η δημοκρατική της Ρόδου

στην υπηρεσία του δωδεκανησιακού λαού

Αρ. φύλλου 6575 - ΣΑΒΒΑΤΟ 29 ΜΑΪΟΥ 2004 - Τιμή 0,70 ΕΥΡΩ - www.dimokratiki.gr

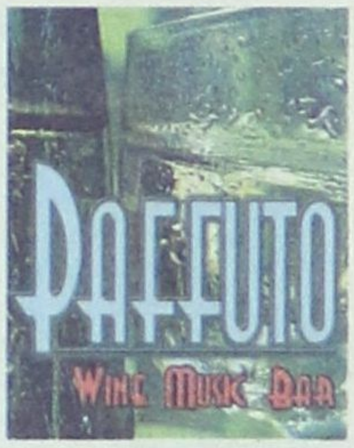



ΕΦΕΡΑΝ ΑΠΟΤΕΛΕΣΜΑ ΟΙ ΠΥΡΟΣΒΕΣΤΙΚΕΣ ΠΑΡΕΜΒΑΣΕΙΣ

ΑΠΟΚΑΘΙΣΤΑΤΑΙ Η ΕΝΟΤΗΤΑ στις τάξεις της Εκκλησίας

Η Αρχιεπισκοπή Αθηνών έκανε δεκτές τις θέσεις του Οικουμενικού Πατριαρχείου «για το καλο της Εκκλησίας

• ΣΕΛ. 32



ΣΥΜΦΩΝΑ ΜΕ ΤΙΣ ΕΝΔΕΙΞΕΙΣ



Πάνε για 2 ντιμπέιτ Καραμανλής-Παπανδρέου

• ΣΕΛ. 32

ΕΠΙΣΚΕΨΗ ΠΑΥΛΙΔΗ ΣΤΗ ΡΟΔΟ

Τέθηκαν «επί τάπητος» κρίσιμα τοπικά θέματα



• ΣΕΛ. 7

ΑΡΕΙΟΣ ΠΑΓΟΣ

Ακριβά θα πληρώνει το κράτος τις απαλλοτριώσεις ακινήτων

• ΣΕΛ. 12

Palermo

pizzeria spaghetteria

σε λίγες μέρες...
Έρας καινούριος καλοκαιρινός χώρος
στη Μεσαιωνική μας πόλη, ανοίγει για σάς
την πόρτα στον κόσμο των γεύσεων
της αυθεντικής Ιταλικής κουζίνας!

Υπεύθ. Εστιατορίου
Γιάννης & Μίνα Μπαλαλή

ΙΠΠΟΔΑΜΟΥ 11, ΠΑΛΙΑ ΠΟΛΗ

ΓΡΑΠΤΗ ΔΗΛΩΣΗ ΤΟΥ κ. ΧΑΤΖΗ ΧΑΤΖΗΕΥΘΥΜΙΟΥ

ΟΙ «ΤΖΟΓΑΔΟΡΟΙ» της παραπληροφόρησης και τα «παπαγαλάκια»



✓ *Ανοιξε η γη και τους κατάπιε μετά την χρεοκοπία της «Ρόδων Α.Ε»*

Εχουν το απύθμενο θράσος να προκαλούν τη νοημοσύνη του ροδιακού λαού, αντί να εξαφανισθούν από προσώπου της γης • «Παπαγαλάκια» του Δήμου περιφέρονται την πόλη και διηγούνται παραμύθια και σαχλαμάρες • Αφθονο χρήμα ρέει από τα ταμεία του Δήμου • Οσοι έχουν «λαμβάνειν» μπορούν να περάσουν από το Δημαρχείο για να πληρωθούν! • ΣΕΛ. 6

ΖΗΤΗΘΗΚΕ Η ΑΚΥΡΩΣΗ ΤΗΣ ΠΡΟΔΙΚΑΣΙΑΣ

«Δικονομική εμπλοκή» στην υπόθεση με τα «τσιρότα»

• ΣΕΛ. 3



ΑΠΑΝΤΗΣΗ ΣΤΟΝ κ. Κ. ΚΑΪΣΕΡΛΗ

Τι λέει η Νέα Δημοκρατία για το μαγνητικό τομογράφο

• ΣΕΛ. 7



Η ΑΝΕΚ ΔΕΝ ΠΕΡΙΜΕΝΕ ΤΕΤΟΙΕΣ ΑΝΤΙΔΡΑΣΕΙΣ

ΣΕ «ΚΡΥΟ ΠΙΑΤΟ» Η ΕΚΔΙΚΗΣΗ των Δωδ/σίων μετόχων της ΔΑΝΕ

Μετά τη γενική συνέλευση δημιουργούνται τεράστια προβλήματα τα οποία δύσκολα θα ξεπεράσουν οι Κρητικοί

• ΣΕΛ. 5

ΑΠΟ ΦΟΡΕΙΣ ΤΗΣ ΡΟΔΟΥ

Τιμητική διάκριση στην δ/ντρια του ΕΟΤ-Αυστρίας

• ΣΕΛ. 3



ΓΙΑ ΔΙΑΦΥΓΟΝΤΑ ΚΕΡΔΗ

Η ΔΑΝΕ καταθέτει αγωγές κατά του Ελληνικού Δημοσίου

• ΣΕΛ. 4

η άποψη της ημέρας

Είναι αργά για δάκρυα!

Σε συνέντευξή του στο περιοδικό «PRIME» ο Θ. Πάγκαλος αναφέρει μεταξύ άλλων για το ΠΑΣΟΚ: «Είναι αργά για δάκρυα». Αν και η αναφορά του ουδεμία σχέση έχει με τη σύνθεση του ευρωψηφοδελτίου, η αλήθεια είναι ότι τη θυμήθηκα, διαπιστώνοντας τις αντιδράσεις -δημόσιες και μη- που διατυπώνονται για τις ευρωεπιλογές του Γ. Παπανδρέου.

Με την ανακοίνωση των υποψηφίων ευρωβουλευτών του ΠΑΣΟΚ και κυρίως εκείνων που φιγουράρουν στις εκλόγιμες θέσεις (οκτώ - εννέα), ο κ. Παπανδρέου αιφνιδίασε. Ενδεχομένως δυσάρεστα. Οι συνεργάτες του εκτιμούν ότι η σύνθεση του ευρωψηφοδελτίου αποτελεί προσωπικό του στοίχημα και η αλήθεια είναι ότι «αρχή άνδρα δείκνυσι». Πολλώ δε μάλλον που ο πρόεδρος του ΠΑΣΟΚ, πλην της σύνθεσης της λίστας της Επικρατείας, δεν είχε τη δυνατότητα, και υπό την οπτική του χρόνου που μεσολαβούσε να δώσει το προσωπικό του στίγμα στα ψηφοδέλτια του κόμματος στις εθνικές εκλογές.

Για την αποπολιτικοποίηση που επιχειρεί ο κ. Παπανδρέου μέσω του ευρωψηφοδελτίου του κόμματός του και κυρίως την επιλογή της Μαίρης Ματσούκα στη θέση της επικεφαλής θα μπορούσαν πολλά να ειπωθούν. Και είναι προφανές ότι οι επιλογές του κ. Παπανδρέου θα κριθούν από τα αποτελέσματα της κάλπης.

Σε ότι αφορά όμως τις αντιδράσεις που είτε διατυπώνονται τις τελευταίες ημέρες σε κατ' ίδίαν συναντήσεις μεταξύ κορυφαίων στελεχών, ίσως θα είχε σημασία να αναφερθούν ορισμένες αλήθειες. Τα στελέχη του ΠΑΣΟΚ αντιδρούν επειδή ο κ. Παπανδρέου δεν συζήτησε μαζί τους, δεν ζήτησε τη γνώμη τους κι επί της ουσίας, αγνόησε όλες τις εισηγήσεις που του κατατέθηκαν.

Αποτελεί κοινό μυστικό ότι ο πρόεδρος του ΠΑΣΟΚ οδεύει στη δημιουργία ενός άλλου κόμματος. Μόνο που ποτέ δεν έκρυψε τις προθέσεις και τους στόχους του. Ακόμα κι όταν στην παρωδία συνεδρίου που οργανώθηκε πριν από τις εκλογές, απερχόμενοι υπουργοί και μεγαλόσχημα στελέχη του κόμματος εμφανίστηκαν να επευφημούν το νέο αρχηγό τους την ίδια περίπου στιγμή που τους έστελνε σαφές μήνυμα. Οπως θα έλεγε και ο κ. Πάγκαλος «είναι αργά για δάκρυα». Πολύ απλά γιατί όσοι διαφοροποιούνται ή αντιπολιτεύονται τον αρχηγό τους στην παρούσα συγκυρία, υιοθέτησαν και χωρίς δεύτερη σκέψη, μία διαδικασία διαδοχής (τα γνωστά ραντεβού του κ. Παπανδρέου με τον κ. Σημίτη στην οδό Αναγνωστοπούλου) που μόνο ως ένδειξη εσωκομματικής δημοκρατίας δεν θα μπορούσε να χαρακτηριστεί.

Αλλωστε, οι περισσότεροι εξ αυτών έπαιξαν, κι εν γνώσει τους, ένα μάλλον ανέντιμο παιχνίδι προς το εκλογικό σώμα, διαβεβαιώνοντας τους ψηφοφόρους του ΠΑΣΟΚ ότι ο κ. Σημίτης θα ηγηθεί των εκλογών...

ο καιρός

Γενική πρόγνωση για σήμερα Σάββατο 29-5-2004 Τοπικές βροχές και καταιγίδες στο Ιόνιο και τα ηπειρωτικά κυρίως το απόγευμα.Πιθανότητα βροχής μικρής διάρκειας στις Κυκλάδες,την Κρήτη και τα Δωδεκάνησα. Νησιά ανατολικού Αιγαίου, Δωδεκάνησα καιρός: Λίγες νεφώσεις πρόσκαιρα αυξημένες με πιθανότητα τοπικών βροχών κυρίως στις νότιότερες περιοχές.. Άνεμοι: Βόρειοι βορειοδυτικοί μέτριοι έως ισχυροί . Θερμοκρασία: από 14έως 24 Βαθμούς.



ΗΜΕΡΗΣΙΑ ΕΦΗΜΕΡΙΔΑ
η δημοκρατική
της Ρόδου
Ετος ιδρύσεως1982
Θεμ. Σοφούλη 77
Ταχ. Θυρίδα 339
85100 Ρόδος
Εκδότης - ιδιοκτήτης
ΒΑΣΙΛΗΣ Δ. ΑΘΑΝΑΣΙΟΥ
Διευθυντής:
ΔΑΜΙΑΝΟΣ Β. ΑΘΑΝΑΣΙΟΥ
Τηλέφωνα: 22410-34722, 76655, 37500, 26728, 27919
Telefax: 2241037333

www.dimokratiki.gr
e-mail:contact@dimokratiki.gr





Για πρώτη φορά στην 40χρονη ιστορία του ροδιακού τουρισμού υπεγράφησαν σχεδόν όλα τα συμβόλαια συνεργασίας ξενοδόχων - τουρ οπερέϊτορς (για τη σαιζόν 1993), ενώ δεν έχει λήξει ακόμα ο Μάιος! Τα προηγούμενα χρόνια μέσα στον Ιούνιο άρχιζαν οι βολιδοσκοπήσεις και τα συμβόλαια υπογράφονταν σιγά - σιγά, μέχρι και τέλη Αυγούστου. Η επίσπευση της υπογραφής των συμβολαίων εφέτος, οφείλεται, σύμφωνα με έγκυρες πληροφορίες της «δημοκρατικής» σε δύο λόγους: Πρώτον, γιατί και η σαιζόν 1993 προμηνύεται καλή και οι τουρ οπερέϊτορς θέλουν να εξασφαλίσουν έγκαιρα τα δωμάτιά τους και δεύτερον, και σπουδαιότερον, στην ένταση του μεταξύ τους ανταγωνισμού. Πιο συγκεκριμένα: ύστερα από «απουσία» πολλών ετών έκαναν και πάλι την εμφάνισή τους οι «μικροί» τουρ οπερέϊτορς, που με δελεαστικές προτάσεις (ελκυστικές τιμές και υψηλές προκαταβολές) κατόρθωσαν, πριν καλά - καλά μπεί ο Μάιος (!) να κλείσουν αρκετά κρεββάτια. Δεν είναι μάλιστα υπερβολή αν σημειωθεί ότι πολλοί απ' αυτούς «απείλησαν» με εκτόπιση από ξενοδοχεία μεγάλους τουρ οπερέϊτορς. Τον ανταγωνισμό αυτό μικρών και μεγάλων τουρ οπερέϊτορς δεν ήταν δυνατόν, φυσικά να αφήσουν ανεκμετάλλευτο οι ξενοδόχοι της Ρόδου, που επί σειράν ετών υπέγραφαν συμβόλαια κάτω από τη «Δαμόκλειο σπάθη» των εκβιασμών και του απομονωτισμού. Μπήκαν, λοιπόν, «σφήνα» και καταφέρνουν, μέχρι στιγμής τουλάχιστον, να επιτυγχάνουν, ικανοποιητικές τιμές (κι άλλα πολλά).

Συγκλίνουσες πληροφορίες αναφέρουν ότι οι τιμές για το 1993 είναι αυξημένες έναντι του 1992 κατά ποσοστό 25-30% για τα ξενοδοχεία του Φαληρακίου και της μείζονος περιοχής της Λίνδου (σε ορισμένες περιπτώσεις οι αυξήσεις κυμαίνονται και μεταξύ 16-20%). Το πρόβλημα έχει η πόλη της Ρόδου η αγορά της οποίας, δυστυχώς έχει τελειώσει γιατί αδιαφόρησε να πάρει μέτρα όταν έπρεπε.

πριν 12 χρόνια

πληροφορίες

Η ΤΑΥΤΟΤΗΤΑ ΤΗΣ ΗΜΕΡΑΣ

ΣΑΒΒΑΤΟ 29 ΜΑΪΟΥ
ΨΥΧΟΣΑΒΒΑΤΟΝ, ΕΠΕΤ. ΑΛΩΣ. ΚΩΝ/ΠΟΛΕΩΣ
Ανατολή ηλίου 5.06 Δύση ηλίου 19.40 ΣΕΛΗΝΗ 11 ΗΜ.

ΦΑΡΜΑΚΕΙΑ

ΣΗΜΕΡΑ διημερεύει το φαρμακείο ΣΤΑΜΑΤΙΟΥ Α. Σεφέρη 80 (Εμπ. Κέντρο Μήδεια) τηλ. 64206
ΣΗΜΕΡΑ διανυκτερεύει το φαρμακείο ΧΑΤΖΗΚΩΣΤΑΣ Ι., Γρίβα 24, Νιοχώρι (έναντι ξεν. Σεβαλιέ) τηλ. 33245

ΚΑΥΣΙΜΑ

ΣΗΜΕΡΑ: Διανυκτερεύουν τα πρατήρια καυσίμων 1) Γκινάκης Α. SHELL Αυστραλίας **2)** Σαμουράκης Α. JET OIL Λ. Καλλιθέας **3)** Τοδουλάκης Γ. BP Ιαλυσός **4)** Κοντομανώλης Μ. SHELL Κρεμαστή **5)** Κούτρης Δ. ΕΚΟ 17ο χλμ. Ρόδου - Λίνδου **6)** Καλλιθενός Π. ΕΚΟ Αρχάγγελος **7)** Θεουλάκης Ι. ΕΚΟ Εμπωνα **8)** Αρφαράς Ν. JET OIL Φάνες

ΧΡΗΣΙΜΑ ΤΗΛΕΦΩΝΑ

Άμεση δράση	100	Πληρ. ΟΤΕ	131
Αμεση Επέμβαση		Ώρα	141
Πυροσβεστικής	199	Φαρμακεία (Διημ.-Διαν.)	1434
Νοσοκομείο	80000	ΠΡΟ-ΠΟ • ΛΟΤΤΟ	1444
Οδική Ασφάλεια:		ΠΑΜΕ ΣΤΟΙΧΗΜΑ	1400
EXRESS SERVICE	154	ΡΟΔΑ	26300
HELLAS SERVICE	1057	ΚΤΕΥΛ	27706
HOULIS SERVICE	30165	ΕΒΕΔ	22281
ΑΦΟΙ Σιέχ	25776	Δικηγορικός Σύλλογος	27469
Ράδιο Ταξί	64712	Εμπορικός Σύλλογος	35255
Αστυν. Διεύθυνση	27653	Ολυμπιακή - Κρατήσεις	24555
Ασφάλεια	23294	ΔΑΝΕ (πρακτορείο)	43150
Τμήμα Τάξης	23849	ΙΚΑ	64912
Τροχαία	44131-32	ΤΕΒΕ	22688-77034
Λιμεναρχείο	28888	ΤΑΞΥ	68701-3
Δασαρχείο	191	ΟΑΕΔ	23265
Τελωνείο	27703	Εργατικό Κέντρο	24730
Υγειονομείο	26666	Αρχαιολογία	34719
Μητρόπολη	23274	Περιφ. Δ/ντής	38174 - 38175
Νομαρχία	46501		
Δήμος Ρόδου	46200	AIRGREECE	36095
Βλάβες ΟΤΕ	121	Aegean Airlins	98345
Βλάβες ΔΕΗ	125	ΔΗΜ. ΕΠΙΧ. ΚΑΘ. ΡΟΔΟΥ	77600
ΒΛΑΒΕΣ ΔΕΥΑΡ	68755	ΥΠΗΡ. ΑΠΟΚΟΜΙΔΗΣ	61057

ΔΕΧΟΝΤΑΙ ΤΟ ΚΟΙΝΟ

- Ο Νομάρχης Δωδεκανήσου **Γιάννης Μαχαιρίδης** και οι βοηθοί Νομάρχη **Στάθης Κουσουρνάς** και **Νίκος Ζωίδης** δέχονται το κοινό κάθε **Τρίτη και Πέμπτη, από τις 11:00-13:00 το μεσημέρι**

ΑΚΤΟΠΛΟΪΚΑ ΔΡΟΜΟΛΟΓΙΑ

ΜΠΛΟΥ ΣΤΑΡ: Απόπλους **10.00** δια Κω, Κατάπωλα, Πειραιά
Β. ΚΟΡΝΑΡΟΣ: Απόπλους **12.00** δια Καστελλόριζο και επιστροφή **ΑΝΘΗ ΜΑΡΙΝΑ** Απόπλους **17.00** δια Κω, Λέρο, Πάτμο, Πειραιά **ΙΕΡΑΠΕΤΡΑ:** Απόπλους **21.00** δια Κω, Κάλυμνο, Σάμο, Χίο, Μυτιλήνη, Λήμνο, Αλεξανδρούπολη

ΑΕΡΟΠΟΡΙΚΑ ΔΡΟΜΟΛΟΓΙΑ

ΠΤΗΣΕΙΣ ΟΛΥΜΠΙΑΚΗΣ
ΡΟΔΟΣ - ΑΘΗΝΑ: Καθημερινά **07.10, 10.40, 13.40, 19.45, 22.55**
Κάθε Σάββατο 16.40
ΡΟΔΟΣ - ΚΑΡΠΑΘΟΣ: (Τρίτη, Σάββατο) **16.15** (Πέμπτη - Κυριακή)
ΡΟΔΟΣ - ΚΑΣΟΣ: (Τρίτη - Σάββατο) **16.15**
ΡΟΔΟΣ - ΗΡΑΚΛΕΙΟ: Δευτέρα **15.30** , Τρίτη **06.30 - 20.50**, Τετάρτη **20.50**, Πέμπτη **06.30 - 20.50** Παρασκευή **15.30**, Σάββατο **20.50**, Κυριακή **19.15**
ΡΟΔΟΣ - ΘΕΣΣΑΛΟΝΙΚΗ: (Δευτέρα, Τετάρτη, Παρασκευή, Σάββατο) **19.40**
ΡΟΔΟΣ - ΜΕΓΙΣΤΗ: (Δευτέρα,Τετάρτη, Παρασκευή, Σάββατο Κυριακή) **07.00**
ΠΤΗΣΕΙΣ AEGEAN - CRONUS AIRLINES
ΡΟΔΟΣ - ΑΘΗΝΑ: Καθημερινά **07.10 (πλην Κυριακής) 11-10 - 16.25 - 18.10 -21.35**
ΡΟΔΟΣ - ΗΡΑΚΛΕΙΟ: Καθημερινά 14.30
ΡΟΔΟΣ - ΘΕΣΣΑΛΟΝΙΚΗ: Καθημερινά 17.45

ΣΥΝΑΛΛΑΓΜΑ

USA Dollar	1,2244	Switzerland Franc	1,5354
Denmark Crown	7,4409	Norway Crown	8,2157
UK Pound	0,6681	Cyprus Pound	0,5851
Sweden Crown	9,1060	Canada Dollar	1,6674
Japa Yen (100)	135,95	Australia Dollar	1,7108

ΖΗΤΗΘΗΚΕ Η ΑΚΥΡΩΣΗ ΤΗΣ ΠΡΟΔΙΚΑΣΙΑΣ

ΣΗΜΕΙΩΘΗΚΕ «ΔΙΚΟΝΟΜΙΚΗ εμπλοκή» στην υπόθεση με τα «τσιρότα»

✓ Το πρόβλημα θα λυθεί από το Συμβούλιο Πλημμελειοδικών ✓ Ευθύνες και στους Αρσενοπούλου - Μάτσια;

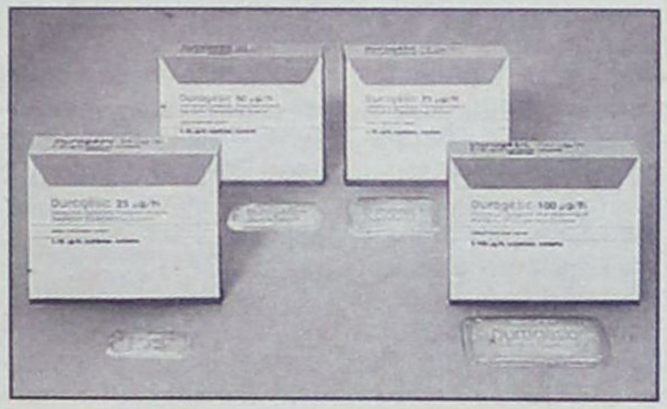

«Δικονομική εμπλοκή» στην εξέλιξη της δικαστικής διερεύνησης σχετικά με την ανάμειξη 9 φαρμακοποιών στην υπόθεση της διάθεσης των ναρκωτικών αναλγητικών φαρμάκων «Durogesic» σημειώθηκε χθες μετά την υποβολή από πλευράς των συνηγόρων υπεράσπισης των κατηγορουμένων αιτήματος ακυρότητας της προδικασίας προς τον Εισαγγελέα Πλημμελειοδικών Ρόδου κ Γ. Οικονόμου που απευθύνεται στο Συμβούλιο Πλημμελειοδικών.

Στο αίτημά τους αυτό, που αναμένεται να προκαλέσει αναβολή της προγραμματισμένης για την 1η Ιουνίου 2004 ανάκριση, οι 9 κατηγορούμενοι φαρμακοποιοί δια των πληρεξουσίων δικηγόρων τους παραθέτουν 6 σοβαρούς λόγους για τους οποίους θεωρούν ότι θα πρέπει να κριθεί άκυρη η προδικασία και ως εκ τούτου να μην συνεχίσθει η δίωξη σε βάρος τους.

Πληροφορίες αναφέρουν ότι μεταξύ άλλων ισχυρίζονται πως λανθασμένα ενοποιήθηκαν και συσχετίστηκαν στην ογκώδη δικογραφία της υπόθεσης των φαρμακοποιών 21 επιμέρους δικογραφίες που αφορούν άδικες πράξεις που όχι μόνο δεν τους αφορούν αλλά περισσότερο δεν έχουν ασκηθεί ποινικές διώξεις σε βάρος τους. Όπως έγινε γνωστό ειδικότερα θεωρούν ότι λανθασμένα ενοποιήθηκαν με τις δικές τους δικογραφίες άλλες που αφορούν θανάτους νεαρών ατόμων που εικάζεται ότι προήλθαν από τη χρήση των «Durogesic» ενώ μάλιστα ζητείται και η αποβολή της πολιτικής αγωγής για τους ίδιους λόγους. Άλλες πληροφορίες αναφέρουν ότι προσβάλλονται επίσης και πράξεις τις προδικασίας που έγιναν από υπαλλήλους του ΣΔΟΕ Νοτίου Αιγαίου κατά την διάρκεια των ελέγχων των φαρμακείων.

Η διαδικασία που ακολουθείται μετά την υποβολή του αιτήματος ακυρότητας της προδικασίας είναι να επιστραφεί εκ νέου η δικογραφία στον Εισαγγελέα Πλημμελειοδικών Ρόδου κ Γ. Οικονόμου ο οποίος με τη σειρά του αναμένεται να εκδώσει την πρότασή του προς το Συμβούλιο Πλημμελειοδικών Ρόδου. Ταυτόχρονα οι συνήγοροι υπεράσπισης των κατηγορουμένων αναμένεται να υποβάλουν και αίτημα για την παράσταση τους στην συνεδρίαση του Συμβουλίου Πλημμελειοδικών Ρόδου για να αναπτύξουν τις θέσεις τους.

Ως προς την ουσία της υπόθεσης υπενθυμίζουμε ότι από έρευνα που διενήργησε το ΣΔΟΕ Νοτίου Αιγαίου προέκυψε ότι τα κέρδη από την «κατάχρηση ιδιότητας φαρμακοποιού με εξακολουθητική εμπορία ναρκωτικών», κατηγορία που βαραίνει τους 9 φαρμακοποιούς, είναι στην πλειοψηφία των περιπτώσεων λιγότερα από 500 ευρώ για το χρονικό διάστημα από 1η Ιανουαρίου 2000 έως 7 Νοεμβρίου 2002 γεγονός που σημαίνει ότι τελικά το «οικονομικό όφελος» είναι ελάχιστο σε σχέση με τα συνολικά κέρδη ενός φαρμακείου.

ΕΜΠΛΟΚΗ ΑΡΣΕΝΟΠΟΥΛΟΥ - ΜΑΤΣΙΑ;

Η υπόθεση της διερεύνησης των ευθυνών και του ρόλου που έπαιξαν στην πολύκροτη υπόθεση των ναρκωτικών τσιρότων φορείς υγείας της Ρόδου δεν περιορίζεται όπως έγινε γνωστό σε ιατρούς και φαρμακοποιούς.

Συγκλίνουσες πληροφορίες αναφέρουν ότι στα πλαίσια της ανάκρισης θα διερευνηθεί και πιθανή ευθύνη της πρώην προέδρου του ΠΕΣΥΠ Νοτίου Αιγαίου κ Ι. Αρσενοπούλου και του πρώην διοικητή του Γενικού Νοσοκομείου κ Δ. Μάτσια.

Με την έκδοση του πορίσματος του Σώματος των Επιθεωρητών Υγείας του Υπουργείου Υγείας και Πρόνοιας την 20 Δεκεμβρίου 2002 για την υπόθεση των «τσιρότων» έγινε γνωστό ότι το πόρισμα άφηνε εμμέσως πλην σαφώς να εννοηθεί ότι υπήρχαν ευθύνες και στα ανωτέρω πρόσωπα.

Την 19η Ιανουαρίου 2004 με καταθέσεις που έδωσαν ενώπιον της τακτικής Ανακρίτριας κ Π. Καρκατζούνη δύο επιθεωρητές που μετείχαν στους ελέγχους επιρρίπτουν ευθέως ευθύνες και στους κκ Αρσενοπούλου και Μάτσια.

Σχετικά με την κ Αρσενοπούλου τονίζεται ειδικότερα ότι όφειλε όχι μόνο να γνωρίζει το πρόβλημα των εξαρτημένων ατόμων στη Ρόδο λόγω της θέσης της, αφού είχε συμμετάσχει μεταξύ άλλων και σε σύσκεψη του Ιατρικού Συλλόγου Ρόδου, αλλά και λόγω της ειδικότητάς της με διετή εξειδίκευση στην αναισθησιολογία όπου η φαρμακευτική ουσία «φενταλύν» που περιέχουν τα τσιρότα χρησιμοποιείται. Επιπλέον η κ Αρσενοπούλου φέρεται να είχε ενημερωθεί και από την ψυχίατρο του νοσοκομείου για το πρόβλημα.

Κατά την άποψη των επιθεωρητών η ευθύνη του κ Μάτσια έγκειται στο γεγονός ότι δεν φρόντισε για τη συλλογική και πληρέστερη αντιμετώπιση των εξαρτημένων ατόμων στο νοσοκομείο αλλά και στο ότι υποχρέωσε τον νευρολόγο του νοσοκομείου να συνταγογραφήσει τα φάρμακα ενώ ήταν νοσηλευόμενος στην καρδιολογική κλινική.

ΑΠΟ ΦΟΡΕΙΣ ΤΗΣ ΡΟΔΟΥ

ΤΙΜΗΤΙΚΗ ΔΙΑΚΡΙΣΗ στην δ/ντρια του ΕΟΤ-Αυστρίας

Για την μεγάλη προσφορά της στην υπόθεση του τουρισμού



Στιγμιότυπο από την απονομή

ΜΙΑ καλή φίλη της Ρόδου και των νησιών της Δωδεκανήσου τίμησαν χθες η Νομαρχιακή Αυτοδιοίκηση Δωδεκανήσου και οι τουριστικοί φορείς της Ρόδου.

Σε μια σεμνή τελετή στην αίθουσα του Νομαρχιακού Συμβουλίου, απονεμήθηκε συγκεκριμένα τιμητική διάκριση στην **κ. Βάσω Καπαρού**, Διευθύντρια του ΕΟΤ Αυστρίας, παρουσία του υπουργού Αιγαίου και Νησιωτικής Πολιτικής Αριστοτέλη Παυλίδη, του αντιδημάρχου Ροδίων Νίκου Χαραλάμπη, της Διευθύντριας του ΕΟΤ Ρόδου κ. Αποστολάκη, του Διευθυντή του ΠΡΟΤΟΥΡ Μπάμπη Παλογιαννίδη, εκπροσώπων της Ενωσης Ξενοδόχων και άλλων, για την εν γένει προσφορά της στην μεγάλη υπόθεση του τουρισμού.

Ο ΝΟΜΑΡΧΗΣ Δωδεκανήσου κ. Γ. Μαχαιρίδης καλωσορίζοντας την κ. Καπαρού αναγνώρισε την προσφορά της ως **«καλής πρέσβειρας»** του ελληνικού τουρισμού στην Αυστρία, μιας χώρας που αναλογικά με τον πληθυσμό της είναι η πρώτη σε αφίξεις στην Ελλάδα.

«Είναι μια οφειλόμενη τιμή σε μια φίλη της Ρόδου και της Δωδεκανήσου» είπε ο κ. Γιάννης Μαχαιρίδης, εκφράζοντας τις ευχαριστίες του για τη ζεστή υποδοχή που επεφύλαξε η κ. Καπαρού στη δωδεκανησιακή αντιπροσωπεία κατά την περυσινή διεθνή τουριστική έκθεση της Βιέννης, αλλά και σε πολλές άλλες περιπτώσεις.

Εγκωμίασε επίσης τα χαρίσματά της ως «Ανθρώπου πάνω απ' όλα», όπως είπε χαρακτηριστικά, στα οποία αναφέρθηκε και ο πρόεδρος του ΔΟΤ **Δημόκριτος Παπαδόπουλος**, που υπογράμμισε την έμπρακτη υποστήριξη της κ. Βάσως Καπαρού στο δωδεκανησιακό τουρισμό. Αναφέρθηκε μάλιστα στην παρουσία πέρυσι στη Ρόδο 12 Αυστριακών δημοσιογράφων, αλλά και σε σειρά δημοσιευμάτων στον Τύπο της Αυστρίας πριν, κατά τη διάρκεια, αλλά και μετά τη διεθνή έκθση της Αυστρίας, όπου τα Δωδεκάνησα είχαν μια εντυπωσιακή παρουσία. Συνέβαλε εξ' άλλου τα μέγιστα ώστε η Ρόδος να κερδίσει την εμπιστοσύνη χιλιάδων Αυστριακών συνταξιούχων.

«Με την αξία της αποσπά τον έπαινο της Νομαρχίας και των φορέων της περιοχής» είπε στην τοποθέτησή του ο κ. Παυλίδης, ευχόμενος να συνεχίσει το πολύτιμο έργο της στην Αυστρία.

Ο κ. Μπάμπης Παλογιαννίδης αναφέρθηκε αναλυτικά στο πλούσιο βιογραφικό της κ. Καπαρού, το έργο της οποίας - όπως είπε - κινείται στους άξονες της υποδειγματικής λειτουργίας του γραφείου του ΕΟΤ στη Βιέννη και στην τεράστια συμβολή της στην προβολή της χώρας μας στην Αυστρία.

ΚΑΤΑ την επίδοση των τιμητικών διακρίσεων και των αναμνηστικών δώρων, η κ. Βάσω Καπαρού, εμφανώς συγκινημένη, ευχαρίστησε τη Νομαρχιακή Αυτοδιοίκηση Δωδεκανήσου και τους φορείς της Ρόδου για την τελετή, λέγοντας:

«Σας αισθάνομαι σαν ανθρώπους δικούς μου και θα μείνουμε πάντα φίλοι».

Grand Hotel Rhodes
★★★★★
Το γνωστό σημείο συνάντησης
στο κέντρο της Πόλης με τη μουσική
συντροφιά του πιανίστα Τάκη Τσώνη *
απολαύστε μοναδικά κοκτέιλ
και χαλαρώστε δίπλα στο τζάκι
Κρατήσεις - πληροφορίες τηλ. 2241054700
Διεύθυνση: Ακτής Μιαούλη 1 και Γ. Παπανικολάου
A Member of
MITSIS HOTELS
GR
* Κάθε Παρασκευή, Σάββατο και Κυριακή
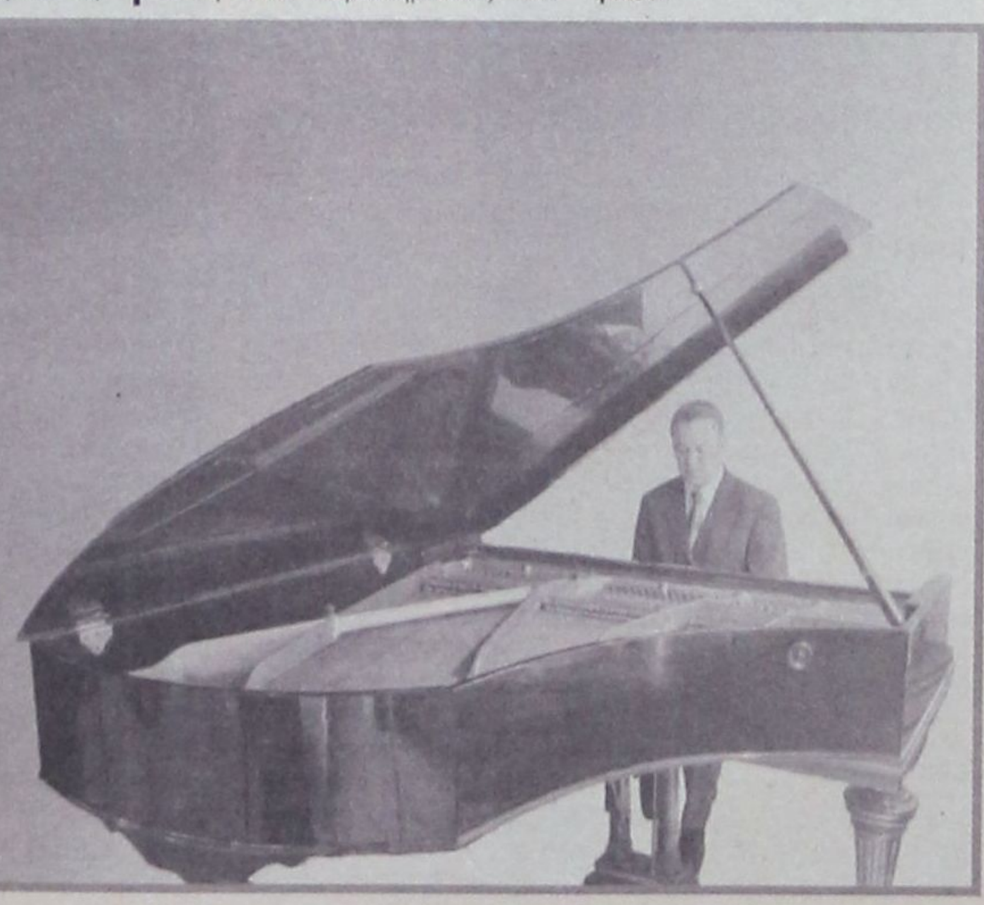

ΤΟΥΣ ΑΠΑΓΓΕΛΘΗΚΑΝ ΚΑΤΗΓΟΡΙΕΣ

ΠΑΡΑΠΕΜΠΟΝΤΑΙ ΣΕ ΔΙΚΗ
υπάλληλοι του Οίκου Κολυμπίων

Διευθυντής για ανθρωποκτονία από αμέλεια και 2 στελέχη για υπεξαίρεση



Οι κατηγορίες της ανθρωποκτονίας από αμέλεια, της υπεξαίρεσης και της έκθεσης τρίτου έχουν διατυπωθεί κατά του διευθυντή του Κέντρου Αποθεραπείας Φυσικής και Κοινωνικής Αποκατάστασης Ρόδου (ίδρυμα «Κολυμπίων) κ. Ν. Παυλούς του Δημητρίου και κατά των μελών της διαχειριστικής επιτροπής του ιδρύματος κ.κ. Δ. Μιχαλία του Δημητρίου και Αικ. Καθοπούλη του Βασιλείου οι οποίοι παραπέμπονται σε δίκη στο Τριμελές Πλημμελειοδικείο Ρόδου την 2 Ιουνίου 2003.

Σύμφωνα με την δικογραφία που σχηματίσθηκε εις βάρος τους ο κ. Παυλούς δεν έλαβε την 15 Μαΐου 1998 τα απαραίτητα προστατευτικά μέτρα για τους τρόφιμους του ιδρύματος, δεδομένου ότι πρόκειται για διανοητικά ανάπηρα άτομα αλλά και για άτομα με κινητικά προβλήματα, τοποθετώντας προστατευτικά κιγκλιδώματα στα παράθυρα των ορόφων, με αποτέλεσμα να πέσει από παράθυρο του πρώτου ορόφου η τρόφιμος Καμπούρη Ευαγγελία και να τραυματισθεί θανάσιμα.

Οι κ.κ. Καθοπούλη και Μιχαλία φέρονται την 1η Ιανουαρίου 1999 ως μέλη της διαχειριστικής επιτροπής να ιδιοποιήθηκαν παράνομα το ποσό του 1 εκατ. δρχ. που ήταν κατατεθειμένο σε λογαριασμό της τροφίμου Μ. Χατζηστρατή ενώ την 11 Νοεμβρίου 2002 η μεν πρώτη με την ειδικότητα της ψυχολόγου και η δεύτερη με την ειδικότητα της κοινωνικής λειτουργού δεν μερίμνησαν για την παροχή ιατρικής βοήθειας στους τρόφιμους.

Οι δύο κατηγορούμενες φέρονται να υποστηρίζουν ότι οι καταγγελίες που στάθηκαν αφορμή για να ασκηθεί σε βάρος τους ποινική δίωξη προέρχονται από έναν 70χρονο τρόφιμο ο οποίος λειτουργεί «παρατράπεζα» εντός του Ιδρύματος δανείζοντας με υψηλό τόκο σε αδύναμους οικονομικά τρόφιμους, τα χρήματα των υπολοίπων!

Η ψυχολόγος και η κοινωνική λειτουργός φέρονται ειδικότερα, να αναγκάσθηκαν να αποκαλύψουν σε δικαστικό λειτουργό ότι ο 70χρονος τρόφιμος εκμεταλλεύεται τους υπόλοιπους πείθοντάς τους, λόγω και της πνευματικής τους ανικανότητας να του εμπιστεύονται τις οικονομίες τους τις οποίες χρησιμοποιεί για να λειτουργεί παρατράπεζα και σούπερ-μάρκετ μέσα στο Ιδρυμα!

Φέρονται να ισχυρίζονται ακόμα ότι ο 70χρονος για να κερδίσει την εύνοια των υπολοίπων τροφίμων διαδίδει ότι το προσωπικό του Ιδρύματος σφετερίζεται τις συντάξεις και τις οικονομίες τους και ότι υπεξαιρεί τα χρήματά τους και έτσι κατορθώνει να τους πείθει να του τα εμπιστεύονται προς φύλαξη.

ΓΙΑ ΔΙΑΦΥΓΟΝΤΑ ΚΕΡΔΗ

Η ΔΑΝΕ ΚΑΤΑΘΕΤΕΙ ΑΓΩΓΕΣ
κατά του ελληνικού δημοσίου

Δρομολόγησε πλοία άλλων εταιρειών παρά την ανάθεση αποκλειστικής δημόσιας υπηρεσίας

Στον Εισαγγελέα Πλημμελειοδικών Ρόδου προσέφυγε χθες η ΔΑΝΕ δια του γενικού διευθυντή της κ. Λούη Σορωνιάτη και του πληρεξουσίου δικηγόρου της κ. Νίκου Σαμαρά, προκειμένου να της χορηγηθούν στοιχεία για την κίνηση των πλοίων α) των Γραμμών Στρίντζη και β) της Blue Star Ferries από το Κεντρικό Λιμεναρχείο Ρόδου.

Πράγματι η εντολή δόθηκε από την Εισαγγελία προς το ΚΛΡ. Οπως έγινε γνωστό η ΔΑΝΕ ζητά τα στοιχεία προκειμένου να στραφεί δικαστικά κατά του Δημοσίου, διεκδικώντας αποζημιώσεις για διαφυγόντα κέρδη από την δρομολόγηση πλοίων δύο εταιρειών στη γραμμή των Δωδ/νήσων.

Στην εισαγγελική αρχή Ρόδου η ΔΑΝΕ κατέθεσε ειδικότερα την ακόλουθη αίτηση:

Αξιότιμε κ. Εισαγγελέα,

Με το Υ.Ε.Ν. η εταιρεία μας μαζί με άλλες εταιρείες συνήψε στις 7-6-2002 συμβάσεις ανάθεσης δημόσιας υπηρεσίας, για την αποκλειστική εξυπηρέτηση με τα πλοία μας της σύνδεσης ΠΕΙΡΑΙΑ με τα νησιά της Δωδεκανήσου (ΠΑΤΜΟ, ΛΕΡΟ, ΚΑΛΥΜΝΟ, ΚΩ, ΡΟΔΟ, ΛΕΙΨΟΥΣ, ΑΣΤΥΠΑΛΑΙΑ, ΝΙΣΥΡΟ, ΤΗΛΟ, ΣΥΜΗ, και ΚΑΣΤΕΛΛΟΡΙΖΟ) και μεταξύ τους.

Μετά από άσκηση προσφυγών ενώπιον αρμοδίων Αρχών (ΡΑΘΕ) και του Διοικητικού Εφετείου Πειραιά, εκδόθηκαν ήδη οι συνημμένες τρεις (3) αποφάσεις (υπ' αριθμ. 187, 188, 189/2004), του τελευταίου (Διοικητικού Εφετείου Πειραιά), με τις οποίες ακυρώθηκαν οι πράξεις (αποφάσεις της ΡΑΘΕ υπ' αριθμ. 88/2002, 89/2002 και 96/2003 καθώς και η υπ' αριθμ. 3314/355/02/30-10-2002 του Υπουργού Εμπορικής Ναυτιλίας) οι οποίες είχαν εκδοθεί επί προσφύγων μας κατά της δρομολόγησης στη Δωδεκάνησο των πλοίων της εταιρείας: α) «ΓΡΑΜΜΕΣ ΣΤΡΙΝΤΖΗ ΝΑΥΤΙΛΙΑΚΗ ΑΝΩΝΥΜΗ ΕΤΑΙΡΕΙΑ», πλοιοκτήτριας των πλοίων «ΜΠΛΟΥ ΣΚΑΙ», και «ΜΠΛΟΥ ΟΡΑΪΖΟΝ» και β) της «BLUE STAR FERRIES A.E.», πλοιοκτήτριας των πλοίων «BLUE STAR I» και «BLUE STAR II».

Ως έχουσα έννομο συμφέρον και προκειμένου ν' αξιώσω αποζημίωση για την παρά την ύπαρξη συμβάσεως ανάθεσης δημόσιας υπηρεσίας αποκλειστικής εκμετάλλευσης της γραμμής, αντισυμβατική και μη νόμιμη δρομολόγηση και άλλων πλοίων στη γραμμή, είχα υποβάλει στο Λιμεναρχείο Ρόδου, μετά την έκδοση των ανωτέρω τριών (3) αποφάσεων του Διοικητικού Εφετείου Πειραιά, με το από 17/5/2004 με αριθμ. 1610/2004 έγγραφό μου (επισυνάπτεται), αίτημα χορήγησης βεβαιώσεως, εμφαίνουσας τον αριθμό των διακινηθέντων επιβατών, επιβατηγών Ι.Χ. και φορτηγών οχημάτων από το Λιμένα Ρόδου, με τα Ε/Γ-Ο/Γ «BLUE STAR I» και «BLUE STAR II», κατά την περίοδο από 22/7/2002 μέχρι και σήμερα, για Δικαστική χρήση.

Σε απάντηση του ανωτέρω επισυναπτομένου εγγράφου μας, το Κεντρικό Λιμεναρχείο Ρόδου, με το από 19-5-2004 αριθμ. Πρωτ. 2111.22/11/04 έγγραφό του (επισυνάπτεται) μας γνωρίζει ότι «δύναται να μας διαθέσει τα αιτούμενα στοιχεία, μόνο κατόπιν εισαγγελικής έγκρισης».

Μετά από αυτά και επειδή είναι προφανές το έννομό μας συμφέρον, παρακαλούμε να παραγγείλετε στο Κεντρικό Λιμεναρχείο Ρόδου, να μας χορηγήσει τα αιτηθέντα στοιχεία».

Με τιμή
Για τη ΔΑΝΕ SEA LINE
Ο Γενικός Διευθυντής
Λοΐζος Σορωνιάτης

ΑΠΟ ΤΟ ΥΠΕΣΔΔΑ

ΚΑΤΑΝΟΜΗ ΠΙΣΤΩΣΕΩΝ
για δασοπροστασία

Τι αναλογεί στους δήμους της Δωδ/νήσου



Οπως ανακοίνωσε ο Γενικός Γραμματέας της Περιφέρειας Νοτίου Αιγαίου κ. Χαράλαμπος Κόκκινος, με Απόφασή του, ο Υφυπουργός Εσωτερικών, Δημόσιας Διοίκησης και Αποκέντρωσης κ. Αθανάσιος Νάκος κατένειμε 18.187.600,00 ευρώ για την κάλυψη δράσεων πυροπροστασίας των δασών (Πολιτική Προστασία/ΣΑΤΑ έτους 2004).

Ειδικότερα τα ποσά που κατανεμήθηκαν στους ΟΤΑ ανά Νομό της Περιφέρειας Νοτίου Αιγαίου είναι:

Κυκλάδες: 435.000,00 ευρώ

Δωδεκάνησα: 511.000,00 ευρώ

Με τα χρήματα αυτά μπορούν οι Δήμοι και Κοινότητες να χρηματοδοτήσουν ενέργειες όπως α) καθαρισμός περιαστικών δασών, β) καθαρισμός – έλεγχος χωματερών, γ) ενίσχυση εθελοντικών δράσεων σε επίπεδο δήμου, δ) θέματα εξοπλισμού (π.χ. βυτιοφόρα, ασύρματοι κλπ.), ε) λειτουργικά έξοδα (υπερωρίες μη μόνιμου προσωπικού, καύσιμα κλπ.)

Η κατανομή των πιστώσεων στο νομό Δωδ/νήσου έγινε, ως ακολούθως:

Κοινότητα Αγαθονησ.	5.000,00
Δήμος Αρχαγγέλου	23.000,00
Δήμος Αστυπάλαιας	5.000,00
Δήμος Ατταβύρου	25.000,00
Δήμος Αφάντου	25.000,00
Δήμος Δικαίου	22.000,00
Δήμος Ηρακλειδών	18.000,00
Δήμος Ιαλυσού	25.000,00
Δήμος Καλλιθέας	2.000,00
Δήμος Καλυμνίων	37.000,00
Δήμος Καμείρου	25.000,00
Δήμος Καρπάθου	26.000,00
Δήμος Κάσου	5.000,00
Δήμος Κω	31.000,00
Δήμος Λειψών	6.000,00
Δήμος Λέρου	19.000,00
Δήμος Λινδίων	20.000,00
Δήμος Μεγίστης	5.000,00
Δήμος Νισύρου	10.000,00
Δήμος Νότιας Ρόδου	30.000,00
Κοινότητα Ολύμπου	6.000,00
Δήμος Πάτμου	10.000,00
Δήμος Πεταλούδων	28.000,00
Δήμος Ρόδου	82.000,000
Δήμος Σύμης	10.000,00
Δήμος Τήλου	6.000,00
Δήμος Χάλκης	5.000,00
	511.000,00

ΝΑΥΤΙΛΙΑΚΗ ΕΤΑΙΡΕΙΑ
ΤΗΛΟΣ 21ος ΑΙΩΝΑΣ
ΤΗΛΟΣ:85002
ΤΗΛ.2246044000- FAX:2246044044

ΠΡΟΓΡΑΜΜΑ ΤΟΥ SEA STAR ΓΙΑ ΤΗΛΟ - ΝΙΣΥΡΟ - ΧΑΛΚΗ

ΔΕΥΤΕΡΑ	ΑΦΙΞΗ	ΑΝΑΧΩΡΗΣΗ
ΡΟΔΟΣ		09.00
ΤΗΛΟΣ	10.30	14.30
ΝΙΣΥΡΟΣ	15.00	17.30
ΤΗΛΟΣ	18.00	18.00
ΡΟΔΟΣ	19.20	Δ.

ΤΕΤΑΡΤΗ	ΑΦΙΞΗ	ΑΝΑΧΩΡΗΣΗ
ΡΟΔΟΣ		08.00
ΤΗΛΟΣ	09.20	09.30
ΡΟΔΟΣ	10.50	18.30
ΤΗΛΟΣ	19.50	20.00
ΡΟΔΟΣ	21.20	Δ.

ΠΕΜΠΤΗ	ΑΦΙΞΗ	ΑΝΑΧΩΡΗΣΗ
ΡΟΔΟΣ		09.00
ΤΗΛΟΣ	10.20	17.00
ΡΟΔΟΣ	18.20	Δ.

ΣΑΒΒΑΤΟ	ΑΦΙΞΗ	ΑΝΑΧΩΡΗΣΗ
ΡΟΔΟΣ		09:00
ΧΑΛΚΗ	10:10	10.20
ΤΗΛΟΣ	11:00	17:00
ΧΑΛΚΗ	17:40	17:50
ΡΟΔΟΣ	19.00	Δ.

ΚΥΡΙΑΚΗ	ΑΦΙΞΗ	ΑΝΑΧΩΡΗΣΗ
ΡΟΔΟΣ		07:30
ΤΗΛΟΣ	08:50	09.00
ΡΟΔΟΣ	10:20	17:00
ΤΗΛΟΣ	18:20	18:30
ΡΟΔΟΣ	19.50	Δ.



ΠΛΗΡΟΦΟΡΙΕΣ
ΡΟΔΟΣ ΤΑΡΠΟΝ ΣΠΡΙΝΓΚΣ 44 • ΤΗΛ. 2241078052 - 22410 78053 • Κινητό 6938244523
ΤΗΛΟΣ ΤΗΛ. 2246044000 • ΦΑΞ 2246044044

Η ΑΝΕΚ ΔΕΝ ΠΕΡΙΜΕΝΕ ΤΕΤΟΙΕΣ ΑΝΤΙΔΡΑΣΕΙΣ

ΣΕ «ΚΡΥΟ ΠΙΑΤΟ» Η ΕΚΔΙΚΗΣΗ *των Δωδ/σίων μετόχων της ΔΑΝΕ!*

✓ Μετά τη γενική συνέλευση δημιουργούνται τεράστια προβλήματα τα οποία δύσκολα θα ξεπεράσουν οι Κρητικοί ✓ Πρόβλημα και η συγκρότηση σε σώμα του νέου δ.σ.

Σε πραγματικά αδιέξοδα οδηγείται τώρα η ΑΝΕΚ, και ιδιαιτέρως οι εκπρόσωποί της στο νέο δ.σ. της ΔΑΝΕ που προέκυψε από τις εκλογές της 27ης Μαΐου (ριζική ανανέωση) μετά την απόφαση της γενικής συνελεύσεως των μετόχων να απορρίψουν την πρόταση για απαλλαγή του δ.σ. από κάθε ευθύνη κατά την άσκηση της διοίκησης και διαχείρισης της εταιρείας (όπως είχε προαναγγείλει η «δ»).

Η απόφαση αυτή συγκεκριμένα, την οποίαν σε καμιά περίπτωση δεν ανέμενε η ΑΝΕΚ, αλλιώς θα είχε λάβει εγκαίρως τα «προσήκοντα μέτρα» δημιουργεί μια νέα κατάσταση πραγμάτων, αφού καθιστά πλέον υπόλογα έναντι των αρχών και της Δικαιοσύνης τα φυσικά πρόσωπα και όχι την εταιρεία με αποτέλεσμα να αντιμετωπίζουν τώρα τα μέλη του δ.σ. (πρωτίστως, πρόεδρος, αντιπρόεδρος και διευθύνων σύμβουλος) σοβαρό πρόβλημα και με την Εφορία, λόγω των ληξιπρόθεσμων χρεών (απαγόρευση εξόδου από τη χώρα, αδυναμία εκδόσεως φορολογικής ενημερότητας κ.λπ.). Αυτό σημαίνει «εν τοις πράγμασιν» ότι θα πρέπει να αναζητήσουν «εθελοντές» για την ανάληψη των θέσεων αυτών, καθώς θεωρείται απίθανο να διακινδυνεύσουν την επιχειρηματική τους δράση οι κ.κ. Ι. Βαρδινογιάννης και Ιωσήφ Μανουσογιαννάκης.

Η αδιέξοδη αυτή κατάσταση ήταν ήδη από προχθές τη νύκτα αποτυπωμένη στα πρόσωπα των ανθρώπων της ΑΝΕΚ, που έδειχναν μάλιστα πανικόβλητοι και απεχώρησαν από την αίθουσα της συνελεύσεως πραγματικά ράκη. Η καταψήφιση της προτάσεως χαρακτηριζόταν, πάντως, από πολλούς μετόχους ως «εκδίκηση των Δωδ/σίων σε κρύο πιάτο». Ήδη κυκλοφόρησαν χθες φήμες για πιθανή ανάληψη της προεδρίας από τον κ. Σπ. Πρωτοπαπαδάκη ή τον κ. Εμμ. Πιτταροκοίλη, χωρίς και να αποκλείεται το ενδεχόμενο διορισμού «εξώκοινοβουλευτικού προέδρου» (αν και κάτι τέτοιο θα ήταν «παρατραβηγμένο» υπό τις παρούσες συνθήκες). Κατά μια πληροφορία εξετάζεται το ενδεχόμενο προσφυγής σε νέα γενική συνέλευση προκειμένου να ληφθεί απόφαση για την απαλλαγή του δ.σ., υπάρχει, όμως, η (νομικά ισχυρή) άποψη ότι αυτό δεν μπορεί να συμβεί και ότι τα μέλη του προηγούμενου δ.σ. θα είναι υπόλογα για μια τετραετία.

Το βέβαιο είναι ότι μεθοδεύεται ήδη στο παρασκήνιο η σύγκληση έκτακτης γενικής συνέλευσης των μετόχων της ΔΑΝΕ (με πρωτοβουλία μετόχων, μη ελεγχόμενων από την ΑΝΕΚ), προκειμένου να ζητηθεί η κατάθεση στοιχείων σχετικά με το πραγματικό κόστος

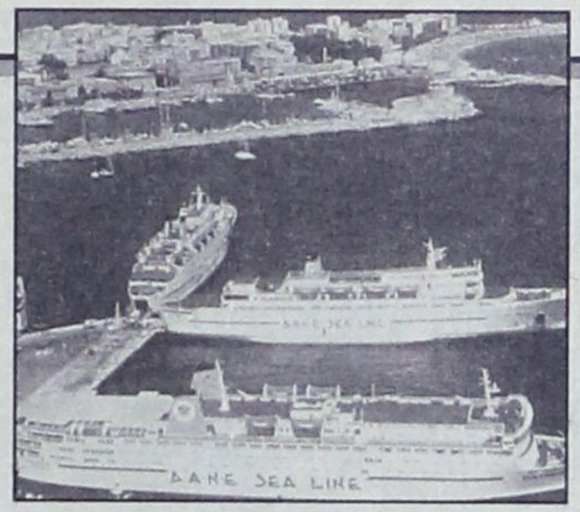

μετασκευής του «Διαγόρας», αλλά και να καταλογισθούν ευθύνες στον χρηματοοικονομικό σύμβουλο για την μη εφαρμογή του προγράμματος εξυγίανσης της εταιρείας, σύμφωνα με το φυλλάδιο που είχε εκδώσει και για το οποίο είχε δεσμευθεί.

Άλλες πληροφορίες αναφέρουν ότι μέτοχοι προσανατολίζονται προς την ιδέα προσφυγής στα ποινικά και αστικά δικαστήρια κατά των μελών της προηγούμενης διοίκησης και για τη δρομολόγηση του Ο/Γ - Ε/Γ «Διαγόρας» στην Κρήτη κατά τους χειμερινούς μήνες, πράγμα που είχε σαν αποτέλεσμα να μην υποβληθούν σε επαρκή συντήρηση τα πλοία «Ρόδος» και «Πάτμος» και να υφίστανται έκτοτε αρκετές βλάβες, οι οποίες στοίχισαν και στοιχίζουν αρκετά χρήματα στη ΔΑΝΕ και μάλιστα σε μια περίοδο «ισχνών αγελάδων». Επίσης η ΑΝΕΚ θα εγκαλείται για διαφυγόντα κέρδη σύμφωνα πάντα με όσα συζητούνται από προχθές στις τάξεις των μετόχων.

Όπως δείχνουν τα πράγματα, η χιλιοβασανισμένη και χιλιοταλαιπωρημένη ΔΑΝΕ δεν πρόκειται να βρει την ηρεμία της και θα πρέπει να αναμένεται «συγχώνευσή» της με την ΑΝΕΚ και ενδεχομένως και μεταφορά της έδρας στον Πειραιά ή στα Χανιά. Εν πάση περιπτώσει οι επόμενοι δύο μήνες τουλάχιστον, προβλέπεται να είναι εξαιρετικά δύσκολοι.

Τα επίσημα αποτελέσματα των εκλογών για ανάδειξη νέου δ.σ., έχουν ως εξής:

1. Βαρδινογιάννης Ιωάννης 38.075.715
2. Μανουσογιαννάκης Ιωσήφ 37.768.055
3. Πιτταροκοίλης Εμμανουήλ 37.543.425
4. Γαλανάκης Εμμανουήλ 36.412.705
5. Σαλβαράκης Χαράλαμπος 36.310.915
6. Μπαλής Αριστοτέλης 36.235.505
7. Πρωτοπαπαδάκης Σπυρίδων 36.214.715
8. Σκευοφύλαξ Εμμανουήλ 36.168.300
9. Κούτρας Αριστείδης 36.085.500
10. Μπαδιερίτης Κυριάκος 36.039.505
11. Μπολουδάκης Αναστάσιος 34.233.610
12. Χατζηστάμου Σοφία 27.893.595

---

13. Χαριτάκης Βασίλειος 962.365
14. Γεωρβασάκης Μιχαήλ 60.400
15. Γρηγοράς Γρηγόρης 32.280
16. Γιαννούλης Νικόλαος 19.580
17. Νταλαρής Αντώνιος 14.480
18. Παπαμιχαήλ Φίλιππος 14480

ΘΑΝΑΤΟΣ ΣΕ ΤΡΟΧΑΙΟ

Τραγικό θάνατο σε τροχαίο ατύχημα που σημειώθηκε την Πέμπτη και περί ώραν 13.00 στη διασταύρωση ανώνυμων οδών στην περιοχή Τιγκάκι του Δήμου Δικαίου Κω βρήκε ο υπήκοος Αλβανίας Lleshi Sulejman του Kurt 50 ετών.

Ο 50χρονος οδηγώντας μοτοποδήλατο συγκρούστηκε πλαγιωμετωπικά με αυτοκίνητο που οδηγούσε ο 36χρονος Αργ. Ευαγγελόπουλος του Κων/νου. Ο τελευταίος φέρεται να παραβίασε «stop» και να βρέθηκε μπροστά στην πορεία του 50χρονου. Αξίζει να σημειωθεί ότι βρέθηκε από έλεγχο αλκοτέστ να έχει καταναλώσει μικρή ποσότητα αλκοόλ.

Καλώς ορίσατε ...
στο Mike's
Executive Catering.

Λάμψη, αριστοκρατεία, κομφότητα, φινέτσα.
Λέξεις που αποκτούν νόημα και ουσία στο Mike's Executive Catering, που αναλαμβάνει πλήρως και οργανωμένα τις σημαντικότερες εκδηλώσεις της ζωής σας. **Γαμήλια δεξίωση. Βάπτιση. Γενέθλια. Εγκαίνια.** Η όποια άλλη δική σας ιδιαίτερη στιγμή. Το άψογο σέρβις, η άριστη ποιότητα των εδεσμάτων, γλυκών και αλμυρών, η σημασία στη λεπτομέρεια, εγγυώνται την επιτυχία της εκδήλωσής σας.
Κοντά σας από την πρώτη στιγμή...
Γιατί...

Μια οικογένεια είμαστε!



Mike's Executive Catering

Γεωργίου Σεφέρη 108. Τηλ. 2241066510. Ρόδος.

νέα εμφάνιση!
νέες διεθνείς διακρίσεις!



Ο πετυχημένος συνδυασμός
της ερυθρής Μανδηλαριάς
με το μοναδικό Μικρίτο Τράνι,
προκαλεί με το εντυπωσιακό μαρμαρινό
χρώμα και τα γοητευτικά
άρωματα κόκκινων φρούτων
και τριανταφυλλιού.
Συνοδεύει ιδανικά λευκά κρέατα,
θαλασσινά, ζυμαρικά,
πιάτα ανατολικής κουζίνας,
sushi, σολάτες και ορεκτικά.

ΕΝΑ ΑΠΟ ΤΑ 12 ΒΡΑΒΕΥΜΕΝΑ ΡΟΖΕ ΤΟΠΙΚΑ ΚΡΑΣΙΑ ΤΟΥ ΔΙΕΘΝΗ ΔΙΑΓΩΝΙΣΜΟΥ ΤΗΣ VINITALY *που πραγματοποιήθηκε στην Βερόνα της Ιταλίας τον Απρίλιο του 2003.*

C.A.I.R.
Rodos
δημιουργίες ποιότητας

ΑΠΟ ΤΑ ΤΑΜΕΙΑ ΤΟΥ ΑΦΘΟΝΟ ΡΕΕΙ ΤΟ ΧΡΗΜΑ

ΟΣΟΙ ΕΧΟΥΝ «ΛΑΜΒΑΝΕΙΝ» ΑΠΟ ΤΟ ΔΗΜΟ ΡΟΔΙΩΝ

μπορούν να περάσουν για να πληρωθούν!

Οχι μόνο δεν χρωστά αλλά εμφανίζει και πλεόνασμα

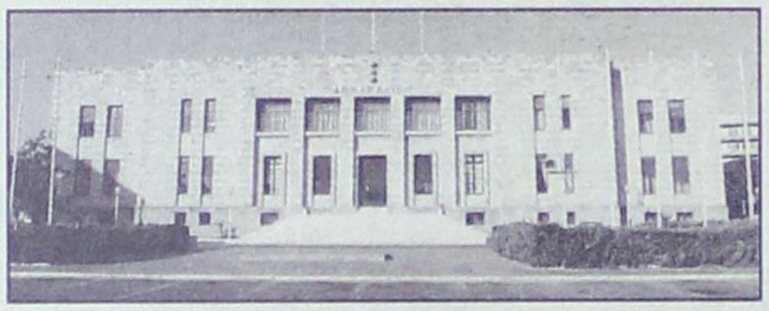



Νέο θαύμα: «Αναστήθηκε εκ νεκρών» ο Δήμος Ρόδου, αφού σύμφωνα με τα «στοιχεία» που δημοσιοποίησε χθες, όχι μόνο δεν αντιμετωπίζει οικονομικό πρόβλημα, αλλά έχει και πλεόνασμα 49.836 ευρώ! Τα οικονομικά του είναι δηλαδή ανθηρά όσο ποτέ άλλοτε, γιαυτό μπορούν, εργολάβοι, πιστωτές και προμηθευτές να περάσουν από το ταμείο για να πληρωθούν.

Από τους έμμισθους εργολάβους της παραπληροφόρησης που απασχολεί ο Δήμος Ροδίων εκδόθηκε χθες η ακόλουθη «ενημερωτική ανακοίνωση»:

Συνεδρίασε σήμερα η Δημαρχιακή Επιτροπή, παρουσία της Προϊσταμένης των Οικονομικών Υπηρεσιών του Δήμου και του Ορκωτού Λογιστή, και μετά από σχετικές εισηγήσεις και διεξοδική συζήτηση, με ομόφωνη απόφαση προενέκρινε τον απολογισμό – ισολογισμό του Δήμου Ροδίων για το 2003.

Σύμφωνα με τα στοιχεία του προεγκριθέντος απολογισμού, τα έσοδα του 2003 ανήλθαν σε 43.650.820,114 ευρώ και τα έξοδα σε 43.600.984,43 ευρώ (παρουσιάζεται δηλαδή ένα πλεόνασμα 49.836 ευρώ, το οποίο μεταφέρεται στη νέα χρήση).

Η σχέση προϋπολογισμού / απολογισμού του έτους 2003 είναι 78,67%, που δείχνει και τον βαθμό υλοποίησης του προϋπολογισμού και σύμφωνα με τα ισχύοντα κρίνεται άκρως ικανοποιητικός.

Από τα στοιχεία που παρουσιάζουν ενδιαφέρον αναφέρουμε τα παρακάτω:

Τα έσοδα ήταν μειωμένα κατά 3,84% σε σύγκριση με το 2002, ποσό σημαντικό που οφείλεται στην υστέρηση των τακτικών και θεσμοθετημένων κρατικών ενισχύσεων, αλλά και στις μειωμένες εισπράξεις από τον φόρο παρεπιδημούντων. Τούτο είχε σαν αποτέλεσμα να μειωθούν ανάλογα τα έξοδα, με την περιστολή κυρίως του Τεχνικού Προγράμματος, το οποίο περιορίστηκε το 2003 στο ποσοστό 6,73% επί του απολογισμού.

Για τη μισθοδοσία του προσωπικού κατεβλήθησαν 12.269.167 ευρώ (περίπου 4 δις δρχ.), το οποίο αντιστοιχεί σε ποσοστό 27,3% επί των δαπανηθέντων το 2003. Να σημειώσουμε ότι στο ποσό αυτό δεν περιλαμβάνονται οι αμοιβές του έκτακτου προσωπικού ούτε οι μισθοδοσίες των Δημοτικών Οργανισμών και Επιχειρήσεων.

Για επιχορηγήσεις Οργανισμών και Επιχειρήσεων δαπανήθηκαν 12,1 εκ. ευρώ, ποσοστό 25,1% επί των δαπανηθέντων, ενώ για υποχρεωτικές εισφορές (απόδοση Δημοτικού Φόρου σε άλλους Δήμους κ.λπ.) ο Δήμος Ροδίων κατέβαλε περίπου 13 εκ. ευρώ, που αντιστοιχούν σε ποσοστό 26,84% επί των δαπανών.

Τέλος, για την εξόφληση παλαιών οφειλών, ο Δήμος κατέβαλε ποσό ίσο με το 9,48% των συνολικών δαπανών.

Ο απολογισμός –ισολογισμός θα συζητηθεί στην επόμενη συνεδρίαση του Δημοτικού Συμβουλίου Ρόδου.

ΦΑΡΣΑ ΓΙΑ ΒΟΜΒΑ ΣΕ ΝΟΣΟΚΟΜΕΙΟ - ΔΙΚΑΣΤΗΡΙΟ

Αναστάτωση προκάλεσε χθες το πρωί ανόητος φαρσέρ που με τηλεφώνημα του στην Υποδιεύθυνση Ασφαλείας Ρόδου περί ώραν 08.55 και 09.15 προειδοποίησε για επικείμενη έκρηξη βόμβας στο Γενικό Νοσοκομείο Ρόδου και στο Δικαστικό Μέγαρο.

Η αντιτρομοκρατική υπηρεσία της Ασφάλειας τέθηκε σε συναγερμό και αρμόδιο κλιμάκιο πραγματοποίησε έρευνα και στα δύο κτίρια.

Περιττό να σημειωθεί ότι προκλήθηκε και πάλι μεγάλη αναστάτωση.

μια ξεχωριστη βολτα στη θαλασσα

ΔΡΟΜΟΛΟΓΙΑ
ΠΕΡΙΟΔΟΥ 16/05/04-30/05/04
ΔΙΑΓΟΡΑΣ

ΗΜ/ΝΙΑ	ΩΡΑ	ΠΡΟΟΡΙΣΜΟΣ
ΑΝΑΧΩΡΗΣΕΙΣ ΑΠΟ ΡΟΔΟ		
ΚΥΡΙΑΚΗ 16/5	14.00	ΚΩ-ΚΑΛΥΜΝΟ-ΛΕΡΟ-ΠΑΤΜΟ-ΠΕΙΡΑΙΑ
ΤΕΤΑΡΤΗ 19/5	15.00	ΚΩ-ΚΑΛΥΜΝΟ-ΑΣΤΥΠΑΛΑΙΑ-ΠΕΙΡΑΙΑ
ΠΑΡΑΣΚΕΥΗ 21/5	15.00	ΚΩ-ΚΑΛΥΜΝΟ-ΛΕΡΟ-ΠΑΤΜΟ-ΠΕΙΡΑΙΑ
ΚΥΡΙΑΚΗ 23/5	14.00	ΝΙΣΥΡΟ-ΚΩ-ΚΑΛΥΜΝΟ-ΛΕΡΟ-ΠΑΤΜΟ-ΠΕΙΡΑΙΑ
ΤΕΤΑΡΤΗ 26/5	15.00	ΚΩ-ΚΑΛΥΜΝΟ-ΑΣΤΥΠΑΛΑΙΑ-ΠΕΙΡΑΙΑ
ΠΑΡΑΣΚΕΥΗ 28/5	15.00	ΚΩ-ΚΑΛΥΜΝΟ-ΛΕΡΟ-ΠΑΤΜΟ-ΠΕΙΡΑΙΑ
ΚΥΡΙΑΚΗ 30/5	14.00	ΝΙΣΥΡΟ-ΚΩ-ΚΑΛΥΜΝΟ-ΛΕΡΟ-ΠΑΤΜΟ-ΠΕΙΡΑΙΑ

Κεντρικό Πρακτορείο ΔΑΝΕ SEA LINE Αυστραλίας 92
Ωρες λειτουργίας 08.00 - 20.00 ΤΗΛ. 43150 (10 γραμμές)

Δ·Α·Ν·Ε· SEA LINE
ΔΩΔΕΚΑΝΗΣΙΑΚΗ ΑΝΩΝΥΜΗ ΝΑΥΤΙΛΙΑΚΗ ΕΤΑΙΡΙΑ

ΕΞΑΦΑΝΙΣΤΗΚΑΝ ΜΕΤΑ ΤΗΝ ΧΡΕΟΚΟΠΙΑ ΤΗΣ «ΡΟΔΩΝ Α.Ε.»

ΑΝΟΙΞΕ Η ΓΗ ΚΑΙ ΚΑΤΑΠΙΕ

τους τζογαδόρους της παραπληροφόρησης

✓ «Παπαγαλάκια» του Δήμου περιφέρονται την πόλη και διηγούνται παραμύθια και σαχλαμάρες✓ Νέες καταγγελίες του κ. Χ. Χατζηευθυμίου

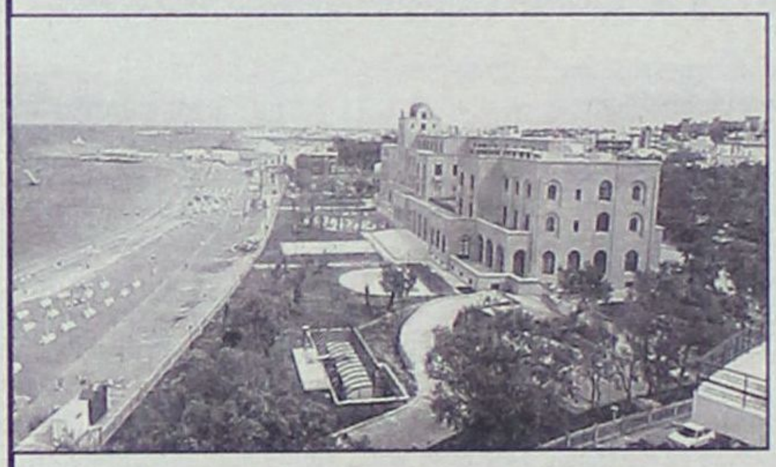



Οι «τζογαδόροι της παραπληροφόρησης», που δρουν στα ενδότερα του Δήμου και στοιχίζουν δεκάδες εκατομμύρια στους φορολογουμένους, χωρίς να προσφέρουν στοιχειώδες έργο, εξαφανίστηκαν ξαφνικά («άνοιξε η γη και τους κατάπιε») μόλις υποχρεώθηκε η δημοτική αρχή να αναγγείλει δημοσίως την ληξιαρχική πράξη θανάτου της δημοτικής επιχείρησης «Ρόδων» (χειρότερη είναι η κατάσταση με τις άλλες επιχειρήσεις και τους οργανισμούς αλλά οι ανακοινώσεις θα γίνουν, μάλλον, λίγο αργότερα).

Με γραπτή δήλωσή του ο αρχηγός της δημοτικής μειοψηφίας κ. Χατζής Χατζηευθυμίου παραδίδει στην κρίση του ροδιακού λαού, τόσο τους επαγγελματίες λασπολόγους του δήμου όσο και τα «παπαγαλάκια» του, που περιφέρονται στην πόλη διαδίδοντας σαχλαμάρες και παραμύθια, και ταυτόχρονα καταγγέλλει τη δημοτική αρχή για πλήρη απραξία και χρεοκοπία.

Η δήλωση Χατζηευθυμίου, έχει ως εξής:

Προξενεί έκπληξη σε όλους τους Δημότες και τους κατοίκους της Πόλης μας η παρέλευση 24 ωρών χωρίς οι του γραφείου Τύπου του Δήμου να καταγγείλουν τους «τζογαδόρους» της παραπληροφόρησης για την προσπάθεια που έκαναν να παρουσιάσουν οικτρή την οικονομική κατάσταση μιας ισχυρής Ανώνυμης Εταιρείας του Δήμου μας.

Και αναφερόμαστε βέβαια στην «Ρόδων ΑΕ» και στην προσπάθεια που έγινε από τους «τζογαδόρους» της παραπληροφόρησης να διασπείρουν ψευδείς ειδήσεις για δήθεν κατάσχεση της ΔΟΥ Ρόδου κατά της εταιρίας αυτής.

Το ότι έγινε συζήτηση στο Δημοτικό Συμβούλιο για το θέμα αυτό την Τετάρτη, αποτελεί τυχαίο γεγονός.

Απλά να αναφέρουμε ότι το κατασχετήριο έγγραφο, που πήγε στην Καζίνο Ρόδου Α.Ε., επεδόθη την 20/5/2004 και η υπεύθυνη (!) Δημοτική Αρχή ενημέρωσε την μειοψηφία δηλαδή τους εργολάβους της παραπληροφόρησης, μόλις λίγα λεπτά μετά (!) την έναρξη της συνεδρίασης του Δημοτικού Συμβουλίου.

Και για να μιλήσουμε σοβαρά, εμείς της μειοψηφίας αν και είχαμε ενημερώσει τους κατοίκους της Πόλης μας, προ έτους περίπου, οφείλουμε να ομολογήσουμε ότι νιώσαμε απογοήτευση.

Απογοήτευση για την αδράνεια της Δημοτικής Αρχής, αδράνεια που παρατηρείται δυστυχώς σε όλες τις υποχρεώσεις της.

Αδράνεια που έδειξαν όλοι όσοι μετείχαν της Δημοτικής Αρχής την 1/1/1995!!! και συνεχίζουν να μετέχουν σ' αυτήν ή να την εκπροσωπούν από διαφορετικά πόστα.

Εκπληξη αποτελεί σ' εμάς και το γεγονός ότι ακόμη δεν μας κατηγόρησαν για το ότι δεν χαλάσαμε τον κόσμο να ρυθμιστεί η υποχρέωση του Δήμου προς την Alpha Τράπεζα με νομοθετική ρύθμιση.

Αληθεια από το 1995 μέχρι χθες, 9 χρόνια τώρα, για ποιον λόγο δεν φρόντισαν να ρυθμίσουν το θέμα αυτό νομοθετικά;

Τρεις βουλευτές του κυβερνώντος τότε κόμματος, του ΠΑΣΟΚ, ο γραμματέας του ΠΑΣΟΚ από την Δωδεκάνησο, τόσοι αξιωματούχοι (Νομάρχες - Δήμαρχοι κ.λ.π.) και δεν μπόρεσαν να κάνουν τίποτα; Ας μην ξεχνάμε βέβαια και τις συγγενικές σχέσεις αξιωματούχων της Δημοτικής Αρχής με πρωτοκλασάτα, ηγετικά στελέχη της Κυβέρνησης.

Και ξαφνικά με ένα ταξίδι του επικεφαλής της παράταξής μας θα ρυθμιζόταν το θέμα; Μα καλά αφελείς μας θεωρούν;

Εμείς δηλώσαμε και το επαναλαμβάνουμε ότι θα βοηθήσουμε με όλες μας τις δυνάμεις στην προώθηση λύσεων που απασχολούν την πόλη και τους κατοίκους της.

Ομως αυτό δεν σημαίνει ότι θα αναλωθούμε στην διευθέτηση αιτημάτων εταιρειών του Δήμου που δεν προσφέρουν τίποτα στους Δημότες μας.

Για ενημέρωση όσων δεν γνωρίζουν τι κάνει η εταιρεία αυτή να πούμε ότι εισπράττει τα ενοίκια από την Καζίνο Ρόδου Α.Ε. για το ξενοδοχείο των Ρόδων και με τα χρήματα αυτά πληρώνει 19 υπαλλήλους της εταιρείας καθώς επίσης και τις Δημόσιες Σχέσεις του Δήμου!!!

Αν θέλετε την δική μας ερμηνεία χάνονται 240.00.000 δρχ. χωρίς να γίνεται κανένα έργο από τα τόσα που έχει ανάγκη η Πόλη μας.

Εμείς λοιπόν δηλώνουμε ότι αρνούμαστε να γίνουμε συνένοχοι στην κατασπατάληση του πλούτου της πόλης μας για ικανοποίηση κάποιων.

Βέβαια τα παπαγαλάκια του Δήμου περιέρχονται εδώ και λίγες ημέρες τα καταστήματα της Νέας Αγοράς και συνεχίζουν το μόνο που ξέρουν να κάνουν: Να παραπληροφορούν τους ενοικιαστές των καταστημάτων του Δήμου ότι δήθεν η Παράταξή μας υποχρέωσε τη Δημοτική Αρχή (!!!) να αυξήσει τα ενοίκια των καταστημάτων σύμφωνα με τα αντικειμενικά κριτήρια.

Προκαλούμε την Δημοτική Αρχή να δηλώσει πότε και πως σας υποχρεώσαμε να προβείτε στις αυξήσεις των ενοικίων.

Αντί να στέλνετε τα παπαγαλάκια σας να ψευδολογούν γιατί δεν εξηγείτε στους ενοικιαστές σας τι κάνατε προκειμένου και τα ενοίκια να αυξήσετε και να τους καταστήσετε εξαρτημένους από την Δημοτική Αρχή;

Αυτή η Δημοτική Αρχή δεν έχει ούτε αρχή ούτε τέλος με τα καμώματά της. Η συνέχεια την Τρίτη με τα αποκαλυπτήρια της λειτουργίας του Δημοτικού Συμβουλίου.

ΕΠΙΣΚΕΨΗ ΠΑΥΛΙΔΗ ΣΤΗ ΡΟΔΟ

ΤΕΘΗΚΑΝ «ΕΠΙ ΤΑΠΗΤΟΣ» *κρίσιμα τοπικά θέματα*

• Εγινε επιθεώρηση σε ευαίσθητους χώρους • Διοικητική αναδιάρθρωση του Αιγαίου • Δημιουργείται ταμείο νησιωτικής πολιτικής

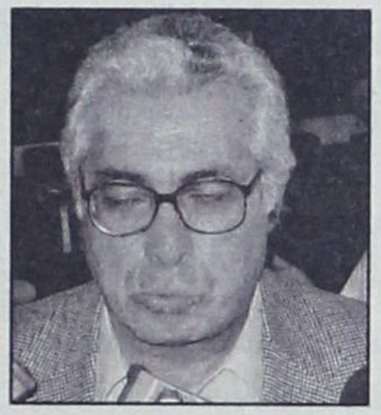

Το εργοτάξιο της «Ακαντιάς», το κτίριο στο Παλιό Νοσοκομείο, όπου θα στεγασθεί το Κέντρο θεραπείας του ΟΚΑΝΑ και το Νομαρχιακό Μέγαρο, επισκέφθηκε χθες το πρωί ο υπουργός Αιγαίου και Νησιωτικής Πολιτικής κ. Αρ. Παυλίδης και είχε συνεργασίες με αρμόδιους παράγοντες.

Κατά την επίσκεψή του στο Παλιό Νοσοκομείο επιθεώρησε όλους τους χώρους στους οποίους θα «στεγασθούν» τα προγράμματα του ΟΚΑΝΑ και ζήτησε από τους εργολάβους που τον ξενάγησαν να επισπευσθούν οι εργασίες ώστε να παραδοθεί το κτίριο το αργότερο μέχρι τις 15 Ιουνίου καθώς στις 26 του ίδιου μήνα αναμένεται να αφιχθεί στη Ρόδο κυβερνητικό κλιμάκιο προκειμένου να γίνουν τα εγκαίνια και να ξεκινήσει η λειτουργία του.

Μιλώντας προς τους δημοσιογράφους ο υπουργός είπε ότι είναι μια θλιβερή διαπίστωση πως υπάρχουν και στην περιοχή μας νέοι που έχουν ανάγκη απεξάρτησης, ωστόσο το ζητούμενο είναι να ολοκληρωθούν τα έργα και να αρχίσει η λειτουργία του προγράμματος από τον ΟΚΑΝΑ το συντομότερο δυνατόν. Εξάλλου η κυβέρνηση επιθυμεί να κλείνουν μία - μία όλες οι υποθέσεις και όλα τα έργα που βρίσκονται σε εκκρεμότητα. Ο κ. Παυλίδης, τόνισε ακόμα ότι και το θέμα της μεταστέγασης του ΙΚΑ σε πτέρυγα του Παλιού Νοσοκομείου θα πρέπει να κλείσει, και ότι αυτό θα γίνει σύντομα με την επίσκεψη στη Ρόδο της νέας ηγεσίας του ΙΚΑ.

Στο λιμάνι της «Ακαντιάς», δεύτερο σταθμό της χθεσινής περιοδείας του υπουργού, ενημερώθηκε από τον εργολάβο κ. Ν. Μαλτέζο και κλιμάκιο του ΥΠΕΧΩΔΕ για την πορεία των εκτελουμένων έργων.

Αξίζει να αναφερθεί ότι ο κ. Παυλίδης, μεταξύ σοβαρού και αστείου υπενθύμισε σε όλους ότι τα έργα στο λιμάνι της Ακαντιάς συμπλήρωσαν 35 χρόνια και ότι ως εκ τούτου, θα πρέπει να συνταξιοδοτηθούν, επιτέλους, όλοι οι ασχολούμενοι. «Η κυβέρνηση επιθυμεί να κλείσει το θέμα της Ακαντιάς και γι αυτό θα πρέπει να τρέξουμε όλοι διότι στην Ελλάδα οι Κυβερνήσεις πέφτουνε, οι εργολάβοι μένουν».

Για την καθυστέρηση που υπάρχει στο έργο της εκβάθυνσης της Λιμενολεκάνης ο εργολάβος προέβαλε ως δικαιολογία τις κακές καιρικές συνθήκες κατά την περίοδο

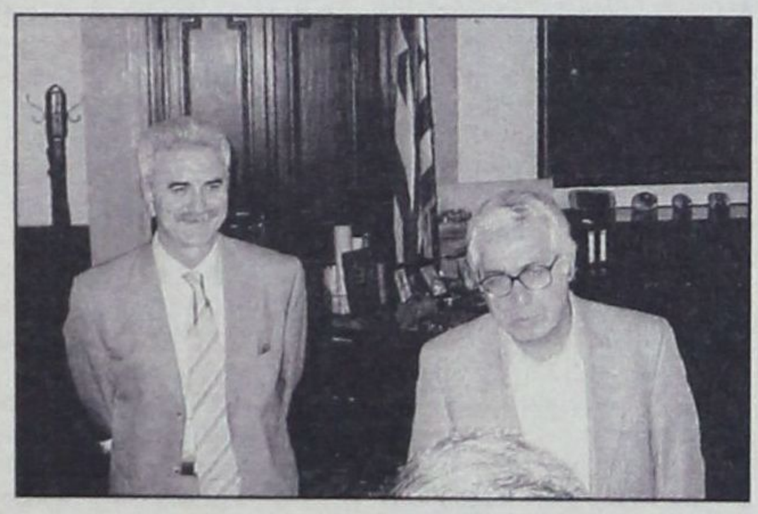

του χειμώνα και πρόσθεσε ότι η Εταιρεία έχει παραγγείλει νέο μηχάνημα που θα παραληφθεί σε 15 ημέρες οπότε θα δουλεύουν δύο συνεργεία και το έργο θα παραδοθεί στο τέλος Ιουλίου ή το αργότερο στις 10 Αυγούστου.

Προέβαλε επίσης ως εμπόδιο το βυθισμένο πλοίο «Γιασίμ», λέγοντας ότι η ανέλκυσή του θα κοστίσει γύρω στις 150 χιλ. ευρώ που θα πρέπει να διαθέσει επιπλέον το ΥΠΕΧΩΔΕ.

Ο κ. Παυλίδης υποσχέθηκε να βοηθήσει από την πλευρά του όσο μπορεί για να ξεπεραστούν όλες οι δυσκολίες και να ολοκληρωθούν τα έργα.

Ζήτησε επίσης να ενημερωθεί από τον κ. Ν. Χαραλάμπη, αντιπρόεδρο του Δημοτικού Λιμενικού Ταμείου, αν κινήθηκαν οι διαδικασίες για την απομάκρυνση των τοιμέντων «ΤΙΤΑΝ» και «ΗΡΑΚΛΗΣ» από την Ακαντιά.

Ο κ. Χαραλάμπης απάντησε ότι τους έχει δοθεί προς τούτο 6 μηνών προθεσμία και ότι πιο πιθανή περιοχή για την μετεγκατάστασή τους είναι ο χώρος στο «Καρακόνερο» δίπλα από το νέο Καρνάγιο, όπου θα κατασκευασθεί λιμάνι εκφόρτωσης επικίνδυνων φορτίων. Κλείνοντας ο υπουργός ζήτησε απ' όλους «δουλειά» και πρόσθεσε ότι η επόμενη συνάντηση θα γίνει μετά από 15 ημέρες για να δει την πρόοδο των εργασιών.

Τελευταίος σταθμός του κ. Παυλίδη για χθες ήταν το νομαρχιακό μέγαρο όπου συναντήθηκε με τον Νομάρχη Δωδεκανήσου κ. Γιάννη Μαχαιρίδη, τους αντινομάρχες κ.κ. Σ. Κουσουρνά και Νίκο Ζωΐδη και υπηρεσιακούς παράγοντες με επικεφαλής τον κ. Μ. Στεργιάδη των Τεχνικών Υπηρεσιών.

Στη σύσκεψη που ακολούθησε, εξετάσθηκαν, όπως δηλώθηκε, συνολικά τα λιμενικά έργα του Νομού Δωδεκανήσου για τα οποία ο υπουργός Αιγαίου και Νησιωτικής Πολιτικής, δείχνει ιδιαίτερο ενδιαφέρον.

ΑΓΩΝΑΣ ΣΤΗΝ ΕΥΡΩΠΗ ΓΙΑ ΤΗ ΡΟΔΟ

Εκτός των Ευρωπαϊκών πολιτικών για την υποστήριξη των νησιωτικών πολιτικών κινδυνεύει να μείνει η Ρόδος, λόγω των πληθυσμιακών της δεδομένων. Στο κείμενο του Ευρωπαϊκού Συντάγματος που επεξεργάζεται η Ιρλανδική προεδρία και θα παρουσιάσει στις 15 Ιουνίου, γίνεται μεν σαφής αναφορά στις νησιωτικές περιοχές, όμως θα τύχουν ειδικής μεταχείρισης μόνο «Μερικά Νησιά» (some islands). Η λέξη «μερικά» θέτει αυτομάτως τη Ρόδο εκτός των ειδικών Ευρωπαϊκών νησιωτικών πολιτικών καθώς ο πληθυσμός του νησιού υπερβαίνει τους 100.000. Η αποκάλυψη αυτή έγινε από τον Υπουργό Αιγαίου και Νησιωτικής Πολιτικής Αριστοτέλη Παυλίδη, στη διάρκεια πανηγυρικής συνεστίασης του Ροταριανού Ομίλου Ρόδου, προχθές το βράδυ.

«Κάνουμε μια μεγάλη κινητοποίηση ώστε η Ιρλανδική προεδρία να αφαιρέσει τον όρο «μερικές» προκειμένου να υποστηριχθεί ο τόπος μας» περιέγραψε ο Υπουργός. Πρέπει να σημειωθεί ότι οι νησιώτες της Ευρώπης είναι συνολικά 14 εκατομμύρια, από τους οποίους οι 600.000 είναι Έλληνες.

Στο πνεύμα της προσπάθειας για την υποστήριξη των νησιών της Δωδεκανήσου, αλλά και γενικότερα του Νότιου Αιγαίου, ο κ. Αριστοτέλης Παυλίδης προανήγγειλε, για πρώτη φορά επισήμως από τη Ρόδο, τη διοικητική αναδιάρθρωση του Αιγαίου. «Η ενέργεια αυτή είναι απαραίτητη προκειμένου η Ρόδος, η Κως, η Μύκονος και η Σαντορίνη να μείνουν στο Στόχο 1 του Γ' Κοινοτικού Πλαισίου Στήριξης, οπότε και να συνεχίσουν να διεκδικούν τα εκατομμύρια ευρώ του προγράμματος και κατά τα έτη 2006 έως το 2013».

Ο κ. Αριστοτέλης Παυλίδης χρονοθέτησε την έναρξη της διοικητικής αναδιάρθρωσης του Αιγαίου στον προσεχή Οκτώβριο, απέφυγε ωστόσο να διευκρινίσει εάν αυτό σημαίνει πως ο Αιγαιακός χώρος θα μετατραπεί σε ενιαία διοικητική περιφέρεια. Ο ίδιος ωστόσο έκανε γνωστό πως «η κυβέρνηση προετοιμάζει τη δημιουργία ενός Ταμείου Νησιωτικής Πολιτικής και σύντομα θα κληθούν οι Νομάρχες των νησιωτικών περιοχών να καταθέσουν τις προτάσεις τους».

ΑΠΑΝΤΗΣΗ ΣΤΟΝ κ. Κ. ΚΑΪΣΕΡΛΗ

ΤΙ ΛΕΕΙ Η ΝΕΑ ΔΗΜΟΚΡΑΤΙΑ *για τον μαγνητικό τομογράφο*

Οι ««μίζες» είναι προνόμιο άλλων εποχών και άλλων κυβερνήσεων

Από τον τομέα υγείας – πρόνοιας της Ν.Ε. Δωδ/νήσου της Νέας Δημοκρατίας μας απεστάλη προς δημοσίευση η ακόλουθη επιστολή που αφορά ερώτηση στη Βουλή του κ. Κ. Κάισερλη για τον μαγνητικό τομογράφο.

Δημοσίευμα της έγκριτης Εφημερίδας σας «Δημοκρατική», της 26/5/2004, αναφέρεται στην ερώτηση, που ο Βουλευτής Δωδ/σου κ. Κωστ. Κάισερλης, καταθέτει στην Βουλή, σχετικά με την έγκριση και υπογραφή (20/05/2004) του κονδυλίου των 1.412.000 Ευρώ από τον Υπουργό Υγείας και Κοινωνικής Αλληλεγγύης, κ. Νικήτα Κακλαμάνη, δια την προμήθεια Μαγνητικού Τομογράφου, δια τις ανάγκες όλων των Νοσοκομείων της Δωδ/σου.

Συμφωνούμε εις την καλοπροαίρετη παρατήρηση του Βουλευτού κ. Κ. Κάισερλη, ότι στις προθέσεις -μη υλοποιηθείσες- των παρελθουσών Διοικήσεων του Νοσοκομείου μας -επί έτη και έτη!- περιλαμβάνετο και το μόνιμο αίτημα, της προμήθειας ενός Μαγνητικού Τομογράφου, όπως ακριβώς και επιμόνως, εζητείτο εγγράφως εις τους παρελθόντες Υπουργούς, και από την Διοίκηση του Ιατρικού Συλλόγου Ρόδου. Είναι ευτύχημα ότι επιτέλους, το «ευήκοουν ους» βρήκαμε εις τον σημερινόν Υπουργόν Υγείας, Dr. Νικήτα Κακλαμάνη, την άμεση πρωτοβουλία του οποίου, στην επίλυση των μέχρι σήμερα χρονιζόντων προβλημάτων Υγείας, ευελπιστούμε να έχουμε και στο μέλλον.

Διαφωνούμε όμως κάθετα, με τον κ. Κ. Κάισερλη, δια την υπ' αυτού υιοθέτηση και προβολή, ανυπόστατων υποβολιμαίων παρατηρήσεων και υπονοούμενων, δια φαυλεπιφάυλους τρόπους και μεθοδεύσεις αγορών και προμηθειών, δια Δημοσίου χρήματος, που αν μη τι άλλο, θυμίζουν πρόσφατες εποχές, που ο πανδαμάτωρ χρόνος, δεν πρόλαβε ακόμη να αποσβέσει από την μνήμη μας...

Η παράκαμψη των νομίμων διαδικασιών, δια την προμήθεια και αγορά του αναγκαιότατου Μαγνητικού Τομογράφου, που δια «περιρρέουσας φήμης» επικαλείται ο κ. Κ. Κάισερλης, ουδόλως συνάδει με το νέο ήθος που διδάσκει η νέα Κυβέρνηση της Ν.Δ. ούτε προς το υπόδειγμα Αρετής και Ηθικής που χαρακτηρίζει τον κορυφαίο επί της Υγείας Αρμόδιον Υπουργόν.

Δημήτρης Καραχάλιος
Χειρουργός
Πρόεδρος της ΝΟ.Δ.Ε. Δωδ/σου
Της Ν.Δ.
Μιχάλης Νούσιας
Παιδίατρος
Υπεύθυνος του Τομέα Υγείας και Κοινωνικής Αλληλεγγύης της ΝΟ.Δ.Ε. της Ν.Δ. Δωδ/σου

ΑΝΕΣ

ΑΝΩΝΥΜΗ ΝΑΥΤΙΛΙΑΚΗ ΕΤΑΙΡΕΙΑ ΣΥΜΗΣ

ΠΡΟΓΡΑΜΜΑ ΔΡΟΜΟΛΟΓΙΩΝ

(ΩΡΕΣ ΑΝΑΧΩΡΗΣΕΩΝ) ΑΠΟ 29 ΜΑΪΟΥ ΕΩΣ 6 ΙΟΥΝΙΟΥ 2004

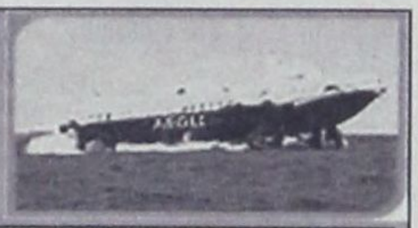

ΗΜΕΡΟΜΗΝΙΑ	Ε/Γ ΣΥΜΗ ΙΙ		Υ/Γ ΑΙΓΛΗ		Ε/Γ ΠΑΝΟΡΜΙΤΗΣ	
	ΣΥΜΗ-ΡΟΔΟ	ΡΟΔΟ-ΣΥΜΗ	ΣΥΜΗ - ΡΟΔΟ	ΡΟΔΟ-ΣΥΜΗ	ΣΥΜΗ - ΡΟΔΟ	ΡΟΔΟ-ΣΥΜΗ
29 Μαΐου Σάββατο			17.00 (ΜΕΣΩ ΠΑΝΟΡΜΙΤΗ)	09.00	07.30, 17.00	09.00, 18.30
30 Μαΐου Κυριακή		18.30			07.30, 17.00	09.00
31 Μαΐου Δευτέρα	06.00		10.30, 16.00	09.00,14.30,18.30	16.00	09.00(ΜΕΣΩ ΠΑΝΟΡΜΙΤΗ)
1 Ιουνίου Τρίτη			07.30, 16.00	09.00		18.30
2 Ιουνίου Τετάρτη	15.45	09.00 (ΜΕΣΩ ΠΑΝΟΡΜΙΤΗ)	10.30, 17.00	09.00, 14.30	07.30	18.30
3 Ιουνίου Πέμπτη			16.00	09.00, 18.30	07.30, 17.00	10.30(ΜΕΣΩ ΠΑΝΟΡΜΙΤΗ)
4 Ιουνίου Παρασκ.		18.30	07.30, 16.00	09.00		
5 Ιουνίου Σάββατο	06.00			09.00	17.00	09.00, 18.30
6 Ιουνίου Κυριακή		18.30	15.30 (ΜΕΣΩ ΠΑΝΟΡΜΙΤΗ)		07.30, 17.00	09.00

ΑΠΟ 7 ΙΟΥΝΙΟΥ ΕΩΣ 31 ΑΥΓΟΥΣΤΟΥ 2004

ΗΜΕΡΟΜΗΝΙΑ	Ε/Γ ΣΥΜΗ ΙΙ		Υ/Γ ΑΙΓΛΗ		Ε/Γ ΠΑΝΟΡΜΙΤΗΣ	
	ΣΥΜΗ-ΡΟΔΟ	ΡΟΔΟ-ΣΥΜΗ	ΣΥΜΗ - ΡΟΔΟ	ΡΟΔΟ-ΣΥΜΗ	ΣΥΜΗ - ΡΟΔΟ	ΡΟΔΟ-ΣΥΜΗ
ΚΑΘΕ ΔΕΥΤΕΡΑ	07.00,17.00	14.30	10.30	09.00		10.30 (ΜΕΣΩ ΠΑΝΟΡΜΙΤΗ)
ΚΑΘΕ ΤΡΙΤΗ			16.00	09.00	07.30	18.30
ΚΑΘΕ ΤΕΤΑΡΤΗ			10.30, 17.00	09.00, 14.30	07.30	18.30
ΚΑΘΕ ΠΕΜΠΤΗ			16.00	09.00, 18.30	07.30, 17.00	10.30 (ΜΕΣΩ ΠΑΝΟΡΜΙΤΗ)
ΚΑΘΕ ΠΑΡΑΣΚΕΥΗ	17.00	14.30	07.30, 16.00	09.00, 18.30		
ΚΑΘΕ ΣΑΒΒΑΤΟ			07.30	09.00	17.00	09.00, 18.30
ΚΑΘΕ ΚΥΡΙΑΚΗ		18.30	15.30 (ΜΕΣΩ ΠΑΝΟΡΜΙΤΗ)		07.30, 17.00	09.00

Τα δρομολόγια μπορούν να τροποποιηθούν λόγω εκτάκτων συγκοινωνιακών αναγκών ή καιρικών συνθηκών. Παρακολούμε πριν ταξιδέψετε επικοινωνήστε με την εταιρεία:
Γραφείο Σύμης: Τηλ. 2246071444 Φαξ 2246071373
Γραφείο Ρόδου: Τηλ. 2241037769 Φαξ 2241034493, www.anes.gr

ΠΑΝΕΠΙΣΤΗΜΙΟ ΑΙΓΑΙΟΥ, 4-6 ΙΟΥΝΙΟΥ

ΕΠΙΜΟΡΦΩΣΗ ΚΑΘΗΓΗΤΩΝ *δευτεροβάθμιας εκπαίδευσης*

Το πρόγραμμα χρηματοδοτείται από το Ευρωπαϊκό Κοινωνικό Ταμείο

Στο πλαίσιο του Επιχειρησιακού Προγράμματος Αρχικής Επαγγελματικής Κατάρτισης (ΕΠΕΑΕΚ) διοργανώνεται στη Ρόδο από τις 4 μέχρι τις 6 Ιουνίου 2004 σεμινάριο με θέμα «Επιμόρφωση Εκπαιδευτικών Δευτεροβάθμιας Εκπαίδευσης στις Δυσκολίες Μάθησης» . Το σεμινάριο απευθύνεται κυρίως στους εκπαιδευτικούς της Περιφέρειας Νοτίου Αιγαίου, έχει διάρκεια 30 ωρών και θα πραγματοποιηθεί στην Αίθουσα Πολλαπλών Χρήσεων, του Πανεπιστημίου Αιγαίου.

Στόχος του σεμιναρίου είναι η βραχύχρονη επιμόρφωση μεγάλου αριθμού εκπαιδευτικών της Δευτεροβάθμιας Εκπαίδευσης σε θέματα που αφορούν στις Μαθησιακές Δυσκολίες, ώστε να βελτιωθούν οι συνθήκες εκπαίδευσης και ένταξης στο πλαίσιο της γενικής τάξης.

Το σεμινάριο επιμόρφωσης θα καλύψει τις παρακάτω θεματικές ενότητες.

- Ορισμός, ερμηνεία και διάγνωση των Μαθησιακών Δυσκολιών.
- Γνωστικά, συναισθηματικά και κοινωνικά χαρακτηριστικά εφήβων με Μαθησιακές Δυσκολίες.
- Εκπαιδευτικές παρεμβάσεις και προσαρμογές διδασκαλίας για μαθητές με Μαθησιακές Δυσκολίες.

Το σεμινάριο εντάσσεται στο πρόγραμμα «Επιμόρφωση και Εξειδίκευση Εκπαιδευτικών Δευτεροβάθμιας Εκπαίδευσης στις Δυσκολίες Μάθησης» που υλοποιείται με την επιστημονική ευθύνη της κ. Σουζάνας Παντελιάδου, καθηγήτριας Ειδικής Αγωγής - Μαθησιακών Δυσκολιών στο Παιδαγωγικό Τμήμα Ειδικής Αγωγής του Πανεπιστημίου Θεσσαλίας και συγχρηματοδοτείται από το Ευρωπαϊκό Κοινωνικό Ταμείο και το ΥΠΕΠΘ.

ΠΡΟΓΡΑΜΜΑ ΣΕΜΙΝΑΡΙΟΥ

ΠΑΡΑΣΚΕΥΗ 4/6/2004

15.00-15.30 Προσέλευση

15.30-17.45 **«Επισκόπηση μαθησιακών δυσκολιών»**

Νικήτας Πολεμικός Καθηγητής ΤΕΠΑΕΣ Παν/μιο Αιγαίου.

17.45-18.00 Διάλειμμα

18.00-19.30 **«Ο ρόλος του εκπαιδευτικού στην αντιμετώπιση μαθησιακών και ψυχοκοινωνικών προβλημάτων»**

Νικήτας Πολεμικός Καθηγητής ΤΕΠΑΕΣ Παν/μιο Αιγαίου.

19.30-21.00 **«Δυσκολίες στην οργάνωση και χρήση του γραπτού λόγου».**

Ελένη Λυπουρλή Διδ/σα Γνωστική Ψυχολογίας Παν/μιο Αιγαίου.

ΣΑΒΒΑΤΟ 5/6/2004

8.30-9.00 Προσέλευση

9.00-12.00 **«Η μάθηση ως διαδικασία οικοδόμησης γνώσης»**

Ιωάννα Βεκύρη Διδάκτωρ Παιδαγωγικής, University of Michigan

12.00-12.15 Διάλειμμα

12.15-14.30 **«Διαταραχή Ελλειμματικής προσοχής / Υπερκινητικότητα: βασικά χαρακτηριστικά και αρχές παρέμβασης»**

Ελένη Λυπουρλή Διδ/σα Γνωστικής Ψυχολογίας Παν/μιο Αιγαίου.

14.30-15.30 Γεύμα

15.30-17.45 **«Σχολική αποτυχία και ειδικές μαθησιακές δυσκολίες: Ορισμοί, ιστορικά και επιδημιολογικά στοιχεία».**

Διαμάντω Φιλιππάτου Εκπαιδευτική Ψυχολόγος Ειδική Εκπαιδευτικός

17.45-18.00 Διάλειμμα

18.00-20.15 **«Θέματα διάγνωσης και αξιολόγησης Δυσκολιών Μάθησης».**

«Κέντρα Διάγνωσης, Αξιολόγησης και Υποστήριξης»

Ελευθέριος Παπόρης Προϊστάμενος ΚΔΑΥ Δωδεκανήσου

Μαρία Ζώγα Σχολική Ψυχολόγος

ΚΥΡΙΑΚΗ 6/6/2004

08.30-9.00 Προσέλευση

9.00-11.15 **«Γνωστικά και μεταγνωστικά χαρακτηριστικά των εφήβων Μαθησιακές Δυσκολίες»**

Γιώργος Μπότσας Ειδικός Παιδαγωγός

11.15-11.30 Διάλειμμα

11.30-14.30 **«Διδασκαλία γνωστικών και μεταγνωστικών στρατηγικών μάθησης»**

Γιώργος Μπότσας Ειδικός Παιδαγωγός.

14.30-15.30 Γεύμα

15.30-17.45 **«Προσαρμογή της διδασκαλίας και της αξιολόγησης για εφήβους με Μαθησιακές Δυσκολίες»**

Διαμάντω Φιλιππάτου Εκπαιδευτική Ψυχολόγος Ειδική Εκπαιδευτικός.

ΚΑΙ ΤΩΡΑ, «ΕΥΡΩΕΚΛΟΓΕΣ»

Παρασκευάς Γιάννης



Τρεις μήνες και κάτι, είναι ένα χρονικό διάστημα πάρα πολύ μικρό για δύο συνεχόμενες εκλογικές αναμετρήσεις.

Ο χρόνος είναι ένας παράγοντας που επηρεάζει το κλίμα και τη συμπεριφορά των πολιτών.

Το αποτέλεσμα των εκλογών της 7ης του Μάρτη είναι ο δεύτερος παράγοντας, γιατί, για πρώτη φορά από το 1981 και μετά, γίνονται Ευρωεκλογές, μετά τις Εθνικές Εκλογές και μάλιστα με Κυβέρνησή της Ν.Δ.

Ο τρίτος παράγοντας που επηρεάζει άμεσα την συμπεριφορά των Πολιτών είναι η κόπωση που προεκλήθη από την παρατεταμένη προεκλογική περίοδο των Εθνικών Εκλογών, η αποστασιοποίηση των Πολιτών από τα θέματα της Ευρωπαϊκής Ενωσης και η ελλιπής ενημέρωση.

Στρατηγικός στόχος των Κομμάτων και ειδικότερα της Ν.Δ. είναι το ξεπέρασμα του σκοπέλου των εκλογών χωρίς επιπτώσεις στο ήδη διαμορφωμένο πολιτικό κλίμα «περιόδου χάριτος» και Κυβερνητικής απραξίας.

Η Ν.Δ. δεν θέλει και δεν μπορεί να πολιτικοποιήσει τις εκλογές, γιατί οι επιλογές της στο επίπεδο των Πολιτικών της Ευρωπαϊκής Ενωσης αντιστρατεύονται τα συμφέροντα της μεγάλης πλειοψηφίας του Ελληνικού Λαού.

Η διεύρυνση της κοινότητος θέτει επί τάπητος κρίσιμα και κυρίαρχα προβλήματα που έχουν σχέση, **με την λειτουργία των θεσμών, την πλήρη αποδοχή Διευθυντηρίου ή όχι, το δημοκρατικό έλλειμμα των οργάνων λειτουργίας της Κοινότητας, την Κοινωνική συνοχή, την Πολιτική Ασφάλειας και Εξωτερικής Πολιτικής και τέλος την δυνατότητα απόκτησης Πολιτικής και Οικονομικής Αυτοδυναμίας,** απογαλακτιζόμενη από τις Η.Π.Α.

Φαντάζουν στον απλό πολίτη θέματα - προβλήματα πολύ μακρινά γι' αυτόν.

Η ευθύνη γι' αυτό όμως δεν βαρύνει τον Πολίτη αλλά τα Κόμματα, τους φορείς, τα Μ.Μ.Ε. και όλους όσους έχουν την δυνατότητα και την ευθύνη ενημέρωσης.

Η ομαδοποίηση των Πολιτικών Κομμάτων σε επίπεδο Ευρωπαϊκού Κοινοβουλίου με την δημιουργία του Ευρωπαϊκού Σοσιαλιστικού Κόμματος, του Λαϊκού, του Αριστερού Συνασπισμού,ως και των άλλων μικρότερων Κομμάτων, πολιτικοποιεί την λειτουργία των Οργάνων της Κοινότητας και η διαπάλη γίνεται εντονότερη για την υιοθέτηση της μιάς ή της άλλης Πολιτικής.

Η ισχυροποίηση στο επίπεδο του Ευρωκοινοβουλίου της Σοσιαλιστικής Ομάδας ενισχύει τις προϋποθέσεις υιοθέτησης και άσκησης Πολιτικών με στόχους, χωρίς θύτες και θύματα, χωρίς προστάτες και υποτελείς, **την προστασία και εμβάθυνση των Κοινωνικών κατακτήσεων, των εργασιακών σχέσεων, την προστασία των ανθρωπίνων δικαιωμάτων, την Κοινωνική και Οικονομική σύγκλιση χωρών και Πολιτών, την προστασία περιθωριοποιημένων ομάδων και τέλος την ενίσχυση του αισθήματος ότι η Ευρώπη μας ενώνει για ένα μέλλον Ειρηνικό.**

Η επίλυση των προβλημάτων που αντιμετωπίζει κάθε Πολίτης ξεχωριστά στην καθημερινή του ζωή σ' όποια χώρα της Κοινότητας και αν κατοικεί σ' ένα μεγάλο βαθμό εξαρτάται από τις αποφάσεις της Ευρωπαϊκής Ενωσης.

Γι' αυτό το λόγο αυτές οι Εκλογές δεν είναι ξένες, είναι και δικές μας και μας αφορούν άμεσα.

Με αυξημένο αίσθημα ευθύνης θα πρέπει να πάμε στην κάλπη και να κάνουμε την δική μας επιλογή.

Επιλογή που θα προστατεύει τα δικά μας συμφέροντα και τα συμφέροντα της Πατρίδας μας.



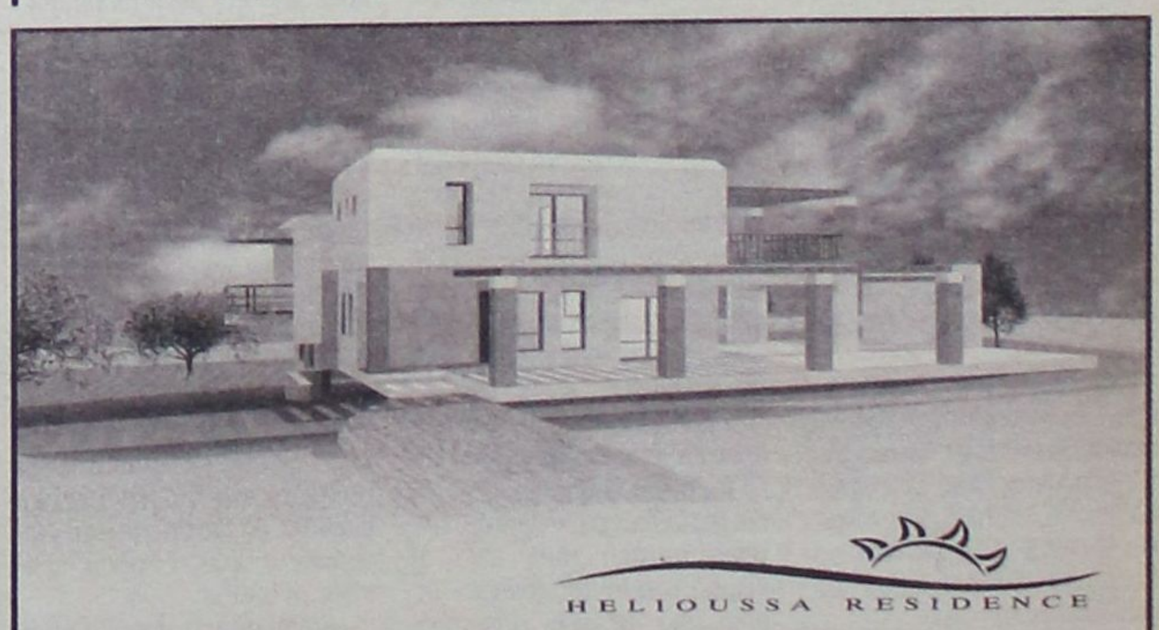

ΑΚΡΙΤΙΚΑ

κουβεντούλες με κάποιο νόημα

Θ άρσει· λέγων τ' αληθές ου σφαλεί ποτέ
ΣΟΦΟΚΛΗΣ

«Η φοβερότερη εκδίκηση είναι να περιφρονείς αυτούς που σε εχθρεύονται, αν και είσαι βέβαιος ότι μπορείς να τους συντρίψεις».
ΜΠΑΛΖΑΚ

Τ Ο ΦΑΣΙΣΤΑΡΙΟ

Παραδίδουμε στην κρίση του ροδιακού λαού και γενικά της κοινής γνώμης τους αρχιφασίστες, αρχιτρομοκράτες και αρχιεκβιαστές που δρουν στα ενδότερα του Δήμου Ροδίων δίκην «συμμορίας» και κατανέμουν τις ανακοινώσεις κατά τα καλά και συμφέροντα (υπάρχει και σκαστή περίπτωση αντιποίησης αρχής) παρά την σαφήνεια των νόμων και των υπουργικών αποφάσεων. Καταγγέλλουμε ξανά το αρχιφασισταριό ότι από την προεκλογική περίοδο των δημοτικών εκλογών και εντεύθεν εξαιρεί των ανακοινώσεων, που φυσικά δεν ήταν και δεν είναι τσιφλίκι τους τα ΜΜΕ εκείνα που ΔΕΝ γράφουν καθ' υπόδειξιν, δεν εξαπατούν το ροδιακό λαό και δεν λιβανίζουν εκείνους που χρεοκόπησαν το Δήμο, τις δημοτικές επιχειρήσεις και τους οργανισμούς του.

Με την ευκαιρία εφιστούμε την προσοχή σας στις ακόλουθες επισημάνσεις.

Σύμφωνα με τις διατάξεις του άρθρου 13 παρ. 4 του Ν. 2328/95, οι δημοσιεύσεις της παρ. 1 εδ. δ' και 2 του άρθρου 3 του Ν.Δ. 1263/72, όπως ισχύει, πρέπει να γίνονται στις εφημερίδες με κριτήριο την ίση κατανομή. Επίσης, και τις διατάξεις του άρθρου 8 εδ. α'

Η περίπτωση ανήκει, σίγουρα, στην περίπτωση των αρμοδίων Εισαγγελέων, του υπουργείου Τύπου, Δημόσιας Διοίκησης και Δικαιοσύνης, των Ενώσεων Συντακτών και Ιδιοκτητών ΜΜΕ, των Διεθνών Ενώσεων Τύπου και του Επιθεωρητή Δημόσιας Διοίκησης, οι οποίοι καλούνται να αποδείξουν, αν ισχύει και με την νέα κυβέρνηση το δόγμα «πας μη σκανδαλιδικός, βάρβαρος». Εμείς διακρινόμαστε για την υπομονή μας. Αλλά...

Ο ΥΠΟΥΡΓΟΣ «ΜΑΣ»

Τον απόλαυσαν στην τελευταία συνεδρίαση του δημοτικού συμβουλίου τον Μανώλη του Δήμου, όχι μόνο οι συνάδελφοί του, αλλά και το κοινό που ήταν συγκεντρωμένο όταν με χαμόγελο μήκους ενός χιλιομέτρου και πλάτους 100 μέτρων, αναφώνησε: «Ευχαριστούμε τον υπουργό μας κύριο Παυλόπουλο»! Σαν να έλεγε «ευχαριστώ τον κουμπάρο μου» ή τον «αδελφό» μου! Και ξέρετε γιατί. Γιατί ο Παυλόπουλος έδωσε άμεσες λύσεις στα προβλήματα του Δήμου. Βεβαίως, μέχρι πρότινος ο κυρ Μανώλης λιβάνιζε μέχρι αναισθησίας τον «υπουργό μας» κ. Κ. Σκανδαλίδη και ας μην έκανε τίποτα! Παρ' όλα αυτά ήταν... μεγάλος!

Ο Σκανδαλίδης βεβαίως, όχι ο Μανώλης, που θέλει να γίνει... δήμαρχος!!

Q UIZ

Αχον, Αξων, Αξονας ή... αξονικός τομογράφος;
Ανώνυμη εταιρεία ή εταιρεία περιορισμένης ευθύνης;
Μάλλον εταιρεία απεριόριστης ανοχής.

Υ ΠΑΡΧΕΙ ΚΡΑΤΟΣ, ΚΥΡΙΕ ΠΑΥΛΙΔΗ;

Το δεύτερο και κορυφαίο ερώτημα που τίθεται είναι αν υπάρχει και λειτουργεί κράτος. Επί της προηγουμένης κυβερνήσεως και πιο συγκεκριμένα επί του «κράτους Σκανδαλίδη» (το οποίο, δυστυχώς συνεχίζει και σήμερα να ελέγχει την κατάσταση στο νομό, γιατί έτσι εντέλλονται οι «ανώνυμες εταιρείες») ΟΥΤΕ αυτιά, ΟΥΤΕ μάτια έδειχναν να έχουν, αυτοί που όφειλαν να τα έχουν τετρακόσια. Καταγγελίες επί καταγγελιών, αλλά ούτε οι Εισαγγελείς ευαισθητοποιήθηκαν, ούτε τα αρμόδια υπουργεία, ούτε το Ελεγκτικό Συνέδριο, ούτε οι Επιθεωρητές Δημόσιας Διοίκησης και δεν έσπευσαν, ως όφειλαν, να διενεργήσουν εξονυχιστικό έλεγχο στο Δήμο Ρόδου, τους οργανισμούς και τις επιχειρήσεις του. Ηδη μια δημοτική επιχείρηση οδηγείται στην χρεοκοπία. Σε άλλες περιπτώσεις, μικρών Δήμων οι επεμβάσεις ήταν άμεσες! Ειδικά στο Κέντρο Λογοτεχνών και στον ΠΟΔΡ ο έλεγχος είναι επιβεβλημένος και μάλιστα «εφ' όλης της ύλης». Είναι υποχρέωση.

Που πήγαν, κύριε Αριστοτέλη Παυλίδη, οι προεκλογικές εξαγγελίες και δεσμεύσεις σας για κράτος δικαίου, ισότητας, ισονομίας και ισοπολιτείας;Τι έγιναν οι φωνές σας, που ακούγοντο ως τις Πυραμίδας των Φαραώ για πάταξη της αδιαφάνειας και κολασμό των υπευθύνων; Που πήγαν οι ερωτήσεις σας στη Βουλή και οι καταγγελίες σας σε βάρος συγκεκριμένων Δήμων για σκάνδαλα; Τι έγιναν οι καταγγελίες σας για το Καζίνο και οι αναφορές και ερωτήσεις σας στη Βουλή;

Ξέρετε τι κυκλοφορεί, κύριε υπουργέ, και τι δείχνουν τα πράγματα; Οτι από διώκτης γίνατε προστάτης.

Αν αυτά είναι φήμες ή και συκοφαντίες, ιδού η Ρόδος, ιδού και το πήδημα. Αποδείξτε ότι εννοούσατε αυτά που λέγατε προεκλογικά εσείς και η Κυβέρνηση.

Μήπως τελικά, κύριε Παυλίδη, πρέπει να γίνουν όλοι οι Ελληνες απατεώνες και γκάγκστερς για να επιβιώσουν;

Γιατί προς τα εκεί εξωθούνται τα πράγματα.

Προσέξτε, εφαρμόστε τους νόμους, γιατί αν δεν το κάνετε θα τους εφαρμόσουν ΒΙΑΙΩΣ οι πολίτες και δεν θα ευθύνονται για ότι ήθελε συμβεί. Αυτά για σήμερα...

Κ ΟΜΜΑ ΕΝΟΣ ΑΝΔΡΟΣ



Η κατάργηση όλων των οργάνων του ΠΑΣΟΚ (Ε.Γ. - Κ.Ε.) εκτός του προέδρου είναι ένα γεγονός που έλαβε χώρα και τυπικώς από τη χθεσινή συνέντευξη του Γ. Παπανδρέου στο Mega. Ο πρόεδρος του ΠΑΣΟΚ, όλη αυτή τη μακρά περίοδο μέχρι το συνέδριο του κόμματος τον προσεχή Νοέμβριο θα λειτουργεί, όπως είπε, δι' ακροάσεων των στελεχών, καθώς εκτός απ' αυτόν το μόνο που υπάρχει είναι το διορισμένο πολυμελές Εθνικό Συμβούλιο με ευθύνη την προετοιμασία του συνεδρίου.

Ο Γ. Παπανδρέου υποστήριξε ότι «φέρνω το καινούργιο, ανοίγω το παιχνίδι για όλους μέσα από θεσμοθετημένους κανόνες». Παραδέχθηκε ότι αυτή η διαδικασία, τους στόχους και τις προτάσεις της οποίας κανείς δεν γνωρίζει, θα είναι χρονοβόρα αλλά η ελληνική κοινωνία θέλει -όπως είπε- μια διαφορετική λογική στην πολιτική.

Πλην όμως, καμία από τις ιδέες του προέδρου για τη μορφή του νέου κόμματος, αν έχει ή δεν έχει όργανα, τι χαρακτήρα και εξουσία θα έχουν αυτά, που θα λογοδοτούν και άλλα καθοριστικά στοιχεία, τα οποία συνθέτουν τα κόμματα, τουλάχιστον εδώ στην Ευρώπη, δεν είναι ακόμα γνωστή, με συνέπεια τα στελέχη του ΠΑΣΟΚ να μην μπορούν να αντιδράσουν, αν και πολλά απ' αυτά εκφράζουν την αγωνία τους για το μέλλον του κόμματος.

Κόμμα ενός ανδρός (όπως επί Στάλιν, Πινοσέτ, Φράνκο, Μουσολίνι κ.λ.π.)

Α ΞΙΑ ΘΑΥΜΑΣΜΟΥ

Τον απέραντο σεβασμό και εκτίμησή μας κέρδισε τοπική συνάδελφος που δημοσίευσε την υπουργική απόφαση (η οποία στηρίζεται στο νόμο) για την υποχρέωση των αρχών να προβαίνουν **σε ίση κατανομή των ανακοινώσεων στις εφημερίδες**.

Αξιος ο μισθός της.

Εν τη ρύμει της γραφίδος θα της ξέφυγε, όμως, ότι πίσω από τα «μεγάλα κόλπα» με τις ανακοινώσεις (μονοπώλιο τριών) βρίσκεται δικός της άνθρωπος ο οποίος μάλιστα υποπίπτει ΚΑΘΗΜΕΡΙΝΑ στο αδίκημα της αντιποίησης αρχής!

Είμαστε σίγουροι ότι το ξέχασε, εν τη ρύμει της γραφίδος. (Εχω ένα αφελές ερώτημα: Αν στη θέση του δικού της ανθρώπου ήταν άνθρωπος της «δ» πως θα αντιδρούσε; Τι θα έκανε;).

Ο ΧΡΥΣΟΣ ΚΑΝΟΝΑΣ



Το μόνο σφάλμα που μπορούμε να καταλογίσουμε στον κ. Γ. Σουφλιά, σχετικά με τις δηλώσεις του για την ανάληψη των Ολυμπιακών Αγώνων, είναι ότι δεν ακολούθησε τον παλιό κανόνα που λέει ότι «στην πολιτική υπάρχουν αυτά που λέγονται και δεν γίνονται και εκείνα που γίνονται και δεν λέγονται». Και επειδή ο κανόνας είναι «καραμανλικός», το «σφάλμα» έχει ιδιαίτερη σημασία.

Ε ΥΡΩΕΚΛΟΓΕΣ

Ουτε του «καναπέ»δεν φαίνεται ότι θα είναι αυτές οι ευρωεκλογές. Το ενδιαφέρον των ψηφοφόρων για τα της Ευρώπης εξαντλήθηκε στις τηλεγκλαμουριές της ελληνικής προεδρίας και της πρόσφατης τελετής της διεύρυνσης στο Δουβλίνο. Επί της ουσίας, ανάθεμα κι αν έχει καταλάβει κανείς τι σημαίνει η Ε.Ε. των «25» -αρκεί που μπήκε η Κύπρος- ή τι πρόκειται να γίνει με το περίφημο πρώτο Σύνταγμα της Ευρώπης.

Τα τηλεπαράθυρα καρκινοβατούν. Οι «μονομάχοι» ασχολούνται με τα (κακώς νοούμενα) ημέτερα και όχι με τα... «ευρωπαϊκά». Οι Νεοέλληνες -μέχρι πριν από έναν χρόνο πρώτοι και με διαφορά υπέρ της Ε.Ε. -εσχάτως δηλώνουν σε ανάλογες έρευνες, «οι μισοί μόνον Ελληνες -λέει- και όχι Ευρωπαίοι»!...

Αντίθετα στο επίκεντρο του ενδιαφέροντος είναι θέματα που θα έχουμε 365 ημέρες επί 4 χρόνια να ασχοληθούμε, να «αλληλοπυροβολούνται» οι... ενδιαφερόμενοι και να... «αυτοπυροβολούνται» κάποιοι άλλοι, δυστυχώς ελάχιστοι. Ητοι θέματα μεγάλα και... «κρίσιμα» κατά τα τηλερεπορτάζ (και όχι μόνον).

Θέματα όπως οι δικογνωμίες υφυπουργών και υπουργών της κυβέρνησης, η «μάχη της εξουσίας» που αρχίζει μάλλον εν χορδαίς και οργάνων στο ΠΑΣΟΚ οι ρήξεις των πέντε - δέκα στον ΣΥΝ ή στον ΣΥΡΙΖΑ, οι «ψιλές» που έπεσαν και οι δικαστικές αποφάσεις που υπήρξαν, για τη σφραγίδα του πολιτικά τεθνεώτος εδώ και καιρό ΔΗΚΚΙ. Μοναδική εξαίρεση αυτών των τρικυμιών εν ποτηρίω, το απαστράπτον και συμπαγές του αντιμπεριαλιστικού και αντικαπιταλιστικού Περισσού.

Εύκολα ερμηνεύσιμη, λοιπόν, η πλήξη των τηλεθεατών - ψηφοφόρων. Εύκολα αντιληπτό ακόμη και το ότι ούτε οι καναπέδες των σπιτιών μας δεν θα χαρούν σε αυτή την εκλογική αναμέτρηση για την «Ευρώπη των 25»!...

Αλλωστε, ο καιρός είναι πια αρκετά καλός και η ενοχλητική σκόνη των ολυμπιακών έργων μέρα με τη μέρα κατακάθεται.

Φίλε αναγνώστη... ΕΞΟΔΟΣ...

Α ΝΟΙΚΤΗ ΕΠΙΣΤΟΛΗ ΠΡΟΣ ΧΡ. ΠΡΩΤΟΠΑΠΑ



Προς κ. Χρ. Πρωτόπαπα
τέως υπουργό Τύπου - Ενταύθα

Αγαπητέ κύριε Πρωτόπαπα

Διατελέσατε επί σειράν ετών υπουργός Τύπου και γνωρίζετε απ' έξω κι ανακατωτά την νομοθεσία που διέπει τα ΜΜΕ και τις υποχρεώσεις του Κράτους και των ΝΠΔΔ σχετικά με την ίση κατανομή των ανακοινώσεων στις εφημερίδες (άρθρο 13 παρ. 4 του Ν. 2328/95).

Πως σχολιάζετε το γεγονός και τι σκοπεύετε να κάνετε (π.χ. θα φέρετε το θέμα στη Βουλή, αν πράγματι σέβεστε τα ΜΜΕ), ότι κορυφαία στελέχη του κόμματός σας αρνούνται να εφαρμόσουν τον νόμο, αν προηγουμένως τα ΜΜΕ δεν ενδώσουν στους εκβιασμούς και στις απειλές τους;

Να γράφουν δηλαδή καθ' υπαγόρευση, να μην ασκούν κριτική και να εξαπατούν συστηματικά την κοινή γνώμη;

Είσθε, κύριε Πρωτόπαπα, ως άνθρωπος, πολιτικός και ως κόμμα υπέρ της ελευθεροτυπίας (στα πλαίσια φυσικά του Συντάγματος και των ορίων που θέτει) ή υπέρ του εξανδραποδισμού τους σε περίπτωση που δεν «υπακούουν»;

Αν πράγματι αυτά που διακηρύσσετε τα πιστεύετε και δεν είσθε οπαδός του δόγματος «πας μη υποτασσόμενος σε άγρια συμφέροντα βάρβαρος», τι προτίθεστε να κάνετε;

Ιδού η Ρόδος, κύριε Πρωτόπαπα. Αποδείξτε «εδώ και τώρα» πως εννοείτε τη δημοκρατία, την ελευθεροτυπία και την πιστή τήρηση του Συντάγματος και των νόμων.

Εκ της Διευθύνσεως
της Εφημερίδας

Υ.Τ.Ε.

■ ΕΓΚΥΚΛΙΟΣ ΤΟΥ ΥΠΟΥΡΓΕΙΟΥ ΑΓΡΟΤΙΚΗΣ ΑΝΑΠΤΥΞΗΣ ■

ΤΑ ΑΥΘΑΙΡΕΤΑ ΚΤΙΣΜΑΤΑ *μέσα σε δασικές εκτάσεις*

Τι πρέπει να γνωρίζουν οι ενδιαφερόμενοι και οι αρμόδιες υπηρεσίες



Οδηγίες σχετικά με την αντιμετώπιση περιπτώσεων αυθαιρέτων εντός δασικών εκτάσεων, δίνει με εγκύκλιό του προς τις Περιφέρειες και τις Δασικές αρχές της χώρας το Υπουργείο Αγροτικής Ανάπτυξης και Τροφίμων.

Στην σχετική εγκύκλιο αναφέρονται τα εξής:

ΠΡΟΣ: 1. κ.κ. Γεν. Γραμματείς Περιφερειών

2. Γεν. Δ/νση Ανάπτ. & Προστασίας Δασών & Φ.Π..

3. Δασικές Αρχές του Κράτους

Θέμα: «Προθεσμία νέου δασικού Ν. 3208/03 και πρόστιμα».

1. Στην παρ. 5 άρθ. 21 Ν.3208/2003 προβλέπεται ότι τα πρωτόκολλα επιβολής ειδικής αποζημίωσης που εκδίδονται με βάση το άρθρο 114 Ν. 1892/90 όπως τροποποιήθηκε με το άρθρο 45 Ν. 2145/93, ανακαλούνται, εφόσον μέσα σε προθεσμία έξι (6) μηνών από τη δημοσίευση του νόμου – δηλαδή από την 24-12-03 – οι ιδιοκτήτες αυθαίρετου κτίσματος σε δάσος ή δασική έκταση, προχωρήσουν είτε σε παράδοση, είτε σε κατεδάφιση του κτίσματος.

Προκειμένου να γίνει η τελευταία ειδοποίηση προς τους ενδιαφερομένους, κρίνουμε σκόπιμο να προβείτε το συντομότερο δυνατό -εξαιτίας της ανατρεπτικής εξάμηνης προθεσμίας- στην ενημέρωσή τους με κάθε πρόσφορο μέσο- γραπτή ειδοποίηση ταχυδρομικώς ή με τηλεγράφημα, τηλεφωνική ειδοποίηση, δημόσια ανακοίνωση σε μέσο μαζικής επικοινωνίας.

Επίσης, σας γνωρίζουμε ότι το αρθ. 21 παρ. 5 δεν έχει εφαρμογή και στις περιπτώσεις όπου η παράδοση προς κατεδάφιση του αυθαίρετου κτίσματος ή η κατεδάφιση αυτού πραγματοποιήθηκε πριν την ψήφιση του νόμου 3208/2003.

Συνεπώς, μπορείτε να προβείτε άμεσα στην διαγραφή των αντίστοιχων πρωτοκόλλων επιβολής ειδικής αποζημίωσης.

2. Με την παρ. 15 άρθρου 21 του ίδιου νόμου διευκρινίζεται ότι μέχρι την κατάρτιση και κύρωση των δασικών χαρτών αναστέλλεται η βεβαίωση, εκτέλεση και είσπραξη των Π.Ε.Ε.Α., που εκδίδονται με τις προαναφερόμενες διατάξεις. Οι ειδικές αυτές αποζημιώσεις εξακολουθούν να επιβάλλονται, αλλά δεν βεβαιώνονται στην οικεία ΔΟΥ, ενώ τα ήδη βεβαιωθέντα πρωτόκολλα Π.Ε.Ε.Α. δεν εισπράττονται ούτε εκτελούνται.

3. Με την παρ. 4 του ίδιου άρθρου τίθεται ως προϋπόθεση για την επιβολή της διοικητικής ποινής του προστίμου, που προβλέπεται στο άρθρο 29 Ν. 2081/92, η ύπαρξη καταδικαστικής απόφασης. Θα πρέπει κατά συνέπεια να διαγραφούν τα επιβληθέντα πρόστιμα στις περιπτώσεις που δεν έχει εκδοθεί καταδικαστική απόφαση του αρμόδιου ποινικού δικαστηρίου ή που δεν έχει ασκηθεί ποινική δίωξη.

4. Τον τελευταίο καιρό γινόμαστε δέκτες παραπόνων πολιτών τα οποία -κατά κανόνα- αναφέρονται στην καθυστέρηση της διεκπεραίωσης διαφόρων αιτημάτων εφαρμογής της δασικής νομοθεσίας, από ορισμένες περιφερειακές Δασικές Υπηρεσίες.

Θεωρούμε απαράδεκτη την αντιμετώπιση αυτή των πολιτών και εντελλόμεθα -με την άμεση επίβλεψη των προϊστάμενων αρχών- την άμεση διεκπεραίωση των αιτημάτων μέσα στις προθεσμίες που προβλέπονται για κάθε περίπτωση, σύμφωνα με τις ισχύουσες διατάξεις.

Ιδιαίτερα οι κ.κ. Γεν. Γραμματέας των Περιφερειών του Κράτους παρακαλούνται να παρακολουθήσουν την πιστή τήρηση της παρούσας.

Ο ΥΦΥΠΟΥΡΓΟΣ ΑΓΡΟΤΙΚΗΣ ΑΝΑΠΤΥΞΗΣ ΚΑΙ ΤΡΟΦΙΜΩΝ
Ε. ΜΠΑΣΙΑΚΟΣ

Τα μυστικά της καρδιάς...



Του **ΔΗΜΗΤΡΙΟΥ Θ. ΚΡΕΜΑΣΤΙΝΟΥ**
Καθηγητή Καρδιολογίας Πανεπιστημίου Αθηνών,
Προέδρου Ελληνικού Κολεγίου Καρδιολογίας - Καρδιοχειρουργικής

ΠΝΕΥΜΟΝΙΚΗ ΕΜΒΟΛΗ

Η διάγνωση της πνευμονικής εμβολής δεν είναι πάντα εύκολη. Πάνω από τις μισές περιπτώσεις πνευμονικής εμβολής παραμένουν κλινικά αδιάγνωστες όσον ο ασθενής είναι ζωντανός.

Η πνευμονική εμβολή προκαλείται από θρόμβους, κυρίως των φλεβών των κάτω άκρων και της κοιλίας. Ο μεγαλύτερος αριθμός των θρόμβων δημιουργείται στις φλέβες των κάτω άκρων (πόδια) που δεν είναι ορατές με το μάτι (εν τω βάθει φλέβες). Ετσι δεν είναι εύκολο να γίνει η διάγνωση της θρομβώσεως με την κλινική εξέταση. Η διάγνωση της δημιουργίας των θρόμβων στην κοιλία και τα κάτω άκρα γίνεται με υπερηχογράφημα. Για το λόγο αυτόν η υπερηχογραφική εξέταση των κάτω άκρων και της κοιλίας πρέπει πάντα να συμπληρώνει την κλινική εξέταση όταν υπάρχει υποψία πνευμονικής εμβολής.

Οι θρόμβοι δημιουργούνται, κυρίως, όταν υπάρχει βραδεία κυκλοφορία του αίματος, η οποία προκαλείται μέσα στις φλέβες είτε όταν υπάρχει καρδιακή ανεπάρκεια είτε όταν υπάρχουν διάφορα εξωτερικά αίτια που πιέζουν τις φλέβες (όγκοι, έμβρυο κ.λ.π.). Παράλληλα, θα πρέπει να λεχθεί ότι η δημιουργία του θρόμβου δεν προκαλείται αποκλειστικά από τη βραδεία κυκλοφορία του αίματος μέσα στις φλέβες, αλλά και από την υπερπηκτικότητα του αίματος, καθώς και από τοπικές βλάβες του τοιχώματος των φλεβών.

Ο θρόμβος ή τμήματα του θρόμβου αποσπούνται από το τοίχωμα της φλέβας και με την κυκλοφορία του αίματος φτάνουν στις αρτηρίες του πνεύμονα και ενσφηνώνονται σε κάποιο μεγάλο ή μικρό κλάδο της πνευμονικής αρτηρίας. Το άμεσο αποτέλεσμα της εμβολής είναι να μην αιματώνεται η περιοχή εκείνη του πνεύμονα η οποία αρδευόταν από την αρτηρία που αποφράχθηκε. Ανάλογη του μεγέθους της αρτηρίας που αποφράχθηκε είναι και η βλάβη.

Μέσα σε λίγο χρόνο είναι δυνατόν να ελαττωθεί η οξυγόνωση του αίματος, γιατί δεν γίνεται φυσιολογικά η ανταλλαγή του οξυγόνου του ατμοσφαιρικού αέρα με το διοξείδιο του άνθρακα που παράγεται στον ανθρώπινο οργανισμό, με αποτέλεσμα να εκδηλώνεται υποξαιμία (ελάττωση του οξυγόνου του αίματος).

Οταν η πνευμονική εμβολή είναι μεγάλη (μαζική) τότε η αρτηριακή πίεση του ασθενούς ελαττώνεται δραματικά, με εκδήλωση έντονης δύσπνοιας, ταχυκαρδίας, ωχρότητας και ιδρώτα. Οταν η πνευμονική εμβολή είναι μικρή, το έμβολο συνήθως ενσφηνώνεται σε περιφερικά τμήματα των πνευμονικών αρτηριών, με αποτέλεσμα να παρουσιάζει ο ασθενής ελαφρά δύσπνοια, πόνο στα πλευρά ή αιμόφυρτα πτύελα.

Ομως, σε ορισμένες περιπτώσεις, ο ασθενής είναι δυνατόν να εμφανίσει προοδευτικά επιδεινούμενη δύσπνοια μέσα σε λίγες εβδομάδες λόγω πολλαπλών μικρών εμβολών, που περιορίζουν σιγά σιγά την επέκταση των αγγείων του πνεύμονα.

Είναι ευτύχημα το ότι οι θανατηφόρες εμβολές είναι λιγότερες από το 10% των συνολικών πνευμονικών εμβολών, δυστυχώς όμως ακόμα και στις μέρες μας, που έχει επιτευχθεί μεγάλη πρόοδος, εξακολουθεί να μην γίνεται έγκαιρα η διάγνωση της πνευμονικής εμβολής, που σημαίνει κατά κανόνα επιτυχή θεραπεία.



ΝΑΙ! ΣΤΙΣ ΕΠΕΝΔΥΣΕΙΣ.



adl 2241076710

Μια εταιρία με **παρελθόν**
...δίνει δυναμικό **παρόν**
...για το **μέλλον** της Ρόδου.

ΔΥΝΑΤΟΣ ΔΕΣΜΟΣ ΣΥΝ-ΕΡΓΑΣΙΑΣ

Η ΒΑΠ βρίσκεται πάντα κοντά στους εμπορικούς συνεργάτες της με νέα ποιοτικά προϊόντα, σε αληθινά ανταγωνιστικές τιμές. Όλα τα προϊόντα της εταιρίας περνούν από τα πιο σκληρά Crash Tests. Η ΒΑΠ με πεδίο ισχύος την παραγωγή εμφιαλωμένου νερού και αναψυκτικού εφαρμόζει Σύστημα Διαχείρισης Ποιότητας σύμφωνα με τις απαιτήσεις της **DIN EN ISO 9001:2000**, πιστοποιημένο από την **TUV MANAGMENT SERVICE**, καθώς επίσης και μελέτη HACCP.

Το ισχυρό managment της εταιρίας παρακολουθεί τις εξελίξεις στο χώρο των αναψυκτικών αλλά και τους σύγχρονους τρόπους διανομής και πωλήσεων.

ΒΑΠ

ΒΑΠ-Π.ΚΟΥΓΙΟΣ ΑΒΕΕ

Κατέχει την 8η θέση στη βιομηχανία ποτών. Το συμβόλαιο με την **Pepsico** δίνει το προνόμιο στην εταιρία να έχει την αποκλειστική διάθεση και εμφιάλωση των δημοφιλέστερων ανά τον κόσμο αναψυκτικών **Pepsi και 7UP**. Η **πορτοκαλάδα ΒΑΠ** και η **λεμονάδα ΒΑΠ** από φυσικό χυμό πορτοκάλι και λεμόνι αντίστοιχα είναι από τα πιο αγαπημένα προϊόντα του καταναλωτικού κοινού.

Ανάμεσα στα προϊόντα μας είναι και η παραγωγή του εμφιαλωμένου νερού **ΑΠΟΛΛΩΝΙΟ**, γνωστό σε όλα τα Δωδεκάνησα.







PEPSI

βαπ

ΑΠΟΛΛΩΝΙΟΣ

βαπ

Λ. Λίνδου 9ο χλμ - Τσαϊρι. Ρόδος. Τηλ. παραγγελιών: 2241062100, 62700. Τηλ. κέντρο: 2241060710. E-mail: vap@rodosnet.gr

δημοκρατικά

ΥΠΑΡΧΕΙ ΑΝΤΙΚΕΙΜΕΝΙΚΗ ΠΡΑΓΜΑΤΙΚΟΤΗΤΑ Η ΟΠΟΙΑ ΔΙΝΕΙ ΤΟ ΜΕΤΡΟ ΤΗΣ ΑΛΗΘΕΙΑΣ (ΑΡΙΣΤΟΤΕΛΗΣ)

ΑΝΑΠΑΝΤΗΤΑ ΕΡΩΤΗΜΑΤΑ

Αναρωτήθηκε φωναχτά, εντός της Βουλής, ο υπουργός ΠΕΧΩΔΕ Γ. Σουφλιάς, για το «εάν έπρεπε να εμπλακούμε στη διοργάνωση των Ολυμπιακών Αγώνων». Και όπως αναφέρει το ρεπορτάζ από τη Βουλή, αυτή η δήλωση του κ. Σουφλιά προκάλεσε την έντονη αντίδραση των βουλευτών του ΠΑΣΟΚ κ.κ. Αλευρά και Λιάνη.

Για τον κ. Αλευρά δεν έχω κανένα σχόλιο, διότι εργάστηκε για την επιτυχία του εγχειρήματος, θα τολμούσα να πω με σοβαρότητα και μετριοπάθεια. Η αντίδραση όμως του κ. Λιάνη προκαλεί αισθήματα οργής.

Ενας πολιτικός ο οποίος δεν επέδειξε το παραμικρό αίσθημα μέτρου και ευθύνης για τα χρήματα του ελληνικού λαού στον τομέα ευθύνης του, αφήνοντας πίσω του τεράστια ελλείμματα, δεν δικαιούται να προκαλεί.

Δεν ξέρω αν οι πολιτικοί κανόνες σε σχέση με το timing καθιστούν τη δήλωση Σουφλιά ως λάθος κίνηση.

Αυτό που ξέρω είναι πως το «φωναχτό ερώτημα» του υπουργού, είναι ερώτημα κάθε σοβαρού Ελληνα πολίτη. Κάθε πολίτη που πληρώνει τους φόρους του στην Πολιτεία και έχει δικαίωμα να ξέρει πως τους διαχειρίζονται οι πολιτικοί.

Θέλω να θυμίσω ότι ο κ. Λιάνης και η κυβέρνηση η οποία τον έκανε υπουργό, στον φάκελλο διεκδίκησης των Αγώνων, δήλωσαν πως η χώρα μας έχει ήδη έτοιμο το 70% των αθλητικών εγκαταστάσεων που απαιτούνται, σύμφωνα με τις προδιαγραφές της ΔΟΕ. Να σημειώσω, επίσης, ότι η ΔΟΕ δεν μας ανέθεσε τους Αγώνες απαιτώντας από εμάς μεγαλειώδεις και πολυτελείς αθλητικές εγκαταστάσεις.

Μας προτίμησαν για ένα και μόνο λόγο. Επιθυμούσαν και ήλπιζαν πως η μικρή Ελλάς θα καταφέρει να διοργανώσει αγώνες λιτούς μεν, αλλά με αναβαθμισμένο το μήνυμα που ο άκρατος γιγαντισμός απειλούσε να εξαφανίσει από αυτή τη διοργάνωση.

Που να ήξεραν όμως ότι εδώ θα τράβαγαν τα πράγματα στα άκρα.

Αφού έχασαν τρία πολύτιμα χρόνια με τους κ.κ. Στρατήγη και Μπακούρη έως ότου αντιληφθεί ο κ. Σημίτης, όπως ο ίδιος είπε, το μέγεθος και τη συνθετότητα του εγχειρήματος, άρχισαν να αναθέτουν, και να παραγγέλλουν τον ουρανό με τ' άστρα.

Παρά τον κίνδυνο, από τότε, οι δαπάνες λόγω των καθυστερήσεων, να εκτιναχθούν στα ύψη, παρά τις επανειλημμένες δεσμεύσεις του κ. Σημίτη πως ό,τι και να γίνει το κόστος των Ολυμπιακών έργων δεν θα ξεπεράσει το 1,4 δισ. ευρώ, το αποτέλεσμα αποδεικνύεται δραματικά επικίνδυνο. Τα Ολυμπιακά έργα, από προϋπολογισμό 1,4 δισ. ευρώ, θα ξεπεράσουν τα 2,4 δισ. ευρώ.

Τα έργα ευθύνης ΥΠΕΧΩΔΕ από πρϋπολογισμό 1,6 δισ. ευρώ θα φθάσουν τα 2,3 δισ. ευρώ.

Το κόστος της ασφάλειας, από εκτίμηση για 200 εκατ. ευρώ υπερβαίνει τα 1,2 δισ. ευρώ!

Ξαφνικά στην ΓΓΑ ξεφύτρωσαν Ολυμπιακές ανάγκες ύψους 750 εκατ. ευρώ! Και ποιός ξέρει που θα καταλήξει αυτό το πράγμα. Ποιός πολιτικός από το ΠΑΣΟΚ έχει το πολιτικό δικαίωμα μετά από αυτές τις σπατάλες του δημοσίου χρήματος να μέμφεται, παριστάνοντας μάλιστα και τον οργισμένο, τον κ. Σουφλιά για τον προβληματισμό που διατύπωσε.

Είναι τόσο εξόφθαλμα προκλητικά όλα όσα συμβαίνουν γύρω από τη διαχείριση των Ολυμπιακών Αγώνων που το ερώτημα του ΥΠΕΧΩΔΕ είναι πταίσμα μπροστά σε όσα βλέπουν και πρόκειται να δουν τα μάτια μας και να... αισθανθούν οι τσέπες μας.

Μερικές φορές σου έρχεται να πεις την περιβόητη φράση του Μένιου Κουτσόγιοργα, εσύ, κύριε, δεν δικαιούσαι διά να ομιλείς!

ΣΗΜΑΝΤΙΚΕΣ ΑΠΟΦΑΣΕΙΣ ΑΠΟ ΤΟΝ ΑΡΕΙΟ ΠΑΓΟ

ΑΚΡΙΒΑ ΘΑ ΠΛΗΡΩΝΕΙ ΤΟ ΚΡΑΤΟΣ *τις απαλλοτριώσεις ακινήτων*

Στην αποζημίωση θα περιλαμβάνεται η πραγματική αξία, τα έξοδα μετεγκατάστασης και οι δικαστικές δαπάνες

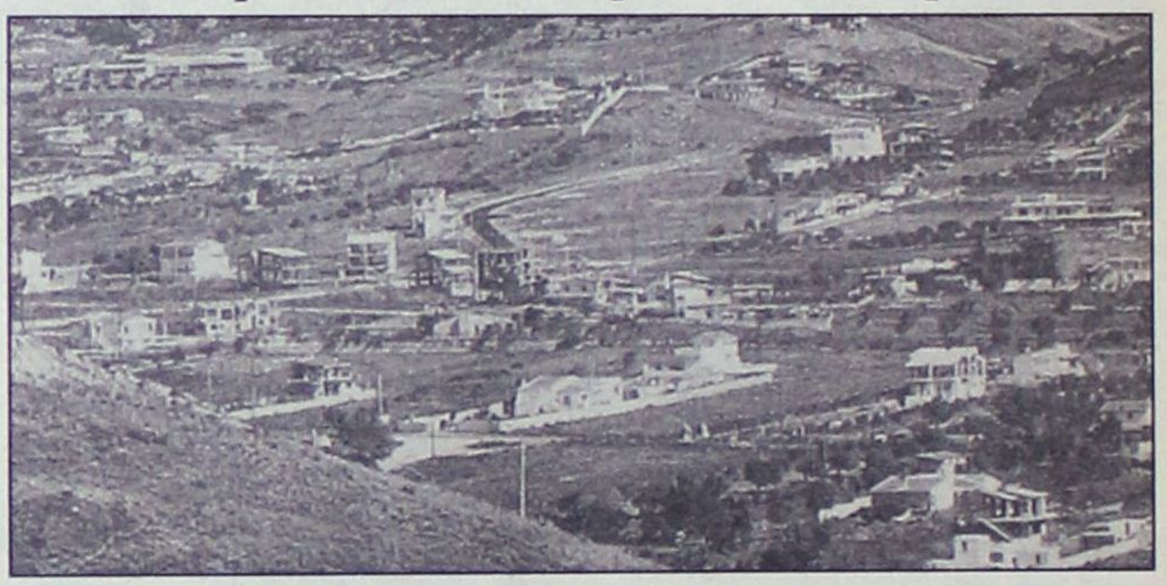

Στις απαλλοτριώσεις πρέπει να αποζημιώνεται η πραγματική αξία του ακινήτου και να καταβάλλονται τα έξοδα μετεγκατάστασης αλλά και οι δικαστικές δαπάνες (δικηγορική αμοιβή κ.λπ.) από το Δημόσιο, τον Οργανισμό Τοπικής Αυτοδιοίκησης κ.λπ. υπέρ του οποίου γίνεται η απαλλοτρίωση. Παράλληλα πρέπει να αποζημιώνεται κάθε κτίσμα και κατασκευή, τα δένδρα και οποιοδήποτε άλλο συστατικό στοιχείο του ακινήτου.

Η τιμή αυτή δεν μπορεί να επιβαρυνθεί με άλλα έξοδα ούτε να μειωθεί, γι' αυτό και στην περίπτωση που απαλλοτριώνεται μόνο ένα τμήμα του ακινήτου, ο ιδιοκτήτης του θα πρέπει να αποζημιώνεται και για το υπόλοιπο τμήμα, του οποίου μειώνεται η αξία ή μπορεί και να αχρηστεύεται (π.χ. στην περίπτωση που παραμένει ένα μη άρτιο και οικοδομήσιμο οικόπεδο). Αντίθετα, στην «πλήρη αποζημίωση» που πρέπει να καταβάλλει το κράτος για κάθε απαλλοτρίωση, δεν μπορεί να συμπεριλαμβάνονται όλα εκείνα τα επιπλέον έξοδα που χρειάζονται για την αγορά ενός άλλου ακινήτου, από το φόρο μεταβίβασης μέχρι τις δαπάνες για αμοιβή δικηγόρου, μηχανικού, συμβολαιογράφου κ.λπ.

Ο Άρειος Πάγος εξέδωσε αποφάσεις που θα αποτελέσουν «μπούσουλα» για όλες τις απαλλοτριώσεις αφού ερμήνευσε τις διατάξεις του Συντάγματος που αφορούν στο δικαίωμα της ιδιοκτησίας και στις απαλλοτριώσεις και το νόμο 2881/01 για τις απαλλοτριώσεις σε συνδυασμό με την Ευρωπαϊκή Σύμβαση Δικαιωμάτων του Ανθρώπου (ΕΣΔΑ) που στο 1ο Πρόσθετο Πρωτόκολλό της κατοχυρώνει τα περιουσιακά δικαιώματα των πολιτών. Και με σειρά αποφάσεών του έκρινε ότι η αποζημίωση για την απαλλοτρίωση οφείλει να είναι «πλήρης» και συνεπώς να αντιπροσωπεύει την πραγματική αξία του ακινήτου, δηλαδή την εμπορική αξία και όχι την αντικειμενική.

Στις αρεοπαγιτικές αυτές αποφάσεις που επιτρέπουν την καταβολή μεγαλύτερων αποζημιώσεων τονίζεται με έμφαση ότι δεν επιτρέπεται καμία άλλη μείωση της αξίας της ιδιοκτησίας, γιατί δεν θα ισοδυναμούσε με «πλήρη αποζημίωση», γεγονός που δείχνει ότι πολύ σύντομα θα κριθεί αντίθετο στο Σύνταγμα και την ΕΣΔΑ το πρόσφατο νομοθέτημα που προσπάθησε πριν από μερικούς μήνες να συνδέσει τις αποζημιώσεις των απαλλοτριώσεων με την αντικειμενική αξία των ακινήτων. Είναι χαρακτηριστικό ότι η Δικαιοσύνη, σε απαλλοτρίωση ακινήτου κοντά στην Ακρόπολη, αρνήθηκε να υπολογίσει την αποζημίωση προς 1.467,35 ευρώ το τ.μ. που ζητούσε το Δημόσιο και πρωτόδικα επέβαλε αποζημίωση 2.347,76 ευρώ, η οποία στο δευτεροβάθμιο δικαστήριο αυξήθηκε σε 4.110 ευρώ αφού λήφθηκαν υπόψη όχι οι αντικειμενικές αξίες, αλλά η εμπορική αξία άλλων γειτονικών ακινήτων. Έτσι, το δικαστήριο εξέτασε στοιχεία σύμφωνα με τα οποία η αγοραία αξία κυμαινόταν πολλές φορές από το 3πλάσιο έως το 5πλάσιο της αντικειμενικής αξίας που έχει οριστεί στην περιοχή, αφού δόθηκαν στοιχεία για ακίνητο που με αντικειμενική αξία 60,8 εκατ. δρχ. (178.430 ευρώ) το 1990, πουλήθηκε τότε προς 269 εκατ. δρχ. (789.435 ευρώ) με την εμπορική αξία να διαμορφώνεται στο 4πλάσιο της αντικειμενικής.

Ανάλογες διαπιστώσεις υπήρξαν και για πωλήσεις κατοικιών το 1990 στο 3πλάσιο της αντικειμενικής αξίας (275 εκατ. δρχ. για 200 τ.μ., 788 εκατ. δρχ. για 500 τ.μ. κ.λπ). Ωστόσο ο Α.Π. έκρινε (1593/03) ότι στο περιεχόμενο της αποζημίωσης δεν μπορούσαν να συμπεριληφθούν και οι περαιτέρω δαπάνες στις οποίες υποβάλλεται ο ιδιοκτήτης για την αντικατάσταση του απαλλοτριωμένου με άλλο ακίνητο.

Έτσι, δέχτηκε ότι δεν επιτρέπεται να υπολογιστούν στην αποζημίωση η αμοιβή του κτηματομεσίτη, που κατά κανόνα μεσολαβεί για να εντοπίσει το κατάλληλο ακίνητο, η αμοιβή του δικηγόρου για τον έλεγχο των τίτλων και την παράσταση κατά την υπογραφή του συμβολαίου, ο φόρος μεταβίβασης για την αγορά του νέου ακινήτου, τα έξοδα του συμβολαίου και της μεταγραφής του, η αμοιβή του μηχανικού για την εκπόνηση μελέτης, την έκδοση άδειας και την επίβλεψη ανέγερσης της οικοδομής, η αξία των υλικών, τα ημερομίσθια του εργατοτεχνικού προσωπικού, οι εισφορές υπέρ του ΙΚΑ και των άλλων ασφαλιστικών οργανισμών.

Επέβαλε όμως στο Δημόσιο να καταβάλει την αμοιβή του δικηγόρου του πρώην ιδιοκτήτη του ακινήτου για όλες τις ενέργειές του ενώπιον των δικαστηρίων που προσδιόρισε την οριστική τιμή της αποζημίωσης, αλλιώς θα φαλκιδευόταν το δικαίωμα για πλήρη αποζημίωση.

ΠΩΣ ΚΑΘΟΡΙΖΕΤΑΙ ΤΟ ΠΟΣΟ ΤΗΣ ΑΠΟΖΗΜΙΩΣΗΣ

Με ανάλογες αποφάσεις του (641, 642, 654/04) ο Α.Π. έχει ταχθεί υπέρ της αποζημίωσης της πραγματικής αξίας του ακινήτου, υπογραμμίζοντας ότι στην έννοια της «πλήρους αποζημίωσης» πρέπει να συμπεριλαμβάνεται και η αξία κάθε κτίσματος ή κατασκευής που υπάρχει στο ακίνητο (π.χ. μανδρότοιχος, εξωτερική σκάλα κ.λπ.) αλλά και των δένδρων και οποιουδήποτε άλλου συστατικού στοιχείου του ακινήτου, ανεξάρτητα από το αν αναφέρεται ή όχι στην πράξη κήρυξης της απαλλοτρίωσης και στον σχετικό κτηματολογικό πίνακα.

Παράλληλα επισήμανε την ανάγκη αποζημίωσης για τη μεταφορά πραγμάτων και επίπλων σε νέα επαγγελματική στέγη (αφού η αρχική ήταν σε ακίνητο που απαλλοτριώθηκε) ενώ υποχρέωσε το Δημόσιο να καταβάλει αποζημίωση όχι μόνο για το ακίνητο που απαλλοτρίωσε αλλά και για ένα τμήμα 350 τ.μ. που δεν χρειαζόταν γιατί αυτό έμεινε μη άρτιο και οικοδομήσιμο, με συνέπεια να έχει αχρηστευτεί εμπορικά και πολεοδομικά. Επίσης επέβαλε αποζημίωση και για άλλο οικόπεδο 15 στρεμμάτων, γιατί με την αισθητή μείωση του επήλθε και μείωση της αξίας του.

ΥΠ.ΟΙΚΟΝΟΜΙΑΣ

Ν/Σ ΓΙΑ ΚΑΤΑΠΑΤΗΜΕΝΑ ΑΚΙΝΗΤΑ ΤΟΥ ΔΗΜΟΣΙΟΥ

Νομοσχέδιο για τα καταπημένα ακίνητα του Δημοσίου παραδόθηκε πρόσφατα από τις αρμόδιες υπηρεσίες του υπουργείου Οικονομικών στον υφυπουργό, Πέτρο Δούκα. Πρόκειται ουσιαστικα για 86.000 ακίνητα του Δημοσίου, που έχουν καταπατηθεί εδώ και χρόνια, και το Δημόσιο στερείται σημαντικών εσόδων, αφήνοντας να επωφελούνται τη δημόσια περιουσία γνωστοι καταπατητές και σε αρκετές περιπτώσεις επιχειρηματίες.

Σύμφωνα με δημοσιεύματα του Τύπου, σχεδόν το 90% της καταγεγραμμένης ακίνητης δημόσιας περιουσίας (του υπουργείου Οικονομικών) είναι καταπατημένο και το υπουργείο αναζητεί εσπευσμένως λύσεις, προκειμένου να εισέλθουν έσοδα στον κρατικό κορβανά, αλλά και να ξεκαθαριστεί η κατάσταση που κρατάει δεκαετίες. Συνολικά, η Διεύθυνση Δημόσιας Περιουσίας και Εθνικών Κληροδοτημάτων «διαχειρίζεται» περί τα 97.100 ακίνητα, εκ των οποίων τα 61.000 είναι καταπατημένα από διάφορους πολίτες, ενώ την ίδια τύχη έχουν περίπου 26.000 ανταλλάξιμα ακίνητα. Τα υπόλοιπα 11.000 ελεύθερα ακίνητα τα διαχειρίζεται η Κτηματική Εταιρεία του Δημοσίου, τα οποία στο μέλλον αναμένεται να αξιοποιηθούν περαιτέρω. Το νομοσχέδιο που έχει στα χέρια του ο υφυπουργός Οικονομικών προβλέπει την παραχώρηση ορισμένων εξ αυτών των ακινήτων στους καταπατητές, οι οποίοι όμως θα καλούνται να πληρώνουν και το ανάλογο τίμημα που θα καθοριστεί από τις κτηματικές υπηρεσίες.

Κατασταλτικά μέτρα

Για ορισμένα ακίνητα και στις περιπτώσεις που αυτά καταπατήθηκαν πρόσφατα, θα λαμβάνονται κατασταλτικά μέτρα εις βάρος όσων κατέχουν αυθαίρετα δημόσια κτήματα και κοινόχρηστους χώρους, καλώντας τους να καταβάλουν τα ανάλογα τιμήματα αυθαίρετης χρήσης και εν συνεχεία αποβάλλοντάς τους από τις εκτάσεις του Δημοσίου. Μάλιστα, στο νομοσχέδιο προτείνεται η καταβολή του τιμήματος των ακινήτων να γίνεται σε δόσεις, ανάλογα με την αξία του ακινήτου, την οικογενειακή κατάσταση του καταπατητή, καθώς και την περιοχή όπου βρίσκεται το ακίνητο. Σύμφωνα με τα σχετικά δημοσιεύματα, η πολιτική ηγεσία του υπουργείου Οικονομικών, το φθινόπωρο, μαζί με το φορολογικό νομοσχέδιο θα καταθέσει και σχέδιο νόμου για τους καταπατητές του Δημοσίου, προκειμένου να ρυθμιστούν τα θέματα της ακίνητης περιουσίας του Δημοσίου.

Σημειώνεται ότι την ανάγκη για σύσταση επιτροπής που θα εξετάσει την αναπροσαρμογή των αντικειμενικών αξιών των ακινήτων έχει επισημάνει η Γενική Διεύθυνση Δημόσιας Περιουσίας και Εθνικών Κληροδοτημάτων, με επιστολή της προς τον υφυπουργό Οικονομικών, Αδάμ Ρεγκούζα.

Οι τεράστιες αποκλίσεις που έχουν δημιουργηθεί μεταξύ των αντικειμενικών αξιών και των εμπορικών τιμών, στην περίπτωση που η ηγεσία του υπουργείου Οικονομικών δεν προχωρήσει άμεσα στην αναπροσαρμογή τους, θα διαμορφώσει μια αρνητική κατάσταση για τις όποιες μετέπειτα αποφάσεις και δεσμεύσεις που αναφέρονται στο προεκλογικό πρόγραμμα του κυβερνώντος κόμματος. Συγκεκριμένα, στην περίπτωση που η πολιτική ηγεσία του υπουργείου δεν αποφασίσει να αυξήσει, στις περισσότερες περιπτώσεις, τις αντικειμενικές αξίες, η ψαλίδα θα ανοίξει εκ νέου, με αποτέλεσμα να απομακρύνεται η δυνατότητα - ευχέρεια επιβολής του Φόρου Προστιθέμενης Αξίας στις νέες οικοδομές.

Παράλληλα, στελέχη του υπουργείου υποστηρίζουν ότι, στην περίπτωση που η πολιτική ηγεσία του υπουργείου Οικονομίας και Οικονομικών δεν αποφασίσει την αναπροσαρμογή τους σήμερα, θα είναι δυσκολότερο αύριο και με μεγαλύτερο πολιτικό κόστος. Μάλιστα, αναφέρουν ότι οι αντικειμενικές αξίες θα πρέπει να πλησιάσουν ή ακόμα και να ταυτιστούν με τις εμπορικές τιμές, προκειμένου να εφαρμοστεί ο ΦΠΑ και να εξυγιανθεί ο κλάδος της οικοδομής με προφανές αποτέλεσμα τη μείωση της φοροδιαφυγής, η οποία σύμφωνα με στοιχεία του Σώματος Δίωξης Οικονομικού Εγκλήματος πλησιάζει το 35% (βάσει των ελέγχων που έχουν διενεργηθεί).

Σύμφωνα με τα ίδια στελέχη του υπουργείου, προκειμένου να εφαρμοστεί ο ΦΠΑ στις οικοδομές, θα πρέπει να αναπροσαρμοστούν οι αντικειμενικές αξίες, οι οποίες υπολείπονται κατά 30%-40% των αγοραίων. Αυτό σημαίνει ότι, όταν εφαρμοσθεί ο ΦΠΑ, οι αντικειμενικές αξίες θα πρέπει να είναι στα επίπεδα που πωλούνται τα ακίνητα, δεδομένου ότι ο ΦΠΑ επιβάλλεται στην αξία πώλησης.

Για τα υπόλοιπα ακίνητα (οικόπεδα, αγροτεμάχια ακίνητα με παλιά κτίσματα μετά την πρώτη μεταβίβασή τους κ.λ.π.), σύμφωνα με τα σχετικά δημοσιεύματα, θα επανέλθει με τις αναγκαίες απλοποιήσεις και προσαρμογές, ο Φόρος Αυτόματου Υπερτιμήματος. Ο φόρος αυτός στοχεύει στη φορολόγηση της πραγματοποιούμενης από τον πωλητή υπεραξίας (αν υπάρχει) κατά το χρονικό διάστημα μεταξύ αγοράς και πώλησης ενός ακινήτου.

G.A. FERRIES

ΤΑΞΙΔΕΨΤΕ ΜΕ ΤΟ ΝΕΟ ΜΑΣ ΠΛΟΙΟ

Ε/Γ-Ο/Γ ΑΝΘΗ ΜΑΡΙΝΑ

ΓΡΗΓΟΡΑ - ΑΝΕΤΑ - ΕΥΧΑΡΙΣΤΑ

ΜΟΝΟ ΣΕ 13 ΩΡΕΣ!!!

• ΑΠΟ ΡΟΔΟ ΠΡΟΣ ΠΕΙΡΑΙΑ
ΚΑΘΕ ΤΡΙΤΗ - ΠΕΜΠΤΗ - ΣΑΒΒΑΤΟ
• ΑΠΟ ΠΕΙΡΑΙΑ ΠΡΟΣ ΡΟΔΟ
ΚΑΘΕ ΔΕΥΤΕΡΑ - ΤΕΤΑΡΤΗ - ΠΑΡΑΣΚΕΥΗ

ΠΡΟΣΦΟΡΑ
ΟΛΑ ΤΑ ΕΙΣΙΤΗΡΙΑ ΣΕ ΜΙΣΗ ΤΙΜΗ!
• ΕΠΙΒΑΤΗΣ 16,90 ΕΥΡΩ

Εκδόσεις εισιτηρίων
σε όλα τα ταξιδιωτικά πρακτορεία

Κεντρικό πρακτορείο
TSAGARIS TRAVEL
Ακτή Σαχτούρη 5
Τηλ: 2241036170/28597/35066/30406
Fax: 2241039839

ΔΡΟΜΟΛΟΓΙΑ ΤΟΥ ΤΑΧΥΠΛΟΟΥ ΚΑΤΑΜΑΡΑΝ «ΔΩΔΕΚΑΝΗΣΟΣ ΕΞΠΡΕΣ» ΑΠΟ 21/05/2004 ΕΩΣ 15/10/2004
ΑΝΑΧΩΡΗΣΗ ΑΠΟ ΡΟΔΟ ΑΠΟ ΤΗ ΘΕΣΗ *«ΚΟΛΩΝΑ»*

DODEKANISOS ΝΑΥΤΙΛΙΑΚΗ

Αναχωρίσεις από την Κολώνα (Θαλασσινή πύλη)



• Ταξιδέψτε με το μάλλο την ώρα
• Fully air-conditioned

ΗΜΕΡΑ	ΩΡΑ	ΠΡΟΟΡΙΣΜΟΣ	ΩΡΑ ΑΦΙΞΗΣ ΣΤΗ ΡΟΔΟ
ΚΑΘΕ ΔΕΥΤΕΡΑ	08.30	ΣΥΜΗ - ΚΩ - ΚΑΛΥΜΝΟ - ΛΕΡΟ - ΚΑΛΥΜΝΟ -ΚΩ-ΣΥΜΗ-ΡΟΔΟ	18.30
ΚΑΘΕ ΤΡΙΤΗ	08.30	ΚΩ - ΚΑΛΥΜΝΟ - ΛΕΡΟ - ΠΑΤΜΟ - ΛΕΙΨΟΙ - ΛΕΡΟ - ΚΑΛΥΜΝΟ - ΚΩ - ΡΟΔΟ	18.30
ΚΑΘΕ ΤΕΤΑΡΤΗ	08.30	ΚΑΣΤΕΛΛΟΡΙΖΟ - ΡΟΔΟ	18.30
ΚΑΘΕ ΠΕΜΠΤΗ	08.30	ΚΩ - ΚΑΛΥΜΝΟ - ΛΕΡΟ - ΛΕΙΨΟΙ - ΠΑΤΜΟ - ΛΕΡΟ - ΚΑΛΥΜΝΟ - ΚΩ - ΡΟΔΟ	18.30
ΚΑΘΕ ΠΑΡΑΣΚΕΥΗ	08.30	ΣΥΜΗ - ΚΩ - ΚΑΛΥΜΝΟ - ΛΕΡΟ - ΚΑΛΥΜΝΟ - ΚΩ - ΣΥΜΗ - ΡΟΔΟ	18.30
ΚΑΘΕ ΣΑΒΒΑΤΟ	08.30	ΚΩ - ΚΑΛΥΜΝΟ - ΛΕΡΟ - ΛΕΙΨΟΙ - ΠΑΤΜΟ - ΛΕΡΟ - ΚΑΛΥΜΝΟ - ΚΩ - ΡΟΔΟ	18.30
ΚΑΘΕ ΚΥΡΙΑΚΗ	08.30	ΣΥΜΗ - ΚΩ - ΚΑΛΥΜΝΟ - ΛΕΡΟ - ΠΑΤΜΟ - ΛΕΙΨΟΙ - ΛΕΡΟ - ΚΑΛΥΜΝΟ-ΚΩ-ΣΥΜΗ-ΡΟΔΟ	18.30

Πληροφορίες: Δωδεκάνησος Ναυτιλιακή Ν.Ε.
Αυστραλίας 3. 85100 Ρόδος
Τηλ: 22410 70 590 - Fax: 22410 70 591

website: www.12ne.gr
e-mail: info@12ne.gr

ΚΑΘΟΛΙΚΟ ΑΙΤΗΜΑ ΤΩΝ ΚΑΤΟΙΚΩΝ

ΑΞΟΝΙΚΟΣ ΤΟΜΟΓΡΑΦΟΣ στο Νοσοκομείο της Κω

Συγκεκριμένες ενέργειες ζητεί ο Διοικητής



Να εφοδιαστεί το Νοσοκομείο της Κω με αξονικό τομογράφο και να προχωρήσουν οι διαδικασίες για ανέγερση νέου, ζητεί, με γραπτή δήλωσή του ο διοικητής του Γενικού Νοσοκομείου Κω κ. Κ. Γύρας.

Στη γραπτή δήλωσή του, αναφέρει πιο συγκεκριμένα τα ακόλουθα:

Σύμφωνα με ανακοίνωση που υπογράφει ο Πρόεδρος της ΝΟ.ΔΕ. Δωδεκανήσου της Ν.Δ. κος Δημήτρης Καραχάλιος και ο Υπεύθυνος του Τομέα Υγείας κος Μιχάλης Νούσιας, μετά από συνδυασμένες πρωτοβουλίες του Τομέα Υγείας της ΝΟ.ΔΕ. Δωδεκανήσου ΝΔ και πλήρη αποδοχή από το Υπουργείο, ο Υπουργός Υγείας και Κοινωνικής Αλληλεγγύης κος Νικήτας Κακλαμάνης υπέγραψε την έγκριση κονδυλίου 1.412.000 ευρώ, για την αγορά Μαγνητικού Τομογράφου αιχμής για τις ανάγκες του Γ.Ν. Ρόδου και του Νοτιοανατολικού Αιγαίου.

Με την προσθήκη αυτή, το Γ.Ν. Ρόδου εξελίσσεται σε ένα από τα πλέον σύγχρονα Νοσοκομεία, ώστε να μπορεί να καλύπτει το σύνολο των διαγνωστικών απαιτήσεων του Νομού βελτιώνοντας την ποιότητα ζωής και το αίσθημα ασφάλειας όλων των κατοίκων της ακριτικής Δωδεκανήσου.

Θεωρώ την επένδυση αυτή σαν ένα πρώτο ουσιαστικό βήμα και ενδεικτική του ενδιαφέροντος που υπάρχει για την ευρύτερη περιοχή. Θέλω να πιστεύω ότι εντάσσεται σε ένα ευρύτερο στρατηγικό σχεδιασμό για τη θωράκιση των δομών της Υγείας στην περιφέρεια, ο οποίος (μεταξύ άλλων) θα περιλαμβάνει την καλύτερη στελέχωση όλων των ακριτικών νοσοκομείων, τη δημιουργία κινήτρων για τους εργαζόμενους σε αυτά, την επάρκεια πόρων για τη διεκπεραίωση του έργου των (εφημερίες κ.λ.π.), τη βελτίωση των υπηρεσιών με την προσθήκη Αξονικού Τομογράφου και στο Γ.Ν.Κ.Υ.ΚΩ ώστε τελικά να ολοκληρωθεί με την πραγμάτωση του παγκωακού αιτήματος για τη δημιουργία νέου νοσοκομείου στο νησί του Ιπποκράτη.

Ολες οι ενέργειες και προσπάθειες που σκοπό έχουν την επίλυση προβλημάτων Υγείας στην ακριτική περιοχή της Δωδεκανήσου, χαιρετίζονται με ιδιαίτερες προσδοκίες και μας βρίσκουν αρωγούς και συμπαραστάτες.

ΕΙΝΑΙ ΠΟΛΛΑ ΚΙ ΕΚΕΙ ΤΑ ΠΡΟΒΛΗΜΑΤΑ

«ΕΠΙ ΤΑΠΗΤΟΣ» ΤΑ ΘΕΜΑΤΑ Δικαιοσύνης στην Κω

Ενημερώθηκε ο αρμόδιος υπουργός από Χρύση-Δρόσο



Τα προβλήματα που αντιμετωπίζει ο χώρος της Δικαιοσύνης και στην Κω, τόσο σε στελέχωση όσο και σε υποδομές, ετέθησαν στον υπουργό κ. Αν. Παπαληγούρα από τον βουλευτή κ. Βασ. Χρύση και τον πρόεδρο του Δικηγορικού Συλλόγου Κω κ. Βασ. Δρόσο.

Σχετικά εκδόθηκε χθες από το πολιτικό γραφείο του Βουλευτή η ακόλουθη ενημερωτική ανακοίνωση:

Ο Βουλευτής Δωδεκανήσου κ. Βασίλης Χρύσης συνοδευόμενος από τον Πρόεδρο του Δικηγορικού Συλλόγου Κω κ. Βασίλη Δρόσο επισκέφθηκαν τον Υπουργό Δικαιοσύνης κ. Αναστάσιο Παπαληγούρα στον οποίο εξέθεσαν τα προβλήματα της ευρύτερης δικαστικής περιφέρειας του Πρωτοδικείου της Κω.

Ειδικότερα έθεσαν υπόψη του κ. Υπουργού την έλλειψη Δικαστών στο Πρωτοδικείο και ζήτησαν να πληρωθούν οι κενές θέσεις στα Ειρηνοδικεία Καλύμνου, Λέρου και Πάτμου καθώς επίσης και την τοποθέτηση ενός Εισαγγελέα στη Κω.

Υπόψη του κ. Παπαληγούρα τέθηκε επίσης το θέμα των κτιριακών εγκαταστάσεων οι οποίες χρειάζονται βελτιωτικές παρεμβάσεις. Συζητήθηκε επίσης η δυνατότητα παραχώρησης μιας δεύτερης αίθουσας από το Επαρχείο για να χρησιμοποιηθεί σαν δεύτερο ακροατήριο καθώς είναι επιτακτική ούτως ώστε κατά τις δικασίμους να εκδικάζονται περισσότερες υποθέσεις και να μην ταλαιπωρούνται οι πολίτες των γύρω νησιών με τις αναβολές ή τις ματαιώσεις των υποθέσεών τους.

Τέλος τέθηκε εκ νέου η αναγκαιότητα ανέγερσης νέου Δικαστικού Μεγάρου στην Κω, στο χώρο που έχει παραχωρήσει γι' αυτό το λόγο η Κτηματική Εταιρεία του Ελληνικού Δημοσίου. Το θέμα ως γνωστόν βρίσκεται σε στασιμότητα από το 1998 και αποτελεί πάγιο αίτημα των κατοίκων του νησιού που εκφράσθηκε μάλιστα πρόσφατα με τις ομόφωνες αποφάσεις των δημοτικών συμβουλίων ολοκλήρου του νησιού.

Η ανέγερση νέου μεγάρου θα συμβάλλει στην εξύψωση του κύρους της Δικαιοσύνης, της εμπιστοσύνης των πολιτών και στην αναβάθμιση του θεσμικού ρόλου των Δικηγόρων.

ΣΥΝΕΡΧΕΤΑΙ ΤΟ ΔΗΜΟΤΙΚΟ ΣΥΜΒΟΥΛΙΟ ΑΤΤΑΒΥΡΟΥ

Την προσεχή Πέμπτη, 3 Ιουνίου θα συνέλθει σε συνεδρίαση το δημοτικό συμβούλιο Αττάβυρου με τα ακόλουθα θέματα στην ημερησιά του διάταξη:

1) Ενημέρωση Δημάρχου

2) Αποδοχή ποσού 7.300,00 ευρώ για την καταβολή της ειδικής εκλογικής αποζημίωσης.

3) Ορισμός δύο (2) Δημοτικών Συμβούλων για την συμμετοχή σε επιτροπή εκτίμησης αξίας ακινήτου.

4) Πρόσληψη χειριστή ΓΚΡΕΪΝΤΕΡ με δίμηνη σύμβαση.

5) Εγκριση μελέτης για το έργο «Επέκταση δικτύου ύδρευσης στο Δ.Δ. Αγίου Ισιδώρου».

6) Εγκριση μετακίνησης: α) Δημάρχου και β) Προέδρου Τοπικού Συμβουλίου Δ.Δ. Σιαννών.

7) Συμμετοχή του Δήμου σε δαπάνη επέκτασης δικτύου ηλεκτροδότησης στο Δ.Δ. Εμπωνας.

8) Παρουσίαση μελέτης ΣΧΟΟΑΠ.

9) Διάφορα.

ΚΟΥΖΙΝΕΣ ΣΕ ΤΙΜΕΣ ΠΟΥ... ΠΡΟ - ΚΑΛΟΥΝ!



ΠΛΗΡΕΣ ΣΕΤ ΕΠΙΠΛΩΝ ΚΟΥΖΙΝΑΣ (14 μ. ΠΕΡΙΠΟΥ) ΜΕ ΤΡΟΦΟΘΗΚΗ ΚΑΙ ΜΗΧΑΝΙΣΜΟΥΣ

ΜΟΝΟ 2990 € (ΣΥΜΠΕΡΙΛΑΜΒΑΝΕΙ ΦΠΑ ΚΑΙ ΤΟΠΟΘΕΤΗΣΗ)

ΔΩΡΟ ΤΡΑΠΕΖΙ ΑΝΟΙΓΟΜΕΝΟ 100Χ140+40 (MOD 7510)



ΑΞΙΑΣ 440 €

ΜΕΓΑΛΗ ΓΚΑΜΑ ΣΕ ΤΡΑΠΕΖΙΑ ΚΟΥΖΙΝΑΣ ΚΑΡΕΚΛΕΣ ΚΑΙ ΕΣΩΤΕΡΙΚΕΣ ΠΟΡΤΕΣ ΑΠΟ ΙΤΑΛΙΑ

Ειδικές προγράμματα απόσυρσης. Ηλεκτρικές συσκευές σε χαμηλές τιμές.

ΒΟΛΑΣ ΚΟΥΖΙΝΕΣ

Μ. ΒΟΛΑΣ & ΥΙΟΙ Ο.Ε.

Λ. ΕΛΕΥΘΕΡΙΑΣ 43-45 ΚΡΕΜΑΣΤΗ ΡΟΔΟΣ - ΤΗΛ. (22410) 91275 FAX (22410) 94370 --- www.volas.net --- e-mail volas@hol.gr



Η κεντρική θέρμανση είναι πολυτέλεια;;;

ΟΧΙ ΠΙΑ!!!

ΤΙΜΗ ΕΚΠΛΗΞΗ 1750 €

ΑΠΟ ΤΗΝ ΕΝΕΡΓΕΙΑ - ΒΟΛΑΣ

ΣΥΣΤΗΜΑ ΚΕΝΤΡΙΚΗΣ ΘΕΡΜΑΝΣΗΣ ΠΛΗΡΕΣ

6 σώματα panel Superia® 800Χ900, 800Χ750, 800Χ750, 600Χ1050, 600Χ900, 600Χ450

Λέβητας Siris 20.000 θερμίδων-καυστήρας Ecoflam-κυκλοφορητής Wilo ή Nocchi

Δεξαμενή 500 λίτρα, θερμοστάτης χώρου SIEMENS & όλα τα υπόλοιπα εξαρτήματα πλην καμινάδας και σωληνώσεων.

(Στην τιμή περιλαμβάνεται και η μεταφορά στο χώρο σας)

Υπεύθυνοι: Σ. Βόλας Ηλ. Μηχ. BEng, MSc
Ν. Μάλιακκας Ηλ. Μηχ. ΑΠΘ
Τηλ. (22410) 98070 - 6973990806

www.volas.net

✔ ΚΑΡΙΚΗΣ: Το περίμενα πολύ καιρό
✔ ΣΥΝΕΧΙΖΟΝΤΑΙ ΟΙ ΑΝΑΝΕΩΣΕΙΣ
Σελ.16-17
✔ ΧΕΙΜΩΝΕΤΟΣ: Θα είμαι καλύτερος
Σελ.18
✔ Οι πρωταθλητές ευχαριστούν
Σελ.19

ΠΑΕ ΡΟΔΟΣ

«Πρόεδρος, αλλά με διαβεβαιώσεις»

- *Δηλώσεις του Γιώργου Παρασκευά για την ενδεχόμενη ανάληψη της προεδρίας*
- *Τελευταία συνεδρίαση χθες του Δ.Σ. με ατομικό απολογισμό από κάθε μέλος*

Θολό είναι ακόμη το τοπίο όσον αφορά την ανάληψη της θέσης του προέδρου στην ΠΑΕ Ρόδος από τον Γιώργο Παρασκευά, ο οποίος όπως είναι γνωστό προτάθηκε από τον σημερινό πρόεδρο της ομάδας Μάκη Ντουρουτλή.

Ωστόσο ο νεαρός παράγοντας αμφιταλαντεύεται και ακόμη δεν έχει αποφασίσει οριστικά αν θα αποδεχτεί την προεδρία της Ρόδου.

Η «δσπορ» επικοινώνησε τηλεφωνικά με τον **Γιώργο Παρασκευά**, ο οποίος σχετικά με το θέμα ανέφερε τα εξής: «Ακόμα δεν έχω κατασταλάξει στην απόφασή μου καθώς ζητάω ορισμένες διαβεβαιώσεις. Ουσιαστικά και τυπικά τις ζητάω από επιχειρηματίες του νησιού μας με τους οποίους αυτό το διάστημα βρίσκομαι σε επαφή μαζί τους.

Εάν τις πάρω τότε θα είμαι έτοιμος ν' αναλάβω τη θέση του προέδρου στην ΠΑΕ. Βέβαια απ' εκεί και πέρα έχω κι εγώ να προτείνω στο Δ.Σ. και στη γενική συνέλευση κάποια άτομα που θα τους ήθελα συνεργάτες μου στη διοίκηση».

ΣΥΝΕΔΡΙΑΣΕ ΤΟ Δ.Σ.

Στο μεταξύ χθες το βράδυ αναμενόταν να πραγματοποιηθεί συνεδρίαση του Δ.Σ. η οποία ενδεχομένως να ήταν και η τελευταία με το σημερινό σχήμα που έχει η διοίκηση.

Βασικό θέμα της συνεδρίασης θα ήταν ο απολογισμός και η αναφορά του κάθε μέλους ατομικά για τη λειτουργία τους στην ομάδα και περισσότερο για την οικονομική πλευρά («παράδοση λογαριασμών»).

ΠΡΩΙΝΗ Η ΣΗΜΕΡΙΝΗ ΠΡΟΠΟΝΗΣΗ ΤΩΝ ΕΛΑΦΙΩΝ

Χωρίς τον **Γιώργο Τσουκαλίδη** πραγματοποιήθηκε η χθεσινή προπόνηση της Ρόδου που πήγε έκτακτα στη Θεσσαλονίκη για προσωπικό του πρόβλημα και χθες το βράδυ θα επέστρεφε στο νησί μας. Εκτός από τους στρατευμένους και τους τραυματίες ο **Μιχάλης Χαρίτος** είχε τους υπόλοιπους ποδοσφαιριστές στη διάθεσή του με τους οποίους έδωσε ραντεβού για σήμερα το πρωί στις 11.00, για την τελευταία προπόνηση.

Στο μεταξύ πριν το παιχνίδι με τη Δόξα Δράμας, αύριο το απόγευμα στις 5.00 οι λιλιπούτειοι άσοι των ελαφιών θα παίξουν «οικογενειακό» διπλό.

ΔΙΓΕΝΗΣ

ΣΑΛΒΑΤΟΡΕ ΓΚΙΟΥΝΤΙΤΣΕ

«Πάρα πολύ δύσκολο να πάρει τη θέση του Εθνικού ο Διγενής»

Με αφορμή τη συγχώνευση του Εθνικού με τον Α.Ο. Μάνης και η κενή θέση που δημιουργείται στον 7ο Ομιλο η «δσπορ» επικοινώνησε με τον προπονητή του Διγενή Σαλβατόρε Γκιούντιτσε ο οποίος για την παραπάνω περίπτωση τόνισε τα εξής:



«Κατ' αρχάς θέλω να σας τονίσω ότι είναι πάρα πολύ δύσκολο να συμβεί αυτό. Ωστόσο εάν κάτι γίνει η ομάδα έχει αποκτήσει τις εμπειρίες της κατηγορίας τόσο διοικητικά όσο και αγωνιστικά και αν προσθέσουμε την έδρα μας (ετοιμάζεται το γήπεδο) έχουμε ακόμη ένα «αβαντάζ». Βέβαια η ομάδα για να κάνει καλή πορεία και να εξασφαλίσει την παραμονή της στην κατηγορία χρειάζεται να ενισχυθεί με 6-7 ποδοσφαιριστές. Όμως επαναλαμβάνω είναι δύσκολη αυτή η περίπτωση».

ΣΥΝΔΕΣΜΟΣ ΠΡΟΠΟΝΗΤΩΝ ΠΟΔΟΣΦΑΙΡΟΥ

Αρχίζουν οι δηλώσεις συμμετοχής για το σεμινάριο ποδοσφαίρου



Η φωτογραφία είναι από το 1ο Διεθνές Σεμινάριο που έγινε τον Ιούνιο του 2004

Πλούσια θεματολογία θα περιλαμβάνει και το 2ο Επιμορφωτικό Σεμινάριο Ποδοσφαίρου που διοργανώνει στις 18-19 και 20 Ιουνίου 2004 ο Πανδωδεκανησιακός Σύνδεσμος Ελλήνων Προπονητών Ποδοσφαίρου.

Το σχήμα των εισηγητών του σεμιναρίου οριστικοποιήθηκε και τα πρόσωπα που θα αναπτύξουν τα θέματα είναι καταξιωμένα στο χώρο τους, και είναι οι παρακάτω:

GIANNI DE BIAZZI (προπονητής ΜΠΡΕΣΙΑ), IGOR Χαραλαμπόπουλος (συνεργάτης του BIAZZI), Χαράλαμπος Μιχαηλίδης (καθηγητής ΤΕΦΑΑ - Προπονητής), Πέτρος Κένερ (Γ.Γ.Ο.Π.Π.Ε. - Προπονητής), Τάσος Αντωνιάδης (Ιατρός Ορθοπαιδικός), Χρύσα Καραγιάννη (Διατροφολόγος), Αντρέα Παλομπαρίνι (Δημοσιογράφος - ALFA T.V.), Γιάννης Γουλιδάκης (Πρόεδρος Ε.Ο.Σ.Α. Μάρκετινγκ).

ΣΥΜΜΕΤΟΧΕΣ

Το σεμινάριο καλούνται να το παρακολουθήσουν τα μέλη του συνδέσμου, οι διπλωματούχοι προπονητές και ο κάθε υποψήφιος προπονητής που επιθυμεί να εμπλουτίσει τις γνώσεις του πάνω σε θέματα του ποδοσφαίρου.

Η συμμετοχή στο σεμινάριο ανέρχεται στο ποσό των 50 ευρώ για τα μέλη του συνδέσμου και 60 ευρώ για τους υπόλοιπους ενδιαφερόμενους.

Οι δηλώσεις συμμετοχής ξεκινούν από σήμερα και θα ολοκληρωθούν την Παρασκευή 11 Ιουνίου το βράδυ.

Οι ενδιαφερόμενοι μπορούν να επικοινωνούν με τα μέλη του Δ.Σ. Ανδρέα Βλασσόπουλο 22410 35168 - 6972429285, Νίκο Κασιώτη 2241062857-6974 998755 και Ηλία Λοΐζο 6946887353-220434722.

Αύριο στη «δσπορ» αποκαλυπτική συνέντευξη μέλους του Δ.Σ. της ΠΑΕ ΡΟΔΟΣ που αναφέρεται στον τρόπο λειτουργίας της εταιρείας

ΕΛΕΓΧΟΣ ΣΕ ΟΛΕΣ ΤΙΣ ΠΑΕ

Όπως ανακοίνωσε το υφυπουργείο Αθλητισμού τις επόμενες ημέρες η Επιτροπή Επαγγελματικού Αθλητισμού με επικεφαλής τον κ. Παπαλάκη θα προβεί σε ελέγχους σε όλες τις ΠΑΕ Α', Β' και Γ' Εθνικής προκειμένου να ανανεωθούν τα πιστοποιητικά συμμετοχής στα πρωταθλήματα.

Σύμφωνα με πληροφορίες πρόθεση της Πολιτείας είναι να μετατρέψει την Γ' Εθνική σε ημιεπαγγελματική κατηγορία.

ΕΛΛΗΝΙΚΗ ΔΗΜΟΚΡΑΤΙΑ
ΝΟΜΟΣ ΔΩΔΕΚΑΝΗΣΟΥ
ΔΗΜΟΣ ΑΦΑΝΤΟΥ
ΔΗΜΟΤΙΚΟΣ ΟΡΓΑΝΙΣΜΟΣ
ΝΕΟΛΑΙΑΣ ΑΘΛΗΣΗΣ
ΓΡΑΦΕΙΟ: ΔΟΝΑ
Ταχ. Δ/νση: Πλ. Ελευθερίας Αφάντου
Ταχ. Κωδ.: 85103
Τηλ.: 2241051316
ΦΑΞ: 2241051414

ΑΦΑΝΤΟΥ, 24-5-2004
Αριθ. Πρωτ. 45

ΑΝΑΚΟΙΝΩΣΗ

Ο Δ.Ο.Ν.Α. Αφάντου ανακοινώνει ότι στις 30 Μαΐου 2004 ημέρα Κυριακή και ώρα 11:00 π.μ. θα πραγματοποιηθεί στο Δημοτικό Διαμέρισμα Αρχίπολης Λαϊκός Δρόμος με την επωνυμία «1ος Λαϊκός Δρόμος στο Δ.Δ. Αρχίπολης» σε συνεργασία με Ρ.Ο.Α.Ν. (Ροδιακός Οργανισμός Αγώνων Νήσων), και καλεί όσους επιθυμούν να λάβουν μέρος να βρίσκονται μισή ώρα νωρίτερα στον Αγιο Νεκτάριο Αρχίπολης.

ΔΙΑΔΡΟΜΗ: Αγιος Νεκτάριος και τερματισμός στην Πλατεία Αρχίπολης.

ΔΙΚΑΙΩΜΑ ΣΥΜΜΕΤΟΧΗΣ: Δικαίωμα συμμετοχής στο 1ο Λαϊκό Δρόμο στο Δ.Δ. Αρχίπολης έχουν όλοι ανεξάρτητα από ηλικία και φύλο.

ΙΑΤΡΙΚΟΣ ΕΛΕΓΧΟΣ: Παρόλο που ο Λαϊκός Δρόμος δεν έχει ανταγωνιστικό χαρακτήρα, καλό είναι όσοι πάρουν μέρος (που μετέχουν με δική τους προσωπική ευθύνη) να συμβουλευτούν ιατρό για το αν μπορούν να πάρουν μέρος.

Οσοι κατά τη διάρκεια της διαδρομής αισθανθούν δυσκολία στην αναπνοή ή κούραση, μπορούν να επιβιβαστούν στο αμάξι που θα ακολουθεί με το ασθενοφόρο.

Σε όλους τους συμμετέχοντες θα δοθούν αναμνηστικά μπλουζάκια με το λογότυπο ΔΟΝΑ ΑΦΑΝΤΟΥ.

Στους τρεις πρώτους θα δοθούν κύπελλα τα οποία είναι χορηγία του κ. Μανέττα Μιχαήλ του Σταματίου.

Οσοι επιθυμούν να λάβουν μέρος από την έδρα του Δήμου Αφάντου θα αναχωρήσει λεωφορείο στις 10.00 π.μ. από την Πλατεία Ελευθερίας Αφάντου και επιστροφή στις 12:30 από Πλατεία Αρχίπολης.

Ο Πρόεδρος του Δ.Ο.Ν.Α.
Μπακίρης Δανιήλ

ΚΑΡΙΚΗΣ: Το περίμενα πολύ καιρό

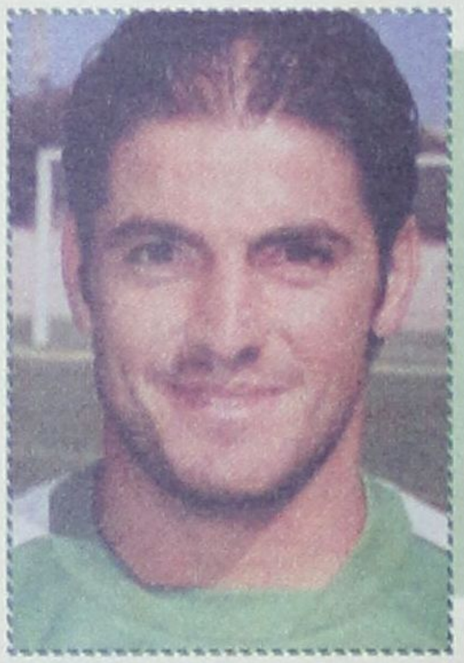

Ο 26χρονος επιθετικός της Ρόδου επέστρεψε δυνατός στις επίσημες αγωνιστικές υποχρεώσεις μετά από 17 μήνες!

Οσοβαρός τραυματισμός αποτελεί το χειρότερο εχθρό για κάθε επαγγελματία ποδοσφαιριστή.

Η πολύμηνη αποχή από τα γήπεδα είναι εμπόδιο για την καριέρα των αθλητών.

Ο Γιώργος Καρίκης μετά από 17 μήνες ξαναφόρεσε σε επίσημο αγώνα την πράσινη φανέλα με το ελάφι στο στήθος και φώναξε «παρών».

Ήταν 15 Ιανουαρίου 2003 στο Δημοτικό Στάδιο Ρόδου σε αγώνα κυπέλλου ανάμεσα στη Ρόδο και τον Διαγόρα.

Ο Γιώργος Καρίκης έγινε κάτοχος της μπάλας και ξεχύθηκε στην αντεπίθεση. Ο Πέτρος Ρουτζιέρης με τον γνωστό δυναμικό του τρόπο προσπάθησε να τον σταματήσει και τότε έγινε η ζημιά.

Μετά το μαρκάρισμα ο Καρίκης έπεσε άτσαλα στον αγωνιστικό χώρο και ο φίλαθλοι στις εξέδρες «πάγωσαν».

Ο 26χρονος επιθετικός κτύπησε στον αυχένα και μεταφέρθηκε στο ΚΑΤ όπου χειρουργήθηκε και παρέμεινε για νοσηλεία περίπου 3 μήνες.

Τότε ελάχιστοι πίστευαν ότι ο Καρίκης θα έβρισκε το κουράγιο να ξαναγυρίσει στους αγωνιστικούς χώρους.

Και όμως ο πεισματάρης Γιώργος τα κατάφερε και την Τετάρτη 26 Μαΐου 2004 πήρε την εντολή από τον Μιχάλη Χαρίτο και στο 75' του αγώνα με τον Βύζαντα πέρασε ως αλλαγή στη θέση του Θοδωρή Μητράκα.

«Έκανα τον σταυρό μου και μπήκα. Ήταν κάτι που το περίμενα εδώ και πολύ καιρό. Πίστευα ότι θα μου δινόταν ευκαιρίες νωρίτερα αλλά τελικά χρειάστηκε να κάνω μεγάλη υπομονή.

Ένιωσα άνετα από τα πρώτα λεπτά. Αγωνίστηκα στα χαφ και χρειάστηκε να τρέξω πολύ. Δεν φοβήθηκα για τραυματισμό και σε κάποιες περιπτώσεις πήδηξα για κεφαλιά και μάρκαρα κανονικά. Αυτό που φοβήθηκα ήταν να μην χάσει η ομάδα από τον Βύζαντα».

Ο Γιώργος Καρίκης στις δηλώσεις του στη «δσπορ» μίλησε για τις στιγμές αναμονής.

«Ήμουν έτοιμος από τα Χριστούγεννα και μάλιστα είχα ιατρική διαβεβαίωση. Ο διευθυντής της κλινικής του ΚΑΤ κ. Ζαχαρίου είχε υπογράψει χαρτί που διαβεβαίωνε ότι μπορώ ν' αγωνιστώ χωρίς φόβο.

Όμως ο κ. Σκούνας μου έλεγε συνεχώς να κάνω υπομονή γιατί δεν είμαι έτοιμος. Εγώ ήθελα πολύ να παίξω αφού ξέρω ότι μέσα από τα παιχνίδια θα ξεπεράσω τους όποιους ψυχολογικούς φόβους.

Τις τελευταίες δύο εβδομάδες έπαιξα σε φιλικά παιχνίδια και έκανα ντεμπούτο φέτος στην Γ' Εθνική.

Ελπίζω να αγωνιστώ κάποια λεπτά και κόντρα στη Δόξα Δράμας για να δούνε όλοι ότι είμαι δυνατός και μπορώ να προσφέρω».

Στο τέλος της κουβέντας ο Γιώργος Καρίκης μίλησε για το ποδοσφαιρικό του μέλλον.

«Θέλω να παίξω παιχνίδια αφού είμαι έτοιμος από κάθε άποψη. Το συμβόλαιό μου με τη Ρόδο λήγει αλλά θέλω να μιλήσω με τους ανθρώπους της ομάδας και να παραμείνω. Θέλω να μείνω όμως μόνο αν πιστεύουν ότι μπορώ να βοηθήσω και να χρησιμοποιηθώ σε παιχνίδια.

Σε καμμία περίπτωση δεν θέλω να μου κάνουν τη χάρη και να με δουν ως τραυματία. Αν δεν τα βρω με τη Ρόδο θα ψάξω για άλλη ομάδα αφού έχω μεγάλη διάθεση για ποδόσφαιρο.

Όλους αυτούς τους μήνες μου έλειψε.

Είμαι δυνατός και κατάφερα να ξεπεράσω τον τραυματισμό μου. Θέλω να ξαναπαίξω και να πανηγυρίσω πολλά γκολ».





Φρένο στον Διγενή από το άρθρο 34 του ΚΑΠ

Ο πρόεδρος της ΕΠΣΔ Κλεόβουλος Χατζηγεωργίου εξηγεί τους λόγους για το ανέφικτο

Με αφορμή το χθεσινό σχόλιο της «δσπορ» που αναφερόταν στην πιθανή παραμονή του Διγενή στο Περιφερειακό Πρωτάθλημα μετά την κενή θέση που δημιουργείται στον 7ο Όμιλο από τη συγχώνευση Εθνικού - ΑΟ Μάνης ζητήθηκε από τον πρόεδρο της ΕΠΣΔ Κλεόβουλο Χατζηγεωργίου να σχολιάσει την παραπάνω περίπτωση και ουσιαστικά τόνισε ότι ο ΚΑΠ δεν μπορεί να παραβιαστεί.

Ο κ. Χατζηγεωργίου δήλωσε ότι «με βάση το άρθρο 34 του ΚΑΠ ομάδα που έχει υποβιβαστεί, έχει υποβιβαστεί».

Στη συνέχεια τόνισε ότι «η διοργανώτρια μπορεί να διεξάγει το πρωτάθλημα με τις υπόλοιπες δεκατέσσερις (14) ομάδες ενώ υπάρχει στη διάθεσή της η προκήρυξη του περιφερειακού πρωταθλήματος που αναφέρει ότι το κενό που δημιουργείται μπορεί να καλυφθεί από τη δευτεραθλήτρια ομάδα της Ένωσης στην οποία ανήκει ο σύλλογος που αφήνει την κενή θέση».

• Πάντως ακόμη κι αν ισχύουν όλα τα παραπάνω, ο ΚΑΠ έχει παραβιασθεί αρκετές φορές κατά το δοκούν, άρα γιατί όχι και τώρα, ώστε με συντονισμένες ενέργειες από την πλευρά της Δωδεκανήσου να δοθεί η ευκαιρία σε ακόμη μια ομάδα μας ν' αγωνισθεί στο περιφερειακό πρωτάθλημα.

Σχεδιάζεται ο νέος Ηρακλής

Με τα μούτρα στη δουλειά έχουν πέσει οι παράγοντες του Ηρακλή Μαριτσών, προκειμένου να παρουσιαστεί η ομάδα πανέτοιμη στο νέο πρωτάθλημα και παράλληλα να λυθούν όλα τα προβλήματα στο ανακαινισμένο γήπεδο.

Το βράδυ της Τετάρτης ο πρόεδρος του Ηρακλή κ. Παπαδημήτρης ενημέρωσε τον αντιδήμαρχο του Δήμου Πεταλούδων κ. Φιλ. Καρίκη για τα προβλήματα του συλλόγου και ζήτησε βοήθεια για τον ηλεκτροφωτισμό του γηπέδου και τη συντήρηση του χλοοτάπητα.

Ο Δήμος Πεταλούδων από την επόμενη εβδομάδα θα εγκαταστήσει μόνιμο υπάλληλο στο γήπεδο Μαριτσών ο οποίος θα ενημερωθεί από τον υπεύθυνο του γηπέδου Αρχαγγέλου Βασίλη Ταράλη για τις ιδιαιτερότητες του νέου χλοοτάπητα.

Στη συνεδρίαση έδωσε το παρών και ο νέος προπονητής Σπύρος Αγγελόπουλος που ενημέρωσε για τον προγραμματισμό που αφορά το έμψυχο υλικό.

Όπως τόνισε «εφόσον οι ποδοσφαιριστές με βοηθήσουν πρόθεσή μου είναι να στηριχτώ κυρίως σε παιδιά των Μαριτσών».

Ο Μιχαηλίδης προπονητής στον Ατρόμητο Διμυλιάς

Με τον Γιώργο Μιχαηλίδη στην τεχνική ηγεσία θα πορευτεί στο νέο πρωτάθλημα της Γ' Κατηγορίας ο Ατρόμητος Διμυλιάς.

Ο διπλωματούχος προπονητής εργάστηκε στο παρελθόν στον ΑΕΡΑ και πρόθεσή του είναι να στηριχθεί κυρίως σε ποδοσφαιριστές από τη Διμυλιά. Το πρώτο δεκαπενθήμερο του Ιουνίου θα πραγματοποιηθεί γενική συνέλευση στον Ατρόμητο και ήδη υπάρχει συμφωνία ώστε τη διοίκηση του συλλόγου να αναλάβει ομάδα παλαίμαχων ποδοσφαιριστών που έχει καταστρώσει τα πλάνα της και σχεδιάζει την ομάδα της νέας περιόδου.

ΣΥΝΕΧΙΖΟΝΤΑΙ ΟΙ ΑΝΑΝΕΩΣΕΙΣ

Μόνιμος κάτοικος Αθηνών κοντεύει να νει ο προπονητής του ολοσσού Βασίλης Φρα-ιάς αφού τα ταξίδια την πρωτεύουσα για συ-ητήσεις και επαφές με άνατζερ παικτών είναι ιο και πιο συχνά.

Η επιστροφή του έχει ρογραμματιστεί για την οχόμενη εβδομάδα και ως τότε είναι η περίο-ος που θα ξεκινήσουν οι ξελίξεις όσον αφορά την ανανέωση παικτών ου βασικού κορμού της μάδας που αποτελεί βα-ική προτεραιότητα της οίκησης.

Στα πρώτα πλάνα της δι-κησης και του ίδιου του οπονητή είναι η συνέχι-η της συνεργασίας με ον Χρήστο Γκογκίδη και ους Πάνο Παναγιωταρά-ο και Χρήστο Παππά, οι οποίοι ήδη βρίσκονται ένα βήμα πριν την ανανέωση ου συμβολαίου τους με ον Κολοσσό.

ΕΚΔΗΛΩΣΗ ΓΙΑ ΤΟΥΣ ΧΟΡΗΓΟΥΣ

Την προσεχή Τετάρτη 2 ουνίου θα πραγματοποιη-εί τελικά η εκδήλωση ρος τιμήν των χορηγών ης ομάδας που για μια ιόκληρη χρονιά την στή-ιξαν οικονομικά.

Η εκδήλωση θα πραγματοποιηθεί στις 9 το βράδυ στο ξενοδοχείο Αθήναιον.

Ήδη έχουν σταλεί προσκλήσεις σε δημοτικούς και νομαρχιακούς φορείς καθώς επίσης και στους βουλευτές της Δωδεκανήσου.

Ειδική πρόσκληση έχουν αποστείλει και στον υπουργό Αιγαίου κ. Παυλίδη και ελπίζουν πως θα υπάρξει ανταπόκριση των επίσημων φορέων στο κάλεσμα της ομάδας, αφού άλλωστε είναι η μόνη εκπρόσωπος του Δωδεκανησιακού μπάσκετ στην Α2.

ΦΡΑΓΚΙΑΣ:



ΑΚΟΛΟΥΘΟΥΜΕ ΤΟΝ ΣΧΕΔΙΑΣΜΟ

Για τον σχεδιασμό της ομάδας και τα ονόματα παικτών που ακούγονται τον τελευταίο καιρό για την ενίσχυσή της μίλησε χθες το πρωί στο LOVE NRG (98) ο Βασίλης Φραγκιάς:

«Ήδη έχουμε κάνει τον σχεδιασμό για τη νέα χρονιά και βαδίζουμε πάνω σ' αυτόν.

> *Κοντά στο να παραμείνουν και τη νέα περίοδο στον Κολοσσό οι Γκογκίδης, Παναγιωταράκος και Παππάς*

Ο Παναγιωτόπουλος έχει κλείσει για τα δύο επόμενα χρόνια και τώρα βαδίζουμε προς την ανανέωση των συμβολαίων με τους Παναγιωταράκο, Γκογκίδη και Παππά που πιστεύω πως θα ανήκουν σίγουρα τη νέα χρονιά στο δυναμικό της ομάδας.

Έχουμε συμφωνήσει σε όλα και μένουν απλώς οι τελευταίες λεπτομέρειες:

Όσον αφορά τον Αλφόνσο Άλμπερτ ο τεχνικός της ομάδας ανέφερε:

«Ο Αλφόνσο Άλμπερτ ήταν ένα από τα «ατού» μας στο πρωτάθλημα που ολοκληρώθηκε, έπαιξε αρκετά καλά και στο φάϊναλ φορ της Ισπανίας.

Ο Κολοσσός έχει ήδη κάνει την επίσημη πρόταση στον παίκτη και περιμένουμε να απαντήσει.

Ο ίδιος ήταν ξεκάθαρος από την αρχή αφού μας τόνισε ότι αν υπάρξει ενδιαφέρουσα πρόταση από την Ισπανία θα παραμείνει εκεί. Η αλήθεια πάντως είναι ότι ο ίδιος δέχτηκε προτάσεις και από άλλες ομάδες όπως η MENT».

Σε ότι έχει να κάνει με το θέμα της απώλειας της επιχορήγησης ο ίδιος τόνισε:

«Σαφώς η επιχορήγηση είναι μια ανάσα για αρκετές ομάδες της κατηγορίας που έχουν οικονομικό πρόβλημα και ίσως μακροπρόθεσμα να μας επηρεάσει και εμάς. Για την ώρα όμως δεν μας απασχολεί. τόσο αυτό το θέμα,

Ο σύλλογος έχει την ανάλογη δυναμική και μπορεί να καλύψει τα χρήματα με αναδιαμόρφωση του μπάτζετ της ομάδας».

ΙΒΙΣΚΟΣ

Περιμένει τον Ντεφούδη

Μια εβδομάδα παράταση θα πάρει το θέμα της μετακίνησης του Ντεφούδη στον Ιβίσκο, αφού ο παίκτης δεσμεύτηκε να απαντήσει μέσα σε διάστημα εφτά ημερών.

Ο Γιώργος Πετσάλης σε ξαφνικό ταξίδι που πραγματοποίησε χθες το πρωί στο νησί του Ιπποκράτη συναντήθηκε με το νεαρό μπασκετμπολίστα και συζήτησαν για αρκετή ώρα το θέμα της μεταγραφής του στο σωματείο της Ανάληψης.

Ο αθλητής από την πρώτη στιγμή έδειξε αρκετό ενδιαφέρον για την πρόταση από τη συζήτηση που είχε με τον «τεχνικό» της ομάδας και φάνηκε να τον ενδιαφέρει η περίπτωση να αγωνιστεί από τη νέα χρονιά στον Ιβίσκο και στο πρωτάθλημα της Γ' Εθνικής.

Το μόνο εμπόδιο για τη θετική απάντηση του παίκτη που πλέον μετράει ημέρες για την απόλυσή του από το στρατό, είναι το γεγονός πως περιμένει να συζητήσει το θέμα με την αρραβωνιαστικιά του η οποία βρίσκεται στην Αθήνα.

Ο πρώην αθλητής του Ιπποκράτη ωστόσο δεσμεύτηκε να απαντήσει στον προπονητή της ομάδας της Ανάληψης τις προσεχείς ημέρες αφού θα έχει συζητήσει προηγουμένως το θέμα με την αγαπημένη του.

Αμέσως μετά τη συνάντηση ο τεχνικός του Ιβίσκου επέστρεψε στη Ρόδο και πραγματοποίησε την τελευταία προπόνηση της εβδομάδας.

Σήμερα ο «κόουτς» θα ταξιδέψει στην Αθήνα και θα έχει συναντήσεις με παίκτες και παράγοντες ομάδων τόσο του τοπικού πρωταθλήματος της Α' κατηγορίας (Α' ΕΣΚΑ) όσο και σωματείων της Γ' Εθνικής. Με την ευκαιρία της παρουσίας του στην πρωτεύουσα θα παρακολουθήσει και τον αγώνα μπαράζ ανάμεσα στις ομάδες του Παγκρατίου και της Ολυμπιάδας.

Ο ερχομός του στο νησί της Ρόδου το βράδυ της Δευτέρας θα επιφέρει εξελίξεις αφού αναμένεται συνάντησή του με τον πρόεδρο της ομάδας στη διάρκεια της οποίας θα τεθούν επί τάπητος αρκετά θέματα με σημαντικότερα αυτά της οργάνωσης της ομάδας και της έναρξης της ανανέωσης της συνεργασίας των παικτών με τον Ιβίσκο.

49 ΠΟΛΙΤΕΣ ΖΗΤΟΥΝ ΕΠΕΜΒΑΣΕΙΣ στο γήπεδο μπάσκετ του Καρακόνερο

Μια ομάδα αποτελούμενη από σαράντα εννέα αθλούμενους πολίτες έστειλαν επιστολή προς το δήμο Ρόδου και το συνεπίκουρο δημάρχου Κάλλιστο Διακογεωργίου διαμαρτυρόμενοι για την αδιαφορία και την εγκατάλειψη των αθλητικών εγκαταστάσεων του μπάσκετ στο Καρακόνερο.

Τα ονόματα των πολιτών που υπέγραψαν την παρακάτω επιστολή είναι στη διάθεση της εφημερίδας.

«Είμαστε μια ομάδα από τακτικά αθλούμενους στις αθλητικές εγκαταστάσεις του μπάσκετ στο Καρακόνερο, και βεβαίως όχι μόνο εμείς αλλά και πολλοί άλλοι νέοι άνθρωποι όπου όλοι εμείς βρίσκουμε ένα καταφύγιο αθλητικής διασκέδασης σ' αυτό το χώρο. Το αίτημά μας δεν είναι κάποια κατασκευή αλλά μικροεπεμβάσεις αυτού του χώρου, όπως το φωτισμό και στο έδαφος του μπάσκετ. Γιατί όταν πέφτει το σκοτάδι δεν υπάρχει επαρκής φωτισμός. Στο δε έδαφος έχει πολλές και επικίνδυνες λακκούβες. Αυτό που ζητάμε είναι να ενδιαφερθείτε ουσιαστικά στο αίτημά μας. Γιατί στις κατ' ιδίαν συζητήσεις κανείς δεν έχει αρνηθεί αυτό το οφθαλμοφανές πρόβλημα από μέλη του Δ.Σ.



Όλοι εμείς βλέπουμε χρόνια τώρα την εγκατάλειψη του χώρου, γιατί χρόνια ζούμε και παίζουμε σ' αυτό το χώρο. Ζητάμε την άμεση λύση, γιατί αθλητισμός χωρίς στοιχειώδη υποδομή ή εγκατάλειψη αθλητικών χώρων γεννάει στέκια υπόπτων στοιχείων, και απομάκρυνση των οικογενειών και των παιδιών τους από εκεί.

Γι' αυτό λοιπόν να υλοποιηθεί αυτό που λέτε και λέει ο Δήμος Ρόδου, αθλητισμός σε όλες τις γωνιές του Δήμου.

Δώστε λοιπόν τη χαρά σε όλο αυτόν τον κόσμο να έρχεται και να χαίρεται το χώρο και να μην τον διώχνετε αδιαφορώντας για κάτι που ο Δήμος έχει την υποχρέωση να κάνει.

Κανείς από μας δεν μπορεί να φανταστεί ότι ο Δήμος θα επικαλεστεί οικονομικές δυσκολίες ή ότι οι τεχνικές υπηρεσίες του αδυνατούν να υλοποιήσουν κάτι απλό και εύκολο χωρίς μεγάλο κόστος.

Εάν λοιπόν το κονδύλι το οποίο χρειάζεται αδυνατεί να το καλύψει ο Δήμος, τότε όλοι εμείς είμαστε αποφασισμένοι να κάνουμε μεταξύ μας έρανο.

Ετσι ώστε αυτό που ο Δήμος αδυνατεί ή αδιαφορεί να κάνει, να το κάνουμε εμείς οι απλοί πολίτες, άλλωστε πιστεύουμε δεν θα αρνηθεί ένα συνεργείο του ο Δήμος».

ΧΕΙΜΩΝΕΤΟΣ: Θα είμαι καλύτερος

Ο Γιώργος Χειμωνέτος συνεχίζει σε παγκόσμιο επίπεδο να κρατάει ψηλά την σημαία της Ροδίτικης ποδηλασίας. Παραδοσιακά το νησί έβγαλε μεγάλους αθλητές στο άθλημα και όλοι περιμένουμε τον Αύγουστο να πανηγυρίσουμε ακόμη μία σπουδαία επιτυχία.

Ο Γιώργος Χειμωνέτος, σε δηλώσεις του για την επιτυχία του ομαδικού σπριντ, τόνισε ότι από τη στιγμή που υπάρχει ένας κοινός στόχος, όλα τα προβλήματα μπαίνουν στην άκρη: «Τέλος καλό, όλα καλά».

Το τελευταίο διάστημα πολλά μας πήγαν στραβά. Εγώ είχα πρόβλημα με την εγχείριση που υποβλήθηκα και ο Λάμπρος είχε πυρετό. Ολα, όμως, τα παραμερίσαμε για τον κοινό στόχο, που ήταν η πρόκριση στους Ολυμπιακούς Αγώνες.



Υπάρχουν ακόμα πολλά περιθώρια βελτίωσης, αρκεί να δουλέψουμε όπως πρέπει στο τελικό και πιο σημαντικό στάδιο της προετοιμασίας, όπου εκεί θα κριθούν όλα. Προσωπικά, βελτιώνω καθημερινά τους χρόνους και πιστεύω ότι θα παρουσιαστώ ακόμα καλύτερος στη συνέχεια». Ο Χειμωνέτος σχεδιάζει μετά το τέλος της αθλητικής του καριέρας να δημιουργήσει ποδηλατική ακαδημία βγάζοντας ταλέντα. Ηδη μαζί με άλλους ποδηλάτες έχει δημιουργήσει νέο σύλλογο στη Ρόδο και παράλληλα ανήκει στο προπονητικό τιμ των Τριομμάτη-Καλημέρη που εξασφάλισαν την συμμετοχή τους στην παραολυμπιάδα του Σεπτεμβρίου.

Ακύρωση λόγω ίωσης

Δεν θα κατέβει τελικά στο μίτινγκ του Μιλάνου η Νίκη Ξάνθου. Η άλτρια του Δ. Χατζόπουλου, μετά το 6.72 μ. που έκανε στη Φιλοθέη, έφυγε με... ίωση, με αποτέλεσμα να χρειαστεί να ακυρώσει τη συμμετοχή της στο μίτινγκ του Μιλάνου. Ετσι, η πρωταθλήτρια του μήκους θα κατέβει κατευθείαν στο Πανελλήνιο Πρωτάθλημα.



Ξεκίνησε εντυπωσιακά τις εμφανίσεις της με άλμα στα 6.72 μ. με θετικό άνεμο, αλλά έδειξε πως είναι σε πολύ καλή κατάσταση. Τώρα, θα κατέβει και πάλι στο Πανελλήνιο Πρωτάθλημα, που θα γίνει στο ΟΑΚΑ.

ΠΑΝΕΛΛΗΝΙΟ ΠΡΩΤΑΘΛΗΜΑ «WASH & GO By SUPERSPORT»

Τα ονόματα των συνολικά 45 πόλεων που θα εκπροσωπηθούν στην τελική φάση του Πανελλήνιου Πρωταθλήματος 5x5 «Wash & Go by Supersport» έδωσαν στην δημοσιότητα οι διοργανωτές του τουρνουά, το οποίο θα φιλοξενηθεί στις εγκαταστάσεις του Oasis Soccer Club της Ρόδου στις 4,5 και 6 Ιουνίου. Οι περίπου 800 ποδοσφαιριστές που θα επισκεφθούν την Ρόδο στο πλαίσιο της συμμετοχής τους στην διοργάνωση του Δήμου Ροδίων και της Fun Football Fields προέρχονται από τα περισσότερα γεωγραφικά διαμερίσματα της χώρας και με δεδομένο ότι το τοπικό ενδιαφέρον για την πορεία των ομάδων είναι μεγάλο, εξίσου σημαντική θα είναι και η προβολή της Ρόδου τόσο μέσα από τα έντυπα, όσο και από τα ηλεκτρονικά Μέσα Μαζικής Επικοινωνίας.

Θυμίζουμε, με σπουδαιότερο το δωρεάν ταξίδι των μελών της πρωταθλήτριας στην Πορτογαλία για τους αγώνες της Εθνικής μας ομάδας στο Πανευρωπαϊκό Πρωτάθλημα Ποδοσφαίρου.

ΑΓΡΙΝΙΟ - ΑΘΗΝΑ - ΑΙΓΙΟ - ΑΛΕΞΑΝΔΡΟΥΠΟΛΗ - ΑΜΑΛΙΑΔΑ - ΑΝΔΡΟΣ - ΑΡΓΟΣ - ΑΡΤΑ - ΒΕΡΟΙΑ - ΒΟΛΟΣ - ΓΑΣΤΟΥΝΗ - ΕΔΕΣΣΑ - ΖΑΚΥΝΘΟΣ - ΗΓΟΥΜΕΝΙΤΣΑ - ΗΡΑΚΛΕΙΟ - ΘΕΣΣΑΛΟΝΙΚΗ - ΘΗΒΑ - ΙΕΡΑΠΕΤΡΑ - ΙΩΑΝΝΙΝΑ - ΚΑΒΑΛΑ - ΚΑΡΔΙΤΣΑ - ΚΕΡΚΥΡΑ - ΚΟΡΙΝΘΟΣ - ΛΑΜΙΑ - ΛΑΡΙΣΑ - ΛΑΥΡΙΟ - ΛΙΒΑΔΕΙΑ - ΜΕΣΟΛΟΓΓΙ - ΜΟΥΔΑΝΙΑ - ΝΑΥΠΑΚΤΟΣ - ΝΑΥΠΛΙΟ - ΞΑΝΘΗ - ΠΑΤΡΑ - ΠΥΡΓΟΣ - ΡΕΘΥΜΝΟ - ΡΟΔΟΣ - ΣΑΛΑΜΙΝΑ - ΣΑΜΟΣ - ΣΕΡΡΕΣ - ΣΚΙΑΘΟΣ - ΣΥΡΟΣ - ΤΡΙΚΑΛΑ - ΤΡΙΠΟΛΗ - ΧΑΝΙΑ - ΧΙΟΣ.

ISLAND GAMES

Εγκαιρος προγραμματισμός

Χθες το βράδυ (8.30) στην αίθουσα του ΔΟΝΑ Ροδίων πραγματοποιήθηκε σύσκεψη της τεχνικής επιτροπής του Ροδιακού Οργανισμού Αγώνων νήσων κατά τη διάρκεια της οποίας συζητήθηκαν αρκετά θέματα ενόψει των αγώνων του 2005 στο νησί Σέτλαντ.

Η Ρόδος θα μετέχει με 100 περίπου αθλητές, οι οποίοι θα λάβουν μέρος στα αθλήματα: Τοξοβολία, Στίβος, Μπάντμιντον, Ποδηλασία, Ποδόσφαιρο, Γκολφ, Ιστιοπλοΐα, Σκοποβολή, Σκουός, Κολύμβηση, Επιτραπέζια αντισφαίριση και βόλεϊ. Στη συνεδρίαση πήραν μέρος αρκετοί εκπρόσωποι των αθλημάτων και εάν κάτι προξένησε ιδιαίτερα ευχάριστη έκπληξη στην Επιτροπή ήταν η μεγάλη συμμετοχή των εκπροσώπων των αθλημάτων.

Οι αποφάσεις που έλαβαν είναι οι εξής:

- Προκειμένου να συγκεντρώσουμε τα απαραίτητα για την συμμετοχή των αθλημάτων και των αθλητών τους θα θέλαμε να ενημερώσετε εγγράφως με το αγωνιστικό ιστορικό, τις συμμετοχές, τα αποτελέσματα και τις επιδόσεις κάθε αθλητή που πιθανά θα συμμετέχει. Αυτά να παραδοθούν μέχρι 20/12/04. Οι αθλητές θα δηλωθούν σε αθλήματα και αγωνίσματα που συμμετέχουν στις Εθνικές και τοπικές διοργανώσεις της τρέχουσας αγωνιστικής περιόδου.

- Πληροφορίες σχετικά με την αποστολή του Σέτλαντ, ζητήματα που θα θέλατε να τεθούν κατά την διάρκεια της Γ.Σ. στο Σέτλαντ από την 8η έως την 12η Ιουλίου 2004, όσον αφορά εγκαταστάσεις, ιδιατερότητες, διαμονή και ότι άλλο κρίνεται χρήσιμο για την συμμετοχή του αθλήματός σας.

- Ορισμό εκπροσώπου και του αναπληρωματικού με πλήρη στοιχεία, αν είναι δυνατόν και e- mail.

- Να ενημερώσετε τις Ομοσπονδίες σας, εγκαίρως, για τις ημερομηνίες διεξαγωγής των Αγώνων του 2005 09-14 Ιουλίου 2005 ώστε να μην συμπέσουν με τις Εθνικές διοργανώσεις.

- Να καθορίσουμε τον τρόπο με τον οποίο οι Τοπικές Επιτροπές, σωματεία, Δήμοι, ΔΟΝΑ, διοργανώνουν από κοινού εκδηλώσεις για την καλύτερη εμφάνιση από αγωνιστικής και οργανωτικής πλευράς του νησιού μας με στόχο το 2007.



ΠΡΟΣ ΠΕΙΡΑΙΑ

ΑΝΑΧΩΡΗΣΗ ΑΠΟ							ΑΦΙΞΗ ΠΕΙΡΑΙΑ
ΡΟΔΟ	ΚΩ	ΛΕΡΟ	ΠΑΤΜΟ	ΜΥΚΟΝΟ	ΣΥΡΟ	ΑΜΟΡΓΟΣ/ΑΣΤΥΠΑΛΑΙΑ	
ΤΡΙΤΗ 20:00	ΤΡΙΤΗ 22:55	–	–	ΤΕΤΑΡΤΗ 03:30	–	–	ΤΕΤΑΡΤΗ 07:20
ΠΕΜΠΤΗ 20:00	ΠΕΜΠΤΗ 22:55	ΠΑΡΑΣΚΕΥΗ 00:35	ΠΑΡΑΣΚΕΥΗ 01:45	–	ΠΑΡΑΣΚΕΥΗ 05:20	–	ΠΑΡΑΣΚΕΥΗ 08:40
ΣΑΒΒΑΤΟ 10:00	ΣΑΒΒΑΤΟ 12:50	–	–	–	–	ΣΑΒΒΑΤΟ 16:20	ΣΑΒΒΑΤΟ 21:30
ΚΥΡΙΑΚΗ 18:30	ΚΥΡΙΑΚΗ 21:25	ΚΥΡΙΑΚΗ 23:05	ΔΕΥΤΕΡΑ 00:15	–	ΔΕΥΤΕΡΑ 03:45	–	ΔΕΥΤΕΡΑ 07:05

ΑΠΟ ΠΕΙΡΑΙΑ

ΑΝΑΧΩΡΗΣΗ ΑΠΟ ΠΕΙΡΑΙΑ	ΑΦΙΞΗ						
	ΣΥΡΟ	ΜΥΚΟΝΟ	ΑΜΟΡΓΟΣ/ΑΣΤΥΠΑΛΑΙΑ	ΠΑΤΜΟ	ΛΕΡΟ	ΚΩ	ΡΟΔΟ
ΔΕΥΤΕΡΑ 20:00	ΔΕΥΤΕΡΑ 23:20	–	–	–	–	ΤΡΙΤΗ 04:10	ΤΡΙΤΗ 07:10
ΤΕΤΑΡΤΗ 20:00	ΤΕΤΑΡΤΗ 23:20	–	–	ΠΕΜΠΤΗ 02:50	ΠΕΜΠΤΗ 04:00	ΠΕΜΠΤΗ 05:40	ΠΕΜΠΤΗ 08:35
ΠΑΡΑΣΚΕΥΗ 20:00	–	ΠΑΡΑΣΚΕΥΗ 23:50	–	–	–	ΣΑΒΒΑΤΟ 04:20	ΣΑΒΒΑΤΟ 07:15
ΣΑΒΒΑΤΟ 23:30	–	–	ΚΥΡΙΑΚΗ 04:45	ΚΥΡΙΑΚΗ 07:00	ΚΥΡΙΑΚΗ 08:10	ΚΥΡΙΑΚΗ 09:50	ΚΥΡΙΑΚΗ 12:45

SKEVO'S TRAVEL AGENCY

ΚΑΝΤΕ ΚΡΑΤΗΣΗ ΤΩΡΑ!

ΠΛΗΡΟΦΟΡΙΕΣ ΚΑΙ ΚΡΑΤΗΣΕΙΣ ΘΕΣΕΩΝ ΣΤΟΝ ΤΑΞΙΔΙΩΤΙΚΟ ΣΑΣ ΠΡΑΚΤΟΡΑ Η SKEVO'S TRAVEL AGENCY: ΑΜΕΡΙΚΗΣ 111, ΡΟΔΟΣ, ΤΗΛ. ΚΡΑΤΗΣΕΩΝ ΕΠΙΒΑΤΩΝ ΚΑΙ Ι.Χ.: 22410-22461, 22410-75655, 22410-75310, ΤΗΛ. ΚΡΑΤΗΣΕΩΝ ΦΟΡΤΗΓΩΝ: 22410-76600









ΔΗΜ. ΧΑΤΖΗΠΕΤΡΟΣ

ΖΑΝΤΕΣ - ΕΛΑΣΤΙΚΑ
ΑΜΟΡΤΙΣΕΡ - ΕΛΑΤΗΡΙΑ

GOODYEAR
BRIDGESTONE
MICHELIN
YELLOW
PIRELLI
DUNLOP

ΕΙΔΙΚΕΣ ΤΙΜΕΣ
ΓΙΑ ΑΜΟΡΤΙΣΕΡ
ΚΑΙ ΕΛΑΤΗΡΙΑ
τοποθέτηση,
ευθυγράμμιση δωρεάν

ΕΙΔΙΚΕΣ ΤΙΜΕΣ
ΓΙΑ ΤΑΞΙ

Με μηδέν προκαταβολή
έως και 36 δόσεις

Οδός Μιχ. Πετρίδη 30 - Τηλ. 38889

Οι πρωταθλητές ευχαριστούν

Το Δ.Σ. του Γ.Α.Σ. Ιάλυσος με αφορμή την λήξη της φετινής περιόδου νοιώθει την ανάγκη να ευχαριστήσει για την άριστη συνεργασία μας, την Ε.Π.Σ. Δωδεκανήσου, τον Σύνδεσμο Διαιτητών Δωδεκανήσου, το Δήμο Ιαλυσού, το Δ.Σ. του Δ.Ο.Α.Ν. Ιαλυσού και ιδιαιτέρως τον Δήμαρχο Ιαλυσού κ. Στάγκα Στέργο και τον Αντιδήμαρχο κ. Στέργου Εμμανουήλ, τον προπονητή Θεόδωρο Θεοδώρου τους ποδοσφαιριστές μας, την γιατρό της ομάδας κ. Γκίνη Μάγδα όλους τους αθλητικογράφους, καθώς και όλους τους φιλάθλους της ομάδας μας.

Επίσης ευχαριστεί τον μεγάλο χορηγό της ομάδας: super market Πάππου Ιωάννη και για την οικονομική τους υποστήριξη τους ηχοδιάσταση, zorbas δισκοπωλείο - Μελωδία Καρπάθιου Γαβρ., μπουτίκ εσωρούχων φετίχ, Δ. Τζωρτζή - πρατήριο καυσίμων, Α. Παρασκευά - γεωργικά είδη, Δ.Χ"Πέτρος, pirelli, φώτο Μάνος, Διακογεωργίου Κάλλιστος - πωλήσεις ακινήτων, Tselios Bagno Συκόφυλλος - κυνήγι-ψάρεμα - ποδήλατο, εγκαταστάσεις κλιματισμού - Θ. Τσίρκος, μεταφορές - Hellas Express, Ξυλεία Σπανός, Πιτσαρία Napoli, Πιτσαρία Στ. Λεβέντης, Ιαλυσομονωτική Μοσχόβας, Vrachos restaurant - café, Νέα Ροδογάλ A.E.B.E., Cavo Tango café, Famous café - internet, Είδη αλιείας - καταδύσεις Π. Κλαδίτης, Blue Note restaurant - bar, Del Angelo Pizzaria, Aegean Fish Ψάρια Αιγαίου, Υδροψυκτική, Aquatherm, φροντιστήριο Μεθοδικό, Future Kids Εκμάθηση Πληροφορικής, Σταυράς Α.Ε. Strike bowling club, Mike's Ζαχαροπλαστεία, Lancelot Café, La Bonita restaurant - bar, Gerani - μπουτίκ ρούχων, πολυκατάστημα Σαχίνης, OSC αθλητικά είδη, Στάνη ζαχαροπλαστεία, Κοντούζογλου - Castello Rosso, ΒΑΠ Κούγιος, Α.Ε.Β.Ε. Αντ. Κουφός Photo Market.

Επίσης, συγχαίρουμε όλες τις ομάδες των τοπικών πρωταθλημάτων που κέρδισαν την άνοδο τους, ΑΣΚΛΗΠΙΟΣ ΚΩ, ΚΑΤΤΑΒΙΑ, ΑΓ. ΓΕΩΡΓΙΟ, ΠΗΓΑΣΟ ΑΓ. ΝΙΚΟΛΑΟΥ και ΑΣΠΙΔΑ ΣΑΛΑΚΟΥ.

Τέλος θα θέλαμε να ευχηθούμε καλό καλοκαίρι σε όλο το φίλαθλο κόσμο.

Ο Ολε Σκόμποε στη Ρόδο

Στη Ρόδο για καλοκαιρινές διακοπές βρίσκεται ο πρώην ποδοσφαιριστής και τεχνικός του Αρη Ολε Σκόμποε. Ο Δανός έχει καταλύσει σε ξενοδοχείο της πόλης με γκρούπ συμπατριωτών του και δηλώνει κατενθουσιασμένος από τις ομορφιές του νησιού μας.

Δεν αποκλείεται ο Σκόμποε να βρεθεί αύριο στις εξέδρες του Δημοτικού Σταδίου για να παρακολουθήσει τον αγώνα Ρόδος - Δόξα Δράμας.

Στην Σαλαμίνα η μάχη της Μικτής

Διεξάγεται άυριο Κυριακή 30-5-2004 και ώρα 15.00 στο ΔΗΜΟΤΙΚΟ ΓΗΠΕΔΟ ΑΜΠΕΛΑΚΙΩΝ/ ΣΑΛΑΜΙΝΑ (φυσικός χλοοτάπητας) ο ημιτελικός αγώνας Ε.Π.Σ. Δράμας - Ε.Π.Σ. ΔΩΔ/ΣΟΥ- για τον θεσμό του REGIONS - CUP της UEFA.

Η αποστολή της Δωδ/σου θα αναχωρήσει από Ρόδο αύριο Κυριακή 30/5/2004 και ώρα 11.40 π.μ αεροπορικώς και θα επιστρέψει το βράδυ της ίδιας ημέρας ώρα 21.15, ενώ από Κω Κυριακή 30/5/2004 ώρα 7.15 π.μ. ενώ θα επιστρέψει το ίδιο βράδυ στις 20.30 μ.μ.

Το παιδικό τουρνουά ποδοσφαίρου θα διεξαχθεί αύριο στην Κω. Θα το διευθύνουν οι: ΒΑΣΙΛΕΙΟΥ - ΚΟΥΤΣΟΧΕΡΑΣ - ΔΟΔΟΥΣ - ΜΑΡΜΑΡΙΝΟΣ,

ΠΡΟΠΟΝΗΤΙΚΟ ΚΑΜΠ του Ολυμπιακού στην Κω

Η επέκταση των ακαδημιών του Ολυμπιακού στην περιφέρεια έφτασε και στην Κω. Ο παλαίμαχος προπονητής Γιάννης Μανούσογλου δημιούργησε στο νησί του Ιπποκράτη προπονητικό καμπ για παιδιά ηλικίας 6-16 ετών υπό τις οδηγίες της Ερυθρόλευκης ΠΑΕ.

Το διάστημα 21-26 Ιουνίου στην Κω θα βρεθούν οι παλαίμαχοι ποδοσφαιριστές του Ολυμπιακού Γιώργος Βαΐτσης και Βασίλης Καραπιάλης προκειμένου να παρακολουθήσουν την προπόνηση των παιδιών και να «τσεκάρουν» τα ταλέντα.

Στο καμπ της Κω η συμμετοχή φτάνει τα 100 παιδιά και ήδη υπάρχουν σκέψεις για φιλοξενία και ταλέντων από την Κάλυμνο.

ΕΚΛΟΓΕΣ ΣΤΟΝ ΕΥΚΛΗ

Το Δ.Σ. του Αθλητικού Συλλόγου ΕΥΚΛΗΣ ΣΟΡΩΝΗΣ με την υπ' αριθμόν 97/25.5.2004 απόφασή του, και έχοντας υπόψη του τις σχετικές διατάξεις του εναρμονισμένου καταστατικού του συγκαλεί ΓΕΝΙΚΗ ΣΥΝΕΛΕΥΣΗ των μελών του το Σάββατο 5 Ιουνίου και ώρα 20.30 στην αίθουσα της Βιβλιοθήκης του Δημοτικού Διαμερίσματος Σορωνής με τα ακόλουθα θέματα:

1. Εγκριση Διοικητικού και Οικονομικού Απολογισμού.
2. Εγκριση Εκθεσης εξελεγκτικής επιτροπής.
3. Αρχαιρεσίες για την ανάδειξη 9μελούς Δ.Σ. και τριών αναπληρωματικών, καθώς επίσης και τριμελούς εξελεγκτικής επιτροπής και δύο αναπληρωματικών αυτής αμφοτέρων τριετούς θητείας.

Σε περίπτωση μη απαρτίας η Συνέλευση θα επαναληφθεί την επόμενη ημέρα, ήτοι Κυριακή 6 Ιουνίου 2004 την ίδια ώρα και στον ίδιο τόπο.

ΓΕΝΙΚΗ ΤΕΧΝΙΚΗ
ΟΜΙΛΟΣ ΕΤΑΙΡΕΙΩΝ

ΑΝΑΝΕΩΜΕΝΟΙ ΚΑΙ ΠΑΝΤΑ ΠΡΩΤΟΠΟΡΟΙ
ΜΑΖΙ ΣΑΣ ΜΕ ΣΤΟΧΟ ΤΙΣ ΚΑΛΥΤΕΡΕΣ
ΤΕΧΝΙΚΕΣ ΛΥΣΕΙΣ

• ΕΤΟΙΜΟ ΣΚΥΡΟΔΕΜΑ με ανανεωμένες - σύγχρονες εγκαταστάσεις

• ΑΔΡΑΝΗ ΥΛΙΚΑ υψηλών προδιαγραφών και απαιτήσεων από το ΝΕΟ Λατομείο μας

ΕΡΓΟΣΤΑΣΙΑ ΣΚΥΡΟΔΕΜΑΤΟΣ:
ΡΟΔΟΣ: 6ο χλμ. Παλαιάς Ρόδου - Λίνδου, τηλ. 22410 - 60560/62323 FAX: 22410 60561
ΓΕΝΝΑΔΙ: 2ο χλμ. οδού ΓΕΝΝΑΔΙΟΥ - ΒΑΤΙΟΥ, τηλ. 22440 - 43470 FAX: 22440 43470
ΛΑΤΟΜΕΙΟ: Θέση Στραβόλαιμο ΚΑΛΥΘΙΩΝ
ΓΡΑΦΕΙΑ: Ρόδος Αρκαδίου 2, Τηλ. 22410-22186/22968/28058 FAX: 22410 - 33021

ΕΛΛΗΝΙΚΗ ΔΗΜΟΚΡΑΤΙΑ
ΝΟΜΟΣ ΔΩΔΕΚΑΝΗΣΟΥ
ΔΗΜΟΣ ΚΑΛΥΜΝΙΩΝ
ΓΡΑΦΕΙΟ ΠΡΟΜΗΘΕΙΩΝ
Ταχ. Δ/νση: 85200 Κάλυμνος
Πληροφ.: Τρουμουλιάρης Νικόλαος
Τηλέφωνο: 22430-59169
Fax: 22430-22033
Κάλυμνος 26/5/2004 Αρ. Πρωτ.: 3827

ΘΕΜΑ: ΠΡΟΜΗΘΕΙΑ ΜΕΤΑΦΟΡΙΚΟΥ ΜΕΣΟΥ

Ο Δήμος Καλύμνου προκειμένου να προβεί στην προμήθεια ενός αυτοκινήτου για τις ανάγκες της τεχνικής υπηρεσίας προκηρύσσει πρόχειρο μειοδοτικό διαγωνισμό ο οποίος θα διεξαχθεί στο Δημοτικό Κατάστημα την Τετάρτη 2-6-2004 και ώρα 13.00. Παρακαλούμε να μας δώσετε τιμές. Οι τιμές θα αναφέρονται χωρίς Φ.Π.Α. Οι προσφορές θα γίνουν δεκτές στο Δημοτικό Κατάστημα την Τετάρτη 2-6-2004 και ώρα 12.30 έως 13.00 υπόψη κ. Τρουμουλιάρη. Για κάθε τιμολόγιο που εκδίδεται προς τον Δήμο θα γίνεται παρακράτηση φόρου 4% βάσει του Ν. 2238/94. Απαραίτητη προϋπόθεση για συμμετοχή στο διαγωνισμό η προσκόμιση φορολογικής, ασφαλιστικής ενημερότητας και βεβαίωσης μη οφειλής προς το Δήμο.

Για το γραφείο προμηθειών
Τρουμουλιάρης Ν.

Ο Αντιδήμαρχος
Χριστοδούλου Φ.

ΕΡΓΟ: ΠΡΟΜΗΘΕΙΑ ΜΕΤΑΦΟΡΙΚΟΥ ΜΕΣΟΥ
ΠΡΟΫΠΟΛΟΓΙΣΜΟΣ: 12.000 ευρώ
ΧΡΗΣΗ: Ι.Π. 2004
ΑΡ. ΜΕΛΕΤΗΣ: 7/2004
ΚΑΛΥΜΝΟΣ ΦΕΒΡΟΥΑΡΙΟΣ 2004

ΤΕΧΝΙΚΗ ΕΚΘΕΣΗ

Η μελέτη αυτή συντάχθηκε κατόπιν αιτήματος του κ. Δημάρχου Καλυμνίων και αφορά την προμήθεια ενός (1) καινούργιου επιβατηγού αυτοκινήτου κυβισμού 1200-1400 cc βενζινοκίνητο για την εξυπηρέτηση των αναγκών της επίβλεψης των εκτελουμένων από τον Δήμο μας έργων. Το όχημα θα πρέπει να έχει τέσσερις (4) πόρτες εισόδου - εξόδου επιβατών και 5η πόρτα για τον χώρο των αποσκευών.

Η προμήθεια αυτού του μηχανήματος προβλέπεται στον προϋπολογισμό του Δήμου Καλυμνίων του έτους 2004 με Κ.Α. 70.152.1 με αρχική πίστωση 12.000 ευρώ και θα εκτελεστεί σύμφωνα με το Π.Δ. 28/80 και τις σχετικές διατάξεις του Ε.Κ.Π.Ο.Τ.Α.

ΤΕΧΝΙΚΕΣ ΠΡΟΔΙΑΓΡΑΦΕΣ

Α. Γενικά χαρακτηριστικά - Περιγραφή

Το προς προμήθεια όχημα θα είναι καινούργιο, πρόσφατης κατασκευής, ανεγνωρισμένου τύπου, με καλή φήμη κατασκευαστή.

Τα καθίσματα του οδηγού και των επιβατών θα πρέπει να πληρούν τις προϋποθέσεις για την άνετη και ασφαλή μεταφορά τους.

Το όχημα να είναι εξοπλισμένο με ζώνες ασφαλείας για τον οδηγό και τους επιβάτες. Θα πρέπει ακόμα να υπάρχει αερόσακος τουλάχιστον για τον οδηγό.

Ο πίνακας ελέγχου θα πρέπει να περιλαμβάνει όλα τα απαραίτητα όργανα σε κατάλληλη θέση για την ευχερή χρήση και έλεγχο από τον οδηγό.

Ο ανεμοθώρακας και τα τζάμια στα παράθυρα και τις πόρτες να είναι από γυαλί ασφαλείας προδιαγραφής ανεγνωρισμένης στην Ελλάδα.

Θα υπάρχουν καθρέπτες δεξιά - αριστερά και ένας εσωτερικά ρυθμιζόμενοι για την άνετη παρακολούθηση της κυκλοφορίας.

Ο εσωτερικός φωτισμός θα πρέπει να επιτυγχάνεται με ανάλογα φωτιστικά σώματα ο δε εξωτερικός να είναι σύμφωνος με τις διατάξεις του ΚΟΚ.

Ο κινητήρας του αυτοκινήτου να είναι βενζινοκίνητος σύγχρονης αντιρρυπαντικής τεχνολογίας κυβισμού 1200 - 1400 cc.

Η οδήγηση θα επιτυγχάνεται με υδραυλικό τιμόνι στο αριστερό μέρος του οχήματος.

Το σύστημα πέδησης, το σύστημα διεύθυνσης, η εκπομπή ρύπων, τα επίπεδα θορύβου θα καλύπτουν τις Κοινοτικές Οδηγίες.

Θα εκτιμηθούν ιδιαίτερα τα στυστήματα ασφαλούς λειτουργίας του οχήματος.

Παρελκόμενα: Το όχημα θα πρέπει να συνοδεύουν απαραίτητα, πλήρης εφεδρικός τροχός, συνήθης σειρά εργαλείων, τρίγωνο, φαρμακείο τεύχος οδηγιών χρήσης και συντήρησης.

Η εγγύηση καλής λειτουργίας θα πρέπει να είναι τουλάχιστον δύο (2) ετών για τον κινητήρα και πέντε (5) για την λαμαρίνα. Η εξασφάλιση ανταλλακτικών τουλάχιστον δέκα (10) έτη.

ΕΙΔΙΚΗ ΣΥΓΓΡΑΦΗ ΥΠΟΧΡΕΩΣΕΩΝ

Αρθρο 1. Αντικείμενο της προμήθειας

Η συγγραφή αυτή αφορά την προμήθεια ενός (1) μεταφορικού μέσου.

Αρθρο 2. Ισχύουσες διατάξεις.

Η εκτέλεση της προμήθειας θα γίνει σύμφωνα με τις διατάξεις:

α) Του νόμου Π.Δ. αριθ. 28/1980 «περί εκτέλεσης έργων και προμηθειών Οργανισμών Τοπικής Αυτοδιοίκησης».

β) Του νόμου 1065/1980 (Φ.Ε.Κ. Α' 168/24-7-1980) «περί κύρωσης Δημοτικού και Κοινοτικού Κώδικα».

γ) Του νόμου 1416/1984 «περί τροποποίησης και συμπλήρωσης της Δημοτικής και Κοινοτικής Νομοθεσίας, για την ενίσχυση της Αποκέντρωσης και την ενδυνάμωση της Τοπικής Αυτοδιοίκησης».

Για την προμήθεια αυτή ισχύουν οι διατάξεις:

α) της απόφασης 11389/1993 (Ενιαίος Κανονισμός Προμηθειών Ο.Τ.Α.) του Υπουργείου Εσωτερικών.

β) του Ν. 2286/1/1/95 (ΦΕΚ 19/Α1-2-95) «Προμήθεια Δημοσίου Τομέα και ρυθμίσεις συναφών θεμάτων».

γ) του Π.Δ. 394/96 «Κανονισμός Προμηθειών του Δημοσίου» (ΦΕΚ 266/Α/96) ή του οικείου Κανονισμού Προμηθειών φορέα κατά περίπτωση και μέχρι της εκδόσεως νέων βάσει του Ν.2286/95.

δ) των λοιπών διοικητικών πράξεων, που εκδίδονται σε εκτέλεση εξουσιοδοτικών διατάξεων του Ν.2286/98.

ε) του Ν.2328/95 (ΦΕΚ 159/Α/95) όπως τροποποιήθηκε με τους Ν.2372/96 (ΦΕΚ 29Α/29), 2414/96, (ΦΕΚ 138/96) και του Π.Δ. 82/96 (ΦΕΚ 66/Α/96).

στ) του Ν. 2539/1997 (ΦΕΚ Α' 244/1997) «Δημοτικός και Κοινοτικός Κώδικας».

Αρθρο 3. Τεχνικές προδιαγραφές:

α) Το προς προμήθεια όχημα θα πρέπει να είναι απόλυτα καινούργιο, πρόσφατης κατασκευής και καλής φήμης κατασκευαστή.

β) Ο κινητήρας θα πρέπει να είναι βενζινοκίνητος σύγχρονης τεχνολογίας 1200-1400 cc.

γ) Το σύστημα πέδησης, το σύστημα διεύθυνσης, η καμπίνα οδήγησης, η εκπομπή ρύπων, τα επίπεδα θορύβου θα καλύπτουν τις Κοινοτικές Οδηγίες.

δ) Το όχημα θα φέρει πλήρη ηλεκτρική εγκατάσταση και φωτισμό σύμφωνα με τις διατάξεις του ΚΟΚ.

ε) Το όχημα θα συνοδεύεται από τα απαραίτητα εργαλεία και παρελκόμενα όπως στην Τ.Π. της μελέτης.

ζ) Κάλυψη ανταλλακτικών για 10 χρόνια και εγγύηση καλής λειτουργίας τουλάχιστον δύο (2) ετών για τον κινητήρα και πέντε για την λαμαρίνα.

Αρθρο 4. Τεχνικά Στοιχεία και πληροφορίες προσφορών.

Με την προσφορά θα υποβληθούν και τα παρακάτω τεχνικά στοιχεία:

α) Εργοστάσιο κατασκευής πλαισίου, τύπος πλαισίου και χρόνος κατασκευής.

β) Εργοστάσιο κατασκευής κινητήρα.

γ) Διαστάσεις αυτοκινήτου
- μέγιστο πλάτος
- μέγιστο μήκος.

δ) Βάρη πλαισίου και αμαξώματος
- Ανώτατο επιτρεπόμενο μικτό βάρος για το πλαίσιο
- Ιδιο βάρος του πλαισίου
- Βάρος αμαξώματος
- Καθαρό ωφέλιμο φορτίο

ε) Στοιχεία του κινητήρα
- Ο κινητήρας θα είναι βενζινοκίνητος. Πρέπει να προσδιορίζονται τα στοιχεία:
- Ο τύπος και ο κατασκευαστής.
- Η πραγματική ισχύς κατά DIN 70020 στον αριθμό των στροφών ονομαστικής λειτουργίας.
- Η μεγαλύτερη ροπή στρέψης στον αριθμό στροφών.
- Οι χρόνοι λειτουργίας και η σειρά ανάφλεξης.
- Ο αριθμός και η διάταξη των κυλίνδρων, ο κυλινδρισμός και η σχέση συμπίεσης.
- Η ειδική κατανάλωση καυσίμου ανά ίππο και ώρα για πλήρες φορτίο.

στ) Διάφοροι μηχανισμοί
- Το κιβώτιο ταχυτήτων, ο αριθμός ταχυτήτων και η σχέση μετάδοσης.
- Το σύστημα πέδησης.
- Ο συμπλέκτης (τύπος και χρόνος λειτουργίας).

ζ) διάφορα στοιχεία:
- Ηλεκτρικό σύστημα
- Οργανα πίνακα οδήγησης
- Μέγιστη ταχύτητα με πλήρες φορτίο.
- Μέγιστη κλίση δρόμου όπου είναι δυνατή η εκκίνηση με πλήρες φορτίο.
- Απόσταστη ακινητοποίησης του αυτοκινήτου με πλήρες φορτίο σε οριζόντιο επίπεδο και σε σχέση με την ταχύτητα.

θ) Σχέδια, κατάλογοι, έντυπα.
Θα συνοδεύουν την προσφορά.
- Περιγραφικός κατάλογος του κατασκευαστή.
- Σχέδιο όλων των επιμέρους μηχανισμών και μηχανημάτων.
- Πίνακας των εργαλείων και παρελκομένων.
- Τεχνικό εγχειρίδιο χειρισμού και συντήρησης στα Ελληνικά.
- Τεχνικό εγχειρίδιο επισκευών συνεργείου (SHOP MANUALS) στα Ελληνικά.

ι) Ανταλλακτικά
- Να προσδιοριστεί ο χρόνος κάλυψης σε ανταλλακτικά και η προσφερόμενη έκπτωση.

ΓΕΝΙΚΗ ΣΥΓΓΡΑΦΗ ΥΠΟΧΡΕΩΣΕΩΝ

Αρθρο 1. Αντικείμενο της προμήθειας.

Η συγγραφή αυτή αφορά την προμήθεια ενός (1) μεταφορικού μέσου.

Αρθρο 2. Ισχύουσες διατάξεις.

Η εκτέλεση της προμήθειας θα γίνει σύμφωνα με τις διατάξεις:

α) Του νόμου Π.Δ. αριθ. 28/1990 «περί εκτέλεσης έργων και προμηθειών Οργανισμών Τοπικής Αυτοδιοίκησης»»

β) Του νόμου 1065/1980 (Φ.Ε.Κ. Α' 168/24-7-1980) «περί κύρωσης Δημοτικού και Κοινοτικού Κώδικα».

γ) Του νόμου 1416/1984 «περί τροποποίησης και συμπλήρωσης της Δημοτικής και Κοινοτικής Νομοθεσίας, για την ενίσχυση της Αποκέντρωσης και την ενδυνάμωση της Τοπικής Αυτοδιοίκησης».

Για την προμήθεια αυτή ισχύουν οι διατάξεις:

α) της απόφασης 11389/1993 (Ενιαίος Κανονισμός Προμηθειών Ο.Τ.Α.) του Υπουργείου Εσωτερικών.

β) του Ν. 2286/1/1/95 (ΦΕΚ 19/Α1-2-95) «Προμήθεια Δημοσίου Τομέα και ρυθμίσεις συναφών θεμάτων».

γ) του Π.Δ. 394/96 «Κανονισμός Προμηθειών του Δημοσίου» (ΦΕΚ 266/Α/96) ή του οικείου Κανονισμού Προμηθειών φορέα κατά περίπτωση και μέχρι της εκδόσεως νέων βάσει του Ν.2286/95.

δ) των λοιπών διοικητικών πράξεων, που εκδίδονται σε εκτέλεση εξουσιοδοτικών διατάξεων του Ν.2286/98.

ε) του Ν.2328/95 (ΦΕΚ 159/Α/95) όπως τροποποιήθηκε με τους Ν.2372/96 (ΦΕΚ 29Α/29), 2414/96, (ΦΕΚ 138/96) και του Π.Δ. 82/96 (ΦΕΚ 66/Α/96).

στ) του Ν. 2539/1997 (ΦΕΚ Α' 244/1997) «Δημοτικός και Κοινοτικός Κώδικας».

Αρθρο 3. Συμβατικά στοιχεία

Συμβατικά στοιχεία, κατά σειρά ισχύος είναι:
- Το συμφωνητικό της προμήθειας.
- Η διακήρυξη του διαγωνισμού.
- Το τιμολόγιο προσφοράς του αναδόχου.
- Ο προϋπολογισμός προσφοράς του αναδόχου.
- Η Ειδική Συγγραφή Υποχρεώσεων.
- Η Γενική Συγγραφή Υποχρεώσεων.
- Η Τεχνική Προδιαγραφή της μελέτης.

Αρθρο 4. Τρόπος εκτέλεσης της προμήθειας

Η εκτέλεση της προμήθειας θα γίνει με τακτική δημοπρασία, με όρους που θα καθοριστούν από την Δημαρχιακή Επιτροπή, σύμφωνα με τις διατάξεις του Π.Δ. ΑΡ.28/1980.

Αρθρο 5. Σύμβαση

Ο ανάδοχος της προμήθειας, μετά την κατά νόμο του αποτελέσματός της δημοπρασίας, είναι υποχρεωμένος να έρθει σε ορισμένο τόπο και χρόνο, όχι μικρότερο των πέντε (5) ημερών, ούτε μεγαλύτερο των δέκα (10) ημερών, για την υπογραφή της σύμβασης και να καταθέσει την κατά το άρθρο 6 εγγύηση καλής εκτέλεσής της.

Αρθρο 6. Εγγύηση καλής εκτέλεσης της σύμβασης.

Η εγγύηση καλής εκτέλεσης της σύμβασης, καθορίζεται σε 5% του προϋπολογισμού της προμήθειας, δίδεται δε μια εγγυητική επιστολή, σύμφωνα με τις διατάξεις του Π.Δ. αριθ. 28/1980.

Η εγγύηση καλής εκτέλεσης της σύμβασης, επιστρέφεται στον ανάδοχο της προμήθειας μετά την λήξη του χρόνου εγγύησης.

Αρθρο 7. Χρόνος εγγύησης

Ο χρόνος εγγύησης, που μετά την λήξη του μπορεί να επιστραφεί η εγγύηση καλής εκτέλεσης, μετρούμενος από την ημέρα της παραλαβής, καθορίζεται από την προσφορά αυτών που θα διαγωνισθούν και δεν μπορεί να είναι μικρότερος από 12 μήνες.

Αρθρο 8. Εκπτωση του αναδόχου.

Εάν γίνει αδικαιολόγητη υπέρβαση της συμβατικής προθεσμίας παράδοσης της προμήθειας, ο ανάδοχος δεν συμμορφώνεται προς τις κάθε είδους υποχρεώσεις του, μπορεί να κηρυχθεί σύμφωνα με τις διατάξεις του Π.Δ. αριθ. 28/1980.

Αρθρο 9. Πλημμελής κατασκευή.

Εάν η κατασκευή της προμήθειας δεν εκπληρώνει τους όρους της σύμβασης ή εμφανίζει ελαττώματα ή κακοτεχνίες, ο ανάδοχος υποχρεώνεται να τις αποκαταστήσει σύμφωνα με τις ισχύουσες διατάξεις.

Αρθρο 10. Φόροι, Τέλη, Κρατήσεις.

Ο ανάδοχος, σύμφωνα με τις ισχύουσες διατάξεις, βαρύνεται με όλους τους φόρους, τέλη και κρατήσεις που ισχύουν κατά την ημέρα διενέργειας του διαγωνισμού πλην του ΦΠΑ.

Αρθρο 11. Προσωρινή και οριστική παραλαβή.

Η παραλαβή της προμήθειας, θα γίνει από αρμόδια επιτροπή, παρουσία του αναδόχου.

Εάν κατά την παραλαβή διαπιστωθεί απόκλιση από τις συμβατικές τεχνικές προδιαγραφές, η επιτροπή παραλαβής μπορεί να προτείνει την απόρριψη της παραλαμβανόμενης προμήθειας ή την αποκατάσταση των κατασκευαστικών ή λειτουργικών ανωμαλιών της.

Εάν ο ανάδοχος δεν συμμορφωθεί προς τις ανωτέρω προτάσεις της επιτροπής μέσα στην οριζόμενη από την ίδια προθεσμία, ο κύριος του έργου δικαιούται να κάνει τακτοποιήσή τους σε βάρος του λογαριασμού του αναδόχου και κατά τον προσφορότερο για τις ανάγκες και τα συμφέροντα τρόπο.

Για την κάλυψη των σχετικών δαπανών, χρησιμοποιείται η εγγύηση του αναδόχου.

ΕΝΔΕΙΚΤΙΚΟΣ ΠΡΟΫΠΟΛΟΓΙΣΜΟΣ

ΠΕΡΙΓΡΑΦΗ: Μεταφορικό μέσο όπως η Τεχνική Προδιαγραφή, **ΤΕΜΑΧΙΑ**: 1, **ΕΝΔ. ΤΙΜΗ**: 10170 ευρώ, Φ.Π.Α. 18% ΣΥΝΟΛΟΝ, **ΣΥΝΟΛΟΝ:** 10.170 ευρώ, 1.830 ευρώ, 12.000 ευρώ.

Κάλυμνος 26/03/04
Θεωρήθηκε
Ο Δ/τής Τ.Υ.

Κάλυμνος 26/3/04
Ο Συντάξας

ΠΑΡΑΡΤΗΜΑ «Α»

ΠΙΝΑΚΑΣ ΚΡΙΤΗΡΙΩΝ ΑΞΙΟΛΟΓΗΣΗΣ ΚΑΙ ΒΑΘΜΟΛΟΓΗΣΗΣ ΠΡΟΣΦΟΡΩΝ

ΟΜΑΔΑ Α' Τεχνικά στοιχεία (συντελεστής βαρύτητας 70%)

1. Τεχνικά και λειτουργικά στοιχεία πλαισίου, κινητήρα, κιβωτίου ταχυτήτων, συστήματος διεύθυνσης, συστήματος πέδησης.	
Συμφωνία προς τις τεχνικές προσιαγραφές, πιστοποιητικά διασφάλισης ποιότητας κατά ISO 9000.	30
2. Ποιότητα, τεχνολογική στάθμη, σχεδιασμός, εργονομία και Ευελιξία του οχήματος	20
Σύνολον Βασικής Βαθμολογίας Ομάδας Α'	**50**

ΟΜΑΔΑ Β' Υποστήριξη (συντελεστής βαρύτητας 30%)

1. Εγγύηση καλής λειτουργίας και χρόνος παράδοσης	20
2. Στοιχεία τεχνικής υποστήριξης (διασφαλισμένο service από τον προμηθευτή διασφάλιση ανταλλακτικών μετά την πώληση)	20
3. Πωλήσεις παρόμοιων οχημάτων στην Ελλάδα και στην διεθνή αγορά	10
Σύνολον Βασικής Βαθμολογίας Ομάδας Β'	**50**

ΥΠΟΛΟΓΙΣΜΟΣ:

Αθροισμα σταθμισμένων βαθμολογιών προς την ανοιγμένη τιμή για την ανάδειξη της συμφερότερης προσφοράς ήτοι:

Γενικός Βαθμός: 0,7 Χ (Βαθμός Ομάδας Α') + (Βαθμός Ομάδας Β') = Συνολική βαθμολογία προσφοράς

Συμφερότερη προσφορά = Γενικός βαθμός/Ανοιγμένη Τιμή.

ΕΛΛΗΝΙΚΗ ΔΗΜΟΚΡΑΤΙΑ
ΝΟΜ/ΚΗ ΑΥΤ/ΣΗ ΔΩΔ/ΣΟΥ
ΕΠΑΡΧΙΑ ΚΑΡΠΑΘΟΥ
ΔΗΜΟΣ ΚΑΣΟΥ
ΔΗΜ. ΕΠΙΧ. ΑΝΑΠΤΥΞΗΣ ΚΑΣΟΥ
Ταχ. Δ/νση.: ΚΑΣΟΣ 858 00
Πληροφορίες: Γ.Ε. ΚΟΥΡΙΑΝΤΑΚΗΣ
Τηλέφωνο: 2245 0 41277
Telefax: 2245 0 41442

ΑΝΑΚΟΙΝΩΣΗ

Για την πρόσληψη προσωπικού με σύμβαση εργασίας ιδιωτικού δικαίου ορισμένου χρόνου.

Η Δημοτική Επιχείρηση Ανάπτυξης Κάσου (Φ.Ε.Κ. 69/27-01-2003, ΤΕΥΧΟΣ ΔΕΥΤΕΡΟ) ύστερα από την υπ' αριθμ. 02/2004 απόφαση του Διοικητικού Συμβουλίου της Επιχείρησης και την έγκριση του Γενικού Γραμματέα Περιφέρειας Ν. Αιγαίου με αριθμ. Πρωτ. 4030 / 19-04-2004 ανακοινώνει ότι θα προσλάβει προσωπικό με σύμβαση εργασίας ιδιωτικού δικαίου ορισμένου χρόνου, συνολικού αριθμού 6 ατόμων για την κάλυψη εποχιακών αναγκών των υπηρεσιών της, σύμφωνα με τις διατάξεις του άρθρου 21 παρ. 3 του Ν. 2190/1994, όπως ισχύει μετά τις τροποποιήσεις και συμπληρώσεις των Ν. 2225/1994, 2247/1994, 2266/1994, 2349/1995, 2527/1997, 2738/1998, 3051/2002, 3146/2003, 3174/2003 και3200/2003, για τις εξής, κατά αριθμό ατόμων, ειδικότητες, με τα αντίστοιχα ειδικά τυπικά προσόντα και την αντίστοιχη χρονική περίοδο.

Ειδικότητα	Αριθμός	Χρονική Διάρκεια Απασχόλησης
Γραμματεία - Οικονομική Υπηρεσία	1	8 μήνες
Χειριστής Μηχανημάτων Εργων	1	8 μήνες
Οδηγός Αυτοκινήτων	1	8 μήνες
Εργάτης Πρατηρίου Πώλησης καυσίμων	1	8 μήνες
Οδηγός Λεωφορείου	1	8 μήνες
Εργάτης γενικών καθηκόντων	1	8 μήνες

Α. ΕΙΔΙΚΑ ΠΡΟΣΟΝΤΑ ΚΑΤΑ ΚΛΑΔΟ ΚΑΙ ΚΑΤΗΓΟΡΙΑ

ΔΕ Οδηγός Λεωφορείου

Κύρια Προσόντα

Α. Δίπλωμα Ι.Ε.Κ. ειδικοτήτων
(α) τεχνικού αυτοκινήτου οχημάτων ή
(β) εκπαιδευτή υποψηφίων οδηγών αυτοκινήτων ή
(γ) Πτυχίου Α' και Β' κύκλου σπουδών Τεχνικού Επαγγελματικού Εκπαιδευτηρίου (Τ.Ε.Ε.) ειδικότητας Μηχανών και Συστημάτων Αυτοκινήτου ή απολυτήριος τίτλος.
- Ενιαίου Πολυκλαδικού Λυκείου τμήματος Μηχανικών αυτοκινήτων ή
- Τεχνικού Επαγγελματικού Λυκείου ή
- Τεχνικής Επαγγελματικής Σχολής δευτεροβάθμιας εκπαίδευσης ειδικότητας Μηχανών αυτοκινήτου ή
- Σχολής Μαθητείας ΟΑΕΔ του Ν. 1346/83 ειδικότητας Μηχανοτεχνίτη αυτοκινήτου ή
- Αλλου ισότιμου τίτλου σχολικής μονάδας της ημεδαπής ή αλλοδαπής αντίστοιχης ειδικότητας.

Β. Ισχύουσα Επαγγελματική άδεια οδήγησης Δ' κατηγορίας.

Επικουρικά προσόντα

Α. Σε περίπτωση που δεν καθίσταται δυνατή η πλήρωση των θέσεων από υποψηφίους με τα προσόντα της προηγούμενης παραγράφου επιτρέπεται η πρόσληψη με προσόν διορισμού οποιοδήποτε απολυτήριο τίτλο σχολικής μονάδας Δευτεροβάθμιας Εκπαίδευσης ή Ι.Ε.Κ. καθώς και ισχύουσα επαγγελματική άδεια Δ' κατηγορίας και αντίστοιχη εμπειρία έξι (6) μηνών τουλάχιστον.

Β. Σε περίπτωση που δεν καθίσταται δυνατή η πλήρωση των θέσεων από υποψηφίους με την απαιτούμενη εμπειρία, επιτρέπεται η πρόσληψη υποψηφίων εχόντων τα προσόντα των προηγουμένων παραγράφων, προτασσομένων μεταξύ αυτών, των εχόντων των τίτλων της πρώτης παραγράφου και την άδεια οδήγησης Δ' κατηγορίας.

Γ. Σε περίπτωση που δεν καθίσταται δυνατή η πλήρωση των θέσεων από υποψηφίους με τα προσόντα της προηγούμενης παραγράφου, επιτρέπεται η πρόσληψη με προσόν διορισμού τίτλο υποχρεωτικής εκπαίδευσης (δηλαδή απολυτήριο τίτλο τριτάξιου Γυμνασίου ή για υποψηφίους που έχουν αποφοιτήσει μέχρι και το 1980 απολυτήριο Δημοτικού Σχολείου), ή ισοδύναμο απολυτήριο τίτλο κατώτερης Τεχνικής Σχολής του Ν.Δ. 580/1970 ή απολυτήριο τίτλο Εργαστηρίων Ειδικής Επαγγελματικής Εκπαίδευσης και Κατάρτισης του άρθρου 1 του Ν. 2817/2000 και ισχύουσα επαγγελματική άδεια οδήγησης Δ' τουλάχιστον και αντίστοιχη εμπειρία τριών (3) μηνών τουλάχιστον.

Δ. Σε περίπτωση που δεν καθίσταται δυνατή η πλήρωση των θέσεων από υποψηφίους με τα προσόντα της προηγούμενης παραγράφου, επιτρέπεται η πρόσληψη με προσόν διορισμού τίτλο υποχρεωτικής εκπαίδευσης (δηλαδή απολυτήριο τίτλο τριτάξιου Γυμνασίου ή για υποψηφίους που έχουν αποφοιτήσει μέχρι και το 1980 απολυτήριο Δημοτικού Σχολείου), ή ισοδύναμο απολυτήριο τίτλο κατώτερης Τεχνικής Σχολής του Ν.Δ. 580/1970 ή απολυτήριο τίτλο Εργαστηρίων Ειδικής Επαγγελματικής Εκπαίδευσης και Κατάρτισης του άρθρου 1 του Ν. 2817/2000 και ισχύουσα επαγγελματική άδεια οδήγησης Δ' τουλάχιστον και αντίστοιχη εμπειρία έξι (6) μηνών τουλάχιστον.

ΔΕ 29 Οδηγός Φορτηγού

Α. Δίπλωμα ΙΕΚ ειδικοτήτων
(α) τεχνικού αυτοκινήτου οχημάτων ή
(β) εκπαιδευτή υποψηφίων οδηγών αυτοκινήτων ή
(γ) Πτυχίου Α' ή Β' κύκλου σπουδών Τεχνικού Επαγγελματικού Εκπαιδευτηρίου (Τ.Ε.Ε.) ειδικότητας Μηχανών και Συστημάτων Αυτοκινήτου ή απολυτήριος τίτλος:
- Ενιαίου Πολυκλαδικού Λυκείου τμήματος Μηχανικών αυτοκινήτων ή
- Τεχνικού Επαγγελματικού Λυκείου ή
- Τεχνικής Επαγγελματικής Σχολής δευτεροβάθμιας εκπαίδευσης ειδικότητας Μηχανών αυτοκινήτου ή
- Σχολής Μαθητείας ΟΑΕΔ του Ν.1346/83 ειδικότητας Μηχανοτεχνίτη αυτοκινήτου ή
- Αλλου ισότιμου τίτλου σχολικής μονάδας της ημεδαπής ή αλλοδαπής αντίστοιχης ειδικότητας.

Β. Ισχύουσα Επαγγελματική άδεια οδήγησης Γ' κατηγορίας.

Επικουρικά προσόντα

Α. Σε περίπτωση που δεν καθίσταται δυνατή η πλήρωση των θέσεων από υποψηφίους με τα προσόντα της προηγούμενης παραγράφου επιτρέπεται η πρόσληψη με προσόν διορισμού οποιοδήποτε απολυτήριο τίτλο σχολικής μονάδας Δευτεροβάθμιας Εκπαίδευσης ή ΙΕΚ, καθώς και ισχύουσα επαγγελματική άδεια Γ' κατηγορίας και αντίστοιχη εμπειρία έξι (6) μηνών τουλάχιστον.

Β. Σε περίπτωση που δεν καθίσταται δυνατή η πλήρωση των θέσεων από υποψηφίους με την απαιτούμενη εμπειρία, επιτρέπεται η πρόσληψη υποψηφίων εχόντων τα προσόντα των προηγουμένων παραγράφων, προτασσομένων μεταξύ αυτών, των εχόντων των τίτλων της πρώτης παραγράφου και την άδεια οδήγησης Γ' κατηγορίας.

Γ. Σε περίπτωση που δεν καθίσταται δυνατή η πλήρωση των θέσεων από υποψηφίους με τα προσόντα της προηγούμενης παραγράφου, επιτρέπεται η πρόσληψη με προσόν διορισμού τίτλο υποχρεωτικής εκπαίδευσης (δηλαδή απολυτήριο τίτλο τριτάξιου Γυμνασίου ή για υποψηφίους που έχουν αποφοιτήσει μέχρι και το 1980 απολυτήριο Δημοτικού Σχολείου) ή ισοδύναμο απολυτήριο τίτλο κατώτερης Τεχνικής Σχολής του Ν.Δ. 580/1970 ή απολυτήριο τίτλο Εργαστηρίων Ειδικής Επαγγελματικής Εκπαίδευσης και Κατάρτισης του άρθρου 1 του Ν.2817/2000 και ισχύουσα επαγγελματική άδεια οδήγησης Γ' τουλάχιστον και αντίστοιχη εμπειρία τριών (3) ετών τουλάχιστον.

Δ. Σε περίπτωση που δεν καθίσταται δυνατή η πλήρωση των θέσεων από υποψηφίους με τα προσόντα της προηγούμενης παραγράφου, επιτρέπεται η πρόσληψη με προσόν διορισμού τίτλο υποχρεωτικής εκπαίδευσης (δηλαδή απολυτήριο τίτλο τριτάξιου Γυμνασίου ή για υποψηφίους που έχουν αποφοιτήσει μέχρι και το 1980 απολυτήριο Δημοτικού Σχολείου) ή ισοδύναμο απολυτήριο τίτλο κατώτερης Τεχνικής Σχολής του Ν.Δ. 580/1970 ή απολυτήριο τίτλο Εργαστηρίων Ειδικής Επαγγελματικής Εκπαίδευσης και Κατάρτισης του άρθρου 1 του Ν. 2817/2000 και ισχύουσα επαγγελματική άδεια οδήγησης Γ' τουλάχιστον και αντίστοιχη εμπειρία έξι (6) μηνών τουλάχιστον.

ΔΕ Χειριστής Μηχανημάτων Εργων

Κύρια Προσόντα

Α. Ισχύουσα επαγγελματική άδεια μηχανοδηγού - χειριστή μηχανημάτων ομάδας Ε' τάξης Γ' (Π.Δ. 31/90 άρθρο 2,5) και άδειες παλαιότερες του 1990, δηλαδή εκδοθείσες σύμφωνα με το Π.Δ. 22/76 άδεια ομάδας Α' τάξης Β' (έως 200HP).

Β. Κάτοχοι τίτλου
- Δίπλωμα ΙΕΚ ειδικοτήτων
- Πτυχίου Α' ή Β' κύκλου σπουδών Τεχνικού Επαγγελματικού Εκπαιδευτηρίου ή Απολυτήριου τίτλου:
- Ενιαίου Πολυκλαδικού Λυκείου ή
- Τεχνικού Επαγγελματικού Λυκείου ή
- Τεχνικής Επαγγελματικής Σχολής δευτεροβάθμιας εκπαίδευσης ή
- Σχολής Μαθητείας ΟΑΕΔ του Ν.1346/83 ή
- Αλλου ισότιμου τίτλου σχολικής μονάδας της ημεδαπής ή αλλοδαπής αντίστοιχης ειδικότητας.

Γ. Ισχύουσα άδεια ικανότητας οδηγού αυτοκινήτων επαγγελματική ή εραστεχνική σύμφωνα με την 34881/15-12-79 κοινή απόφαση των Υπουργών Βιομηχανίας - Ενέργειας και Συγκοινωνιών.

Επικουρικά Προσόντα

Α. Σε περίπτωση που δεν καθίσταται δυνατή η πλήρωση των θέσεων από υποψηφίους με τα προαναφερόμενα προσόντα, επιτρέπεται η πρόσληψη με

1. Κατόχους άδειας μηχανοδηγού - χειριστή μηχανήματος της παραγράφου 1ε.

2. Οποιοδήποτε απολυτήριο τίτλο αναγνωρισμένης κατώτερης τεχνικής σχολής της ημεδαπής ή ισότιμο τίτλο της αλλοδαπής, βάσει του οποίου χορηγείται η παραπάνω άδεια μηχανοδηγού - χειριστή και

3. Αδεια οδήγησης αυτοκινήτου εραστεχνική ή επαγγελματική.

Β. Σε περίπτωση που δεν καθίσταται δυνατή η πλήρωση των θέσεων από υποψηφίους με τα προαναφερόμενα προσόντα, επιτρέπεται η πρόσληψη με

1. Κατόχους άδειας μηχανοδηγού - χειριστή μηχανήματος της παραγράφου 1α.

2. Απολυτήριο τίτλο τουλάχιστον Υποχρεωτικής Εκπαίδευσης (δηλαδή απολυτήριο τίτλο τριτάξιου Γυμνασίου ή για υποψηφίους που έχουν αποφοιτήσει μέχρι και το 1980 απολυτήριο Δημοτικού Σχολείου) ή ισοδύναμο απολυτήριο τίτλο κατώτερης Τεχνικής Σχολής του Ν.Δ. 580/1970 ή απολυτήριο τίτλο Εργαστηρίων Ειδικής Επαγγελματικής Εκπαίδευσης και Κατάρτισης του άρθρου 1 του Ν. 2817/2000.

3. Άδεια οδήγησης αυτοκινήτου εραστεχνική ή επαγγελματική.

4. Αντίστοιχη επαγγελματική εμπειρία τουλάχιστον έξι (6) μηνών μετά την απόκτηση της παραπάνω άδειας μηχανοδηγού - χειριστή.

ΤΕ ΔΙΟΙΚΗΤΙΚΟΥ - ΛΟΓΙΣΤΙΚΟΥ ΤΗΣ ΣΧΟΛΗΣ ΔΙΟΙΚΗΣΗΣ ΚΑΙ ΟΙΚΟΝΟΜΙΑΣ ΤΩΝ ΤΕΙ

Κύρια προσόντα

Πτυχίο ή δίπλωμα Τμήματος ΤΕΙ Σχολής Διοίκησης Επιχειρήσεων της ημεδαπής, περιλαμβανομένων και των πτυχίων ή διπλωμάτων των Προγραμμάτων Σπουδών Επιλογής (Π.Σ.Ε.) ή ισότιμων τίτλων σχολών της αλλοδαπής.

Επικουρικά προσόντα

Στην περίπτωση κατά την οποία δεν καθίσταται δυνατή η πλήρωση θέσεων με τα προσόντα της ανωτέρω παραγράφου (Α), επιτρέπεται η κάλυψή τους από υποψηφίους με προσόν διορισμού οποιοδήποτε απολυτήριο τίτλο Σχολικής Μονάδας Β' βαθμιας εκπαίδευσης.

ΥΕ ΕΡΓΑΤΗΣ ΓΕΝΙΚΩΝ ΚΑΘΗΚΟΝΤΩΝ

Κύρια προσόντα

Δεν απαιτούνται ειδικά τυπικά προσόντα
(άρθρο 5 παρ. 2 του Ν. 2527/97).

ΕΡΓΑΤΗΣ ΠΡΑΤΗΡΙΟΥ ΠΩΛΗΣΗΣ ΚΑΥΣΙΜΩΝ

Απολυτήριο τίτλο υποχρεωτικής εκπαίδευσης (δηλαδη απολυτήριο τριτάξιου γυμνασίου ή για υποψηφίους που έχουν αποφοιτήσει μέχρι και το 1980 απολυτήριο δημοτικού σχολείου), ή ισοδύναμο απολυτήριο τίτλο κατώτερης τεχνικής σχολής του Ν.Δ. 580/1970, ή απολυτήριο τίτλο Εργαστηρίων Ειδικής Επαγγελματικής Εκπαίδευσης και Κατάρτισης, του άρθρου 1 του Ν. 2817/2000 ή άλλο ισότιμο τίτλο της αλλοδαπής.

Β. ΓΕΝΙΚΑ ΠΡΟΣΟΝΤΑ ΠΡΟΣΛΗΨΗΣ:

1. Οι υποψήφιοι πρέπει να έχουν ηλικία από 18 ετών έως 65 ετών (παρ. 6 άρθρο 21 Ν. 2190/1994 και παρ. 5 άρθρο 9 του Ν. 3147/2003).

2. Να έχουν την υγεία και τη φυσική καταλληλότητα που τους επιτρέπει την εκτέλεση των καθηκόντων της θέσης που επιλέγουν.

3. Να μην έχουν κώλυμα κατά το άρθρο 8 του Υπαλληλικού Κώδικα (καταδίκη, υποδικία, δικαστική συμπαράσταση) με την επιφύλαξη της επόμενης εξαίρεσης.

Εξαίρεση: Οι υποψήφιοι για θέσεις βοηθητικού ή ανειδίκευτου προσωπικού υπό την προϋπόθεση ότι έχουν εκτίσει την ποινή ή τα μέτρα ασφαλείας που τους έχουν επιβληθεί έχουν αρθεί ή έχουν απολυθεί υπό όρο (Ν. 2207/1994 άρθρο 4 παρ. 6).

Γ. ΚΡΙΤΗΡΙΑ ΠΡΟΣΛΗΨΗΣ

ΚΡΙΤΗΡΙΟ ΕΝΤΟΠΙΟΤΗΤΑΣ

• Οι υποψήφιοι κατατάσσονται σε πίνακες κατά κλάδο ή ειδικότητα με κριτήριο την **ΕΝΤΟΠΙΟΤΗΤΑ** ως ακολούθως
α) **ΟΙ ΔΗΜΟΤΕΣ**
(1) του δήμου Κάσου
(2) των υπολοίπων Δήμων ή Κοινοτήτων του Νομού Δωδεκανήσου
β) **ΟΙ ΜΟΝΙΜΟΙ ΚΑΤΟΙΚΟΙ** όλων των Νομών της χώρας

ΛΟΙΠΑ ΚΡΙΤΗΡΙΑ

• Η σειρά κατάταξης των υποψηφίων καθορίζεται με τη βαθμολόγηση των ΠΑΡΑΚΑΤΩ ΚΡΙΤΗΡΙΩΝ ακολούθως:

ΚΡΙΤΗΡΙΑ	**ΜΟΝΑΔΕΣ**
1. Χρόνος Ανεργίας	
α. Τεσσάρων (4) μηνών ανεργίας	**1000**
β. Ανω των τεσσάρων (4) μηνών με ανώτατο όριο τους δώδεκα (12) μήνες, προστίθενται ανά μήνα ανεργίας	**50**

Σημείωση: Ανεργος είναι ο υποψήφιος που έχει τέσσερις (4) τουλάχιστον συνεχείς μήνες ανεργίας υπολογιζόμενους από την τελευταία ημέρα της προθεσμίας υποβολής των αιτήσεων και προς τα πίσω. Επίσης, χρόνος ανεργίας θεωρείται και ο χρόνος παρακολούθησης προγραμμάτων επαγγελματικής κατάρτισης του ΟΑΕΔ, (εκτός των προγραμμάτων STAGE, που θεωρούνται χρόνος εμπειρίας), καθώς και εκείνων του Υπουργείου Εργασίας ή άλλων Υπουργείων που εκτελούνται σε συνεργασία με το Υπουργείο Εργασίας ή τον ΟΑΕΔ εφόσον ο υποψήφιος ήταν άνεργος τουλάχιστον επί τετράμηνο κατά τον χρόνο ένταξής του στο πρόγραμμα. (παρ. 1 άρθρο 9 Ν. 3051/2002).

2. Αριθμός τέκνων πολύτεκνης οικογένειας.	
α. Για υποψήφιο που είναι πολύτεκνος, για κάθε τέκνο	**50.**
β. Για υποψήφιο που είναι τέκνο πολύτεκνης οικογένειας, για κάθε τέκνο	**50.**

Σημείωση: Τις ανωτέρω μονάδες μπορεί να λάβει μόνο ένα μέλος της ίδιας οικογένειας κατά το ίδιο ημερολογιακό έτος στον ίδιο φορέα. (παρ. 1 άρθρο 9 Ν. 3051/2002).

3. Αριθμός ανήλικων τέκνων	
α. Για καθένα από τα δύο (2) πρώτα ανήλικα τέκνα	**30.**
β. Για το τρίτο ανήλικο τέκνο	**50.**
4. Βαθμός βασικού τίτλου σπουδών, που απαιτείται από την ανακοίνωση μόνο για τις κατηγορίες ΠΕ, ΤΕ, και ΔΕ.	
α. Για τους υποψηφίους των κατηγοριών ΠΕ και ΤΕ οι μονάδες του βαθμού του τίτλου σπουδών με δύο δεκαδικά ψηφία **πολλαπλασιάζονται με τον αριθμό**	**20.**
β. Για τους υποψηφίους της κατηγορίας ΔΕ οι μονάδες του βαθμού του τίτλου σπουδών με δύο δεκαδικά ψηφία **πολλαπλασιάζονται με τον αριθμό**	**10.**

ΣΥΝΕΧΕΙΑ ΣΤΗΝ ΣΕΛ. 22

ΣΥΝΕΧΕΙΑ ΑΠΟ ΣΕΛ. 21

5. Ηλικία

α. Για τους υποψήφιους ηλικίας έως τριάντα (30) ετών και με αφετηρία υπολογισμού το κατώτερο όριο ηλικίας και με βάση το έτος γέννησης, ανά έτος 3

β. Για τους υποψήφιους άνω των τριάντα (30) ετών με αφετηρία υπολογισμού το απαιτούμενο από την ανακοίνωση κατώτερο όριο ηλικίας και με βάση το έτος γέννησης, ανά έτος 2

6. Εμπειρία (ΜΟΝΟ στην περίπτωση που απαιτείται ως προσόν από την ανακοίνωση)

α. Για έξι (6) μήνες εμπειρία 30

β. Ανω των έξι (6) μηνών εμπειρίας και μέχρι πέντε (5) έτη ανά μήνα εμπειρίας. 5

Επί ισοβαθμίας υποψηφίων στη συνολική βαθμολογία προηγείται αυτός που έχει τις περισσότερες μονάδες στο πρώτο κριτήριο (χρόνος ανεργίας) και αν, αυτές συμπίπτουν, αυτός που έχει τις περισσότερες μονάδες στο δεύτερο κριτήριο (αριθμός τέκνων πολύτεκνης οικογένειας) και ούτω καθεξής.

ΕΠΙΣΗΜΑΝΣΕΙΣ

• Υποψήφιος που είναι ταυτόχρονα πολύτεκνος και τέκνο πολύτεκνης οικογένειας δικαιούται να κάνει χρήση της προσφορότερης βαθμολογικά εκ των δύο ιδιοτήτων, αποκλειομένης της αθροιστικής βαθμολόγησης.

• Ο πολύτεκνος βαθμολογείται με 50 μονάδες για κάθε τέκνο του και το τέκνο πολύτεκνης οικογένειας βαθμολογείται με 50 μονάδες για κάθε μέλος της οικογένειας του (δηλαδή για κάθε αδελφό του, συμπεριλαμβανομένου και του εαυτού του).

• Τόσο ο πολύτεκνος όσο και το τέκνο πολυτέκνου δικαιούται περαιτέρω και τις δύο μονάδες από το κριτήριο των ανηλίκων τέκνων, ήτοι 30 μονάδες για καθένα από τα δύο πρώτα ανήλικα τέκνα 50 μονάδες για το τρίτο ανήλικο τέκνο. Η βαθμολογία υπολογίζεται μόνο στα ζώντα μέλη της οικογενείας.

• Ως εμπειρία νοείται η απασχόληση με σχέση εργασίας ή σύμβαση έργου στο δημόσιο ή στον ιδιωτικό τομέα ή άσκηση επαγγέλματος σε καθήκοντα ή έργα συναφή με το γνωστικό αντικείμενο της προ πλήρωση θέσης μετά την απόκτηση του βασικού τίτλου σπουδών με τον οποίο ο υποψήφιος μετέχει στη διαγωνιστική διαδικασία και κατά τις περιπτώσεις για τις οποίες απαιτείται άδεια άσκησης επαγγέλματος, μετά την λήψη της άδειας.

• Όταν από την ανακοίνωση ορίζεται ως **προσόν η εμπειρία αντί του τίτλου σπουδών**, για τη σειρά κατάταξης μεταξύ των εχόντων εμπειρία εφαρμόζονται τα προαναφερόμενα κριτήρια, **εκτός από το κριτήριο του τίτλου σπουδών** (παρ. 12 άρθρο 21 Ν. 2190/1994, όπως ισχύει).

• **Δυνατότητα άρσης του κωλύματος πρόσληψης, λόγω υπέρβασης της 8 μηνης απασχόλησης** υφίσταται μόνο στην περίπτωση που ο αριθμός των υποψηφίων που προσέρχονται για την κάλυψη των προκηρυσσομένων θέσεων και διαθέτουν τα απαιτούμενα προσόντα είναι μικρότερος του αριθμού των θέσεων αυτών ή δεν προσέρχονται καθόλου υποψήφιοι μη έχοντες κώλυμα πρόσληψης.

Δ. ΠΡΟΘΕΣΜΙΑ ΥΠΟΒΟΛΗΣ ΑΙΤΗΣΕΩΝ

Οι ενδιαφερόμενοι μπορούν να υποβάλλουν αίτηση στα γραφείτων Διοικητικών Υπηρεσιών του Δήμου Κάσου (τηλ. 22450-41277 & 22450 -41400 και ειδικότερα στον αρμόδιο κ. Κουριαντάκη Γεώργιο) **εντός προθεσμίας δέκα (10) ημερών,** που αρχίζει από την επομένη ημέρα της τελευταίας δημοσίευσης της παρούσας σε τοπικές εφημερίδες ή της ανάρτησής της στο κατάστημα της υπηρεσίας και στο χώρο ανακοινώσεων του δημοτικού καταστήμαος του Δήμου Κάσου, εφόσον η ανάρτησή της είναι τυχόν μεταγενέστερη της δημοσίευσης στις εφημερίδες. (παρ. 10, άρθρο 21, Ν. 2190/1994).

Ε. ΥΠΟΒΟΛΗ ΔΙΚΑΙΟΛΟΓΗΤΙΚΩΝ

Οι ενδιαφερόμενοι μαζί με την αίτησή τους πρέπει να υποβάλλουν υποχρεωτικά τα εξής δικαιολογητικά **επικυρωμένα:**

1. Φωτοαντίγραφο των δύο όψεων της αστυνομικής ταυτότητας.

2. Φωτοαντίγραφο του τίτλου σπουδών τους (όπου απαιτείται) στον οποίο να αναγράφεται ο ακριβής βαθμός αυτού. (ΜΟΝΟ για υποψηφίους των κατηγοριών ΠΕ, ΤΕ και ΔΕ). Σε κάθε περίπτωση που ο βαθμός εκφράζεται με αξιολογικό χαρακτηρισμό ή με ακέραιο αριθμό πρέπει στη φωτοτυπία του τίτλου να περιλαμβάνεται και βεβαίωση της οικείας σχολής για τον ακριβή αριθμητικό βαθμό.

3. Φωτοαντίγραφο άδειας ασκήσεως επαγγέλματος (όπου απαιτείται).

4. Πιστοποιητικό εμπειρίας στο αντικείμενο της ειδικότητας (όπου απαιτείται) η οποία αποδεικνύεται ως εξής: α) Είτε με τυχόν υπάρχουσα δικαστική απόφαση, από την οποία να προκύπτει το είδος της παρασχεθείσης εργασίας και η χρονική διάρκεια της παροχής της, β) Είτε με ομοίου περιεχομένου βεβαίωση αρμόδιας, ελληνικής ή αλλοδαπής δημόσιας αρχής, γ) Είτε με όμοια βεβαίωση νομικού προσώπου του άρθρου 14 παρ. 1 Ν. 2190/94. και του άρθρου 1 παρ. 3 του Ν. 2527/1997. δ) Είτε με όμοια βεβαίωση του οικείου ασφαλιστικού φορέα, ε) Εάν από την προσκομιζόμενη βεβαίωση του οικείου ασφαλιστικού φορέα δεν προκύπτει το είδος της παρεσχεθείσης εργασίας, τότε απαιτούνται πρόσθετη βεβαίωση του εργοδότη και υπεύθυνη δήλωση του υποψηφίου κατά το άρθρο 8 Ν. 1599/86, σε συνδυασμό πάντοτε και με το βιβλιάριο κύριας ασφάλισης (εφόσον ο ασφαλιστικός φορέας δεν βεβαιώνει το είδος της εργασίας). Δεν απαιτείται η υποβολή βιβλιαρίου κύριας ασφάλισης από τους υποψήφιους που προσκομίζουν βεβαίωση του ασφαλιστικού φορέα.

5. Υπεύθυνη δήλωση του Ν. 1599/1986, ότι δεν έχουν κώλυμα κατά το άρθρο 8 του Υπαλληλικού Κώδικα: (α) ότι δεν έχουν καταδικαστεί για κακούργημα και σε οποιαδήποτε ποινή για κλοπή, υπεξαίρεση, (κοινή και στην υπηρεσία) απάτη, εκβίαση, πλαστογραφία, απιστία δικηγόρου, δωροδοκία, καταπίεση, απιστία περί την υπηρεσία, παράβαση καθήκοντος καθ' υποτροπή, συκοφαντική δυσφήμιση, καθώς και για οποιοδήποτε έγκλημα κατά της γενετήσιας ελευθερίας ή οικονομικής εκμετάλλευσης της γενετήσιας ζωής, β) ότι δεν είναι υπόδικοι και δεν έχουν παραπεμφθεί με τελεσίδικο βούλευμα για κακούργημα ή για πλημμέλημα της προηγούμενης περίπτωσης έστω και αν το αδίκημα παραγράφηκε, γ) ότι δεν έχουν λόγω καταδίκης, στερηθεί τα πολιτικά τους δικαιώματα και για όσο χρόνο διαρκεί η στέρηση αυτή, δ) ότι δεν τελούν υπό δικαστική συμπαράσταση.

6. Υπεύθυνη δήλωση του ν. 1599/1986 στην οποία να δηλώνουν αν το αμέσως προηγούμενο δωδεκάμηνο που συμπληρώνεται κατά την τελευταία ημέρα της προθεσμίας υποβολής των αιτήσεων έχουν απασχοληθεί σε δημόσια υπηρεσία ή νομικό πρόσωπο του άρθρου 14 παρ. 1 του Ν. 2190/1994 με την ιδιότητα του εποχιακού υπαλλήλου ή για κάλυψη παροδικών ή πρόσκαιρων αναγκών ή όχι. Σε περίπτωση που έχουν απασχοληθεί να δηλώνουν την υπηρεσία στην οποία απασχολήθηκαν και την ακριβή χρονική διάρκεια της απασχόλησης (έναρξη και λήξη).

7. Η ανεργία αποδεικνύεται με βεβαίωση του Ο.Α.Ε.Δ που είναι αρμόδιος προς τούτο. Αποκλείεται η απόδειξη με υποβολή υπεύθυνης δηλώσεως.

8. Προκειμένου για ανέργους υποψηφίους που είχαν ενταχθεί σε πρόγραμμα επαγγελματικής κατάρτισης του Ο.Α.Ε.Δ. α) βεβαίωση του ΟΑΕΔ στην οποία να αναφέρεται η ημερομηνία συμμετοχής του υποψηφίου στο πρόγραμμα καθώς και η ημερομηνία λήξης της συμμετοχής του και β) βεβαίωση του ΟΑΕΔ από την οποία να προκύπτει η ημερομηνία εγγραφής τους ως ανέργων στα σχετικά μητρώα.

9. Πιστοποιητικό οικογενειακής κατάστασης, προκειμένου για υποψηφίους που έχουν ανήλικα τέκνα. Ειδικά για τους πολύτεκνους και τα τέκνα πολύτεκνων οικογενειών γίνεται δεκτό και **πιστοποιητικό της ΑΣΠΕ.**

10. Εάν ο τίτλος έχει αποκτηθεί στην **αλλοδαπή** απαιτείται μόνον: α) Προκειμένου για **Πανεπιστημιακή Εκπαίδευση**, πράξη αναγνώρισης από το Δ.Ι.Κ.Α.ΤΣΑ. για την ισοτιμία, αντιστοιχία του τίτλου και τη βαθμολογική αντιστοιχία αυτού ή πράξη αναγνώρισης επαγγελματικής ισοτιμίας από το Συμβούλιο Αναγνωρίσεως Επαγγελματικής Ισοτιμίας Τίτλων Τριτοβάθμιας Εκπαίδευσης. Τα ως άνω δικαιολογητικά να έχουν εκδοθεί μέχρι την ημερομηνία λήξεως της προθεσμίας υποβολής των αιτήσεων. β) Προκειμένου για **Τεχνολογική Εκπαίδευση** πράξη αναγνώρισης από το Ι.Τ.Ε. για την ισοτιμία, αντιστοιχία του τίτλου και βαθμολογική αντιστοιχία αυτού ή πράξη αναγνώρισης επαγγελματικής ισοτιμίας από το Συμβούλιο Αναγνωρίσεως Επαγγελματικής ισοτιμίας Τίτλων Τριτοβάθμιας Εκπαίδευσης, που να έχουν εκδοθεί μέχρι την ημερομηνία λήξεως της προθεσμίας υποβολής των αιτήσεων. γ) Προκειμένου για **Δευτεροβάθμια μη τεχνική ή μη επαγγελματική εκπαίδευση, βεβαίωση ισοτιμίας από την αρμόδια Διεύθυνση του Υπουργείου Εθνικής Παιδείας και Θρησκευμάτων και για τεχνική και επαγγελματική εκπαίδευση αλλοδαπής, πράξη ισοτιμίας και κατάταξης της επιτροπής Ισοτιμιών του Οργανισμού Επαγγελματικής Εκπαιδεύσεως και Καταρτίσεως (Ο.Ε.Ε.Κ.) - Εθνικής Αντιστάσεως 41, Ν. Ιωνία, Αθήνα** και βεβαίωση για την αντιστοιχία του βαθμού από την αρμόδια Διεύθυνση του Υπουργείου Εθνικής Παιδείας και Θρησκευμάτων σε εικοσάβαθμη κλίμακα δ) Προκειμένου για Υποχρεωτική Εκπαίδευση, βεβαίωση ισοτιμίας από τη Διεύθυνση Παιδείας Ομογενών και Διαπολιτισμικής Εκπαίδευσης (ΔΙ.ΠΟ.Δ.Ε) της Κ.Υ. του Υπουργείου Εθνικής Παιδείας και Θρησκευμάτων η από τις κατά τόπους Δ/νσεις Β/θμιας Εκπαίδευσης της ημεδαπής.

11. Πιστοποιητικό του οικείου Δήμου ή Κοινότητας ότι ο υποψήφιος είναι εγγεγραμμένος στα δημοτολόγια.

Για υποψηφίους των υπολοίπων νομών που δεν έχουν το κριτήριο της εντοπιότητας, όπως ορίζεται στο κεφάλαιο Β' του παρόντος, απαιτείται η υποβολή βεβαίωσης μόνιμης κατοικίας από τον οικείο Δήμο ή Κοινότητα (άρθρο 4 παρ. 5 Ν. 2647/1998).

Σημείωση: Τίτλοι, πιστοποιητικά και βεβαιώσεις της αλλοδαπής, που απατούνται για την πρόσληψη, **πρέπει να είναι επικυρωμένοι και επίσημα μεταφρασμένοι στην Ελληνική γλώσσα, όπως ορίζουν οι κείμενες διατάξεις (άρθρο 29 Π.Δ. 50/2001 και Ν. 148/1914.**

ΣΤ. ΔΗΜΟΣΙΕΥΣΗ ΤΗΣ ΑΝΑΚΟΙΝΩΣΗΣ

Περίληψη της παρούσας περιέχουσα υποχρεωτικώς τα όρια ηλικίας και όλα τα στοιχεία του άρθρου 21 παρ. 8 του Ν. 2190/1994 (όπως ισχύει), να δημοσιευθεί σε δύο (2) ημερήσιες ή εβδομαδιαίες τοπικές εφημερίδες του Νομού, εφόσον εκδίδονται. **Ανάρτηση** ολόκληρης της ανακοίνωσης να γίνει στο Κατάστημα του Δήμου Κάσου και στο χώρο ανακοινώσεων του Δημοτικού Καταστήματος του Δήμου στην οποία εδρεύει η υπηρεσία συντασσομένου κατ' άρθρο 21 παρ. 9 του Ν. 2190/1994 (όπως ισχύει) πρακτικού ανάρτησης.

Ζ. ΑΝΑΡΤΗΣΗ ΠΙΝΑΚΩΝ - ΥΠΟΒΟΛΗ ΕΝΣΤΑΣΕΩΝ

Οι πίνακες κατάταξης των υποψηφίων αναρτώνται στο κατάστημα της οικείας υπηρεσίας συντασσομένου πρακτικού ανάρτησης, υπογραφόμενου από δύο (2) υπαλλήλους της υπηρεσίας.

Κατά των ανωτέρω πινάκων οι ενδιαφερόμενοι μπορούν να υποβάλουν ένσταση στο ΑΣΕΠ, **μέσα σε αποκλειστική προθεσμία (10) ημερών, που αρχίζει από την επόμενη της αναρτήσεως τους.**

Για την υποβολή της ένστασης απαιτείται η καταβολή **παραβόλου στο δημόσιο ταμείο είκοσι πέντε ευρώ (25).**

Ο Πρόεδρος ΔΕΑΚ
ΔΗΜΑΡΧΟΣ ΚΑΣΟΥ
ΔΗΜΗΤΡΙΟΣ ΕΜΜ. ΕΡΩΤΟΚΡΙΤΟΣ

ΕΝΩΣΗ ΞΕΝΟΔΟΧΩΝ ΡΟΔΟΥ
RODOS HOTEL ASSOCIATION

Προς
Τα Μέλη της Ε.Ξ.Ρ.
Ενταύθα

ΠΡΟΣΚΛΗΣΗ ΤΩΝ ΜΕΛΩΝ ΤΗΣ Ε.Ξ.Ρ.
ΣΕ ΤΑΚΤΙΚΗ ΓΕΝΙΚΗ ΣΥΝΕΛΕΥΣΗ

Αγαπητοί Συνάδελφοι,

Με απόφαση του Δ.Σ. ΤΗΣ Ε.Ξ.Ρ. της 30/03/2004, ορίσθηκε η σύγκληση της Ετήσιας Τακτικής Γενικής Συνέλευσης των μελών για τις 26 Μαΐου 2004 ημέρα Τετάρτη και ώρα 18.00 μ.μ. στην αίθουσα του 1ου ορόφου του ΑΚΤΑΙΟΝ. Εάν κατά την παραπάνω ημερομηνία δεν υπάρξει η απαρτία, που προβλέπεται από το καταστατικό της Ε.Ξ.Ρ. η Γ.Σ. θα επαναληφθεί στις:

2 Ιουνίου 2004, ημέρα Τετάρτη και ώρα 18.00 μ.μ.

στον ίδιο τόπο με τα εξής θέματα Ημερήσιας Διάταξης:

1. Εγκριση Πεπραγμένων 2003.
2. Εγκριση Απολογισμού 2003.
3. Εγκριση έκθεσης Ελεγκτικής Επιτροπής 2003.
4. Εξελίξεις Προϋπολογισμού 2004.
5. Εξελίξεις και προοπτικές για την τουριστική κίνηση 2004-2005.
6. Πολιτική τιμών για το 2005.
7. Εργασιακές σχέσεις.
8. Διάφορα.

Σας υπενθυμίζουμε ότι για τη συμμετοχή σας στην Γενική Συνέλευση θα πρέπει σύμφωνα με το καταστατικό να έχετε εξοφλήσει τις συνδρομές σας προς την Ενωση μέχρις του έτους 2003.

Με τιμή

Βασ. Μηναΐδης — Πρόεδρος
Μιχ. Βρούχος — Γεν. Γραμματέας

ΔΗΜΟΣ ΚΑΛΛΙΘΕΑΣ
ΕΚΚΛΗΣΙΑΣΤΙΚΗ ΕΠΙΤΡΟΠΗ
ΨΙΝΘΟΥ

ΑΝΑΚΟΙΝΩΣΗ

Από την Εκκλησιαστική Επιτροπή Ψίνθου

Φέρεται σε γνώση του φιλόχρηστου κοινού, ότι τη Δευτέρα 31 Μαΐου ημέρα του Αγ. Πνεύματος εορτάζει ο Ιερός Ναός της Αγίας Τριάδος του Δημοτικού Διαμερίσματός μας.

Την Κυριακή, παραμονή της εορτής, θα ψαλλεί Μέγας Εσπερινός, μετά θα γίνει περιφορά της εικόνας και στη συνέχεια θα ακολουθήσει γλέντι στην Πλατεία του χωριού.

Δια την Εκκλησιαστική Επιτροπή Ψίνθου
Ο Ιερέας
ΖΑΝΕΤΤΗΣ ΒΑΪΑΝΟΣ

INEMA

ΙΑΤΡΙΚΟΣ & ΝΟΣΟΚΟΜΕΙΑΚΟΣ ΕΞΟΠΛΙΣΜΟΣ

15 ΧΡΟΝΙΑ ΕΜΠΕΙΡΙΑΣ από το 1988

ΕΙΜΑΣΤΕ ΟΙ ΜΕΓΑΛΥΤΕΡΟΙ ΠΡΟΜΗΘΕΥΤΕΣ ΙΑΤΡΙΚΟΥ - ΟΡΘΟΠΕΔΙΚΟΥ ΚΑΙ ΝΟΣΟΚΟΜΕΙΑΚΟΥ ΥΛΙΚΟΥ ΣΤΗ ΔΩΔΕΚΑΝΗΣΟ ΕΜΠΙΣΤΕΥΘΕΙΤΕ ΜΑΣ!!!

ΠΙΣΤΟΠΟΙΗΣΗ ΠΟΙΟΤΗΤΑΣ ISO9002 EN4600 E3/833
ΛΕΜΕΣΣΟΥ 2 ΡΟΔΟΣ ΤΗΛ. 32238 - FAX 28484



ΑΝΑΠΗΡΙΚΑ ΚΑΡΟΤΣΙΑ - ΒΑΔΙΣΤΙΚΑ ΒΟΗΘΗΜΑΤΑ - ΟΡΘΟΠΕΔΙΚΑ ΕΙΔΗ - ΜΠΑΟΥΖΕΣ ΙΑΤΡΙΚΕΣ - ΚΑΛΤΣΕΣ ΦΛΕΒΙΤΙΔΑΣ - ΠΕΛΜΑΤΑ - ΟΡΘΟΠΕΔΙΚΑ ΜΑΞΙΛΑΡΙΑ - ΚΡΕΒΑΤΙΑ ΝΟΣΟΚΟΜΕΙΑΚΑ - ΙΑΤΡΙΚΟΣ ΕΞΟΠΛΙΣΜΟΣ ΚΑΙ ΑΝΑΛΩΣΙΜΑ - ΟΡΓΑΝΑ ΧΗΜΕΙΟΥ ΚΑΙ ΚΑΘΕ ΑΛΛΟ ΕΙΔΟΣ ΓΙΑ ΚΑΤ' ΟΙΚΟ ΝΟΣΗΛΕΙΑ.

ΣΤΟΙΧΕΙΑ ΤΗΣ ΤΡΑΠΕΖΑΣ ΤΗΣ ΕΛΛΑΔΟΣ

ΑΛΜΑ 50% ΣΤΑ ΠΡΟΣΩΠΙΚΑ *δάνεια μέσα σε 1 χρόνο*

Στασιμότητα για τις καταθέσεις μέσα στο 2004

Τα δάνεια των νοικοκυριών, διατηρήθηκαν σε υψηλά επίπεδα και τον Μάρτιο, ενώ στον τομέα των αποταμιεύσεων παρατηρήθηκε αύξηση μόλις 0,4% έναντι του Δεκεμβρίου του 2003.

Οι διαπιστώσεις αυτές προκύπτουν από τα στοιχεία που περιλαμβάνονται στο εκδοθέν «Στατιστικό Δελτίο» της Τραπέζης της Ελλάδος του μηνός Απριλίου που εκδόθηκε προχθές.

Ειδικότερα το σύνολο των ιδιωτικών καταθέσεων από νοικοκυριά και επιχειρήσεις στο τέλος Δεκεμβρίου ανερχόταν σε 126.678,5 εκατ. ευρώ έναντι 126.151,8 εκατ. ευρώ που ήταν στο τέλος Δεκεμβρίου του 2003. Το ποσό των καταθέσεων αυτών ήταν σε απλές καταθέσεις 117.571,4 εκατ. ευρώ στο τέλος Μαρτίου, έναντι 103,684,4 εκατ. ευρώ το Μάρτιο του 2003, ήτοι ετήσια αύξηση 13,4%. Αντίθετα οι τοποθετήσεις σε Repos στο τέλος Μαρτίου του 2003 μειώθηκαν στα 9.107,1 εκατ. ευρώ έναντι 16.393,8 εκατ. ευρώ που ήταν το Μάρτιο του 2003 (ήτοι μείωση 44,4%). Οσον αφορά τα στεγαστικά και τα καταναλωτικά δάνεια στο τρίμηνο Ιανουαρίου - Μαρτίου 2004 χορηγήθηκαν συνολικά 2.392,7 εκατ. ευρώ, από τα οποία τα 1.360 εκατ. ευρώ αφορούσαν στεγαστικά δάνεια και τα 1.032,7 εκατ. ευρώ καταναλωτικά δάνεια.

ΧΟΡΗΓΗΣΕΙΣ

Δηλαδή στο πρώτο τρίμηνο εχορηγούντο καθημερινά, κατά μέσο όρο, 31,9 εκατ. ευρώ (31.902 χιλ. ευρώ) για στεγαστικά δάνεια. Μετά την εξέλιξη αυτή:

Στο πρώτο τρίμηνο εχορηγούντο καθημερινά, κατά μέσο όρο, 31, 91 εκατ. ευρώ για στεγαστικά και καταναλωτικά δάνεια

Τα «υπόλοιπα» των στεγαστικών δανείων στο τέλος Μαρτίου του 2004 διαμορφώθηκαν στα 27.894,2 εκατ. ευρώ έναντι 22.366 εκατ. ευρώ που ήταν στο τέλος Μαρτίου του 2003. Ητοι τα στεγαστικά δάνεια σε ετήσια βάση αυξήθηκαν κατά 24,7%.

Τα «υπόλοιπα» που χρωστούσαν οι δανειολήπτες στις τράπεζες από καταναλωτικά δάνεια στις 31 Μαρτίου 2004 ανέρχονταν σε 13.442,3 εκατ. ευρώ έναντι 10.247,3 ευρώ που ήταν τα «υπόλοιπα» οφειλόμενα στις τράπεζες στο τέλος Μαρτίου 2003. Ητοι ετήσια αύξηση καταναλωτικών δανείων κατά 31,2%. Από την ανάλυση των στοιχείων των καταναλωτικών δανείων, προκύπτει η ακόλουθη κατανομή για «υπόλοιπα» οφειλόμενα:

Από πιστωτικές κάρτες στο τέλος Μαρτίου 2004 ανέρχονταν σε 6.531,7 εκατ. ευρώ, έναντι 5.272,9 εκατ. ευρώ που ήταν το Μάρτιο του 2003 (αύξηση 23,9%).

Από προσωπικά δάνεια, (εορτοδάνεια, δάνεια για το Πάσχα κ.λ.π.) ανέρχονταν σε 4.653,1 εκατ. ευρώ έναντι 3.114,1 εκατ. ευρώ που ήταν το Μάρτιο του 2003 (ετήσια αύξηση 49,4%). Επίσης, σημαντική ήταν η αύξηση των προσωπικών δανείων το μήνα Μάρτιο του 2004, καθώς το μήνα αυτό, το ύψος των συγκεκριμένων δανείων που χορηγήθηκαν σε σχέση με τον προηγούμενο μήνα Φεβρουάριο 243,5 εκατ. ευρώ, δηλαδή τα προσωπικά δάνεια που δόθηκαν στις 25 εργάσιμες ημέρες του Μαρτίου αντιστοιχούσαν σε 9,74 εκατ. ευρώ την ημέρα!

Από δάνεια με δικαιολογητικά (π.χ. για αγορά Ι.Χ., ηλεκ. συσκευών κ.λ.π.) στο τέλος Μαρτίου 2004 διαμορφώθηκαν στα 2.257,5 εκατ. ευρώ έναντι 1.860,3 εκατ. ευρώ που ήταν στο τέλος Μαρτίου του 2003 (ετήσια αύξηση κατά 21,4%).

Υπενθυμίζεται ότι ο διοικητής της Τραπέζης της Ελλάδος κ. Νικ. Γκαργκάνας στη φετινή ετήσια έκθεσή του, σχετικά με την αύξηση των δανείων ως προς τα νοικοκυριά έχει επισημάνει ότι πιθανόν να υπάρξει πρόβλημα με την εξυπηρέτησή τους, τονίζοντας ότι: «Η συνεχιζόμενη ταχεία αύξηση των δανείων προς τα νοικοκυριά ενισχύει την πιθανότητα να αυξηθεί ο πιστωτικός κίνδυνος, ιδιαίτερα εάν αυτή συνοδεύεται από χαλάρωση των κριτηρίων της πιστοδοτικής πολιτικής των τραπεζών υπό την πίεση του ανταγωνισμού.

Επομένως, η ενδυνάμωση των συστημάτων διοίκησης και διαχείρισης των κινδύνων αποτελεί μόνιμη ανάγκη για τις τράπεζες».

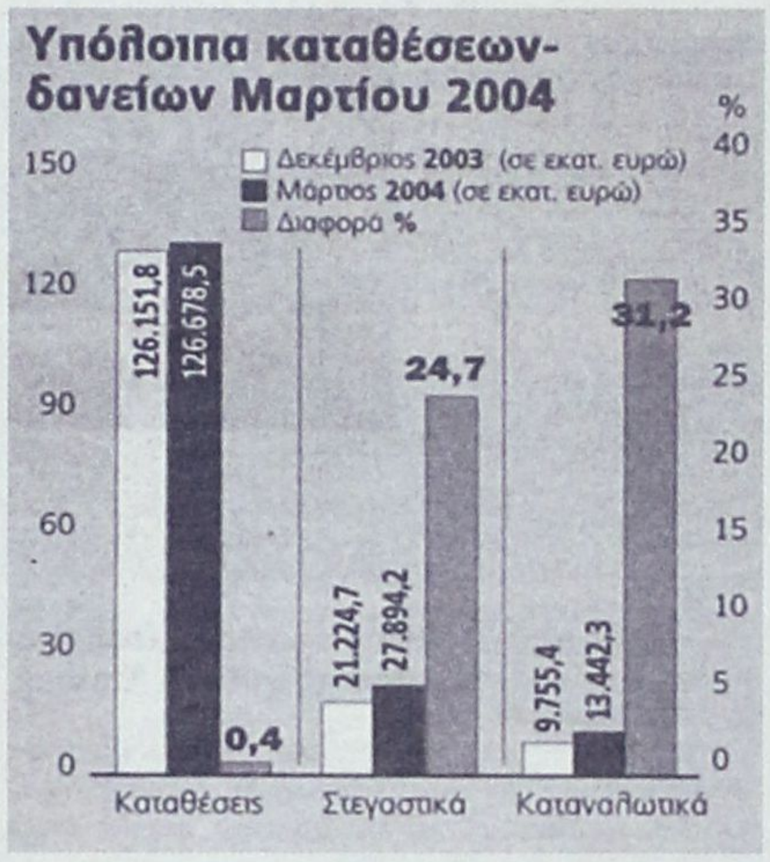

Η VER-AVIA (ΒΕΡΝΙΚΟΣ ΑΕΡΟΠΛΟΪΑ ΑΕ) ΤΙΜΑ ΤΗ ΡΟΔΟ



Η ΒΕΡΝΙΚΟΣ ΑΕΡΟΠΛΟΙΑ ΑΕ (VER-AVIA) *είναι μια ελληνική αεροπορική εταιρεία με αποκλειστική δραστηριότητα την μεταφορά εμπορευμάτων από την Αθήνα προς τα μεγαλύτερα νησιά της χώρας και αντίστροφα.*

Τα αεροσκάφη της εξυπηρετούν τους κατοίκους της Ρόδου και της Κω μεταφέροντας καθημερινά με δύο πτήσεις ταχυδρομείο και εμπορεύματα γενικής φύσης και πρώτης ανάγκης (ιατροφαρμακευτικό υλικό κ.α.) σε συνεργασία με τις μεγαλύτερες επιχειρήσεις ταχυμεταφορών της Ελλάδας και του εξωτερικού, καθώς επίσης και με τα ΕΛ.ΤΑ. και τις ταχυμεταφορές των ΕΛ.ΤΑ.. Η διακίνηση φορτίου ανέρχεται καθημερινά σε έξι τόνους περίπου.

Η VER-AVIA προχώρησε πρόσφατα στο σχεδιασμό νέου χρωματισμού για τα τέσσερα αεροσκάφη της καθώς επίσης και στη βάφτισή τους με ονόματα από την μυθολογία, την ιστορία και τη λαϊκή παράδοση των προορισμών της.

Η VER-AVIA, τιμώντας έναν από τους σημαντικότερους σταθμούς του δικτύου της, δηλαδή τη Ρόδο και τους κατοίκους της, έδωσε σε ένα από τα τέσσερα αεροσκάφη της τύπου FAIRCHILD METRO III και πιο συγκεκριμένα στο SA-227BC με στοιχεία νηολόγησης SX-BMM το όνομα ***«ΕΛΑΦΟΣ-ΕΛΑΦΙΝΑ».***

Το αεροσκάφος αυτό πραγματοποιεί καθημερινά πτήσεις σε όλη την Ελλάδα και το εξωτερικό και υποδηλώνει με την εμφάνιση και το όνομά του τη ξεχωριστή θέση που κατέχει η Ρόδος από αρχαιοτάτων χρόνων μέχρι σήμερα στην Ελληνική και την Παγκόσμια ιστορία.

Η VER-AVIA εκφράζει τις ειλικρινείς της ευχαριστίες για την ανταπόκριση που βρίσκει από τις δημόσιες αρχές, τη νομαρχιακή και την τοπική αυτοδιοίκηση, την περιφέρεια νοτίου Αιγαίου, τους κατοίκους και τις συνεργαζόμενες μ'αυτήν εταιρείες στη Ρόδο και στην Κω και βεβαιώνει ότι θα εξακολουθήσει να προσφέρει τις μεταφορικές της υπηρεσίες στα νησιά αυτά όπως επίσης και σ'όλους τους άλλους προορισμούς της με υπευθυνότητα, αξιοπιστία και φερεγγυότητα συμμετέχοντας με τον τρόπο αυτό στην περαιτέρω ανάπτυξή τους.

Επίσης, από το 1999, η VER-AVIA έχει εγκριθεί από την Υπηρεσία Πολιτικής Αεροπορίας ως αυτοεξυπηρετούμενος χρήστης στον αερολιμένα της Ρόδου. Αυτό σημαίνει ότι έχει την άδεια να εξυπηρετεί τα αεροσκάφη της με δικό της προσωπικό και δικό της τεχνικό εξοπλισμό.

Για αυτό τον σκοπό διατηρεί στον αερολιμένα της Ρόδου γραφείο στελεχωμένο από άριστα εκπαιδευμένο προσωπικό τεσσάρων ατόμων που είναι όλοι Ροδίτες.

Μπορείτε, αν θέλετε, να έρθετε σε επαφή με τον Υπεύθυνο του σταθμού, κύριο Δημήτρη Ιεροβασίλη, στο τηλέφωνο 6937202809.

ΒΕΡΝΙΚΟΣ ΑΕΡΟΠΛΟΪΑ Α.Ε

VER-AVIA

ΚΤΗΡΙΟ 19
ΔΙΕΘΝΗΣ ΑΕΡΟΛΙΜΕΝΑΣ ΑΘΗΝΩΝ
ΣΠΑΤΑ, 190 04
ΤΗΛ: + 30 210 3538500
ΦΑΞ: + 30 210 3538444
e-mail: info@veravia.gr

Kalithies Palace
ΑΙΘΟΥΣΑ ΔΕΞΙΩΣΕΩΝ



Εμπιστευθείτε σ' εμάς την γαμήλια δεξίωση του γάμου σας
Σε ένα χώρο, σχεδιασμένο αμφιθεατρικά, κλιματιζόμενο, με δυνατότητα να φιλοξενήσει έως 800 άτομα.
Απολαμβάνοντας ένα από τα μενού μας που εσείς θα επιλέξετε.
Προσιτές τιμές.
Τηλ. κρατήσεων: 2241085641, 2241085515, 2241086778

"Α. ΚΟΝΤΟΥΖΟΓΛΟΥ-Α. ΜΑΡΑΣΛΙΔΗΣ" Ανώνυμη-Εμπορική και Βιοτεχνική Εταιρεία

Μ.Α.Ε 34608/62/Β/95/274

ΙΣΟΛΟΓΙΣΜΟΣ 31ης ΔΕΚΕΜΒΡΙΟΥ 203 - 9η ΕΤΑΙΡΙΚΗ ΧΡΗΣΗ (1 ΙΑΝΟΥΑΡΙΟΥ - 31 ΔΕΚΕΜΒΡΙΟΥ 2003)

ΕΝΕΡΓΗΤΙΚΟ	Ποσά κλειομένης χρήσεως 2003			Ποσά προηγούμ. χρήσεως 2002		
ΕΞΟΔΑ ΕΓΚΑΤΑΣΤΑΣΕΩΣ	Αξία Κτήσ.	Αποσβέσ.	Αναπ. Αξία	Αξία Κτήσ.	Αποσβέσ.	Αναπ. Αξία
Εξοδα Ιδρύσ. & Α' Εγκατ.	3.028,43	3.028,41	0,02	2.485,11	2.485,09	0,02
ΠΑΓΙΟ ΕΝΕΡΓΗΤΙΚΟ						
Ενσώματες ακινητοποιήσεις:						
Γήπεδα - Οικόπεδα	44.372,71	0,00	44.372,71	44.372,71	0,00	44.372,71
Κτίρια και Τεχνικά Εργα	460.082,93	322.984,91	137.098,02	460.082,93	286.178,28	173.904,65
Σύνολο Ακινητοποιήσεων (ΓΙΙ)	504.455,64	322.984,91	181.470,73	504.455,64	286.178,28	218.277,36
ΚΥΚΛΟΦΟΡΟΥΝ ΕΝΕΡΓΗΤΙΚΟ						
I. Απαιτήσεις:						
II. Επιταγές εισπρακτέες			0,00			85.564,20
III. Χρεώστες Διάφοροι			105.065,03			31.260,38
			105.065,03			116.824,58
IV. Διαθέσιμα						
Ταμείο			227.938,76			141.591,43
Καταθέσεις Οψεως και Προθεσμίας			3.966,08			172.904,52
			231.904,84			314.495,95
Σύνολο Κυκλοφ. Ενεργητ. (ΔΙ+ΔΙΙ+ΔΙV)			336.969,87			431.320,53
Γενικό Σύνολο Ενεργητικού (Β+Γ+Δ)			518.440,62			649.597,91

ΠΑΘΗΤΙΚΟ	Ποσά κλειομ. χρήσ. 2003	Ποσά προηγ. χρήσ. 2002
Α. ΙΔΙΑ ΚΕΦΑΛΑΙΑ		
I. Κεφάλαιο Μετοχικό (52.520 μετοχές των 2,93 Ευρώ)	153.883,60	153.883,60
III. Διαφορές αναπροσαρμογής:		
2. Διαφορές από αναπροσ/γή αξίας λοιπών περιουσιακών στοιχείων	7,55	7,55
IV. Αποθεματικά κεφάλαια:		
1. Τακτικό αποθεματικό	42.614,66	39.760,48
5. Αφορολόγητα αποθεματικά ειδικών διατάξεων νόμων	219.925,45	219.925,45
V. Αποτελέσματα εις νέο:		
Υπόλοιπο κερδών χρήσεως εις νέο	955,40	15,90
Σύνολο ιδίων κεφαλαίων	417.386,66	413.592,98
Γ. ΥΠΟΧΡΕΩΣΕΙΣ		
II. Βραχυπρόθεσμες Υποχρεώσεις:		
5. Υποχρεώσεις από φόρους - τέλη	18.767,62	140.904,93
11. Πιστωτές Διάφοροι	82.286,34	95.100,00
Σύνολο Υποχρεώσεων (ΓΙ)	101.053,96	236.004,93
Γενικό Σύνολο Παθητικού (Α+Γ)	518.440,62	649.597,91

ΚΑΤΑΣΤΑΣΗ ΛΟΓΑΡΙΑΣΜΟΥ ΑΠΟΤΕΛΕΣΜΑΤΩΝ ΧΡΗΣΕΩΣ
31ης ΔΕΚΕΜΒΡΙΟΥ 2003 (1 ΙΑΝΟΥΑΡΙΟΥ - 31 ΔΕΚΕΜΒΡΙΟΥ 2003)

ΑΠΟΤΕΛΕΣΜΑΤΑ ΕΚΜΕΤΑΛΛΕΥΣΕΩΣ		Ποσά κλειομ. χρήσ. 2003		Ποσά προηγ. χρήσ. 2002
Κύκλος εργασιών (πωλήσεις)		126.455,63		123.339,20
Μείον: Κόστος πωλήσεων		36.815,63		41.998,66
Μικτά Αποτελ/τα (κέρδη) Εκμεταλλεύσεως		89.640,00		81.340,54
Μείον: 1. Εξοδα διοικητικής λειτουργίας		2.871,46		0,00
Μερικά αποτελέσματα (κέρδη) Εκμεταλλεύσεως		86.768,54		81.340,54
Πλέον: 4. Πιστωτικοί τόκοι και συναφή έσοδα	1.894,21		513,35	
Μείον: 3. Χρεωστικοί τόκοι και συναφή έξοδα	13,20	1.881,01	0,00	513,35
Τελικά αποτελέσματα (κέρδη) εκμεταλλεύσεως		88.649,55		81.853,89
Εκτακτα αποτελέσματα				
Πλέον: 1. Εκτακτα και ανόργανα έσοδα	0,00		80.537,74	
Μείον: 1. Εκτακτα και ανόργανα έξοδα	0,05	-0,05	0,03	80.537,71
Οργανικά και έκτακτα αποτελέσματα (κέρδη)		88.649,50		162.391,60
Μείον: Σύνολο αποσβέσ. πάγιων στοιχείων	37.349,95		36.806,61	
Μείον: Οι από αυτές ενσώμ. στο λειτ/κό κόστος	37.349,95	0,00	36.806,61	0,00
ΚΑΘΑΡΑ ΑΠΟΤΕΛ/ΤΑ (κέρδη) ΧΡΗΣΕΩΣ προ φόρων		88.649,50		162.391,60

ΠΙΝΑΚΑΣ ΔΙΑΘΕΣΕΩΣ ΑΠΟΤΕΛΕΣΜΑΤΩΝ

	Ποσά κλειομ. χρήσ. 2003	Ποσά προηγ. χρήσ. 2002
Καθαρά αποτελ/τα (κέρδη) χρήσεως	88.649,50	162.391,60
Πλέον: Υπόλοιπο αποτελεσμάτων (κερδών) προηγούμενων χρήσεων	15,90	0,00
Μείον: Υπόλοιπο αποτελεσμάτων (ζημιών) προηγούμενων χρήσεων	0,00	-5.160,91
Σύνολο	88.665,40	157.230,69
Μείον: 1. Φόρος εισοδήματος	828,49	56.837,06
2. Λοιποί μη ενσωματωμένοι στο λειτουργ. κόστος φόροι	31.027,33	0,00
Κέρδη προς διάθεση	56.809,58	100.393,63
Η διάθεση των κερδών γίνεται ως εξής:		
1. ακτικό αποθεματικό	2.854,18	5.277,73
7. Αμοιβές από Ποσοστά μελών Δ. Σ.	53.000,00	95.100,00
8. Υπόλοιπο κερδών εις νέο	955,40	15,90
	56.809,58	100.393,63

ΣΗΜΕΙΩΣΗ: Η αναπροσαρμογή της αξίας των ακινήτων έγινε την 31η Δεκεμβρίου 2000 σύμφωνα με το Ν. 2065/92.

Ο Πρόεδρος και Διευθύνων Σύμβουλος ΓΙΑΝΝΗΣ ΜΑΡΑΣΛΙΔΗΣ

Ο Αντιπρόεδρος και Διευθύνων Σύμβουλος ΑΝΔΡΕΑΣ ΚΟΝΤΟΥΖΟΓΛΟΥ

Ο επί του Λογιστηρίου ΓΕΩΡΓΙΟΣ ΜΑΤΣΑΜΑΣ

Α. ΚΟΝΤΟΥΖΟΓΛΟΥ & ΣΙΑ Ανώνυμη Εμπορική Βιοτεχνική Εταιρεία

Μ.Α.Ε: 34702/80/Β/95/35

ΙΣΟΛΟΓΙΣΜΟΣ 31ης ΔΕΚΕΜΒΡΙΟΥ 2003 - 9η ΕΤΑΙΡΙΚΗ ΧΡΗΣΗ (1 ΙΑΝΟΥΑΡΙΟΥ - 31 ΔΕΚΕΜΒΡΙΟΥ 2003)

ΕΝΕΡΓΗΤΙΚΟ	Ποσά κλειομένης χρήσεως 2003			Ποσά προηγούμ. χρήσεως 2002		
Β. ΕΞΟΔΑ ΕΓΚΑΤΑΣΤΑΣΕΩΣ	Αξία Κτήσ.	Αποσβέσ.	Αναπ. Αξία	Αξία Κτήσ.	Αποσβέσ.	Αναπ. Αξία
1. Εξοδα Ιδρυσ. & Α' Εγκατ.	5.094,13	5.094,12	0,01	5.094,13	5.094,12	0,01
4. Λοιπά έξοδα εγκαταστάσεως	61.209,68	61.209,62	0,06	61.209,68	61.209,62	0,06
	66.303,81	66.303,74	0,07	66.303,81	66.303,74	0,07
Γ. ΠΑΓΙΟ ΕΝΕΡΓΗΤΙΚΟ						
II. Ενσωματες ακινητοποιήσεις:						
1. Γήπεδα - Οικόπεδα	91.216,43	0,00	91.216,43	91.216,43	0,00	91.216,43
3. Κτίρια και Τεχνικά Εργα	1.913.023,41	899.239,84	1.013.783,57	1.900.583,41	746.834,60	1.153.748,81
4. Μηχ/ατα - Τεχνικές Εγκαταστ. και λοιπός μηχαν. εξοπλισμός	755.009,67	631.601,07	123.408,60	742.725,13	554.667,62	188.057,51
5. Μεταφορικά Μέσα	54.010,97	39.097,45	14.913,52	54.010,97	33.140,36	20.870,61
6. Επιπλα και λοιπός Εξοπλισμός	713.189,15	702.154,80	11.034,35	698.147,82	629.503,35	68.644,47
Σύνολο Ακινητοποιήσεων (ΓΙΙ)	3.526.449,63	2.272.093,16	1.254.356,47	3.486.683,76	1.964.145,93	1.522.537,83
III. Συμμ/χές & άλλες μακροπρόθ. χρηματοοικονομικές απαιτήσεις:						
6. Τίτλοι με χαρακτήρα ακινητοποιήσεων			3.961,85			3.961,85
7. Λοιπές Μακροπρόθεσμες Απαιτήσεις			4.049,89			4.049,89
			8.011,74			8.011,74
Σύνολο Παγίου Ενεργητικού (ΓΙΙ+ΓΙΙΙ)			1.262.368,21			1.530.549,57
Δ. ΚΥΚΛΟΦΟΡΟΥΝ ΕΝΕΡΓΗΤΙΚΟ						
I. Αποθέματα:						
4. Πρώτες και βοηθητικές ύλες - Αναλώσιμα υλικά - Ανταλλακτ. και είδη συσκευασ.			21.331,99			26.368,43
5. Προκαταβολές για αγορές αποθεμάτων			11.599,53			12.345,80
			32.931,52			38.714,23
II. Απαιτήσεις:						
1. Πελάτες			292.677,76			387.580,11
3α. Επιταγές εισπρακτέες			71.170,00			15.900,00
3β. Επιταγές σε καθυστέρηση			16.140,87			16.140,87
11. Χρεώστες Διάφοροι			443.480,11			384.396,43
			823.468,74			804.017,41
IV. Διαθέσιμα						
1. Ταμείο			190.748,45			9.793,26
3. Καταθέσεις όψεως και προθεσμίας			246.591,76			226.591,76
			437.340,21			236.385,02
Σύνολο Κυκλοφ. Ενεργητ. (ΔΙ+ΔΙΙ+ΔΙV)			1.293.740,47			1.079.116,66
Ε. ΜΕΤΑΒΑΤΙΚΟΙ ΛΟΓ/ΜΟΙ ΕΝΕΡΓΗΤΙΚΟΥ						
1. Εξοδα επομένων χρήσεων			1.403,33			0,00
Γενικό Σύνολο Ενεργητικού (Β+Γ+Δ+Ε)			2.557.512,08			2.609.666,30
ΛΟΓΑΡΙΑΣΜΟΙ ΤΑΞΕΩΣ ΧΡΕΩΣΤΙΚΟΙ						
1. Αλλότρια περιουσιακά στοιχεία			4,03			4,03
2. Χρεωστικοί λογ. εγγυήσ. και εμπράγμ. ασφαλειών			25.090,76			25.090,76
			25.094,79			25.094,79

ΠΑΘΗΤΙΚΟ	Ποσά κλειομ. χρήσ. 2003	Ποσά προηγ. χρήσ. 2002
Α. ΙΔΙΑ ΚΕΦΑΛΑΙΑ		
I. Κεφάλαιο Μετοχικό (255.955 μετοχές των 2,93 Ευρώ)	749.948,15	749.948,15
III. Διαφορές αναπροσαρμογής:		
2. Διαφορές από αναπροσ/γή αξίας λοιπών περιουσιακών στοιχείων	7,05	7,05
IV. Αποθεματικά κεφάλαια:		
1. Τακτικό αποθεματικό	57.174,67	57.174,67
5. Αφορολόγητα αποθεματικά ειδικών διατάξεων νόμων	1.847.938,34	1.847.938,34
V. Αποτελέσματα εις νέο:		
Υπόλοιπο χρήσεως εις νέο	-12.584,10	-4.720,61
Υπόλοιπο ζημιών προηγ. χρήσεων	-149.913,98	-145.193,37
Σύνολο ιδίων κεφαλαίων	2.492.570,13	2.505.154,23
Γ. ΥΠΟΧΡΕΩΣΕΙΣ		
II. Βραχυπρόθεσμες Υποχρεώσεις:		
1. Προμηθευτές	270,70	8.776,55
3. Τράπεζες λ/βραχυπρ. υποχρεώσ.	56.388,66	88.805,91
5. Υποχρεώσεις από φόρους - τέλη	5.267,46	2.566,73
6. Ασφαλιστικοί Οργανισμοί	1.410,68	1.855,48
Σύνολο Υποχρεώσεων (ΓΙΙ)	63.337,50	102.004,67
Δ. ΜΕΤΑΒΑΤΙΚΟΙ ΛΟΓ. ΠΑΘΗΤΙΚΟΥ		
2. Εξοδα χρήσεως δουλευμένα	1.604,45	2.507,40
Γενικό Σύνολο Παθητικού (Α+Γ+Δ))	2.557.512,08	2.609.666,30
ΛΟΓΑΡΙΑΣΜΟΙ ΤΑΞΕΩΣ ΠΙΣΤΩΤΙΚΟΙ		
4. Δικαιούχοι αλλότριων περιουσ. στοιχείων	4,03	4,03
2. Πιστωτ. λογ. εγγυήσ. & εμπρ. ασφαλειών	25.090,76	25.090,76
	25.094,79	25.094,79

ΚΑΤΑΣΤΑΣΗ ΛΟΓΑΡΙΑΣΜΟΥ ΑΠΟΤΕΛΕΣΜΑΤΩΝ ΧΡΗΣΕΩΣ
31ης ΔΕΚΕΜΒΡΙΟΥ 2003 (1 ΙΑΝΟΥΑΡΙΟΥ - 31 ΔΕΚΕΜΒΡΙΟΥ 2003)

Ι. ΑΠΟΤΕΛΕΣΜΑΤΑ ΕΚΜΕΤΑΛΛΕΥΣΕΩΣ		Ποσά κλειομ. χρήσ. 2003		Ποσά προηγ. χρήσ. 2002
Κύκλος εργασιών (πωλήσεις)		662.148,94		1.037.503,06
Μείον: Κόστος πωλήσεων		716.924,35		1.031.866,43
Μικτά Αποτελ/τα (κέρδη ή ζημιές) Εκμεταλλεύσεως		-54.775,41		5.636,63
Πλέον: Αλλα έσοδα εκμεταλλεύσεως		87.138,91		84.566,10
Σύνολο		32.363,50		90.202,73
Μείον: 1. Εξοδα διοικητικής λειτουργίας	30.195,59		58.894,64	
3. Εξοδα λειτουργίας διαθέσεως	1.979,58	32.175,17	31.692,43	90.587,07
Μερικά αποτελ/τα (κέρδη ή ζημιές) Εκμεταλλεύσεως		188,33		-384,34
Πλέον: 4. Πιστωτικοί τόκοι & συναφή έσοδα		0,00		0,00
Μείον: 3. Χρεωστικοί τόκοι & συναφή έξοδα		7.982,36		4.447,88
Ολικά αποτελ/τα (ζημιές) εκμεταλλεύσεως		-7.794,03		-4.832,22
II. Πλέον: Εκτακτα αποτελέσματα				
1. Εκτακτα και ανόργανα έσοδα		0,00		173,89
Μείον: 1. Εκτακτα και ανόργανα έξοδα	94,56		62,28	
2. Εκτακτες ζημίες	4.541,96		0,00	
3. Εξοδα προηγ. χρήσεων	153,55	4.790,07	0,00	62,28
Οργανικά και έκτακτα αποτελέσματα (ζημιές)		-12.584,10		-4.720,61
Μείον: Σύνολο αποσβέσ. πάγιων στοιχείων	308.490,56		294.113,15	
Μείον: Οι από αυτές ενσώμ. στο λειτ/κό κόστος	308.490,56	0,00	294.113,15	0,00
ΚΑΘΑΡΑ ΑΠΟΤΕΛΕΣΜΑΤΑ (ζημιές) ΧΡΗΣΕΩΣ προ φόρων		-12.584,10		-4.720,61

ΠΙΝΑΚΑΣ ΔΙΑΘΕΣΕΩΣ ΑΠΟΤΕΛΕΣΜΑΤΩΝ

	Ποσά κλειομ. χρήσ. 2003	Ποσά προηγ. χρήσ. 2002
Καθαρά αποτελ/τα (ζημιές) χρήσεως	-12.584,10	-4.720,61
Πλέον: Υπόλοιπο αποτελεσμάτων (ζημιών) προηγ. χρήσεων	-149.913,98	-145.193,37
Σύνολο	-162.498,08	-149.913,98
Ζημιές εις νέο	-162.498,08	-149.913,98

ΣΗΜΕΙΩΣΗ: Η αναπροσαρμογή της αξίας των ακινήτων έγινε την 31η Δεκεμβρίου 2000 σύμφωνα με το Ν. 2065/92.

Ο Πρόεδρος & Διευθύνων Σύμβουλος ΑΝΔΡΕΑΣ ΚΟΝΤΟΥΖΟΓΛΟΥ

Η Αντιπρόεδρος ΜΑΡΙΑ ΚΟΝΤΟΥΖΟΓΛΟΥ

Ο επί του Λογιστηρίου ΓΕΩΡΓΙΟΣ ΜΑΤΣΑΜΑΣ

RENAULT MEGANE II SEDAN

ΦΙΝΕΤΣΑ ΟΙΚΟΓΕΝΕΙΑΡΧΗ

Με 520 λίτρα πορτμπαγκάζ και μοντέρνα εμφάνιση, η Renault δίνει τη δική της απάντηση στα μικρομεσαία οικογενειακά. Ικανοποιητικές οι αποδόσεις. Πλούσιος ο εξοπλισμός



Ακολουθώντας τη νέα τάση της αυτοκινητοβιομηχανίας «ένα δάπεδο-πολλά αμαξώματα», η Renault προχώρησε στη σεντάν έκδοση του μικρομεσαίου Megane Classic, που είχε κάνει την πρώτη του εμφφάνιση το 1996 και ανανεώθηκε μηχανικά το 1999.

Οπως είναι αναμενόμενο, οι καταβολές της σεντάν έκδοσης σε σχέση με την πεντάθυρη είναι μεγάλες, καθώς οι όποιες διαφοροποιήσεις εντοπίζονται από την πίσω πόρτα και έπειτα.

Οι σχεδιαστές του μοντέλου κατάφεραν να προσθέσουν τον τρίτο όγκο με περισσή αρμονία, χωρίς αυτός να δείχνει ξένο σώμα.

Το πίσω μέρος του 4θυρου Megane II διαθέτει ένα πιο κεκλιμένο παρμπρίζ, ενώ στο κάτω τμήμα του σχηματίζεται μία καμπύλη επιφάνεια.

Στο τελείωμα της πόρτας του χώρου αποσκευών υπάρχει μία διακριτική ακμή, δύο πιο έντονες σχηματίζονται πιο χαμηλά, ενώ τη μοντέρνα εικόνα συμπληρώνουν τα ευμεγέθη τριγωνικά πίσω φωτιστικά σώματα.

ΜΕΤΑΦΟΡΕΣ

Για τη βελτίωση των μεταφορικών ικανοτήτων του μοντέλου, το μεταξόνιο έχει αυξηθεί κατά 61 χιλιοστά, ενώ το μήκος έχει ανέλθει στα 4.498 χιλ. έναντι 4.209 χιλ. των 3/5θυρων εκδόσεων.

Η καμπίνα των επιβατών παραμένει ίδια και απαράλλαχτη με το απλό Megane II και η πιο σημαντική διαφορά αφορά την αύξηση του χώρου για τα γόνατα των πίσω επιβατών (23 εκατοστά συνολικά) και τον κορυφαίο σε όγκο για την κατηγορία χώρο αποσκευών (520 λίτρα). Το ταμπλό ικανοποιεί με την εργονομία του, όπως και με την ποιότητα των υλικών, που προσφέρουν και έναν τόνο πολυτέλειας, ενώ οι πάμπολλες θήκες για μικροαντικείμενα και το διαιρούμενο πίσω κάθισμα ενισχύουν τον πρακτικό χαρακτήρα του μοντέλου.

Στον δρόμο ο οδηγός του Megane II Sedan θα εκτιμήσει την απαράμιλλη άνεση που προσφέρει, ιδίως στις εγκάρσιες ανωμαλίες, ενώ στον αυτοκινητόδρομο την ευστάθεια του αμαξώματος.

Στις στροφές, λόγω της μαλακής ρύθμισης της ανάρτησης, έχει αρκετές κλίσεις, ωστόσο τα επίπεδα πρόσφυσης που προσφέρει είναι πολύ καλά.

ΦΡΕΝΑ

Αξια αναφοράς είναι τα φρένα, τα οποία έχουν πολύ καλή αίσθηση και αποτελεσματικότητα. Το Megane II Sedan διατίθεται με τους κινητήρες των 1.4 (98 PS) και 1.6 λίτρων (115 PS). Εμείς στη διάθεσή μας είχαμε την έκδοση των 1.4 λίτρων, η οποία μας άφησε απόλυτα ικανοποιημένους με τις επιδόσεις που μπορεί να κινήσει το αμάξωμα, με δεδομένο πάντα το χαρακτήρα του, που είναι αμιγώς οικογενειακός.

Σύμφωνα με τις εργοστασιακές ρυθμίσεις, το Megane II Sedan 1.4 16 V επιταχύνει τα 100 χ.α.ω. από στάση σε 12,7" και αναπτύσσει τελική ταχύτητα της τάξεως των 1285 χ.α.ω. επιδόσεις δηλαδή που παραπέμπουν ευθέως σε ένα «δυνατό» 1.600άρι οικογενειακό αυτοκίνητο!

ΤΙΜΕΣ

Σε ότι αφορά τις τιμές με τις οποίες είναι διαθέσιμο το γαλλικό μοντέλο, αυτές στη μικρότερη έκδοσή των 1.4 λίτρων ξεκινούν από τα 15.880 ευρώ και στα 1.6 λίτρα από τα 17.095 ευρώ.

Ο εξοπλισμός είναι πολύ καλός από τη βασική έκδοση Authentic, καθώς περιλαμβάνονται όλα τα στοιχεία ενεργητικής και παθητικής ασφάλειας και άνεσης (έξι αερόσακοι, αιρκοντίσιον, ABS, πλήρες ηλεκτρικό πακέτο και κεντρικό κλείδωμα, ραδιο-CD κ.α.).

ΤΕΧΝΙΚΑ ΧΑΡΑΚΤΗΡΙΣΤΙΚΑ

Κυβισμός:	1.390 κ.εκ.
Ισχύς:	98 ίπποι στις 6.000 σ.α.λ.
Ροπή:	12,7 kgm στις 3.750 σ.α.λ.
Τελική:	185 χλμ./ώρα
0-100:	12,7 δευτερόλεπτα
Μέση κατανάλωση:	6,7 λίτρα/100 χλμ.
Βάρος:	1.190 κιλά
Μεταξόνιο:	2.686 χιλ.
Μήκος Χ πλάτος Χ ύψος:	4.498 x 1.777 x1.460 χιλιοστά
Χώρος αποσκευών:	520 λίτρα
Τιμή:	Από 15.880 ευρώ



Το ταμπλό ικανοποιεί με την εργονομία και την ποιότητα των υλικών που έχουν χρησιμοποιηθεί στο εσωτερικό.



Το διαιρούμενο πίσω κάθισμα ενισχύει τον πρακτικό χαρακτήρα του μοντέλου.

Zorpidis

Lane Sea Lines - Zorpidis Travel

Αλεξ. Διάκου και Λοχαγού Φανουράκη 31
Τηλ. 22410 20625, 30054, 33603, 33607 Fax 26745
e-mail: stefanakis@zorpidis.com

ΔΡΟΜΟΛΟΓΙΑ

ΙΕΡΑΠΕΤΡΑ-Β. ΚΟΡΝΑΡΟΣ

Κάθε Κυριακή: 04.30 για Χάλκη, Διαφάνι, Πηγάδια, Κάσο, Σητεία, Αγιο Νικόλαο, Μήλο, Πειραιά

Κάθε Τετάρτη: στις 04.30 για Χάλκη, Διαφάνι, Πηγάδια, Κάσο, Σητεία, Αγ. Νικόλαο, Μήλο, Πειραιά

Κάθε Πέμπτη: στις 04.30 για Χάλκη, Διαφάνι, Πηγάδια, Κάσο, Σητεία, Αγ. Νικόλαο, ΣΑΝΤΟΡΙΝΗ, Μήλο, Περαιά.

ΓΙΑ ΚΑΣΤΕΛΛΟΡΙΖΟ

Κάθε ΤΡΙΤΗ -ΤΕΤΑΡΤΗ - ΣΑΒΒΑΤΟ: 12.00 το μεσημέρι

Κάθε ΣΑΒΒΑΤΟ: 21.00 για ΚΩ, ΚΑΛΥΜΝΟ, ΣΑΜΟ, ΧΙΟ, ΜΥΤΙΛΗΝΗ, ΛΗΜΝΟ, ΑΛΕΞΑΝΔΡΟΥΠΟΛΗ.

Πληροφορίες:
Τηλ. 22410-20625, 30054, 33607

Zorpidis

ΤΟΥΡΙΣΤΙΚΟΣ ΟΡΓΑΝΙΣΜΟΣ
Αλεξ. Διάκου 38 Τηλ. 22410 20625, 30054

Εκδρομή στη ΜΥΤΙΛΗΝΗ

29/5 - 1/6

Α) 1η μέρα:
Αναχώρηση με το F/B ΙΕΡΑΠΕΤΡΑ 21.00
Τακτοποίηση στις καμπίνες ΑΒ4
Β) 2η μέρα:
Αφιξή στη Μυτιλήνη 12.00 και τακτοποίηση στο ξενοδοχείο. Εκδρομή Αγ. Ραφαήλ-Μανταμάδος-Αγιάσος. Επιστροφή στο ξενοδοχείο. Ελεύθερος χρόνος.
Γ) 3η μέρα:
Πρωινό στο ξενοδοχείο. Εκδρομή μονή Λημόνος-Πέτρα-Μόλιβος. Επιστροφή στην πόλη. Ελεύθερος χρόνος. Συγκέντρωση 16.00 και αναχώρηση από το λιμάνι της Μυτιλήνης 17.15 για Ρόδο. Αφιξη στη Ρόδο την Τρίτη 07.30 το πρωί.

Περιλαμβάνει:
1) Διαμονή σε ΑΒ4 καμπίνες του F/B Ιεράπετρα
2) Μία διαν/ση β' κατηγορίας ξενοδοχείο με πρωινό
3) Μετακινήσεις με πολυτελή πούλμαν
4) Ομαδική ταξιδιωτική ασφάλεια και ασφάλιση αστικής ευθύνης
5) Αναφερόμενες περιηγήσεις

Δεν περιλαμβάνει:
Γεύματα, ποτά, τηλεφωνήματα, εισόδους στα μουσεία.

Zorpidis

ΤΟΥΡΙΣΤΙΚΟΣ ΟΡΓΑΝΙΣΜΟΣ
Αλεξ. Διάκου 38 Τηλ. 22410 20625, 30054

Εκδρομή στη ΣΑΜΟ του Αγίου Πνεύματος

29/5 - 1/6

Α) 1η μέρα:
Αναχώρηση με το F/B ΙΕΡΑΠΕΤΡΑ 21.00
Τακτοποίηση στις καμπίνες ΑΒ4 και άφιξη στο νησί του Πυθαγόρα 05.00 π.μ. στις 30/5
Β) 2η μέρα:
ΓΥΡΟΣ ΝΗΣΙΟΥ. Θα επισκεφθούμε το Πυθαγόρειο και θα θαυμάσουμε το κάστρο των Λογοθέτηδων και θα συνεχίσουμε για τα χωριά Πύργο, Μαραθόκαμπο, Καρλόβασι και ενδιάμεσες στάσεις. Επιστροφή στο ξενοδοχείο. Ελεύθερος χρόνος.
Γ) 3η μέρα:
ΠΕΡΙΗΓΗΣΗ ΠΟΛΗΣ. Πρωινό στο ξενοδοχείο, επίσκεψη στο Αρχαιολογικό και στο Βυζαντινό Μουσείο. Ακολούθως θα θαυμάσουμε τα νεοκλασικά κτίρια, την ιστορική εκκλησία του Αγ. Σπυρίδωνα και της Αγ. Ειρήνης. Ελεύθερος χρόνος. Αναχώρηση για το λιμάνι 22.30. Επιστροφή στη Ρόδο 07.30 την Τρίτη το πρωί.

Περιλαμβάνει:
1) Διαμονή σε ΑΒ4 καμπίνες του F/B Ιεράπετρα
2) Μία διαν/ση β' κατηγορίας ξενοδοχείο με πρωινό
3) Μετακινήσεις με πολυτελή πούλμαν
4) Ομαδική ταξιδιωτική ασφάλεια και ασφάλιση αστικής ευθύνης
5) Αναφερόμενες περιηγήσεις

Δεν περιλαμβάνει:
Γεύματα, ποτά, τηλεφωνήματα, εισόδους στα μουσεία.

Μικρές αγγελίες

Ενοικιάσεις

ΕΝΟΙΚΙΑΖΕΤΑΙ διαμέρισμα πλήρως εξοπλισμένο επιπλωμένο και με air condition. Πληρ. τηλ. 22410 21741 (από 2 έως 4 μ.μ.) και 6945534070

ΕΝΟΙΚΙΑΖΕΤΑΙ studio 45 τ.μ. ολοκαίνουριο με έπιπλα Neoset στο Ροδίνι. Τιμή 370 ευρώ. Πληρ. τηλ. 6946685808

ΕΝΟΙΚΙΑΖΕΤΑΙ γκαρσονιέρα 45τ.μ. στο Ροδίνι, επιπλωμένη με καινουρια έπιπλα Neoset πλήρως ανακαινισμένη με βεράντα και μπαλκόνι με υπέροχη θέα. Πληρ. τηλ. 52845, κινητό 6932377284 και 6946685808

ΕΝΟΙΚΙΑΖΕΤΑΙ στην Κρεμαστή σε διώροφη νεόκτιστη μονοκατοικία, το διαμέρισμα πρώτου ορόφου, άριστης κατασκευής, γωνιακό, ευάερο, με δύο υπνοδωμάτια, ενιαίο σαλόνι με κουζίνα, μπάνιο και βεράντες, χωρίς κοινόχρηστα, με σύνδεση στο αποχετευτικό και με Air Condition από τέλη Αυγούστου. Πληρ. τηλ. 6945046312, 6945717905 από 5-8 μ.μ.

ΕΝΟΙΚΙΑΖΕΤΑΙ Διαμέρισμα καινούργιο φρεσκοβαμμένο, με δύο υπνοδωμάτια, ηλεκτρική κουζίνα και ψυγείο στον πρώτο όροφο σε ήσυχη περιοχή της Ιαλυσού κοντά στο 1ο Δημοτικό σχολείο. Ετοιμο στις 10 Ιουνίου. Τηλ. 22410-94948-94285 και 6937465200.

ΕΝΟΙΚΙΑΖΟΝΤΑΙ διαμερίσματα, πλήρως εξοπλισμένα επί της λεωφόρου Ιαλυσού στην Ιαλυσό. Τηλ. 2241-0-35283 - 6944435744

ΕΝΟΙΚΙΑΖΕΤΑΙ διαμέρισμα 100 τ.μ. δύο υπνοδωματίων α' όροφο, σαλοτραπεζαρία, κουζίνα, μπάνιο στην Ιαλυσό (παραπλεύρως πολυκαταστήματος Σαχίνη). Πληρ. τηλ.: (22410) 92696 ώρες 8-1 π.μ. και 5-8 μ.μ.

ΕΝΟΙΚΙΑΖΟΝΤΑΙ πλήρως επιπλωμένες γκαρσονιέρες με μπαλκόνι και χωρίς στο Ροδίνι - Κυρά της Ρω 13. Λογικές τιμές. Πληροφορίες κινητό: 6942090720 και 2241074762

ΕΝΟΙΚΙΑΖΕΤΑΙ επιπλωμένο διαμέρισμα ισόγειο 100 τ.μ. επί της οδού Πάροδος Ακροπόλεως 3 Ιαλυσός. Πληρ. τηλ.: (22410) 92696 ώρες 8-1 π.μ. και 5-8 μ.μ.

ΖΕΥΓΑΡΙ ζητά προς ενοικίαση γκαρσονιέρα σε περιοχές Επτά Βαγιές, Αγ. Αναστασία ή Μητρόπολη. Τηλ. 6946 266904 κ. Θόδωρα.

ΕΝΟΙΚΙΑΖΕΤΑΙ διαμέρισμα, δύο υπνοδωμάτια, σαλοτραπεζαρία, κουζίνα και μπάνιο επί της οδού Μητροπόλεως 839. Τηλ. 22410 36072

ΕΝΟΙΚΙΑΖΕΤΑΙ Διαμέρισμα - μεζονέτα 50 τ.μ., με υπνοδωμάτιο, 1 αποθήκη μικρή, τζάκι, κουζίνα, μπάνιο, με ηλεκτρικές συσκευές, καινούργιο στην Παλιά Πόλη. Ενοίκιο 400 ευρώ το μήνα. Τηλ. 6934 212190

ΕΝΟΙΚΙΑΖΟΝΤΑΙ: 1.- Γραφείο στην οδό Αμερικής Αριθμ. 111 στον Γ' όροφο 75 τ.μ. και 2.- Διαμέρισμα δύο δωματίων μ.τ. 50 στην οδό Χατζηαντωνίου 11 στην οδό Ιξιά με ηλιακό και πολυκουζινάκι.

ΕΝΟΙΚΙΑΖΕΤΑΙ διαμέρισμα α' ορόφου δύο υπνοδωματίων με θέρμανση επί της οδού Λειψών 10 (κάθετος Κ. Τσαλδάρη). Ενοίκιο 400 ευρώ. Πληρ. τηλ. 2241-0-34335 και 6932-708388

ΕΝΟΙΚΙΑΖΟΝΤΑΙ στην Ιαλυσό πλάι στο ξενοδοχείο Ηλέκτρα, επιπλωμένα μονόχωρα διαμερίσματα με θέρμανση. Πληροφορίες Τηλ. 22410-22050 και 22410-33441

ΕΝΟΙΚΙΑΖΟΝΤΑΙ διαμερίσματα 3 δωματίων επί της λεωφόρου Ηρακλειδών, 100 μέτρα πέραν του Αστυνομικού Τμήματος Ιαλυσού. Πληροφορίες Τηλ. 22410 21104 - 22410 25056

ΕΝΟΙΚΙΑΖΕΤΑΙ σπίτι 70τ.μ. στα Μαριτσά με κουζίνα, σαλόνι, δύο δωμάτια και μπάνιο. Τηλ. 2241047191

ΕΝΟΙΚΙΑΖΕΤΑΙ κατάστημα στην Παλιά Πόλη πάροδος Σωκράτους 75. Πληρ. κ. Ελευθερία 69448057150, 69445436670, 22410 33219

ΕΝΟΙΚΙΑΖΕΤΑΙ διαμέρισμα επιπλωμένο, ισόγειο στη θέση Βουνάρα, Ιαλυσού, Πάροδος Ακροπόλεως 4.Πληροφορίες στο τηλ. 92696 από τις ώρες 8-1 και 5-8

ΕΝΟΙΚΙΑΖΕΤΑΙ επιπλωμένη γκαρσονιέρα στο Παραδείσι. Πληροφορίες τηλ.: 22410 81884

ΕΝΟΙΚΙΑΖΕΤΑΙ: ισόγειο διαμέρισμα 3 υπνοδωματίων επί της οδού Καλαμάτας 16. Ενοίκιο 400 ευρώ Τηλ: 6947327299 Ώρες από 18.00 μ.μ.

ΕΝΟΙΚΙΑΖΟΝΤΑΙ στους Τρεις, βίλα επιπλωμένη και εξοπλισμένη με ηλεκτρικές συσκευές, air condition, ανεξάρτητη είσοδος, χώρος πάρκινγκ, κήπος, με το μήνα ή σεζόν. Σοβαρές προτάσεις τηλ. 6932 481851

ΕΝΟΙΚΙΑΖΕΤΑΙ το ξενοδοχείο «ΦΟΙΒΟΣ» στον Αρχάγγελο 16 δωματίων, κουζίνα, σαλόνι, μπαρ, πάρκινγκ και με δενδρόκηπο 2.800 τ.μ. Τιμή 1.800 ευρώ το μήνα. Τηλ. 22410 27578, 22440 22600.

ΕΝΟΙΚΙΑΖΟΝΤΑΙ επιπλωμένα διαμερίσματα (γκαρσονιέρες) των 35 και 45 τ.μ. με κλιματισμό, βεράντες και άνετο πάρκινγκ επί της λεωφόρου Ρόδου - Καλλιθέας και σε απόσταση 200 μέτρα από το ξενοδοχείο Paradise. Πληροφορίες στα τηλέφωνα κιν. 6946 790515, 6946 680174 και 6945 105247.

ΕΝΟΙΚΙΑΖΕΤΑΙ στα Κοσκινού επιπλωμένη γκαρσονιέρα 50 τ.μ. Τηλ. 6946 681508

ΕΝΟΙΚΙΑΖΟΝΤΑΙ μεζονέτες και μία βίλα στους Τρεις πλήρως επιπλωμένες με air condition, χώρος πάρκινγκ, κήπος, με το μήνα ή σεζόν. Τηλ. 22410-95416

ΕΝΟΙΚΙΑΖΕΤΑΙ ένα διαμέρισμα τριάρι 95 τ.μ. επιπλωμένο ή μη και μια ημιυπόγεια γκαρσονιέρα στην οδό Αγ. Αναργύρων 20. Πληροφ. τηλ. 22410 28710.

ΕΝΟΙΚΙΑΖΕΤΑΙ Μεγάλο Διώροφο Κατάστημα με Υπόγειο Επί της οδού Κοδριγκτώνος αρ.78 Ισόγειο 250 τ.μ., Υπόγειο 250 τ.μ. , Α' όροφος 200 τ.μ. Πληροφορίες στα τηλέφωνα **22410-33938 & 22410- 26771 & 6944-32-33-39**

ΕΝΟΙΚΙΑΖΕΤΑΙ: 1) 160 τ.μ. διαμπερές ισόγειο σε κεντρικό δρόμο του Ροδινιού για βιοτεχνικό, αποθηκευτικό χώρο ή για γραφεία με w.c. 2) Χώρος 40 τ.μ. με w.c. σε κεντρικό δρόμο, Κ. Παλαιολόγου, για εργαστήριο υποδηματοποιίας ή αποθηκευτικό χώρο. Τηλ: 2241078994

ΕΝΟΙΚΙΑΖΕΤΑΙ αποθηκευτικός χώρος 250 τ.μ. στο Ροδίνι, στην οδό Κωνσταντινουπόλεως αρ. 34. Πληρ. τηλ. 22410-61000, 61689

ΕΝΟΙΚΙΑΖΕΤΑΙ Στην Κρεμαστή διόροφη μονοκατοικία, 100 τ.μ., κοντά σε φούρνο και παντοπωλείο κατάλληλη για σοβαρή ολιγομελή οικογένεια ή ανδρόγυνο. Πληροφ. κ. Σπύρο Τηλεφ.: 22410 43941 και 61285 Οδός Παπαγιάννη 49

ΕΝΟΙΚΙΑΖΕΤΑΙ ή **ΠΩΛΕΙΤΑΙ** μαγαζί για επαγγελματικό χώρο ή αποθήκη 102 τ.μ. περιοχή Ανάληψη, Ζαννή 2 τηλ. 6947 941026.

ΕΝΟΙΚΙΑΖΕΤΑΙ στους Τρεις ένα καινούργιο λουξ κατασκευής δυάρι (μέσα σε μεγάλο κήπο), πλήρως επιπλωμένο με τηλέφωνο, θέρμανση, ανεμιστήρας, μεγάλη βεράντα και πάρκινγκ. Τηλ. 22410 92714

ΕΝΟΙΚΙΑΖΟΝΤΑΙ στη λεωφόρο Ιαλυσού Κρεμαστής πέντε (5) διαμερίσματα των 2 δωματίων κουζίνας & WC επιπλωμένα. με ηλιακούς & πάρκινγκ και οκτώ (8) γκαρσονιέρες (studios) του ενός δωματίου κουζίνας & WC για απεριόριστο χρόνο. Τιμές λογικές. Τηλ. 22410 95255, 22410 92428.

ΕΝΟΙΚΙΑΖΕΤΑΙ διαμέρισμα 90 τ.μ. με δύο υπνοδωμάτια, κεντρική θέρμανση, επί της οδού Κέννεντυ 45, 1ος όροφος. Πληροφορίες στο τηλ. 22410 64464.

ΕΝΟΙΚΙΑΖΕΤΑΙ: Γκαρσονιέρα επιπλωμένη με πολυκουζινάκι TV (1 δωμάτιο, κουζίνα, WC) στην οδό Παναγιώτη Ροδίου 65 (Παράλληλη Αννης Μαρίας). Για περισσότερες πληροφορίες τηλ.22410-39268 και 6994217168

ΕΝΟΙΚΙΑΖΕΤΑΙ διαμέρισμα τριάρι 80 τ.μ. Πληρ. 2241035464

ΕΝΟΙΚΙΑΖΕΤΑΙ διαμέρισμα σε διώροφη πολυκατοικία 110 τετραγωνικών με 2 υπνοδωμάτια - σαλοτραπεζαρία - κουζίνα - αποθήκη επί της οδού Μαλλιαράκη 7. Τιμή 350 ευρώ. Πληροφορίες: 6946 367599.

ΕΝΟΙΚΙΑΖΕΤΑΙ Δίχωρη Γκαρσονιέρα στην Κρεμαστή κ. Κωνσταντίνα Τηλ. 6942 049139

ΕΝΟΙΚΙΑΖΕΤΑΙ επαγγελματικός χώρος (υπερυψωμένο ισόγειο) επί της Άννης Μαρίας 90 τ.μ., (πρώην Ασφάλειες Καρυδάκη), κατάλληλο για Ιατρείο, Λογιστικό γραφείο, Πρακτορείο ταξιδίων, Κέντρο αισθητικής κ.α. (Πωλείται και ο εξοπλισμός του). Πληροφορίες τηλ. 22410 24920 Κο Καρυδάκη, ώρες γραφείου.

Αυτοκίνητα

ΠΩΛΕΙΤΑΙ μοτοσικλέτα KAWASAKI GP400R μοντ. '89 σε καλή κατάσταση με καινούρια ελαστικά PIRELLI και σχάρα. Δεκτός κάθε έλεγχος. Δεκτή ανταλλαγή με άλλη μοτοσικλέτα ίσου ή ανώτερου κυβισμού. Τιμή συζητήσιμη. Πληρ. 22410-66304, 31560, 6946283008, 6972419715, 6936277851. Ηλ. ταχ. (e-mail): DNetwork@SoftHome.net

YAMAHA XV VIRAGO 400cc με 36.000 χλμ. και σε άριστη κατάσταση πωλείται 2.200 ευρώ. Πληροφ. στο τηλ. 6944564255

ΠΩΛΕΙΤΑΙ μηχανή HONDA μοντέλο Magna 250 cc χρώματος μπλέ ελεκτρίκ με 25.000 χιλ. Τιμή 2.950 ευρώ. Τηλ. 6937 225585.

ΜΕΓΑΛΗ ΕΥΚΑΙΡΙΑ Πωλείται PEGUOT 504 μοντέλο '76 σε πολύ καλή κατάσταση Τηλ. 22410 20807 - 28571

ΠΩΛΕΙΤΑΙ αυτοκίνητο Hyunday Lantra μοντέλο 1995, 126.000 χιλ. με ABS, ηλεκτρικά παράθυρα, κεντρικό κλείδωμα. Πληροφορίες: Τηλ. 6974471584, 6937289368 Μαρίνος

ΠΩΛΕΙΤΑΙ: αυτοκίνητο ROVER σε άριστη κατάσταση, τιμή 3000 ευρώ. Πληρ. τηλ. 6932 612037 κ. Γιώργο

ΠΩΛΕΙΤΑΙ Ducati munster 600cc, μοντέλο 2001, 7000 χιλ. μαύρη, μπαγκαζιέρα, συναγερμός, καινούργια 4.500 ευρώ. Τηλ. 6932 337276, 22410 90502.

ΠΩΛΕΙΤΑΙ Ford Escort Γαμπορλει 1980 άσπρο 2.000 ευρώ Τηλ. 6944 38 19 66

ΠΩΛΕΙΤΑΙ: Hundai Praim γαλάζιο μοντέλο 2002 με 20.000 χλμ. σε άριστη κατάσταση 5.500 ευρώ. Τηλ: 6937268255

ΠΩΛΕΙΤΑΙ μηχανή BMW 650js, ενός έτους, 4.000 χλμ, 6.500 ευρώ. Δεκτές και ευκολίες πληρωμής. Πληρ. τηλ. 2241035610 ώρες καταστημάτων, 6977 715565

ΕΥΚΑΙΡΙΑ Πωλείται alfa romeo 147 (39υρο) 10/2002 1600cc 105hp, abs, 8 αερόσακοι, clima, ηχοσύστημα. Τιμή έκπληξη Τηλ. 2241-076912 κιν. 6973-333787

ΠΩΛΕΙΤΑΙ: Honda Magna 250cc μπλε ηλεκτρικ 26.000 χιλιόμετρα. Τιμή 3.200 ευρώ. Τηλ. 6937225585

ΠΩΛΕΙΤΑΙ αυτοκίνητο ΚΙΑ ΣΠΟΡΤΑΖ τζιπάκι 14 μηνών 32.000 χιλ. Τηλ. 6946 120712

ΠΩΛΕΙΤΑΙ SMART ενός έτους με όλα τα αξεσουάρ. Πληρ. τηλ. 6972600762

ΠΩΛΕΙΤΑΙ μηχανάκι HAJKER χρώματος κίτρινο, σε πολύ καλή κατάσταση. Τιμή 600 ευρώ. Πληρ. τηλ. 2241091910, 6946721347

ΠΩΛΕΙΤΑΙ ΜΗΧΑΝΗ TRIUMPH ΤΥΠΟΥ TIGER (ON-OF) 900cc ΧΡΩΜΑΤΟΣ ΜΑΥΡΟ ΦΥΛΑΣΣΟΜΕΝΗ ΣΕ ΓΚΑΡΑΖ ΜΕ ΜΠΑΓΚΑΖΙΕΡΑ ΣΕ ΑΡΙΣΤΗ ΚΑΤΑΣΤΑΣΗ. ΤΙΜΗ ΣΥΖΗΤΗΣΙΜΗ. ΠΛΗΡΟΦΟΡΙΕΣ ΤΗΛ. 6937996090.

ΠΩΛΕΙΤΑΙ africa twan 750 cc, μοντέλο '98, άσπρο - μπλέ - κόκκινο, φυλασσόμενο σε γκαράζ 30.000 χλ. Φούλ έξτρα, άριστη κατάσταση. Τιμή: 7.000 ευρώ. Τηλ. 6972 723033

Ζητούν Προσωπικό

ΖΗΤΕΙΤΑΙ Ρεσεψιονίστ παρά ξενοδοχείου πόλεως. Φωτογραφία και βιογραφικό σημείωμα. Τ.Θ. 47 ΡΟΔΟΣ

ΑΜΕΣΑ ζητούνται για κάλυψη θέσεων άτομα για δουλειά από το σπίτι τους. Οχι κατασκευές, όχι τηλεμάρκετινγκ-πλασιέ. Εισόδημα τουλάχιστον 600 ευρώ-3.000 ευρώ μηνιαία. Πληροφορίες: 2310/516-226

ΖΗΤΟΥΝΤΑΙ πωλήτριες από χρυσοχοείο. Ξένη γλώσσα απαραίτητη. Διεύθυνση 6ο χλμ λεωφόρου Καλλιθέας. Τηλ. (22410) 67375, 67014, 69448585302.

ΖΗΤΕΙ εργασία έμπειρος μάγειρας για ελληνική κουζίνα. Πληρ. τηλ. 6946266904 κ. ΘΟΔΩΡΑ.

ΚΥΡΙΟΣ ζητά απογευματινή απασχόληση σαν επιβλέπων παντού και για όλα στη Ρόδο. Τηλ. 6946830563

ΖΗΤΕΙΤΑΙ από το Υπερμάρκετ ΣΠΑΝΟΣ έμπειρος κρεοπώλης. Μισθός ικανοποιητικός. Τηλ. για πληροφορίες 2241060730

ΖΗΤΕΙΤΑΙ νέος από γραφείο ενοικιάσεως αυτοκινήτων. Ωράριο σπαστό. Μισθός ικανοποιητικός Τηλ. 6937 191320.

ΖΗΤΕΙΤΑΙ νεαρή κοπέλα που να μιλάει τουλάχιστον μία ξένη γλώσσα για να εργαστεί σε χρυσοχοείο στην Παλιά Πόλη. Τηλ.: 22410 20964

ΨΑΧΝΕΤΕ ΓΙΑ ΕΡΓΑΣΙΑ; Από ταχύτατα αναπτυσσόμενη εταιρεία ζητούνται άτομα για την στελέχωση ηγετικών θέσεων. Από 700-2.800 ευρώ μηνιαίως. Για πληροφορίες καλέστε στο τηλ. κέντρο 2271081063

ΖΗΤΕΙΤΑΙ κοπέλα να εργασθεί σε στούντιο αισθητικής νυχιών Τηλ. 22410 70660, 6944520887

ΖΗΤΕΙΤΑΙ πωλήτρια για κατάστημα ρούχων στην Παλιά Πόλη Τηλ. 6937 818177 κ. Κώστα

ΖΗΤΕΙΤΑΙ μάγειρας και βοηθός μαγείρου πεπειραμένοι για εστιατόριο στην Λίνδο. Τηλ. 6977 444683

ΖΗΤΟΥΝΤΑΙ άτομα για δουλειά από το χώρο τους. Εκπληκτική συνεργασία! Κέρδη τουλάχιστον 3.000 ευρώ/μηνιαία. Τηλ. 2310 516281.

ΖΗΤΟΥΝΤΑΙ άτομα για να εργασθούν σε γραφείο ενοικιάσεως αυτ/των με γνώση της γερμανικής ή αγγλικής. Πληρ. τηλ. 22410 51171, 6936656816.

ΖΗΤΕΙΤΑΙ υπάλληλος για δωδεκάμηνη απασχόληση από πρακτορείο ταξιδίων Απαιτούμενα προσόντα: απόφοιτοι τουριστικής σχολής, ξένες γλώσσες, γνώση Η/Υ. Ηλικία ως 25 ετών Ανάλογη προϋπηρεσία θα ληφθεί υπ' όψιν. Αποστολή βιογραφικών στην ταχ. θυρίδα 451

ΚΥΡΙΑ από Ρωσία 50 ετών με άδεια εργασίας και παραμονής ζητάει εργασία ως οικιακή βοηθός ή να επιβλέπει ηλικιωμένους. Τηλ. 22410 21952 ώρες καταστημάτων

Διάφορα

YOGA

Για το μυαλό, το Σώμα και το πνεύμα

Ολες οι ηλικίες και οι σωματότυποι είναι ευπρόσδεκτοι. Η γιόγκα δεν είναι ανταγωνιστική. Σε διδάσκει πως ν' ανταποκρίνεσαι στις ανάγκες του σώματός σου. Τιμή μαθήματος 5 ευρώ. Μηνιαία πληρωμή δεκτή. Τηλ.: 6946984511

Άλλαξε τη ζωή σου τώρα! Με 2-4 ώρες/ημέρα κέρδισε από 1.000 - 3.000 ευρώ/μήνα και ξεκίνα να κάνεις τα όνειρά σου πραγματικότητα!

Τηλ. 2310 516 226

ΠΩΛΕΙΤΑΙ μπαρ (ημικυκλικό) 1,50 μ. 400 ευρώ. Τηλ. 6973 394166

ΠΩΛΕΙΤΑΙ: κουζίνα BOSS μεγάλη σε άριστη κατάσταση, στερεοφωνικό Hitatsi μεγάλο σε άριστη κατάσταση, Toyota Corola σε άριστη κατάσταση Μόνο 6500 ευρώ λόγω μεγάλης ανάγκης. Τηλ. 6946830563

ΠΩΛΕΙΤΑΙ: Επαγγελματική φούσκα (2.10) μοτέρ 1,5. Αχρησιμοποίητα σε τιμή ευκαιρίας. Τηλ. 22410 -39268 και 6994217168

«Η εταιρεία NewspaperDirect Hellas ΖΗΤΑ αντιπρόσωπο για εκτύπωση και διανομή Ξένου Τύπου. Τηλ. Επικοινωνίας: 210 2774201, 210 2774846»

ΕΜΠΕΙΡΟΤΕΧΝΗΣ ελαιοχρωματιστής αναλαμβάνει παντός είδους ελαιοχρωματισμούς. Τηλ: 6946204157

ΠΩΛΕΙΤΑΙ ένα κινητό τηλέφωνο PANASONIC GD 87 σε πολή καλή κατάσταση μαζί με φορτιστή, φορτιστή αυτοκινήτου, καλώδιο USB για σύνδεση με ηλεκτρονικό υπολογιστή και δύο αυθεντικά παιχνίδια PS 2 (DRC 2, Silenthill 2) Τιμή 200 ευρώ. Πληρ. τηλ. 6937268749.

ΠΩΛΕΙΤΑΙ ράδιο-cd αυτοκινήτου Clarion σε πολύ καλή τιμή. Πληρ. τηλ: 6932 107298 Ωρες 19:00-21:00

ΠΡΟΣΦΕΡΩ μασάζ στον χώρο μου και στον χώρο σας. Ολγα. Τηλ. 6972902821

ΠΩΛΕΙΤΑΙ: Κάρτα μνήμης 64 MB δισκέτα Σκληρός Δίσκος 7,5 GB DVD ROM 16x, CD ROM 52x. Τροφοδοτικό κουτί για Celleron 533 MHZ. Τιμή πώλησης: 50 ευρώ. Τηλ.: 6945 903436

ΠΩΛΟΥΝΤΑΙ ΣΕ ΑΡΙΣΤΗ ΚΑΤΑΣΤΑΣΗ: 1) Καναπές που γίνεται διπλό κρεβάτι και έξτρα στρώμα αφροπλέξ: 300 ευρώ **2)** 4 ντουλάπες από μελαμίνη σφενδάμου, διαστάσεις 2Χ1: 100 ευρώ εκάστη **3)** Διπλό κρεβάτι NEOSET 1,60x2,00μ., με στρώμα ανατομικό GALAXY: 250 ευρώ **4)** Κουζίνα PITSOS P1 7602 ws: 200 ευρώ **5)** Ψυγείο ELCO DE -29 TROPIC: 200 ευρώ. **6)** Πλυντήριο ρούχων PITSOS VARIO 700: 150 ευρώ. Παρακαλούμε επικοινωνήστε σύντομα στο 6932729845 και το 22410 29094

ΤΡΑΚΤΕΡΑΚΙΑ KUBOTA (4X4) ΙΑΠΩΝΙΑΣ από (12HP) έως (35HP) με φρέζα από (1400 ευρώ). Πώληση Χονδρική - Λιανική Τηλ.: (2310) 512-418, (2310) 510-068 http://www.hasapetis.gr

ΠΩΛΟΥΝΤΑΙ διθέσιος καναπές που γίνεται κρεβάτι 170 ευρώ, επίσης ένα ολοκαίνουργιο κρεβάτι 5 μηνών 1,40x2,00 200 ευρώ χωρίς στρώμα ή με στρώμα ορθοπαιδικό 370 ευρώ. Τηλ. 6942 711996.

ΠΩΛΕΙΤΑΙ κρεβάτι (κουκέτα) ενσωματωμένη με ντουλάπα, γραφείο 450 ευρώ.

ΠΩΛΟΥΝΤΑΙ 22 γαλακτοπαραγωγικές αγελάδες με την ποσόστωση γάλακτος στην Κατταβιά». Πληροφορίες τηλ. 6936608045 - 2244091028 κ. Αρνάς Κυριάκος

ΠΩΛΕΙΤΑΙ ηλεκτρικό επαγγελματικό grill αχρησιμοποίητο, λόγω έλλειψης χώρου. Πληροφορίες στο: 2241039275 -6936761262

ΕΝΟΙΚΙΑΖΕΤΑΙ μισή βάρδια ταξί. Τηλ. 6944 267931

Μαθήματα

ΠΑΡΑΔΙΔΟΝΤΑΙ μαθήματα Εμπ. Εφαρμογών (Singular Manager, Eurofasma, Unisoft Εσοδα-Εξοδα, ΚΕΠΥΟ, ΚΕΦΑΛΑΙΟ, κ.λ.π., Πληροφορικής & Αγγλικών με χρήση πολυμέσων όλων των επιπέδων από έμπειρο Λογιστή Τ.Ε. - καθηγητή πτυχιούχο Michigan Proficiensy σε τμήματα ή μεμονωμένα. Επίσης γίνονται μεταφράσεις & δακτυλογραφήσεις κάθε τύπου κειμένου. Τιμές προσιτές. Πληρ.: 22410-66304, 31560, 6946283008, 6972419715, 6936277851. Ηλ. ταχ. (e-mail): Dnetwork@SoftHome.net

ΚΑΘΗΓΗΤΗΣ ΓΕΡΜΑΝΙΚΩΝ παραδίδει μαθήματα κατ' οίκον. Εντατικά μαθήματα για αυτούς που ασχολούνται με τον τουρισμό. Πληρ. τηλ. 2241091163 κ. Λαζαρίδης, ώρες 7-9μ.μ.

ΑΠΟΦΟΙΤΟΣ Αριστοτελείου Πανεπιστημίου Θεσ/νίκης, τμήματος Μαθηματικών παραδίδει μαθήματα Μαθηματικών-Φυσικής-Χημείας. Επίσης αναλαμβάνει προετοιμασία υποψηφίων για τράπεζες κ.τ.λ. Τηλ. 22410.21963 & 6947-401508

ΠΑΡΑΔΙΔΟΝΤΑΙ μαθήματα Πληροφορικής & Αγγλικών με χρήση πολυμέσων όλων των επιπέδων από έμπειρο καθηγητή πτυχιούχο Michigan Proficiency σε τμήματα ή μεμονωμένα. Επίσης γίνονται μεταφράσεις & δακτυλογραφήσεις κάθε τύπου κειμένου. Τιμές προσιτές. Πληρ. 22410 66304, 31560, 6946 283008, 6972419715, 6936277851. Ηλ. Ταχ. (e-mail) : emmanoue@otenet.gr

Πωλήσεις Ακινήτων

ΖΗΤΕΙΤΑΙ Ενα μικρό οικόπεδο 200 έως 500 τ.μ. στα Κρητικά, στα Μήδεια, στο Μόντε Σμιθ ή στην Ηλία Βενέζη (ή σε περιοχές εκεί γύρω). Τηλ. 6944 381966

Ζητούνται

σερβιτόρος και βοηθός σερβιτόρου με γνώση της γερμανικής γλώσσας. Πληροφορίες τηλ.: 86093 - 6977079447

ΠΩΛΕΙΤΑΙ Στην Ιαλυσό απέναντι από το Αστ. Τμήμα Ιαλυσού τριάρι διαμέρισμα 85 τ.μ. στον γ' όροφο πολυκατοικίας, διαμπερές, ευάερο και ευήλιο σε καλή κατάσταση και λογική τιμή. Για πληροφορίες στο τηλ. 693-6703967 κα. Φιλιώ.

ΠΩΛΕΙΤΑΙ διαμέρισμα στην Ιαλυσό 3 δωματίων δευτέρου ορόφου, δάνεια δεκτά και ευκολίες πληρωμής. Τηλ. 22410 95255, 92428.

ΠΩΛΕΙΤΑΙ κατάστημα επί της Αλ. Διάκου 17 τ.μ. με δικό του προαύλιο στην τιμή των 11.000.000 δρχ. Τηλέφωνο 22410 30550.

ΠΩΛΕΙΤΑΙ στον Πειραιά στην περιοχή Καλλίπολη δίπλα στη θάλασσα τριάρι εικοσαετίας 2ου ορόφου σε άριστη κατάσταση φρεσκοβαμμένο τιμή 116.000 Ευρώ τηλ. 210-2530132 - 6948519610

ΠΩΛΕΙΤΑΙ μάντρα στη Μαλώνα με 150 κατοίκες και 100 δικαιώματα. Πληρ. τηλ. 22440 51698.

ΠΩΛΕΙΤΑΙ διαμέρισμα 85 τ.μ. πλήρως ανακαινισμένο Μιχ. Πετρίδη 96. Τιμή 83.000 Ευρώ. Τηλ: 6942409776, 6945795224

ΠΩΛΟΥΝΤΑΙ τέσσερα στρέμματα σε καταπληκτική τοποθεσία πλησίον του χωριού Παστίδα. Τηλ. 22410 47470 10.00 π.μ. - 20.00 μ.μ.

ΠΩΛΕΙΤΑΙ σπίτι στην Παλιά Πόλη με αυλή. Τηλ. 6936271471.

ΠΩΛΕΙΤΑΙ οικόπεδο στα Κρητικά 3.000 τ.μ. οικοδομήσιμο. Τηλ. 6936271471.

ΠΩΛΟΥΝΤΑΙ
ΣΠΙΤΙ ΜΑΛΩΝΑ
ΟΙΚΟΠΕΔΟ ΜΑΛΩΝΑ 132 τ.μ.
ΟΙΚΟΠΕΔΟ ΚΑΤΩ ΑΛΩΝΙΑ
ΜΑΛΩΝΑ 250 τ.μ.
ΓΙΑΛΙΑ ΧΩΡΑΦΙ 2320 τ.μ.
ΠΟΤΑΜΙΑ ΜΑΛΩΝΑ 530 τ.μ.
ΤΗΛΕΦΩΝΟ 22410 51219
ΚΙΝΗΤΟ 6939356340

ΠΩΛΟΥΝΤΑΙ 2 διαμερίσματα στη Λάρδο 105 τ.μ. έκαστο στην τιμή 352.164 ευρώ και τα δύο μαζί, πολυτελούς κατασκευής. Τηλ. 6938644166

ΚΑΡΑΚΟΝΕΡΟ Διαμερίσματα λουξ κατασκευής απεριόριστη θέα (ισόγειο 111 Μ2 Α' Όροφος 111 Μ2, Α' όροφος 96 Μ2 x 550 τ.μ. Δρχ. Β' όροφος 90 Μ2), Ακίνητα νέας χιλιετίας κα MITTON 22410 22142 κιν. 6945 668060

ΟΙΚΟΔΟΜΙΚΕΣ-ΤΕΧΝΙΚΕΣ
ΕΜΠΟΡΙΚΕΣ-ΕΠΙΧΕΙΡΗΣΕΙΣ

ΑΦΟΙ ΑΣΒΕΣΤΗ Ο.Ε.

Αθηνών-Καβάλας 3
Ανάληψη Ρόδου
Τηλ.. 22410/60678-60679
και fax: 22410/66028

ΠΩΛΟΥΝΤΑΙ

• ΔΙΑΜΕΡΙΣΜΑΤΑ
υπερλούξ διαφόρων διαστάσεων
ΕΓΓΥΗΣΗ Η ΠΟΛΥΕΤΗΣ ΠΕΙΡΑ ΜΑΣ

RHODES-GREECE
CAIRO PALACE

Ενοικιάζονται επαγγελματικοί χώροι στο κέντρο της πόλης στο εμπορικό κέντρο Cairo Palace

• **Κατάστημα** ισόγειο 30 τ.μ.
στην Εθ. Δωδεκανησίων
• **Γραφείο** 3ου ορόφου **135 τ.μ.**
στην Εθ. Δωδεκανησίων και Εθ. Δωδεκανησίων
• **Γραφείο** 3ου ορόφου **190 τ.μ.**
στην Εθν. Μακαρίου και Εθ. Δωδεκανησίων
• **Γραφείο 2ου** ορόφου **190 τ.μ.**
στην Εθν. Μακαρίου και Εθ. Δωδεκανησίων
• **Γραφείο 2ου** ορόφου **90 τ.μ.**
στην Εθ. Δωδεκανησίων
• **Γραφείο 3ου** ορόφου **90 τ.μ.**
στην Εθ. Δωδεκανησίων

Πληροφορίες
κ. ΝΙΟΤΗ ΦΡΑΝΣΙΣ
ΤΗΛ. - ΦΑΞ. 2241027600
ΚΙΝ. 6944618757 - 6973572262

ευσταθίου
ΕΥΡΩΚΤΗΜΑΤΙΚΗ
ΚΤΗΜΑΤΟΜΕΣΙΤΙΚΟ ΓΡΑΦΕΙΟ

ΟΙΚΟΠΕΔΑ	€
300 τ.μ. - Οικοδομικό Συν/σμο " Ο Απόλλων " (Σ.Δ.= 0,6)	93.910
345 τ.μ. - Οικοδομικό Συν/σμο " ΑΥΤΟΣΤΕΓΑΣΗ " (Σ.Δ.= 0,6)	85.000
632 τ.μ. - Καρακόνερο (Σ.Δ.= 0,8)	176.082
437 τ.μ. - Ροδίνι (Σ.Δ. = 0,8)	220.000
350 τ.μ. - Καθηγητές (Σ.Δ. = 0,8)	102.700
500 τ.μ. - Ιαλυσός (Σ.Δ. = 0,4)	67.500
1.000 τ.μ. - Ιαλυσός με Άδεια Οικοδομής	105.650

ΔΙΑΜΕΡΙΣΜΑΤΑ		€
123 τ.μ. - Ροδίνι	(3 υπνοδωμάτια)	144.000
98 τ.μ. - Κοδρικτώνος	(3 υπνοδωμάτια)	140.000
80 τ.μ. - Ανάληψη	(2 υπνοδωμάτια)	105.000
77 τ.μ. - Ιαλυσός	(2 υπνοδωμάτια)	80.000
80 τ.μ. - Ιαλυσός	(2 υπνοδωμάτια)	119.000
122 τ.μ. - Αγ. Νικόλαος	(3 υπνοδωμάτια)	244.000
75 τ.μ. - Αγ. Νικόλαος	(2 υπνοδωμάτια)	147.000
80 τ.μ. - Δασκάλους	(2 υπνοδωμάτια)	105.000

ΜΟΝΟΚΑΤΟΙΚΙΕΣ / ΜΕΖΟΝΕΤΕΣ	€
110 τ.μ. - Ιαλυσός (μπετά)	102.714
160 τ.μ. - Ιαλυσός σε 360 τ.μ. Οικόπεδο	249.500
150 τ.μ. - Ιαλυσός σε 300 τ.μ. Οικόπεδο	322.000
120 τ.μ. - Παστίδα σε 300 τ.μ. Οικόπεδο (μπετά)	88.041
190 τ.μ. - Ιαλυσός σε 350 τ.μ. Οικόπεδο	322.817
185 τ.μ. - Ιαλυσός σε 2.000 τ.μ. Οικόπεδο	330.000
200 τ.μ. - Κοσκινού σε 1.000 Οικόπεδο (μπετά)	135.000
220 τ.μ. - Κοσκινού σε 1.000 Οικόπεδο (μπετά)	144.000

ΚΑΤΑΣΤΗΜΑΤΑ / ΓΡΑΦΕΙΑ	€
30 τ.μ. - Στο κέντρο Πόλεως	352.000
76 τ.μ. - Ιερού Λόχου - Ιαλυσός	252.000
50 τ.μ. - Ανάληψη	155.000
93 τ.μ. - Αγ. Νικόλαο	190.000
82 τ.μ. Ανθ. Ζερβού	366.000

Ευκολίες Πληρωμής - Δάνεια Δεκτά

ΕΘΝ. ΑΝΤΙΣΤΑΣΗΣ 83 - ΤΗΛ. 22410 73819, 74917 - FAX: 22410 38641
ΚΙΝ. 6944 374546, 6945 292030 - info@euroktimatiki.gr

ΟΙΚΟΔΟΜΙΚΕΣ ΕΠΙΧΕΙΡΗΣΕΙΣ
ΔΙΑΚΟΓΕΩΡΓΙΟΥ ΚΑΛΛΙΣΤΟΣ
ΕΘΝ. ΑΝΤΙΣΤΑΣΕΩΣ 11 (πρώην Αννης Μαρίας)

ΠΩΛΗΣΕΙΣ ΔΙΑΜΕΡΙΣΜΑΤΩΝ ΚΑΤΑΣΤΗΜΑΤΑ -ΑΠΟΘΗΚΕΣ
ΑΝΤΑΛΛΑΓΕΣ ΑΚΙΝΗΤΩΝ - ΑΓΟΡΕΣ ΟΙΚΟΠΕΔΩΝ
ΑΝΑΛΑΜΒΑΝΟΥΜΕ ΑΝΤΙΠΑΡΟΧΕΣ

Πωλούνται διαμερίσματα λουξ κατασκευής με απεριόριστη θέα. Τα διαμερίσματα διαθέτουν θωρακισμένες πόρτες - εντοιχισμένες κουζίνες - ντουλάπες - εντοιχισμένο νιπτήρα με ντουλάπι - κεντρική θέρμανση αυτόνομη - ανοιγόμενα ανακλινόμενα κουφώματα με διπλά τζάμια - σίτες - ρολά - υδραυλικό ασανσέρ - τριφασικό ρεύμα.

Όλοι οι χώροι σπατουλαριστοί - εσωτερικές πόρτες M.D.F. με σχέδιο.

ΓΡΑΦΕΙΑ ΙΑΤΡΕΙΑ
1) Επί της οδού Μεγ. Κων/νου - Κων/νου Παλαιολόγου των 80 τ.μ.
2) Επί της οδού Κων/νου Παλαιολόγου και Θεοτοκοπούλου 60-80 τ.μ.
3) Επί της οδού Ρήγα Φεραίου στο πάρκο 60-80-100 τ.μ.

ΚΑΤΑΣΤΗΜΑΤΑ
1) Επί της οδού Κων/νου Παλαιολόγου και Θεοτοκοπούλου 60-80 τ.μ.
2) Επί της οδού Λεωφόρου Καλλιθέας (Καρακόνερο) 90 τ.μ.

ΔΙΑΜΕΡΙΣΜΑΤΑ
1) Επί της οδού Χρ. Φέσσα (Κάθετος Αποστ. Παύλου) 90τ.μ. τριάρια.
Επίσης οροφοδιαμερίσματα των 90 τ.μ. (οικοδομή μόνο τριών διαμερισμάτων).

ΟΙΚΟΔΟΜΕΣ
1) Οικοδομή επί της οδού Πτολεμαίων και Χρ.Φέσσα των 117-125 τ.μ.
2) Οικοδομή υπό ανέγερση επί της οδού Ρήγα Φεραίου στο Πάρκο.Διαμερίσματα τριάρια - τεσσάρια.
3) Οικοδομή υπό ανέγερση επί της οδού Κ. Παλαιολόγου και Θεοτοκοπούλου. Διαμερίσματα δυάρια - τριάρια - τεσσάρια - καταστήματα.
5) Επί της οδού Β. Ηρακλείου οικοδομή τεσσάρων διαμερισμάτων. Οροφοδιαμερίσματα των 133τ.μ. Η οικοδομή έχει πιλοτή για πάρκινγκ

ΑΠΟΘΗΚΕΣ
1) Πλησίον Στέλιου Κωτιάδη των 130τ.μ.
2) Στη Λεωφόρο Καλλιθέας (Καρακόνερο) των 80-300τ.μ.

• Οι πωλήσεις μπορούν να γίνουν και με όλα τα Δάνεια Τράπεζας και οργανισμών. • Αναλαμβάνουμε ΑΝΤΙΠΑΡΟΧΕΣ και Αγορές οικοπέδων. • Δεχόμαστε ανταλλαγές ακινήτων.

ΠΛΗΡΟΦΟΡΙΕΣ: ΔΙΑΚΟΓΕΩΡΓΙΟΥ ΚΑΛΛΙΣΤΟΣ
ΤΗΛΕΦΩΝΟ: 29318 - 34598 - ΤΗΛ. 78501 - 78502

ΠΩΛΟΥΝΤΑΙ

1) Καταστήματα και χώροι για γραφεία στην οδό Κωνσταντινίδη, στο Ζέφυρο (κοντά στην Εφορία).
2) Διαμερίσματα 98, 132 και 148 τ.μ. με θέση πάρκινγκ, αποθήκη και αυτόνομη θέρμανση στην οδό Κωνσταντινίδη.
3) Εξοχικές κατοικίες 100 τ.μ., διόροφες, με χίλια μέτρα οικόπεδο η κάθε μία, στον κεντρικό δρόμο του Γενναδίου, κοντά στη θάλασσα.
4) Μονοκατοικίες στην Ιαλυσό, οδός Μυκηνών, διόροφες με σοφίτα, 4 υπνοδωματίων, 3 μπάνιων και W.C., θέρμανση, σε οικόπεδο από 260 έως 415 τ.μ.
5) Μαιζονέτα στο Ροδίνι, οδός Στοκχόλμης, 180 τ.μ. διόροφη με υπόγειο.

ΠΛΗΡΟΦΟΡΙΕΣ: ΑΝΑΣΤΑΣΙΟΣ ΑΤΣΙΔΗΣ
ΣΤΕΦΑΝΟΥ ΚΑΖΟΥΛΛΗ 74 - ΡΟΔΟΣ
Τηλ. 2241028616 - 2241037848

κρικος
αυτοκίνητα

ΚΑΙΝΟΥΡΓΙΑ
TOYOTA-MAZDA-CITROEN
SKODA-CHRYSLER-AUDI
VOLKS WAGEN-NISSAN-FORD
ΜΕΤΑΧΕΙΡΙΣΜΕΝΑ

*Αν θέλτε ένα αυτοκίνητο ελαφρά μεταχειρισμένο από ΓΕΡΜΑΝΙΑ επιβατικό ή φορτηγό... Μπορούμε να σας το φέρουμε **χωρίς καμία προκαταβολή** και αν πληροί τα συμφωνηθέντα, το πληρώνετε και το παίρνετε!*

1. FIAT MAREA,
1.600 cc, μοντ. 1997, χρυσαφί, P/S, ηλεκτρικά παράθυρα, ηλεκτρικοί καθρέπτες, A/C, R/C, αερόσακος οδηγού, κεντρικό κλείδωμα, ζάντες αλουμινίου

2. CITROEN SAXO
1.100 cc, μοντ. 2002, μπορντό, κεντρικό κλείδωμα, ηλεκτρικά παράθυρα, εμπρός, P/S, A/C/, R/C, αερόσακος οδηγού

3. CITROEN SAXO
1.100 cc, μοντε. 2001, κόκκινο, ηλεκτρικά παράθυρα εμπρός, P/S, A/C, R/C

4. CITROEN SAXO
1.100 cc, μοντ. 2000, λευκό, κεντρικό κλείδωμα, ηλεκτρικά παράθυρα εμπρός, P/S, A/C, R/C, αερόσακος οδηγού

5. FIAT MAREA
Μπλε, 1.400 c.c., μον. 1998, ηλ. κλειδαριές, ηλ. παράθυρα εμπρός, υδραυλικό τιμόνι, A/C, P/K, αερόσακος οδηγού/συνοδηγού, προβολείς ομίχλης

6. SUZUKI WAGONR
Πράσινο, 1.300 c.c., μον. 2001, ηλ. κλειδαριές, ηλ. παράθυρα εμπρός/πίσω, υδραυλικό τιμόνι, ηλ. καθρέπτες, P/K, αερόσακος οδηγού/συνοδηγού.

7. HYUNDAI ACCENT
Χρυσαφί, 1.300 c.c., μοντ. 2000, ηλ. κλειδαριές, ηλ. παράθυρα εμπρός/πίσω, υδραυλικό τιμόνι, A/C, ηλ. κλειδαριές, αερόσακος οδηγού, ηλ. κεραία.

8. SKODA FABIA
Μπλε, 1.400 c.c., μοντ. 2001, ηλ. παράθυρα εμπρός, υδραυλικό τιμόνι, κεντρ. κλείδωμα, αερόσακος οδηγού, A/C, R/K.

9. TOYOTA COROLLA
Πράσινο, 1.400 c.c., μοντ. 2001, ηλ. παράθυρα εμπρός, υδραυλικό τιμόνι, κεντρ. κλείδωμα, A/C, P/K.

10. OPEL ASTRA SW TD
Λευκό, 1.700 cc, επαγγελματικό.

11. SKODA REFLEX
1.400cc, μπλε, μον. 2002, ηλεκ. παράθ. εμπρός, κεντρικό κλείδωμα, A/C, R/C.

12. VW GOLF 1.400cc
Ασημί, μον.2000, αερόσακοι οδηγού, συν/γού, πλευρικοί, Y/T, ηλεκτ. παράθ., κεντρικό κλείδωμα, A/C, ABS, ηχοσύστημα.

13. BMW 316 1.600cc
κόκκινο, μον.11/1996, ηλεκτρ. κλειδαριές, R/C, ηλεκτρ. παράθ. εμπρός, ABS, προβολείς ομίχλης, ζάντες αλουμινίου, A/C, Y/T, ηλεκτρ. καθρέπτες, ηλεκτρ. κεραία, συναγερμός, αερόσακος οδηγού.

14. CITROEN SAXO
1.100 cc, ασημί, μον.2002, αερόσακος οδηγού, ηλεκ. παράθ., R/C.

15. ROVER 414 SI, 1.400cc
μαύρο, μον. 8/1997, ηλεκτρ. κλειδαριές, R/C, YT, ηλεκτ. παράθ., ABS, προβολείς ομίχλης, συναγερμός, αερόσακος οδηγού. ηλεκτρ. καθρέπτες, ηλεκτρική ηλιοροφή

16. TOYOTA AVENSIS SDN
ασημί, 1.600 cc, μοντ. 2002, ABS, A/C, αερόσακοι, οδηγού-συνοδηγού, ηλεκτρ. παράθυρα, Immobilizer, CD, υδραυλικό τιμόνι

17. CITROEN XSARA H/B
1.400 cc, μοντ. 2001, υδραυλικό τιμόνι, A/C, R/C, ηλεκτρ. κλειδαριές, ηλεκτρ. παράθυρα εμπρός, αερόσακοι οδηγού-συνοδηγού

18. CITROEN C3 COMFORT
1.400 cc, μοντ. 2002, αερόσακοι οδηγού-συνοδηγού - πλαινοί, κεντρικό κλείδωμα A/C, ηχοσύστημα, υδραυλικό τιμόνι, ηλεκτρικά παράθυρα.

19. TOYOTA COROLLA SDN
Ασημί, 1300 cc, μοντ. του 1997, Υδρ. τιμόνι, Ηλ. κλειδαριές, Ηλ. παράθυρα, εμπρός, ABS, A/C, P/K

Αγορές αυτοκινήτων απολύτου μετρητοίς

Δεχόμαστε το αυτοκίνητο σας προς πώληση

13ο χλμ ΡΟΔΟΥ - ΑΕΡΟΔΡΟΜΙΟΥ
(Απέναντι από την HERTZ)
Τηλ: 22410-82222 Fax: 22410-82521

0% ΠΡΟΚΑΤΑΒΟΛΗ ΕΩΣ 72 ΔΟΣΕΙΣ

ΖΗΤΟΥΝΤΑΙ ΥΠΑΛΛΗΛΟΙ

Ζητούνται υπάλληλοι να εργασθούν εποχιακά για την καλοκαιρινή περίοδο σε Super Market - Τουριστικό κατάστημα στην περιοχή Ξενοδ. Blue Bay στην Κρεμαστή.

Απαραίτητη τουλάχιστον η γνώση της Αγγλικής.
Πληροφορίες τηλ. 22410-91836, 22410-94684, κ. Γιώργος.

ΓΡΑΦΕΙΟ ΤΕΛΕΤΩΝ & ΜΝΗΜΟΣΥΝΩΝ ΡΟΔΟΥ
ΣΤΕΦΑΝΑ - ΣΤΟΛΙΣΜΟΙ
«ΑΜΕΡΙΚΑΝΟΥ»

Αμεση εξυπηρέτηση
ΟΛΟ ΤΟ 24ΩΡΟ

Αναλαμβάνουμε την τελετή και με τα έξοδα που χορηγούν τα ταμεία χωρίς καμία επιβάρυνση ΙΚΑ, ΤΕΒΕ, ΤΑΞΥ, ΔΗΜΟΣΙΟΥ, ΛΙΜΕΝΙΚΩΝ, ΟΓΑ και λοιπά ταμεία.

Τούς ΑΠΟΡΟΥΣ ΔΩΡΕΑΝ
Πλατεία Βρούχου στη Μητρόπολη
Τηλέφωνα:28901 - 33400

ΕΛΛΗΝΙΚΗ ΔΗΜΟΚΡΑΤΙΑ
ΠΕΡΙΦΕΡΕΙΑ ΝΟΤΙΟΥ ΑΙΓΑΙΟΥ
ΝΟΜΟΣ ΔΩΔΕΚΑΝΗΣΟΥ
ΝΟΜΑΡΧΙΑΚΗ ΑΥΤ/ΣΗ ΔΩΔΕΚΑΝΗΣΟΥ
Δ/ΝΣΗ ΜΕΤΑΦΟΡΩΝ ΚΑΙ ΕΠΙΚΟΙΝΩΝΙΩΝ
ΤΜΗΜΑ Κ.Τ.Ε.Ο.

Ταχ. Δ/νση: 6ο χιλ. Ρόδου - Λίνδου
Ταχ. Κώδικας 85100, Telefax: 2241069544
Πληροφορίες: Γεώργιος Αργύρης-Κων/νος Χριστοφάκης
Τηλέφωνο: 2241065385 ΕΣΩΤΕΡΙΚΟ 22-23

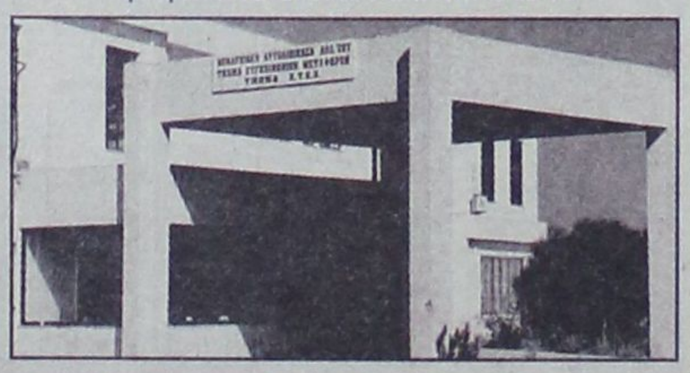

ΠΡΟΓΡΑΜΜΑ ΠΡΟΣΚΛΗΣΗΣ ΓΙΑ ΔΙΕΝΕΡΓΕΙΑ ΤΕΧΝΙΚΟΥ ΕΛΕΓΧΟΥ ΟΧΗΜΑΤΩΝ ΜΕ ΕΔΡΑ ΤΟ Ν. ΔΩΔΕΚΑΝΗΣΟΥ

ΧΡΟΝΙΚΗ ΠΕΡΙΟΔΟΣ	ΕΙΔΟΣ ΟΧΗΜΑΤΟΣ
ΑΠΟ 01/05/2004 ΕΩΣ 30/07/2004	ΠΑΝΤΟΣ ΕΙΔΟΥΣ ΟΧΗΜΑΤΑ ΜΕ ΑΡΙΘΜΟΥΣ ΚΥΚΛΟΦΟΡΙΑΣ ΡΟΒ 5001 ΕΩΣ ΚΑΙ 5500

++++ΕΠΙΣΗΣ ΘΑ ΕΛΕΓΧΟΝΤΑΙ ΟΣΑ ΟΧΗΜΑΤΑ ΥΠΟΧΡΕΟΥΝΤΑΙ ΒΑΣΕΙ ΠΑΛΑΙΟΤΕΡΩΝ ΠΡΟΓΡΑΜΜΑΤΩΝ ΠΡΟΣΚΛΗΣΗΣ
+++ ΚΑΤΑ ΤΟ ΜΗΝΑ ΑΥΓΟΥΣΤΟ ΔΕΝ ΘΑ ΔΙΕΝΕΡΓΟΥΝΤΑΙ ΤΕΧΝΙΚΟΙ ΕΛΕΓΧΟΙ ΟΧΗΜΑΤΩΝ ΑΠΟ ΤΟ Κ.Τ.Ε.Ο..

Ε.Ν.
Ο ΠΡΟΪΣΤΑΜΕΝΟΣ
ΧΑΤΖΗΚΩΝΣΤΑΝΤΙΝΟΥ ΑΝΤΩΝΙΟΣ
ΜΗΧΑΝΟΛΟΓΟΣ - ΜΗΧΑΝΙΚΟΣ

ΝΤΕΤΕΚΤΙΒΣ
30 ΧΡΟΝΙΑ ΜΟΝΙΜΑ ΚΑΙ ΣΤΗ ΡΟΔΟ
35354
ΠΛΑΤΕΙΑ ΑΓΙΟΥ ΙΩΑΝΝΟΥ
Η ΛΥΣΗ!!!
ΣΕ ΚΑΘΕ ΣΑΣ ΠΡΟΒΛΗΜΑ
EXPRESS SECURITY

ΝΤΕΤΕΚΤΙΒΣ
Συνταξιούχος Αστυνομικός Ασφάλειας
ΑΝΑΛΑΜΒΑΝΟΥΜΕ
Υποθέσεις ανηλίκων, οικογενειακές, προσωπικές κ.τλ.
ΔΙΑΘΕΤΟΥΜΕ ΤΑ ΠΛΕΟΝ ΣΥΓΧΡΟΝΑ ΟΠΤΙΚΟΑΚΟΥΣΤΙΚΑ ΣΥΣΤΗΜΑΤΑ
100% ΕΧΕΜΥΘΕΙΑ
ΡΩΜΗΣ 22, - ΡΟΔΙΝΙ • ΤΗΛ. 2241 0 68985
Κιν. 094 6997967

TOP PROPERTIES

GEORGE and SAVAS PIPINOS
ΓΕΩΡΓΙΟΣ και ΣΑΒΒΑΣ ΠΙΠΙΝΟΣ

ΣΥΜΒΟΥΛΟΙ και ΕΚΤΙΜΗΤΕΣ ΑΚΙΝΗΤΩΝ

REAL ESTATE AGENT - MEMBER OF F.I.A.B.C.I. - N.A.E.A. - C.E.I.

Από το 1971

E-mail:gpipinos@otenet.gr.
URL:www.rhodestop-properties.com and www.pipinos.gr



Η "TOP PROPERTIES" είναι ατομική επιχείρηση και ανήκει στους Γεώργιο και Σάββα Πιπίνο. Το γραφείο ασχολείται από το 1971 αποκλειστικά και μόνο με επενδύσεις και REAL ESTATE, στο νησί της Ρόδου, καθώς και στην ευρύτερη περιοχή της Δωδεκανήσου.

ΑΠΕΥΘΥΝΟΜΑΣΤΕ: Στους **σοβαρούς, απαιτητικούς** και **επιλεκτικούς** επενδυτές - επιχειρηματίες - ελεύθερους επαγγελματίες, Ελληνες και ξένους, υψηλού εισοδηματικού επιπέδου, που ενδιαφέρονται να κάνουν μια σοβαρή επένδυση **προβολής** στο νησί της Ρόδου.

ΠΡΟΣΦΕΡΟΥΜΕ: Α) Υπηρεσίες και πληροφορίες που γίνονται σε προσωπικό επίπεδο με **εχεμύθεια, διακριτικότητα** και **σοβαρότητα**.
Β) Μεγάλη **γκάμα** υψηλής ποιότητας ακινήτων, όπως: 1) Ξενοδοχεία Α' και Β' κατηγορίας των 600 - 500 - 350 - 300 κλινών 2) Κεντρικά αστικά ακίνητα κατάλληλα για Τράπεζες - καταστήματα - γραφεία 3) Παραλιακές εκτάσεις, κατάλληλες για τουριστικές επενδύσεις των 150.000 - 100.000 - 70.000 - 50.000 - 36.000 τ.μ. και 4) Διαμερίσματα και μαιζονέτες **προβολής**.

ΣΤΟΧΟΣ ΜΑΣ ΕΙΝΑΙ: Να προσφέρουμε στο αγοραστικό μας κοινό **υψηλής ποιότητας ακίνητα** και **ευκαιρίες** στο νησί της Ρόδου. Η τριακονταετής και πλέον πείρα μας στον τομέα αυτό αποτελεί εγγύηση.

ΣΥΝΘΗΜΑ ΜΑΣ ΕΙΝΑΙ: Επενδύστε στην ΡΟΔΟ ΤΩΡΑ, σε ακίνητα που **ΑΝΤΕΧΟΥΝ ΣΤΟ ΧΡΟΝΟ**.

Γεώργιος και Σάββας Πιπίνος
ΜΕΣΙΤΕΣ ΑΣΤΙΚΩΝ ΣΥΜΒΑΣΕΩΝ
Γιατί εμείς γνωρίζουμε καλύτερα!

SINCE 1971

TOP PROPERTIES is a father and son business. The senior, Mr George S. Pipinos, the founder of the office, has carved, over the years, a reputation for integrity and excellence in the world of Real Estate in the Dodecanese.

At Top Properties we try hard to attract important and selective investors: high calibre businessmen/women and discerning professional people, both Greek and foreign, who wish to acquire substantial and valuable property on Rhodes.

We offer our expertise and advice privately, discreetly and in strict confidence.

We keep a compehensive list of real estate of the highest specifications:

a. A' and B' class hotels (600, 500, 350, 300 beds capacity).
b. Centrally situated office buildings and other business premises.
c. Seaside land, ideal for development (hotels, holiday resorts, etc.), of 150.000, 100.000, 70.000, 50.000, 36.000 sq.m.
d. Luxury appartments, maisonettes, detached, semi - detached and terraced houses.

Our aim is to give our clients the opportunity to acquire value for money, first class real estate on Rhodes. Our 30- year - old experience in Real Estate is our warranty.

Our moto is: Invest in Rhodes. Invest in property.
It stands the test of time.



TOP PROPERTIES
George and Savas Pipinos
Because we Know best

ΚΕΝΝΕΝΤΥ 38, ΡΟΔΟΣ, 85 100, ΤΗΛ. 22410- 23895, 38243 και 6944-676003, 6944-390803 FAX: 22410-20883
38 KENNEDY STR., RHODES, 85 100, TEL. 22410- 23895, 38243, and 6944-676003, 6944-390803 FAX: 22410-20883
U.K. Direct Line: 08717115396

ΕΛΛΗΝΙΚΗ ΔΗΜΟΚΡΑΤΙΑ
ΠΕΡΙΦΕΡΕΙΑ ΝΟΤΙΟΥ ΑΙΓΑΙΟΥ
ΝΟΜΟΣ ΔΩΔΕΚΑΝΗΣΟΥ
Δ.Α.Τ.Ε.Α.
Πληρ. 2410 52290 & 22410 52280
Αριθμ. Πρωτ.: 94/28-5-2004
ΔΙΑΚΗΡΥΞΗ

Ο Πρόεδρος της Δημοτικής Αναπτυξιακής Τεχνικής Επιχείρησης Αφάντου (Δ.Α.Τ.Ε.Α.) διακηρύσσει ότι εκτίθεται σε **επαναληπτική** πλειοδοτική φανερή και προφορική δημοπρασία για την εκμίσθωση επτά (7) χώρων τοποθέτησης ομπρελών και καθισμάτων θαλάσσης, που βρίσκονται στην παραλία Αφάντου και Κολυμπίων, με ελάχιστο προτεινόμενο μίσθωμα 1500 ευρώ για κάθε χώρο, σύμφωνα με την υπ' αριθμ. 24/2004 απόφαση του Διοικητικού Συμβουλίου της Δημοτικής Επιχείρησης (Δ.Α.Τ.Ε.Α.)

Η δημοπρασία θα γίνει την 2η Ιουνίου του έτους 2004, ημέρα Τετάρτη και ώρα 12.00 στα γραφεία της Δ.Α.Τ.Ε.Α.

1. Οι προτιθέμενοι να συμμετάσχουν στη δημοπρασία, πρέπει να είναι δημότες Αφάντου και οφείλουν για να γίνουν δεκτοί να προσκομίσουν:

Α) Γραμμάτιο του Ταμείου Παρακαταθηκών και Δανείων ή εγγυητική επιστολή αναγνωρισμένης Τράπεζας από το κράτος ποσού ίσου με το 10% της πρώτης προσφοράς.

Β) Φορολογική ενημερότητα για χρέη προς το Δημόσιο.

Γ) Δημοτική Ενημερότητα για χρέη προς το Δήμο και τη Δ.Ε.Υ.Α.Α.

Δ) Υπεύθυνη δήλωση του Ν. 1599/1986 ότι αποδέχονται τον Κανονισμό Παραλίας όπως αυτός ισχύει.

Ε) Βεβαίωση από τον Αντιδήμαρχο ότι ο ενδιαφερόμενος διαθέτει εμπειρία σχετική με το αντικείμενο της δημοπρασίας.

ΣΤ) Υπεύθυνη δήλωση του Ν. 1599/1986 ότι έλαβαν γνώση και αποδέχονται τους όρους της δημοπρασίας.

2. Μετά τη διενέργεια του πλειοδοτικού διαγωνισμού και της έγκρισης των πρακτικών θα υπογράφεται μεταξύ της Δ.Α.Τ.Ε.Α. και του τελευταίου πλειοδότη συμφωνητικό μίσθωσης διάρκειας έως τις 31-12-2004, αντίγραφο του οποίου θα κοινοποιείται στην Κτηματική Υπηρεσία του Δημοσίου. Εάν δεν προσέλθουν εντός 10 ημερών για την υπογραφή της σύμβασης οι εγγυήσεις καταπίπτουν υπέρ της Δ.Α.Τ.Ε.Α. χωρίς δικαστική παρέμβαση και ενεργείται αναπλειστηριασμός σε βάρος αυτών και των εγγυητών τους. Το 1/2 του μισθώματος που θα προκύψει από τη δημοπρασία θα καταβληθεί με την υπογραφή του συμφωνητικού το δε υπόλοιπο θα καταβληθεί μέχρι τέλος Αυγούστου 2004.

3. Η διάρκεια της μίσθωσης ορίζεται μέχρι τις 31-12-2004.

Οι νόμιμες κρατήσεις κλπ. θα βαρύνουν τους μισθωτές των χώρων για την τοποθέτηση ομπρελών και καθισμάτων θαλάσσης.

Οι **λοιποί όροι** της σχετικής διακήρυξης, των οποίων οι ενδιαφερόμενοι μπορούν να λάβουν γνώση, κατά τις εργάσιμες ημέρες και ώρες, βρίσκονται στα γραφεία της Δημοτικής Αναπτυξιακής Τεχνικής Επιχείρησης Αφάντου (Δ.Α.Τ.Ε.Α.).

Ο ΠΡΟΕΔΡΟΣ ΤΗΣ Δ.Α.Τ.Ε.Α.
Σταμάτης Γ. ΚΑΒΑΔΑΣ

ΕΛΛΗΝΙΚΗ ΔΗΜΟΚΡΑΤΙΑ
ΠΕΡΙΦΕΡΕΙΑ ΝΟΤΙΟΥ ΑΙΓΑΙΟΥ
ΝΟΜΟΣ ΔΩΔΕΚΑΝΗΣΟΥ
ΝΟΜΑΡΧΙΑΚΗ ΑΥΤ/ΣΗ ΔΩΔ/ΣΟΥ
ΝΟΜΑΡΧΙΑΚΟ ΣΥΜΒΟΥΛΙΟ
Ρόδος 24/5/2004
Αριθμ. Πρωτ.: Ν.Σ. 237
ΑΝΑΚΟΙΝΩΣΗ

Με την παρούσα ανακοινώνουμε ότι στις 21-5-2004 μας κοινοποιήθηκε για δημοσιοποίηση η με αριθμό 580/13-5-04 θετική γνωμοδότηση της Περιφέρειας Νοτίου Αιγαίου - Γενική Διεύθυνση Περιφέρειας - Τμήμα ΠΕ. ΧΩ Δωδ/σου, η οποία αφορά «Προκαταρτική περιβαλλοντική εκτίμηση και αξιολόγηση Ξενοδοχειακής μονάδας συνολικής δυναμικότητας 427 κλινών (υφιστάμενης δυναμικότητας 255 κλινών Β' τάξης και επέκτασης 172 κλινών) και αναβάθμισή της σε Α κατηγορία στη θέση «Τιγκάκι» Δήμου Δικαίου, Νήσου Κω Νομού Δωδεκανήσου ιδιοκτησίας της «ΚΟΡΑΛΙ Α.Ε.».

Καλούμε κάθε ενδιαφερόμενο, προκειμένου να λάβει γνώση του περιεχομένου της ανωτέρω γνωμοδότησης και της συνοδευτικής αυτής σχετικής Μελέτης (Π.Π.Ε.), να αποταθεί στο Τοπικό Γραφείο Περιβάλλοντος του Τ. Π. και Π. Ε. της Ν. Α. Δωδ/σου (κ. Αρη Σκιαδόπουλο, τηλ. 22410-30413).

Η προαναφερόμενη γνωμοδότηση θα αναρτηθεί, για τις προσεχείς μέρες, στον πίνακα των ανακοινώσεων της Νομαρχίας.

Ο Πρόεδρος του Ν. Σ. Δωδ/σου
Φώτης Χατζηδιάκος

ΕΛΛΗΝΙΚΗ ΔΗΜΟΚΡΑΤΙΑ
ΠΕΡΙΦΕΡΕΙΑ ΝΟΤΙΟΥ ΑΙΓΑΙΟΥ
ΝΟΜΟΣ ΔΩΔΕΚΑΝΗΣΟΥ
ΝΟΜΑΡΧΙΑΚΗ ΑΥΤ/ΣΗ ΔΩΔ/ΣΟΥ
ΝΟΜΑΡΧΙΑΚΟ ΣΥΜΒΟΥΛΙΟ
Ρόδος 24/5/2004
Αριθμ. Πρωτ.: Ν.Σ. 236
ΑΝΑΚΟΙΝΩΣΗ

Με την παρούσα ανακοινώνουμε ότι στις 21-5-2004 μας κοινοποιήθηκε για δημοσιοποίηση η με αριθμό 579/13-5-04 θετική γνωμοδότηση της Περιφέρειας Νοτίου Αιγαίου - Γενική Διεύθυνση Περιφέρειας - Τμήμα ΠΕ. ΧΩ Δωδ/σου, η οποία αφορά «Προκαταρτική περιβαλλοντική εκτίμηση και αξιολόγηση νέας Ξενοδοχειακής μονάδας κλασικού τύπου, δυναμικότητας 150 κλινών «ΚΑΡΔΑΜΑΙΝΑ» Δήμου Ηρακλειδών, Νήσου Κω Νομού Δωδεκανήσου ιδιοκτησίας της «ΣΑΚΑΛΗΣ Α.Ε.».

Καλούμε κάθε ενδιαφερόμενο, προκειμένου να λάβει γνώση του περιεχομένου της ανωτέρω γνωμοδότησης και της συνοδευτικής αυτής σχετικής Μελέτης (Π.Π.Ε.), να αποταθεί στο Τοπικό Γραφείο Περιβάλλοντος του Τ. Π. και Π. Ε. της Ν. Α. Δωδ/σου (κ. Αρη Σκιαδόπουλο, τηλ. 22410-30413).

Η προαναφερόμενη γνωμοδότηση θα αναρτηθεί, για τις προσεχείς μέρες, στον πίνακα των ανακοινώσεων της Νομαρχίας.

Ο Πρόεδρος του Ν. Σ. Δωδ/σου
Φώτης Χατζηδιάκος

ΕΛΛΗΝΙΚΗ ΔΗΜΟΚΡΑΤΙΑ
ΠΕΡΙΦΕΡΕΙΑ ΝΟΤΙΟΥ ΑΙΓΑΙΟΥ
ΝΟΜΟΣ ΔΩΔΕΚΑΝΗΣΟΥ
ΝΟΜΑΡΧΙΑΚΗ ΑΥΤ/ΣΗ ΔΩΔ/ΣΟΥ
ΝΟΜΑΡΧΙΑΚΟ ΣΥΜΒΟΥΛΙΟ
Ρόδος 24/5/2004
Αριθμ. Πρωτ.: Ν.Σ. 234
ΑΝΑΚΟΙΝΩΣΗ

Με την παρούσα ανακοινώνουμε ότι στις 21-5-2004 παρελήφθη από το Γραφείο μας η με αριθμ. πρωτ. 577/13-5-04 απόφαση της Περιφέρειας Νοτίου Αιγαίου - Γενική Δ/νση Περιφέρειας - Τμήμα ΠΕ. ΧΩ. Δωδ/σου που αφορά «Εγκριση περιβαλλοντικών όρων υφιστάμενης ξενοδοχειακής μονάδος Γ' τάξης, με την επωνυμία «ΑΚΤΗ ΝΗΡΗΙΔΕΣ» δυναμικότητας 147 κλινών (με επέκταση χωρίς αύξηση κλινών) στην περιοχή «ΗΡΑΚΛΗΣ» Δήμου Κω, Νήσου Κω, ιδιοκτησίας της εταιρείας «Ο.Τ.Β.Ε. ΠΑΡΙΣΙΔΗΣ Α.Ε.».

Καλούμε κάθε ενδιαφερόμενο, προκειμένου να λάβει γνώση του περιεχομένου της ανωτέρω απόφασης και, να αποταθεί στο Τοπικό Γραφείο Περιβάλλοντος του Τ. Π. και Π. Ε. της Ν. Α. Δωδ/σου (κ. Αρη Σκιαδόπουλο, τηλ. 22410-30413).

Η προαναφερόμενη απόφαση θα αναρτηθεί, για τις προσεχείς μέρες, στον πίνακα των ανακοινώσεων της Νομαρχίας.

Ο Πρόεδρος του Ν. Σ. Δωδ/σου
Φώτης Χατζηδιάκος

ΔΙΕΥΘΥΝΣΗ ΔΑΣΩΝ
ΔΩΔΕΚΑΝΗΣΟΥ
ΑΝΑΚΟΙΝΩΣΗ

Γνωστοποιείται κατά το άρθρο 14 του Ν. 998/79, η αποστολή για ανάρτηση στον Δήμο Καλλιθέας της αριθ. 2664/21-5-2004 Πράξης χαρακτηρισμού έκτασης που εκδόθηκε από τον Δ/ντή Δασών Δωδ/σου. Η Κ.Μ. 1061 γαιών Κοσκινού αποτελεί γεωργική έκταση.

Ο Δ/ΝΤΗΣ ΔΑΣΩΝ ΔΩΔ/ΣΟΥ
Κοντίτσης Φίλιππος
Δασολόγος με βαθμό Δ/ντή

ΠΕΡΙΦΕΡΕΙΑ Ν. ΑΙΓΑΙΟΥ
ΝΟΜΟΣ ΔΩΔΕΚΑΝΗΣΟΥ
ΔΗΜΟΣ ΚΑΛΥΜΝΙΩΝ
ΠΕΡΙΛΗΨΗ ΠΡΟΚΗΡΥΞΗΣ
1/220Μ/2004

Ο Δήμος Καλυμνίων προκηρύσσει την πλήρωση με σειρά προτεραιότητας 1 οργανικής θέσης της κατηγορίας ΥΕ 16 καθαριότητας.

Οι υποψήφιοι πρέπει να έχουν γεννηθεί έως και το έτος 1984.

Η αίτηση απευθύνεται στο Δήμο Καλυμνίων και υποβάλλεται στο Γραφείο της Γραμματείας αυτοπροσώπως ή με εξουσιοδοτημένο πρόσωπο ή ταχυδρομικώς. Το έντυπο της αιτήσεως (184Φ) διατίθεται από το Δήμο, καθώς και από την ιστοσελίδα του ΑΣΕΠ (www.asep.gr) ή του ΚΕΠ (www.Kep.gov.gr).

Με την κατάθεση της αιτήσεως, η οποία πρέπει να είναι υπογεγραμμένη, επισυνάπτεται και παράβολο 5,00 ευρώ που εκδίδεται από Δημόσιο Ταμείο ειδάλλως η αίτηση δεν λαμβάνεται υπόψη.

Ο ΥΠΕΥΘΥΝΟΣ ΠΡΟΣΩΠΙΚΟΥ
ΑΛΑΧΟΥΖΟΣ ΜΙΧΑΛΗΣ

ΠΕΡΙΛΗΨΗ ΕΠΙΔΟΘΕΝΤΟΣ ΔΙΚΟΓΡΑΦΟΥ

Στη Ρόδο στις 06 Μαΐου 2004 ο Δικαστικός Επιμελητής Πρωτοδικείου Ρόδου Κων/νος Γρηγοράκης, ύστερα από παραγγελία της Δικηγόρου Ρόδου Δήμητρας Κατσαρομήτσου ως πληρεξουσίας των 1. Σταύρου - Μιχαήλ Μανουσάκη του Ιωάννη και 2. Χρυσοβαλάντη Μανουσάκη του Ιωάννη, ήρθε και επέδωσε στον Εισαγγελέα Πρωτοδικών Ρόδου με την υπ' αριθμ. 6657/06-05-2004 έκθεση επίδοσης στον Γιώργη Κυριάκο του Αυγουστή, πρώην κάτοικο Ψίνθου και ήδη αγνώστου διαμονής ακριβές αντίγραφο της από 06/04/2004 και με αριθμό κατάθεσης 300/2004 αγωγής των παραπάνω εντολέων, κατοίκων Ψίνθου, που απευθύνεται στο Ειρηνοδικείο Ρόδου, που στρέφεται κατά του παραπάνω και με την οποία ζητούν να αναγνωρισθεί ότι συμπληρώθηκε στα πρόσωπά τους ο νόμιμος χρόνος για την κτήση με χρησικτησία της κυριότητος για τον πρώτο ενός αγρού εκτάσεως 25.600 τ.μ. με κτηματολογικά στοιχεία τόμος 12 γαιών Ψίνθου, φύλλο 54, μερίδα 1186 φάκελλος 1746 του Κτηματολογίου Ρόδου, για τον δεύτερο ενός αγρού εκτάσεως 15.280 τ.μ. με κτηματολογικά στοιχεία τόμος 12 γαιών Ψίνθου, φύλλο 59, μερίδα 2016, φάκελλος 1751 του Κτηματολογίου Ρόδου.

Δικάσιμος για συζήτηση της αγωγής ορίσθηκε η 12-04-2005 ημέρα Τρίτη, ώρα 9 π.μ. με αριθμό πινακίου 23 στο Ειρηνοδικείο Ρόδου.

Ρόδος 28-5-2004
Η Πληρεξούσια δικηγόρος
ΔΗΜΗΤΡΑ
ΚΑΤΣΑΡΟΜΗΤΣΟΥ - ΑΧΗ

ΠΕΡΙΛΗΨΗ ΕΠΙΔΟΘΕΝΤΟΣ ΔΙΚΟΓΡΑΦΟΥ

Με την υπ. αριθμ. 2301Δ/19-5-2004 έκθεση επίδοσης του Δικαστικού Επιμελητή του Πρωτοδικείου Ρόδου, Νικολάου Σ. Χρυσανθή, μετά από παραγγελία του Δικηγόρου Πέτρου Μ. Πέτρου, πληρεξουσίου του Στεφάνου Κούκουλα του Γεωργίου, κατοίκου δημοτικού διαμερίσματος Μαλώνας, περιοχή «Χαράκι» του Δήμου Αρχαγγέλου - Ρόδου, επεδόθη προς τον Εισαγγελέα Πρωτοδικών Ρόδου, αντίγραφο της από 5-5-2004 αγωγής στο Ειρηνοδικείο Ρόδου, με αριθμό κατάθεσης 387/2004, με την οποία ορίζεται δικάσιμος η 10-5-2005, ημέρα Τρίτη και ώρα 9.00 π.μ. με αριθμό πινακίου 31/2005, για τους 1) Παύλο Καπούτσου του Παναγιώτη 2) Μάσχο Καπούτσου του Παναγιώτη, 3) Μιχαήλ Νικολαράκη του Κων/νου και 4) Εμμανουήλ Νικολαράκη του Κων/νου, απάντων πρώην κατοίκων Βαλτιμόρης των Η.Π.Α. και ήδη αγνώστου διαμονής και διεύθυνσης, με την οποία ζητά ν' αναγνωρισθεί κύριος, δια χρησικτησίας ενός αγρού που βρίσκεται στη θέση «Κάστρο Φερακλό» της κτηματικής περιφέρειας Μαλώνας Ρόδου, έκτασης 1470 τ.μ. και υπό κτηματομερίδα 4112 γαιών Μαλώνας, νομικής φύσης «Αρζί - Μιρί» και ήδη «Μούλκ».

Ο Λαβών Εισαγγελείς (ΤΣ)
Υπογραφή
Ο Δικαστικός Επιμελητής (Τ.Σ.)
Υπογραφή
Ο Πληρεξούσιος Δικηγόρος
ΠΕΤΡΟΣ Μ. ΠΕΤΡΟΥ

ΠΕΡΙΛΗΨΗ ΕΠΙΔΟΘΕΝΤΟΣ ΔΙΚΟΓΡΑΦΟΥ

Με τις υπ' αριθμ. 2425Β/2003 και 2426Β/2003 εκθέσεις επίδοσης του Δικαστικού Επιμελητή του Πρωτοδικείου Ρόδου Παναγιώτη Μ. Παναγιωτάκη, μετά από παραγγελία του Δικηγόρου Πέτρου Μ. Πέτρου, πληρεξουσίου της Αννας συζύγου Ανδρέα Τρισπαγώνα το γένος Ιωάννου Ζωάννου, κατοίκου Ρόδου, επεδόθησαν προς τον Εισαγγελέα Πρωτοδικών Ρόδου, αντίγραφα της από 16-11-2003 αγωγής στο Ειρηνοδικείο Ρόδου, με αριθμό κατάθεσης 938/2003, με την οποία ορίζεται δικάσιμος η 11-1-2005 ημέρα Τρίτη και ώρα 9.00π.μ. με αριθμό πινακίου 17/2005 για τους 1) Ζεχρά Βογιατζή του Σουλεϊμάν και2) Σουλεϊμάν Κολλαρά του Γιουσούφ, πρώην κατοίκων Ρόδου, κατόπιν Τουρκίας και ήδη αγνώστου διαμονής και διεύθυνσης με την οποίαν ζητά να αναγνωρισθεί κυρία, δια χρησικτησίας των 8/72 ή 1/9 ποσοστών εξ αδιαιρέτου , ανηκόντων στους εναγομένους του σ' αυτήν αναφερομένου ακινήτου, ήτοι μίας οικίας που βρίσκεται στην συνοικία «Αλεμνάκ» της Παλαιάς Πόλης της Ρόδου, στην οδό Ομήρου αριθμ. 25, αποτελούμενης από δύο (2) ορόφους συνολικής επιφάνειας 115 τ.μ. και υπό κτηματομερίδα ΙΝ.1513, νομικής φύσης «Μούλκ ».

Ο Λαβών Εισαγγελείς (ΤΣ)
Υπογραφή
Ο Δικαστικός Επιμελητής (Τ.Σ.)
Υπογραφή
Ο Πληρεξούσιος Δικηγόρος
ΠΕΤΡΟΣ Μ. ΠΕΤΡΟΥ

ΠΕΡΙΛΗΨΗ ΕΠΙΔΟΘΕΝΤΟΣ ΔΙΚΟΓΡΑΦΟΥ

Με την υπ' αριθμ. 2288Δ/13-5-2004 έκθεση επίδοσης του Δικαστικού Επιμελητή του Πρωτοδικείου Ρόδου, Νικολάου Σ. Χρυσανθή, μετά από παραγγελία του Δικηγόρου Πέτρου Μ. Πέτρου, πληρεξουσίου των 1) Αποστόλου Ζαγοριανού του Νικολάου και 2) Σταματίου Ζαγοριανού του Νικολάου, αμφοτέρων κατοίκων Ρόδου, επεδόθη προς τον Εισαγγελέα Πρωτοδικών Ρόδου, αντίγραφο της από 7-5-2004 κλήσης στο Ειρηνοδικείο Ρόδου, με αριθμό κατάθεσης 373/2004, με την οποίαν ορίζεται δικάσιμος η 7-12-2004 ημέρα Τρίτη και ώρα 9.00 π.μ. με αριθμό πινακίου 36/2004, για την θαρρενή του Φιλλή Τσαλαχούρη, πρώην κάτοικο κοινότητας Κατταβιάς-Ρόδου και ήδη αγνώστου διαμονής και διεύθυνσης, με την οποία ζητούν, να γίνει δεκτή η από 2-4-2003 και με αριθμό κατάθεσης 397/2003 αγωγή τους «περί χρησικτησίας επί ακινήτου», στο ίδιο άνω Δικαστήριο (Ειρηνοδικείο Ρόδου).

Ο Λαβών Εισαγγελείς (ΤΣ)
Υπογραφή
Ο Δικαστικός Επιμελητής (ΤΣ)
Υπογραφή
Ο Πληρεξούσιος Δικηγόρος
ΠΕΤΡΟΣ Μ. ΠΕΤΡΟΥ

ΕΝΟΙΚΙΑΖΟΝΤΑΙ

δύο διαμερίσματα τριάρια ολοκαίνουργια στην ΙΞΙΑ σε 4κατοικία. Τελείως ανεξάρτητα με κήπο, λουξ κατασκευής, πλιακό, κεντρική θέρμανση, κουζίνα ντουλάπες πόρτες Ιταλίας, κουφώματα, σίτες πλεκτροκίνητες Γερμανίας. Τιμή εκάστον μηνιαίως 450 Ευρώ. Τηλ.: 6944281650

ΤΡΑΚΤΕΡ ΕΙΣΑΓΩΓΗΣ ΙΑΠΩΝΙΑΣ
KUBOTA - ISEKI (4X4)
(20 - 25 - 30 - 35 - 45) HP
ΜΕ ΦΟΡΤΩΤΗ (ΚΟΥΒΑ) -
ΦΡΕΖΑ - ΑΡΟΤΡΟ - Κ.Τ.Λ.

ΤΙΜΕΣ ΧΟΝΔΡΙΚΗΣ



ΤΗΛ : (2310) - 512 - 428 ΚΙΝ : 6937 - 944633
http://www.hassapetis.gr



MULTI • CINEMA
ODEON
METROPOL

Εβδομαδιαίο Πρόγραμμα \\ Weekly Program
28.05.2004 - 05.06.2004
Ενημερωθείτε στο Internet...www.RodosVitrina.gr/Metropol.htm

1η ΠΑΓΚΟΣΜΙΑ ΠΡΟΒΟΛΗ ΤΟ ΥΠΕΡΘΕΑΜΑ
ΜΕΤΑ ΤΗΝ ΕΠΟΜΕΝΗ ΜΕΡΑ
Μετά τον θρίαμβο της "Μέρας Ανεξαρτησίας" αυτή την φορά ο "ΕΧΘΡΟΣ" είναι η τρομακτική δύναμη της "ΦΥΣΗΣ".
New
ΚΑΤΑΛΛΗΛΟ ΑΙΘΟΥΣΑ 1
ΩΡΕΣ ΕΝΑΡΞΗΣ SHOW TIMES
17:30 • 20:00 • 22:30
Επί που θα βρίσκεσαι:
THE DAY AFTER TOMORROW

τα κορίτσια του ημερολογίου
Calendar Girls
Κάποιες κυρίες θα έκαναν τα πάντα για ένα καλό σκοπό...
"Και όμως, πρόκειται για αληθινή ιστορία.
New
ΚΑΤΑΛΛΗΛΟ ΑΙΘΟΥΣΑ 2
ΩΡΕΣ ΕΝΑΡΞΗΣ SHOW TIMES
20:00 • 22:15
CALENDAR GIRLS

Το Φαινόμενο της Πεταλούδας
The Butterfly Effect
Η No1 στο Αμερικάνικο Box Office ταινία.
Αν αλλάξεις κάτι... αλλάζουν όλα!
ΑΚΑΤΑΛΛΗΛΟ ΑΙΘΟΥΣΑ 3
ΩΡΕΣ ΕΝΑΡΞΗΣ SHOW TIMES
20:20 • 22:45

Πήτερ Παν
Peter Pan
Ο θρύλος που νομίζατε ότι γνωρίζετε, γίνεται μια περιπέτεια που δεν είχατε φανταστεί ποτέ.
ΚΑΤΑΛΛΗΛΟ ΑΙΘΟΥΣΑ 3
ΩΡΑ ΕΝΑΡΞΗΣ SHOW TIME
18:00

ΕΡΧΕΤΑΙ ΤΗΝ ΠΑΡΑΣΚΕΥΗ - ON FRIDAY
Το φοβερό δίδυμο...ΜΠΕΝ ΣΤΙΛΛΕΡ & ΟΟΥΕΝ ΓΟΥΪΛΣΟΝ
Στην κωμική περιπέτεια δράσης
"STARSKY & HUTCH"
ΤΙΠΟΤΑ ΔΕΝ ΤΟΥΣ ΣΤΑΜΑΤΑΕΙ

•3 LUXURY DESIGN SCREENS•
•DOLBY DIGITAL EX•FULLY AIR-CONDITIONED•
Πληροφορίες • Κρατήσεις 22410.28400

ΠΑΛΛΑΣ 5 CINEMAS CENTER
28/05/2004 έως 03/06/2004
www.cinemapallas.gr
Για κρατήσεις
22410 24475/70670
Δημοκρατίας 13, Ρόδος

ΤΡΟΙΑ
ΣΕ 1η ΠΑΓΚΟΣΜΙΑ ΠΡΟΒΟΛΗ
Η ΥΠΕΡΠΑΡΑΓΩΓΗ ΠΟΥ ΕΧΟΥΝ ΗΔΗ ΑΠΟΛΑΥΣΕΙ 700.000 ΕΛΛΗΝΕΣ!
Αίθουσα 2 // ώρα έναρξης // 17:40 • 21:00
Αίθουσα 5 // ώρες έναρξης // *16:00 • 19:20 • 22:40
*Ειδική επιπλέον παράσταση, μόνο Σαββάτο & Κυριακή

VAN HELSING
ΣΕ 1η ΠΑΓΚΟΣΜΙΑ ΠΡΟΒΟΛΗ
4η ΕΒΔΟΜΑΔΑ ΕΠΙΤΥΧΙΑΣ!
Η πολυαναμενόμενη υπερπαραγωγή των 140 εκατ. δολλαρίων!!!
Αίθουσα 4 // ώρες έναρξης // 17:10 • 19:50 • 22:40

GRiND
Νέος τρόπος ζωής! όλα... ή τίποτα!!!
Συμμετέχει ο άσσος του Skateboard Μπάμ Μαργκέρα
Αίθουσα 1 // ώρες έναρξης // *16:10 • 18:20 • 20:25 • 22:30
*Ειδική επιπλέον παράσταση, μόνο Σαββάτο & Κυριακή

The Soul Keeper
ΨΥΧΗ & ΣΩΜΑ
Μία αληθινή ιστορία!!!
Αίθουσα 3 // ώρες έναρξης // *16:15 • 20:15 • 22:15
*Ειδική επιπλέον παράσταση, μόνο Σαββάτο & Κυριακή

THE CAT IN THE HAT
ΓΑΤΟΣ ΚΑΠΕΛΑΤΟΣ & ΣΤΥΛΑΤΟΣ
ΜΕΤΑΓΛΩΤΤΙΣΜΕΝΗ ΣΤΑ ΕΛΛΗΝΙΚΑ
Αίθουσα 3 // ώρες έναρξης // *16:00 • 18:15
*Ειδική επιπλέον παράσταση, μόνο Σαββάτο & Κυριακή

Το Πρόγραμμα

ΕΤ1

07.00 ΕΚΠΑΙΔΕΥΤΙΚΗ ΤΗΛΕΟΡΑΣΗ
10.00 MY BEAUTIFUL HOUSE
10.15 I LOVE MUSIC
10.30 ΤΟ ΖΩΑΚΙ ΜΟΥ ΚΙ ΕΓΩ
10.45 ΑΓΑΠΩ ΤΟ ΣΧΟΛΕΙΟ
11.00 ΑΣ ΧΟΡΕΨΟΥΜΕ
11.15 ΜΑΡΣΕΛΙΝΟ
11.45 ΚΟΚΚΙΝΟΓΕΝΗΣ, Ο ΠΕΙΡΑΤΗΣ
12.15 ΑΣ ΧΟΡΕΨΟΥΜΕ
12.45 ΑΓΑΠΩ ΤΗΝ ΠΟΛΗ ΜΟΥ
13.00 ΥΠΑΙΘΡΟΣ ΧΩΡΑ
13.30 ΜΕ ΑΡΕΤΗ ΚΑΙ ΤΟΛΜΗ
14.00 ΚΟΙΝΟΒΟΥΛΙΟ ΑΙΧΜΗΣ
15.00 ΙΧΝΗΛΑΤΕΣ: ΜΕΝΕΛΑΟΣ ΛΟΥΝΤΕΜΗΣ
16.00 ΚΩΝΣΤΑΝΤΙΝΟΥΠΟΛΗ, Ω! ΤΟΥ ΚΩΝΣΤΑΝΤΙΝΟΥ ΚΑΛΛΙΠΟΛΙΣ ΕΡΑΣΜΙΑ
17.00 SPORT EVENTS
16.15 ΞΕΝΗ ΤΑΙΝΙΑ: ΚΟΝΤΑ ΣΤΟΝ ΚΟΚΚΙΝΟ ΗΛΙΟ
18.00 ΣΤΙΒΟΣ - ΔΙΕΘΝΕΣ ΜΙΤΙΝΓΚ «ΠΑΠΑΦΛΕΣΣΕΙΑ»
20.00 ΜΕΓΑΛΕΣ ΑΘΛΗΤΙΚΕΣ ΜΟΝΟΜΑΧΙΕΣ
21.00 ΜΕ ΑΡΩΜΑ ΓΥΝΑΙΚΑΣ: ΑΝΑΣΤΑΣΙΑ ΚΩΣΤΑΚΗ - ΕΒΙΝΑ ΜΑΛΤΣΗ
22.00 EURO EURO ΟΛΟΙ
23.00 **ΕΙΔΗΣΕΙΣ**
00.00 ΞΕΝΗ ΤΑΙΝΙΑ: Η ΚΡΑΥΓΗ

NET

07.00 ΟΥΡΑΝΙΟ ΤΟΞΟ
09.00 ΣΑΒΒΑΤΟΚΥΡΙΑΚΟ
12.00 **ΕΙΔΗΣΕΙΣ**
12.30 ΣΠΟΡ ΚΑΙ ΑΝΤΟΧΗ
13.00 ΣΠΟΡ ΙΣΤΟΡΙΕΣ
14.00 ΖΩΝΗ ΑΣΦΑΛΕΙΑΣ
15.00 **ΕΙΔΗΣΕΙΣ**
16.00 ΞΕΝΗ ΤΑΙΝΙΑ: ΚΑΤΑΣΤΡΕΦΟΝΤΑΣ ΤΟΝ ΜΠΑΜΠΑ
18.00 ΕΙΔΗΣΕΙΣ
18.30 ΕΛΛΗΝΙΚΗ ΤΑΙΝΙΑ: ΕΝΑΣ ΑΝΤΡΑΣ ΜΕ ΣΥΝΕΙΔΗΣΗ
21.00 **ΕΙΔΗΣΕΙΣ**
22.00 ΚΟΙΤΑ ΤΙ ΕΚΑΝΕΣ
00.00 ΣΤ' ΑΚΡΑ
01.00 **ΕΙΔΗΣΕΙΣ**
01.15 ΞΕΝΗ ΤΑΙΝΙΑ: ΣΤΗΝ ΚΟΡΥΦΗ ΤΟΥ ΚΟΣΜΟΥ

ΕΤ 3

08.00 Ο ΚΟΣΜΟΣ ΤΟΥ ΜΠΛΑΣΤΕΡ
08.30 Ο ΜΥΘΟΣ ΤΟΥ ΒΟΡΕΙΟΥ ΑΝΕΜΟΥ
09.00 ΠΕΛΕΖΙΝΙΟ, Ο ΜΙΚΡΟΣ ΠΕΛΕ
09.30 ΟΝΕΙΡΟΔΡΟΜΙΟ
10.30 ΑΓΡΙΑ ΘΗΡΙΑ ΤΟΥ ΚΟΣΜΟΥ
11.30 ΑΛΛΙΩΣ
12.00 ΠΑΙΔΙΚΕΣ ΥΠΟΘΕΣΕΙΣ
13.00 **ΕΙΔΗΣΕΙΣ**
13.30 ΑΦΙΕΡΩΜΑ ΣΤΟ ΔΙΔΥΜΟ ΧΟΝΤΡΟΣ-ΛΙΓΝΟΣ
15.00 ΤΟ ΑΞΙΟΝ ΕΣΤΙ ΣΤΗ ΘΕΣΣΑΛΟΝΙΚΗ
16.00 ΝΟΣΤΟΣ
17.30 ΝΤΙΖΑΪΝ 100%
18.00 ΞΕΝΗ ΤΑΙΝΙΑ: ΑΛΦΡΕΝΤ ΝΟΜΠΕΛ
20.30 **ΕΙΔΗΣΕΙΣ**
21.30 ΞΕΝΗ ΤΑΙΝΙΑ: Η ΣΩΤΗΡΙΑ
23.00 ΑΘΛΗΤΙΚΟ ΣΑΒΒΑΤΟΒΡΑΔΟ
00.00 **ΕΙΔΗΣΕΙΣ**
00.30 ΞΕΝΗ ΤΑΙΝΙΑ: ΚΙΝΗΣΗ

MEGA

08.00 ΑΡΙΣΤΟΤΕΛΗΣ Ο ΑΡΙΣΤΟΣ (Ε)
08.50 ΑΧ ΕΛΕΝΗ (Ε)
09.20 ΜΠΑΖ, Ο ΗΡΩΑΣ ΤΟΥ ΓΑΛΑΞΙΑ
09.50 ΤΟ ΠΑΙΔΙ ΜΟΥ ΚΑΙ ΕΓΩ
10.00 Ο ΜΙΚΙ ΚΑΙ Η ΠΑΡΕΑ ΤΟΥ
10.30 ΜΠΑΜΠΑΣ ΓΙΑ ΟΛΕΣ ΤΙΣ ΔΟΥΛΕΙΕΣ
11.00 ΞΕΝΗ ΤΑΙΝΙΑ: ΛΗΣΤΗΣ ΓΙΑ ΚΛΑΜΑΤΑ
13.00 ΜΕΓΚΑ ΣΤΑΡ
14.00 **ΕΙΔΗΣΕΙΣ**
14.50 ΝΤΙΜΠΕΙΤ
15.50 ΤΡΑΞΙΟΝ
16.30 ΜΠΟΥΚΙΑ ΚΑΙ ΣΥΧΩΡΙΟ (Ε)
17.20 ΕΥΡΗΚΑ!
18.05 ΕΙΔΗΣΕΙΣ
18.10 ΞΕΝΗ ΤΑΙΝΙΑ: Ο ΝΕΡΟΚΟΥΒΑΛΗΤΗΣ
20.00 **ΕΙΔΗΣΕΙΣ**
21.00 Η ΦΑΡΜΑ ΙΙ
22.00 ΑΠΟ ΣΤΟΜΑ ΣΕ ΣΤΟΜΑ
23.50 ΠΡΙΒΕ
01.15 **ΕΙΔΗΣΕΙΣ**
01.30 ΞΕΝΗ ΤΑΙΝΙΑ: Ο ΜΑΥΡΟΣ ΚΥΚΛΟΣ

ANT 1

06.50 ΣΤΟΥΝΤΙΟ ΜΕ ΘΕΑ
10.30 ΟΙ ΜΕΝ ΚΑΙ ΟΙ ΔΕΝ
11.30 ΕΚΕΙΝΕΣ ΚΙ ΕΓΩ (Ε)
12.30 ΟΛΑ ΤΟΥ ΓΑΜΟΥ ΔΥΣΚΟΛΑ
13.00 ΣΟΥΠΕΡ ΣΑΒΒΑΤΟ
14.00 **ΕΙΔΗΣΕΙΣ**
14.40 ΞΕΝΗ ΤΑΙΝΙΑ: ΕΠΟΧΗ ΑΘΩΟΤΗΤΑΣ»
16.45 FAME STORY (Ε)
18.10 ΕΛΛΗΝΙΚΗ ΤΑΙΝΙΑ: Η ΚΛΕΟΠΑΤΡΑ ΗΤΑΝ ΑΝΤΩΝΗΣ
20.00 **ΕΙΔΗΣΕΙΣ**
21.00 FAME STORY
22.00 ΘΕΑΤΡΟ
01.00 **ΕΙΔΗΣΕΙΣ**
01.30 FAME STORY (Ε)
02.30 ΘΗΣΑΥΡΟΦΥΛΑΚΙΟ
03.15 ΜΟΜΠΑΙΛ ΦΑΝ
03.40 ΤΗΛΕΑΓΟΡΑ
04.10 ΞΕΝΗ ΤΑΙΝΙΑ: Η ΠΟΛΗ ΤΩΝ ΠΑΡΑΝΟΜΩΝ

ALPHA

06.45 ΠΡΩΙΝΕΣ ΣΕΛΙΔΕΣ
10.00 ΠΕΡΑ ΑΠΟ ΤΟΝ ΟΡΙΖΟΝΤΑ
11.00 ΠΑΡΑΠΛΗΡΟΦΟΡΗΣΗ
12.00 ΕΛΛΗΝΙΚΗ ΤΑΙΝΙΑ: ΕΝΑ ΑΣΥΛΛΗΠΤΟ ΚΟΡΟΙΔΟ
14.00 **ΕΙΔΗΣΕΙΣ**
14.30 ΦΟΡΜΟΥΛΑ 1 - ΓΚΡΑΝ ΠΡΙ ΓΕΡΜΑΝΙΑ: ΔΟΚΙΜΑΣΤΙΚΑ
17.00 ΠΑΙΞΕ ΓΩΓΩ ΠΑΙΞΕ
18.00 ΕΙΔΗΣΕΙΣ
18.05 ΕΛΛΗΝΙΚΗ ΤΑΙΝΙΑ: ΣΑΝΤΑ ΤΣΙΚΙΤΑ
20.00 **ΕΙΔΗΣΕΙΣ**
21.00 ΠΟΔΟΣΦΑΙΡΟΦΙΛΙΚΟΣ ΕΛΛΑΔΑ ΠΟΛΩΝΙΑ
23.00 Ο ΔΡΟΜΟΣ ΓΙΑ ΤΟ EURO 2004
23.30 «ΔΙΑΛΥΟΝΤΑΣ ΤΟΝ ΧΑΡΙ»
01.30 **ΕΙΔΗΣΕΙΣ**
01.45 ΤΟ ΚΑΦΕΝΕΙΟ ΤΩΝ ΦΙΛΑΘΛΩΝ

STAR

08.00 ΚΛΙΦΟΡΝΤ
08.30 ΜΠΑΜΠΑΡ
09.00 Ο ΙΑΣΟΝΑΣ ΚΑΙ ΟΙ ΘΕΟΙ ΤΟΥ ΟΛΥΜΠΟΥ
09.30 ΑΚΤΙΟΝ ΜΑΝ
10.00 ΜΠΕΙΜΠΙ ΛΟΥΝΕΪ ΤΟΥΝΣ
10.30 ΝΤΕΞΤΕΡ
11.00 Η ΛΕΓΕΩΝΑ ΤΩΝ ΥΠΕΡΗΡΩΩΝ
11.30 ΠΟΚΕΜΟΝ - Η ΕΠΟΜΕΝΗ ΓΕΝΙΑ
12.00 ΓΙΟΥ -ΓΚΙ -Ο
12.30 ΤΑ ΣΤΡΟΥΜΦΑΚΙΑ
13.00 **ΕΙΔΗΣΕΙΣ**
13.30 ΕΒΕΡΓΟΥΝΤ: Η ΜΙΚΡΗ ΠΟΛΗ
14.30 ΤΑ ΦΙΛΑΡΑΚΙΑ
15.30 ΟΙ ΝΥΧΤΕΡΙΔΕΣ
16.30 ΟΙ ΜΑΓΙΣΣΕΣ
17.30 ΞΕΝΗ ΤΑΙΝΙΑ: Ο ΣΚΑΘΑΡΟΖΟΥΜΗΣ
19.30 **ΕΙΔΗΣΕΙΣ**
21.00 ΠΑΜΕ ΓΙΑ ΑΛΛΑ
22.30 ΞΕΝΗ ΤΑΙΝΙΑ: ΤΟ ΞΕΣΠΑΣΜΑ
01.15 ΞΕΝΗ ΤΑΙΝΙΑ: ΕΓΚΛΗΜΑ ΣΤΟΝ ΗΛΙΟ
04.30 ΑΣΤΕΡΙΑ ΣΤΟ ΠΕΝΤΑΓΡΑΜΜΟ

FILMNET

11.00 ΤΕΛΕΥΤΑΙΑ ΕΝΤΟΛΗ
12.50 MAD ON FILMNET
13.25 ΟΙΚΟΓΕΝΕΙΑ ΤΕΝΕΝΜΠΑΟΥΜ
15.20 ΤΟ ΗΜΕΡΟΛΟΓΙΟ ΜΙΑΣ ΠΡΙΓΚΗΠΙΣΣΑΣ
17.15 ΕΙΣΒΟΛΗ
17.50 Ο ΓΟΗΣ
19.25 Ο ΒΑΣΙΛΙΑΣ ΠΡΕΠΕΙ ΝΑ ΠΕΘΑΝΕΙ
21.15 U.S. ΟΙ ΚΑΛΥΤΕΡΕΣ ΤΑΙΝΙΕΣ ΤΗΣ ΕΒΔΟΜΑΔΑΣ
22.00 Ο ΜΑΥΡΟΣ ΑΔΕΛΦΟΣ
23.30 ΣΕ ΕΧΘΡΙΚΟ ΕΔΑΦΟΣ
01.20 ΤΑ ΑΝΤΙΚΕΙΜΕΝΑ ΤΟΥ ΠΟΘΟΥ
02.55 ΤΟ ΤΕΡΑΣ ΤΟΥ ΘΑΝΑΤΟΥ

ALTER

07.30 ΜΑΓΙΑ Η ΜΕΛΙΣΣΑ
08.00 ΤΟ ΠΑΡΔΑΛΟ ΨΑΡΑΚΙ
08.15 TOTTALY SPIES
08.45 ΓΚΑΡΦΙΛΝΤ
09.00 NONTI
09.45 ΜΑΡΣΟΥΠΙΛΑΜΙ
10.15 ΣΑΓΚΟΥΑ
10.30 ΝΤΙΤΖΙΜΟΝ
11.00 ΗΕ-ΜΑΝ ΚΑΙ ΟΙ ΚΥΡΙΑΡΧΟΙ ΤΟΥ ΣΥΜΠΑΝΤΟΣ
11.30 ΧΕΛΩΝΟΝΙΤΖΑΚΙΑ
12.00 ΦΛΙΠΕΡ
12.30 Ο ΟΓΚΙ ΚΑΙ ΟΙ ΚΑΤΣΑΡΙΔΕΣ
12.45 HIT PARADE
13.15 ΜΗΤΣΙ - ΧΩΣΤΑ (Ε)
14.30 ΕΛΛΗΝΙΚΗ ΤΑΙΝΙΑ: ΜΙΝΙ ΦΟΥΣΤΑ ΚΑΙ ΚΑΡΑΤΕ
16.15 ΠΑΡΑΤΡΑΓΟΥΔΑ
18.45 ΤΟ ΠΡΩΤΟ ΘΕΜΑ
19.00 **ΕΙΔΗΣΕΙΣ**
21.00 ΕΛΛΗΝΙΚΗ ΤΑΙΝΙΑ: ΚΑΙ ΑΥΤΟΣ ΤΟ ΒΙΟΛΙ ΤΟΥ
23.00 ΧΩΡΙΣ ΜΟΝΤΑΖ 2
01.30 ΞΕΝΗ ΤΑΙΝΙΑ: ΔΟΛΟΦΩΝΙΕΣ
03.30 ΑΦΡΟΝΤΙΣΙΑ
03.45 ΞΕΝΗ ΤΑΙΝΙΑ: Ο ΤΕΛΕΥΤΑΙΟΣ ΒΙΑΣΜΟΣ

ΠΑΝΕΠΙΣΤΗΜΙΟ ΑΙΓΑΙΟΥ
ΣΧΟΛΗ ΑΝΘΡΩΠΙΣΤΙΚΩΝ ΕΠΙΣΤΗΜΩΝ
ΤΜΗΜΑ ΕΠΙΣΤΗΜΩΝ ΤΗΣ ΠΡΟΣΧΟΛΙΚΗΣ ΑΓΩΓΗΣ ΚΑΙ ΤΟΥ ΕΚΠΑΙΔΕΥΤΙΚΟΥ ΣΧΕΔΙΑΣΜΟΥ
ΠΡΟΕΔΡΟΣ
Ρόδος, 18.05.2004
ΑΝΑΚΟΙΝΩΣΗ ΠΡΟΚΗΡΥΞΗΣ

Το **Τμήμα Επιστημών της Προσχολικής Αγωγής και του Εκπαιδευτικού Σχεδιασμού**, του Πανεπιστημίου Αιγαίου, στη Ρόδο, ανακοινώνει την προκήρυξη για μελλοντική πρόσληψη διδασκόντων με βάση το Π.Δ. 407/80 στα παρακάτω γνωστικά αντικείμενα:

- **Περιβαλλοντική Εκπαίδευση με έμφαση στην αξιολόγηση περιβαλλοντικών προγραμμάτων.**
- **Εναλλακτικές μορφές οικογένειας και ψυχοπαιδαγωγική προσαρμογή του παιδιού στο σχολείο.**
- **Παιδαγωγική Επικοινωνία στην τάξη.**
- **Διδακτική των Τεχνολογιών της Πληροφορίας και των Επικοινωνιών (ΤΠΕ).**
- **Εικαστικές δραστηριότητες για την προσχολική ηλικία.**
- **Φύλο στην Εκπαίδευση και την Απασχόληση.**
- **Οργάνωση και Διοίκηση στην Εκπαίδευση.**
- **Κοινωνικοοικονομικές διαστάσεις νέων μορφών εκπαίδευσης και κατάρτισης.**

Η προθεσμία υποβολής υποψηφιοτήτων με τα απαραίτητα δικαιολογητικά λήγει **Δευτέρα 14 Ιουνίου 2004**.

Για περισσότερες πληροφορίες οι ενδιαφερόμενοι μπορούν να απευθύνονται στη **Γραμματεία του Τμήματος** (Διεύθυνση: Δημοκρατίας 1, Τ.Κ. 85100 Ρόδος, πληροφορίες κ. Μαίρη Κωνσταντίνου, τηλ. 22410-99110 & 99111 & 99100-fax.22410-99109, **e-mail:tepae@rhodes. aegean. gr.)** στο οποίο προκηρύσσονται οι θέσεις και στην ηλεκτρονική διεύθυνση **http:www.erhodes.aegean.gr/tepaes/prokyrikseis.htm.**

Ο Πρόεδρος του Τμήματος
Καθηγητής
Φραγκίσκος Καλαβάσης

ΠΕΡΙΛΗΨΗ

Με τις με αριθμό α) 6642/26-5-2004 αναφορικά με την Σεβαστή Παζαροπούλου, το γένος Μιχαήλ Παπανικόλα και Σμαράγδη Παπανικόλα του Μιχαήλ, και β) την υπ' αριθμόν 6643/26-5-2004 αναφορικά με την Ευγενία Δράκου του Ελευθερίου, εκθέσεις επίδοσης της Δικαστικής Επιμελήτριας Πρωτοδικείου Ρόδου Αλεξάνδρας Κοκκίνου - Τσουκαλά, επιδόθηκε νόμιμα στον Εισαγγελέα Πρωτοδικών Ρόδου επικυρωμένο αντίγραφο της από 18-3-2004 και με αριθμό κατάθεσης 249/22-3-2004 κλήσης προς επαναφορά συζήτησης της από 24-4-2002 και με αριθμό κατάθεσης 491/2002 αγωγής χρησικτησίας των: 1) Γεωργίου Σωφρονά του Κωνσταντίνου και 2) Μιχαήλ Σωφρονά του Κωνσταντίνου, κατοίκων Κρεμαστής Ρόδου, κατά των 1) Σεβαστής Παζαροπούλου, το γένος Μιχαήλ Παπανικόλα, 2) Σμαράγδης Παπανικόλα του Μιχαήλ και 3) Ευγενίας Δράκου του Ελευθερίου, όλων αγνώστου διαμονής, που συζητείται την 28-9-2004 στο Ειρηνοδικείο Ρόδου, με την οποία ζητούν την αναγνώριση συμπλήρωσης του νόμιμου χρόνου κτητικής παραγραφής για χρησικτησία επί των εξής ακινήτων: 1) Του διακεκριμένου τμήματος Α, έκτασης 160 τ.μ. σε ακίνητο που βρίσκεται στη θέση ΠΑΝΩ ΑΜΠΕΛΑ της κτηματικής περιφέρειας Κρεμαστής Ρόδου, με κτηματολογικά στοιχεία: Τόμος 4 γαιών Κρεμαστής, φύλλο 81, μερίδα 2346 και φάκελλος 1450, και 2) Του διακεκριμένου τμήματος Α, έκτασης 45 τ.μ. σε ακίνητο που βρίσκεται στο δημοτικό διαμέρισμα Κρεμαστής Ρόδου, με κτηματολογικά στοιχεία: Τόμος 3 οικοδομών Κρεμαστής, φύλλο 123, μερίδα 609 και φάκελλος 397, του Κτηματολογίου Ρόδου.

Ρόδος 28-5-2004
Ο πληρεξούσιος Δικηγόρος
Γεώργιος Κ. Σωφρονάς

ΠΕΡΙΛΗΨΗ

Με την υπ' αριθμ. 4212/2004 έκθεση επίδοσης της δικαστικής επιμελήτριας του Πρωτοδικείου Ρόδου Χριστίνας Καραμάριου με έγγραφη παραγγελία του δικηγόρου Ρόδου Θεόδωρου Παπαγεωργίου, πληρεξουσίου δικηγόρου της Αναστασίας συζ. Γιούρη (Γεωργίου) Μπουνιάτ - Ζαντέ, το γένος Αλεξίου Ριζοπούλου, κατοίκου Ρόδου, οδός Περικλέους 25Β, επιδόθηκε προς τον κ. Εισαγγελέα Πρωτοδικών Ρόδου, για τον Γιούρη (Γεώργιο) Μπουνιάτ - Ζαντέ του Ιμπάντ, πρώην κάτοικο Ρόδου και ήδη αγνώστου διαμονής, ακριβές αντίγραφο της εναντίον του, ενώπιον του Πολυμελούς Πρωτοδικείου Ρόδου από 8 Μαρτίου 2004 (αρ. κατάθεσης 222/2004) κλήσης για την συζήτηση της ματαιωθείσας από 2 Μαΐου 2003 (αρ. κατ. 325/14-5-2003) αγωγής ενώπιον του Πολυμελούς Πρωτοδικείου Ρόδου, καλούμενου του αντιδίκου να παραστεί στην συζήτησή της στις 2 Δεκεμβρίου 2004 ημέρα Πέμπτη και ώρα 9.00π.μ.

Στο τέλος της έκθεσης επίδοσης παραγγέλθηκε από τον κ. Εισαγγελέα η δημοσίευση περίληψης της αγωγής στις ημερήσιες εφημερίδες «ΔΗΜΟΚΡΑΤΙΚΗ» Ρόδου και «ΕΣΤΙΑ» Αθηνών.

Ρόδος 27-5-2004
Ο Πληρεξούσιος δικηγόρος
Θεόδωρος Παπαγεωργίου

ΟΙΚΟΥΜΕΝΙΚΟ ΠΑΤΡΙΑΡΧΕΙΟ
ΙΕΡΑ ΜΗΤΡΟΠΟΛΙΣ ΡΟΔΟΥ
ΙΕΡΟΣ ΝΑΟΣ ΑΓ. ΤΡΙΑΔΟΣ ΜΑΝΔΡΙΚΟΥ
ΜΑΝΔΡΙΚΟ - ΡΟΔΟΣ

ΠΑΝΗΓΥΡΙΣ

Φέρεται εις γνώσιν του φιλοθρήσκου κοινού ότι την 31ην Μαΐου 2004 εορτή του Αγ. Πνεύματος, πανηγυρίζει ο Ιερός Ναός Αγ. Τριάδος Μανδρικού. Αφ' εσπέρας Κυριακή 30/5 και ώρα 7.00 μ.μ. θα τελεσθεί Μέγας Πανηγυρικός Εσπερινός την δε πρωΐα της Δευτέρας Ορθρος και Πανηγ. Θεία Λειτουργία προεξάρχοντος του Πανοσ. Αρχιερατικού Επιτρόπου κ. Παΐσιου. Μετά το πέρας του Εσπερινού θ' ακολουθήσει διασκέδαση στο προαύλειο της εκκλησίας.

Εκ της Εκκλ. Επιτροπής

ANA FERRIES

ΕΛΓ-ΟΛΓ ΑΝΘΗ ΜΑΡΙΝΑ
•• ΕΛΓ-ΟΛΓ ΜΑΡΙΝΑ • ΕΛΓ-ΟΛΓ ΔΗΜΗΤΡΟΥΛΑ
ΡΟΔΟΣ-ΠΕΙΡΑΙΑΣ (28/05/04-04/06/04)

ΠΑΡΑΣΚΕΥΗ 28/5		
ΜΑΡΙΝΑ	20.00	ΚΩ (00.10) - ΚΑΛΥΜΝΟ (01.30) - ΑΣΤΥΠΑΛΑΙΑ (04.20) - ΚΑΤΑΠΟΛΑ (07.30) - ΜΥΚΟΝΟ (10.50) - ΣΥΡΟ (12.10) - ΠΕΙΡΑΙΑ (16.40)
ΣΑΒΒΑΤΟ 29/5		
ΑΝΘΗ-ΜΑΡΙΝΑ	17.00	ΚΩ (21.30) - ΛΕΡΟ (23.40) - ΠΑΤΜΟ (01.00) - ΠΕΙΡΑΙΑ (09.20)
ΚΥΡΙΑΚΗ 30/05		
ΔΗΜΗΤΡΟΥΛΑ	02.55	ΣΥΜΗ (04.40)-ΤΗΛΟ (06.50)-ΝΙΣΥΡΟ (08.20)-ΚΩ (10.10)-ΚΑΛΥΜΝΟ (11.30)-ΑΣΤΥΠΑΛΑΙΑ (14.20) - ΑΙΓΙΑΛΗ (16.50) -ΚΑΤΑΠΟΛΑ (17.50)-ΔΟΝΟΥΣΑ (18.50)-ΝΑΞΟ (20.30)-ΠΑΡΟ (21.50)-ΣΥΡΟ (23.30)-ΠΕΙΡΑΙΑ (04.00)
ΔΕΥΤΕΡΑ 31/05		
ΜΑΡΙΝΑ	16.00	ΣΥΜΗ (17.35) - ΤΗΛΟ (19.45) - ΝΙΣΥΡΟ (21.10) - ΚΩ (22.55) - ΚΑΛΥΜΝΟ (00.15) - ΛΕΡΟ (01.35) - ΠΑΤΜΟ (03.35) - ΜΥΚΟΝΟ - ΣΥΡΟ - ΠΕΙΡΑΙΑ (Τρίτη 13.30)
ΤΡΙΤΗ 01/06		
ΑΝΘΗ-ΜΑΡΙΝΑ	16.00	ΚΩ - ΛΕΡΟ - ΠΑΤΜΟ - ΜΥΚΟΝΟ - ΠΕΙΡΑΙΑ (Τετάρτη 07.30)
ΤΕΤΑΡΤΗ 02/06		
ΜΑΡΙΝΑ	16.00	ΣΥΜΗ - ΤΗΛΟ - ΝΙΣΥΡΟ (21.10) - ΚΩ (22.55)-ΚΑΛΥΜΝΟ (00.15) - ΛΕΡΟ (01.35) - ΠΑΤΜΟ (03.05) - ΠΕΙΡΑΙΑ (Πέμπτη 12.00)
ΠΕΜΠΤΗ 03/06		
ΑΝΘΗ-ΜΑΡΙΝΑ	18.00	ΚΩ - ΠΕΙΡΑΙΑ (07.30)
ΠΑΡΑΣΚΕΥΗ 04/06		
ΜΑΡΙΝΑ	23.45	ΣΥΜΗ (01.20) - ΤΗΛΟ (03.30) - ΝΙΣΥΡΟ (05.00) - ΚΩ (08.00) - ΚΑΛΥΜΝΟ (09.20) - ΑΣΤΥΠΑΛΑΙΑ (12.20) - ΚΑΤΑΠΟΛΑ (15.30) - ΜΥΚΟΝΟ (18.50)-ΣΥΡΟ (20.10)-ΠΕΙΡΑΙΑ (00.40)

++ΠΡΟΣΦΟΡΑ++
Πακέτα εισιτηρίων άνω των 300,00 ευρώ,
μπορείτε να τα εξοφλήσετε
σε 4 άτοκες μηνιαίες δόσεις
με την πιστωτική σας κάρτα VISA ή MASTER! ! !
+++ Η εταιρεία μας βρίσκεται
στην ευχάριστη θέση να σας ενημερώσει ότι :
1) Θα προσφέρονται ειδικές τιμές
σε όλες τις θέσεις για οικογενειακά πακέτα.
2) Εισιτήρια ΜΕΤ' ΕΠΙΣΤΡΟΦΗΣ, ειδικές τιμές.
3)Πολλαπλά εισιτήρια minimum 5, 50% έκπτωση

RODOGAZ

Στη Ρόδο από το 1963



✓ Διανομή φιαλών υγραερίου κατ' οίκον
τηλέφωνα παραγγελιών: 64409 - 094-4-528212

✓ Διανομή χύμα υγραερίου

✓ Πώληση καυστήρων και λεβήτων υγραερίου για κεντρικά συστήματα θέρμανσης

✓ Θερμαντικά σώματα



Διεύθυνση εργοστασίου: Καναμάτ Ρόδου • τηλ. 62649
Διεύθυνση πρατηρίου: Στεφάνου Καζούλη 15 • τηλ. 35797 - 35868 - 38509

ΕΦΕΡΕ ΑΠΟΤΕΛΕΣΜΑ Η ΠΥΡΟΣΒΕΣΤΙΚΗ ΠΑΡΕΜΒΑΣΗ ΤΗΣ ΥΠΟΥΡΓΟΥ ΠΑΙΔΕΙΑΣ

ΑΠΟΚΑΘΙΣΤΑΤΑΙ Η ΕΝΟΤΗΤΑ ΣΤΙΣ ΤΑΞΕΙΣ ΤΗΣ ΕΚΚΛΗΣΙΑΣ

Η Αρχιεπισκοπή Αθηνων έκανε δεκτές τις θέσεις του Οικουμενικού Πατριαρχείου «για το καλό της εκκλησίας»







Αθήνα, 28

Οι ιεράρχες συμφώνησαν να βάλουν τελεία στη διαμάχη που ταλαιπωρεί επί δέκα μήνες τις δύο Εκκλησίες

Με την διαφωνία ενός μόνον, μητροπολίτη, του Καλαβρύτων Αμβροσίου, οι ιεράρχες της Εκκλησίας της Ελλάδος, ψήφισαν σήμερα την απόφαση σύμφωνα με την οποία «όπως μέχρι τώρα , να σεβόμαστε και στο μέλλον και να τηρούμε και τον Τόμο του 1850 και την Πράξη του 1928».

Ολοι οι ιεράρχες, συμφώνησαν να βάλουν τελεία στη διαμάχη που ταλαιπωρεί επί δέκα μήνες τις Εκκλησίες Κωνσταντινουπόλεως και Ελλάδος, και τώρα περιμένουν το Φανάρι να καλέσει την διευρυμένη σύνοδο, ώστε να αρθούν και οι αποφάσεις περί διακοπής της κοινωνίας με τον αρχιεπίσκοπο.

Ο κ. Χριστόδουλος, στην εισήγησή του χαρακτήρισε την πρόταση του ως «θυσιαστική ενέργεια χάριν της ειρήνης της Εκκλησίας. Οχι εκβιαστική λύση, που μας επιβλήθηκε άνωθεν. Αλλά εκούσια προσφορά μας στο βωμό της ενότητας και της αγάπης».

Ο κ. Χριστόδουλος στην εισήγηση του αναφέρθηκε δια μακρόν σε όσα μέχρι τώρα προηγήθηκαν. Υπερτόνισε το ρόλο της υπουργού Παιδείας η οποία χειρίστηκε το ζήτημα και στις δύο πλευρές, και τελικά έφερε την ακόλουθη πρόταση από το Πατριαρχείο προς την Εκκλησία της Ελλάδος : « Η Ιερά Σύνοδος της Ιεραρχίας της Εκκλησίας της Ελλάδος, εν αγάπη Χριστού και σταθερώ πόθω ενότητας μετά της εν Κωνσταντινουπόλει Μεγάλης του Χριστού Εκκλησίας διακηρύσσει τον σεβασμόν και την τήρησιν του Πατριαρχικού τόμου του 1850 και της Πατριαρχικής και Συνοδικής Πράξεως του 1928». Ο κ. Χριστόδουλος, τόνισε ότι επεσήμανε στην κυρία Γιαννάκου ότι « στην πρόταση απουσιάζει κάθε ρητή αναφορά στην υποχρέωση της Εκκλησίας της Ελλάδος να τηρεί και την έννομη τάξη της χώρας. Η δε κ. Υπουργός, σημείωσε, παρατήρησε ότι είναι αυτονόητη για την Εκκλησία η από μέρους της τήρηση της ελληνικής νομοθεσίας. Οταν ερωτήθηκα δε από την κ. Γιαννάκου περί του πρακτέου, της απάντησα ότι, σκεπτόμενος υπεύθυνα και σύνθετα, λαμβάνοντας υπ' όψιν μου όλες τις παραμέτρους του ζητήματος (τον κίνδυνο σκανδαλισμού του λαού, τον κίνδυνο διάσπασης της Ιεραρχίας και τον κίνδυνο πρόκλησης γενικής κοινωνικής αναστάτωσης), και αναλογιζόμενος τις συνέπειες μίας παρατεταμένης εκκρεμότητας για το θέμα, θα αναλάμβανα, χάριν της ειρήνευσης, την ευθύνη να αποδεχθώ αυτή την πρόταση.»

Ο κ. Χριστόδουλος, επιβεβαίωσε ότι ειδικός απεσταλμένος της κυβέρνησης , που , όπως είπε ο κ. Στέλιος Συρμόγλου ήταν εκείνος που έφερε μετά από επίσκεψη στο Φανάρι, την τελική πρόταση του Πατριαρχείου η οποία έχει ως εξής : « Η Ιερά Σύνοδος της Ιεραρχίας της Εκκλησίας της Ελλάδος εν αγάπη Χριστού και σταθερώ πόθω ενότητος μετά της εν Κωνσταντινουπόλει Μεγάλης του Χριστού Εκκλησίας, διακηρύσσει τον σεβασμόν και τήν τήρησιν του Πατριαρχικού Τόμου του 1850 και όλων των διατάξεων της Πατριαρχικής και Συνοδικής Πράξεως του 1928». (σημ.: σχετική προαναγγελία είχε κάνει προχθές η «δ»)

Οταν ενημερώθηκα σχετικώς -πρόσθεσε ο αρχιεπίσκοπος- για την επιμονή του Παναγιωτάτου να υπάρχει στην πρόταση η ως άνω προσθήκη, προβληματίσθηκα, διότι ναι μεν οι Ιεροί Κανόνες υπερέχουν των νόμων της Πολιτείας, όμως μία Πατριαρχική Πράξη δεν είναι δυνατόν να θεωρηθεί, κατά την εκτίμησή μου ισότιμη και ισόκυρη Αυτών. Τελικά, δέχθηκα τη διατύπωση αυτή ως πρόταση προς την ιεραρχία, συμπληρωμένη με τα επόμενα βήματα τα οποία θα επακολουθήσουν μετά την υπό της παρούσης Ιεραρχίας, λήψη σχετικής απόφασης αποδοχής της (άμεση σύγκληση της «διευρυμένης» στην Κωνσταντινούπολη, άρση όλων των υπ'αυτής ληφθεισών αποφάσεων και Πανηγυρικό εν καιρώ Συλλείτουργο στην Κωνσταντινούπολη).»

Ο αρχιεπίσκοπος, προλαβαίνοντας τις αντιρρήσεις του πνευματικού αδελφού του μητροπολίτη Καλαβρύτων τόνισε : « η αποδοχή από μέρους της πρότασης σεβασμού και τήρησης του Τόμου του 1850 και όλων των διατάξεων της Πράξης του 1928 δεν σημαίνει, όπως θέλω να πιστεύω , υποθήκευση ή κηδεμόνευση ή και συρρίκνωση της ανεξαρτησίας της Εκκλησίας της Ελλάδος, την οποία ουδέποτε θα ανεχθούμε.... Με τρομάζει το ενδεχόμενο του σκανδαλισμού του λαού, οι συνέπειες του οποίου μέλλουν να είναι μοιραίες. Και το αίσθημα ευθύνης που με διακατέχει μου υπαγόρευσε μέχρι τώρα σιωπή προς αποφυγή περαιτέρω φόρτισης του όλου κλίματος».

Με αυτό το πνεύμα άλλωστε ο αρχιεπίσκοπος έκανε δηλώσεις στο τέλος της συνεδρίασης βάζοντας πια τελεία στην διαμάχη δέκα μηνών.

Χαρακτηριστικές ήταν οι δηλώσεις των μητροπολιτών.

Του μεν Καλαβρύτων που διαφώνησε ότι «πρόκειται περί ενός «Λεοντείου» συμβιβασμού που υποβιβάζει την Εκκλησία της Ελλάδος » και ότι «γελάει καλά όποιος γελάει τελευταίος».

Ο δε μητροπολίτης Ιωαννίνων αναφέρθηκε στη στάση του αρχιεπισκόπου σήμερα λέγοντας ότι ο κ. Χριστόδουλος «ενεδύθη το ένδυμα του εκκλησιαστικού ηγέτη», ενώ ο Ζακύνθου Χρυσόστομος είπε ότι «σήμερα είχαμε επιδρομή του Αγίου Πνεύματος».

Ο Περιστερίου Χρυσόστομος τόνισε ότι η απόφαση που ελήφθη δεν κατοχυρώνει το Οικουμενικό Πατριαρχείο, αλλά η Κερκόπορτα παραμένει ανοιχτή για τις επόμενες γενιές.

Τέλος η υπουργός Παιδείας Μ. Γιαννάκου, από τις Βρυξέλλες όπου βρίσκεται χαιρέτησε την απόφαση της Ιεραρχίας ως «θετική εξέλιξη στις σχέσεις Εκκλησίας της Ελλάδος και Οικουμενικού Πατριαρχείου. Η κυβέρνηση ενδιαφέρεται για την ενίσχυση του οικουμενικού ρόλου και του διεθνούς κύρους του Πατριαρχείου, καθώς επίσης και για την ενίσχυση του ρόλου της Εκκλησίας της Ελλάδος. Στο πλαίσιο του φυστήματος σχέσεων Εκκλησίας και Πολιτείας, η κυβέρνηση διασφαλίζει τη νομιμότητα. Αυτό που προέχει είναι η ενότητα της Ορθοδοξίας και η αγαστή συνεργασία των δύο Εκκλησιών για το καλό του Ελληνισμού».

ΣΥΜΦΩΝΗΣΑΝ ΟΤΙ ΔΙΑΦΩΝΟΥΝ

ΧΩΡΙΣ ΑΠΟΤΕΛΕΣΜΑ Η ΣΥΝΑΝΤΗΣΗ

Ρουσόπουλου και Βούγια για το ντιμπέιτ

Σε δύο τηλεμαχίες εφ' όλης της ύλης προσανατολίζονται ΝΔ, ΠΑΣΟΚ



Χωρίς να καταλήξουν σε συμφωνία για τη διεξαγωγή ντιμπέιτ μεταξύ του Κώστα Καραμανλή και του Γιώργου Παπανδρέου συναντήθηκαν την Παρασκευή οι εκπρόσωποι ΝΔ και ΠΑΣΟΚ. Οι Θ.Ρουσόπουλος και Σπ.Βούγιας συμφώνησαν μόνο για τη διεξαγωγή τηλεοπτικής αναμέτρησης μεταξύ όλων των αρχηγών.

«Η κυβέρνηση της ΝΔ δεν παίζει δικομματικό παιχνίδι και, σεβόμενη όλα τα κόμματα, προτείνει να γίνει μία ή και δύο -εάν χρειαστεί- συζητήσεις μεταξύ όλων των πολιτικών αρχηγών» δήλωσε μετά τη συνάντηση στο Εντευκτήριο της Βουλής ο κ. Ρουσόπουλος.

Ο υπουργός Επικρατείας τόνισε ότι η ΝΔ επιδιώκει έναν ανοιχτό και ελεύθερο διάλογο χωρίς αποκλεισμούς και ότι άκουσε τους προβληματισμούς τόσο του ΚΚΕ όσο και του ΣΥΝ που κατήγγειλαν δικομματικό παιχνίδι.

Υπενθύμισε, επίσης, ότι προεκλογικά, όταν ο ελληνικός λαός εκαλείτο να κρίνει ποιος από τους δύο πολιτικούς ηγέτες των μεγάλων κομμάτων θα εκλεγεί πρωθυπουργός, το ΠΑΣΟΚ δεν δέχθηκε το διάλογο που ζητά σήμερα, δηλαδή ο κ. Καραμανλής και ο κ. Παπανδρέου να συζητήσουν μαζί.

Σήμερα, πρόσθεσε, αυτό που κρίνεται σε αυτές τις εκλογές είναι η ευρωπαϊκή πορεία της χώρας και όλα τα κόμματα, ισοτίμως, μπορεί να μετέχουν σε αυτό το διάλογο. «Αυτή τη στάση του ΠΑΣΟΚ την είχαμε καταγγείλει και τότε και την καταγγέλλουμε και τώρα διότι βλέπουμε δύο μέτρα και δύο σταθμά» υπογράμμισε. Ανέφερε, εξάλλου, ότι σε αντίθεση με το ΠΑΣΟΚ που είχε αποκλείσει πριν τις εθνικές εκλογές τα μικρότερα κόμματα από τα ραδιοτηλεοπτικά μέσα, η κυβέρνηση της ΝΔ έχει ήδη προτείνει στη διακομματική επιτροπή «ο χρόνος των τηλεοπτικών διαφημιστικών σποτ των κομμάτων να μοιραστεί ισόποσα μεταξύ όλων κομμάτων στο 50% και το υπόλοιπο 50% κατ' αναλογία».

Όσο για το εάν θα γίνουν μία ή περισσότερες τηλεοπτικές αντιπαραθέσεις ο κ. Ρουσόπουλος είπε ότι αυτό θα συζητηθεί κατά τη συνάντηση της αρμόδιας διακομματικής επιτροπής που έχει συγκαλέσει για την ερχόμενη Τρίτη.

Από την πλευρά του, ο κ. Βούγιας υποστήριξε ότι η ΝΔ υπαναχώρησε στην αποδοχή της πρότασης του προέδρου του ΠΑΣΟΚ Γ. Παπανδρέου για μια επιπλέον, χωριστή συζήτηση με τον κ. Καραμανλή.

Ο κ. Βούγιας ζήτησε από τον ελληνικό λαό να βγάλει τα συμπεράσματά του για την «υπαναχώρηση» της ΝΔ και πρόσθεσε ότι το κόμμα της αξιωματικής αντιπολίτευσης επιμένει στη διεξαγωγή μιας συζήτησης μεταξύ Κ.Καραμανλή και Γ.Παπανδρέου, διότι «μπορεί να αναδείξει τις διαφορές ανάμεσα στα δύο κόμματα και να αυξήσει το ενδιαφέρον των πολιτών».

Ο κ. Βούγιας επαναβεβαίωσε ότι το ΠΑΣΟΚ συμφωνεί απολύτως στη διεξαγωγή συζητήσεων με όλους τους αρχηγούς «με όρους ανοιχτούς και ελεύθερους, χωρίς περιορισμούς στη θεματολογία». Επίσης, είπε ότι είναι ανοιχτό στην πρόταση του ΣΥΝ για συζήτηση μεταξύ των επικεφαλής των ευρωψηφοδελτίων.

Για την ίδια πρόταση, ο κ. Ρουσόπουλος είπε ότι οι συζητήσεις μεταξύ των επικεφαλής των ευρωψηφοδελτίων μπορούν να γίνονται ελεύθερα στις τηλεοράσεις και ότι ήδη γίνονται μεταξύ των υπολοίπων υποψηφίων.

Στο θέμα παρενέβη με δηλώσεις του και ο γραμματέας της ΝΔ, Βαγγέλης Μεϊμαράκης, ο οποίος μετά τη συνάντηση που είχε με τον πρωθυπουργό στο Μέγαρο Μαξίμου κάλεσε τον Σπύρο Βούγια να απαντήσει, όπως είπε, πειστικά γιατί επιμένει στη διεξαγωγή τηλεοπτικής μονομαχίας μεταξύ του Κ.Καραμανλή και του Γ.Παπανδρέου, ενώ προεκλογικά είχε χαρακτηρίσει αυτή την πρόταση ως αντιδημοκρατική.

Σήμερα το ζητούμενο, είπε ο κ. Μεϊμαράκης, είναι να ενημερωθούν οι πολίτες για τις προτάσεις όλων των κομμάτων και δεν είναι δυνατόν να ζητά το ΠΑΣΟΚ τον αποκλεισμό των υπολοίπων

ΚΚΕ - Συνασπισμός

Με δήλωσή της, η γενική γραμματέας του ΚΚΕ Αλέκα Παπαρήγα σημειώνει ότι δεν είναι κατανοητό να γίνεται μια συζήτηση με τους αρχηγούς των δύο κομμάτων και μία με όλους τους πολιτικούς αρχηγούς.

«Ζητάμε μία και δύο συζητήσεις, όσες μπορούν να γίνουν, με ελεύθερη συζήτηση με τους δημοσιογράφους, χωρίς την παρέμβαση των κομμάτων, χωρίς δηλαδή να δοθεί λίστα για να επιλέξουμε. Αν δοθεί λίστα θα το κάνουμε, αλλά δεν θέλουμε να γίνει με αυτή τη διαδικασία» είπε η κ. Παπαρήγα.

Επίσης, μετά τη συνάντηση που είχαν με τον κ. Ρουσόπουλο, οι κ. Στ.Πιτσόρλας και Ν.Βούτσης, μέλη της Πολιτικής Γραμματείας του ΣΥΝ, εξέφρασαν το αίτημα να πραγματοποιηθούν ένα ντιμπέιτ μεταξύ όλων των πολιτικών αρχηγών και ένα δεύτερο μεταξύ όλων των επικεφαλής των ευρωψηφοδελτίων.

Παράλληλα, εξέφρασαν την κατηγορηματική αντίθεσή τους στην ιδέα να πραγματοποιηθεί ντιμπέιτ μεταξύ των δύο πολιτικών αρχηγών.