η δημοκρατική της Ρόδου

στην υπηρεσία του δωδεκανησιακού λαού

Αρ. φύλλου 6580 - **ΣΑΒΒΑΤΟ 5 ΙΟΥΝΙΟΥ 2004** - Τιμή 0,70 ΕΥΡΩ - **www.dimokratiki.gr**

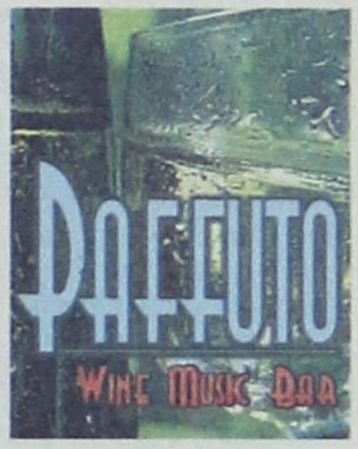



ΠΙΟ «ΑΝΘΡΩΠΙΝΕΣ» ΟΙ ΠΑΝΕΛΛΑΔΙΚΕΣ

ΑΠΟΦΟΡΤΩΝΕΤΑΙ ΤΟ ΥΦΙΣΤΑΜΕΝΟ εξοντωτικό εξεταστικό σύστημα

Ποιά μαθήματα «κόβονται» και ποιά συμπτύσσονται • ΣΕΛ. 5



ΑΥΞΗΣΕΙΣ 5% ΠΡΟΤΕΙΝΕΙ Η ΕΞΡ

ΕΝΤΟΝΟΣ ΠΡΟΒΛΗΜΑΤΙΣΜΟΣ για τις τιμές των ξενοδοχείων

Οι προτάσεις των ξενοδόχων για την αντιμετώπιση των προβλημάτων • ΣΕΛ. 32



ΑΠΟ ΤΗ ΔΕΥΤΕΡΑ 10 ΜΑΪΟΥ
ΚΑΙ ΓΙΑ ΟΛΟ ΤΟ ΚΑΛΟΚΑΙΡΙ
ΤΟ WATERPARK
ΚΑΙ ΠΑΛΙ ΜΑΖΙ ΣΑΣ
ΕΤΟΙΜΟ ΝΑ ΠΡΟΣΦΕΡΕΙ
ΔΥΝΑΤΕΣ ΣΥΓΚΙΝΗΣΕΙΣ
ΣΕ ΜΙΚΡΟΥΣ
ΚΑΙ ΜΕΓΑΛΟΥΣ !!!

Palermo

pizzeria spaghetteria

σε λίγες μέρες...

Ένας καινούριος καλοκαιρινός χώρος στη Μεσαιωνική μας πόλη, ανοίγει για σάς την πόρτα στον κόσμο των γεύσεων της αυθεντικής Ιταλικής κουζίνας!

ΙΠΠΟΔΑΜΟΥ 11, ΠΑΛΙΑ ΠΟΛΗ

Υπεύθ. Εστιατορίου
Γιάννης & Μίνα Μπαλαλή

ΝΕΟΣ ΣΑΛΟΣ ΓΙΑ ΤΗΝ ΑΠΟΦΑΣΗ ΤΗΣ ΕΠΙΤΡΟΠΗΣ

ΣΕ... «ΦΟΥΣΚΟΘΑΛΑΣΣΙΑ» πάλι το «Ατλάντικα»!

ΠΕΡΙΦΕΡΕΙΑΡΧΗΣ: *Πιο αμαρτωλό το δεύτερο ξενοδοχείο του Νικολαΐδη*

Η«δ» φέρνει στο φως το πρακτικό συνεδριάσεως του Πειθαρχικού Συμβουλίου • Οι δύο προϊστάμενοι τιμωρήθηκαν γιατί «διέπραξαν το πειθαρχικό αδίκημα της αμέλειας και της μη έγκαιρης εκπλήρωσης των καθηκόντων τους» • Κατεπείγουσα προκαταρκτική εξέταση διέταξε ο αρμόδιος εισαγγελέας • ΣΕΛ. 3





ΔΗΜ. ΑΒΡΑΜΟΠΟΥΛΟΣ

Ο τουρισμός αιχμή του δόρατος για την αναπτυξιακή πολιτική

• ΣΕΛ. 11

ΕΞΑΛΛΟΙ ΟΙ ΕΜΠΟΡΟΙ

Αναστάτωση στην αγορά για την αύξηση των μισθωμάτων και τα αναδρομικά

• ΣΕΛ. 7



ΑΠΟΨΕ ΚΑΙ ΚΑΘΕ ΚΑΛΟΚΑΙΡΙΝΟ ΒΡΑΔΥ

ΤΗΛ : 6978002003

PAFFUTO

WINE MUSIC BAR

η άποψη της ημέρας

Νέα εποχή για τον τουρισμό

Στόχος της κυβέρνησης είναι να ανατείλει μιά νέα εποχή για τον παραμελημένο ελληνικό τουρισμό. Στρατηγική της κυβέρνησης είναι, όπως υπογράμμισε ο πρωθυπουργός Κώστας Καραμανλής, μιλώντας στη Γενική Συνέλευση του Συνδέσμου Ελληνικών Τουριστικών Επιχειρήσεων, η δημιουργία μιας νέας τουριστικής ταυτότητας, η οποία θα κατοχυρώνει τη μοναδικότητα των ελληνικών προορισμών και θα εξασφαλίζει την αναγνωριστιμότητα του ελληνικού τουριστικού προϊόντος. Φιλοδοξία της είναι να ξεχωρίσει ανάμεσα στους μεγάλους νικητές της υπόθεσης των Ολυμπιακών Αγώνων η τουριστική βιομηχανία της χώρας, με στόχο οι επισκέπτες των Ολυμπιακών Αγώνων να φύγουν με την απόφαση να έλθουν πάλι.

Οπως επισήμανε ο πρωθυπουργός, η προολυμπιακή περίοδος δεν αξιοποιήθηκε με τον τρόπο που έπρεπε. Δυστυχώς η προηγούμενη κυβέρνηση παραμέλησε πλήρως τον ελληνικό τουρισμό. Είναι χαρακτηριστικό ότι επί των ημερών της σημειώθηκε συνεχής κάμψη στον τομέα αυτό, όπως αποδεικνύουν όλα τα στοιχεία. Η Ελλάδα, ενώ το 1992 ήταν παγκοσμίως πρώτη στις προτιμήσεις για διακοπές, το 2002 βρέθηκε στην 15η θέση. Ακόμη χειρότερη ήταν η κατάσταση κατά την τελευταία διετία, κατά την οποία η οικονομία μας έχασε περίπου δύο δισεκατομμύρια ευρώ. Η μόνη από τις μεσογειακές χώρες με πτωτική πορεία του τουρισμού είναι η Ελλάδα! Τα στοιχεία αυτά και μόνο αρκούν για να καταδείξουν την κακή τουριστική πολιτική της κυβέρνησης του ΠΑΣΟΚ.

Αξίζει να αναφερθεί ότι στα ξένα έντυπα δεν υπάρχει ούτε μία διαφημιστική καταχώριση για τον ελληνικό τουρισμό και την Ολυμπιάδα. Αντίθετα, βρίθουν από καταχωρίσεις για το ευρωπαϊκό ποδοσφαιρικό πρωτάθλημα της Πορτογαλίας. Τα ξένα ΜΜΕ μόνο δυσφημιστικά και επικριτικά σχόλια φιλοξενούν για τη χώρα μας. Η Ολυμπιάδα είναι μια καλή ευκαιρία για την προβολή του ελληνικού τουρισμού αλλά η περί άλλα τυρβάζουσα κυβέρνηση του κ. Σημίτη αδιαφόρησε πλήρως. Αυτή την κατάσταση και στον τουριστικό τομέα κληρονόμησε η Ν.Δ. και μάλιστα σε μια κακή διεθνή συγκυρία, λόγω των τρομοκρατικών κτυπημάτων σε διάφορες χώρες. Τώρα πρέπει να κερδίσει το χαμένο έδαφος και στον τουριστικό τομέα, ενώ έχει χαθεί τόσος πολύτιμος χρόνος. Αλλά κάλλιο αργά παρά ποτέ...

Η δημιουργία υπουργείου Τουριστικής Ανάπτυξης, η αναβάθμιση του Εθνικού Συμβουλίου Τουρισμού, η συνεργασία με φορείς του Τουρισμού και την Τοπική Αυτοδιοίκηση, η ανασυγκρότηση του ΕΟΤ και η λήψη σειράς μέτρων που ανακοίνωσε ο πρωθυπουργός, δημιουργούν την αισιοδοξία ότι θα δοθεί νέα ώθηση στον ευαίσθητο τουριστικό τομέα, ο οποίος αποτελεί τη μεγαλύτερη βιομηχανία της χώρας και απασχολεί περισσότερα από 800.000 άτομα. Γενική ευχή και προσδοκία όλων των πολιτών είναι να επιτευχθεί ο κυβερνητικός στόχος να αποκτήσει η χώρα τουρισμό 12 μήνες το χρόνο, με την ανάδειξή της σε ελκυστικό προορισμό για όλες τις εποχές. Η στόχευση σε ένα υψηλότερο εισοδηματικό επίπεδο τουριστών είναι μια από τις βασικές επιδιώξεις της κυβέρνησης, όπως και η διείσδυση σε νέες αγορές.

Η προσέλευση επισκεπτών για την Ολυμπιάδα προσφέρει την ευκαιρία για μια καλή προβολή του τουρισμού μας, καθώς μάλιστα εφέτος κατέχουμε ρεκόρ ακτών οι οποίες έχουν αποσπάσει γαλάζια σημαία. Η κατάλληλη επικοινωνιακή πολιτική είναι σίγουρο ότι θα πραγματοποιηθεί, δεδομένου ότι η κυβέρνηση αποδίδει ιδιαίτερη βαρύτητα στην τουριστική ανάπτυξη, από την οποία πολλά θα ωφεληθεί η εθνική οικονομία, αφού ο τουρισμός προσφέρει ήδη το 18% του ΑΕΠ. Η πολιτική βούληση υπάρχει, οι προϋποθέσεις υπάρχουν και δημιουργείται η αισιοδοξία ότι θα πνεύσει νέος άνεμος και θα ανατείλει επιτέλους νέα εποχή για τον τουρισμό μας.

ο καιρός

Γενική πρόγνωση για σήμερα Σάββατο 5/6/2004 Τοπικές βροχές και καταιγίδες κυρίως στα δυτικά κεντρικά και βόρεια τις απογευματινές ώρες Ανεμοι από νότιες διευθύνσεις μέτριοι και στα ανατολικά τοπικά ισχυροί. Θερμοκρασία χωρίς αξιόλογη μεταβολή νησιά ανατολικού Αιγαιου, Δωδεκάνησα καιρός: λίγες νεφώσεις παροδικά αυξημένες με πιθανότητα πρόσκαιρης βροχής στα νησιά του ανατολικού Αιγαίου άνεμοι: νότιοι μέτριοι και τοπικά ισχυροί θερμοκρασία: από 18 έως 26 βαθμούς.



ΗΜΕΡΗΣΙΑ ΕΦΗΜΕΡΙΔΑ
η δημοκρατική της Ρόδου
Ετος ιδρύσεως 1982
Θεμ. Σοφούλη 77
Ταχ. Θυρίδα 339
85100 Ρόδος
Εκδότης - ιδιοκτήτης
ΒΑΣΙΛΗΣ Δ. ΑΘΑΝΑΣΙΟΥ
Διευθυντής:
ΔΑΜΙΑΝΟΣ Β. ΑΘΑΝΑΣΙΟΥ
Τηλέφωνα: 22410-34722, 76655, 37500, 26728, 27919
Telefax: 2241037333

www.dimokratiki.gr
e-mail:contact@dimokratiki.gr



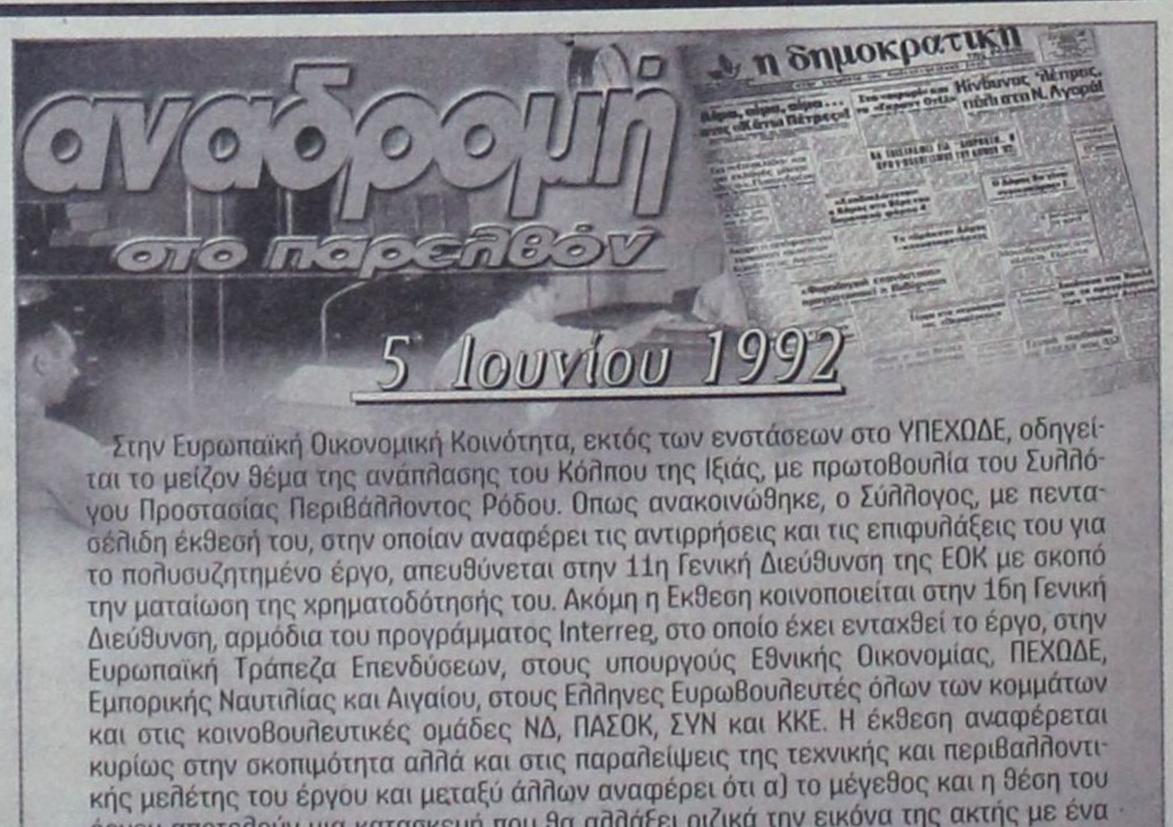

Στην Ευρωπαϊκή Οικονομική Κοινότητα, εκτός των ενστάσεων στο ΥΠΕΧΩΔΕ, οδηγείται το μείζον θέμα της ανάπλασης του Κόλπου της Ιξιάς, με πρωτοβουλία του Συλλόγου Προστασίας Περιβάλλοντος Ρόδου. Οπως ανακοινώθηκε, ο Σύλλογος, με πενταοσέλιδη έκθεσή του, στην οποίαν αναφέρει τις αντιρρήσεις και τις επιφυλάξεις του για το πολυσυζητημένο έργο, απευθύνεται στην 11η Γενική Διεύθυνση της ΕΟΚ με σκοπό την ματαίωση της χρηματοδότησής του. Ακόμη η Εκθεση κοινοποιείται στην 16η Γενική Διεύθυνση, αρμόδια του προγράμματος Interreg, στο οποίο έχει ενταχθεί το έργο, στην Ευρωπαϊκή Τράπεζα Επενδύσεων, στους υπουργούς Εθνικής Οικονομίας, ΠΕΧΩΔΕ, Εμπορικής Ναυτιλίας και Αιγαίου, στους Ελληνες Ευρωβουλευτές όλων των κομμάτων και στις κοινοβουλευτικές ομάδες ΝΔ, ΠΑΣΟΚ, ΣΥΝ και ΚΚΕ. Η έκθεση αναφέρεται κυρίως στην σκοπιμότητα αλλά και στις παραλείψεις της τεχνικής και περιβαλλοντικής μελέτης του έργου και μεταξύ άλλων αναφέρει ότι α) το μέγεθος και η θέση του έργου αποτελούν μια κατασκευή που θα αλλάξει ριζικά την εικόνα της ακτής με ένα κυματοθραύστη 1800 μέτρων και 2.5 μέτρων από την επιφάνεια της θάλασσας, β) η θέα του ορίζοντα θα χαθεί τελείως, γ) κατ' ανάλογο τρόπο θα αλλοιωθεί η εικόνα της ακτής από την περιοχή Μπρούσαλη και Κρητικά δ) η μελέτη δεν εξετάζει τις επιπτώσεις που θα υπάρξουν στη θαλάσσια περιοχή της Ιξιάς, στο βυθό και στη θαλάσσια βιολογία, ε) Δεν εξετάζονται οι επιπτώσεις στο περιβάλλον, στη θαλάσσια χλωρίδα, ποιάν είναι η επίπτωση των αργιλωδών προσχώσεων, η επιφόρτιση του οδικού δικτύου, ενώ σοβαρή παράλειψη αποτελεί και το γεγονός ότι δεν έχει κατατεθεί πρόταση για πρόγραμμα παρακολούθησης των επιπτώσεων στο περιβάλλον.

πριν 12 χρόνια

πληροφορίες

Η ΤΑΥΤΟΤΗΤΑ ΤΗΣ ΗΜΕΡΑΣ

ΣΑΒΒΑΤΟ 5 ΙΟΥΝΙΟΥ
ΔΟΡΩΘΕΟΥ ΕΠΙΣΚ. ΤΥΡΟΥ, ΝΙΚΑΝΔΡΟΥ ΜΑΡΤ.
Ανατολή ηλίου 5.03 Δύση ηλίου 19.45 ΣΕΛΗΝΗ 18 ΗΜΕΡΩΝ

ΦΑΡΜΑΚΕΙΑ

ΣΗΜΕΡΑ διημερεύει το φαρμακείο ΚΑΖΟΥΛΛΑΚΗΣ Ι., Ερ. Σταυρού και Αλ. Διάκου 61 (Νοσοκομείο) τηλ. 33038
ΣΗΜΕΡΑ διανυκτερεύει το φαρμακείο ΦΟΥΤΟΥΛΗΣ ΝΙΚΟΛΑΟΣ, Αθηνών 11, Ανάληψη τηλ. 67567

ΚΑΥΣΙΜΑ

ΣΗΜΕΡΑ: Διανυκτερεύουν τα πρατήρια καυσίμων 1) Σταυριανάκης Αθ. ΕΚΟ Ν. Αγορά **2)** Χατζημανώλης Ε. ΕΚΟ Ασγούρου **3)** Γαβριλιώτης Γ. ΕΚΟ Ιαλυσός **4)** Τσουμπλέκας Γ. ΕΚΟ Παραδείσι **5)** Σαλαμαστράκης ΒΡ Φαληράκι **6)** Οίκουτας Μ. ΕΚΟ Αρχάγγελος **7)** Νικολουδάκη Τρ. ΕΚΟ Κρητηνία **8)** Καραγιάννης Κ. ΕΚΟ Σορωνή

ΧΡΗΣΙΜΑ ΤΗΛΕΦΩΝΑ

Άμεση δράση	100	Πληρ. ΟΤΕ	131
Αμεση Επέμβαση		Ώρα	141
Πυροσβεστικής	199	Φαρμακεία (Διημ.-Διαν.)	1434
Νοσοκομείο	80000	ΠΡΟ-ΠΟ • ΛΟΤΤΟ	1444
Οδική Ασφάλεια:		ΠΑΜΕ ΣΤΟΙΧΗΜΑ	1400
EXRESS SERVICE	154	ΡΟΔΑ	26300
HELLAS SERVICE	1057	ΚΤΕΥΛ	27706
HOULIS SERVICE	30165	ΕΒΕΔ	22281
ΑΦΟΙ Σιέχ	25776	Δικηγορικός Σύλλογος	27469
Ράδιο Ταξί	64712	Εμπορικός Σύλλογος	35255
Αστυν. Διεύθυνση	27653	Ολυμπιακή - Κρατήσεις	24555
Ασφάλεια	23294	ΔΑΝΕ (πρακτορείο)	43150
Τμήμα Τάξης	23849	ΙΚΑ	64912
Τροχαία	44131-32	ΤΕΒΕ	22688-77034
Λιμεναρχείο	28888	ΤΑΞΥ	68701-3
Δασαρχείο	191	ΟΑΕΔ	23265
Τελωνείο	27703	Εργατικό Κέντρο	24730
Υγειονομείο	26666	Αρχαιολογία	34719
Μητρόπολη	23274	Περιφ. Δ/ντής	38174-38175
Νομαρχία	46501		
Δήμος Ρόδου	46200	AIRGREECE	36095
ΒΙάβες ΟΤΕ	121	Aegean Airlins	98345
ΒΙάβες ΔΕΗ	125	ΔΗΜ. ΕΠΙΧ. ΚΑΘ. ΡΟΔΟΥ	77600
ΒΛΑΒΕΣ ΔΕΥΑΡ	68755	ΥΠΗΡ. ΑΠΟΚΟΜΙΔΗΣ	61057

ΔΕΧΟΝΤΑΙ ΤΟ ΚΟΙΝΟ

- Ο Νομάρχης Δωδεκανήσου **Γιάννης Μαχαιρίδης** και οι βοηθοί Νομάρχη **Στάθης Κουσουρνάς** και **Νίκος Ζωίδης** δέχονται το κοινό κάθε **Τρίτη και Πέμπτη, από τις 11:00-13:00 το μεσημέρι**

ΑΚΤΟΠΛΟΪΚΑ ΔΡΟΜΟΛΟΓΙΑ

ΜΠΛΟΥ ΣΤΑΡ: Απόπλους **10.00** δια Κω, Κατάπωλα, Πειραιά **Β. ΚΟΡΝΑΡΟΣ:** Απόπλους **12.00** δια Καστελλόριζο και επιστροφή **ΑΝΘΗ ΜΑΡΙΝΑ** Απόπλους **18.00** δια Κω, Λέρο, Πάτμο, Πειραιά **ΙΕΡΑΠΕΤΡΑ:** Απόπλους **21.00** δια Κω, Κάλυμνο, Σάμο, Χίο, Μυτιλήνη, Λήμνο, Αλεξανδρούπολη

ΑΕΡΟΠΟΡΙΚΑ ΔΡΟΜΟΛΟΓΙΑ

ΠΤΗΣΕΙΣ ΟΛΥΜΠΙΑΚΗΣ

ΡΟΔΟΣ - ΑΘΗΝΑ: Καθημερινά **07.10, 10.40, 13.40, 19.45, 22.55**
Κάθε Σάββατο 16.40
ΡΟΔΟΣ - ΚΑΡΠΑΘΟΣ: (Τρίτη, Σάββατο) **16.15** (Πέμπτη - Κυριακή)
ΡΟΔΟΣ - ΚΑΣΟΣ: (Τρίτη - Σάββατο) **16.15**
ΡΟΔΟΣ - ΗΡΑΚΛΕΙΟ: Δευτέρα **15.30** , Τρίτη **06.30 - 20.50**, Τετάρτη **20.50**, Πέμπτη **06.30 - 20.50** Παρασκευή **15.30**, Σάββατο **20.50**, Κυριακή **19.15**
ΡΟΔΟΣ - ΘΕΣΣΑΛΟΝΙΚΗ: (Δευτέρα, Τετάρτη, Παρασκευή, Σάββατο) **19.40**
ΡΟΔΟΣ - ΜΕΓΙΣΤΗ: (Δευτέρα,Τετάρτη, Παρασκευή, Σάββατο Κυριακή) **07.00**

ΠΤΗΣΕΙΣ AEGEAN - CRONUS AIRLINES

ΡΟΔΟΣ - ΑΘΗΝΑ: Καθημερινά **07.10** (πλην Κυριακής)
11-10 - 16.25 - 18.10 -21.35
ΡΟΔΟΣ - ΗΡΑΚΛΕΙΟ: Καθημερινά 14.30
ΡΟΔΟΣ - ΘΕΣΣΑΛΟΝΙΚΗ: Καθημερινά 17.45

ΣΥΝΑΛΛΑΓΜΑ

USA Dollar	1,2242	Switzerland Franc	1,5277
Denmark Crown	7,4372	Norway Crown	8,1993
UK Pound	0,6657	Cyprus Pound	0,5837
Sweden Crown	9,1633	Canada Dollar	1,6660
Japan Yen (100)	136,07	Australia Dollar	1,7762

ΝΕΟΣ ΣΑΛΟΣ ΓΙΑ ΤΗΝ ΑΠΟΦΑΣΗ ΤΗΣ ΕΠΙΤΡΟΠΗΣ

ΣΕ «ΦΟΥΣΚΟΘΑΛΑΣΣΙΑ» ΠΑΛΙ ΤΟ «ΑΤΛΑΝΤΙΚΑ»

✓ ΠΕΡΙΦΕΡΕΙΑΡΧΗΣ: Πιο αμαρτωλό το δεύτερο ξενοδοχείο Νικολαΐδη ✓ Η «δ» φέρνει στο φως το πρακτικό συνεδριάσεως του Πειθαρχικού Συμβουλίου ✓ Κατεπείγουσα προκαταρκτική εξέταση παρήγγειλε ο αρμόδιος εισαγγελέας





ΟΕισαγγελέας Πλημμελειοδικών Ρόδου κ. Γ. Οικονόμου έκρινε χθες ότι οι ποινές που επιβλήθηκαν από το υπηρεσιακό –πειθαρχικό συμβούλιο για την υπόθεση του «Ατλάντικα» στους πρώην προϊσταμένους του Τμήματος Πολεοδομίας της Νομαρχιακής Αυτοδιοίκησης Δωδεκανήσου κ.κ. Χρ. Στεφανόπουλο και Βάσω Μπούσιου «είναι δυσανάλογες με το πόρισμα των επιθεωρητών Δημόσιας Διοίκησης και αντιφατικές ως προς τις προβλεπόμενες πειθαρχικές ποινές»!

Για το λόγο αυτόν παρήγγειλε, όπως έγινε γνωστό, την διενέργεια προκαταρκτικής εξετάσεως και μάλιστα με το χαρακτήρα του κατεπείγοντος, προκειμένου να διαπιστωθεί αν ετελέσθη, ενδεχομένως, το αδίκημα της παραβάσεως καθήκοντος από τα μέλη του Πειθαρχικού Συμβουλίου ή και τη δ/ντρια της Νομαρχίας, η οποία διενήργησε την ΕΔΕ.

Ορισμένη πλευρά σχολίαζε, πάντως, χθες, ότι το Πειθαρχικό Υπηρεσιακό Συμβούλιο είναι θεσμοθετημένο ανεξάρτητο διοικητικό όργανο και οι κρίσεις του δεν υπόκεινται παρά σε διοικητικό έλεγχο (εκτός της περιπτώσεως του διαπιστωμένου αδιαμφισβήτητου δόλου).

Σύμφωνα με τις πληροφορίες ο κ. Εισαγγελέας, ζήτησε χθες από το νομάρχη κ. Γ. Μαχαιρίδη να του υποβάλει τόσο το πόρισμα της ΕΔΕ όσο και την απόφαση του Συμβουλίου για να μπορέσει να σχηματίσει άποψη.

Όπως έγραψε και χθες η «δ», το Πειθαρχικό Συμβούλιο επέβαλε ποινή στέρησης μισθού για ένα μήνα στον κ. Χρ. Στεφανόπουλο και για 35 ημέρες στην κ. Βάσω Μπούσιου, γιατί, όπως αναφέρεται στο σκεπτικό της αποφάσεως, «διέπραξαν το πειθαρχικό αδίκημα της αμέλειας και της μη έγκαιρης εκπλήρωσης των καθηκόντων τους».

Σήμερα, η «δ» φέρνει στο φως ολόκληρη την απόφαση του Πειθαρχικού Συμβουλίου:

ΑΠΟΦΑΣΗ ΑΡΙΘΜ. 9/2-6-2004

Σήμερα την 2η Ιουνίου 2004, ημέρα Τετάρτη κι ώρα 2:30 μ.μ. συνήλθε σε συνεδρίαση το Πρωτοβάθμιο Υπηρεσιακό Συμβούλιο των τακτικών και αποσπασμένων υπαλλήλων της Νομαρχιακής Αυτοδιοίκησης Δωδεκανήσου, το οποίο προβλέπεται από τις διατάξεις του άρθρου 160 παρ. 2 του Ν. 2683/1999 (Υπαλ. Κωδ.) και συγκροτήθηκε με τη ΔΔΟΥ 11054/02/22-5-2003 απόφαση Νομάρχη Δωδεκανήσου, κατόπιν της υπ' αριθμ. 21/25-05-2004 πρόσκλησης του Προέδρου αυτού.

Παρεβρέθηκαν οι κ.κ.

1. Διακογεωργίου Παντελής Δ/ντής της Δ/νσης Κοινωνικών Υπηρεσιών ως Πρόεδρος
2. Σοφός Βασίλειος, Δ/ντής της Δ/νσης Παραγωγικών Δραστ/των ως Μέλος
3. Περπιρόγλου Περικλής Δ/ντής της Δ.Υ.Τ.Ε. ως Μέλος
4. Θεοδόση Παρασκευή, υπάλληλος της Δ/νσης Διοικητικών και Οικονομικών Υπηρεσιών, ως αιρετή εκπρόσωπος των εργαζομένων.
5. Διακαντώνη Καλλιόπη, υπάλληλος της Δ/νσης Διοικητικών και Οικονομικών Υπηρεσιών, ως αιρετή εκπρόσωπος των εργαζομένων παρουσία και της Γραμματέας αυτού, Μοσχίδου Κων/νας, υπαλλήλου της Δ/νσης Διοικητικών και Οικονομικών Υπηρεσιών.



Αφού διαπιστώθηκε απαρτία το Συμβούλιο άρχισε τη συζήτηση του θέματος που περιλαμβάνεται στην ημερήσια διάταξη ήτοι:

ΘΕΜΑ 1ο: Συζήτηση επί του εγγράφου 10733/2-12-2003 του Νομάρχη Δωδεκανήσου.

Ο εισηγητής του θέματος Βασίλειος Σοφός Δ/ντής της Δ/νσης Παραγωγικών Δραστηριοτήτων εισηγείται:

Ύστερα από το υπ' αριθμ. 33/17-4-2004 έγγραφο του Προέδρου του Υπηρεσιακού Συμβουλίου υπαλλήλου της Ν.Α. και το υπ' αριθμ. 10733/2-12-2003 το παραπεμπτικό έγγραφο του Νομάρχη Δωδ/σου προχώρησα στις παρακάτω ενέργειες.

- Μελέτησα με μεγάλη προσοχή όλα τα έγγραφα και την εγκύκλιο που περιέχοντο μέσα στο φάκελλο που μου υποβλήθηκε παράλληλα διενέργησα συμπληρωματική εξέταση στον κ. Χρήστο Στεφανόπουλο του κλάδου ΠΕ Τοπογρ. Αρχιτεκτ. με βαθμό Α' και στην κ. Βάσω Σταυρούλη του κλάδου ΠΕ Αγρον. Τοπογρ. με βαθμό Α', χωριστά ερευνώντας τυχόν άλλα παραπτώματα των εν λόγω υπαλλήλων εκτός εκείνων που τους καταλογίστηκαν από προηγούμενες εκθέσεις ελέγχου.

- Κατά τη διαδικασία της πειθαρχικής ανάκρισης υπέβαλα στους ως άνω υπαλλήλους τα ερωτήματα που αναφέρονται στο παραπεμπτικό έγγραφο του Νομάρχη Δωδ/σου κι οποιαδήποτε άλλη απορία είχα για τη συγκεκριμένη υπόθεση. Οι απαντήσεις δόθηκαν με γραπτό υπόμνημα κι από τους δύο υπαλλήλους, συνυποβλήθηκαν επίσης και διάφορα άλλα ενισχυτικά για τις απαντήσεις έγγραφα, τα οποία και σας υποβάλλω.

- Κατά την ανάγνωση των υπομνημάτων διαμόρφωσα μια άποψη σχεδόν ίδια με εκείνη των επιθεωρητών της Δημόσιας Διοίκησης και της ΕΔΕ.

- Πρόσθετα σοβαρά παραπτώματα των πειθαρχικά διωκόμενων υπαλλήλων κ. Χρήστου Στεφανόπουλου του κλάδου ΠΕ Τοπογρ. Αρχιτεκτ. με βαθμό Α' και κ. Βάσως Σταυρούλη του κλάδου ΠΕ Αγρον. Τοπογρ. με βαθμό Α' στη συγκεκριμένη υπόθεση δεν διαπιστώθηκαν κατά την ανάκριση.

ΠΟΡΙΣΜΑ

Από τη μελέτη όλων των εγγράφων, εγκυκλίων, μαρτυρικών καταθέσεων, της έκθεσης της ΕΔΕ, της έκθεσης επιθεώρησης ελέγχου των επιθεωρητών της Δημόσιας Διοίκησης και τέλος από τις απαντήσεις που δόθηκαν, είτε με υποβληθέντα υπομνήματα, είτε με προφορικά κρίνω ότι οι αναφερόμενοι υπάλληλοι είναι υπεύθυνοι για τις πράξεις που τους καταλογίζονται από τις προηγούμενες εκθέσεις ελέγχου και εισηγούμαι την εφαρμογή των άρθρων 107, 123, 124, 127 και 128 του υπαλληλικού κώδικα Ν. 2683/99.

Οι υπάλληλοι α) Χρήστος Στεφανόπουλος του κλάδου ΠΕ Τοπογρ. Αρχιτεκτ. με βαθμό Α' και β) Βάσω Σταυρούλη του κλάδου ΠΕ Αγρον. Τοπογρ. με βαθμό Α', κληθέντες σε απολογία σύμφωνα με την από 24-5-2004 συνεδρίαση του υπηρεσιακού συμβουλίου δήλωσαν τα καταχωρηθέντα στα σχετικά έγγραφα του φακέλου.

Στη συνέχεια λόγω του επείγοντος της υπόθεσης συμπτύχθηκε με την παρουσία των διωκόμενων υπαλλήλων η διαδικασία λήψης απόφασης και αφού τα μέλη του υπηρεσιακού συμβουλίου άκουσαν και προφορικά τις απόψεις των δύο παραπάνω υπαλλήλων οι οποίοι στη συνέχεια αποχώρησαν.

Το υπηρεσιακό συμβούλιο

Αποφασίζει

Οτι οι παραπάνω υπάλληλοι διέπραξαν το πειθαρχικό αδίκημα της αμέλειας και της μη έγκαιρης εκπλήρωσης των καθηκόντων τους (άρθρο 107 περ. 1 στ του υπαλληλικού κώδικα) και συγκεκριμένα ο μεν πρώτος ως Προϊστάμενος της Υπηρεσίας υπέγραψε την αναθεώρηση της υπ' αριθμ. 1214/88 οικοδομικής άδειας το έτος 2000 χωρίς να πληρούνται οι προϋποθέσεις που απαιτεί ο Νόμος η δε δεύτερη διότι εισηγήθηκε την παράταση της παραπάνω οικοδομικής άδειας αφενός και αφετέρου επειδή σαν Προϊσταμένη της Υπηρεσίας δεν προέβη εγκαίρως στις επιβαλλόμενες ενέργειες μετά την αίτηση καταγγελία της Κανάκη - Καβάσιλα Αθηνάς.

Κατόπιν αυτών ομόφωνα επιβάλλεται η ποινή για μεν τον κ. Χρήστο Στεφανόπουλο του κλάδου ΠΕ Τοπογρ. Αρχιτεκτ. με βαθμό Α', τριάντα ημέρες στέρηση μισθού, για δε την κα Βάσω Σταυρούλη του κλάδου ΠΕ Αγρον. με βαθμό Α', κατά πλειοψηφία τριανταπέντε ημέρες στέρηση μισθού.

Τα δύο μέλη του Υπηρεσιακού Συμβουλίου κα Θεοδόση Παρασκευή και Διακαντώνη Καλλιόπη μειοψήφισαν και πρότειναν την ποινή του προστίμου των τριάντα ημερών στέρησης μισθούς, για αμφοτέρους.

Η πειθαρχική διαδικασία θα επαναληφθεί εφόσον υπάρξει αμετάκλητη καταδικαστική ή αθωωτική απόφαση ποινικού δικαστηρίου κατά το άρθρο 114 παρ. 4 του υπαλληλικού κώδικα.

Ο Πρόεδρος
Δρ. Διακογεωργίου Παντελής
Η Γραμματέας
Μοσχίδου Κων/να

ΝΕΟΣ ΣΑΛΟΣ

Στο μεταξύ, η «άφεση αμαρτιών» που έδωσε Επιτροπή της Περιφέρειας στο «Ατλάντικα» (όπως έγραψε προχθές η «δ») προκάλεσε νέο σάλο και νέο κύκλο αντιδράσεων.

Ο Ρ/Σ ΣΚΑΙ μετέδωσε χθες τα ακόλουθα με τίτλο «Δεν έχει όρια η αυθαιρεσία στη Ρόδο - Αφεση Αμαρτιών για δεύτερο αυθαίρετο ξενοδοχείο στη Ρόδο παρά το σάλο που είχαν προκαλέσει οι αποκαλύψεις»:

Την ώρα που ο γενικός επιθεωρητής Δημόσιας Διοίκησης Κωνσταντίνος Δαφέρμος έδινε στη δημοσιότητα την ετήσια έκθεση για τη διαφθορά -όπου γίνεται αναφορά στο ένα από τα αυθαίρετα ξενοδοχεία του Κύπριου επιχειρηματία Νικολή Νικολαΐδη στη Ρόδο και το οποίο λειτουργούσε χωρίς άδεια -, η Επιτροπή Αυθαιρέτων της Περιφέρειας Νοτίου Αιγαίου έδωσε το πράσινο φως για τη λειτουργία και του δεύτερου ξενοδοχείου. Να σημειωθεί ότι η περιφέρεια είχε αποφασίσει να σφραγίσει και τα δύο ξενοδοχεία, καθώς δεν διέθεταν το ειδικό σήμα λειτουργίας του ΕΟΤ.

Μιλώντας στον ΣΚΑΪ ο γενικός γραμματέας της Περιφέρειας, κ. Κόκκινος (ο οποίος καταψήφισε την απόφαση της Επιτροπής), χαρακτήρισε «απαράδεκτη» και «αβάσιμη» την προσφυγή της ιδιοκτήτριας εταιρείας, καθώς όπως είπε «εξακολουθούν να υπάρχουν τα προβλήματα που οδήγησαν στη σφράγιση του ξενοδοχείου».

Ανέφερε, επίσης, ότι οι παρανομίες συγκαλύπτονται πίσω από τους εργαζόμενους και τις ανάγκες της τουριστικής περιόδου, λόγω των Ολυμπιακών Αγώνων. Κατά δήλωσή του «κάποιοι άφησαν να φουντώσει αυτή η παρανομία και εμείς καλούμαστε σε τετελεσμένα γεγονότα να πάρουμε θέση».

Χ. Κόκκινος: «Πιο αμαρτωλό το 2ο ξενοδοχείο Νικολαΐδη, γιατί είναι 12 μέτρα μακριά από τον αιγιαλό»

Ο γ.γ Περιφέρειας Νοτίου Αιγαίου μιλώντας στον Άρη Πορτοσάλτε και τον Κώστα Αλατζά

Για τα αυθαίρετα ξενοδοχεία του Κύπριου επιχειρηματία Νικολή Νικολαΐδη στη Ρόδο

ΔΗΜ.: Ήσασταν το μοναδικό μέλος της επιτροπής που θεωρήσατε ότι η προσφυγή της ιδιοκτήτριας εταιρείας είναι απαράδεκτη και αβάσιμη, γιατί;

ΚΟΚ.: Και την καταψήφισα γιατί εξακολουθούν να υπάρχουν τα προβλήματα που υπήρχαν και υποδείξανε στην απόφαση για σφράγιση του ξενοδοχείου. Πιο συγκεκριμένα για το ξενοδοχείο « Imperial Beach Resort της Atlantica υπάρχουν 6.000 χιλιάδες τετραγωνικά μέτρα υπερδόμηση, εξακολουθούν να υπάρχουν τα προβλήματα, δεν υπάρχει το σήμα λειτουργίας και φυσικά δεν υπάρχει η άδεια από την πυροσβεστική. Από την στιγμή που δεν υπήρξε κάτι το διαφορετικό σε σχέση με την πρώτη απόφαση που υπήρχε για σφράγιση εγώ δεν μπορούσα να παραβώ το νόμο. Τηρώ το νόμο, καταψήφισα την συγκεκριμένη προσφυγή και τη θεωρώ και απαράδεκτη». «Τρεισήμισι με τέσσερα χρόνια είναι αυτή η ιστορία που κάποιοι άφησαν να φουντώσει η παρανομία, να δημιουργηθεί αυτό το ξενοδοχείο. Τώρα, καλούμαστε εμείς σε τετελεσμένα γεγονότα να προσπαθήσουμε να πάρουμε θέση, όταν υπάρχει και ο κοινωνικός αντίχκτυπος, κάποιοι συγκαλύπτουν τις παρανομίες τους πίσω από τους εργαζόμενους, πίσω από την τουριστική περίοδο».

ΔΗΜ.: Όσον αφορά και το δεύτερο ξενοδοχείο που είναι και το πιο αμαρτωλό...

ΚΟΚ.: Ακριβώς είναι και το πιο αμαρτωλό γιατί είναι δώδεκα μέτρα μακριά από τον αιγιαλό. Με απόφαση του νομικού συμβουλίου του κράτους την απόφαση για την σφράγιση την έχουν ουσιαστικά αποδεχθεί αλλά από την άλλη πλευρά δίνει και την δυνατότητα με την απόφασή της στο Υπουργείο Τουρισμού να προχωρήσει σε πιθανές νομοθετικές ρυθμίσεις για να λήξουν αυτές οι εκκρεμότητες.

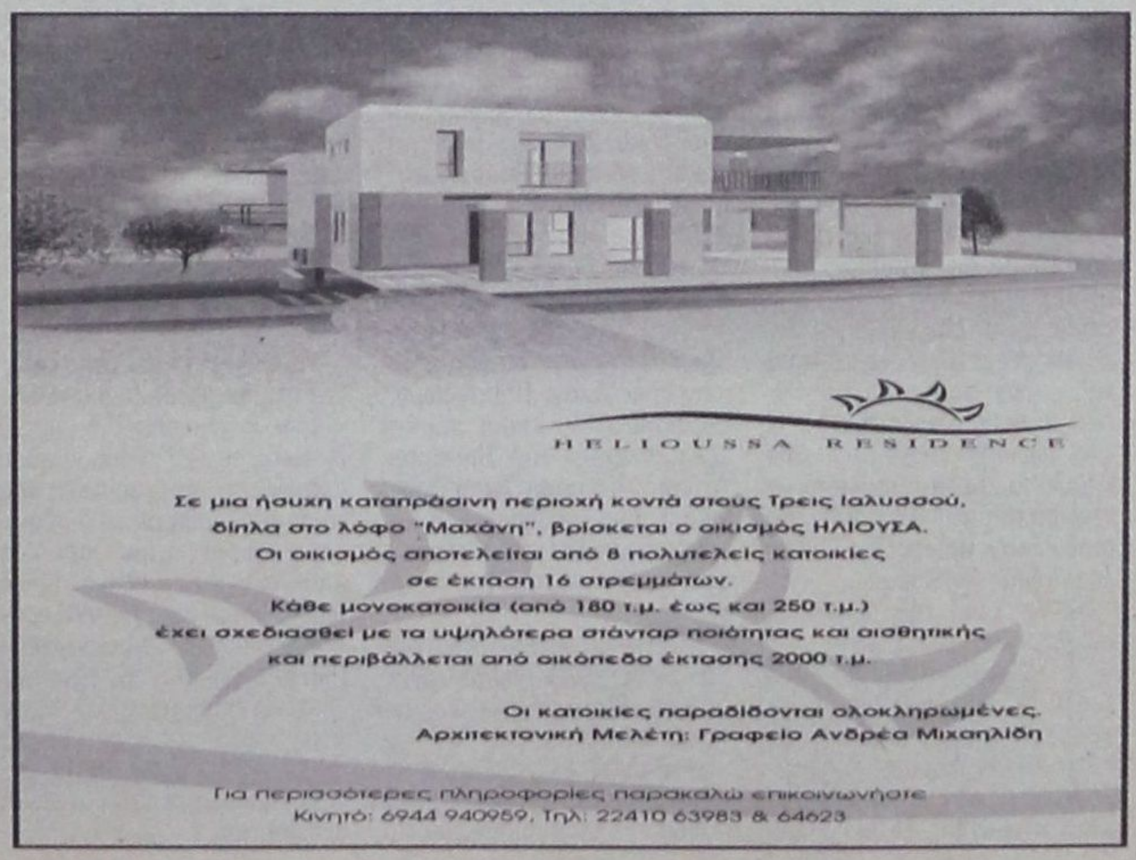

ΝΕΟΣ ΣΑΛΟΣ ΜΕ ΕΠΙΤΑΓΗ - ΜΑΪΜΟΥ

ΟΥΤΕ ΑΡΧΗ ΟΥΤΕ ΤΕΛΟΣ ΕΧΕΙ

το πιο μεγάλο τραπεζικό σκάνδαλο

Εκπληκτικά και τα νέα στοιχεία που έρχονται στο φως





Ούτε αρχή ούτε τέλος έχει τελικά το μεγαλύτερο τραπεζικό σκάνδαλο με φόντο το υποκατάστημα της Λαϊκής Τράπεζας της Ρόδου που απεκάλυψε η «δ».

Όπως προκύπτει από νέα στοιχεία που έρχονται στο φως της δημοσιότητας κατηγορούμενοι στην υπόθεση ενεπλάκησαν σύμφωνα με τις καταγγελίες όχι μόνο σε υποθέσεις εξαργύρωσης επιταγών ανύπαρκτης τράπεζας του Κεντρικού Ειρηνικού, στη δήθεν διαγραφή δυσμενών στοιχείων από το αρχείο του διατραπεζικού συστήματος πιστοληπτικής ικανότητας «Τειρεσίας», στην απώλεια χρημάτων από Ελληνοϊταλούς και από οικογένεια δημοσίων υπαλλήλων κατατεθειμένων σε αμοιβαία κεφάλαια και σε προθεσμιακό λογαριασμό, αλλά και σε διακίνηση σε πλαφόν λογαριασμών «μαϊμού» επιταγών, γνωστών στην τραπεζική ορολογία ως «dublicates».

Εν αναμονή εντολής Εισαγγελέα Πλημμελειοδικών Αθηνών για τη διενέργεια προκαταρκτικής εξέτασης μετά την άσκηση των προβλεπόμενων ποινικών διώξεων της απάτης και της πλαστογραφίας με χρήση τελεί σύμφωνα με απολύτως έγκυρες πληροφορίες η Διεύθυνση Οικονομικών Εγκλημάτων της Γενικής Αστυνομικής Διεύθυνσης Αττικής μετά την υποβολή της προανακριτικής δικογραφίας υπόθεσης παραχαραγμένης επιταγής που επιχειρήθηκε να συμψηφίσει το υποκατάστημα της Λαϊκής Τράπεζας της Ρόδου με το υποκατάστημα (121) της Εθνικής Τράπεζας στην Γλυφάδα μετά την απομάκρυνση από τα καθήκοντα του φυγόδικου πρώην διευθυντή της Λαϊκής Αδ. Πορικού.

Το ιστορικό της υπόθεσης φέρεται να έχει ως εξής:

Την 22 Δεκεμβρίου 2003 η Λαϊκή Τράπεζα της Ρόδου επιχείρησε να συμψηφίσει με το υποκατάστημα της Εθνικής Τράπεζας στη Γλυφάδα μια επιταγή ύψους 21.000 ευρώ που βρέθηκε στο φάκελο του πλαφόν του αλληλόχρεου λογαριασμού του επιχειρηματία της Ρόδου κ. Παν. Ποδιώτη.

Η επιταγή εμφανιζόταν να είχε εκδοθεί από τον εργολάβο οικοδομών της Αθήνας κ Εμμ. Βρετό Παχούλη σε διαταγή της Γεωργίας Παπαγεωργίου ιδιοκτήτριας επιχείρησης οικοδομικών υλικών στον Άλιμο Αττικής για ποσό 21000 ευρώ πληρωτέο την 22 Δεκεμβρίου 2003. Η επιταγή στη συνέχεια εμφανίζεται να δόθηκε στον κατηγορούμενο στην υπόθεση του σκανδάλου με τον Τειρεσία Κ. Ραφτόπουλο και εκείνος με την σειρά του να την έδωσε στον κ Ποδιώτη, αφού έγιναν οι προβλεπόμενες οπισθογραφήσεις.

Ως εδώ όλα καλά... Όταν η επιταγή αυτή έφτασε στο υποκατάστημα της Εθνικής Τράπεζας στη Γλυφάδα κλήθηκε για να την καλύψει ο κ Βρετός. Ο επιχειρηματίας άναυδος μετέβη στο υποκατάστημα και γνώρισε στην υπεύθυνη των μπλοκ επιταγών κ Πανταζή ότι η επιταγή αυτή υπήρχε μέσα στο μπλόκ του. Της επέδειξε το μπλόκ και την επιταγή και τότε διαπιστώθηκε ότι η άλλη που απεστάλη προς συμψηφισμό ήταν παραχαραγμένη. Η τράπεζα ενημέρωσε άμεσα την ΓΑΔΑ που επιλήφθηκε της υπόθεσης. Αρχικώς αναζητήθηκε η Γεωργία Παπαγεωργίου σε διαταγή, της οποίας είχε εκδοθεί η επιταγή. Το τηλέφωνο που εμφανιζόταν στην σφραγίδα της στο οπισθόφυλλο της επιταγής δεν ήταν όμως της εταιρείας οικοδομικών υλικών της Παπαγεωργίου, αλλά... του super market «Σκλαβενίτης» στο Καλαμάκι Αττικής. Εν πάση περιπτώσει φέρεται να εντοπίστηκε η Παπαγεωργίου και να δήλωσε ότι ουδέποτε είχε αυτή την επιταγή.

Η έρευνα συνεχίστηκε στη Ρόδο και ανατέθηκε σε αξιωματικό της Υποδιεύθυνσης Ασφαλείας Ρόδου.

Ο νέος διευθυντής του υποκαταστήματος της Λαϊκής στη Ρόδο και ο υπάλληλος του τα-μείου ισχυρίζονται ότι την επιταγή αυτή την είχε καταθέσει στο λογαριασμό του κ. Ποδιώτη ο κ. Πορικός! Ο κ. Ποδιώτης με τη σειρά του κατέθεσε σε αστυνομικούς του τμήματος Ιαλυσού ότι την επιταγή του την είχε δώσει για να την καταθέσει στο λογαριασμό του, ο κ. Πορικός!

Όπως δήλωσε και σε συντάκτη της «δ» ο κ Ποδιώτης την επιταγή αυτή την έβαλε στο πλαφόν του ο Πορικός λίγες μέρες αφ' ότου ξέσπασε το σκάνδαλο. Τόνισε ότι την είχε στείλει στην τράπεζα ο Ραφτόπουλος με courier και ότι οι δύο αποσκοπούσαν στο να τον πείσουν να μη συνεχίσει τις καταγγελίες σε βάρος τους στον εισαγγελέα. Του είχαν υποσχεθεί ειδικότερα όπως υποστηρίζει ο κ Ποδιώτης ότι θα του επέστρεφαν χρήματα που είχαν αφαιρέσει από το πλαφόν του λογαριασμού του προεξοφλώντας επιταγές τρίτων. Ο κ Ποδιώτης με δηλώσεις του εξήγησε ότι γνώριζαν ότι η επιταγή ήταν μαϊμού αλλά δεν περίμεναν ότι θα μετακινείτο από την θέση του ο Πορικός και πίστευαν ότι η επιταγή αυτή που μπήκε σε αντικατάσταση άλλων που έληγαν στο πλαφόν του, θα είχαν την ευκαιρία να την άλλαζαν ξανά με άλλη ή άλλες. Τελικά ήρθε όμως η απόλυση του Πορικού και ο νέος διευθυντής που δε γνώριζε τίποτα πήγε να την εισπράξει με αποτέλεσμα να αποκαλυφθεί η απάτη.

Σημειώνεται με την ευκαιρία ότι με εξώδικο που κοινοποίησε στην εφημερίδα μας ο Πορικός την 27 Φεβρουαρίου ισχυρίζεται ότι η επίμαχη επιταγή παρεδόθη με τη διαδικασία courier στον αρμόδιο υπάλληλο... δεν εξηγεί όμως πως ο «αρμόδιος υπάλληλος» την έβαλε στον φάκελο του κ Ποδιώτη και γιατί δεν του ζήτησε να υπογράψει την παράδοση της επιταγής αυτής στο πινάκιο παράδοσης μεταχρονολογημένων επιταγών ιδιοκτησίας του.

ΔΙΕΝΕΡΓΕΙΤΑΙ ΠΡΟΚΑΤΑΡΚΤΙΚΗ ΕΞΕΤΑΣΗ

ΤΟ ΜΠΑΡΑΖ ΤΩΝ ΔΙΑΡΡΗΞΕΩΝ

προκάλεσε εισαγγελικό ενδιαφέρον

Χρειάζεται ενίσχυση η αστυνομική δύναμη

Την παρέμβαση του Εισαγγελέα Πλημμελειοδικών Ρόδου κ. Γ. Οικονόμου προκάλεσαν τα χθεσινά δημοσιεύματα του τοπικού τύπου σχετικά με την έξαρση των κλοπών και των διαρρήξεων στο νησί της Ρόδου.

Ο κ. Εισαγγελέας παρήγγειλε συγκεκριμένα την διενέργεια επείγουσας προκαταρκτικής εξέτασης προκειμένου να διαπιστωθεί το πραγματικό μέγεθος του προβλήματος και να εντοπισθούν οι λόγοι για τους οποίους βρίσκεται σε αδυναμία η Αστυνομική Διεύθυνση Δωδεκανήσου να ελέγξει την κατάσταση. Θα μπορούσε να πει, πάντως, κανείς ότι κατ' αρχήν το πρόβλημα οφείλεται στην έλλειψη προσωπικού.

Ο Γραμματέας της Νομαρχιακής Επιτροπής του ΠΑΣΟΚ κ. Γ. Παρασκευάς που έπεσε θύμα σπείρας διαρρηκτών, οι οποίοι αφαίρεσαν το Σάββατο το βράδυ από την οικία του, στα Κοσκινού, κοσμήματα αξίας 50.000 ευρώ περίπου, εκμεταλλευόμενοι 2ωρη απουσία του κλήθηκε στο μεταξύ χθες από την Υποδιεύθυνση Ασφαλείας Ρόδου για να καταθέσει σχετικά.

Δεν σημειώθηκε πρόοδος στο μεταξύ σχετικά με την ανακάλυψη των δραστών της διάρρηξης, προχθές το βράδυ, στο σπίτι της οικογένειας Κυριαζή στις Καλυθιές. Οπως έγραψε και χθες η «δ» οι δράστες εισήλθαν από ανασφάλιστο παράθυρο στο σπίτι και αφαίρεσαν κοσμήματα και ένα φορητό computer συνολικής αξίας 7.000 ευρώ περίπου την ώρα που το αντρόγυνο και τα δύο παιδιά τους κοιμόταν στο σπίτι.

Ανεξιχνίαστες παραμένουν οι διαρρήξεις σε βάρος 5 χρυσοχοείων και σωρεία κλοπών σε σπίτια και επιχειρήσεις.

Χθες η Υποδιεύθυνση Ασφαλείας Ρόδου συνέλαβε έναν Αλβανό υπήκοο ηλικίας 28 ετών και αναζητεί έναν συνεργό του που φέρονται σύμφωνα με καταγγελία ενός Ολλανδού να εισήλθαν στο δωμάτιο του σε ξενοδοχείο της Ψαροπούλας και επιχείρησαν να αφαιρέσουν προσωπικά του αντικείμενα και χρήματα την ώρα που κοιμόταν. Οι δύο δράστες έγιναν αντιληπτοί από τον Ολλανδό και καταδιώχθηκαν ενώ ο Αλβανός που συνελήφθη ομολόγησε.

Εξιχνιάστηκε εξάλλου και υπόθεση αρπαγής τσάντας στην περιοχή Μήδεια από ηλικιωμένη κυρία στις αρχές Φεβρουαρίου. Δράστης φέρεται να είναι άτομο που μόλις πρόσφατα αποφυλακίστηκε ενώ «χρεώθηκε» και διάρρηξη σε κατάστημα υγειονομικού ενδιαφέροντος στην Αγία Αναστασία.

Μην ασφαλίσετε
το αυτοκίνητο σας,
προτού συγκρίνετε
τις τιμές μας
αλλά &
τις παροχές μας!
SKOURTIS
INSURANCE CO.
Γ Η ΣΚΟΥΡΤΗΣ Α Ε Γ ΑΣΦΑΛΕΙΩΝ
ΑΠΟ ΤΟ 1970
ΡΟΔΟΣ , ΤΗΛ. 2241027110 & 2241023217
ΦΑΞ . 2241029850

ΠΙΟ «ΑΝΘΡΩΠΙΝΕΣ» ΑΠΟ ΤΟΥ ΧΡΟΝΟΥ ΟΙ ΠΑΝΕΛΛΑΔΙΚΕΣ

ΑΠΟΦΟΡΤΩΝΕΤΑΙ ΤΟ ΥΦΙΣΤΑΜΕΝΟ ΕΞΟΝΤΩΤΙΚΟ ΕΞΕΤΑΣΤΙΚΟ ΣΥΣΤΗΜΑ

✓ Ποιά μαθήματα «κόβονται» και ποιά συμπύσσονται ✓ Οι εξετάσεις τελειώνουν χωρίς «παρατράγουδα»

Λιγότερη ύλη, σύμπτυξη μαθημάτων και όχι αλληλοεπικαλύψεις, ίδιες δυνατότητες πρόσβασης των μαθητών στα επιστημονικά πεδία. Σε αυτούς τους άξονες κινούνται οι προτάσεις του υπουργείου Παιδείας για τα τρία μαθήματα που θα περικοπούν από τις πανελλαδικές εξετάσεις της Γ΄ λυκείου, ώστε ο συνολικός αριθμός να μειωθεί από το σχολικό έτος 2005-2006 σε 6 από τα σημερινά 9. Αυτό αποτελεί και το πρώτο σημαντικό βήμα του σχεδιασμού του υπουργείου Παιδείας, για τη βελτίωση του σημερινού εξοντωτικού, μαραθώνιου, εξεταστικού συστήματος.

Ταυτόχρονα, μετά τη μείωση των μαθημάτων, σύμφωνα με ασφαλείς πληροφορίες θα δρομολογηθούν ριζικές αλλαγές στην διάρθρωση των γνωστικών πεδίων καθώς και στην επαγγελματική εκπαίδευση, οι οποίες θα αναμορφώσουν πλήρως το σημερινό σύστημα.

Ειδικότερα, σύμφωνα με ασφαλείς πληροφορίες, το υπουργείο Παιδείας έχει ήδη καταλήξει «στο ποια» έξι μαθήματα θα περιλαμβάνονται και θα εξετάζονται στις τρεις σημερινές κατευθύνσεις (θεωρητική, θετική και τεχνολογική), αφού προηγήθηκε σχετική εισήγηση του Παιδαγωγικού Ινστιτούτου, που θα «καθαρογραφεί» την προσεχή εβδομάδα. Πιο συγκεκριμένα, με βάση τον προωθούμενο σχεδιασμό, οι αλλαγές ανά κατεύθυνση είναι οι ακόλουθες:

- Στη θεωρητική κατεύθυνση θα παραμείνουν τα ακόλουθα 6 μαθήματα: Ιστορία, Νεοελληνική Γλώσσα, Αρχαία, Λατινικά, Νεοελληνική Λογοτεχνία και Μαθηματικά και Στοιχεία Στατιστικής. Προκύπτει, δηλαδή, ότι οι μαθητές της θεωρητικής κατεύθυνσης, ο κύριος όγκος των οποίων προσανατολίζεται στις θεωρητικές επιστήμες (νομική, φιλολογίες, κοινωνιολογία κλπ.) δεν θα εξετάζονται στη Φυσική και τη Βιολογία, όπως συμβαίνει σήμερα, που τα δύο μαθήματα εξετάζονται ως γενικής παιδείας. Τα μαθήματα από 9 γίνονται 6 από την σύμπτυξη των σημερινών μαθημάτων της Ιστορίας γενικής παιδείας με την Ιστορία της κατεύθυνσης.

- Στη θετική κατεύθυνση, η πρόταση είναι να παραμείνουν τα ακόλουθα 6 μαθήματα: Νεοελληνική Γλώσσα, Μαθηματικά, Φυσική, Χημεία, Μαθηματικά και Στοιχεία Στατιστικής και Βιολογία. Η μείωση, δηλαδή, των μαθημάτων από 9 σε 6 προκύπτει από την περικοπή της Ιστορίας γενικής παιδείας και την σύμπτυξη σε ένα της Φυσικής γενικής παιδείας και κατεύθυνσης καθώς και της Βιολογίας γενικής παιδείας και κατεύθυνσης.

- Στην τεχνολογική κατεύθυνση, η πρόταση είναι να παραμείνουν τα ακόλουθα 6 μαθήματα: Νεοελληνική Γλώσσα, Μαθηματικά, Φυσική, Μαθηματικά και Στοιχεία Στατιστικής, Ανάπτυξη Εφαρμογών σε Προγραμματιστικό Περιβάλλον και αρχές Οργάνωσης και Διοίκησης Επιχειρήσεων. Η μείωση, δηλαδή, των 9 μαθημάτων σε 6 προκύπτει από την περικοπή της Ιστορίας και της Βιολογίας και την σύμπτυξη της Φυσικής γενικής παιδείας και κατεύθυνσης σε ένα μάθημα.

Οπως προκύπτει, δηλαδή, τα κοινά μαθήματα και στις τρεις κατευθύνσεις είναι η Νεοελληνική Γλώσσα καθώς στο μάθημα αυτό περιλαμβάνεται η



Εκθεση. Ταυτόχρονα, όλοι οι υποψήφιοι θα εξετάζονται στα Μαθηματικά και τα Στοιχεία Στατιστικής, ώστε να έχουν τη δυνατότητα να δηλώνουν και τις οικονομικές σχολές του 5ου επιστημονικού πεδίου. Το μάθημα αυτό με το ισχύον σύστημα είναι το δεύτερο μάθημα βαρύτητας (το πρώτο είναι οι Αρχές Οικονομικής Θεωρίας, μάθημα επιλογής για όλες τις κατευθύνσεις) για την εισαγωγή στις οικονομικές σχολές. Να σημειωθεί, πάντως, ότι θα διατηρηθεί ο τρόπος και το σύστημα προσδιορισμού των μονάδων για την εισαγωγή των υποψηφίων στην τριτοβάθμια εκπαίδευση.

Μετά τη μείωση των μαθημάτων θα ακολουθήσουν οι αλλαγές στις υπάρχουσες κατευθύνσεις. Πιο συγκεκριμένα, εξετάζεται στο γνωστικό πεδίο των «θεωρητικών Σπουδών» (ανάλογο με τη σημερινή θεωρητική κατεύθυνση) να προστεθούν μαθήματα που σχετίζονται με την κοινωνιολογία και το δίκαιο. Εξετάζεται, επίσης, η σύμπτυξη της θετικής με την τεχνολογική κατεύθυνση σε «Φυσικών και Τεχνολογικών Σπουδών» και η δημιουργία κατεύθυνσης «Οικονομικών και Κοινωνικών Σπουδών». Επίσης σημαντικό: στο σχεδιασμό του υπουργείου περιλαμβάνεται να υπάρχει για όλους τους υποψηφίους για τα ΑΕΙ και ΤΕΙ η εκμάθηση και η ανάλογη πιστοποίηση των γνώσεών τους στη χρήση υπολογιστών και ξένης γλώσσας. Και αυτό διότι αυτά τα δύο θεωρούνται πια, άκρως απαραίτητες γνώσεις.

Τέλος, άλλη σημαντική τομή, η οποία -σύμφωνα με τις πληροφορίες - αφορά την αναβάθμιση της τεχνικής -επαγγελματικής εκπαίδευσης με την κατάργηση των ΤΕΕ και την ίδρυση Επαγγελματικών Λυκείων. Οι σκέψεις συγκλίνουν στο να υπάρχουν μαθήματα γενικής παιδείας στην πρώτη τάξη, και στις δύο επόμενες οι μαθητές να επιλέγουν είτε να φοιτήσουν στην κατεύθυνση γενικής παιδείας (μέσω εξετάσεων θα δίνει πρόσβαση σε ΑΕΙ και ΤΕΙ), είτε στην επαγγελματική κατεύθυνση, η οποία θα οδηγεί σε μεταλυκειακή εξειδίκευση.

Για τις προωθούμενες αλλαγές αναμένεται να ζητηθούν και οι προτάσεις των εκπαιδευτικών. Πάντως, χθες ο πρόεδρος της ΟΛΜΕ κ. Γρηγόρης Καλομοίρης ερωτηθείς για τα μαθήματα που σχεδιάζεται να μειωθούν, ανέφερε ότι η ομοσπονδία δεν θα συμμετάσχει σε σχετικό διάλογο. Και αυτό διότι πάγιο αίτημά της είναι η αναβάθμιση του ρόλου του λυκείου και η αποσύνδεσή του από τις εισαγωγικές εξετάσεις.

Οι εξετάσεις τελειώνουν χωρίς... παρατράγουδα

Η αυλαία των υποχρεωτικών μαθημάτων των πανελλαδικών εξετάσεων πέφτει σήμερα για τους περίπου 92.000 υποψηφίους της Γ΄ Λυκείου -εκ των οποίων 73.800 τελειόφοιτοι και 18.200 απόφοιτοι- και τους 77.000 μαθητές της Β΄ Λυκείου. Τη Δευτέρα, όσοι τελειόφοιτοι και απόφοιτοι επιθυμούν να εισαχθούν σε κάποιο οικονομικό τμήμα, θα εξετασθούν στο μάθημα επιλογής όλων των κατευθύνσεων «Αρχές Οικονομικής Θεωρίας».

Πιο συγκεκριμένα, σήμερα οι υποψήφιοι της θεωρητικής κατεύθυνσης θα εξετασθούν στα Λατινικά και οι της θετικής στη Χημεία. Επίσης, ο πολυπληθέστερος κύκλος Πληροφορικής και Υπηρεσιών της τεχνολογικής κατεύθυνσης θα εξετασθεί στις Αρχές Οργάνωσης και Διοίκησης Επιχειρήσεων, ενώ ο κύκλος Τεχνολογίας και Παραγωγής της ίδιας κατεύθυνσης στην Ηλεκτρολογία. Μαζί τους, οι μαθητές της Β΄ Λυκείου θα εξετασθούν στη Γεωμετρία γενικής παιδείας.

Βέβαια, υπολογίζεται ότι περίπου 35.000 υποψήφιοι για την τριτοβάθμια εκπαίδευση θα συνεχίσουν με τα ειδικά μαθήματα, ενώ την Τετάρτη 9 Ιουνίου θα αρχίσουν οι εξετάσεις των αποφοίτων των ΤΕΕ για μία θέση στα ΤΕΙ.

Στο ίδιο πλαίσιο, τα φώτα στρέφονται στις εξετάσεις των 92.000 υποψηφίων των Ενιαίων Λυκείων που θα διεκδικήσουν μία από τις 67.440 διατιθέμενες θέσεις σε ΑΕΙ και ΤΕΙ. Η φετινή εξεταστική διαδικασία ολοκληρώνεται χωρίς τα... παρατράγουδα των προηγούμενων ετών, τα οποία χαρακτηρίστηκαν από κακοδιατυπωμένα θέματα, με ασάφειες και με την πλέον ακραία περίπτωση τη λάθος άσκηση πέρυσι στα Μαθηματικά κατεύθυνσης. Φέτος, τα θέματα ήταν καλοδιατυπωμένα και σαφή, και -στην πλειονότητα των μαθημάτων- κλιμακούμενης δυσκολίας, ώστε να διακριθούν οι άριστοι από τους απλώς καλούς μαθητές. Δεν έλειψαν, βέβαια, οι ενστάσεις -χαρακτηριστική αυτή της Πανελλήνιας Ενωσης Φιλολόγων για το θέμα της έκθεσης (ζητούσε τις προτάσεις των μαθητών για την προσφορά του σχολείου στην ομαλή ένταξη των μαθητών στην κοινωνία).

Και, όπως συμβαίνει σε όλες τις πανελλαδικές εξετάσεις, τα θέματα άλλων μαθημάτων ήταν εύκολα και άλλων δύσκολα. Στα... δύσκολα περιλαμβάνονται τα θέματα των Μαθηματικών κατεύθυνσης, που θα κρίνουν σημαντικά την εισαγωγή των μαθητών στις περιζήτητες σχολές όπως ιατρικές και πληροφορικής, καθώς και αυτά της Φυσικής γενικής παιδείας.

Για τη Β΄ Λυκείου, τέλος, αξιοσημείωτος είναι ο -συγκριτικά με πέρυσι- υψηλότερος βαθμός δυσκολίας στα περισσότερα μαθήματα, και ο αδικαιολόγητος θόρυβος για το «εκτός ύλης» θέμα της έκθεσης (περί αδέσποτων ζώων).

ΕΚΛΟΓΕΣ ΣΤΗΝ ΕΤΕ-ΔΕΗ

Στις εκλογές της ΕΤΕ-ΔΕΗ επί 57 εγγεγραμμένων ψήφισαν 41

Βρέθηκαν έγκυρα σαράντα (40), άκυρα μηδέν (0), λευκά ένα (1) και έλαβαν οι υποψήφιοι κατά σειρά εκλογής τις αντίστοιχες ψήφους:

Α. ΔΙΟΙΚΗΤΙΚΟ ΣΥΜΒΟΥΛΙΟ ΤΔΕ

1. Μπούκλας Ηλίας (34)
2. Καμμάς Αντώνιος (33)
3. Χαλκιάς Κωνσταντίνος (31)
4. Μπαλασκάς Μιχαήλ (19)
5. Πίπος Στέργος (18)
6. Παπακαλοδούκας Μιχαήλ (18)
7. Μαρκουτσάς Δημήτριος (11)

Β. ΤΟΠΙΚΗ ΕΞΕΛΕΓΚΤΙΚΗ ΕΠΙΤΡΟΠΗ

1. Σπανός Γεώργιος (31)
2. Αλυφάντης Γεώργιος (29)
3. Κανναβάκης Θεοδόσης (29)

Γ. ΕΡΓΑΤΙΚΟ ΚΕΝΤΡΟ ΡΟΔΟΥ

1. Μπούκλας Ηλίας (32)
2. Χαλκιάς Κωνσταντίνος (31)

Δρομολόγια του Ταχύπλοου Καταμαράν "ΔΩΔΕΚΑΝΗΣΟΣ ΕΞΠΡΕΣ"
Από: 1-ΙΟΥΝ-2004 μέχρι 15-ΟΚΤ-2004

DODEKANISOS ΝΑΥΤΙΛΙΑΚΗ
Αναχωρίσεις από την Κολώνα (Θαλασσινή πύλη)

ΚΥΡΙΑΚΗ		
ΛΙΜΑΝΙ	ΑΦΙΞΗ	ΑΝΑΧ.
ΡΟΔΟΣ		08.30
ΣΥΜΗ	09.20	09.25
ΚΩΣ	10.55	11.00
ΚΑΛΥΜΝΟΣ	11.40	11.50
ΛΕΡΟΣ	12.40	12.45
ΠΑΤΜΟΣ	13.25	13.40
ΛΕΙΨΟΙ	14.00	14.05
ΛΕΡΟΣ	14.25	14.30
ΚΑΛΥΜΝΟΣ	15.20	15.30
ΚΩΣ	16.10	16.20
ΣΥΜΗ	17.45	17.50
ΡΟΔΟΣ	18.30	

ΔΕΥΤΕΡΑ		
ΛΙΜΑΝΙ	ΑΦΙΞΗ	ΑΝΑΧ.
ΡΟΔΟΣ		08.30
ΚΑΣΤΕΛΟΡΙΖΟ	11.00	16.00
ΡΟΔΟΣ	18.30	

ΤΡΙΤΗ		
ΛΙΜΑΝΙ	ΑΦΙΞΗ	ΑΝΑΧ.
ΡΟΔΟΣ		08.30
ΚΩΣ	10.40	10.50
ΚΑΛΥΜΝΟΣ	11.30	11.40
ΛΕΡΟΣ	12.30	12.40
ΠΑΤΜΟΣ	13.20	13.30
ΛΕΙΨΟΙ	13.50	14.00
ΛΕΡΟΣ	14.20	14.30
ΚΑΛΥΜΝΟΣ	15.20	15.30
ΚΩΣ	16.10	16.20
ΡΟΔΟΣ	18.30	

ΤΕΤΑΡΤΗ		
ΛΙΜΑΝΙ	ΑΦΙΞΗ	ΑΝΑΧ.
ΡΟΔΟΣ		08.30
ΣΥΜΗ	09.20	09.30
ΚΩΣ	11.00	11.10
ΚΑΛΥΜΝΟΣ	11.50	12.00
ΛΕΡΟΣ	12.50	14.30
ΚΑΛΥΜΝΟΣ	15.20	15.30
ΚΩΣ	16.10	16.20
ΣΥΜΗ	17.40	17.50
ΡΟΔΟΣ	18.30	



- Ταξιδέψτε με το μήκος του κύματος
- Fully air-conditioned

ΠΕΜΠΤΗ		
ΛΙΜΑΝΙ	ΑΦΙΞΗ	ΑΝΑΧ.
ΡΟΔΟΣ		08.30
ΚΩΣ	10.40	10.50
ΚΑΛΥΜΝΟΣ	11.30	11.40
ΛΕΡΟΣ	12.30	12.40
ΛΕΙΨΟΙ	13.00	13.10
ΠΑΤΜΟΣ	13.30	13.40
ΛΕΡΟΣ	14.20	14.30
ΚΑΛΥΜΝΟΣ	15.20	15.30
ΚΩΣ	16.10	16.20
ΡΟΔΟΣ	18.30	

ΠΑΡΑΣΚΕΥΗ		
ΛΙΜΑΝΙ	ΑΦΙΞΗ	ΑΝΑΧ.
ΡΟΔΟΣ		08.30
ΣΥΜΗ	09.20	09.30
ΚΩΣ	11.00	11.10
ΚΑΛΥΜΝΟΣ	11.50	12.00
ΛΕΡΟΣ	12.50	14.30
ΚΑΛΥΜΝΟΣ	15.20	15.30
ΚΩΣ	16.10	16.20
ΣΥΜΗ	17.40	17.50
ΡΟΔΟΣ	18.30	

ΣΑΒΒΑΤΟ		
ΛΙΜΑΝΙ	ΑΦΙΞΗ	ΑΝΑΧ.
ΡΟΔΟΣ		08.30
ΚΩΣ	10.40	10.50
ΚΑΛΥΜΝΟΣ	11.30	11.40
ΛΕΡΟΣ	12.30	12.40
ΛΕΙΨΟΙ	13.00	13.10
ΠΑΤΜΟΣ	13.30	13.40
ΛΕΡΟΣ	14.20	14.30
ΚΑΛΥΜΝΟΣ	15.20	15.30
ΚΩΣ	16.10	16.20
ΡΟΔΟΣ	18.30	

Πληροφορίες: Δωδεκάνησος Ναυτιλιακή Ν.Ε.
Αυστραλίας 3. 85100 Ρόδος
Τηλ: 22410 70 590 - Fax: 22410 70 591

Ηχος & Φως Sound & Light RHODES

website: www.12ne.gr
e-mail: info@12ne.gr

Η ΥΠΟΘΕΣΗ ΣΤΟ ΜΙΚΤΟ ΟΡΚΩΤΟ

ΑΓΟΡΑΠΩΛΗΣΙΑ ΗΡΩΙΝΗΣ

παρ' ολίγο να οδηγήσει σε έγκλημα

Ποιοί δικάζονται και με ποιές κατηγορίες



Σε δίκη ενώπιον του Μικτού Ορκωτού Δικαστηρίου παραπέμπονται με απόφαση του Συμβουλίου Πλημμελειοδικών Ρόδου οι Ιωάννης Βελής του Πέτρου, Μιχαήλ Τσουρούτης του Ιωάννη, Κων/νος Βίτσος του Ιουλίου, Μ. Γιόγκος του Ηλία και Θ. Πατσιαούρας του Γεωργίου, οι οποίοι ενεπλάκησαν σε μια πρωτοφανή υπόθεση αγωραπωλησίας δόσεως ηρωίνης που παρ' ολίγον να αποδειχθεί θανατηφόρα.

Σύμφωνα με το υπ' αριθμ. 101/2004 βούλευμα του Συμβουλίου Πλημμελειοδικών Ρόδου που εκδόθηκε την 3η Ιουνίου 2004 οι κατηγορίες για τις οποίες παραπέμπονται είναι οι ακόλουθες:

- Βελής για απόπειρα ανθρωποκτονίας σε ήρεμη ψυχική κατάσταση, πώληση ναρκωτικών ουσιών κατά μόνας και κατ' εξακολούθηση παρά μη τοξικομανούς, αγορά ναρκωτικών ουσιών κατ' εξακολούθηση, παράνομη οπλοφορία και οπλοχρησία.

- Τσουρούτης για πώληση ναρκωτικών ουσιών κατά μόνας και κατ' εξακολούθηση παρά μη τοξικομανούς κι αγορά ναρκωτικών ουσιών κατ' εξακολούθηση

- Βίτσος για πώληση ναρκωτικών ουσιών, προμήθεια ναρκωτικών ουσιών για δική του αποκλειστικά χρήση κατ' εξακολούθηση χωρίς να είναι τοξικομανής, κατοχή για δική του αποκλειστικά χρήση ναρκωτικών ουσιών κατ' εξακολούθηση, χωρίς να είναι τοξικοκομανής και χρήση ναρκωτικών ουσιών χωρίς να είναι τοξικομανής

- Γκόγκος για παρασιώπηση εγκλήματος και υπόθαλψη εγκληματία και

- Πατσιαούρας για προμήθεια ναρκωτικών ουσιών προς δική του αποκλειστικά χρήση, χωρίς να είναι τοξικομανής, κατοχή ναρκωτικών ουσιών προς δική του αποκλειστικά χρήση, χωρίς να είναι τοξικομανής και ψευδορκία.

ΤΟ ΙΣΤΟΡΙΚΟ ΤΗΣ ΥΠΟΘΕΣΗΣ

Σύμφωνα με το ίδιο βούλευμα το ιστορικό της υπόθεσης έχει ως εξής:

Στις 26-12-2003 και περί ώραν 23:00 κατόπιν προηγηθείσης τηλεφωνικής επικοινωνίας συναντήθηκαν στην περιοχή των Αγίων Αποστόλων οι κατηγορούμενοι Βελής Ιωάννης, Πατσιαούρας Θωμάς και Γκόγκος Μάριος και με το ΙΧ αυτ/το του Βελή Ιωάννη μετέβησαν στην περιοχή πίσω από την εκκλησία του Αγίου Χριστοφόρου επί της Ε.Ο. Ρόδου -Λίνδου, όπου σταμάτησε το ΙΧ ο Βελής Ιωάννης για να μεταβεί στην οικία του Βίτσου Ιωάννη με σκοπό να πωλήσει και να αγοράσει ναρκωτικές ουσίες και συγκεκριμένα ηρωίνη και ινδική κάνναβη. Για το σκοπό αυτό (της αγοράς) ο Πατσιαούρας Θωμάς του έδωσε το χρηματικό ποσό των 50 ευρώ. Ο Βελής μετέβη στην οικία του Βίτσου Ιωάννη, όπου του πώλησε 5 έως 6 γραμμάτια κάνναβη αντί αγνώστου μέχρι στιγμής τιμήματος κι αγόρασε απ' αυτόν 100mg (1 δόση) ηρωίνης αντί του χρηματικού ποσού των 50 ευρώ. Μετά από χρονικό διάστημα 10 λεπτών επέστρεψε στο αυτ/το παρέδωσε την ηρωίνη στον Πατσιαούρα Θωμά, ο οποίος δεν τη δέχθηκε, διότι άνοιξε το σακουλάκι και δεν του άρεσε η μυρωδιά κι απαίτησε να του επιστρέψει ο Βελής Ιωάννης τα 50 ευρώ. Ο Βελής Ιωάννης αρνήθηκε να τα επιστρέψει κι έβαλε μπροστά τη μηχανή του αυτοκινήτου για να ξεκινήσει. Ο Πατσιαούρας άπλωσε το χέρι του έσβησε τη μηχανή και πήρε τα κλειδιά από το διακόπτη επιμένοντας να του δώσει ο Βελής το ανωτέρω χρηματικό ποσό.

Ο Βελής Ιωάννης εκνευρίστηκε, σηκώθηκε από το κάθισμα του οδηγού, έβαλε το χέρι του κάτω από το κάθισμα κι έβγαλε ένα μαχαίρι, του οποίου η λάμα ήταν περίπου 15cm κι απείλησε μ' αυτό τον Πατσιαούρα Θωμά να του δώσει πίσω τα κλειδιά. Ο Πατσιαούρας Θωμάς φοβήθηκε κι επέστρεψε τα κλειδιά, αλλά συνέχισε να ζητά επίμονα τα χρήματα με αποτέλεσμα να υπάρχει μεταξύ τους έντονη λογομαχία, όταν σ' εκείνη τη χρονική στιγμή ο Βελής Ιωάννης κάρφωσε τον ανωτέρω με το μαχαίρι που κρατούσε στη δεξιά πλευρά του στήθους του, προξενώντας του τραύμα στο πρόσθιο θωρακικό τοίχωμα παραστερνικά δεξιά. Αυτό (τραύμα) είχε μήκος 3 εκ. Περίπου και διαπερνούσε πλήρως όλο το θωρακικό τοίχωμα τραυματίζοντας το δεξιό πνεύμονα, προκαλώντας υποδόριο εμφύσημα σε όλο το δεξιό θωρακικό τοίχωμα. Μετά την πράξη αυτή ο Βελής μαζί με τον κατηγορούμενο Γκόγκο Μάριο, ο οποίος παρακολουθούσε όλα τα διαδραματιζόμενα αμέτοχος μετέφεραν τον τραυματισμένο Πατσιαούρα στο Νοσοκομείο, τον εγκατέλειψαν εκεί και τράπηκαν σε φυγή. Κατά τη διαδρομή προς το Νοσοκομείο ο Βελής πέταξε το μαχαίρι. Ο Πατσιαούρας εισήχθη στην Α' Χειρουργική Κλινική, επειγόντως και του τοποθετήθηκε σωλήνας κλειστής παροχέτευσης θώρακος (Bullaw) δεξιά και το τραύμα μετά από επιμελή καθαρισμό συνερράφη. Ο Πατσιαούρας στις 27-12-2003 και περί ώρα 19:30 κατέθεσε ενόρκως ενώπιον των προανακριτικών υπαλλήλων της Υπ/νσης Ασφαλείας Ρόδου όπου ψευδώς κατέθεσε ότι ο Βελής Ιωάννης ενώ συζητούσαν έπαιζε με ένα μαχαίρι και αυτός τον πείραζε και χωρίς να το θέλει ο Βελής τον κάρφωσε στο δεξιό μέρος του στήθους κατά λάθος χωρίς να έχει δόλο. Βραδινές ώρες της 29-12-2003 προσήχθη στην Υπ/νση Ασφαλείας Ρόδου ο Γκόγκος Μάριος ο οποίος επιβεβαίωσε τον τραυματισμό του Πατσιαούρα από το Βελή Ιωάννη. Περαιτέρω προέκυψε ότι ο Βελής Ιωάννης τέλη Νοεμβρίου του έτους 2003 πώλησε στον κατηγορούμενο Βίτσο Κων/νο ένα (1) γραμμάριο κοκαΐνης αντί του χρηματικού ποσού των 100 ευρώ. Ομοίως το περασμένο καλοκαίρι ο Βελής του πώλησε ποσότητα ινδικής κάνναβης αντί του χρηματικού ποσού των 50 ευρώ. Περαιτέρω ο κατηγορούμενος Τσουρούτης Μιχαήλ στις 22-12-03 πώλησε στο Βίτσο Κων/νο (1) γραμμάριο ηρωίνης αντί του ποσού των 90 ευρώ, μέρος της ποσότητας αυτής έκανε χρήση ο τελευταίος ενώ το υπόλοιπο το έδωσε στο Βελή. Το μήνα Νοέμβριο του 2003 επίσης ο Τσουρούπης πώλησε στο Βίτσο 2 φορές 2 γραμμάρια ηρωίνης αντί του χρηματικού ποσού των 90 ευρώ το γραμμάριο ήτοι 180 ευρώ συνολικώς.

ΥΠΕΓΡΑΦΗ ΣΧΕΤΙΚΗ ΥΠΟΥΡΓΙΚΗ ΑΠΟΦΑΣΗ

ΔΙΕΝΕΡΓΕΙΤΑΙ ΕΛΕΓΧΟΣ

για το ΠΕΠ - Νοτίου Αιγαίου

Αφορά και τα έργα στο δάσος της Καλλιθέας

Τη διενέργεια ελέγχου σε πράξεις του Περιφερειακού Επιχειρησιακού Προγράμματος (ΠΕΠ) Νοτίου Αιγαίου που συγχρηματοδοτείται από το ΕΓΤΠΕ -Π στο πλαίσιο του Γ' ΚΠΣ από ειδική ελεγκτική ομάδα που συγκροτήθηκε διέταξε με απόφαση που υπέγραψε την 11η Μαΐου ο υφυπουργός Οικονομίας και Οικονομικών κ. Π. Δούκας.

Με την απόφαση του υφυπουργού ζητείται ειδικότερα να διαπιστωθεί:

- Η ορθή διαχείριση του προγραμμάτος σε σχέση με τις ελεγχόμενες πράξεις από τη διαχειριστική αρχή, καθώς και η αποτελεσματική υλοποίησή τους από τους τελικούς δικαιούχους.

- Η πορεία υλοποίησης των πράξεων, σύμφωνα με τις εθνικές και κοινοτικές διατάξεις.

- Η πληρότητα και νομιμότητα των δικαιολογητικών και λοιπών παραστατικών στοιχείων πληρωμών.

- Η υλοποίηση του φυσικού αντικειμένου των πράξεων. Μετά το πέρας του ελέγχου θα συνταχθεί έκθεση που θα παραδοθεί στη Διεύθυνση Προγραμματισμού και Ελέγχων το αργότερο εντός τριών μηνών από την περαίωση του ελέγχου, για εισήγηση στην Επιτροπή Δημοσιονομικού Ελέγχου.

Οι πράξεις που ζητείται να ελεγχθούν αφορούν τα εξής έργα:

α) Ανόρθωση δάσους Καλλιθέας νήσου Ρόδου» (κωδ. ΟΠΣ 85257) του Άξονα Προτεραιότητας 5, Μέτρο 2 «Διαχείριση δασικών πόρων», του ΠΕΠ Νοτίου Αιγαίου, χρηματοδοτούμενες από το ΕΓΤΠΕ - Τμήμα Προσανατολισμού.

β) «Επενδύσεις στις γεωργικές εκμεταλλεύσεις κύριας παραγωγικής κατεύθυνσης φυτικής παραγωγής - Β' Κύκλος προκήρυξης έτους 2002» (κωδ. ΟΠΣ 80587) τον Άξονα Προτεραιότητας 5, Μέτρο 3 «Ενίσχυση αγροτικών δραστηριοτήτων - Επενδύσεις γεωργικών εκμεταλλεύσεων», του ΠΕΠ Νοτίου Αιγαίου, χρηματοδοτούμενες από το ΕΓΤΠΕ - Τμήμα Προσανατολισμού.

Ως ελεγκτές ορίστηκαν οι εξής:

- Δαφνιά Γεωργία, υπάλληλος της 51ης Δ/νσης Προγραμματισμού και Ελέγχων, ως συντονίστρια
- Ναστούλη Χρυσή, υπάλληλος της 51ης Δ/νσης Προγραμματισμού και Ελέγχων
- Μπάϊλα Ευαγγελία, υπάλληλος της ΥΔΕ στο Νομό Κυκλάδων.

Ο έλεγχος θα διενεργηθεί στην έδρα της Ειδικής Υπηρεσίας Διαχείρισης του ΠΕΠ Νοτίου Αιγαίου, στους Τελικούς Δικαιούχους των ανωτέρω πράξεων και στους τόπους υλοποίησης των έργων κατά το χρονικό διάστημα από 23.5.2004 έως και 29.5.2004 στους Νομούς Κυκλάδων και Δωδεκανήσου.



ΕΞΑΛΛΟΙ ΟΙ ΕΜΠΟΡΟΙ ΚΑΤΑ ΤΟΥ ΔΗΜΟΥ ΡΟΔΙΩΝ

ΑΝΑΣΤΑΤΩΣΗ ΣΤΗΝ ΑΓΟΡΑ

από την αύξηση των μισθωμάτων

«Καυτή» αναμένεται να είναι η γενική συνέλευση της Δευτέρας

Εντονη ανησυχία και προβληματισμός επικρατούν στις τάξεις των καταστηματαρχών Νέας Αγοράς και Μεσαιωνικής Πόλης – ενοικιαστών ακινήτων του Δήμου Ροδίων μετά την απόφαση για υπερτριπλασιασμό των μισθωμάτων και καταβολή αναδρομικών, που σε πολλές περιπτώσεις ξεπερνούν τα 50.000 ευρώ, όπως ξανάγραψε η «δ».

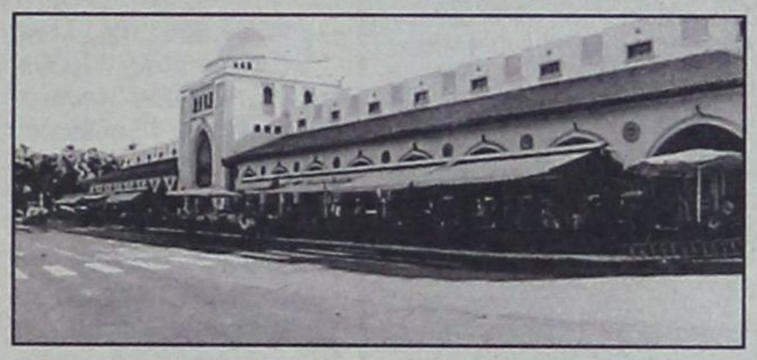

Η κατάσταση είναι πραγματικά έκρυθμη καθώς η κρίση στην αγορά έχει προσλάβει οξύτητα ενώ αναμένεται και αύξηση των αντικειμενικών αξιών των ακινήτων.

Οι σύλλογοι Νέας και Παλαιάς Πόλης άρχισαν ήδη επαφές με αρμόδιους φορείς ενώ σήμερα η αύριο θα γίνει συνάντηση και με τον υπουργό Αιγαίου κ. Αριστ. Παυλίδη ενόψει της έκτακτης γενικής συνέλευσης των εμπόρων που έχει προσδιοριστεί για την προσεχή Δευτέρα.

Σύμφωνα με όλες τις ενδείξεις η συνέλευση θα είναι πολύ «καυτή».

Σχετικά με το όλο θέμα από το Σύλλογο Καταστηματαρχών εκδόθηκε χθες η ακόλουθη ενημερωτική ανακοίνωση:

Αγαπητοί Συνάδελφοι,

Από την ημέρα που αναλάβαμε το Δ.Σ. του Συλλόγου, αλλά και πολύ περισσότερο από την ημέρα που λάβαμε τα ειδοποιητήρια του Δήμου Ρόδου, όλες οι προσπάθειές μας επικεντρώνονται στο πρόβλημα αυτό, που όπως γνωρίζετε τριπλασιάζει τα ενοίκια προς το παρόν και σύντομα θα είναι περισσότερο από το τετραπλάσιο με τις νέες αντικειμενικές αξίες και επί πλέον θα πρέπει να καταβάλουμε αναδρομικά περίπου 4 χρόνων που σε κάποια καταστήματα ξεπερνούν τα 50.000 ευρώ και όλοι γνωρίζουμε την μεγάλη κρίση της αγοράς.

Ηδη ενημερώνουμε τους βουλευτές μας και το Σαββατοκύριακο θα έχουμε συνάντηση με τον Υπουργό Αιγαίου κο. Αρ. Παυλίδη. Στην συνάντηση θα συμμετέχουν ο πρόεδρος του Εμπορικού Συλλόγου Δωδ/σου και ο πρόεδρος της Π. Πόλης. Επίσης για το ίδιο θέμα θα ασχοληθεί και το ΕΒΕΔ με πρωτοβουλία του πρώην Γ. Γραμματέα μας Ν. Παπασταματίου και τον Παναγιώτη Παπασταμάτη. Μετά από κοινή σύσκεψη των τριών σωματείων που αναφέραμε θα πραγματοποιηθεί ΕΚΤΑΚΤΗ ΓΕΝΙΚΗ ΣΥΝΕΛΕΥΣΗ του συλλόγου μας σε συνεργασία με τον Εμπορικό Σύλλογο Ρόδου και το Σύλλογο Π. Πόλης, με θέμα τα ενοίκια και αντικειμενικές αξίες, καθώς και γενικότερα η κρίση της αγοράς.

Παρακαλούμε όλους τους συναδέλφους να παραστούν στην Γενική Συνέλευση την ΔΕΥΤΕΡΑ 07/06/04 στις 09.00 μ.μ. στην αίθουσα του Επιμελητηρίου Δωδ/σου για να ενημερωθούν για τις μέχρι τώρα ενέργειές μας και να ακούσουμε την γνώμη τους.

ΕΠΙΣΤΟΛΗ ΠΡΟΣ ΤΟ ΔΗΜΑΡΧΟ Γ. ΙΑΤΡΙΔΗ

ΣΥΝΤΟΝΙΣΜΟΣ ΕΝΕΡΓΕΙΩΝ ΓΙΑ ΤΗ ΒΕΛΤΙΩΣΗ

της καταστάσεως που επικρατεί στο Φαληράκι

Πρέπει να αποκατασταθούν άριστες σχέσεις με τους Τουρ Οπερέιτορς

Να αναληφθούν πρωτοβουλίες από το Δήμο Καλλιθέας, με την απόλυτη στήριξη και του δημοτικού συμβουλίου για τη βελτίωση των σχέσεων με τους τουρ οπερέιτορς, προκειμένου να καταστεί δυνατή η ανάκαμψη του τουρισμού, προτείνει προς τον δήμαρχο κ. Γιάννη Ιατρίδη ο αρχηγός της ελάσσονος μειοψηφίας κ. Ελ. Παπαελευθερίου, με την ακόλουθη επιστολή που του απέστειλε:



Μετά τα περσινά γεγονότα που συνέβησαν στο Φαληράκι, βιώνουμε μια δύσκολη τουριστική σεζόν (την δυσκολότερη από το 74), όπου είναι προφανής η έλλειψη τουριστών, τα άδεια καταστήματα, η γιγάντωση της ανεργίας στο Δήμο μας, που προκαλούν μια έντονη δυσαρέσκεια, και πάνω από όλα προβληματισμό για το τι μέλλει γενέσθαι τα επόμενα χρόνια.

Οι αιτίες που προκάλεσαν την κρίση είναι πολλές, και ο καθένας από εμάς φέρει το δικό του μερίδιο ευθύνης, άλλος λιγότερος και άλλος περισσότερο, και καθένας τις αντιμετωπίζει από την δική του οπτική γωνία.

Πιστεύουμε όμως ότι είναι χωρίς ουσία η αναζήτηση και συζήτηση των αιτιών, και μάλιστα στην παρούσα περίοδο. Αφήνοντας πίσω το παρελθόν πρέπει να αντιμετωπίσουμε το μέλλον, και αυτό μπορεί να γίνει νηφάλια, σε βάθος χρόνου και ίσως μας κάνει καλύτερους και σοφότερους, αφού η οικονομία του Δήμου μας στηρίζεται στις τουριστικές υπηρεσίες και σήμερα οι υπηρεσίες ανήκουν στις τεχνολογίες αιχμής.

Ο Δήμος μας έκανε σοβαρές προσπάθειες μέσω συμμετοχών στις εκθέσεις τουρισμού, την συνέντευξη τύπου στο Λονδίνο, την δημιουργία cd.

Είναι καινοτόμες ενέργειες που θα βοηθήσουν μακροπρόθεσμα για την ανάκαμψη της τουριστικής κίνησης στο Φαληράκι.

Ομως η αγορά για να λειτουργήσει ομαλά και άμεσα, απαιτεί καλές σχέσεις μεταξύ όλων των εμπλεκομένων στο τουριστικό κύκλωμα. Ισως είναι γνωστό και σε σας ότι αιωρούνται φήμες για κακές σχέσεις μεταξύ των τουριστικών πρακτόρων και του Δήμου μας.

Θα μπορούσαμε λοιπόν, σαν πρώτη και άμεση κίνηση να αναλάβει ο Δήμος, με την συμμετοχή όλων, πρωτοβουλία για αποκατάσταση και βελτίωση των σχέσεων, μεταξύ Δήμου και tour operators, και την δημιουργία κλίματος συνεργασίας, πάνω σε καινούργιες βάσεις. Πιστεύουμε ότι αν γίνει κάτι τέτοιο θα είναι ένα πρώτο βήμα, από τα πολλά που πρέπει να γίνουν, για να μπορέσει η τουριστική αγορά του Δήμου μας να ανακάμψει.

Με την στάση της παράταξής μας επιδιώκουμε το κοινό καλό, και σ' αυτό στοχεύουν και οι ήδη κατατεθειμένες προτάσεις στο Δημοτικό Συμβούλιο, όπως και η παραπάνω πρότασή μας.

ΜΕΤΑ ΤΙΜΗΣ
ΕΛ. Β. ΠΑΠΑΕΛΕΥΘΕΡΙΟΥ
ΕΠΙΚΕΦΑΛΗΣ ΕΛΑΣΣΟΝΟΣ
ΜΕΙΟΨΗΦΙΑΣ ΔΗΜΟΥ
ΚΑΛΛΙΘΕΑΣ
ΤΗΛ. 6936524646

ΚΟΥΖΙΝΕΣ ΣΕ ΤΙΜΕΣ
ΠΟΥ... ΠΡΟ - ΚΑΛΟΥΝ!!



ΠΛΗΡΕΣ ΣΕΤ ΕΠΙΠΛΩΝ ΚΟΥΖΙΝΑΣ (14 μ. ΠΕΡΙΠΟΥ) ΜΕ ΤΡΟΦΟΘΗΚΗ ΚΑΙ ΜΗΧΑΝΙΣΜΟΥΣ

ΜΟΝΟ 2990 € (ΣΥΜΠΕΡΙΛΑΜΒΑΝΕΙ ΦΠΑ ΚΑΙ ΤΟΠΟΘΕΤΗΣΗ)

ΜΕΓΑΛΗ ΓΚΑΜΑ ΣΕ ΤΡΑΠΕΖΙΑ ΚΟΥΖΙΝΑΣ ΚΑΡΕΚΛΕΣ ΚΑΙ ΕΣΩΤΕΡΙΚΕΣ ΠΟΡΤΕΣ ΑΠΟ ΙΤΑΛΙΑ

ΔΩΡΟ ΤΡΑΠΕΖΙ ΑΝΟΙΓΟΜΕΝΟ 100Χ140+40 (MOD 7510)



ΑΞΙΑΣ 440 €

Ειδικές προγράμματα απόσυρσης. Ηλεκτρικές συσκευές σε χαμηλές τιμές.

ΒΟΛΑΣ ΚΟΥΖΙΝΕΣ

Μ. ΒΟΛΑΣ & ΥΙΟΙ Ο.Ε.
Λ. ΕΛΕΥΘΕΡΙΑΣ 43-45 ΚΡΕΜΑΣΤΗ ΡΟΔΟΣ - ΤΗΛ. (22410) 91275
FAX (22410) 94370 --- www.volas.net --- e-mail volas@hol.gr



Η κεντρική θέρμανση είναι πολυτέλεια;;;

ΟΧΙ ΠΙΑ!!!

ΤΙΜΗ ΕΚΠΛΗΞΗ 1750 €

ΑΠΟ ΤΗΝ ΕΝΕΡΓΕΙΑ - ΒΟΛΑΣ

ΣΥΣΤΗΜΑ ΚΕΝΤΡΙΚΗΣ ΘΕΡΜΑΝΣΗΣ ΠΛΗΡΕΣ
6 σώματα panel Superia® 800Χ900, 800Χ750, 800Χ750, 600Χ1050, 600Χ900, 600Χ450
Λέβητας Siris 20.000 θερμίδων-καυστήρας Ecoflam-κυκλοφορητής Wilo ή Nocchi
Δεξαμενή 500 λίτρα, θερμοστάτης χώρου SIEMENS
& όλα τα υπόλοιπα εξαρτήματα πλην καμινάδας και σωληνώσεων.
(Στην τιμή περιλαμβάνεται και η μεταφορά στο χώρο σας)

Υπεύθυνοι: Σ. Βόλας Ηλ. Μηχ. BEng, MSc
Ν. Μάλιακκας Ηλ. Μηχ. ΑΠΘ
Τηλ. (22410) 98070 - 6973990806

www.volas.net

ΠΡΟΣΕΚΡΟΥΣΕ ΣΕ ΟΓΚΟ ΧΩΜΑΤΩΝ

ΑΓΓΛΟΣ ΤΟΥΡΙΣΤΑΣ ΘΥΜΑ τροχαίου ατυχήματος

Ο συγκάτοικός του καταδικάστηκε για κατοχή ναρκωτικών

Τραγικό θάνατο σε τροχαίο ατύχημα με μοτοσυκλέτα βρήκε χθες το πρωί στο 6ο χιλιόμετρο της επαρχιακής πόλης οδού Λίνδου-Γενναδίου ο 39χρονος Αγγλος υπήκοος Shaun Kelly, κάτοικος εν ζωή Sheffield.

Ο 39χρονος αλλοδαπός οδηγώντας συγκεκριμένα την υπ' αριθμ. ΡΚΕ373 δίκυκλη μοτοσυκλέτα εξετράπη για άγνωστο λόγο της πορείας του, προσέκρουσε σε όγκο χωμάτων και τραυματίστηκε θανάσιμα.

Οι αστυνομικοί του Τμήματος Αρχαγγέλου που διενεργούν προανάκριση για το ατύχημα δεν αποκλείουν το ενδεχόμενο ο 39χρονος να τελούσε υπό την επήρεια αλκοόλ ή και ναρκωτικών.

Αφορμή για τις υποψίες τους αυτές έδωσε το γεγονός ότι στην κατοχή του συγκάτοικού του, στα διαμερίσματα «Μαριάνθη» στους Πεύκους, βρέθηκαν 10,10 γρ. αμφεταμίνης και 6,25 γρ. κατεργασμένης κάνναβης.

Οπως έγινε γνωστό ειδικότερα οι αστυνομικοί μετέβησαν λίγη ώρα μετά το ατύχημα στο δωμάτιο του Αγγλου για να βρουν το διαβατήριό του. Στο δωμάτιο βρισκόταν ο συγκάτοικός του Jason-Peterforth, 34 ετών, κάτοικος Sheffield, στην κατοχή του οποίου και συγκεκριμένα στις τσέπες του παντελονιού του, βρέθηκαν ναρκωτικές ουσίες.



Για την υπόθεση σχηματίστηκαν δύο ξεχωριστές δικογραφίες και ο 34χρονος οδηγήθηκε με την κατηγορία της κατοχής ναρκωτικών προς ιδίαν χρήση ενώπιον του Αυτόφωρου Μονομελούς Πλημμελειοδικείου Ρόδου, το οποίο του επέβαλε ποινή φυλάκισης 20 ημερών μετατρέψιμη προς 4,40 ευρώ ημερησίως και με αναστολή ως προς την έφεση αποτέλεσμα.

Προανάκριση διενεργείται για να εξακριβωθούν τα αίτια του θανάτου του 36χρονου φίλου του ενώ αναμένεται η διενέργεια τοξικολογικών και ιστολογικών εξετάσεων προκειμένου να διαπιστωθεί εάν τελούσε υπό την επήρεια ναρκωτικών.

ΕΝΤΟΝΩΣ ΠΡΟΒΛΗΜΑΤΙΣΜΕΝΟΙ ΟΙ ΚΑΤΟΙΚΟΙ

ΦΟΒΟΣ ΚΑΙ ΤΡΟΜΟΣ ΣΤΟΝ ΑΡΧΑΓΓΕΛΟ οι «καμικάζι της ασφάλτου»

Ζητείται από τις αρχές η άμεση λήψη αποτελεσματικών μέτρων

Φόβος και τρόμος έχουν καταστεί στο Δήμο Αρχαγγέλου οι «καμικάζι της ασφάλτου» με αποτέλεσμα να είναι έντονα προβληματισμένοι οι κάτοικοι και να ζητούν από τους αρμόδιους την άμεση λήψη μέτρων. Μάλιστα 106 κάτοικοι απέστειλαν προς τη «δ» την ακόλουθη επιστολή διαμαρτυρίας:

Κύριε διευθυντά

Όλοι οι κάτοικοι του Δήμου Αρχαγγέλου εδώ και πολύ καιρό, είναι αγανακτισμένοι με τη συμπεριφορά ορισμένων νεαρών ατόμων οδηγών δικύκλων μικρού ή μεγάλου κυβισμού.

Τα άτομα αυτά καθημερινά επιδίδονται στους κεντρικούς δρόμους του Αρχαγγέλου σε...επίδειξη δεξιοτεχνίας και ταχύτητας (σούζες κ.λπ.) και μάλιστα σε ώρες κυκλοφοριακής αιχμής χωρίς, δυστυχώς, να συγκινείται καμία αρμόδια δημοτική ή αστυνομική αρχή.

Κυρίως τις απογευματινές και βραδινές ώρες ζούμε σκηνές κυκλοφοριακής αναρχίας, φαινόμενο που μας γεμίζει θλίψη, απογοήτευση και αγανάκτηση.

Τουρίστες που επισκέπτονται ή διαμένουν στον Αρχάγγελο για τις διακοπές τους εκφράζουν πολλά παράπονα για τον κίνδυνο αφενός που διατρέχουν και αφετέρου για το θόρυβο που προκαλούν τα δίκυκλα, καθώς οι νεαροί κάτοχοί τους αφαιρούν τις εξατμίσεις για να προκαλούν περισσότερο.

«Ποτέ ξανά στον Αρχάγγελο» λένε έκδηλα απογοητευμένοι κι ας είναι ένας τόπος με θαυμάσιες παραλίες, γραφικότητα και αρκετές φυσικές ομορφιές.

Όλοι εμείς αναρωτιόμαστε: Δεν τους βλέπουν, άραγε, τα αστυνομικά όργανα; Δεν ακούνε τους εκκωφαντικούς θόρυβους; Μπορούν παιδιά των 12-13 ετών να οδηγούν δίκυκλα μ' αυτόν τον προκλητικό και επικίνδυνο τρόπο; Ως πότε θα συνεχίζεται αυτή η αναρχία;

Προτού εμπλακούμε σε προσωπικές κόντρες μ' αυτά τα θρασύτατα άτομα, προτού αποφασίσουμε να πάρουμε το νόμο στα χέρια μας και προτού θρηνήσουμε και άλλα θύματα των τροχών - γιατί, δυστυχώς, έχουμε το θλιβερό προνόμιο στα θανατηφόρα τροχαία δυστυχήματα - απευθύνουμε έκκληση στους αρμόδιους να δώσουν τέλος στο απαράδεκτο αυτό καθεστώς.

Θα επιβάλει τη νομιμότητα η Αστυνομική Διεύθυνση; Περιμένουμε να δούμε...

(Ακολουθούν 106 υπογραφές)

ΓΙΑ ΤΟ ΥΨΗΛΟ ΕΠΙΠΕΔΟ ΤΩΝ ΥΠΗΡΕΣΙΩΝ ΤΗΣ

Η ΣΥΝΕΤΑΙΡΙΣΤΙΚΗ ΤΡΑΠΕΖΑ ευχαριστεί την «Δωδ/σος Express»

Θα στηρίζει τις προσπάθειές της



Η διοίκηση της Συνεταιριστικής Τράπεζας Δωδ/νήσου απέστειλε προς την «Δωδεκάνησος Ναυτιλιακή» του κ. Γ. Σπανού την ακόλουθη επιστολή:

Αξιότιμε κ. Σπανέ,

Με την επιστολή μας αυτή θα θέλαμε να σας ευχαριστήσουμε για τη συνεργασία και την άριστη εξυπηρέτηση στην εκδρομή που διοργάνωσε η Συνεταιριστική Τράπεζα Δωδεκανήσου για το προσωπικό της, το τριήμερο του Αγίου Πνεύματος στη Λέρο.

Στην εκδρομή αυτή μας δόθηκε για άλλη μια φορά η ευκαιρία να διαπιστώσουμε την ποιότητα του σκάφους σας, την συνέπεια των δρομολογίων του αλλά και το σημαντικό κοινωνικό έργο που επιτελεί εξασφαλίζοντας υψηλού επιπέδου τακτική ακτοπλοϊκή σύνδεση μεταξύ των νησιών της Δωδεκανήσου.

Το γεγονός ότι ένα αξιόπιστο σκάφος, το ΔΩΔΕΚΑΝΗΣΟΣ, εξυπηρετεί με συνέπεια την ακτοπλοϊκή σύνδεση των νησιών μας, ενισχύει σημαντικά την Τουριστική τους κίνηση και συμβάλλει στην άρση της απομόνωσης κυρίως των μικρών νησιών, με όλες τις θετικές συνέπειες στην οικονομική τους ανάπτυξη και στη βελτίωση της ποιότητας ζωής των κατοίκων τους.

Θα θέλαμε να σας συγχαρούμε γι' αυτό το σημαντικό, κοινωνικό και αναπτυξιακό έργο που αθόρυβα επιτελείτε και να σας διαβεβαιώσουμε ότι η Συνεταιριστική Τράπεζα Δωδεκανήσου, ως Τοπική Τράπεζα που στόχο έχει την ενίσχυση της οικονομικής ανάπτυξης των νησιών μας, θα βρίσκεται δίπλα σας στηρίζοντας τις προσπάθειές σας.

Με εκτίμηση
ΣΥΝΕΤΑΙΡΙΣΤΙΚΗ ΤΡΑΠΕΖΑ ΔΩΔΕΚΑΝΗΣΟΥ
ΒΑΣ. ΜΗΝΑΪΔΗΣ
ΠΡΟΕΔΡΟΣ Δ.Σ.
ΓΕΩΡΓΙΟΣ ΦΡΟΝΑΣ
ΓΕΝ. ΓΡΑΜΜΑΤΕΑΣ Δ.Σ.



ΝΑΥΤΙΛΙΑΚΗ ΕΤΑΙΡΕΙΑ
ΤΗΛΟΣ 21ος ΑΙΩΝΑΣ
ΤΗΛΟΣ:85002
ΤΗΛ.2246044000- FAX:2246044044

ΠΡΟΓΡΑΜΜΑ ΤΟΥ **SEA STAR** ΓΙΑ ΤΗΛΟ - ΝΙΣΥΡΟ - ΧΑΛΚΗ

ΔΕΥΤΕΡΑ	ΑΦΙΞΗ	ΑΝΑΧΩΡΗΣΗ
ΡΟΔΟΣ		09.00
ΤΗΛΟΣ	10.30	14.30
ΝΙΣΥΡΟΣ	15.00	17.30
ΤΗΛΟΣ	18.00	18.00
ΡΟΔΟΣ	19.20	Δ.

ΣΑΒΒΑΤΟ	ΑΦΙΞΗ	ΑΝΑΧΩΡΗΣΗ
ΡΟΔΟΣ		09:00
ΧΑΛΚΗ	10:10	10.20
ΤΗΛΟΣ	11:00	17:00
ΧΑΛΚΗ	17:40	17:50
ΡΟΔΟΣ	19.00	Δ.

ΤΕΤΑΡΤΗ	ΑΦΙΞΗ	ΑΝΑΧΩΡΗΣΗ
ΡΟΔΟΣ		08.00
ΤΗΛΟΣ	09.20	09.30
ΡΟΔΟΣ	10.50	18.30
ΤΗΛΟΣ	19.50	20.00
ΡΟΔΟΣ	21.20	Δ.

ΚΥΡΙΑΚΗ	ΑΦΙΞΗ	ΑΝΑΧΩΡΗΣΗ
ΡΟΔΟΣ		07:30
ΤΗΛΟΣ	08:50	09.00
ΡΟΔΟΣ	10:20	17:00
ΤΗΛΟΣ	18:20	18:30
ΡΟΔΟΣ	19.50	Δ.

ΠΕΜΠΤΗ	ΑΦΙΞΗ	ΑΝΑΧΩΡΗΣΗ
ΡΟΔΟΣ		09.00
ΤΗΛΟΣ	10.20	17.00
ΡΟΔΟΣ	18.20	Δ.



ΠΛΗΡΟΦΟΡΙΕΣ
ΡΟΔΟΣ ΤΑΡΠΟΝ ΣΠΡΙΝΓΚΣ 44 • ΤΗΛ. 2241078052 - 22410 78053 • Κινητό 6938244523
ΤΗΛΟΣ ΤΗΛ. 2246044000 • ΦΑΞ 2246044044

ΑΚΡΙΤΙΚΑ

κουβεντούλες με κάποιο νόημα

Θ άρσει· λέγων τ' αληθές ου σφαλεί ποτέ
ΣΟΦΟΚΛΗΣ

«Η φοβερότερη εκδίκηση είναι να περιφρονείς αυτούς που σε εχθρεύονται, αν και είσαι βέβαιος ότι μπορείς να τους συντρίψεις».
ΜΠΑΛΖΑΚ

ΜΕΡΑ ΤΗΣ ΜΑΡΜΟΤΑΣ

Κάθε χρόνο τέτοια εποχή γιορτάζουμε μια άτυπη επέτειο. Θα μπορούσαμε να την ονομάσουμε «Η Ημέρα της Διαφθοράς». Το Σώμα Ελεγκτών Δημόσιας Διοίκησης βγάζει την ετήσια έκθεσή του κι όλοι με περισσή υποκρισία αναφωνούμε: Πω, πω! Πόσο διεφθαρμένος είναι ο δημόσιος τομέας! Τα άρθρα που αναγκαστικά ασχολούνται με το θέμα άρχισαν να θυμίζουν τους πανηγυρικούς των εθνικών επετείων: Επισημαίνουν κάθε χρόνο το φαινόμενο με διαφορετικές λέξεις και παλιούς αφορισμούς.

Ετσι και φέτος ζήσαμε, για ακόμη μια φορά, μια ιδιότυπη «Μέρα της μαρμότας». Ο κ. Δαφέρμος αποκάλυψε τα φαινόμενα διαφθοράς, οι εφημερίδες αναπαρήγαγαν τις πιο χαρακτηριστικές περιπτώσεις, συζητήσαμε το φαινόμενο (όπως συζητούμε για τον καιρό) και πήγαμε να δώσουμε φακελάκι στον πρώτο δημόσιο λειτουργό του οποίου τις υπηρεσίες χρειαζόμασταν. Αντε, και του χρόνου με υγεία.

ΑΝΑΜΕΝΟΜΕΝΟ

Απολύτως αναμενόμενη είναι η προβληματική κατάσταση στην οποία έχει περιέλθει το ΠΑΣΟΚ, μετά από τη μακρόχρονη παραμονή στην εξουσία και τη μεγάλη ήττα της 7ης Μαρτίου. Απολύτως φυσιολογική είναι και η συζήτηση γύρω από τις πρωτοβουλίες του Γ. Παπανδρέου, τις φιλοδοξίες του Ευάγγ. Βενιζέλου ή την ταλαιπωρημένη επιχείρηση ανανέωσης του κόμματος. Ολα αυτά συμβαίνουν σε μία μεταβατική περίοδο. Στην πολιτική, όμως, ακόμα και όταν διανύεις μεταβατική περίοδο, κανείς δεν σου αναγνωρίζει το δικαίωμα απαλλαγής από τα βασικά σου καθήκοντα, επειδή πρώτα πρέπει να ασχοληθείς «με τα δικά σου».

Παλαιός κοινοβουλευτικός έλεγε, προχθές, σε μία χαλαρή κουβέντα, ότι ο Γιώργος Παπανδρέου έχει όσο χρόνο χρειαστεί για να αλλάξει το ΠΑΣΟΚ. Θα πρέπει, όμως, να γνωρίζει ότι όσο καθυστερεί ο χρόνος θα μετράει υπέρ του Καραμανλή. Μάλλον, δεν έχει και τόσο άδικο.

ΕΞΑΡΒΑΛΩΜΕΝΗ ΑΝΤΙΠΟΛΙΤΕΥΣΗ

Τα προβλήματα του ΠΑΣΟΚ είναι κατά βάση δύο: Πρώτον, χρονικό. Πρέπει να περάσει ικανός χρόνος ώστε να γιατρευτούν οι όποιες πληγές. Και, δεύτερον, ουσιαστικό. Δηλαδή η νέα ηγεσία του πρέπει να αποκτήσει μπούσουλα, γεγονός που θα σταθεροποιήσει τον βηματισμό της και θα μπορέσει να ασχοληθεί με τα ουσιώδη, αντί να αναλίσκεται στην εσωστρέφεια. Μόλις συμβεί αυτό, είναι βέβαιον ότι θα γίνουν περιθωριακές και οι φωνές που θα επιχειρούν να συντηρούν αυτήν την εσωστρέφεια.

Αν έχουν (κάπως) έτσι τα πράγματα, είναι απολύτως φυσιολογική η εικόνα που αποτυπώνεται στις δημοσκοπήσεις. Η κοινή γνώμη δεν πολυσκοτίζεται για τις ευρωεκλογές, αφού μόλις πριν από δύο μήνες ψήφισε. Μπορεί η κυβέρνηση να είναι «χαλαρή» και να «παρατηρεί» αντί να κυβερνά, αλλά της δίνει περίοδο χάριτος.

Πόση είναι; Αγνωστον. Αν το παρακάνει με τη «χαλαρότητα» και την «παρατήρηση». Αν εκεί κατά τον Αύγουστο η ακρίβεια, η οποία ήδη κάνει εντατικές πρόβες, πάει για ολυμπιακό ρεκόρ. Αν η κοινή γνώμη διαπιστώσει ότι τα προεκλογικά μεγάλα λόγια ήταν στάχτη στα μάτια. Αν δει ότι πορεύονται «έτσι χωρίς πρόγραμμα» με το «βλέποντας και κάνοντας». Τότε καμιά επικοινωνιακή τακτική δεν θα αποδίδει και η περίοδος χάριτος θα μικρύνει αφόρητα. Διότι δεν θα έχουν απογοητευθεί μόνο τα γαλάζια, αλλά και τα υπόλοιπα παιδιά.

Και τότε καμιά ξεχαρβαλωμένη αντιπολίτευση δεν θα προσφέρει σωσίβιο. Διότι και η αντιπολίτευση θα υποχρεωθεί να σουλουπωθεί ή αλλιώς η κοινή γνώμη θα την ξεπεράσει.

ΑΚΟΦΩΝΗ ΒΑΒΕΛ

«Με τον ήλιο τα βάζω, με τον ήλιο τα βγάζω, τι... έχουν τα έρμα και ψοφούν;». Τρεις μήνες μετά την εκλογή της, η νέα κυβέρνηση δείχνει την εικόνα «κακόφωνης Βαβέλ».

Λόγος, φαινομενικά, δεν υπάρχει. Η νέα κυβέρνηση απολαμβάνει μεγάλη και διαρκή περίοδο χάριτος. Θέμα διαδοχής στο εσωτερικό του κόμματος δεν τίθεται ούτε για... αστείο, καθώς ο Κ. Καραμανλής είναι την παρούσα στιγμή παντοδύναμος, και δεν πρόκειται τέτοιο θέμα να τεθεί ούτε μεσοπρόθεσμα. Και, το κυριότερο, η κυβέρνηση δεν έχει προχωρήσει ακόμα στη λήψη αποφάσεων τέτοιων, που θα μπορούσαν να δημιουργήσουν πολιτικά προβλήματα στο εσωτερικό της.

Προς τι, λοιπόν, οι τόσες εσωκομματικές εστίες έντασης τρεις μήνες μετά την εκλογή της;

ΑΝΑΧΡΟΝΙΣΤΙΚΟ ΜΟΝΤΕΛΟ

Ο Γιώργος Παπανδρέου επιλέγει ένα αντιπολιτευτικό μοντέλο που δεν του ταιριάζει και είναι από κάθε άποψη αναχρονιστικό. Το χειρότερο μάλιστα είναι ότι το επιλέγει σε μια συγκυρία που η κυβέρνηση απολαμβάνει ευρύτατη λαϊκή αποδοχή. Με άλλα λόγια, η «σύγκρουση» με τη Ν.Δ., με τον τρόπο που επιχειρείται από το σημερινό ΠΑΣΟΚ, αποτελεί... σύγκρουση με τον τοίχο.

Η τακτική αυτή θα έχει σοβαρό πολιτικό κόστος για τον ίδιο τον Γιώργο Παπανδρέου. Την ώρα που υπόσχεται ανανέωση και «αλλαγή σε όλα», επιστρέφει σε παλιές συνταγές, στερεότυπα που δεν έχουν πια απήχηση στην κοινωνία. Ενώ επενδύει σε νέα πρόσωπα, αδυνατεί να καταθέσει νέες ιδέες, νέα πολιτική πρόταση, νέα επικοινωνιακή κουλτούρα.

Ο αρχηγός της αξιωματικής αντιπολίτευσης θεωρητικά εργάζεται για την επανίδρυση του κόμματός του, πρακτικά όμως το οδηγεί σε μια δεινή ήττα που θα ανοίξει νέες πληγές στη «μεγάλη δημοκρατική παράταξη».

ΤΟΥΡΙΣΤΙΚΑ

Προ έτους περίπου, το υπουργείο Ανάπτυξης νομοθέτησε τη δυνατότητα σε μεγάλες εκτάσεις, άνω των 300 στρεμμάτων, να πραγματοποιούνται τουριστικές επενδύσεις, συνδυάζοντας και συγκροτήματα παραθεριστικής κατοικίας. Το υπενθύμισε στη Βουλή προχθές ο τότε υπουργός Ανάπτυξης, Α. Τσοχατζόπουλος, μιλώντας στην επερώτηση βουλευτών του ΠΑΣΟΚ για τον τουρισμό. Τόνισε δε ότι δεν χρειάζεται το υπουργείο Τουρισμού να ξαναφέρει ανάλογη ρύθμιση για τουριστικές επενδύσεις άνω των 50 εκατ. ευρώ και σε εκτάσεις πάνω από 250 στρέμματα, όπως έχει αναγγελθεί.

Από την περυσινή ρύθμιση, πάντως, έμεινε σε εκκρεμότητα η διευκρινιστική εγκύκλιος του ΥΠΕΧΩΔΕ για τους όρους δόμησης σε αυτές τις εκτάσεις. Με αποτέλεσμα, μέχρι τώρα, η ρύθμιση να είναι ουσιαστικά αδρανής...

ΕΦΕΥΓΕΙ ΑΠΟ ΤΗ ΛΟΓΙΚΗ

Η προσήλωση της κυβέρνησης στις αρχές της ελεύθερης οικονομίας ορισμένες φορές ξεφεύγει από τη λογική και την πολιτική πρακτική. Με άλλοθι την ελευθερία των αγορών η κυβέρνηση αποφεύγει την πολιτική δράση και επιτρέπει την κερδοσκοπία και την αουδοσία.

Η Ελλάδα αυτή τη στιγμή είναι μία από τις ακριβότερες χώρες της Ευρωπαϊκής Ενωσης σε πολλά καταναλωτικά προϊόντα. Ακόμη και τα ελληνικά προϊόντα πωλούνται σε τιμές υψηλότερες από αυτές που έχουν όταν εξάγονται στο εξωτερικό. Δεν είναι τυχαίο ότι το ελληνικό γιαούρτι και η συσκευασμένη φέτα κοστίζουν στην Αθήνα 25 με 40 σεντς ακριβότερα από όσο τα ίδια ακριβώς προϊόντα, της ίδιας ελληνικής βιομηχανίας, πωλούνται στο Λονδίνο.

Ο καφές στα πολυσύχναστα καφενεία του κέντρου και η μπίρα ή τα αλκοολούχα ποτά στα μπαρ πωλούνται ακριβότερα ακόμη και από τα καλύτερα στέκια των μεγάλων ευρωπαϊκών πρωτευουσών. Οι τιμές των εποχικών προϊόντων -δηλαδή σχεδόν όλων των τροφίμων- παρουσιάζουν διαφορές της τάξεως του 50% και του 100% από γειτονιά σε γειτονιά.

Ολα αυτά βεβαίως συμβαίνουν στην Αττική και στις τουριστικές περιοχές και όχι σε ολόκληρη την Ελλάδα, γεγονός που αποδεικνύει ότι οι τιμές δεν σχετίζονται με το κόστος, αλλά μόνο με το περιθώριο κέρδους.

ΟΥ... ΛΑΦΚΑ

Αυξήσεις στις αποδοχές έως και 80 ευρώ το μήνα θα αποφέρει για την πλειοψηφία των συνταξιούχων η κατάργηση από την 1η Ιουλίου της ειδικής εισφοράς υπέρ του ΛΑΦΚΑ. Ταυτόχρονα, ο υπουργός Απασχόλησης Π. Παναγιωτόπουλος άφησε ανοιχτό το ενδεχόμενο χορήγησης αναδρομικών στην περίπτωση που έστω και ένας συνταξιούχος προσφύγει στα δικαστήρια και δικαιωθεί. Σημειώνεται ότι τα προηγούμενα χρόνια τα περισσότερα Ταμεία δεν απέδωσαν τα χρήματα που παρακρατούσαν στον ΛΑΦΚΑ, επειδή και το Δημόσιο χρωστούσε σ' αυτά.

Ο ΣΑΦΕΣ...

Ρωτήθηκε ο Γ. Παπανδρέου από τον Ν. Ευαγγελάτο (ALTER), εάν θα κάνει ποτέ διαγραφές στο ΠΑΣΟΚ.

«Ημουνα γενικώς και είμαι γενικώς εναντίον των διαγραφών - απάντησε. Οχι ότι καμιά φορά δεν χρειάζεται, και μπορεί να γίνει για κάποιους λόγους, αλλά ιδιαίτερα αν είναι για διαφορετικές πολιτικές αντιλήψεις, είναι πολύ καλύτερο να γίνει συζήτηση και αυτές να τεθούν στη βάση του Κινήματος και να μπορούν να συζητηθούν».

Σοφόν το... σαφές!

(Αν καταλάβατε, ενημερώστε κι εμάς).

ΠΕΡΙ... ΤΡΑΠΕΖΩΝ

Σε λίγες ημέρες θα ξεσπάσει στη Ρόδο ένα φοβερό σκάνδαλο με τράπεζα στην οποία η Πολιτεία εμπιστεύθηκε κοινοτικά προγράμματα και επενδύσεις επιχειρηματιών.

Η τράπεζα όχι μόνο είναι τελείως άσχετη με το αντικείμενο (ούτε σε τριτοκοσμική χώρα δεν γίνονται αυτά που κάνει) αλλά καταστρέφει ΣΥΝΕΙΔΗΤΑ τους επιχειρηματίες, ξέχωρα από την απάνθρωπη συμπεριφορά, τη γραφειοκρατία της και την βάναυση ταλαιπωρία των πολιτών.

Σύμφωνα με τις πληροφορίες θα δουν το φως της δημοσιότητας πράγματα που θα φρίξει το Πανελλήνιο.

Μιλάμε για βασανιστήρια επιχειρηματιών εν έτει 2004!! Υπομονή.

ΑΛΩΣ ΝΑ ΕΡΘΕΙ

Καλώς να έρθει (σήμερα) ο νέος μητροπολίτης μας και καλώς να τον υποδεχθούμε. Και να του ευχηθούμε καλή επιτυχία στο έργο του.

Προς τι, όμως, τέτοιες, ρωμαϊκές - βυζαντινές φιέστες και μάλιστα σε μια περίοδο που πολύς κόσμος στερείται και του ψωμιού;

Που είναι η ταπεινότητα και η σεμνότητα;

Ο Χριστός μπήκε στην Ιερουσαλήμ πάνω σε γάιδαρο. Μητροπολίτη υποδεχόμαστε όχι κανένα Καίσαρα της Ρώμης.

Να γίνουν σεμνοί και ταπεινοί οι υπηρέτες του Θεού.

Να κατεβούν από τους θρόνους στους δρόμους εκεί που δοκιμάζεται η ανθρώπινη ψυχή.

Εκεί που είναι ο πόνος και η θλίψη!

Υ.Τ.Ε.

ΠΡΟΣ ΤΟΝ ΥΠΟΥΡΓΟ ΔΙΚΑΙΟΣΥΝΗΣ

ΕΡΩΤΗΣΗ Γ. ΠΑΡΑΣΚΕΥΑ *για το Κτηματολόγιο*





Ζητεί να καλυφθούν οι κενές θέσεις προσωπικού

Ο Βουλευτής Δωδ/σου Γιάννης Παρασκευάς κατέθεσε στη Βουλή ερώτηση, την οποία απευθύνει στον Υπουργό Δικαιοσύνης αρμόδιο για τη λειτουργία του Κτηματολογίου.

Τονίζει στον κ. Υπουργό τη σημασία της εύρυθμης λειτουργίας του Κτηματολογίου και του επισημαίνει ότι αυτή τη στιγμή υπάρχουν περίπου 60.000 ακαταχώρητες πράξεις, γεγονός που δημιουργεί προβλήματα στη λειτουργία του Κτηματολογίου και στις συναλλαγές των Πολιτών.

Επίσης, τονίζει στον κ. Υπουργό ότι είναι επιτακτική ανάγκη να συμπληρωθούν οι κενές Οργανικές θέσεις, υπαλλήλων και τεχνικών, όπως επίσης, να ορισθεί μόνιμος Κτηματολογικός Δικαστής.

Αναλυτικά στην ερώτηση του Βουλευτή αναφέρονται τα εξής:

Συμπλήρωση των κενών θέσεων του Κτηματολογίου Ρόδου

Ένας από τους πιο μεγάλους εθνικούς στόχους ήταν και είναι η σύνταξη Εθνικού Κτηματολογίου και ο καθορισμός των χρήσεων γης.

Στα Δωδεκάνησα και ειδικότερα στα νησιά της Ρόδου, της Κω και της Λέρου υπάρχει Κτηματολόγιο από την περίοδο της ιταλικής κατοχής με όλα τα πλεονεκτήματα που απορρέουν από τη λειτουργία του.

Η οικονομική ανάπτυξη των περιοχών μεγιστοποίησαν τον αριθμό των μεταβιβάσεων, τον τεμαχισμό μεγάλων εκτάσεων, την επέκταση Σχεδίων Πόλεων, τη ρυμοτόμηση νέων περιοχών και διόγκωσαν το αντικείμενο απασχόλησης των υπαλλήλων του Κτηματολογίου για την έγκαιρη και έγκυρη ενημέρωση όλων των μεταβολών.

Ο αριθμός των υπαλλήλων που απασχολούνται στο Κτηματολόγιο είναι κατά πολύ μικρότερος των προβλεπόμενων οργανικών θέσεων.

Αυτή η πραγματικότητα δημιουργεί τεράστια προβλήματα στη λειτουργία του Κτηματολογίου.

Προβλήματα που έχουν σχέση με την εξυπηρέτηση των ενδιαφερομένων και την ενημέρωση των στοιχείων του Κτηματολογίου οδηγούν στην απαξίωσή του.

Η πλήρης μηχανογράφηση δεν ολοκληρώθηκε με αποτέλεσμα να κινδυνεύει το υπόβαθρο, το οποίο υπάρχει.

Η αναγκαιότητα της εύρυθμης λειτουργίας του Κτηματολογίου είναι κοινά αποδεκτή. Επίσης η λειτουργία των Κτηματολογίου Ρόδου, Κω και Λέρου πρέπει να χαρακτηριστεί πιλοτική.

ΕΡΩΤΑΤΑΙ Ο κ. ΥΠΟΥΡΓΟΣ:

1ον. Θεωρεί ο κ. Υπουργός ότι ο θεσμός του Κτηματολογίου είναι αναγκαίος για τη διασφάλιση της ακίνητης περιουσίας των πολιτών και την απόλυτα σύννομη διαδικασία αγοραπωλησιών (ο αριθμός των ακαταχώρητων πράξεων είναι 60.000);

2ον. Θεωρεί ο κ. Υπουργός ότι το Κτηματολόγιο Ρόδου πρέπει να λειτουργήσει πιλοτικά εν όψει της δημιουργίας του Εθνικού Κτηματολογίου;

3ον. Πρόκειται να καλύψει τα κενά (ο αριθμός των οργανικών θέσεων είναι 45 κι όσων υπηρετούν 24) που υπάρχουν στο Κτηματολόγιο Ρόδου σε σχέση με τον αριθμό και τις ειδικότητες που προβλέπει ο οργανισμός του Κτηματολογίου;

ΜΕ ΑΝΑΚΟΙΝΩΣΗ ΠΟΥ ΕΞΕΔΩΣΕ ΧΘΕΣ

ΣΤΟ ΠΛΕΥΡΟ ΤΩΝ ΣΥΜΒΑΣΙΟΥΧΩΝ *τάσσεται το ΚΚΕ*

Επιβάλλεται η δημιουργία μετώπου της εργατικής τάξης

Στο πλευρό των αγωνιζομένων συμβασιούχων βρίσκεται το ΚΚΕ από το οποίο εκδόθηκε χθες η ακόλουθη ανακοίνωση επί του θέματος:

Τη στήριξη από το ΚΚΕ του αγώνα των χιλιάδων συμβασιούχων, υποαποσχολούμενων κι ανέργων έκφρασε κλιμάκιο της Ν.Ε. Νότιας Δωδ/σου του ΚΚΕ, με την παρουσία του στο χώρο συγκέντρωσης των απεργών ορισμένου χρόνου της Ολυμπιακής Αεροπορίας, την Πέμπτη το πρωί.

Στο χαιρετισμό του στους απεργούς ο Γραμματέας της Ν.Ε. Γιάννης Περδικάρης, τόνισε τα παρακάτω:

-Το ΚΚΕ διεκδική πλήρη -σταθερή εργασία για όλους με πλήρη εργασιακά -ασφαλιστικά -μισθολογικά δικαιώματα που ανταποκρίνονται στις σύγχρονες ανάγκες.

Μονιμοποίηση των συμβασιούχων κι αυτόματη μετατροπή των συμβάσεων ορισμένου χρόνου σε αορίστου χρόνου, χωρίς το κριτήριο των λεγόμενων «πάγιων και διαρκών αναγκών» γιατί, με πρόσχημα το κριτήριο αυτό, διαιωνίζεται η σημερινή απαράδεκτη κατάσταση, που κρατά τους εργαζομένους σε εργασιακή και πολιτική ομηρία.

Γι' αυτό και είμαστε κατά του κυβερνητικού σχεδίου Π.Δ. με την κατηγοριοποίηση των συμβασιούχων, τους όρους -συμπληγάδες για υπαγωγή στις ρυθμίσεις του Π.Δ. και τις εξαιρέσεις που προβλέπει.

-Οι περιβόητες «4 ελευθερίες» κίνησης (κεφαλαίων, προσώπων, εμπορευμάτων και υπηρεσιών) της ιδρυτικής της Ε.Ε. συνθήκης του Μάαστριχτ, οι κατευθύνσεις της «Λευκής Βίβλου», οι αποφάσεις των συνόδων κορυφής της Ε.Ε. και η εφαρμογή των κατά την πολύχρονη διακυβέρνηση του ΠΑΣΟΚ και της Ν.Δ., ανατρέπουν τα εργατικά δικαιώματα και τις μέχρι τώρα κατακτήσεις και κατοχυρώνουν τα συμφέροντα του μεγάλου κεφαλαίου και την αύξηση των κερδών της πλουτοκρατίας.

Για το πώς εννοούν οι θιασώτες της Ε.Ε. το δικαίωμα στην εργασία, το διαπίστωσαν οι απεργοί συμβασιούχοι της Ο.Α., με την προσπάθεια που έγινε να συγκροτηθεί απεργοσπαστικός μηχανισμός με εργαζομένους από Γερμανία.

-Είναι πολιτική απάτη και εμπαιγμός από τα κόμματα που προσκυνούν την Ε.Ε. (Ν.Δ., ΠΑΣΟΚ, ΣΥΝ) κι από τις συμβιβασμένες συνδικαλιστικές ηγεσίες της ΓΣΕΕ και της ΑΔΕΔΥ, όταν αναφέρονται στην περιβόητη κοινοτική οδηγία 70/1999 ότι δήθεν μονιμοποιεί αυτόματα τους συμβασιούχους. Στην πραγματικότητα στόχος της είναι η ισχυροποίηση των συμβάσεων ορισμένου χρόνου, η επέκταση των ελαστικών μορφών απασχόλησης, η αναστροπή δικαιωμάτων.

-Για τους εργαζομένους υπάρχει ένας πραγματικός μονόδρομος:

• Δυνάμωμα του συνδικαστικού κινήματος από το πρωτοβάθμιο σωματείο μέχρι την ΓΣΕΕ και την ΑΔΕΔΥ, με την ενίσχυση των αγωνιστικών ταξικών δυνάμεων και την αποδυνάμωση των συμβιβασμένων και ξεπουλημένων συνδικαλιστικών ηγεσιών.

• Ενότητα στην κατεύθυνση αυτή (ταξική -αγωνιστική) των εργαζομένων. Μόνο έτσι θα σπάσουν το κλίμα τρομοκρατίας και εκβιασμών στους χώρους εργασίας, θα καταφέρουν να βάλουν φρένο στις αντεργατικές ρυθμίσεις και παραπέρα να αποσπούν κάποιες παραχωρήσεις.

- Ο αγώνας των εργαζομένων για το δικαίωμα στην εργασία, κατά της ανεργίας και των απολύσεων, για το δικαίωμα στην υγεία, τη μόρφωση, την νεολαία- της αυριανής «βάρδιας» της εργατικής τάξης κλπ, αποκτά πιθανότητες μόνιμων κατακτήσεων, μόνο όταν συνδέεται με την πορεία του αγώνα για γενικότερες -ριζικές κοινωνικές και πολιτικές αλλαγές.

• Χρειάζεται ενίσχυση της προσπάθειας για λαϊκή συσπείρωση και οικοδόμηση του μετώπου της εργατικής τάξης με τα άλλα λαϊκά στρώματα της πόλης και της υπαίθρου.

• Να στείλουν οι εργαζόμενοι - και στις ευρωεκλογές της 13 Ιούνη- πολιτικό μήνυμα σε πολλούς αποδέκτες: Μέσα από την πολυετή προσωπική τους εμπειρία «έπαθαν κι έμαθαν» ότι η χειροτέρευση της κατάστασής των είναι αποτέλεσμα των συγκεκριμένων πολιτικών κατευθύνσεων που χαράσσονται στην Ε.Ε. με τη στήριξη και ελληνικών κομμάτων (Ν.Δ., ΠΑΣΟΚ, ΣΥΝ) και που υλοποιούνται με συγκεκριμένες πολιτικές από τις εκάστοτε ελληνικές κυβερνήσεις (ΠΑΣΟΚ, Ν.Δ.,)

-Μπροστά στις ευρωεκλογές της 13ης Ιούνη το πιο ηχηρό μήνυμα θα είναι η μεγαλύτερη δυνατή υπερψήφιση του ευρωψηφοδελτίου του Κ.Κ.Ε. διότι:

• Το ΚΚΕ παραμένει συνεπές και αταλάντευτο στην υπεράσπιση των λαϊκών συμφερόντων και δικαιωμάτων

• Είναι το μόνο ελληνικό κόμμα που δεν προσκυνά την Ε.Ε. άρα και μέσα στο Ευρωκοινοβούλιο με σταθερότητα θα αντιπαλέψει τις αντιλαϊκές πολιτικές που αυτή χαράζει.

• Μια σημαντική ενίσχυση του ΚΚΕ θα δώσει άλλον αέρα στα πανιά του ίδιου του λαϊκού κινήματος, για τους αγώνες που θα έχει από τις 14 του Ιούνη και μετά που και σ' αυτούς το ΚΚΕ θα είναι πλάϊ στην εργατική τάξη και τα άλλα λαϊκά στρώματα.

Η Ν.Ε. Νότιας Δωδ/σου του Κ.Κ.Ε.

Grand Hotel Rhodes
★★★★★
Το γνωστό σημείο συνάντησης
στο κέντρο της Πόλης με τη μουσική
συντροφιά του πιανίστα Τάκη Τσώνη *
απολαύστε μοναδικά κοκτέιλ
και χαλαρώστε δίπλα στο τζάκι
Κρατήσεις - πληροφορίες τηλ. 2241054700
Διεύθυνση: Ακτής Μιαούλη 1 και Γ. Παπανικολάου
A Member of
MITSIS HOTELS
GR
* Κάθε Παρασκευή, Σάββατο και Κυριακή
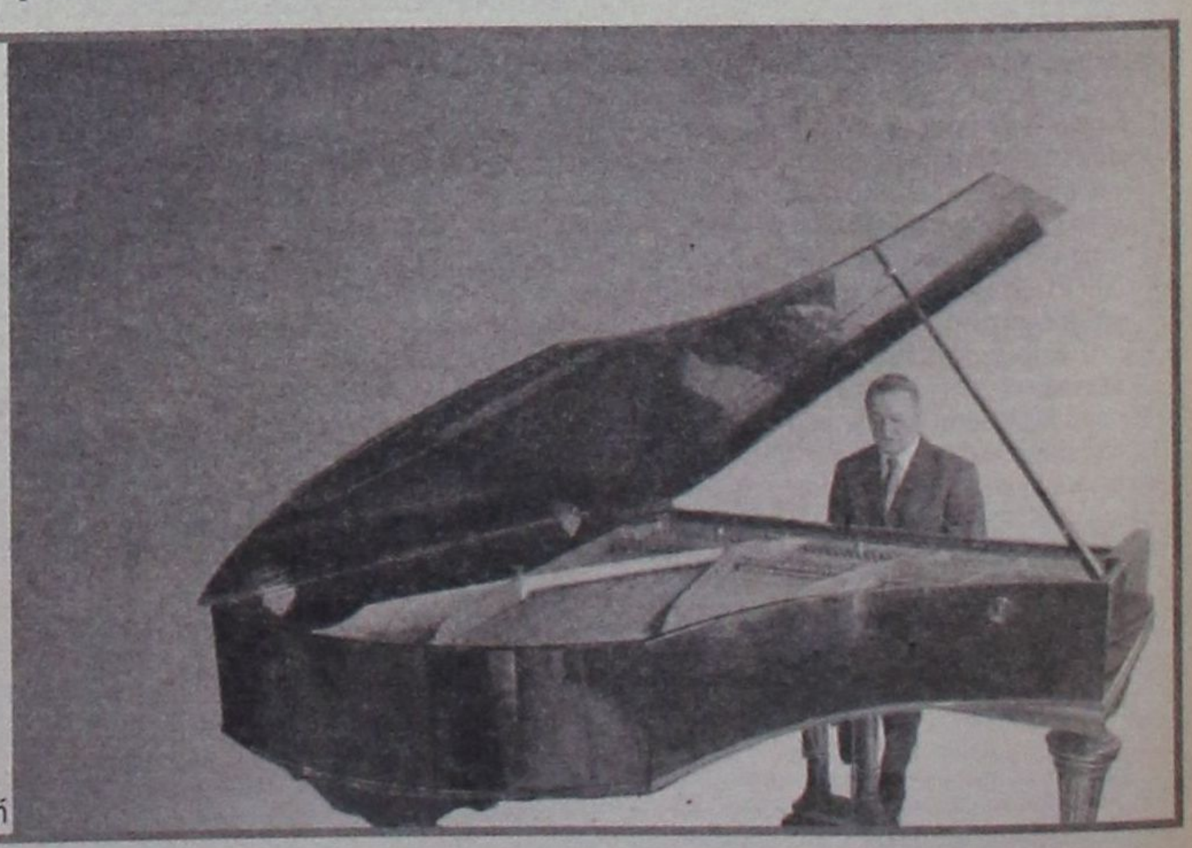

ΔΗΜ. ΑΒΡΑΜΟΠΟΥΛΟΣ, ΥΠΟΥΡΓΟΣ ΤΟΥΡΙΣΤΙΚΗΣ ΑΝΑΠΤΥΞΗΣ

«Ο ΤΟΥΡΙΣΜΟΣ ΑΙΧΜΗ ΤΟΥ ΔΟΡΑΤΟΣ ΓΙΑ ΤΗΝ ΑΝΑΠΤΥΞΙΑΚΗ *πολιτική και μοχλός για την πρόοδο του τόπου»*

Οι άμεσες προτεραιότητες για την αντιμετώπιση της διεθνούς πραγματικότητας

«Στόχος μας είναι να καταστήσουμε τον τουρισμό αιχμή του δόρατος για την αναπτυξιακή πολιτική της Ελλάδος και μοχλό για την πρόοδο του τόπου. Εργαζόμαστε για να φέρουμε άμεσα και απτά αποτελέσματα, ενώ παράλληλα σχεδιάζουμε με προοπτική δεκαετίας».

Αυτά επεσήμανε, μεταξύ άλλων, ομιλώντας ενώπιον της 12ης τακτικής συνελεύσεως του Συνδέσμου Ελληνικών Τουριστικών Επιχειρήσεων (ΣΕΤΕ) ο υπουργός Τουριστικής Ανάπτυξης κ. Δημ. Αβραμόπουλος, αναλύοντας ταυτόχρονα και τις προτεραιότητες του υπουργείου του.

Ολόκληρη η ομιλία του κ. Αβραμόπουλου, έχει ως εξής:

Είναι ξεχωριστή η χαρά, να βρίσκομαι σήμερα ανάμεσα σε τόσο πολλούς αλλά πάνω απ' όλα σημαντικούς παράγοντες του Ελληνικού Τουρισμού. Η Τακτική Γενική Συνέλευση του Συνδέσμου Ελληνικών Τουριστικών Επιχειρήσεων, αποτελεί πράγματι μια μοναδική ευκαιρία για να ανταλλάξουμε απόψεις και ιδέες, να προσεγγίσουμε τα προβλήματα του τουριστικού κλάδου, να οδηγηθούμε σε συνεργασίες και συνεννοήσεις, με απώτερο σκοπό να ανοίξουμε έναν καινούργιο ανελικτικό δρόμο για τον ελληνικό τουρισμό.

Ολοι εσείς, που έχετε την πρωτοβουλία των τουριστικών δραστηριοτήτων, κρατάτε ουσιαστικά στα χέρια σας το πιο κρίσιμο μέγεθος για την ελληνική οικονομία. Είμαι σε θέση πλέον, να γνωρίζω πόσο έχετε κοπιάσει, αποθαρρυνθεί και ταλαιπωρηθεί, χρόνια τώρα από την άκαμπτη γραφειοκρατία, την πολυνομία, την έλλειψη οργάνωσης και στρατηγικής για τον Τουρισμό. Γνωρίζω επίσης, ότι έχετε επενδύσει πολλά σ' αυτό το καινούργιο ξεκίνημα, που επιχειρούμε μέσα από το Υπουργείο Τουριστικής Ανάπτυξης.

Θέλω να γνωρίζετε, ότι η νέα στρατηγική, που υιοθετούμε, έχει λάβει υπόψη της όλα εκείνα, που κατά τη διάρκεια του διμήνου που πέρασε, μας έχετε επισημάνει. Ενα νέο ξεκίνημα πράγματι σηματοδοτείται, που φέρει την προσωπική σφραγίδα του Πρωθυπουργού κ. Καραμανλή, ο οποίος έχει θέσει την τουριστική σφραγίδα ανάμεσα στις βασικές προτεραιότητες της νέας διακυβέρνησης. Κινούμεθα με όραμα, ενθουσιασμό, και διάθεση για δουλειά.

Μας έχει όμως πάνω απ' όλα, ενθουσιάσει και ενθαρρύνει η στήριξη και η εμπιστοσύνη σας.

Στόχος μας είναι να καταστήσουμε τον Τουρισμό αιχμή του δόρατος για την αναπτυξιακή πολιτική της Ελλάδος και μοχλό για την πρόοδο του τόπου. Εργαζόμαστε για να φέρουμε άμεσα και απτά αποτελέσματα, ενώ παράλληλα σχεδιάζουμε με προοπτική δεκαετίας.

Το Υπουργείο Τουριστικής Ανάπτυξης είναι το στρατηγείο, μέσα από το οποίο θα εφαρμοσθεί μια τολμηρή πολιτική με ενόραση και συγκεκριμένους στόχους. Προϋπόθεση, η δική σας συνδρομή και συνεργασία. Σχεδιασμός, οργάνωση, μεθοδικότητα, προοπτική -και εσείς ξέρετε καλύτερα απ' τον καθένα πόσο απαραίτητα είναι όλα αυτά μαζί για να φθάσουμε σε αποτέλεσμα. Παράλληλα, εμείς θα είμαστε αρωγοί στις δικές σας πρωτοβουλίες και προσπάθειες. Είμαστε εδώ, για να σας ανοίξουμε δρόμους, διαμορφώνοντας ένα πιο φιλικό, πιο φιλόξενο, όσο και προκλητικό περιβάλλον για όλους. Νέο επενδυτικό πλαίσιο και βέβαια τέρμα στη γραφειοκρατία και στην περίπλοκη διασταύρωση αρμοδιοτήτων, που είναι μια από τις πιο χρονοβόρες εκφράσεις της.



Σύμφωνα με τις εξαγγελίες, που έχει κάνει ήδη ο κ. Πρωθυπουργός, επίκειται η θέσπιση νέου αναπτυξιακού νόμου. Ενός νόμου, ο οποίος θα συμβάλλει:

- Στον εκσυγχρονισμό του υφιστάμενου ξενοδοχειακού δυναμικού και των άλλων τουριστικών επιχειρήσεων.
- Στην επιδότηση των έργων ειδικής τουριστικής υποδομής, όπως γήπεδα golf, μαρίνες, συνεδριακά κέντρα, κ.λ.π..
- Στην ενίσχυση των έργων που αποσκοπούν στην εξοικονόμηση ενέργειας, νερού και την προστασία του περιβάλλοντος.
- Στην επιδότηση έργων εμπλουτισμού της τουριστικής προσφοράς, όπως π.χ. θεματικά πάρκα και εγκαταστάσεις ειδικών μορφών τουρισμού.
- Στην ποιοτική βελτίωση των συμπληρωματικών τουριστικών υπηρεσιών, όπως υπηρεσίες μεταφορών, σίτισης, ενοικιάσεις εξοπλισμού, κ.α..
- Στη δημιουργία νέων κλινών σε παραμεθόριες και εθνικά ευαίσθητες περιοχές, όπως η Θράκη και τα μικρά νησιά του Αιγαίου.
- Στην αντικειμενικοποίηση και απλούστευση του συστήματος αξιολόγησης των επενδυτικών προτάσεων.
- Και βέβαια, στην επιδότηση με υψηλό ποσοστό των έργων, που συμβάλλουν στην επιμήκυνση της τουριστικής περιόδου, στην αύξηση της απασχόλησης, στην προστασία του περιβάλλοντος και τον εμπλουτισμό του τουριστικού προϊόντος. Το κίνητρο αυτό θα έχει οριζόντια εφαρμογή σε όλη τη χώρα και θα χορηγείται τόσο για τον εκσυγχρονισμό υφιστάμενων όσο και για τη δημιουργία νέων μονάδων.

Η Πολιτεία έχει την ευθύνη των αποφάσεων. Χαράζει πολιτική, σχεδιάζει, θέτει το πλαίσιο κανόνων και ελέγχει αδιάκριτα και αμερόληπτα. Από τη δική του σκοπιά ο ιδιωτικός τομέας έχει την ευθύνη της επιχειρηματικής δράσης που υλοποιεί την τουριστική πολιτική, επενδύοντας και μεγιστοποιώντας τα οφέλη για την ελληνική οικονομία.

Κυρίες και Κύριοι,

Ο ελληνικός Τουρισμός επανιδρύεται και αποκτά πλέον ολοκληρωμένη θεσμική, πολιτική, οργανωτική υπόσταση και δομές. Αφήνει τους αυτοσχεδιασμούς και κινείται με ολοκληρωμένη στρατηγική.

Μπροστά μας προβάλλει το μεγάλο γεγονός των Ολυμπιακών Αγώνων. Δεν θα ήθελα να αναλώσω το χρόνο μας μεμψιμοιρώντας γι' αυτά που δεν έγιναν επί τόσα χρόνια, για τις τεράστιες ευκαιρίες που χάθηκαν, με κορυφαία αυτήν της αξιοποίησης των Ολυμπιακών Αγώνων που έμεινε αναξιοποίητη.

Ωστόσο, στόχος μας είναι η καλύτερη δυνατή αξιοποίηση του μετά-ολυμπιακού τοπίου. Επιχειρούμε να αναδείξουμε μια νέα εθνική τουριστική ταυτότητα ανταγωνιστικότητας, που θα κατοχυρώνει τη μοναδικότητα των ελληνικών προορισμών, θα εξασφαλίζει τη διεθνή αναγνωρισιμότητα του προϊόντος και θα έλκει επενδυτές, κεφάλαια και υπηρεσίες από τη διεθνή αγορά.

Μια αγορά, η οποία έχει αλλάξει τα τελευταία χρόνια. Νέοι ανταγωνιστές, όπως η Πορτογαλία, οι χώρες της Κεντρικής Ευρώπης, η Αίγυπτος, το Μαρόκο, προστίθενται στους παλιούς, Ισπανία, Γαλλία, Ιταλία, Τουρκία και κάνουν τον ανταγωνισμό ιδιαίτερα σκληρό. Το ίδιο τουριστικό προϊόν αλλάζει, καθώς ο μαζικός τουρισμός υποχωρεί και κερδίζει έδαφος ο ποιοτικός, θεματικός τουρισμός.

Σ' αυτές τις αλλαγές που συντελούνται, εμείς είμαστε πλέον παρόντες και αποφασισμένοι, να ανοίξουμε έναν αισιόδοξο, δημιουργικό και δυναμικό ορίζοντα.

Το μετα-ολυμπιακό τοπίο συνιστά μόνο του περιβάλλον για αξιοποίηση επ' ωφελεία του ελληνικού τουρισμού. Τα επιτελεία μας προετοιμάζονται για την επόμενη μέρα. Και μην έχετε καμία αμφιβολία, ότι οι πρώτες θετικές εξελίξεις θα φανούν στην ώρα τους.

Για να αντιμετωπίσουμε τη νέα διεθνή πραγματικότητα θέτουμε ως άμεσες προτεραιότητες:

Πρώτον, την ανάδειξη του ελληνικού Τουρισμού στο εξωτερικό με συντονισμένη, υψηλών προδιαγραφών διαφημιστική εκστρατεία.

Δεύτερον, την εκπαίδευση και επαγγελματική κατάρτιση των απασχολούμενων στον Τουρισμό. Και εδώ δεν αναφέρομαι μόνο στις μεγάλες τουριστικές μονάδες και επιχειρήσεις αλλά και στις δεκάδες χιλιάδες μικρές επιχειρήσεις, που αποτελούν τον κορμό του ελληνικού τουρισμού.

Τρίτον, την υπογραφή διεθνών συμβάσεων. Θα προχωρήσουμε σε τουριστική διπλωματία, ανακαλύπτοντας και αξιοποιώντας τις νέες αγορές. Και κυρίως, τις αναδυόμενες μεγάλες αγορές της Απω Ανατολής και της Ασίας.

Στρεφόμαστε στην εσωτερική αγορά και στέλνουμε ένα μήνυμα στους Ελληνες, οι οποίοι πρώτοι πρέπει να απολαμβάνουν των νέων όρων, που διέπουν το τουριστικό μας περιβάλλον, σε ποιότητα υπηρεσιών, τιμές και συνθήκες φιλοξενίας.

Το πρόγραμμα «Έλληνες γνωρίστε την Ελλάδα», είναι το πρώτο βήμα για να δώσουμε μια νέα πνοή στον εσωτερικό τουρισμό.

Κυρίες και κύριοι,

Όλοι συμμετέχουμε στη διαμόρφωση της νέας τουριστικής μας πολιτικής και πρέπει να την υπηρετήσουμε με σοβαρότητα και υπευθυνότητα. Το ξέρουμε καλά, ότι ο τουρίστας δεν κρίνει μόνο το ξενοδοχείο αλλά και τον τόπο και το περιβάλλον που επισκέπτεται και ανακαλύπτει. Η Τοπική Αυτοδιοίκηση πρέπει κι αυτή να αναλάβει τις ευθύνες της και σε συνεργασία με όλους τους φορείς του τουρισμού να αποκτήσουμε τουριστική συνείδηση, που θα ανταποκρίνεται στα φιλόξενα αισθήματα του λαού μας, στην ιστορία και τον πολιτισμό του αλλά και στον επαγγελματισμό που πρέπει να διακρίνει όλους όσους ασχολούνται σήμερα άμεσα ή έμμεσα με τον Τουρισμό.

Η χώρα μας είναι αυτή τη στιγμή η δέκατη χώρα στον κόσμο σε τουριστικό συνάλλαγμα, θέση καλή, αν συνυπολογίσει κανείς το μέγεθός της αλλά και τις τεράστιες αδυναμίες, που διαπιστώνονται στον τομέα του τουρισμού. Φιλοδοξία μας είναι να διεκδικήσει επάξια και να καταλάβει μεγαλύτερο μέρος της διακινούμενης ανά τον κόσμο τουριστικής κίνησης.

Δεν υπάρχει καμία αμφιβολία, ότι διαθέτουμε ένα εξαιρετικά ανταγωνιστικό πρωτογενές προϊόν, το οποίο μας δίνει μεγάλες δυνατότητες ανάπτυξης.

Τα προγράμματα που εκπονούμε αυτή τη στιγμή είναι τριών φάσεων. Άμεσης δράσεως, βραχυπρόθεσμων κινήσεων και μακροπρόθεσμου στρατηγικού σχεδιασμού. Το δε δεκαετές πρόγραμμα θα το εκπονήσουμε μαζί και είμαι βέβαιος, ότι μέσα στο πνεύμα που εξελίσσονται πλέον οι σχέσεις μας, θα συμφωνήσουμε σε όλες τις πτυχές και τους στόχους του.

Αμοιβαία εγκαθιστούμε σχέσεις εμπιστοσύνης και θέλουμε να ξέρετε ότι έχετε πλέον πολιτικούς συμμάχους αποφασισμένους να ενισχύσουν τον ελληνικό τουρισμό. Είναι ένα εθνικό στοίχημα που θα το επιτύχουμε δουλεύοντας όλοι μαζί, μέσα σε κλίμα, που έχουμε από κοινού εγκαινιάσει. Κλίμα συνεργασίας με αρχές του την συνυπευθυνότητα και τη συνέπεια.

Κυρίες και κύριοι,

Στην αρχή δήλωσα ενθουσιασμένος που ανελάμβανα αυτά τα καθήκοντα. Σήμερα, αισθάνομαι βέβαιος για την επιτυχία της κοινής μας πορείας.

ΑΝΑΜΕΝΕΤΑΙ ΣΤΗ ΡΟΔΟ

Η ΟΛΥΜΠΙΑΚΗ ΑΣΦΑΛΕΙΑ *μέριμνα του κ. Γ. Βουλγαράκη*

Καταστρώνονται έκτακτα σχέδια

Συνολική πρόταση για την επίτευξη της στόχευσης της ΕΛΑΣ για το έτος 2004 να εξασφαλίσει συνθήκες ασφαλούς διενέργειας των Ολυμπιακών Αγώνων επεξεργάζεται πυρετωδώς η Αστυνομική Διεύθυνση Δωδεκανήσου για την περιοχή μας εν όψει της επίσκεψης του υπουργού Δημόσιας Τάξης κ. Γ. Βουλγαράκη.

Οπως έγραψε χθες η «δ» ο κ. υπουργός συνοδευόμενος από τον Αρχηγό της ΕΛΑΣ κ. Φ. Νασιάκο και το Διευθυντή της Διεύθυνσης Ασφαλείας Ολυμπιακών Αγώνων κ. Β. Κωνσταντινίδη θα έρθουν στη Ρόδο την 8η Ιουνίου, στα πλαίσια περιοδείας που πραγματοποιούν σ' όλη τη χώρα προκειμένου να καταγράψουν τις ανάγκες σε κάθε περιοχή για την υλοποίηση του προγράμματος της Ολυμπιακής Ασφάλειας.

Ο κ. υπουργός θα αφιχθεί στο νησί με ελικόπτερο της ΕΛΑΣ περί ώραν 17.15 της 8ης Ιουνίου και αμέσως μετά θα μεταβεί στο συνεδριακό χώρο του ΕΒΕΔ όπου θα τον υποδεχθεί ο Αστυνομικός Διευθυντής Δωδεκανήσου κ. Ηλ. Χαλυβόπουλος και θα συναντηθεί με αξιωματικούς και συνδικαλιστές της αστυνομίας.



Περί ώραν 19.15 θα παραχωρήσει συνέντευξη τύπου στα ΜΜΕ και θα αναφερθεί πέραν των θεμάτων της Ολυμπιακής Ασφάλειας και στις Ευρωεκλογές.

Ιδιαίτερη βαρύτητα δίνει το υπουργείο, όπως έγινε γνωστό, στην υλοποίηση ενός πετυχημένου σχεδίου για τη μεταφορά της Ολυμπιακής Φλόγας στα νησιά της Δωδεκανήσου (Κάρπαθο - Κω - Κάλυμνο - Ρόδο - Καστελλόριζο) την 13η Ιουλίου.

Τις ημέρες άφιξης της Ολυμπιακής Φλόγας θα πραγματοποιηθεί τελετή με τιμές αρχηγού κράτους και θα υπάρχουν αυξημένα μέτρα προστασίας και ασφαλείας.

Μέριμνα όμως θα επιδείξει το Υπουργείο και για την στελέχωση των αεροδιμένων, την αντιμετώπιση της λαθρομετανάστευσης και την επαρκή επάνδρωση με προσωπικό και μέσα της Αστυνομικής Διεύθυνσης.

Οπως αναφέρουν δημοσιογραφικές πληροφορίες ο κ. Χαλυβόπουλος αναμένεται να υποβάλει στον κ. Υπουργό αίτημα για την στελέχωση με 50 ακόμη άτομα της αστυνομικής Διεύθυνσης, την δημιουργία Τμήματος Τροχαίας στην Κω και την αντιμετώπιση του προβλήματος των κέντρων υποδοχής λαθρομεταναστών.

δημοκρατικά

ΥΠΑΡΧΕΙ ΑΝΤΙΚΕΙΜΕΝΙΚΗ ΠΡΑΓΜΑΤΙΚΟΤΗΤΑ Η ΟΠΟΙΑ ΔΙΝΕΙ ΤΟ ΜΕΤΡΟ ΤΗΣ ΑΛΗΘΕΙΑΣ (ΑΡΙΣΤΟΤΕΛΗΣ)

ΕΡΩΤΗΜΑΤΑ... ΕΥΡΩΕΚΛΟΓΙΚΑ

ΔΕΚΑ μέρες μπορεί να πέρασαν από την ανακοίνωση των ευρωψηφοδελτίων κι όμως οι εσωτερικές/ενδοκομματικές/ενδοπαραταξιακές αντιπαραθέσεις που τροφοδότησε διαρκούν ακόμη και δίνουν τουλάχιστον κάποιο πολιτικό περιεχόμενο σε αυτές τις ευρωεκλογές.

Θα το κατοχυρώσει ο Γιώργος Παπανδρέου το δικαίωμα να ορίζει το ψηφοδέλτιό «του», όσο κι αν ταράζει ισορροπίες παλιού, εκσυγχρονιστικού, διευρυνσιακού, νέου, νεοπροεδρικού κ.ο.κ. ΠαΣοΚ; Αποδίδει η «ανακάλυψη» Μαρία Ματσούκα, κρατάει τα ηνία ο μεγαλωμένος από παιδί στην οικογένεια Παπανδρέου Σταύρος Λαμπρινίδης; Γιατί «κόπηκε» η Έλλη Στάη; Γιατί έμεινε εκτός όλη η παλιά φρουρά; Τί μήνυμα πέρασε τελικά με την αναζήτηση ισορροπιών στο δικό του ψηφοδέλτιο ο Κώστας Καραμανλής; Ποιός θα ηγηθεί πολιτικά της ευρωπαϊκής παρουσίας της Ν.Δ; Το επικεφαλής δίδυμο Ι. Βαρβιτσιώτη- Αντ. Σαμαρά θα αρκέσει ώστε να αποτρέψει την πλαγιοκόπηση της ΝΔ στις κάλπες από το ΛΑ.ΟΣ του Γιώργου Καρατζαφέρη; Θα πείσει η δωρικής λιτότητας πλατφόρμα του ΚΚΕ ότι έχει το μόνο ψηφοδέλτιο εναντίωσης στην Ε.Ε., ώστε να συγκεντρώσει σαν μαγνήτης την ψήφο διαμαρτυρίας σε μιαν Ελλάδα ανήσυχη; Θα καταλάβει τίποτε ο κοινός θνητός από τους διαγκωνισμούς στον ΣΥΝ, τέως ΣυΡιζΑ, ή από τη συζήτηση για τις δύο μισές θητείες κάθε μέλλοντος να εκλεγεί ευρωβουλευτή;

Ακόμη κι αν αγνοήσει κανείς το υλικό για τηλεοπτικά «παράθυρα» και την υπόσχεση/ απειλή του ντιμπέϊτ, βλέπουμε ότι το εξασφαλίσαμε, με το παραπάνω, το πολιτικό ψωμοτύρι για τις ευρωεκλογές! Οι εκλογές αυτές όμως, διάβολε, είναι για την Ευρώπη. Κι έχουν άξια για συζήτηση ζητήματα- ας τα απαιτήσουμε από τους ευρωυποψηφίους και τα κόμματα. Να σας προτείνουμε μερικά;

Διαθέτουμε ως Ελλάδα μια πελώρια εκκρεμότητα, που με τη σειρά της έχει σοβαρότατο ευρωπαϊκό περιεχόμενο. Αναφερόμαστε στο δίδυμο πρόβλημα του Κυπριακού (που μετά το «ΟΧΙ» των Ελληνοκυπρίων υποτίθεται ότι προσβλέπει στη λειτουργία της Κύπρου σε κοινοτικό περιβάλλον, ώστε να προωθηθεί λύση ή πάλι de facto ρυθμίσεις που θα οδηγήσουν σε λύση) και των Ελληνοτουρκικών (που ιδίως μετά και την επίσκεψη Ερντογάν στην Ελλάδα, στηρίζουν τις ελπίδες για προώθηση των καλών σχέσεων στην ευρωπαϊκή πορεία της Τουρκίας). Να το πούμε απλά: πώς η Ελλάδα θα μπορέσει να στηρίζει όχι χαλαρά και ανώδυνα «ημερομηνία έναρξης διαπραγματεύσεων για την Άγκυρα», όταν από Γερμανία και Γαλλία κι από χριστιανοδημοκράτες εν γένει υπάρχει έντονη τουρκοφοβία, αλλά «κάτι» που θα πείθει την Τουρκία ως πολιτικά ισοδύναμο με πλήρη ένταξη, έχοντας όμως κι αρκετή απόσταση από αληθινή ένταξη σε τομείς όπως η μετανάστευση, ώστε να μη δημιουργεί αντανακλαστικά άμυνας στους Βορειοευρωπαίους; Πρόκειται για μια κατ' εξοχήν πολιτική, κατ' εξοχήν Κοινοβουλίου συζήτηση- όπως άλλωστε ισχύει και για το επαναλανσάρισμα του Κυπριακού σε νέα βάση, για την αναζήτηση πολιτικά πειστικών τρόπων ενσωμάτωσης των Τουρκοκυπρίων στην ευρωπαϊκή σκακιέρα, δίχως χωριστική αναγνώριση οντότητάς τους που προωθούν οι ΗΠΑ.

> ***Τι θα απογίνει με το υφεσιακό Σύμφωνο Στεθερότητας, που όλοι το λιθοβολούν φραστικά, αλλά συνεχίζει να λειτουργεί σαν ζουρλομανδύας; Πότε θα θέσει την ουσιαστική του αναθεώρηση στο τραπέζι ένα όργανο με κάποιου είδους δημοκρατική νομιμοποίηση;***

Τι θα απογίνει με το υφεσιακό Σύμφωνο Σταθερότητας, που όλοι το λιθοβολούν φραστικά, αλλά συνεχίζει να λειτουργεί σαν ζουρλομανδύας που φορέσαμε σε τραυματία; Πότε θα θέσει την ουσιαστική του αναθεώρηση στο τραπέζι ένα όργανο με κάποιου είδους δημοκρατική νομιμοποίηση;

Δεν την έχει, βέβαια, τη νομιμοποίησή αυτή, γνήσια, το Ευρωκοινοβούλιο, που ψηφίζεται από τους Ευρωπαίους μάλλον από δημοκρατικό αυτοματισμό παρά από ουσιαστική αναγνώριση του πολιτικού/ αντιπροσωπευτικού του ρόλου- θα μπορούσε, όμως, να την κερδίσει «επί του πεδίου της μάχης» άμα διεκδικήσει στα σοβαρά ρόλο στο ξεπέρασμα της μονόδρομης σκέψης, της νομισματικής ορθοδοξίας του Συμφώνου Σταθερότητας. Πολιτικά...

Είτε το Ευρωσύνταγμα κολλήσει στο τέλμα των επικυρώσεων και των δημοψηφισμάτων (που φαίνεται τώρα το πιθανότερο) είτε ανωδυνοποιηθεί από τη Διακυβερνητική στο έπακρο, ώστε να περάσει και να ξεφορτωθούμε κι αυτήν την ευρωαγγαρεία, το αυριανό Ευρωκοινοβούλιο θα έχει να απαντήσει στο θεμελιώδες ερώτημα: «Ποιά Ευρώπη; Για τι; Για ποιούς;». Αν συνεχίσει να συμπαρατάσσεται με την ξύλινη γλώσσα των ευρωελίτ, τότε θα έχει υπογράψει την αυτοαναίρεσή του ως Κοινοβουλίου.

Πολύ άμεσα και πολύ πρακτικά, μέσα από το Ευρωκοινοβούλιο θα μπορούσε να περάσει τους πρώτους κιόλας μήνες της λειτουργίας του η αμφισβήτηση των υπερπεριοριστικών ρυθμίσεων που έχουν κάνει το Γ' ΚΠΣ μη λειτουργικό -προσοχή! Όχι μόνο για την Ελλάδα και τον κ. Πάχτα της. Στο Ευρωκοινοβούλιο που αφυπηρέτησε έχουν άλλωστε τεθεί οι βάσεις για έντονη κριτική των μηχανισμών των διαρθρωτικών ταμείων, θα συνεχιστεί τώρα η πίεση για να αλλάξουν και να προχωρήσουν τουλάχιστον κάποια προγράμματα; Θα τεθεί στο τραπέζι και η φύση του Δ' ΚΠΣ, συνολικά της αναδιανεμητικής και αναπτυξιακής λειτουργίας του νέου, μετά τη διεύρυνση κοινοτικού προϋπολογισμού- προτού αρχίσουν να τον κόβουν στα μέτρα τους οι υπουργοί Οικονομικών. Εδώ δε θα μπορούσαν να προσεγγισθούν χρήσιμα και τα ζητήματα της Κοινής Αγροτικής Πολιτικής ως κοινωνικά κι όχι μόνο εμπορικά.

Θα μας πουν τίποτε τέτοια οι αυριανοί ευρωβουλευτές μας; Το ευρωντιμπέϊτ των ηγετών;

ΤΙ ΘΑ ΣΥΜΒΑΙΝΕΙ ΕΑΝ ΔΕΝ ΑΞΙΟΠΟΙΟΥΝΤΑΙ ΕΚΤΑΣΕΙΣ ΑΠΟ ΤΗΝ ΠΟΛΙΤΕΙΑ

ΕΠΙΣΤΡΟΦΗ ΣΤΟΥΣ ΙΔΙΟΚΤΗΤΕΣ *απαλλοτριωθέντων ακινήτων*

«Πράσινο φως» για σοβαρές ανατροπές στον τομέα των απαλλοτριώσεων που κηρύσσει το Δημόσιο, τα Νομικά Πρόσωπα Δημοσίου Δικαίου (ΝΠΔΔ) κ.λ.π. ανάβουν δύο σημαντικές εισηγήσεις προς την Ολομέλεια του Συμβουλίου της Επικρατείας.

Με τις εισηγήσεις των ανωτάτων δικαστών γίνονται τολμηρά νομολογικά βήματα, έτσι ώστε να μπορούν πολύ ευκολότερα να επανέρχονται τα απαλλοτριωθέντα ακίνητα στην κυριότητα των παλαιών ιδιοκτητών τους, εφόσον η πολιτεία αδράνησε για κάποιο χρονικό διάστημα και δεν έκανε ενέργειες για να αξιοποιήσει τη συγκεκριμένη περιουσία για τον σκοπό (π.χ. κοινωφελή) για τον οποίο έκανε την απαλλοτρίωση.

Αν οι εισηγήσεις γίνουν δεκτές, τότε το Δημόσιο θα υποχρεωθεί να άρει τις απαλλοτριώσεις που κήρυξε πριν από περίπου 30 χρόνια σε μεγάλες εκτάσεις σε «περιοχές - φιλέτα» στις Αλυκές Αναβύσσου και στο Παλιούρι Χαλκιδικής.

Μάλιστα τίθεται για πρώτη φορά (από τον πρόεδρο του Στ' τμήματος του ΣτΕ Θ. Χατζηπαύλου) ζήτημα αντίθεσης του νομοθετικού διατάγματος 797/71 (για τις απαλλοτριώσεις) προς το Σύνταγμα και την ΕΣΔΑ (Ευρωπαϊκή Σύμβαση Δικαιωμάτων του Ανθρώπου) στο μέτρο που αποβλέπει διαφορετική μεταχείριση για τις απαλλοτριώσεις που έγιναν υπέρ των ιδιωτών σε σχέση με εκείνες που έγιναν υπέρ του Δημοσίου, ΝΠΔΔ, Δημοσίων Επιχειρήσεων, κοινωφελών οργανισμών κ.λ.π.

Η νομοθεσία που εφαρμόζεται τα τελευταία 33 χρόνια προβλέπει ότι αν δεν υλοποιηθεί ο σκοπός για τον οποίο κηρύχθηκε απαλλοτρίωση ακινήτου υπέρ ιδιωτών μέσα σε 5 χρόνια, το ακίνητο επιστρέφει στους αρχικούς ιδιοκτήτες.

Ωστόσο, για το Δημόσιο επιφυλάσσεται προνομιακή μεταχείριση, αφού η νομοθεσία προβλέπει ότι αν αδρανήσει και δεν υλοποιήσει τον σκοπό για τον οποίο έγινε η απαλλοτρίωση, τότε μπορεί (αλλά δεν υποχρεώνεται) το ίδιο να αποφασίσει την άρση της απαλλοτρίωσης (κάτι που ουδέποτε κάνει από μόνο του).

Με βάση τις προνομιακές αυτές διατάξεις το Δημόσιο (κυρίως επί δικτατορίας) απαλλοτρίωσε τεράστιες εκτάσεις και σε εξαιρετικές περιοχές, συνήθως έναντι πινακίου φακής, για τις οποίες δεν προχώρησε στη συνέχεια σε υλοποίηση του σκοπού της απαλλοτρίωσης (π.χ. τουριστική αξιοποίηση, κοινωφελή έργα κ.λ.π.).

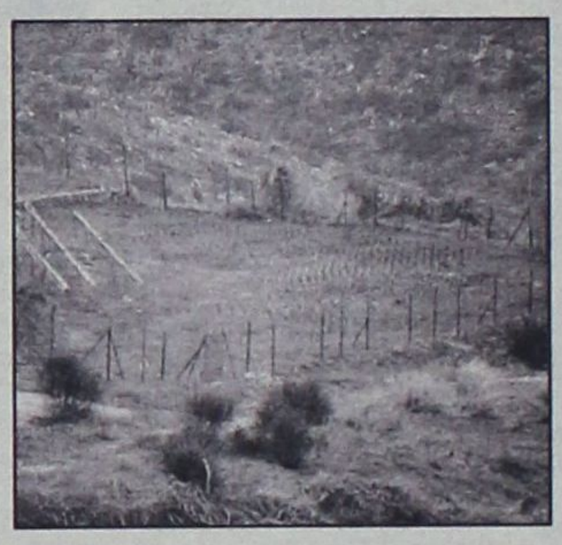

Ανοχή

Η δικαιοσύνη αντιμετώπιζε μέχρι τώρα με εξαιρετική διορατικότητα τα ζητήματα της άρσης των απαλλοτριώσεων, δείχνοντας αρκετή ανοχή απέναντι στην αδράνεια του κράτους, που στην πραγματικότητα έδειχνε ότι η κήρυξη της απαλλοτρίωσης γινόταν για κάποιο συγκεκριμένο σκοπό που ήταν όμως προσχηματικός.

Το ΣτΕ εξετάζει το ενδεχόμενο ανατροπής αυτής της νομολογίας, καθώς, σύμφωνα με μία άποψη του Στ τμήματος, για την άρση των απαλλοτριώσεων θα πρέπει να ισχύει ό,τι προβλέπεται και για τους ιδιώτες και συνεπώς η 5ετής αδράνεια του Δημοσίου κ.λ.π., να έχει ως συνέπεια την επιστροφή του απαλλοτριωθέντος ακινήτου στον αρχικό ιδιοκτήτη του.

Σύμφωνα με άλλη άποψη του ιδίου τμήματος (που αποτελεί και αυτή τμήμα της εισήγησης προς την Ολομέλεια του ΣτΕ) δεν θα πρέπει να δεσμεύεται το Δημόσιο κ.λ.π. από την 5ετία που ισχύει για τους ιδιώτες, αλλά από κάποιον «εύλογο χρόνο», που θα είναι στην κρίση του δικαστηρίου για κάθε συγκεκριμένη περίπτωση. Δηλαδή το ΣτΕ θα κρίνει κατά περίπτωση αν θα πρέπει να άρει την απαλλοτρίωση, επειδή για κάποιον «εύλογο χρόνο» (που θα προσδιορίζεται ανάλογα με τις ιδιαίτερες συνθήκες και δυσχέρειες) δεν άρχισε να υλοποιείται με θετικές ενέργειες ο σκοπός της δημόσιας ωφέλειας, για τον οποίο κηρύχθηκε η απαλλοτρίωση. Μάλιστα, σύμφωνα με τη γνώμη του Στ τμήματος αλλά και του Συμβούλου Επικρατείας Φιλ. Αρναούτογλου, για να διαπιστωθεί αν πέρασε «ο εύλογος χρόνος» και αν συντελέστηκε ο σκοπός της απαλλοτρίωσης, δεν θα μπορούν να ληφθούν υπόψη οι ενέργειες τις οποίες κάνει το Δημόσιο, τα ΝΠΔΔ κ.λ.π., μόλις πληροφορηθούν ότι υποβλήθηκε προσφυγή στα δικαστήρια για άρση της απαλλοτρίωσης.

Δύο εισηγήσεις

Με τις δύο βαρυσήμαντες εισηγήσεις προτείνεται να αρθεί η απαλλοτρίωση ακινήτων που είχε γίνει πριν από 33 χρόνια για να αξιοποιηθούν τουριστικά σημαντικές εκτάσεις, των οποίων σήμερα η αξία ανέρχεται σε εκατοντάδες εκατομμύρια ευρώ και τις οποίες διαχειρίζεται η ΕΤΑ ΑΕ για λογαριασμό του ΕΟΤ. Στη μία περίπτωση η Σύμβουλος Επικρατείας Μαρία Καραμανώφ (με τη σύμφωνη γνώμη του Στ τμήματος) εισηγείται να αρθεί η απαλλοτρίωση μεγάλης έκτασης που κηρύχθηκε το 1971 στις Αλυκές Αναβύσσου και για την οποία μέχρι το 1989 δεν είχε γίνει καμία ενέργεια. Αρχικός στόχος ήταν η τουριστική ανάπτυξή της, η δημιουργία πόλου αναψυχής, η εγκατάσταση του ιπποδρόμου, η δημιουργία γηπέδων, γκολφ, συνεδριακών κέντρων, οργανωμένης πλαζ, πάρκου αναψυχής, ξενοδοχειακής μονάδας ενόψει των Ολυμπιακών Αγώνων κ.λ.π.

Κατά την εισήγηση η 18ετής αδράνεια του Δημοσίου ξεπέρασε τα ακραία χρονικά όρια μέσα στα οποία το Δημόσιο εύλογα θα έπρεπε να είχε υλοποιήσει τον σκοπό της απαλλοτρίωσης με συνέπεια να έχουν παραβιαστεί οι διατάξεις του Συντάγματος της ΕΣΔΑ που προστατεύουν την ιδιοκτησία (κατά το ΣτΕ και οι επόμενες ενέργειες του Δημοσίου μέχρι το 1994 που υποβλήθηκε η προσφυγή δεν έδειχναν βούληση για αξιοποίηση της απαλλοτριωμένης έκτασης).

ΕΙΣΟΔΗΜΑ – ΑΝΑΠΤΥΞΗ – ΚΟΙΝΩΝΙΚΗ ΔΙΚΑΙΟΣΥΝΗ



Διπλα στον πολίτη, δυνατά στην Ευρώπη

Η Κυβέρνηση, μέσα στους δύο πρώτους μήνες της θητείας της, υλοποιεί τις δεσμεύσεις που ανέλαβε απέναντι στους αγρότες της Πατρίδας μας.

- ✓ **Ενισχύσαμε** και εξασφαλίσαμε το αγροτικό εισόδημα.
- ✓ **Προωθούμε** την οριστική ρύθμιση του θέματος των πανωτοκίων, στη βάση της προεκλογικής μας δέσμευσης. Η τελική οφειλή σε καμία περίπτωση δεν θα ξεπερνά το τριπλάσιο του αρχικού δανείου.
- ✓ **Μειώσαμε** τα επιτόκια σε 160.000 δάνεια αγροτών.
- ✓ **Αναστέλλονται** όλοι οι πλειστηριασμοί της Αγροτικής Τράπεζας σε βάρος των αγροτών.

Στις 13 Ιουνίου ψηφίζουμε για μια πιο ισχυρή Ελλάδα στην Ευρώπη.

ΟΙ ΔΕΣΜΕΥΣΕΙΣ ΜΑΣ ΓΙΝΟΝΤΑΙ ΠΡΑΞΗ



ΝΕΑ ΔΗΜΟΚΡΑΤΙΑ
Δύναμη εμπιστοσύνης

■ ΕΙΝΑΙ ΟΞΥΤΑΤΑ ΤΑ ΠΡΟΒΛΗΜΑΤΑ

ΟΙ ΚΑΡΠΑΘΙΟΙ ΑΓΩΝΙΟΥΝ *για το Κέντρο Υγείας*

Συνεδρίασε εκτάκτως το Δημοτικό Συμβούλιο



«Περί επεκτάσεως κτιριακών εγκαταστάσεων του Κέντρου Υγείας Καρπάθου» ήταν το ένα και μοναδικό θέμα της προχθεσινής συνεδρίασης του Δημοτικού Συμβουλίου του Δήμου Καρπάθου. Η συνεδρίαση ήταν έκτακτη λόγω του σοβαρού χαρακτήρα που προσέλαβε το θέμα, αφού ζητήθηκε με την αριθμ. πρωτ. 3825/25-5-2004 αίτηση από οκτώ Δημοτικούς Συμβούλους δηλ. το ένα τρίτο του Δημοτικού Συμβουλίου.

Οι αιτούντες δημοτικοί σύμβουλοι της μειοψηφίας κύριοι Χαροκόπος Ιωάννης, Δήμαρχος Γεώργιος, Τσαουσόπουλος Μιχαήλ, Τσαγκάρης Μιχαήλ, Αννούσης Εμμανουήλ, Πολίτης Νικόλαος, Λυτός Ηλίας και ο δημοτικός σύμβουλος της πλειοψηφίας Σπανομανώλης Εμμανουήλ εξέφρασαν την «κατάσταση σύγχυσης στην οποία βρίσκονται» μετά την πρόσφατη επίσκεψη στην Κάρπαθο του Υπουργού Αιγαίου και Νησιωτικής Πολιτικής κ. Αριστοτέλη Παυλίδη (17.5.04). «Σας παρακαλώ να ζητήσετε έκτακτη σύγκληση του Δημοτικού Συμβουλίου με θέμα το Κέντρο Υγείας διότι πιστεύουμε ότι οποιαδήποτε καθυστέρηση στην ήδη προγραμματισμένη επέκταση των κτιριακών εγκαταστάσεων θα είναι σε βάρος της Υγείας των συμπολιτών μας. Το Νέο κτίριο για Νοσοκομείο να μη γίνει εμπόδιο στην άμεση και επιβεβλημένη αναβάθμιση κτιρίου και υπηρεσιών στο Κέντρο Υγείας» ήταν το αίτημα του αιτούντος κ. Γιάννη Χαροκόπου, αρχηγού της μειοψηφίας. Ο κ. Παυλίδης προέβη τότε σε σημαντικές εξαγγελίες και αναφέρθηκε και στο Κέντρο Υγείας Καρπάθου, για το οποίο τόνισε ότι έχει ήδη ξεκινήσει επαφές με τον Υπουργό Υγείας κ. Νικήτα Κακλαμάνη για τη δημιουργία νέου κτιρίου με σύγχρονες προδιαγραφές που θα καλύπτει επαρκώς και σε μεγάλο χρονικό ορίζοντα τις ανάγκες σε θέματα υγείας και περίθαλψης. Η ανακοίνωση αυτή προκάλεσε «αγωνία» στους δημοτικούς συμβούλους για το αν συνεχίζονται ή όχι οι διαδικασίες για το έργο της επέκτασης της κτιριακής εγκατάστασης του Κέντρου Υγείας.

«Μέχρι σήμερα δεν υπήρξε καμία αντίθετη άποψη. Πρέπει να επιδιώξουμε η σύμπνοια να μας κατέχει από δω και πέρα. Στην παρούσα διαδικασία δεν βοηθά το αίτημά σας γιατί δεν υπάρχει λόγος να βρισκόμαστε σε σύγχυση, όπως ειπώθηκε σήμερα» απάντησε ο Δήμαρχος Καρπάθου κ. Μιχάλης Ιωαννίδης για να συμπληρώσει «Αν ζητούσατε ενημέρωση από το Επαρχείο ή από τον Δήμο θα την είχατε. Επιδιώκουμε την αναβάθμιση εδώ και χρόνια και εμείς ως Δημοτική Αρχή εκτός από την συμπαράσταση που προσφέρουμε στο Κέντρο - Υγείας - οικονομικά και τεχνικά - από τον πρώτο μήνα της ανάληψης των καθηκόντων μας θέσαμε το θέμα της αναβάθμισης. Αρχές Ιανουαρίου 2003 πραγματοποιήσαμε στο Β ΠΕΣΥ Ν. Αιγαίου την αναβάθμιση του Κέντρου Υγείας και είχαμε την σύμφωνη γνώμη της κας Αρσενοπούλου. Τον Ιούλιο του 2003 ο Δήμος Καρπάθου διοργάνωσε ημερίδα Υγείας και τα πρακτικά διαβιβάστηκαν στο Υπουργείο Υγείας. Στις 31.07.03 το ΠΕΣΥ Νοτίου Αιγαίου μας έστειλε σχέδιο νόμου απόφασης αναβάθμισης του Κέντρου Υγείας. Το θέμα ήρθε στο Δημοτικό Συμβούλιο το οποίο συμφώνησε με την εισήγηση του Β' ΠΕΣΥ. Το θέμα είναι σε εκκρεμότητα και για αυτό πρέπει να επιδιώκουμε όχι μόνο την κτιριακή αναβάθμιση του Κέντρου Υγείας αλλά και την θεσμική».

Οσον αφορά για το αν έχουν σταματήσει οι διαδικασίες για την προγραμματισμένη επέκταση των κτιριακών εγκαταστάσεων στο Κέντρο Υγείας ο Δήμαρχος Καρπάθου υπογράμμισε ότι «όλα συνεχίζονται κανονικά και από την Νομαρχία που είναι ο φορέας υλοποίησης του έργου και από τον Δήμο. Προς τι η σύγχυση; Ο καθένας έχει αναλάβει τις υποχρεώσεις του επιδιώκοντας ταυτόχρονα την κτιριακή και τη θεσμική αναβάθμιση. Ο κ. Παυλίδης μας ενημέρωσε ότι ο Υπ. Υγείας ήταν θετικός στην κατασκευή νέου κτιρίου. Προς το παρόν υπάρχουν τριακόσια εκατομμύρια για την κτιριακή επέκταση. Αν τώρα υπάρξει η δέσμευση στο τομεακό πρόγραμμα του Υπουργείου Υγείας για νέο κτίριο τότε θα κληθούμε να αποφασίσουμε. Αν οι ελπίδες μας δεν υλοποιηθούν δεν σημαίνει ότι οι διαδικασίες θα έχουν σταματήσει».

Με τον Δήμαρχο Καρπάθου συμφώνησε και ο Επαρχος Καρπάθου - Κάσου Μιχάλης Ερωτόκριτος ο οποίος παρέστη στη συνεδρίαση και επισήμανε ότι «ο τόπος μας χρειάζεται ένα καινούργιο νοσοκομείο με προοπτική εικοσαετίας και ο κ. Υπουργός μας ενημέρωσε ότι θα κάνει ότι μπορεί σε συνεννόηση με τον Υπουργό Υγείας. Κανείς δεν είπε ότι οι εργασίες για την κτιριακή επέκταση σταμάτησαν».

ΠΡΟΣ ΤΟΝ ΥΠΟΥΡΓΟ ΕΜΠΟΡΙΚΗΣ ΝΑΥΤΙΛΙΑΣ

ΕΠΙΚΑΙΡΗ ΕΠΕΡΩΤΗΣΗ ΣΤΗ ΒΟΥΛΗ *για τις ακτοπλοϊκές συγκοινωνίες*

Από 36 βουλευτές του ΠΑΣΟΚ



Με επίκαιρη επερώτηση που κατέθεσαν σήμερα 36 βουλευτές του ΠΑΣΟΚ, ζητούν να συζητηθεί στη Βουλή η κατάσταση στις ακτοπλοϊκές συγκοινωνίες, οι αντιφάσεις της Κυβέρνησης και η αντίθεση του Υπουργού Εμπορικής Ναυτιλίας με τον Υπουργό Αιγαίου και Νησιωτικής Πολιτικής για την αύξηση των τιμών και εισιτηρίων, η αδυναμία του ΥΕΝ να αποτρέψει την εμφάνιση καρτέλ και εναρμονισμένων πρακτικών σε βάρος του δημοσίου συμφέροντος και της οικονομικής ανάπτυξης των νησιών.

Με την ευκαιρία της κατάθεσης, ο Χρήστος Παπουτσής, Συντονιστής του Θεματικού Κύκλου Παραγωγής και Εμπορίου, έκανε την ακόλουθη δήλωση:

«Η έλλειψη συνοχής της Κυβέρνησης και συγκεκριμένες πολιτικές για τις ακτοπλοϊκές συγκοινωνίες στα νησιά, αποδεικνύουν ότι το πρόγραμμα της Νέας Δημοκρατίας για την Ναυτιλία, ενσωματώνει στις απαιτήσεις των οικονομικών συμφερόντων και αδιαφορεί για τα συμφέροντα των πολιτών, της οικονομικής και κοινωνικής ανάπτυξης των νησιών».

Αναλυτικά στην ερώτηση των βουλευτών αναφέρονται τα εξής:

ΕΠΙΚΑΙΡΗ ΕΠΕΡΩΤΗΣΗ
Προς τον Υπουργό
Εμπορικής Ναυτιλίας

Λαμβάνοντας υπόψη:

• Την συνεχιζόμενη αμηχανία του Υπουργού Εμπορικής Ναυτιλίας μπροστά στις απαιτήσεις και τις αμφισβητήσεις των διαχειριστών των ακτοπλοϊκών εταιρειών όσον αφορά το νομικό πλαίσιο που διέπει τις ακτοπλοϊκές συγκοινωνίες.

• Την άρνηση του Υπουργού Εμπορικής Ναυτιλίας να ενισχύσει τη λειτουργία της Ρυθμιστικής Αρχής των ακτοπλοϊκών συγκοινωνιών (ΡΑΘΕ) θεσμού με αποκλειστική αρμοδιότητα στους προληπτικούς ελέγχους για την αποτροπή των εναρμονισμένων πρακτικών στην ακτοπλοΐα και θερμά αποδεκτού από την Ευρωπαϊκή Επιτροπή.

• Την συνεχιζόμενη αμφισβήτηση από τους εκπροσώπους των ακτοπλοϊκών εταιρειών για την δυνατότητα της Κυβέρνησης να επιβάλλει ανώτατη τιμή στα εισιτήρια της οικονομικής θέσης των πλοίων για λόγους δημοσίου συμφέροντος.

• Τις δηλώσεις του Υπουργού Αιγαίου και Νησιωτικής Πολιτικής στις 2 Ιουνίου 2004 για την ανάγκη αύξησης των τιμών των εισιτηρίων.

• Το γεγονός ότι αύξηση των τιμών στα εισιτήρια της ακτοπλοΐας σε συνδυασμό με τη γενικευμένη ακρίβεια, έχει σημαντικές επιπτώσεις στις τοπικές οικονομίες των νησιών, στον περιορισμό της τουριστικής κίνησης και την ανάσχεση της ανάπτυξης σε ολόκληρη την παράκτια Ελλάδα.

• Το γεγονός ότι δεν εφαρμόζονται οι αποφάσεις για εκπτώσεις για τις θεσμοθετημένες κατηγορίες επιβατών.

Επερωτάται ο κ. Υπουργός

• Για την απροθυμία του ΥΕΝ να λάβει μέτρα για να αποτρέψει την εμφάνιση καρτέλ και εναρμονισμένων πρακτικών στην ακτοπλοΐα, ιδιαίτερα αυτή την περίοδο της αυξημένης τουριστικής κίνησης λόγω θέρους και Ολυμπιακών Αγώνων.

• Για την αντίφαση ανάμεσα στο ΥΕΝ και στον Υπουργό Αιγαίου και Νησιωτικής Πολιτικής όσον αφορά την αύξηση των τιμών των εισιτηρίων .

• Για την αδράνεια να λάβει μέτρα για την ενίσχυση του δικτύου ακτοπλοϊκών συγκοινωνιών και την αντιμετώπιση ζωτικών συγκοινωνιακών προβλημάτων επικοινωνίας των νησιών.

• Για την απροθυμία να αναλάβει πρωτοβουλίες για την εφαρμογή της κοινοτικής νομοθεσίας όσον αφορά στις συνθήκες εργασίας των ναυτικών της ακτοπλοΐας οι οποίες αποτελούν προϋπόθεση για την απρόσκοπτη και ασφαλή λειτουργία των συγκοινωνιών.

• Για την ασάφεια όσον αφορά το καθεστώς χορήγησης εκπτώσεων για εισιτήρια των πλοίων που ισχύει σήμερα.

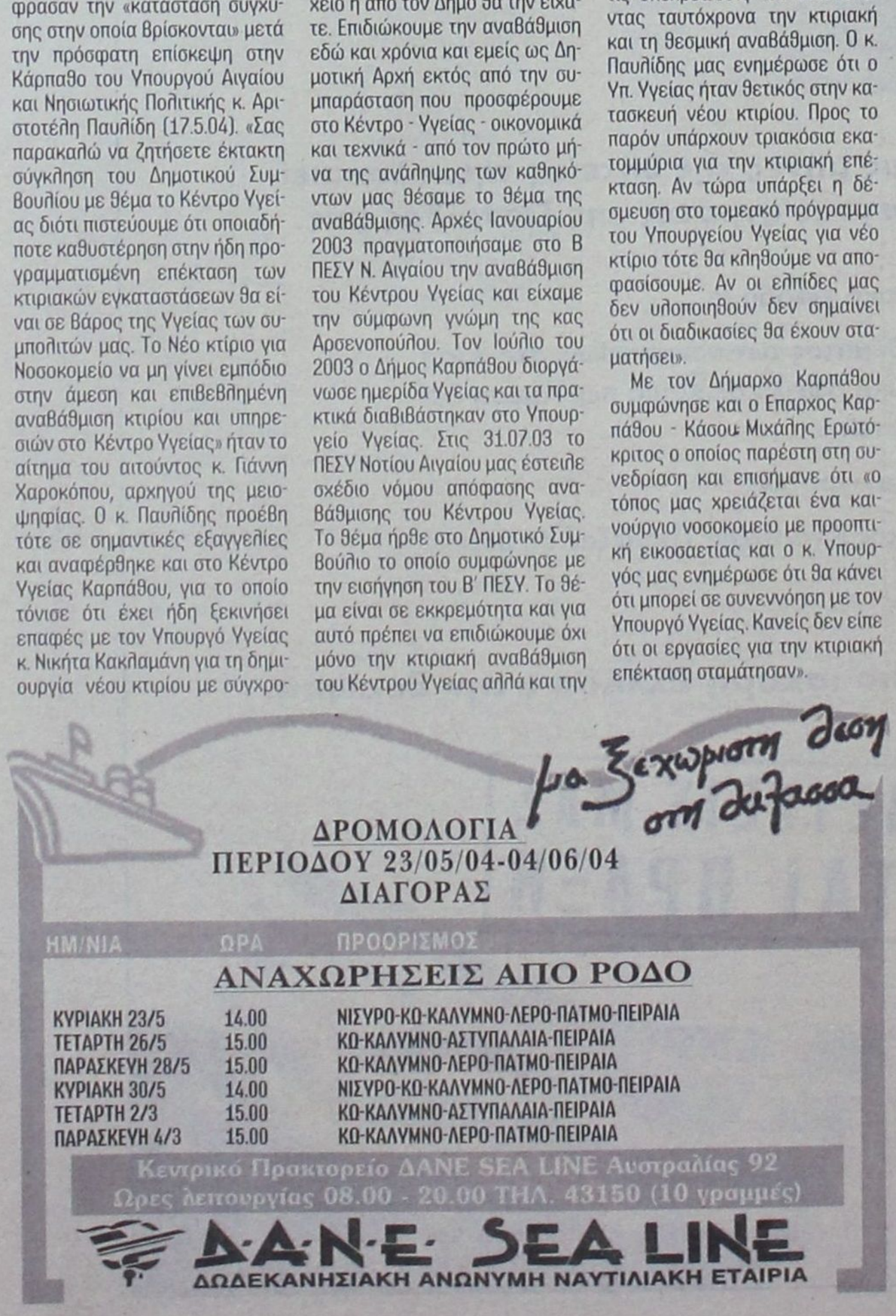



✔ ΣΧΟΛΗ ΠΡΟΠΟΝΗΤΩΝ ΠΟΔΟΣΦΑΙΡΟΥ UEFA Α' **Σελ.16**
✔ «Πακέτο» ρυθμίσεων για το ποδόσφαιρο **Σελ.18**
✔ Στα... κύματα της Κέρκυρας **Σελ.19**

ΠΑΕ ΡΟΔΟΣ

ΚΑΛΕΣ ΟΙ ΕΠΑΦΕΣ... ΑΛΛΑ

• Μεγάλη πίεση δεχόταν χθες ο Μιχάλης Κλοκίδης από την Καβάλα αλλά δεν συμφώνησε τίποτα • Έγινε χθες η τελευταία προπόνηση της Υπερακαδημίας από το Νίκο Μαντικό

«Ο χρόνος είναι χρήμα». Κάπως έτσι πρέπει ν' αρχίσουν να σκέφτονται πλέον στην ΠΑΕ ΡΟΔΟΣ η σημερινή διοίκηση αλλά και οι υπόλοιποι που είναι έτοιμοι να αναλάβουν τα ηνία της ομάδας.

Οι επαφές για ανανέωση του Δ.Σ. συνεχίζονται αλλά ακόμη τίποτα δεν έχει ανακοινωθεί επίσημα από τα χείλη αυτών που βρίσκονται αυτή την περίοδο στο προσκήνιο για την ΠΑΕ Ρόδος.

Ο πρόεδρος Μάκης Ντουρουτλής είναι πάντα διαθέσιμος να δώσει απαντήσεις σε θέματα που αφορούν την ομάδα γα τη χρονιά που πέρασε, ενώ ο Γιώργος Παρασκευάς, ο οποίος φέρεται ως πιθανότερος αντικαταστάτης του στην ΠΑΕ είναι το πρόσωπο από το οποίο περιμένουν οι φίλαθλοι να μάθουν τις ενέργειες που κάνει για τη νέα ποδοσφαιρική περίοδο.

Ο ίδιος ο Γιώργος Παρασκευάς χειρίζεται το θέμα της εισόδου νέων ανθρώπων στο Δ.Σ. οι οποίοι θα είναι και οι άμεσοι συνεργάτες του στο καινούργιο σχήμα που θα πάρει κάποια στιγμή η διοίκηση της ΠΑΕ.



Ωστόσο από την πλευρά του υποψήφιου προέδρου της Ρόδου τηρείται σιγή ιχθύος κι αυτό που συνήθως απαντά σε σχετικές ερωτήσεις είναι «οι επαφές συνεχίζονται».

Εάν ο κ. Παρασκευάς έχει κατασταλάξει σε ορισμένους συνεργάτες του θεωρείται θετικό γεγονός, αν όμως, εξακολουθεί να βρίσκεται στις επαφές τότε ο χρόνος θα λειτουργήσει ανασταλτικά για την ομάδα.

ΔΕΝ ΥΠΕΓΡΑΨΕ Ο ΚΛΟΚΙΔΗΣ

Η ασφυκτική πίεση που δέχτηκε χθες ο Μιχάλης Κλοκίδης από τους παράγοντες της Καβάλας να υπογράψει συμβόλαιο, δεν τον επηρέασε.

Με τη στάση του ο πρώτος σκόρερ των ελαφιών και της Γ' Εθνικής έδειξε ότι τιμά τα λεφτά που πήρε από την ΠΑΕ Ρόδος.

Το οικονομικό δέλεαρ όχι μόνο της ΠΑΕ Καβάλας αλλά και άλλων ομάδων είναι μεγάλο, ωστόσο ο Μιχάλης Κλοκίδης περιμένει από τους ανθρώπους της Ρόδου κάποια κίνηση που να του δείξουν ότι πραγματικά επιθυμούν την παραμονή του στην ομάδα, όπως το επιθυμεί και ο ίδιος, παρά το γεγονός ότι άλλες ομάδες (Βέροια, Δόξα Δράμας, Αγιος Δημήτριος κ.α.) του προσφέρουν μεγαλύτερο οικονομικό πακέτο.

ΕΚΛΕΙΣΕ Η ΠΕΡΙΟΔΟΣ ΓΙΑ ΤΗΝ ΥΠΕΡΑΚΑΔΗΜΙΑ

Με την τελευταία προπόνηση που έγινε χθες από το Νίκο Μαντικό έκλεισε η φετινή περίοδος για τους ποδοσφαιριστές της Υπερακαδημίας.

Την προσεχή Δευτέρα όλοι οι ποδοσφαιριστές θα βρεθούν στ' αποδυτήρια για να παραδώσουν το αθλητικό υλικό και στη συνέχεια ο Νίκος Μαντικός θα τους αποχαιρετήσει ευχόμενος σε όλους καλό καλοκαίρι.

Εντός των ημερών θα γίνει γνωστό εάν ο νεαρός τεχνικός θα συνεχίσει στην Υπερακαδημία ή όχι καθώς το λόγο θα τον έχει πλέον η νέα διοίκηση της ομάδας.

ΔΙΑΓΟΡΑΣ

ΤΑ ΒΛΕΜΜΑΤΑ ΣΤΟΥΣ ΕΦΗΒΟΥΣ

Την προπόνηση της εφηβικής ομάδας του Διαγόρα παρακολούθησε χθες ο Ανδρέας Σταύρου.

Ο Κύπριος τεχνικός έχει τα βλέμματά του στραμμένα στα...παιδιά του Ανδρέα Τσακμακίδη που αναδείχθηκαν πρωταθλητές Ρόδου και αύριο θ' αγωνιστούν στον τελικό Δωδεκανήσου κόντρα στην Αναγέννηση Ασφενδίου.

Στο Διαγόρα θα προωθήσουν παίκτες από το εφηβικό τμήμα κυρίως στην περίπτωση που η ΕΠΟ ανακοινώσει και επίσημα την υποχρεωτική παρουσία 4 παικτών κάτω των 19 ετών στην αρχική 11άδα κάθε ομάδας στο Περιφερειακό Πρωτάθλημα.

Η πιθανή αποχώρηση του πρώτου σκόρερ Στάθη Καραμαλίκη αναγκάζει τον Διαγόρα να βρίσκεται σε αναζήτηση επιθετικού που θα στέλνει την μπάλα στα δίκτυα. Οι μεταγραφικές υποθέσεις θα ξεκαθαρίσουν μετά τις επίσημες ανακοινώσεις της ΕΠΟ.

Στο σκαμνί «ταραξίες» της Πάτμου

Ηώρα της δικαιοσύνης έφτασε για έξι πρόσωπα που κατηγορούνται για ξυλοδαρμό διαιτητή.

Στις 25 Ιουνίου στο δικαστικό μέγαρο Κω θα εκδικαστεί η υπόθεση βιαιοπραγίας κατά του τέως διαιτητή Σταμάτη Δημητρά από οπαδούς του Ξάνθου Πάτμου.

Τα έκτροπα σημειώθηκαν τον Ιανουάριο του 2002 μετά τη λήξη του αγώνα Ξάνθος - Ασπίδα Απολακκιάς 0-1.

Σύμφωνα με την έκθεση της αστυνομίας έξι άτομα (ανάμεσά τους ο πρόεδρος του Ξάνθου, ο προπονητής, τρεις οπαδοί και ένας Αλβανός) επιτέθηκαν στο διαιτητή, κτυπώντας τον με γροθιές, κλωτσιές και αντικείμενα. Η επίθεση είχε ως αποτέλεσμα ο Δημητράς να οδηγηθεί στο νοσοκομείο με σπασμένα πλευρά όπου χρειάστηκε να νοσηλευτεί 14 μέρες!

Η έκθεση του επικεφαλής της αστυνομικής δύναμης στο συγκεκριμένο αγώνα αναφέρεται με λεπτομέρειες στα επεισόδια εναντίον του διαιτητή και με βάση το κατηγορητήριο τα έξι πρόσωπα κινδυνεύουν με βαριές καμπάνες.


Ο Στ. Δημητράς

Ο Σταμάτης Δημητράς δηλώνει αποφασισμένος να κυνηγήσει την καταδίκη τους αφού λόγω των επεισοδίων δεν μπόρεσε να τρέξει σε τεστ αξιολόγησης για επαγγελματικές κατηγορίες και πήρε την απόφαση να αποχωρήσει από το χώρο της διαιτησίας.

Μετά το συγκεκριμένο παιχνίδι ο Σύνδεσμος Διαιτητών Ποδοσφαίρου Δωδεκανήσου αποφάσισε τα μέλη του να μην ξανασφυρίξουν στην Πάτμο μέχρι το τέλος της αγωνιστικής περιόδου και η Πειθαρχική Επιτροπή της ΕΠΣΔ υποβίβασε τον Ξάνθο από τη Β' στην Γ' κατηγορία.

Ως μάρτυρας κατηγορίας στην υπόθεση έχει κληθεί και ο βοηθός διαιτητής της συγκεκριμένης αναμέτρησης Κυριάκος Συμιακός που επίσης είχε δεχθεί επίθεση.

ΦΟΙΒΟΣ

Προεκλογικά σενάρια

Σε προεκλογική περίοδο βρίσκεται ο Φοίβος καθώς έχει προγραμματιστεί γενική συνέλευση για εκλογή νέας διοίκησης το επόμενο Σάββατο 12 Ιουνίου.

Ήδη έχουν δει το φως της δημοσιότητας αρκετά σενάρια χωρίς όμως να επιβεβαιώνονται.

Με δηλώσεις του στη «δσπορ» ο γενικός γραμματέας του νυν διοικητικού σχήματος Γιώργος Φρατζής υποστήριξε:

«Όσα ακούγονται και γράφονται είναι απλά φανταστικά σενάρια. Ας περιμένουμε τη γενική συνέλευση».

Ο πρόεδρος του Φοίβου, Νίκος Κουδούνης, δεν έχει ανοίξει τα χαρτιά του αλλά στο περιβάλλον του εκφράζει πικρία για την αντιμετώπιση και την προδοσία που ένοιωσε από κάποιους, Τα υπόλοιπα μέλη του Δ.Σ. αναμένουν τις πρωτοβουλίες του προέδρου για το αν θα συνεχίσει ως επικεφαλής.

Το ενδεχόμενο να συνεχίσουν στον Φοίβο οι ίδιοι διοικούντες είναι μεγάλο αλλά δεν πρέπει να αποκλείονται εκπλήξεις μέχρι τη γενική συνέλευση.

Αν το Σάββατο 12 Ιουνίου δεν υπάρχει απαρτία μελών η γενική συνέλευση θα επαναληφθεί την Κυριακή 13 Ιουνίου αφού η διοίκηση θα πρέπει να αντιμετωπίσει τα θέματα προπονητή, μεταγραφών και ανανεώσεις συμφωνιών.

ΝΑΥΤΑΘΛΗΤΙΚΟ ΚΕΝΤΡΟ
ΝΑΥΤΙΚΟΣ ΟΜΙΛΟΣ ΡΟΔΟΥ
ΝΑΥΤΙΚΟΣ ΟΜΙΛΟΣ ΡΟΔΟΥ • NAUTICAL CLUB OF RHODES • Ν.Ο.Ρ. 1947



Φέρτε τα παιδιά σας
από 15 Ιουνίου έως 15 Σεπτεμβρίου
να εξοικιωθούν
με τη θάλασσα και το ναυταθλητισμό,
στο πολιτισμένο περιβάλλον,
τη φροντίδα και τις αρχές του ΝΟΡ.

Τμήματα:
ΚΩΠΗΛΑΣΙΑΣ • ΚΑΝΟΕ–ΚΑΓΙΑΚ • ΙΣΤΙΟΠΛΟΪΑΣ
ΚΟΛΥΜΒΗΣΗΣ • ΥΔΑΤΟΣΦΑΙΡΙΣΗΣ • ΤΡΙΑΘΛΟΥ
Εγγραφές– Πληροφορίες:
Από 1–15 Ιουνίου 2004, ώρες 12–3
Γραφεία ΝΟΡ, Κουντουριώτη 9, Τηλ. 22410 38043



Οι προπονητές σε ρόλο μαθητών ακούν ευλαβικά τις οδηγίες των εκπαιδευτών



Οι εκπαιδευτές Δημήτρης Λιάπης (αριστερά) και Θωμάς Σεντελίδης έχουν το μεγαλύτερο εκπαιδευτικό κομμάτι στη σχολή

ΣΧΟΛΗ ΠΡΟΠΟΝΗΤΩΝ



Ο διευθυντής του εκπαιδευτικού συμβουλίου της ΕΠΟ Τέλης Μπατάκης

Σήμερα συμπληρώνεται ακριβώς μια εβδομάδα μαθημάτων θεωρητικής και πρακτικής εκπαίδευσης στη Σχολή Προπονητών Ποδοσφαίρου που λειτουργεί στην πόλη μιάς και είναι επιπέδου UEFA Α'.

Το καθημερινό πρόγραμμα είναι βαρύ για τους προπονητές που φοιτούν στη σχολή καθώς από τις 8 το πρωί έως τις 1 το μεσημέρι βρίσκονται στον αγωνιστικό χώρο του δημοτικού γηπέδου Ρόδου για την πρακτική ενώ το απόγευμα από τις 5 έως τις 9 το βράδυ στην ειδικά διαμορφωμένη αίθουσα του ξενοδοχείου ΠΛΑΖΑ παρακολουθούν τα θεωρητικά μαθήματα.

Στη σχολή φοιτούν περίπου τριάντα υποψήφιοι για το δίπλωμα UEFA Α' και ανάμεσά τους βρίσκονται αρκετοί γνωστοί ποδοσφαιριστές που αγωνίσθηκαν με τα χρώματα της Εθνικής Ελλάδας.

Επικεφαλής της σχολής είναι ο διευθυντής του εκπαιδευτικού συμβουλίου της ΕΠΟ **Τέλης Μπατάκης** ενώ οι καθηγητές που διδάσκουν σε καθημερινή βάση είναι οι **Θωμάς Σεντελίδης** και **Δημήτρης Λιάπης**.

Εκτός από τους παραπάνω διδασκαλία έκανε και ο καθηγητής ΤΕΦΑΑ **Θανάσης Ζάκας**, καθώς και ο Γιώργος Καραγιάννης (προπονητής απόφοιτος Σχολής της Κολωνίας) που ασχολείται την τελευταία τριετία στον Ολυμπιακό με τη στατιστική ανάλυση του ποδοσφαίρου και την κατασκοπεία του αντιπάλου με τη βοήθεια ηλεκτρονικού υπολογιστή.

Τις επόμενες ημέρες αναμένεται να φτάσουν στο νησί μας και άλλοι εκπαιδευτές που θα διδάξουν στη σχολή θέματα ψυχολογίας, διαιτησίας και δημοσίων σχέσεων των προπονητών με τα ΜΜΕ.

Πάντως γεγονός είναι ότι όλοι οι ήδη διπλωματούχοι προπονητές που φοιτούν στη σχολή δίνουν τον καλύτερό τους εαυτό στη διάρκεια της πρακτικής εκπαίδευσης ενώ στα θεωρητικά μαθήματα υποβάλλουν στους εκπαιδευτές τις ερωτήσεις που πρέπει και ο διάλογος που γίνεται



Ο Δημήτρης Σαλπιγκτίδης την ώρα της πρακτικής εξάσκησης



Ο προπονητής της Εθνικής Ελπίδων Στέλιος Μανωλάς στο Δημοτικό Στάδιο Ρόδου εμπλουτίζει τις προπονητικές του γνώσεις



Όλοι οι υποψήφιοι πριν να ξεκινήσουν την πρωινή πρακτική εκπαίδευση



Ο Γιώργος Καραγιάννης

ΠΟΔΟΣΦΑΙΡΟΥ UEFA Α'

φτάνει σε αρκετά μεγάλα επίπεδα.

Από το νησί μας στη σχολή φοιτούν τέσσερις προπονητές οι **Λάκης Ζαχαρίας, Δημήτρης Σαλπιγκτίδης, Γιάννης Χατζηπέτρος και Βαγγέλης Χοσάδας.**

Οι προπονητές που για δεκαπέντε ημέρες είναι και πάλι μαθητές στα θρανία της σχολής είναι οι παρακάτω:

Αμπαδιωτάκης Αλέξανδρος, Αμπαδιωτάκης Γιώργος, Αντωνιάδης Κοσμάς, Αποσπόρης Στυλιανός, Αργυρόπουλος Δημήτριος, Γεωργαράς Ιωάννης, Δερμιτζάκης Παύλος, Ελευθερίου Γιώργος, Ζαχαρίας Παντελής, Ζησάκης Φώτης, Καραταΐδης Κυριάκος, Κυριακού Ξενοφών, Μανωλάς Στέλιος, Μαυρομάτης Σωτήρης, Μωϋσιάδης Γιάννης, Ρίζος Αλέξανδρος, Σαλαμάνης Ηλίας, Σαλπιγκτίδης Δημήτρης, Σαμλίδης Νίκος, Σεμερτζίδης Γιώργος, Στράντζαλης Γιώργος, Ταουσιάνης Γιάννης, Τζαλακούστας Βασίλης, Τσάνας Κώστας, Τσιώλης Θανάσης, Χαϊδεμένος Σταύρος, Χατζηπέτρος Γιάννης, Χοσάδας Βαγγέλης.

ΤΕΛΗΣ ΜΠΑΤΑΚΗΣ

Για τη λειτουργία της σχολής στη Ρόδο, ο διευθυντής του εκπαιδευτικού συμβουλίου της ΕΠΟ Τέλης Μπατάκης δήλωσε στη «δσπορ» τα εξής:

ΤΕΛΗΣ ΜΠΑΤΑΚΗΣ: «Η σχολή λειτουργεί με νέα δεδομένα και σύμφωνα με τις επιθυμίες της UEFA»

«Η συμμετοχή είναι αναμενόμενη» και αυτό επιδιώκουμε γιατί η σχολή οργανώθηκε και λειτουργεί για πρώτη φορά με τα νέα δεδομένα και σύμφωνα με τις επιθυμίες της UEFA καθώς τα τμήματα πρέπει να είναι ολιγομελή μάξιμουμ σαράντα (40) άτομα σε δύο των είκοσι (20) και μίνιμουμ είκοσι (20) σε δύο των δέκα (10).

Υπάρχει ενδιαφέρον και διάθεση, είναι νέοι προπονητές και θα έχουν την τύχη όταν θα ολοκληρώσουν τον κύκλο των μαθημάτων και των εξετάσεων το 2005 να είναι οι πρώτοι που θα έχουν το δίπλωμα και την άδεια της UEFA Α' εύχομαι να πετύχουν όλοι αλλά και σ' αυτούς που τυχόν θα έχουν την ατυχία να μην πετύχουν, μπορώ να πω ότι θα υπάρξει δεύτερη ευκαιρία να εμπεδώνουν καλύτερα τα θέματα.

Το μεγάλο μέρος της Σχολής πέφτει στο χτίσιμο και στην καθοδήγηση της ομάδας μέσα στον αγωνιστικό χώρο.

Θέλω να ευχαριστήσω τον πρόεδρο της ΕΠΣΔ Κλεόβουλο Χατζηγεωργίου και τα μέλη του διοικητικού συμβουλίου καθώς και τον συνεπίκουρο δημάρχου Κάλλιστο Διακογεωργίου που γι' ακόμη μια φορά απέδειξε ότι το ποδόσφαιρο τον καθοδηγεί. Επίσης ευχαριστούμε το προσωπικό του ξενοδοχείου «ΠΛΑΖΑ» που μας παρέχουν κάθε διευκόλυνση».

Η ΨΥΧΗ ΤΗΣ ΣΧΟΛΗΣ

Για να λειτουργήσει μία σχολή προπονητών εκτός από τους εκπαιδευτές και τους μαθητές χρειάζονται την ανάλογη υλικοτεχνική υποστήριξη.

Σ' αυτό τον τομέα υπεύθυνος είναι ο Κώστας Παναγιώτου ψπάλληλος της ΕΠΟ με μεγάλη εμπειρία σε τέτοια θέματα και γι' αυτό τον λόγο από όλους θεωρείται η ψυχή της σχολής όχι μόνο αυτής που γίνεται αυτή την περίοδο στο νησί μας αλλά σε όλες τις σχολές που γίνονται κατά καιρούς από την ΕΠΟ σε διάφορες πόλεις της χώρας μας.



Ο αφανής «εργάτης» της σχολής Κώστας Παναγιώτου



Ο Κούλης Καραταΐδης σε ρόλο προπονητή εξηγεί το σωστό τρόπο εκτέλεσης της άσκησης

«Πακέτο» ρυθμίσεων για το ποδόσφαιρο

«Πακέτο» νομοθετικών ρυθμίσεων προκειμένου το επαγγελματικό ποδόσφαιρο να εξυγιανθεί αγωνιστικά και οικονομικά, ενώ παράλληλα θα βοηθηθεί, ώστε να καθιερωθούν κίνητρα για την ανάπτυξή του, κατέθεσε στο συμβούλιο της ΕΠΑΕ ο γενικός γραμματέας Μπάμπης Παυλόπουλος, ο οποίος φέρεται να τυγχάνει αποδοχής από μερίδα ΠΑΕ για την προεδρία της Λίγκας (παίζουν ακόμα τα ονόματα του Γιώργου Καλύβα και Βασίλη Κοντοβαζαινίτη) και ως ένας από τους τρεις «μνηστήρες» (Γ. Καλύβας, Β. Κοντοβαζαινίτης οι άλλοι δύο) για την προεδρική καρέκλα της Λίγκας σε ενδεχόμενη αποχώρηση του Θανάση Κανελλόπουλου.

Πρόκειται για μια συγκροτημένη πρόταση που περιλαμβάνει όλα τα μείζονα προβλήματα του ελληνικού ποδοσφαίρου, όπως:

- Η ρύθμιση των χρεών για τις ΠΑΕ
- Η διαιτησία
- Η αθλητική Δικαιοσύνη
- Η καταπολέμηση της βίας
- Οικονομικές ρυθμίσεις σε σχέση με πολιτεία και ΕΠΟ
- Η μετατροπή της Γ' Εθνικής από ΠΑΕ σε ΤΑΠ
- Σχέσεις ΕΠΑΕ-ΟΠΑΠ
- Κίνητρα ανάπτυξης για τις ΠΑΕ και εισαγωγή τους στο Στοίχημα

Παρατηρώντας κανείς προσεκτικά το «πακέτο» των προτάσεων, το οποίο δεν αποκλείεται να είναι και ο «μπούσουλας» της ΕΠΑΕ προς την πολιτεία, ουσιαστικά φέρνει στα χαρακώματα τη Λίγκα με την Ομοσπονδία, αφού:

1) Η ΕΠΑΕ ζητάει πίσω τη διαιτησία και κατηγορεί την ΕΠΟ ότι τη χρησιμοποιεί ως «δούρειο ίππο» για τις εκλογικές της διαδικασίες.

2) Μειώνει δραστικά τα ποσοστά που εισπράττει η ΕΠΟ με διάφορους τρόπους (π.χ. τα συμβόλαια των ποδοσφαιριστών),

3) Απαιτεί να μην έχει η ΕΠΟ ποσοστό από τα ραδιοτηλεοπτικά δικαιώματα των ΠΑΕ, αφού εισπράττει το 100% για την τηλεοπτική κάλυψη του κυπέλλου και το 30% από τη ραδιοφωνική μετάδοση των αγώνων.

Το θέμα είναι, βέβαια, ποιά από τα παραπάνω αιτήματα θα τύχουν της έγκρισης, από την πολιτεία. Αναλυτικά το σχέδιο του ΓΓ της ΕΠΑΕ περιλαμβάνει:

Α. ΡΥΘΜΙΣΗ ΧΡΕΩΝ

- Από τα βεβαιωμένα χρέη προς το Δημόσιο, να αφαιρούνται όλες οι προσαυξήσεις και τα πρόστιμα και να υπολογίζεται μόνο το πρωτογενές κεφάλαιο οφειλής. Αυτό θα καταβάλλεται σε ίσες μηνιαίες δόσεις μαζί με την καταλογιζόμενη προσαύξηση.
- Στα μη βεβαιωμένα χρέη να υπολογίζεται μόνο το πρωτογενές κεφάλαιο συν την προσαύξηση, που θα καταβάλλονται σε 120 μηνιαίες δόσεις.
- Η οφειλή του πρωτογενούς κεφαλαίου να καταβάλλεται ως εξής:

- Σε οφειλές έως 1 εκατ. ευρώ, να καταλογίζεται προσαύξηση 10% και θα καταβάλλονται σε 120 μηνιαίες δόσεις.
- Σε χρέη άνω του 1 εκατ. ευρώ, να καταβάλλονται μέχρι 180 μηνιαίες δόσεις. Προσαύξηση 20% θα καταλογίζεται μετά τους 120 μήνες, στο ποσό που υπολείπεται.
- Το ποσό της μηνιαίας δόσης θα είναι μικρότερο των 2.000 ευρώ.
- Ειδικά για τις ΠΑΕ η καταβολή των δόσεων εξυπηρετείται με παρακράτηση του ποσού κάθε δόσης του ΠΡΟ-ΠΟ και ΠΡΟΠΟ-ΓΚΟΛ.
- Η μη καταβολή δύο συνεχών μηνιαίων δόσεων θα απαγορεύει τη συμμετοχή των ΠΑΕ, ΤΑΑ και Αθλητικών Σωματείων στις αθλητικές διοργανώσεις της κατηγορίας τους.

Β. ΔΙΑΙΤΗΣΙΑ

- Η εξέταση της υπαγωγής της Κεντρικής Επιτροπής Διαιτησίας (ΚΕΔ) στην ΕΠΑΕ, με προεπιλογή διαιτητών από την ΕΠΟ και την ΟΔΕ (σε ποσοστό έως 10%). Ουσιαστικά, δηλαδή, προτείνεται η ανατροπή του υπάρχοντος καθεστώτος, γεγονός που θα οδηγήσει σε «μετωπική» με την Ομοσπονδία.

Μάλιστα, στην πρότασή του ο Μ. Παυλόπουλος τονίζει ότι η ισχύουσα τακτική επιλογής διαιτητών έχει ως απώτερο στόχο τις Ενώσεις της ΕΠΟ, οι οποίες ψηφίζουν το διοικητικό συμβούλιο. Ουσιαστικά, δηλαδή, ότι χρησιμοποιούνται στο εκλογικό παιχνίδι!

Γ' ΑΘΛΗΤΙΚΗ ΔΙΚΑΙΟΣΥΝΗ

- Καθιέρωση τακτικών δικαστών τόσο σε α' όσο και σε β' βαθμό, με τη σύμφωνη γνώμη της ΕΠΟ.

Δ' ΚΑΤΑΠΟΛΕΜΗΣΗ ΤΗΣ ΒΙΑΣ

- Εγκατάσταση ηλεκτρονικών συστημάτων στα γήπεδα.
- Καθιέρωση παρεπόμενης κύριας ποινής στους ταραξίες και εμφάνισή τους στα αστυνομικά τμήματα κατά την ώρα τέλεσης των αγώνων.

Ε. ΧΟΡΗΓΗΣΗ ΠΙΣΤΟΠΟΙΗΤΙΚΩΝ ΑΠΟ ΕΕΑ

- Τα πιστοποιητικά να δίνονται πριν από την έναρξη της ποδοσφαιρικής περιόδου και να μην αποβάλλονται ΠΑΕ κατά τη διάρκεια των πρωταθλημάτων.
- Για τη χορήγηση του πιστοποιητικού να απαιτείται: Η εξόφληση οφειλών σε ποδοσφαιριστές ή διακανονισμός. Ενημερότητα Εφορίας – ΙΚΑ. Εγγυητική, η οποία θα καταπίπτει υπέρ τυχόν οφειλών σε ποδοσφαιριστές και στη συνέχεια σε Δημόσιο και πιστωτές.
- Ποινικό μητρώο μελών ΔΣ (κάθε έτους).
- Μητρώο μετόχων, που αποδεδειγμένα δεν κατείχαν μετοχές άλλης ομοειδούς ΑΑΕ (πολυιδιοκτησία).

Ε. ΟΙΚΟΝΟΜΙΚΕΣ ΡΥΘΜΙΣΕΙΣ

- Μείωση του ΦΠΑ στα εισιτήρια στο 4%. **Ποσοστό 5% υπέρ του Ερασιτεχνικού Σωματείου.
- Ποσοστό (μόλις) 1% υπέρ της ΕΠΟ για συμβόλαια.
- Ποσοστό 12% επί των συμβατικών δόσεων συμβολαίων των παικτών.
- Κατάργηση του 10% από τα τηλεοπτικά δικαιώματα των ΠΑΕ υπέρ της αστυνομίας.

ΣΤ. ΣΧΕΣΕΙΣ ΕΠΑΕ-ΟΠΑΠ

- Καθιέρωση ελεύθερης σύμβασης ανάμεσα στον ΟΠΑΠ και την ΕΠΑΕ, τόσο για τη συμμετοχή των ομάδων στα δελτία ΠΡΟ-ΠΟ και ΠΡΟΠΟ-ΓΚΟΛ, όσο και για την ΥΠΟΧΡΕΩΤΙΚΗ νομοθετική «απαλλοτρίωση» των αγώνων για τα προκαθορισμένα και μη στοιχήματα. Η συμμετοχή των ελληνικών αγώνων στο Στοίχημα μπορεί να γίνει με ένα μεικτό υποχρεωτικό σύστημα. Δηλαδή, σε κάθε σύστημα που παίζονται ελληνικά παιχνίδια, να παίζεται υποχρεωτικά τουλάχιστον ίσος αριθμός ξένων αγώνων.
- Ανακατανομή των ποσοστών που εισπράττουν οι ΠΑΕ από τον ΟΠΑΠ, με ταυτόχρονη κατάργηση του 1,5% που παίρνει η ΕΠΟ.

Ζ. ΑΝΑΠΤΥΞΙΑΚΑ ΚΙΝΗΤΡΑ

- Η αποτίμηση των ποδοσφαιριστών.
- Οι ΠΑΕ που επενδύουν κεφάλαια στον αθλητισμό (κατασκευή ή βελτίωση, αγορά οικοπέδων) να τυγχάνουν φορολογικών ελαφρύνσεων από την πολιτεία.

Η. ΑΓΩΝΙΣΤΙΚΕΣ ΡΥΘΜΙΣΕΙΣ

- Η μετατροπή των ΠΑΕ Γ' Εθνικής σε ΤΑΠ.

Εναρξη στο τουρνουά μίνι

Ξεκινάει σήμερα στο Οικονομίδειο γήπεδο Ιαλυσού το τουρνουά μίνι ποδοσφαίρου ΙΟΥΝΙΟΣ 2004 που διοργανώνει η ΕΠΣΔ.

Οι 12 ομάδες που δήλωσαν συμμετοχή χωρίστηκαν σε 4 ομίλους ως εξής:

Α ΟΜΙΛΟΣ

1. ΑΠΟΛΛΩΝ ΑΠΟΛ.
2. ΠΑΣ ΑΣΚΛΗΠΕΙΟΥ
3. Γ.Α.Σ. ΙΑΛΥΣΟΣ

Β ΟΜΙΛΟΣ

1. ΠΑΟ ΔΙΑΓΟΡΑΣ
2. ΗΛΙΟΣ
3. ΦΟΙΒΟΣ

Γ ΟΜΙΛΟΣ

1. ΔΑΜΑΓΗΤΟΣ
2. ΕΥΚΛΗΣ
3. ΝΙΚΗ ΡΟΔΟΥ

Δ ΟΜΙΛΟΣ

1. ΙΑΛΥΣΟΣ 97
2. ΗΡΑΚΛΗΣ ΛΑΡΔΟΥ
3. ΑΣ ΡΟΔΟΣ

Το σημερινό πρόγραμμα έχει ως εξής:

Α ΗΜΙΣΥ ΓΗΠΕΔΟΥ

Ωρα 16.00
ΑΠΟΛΛΩΝ ΑΠΟΛ.-ΠΑΣ ΑΣΚΛΗΠΕΙΟΥ
Ωρα 16.30
ΔΑΜΑΓΗΤΟΣ - ΕΥΚΛΗΣ
Ωρα 17.00 ΑΠΟΛΛΩΝ ΑΠΟΛ.-Γ.Α.Σ. ΙΑΛΥΣΟΣ
Ωρα 17.30
ΔΑΜΑΓΗΤΟΣ-ΝΙΚΗ ΡΟΔΟΥ
Ωρα 18.00
ΠΑΣ ΑΣΚΛΗΠΕΙΟΥ-ΓΑΣ ΙΑΛΥΣΟΣ
Ωρα 18.30
ΕΥΚΛΗΣ-ΝΙΚΗ ΡΟΔΟΥ

Β ΗΜΙΣΥ ΓΗΠΕΔΟΥ

Ωρα 16.00
ΠΑΟ ΔΙΑΓΟΡΑΣ-ΗΛΙΟΣ
Ωρα 16.30
ΙΑΛΥΣΟΣ 97-ΗΡΑΚΛΗΣ Λ.
Ωρα 17.00
ΠΑΟ ΔΙΑΓΟΡΑΣ-ΦΟΙΒΟΣ
Ωρα 17.30
ΙΑΛΥΣΟΣ 97-ΑΣ ΡΟΔΟΣ
Ωρα 18.00 ΗΛΙΟΣ-ΦΟΙΒΟΣ



Ωρα 18.30
ΗΡΑΚΛΗΣ Λ.-ΑΣ ΡΟΔΟΣ

Στην τελική φάση που θα διεξαχθεί αύριο το μεσημέρι θα προκριθούν οι δύο πρώτες ομάδες των ομίλων.

Στους σημερινούς αγώνες διαιτητές ορίστηκαν οι Γουλάρας, Γαγάνης, Κεφαλάκης, Τσουρούτης και Μιάρη.

Την Κυριακή οι αγώνες θα ξεκινήσουν στις 10:00 και ο μικρός και μεγάλος τελικός στις 13:15. Υπεύθυνος για τους διαιτητές ορίστηκε ο Μιχάλης Φραγκίνης.

• Αύριο στο Δημοτικό στάδιο Ρόδου με ώρα έναρξης 15:00 θα διεξαχθεί ο τελικός του εφηβικού πρωταθλήματος.

Τον τίτλο του πρωταθλητή Δωδεκανήσου θα διεκδικήσουν ο νικητής στον όμιλο Ρόδου ΠΑΟ Διαγόρας και η νικήτρια του ομίλου Νήσων Αναγέννηση Ασφενδιού.

Διαιτητές θα είναι οι Κόττορος-Ορφανός-Καραχανής.

Ο Ροδίτης Πρωταθλητής φουσκωτών σκαφών Σταύρος Λουλουργάς θα τρέξει στο γύρο του νησιού



Στα... κύματα της Κέρκυρας

Στην Κέρκυρα θα αγωνισθεί ο Σταύρος Λουλουργάς νικητής του αγώνα των φουσκωτών σκαφών της Ρόδου. Πρόκειται για πολύ δύσκολη αναμέτρηση αφού τα 160 ταχύπλοα που θα λάβουν μέρος θα πρέπει να κάνουν τον γύρο του νησιού της Κέρκυρας συνολικής απόστασης 95 ναυτικών μιλίων.

Ο αγώνας θα διεξαχθεί στις 19 Ιουνίου.

Ο Σταύρος Λουλουργάς δήλωσε για το συγκεκριμένο αγώνα: «Είναι κάτι διαφορετικό και ένας πολύ δύσκολος αγώνας αφού τη διαδρομή δεν την γνωρίζω όπως και τα νερά.

Προσπαθώ όμως να ενημερωθώ και να κάνω το καλύτερο δυνατό για μένα αλλά και για το σύλλογό μου.

Ο συναγωνισμός θα είναι σκληρός. Ο γύρος του νησιού είναι μία πρόσκληση αλλά μου αρέσουν αυτές. Θα βρεθούν εκεί οι καλύτεροι από ολόκληρη την Ελλάδα».

Ο Λουλουργάς θα αγωνισθεί με σκάφος Ribeye 7,50 με μηχανή 250cc. Σε αυτή την προσπάθειά του τον στηρίζουν ο ΡΟΤΑ Ρόδου και η Ribeye.

Καλό θα είναι τέτοιες προσπάθειες να στηρίζονται και από τους τοπικούς φορείς μιας και στην ουσία η Ρόδος ακούγεται και σε άλλα μέρη της πατρίδας μας.

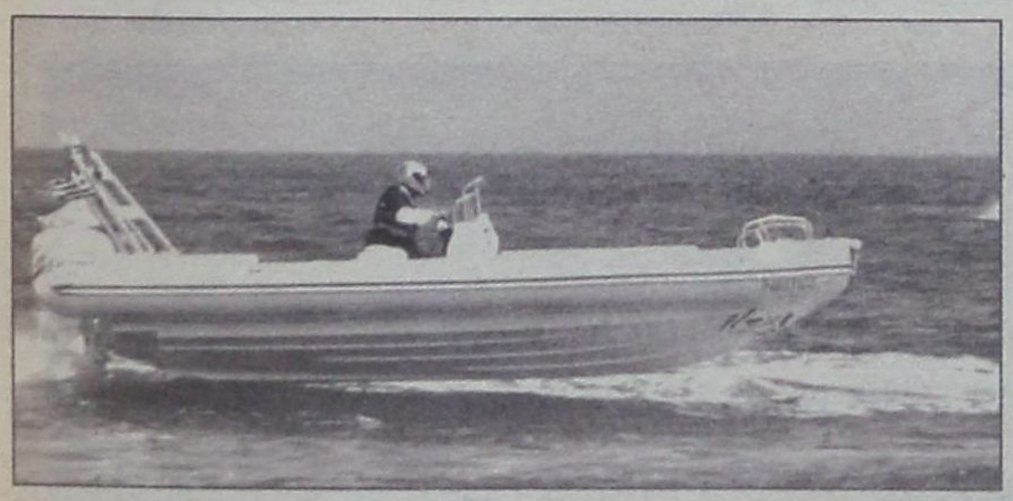

Τουρνουά με κοινωνική προσφορά

Σε πανηγυρικό κλίμα πραγματοποιήθηκε χθες το απόγευμα στην κατάμεστη αίθουσα «Jupiter» του «Ρόδος Παλάς» η τελετή έναρξης της τελικής φάσης του Πανελλήνιου Πρωταθλήματος 5x5 «Wash & Go by Supersport», η οποία συνεχίζεται σήμερα και αύριο στις εγκαταστάσεις του Oasis Soccer Club στην περιοχή των Αγίων Αποστόλων. Στην εκδήλωση βρέθηκαν οι περισσότεροι από τους 800 αθλητές που θα εκπροσωπήσουν συνολικά 45 πόλεις της Ελλάδας και τίμησαν με το παρατεταμένο τους χειροκρότημα τόσο τα παιδιά του Συλλόγου Ατόμων με Ειδικές Ανάγκες «Ελπίδα», όσο και τους Ρόδιους αθλητές που προετοιμάζονται ενόψει των Παραολυμπιακών Αγώνων της Αθήνας. Αλλωστε, ένα μεγάλο μέρος της χθεσινής λαμπρής εκδήλωσης ήταν αφιερωμένο σ' αυτούς, αφού η Οργανωτική Επιτροπή ανακοίνωσε και επίσημα την χορήγηση του ποσού των 7 χιλιάδων ευρώ, που το προσφέρουν οι ίδιοι οι ποδοσφαιριστές των ομάδων για να ενισχύσουν τις προσπάθειες που καταβάλλουν τόσο τα παιδιά του Συλλόγου «Ελπίδα», όσο και οι αθλητές που θα εκπροσωπήσουν την Ρόδο στο μεγάλο ραντεβού της Αθήνας.

Το χρηματικό ποσό θα παραδοθεί στις 10 το πρωί της Δευτέρας στο Γραφείο Ολυμπιακής Υποστήριξης, καθώς όπως ανακοίνωσε ο συνεπίκουρος του δημάρχου Ροδίων Κάλλιστος Διακογεωργίου, πολλές αθλητικές αποστολές έφτασαν στην Ρόδο την τελευταία στιγμή και δεν πρόλαβαν να τακτοποιήσουν την εκκρεμότητα της συνεισφοράς τους. Τα παιδιά του Συλλόγου «Ελπίδα» (η πρόεδρος του συλλόγου Σταυρούλα Κακουλά απηύθυνε χαιρετισμό) επιφύλαξαν στα μέλη της Οργανωτικής Επιτροπής και στους εκπροσώπους των ομάδων μία όμορφη έκπληξη, καθώς τους χάρισαν αναμνηστικά δώρα δικής τους δημιουργίας. Από πλευράς των Ροδίων αθλητών την εκδήλωση τίμησαν με την παρουσία τους ο Χρήστος Καλημέρης και ο συνοδός του Σίμος Τριομάτης, ο συνοδός του Θανάση Μπαράκα Νεκτάριος Γιαλλουράκης (ο ίδιος απουσιάζει στην Αθήνα) και ο πατέρας του Γιάννη Πρώτου. Το παρόν έδωσαν και τα αδέλφια του αθλητή και προπονητή Τσαμπίκου Χατζηνικολάου ο οποίος αντιμετωπίζει πρόβλημα υγείας και δίνει μάχη για να γίνει καλά.

Από την πλευρά τους, τα μέλη της Οργανωτικής Επιτροπής υπογράμμισαν στις τοποθετήσεις τους την κοινωνική διάσταση του Πανελλήνιου Πρωταθλήματος 5x5 «Wash & Go by Supersport» και τόνισαν πολλές φορές την καταπληκτική φιλοξενία που βρήκαν στην Ρόδο. Ο Κάλλιστος Διακογεωργίου ανακοίνωσε εν μέσω χειροκροτημάτων την επιθυμία του Δήμου Ροδίων να αναλάβει και το επόμενο καλοκαίρι την τελική φάση του Πανελλήνιου Πρωταθλήματος με την πρόταση οι αγώνες να διαρκέσουν μία εβδομάδα. Οι διοργανωτές διάβασαν και το χαιρετισμό του υπουργού Τουρισμού Δημήτρη Αβραμόπουλου, ο οποίος εξέφρασε τη λύπη του για την αναγκαστική απουσία του λόγω ξαφνικού ταξιδιού που έπρεπε να κάνει στην Χαλκιδική, ενώ η αυλαία της τελετής έναρξης έπεσε με την δέσμευση όλων των ποδοσφαιριστών να διαφημίσουν με την συμπεριφορά τους το «ευ αγωνίζεσθαι» και την Ρόδο.

Νέα διάκριση της Ροϊλίδου

Με το ασημένιο μετάλλιο επέστρεψε από το Κόζαλιν της Πολωνίας η βετεράνος αθλήτρια του ΣΕΒΑΣ Ρόδου Μάγδα Ροϊλίδου.

Η Μάγδα αγωνίστηκε στην κατηγορία των 63 κιλών στην άρση βαρών και κατέκτησε την 2η θέση στο Πανευρωπαϊκό Πρωτάθλημα MASTER Άρσης Βαρών που διεξήχθη στην Πολωνία το διάστημα 23-30 Μαΐου 2004. Επόμενος αγώνας, το Παγκόσμιο Πρωτάθλημα στη Βιέννη της Αυστρίας τον Σεπτέμβριο του 2004.

ΕΡΓΑΣΙΑΚΟ ΤΟΥΡΝΟΥΑ 5Χ5

Την Πέμπτη διεξήχθησαν οι υπόλοιποι αγώνες της πρώτης αγωνιστικής του Β΄ ομίλου του εργασιακού τουρνουά υπηρεσιών και επιχειρήσεων ποδοσφαίρου 5x5 στα γήπεδα του Πανεπιστημίου Αιγαίου που διοργανώνει ο ΔΟΝΑ Ροδίων.

Τα αποτελέσματα ήταν τα εξής:
ΚΑΦΕ ΑΜΙΡ - ΜΕΣΑΙΩΝΙΚΗ 2-8
COCA - COLA 3Ε- ΑΡΧΑΙΟΛΟΓΙΑ 0-4
ΔΕΗ ΣΟΡΩΝΗΣ - ΕΛΤΑ 4-3

Το τουρνουά συνεχίζεται την προσεχή Τρίτη με τους αγώνες του Α΄ Ομίλου που είναι οι εξής:
ΩΡΑ: 19:00 ΛΙΜΕΝΕΡΓΑΤΕΣ - ΟΛΥΜΠΙΑΚΗ
ΩΡΑ: 20:30 ΔΕΥΑΡ - ΔΕΚΡ
ΩΡΑ: 22:00 ΔΕΗ ΡΟΔΟΥ - ΝΟΜΑΡΧΙΑ
Ρεπό έχει η ομάδα ΔΟΝΑ/ ΤΕΧΝΙΚΕΣ ΥΠΗΡΕΣΙΕΣ

Κολοσσος

Η ώρα του αρχηγού

Η ώρα του αρχηγού έφτασε στο σχεδιασμό του νέου Κολοσσού. Οι διοικούντες βρίσκονται σε διαπραγματεύσεις με τον Χρήστο Γκογκίδη και παρά τη διαφορά που υπάρχει στον οικονομικό τομέα επικρατεί ασιοδοξία ότι θα βρεθεί η «χρυσή τομή».

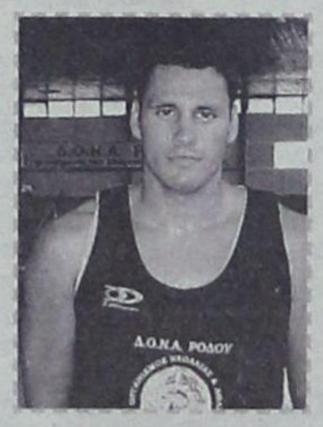

Οι δύο πλευρές επιθυμούν τη συνέχιση της συνεργασίας τους με τον τεχνικό των «θαλασσί» Βασίλη Φραγκιά να χαρακτηρίζει απαραίτητη τη...ψυχή του Γκογκίδη και το νέο πρωτάθλημα της Α2.

Τη συνεργασία τους με τον Κολοσσό ανανέωσαν ήδη οι Παναγιωτόπουλος, Παναγιωταράκος και Παππάς.

Από την άλλη πλευρά δύσκολα θα επιστρέψει τη Ρόδο ο Αλφόνσο Άλμπερτ, αφού έχει σημαντικές προτάσεις από ομάδες Α1 σε Ισπανία και Ιταλία.

• Το καθιερωμένο καμπ του Κολοσσού θα διεξαχθεί τελικά το διάστημα 5-10 Ιουλίου.

Ιβισκος

ΚΛΕΙΝΕΙ ΠΑΙΚΤΗ

Πολύ κοντά στην απόκτηση του Κώστα Πάλλη (25 χρονών, ύψος 2.01) που αγωνιζόταν στον Μαντουλίδη βρίσκεται ο Ιβίσκος. Ο Πάλλης υπηρετεί την στρατιωτική του θητεία σε μονάδα της Θήβας και μιλάει καθημερινά με ανθρώπους του Ροδίτικου σωματείου.

Ο Ιβίσκος στην προσπάθεια που κάνει για ενίσχυση εν όψει του πρωταθλήματος Γ' Εθνικής βρίσκεται σε διαπραγματεύσεις και με τον Γιάννη Μαρουλάκη του Κολοσσού.

ΧΑΖΟΜΠΑΜΠΑΣ....

Ο πρόεδρος και το Δ.Σ. του Συνδέσμου Διαιτητών ποδοσφαίρου Δωδεκανήσου συγχαίρουν το μέλος τους Σακελλαρίδη Νίκο και τη σύζυγό του Κίτσα για το νεογέννητο κοριτσάκι τους και τους εύχονται να τους ζήσει.

«ΠΑΡΑΘΥΡΟ» ΓΙΑ ΔΙΕΚΔΙΚΗΣΗ ΑΝΑΔΡΟΜΙΚΩΝ ΥΠΕΡ ΤΟΥ ΛΑΦΚΑ

Π. Παναγιωτόπουλος: Η κυβέρνηση θα καταβάλει τα αναδρομικά σε όλους αν τελεσιδικήσει έστω και μία δίκη

«Παράθυρο» για τη δικαστική διεκδίκηση των αναδρομικών της εισφοράς υπέρ του Λογαριασμού Αλληλεγγύης Φορέων Κοινωνικής Ασφάλισης «ανοίγει» για 1.500.000 συνταξιούχους η απόσυρση από το νομοσχέδιο για «την κατάργηση της εισφοράς του ΛΑΦΚΑ» της απαγόρευσης επιστροφής όσων ποσών έχουν καταβληθεί πριν από την 1η Ιουλίου του 2004.

Το συνταγματικά κατοχυρωμένο δικαίωμα για τη διεκδίκηση των αναδρομικών από την παρακράτηση στις συντάξεις υπέρ του ΛΑΦΚΑ αναγκάσθηκε να αναγνωρίσει χθες ο υπουργός Απασχόλησης, Π. Παναγιωτόπουλος, μετά και τη γνωμοδότηση της Επιστημονικής Επιτροπής της Βουλής που έκρινε ότι «η απαγόρευση επιστροφής των εισπραχθέντων ποσών δι' αποσβέσεως των σχετικών αξιώσεων συνιστά παραβίαση της Συνθήκης της Ρώμης».

ΚΑΤΑΒΟΛΗ

Ο υπουργός ανατρέχοντας -με καθυστέρηση- στην αρχή του Συντάγματος ότι «δια νόμου δεν καταργείται η δυνατότητα άσκησης ενδίκων μέσων από τον ενδιαφερόμενο ή τον θιγόμενο πολίτη», δικαιολογήθηκε ότι σε καμία περίπτωση η διάταξη δεν υπονοούσε την απαγόρευση προσφυγής για τη διεκδίκηση των αναδρομικών και επανέλαβε τη δέσμευση της κυβέρνησης για την καταβολή των αναδρομικών σε όλους εφόσον «τελεσιδικήσει έστω και μια δίκη και καταστεί αμετάκλητος η απόφαση».

«Η κυβέρνηση και να ήθελε δεν μπορεί να δώσει τα αναδρομικά τώρα διότι δεν υπάρχει εγγεγραμμένο κονδύλιο στον προϋπολογισμό που εκτελούμε. Αυτό μπορεί να γίνει στα πλαίσια του επόμενου προϋπολογισμού, δηλ. το 2005», κατέληξε...

Η ΑΝΤΙΠΟΛΙΤΕΥΣΗ

«Πουλάτε φύκια για μεταξωτές κορδέλες» σχολίασε ο Δημήτρης Γεωργακόπουλος ενώ ο Νίκος Χριστοδουλάκης επεσήμανε ότι η κυβέρνηση εμφανίζει «ένα αυτονόητο μικρό συμπλήρωμα στο εισόδημα των συνταξιούχων ως απαρχή της πρωτοβουλίας για σύγκλιση των συντάξεων». «Η ρύθμιση θα επιφέρει αύξηση 4 ευρώ στο χαμηλοσυνταξιούχο και παρουσιάζεται ως τεράστιο βήμα από την παράταξη, η οποία είχε χλευάσει την αύξηση του ενός ευρώ ημερησίως που είχαμε δώσει στους συνταξιούχους και τους αγρότες», υπενθύμισε αιχμηρά ο κ. Χριστοδουλάκης.

ΑΓΩΓΕΣ

«Η διάταξη που ψηφίστηκε αφήνει στον αέρα το θέμα των αναδρομικών, όπως και στο παρελθόν θα ανοίξει ένας κύκλος δικαστικών διεκδικήσεων που θα μετατρέψει τη χώρα σε ένα απέραντο δικαστήριο», δήλωσε ο πρόεδρος της Ομοσπονδίας των εργαζομένων στα ασφαλιστικά ταμεία Γ. Κουτρουμάνης σημειώνοντας ότι το κόστος των αναδρομικών ξεπερνά τα 600 εκατ. ευρώ και «θα πρέπει να τα πληρώσει ο κρατικός προϋπολογισμός». «Το κράτος θα πρέπει να μάθει να πληρώνει τα λάθη του, τα Ταμεία δεν έχουν τη δυνατότητα να πληρώσουν», κατέληξε.



Π. Παναγιωτόπουλος



Ν. Χριστοδουλάκης

ΣΥΝΤΑΞΙΟΥΧΟΙ

Επιπλέον εισόδημα 4 ευρώ - 80 ευρώ το μήνα θα έχουν, από την 1η Ιουλίου, περίπου 800.000 συνταξιούχοι των Ταμείων, καθώς και άλλοι 180.000 συνταξιούχοι του δημοσίου (στρατιωτικοί και πολιτικοί) μετά την κατάργηση της εισφοράς υπέρ του ΛΑΦΚΑ που ψηφίστηκε χθες. Περισσότερο ωφελημένοι από την κατάργηση θα είναι όσοι έχουν υψηλές συντάξεις σε αντίθεση με τους συνταξιούχους του ΙΚΑ, του ΟΑΕΕ κ.α. όπου οι συνταξιούχοι με συντάξεις άνω των 1.100 ευρώ αποτελούν μόνο το 3% - 5% ... Σύμφωνα με τα στοιχεία της Ομοσπονδίας των εργαζομένων στα ασφαλιστικά ταμεία:

• 440.000 συνταξιούχοι (το 33,8%) που εισπράττουν σύνταξη κάτω των 397 ευρώ δεν θα έχουν καμία αύξηση, καθώς δεν είχαν κρατήσεις υπέρ του ΛΑΦΚΑ.

• 400.000 συνταξιούχοι θα έχουν αύξηση 4-6 ευρώ, 120.000 συνταξιούχοι θα έχουν επιπλέον 9-14 ευρώ, για 85.000 συνταξιούχους η αύξηση θα είναι της τάξης των 15-22 ευρώ και για 110.000 θα είναι από 23 ευρώ και πάνω.

• Από τους 94.000 στρατιωτικούς συνταξιούχους του δημοσίου, 45.000 (το 47,8%) θα έχουν μηνιαία αύξηση 23-45 ευρώ, 31.000 (το 33%) αύξηση 4-22 ευρώ, 11.000 συνταξιούχοι (το 11,8%) αύξηση πάνω από 46 ευρώ και μόνο 7.000 δεν θα έχουν κανένα όφελος.

• Από τους 203.000 συνταξιούχους του Δημοσίου το 62% (126.000) θα έχουν αύξηση 4-22 ευρώ, το 25,9% (52.500) αύξηση 23-45 ευρώ, 6.000 θα έχουν αύξηση από 46 ευρώ και πάνω και μόνο 18.500 συνταξιούχοι (το 9,1%) δεν θα λάβει καμία αύξηση.

Τα οφέλη στις συντάξεις

ΠΟΣΟ ΣΥΝΤΑΞΗΣ (ΣΕ ΕΥΡΩ)	ΠΟΣΟ ΕΙΔΙΚΗΣ ΕΙΣΦΟΡΑΣ (ΣΕ ΕΥΡΩ)	ΠΟΣΟΣΤΟ ΑΥΞΗΣΗΣ ΣΤΗ ΣΥΝΤΑΞΗ
400	4	1
500	6	1,2
600	8	1,3
700	11	1,6
800	14	1,7
900	17	1,9
1.000	22	2,2
1.100	26	2,4
1.200	30	2,5
1.300	35	2,7
1.400	40	2,9
1.500	45	3
1.600	50	3,1
1.700	55	3,2
1.800	60	3,3
1.900	65	3,4
2.000	70	3,5
2.100	75	3,6
2.200	80	3,6

Kalithies Palace
ΑΙΘΟΥΣΑ ΔΕΞΙΩΣΕΩΝ



Εμπιστευθείτε σ' εμάς την γαμήλια δεξίωση του γάμου σας
Σε ένα χώρο, σχεδιασμένο αμφιθεατρικά, κλιματιζόμενο, με δυνατότητα να φιλοξενήσει έως 800 άτομα.
Απολαμβάνοντας ένα από τα μενού μας που εσείς θα επιλέξετε.
Προσιτές τιμές.
Τηλ. κρατήσεων: 2241085641, 2241085515, 2241086778

Ηλεκτρονιο

ΜΙΧΑΛΗΣ Ν. ΧΑΤΖΗΜΑΡΚΟΣ
ΗΛΕΚΤΡΙΚΑ ΕΙΔΗ & ΗΛΕΚ. ΕΓΚΑΤΑΣΤΑΣΕΙΣ

ΗΛΙΑΚΑ ΣΥΣΤΗΜΑΤΑ
STIBETHERM σειρά P

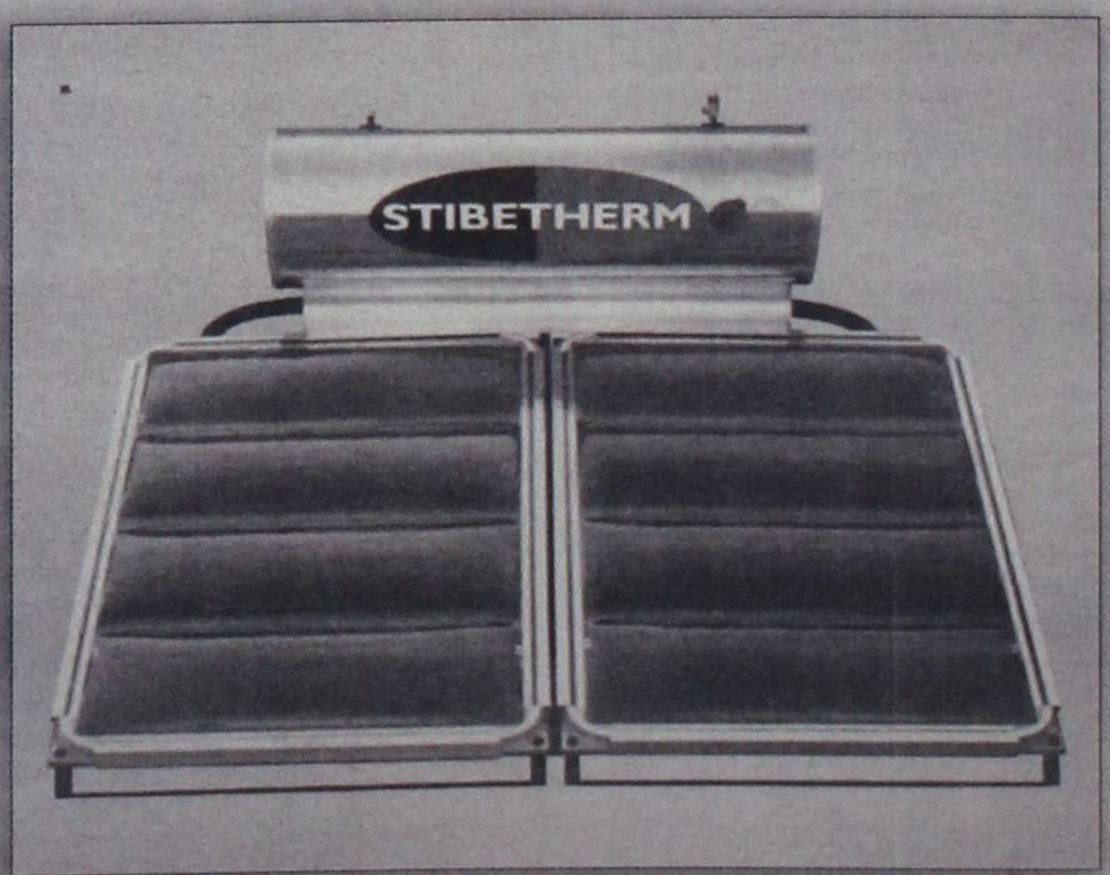

Γρηγορίου Ε' (7 Βαγιές) - 85100 ΡΟΔΟΣ
Τηλ. (22410) 29411, 33340, 36278 - Fax: (22410) 33340

ΛΙΓΟΤΕΡΕΣ ΟΙ ΚΡΑΤΗΣΕΙΣ ΤΟΝ ΙΟΥΝΙΟ ΓΙΑ ΤΑ ΕΛΛΗΝΙΚΑ ΝΗΣΙΑ

ΣΤΟ ΝΑΔΙΡ Η ΖΗΤΗΣΗ, ΣΤΑ ΥΨΗ

οι τιμές στα rooms to let

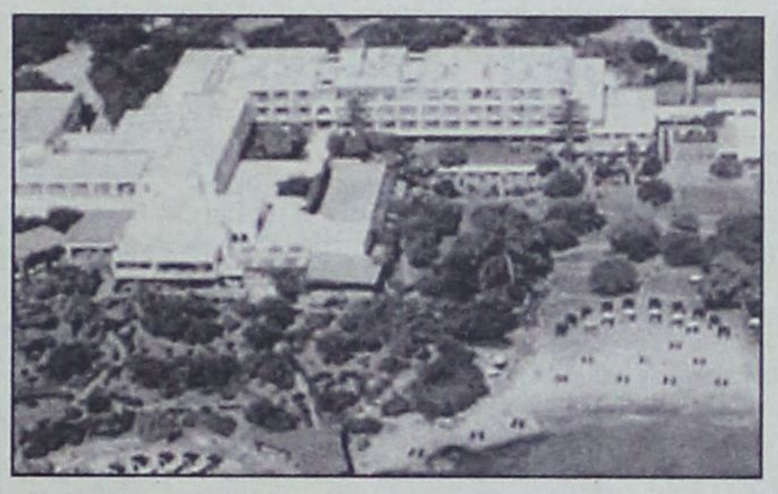

Νέο «καμπανάκι» για τον ελληνικό τουρισμό και για χιλιάδες μικρομεσαίες επιχειρήσεις του κλάδου χτύπησε και φέτος στην αρχή της καλοκαιρινής σεζόν. Η κακή χρονιά που προδιαγράφεται, παρά το γεγονός ότι τον Αυγουστο ξεκινούν οι Ολυμπιακοί Αγώνες, φάνηκε από την ιδιαίτερα χαμηλή προσέλευση τουριστών στα ελληνικά νησιά και τους παραθαλάσσιους προορισμούς τον Μάιο. Παράλληλα, οι κρατήσεις των ξένων τουριστικών γραφείων για τον Ιούνιο είναι τουλάχιστον κατά 30% λιγότερες σε σχέση με πέρυσι, γεγονός που προβληματίζει έντονα τόσο τους ιδιοκτήτες ενοικιαζομένων δωματίων και ξενοδοχείων (μικρών) όσο και τους καταστηματάρχες στις τουριστικές περιοχές. Τη μεγαλύτερη πτώση στην κίνηση φαίνεται να έχουν τα νησιά του Αιγαίου αλλά και παραθαλάσσια θέρετρα στις παραλίες του νομού Πιερίας, στη Χαλκιδική, την Καβάλα κ.α. Αιτίες της κατάστασης αυτής είναι από τη μία η απροθυμία των ξένων να έλθουν φέτος φοβούμενοι τη μεγάλη κίνηση και τις αυξημένες τιμές λόγω Ολυμπιάδας και από την άλλη τα φαινόμενα αισχροκέρδειας που έχουν οδηγήσει σε εξωπραγματικές αυξήσεις στα ενοίκια και τις λοιπές υπηρεσίες και προϊόντα (εστιατόρια, καφέ κ.λ.π.). Πάντως, σύμφωνα με ειδικούς της αγοράς, φέτος συμβαίνει το ιδιότυπο φαινόμενο η ζήτηση να είναι στο ναδίρ αλλά οι τιμές να καλπάζουν, κυρίως στους πιο δημοφιλείς προορισμούς. Στη Σαντορίνη και στη Μύκονο, οι ιδιοκτήτες ενοικιαζομένων περιμένουν πτώση της ζήτησης τουλάχιστον 20% με 30% τον Ιούνιο, ωστόσο, οι τιμές των δωματίων κρατάνε... χαρακτήρα.

Στα πιο... glamorous νησιά οι τιμές κινούνται στα ίδια επίπεδα με πέρυσι ή είναι αυξημένες από 15% έως 20%. Το μεγαλύτερο πρόβλημα, πάντως, αντιμετωπίζουν τα μικρότερα νησιά που δεν έχουν την κίνηση των άλλων. Εκτός από τη Μύκονο, τη Σαντορίνη, την Πάρο, τη Ρόδο, τη Σκιάθο που έχουν κάθε χρόνο πολύ κόσμο, νησιά όπως η Μήλος, η Τήνος, η Νάξος, η Σίφνος, η Πάτμος, η Αμοργός είναι αυτά που αντιμετωπίζουν φέτος το πρόβλημα. Σε ότι αφορά τις τιμές ενοικιαζομένων δωματίων, σε Σαντορίνη και Μύκονο κυμαίνονται για τα ακριβά από 100 έως 200 ευρώ την ημέρα. Στο εσωτερικό των νησιών οι τιμές στα ενοικιαζόμενα κυμαίνονται από 40-120 ευρώ ημερησίως.

Στη Μήλο τα ενοικιαζόμενα δωμάτια τον Ιούνιο προσφέρονται από 20 ευρώ ημερησίως με τα πιο ακριβά να μην ξεπερνούν τα 60 ευρώ. Από τις αρχές Ιουλίου και για όλο το υπόλοιπο καλοκαίρι τα μισθώματα θα κυμαίνονται από 30 ευρώ έως 100 ευρώ για τα υψηλών προδιαγραφών δωμάτια. Πέρυσι, τα ακριβά δωμάτια ενοικιάζονταν πολύ περισσότερο από 100 ευρώ.

Στη Νάξο και στην Αμοργό, τα ημερήσια μισθώματα δεν ξεπερνούν ακόμη και στην περίοδο υψηλής ζήτησης τα 70 ευρώ με τη μέση τιμή μίσθωσης να βρίσκεται γύρω στα 35 ευρώ. Η τιμή ενοικίασης δωματίων εξαρτάται και από τις παροχές που διατίθενται. Για δωμάτιο με κλιματισμό, τηλεόραση, ψυγείο, κουζίνα κ.λ.π. οι τιμές είναι υψηλότερες. Εάν συνεχιστεί και τις επόμενες ημέρες η δραματική πτώση της ζήτησης οι ιδιοκτήτες θα αναγκαστούν να ρίξουν τις τιμές έως και 40% ιδιαίτερα για τους Ελληνες που θα θελήσουν να κάνουν διακοπές Ιούνιο και Ιούλιο, πριν την έναρξη των Αγώνων. Αναφορικά με τις άλλες επαγγελματικές ασχολίες στα νησιά. κρίση φαίνεται να περνούν κυρίως οι ενοικιάσεις αυτοκινήτων και μοτοσυκλετών και τα καταστήματα με είδη δώρων. Παρ' ότι τα μαγαζιά είναι ιδιόκτητα -και επομένως δεν υπάρχουν ενοίκια- οι επενδύσεις στις οποίες έχουν προχωρήσει είναι μεγάλες και οι... εκπτώσεις στις τιμές είναι η καλύτερη διέξοδος στο οξύτατο πρόβλημα που φέτος αντιμετωπίζουν.

Zorpidis

Lane Sea Lines - Zorpidis Travel

Αλεξ. Διάκου και Λοχαγού Φανουράκη 31
Τηλ. 22410 20625, 30054, 33603, 33607 Fax 26745
e-mail: stefanakis@zorpidis.com

ΔΡΟΜΟΛΟΓΙΑ

ΙΕΡΑΠΕΤΡΑ-Β. ΚΟΡΝΑΡΟΣ

Κάθε Κυριακή: 04.30 για Χάλκη, Διαφάνι, Πηγάδια, Κάσο, Σητεία, Αγιο Νικόλαο, Μήλο, Πειραιά

Κάθε Τετάρτη: στις 04.30 για Χάλκη, Διαφάνι, Πηγάδια, Κάσο, Σητεία, Αγ. Νικόλαο, Μήλο, Πειραιά

Κάθε Πέμπτη: στις 04.30 για Χάλκη, Διαφάνι, Πηγάδια, Κάσο, Σητεία, Αγ. Νικόλαο, ΣΑΝΤΟΡΙΝΗ, Μήλο, Περαιά.

ΓΙΑ ΚΑΣΤΕΛΛΟΡΙΖΟ

Κάθε ΤΡΙΤΗ -ΤΕΤΑΡΤΗ - ΣΑΒΒΑΤΟ: 12.00 το μεσημέρι

Κάθε ΣΑΒΒΑΤΟ: 21.00 για ΚΩ, ΚΑΛΥΜΝΟ, ΣΑΜΟ, ΧΙΟ, ΜΥΤΙΛΗΝΗ, ΛΗΜΝΟ, ΑΛΕΞΑΝΔΡΟΥΠΟΛΗ.

Πληροφορίες:
Τηλ. 22410-20625, 30054, 33607

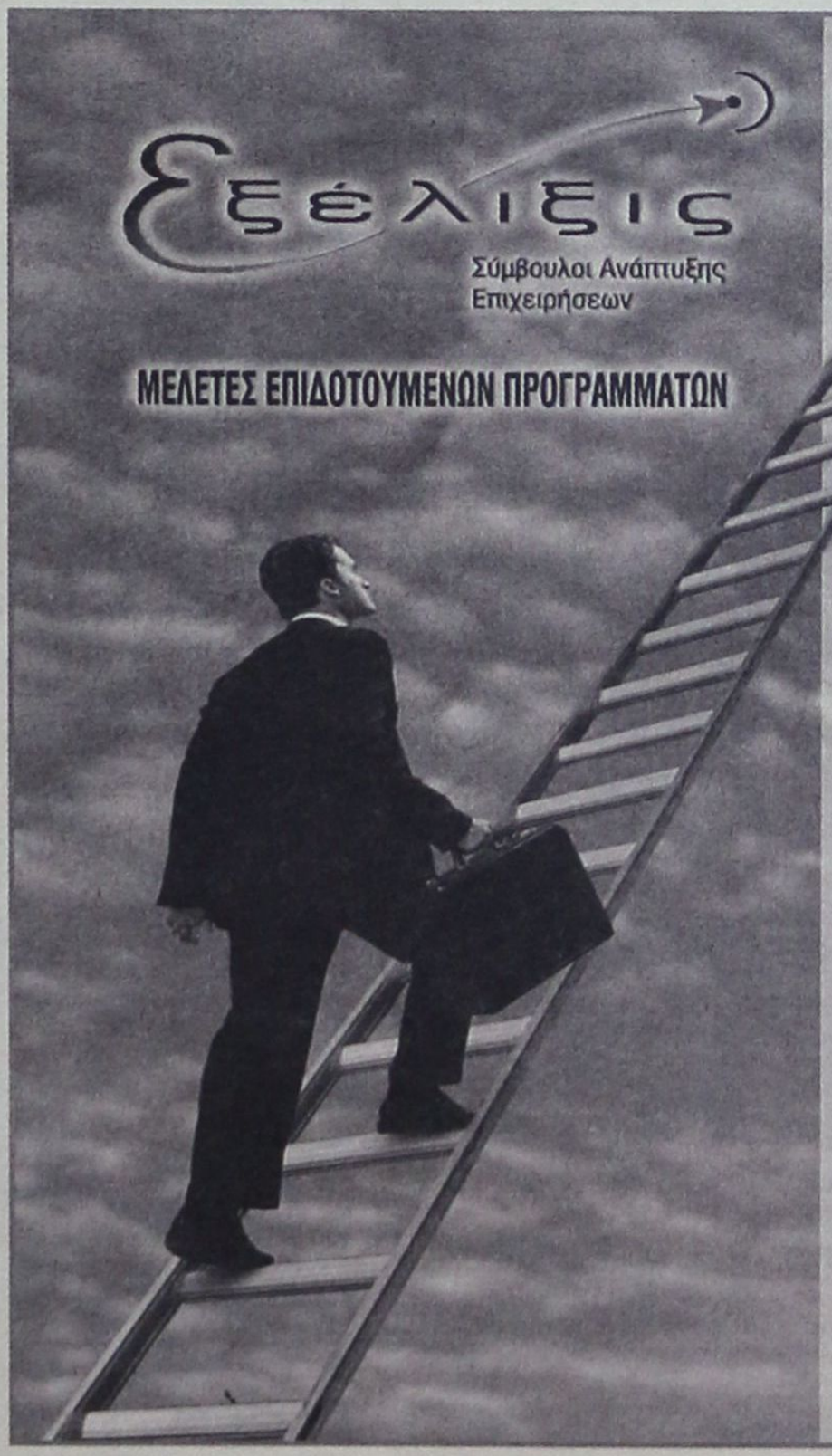

Εξέλιξις
Σύμβουλοι Ανάπτυξης Επιχειρήσεων

ΜΕΛΕΤΕΣ ΕΠΙΔΟΤΟΥΜΕΝΩΝ ΠΡΟΓΡΑΜΜΑΤΩΝ

ΕΚΜΕΤΑΛΛΕΥΤΕΙΤΕ ΤΙΣ ΕΠΕΝΔΥΤΙΚΕΣ ΕΥΚΑΙΡΙΕΣ ΓΙΑ ΤΗΝ ΑΝΑΠΤΥΞΗ ΤΗΣ ΕΠΙΧΕΙΡΗΣΗΣ ΣΑΣ ή ΤΗΝ ΔΗΜΙΟΥΡΓΙΑ ΜΙΑΣ ΝΕΑΣ ΕΠΙΧΕΙΡΗΣΗΣ!

Βρίσκονται ήδη σε εξέλιξη προγράμματα επιδοτήσεων για:

Μεταποιητικές Επιχειρήσεις
(Μονάδες Τροφίμων, Αρτοποιεία, Ξυλουργεία, Επιπλοποιεία, Αλουμινοκατασκευές Τυπογραφεία κτλ)

Τουριστικές Επιχειρήσεις
(Ξενοδοχεία, Ενοικιαζόμενα Δωμάτια και Διαμερίσματα, Τουριστικά Γραφεία κτλ)

Αναλαμβάνουμε την υποστήριξη προγραμμάτων του Υπουργείου Ανάπτυξης και του Υπουργείου Οικονομίας (μέσω Τραπεζών).

Η ΕΛΕΛΙΞΙΣ-Σύμβουλοι Ανάπτυξης Επιχειρήσεων παρέχει, επιπλέον, συμβουλευτικές υπηρεσίες **από εξειδικευμένα στελέχη** στους τομείς:

- Ανάπτυξης Συστημάτων Ποιότητας (ISO 9000) και Ασφάλειας Τροφίμων (HACCP)
- Ανάπτυξης Επενδυτικών Μελετών στο πρόγραμμα Leader+
- Σύνταξης Οικονομοτεχνικών Μελετών στα πλαίσια του Αναπτυξιακού Νόμου (Ν. 2601/98)

Η Πολύχρονη εμπειρία των στελεχών μας και ο μακρύς κατάλογος των επιτυχημένων συνεργασιών μας αποτελούν την καλύτερη Εγγύηση για την επιτυχία και της δικής σας επένδυσης!

ΥΠΕΥΘΥΝΟΙ ΕΠΙΧΕΙΡΗΣΗΣ

Αριστέα Αλεξίου
Διπλ. Χημικός Μηχανικός ΕΜΠ

Ιάκωβος Γρύλλης
Διπλ.Πολιτικός Μηχανικός ΕΜΠ

Διαγοριδών 2-4 (Εναντι ΔΟΝΑ)
Τηλ:2241 031532, 070171-3 Fax: 2241 070175
info@exelixis.net.gr

ΧΡΗΜΑΤΙΣΤΗΡΙΟ - ΚΛΕΙΣΙΜΟ -ΑΝΟΔΟΣ 1,10%

Σε θετικό κλίμα πραγματοποιήθηκαν οι συναλλαγές στην τελευταία συνεδρίαση της εβδομάδος, με τη Σοφοκλέους να ακολουθεί τις ανοδικές τάσεις που διαγράφουν οι τιμές των μετοχών στα ευρωπαϊκά χρηματιστήρια.

Το αγοραστικό ενδιαφέρον για τις τράπεζες, τον ΟΤΕ, αλλά και για όλες σχεδόν τις μετοχές της υψηλής κεφαλαιοποίησης οδήγησαν την αγορά σε υψηλότερα επίπεδα, σε αντίθεση με τις μετοχές της «περιφέρειας» οι οποίες υποχώρησαν, με αποτέλεσμα η σχέση κερδισμένων προς τις χαμένες μετοχές να διαμορφώνεται στο 2 προς 1.

Αυξημένη ήταν η συναλλακτική δραστηριότητα σε σχέση με τις προηγούμενες συνεδριάσεις, ενώ σε Έλληνες και ξένους θεσμικούς διατέθηκαν 1.450.700 μετοχών της Motor Oil,που αντιστοιχεί στο 1,3% του μετοχικού κεφαλαίου, στην τιμή των 7,37 ευρώ . Από τις τραπεζικές μετοχές η Alpha Bank έκλεισε με άνοδο 2,69%, η Εθνική έκλεισε με άνοδο 2,10%, η Eurobank έκλεισε με άνοδο 2,10%. Με άνοδο 1,31% έκλεισε η μετοχή του ΟΤΕ, η Coca Cola ενισχύθηκε σε ποσοστό 1,58%, τα ΕΛΠΕ έκλεισαν με κέρδη 3,86%, η Βιοχάλκο κέρδισε 4,20%, ενώ η τιμή του ΟΠΑΠ ενισχύθηκε κατά 0,13%.

Σε αύξηση της τιμής-στόχου για τη μετοχή του ΟΠΑΠ στα 16,2 ευρώ από τα 15,8 ευρώ προχώρησε η Citigroup σε ανάλυσή της και αναθεωρεί ανοδικά τις προβλέψεις του για τα αποτελέσματα 2004-2006 του Οργανισμού κατά 1%-7%, ενώ αυξημένες είναι οι εκτιμήσεις του σε ό,τι αφορά το μέρισμα, το οποίο αναμένεται κατά 27% υψηλότερο έως τα 1,22 ευρώ, Ο Γενικός Δείκτης έκλεισε στις 2.442,41 μονάδες, έναντι 2.415,90 μονάδων της προηγουμένης, σημειώνοντας άνοδο 26,51 μονάδων η σε ποσοστό 1,10%. Σε εβδομαδιαία βάση ο βασικός χρηματιστηριακός δείκτης κατέγραψε άνοδο σε ποσοστό 0,77%. Ο δείκτης FTSE/ASE 20 έκλεισε στις 1.299,42 μονάδες, με άνοδο σε ποσοστό 1,50%, ενώ ο δείκτης FTSE/ASE 40 έκλεισε στις 2.185,36 μονάδες με οριακή άνοδο 0,04%. Ο δείκτης FTSE/ASE SMALLCAP 80 έκλεισε στις 540,04 μονάδες, μειωμένος σε ποσοστό 1,04%, ενώ ο δείκτης FTSE 140 έκλεισε στις 2.840,88-μονάδες με άνοδο σε ποσοστό 1,11%.

Οι επιμέρους δείκτες έκλεισαν ως εξής:

Τραπεζικός:	4.858,50	+2,03%
Τηλεπικοινωνιών:	928,90	+0,50%
Ασφαλειών:	562,65	-1,35%
Επενδύσεων:	887,26	+0,58%
Κατασκευαστικών:	727,02	-0,07%
Κλωστοϋφαντουργίας:	248,64	-1,98%
Βιομηχανιών:	1.210,11	+1,18%
Συμμετοχών:	1.302,40	+0,97%
Εκδόσεις Εκτυπώσεις:	373,47	-1,80%
Βασικών Μετάλλων:	385,10	+1,63%
Μη μεταλλικών Ορυκτών:	828,96	+1,79%
Λιανικού Εμπορίου:	1.060,00	+0,95%
Πληροφορικής:	354,07	-0,08%
Ειδών Λύσεων Πληροφ.:	243,13	-0,90%
Χονδρικό εμπόριο:	525,43	+0,20%
Τρόφιμα- ποτά:	422,02	-0,35%
Παράλληλης Αγοράς:	143,65	+0,04%
Διυλιστήρια:	1.048,47	+2,84%
Ακίνητης Περιουσίας:	811,13	-0,27%

Από τις 357 μετοχές που διαπραγματεύθηκαν, 114 κινήθηκαν ανοδικά, 186 πτωτικά, ενώ η τιμή57 μετοχών παρέμεινε αμετάβλητη.

Τη μεγαλύτερη ποσοστιαία άνοδο σημείωσαν οι μετοχές των εταιρειών: Fashion Box +9,32%, Vodafone- Panafon +9,13%, Λεβεντέρης (π) +4,62%, Γκάλης +4,47%, Αιολική +4,44%, Μουζάκης (κ) +4,42%, Βιοχάλκο +4,20%, Μπουτάρης(κα) +4,07%, ΕΛΠΕ +3,86% και Ιπποτούρ(κ) +3,85%.

Αντιθέτως τις μεγαλύτερες απώλειες σημείωσαν οι μετοχές των εταιρειών: Κεραμεία Αλλατίνη -11,64%, Τεχνοδομή -9,38%, Δέλτα projects -8,65%, ΚΟΡΦΙΛ (πο) -7,80%, Ευρωπαϊκή Πίστη(π) -7,56%, Microland -7,14%, Lannet -6,87%, Κλωνατέξ (κ)-6,78%, Μουριάδης -6,67% και Κυλινδρόμυλοι Λούλη -6,38 %. Η αξία των συναλλαγών ανήλθε στα 171,840 εκατ. ευρώ, εκ των οποίων τα 26,4 εκατ. ευρώ αφορούσαν προσυμφωνημένες συναλλαγές.

Συγκεκριμένα έγιναν 12 πακέτα συνολικά 1.450.700 τεμαχίων της Motor Oil στη τιμή των 7,37 ευρώ, ένα πακέτο 277.067 τεμάχια της Ηρακλής στα 7,94 ευρώ, ένα πακέτο 243.000 τεμάχια της Cosmote στα 13,50 ευρώ, ένα πακέτο 38.000 τεμάχια της Μπάμπης Βωβός στα 16,32 ευρώ και ένα πακέτο 670 τεμάχια της Altec στα 0,61 ευρώ.

Ακόμη, έγιναν ένα πακέτο 248.054 τεμάχια της ΔΕΗ στα 20,24 ευρώ, ένα πακέτο 20.790 τεμάχια της Ζήνων στα 4,20 ευρώ, ένα πακέτο 766 τεμάχια του Τιτάνα στα 38 ευρώ, ένα πακέτο 5.628 τεμάχια της Αιολικής στα 2,66 ευρώ, ένα πακέτο 60 τεμάχια των Αττικών Εκδόσεων στα 4,72 ευρώ, ένα πακέτο 69.466 τεμάχια της Πειραιώς στα 9,58 ευρώ και ένα πακέτο 39.300 τεμάχια της Eurobank στα 18,38 ευρώ.

Καλώς ορίσατε ...
στο Mike's
Executive Catering.

Λάμψη, αριστοκρατεία, κομψότητα, φινέτσα.
Λέξεις που αποκτούν νόημα και ουσία στο Mike's Executive Catering, που αναλαμβάνει πλήρως και οργανωμένα τις σημαντικότερες εκδηλώσεις της ζωής σας. Γαμήλια δεξίωση. Βάπτιση. Γενέθλια. Εγκαίνια. Ή όποια άλλη δική σας ιδιαίτερη στιγμή. Το άφογο σέρβις, η άριστη ποιότητα των εδεσμάτων, γλυκών και αλμυρών, η σημασία στη λεπτομέρεια, εγγυώνται την επιτυχία της εκδήλωσής σας.
Κοντά σας από την πρώτη στιγμή...
Γιατί...

Μια οικογένεια είμαστε!



Γεωργίου Σεφέρη 108. Τηλ. 2241066510. Ρόδος.

ΑΝΕΣ
ΑΝΩΝΥΜΗ ΝΑΥΤΙΛΙΑΚΗ ΕΤΑΙΡΕΙΑ ΣΥΜΗΣ
ΠΡΟΓΡΑΜΜΑ ΔΡΟΜΟΛΟΓΙΩΝ
(ΩΡΕΣ ΑΝΑΧΩΡΗΣΕΩΝ) ΑΠΟ 3 ΙΟΥΝΙΟΥ ΕΩΣ 6 ΙΟΥΝΙΟΥ 2004



ΗΜΕΡΟΜΗΝΙΑ	Ε/Γ ΣΥΜΗ ΙΙ		Υ/Γ ΑΙΓΛΗ		Ε/Γ ΠΑΝΟΡΜΙΤΗΣ	
	ΣΥΜΗ-ΡΟΔΟ	ΡΟΔΟ-ΣΥΜΗ	ΣΥΜΗ - ΡΟΔΟ	ΡΟΔΟ-ΣΥΜΗ	ΣΥΜΗ - ΡΟΔΟ	ΡΟΔΟ-ΣΥΜΗ
3 Ιουνίου Πέμπτη			16.00	09.00, 18.30	07.30, 17.00	10.30(ΜΕΣΩ ΠΑΝΟΡΜΙΤΗ)
4 Ιουνίου Παρασκ.		18.30	07.30, 16.00	09.00		
5 Ιουνίου Σάββατο	06.00			09.00	17.00	09.00, 18.30
6 Ιουνίου Κυριακή		18.30	15.30 (ΜΕΣΩ ΠΑΝΟΡΜΙΤΗ)		07.30, 17.00	09.00

ΑΠΟ 7 ΙΟΥΝΙΟΥ ΕΩΣ 31 ΑΥΓΟΥΣΤΟΥ 2004

ΗΜΕΡΟΜΗΝΙΑ	Ε/Γ ΣΥΜΗ ΙΙ		Υ/Γ ΑΙΓΛΗ		Ε/Γ ΠΑΝΟΡΜΙΤΗΣ	
	ΣΥΜΗ-ΡΟΔΟ	ΡΟΔΟ-ΣΥΜΗ	ΣΥΜΗ - ΡΟΔΟ	ΡΟΔΟ-ΣΥΜΗ	ΣΥΜΗ - ΡΟΔΟ	ΡΟΔΟ-ΣΥΜΗ
ΚΑΘΕ ΔΕΥΤΕΡΑ	07.00,17.00	14.30	10.30	09.00		10.30 (ΜΕΣΩ ΠΑΝΟΡΜΙΤΗ)
ΚΑΘΕ ΤΡΙΤΗ			16.00	09.00	07.30	18.30
ΚΑΘΕ ΤΕΤΑΡΤΗ			10.30, 17.00	09.00, 14.30	07.30	18.30
ΚΑΘΕ ΠΕΜΠΤΗ			16.00	09.00, 18.30	07.30, 17.00	10.30 (ΜΕΣΩ ΠΑΝΟΡΜΙΤΗ)
ΚΑΘΕ ΠΑΡΑΣΚΕΥΗ	17.00	14.30	07.30, 16.00	09.00, 18.30		
ΚΑΘΕ ΣΑΒΒΑΤΟ			07.30	09.00	17.00	09.00, 18.30
ΚΑΘΕ ΚΥΡΙΑΚΗ		18.30	15.30 (ΜΕΣΩ ΠΑΝΟΡΜΙΤΗ)		07.30, 17.00	09.00

Τα δρομολόγια μπορούν να τροποποιηθούν λόγω εκτάκτων συγκοινωνιακών αναγκών ή καιρικών συνθηκών. Παρακολούμε πριν ταξιδέψετε επικοινωνήστε με την εταιρεία:
Γραφείο Σύμης: Τηλ. 2246071444 Φαξ 2246071373
Γραφείο Ρόδου: Τηλ. 2241037769 Φαξ 2241034493, www.anes.gr



ΔΗΜ. ΧΑΤΖΗΠΕΤΡΟΣ
ΖΑΝΤΕΣ - ΕΛΑΣΤΙΚΑ
ΑΜΟΡΤΙΣΕΡ - ΕΛΑΤΗΡΙΑ

GOODYEAR
BRIDGESTONE
MICHELIN
YELLOW
PIRELLI
DUNLOP

ΕΙΔΙΚΕΣ ΤΙΜΕΣ
ΓΙΑ ΑΜΟΡΤΙΣΕΡ
ΚΑΙ ΕΛΑΤΗΡΙΑ
τοποθέτηση,
ευθυγράμμιση δωρεάν

ΕΙΔΙΚΕΣ ΤΙΜΕΣ
ΓΙΑ ΤΑΞΙ

Με μηδέν προκαταβολή
έως και 36 δόσεις

Οδός Μιχ. Πετρίδη 30 - Τηλ. 38889

ΠΟΤΕ ΘΑ ΑΛΛΑΞΕΙ ΤΟ ΑΥΤΟΚΙΝΗΤΟ ΣΑΣ

Το να γνωρίζουμε πότε ένα αυτοκίνητο βγαίνει από την παραγωγή είναι μια πληροφορία βασική, γιατί βοηθάει να επιλέξουμε την κατάλληλη στιγμή για να αγοράσουμε ή να πουλήσουμε ένα αυτοκίνητο. Ιδιαίτερα σε μια εποχή που οι αμυδρές αλλαγές στον κινητήρα ή στο αμάξωμα ενός μοντέλου που βρίσκεται ήδη στην κυκλοφορία δυσκολεύουν τον προσανατολισμό στην αγορά αυτοκινήτου. Παρακάτω, ένας ενημερωμένος πίνακας που αφορά το πόσο θα αλλάξουν και πότε θα αποσυρθούν από την κυκλοφορία ορισμένα από τα πιο γνωστά μοντέλα.

ALFA ROMEO

156 1997-2005 Η 156 άλλαξε design περίπου πριν από ένα χρόνο κι έτσι δεν θα υποστεί αλλαγές μέχρι και το τέλος του επόμενου χρόνου. Τότε μόνο θα δώσει τη θέση του στην 157. Το στυλ του αμαξώματος θα αλλάξει, χωρίς όμως να χάσει τη γραμμή ενός σπορ αυτοκινήτου. Οσο για τον κινητήρα του, εκείνος θα κατασκευαστεί σε συνεργασία με την GM. Το 2006 θα κυκλοφορήσει και σε στέισον βάγκον αμάξωμα.



147 2000-2006 Θα υποστεί μερικές αλλαγές στο τέλος αυτού του χρόνου.

166 1998-2006 Η «ναυαρχίδα» δεν θα αλλάει μέχρι την άφιξη της αντικαταστάτριάς της, που προβλέπεται να γίνει σε τρία χρόνια.

GTV 1994-2006 Θα βγει από την αγορά έπειτα από δύο χρόνια και θα αντικατασταθεί από ένα κουπέ σπορ.

Spider 1994-2006 Καμία αλλαγή μέχρι την άφιξη του προσεχούς μοντέλου.



AUDI



A4 2001-2004 Η ημερομηνία αλλαγής του A4 αναμένεται να οριστεί τον προσεχή Οκτώβριο. Η νέα σειρά θα ανασχεδιαστεί, με το μπροστινό μέρος να μοιάζει του A6, και θα παρουσιαστεί στο Σαλόνι του Παρισιού.

A2 2000-2006 Το μικρό της Audi με το αμάξωμα από αλουμίνιο θα παραμείνει στην παραγωγή άλλα δύο χρόνια και μετά θα αποσυρθεί, με την πιθανότητα όμως να μην έχει αντικαταστάτη.

A3 2003-2010 Το 3θυρο μπορεί να ανασχεδιαστεί στο τέλος του 2005. Στο μεταξύ το φθινόπωρο θα κυκλοφορήσει και το 5θυρο.



A6 2004-2011 Η μόνη ανανέωση αφορά στο SW Avant: θα αλλάξει μέσα σ' ένα χρόνο.

BMW



Σειρά 3 1998-2005 Στα μέσα του ερχόμενου έτους η σειρά 3 θα αλλάξει τελείως. Το αμάξωμα θα αποκτήσει εντελώς νέο στυλ. Πρώτα θα αλλάξει η 4θυρη έκδοση, ενώ στην αρχή του 2006 θα φτάσει η νέα Touring και λίγο αργότερα θα δούμε κουπέ και κάμπριο που θα πάρουν το όνομα «σειρά 4». Η μικρή compact θα αποσυρθεί γρήγορα από τη νέα σειρά 1.

Σειρά 5 2003-2010 Δεν θα δούμε αισθητικές αλλαγές, αλλά οι κινητήρες θα μεγαλώσουν και από τον επόμενο χρόνο θα υπάρχει η σπορ βερσιόν M5 με κινητήρα 10κύλινδρο. Η ισχύς της θα είναι 500 ίπποι.

CITROEN

Xsara 1997-2004 Το φθινόπωρο φτάνει η C4, το νέο αυτοκίνητο που θα αντικαταστήσει το Xsara. Θα βγει σε μπερλίνα, σε 5θυρο και σε 3θυρο κουπέ, και με νέους κινητήρες.



C3 2001-2010 Μέσα σε λίγα χρόνια είναι δυνατόν να γίνει ένας μικρός ανασχεδιασμός στο αμάξωμα, τίποτα όμως περισσότερο.

C5 2001-2008 Στην αρχή του προσεχούς χρόνου αναμένεται η ανανεωμένη έκδοση του οικογενειακού μοντέλου των Γάλλων.

FIAT



Punto 1999-2005 Επειτα από ένα χρόνο και κάτι το αγαπημένο αυτοκίνητο των Ιταλών θα αντικατασταθεί από ένα άλλο μοντέλο, εντελώς νέο, και θα πάρει άλλο όνομα.

Seicento 1998-2007 Μέσα σε τρία χρόνια το πιο οικονομικό από τα Fiat θα αντικατασταθεί από ένα νέο sity car.

Stilo 2001-2006 Το ραντεβού με το αυτοκίνητο που θα το αντικαταστήσει έχει δοθεί για δύο χρόνια μετά. Μέχρι τώρα δεν προβλέπονται τροποποιήσεις, γιατί ήδη έχουν γίνει μικρές αλλαγές.

Multipla 1998-2007 Μετά το καλοκαίρι θα αρχίσουν οι παραδόσεις του ανανεωμένου μοντέλου που έχει ανασχεδιασμένο το μπροστινό του μέρος. Τον προσεχή χρόνο θα ανανεωθούν οι κινητήρες.

FORD



Focus 1998-2004 Η δεύτερη γενιά της Ford είναι σχεδόν έτοιμη, θα επιδειχθεί στο Σαλόνι του Παρισιού και αναμένεται να κυκλοφορήσει τον Οκτώβριο. Το αμάξωμα είναι νέο, παρόμοιο με το πολυμορφικό C Max. Το στυλ είναι πιο extreme σε σχέση με το τωρινό μοντέλο.

Ka 1996-2006 Για το city car της Ford δεν προβλέπονται αλλαγές, τουλάχιστον για δύο χρόνια. Μετά θα κυκλοφορήσει ένα τελείως νέο αυτοκίνητο που θα είναι 5θυρο.

MONDEO 2000-2006 Μετά το πρόσφατο λίφτινγκ δεν θα αλλάξει τίποτα μέχρι το 2006. Τότε θα κυκλοφορήσει μια μπερλίνα εντελώς ανασχεδιασμένη.

HONDA



Civic 2001-2005 Η τωρινή γενιά του Civic, η έβδομη στη σειρά, θα παραμείνει ακόμη ένα χρόνο. Στο Σαλόνι της Φραγκφούρτης το 2005 θα κάνει το ντεμπούτο της η νέα γενιά. Θα περιλαμβάνει και ένα πολυμορφικό με 6 θέσεις που θα μετακινούνται, όπως στο Fiat Multipla.

Jazz 2002-2007 Η κυκλοφορία του νέου μικρού της Honda προβλέπεται έπειτα από τρία χρόνια.

Accord 2003-2008 Η νέα γενιά του κομψού της μεσαίας κατηγορίας αναμένεται σε τέσσερα χρόνια. Στο μεταξύ, θα δούμε μόνο μικρές τροποποιήσεις.

HR-V 1999-2006 Επειτα από ενάμισυ χρόνο θα βγει το εντελώς ανανεωμένο της ιαπωνικής SUV.

ΓΕΝΙΚΗ ΤΕΧΝΙΚΗ
ΟΜΙΛΟΣ ΕΤΑΙΡΕΙΩΝ

ΑΝΑΝΕΩΜΕΝΟΙ ΚΑΙ ΠΑΝΤΑ ΠΡΩΤΟΠΟΡΟΙ
ΜΑΖΙ ΣΑΣ ΜΕ ΣΤΟΧΟ ΤΙΣ ΚΑΛΥΤΕΡΕΣ
ΤΕΧΝΙΚΕΣ ΛΥΣΕΙΣ

• ΕΤΟΙΜΟ ΣΚΥΡΟΔΕΜΑ
με ανανεωμένες -
σύγχρονες εγκαταστάσεις

• ΑΔΡΑΝΗ ΥΛΙΚΑ
υψηλών προδιαγραφών και
απαιτήσεων από
το ΝΕΟ Λατομείο μας

ΕΡΓΟΣΤΑΣΙΑ ΣΚΥΡΟΔΕΜΑΤΟΣ:
ΡΟΔΟΣ: 6ο χλμ. παλαιάς εθν. οδού Ρόδου - Λίνδου, τηλ. 22410 - 60560/62323 FAX: 22410 60561
ΓΕΝΝΑΔΙ: 2ο χλμ. οδού ΓΕΝΝΑΔΙΟΥ - ΒΑΤΙΟΥ, τηλ. 22440 - 43470 FAX: 22440 43470
ΛΑΤΟΜΕΙΟ: Θέση Στραβόλαιμο ΚΑΛΥΘΙΩΝ
ΓΡΑΦΕΙΑ: Ρόδος Αρκαδίου 2, Τηλ. 22410-22186/22968/28058 FAX: 22410 - 33021



Γράφει ο
ΑΛΕΞΑΝΔΡΟΣ ΜΠΑΛΑΜΩΤΗΣ
Δερματολόγος, διδάκτορας Δερματολογίας Πανεπιστημίου Αθηνών

Η εποχή που αρχίζει ευνοεί τα τσιμπήματα από έντομα, ψάρια, ερπετά κ.λ.π. Γενικά, τα συμπτώματα που εμφανίζονται στον άνθρωπο ύστερα από τσίμπημα που προέρχεται από σφήκα, φίδι, σκορπιό, δράκαινα, σκορπίνα κ.λ.π., είναι άμεσα, ενώ αυτά από τσιμπήματα κουνουπιών μπορεί και να εμφανιστούν ύστερα από 24-48 ώρες, ανάλογα με την αλλεργική ευαισθησία του ατόμου.

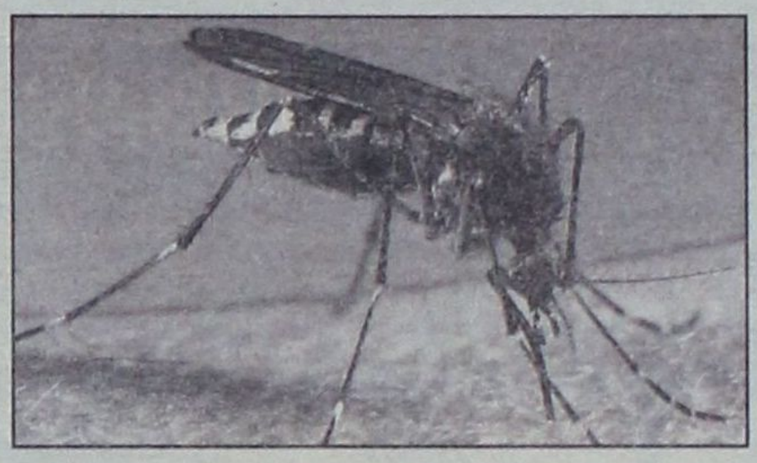

ΤΑ... ΤΣΙΜΠΗΜΑΤΑ ΤΟΥ ΚΑΛΟΚΑΙΡΙΟΥ

Στην Ελλάδα χιλιάδες άτομα κάθε χρόνο δέχονται τσιμπήματα από δηλητηριώδη ή μη έντομα και ψάρια. Η επικινδυνότητα από το τσίμπημα ενός εντόμου στον άνθρωπο εξαρτάται από το είδος του εντόμου, τον αριθμό τσιμπημάτων και την κατάσταση του ατόμου.

• **Κουνούπια και μύγες:** Τα έντομα αυτά συνήθως χύνουν σάλιο με τοξίνη αιμορραγική. Η αντίδραση προς την τοξίνη είναι κυρίως αλλεργική και συνήθως τοπική. Δημιουργούνται μικρά σπυράκια με κνησμό πάνω στο δέρμα. Πιο σπάνια, πολύ ευαίσθητα άτομα μπορεί να παρουσιάσουν και γενικευμένη αντίδραση.

- **Θεραπευτικά,** η τοπική επάλειψη με κορτιζονούχες κρέμες συνήθως αρκεί. Οταν τα τσιμπήματα είναι πολλά, μπορεί να χρειασθεί και η λήψη αντιισταμινικών από το στόμα.

• **Σφήκες και μέλισσες:** Το δηλητήριο που ρίχνουν οι σφήκες και οι μέλισσες με το τσίμπημα στον άνθρωπο, είναι μείγμα αιμολυτικών και νευροτοξικών τοξινών. Το τσίμπημα, εκτός από τα τοπικά φαινόμενα, μπορεί να προκαλέσει γενικευμένη και έντονη αλλεργική αντίδραση σε αλλεργικά άτομα. Μπορεί να εμφανισθούν πυρετός, εφίδρωση και σπάνια, αντίδραση του αναπνευστικού και του καρδιαγγειακού. Σε μη αλλεργικά άτομα δημιουργεί τοπικά ερυθρότητα, οίδημα και πόνο.

- **Θεραπευτικά,** αρχικά, αφαιρούμε το κεντρί με λεπίδα ή ξυραφάκι (γίνονται χιαστές χαράξεις). Οταν δεν μπορεί κάποιος να αφαιρέσει το κεντρί, συνιστάται η χρήση πάγου ή παγωμένου νερού, γιατί το κρύο επιβραδύνει την αφομοίωση της τοξίνης και μειώνει το οίδημα. Οταν τα κεντρίσματα είναι πολλά και δεν υπάρχει αναφυλαξία, το προχειρότερο μέσο είναι να μπει ο ασθενής σε μπάνιο με κρύο νερό που θα περιέχει δύο κουταλιές σόδα για κάθε μισό κιλό νερό, ενώ και πάλι θα χορηγήσουμε συστηματικά αντιισταμινικά και κορτιζόνη. Σε πιο σοβαρές περιπτώσεις, μπορεί να χρειασθούν και ενέσεις αδρεναλίνης που γίνονται υποδόρια.

• **Σκορπιοί:** Είναι πολύ επικίνδυνοι. Οι σκορπιοί όπως και οι σφήκες φέρνουν στην ουρά τους κεντρί. Συνήθως κεντρίζουν μόνον αν ενοχληθούν. Οι σκορπιοί που υπάρχουν στην Ελλάδα εκκύουν ισχυρή αιμολυτική τοξίνη που προκαλεί έντονα κυρίως τοπικά, αλλά και γενικά συμπτώματα. Στα τοπικά συμπεριλαμβάνονται, το οίδημα, ο πόνος, η αλλαγή χρώματος και η τοπική νέκρωση των ιστών. Στα γενικά, η εφίδρωση, ο εμετός, οι μυϊκές κράμπες και η αδυναμία.

• Καλό είναι πριν ξεκινήσουμε για κάποια εκδρομή ή για διακοπές, να έχουμε ετοιμάσει και ένα μικρό φαρμακείο
• Η σμέρνα, αριστερά, προκαλεί δηλητηρίαση με δήγμα ενώ η σκορπίνα, δεξιά, μετά το κέντρισμα με τα ραχιαία πτερύγια



- **Θεραπευτικά,** αρχικά, θα γίνει σχίσιμο και απομύζηση στην περιοχή του τσιμπήματος. Στη συνέχεια, θα τοποθετηθεί τοπικά πάγος, ενώ θα δοθούν και αντιισταμινικά.

• **Φίδια:** Στην Ελλάδα συνήθως τα τσιμπήματα γίνονται από οχιά. Στο σημείο του τσιμπήματος υπάρχουν δύο μικρές οπές, η μία απέναντι στην άλλη. Προκαλείται αμέσως ισχυρός πόνος, οίδημα και τοπικός αποχρωματισμός του δέρματος, ενώ πολύ σύντομα μπορεί να έρθουν ο γρήγορος και αδύνατος σφυγμός η ναυτία και ο εμετός.

- **Θεραπευτικά,** το πρώτο που πρέπει να γίνει είναι η κατάκλιση του ασθενούς. Στη συνέχεια, γίνεται περίδεση μερικά εκατοστά πάνω από το δήγμα με ένα απλό ύφασμα ή με ελαστικό επίδεσμο, αν υπάρχει, με τέτοιον όμως τρόπο που η πίεση να είναι μέτρια. Ακολουθούν οι χιαστές χαράξεις του δέρματος με λεπιδάκι ή μικρό ξυραφάκι πάνω στις δύο οπές που έχουν δημιουργηθεί από το τσίμπημα και μετά γίνεται απομύζηση και τοποθέτηση πάγου τοπικά. Η περίδεση θα πρέπει να μένει για πάνω από μία ώρα, ενώ παράλληλα θα έχει ειδοποιηθεί ο γιατρός ή θα μεταφέρεται ο ασθενής σε κοντινό νοσοκομείο ή Κέντρο Υγείας, για αντιοφική ένεση και θεραπεία.

• **Ψάρια:** Στη θάλασσα, τα δηλητηριώδη ψάρια με τα οποία έρχεται συχνότερα σε επαφή ο άνθρωπος είναι η σμέρνα, η δράκαινα και η σκορπίνα ύστερα από κέντρισμα με πτερύγιο. Δημιουργούνται έντονα τοπικά συμπτώματα με πόνο, ερυθρότητα και οίδημα, αλλά και μερικές φορές γενικά, με καταβολή δυνάμεων, εμετό, ταχυκαρδία και πυρετό. Επίσης, πολύ συχνά στη θάλασσα ο άνθρωπος έρχεται σε επαφή με τσούχτρες. Τα συμπτώματα που δημιουργούνται είναι ερυθρότητα, οίδημα και κνησμός.

- **Θεραπευτικά,** για τα τσιμπήματα από σμέρνα, δράκαινα και σκορπίνα θα γίνουν περίδεση λίγα εκατοστά πάνω από το τσίμπημα, χιαστές χαράξεις και απομύζηση, θα τοποθετηθούν πάγος και κρέμα κορτιζόνης, ενώ συστηματικά θα χορηγηθούν αντιισταμινικά, κορτιζόνη και ισχυρά παυσίπονα. Για την αντιμετώπιση των συμπτωμάτων ύστερα από επαφή με τσούχτρα, αφού πρώτα γίνει καλό πλύσιμο της περιοχής με νερό, θα τοποθετήσουμε τοπικά αμμωνία ή κρέμα κορτιζόνης και θα χορηγήσουμε αντιισταμινικά από το στόμα.

ΦΑΡΜΑΚΕΙΟ

Πριν φύγουμε για διακοπές, καλό θα ήταν να πάρουμε μαζί μας εντομοαπωθητικές ταμπλέτες και λοσιόν, αντιισταμινικά χάπια, κρέμες κορτιζόνης, αμμωνία και παυσίπονα. Επιπλέον οι αλλεργικοί θα πρέπει να έχουν μαζί τους ενέσεις κορτιζόνης και αδρεναλίνης. (Η αδρεναλίνη θα πρέπει να γίνεται από γιατρό).

ΟΔΗΓΙΕΣ ΓΙΑ ΠΡΟΣΤΑΣΙΑ ΤΩΝ ΠΑΙΔΙΩΝ ΑΠΟ ΤΑ ΕΝΤΟΜΑ

1. Να φοράνε ανοιχτόχρωμα ρούχα, γιατί τα σκουρόχρωμα έλκουν τα έντομα.
2. Να κάνουν μπάνιο αμέσως ύστερα από έντονη εφίδρωση, γιατί ο ιδρώτας έλκει τα έντομα
3. Να αποφεύγουν τους χώρους με πολλή υγρασία, ιδίως το βράδυ.
4. Να μην περπατούν ξυπόλυτα στα χόρτα.
5. Να μη χρησιμοποιούν αρωματισμένες κρέμες ή αποσμητικά.
6. Καλύψτε φαγητά και ποτά με μια κουνουπιέρα. Μην αφήνετε έξω υπολείμματα φαγητού.
7. Μην έχετε κοντά σας λουλούδια και ώριμα φρούτα.
8. Εάν έχετε βγει περίπατο, αποφύγετε πεσμένους κορμούς και κούτσουρα, γιατί συνήθως εκεί κάνουν τις φωλιές τους οι σφήκες.

ΙΝΕΜΑ
ΙΑΤΡΙΚΟΣ & ΝΟΣΟΚΟΜΕΙΑΚΟΣ ΕΞΟΠΛΙΣΜΟΣ
15 ΧΡΟΝΙΑ ΕΜΠΕΙΡΙΑΣ από το 1988
ΕΙΜΑΣΤΕ ΟΙ ΜΕΓΑΛΥΤΕΡΟΙ ΠΡΟΜΗΘΕΥΤΕΣ ΙΑΤΡΙΚΟΥ - ΟΡΘΟΠΕΔΙΚΟΥ ΚΑΙ ΝΟΣΟΚΟΜΕΙΑΚΟΥ ΥΛΙΚΟΥ ΣΤΗ ΔΩΔΕΚΑΝΗΣΟ ΕΜΠΙΣΤΕΥΘΕΙΤΕ ΜΑΣ!!!
ΠΙΣΤΟΠΟΙΗΣΗ ΠΟΙΟΤΗΤΑΣ ISO9002 EN4600 E3/833
ΛΕΜΕΣΣΟΥ 2 ΡΟΔΟΣ ΤΗΛ. 32238 - FAX 28484



ΑΝΑΠΗΡΙΚΑ ΚΑΡΟΤΣΙΑ - ΒΑΔΙΣΤΙΚΑ ΒΟΗΘΗΜΑΤΑ - ΟΡΘΟΠΕΔΙΚΑ ΕΙΔΗ - ΜΠΛΟΥΖΕΣ ΙΑΤΡΙΚΕΣ - ΚΑΛΤΣΕΣ ΦΛΕΒΙΤΙΔΑΣ - ΠΕΛΜΑΤΑ - ΟΡΘΟΠΕΔΙΚΑ ΜΑΞΙΛΑΡΙΑ - ΚΡΕΒΑΤΙΑ ΝΟΣΟΚΟΜΕΙΑΚΑ - ΙΑΤΡΙΚΟΣ ΕΞΟΠΛΙΣΜΟΣ ΚΑΙ ΑΝΑΛΩΣΙΜΑ - ΟΡΓΑΝΑ ΧΗΜΕΙΟΥ ΚΑΙ ΚΑΘΕ ΑΛΛΟ ΕΙΔΟΣ ΓΙΑ ΚΑΤ' ΟΙΚΟ ΝΟΣΗΛΕΙΑ.

Ανακαλύψτε
με τα Blue Star Ferries
το καλύτερο ταξίδι!



ΠΡΟΣ ΠΕΙΡΑΙΑ

ΑΝΑΧΩΡΗΣΗ ΑΠΟ							ΑΦΙΞΗ ΠΕΙΡΑΙΑ
ΡΟΔΟ	ΚΩ	ΛΕΡΟ	ΠΑΤΜΟ	ΜΥΚΟΝΟ	ΣΥΡΟ	ΑΜΟΡΓΟΣ/ΙΟ	
ΤΡΙΤΗ 20:00	ΤΡΙΤΗ 22:55	...	...	ΤΕΤΑΡΤΗ 03:30	...	...	ΤΕΤΑΡΤΗ 07:20
ΠΕΜΠΤΗ 20:00	ΠΕΜΠΤΗ 22:55	ΠΑΡΑΣΚΕΥΗ 00:35	ΠΑΡΑΣΚΕΥΗ 01:45	...	ΠΑΡΑΣΚΕΥΗ 05:20	...	ΠΑΡΑΣΚΕΥΗ 08:40
ΣΑΒΒΑΤΟ 10:00	ΣΑΒΒΑΤΟ 12:50	...	...	...	...	ΣΑΒΒΑΤΟ 16:20	ΣΑΒΒΑΤΟ 21:30
ΚΥΡΙΑΚΗ 18:30	ΚΥΡΙΑΚΗ 21:25	ΚΥΡΙΑΚΗ 23:05	ΔΕΥΤΕΡΑ 00:15	...	ΔΕΥΤΕΡΑ 03:45	...	ΔΕΥΤΕΡΑ 07:05

ΑΠΟ ΠΕΙΡΑΙΑ

ΑΝΑΧΩΡΗΣΗ ΑΠΟ ΠΕΙΡΑΙΑ	ΣΕ ΑΦΙΞΗ						
	ΣΥΡΟ	ΜΥΚΟΝΟ	ΑΜΟΡΓΟΣ/ΙΟ	ΠΑΤΜΟ	ΛΕΡΟ	ΚΩ	ΡΟΔΟ
ΔΕΥΤΕΡΑ 20:00	ΔΕΥΤΕΡΑ 23:20	...	...	...	...	ΤΡΙΤΗ 04:10	ΤΡΙΤΗ 07:10
ΤΕΤΑΡΤΗ 20:00	ΤΕΤΑΡΤΗ 23:20	...	...	ΠΕΜΠΤΗ 02:50	ΠΕΜΠΤΗ 04:00	ΠΕΜΠΤΗ 05:40	ΠΕΜΠΤΗ 08:35
ΠΑΡΑΣΚΕΥΗ 20:00	...	ΠΑΡΑΣΚΕΥΗ 23:50	...	...	...	ΣΑΒΒΑΤΟ 04:20	ΣΑΒΒΑΤΟ 07:15
ΣΑΒΒΑΤΟ 23:30	...	...	ΚΥΡΙΑΚΗ 04:45	ΚΥΡΙΑΚΗ 07:00	ΚΥΡΙΑΚΗ 08:10	ΚΥΡΙΑΚΗ 09:50	ΚΥΡΙΑΚΗ 12:45

SKEVO'S TRAVEL AGENCY
ΚΑΝΤΕ ΚΡΑΤΗΣΗ ΤΩΡΑ!
ΠΛΗΡΟΦΟΡΙΕΣ ΚΑΙ ΚΡΑΤΗΣΕΙΣ ΘΕΣΕΩΝ ΣΤΟΝ ΤΑΞΙΔΙΩΤΙΚΟ ΣΑΣ ΠΡΑΚΤΟΡΑ Η SKEVO'S TRAVEL AGENCY: ΑΜΕΡΙΚΗΣ 111, ΡΟΔΟΣ, ΤΗΛ. ΚΡΑΤΗΣΕΩΝ ΕΠΙΒΑΤΩΝ ΚΑΙ Ι.Χ.: 22410-22461, 22410-75655, 22410-75310, ΤΗΛ. ΚΡΑΤΗΣΕΩΝ ΦΟΡΤΗΓΩΝ: 22410-76600

ΤΑ «ΥΠΕΡ» ΤΟΥ ΠΡΩΘΥΠΟΥΡΓΟΥ ΓΙΑ ΤΟ DEBATE

ΤΑ ΔΥΝΑΤΑ ΧΑΡΤΙΑ ΤΟΥ Κ. ΚΑΡΑΜΑΝΛΗ

Το μέχρι τώρα κυβερνητικό έργο, οι αδιαμφισβήτητες σε κομματικό επίπεδο ηγετικές του ικανότητες, η άνεση με τον τηλεοπτικό φακό και η ευχέρεια στον ελεύθερο λόγο, αλλά και το ότι κέρδισε τις εντυπώσεις στο προηγούμενο τηλεοπτικό «ντιμπέιτ», είναι τα τακτικά πλεονεκτήματα του πρωθυπουργού και προέδρου της Ν.Δ. Κώστα Καραμανλή έναντι του προέδρου του ΠΑΣΟΚ Γιώργου Παπανδρέου στην τηλεοπτική συζήτηση ανάμεσα στους πολιτικούς αρχηγούς για τις ευρωεκλογές.



Ο κ. Καραμανλής έχει επιχειρήματα για το μέχρι τώρα έργο της κυβέρνησης, τα οποία και προτίθεται να χρησιμοποιήσει στην τηλεοπτική αναμέτρηση.

Στις 9 το βράδυ της ερχόμενης Τρίτης, 8 Ιουνίου, ο πρωθυπουργός θα αντιπαραταθεί με τους υπόλοιπους αρχηγούς των κομμάτων, σε μια τηλεοπτική μονομαχία χωρίς περιορισμούς στη θεματολογία. Σύμφωνα με κυβερνητικές πηγές, από το επικοινωνιακό επιτελείο της κυβέρνησης διατυπώνεται η εκτίμηση ότι τα δυνατά χαρτιά του προέδρου της Ν.Δ. σε αυτήν την αναμέτρηση είναι πέντε:

- Ο κ. Καραμανλής έχει επιχειρήματα για το μέχρι τώρα έργο της κυβέρνησης, τα οποία και προτίθεται να χρησιμοποιήσει στην τηλεοπτική αναμέτρηση.

Και αυτό γιατί χαρακτηρίζεται ως θετική η προσέγγιση και η προβολή της δημιουργικής προσπάθειας των πρώτων 90 ημερών που βρίσκεται στην κυβέρνηση η Ν.Δ., χωρίς χρόνους προσαρμογής και περιόδους χάριτος.

Στο διάστημα αυτό επιτεύχθηκε η νίκη της μάχης για τη στήριξη του αγροτικού εισοδήματος, η επιτάχυνση της Ολυμπιακής προετοιμασίας, η κατάργηση των εισφορών των συντάξεων μέχρι 5%, η μείωση του χρόνου παραμονής στη λίστα του «Τειρεσία», η καταπολέμηση της γραφειοκρατίας και της διαφθοράς, η υλοποίηση της κοινωνικής οδηγίας για τους συμβασιούχους, τα μέτρα που έχουν δρομολογηθεί για την παιδεία, η απόσυρση των παλαιών δικύκλων, ο εκσυγχρονισμός των Ενόπλων Δυνάμεων, η μείωση των αμυντικών δαπανών και τα βήματα για την πραγματική σύγκλιση των μισθών.

-Είναι κοινά αποδεκτό ότι ο πρωθυπουργός έχει άνεση με τον τηλεοπτικό φακό και καταφέρνει να προσεγγίζει άμεσα και αποτελεσματικά τον τηλεθεατή κερδίζοντας παράλληλα τις εντυπώσεις.

- Παράλληλα, έχει ευχέρεια στον ελεύθερο λόγο και ειδικά στη θεματολογία που δεν είναι προσυμφωνημένη. Απαντώντας στις ερωτήσεις των δημοσιογράφων θα χρησιμοποιήσει ρεαλιστικό λόγο, ο οποίος παράλληλα θα είναι συνεπής με το πλαίσιο της σεμνότητας, το σύγχρονο ύφος, το οποίο θα χαρακτηρίζουν αισιοδοξία και προοπτική, αλλά και πλουραλιστική στόχευση που απορρέει από το συνδυασμό της ευρωπαϊκής ατζέντας με την ελληνική πραγματικότητα.

- Βέβαια, ο πρωθυπουργός έχει και το ψυχολογικό πλεονέκτημα, αφού κατά κοινή ομολογία κέρδισε τις εντυπώσεις στο προηγούμενο ντιμπέιτ. Πλεονέκτημα το οποίο ενισχύεται από το ότι η Νέα Δημοκρατία είναι ο μεγάλος νικητής των εθνικών εκλογών αυξάνοντας το ποσοστό νίκης που είχε σημειώσει στις προηγούμενες ευρωεκλογές.

Υπενθυμίζεται ότι στις ευρωεκλογές του 1999 η Ν.Δ. είχε συγκεντρώσει ποσοστό 36% έναντι 32,91% του ΠΑΣΟΚ (διαφορά 3,09%), ενώ στις εθνικές εκλογές η διαφορά αυτή εμφανίσθηκε αυξημένη, αφού η Ν.Δ. συγκέντρωσε ποσοστό 45,36% έναντι 40,55% του ΠΑΣΟΚ (διαφορά 4,81%).

- Σε κάθε περίπτωση πάντως, δεν έχει το άγχος να αποδείξει στα στελέχη και στη βάση της Ν.Δ. ότι είναι ισχυρός ηγέτης.

Σε επίπεδο κόμματος κανείς δεν έχει αμφισβητήσει τις ηγετικές ικανότητες του Κώστα Καραμανλή, σε αντίθεση με τον Γεώργιο Παπανδρέου που θα πρέπει να αγωνιστεί να κερδίσει αυτή τη μάχη τόσο σε επίπεδο στελεχών του κόμματός του όσο και σε επίπεδο κομματικής βάσης, αφού αρκετά συχνά διατυπώνονται απόψεις και ακούγονται φωνές που με τον ένα ή με τον άλλο τρόπο αμφισβητούν αυτή του την ικανότητα.

Η τηλεοπτική αναμέτρηση θα πραγματοποιηθεί στην ΕΡΤ, χωρίς περιορισμό στη θεματολογία. Η μόνη παράκληση των κομμάτων προς τους δημοσιογράφους είναι οι ερωτήσεις τους να αφορούν στην ευρωπαϊκή κατεύθυνση.

Η συζήτηση των πολιτικών αρχηγών αναμένεται να διαρκέσει 90 λεπτά. Θα συμμετάσχουν έξι δημοσιογράφοι τηλεοπτικών σταθμών (ένας της δημόσιας τηλεόρασης και πέντε από ισάριθμα ιδιωτικά κανάλια), καθώς, όπως σημείωσε ο κυβερνητικός εκπρόσωπος κ. Ρουσσόπουλος, «η φύση της συζήτησης αυτής είναι τηλεοπτική».

Σύμφωνα με τον κυβερνητικό εκπρόσωπο, «το κάθε τηλεοπτικό μέσο ενημέρωσης θα υποδείξει αυτόν τον δημοσιογράφο που θέλει να μετέχει της συζήτησης και οι έξι δημοσιογράφοι, μεταξύ τους, θα συννενοηθούν για το ποιός θα είναι ο συντονιστής της συζήτησης.

Οσο για τη διαδικασία, ο κ. Ρουσσόπουλος είπε ότι σε κάθε ερώτηση ο πολιτικός αρχηγός θα διαθέτει δύο λεπτά για να απαντήσει, ενώ ο δημοσιογράφος θα έχει δικαίωμα επαναφοράς της ερώτησής του εάν θεωρεί ότι δεν έχει πάρει απάντηση. Η ανταπάντηση θα διαρκεί ένα λεπτό, ενώ θα δοθεί και το δικαίωμα στους αρχηγούς, στο τέλος της συζήτησης, να κλείσουν ο καθένας με μια δίλεπτη τοποθέτηση.

ΕΝΩΣΗ ΠΟΛΥΤΕΚΝΩΝ ΝΟΜΟΥ ΔΩΔΕΚΑΝΗΣΟΥ
Νέα Αγορά 2-3-4 γραφεία
Τ.Θ. 386 - 85100 Ρόδος
Τηλ. και fax 22410 27538

ΠΡΟΣΚΛΗΣΗ

Ο σύλλογος πολυτέκνων νομού Δωδ/σου σας προσκαλεί το Σάββατο (5-Ιουνίου-2004) και ώρα 8 το βράδυ στη αυλή του ναϋδρίου της Αγίας Ειρήνης παν/μίου Αιγαίου Ρόδου στις εκδηλώσεις αδελφοποίησης του συλλόγου μας με τους συλλόγους πολυτέκνων Ηρακλείου και Ιεράπετρας Κρήτης. Θα υπάρχει πλούσιο χορευτικό πρόγραμμα και επίσημος μπουφές.

Επίσης στην λειτουργία της Κυριακής (6-Ιουνίου-2004) και 7-9.30 το πρωί μαζί με τους συλλόγους από την Κρήτη.

Η παρουσία σας θα μας τιμήσει ιδιαίτερα. Είσοδος ελεύθερη.

Για το Δ.Σ.

Ο Πρόεδρος
Μανέτας Κυριάκος
Πρωτοπρεσβύτερος
Θεολόγος - Δάσκαλος

Ο Γενικός Γραμματέας
Ελευθερίου Γεώργιος
Επιχειρηματίας

Η αντιπρόεδρος
Αμαλία Αντωνιάδου
Επιχειρηματίας

G.A. FERRIES
ΤΑΞΙΔΕΨΤΕ ΜΕ ΤΟ ΝΕΟ ΜΑΣ ΠΛΟΙΟ
Ε/Γ-Ο/Γ ΑΝΘΗ ΜΑΡΙΝΑ
ΓΡΗΓΟΡΑ - ΑΝΕΤΑ - ΕΥΧΑΡΙΣΤΑ

ΜΟΝΟ ΣΕ 13 ΩΡΕΣ!!!

• ΑΠΟ ΡΟΔΟ ΠΡΟΣ ΠΕΙΡΑΙΑ
ΚΑΘΕ ΤΡΙΤΗ - ΠΕΜΠΤΗ - ΣΑΒΒΑΤΟ
• ΑΠΟ ΠΕΙΡΑΙΑ ΠΡΟΣ ΡΟΔΟ
ΚΑΘΕ ΔΕΥΤΕΡΑ - ΤΕΤΑΡΤΗ - ΠΑΡΑΣΚΕΥΗ

ΠΡΟΣΦΟΡΑ
ΟΛΑ ΤΑ ΕΙΣΙΤΗΡΙΑ ΣΕ ΜΙΣΗ ΤΙΜΗ!
• ΕΠΙΒΑΤΗΣ 16,90 ΕΥΡΩ

Εκδόσεις εισιτηρίων
σε όλα τα ταξιδιωτικά πρακτορεία

Κεντρικό πρακτορείο
TSAGARIS TRAVEL
Ακτή Σαχτούρη 5
Τηλ: 2241036170/28597/35066/30406
Fax: 2241039839

G.A. FERRIES

Ε\Γ-Ο\Γ ΑΝΘΗ ΜΑΡΙΝΑ
•• Ε\Γ-Ο\Γ ΜΑΡΙΝΑ • Ε/Γ-Ο/Γ ΔΗΜΗΤΡΟΥΛΑ
ΡΟΔΟΣ-ΠΕΙΡΑΙΑΣ (05/06/04-12/06/04)

ΣΑΒΒΑΤΟ 05/06		
ΑΝΘΗ-ΜΑΡΙΝΑ	18.00	ΚΩ (20.50) - ΛΕΡΟ (23.00) - ΠΑΤΜΟ (00.20) - ΠΕΙΡΑΙΑ (09.20)
ΚΥΡΙΑΚΗ 06/06		
ΡΟΔΑΝΘΗ	16.00	ΚΩ (19.50) - ΚΑΛΥΜΝΟ (21.10) - ΛΕΡΟ (22.30) - ΠΑΤΜΟ (00.00) - ΠΕΙΡΑΙΑ (09.00)
ΔΕΥΤΕΡΑ 07/06		
ΜΑΡΙΝΑ	16.00	ΣΥΜΗ (17.30) - ΤΗΛΟ (19.45) - ΝΙΣΥΡΟ (21.10) - ΚΩ (22.55) - ΚΑΛΥΜΝΟ (00.15) - ΛΕΡΟ (01.35) - ΠΑΤΜΟ (03.35) - ΠΕΡΑΙΑ (12.00)
ΤΡΙΤΗ 08/06		
ΑΝΘΗ - ΜΑΡΙΝΑ	18.00	ΚΩ (21.30) - ΛΕΡΟ (23.40) - ΠΑΤΜΟ (01.00) - ΠΕΙΡΑΙΑ (09.00)
ΤΕΤΑΡΤΗ 09/06		
ΜΑΡΙΝΑ	16.00	ΣΥΜΗ - ΤΗΛΟ - ΝΙΣΥΡΟ (21.10) - ΚΩ (22.55) - ΚΑΛΥΜΝΟ (00.15) - ΛΕΡΟ (01.35) - ΠΑΤΜΟ (03.05) - ΠΕΙΡΑΙΑ (Πέμπτη 12.00)
ΡΟΔΑΝΘΗ	17.00	ΚΩ - ΠΕΙΡΑΙΑ (08.10)
ΠΕΜΠΤΗ 10/06		
ΑΝΘΗ - ΜΑΡΙΝΑ	18.00	ΚΩ (21.30) - ΛΕΡΟ (23.40) - ΠΑΤΜΟ (01.00) - ΠΕΙΡΑΙΑ (09.00)
ΠΑΡΑΣΚΕΥΗ 11/06		
ΜΑΡΙΝΑ	23.45	ΣΥΜΗ (01.20) - ΤΗΛΟ (03.30) - ΝΙΣΥΡΟ (05.00) - ΚΩ (08.00) - ΚΑΛΥΜΝΟ (09.20) - ΑΣΤΥΠΑΛΑΙΑ (12.20) - ΚΑΤΑΠΟΛΑ (15.30) - ΜΥΚΟΝΟ (18.50)-ΣΥΡΟ (20.10)-ΠΕΙΡΑΙΑ (00.40)
ΡΟΔΑΝΘΗ	17.00	ΚΩ (21.30) - ΛΕΡΟ (23.40) - ΠΑΤΜΟ (01.00) - ΠΕΙΡΑΙΑ (09.00)
ΣΑΒΒΑΤΟ 12/06		
ΑΝΘΗ - ΜΑΡΙΝΑ	18.00	ΚΩ (20.50) - ΛΕΡΟ (23.00) - ΠΑΤΜΟ (00.20) - ΠΕΙΡΑΙΑ (09.20)

++ΠΡΟΣΦΟΡΑ++
Πακέτα εισιτηρίων άνω των 300,00 ευρώ,
μπορείτε να τα εξοφλήσετε
σε 4 άτοκες μηνιαίες δόσεις
με την πιστωτική σας κάρτα VISA ή MASTER! ! !
+++ Η εταιρεία μας βρίσκεται
στην ευχάριστη θέση να σας ενημερώσει ότι :
1) Θα προσφέρονται ειδικές τιμές
σε όλες τις θέσεις για οικογενειακά πακέτα.
2) Εισιτήρια ΜΕΤ' ΕΠΙΣΤΡΟΦΗΣ, ειδικές τιμές.
3)Πολλαπλά εισιτήρια minimum 5, 50% έκπτωση

Μικρές αγγελίες

ΕΝΟΙΚΙΑΣΕΙΣ

ΕΝΟΙΚΙΑΣΤΗΡΙΟ

Ενοικιάζεται προνομιούχο διαμέρισμα, πλήρως εξοπλισμένο και επιπλωμένο, επιφάνειας 58 τ.μ., επί της παραλίας «στο κύμα» και με θέα όλη τη θαλάσσια έκταση της περιοχής «Χαράκι», εντός οικισμού είτε για τη χρονική διάρκεια της τουριστικής περιόδου (σαιζόν), είτε για ετήσια ή πολυετή μίσθωση. Πληροφορίες: Τηλ. 22440 51281 και 22410 33952.

ΕΝΟΙΚΙΑΖΕΤΑΙ διαμέρισμα πλήρως εξοπλισμένο επιπλωμένο και με air condition. Πληρ. τηλ. 22410 21741 (από 2 έως 4 μ.μ.) και 6945534070

ΕΝΟΙΚΙΑΖΕΤΑΙ studio 45 τ.μ. ολοκαίνουριο με έπιπλα Neoset στο Ροδίνι. Τιμή 370 ευρώ. Πληρ. τηλ. 6946685808

ΕΝΟΙΚΙΑΖΕΤΑΙ παραδοσιακή μονοκατοικία με αυλή, πέργκολα επιπλωμένη και εξοπλισμένη. Ολα καινούρια, με ηλιακό για όλο το χρόνο. Ενοίκιο 300 ευρώ το μήνα. Πληρ. τηλ. 2241031376 - 6932320011

ΕΝΟΙΚΙΑΖΕΤΑΙ γκαρσονιέρα 45τ.μ. στο Ροδίνι, επιπλωμένη με καινουρια έπιπλα Neoset πλήρως ανακαινισμένη με βεράντα και μπαλκόνι με υπέροχη θέα. Πληρ. τηλ. 52845, κινητό 6932377284 και 6946685808

ΕΝΟΙΚΙΑΖΕΤΑΙ στην Κρεμαστή σε διώροφη νεόκτιστη μονοκατοικία, το διαμέρισμα πρώτου ορόφου, άριστης κατασκευής, γωνιακό, ευάερο, με δύο υπνοδωμάτια, ενιαίο σαλόνι με κουζίνα, μπάνιο και βεράντες, χωρίς κοινόχρηστα, με σύνδεση στο αποχετευτικό και με Air Condition από τέλη Αυγούστου. Πληρ. τηλ. 6945046312, 6945717905 από 5-8 μ.μ.

ΕΝΟΙΚΙΑΖΕΤΑΙ Διαμέρισμα καινούργιο φρεσκοβαμμένο, με δύο υπνοδωμάτια, ηλεκτρική κουζίνα και ψυγείο στον πρώτο όροφο σε ήσυχη περιοχή της Ιαλυσού κοντά στο 1ο Δημοτικό σχολείο. Ετοιμο στις 10 Ιουνίου. Τηλ. 22410-94948-94285 και 6937465200.

ΕΝΟΙΚΙΑΖΟΝΤΑΙ διαμερίσματα, πλήρως εξοπλισμένα επί της λεωφόρου Ιαλυσού στην Ιαλυσό. Τηλ. 2241-0-35283 - 6944435744

ΕΝΟΙΚΙΑΖΕΤΑΙ διαμέρισμα 100 τ.μ. δύο υπνοδωματίων α' όροφο, σαλοτραπεζαρία, κουζίνα, μπάνιο στην Ιαλυσό (παραπλεύρως πολυκαταστήματος Σαχίνη). Πληρ. τηλ.: (22410) 92696 ώρες 8-1 π.μ. και 5-8 μ.μ.

ΕΝΟΙΚΙΑΖΟΝΤΑΙ πλήρως επιπλωμένες γκαρσονιέρες με μπαλκόνι και χωρίς στο Ροδίνι - Κυρά της Ρω 13. Λογικές τιμές. Πληροφορίες κινητό: 6942090720 και 2241074762

ΕΝΟΙΚΙΑΖΕΤΑΙ επιπλωμένο διαμέρισμα ισόγειο 100 τ.μ. επί της οδού Πάροδος Ακροπόλεως 3 Ιαλυσός. Πληρ. τηλ.: (22410) 92696 ώρες 8-1 π.μ. και 5-8 μ.μ.

ΖΕΥΓΑΡΙ ζητά προς ενοικίαση γκαρσονιέρα σε περιοχές Επτά Βαγιές, Αγ. Αναστασία ή Μητρόπολη. Τηλ. 6946 266904 κ. Θόδωρα.

ΕΝΟΙΚΙΑΖΕΤΑΙ διαμέρισμα, δύο υπνοδωμάτια, σαλοτραπεζαρία, κουζίνα και μπάνιο επί της οδού Μητροπόλεως 839. Τηλ. 22410 36072

ΕΝΟΙΚΙΑΖΕΤΑΙ Διαμέρισμα - μεζονέτα 50 τ.μ., με υπνοδωμάτιο, 1 αποθήκη μικρή, τζάκι, κουζίνα, μπάνιο, με ηλεκτρικές συσκευές, καινούργιο στην Παλιά Πόλη. Ενοίκιο 400 ευρώ το μήνα. Τηλ. 6934 212190

ΕΝΟΙΚΙΑΖΟΝΤΑΙ στην Ιαλυσό πλάι στο ξενοδοχείο Ηλέκτρα, επιπλωμένα μονόχωρα διαμερίσματα με θέρμανση. Πληροφορίες Τηλ. 22410-22050 και 22410-33441

ΕΝΟΙΚΙΑΖΕΤΑΙ ή **ΠΩΛΕΙΤΑΙ** μαγαζί για επαγγελματικό χώρο ή αποθήκη 102 τ.μ. περιοχή Ανάληψη, Ζαννή 2 τηλ. 6947 941026.

ΕΝΟΙΚΙΑΖΟΝΤΑΙ διαμερίσματα 3 δωματίων επί της λεωφόρου Ηρακλειδών, 100 μέτρα πέραν του Αστυνομικού Τμήματος Ιαλυσού. Πληροφορίες Τηλ. 22410 21104 - 22410 25056

ΕΝΟΙΚΙΑΖΕΤΑΙ σπίτι 70τ.μ. στα Μαριτσά με κουζίνα, σαλόνι, δύο δωμάτια και μπάνιο. Τηλ. 2241047191

ΕΝΟΙΚΙΑΖΕΤΑΙ κατάστημα στην Παλιά Πόλη πάροδος Σωκράτους 75. Πληρ. κ. Ελευθερία 69448057150, 69445436670, 22410 33219

ΕΝΟΙΚΙΑΖΟΝΤΑΙ: 1.- Γραφείο στην οδό Αμερικής Αριθμ. 111 στον Γ' όροφο 75 τ.μ. και 2.- Διαμέρισμα δύο δωματίων μ.τ. 50 στην οδό Χατζηαντωνίου 11 στην οδό Ιξιά με ηλιακό και πολυκουζινάκι.

ΕΝΟΙΚΙΑΖΕΤΑΙ διαμέρισμα α' ορόφου δύο υπνοδωματίων με θέρμανση επί της οδού Λειψών 10 (κάθετος Κ. Τσαλδάρη). Ενοίκιο 400 ευρώ. Πληρ. τηλ. 2241-0-34335 και 6932-708388

ΕΝΟΙΚΙΑΖΕΤΑΙ διαμέρισμα επιπλωμένο, ισόγειο στη θέση Βουνάρα, Ιαλυσού, Πάροδος Ακροπόλεως 4.Πληροφορίες στο τηλ. 92696 από τις ώρες 8-1 και 5-8

ΕΝΟΙΚΙΑΖΕΤΑΙ επιπλωμένη γκαρσονιέρα στο Παραδείσι. Πληροφορίες τηλ.: 22410 81884

ΕΝΟΙΚΙΑΖΕΤΑΙ: ισόγειο διαμέρισμα 3 υπνοδωματίων επί της οδού Καλαμάτας 16. Ενοίκιο 400 ευρώ Τηλ: 6947327299 Ώρες από 18.00 μ.μ.

ΕΝΟΙΚΙΑΖΟΝΤΑΙ μεζονέτες και μία βίλα στους Τρεις πλήρως επιπλωμένες με air condition, χώρος πάρκινγκ, κήπος, με το μήνα ή σεζόν. Τηλ. 22410-95416

ΕΝΟΙΚΙΑΖΕΤΑΙ Δίχωρη Γκαρσονιέρα στην Κρεμαστή κ. Κωνσταντίνα Τηλ. 6942 049139

ΕΝΟΙΚΙΑΖΕΤΑΙ ένα διαμέρισμα τριάρι 95 τ.μ. επιπλωμένο ή μη και μια ημιυπόγεια γκαρσονιέρα στην οδό Αγ. Αναργύρων 20. Πληροφ. τηλ. 22410 28710.

ΕΝΟΙΚΙΑΖΕΤΑΙ Μεγάλο Διώροφο Κατάστημα με Υπόγειο Επί της οδού Κοδριγκτώνος αρ.78 Ισόγειο 250 τ.μ., Υπόγειο 250 τ.μ. , Α' όροφος 200 τ.μ. Πληροφορίες στα τηλέφωνα **22410-33938 & 22410-26771 & 6944-32-33-39**

ΕΝΟΙΚΙΑΖΕΤΑΙ: 1) 160 τ.μ. διαμπερές ισόγειο σε κεντρικό δρόμο του Ροδινιού για βιοτεχνικό, αποθηκευτικό χώρο ή για γραφεία με w.c. 2) Χώρος 40 τ.μ. με w.c. σε κεντρικό δρόμο, Κ. Παλαιολόγου, για εργαστήριο υποδηματοποιίας ή αποθηκευτικό χώρο. Τηλ: 2241078994

ΕΝΟΙΚΙΑΖΕΤΑΙ αποθηκευτικός χώρος 250 τ.μ. στο Ροδίνι, στην οδό Κωνσταντινουπόλεως αρ. 34. Πληρ. τηλ. 22410-61000, 61689

ΕΝΟΙΚΙΑΖΟΝΤΑΙ επιπλωμένα διαμερίσματα (γκαρσονιέρες) των 35 και 45 τ.μ. με κλιματισμό, βεράντες και άνετο πάρκινγκ επί της λεωφόρου Ρόδου - Καλλιθέας και σε απόσταση 200 μέτρα από το ξενοδοχείο Paradise. Πληροφορίες στα τηλέφωνα κιν. 6946 790515, 6946 680174 και 6945 105247.

ΕΝΟΙΚΙΑΖΟΝΤΑΙ στους Τρεις, βίλα επιπλωμένη και εξοπλισμένη με ηλεκτρικές συσκευές, air condition, ανεξάρτητη είσοδος, χώρος πάρκινγκ, κήπος, με το μήνα ή σεζόν. Σοβαρές προτάσεις τηλ. 6932 481851

ΕΝΟΙΚΙΑΖΕΤΑΙ το ξενοδοχείο «ΦΟΙΒΟΣ» στον Αρχάγγελο 16 δωματίων, κουζίνα, σαλόνι, μπαρ, πάρκινγκ και με δενδρόκηπο 2.800 τ.μ. Τιμή 1.800 ευρώ το μήνα. Τηλ. 22410 27578, 22440 22600.

ΕΝΟΙΚΙΑΖΕΤΑΙ στα Κοσκινού επιπλωμένη γκαρσονιέρα 50 τ.μ. Τηλ. 6946 681508

ΕΝΟΙΚΙΑΖΕΤΑΙ Στην Κρεμαστή διόροφη μονοκατοικία, 100 τ.μ., κοντά σε φούρνο και παντοπωλείο κατάλληλη για σοβαρή ολιγομελή οικογένεια ή ανδρόγυνο. Πληροφ. κ. Σπύρο Τηλεφ.: 22410 43941 και 61285 Οδός Παπαγιάννη 49

ΕΝΟΙΚΙΑΖΕΤΑΙ διαμέρισμα 90 τ.μ. με δύο υπνοδωμάτια, κεντρική θέρμανση, επί της οδού Κέννεντυ 45, 1ος όροφος. Πληροφορίες στο τηλ. 22410 64464.

ΕΝΟΙΚΙΑΖΟΝΤΑΙ στη λεωφόρο Ιαλυσού Κρεμαστής πέντε (5) διαμερίσματα των 2 δωματίων κουζίνας & WC επιπλωμένα. με ηλιακούς & πάρκινγκ και οκτώ (8) γκαρσονιέρες (studios) του ενός δωματίου κουζίνας & WC για απεριόριστο χρόνο. Τιμές λογικές. Τηλ. 22410 95255, 22410 92428.

ΕΝΟΙΚΙΑΖΕΤΑΙ στους Τρεις ένα καινούργιο λουξ κατασκευής δυάρι (μέσα σε μεγάλο κήπο), πλήρως επιπλωμένο με τηλέφωνο, θέρμανση, ανεμιστήρας, μεγάλη βεράντα και πάρκινγκ. Τηλ. 22410 92714

ΕΝΟΙΚΙΑΖΕΤΑΙ: Γκαρσονιέρα επιπλωμένη με πολυκουζινάκι TV (1 δωμάτιο, κουζίνα, WC) στην οδό Παναγιώτη Ροδίου 65 (Παράλληλη Αννης Μαρίας). Για περισσότερες πληροφορίες τηλ.22410-39268 και 6994217168

ΕΝΟΙΚΙΑΖΕΤΑΙ διαμέρισμα τριάρι 80 τ.μ. Πληρ. 2241035464

ΕΝΟΙΚΙΑΖΕΤΑΙ επαγγελματικός χώρος (υπερυψωμένο ισόγειο) επί της Άννης Μαρίας 90 τ.μ., (πρώην Ασφάλειες Καρυδάκη), κατάλληλο για Ιατρείο, Λογιστικό γραφείο, Πρακτορείο ταξιδίων, Κέντρο αισθητικής κ.α. (Πωλείται και ο εξοπλισμός του). Πληροφορίες τηλ. 22410 24920 Κο Καρυδάκη, ώρες γραφείου.

ΑΥΤΟΚΙΝΗΤΑ

ΠΩΛΕΙΤΑΙ: Honda Magna 250cc μπλε ηλεκτρικ 26.000 χιλιόμετρα. Τιμή 3.200 ευρώ. Τηλ. 6937225585

ΠΩΛΕΙΤΑΙ μοτοσικλέτα KAWASAKI GP400R μοντ. '89 σε καλή κατάσταση με καινούρια ελαστικά PIRELLI και σχάρα. Δεκτός κάθε έλεγχος. Δεκτή ανταλλαγή με άλλη μοτοσικλέτα ίσου ή ανώτερου κυβισμού. Τιμή συζητήσιμη. Πληρ. 22410-66304, 31560, 6946283008, 6972419715, 6936277851. Ηλ. ταχ. (e-mail): DNetwork@SoftHome.net

ΠΩΛΕΙΤΑΙ Piaggio X9 180 κ.ε. 2 ετών 5.000 χιλ. ατρακάριστο, 2.700 ευρώ μετρητοίς. Πληρ. τηλ. 6973 037546 Μπάμπης.

ΥΑΜΑΗΑ XV VIRAGO 400cc με 36.000 χλμ. και σε άριστη κατάσταση πωλείται 2.200 ευρώ. Πληροφ. στο τηλ. 6944564255

ΜΕΓΑΛΗ ΕΥΚΑΙΡΙΑ Πωλείται PEGUOT 504 μοντέλο '76 σε πολύ καλή κατάσταση Τηλ. 22410 20807 - 28571

ΠΩΛΕΙΤΑΙ αυτοκίνητο KIA ΣΠΟΡΤΑΤΖ τζιπάκι 14 μηνών 32.000 χιλ. Τηλ. 6946 120712

ΠΩΛΕΙΤΑΙ αυτοκίνητο Hyunday Lantra μοντέλο 1995, 126.000 χιλ. με ABS, ηλεκτρικά παράθυρα, κεντρικό κλείδωμα. Πληροφορίες: Τηλ. 6974471584, 6937289368 Μαρίνος

ΠΩΛΕΙΤΑΙ: αυτοκίνητο ROVER σε άριστη κατάσταση, τιμή 3000 ευρώ. Πληρ. τηλ. 6932 612037 κ. Γιώργο

ΠΩΛΕΙΤΑΙ Ducati munster 600cc, μοντέλο 2001, 7000 χιλ. μαύρη, μπαγκαζιέρα, συναγερμός, καινούργια 4.500 ευρώ. Τηλ. 6932 337276, 22410 90502.

ΠΩΛΕΙΤΑΙ Ford Escort Γαμπρλει 1980 άσπρο 2.000 ευρώ Τηλ. 6944 38 19 66

ΠΩΛΕΙΤΑΙ μηχανή BMW 650js, ενός έτους, 4.000 χλμ, 6.500 ευρώ. Δεκτές και ευκολίες πληρωμής. Πληρ. τηλ. 2241035610 ώρες καταστημάτων, 6977 715565

ΠΩΛΕΙΤΑΙ μηχανή HONDA μοντέλο Magna 250 cc χρώματος μπλέ ελεκτρίκ με 25.000 χιλ. Τιμή 2.950 ευρώ. Τηλ. 6937 225585.

ΠΩΛΕΙΤΑΙ: Hundai Praim γαλάζιο μοντέλο 2002 με 20.000 χλμ. σε άριστη κατάσταση 5.500 ευρώ. Τηλ: 6937268255

ΠΩΛΕΙΤΑΙ SMART ενός έτους με όλα τα αξεσουάρ. Πληρ. τηλ. 6972600762

ΠΩΛΕΙΤΑΙ ΜΗΧΑΝΗ TRIUMPH ΤΥΠΟΥ TIGER (ON-OF) 900cc ΧΡΩΜΑΤΟΣ ΜΑΥΡΟ ΦΥΛΑΣΣΟΜΕΝΗ ΣΕ ΓΚΑΡΑΖ ΜΕ ΜΠΑΓΚΑΖΙΕΡΑ ΣΕ ΑΡΙΣΤΗ ΚΑΤΑΣΤΑΣΗ. ΤΙΜΗ ΣΥΖΗΤΗΣΙΜΗ. ΠΛΗΡΟΦΟΡΙΕΣ ΤΗΛ. 6937996090.

ΠΩΛΕΙΤΑΙ africa twan 750 cc, μοντέλο '98, άσπρο - μπλέ - κόκκινο, φυλασσόμενο σε γκαράζ 30.000 χλ. Φούλ έξτρα, άριστη κατάσταση. Τιμή: 7.000 ευρώ. Τηλ. 6972 723033

ΕΥΚΑΙΡΙΑ Πωλείται alfa romeo 147 (3θυρο) 10/2002 1600cc 105hp, abs, 8 αερόσακοι, clima, ηχοσύστημα. Τιμή έκπληξη Τηλ. 2241-076912 κιν. 6973-333787

ΠΩΛΕΙΤΑΙ μηχανάκι HAJKER χρώματος κίτρινο, σε πολύ καλή κατάσταση. Τιμή 600 ευρώ. Πληρ. τηλ. 2241091910, 6946721347

ΖΗΤΟΥΝ ΠΡΟΣΩΠΙΚΟ

ΖΗΤΕΙΤΑΙ Ρεσεψιονίστ παρά ξενοδοχείου πόλεως. Φωτογραφία και βιογραφικό σημείωμα. Τ.Θ. 47 ΡΟΔΟΣ

ΖΗΤΕΙΤΑΙ εσωτερική οικ. βοηθός για να προσέχει ζευγάρι ηλικιωμένων με πλήρες ωράριο στ' Αφάντου. Πληρ.:22410 53038, 66304, 31560, 6946283008, 6972419715, 6936277851. Ηλ. ταχ. (e-mail): Dnetwork@SoftHome.net

ΖΗΤΟΥΝΤΑΙ πωλήτριες από χρυσοχοείο. Ξένη γλώσσα απαραίτητη. Διεύθυνση 6ο χλμ λεωφόρου Καλλιθέας. Τηλ. (22410) 67375, 67014, 69448585302.

ΖΗΤΕΙ εργασία έμπειρος μάγειρας για ελληνική κουζίνα. Πληρ. τηλ. 6946266904 κ. ΘΟΔΩΡΑ.

ΚΥΡΙΟΣ ζητά απογευματινή απασχόληση σαν επιβλέπων παντού και για όλα στη Ρόδο. Τηλ. 6946830563

ΖΗΤΕΙΤΑΙ από το Υπερμάρκετ ΣΠΑΝΟΣ έμπειρος κρεοπώλης. Μισθός ικανοποιητικός. Τηλ. για πληροφορίες 2241060730

ΖΗΤΕΙΤΑΙ νέος από γραφείο ενοικιάσεως αυτοκινήτων. Ωράριο σπαστό. Μισθός ικανοποιητικός Τηλ. 6937 191320.

ΖΗΤΕΙΤΑΙ νεαρή κοπέλα που να μιλάει τουλάχιστον μία ξένη γλώσσα για να εργαστεί σε χρυσοχοείο στην Παλιά Πόλη. Τηλ.: 22410 20964

ΨΑΧΝΕΤΕ ΓΙΑ ΕΡΓΑΣΙΑ; Από ταχύτατα αναπτυσσόμενη εταιρεία ζητούνται άτομα για την στελέχωση ηγετικών θέσεων. Από 700-2.800 ευρώ μηνιαίως. Για πληροφορίες καλέστε στο τηλ. κέντρο 2271081063

ΖΗΤΕΙΤΑΙ κοπέλα να εργασθεί σε στούντιο αισθητικής νυχιών Τηλ. 22410 70660, 6944520887

ΖΗΤΟΥΝΤΑΙ άτομα για δουλειά από το χώρο τους. Εκπληκτική συνεργασία! Κέρδη τουλάχιστον 3.000 ευρώ/μηνιαία. Τηλ. 2310 516281.

ΑΜΕΣΑ ζητούνται για κάλυψη θέσεων άτομα για δουλειά από το σπίτι τους. Οχι κατασκευές, όχι τηλεμάρκετιγκ-πλασιέ. Εισόδημα τουλάχιστον 600 ευρώ-3.000 ευρώ μηνιαία. Πληροφορίες: 2310/516-226

ΖΗΤΟΥΝΤΑΙ άτομα για να εργασθούν σε γραφείο ενοικιάσεως αυτ/των με γνώση της γερμανικής ή αγγλικής. Πληρ. τηλ. 22410 51171, 6936656816.

ΖΗΤΕΙΤΑΙ πωλήτρια για κατάστημα ρούχων στην Παλιά Πόλη Τηλ. 6937 818177 κ. Κώστα

ΖΗΤΕΙΤΑΙ μάγειρας και βοηθός μαγείρου πεπειραμένοι για εστιατόριο στην Λίνδο. Τηλ. 6977 444683

ΖΗΤΕΙΤΑΙ υπάλληλος για δωδεκάμηνη απασχόληση από πρακτορείο ταξιδίων Απαιτούμενα προσόντα: απόφοιτοι τουριστικής σχολής, ξένες γλώσσες, γνώση Η/Υ. Ηλικία ως 25 ετών Ανάλογη προϋπηρεσία θα ληφθεί υπ' όψιν. Αποστολή βιογραφικών στην ταχ. θυρίδα 451

ΚΥΡΙΑ από Ρωσία 50 ετών με άδεια εργασίας και παραμονής ζητάει εργασία ως οικιακή βοηθός ή να επιβλέπει ηλικιωμένους. Τηλ. 22410 21952 ώρες καταστημάτων

ΔΙΑΦΟΡΑ

ΠΩΛΟΥΝΤΑΙ δύο ηλ. υπολογιστές φορητοί Compaq Contura 3/25, 12 Mb, R.A.M., F.D.D. 1,44 Mb και Compaq Winbook με CD-Rom οδηγό, έγχρωμη οθόνη, ενσωματωμένο modem, Windows 98 ελληνικά, Word & Excel 97, Outlook 98, πρόγραμμα δακτυλογράφησης και πολλά προγράμματα. Επίσης πωλείται κινητό Alcatel πολύ μικρών διαστάσεων με δόνηση και ανοικτή ακρόαση. Πληρ.: 22410 66304, 31560, 6946283008, 6972419715, 6936277851. Ηλ. ταχ. (e-mail): Dnetwork@SoftHome.net

ΠΩΛΕΙΤΑΙ μπαρ (ημικυκλικό) 1,50 μ. 400 ευρώ. Τηλ. 6973 394166

ΠΩΛΕΙΤΑΙ: κουζίνα BOSS μεγάλη σε άριστη κατάσταση, στερεοφωνικό Hitatsi μεγάλο σε άριστη κατάσταση, Toyota Corola σε άριστη κατάσταση Μόνο 6500 ευρώ λόγω μεγάλης ανάγκης. Τηλ. 6946830563

ΕΝΟΙΚΙΑΖΕΤΑΙ μισή βάρδια ταξί Τηλ. 6944 267931

YOGA

Για το μυαλό, το Σώμα και το πνεύμα

Ολες οι ηλικίες και οι σωματότυποιείναι ευπρόσδεκτοι. Η γιόγκα δεν είναι ανταγωνιστική. Σε διδάσκει πως ν' ανταποκρίνεσαι στις ανάγκες του σώματός σου. Τιμή μαθήματος 5 ευρώ. Μηνιαία πληρωμή δεκτή. Τηλ.: 6946984511

Αλλαξε τη ζωή σου τώρα! Με 2-4 ώρες/ημέρα κέρδισε από 1.000 - 3.000 ευρώ/μήνα και ξεκίνα να κάνεις τα όνειρά σου πραγματικότητα! Τηλ. 2310 516 226

Ζητούνται

σερβιτόρος και βοηθός σερβιτόρου με γνώση της γερμανικής γλώσσας. Πληροφορίες τηλ.: 86093 - 6977079447

ΠΩΛΕΙΤΑΙ: Επαγγελματική φούσκα (2.10) μοτέρ 1,5. Αχρησιμοποίητα σε τιμή ευκαιρίας. Τηλ. 22410 -39268 και 6994217168

«Η εταιρεία NewspaperDirect Hellas ΖΗΤΑ αντιπρόσωπο για εκτύπωση και διανομή ξένου Τύπου. Τηλ. Επικοινωνίας: 210 2774201, 210 2774846»

ΕΜΠΕΙΡΟΤΕΧΝΗΣ ελαιοχρωματιστής αναλαμβάνει παντός είδους ελαιοχρωματισμούς. Τηλ: 6946204157

ΠΩΛΕΙΤΑΙ ένα κινητό τηλέφωνο PANASONIC GD 87 σε πολή καλή κατάσταση μαζί με φορτιστή, φορτιστή αυτοκινήτου, καλώδιο USB για σύνδεση με ηλεκτρονικό υπολογιστή και δύο αυθεντικά παιχνίδια PS 2 (DRC 2, Silenthill 2) Τιμή 200 ευρώ. Πληρ. τηλ. 6937268749.

ΠΡΟΣΦΕΡΩ μασάζ στον χώρο μου και στον χώρο σας. Ολγα. Τηλ. 6972902821

ΠΩΛΟΥΝΤΑΙ ΣΕ ΑΡΙΣΤΗ ΚΑΤΑΣΤΑΣΗ: 1) Καναπές που γίνεται διπλό κρεβάτι και έξτρα στρώμα αφρολέξ: 300 ευρώ **2)** 4 ντουλάπες από μελαμίνη σφενδάμου, διαστάσεις 2Χ1: 100 ευρώ εκάστη **3)** Διπλό κρεβάτι NEOSET 1,60x2,00μ., με στρώμα ανατομικό GALAXY: 250 ευρώ **4)** Κουζίνα PITSOS P1 7602 ws: 200 ευρώ **5)** Ψυγείο ELCO DE -29 TROPIC: 200 ευρώ. **6)** Πλυντήριο ρούχων PITSOS VARIO 700: 150 ευρώ. Παρακαλούμε επικοινωνήστε σύντομα στο 6932729845 και το 22410 29094

ΤΡΑΚΤΕΡΑΚΙΑ KUBOTA (4X4) ΙΑΠΩΝΙΑΣ από (12HP) έως (35HP) με φρέζα από (1400 ευρώ). Πώληση Χονδρική - Λιανική Τηλ.: (2310) 512-418, (2310) 510-068 http://www.hasapetis.gr

ΠΩΛΕΙΤΑΙ ράδιο-cd αυτοκινήτου Clarion σε πολύ καλή τιμή. Πληρ. τηλ: 6932 107298 Ωρες 19:00-21:00

ΠΩΛΟΥΝΤΑΙ διθέσιος καναπές που γίνεται κρεβάτι 170 ευρώ, επίσης ένα ολοκαίνουργιο κρεβάτι 5 μηνών 1,40x2,00 200 ευρώ χωρίς στρώμα ή με στρώμα ορθοπαιδικό 370 ευρώ. Τηλ. 6942 711996.

ΠΩΛΕΙΤΑΙ: Κάρτα μνήμης 64 MB δισκέτα Σκληρός Δίσκος 7,5 GB DVD ROM 16x, CD ROM 52x. Τροφοδοτικό κουτί για Celleron 533 MHZ. Τιμή πώλησης: 50 ευρώ. Τηλ.: 6945 903436

ΠΩΛΕΙΤΑΙ κρεβάτι (κουκέτα) ενσωματωμένη με ντουλάπα, γραφείο 450 ευρώ.

ΠΩΛΕΙΤΑΙ ηλεκτρικό επαγγελματικό grill αχρησιμοποίητο, λόγω έλλειψης χώρου. Πληροφορίες στο: 2241039275 -6936761262

ΜΑΘΗΜΑΤΑ

ΠΑΡΑΔΙΔΟΝΤΑΙ μαθήματα Εμπ. Εφαρμογών (Singular Manager, Eurofasma, Unisoft Εσοδα-Εξοδα, ΚΕΠΥΟ, ΚΕΦΑΛΑΙΟ, κ.λ.π., Πληροφορικής & Αγγλικών με χρήση πολυμέσων όλων των επιπέδων από έμπειρο Λογιστή Τ.Ε. - καθηγητή πτυχιούχο Michigan Proficiensy σε τμήματα ή μεμονωμένα. Επίσης γίνονται μεταφράσεις & δακτυλογραφήσεις κάθε τύπου κειμένου. Τιμές προσιτές. Πληρ.: 22410-66304, 31560, 6946283008, 6972419715, 6936277851. Ηλ. ταχ. (e-mail): Dnetwork@SoftHome.net

ΚΑΘΗΓΗΤΗΣ ΓΕΡΜΑΝΙΚΩΝ παραδίδει μαθήματα κατ' οίκον. Εντατικά μαθήματα για αυτούς που ασχολούνται με τον τουρισμό. Πληρ. τηλ. 2241091163 κ. Λαζαρίδης, ώρες 7-9μ.μ.

ΠΑΡΑΔΙΔΟΝΤΑΙ μαθήματα Πληροφορικής & Αγγλικών με χρήση πολυμέσων όλων των επιπέδων από έμπειρο καθηγητή πτυχιούχο Michigan Proficiency σε τμήματα ή μεμονωμένα. Επίσης γίνονται μεταφράσεις & δακτυλογραφήσεις κάθε τύπου κειμένου. Τιμές προσιτές. Πληρ. 22410 66304, 31560, 6946 283008, 6972419715, 6936277851. Ηλ. Ταχ. (e-mail) : emmanoue@otenet.gr

ΑΠΟΦΟΙΤΟΣ Αριστοτελείου Πανεπιστημίου Θεσ/νίκης, τμήματος Μαθηματικών παραδίδει μαθήματα Μαθηματικών-Φυσικής-Χημείας. Επίσης αναλαμβάνει προετοιμασία υποψηφίων για τράπεζες κ.τ.λ..Τηλ. 22410.21963 & 6947-401508

ΠΩΛΗΣΕΙΣ ΑΚΙΝΗΤΩΝ

Πωλείται Βιοτεχνικός χώρος 560m² Ισόγειο μαζί με οικία στον 1° όροφο 230m² επί της λεωφ. Ρόδου - Λίνδου (Ρόδος - Φαληράκι) με δυνατότητα επέκτασης στα 2000m2. Πληροφορίες τηλ. 22410-65711. Ωρες από 9:00 - έως 15:00.

ΠΩΛΕΙΤΑΙ μάντρα στη Μαλώνα με 150 κατσίκες και 100 δικαιώματα. Πληρ. τηλ. 22440 51698.

ΖΗΤΕΙΤΑΙ Ενα μικρό οικόπεδο 200 έως 500 τ.μ. στα Κρητικά, στα Μήδεια, στο Μόντε Σμιθ ή στην Ηλία Βενέζη (ή σε περιοχές εκεί γύρω). Τηλ. 6944 381966

ΠΩΛΕΙΤΑΙ Στην Ιαλυσό απέναντι από το Αστ. Τμήμα Ιαλυσού τριάρι διαμέρισμα 85 τ.μ. στον γ' όροφο πολυκατοικίας, διαμπερές, ευάερο και ευήλιο σε καλή κατάσταση και λογική τιμή. Για πληροφορίες στο τηλ. 693-6703967 κα. Φιλιώ.

ΠΩΛΕΙΤΑΙ διαμέρισμα στην Ιαλυσό 3 δωματίων δευτέρου ορόφου, δάνεια δεκτά και ευκολίες πληρωμής. Τηλ. 22410 95255, 92428.

ΠΩΛΕΙΤΑΙ στον Πειραιά στην περιοχή Καλλίπολη δίπλα στη θάλασσα τριάρι εικοσαετίας 2ου ορόφου σε άριστη κατάσταση φρεσκοβαμμένο τιμή 116.000 Ευρώ τηλ. 210-2530132 - 6948519610

ΠΩΛΕΙΤΑΙ διαμέρισμα 85 τ.μ. πλήρως ανακαινισμένο Μιχ. Πετρίδη 96. Τιμή 83.000 Ευρώ. Τηλ: 6942409776, 6945795224

ΠΩΛΕΙΤΑΙ κατάστημα επί της Αλ. Διάκου 17 τ.μ.. με δικό του προαύλιο στην τιμή των 11.000.000 δρχ. Τηλέφωνο 22410 30550.

ΠΩΛΟΥΝΤΑΙ
ΣΠΙΤΙ ΜΑΛΩΝΑ
ΟΙΚΟΠΕΔΟ ΜΑΛΩΝΑ 132 τ.μ.
ΟΙΚΟΠΕΔΟ ΚΑΤΩ ΑΛΩΝΙΑ
ΜΑΛΩΝΑ 250 τ.μ.
ΓΙΑΛΙΑ ΧΩΡΑΦΙ 2320 τ.μ.
ΠΟΤΑΜΙΑ ΜΑΛΩΝΑ 530 τ.μ.
ΤΗΛΕΦΩΝΟ 22410 51219
ΚΙΝΗΤΟ 6939356340

ΠΩΛΟΥΝΤΑΙ τέσσερα στρέμματα σε καταπληκτική τοποθεσία πλησίον του χωριού Παστίδα. Τηλ. 22410 47470 10.00 π.μ. - 20.00 μ.μ.

ΠΩΛΕΙΤΑΙ σπίτι στην Παλιά Πόλη με αυλή. Τηλ. 6936271471.

ΠΩΛΕΙΤΑΙ οικόπεδο στα Κρητικά 3.000 τ.μ. οικοδομήσιμο. Τηλ. 6936271471.

ΠΩΛΟΥΝΤΑΙ 2 διαμερίσματα στη Λάρδο 105 τ.μ. έκαστο στην τιμή 352.164 ευρώ και τα δύο μαζί, πολυτελούς κατασκευής. Τηλ. 6938644166

ΚΑΡΑΚΟΝΕΡΟ Διαμερίσματα λουξ κατασκευής απεριόριστη θέα (ισόγειο 111 Μ2 Α' Όροφος 111 Μ2, Α' όροφος 96 Μ2 x 550 τ.μ. Δρχ. Β' όροφος 90 Μ2), Ακίνητα νέας χιλιετίας κα MITTON 22410 22142 κιν. 6945 668060

ΤΡΑΚΤΕΡ ΕΙΣΑΓΩΓΗΣ ΙΑΠΩΝΙΑΣ
KUBOTA - ISEKI (4X4)
(20 - 25 - 30 - 35 - 45) HP
ΜΕ ΦΟΡΤΩΤΗ (ΚΟΥΒΑ) -
ΦΡΕΖΑ - ΑΡΟΤΡΟ - Κ.Τ.Λ.

ΤΙΜΕΣ ΧΟΝΔΡΙΚΗΣ



ΤΗΛ : (2310) - 512 - 428 ΚΙΝ : 6937 - 944633
http://www.hasapetis.gr

ΟΙΚΟΔΟΜΙΚΕΣ ΕΠΙΧΕΙΡΗΣΕΙΣ ΔΙΑΚΟΓΕΩΡΓΙΟΥ ΚΑΛΛΙΣΤΟΣ

ΕΘΝ. ΑΝΤΙΣΤΑΣΕΩΣ 11 (πρώην Αννης Μαρίας)

ΠΩΛΗΣΕΙΣ ΔΙΑΜΕΡΙΣΜΑΤΩΝ ΚΑΤΑΣΤΗΜΑΤΑ -ΑΠΟΘΗΚΕΣ ΑΝΤΑΛΛΑΓΕΣ ΑΚΙΝΗΤΩΝ - ΑΓΟΡΕΣ ΟΙΚΟΠΕΔΩΝ ΑΝΑΛΑΜΒΑΝΟΥΜΕ ΑΝΤΙΠΑΡΟΧΕΣ

Πωλούνται διαμερίσματα λουξ κατασκευής με απεριόριστη θέα. Τα διαμερίσματα διαθέτουν θωρακισμένες πόρτες - εντοιχισμένες κουζίνες - ντουλάπες - εντοιχισμένο νιπτήρα με ντουλάπι - κεντρική θέρμανση αυτόνομη - ανοιγόμενα ανακλινόμενα κουφώματα με διπλά τζάμια - σίτες - ρολά - υδραυλικό ασανσέρ - τριφασικό ρεύμα.

Ολοι οι χώροι σπατουλαριστοί - εσωτερικές πόρτες M.D.F. με σχέδιο.

ΓΡΑΦΕΙΑ ΙΑΤΡΕΙΑ

1) Επί της οδού Μεγ. Κων/νου - Κων/νου Παλαιολόγου των 80 τ.μ.

2) Επί της οδού Κων/νου Παλαιολόγου και Θεοτοκοπούλου 60-80 τ.μ.

3) Επί της οδού Ρήγα Φεραίου στο πάρκο 60-80-100 τ.μ.

ΚΑΤΑΣΤΗΜΑΤΑ

1) Επί της οδού Κων/νου Παλαιολόγου και Θεοτοκοπούλου 60-80 τ.μ.

2) Επί της οδού Λεωφόρου Καλλιθέας (Καρακόνερο) 90 τ.μ.

ΔΙΑΜΕΡΙΣΜΑΤΑ

1) Επί της οδού Χρ. Φέσσα (Κάθετος Αποστ. Παύλου) 90τ.μ. τριάρια.

Επίσης οροφοδιαμερίσματα των 90 τ.μ. (οικοδομή μόνο τριών διαμερισμάτων).

ΟΙΚΟΔΟΜΕΣ

1) Οικοδομή επί της οδού Πτολεμαίων και Χρ.Φέσσα των 117-125 τ.μ.

2) Οικοδομή υπό ανέγερση επί της οδού Ρήγα Φεραίου στο Πάρκο.Διαμερίσματα τριάρια - τεσσάρια.

3) Οικοδομή υπό ανέγερση επί της οδού Κ. Παλαιολόγου και Θεοτοκοπούλου. Διαμερίσματα δυάρια - τριάρια - τεσσάρια - καταστήματα.

5) Επί της οδού Β. Ηρακλείου οικοδομή τεσσάρων διαμερισμάτων. Οροφοδιαμερίσματα των 133τ.μ. Η οικοδομή έχει πιλοτή για πάρκινγκ

ΑΠΟΘΗΚΕΣ

1) Πλησίον Στέλιου Κωτιάδη των 130τ.μ.

2) Στη Λεωφόρο Καλλιθέας (Καρακόνερο) των 80-300τ.μ.

• Οι πωλήσεις μπορούν να γίνουν και με όλα τα Δάνεια Τράπεζας και οργανισμών.
• Αναλαμβάνουμε ΑΝΤΙΠΑΡΟΧΕΣ και Αγορές οικοπέδων. • Δεχόμαστε ανταλλαγές ακινήτων.

ΠΛΗΡΟΦΟΡΙΕΣ: ΔΙΑΚΟΓΕΩΡΓΙΟΥ ΚΑΛΛΙΣΤΟΣ
ΤΗΛΕΦΩΝΟ: 29318 - 34598 - ΤΗΛ. 78501 - 78502

ΟΙΚΟΔΟΜΙΚΕΣ-ΤΕΧΝΙΚΕΣ ΕΜΠΟΡΙΚΕΣ-ΕΠΙΧΕΙΡΗΣΕΙΣ

ΑΦΟΙ ΑΣΒΕΣΤΗ Ο.Ε.

Αθηνών-Καβάλας 3
Ανάληψη Ρόδου
Τηλ. 22410/60678-60679
και fax: 22410/66028

ΠΩΛΟΥΝΤΑΙ

• ΔΙΑΜΕΡΙΣΜΑΤΑ
υπερλούξ διαφόρων διαστάσεων
ΕΓΓΥΗΣΗ Η ΠΟΛΥΕΤΗΣ ΠΕΙΡΑ ΜΑΣ

ΧΑΘΗΚΕ ΚΥΝΗΓΟΣΚΥΛΟ



Χάθηκε κυνηγόσκυλο ράτσας Χούσκαρ στην περιοχή Ατταβύρου. Ο ευρών αμειφθήσεται με 300 ευρώ. Πληρ. τηλ. 2241031167, κινητό: 6977 806828.

ΠΩΛΟΥΝΤΑΙ

1) Καταστήματα και χώροι για γραφεία στην οδό Κωνσταντινίδη, στο Ζέφυρο (κοντά στην Εφορία).

2) Διαμερίσματα 98, 132 και 148 τ.μ. με θέση πάρκινγκ, αποθήκη και αυτόνομη θέρμανση στην οδό Κωνσταντινίδη.

3) Εξοχικές κατοικίες 100 τ.μ., διόροφες, με χίλια μέτρα οικόπεδο η κάθε μία, στον κεντρικό δρόμο του Γενναδίου, κοντά στη θάλασσα.

4) Μονοκατοικίες στην Ιαλυσό, οδός Μυκηνών, διόροφες με σοφίτα, 4 υπνοδωματίων, 3 μπάνιων και W.C., θέρμανση, σε οικόπεδο από 260 έως 415 τ.μ.

5) Μαιζονέτα στο Ροδίνι, οδός Στοκχόλμης, 180 τ.μ. διόροφη με υπόγειο.

ΠΛΗΡΟΦΟΡΙΕΣ: ΑΝΑΣΤΑΣΙΟΣ ΑΤΣΙΔΗΣ
ΣΤΕΦΑΝΟΥ ΚΑΖΟΥΛΛΗ 74 - ΡΟΔΟΣ
Τηλ. 2241028616 - 2241037848

ΕΝΟΙΚΙΑΖΟΝΤΑΙ

δύο διαμερίσματα τριάρια ολοκαίνουργια στην ΙΞΙΑ σε 4κατοικία. Τελείως ανεξάρτητα με κήπο, λουξ κατασκευής, ηλιακό, κεντρική θέρμανση, κουζίνα ντουλάπες πόρτες Ιταλίας, κουφώματα, σίτες ηλεκτροκίνητες Γερμανίας. Τιμή εκάστον μηνιαίως 450 Ευρώ. Τηλ.: 6944281650

ΓΡΑΦΕΙΟ ΤΕΛΕΤΩΝ & ΜΝΗΜΟΣΥΝΩΝ ΡΟΔΟΥ ΣΤΕΦΑΝΑ - ΣΤΟΛΙΣΜΟΙ

«ΑΜΕΡΙΚΑΝΟΥ»

Αμεση εξυπηρέτηση
ΟΛΟ ΤΟ 24ΩΡΟ

Αναλαμβάνουμε την τελετή
και με τα έξοδα
που χορηγούν τα ταμεία
χωρίς καμία επιβάρυνση
ΙΚΑ, ΤΕΒΕ, ΤΑΞΥ, ΔΗΜΟΣΙΟΥ,
ΛΙΜΕΝΙΚΩΝ, ΟΓΑ
και λοιπά ταμεία.

Τους ΑΠΟΡΟΥΣ ΔΩΡΕΑΝ
Πλατεία Βρούχου στη Μητρόπολη
Τηλέφωνα:28901 - 33400

ΝΤΕΤΕΚΤΙΒΣ

30 ΧΡΟΝΙΑ ΜΟΝΙΜΑ ΚΑΙ ΣΤΗ ΡΟΔΟ

35354

ΠΛΑΤΕΙΑ ΑΓΙΟΥ ΙΩΑΝΝΟΥ
Η ΛΥΣΗ!!!
ΣΕ ΚΑΘΕ ΣΑΣ ΠΡΟΒΛΗΜΑ

EXPRESS SECURITY

ΝΤΕΤΕΚΤΙΒΣ

Συνταξιούχος Αστυνομικάς Ασφάλειας

ΑΝΑΛΑΜΒΑΝΟΥΜΕ
Υποθέσεις ανηλίκων,
οικογενειακές, προσωπικές κ.τλ.
ΔΙΑΘΕΤΟΥΜΕ ΤΑ ΠΛΕΟΝ ΣΥΓΧΡΟΝΑ ΟΠΤΙΚΟΑΚΟΥΣΤΙΚΑ ΣΥΣΤΗΜΑΤΑ

100% ΕΧΕΜΥΘΕΙΑ

ΡΩΜΗΣ 22, - ΡΟΔΙΝΙ • ΤΗΛ. 2241 0 68985
Κιν. 094 6997967

ΕΛΛΗΝΙΚΗ ΔΗΜΟΚΡΑΤΙΑ
ΠΕΡΙΦΕΡΕΙΑ ΝΟΤΙΟΥ ΑΙΓΑΙΟΥ
ΝΟΜΟΣ ΔΩΔΕΚΑΝΗΣΟΥ
ΝΟΜΑΡΧΙΑΚΗ ΑΥΤ/ΣΗ ΔΩΔΕΚΑΝΗΣΟΥ
Δ/ΝΣΗ ΜΕΤΑΦΟΡΩΝ ΚΑΙ ΕΠΙΚΟΙΝΩΝΙΩΝ
ΤΜΗΜΑ Κ.Τ.Ε.Ο.

Ταχ. Δ/νση: 6ο χιλ. Ρόδου - Λίνδου
Ταχ. Κώδικας 85100, Telefax: 2241069544
Πληροφορίες: Γεώργιος Αργύρης-Κων/νος Χριστοφάκης
Τηλέφωνο: 2241065385 ΕΣΩΤΕΡΙΚΟ 22-23



ΠΡΟΓΡΑΜΜΑ ΠΡΟΣΚΛΗΣΗΣ ΓΙΑ ΔΙΕΝΕΡΓΕΙΑ ΤΕΧΝΙΚΟΥ ΕΛΕΓΧΟΥ ΟΧΗΜΑΤΩΝ ΜΕ ΕΔΡΑ ΤΟ Ν. ΔΩΔΕΚΑΝΗΣΟΥ

ΧΡΟΝΙΚΗ ΠΕΡΙΟΔΟΣ	ΕΙΔΟΣ ΟΧΗΜΑΤΟΣ
ΑΠΟ 01/05/2004 ΕΩΣ 30/07/2004	ΠΑΝΤΟΣ ΕΙΔΟΥΣ ΟΧΗΜΑΤΑ ΜΕ ΑΡΙΘΜΟΥΣ ΚΥΚΛΟΦΟΡΙΑΣ ΡΟΒ 5001 ΕΩΣ ΚΑΙ 5500

****ΕΠΙΣΗΣ ΘΑ ΕΛΕΓΧΟΝΤΑΙ ΟΣΑ ΟΧΗΜΑΤΑ ΥΠΟΧΡΕΟΥΝΤΑΙ ΒΑΣΕΙ ΠΑΛΑΙΟΤΕΡΩΝ ΠΡΟΓΡΑΜΜΑΤΩΝ ΠΡΟΣΚΛΗΣΗΣ

*** ΚΑΤΑ ΤΟ ΜΗΝΑ ΑΥΓΟΥΣΤΟ ΔΕΝ ΘΑ ΔΙΕΝΕΡΓΟΥΝΤΑΙ ΤΕΧΝΙΚΟΙ ΕΛΕΓΧΟΙ ΟΧΗΜΑΤΩΝ ΑΠΟ ΤΟ Κ.Τ.Ε.Ο..

Ε.Ν.
Ο ΠΡΟΪΣΤΑΜΕΝΟΣ
ΧΑΤΖΗΚΩΝΣΤΑΝΤΙΝΟΥ ΑΝΤΩΝΙΟΣ
ΜΗΧΑΝΟΛΟΓΟΣ - ΜΗΧΑΝΙΚΟΣ

TOP PROPERTIES

GEORGE and SAVAS PIPINOS

ΓΕΩΡΓΙΟΣ και ΣΑΒΒΑΣ ΠΙΠΙΝΟΣ

ΣΥΜΒΟΥΛΟΙ και ΕΚΤΙΜΗΤΕΣ ΑΚΙΝΗΤΩΝ

REAL ESTATE AGENT - MEMBER OF F.I.A.B.C.I. - N.A.E.A. - C.E.I.

Από το 1971

E-mail:gpipinos@otenet.gr.

URL:www.rhodestop-properties.com and www.pipinos.gr

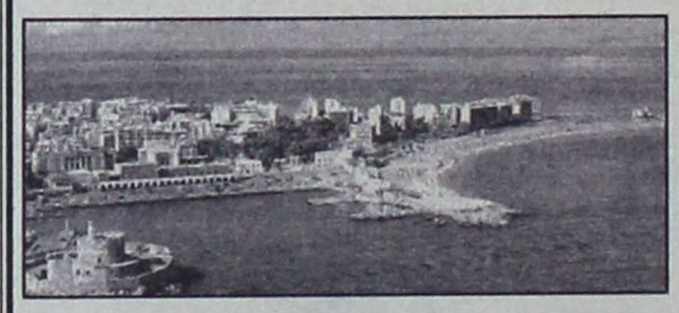

Η "TOP PROPERTIES" είναι ατομική επιχείρηση και ανήκει στους Γεώργιο και Σάββα Πιπίνο. Το γραφείο ασχολείται από το 1971 αποκλειστικά και μόνο με επενδύσεις και REAL ESTATE, στο νησί της Ρόδου, καθώς και στην ευρύτερη περιοχή της Δωδεκανήσου.

ΑΠΕΥΘΥΝΟΜΑΣΤΕ: Στους **σοβαρούς, απαιτητικούς και επιλεκτικούς** επενδυτές - επιχειρηματίες - ελεύθερους επαγγελματίες, Ελληνες και ξένους, υψηλού εισοδηματικού επιπέδου, που ενδιαφέρονται να κάνουν μια σοβαρή επένδυση **προβολής** στο νησί της Ρόδου.

ΠΡΟΣΦΕΡΟΥΜΕ: Α) Υπηρεσίες και πληροφορίες που γίνονται σε προσωπικό επίπεδο με **εχεμύθεια, διακριτικότητα και σοβαρότητα.**
Β) Μεγάλη **γκάμα** υψηλής ποιότητας ακινήτων, όπως: 1) Ξενοδοχεία Α' και Β' κατηγορίας των 600 - 500 - 350 - 300 κλινών 2) Κεντρικά αστικά ακίνητα κατάλληλα για Τράπεζες - καταστήματα - γραφεία 3) Παραλιακές εκτάσεις, κατάλληλες για τουριστικές επενδύσεις των 150.000 - 100.000 - 70.000 - 50.000 - 36.000 τ.μ. και 4) Διαμερίσματα και μαιζονέτες **προβολής.**

ΣΤΟΧΟΣ ΜΑΣ ΕΙΝΑΙ: Να προσφέρουμε στο αγοραστικό μας κοινό **υψηλής ποιότητας ακίνητα** και **ευκαιρίες** στο νησί της Ρόδου. Η τριακονταετής και πλέον πείρα μας στον τομέα αυτό αποτελεί εγγύηση.

ΣΥΝΘΗΜΑ ΜΑΣ ΕΙΝΑΙ: Επενδύστε στην ΡΟΔΟ ΤΩΡΑ, σε ακίνητα που **ΑΝΤΕΧΟΥΝ ΣΤΟ ΧΡΟΝΟ.**

Γεώργιος και Σάββας Πιπίνος
ΜΕΣΙΤΕΣ ΑΣΤΙΚΩΝ ΣΥΜΒΑΣΕΩΝ
Γιατί εμείς γνωρίζουμε καλύτερα!

SINCE 1971

TOP PROPERTIES is a father and son business. The senior, Mr George S. Pipinos, the founder of the office, has carved, over the years, a reputation for integrity and excellence in the world of Real Estate in the Dodecanese.

At Top Properties we try hard to attract important and selective investors: high calibre businessmen/women and discerning professional people, both Greek and foreign, who wish to acquire substantial and valuable property on Rhodes.

We offer our expertise and advice privately, discreetly and in strict confidence.

We keep a compehensive list of real estate of the highest specifications:

a. A' and B' class hotels (600, 500, 350, 300 beds capacity).

b. Centrally situated office buildings and other business premises.

c. Seaside land, ideal for development (hotels, holiday resorts, etc.), of 150.000, 100.000, 70.000, 50.000, 36.000 sq.m.

d. Luxury appartments, maisonettes, detached, semi - detached and terraced houses.

Our aim is to give our clients the opportunity to acquire value for money, first class real estate on Rhodes. Our 30- year - old experience in Real Estate is our warranty.

Our moto is: Invest in Rhodes. Invest in property.
It stands the test of time.



TOP PROPERTIES
George and Savas Pipinos
Because we Know best

KENNENTY 38, ΡΟΔΟΣ, 85 100, ΤΗΛ. 22410- 23895, 38243 και 6944-676003, 6944-390803 FAX: 22410-20883

38 KENNEDY STR., RHODES, 85 100, TEL. 22410- 23895, 38243, and 6944-676003, 6944-390803 FAX: 22410-20883

U.K. Direct Line: 08717115396

ΑΡΙΘΜΟΣ 636/2004
Α' ΕΠΑΝΑΛΗΠΤΙΚΗ ΠΕΡΙΛΗΨΗ ΚΑΤΑΣΧΕΤΗΡΙΑΣ ΕΚΘΕΣΗΣ ΑΚΙΝΗΤΟΥ

ΔΙΚΑΣΤΙΚΟΣ ΕΠΙΜΕΛΗΤΗΣ: Μιχαήλ Κ. Καρακατσάνης

ΕΠΙΣΠΕΔΟΥΣΑ: ΕΜΠΟΡΙΚΗ ΤΡΑΠΕΖΑ ΤΗΣ ΕΛΛΑΔΟΣ Α.Ε.

ΟΦΕΙΛΕΤΙΔΑ: Δέσποινα συζ. Αθανασίου Δούμουρα, το γένος Ιωάννη Κουμπανιού.

ΕΚΤΕΛΕΣΤΟΣ ΤΙΤΛΟΣ: Η υπ' αριθ. 74/1999 Διαταγής Πληρωμής Δικαστού του Μονομελούς Πρωτοδικείου Ρόδου.

ΠΟΣΟΝ ΟΦΕΙΛΗΣ: 21.800,43 ΕΥΡΩ.

ΜΕΣΕΓΓΥΟΥΧΟΣ: Δέσποινα συζ. Αθανασίου Δούμουρα, το γένος Ιωάννη Κουμπανιού.

ΥΠΑΛΛΗΛΟΣ ΤΟΥ ΠΛΕΙΣΤΗΡΙΑΣΜΟΥ: Συμβολαιογράφος Ρόδου Μαρία Καρποδίνη-Καντιδενού.

ΗΜΕΡΟΜΗΝΙΑ ΠΛΕΙΣΤΗΡΙΑΣΜΟΥ: Στις **23 Ιουνίου 2004** και από ώρα 12 το μεσημέρι μέχρι τις 2 το απόγευμα της ίδιας ημέρας.

ΤΟΠΟΣ ΠΛΕΙΣΤΗΡΙΑΣΜΟΥ: Δήμος Ρόδου, Αίθουσα ΔΟΝΑ, οδός Διαγοριδών 1.

ΠΕΡΙΓΡΑΦΗ ΑΚΙΝΗΤΟΥ: Ισόγειο διαμέρισμα επιφανείας 98,00 τ.μ., όγκου 309,00 κ.μ. που αποτελείται εκ τριών κυρίων δωματίων , εξωστών 14 τ.μ. το οποίο έχει ανεγερθεί σε οικόπεδο που βρίσκεται στην τοποθεσία «Αγ. Γεώργιος» εκτάσεως 267,60 τ.μ., με κτηματολογικά στοιχεία Τόμος Οικοδομών Ρόδου 38, Φύλλο 168, Μερίδα V3212Δ, φάκελος 7383. Εκτιμήθηκε στο ποσό των 110.000 Ευρώ και ως τιμή πρώτης προσφοράς ορίζεται το ποσό των 55.000 Ευρώ, σύμφωνα με την υπ' αριθ. 671/2004 Απόφαση του Μονομελούς Πρωτοδικείου Ρόδου και φέρει βάρη.

Ο πλειστηριασμός αυτού θα γίνει σύμφωνα με τα παραπάνω και με τους όρους που με κάθε λεπτομέρεια αναγράφονται στην περίληψή μου και για τους οποίους μπορεί να λάβει γνώση κάθε ενδιαφερόμενος από μένα είτε από το Ειρηνοδικείο Ρόδου. Η παρούσα περίληψη συντάχθηκε από μένα σήμερα στις 04-06-2004 στο γραφείο μου στην οδό Εθελ. Δωδ/σίων 29, τηλ. 22410-73673 και υπογράφεται και σφραγίζεται νόμιμα.

Ο ΔΙΚΑΣΤΙΚΟΣ ΕΠΙΜΕΛΗΤΗΣ
ΜΙΧΑΗΛ. Κ. ΚΑΡΑΚΑΤΣΑΝΗΣ

ΑΠΟΣΠΑΣΜΑ
ΑΠΟΣΠΑΣΜΑ της με αριθμό 1102/04 περίληψης κατασχετήριας έκθεσης

Ο Δικαστικός Επιμελητής Δημήτριος Ι. Γατσής δηλώνω ότι :

Στις 23-06-04 ημέρα Τετάρτη και ώρα 12 - 2 μ.μ. στο δημοτικό κατάστημα του Δήμου Ροδίων (αίθουσα ΔΟΝΑ) επί της οδού Διαγοριδών αρ. 1, και ενώπιον της Συμβολαιογράφου Ρόδου κας Μαίρης Γιαννοπούλου - Παπαδάκη κατοίκου Ρόδου οδός Εθ. Δωδεκανησίων αρ. 29, θα εκπλειστηριασθεί το ακίνητο της οφειλέτιδας Προκοπίας Ιντζά για οφειλή της προς την επισπεύδουσα Ελευθερία συζ. Κων/νου Τσαμπουνάρη σύμφωνα με τις κοινοποιηθείσες επιταγές κάτωθι αντιγράφων των υπ' αριθμ. 13045/01 και 3998/04 απογράφων των Δ/γών Πληρωμής του Ειρηνοδικείου Αθηνών, ποσού συνολικά 6.162,32 ευρώ, βάσει των οποίων έγινε επίσπευση της με αριθμό 8115/2000 κατασχετήριας έκθεσης του δικ. επιμελητή Μιχάλη Μελλίνη.

ΠΕΡΙΓΡΑΦΗ ΑΚΙΝΗΤΟΥ: Διαμέρισμα του 2ου ορόφου με στοιχείο πίνακα Β1, αποτελούμενο από 3 κύρια δωμάτια, επιφανείας 104,50 Μ2, όγκου 275 Μ3 και με ποσοστό συνιδιοκτησίας 241%0 που αντιστοιχούν 52,94 Μ2 εξ' αδιαιρέτου που κτίστηκε σε οικόπεδο στην περιοχή ΚΟΥΜΛΟΥΚ της κτηματικής περιφέρειας Ρόδου με κτηματολογικά στοιχεία. Τόμος 36 (79) Οικ. Ρόδου, Φύλλο 79 (36), Μερίδα 686 και Φάκελος 6965, νομικής φύσης Μούλκ. Συνορεύει Ανατολικά με μερίδα γαιών Ρόδου 899, Νότια με δημόσιο δρόμο, Δυτικά με μερίδα γαιών Ρόδου 899 και προς Βορρά με μερίδα γαιών Ρόδου 899.

ΤΙΜΗ ΠΡΩΤΗΣ ΠΡΟΣΦΟΡΑΣ ορίστηκε με την υπ' αρ. 136/2001 απόφαση του Μ.Π.Ρ. το ποσό των (25.000.000) ή σε ευρώ 73.367,57.

ΕΚΤΙΜΗΣΗ ΑΚΙΝΗΤΟΥ με την ανωτέρω απόφαση δρχ. 50.000.000 ή σε ευρώ 146.735,143. Επί του ακινήτου υπάρχουν βάρη.

Ρόδος 04-06-2004
Δημήτριος Ι. Γατσής
Δικαστικός Επιμελητής
Τηλ. 22410 39553

ΑΠΟΣΠΑΣΜΑ ΑΡΙΘΜΟΣ 2.234/2004

ΕΠΙΣΠΕΥΔΟΥΣΑ: Η Ανώνυμη Εταιρεία «ΑΦΟΙ ΠΑΠΑΓΡΗΓΟΡΙΟΥ ΑΕΒΕ ΔΟΜΗΣΗ ΡΟΔΟΥ» με έδρα τη Ρόδο 3ο χλμ Ρόδου - Λίνδου νόμιμα εκπροσωπούμενης.

ΟΦΕΙΛΕΤΗΣ: Ο Κωνσταντίνος Οργανόπουλος κάτοικος Κρεμαστής του Δήμου Πεταλούδων Ρόδου.

ΟΦΕΙΛΗ: 6.663, 89 ευρώ πλέον τόκων και εξόδων.

ΧΡΟΝΟΣ ΚΑΙ ΤΟΠΟΣ ΠΛΕΙΣΤΗΡΙΑΣΜΟΥ: Η 23η Ιουνίου 2004 ημέρα Τετάρτη και από ώρα 12 το μεσημέρι μέχρι τις 2 μετά το μεσημέρι της ίδιας ημέρας στο Δημοτικό Κατάστημα του Δήμου Πεταλούδων Ρόδου στον οικισμό Κρεμαστή.

ΥΠΑΛΛΗΛΟΣ ΠΛΕΙΣΤΗΡΙΑΣΜΟΥ: Η Συμβολαιογράφος Ρόδου κ. Μαρία Καρποδίνη - Καντιδενού κάτοικος Δήμου Ρόδου οδός Εθν. Μακαρίου αρ. 28.

ΠΕΡΙΓΡΑΦΗ: Οικοδομή αποτελούμενη από υπόγειο εμβαδού 110 τ.μ. περίπου, ισόγειο εμβαδού 110 τ.μ. περίπου και πρώτο όροφο εμβαδού 110 τ.μ. περίπου. Η ως άνω οικοδομή είναι ημιτελής (γιαπί) και μόνο στο υπόγειο έχουν κτισθεί χωρίσματα με τούβλα.

Έχει ανεγερθεί στο με αριθμό «1» τμήμα οικοπέδου εκτάσεως 228, 50 τ.μ. με στοιχεία γωνιών ζ-η-θ-ε-ζ, με ποσοστό συνιδιοκτησίας επί όλου του οικοπέδου 228,50/810 εξ' αδιαιρέτου. Ολόκληρο το οικόπεδο έχει κτηματολογικά στοιχεία. Τόμος 1ος Γαιών Παστίδας, φύλλο 108, μερίδα 57 Γαιών Παστίδας, φάκελλος 117 νομικής φύσεως «ΜΟΥΛΚ», εκτάσεως 810 τ.μ.

ΤΙΜΗ ΠΡΩΤΗΣ ΠΡΟΣΦΟΡΑΣ ορίσθηκε 90.000 ευρώ. Έχει 4 βάρη.

Έγραψα το παρόν στις 4-6-2004
Ο ΔΙΚΑΣΤΙΚΟΣ ΕΠΙΜΕΛΗΤΗΣ
ΧΡΥΣΟΣΤΟΜΟΣ ΣΤ. ΚΟΚΚΑΛΗΣ

ΑΠΟΣΠΑΣΜΑ ΑΡΙΘΜΟΣ 2.236/2004

ΕΠΙΣΠΕΥΔΟΥΣΑ: Η Ανώνυμη Τραπεζική Εταιρεία με την επωνυμία «ΤΡΑΠΕΖΑ E.F.G. EUROBANK - ERGASIAS ΑΝΩΝΥΜΗ ΕΤΑΙΡΕΙΑ» και το διακριτικό τίτλο «EUROBANK ERGASIAS» που εδρεύει στην Αθήνα οδός Όθωνος αρ. 8 όπως εκπροσωπείται νόμιμα.

ΟΦΕΙΛΕΤΗΣ: Ο Γεώργιος Χατζηδημητρίου του Θεοδοσίου κάτοικος Δήμου Ρόδου, οδός Καναδά αρ. 57.

ΟΦΕΙΛΗ: 11.886,24 ευρώ πλέον τόκων και εξόδων καθώς και εξόδων εκτελέσεως και πλειστηριασμού (μείον τις καταβολές).

ΧΡΟΝΟΣ ΚΑΙ ΤΟΠΟΣ ΠΛΕΙΣΤΗΡΙΑΣΜΟΥ: Η 23η Ιουνίου 2004 ημέρα Τετάρτη και από ώρα 12 το μεσημέρι μέχρι ώρα 2 μετά το μεσημέρι της ίδιας ημέρας στο Δημοτικό Κατάστημα, στην Αίθουσα Δ.Ο.Ν.Α. του Δήμου Ρόδου στην οδό Διαγοριδών αρ. 1.

ΥΠΑΛΛΗΛΟΣ ΕΠΙ ΤΟΥ ΠΛΕΙΣΤΗΡΙΑΣΜΟΥ: Η Συμβολαιογράφος Ρόδου κ. Μαρία Παπαδάκη - Γιαννοπούλου κάτοικος Δήμου Ρόδος οδός Εθ. Δωδεκανησίων αρ. 29 2ος όροφος τηλ. 22410 23162.

ΠΕΡΙΓΡΑΦΗ: Διαμέρισμα ισόγειο με στοιχείο πίνακος «Ι1», αποτελούμενο από 6 κύρια δωμάτια, επιφάνειας 225 τ.μ., όγκου 730 κ.μ. με ποσοστό συνιδιοκτησίας 465‰ στα οποία αντιστοιχούν 337,13 τ.μ. εξ' αδιαιρέτου. Ευρίσκεται σε οικοδομή κτισμένη σε οικόπεδο στην περιοχή «ΑΓΙΟΣ ΓΕΩΡΓΙΟΣ» της Κτηματικής περιφέρειας Ρόδου και έχει κτηματολογικά στοιχεία. Τόμος 32 (91) Οικοδομών Ρόδου, φύλλο 32 (61) μερίδα V - 3085Β Οικοδομών, φάκελος 6311, νομικής φύσεως «ΜΟΥΛΚ».

ΕΚΤΙΜΗΘΗΚΕ με την υπ' αριθμ. 82/2004 Απόφαση του Μον. Πρωτοδικείου Ρόδου 300.000 ευρώ και τιμή πρώτης προσφοράς ορίσθηκε 150.000 ευρώ.

Έγραψα το παρόν στις 4-6-2004
Ο ΔΙΚΑΣΤΙΚΟΣ ΕΠΙΜΕΛΗΤΗΣ
ΧΡΥΣΟΣΤΟΜΟΣ ΣΤ. ΚΟΚΚΑΛΗΣ

ΠΕΡΙΛΗΨΗ ΑΠΟΦΑΣΗΣ

Με την υπ' αριθμ. **747/17-3-2004** έκθεση επίδοσης της επιμελήτριας στο Πρωτοδικείο Ρόδου Ελένης Μπούτρα, επιδόθηκε στον Εισαγγελέα Πρωτοδικών Ρόδου, η υπ' αριθμ. **81/2004 απόφαση** του Ειρηνοδικείου Ρόδου για τον Φίλιππο Αρνά του Ιωάννη, αγνώστου διαμονής.

Η άνω απόφαση αναγνωρίζει ότι συμπληρώθηκε στα πρόσωπα των **1. Γεωργίου Σαμίου του Παναγιώτη και 2. Αικατερίνης Σαμίου του Παναγιώτη**, κατοίκων Ρόδου, ο νόμιμος χρόνος κτητικής παραγραφής του άρθρου 63 του Κτηματολογικού Κανονισμού Ρόδου για την απόκτηση κυριότητας σε ποσοστό 1/2 εξ αδιαιρέτου στο ακίνητο με κτηματολογικά στοιχεία: **τόμος 62, φύλλο 35, μερίδα 3862 γαιών Κατταβιάς, φάκελος 2563.**

Η πληρεξουσία δικηγόρος
Λουκία Μ. Βούη

ΕΜΠΟΡΙΚΟΣ ΣΥΛΛΟΓΟΣ ΡΟΔΟΥ
Γρ. Λαμπράκη 8 -Τ.Θ. 347- Μέγαρο Επιμελητηρίου Δωδεκανήσου
85100 ΡΟΔΟΣ - Τηλ. 22410 32484- Fax: 22410 35255

ΠΡΟΣΚΛΗΣΗ ΣΕ ΕΚΤΑΚΤΗ ΓΕΝΙΚΗ ΣΥΝΕΛΕΥΣΗ

Ο Εμπορικός Σύλλογος Ρόδου σύμφωνα με την απόφαση του Διοικητικού του Συμβουλίου της 2ας Ιουνίου 2004 καλεί τα μέλη του σε Διευρυμένη Εκτακτη Γενική Συνέλευση την **7η ΙΟΥΝΙΟΥ 2004**, ημέρα **ΔΕΥΤΕΡΑ** και ώρα **21:00** στην αίθουσα συνεδριάσεων του Β' ορόφου του **ΕΠΙΜΕΛΗΤΗΡΙΟΥ ΔΩΔΕΚΑΝΗΣΟΥ** (Γρ. Λαμπράκη 9-Ρόδος), με τα ακόλουθα θέματα ημερήσιας διάταξης:

1. Αύξηση μισθωμάτων Ν.2741/ΤΑΠΑ, Δημοτικών καταστημάτων, Βακούφ, Δημοσίου, ΝΠΔΔ κλπ.
2. Διείσδυση των κινέζικων καταστημάτων στην αγορά της Ρόδου και συνέπειες.
3. Υπερκαταστήματα - Παραεμπόριο - Λαϊκές Αγορές.

Λόγω της σοβαρότητας των θεμάτων της ημερήσιας διάταξης της έκτακτης αυτής Γενικής Συνέλευσης, στην οποία έχουν προσκληθεί και θα παρευρίσκονται τα Σωματεία Καταστηματαρχών Π. Πόλης και Νέας Αγοράς, κρίνεται επιβεβλημένη η συμμετοχή όλων των μελών, εκπροσώπων του οργανωμένου εμπορίου προκειμένου να κατατεθούν προτάσεις αντιμετώπισης των ανωτέρω προβλημάτων.

Ρόδος 3 Ιουνίου 2004
Εκ του Εμπορικού Συλλόγου Ρόδου

Γραφείο Γενικού Τουρισμού

ΖΗΤΕΙ

Να προσλάβει για μόνιμη εργασία στέλεχος με ικανότητα στην επικοινωνία, άριστη γνώση των συστημάτων κρατήσεων (GALILEO - SABRE - FORTHcrs), εμπορικών προγραμμάτων και του M/S OFFICE (Excel - Word). Βιογραφικό στο fax 22410 25984 Τηλ. 6978 733214.

ΚΗΔΕΙΑ

Τον λατρευτό μας σύζυγο, πατέρα, παππού αδελφό και θείο

ΠΑΝΑΓΙΩΤΗ Ν. ΡΑΜΜΟ

ετών 75

Θανόντα κηδεύουμε Σάββατο 5 Ιουνίου 2004 και ώρα 11:00 π.μ. από τον Ιερό Ναό των Ταξιαρχών Νεκροταφείου Ρόδου

Η σύζυγος: Ευτυχία
Τα παιδιά: Νίκος - Κατερίνα, Αντώνης
Τα εγγόνια: Πέρσα, Παναγιώτης, Νότης
Η αδελφή: Μαρία
Τα ανίψια και οι λοιποί συγγενείς

* Η οικογένεια επιθυμεί αντί στεφάνων τα χρήματα να κατατεθούν στην αντικαρκινική εταιρεία Ρόδου (2241077090)



ΜΝΗΜΟΣΥΝΟ

Την Κυριακή 6ην τρέχοντος μηνός και ώραν 10ην πρωινή εις τον Ιερόν Ναόν Εισοδίων Θεοτόκου Ασκληπιειού τελούμε 6μηνον μνημόσυνον υπέρ αναπαύσεως της ψυχής του λατρευτού μας συζύγου, πατρός, παππού, αδελφού

ΒΑΣΙΛΕΙΟΥ ΠΑΠΑΒΑΣΙΛΕΙΟΥ

Η σύζυγος Μαρία
Τα παιδιά Γιάννης - Αλίνα,
Μαριέττα - Φάνης, Μανώλης - Δέσποινα
τα εγγόνια, τα αδέλφια, οι λοιποί συγγενείς

RHODES - GREECE
CAIRO PALACE

Ενοικιάζονται επαγγελματικοί χώροι στο κέντρο της πόλης στο εμπορικό κέντρο Cairo Palace

- **Κατάστημα** ισόγειο 30 τ.μ. στην Εθ. Δωδεκανησίων
- **Γραφείο** 3ου ορόφου **135 τ.μ.** στην Εθ. Δωδεκανησίων και Εθ. Δωδεκανησίων
- **Γραφείο** 3ου ορόφου **190 τ.μ.** στην Εθν. Μακαρίου και Εθ. Δωδεκανησίων
- **Γραφείο 2ου** ορόφου **190 τ.μ.** στην Εθν. Μακαρίου και Εθ. Δωδεκανησίων
- **Γραφείο 2ου** ορόφου **90 τ.μ.** στην Εθ. Δωδεκανησίων
- **Γραφείο 3ου** ορόφου **90 τ.μ.** στην Εθ. Δωδεκανησίων

Πληροφορίες
κ. ΝΙΟΤΗ ΦΡΑΝΣΙΣ
ΤΗΛ. - ΦΑΞ. 2241027600
ΚΙΝ. 6944618757 - 6973572262

ΣΥΝΔΕΣΜΟΣ ΕΘΝΟΦΥΛΑΚΗΣ ΡΟΔΟΥ Σ.Ε.Φ

ΕΔΡΑ: ΡΟΔΟΣ
ΤΑΧ. ΘΥΡ.: 345
ΤΗΛ.: 24592, 29522
FAX: 30467

ΕΥΧΑΡΙΣΤΗΡΙΟΝ

Σύσσωμο το Διοικητικό Συμβούλιο του Συνδέσμου Εθνοφυλακής Ρόδου (Σ.Ε.Φ.) εκφράζει τις θερμές ευχαριστίες του στον Βουλευτή Δωδεκανήσου της Νέας Δημοκρατίας, κον Βασίλη Χρύση, για την αμέριστη συμπαράστασή του στα θέματα που αφορούν στον χώρο της Εθνοφυλακής καθώς και για την μεσολάβησή του στην πραγματοποίηση συνάντησης εκπροσώπων του Συνδέσμου μας με τον Υπουργό και Υφυπουργό Εθνικής Αμυνας.

ΓΙΑ ΤΟ Δ.Σ.

Ο ΠΡΟΕΔΡΟΣ — **Ο Γ. ΓΡΑΜΜΑΤΕΥΣ**
ΗΛΙΑΣ Ε. ΠΑΧΟΣ — **ΦΩΚΙΩΝ Ν. ΚΑΡΑΒΟΚΥΡΟΣ**



MULTI • CINEMA
ODEON
METROPOL

Εβδομαδιαίο Πρόγραμμα \\ Weekly Program
04.06.2004 - 10.06.2004
Ενημερωθείτε στο Internet...www.RodosVitrina.gr/Metropol.htm

ΣΕ 1η ΠΑΓΚΟΣΜΙΑ ΠΡΟΒΟΛΗ
ΣΥΝΕΧΙΖΕΤΑΙ ΤΟ ΥΠΕΡΘΕΑΜΑ
Η ΑΝΤΙΣΤΡΟΦΗ ΜΕΤΡΗΣΗ ΕΧΕΙ ΑΡΧΙΣΕΙ
ΜΕΤΑ ΤΗΝ ΕΠΟΜΕΝΗ ΜΕΡΑ
THE DAY AFTER TOMORROW
Μετά τον θρίαμβο της "Μέρας Ανεξαρτησίας" αυτή την φορά ο "ΕΧΘΡΟΣ" είναι η τρομακτική δύναμη της "ΦΥΣΗΣ".
Εσύ που θα βρίσκεσαι;
ΚΑΤΑΛΛΗΛΟ ΑΙΘΟΥΣΑ 1 ΩΡΕΣ ΕΝΑΡΞΗΣ SHOW TIMES 17:30 • 20:00 • 22:30
Κάνετε έγκαιρα τις κρατήσεις σας.

ΣΕ 1η ΠΑΝΕΛΛΗΝΙΑ ΠΡΟΒΟΛΗ
"STARSKY & HUTCH"
Το φοβερό δίδυμο...
ΜΠΕΝ ΣΤΙΛΛΕΡ & ΟΟΥΕΝ ΓΟΥΙΛΣΟΝ
Στην κωμική περιπέτεια δράσης
ΤΙΠΟΤΑ ΔΕΝ ΤΟΥΣ ΣΤΑΜΑΤΑΕΙ!
ΚΑΤΑΛΛΗΛΟ ΑΙΘΟΥΣΑ 3 ΩΡΕΣ ΕΝΑΡΞΗΣ SHOW TIMES 16:15 • 20:30 22:45

Κορίτσια απο Σπίτι
Αφού της κλέβουν την κληρονομιά... αναγκάζεται να πιάσει δουλειά... για πρώτη φορά στη ζωή της!!!
Πρωταγωνιστούν: ΜΠΡΙΤΑΝΙ ΜΕΡΦΙ, ΝΤΑΚΟΤΑ ΦΑΝΙΝΓΚ
Uptown Girls
ΚΑΤΑΛΛΗΛΟ ΑΙΘΟΥΣΑ 2 ΩΡΕΣ ΕΝΑΡΞΗΣ SHOW TIMES 18:00 • 20:15 22:15

ΠΡΟΣΕΧΩΣ • GOMING SOON

•3 LUXURY DESIGN SCREENS•
•DOLBY DIGITAL EX•FULLY AIR-CONDITIONED•
Πληροφορίες • Κρατήσεις 22410.28400

ΠΑΛΛΑΣ 5 CINEMAS CENTER
04/06/2004 έως 10/06/2004
www.cinemapallas.gr
Για κρατήσεις 22410 24475/70670
Δημοκρατίας 13, Ρόδος

ΤΡΟΙΑ
Η ΥΠΕΡΠΑΡΑΓΩΓΗ ΤΩΝ ΡΕΚΟΡ!
• ΡΕΚΟΡ ΕΙΣΙΤΗΡΙΩΝ ΠΡΩΤΟΥ ΤΡΙΗΜΕΡΟΥ!
• ΡΕΚΟΡ ΑΡΙΘΜΟΥ ΑΙΘΟΥΣΩΝ ΤΑΥΤΟΧΡΟΝΗΣ ΠΡΟΒΟΛΗΣ ΣΤΗ ΡΟΔΟ!
• ΡΕΚΟΡ ΕΙΣΙΤΗΡΙΩΝ ΤΑΙΝΙΑΣ ΚΑΛΟΚΑΙΡΙΝΗΣ ΠΕΡΙΟΔΟΥ!
Αίθουσα 2 // ώρα έναρξης // 17:40 • 21:00
Αίθουσα 1 // ώρες έναρξης // *16:00 • 19:20 • 22:40
*Ειδική επιπλέον παράσταση, μόνο Σαββάτο & Κυριακή

VAN HELSING
ΣΕ 1η ΠΑΓΚΟΣΜΙΑ ΠΡΟΒΟΛΗ
5η ΕΒΔΟΜΑΔΑ ΕΠΙΤΥΧΙΑΣ!
Η πολυαναμενόμενη υπερπαραγωγή των 140 εκατ. δολλαρίων!!!
Αίθουσα 4 // ώρες έναρξης // 17:10 • 19:50 • 22:40

Plots With a View
4 ΚΗΔΕΙΕΣ ΓΙΑ ΕΝΑ ΓΑΜΟ
Βρεττανικό χιούμορ στις καλύτερες στιγμές του! Προετοιμαστείτε για ξεκαρδιστικές σκηνές!
Αίθουσα 5 // ώρες έναρξης // *16:10 • 18:15 • 20:20 • 22:25
*Ειδική επιπλέον παράσταση, μόνο Σαββάτο & Κυριακή

pieces of APRIL
ΤΟ ΓΛΥΚΟ ΣΤΟ ΤΕΛΟΣ
"Κάθε οικογένεια έχει το δικό της μαύρο πρόβατο."
Αίθουσα 3 // ώρες έναρξης // *16:00 • 20:10 • 22:20
*Ειδική επιπλέον παράσταση, μόνο Σαββάτο & Κυριακή

ΣΕΒΑΧ
Ο ΘΡΥΛΛΟΣ ΤΩΝ 7 ΘΑΛΑΣΣΩΝ
Η καταπληκτική περιπέτεια κινουμένων σχεδίων
ΜΕΤΑΓΛΩΤΤΙΣΜΕΝΗ ΣΤΑ ΕΛΛΗΝΙΚΑ
ώρες έναρξης // *16:00 • 18:05
*Ειδική επιπλέον παράσταση, μόνο Σαββάτο & Κυριακή

Το Πρόγραμμα

ΕΤ1

07.00 ΕΚΠΑΙΔΕΥΤΙΚΗ ΤΗΛΕΟΡΑΣΗ
10.00 MY BEAUTIFUL HOUSE
10.15 I LOVE MUSIC
10.30 ΤΟ ΖΩΑΚΙ ΜΟΥ ΚΙ ΕΓΩ
10.45 ΑΓΑΠΩ ΤΟ ΣΧΟΛΕΙΟ
11.45 ΑΝΙΜΑΛ ΑΝΤΙΚΣ
12.00 ΤΑΞΙΔΙ ΣΤΟΝ ΠΟΛΙΤΙΣΜΟ
13.00 ΥΠΑΙΘΡΟΣ ΧΩΡΑ
13.30 ΜΕ ΑΡΕΤΗ ΚΑΙ ΤΟΛΜΗ
14.00 ΚΟΙΝΟΒΟΥΛΙΟ ΑΙΧΜΗΣ
15.00 ΑΧΕΛΩΟΣ: Η ΗΤΤΑ ΕΝΟΣ ΘΕΟΥ ΠΟΤΑΜΟΥ
16.00 ΡΟΛΑΝ ΓΚΑΡΟΣ
18.00 ΑΛΜΠΑΝΙΑΝ ΓΟΥΙΛΝΤΕΡΝΕΣ
18.30 ΠΑΓΚΟΣΜΙΟ ΠΡΩΤΑΘΛΗΜΑ ΓΟΥΙΝΤΣΕΡΦ
19.00 ΠΡΩΤΑΘΛΗΜΑ ΜΠΑΣΚΕΤ
21.00 ΜΕ ΑΡΩΜΑ ΓΥΝΑΙΚΑΣ
22.00 EURO EURO ΟΛΟΙ
23.00 **ΕΙΔΗΣΕΙΣ**
00.00 ΞΕΝΗ ΤΑΙΝΙΑ: ΚΟΚΚΙΝΗ ΕΡΗΜΟΣ
02.00 ΜΠΑΣΚΕΤ ΓΥΝΑΙΚΩΝ

NET

07.00 ΟΥΡΑΝΙΟ ΤΟΞΟ
09.00 ΣΑΒΒΑΤΟΚΥΡΙΑΚΟ
12.00 **ΕΙΔΗΣΕΙΣ**
12.30 ΣΠΟΡ ΚΑΙ ΑΝΤΟΧΗ
13.00 ΣΠΟΡ ΙΣΤΟΡΙΕΣ
14.00 ΜΕΓΑΛΕΣ ΑΘΛΗΤΙΚΕΣ ΜΟΝΟΜΑΧΙΕΣ
15.00 **ΕΙΔΗΣΕΙΣ**
16.00 ΕΛΛΗΝΙΚΗ ΤΑΙΝΙΑ: ΚΑΤΑΡΑΜΕΝΗ ΑΓΑΠΗ
18.00 **ΕΙΔΗΣΕΙΣ**
18.30 ΞΕΝΟ ΝΤΟΚΙΜΑΝΤΕΡ
20.00 ΑΠΟΣΤΟΛΗ ΣΤΟ ΔΙΑΣΤΗΜΑ
21.00 **ΕΙΔΗΣΕΙΣ**
22.00 ΚΟΙΤΑ ΤΙ ΕΚΑΝΕΣ
00.00 ΣΤ' ΑΚΡΑ
01.00 **ΕΙΔΗΣΕΙΣ**
01.15 ΞΕΝΗ ΤΑΙΝΙΑ: ΤΟ ΦΕΓΓΑΡΙ ΤΩΝ ΕΡΩΤΕΥΜΕΝΩΝ

ΕΤ 3

08.00 ΡΑΤΙ
09.00 ΠΕΛΕΖΙΝΙΟ, Ο ΜΙΚΡΟΣ ΠΕΛΕ
09.30 ΟΝΕΙΡΟΔΡΟΜΙΟ
10.30 ΑΓΡΙΑ ΘΗΡΙΑ ΤΟΥ ΚΟΣΜΟΥ
11.30 ΑΛΛΙΩΣ
12.00 ΠΑΙΔΙΚΕΣ ΥΠΟΘΕΣΕΙΣ
13.00 **ΕΙΔΗΣΕΙΣ**
13.30 ΑΦΙΕΡΩΜΑ ΣΤΟ ΔΙΔΥΜΟ ΧΟΝΤΡΟΣ-ΛΙΓΝΟΣ
14.30 ΕΞΕΤΑΣΕΙΣ 2004
15.00 ΤΟ ΑΞΙΟΝ ΕΣΤΙ ΣΤΗ ΘΕΣΣΑΛΟΝΙΚΗ
16.00 ΝΟΣΤΟΣ
17.30 ΝΤΙΖΑΪΝ 100%
18.00 ΞΕΝΗ ΤΑΙΝΙΑ: ΠΟΙΚΙΛΙΑ ΜΕΓΑΛΟΚΑΡΠΗ
18.30 10 ΠΛΗΓΕΣ ΤΗΣ ΠΟΛΗΣ
19.30 ΜΙΞΕΡ: ΣΤΟ ΠΙΑΤΟ ΜΑΣ
20.30 **ΕΙΔΗΣΕΙΣ**
21.30 ΞΕΝΗ ΤΑΙΝΙΑ: ΑΥΤΟ ΕΙΝΑΙ ΤΟ ΣΩΜΑ ΜΟΥ
23.00 ΑΘΛΗΤΙΚΟ ΣΑΒΒΑΤΟΒΡΑΔΟ
00.00 **ΕΙΔΗΣΕΙΣ**
00.30 ΞΕΝΗ ΤΑΙΝΙΑ: ΜΟΙΡΑΙΟΣ ΧΑΡΑΚΤΗΡΑΣ»

MEGA

06.00 ΠΕΡΙ ΑΝΕΜΩΝ ΚΑΙ ΥΔΑΤΩΝ (Ε)
07.00 ΟΣΑ ΦΕΡΝΕΙ Η ΩΡΑ (Ε)
08.00 Ο ΛΟΙΝΤ ΣΤΟ ΔΙΑΣΤΗΜΑ
08.30 Ο ΘΡΥΛΟΣ ΤΟΥ ΤΑΡΖΑΝ
09.00 ΜΠΑΖ, Ο ΗΡΩΑΣ ΤΟΥ ΓΑΛΑΞΙΑ
09.50 ΤΟ ΠΑΙΔΙ ΜΟΥ ΚΑΙ ΕΓΩ
10.00 Ο ΜΙΚΙ ΚΑΙ Η ΠΑΡΕΑ ΤΟΥ
10.30 ΜΠΑΜΠΑΣ ΓΙΑ ΟΛΕΣ ΤΙΣ ΔΟΥΛΕΙΕΣ
11.00 ΞΕΝΗ ΤΑΙΝΙΑ: ΣΤΡΑΒΗ ΔΙΚΑΙΟΣΥΝΗ
13.00 ΜΕΓΚΑ ΣΤΑΡ
14.00 **ΕΙΔΗΣΕΙΣ**
14.50 ΝΤΙΜΠΕΙΤ
15.50 ΤΡΑΞΙΟΝ
16.30 ΜΠΟΥΚΙΑ ΚΑΙ ΣΥΧΩΡΙΟ (Ε)
17.20 ΕΥΡΗΚΑ!
17.55 ΜΑΤΙΕΣ ΣΤΑ ΓΕΓΟΝΟΤΑ
18.00 ΞΕΝΗ ΤΑΙΝΙΑ: ΔΡΑΚΟΥΛΑΣ: ΝΕΚΡΟΣ ΚΑΙ Μ' ΑΡΕΣΕΙ
20.00 **ΕΙΔΗΣΕΙΣ**
21.00 Η ΦΑΡΜΑ ΙΙ
22.00 ΑΠΟ ΣΤΟΜΑ ΣΕ ΣΤΟΜΑ
23.50 ΠΡΙΒΕ
01.15 **ΕΙΔΗΣΕΙΣ**
01.30 ΞΕΝΗ ΤΑΙΝΙΑ: Ο ΠΟΛΛΑΠΛΟΣ ΕΑΥΤΟΣ ΜΟΥ
04.00 ΤΗΛΕΜΑΡΚΕΤΙΝΓΚ
04.30 ΕΝΤ (2)

ΑΝΤ 1

06.00 ΟΙ ΠΕΡΙΠΕΤΕΙΕΣ ΤΟΥ ΟΛΙΒΕΡ ΤΟΥΙΣΤ
06.25 **ΕΙΔΗΣΕΙΣ ΤΟΥ CBS**
06.50 ΣΤΟΥΝΤΙΟ ΜΕ ΘΕΑ
10.30 ΟΙ ΜΕΝ ΚΑΙ ΟΙ ΔΕΝ
11.30 ΕΚΕΙΝΕΣ ΚΙ ΕΓΩ (Ε)
12.30 ΟΛΑ ΤΟΥ ΓΑΜΟΥ ΔΥΣΚΟΛΑ
12.55 SUPER GAME
13.00 ΣΟΥΠΕΡ ΣΑΒΒΑΤΟ
14.00 **ΕΙΔΗΣΕΙΣ**
14.40 ΞΕΝΗ ΤΑΙΝΙΑ: ΔΥΟ ΑΔΕΛΦΙΑ, ΟΙ ΓΥΝΑΙΚΕΣ ΤΟΥΣ ΚΑΙ ΜΙΑ ΕΡΩΜΕΝΗ
16.40 FAME STORY (Ε)
17.30 ΤΑ ΝΕΑ ΤΟΥ ΑΝΤ-1
18.00 ΕΛΛΗΝΙΚΗ ΤΑΙΝΙΑ
20.00 **ΕΙΔΗΣΕΙΣ**
21.00 FAME STORY
22.00 ΘΕΑΤΡΟ
01.00 **ΕΙΔΗΣΕΙΣ**
01.30 ΞΕΝΗ ΤΑΙΝΙΑ: ΦΩΤΙΑ ΣΤΟΝ ΟΥΡΑΝΟ
03.45 FAME STORY (Ε)
04.45 ΜΟΜΠΑΙΛ ΦΑΝ
05.20 ΣΥΓΚΑΤΟΙΚΟΙ ΣΤΗΝ ΤΡΕΛΑ (Ε)

ALPHA

05.45 ΜΠΟΡΩ (Ε)
06.45 ΠΡΩΙΝΕΣ ΣΕΛΙΔΕΣ
10.00 ΠΕΡΑ ΑΠΟ ΤΟΝ ΟΡΙΖΟΝΤΑ
11.00 ΠΑΡΑΠΛΗ-ΡΟΦΟΡΗΣΗ
12.00 ΕΛΛΗΝΙΚΗ ΤΑΙΝΙΑ: ΣΗΚΩ ΧΟΡΕΨΕ ΣΥΡΤΑΚΙ
14.00 **ΕΙΔΗΣΕΙΣ**
15.00 ΞΕΝΗ ΤΑΙΝΙΑ: Ο ΜΠΑΜΠΑΣ ΜΟΥ, Ο ΕΡΑΣΤΗΣ ΜΟΥ ΚΙ ΕΓΩ
17.00 ΘΕΡΝΤ ΓΟΥΟΤΣ
18.00 **ΕΙΔΗΣΕΙΣ**
18.05 ΕΛΛΗΝΙΚΗ ΤΑΙΝΙΑ: ΕΡΑΣΤΕΣ ΤΟΥ ΟΝΕΙΡΟΥ
20.00 **ΕΙΔΗΣΕΙΣ**
21.00 ΠΟΔΟΣΦΑΙΡΟ - ΦΙΛΙΚΟΙ ΑΓΩΝΕΣ
00.15 Ο ΔΡΟΜΟΣ ΓΙΑ ΤΟ EURO 2004
00.45 **ΕΙΔΗΣΕΙΣ**
01.00 ΤΟ ΚΑΦΕΝΕΙΟ ΤΩΝ ΦΙΛΑΘΛΩΝ
03.30 ΕΠΙ ΤΟΥ ΚΑΝΑΠΕΩΣ
04.30 ΤΗΛΕΑΓΟΡΕΣ
04.45 ΠΑΡΑΠΛΗ-ΡΟΦΟΡΗΣΗ

STAR

06.00 ΠΑΙΔΙΚΟ ΠΡΟΓΡΑΜΜΑ
08.00 ΚΛΙΦΟΡΝΤ
08.30 ΜΠΑΜΠΑΡ
09.00 Ο ΙΑΣΟΝΑΣ ΚΑΙ ΟΙ ΘΕΟΙ ΤΟΥ ΟΛΥΜΠΟΥ
09.30 ΑΚΤΙΟΝ ΜΑΝ
10.00 ΜΠΕΙΜΠΙ ΛΟΥΝΕΪ ΤΟΥΝΣ
10.30 ΝΤΕΞΤΕΡ
11.00 Η ΛΕΓΕΩΝΑ ΤΩΝ ΥΠΕΡΗΡΩΩΝ
11.30 ΠΟΚΕΜΟΝ - Η ΕΠΟΜΕΝΗ ΓΕΝΙΑ
12.00 ΓΙΟΥ -ΓΚΙ -Ο
12.30 ΤΑ ΣΤΡΟΥΜΦΑΚΙΑ
13.00 **ΕΙΔΗΣΕΙΣ**
13.30 ΕΒΕΡΓΟΥΝΤ: Η ΜΙΚΡΗ ΠΟΛΗ
14.30 ΤΑ ΦΙΛΑΡΑΚΙΑ
15.30 ΟΙ ΝΥΧΤΕΡΙΔΕΣ
16.30 ΟΙ ΜΑΓΙΣΣΕΣ
17.30 ΞΕΝΗ ΤΑΙΝΙΑ: ΜΙΑ ΓΕΙΤΟΝΙΑ ΑΠΙΘΑΝΗ
19.30 **ΕΙΔΗΣΕΙΣ**
21.00 ΠΑΜΕ ΓΙΑ ΑΛΛΑ
22.30 ΞΕΝΗ ΤΑΙΝΙΑ: ΤΥΧΑΙΑ ΣΥΝΑΝΤΗΣΗ
00.45 ΞΕΝΗ ΤΑΙΝΙΑ: ΣΠΙΤΙΚΕΣ ΤΗΓΑΝΗΤΕΣ ΠΑΤΑΤΕΣ
02.45 ΞΕΝΗ ΤΑΙΝΙΑ: ΤΟ ΣΤΟΙΧΗΜΑ
04.45 ΑΣΤΕΡΙΑ ΣΤΟ ΠΕΝΤΑΓΡΑΜΜΟ

FILMNET

06.20 ΔΕ ΣΚΟΡΠΙΟΝ ΚΙΝΓΚ
07.55 ΤΟ ΚΛΑΜΠ ΤΩΝ ΣΤΕΡΗΜΕΝΩΝ ΓΥΝΑΙΚΩΝ
09.45 Ε! ΕΝΤΕΡΤΕΙΝΜΕΝΤ
10.45 ΚΑΛΥΤΕΡΑ ΔΕ ΓΙΝΕΤΑΙ
13.05 MAD ON FILMNET
13.40 ΟΙ ΛΟΠΟΔΥΤΕΣ
15.45 Ο ΝΕΟΣ ΕΙΝΑΙ ΑΛΛΙΩΣ
17.20 ΕΙΣΒΟΛΗ
17.55 ΔΕ ΤΡΑΝΣΠΟΡΤΕΡ
19.35 ΔΕ ΜΠΑΝΓΚΕΡ ΣΙΣΤΕΡΣ
21.15 U.S. ΟΙ ΚΑΛΥΤΕΡΕΣ ΤΑΙΝΙΕΣ ΤΗΣ ΕΒΔΟΜΑΔΑΣ
22.00 Ο ΓΑΜΟΣ ΕΙΝΑΙ ΤΗΣ ΜΟΔΑΣ
23.55 ΚΑΤΙ ΤΡΕΧΕΙ ΜΕ ΤΗ ΜΑΙΡΗ
01.55 ΠΡΟΘΥΜΕΣ ΓΙΑ ΟΛΑ
03.35 ΠΑΙΧΝΙΔΙ ΘΑΝΑΤΟΥ

ALTER

06.00 ΑΛΤΕΡ ΚΙΝΤΣ
12.45 HIT PARADE
13.15 ΜΗΤΣΙ - ΧΟΣΤΑ (Ε)
14.30 ΕΛΛΗΝΙΚΗ ΤΑΙΝΙΑ: Η ΑΔΕΛΦΗ ΜΟΥ ΘΕΛΕΙ ΞΥΛΟ
16.15 ΠΑΡΑΤΡΑΓΟΥΔΑ
18.45 ΤΟ ΠΡΩΤΟ ΘΕΜΑ
19.00 **ΕΙΔΗΣΕΙΣ**
21.00 ΕΛΛΗΝΙΚΗ ΤΑΙΝΙΑ: ΚΑΙ ΔΕΙΛΟΣ ΚΑΙ ΤΟΛΜΗΡΟΣ
23.00 ΧΩΡΙΣ ΜΟΝΤΑΖ 2
01.30 ΞΕΝΗ ΤΑΙΝΙΑ: ΦΟΝΙΚΑ ΟΠΛΑ
03.30 ΑΦΡΟΝΤΙΣΙΑ
03.45 ΞΕΝΗ ΤΑΙΝΙΑ: ΣΑΡΚΑ 2

ΡΟΣΚΟΠΙΟ

ΚΡΙΟΣ:
21 ΜΑΡΤΙΟΥ - 20 ΑΠΡΙΛΙΟΥ

Ενα νεανικό πνεύμα ελευθερίας και αυθορμητισμού προσπαθεί να θγει σήμερα στην επιφάνεια. Ωστόσο, προσέξτε την τάση που έχετε να επιδιώξετε κάποιο στόχο, μόνο και μόνο επειδή θέλετε να διαφέρετε. Οπως ένα παιδί, που προσπαθεί να καπνίσει τσιγάρα, απλά και μόνο για να διαφοροποιηθεί ή για να επαναστατήσει απέναντι στους γονείς του, έτσι και εσείς μπορεί να αποζητήσετε εναλλακτικές λύσεις, απλά και μόνο επειδή αποτελούν εκφράσεις διαφοροποίησης και επανάστασης, παρά επειδή αξίζουν ουσιαστικά.

ΤΑΥΡΟΣ
20 ΑΠΡΙΛΙΟΥ - 20 ΜΑΪΟΥ

Είστε πρόθυμοι να θυσιάσετε κάποια οφέλη προκειμένου να ζήσετε μια ζωή που ταιριάζει στο ταμπεραμέντο σας και στα ενδιαφέροντά σας. Αυτή η νοοτροπία είναι πολύ σοφή και μπορεί να κάνετε μεγάλα άλματα στην προσπάθεια για να βάλετε την ζωή σας σε σωστό δρόμο. Συντονίζεστε περισσότερο με τα ένστικτά σας και η ζωή σας τείνει να έρθει σε συμφωνία με την εσωτερική σας φύση. Συνεπώς, αισθάνεστε πιο ικανοποιημένοι, πιο δημιουργικοί.

ΔΙΔΥΜΟΙ
21 ΜΑΪΟΥ - 21 ΙΟΥΝΙΟΥ

Οι δημιουργικές σας ικανότητες βρίσκονται στο αποκορύφωμά τους σ' αυτή τη φάση της ζωής σας, ενώ κάποια εργασία σας από τις πιο ευφάνταστες και αυθεντικές, που έχετε κάνει μέχρι σήμερα, θα πραγματοποιηθεί αυτή την ημέρα. Ακόμα, η ερωτική δραστηριότητα, η επιθυμία σας για τεκνοποίηση ή και η ενασχόλησή σας με τα παιδιά "αν έχετε" θα είναι από τις κύριες δραστηριότητες αυτής της ημέρας.

ΚΑΡΚΙΝΟΣ
22 ΙΟΥΝΙΟΥ - 20 ΙΟΥΛΙΟΥ

Είναι μια καλή μέρα για ταξίδια μακρινών αποστάσεων. Η έκθεσή σας σε νέες ιδέες είναι αναζωογονητική και συναρπαστική. Ισως συναντήσετε κάποιο άτομο από διαφορετικό πολιτισμό ή με τελείως διαφορετικά πιστεύω και εμπειρίες από τις δικές σας, από το οποίο θα αποκομίσετε γνώσεις. Φιλοσοφικές συζητήσεις ή σπουδές βρίσκονται στο προσκήνιο. Εχετε σχηματισμένη στο μυαλό σας μια εικόνα περισσότερο φιλοσοφική για τις διάφορες καταστάσεις της ζωής παρά υλιστική.

ΛΕΩΝ
23 ΙΟΥΛΙΟΥ - 21 ΑΥΓΟΥΣΤΟΥ

Μια τάση αισιοδοξίας και αυτοπεποίθησης χαρακτηρίζει αυτή την ημέρα και εμπνέει περισσότερο τις θετικές σας ικανότητες και ίσως σας δοθούν πολλές ευκαιρίες. Τα πιστεύω σας για τον εαυτό σας που είχαν αφοπλίσει κατά το παρελθόν τις προσπάθειές σας, θα έχουν μια λιγότερο ισχυρή επιρροή επάνω σας και θα δοκιμάσετε μια ποικιλία πιθανοτήτων και ελπίδων για το μέλλον. Εχετε επίσης μια τάση για πάχος γι'αυτό καλό θα είναι να αποφεύγετε τους μικρούς λαχταριστούς πειρασμούς..

ΠΑΡΘΕΝΟΣ
22 ΑΥΓΟΥΣΤΟΥ - 22 ΣΕΠΤΕΜΒΡΙΟΥ

Ξαφνικές αλλαγές στα οικονομικά και στους πόρους διαβίωσης, είναι πολύ πιθανόν να συμβούν σήμερα. Η οικονομική σας κατάσταση παρουσιάζει διακυμάνσεις. Ξαφνικές άνοδοι ή πτώσεις είναι πολύ πιθανές αλλά μην κάνετε σχέδια γιατί το απροσδόκητο είναι το μόνο βέβαιο αυτή την ημέρα σ' ότι αφορά υποθέσεις, χρήματα και υλικά ζητήματα. Ακόμα, ίσως χρειαστεί εγκαταλείψετε μια σταθερή και μόνιμη πηγή εισοδήματος, με σκοπό να εξερευνήσετε μια νέα και αβέβαιη περιοχή, οικονομικά μιλώντας πάντα. Θα πρέπει να μάθετε να ζείτε με μια ανασφάλεια και αβεβαιότητα αυτή την συγκεκριμένη ημέρα της ζωής σας.

ΖΥΓΟΣ:
23 ΣΕΠΤΕΜΒΡΙΟΥ - 22 ΟΚΤΩΒΡΙΟΥ

Αυτή την μέρα οι ελπίδες για ένα καλύτερο κόσμο γίνονται εντονότερες και τείνετε να συσχετιστείτε με άλλους που μοιράζονται τα ίδια ιδανικά με σας. Πιθανό να αναμιχθείτε με οργανισμούς εξυπηρετήσεων, θρησκευτικές ομάδες, κοινωνικά ή πολιτιστικά κινήματα, που προωθούν την καλυτέρευση των συνθηκών.

ΣΚΟΡΠΙΟΣ:
23 ΟΚΤΩΒΡΙΟΥ - 22 ΝΟΕΜΒΡΙΟΥ

Μια ημέρα που η υποστήριξη, αναγνώριση και κατανόηση από το περιβάλλον θα γίνει πολύ εμφανής. Η επιθυμία για κάτι καινούργιο συναισθηματικά φαίνεται πως είναι πολύ κοντά σήμερα, και σε συγκεκριμένες περιπτώσεις η εκπλήρωση κάποιου σκοπού θα είναι γεγονός. Εσωτερική ικανοποίηση σε ότι αφορά τα συναισθήματα των άλλων απέναντί σας και αναγνώριση σήμερα . Ενθουσιασμός για κάποιο άτομο ή σχέδιο. Χαρούμενη διάθεση.

ΤΟΞΟΤΗΣ:
23 ΝΟΕΜΒΡΙΟΥ - 20 ΔΕΚΕΜΒΡΙΟΥ

Πολλές ξαφνικές αλλαγές σε θέματα σπιτιού ή αισθηματικά φαίνεται πως θα δημιουργήσουν έναν καινούργιο τρόπο ζωής σας. Η εσωτερική ένταση μπορεί να χαλαρώσει σήμερα και πολύ πιθανόν να εμφανιστούν καινούργιες αντιλήψεις. Μια γρήγορη αντίληψη των καταστάσεων θα σας βοηθήσει στο να αντιμετωπίσετε όλες τις απαιτήσεις της ζωής και να επωφεληθείτε γρήγορα από τις ευκαιρίες. "Μια ημέρα ξαφνικής καλοτυχίας μετά από περίοδο απειλών".

ΑΙΓΟΚΕΡΩΣ:
21 ΔΕΚΕΜΒΡΙΟΥ - 19 ΙΑΝΟΥΑΡΙΟΥ

Μια πραγματικά δύσκολη ημέρα για την ζωή σας σήμερα. Η αύξηση των ευθυνών σας, η προσπάθεια για τη βελτίωση των συνθηκών διαβίωσης, και ο περιορισμός κατά κάποιο τρόπο θα είναι τα κύρια χαρακτηριστικά της. Μια ημέρα που πολύ πιθανόν να χρειαστεί να θυσιάσετε πάρα πολλά πράγματα από την ζωή σας ώστε να μπορέσετε να φέρετε κάποια ισορροπία στις δυσκολίες που θα αντιμετωπίσετε. Από την άλλη πλευρά κατ'αυτή την περίοδο (ανάλογα με την ηλικία σας) θα σας δοθεί η ευκαιρία να πλησιάσετε σε κάποιο ανώτερο επίπεδο ολοκλήρωσης και αυτοκαθορισμού της προσωπικότητάς σας (Σε εξαιρετικές περιπτώσεις ασθένεια, σωματική κατάπτωση, απογοήτευση ή χωρισμός από κάποιο αγαπημένο πρόσωπο).

ΥΔΡΟΧΟΟΣ:
20 ΙΑΝΟΥΑΡΙΟΥ - 18 ΦΕΒΡΟΥΑΡΙΟΥ

Μια πραγματικά κρίσιμη καμπύλη στη ζωή σας σήμερα. Παλιές υποχρεώσεις φαίνεται πως ήρθε η στιγμή που πρέπει να τις διεκπεραιώσετέ. Ενα πολύ σημαντικό γεγονός στη ζωή σας θα σημειοδοτήσει το τέλος μιας ημέρας και την αρχή κάποιας άλλης με μεγαλύτερη ανεξαρτησία αλλά με εντελώς διαφορετική μορφή ευθυνών από μέρους σας. Ιδιαίτερα σημαντικές γνωριμίες μπορεί να αρχίσουν ή να τελειώσουν σήμερα (Σε μεμονωμένες περιπτώσεις πιθανότητα ασθένειας, υπερβολική δυσαρέσκεια, απώλεια της δουλειάς).

ΙΧΘΥΕΣ:
19 ΦΕΒΡΟΥΑΡΙΟΥ - 20 ΜΑΡΤΙΟΥ

Ισως μια πολύ σημαντική ημέρα στη ζωή σας σε άμεση σχέση με τα ενδιαφέροντά σας. Εδώ είναι που οι αλλαγές της ημέρας και οι συνθήκες που γίνονται θα σας επηρεάσουν θετικά ή αρνητικά. Πολλά πράγματα θα εξαρτηθούν από την έμφυτη ψυχραιμία και σταθερότητα αποφάσεων που έχετε και τον τρόπο που θα τις χρησιμοποιήσετε. Κάντε τις επιλογές σας με προσοχή χωρίς να δίνετε μεγάλη σημασία στα γεγονότα που διαδραματίζονται γύρω σας.



Διάσπαρτα Ρητά

ΑΡΕΤΗ - ΕΛΛΑΤΩΜΑ

Ζήλια: η υπόνοια για την δική μας κατωτερότητα.
Γ. Ρίμπνικοφ

Οι φαύλοι άνθρωποι νιώθουν, στις περισσότερες περιπτώσεις χαρά με τις ψεύτικες απολαύσεις, ενώ οι ενάρετοι με τις αληθινές.
Πλάτωνας

Είναι δυσβάσταχτο ο συνετός άνθρωπος να λεει πολλά στους μη συνετούς.
Θεογνίς

Η αξία ή ο πονηρός χαρακτήρας του ανθρώπου δεν εκδηλώνονται πάντοτε εύκολα στις αξιόλογες πράξεις, αλλά μάλλον σε πράξεις μικρής σημασίας, όπου μια αδιόρατη έκφραση ή κίνηση δείχνουν τον πραγματικό χαρακτήρα.
Πλούταρχος

Αρκεί να συναντήσεις έναν καλό άνθρωπο και σου φαίνεται πιο όμορφη όλη η γη.
Κινέζικη παροιμία

Ευγένεια: ετοιμότητα του ανθρώπου για δράση αψηφώντας τα συμφέροντά του.
Σ. Ντοβλάτοφ

Για να δημιουργήσει ένα μεγάλο έργο, ο άνθρωπος πρέπει να είναι όχι μόνο επιμελής, αλλά και τεμπέλης.
Σ. Μπάτλερ

Για τον άνθρωπο που αγαπάει μόνο τον εαυτό του, το πιο αβάσταχτο είναι να μείνει με τον εαυτό του.
Μπ. Πασκάλ

Πραγματικά πράοι μπορούνε να είναι μόνο οι άνθρωποι με δυνατό χαρακτήρα: η φαινομενική πραότητα των άλλων στην πραγματικότητα είναι αδυναμία, που πολύ εύκολα μετατρέπεται σε δυστροπία.
Λα Ροσφουκό

Μόνο η αδυναμία δε συγχωρεί, μόνο οι ανημποριά δεν ξεχνάει.
Ου. Γκέζλιτ

RODOGAZ

Στη Ρόδο από το 1963



✓ Διανομή φιαλών υγραερίου κατ' οίκον
τηλέφωνα παραγγελιών: 64409 - 094-4-528212

✓ Διανομή χύμα υγραερίου

✓ Πώληση καυστήρων και λεβήτων υγραερίου για κεντρικά συστήματα θέρμανσης

✓ Θερμαντικά σώματα



Διεύθυνση εργοστασίου: Καναμάτ Ρόδου • τηλ. 62649
Διεύθυνση πρατηρίου: Στεφάνου Καζούλη 15 • τηλ. 35797 - 35868 - 38509

ΑΥΞΗΣΕΙΣ 5% ΠΡΟΤΕΙΝΕΙ Η ΕΝΩΣΗ ΞΕΝΟΔΟΧΩΝ

ΕΝΤΟΝΟΣ ΠΡΟΒΛΗΜΑΤΙΣΜΟΣ *για τις τιμές των ξενοδοχείων*



Ποιές προτάσεις κατατέθηκαν στη γενική συνέλευση για την αντιμετώπιση των προβλημάτων του κλάδου και του τουρισμού

Η τιμολογιακή πολιτική την οποία οφείλουν να ακολουθήσουν οι ξενοδόχοι της Ρόδου για το έτος 2005, για να μην βρεθούν προ νέων οδυνηρών εκπλήξεων, απετέλεσε το κυρίαρχο ζήτημα της προχθεσινοβραδινής ετήσιας τακτικής γενικής συνελεύσεως της Ενώσεως Ξενοδόχων Ρόδου.

Όπως είχε προαναγγείλει η «δ» η διοίκηση πρότεινε αυξήσεις οπωσδήποτε 5% για τη σαιζόν 2005 και σε περίπτωση που υπάρξει πρόβλημα τότε να γίνουν βελτιώσεις (όπως κάθε χρόνο άλλωστε) μέσω των ειδικών προσφορών. Απεναντίας προτάθηκε να διατηρηθούν οι περσινές τιμές για τους Έλληνες τουρίστες.

Ειδικότερα επί της τιμολογιακής πολιτικής ο πρόεδρος της ΕΞΡ κ. Βασ. Μηναΐδης, επεσήμανε τα ακόλουθα:

«Η Διοίκηση της Ένωσης ακολουθώντας την πάγια τακτική της προσπάθησε με προτροπές προς τα μέλη της, με κατ' ιδίαν συναντήσεις με τους ξενοδόχους των Επιτροπών Περιοχών και με συζητήσεις στα Διοικητικά Συμβούλια, να περάσει τη θέση ότι κάτω από τις συνθήκες που διαμορφώνονται με το συνεχώς αυξανόμενο κόστος λειτουργίας των ξενοδοχείων, χωρίς ανάλογη αύξηση των τιμών, τα ξενοδοχεία θα πρέπει για να επιβιώσουν να αυξήσουν τις τιμές τους.

Από μέλη μας ξενοδόχους που συνεργάζονται με Γερμανικούς Τ.Ο. πληροφορηθήκαμε ότι ζητείται η επαναδιαπραγμάτευση των όρων συμβολαίων που έχουν υπογραφεί, με το επιχείρημα να αντιμετωπισθεί μεταξύ τους ο ανταγωνισμός. Είχαμε επισημάνει κάνοντας παρέμβαση στο συγκεκριμένο Τ.Ο. ότι είναι νωρίς ακόμη για προβλέψεις για το πως θα διαμορφωθεί η τουριστική αγορά το 2004, ώστε να δικαιολογούνται παραπέρα μειώσεις των τιμών, που ήδη είναι μειωμένες στα συμβόλαια λόγω των πιέσεων που δεχόμαστε.

Μεταφέραμε τις ανησυχίες μας στους Γερμανικούς Τ.Ο. για να αποτραπούν οι δρομολογούμενες ενέργειες που όχι μόνο τις θεωρούμε άκαιρες και αδικαιολόγητες, αλλά και επικίνδυνες γιατί παραβιάζουν βασικούς κανόνες και συναλλακτικές συνήθειες που διέπουν τις σχέσεις των ξενοδόχων με τους συνεργάτες τους Τ.Ο. και επιπλέον τείνουν να δημιουργήσουν καθεστώς, που αναμφισβήτητα θα βλάψει τον τουρισμό μας και ιδιαίτερα τις ξενοδοχειακές επιχειρήσεις, οι οποίες προσπαθούν κάτω από δύσκολες συνθήκες να εκσυγχρονίσουν τα ξενοδοχεία τους ώστε να ανταποκριθούν στις απαιτήσεις του σύγχρονου τουρίστα.

Τέλος, το Διοικητικό μας Συμβούλιο πρότεινε να διατηρηθούν οι ίδιες οι περσινές τιμές και εφέτος για τους Έλληνες επισκέπτες και θα πρέπει να υπάρξει μια ευρύτερη συνεννόηση μεταξύ των ξενοδοχείων κάθε περιοχής ούτως ώστε να μην υπάρχουν μεγάλες διαφορές στις τιμές για ομοειδή ξενοδοχεία».

ΘΕΣΕΙΣ ΚΑΙ ΠΡΟΤΑΣΕΙΣ

Για τα επιμέρους θέματα που απασχολούν τον τουρισμό και την τάξη των ξενοδόχων, η Ένωση κατέθεσε τις ακόλουθες προτάσεις:

Αναπτυξιακά κίνητρα

Τα κίνητρα που προβλέπει ο αναπτυξιακός Ν. 260/98 για την ίδρυση ειδικών τουριστικών εγκαταστάσεων και κυρίως για τον εκσυγχρονισμό των ξενοδοχειακών μονάδων και ως προς





τις παρεχόμενες οικονομικές ενισχύσεις και ως προς τις γραφειοκρατικές διατυπώσεις είναι αναπολετεσματικά γιατί αντί να προωθούν τις επενδύσεις τις αναστέλλουν. Στις αδυναμίες του αναπτυξιακού νόμου προστέθηκε πρόσφατα και άλλο κίνητρο η μείωση των ποσοστών των αποσβέσεων στα ξενοδοχεία και μάλιστα αναδρομικά. Με τον υπό αναθεώρηση νόμο θα πρέπει να υιοθετηθούν οι προτάσεις μας, από τις οποίες οι κυριότερες είναι:

1. Παροχή **πολεοδομικών κινήτρων** για τα εκτός πόλεως ξενοδοχεία για τη δημιουργία ειδικών εγκαταστάσεων (συνεδριακών κέντρων, αθλητικών εγκαταστάσεων, κέντρων ψυχαγωγίας κτλ.).

2. Αύξηση από 25% σε 40% του ποσοστού των **επιχορηγήσεων** για τον εκσυγχρονισμό των ξενοδοχείων όπως επίσης και για τη δημιουργία νέων τουριστικών εγκαταστάσεων που εξυπηρετούν τον εναλλακτικό τουρισμό.

3. Απλοποίηση των **γραφειοκρατικών διατυπώσεων** για την έγκριση, τον έλεγχο και την εκταμίευση των επενδύσεων που υπάγονται στον Ν. 2601/98. Σήμερα πολλές εγκεκριμένες επενδύσεις δεν υλοποιούνται λόγω των απαιτούμενων διατυπώσεων.

4. Διατήρηση των **αφορολόγητων εκπτώσεων** για ξενοδοχειακές επενδύσεις και επαναφορά των προηγούμενων ποσοστών αποσβέσεων σε 8% για τα πάγια και σε 25% για τους εξοπλισμούς.

Ανταγωνιστικότητα των ξενοδοχειακών επιχειρήσεων

Το θέμα της ανταγωνιστικότητας του τουρισμού μας και ειδικότερα της ξενοδοχειακής μας βιομηχανίας, είναι βασικής σημασίας και δεν εξαρτάται μόνο από τις προσπάθειες των επιχειρήσεων αλλά και από την τιμολογιακή πολιτική που επιβάλλει ο διεθνής ανταγωνισμός του κλάδου. Η πολιτική της σύγκλισης που προσφέρει αυξήσεις μεγαλύτερες του πληθωρισμού και η αδυναμία μετακύλισης αυτών των αυξήσεων στις τιμές, έχει φέρει τις ξενοδοχειακές επιχειρήσεις, που αποτελούν την αιχμή του τουρισμού, σε πολύ δύσκολη θέση, γεγονός που επιβάλλει τη λήψη μέτρων υποστήριξής τους για να ξεπεράσουν την συνεχιζόμενη ύφεση. Μερικά από τα μέτρα αυτά που προτάθηκαν για την ενίσχυση της ανταγωνιστικότητας των ξενοδοχειακών επιχειρήσεων ιδιαίτερα του Ανατολικού Αιγαίου, είναι:

1. Μείωση των **συντελεστών του ΦΠΑ κατά 50%** για τις επιχειρήσεις των παραμεθόριων περιοχών, πρόταση που υιοθετήθηκε από το γνωστό ψήφισμα της Βουλής.

2. Αποφυγή **νέων φορολογιών** απ' αυτές που συζητούνται στα πλαίσια της φορολογικής μεταρρύθμισης, οι οποίες θα έχουν επιπτώσεις στην ανταγωνιστικότητα της ξενοδοχειακής βιομηχανίας που δραστηριοποιείται στο διεθνές περιβάλλον.

3. Εγκαιρη επαρκής και αποτελεσματική **διαφήμιση** της Χώρας στο εξωτερικό και εξασφάλιση μέσω του ΕΟΤ και των ΟΤΑ μονίμων και επαρκών πόρων για τη χρηματοδότηση ενεργειών παράλληλης προβολής και **διαφήμισης της περιφέρειας.** Στην περίπτωση της Ρόδου έχει δημιουργηθεί ο ΠΡΟΤΟΥΡ, ο οποίος με εισφορές των ΟΤΑ και των παραγωγικών τάξεων υλοποιεί προγράμματα τουριστικής προβολής της Ρόδου.

4. Αναθεώρηση του νέου καθεστώτος καθορισμού των διαφόρων καιωμάτων **χρήσης παραλίας** από τα παραλιακά ξενοδοχεία, τα οποία έχουν υπέρμετρα αυξηθεί με αποτέλεσμα την πρόσθετη επιβάρυνση του λειτουργικού κόστους των ξενοδοχείων.

5. Ρύθμιση κατά τρόπο που να μην επηρεάζει τη **λειτουργικότητα** των ξενοδοχείων και το **κόστος εκμεταλλεύσεώς τους**, όλων των όρων και περιορισμών που απορρέουν από την εφαρμογή του συστήματος των αστέρων και την ανανέωση των αδειών λειτουργίας των ξενοδοχείων (σήμα). Πρόκειται για τα ποιοτικά κριτήρια κατάταξης των ξενοδοχείων και για τις άδειες επάρκειας κτιρίων, περιβαλλοντικών επιπτώσεων κλπ.

6. Αναβάθμιση της **ξενοδοχειακής εκπαίδευσης** σ' όλες τις βαθμίδες και εκσυγχρονισμός ιδιαίτερα των Σχολών της Ρόδου (Ανώτερης και Μέσης Εκπαίδευσης), ώστε να ανταποκρίνονται στις ανάγκες του σύγχρονου τουρισμού. Ιδιαίτερα σε ότι αφορά την πρωτοβάθμια τουριστική εκπαίδευση θα πρέπει να υιοθετηθεί η ομόφωνη απόφαση των τοπικών φορέων για την ίδρυση στη Ρόδο **Τμήματος Τουριστικών Σπουδών** στα πλαίσια του Πανεπιστημίου Αιγαίου (Τμήμα Ανθρωπιστικών Σπουδών -Ρόδος), καθώς επίσης και ΤΕΙ που δε διαθέτει ολόκληρο το Αιγαίο με τμήματα **Συντήρησης Αρχαιοτήτων Υγείας και Πληροφορικής**. Επίσης, θέσαμε στο Υπουργείο Ανάπτυξης το πάγιο αίτημά μας για μετατροπή της **Σχολής Ξεναγών Ρόδου** σε συνεχή λειτουργία κι ένταξή της ως τμήμα στη λειτουργούσα Ανωτέρα Σχολή Τουριστικής Εκπαίδευσης.

7. Σε ότι αφορά τις **κολυμβητικές δεξαμενές** των ξενοδοχείων που δημιουργήθηκαν χωρίς ειδική άδεια, αλλά περιλαμβάνονταν στις εγκρίσεις των αρχιτεκτονικών σχεδίων του ΕΟΤ, θα πρέπει να εφοδιαστούν με τις νέες άδειες χωρίς τους όρους και περιορισμούς που ζητά η απόφαση του Υπουργείου Υγείας που είναι ανεφάρμοστες. Σε υπόμνημα μας προς το Υπουργείο Υγείας ζητήσαμε την τροποποίηση της εν λόγω Υπουργικής Διάταξης.

8. Πρέπει να προβλεφθεί η κατάργηση των **μελετών περιβαλλοντικών επιπτώσεων** (για τα υφιστάμενα ξενοδοχεία που μέχρι πρόσφατα δεν ήταν υποχρεωτική για τα ξενοδοχεία) εντός σχεδίου πόλεως και εντός ορίων οικισμών.

9. Η **αλλαγή χρήσης** για τα παλιά ξενοδοχεία πρέπει να επιτραπεί χωρίς πολεοδομικές και κτιριακές αλλαγές δεδομένου ότι πολλά από αυτά, κυρίως τα εντός πόλεως αντιμετωπίζουν σοβαρά προβλήματα, αφού ο ανταγωνισμός μετατόπισε τον τουρισμό στις παράκτιες περιοχές. Με υπόμνημά μας προς το Υπουργείο ΠΕΧΩΔΕ και το Υπουργείο Ανάπτυξης ζητήσαμε την υποστήριξή τους για τη μερική άρση του χαρακτηρισμού της πόλης της Ρόδου ως κορεσμένης περιοχής για τις περιπτώσεις επέκτασης υφισταμένων ξενοδοχείων και ταυτόχρονα για τη ρύθμιση του χρονίζοντος θέματος της αλλαγής χρήσης των παλαιών ξενοδοχείων.

Προβολή και διαφήμιση της Ρόδου

Η Ένωση, όπως είναι γνωστό τα τελευταία χρόνια προσφέρει τις υπηρεσίες της στη διαχείριση του προγράμματος προβολής της Ρόδου που υλοποιείται από τον Οργανισμό Προώθησης Ροδιακού Τουρισμού (ΠΡΟΤΟΥΡ). Το πρόγραμμα προβολής υλοποιείται κανονικά από τον ΠΡΟΤΟΥΡ με τη στήριξη της Ένωσης, η οποία, έχει θέσει στη διάθεση του ΠΡΟΤΟΥΡ όλο το προσωπικό της και την υλικοτεχνική της υποδομή, που αποτελούν τη συνεισφορά της στη χρηματοδότηση του προγράμματος.

Στο πλαίσιο του σχεδίου δράσης για την τουριστική προβολή της Περιφέρειας Νοτίου Αιγαίου η Ένωση μας πρότεινε τις παρακάτω ενέργειες που εντάσσονται στο πρόγραμμα μέτρο 3,5 **«προώθηση εναλλακτικών μορφών τουρισμού - καινοτόμες δράσεις»** κι αναφέρονται στη Ρόδο και την ευρύτερη περιοχή. Οι προτεινόμενες ενέργειες που υλοποιήθηκαν ή θα υλοποιηθούν κατά το τρέχον έτος είναι οι εξής:

1. Για την προώθηση του συνεδριακού τουρισμού η Ένωση Ξενοδόχων Ρόδου σε συνεργασία με τους ΟΤΑ του νησιού, το Επιμελητήριο, τις ενδιαφερόμενες ξενοδοχειακές επιχειρήσεις που διαθέτουν συνεδριακές εγκαταστάσεις, ανέλαβε την πρωτοβουλία να συντονίσει τις απαιτούμενες ενέργειες για τη δημιουργία **Συνεδριακό Γραφείο Ρόδου (Rhodos Convention Bureau).**

2. Δημιουργία ενός **εντύπου γαστρονομίας της Ροδίτικης κουζίνας**. Ο προτεινόμενος οδηγός μαγειρικής -ζαχαροπλαστικής αναφέρεται στη Ρόδο όμως οι γεύσεις καλύπτουν όλα τα Δωδεκάνησα, αφού στους καταλόγους των επισιτιστικών καταστημάτων καταχωρούνται «πιάτα» και παραδοσιακά γλυκά εκτός της Ρόδου και της Σύμης, Καρπάθου, Λέρου, Πάτμου, Νισύρου κτλ. Ο οδηγός θα βοηθήσει και στην προσπάθεια καθιέρωσης καταστημάτων με σήμα «ελληνική παραδοσιακή κουζίνα».

3. Η Ένωση μας σε συνεργασία με τον ΠΡΟΤΟΥΡ απεφάσισε να εκδώσει έναν Οδηγό Μονοπατιών Ρόδου για χρήση των επισκεπτών του νησιού που ενδιαφέρονται να γνωρίσουν, περπατώντας τις φυσικές ομορφιές και τα πλούσια πολιτιστικά στοιχεία της Ροδίτικης υπαίθρου.

4. Τέλος, η Ένωσή μας σε συνεργασία με τον ΠΡΟΤΟΥΡ βοηθά στην υλοποίηση του προγράμματος των Δημοσίων Σχέσεων που έχει καθορίσει η εταιρεία **«SALTMARSH and GOODMAN»** εταιρεία δημοσίων σχέσεων της Μεγάλης Βρετανίας που έχει αναλάβει την προώθηση της Ρόδου στη Βρετανική αγορά μετά το πλήγμα που εδέχθη η Ρόδος λόγω των γνωστών γεγονότων του Φαληρακίου.

ΚΚΕ ΕΥΡΩΕΚΛΟΓΕΣ 2004

ΝΟΜ. ΕΠΙΤΡΟΠΗ ΝΟΤ. ΔΩΔ/ΣΟΥ

ΠΡΟΣΚΛΗΣΗ

Η Νομ. Επιτροπή Νότιας Δωδεκανήσου του ΚΚΕ σας προσκαλεί στην κεντρική πολιτική συγκέντρωση που διοργανώνει στην αίθουσα εκδηλώσεων του **«ΑΚΤΑΙΟΝ»** το **Σάββατο 5 Ιούνη** και ώρα **8:00μ.μ.**.

Την εκτίμηση του ΚΚΕ για τον ιμπεριαλιστικό χαρακτήρα της ΕΕ, και την πολιτική πρόταση του ΚΚΕ για **αντίσταση - ανυπακοή - απειθαρχία** στην ΕΕ, για αποδέσμευση από αυτή, τη θέση για μια άλλη Ευρώπη -της Ειρήνης- των εργατικών δικαιωμάτων- και του σοσιαλισμού, θα παρουσιάσει ο σ. **ΚΡΑΤΗΣ ΚΥΡΙΑΖΗΣ** γραμματέας της Ευρωκοινοβουλευτικής ομάδας και υποψήφιος Ευρωβουλευτής του ΚΚΕ.

Με εκτίμηση

Η Νομαρχιακή Επιτροπή ν. Δωδ/σου του ΚΚΕ