η δημοκρατική της Ρόδου

στην υπηρεσία του δωδεκανησιάκου λαού

Αρ. φύλλου 6582 - ΤΡΙΤΗ 8 ΙΟΥΝΙΟΥ 2004 - Τιμή 0,70 ΕΥΡΩ - www.dimokratiki.gr

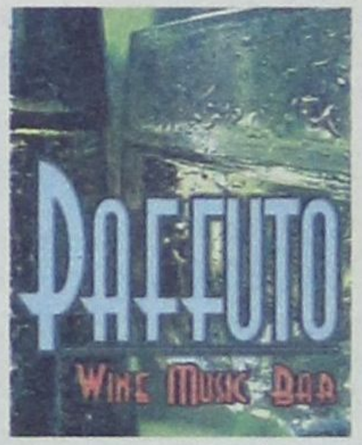



ΠΑΡΑ ΤΗΝ «ΑΝΑΔΙΠΛΩΣΗ» ΤΩΝ ΑΓΓΛΩΝ

«ΕΚΤΟΣ ΑΓΟΡΑΣ» ΓΙΑ ΦΕΤΟΣ

και του χρόνου, το Φαληράκι

Σε απόγνωση περιήλθαν οι τουριστικοί επιχειρηματίες • ΣΕΛ. 5



ΠΑΙΖΟΝΤΑΙ ΟΛΑ «ΚΟΡΟΝΑ ΓΡΑΜΜΑΤΑ»

ΚΡΙΝΕΤΑΙ Η ΤΥΧΗ ΤΗΣ ΔΑΝΕ

σε έκτακτη γενική συνέλευση

Ποιές είναι οι λύσεις που προσφέρονται για να μην βάλει «λουκέτο» • ΣΕΛ. 4

ΛΥΚΟΥΡΕΖΟΣ ΓΙΑ ΑΤΛΑΝΤΙΚΑ

Δεν είναι το μόνο ξενοδοχείο με πολεοδομικά προβλήματα



• ΣΕΛ. 13

ΑΠΟ ΤΙΣ ΑΣΤΥΝΟΜΙΚΕΣ ΑΡΧΕΣ



Εξαρθρώθηκε σπείρα με πλούσια δράση στη Ρόδο σε κλοπές και διαρρήξεις

• ΣΕΛ. 7

ΕΚΤΟΣ ΕΛΕΓΧΟΥ ΠΛΕΟΝ ΤΑ ΕΛΛΕΙΜΜΑΤΑ

Η ΔΗΜΟΤΙΚΗ ΑΡΧΗ έχει υποθηκεύσει το μέλλον της πόλης





✓ «Βγάζει μάτι» και ο ισολογισμός του Δήμου Ροδίων

Για μια ακόμα φορά αποδεικνύεται ποιοί παραπληροφορούν και εξαπατούν συνειδητά το ροδιακό λαό • Θλίψη, προβληματισμό και ανησυχία εκφράζει η δημοτική μειοψηφία • Για την γηρασμένη, κουρασμένη και αποτυχημένη δημοτική αρχή ισχύει η ρήση «κρείττον το σιγάν, του λαλείν» • ΣΕΛ. 3

ΑΠΟ ΤΟ ΥΠΗΡΕΣΙΑΚΟ ΣΥΜΒΟΥΛΙΟ

Μεταθέσεις - τοποθετήσεις εκπαιδευτικών στα Δωδ/νησα

• ΣΕΛ. 6



ΑΠΟ ΤΟ ΓΑΛΛΟ ΠΡΟΕΔΡΟ

Παρασημοφορήθηκε Πάτμιος για την απόβαση στη Νορμανδία

• ΣΕΛ. 32



Η ΣΚΥΤΑΛΗ ΣΤΙΣ ΑΠΟΛΥΤΗΡΙΕΣ

ΟΛΟΚΛΗΡΩΘΗΚΑΝ ΟΙ ΠΑΝΕΛΛΑΔΙΚΕΣ ΕΞΕΤΑΣΕΙΣ

Αρχές Ιουλίου η υποβολή από τους υποψηφίους των μηχανογραφικών δελτίων • ΣΕΛ. 10

Palermo

pizzeria spaghetteria

σε λίγες μέρες...

Έρας καινούριος καλοκαιρινός χώρος στη Μεσαιωνική μας πόλη, ανοίγει για σάς την πόρτα στον κόσμο των γεύσεων της αυθεντικής Ιταλικής κουζίνας!

ΙΠΠΟΔΑΜΟΥ 11, ΠΑΛΙΑ ΠΟΛΗ

Υπεύθ. Εστιατορίου
Γιάννης & Μίνα Μπαλαλή

ΑΠΟΨΕ ΚΑΙ ΚΑΘΕ ΚΑΛΟΚΑΙΡΙΝΟ ΒΡΑΔΥ

ΤΗΛ : 6978002003

ΡΑΓΓΟΥΤΟ

Wine Music Bar

η άποψη της ημέρας

Ειδεχθή εγκλήματα κατά της ανθρωπότητας

«Οποιος ελεύθερα συλλογάται, συλλογάται καλά».

Ρήγας Φεραίος

Αβουλα όντα, κοπάδια στο μαντρί, πολίτες που σκορπούν την ψήφο τους στους τέσσερις ανέμους καθώς έχουν εγκλωβιστεί ανάμεσα στην υπερκαταναλωτική τους μανία και στην ευκολία του καναπέ. Ολα δείχνουν πως αρνούνται πεισματικά να δουν την αλήθεια. Να διαβάσουν κάτω από τις γραμμές, να ζητήσουν εξηγήσεις και να λειτουργήσουν εντέλει ως όντα πολιτικά σύμφωνα με τον ορισμό του έδωσε ο Αριστοτέλης.

Το μάθημα δεν έγινε πάθημα. Ο θρήνος της 11ης Σεπτέμβρη, η κατάρρευση των δίδυμων πύργων – συμβόλων του αμερικάνικου ονείρου και τα συσσωρευμένα πολιτικά ψεύδη που δημαγωγικά εκτοξεύθηκαν από τα χείλη αρχόντων ντυμένων με το μανδύα του Δημοκρατικού Ρεπουμπλικανισμού, συνεχίζουν να αποτελούν ένα κομμάτι από μια πραγματικότητα που συνθλίβει την ανθρώπινη αξιοπρέπεια, που υποβιβάζει τους λαούς και τους οδηγεί μαθηματικά στη θέση του Προμηθεία δεσμώτη.

Οι ταγοί των Ηνωμένων Πολιτειών έπαιξαν για μια ακόμη φορά κρυφτό με την αλήθεια. Δόμησαν κατά το δοκούν τα γεγονότα, κήρυξαν πόλεμο σε μια χώρα που απείχε εκατοντάδες χιλιάδες χιλιόμετρα από τις δικές τους ακτές, έστειλαν στον «παράδεισο» χιλιάδες αθώες παιδικές ψυχές, ενώ συνεχίζουν ως άλλοι Πόντιοι Πιλάτοι να νίπτουν τας χείρας τους όταν οικισμοί ολόκληροι ξεριζώνονται στη μαρτυρική Γάζα και όταν η περίφημη Συνθήκη της Γενεύης γίνεται απλά ένα χαρτί αναφοράς χωρίς περιεχόμενο. Ξεδιπλώνουν τον πολιτισμό τους μέσα από τους απάνθρωπους και κτηνώδεις βασανισμούς συλληφθέντων Ιρακινών και επαίρονται με κομπασμό για τα κατορθώματά τους, που δεν είναι άλλα από τις φρικαλεότητες του Γκουαντάναμο.

Σε όλα αυτά τα ειδεχθή εγκλήματα κατά της ανθρωπότητας και την παραβίαση της ανθρώπινης φύσης, η ανοχή των Αμερικανών πολιτών που περιγράφεται μέσα από τις δημοσκοπήσεις δεν μπορεί παρά να εξοργίζει τα εκατομμύρια των πολιτών σε όλα τα μήκη και τα πλάτη της Γης που θέλουν να νιώθουν πως σκέφτονται ελεύθερα.

Η σπουδή βέβαια της πολιτικής ηγεσίας τους προκειμένου να δικαιολογηθεί στα μάτια της διεθνούς κοινότητας εξαντλήθηκε μέσα από ένα βίντεο που φωτογράφιζε πτυχές των έργων και των ημερών του δικτάτορα Σάνταμ.

Αλλη μια προσπάθεια λοιπόν να καλύψουν τις πομπές τους, μιάς και λαός της φίλης χώρας που βρέχει ο Ατλαντικός φαίνεται πως επιμένει να ζει στη μέθη της παγκόσμιας παντοκρατορίας του. Μιας παντοκρατορίας όμως που δεν είναι προνόμιο των πολλών, μα ανοιχτή επιταγή στα χέρια λίγων.

Εχουν και οι λαοί, λοιπόν, το δικό τους μεράδι ευθύνης.

ο καιρός



Γενική πρόγνωση για σήμερα Τρίτη 8/6/2004 γενικά αίθριος και μόνο το μεσημέρι και το απόγευμα στα ηπειρωτικά θα αναπτυχθούν τοπικές νεφώσεις και υπάρχει πιθανότητα να εκδηλωθούν σποραδικές καταιγίδες στα ορεινά της Μακεδονίας και της Θράκης. άνεμοι: από βόρειες διευθύνσεις στα δυτικά μέτριοι, στα ανατολικά μέτριοι μέχρι ισχυροί και τοπικά στο Αιγαίο πολύ ισχυροί. θερμοκρασία: χωρίς αξιόλογη μεταβολή.

ΗΜΕΡΗΣΙΑ ΕΦΗΜΕΡΙΔΑ
η δημοκρατική της Ρόδου
Ετος ιδρύσεως 1982
Θεμ. Σοφούλη 77
Ταχ. Θυρίδα 339
85100 Ρόδος
Εκδότης - ιδιοκτήτης
ΒΑΣΙΛΗΣ Δ. ΑΘΑΝΑΣΙΟΥ
Διευθυντής:
ΔΑΜΙΑΝΟΣ Β. ΑΘΑΝΑΣΙΟΥ
Τηλέφωνα: 22410-34722, 76655, 37500, 26728, 27919
Telefax: 2241037333 - 26728

www.dimokratiki.gr
e-mail:contact@dimokratiki.gr

πληροφορίες

Η ΤΑΥΤΟΤΗΤΑ ΤΗΣ ΗΜΕΡΑΣ

ΤΡΙΤΗ 8 ΙΟΥΝΙΟΥ

ΑΝΑΚΟΜΙΔΗ ΛΕΙΨ. ΘΕΟΔ. ΣΤΡΑΤ., ΚΑΛΛΙΟΠΗΣ ΜΑΡ.
Ανατολή ηλίου 5.02 Δύση ηλίου 19.46 ΣΕΛΗΝΗ 21 ΗΜΕΡΩΝ

ΦΑΡΜΑΚΕΙΑ

ΣΗΜΕΡΑ διημερεύει το φαρμακείο ΓΙΑΝΝΟΥΛΗ ΕΥΑΝΘΙΑ, Δαμασκηνού 48 Μητρόπολη, τηλ. 20246
ΣΗΜΕΡΑ διανυκτερεύει το φαρμακείο ΠΑΝΤΑΖΗΣ Β., Αριστοτέλους 26 Π. Πόλη (1ο - 2ο Συντριβάνι), τηλ. 33910

ΚΑΥΣΙΜΑ

ΣΗΜΕΡΑ: Διανυκτερεύουν τα πρατήρια καυσίμων 1) Μιχαήλου Π. ΕΚΟ Χρ. Τσιγάντε **2)** Ντανοβασίλης - Αυγενικός ΕΚΟ Γ. Σεφέρη **3)** Πίπος Στ. SHELL Ιξιάς **4)** Παπαστέργου Ανδ. ΒΡ Κρεμαστή **5)** Δράκου Δρ. ΕΚΟ Αφάντου **6)** Οίκουτας Μ. ΕΚΟ Αρχάγγελος **7)** Φλοσκάκης Κ. JET OIL Εμπωνα **8)** Παπαθεοδώρου Α. ΕΚΟ Φάνες

ΧΡΗΣΙΜΑ ΤΗΛΕΦΩΝΑ

Αμεση δράση	100	Πληρ. ΟΤΕ	131
Αμεση Επέμβαση Πυροσβεστικής	199	Ώρα	141
Νοσοκομείο	80000	Φαρμακεία (Διημ.-Διαν.)	1434
Οδική Ασφάλεια:		ΠΡΟ-ΠΟ • ΛΟΤΤΟ	1444
EXRESS SERVICE	154	ΠΑΜΕ ΣΤΟΙΧΗΜΑ	1400
HELLAS SERVICE	1057	ΡΟΔΑ	26300
HOULIS SERVICE	30165	ΚΤΕΥΛ	27706
ΑΦΟΙ Σιέχ	25776	ΕΒΕΔ	22281
Ράδιο Ταξί	64712	Δικηγορικός Σύλλογος	27469
Αστυν. Διεύθυνση	27653	Εμπορικός Σύλλογος	35255
Ασφάλεια	23294	Ολυμπιακή - Κρατήσεις	24555
Τμήμα Τάξης	23849	ΔΑΝΕ (πρακτορείο)	43150
Τροχαία	44131-32	ΙΚΑ	64912
Λιμεναρχείο	28888	ΤΕΒΕ	22688-77034
Δασαρχείο	191	ΤΑΞΥ	68701-3
Τελωνείο	27703	ΟΑΕΔ	23265
Υγειονομείο	26666	Εργατικό Κέντρο	24730
Μητρόπολη	23274	Αρχαιολογία	34719
Νομαρχία	46501	Περιφ. Δ/ντής	38174 - 38175
Δήμος Ρόδου	46200	AIRGREECE	36095
Βλάβες ΟΤΕ	121	Aegean Airlins	98345
Βλάβες ΔΕΗ	125	ΔΗΜ. ΕΠΙΧ. ΚΑΘ. ΡΟΔΟΥ	77600
ΒΛΑΒΕΣ ΔΕΥΑΡ	68755	ΥΠΗΡ. ΑΠΟΚΟΜΙΔΗΣ	61057

ΔΕΧΟΝΤΑΙ ΤΟ ΚΟΙΝΟ

- Ο Νομάρχης Δωδεκανήσου **Γιάννης Μαχαιρίδης** και οι βοηθοί Νομάρχη **Στάθης Κουσουρνάς** και **Νίκος Ζωίδης** δέχονται το κοινό κάθε **Τρίτη και Πέμπτη, από τις 11:00-13:00 το μεσημέρι**

ΑΚΤΟΠΛΟΪΚΑ ΔΡΟΜΟΛΟΓΙΑ

ΙΕΡΑΠΕΤΡΑ: Απόπλους **12.00** δια Καστελλόριζο και επιστροφή **ΔΙΑΓΟΡΑΣ:** Απόπλους **15.00** δια Νίσυρο, Κω, Κάλυμνο, Αστυπάλαια, Πειραιά **ΑΝΘΗ ΜΑΡΙΝΑ:** Απόπλους **18.00** δια Κω, Λέρο, Πάτμο, Πειραιά **ΜΠΛΟΥ ΣΤΑΡ:** Απόπλους **20.00** δια Κω, Μύκονο, Πειραιά

ΑΕΡΟΠΟΡΙΚΑ ΔΡΟΜΟΛΟΓΙΑ

ΠΤΗΣΕΙΣ ΟΛΥΜΠΙΑΚΗΣ

ΡΟΔΟΣ - ΑΘΗΝΑ: Καθημερινά **07.10, 10.40, 13.40, 19.45, 22.55**
Κάθε Σάββατο 16.40
ΡΟΔΟΣ - ΚΑΡΠΑΘΟΣ: (Τρίτη, Σάββατο) **16.15** (Πέμπτη - Κυριακή)
ΡΟΔΟΣ - ΚΑΣΟΣ: (Τρίτη - Σάββατο) **16.15**
ΡΟΔΟΣ - ΗΡΑΚΛΕΙΟ: Δευτέρα **15.30**, Τρίτη **06.30 - 20.50**, Τετάρτη **20.50**, Πέμπτη **06.30 - 20.50** Παρασκευή **15.30**, Σάββατο **20.50**, Κυριακή **19.15**
ΡΟΔΟΣ - ΘΕΣΣΑΛΟΝΙΚΗ: (Δευτέρα, Τετάρτη, Παρασκευή, Σάββατο) **19.40**
ΡΟΔΟΣ - ΜΕΓΙΣΤΗ: (Δευτέρα,Τετάρτη, Παρασκευή, Σάββατο Κυριακή) **07.00**

ΠΤΗΣΕΙΣ AEGEAN - CRONUS AIRLINES

ΡΟΔΟΣ - ΑΘΗΝΑ: Καθημερινά **07.10** (πλην Κυριακής)
11-10 - 16.25 - 18.10 -21.35
ΡΟΔΟΣ - ΗΡΑΚΛΕΙΟ: Καθημερινά 14.30
ΡΟΔΟΣ - ΘΕΣΣΑΛΟΝΙΚΗ: Καθημερινά 17.45

ΣΥΝΑΛΛΑΓΜΑ

USA Dollar	1,2131	Switzerland Franc	1,5036
Denmark Crown	7,3195	Norway Crown	8,0552
UK Pound	0,6570	Cyprus Pound	0,5743
Sweden Crown	9,0049	Canada Dollar	1,6347
Japan Yen (100)	133,68	Australia Dollar	1,7393

«ΒΓΑΖΕΙ ΜΑΤΙ» Ο ΙΣΟΛΟΓΙΣΜΟΣ ΤΟΥ ΔΗΜΟΥ ΡΟΔΙΩΝ

ΙΔΟΥ, ΠΟΙΟΙ ΕΞΑΠΑΤΟΥΝ ΣΥΣΤΗΜΑΤΙΚΑ ΤΟ ΡΟΔΙΑΚΟ ΛΑΟ!

Στο σπίτι του κρεμασμένου, κύριε δήμαρχε, δεν μιλάνε για σχοινί, γι' αυτό «ΚΡΕΙΤΤΟΝ ΤΟ ΣΙΓΑΝ, ΤΟΥ ΛΑΛΕΙΝ»

Η δημοτική αρχή Ρόδου αν και γνωρίζει ότι «στο σπίτι του κρεμασμένου δεν μιλάνε για σχοινί» και ότι «κρείττον εστίν το σιγάν, του λαλείν», έχει το απύθμενο θράσος να υβρίζει και δημοσίως, με τον πιο ελεεινό τρόπο όσους υπηρετούν την αλήθεια και τον τόπο, παρουσιάζοντας τα πραγματικά γεγονότα και μη υποκύπτοντας σε πιέσεις, απειλές και τρομοκρατία της πιο σκληρής φασιστικής μορφής.Χθες είδε το φως της δημοσιότητας ο ισολογισμός του Δήμου Ροδίων για την διαχειριστική χρήση του έτους 2003 ο οποίος «ομιλεί» από μόνος του για το «μαύρο χάλι» των οικονομικών του Δήμου, την πλήρη χρεοκοπία του, την κακοδιοίκηση και κακοδιαχείριση. Κάποιοι άλλοι στην θέση τους θα έσπευδαν να εξαφανισθούν από προσώπου της γης. Αυτοί, όμως, συμπεριφέρονται ωσάν να μην συμβαίνει τίποτα.



Η «δ» θα παρουσιάσει ορισμένα στοιχεία του ισολογισμού μαζί με το πιστοποιητικό ελέγχου του ορκωτού λογιστή – ελεγκτή, χωρίς άλλα σχόλια, πλην ενός: Οτι το έλλειμμα που μεταφέρθηκε από το 2003 στο 2004, ανέρχεται σε 25.532.108,29 ευρώ. Αξιες προσοχής είναι, βεβαίως και οι παρατηρήσεις του ορκωτού λογιστή:

	Ποσά κλειομ. χρήσ. 2003	ΠΑΘΗΤΙΚΟ Ποσά προηγ. χρήσ. 2002
Α. ΙΔΙΑ ΚΕΦΑΛΑΙΑ		
Ι. Κεφάλαιο	226.906.199,08	226.585.710,26
ΙΙ. Διαφορές αναπροσαρμογής και επιχορηγήσεις επενδύσεων - Δωρεές παγίων		
4. Επιχορηγήσεις επενδύσεων	39.882.730,23	39.181.978,11
IV.Αποτελέσματα εις νέο		
Υπόλοιπο ελλείμματος χρήσεως εις νέο	-15.582.143,08	-4.635.694,85
Υπόλοιπο ελλειμμάτων προηγ. χρήσεων	-9.949.965,21	-5.314.270,36
	-25.532.108,29	-9.949.965,21
Σύνολο ιδίων κεφαλαίων (ΑΙ+ΑΙΙ+ΑΙV)	241.256.821,02	255.817.723,16
Γ.ΥΠΟΧΡΕΩΣΕΙΣ		
Ι. Μακροπρόθεσμες υποχρεώσεις		
2. Δάνεια Τραπεζών (Τ.Π.Δ.)	12.846.331,96	13.912.211,60
ΙΙ. Βραχυπρόθεσμες υποχρεώσεις		
1. Προμηθευτές	5.917.993,03	3.714.672,56
3. Τράπεζες λ/βραχυπρ. υποχρεώσεων	2.827.351,00	0,00
3α. Λήξασες τοκοχρεολ. δόσεις μακροπρόθεσμ. δανείων (Τ.Π.Δ.)	3.618.799,53	2.178.991,62
5. Υποχρεώσεις από φόρους - τέλη	403.537,54	150.848,91
6. Ασφαλιστικοί Οργανισμοί	2.512.687,39	902.655,75
7. Μακροπρόθεσμες υποχρεώσεις (Τ.Π.Δ.) πληρωτέες στην επόμενη χρήση	1.065.879,64	1.008.826,58
8. Πιστωτές διάφοροι	5.346.220,90	998.871,42
	21.692.469,03	8.954.866,84
Σύνολο υποχρεώσεων (ΓΙ +ΓΙΙ)	34.538.800,99	22.867.078,44
Γενικό Σύνολο Παθητικού (Α+Γ)	275.795.622,01	278.684.801,60
ΛΟΓΑΡΙΑΣΜΟΙ ΤΑΞΕΩΣ ΠΙΣΤΩΤΙΚΟΙ		
3. Πιστωτικοί λογαριασμοί εγγυήσεων, εμπράγμ. ασφαλειών και αμφοτεροβαρών συμβάσεων	1.936.180,28	1.389.545,72

ΠΙΝΑΚΑΣ ΔΙΑΘΕΣΕΩΣ ΑΠΟΤΕΛΕΣΜΑΤΩΝ

	Ποσά κλειομ. χρήσ. 2003	Ποσά προηγ. χρήσ. 2002
Καθαρά αποτελέσματα (έλλειμμα) χρήσεως	-15.582.143,08	-4.635.694,85
Πλέον: Υπόλοιπο αποτελεσμάτων (ελλειμμάτων) προηγούμ. χρήσεων	-9.949.965,21	-5.314.270,36
Ελλειμμα εις νέο	-25.532.108,29	-9.949.965,21

ΣΗΜΕΙΩΣΗ: Ο Δήμος άρχισε να τηρεί λογιστικά βιβλία με τη διπλογραφική λογιστική μέθοδο από τη χρήση 2000 και το άνοιγμα των βιβλίων στη χρήση 2000 έγινε με βάση την απογραφή 31.12.1999 που διενεργήθηκε σύμφωνα με την παράγρ. 1.1.108 του Κλαδικού Λογιστικού Σχεδίου Δήμων και Κοινοτήτων (Π.Δ. 315/1999)

ΠΙΣΤΟΠΟΙΗΤΙΚΟ ΕΛΕΓΧΟΥ ΟΡΚΩΤΟΥ ΕΛΕΓΚΤΗ - ΛΟΓΙΣΤΗ
Προς το Δημοτικό Συμβούλιο του ΔΗΜΟΥ ΡΟΔΙΩΝ

Ελέγξαμε τις ανωτέρω Οικονομικές Καταστάσεις καθώς και το σχετικό Προσάρτημα του **ΔΗΜΟΥ ΡΟΔΙΩΝ** της χρήσεως που έληξε την 31η Δεκεμβρίου 2003. Ο έλεγχός μας, στα πλαίσια του οποίου λάβαμε υπόψη μας και τις σχετικές διατάξεις του Δημοτικού και Κοινοτικού Κώδικα (Π.Δ. 410/1995) όπως ισχύει, έγινε σύμφωνα με τις ελεγκτικές διαδικασίες που κρίναμε κατάλληλες, με βάση τις αρχές και τους κανόνες ελεγκτικής που ακολουθεί το Σώμα Ορκωτών Ελεγκτών - Λογιστών, οι οποίοι είναι σύμφωνοι με τις βασικές αρχές των Διεθνών Ελεγκτικών Προτύπων. Τέθηκαν στη διάθεσή μας τα βιβλία και στοιχεία που τήρησε ο Δήμος και μας δόθηκαν οι αναγκαίες για τον έλεγχο πληροφορίες και επεξηγήσεις που ζητήσαμε. Ο Δήμος εφάρμοσε ορθά το Κλαδικό Λογιστικό Σχέδιο Δήμων και Κοινοτήτων (Π.Δ. 315/1999). Δεν τροποποιήθηκε η μέθοδος απογραφής σε σχέση με την προηγούμενη χρήση. Ο Δήμος δεν τήρησε αναλυτική λογιστική κατά την ελεγχόμενη χρήση και, συνεπώς δεν μπορέσαμε να επαληθεύσουμε αν το κόστος των παρεχόμενων υπηρεσιών και κατασκευής πάγιων εγκαταστάσεων, που προκύπτει από τα λογιστικά βιβλία, προσδιορίστηκε σύμφωνα με τις παραδεγμένες αρχές λογισμού του κόστους που προβλέπονται από το Κλαδικό Λογιστικό Σχέδιο Δήμων και Κοινοτήτων (Π.Δ. 315/199). Επαληθεύσαμε τη συμφωνία του περιεχομένου της εκθέσεως Διαχειρίσεως της Δημαρχιακής Επιτροπής προς το Δημοτικό Συμβούλιο, με τις Οικονομικές Καταστάσεις. Το Προσάρτημα περιλαμβάνει τις πληροφορίες που προβλέπονται από την παράγρ. 4.1.501 του άρθρου 1 του Π.Δ. 315/1999 (Κλαδικό Λογιστικό Σχέδιο Δήμων και Κοινοτήτων). Από τον παραπάνω έλεγχό μας προέκυψαν τα εξής: 1) Στο κονδύλι του ισολογισμού ΔΙΙ1 «Απαιτήσεις από πώληση αγαθών και υπηρεσιών» περιλαμβάνονται και ποσά συνολικού ύψους ευρώ 4.960.000 περίπου, τα οποία προέρχονται από προηγούμενες χρήσεις και για τα οποία δεν έχει σχηματιστεί πρόβλεψη για τυχόν απώλειες από μη είσπραξή τους. 2) Η αποτίμηση των τίτλων πάγιας επένδυσης (κονδύλι ΓΙΙΙ1 του Ενεργητικού) δεν έγινε σύμφωνα με τη διάταξη της παράγρ. 2.2.112 του Π.Δ. 315/1999, αλλά στην αξία κτήσης τους, με αποτέλεσμα να εμφανίζονται αυξημένοι κατά ευρώ 158.335,04, με ισόποσο όφελος των αποτελεσμάτων της χρήσεως. Σημειώνεται ότι δεν εμφανίζεται στον Ισολογισμό ποσό ευρώ 2.026.024,95 που έχει δοθεί από το Δήμο, σε προηγούμενες χρήσεις (και δεν συμπεριλήφθηκε στην απογραφή 31.12.1999), για συμμετοχή σε αύξηση του μετοχικού κεφαλαίου θυγατρικών ανώνυμων εταιρειών του Δήμου. Επίσης, οι επιχειρήσεις που περιλαμβάνονται στο κονδύλι του Ενεργητικού ΓΙΙΙ1 «Τίτλοι πάγιας επένδυσης» δεν ελέγχονται από Ορκωτό Ελεγκτή - Λογιστή, εκτός από τη Δ.Ε.Υ.Α.Ρ. και τη Δ.Ε.Κ.Ρ. Τέλος, δεν εμφανίζονται στις ανωτέρω οικονομικές καταστάσεις τα Δημοτικά Νομικά Πρόσωπα (Οργανισμοί κ.λπ.) που έχει συστήσει ο Δήμος. Και τα νομικά αυτά πρόσωπα δεν ελέγχονται από Ορκωτό Ελεγκτή - Λογιστή. 3) Το σύστημα εσωτερικού ελέγχου χρειάζεται βελτίωση για να γίνεται πάντοτε σωστή απεικόνιση όλων των οικονομικών γεγονότων του Δήμου. Σημειώνεται ότι η εφαρμογή της διπλογραφικής λογιστικής μεθόδου γίνεται περιοδικά βάσει των στοιχείων της απλογραφικής λογιστικής μεθόδου, με αποτέλεσμα να μην εμφανίζονται ορθά, σε ορισμένες περιπτώσεις, τα έσοδα, τα έξοδα, οι απαιτήσεις και οι υποχρεώσεις του Δήμου. 4) Από την προς εμάς απάντηση των νομικών συμβούλων του Δήμου για τις υπάρχουσες εκκρεμείς δίκες προκύπτει ότι ενδεχομένως να προκύψουν υποχρεώσεις του Δήμου ύψους ευρώ 7,8 εκατ. περίπου τουλάχιστον, χωρίς τόκους και προσαυξήσεις. 5) Ο Δήμος δεν έχει ελεγχθεί φορολογικώς από της συστάσεώς του μέχρι και την ελεγχόμενη χρήση και συνεπώς οι φορολογικές υποχρεώσεις του δεν έχουν οριστικοποιηθεί. Κατά τη γνώμη μας, οι ανωτέρω Οικονομικές Καταστάσεις, οι οποίες προκύπτουν από τα βιβλία και στοιχεία του Δήμου, απεικονίζουν μαζί με το Προσάρτημα, αφού ληφθούν υπόψη οι παραπάνω παρατηρήσεις μας, την περιουσιακή διάρθρωση και την οικονομική θέση του Δήμου κατά την 31η Δεκεμβρίου 2003, καθώς και τα αποτελέσματα της χρήσεως που έληξε αυτή την ημερομηνία, βάσει των σχετικών διατάξεων που ισχύουν και λογιστικών αρχών, οι οποίες έχουν γίνει γενικά παραδεκτές και δεν διαφέρουν από εκείνες που ο Δήμος εφάρμοσε στην προηγούμενη χρήση.

Ρόδος, 17 Μαΐου 2004
Ο Ορκωτός Ελεγκτής - Λογιστής
ΙΩΑΝΝΗΣ Γ. ΑΝΑΣΤΑΣΙΑΔΗΣ
Α.Μ.Σ.Ο.Ε.Λ. : 10141
ΑΞΩΝ ΟΡΚΩΤΟΙ ΕΛΕΓΚΤΕΣ Ε.Π.Ε.

ΔΗΛΩΣΗ ΤΟΥ κ. Χ. ΧΑΤΖΗΕΥΘΥΜΙΟΥ

ΘΛΙΨΗ ΚΑΙ ΑΝΗΣΥΧΙΑ ΓΙΑ *την κατάντια του Δήμου Ροδίων*

Οδηγείται σε χρεοκοπία ο άλλοτε κραταιός δήμος με τα συσσωρευμένα χρέη

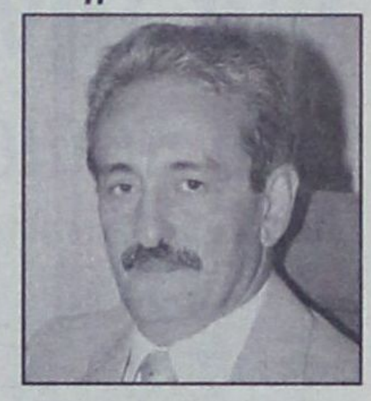

Στην άθλια και ταυτόχρονα αδιέξοδη κατάσταση στην οποίαν έχει περιέλθει ο Δήμος Ροδίων, οι οργανισμοί και οι επιχειρήσεις του, κατάσταση που αποτυπώνεται, έστω και «ελλειμματικά» στον ισολογισμό χρήσεως 2003, αναφέρεται ανακοίνωση της δημοτικής παρατάξεως «Πρώτα η Ρόδος», με την εξής παρατήρηση: «Δεν μπορούμε παρά να θλιβόμαστε για τους πολιτικούς παράγοντες του Δήμου μας και για την οικονομική κατάντια που έχει οδηγηθεί ο πάλαι ποτέ ισχυρός Δήμος της Ρόδου».

Αναλυτικά στην ανακοίνωση αναφέρονται τα εξής:

Δεν προξενεί πλέον καμιά έκπληξη σε κανέναν μας η όποια πληροφορία παίρνουμε για την οικονομική κατάσταση που επικρατεί στον Δήμο μας.

Θεωρούμε όμως ότι έχουμε συνεχή υποχρέωση απέναντι στους Συνδημότες μας, να ενημερώνουμε και εκείνους για κάθε τι που εμείς πληροφορούμαστε.

Ετσι σήμερα, παρότι αντιλαμβανόμαστε ότι κάποιοι θα στεναχωρηθούν αν και έχουν υποχρέωση να ενημερώνουν τους πολίτες για κάθε τι σοβαρό που συμβαίνει στον τόπο μας και δεν το κάνουν για ευνόητους λόγους, εμείς θεωρούμε υποχρέωσή μας να επισημάνουμε αυτά που προκύπτουν από την δημοσίευση του Ισολογισμού του Δήμου μας.

Σύμφωνα λοιπόν με τον δημοσιευθέντα Ισολογισμό προκύπτουν τα παρακάτω:

α) Τα ελλείμματα του Δήμου το 2002 ήσαν 9.949.965,21 ευρώ.

Τα ελλείμματα αυτά το 2003 έφθασαν στα 25.532.108,29 ευρώ.

Δεν μπορούμε παρά να θλιβόμαστε για τους πολιτικούς παράγοντες του Δήμου μας και για την Οικονομική κατάντια που έχει οδηγηθεί ο πάλαι ποτέ ισχυρός Δήμος της Ρόδου.

β) Πέραν των ανωτέρω που παρουσιάζονται στον Ισολογισμό δεν μπορεί, κανείς να μην αναφερθεί και στις παρατηρήσεις των Ορκωτών – Λογιστών οι οποίοι σημειώνουν τα παρακάτω εκπληκτικά για τα οικονομικά του Δήμου μας:

1. Ποσόν 4.960.000 ευρώ αποτελούν επισφαλείς απαιτήσεις του Δήμου από προηγούμενες χρήσεις και μεταφέρονται από έτος σε έτος χωρίς να υπάρχει καμιά σιγουριά για την είσπραξή τους!!!

2. Ποσόν 158.335,04 ευρώ υποτίθεται ότι προέρχονται από τίτλους πάγιας επένδυσης, όμως χρησιμοποιώντας τη **Δημιουργική Λογιστική**, κάτι που συνηθίζει εξ' άλλου η Δημοτική Αρχή, δεν παρουσιάζει την πραγματική τους αξία αλλά την αξία κτήσης των τίτλων αυτών!!!

3. Ποσόν 2.026.024,95 ευρώ που έχει δοθεί από τον Δήμο, σε προηγούμενες χρήσεις, για συμμετοχή σε αύξηση του μετοχικού κεφαλαίου θυγατρικών ανωνύμων εταιρειών του Δήμου, **δεν εμφανίζεται στον Ισολογισμό.** Μάλιστα στο ποσόν αυτό δεν περιλαμβάνονται οι επιχειρήσεις που δεν ελέγχονται από τους Ορκωτούς Ελεγκτές – Λογιστές και οι Οργανισμοί του Δήμου!!!

4. Ποσόν 7.800.000 ευρώ τουλάχιστον, χωρίς τόκους και προσαυξήσεις θα απαιτηθούν για να καλύψουν υποχρεώσεις από εκκρεμείς δίκες!!!

Ουσιαστικά λοιπόν στα ελλείμματα που υπάρχουν στον Δήμο θα πρέπει να προστεθούν και τα ανωτέρω δηλαδή ακόμη 14.787.858 ευρώ χωρίς να περιλαμβάνονται οι υποχρεώσεις των εταιρειών που δεν ελέγχονται από τους Ορκωτούς – Λογιστές αλλά και των Οργανισμών του Δήμου.

Θα μπορούσε κανείς να φανταστεί πριν από λίγα χρόνια αυτή την οικονομική διάλυση του Δήμου μας, αλλά και την εγκατάλειψη της πόλης παρά τα δισεκατομμύρια που σπαταλούνται;

Από την Δημοτική Αρχή δεν περιμένουμε καμιά εκδήλωση ευαισθησίας με παραίτηση των υπεύθυνων πολιτικών για το χάλι αυτό, από τους ελεγκτικούς μηχανισμούς θα παρατηρήσουμε την εκδήλωση ευαισθησίας στην εκπλήρωση των υποχρεώσεών τους;

Καληνύχτα Κύριε Δήμαρχε με τα οράματα για τα Οικονομικά του Δήμου μας.

Από το γραφείο Τύπου της Δημοτικής Παράταξης «Πρώτα η Ρόδος».

ΞΕΣΠΑΣΕ ΓΕΡΗ ΚΟΝΤΡΑ ΜΕ ΤΗΝ ΑΝΕΚ

«VETO» ΤΟΥ ΥΕΝ ΚΑΙ ΥΠ.ΑΙ. για την αποδρομολόγηση

του πλοίου της ΔΑΝΕ «Διαγόρας»

Θα εκτελεί κανονικά τα δρομολόγιά του στη γραμμή της Δωδ/νήσου



Ο ΥΕΝ Μανώλης Κεφαλογιάννης



Ο διευθύνων σύμβουλος της ΑΝΕΚ Γιάννης Βαρδινογιάννης



Η απόφαση του ΥΕΝ η οποία εστάλη στη ΔΑΝΕ

Μεγάλη «κόντρα» ξέσπασε, ανάμεσα στην ΑΝΕΚ και τους υπουργούς Εμπορικής Ναυτιλίας κ. Μανώλη Κεφαλογιάννη και Αιγαίου και Νησιωτικής Πολιτικής κ. Αρ. Παυλίδη για την αποδρομολόγηση του «Διαγόρας», προκειμένου να εκτελέσει πλόες για λογαριασμό του ΓΕΣ, θέμα που ανέδειξε την προηγούμενη εβδομάδα «η δημοκρατική».

Με τίτλο «Κόντρα» Μ. Κεφαλογιάννη με Ι. Βαρδινογιάννη για το «Διαγόρας» η «Ναυτεμπορική» δημοσίευσε χθες το ακόλουθο ρεπορτάζ. Κατηγορώ σε βάρος των υπουργών, Εμπορικής Ναυτιλίας Μανώλη Κεφαλογιάννη και Αιγαίου Αρ. Παυλίδη εξαπέλυσε ο διευθύνων σύμβουλος της ΑΝΕΚ Γιάννης Βαρδινογιάννης. Αιτία είναι η ακύρωση της μεταδρομολόγησης του Ε/Γ-Ο/Γ «Διαγόρας».

Πιο συγκεκριμένα, το πλοίο ανήκει στη ΔΑΝΕ η οποία το είχε ναυλώσει για μία εβδομάδα στο Γενικό Επιτελείο Στρατού. Στη θέση του για το συγκεκριμένο χρονικό διάστημα θα δρομολογείτο στα Δωδεκάνησα πλοίο της G.A. Ferries.

«Μεθοδικά οδηγούν τη ΔΑΝΕ σε αφανισμό. Ας αναλάβει η πολιτική ηγεσία του ΥΕΝ και του Υπουργείου Αιγαίου τις ευθύνες της. Ο ΥΕΝ πήρε μία απόφαση και ανέτρεψε τα πάντα την τελευταία στιγμή προκαλώντας οικονομική ζημιά στη ΔΑΝΕ σε μία κρίσιμη χρονική περίοδο για τη μελλοντική της πορεία» δήλωσε στη «Ν» ο Γιάννης Βαρδινογιάννης επικεφαλής της ΑΝΕΚ που είναι στρατηγικός επενδυτής της ΔΑΝΕ:

«Ο ΥΕΝ πήρε μία απόφαση και ανέτρεψε τα πάντα την τελευταία στιγμή προκαλώντας οικονομική ζημιά στη ΔΑΝΕ»

«• Την αίτηση για μεταδρομολόγηση του «Διαγόρα» την είχαμε υποβάλει εγκαίρως. Στη θέση του για μία εβδομάδα θα δρομολογείτο πλοίο του Μάκη Αγούδημου.

• Αντέδρασαν όμως ο υπουργός Αιγαίου και οι πολιτικοί παράγοντες των Δωδεκανήσων και το αποτέλεσμα ήταν ο ΥΕΝ να αλλάξει όλα τα δεδομένα την τελευταία στιγμή, μόλις τρεις μέρες πριν παραδώσουμε το πλοίο στο ΓΕΣ και ενώ όλα ήταν δρομολογημένα και τακτοποιημένα.

• Μάλιστα μας υποχρέωσαν να κάνουμε και το δρομολόγιο της Παρασκευής για το οποίο όμως δεν είχαμε κόψει εισιτήρια αφού το πλοίο δεν θα ταξίδευε στα Δωδεκάνησα αλλά θα το είχαμε παραδώσει στο ΓΕΣ» και κατέληξε:

«Το ερώτημα είναι ποιός θα καλύψει τώρα την οικονομική ζημία που υπέστη η ΔΑΝΕ σε μία περίοδο που άρχισε η προσπάθεια ανάκαμψής της. Ας αναλάβουν όλοι την ευθύνη τους απέναντι στους εργαζόμενους στην εταιρεία ναυτικούς».

Η ΑΠΟΦΑΣΗ

Ειδικότερα η απόφαση του ΥΕΝ η οποία εστάλη την περασμένη Παρασκευή στη ΔΑΝΕ αναφέρει τα εξής: «Σας ενημερώνουμε ότι την 2/6/04 στο ΥΕΝ πραγματοποιήθηκε σύσκεψη υπό την προεδρία του κ. ΥΕΝ στην οποία παρίστατο ο κ. υπουργός Αιγαίου και Νησιωτικής Πολιτικής, βουλευτές και φορείς της Δωδεκανήσου και ιδιαίτερα της Καλύμνου λόγω της μη επανεκκίνησης μέχρι σήμερα των Ε/Γ - Ο/Γ «Ρόδος» και «Πάτμος». Στη σύσκεψη εκτός των άλλων αποφασίσθηκε το Ε/Γ - Ο/Γ «Διαγόρας» να συνεχίσει να εκτελεί δρομολόγια στη γραμμή και να μην διακόψει τα δρομολόγιά του από 6/6/04 έως 13/6/04 προκειμένου να χρησιμοποιηθεί σε ολική ναύλωση από το ΓΕΣ. Μετά τα παραπάνω ακυρώνεται η (Β) σχετική και το Ε/Γ - Ο/Γ «Διαγόρας» εκτελεί από 4/6 μέχρι 14/6/04 δρομολόγια σύμφωνα με το από 2262/26-5-04 αίτημά σας».

ΠΑΙΖΟΝΤΑΙ ΟΛΑ «ΚΟΡΟΝΑ - ΓΡΑΜΜΑΤΑ»

ΚΡΙΝΕΤΑΙ Η ΤΥΧΗ ΤΗΣ ΔΑΝΕ

σε έκτακτη γενική συνέλευση

Σε αδιέξοδα τα οικονομικά - Ποιές είναι οι εναλλακτικές λύσεις που προσφέρονται

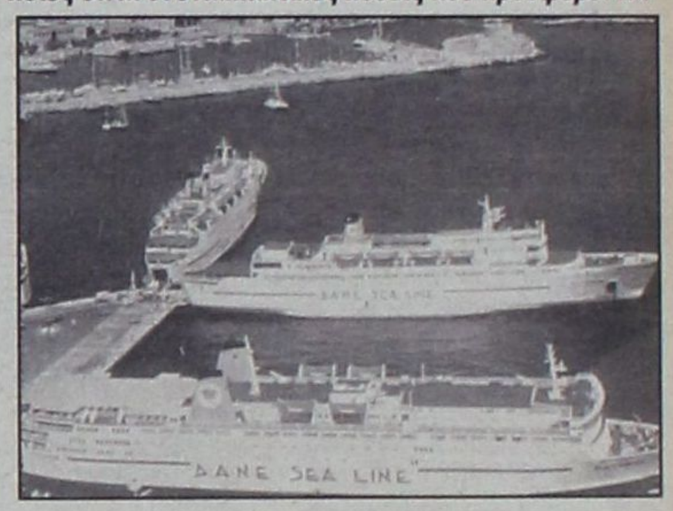

Σε έκτακτη γενική συνέλευση οδηγήθηκε εκ των πραγμάτων η ΔΑΝΕ, λόγω της εξαιρετικά δύσκολης οικονομικής καταστάσεως στην οποία έχει περιέλθει. Με απόφαση του δ.σ. πιο συγκεκριμένα οι μέτοχοι της εταιρείας καλούνται σε έκτακτη γενική συνέλευση την 30η Ιουνίου 2004, «για λήψη απόφασης κατ' άρθρον 47 του Κ.Ν. 2190/1920 περί λύσεως ή όχι της εταιρείας ή υιοθετήσεως άλλων μέτρων», όπως αναφέρεται στη σχετική πρόσκληση. Σύμφωνα με την ίδια πρόσκληση...

«Οι μέτοχοι που επιθυμούν να μετάσχουν στη Γενική Συνέλευση πρέπει, σύμφωνα με το Καταστατικό της Εταιρείας, **να καταθέσουν μέχρι και την 15η ώρα της 25ης Ιουνίου 2004**, ήτοι πέντε (5) τουλάχιστον μέρες πριν από την Γενική Συνέλευση τους Αποθετηρίους ή τους προσωρινούς τίτλους των μετοχών τους στα Γραφεία της Εταιρείας (Αυστραλίας 92-Ρόδος) ή στο Ταμείο Παρακαταθηκών και Δανείων ή σε οποιαδήποτε αναγνωρισμένη Τράπεζα στην Ελλάδα και να προσκομίσουν μέσα στην ίδια προθεσμία τις αποδείξεις καταθέσεως και τυχόν έγγραφα αντιπροσωπεύσεώς τους στα Γραφεία της εταιρείας για την έκδοση βεβαίωσης (εισιτηρίου) συμμετοχής τους στην Γεν. Συνέλευση.»

Σύμφωνα με το νόμο όταν τα ίδια κεφάλαια μιας ανώνυμης εταιρείας υπολείπονται κατά το ήμισυ ή και επιπλέον του κατατεθειμένου μετοχικού κεφαλαίου τότε πρέπει να συγκληθεί γενική συνέλευση των μετόχων προκειμένου να αποφασίσουν περί του πρακτέου.

Στην προκειμένη περίπτωση τα ίδια κεφάλαια της ΔΑΝΕ, την 31-12-2003 ανήρχοντο σε 9.905.939,40 ευρώ (στοιχεία ισολογισμού) έναντι 49.736.498,50 ευρώ του καταβεβλημένου μετοχικού κεφαλαίου. Οι συνολικές ζημιές την 31 Δεκ. 2003 ανήρχοντο σε 9.006.097,46 ευρώ και οι συσσωρευμένες ζημίες σε 51.502.659,82 ευρώ που σημαίνει ότι οι συνολικές ζημιές ανήλθαν στο αστρονομικό ποσό των 60.508.757,28.

Οι δυνατότητες που προσφέρονται είναι ή να διαλυθεί η εταιρεία (αυτό θα πρέπει να θεωρείται απίθανο) ή να γίνει νέα αύξηση του μετοχικού κεφαλαίου ή να γίνει κεφαλαιοποίηση των αποθεματικών ή να μειωθεί η τιμή της μετοχής ή και λίγο απ' όλα.

Στο μεταξύ υπάρχει προσωπικό που παραμένει απλήρωτο 8,7,6 ,5, και 4 μήνες, χωρίς να διαφαίνεται φως στην άκρη του τούνελ καθώς μάλιστα, η ΑΝΕΚ εξακολουθεί να κρατά κλειστά τα χαρτιά της. Απλώς έχουν γίνει δηλώσεις ότι η ΑΝΕΚ δεν θα αφήσει την ΔΑΝΕ.

Στο μεταξύ ένας νέος κίνδυνος επαπειλείται πάνω από τα κεφάλια των μελών των δ.σ. των τελευταίων χρόνων και ειδικότερα των προέδρων, των διευθυνόντων συμβούλων, γενικών διευθυντών κ.λ.π.. Συγκλίνουσες πληροφορίες αναφέρουν συγκεκριμένα ότι το υπουργείο Οικονομικών, προκειμένου να διασφαλίσει τα δικαιώματά του από οφειλές, προτίθεται να προχωρήσει στην δέσμευση των περιουσιών (ακίνητα, καταθέσεις κ.λ.π.) των κορυφαίων στελεχών της ΔΑΝΕ, πράγμα που θα οδηγήσει σε νέες δραματικές καταστάσεις.

Grand Hotel Rhodes
★★★★★
Το γνωστό σημείο συνάντησης
στο κέντρο της Πόλης. με τη μουσική
συντροφιά του πιανίστα Τάκη Τσώνη *
απολαύστε μοναδικά κοκτέιλ
και χαλαρώστε δίπλα στο τζάκι
Κρατήσεις - πληροφορίες τηλ. 2241054700
Διεύθυνση: Ακτής Μιαούλη 1 και Γ. Παπανικολάου
A Member of
MITSIS HOTELS
GR
* Κάθε Παρασκευή, Σάββατο και Κυριακή
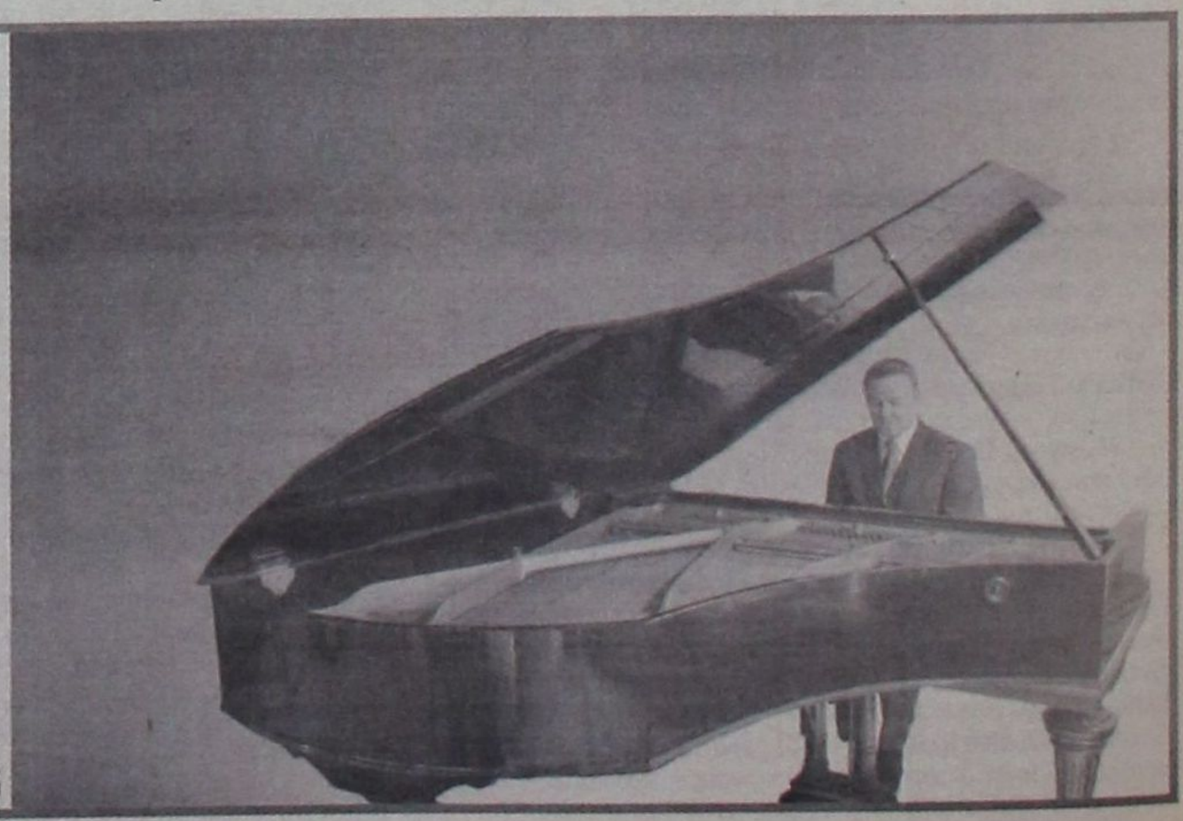

ΠΑΡΑ ΤΗΝ «ΑΝΑΔΙΠΛΩΣΗ» ΤΟΥ ΑΓΓΛΙΚΟΥ ΤΥΠΟΥ

«ΕΚΤΟΣ ΑΓΟΡΑΣ» ΓΙΑ ΦΕΤΟΣ και του χρόνου το Φαληρακι!

Middle of the Rhodes
FALIRAKI IS RESPECTABLE AGAIN AFTER KICKING OUT CLUB REP HOOLIGANS

✓ Σε απόγνωση οι τουριστικοί επιχειρηματίες✓ Ιδρύθηκε σύνδεσμος Ενώσεων Ξενοδόχων Δωδεκανήσου

Την Κυριακή 6 Ιουνίου πραγματοποιήθηκε στα Γραφεία της Ενωσης Ξενοδόχων Ρόδου η πρώτη Γενική Συνέλευση του νεοσύστατου Συνδέσμου Ενώσεων Ξενοδόχων Δωδεκανήσου, η οποία ασχολήθηκε με την εκλογή των οργάνων διοίκησης του Συνδέσμου και με την ανταλλαγή απόψεων για τα τρέχοντα θέματα του κλάδου και τη χάραξη βασικών στόχων του Συνδέσμου.

Για το Διοικητικό Συμβούλιο στο οποίο συμμετέχουν όλες οι Ενώσεις, εκλέχθηκαν: Πρόεδρος ο Βασ. Μηναΐδης (Ρόδος), Αντιπρόεδρος ο Νίκος Πουλιού (Κως), Γραμματέας ο Ανδρέας Μακρής (Κάρπαθος), Ταμίας ο Παρθένιος Οικονόμου (Κάλυμνος) και Σύμβουλοι ο Ιωάννης Μαυρουδής (Λέρος), ο Κων/νος Ρίκκας (Πάτμος), ο Κων/νος Σύκαλλος (Σύμη), ο Ελευθέριος Βογιατζής (Ρόδος) και ο Χαράλαμπος Παλογιαννίδης (Ρόδος). Για την Εξελεγκτική Επιτροπή εκλέχθηκαν η Αντα Καραγιάννη (Ρόδος), ο Νίκος-Πασσάλης (Ρόδος) και η Αργυρώ Γούναρη (Κως). Επίσης η Γενική Συνέλευση εξέλεξε και τις τριμελείς Επιτροπές Ξενοδόχων από τα μικρά νησιά, που δεν διαθέτουν Ενώσεις, οι οποίες θα συμμετέχουν στον Σύνδεσμο. Πρόκειται για τα νησιά Τήλο, ΚαστελλόριζΟ, Χάλκη, Νίσυρο, Αστυπάλαια, Λειψούς και Κάσο. Ο Πρόεδρος κ. Μηναΐδης χαρακτήρισε πολύ σημαντικό γεγονός την ίδρυση του Συνδέσμου, ο οποίος θα προσπαθήσει να προωθήσει τα κοινά, προβλήματα που αντιμετωπίζουν οι ξενοδοχειακές επιχειρήσεις αλλά και ο τουρισμός γενικότερα της περιοχής, να προβάλλει τις ιδιαιτερότητες, κάθε νησιού και να συνδράμει τα μικρά κυρίως νησιά με την τεχνογνωσία των μεγάλων διεθνών τουριστικών κέντρων της περιοχής, της Ρόδου και Κω.

Στη συνέχεια ο κ. Μηναΐδης ενημέρωσε τα προεδρεία των Ενώσεων για τα τρέχοντα θέματα που απασχολούν τα ξενοδοχεία και προσδιόρισε τους βασικούς στόχους του Συνδέσμου μεταξύ των οποίων είναι οι συγκοινωνίες, ο αναπτυξιακός νόμος, ο εκσυγχρονισμός των ξενοδοχείων, η τουριστική εκπαίδευση, τα προβλήματα του περιβάλλοντος, η άγρα πελατών και άλλα.

ΓΕΝΙΚΗ ΣΥΝΕΛΕΥΣΗ ΣΤΟ ΦΑΛΗΡΑΚΙ

Την Κυριακή πραγματοποιήθηκε εξάλλου στο Φαληράκι συγκέντρωση ξενοδόχων και ιδιοκτητών ενοικιαζόμενων δωματίων, στην οποίαν παρέστησαν ο δήμαρχος κ. Ι. Ιατρίδης και πράκτορες, όπου έγινε συζήτηση για την κατάσταση που άρχισε να διαμορφώνεται μετά την φυγή των τουριστών και τα οικονομικά αδιέξοδα των επιχειρήσεων.

Εγινε επισήμανση των αιτιών που οδήγησαν στην αδιέξοδη κατάσταση και κατατέθηκαν προτάσεις για την έξοδο από την κρίση. Οπως διαπιστώθηκε, η εφετινή σεζόν θα πρέπει να θεωρείται χαμένη όχι μόνο αυτό, αλλά και το 2005 προδιαγράφεται για το Φαληράκι δυσοίωνο (όπως επισημάνθηκε από πράκτορες) και μόνο από το 2006 και πέρα προσφέρονται τα πράγματα για «θεραπεία» και αναδιάταξη.

Αυτός είναι και ο λόγος που δεν έγινε με ενθουσιασμό δεκτή η πρόταση για τη δημιουργία ενός σχηματισμού (με νομική υπόσταση) που θα εκφράζει το σύνολο των ιδιοκτητών και θα διαπραγματεύεται όλες τις κλίνες με τους τουρ οπερέιτορς. Για την αντιμετώπιση της φετινής χρονιάς αποφασίστηκε η στροφή προς την εσωτερική (ελληνική) αγορά και προς το σκοπό αυτό αποφασίσθηκε η συγκρότηση επιτροπής, η οποία θα προωθήσει όλα τα μέτρα που επιβάλλονται, πρωτίστως στον τομέα της προβολής και διαφήμισης. Επί του θέματος (της προβολής) ασκήθηκε εντονότατη κριτική κατά του ΠΡΟΤΟΥΡ για τον τρόπο με τον οποίον προβάλλει το νησί και διαχειρίζεται τα κονδύλια και προτάθηκε η ίδρυση ειδικού φορέα από το Δήμο Καλλιθέας, ο οποίος θα αναλάβει αποκλειστικά τη διαφήμιση και προβολή της περιοχής. Γενικά στις τάξεις των τουριστικών επιχειρηματιών του Φαληρακίου επικρατεί ανησυχία τόσο για την πορεία της εφετινής σεζόν όσο και για το μέλλον του ροδιακού Τουρισμού.

ΑΓΓΛΙΚΑ ΔΗΜΟΣΙΕΥΜΑΤΑ

Σε δισέλιδο αφιέρωμα της γνωστής tabloid της Αγγλίας «The Sun» για το Φαληράκι με τίτλο «Το Φαληράκι είναι αξιοπρεπές ξανά αφού έδιωξε τους χούλιγκανς του club Reps» αναφέρονται μεταξύ άλλων και τα εξής:

«Ο κόσμος του club Reps έχει φύγει. Αυτήν την χρονιά οι νέοι κατευθύνονται σε άλλους προορισμούς για ήλιο, παραλία και sex. Το Φαληράκι περιμένει εναγωνίως να φιλοξενήσει αξιοπρεπείς τουρίστες στη φανταστική του παραλία, την καλύτερη παραλία στο νησί.

Βλέποντας τους τουρίστες να κατευθύνονται στον κατά φαντασία επονομαζόμενο δρόμο «Bar Street» στο Φαληράκι διαπιστώνω ότι δεν υπάρχει φασαρία ή κορίτσια με μίνι φούστες.

Λίγες ώρες αργότερα γύρω στα μεσάνυχτα η τοποθεσία είναι ακόμη πιο ήσυχη αφού η μουσική έχει απαγορευθεί μετά τα μεσάνυχτα.

Μετά από ένα θεσπέσιο γεύμα στην ταβέρνα «Μανώλης» γυρίζουμε στο ξενοδοχείο μας, στο «Palladium», 5 αστέρων.

Βρίσκεται κοντά στη Μεσαιωνική Πόλη της Ρόδου (;), πόλη που συγκαταλέγεται μεταξύ των προστατευόμενων πόλεων της Παγκόσμιας Πολιτιστικής Κληρονομιάς που έχει ανεγερθεί από τους ιππότες του Αγίου Ιωάννη».

Η δημοσιογράφος της «The Sun» κ. Loz Halton αναφερόμενη στη Μεσαιωνική Πόλη κατακρίνει το γεγονός ότι οι ιδιοκτήτες των εστιατορίων και των καταστημάτων προβαίνουν σε άγρα πελατών ενώ προτείνει στους αναγνώστες να εκμεταλλευθούν το ταξίδι τους στη Ρόδο για να επισκεφθούν και τη Σύμη.

Ιδιαίτερη αναφορά κάνει εξάλλου και στην Λίνδο τονίζοντας ότι η «ατμόσφαιρα και οι φυσικές ομορφιές είναι φανταστικές» ενώ κατακρίνει τις τοπικές αρχές για το γεγονός ότι δεν έχουν προχωρήσει σε πλήρη αποκατάσταση των αρχαίων μνημείων.

(Σημ.: πρόκειται για σημαντική αναδίπλωση της εφημερίδας αφού μέχρι πρότινος όλα τα δημοσιεύματά της δεν ήταν μόνο επικριτικά για το Φαληράκι αλλά και καταστροφικά).

Η ΜΟΝΟΜΑΧΙΑ ΜΕ ΟΠΛΑ

Η πολυνομία στη χώρα μας είναι κάτι που έχει καταγγελθεί ακόμη και απ τους ίδιους τους νομοθέτες, τους βουλευτές. Ανάμεσα σ αυτούς υπάρχουν και πολλά τα οποία δεν βάζει ο νους, αλλά προβλέπονται στον Ποινικό και Εμπορικό Κώδικα. Έτσι, στις μέρες μας μονομαχίες δεν συναντάμε μόνο στις κινηματογραφικές αίθουσες, αλλά τις βρίσκουμε και στον Ποινικό Κώδικα, έξι άρθρα του οποίου είναι αφιερωμένα στο ενδεχόμενο εκείνο που κάποιος σας προτείνει εν έτη 2004 να λύσετε τις διαφορές σας με... μονομαχία με όπλα.

Πριν αποδεχθείτε την πρόκληση σκεφτείτε ότι κινδυνεύετε με φυλάκιση μέχρι 6 μηνών. Διώκεστε ποινικά ακόμα κι αν είστε μέλος του συμβουλίου τιμής και τη γλιτώνετε μόνο αν έχετε προσληφθεί ως... γιατρός των μονομάχων. Ανάλογες αναχρονιστικές διατάξεις υπάρχουν και περί ηθικής, όπως εκείνη που αναφέρεται στον άνδρα που συντηρείται αποκλειστικά από εκδιδόμενη γυναίκα ή εκείνη που προβλέπει ότι όποιος χρησιμοποιήσει πλάνη εξαιτίας της οποίας η παθούσα θεώρησε ότι η ερωτική πράξη πραγματοποιήθηκε σε γάμο, τιμωρείται με φυλάκιση τουλάχιστον 3 μηνών. Ακόμη, για κάθε πιάτο που θυσιάζετε στο βωμό της διασκέδασης, κινδυνεύετε με φυλάκιση 6 μηνών, αφού κατά το νόμο προκαλείται το δημόσιο αίσθημα.

Ωστόσο, αν ο Ποινικός Κώδικας είναι ηλικίας μόλις μισού αιώνα, ο Εμπορικός Κώδικας χρονολογείται από το 1835 και όπως μας ενημερώνει ο δικηγόρος, Αντώνης Βγόντζας, αποτελεί μετάφραση του Ναπολεόντειου και υπάρχουν διατάξεις και για τους αγωγιάτες και σύμφωνα με άρθρο του, ο βοσκός πρέπει να φυλάει το κοπάδι του 24 ώρες το 24ωρο. Σε άλλο άρθρο του προβλέπεται ότι κάθε εργασία παραγωγής άρτου πριν από 05:00 το πρωί τιμωρείται με φυλάκιση από 1 μήνα έως 5 έτη.

Και κάτι επίκαιρο από την εκλογική νομοθεσία. Παραμονή και ανήμερα των εκλογών, αποφύγετε τα ομαδικά γεύματα ακόμα κι αν είστε ένας απλός ψηφοφόρος. Όχι μόνο εκείνος που χρηματοδοτεί το συμπόσιο, αλλά και οι καλεσμένοι του εκλογείς κινδυνεύουν με φυλάκιση από 10 ημέρες έως 2 χρόνια.

Δρομολόγια του Ταχύπλοου Καταμαράν "ΔΩΔΕΚΑΝΗΣΟΣ ΕΞΠΡΕΣ"
Από: 1-ΙΟΥΝ-2004 μέχρι 15-ΟΚΤ-2004

DODEKANISOS NAFTILIAKI
Αναχωρίσεις από την Κολώνα (Θαλασσινή πύλη)

ΚΥΡΙΑΚΗ		
ΛΙΜΑΝΙ	ΑΦΙΞΗ	ΑΝΑΧ.
ΡΟΔΟΣ		08.30
ΣΥΜΗ	09.20	09.25
ΚΩΣ	10.55	11.00
ΚΑΛΥΜΝΟΣ	11.40	11.50
ΛΕΡΟΣ	12.40	12.45
ΠΑΤΜΟΣ	13.25	13.40
ΛΕΙΨΟΙ	14.00	14.05
ΛΕΡΟΣ	14.25	14.30
ΚΑΛΥΜΝΟΣ	15.20	15.30
ΚΩΣ	16.10	16.20
ΣΥΜΗ	17.45	17.50
ΡΟΔΟΣ	18.30	

ΔΕΥΤΕΡΑ		
ΛΙΜΑΝΙ	ΑΦΙΞΗ	ΑΝΑΧ.
ΡΟΔΟΣ		08.30
ΚΑΣΤΕΛΟΡΙΖΟ	11.00	16.00
ΡΟΔΟΣ	18.30	

ΤΡΙΤΗ		
ΛΙΜΑΝΙ	ΑΦΙΞΗ	ΑΝΑΧ.
ΡΟΔΟΣ		08.30
ΚΩΣ	10.40	10.50
ΚΑΛΥΜΝΟΣ	11.30	11.40
ΛΕΡΟΣ	12.30	12.40
ΠΑΤΜΟΣ	13.20	13.30
ΛΕΙΨΟΙ	13.50	14.00
ΛΕΡΟΣ	14.20	14.30
ΚΑΛΥΜΝΟΣ	15.20	15.30
ΚΩΣ	16.10	16.20
ΡΟΔΟΣ	18.30	

ΤΕΤΑΡΤΗ		
ΛΙΜΑΝΙ	ΑΦΙΞΗ	ΑΝΑΧ.
ΡΟΔΟΣ		08.30
ΣΥΜΗ	09.20	09.30
ΚΩΣ	11.00	11.10
ΚΑΛΥΜΝΟΣ	11.50	12.00
ΛΕΡΟΣ	12.50	14.30
ΚΑΛΥΜΝΟΣ	15.20	15.30
ΚΩΣ	16.10	16.20
ΣΥΜΗ	17.40	17.50
ΡΟΔΟΣ	18.30	

ΠΕΜΠΤΗ		
ΛΙΜΑΝΙ	ΑΦΙΞΗ	ΑΝΑΧ.
ΡΟΔΟΣ		08.30
ΚΩΣ	10.40	10.50
ΚΑΛΥΜΝΟΣ	11.30	11.40
ΛΕΡΟΣ	12.30	12.40
ΛΕΙΨΟΙ	13.00	13.10
ΠΑΤΜΟΣ	13.30	13.40
ΛΕΡΟΣ	14.20	14.30
ΚΑΛΥΜΝΟΣ	15.20	15.30
ΚΩΣ	16.10	16.20
ΡΟΔΟΣ	18.30	

ΠΑΡΑΣΚΕΥΗ		
ΛΙΜΑΝΙ	ΑΦΙΞΗ	ΑΝΑΧ.
ΡΟΔΟΣ		08.30
ΣΥΜΗ	09.20	09.30
ΚΩΣ	11.00	11.10
ΚΑΛΥΜΝΟΣ	11.50	12.00
ΛΕΡΟΣ	12.50	14.30
ΚΑΛΥΜΝΟΣ	15.20	15.30
ΚΩΣ	16.10	16.20
ΣΥΜΗ	17.40	17.50
ΡΟΔΟΣ	18.30	

ΣΑΒΒΑΤΟ		
ΛΙΜΑΝΙ	ΑΦΙΞΗ	ΑΝΑΧ.
ΡΟΔΟΣ		08.30
ΚΩΣ	10.40	10.50
ΚΑΛΥΜΝΟΣ	11.30	11.40
ΛΕΡΟΣ	12.30	12.40
ΛΕΙΨΟΙ	13.00	13.10
ΠΑΤΜΟΣ	13.30	13.40
ΛΕΡΟΣ	14.20	14.30
ΚΑΛΥΜΝΟΣ	15.20	15.30
ΚΩΣ	16.10	16.20
ΡΟΔΟΣ	18.30	



• Ταξιδέψτε με το μήλο την νύχτα
• Fully air-conditioned

Πληροφορίες: Δωδεκάνησος Ναυτιλιακή Ν.Ε.
Αυστραλίας 3. 85100 Ρόδος
Τηλ: 22410 70 590 - Fax: 22410 70 591

Ηχος & Φως Sound & Light RHODES

website: www.12ne.gr
e-mail: info@12ne.gr

ΑΠΟ ΤΟ ΥΠΗΡΕΣΙΑΚΟ ΣΥΜΒΟΥΛΙΟ ΠΡΩΤΟΒΑΘΜΙΑΣ

ΜΕΤΑΘΕΣΕΙΣ - ΤΟΠΟΘΕΤΗΣΕΙΣ ΕΚΠΑΙΔΕΥΤΙΚΩΝ ΣΤΑ ΔΩΔ/ΝΗΣΑ

Δυνατή η υποβολή ενστάσεων μέχρι την 10 Ιουνίου 2004

Οπως ανακοινώθηκε αρμοδίως χθες ότι το Περιφερειακό Υπηρεσιακό Συμβούλιο Α/θμιας Εκπαίδευσης Ν. Δωδεκανήσου με απόφασή του που κατοχωρίστηκε στη με αρ. 11/7-6-2004 πράξη του, πραγματοποίησε τις παρακάτω μεταθέσεις - τοποθετήσεις εκπαιδευτικών στο Νομό:

ΕΙΔΙΚΕΣ ΚΑΤΗΓΟΡΙΕΣ

ΔΙΜΕΛΛΗΣ ΙΟΡΔΑΝΗΣ	ΔΑΣΚΑΛΟΣ	11ο ΔΣ Πόλεως Ρόδου
ΣΙΑΠΚΑ ΑΙΚΑΤΕΡΙΝΗ	ΔΑΣΚΑΛΑ	1ο ΔΣ Πόλεως Ρόδου

ΣΜΕΑ

ΑΣΛΑΝΗ ΑΙΚΑΤΕΡΙΝΗ	ΔΑΣΚΑΛΑ	ΔΣ ΑΛΙΝΤΩΝ (Τ.Ε.)
ΤΡΙΜΠΟΝΙΑ ΜΑΡΙΑ	ΔΑΣΚΑΛΑ	ΔΣ ΚΩΦΩΝ

ΕΚΠΑΙΔΕΥΤΙΚΟΙ ΜΟΥΣΙΚΗΣ

Σταθά Ειρήνη	15ο ΔΣ Πόλεως Ρόδου

ΕΚΠΑΙΔΕΥΤΙΚΟΙ ΑΓΓΛΙΚΩΝ

ΒΑΣΙΛΕΙΑΔΟΥ ΙΩΑΝΝΑ	12ο ΔΣ Πόλεως Ρόδου
ΗΛΙΑΔΟΥΑΙΚΑΤΕΡΙΝΗ	ΔΣ Λάρδου
ΚΑΡΙΩΤΟΥ ΕΛΕΝΗ	1ο ΔΣ Αστυπάλαιας
ΠΑΝΑΓΑΚΗ ΕΛΕΟΝΩΡΑ-ΔΗΜΗΤ.	2ο ΔΣ Αρχαγγέλου
ΣπατιδόγλουΠαρασκευή	1ο ΔΣ Σύμης
ΦΑΚΑΜΑΡΙΑ	8ο ΔΣ Πόλεως Ρόδου

ΕΚΠΑΙΔΕΥΤΙΚΟΙ ΦΥΣΙΚΗΣ ΑΓΩΓΗΣ

Αριζάνης Εμμανουήλ	1ο ΔΣ Αρχαγγέλου
Γραφιαδέλλη Ιωάννα	12ο ΔΣ Πόλεως Ρόδου
ΕΜΜΑΝΟΥΗΛΙΔΗΣ ΔΑΜΙΑΝΟΣ	ΔΣ Παραδεισίου
ΚΑΤΣΑΒΟΥ ΑΙΚΑΤΕΡΙΝΗ	ΔΣ Κεφάλου
Μαργαρίτη Γεωργία	3ο ΔΣ Πόλεως Κω
Μουλαγιαννιός Λεωνίδας	1ο ΔΣ Αστυπάλαιας
Πλάτσης Χαράλαμπος	1ο ΔΣ Χώρας Καλύμνου
Τζιβή Ελένη	18ο ΔΣ Πόλεως Ρόδου
Τύπου Βασίλειος	1ο ΔΣ Αφάντου

ΝΗΠΙΑΓΩΓΟΙ

ΑΡΜΠΑΡΑ ΙΩΑΝΝΑ	Ν/Γ Σορωνής
Ατσά Νίκη	Ν/Γ Άργους
ΒΑΒΑΤΣΙΚΟΥ ΔΗΜΗΤΡΑ	Ν/Γ Φανών
ΒΛΑΧΟΥ ΑΝΑΣΤΑΣΙΑ	Ν/Γ Καλαβάρδων
ΓΕΝΕΙΑΔΟΥ ΛΑΜΠΡΙΝΗ	Ν/Γ Αγ. Μαρίνας Κάσου
ΓΕΡΟΝΤΑ ΒΑΣΙΛΙΚΗ	1ο Ν/Γ Αρχαγγέλου
Γκέλμπεση Ευγενία	1ο Ν/Γ Κοσκινού
ΓΚΟΥΝΤΟΠΟΥΛΟΥ ΚΩΝΣΤΑΝΤΙΑ	Ν/Γ Σορωνής
Ελευθερίου Καλοτίνα	Ν/Γ Βαθέος
Εργά Καλλιόπη	Ν/Γ Αλίντων
ΚΑΡΑΚΑΤΣΑΚΗ ΕΙΡΗΝΗ	1ο Ν/Γ Ζηπαρίου
ΚΑΡΙΚΗ ΕΥΤΕΡΠΗ	Ν/Γ Μαριτσών
Κατσαρμενούδη Αναστασία	1ο Ν/Γ Ιαλυσού
ΚΟΛΙΤΣΑ ΧΡΥΣΟΥΛΑ	4ο Ν/Γ Πόλεως Κω
Κουρούνη Φωτεινή	Ν/Γ Λακκίου
ΚΡΕΒΒΑΤΑ ΜΑΡΙΑ	7ο Ν/Γ Πόλεως Κω
Μαύρου Μαρία	1ο Ν/Γ Αντιμάχειας
ΠΙΠΙΓΚΑΚΗ ΕΛΕΝΗ	Ν/Γ Μαριτσών
Πολίτου Μαρία	1ο Ν/Γ Πυλίου
ΡΟΥΣΣΟΥ ΚΩΝΣΤΑΝΤΙΝΙΑ	2ο Ν/Γ Ζηπαρίου
Σδρέγα Ειρήνη	3ο Ν/Γ Χώρας Καλύμν.
ΣΟΛΩΜΟΥ ΙΩΑΝΝΑ	Ν/Γ Σορωνής
ΣΟΥΡΑΝΑΚΗ ΚΑΛΛΙΟΠΗ	2ο Ν/Γ Αρχαγγέλου
ΣΤΕΦΑΔΟΥΡΟΥ ΠΕΛΑΓΙΑ	3ο Ν/Γ Πόλεως Καλύμν.
ΤΖΟΒΑΡΑ ΜΑΡΙΝΑ	Ν/Γ Αρχίπολης
Χατζηαντωνίου Τσαμπίκα	3ο Ν/Γ Ιαλυσού

ΔΑΣΚΑΛΟΙ

ΑΕΡΙΚΟΥ ΕΜΜΑΝΟΥΕΛΑ	7ο ΔΣ Πόλεως Κω
ΑΛΑΧΙΩΤΗ ΜΑΡΙΑ	ΔΣ Ζηπαρίου
ΑΛΜΠΑΝΟΥΔΗ ΠΑΡΑΣΚΕΥΗ	ΔΣ Αντιμάχειας
Αμπατζή Τρισεύγενη	6ο ΔΣ Πόλεως Ρόδου
Ανδρέου Νικόλαος	1ο ΔΣ Καρπάθου
ΑΝΘΟΥΛΑΣ ΜΟΣΧΟΥΛΑ	2ο ΔΣ Αφάντου
ΑΝΤΖΟΥΛΑΤΟΣ ΑΓΓΕΛΟΣ	ΔΣ Καλαβάρδων
Αντωνιάδης Μιχαήλ	2ο ΔΣ Πόλεως Ρόδου
Αντωνιάδου Αικατερίνη	ΔΣ Φανών
Αρσενίδης Αθανάσιος	ΔΣ Καλάθου
Ασαρίδου Βασιλική	6ο ΔΣ Πόλεως Κω
Αυγουστίνου Ευδοκία	4ο ΔΣ Πόλεως Καλύμν.
ΒΑΖΑΝΕΛΛΗΣ ΕΜΜΑΝΟΥΗΛ	ΔΣ Πανόρμου
Βασάλου Δήμητρα	9ο ΔΣ Πόλεως Ρόδου
ΒΕΡΒΕΡΑ ΜΑΡΙΑ-ΑΠΟΣΤΟΛΙΑ	ΔΣ Μανδρικού
ΒΛΑΧΟΥ ΡΟΖΑ	ΔΣ Λίνδου
ΒΡΑΝΤΣΗ ΘΩΜΑΗ	ΔΣ Ψίνθου
ΓΑΛΟΥΖΗ ΓΑΛΑΤΙΑΝΗ	ΔΣ Καλυθιών
Γαμπιεράκη Γεωργία	18ο ΔΣ Πόλεως Ρόδου
Γάργαλης Θέμελης	ΔΣ Πανόρμου
Γεωργιάδη Ειρήνη	7ο ΔΣ Πόλεως Ρόδου
Γεωργιάδου Έλσα	ΔΣ Λάρδου
Γιακουμάρου Δέσποινα	ΔΣ Παραδεισίου
Γιαμαίος Παναγιώτης	4ο ΔΣ Πόλεως Καλύμν.
Γιαννιού Σταματία	1ο ΔΣ Πόλεως Ρόδου
ΓΙΑΝΝΟΥΛΗΣ ΣΤΑΥΡΟΣ	ΔΣ Καλυθιών
ΓΙΑΝΝΟΥΣΤΑ ΖΩΗ	17ο ΔΣ Πόλεως Ρόδου
Γκαραβέλας Θεόδωρος	18ο ΔΣ Πόλεως Ρόδου
ΓΚΙΚΑΣ ΝΙΚΟΛΑΟΣ	ΔΣ Φρυ
Γκουμπλιά Ειρήνη	ΔΣ Καλυθιών
ΓΡΑΒΑ ΕΥΘΥΜΙΑ	2ο ΔΣ Αρχαγγέλου
ΓΡΗΓΟΡΑΤΟΥ ΠΑΝΑΓΙΩΤΑ	ΔΣ Καλυθιών
ΔΑΜΙΑΝΙΔΟΥ ΒΑΣΙΛΙΚΗ	6ο ΔΣ Πόλεως Κω
ΔΑΝΕΖΗ ΕΥΑΓΓΕΛΙΑ	17ο ΔΣ Πόλεως Ρόδου
Δημητριάδης Αλέξανδρος	ΔΣ Γενναδίου
Δημητρίου Μιχαήλ	6ο ΔΣ Πόλεως Ρόδου
ΔΗΜΟΤΖΙΚΗ ΜΑΡΙΝΑ	ΔΣ Θεολόγου
Δουρόπουλος Ηλίας	2ο ΔΣ Χώρας Καλύμνου
Εγγονίδου Ελένη	ΔΣ Μαλώνας
ΕΚΙΖΟΓΛΟΥ ΔΕΣΠΟΙΝΑ	ΔΣ Ξηρόκαμπου
ΕΥΑΓΓΕΛΟΥ ΕΥΑΓΓΕΛΟΣ	3ο ΔΣ Αφάντου
ΖΑΜΠΟΥΛΑΚΗ ΜΑΡΙΑ	15ο ΔΣ Πόλεως Ρόδου
ΖΟΓΡΑΦΟΥ ΚΩΝ/ΝΑ	9ο ΔΣ Πόλεως Ρόδου
ΘΕΟΔΩΡΟΥ ΣΤΥΛΙΑΝΗ	7ο ΔΣ Πόλεως Κω
Θωμά Χάιδω	ΔΣ Λειψών
ΚΑΛΑΠΟΘΑΚΟΣ ΝΙΚΟΛΑΟΣ	ΔΣ Αλίντων
ΚΑΝΑΤΟΥΛΑ ΑΘΑΝΑΣΙΑ	ΔΣ Ξηρόκαμπου
ΚΑΝΤΙΔΕΝΟΥ ΜΑΡΙΑ	ΔΣ Καλυθιών
ΚΑΡΑΓΙΑΝΝΗ ΓΡΑΜΜΑΤΙΚΗ	7ο ΔΣ Πόλεως Κω
Καραολάνη Παρασκευή	12ο ΔΣ Πόλεως Ρόδου
ΚΑΡΑΠΙΠΕΡΗ ΘΕΟΔΩΡΑ	ΔΣ Παραδεισίου
ΚΑΡΑΠΛΗ ΠΑΤΡΑ	2ο ΔΣ Πόλεως Ρόδου
ΚΑΡΡΑ ΑΙΚΑΤΕΡΙΝΗ	ΔΣ Θεολόγου
Κλαδογένη Οικονόμου Αναστ.	2ο ΔΣ Πόλεως Ρόδου
ΚΟΖΑ ΧΡΥΣΑΝΘΗ	1ο ΔΣ Αρχαγγέλου
ΚΟΖΑ ΜΑΡΙΑ	2ο ΔΣ Αρχαγγέλου
Κολεζάκη Αγγελική	10ο ΔΣ Πόλεως Ρόδου
Κοντοζαμάνη Μαρία	ΔΣ Σαλάκου
Κορφιάτη Μαριέττα	3ο ΔΣ Πόλεως Καλύμν.
ΚΟΥΛΙΑ ΣΤΑΜΑΤΙΑ	1ο ΔΣ Πυλίου
Κουλούρα Αντωνία πανα	4ο ΔΣ Πόλεως Κω
Κουρμά Αναστασία	2ο ΔΣ Ιαλυσού
Κουτέλης Γεώργιος	9ο ΔΣ Πόλεως Ρόδου
ΚΥΡΙΚΛΙΔΟΥ ΘΕΟΧΑΡΟΥΛΑ	ΔΣ Ζηπαρίου
ΚΥΡΙΤΣΗ ΕΛΙΣΑΒΕΤ	ΔΣ Ψίνθου
Κυρίτσης Αθανάσιος	ΔΣ Μαριτσών
ΚΥΡΜΟΥΖΟΥΔΗ ΕΛΕΝΗ	18ο ΔΣ Πόλεως Ρόδου
ΚΩΝΣΤΑΝΤΙΝΟΥ ΣΥΜΕΩΝ	ΔΣ Φανών
ΚΩΤΗ ΔΕΣΠΟΙΝΑ	2ο ΔΣ Ιαλυσού
ΚΩΤΟΥΛΑ ΣΠΥΡΙΔΟΥΛΑ	ΔΣ Μασσάρων
Λεβέντη Γέροντα Σταματία	1ο ΔΣ Αρχαγγέλου
ΜΑΚΡΗΣ ΣΤΥΛΙΑΝΟΣ	ΔΣ Μασσάρων
Μαλέας Σάββας	ΔΣ Ζηπαρίου
Μαλέση Βασιλική	ΔΣ Μασσάρων
ΜΑΝΙΚΑΡΟΥ ΕΙΡΗΝΗ	ΔΣ Καρδάμαινας
Ματσαρίδης Αχιλλέας	ΔΣ Μαριτσών
ΜΕΤΑΛΛΙΔΟΥ ΕΥΔΟΞΙΑ	ΔΣ Ψίνθου
Μεταξά Μαρία	ΔΣ Μαριτσών
ΜΗΛΙΟΥ ΖΩΗ	ΔΣ Μασσάρων
ΜΗΤΡΟΠΟΥΛΟΥ ΕΛΕΝΗ	ΔΣ Λάρδου
ΜΗΤΣΙΑΛΗ ΓΛΥΚΕΡΙΑ	ΔΣ Αγ. Μαρίνας Λέρου
Μουτσάκης Κωνσταντίνος	ΔΣ Κοσκινού
Μπαρκούτας Αναστάσιος	10ο ΔΣ Πόλεως Ρόδου
ΜΠΑΣΙΑΚΟΥΡΑ ΠΑΝΑΓΙΩΤΑ	1ο ΔΣ Αρχαγγέλου
Μποντόλα Μαρία	ΔΣ Αρχίπολης
ΝΙΚΑ ΔΕΣΠΟΙΝΑ	10ο ΔΣ Πόλεως Ρόδου
Νικολάρας Λάμπρος	ΔΣ Αντιμάχειας
ΝΙΩΤΗ ΝΙΚΟΛΕΤΑ	ΔΣ Παστίδας
ΝΤΑΒΑΡΙΝΟΥ ΓΕΩΡΓΙΑ	ΔΣ Καρδάμαινας
Ντόντου Ελένη	15ο ΔΣ Πόλεως Ρόδου
Ντούρου Ολγα	1ο ΔΣ Αρχαγγέλου
Οικονόμου Αστραδενή	ΔΣ Παστίδας
ΠΑΙΚΑ ΚΩΝΣΤΑΝΤΙΝΑ	ΔΣ Λάρδου
Παπαγιάννης Γεώργιος	ΔΣ Αρχίπολης
ΠΑΠΑΔΗΜΗΤΡΙΟΥ ΑΙΚΑΤΕΡΙΝΗ	10ο ΔΣ Πόλεως Ρόδου
Παπαδημητρίου Χαράλαμπος	6ο ΔΣ Πόλεως Ρόδου
ΠΑΠΑΔΟΠΟΥΛΟΥ ΠΑΝΑΓΙΩΤΑ	3ο ΔΣ Πόλεως Κω
ΠΑΠΑΕΥΘΥΜΙΟΥ ΚΩΝΣΤΑΝΤΙΝΗ	2ο ΔΣ Αρχαγγέλου
ΠΑΠΑΖΗ ΙΩΑΝΝΑ	ΔΣ Φρυ
ΠΑΠΑΙΩΑΝΝΟΥ ΓΡΑΜΜΑΤΩ	ΔΣ Μαλώνας
ΠΑΠΑΜΑΝΩΛΗ ΤΣΑΜΠΙΚΑ	2ο ΔΣ Πόλεως Κω
ΠΑΠΑΜΑΤΘΑΙΟΥ ΜΑΡΙΑ	ΔΣ Αρχίπολης
Παπανικολάου Ιωάννα	ΔΣ Κρεμαστής
ΠΑΠΑΠΟΣΤΟΛΟΥ ΜΑΡΓΑΡΙΤΑ	ΔΣ Κοσκινού
Παπασπύρου Αφροδίτη	16ο ΔΣ Πόλεως Ρόδου
ΠΑΤΣΙΑΤΖΗΣ ΕΛΕΥΘΕΡΙΟΣ	2ο ΔΣ Αρχαγγέλου
ΠΙΣΣΑΔΑΚΗ ΚΥΡΙΑΚΗ	ΔΣ Θεολόγου
Πλάτανου Βασιλική	15ο ΔΣ Πόλεως Ρόδου
ΠΟΓΙΑΤΖΗΣ ΧΡΥΣΟΒΑΛΑΝΤΗΣ	15ο ΔΣ Πόλεως Ρόδου
Πολατίδου Δάφνη	1ο ΔΣ Πόλεως Καλύμν.
Πολυχρονάκη Μαρία	2ο ΔΣ Σύμης
ΠΡΑΣΟΥΔΗ ΧΡΙΣΤΙΝΑ	ΔΣ Μασσάρων
Ράπτης Νικόλαος	8ο ΔΣ Πόλεως Ρόδου
Ράρρας Ηλίας	ΔΣ Καρδάμαινας
ΣΑΒΒΑΚΗ ΕΛΕΥΘΕΡΙΑ	ΔΣ Σορωνής
ΣΑΚΕΛΛΑΡΗ ΚΥΡΟΥΛΑ	1ο ΔΣ Αρχαγγέλου
ΣΑΚΚΑ ΝΟΝΗ	ΔΣ Χώρας Πάτμου
ΣΒΟΥΡΑΚΗ ΣΜΑΡΑΓΔΗ	ΔΣ Κοσκινού
Σεβδάλης Κωνσταντίνος	ΔΣ Μενετών
ΣΙΑΚΟΥΛΗ ΜΑΡΙΑ	2ο ΔΣ Αρχαγγέλου
ΣΚΕΥΟΦΥΛΑΚΑΣ ΓΕΩΡΓΙΟΣ	17ο ΔΣ Πόλεως Ρόδου
ΣΚΟΡΔΑ ΚΩΝΣΤΑΝΤΙΑ	ΔΣ Καλυθιών
Σκόρδα Πολυξένη	18ο ΔΣ Πόλεως Ρόδου
ΣΚΟΥΜΠΟΥΡΔΗ ΜΑΝΙΑ	ΔΣ Καλυθιών
ΣΤΕΡΓΕΝΑΚΗ ΜΑΡΙΑ	2ο ΔΣ Αρχαγγέλου
ΣΤΕΦΑΝΟΥ ΒΑΣΙΛΕΙΑ	ΔΣ Λάρδου
Στόικος Γρηγόριος	ΔΣ Σκάλας Πάτμου
ΣΧΟΙΝΑΣ ΑΘΑΝΑΣΙΟΣ	15ο ΔΣ Πόλεως Ρόδου
ΤΑΤΑΡΗ ΜΑΡΙΑ	2ο ΔΣ Πόλεως Καλύμν.
ΤΖΑΛΛΑ ΕΥΑΓΓΕΛΗ	2ο ΔΣ Αφάντου
ΤΖΑΦΕΡΗ ΣΟΦΙΑ	ΔΣ Παραδεισίου
ΤΖΙΩΡΑ ΟΛΥΜΠΙΑ	ΔΣ Ζηπαρίου
Τηλιακός Ιωάννης	10ο ΔΣ Πόλεως Ρόδου
ΤΡΑΝΤΑ ΒΑΣΙΛΙΚΗ	1ο ΔΣ Πόλεως Κω
ΤΡΑΥΛΟΥ ΧΡΥΣΗ	ΔΣ Φανών
Τριάντος Νικόλαος	ΔΣ Σορωνής
Τρίκκα Σμαραγδή	ΔΣ Σορωνής
ΤΣΕΛΙΟΣ ΣΤΕΦΑΝΟΣ	ΔΣ Μασσάρων
Τσιώνου Αγνή	ΔΣ Μαριτσών
ΤΣΟΜΠΑΝΟΠΟΥΛΟΣ ΝΙΚΟΛΑΟΣ	ΔΣ Δαματριάς
ΤΣΟΥΚΟΥ ΜΑΡΙΚΑ	10ο ΔΣ Πόλεως Ρόδου
ΤΥΡΙΚΟΣ ΦΡΑΖΗΣ	3ο ΔΣ Πόλεως Καλύμν.
ΦΕΙΔΑΚΗΣ ΦΙΛΙΠΠΟΣ	ΔΣ Λάρδου
ΦΙΛΙΠΠΟΥ ΚΑΘΟΛΙΚΗ	3ο ΔΣ Αφάντου
Φίστα Σουλτάνα	ΔΣ Λακκίου
Φουρνατζής Βασίλειος	15ο ΔΣ Πόλεως Ρόδου
ΦΡΑΓΚΑΚΗ ΑΡΓΥΡΩ	ΔΣ Παστίδας
Χαιροπούλου Ευαγγελία	1ο ΔΣ Ιαλυσού
Χαριτωνίδου Ελένη	ΔΣ Κοσκινού
ΧΑΡΤΕΡΟΥ ΒΑΣΙΛΕΙΑ ΣΩΤΗΡΙ	1ο ΔΣ Αφάντου
Χατζηγεωργαλή Χρυσή	3ο ΔΣ Πόλεως Κω
ΧΑΤΖΗΓΕΩΡΓΙΟΥ ΤΣΑΜΠΙΚΑ	ΔΣ Θεολόγου
ΧΑΤΖΗΓΕΩΡΓΙΟΥ ΜΙΧΑΗΛ	ΔΣ Καλυθιών
ΧΑΤΖΗΚΑΝΤΗΣ ΜΙΧΑΗΛ	ΔΣ Παραδεισίου
ΧΑΤΖΗΠΑΠΑ ΚΑΛΛΙΟΠΗ-ΓΕΩΡΓΙ	17ο ΔΣ Πόλεως Ρόδου
ΧΑΤΖΟΠΛΑΚΗΣ ΑΠΟΣΤΟΛΟΣ	1ο ΔΣ Πόλεως Καλύμν.
ΧΑΤΣΙΚΟΥ ΙΩΑΝΝΑ	17ο ΔΣ Πόλεως Ρόδου
ΧΛΟΥΒΕΡΑΚΗ ΠΑΡΑΣΚΕΥΗ	7ο ΔΣ Πόλεως Κω
ΧΟΥΛΟΥΛΙΔΟΥ ΚΥΡΙΑΚΗ	2ο ΔΣ Ιαλυσού
Χριστοδούλου Ελευθερία	ΔΣ Μαριτσών
ΧΡΙΣΤΟΦΟΡΟΥ ΑΓΓΕΛΙΚΗ	ΔΣ Καλαβάρδων
Χρύσαλλου Φλωρεντία	ΔΣ Αλίντων

Το ΠΥΣΠΕ Ν. Δωδεκανήσου καλεί τους εκπαιδευτικούς Α/θμιας Εκπαίδευσης:

α) που επιθυμούν να υποβάλουν αίτηση για διόρθωση πιθανών σφαλμάτων, να την καταθέσουν μέχρι τις 10-6-2004 β) που έμειναν στη διάθεση και δεν τοποθετήθηκαν, να υποβάλουν δεύτερη δήλωση τοποθέτησης μέχρι τις 10-6-2004.

Ο Πρόεδρος του ΠΥΣΠΕ
Ν. Δωδεκανήσου
Εμμανουήλ Θεουλάκης



ΑΠΟ ΤΙΣ ΑΣΤΥΝΟΜΙΚΕΣ ΑΡΧΕΣ

ΕΞΑΡΘΡΩΘΗΚΕ ΣΠΕΙΡΑ ΜΕ ΠΛΟΥΣΙΑ

δράση στο νησί της Ρόδου

«Ρήμαξαν» αρκετά σπίτια και εξωκκλήσια



Ποινικές διώξεις για κλοπή πραγμάτων «προορισμένων για λατρεία από τόπους αφιερωμένους σ' αυτήν» για κλοπές σε οικίες κατ' επάγγελμα και κατά συνήθεια από άτομα που «συνενώθηκαν σε ομάδα για τη διάπραξη κλοπών», άσκησε χθες ο Αντιεισαγγελέας Πλημμελειοδικών Ρόδου κ. Ν. Αντωναράκος σε βάρος των Μιχαήλ Σούλου του Κων/νου 44 ετών από τη Λέρο, κάτοικο Ασγούρου, άνεργου, Μιχαήλ Καρδούλια του Γεωργίου, 37 ετών, κάτοικο Ρόδου, φούρναρη, Ελένης Κουτούγου του Πέτρου 32 ετών, κατοίκου Ασγούρου, άνεργης και Κων/νου Σμαραγδιού του Γεωργίου 28 ετών, κατοίκου Ασγούρου, ξενοδοχοϋπαλλήλου, που συνελήφθησαν σε εκτέλεση ενταλμάτων σύλληψης της τακτικής Ανακρίτριας Ρόδου.

Η έρευνα των αστυνομικών της Αστυνομικής Διεύθυνσης Δωδεκανήσου για την εξάρθρωση της σπείρας ξεκίνησε πριν από 6 μήνες περίπου μετά από καταγγελίες για κλοπές σε ερημοκκλήσια και συγκεκριμένα για διαρρήξεις σε παγκάρια και σε ορισμένες περιπτώσεις κλοπές «ταμάτων» από τις εικόνες των ναών. Πληροφορίες που συγκέντρωσαν αρχικά οι αστυνομικοί του Τμήματος Ιαλυσού έφεραν τους δράστες να κινούνται με αυτοκίνητο τύπου Ford Escort χρώματος μαύρου και με αριθμό κυκλοφορίας ΥΑΡ-7717.

Αστυνομικοί του Τμήματος Αρχαγγέλου εντόπισαν το όχημα αυτό το απόγευμα της Παρασκευής στα Κολύμπια, όπως έγραψε η «δ» την Κυριακή. Στο όχημα επέβαιναν οι Σούλος, Κουτούγου και Σμαραγδιός. Ο πρώτος ήταν μεθυσμένος και οι αστυνομικοί τον οδήγησαν στο Τμήμα Αρχαγγέλου. Ακολούθησε έρευνα από την οποία προέκυψε ότι οι Σούλος και Σμαραγδιός ήταν φυγόδικοι και ότι εκκρεμούσαν σε βάρος τους καταδικαστικές αποφάσεις δικαστηρίων των Αθηνών για διακεκριμένες κλοπές και κατοχή ναρκωτικών.

Από την προανάκριση που ακολούθησε από αστυνομικούς της Υποδιεύθυνσης Ασφαλείας Ρόδου και σύμφωνα με τη δικογραφία που σχηματίστηκε σε βάρος των 4 συλληφθέντων, προέκυψαν τα ακόλουθα στοιχεία:

Την 29 με 30 Μαΐου 2004 ο Σούλος παραβίασε την κεντρική είσοδο και το παγκάρι της Ιεράς Μονής Αμάρτου -Κρητηνίας κι αφαίρεσε 130 ευρώ περίπου σε κέρματα και διάφορα χρυσά αφιερώματα πιστών. Ακολούθως παραβίασε την πόρτα της οικίας του κ. Π.Πεζουβάνη στην Κρητηνία κι αφαίρεσε μια κυνηγετική καραμπίνα και 25 φυσίγγια.

Την 17η Μαΐου 2004 ο Σούλος παραβίασε με λοστό την πόρτα της αγροτικής κατοικίας του κ. Φ. Μαστρογιαννάκη στον Έμπωνα κι αφαίρεσε μια τηλεόραση, ένα βραστήρα και διάφορα άλλα αντικείμενα.

Στις αρχές Ιουνίου 2004 ο ίδιος, σκάβοντας τον τοίχο της Ιεράς Μονής Αγίου Τρύφωνος στα Μάσαρη αφαίρεσε το με-



ταλλικό παγκάρι που περιείχε 100 ευρώ και διάφορα είδη οικιακής χρήσης, αξίας 1000 ευρώ περίπου.

Περί τα μέσα Δεκεμβρίου 2003 ο Σούλος, εκμεταλλευόμενος την απουσία της κ. Κ. Οικονόμου, εισήλθε στην οικία της, στα Κοσκινού, κι αφαίρεσε κοσμήματα και φο-μπιζού αξίας 50.000 ευρώ και 500 ευρώ σε χαρτονομίσματα.

Την 14 με 15 Μαΐου 2004 παραβίασε το παγκάρι στο εξωκκλήσι του Αγίου Ελευθερίου στο κοιμητήριο των Σιαννών και την 3η Ιουνίου 2004 το παγκάρι του Ιερού Ναού Αγίου Γεωργίου στην περιοχή «Γλυφάδα» Σιαννών.

Στις αρχές Ιουνίου 2004 εισήλθε στους Ναούς Αγίου Γεωργίου στην περιοχή «Καπί» Έμπωνας, Αγίας Ειρήνης στην περιοχή «Σπηλιές» και στη Μονή Ταξιαρχών της περιοχής «Νάνων» και παραβίασε τα παγκάρια. Χρηματικό ποσό 200 ευρώ αφαίρεσε στο ίδιο χρονικό διάστημα από το Μοναστήρι του Αγίου Ιωάννη Μανδρικού και ποσό 30 ευρώ από το Μοναστήρι της Αγίας Άννας στα Καλαβάρδα.

Προ τριμήνου περίπου απο κοινού με τον Καρδούλια αφαίρεσαν το χρηματικό ποσό των 1.500 ευρώ από τους Ιερούς Ναούς του Ταξιάρχη Μιχαήλ και του Αγίου Φανουρίου στο Παραδείσι.

Και οι 4 κατηγορούμενοι, ενεργώντας από κοινού, αφαίρεσαν 4 φορές μέσα στον τελευταίο μήνα μικροποσά (30-40 ευρώ) από το παγκάρι της Ιεράς Μονής Αγίου Νικολάου «Φουντουκλή» στον Προφήτη Ηλία ενώ την 9η Απριλίου 2004 ο Σούλος είχε επιχειρήσει ανεπιτυχώς να παραβιάσει την πόρτα του Ιερού Ναού Αγίας Ελεούσας.

Ο Σούλος με τον Καρδούλια παραβίασαν εξάλλου τα παγκάρια στην εκκλησία στο κοιμητήριο των Φανών.

Εξεταζόμενοι οι 4 κατηγορούμενοι ομολόγησαν τις πράξεις τους, ισχυριζόμενοι όμως ότι προέβαιναν σ' αυτές υπό την επήρρεια αλκοόλ.

Από την άλλη πλευρά η Κουτούγου κατέθεσε ότι την 30η Μαΐου 2004 ο Σούλος της παρέδωσε μια τσάντα με 950 ευρώ σε κέρματα τα οποία χρησιμοποίησε για να τακτοποιήσει οικονομικές της υποχρεώσεις.

Εξετάζεται αν τα χρήματα αυτά προέρχονται από κλοπή που σημειώθηκε την ημέρα εκείνη στην οικία του Π. Αλέτρα, στα Κοσκινού.

Στα χέρια των κατηγορουμένων βρέθηκαν και κατασχέθηκαν ορισμένα από τα κλοπιμαία, τα οποία επεστράφησαν στους δικαιούχους, ενώ, όπως προέκυψε, αρκετά άλλα πωλήθηκαν στην πλατεία Ομονοίας στην Αθήνα, σε άγνωστα πρόσωπα.

Σε συνέντευξη τύπου που παραχώρησαν χθες στα ΜΜΕ ο Αστυνομικός Διευθυντής Δωδ/σου κ. Ηλίας Χαλυβόπουλος και ο διοικητής της Υποδιεύθυνσης Ασφαλείας Ρόδου κ. Ν. Βλάσσης προανήγγειλαν την εξάρθρωση και δεύτερου κυκλώματος διαρρηκτών μέσα στις προσεχείς ημέρες.

Για τη σπείρα αυτήν η Αστυνομία φέρεται να κατέχει ήδη αρκετά στοιχεία.

ΣΤΟ ΦΩΣ ΤΗΣ ΔΗΜΟΣΙΟΤΗΤΑΣ 3 ΕΓΚΥΚΛΙΟΙ

ΠΡΟΤΕΡΑΙΟΤΗΤΑ ΤΟΥ ΣΔΟΕ

το υπαίθριο παράνομο εμπόριο

Ολο το σχέδιο δράσης των «ράμπο» του ΣΔΟΕ για την θερινή περίοδο



Ο έλεγχος του υπαίθριου παράνομου εμπορίου, που διενεργείται κυρίως από πλανόδιους μικροπωλητές αποτελεί την πρώτη στόχευση του ΣΔΟΕ για τους προσεχείς μήνες ενόψει και της τέλεσης των Ολυμπιακών Αγώνων στη χώρα μας.

ΡΕΠΟΡΤΑΖ Δ. ΑΘΑΝΑΣΙΟΥ

Με διαταγή που κοινοποίησε την 20η Μαΐου 2004 ο Ειδικός Γραμματέας του ΣΔΟΕ κ. Ηλίας Αργυρός σε όλες τις περιφερειακές διοικήσεις ζητεί την εντατικοποίηση των ελέγχων, την εμφανή και επαναλαμβανόμενη παρουσία των συνεργείων της υπηρεσίας και την επιβολή των προβλεπόμενων κυρώσεων σε πλανόδιους μικροπωλητές που δεν είναι φορολογικά νομιμοποιημένοι με τις υφιστάμενες φορολογικές υποχρεώσεις (έναρξη επιτηδεύματος, κατοχή συνοδευτικών εγγράφων, έκδοση φορολογικών στοιχείων κ.λ.π.).

Σύμφωνα με την εντολή οι έλεγχοι αυτοί θα πρέπει να διενεργούνται σε χώρους όπου παρατηρείται αθρόα παρουσία πλανόδιων μικροπωλητών και αγορών, σε σταθμούς του Κ.Τ.Ε.Λ., παζάρια, πλατείες, παρυφές Λαϊκών αγορών, εμπορικά κέντρα πόλεων και σε πεζόδρομους.

Ιδιαίτερη έμφαση δίνει το ΣΔΟΕ εξάλλου και στους ελέγχους στους τομείς της αιθυλικής αλκοόλης και των αλκοολούχων ποτών με επείγουσα εγκύκλιο που απέστειλε την 17η Μαΐου ο προιστάμενος της Διεύθυνσης του ΣΔΟΕ κ. Ιωάννης Τζίμας σε όλες τις περιφερειακές διευθύνσεις.

Σύμφωνα με την εγκύκλιο οι κατά τόπους ελεγκτές του ΣΔΟΕ θα πρέπει να προβαίνουν συστηματικά σε δειγματοληψίες παρουσία και αρμοδίου από τη χημική υπηρεσία σε καταστήματα πώλησης τροφίμων και ποτών, Super markets, μπαρ και ντίσκο, καφετέριες και ταβέρνες.

Στις προτεραιότητες του ΣΔΟΕ για την θερινή περίοδο έχουν τεθεί με εντολή του Γενικού Γραμματέα κ. Β. Σταυρινού από τις αρχές Απριλίου οι έλεγχοι στους ακόλουθους τομείς:

- Στη διακίνηση αγροτικών προϊόντων (κρεάτων, ιχθύων, λαχανικών, φρούτων, οστρακοειδών κ.λ.π.) από επιχειρήσεις που εμπλέκονται στα διάφορα στάδια της παραγωγικής διαδικασίας (σφαγεία, θερμοκήπια, τυποποιητήρια, ιχθυοτροφεία κ.λ.π.).
- Στη διακίνηση των παραπάνω αγαθών από εισαγωγικές επιχειρήσεις
- Στη διακίνηση οίνων και ποτών (χονδρική διάθεση).
- Στη διακίνηση αγαθών από επιχειρήσεις συγκέντρωσης, φύλαξης, αποθήκευσης, συντήρησης αγροτικών κ.λ.π. προϊόντων (ψυκτικοί θάλαμοι, χώροι αποθήκευσης, logistics κ.λ.π.).
- Σε επιχειρήσεις διάθεσης εποχιακών ειδών.
- Ελεγχοι διακίνησης εμπορευμάτων τόσο στα συνοριακά όσο και στα τελωνεία εισόδου.
- Ελεγχοι που σχετίζονται σε πληροφορίες αναφορικά με ναρκωτικές ουσίες.
- Εντατικοποίηση ελέγχων κατά το στάδιο της διακίνησης στους τομείς των πετρελαιοειδών, οινοπνευματωδών και καπνικών προϊόντων.
- Ελεγχοι εφαρμογής των διατάξεων του ν.2800/2000, σχετικά με τη νομιμότητα κυκλοφορίας και μετφοράς των Φ.Ι.Χ. και Φ.Δ.Χ. αυτοκινήτων.
- Ελεγχοι επεξεργασίας κατασχεθέντων βιβλίων και στοιχείων σε συνδυασμό με αντίστοιχους διασταυρωτικούς με προτεραιότητα σ' αυτούς που αφορούν τη χρήση πλαστών, εικονικών και νοθευμένων στοιχείων.
- Ελεγχοι για αυτοκίνητα με ξένες πινακίδες.
- Ελεγχοι εφαρμογής των διατάξεων του νόμου 2873/2000, σχετικά με παράνομη χρήση πετρελαίου θέρμανσης ή νόθευση πετρελαίου κίνησης από παντός είδους οχήματα πλην αγροτικών μηχανημάτων (τρακτέρ κ.λ.π.).
- Ελεγχοι σχετικά με το παραεμπόριο
- Κέντρα διασκέδασης και ιδίως αυτά με επώνυμους καλλιτέχνες.
- Ταβέρνες, εστιατόρια με σημαντική κίνηση πελατείας και ιδίως όπου χρησιμοποιείται «ζωντανή» μουσική και υφίστανται υποχρέωση έκδοσης εισιτηρίων.
- Λοιποί χώροι διασκέδασης και ψυχαγωγίας όπως club, καφετέριες, κ.λ.π..



ΔΟΘΗΚΕ ΧΘΕΣ ΣΤΗ ΔΗΜΟΣΙΟΤΗΤΑ

Η ΕΓΚΥΚΛΙΟΣ ΤΗΣ ΙΕΡΑΣ ΣΥΝΟΔΟΥ *για την εκλογή του κ. Κύριλλου*

Γίνεται λόγος για παραίτηση του κ. Αποστόλου και μάλιστα κατά τρόπο κατηγορηματικό





Δόθηκε χθες στη δημοσιότητα η εγκύκλιος της Ιεράς Συνόδου του Οικουμενικού Πατριαρχείου Κωνσταντινουπόλεως, η οποία είχε αποσταλεί στον Ιερό Κλήρο της Ρόδου (κατά μήνα Απρίλιο) αμέσως μετά την εκλογήν του κ. Κυρίλλου, ως μητροπολίτη Ρόδου.

Και στην εγκύκλιο αυτήν η Ιερά Σύνοδος κάνει λόγο για παραίτηση του μητροπολίτη κ. Απόστολου και για εκλογή του κ. Κυρίλλου ανάμεσα σε τρείς υποψηφιότητες.

Αναλυτικά η εγκύκλιος έχει ως εξής:

Ευλαβέστατοι ιερείς, Οσιώτατοι Ιερομόναχοι και απαξάπαντες οι κληρικοί, τιμιώτατοι Επίτροποι, πρόκριτοι και ευλογημένοι χριστιανοί της Αγιωτάτης Μητροπόλεως Ρόδου, τέκνα της ημών Μετριότητος εν Κυρίω αγαπητά, χάρις είη υμίν και ειρήνη παρά Θεού, παρ' ημών δ' ευχή, ευλογία και συγχώρησις.

Εστω γνωστόν πάσιν υμίν, ότι της Ιεράς υμών Μητροπόλεως απροστατεύτου διαμεινάσης, άτε του εν αυτή αρχιερατεύοντος Μητροπολίτου κυρίου Αποστόλου παραιτηθέντος, η Μήτηρ Αγία του Χριστού Μεγάλη Εκκλησία, εκ πολλής προς υμάς αγάπης και κατ' οφειλήν αξιόχρεων, έλαβε μέριμναν περί τούτου, η δε ημετέρα Μετριότης μετά της περί ημάς Αγίας και Ιεράς Συνόδου προήλθομεν εις εκλογήν και αποκατάστασιν εν τη επαρχία ταύτη Αρχιερέως ικανού, δυναμένου αισίως και λυσιτελώς διεξάγειν το έργον της εκκλησιαστικής διοικήσεως και κατά Χριστόν διαποιμάνσεως υμών.

Ψήφων τοίνυν κανονικών γενομένων εν τω καθ' ημάς Πανσέπτω Πατριαρχικώ Ναώ του Αγίου Μεγαλομάρτυρος Γεωργίου του Τροπαιοφόρου, ημετέρα Πατριαρχική προτροπή και αδεία, υπό της περί ημάς Αγίας και Ιεράς Συνόδου, τη επικλήσει του Παναγίου και Τελεταρχικού Πνεύματος, εις εκλογήν και ανάδειξιν του αξίου εκ των τεθέντων τριών υποψηφίων προσώπου προς ανάληψιν της αρχιερατικής προστασίας και ποιμαντικής ράβδου της Επαρχίας υμών, προεκρίθη των άλλων και εξελέγη ο Πρωτοσύγκελλος της Ιεράς Αρχιεπισκοπής Κρήτης Οσιολ. Αρχιμανδρίτης Κύριλλος Κογεράκης, ανήρ κόσμιος τοις ήθεσι και ιεροπρεπής, τα θεία καλώς εξησκημένος, παιδεία κεκοσμημένος εκκλησιαστική τε και τη θύραθεν, φρονήσει και ικανότητι συγκεκροτημένος, και πείραν ου μικράν έχων των εκκλησιαστικών πραγμάτων και υποθέσεων εκ της άχρι τούδε δοκίμου και τετιμημένης εν τη Μητρί Εκκλησία διακονίας αυτού, ος και ανεδείχθη γνήσιος και κανονικός Μητροπολίτης της Αγιωτάτης Μητροπόλεως Ρόδου.

Οθεν και διά του παρόντος Πατριαρχικού ημών και Συνοδικού Γράμματος κοινοποιούντες τούτο πάσιν υμίν τοις εν τη επαρχία Ρόδου αγαπητοίς ημίν και ευλογημένοις χριστιανοίς, ευχόμεθα και ευλογούμεν πατρικώς και εντελλόμεθα και παραγγέλλομεν εκκλησιαστικώς, όπως τον διαληφθέντα Ιερώτατον Μητροπολίτη Ρόδου, λίαν δ' ημίν αγαπητόν εν Χριστώ αδελφόν και συλλειτουργόν, κύριον Κύριλλον γινώσκητε από τούδε γνήσιον, νόμιμον και κανονικόν Αρχιερέα υμών και κυριάρχην της Επαρχίας και ευαγγελικόν ποιμένα του εν αυτή λογικού ποιμνίου και πατέρα πνευματικόν απάντων υμών, και μνημονεύητε οι από του ιερού καταλόγου του κανονικού αυτού ονόματος, ως νενόμισται, εν πάσαις ταις ιεραίς τελεταίς και ακολουθίαις, πειθόμενοι οι πάντες και υποτασσόμενοι ταις αρχιερατικαίς αυτού υποθήκαις και συμβουλαίς, ως αφορώσαις εις την ψυχικήν υμών ωφέλειαν και την φυλακήν των πατρώων δογμάτων και παραδόσεων.

Επί δε τούτοις, απονέμοντες πάσιν υμίν ολόθυμον την Πατριαρχικήν και πατρικήν ημών ευλογίαν, ευχόμεθα υμίν και τοις οίκοις υμών πλούσια πάντοτε τα δωρήματα του Δοτήρος παντός αγαθού Κυρίου και Σωτήρος ημών, Ου η χάρις και το άπειρον έλεος είησαν μετά πάντων υμών.

Εν έτει σωτηρίω βδ',
κατά μήνα Απρίλιον (κς')
Επινεμήσεως ΙΒ'
Ακολουθούν υπογραφές των μελών της Ιεράς Συνόδου.

ΔΕΝ ΑΝΤΕΞΕ ΤΟ ΧΑΜΟ ΤΗΣ ΑΓΑΠΗΜΕΝΗΣ ΤΟΥ
και τίναξε τα μυαλά του στον αέρα

33χρονος δάσκαλος στην Πάτμο

Σοκ στη μικρή κοινωνία της Πάτμου από την αυτοκτονία δασκάλου που δεν άντεξε το χαμό της αγαπημένης του και αυτοπυροβολήθηκε.

Ο 33χρονος δάσκαλος το απόγευμα του Σαββάτου κόλλησε στον κρόταφό του ένα περίστροφο και τίναξε τα μυαλά του στον αέρα.

Ο Δ.Κ. που δίδασκε στο Δημοτικό Σχολείο Κάβου, δεν άντεξε το θάνατο της αρραβωνιαστικιάς του που σκοτώθηκε σε τροχαίο τον περασμένο Σεπτέμβριο και αποφάσισε να αυτοκτονήσει μπροστά στα έντρομα μάτια μιας συναδέλφου και ενός φίλου του.

Ολα συνέβησαν αστραπιαία. Ο ερωτευμένος άντρας που δεν είχε καταφέρει να ξεπεράσει το χαμό της αγαπημένης του αποφάσισε να συναντηθεί σε καφετέρια της περιοχής Περιστερώνα της Πάτμου με τους δύο γνωστούς του. Οι σκηνές που ακολούθησαν είναι δύσκολο να περιγραφούν με λόγια. Πίνοντας τη μια μπύρα πίσω από την άλλη και μέσα σε λυγμούς προσπαθούσε να εξηγήσει στους δυο του φίλους ότι η ζωή δεν είχε κανένα νόημα για τον ίδιο, αφού η αγαπημένη του δεν βρισκόταν πλέον στη ζωή.

Οι δύο φίλοι του προσπαθούσαν να τον παρηγορήσουν, αλλά χωρίς αποτέλεσμα.

Η πρώτη απόπειρα

Κάποια στιγμή ο δάσκαλος αφήνοντας άναυδους τους συνδαιτυμόνες του βάζει το χέρι στην τσέπη του και βγάζει ένα περίστροφο. Κατειλημμένος από αμόκ αρχίζει να πυροβολεί τον αέρα, ενώ λίγο πριν κάνει τη μοιραία κίνηση και ακουμπήσει το πιστόλι στον κρόταφο η συνάδελφος του καταφέρνει να του το πάρει από το χέρι και να το κρύψει στο αυτοκίνητό του.

Ομως ο Δ.Κ. ήταν αποφασισμένος. Ετσι λίγα λεπτά αργότερα και αφού είχε φαινομενικά ηρεμήσει, ζήτησε από τους υπόλοιπους να αποχωρήσουν από το σημείο. Τρέχοντας κατευθύνεται προς το αυτοκίνητό του, ανοίγει την πόρτα και ξαναπιάνει το πιστόλι. Από πίσω και οι δύο του φίλοι που νόμιζαν ότι οι σφαίρες είχαν τελειώσει. Δυστυχώς όμως μια είχε μείνει στη θαλάμη. Χωρίς κανένα δισταγμό πιάνει το πιστόλι στα χέρια του, κοιτάζει από απόσταση τους φίλους του και πατάει τη σκανδάλη. Μουδιασμένη, η κοινωνία της Πάτμου δεν μπορεί ακόμα να πιστέψει αυτό που συνέβη σε έναν από τους πιο αξιαγάπητους νέους του νησιού.

ΑΥΤΟΚΤΟΝΗΣΕ ΚΑΙ 60ΧΡΟΝΟΣ ΑΝΔΡΑΣ

Τραγικό θάνατο βρήκε χθες το πρωί ο 60χρονος κάτοικος Αρχίπολης Φ. Τσ. του Κ., που καταπλακώθηκε από την καρότσα του ανατρεπόμενου φορτηγού του αυτοκινήτου.

Πληροφορίες αναφέρουν ότι οι αστυνομικοί του Α.Τ. Αρχαγγέλου αποδίδουν το θάνατο του 60χρονου σε αυτοκτονία.

Οπως έγινε γνωστό ειδικότερα ο γαμπρός του 60χρονου παρέδωσε στους αστυνομικούς δσέλιδη επιστολή που φέρεται να συνέταξε ο αυτόχειρας στην οποία αναφέρει ότι απεφάσισε να θέσει τέρμα στην ζωή του διότι δεν άντεχε την «ντροπή και τον εξευτελισμό» που ένιωθε ότι υπέστη ο ίδιος και η οικογένειά του από την εμπλοκή του γιού του σε κακούργημα και την προσωρινή του κράτηση στις δικαστικές φυλακές της Κω. Οι ίδιες πληροφορίες φέρουν τον αυτόχειρα να ρυθμίζει και θέματα κληρονομιάς του μέσα από την ίδια επιστολή.

Η είδηση για τον θάνατο του 60χρονου βύθισε ως ήταν φυσικό στο πένθος την Αρχίπολη. Η κηδεία του αναμένεται να γίνει σήμερα.

Προανάκριση διενεργεί το ΑΤ. Αρχαγγέλου.

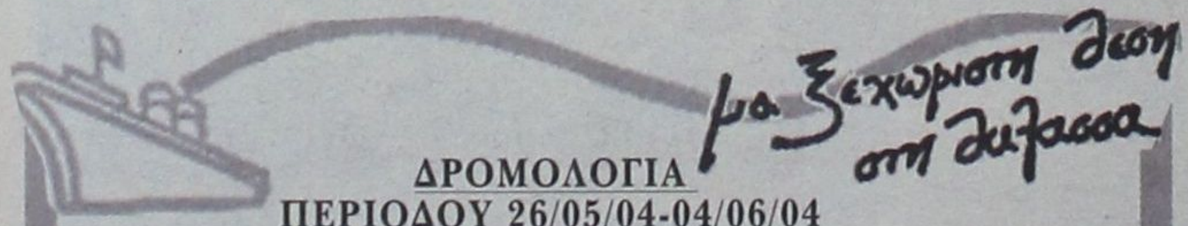

ΔΡΟΜΟΛΟΓΙΑ
ΠΕΡΙΟΔΟΥ 26/05/04-04/06/04
ΔΙΑΓΟΡΑΣ

ΗΜ/ΝΙΑ	ΩΡΑ	ΠΡΟΟΡΙΣΜΟΣ
ΑΝΑΧΩΡΗΣΕΙΣ ΑΠΟ ΡΟΔΟ		
ΤΕΤΑΡΤΗ 26/5	15.00	ΚΩ-ΚΑΛΥΜΝΟ-ΑΣΤΥΠΑΛΑΙΑ-ΠΕΙΡΑΙΑ
ΠΑΡΑΣΚΕΥΗ 28/5	15.00	ΚΩ-ΚΑΛΥΜΝΟ-ΛΕΡΟ-ΠΑΤΜΟ-ΠΕΙΡΑΙΑ
ΚΥΡΙΑΚΗ 30/5	14.00	ΝΙΣΥΡΟ-ΚΩ-ΚΑΛΥΜΝΟ-ΛΕΡΟ-ΠΑΤΜΟ-ΠΕΙΡΑΙΑ
ΤΕΤΑΡΤΗ 2/6	15.00	ΚΩ-ΚΑΛΥΜΝΟ-ΑΣΤΥΠΑΛΑΙΑ-ΠΕΙΡΑΙΑ
ΠΑΡΑΣΚΕΥΗ 4/6	15.00	ΚΩ-ΚΑΛΥΜΝΟ-ΛΕΡΟ-ΠΑΤΜΟ-ΠΕΙΡΑΙΑ
ΤΡΙΤΗ 8/6	15.00	ΝΙΣΥΡΟ-ΚΩ-ΚΑΛΥΜΝΟ-ΑΣΤΥΠΑΛΑΙΑ-ΠΕΙΡΑΙΑ

Κεντρικό Πρακτορείο ΔΑΝΕ SEA LINE Αυσιραλίας 92
Ωρες λειτουργίας 08.00 - 20.00 ΤΗΛ. 43150 (10 γραμμές)

Δ·Α·Ν·Ε· SEA LINE
ΔΩΔΕΚΑΝΗΣΙΑΚΗ ΑΝΩΝΥΜΗ ΝΑΥΤΙΛΙΑΚΗ ΕΤΑΙΡΙΑ

ΝΑΥΤΙΛΙΑΚΗ ΕΤΑΙΡΕΙΑ SEA STAR
ΤΗΛΟΣ 21ος ΑΙΩΝΑΣ
ΤΗΛΟΣ:85002 ΤΗΛ.2246044000- FAX:2246044044
ΠΡΟΓΡΑΜΜΑ ΤΟΥ SEA STAR
ΓΙΑ ΤΗΛΟ - ΝΙΣΥΡΟ - ΧΑΛΚΗ ΜΕΧΡΙ 13-6-2004

ΔΕΥΤΕΡΑ 7-6-2004	ΑΦΙΞΗ	ΑΝΑΧΩΡΗΣΗ
ΡΟΔΟΣ		09.00
ΤΗΛΟΣ	10.20	14.30
ΝΙΣΥΡΟΣ	15.00	17.30
ΤΗΛΟΣ	18.00	18.10
ΡΟΔΟΣ	19.30	Δ.

ΤΕΤΑΡΤΗ 9-6-2004	ΑΦΙΞΗ	ΑΝΑΧΩΡΗΣΗ
ΡΟΔΟΣ		08.00
ΤΗΛΟΣ	09.20	09.30
ΡΟΔΟΣ	10.50	18.30
ΤΗΛΟΣ	19.50	20.00
ΡΟΔΟΣ	21.20	Δ.

ΠΕΜΠΤΗ 10-6-2004	ΑΦΙΞΗ	ΑΝΑΧΩΡΗΣΗ
ΡΟΔΟΣ		09.00
ΤΗΛΟΣ	10.20	17.00
ΡΟΔΟΣ	18.20	Δ.

ΠΑΡΑΣΚΕΥΗ 11-6-2004	ΑΦΙΞΗ	ΑΝΑΧΩΡΗΣΗ
ΡΟΔΟΣ		09.00
ΤΗΛΟΣ	10:20	14:00
ΝΙΣΥΡΟΣ	14.30	17:30
ΤΗΛΟΣ	18:00	18:10
ΡΟΔΟΣ	19:30	20:00
ΤΗΛΟΣ	21:20	21:30
ΝΙΣΥΡΟΣ	22:00	22:10
ΤΗΛΟΣ	22:40	Δ.

ΣΑΒΒΑΤΟ 12-6-2004	ΑΦΙΞΗ	ΑΝΑΧΩΡΗΣΗ
ΤΗΛΟΣ		07:00
ΡΟΔΟΣ	08:20	09.00
ΧΑΛΚΗ	10:10	10:20
ΤΗΛΟΣ	11:00	17:00
ΧΑΛΚΗ	17.40	17:50
ΡΟΔΟΣ	19:00	Δ.

ΚΥΡΙΑΚΗ 13-6-2004	ΑΦΙΞΗ	ΑΝΑΧΩΡΗΣΗ
ΡΟΔΟΣ		07:30
ΤΗΛΟΣ	08:50	09.00
ΡΟΔΟΣ	10:20	17:00
ΤΗΛΟΣ	18:20	18:30
ΝΙΣΥΡΟΣ	19.00	19:10
ΡΟΔΟΣ	21:10	Δ.



ΠΛΗΡΟΦΟΡΙΕΣ
ΡΟΔΟΣ ΤΑΡΠΟΝ ΣΠΡΙΝΓΚΣ 44
• ΤΗΛ. 2241078052 - 22410 78053
• Κινητό 6938244523
ΤΗΛΟΣ ΤΗΛ. 2246044000 • ΦΑΞ 2246044044

ΑΚΡΙΤΙΚΑ

κουβεντούλες με κάρο νόημα

Θ άρσει· λέγων τ' αληθές ου σφαλεί ποτέ
ΣΟΦΟΚΛΗΣ

«Η φοβερότερη εκδίκηση είναι να περιφρονείς αυτούς που σε εχθρεύονται, αν και είσαι βέβαιος ότι μπορείς να τους συντρίψεις».
ΜΠΑΛΖΑΚ

ΝΤΙΜΠΕΪΤ

Το σημερινό ντιμπέιτ των πολιτικών αρχηγών παρουσιάζει ξεχωριστό πολιτικό ενδιαφέρον, το οποίο σ' ένα βαθμό υπερβαίνει ακόμη και το ενδιαφέρον γι' αυτές καθ' εαυτές τις ευρωεκλογές. Ο λόγος είναι ότι αποτελεί ουσιαστικά τη ρεβάνς του ντιμπέιτ των εθνικών εκλογών που είχε αναδείξει καθαρά νικητή τον Κώστα Καραμανλή έναντι του Γιώργου Παπανδρέου.

Εκείνο το ντιμπέιτ, σύμφωνα με τις δημοσκοπήσεις των οποίων τα στοιχεία έγιναν γνωστά μετά τις εκλογές, υπήρξε καθοριστικό για τη διαμόρφωση του εκλογικού αποτελέσματος. Ο πρόεδρος του ΠΑΣΟΚ είχε εμφανιστεί άτολμος, γενικολόγος, και τρόπον τινά αδιάβαστος, σε αντίθεση με τον σημερινό πρωθυπουργό, ο οποίος είχε δείξει σιγουριά στον εαυτό του, γνώριζε τα θέματα και ήταν εξαιρετικά προετοιμασμένος.

Αυτή τη φορά είναι ο Γιώργος Παπανδρέου αυτός που κυρίως κρίνεται. Το αποτέλεσμα των ευρωεκλογών δεν έχει την ίδια πολιτική σημασία όσο αυτό των εθνικών εκλογών. Δεν οδηγεί στο σχηματισμό κυβέρνησης, δεν μπορεί καν σ' αυτή τη φάση να επηρεάσει ιδιαίτερα τις πολιτικές εξελίξεις. Η τηλεοπτική μονομαχία όμως καθορίζει σε μεγάλο βαθμό την εικόνα των πολιτικών ηγετών στην κοινή γνώμη. Ο Γιώργος Παπανδρέου ζητώντας επίμονα μια ευκαιρία αντιπαράθεσής του με τον Κώστα Καραμανλή έχει ανεβάσει τον πήχυ των προσδοκιών για τις επιδόσεις του στο ντιμπέιτ.

ΟΤΑΝ ΤΟ ΡΥΠΑΙΝΩΝ ΠΛΗΡΩΝΕΙ



«Ο ρυπαίνων πληρώνει, ο μη ρυπαίνων αμείβεται» είναι η αρχή της πολιτικής του ΥΠΕΧΩΔΕ για το περιβάλλον, σύμφωνα με το υπουργό, Γιώργο Σουφλιά, ο οποίος δεν παρέλειψε χθες να κατηγορήσει την προηγούμενη κυβέρνηση. «Η δήθεν οικολογική ευαισθησία μετεξελίχθηκε σε οικολογική υποκρισία», είπε, «αφού για την εξυπηρέτηση σκοπιμοτήτων ελήφθησαν εξαιρετικά ζημιογόνες για το περιβάλλον αποφάσεις, ενώ η χώρα μας σύρεται στο Ευρωπαϊκό Δικαστήριο για παραβάσεις της ευρωπαϊκής νομοθεσίας».

ΕΥΡΩΕΚΛΟΓΕΣ

Η Ν.Δ. αντιμετωπίζει τις ευρωεκλογές ως συνέχεια των εθνικών. Η στρατηγική της επικοινωνίας της θέτει σαν στόχο να περάσει το μήνυμα ότι έχει ως πρώτη προτεραιότητα τα προβλήματα της καθημερινότητας του πολίτη. Επιχειρεί να αναδείξει όλες τις μέχρι σήμερα κυβερνητικές πρωτοβουλίες της που ενισχύουν το κοινωνικό της προφίλ και διαβεβαιώνει όλους τους πολίτες ότι οι δεσμεύσεις της θα γίνουν πράξη.

Ο εκλογικός της στόχος είναι η διατήρηση και ενδεχομένως η διεύρυνση της διαφοράς από το ΠΑΣΟΚ.

Αν το πετύχει, θα μπορέσει να χειρισθεί τόσο την εκκρεμότητα της εκλογής του Προέδρου της Δημοκρατίας όσο και την εφαρμογή του προγράμματός της από θέση ισχύος. Ο Γ. Παπανδρέου προσπαθεί να παρουσιάσει ένα νέο ΠΑΣΟΚ σε πρόσωπα, με όραμα και διεκδικήσεις για την Ελλάδα και τους Ελληνες, χωρίς όμως να έχει ακόμα τη δυνατότητα να παρουσιάσει νέες και αξιόπιστες πολιτικές προτάσεις. Η χαμηλή συσπείρωση των οπαδών του ΠΑΣΟΚ τον υποχρεώνει για μια ακόμα φορά να εμφανίζεται υποστηρικτής του έργου και της προσφοράς των κυβερνήσεων της παράταξής του, που μόλις πρόσφατα καταψήφισε ο ελληνικός λαός. Επισήμως, ο εκλογικός του στόχος είναι να ξεπεράσει το ποσοστό του 1999. Αν όμως η διαφορά με τη ΝΔ διευρυνθεί σημαντικά, τότε είναι σαφές ότι θα αναπτυχθεί μια προσπάθεια αμφισβήτησης της απόλυτης εξουσίας του.

ΤΟΥ... ΒΑΛΗΝΑΚΗ

Δεκάδες ώρες πτήσης έχει στο ενεργητικό του τρεις μήνες υφυπουργός ο Γιάννης Βαληνάκης, ο οποίος προ ημερών επέστρεψε από την Αμερική έπειτα από πολυήμερο ταξίδι. Ο υφυπουργός Εξωτερικών, κατά τη διάρκεια της παραμονής του στις ΗΠΑ, επισκέφθηκε ελληνικές κοινότητες και κυρίως κοινότητες με έντονο το δωδεκανησιακό στοιχείο. Μην ξεχνάμε ότι ο υφυπουργός Εξωτερικών κατάγεται από τα Δωδεκάνησα.

ΠΕΡΙ... ΕΜΠΙΣΤΟΣΥΝΗΣ

Δεν εμπιστεύονται στο Φανάρι τον αρχιεπίσκοπο, όπως απεδείχθη κατά τη συνεδρίαση της διευρυμένης Συνόδου. Γι' αυτό ορισμένοι μητροπολίτες του θρόνου εξέφρασαν έντονες επιφυλάξεις αν θα τηρηθούν τα υπεσχημένα. Ιδιαίτερα τους ενόχλησε η στάση των τριών νέων μητροπολιτών των «Νέων Χωρών» (Θεσσαλονίκης, Ελευθερούπολης και Κοζάνης), που δεν έκαναν τον κόπο να γράψουν ένα γράμμα ή να κάνουν ένα τηλεφώνημα στο Φανάρι, έστω και μετά την εκλογή τους. Και το Πατριαρχείο τους αναγνώρισε μεν, αλλά υπό τον όρο να δηλώσουν εγγράφως τη συγγνώμη τους. Επίσης είναι χαρακτηριστικό ότι δεν παρέλειψαν να υπενθυμίσουν στον αρχιεπίσκοπο ότι αν επαναληφθούν τα όσα έκανε στο παρελθόν, δεν θα υπάρξει... μετάνοια αλλά θα πέσει βαρύς ο πέλεκυς... Από κει και πέρα ενδιαφέρον έχει το συλλειτουργο των δύο προκαθημένων, που πρέπει να γίνει γιατί δεν είναι δυνατόν να έρθει ο πατριάρχης στους Ολυμπιακούς και να μη μιλά με τον αρχιεπίσκοπο που θα κάθεται δίπλα του.

ΕΝΤΑΤΙΚΟ ΦΡΟΝΤΙΣΤΗΡΙΟ

«Εντατικό φροντιστήριο» κάνει από χθες ο πρόεδρος του ΠΑΣΟΚ Γ. Παπανδρέου από μια σειρά στελεχών του ΠΑΣΟΚ που προσπαθούν να τον εξοπλίσουν με επιχειρήματα και ατάκες για να αντιμετωπίσει τις δύσκολες ερωτήσεις που θα δεχθεί από τους δημοσιογράφους στην αυριανή συζήτηση.

Ιδιαίτερη έμφαση δίνεται, όπως μαθαίνω, στα ζητήματα της καθημερινότητας, στα οποία ο αρχηγός της αξιωματικής αντιπολίτευσης δεν τα πάει καλά.

Σας θυμίζω μάλιστα ότι στην αντίστοιχη συζήτηση που έγινε πριν από τις εθνικές εκλογές είχε συμπεριλάβει στους όρους προς τους δημοσιογράφους να μην ερωτηθεί για ζητήματα του τομέα Υγείας. Και ποιόν να ρωτήσει για τα θέματα αυτά, αφού όλοι όσοι πέρασαν από το υπουργείο Υγείας τα τελευταία χρόνια (Στεφανής, Κρεμαστινός, Γείτονας, Θάνος κ.α.) δεν μιλούν σήμερα στον πρόεδρο του ΠΑΣΟΚ.

ΠΕΡΙ ΔΙΑΦΘΟΡΑΣ

Απεικόνιση της διαφθοράς στο Δημόσιο απετέλεσε η ετήσια έκθεση του γενικού επιθεωρητή κ. Κ. Δαφέρμου, που δημοσιοποιήθηκε πρόσφατα. Περίοπτη θέση στον όμιλο των διεφθαρμένων καταλαμβάνουν οι συνήθεις ύποπτες υπηρεσίες, πολεοδομία, εφορίες, νοσοκομεία, δασικές υπηρεσίες και Οργανισμοί Τοπικής Αυτοδιοίκησης.

Τα ευρήματα είναι εξόχως εντυπωσιακά: χρηματισμός, ευνοϊκές αποφάσεις κατά παράβαση των νόμων και υπάλληλοι με υψηλά εισοδήματα που δεν προκύπτουν από την οικονομική τους κατάσταση.

Θα περίμενε κανείς ότι αυτό το τεράστιο για τη λειτουργία της ελληνικής κοινωνίας θέμα, θα αποτελούσε έναυσμα για προβληματισμό και κινητοποίηση, προκειμένου να δρομολογηθούν οι κατάλληλες λύσεις αντιμετώπισης του φαινομένου. Αμ' δε! Τίποτε δεν συνέβη. Το θέμα αξιολογήθηκε ως τυπική διαδικασία και ξεχάστηκε την επομένη της ανακοίνωσής του.

Ωραία κοινωνία είναι αυτή που κτίσαμε! Να τη χαιρόμαστε, μαζί με αυτούς που την αποδέχονται, τη συντηρούν και την αναπαράγουν. Δυστυχώς για όλους εμάς, τους πολίτες αυτής της χώρας, έχουμε αυτό που μας αξίζει και κανένας δεν μπορεί να μας το στερήσει εάν εμείς οι ίδιοι δεν κάνουμε κάτι προς αυτή την κατεύθυνση. Λύσεις υπάρχουν, αρκεί να το θέλουμε.

ΠΕΡΙ... ΠΑΡΑΠΛΗΡΟΦΟΡΗΣΗΣ

Αν κάποτε θεσμοθετηθεί «βραβείο Νόμπελ» για τον πιο μεγάλο παραμυθά, επαγγελματία παραπληροφοριοδότη και διαστρεβλωτή της αλήθειας, αυτό θα απονεμηθεί και μάλιστα χωρίς αντίπαλο, στη Δημοτική Αρχή Ρόδου.

Εχει εξειδικευθεί στην τέχνη του «μαύρο - άσπρο» και νομίζει ότι απευθύνεται σε... Αιθίοπες του 1940.

Διαβάζει κανείς τον ισολογισμό του Δήμου και αναρωτιέται πραγματικά, πως μπορούν και κυκλοφορούν ακόμα αυτοί οι άνθρωποι στους δρόμους. Και να έχουν από πάνω και το απύθμενο θράσος να κατηγορούν αυτούς που υπηρετούν αποκλειστικά και μόνο την αλήθεια και τον τόπο, ως... κέντρα παραπληροφόρησης.

Με τέτοιο θράσος, ανευθυνότητα και έλλειψη σοβαρότητας δημοτική αρχή δεν πρέπει να υπάρχει άλλη στην Ελλάδα.

ΤΟΥ ΥΠΟΥΡΓΕΙΟΥ ΑΙΓΑΙΟΥ

Από την Ενωση Συντακτών εκδόθηκε η ακόλουθη ανακοίνωση:

Το Διοικητικό Συμβούλιο της Ενωσης Συντακτών Ημερησίων Εφημερίδων Πελοποννήσου - Ηπείρου - Νήσων (Ε.Σ.Η.Ε.Π.Η.Ν.), σε ένδειξη διαμαρτυρίας για την στάση του Υπουργού Αιγαίου και Νησιωτικής Πολιτικής κ. Αριστοτέλη Παυλίδη, ομόφωνα αποφάσισε οι δημοσιογράφοι που εργάζονται στα ΜΜΕ της Λέσβου να απέχουν από την δημοσιογραφική κάλυψη της επίσκεψης του Υπουργού Δημόσιας Τάξης κ. Γιώργου Βουλγαράκη, την Τρίτη 8 Ιουνίου 2004 καθώς και της επίσκεψης του Υφυπουργού Οικονομικών κ. Αδάμ Ρεγκούζα, την Τετάρτη 9 Ιουνίου 2004, επίσης στην Μυτιλήνη.

Ο κ. Παυλίδης, παρά την έγκαιρη αντίδραση και την έντονη διαμαρτυρία της Ε.Σ.Η.Ε.Π.Η.Ν. εμμένει στην στάση του να υποβαθμίζει την ανάγκη ενημέρωσης των δημοσιογράφων για τις δραστηριότητες του Υπουργείου στο οποίο προΐσταται, αρνούμενος με αυτό τον τρόπο τον θεσμικό ρόλο του Τύπου και το αναφαίρετο δημοκρατικό δικαίωμα των πολιτών στην ενημέρωση.

ΚΑΜΠΑΝΙΑ ΠΡΟΒΟΛΗΣ

Αρχισε και στα ΜΜΕ της Αθήνας η καμπάνια προβολής της Ρόδου για την προσέλκυση Ελλήνων Τουριστών.

Είναι καλό το κείμενο και το παραθέτουμε.



Υ.Τ.Ε.

εκπαιδευτικός οργανισμός

OPIZONTES

ΗΡΑΚΛΕΙΟ ΚΡΗΤΗΣ

ΑΠΑΝΤΗΣΕΙΣ ΘΕΜΑΤΩΝ ΠΑΝΕΛΛΑΔΙΚΩΝ ΕΞΕΤΑΣΕΩΝ 2004

ΑΡΧΕΣ ΟΙΚΟΝΟΜΙΚΗΣ ΘΕΩΡΙΑΣ • ΜΑΘΗΜΑ ΕΠΙΛΟΓΗΣ • Γ΄ ΛΥΚΕΙΟΥ • 07.06.2004

ΟΜΑΔΑ Α΄

Για τις προτάσεις από Α1 μέχρι και Α5 να γράψετε στο τετράδιό σας τον αριθμό της καθεμιάς και δίπλα σε κάθε αριθμό τη λέξη "Σωστό", αν η πρόταση είναι σωστή, ή "Λάθος", αν η πρόταση είναι λανθασμένη.

Α1 Η βελτίωση της τεχνολογίας παραγωγής ενός αγαθού μετατοπίζει την καμπύλη του συνολικού προϊόντος προς τα πάνω και την καμπύλη προσφοράς προς τα δεξιά.

Μονάδες 3

Α2 Η αύξηση της ζήτησης ενός αγαθού Χ με σταθερή την καμπύλη προσφοράς του θα αυξήσει τη συνολική δαπάνη των καταναλωτών για το αγαθό Χ.

Μονάδες 3

Α3 Το οριακό κόστος είναι ο λόγος της μεταβολής του μέσου συνολικού κόστους προς τη μεταβολή του προϊόντος.

Μονάδες 3

Α4 Στη βραχυχρόνια περίοδο παραγωγής με μοναδικό μεταβλητό συντελεστή την εργασία, όταν το οριακό προϊόν είναι μεγαλύτερο από το μέσο, το μέσο προϊόν αυξάνεται με την αύξηση της εργασίας.

Μονάδες 3

Α5 Το ΑΕΠ είναι ποσοτικός και ποιοτικός δείκτης ευημερίας.

Μονάδες 3

Για τις προτάσεις Α6 και Α7 να γράψετε στο τετράδιό σας τον αριθμό της πρότασης και δίπλα του το γράμμα που αντιστοιχεί στη σωστή απάντηση.

Α6 Στη φάση της ύφεσης παρατηρείται:

α. έλλειψη των επενδύσεων.
β. μείωση της ανεργίας.
γ. αύξηση των επενδύσεων.
δ. αύξηση της παραγωγής.

Μονάδες 5

Α7 Η ανεργία η οποία οφείλεται στην αδυναμία της αγοράς εργασίας να απορροφήσει άμεσα ανέργους, παρότι υπάρχουν κενές θέσεις εργασίας για τις οποίες οι άνεργοι έχουν τα απαραίτητα προσόντα και επαγγελματική εξειδίκευση χαρακτηρίζεται ως:

α. εποχιακή ανεργία.
β. ανεργία τριβής.
γ. διαρθρωτική ανεργία.
δ. ανεργία ανεπαρκούς ζήτησης.

Μονάδες 5

ΟΜΑΔΑ Β΄

Υπάρχουν διαφορετικές απόψεις για τα αίτια που προκαλούν τον πληθωρισμό. Να περιγράψετε τα βασικά σημεία των δύο πιο σημαντικών απόψεων που αναφέρονται στον πληθωρισμό ζήτησης (Μονάδες 10) και στον πληθωρισμό κόστους (Μονάδες 15). (Δεν απαιτείται αναφορά στο στασιμοπληθωρισμό).

Μονάδες 25

ΟΜΑΔΑ Γ΄

Να μεταφέρετε στο τετράδιό σας τον παρακάτω πίνακα παραγωγικών δυνατοτήτων μιας υποθετικής οικονομίας η οποία, με δεδομένη τεχνολογία παράγει μόνο τα αγαθά Χ και Ψ χρησιμοποιώντας αποδοτικά όλους τους παραγωγικούς συντελεστές της:

Συνδυασμοί ποσοτήτων	Παραγόμενες ποσότητες αγαθού Χ	Παραγόμενες ποσότητες αγαθού Ψ	Κόστος ευκαιρίας αγαθού Ψ (σε μονάδες Χ)	Κόστος ευκαιρίας αγαθού Χ (σε μονάδες Ψ)
Α	0	;		
			0,5	2
Β	10	90		
			0,25	;
Γ	;	50		
			;	;
Δ	30	0		

Γ1 Κάνοντας τους κατάλληλους υπολογισμούς στο τετράδιό σας να συμπληρώσετε τα πέντε κενά του πίνακα στα οποία υπάρχουν ερωτηματικά.

Μονάδες 10

Γ2 Όταν αυξάνεται η παραγωγή του Ψ, το κόστος ευκαιρίας του αγαθού Ψ είναι αυξανόμενο ή φθίνον; (Μονάδες 4). Να δικαιολογήσετε την απάντησή σας με βάση τους παραγωγικούς συντελεστές της οικονομίας (Μονάδες 4).

Μονάδες 8

Γ3 Όταν παράγονται 74 μονάδες του αγαθού Ψ, ποια είναι η μέγιστη ποσότητα από το αγαθό Χ που μπορεί να παράγει η συγκεκριμένη υποθετική οικονομία;

Μονάδες 7

ΟΜΑΔΑ Δ΄

Στον παρακάτω πίνακα δίνονται οι τιμές (Ρ), οι ζητούμενες ποσότητες (Q) αγαθού Κ και τα αντίστοιχα εισοδήματα (Υ) (ceteris paribus).

	Τιμή Ρ	Ζητούμενες ποσότητες Q	Εισόδημα Υ
Α	6	30	1000
Β	4	80	1200
Γ	4	50	1000

Σύμφωνα με τα δεδομένα του πίνακα:

Δ1 Να δικαιολογήσετε γιατί υπάρχει μία μόνο ελαστικότητα τόξου ζήτησης ως προς την τιμή για το αγαθό Κ. (Μονάδες 3). Να υπολογίσετε την ελαστικότητα τόξου ζήτησης του αγαθού ως προς την τιμή. (Μονάδες 5).

Μονάδες 8

Δ2 Να υπολογίσετε την εισοδηματική ελαστικότητα του αγαθού Κ, όταν το εισόδημα αυξάνεται από 1000 σε 1200 χρηματικές μονάδες (Μονάδες 3), και να χαρακτηρίσετε το αγαθό (Μονάδες 2).

Μονάδες 5

Δ3 Να προσδιορίσετε τον τύπο της γραμμικής συνάρτησης ζήτησης του αγαθού Κ.

Μονάδες 7

Δ4 Να υπολογίσετε την τιμή και τη ποσότητα ισορροπίας του αγαθού Κ για το εισόδημα των 1000 χρηματικών μονάδων με δεδομένη τη συνάρτηση προσφοράς του αγαθού $Q_S = -10 + 10P$.

Μονάδες 5

Η ΣΚΥΤΑΛΗ ΣΤΙΣ ΑΠΟΛΥΤΗΡΙΕΣ

ΟΛΟΚΛΗΡΩΘΗΚΑΝ ΟΙ ΠΑΝΕΛΛΑΔΙΚΕΣ ΕΞΕΤΑΣΕΙΣ

με βατά θέματα στις Αρχές Οικονομικής θεωρίας

Ολοκληρώθηκαν τη Δευτέρα οι πανελλαδικές εξετάσεις με εύκολα θέματα στο μάθημα επιλογής «Αρχές Οικονομικής Θεωρίας». Σε εξέλιξη βρίσκονται και οι προαγωγικές εξετάσεις της Β' Λυκείου, ενώ την Τρίτη αρχίζουν οι απολυτήριες εξετάσεις.

Υπενθυμίζεται ότι οι απολυτήριες εξετάσεις θα ολοκληρωθούν στις 16 Ιουνίου, ενώ οι προαγωγικές της Β' Λυκείου θα τελειώσουν στις 17 Ιουνίου.

Οι εξετάσεις στα ειδικά μαθήματα θα διεξαχθούν από τις 8 έως τις 25 Ιουνίου, ενώ τις πρώτες ημέρες του Ιουλίου θα αρχίσει η υποβολή των μηχανογραφικών δελτίων.

Η αγωνία των μαθητών θα λάβει τέλος στα τέλη Ιουνίου - αρχές Ιουλίου, οπότε και προσδιορίζεται η ανακοίνωση των βαθμολογιών από το υπουργείο Παιδείας.

ΑΠΑΝΤΗΣΕΙΣ

ΟΜΑΔΑ Α΄

Α1→Σ Α2→Σ Α3→Λ Α4→Σ Α5→Λ Α6→α Α7→β

ΟΜΑΔΑ Β΄

Σχολικό βιβλίο, κεφάλαιο 9, σελ. 167 – 168.

α. Πληθωρισμός Ζήτησης.

β. Πληθωρισμός Κόστους (μέχρι και το παράδειγμα πληθωρισμού κόστους).

ΟΜΑΔΑ Γ΄

Συνδυασμοί ποσοτήτων	Παραγόμενες ποσότητες αγαθού Χ	Παραγόμενες ποσότητες αγαθού Ψ	Κόστος ευκαιρίας αγαθού Ψ (σε μονάδες Χ)	Κόστος ευκαιρίας αγαθού Χ (σε μονάδες Ψ)
Α	0	110		
			0,5	2
Β	10	90		
			0,25	4
Γ	20	50		
			0,2	5
Δ	30	0		

Γ1 $KE_{\chi_{\alpha\beta}} = \frac{\Delta\Psi}{\Delta X} \Rightarrow 2 = \frac{\Psi_A - 90}{10} \Leftrightarrow \Psi_A - 90 = 20 \Leftrightarrow \Psi_A = 110$

$KE_{\psi_{\gamma\delta}} = \frac{\Delta X}{\Delta\Psi} \Rightarrow 0,25 = \frac{X_\Gamma - 10}{40} \Leftrightarrow X_\Gamma - 10 = 10 \Leftrightarrow X_\Gamma = 20.$

$KE_{\chi_{\beta\gamma}} = \frac{\Delta\Psi}{\Delta X} \Rightarrow KE_{\chi_{\beta\gamma}} = \frac{40}{10} = 4.$

$KE_{\chi_{\gamma\delta}} = \frac{\Delta\Psi}{\Delta X} \Rightarrow KE_{\chi_{\gamma\delta}} = \frac{50}{10} = 5.$

$KE_{\psi_{\delta\alpha}} = \frac{\Delta X}{\Delta\Psi} \Rightarrow KE_{\psi_{\delta\alpha}} = \frac{10}{50} = 0,2.$

Γ2 Καθώς αυξάνεται η παραγωγή του Ψ από το συνδυασμό Δ προς τον Α, το κόστος ευκαιρίας του Ψ σε μονάδες του Χ αυξάνεται (όπως φαίνεται από τον πίνακα).
Αυτό συμβαίνει γιατί οι παραγωγικοί συντελεστές είναι ακατάλληλοι για την παραγωγή και των 2 αγαθών. Παρατηρούμε από τον πίνακα ότι καθώς η παραγωγή του Χ αυξάνεται κάθε φορά κατά 10 μονάδες, θυσιάζουμε όλο και περισσότερες μονάδες από το Ψ ή διαφορετικά, ενώ θυσιάζεται κάθε φορά ίση ποσότητα μονάδων από το αγαθό Χ (10 μονάδες) παράγονται όλο και λιγότερες μονάδες από το αγαθό Ψ.

Γ3 Αν Ψ = 74, Χ = ;

$KE_{\chi_{\alpha\beta}} = \frac{\Delta\Psi}{\Delta X} \Rightarrow 4 = \frac{90 - 74}{X - 10} \Leftrightarrow 4X - 40 = 16 \Leftrightarrow 4X = 56 \Leftrightarrow X = \frac{56}{4} = 14.$

Άρα η μέγιστη ποσότητα από το Χ που μπορεί η οικονομία να παράγει, όταν παράγει 74 μονάδες Ψ είναι 14 μονάδες.

ΟΜΑΔΑ Δ΄

Δ1 Ελαστικότητα τόξου ζήτησης ως προς την τιμή μπορούμε να υπολογίσουμε στο τόξο που ισχύει η συνθήκη Ceteris paribus.
Στην προκειμένη περίπτωση ο προσδιοριστικός παράγων ζήτησης που έχουμε στη διάθεσή μας και με τη διασφάλιση από την εκφώνηση για τους υπόλοιπους προσδιοριστικούς ότι είναι σταθεροί, είναι το εισόδημα (Υ) που παραμένει σταθερός στα σημεία Α και Γ (Υ = 1000). Άρα μπορούμε να υπολογίσουμε $E_{τοξ}$ για το τόξο $\overset{\frown}{A\Gamma}$.

$E_{\overset{\frown}{A\Gamma}} = \frac{\Delta Q}{\Delta P} \cdot \frac{P_A + P_\Gamma}{Q_A + Q_\Gamma} = \frac{50 - 30}{4 - 6} \cdot \frac{6 + 4}{30 + 50} = -1,25.$

Δ2 Προϋπόθεση για να υπολογίσουμε εισοδηματική ελαστικότητα είναι να έχουμε **σταθερή τιμή**. Σταθερή τιμή έχουμε στους συνδυασμούς Β και Γ. Η εισοδηματική ελαστικότητα, όταν το εισόδημα αυξάνεται, είναι:

$E_{\Gamma \to B}y = \frac{\Delta Q}{\Delta Y} \cdot \frac{Y_1}{Q_1} = \frac{80 - 50}{1200 - 1000} \cdot \frac{1000}{50} = 3$

Ey > 0. Άρα το αγαθό είναι κανονικό.

Δ3 Για να υπολογίσουμε τη γραμμική συνάρτηση ζήτησης, πρέπει:
1. να πάρουμε δύο συνδυασμούς, αφού η συνάρτηση είναι γραμμική και ορίζεται με 2 σημεία γνωστά.
2. στα σημεία που θα επιλέξουμε να ισχύει Ceteris paribus.
Σύμφωνα με τα παραπάνω έχουμε:

Συνδ.	P	Q_D
Α	6	30
Γ	4	50

Η συνάρτηση ζήτησης είναι της μορφής: $Q_D = \alpha + \beta \cdot P$

$30 = \alpha + 6\beta \mid \alpha = 30 - 6\beta$

$50 = \alpha + 4\beta \mid 50 = 30 - 6\beta + 4\beta \Rightarrow \boxed{\beta = -10}$

$\boxed{\alpha = 90}$. Άρα $\boxed{Q_D = 90 - 10P}$

Δ4 Στο σημείο ισορροπίας ισχύει:

$Q_D = Q_S \Rightarrow 90 - 10P = -10 + 10P \Rightarrow \boxed{P_{ισορ} = 5}$ για την ποσότητα ισορροπίας, αντικαθιστούμε την τιμή ισορροπίας σας συναρτήσεις ζήτησης και προσφοράς.

$Q_{ισορ} = 90 - 10(5) = 40$

και

$Q_{ισορ} = -10 + 10(5) = 40$

Επιμέλεια
Κυριακάκη Μαρία • Μακρή Ελένη • Μυράκης Στέφανος

ΕΙΣΟΔΗΜΑ – ΑΝΑΠΤΥΞΗ – ΚΟΙΝΩΝΙΚΗ ΔΙΚΑΙΟΣΥΝΗ



Διπλα στον πολίτη, δυνατά στην Ευρώπη

Η Κυβέρνηση, μέσα στους δύο πρώτους μήνες της θητείας της, υλοποιεί τις δεσμεύσεις που ανέλαβε απέναντι στους αγρότες της Πατρίδας μας.

- ✓ **Ενισχύσαμε** και εξασφαλίσαμε το αγροτικό εισόδημα.
- ✓ **Προωθούμε** την οριστική ρύθμιση του θέματος των πανωτοκίων, στη βάση της προεκλογικής μας δέσμευσης. Η τελική οφειλή σε καμία περίπτωση δεν θα ξεπερνά το τριπλάσιο του αρχικού δανείου.
- ✓ **Μειώσαμε** τα επιτόκια σε 160.000 δάνεια αγροτών.
- ✓ **Αναστέλλονται** όλοι οι πλειστηριασμοί της Αγροτικής Τράπεζας σε βάρος των αγροτών.

Στις 13 Ιουνίου ψηφίζουμε για μια πιο ισχυρή Ελλάδα στην Ευρώπη.

ΟΙ ΔΕΣΜΕΥΣΕΙΣ ΜΑΣ ΓΙΝΟΝΤΑΙ ΠΡΑΞΗ



ΝΕΑ ΔΗΜΟΚΡΑΤΙΑ
Δύναμη εμπιστοσύνης

δημοκρατικά

ΥΠΑΡΧΕΙ ΑΝΤΙΚΕΙΜΕΝΙΚΗ ΠΡΑΓΜΑΤΙΚΟΤΗΤΑ
Η ΟΠΟΙΑ ΔΙΝΕΙ ΤΟ ΜΕΤΡΟ ΤΗΣ ΑΛΗΘΕΙΑΣ
(ΑΡΙΣΤΟΤΕΛΗΣ)

ΑΠΟ ΤΙ ΚΙΝΔΥΝΕΥΕΙ ΤΟ ΠΑΣΟΚ

Η ΜΑΧΗ ΓΙΑ ΤΟ ΚΕΝΤΡΟ



ΓΡΑΦΕΙ Ο ΘΑΝΑΣΗΣ ΤΣΕΚΟΥΡΑΣ
tsek@pegasus.gr

Στη μετα- ιδεολογική εποχή που ξεκίνησε εκείνο το «υπέροχο 1989», το παιχνίδι για την εξουσία έχει γίνει εξαιρετικά απλό κι εξαιρετικά σύνθετο ταυτόχρονα. Πρώτα το απλό. Όπως είχει διαπιστώσει από παλιά, με διορατιοκό κυνισμό ο Βρετανός πολιτικός, Χ. Μακμίλαν, η μάχη για την εξουσία έγινε απλώς «μάχη για την κατάκτηση του μεσαίου χώρου» («the battle for the middle graound»).

Τώρα το σύνθετο. Δυστυχώς αυτός ο μεσαίος χώρος είνει ευμετάβλητος, ρευστός, μετακινούμενος, αλλάζει εύκολα τον «ηγεμόνα» του. Αυτή η συνθετότητα απειλεί τώρα το ΠΑΣΟΚ.

Το ΠΑΣΟΚ διατρέχει ένα σημαντικό κίνδυνο. Να χάσει το ιστορικό πλεονέκτημα που διέθετε ολόκληρη τη μεταπολιτευτική περίοδο, δηλαδή ότι αποτελούσε την προνομιακή δύναμη στο κέντρο της πολιτικής σκηνής. Το έχασε πρόσκαιρα μόνο την περιόδο Μητσοτάκη, αλλά γρήγορα ανέκαμψε και το ξανακέρδισε, περιορίζοντας την απώλεια σε μια βραχεία παρένθεση. Τώρα κινδυνεύει πολύ περισσότερο...

Η στρατηγική του Κ. Καραμανλή είναι να «εγκαταστήσει» τη ΝΔ στο κέντρο, να σταθεροποιήσει μια νέα ηγεμονία στο μεσαίο χώρο. Γι' αυτό το λόγο ακολουθεί μια προσεκτική πολιτική περιθωριοποίησης των «ακραίων φωνών» που δεν καταλαβαίνουν αυτή τη στρατηγική. Οι ενδείξεις είναι σαφείς για όποιον θέλει να τις κατανοήσει. Όσοι ονειρεύονταν ένα νεοδημοκρατικό γιουρούσι στο δημόσιο τομέα μάλλον απογοητεύτηκαν και εστάλησαν με τα «παράπονά» τους στον Β. Μεϊμαράκη. Στα «ανυπόμονα» επιχειρηματικά συμφέροντα διαμηνύθηκε ότι η κυβέρνηση δε μοιράζει προς τον παρόν «λάφυρα πολέμου» Ο «συνοδοιπόρος» Αρχιεπίσκοπος εξαναγκάσθηκε σε ανώμαλη προσγείωση.

Πολλά στελέχη του ΠΑΣΟΚ εκτιμούν ότι η περίοδος της «βελούδινης διακυβέρνησης» είναι πρόσκαιρη και με ημερομηνία λήξης, το τέλος των Ολυμπιακών Αγώνων. Τότε υποστηρίζουν -που θα πάει...-θα εμφανισθεί το «σκληρό πρόσωπο της δεξιάς»...

Να το δούμε. Γιατί αυτή η εκδοχή μάλλον ανταποκρίνεται σε μύχιες ελπίδες αυτών που τις εκφράζουν. Άλλωσε απέναντι σε μια κλασική δεξιά η αντιπολίτευση είναι ευκολότερη και η διαδρομή για τη διεκδίκηση της εξουσίας συντομότερη.

Το μεγάλο πρόβλημα για το ΠΑΣΟΚ αρχίζει αν αποδειχθεί ότι η ΝΔ είναι αποφασισμένη για μια μακρά πορεία στη στρατηγική του κέντρου. Γιατί τότε το ΠΑΣΟΚ απειλείται με συρρίκνωση της «γεωπολιτικής» ζώνης επιρροής του. Αν το ΠΑΣΟΚ ηττηθεί στρατηγικά στον μεσαίο χώρο, τότε θα αντιμετωπίσει απανωτά φαινόμενα κρίσης στην πολιτική, τη φυσιογνωμία και τις κοινωνικές αναφορές του.

Όσοι θεωρούν υπερβολικό αυτόν τον κίνδυνο, φαίνεται ότι αγνοούν μια μόλις χθεσινή πραγματικότητα. Γιατί, την προηγούμενη δεκαετία, στο ίδιο έργο ήμαστε θεατές, με τη διαφορά ότι οι πρωταγωνιστές ήταν διαφορετικοί.

> ***Αν το ΠΑΣΟΚ ηττηθεί στρατηγικά στον μεσαίο χώρο, τότε θα αντιμετωπίσει απανωτά φαινόμενα κρίσης στην πολιτική, τη φυσιογνωμία και τις κοινωνικές αναφορές του***

Η ευρωπαϊκή κεντροαριστερά, με τον «Τρίτο δρόμο» του Τ. Μπλερ, το «νέο κέντρο» του Γκέρχαρτ Σρέντερ, την «Ελιά» στην Ιταλία, την «πληθυντική αριστερά» του Λ. Ζοσπέν και τον εκσυγχρονισμό του Κ. Σημίτη κυριάρχησε ακριβώς γιατί είχε καταφέρει να εκδιώξει από τον μεσαίο χώρο τις συντηρητικές δυνάμεις και να επιβάλει την ηγεμονία στο κέντρο.

Η κεντροαριστερά έγινε κυρίαρχη δύναμη γιατί κατέκτησε το κέντρο, εκπροσώπησε τις «φωτισμένες» κι ανερχόμενες μεσαίες τάξεις, εξέφρασε τις αξίες του μεσαίου χώρου.

Πώς κατάφερε αυτό το «μαγικό»; Κυρίως γιατί με επιδεξιότητα κατάφερε πρώτον, να οικειοποιηθεί πολιτικές και αξίες της φιλελεύθερης παράταξης που είχαν ήδη γίνει η μόδα και το «common sence» του μεσαίου χώρο και το δεύτερο, να τις εκφράσει με μια μοντέρνα κεντροαριστερή εκφορά. Μπορεί ο Ε. Χομπσμπάουμ να ήταν υπερβολικός όταν χαρακτήρισε τον Τ. Μπλερ μια «Θάτσερ με παντελόνια», αλλά οι «συνέργειες» είναι δεδομένες.

Οι νέοι κεντροαριστεροί διαχειρίστηκαν την οικονομία, τις ιδιωτικοποιήσεις, την απελευθέρωση των αγορών, τον περιορισμό των δημοσίων δαπανών και του κράτους, την ενίσχυση της επιχειρηματικότητας, δηλαδή την επιτυχημένη φιλελεύθερη ατζέντα, προσθέτοντας ένα γοητευτικό και αναγνωρίσιμο άρωμα κοινωνικότητας, συλλογικότητας και συναινετισμού. Το μαγικό -κλειδί της επιτυχίας ήταν αυτή η νέα σύνθεση. Μήπως πάμε τώρα για το αντίστροφο στόρι;

Ο Κ. Καραμανλής έχει ξεκινήσει αρκετό χρόνο πριν από τις εκλογές να σχεδιάζει τη δική του «τριγωνοποίηση» με στόχο να διεισδύσει στον μεσαίο χώρο. Τρία στοιχεία αναδεικνύουν αυτή την προσπάθεια «τριγωνοποίησης» προς το κέντρο.

Ο τρόπος που «έκλεψε» ουσιαστικά την πολιτική της ελληνοτουρκικής προσέγγισης από το ΠΑΣΟΚ, ο συχνά αριστερίζων λόγος κατά της «ολιγαρχίας» και της «διαπλοκής» και η σημαία της κοινωνικής ευαισθησίας. Σε επίπεδο κυβερνητικής πολιτικής, η ήπια διαχείριση του δημοσίου τομέα, το στρογγυλό προφίλ της οικονομικής πολιτικής, το «προληπτικό χτύπημα» κατά Χριστόδουλου, το επιδεικτικό φλερτ με την αριστερά (ακόμη και στην κατανομή του προεκλογικού χρόνου στην τηλεόραση!), οι χειρισμοί στο Κυπριακό. Όλα συνιστούν ενδείξεις κεντρώας «τριγωνοποίησης».

Προφανώς στο μέλλον θα κριθεί αν όλη αυτή η κίνηση της ΝΔ προς το κέντρο αποτελεί συνειδητή και συνεκτική στρατηγική επιλογή ή απλώς μια επικοινωνιακή πολιτική «πεφωτισμένων» συμβούλων του Κ. Καραμανλή.

Πάντως, αν ήμουν στη θέση της ηγεσίας του ΠΑΣΟΚ, θα ευχόμουν να αποδειχθεί μια πρόσκαιρη «έκλαμψη», η οποία μετά τους Ολυμπιακούς θα δώσει τη θέση της σε μια κλασική δεξιά πολιτική. Γιατί αλλιώς τα πράγματα δυσκολεύουν.

ΣΤΑ ΠΛΑΙΣΙΑ ΤΩΝ ΠΕΡΙΟΔΕΙΩΝ ΤΟΥ

ΑΝΑΜΕΝΕΤΑΙ ΣΗΜΕΡΑ ΣΤΗ ΡΟΔΟ *ο υπουργός Δημοσίας Τάξεως*

Ενημέρωση για την ασφάλεια των ολυμπιακών αγώνων

Στην Ρόδο αναμένεται να αφιχθεί σήμερα προερχόμενος από την Μυτιλήνη, με ελικόπτερο της ΕΛΑΣ, ο Υπουργός Δημοσίας Τάξεως κ. Γ. Βουλγαράκης, συνοδευόμενος από τον Αρχηγό της ΕΛΑΣ αντιστράτηγο κ. Φ. Νασιάκο και τον Διευθυντή της Διεύθυνσης Ασφαλείας Ολυμπιακών Αγώνων υποστράτηγο κ. Β. Κωνσταντινίδη.

Η επίσκεψη του κ. Υπουργού, όπως έγραψε ήδη η «δ», εντάσσεται στο πλαίσιο της προετοιμασίας και της ολοκλήρωσης του Σχεδιασμού της Ολυμπιακής Ασφάλειας, σε ολόκληρη την Επικράτεια.

Σκοπός των επισκέψεων αυτών είναι ειδικότερα η ενημέρωση και η ευαισθητοποίηση του αστυνομικού προσωπικού σε θέματα Ολυμπιακής Ασφάλειας και η ανάλυση ειδικότερων ζητημάτων που αφορούν κάθε περιοχή για τη διασφάλιση του υψηλότερου βαθμού επαγρύπνησης και ετοιμότητας. Στα πλαίσια αυτά θα διεξαχθούν και ημερίδες κατά τις οποίες, θα αναπτυχθούν από αρμόδιους Αξιωματικούς της Ελληνικής Αστυνομίας, μεταξύ άλλων, τα ακόλουθα θέματα:

- ασφάλεια εγκαταστάσεων,
- ασφάλεια επισήμων και μελών αθλητικών αποστολών,
- ασφάλεια μεταφορών,
- ασφάλεια αεροδρομίων,
- ασφάλεια αστικής περιοχής,
- διαχείριση πληροφοριών και εκτίμηση απειλών,
- λαμπαδηδοδρομία
- προστασία συνόρων και
- διοικητική μέριμνα.

Ο κ. Υπουργός θα αφιχθεί στη Ρόδο στις 17.30 και ακολούθως θα μεταβεί στο συνεδριακό κέντρο του ΕΒΕΔ όπου θα ομιλήσει προς το προσωπικό της Αστυνομικής Διεύθυνσης Δωδεκανήσου στους επικεφαλής των Υπηρεσιών της Γενικής Αστυνομικής Διεύθυνσης της Περιφέρειας Νοτίου Αιγαίου.



Στις 19.30 θα αναχωρήσει για το Ηράκλειο Κρήτης.

ΕΝΟΨΕΙ ΤΩΝ ΕΥΡΩΕΚΛΟΓΩΝ

ΠΕΡΙΟΔΕΙΑ ΣΤΗ ΡΟΔΟ ΤΡΙΩΝ *κορυφαίων στελεχών του ΠΑΣΟΚ*







Θα έχουν απ' ευθείας επαφή με το κοινό

Περιοδεία θα πραγματοποιήσουν σήμερα στη Ρόδο, ενόψει των Ευρωεκλογών της προσεχούς Κυριακής, 13ης Ιουνίου, τρία εκ των κορυφαίων στελεχών του ΠΑΣΟΚ, οι υποψήφιοι ευρωβουλευτές κ.κ. Νίκος Σηφουνάκης (τέως υπουργός Αιγαίου) και Σούλα Ευθυμίου, καταγόμενη από τη Ρόδο (με πλούσια δράση στο κόμμα και στο γυναικείο κίνημα) και ο τέως υπουργός Δημόσιας Τάξης κ. Γ. Φλωρίδης.

Η παρουσία τόσων πολλών και διακεκριμένων στελεχών στα νησιά αποδεικνύει τη σημασία που αποδίδει το ΠΑΣΟΚ να κερδίσει πίσω τα Δωδεκάνησα που έχασε στις εθνικές εκλογές της 7ης Μαρτίου, αλλά τα πράγματα κάθε άλλο παρά αισιοδοξία προβλέπουν. Και τούτο γιατί το ΠΑΣΟΚ έχασε τον «ψυχικό δεσμό» που το συνέδεε με τους πολίτες αλλά και γιατί αδιαφόρησε για τα προβλήματά τους.

Αυτός είναι και ο λόγος που δεν θα πραγματοποιηθούν ανοικτές ή κλειστές προεκλογικές συγκεντρώσεις αλλά απ' ευθείας συζήτηση με τους κατοίκους μέσα κι έξω από την πόλη της Ρόδου στους οποίους θα επισημανθεί η σημασία των εκλογών και η ανάγκη προσέλευσης στην κάλπη. Όπως έγινε μάλιστα γνωστό ο κ. Γ. Φλωρίδης «χρεώθηκε» το ανατολικό τμήμα του νησιού και οι κ.κ. Ν. Σηφουνάκης - Σούλα Ευθυμίου το δυτικό, όπου θα περιοδεύσουν συνοδευόμενοι από τοπικά στελέχη κι ενδεχομένως και από βουλευτές, εν ενεργεία και πρώην.

Η απόφαση για τη μη πραγματοποίηση προεκλογικών συγκεντρώσεων ελήφθη και για τον πρόσθετο λόγο, ότι απέτυχαν όπου κι αν δοκιμάστηκαν με πιο νωπό το παράδειγμα της Κω, όπου στο «Πολύκεντρο Θαλασσινού» συγκεντρώθηκαν περίπου 40 άτομα, αν και ομιλητές ήταν οι κ.κ. Στεφ. Τζουμάκας και Σούλα Ευθυμίου.

Στελέχη του ΠΑΣΟΚ της Κω απέδωσαν το γεγονός στο διορισμό νέας επιτροπής και στον παραγκωνισμό πολλών άλλων, οι οποίοι και απείχαν. Για του λόγου μάλιστα το αληθές η Νεολαία ΠΑΣΟΚ της Κω απεφάσισε να πραγματοποιήσει προεκλογική συγκέντρωση το βράδυ της Πέμπτης έξω από το εκλογικό της κέντρο με ομιλητή, ενδεχομένως, τον υποψήφιο ευρωβουλευτή κ. Ηλία Αντωνίου, εκπρόσωπο της Νεολαίας.

ΛΥΚΟΥΡΕΖΟΣ ΓΙΑ ΑΤΛΑΝΤΙΚΑ

ΔΕΝ ΕΙΝΑΙ ΤΟ ΜΟΝΟ ΞΕΝΟΔΟΧΕΙΟ ΜΕ ΠΟΛΕΟΔΟΜΙΚΑ ΠΡΟΒΛΗΜΑΤΑ

Εισαγγελέας για το παράνομο ξενοδοχείο στη Ρόδο Επιεικέστατες κυρώσεις εναντίον υπαλλήλων της Πολεοδομίας που εμπλέκονται στο σκάνδαλο

ΡΕΠΟΡΤΑΖ ΣΤΟΝ «SKY»

Στο μικροσκόπιο της Εισαγγελίας Ρόδου οι συνθήκες κάτω από τις οποίες διενεργήθηκε η Ενορκη Διοικητική Εξέταση για το ξενοδοχείο «Atlantic Imperial» του Κύπριου επιχειρηματία Νικολή Νικολαΐδη, που λειτουργεί παράνομα στη Ρόδο.

Ο Εισαγγελέας Πλημμελειοδικών ζητά να διαπιστωθούν οι λόγοι για τους οποίους επιβλήθηκαν από το Πειθαρχικό Συμβούλιο επιεικείς κυρώσεις στους δύο υπαλλήλους της Πολεοδομίας, που φέρεται να εμπλέκονται στην υπόθεση. Εναντίον τους έχει ασκηθεί ποινική δίωξη για απάτη σε βάρος του Δημοσίου, υπεξαίρεση εγγράφων και πλαστογραφία σε βαθμό κακουργήματος.

Τις επόμενες ημέρες αναμένεται το πόρισμα της εισαγγελικής έρευνας για τις συνθήκες έκδοσης κοινής υπουργικής απόφασης, σύμφωνα με την οποία τον Απρίλιο του 2003, πωλήθηκε στην ιδιοκτήτρια εταιρεία δημόσια έκταση δυόμισι στρεμμάτων. Την απόφαση είχαν συνυπογράψει ο τότε υπουργός Οικονομίας Νίκος Χριστοδουλάκης και οι τότε υφυπουργοί Οικονομικών Απόστολος Φωτιάδης και Ανάπτυξης Δημήτρης Γεωργακόπουλος.

Στις 17 Ιουνίου η αρμόδια επιτροπή της Περιφέρειας Νοτίου Αιγαίου θα εξετάσει προσφυγή της ιδιοκτήτριας εταιρείας του «Atlantic Imperial», με την οποία ζητείται να επιτραπεί η λειτουργία του ξενοδοχείου.

Την περασμένη Τρίτη, η ίδια επιτροπή επέτρεψε τη λειτουργία και του δεύτερου ξενοδοχείου της εταιρείας, «Atlantic Beach Resort», αν και δεν διαθέτει το απαραίτητο σήμα του ΕΟΤ.

Α. Λυκουρέζος: «Δεν είναι το μόνο ξενοδοχείο με πολεοδομικά προβλήματα...»

Ο συνήγορος του Κύπριου επιχειρηματία, μιλά στο Χάρη Μπότσαρη με αφορμή το αυθαίρετο ξενοδοχείο του πελάτη του, στη Ρόδο

ΔΗΜ.: Αυτή η υπόθεση του ξενοδοχείου στη Ρόδο μας ενδιαφέρει πάρα πολύ, το ξέρετε, το έχουμε αναδείξει εδώ το θέμα και το παρακολουθούμε σε όλες του τις εκφάνσεις. Ποια είναι η δική σας θέση;

ΛΥΚ.: Εδώ και δυο - τρεις μήνες, μαζί με τον συνάδελφο τον κύριο Χαραλαμπόπουλο στη Ρόδο, ο οποίος είναι παλαιότερος στην υπόθεση.. .ανέλαβα κατ' εντολή της οικογένειας Νικολαΐδη το θέμα. Λοιπόν παρακολουθώ το θέμα και παρακολουθώ και τις δικές σας εκπομπές και πιστεύω ότι ...δε νομίζω ότι έχει γίνει μία -αν θέλετε- απολύτως ακριβής αποτύπωση της αλήθειας.

ΔΗΜ.: Για αυτό και είστε μαζί μας σήμερα.

ΛΥΚ.: Ναι ακριβώς και σας ευχαριστώ πολύ για την ευκαιρία που μου δίνετε. Πρώτα από όλα να πω ότι υπάρχουν δυο ξενοδοχεία όπως ξέρετε εκεί στη Ρόδο ...

ΔΗΜ.: Ναι...

ΛΥΚ.: ...τα οποία είναι της Ατλάντικα Ελλάς. Η Ατλάντικα Ελλάς καταρχήν είναι μια εταιρεία που ανήκει κατά 50% στον όμιλο Νικολαΐδη και κατά 50% στην «ΤΟΥΙ».

ΔΗΜ.: Να μην μπούμε σε πολλές λεπτομέρειες για να προλάβουμε κιόλας...

ΛΥΚ.: Είναι μια μεγάλη επένδυση 70.000.000 εκατομμυρίων ευρώ με προοπτική αυτή η εταιρεία να κάνει μια ξενοδοχειακή επένδυση όπως έχει δηλώσει εγγράφως 550 εκατομμυρίων ευρώ σε όλη την Ελλάδα.

ΔΗΜ.: Μεγάλη επένδυση αλλά και μεγάλη παρανομία κύριε Λυκουρέζο...

ΛΥΚ.: Θα το δούμε αυτό με την παρανομία αν είναι μεγάλη ή αν είναι παρανομία...

ΔΗΜ.: Παρακαλώ...

ΛΥΚ.: Πράγματι σε αυτά τα ξενοδοχεία υπάρχουν κάποια πολεοδομικά προβλήματα, αναμφισβήτητα. Θέλω να τονίσω καταρχήν ότι δεν είναι τα μόνα, στη Ρόδο και σε όλη την Ελλάδα, αλλά ας μην επεκταθούμε πέραν της Ρόδου...

ΔΗΜ.: Να επεκταθούμε λιγάκι στα μερικά προβλήματα...

ΛΥΚ.: Υπάρχουν πολεοδομικά προβλήματα, όπως έχει κριθεί για το θέμα. Έχει κριθεί ως αυθαίρετο ξενοδοχείο...για όλες αυτές τις πολεοδομικές -αν θέλετε- παραβάσεις που έχει διαπιστώσει κατά την κρίση της η πολεοδομία και οι αρχές, έχουν ασκηθεί ένδικα μέσα στα διοικητικά δικαστήρια και στο Συμβούλιο Επικρατείας τα οποία εκτιμούν και συνεπώς κάποια στιγμή θα κριθούν εκεί. Τώρα, υπήρξαν δύο αποφάσεις της Περιφέρειας όσον αφορά την σφράγιση των ξενοδοχείων, διότι δεν έχουν το λεγόμενο «τουριστικό σήμα». Αυτό το σήμα δεν το έχουν πάρα πολλά ξενοδοχεία

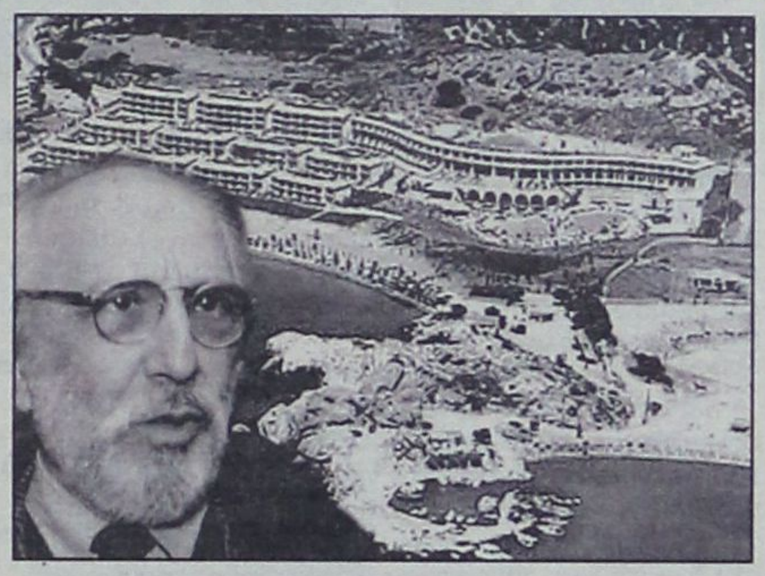

στην Ρόδο, αλλά εν πάση περιπτώσει ο νόμος προβλέπει αυτή την ποινή. Αυτή η ποινή είναι η αυστηρότερη ποινή που προβλέπει ο νόμος, η σφράγιση. Κατά αυτής της ποινής, για το ένα ξενοδοχείο το «Μπίτς», που πήρε μια απόφαση η επιτροπή την περασμένη εβδομάδα, κάναμε προσφυγή, νόμιμη προσφυγή. Η προσφυγή κατά το νόμο αναστέλλει την εκτέλεση αυτής της αποφάσεως και η περιφέρεια με ψήφους τέσσερα κατά ένα δέχθηκε την προσφυγή και επέβαλε αντί του αυστηρότατου ακραίου μέτρου της σφράγισης, το πρόστιμο το οποίο και θα πρέπει να πληρωθεί εντός συγκεκριμένου χρονικού διαστήματος. Επειδή έχετε πει κύριε Μπότσαρη -αν δεν κάνω λάθος και διορθώστε με- ότι τα ξενοδοχεία αυτά λειτουργούν παρανόμως, θέλω να σας πω το εξής: και τα δυο αυτά ξενοδοχεία υπήχθησαν νόμιμα στον νόμο 32 12 περί αυθαιρέτων και υπάρχει έγγραφο της πολεοδομίας Ρόδου, δύο έγγραφα, τα οποία είναι μάλιστα του Μαρτίου τώρα του 2004, τα οποία βεβαιώνουν και σας λέω ότι τα ξενοδοχεία αυτά δεν βρίσκονται σε κοινόχρηστους χώρους, ούτε σε αιγιαλό ούτε σε παραλία, ούτε σε δασικές εκτάσεις και συνεπώς μπορούνε νόμιμα να υπαχθούν σε αυτές τις διατάξεις του νόμου περί αυθαιρέτων, που σημαίνει τι; ότι νομίμως ηλεκτροδοτούνται.

Με αφορμή το σποτάκι του ΣΚΑΪ 100,3 για τα αυθαίρετα

ΔΗΜ.: Ακούσατε και το σποτάκι μας κύριε Λυκουρέζο

ΛΥΚ.: Ναι, λυπούμαι να σας πω, ότι επιμένετε σε μια ανακρίβεια, διότι δεν μπορεί να λέτε ότι είναι κτισμένα στον αιγιαλό όταν με έγγραφό της η πολεοδομία Ρόδου λέει ότι και τα δύο ξενοδοχεία δεν βρίσκονται -και σας διαβάζω- σε αιγιαλό, σε παραλία, σε χώρους δημόσιους, σε κοινόχρηστους, ή σε περιοχές προστατευόμενες. Δεν μπορείτε λοιπόν να έρχεστε εσείς και να λέτε ότι είναι στον αιγιαλό...

ΔΗΜ.: Επιτρέψτε μου να πω και εγώ την γνώμη μου με όλο το σεβάσμο βέβαια και στο λειτούργημά σας διότι είστε ένας λαμπρός υπερασπιστής και αυτό είναι γνωστό σε όλους. Εγώ βεβαίως δεν μπορώ να αντιπαρατεθώ μαζί σας στα νομικά...

ΛΥΚ.: Δεν προσπαθώ αυτή την στιγμή να κάνω μία νομική αν θέλετε παραμόρφωση των πραγμάτων...

ΔΗΜ.: Το κατάλαβα κύριε Λυκουρέζο

ΛΥΚ.:... .προσπαθώ τα δεδομένα να σας πω και σας λέω δεδομένο ότι η πολεοδομία Ρόδου, πριν από ένα δυο μήνες βεβαίωσε ότι δεν βρίσκεται στον αιγιαλό, ούτε σε κοινόχρηστο χώρο, ούτε σε παραλία.

ΔΗΜ.: Δεν είναι της παρούσης να αναφερθούμε λεπτομερώς από την αρχή των ενεργειών του κυρίου Νικολαΐδη στην συγκεκριμένη παραλία, με τα συγκεκριμένα κτίσματα, πως αυτά έγιναν, από ποιούς τα αγόρασε, με τι παρεμβάσεις να γίνει το θέμα ακόμα και εθνικό, παρεμβάσεις πέραν του Αιγαίου νοτιότερα και πέραν της θάλασσας των Δωδεκανήσων, ακόμη πιο νότια και με επίσημες καρέκλες, αλλά αυτό είναι ένα άλλο θέμα. Περιμένουμε όμως να μπορεί κάποιος να εκφράσει το κοινό καλό και το όφελος που έχει ο ελληνικός λαός γενικότερα να απολαμβάνει τα αγαθά που του προσφέρει αυτός ο τόπος ανεξάρτητα από τα συμφέροντα του κάθε κυρίου Νικολαΐδη.

ΛΥΚ.: Ωραία. Να σας πω κάτι; μου επιτρέπετε τρεις παρατηρήσεις;

ΔΗΜ.: Παρακαλώ.

ΛΥΚ.: Πρώτα από όλα η Ελλάς θέλει να έχει επενδύσεις και από ανθρώπους που δεν είναι Έλληνες, συνεπώς το να έρχεται ένας Κύπριος να κάνει μια επένδυση την οποία την κάνει μαζί με την εταιρεία «ΤΟΥΙ» που είναι η μεγαλύτερη τουριστική οργάνωση σήμερα στον κόσμο, είναι θετικό. Δεύτερον, ότι υπάρχουν προβλήματα υπάρχουν, δεν τα αρνούμαι εγώ, θα κριθούν από την δικαιοσύνη...

ΔΗΜ.: Τώρα τα λέτε προβλήματα, δεν τα λέτε παρανομίες...

ΛΥΚ.: Θα σας το πω ευθέως, δεν κρύβω τα λόγια μου. Κατά την κρίση των πολεοδομικών αρχών με τις αποφάσεις που έκαναν μέχρι τώρα, υπάρχουν ορισμένα που συνιστούν παραβιάσεις των διατάξεων...

ΔΗΜ.: Είστε καταπληκτικός...

ΛΥΚ.:... .εμείς έχουμε άλλη άποψη... Εγώ αυτό που θέλω να τονίσω είναι ότι αυτά τα δυο ξενοδοχεία πέντε αστέρων έχουν κάτι το πολύ σημαντικό, το οποίο δεν ξέρω πόσο έχει προκαλέσει κάποιους -όχι εσάς- ότι έχουνε λόγω του ότι είναι η «ΤΟΥΙ» εγγυημένη πληρότητα 95% μέχρι τέλος Οκτωβρίου, που σημαίνει 398.000 χιλιάδες διανυκτερεύσεις, σημαντικό για την Ρόδο και την Ελλάδα. Εργάζονται 700 άνθρωποι σε αυτά τα δυο ξενοδοχεία, είναι πέντε αστέρων, έχει έναν τουρισμό υψηλής ποιότητας και ερωτώ: ας πούμε ότι υπάρχουν κάποια...θέλετε να τα πω κενά; θέλετε προβλήματα; θέλετε παρανομίες που λέτε εσείς; η ποινή που προβλέπεται σε βάρος του επενδύτη πρέπει να είναι η καταστροφή και του ιδίου και του τουρισμού της Ρόδου; ένα βαρύτατο τραύμα και πληγή;... . Δεν καταλαβαίνω γιατί πρέπει να φτάσουμε στην σφράγιση, γιατί πρέπει να φτάσουμε στην κατεδάφιση που λένε και κάποιοι-που δεν γίνεται ποτέ αυτό-, σε ένα ξενοδοχείο αυτής της ποιότητας και αυτής της πολυτελείας; Εφόσον δε, υπάρχουν νομικοί διέξοδοι και το υπογραμμίζω αυτό, όλα αυτά να θεραπευτούν χωρίς να βλαφτεί κανένας, ποιός βλάπτεται από αυτό; υπό την προϋπόθεση ότι δεχθείτε αυτό που σας λέω το οποίο το έχει πει η πολεοδομία και αυτό είναι βασική προϋπόθεση, διότι αλλιώς θα είχατε δίκιο, ότι δεν είναι ούτε κτισμένα σε αιγιαλό, ούτε σε δημόσιο κτήμα και αυτά που σας λέω δεν τα επιβεβαιώνει μόνο το τελευταίο έγγραφο της πολεοδομίας, τα επιβεβαιώνουν και τρεις ομόφωνες γνωμοδοτήσεις του Νομικού Συμβουλίου του Κράτους...Όπου υπάρχει παρανομία θα την αντιμετωπίσουμε...

ΔΗΜ.: Μπορεί κάποιος να χρησιμοποιεί τους νόμους της διαπλοκής και της διαφθοράς για να επιχειρηματολογήσει, αλλά κάποιος που είναι πολιτικός κύριε Λυκουρέζο- και επιφανής νομικός - θα πρέπει να τα βλέπει λίγο πιο στρογγυλά τα πράγματα...

ΛΥΚ.: Εγώ τα βλέπω στρογγυλά. Υπάρχουν βεβαιώσεις της πυροσβεστικής υπηρεσίας ότι είναι απόλυτα ασφαλείς -για τους περιοίκους, για τους κατοίκους, για τους υπαλλήλους που εργάζονται-, οι εγκαταστάσεις πυρασφάλειας και δεν υπάρχει κανένα έγγραφο που να λέει το ανάποδο.

ΚΑΘΕΙΡΞΗ 6 ΕΤΩΝ ΓΙΑ ΑΣΕΛΓΕΙΑ

Ποινή κάθειρξης 6 ετών επέβαλε χθες το Μικτό Ορκωτό Εφετείο Δωδεκανήσου, με ομόφωνη απόφασή του, στον 58χρονο Ολλανδό υπήκοο Osman Blenda του Eyul.

Ο 58χρονος είχε συλληφθεί από αστυνομικούς της Υποδιεύθυνσης Ασφαλείας Ρόδου την 6 Ιουλίου 2002 μετά από καταγγελίες πολιτών, που διατηρούν περίπτερο κοντά στο πάρκο Ελευθερίας στο κέντρο της πόλης ότι τον είδαν να ασελγεί σε 13χρονο αγόρι.

Προέκυψε τότε από την προανάκριση ότι ο 58χρονος υποχρέωνε σε ασελγείς πράξεις κατ' εξακολούθηση το αγοράκι από τα τέλη Μαΐου εκμεταλλευόμενος την νοητική υστέρησή του.

Το δικαστήριο δεν αναγνώρισε στον Ολλανδό ελαφρυντικά αποδεχόμενο σχετική πρόταση του Εισαγγελέα της έδρας κ. Ι. Λαΐνη.

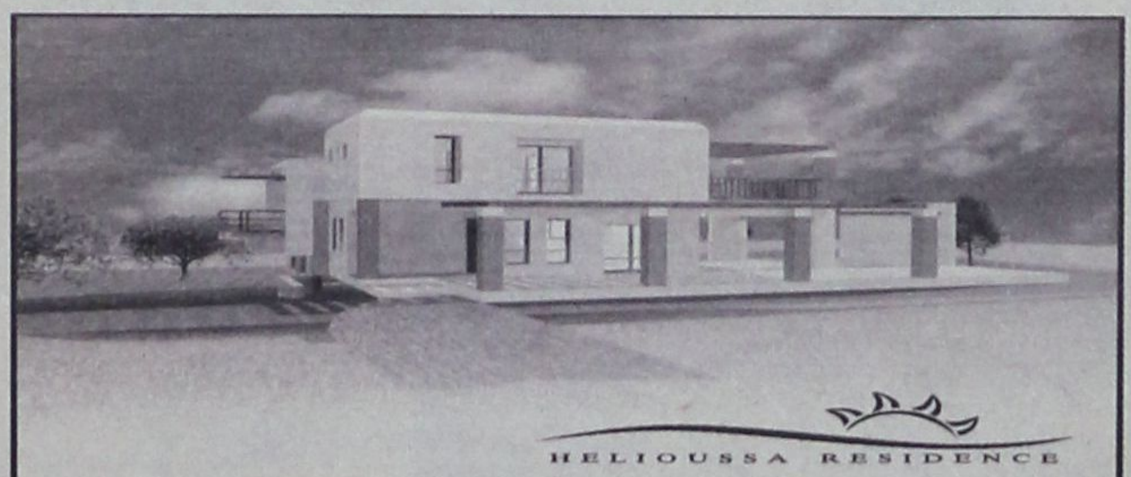



ECOCINEMA: ΟΙ ΒΡΑΒΕΥΣΕΙΣ...

...των ταινιών που διακρίθηκαν στη διάρκεια του 4ου Φεστιβάλ που έκλεισε οριστικά την αυλαία της 2ης διοργάνωσής του στη Ρόδο την περασμένη Κυριακή, ξεκίνησαν με τις καλύτερες δυνατές προδιαγραφές. Το Εθνικό Θέατρο που προτιμήθηκε τελικά - λόγω της άστατης διάθεσης του καιρού και προς αποφυγήν δυσάρεστων εκπλήξεων - ήταν κατάμεστο από κόσμο το βράδυ του Σαββάτου και η προβολή του αφιερώματος **«Η Ρόδος στον Μεσοπόλεμο: 1924 - 1941»** καθήλωσε τους Ρόδιους μικρούς και μεγάλους που «ρουφούσαν» τις εικόνες, σχολίαζαν και σύγκριναν τα τοπία και τις αλλαγές τους στη διάρκεια των χρόνων που πέρασαν.

ΤΑ ΙΤΑΛΙΚΑ ΑΡΧΕΙΑ ΤΟΥ ΜΕΣΟΠΟΛΕΜΟΥ...

...για τα Δωδεκάνησα σε ένα αφιέρωμα μ' ένα εξαιρετικά σπάνιο υλικό που προβλήθηκε σε συμπαραγωγή με το Φεστιβάλ Περιβαλλοντικού Κινηματογράφου του Τορίνο και του Ινστιτούτου LUCE.

Τα αρχεία αυτά που δείχνουν τη σχέση Ιταλίας - Δωδεκανήσων, αλλά και τα νησιά μέσα από το πρίσμα της λογικής που καθόριζε τις κινηματογραφικές παραγωγές της Ιταλίας του Μουσολίνι.

Οι πειραματισμοί του Ιταλού δικτάτορα από την Αρχιτεκτονική μέχρι τη γεωπολιτική στα Δωδεκάνησα σε όλη τους τη μεγαλοπρέπεια, ένωσαν το παρελθόν με το παρόν για πολλούς που ανακάλυπταν στοιχεία και αναφορές άγνωστες, μέσα από την ευκολία και τη δύναμη της εικόνας.

ΜΙΚΡΗ ΑΝΑΤΑΡΑΧΗ...

...δημιουργήθηκε στη διάρκεια της προβολής, όταν κάποιος από τους παρεβρισκόμενους που κινηματογραφούσε το υλικό στη διάρκεια της προβολής του, κλήθηκε να σταματήσει, καθώς αυτό απαγορευόταν από τη σύμβαση. Τελικώς με την παρέμβαση των ψυχραιμότερων το επεισόδιο έληξε, αλλά η νευρικότητα της καλλιτεχνικής διευθύντριας του ECOCINEMA κ. Λουκίας Ρικάκη που λίγα λεπτά αργότερα, ανέβηκε στη σκηνή για την τελετή βράβευσης ήταν εμφανής.

Υπάρχουν πληροφορίες ωστόσο ότι οι τοπικοί φορείς, συνδιοργανωτές του ECOCINEMA, Δήμος Ροδίων και Νομαρχιακή Αυτοδιοίκηση, θα αναλάβουν πρωτοβουλία, ούτως ώστε μια κόπια του σπάνιου υλικού του αφιερώματος να παραμείνει στη Ρόδο και στη διάθεση των πολιτών της.

Η ΤΕΛΕΤΗ ΒΡΑΒΕΥΣΗΣ...

...ξεκίνησε αρκετά αργά, μετά τις 11:00 το βράδυ με συνέπεια την αποχώρηση αρκετών από τους θεατές που αρκέστηκαν μόνο στην προβολή του αφιερώματος, μένοντας αδιάφοροι για τη συνέχεια και τα ονόματα των βρεβευθέντων, αφήνοντας αυτή τη διαδικασία στη διάθεση των «μυημένων», καθώς ήταν απαραίτητη η μετάφραση στα αγγλικά για την κατανόηση των λεγόμενων και από τους ξένους δημιουργούς και δημοσιογράφους η διαδικασία κράτησε μέχρι αργά το βράδυ, ρίχνοντας την αυλαία της τελετής στις 01:30 περίπου.

ΟΙ ΤΑΙΝΙΕΣ...

...που διακρίθηκαν και βραβεύτηκαν σε κάθε κατηγορία είναι οι εξής:

<u>Ταινίες μεγάλου μήκους</u>

• **Α' Βραβείο: Η εταιρεία** των **Mark Achbar & Jennifer Abbott** (Καναδάς)

• **Β' Βραβείο: Μιμί** της **Claire Simon** (Γαλλία)

<u>• Εύφημες μνείες:</u>

• **Μασσαλία, μακρινή κόρη** του **Mark Gastin** (Ελλάδα)

• **Η κληρονομιά: η ιστορία ενός ψαρά** του **Peter Hegedus** (Αυστραλία - Ουγγαρία)

<u>Ταινίες μικρού μήκους</u>

• **Α' Βραβείο: Ο περιπλανώμενος παραμυθάς** του **Thiery Dory** (Βέλγιο)

• **Β' Βραβείο: Πλεόνασμα** του **Erik Gandini** (Σουηδία)

<u>• Εύφημες μνείες:</u>

• **Παρασκήνιο: Ανθρώπινο δυναμικό – Μπουένος Άιρες 2002** της **Marije Meerman** (Ολλανδία)

• **Βιότοπος** του **Merwan Chabane** (Γαλλία)

<u>Ελληνικές ταινίες</u>

(τα βραβεία απονέμει το Ελληνικό Κέντρο Κινηματογράφου)

• **Βραβείο Καλύτερης Ταινίας Μεγάλου Μήκους: Μασσαλία, μακρινή κόρη** του **Mark Gastin**

• **Βραβείο Καλύτερης Ταινίας Μικρού Μήκους: 64 τετράγωνα, 32 ξυλάκια** του **Θοδωρή Καλέση**

<u>Ταινίες για το νερό και τους υγροτόπους</u>

(νέο βραβείο που απονέμεται από τη σύμβαση Ramsar και το MedWet)

• **Βραβείο Καλύτερης Ταινίας: Άνθρωποι και χελώνες** της **Surabhi Sharma** (Ινδία)

<u>Μεσογειακές ταινίες</u>

(το βραβείο απονέμουν το Μεσογειακό Πρόγραμμα Δράσης MAP-UNEP και το Mediterranean Action Plan)

• **Α' Βραβείο Καλύτερης Ταινίας: Καλοκαιρινές αστραπές** του **Νίκου Λυγγούρη** (Ελλάδα)

• **Τιμητική διάκριση: Χαραυγή** του **Γιάννη Κατσάμπουλα** (Ελλάδα).

<u>Βραβεία κοινού</u>

(τα βραβεία κοινού απένειμε η Κινηματογραφική Λέσχη Ρόδου)

• **Η εταιρεία** των **Marc Achbar & Jennifer Abbott** (Καναδάς)

• **Πύλα – Αυτοί που έμεναν πάντα μαζί** του Ηλία Δημητρίου

<u>Μνείες:</u>

• **Ο ανθός της άνοιξης** της **Elahe Golmohammadi**

• **Γενέθλια γη – Ταξίδι στη γενετική** του **Archie Baron**

• **Πλεόνασμα** του **Eric Gadini**

• **Αθηνάς 12:00** της **Μαρίας Γιαννούλη**

Τέλος, ανακοινώθηκαν τα αποτελέσματα για το **Τεκμήριο Ecocinema**, τη χρηματοδότηση της παραγωγής μίας ταινίας οικολογικού περιεχομένου στο πλαίσιο της συνεργασίας του **Ecocinema** με το **Ελληνικό Κέντρο Κινηματογράφου** και την **Ελληνική Ραδιοφωνία Τηλεόραση**. Το σενάριο του οποίου η παραγωγή εγκρίθηκε, είναι το **Έβγα ήλιε, κάτσε ήλιε** του **Άγγελου Κοβότσου** (παραγωγός εταιρεία: **Περίπλους**).

ΚΟΥΖΙΝΕΣ ΣΕ ΤΙΜΕΣ
ΠΟΥ... ΠΡΟ - ΚΑΛΟΥΝ!



ΠΛΗΡΕΣ ΣΕΤ ΕΠΙΠΛΩΝ ΚΟΥΖΙΝΑΣ (14 μ. ΠΕΡΙΠΟΥ) ΜΕ ΤΡΟΦΟΘΗΚΗ ΚΑΙ ΜΗΧΑΝΙΣΜΟΥΣ

ΜΟΝΟ 2990 € (ΣΥΜΠΕΡΙΛΑΜΒΑΝΕΙ ΦΠΑ ΚΑΙ ΤΟΠΟΘΕΤΗΣΗ)

ΔΩΡΟ ΤΡΑΠΕΖΙ ΑΝΟΙΓΟΜΕΝΟ 100Χ140+40 (MOD 7510)



ΑΞΙΑΣ 440 €

ΜΕΓΑΛΗ ΓΚΑΜΑ ΣΕ ΤΡΑΠΕΖΙΑ ΚΟΥΖΙΝΑΣ ΚΑΡΕΚΛΕΣ ΚΑΙ ΕΣΩΤΕΡΙΚΕΣ ΠΟΡΤΕΣ ΑΠΟ ΙΤΑΛΙΑ

Ειδικές προγράμματα απόσυρσης. Ηλεκτρικές συσκευές σε χαμηλές τιμές.

ΒΟΛΑΣ ΚΟΥΖΙΝΕΣ

Μ. ΒΟΛΑΣ & ΥΙΟΙ Ο.Ε.
Λ. ΕΛΕΥΘΕΡΙΑΣ 43-45 ΚΡΕΜΑΣΤΗ ΡΟΔΟΣ - ΤΗΛ. (22410) 91275
FAX (22410) 94370 — www.volas.net — e-mail volas@hol.gr



Η κεντρική θέρμανση είναι πολυτέλεια;;;

ΟΧΙ ΠΙΑ!!!

ΤΙΜΗ ΕΚΠΛΗΞΗ 1750 €

ΑΠΟ ΤΗΝ ΕΝΕΡΓΕΙΑ - ΒΟΛΑΣ

ΣΥΣΤΗΜΑ ΚΕΝΤΡΙΚΗΣ ΘΕΡΜΑΝΣΗΣ ΠΛΗΡΕΣ
6 σώματα panel Superia® 800Χ900, 800Χ750, 800Χ750, 600Χ1050, 600Χ900, 600Χ450
Λέβητας Siris 20.000 θερμίδων-καυστήρας Ecoflam-κυκλοφορητής Wilo ή Nocchi
Δεξαμενή 500 λίτρα, θερμοστάτης χώρου SIEMENS
& όλα τα υπόλοιπα εξαρτήματα πλην καμινάδας και σωληνώσεων.
(Στην τιμή περιλαμβάνεται και η μεταφορά στο χώρο σας)

Υπεύθυνοι: Σ. Βόλας Ηλ. Μηχ. BEng, MSc
Ν. Μάλιακκας Ηλ. Μηχ. ΑΠΘ
Τηλ. (22410) 98070 - 6973990806

www.volas.net

δsports
Επιμέλεια: Ηλίας Λοΐζος - Τάσος Κώστας

✔ ΤΟ ΟΝΕΙΡΟ ΣΥΝΕΧΙΖΕΤΑΙ... Σελ.16
✔ Ποδοσφαιρικό τουρνουά «ΙΟΥΝΙΟΥΣ 2004» Σελ.18
✔ Γυρίζει σελίδα ο Κλεάνθης Σελ.19

Χειρουργείται σήμερα ο Χάρης Μοσχής

- Την επέμβαση στους χιαστούς θα κάνει ο γνωστός ιατρός χειρουργός - ορθοπαιδικός κ. Λάκης Νικολάου
- Αναμένονται ανακοινώσεις από τον Γιώργο Παρασκευά για τη χθεσινή συνάντησή του με επιχειρηματίες

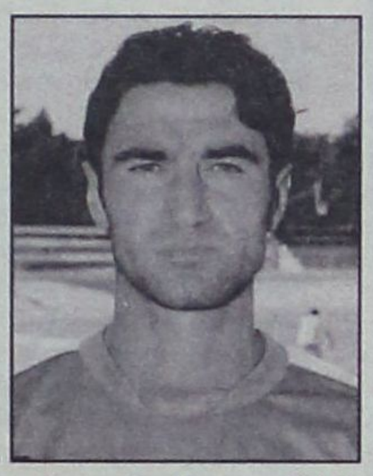

Για δεύτερη φορά μέσα σε διάστημα δύο χρόνων ο Χάρης Μοσχής θα μπει σήμερα το πρωί στο χειρουργείο.

Όπως είναι γνωστό πριν ένα μήνα περίπου ο έμπειρος ποδοσφαιριστής τραυματίσθηκε στο αριστερό του γόνατο και οι φόβοι τελικά επαληθεύτηκαν καθώς ο χιαστός στον οποίο είχε χειρουργηθεί και πριν δύο χρόνια πειράχτηκε.

Ο παίκτης των ελαφιών βρίσκεται στην Αθήνα από την Παρασκευή, και μετά την εξέταση που του έγινε από τον Λάκη Νικολάου η διαπίστωση ήταν ότι έπρεπε και πάλι να χειρουργηθεί. Σίγουρα η περίοδος που τελείωσε αλλά και η νέα που θα ξεκινήσει περίπου σε ενάμισυ μήνα δεν είναι και ότι καλύτερο συνέβη στον Χάρη Μοσχή.

Η επιστροφή του στα γήπεδα υπολογίζεται σε 3 1/2 μήνες και ο έμπειρος ποδοσφαιριστής πρέπει με υπομονή να ξεπεράσει την περίοδο της αποθεραπείας του, ώστε να τον δούμε να επιστρέφει γερός στις προπονήσεις των ελαφιών.

ΑΠΟ ΣΗΜΕΡΑ ΟΙ ΕΞΕΛΙΞΕΙΣ

Αισιόδοξος ήταν χθες ο Γιώργος Παρασκευάς για την βραδινή συνάντηση που θα είχε με τους επιχειρηματίες, οι οποίοι έχουν δείξει την διάθεση να προσφέρουν στην ΠΑΕ Ρόδος και παράλληλα να στηρίξουν τις επιλογές του ως προέδρου, που θ' αντικαταστήσει τον Μάκη Ντουρουτλή. Εάν όλα κύλησαν χθες το βράδυ όπως τα σχεδίασε ο Γιώργος Παρασκευάς τότε από σήμερα οι εξελίξεις στην ΠΑΕ θ' αρχίσουν να τρέχουν με γοργό ρυθμό και θεωρείται σχεδόν βέβαιο ότι πρώτα θα γίνει η ανακοίνωση της πρόσληψης του νέου προπονητή που θ' αντικαταστήσει τον Δημήτρη Σκούνα.

Στο τραπέζι της χθεσινής συζήτησης κυρίαρχο ρόλο θα έπαιζε το οικονομικό, αφού με βάση αυτό θα γίνουν και οι επιλογές, ποιό δρόμο θ' ακολουθήσουν τα ελάφια στο νέο πρωτάθλημα.

Στο μεταξύ οι ποδοσφαιριστές της Ρόδου βρίσκονται σε αναμονή και περιμένουν τις θέσεις του νέου διοικητικού συμβουλίου για την συνεργασία τους με την ομάδα και στην νέα περίοδο.

ΟΙ ΑΝΤΙΠΑΛΟΙ ΤΗΣ ΡΟΔΟΥ

Μετά τα μπαράζ της Κυριακής που το Κερατσίνι ανέβηκε στην Γ' Εθνική και ο ΠΑΣ υποβιβάστηκε από την Β' διαμορφώθηκε ο χάρτης του νέου πρωταθλήματος.

Οι 32 ΠΑΕ θα χωρισθούν σε δύο ομίλους με βάση γεωγραφικά κριτήρια.

Οι σίγουρες ομάδες για τους δύο ομίλους είναι:

ΝΟΤΙΟΣ ΟΜΙΛΟΣ	ΒΟΡΕΙΟΣ ΟΜΙΛΟΣ
Ρόδος	ΠΑΣ Γιάννινα
ΠΑΝΟ Μαλλίων	Αναγέννηση Άρτας
Ηρόδοτος	Αγροτικός Αστέρας
Ατσαλένιος	Βέροια
Θρασύβουλος	Δόξα Δράμας
Αχαρναϊκός	Λύκοι
Μαρκό	Καβάλα
Αγ. Δημήτριος	Κοζάνη
Βύζας Μεγάρων	Απόλλων Λάρισας
Φωστήρας	Θερμαϊκός
Χαϊδάρι	Λαμία
ΑΟ Μάνης	Πανδραμαϊκός
Κερατσίνι	Παναιτωλικός

Το πιο πιθανό σενάριο είναι οι τέσσερις ομάδες της Πελοποννήσου (Παναχαϊκή, Θύελλα Πατρών, Αχαϊκή, Πάμισος) να τοποθετηθούν στο Νότιο Όμιλο και οι δύο της Εύβοιας (Χαλκίδα, Λήλας Βασιλικού) στο Βόρειο.

Βέβαια τον τελικό διαχωρισμό θα κάνει η ΕΠΑΕ και δεν αποκλείεται λόγω της νέας γέφυρας Ρίο - Αντίριο οι ομάδες της Πάτρας να πάνε στο Βορρά.

Να σημειωθεί ότι σοβαρό είναι το ενδεχόμενο κάποιες ομάδες λόγω σοβαρών οικονομικών προβλημάτων (π.χ. Παναχαϊκή, Βύζας Μεγάρων) να μην εξασφαλίσουν πιστοποιητικό συμμετοχής στο νέο πρωτάθλημα.

ΔΥΟ ΜΙΚΡΟΥΣ ΖΗΤΑΕΙ Ο ΔΙΑΓΟΡΑΣ

Το θέμα των «μικρών» απασχολεί έντονα τον τεχνικό του Διαγόρα Ανδρέου Σταύρου.

Ο Κύπριος εκφράζει την αντίθεσή του στις προθέσεις της ΕΠΟ για υποχρεωτική παρουσία τεσσάρων ποδοσφαιριστών κάτω των 19 ετών στην αρχική 11άδα των ομάδων που συμμετέχουν στο Περιφερειακό Πρωτάθλημα.

«Αν γίνει αυτό υποχρεωτικά κάθε ομάδα πρέπει να έχει στο ρόστερ της τουλάχιστον οκτώ νεαρούς. Αυτό, όμως, θα δημιουργήσει τεράστια προβλήματα, καθώς τα σωματεία θα πρέπει κάθε χρόνο να ανανεώνουν τους μικρούς και σε ηλικία 20 χρονών θα πρέπει να τους αφήνουν ελεύθερους ή να μην τους χρησιμοποιούν.

Με αυτό το σύστημα σεν θα δίνουμε λεφτά για συμφωνίες ενός χρόνου, αλλά θα ξοδεύονται περισσότερα για αγορές ταλαντούχων, αφού τα σωματεία στις μικρότερες κατηγορίες ζητάνει πολλές φορές υπέρογκα ποσά.

Είναι πολύ δύσκολα να πάρεις έναν παίκτη από την εφηβική ομάδα και να τον καθιερώσεις στο Περιφερειακό πρωτάθλημα. Η ΕΠΟ πρέπει να προσέξει τις αποφάσεις της γιατί είναι πιθανόν να δημιουργήσει μισθοφόρους σε ηλικίας 20 χρόνων», δηλώνει ο Ανδρέας Σταύρου.

Στην επικείμενη γενική συνέλευση της ΕΠΟ ο Διαγόρας μέσω των εκπροσώπων της ΕΠΣ Δωδεκανήσου θα ζητήσει να παραμείνει το καθεστώς με τους δύο μικρούς στην αρχική 11άδα.Αν τελικά δεν αλλάξει η απόφαση του Δ.Σ. της ΕΠΟ η αναζήτηση ταλαντούχων θα επεκταθεί και στα υπόλοιπα νησιά της Δωδεκανήσου.

Με θετικό μάτι αντιμετώπισαν στο Διαγόρα την άνοδο του Κερατσινίου στην Γ' Εθνική.

Ένας ισχυρός αντίπαλος λιγότερος για τους Ροδίτες στο επόμενο περιφερειακό πρωτάθλημα.

ΙΑΛΥΣΟΣ

Οπου υπάρχει φωτιά... υπάρχει και καπνός

Μπορεί το τοπίο στο στρατόπεδο του Ιάλυσου πολλοί να το θεωρούν θολό, ωστόσο κάποια ηλιαχτίδα φαίνεται ότι «έσκασε μύτη» στο μακρινό ορίζοντα.

Και για να γίνουμε πιο συγκεκριμένοι, σύμφωνα με το σοφό λαό μας, όπου υπάρχει καπνός...υπάρχει και φωτιά.

Πληροφορίες αναφέρουν ότι υπάρχει μεγάλο ενδιαφέρον από επιχειρηματία να αναλάβει την ομάδα στη νέα περίοδο, ο οποίος όμως δραστηριοποιείται εκτός Ελλάδας.

Οι ίδιες πληροφορίες θέλουν Ιρακινό επιχειρηματία που οι επαγγελματικές του ασχολίες βρίσκονται στην Κύπρο, να εξετάζει προσεκτικά την ανάληψη της προεδρίας στους «ερυθροκίτρινους» και παράλληλα την οικονομική στήριξη της ομάδας.

Το μόνο που απομένει στους ανθρώπους του Ιάλυσου είναι να περιμένουν κάποιο εύλογο διάστημα μέχρις ότου το ενδιαφέρον του επιχειρηματία, ονόματι Frendy, αποδειχτεί ότι είναι πραγματικό και όχι απλά για κατανάλωση.

Γι' αυτό το λόγο η διοίκηση του συλλόγου ετοιμάζει τα δικά της πλάνα, που θα συζητήσει με το δήμαρχο Στέργο Στάγκα, για το νέο πρωτάθλημα τα οποία έχουν να κάνουν με το έμψυχο υλικό του Ιάλυσου, ώστε η ομάδα να συμμετάσχει στο περιφερειακό πρωτάθλημα χωρίς προβλήματα.

ΝΑΥΤΑΘΛΗΤΙΚΟ ΚΕΝΤΡΟ
ΝΑΥΤΙΚΟΣ ΟΜΙΛΟΣ ΡΟΔΟΥ
ΝΑΥΤΙΚΟΣ ΟΜΙΛΟΣ ΡΟΔΟΥ • NAUTICAL CLUB OF RHODES • Ν.Ο.Ρ. 1947



Φέρτε τα παιδιά σας
από 15 Ιουνίου έως 15 Σεπτεμβρίου
να εξοικιωθούν
με τη θάλασσα και το ναυταθλητισμό,
στο πολιτισμένο περιβάλλον,
τη φροντίδα και τις αρχές του ΝΟΡ.

Τμήματα:
ΚΩΠΗΛΑΣΙΑΣ • ΚΑΝΟΕ–ΚΑΓΙΑΚ • ΙΣΤΙΟΠΛΟΪΑΣ
ΚΟΛΥΜΒΗΣΗΣ • ΥΔΑΤΟΣΦΑΙΡΙΣΗΣ • ΤΡΙΑΘΛΟΥ

Εγγραφές– Πληροφορίες:
Από 1–15 Ιουνίου 2004, ώρες 12–3
Γραφεία ΝΟΡ, Κουντουριώτη 9, Τηλ. 22410 38043



Ο Αλέξανδρος Κακλαμάνος με τον χάρτη του Βελγίου πίσω του μίλησε στη «δσπορ» για τις εμπειρίες της σπουδαίας καριέρας του

ΤΟ ΟΝΕΙΡΟ

Τα χωμάτινα γήπεδα της Ρόδου εδώ και αρκετές δεκαετίες αποτελούν την αφετηρία των παιδικών ονείρων για σπουδαία παρουσία στον χώρο του ποδοσφαίρου. Στις περισσότερες περιπτώσεις τα ίδια χωμάτινα γήπεδα μετατρέπουν τα όνειρα σε εφιάλτες και τα ταλέντα χάνονται, θάβοντας τις ελπίδες τους στην ανύπαρκτη υποδομή του ελληνικού ποδοσφαίρου. Υπάρχουν όμως και οι λαμπρές εξαιρέσεις που δίνουν το δικαίωμα στα παιδιά να εξακολουθούν να ονειρεύονται.

Η ποδοσφαιρική Ρόδος φυτοζωεί στο ελληνικό ποδόσφαιρο με παρουσία στις μικρές κατηγορίες αλλά εδώ και δέκα χρόνια καμαρώνει για τον Αλέξανδρο Κακλαμάνο που βήμα, βήμα από τα χωμάτινα γήπεδα, τις παιδικές ομάδες και τα' τοπικά πρωταθλήματα έφτασε να πρωταγωνιστεί σε υψηλό επίπεδο.

Ο 30χρόνος επιθετικός αυτές τις ημέρες απολαμβάνει τις καλοκαιρινές διακοπές στο νησί του και παράλληλα περνάει τους πρώτους μήνες στον ρόλο του «χαζομπαμπά» με την πανέμορφη μπέμπα να αποτελεί την απόλυτη προτεραιότητα της ζωής του. Το ποδόσφαιρο είναι για τον Αλέξανδρο η δουλειά που θα εξασφαλίσει καλύτερη ζωή στην οικογένειά του. Η «δσπορ» απέσπασε αποκλειστική συνέντευξη από τον καλύτερο Ροδίτη ποδοσφαιριστή που συνήθως αποφεύγει τις δηλώσεις και κρατάει χαμηλούς τόνους. Ο Κακλαμάνος έχοντας ζήσει το Ελληνικό ποδόσφαιρο σε όλα τα επίπεδα και αγωνιζόμενος σε ευρωπαϊκό πρωτάθλημα είναι ο «κολοσσός» της ποδοσφαιρικής Ρόδου. Ανάγκασε τους Βέλγους να μην βλέπουν την Ελλάδα μόνο ως τουριστικό προορισμό, αλλά ως χώρα που το ποδοσφαιρικό ταλέντο είναι πλούσιο.

ΚΕΦΑΛΑΙΟ ΟΛΥΜΠΙΑΚΟΣ

Την ποδοσφαιρική περίοδο 1994-1995 στο Ελληνικό ποδόσφαιρο κάνει αισθητή την παρουσία του ο Ιάλυσος που έχει πρωταγωνιστικό ρόλο στη Β' εθνική και χάνει την άνοδο στο τελευταίο παιχνίδι. Ο τότε προπονητής Αγγελος Αναστασιάδης στον Β' γύρο δίνει τη φανέλα του βασικού επιθετικού στον 18χρονο τότε Αλέκο Κακλαμάνο που τον δικαιώνει πετυχαίνοντας εννέα σημαντικά γκολ. Τότέ άρχισε το όνειρο του νεαρού να περνάει σε φάση υλοποίησης.

«Το ενδιαφέρον του Ολυμπιακού το έμαθα ξαφνικά και δεν το πίστευα. Ηξερα ότι με ήθελαν ομάδες όπως ο ΟΦΗ και ο Απόλλων και νόμιζα ότι θα πήγαινα εκεί. Όταν μου είπε ο πρόεδρος του Ιάλυσου κ. Καλίγερος για τον Ολυμπιακό ένιωσα παράξενα, ήταν κάπως τραβηγμένο. Ηταν πολύ μεγάλο άλμα για την καριέρα μου. Εμαθα ότι με είχε δει ο κ. Κουμαριάς από τον Ολυμπιακό σε εκτός έδρας παιχνίδι με τη Νάουσα και έτσι με απέκτησαν.

Ξαφνικά από το γνωστό μου περιβάλλον και με συμπαίκτες παιδιά που γνώριζα από την παιδική μου ηλικία βρέθηκα να παίζω με αυτούς που θαύμαζα στην τηλεόραση. Τότε είναι που χρειάστηκα ψυχική δύναμη για να μπορέσω να ανταποκριθώ στο μεγάλο άλμα.

Πήγα το καλοκαίρι του 1995 στον Ολυμπιακό, σε δύσκολη χρονιά, την τελευταία από τα πέτρινα χρόνια, όπου το κλίμα δεν ήταν καλό και υπήρχε τεράστια πίεση για κατάκτηση του πρωταθλήματος. Εφυγα το Δεκέμβριο δανεικός στον Αθηναϊκό αφού είχα παίξει στον Ολυμπιακό μόλις δύο παιχνίδια. Τότε δεν υπήρχε το περιθώριο για πίστωση χρόνου σε ταλαντούχους. Στον Βύρωνα με προπονητή τον Μπάμπη Τεννέ έκανα καλά παιχνίδια σε πρωτάθλημα και κύπελλο».

Η ΣΧΕΣΗ ΜΕ ΤΟΝ ΜΠΑΓΕΒΙΤΣ

Ο Ντούσαν Μπάγεβιτς επέστρεψε στον Ολυμπιακό και βρίσκεται στην αναζήτηση νεαρών ταλαντούχων ποδοσφαιριστών που θα μπουν σε νοοτροπία πρωταθλητισμού. Το καλοκαίρι του 1996 σε ανάλογη θέση βρισκόταν και ο Αλέκος Κακλαμάνος. **«Ημουν τυχερός που τότε πήγε στον Ολυμπιακό αφού ζήτησε να επιστρέψω στον Ολυμπιακό. Μου έδωσε χρόνο συμμετοχής και πέτυχα κάποια γκολ. Μπορούσα να πάω καλύτερα αλλά στην Ελλάδα όταν ένας νεαρός μπαίνει απότομα στην ενδεκάδα μεγάλης ομάδας δεν έχει την απαραίτητη εμπιστοσύνη από τον κόσμο που ζητάει έμπειρες επιλογές και αυτό λειτουργεί αποτρεπτικά για τους προπονητές».**

Το καλοκαίρι μετά την κατάκτηση του πρώτου πρωταθλήματος ο Κακλαμάνος δεν ήταν στις πρώτες επιλογές του Μπάγεβιτς και κάποιοι υποστήριξαν ότι ο Σέρβος τεχνικός αδίκησε το Ροδίτη επιθετικό. Ο Κακλαμάνος έχει διαφορετική άποψη.

«Ηταν δικό μου λάθος που έφυγα από τον Ολυμπιακό. Βέβαια τότε δεν υπήρχαν μάνατζερ να συμβουλέψουν ένα παιδί 21 χρονών. Ο Μπάγεβιτς μου είχε πει ότι μπορώ να μείνω αλλά δεν θα είμαι πρώτη επιλογή στην επίθεση. Εγώ μάλιστα του είπα με θράσος «γιατί οι άλλοι είναι καλύτεροι από εμένα;» Αν έμενα θα έπαιρνα σίγουρα χρόνο συμμετοχής αφού υπήρχαν τραυματισμοί στον Ολυμπιακό. Ημουν άτυχος και στην επιλογή γιατί πήγα δανεικός στον Αθηναϊκό που έκανε άσχημη χρονιά με πολλά εσωτερικά προβλήματα και τελικά υποβιβάστηκε στην Β' εθνική. Είχα συμφωνήσει με τον αείμνηστο Γιάννη Κυράστα να πάω στον Πανιώνιο μετά από προτροπή και του Μπάγεβιτς αλλά τελικά είπε όχι ο Ολυμπιακός γιατί είχε δώσει και άλλους παίκτες δανεικούς στους Νεοσμυρνιώτες. Η ειρωνεία της τύχης είναι ότι ο Πανιώνιος κατέκτησε το Κύπελλο. Όταν πήγα στην Ελευσίνα όπου έκανα πολύ καλό πρωτάθλημα ο κ. Μπάγεβιτς είχε ζητήσει να επιστρέψω στον Ολυμπιακό τον Δεκέμβριο αλλά τελικά γύρισε στην ομάδα ο Μητρόπουλος και στάθηκα ξανά άτυχος. Ο Μπάγεβιτς και ο Αναστασιάδης στον Ιάλυσο μου έμαθαν πώς να κινούμαι στον αγωνιστικό χώρο».

Αποκλειστική συνέντευξη στη«δσπορ» με απαντήσεις για Ολυμπιακό, Μπάγεβιτς και Εθνική Ομάδα

Όταν η ΑΕΚ βρέθηκε στο Βέλγιο για αγώνα Τσάμπιονς Λιγκ κόντρα στην Γκενγκ ο Κακλαμάνος βρέθηκε στο ξενοδοχείο και μίλησε αρκετές ώρες με τον Μπάγεβιτς και τους συνεργάτες του. Δεν είχαν τίποτα να χωρίσουν. Ηταν συνεργάτες και δεν αποκλείεται να ξαναδουλέψουν μαζί στο μέλλον...

Για τη νέα θητεία του Μπάγεβιτς στον Ολυμπιακό ο Κακλαμάνος είναι κατηγορηματικός. **«Είναι προπονητής που εφαρμόζει την αυστηρή πειθαρχία και είναι ιδανικός για να δημιουργήσει μια ομάδα. Εμπνέει εμπιστοσύνη στους παίκτες αφού βάζει τους πάντες στην άκρη και λέει εγώ είμαι εδώ. Δεν ξέρω αν ο Ολυμπιακός επιστρέψει αμέσως στους τίτλους όμως είμαι σίγουρος ότι θα ξαναπαίξει πολύ καλό ποδόσφαιρο».**

«ΜΟΝΙΜΟΣ» ΣΤΟ ΒΕΛΓΙΟ

Μετά τον υποβιβασμό της Ελευσίνας και παρά τις καλές εμφανίσεις του ο 25χρονος τότε Κακλαμάνος διαπίστωσε ότι είχε κλείσει η πόρτα του Ολυμπιακού και ήταν δύσκολο να βρει καλό συμβόλαιο στην Ελλάδα αφού δεσμευόταν ακόμη με τον Ολυμπιακό. Τότε μπήκε στο μυαλό του η ιδέα του εξωτερικού και με τη βοήθεια Σέρβου μάνατζερ τα κατάφερε.

«Αρχικά ο μάνατζέρ μου την έψαχνε για Αγγλία αλλά είχε πάει Αύγουστος και ήταν πολύ αργά. Ετσι κατέληξα στην Σαρλερουά που πλήρωσε λεφτά στον Ολυμπιακό για να με αποκτήσει.

Όταν πας για πρώτη φορά στο εξωτερικό τα προβλήματα προσαρμογής στον διαφορετικό τρόπο ζωής και δουλειάς είναι πολλά. Όπως όλοι οι Ελληνες ποδοσφαιριστές που κάνουν το βήμα έτσι κι εγώ την πρώτη χρονιά σκέφτηκα πολλές φορές να τα παρατήσω και να γυρίσω πίσω. Τότε είναι όμως που χρειάζεσαι την δυνατή προσωπικότητα για να πεις «τι πάω να κάνω; Εδώ έχω όλες τις προϋποθέσεις για να πετύχω κάτι καλό αφού υπάρχει οργάνωση». Ετσι βρίσκεις την δύναμη να ξεπεράσεις την νοσταλγία για την Ελλάδα και δουλεύεις σκληρά.

Στο εξωτερικό η νοοτροπία είναι διαφορετική, πιο επαγγελματική αλλά χρειάζεται μεγάλη υπομονή για να προσαρμοστείς. Την Σαρλερουά την είδα σαν ένα σκαλοπάτι για να πάω κάπου καλύτερα. Την πρώτη χρονιά στο Βέλγιο έπαιξα 21 ματς και πέτυχα σημαντικά γκολ σε σπουδαία παιχνίδια όπως κόντρα στη Γάνδη που έκανε πρόταση και με απέκτησε.

Τότε για πρώτη φορά είδα ότι το ποδόσφαιρο είναι παιχνίδι που το απολαμβάνεις. Ο κόσμος πάει στο γήπεδο για να δει θέαμα και οι ποδοσφαιριστές δεν έχουν τον φόβο ότι μετά από μια ήττα θα τους επιτεθούν ή δεν έχουν το άγχος να φτάσουν οπωσδήποτε στη νίκη. Οι πιο πολύ Ελληνες που βγήκαν στο εξωτερικό πέτυχαν γιατί βρήκαν την ηρεμία που τους έλειπε στο δικό μας πρωτάθλημα και δούλεψαν για να βελτιώσουν τις αδυναμίες τους. Όταν στην Ελλάδα σε κάθε παιχνίδι σε βρίζουν σου πετάνε αντικείμενα και σου φέρονται άσχημα δεν έχει την ψυχολογία για να βελτιωθείς. Προσπαθείς να καταλάβεις γιατί σε βρίζουν. Λειτουργείς πάντα κάτω από τρομερή πίεση. Η απελευθέρωση που νιώθεις στο εξωτερικό βοηθάει πολύ να ανεβάσεις σε υψηλά επίπεδα την απόδοσή σου. Εγώ με τη δουλειά μου στο Βέλγιο διόρθωσα τα μειονεκτήματά μου και έγινα πιο πλήρης. Δεν έχω μόνο το εκτόπισμα και την ευχέρεια στο ψηλό παιχνίδι. Μπορώ και σκοράρω και με τα δύο πόδια».

Τα τρία χρόνια που αγωνίστηκε στη Γάνδη απέκτησε πολύ καλό όνομα στη Βελγικό ποδόσφαιρο και το καλοκαίρι τον απέκτησε η Σταντάρ Λιέγης, παραδοσιακή δύναμη στη χώρα μαζί με την Αντερλεχτ και την Μπριζ. Ο πήχυς ανέβηκε αρκετά για τον Αλέξανδρο σε ηλι-

ΣΥΝΕΧΙΖΕΤΑΙ...



κία 29 ετών.

«Μπορούσα να πάω και νωρίτερα στην Σταντάρ Λιέγης αφού με παρακολουθούσαν δυο χρόνια, αλλά τα κασέ ήταν υψηλά. Τώρα που έπεσαν οι τιμές στην ποδοσφαιρική αγορά έγινε η μεταγραφή. Ξέρω ότι το έχουν μετανιώσει στη Γάνδη που με πούλησαν και ο τεχνικός διευθυντής παραδέχεται ότι το μεγαλύτερο λάθος του είναι ότι με πούλησε σε λάθος εποχή στην Σταντάρ. Δεν μπορούν να με αντικαταστήσουν με τα λεφτά που πήραν. Γνωρίζουν ότι αν μ' έδιναν έξι μήνες νωρίτερα θα έπαιρναν τα διπλά λεφτά.

Η Σταντάρ είναι δύσκολη ομάδα. Είναι είκοσι χρόνια χωρίς πρωτάθλημα και έχει τρομερή πίεση από τον κόσμο. Βέβαια τώρα είμαι 30 χρονών και έχω την ωριμότητα να αντιμετωπίσω τις δύσκολες καταστάσεις. Δεν είμαι ο 20χρονος στον Ολυμπιακό που δίνει εξετάσεις κάθε μέρα ακόμα και στις προπονήσεις.

Καταφέραμε να βγούμε στο Κύπελλο ΟΥΕΦΑ παίζοντας πολύ καλή μπάλα. Παλέψαμε μέχρι τέλος για το Τσάμπιονς Λιγκ και τελικά μας χειροκροτήσανε. Ο κόσμος κατάλαβε ότι οι παίκτες το προσπάθησαν πολύ και δεν ήταν δικό τους φταίξιμο. Φέτος δεν ακούστηκα αρκετά και ίσως φταίει ο τρόπος παιχνιδιού της ομάδας. Η Σταντάρ παρότι έχει τους καλύτερους κεφαλοσφαιριστές στο Βέλγιο δεν έπαιξε με σέντρες και ίσως γι' αυτό δεν μπόρεσα να πετύχω περισσότερα γκολ. Επαιξα περισσότερο με την μπάλα στα πόδια. Εχω άλλα δύο χρόνια συμβόλαιο και ελπίζω να το εξαντλήσω».



Στο μαγαζί του Λάκη Κακλαμάνου κυριαρχεί η αφίσα της Σταντάρ Λιέγης όπου ο Αλέξανδρος διακρίνεται πρώτος από αριστερά στην πάνω σειρά των ποδοσφαιριστών

Καλύτεροι στη βιτρίνα, χειρότεροι στην υποδομή

Όταν φτάνει η κουβέντα στο επίπεδο σύγκρισης Βελγικού και Ελληνικού ποδοσφαίρου ο Κακλαμάνος καταγράφει πλεονεκτήματα και μειονεκτήματα.

«Σε επίπεδο κορυφαίων ομάδων η Ελλάδα μπορεί να θεωρηθεί καλύτερη από το Βέλγιο. Ολυμπιακός και Παναθηναϊκός έχουν κάνει καλύτερες πορείες στην Ευρώπη και είναι υπολογίσιμες μονάδες. Η Ελλάδα προκρίθηκε στα τελικά του Ευρωπαϊκού πρωταθλήματος κάτι που δεν έκανε το Βέλγιο. Σε επίπεδο βιτρίνας ίσως είμαστε καλύτερα. Αν συγκρίνεις όμως ολοκληρωμένα το Βελγικό πρωτάθλημα, τις χαμηλότερες κατηγορίες και την υποδομή στις μικρές ηλικίες πιστεύω ότι οι Βέλγοι είναι σε καλύτερη μοίρα από εμάς. Σε σχέση με χώρες όπως η Ολλανδία είμαστε πολύ μα πολύ πίσω. Εκεί τα παιδιά συνδυάζουν σχολείο και προπόνηση και αποκτούν επαγγελματική νοοτροπία. Ο τρόπος σκέψης Ελλήνων και Βέλγων είναι διαφορετικός.

Στην Ελλάδα με θυμούνται για το γκολ κόντρα στον Ιωνικό που ήταν αστείο γιατί πέρασε κάτω από πολλά πόδια. Ηταν βέβαια σημαντικό καθώς μπήκε στα τελευταία λεπτά και βοήθησε πολύ τον Ολυμπιακό να φτάσει στον τίτλο. Στο Βέλγιο σε βλέπουν σαν μέλος μια συνολικής δουλειάς. Στην Ελλάδα υπάρχουν εννέα αθλητικές εφημερίδες που κάνουν κριτική, δημιουργούν πίεση στους παίκτες. Αν ένας τερματοφύλακας φάει ένα αστείο γκολ ή ένας επιθετικός χάσει ένα εύκολο γκολ μπορεί να το αναφέρουν επί πέντε χρόνια. Στο εξωτερικό η κριτική γίνεται αλλά έχει ένα όριο. Στο Βέλγιο υπάρχουν μόνο τα ένθετα στις πολιτικές εφημερίδες και οι φάσεις στην τηλεόραση. Περπατάς στο δρόμο και με πολύ ευγενικό τρόπο έρχονται και σου ζητάνε αυτόγραφα. Υπάρχει σεβασμός ακόμα και από οπαδούς των άλλων ομάδων.

Υπάρχουν ανοικτές προπονήσεις και έρχεται ο κόσμος και κάνει επαφές και φωτογραφίζεται με τους ποδοσφαιριστές. Στη Γάνδη είχαμε μόνιμους θεατές και στις προπονήσεις.

Η αστυνομία σε συνεργασία με τις ομάδες παίρνει μέτρα που δεν επιτρέπουν τη βία. Υπάρχει λίστα με ταραχοποιούς που δεν έχουν δικαίωμα εισόδου στα γήπεδα. Υπάρχουν σκυλιά και κάμερες σε κάθε γήπεδο. Πρέπει ο φίλαθλος να έχει ειδική κάρτα από την ομάδα που καταγράφει τα στοιχεία του και τότε έχει δικαίωμα να αγοράσει εισιτήριο. Είναι πολύ διαδεδομένο το σύστημα με τα εισιτήρια διαρκείας. Τα γήπεδα είναι τις περισσότερες φορές γεμάτα και στην Λιέγη που το γήπεδο χωράει 30.000 θεατές πωλούνται κάθε καλοκαίρι περίπου 15.000 διαρκείας».

ΤΟ ΟΝΕΙΡΟ ΚΑΙ Η ΠΙΚΡΑ ΓΙΑ ΤΗΝ ΕΘΝΙΚΗ

Ο Κακλαμάνος όπως όλοι οι Ελληνες θα μείνει καρφωμένος στην τηλεόραση για να παρακολουθήσει την πορεία της Εθνικής ομάδας στην τελική φάση του Ευρωπαϊκού Πρωταθλήματος αλλά στην άκρη του μυαλού του υπάρχει η σκέψη, όπως σε κάθε παίκτη υψηλού επιπέδου, ότι θα μπορούσε να είναι μέλος της αποστολής που βρίσκεται στην Πορτογαλία. Παλιότερα δημοσιεύματα ήθελαν τον ομοσπονδιακό τεχνικό να έχει ταξιδέψει στο Βέλγιο αλλά να μην ενθουσιάζεται από την παρουσία του υψηλόσωμου επιθετικού.

«Αν έβλεπα τον Ρεχάγκελ θα σου έλεγα ότι έχει έρθει να με δει. Δεν ξέρω τι έχει γίνει Απλά μου είπαν ότι κάποτε είχε έρθει να με δει σε ένα παιχνίδι της Γάνδης που έληξε 0-0. Εγω μαζί του δεν έχω συναντηθεί. Πως είναι δυνατόν να βγάλεις συμπεράσματα από ένα παιχνίδι.

Με βάση τα αποτελέσματα είναι πετυχημένος τεχνικός και πρέπει όλοι να σεβαστούμε τις επιλογές του. Δεν θέλω να μιλήσω μόνο για μένα αλλά πιστεύω ότι θα μπορούσε να δοκιμάσει και άλλα παιδιά, να δώσει ευκαιρίες και να έχει περισσότερες λύσεις για μια πιο ισχυρή εθνική ομάδα. Βέβαια τα παιδιά που πήγαν στην Πορτογαλία το άξιζαν, είχαν τον πρώτο λόγο. Αξίζουν πολλά συγχαρητήρια για την τεράστια επιτυχία. Πήραμε πόντους ως χώρα και ποδόσφαιρο. Μετά την πρόκριση όλοι στο Βέλγιο μου έδιναν συγχαρητήρια και μιλούσαν με καλά λόγια για την Ελλάδα. Τέτοιες επιτυχίες βοηθάνε και όσους είμαστε εκτός εθνικής καθώς μας αντιμετωπίζουν με περισσότερο σεβασμό αφού προερχόμαστε από χώρα με πετυχημένη παρουσία σε επίπεδο Εθνικής.

Μακάρι να πάμε πολύ καλά στην Πορτογαλία και να περάσουμε τον πρώτο γύρο. Μπορεί πολλοί να πιστεύουν ότι κάτι τέτοιο δεν είναι εφικτό όμως ποιός αλήθεια πίστευε ότι θα νικούσαμε εκτός έδρας την Ισπανία. Πλέον οι διαφορές δεν είναι πολύ μεγάλες ανάμεσα στις ομάδες. Αν είμαστε σοβαροί και αποφύγουμε τα μεγάλα λάθη θα τα καταφέρουμε».

> **Ο Αλέξανδρος Κακλαμάνος αποτελεί τον καλύτερο πρεσβευτή του Ροδίτικου ποδοσφαίρου σε ευρωπαϊκό επίπεδο**

ΔΥΣΚΟΛΗ Η ΕΠΙΣΤΡΟΦΗ

Σε ηλικία 30 ετών είναι φυσιολογικό κάθε επαγγελματίας να σκέφτεται την επόμενη ημέρα και το φινάλε της καριέρας του. Ο Κακλαμάνος έχει πάρει τις αποφάσεις του και λέει «ναι» στην επιστροφή στα πάτρια εδάφη μόνο υπό αυστηρές προϋποθέσεις. **«Εχω συνηθίσει την ζωή στο Βέλγιο και τον τρόπο δουλειάς στις ομάδες. Μετά τα 30 δεν κοιτάς την δόξα. Θέλεις να εξασφαλίσεις ένα καλό συμβόλαιο αφού η καριέρα τελειώνει και πρέπει να κοιτάξουμε την αποκατάσταση της οικογένειάς μας. Είναι δύσκολο να σκεφτώ την επιστροφή στην Ελλάδα αφού είμαι ικανοποιημένος από την παρουσία μου στο ποδόσφαιρο του Βελγίου. Βέβαια αν ένας οργανωμένος σύλλογος μου προσφέρει ένα καλό συμβόλαιο και παράλληλα έχει υψηλούς στόχους, όπως το Τσάμπιονς Λιγκ ευχαρίστως θα γύριζα. Η Ελλάδα είναι η πατρίδα μου. Δεν πρέπει να ξεχνάμε ότι δεσμεύομαι με συμβόλαιο από την Σταντάρ».**

Σε αυτό που έχει καταλήξει είναι ο τρόπος ζωής μετά την ολοκλήρωση της καριέρας του. **«Θα μείνω μακριά από τα γήπεδα. Δεν μ' ενδιαφέρει να γίνω προπονητής να δουλέψω στο χώρο του ποδοσφαίρου σε κάποιο άλλο πόστο. Θα αφοσιωθώ στην οικογένειά μου. Δεν έχω σκεφτεί, ούτε έχω κάποια συγκεκριμένη επιθυμία για τον τρόπο με τον οποίο θα ολοκληρώσω την καριέρα μου».**

* Αύριο στη «δσπορ» η συνέχεια της συνέντευξης με τον Αλέξανδρο να μιλάει για τα χρόνια του στα γήπεδα της Ρόδου και να χαρακτηρίζει τον αδελφό του Λάκη «μεγάλο ταλέντο που κάποιοι δεν άφησαν να πάει ψηλότερα», Επίσης ο Λάκης Κακλαμάνος μιλάει για την συγκίνηση που έζησε σε πρόσφατο ταξίδι του στο Βέλγιο και τον τρόπο με τον οποίο αντιμετώπιζε τον μικρό του αδελφό στις προπονήσεις.











ΠΟΔΟΣΦΑΙΡΙΚΟ ΤΟΥΡΝΟΥΑ «ΙΟΥΝΙΟΣ 2004»

Θετικά ήταν τα αποτελέσματα της διοργάνωσης του παιδικού ποδοσφαιρικού τουρνουά «Ιούνιος 2004» που πραγματοποίησε η Επιτροπή Καλλιέργειας του Αθλήματος της ΕΠΣΔ. Σίγουρα και έτσι πρέπει να το σκέφτονται προπονητές και παράγοντες, αυτοσκοπός της συμμετοχής των ομάδων δεν ήταν η κατάκτηση του τίτλου του άτυπου πρωταθλητή, αλλά η ανάδειξη του ταλέντου των παιδιών που έλαβαν μέρος σ' ένα μεγάλο παιχνίδι το οποίο έγινε στο «Οικονομίδειο» γήπεδο.

Βέβαια λυπηρό είναι το γεγονός ότι μόνο δώδεκα ομάδες πήραν μέρος στην διοργάνωση και φάνηκε πλέον καθαρά ποια βαρύτητα δίνουν τα σωματεία του νησιού μας σ' αυτές τις ηλικίες. Η ευθύνη βαρύνει αποκλειστικά όλους όσους ασχολούνται με το άθλημα αλλά το αντιμετωπίζουν με διαφορετική φιλοσοφία.

Τα παιδιά έδειξαν μέσα από το μεγάλο παιχνίδι τις ικανότητές τους και έστειλαν το μήνυμα στους μεγαλύτερους και «σοφότερους» ότι είναι παρόντα.









Συγχαρητήριο

Το Δ.Σ. του Γ.Α.Σ. Ιάλυσος, συγχαίρει όλους τους νεαρούς ποδοσφαιριστές της παιδικής ομάδας του συλλόγου μας για την συμμετοχή τους στο τουρνουά ποδοσφαίρου Ιούνιος 2004 που διοργάνωσε η Ε.Π.Σ.Δ. στο Οικονομίδειο γήπεδο Ιαλυσού, το διήμερο 5-6 Ιουνίου. Επίσης συγχαίρει την ομάδα του Ιάλυσου 97 για την κατάκτηση της πρώτης θέσης.

ΓΙΑ ΤΟ Δ/Σ
-Ο ΠΡΟΕΔΡΟΣ-
Ατσικνούδας Μιχαήλ

ΣΥΓΧΑΡΗΤΗΡΙΟ

Ο Δήμαρχος Ιαλυσού και Πρόεδρος του Δ.Ο.Α.Ν. κ. Στέργος Στάγκας, ο Αντιπρόεδρος του Δ.Ο.Α.Ν. Ιαλυσού κ. Στέργου Εμμανουήλ και το Δ/Σ του Δ.Ο.Α.Ν. Ιαλυσού, συγχαίρουν την παιδική ομάδα του Ιάλυσου 97, τους νεαρούς αθλητές, καθώς και τον προπονητή της ομάδας Χατζηαντωνίου Ευάγγελο για την κατάκτηση της πρώτης θέσης στο τουρνουά ποδοσφαίρου Ιούνιος 2004 που διοργάνωσε η Ε.Π.Σ.Δ. στο Οικονομίδειο γήπεδο Ιαλυσού, το διήμερο 5-6 Ιουνίου.

Ο ΔΗΜΑΡΧΟΣ
και Πρόεδρος του Δ.Ο.Α.Ν. Ιαλυσού
Στέργος Στάγκας



Γυρίζει σελίδα ο Κλεάνθης

ΑΘΑΝΑΣΙΟΥ, ΜΑΝΤΙΚΟΣ ΚΑΙ ΤΣΙΛΙΓΚΡΟΣ «ΠΑΙΖΟΥΝ» ΓΙΑ ΤΟ ΠΟΣΤΟ ΤΟΥ ΠΡΟΠΟΝΗΤΗ

Παρά το γεγονός ότι χθες το βράδυ επρόκειτο να συγκροτηθεί σε σώμα το διοικητικό συμβούλιο του Κλεάνθη εντούτοις τα ονόματα των προπονητών που «παίζουν» για τον πάγκο της ομάδας έχουν ακουσθεί ήδη στο Παραδείσι.

Μαζί με τον Βασίλη Αθανασίου στο «αόρατο» τραπέζι των συνομιλιών έχουν πέσει και τα ονόματα των Βασίλη Τσιλιγκρού και Νίκου Μαντικού.

Σε ότι αφορά τον πρώτο πέρυσι συνεργάσθηκε με τον Αστέρα Παστίδας και το πιο πιθανό είναι ότι οι δύο πλευρές ολοκλήρωσαν την συνεργασία τους. Ο Βασίλης Τσιλιγκρός παραμένει άγνωστο αν θα συνεχίσει στον Αστέρα Μασάρων που και την νέα χρονιά θα αγωνίζεται στο πρωτάθλημα της Α' Κατηγορίας. Η πρόταση του Κλεάνθη δεν θα τον άφηνε αδιάφορο, όμως περιμένει κάτι το χειροπιαστό από το νέο Δ.Σ.

Τώρα όσον αφορά το Νίκο Μαντικό μπορεί το ενδιαφέρον του Κλεάνθη να υπάρχει, ωστόσο ακόμη χθες έληξε η συνεργασία του με την Υπερακαδημία της Ρόδου, και το γεγονός ότι σε λίγες ημέρες τη διοίκηση θα την αναλάβει το νέο Δ.Σ. το οποίο ενδεχομένως να ζητήσει την ανανέωση της συνεργασίας τους και για τη νέα χρονιά.

Πάντως εάν ο νεαρός τεχνικός δεν συνεχίσει στη Ρόδο, τότε ίσως να εξετάσει την περίπτωση του Κλεάνθη και τις άλλες προτάσεις που ήδη έχει δεχθεί, από ομάδες που διαθέτουν οργάνωση και έχουν βλέψεις για πρωταθλητισμό.

Σήμερα θα γίνει γνωστή η σύνθεση του νέου Δ.Σ. και εκτός απροόπτου πρόεδρος θα είναι ο Σταμάτης Μαχλής.

Στη συνέχεια θα φανούν οι πραγματικές διαθέσεις της διοίκησης για την επιλογή του νέου προπονητή.

Νέα φιλοσοφία στον Διγενή



Η γνωστοποίηση της συμφωνίας με τον Σταμάτη Μοσκιού σε ρόλο προπονητή φανερώνει τις σκέψεις των διοικούντων του Διγενή για τη νέα αγωνιστική περίοδο.

Ο Μανώλης Ηλιάδης και οι συνεργάτες του μετά την... άσχημη εμπειρία του Περιφερειακού Πρωταθλήματος προχωρούν σε αλλαγή φιλοσοφίας. Στο τοπικό πρωτάθλημα ο Διγενής θα στηριχθεί σε μεγάλο βαθμό σε Κοσκινιάτες ποδοσφαιριστές και θα γίνει προσπάθεια ώστε να επιστρέψουν παίκτες από το παρελθόν.

Ο Διγενής θα δώσει μεγάλο βάρος και στο φυτώριο αφού πρόθεση είναι να πηγαίνει ο κόσμος στο γήπεδο και να νιώθει ότι είναι ομάδα του Κοσκινού με ντόπιους παίκτες.

Η τοποθέτηση του συνθετικού χλοοτάπητα 4ης γενιάς (θα ολοκληρωθεί μέχρι τέλος Ιουνίου) βοηθάει τα σχέδια της διοίκησης που θέλει να μετατρέψει το γήπεδο σε αθλητική κυψέλη όπου οι παίκτες θα παραμένουν και μετά το τέλος των προπόνησεων για επαφή με τους φιλάθλους.

Η παραπάνω φιλοσοφία οδήγησε σε διαζύγιο με τον Σαλβατόρε Γκιούντιτσε. Ο έμπειρος τεχνικός είχε ζητήσει την απόκτηση τριών πολύ καλών ποδοσφαιριστών μέχρι 25 ετών και τριών ταλαντούχων από ομάδες του τοπικού ηλικίας 16-18 ετών. Βέβαια οι μεταγραφές απαιτούν αρκετά χρήματα που είναι δύσκολο να διαθέσει η διοίκηση μετά το... στραπάτσο της Δ' Εθνικής. Πρόθεση του Γκιούντιτσε ήταν να παραμείνει ο βασικός κορμός της περσινής ομάδας με αποχώρηση τριών ποδοσφαιριστών.

ΣΤΙΒΟΣ

Επιτυχίες Μαρκόπουλου - Θρήσκου

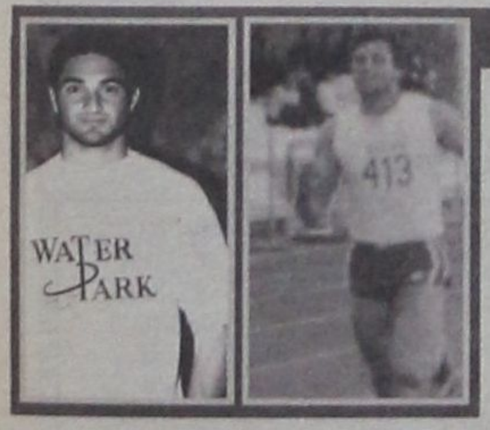

Σε μίτινγκ στίβου στην Έδεσσα αγωνίστηκαν το Σαββατοκύριακο αθλητές από σωματεία της Ρόδου.

Ο Μιχάλης Μαρκόπουλος του ΓΑΣ Υγεία με χρόνο 47.62 κατέκτησε την 1η θέση στα 400 μ. και ακολούθησε 2ος με μικρή διαφορά (47.69) ο Γιώργος Θρήσκος του Διαγόρα.

Στα 110 μ. με εμπόδια έτρεξε και ο Σταμάτης Μάγος με τα χρώματα της ΑΕΚ, αλλά ακυρώθηκε.

ΑΜΦΙΒΟΛΗ Η ΞΑΝΘΟΥ

Ένα πρόβλημα στη μέση κάνει αμφίβολη την παρουσία της Νίκης Ξάνθου στο Πανελλήνιο Πρωτάθλημα. Αν και η ίδια με τον Δ. Χατζόπουλο θέλει να λάβει μέρος στον αγώνα, εν τούτοις αν οι γιατροί της το απαγορέψουν τότε θα κάνει υπομονή και δε θα λάβει μέρος. Η κορυφαία άλτρια έκανε στο ξεκίνημά της άλμα στα 6.73 μ., αλλά στην πορεία είχε κάποιες από τις γνωστές ενοχλήσεις στη μέση της.



«Δεν είναι κάτι σοβαρό, αλλά θέλουμε να το αντιμετωπίσουμε πλήρως» είπε ο ομοσπονδιακός τεχνικός Δημήτρης Χατζόπουλος.

ΗΡΑΚΛΗΣ ΜΑΡΙΤΣΩΝ

Ενδιαφέρον για Σκυλλά

Την απόκτηση ενός τερματοφύλακα εξετάζει ο Ηρακλής Μαριτσών για να υπάρχουν εναλλακτικές επιλογές σε μια θέση κλειδί για την πορεία μιας ομάδας.

Σύμφωνα με πληροφορίες ο Σπύρος Αγγελόπουλος έχει εισηγηθεί την απόκτηση του Λευτέρη Σκυλλά που ανήκει τυπικά στον Διαγόρα αλλά έχει πάρει υποσχέσεις ότι θα μείνει ελεύθερος.

Ο Σκυλλάς δεν αγωνίστηκε την τελευταία αγωνιστική περίοδο, ούτε συμμετείχε στις προπονήσεις του γηραιού.

Η υπόθεσή του αναμένεται να ξεκαθαρίσει τις επόμενες ημέρες.

ΦΟΙΒΟΣ

Συνέλευση την Παρασκευή

Με χθεσινή ανακοίνωση:

Το Διοικητικό Συμβούλιο του «Γ. Σ. Φοίβος Κρεμαστής» καλεί όλα τα μέλη του στη γενική συνέλευση που θα γίνει την Παρασκευή 11 Ιουνίου και ώρα 8:30, στο Πνευματικό Κέντρο της Κρεμαστής, με θέμα απολογισμός της περιόδου 2002, 2003 και 2004. Ακόμη θα γίνουν οι αρχαιρεσίες για την ανάδειξη νέου Διοικητικού Συμβουλίου.

Σύμφωνα με πληροφορίες ο Νίκος Κουδούνης θα παραμείνει στην προεδρία του συλλόγου και το Δ.Σ. θα αποτελείται από νέους και παλιούς παράγοντες.

ΕΚΛΟΓΕΣ ΚΑΙ ΣΤΟΝ ΟΡΦΕΑ

Το Δ.Σ. του Α.Ο. Ορφέα, καλεί τα μέλη του σε ΓΕΝΙΚΗ ΣΥΝΕΛΕΥΣΗ στις 19-06-04 ημέρα Σάββατο και ώρα 8μ.μ. στα γραφεία του Συλλόγου, στο πάρκο του Αγ. Ιωάννου με συζήτηση των κάτωθι θεμάτων.

1) Λογοδοσία απερχόμενου Δ.Σ.
2) Εγκριση προϋπολογισμού 2004-2005.
3)Εκλογή νέου Δ.Σ.
4) Εκλογή εξελεκτικής επιτροπής.
5) Διάφορα.

Σε περίπτωση μη απαρτίας, η Συνέλευση θα γίνει την επόμενη ημέρα Κυριακή 20-06-04 την ίδια ώρα και στον ίδιο χώρο.



ΧΡΟΝΟΣ ΑΝΟΧΗΣ: *Είναι σαφές ότι η κυβέρνηση έχει επιλέξει να κερδίσει χρόνο ανοχής και αναβάλλει κάθε τι που μπορεί να προκαλέσει αντιδράσεις*

ΚΕΡΔΟΣΚΟΠΙΑ: *Η κυβερνητική πρακτική διευκολύνει τους κερδοσκόπους και τον λογαριασμό τον πληρώνει ο λαός*

ΤΙΜΑΡΙΘΜΟΣ: *Πάμε για ολυμπιακό ρεκόρ στον τιμάριθμο, αλλά η κυβέρνηση παραμένει πιστή στο νεοφιλελεύθερο δογματισμό της Ν.Δ.*

ΙΣΧΥΡΟ ΠΑΣΟΚ: *Ο κόσμος θέλει ένα ΠΑΣΟΚ ισχυρό και ενωμένο, με ανανεωμένο πολιτικό λόγο, με ανοιχτές και δημοκρατικές διαδικασίες*

ΧΡΗΣΤΟΣ ΠΑΠΟΥΤΣΗΣ// ΣΥΝΤΟΝΙΣΤΗΣ ΤΟΥ ΠΑΣΟΚ

Ο ΚΟΣΜΟΣ ΓΥΡΙΖΕΙ ΤΗΝ ΠΛΑΤΗ ΣΤΙΣ ΚΟΜΜΑΤΙΚΕΣ ΕΠΕΤΗΡΙΔΕΣ

ΣΥΝΕΝΤΕΥΞΗ ΣΤΟΝ ΒΑΣΙΛΗ ΣΚΟΥΡΗ

• Πως κρίνετε έως τώρα την κυβέρνηση; Τι την χαρακτηρίζει;

Απραξία, έλλειψη πρωτοβουλίας και υστεροβουλία για την αποφυγή πολιτικού κόστους. Είναι σαφές πλέον ότι η κυβέρνηση έχει επιλέξει να κερδίσει χρόνο ανοχής για τις ευρωεκλογές και τους Ολυμπιακούς Αγώνες και αναβάλλει κάθε τι που μπορεί να προκαλέσει αντιδράσεις.

Ακόμα, επανεξαγγέλλονται οι μεγάλες υποσχέσεις του κ. Καραμανλή για τη μονιμοποίηση των 250.000 συμβασιούχων, αλλά τώρα εξαρτούν την εξεύρεση λύσης από το Συμβούλιο Επικρατείας, ενώ τα πανωτόκια εξαρτώνται τώρα από τις τράπεζες. Φυσικά όλες οι λύσεις παραπέμπονται για μετά τις ευρωεκλογές.

Μ' αυτόν τον τρόπο, βέβαια, τα προβλήματα απλώς συσσωρεύονται και οξύνονται. Χαρακτηριστικό παράδειγμα η ακρίβεια στα καύσιμα που λόγω ιδεολογικών αγκυλώσεων η κυβέρνηση αρνείται πεισματικά την εξισορροπητική παρέμβαση στην αγορά.

• Θεωρείτε ότι τελικά όντως θα υπάρξει λιτότητα στην οικονομία;

Τα μηνύματα που εκπορεύονται από την κυβέρνηση εκεί οδηγούν. Αφού με τους χειρισμούς τους έθεσαν τη χώρα σε επιτήρηση για τα θέματα της οικονομίας, είχαμε τα αλλεπάλληλα κρούσματα υπουργών που αμφισβητούν τη σκοπιμότητα διοργάνωσης των Ολυμπιακών Αγώνων. Πέραν αυτής της ανευθυνότητας λίγες εβδομάδες πριν τους Αγώνες, είναι σαφές ότι προετοιμάζεται το έδαφος για την εφαρμογή πολιτικής λιτότητας μετά το καλοκαίρι. Και επί πλέον θα είναι το άλλοθι για να μην υλοποιήσουν τις προεκλογικές τους εξαγγελίες. Πάντως είναι εμφανής η έλλειψη συνοχής στην κυβέρνηση. Εχουμε δηλώσεις από τη νομιμοποίηση στα φακελάκια στα νοσοκομεία μέχρι το ξεπούλημα της Ολυμπιακής Αεροπορίας, με το όποιο τίμημα και τις μεγάλες αντιφάσεις στην αντιμετώπιση της κερδοσκοπίας. Η κυβερνητική πρακτική στην πραγματικότητα διευκολύνει τους κερδοσκόπους και τον λογαριασμό τον πληρώνει ο λαός. Σήμερα θησαυρίζει το κύκλωμα της βενζίνης. Αύριο η κερδοσκοπία θα επεκταθεί σε άλλους κλάδους. Πάμε για ολυμπιακό ρεκόρ στον τιμάριθμο, αλλά η κυβέρνηση παραμένει πιστή στο νεοφιλελεύθερο δογματισμό της Νέας Δημοκρατίας.

«Ο κόσμος αδιαφορεί για τις εσωκομματικές επετηρίδες» δηλώνει ο Συντονιστής του ΠΑΣΟΚ, Χρήστος Παπουτσής, υπογραμμίζοντας πως δεν προσφέρουν καλές υπηρεσίες στην παράταξη όσοι σπέρνουν την ηττοπάθεια.

• Γιατί τόσες αντιδράσεις στο ευρωψηφοδέλτιο του ΠΑΣΟΚ;

Το ψηφοδέλτιο του ΠΑΣΟΚ για τις ευρωεκλογές σηματοδοτεί την πολιτική ανανέωση με νέα στελέχη. Φοβούμαι ότι οι αντιδράσεις αφορούσαν το μήνυμα που εξέπεμψε ο Γ. Παπανδρέου με τα κριτήρια των επιλογών του και όχι με τα πρόσωπα. Ομως πρέπει να καταλάβουμε ότι βρισκόμαστε σε μια νέα εποχή, να αποβάλουμε τα κατάλοιπα του κυβερνητισμού και να δούμε θετικά το μέλλον. Ο κόσμος αδιαφορεί για τις εσωτερικές επετηρίδες. Θέλει ένα ΠΑΣΟΚ ισχυρό και ενωμένο, με ανανεωμένο πολιτικό λόγο, με ανοιχτές και δημοκρατικές διαδικασίες κοντά στον πολίτη, ένα κόμμα που επενδύει διαρκώς στις νεότερες γενιές.

• Κάποιοι, πάντως, σύντροφοί σας δείχνουν σαν να μην θέλουν την ανανέωση, αν φυσικά αυτή θίγει το δικό τους ρόλο;

Ολοι χρειάζονται και για όλους υπάρχει ρόλος. Κανείς δεν περισσεύει. Η ανανέωση όμως στα πρόσωπα είναι αναγκαία για την προοπτική και το μέλλον του ΠΑΣΟΚ. Εξάλλου αυτό ζητεί και η κοινωνία, όπως είδαμε και στις βουλευτικές εκλογές.

• Μια μεγάλη διαφορά στις ευρωεκλογές, μπορεί να αποσταθεροποιήσει τον Γ. Παπανδρέου;

Αυτή τη στιγμή δίνουμε μια μάχη και θέλουμε να κερδίσουμε με τις θέσεις μας και τις ιδέες μας την εμπιστοσύνη της πλειοψηφίας των πολιτών. Και μάλιστα σε ένα πεδίο πολιτικής όπως είναι η ευρωπαϊκή πολιτική, όπου έχουμε να επιδείξουμε μια μεγάλη προσφορά και δημιουργικό έργο για την Ελλάδα και την Ευρώπη.



ΔΗΜ. ΧΑΤΖΗΠΕΤΡΟΣ

ΖΑΝΤΕΣ - ΕΛΑΣΤΙΚΑ
ΑΜΟΡΤΙΣΕΡ - ΕΛΑΤΗΡΙΑ

GOODYEAR
BRIDGESTONE
MICHELIN
YELLOW
PIRELLI
DUNLOP

ΕΙΔΙΚΕΣ ΤΙΜΕΣ
ΓΙΑ ΑΜΟΡΤΙΣΕΡ
ΚΑΙ ΕΛΑΤΗΡΙΑ
τοποθέτηση,
ευθυγράμμιση δωρεάν

ΕΙΔΙΚΕΣ ΤΙΜΕΣ
ΓΙΑ ΤΑΞΙ

Με μηδέν προκαταβολή
έως και 36 δόσεις

Οδός Μιχ. Πετρίδη 30 - Τηλ. 38889

ΑΝΕΣ

ΑΝΩΝΥΜΗ ΝΑΥΤΙΛΙΑΚΗ ΕΤΑΙΡΕΙΑ ΣΥΜΗΣ



ΠΡΟΓΡΑΜΜΑ ΔΡΟΜΟΛΟΓΙΩΝ
(ΩΡΕΣ ΑΝΑΧΩΡΗΣΕΩΝ) ΑΠΟ 3 ΙΟΥΝΙΟΥ ΕΩΣ 6 ΙΟΥΝΙΟΥ 2004

ΗΜΕΡΟΜΗΝΙΑ	Ε/Γ ΣΥΜΗ ΙΙ		Υ/Γ ΑΙΓΛΗ		Ε/Γ ΠΑΝΟΡΜΙΤΗΣ	
	ΣΥΜΗ-ΡΟΔΟ	ΡΟΔΟ-ΣΥΜΗ	ΣΥΜΗ - ΡΟΔΟ	ΡΟΔΟ-ΣΥΜΗ	ΣΥΜΗ - ΡΟΔΟ	ΡΟΔΟ-ΣΥΜΗ
3 Ιουνίου Πέμπτη			16.00	09.00, 18.30	07.30, 17.00	10.30(ΜΕΣΩ ΠΑΝΟΡΜΙΤΗ)
4 Ιουνίου Παρασκ.		18.30	07.30, 16.00	09.00		
5 Ιουνίου Σάββατο	06.00			09.00	17.00	09.00, 18.30
6 Ιουνίου Κυριακή		18.30	15.30 (ΜΕΣΩ ΠΑΝΟΡΜΙΤΗ)		07.30, 17.00	09.00

ΑΠΟ 7 ΙΟΥΝΙΟΥ ΕΩΣ 31 ΑΥΓΟΥΣΤΟΥ 2004

ΗΜΕΡΟΜΗΝΙΑ	Ε/Γ ΣΥΜΗ ΙΙ		Υ/Γ ΑΙΓΛΗ		Ε/Γ ΠΑΝΟΡΜΙΤΗΣ	
	ΣΥΜΗ-ΡΟΔΟ	ΡΟΔΟ-ΣΥΜΗ	ΣΥΜΗ - ΡΟΔΟ	ΡΟΔΟ-ΣΥΜΗ	ΣΥΜΗ - ΡΟΔΟ	ΡΟΔΟ-ΣΥΜΗ
ΚΑΘΕ ΔΕΥΤΕΡΑ	07.00,17.00	14.30	10.30	09.00		10.30 (ΜΕΣΩ ΠΑΝΟΡΜΙΤΗ)
ΚΑΘΕ ΤΡΙΤΗ			16.00	09.00	07.30	18.30
ΚΑΘΕ ΤΕΤΑΡΤΗ			10.30, 17.00	09.00, 14.30	07.30	18.30
ΚΑΘΕ ΠΕΜΠΤΗ			16.00	09.00, 18.30	07.30, 17.00	10.30 (ΜΕΣΩ ΠΑΝΟΡΜΙΤΗ)
ΚΑΘΕ ΠΑΡΑΣΚΕΥΗ	17.00	14.30	07.30, 16.00	09.00, 18.30		
ΚΑΘΕ ΣΑΒΒΑΤΟ			07.30	09.00	17.00	09.00, 18.30
ΚΑΘΕ ΚΥΡΙΑΚΗ		18.30	15.30 (ΜΕΣΩ ΠΑΝΟΡΜΙΤΗ)		07.30, 17.00	09.00

Τα δρομολόγια μπορούν να τροποποιηθούν λόγω εκτάκτων συγκοινωνιακών αναγκών ή καιρικών συνθηκών. Παρακολούμε πριν ταξιδέψετε επικοινωνήστε με την εταιρεία:
Γραφείο Σύμης: Τηλ. 2246071444 Φαξ 2246071373
Γραφείο Ρόδου: Τηλ. 2241037769 Φαξ 2241034493, www.anes.gr

Δεν προσφέρουν καλές υπηρεσίες στην παράταξη όσοι σπέρνουν την ηττοπάθεια ή επιδίδονται σε προσωπικούς διαγκωνισμούς και διεκδίκηση ρόλων στην πορεία της ανασυγκρότησης του κόμματος. Ο Γιώργος Παπανδρέου έχει την εμπιστοσύνη και την εντολή του ΠΑΣΟΚ να προχωρήσει σε όσες τομές χρειάζονται για να φέρουμε το ΠΑΣΟΚ κοντά στον πολίτη, να εγγυηθούμε τη συμμετοχή του, να φέρουμε μια νέα συλλογικότητα και κυρίως να εμπιστευθούμε τις νεότερες γενιές.

• Τι πρέπει να γίνει την επόμενη των εκλογών στο ΠΑΣΟΚ;

Χρειάζεται να προσδιορισθεί το πολιτικό πλαίσιο και χρονοδιάγραμμα με ορίζοντα το Συνέδριο και να ξεκινήσει ένας ανοικτός και ουσιαστικός διάλογος γύρω από τις πολιτικές μας και τη λειτουργία μας. Ενας διάλογος που θέλουμε την ενεργό συμμετοχή των μελών μας, των φίλων μας και όλων των προοδευτικών πολιτών που θέλουν να συμμετάσχουν. Μέσα από αυτήν τη διαδικασία να μπορέσουμε να βγούμε περισσότερο δυνατοί, με ξεκάθαρο πολιτικό στίγμα, ένα θεσμικό και δημοκρατικό κόμμα, ανοιχτό στους πολίτες, στους νέους και στα νέα ρεύματα σκέψης.

Ενα σοσιαλιστικό Κίνημα που θα εκφράσει ξανά τις προσδοκίες και τα οράματα μιας πλατιάς προοδευτικής κοινωνικής πλειοψηφίας. Το τονίζω αυτό, κ. Σκουρή, γιατί έχω την αίσθηση ότι ορισμένοι έχουν ξεχάσει δύο πολύ βασικά χαρακτηριστικά μας. Οτι είμαστε ένα μεγάλο μαζικό και λαϊκό Κίνημα και ότι παραμένουμε ένα ισχυρό πολιτικό κόμμα του Δημοκρατικού Σοσιαλισμού, με ενεργό και ουσιαστική συμμετοχή στη μεγάλη ευρωπαϊκή σοσιαλιστική οικογένεια.

Ο Γιώργος Παπανδρέου έχει την εμπιστοσύνη και την εντολή του κόσμου του ΠΑΣΟΚ να προχωρήσει μπροστά σε όσες τομές και αλλαγές χρειάζονται για να φέρουμε το ΠΑΣΟΚ κοντά στον πολίτη



ΠΛΑΦΟΝ ΤΩΡΑ ΣΤΙΣ ΤΙΜΕΣ ΤΩΝ ΚΑΥΣΙΜΩΝ

• Ως αρμόδιος Συντονιστής, τι πιστεύετε ότι θα πρέπει να γίνει με το θέμα των καυσίμων;

Δεν αρκούν τα ευχολόγια των κυβερνητικών στελεχών για τη μείωση στις διεθνείς τιμές του πετρελαίου. Δεν υπάρχει αυτόματος πιλότος στην ελληνική αγορά, όπου συχνά εμφανίζονται ολιγοπωλιακές καταστάσεις, Τα οικονομικά συμφέροντα δεν έχουν ηθικούς κανόνες μπροστά στην επιδίωξη του εύκολου και μεγάλου κέρδους. Η κυβέρνηση πρέπει να επιδείξει ισχυρή πολιτική βούληση, να εγκαταλείψει τις ιδεοληψίες περί αυτοματισμού της αγοράς και να πάρει αποφασιστικά μέτρα. Μέχρι τώρα η κυβέρνηση μας έλεγε ότι είχε αναλάβει την περίφημη ευρωπαϊκή πρωτοβουλία για τη μείωση του φόρου κατανάλωσης. Πριν από λίγες ημέρες απορρίφθηκε πανηγυρικά στο Συμβούλιο Υπουργών Οικονομίας. Δυστυχώς το είχαμε προβλέψει στη Βουλή. Η κυβέρνηση χωρίς καθυστέρηση πρέπει να επιβάλει πλαφόν με ανώτατες τιμές στα καύσιμα ως αναγκαίο προσωρινό μέτρο. Να αρνηθεί κάθε πρόταση για αύξηση των τιμολογίων των ΔΕΚΟ. Να ενισχύσει τους ελέγχους και να εγγυηθεί τον σεβασμό των κανόνων του υγιούς ανταγωνισμού. Να αποτρέψει με κάθε τρόπο τις εναρμονισμένες πρακτικές στην αγορά και να καλέσει όλες τις επιχειρήσεις του κύκλου της πετρελαϊκής αλυσίδας να επιδείξουν αυτοσυγκράτηση στις τιμές. Η αδράνεια της κυβέρνησης είναι εγκληματική. Κάθε καθυστέρηση στη λήψη μέτρων μεγαλώνει την πολιτική ευθύνη της κυβέρνησης για την αύξηση της ακρίβειας και του πληθωρισμού, τη μείωση της ανταγωνιστικότητας της οικονομίας.

ΑΡΧΑΙΟΛΟΓΙΚΟΙ ΧΩΡΟΙ

ΑΝΟΙΧΤΗ ΕΠΙΣΤΟΛΗ *στον υπουργό Αιγαίου*

ΓΡΑΦΕΙ Ο ΜΠΑΜΠΗΣ ΑΝΑΓΝΩΣΤΟΥ



Κύριε Υπουργέ!

Οπως ξέρετε τα τελευταία είκοσι χρόνια η αλόγιστη δημιουργία φτηνών καταλυμάτων μετέτρεψε την Ρόδο σε φτωχοκομείο τουριστικό. Τον περασμένο χρόνο και ειδικά εφέτος ο ροδιακός λαός πληρώνει ακριβά αυτή την κατηφόρα. Χιλιάδες ακόμη άνεργοι ξενοδοχοϋπάλληλοι, δεκάδες τα εστιατόρια και μπαρ που έκλεισαν δια παντός και εφέτος θα κλείσουν εκατοντάδες χρυσοχοεία και άλλα καταστήματα. Αυτά όμως τα προβλήματα δεν μπορείτε να τα λύσετε. Είναι το φυσικό επακόλουθο της ανύπαρκτης τουριστικής πολιτικής από μέρους του κράτους.

Ενα όμως πρόβλημα μπορείτε να λύσετε και μάλιστα αμέσως. Το άνοιγμα των αρχαιολογικών χώρων και των Μουσείων.

Πριν σαράντα χρόνια όλα άνοιγαν με την ανατολή του ηλίου και έκλειναν με την δύση. Στην Λίνδο υπήρχαν δύο ή τρεις υπάλληλοι. Σήμερα η Λίνδος έχει είσοδο 6 ευρώ ή 2.000 δρχ. και κλείνει 14.40. Είναι «ξεφτίλα» για μερικούς αρχαιολάτρες ξένους να βρίσκουν την Κάμειρο κλειστή την Δευτέρα και κλειστή το απόγευμα. Τι θα κόστιζε αν δύο υπάλληλοι αντί να πιάσουν δουλειά στις 8 το πρωί πιάσουν δουλειά στις 10 και κρατήσουν το χώρο ανοιχτό μέχρι τις 5 το απόγευμα; Πόσα χρήματα χάνει το Ταμείο Αρχαιολογικών Πόρων; Πολλά εκατομμύρια.

Δώστε μια λύση τώρα. Αύριο θα είναι πολύ αργά.

Kalithies Palace
ΑΙΘΟΥΣΑ ΔΕΞΙΩΣΕΩΝ



Εμπιστευθείτε σ' εμάς την γαμήλια δεξίωση του γάμου σας
Σε ένα χώρο, σχεδιασμένο αμφιθεατρικά, κλιματιζόμενο, με δυνατότητα να φιλοξενήσει έως 800 άτομα.
Απολαμβάνοντας ένα από τα μενού μας που εσείς θα επιλέξετε.
Προσιτές τιμές.
Τηλ. κρατήσεων: 2241085641, 2241085515, 2241086778

Ηλεκτρονιο

ΜΙΧΑΛΗΣ Ν. ΧΑΤΖΗΜΑΡΚΟΣ
ΗΛΕΚΤΡΙΚΑ ΕΙΔΗ & ΗΛΕΚ. ΕΓΚΑΤΑΣΤΑΣΕΙΣ

ΗΛΙΑΚΑ ΣΥΣΤΗΜΑΤΑ
STIBETHERM σειρά **P**

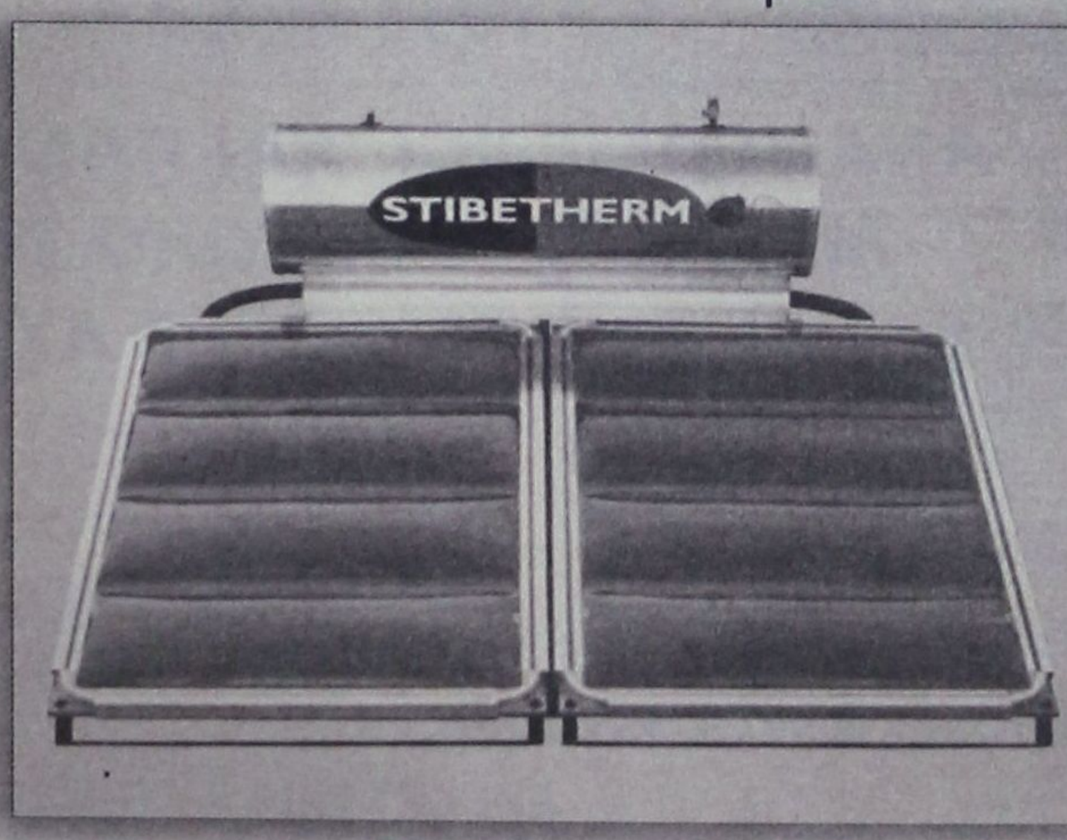

Γρηγορίου Ε' (7 Βαγιές) - 85100 ΡΟΔΟΣ
Τηλ. (22410) 29411, 33340, 36278 - Fax: (22410) 33340

Καλώς ορίσατε ...
στο Mike's
Executive Catering.

Λάμψη, αριστοκρατεία, κομψότητα, φινέτσα.
Λέξεις που αποκτούν νόημα και ουσία στο Mike's Executive Catering, που αναλαμβάνει πλήρως και οργανωμένα τις σημαντικότερες εκδηλώσεις της ζωής σας. **Γαμήλια δεξίωση. Βάπτιση. Γενέθλια. Εγκαίνια.** Ή όποια άλλη δική σας ιδιαίτερη στιγμή. Το άψογο σέρβις, η άριστη ποιότητα των εδεσμάτων, γλυκών και αλμυρών, η σημασία στη λεπτομέρεια, εγγυώνται την επιτυχία της εκδήλωσής σας.
Κοντά σας από την πρώτη στιγμή...
Γιατί...

Μια οικογένεια είμαστε!



Mike's Executive Catering

Γεωργίου Σεφέρη 108. Τηλ. 2241066510. Ρόδος.

Μην ασφαλίσετε
το αυτοκίνητο σας,
προτού συγκρίνετε
τις τιμές μας
αλλά &
τις παροχές μας!

SKOURTIS
INSURANCE CO.
Γ Η ΣΚΟΥΡΤΗΣ Α Ε Γ ΑΣΦΑΛΕΙΩΝ
ΑΠΟ ΤΟ 1970

ΡΟΔΟΣ , ΤΗΛ. 2241027110 & 2241023217
ΦΑΞ . 2241029850

ΓΕΝΙΚΗ ΤΕΧΝΙΚΗ
ΟΜΙΛΟΣ ΕΤΑΙΡΕΙΩΝ

ΑΝΑΝΕΩΜΕΝΟΙ ΚΑΙ ΠΑΝΤΑ ΠΡΩΤΟΠΟΡΟΙ
ΜΑΖΙ ΣΑΣ ΜΕ ΣΤΟΧΟ ΤΙΣ ΚΑΛΥΤΕΡΕΣ
ΤΕΧΝΙΚΕΣ ΛΥΣΕΙΣ



• ΕΤΟΙΜΟ ΣΚΥΡΟΔΕΜΑ
με ανανεωμένες -
σύγχρονες εγκαταστάσεις

• ΑΔΡΑΝΗ ΥΛΙΚΑ
υψηλών προδιαγραφών και
απαιτήσεων από
το ΝΕΟ Λατομείο μας

ΕΡΓΟΣΤΑΣΙΑ ΣΚΥΡΟΔΕΜΑΤΟΣ:
ΡΟΔΟΣ: 6ο χλμ. λεωφ. Ρόδου - Λίνδου,τηλ. 22410 - 60560/62323 FAX: 22410 60561
ΓΕΝΝΑΔΙ: 2ο χλμ. οδού ΓΕΝΝΑΔΙΟΥ - ΒΑΤΙΟΥ, τηλ. 22440 - 43470 FAX: 22440 43470
ΛΑΤΟΜΕΙΟ: Θέση Στραβόλαιμο ΚΑΛΥΘΙΩΝ
ΓΡΑΦΕΙΑ: Ρόδος Αρκαδίου 2, Τηλ. 22410-22186/22968/28058 FAX: 22410 - 33021

ΕΠΙΣΤΡΕΦΟΥΝ ΤΑ ΑΝΤΙΚΕΙΜΕΝΙΚΑ ΚΡΙΤΗΡΙΑ

• Πως θα φορολογούνται οι μικρομεσαίες επιχειρήσεις • Πως θα αναπροσαρμοστούν οι μοναδικοί συντελεστές καθαρών κερδών

Οι μοναδικοί συντελεστές καθαρού κέρδους (ΜΣΚΚ) θα είναι το κλειδί για τη φορολογική «ασυλία» των μικρών και μεσαίων επιχειρήσεων και ελεύθερων επαγγελματιών σύμφωνα με τα σενάρια που επεξεργάζονται στην Καραγιώργη Σερβίας για το νέο σύστημα των φορολογικών ελέγχων.

Η επιστροφή στους ΜΣΚΚ επισημαίνει αρμόδιος παράγοντας κατέστη αναπόφευκτη καθώς ύστερα από την επεξεργασία των φετινών φορολογικών δηλώσεων για την περσινή χρηση που δεν ίσχυσαν οι ΜΣΚΚ διαπιστώθηκε ότι τα φορολογητέα κέρδη των επιχειρήσεων με βιβλία Α και Β κατηγορίας ήταν μικρότερα από τα αντίστοιχα της προηγούμενης χρήσης κατά 20% γεγονός που υποδηλώνει ότι έχουν καταχωριστεί και δαπάνες «μαϊμού», ανύπαρκτες ή εικονικές.

Ωστόσο, προσθέτει, η επαναφορά θα είναι προς όφελος των επιχειρήσεων αφού θα μπορεί να τους εξασφαλίσει «φορολογική ασυλία».

Ο υφυπουργός Οικονομικών Αδαμ Ρεγκούζας αν και αποφεύγει να αναφερθεί σε λεπτομέρειες για το τι θα αλλάξει στους φορολογικούς ελέγχους επισημαίνει ότι ειδικά για τις μικρομεσαίες επιχειρήσεις το νέο σύστημα φορολογικών ελέγχων που θα ανακοινωθεί μαζί με τις υπόλοιπες αλλαγές του φορολογικού συστήματος θα κρύβει «ευχάριστες εκπλήξεις».

Σύμφωνα με τις πληροφορίες, η φιλοσοφία του νέου συστήματος φορολογικών ελέγχων θα κατατείνει πρωτίστως στην πρόληψη και δευτερευόντως στην καταστολή αφού ο έλεγχος του συνόλου των επιχειρήσεων είναι εκ των πραγμάτων ανέφικτος.

ΚΙΝΗΤΡΑ

Ετσι με το νέο σύστημα θα δίνονται ισχυρά κίνητρα αυτοσυμμόρφωσης των επιχειρήσεων στις φορολογικές τους υποχρεώσεις και παράλληλα αυστηρότερες κυρώσεις για τις φορολογικές παραβάσεις.

Ιδιαίτερα τσουχτερά θα είναι τα πρόστιμα και οι λοιπές κυρώσεις για έκδοση, διακίνηση και λήψη πλαστών και εικονικών φορολογικών στοιχείων και στις παραβιάσεις του τελωνειακού κώδικα. Αντίθετα τα ΜΜΕ χωρίς κραυγαλέες φορολογικές παραβάσεις, που θα τηρούν δηλαδή γενικά τη φορολογική νομοθεσία θα απαλλαγούν από το άγχος της ξαφνικής επίσκεψης του εφοριακού ελεγκτή, θα πληρώνουν φόρο ανάλογα με τα δεδομένα των βιβλίων τους και οι χρήσεις θα θεωρούνται περαιωμένες.

Οπως λέει αρμόδιος παράγοντας στο μακροπρόθεσμο σχεδιασμό του υπουργείου περιλαμβάνεται η κατάργηση των επιτόπιων ελέγχων στις μικρές και μεσαίες επιχειρήσεις και η αντικατάστασή τους με ηλεκτρονικές διασταυρώσεις στοιχείων μέσω του συστήματος TAXIS κάτι που όμως δεν μπορεί να εφαρμοστεί άμεσα.

Ετσι σε πρώτη φάση θα θεωρούνται ειλικρινείς οι δηλώσεις και οριστικά περαιωμένη η διαχειριστική χρήση επιχειρήσεων και επαγγελματιών με ετήσιο τζίρο έως 1 εκατ. ευρώ των οποίων τα φορολογητέα κέρδη υπερβαίνουν αυτά που προκύπτουν από τον ΜΣΚΚ που ισχύει για κάθε οικονομική δραστηριότητα.

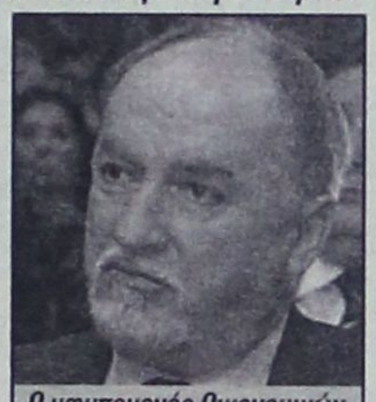

Ο υφυπουργός Οικονομικών, Αδάμ Ρεγκούζας

Επειδή όμως από την τελευταία αναπροσαρμογή των ΜΣΚΚ έχει «κυλήσει πολύ νερό στο αυλάκι», έχουν αλλάξει οι συνθήκες άσκησης της οικονομικής σραστηριότητας και έχουν προστεθεί νέα επαγγέλματα το υπουργείο έχει ξεκινήσει διαδικασία επικαιροποίησης του πίνακα με τους μοναδικούς συντελεστές.

Ως βάση για την αναπροσαρμογή των συντελεστών λαμβάνονται υπόψη τα δεδομένα της οικονομικής δραστηριότητας που δηλώνονται κάθε χρόνο με το έντυπο Ε-3 τα οποία επεξεργάστηκε το ΚΕΠΥΟ.

ΝΕΑ ΕΥΚΑΙΡΙΑ ΓΙΑ ΤΗ ΡΥΘΜΙΣΗ *χρεών ασφαλισμένων*

• Ενα τρίμηνο επιπλέον για τους ελεύθερους επαγγελματίες • 12 δόσεις για τους αγρότες • Ευνοϊκή ρύθμιση για τα χρέη προς το Ταμείο Νομικών

Τρίμηνη παράταση για τη ρύθμιση χρεών στους ασφαλισμπένους στα Ταμεία Αυτοαπασχολούμενων δίνει τροπολογία που έφερε στη Βουλή η ηγεσία του υπουργείου Απασχόλησης και Κοινωνικής Προστασίας.

Με την ίδια τροπολογία, ρυθμίζονται τα χρέη, προς το Ταμείο Νομικών και αυξάνονται σε 12 οι δόσεις για τα χρέη των αγροτών προς τον Κλάδο Κύριας Ασφάλισης του ΟΓΑ.

Η τρίμηνη παράταση για τους ελεύθερους επαγγελματίες αρχίζει να ισχύει από τη δημοσίευση του νόμου στο ΦΕΚ.

ΠΑΡΑΤΑΣΗ

Ειδικά, στην τροπολογία, που εντάσσεται στο νομοσχέδιο του υπουργείου Εσωτερικών για τη μερική απασχόληση, δίνεται τρίμηνη παράταση στην προθεσμία υποβολής ρύθμισης χρεών για τους αυτασφαλιστικούς οργανισμούς, εξάμηνη στο Ταμείο Νομικών και μέχρι έξι ημερολογιακά εξάμηνα για τους ασφαλισμένους στον ΟΓΑ,

Οπως αναφέρεται χαρακτηριστικά στην τροπολογία: «Στο νόμο 3227/04 δίνεται η δυνατότητα εξόφλησης με ευνοϊκούς όρους των καθυστερούμενων εισφορών προς τους ασφαλιστικούς Οργανισμούς κύριας ασφάλισης αυτοαπασχολουμένων και ορίστηκε τρίμηνη προθεσμία (μέχρι 31-5-2004) για την υποβολή της αίτησης υπαγωγής της ρύθμισης.

Επειδή πολλοί ενδιαφερόμενοι λόγω πίεσης χρόνου και οικονομικών προβλημάτων δεν πρόλαβαν να υποβάλουν σχετική αίτηση ρύθμισης των οφειλών τους, κρίνεται απαραίτητο να παραταθεί η ισχύς της εν λόγω διάταξης από τη δημοσίευση του νόμου αυτού στην Εφημερίδα της Κυβερνήσεως,

Ομοίως κρίνεται σκόπιμη η χορήγηση εξάμηνης προθεσμίας στο Ταμείο Νομικών για επεξεργασία και διεκπαιρέωση των εκκρεμών αιτήσεων ρύθμισης οφειλομένων εισφορών προς το Ταμείο για την εξυπηρέτηση των ασφαλισμένων αυτού προκειμένου να μην απωλέσουν το δικαίωμα ρύθμισης σε δόσεις».

Στη δεύτερη παράγραφο αναφέρεται η ρύθμιση για τον ΟΓΑ, που έχει ως εξής: «Με τη διάταξη του άρθρου 7 του ν. 3050/02 ρυθμίστηκε η εξόφληση των ληξιπρόθεσμων ασφαλιστικών εισφορών του Κλάδου Κύριας Ασφάλισης Αγροτών με απόφαση του Δ.Σ. του ΟΓΑ σε δόσεις, οι οποίες δεν μπορεί να είναι περισσότερες από έξι ημερολογιακά εξάμηνα.

ΕΦΑΡΜΟΓΗ

Κατά την εφαρμογή της διάταξης, όμως, διαπιστώθηκε ότι οι ασφαλισμένοι του ΟΓΑ δεν μπορούν να ανταποκριθούν στις υποχρεώσεις τους, διότι ο αριθμός των δόσεων ήταν πολύ μικρός για τα οικονομικά δεδομένα του αγροτικού πληθυσμού της χώρας.

Μόνο το 40% εκείνων που οφείλουν, έχει υπαχθεί στην ανωτέρω ρύθμιση. Στο πλαίσιο της ειδικής προστασίας και μέριμνας της Πολιτείας για τους αγρότες, κρίνεται σκόπιμη η αύξηση των δόσεων. Στη λήψη του μέτρου αυτού συνηγορούν και η χορήγηση ή η ανανέωση του βιβλιαρίου υγείας σε όσους αγρότες αδυνατούν να καταβάλουν τις προβλεπόμενες εισφορές και η διευκόλυνση καταβολής ασφαλιστικών εισφορών στο ζευγάρι των Ελλήνων αγροτών. Προτείνεται να αυξηθεί σε έως 12 ημερολογιακά εξάμηνα».

Για το Ταμείο Νομικών, αν το οφειλόμενο ποσό εξοφληθεί εφάπαξ, το ποσό καταβάλλεται μέχρι το τέλος του τρίτου μήνα από την κοινοποίηση της σχετικής απόφασης, η οποία θα πρέπει να εκδοθεί σε διάστημα έξι μηνών από τη λήξη της προθεσμίας υποβολής στη ρύθμιση. Αν το οφειλόμενο ποσό ρυθμιστεί σε δόσεις, η πρώτη δόση και η προκαταβολή καταβάλλονται μέχρι το τέλος του τρίτου μήνα από την κοινοποίηση της σχετικής απόφασης, η οποία θα εκδοθεί σε διάστημα έξι μηνών από τη λήξη της προθεσμίας υποβολής της αίτησης για υπαγωγή στη ρύθμιση.

Για τον ΟΓΑ ο αριθμός των δόσεων για εξόφληση καθυστερούμενων ασφαλιστικών εισφορών του Κλάδου Κύριας Ασφάλισης Αγροτών που προβλέπεται από τους συγκεκριμένους νόμους, καθορίζεται με απόφαση του Δ.Σ. του ΟΓΑ σε όχι περισσότερα από 12 εξάμηνα.

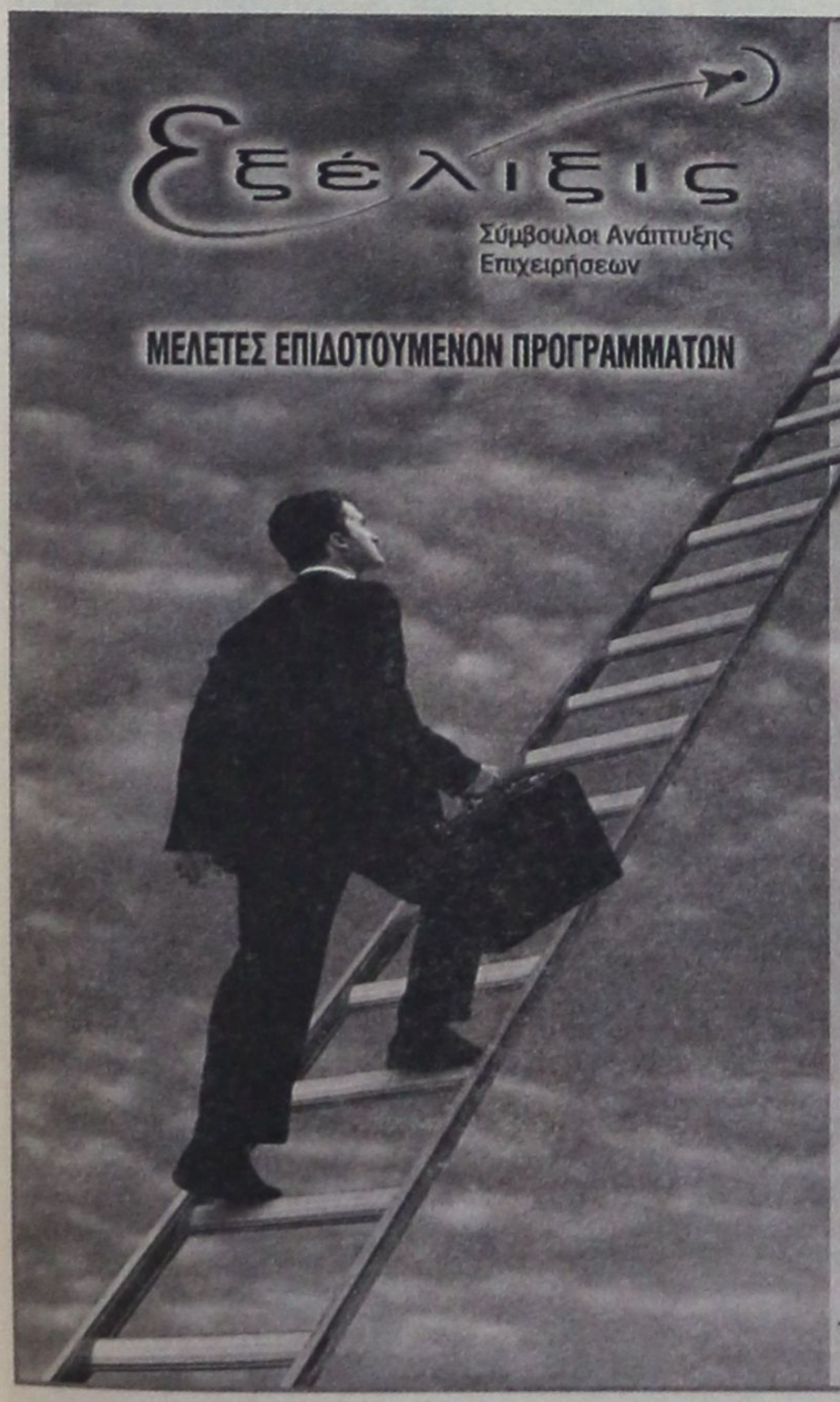

ΕΚΜΕΤΑΛΛΕΥΤΕΙΤΕ ΤΙΣ ΕΠΕΝΔΥΤΙΚΕΣ ΕΥΚΑΙΡΙΕΣ ΓΙΑ ΤΗΝ ΑΝΑΠΤΥΞΗ ΤΗΣ ΕΠΙΧΕΙΡΗΣΗΣ ΣΑΣ ή ΤΗΝ ΔΗΜΙΟΥΡΓΙΑ ΜΙΑΣ ΝΕΑΣ ΕΠΙΧΕΙΡΗΣΗΣ!

Βρίσκονται ήδη σε εξέλιξη προγράμματα επιδοτήσεων για:

Μεταποιητικές Επιχειρήσεις
(Μονάδες Τροφίμων, Αρτοποιεία, Ξυλουργεία, Επιπλοποιεία, Αλουμινοκατασκευές Τυπογραφεία κτλ)

Τουριστικές Επιχειρήσεις
(Ξενοδοχεία, Ενοικιαζόμενα Δωμάτια και Διαμερίσματα, Τουριστικά Γραφεία κτλ)

Αναλαμβάνουμε την υποστήριξη προγραμμάτων του Υπουργείου Ανάπτυξης και του Υπουργείου Οικονομίας (μέσω Τραπεζών).

Η ΕΛΕΛΙΞΙΣ-Σύμβουλοι Ανάπτυξης Επιχειρήσεων παρέχει, επιπλέον, συμβουλευτικές υπηρεσίες από εξειδικευμένα στελέχη στους τομείς:

- Ανάπτυξης Συστημάτων Ποιότητας (ISO 9000) και Ασφάλειας Τροφίμων (HACCP)
- Ανάπτυξης Επενδυτικών Μελετών στο πρόγραμμα Leader+
- Σύνταξης Οικονομοτεχνικών Μελετών στα πλαίσια του Αναπτυξιακού Νόμου (Ν. 2601/98)

Η Πολύχρονη εμπειρία των στελεχών μας και ο μακρύς κατάλογος των επιτυχημένων συνεργασιών μας αποτελούν την καλύτερη Εγγύηση για την επιτυχία και της δικής σας επένδυσης!

ΥΠΕΥΘΥΝΟΙ ΕΠΙΧΕΙΡΗΣΗΣ

Αριστέα Αλεξίου
Διπλ. Χημικός Μηχανικός ΕΜΠ

Ιάκωβος Γρύλλης
Διπλ.Πολιτικός Μηχανικός ΕΜΠ

Διαγοριδών 2-4 (Έναντι ΔΟΝΑ)
Τηλ:2241 031532, 070171-3 Fax: 2241 070175
info@exelixis.net.gr

«ΑΓΚΑΘΙ» ΓΙΑ ΤΟΝ ΤΟΥΡΙΣΜΟ
η ποιότητα των υπηρεσιών

ΔΥΟ «αγκάθια» δυσκολεύουν στον ελληνικό τουρισμό και κατ' επέκταση σε ορισμένες επιχειρήσεις την περαιτέρω ανάπτυξή τους: Η απελευθέρωση της επίγειας εξυπηρέτησης στα αεροδρόμια της Ελλάδας και η αναθεώρηση του ισχύοντος συστήματος ενοικίασης αυτοκινήτου με οδηγό.

Η βιωσιμότητα και η ανταγωνιστικότητα του ελληνικού τουρισμού εξαρτώνται, σε μεγάλο βαθμό, και από την ποιότητα των υπηρεσιών που προσφέρονται στα ελληνικά αεροδρόμια. Έτσι, η βελτίωση της ποιότητας στην επίγεια εξυπηρέτηση (handling) θα προέλθει από την όσο το δυνατόν συντομότερη και χωρίς περιορισμούς προσαρμογή στις οδηγίες της Ευρωπαϊκής Ένωσης σχετικά με την απελευθέρωση των υπηρεσιών στον τομέα αυτόν. Σήμερα, η απελευθέρωση αυτή, ισχύει μόνο στα αεροδρόμια Αθηνών, Θεσσαλονίκης και Ηρακλείου. Ωστόσο, αυτό θα έπρεπε να ισχύει από την 1-1-2001 και στα αεροδρόμια της Ρόδου και της Κέρκυρας.

Ο απολογισμός του ΣΕΤΕ

Όπως τονίζεται στον ετήσιο απολογισμό του 2003 του Συνδέσμου Ελληνικών Τουριστικών Επιχειρήσεων, η εξασφάλιση ελεύθερης πρόσβασης σε νεοεισερχόμενους μεταφορείς (και όχι υπό το «άγρυπνο» μονοπωλιακό βλέμμα της Ολυμπιακής Αεροπορίας), χωρίς περιορισμούς από διμερείς συμβάσεις και κορεσμό αεροδρομίων, είναι μια από τις προϋποθέσεις ανάπτυξης των υπηρεσιών αερομεταφορών και επίγειας εξυπηρέτησης της χώρας. «Ο υπερπροστατευτισμός», επισημαίνεται στον απολογισμό του ΣΕΤΕ, «όχι μόνο περιόρισε αλλά και «έδιωξε» ή δεν απέτρεψε την ανάπτυξη υπηρεσιών (αερομεταφορικών και επίγειας εξυπηρέτησης) που είχαν ως προορισμό τη χώρα μας». Όπως υπηστηρίζουν οι τουριστικές επιχειρήσεις, η απελευθέρωση της συγκεκριμένης αγοράς και στα υπόλοιπα αεροδρόμια, θα βοηθήσει σε πολλά επίπεδα τον ελληνικό τουρισμό και τις εμπλεκόμενες επιχειρήσεις. Ο ανταγωνισμός θα προσφέρει καλύτερες τιμές για τις αεροπορικές εταιρείες, οι υπηρεσίες θα αναβαθμιστούν. Αξίζει να σημειωθεί ότι στα αεροδρόμια, που υπάρχει η απελευθέρωση το κόστος εξυπηρέτησης ανά πτήση, έχει εμφανίσει σημαντική μείωση της τάξης του 35% σε σύγκριση με τα υπόλοιπα, όπου η Ολυμπιακή Αεροπορία εξυπηρετεί και οι τιμές είναι σαφώς υψηλότερες. Το μέγεθος αγοράς του αεροδρομίου των Αθηνών φθάνει τα 85 εκατ. Ευρώ, και του αεροδρομίου του Ηρακλείου τα 25 εκατ. Ευρώ και του αεροδρομίου Θεσσαλονίκης τα 20 εκατ. ευρώ. Παράλληλα, όπως επισημαίνουν οι τουριστικοί επιχειρηματίες, στο πλαίσιο της αναβάθμισης και εμπλουτισμού του ελληνικού τουριστικού προϊόντος, θα πρέπει να δοθεί η δυνατότητα να παρέχεται η υπηρεσία ενοικίασης αυτοκινήτων με οδηγό, όπως άλλωστε συμβαίνει και σε άλλους ανταγωνιστικούς προορισμούς.



Η πλήρης απελευθέρωση της αγοράς στον τομέα της επίγειας εξυπηρέτησης, σε όλα τα αεροδρόμια της χώρας, είναι επιτακτική ανάγκη υποστηρίζει ο ΣΕΤΕ

ΤΖΙΝΑ Ι. ΑΓΓΟΥΡΗ

ΚΥΠΡΟΣ: ΚΙΝΗΣΕΙΣ ΓΙΑ ΠΙΟ ΑΝΤΑΓΩΝΙΣΤΙΚΟ ΠΡΟΪΟΝ

ΤΟΥ ΧΑΡΗ ΚΟΝΤΟΚΟΛΙΑ

Μετά την κυπριακή κυβέρνηση, ως κρατικό φορέα επιχειρηματικής δραστηριότητος, ο δεύτερος μεγαλύτερος όμιλος επιχειρήσεων στην Κύπρο (και όχι μόνο) είναι το group Louis, λένε με περηφάνια οι Κύπριοι, που έχουν να επιδείξουν σημαντικά επιτεύγματα στον τουριστικό τομέα. Ο κ. Κώστας Λοΐζου, ο οποίος συναντήθηκε με ομάδα Ελλήνων δημοσιογράφων στα κεντρικά γραφεία του ομίλου, στη Λευκωσία, είναι συγκρατημένα αισιόδοξος για τη φετινή πορεία του κυπριακού τουρισμού, αλλά εκφράζει ελπίδες για το μέλλον.

Δεν είναι τυχαίο, πως οι Κύπριοι ξενοδόχοι ανησυχούν για την πορεία των εσόδων από την τουριστική δραστηριότητα, καθώς τα πρώτα στοιχεία για το 2004 δεν είναι καθόλου ενθαρρυντικά. Ηδη υπάρχει πρόβλημα ανταγωνιστικότητας και για το λόγο αυτό οι ξενοδόχοι προσπαθούν να μειώσουν τις τιμές τους, ώστε να ελκύσουν περισσότερους τουρίστες από το εξωτερικό, σημείωσαν.

Αύξηση των αφίξεων

Αλλά και κατά τις εκτιμήσεις του Κυπριακού Οργανισμού Τουρισμού οι αφίξεις για το πρώτο τρίμηνο του 2004 παρουσιάζουν αύξηση σε σχέση με την περσινή χρονιά κατά 6,5%, ενώ αντιθέτως, τα έσοδα είναι χαμηλότερα από πέρσι κατά 6%. Για το μήνα, Απρίλιο, η επιβατική κίνηση παρουσιάζεται αυξημένη κατά 22% σε σχέση με τον αντίστοιχο περσινό μήνα. Από την αγγλική αγορά, η οποία είναι και η πιο σημαντική για τον κυπριακό τουρισμό, οι προκρατήσεις για το προσεχές καλοκαίρι παρουσιάζονται μειωμένες κάτα 6%, γεγονός που χαρακτηρίστηκε θετικό από τον εκπρόσωπο του ΚΟΤ, αφού, όπως είπε, αρχικά οι προβλέψεις έκαναν λόγο για μειώσεις έως και 30%. Όσον αφορά τις υπόλοιπες χώρες, οι αφίξεις από τη Γερμανία παρουσιάζονται αυξημένες κατά 30% ενώ άκρως θετικές είναι οι ενδείξεις από Ελλάδα, Γαλλία και Ιρλανδία, όπως κι άλλες χώρες της κεντροδυτικής Ευρώπης.

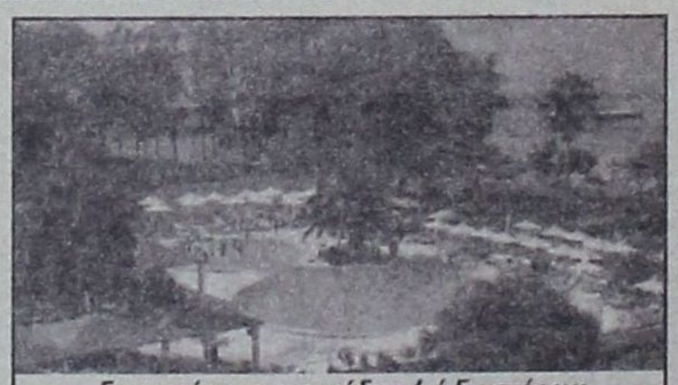

Εικοσιτέσσερις μονάδες 4 ή 5 αστέρων είναι ενταγμένες στο δυναμικό του Ομίλου Louis

Ο όμιλος Louis

Μέσα σε αυτό το κλίμα της σχετικής απαισιοδοξίας ο όμιλος Louis συνεχίζει να υλοποιεί τα επιχειρηματικά του σχέδια και να αναπτύσσεται σε όλους τους τομείς δραστηριότητάς του.

Πρόσφατο παράδειγμα, όπως είπε ο κ. Λοΐζου, είναι η λειτουργία του νέου δημιουργήματος της ξενοδοχειακής μονάδας «Mykonos Theoxenia»,η οποία άρχισε να λειτουργεί αυτές τις ημέρες. Η συνολική επένδυση ξεπερνά τα 3,2 εκατ. ευρώ. Το ξενοδοχείο διαθέτει 52 πλήρως εξοπλισμένα δωμάτια και σουίτες διαφορετικών «προσωπικοτήτων» με μπαλκόνι ή βεράντα και θέα στους καταπράσινους κήπους ή το απέραντο Αιγαίο.

Σύμφωνα με τον κ. Λοϊζο ο όμιλος, που απασχολεί, σήμερα, περισσότερους από 8.000 εργαζομένους, δραστηριοποιείται στους ακόλουθους τομείς:

Διαθέτει αλυσίδα γραφείων που εξυπηρετεί εισερχόμενο και εξερχόμενο τουρισμό της Κύπρου, παρέχοντας υπηρεσίες εδάφους σε αεροπορικές εταιρείες, αντιπροσωπεύοντας αεροπορικές και ναυτιλιακές εταιρείες, οργανώνοντας συνέδρια, ταξίδια κινήτρων κλπ.

Η αλυσίδα ξενοδοχείων της Louis αποτελείται από 24 μονάδες και συγκροτήματα τουριστικών χωριών. Στον όμιλο ανήκουν το υπερπολυτελές Hilton Cyprus και Hilton Park. Μια νέα στρατηγική συνεργασία του ομίλου αφορά στη δικαιόχρηση του ονόματος Iberostar από την Louis στην Κύπρο, Κέρκυρα και Ζάκυνθο.

Η Louis Catering έχει παρουσία σε 12 διεθνή αεροδρόμια: Βαρσοβίας, Μόσχας, Βουδαπέστης, Λάρνακας, Πάφου, Αθήνας, Κέρκυρας, Θεσσαλονίκης, Χουργάντα Σαρμ Ελ Σέιχ και Ασουάν στην Αίγυπτο. Έχει την αποκλειστική δικαιόχρηση της ιταλικής αλυσίδας εστιατορίων Hippopotamus κ.α. Δίνει παρόν σε 84 χώρους εστίασης σε έξι χώρες.

Πρόσφατα η Louis ανακοίνωσε τη σημαντική επέκταση των εργασιών της με την αγορά νέων κρουαζιερόπλοιων (διαθέτει 12 συνολικά) και τη διασφάλιση νεών ναυλώσεων και συμβολαίων διαχείρισης πλοίων. Πιο αναλυτικά, η εταιρεία, έχει αγοράσει για το ποσό των 71 εκατ. δολαρίων το κρουαζιερόπλοιο «Sunbird». Η Louis Ltd έχει, επίσης, αγοράσει με το σύστημα leasing για το ποσό των 14 εκατ. δολαρίων, το κρουζιερόπλοιο «Carousel». Η νέα μεγάλη επέκταση των εργασιών της Louis Ltd αναμένεται να οδηγήσει σε υπερτετραπλασιαμό της κερδοφορίας για το 2004 όσο και για τα επόμενα χρόνια.

Στον τομέα των αδασμολόγητων ειδών καταστήματα της Louis λειτουργούν στο λιμάνι της Λεμεσού και σε όλα τα κρουαζιερόπλοια του ομίλου. Τέλος, ο όμιλος είναι κύριος μέτοχος σε τρία μεγάλα ταξιδιωτικά γραφεία της Κύπρου, ενώ στον όμιλο ανήκει και η εταιρεία πληροφορικής Prodata.

G.A. FERRIES

ΤΑΞΙΔΕΨΤΕ ΜΕ ΤΟ ΝΕΟ ΜΑΣ ΠΛΟΙΟ

Ε/Γ-Ο/Γ ΑΝΘΗ ΜΑΡΙΝΑ

ΓΡΗΓΟΡΑ - ΑΝΕΤΑ - ΕΥΧΑΡΙΣΤΑ

ΜΟΝΟ ΣΕ 13 ΩΡΕΣ!!!

• ΑΠΟ ΡΟΔΟ ΠΡΟΣ ΠΕΙΡΑΙΑ
ΚΑΘΕ ΤΡΙΤΗ - ΠΕΜΠΤΗ - ΣΑΒΒΑΤΟ
• ΑΠΟ ΠΕΙΡΑΙΑ ΠΡΟΣ ΡΟΔΟ
ΚΑΘΕ ΔΕΥΤΕΡΑ - ΤΕΤΑΡΤΗ - ΠΑΡΑΣΚΕΥΗ

ΠΡΟΣΦΟΡΑ
ΟΛΑ ΤΑ ΕΙΣΙΤΗΡΙΑ ΣΕ ΜΙΣΗ ΤΙΜΗ!
• ΕΠΙΒΑΤΗΣ 16,90 ΕΥΡΩ

Εκδόσεις εισιτηρίων
σε όλα τα ταξιδιωτικά πρακτορεία

Κεντρικό πρακτορείο
TSAGARIS TRAVEL
Ακτή Σαχτούρη 5
Τηλ.: 2241036170/28597/35066/30406
Fax: 2241039839

A.N.A FERRIES

Ε\Γ-Ο\Γ ΑΝΘΗ ΜΑΡΙΝΑ
•• Ε\Γ-Ο\Γ ΜΑΡΙΝΑ • Ε/Γ-Ο/Γ ΔΗΜΗΤΡΟΥΛΑ
ΡΟΔΟΣ-ΠΕΙΡΑΙΑΣ (06/06/04-12/06/04)

ΚΥΡΙΑΚΗ 06/06		
ΡΟΔΑΝΘΗ	16.00	ΚΩ (19.50) - ΚΑΛΥΜΝΟ (21.10) - ΛΕΡΟ (22.30) - ΠΑΤΜΟ (00.00) - ΠΕΙΡΑΙΑ (09.00)
ΔΕΥΤΕΡΑ 07/06		
ΜΑΡΙΝΑ	16.00	ΣΥΜΗ (17.30) - ΤΗΛΟ (19.45) - ΝΙΣΥΡΟ (21.10) - ΚΩ (22.55) - ΚΑΛΥΜΝΟ (00.15) - ΛΕΡΟ (01.35) - ΠΑΤΜΟ (03.35) - ΠΕΡΑΙΑ (12.00)
ΤΡΙΤΗ 08/06		
ΑΝΘΗ - ΜΑΡΙΝΑ	18.00	ΚΩ (21.30) - ΛΕΡΟ (23.40) - ΠΑΤΜΟ (01.00) - ΠΕΙΡΑΙΑ (09.00)
ΤΕΤΑΡΤΗ 09/06		
ΜΑΡΙΝΑ	16.00	ΣΥΜΗ - ΤΗΛΟ - ΝΙΣΥΡΟ (21.10) - ΚΩ (22.55) - ΚΑΛΥΜΝΟ (00.15) - ΛΕΡΟ (01.35) - ΠΑΤΜΟ (03.05) - ΠΕΙΡΑΙΑ (Πέμπτη 12.00)
ΡΟΔΑΝΘΗ	17.00	ΚΩ - ΠΕΙΡΑΙΑ (08.10)
ΠΕΜΠΤΗ 10/06		
ΑΝΘΗ - ΜΑΡΙΝΑ	18.00	ΚΩ (21.30) - ΛΕΡΟ (23.40) - ΠΑΤΜΟ (01.00) - ΠΕΙΡΑΙΑ (09.00)
ΠΑΡΑΣΚΕΥΗ 11/06		
ΜΑΡΙΝΑ	23.45	ΣΥΜΗ (01.20) - ΤΗΛΟ (03.30) - ΝΙΣΥΡΟ (05.00) - ΚΩ (08.00) - ΚΑΛΥΜΝΟ (09.20) - ΑΣΤΥΠΑΛΑΙΑ (12.20) - ΚΑΤΑΠΟΛΑ (15.30) - ΜΥΚΟΝΟ (18.50)-ΣΥΡΟ (20.10)-ΠΕΙΡΑΙΑ (00.40)
ΡΟΔΑΝΘΗ	17.00	ΚΩ (21.30) - ΛΕΡΟ (23.40) - ΠΑΤΜΟ (01.00) - ΠΕΙΡΑΙΑ (09.00)
ΣΑΒΒΑΤΟ 12/06		
ΑΝΘΗ - ΜΑΡΙΝΑ	18.00	ΚΩ (20.50) - ΛΕΡΟ (23.00) - ΠΑΤΜΟ (00.20) - ΠΕΙΡΑΙΑ (09.20)

****ΠΡΟΣΦΟΡΑ****

**Πακέτα εισιτηρίων άνω των 300,00 ευρώ,
μπορείτε να τα εξοφλήσετε
σε 4 άτοκες μηνιαίες δόσεις
με την πιστωτική σας κάρτα VISA ή MASTER! ! !**

***** Η εταιρεία μας βρίσκεται
στην ευχάριστη θέση να σας ενημερώσει ότι :**

**1) Θα προσφέρονται ειδικές τιμές
σε όλες τις θέσεις για οικογενειακά πακέτα.**
2) Εισιτήρια ΜΕΤ' ΕΠΙΣΤΡΟΦΗΣ, ειδικές τιμές.
3)Πολλαπλά εισιτήρια minimum 5, 50% έκπτωση

ΧΑΜΗΛΕΣ ΟΙ ΦΕΤΙΝΕΣ ΕΠΙΔΟΣΕΙΣ ΤΩΝ ΥΠΟΨΗΦΙΩΝ ΓΙΑ ΤΑ ΑΕΙ ΚΑΙ ΤΑ ΤΕΙ

ΠΩΣ ΚΛΙΜΑΚΩΝΕΤΑΙ Η ΠΤΩΣΗ ΤΩΝ ΒΑΣΕΩΝ

Ο μεγαλύτερος όγκος των υποψηφίων για τα ΑΕΙ και ΤΕΙ (ποσοστό 40-50%) στα μαθήματα αυξημένης βαρύτητας που έχουν εξεταστεί σημείωσε επιδόσεις που κινούνται, κατά μέσο όρο, στη βαθμολογική κλίμακα μεταξύ του 11 και του 16.

Η εικόνα από τα βαθμολογικά κέντρα για τις επιδόσεις στα μαθήματα βαρύτητας, «φέρνει» κατά μέσο όρο ένα ποσοστό της τάξης του 30-35% των υποψηφίων να βαθμολογείται με βαθμούς πάνω του 16, με συρρίκνωση των βαθμολογιών όσο πλησιάζουμε προς τα άριστα γραπτά.

Από τα μαθήματα αυξημένης βαρύτητας, η Ιστορία Θεωρητικής Κατεύθυνσης, από τη μιά, και η Φυσική Θετικής και Τεχνολογικής Κατεύθυνσης, από την άλλη, είναι τα μαθήματα εκείνα που φαίνεται ότι καταβαραθρώνουν τους υποψηφίους.

Από τα μέχρι στιγμής δεδομένα εκτιμάται πως και στα δύο αυτά μαθήματα το ποσοστό των βαθμολογιών κάτω από τη βάση θα υπερβεί το 50%.

Η μορφοποίηση αυτής της βαθμολογικής εικόνας επισφραγίζει την αρχική εκτίμηση για πτώση των βάσεων εισαγωγής στα πανεπιστήμια και τα ΤΕΙ και, σύμφωνα με τους εκπαιδευτικούς ερευνητές, προοιωνίζεται -συμπεριλαμβανομένων και των άλλων μέχρι στιγμής γνωστών παραγόντων την εξής κλιμάκωση στην πτωτική πορεία των βάσεων- μεγάλη πτώση των βάσεων εισαγωγής (από 300 έως και 350 μόρια) στις χαμηλόβαθμες σχολές και λίγο μικρότερη στις λεγόμενες μεσαίες σχολές των ΑΕΙ.

Οπως εκτιμούν εκπαιδευτικοί - ερευνητές, φέτος, θα αυξηθεί ο αριθμός των εισακτέων με βαθμολογίες και συνολικό αριθμό μορίων κάτω από τη βάση.

Οριακή πτώση στις υψηλόβαθμες και περιζήτητες σχολές των πανεπιστημίων και των ΤΕΙ.

Η ΕΙΚΟΝΑ ΑΝΑ ΜΑΘΗΜΑ ΒΑΡΥΤΗΤΑΣ

Στην Ιστορία Θεωρητικής Κατεύθυνσης, δεύτερο μάθημα αυξημένης βαρύτητα, περίπου το 50% των υποψηφίων βαθμολογείται με βαθμούς κάτω από τη βάση.

• Στα Αρχαία Ελληνικά Θεωρητικής Κατεύθυνσης, πρώτο μάθημα αυξημένης βαρύτητας, δεν υπάρχει ακόμη ικανοποιητικό ποσοστό βαθμολογιών, δεδομένου ότι η εξέταση του μαθήματος έγινε μόλις την Πέμπτη. Ωστόσο, με βάση την εικόνα και τις εκτιμήσεις των αρμόδιων εκπαιδευτικών, τα Αρχαία Ελληνικά ήρθαν για να «αντισταθμίσουν» μερικώς την παταγώδη αποτυχία της Ιστορίας. Η μεγάλη κατανομή των βαθμολογιών στο μάθημα αυτό γίνεται στις εξής βαθμολογικές κλίμακες: Η πρώτη μεταξύ του 11 και 13 και η δεύτερη μεταξύ του 14 και 17.

Ωστόσο, και πάλι, το ποσοστό των άριστων βαθμολογιών (άνω του 18) αναμένεται από πολύ μικρό έως ελάχιστο.

• Στη Φυσική Θετικής και Τεχνολογικής Κατεύθυνσης, δεύτερο μάθημα αυξημένης βαρύτητας, που επίσης εξετάστηκε την Πέμπτη, η εικόνα των επιδόσεων των υποψηφίων αναμένεται κάτι περισσότερο από απογοητευτική. Εκτιμάται πως, σε ποσοστό υψηλότερο του 55%, οι υποψήφιοι θα βαθμολογηθούν με βαθμούς κάτω από τη βάση, ενώ στις βαθμολογίες πάνω από τη βάση η μεγάλη μάζα των υποψηφίων θα συγκεντρωθεί στη βαθμολογική κλίμακα του 11 και 14.



Από τα μαθήματα αυξημένης βαρύτητας, η Ιστορία θεωρητικής Κατεύθυνσης, από τη μιά, και η Φυσική θετικής και Τεχνολογικής Κατεύθυνσης, από την άλλη, είναι τα μαθήματα εκείνα που φαίνεται ότι καταβαραθρώνουν τους υποψηφίους

• Στη Βιολογία Θετικής Κατεύθυνσης, πρώτο μάθημα αυξημένης βαρύτητας για τις επιστήμες υγείας, οι υποψήφιοι έγραψαν καλά και σίγουρα καλύτερα από πέρυσι. Τα γραπτά στη βαθμολογική κλίμακα μεταξύ του 14 και 17 εμφανίζονται αυξημένα, ενώ αυξημένο εμφανίζεται και το ποσοστό των άριστων γραπτών. Με ενδιαφέρον αναμένονται τα πρώτα βαθμολογικά δεδομένα από την εξέταση της Χημείας Κατεύθυνσης, δεύτερο μάθημα αυξημένης βαρύτητας για τις επιστήμες υγείας, στο οποίο διαγωνίστηκαν οι υποψήφιοι χθες.

• Στα Μαθηματικά Κατεύθυνσης, πρώτο μάθημα αυξημένης βαρύτητας για τις θετικές επιστήμες, η εικόνα είναι αισθητά καλύτερη από πέρυσι, δεδομένου ότι σε ποσοστό 70% περίπου των υποψηφίων έγραψε πάνω από τη βάση.

Με ενδιαφέρον, τέλος, αναμένεται και η εξέταση στις Αρχές Οικονομικής Θεωρίας, αύριο, πρώτο μάθημα, αυξημένης βαρύτητας για τις επιστήμες οικονομίας και διοίκησης.

• Ο βασικός κορμός των Πανελλαδικών Εξετάσεων για τους υποψηφίους των ενιαίων ημερησίων Λυκείων και παλαιούς αποφοίτους ολοκληρώνεται αύριο με την εξέταση στις αρχές Οικονομικής Θεωρίας. Θα ακολουθήσουν οι ενδοσχολικές εξετάσεις για τους τελειοφοίτους του λυκείου και οι Πανελλαδικές Εξετάσεις στα Ειδικά Μαθήματα.

Οι βαθμολογίες στα 9 Πανελλαδικώς Εξεταζόμενα Μαθήματα αναμένεται να ανακοινωθούν περί τα τέλη Ιουνίου, ενώ οι βάσεις εισαγωγής περί τα τέλη Αυγούστου. Μέσα στο δεύτερο δεκαπενθήμερο του Ιουλίου αναμένεται, εξάλλου, να αρχίσει η διαδικασία υποβολής των μηχανογραφικών δελτίων των υποψηφίων.

Οπως επανειλημμένα έχει τονιστεί από το υπουργείο Παιδείας, η διεξαγωγή των Ολυμπιακών Αγώνων δεν θα επηρεάσει στο ελάχιστο τη διαδικασία εισαγωγής στα πανεπιστήμια και τα ΤΕΙ.

• Την προσεχή Τετάρτη αρχίζουν και οι Ειδικές Πανελλαδικές Εξετάσεις για τους υποψηφίους να εισαχθούν από τα ΤΕΕ στα ΤΕΙ.

• Την Τετάρτη 9 του μήνα, οι υποψήφιοι διαγωνίζονται στα Μαθηματικά και, την Πέμπτη 10 του μήνα, στα Νέα Ελληνικά.





ΠΡΟΣ ΠΕΙΡΑΙΑ

ΑΝΑΧΩΡΗΣΗ ΑΠΟ							ΑΦΙΞΗ ΠΕΙΡΑΙΑ
ΡΟΔΟ	ΚΩ	ΛΕΡΟ	ΠΑΤΜΟ	ΜΥΚΟΝΟ	ΣΥΡΟ	ΑΜΟΡΓΟΣ/ΛΙΠΣΙ	
ΤΡΙΤΗ 20:00	ΤΡΙΤΗ 22:55	–	–	ΤΕΤΑΡΤΗ 03:30	–	–	ΤΕΤΑΡΤΗ 07:20
ΠΕΜΠΤΗ 20:00	ΠΕΜΠΤΗ 22:55	ΠΑΡΑΣΚΕΥΗ 00:35	ΠΑΡΑΣΚΕΥΗ 01:45	–	ΠΑΡΑΣΚΕΥΗ 05:20	–	ΠΑΡΑΣΚΕΥΗ 08:40
ΣΑΒΒΑΤΟ 10:00	ΣΑΒΒΑΤΟ 12:50	–	–	–	–	ΣΑΒΒΑΤΟ 16:20	ΣΑΒΒΑΤΟ 21:30
ΚΥΡΙΑΚΗ 18:30	ΚΥΡΙΑΚΗ 21:25	ΚΥΡΙΑΚΗ 23:05	ΔΕΥΤΕΡΑ 00:15	–	ΔΕΥΤΕΡΑ 03:45	–	ΔΕΥΤΕΡΑ 07:05

ΑΠΟ ΠΕΙΡΑΙΑ

ΑΝΑΧΩΡΗΣΗ ΑΠΟ ΠΕΙΡΑΙΑ	ΑΦΙΞΗ						
	ΣΥΡΟ	ΜΥΚΟΝΟ	ΑΜΟΡΓΟΣ/ΛΙΠΣΙ	ΠΑΤΜΟ	ΛΕΡΟ	ΚΩ	ΡΟΔΟ
ΔΕΥΤΕΡΑ 20:00	ΔΕΥΤΕΡΑ 23:20	–	–	–	–	ΤΡΙΤΗ 04:10	ΤΡΙΤΗ 07:10
ΤΕΤΑΡΤΗ 20:00	ΤΕΤΑΡΤΗ 23:20	–	–	ΠΕΜΠΤΗ 02:50	ΠΕΜΠΤΗ 04:00	ΠΕΜΠΤΗ 05:40	ΠΕΜΠΤΗ 08:35
ΠΑΡΑΣΚΕΥΗ 20:00	–	ΠΑΡΑΣΚΕΥΗ 23:50	–	–	–	ΣΑΒΒΑΤΟ 04:20	ΣΑΒΒΑΤΟ 07:15
ΣΑΒΒΑΤΟ 23:30	–	–	ΚΥΡΙΑΚΗ 04:45	ΚΥΡΙΑΚΗ 07:00	ΚΥΡΙΑΚΗ 08:10	ΚΥΡΙΑΚΗ 09:50	ΚΥΡΙΑΚΗ 12:45

SKEVO'S TRAVEL AGENCY

ΚΑΝΤΕ ΚΡΑΤΗΣΗ ΤΩΡΑ!

ΠΛΗΡΟΦΟΡΙΕΣ ΚΑΙ ΚΡΑΤΗΣΕΙΣ ΘΕΣΕΩΝ ΣΤΟΝ ΤΑΞΙΔΙΩΤΙΚΟ ΣΑΣ ΠΡΑΚΤΟΡΑ Η SKEVO'S TRAVEL AGENCY: ΑΜΕΡΙΚΗΣ 111, ΡΟΔΟΣ, ΤΗΛ. ΚΡΑΤΗΣΕΩΝ ΕΠΙΒΑΤΩΝ ΚΑΙ Ι.Χ.: 22410-22461, 22410-75655, 22410-75310, ΤΗΛ. ΚΡΑΤΗΣΕΩΝ ΦΟΡΤΗΓΩΝ: 22410-76600

Μικρές αγγελίες

ΕΝΟΙΚΙΑΣΕΙΣ

ΕΝΟΙΚΙΑΣΤΗΡΙΟ

Ενοικιάζεται προνομιούχο διαμέρισμα, πλήρως εξοπλισμένο και επιπλωμένο, επιφάνειας 58 τ.μ., επί της παραλίας «στο κύμα» και με θέα όλη τη θαλάσσια έκταση της περιοχής «Χαράκι», εντός οικισμού είτε για τη χρονική διάρκεια της τουριστικής περιόδου (σαιζόν), είτε για ετήσια ή πολυετή μίσθωση. Πληροφορίες: Τηλ. 22440 51281 και 22410 33952.

ΕΝΟΙΚΙΑΖΕΤΑΙ διαμέρισμα πλήρως εξοπλισμένο επιπλωμένο και με air condition. Πληρ. τηλ. 22410 21741 (από 2 έως 4 μ.μ.) και 6945534070

ΕΝΟΙΚΙΑΖΕΤΑΙ επιπλωμένη γκαρσονιέρα σε καινούργια οικοδομή στην οδό Καμείρου 43. **Τηλ. 22410-24336 και 6947726574**

ΕΝΟΙΚΙΑΖΕΤΑΙ studio 45 τ.μ. ολοκαίνουριο με έπιπλα Neoset στο Ροδίνι. Τιμή 370 ευρώ. Πληρ. τηλ. 6946685808

ΕΝΟΙΚΙΑΖΕΤΑΙ παραδοσιακή μονοκατοικία με αυλή, πέργκολα επιπλωμένη και εξοπλισμένη. Ολα καινούρια, με ηλιακό για όλο το χρόνο. Ενοίκιο 300 ευρώ το μήνα. Πληρ. τηλ. 2241031376 - 6932320011

ΕΝΟΙΚΙΑΖΕΤΑΙ γκαρσονιέρα 45τ.μ. στο Ροδίνι, επιπλωμένη με καινουρια έπιπλα Neoset πλήρως ανακαινισμένη με βεράντα και μπαλκόνι με υπέροχη θέα. Πληρ. τηλ. 52845, κινητό 6932377284 και 6946685808

ΕΝΟΙΚΙΑΖΕΤΑΙ στην Κρεμαστή σε διώροφη νεόκτιστη μονοκατοικία, το διαμέρισμα πρώτου ορόφου, άριστης κατασκευής, γωνιακό, ευάερο, με δύο υπνοδωμάτια, ενιαίο σαλόνι με κουζίνα, μπάνιο και βεράντες, χωρίς κοινόχρηστα, με σύνδεση στο αποχετευτικό και με Air Condition από τέλη Αυγούστου. Πληρ. τηλ. 6945046312, 6945717905 από 5-8 μ.μ.

ΕΝΟΙΚΙΑΖΕΤΑΙ Διαμέρισμα καινούργιο φρεσκοβαμμένο, με δύο υπνοδωμάτια, ηλεκτρική κουζίνα και ψυγείο στον πρώτο όροφο σε ήσυχη περιοχή της Ιαλυσού κοντά στο 1ο Δημοτικό σχολείο. Ετοιμο στις 10 Ιουνίου. Τηλ. 22410-94948-94285 και 6937465200.

ΕΝΟΙΚΙΑΖΕΤΑΙ διαμέρισμα 100 τ.μ. δύο υπνοδωματίων α' όροφο, σαλοτραπεζαρία, κουζίνα, μπάνιο στην Ιαλυσό (παραπλεύρως πολυκαταστήματος Σαχίνη). Πληρ. τηλ.: (22410) 92696 ώρες 8-1 π.μ. και 5-8 μ.μ.

ΕΝΟΙΚΙΑΖΟΝΤΑΙ πλήρως επιπλωμένες γκαρσονιέρες με μπαλκόνι και χωρίς στο Ροδίνι - Κυρά της Ρω 13. Λογικές τιμές. Πληροφορίες κινητό: 6942090720 και 2241074762

ΕΝΟΙΚΙΑΖΕΤΑΙ επιπλωμένο διαμέρισμα ισόγειο 100 τ.μ. επί της οδού Πάροδος Ακροπόλεως 3 Ιαλυσός. Πληρ. τηλ.: (22410) 92696 ώρες 8-1 π.μ. και 5-8 μ.μ.

ΖΕΥΓΑΡΙ ζητά προς ενοικίαση γκαρσονιέρα σε περιοχές Επτά Βαγιές, Αγ. Αναστασία ή Μητρόπολη. Τηλ. 6946 266904 κ. Θόδωρα.

ΕΝΟΙΚΙΑΖΕΤΑΙ διαμέρισμα, δύο υπνοδωμάτια, σαλοτραπεζαρία, κουζίνα και μπάνιο επί της οδού Μητροπόλεως 839. Τηλ. 22410 36072

ΕΝΟΙΚΙΑΖΟΝΤΑΙ διαμερίσματα, πλήρως εξοπλισμένα επί της λεωφόρου Ιαλυσού στην Ιαλυσό. Τηλ. 2241-0-35283 - 6944435744

ΕΝΟΙΚΙΑΖΕΤΑΙ Διαμέρισμα - μεζονέτα 50 τ.μ., με υπνοδωμάτιο, 1 αποθήκη μικρή, τζάκι, κουζίνα, μπάνιο, με ηλεκτρικές συσκευές, καινούργιο στην Παλιά Πόλη. Ενοίκιο 400 ευρώ το μήνα. Τηλ. 6934 212190

ΕΝΟΙΚΙΑΖΟΝΤΑΙ στην Ιαλυσό πλάι στο ξενοδοχείο Ηλέκτρα, επιπλωμένα μονόχωρα διαμερίσματα με θέρμανση. Πληροφορίες Τηλ. 22410-22050 και 22410-33441

ΕΝΟΙΚΙΑΖΕΤΑΙ ή **ΠΩΛΕΙΤΑΙ** μαγαζί για επαγγελματικό χώρο ή αποθήκη 102 τ.μ. περιοχή Ανάληψη, Ζανή 2 τηλ. 6947 941026.

ΕΝΟΙΚΙΑΖΟΝΤΑΙ διαμερίσματα 3 δωματίων επί της λεωφόρου Ηρακλειδών, 100 μέτρα πέραν του Αστυνομικού Τμήματος Ιαλυσού. Πληροφορίες Τηλ. 22410 21104 - 22410 25056

ΕΝΟΙΚΙΑΖΕΤΑΙ σπίτι 70τ.μ. στα Μαριτσά με κουζίνα, σαλόνι, δύο δωμάτια και μπάνιο. Τηλ. 2241047191

ΕΝΟΙΚΙΑΖΕΤΑΙ κατάστημα στην Παλιά Πόλη πάροδος Σωκράτους 75. Πληρ. κ. Ελευθερία 69448057150, 69445436670, 22410 33219

ΕΝΟΙΚΙΑΖΟΝΤΑΙ: 1.- Γραφείο στην οδό Αμερικής Αριθμ. 111 στον Γ' όροφο 75 τ.μ. και 2.- Διαμέρισμα δύο δωματίων μ.τ. 50 στην οδό Χατζηαντωνίου 11 στην οδό Ιξιά με ηλιακό και πολυκουζινάκι.

ΕΝΟΙΚΙΑΖΕΤΑΙ διαμέρισμα α' ορόφου δύο υπνοδωματίων με θέρμανση επί της οδού Λειψών 10 (κάθετος Κ. Τσαλδάρη). Ενοίκιο 400 ευρώ. Πληρ. τηλ. 2241-0-34335 και 6932-708388

ΕΝΟΙΚΙΑΖΕΤΑΙ διαμέρισμα επιπλωμένο, ισόγειο στη θέση Βουνάρα, Ιαλυσού, Πάροδος Ακροπόλεως 4.Πληροφορίες στο τηλ. 92696 από τις ώρες 8-1 και 5-8

ΕΝΟΙΚΙΑΖΕΤΑΙ επιπλωμένη γκαρσονιέρα στο Παραδείσι. Πληροφορίες τηλ.: 22410 81884

ΕΝΟΙΚΙΑΖΕΤΑΙ: ισόγειο διαμέρισμα 3 υπνοδωματίων επί της οδού Καλαμάτας 16. Ενοίκιο 400 ευρώ Τηλ: 6947327299 Ώρες από 18.00 μ.μ.

ΕΝΟΙΚΙΑΖΟΝΤΑΙ μεζονέτες και μία βίλα στους Τρεις πλήρως επιπλωμένες με air condition, χώρος πάρκινγκ, κήπος, με το μήνα ή σεζόν. Τηλ. 22410-95416

ΕΝΟΙΚΙΑΖΕΤΑΙ Δίχωρη Γκαρσονιέρα στην Κρεμαστή κ. Κωνσταντίνα Τηλ. 6942 049139

ΕΝΟΙΚΙΑΖΕΤΑΙ: 1) 160 τ.μ. διαμπερές ισόγειο σε κεντρικό δρόμο του Ροδινιού για βιοτεχνικό, αποθηκευτικό χώρο ή για γραφεία με w.c. 2) Χώρος 40 τ.μ. με w.c. σε κεντρικό δρόμο, Κ. Παλαιολόγου, για εργαστήριο υποδηματοποιίας ή αποθηκευτικό χώρο. Τηλ: 2241078994

ΕΝΟΙΚΙΑΖΕΤΑΙ αποθηκευτικός χώρος 250 τ.μ. στο Ροδίνι, στην οδό Κωνσταντινουπόλεως αρ. 34. Πληρ. τηλ. 22410-61000, 61689

ΕΝΟΙΚΙΑΖΟΝΤΑΙ επιπλωμένα διαμερίσματα (γκαρσονιέρες) των 35 και 45 τ.μ. με κλιματισμό, βεράντες και άνετο πάρκινγκ επί της λεωφόρου Ρόδου - Καλλιθέας και σε απόσταση 200 μέτρα από το ξενοδοχείο Paradise. Πληροφορίες στα τηλέφωνα κιν. 6946 790515, 6946 680174 και 6945 105247.

ΕΝΟΙΚΙΑΖΕΤΑΙ ένα διαμέρισμα τριάρι 95 τ.μ. επιπλωμένο ή μη και μια ημιυπόγεια γκαρσονιέρα στην οδό Αγ. Αναργύρων 20. Πληροφ. τηλ. 22410 28710.

ΕΝΟΙΚΙΑΖΕΤΑΙ Μεγάλο Διώροφο Κατάστημα με Υπόγειο Επί της οδού Κοδριγκτώνος αρ.78 Ισόγειο 250 τ.μ., Υπόγειο 250 τ.μ. , Α' όροφος 200 τ.μ. Πληροφορίες στα τηλέφωνα **22410-33938 & 22410-26771 & 6944-32-33-39**

ΕΝΟΙΚΙΑΖΟΝΤΑΙ στους Τρεις, βίλα επιπλωμένη και εξοπλισμένη με ηλεκτρικές συσκευές, air condition, ανεξάρτητη είσοδος, χώρος πάρκινγκ, κήπος, με το μήνα ή σεζόν. Σοβαρές προτάσεις τηλ. 6932 481851

ΕΝΟΙΚΙΑΖΕΤΑΙ το ξενοδοχείο «ΦΟΙΒΟΣ» στον Αρχάγγελο 16 δωματίων, κουζίνα, σαλόνι, μπαρ, πάρκινγκ και με δενδρόκηπο 2.800 τ.μ. Τιμή 1.800 ευρώ το μήνα. Τηλ. 22410 27578, 22440 22600.

ΕΝΟΙΚΙΑΖΕΤΑΙ στα Κοσκινού επιπλωμένη γκαρσονιέρα 50 τ.μ. Τηλ. 6946 681508

ΕΝΟΙΚΙΑΖΕΤΑΙ Στην Κρεμαστή διόροφη μονοκατοικία, 100 τ.μ., κοντά σε φούρνο και παντοπωλείο κατάλληλη για σοβαρή ολιγομελή οικογένεια ή ανδρόγυνο. Πληροφ. κ. Σπύρο Τηλεφ.: 22410 43941 και 61285 Οδός Παπαγιάννη 49

ΕΝΟΙΚΙΑΖΕΤΑΙ διαμέρισμα 90 τ.μ. με δύο υπνοδωμάτια, κεντρική θέρμανση, επί της οδού Κέννεντυ 45, 1ος όροφος. Πληροφορίες στο τηλ. 22410 64464.

ΕΝΟΙΚΙΑΖΟΝΤΑΙ στη λεωφόρο Ιαλυσού Κρεμαστής πέντε (5) διαμερίσματα των 2 δωματίων κουζίνας & WC επιπλωμένα. με ηλιακούς & πάρκινγκ και οκτώ (8) γκαρσονιέρες (studios) του ενός δωματίου κουζίνας & WC για απεριόριστο χρόνο. Τιμές λογικές. Τηλ. 22410 95255, 22410 92428.

ΕΝΟΙΚΙΑΖΕΤΑΙ στους Τρεις ένα καινούργιο λουξ κατασκευής δυάρι (μέσα σε μεγάλο κήπο), πλήρως επιπλωμένο με τηλέφωνο, θέρμανση, ανεμιστήρας, μεγάλη βεράντα και πάρκινγκ. Τηλ. 22410 92714

ΕΝΟΙΚΙΑΖΕΤΑΙ: Γκαρσονιέρα επιπλωμένη με πολυκουζινάκι TV (1 δωμάτιο, κουζίνα, WC) στην οδό Παναγιώτη Ροδίου 65 (Παράλληλη Αννης Μαρίας). Για περισσότερες πληροφορίες τηλ.22410-39268 και 6994217168

ΕΝΟΙΚΙΑΖΕΤΑΙ διαμέρισμα τριάρι 80 τ.μ. Πληρ. 2241035464

ΕΝΟΙΚΙΑΖΕΤΑΙ επαγγελματικός χώρος (υπερυψωμένο ισόγειο) επί της Άννης Μαρίας 90 τ.μ., (πρώην Ασφάλειες Καρυδάκη), κατάλληλο για Ιατρείο, Λογιστικό γραφείο, Πρακτορείο ταξιδίων, Κέντρο αισθητικής κ.α. (Πωλείται και ο εξοπλισμός του). Πληροφορίες τηλ. 22410 24920 Κο Καρυδάκη, ώρες γραφείου.

ΑΥΤΟΚΙΝΗΤΑ

ΠΩΛΕΙΤΑΙ: Honda Magna 250cc μπλε ηλεκτρικ 26.000 χιλιόμετρα. Τιμή 3.200 ευρώ. Τηλ. 6937225585

ΠΩΛΕΙΤΑΙ μοτοσικλέτα KAWASAKI GP400R μοντ. '89 σε καλή κατάσταση με καινούρια ελαστικά PIRELLI και σχάρα. Δεκτός κάθε έλεγχος. Δεκτή ανταλλαγή με άλλη μοτοσικλέτα ίσου ή ανώτερου κυβισμού. Τιμή συζητήσιμη. Πληρ. 22410-66304, 31560, 6946283008, 6972419715, 6936277851. Ηλ. ταχ. (e-mail): DNetwork@SoftHome.net

ΠΩΛΕΙΤΑΙ Piaggio X9 180 κ.ε. 2 ετών 5.000 χιλ. ατρακάριστο, 2.700 ευρώ μετρητοίς. Πληρ. τηλ. 6973 037546 Μπάμπης.

YAMAHA XV VIRAGO 400cc με 36.000 χλμ. και σε άριστη κατάσταση πωλείται 2.200 ευρώ. Πληροφ. στο τηλ. 6944564255

ΜΕΓΑΛΗ ΕΥΚΑΙΡΙΑ Πωλείται PEGUOT 504 μοντέλο '76 σε πολύ καλή κατάσταση Τηλ. 22410 20807 - 28571

ΠΩΛΕΙΤΑΙ αυτοκίνητο KIA ΣΠΟΡΤΑΤΖ τζιπάκι 14 μηνών 32.000 χιλ. Τηλ. 6946 120712

ΠΩΛΕΙΤΑΙ αυτοκίνητο Hyunday Lantra μοντέλο 1995, 126.000 χιλ. με ABS, ηλεκτρικά παράθυρα, κεντρικό κλείδωμα. Πληροφορίες: Τηλ. 6974471584, 6937289368 Μαρίνος

ΠΩΛΕΙΤΑΙ: αυτοκίνητο ROVER σε άριστη κατάσταση, τιμή 3000 ευρώ. Πληρ. τηλ. 6932 612037 κ. Γιώργο

ΠΩΛΕΙΤΑΙ Ducati munster 600cc, μοντέλο 2001, 7000 χιλ. μαύρη, μπαγκαζιέρα, συναγερμός, καινούργια 4.500 ευρώ. Τηλ. 6932 337276, 22410 90502.

ΠΩΛΕΙΤΑΙ Ford Escort Γαμπορλει 1980 άσπρο 2.000 ευρώ Τηλ. 6944 38 19 66

ΠΩΛΕΙΤΑΙ μηχανή BMW 650js, ενός έτους, 4.000 χλμ, 6.500 ευρώ. Δεκτές και ευκολίες πληρωμής. Πληρ. τηλ. 2241035610 ώρες καταστημάτων, 6977 715565

ΠΩΛΕΙΤΑΙ μηχανή HONDA μοντέλο Magna 250 cc χρώματος μπλέ ελεκτρίκ με 25.000 χιλ. Τιμή 2.950 ευρώ. Τηλ. 6937 225585.

ΠΩΛΕΙΤΑΙ: Hundai Praim γαλάζιο μοντέλο 2002 με 20.000 χλμ. σε άριστη κατάσταση 5.500 ευρώ. Τηλ: 6937268255

ΠΩΛΕΙΤΑΙ ΜΗΧΑΝΗ TRIUMPH ΤΥΠΟΥ TIGER (ON-OF) 900cc ΧΡΩΜΑΤΟΣ ΜΑΥΡΟ ΦΥΛΑΣΣΟΜΕΝΗ ΣΕ ΓΚΑΡΑΖ ΜΕ ΜΠΑΓΚΑΖΙΕΡΑ ΣΕ ΑΡΙΣΤΗ ΚΑΤΑΣΤΑΣΗ. ΤΙΜΗ ΣΥΖΗΤΗΣΙΜΗ. ΠΛΗΡΟΦΟΡΙΕΣ ΤΗΛ. 6937996090.

ΠΩΛΕΙΤΑΙ africa twan 750 cc, μοντέλο '98, άσπρο - μπλέ - κόκκινο, φυλασσόμενο σε γκαράζ 30.000 χλ. Φούλ έξτρα, άριστη κατάσταση. Τιμή: 7.000 ευρώ. Τηλ. 6972 723033

ΕΥΚΑΙΡΙΑ Πωλείται alfa romeo 147 (3θυρο) 10/2002 1600cc 105hp, abs, 8 αερόσακοι, clima, ηχοσύστημα. Τιμή έκπληξη Τηλ. 2241-076912 κιν. 6973-333787

ΠΩΛΕΙΤΑΙ SMART ενός έτους με όλα τα αξεσουάρ. Πληρ. τηλ. 6972600762

ΠΩΛΕΙΤΑΙ μηχανάκι HAJKER χρώματος κίτρινο, σε πολύ καλή κατάσταση. Τιμή 600 ευρώ. Πληρ. τηλ. 2241091910, 6946721347

ΖΗΤΟΥΝ ΠΡΟΣΩΠΙΚΟ

ΣΟΒΑΤΖΗΣ υπήκοος Ρουμανίας αναζητεί πρωινή εργασία. Τηλ. 6976385621

ΖΗΤΕΙΤΑΙ Ρεσεψιονίστ παρά ξενοδοχείου πόλεως. Φωτογραφία και βιογραφικό σημείωμα. Τ.Θ. 47 ΡΟΔΟΣ

ΖΗΤΕΙΤΑΙ εσωτερική οικ. βοηθός για να προσέχει ζευγάρι ηλικιωμένων με πλήρες ωράριο στ' Αφάντου. Πληρ.:22410 53038, 66304, 31560, 6946283008, 6972419715, 6936277851. Ηλ. ταχ. (e-mail): Dnetwork@SoftHome.net

ΖΗΤΟΥΝΤΑΙ πωλήτριες από χρυσοχοείο. Ξένη γλώσσα απαραίτητη. Διεύθυνση 6ο χλμ λεωφόρου Καλλιθέας. Τηλ. (22410) 67375, 67014, 6948585302.

ΖΗΤΕΙ εργασία έμπειρος μάγειρας για ελληνική κουζίνα. Πληρ. τηλ. 6946266904 κ. ΘΟΔΩΡΑ.

ΚΥΡΙΟΣ ζητά απογευματινή απασχόληση σαν επιβλέπων παντού και για όλα στη Ρόδο. Τηλ. 6946830563

ΖΗΤΕΙΤΑΙ από το Υπερμάρκετ ΣΠΑΝΟΣ έμπειρος κρεοπώλης. Μισθός ικανοποιητικός. Τηλ. για πληροφορίες 2241060730

ΖΗΤΕΙΤΑΙ νέος από γραφείο ενοικιάσεως αυτοκινήτων. Ωράριο σπαστό. Μισθός ικανοποιητικός Τηλ. 6937 191320.

ΖΗΤΕΙΤΑΙ νεαρή κοπέλα που να μιλάει τουλάχιστον μία ξένη γλώσσα για να εργαστεί σε χρυσοχοείο στην Παλιά Πόλη. Τηλ.: 22410 20964

ΨΑΧΝΕΤΕ ΓΙΑ ΕΡΓΑΣΙΑ; Από ταχύτατα αναπτυσσόμενη εταιρεία ζητούνται άτομα για την στελέχωση ηγετικών θέσεων. Από 700-2.800 ευρώ μηνιαίως. Για πληροφορίες καλέστε στο τηλ. κέντρο 2271081063

ΖΗΤΕΙΤΑΙ κοπέλα να εργασθεί σε στούντιο αισθητικής νυχιών Τηλ. 22410 70660, 6944520887

ΑΜΕΣΑ ζητούνται για κάλυψη θέσεων άτομα για δουλειά από το σπίτι τους. Οχι κατασκευές, όχι τηλεμάρκετιγκ-πλασιέ. Εισόδημα τουλάχιστον 600 ευρώ-3.000 ευρώ μηνιαία. Πληροφορίες: 2310/516-226

ΖΗΤΟΥΝΤΑΙ άτομα για να εργασθούν σε γραφείο ενοικιάσεως αυτ/των με γνώση της γερμανικής ή αγγλικής. Πληρ. τηλ. 22410 51171, 6936656816.

ΖΗΤΕΙΤΑΙ πωλήτρια για κατάστημα ρούχων στην Παλιά Πόλη Τηλ. 6937 818177 κ. Κώστα

ΖΗΤΕΙΤΑΙ μάγειρας και βοηθός μαγείρου πεπειραμένοι για εστιατόριο στην Λίνδο. Τηλ. 6977 444683

ΖΗΤΕΙΤΑΙ υπάλληλος για δωδεκάμηνη απασχόληση από πρακτορείο ταξιδίων Απαιτούμενα προσόντα: απόφοιτοι τουριστικής σχολής, ξένες γλώσσες, γνώση Η/Υ. Ηλικία ως 25 ετών Ανάλογη προϋπηρεσία θα ληφθεί υπ' όψιν. Αποστολή βιογραφικών στην ταχ. θυρίδα 451

ΚΥΡΙΑ από Ρωσία 50 ετών με άδεια εργασίας και παραμονής ζητάει εργασία ως οικιακή βοηθός ή να επιβλέπει ηλικιωμένους. Τηλ. 22410 21952 ώρες καταστημάτων

ΖΗΤΟΥΝΤΑΙ άτομα για δουλειά από το χώρο τους. Εκπληκτική συνεργασία! Κέρδη τουλάχιστον 3.000 ευρώ/μηνιαία. Τηλ. 2310 516281.

ΔΙΑΦΟΡΑ

ΠΩΛΟΥΝΤΑΙ δύο ηλ. υπολογιστές φορητοί Compaq Contura 3/25, 12 Mb, R.A.M., F.D.D. 1,44 Mb και Compaq Winbook με CD-Rom οδηγό, έγχρωμη οθόνη, ενσωματωμένο modem, Windows 98 ελληνικά, Word & Excel 97, Outlook 98, πρόγραμμα δακτυλογράφησης και πολλά προγράμματα. Επίσης πωλείται κινητό Alcatel πολύ μικρών διαστάσεων με δόνηση και ανοικτή ακρόαση. Πληρ.: 22410 66304, 31560, 6946283008, 6972419715, 6936277851. Ηλ. ταχ. (e-mail): Dnetwork@SoftHome.net

ΠΩΛΕΙΤΑΙ μπαρ (ημικυκλικό) 1,50 μ. 400 ευρώ. Τηλ. 6973 394166

ΠΩΛΕΙΤΑΙ: κουζίνα BOSS μεγάλη σε άριστη κατάσταση, στερεοφωνικό Hitatsi μεγάλο σε άριστη κατάσταση, Toyota Corola σε άριστη κατάσταση Μόνο 6500 ευρώ λόγω μεγάλης ανάγκης. Τηλ. 6946830563

ΕΝΟΙΚΙΑΖΕΤΑΙ μισή βάρδια ταξί. Τηλ. 6944 267931

YOGA

Για το μυαλό, το Σώμα και το πνεύμα

Ολες οι ηλικίες και οι σωματότυποιείναι ευπρόσδεκτοι. Η γιόγκα δεν είναι ανταγωνιστική. Σε διδάσκει πως ν' ανταποκρίνεσαι στις ανάγκες του σώματός σου. Τιμή μαθήματος 5 ευρώ. Μηνιαία πληρωμή δεκτή. Τηλ.: 6946984511

Άλλαξε τη ζωή σου τώρα! Με 2-4 ώρες/ημέρα κέρδισε από 1.000 - 3.000 ευρώ/μήνα και ξεκίνα να κάνεις τα όνειρά σου πραγματικότητα! Τηλ. 2310 516 226

Ζητούνται

σερβιτόρος και βοηθός σερβιτόρου με γνώση της γερμανικής γλώσσας. Πληροφορίες τηλ.: 86093 - 6977079447

ΠΩΛΕΙΤΑΙ: Επαγγελματική φούσκα (2.10) μοτέρ 1,5. Αχρησιμοποίητα σε τιμή ευκαιρίας. Τηλ. 22410 -39268 και 6994217168

«Η εταιρεία NewspaperDirect Hellas ΖΗΤΑ αντιπρόσωπο για εκτύπωση και διανομή ξένου Τύπου. Τηλ. Επικοινωνίας: 210 2774201, 210 2774846»

ΕΜΠΕΙΡΟΤΕΧΝΗΣ ελαιοχρωματιστής αναλαμβάνει παντός είδους ελαιοχρωματισμούς. Τηλ: 6946204157

ΠΩΛΕΙΤΑΙ ένα κινητό τηλέφωνο PANASONIC GD 87 σε πολή καλή κατάσταση μαζί με φορτιστή, φορτιστή αυτοκινήτου, καλώδιο USB για σύνδεση με ηλεκτρονικό υπολογιστή και δύο αυθεντικά παιχνίδια PS 2 (DRC 2, Silenthill 2) Τιμή 200 ευρώ. Πληρ. τηλ. 6937268749.

ΠΡΟΣΦΕΡΩ μασάζ στον χώρο μου και στον χώρο σας. Ολγα. Τηλ. 6972902821

ΠΩΛΟΥΝΤΑΙ ΣΕ ΑΡΙΣΤΗ ΚΑΤΑΣΤΑΣΗ: **1)** Καναπές που γίνεται διπλό κρεβάτι και έξτρα στρώμα αφρολέξ: 300 ευρώ **2)** 4 ντουλάπες από μελαμίνη σφενδάμου, διαστάσεις 2Χ1: 100 ευρώ εκάστη **3)** Διπλό κρεβάτι NEOSET 1,60x2,00μ., με στρώμα ανατομικό GALAXY: 250 ευρώ **4)** Κουζίνα PITSOS P1 7602 ws: 200 ευρώ **5)** Ψυγείο ELCO DE -29 TROPIC: 200 ευρώ. **6)** Πλυντήριο ρούχων PITSOS VARIO 700: 150 ευρώ. Παρακαλούμε επικοινωνήστε σύντομα στο 6932729845 και το 22410 29094

ΤΡΑΚΤΕΡΑΚΙΑ KUBOTA (4X4) ΙΑΠΩΝΙΑΣ από (12HP) έως (35HP) με φρέζα από (1400 ευρώ). Πώληση Χονδρική - Λιανική Τηλ.: (2310) 512-418, (2310) 510-068 http://www.hasapetis.gr

ΠΩΛΕΙΤΑΙ ράδιο-cd αυτοκινήτου Clarion σε πολύ καλή τιμή. Πληρ. τηλ: 6932 107298 Ωρες 19:00-21:00

ΠΩΛΟΥΝΤΑΙ διθέσιος καναπές που γίνεται κρεβάτι 170 ευρώ, επίσης ένα ολοκαίνουργιο κρεβάτι 5 μηνών 1,40x2,00 200 ευρώ χωρίς στρώμα ή με στρώμα ορθοπαιδικό 370 ευρώ. Τηλ. 6942 711996.

ΠΩΛΕΙΤΑΙ: Κάρτα μνήμης 64 MB δισκέτα Σκληρός Δίσκος 7,5 GB DVD ROM 16x, CD ROM 52x. Τροφοδοτικό κουτί για Celleron 533 MHZ. Τιμή πώλησης: 50 ευρώ. Τηλ.: 6945 903436

ΠΩΛΕΙΤΑΙ κρεβάτι (κουκέτα) ενσωματωμένη με ντουλάπα, γραφείο 450 ευρώ.

ΠΩΛΕΙΤΑΙ ηλεκτρικό επαγγελματικό grill αχρησιμοποίητο, λόγω έλλειψης χώρου. Πληροφορίες στο: 2241039275 -6936761262

ΜΑΘΗΜΑΤΑ

ΠΑΡΑΔΙΔΟΝΤΑΙ μαθήματα Εμπ. Εφαρμογών (Singular Manager, Eurofasma, Unisoft Εσοδα-Εξοδα, ΚΕΠΥΟ, ΚΕΦΑΛΑΙΟ, κ.λ.π., Πληροφορικής & Αγγλικών με χρήση πολυμέσων όλων των επιπέδων από έμπειρο Λογιστή Τ.Ε. - καθηγητή πτυχιούχο Michigan Proficiensy σε τμήματα ή μεμονωμένα. Επίσης γίνονται μεταφράσεις & δακτυλογραφήσεις κάθε τύπου κειμένου. Τιμές προσιτές. Πληρ.: 22410-66304, 31560, 6946283008, 6972419715, 6936277851. Ηλ. ταχ. (e-mail): Dnetwork@SoftHome.net

ΚΑΘΗΓΗΤΗΣ ΓΕΡΜΑΝΙΚΩΝ παραδίδει μαθήματα κατ' οίκον. Εντατικά μαθήματα για αυτούς που ασχολούνται με τον τουρισμό. Πληρ. τηλ. 2241091163 κ. Λαζαρίδης, ώρες 7-9μ.μ.

ΠΑΡΑΔΙΔΟΝΤΑΙ μαθήματα Πληροφορικής & Αγγλικών με χρήση πολυμέσων όλων των επιπέδων από έμπειρο καθηγητή πτυχιούχο Michigan Proficiency σε τμήματα ή μεμονωμένα. Επίσης γίνονται μεταφράσεις & δακτυλογραφήσεις κάθε τύπου κειμένου. Τιμές προσιτές. Πληρ. 22410 66304, 31560, 6946 283008, 6972419715, 6936277851. Ηλ. Ταχ. (e-mail) : emmanoue@otenet.gr

ΑΠΟΦΟΙΤΟΣ Αριστοτελείου Πανεπιστημίου Θεσ/νίκης, τμήματος Μαθηματικών παραδίδει μαθήματα Μαθηματικών-Φυσικής-Χημείας. Επίσης αναλαμβάνει προετοιμασία υποψηφίων για τράπεζες κ.τ.λ..Τηλ. 22410.21963 & 6947-401508

ΠΩΛΗΣΕΙΣ ΑΚΙΝΗΤΩΝ

Πωλείται Βιοτεχνικός χώρος 560m² Ισόγειο μαζί με οικία στον 1° όροφο 230m² επί της λεωφ. Ρόδου - Λίνδου (Ρόδος - Φαληράκι) με δυνατότητα επέκτασης στα 2000m2. Πληροφορίες τηλ. 22410-65711. Ωρες από 9:00 - έως 15:00.

ΠΩΛΕΙΤΑΙ μάντρα στη Μαλώνα με 150 κατσίκες και 100 δικαιώματα. Πληρ. τηλ. 22440 51698.

ΖΗΤΕΙΤΑΙ Ενα μικρό οικόπεδο 200 έως 500 τ.μ. στα Κρητικά, στα Μήδεια, στο Μόντε Σμιθ ή στην Ηλία Βενέζη (ή σε περιοχές εκεί γύρω). Τηλ. 6944 381966

ΠΩΛΕΙΤΑΙ Στην Ιαλυσό απέναντι από το Αστ. Τμήμα Ιαλυσού τριάρι διαμέρισμα 85 τ.μ. στον γ' όροφο πολυκατοικίας, διαμπερές, ευάερο και ευήλιο σε καλή κατάσταση και λογική τιμή. Για πληροφορίες στο τηλ. 693-6703967 κα. Φιλιώ.

ΠΩΛΕΙΤΑΙ διαμέρισμα στην Ιαλυσό 3 δωματίων δευτέρου ορόφου, δάνεια δεκτά και ευκολίες πληρωμής. Τηλ. 22410 95255, 92428.

ΠΩΛΕΙΤΑΙ στον Πειραιά στην περιοχή Καλλίπολη δίπλα στη θάλασσα τριάρι εικοσαετίας 2ου ορόφου σε άριστη κατάσταση φρεσκοβαμμένο τιμή 116.000 Ευρώ τηλ. 210-2530132 - 6948519610

ΠΩΛΕΙΤΑΙ διαμέρισμα 85 τ.μ. πλήρως ανακαινισμένο Μιχ. Πετρίδη 96. Τιμή 83.000 Ευρώ. Τηλ: 6942409776, 6945795224

ΠΩΛΕΙΤΑΙ κατάστημα επί της Αλ. Διάκου 17 τ.μ. με δικό του προαύλιο στην τιμή των 11.000.000 δρχ. Τηλέφωνο 22410 30550.

ΠΩΛΟΥΝΤΑΙ
ΣΠΙΤΙ ΜΑΛΩΝΑ
ΟΙΚΟΠΕΔΟ ΜΑΛΩΝΑ 132 τ.μ.
ΟΙΚΟΠΕΔΟ ΚΑΤΩ ΑΛΩΝΙΑ
ΜΑΛΩΝΑ 250 τ.μ.
ΓΙΑΛΙΑ ΧΩΡΑΦΙ 2320 τ.μ.
ΠΟΤΑΜΙΑ ΜΑΛΩΝΑ 530 τ.μ.
ΤΗΛΕΦΩΝΟ 22410 51219
ΚΙΝΗΤΟ 6939356340

ΠΩΛΟΥΝΤΑΙ τέσσερα στρέμματα σε καταπληκτική τοποθεσία πλησίον του χωριού Παστίδα. Τηλ. 22410 47470 10.00 π.μ - 20.00 μ.μ.

ΠΩΛΕΙΤΑΙ σπίτι στην Παλιά Πόλη με αυλή. Τηλ. 6936271471.

ΠΩΛΕΙΤΑΙ οικόπεδο στα Κρητικά 3.000 τ.μ. οικοδομήσιμο. Τηλ. 6936271471.

ΠΩΛΟΥΝΤΑΙ 2 διαμερίσματα στη Λάρδο 105 τ.μ. έκαστο στην τιμή 352.164 ευρώ και τα δύο μαζί, πολυτελούς κατασκευής. Τηλ. 6938644166

ΚΑΡΑΚΟΝΕΡΟ Διαμερίσματα λουξ κατασκευής απεριόριστη θέα (ισόγειο 111 Μ2 Α' Όροφος 111 Μ2, Α' όροφος 96 Μ2 x 550 τ.μ. Δρχ. Β' όροφος 90 Μ2), Ακίνητα νέας χιλιετίας κα MITTON 22410 22142 κιν. 6945 668060

ΤΡΑΚΤΕΡ ΕΙΣΑΓΩΓΗΣ ΙΑΠΩΝΙΑΣ
KUBOTA - ISEKI (4X4)
(20 - 25 - 30 - 35 - 45) HP
ΜΕ ΦΟΡΤΩΤΗ (ΚΟΥΒΑ) -
ΦΡΕΖΑ - ΑΡΟΤΡΟ - Κ.Τ.Λ.

ΤΙΜΕΣ ΧΟΝΔΡΙΚΗΣ



ΤΗΛ : (2310) - 512 - 428 ΚΙΝ : 6937 - 944633
http://www.hasapetis.gr

ΟΙΚΟΔΟΜΙΚΕΣ ΕΠΙΧΕΙΡΗΣΕΙΣ ΔΙΑΚΟΓΕΩΡΓΙΟΥ ΚΑΛΛΙΣΤΟΣ

ΕΘΝ. ΑΝΤΙΣΤΑΣΕΩΣ 11 (πρώην Αννης Μαρίας)

ΠΩΛΗΣΕΙΣ ΔΙΑΜΕΡΙΣΜΑΤΩΝ ΚΑΤΑΣΤΗΜΑΤΑ -ΑΠΟΘΗΚΕΣ ΑΝΤΑΛΛΑΓΕΣ ΑΚΙΝΗΤΩΝ - ΑΓΟΡΕΣ ΟΙΚΟΠΕΔΩΝ ΑΝΑΛΑΜΒΑΝΟΥΜΕ ΑΝΤΙΠΑΡΟΧΕΣ

Πωλούνται διαμερίσματα λουξ κατασκευής με απεριόριστη θέα. Τα διαμερίσματα διαθέτουν θωρακισμένες πόρτες - εντοιχισμένες κουζίνες - ντουλάπες - εντοιχισμένο νιπτήρα με ντουλάπι - κεντρική θέρμανση αυτόνομη - ανοιγόμενα ανακλινόμενα κουφώματα με διπλά τζάμια - σίτες - ρολά - υδραυλικό ασανσέρ - τριφασικό ρεύμα.

Ολοι οι χώροι σπατουλαριστοί - εσωτερικές πόρτες M.D.F. με σχέδιο.

ΓΡΑΦΕΙΑ ΙΑΤΡΕΙΑ

1) Επί της οδού Μεγ. Κων/νου - Κων/νου Παλαιολόγου των 80 τ.μ.

2) Επί της οδού Κων/νου Παλαιολόγου και Θεοτοκοπούλου 60-80 τ.μ.

3) Επί της οδού Ρήγα Φεραίου στο πάρκο 60-80-100 τ.μ.

ΚΑΤΑΣΤΗΜΑΤΑ

1) Επί της οδού Κων/νου Παλαιολόγου και Θεοτοκοπούλου 60-80 τ.μ.

2) Επί της οδού Λεωφόρου Καλλιθέας (Καρακόνερο) 90 τ.μ.

ΔΙΑΜΕΡΙΣΜΑΤΑ

1) Επί της οδού Χρ. Φέσσα (Κάθετος Αποστ. Παύλου) 90τ.μ. τριάρια.

Επίσης οροφοδιαμερίσματα των 90 τ.μ. (οικοδομή μόνο τριών διαμερισμάτων).

ΟΙΚΟΔΟΜΕΣ

1) Οικοδομή επί της οδού Πτολεμαίων και Χρ.Φέσσα των 117-125 τ.μ.

2) Οικοδομή υπό ανέγερση επί της οδού Ρήγα Φεραίου στο Πάρκο.Διαμερίσματα τριάρια - τεσσάρια.

3) Οικοδομή υπό ανέγερση επί της οδού Κ. Παλαιολόγου και Θεοτοκοπούλου. Διαμερίσματα δυάρια - τριάρια - τεσσάρια - καταστήματα.

5) Επί της οδού Β. Ηρακλείου οικοδομή τεσσάρων διαμερισμάτων. Οροφοδιαμερίσματα των 133τ.μ. Η οικοδομή έχει πιλοτή για πάρκινγκ

ΑΠΟΘΗΚΕΣ

1) Πλησίον Στέλιου Κωτιάδη των 130τ.μ.

2) Στη Λεωφόρο Καλλιθέας (Καρακόνερο) των 80-300τ.μ.

• Οι πωλήσεις μπορούν να γίνουν και με όλα τα Δάνεια Τράπεζας και οργανισμών.
• Αναλαμβάνουμε ΑΝΤΙΠΑΡΟΧΕΣ και Αγορές οικοπέδων. • Δεχόμαστε ανταλλαγές ακινήτων.

ΠΛΗΡΟΦΟΡΙΕΣ: ΔΙΑΚΟΓΕΩΡΓΙΟΥ ΚΑΛΛΙΣΤΟΣ
ΤΗΛΕΦΩΝΟ: 29318 - 34598 - ΤΗΛ. 78501 - 78502

ΟΙΚΟΔΟΜΙΚΕΣ-ΤΕΧΝΙΚΕΣ ΕΜΠΟΡΙΚΕΣ-ΕΠΙΧΕΙΡΗΣΕΙΣ

ΑΦΟΙ ΑΣΒΕΣΤΗ Ο.Ε.

Αθηνών-Καβάλας 3
Ανάληψη Ρόδου
Τηλ. 22410/60678-60679
και fax: 22410/66028

ΠΩΛΟΥΝΤΑΙ

• ΔΙΑΜΕΡΙΣΜΑΤΑ
υπερλούξ διαφόρων διαστάσεων
ΕΓΓΥΗΣΗ Η ΠΟΛΥΕΤΗΣ ΠΕΙΡΑ ΜΑΣ

ΧΑΘΗΚΕ ΚΥΝΗΓΟΣΚΥΛΟ



Χάθηκε κυνηγόσκυλο ράτσας Χούσκαρ στην περιοχή Ατταβύρου. Ο ευρών αμειφθήσεται με 300 ευρώ. Πληρ. τηλ. 2241031167, κινητό: 6977 806828.

ΠΩΛΟΥΝΤΑΙ

1) Καταστήματα και χώροι για γραφεία στην οδό Κωνσταντινίδη, στο Ζέφυρο (κοντά στην Εφορία).

2) Διαμερίσματα 98, 132 και 148 τ.μ. με θέση πάρκινγκ, αποθήκη και αυτόνομη θέρμανση στην οδό Κωνσταντινίδη.

3) Εξοχικές κατοικίες 100 τ.μ., διόροφες, με χίλια μέτρα οικόπεδο η κάθε μία, στον κεντρικό δρόμο του Γενναδίου, κοντά στη θάλασσα.

4) Μονοκατοικίες στην Ιαλυσό, οδός Μυκηνών, διόροφες με σοφίτα, 4 υπνοδωματίων, 3 μπάνιων και W.C., θέρμανση, σε οικόπεδο από 260 έως 415 τ.μ.

5) Μαιζονέτα στο Ροδίνι, οδός Στοκχόλμης, 180 τ.μ. διόροφη με υπόγειο.

ΠΛΗΡΟΦΟΡΙΕΣ: ΑΝΑΣΤΑΣΙΟΣ ΑΤΣΙΔΗΣ
ΣΤΕΦΑΝΟΥ ΚΑΖΟΥΛΛΗ 74 - ΡΟΔΟΣ
Τηλ. 2241028616 - 2241037848

ΕΝΟΙΚΙΑΖΟΝΤΑΙ

δύο διαμερίσματα τριάρια ολοκαίνουργια στην ΙΞΙΑ σε 4κατοικία. Τελείως ανεξάρτητα με κήπο, λουξ κατασκευής, πλιακό, κεντρική θέρμανση, κουζίνα ντουλάπες πόρτες Ιταλίας, κουφώματα, σίτες ηλεκτροκίνητες Γερμανίας. Τιμή εκάστον μηνιαίως 450 Ευρώ. Τηλ.: 6944281650

ΓΡΑΦΕΙΟ ΤΕΛΕΤΩΝ & ΜΝΗΜΟΣΥΝΩΝ ΡΟΔΟΥ
ΣΤΕΦΑΝΑ - ΣΤΟΛΙΣΜΟΙ
«ΑΜΕΡΙΚΑΝΟΥ»

Αμεση εξυπηρέτηση
ΟΛΟ ΤΟ 24ΩΡΟ

Αναλαμβάνουμε την τελετή
και με τα έξοδα
που χορηγούν τα ταμεία
χωρίς καμία επιβάρυνση
ΙΚΑ, ΤΕΒΕ, ΤΑΞΥ, ΔΗΜΟΣΙΟΥ,
ΛΙΜΕΝΙΚΩΝ, ΟΓΑ
και λοιπά ταμεία.

Τους ΑΠΟΡΟΥΣ ΔΩΡΕΑΝ
Πλατεία Βρούχου στη Μητρόπολη
Τηλέφωνα:28901 - 33400

ΝΤΕΤΕΚΤΙΒΣ
30 ΧΡΟΝΙΑ ΜΟΝΙΜΑ
ΚΑΙ ΣΤΗ ΡΟΔΟ
35354
ΠΛΑΤΕΙΑ ΑΓΙΟΥ ΙΩΑΝΝΟΥ
Η ΛΥΣΗ!!!
ΣΕ ΚΑΘΕ ΣΑΣ ΠΡΟΒΛΗΜΑ
EXPRESS SECURITY

ΝΤΕΤΕΚΤΙΒΣ
Συνταξιούχος Αστυνομικός Ασφάλειας
ΑΝΑΛΑΜΒΑΝΟΥΜΕ
Υποθέσεις ανηλίκων,
οικογενειακές, προσωπικές κ.τλ.
ΔΙΑΘΕΤΟΥΜΕ ΤΑ ΠΛΕΟΝ
ΣΥΓΧΡΟΝΑ ΟΠΤΙΚΟΑΚΟΥΣΤΙΚΑ
ΣΥΣΤΗΜΑΤΑ
100% ΕΧΕΜΥΘΕΙΑ
ΡΩΜΗΣ 22, - ΡΟΔΙΝΙ • ΤΗΛ. 2241 0 68985
Κιν. 094 6997967

ΕΛΛΗΝΙΚΗ ΔΗΜΟΚΡΑΤΙΑ
ΠΕΡΙΦΕΡΕΙΑ ΝΟΤΙΟΥ ΑΙΓΑΙΟΥ
ΝΟΜΟΣ ΔΩΔΕΚΑΝΗΣΟΥ
ΝΟΜΑΡΧΙΑΚΗ ΑΥΤ/ΣΗ ΔΩΔΕΚΑΝΗΣΟΥ
Δ/ΝΣΗ ΜΕΤΑΦΟΡΩΝ ΚΑΙ ΕΠΙΚΟΙΝΩΝΙΩΝ
ΤΜΗΜΑ Κ.Τ.Ε.Ο.
Ταχ. Δ/νση: 6ο χιλ. Ρόδου - Λίνδου
Ταχ. Κώδικας 85100, Telefax: 2241069544
Πληροφορίες: Γεώργιος Αργύρης-Κων/νος Χριστοφάκης
Τηλέφωνο: 2241065385 ΕΣΩΤΕΡΙΚΟ 22-23



ΠΡΟΓΡΑΜΜΑ ΠΡΟΣΚΛΗΣΗΣ ΓΙΑ ΔΙΕΝΕΡΓΕΙΑ ΤΕΧΝΙΚΟΥ ΕΛΕΓΧΟΥ ΟΧΗΜΑΤΩΝ ΜΕ ΕΔΡΑ ΤΟ Ν. ΔΩΔΕΚΑΝΗΣΟΥ

ΧΡΟΝΙΚΗ ΠΕΡΙΟΔΟΣ	ΕΙΔΟΣ ΟΧΗΜΑΤΟΣ
ΑΠΟ 01/05/2004 ΕΩΣ 30/07/2004	ΠΑΝΤΟΣ ΕΙΔΟΥΣ ΟΧΗΜΑΤΑ ΜΕ ΑΡΙΘΜΟΥΣ ΚΥΚΛΟΦΟΡΙΑΣ ΡΟΒ 5001 ΕΩΣ ΚΑΙ 5500

****ΕΠΙΣΗΣ ΘΑ ΕΛΕΓΧΟΝΤΑΙ ΟΣΑ ΟΧΗΜΑΤΑ ΥΠΟΧΡΕΟΥΝΤΑΙ ΒΑΣΕΙ ΠΑΛΑΙΟΤΕΡΩΝ ΠΡΟΓΡΑΜΜΑΤΩΝ ΠΡΟΣΚΛΗΣΗΣ

*** ΚΑΤΑ ΤΟ ΜΗΝΑ ΑΥΓΟΥΣΤΟ ΔΕΝ ΘΑ ΔΙΕΝΕΡΓΟΥΝΤΑΙ ΤΕΧΝΙΚΟΙ ΕΛΕΓΧΟΙ ΟΧΗΜΑΤΩΝ ΑΠΟ ΤΟ Κ.Τ.Ε.Ο..

Ε.Ν.
Ο ΠΡΟΪΣΤΑΜΕΝΟΣ
ΧΑΤΖΗΚΩΝΣΤΑΝΤΙΝΟΥ ΑΝΤΩΝΙΟΣ
ΜΗΧΑΝΟΛΟΓΟΣ - ΜΗΧΑΝΙΚΟΣ

TOP PROPERTIES
GEORGE and SAVAS PIPINOS
ΓΕΩΡΓΙΟΣ και ΣΑΒΒΑΣ ΠΙΠΙΝΟΣ
ΣΥΜΒΟΥΛΟΙ και ΕΚΤΙΜΗΤΕΣ ΑΚΙΝΗΤΩΝ
REAL ESTATE AGENT - MEMBER OF F.I.A.B.C.I. - N.A.E.A. - C.E.I.
E-mail:gpipinos@otenet.gr.
URL:www.rhodestop-properties.com and www.pipinos.gr
Από το 1971



Η "TOP PROPERTIES" είναι ατομική επιχείρηση και ανήκει στους Γεώργιο και Σάββα Πιπίνο. Το γραφείο ασχολείται από το 1971 αποκλειστικά και μόνο με επενδύσεις και REAL ESTATE, στο νησί της Ρόδου, καθώς και στην ευρύτερη περιοχή της Δωδεκανήσου.

ΑΠΕΥΘΥΝΟΜΑΣΤΕ: Στους **σοβαρούς, απαιτητικούς και επιλεκτικούς** επενδυτές - επιχειρηματίες - ελεύθερους επαγγελματίες, Ελληνες και ξένους, υψηλού εισοδηματικού επιπέδου, που ενδιαφέρονται να κάνουν μια σοβαρή επένδυση **προβολής** στο νησί της Ρόδου.

ΠΡΟΣΦΕΡΟΥΜΕ: Α) Υπηρεσίες και πληροφορίες που γίνονται σε προσωπικό επίπεδο με **εχεμύθεια, διακριτικότητα και σοβαρότητα.**
Β) Μεγάλη **γκάμα** υψηλής ποιότητας ακινήτων, όπως: 1) Ξενοδοχεία Α' και Β' κατηγορίας των 600 - 500 - 350 - 300 κλινών 2) Κεντρικά αστικά ακίνητα κατάλληλα για Τράπεζες - καταστήματα - γραφεία 3) Παραλιακές εκτάσεις, κατάλληλες για τουριστικές επενδύσεις των 150.000 - 100.000 - 70.000 - 50.000 - 36.000 τ.μ. και 4) Διαμερίσματα και μαιζονέτες **προβολής.**

ΣΤΟΧΟΣ ΜΑΣ ΕΙΝΑΙ: Να προσφέρουμε στο αγοραστικό μας κοινό **υψηλής ποιότητας ακίνητα** και **ευκαιρίες** στο νησί της Ρόδου. Η τριακονταετής και πλέον πείρα μας στον τομέα αυτό αποτελεί εγγύηση.
ΣΥΝΘΗΜΑ ΜΑΣ ΕΙΝΑΙ: Επενδύστε στην ΡΟΔΟ ΤΩΡΑ, σε ακίνητα που **ΑΝΤΕΧΟΥΝ ΣΤΟ ΧΡΟΝΟ.**

Γεώργιος και Σάββας Πιπίνος
ΜΕΣΙΤΕΣ ΑΣΤΙΚΩΝ ΣΥΜΒΑΣΕΩΝ
Γιατί εμείς γνωρίζουμε καλύτερα!

SINCE 1971

TOP PROPERTIES is a father and son business. The senior, Mr George S. Pipinos, the founder of the office, has carved, over the years, a reputation for integrity and excellence in the world of Real Estate in the Dodecanese.

At Top Properties we try hard to attract important and selective investors: high calibre businessmen/women and discerning professional people, both Greek and foreign, who wish to acquire substantial and valuable property on Rhodes.

We offer our expertise and advice privately, discreetly and in strict confidence.

We keep a compehensive list of real estate of the highest specifications:
a. A' and B' class hotels (600, 500, 350, 300 beds capacity).
b. Centrally situated office buildings and other business premises.
c. Seaside land, ideal for development (hotels, holiday resorts, etc.), of 150.000, 100.000, 70.000, 50.000, 36.000 sq.m.
d. Luxury appartments, maisonettes, detached, semi - detached and terraced houses.

Our aim is to give our clients the opportunity to acquire value for money, first class real estate on Rhodes. Our 30- year - old experience in Real Estate is our warranty.

Our moto is: Invest in Rhodes. Invest in property.
It stands the test of time.



TOP PROPERTIES
George and Savas Pipinos
Because we Know best

KENNENTY 38, ΡΟΔΟΣ, 85 100, ΤΗΛ. 22410- 23895, 38243 και 6944-676003, 6944-390803 FAX: 22410-20883
38 KENNEDY STR., RHODES, 85 100, TEL. 22410- 23895, 38243, and 6944-676003, 6944-390803 FAX: 22410-20883
U.K. Direct Line: 08717115396

ΕΛΛΗΝΙΚΗ ΔΗΜΟΚΡΑΤΙΑ
ΝΟΜΟΣ ΔΩΔΕΚΑΝΗΣΟΥ
ΔΗΜΟΣ ΑΦΑΝΤΟΥ
ΤΕΧΝΙΚΕΣ ΥΠΗΡΕΣΙΕΣ
Α.Π.Τ.Υ. : 491
ΠΡΟΣΚΛΗΣΗ ΕΚΔΗΛΩΣΗΣ ΕΝΔΙΑΦΕΡΟΝΤΟΣ

Ο Δήμαρχος Αφάντου Σταμάτιος Καβάδας, έχοντας υπόψη:

1. Το άρθρο 15 του Π.Δ. 171/87 όπως τροποποιήθηκε με το Π.Δ. 299/99.

2. Το άρθρο 12 του Ν. 3074/02

3. Τον προϋπολογισμό και το τεχνικό πρόγραμμα του Δήμου Αφάντου για το έτος 2004 στο οποίο έχουν εγγραφεί τα έργα:

α) Καθαρισμός ρεμάτων Δ.Δ. Αρχίπολης με Κ.Α. 45.131.9-18 και πίστωση 3.310 ευρώ.

β) Καθαρισμός αγροτικών δρόμων Δ.Δ. Αρχίπολης με Κ.Α. 45.131.9-15 και πίστωση 3.310,00 ευρώ.

4. Τις τεχνικές περιγραφές των παραπάνω έργων

προσκαλεί τους ενδιαφερόμενους εργολήπτες δημοσίων έργων ή εμπειροτέχνες εργολάβους στα νομαρχιακά μητρώα με άδεια εργασίας σε έργα οδοποιΐας να καταθέσουν την προσφορά τους για την εκτέλεση των παραπάνω έργων.

Οι σφραγισμένες προσφορές θα κατατεθούν στο Δήμο Αφάντου με ένδειξη «οικονομική προσφορά για το έργο...» (ακολουθεί τίτλος του έργου για το οποίο κατατίθεται η προσφορά). Θα κατατίθεται, επίσης, δεύτερος φάκελος που θα περιλαμβάνει φωτοαντίγραφο του πτυχίου του εργολήπτη και τα κατά το νόμο οριζόμενα μηχανόσημα. Ο δεύτερος φάκελος θα φέρει την ένδειξη: «προσφορά για το έργο...» (ακολουθεί τίτλος του έργου) . Οι δύο φάκελοι θα κατατίθενται ενώπιον της Δημαρχιακής επιτροπής που θα γίνει στις 14/06/2004 ημέρα Δευτέρα κι ώρα 11:00 π.μ. στο Δημοτικό Κατάστημα πλ. Ελευθερίας, Αφάντου.

Τον ανάδοχο του έργου, βαρύνουν όλες οι νόμιμες κρατήσεις υπέρ του Δημοσίου, τρίτων, ΙΚΑ, έξοδα δημοσίευσης κλπ. Ο Φ.Π.Α. βαρύνει τον κύριο του έργου.

Για περισσότερες πληροφορίες οι ενδιαφερόμενοι μπορούν να απευθύνονται στις Τεχνικές Υπηρεσίες Δήμου Αφάντου τις εργάσιμες μέρες και ώρες τηλ. 2241060430.

Ο Δήμαρχος
ΣΤΑΜΑΤΙΟΣ Γ. ΚΑΒΑΔΑΣ

ΔΗΜΟΣΙΑ ΕΠΙΧΕΙΡΗΣΗ ΗΛΕΚΤΡΙΣΜΟΥ Α.Ε.
ΔΕΘ/ΑΗΣ ΡΟΔΟΥ
Τ.Θ. 293, 85100 ΡΟΔΟΣ

ΠΡΟΣΚΛΗΣΗ

Η Δημόσια Επιχείρηση Ηλεκτρισμού Α.Ε./ΔΕΘ/ΑΗΣ ΡΟΔΟΥ (ΔΕΗ Α.Ε./ΔΕΘ/ ΑΗΣ ΡΟΔΟΥ) 23ο Χιλ. Εθνικής Ρόδου-Καμείρου 85106 Ρόδος προσκαλεί, κατά τις διατάξεις του Κανονισμού Έργων της ΔΕΗ (ΦΕΚ Β-305/28-04-93) τους ενδιαφερόμενους σε μειοδοτικό διαγωνισμό με σφραγισμένες προσφορές για την ανάδειξη Αναδόχου του Έργου: «Εσωτερικός Φωτισμός Υπαίθριων Χώρων» συνολικού Προϋπολογισμού κατά τη Μελέτη της Επιχείρησης 50.000 ευρώ.

Αντίτυπα διακήρυξης διανέμονται από τη ΔΕΗ Α.Ε./ΔΕΘ/ΑΗΣ Ρόδου 23ο χιλιόμετρο Εθνικής οδού Ρόδου - Καμείρου, τηλέφωνο 22410-41437 όλες τις εργάσιμες ημέρες.

Οι προσφορές πρέπει να κατατεθούν έως την 23-06-2004 και ώρα 10:00.

ΔΕΗ Α.Ε./ΔΕΘ/ΑΗΣ ΡΟΔΟΥ

ΔΕΥΑΡ
ΔΗΜΟΤΙΚΗ ΕΠΙΧΕΙΡΗΣΗ
ΥΔΡΕΥΣΗΣ ΑΠΟΧΕΤΕΥΣΗΣ ΡΟΔΟΥ

ΑΝΑΚΟΙΝΩΣΗ ΔΙΑΚΗΡΥΞΗ

ΣΧΕΔΙΑΣΗ, ΑΝΑΠΤΥΞΗ & ΣΥΝΤΗΡΗΣΗ ΠΛΗΡΟΦΟΡΙΑΚΟΥ PORTAL

Η Δημοτική Επιχείρηση Υδρευσης και Αποχέτευσης Ρόδου (ΔΕΥΑΡ), προτίθεται να δημιουργήσει Διαδικτυακό Τόπο (Web Site).

Για τον σκοπό αυτό προσκαλεί όσους ασχολούνται με το παραπάνω αντικείμενο να προσέλθουν στα γραφεία της ΔΕΥΑΡ και να παραλάβουν την Τεχνική Προδιαγραφή της Υπηρεσίας.

Τα έντυπα θα διατίθενται καθημερινά κατά τις εργάσιμες ημέρες και ώρες μέχρι την Τρίτη 15 Ιουνίου 2004 στα γραφεία της ΔΕΥΑΡ, 2° χιλ. Ρόδου-Λίνδου (Γρ. Προμηθειών, τηλ. 2241068750).

Οι προσφορές μαζί με τα συνημμένα σε αυτές ζητούμενα δικαιολογητικά, θα υποβληθούν στο πρωτόκολλο της, στα γραφεία της ΔΕΥΑΡ, μέχρι την Παρασκευή 25 Ιουνίου 2004.

Οι προσφορές θα υποβληθούν σε κλειστό φάκελο που εξωτερικά θα αναγράφει αναλυτικά όλα τα στοιχεία του προσφέροντος και με την ένδειξη **«Προσφορά για ΣΧΕΔΙΑΣΗ, ΑΝΑΠΤΥΞΗ & ΣΥΝΤΗΡΗΣΗ ΠΛΗΡΟΦΟΡΙΑΚΟΥ PORTAL»**.

Η κατάταξη θα γίνει από επιτροπή αξιολόγησης Τεχνικών της Επιχείρησης.

Ρόδος 4/6/2004
Ο Πρόεδρος του Δ.Σ. της ΔΕΥΑΡ
Α. ΗΡΑΚΛΕΙΔΗΣ

ΑΝΑΚΟΙΝΩΣΗ

Ειδοποιούνται οι κάτοικοι των παρακάτω περιοχών ότι για να εκτελεστούν απαραίτητες τεχνικές εργασίες της ΔΕΗ θα γίνει διακοπή στις

9/6/2004 ημέρα ΤΕΤΑΡΤΗ ως εξής:
ΑΠΟ 14.00 ΕΩΣ 16.00 στις περιοχές:
ΣΤΗΝ ΕΥΡΥΤΕΡΗ ΠΕΡΙΟΧΗ ΤΟΥ ΔΗΜΟΤΙΚΟΥ ΔΙΑΜΕΡΙΣΜΑΤΟΣ ΚΡΕΜΑΣΤΗΣ ΚΑΙ ΤΟΥ ΔΗΜΟΤΙΚΟΥ ΔΙΑΜΕΡΙΣΜΑΤΟΣ ΠΑΣΤΙΔΑΣ.

Αν οι εργασίες τελειώσουν νωρίτερα, το ρεύμα θα ξαναδοθεί πριν από τον χρόνο λήξης της διακοπής που αναφέρεται πιο πάνω.

Γι' αυτό το λόγο οι ηλεκτρικές εγκαταστάσεις και τα δίκτυα της ΔΕΗ θα πρέπει να θεωρούνται ότι έχουν συνέχεια ρεύμα.

Ετσι για λόγους ασφαλείας, απαγορεύεται η προσέγγιση σε αγωγούς ή άλλα στοιχεία του δικτύου που βρίσκονται στο έδαφος γιατί υπάρχει σοβαρός κίνδυνος ατυχήματος.

ΑΠΟ ΤΗ ΔΕΗ

RHODES - GREECE
CAIRO PALACE

Ενοικιάζονται επαγγελματικοί χώροι στο κέντρο της πόλης στο εμπορικό κέντρο Cairo Palace

- **Κατάστημα** ισόγειο 30 τ.μ. στην Εθ. Δωδεκανησίων
- **Γραφείο** 3ου ορόφου **135 τ.μ.** στην Εθ. Δωδεκανησίων και Εθ. Δωδεκανησίων
- **Γραφείο** 3ου ορόφου **190 τ.μ.** στην Εθν. Μακαρίου και Εθ. Δωδεκανησίων
- **Γραφείο 2ου** ορόφου **190 τ.μ.** στην Εθν. Μακαρίου και Εθ. Δωδεκανησίων
- **Γραφείο 2ου** ορόφου **90 τ.μ.** στην Εθ. Δωδεκανησίων
- **Γραφείο 3ου** ορόφου **90 τ.μ.** στην Εθ. Δωδεκανησίων

Πληροφορίες κ. ΝΙΟΤΗ ΦΡΑΝΣΙΣ
ΤΗΛ. - ΦΑΞ. 2241027600
ΚΙΝ. 6944618757 - 6973572262

INEMA

ΙΑΤΡΙΚΟΣ & ΝΟΣΟΚΟΜΕΙΑΚΟΣ ΕΞΟΠΛΙΣΜΟΣ
15 ΧΡΟΝΙΑ ΕΜΠΕΙΡΙΑΣ από το 1988
ΕΙΜΑΣΤΕ ΟΙ ΜΕΓΑΛΥΤΕΡΟΙ ΠΡΟΜΗΘΕΥΤΕΣ ΙΑΤΡΙΚΟΥ - ΟΡΘΟΠΕΔΙΚΟΥ ΚΑΙ ΝΟΣΟΚΟΜΕΙΑΚΟΥ ΥΛΙΚΟΥ ΣΤΗ ΔΩΔΕΚΑΝΗΣΟ ΕΜΠΙΣΤΕΥΘΕΙΤΕ ΜΑΣ!!!
ΠΙΣΤΟΠΟΙΗΣΗ ΠΟΙΟΤΗΤΑΣ ISO9002 EN4600 E3/833
ΛΕΜΕΣΣΟΥ 2 ΡΟΔΟΣ ΤΗΛ. 32238 - FAX 28484



ΑΝΑΠΗΡΙΚΑ ΚΑΡΟΤΣΙΑ - ΒΑΔΙΣΤΙΚΑ ΒΟΗΘΗΜΑΤΑ - ΟΡΘΟΠΕΔΙΚΑ ΕΙΔΗ - ΜΠΛΟΥΖΕΣ ΙΑΤΡΙΚΕΣ - ΚΑΛΤΣΕΣ ΦΛΕΒΙΤΙΔΑΣ - ΠΕΛΜΑΤΑ - ΟΡΘΟΠΕΔΙΚΑ ΜΑΞΙΛΑΡΙΑ - ΚΡΕΒΑΤΙΑ ΝΟΣΟΚΟΜΕΙΑΚΑ - ΙΑΤΡΙΚΟΣ ΕΞΟΠΛΙΣΜΟΣ ΚΑΙ ΑΝΑΛΩΣΙΜΑ - ΟΡΓΑΝΑ ΧΗΜΕΙΟΥ ΚΑΙ ΚΑΘΕ ΑΛΛΟ ΕΙΔΟΣ ΓΙΑ ΚΑΤ' ΟΙΚΟ ΝΟΣΗΛΕΙΑ.

Γραφείο Γενικού Τουρισμού

ΖΗΤΕΙ

Να προσλάβει για μόνιμη εργασία στέλεχος με ικανότητα στην επικοινωνία, άριστη γνώση των συστημάτων κρατήσεων (GALILEO - SABRE - FORTHcrs), εμπορικών προγραμμάτων και του M/S OFFICE (Excel - Word).
Βιογραφικό στο fax 22410 25984 Τηλ. 6978 733214.

Περί προσκλήσεως των μετόχων της Ανωνύμου Εταιρείας με την επωνυμία **«EUROWIND ΑΝΩΝΥΜΟΣ ΕΤΑΙΡΕΙΑ ΠΑΡΑΓΩΓΗΣ ΚΑΙ ΔΙΑΘΕΣΗΣ ΑΙΟΛΙΚΗΣ ΕΝΕΡΓΕΙΑΣ Α.Ε.»**, σε τακτική γενική συνέλευση.

Καλούνται οι κ.κ. μέτοχοι της ανωνύμου εταιρείας που εδρεύει στο Δήμο Ρόδου με την επωνυμία «EUROWIND ΑΝΩΝΥΜΟΣ ΕΤΑΙΡΕΙΑ ΠΑΡΑΓΩΓΗΣ ΚΑΙ ΔΙΑΘΕΣΗΣ ΑΙΟΛΙΚΗΣ ΕΝΕΡΓΕΙΑΣ Α.Ε.» σε τακτική Γενική Συνέλευση, την 30η Ιουνίου 2004 ημέρα Τετάρτη και ώρα 12 μ. στα γραφεία της εταιρείας (οδός Αυστραλίας 50) για συζήτηση και λήψη απόφασης στα παρακάτω θέματα της ημερήσιας διάταξης:

1.) Υποβολή και έγκριση των Οικονομικών καταστάσεων (ισολογισμού 31-12-2003 λογαριασμού αποτελεσμάτων χρήσεως-πίνακα διαθέσεως αποτελεσμάτων-προσαρτήματος).

2.) Υποβολή των Εκθέσεων του Διοικητικού Συμβουλίου και των Ελεγκτών.

3.) Απαλλαγή των μελών του Διοικητικού Συμβουλίου και των Ελεγκτών από κάθε ευθύνη αποζημίωσης για τη χρήση 2003.

4.) Εκλογή δύο τακτικών και δύο αναπληρωματικών Ελεγκτών για τη χρήση 2004.

5.) Επικύρωση εκλογής μέλους Διοικητικού Συμβουλίου.

Οι μέτοχοι ή αντιπρόσωποι αυτών που επιθυμούν να παραστούν στην γενική συνέλευση, οφείλουν να καταθέσουν τις μετοχές τους στο Ταμείο της Εταιρείας ή σε οποιαδήποτε Τραπεζική Εταιρεία στην Ελλάδα ή στο Ταμείο Παρακαταθηκών και Δανείων και να υποβάλλουν τα σχετικά αποδεικτικά κατάθεσης και τα τυχόν έγγραφα αντιπροσωπείας στα γραφεία της εταιρείας πέντε (5) τουλάχιστον ημέρες πριν από την ημερομηνία της Γενικής Συνέλευσης.

Ρόδος 4 Ιουνίου 2004
ΤΟ ΔΙΟΙΚΗΤΙΚΟ ΣΥΜΒΟΥΛΙΟ

Zorpidis
Lane Sea Lines - Zorpidis Travel

Αλεξ. Διάκου και Λοχαγού Φανουράκη 31
Τηλ. 22410 20625, 30054, 33603, 33607 Fax 26745
e-mail: stefanakis@zorpidis.com

ΔΡΟΜΟΛΟΓΙΑ
ΙΕΡΑΠΕΤΡΑ-Β. ΚΟΡΝΑΡΟΣ

Κάθε Κυριακή: 04.30 για Χάλκη, Διαφάνι, Πηγάδια, Κάσο, Σητεία, Αγιο Νικόλαο, Μήλο, Πειραιά

Κάθε Τετάρτη: στις 04.30 για Χάλκη, Διαφάνι, Πηγάδια, Κάσο, Σητεία, Αγ. Νικόλαο, Μήλο, Πειραιά

Κάθε Πέμπτη: στις 04.30 για Χάλκη, Διαφάνι, Πηγάδια, Κάσο, Σητεία, Αγ. Νικόλαο, ΣΑΝΤΟΡΙΝΗ, Μήλο, Περαιά.

ΓΙΑ ΚΑΣΤΕΛΛΟΡΙΖΟ
Κάθε ΤΡΙΤΗ -ΤΕΤΑΡΤΗ - ΣΑΒΒΑΤΟ: 12.00 το μεσημέρι

Κάθε ΣΑΒΒΑΤΟ: 21.00 για ΚΩ, ΚΑΛΥΜΝΟ, ΣΑΜΟ, ΧΙΟ, ΜΥΤΙΛΗΝΗ, ΛΗΜΝΟ, ΑΛΕΞΑΝΔΡΟΥΠΟΛΗ.

Πληροφορίες:
Τηλ. 22410-20625, 30054, 33607



MULTI • CINEMA
ODEON
METROPOL

Εβδομαδιαίο Πρόγραμμα \\ Weekly Program
04.06.2004 - 10.06.2004
Ενημερωθείτε στο Internet...www.RodosVitrina.gr/Metropol.htm

ΣΕ 1η ΠΑΓΚΟΣΜΙΑ ΠΡΟΒΟΛΗ
ΣΥΝΕΧΙΖΕΤΑΙ ΤΟ ΥΠΕΡΘΕΑΜΑ
Η ΑΝΤΙΣΤΡΟΦΗ ΜΕΤΡΗΣΗ ΕΧΕΙ ΑΡΧΙΣΕΙ
ΜΕΤΑ ΤΗΝ ΕΠΟΜΕΝΗ ΜΕΡΑ
THE DAY AFTER TOMORROW
Μετά τον θρίαμβο της "Μέρας Ανεξαρτησίας" αυτή την φορά ο "ΕΧΘΡΟΣ" είναι η τρομακτική δύναμη της "ΦΥΣΗΣ".


ΚΑΤΑΛΛΗΛΟ ΑΙΘΟΥΣΑ 1
ΩΡΕΣ ΕΝΑΡΞΗΣ SHOW TIMES
17:30 • 20:00 • 22:30
Κάνετε εγκαιρα τις κρατήσεις σας.

ΣΕ 1η ΠΑΝΕΛΛΗΝΙΑ ΠΡΟΒΟΛΗ
"STARSKY & HUTCH"
Το φοβερό δίδυμο...
ΜΠΕΝ ΣΤΙΛΛΕΡ & ΟΟΥΕΝ ΓΟΥΙΛΣΟΝ
Στην κωμική περιπέτεια δράσης

ΤΙΠΟΤΑ ΔΕΝ ΤΟΥΣ ΣΤΑΜΑΤΑΕΙ!
ΚΑΤΑΛΛΗΛΟ ΑΙΘΟΥΣΑ 3
ΩΡΕΣ ΕΝΑΡΞΗΣ SHOW TIMES
18:15 • 20:30 22:45

Κορίτσια απο Σπίτι
Αφού της κλέβουν την κληρονομία... αναγκάζεται να πιάσει δουλειά... για πρώτη φορά στη ζωή της!!!


Πρωταγωνιστούν: ΜΠΡΙΤΑΝΙ ΜΕΡΦΙ, ΝΤΑΚΟΤΑ ΦΑΝΙΝΓΚ
ΚΑΤΑΛΛΗΛΟ ΑΙΘΟΥΣΑ 2
ΩΡΕΣ ΕΝΑΡΞΗΣ SHOW TIMES
18:00 • 20:15 22:15

ΠΡΟΣΕΧΩΣ • GOMING SOON

• 3 LUXURY DESIGN SCREENS •
• DOLBY DIGITAL EX • FULLY AIR-CONDITIONED •
Πληροφορίες • Κρατήσεις 22410.28400

ΠΑΛΛΑΣ
5 CINEMAS CENTER
04/06/2004 έως 10/06/2004
www.cinemapallas.gr
Για κρατήσεις
22410 24475/70670
Δημοκρατίας 13, Ρόδος

ΤΡΟΙΑ
Η ΥΠΕΡΠΑΡΑΓΩΓΗ ΤΩΝ ΡΕΚΟΡ!
• ΡΕΚΟΡ ΕΙΣΙΤΗΡΙΩΝ ΠΡΩΤΟΥ ΤΡΙΗΜΕΡΟΥ!
• ΡΕΚΟΡ ΑΡΙΘΜΟΥ ΑΙΘΟΥΣΩΝ ΤΑΥΤΟΧΡΟΝΗΣ ΠΡΟΒΟΛΗΣ ΣΤΗ ΡΟΔΟ!
• ΡΕΚΟΡ ΕΙΣΙΤΗΡΙΩΝ ΤΑΙΝΙΑΣ ΚΑΛΟΚΑΙΡΙΝΗΣ ΠΕΡΙΟΔΟΥ!
Αίθουσα 2 // ώρα έναρξης // 17:40 • 21:00
Αίθουσα 1 //ώρες έναρξης // *16:00 • 19:20 • 22:40
*Ειδική επιπλέον παράσταση, μόνο Σαββάτο & Κυριακή

VAN HELSING
ΣΕ 1η ΠΑΓΚΟΣΜΙΑ ΠΡΟΒΟΛΗ
5η ΕΒΔΟΜΑΔΑ ΕΠΙΤΥΧΙΑΣ!
Η πολυαναμενόμενη υπερπαραγωγή των 140 εκατ. δολλαρίων!!!
Αίθουσα 4 // ώρες έναρξης // 17:10 • 19:50 • 22:40



Plots With a View
4 ΚΗΔΕΙΕΣ ΓΙΑ ΕΝΑ ΓΑΜΟ
Βρεττανικό χιούμορ στις καλύτερες στιγμές του!
Προετοιμαστείτε για ξεκαρδιστικές σκηνές!
Αίθουσα 5 // ώρες έναρξης // *16:10 • 18:15 • 20:20 • 22:25
*Ειδική επιπλέον παράσταση, μόνο Σαββάτο & Κυριακή

pieces of APRIL
ΤΟ ΓΛΥΚΟ ΣΤΟ ΤΕΛΟΣ
"Κάθε οικογένεια έχει το δικό της μαύρο πρόβατο."
Αίθουσα 3 // ώρες έναρξης // *16:00 • 20:10 • 22:20
*Ειδική επιπλέον παράσταση, μόνο Σαββάτο & Κυριακή
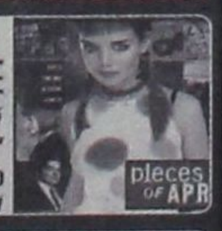


ΣΕΒΑΧ
Ο ΘΡΥΛΛΟΣ ΤΩΝ 7 ΘΑΛΑΣΣΩΝ
Η καταπληκτική περιπέτεια κινουμένων σχεδίων
ΜΕΤΑΓΛΩΤΤΙΣΜΕΝΗ ΣΤΑ ΕΛΛΗΝΙΚΑ
ώρες έναρξης // *16:00 • 18:05
*Ειδική επιπλέον παράσταση, μόνο Σαββάτο & Κυριακή

Τηλεπρόγραμμα

ΕΤ1

07.30 ΤΑ ΔΙΔΥΜΑΚΙΑ
08.00 ΚΟΥΚΛΟΜΕΓΑΛΟΙ ΚΑΙ ΠΟΛΥΣΠΟΡΙΑ
10.15 ΤΑΞΙΔΙΑ ΣΤΗ ΜΝΗΜΗ (Ε)
11.10 ΣΑΝ ΠΑΡΑΜΥΘΙ (Ε)
12.00 «ΤΑΞΙΔΕΥΟΝΤΑΣ»
13.00 ΟΙ ΤΕΛΕΥΤΑΙΟΙ ΠΑΡΑΔΕΙΣΟΙ
14.00 «ΟΙ ΑΡΧΟΝΤΕΣ ΤΩΝ ΖΩΩΝ»
14.30 ΑΠΟΣΤΟΛΗ: ΠΛΑΝΗΤΗΣ ΓΗ
15.00 ΟΙ ΓΙΟΡΤΕΣ ΤΟΥ ΚΟΣΜΟΥ
15.30 ΓΕΥΣΙΓΝΩΣΙΑ (Ε)
16.00 ΕΧΕΙ ΓΟΥΣΤΟ
18.00 ΤΕΛΙΚΗ ΕΥΘΕΙΑ
19.00 ΚΛΗΡΩΣΗ ΛΑΪΚΟΥ ΛΑΧΕΙΟΥ
19.10 ΟΛΥΜΠΙΑΚΑ ΝΤΟΚΙΜΑΝΤΕΡ «ΟΙ ΧΡΥΣΕΣ ΣΤΙΓΜΕΣ ΤΩΝ ΟΛΥΜΠΙΑΚΩΝ ΑΓΩΝΩΝ»
20.00 ΤΑΞΙΔΕΥΟΝΤΑΣ
21.00 Η ΙΣΤΟΡΙΑ ΤΗΣ ΠΑΡΑΛΙΑΣ
22.00 EURO EURO ΟΛΟΙ
23.00 **ΕΙΔΗΣΕΙΣ - ΑΘΛΗΤΙΚΑ-ΧΡΗΜΑΤΙΣΤΗΡΙΟ-ΚΑΙΡΟΣ**
00.00 ΟΥ ΤΟΠΟΣ ΙΣΤΟΡΙΕΣ ΤΗΣ ΠΟΛΗΣ
00.30 ΤΑ ΚΑΛΥΤΕΡΑ ΤΟΥΣ ΧΡΟΝΙΑ «ΛΙΛΙΣ ΣΤΟΡΥ»
02.15 ΕΧΕΙ ΓΟΥΣΤΟ (Ε)
04.15 ΓΕΥΣΙΓΝΩΣΙΑ

NET

05.45 ΠΡΩΤΗ ΓΡΑΜΜΗ
10.00 ΑΛΛΗ ΔΙΑΣΤΑΣΗ
12.00 **ΕΙΔΗΣΕΙΣ**
13.00 «1 ΜΕ 2»
14.50 ΣΑΝ ΣΗΜΕΡΑ
15.00 **ΕΙΔΗΣΕΙΣ-ΑΘΛΗΤΙΚΑ-ΟΙΚΟΝΟΜΙΑ-ΚΑΙΡΟΣ**
16.00 ΑΤΙΘΑΣΑ ΝΙΑΤΑ
17.00 ΧΡΙΣΤΙΝΑ ΔΙΚΑΙΩΜΑ ΣΤΗΝ ΑΓΑΠΗ
17.50 ΣΑΝ ΣΗΜΕΡΑ
18.00 **ΕΙΔΗΣΕΙΣ**
18.30 ΕΛΛΗΝΙΚΗ ΤΑΙΝΙΑ: ΤΑ ΧΡΟΝΙΑ ΤΗΣ ΟΡΓΗΣ
20.00 ΣΤΗΝ ΕΝΤΑΤΙΚΗ
21.00 **ΕΙΔΗΣΕΙΣ**
22.00 ΜΕΤΑ ΤΙΣ ΕΙΔΗΣΕΙΣ
23.00 ΞΕΝΗ ΤΑΙΝΙΑ: Η ΣΟΦΙΑ ΤΩΝ ΚΡΟΚΟΔΕΙΛΩΝ
01.00 **ΕΙΔΗΣΕΙΣ**
01.15 ΜΑΤΛΟΚ

ΕΤ 3

08.00 Ο ΚΟΣΜΟΣ ΤΟΥ ΜΠΛΑΣΤΕΡ
08.30 ΠΕΛΕΖΙΝΟ Ο ΜΙΚΡΟΣ ΠΕΛΕ
09.00 ΔΕΥΤΕΡΑ ΛΥΚΕΙΟΥ, ΑΙΘΟΥΣΑ
09.30 Η ΞΥΠΟΛΗΤΗ ΧΟΡΕΥΤΡΙΑ
10.00 Η ΑΛΛΗ ΜΕΡΑ
12.00 ΑΓΡΙΟΙ ΤΟΠΟΙ ΤΟΥ ΛΟΡΝ ΓΚΡΙΝ
12.30 ΑΓΝΩΣΤΗ ΓΗ
13.00 **ΕΙΔΗΣΕΙΣ**
13.55 Ο ΚΟΣΜΟΣ ΤΩΝ ΣΠΟΡ
14.30 ΜΕ ΜΙΑ ΤΡΙΤΗ ΜΑΤΙΑ
16.30 Η ΖΩΗ ΕΙΝΑΙ ΩΡΑΙΑ
18.00 Η ΟΔΟΣ ΤΩΝ ΥΔΑΤΩΝ
19.00 ΠΕΡΙΜΕΤΡΟΣ
19.30 ΥΔΡΟΓΕΙΟΣ
19.55 ΑΘΛΗΤΙΚΟ ΗΜΙΩΡΟ
20.30 ΕΙΔΗΣΕΙΣ
21.45 ΜΑΚΡΙΝΕΣ ΦΙΛΙΕΣ
22.00 ΣΤΟΧΟΣ ΤΟ 2004
22.30 Η ΕΥΡΩΠΗ ΨΗΦΙΖΕΙ
00.00 **ΕΙΔΗΣΕΙΣ**
00.30 ΣΥΓΧΡΟΝΟΣ ΚΟΣΜΟΣ
01.30 ΑΥΣΤΗΡΑ ΥΠΕΡΦΥΣΙΚΟ
02.30 ΜΕ ΜΙΑ ΤΡΙΤΗ ΜΑΤΙΑ (Ε)
04.30 Η ΑΛΛΗ ΜΕΡΑ (Ε)
06.30 Η ΖΩΗ ΕΙΝΑΙ ΩΡΑΙΑ

MEGA

05.45 ΠΡΩΙΝΟ ΜΕΓΚΑ
09.30 ΚΑΙ ΜΙΣΗ
10.00 ΤΑ ΜΥΣΤΙΚΑ ΤΗΣ ΒΕΦΑΣ
11.00 ΟΜΟΡΦΟΣ ΚΟΣΜΟΣ ΤΟ ΠΡΩΙ
14.00 **ΕΙΔΗΣΕΙΣ**
15.00 ΔΕΚΑ ΛΕΠΤΑ ΚΗΡΥΓΜΑ (Ε)
16.00 ΣΤΗΝ ΚΟΥΖΙΝΑ ΟΛΟΤΑΧΩΣ
16.50 ΔΥΟ ΞΕΝΟΙ (Ε)
18.00 **ΕΙΔΗΣΕΙΣ**
18.10 ΑΠΑΓΟΡΕΥΜΕΝΗ ΑΓΑΠΗ
18.50 ΦΙΛΟΔΟΞΙΕΣ
19.20 Σ' ΑΓΑΠΩ Μ' ΑΓΑΠΑΣ (Ε)
20.00 **ΕΙΔΗΣΕΙΣ**
21.00 Η ΝΤΑΝΤΑ
21.40 ΕΠΤΑ ΘΑΝΑΣΙΜΕΣ ΠΕΘΕΡΕΣ
22.40 Η ΦΑΡΜΑ ΙΙ
23.40 ΑΠΟΣΤΑΣΗ ΑΝΑΠΝΟΗΣ
00.40 **ΕΙΔΗΣΕΙΣ**
00.30 ΞΕΝΗ ΤΑΙΝΙΑ: ΠΟΤΕ ΜΗ ΜΙΛΑΣ ΣΕΣ ΞΕΝΟΥΣ
03.20 ΤΗΛΕΜΑΡΚΕΤΙΝΓΚ
03.40 ΞΕΝΗ ΤΑΙΝΙΑ: ΝΥΧΤΕΡΙΝΗ ΒΑΡΔΙΑ

ΑΝΤ 1

06.00 ΟΙ ΠΕΡΙΠΕΤΕΙΕΣ ΤΟΥ ΟΛΙΒΕΡ ΤΟΥΙΣΤ
06.25 **ΕΙΔΗΣΕΙΣ ΤΟΥ CBS**
06.50 ΚΑΛΗΜΕΡΑ ΕΛΛΑΔΑ
10.00 ΠΡΩΙΝΟΣ ΚΑΦΕΣ
13.05 SUPER GAME
13.15 ΤΟ ΠΙΟ ΓΛΥΚΟ ΜΟΥ ΨΕΜΑ (Ε)
14.00 **ΕΙΔΗΣΕΙΣ**
14.50 ΕΓΚΛΗΜΑΤΑ (Ε)
15.30 ΕΚΕΙΝΕΣ ΚΑΙ ΕΓΩ (Ε)
16.25 SUPER GAME
16.30 ΚΩΝΣΤΑΝΤΙΝΟΥ ΚΑΙ ΕΛΕΝΗΣ (Ε)
17.30 **ΕΙΔΗΣΕΙΣ**
17.40 Ο ΚΑΙΡΟΣ ΤΗΣ ΕΒΔΟΜΑΔΑΣ
17.45 SUPER GAME
17.50 ΚΑΛΗΜΕΡΑ ΖΩΗ
18.40 ΘΗΣΑΥΡΟΦΥΛΑΚΙΟ
19.20 Η ΛΑΜΨΗ
20.00 **ΕΙΔΗΣΕΙΣ**
21.00 ΤΟ ΠΙΟ ΓΛΥΚΟ ΜΟΥ ΨΕΜΑ
21.45 FAME STORY
22.45 FAME STORY IN CONCERT BEST OF
23.45 ΑΡΕΝΑ
01.10 **ΕΙΔΗΣΕΙΣ**
01.40 ΑΛΙ ΜΑΚΜΠΙΛ
02.40 FAME STORY (Ε)
03.40 MOBILE FUN
04.00 ΤΗΛΕΑΓΟΡΑ
04.30 ΤΑΥΡΟΣ ΜΕ ΤΟΞΟΤΗ
05.30 ΣΥΓΚΑΤΟΙΚΟΙ ΣΤΗΝ ΤΡΕΛΑ (Ε)

ALPHA

05.40 ΚΑΙΝΟΥΡΓΙΑ ΜΕΡΑ
06.50 ΚΑΛΗΜΕΡΑ ΣΑΣ
10.00 ΚΑΛΩΣ ΤΟΥΣ
13.00 ΜΑΡΙΜΑΡ (Ε)
14.00 **ΕΙΔΗΣΕΙΣ**
14.50 ΜΑΡΙΑ (Ε)
15.30 ΝΙΝΑ
16.20 **ΕΙΔΗΣΕΙΣ ΣΤΗ ΝΟΗΜΑΤΙΚΗ ΓΛΩΣΣΑ**
16.30 ΜΕΤΑΞΥ ΑΓΑΠΗΣ ΚΑΙ ΜΙΣΟΥΣ
17.30 ΜΠΟΡΩ
19.15 ΟΛΑ ΕΔΩ ΠΛΗΡΩΝΟΝΤΑΙ
20.00 **ΕΙΔΗΣΕΙΣ**
21.00 ΡΕΖΕΡΒΕ
22.00 ΑΚΡΟΒΑΤΩΝΤΑΣ
23.00 ΧΟΡΕΥΟΝΤΑΣ ΣΤΗ ΣΙΩΠΗ (Ε)
23.45 ΠΡΟΣΩΠΑ
01.00 **ΕΙΔΗΣΕΙΣ**
01.15 ΓΙΟΥΡΟΓΚΟΛ
01.45 ΞΕΝΗ ΤΑΙΝΙΑ: ΕΚΤΟΣ ΝΟΜΟΥ
03.45 ΤΗΛΕΑΓΟΡΕΣ
04.00 ΜΠΟΡΩ (Ε)

STAR

06.15 ΜΕΣΑ ΚΙ ΕΞΩ
06.45 ΚΑΘΕ ΜΕΡΑ ΚΑΛΗΜΕΡΑ
10.00 ΛΟΓΙΑ STARATA
12.00 ΕΧΩ ΘΕΜΑ
13.00 **ΕΙΔΗΣΕΙΣ**
14.00 SUPER STAR
16.20 **ΕΙΔΗΣΕΙΣ**
16.30 ΛΟΥΙΖΑ Η ΚΟΡΗ ΤΟΥ ΚΗΠΟΥΡΟΥ
17.30 ΛΑΟΥΡΑ
18.30 ΜΟΝΟΜΑΧΟΣ
19.30 **ΕΙΔΗΣΕΙΣ**
21.00 ΞΕΝΗ ΤΑΙΝΙΑ: ΤΟ ΕΥΛΟΓΗΜΕΝΟ ΠΑΙΔΙ
23.15 ΠΡΩΤΑΓΩΝΙΣΤΕΣ
00.30 ΞΕΝΗ ΤΑΙΝΙΑ: Ο ΚΑΤΑΣΤΡΟΦΕΑΣ
02.30 **ΕΙΔΗΣΕΙΣ**
02.45 ΞΕΝΗ ΤΑΙΝΙΑ: ΟΙ ΑΤΖΑΜΗΔΕΣ ΤΟΥ ΕΓΚΛΗΜΑΤΟΣ»
04.45 ΑΣΤΕΡΙΑ ΣΤΟ ΠΕΝΤΑΓΡΑΜΜΟ

FILMNET

05.00 ΕΓΚΛΗΜΑ ΚΑΙ ΠΡΟΔΟΣΙΑ
06.30 Ο ΜΑΥΡΟΣ ΑΔΕΛΦΟΣ
08.00 ΚΙΝΓΚΝΤΟΜ ΚΑΜ
09.50 ΤΟ ΗΜΕΡΟΛΟΓΙΟ ΤΗΣ ΕΣΜΕΡΑΛΝΤΑ ΣΑΝΤΙΑΓΚΟ
11.30 ΚΟΥΚΛΕΣ
13.25 ΠΡΟΣΕΧΩΣ ΣΤΟ ΣΙΝΕΜΑ
14.00 ΒΡΟΧΗ
15.40 ΠΡΟΑΓΓΕΛΟΣ ΚΙΝΔΥΝΟΥ
17.15 ΤΟ ΧΑΜΕΝΟ ΤΑΓΜΑ»
18.50 ΣΚΗΝΕΣ ΑΠΟ ΤΟΝ ΚΙΝΗΜΑΤΟΓΡΑΦΟ
19.25 ΜΑΘΗΜΑΤΑ ΓΟΗΤΕΙΑΣ
21.15 ΕΙΣΒΟΛΗ
22.00 ΤΑΞΙΔΙΩΤΕΣ ΣΤΗΝ ΑΛΛΗ ΖΩΗ
00.00 ΤΖΑΚΑΣ ΔΕ ΜΟΥΒΙ
02.10 ΟΠΛΙΣΜΕΝΟΣ ΚΑΙ ΕΠΙΚΙΝΔΥΝΟΣ
03.50 ΤΟ ΜΥΣΤΙΚΟ ΤΗΣ

ALTER

06.00 ΑΛΤΕΡ ΚΙΝΤΣ
09.00 VIP (Ε)
09.55 ΤΑ ΜΥΣΤΙΚΑ ΤΗΣ ΥΓΕΙΑΣ
10.00 **ΕΙΔΗΣΕΙΣ**
11.00 ΠΑΡΑΤΡΑΓΟΥΔΑ (Ε)
13.00 **ΕΙΔΗΣΕΙΣ**
14.00 ΑΠΟΚΛΕΙΣΤΙΚΑ
16.30 **ΕΙΔΗΣΕΙΣ**
16.45 ΕΛΛΗΝΙΚΗ ΤΑΙΝΙΑ: ΤΑ ΔΙΔΥΜΑ
18.45 ΤΟ ΠΡΩΤΟ ΘΕΜΑ
19.00 **ΕΙΔΗΣΕΙΣ**
20.00 Η ΦΩΝΗ ΤΟΥ ΠΟΛΙΤΗ
20.55 AUTO ALTER
21.00 ΕΛΛΗΝΙΚΗ ΤΑΙΝΙΑ: Ο ΡΟΖ ΓΑΤΟΣ
23.00 ΑΘΕΑΤΟΣ ΚΟΣΜΟΣ
01.30 SEX AND THE CITY
02.00 ΞΕΝΗ ΤΑΙΝΙΑ: ΣΥΜΦΩΝΙΑ ΘΑΝΑΤΟΥ
03.45 APHRODISIA
04.00 ΞΕΝΗ ΤΑΙΝΙΑ: ΕΡΩΤΙΚΟ ΤΡΙΟ

ΡΟΣΚΟΠΙΟ

ΚΡΙΟΣ:
21 ΜΑΡΤΙΟΥ - 20 ΑΠΡΙΛΙΟΥ

Αυτή είναι επίσης μια ημέρα, για να απελευθερώσετε μερικές από τις πιθανές δημιουργικές σας ικανότητες, οι οποίες έμειναν στην αφάνεια. Σήμερα πρέπει να απαλλαχθείτε από τις παλιές συνήθειες και να γίνετε πιο αυθόρμητοι και ζωηροί. Μπορείτε να ανακαλύψετε νέες δημιουργικές ικανότητες και να μάθετε να τις εκμεταλλεύεστε περισσότερο.

ΤΑΥΡΟΣ
20 ΑΠΡΙΛΙΟΥ - 20 ΜΑΪΟΥ

Ωστόσο, έχετε μια ακατανίκητη ανάγκη να επιβεβαιωθείτε. Στην πραγματικότητα μπορεί να γίνετε ανελέητοι με τους άλλους κάποιες φορές, και μπορεί αυθαίρετα να κάνετε ενέργειες χωρίς να υπολογίσετε ή να ενδιαφερθείτε για τους άλλους. Μπορεί να γίνετε αδιάφοροι στον τρόπο που αντιδράτε στους άλλους, γιατί καθοδηγείστε περισσότερο απ' το υποσυνείδητο και το ένστικτο και μερικές φορές από ακατανίκητα κίνητρα, παρά από την λογική.

ΔΙΔΥΜΟΙ
21 ΜΑΪΟΥ - 21 ΙΟΥΝΙΟΥ

Επενδύσεις, προσωπικές και από κοινού με κάποιον άλλο, επιχειρηματικές ενέργειες, διαθήκες, ασφάλειες και διατροφές είναι τα μείζονα θέματα αυτής της ημέρας. Η επιτυχία ή η αποτυχία αυτών των διαφόρων οικονομικών ενεργειών σας εξαρτάται κατά κύριο λόγο από σας. Αν είστε επιφυλακτικοί, ενημερωμένοι και λογικοί, οι επενδύσεις σας θα αποδειχτούν κερδοφόρες. Ακόμα, αν οι κατάλληλες προϋποθέσεις υπάρχουν, η απόκτηση κάποιας κληρονομιάς είναι πολύ πιθανή σήμερα.

ΚΑΡΚΙΝΟΣ
22 ΙΟΥΝΙΟΥ - 20 ΙΟΥΛΙΟΥ

Αυτή η ημέρα φέρνει στη ζωή σας περισσότερη ομορφιά και γοητεία, επενδύστε περισσότερα στην τέχνη και κάνετε το περιβάλλον και την προσωπική σας εμφάνιση ελκυστικότερα. Ακόμα κατά την διάρκεια αυτής της ημέρας μια ερωτική σχέση αν δεν έχετε ήδη μια θα εμφανιστεί στη ζωή σας.

ΛΕΩΝ
23 ΙΟΥΛΙΟΥ - 21 ΑΥΓΟΥΣΤΟΥ

Ενα ξέσπασμα έμπνευσης, χαράς και ενέργειας για δημιουργικά σχέδια εισβάλλει αυτή την ημέρα στη ζωή σας. Οι σχέσεις σας με τα παιδιά θα είναι εξαιρετικές καθώς νιώθετε περισσότερο ελεύθεροι και περισσότερο παιδιά και εσείς οι ίδιοι. Οι προσωπικοί ενδοιασμοί παραμερίζονται με μεγαλύτερη ευκολία σήμερα και αυτό σας δίνει όλων των ειδών τις νέες δυνατότητες, δημιουργικές και συναισθηματικές.

ΠΑΡΘΕΝΟΣ
22 ΑΥΓΟΥΣΤΟΥ - 22 ΣΕΠΤΕΜΒΡΙΟΥ

Δεν είναι περίεργο να νιώσετε αποπροσανατολισμένοι και ξεριζωμένοι και κατά κάποιο τρόπο αναισφαλείς κατά τη διάρκεια αυτής της ημέρας, ακόμα και αν οι αλλαγές που διαδραματίζονται είναι θετικές και επιθυμητές. Το να απελευθερωθείτε από το παρελθόν, από απαρχαιωμένες καταστάσεις ή από οικογενειακούς δεσμούς και προσδοκίες που σας γελοιοποιούν και το να βρεθείτε σε μια καθοριστική και πιεστική κατάσταση που ίσως σας κάνει να νιώθετε αρκετά άπειροι είναι επίσης γεγονότα που θα χαρακτηρίσουν αυτή την ημέρα.

ΖΥΓΟΣ:
23 ΣΕΠΤΕΜΒΡΙΟΥ - 22 ΟΚΤΩΒΡΙΟΥ

Αλλες πλευρές ή και συνήθειες του εαυτού σας θα ελαττωθούν ή θα αλλάξουν ριζικά. Σε πολλές περιπτώσεις θα είναι μια δύσκολη ημέρα όπου δεν θα μπορείτε να κρυφτείτε από τον εαυτό σας, από τους άλλους και τα προβλήματά σας. Αν δεν αντισταθείτε αρνητικά σε αυτές τις νέες εξελίξεις, θα προκύψει μια νέα δύναμη και σιγουριά στην ικανότητά σας να αντιμετωπίζετε την ζωή και τον κόσμο γενικά. Μια θετική ημέρα στην ζωή κάποιου η οποία δημιουργείται κάτω από εξαιρετικά δύσκολες συνθήκες και καταστάσεις με σκοπό την ολοκληρωτική αναγέννηση.

ΣΚΟΡΠΙΟΣ:
23 ΟΚΤΩΒΡΙΟΥ - 22 ΝΟΕΜΒΡΙΟΥ

Οικογενειακές σχέσεις και πολύ πιθανόν με γυναίκες θα αποτελέσουν την πηγή κάποιων θετικών αλλαγών στην ζωή σας που θα συνοδεύονται από υλικά οφέλη. Μια θετική συναισθηματική εμπειρία ίσως να αποτελέσει την αιτία να κατανοήσετε ορισμένα πράγματα πιο βαθιά. Ημέρα κατανόησης και ευκαιριών. Αγορές ή πωλήσεις ευνοούνται σήμερα.

ΤΟΞΟΤΗΣ:
23 ΝΟΕΜΒΡΙΟΥ - 20 ΔΕΚΕΜΒΡΙΟΥ

Ευκαιρίες για διανοητική και οικονομική ανάπτυξη θα παρουσιαστούν πολλές σήμερα. Το αν θα βγείτε κερδισμένοι θα εξαρτηθεί από το πόσο γρήγορα και σωστά θα κινηθείτε. Πολλές πιθανότητες να αγοράσετε κάτι σε σχέση με την τελευταία τεχνολογία το οποίο θα εξυπηρετήσει κάποιες ανάγκες σας.Ξαφνικές αλλαγές στα οικονομικά. σας κάτω από ιδιόμορφες συνθήκες.

ΑΙΓΟΚΕΡΩΣ:
21 ΔΕΚΕΜΒΡΙΟΥ - 19 ΙΑΝΟΥΑΡΙΟΥ

Πολλές από τις δυσκολίες που περάσατε τα τελευταία χρόνια φαίνεται σήμερα πως θα γίνουν μια δυσάρεστη ανάμνηση για σας. Η αισιοδοξία, η υπευθυνότητα και μια καλή διάθεση θα σας βοηθήσουν στο να οργανώσετε καλύτερα την προσωπική σας ζωή και τις υποχρεώσεις σας σήμερα.

ΥΔΡΟΧΟΟΣ:
20 ΙΑΝΟΥΑΡΙΟΥ - 18 ΦΕΒΡΟΥΑΡΙΟΥ

Οι ευκαιρίες μετά από μια σύντομη περίοδο δυσκολιών θα σας δώσουν την ευκαιρία να επανορθώσετε ορισμένες απώλειες σε σχέση με την δουλειά σας. Τα προσωπικά και επαγγελματικά ενδιαφέροντά σας σήμερα φαίνονται πιο σταθερά και η πιθανότητα κάποιας καινούργιας και αποδοτικής συνεργασίας είναι μεγάλη.

ΙΧΘΥΕΣ:
19 ΦΕΒΡΟΥΑΡΙΟΥ - 20 ΜΑΡΤΙΟΥ

Ισως είναι απαραίτητη η μυστικότητα ή εχεμύθεια σήμερα σε θέματα επαγγελματικά. Πολλοί άνθρωποι θα βρεθούν να εκτιμήσουν αυτή την ξεχωριστή σας ιδιότητα. Ευκαιρίες για συνεργασία με άλλους θα σας δοθούν αρκετές σήμερα αλλά προσέξτε τις επιλογές σας. Μην αφήσετε τον υπερβολικό ανθρωπισμό ή κάποια αδυναμία σας να σας παρασύρει σε λάθη.



Διάσημα Ρητά

ΑΡΕΤΗ - ΕΛΛΑΤΩΜΑ

Εκτός από τον έρωτα, η συλλογή βιβλίων είναι η πιο χαρούμενη ασχολία.

Α. Ρόζενμπαχ

Η αρετή για τον κάτοχό της είναι όπλο αναφαίρετο.

Αντισθένης

Η επιστήμη που χωρίζεται από την αρετή φαίνεται πανουργία κι όχι σοφία.

Πλάτωνας

Όλο το χρυσάφι που βρίσκεται κάτω από τη γη και πάνω σ' αυτή, δεν αξίζει όσο η αρετή.

Πλάτωνας

Η αρετή είναι εμπόλεμη κατάσταση. Για να ζούμε ενάρετα πρέπει να παλεύουμε διαρκώς με τον εαυτό μας.

Ζ. Ζ. Ρουσσώ

Ζήτησε από την αρετή να σου προδώσει το μυστικό της ευτυχίας.

Β. Ουγκώ

Η πείρα της ζωής μου, μου έδειξε πως οι άνθρωποι που δεν έχουν ελαττώματα έχουν και λίγες αρετές. Να διώχνεται τη σκέψη πως έχετε τέτοιες αρετές που δεν έχουν οι άλλοι.

Α. Λίνκολν

Δε με ενδιαφέρει η καταγωγή των πολιτών ούτε η φυλή στην οποία γεννήθηκαν. Τους αντιμετωπίζω όλους μ' ένα κριτήριο: την αρετή. Για μένα κάθε καλός ξένος είναι Έλληνας και κάθε κακός Έλληνας είναι χειρότερος από βάρβαρος.

Λ. Τολστόι

Να είσαι σεμνός: είναι εκείνη η μορφή της περηφάνιας που λιγότερα απ' όλα θίγει τους άλλους.

Μέγας Αλέξανδρος

Πονηριά: η θηλυκότητα της θέλησης, η ειρωνεία της δύναμης.

Σεμνός - Ζ. Ρενάρ

Ενώ η φιλόσοφοι λογομαχούν, τι είναι σπουδαιότερο: η αρετή είτε η ηδονή, εσύ ψάξε τον τρόπο να τα αποκτήσεις και τα δυο.

Π. Ταράνοφ

RODOGAZ

Στη Ρόδο από το 1963

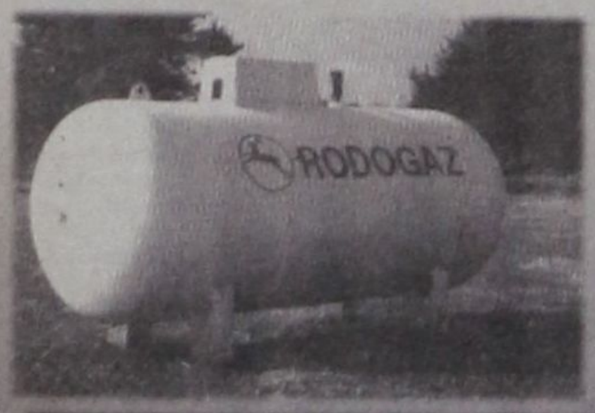

✓ Διανομή φιαλών υγραερίου κατ' οίκον
τηλέφωνα παραγγελιών: 64409 - 094-4-528212
✓ Διανομή χύμα υγραερίου
✓ Πώληση καυστήρων και λεβήτων υγραερίου για κεντρικά συστήματα θέρμανσης
✓ Θερμαντικά σώματα



Διεύθυνση εργοστασίου: Καναμάτ Ρόδου • τηλ. 62649
Διεύθυνση πρατηρίου: Στεφάνου Καζούλη 15 • τηλ. 35797 - 35868 - 38509

6 ΧΡΟΝΙΑ ΚΑΘΕΙΡΞΗ ΣΕ ΑΛΒΑΝΟ

ΣΥΓΚΛΟΝΙΣΤΙΚΕΣ ΚΑΤΑΓΓΕΛΙΕΣ ΣΕ ΔΙΚΗ ΓΙΑ ΣΩΜΑΤΕΜΠΟΡΙΑ!

Δεν αποκλείεται η άσκηση νέων ποινικών διώξεων



Ποινή κάθειρξης 6 ετών χωρίς αναστολή κρίθηκε ως προς την έφεση αποτέλεσμα και χρηματική ποινή 20000 ευρώ επέβαλε χθες το Μικτό Ορκωτό Δικαστήριο Ρόδου στον 30χρονο Αλβανό υπήκοο Altin Cela του Muarem 30 ετών που κρίθηκε ένοχος κατά πλειοψηφία (6-1) σωματεμπορίας και για διευκόλυνση προώθησης στην Ελλάδα αλλοδαπού και αθώος της κατηγορίας της απειλής κατ' εξακολούθηση.

Ο Cela συνελήφθη την 28η Αυγούστου και ώρα 15.50 από αστυνομικούς της Υποδιεύθυνσης Ασφαλείας Ρόδου.

Από την ακροαματική διαδικασία προέκυψε ότι τον Οκτώβριο του 2002 «αγόρασε» από Ρωσοπόντιο «ατζέντη» στη Χαλκίδα αντί χρηματικού ποσού 3.000 ευρώ την 21χρονη Ρωσίδα Olga Kamalova του Rashit την οποία προωθούσε έκτοτε στην πορνεία και την πρόσφερε για εργασία σε ιδιοκτήτες μπαρ στο Αίγιο, στη Χαλκίδα, στην Κόρινθο και στη Ρόδο παρακρατώντας το διαβατήριό της και μέρος των χρημάτων που κέρδιζε για την «εργασία» της αυτή σε συνεργασία με τη σύζυγό του Elona.

Από την προανάκριση διαπιστώθηκε ακόμη ότι παρακρατούσε το διαβατήριό της Ρωσίδας, ενώ άλλα ταξιδιωτικά της έγγραφα βρίσκονται στα χέρια της αδελφής του 30χρονου Αλβανού Katerina Cela ετών 32 που διαμένει στο Αμαρύνθιο. Για να της το επιστρέψει απαιτούσε ο 30χρονος Αλβανός την καταβολή χρηματικού ποσού 2.000 ευρώ από τον φίλο της κ Ι. Ζούνη πρώην υπάλληλο του στριπτιζάδικου «Infinity» που την έχει θέσει υπό την προστασία του και την βοήθησε να καταγγείλει τον «βασανιστή» της.

Η 21χρονη Ρωσίδα θύμα κυκλώματος σωματεμπορίας κατέθεσε ότι ήρθε στην Ελλάδα πριν από 12 χρόνια από τη χώρα της με βίζα 15 ημερών. Με το που έφτασε στη χώρα μας με λεωφορείο από την Μόσχα την συνάντησαν δύο Ρωσοπόντιοι ονόματι «Παναγιώτης» και «Αλέξης» και της πρότειναν να εργασθεί σε μπαρ, διαβεβαιώνοντάς την, ότι θα της εξασφάλιζαν μόνιμη διαμονή στη χώρα και έκδοση των απαραίτητων δικαιολογητικών. Ενα μήνα μετά της εξέδωσαν άδεια παραμονής από την Περιφέρεια Στερεάς Ελλάδας και της πρόσφεραν εργασία σε κοκτέιλ - μπαρ, στην Χαλκίδα. Από εκεί έφυγε 3 μήνες μετά και εργάσθηκε σε άλλο μπάρ, στο Αίγιο. Οι ίδιοι Ρωσοπόντιοι την μετέφεραν στη συνέχεια σε άλλο μπαρ στην Κόρινθο, όπου παρέμεινε για 7 μήνες. Στα μπαρ αυτά η 21χρονη εργαζόταν με «κονσομασιόν» και ως στριπτιζέζ παίρνοντας μεροκάματο από τα ποσά των πελατών με τους οποίους έκανε παρέα. Ευρισκόμενη στη Χαλκίδα γνώρισε τον 30χρονο Αλβανό που την ακολούθησε στο Αίγιο και στην Κόρινθο. Την παρότρυνε να φύγει από τη δούλεψη των Ρωσοπόντιων και να εργασθεί σε μπαρ στη Ρόδο. Η 21χρονη Ρωσίδα μίλησε σχετικά στους Ρωσοπόντιους οι οποίοι την «πούλησαν» στον 30χρονο Αλβανό έναντι 3.000 ευρώ. Τον Οκτώβριο του 2002 ανεχώρησε με τον 30χρονο Αλβανό και την αδερφή του και αφίχθη στη Ρόδο.

Όπως κατέθεσε εργάσθηκε αρχικά στο μπαρ «Alcatraz» όπου έπαιρνε 90 ευρώ ως μεροκάματο. Δύο μήνες μετά εργάσθηκε στο μπάρ «Μερσέντες» και επέστρεψε ένα μήνα μετά στο «Alcatraz». Ακολούθως εργάσθηκε στο μπαρ «Infinity» στο Φαληράκι. Τα χρήματα που κέρδιζε από την εργασία της τα έπαιρνε ο 30χρονος Αλβανός και υπολόγισε ότι της έχει αφαιρέσει συνολικά ως τώρα 20.000 ευρώ.

Αποκάλυψε χθές εξάλλου ενώπιον του δικαστηρίου για πρώτη φορά ότι ο 30χρονος Αλβανός την εξωθούσε στην πορνεία με τη χρήση βίας και ότι εισέπραττε από τις «βίζιτες» που της κανόνιζε από 100 έως 150 ευρώ την φορά. Αποκάλυψε ειδικότερα ότι την οδηγούσε στο ξενοδοχείο «Κογκό» στην περιοχή «Ζέφυρος» και την διέτασσε να πηγαίνει σε συγκεκριμένα δωμάτια όπου την περίμεναν πελάτες τους οποίους είχε βρει ο 30χρονος στο στριπτιζάδικο «Alcatraz» όπου εργαζόταν ως στριπτιζέζ. Κατέθεσε επίσης ότι την εξανάγκασε να συνευρεθεί ερωτικά και έναντι αμοιβής με 35 άτομα περίπου και ότι την χτυπούσε κατ' επανάληψη με βιαιότητα. Σε μια περίπτωση όπως κατέθεσε, την χτύπησε διότι δεν ήθελε να συμμετάσχει σε πληρωμένο όργιο με δύο άνδρες. Τόνισε επίσης ότι απειλούσαν την ίδια και την μητέρα της στη Ρωσία για να μην καταθέσει ενώπιον του δικαστηρίου.

Οι αποκαλύψεις αυτές της Ρωσίδας προκάλεσαν την αντίδραση του Προέδρου Πρωτοδικών κ Κ. Κράνη που ζήτησε από τον Εισαγγελέα της έδρας κ Γ. Οικονόμου να επιληφθεί των όσων κατήγγειλε ενόρκως η Ρωσίδα και να εξετάσει τον ρόλο των ιδιοκτητών του συγκεκριμένου καταστήματος τονίζοντας μάλιστα ότι «έπρεπε να είναι κι αυτοί σήμερα κατηγορούμενοι».

Η Ρωσίδα άφησε επίσης να εννοηθεί ότι οι έλεγχοι της αστυνομίας (μια φορά μόνο στο Alcatraz) δεν ήταν εμπεριστατωμένοι ενώ αίσθηση προκάλεσε στο δικαστήριο η ένορκη καταγγελία του Ζούνη ότι στο διάστημα που εργαζόταν ως πορτιέρης στο στριπτιζάδικο «Infinity», όποτε επρόκειτο να γίνει «επιχείρηση αρετή» και έλεγχος στο κατάστημα, αστυνομικοί ειδοποιούσαν τους υπεύθυνους (!) και εκείνοι με την σειρά τους έκρυβαν σε παρακείμενο χαντάκι όλες τις αλλοδαπές που δεν είχαν άδειες παραμονής και εργασίας με αποτέλεσμα ο έλεγχος να περιορίζεται μόνο σ' αυτές που είχαν άδειες από εικονικούς γάμους κλπ..

Ο Ζούνης κατέθεσε μεταξύ άλλων ότι ο 30χρονος Αλβανός εξωθούσε και την σύζυγό του στην πορνεία ακόμη και στο διάστημα που ήταν έγκυος, στον 4ο μήνα κυήσεως.

Η εκδίκαση της υπόθεσης αυτής σίγουρα θα προκαλέσει νέα εισαγγελική παρέμβαση με απρόβλεπτα αποτελέσματα.

Ο 30χρονος Αλβανός αρνήθηκε, απολογούμενος, κατηγορηματικά τις κατηγορίες ισχυριζόμενος ότι με την Ρωσίδα είχαν ερωτική σχέση και ότι την βοήθησε να ξεφύγει από τους Ρωσοπόντιους δανείζοντας της 3.000 ευρώ. Αρνήθηκε ότι είχε παρακρατήσει το διαβατήριό της και υποστήριξε ότι ο Ζούνης είχε ερωτική σχέση μαζί της. Αξίζει να σημειωθεί ότι ο κ Εισαγγελέας πρότεινε την καταδίκη του Αλβανού σε 8 χρόνια κάθειρξης. Ως συνήγορος υπεράσπισης του παρέστη ο δικηγόρος κ Άκης Δημητριάδης ενώ ως πολιτική αγωγή παρέστη ο δικηγόρος κ Στ. Παναγιωτακόπουλος.

ΕΠΕΤΕΙΟΣ ΑΠΟΒΑΣΗΣ ΣΤΗ ΝΟΡΜΑΝΔΙΑ

ΠΑΡΟΥΣΙΑ ΣΤΕΦΑΝΟΠΟΥΛΟΥ ΚΑΙ ΔΙΑ ΧΕΙΡΟΣ ΣΙΡΑΚ

παρασημοφορήθηκε ο βετεράνος Γρ. Παυλάκης

Στη Νορμανδία ο Κωστής Στεφανόπουλος για τον εορτασμό των 60 χρόνων από την απόβαση



Το παράσημο της Λεγεώνας της Τιμής απένειμε στον 83χρονο Έλληνα βετεράνο Γρηγόρη Παυλάκη ο Γάλλος πρόεδρος Ζακ Σιράκ, παρουσία του Προέδρου της Δημοκρατίας Κωστή Στεφανόπουλου, στο πλαίσιο των εκδηλώσεων για την 60η επέτειο από την απόβαση στη Νορμανδία.

Στην ειδική τελετή παρασημοφορήθηκαν 14 βετεράνοι που έλαβαν μέρος στην απόβαση στις 6 Ιουνίου 1944 και ξεχωριστή θέση στην εκδήλωση είχε η Ελλάδα.

Την παρέλαση άνοιξε με παιάνες η μπάντα των Ελληνικών Ενόπλων Δυνάμεων, υπό την διεύθυνση του ταγματάρχη Αντώνη Γαβαλά και με 33 μουσικούς από τα τρία σώματα.

Στην τελετή συμμετείχαν 17 ηγέτες χωρών, μεταξύ των οποίων ο Αμερικανός πρόεδρος ΤΖ.Ο.Μπους, ο Ρώσος ομόλογός του Βλαντιμίρ Πούτιν και για πρώτη φορά ο Γερμανός καγκελάριος Γκέρχαρντ Σρέντερ.

Υπό το βλέμμα του Προέδρου της Δημοκρατίας Κωστή Στεφανόπουλου, παρασημοφορήθηκε με το μετάλλιο της Λεγεώνας της Τιμής, την ανώτατη διάκριση της Γαλλικής Δημοκρατίας, ο 83χρονος Έλληνας βετεράνος Γρηγόρης Παυλάκης, ο οποίος κατά την απόβαση ήταν ανθυποπλοίαρχος σε μια από τις δύο κορβέτες που συμμετείχαν, την «Κριεζής».

Κατά την παρασημοφόρησή του, ο Γρ.Παυλάκης ευχαρίστησε τον Γάλλο πρόεδρο για την τιμή που κάνει στην Ελλάδα, και ζήτησε να εξακολουθήσει το ενδιαφέρον της Γαλλίας προς τη χώρα μας. Τραγική ειρωνεία είναι ότι λίγες ώρες πριν από την παρασημοφόρησή του ο κ. Παυλάκης πληροφορήθηκε το θάνατο της συζύγου του.

Μιλώντας στα μέσα ενημέρωσης, ο Έλληνας βετεράνος θυμήθηκε τις στιγμές της κρίσιμης απόβασης: «Είχε αρχίσει ήδη ο βομβαρδισμός των μετόπισθεν της παραλίας για να εξουδετερώσουν τη γερμανική αντίδραση, η οποία ήταν στα σημεία αποβάσεως και ήταν μια καταχνιά μεγάλη... Τα τμήματα τα δικά μας έφυγαν και εκείνα και τραβούσαν έξω προς την ακτή. Έβλεπες το μακελειό, το οποίο γινόταν κάτω, με βυθισμένα πλοιάρια, με ναυαγούς, σκοτωμένους. Ήταν δραματική κατάσταση. Αμμος δεν φαινόταν, φαινόταν μόνο κάτι κόκκινο...»

Ο Γρηγόρης Παυλάκης γεννήθηκε το 1921 στην Πάτμο. Το 1940, ύστερα από 3 χρόνια στη ναυτική σχολή, συμμετείχε ως σημαιοφόρος στον ελληνο-ιταλικό πόλεμο. Το 1941 μετέβη στη Αλεξάνδρεια με το αντιτορπιλικό «Σπέτσες», και στη συνέχεια στην Ινδία με τις Ελεύθερες Γαλλικές Δυνάμεις (FFL).

Ως ανθυποπλοίαρχος της φρεγάτας «Κριεζής» και ύπαρχος του πλοίου, συμμετείχε σε ομάδα συνεργασίας ανάμεσα στις ελληνικές, γαλλικές, βελγικές και βρετανικές δυνάμεις, η οποία ήλεγχε το βόρειο Ατλαντικό και προστάτευε τη θαλάσσια σύνδεση ανάμεσα στο Λίβερπουλ και τις ΗΠΑ. Στις 6 Ιουνίου 1944 συμμετείχε στο πρώτο κύμα αποβίβασης στη Νορμανδία.

Μετά τον πόλεμο, ο Γρηγόρης Παυλάκης υπηρέτησε σε ελληνικά ναρκαλιευτικά και αντιτορπιλικά. Έχει ήδη τιμηθεί με πολλαπλά παράσημα, και είναι μέλος του αμερικάνου Ναυτικού Ινστιτούτου για την D-Day, όπως ορίζεται διεθνώς η 6 Ιουνίου του 1944.

ΝΟΜ. ΣΥΜΒΟΥΛΙΟ ΝΟΤ. ΔΩΔ/ΣΟΥ

ΠΡΟΣΚΛΗΣΗ

Το **Νομ. Συμβούλιο Νότιας Δωδ/νήσου της ΚΝΕ** με πρωτοβουλία της οργάνωσης σπουδαστών σας προσκαλεί στην διάλεξη-συζήτηση που διοργανώνει στην αίθουσα διαλέξεων 1 του Πανεπιστημίου Αιγαίου την **Τετάρτη 9 Ιούνη και ώρα 19:00 μ.μ.**

Με θέμα: «Ευρωπαϊκή Ενωση - Ανώτατη Εκπαίδευση και θέσεις του Κ.Κ.Ε.»

Θα παρουσιάσει

ο σ. **ΓΕΩΡΓΙΑΔΗΣ ΠΑΝΑΓΙΩΤΗΣ καθηγητής Πανεπιστημίου και διευθυντής του ΚΕΝΤΡΟΥ ΜΑΡΞΙΣΤΙΚΩΝ ΕΡΕΥΝΩΝ**

Με εκτίμηση

το Ν.Σ. της ΚΝΕ

Δ.Α.Ν.Ε. SEA LINE

ΑΜΑΕ 12158/06/Β'/86/12

ΠΡΟΣΚΛΗΣΗ ΕΚΤΑΚΤΗΣ ΓΕΝΙΚΗΣ ΣΥΝΕΛΕΥΣΗΣ

Των μετόχων της Ανώνυμης Εταιρείας με την επωνυμία ΔΩΔΕΚΑΝΗΣΙΑΚΗ ΑΝΩΝΥΜΗ ΝΑΥΤΙΛΙΑΚΗ ΕΤΑΙΡΕΙΑ (Δ.Α.Ν.Ε. SEA LINE) σε έκτακτη γενική συνέλευση.

Σύμφωνα με το Νόμο και το Καταστατικό της Εταιρείας και κατόπιν της από 7ης Ιουνίου 2004 αποφάσεων του Διοικητικού Συμβουλίου της, καλούνται οι μέτοχοι της Δ.Α.Ν.Ε. σε ΕΚΤΑΚΤΗ Γενική Συνέλευση **την 30ην Ιουνίου 2004 ημέρα της εβδομάδος Τετάρτη και ώρα 12η μεσημβρινή**, στη συνεδριακή αίθουσα του Δημοτικού Κέντρου του Δήμου Ρόδου ΑΚΤΑΙΟΝ, Πλατεία Ελευθερίας Ρόδος, για συζήτηση και λήψη αποφάσεων επί του κατωτέρω θέματος ημερησίας διατάξεως, ήτοι:

ΘΕΜΑ ΗΜΕΡΗΣΙΑΣ ΔΙΑΤΑΞΗΣ

Λήψη απόφασης κατ' άρθρο 47 του Κ.Ν. 2190/1920 περί λύσεως ή όχι της Εταιρείας ή υιοθετήσεως άλλων μέτρων.

Οι μέτοχοι που επιθυμούν να μετάσχουν στη Γενική Συνέλευση πρέπει, σύμφωνα με το Καταστατικό της Εταιρείας, **να καταθέσουν μέχρι και την 15η ώρα της 25ης Ιουνίου 2004**, ήτοι πέντε (5) τουλάχιστον μέρες πριν από τη Γενική Συνέλευση τους Αποθετηρίους ή τους προσωρινούς τίτλους των μετοχών τους στα Γραφεία της Εταιρείας (Αυστραλίας 92 Ρόδος) ή στο Ταμείο Παρακαταθηκών και Δανείων ή σε οποιαδήποτε αναγνωρισμένη Τράπεζα στην Ελλάδα και να προσκομίσουν μέσα στην ίδια προθεσμία τις αποδείξεις καταθέσεως και τυχόν έγγραφα αντιπροσωπεύσεώς τους στα Γραφεία της εταιρείας για την έκδοση βεβαίωσης (εισιτηρίου) συμμετοχής τους στη Γεν. Συνέλευση.

Ρόδος 7 Ιουνίου 2004

Με την εντολή του Διοικητικού Συμβουλίου

Ο Πρόεδρος του Δ.Σ.

Σπυρίδων Ι. Πρωτοπαπαδάκης

Φροντιστήριο ΠΥΘΑΓΟΡΑΣ

Στ. Κωτιάδη 2, Ρόδος

Τηλ. 22410 29593

Fax.: 22410 76101

Από το 1975 πάντα επιτυχίες

ΑΝΑΚΟΙΝΩΣΗ

Περίοδος Εγγραφών : Από 17/5 έως 20/6

Ημερομηνίες Έναρξης Μαθημάτων

Τάξη	Ημερομηνία
Γ΄ Λυκείου	2 Αυγούστου
Β΄ Λυκείου	17 Αυγούστου
Α΄ Λυκείου	23 Αυγούστου
Γυμνάσια - ΤΕΕ	30 Αυγούστου

Εγγραφές καθημερινά στη Γραμματεία του φροντιστηρίου μας.
Ώρες Εγγραφών : 10:00 - 12:00 & 18:00 - 20:00
Διεύθυνση σπουδών: Μπουρνής Αποστόλης

