η δημοκρατική της Ρόδου

στην υπηρεσία του δωδεκανησιακού λαού

Αρ. φύλλου 6583 - **ΤΕΤΑΡΤΗ 9 ΙΟΥΝΙΟΥ 2004** - Τιμή 0,70 ΕΥΡΩ - **www.dimokratiki.gr**





Η ΔΗΜΟΤΙΚΗ ΑΡΧΗ ΡΟΔΟΥ

ΔΕΝ ΕΙΝΑΙ ΜΟΝΟ ΑΝΙΚΑΝΗ, ΓΗΡΑΣΜΕΝΗ ΚΑΙ ΚΟΥΡΑΣΜΕΝΗ!

Αντί να ζητήσει συγγνώμη από το ροδιακό λαό και να παραιτηθεί, προσπαθεί και πάλι να τον παραπλανήσει, «διαψεύδοντας» τα κείμενα και τις υπογραφές της!!

• ΣΕΛ. 32

ΚΑΤΗΓΟΡΗΜΑΤΙΚΟΣ Ο ΥΠΟΥΡΓΟΣ ΔΗΜΟΣΙΑΣ ΤΑΞΗΣ

«Θα έχουμε τους πιο ασφαλείς Ολυμπιακούς Αγώνες»!

• ΣΕΛ. 7



ΕΛΛΕΙΨΕΙ ΙΑΤΡΙΚΟΥ ΠΡΟΣΩΠΙΚΟΥ

Απειλείται με λουκέτο η νευροχειρουργική κλινική

Απολογίες φαρμακοποιών • ΣΕΛ. 13

Palermo

pizzeria spaghetteria

σε λίγες μέρες...

Ένας καινούριος καλοκαιρινός χώρος

στη Μεσαιωνική μας πόλη, ανοίγει για σάς

την πόρτα στον κόσμο των γεύσεων

της αυθεντικής Ιταλικής κουζίνας!

ΙΠΠΟΔΑΜΟΥ 11, ΠΑΛΙΑ ΠΟΛΗ

Υπεύθ. Εστιατορίου
Γιάννης & Μίνα Μπαλαλή

ΕΛΛΕΙΨΗ ΧΡΗΜΑΤΩΝ, ΣΤΑΣΗ ΕΜΠΟΡΙΟΥ

Η ΑΓΟΡΑ ΤΗΣ ΡΟΔΟΥ σε κατάσταση ασφυξίας λόγω απραξίας!!

✓ Αν δεν γίνει κάποιο θαύμα, πολλές επιχειρήσεις θα βάλουν λουκέτο

Από πέρσι μέχρι φέτος μειώθηκαν οι τζίροι των καταστημάτων κατά 60-70% • Τεράστια τα προβλήματα των εμπόρων λόγω της πολυετούς εγκατάλειψης τους • Οι καταστηματάρχες πνέουν τα μένεα κατά της δημοτικής αρχής και ζητούν την έκτακτη σύγκληση του δημοτικού συμβουλίου • ΣΕΛ. 3





ΣΥΜΦΩΝΑ ΜΕ ΣΤΟΙΧΕΙΑ ΤΗΣ ΥΠΑ

Ελαφρά αύξηση των αφίξεων αλλοδαπών τουριστών

• ΣΕΛ. 5



ΑΠΟ ΦΛΩΡΙΔΗ-ΣΗΦΟΥΝΑΚΗ

Οξύτατη επίθεση κατά ΝΔ και Κυβέρνησης

• ΣΕΛ. 7

Ο SKY ΔΙΑΤΗΡΕΙ ΤΟ ΘΕΜΑ ΣΤΗΝ ΕΠΙΚΑΙΡΟΤΗΤΑ

ΑΝΤΙΝΟΜΑΡΧΗΣ ΣΤ. ΚΟΥΣΟΥΡΝΑΣ ΓΙΑ ΑΤΛΑΝΤΙΚΑ:

«Γέμει πολλών κακών η άδεια»!

Αποφασισμένος ο εισαγγελέας να βάλει τάξη • Διαψεύδει τα περί ΔΑΝΕ ο Κύπριος επιχειρηματίας

• ΣΕΛ. 6



ΑΠΟΨΕ ΚΑΙ ΚΑΘΕ ΚΑΛΟΚΑΙΡΙΝΟ ΒΡΑΔΥ

ΤΗΛ : 6978002003

PAFFUTO

WINE MUSIC BAR

η άποψη της ημέρας

Χοροπηδούν στο λιβάδι της εξουσίας

Οτι πρώτα βγαίνει η ψυχή του ανθρώπου και μετά το χούι του, το έχουμε ακούσει. Οτι πρώτα βγαίνει η ψυχή του μεγαλοπασόκου και μετά ο ναρκισσισμός του, το διαπιστώνουμε αδιαλείπτως από την επομένη των εκλογών.

Ο homus megalopasokus, τρεις μήνες μετά τις εκλογές, συνεχίζει να συμπεριφέρεται ωσάν να είναι (ακόμη) ο μοναδικός εκλεκτός, στον οποίο έλαχε ο κλήρος να κυβερνήσει τον τόπο.

Δίνει ακατάπαυστα συνεντεύξεις -μιλώ, άρα υπάρχω- δίνει περίοδο χάριτος στον Γ. Παπανδρέου θέτοντας ιδιοτελείς αστερίσκους, δίνει περίοδο χάριτος στον Κ. Καραμανλή (έτσι ονομάζει την αγνώστου χρόνου τιμωρία στην οποία θα συνεχίζει να τον υποβάλλει ο ελληνικός λαός) και, γενικώς, μας τη δίνει στα νεύρα.

Μας εξοργίζει ο μικρομεγαλισμός του, καθώς προσβάλλει την πολιτική μας νοημοσύνη, με τις απίστευτα κοινότοπες διαπιστώσεις του που δεν προσθέτουν τίποτα καινούργιο, μας προκαλεί με την επιδερμική αυτοκριτική του και τον παρομοιώδη φιλοτομαρισμό του όταν ομνύει στην ανανέωση, η οποία -κατά κανόνα- δεν αφορά τον ίδιο.

Ο homus megalopasokus καθησυχάζει το Γιώργο ότι δεν θα θέσει θέμα ηγεσίας αν το ΠΑΣΟΚ υποστεί μεγάλη ήττα στις ευρωεκλογές! Είναι, δηλαδή, αναιδής. Διότι όποιες ψήφους πάρει το ΠΑΣΟΚ στις ευρωεκλογές, είναι ψήφοι ανθρώπων που έχουν ακόμα αντιδεξιά χρωμοσώματα, είναι ψήφοι εκτίμησης στο έργο της τελευταίας οκταετίας και ψήφοι συμπάθειας στην ειλικρινή προσπάθεια του κ. Παπανδρέου να αποκαθάρει την κηλιδωμένη φυσιογνωμία του ΠΑΣΟΚ. Αντιθέτως, οι ψήφοι που δεν θα πάρει, είναι επειδή «τα έχει πάρει στο κρανίο» από τους κουτσαβακισμούς που διέπραξε ο homus megalopasokus όταν ήταν στην κυβέρνηση.

Ο homus megalopasokus κατανοεί, δίκην πολιτικής μεγαθυμίας, και την περίοδο χάριτος που δίνει ο λαός στο νέο πρωθυπουργό. Τι μας λές; Βαφτίζουμε τώρα το «καμία χάρη» στους αμετανόητους σε «περίοδο χάριτος» στον Κ. Καραμανλή;

Εννοείται πως το σύνδρομο του homus megalopasokus δε χαρακτηρίζει συλλήβδην τα «μεγαλοστελέχη» του κόμματος της αξιωματικής αντιπολίτευσης. Εξίσου, όμως εννοείται πως όσο ο homus megalopasokus κυριαρχεί ως εικόνα στα Μέσα Μαζικής Ενημέρωσης, τόσο περισσότερο θα οδηγούμαστε σε ένα micropasok. Τόσο περισσότερο θα φθείρεται η ίδια η προσπάθεια του Γ. Παπανδρέου για ένα σύγχρονο, αξιόπιστο κόμμα εξουσίας, που θα βρίσκεται «απέναντι» από τη Ν.Δ.

Τόσο περισσότερο ο κ. Καραμανλής θα πολιτεύεται εν ου παικτοίς. Τόσο πιο άνετα θα ροκανίζει το χρόνο και το (μεσαίο) χώρο.

Και ξέρετε, όλα αυτά δεν είναι καλά. Ούτε για τη Δημοκρατία ούτε για την κυβέρνηση της Νέας Δημοκρατίας. Οσο η τελευταία δεν νιώθει την ανάσα της αντιπολίτευσης τόσο περισσότερο κινδυνεύει ο πρωθυπουργός να δει τις εκκλήσεις του για σεμνότητα και ταπεινότητα να εξαφανίζονται στον απορροφητήρα της αλαζονείας των νεοφώτιστων υπουργών. Διότι αυτοί -σε αντίθεση με τους άλλους- είναι ερασιτέχνες της μικροπολιτικής. Δείτε τα καμώματα «ασυνεννοησίας» μεταξύ υπουργών ή υπουργών και υφυπουργών και θα καταλάβετε. Χοροπηδούν σαν πουλάρια στο λιβάδι της εξουσίας, όπου ήδη θεωρούν πως έχουν την αποκλειστική νομή.

ο καιρός



Γενική πρόγνωση για σήμερα Τετάρτη 9/6/2004 Τοπικές νεφώσεις στα ηπειρωτικά κυρίως το απόγευμα. Οι ανεμοι θα πνέουν από βόρειες διευθύνσεις στα δυτικά ασθενείς μέχρι μέτριοι, στα ανατολικά μέτριοι μέχρι ισχυροί και τοπικά στο Αιγαιο πολύ ισχυροί. Η θερμοκρασία θα σημειώσει μικρή άνοδο στο ιονιο και τα ηπειρωτικά. Νησιά ανατολικούΑαιγαιου, Δωδεκάνησα καιρός: γενικά αίθριος. Άνεμοι: βόρειοι βορειοδυτικοί ισχυροί έως πολύ ισχυροί . Θερμοκρασία: από 16 έως 26 βαθμούς.

ΗΜΕΡΗΣΙΑ ΕΦΗΜΕΡΙΔΑ
η δημοκρατική της Ρόδου
Ετος ιδρύσεως1982
Θεμ. Σοφούλη 77
Ταχ. Θυρίδα 339
85100 Ρόδος
Εκδότης - ιδιοκτήτης
ΒΑΣΙΛΗΣ Δ. ΑΘΑΝΑΣΙΟΥ
Διευθυντής:
ΔΑΜΙΑΝΟΣ Β. ΑΘΑΝΑΣΙΟΥ
Τηλέφωνα: 22410-34722, 76655, 37500, 26728, 27919
Telefax: 2241037333 - 26728

www.dimokratiki.gr
e-mail:contact@dimokratiki.gr





Καμία αξία δεν έχουν πλέον οι ζωές και το αίμα! Χάνονται στους δρόμους του νησιού με πρωτοφανή, αλλά ανησυχητική ευκολία, ενώ για το δράμα αυτό κανένας σχεδόν δεν δείχνει να συγκινείται από την πλευρά των αρχών. Η σήμανση στους δρόμους είναι ανύπαρκτη ή απηρχαιωμένη, οι διαβάσεις πεζών (ιδιαιτέρως στο Φαληράκι) ανύπαρκτες, η αστυνόμευση περιορισμένη ή ανύπαρκτη, λόγω ελλείψεως επαρκούς δυνάμεως.

Για να μη θρηνούμε καθημερινά θύματα, οφείλει ο νομάρχης, αύριο κιόλας το πρωί να συγκαλέσει στο γραφείο του ειδική σύσκεψη (όχι φυσικά ,«μια από τα ίδια»), προκειμένου να ληφθούν μέτρα στη «ζούγκλα» των δρόμων και ταυτόχρονα να ενισχυθεί το τμήμα Τροχαίας, ώστε να βγει από την πόλη και να περιπολεί, ει δυνατόν επί 24ώρου βάσεως στους εθνικούς δρόμους. Οταν οι οδηγοί βλέπουν ανά 1-2 χιλιόμετρα αστυνομικό, θα υποχρεωθούν να συμμορφωθούν. Ταυτόχρονα πρέπει να ληφθούν μέτρα και για την ομαλή κίνηση των πεζών γιατί κινδυνεύουν, όπου βρεθούν και όπου σταθούν. Οι τροχοί θερίζουν στο νησί μας χωρίς εξαίρεση. Στις μία τα ξημερώματα χθες, στο 15ο χλμ. της εθνικής οδού Ρόδου - Λίνδου ΙΧΦ αυτοκίνητο με αριθ. κυκλ. ΡΟΑ 9219, που οδηγούσε ο Ιωάννης Κασσιώτης του Φιλίππου, ετών 27, κάτοικος Ρόδου, συγκρούστηκε μετωπικά με την ΥΒΖ 875 δίκυκλη μοτοσυκλέτα που οδηγούσε ο έφεδρος αξιωματικός Ανάργυρος Κραβαρίτης του Χρήστου, ετών 22, από την Αθήνα και η οποία είχε εισέλθει στο αντίθετο ρεύμα κυκλοφορίας. Η σύγκρουση υπήρξε σφοδρή με αποτέλεσμα να εκτιναχθεί ο συνεπιβάτης της μοτοσυκλέτας έφεδρος αξιωματικός Νικήτας Χατζηδάκης του Στεφάνου, ετών 24, από τα Χανιά και να βρει τραγικό θάνατο στην άσφαλτο, ενώ βαριά τραυματίσθηκε και ο μοτοσυκλετιστής.

πριν 12 χρόνια

πληροφορίες

Η ΤΑΥΤΟΤΗΤΑ ΤΗΣ ΗΜΕΡΑΣ

ΤΕΤΑΡΤΗ 9 ΙΟΥΝΙΟΥ

ΚΥΡΙΛΛΟΥ ΑΡΧ. ΑΛΕΞΑΝΔΡΕΙΑΣ,ΟΡΕΣΤΟΥ & ΡΟΔΙΩΝΟΣ

Ανατολή ηλίου 5.02 Δύση ηλίου 19.47 ΤΕΛΕΥΤ. ΤΕΤ.

ΦΑΡΜΑΚΕΙΑ

ΣΗΜΕΡΑ διημερεύει το φαρμακείο ΜΙΧΑΗΛΙΔΗΣ Θ. 28ης Οκτωβριου 44 (έναντι ξενοδ. Παυλίδη) τηλ. 34859

ΣΗΜΕΡΑ διανυκτερεύει το φαρμακείο ΛΑΡΔΟΠΟΥΛΟΣ Π. Αποστ. Παύλου 86 πλησίον εκκλησίας Ανάληψης τηλ. 63036

ΚΑΥΣΙΜΑ

ΣΗΜΕΡΑ: Διανυκτερεύουν τα πρατήρια καυσίμων 1) Ακρίτας ΕΚΟ Γ. Σεφέρη **2)** Τσαγκαράκης - Σαλαμαστράκης ΒΡ Λ. Καλλιθέας **3)** Τζωρτζής Ι. ΒΡ Ιαλυσός **4)** Κεφαλάς Στ. ΕΚΟ Κρεμαστή **5)** Κοιλιάς Α. Ι. ΒΡ Αφάντου **6)** Νεσγός Μ. ΕΚΟ Μάσαρη **7)** Νικολουδάκη Τρ. ΕΚΟ Κρητηνία **8)** Πιτροπάκη Μ. ΒΡ Καλαβάρδα

ΧΡΗΣΙΜΑ ΤΗΛΕΦΩΝΑ

Άμεση δράση	100	Πληρ. ΟΤΕ	131
Άμεση Επέμβαση		Ώρα	141
Πυροσβεστικής	199	Φαρμακεία (Δημ.-Διαν.)	1434
Νοσοκομείο	80000	ΠΡΟ-ΠΟ • ΛΟΤΤΟ	1444
Οδική Ασφάλεια:		ΠΑΜΕ ΣΤΟΙΧΗΜΑ	1400
EXRESS SERVICE	154	ΡΟΔΑ	26300
HELLAS SERVICE	1057	ΚΤΕΥΛ	27706
HOULIS SERVICE	30165	ΕΒΕΔ	22281
ΑΦΟΙ Σιέχ	25776	Δικηγορικός Σύλλογος	27469
Ράδιο Ταξί	64712	Εμπορικός Σύλλογος	35255
Αστυν. Διεύθυνση	27653	Ολυμπιακή - Κρατήσεις	24555
Ασφάλεια	23294	ΔΑΝΕ (πρακτορείο)	43150
Τμήμα Τάξης	23849	ΙΚΑ	64912
Τροχαία	44131-32	ΤΕΒΕ	22688-77034
Λιμεναρχείο	28888	ΤΑΞΥ	68701-3
Δασαρχείο	191	ΟΑΕΔ	23265
Τελωνείο	27703	Εργατικό Κέντρο	24730
Υγειονομείο	26666	Αρχαιολογία	34719
Μητρόπολη	23274	Περιφ. Δ/ντής	38174-38175
Νομαρχία	46501		
Δήμος Ρόδου	46200	AIRGREECE	36095
Βλάβες ΟΤΕ	121	Aegean Airlins	98345
Βλάβες ΔΕΗ	125	ΔΗΜ. ΕΠΙΧ. ΚΑΘ. ΡΟΔΟΥ	77600
ΒΛΑΒΕΣ ΔΕΥΑΡ	68755	ΥΠΗΡ. ΑΠΟΚΟΜΙΔΗΣ	61057

ΔΕΧΟΝΤΑΙ ΤΟ ΚΟΙΝΟ

- Ο Νομάρχης Δωδεκανήσου **Γιάννης Μαχαιρίδης** και οι βοηθοί Νομάρχη **Στάθης Κουσουρνάς** και **Νίκος Ζωίδης** δέχονται το κοινό κάθε **Τρίτη και Πέμπτη, από τις 11:00-13:00 το μεσημέρι**

ΑΚΤΟΠΛΟΪΚΑ ΔΡΟΜΟΛΟΓΙΑ

Β. ΚΟΡΝΑΡΟΣ: Απόπλους **04.30** δια Χάλκη, Διαφάνι, Πηγάδια, Κάσο, Σητεία, Αγ. Νικόλαο, Μήλο, Πειραιά **ΙΕΡΑΠΕΤΡΑ:** Απόπλους **12.00** δια Καστελλόριζο και επιστροφή **ΜΑΡΙΝΑ:** Απόπλους **16.00** δια Σύμη, Τήλο, Νίσυρο, Κω, Κάλυμνο, Λέρο, Πάτμο, Πειραιά **ΡΟΔΑΝΘΗ** Απόπλους **18.00** δια Πειραιά

ΑΕΡΟΠΟΡΙΚΑ ΔΡΟΜΟΛΟΓΙΑ

ΠΤΗΣΕΙΣ ΟΛΥΜΠΙΑΚΗΣ

ΡΟΔΟΣ - ΑΘΗΝΑ: Καθημερινά **07.10, 10.40, 13.40, 19.45, 22.55**
Κάθε Σάββατο 16.40
ΡΟΔΟΣ - ΚΑΡΠΑΘΟΣ: (Τρίτη, Σάββατο) **16.15** (Πέμπτη - Κυριακή)
ΡΟΔΟΣ - ΚΑΣΟΣ: (Τρίτη - Σάββατο) **16.15**
ΡΟΔΟΣ - ΗΡΑΚΛΕΙΟ: Δευτέρα **15.30** , Τρίτη **06.30 - 20.50**, Τετάρτη **20.50**, Πέμπτη **06.30 - 20.50** Παρασκευή **15.30**, Σάββατο **20.50**, Κυριακή **19.15**
ΡΟΔΟΣ - ΘΕΣΣΑΛΟΝΙΚΗ: (Δευτέρα, Τετάρτη, Παρασκευή, Σάββατο) **19.40**
ΡΟΔΟΣ - ΜΕΓΙΣΤΗ: (Δευτέρα,Τετάρτη, Παρασκευή, Σάββατο Κυριακή) **07.00**

ΠΤΗΣΕΙΣ AEGEAN - CRONUS AIRLINES

ΡΟΔΟΣ - ΑΘΗΝΑ: Καθημερινά **07.10 (πλην Κυριακής)**
11-10 - 16.25 - 18.10 -21.35
ΡΟΔΟΣ - ΗΡΑΚΛΕΙΟ: Καθημερινά 14.30
ΡΟΔΟΣ - ΘΕΣΣΑΛΟΝΙΚΗ: Καθημερινά 17.45

ΣΥΝΑΛΛΑΓΜΑ

USA Dollar	1,2326	Switzerland Franc	1,5249
Denmark Crown	7,4385	Norway Crown	8,1959
UK Pound	0,6708	Cyprus Pound	0,5841
Sweden Crown	9,1418	Canada Dollar	1,6595
Japan Yen (100)	135,26	Australia Dollar	1,7544

ΕΛΛΕΙΨΗ ΧΡΗΜΑΤΩΝ, ΣΤΑΣΗ ΕΜΠΟΡΙΟΥ

Η ΑΓΟΡΑ ΤΗΣ ΡΟΔΟΥ ΣΕ ΚΑΤΑΣΤΑΣΗ *ασφυξίας λόγω «απραξίας»*

Εμποροι προς Δήμο: «Μολών, λαβέ»!

✓ Τεράστια προβλήματα αντιμετωπίζει ο εμπορικός κόσμος λόγω της πολυετούς εγκαταλείψεως ✓ Οι καταστηματάρχες πνέουν τα μένεα κατά της δημοτικής αρχής

Η κατάσταση που επικρατεί στη Ροδιακή αγορά δεν είναι απλώς προβληματική. Είναι αδιέξοδη, αν όχι δραματική και αν δε γίνει κάποιο «θαύμα», διαρκούντος του έτους, δεκάδες θα είναι οι επιχειρήσεις που θα βάλουν λουκέτο! Η αγοραστική ικανότητα συγκεκριμένα των καταναλωτών έχει μειωθεί στο έπακρον, λόγω της γενικής ακρίβειας και της μειώσεως των εσόδων τους, ενώ την ίδια ώρα η ανάκαμψη του τουρισμού (που θα μπορούσε να φέρει την άνοιξη) διαρκώς αναβάλλεται.

Είναι χαρακτηριστικό αυτό που δήλωσε ο πρόεδρος του Συλλόγου Καταστηματαρχών Νέας Αγοράς κ. Κώστας Λουϊζίδης: «Από πέρσι μέχρι φέτος τα καταστήματα πάσης φύσεως της Νέας Αγοράς εμφανίζουν μειωμένους τζίρους κατά 60-70%, χωρίς αυτό να σημαίνει ότι η κατάσταση είναι καλύτερη στο υπόλοιπο νησί».

Και σαν να μην έφθαναν όλα αυτά οι καταστηματάρχες αντιμετωπίζουν τον 4πλασιασμό των μισθωμάτων από το Δήμο και τα αναδρομικά γιατί ο τελευταίος άφησε το πρόβλημα να οξυνθεί για να έχει με το μέρος του τους εμπόρους όλα τα προηγούμενα χρόνια.

Τα προβλήματα των εμπόρων και γενικώς της ροδιακής αγοράς, τα οποία τα τελευταία χρόνια οξύνθηκαν περαιτέρω λόγω της άσχημης πορείας του τουρισμού ετέθησαν «επί τάπητος» ξανά προχθές το βράδυ κατά τη γενική συνέλευση του

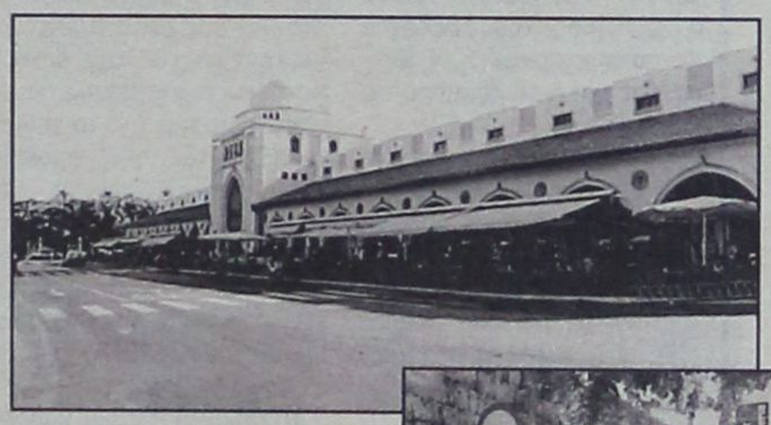

Εμπορικού Συλλόγου Ρόδου, στην οποία παρευρέθησαν, ύστερα από σχετική πρόσκληση και τα μέλη του δ.σ. των Συλλόγων Καταστηματαρχών Νέας Αγοράς και Μεσαιωνικής Πόλης, καθώς και των Εμποριοβιοτεχνών, οι οποίοι, στην κυριολεξία «κλαίνε τη μοίρα τους».

Τα θέματα που κυριάρχησαν κατά την πολύωρη συζήτηση που ακολούθησε ήταν το πλανόδιο εμπόριο που έχει συνθλίψει το υγιές και αγρίως φορολογούμενο, η διείσδυση στην αγορά των κινέζικων προϊόντων, που έχουν δημιουργήσει ήδη μια νέα κατάσταση πραγμάτων, η «πίεση» που δέχονται οι καταστηματάρχες από τις μεγάλες αλυσίδες πολυκαταστημάτων, και φυσικά, η απότομη αύξηση των μισθωμάτων δημοτικών ακινήτων, αλλά και των ακινήτων του ΤΑΠΑ στη Μεσαιωνική Πόλη



για τα οποία ματαίως επί σειρά ετών ανέμεναν οι επιχειρηματίες «ειδικές ρυθμίσεις» στα πλαίσια και των πολυσυζητημένων αλλ' ουδέποτε εφαρμοσθέντων επί των κυβερνήσεων του ΠΑΣΟΚ «ειδικών νησιωτικών πολιτικών»

Στο επίκεντρο της σκληρής κριτικής, εκτός των βουλευτών και των κυβερνήσεων, βρέθηκε ο Δήμος Ροδίων, ιδιαιτέρως ο δήμαρχος, ο οποίος συνεχίζει να τηρεί άκαμπτη στάση, αλλ' αφού προηγουμένως οδήγησε σε πλήρη χρεοκοπία το Δήμο, τις επιχειρήσεις και τους οργανισμούς του. Όπως επισημάνθηκε τα δημοτικά τέλη διαρκώς ανεβαίνουν αντί ο Δήμος να εφαρμόσει πολιτική λιτότητας και περιστολής δαπανών. Συνεχίζει να «ζει» με βυζαντινή μεγαλοπρέπεια, να δαπανά τεράστια ποσά για τελετές, δεξιώσεις, αμφίβολης αξίας εκδηλώσεις και δημόσιες σχέσεις και να διατηρεί «στρατιά αργόσχολων» με μοναδικό έργο το λιβάνισμα της δημοτικής αρχής και ειδικότερα του δημάρχου.

Όπως τόνιζαν και χθες οι καταστηματάρχες, οι οποίοι πραγματοποίησαν νέα επίσκεψη στο Δημαρχείο, αλλά προσέκρουσαν στην άκαμπτη στάση του δημάρχου (την ίδια ώρα δεν εισπράττονται χρέη εκατομμυρίων προς τον Δήμο και την ΔΕΥΑΡ, για προφανείς λόγους και σκοπιμότητες), «ο Δήμος θα πρέπει να βάλει πρώτα τάξη στα οικονομικά του, απολύοντας και τις δεκάδες των αργόσχολων που διατηρεί», και μετά να ανεβάζει τέλη και μισθώματα.



Στη συνέλευση παραβρέθηκε και ο βουλευτής κ. Βασ. Χρύσης, ο οποίος εξέφρασε την πλήρη αλληλεγγύη του προς τους δοκιμαζόμενους εμπόρους, ενώ τηλεφωνική επικοινωνία είχε μαζί τους, από τη Ρώμη, όπου βρισκόταν (σήμερα θα βρίσκεται στο Βερολίνο) ο υπουργός Αιγαίου και Νησιωτικής Πολιτικής κ. Αριστ. Παυλίδης, ο οποίος υποσχέθηκε να παρεμβεί ξανά προς την πλευρά του Δήμου Ροδίων για αναστολή των αυξήσεων μέχρι να αντιμετωπισθεί το όλο θέμα σε υψηλότερα κλιμάκια.

Η γενική συνέλευση αποφάσισε να ζητηθεί εγγράφως από το δήμαρχο και τον πρόεδρο η έκτακτη σύγκληση του δημοτικού συμβουλίου, προκειμένου να τεθεί το θέμα σε όλες του τις διαστάσεις και να ληφθούν αποφάσεις , ενώ κυρίαρχο αίτημα θα είναι το «πάγωμα» της υποθέσεως για 2-3 μήνες μέχρις ότου προβούν οι έμποροι και οι συνδικαλιστικοί φορείς τους στις απαραίτητες ενέργειες. Σε περίπτωση που η αίτηση δε γίνει δεκτή, η έκτακτη σύγκληση του δημοτικού συμβουλίου Ρόδου θα ζητηθεί από τη δημοτική μειοψηφία, όπως διαβεβαίωσε χθες ο επικεφαλής της κ. Χατζής Χατζηευθυμίου.

Οι έμποροι διεμήνυσαν σε κάθε περίπτωση ότι δεν προτίθενται να αποδεχθούν τους όρους του Δήμου Ρόδου συνομολογούντες στη σύναψη νέων μισθωτηρίων συμβολαίων και στις πιέσεις της Δημοτικής Αρχής απαντούν «Μολών Λαβέ», ενώ στη συνεδρίαση του Δημοτικού συμβουλίου αναμένεται να παραστούν πάνω από 200 έμποροι.

Ύστερα και απ' αυτές τις εξελίξεις τη μόνη δυνατότητα που έχει ο Δήμος Ροδίων είναι να προχωρήσει σε εξώσεις των εμπόρων και σε δημοπρασίες για τη μίσθωση των καταστημάτων και των γραφείων του, διαδικασία που είναι όμως πολύχρονη, πολυδάπανη και ψυχοφθόρα.

Είναι προφανές ότι η κουρασμένη, γηρασμένη, ανίκανη και αποτυχημένη δημοτική αρχή τα έχει κάνει παντού «μούσκεμα» και δύσκολα θα βγει από τα αδιέξοδα.

Ήδη άρχισαν έντονες αναταράξεις και στο εσωτερικό του Δήμου, με αποτέλεσμα να δοκιμάζεται η συνοχή της πλειοψηφίας. Δε θα αποτελέσει μάλιστα έκπληξη τυχόν αποστασιοποίηση δημοτικών συμβούλων ή ακόμα και παραιτήσεις, ενώ απελπιστική χαρακτηρίζεται η κατάσταση που επικρατεί και στα ενδότερα των δημοτικών οργανισμών και επιχειρήσεων.

Grand Hotel Rhodes
★★★★★
Το γνωστό σημείο συνάντησης
στο κέντρο της Πόλης με τη μουσική
συντροφιά του πιανίστα Τάκη Τσώνη *
απολαύστε μοναδικά κοκτέιλ
και χαλαρώστε δίπλα στο τζάκι
Κρατήσεις - πληροφορίες τηλ. 2241054700
Διεύθυνση: Ακτής Μιαούλη 1 και Γ. Παπανικολάου
A Member of
MITSIS HOTELS
GR
* Κάθε Παρασκευή, Σάββατο και Κυριακή



ΠΡΟΒΕΒΛΗΜΕΝΟ ΤΡΑΠΕΖΙΚΟ ΣΤΕΛΕΧΟΣ

ΚΑΤΗΓΟΡΕΙ ΤΡΑΠΕΖΑ ΟΤΙ ΤΟΝ *απέλυσε χωρίς νόμιμη αιτία*

Είχε συμβάλει στην διαλεύκανση σοβαρής υπόθεσης «ξεπλύματος μαύρου χρήματος»

Χρηματική αποζημίωση συνολικού ύψους 540,091,30 ευρώ για αποκατάσταση ηθικής βλάβης και ως αποζημίωση καταγγελίας της σύμβασης τού, αορίστου χρόνου, ζητεί από τράπεζα με αγωγή που κατέθεσε στο Μονομελές Πρωτοδικείο Ρόδου, προβεβλημένο στέλεχός της, υποστηρίζοντας ότι απολύθηκε χωρίς αιτία.

Το ιδιαίτερο ενδιαφέρον της υπόθεσης αυτής έγκειται στο γεγονός, όπως ξανάγραψε η «δ», ότι ο συγκεκριμένος υπάλληλος είχε συμβάλει στην εξιχνίαση σοβαρής υπόθεσης «ξεπλύματος μαύρου χρήματος» και είχε φυγαδευθεί με την αρωγή της τράπεζας και ισχυρότατη αστυνομική προστασία από την Κρήτη, αρχικά στην Αθήνα και αργότερα στη Ρόδο.

Το ιστορικό της υποθέσεως σύμφωνα με την αγωγή που κατέθεσε ο πληρεξούσιος δικηγόρος του τραπεζικού υπαλλήλου κ. Β. Καβουριού έχει ως εξής:

Με σύμβαση εξαρτημένης εργασίας αορίστου χρόνου που καταρτίστηκε στη Ρόδο, με τον νόμιμο εκπρόσωπο της εδρεύουσας στην Αθήνα Ανώνυμης Εταιρείας με την επωνυμία «ΙΟΝΙΚΗ ΚΑΙ ΛΑΪΚΗ ΤΡΑΠΕΖΑ ΤΗΣ ΕΛΛΑΔΟΣ Α.Ε.» την 18η Ιουνίου 1981, προσλήφθηκα από αυτήν, προκειμένου να εργαστώ ως υπάλληλος, στο κατάστημά της στην Παλαιά Πόλη της Ρόδου και σ' αυτό το κατάστημα εργάστηκα έως το έτος 1986, στα τμήματα χορηγήσεων, καταθέσεων, συναλλάγματος, εμπορικού (εισαγωγές) και στο ταμείο. Στην παραπάνω πενταετία έλαβα τρεις (3) κατ' εκλογήν προαγωγές, λόγω εξαίρετης απόδοσης.

Στη συνέχεια, το έτος 1986 μετατέθηκα στη θέση του προϊσταμένου συναλλάγματος του καταστήματος Νέας Αγοράς Ρόδου και το 1994, αφού έλαβα το πτυχίο μου από το Ινστιτούτο Τραπεζικών Σπουδών (διατραπεζική σχολή τριετούς φοίτησης, με Πανεπιστημιακούς καθηγητές, εισαγωγικές και προαγωγικές εξετάσεις και πτυχίο ισότιμο Ανώτατης Σχολής), διορίστηκα στη Διεύθυνση Γενικής Επιθεώρησης της παραπάνω Τράπεζας, ως επιθεωρητής με εξαίρετη αξιολόγηση.

Ακόλουθα τον Νοέμβριο του έτους 1997, μετατέθηκα στη θέση του Διευθυντή του καταστήματος Αγ. Νικολάου Κρήτης, όπου συνέβαλα σε σοβαρότατη υπόθεση διαλεύκανσης «ξεπλύματος χρήματος» και φυγαδεύτηκα με την αρωγή της εργοδότριάς μου και ισχυρότατη αστυνομική προστασία λόγω απειλών για τη ζωή μου, αρχικά στην Αθήνα και στη συνέχεια στη Ρόδο. Την επόμενη χρονιά (1998), μετατέθηκα στη θέση του Διευθυντή του καταστήματος Άννης Μαρίας στη Ρόδο και έπειτα, το έτος 2000, εργάστηκα στη θέση του Υποδιευθυντή του κεντρικού καταστήματος της Ιονικής Τράπεζας (Νέας Αγοράς) στη Ρόδο, με εξαίρετη αξιολόγηση από τους προϊσταμένους μου και πρόταση για προαγωγή και τοποθέτησή μου ως Διευθυντή, σε κατάστημα του εξωτερικού.

Το έτος 2000 η εργοδότριά μου ΙΟΝΙΚΗ ΚΑΙ ΛΑΪΚΗ ΤΡΑΠΕΖΑ ΤΗΣ ΕΛΛΑΔΟΣ Α.Ε. συγχωνεύθηκε με απορρόφηση κατά τις διατάξεις του άρθρου 75 του Ν. 2190/1920, με την εναγόμενη, η οποία εφεξής εξομοιώθηκε με αυτή, επέχουσα θέση καθολικής διαδόχου, αναλαμβάνοντας αυτοδίκαια όλα τα δικαιώματα και τις υποχρεώσεις από τις υφιστάμενες με τη δικαιοπάροχή της συμβάσεις εργασίας. Ενώ, λοιπόν, όλα τα παραπάνω χρόνια η απόδοση και η συμπεριφορά μου ήταν άψογη και συμβατικά προσήκουσα κι ενώ ανέμενα δικαιολογημένα την προαγωγή μου, τον Μάιο του έτους 2003, μετατέθηκα από την εναγόμενη πλέον, στο κεντρικό κατάστημή της στη Ρόδο (Πλατείας Κύπρου), σε θέση χωρίς καμία αρμοδιότητα. Συγκεκριμένα, τοποθετήθηκα σε ένα γραφείο, το οποίο δεν είχε καν τηλέφωνο ενδοσυννενόησης, χωρίς καμία απολύτως απασχόληση, δηλαδή, όχι μόνο η εναγόμενη με μετάθεσε σε θέση δυσανάλογη του βαθμού και των δυνατοτήτων μου, αλλά δεν είχα καθήκοντά ούτε καν κλητήρα της Τράπεζας. Από το πρωί που πήγαινα στη δουλειά μου, μέχρι το μεσημέρι που έφευγα δεν έκανα απολύτως τίποτα και παρά τις διαμαρτυρίες μου η εναγόμενη δεν μου ανέθετε καθήκοντα. Η παραπάνω μετάθεση, που έγινε εντελώς αναιτιολόγητα και καταχρηστικά, κατά παράνομη υπέρβαση του διευθυντικού δικαιώματος της εναγόμενης και με προφανή την μονομερή βλαπτική μεταβολή των συνθηκών εργασίας μου, κυριολεκτικά με συντάραξε. Όντας ευαίσθητος χαρακτήρας, δε μπόρεσα να αντέξω τη ψυχολογική φόρτιση από την παραπάνω μεταβολή, η οποία σε μια στιγμή με μετέτρεψε από ένα δραστήριο διευθυντικό στέλεχος της εναγόμενης, γνωστό στην κοινωνία της Ρόδου, σε έναν αργόμισθο υπάλληλο, καθηλωμένο σε απραξία άκρως μειωτική για την προσωπικότητά του, για τον οποίον αναρωτιόνταν οι πελάτες της εναγόμενης τι αδίκημα διέπραξε και έτυχε τέτοιας μεταχείρισης, παραγκωνισμού και αναίτιου αποσκορακισμού. Έτσι, ένα μήνα περίπου αργότερα άρχισα να εμφανίζω προκάρδια άλγη και ψυχωτικές διαταραχές. Τα συμπτώματα αυτά άρχισαν να γίνονται εντονότατα, με αποτέλεσμα να εισαχθώ στην καρδιολογική και τη νευρολογική κλινική του Γενικού Νομαρχιακού Νοσοκομείου Ρόδου με καρδιολογικά προβλήματα και σοβαρότατη νευρολογική διαταραχή, η οποία εξελίχθηκε σε νόσο (ψύχωση). Ενόψει των παραπάνω προβλημάτων υγείας, μου χορηγήθηκε αναρρωτική άδεια, κατά τη διάρκεια της οποίας ακολουθούσα θεραπευτική αγωγή, με ισχυρότατα φάρμακα και συνεχή ιατρική παρακολούθηση. Με τη λήξη της παραπάνω άδειας, στις αρχές του μηνός Δεκεμβρίου 2003, επανήλθα στην εργασία μου (με τις ίδιες συνθήκες), όταν εμβρόντητος την 15η Δεκεμβρίου 2003, μου κοινοποιήθηκε από την εναγόμενη καταγγελία της σύμβασης εργασίας μου, χωρίς προμήνυση και χωρίς την καταβολή αποζημίωσης.

ΑΠΟ ΕΠΙΧΕΙΡΗΜΑΤΙΕΣ ΤΗΣ ΠΑΛΙΑΣ ΠΟΛΗΣ

ΑΣΦΑΛΙΣΤΙΚΑ ΜΕΤΡΑ *για «άγρα πελατών»*

Διαστάσεις έχει προσλάβει το απαράδεκτο αυτό φαινόμενο

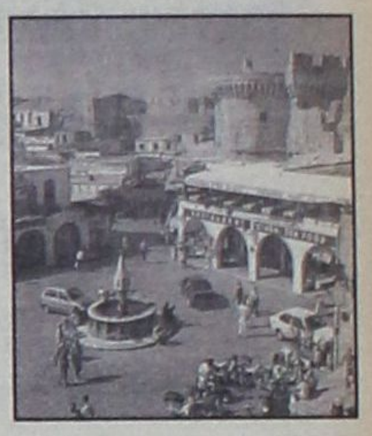

Νέα αίτηση ασφαλιστικών μέτρων σε βάρος δύο ιδιοκτητών καταστημάτων υγειονομικού ενδιαφέροντος της Μεσαιωνικής Πόλης με την οποία ζητείται να μη προβαίνουν, υπό την απειλή χρηματικής ποινής 5.000 ευρώ και προσωπική κράτηση ενός έτους, σε άγρα πελατών, υπέβαλαν χθες στο Μονομελές Πρωτοδικείο Ρόδου ο πρόεδρος του Συλλόγου Καταστηματαρχών κ. Ν. Κουκούλης και ο επιχειρηματίας κ. Κ. Ζιώγος.

Στην αίτηση τους αναφέρονται μεταξύ άλλων τα εξής:

Είμαστε ιδιοκτήτες δύο καταστημάτων που βρίσκονται στη γωνία της πλατείας Ιπποκράτους με την οδό Σωκράτους. Στα καταστήματά μας αυτά απασχολούμαστε καθημερινά, αφού αποτελούν τη μοναδική εργασία μας και κύρια πηγή εσόδων μας. Ακριβώς απέναντι απ' τα καταστήματά μας, οι καθών είναι ιδιοκτήτες καφετεριών - μπαρ, οι οποίες επιχειρήσεις βρίσκονται σε απόσταση 8μ. απ' τα καταστήματά μας, επί της πλατείας Ιπποκράτους.

Ηδη απ' την αρχή της σαιζόν, οι ίδιοι οι καθών, αλλά και οι εργαζόμενοι στις επιχειρήσεις τους, εξαντλούνται σ' έναν καθημερινό αγώνα άγρας πελατών, παροτρύνοντας με επίμονα λόγια και χειρονομίες τους διερχόμενους τουρίστες να καθίσουν στα καταστήματά τους. Συγκεκριμένα, για κάθε διερχόμενο, ο οποίος βρίσκεται σε απόσταση 15μ. απ' τα τραπεζοκαθίσματά τους, προσπαθούν είτε σφυρώντας, είτε χτυπώντας παλαμάκια, είτε διαλαλώντας τα προϊόντα των επιχειρήσεών τους να του αποσπούν την προσοχή και να τον προσελκύουν στις εν λόγω επιχειρήσεις.

Η όλη αυτή τακτική, εμποδίζει τους πιθανούς πελάτες των καταστημάτων μας να σταθούν μπροστά στις προθήκες μας και κατά συνέπεια να εισέλθουν στα καταστήματά μας , αφού όπως προαναφέραμε, τα καταστήματά μας απέχουν μόλις 8μ. απ' τους «κράχτες» των καθών.

Οι καθών, έχοντας ως μοναδικό τρόπο προσέλκυσης πελατών στις επιχειρήσεις τους την άγρα, παρενοχλούν εμάς στην άσκηση του επαγγέλματός μας, το οποίο αποτελεί την κύρια εργασία μας και μοναδική πηγή εσόδων μας. Η συμπεριφορά τους αυτή, έγινε αντικείμενο επανειλημμένων παρατηρήσεων, διαπληκτισμών και καβγάδων. Επιπλέον, τις τελευταίες ημέρες έχουμε απασχολήσει τις Αστυνομικές και Εισαγγελικές αρχές κατ' επανάληψη.

Οι κ.κ. Κουκούλης και Ζιώγος υποστηρίζουν ότι η τακτική που ακολουθούν οι δύο ιδιοκτήτες των καφετεριών παρενοχλεί την ελεύθερη άσκηση του επαγγέλματός τους και προσβάλλει την προσωπικότητά τους.

ΣΗΜΕΡΑ ΑΠΟΛΟΓΟΥΝΤΑΙ ΟΙ 4 ΔΙΑΡΡΗΚΤΕΣ

Σήμερα αναμένεται να απολογηθούν ενώπιον της τακτικής Ανακρίτριας κ Π. Καρκατζούνη οι Μιχαήλ Σούλος του Κων/νου 44 ετών, Μιχαήλ Καρδούλιας του Γεωργίου, 37 ετών, Ελένη Κουτούζου του Πέτρου 32 ετών και Κων/νος Σμαραγδιός του Γεωργίου 28 ετών κατηγορούμενοι για κλοπή πραγμάτων «προορισμένων για λατρεία από τόπους αφιερωμένους σ' αυτήν» για κλοπές σε οικίες κατ' επάγγελμα και κατά συνήθεια από άτομα που «συνενώθηκαν σε ομάδα για τη διάπραξη κλοπών».

Οι ανωτέρω που συνελήφθησαν προχθές όπως αποκάλυψε η «δ» φέρονται να έδρασαν από κοινού και κατά μόνας και να ευθύνονται για τη διάπραξη κλοπών το τελευταίο 6μήνο σε 14 Μονές και εξωκκλήσια της νήσου Ρόδου απ' όπου αφαίρεσαν χρήματα από τα παγκάρια και ιερά αφιερώματα («τάματα») πιστών αλλά και για 4 διαρρήξεις σε οικίες.

Προανακρινόμενοι ομολόγησαν τις πράξεις τους, ισχυριζόμενοι όμως ότι προέβαιναν σ' αυτές υπό την επήρεια αλκοόλ.

Μην ασφαλίσετε *το αυτοκίνητο σας,* προτού συγκρίνετε τις τιμές μας αλλά & τις παροχές μας!

SKOURTIS
INSURANCE CO.
Γ Η ΣΚΟΥΡΤΗΣ Α Ε Γ ΑΣΦΑΛΕΙΩΝ
ΑΠΟ ΤΟ 1970
ΡΟΔΟΣ , ΤΗΛ. 2241027110 & 2241023217
ΦΑΞ . 2241029850

ΣΥΜΦΩΝΑ ΜΕ ΤΑ ΣΤΑΤΙΣΤΙΚΑ ΣΤΟΙΧΕΙΑ ΤΗΣ ΥΠΑ

ΕΛΑΦΡΑ ΑΥΞΗΣΗ ΤΩΝ ΑΦΙΞΕΩΝ *αλλοδαπών τουριστών το Μάϊο*

Μειωμένες οι αφίξεις Αγγλων και Γερμανών, αυξημένες των Σουηδών και Ιταλών

Ελαφρά αύξηση παρουσίασαν το μήνα Μάιο 2004 οι αφίξεις αλλοδαπών τουριστών στο αεροδρόμιο Ρόδου, σε σύγκριση με τον αντίστοιχο μήνα του 2003, αλλά σημαντική πτώση έναντι του Μαΐου 2002 (πλησίασε το 10%) σύμφωνα με τα στοιχεία της Υπηρεσίας Πολιτικής Αεροπορίας (ΥΠΑ) που δόθηκαν χθες στη δημοσιότητα.

Απεναντίας αισθητή αύξηση παρουσίασε η επιβατική κίνηση από το εσωτερικό. Αναλυτικά τα στοιχεία:

Σύμφωνα με τα στατιστικά στοιχεία τηςΥΠΑ το μήνα Μάιο 2004 αφίχθησαν στο αεροδρόμιο Ρόδου, με πτήσεις τσάρτερ, 158.205 αλλοδαποί επισκέπτες, έναντι 153.736 του αντίστοιχου μήνα του 2003 (αύξηση εφέτος 2,91%) και 175.592 του Μαΐου 2002 (μείωση εφέτος κατά 9,90%).

Μέσα στον ίδιο μήνα αφίχθησαν στο αεροδρόμιο, με πτήσεις εσωτερικού 30.919 επιβάτες, έναντι 25.098 του Μαΐου 2003 (αύξηση εφέτος 23,19%) και 26.533 του Μαΐου 2002 (αύξηση εφέτος 16,53%).

Συνολικά στο αεροδρόμιο Ρόδου αφίχθησαν το Μάιο 2004 189.465 επιβάτες έναντι 179.272 του Μαΐου 2003 (αύξηση εφέτος 5,69%) και 202.350 του Μαΐου 2002 (μείωση εφέτος 6,37%).

Σύμφωνα πάντα με τα στατιστικά στοιχεία της ίδιας υπηρεσίας από το αεροδρόμιο Ρόδου διακινήθηκαν το μήνα Μάιο, εφέτος, 347.933 επιβάτες, έναντι 325.400 του Μαΐου 2003 (αύξηση 6,92%) και 363.574 του Μαΐου 2002 (μείωση εφέτος (4,30%).

Η συνολική διακίνηση των επιβατών έγινε το μήνα Μάιο 2004 με 3.415 πτήσεις, έναντι 3250 πτήσεων του Μαΐου 2003 (αύξηση εφέτος 5,08%) και 3390 του Μαΐου 2002 (αύξηση εφέτος 0,74%).

Την πρώτη θέση στις αφίξεις κατέχουν οι Αγγλοι , αλλά με μείωση 17,51% έναντι του 2003 και ακολουθούν οι Γερμανοί (μείωση 2,35%), οι Σουηδοί (αύξηση 33,93%) και οι Ιταλοί (αύξηση 44,14%).



Αναλυτικά οι αφίξεις αλλοδαπών τουριστών στο αεροδρόμιο Ρόδου κατά εθνικότητα:

α.α	ΧΩΡΑ	2003	2004	%
1.	ΑΓΓΛΙΑ	52184	43049	-17,51
2.	ΓΕΡΜΑΝΙΑ	38420	37516	-2,35
3.	ΣΟΥΗΔΙΑ	8955	11993	33,93
4.	ΝΟΡΒΗΓΙΑ	4809	5160	7,30
5.	ΔΑΝΙΑ	4324	5042	16,60
6.	ΦΙΝΛΑΝΔΙΑ	6813	7371	8,19
7.	ΟΛΛΑΝΔΙΑ	8357	8759	4,81
8.	ΒΕΛΓΙΟ	5948	6587	10,74
9.	ΛΟΥΞΕΜΒΟΥΡΓΟ	942	579	-38,54
10.	ΕΛΒΕΤΙΑ	1603	2643	64,88
11.	ΑΥΣΤΡΙΑ	5266	9840	86,86
12.	ΙΤΑΛΙΑ	7431	10711	44,14
13.	ΓΑΛΛΙΑ	2101	1897	-9,71
14.	ΙΡΛΑΝΔΙΑ	743	913	22,88
15.	ΙΣΡΑΗΛ	2790	1914	-31,40
16.	ΚΥΠΡΟΣ	361	190	-47,37
17.	ΟΥΓΓΑΡΙΑ	222	136	-38,74
18.	ΤΣΕΧΙΑ	961	1115	16,02
19.	ΠΟΛΩΝΙΑ	1453	2059	41,71
20.	ΡΩΣΙΑ	6		-100,00
21.	ΣΛΟΒΕΝΙΑ	47	179	280,85
22.	ΣΛΟΒΑΚΙΑ		390	
23.	ΙΣΠΑΝΙΑ		162	
	ΣΥΝΟΛΟ	153736	158205	2,91

ΜΕ ΒΟΥΛΕΥΜΑ ΤΟΥ ΣΥΜΒΟΥΛΙΟΥ ΠΛΗΜΜΕΛΕΙΟΔΙΚΩΝ

ΠΑΡΑΠΕΜΠΟΝΤΑΙ ΣΕ ΔΙΚΗ *για παράνομη υιοθεσία*

Οπως προέκυψε κατεβλήθη το ποσό των 28.000 ευρώ

Σε δίκη ενώπιον του Μικτού Ορκωτού Δικαστηρίου παραπέμπονται με απόφαση του Συμβουλίου Πλημμελειοδικών Ρόδου, που δημοσιεύθηκε προχθές, οι Ν.Λ. του Ι. κάτοικος Κω, Φ.Ζ. του Τ. και Σ.Ρ. του Β. κάτοικοι Ρόδου, οι οποίοι διώκονται για παράδοση ιδίου τέκνου σε υιοθεσία, με παράνομο όφελος από κερδοσκοπία και για απόπειρα υφαρπαγής ψευδούς βεβαίωσης.



Το ιστορικό της υπόθεσης στο οποίο είχε αναφερθεί και παλαιότερα η «δ» έχει σύμφωνα με το υπ' αριθμ. 103/2004 βούλευμα του δικαστικού συμβουλίου, ως εξής:

Ο δεύτερος και η τρίτη κατηγορούμενοι ήταν παντρεμένοι, επί 5 χρόνια, αλλά δεν έκαναν παιδιά. Περί τα τέλη Νοεμβρίου του 2003 η Σ.Ρ. γνώρισε στη Ρόδο μια αθίγγανη στην οποία εκμυστηρεύθηκε τη σφοδρή επιθυμία της να αποκτήσει παιδί. Η αθίγγανη την πληροφόρησε ότι μια γνωστή της, ομοίως αθίγγανη, η Ν.Λ. ήταν έγκυος και επρόκειτο να γεννήσει, αλλά είχε πολλά παιδιά και ήθελε αυτό να το δώσει για υιοθεσία.

Την 8η Δεκεμβρίου 2003 η Ν.Λ. γέννησε στο Γενικό Νοσοκομείο της Κω ένα αγοράκι και ενημέρωσε σχετικά την Σ.Ρ.

Η τελευταία λίγες ώρες αργότερα μετέβη στην Κω, συναντήθηκε με την άγνωστη αθίγγανη και μαζί επισκέφθηκαν το γραφείο μιας συμβολαιογράφου προκειμένου να συνταχθούν και να υπογραφούν τα έγγραφα της υιοθεσίας.

Η διαδικασία όμως δεν προχώρησε γιατί δεν ήταν δυνατό να προσκομισθούν τα απαιτούμενα δικαιολογητικά. Μετά από πάροδο τριών ημερών η άγνωστη αθίγγανη παρέδωσε το παιδί της πρώτης κατηγορούμενης στην Σ.Ρ. και η τελευταία κατέβαλε στην ανωτέρω το ποσό των 28.000 ευρώ, τα οποία η άγνωστη αθίγγανη έλαβε για λογαριασμό της πρώτης κατηγορούμενης. Στις 13-4-2004 η Σ.Ρ. επικοινώνησε τηλεφωνικώς με τη Δήμαρχο Μεγίστης Παύλο Πανηγύρη και του ανέφερε ότι το Μεγάλο Σάββατο 10-4-2004 βρίσκονταν στο νησί φιλοξενούμενη μαζί τον σύζυγό της Φ.Ζ. (δεύτερο κατηγορούμενο) στην οικία του Κ.Χ. κι εκεί στις 22:00 γέννησε ένα αγόρι με τη βοήθεια μιας μαμής, την οποία είχε φέρει μαζί της από Ρόδο και ζήτησε από τον ανωτέρω να συντάξει τη ληξιαρχική πράξη γεννήσεως. Ο Δήμαρχος για να προέβαινε στη σύνταξη της ληξιαρχικής πράξης γέννησης τους ζήτησε να προσκομίσουν υπεύθυνες δηλώσεις των γονέων, της μαμής και του Κ.Χ. Στις 18-4-2004 μετέβη στη Μεγίστη ο δεύτερος κατηγορούμενος Φ.Ζ. συναντήθηκε με το Δήμαρχο του νησιού και του ζήτησε να συντάξει τη ληξιαρχική πράξη γεννήσεως. Ο Δήμαρχος ζήτησε εκ νέου τα δικαιολογητικά, ο Φ.Ζ. δεν τα προσκόμισε κι αναχώρησε την άλλη μέρα 19-4-04 για τη Ρόδο. Ο Δήμαρχος ενημέρωσε για όλα αυτά το Διοικητή Α/Τ Μεγίστης και μετά από έρευνες που πραγματοποίησαν άνδρες της Υπ/νσης Ασφαλείας Ρόδου που είχαν εν τω μεταξύ ενημερωθεί από το Α/Τ Μεγίστης βρέθηκε το παιδί στην οικία του ανωτέρω ζευγαριού απομακρύνθηκε απ' αυτή και δόθηκε προς προσωρινή φύλαξη στο Νοσοκομείο της Ρόδου.

Οι κατηγορούμενοι στις απολογίες τους αρνούνται ότι καταβλήθηκε το ποσό των 28.000 ευρώ προς ολοκλήρωση της υιοθεσίας και ισχυρίζονται επιπροσθέτως οι δεύτερος και η τρίτη των κατ/νων ότι απλώς και μόνο από ευχαρίστηση η τρίτη κατηγορούμενη όταν παρέλαβε το παιδί έδωσε στην άγνωστη τσιγγάνα το ποσό των 1.500 ευρώ ως δώρο.

Με το ίδιο βούλευμα διατάσσεται η διατήρηση της ισχύος του εντάλματος προσωρινής κράτησης της αθίγγανης Ν.Λ. στις δικαστικές φυλακές Κορυδαλλού.

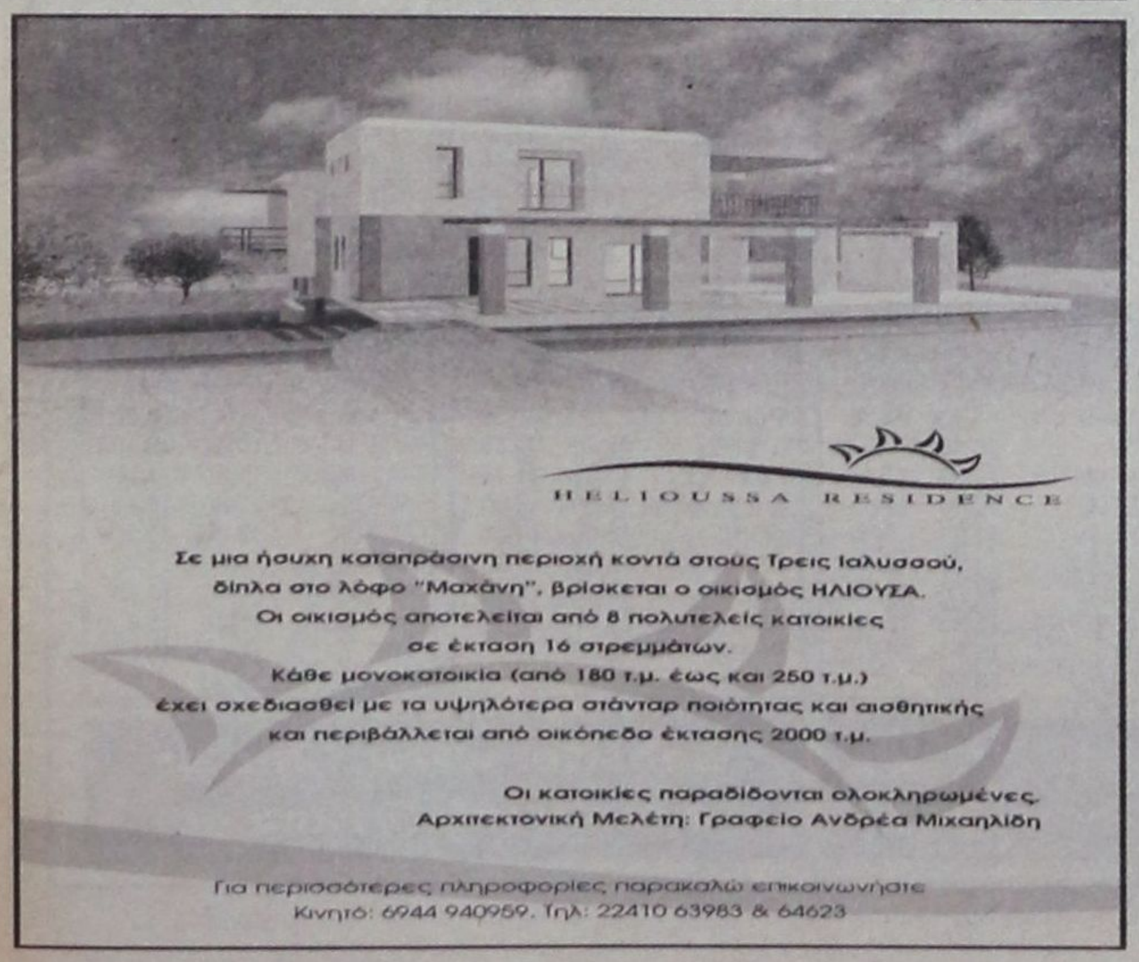



Ο SKY ΔΙΑΤΗΡΕΙ ΤΟ ΘΕΜΑ ΣΤΗΝ ΕΠΙΚΑΙΡΟΤΗΤΑ

ΑΝΤΙΝΟΜΑΡΧΗΣ ΣΤ. ΚΟΥΣΟΥΡΝΑΣ ΓΙΑ ΤΟ ΞΕΝΟΔΟΧΕΙΟ

«Ατλάντικα»: «Γέμει πολλών κακών η άδεια»!

• Ο Εισαγγελέας αποφασισμένος να βάλει τάξη • Διαψεύδει τα περί ΔΑΝΕ ο κ. Νικ. Νικολαΐδης



Το θέμα των αυθαίρετων ξενοδοχείων «Ατλάντικα» διατήρησε και χθες στην επικαιρότητα ο Ρ/Σ «Σκάι», ο οποίος, μάλιστα πήρε και σχετικές δηλώσεις από τον αντινομάρχη κ. Στάθη Κουσουρνά.

ΔΗΜ.: Το ξενοδοχείο Atlantica Imperial λειτουργεί και σήμερα που μιλάμε, έτσι δεν είναι;

ΚΟΥΣ.: Ναι, από πέρυσι λειτούργησε κανονικά την θερινή περίοδο και νομίζω πως και τώρα λειτουργεί...

ΔΗΜ.: Παρότι έχει εκδοθεί μία απόφαση από την περιφέρεια Ν. Αιγαίου για σφράγισή του επειδή δεν διέθετε το ειδικό σήμα του ΕΟΤ...

ΚΟΥΣ.: Πράγματι. Όμως σε αυτή την απόφαση έχει προσφύγει η εταιρεία και υπάρχει μια αναστολή αυτής της απόφασης για το κλείσιμο του ξενοδοχείου.

ΔΗΜ.: Σχετικά με αυτό που μας ανέφερε χθες ο κύριος Λυκουρέζος, νομικός εκπρόσωπος της ιδιοκτήτριας εταιρείας, ότι δόθηκε πριν από δυο μήνες -αν δεν απατώμαι- μια βεβαίωση από την πολεοδομία ότι το ξενοδοχείο δεν βρίσκεται πάνω στον αιγιαλό. Εν τούτοις από πέρυσι το καλοκαίρι λέμε εμείς ότι το ξενοδοχείο είναι κτισμένο σε απόσταση μικρότερη των 70 μέτρων από την γραμμή του αιγιαλού και αυτό ουσιαστικά συνιστά την μεγάλη παρανομία. Η βεβαίωση που χορήγησε η πολεοδομία αναιρεί τις αυθαιρεσίες του ξενοδοχείου;

ΚΟΥΣ.: Όχι, σε καμία περίπτωση. Σύμφωνα με τον τελευταίο νόμο περί αυθαιρέτων κτισμάτων, για να μπορεί ένα κτίριο αυθαίρετο να ηλεκτροδοτηθεί, έπρεπε να υπάρχει τουλάχιστον ότι δεν είναι σε αιγιαλό, σε παραλία, δεν καταλαμβάνει αρχαιολογικό χώρο, δεν είναι σε δασική περιοχή και η εταιρεία έκανε αίτηση στον αρμόδιο δήμο που ανήκει στα όρια της το ξενοδοχείο να ηλεκτροδοτηθεί και να συνδεθεί και με το δίκτυο ύδρευσης. Ο δήμος Αφάντου -εκεί υπάγεται το ξενοδοχείο γεωγραφικά-, ζήτησε από την πολεοδομία να βεβαιώσει κατά πόσο δεν βρίσκεται σε αυτούς τους χώρους και η πολεοδομία η δικιά μας βεβαίωσε ότι πράγματι το ξενοδοχείο δεν είναι κτισμένο στον αιγιαλό, δεν είναι το ίδιο το ξενοδοχείο στον αιγιαλό, η απόσταση του όμως παραβαίνει τους πολεοδομικούς κανόνες. Δηλαδή αυτό που απάντησε η δικιά μας πολεοδομική αρχή είναι αλήθεια, ούτε σε αρχαιολογικό χώρο είναι ούτε σε δάσος είναι, ούτε μέσα στον αιγιαλό. Αυτό δεν σημαίνει βέβαια ότι.. .δεν είναι τελείως αυθαίρετο όπως έχει χαρακτηριστεί, διότι δεν είναι όπως είπατε ή μόνο η απόσταση από τον αιγιαλό...

ΔΗΜ.: Δεν έχει και οικοδομική άδεια...

ΚΟΥΣ.: Η οικοδομική άδεια που έχει δεν έχει καμιά σχέση με το ξενοδοχείο που κτίστηκε

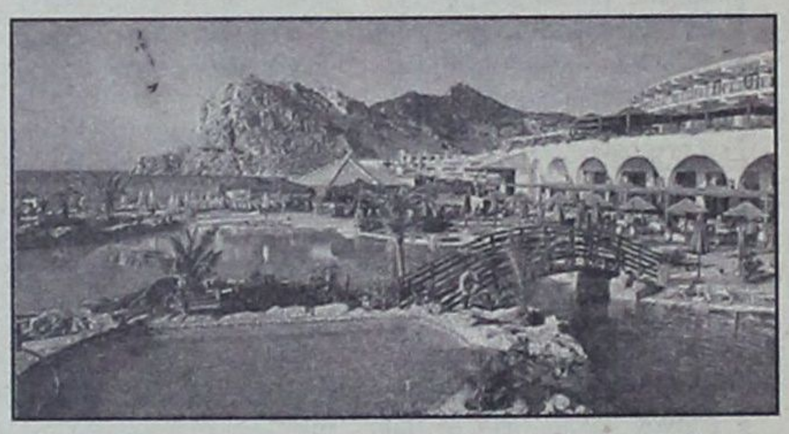

σήμερα. Καταρχάς υπάρχει υπερδιπλάσια εκμετάλλευση συντελεστή δόμησης, επιφάνειες δηλαδή τεράστιες σε σχέση με την αρχική άδεια και το ξενοδοχείο που κτίστηκε δεν έχει καμία σχέση με την αρχική άδεια. Επομένως κρίθηκε από την πολεοδομική αρχή αλλά και από την Επιτροπή Κρίσης Αυθαιρέτων σαν όλο αυθαίρετο και αυτό δεν αναιρείται με αυτό που έδωσε η πολεοδομία. Η πολεοδομική υπηρεσία κρίνει ότι όλο το ξενοδοχείο είναι παράνομο...

ΔΗΜ.: Αυτό όμως το γνώριζε ο επιχειρηματίας από το 2000 όταν άρχισε να το κατασκευάζει...

ΚΟΥΣ.: Εννοείται ότι έχει μηχανικούς, συμβούλους, επιβλέποντες κλπ, όταν δεν εφαρμόζονται τα σχέδια είναι λογικό να γνωρίζει. Πιστεύω ότι γνώριζε και ο ίδιος ότι είναι παράνομο. Βέβαια εδώ υπάρχει μια μεγάλη εμπλοκή, από ότι λέει ο ίδιος πίστευε πως γίνεται μια τροποποίηση των σχεδίων του και ότι αυτά τα σχέδια που εφάρμοσε τροποποιούντο από τον ΕΟΤ και επομένως κάποια στιγμή θα αναθεωρούντο, αλλά δεν μπορούσε να γίνει διότι ούτε για την απόσταση υπήρχε παρέκκλιση, ούτε υπάρχει καμία παρέκκλιση για τον συντελεστή δόμησης. Έχει κάνει δηλαδή υπερδόμηση που δεν μπορεί κατά κάποιο τρόπο να νομιμοποιηθεί με τίποτα.

ΔΗΜ.: Τώρα λοιπόν ο ΕΟΤ και το Υπουργείο Τουρισμού είναι μπροστά σε μία κλασική περίπτωση παρανομίας στο σύνολό της, δεν μιλάμε για κάποιες επί μέρους διατάξεις, εδώ λέτε εσείς ότι στο σύνολο αυτή η κατασκευή είναι αυθαίρετη.

ΚΟΥΣ.: Έτσι είναι.

ΕΙΣΑΓΓΕΛΕΑΣ ΓΙΑ ΤΟ ΠΑΡΑΝΟΜΟ ΞΕΝΟΔΟΧΕΙΟ ΣΤΗ ΡΟΔΟ

Δοκιμή για τα αντανακλαστικά της Πολιτείας απέναντι στη διαπλοκή, αποτελεί η αμαρτωλή υπόθεση με το ξενοδοχείο «Atlantic Imperial» του Κύπριου Νικολή Νικολαΐδη, το οποίο λειτουργεί παράνομα στη Ρόδο.

Τις επόμενες ημέρες, αναμένεται το πόρισμα της εισαγγελικής έρευνας για τις συνθήκες έκδοσης της κοινής υπουργικής απόφασης, σύμφωνα με την οποία, το 2003, πωλήθηκε στην ιδιοκτήτρια εταιρεία δημόσια έκταση δυόμισι στρεμμάτων, προκειμένου να διευκολυνθεί ο επιχειρηματίας στη νομιμοποίηση του αυθαιρέτου. Την απόφαση είχαν συνυπογράψει ο πρώην υπουργός Οικονομίας Νίκος Χριστοδουλάκης και οι πρώην υφυπουργοί Οικονομικών, Απόστολος Φωτιάδης, και Ανάπτυξης, Δημήτρης Γεωργακόπουλος.

Στις 17 Ιουνίου η αρμόδια επιτροπή της Περιφέρειας Νοτίου Αιγαίου θα εξετάσει προσφυγή της ιδιοκτήτριας εταιρείας του «Atlantic Imperial», με την οποία ζητείται να επιτραπεί η λειτουργία του ξενοδοχείου.

Την περασμένη Τρίτη, η ίδια επιτροπή επέτρεψε τη λειτουργία και του δεύτερου ξενοδοχείου της εταιρείας, «Atlantic Beach Resort», αν και δεν διαθέτει το απαραίτητο σήμα του ΕΟΤ.

Επίσης, ο εισαγγελέας Πλημμελειοδικών ζητά να διαπιστωθούν οι λόγοι για τους οποίους επιβλήθηκαν από το Πειθαρχικό Συμβούλιο επιεικείς κυρώσεις στους δύο υπαλλήλους της Πολεοδομίας, που φέρεται να εμπλέκονται στην υπόθεση.

Εναντίον τους έχει ασκηθεί ποινική δίωξη για απάτη σε βάρος του Δημοσίου, υπεξαίρεση εγγράφων και πλαστογραφία σε βαθμό κακουργήματος.

Μιλώντας στον ΣΚΑΙ, ο συνήγορος του Κύπριου επιχειρηματία, Αλέξανδρος Λυκουρέζος , παραδέχθηκε ότι «υπάρχουν πολεοδομικά προβλήματα», επισήμανε, ωστόσο, ότι αρμόδια να αποφανθεί είναι η Δικαιοσύνη. Ανέφερε, επίσης, ότι πρόκειται για μία μεγάλη επένδυση στο νησί, ύψους 70 εκατομμυρίων ευρώ και υποστήριξε ότι και άλλα ξενοδοχεία στη χώρα δε διαθέτουν το ειδικό σήμα του ΕΟΤ.

ΔΙΑΨΕΥΔΕΙ Ο ΝΙΚΟΛΑΪΔΗΣ ΓΙΑ ΕΞΑΓΟΡΑ ΔΑΝΕ

Διαψεύδει ο μεγαλοεπιχειρηματίας Νικολής Νικολαΐδης τα δημοσιεύματα που τον έφεραν να έχει ξεκινήσει συζητήσεις για την εξαγορά της Δωδεκανησιακής ναυτιλιακής εταιρείας ΔΑΝΕ. Σύμφωνα με το ρεπορτάζ που δημοσιεύθηκε προχθές και χθες, ο κύπριος επιχειρηματίας συζητά με τον μεγαλομέτοχο της ΔΑΝΕ Γεράσιμο Καλογηράτο την εξαγορά του πακέτου των μετοχών που μέχρι σήμερα κατέχει η ΑΝΕΚ.

Σε ανακοίνωσή που εξέδωσε ο νομικός εκπρόσωπος της εταιρείας Ατλάντικα, διαψεύδονται τα όσα περιγράφονται και αποδίδονται σε «άλλους στόχους και επιδιώξεις».

Ειδικότερα, η ανακοίνωση της εταιρείας Ατλάντικα έχει ως εξής: «Σε σχέση με τα δημοσιεύματα αθηναϊκών οικονομικών εφημερίδων, τα οποία δημοσιεύονται και στην κυριακάτικη έκδοση της τοπικής εφημερίδας Ροδιακή, με τίτλο «Παζάρια για τη ΔΑΝΕ» δηλώνουμε ότι ουδέποτε επιδιώξαμε οποιαδήποτε διαπραγμάτευση για την αγορά των μετοχών της. Τα δημοσιεύματα αυτά προφανώς εξυπηρετούν άλλους στόχους και επιδιώξεις για τα οποία η εταιρεία μας δεν επιθυμεί να έχει ανάμειξη».

Δρομολόγια του Ταχύπλοου Καταμαράν "ΔΩΔΕΚΑΝΗΣΟΣ ΕΞΠΡΕΣ"
Από: 1-ΙΟΥΝ-2004 μέχρι 15-ΟΚΤ-2004

DODEKANISOS ΝΑΥΤΙΛΙΑΚΗ

Αναχωρίσεις από την Κολώνα (Θαλασσινή πύλη)

ΚΥΡΙΑΚΗ		
ΛΙΜΑΝΙ	ΑΦΙΞΗ	ΑΝΑΧ.
ΡΟΔΟΣ		08.30
ΣΥΜΗ	09.20	09.25
ΚΩΣ	10.55	11.00
ΚΑΛΥΜΝΟΣ	11.40	11.50
ΛΕΡΟΣ	12.40	12.45
ΠΑΤΜΟΣ	13.25	13.40
ΛΕΙΨΟΙ	14.00	14.05
ΛΕΡΟΣ	14.25	14.30
ΚΑΛΥΜΝΟΣ	15.20	15.30
ΚΩΣ	16.10	16.20
ΣΥΜΗ	17.45	17.50
ΡΟΔΟΣ	18.30	

ΔΕΥΤΕΡΑ		
ΛΙΜΑΝΙ	ΑΦΙΞΗ	ΑΝΑΧ.
ΡΟΔΟΣ		08.30
ΚΑΣΤΕΛΟΡΙΖΟ	11.00	16.00
ΡΟΔΟΣ	18.30	

ΤΡΙΤΗ		
ΛΙΜΑΝΙ	ΑΦΙΞΗ	ΑΝΑΧ.
ΡΟΔΟΣ		08.30
ΚΩΣ	10.40	10.50
ΚΑΛΥΜΝΟΣ	11.30	11.40
ΛΕΡΟΣ	12.30	12.40
ΠΑΤΜΟΣ	13.20	13.30
ΛΕΙΨΟΙ	13.50	14.00
ΛΕΡΟΣ	14.20	14.30
ΚΑΛΥΜΝΟΣ	15.20	15.30
ΚΩΣ	16.10	16.20
ΡΟΔΟΣ	18.30	

ΤΕΤΑΡΤΗ		
ΛΙΜΑΝΙ	ΑΦΙΞΗ	ΑΝΑΧ.
ΡΟΔΟΣ		08.30
ΣΥΜΗ	09.20	09.30
ΚΩΣ	11.00	11.10
ΚΑΛΥΜΝΟΣ	11.50	12.00
ΛΕΡΟΣ	12.50	14.30
ΚΑΛΥΜΝΟΣ	15.20	15.30
ΚΩΣ	16.10	16.20
ΣΥΜΗ	17.40	17.50
ΡΟΔΟΣ	18.30	

ΠΕΜΠΤΗ		
ΛΙΜΑΝΙ	ΑΦΙΞΗ	ΑΝΑΧ.
ΡΟΔΟΣ		08.30
ΚΩΣ	10.40	10.50
ΚΑΛΥΜΝΟΣ	11.30	11.40
ΛΕΡΟΣ	12.30	12.40
ΛΕΙΨΟΙ	13.00	13.10
ΠΑΤΜΟΣ	13.30	13.40
ΛΕΡΟΣ	14.20	14.30
ΚΑΛΥΜΝΟΣ	15.20	15.30
ΚΩΣ	16.10	16.20
ΡΟΔΟΣ	18.30	

ΠΑΡΑΣΚΕΥΗ		
ΛΙΜΑΝΙ	ΑΦΙΞΗ	ΑΝΑΧ.
ΡΟΔΟΣ		08.30
ΣΥΜΗ	09.20	09.30
ΚΩΣ	11.00	11.10
ΚΑΛΥΜΝΟΣ	11.50	12.00
ΛΕΡΟΣ	12.50	14.30
ΚΑΛΥΜΝΟΣ	15.20	15.30
ΚΩΣ	16.10	16.20
ΣΥΜΗ	17.40	17.50
ΡΟΔΟΣ	18.30	

ΣΑΒΒΑΤΟ		
ΛΙΜΑΝΙ	ΑΦΙΞΗ	ΑΝΑΧ.
ΡΟΔΟΣ		08.30
ΚΩΣ	10.40	10.50
ΚΑΛΥΜΝΟΣ	11.30	11.40
ΛΕΡΟΣ	12.30	12.40
ΛΕΙΨΟΙ	13.00	13.10
ΠΑΤΜΟΣ	13.30	13.40
ΛΕΡΟΣ	14.20	14.30
ΚΑΛΥΜΝΟΣ	15.20	15.30
ΚΩΣ	16.10	16.20
ΡΟΔΟΣ	18.30	



• Ταξιδέψτε με το μάλλια την ώρα
• Fully air-conditioned

Πληροφορίες: Δωδεκάνησος Ναυτιλιακή Ν.Ε.
Αυστραλίας 3. 85100 Ρόδος
Τηλ: 22410 70 590 - Fax: 22410 70 591

Ηχος & Φως Sound & Light RHODES

website: www.12ne.gr
e-mail: info@12ne.gr

■ ΚΑΤΗΓΟΡΗΜΑΤΙΚΟΣ Ο ΥΠΟΥΡΓΟΣ ΔΗΜΟΣΙΑΣ ΤΑΞΗΣ ■

«ΘΑ ΕΧΟΥΜΕ ΤΟΥΣ ΠΙΟ ΑΣΦΑΛΕΙΣ *Ολυμπιακούς Αγώνες»!*

Τι δήλωσαν από τη Ρόδο ο κ. Γ. Βουλγαράκης και η ηγεσία της ΕΛ.ΑΣ.



Να υπερβάλλουν εαυτούς για την εξασφάλιση συνθηκών πλήρους ασφάλειας τόσο κατά την διεξαγωγή όσο και από σήμερα μέχρι την έναρξη των Ολυμπιακών Αγώνων, αξιοποιώντας στο έπακρο τα υπερσύγχρονα μέσα που έχουν τεθεί σε λειτουργία από την ΕΛ.ΑΣ. ζήτησε χθες ο Υπουργός Δημόσιας Τάξης κ. Γ. Βουλγαράκης από τις δυνάμεις ασφαλείας της Δωδεκανήσου σε συνάντηση που είχε μαζί τους παρουσία του Αρχηγού της ΕΛ.ΑΣ. αντιστράτηγου κ. Φ. Νασιάκου, του διευθυντή της ΔΑΟΑ κ. Β. Κωνσταντινίδη και του Γενικού Διευθυντή της Περιφέρειας Νοτίου Αιγαίου Ταξίαρχου κ. Τσιάμη στο συνεδριακό κέντρο του ΕΒΕΔ, στην πλατεία Κύπρου.

Ο κ. υπουργός με δηλώσεις του στα τοπικά Μ.Μ.Ε. εξήγησε ότι η επίσκεψή του στη Ρόδο εντάσσεται στα πλαίσια των «περιοδειών που έχει ξεκινήσει σε πάρα πολλές πόλεις της Ελλάδας λίγες μέρες πριν την εφαρμογή των μέτρων για την Ολυμπιακή Ασφάλεια».

Κατέστησε στη συνέχεια σαφές ότι από τις συσκέψεις που έχουν πραγματοποιηθεί έχει διαπιστώσει το «άρτιο της προετοιμασίας που έχει γίνει για την εξασφάλιση του περιβάλλοντος της ασφάλειας που απαιτείται για την διεξαγωγή των Ολυμπιακών Αγώνων».

Δήλωσε εξάλλου ότι η «Ελλάδα έχει κάνει ότι είναι δυνατόν προκειμένου να διεξαχθούν ασφαλείς Ολυμπιακοί Αγώνες» τονίζοντας ότι είναι ικανοποιημένος από τα αποτελέσματα και το βαθμό προετοιμασίας σ' όλες τις πόλεις που έχει επισκεφθεί. Πρόσθεσε χαρακτηριστικά πως «αν η Ελλάδα δεν μπορεί να προσφέρει περιβάλλον ασφαλείας τότε κανένας άλλος δεν μπορεί».

Σε ότι αφορά τα μέτρα ασφαλείας που έχουν τεθεί σε εφαρμογή ειδικά για τα νησιά ο κ. υπουργός εξήγησε ότι υπάρχει συγκεκριμένος σχεδιασμός για τα λιμάνια, τα αεροδρόμια, τις επίσημες επισκέψεις σημαντικών προσωπικοτήτων για κάθε νησί ξεχωριστά.

Ο κ. υπουργός προανήγγειλε την έναρξη διαλόγου για την επίλυση των προβλημάτων που αντιμετωπίζουν οι Αστυνομικές Διευθύνσεις σε όλη την επικράτεια αμέσως μετά τους Ολυμπιακούς Αγώνες και δήλωσε ενήμερος για τα προβλήματα της ΕΛΑΣ στο σύνολό της». Ταυτόχρονα δεσμεύθηκε για την επίλυσή τους, «μέσα από το διάλογο».

Σε ότι αφορά τις Ευρωεκλογές ο κ. υπουργός ερωτηθείς σχετικά δήλωσε ότι «η Νέα Δημοκρατία θα αυξήσει περισσότερο τη διαφορά της από το ΠΑΣΟΚ την Κυριακή».



Στην ομιλία του προς τα στελέχη της Αστυνομικής Διεύθυνσης Δωδεκανήσου ο κ. υπουργός δεσμεύτηκε να δει ένα προς ένα τα προβλήματα του κλάδου θέτοντας σε προτεραιότητα την εξασφάλιση επιδόματος ανθυγιεινής εργασίας, το βαθμολόγιο και την κατάρτιση.

Ο κ. Βουλγαράκης τόνισε ότι στην παρούσα φάση της ολυμπιακής προετοιμασίας αλλά και κατά τη διάρκεια των Ολυμπιακών Αγώνων δεν είναι η σωστή ώρα για να ληφθούν αποφάσεις για ζητήματα που απαιτούν νηφαλιότητα και σωστό προγραμματισμό.

Τόνισε στη συνέχεια ότι την Ελλάδα την απασχολεί περισσότερο το κλίμα κατατρομοκράτησης που επιχειρούν ορισμένα ΜΜΕ παρά η ίδια η τρομοκρατία αφού όλες οι ενδείξεις και τα στοιχεία συνηγορούν ότι η χώρα μας δεν αποτελεί «στόχο».

Επεσήμανε ότι η προετοιμασία για την Ολυμπιακή Ασφάλεια έχει γίνει στα πρότυπα της Ευρώπης με υπερσύγχρονα μέσα και παρακάλεσε το προσωπικό της Αστυνομικής Διεύθυνσης Δωδεκανήσου να υπερβάλουν εαυτούς για να μην υπάρξει το παραμικρό που θα μπορούσε να προκαλέσει δυσμενή σχόλια για τη χώρα μας.

Ο Αρχηγός της ΕΛ.ΑΣ. αντιστράτηγος κ. Φ. Νασιάκος στην ομιλία του μεταξύ άλλων εξήγησε ότι σε καμία υπηρεσία του κόσμου φανερή ή μυστική δεν υπάρχουν πληροφορίες για απειλές σε βάρος της χώρας μας, τονίζοντας όμως ταυτόχρονα ότι δεν πρέπει να εφησυχάζουμε.

Πρόσθεσε επίσης ότι η ΕΛ.ΑΣ. έχει κερδίσει την εμπιστοσύνη του κόσμου μετά την εξάρθρωση της 17Ν και του ΕΛΑ και επαίνεσε γι' ακόμη μια φορά τον αστυνομικό του τμήματος Λειψών που συνέλαβε τον Γιωτόπουλο.

Ο Διευθυντής της Διεύθυνσης Ασφαλείας Ολυμπιακών Αγώνων υποστράτηγος κ. Β. Κωνσταντινίδης στην ομιλία του τόνισε ότι για την Αστυνομική Διεύθυνση Δωδεκανήσου ιδιαίτερη σημασία θα πρέπει να έχει η εξασφάλιση ασφαλούς διέλευσης της Ολυμπιακής Φλόγας στο διάστημα 13 με 15 Ιουλίου από τα νησιά και ζήτησε να καταβληθεί αυξημένη προσπάθεια από το προσωπικό για να μην εκδηλωθούν προβλήματα.

Τόνισε εξάλλου ότι δεν θα υπάρξουν μετακινήσεις προσωπικού στην Αθήνα για τη διεξαγωγή των Ολυμπιακών Αγώνων από την Αστυνομική Διεύθυνση Δωδεκανήσου.

ΟΙ κ.κ. Γ. ΦΛΩΡΙΔΗΣ ΚΑΙ Ν. ΣΗΦΟΥΝΑΚΗΣ

ΕΞΑΠΕΛΥΣΑΝ ΟΞΥΤΑΤΗ *επίθεση κατά της Ν.Δ.!*

Κλιμάκιο του ΠΑΣΟΚ πραγματοποίησε χθες επισκέψεις σε μεγάλους δήμους







Ενόψει των ευρωεκλογών της Κυριακής αφίχθη χθες στη Ρόδο κλιμάκιο του ΠΑΣΟΚ αποτελούμενο από τον πρώην Υπουργό Αιγαίου κ. Ν. Σηφουνάκη, υποψήφιο ευρωβουλευτή, τον πρώην υπουργό Δημόσιας Τάξης κ. Γ. Φλωρίδη και την υποψήφια Ευρωβουλευτή κ. Σ. Ευθυμίου προκειμένου να επισκεφθούν Δημοτικά Διαμερίσματα και να συνομιλήσουν με τους κατοίκους για τη σημασία της εκλογικής αναμετρήσεως της Κυριακής.

Ο τρόπος αυτός επικοινωνίας του κλιμακίου με τους πολίτες χαρακτηρίστηκε καλύτερος από μια κεντρική ομιλία, από τον Γραμματέα της Ν.Ε. του ΠΑΣΟΚ κ. Τ. Παρασκευά σε συνέντευξη Τύπου που δόθηκε χθες το μεσημέρι στο ξενοδοχείο «Μεντιτερράνεαν».

Στη συνέντευξή αυτή παρέστησαν, επίσης, ο πρώην βουλευτής κ. Κ. Σφυρίου, ο Νομάρχης κ. Γ. Μαχαιρίδης, ο Δήμαρχος Ροδίων κ. Γ. Γιαννόπουλος, ο Πρόεδρος του Νομαρχιακού Συμβουλίου κ. Φ. Χατζηδιάκος, ο κ. Γ. Πόκκιας και άλλοι.

Ο κ. Φλωρίδης που μίλησε πρώτος προς τους δημοσιογράφους εξαπέλυσε οξεία επίθεση κατά της κυβέρνησης της Ν.Δ. λέγοντας ότι δεν έχει ακόμη συνειδητοποιήσει το ρόλο της και ότι στις ευρωεκλογές πηγαίνει όχι ως κυβέρνηση, αλλά ως αντιπολίτευση.

«Η Ν.Δ. αποφεύγει να κυβερνήσει κι αυτό έχει εξαιρετικά κακές επιπτώσεις για τη χώρα και τον ελληνικό λαό και φάνηκε από τους χειρισμούς της στο Κυπριακό, τα ελληνοτουρκικά, αλλά και την αδιαφορία της απέναντι στην ακρίβεια».

Συνεχίζοντας ο κ. Φλωρίδης κατηγόρησε την κυβέρνηση για αδιαφορία σχετικά με τις αυξήσεις στα υγρά καύσιμα λέγοντας ότι δεν έκανε τίποτα για να μη πλήξει τον όμιλο Βαρδινογιάννη που συσσωρεύει συνεχώς κέρδη!

Αναφορά έγινε και στη διαφθορά, την οποία, όπως είπε, η Ν.Δ. αντί να πατάξει την νομιμοποιεί δια στόματος του Υφυπουργού Υγείας κ. Γιαννόπουλου, ο οποίος πρότεινε τα χρήματα από τα φακελλάκια των γιατρών να κατατίθενται σε Τραπεζικό λογαριασμό.

«Θα περιμέναμε να τον αποπέμψει ο Πρωθυπουργός, αλλά αντί αυτού τον είχε μαζί του σε πρόσφατη επίσκεψή του σε Νοσοκομεία».

Για το ΠΑΣΟΚ ο κ. Φλωρίδης είπε ότι στις ευρωεκλογές έχει θέσει ως στόχο να ανατρέψει την «Λευκή επιταγή» που νομίζει ότι έλαβε η Ν.Δ. στις 7 Μαρτίου και να εκλέξει όσους γίνεται πιο πολλούς ευρωβουλευτές για να υπάρχει ισχυρή σοσιαλιστική ομάδα στο Ευρωκοινοβούλιο.

Ομιλώντας ο κ. Ν. Σηφουνάκης προέβλεψε ότι δε θα έχει η Ν.Δ. απώλειες στις Ευρωεκλογές λέγοντας ότι «η κοινωνία δεν μπορεί να ανακαλέσει την εμπιστοσύνη της, διότι θα ήταν η ίδια ανακόλουθη», ωστόσο, είπε ότι το ΠΑΣΟΚ παρ' ότι ο στόχος του είναι οι επόμενες εκλογές, εντούτοις θα δώσει μάχη για να εκλέξει περισσότερους ευρωβουλευτές.

Ερωτηθείς αν αισθάνεται «άσχημα» στην 8η θέση του ευρωψηφοδελτίου του ΠΑΣΟΚ ανάμεσα σε άγνωστα στο ευρύ κοινό πρόσωπα, είπε ότι αισθάνεται ευτυχής γιατί η 8η θέση είναι τιμητική και μπορεί να σηματοδοτεί το νέο.

Έσπευσε να διευκρινίσει μάλιστα ότι ο στόχος του δεν είναι το Ευρωκοινοβούλιο αλλά το Εθνικό Κοινοβούλιο.

Αναφερόμενος στον διάδοχό του υπουργό Αιγαίου κ. Αρ. Παυλίδη είπε ότι «δεν κάνει τίποτα και ότι διέλυσε τα πάντα»! Δεν έχει ορίσει Γενικό Γραμματέα, δεν παρίσταται στις επιτροπές και πρότεινε αύξηση ναύλων στρεφόμενος κατά των συμφερόντων των Νησιωτών. Ο κ. Σηφουνάκης προέβλεψε, επίσης, ότι η κυβέρνηση Καραμανλή θα έχει διάρκεια όπως αυτή του Κ. Μητσοτάκη γιατί θα την γκρεμίσουν οι ίδιοι οι πολίτες.

Ερωτηθείς αν το 2005 θα έχουμε εκλογές είπε ότι δεν είναι δυνατόν να προβλεφθεί κάτι τέτοιο από τώρα διότι για την πολιτική είναι μεγάλος ο χρόνος για ασφαλείς προβλέψεις.

Η κ. Σούλα Ευθυμίου υπεραμύνθηκε της απόφασης του κ. Γ. Παπανδρέου για το ευρωψηφοδέλτιο λέγοντας ότι έκανε πράξη αυτό που ο λαός απαιτούσε, δηλαδή την πλήρη ανανέωσή του με άγνωστα μεν, αλλά πολύ αξιόλογα στελέχη και 50% συμμετοχή γυναικών.

«Πιστεύω ότι στο Ευρωκοινοβούλιο πρέπει να υπάρχουν ισχυρές φωνές για να ελέγχουν την Ν.Δ. και τους ευρωβουλευτές της», είπε η κ. Σούλα Ευθυμίου.

Χθες το βράδυ οι παραπάνω, συνοδευόμενοι από βουλευτές, το νομάρχη, δημάρχους και άλλα στελέχη του ΠΑΣΟΚ πραγματοποίησαν επισκέψεις σε Δήμους της δυτικής και ανατολικής Ρόδου, καθ' ομάδες.

ΓΙΑ ΤΟ ΣΧΟΛΙΚΟ ΕΤΟΣ 2003-2004

ΤΑ ΑΠΟΤΕΛΕΣΜΑΤΑ ΣΤΟ ΤΕΕ - ΟΑΕΔ ΡΟΔΟΥ

Αφορούν τον Β! κύκλο σπουδών

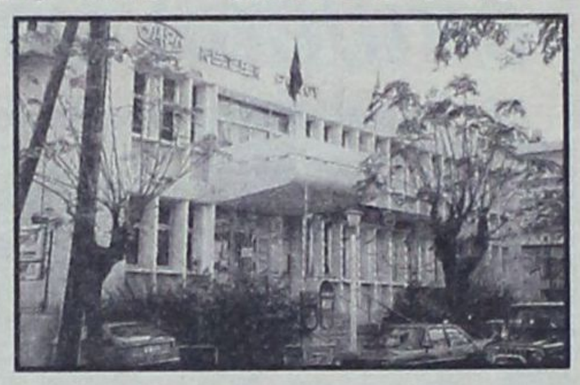

Από το Τ.Ε.Ε. Ο.Α.Ε.Δ. Ρόδου εκδόθηκαν τα παρακάτω αποτελέσματα για τον Β΄ κύκλο Σπουδών για το Σχολικό Ετος 2003-2004, που έχουν, ως ακολούθως:

Β΄ ΚΥΚΛΟΣ ΣΠΟΥΔΩΝ
ΤΟΜΕΑΣ ΜΗΧΑΝΟΛΟΓΙΚΟΣ
ΕΙΔΙΚΟΤΗΤΑ: ΜΗΧΑΝΩΝ & ΣΥΣΤΗΜΑΤΩΝ ΑΥΤΟΚΙΝΗΤΟΥ

ΑΠΟΛΥΟΝΤΑΙ

Α/Α ΟΝΟΜΑΤΕΠΩΝΥΜΟ
1. ΒΑΛΑΒΑΝΗΣ Σπυρίδων
2. ΓΙΑΝΝΑΣ Σταμάτιος
3. ΕΡΝΙΑΣ Βασίλειος
4. ΖΟΥΡΟΥΔΗΣ Μιχαήλ
5. ΘΕΟΔΩΡΑΚΟΠΟΥΛΟΣ Θεόδωρος
6. ΚΑΚΑΚΙΟΣ Ιωάννης
7. ΚΑΡΑΒΕΛΑΣ Διονύσιος
8. ΚΡΗΤΙΚΟΣ Μιχαήλ
9. ΜΑΣΤΡΟΠΑΥΛΟΣ Παναγιώτης
10. ΜΗΤΡΟΠΟΥΛΟΣ Κυριάκος-Σταύρος
11. MITRO Harralamb
12. ΠΑΠΑΓΕΩΡΓΙΟΥ Ιωάννης
13. ΠΑΠΑΝΙΚΟΛΑΟΥ Μιχαήλ
14. ΤΣΑΚΙΡΗΣ Σάββας
15. ΧΑΛΙΚΑΚΗΣ Εμμανουήλ
16. ΧΑΤΖΗΣΤΑΥΡΙΔΗΣ Αναστάσιος

ΑΡΙΣΤΕΥΣΑΝ

ΒΑΛΑΒΑΝΗΣ ΣΠΥΡΙΔΩΝ ΒΑΘΜΟΣ 19 1/10

Β΄ ΚΥΚΛΟΣ ΣΠΟΥΔΩΝ
ΤΟΜΕΑΣ ΜΗΧΑΝΟΛΟΓΙΚΟΣ
ΕΙΔΙΚΟΤΗΤΑ: ΣΥΝΤΗΡΗΤΩΝ ΚΕΝΤΡΙΚΗΣ ΘΕΡΜΑΝΣΗΣ

ΑΠΟΛΥΟΝΤΑΙ

Α/Α ΟΝΟΜΑΤΕΠΩΝΥΜΟ
1. ΑΝΑΠΛΙΩΤΗΣ Αντώνιος
2. ΚΑΛΑΝΔΡΑΝΗΣ Στέφανος
3. ΚΑΝΔΡΟΣ Μιχαήλ
4. ΚΑΡΑΓΕΩΡΓΙΟΥ Ανέστης
5. ΚΑΡΒΟΥΝΗΣ Μιχαήλ
6. ΜΑΥΡΗΣ Δημήτριος-Ελευθέριος
7. ΜΑΥΡΟΥ Χρήστος
8. ΜΙΣΣΟΥ Δημήτρης
9. ΝΙΚΗΤΑΡΑΣ Μάρκος
10. ΠΕΛΕΚΑΝΟΥ Κωνσταντίνος
11. ΠΕΤΡΟΣΙΑΝ Μιχαήλ
12. ΣΙΩΖΟΣ Βασιλάκης
13. ΣΚΕΥΟΦΥΛΑΞ Ιωάννης
14. ΣΟΥΛΑ Αντμίρ
15. ΣΤΑΜΑΤΗΣ Ιωάννης
16. ΧΑΤΖΗΒΑΛΣΑΜΗΣ Εμμανουήλ-Παναγιώτης

ΑΡΙΣΤΕΥΣΑΝ

ΠΕΤΡΟΣΙΑΝ ΜΙΧΑΗΛ ΒΑΘΜΟΣ 18 7/10

Β΄ ΚΥΚΛΟΣ ΣΠΟΥΔΩΝ
ΤΟΜΕΑΣ ΚΟΜΜΩΤΙΚΗΣ-ΑΙΣΘΗΤΙΚΗΣ
ΕΙΚΟΤΗΤΑ: ΑΙΣΘΗΤΙΚΗΣ ΤΕΧΝΗΣ

ΑΠΟΛΥΟΝΤΑΙ

Α/Α ΟΝΟΜΑΤΕΠΩΝΥΜΟ
1. ΔΙΑΚΟΥΡΑΚΗ Αικατερίνη
2. ΔΡΑΜΟΥΝΤΑΝΗ Αρετή
3. ΚΑΒΟΥΝΙΔΗ Μαρία
4. ΚΑΛΑΓΡΗ Μαρία
5. ΚΑΛΛΙΣΤΗ Μαρία-Αναστασία
6. ΚΑΡΝΑΒΑ Μαριέττα
7. ΜΑΡΙΕΤΤΟΥ Ιωάννα-Ειρήνη
8. ΜΑΡΚΙΟΥ Ανίτα-Βαλασία
9. ΜΟΝΤΙΑΔΗ Μαρία
10. ΣΑΡΛΗ Ασημίνα
11. ΤΣΑΒΑΡΗ Ιωάννα
12. ΦΑΣΟΥΛΑΚΗ Σταματία
13. ΧΡΥΣΟΧΟΥ Δέσποινα-Πιπίνα

ΑΡΙΣΤΕΥΣΑΝ

ΔΡΑΜΟΥΝΤΑΝΗ Αρετή Βαθμός 18 6/12
ΚΑΒΟΥΝΙΔΗ Μαρία ΒΑΘΜΟΣ 20
ΚΑΛΑΓΡΗ Μαρία ΒΑΘΜΟΣ 18 8/12
ΚΑΛΛΙΣΤΗ Μαρία-Αναστασία ΒΑΘΜΟΣ 19 1/12
ΚΑΡΝΑΒΑ Μαριέττα ΒΑΘΜΟΣ 19 11/12
ΜΑΡΚΙΟΥ Ανίτα-Βαλασία ΒΑΘΜΟΣ 19 5/12
ΜΟΝΤΙΑΔΗ Μαρία ΒΑΘΜΟΣ 19 8/12
ΣΑΡΛΗ Ασημίνα ΒΑΘΜΟΣ 18 9/12

ΜΕ ΑΠΟΦΑΣΗ ΤΟΥ ΜΗΤΡΟΠΟΛΙΤΗ

ΠΡΩΤΟΣΥΓΚΕΛΟΣ
ξανά ο κ. Παΐσιος

Πρόκειται περί ορθής αποφάσεως



Η πρώτη απόφαση την οποίαν έλαβε ο νέος μητροπολίτης Ρόδου κ. Κύριλλος, μετά την επίσημη ανάληψη των καθηκόντων του ήταν να διορίσει Πρωτοσύγκελο τον κ. Παΐσιο Αραβαντινό, ο οποίος με τον τρόπο αυτό διατηρεί την θέση του.

Η σχετική απόφαση έχει, ως εξής:

Αριθμ. Πρωτ. 531/2004
Τω Πανοσιολογιωτάτω Αρχιμανδρίτη Παΐσίω Αραβαντινώ
ΕΝΤΑΥΘΑ

ΑΠΟΦΑΣΙΣ

Δια του παρόντος Αρχιερατικού Γράμματος αναθέτομεν τη υμετέρα Πανοσιολογιότητι καθήκοντα Πρωτοσυγκέλλου της καθ' Ημάς Ιεράς Μητροπόλεως Ρόδου και προτρεπόμεθα όπως αναλαμβάνοντας τα καθήκοντα του Πρωτοσυγκέλλου, επιμελείσθε ταύτα μετά προθυμίας, ζήλου και φόβου Θεού τύπος γενόμενος τοις πάσιν.

Εν τη Ιερά Μητροπόλει Ρόδου την 8η Ιουνίου 2004.

Ο ΜΗΤΡΟΠΟΛΙΤΗΣ
Ο ΡΟΔΟΥ ΚΥΡΙΛΛΟΣ

ΥΠΑΡΧΕΙ ΜΕΓΑΛΗ ΚΙΝΗΤΙΚΟΤΗΤΑ

ΣΕ ΔΙΑΔΟΧΙΚΕΣ ΣΥΣΚΕΨΕΙΣ
ο γ.γ. της Περιφέρειας

Ποιά θέματα βρίσκονται στο επίκεντρο



Ο Γενικός Γραμματέας της Περιφέρειας Νοτίου Αιγαίου κ. Χαράλαμπος Κόκκινος, παρευρέθηκε στην υποδοχή και ενθρόνιση του νέου Μητροπολίτη Ρόδου κ. Κύριλλου, που πραγματοποιήθηκε με κάθε επισημότητα το Σάββατο 5 Ιουνίου στη Ρόδο.

Ο κ. Περιφερειάρχης την Δευτέρα 7 Ιουνίου συμμετείχε σε Σύσκεψη Γενικών Γραμματέων Περιφερειών που έγινε στο Υπουργείο Εσωτερικών Δημόσιας Διοίκησης και Αποκέντρωσης. Τα θέματα που αναπτύχθηκαν αφορούν την πορεία των Επιχειρησιακών Προγραμμάτων του Γ΄ ΚΠΣ των Περιφερειών, την διενέργεια των Ευρωεκλογών, την παράταση προθεσμίας των αιτήσεων για χορήγηση αδειών παραμονής σε οικονομικούς μετανάστες καθώς και για τα προγράμματα Μερικής Απασχόλησης.

Χθες 8/6/2004 ο Γενικός Γραμματέας συμμετείχε στην 5η συνεδρίαση της Επιτροπής Παρακολούθησης του ΚΠΣ 2000-2006, που διεξάγεται στο κλειστό Ολυμπιακό Γυμναστήριο στο Δέλτα Φαλήρου, με θέματα:

- ενημέρωση για την εξέλιξη της πορείας του Γ΄ ΚΠΣ.
- την πρόοδο εφαρμογής σχεδίων δράσης για τα συστήματα διαχείρισης και ελέγχου του Γ΄ ΚΠΣ.
- πρόοδο σχεδίων δράσης για τα Δημοτικά έργα.

Επίσης αναφορά γίνεται στα συμπεράσματα των πρόσφατων Συνεδριάσεων των Υποεπιτροπών των Ανθρώπινων πόρων και Αγροτικής Ανάπτυξης.

ΓΕΝΙΚΗ ΤΕΧΝΙΚΗ
ΟΜΙΛΟΣ ΕΤΑΙΡΕΙΩΝ

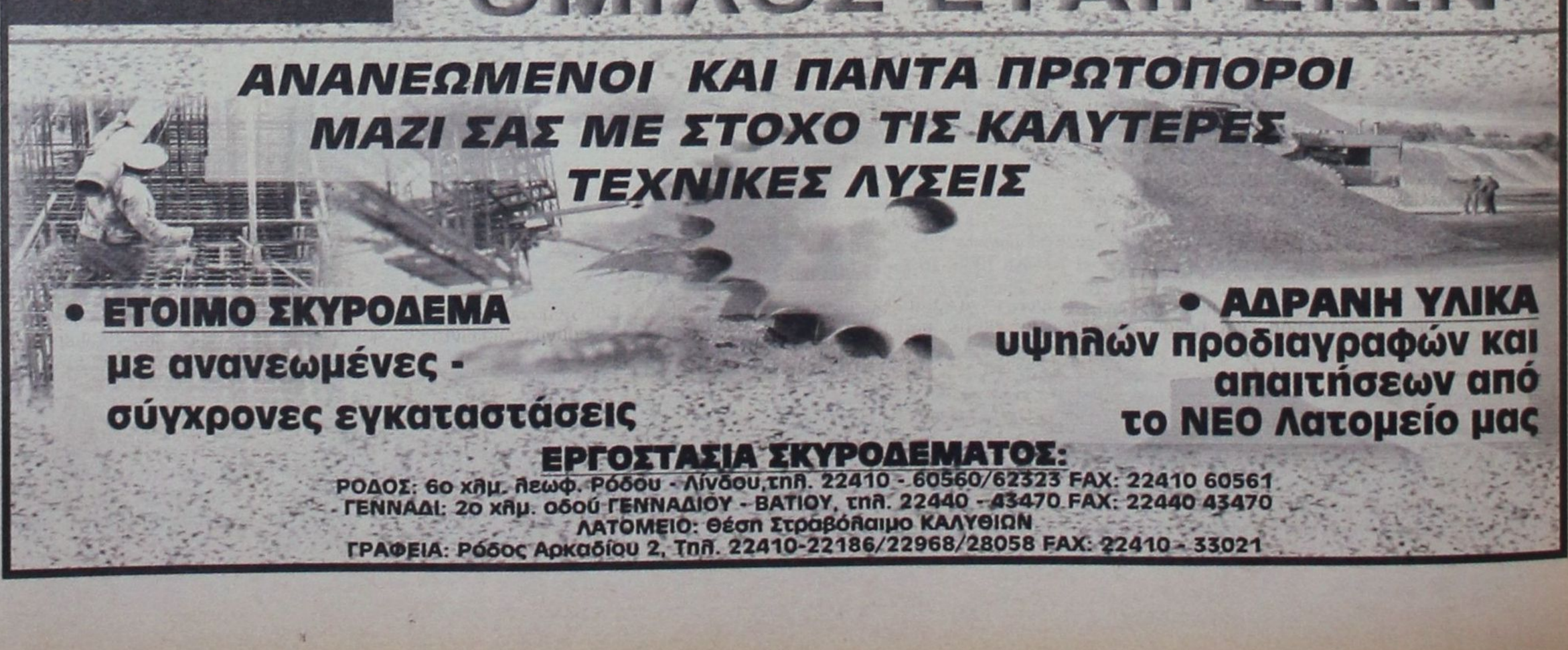

ΑΝΑΝΕΩΜΕΝΟΙ ΚΑΙ ΠΑΝΤΑ ΠΡΩΤΟΠΟΡΟΙ
ΜΑΖΙ ΣΑΣ ΜΕ ΣΤΟΧΟ ΤΙΣ ΚΑΛΥΤΕΡΕΣ
ΤΕΧΝΙΚΕΣ ΛΥΣΕΙΣ

• ΕΤΟΙΜΟ ΣΚΥΡΟΔΕΜΑ
με ανανεωμένες -
σύγχρονες εγκαταστάσεις

• ΑΔΡΑΝΗ ΥΛΙΚΑ
υψηλών προδιαγραφών και
απαιτήσεων από
το ΝΕΟ Λατομείο μας

ΕΡΓΟΣΤΑΣΙΑ ΣΚΥΡΟΔΕΜΑΤΟΣ:
ΡΟΔΟΣ: 6ο χλμ. Παλαιάς Ρόδου - Λίνδου, τηλ. 22410 - 60560/62323 FAX: 22410 60561
- ΓΕΝΝΑΔΙ: 2ο χλμ. οδού ΓΕΝΝΑΔΙΟΥ - ΒΑΤΙΟΥ, τηλ. 22440 - 43470 FAX: 22440 43470
ΛΑΤΟΜΕΙΟ: Θέση Στραβόλαιμο ΚΑΛΥΘΙΩΝ
ΓΡΑΦΕΙΑ: Ρόδος Αρκαδίου 2, Τηλ. 22410-22186/22968/28058 FAX: 22410 - 33021

ΑΚΡΙΤΙΚΑ

κουβεντούλες με κάποιο νόημα

Θ άρσει· λέγων τ' αληθές ου σφαλεί ποτέ
ΣΟΦΟΚΛΗΣ

«Η φοβερότερη εκδίκηση είναι να περιφρονείς αυτούς που σε εχθρεύονται, αν και είσαι βέβαιος ότι μπορείς να τους συντρίψεις».
ΜΠΑΛΖΑΚ

ΓΙΝΑΜΕ... ΑΜΕΡΙΚΑΝΑΚΙΑΙ

«Σιγά τη δημοκρατία που υπάρχει στις ΗΠΑ. Οι μισοί δεν ψηφίζουν». Οσο υπερβολικό και αν είναι ως επιχείρημα, οι περισσότεροι το έχουν ακούσει, αν δεν το έχουν χρησιμοποιήσει και οι ίδιοι. Και να που στις προσεχείς ευρωεκλογές, οι πολίτες της Ε.Ε. αναμένεται να... συναγωνιστούν τους Αμερικανούς σε χαμηλά ποσοστά προσέλευσης στις κάλπες. Αν η ψηφοφορία γινόταν μέσω κινητών τηλεφώνων και υπήρχε σχετική χρέωση, η συμμετοχή στις ευρωεκλογές πιθανόν να μην υπερέβαινε τα επίπεδα εκείνης στο διαγωνισμό της Eurovision. Τελικά γιατί αδιαφορούν οι Ευρωπαίοι;

«Γίναμε όλοι... Αμερικανάκια», θα μπορούσε να είναι μια πρώτη απάντηση. Η διαδικασία της παγκοσμιοποίησης δεν θα μπορούσε να αφήσει ανεπηρέαστη την εκλογική συμπεριφορά. Πλην όμως αυτή είναι ουσιαστικά μια μη-απάντηση, μεταθέτοντας το ερώτημα στο γιατί οι Αμερικανοί δεν ενδιαφέρονται για τα κοινά.

«Για όλα φταίει η καλοπέραση». Οι πολίτες έχουν αποχαυνωθεί στους... καναπέδες τους. Αλλά η αύξηση του χρόνου εργασίας, το πάγωμα των πραγματικών μισθών και γενικότερα η απορρύθμιση της αγοράς εργασίας θα έπρεπε λογικά να ξυπνήσουν τους πολίτες.

«Φταίνε τα πρότυπα της καταναλωτικής κοινωνίας». Με αιχμή του δόρατος την τηλεοπτική πλύση εγκεφάλου, οι επιχειρήσεις έχουν καταφέρει να μετατρέψουν τους ενεργούς πολίτες σε παθητικούς καταναλωτές. Τα σχετικά υψηλά ποσοστά συμμετοχής στις εθνικές εκλογές, όμως, μαρτυρούν ότι οι πολίτες δεν είναι εντελώς αδιάφοροι.

ΟΛΛΑ ΓΕΛΙΑ

Από την «Ελευθεροτυπία»:

«Τρεις κι ο κούκος (ο κ. Σημίτης) ήταν στην συγκέντρωση του Γιωργάκη με φόντο τη γέφυρα Χαρίλαος Τρικούπης («δυστυχώς επτωχεύσαμεν» - η συγκέντρωση)...

Στην επόμενη συγκέντρωση, στη Θεσσαλονίκη, ήταν οι τρεις αλλά δεν ήταν ο κούκος (ο κ. Σημίτης). Δεν πειράζει, θα το αντέξουμε.

Εκείνο πάντως που είναι απολύτως κωμικό (με κίνδυνο να σπαράξουμε στο κλάμα) είναι ότι ο κ. Σημίτης φαίνεται να βάζει ορισμένους δικούς του να τον ανακαλούν απ' την κιγκινάτειο (-τι φάρσα!-) απόσυρσή του. Κι έτσι βγαίνουν τινές μπροστά και «πιέζουν» τον κ. Σημίτη να επανακάμψει, διότι ο Γιωργάκης δεν τραβάει!

Γιατί; Αυτός, ο κ. Σημίτης δεν τους φόρτωσε τον Γιωργάκη; Τους τον φόρτωσε για να τους τον ξεφορτώσει; Ούτε ο Ναστραντίν Χότζας δεν θα άντεχε τέτοια γέλια».

ΤΥΧΟΔΙΩΚΤΙΣΜΟΣ

Ο κύκλος της μεταπολίτευσης έκλεισε, και η Ελλάδα έγινε πολιτικά φτωχότερη, αναζητώντας τη χαμένη ιδεολογία. Το ΠΑΣΟΚ με συνεχείς οβιδιακές μεταμορφώσεις, από κόμμα οραμάτων για προοδευτικό κοινωνικό μετασχηματισμό, έγινε απλά διαχειριστής των συμφερόντων του κατεστημένου, κακός διαχειριστής επιπλέον σε πολλές περιπτώσεις και τελικά παρέδωσε το «πνεύμα» στη δεξιά, έχοντας βοηθήσει, ουσιαστικά, στη συντηρητική διαμόρφωση της ελληνικής κοινωνίας.

Το τέλος της μεγάλης αυταπάτης, για μια αριστερή κοινωνικά δίκαιη κοινωνία, ήταν φανερό εδώ και χρόνια, αλλά ο προεκλογικός αγώνας και ο τρόπος που έγιναν οι πολιτικές αλλαγές στο χώρο του ΠΑΣΟΚ, έδειξαν ότι «η μεγάλη δημοκρατική παράταξη» έχασε τα χαρακτηριστικά της και είναι υπό διαμόρφωση κάτι άμορφο, κάτι σαν νεοφιλελεύθερη σοσιαλδημοκρατία, ένας πολιτικός χώρος αποϊδεολογικοποιημένος και ευκαιριακός.

Αυτό είναι ολοφάνερο και από τη λεγόμενη διεύρυνση του ΠΑΣΟΚ, αριστερά και δεξιά, που «διεύρυνε» μόνο τον καιροσκοπισμό στην πολιτική και επιβράβευσε τον τυχοδιωκτισμό.

«ΑΙΣΙΟΔΟΞΙΑ»

Τα μεγαλύτερα ποσοστά αισιοδοξίας για το μέλλον σε ότι αφορά τα οικονομικά τους αλλά και την απασχόληση εμφανίζουν οι Ελληνες πολίτες μεταξύ των πολιτών των 15 κρατών – μελών της Ε.Ε., όπως προκύπτει από τα πρώτα αποτελέσματα της έρευνας του ευρωβαρόμετρου που διενήργησε η Ευρωπαϊκή Επιτροπή κατά το διάστημα Φεβρουαρίου – Μαρτίου. Η αισιοδοξία αυτή, σύμφωνα με τις εκτιμήσεις των ειδικών, πηγάζει από την τέλεση των Ολυμπιακών Αγώνων του 2004, αλλά και από την πρόσφατη κυβερνητική αλλαγή. Υπενθυμίζεται ότι κατά τα τελευταία χρόνια το ευρωβαρόμετρο έδειχνε ότι οι Ελληνες ήταν ιδιαίτερα απαισιόδοξοι για το μέλλον.

Σε ανάλυση που συνοδεύει την έρευνα, γίνεται ειδική αναφορά στην ελληνική περίπτωση, αφού τα ποσοστά απαισιοδοξίας σημείωσαν κάμψη στο 23%, έναντι του 56% που ήταν η αντίστοιχη μέτρηση που έγινε το φθινόπωρο.

ΒΥΣΣΟΣ Η ΨΥΧΗ ΤΟΥ ΑΝΘΡΩΠΟΥ

Θα το μαρτυρήσω. Ο Β. Βενιζέλος, φέρελπις διάδοχος του διαδόχου, στις τελευταίες δημοσκοπήσεις είναι ο καλύτερος, ο ωραιότερος, ο δημοφιλέστερος, ο ικανότερος, είναι ο πρώτος με ευνοϊκές γνώμες 83,6% παρακαλώ...

Που είναι το νέο ΠΑΣΟΚ; Η Μ. Δαμανάκη στην 25η θέση, ο Σπ. Βούγιας στην 30η, ο Μ. Ανδρουλάκης στην 32η, ο Θ. Τσιούρας στην 33η και ο Στ. Μάνος στην 34η. Και επειδή οι παλιές καλές αξίες δεν χάνονται (ειδικά στις δύσκολες στιγμές), ο Α. Κακλαμάνης είναι στη δεύτερη θέση, μετά ακριβώς από το φέρελπι διάδοχο...

Θα μείνω βέβαια με την απορία γιατί οι ψηφοφόροι του ΠΑΣΟΚ φέρνουν στην τρίτη θέση τον Μ. Χρυσοχοΐδη... (άβυσσος η ψυχή του ανθρώπου).

ΤΟΥΡΙΣΤΙΚΑ

Την θεσμοθέτηση ετήσιου πανελλήνιου συνεδρίου για τον επαγγελματικό και συνεδριακό τουρισμό, με σκοπό να παρουσιάζονται και να αναλύονται οι εξελίξεις και τα σύγχρονα προβλήματα στο χώρο της ελληνικής συνεδριακής αγοράς, αλλά και οι διεθνείς τάσεις σε αυτήν την κατ' εξοχήν ποιοτική μορφή τουρισμού, αποφάσισε το διοικητικό συμβούλιο του Συνδέσμου Ελλήνων Επαγγελματιών Οργανωτών Συνεδρίων (ΣΕΠΟΣ). Το πρώτο συνέδριο θα πραγματοποιηθεί στις 14 – 15 Ιανουαρίου 2005 στην Αθήνα, με εισηγητές καταξιωμένους Ελληνες και ξένους παράγοντες του συνεδριακού και επαγγελματικού τουρισμού, εκπροσώπους της επίσημης τουριστικής ηγεσίας, καθώς και πανεπιστημιακούς, με ειδίκευση σε αυτό το αντικείμενο. Το συνέδριο αναμένεται να παρακολουθήσουν επαγγελματίες από όλη την αλυσίδα του συνεδριακού και επαγγελματικού τουρισμού, καθώς επίσης και φοιτητές των τουριστικών σχολών, ακαδημαϊκοί, πολιτικοί παράγοντες και εκπρόσωποι φορέων.

«ΚΟΚΚΙΝΟ» ΑΠΟ ΤΟ Σ.τ.Ε. ΣΤΟΥΣ ΜΕΜΟΝΩΜΕΝΟΥΣ ΥΠΟΨΗΦΙΟΥΣ

«Κόκκινο φως» δείχνει το Συμβούλιο της Επικρατείας σε όσους επιθυμούν να συμμετάσχουν στις νομαρχιακές και δημοτικές εκλογές, ως υποψήφιοι, μεμονωμένα και όχι καταρτίζοντας συνδυασμό με άλλα άτομα.

Το Γ' Τμήμα του Σ.τ.Ε. έκρινε ότι οι διατάξεις του Κώδικα Νομαρχιακής Αυτοδιοίκησης, σύμφωνα με τις οποίες «η εκλογή του νομάρχη και των μελών του νομαρχιακού συμβουλίου γίνεται κατά συνδυασμούς και οι υποψηφιότητες εκτός συνδυασμών αποκλείονται», εναρμονίζονται με το Σύνταγμα.

ΟΙ «ΘΑΛΑΣΣΟΛΥΚΟΣ» ΚΑΤΑΡΓΕΙΤΑΙ

Σε χειρονομία «καλής θέλησης», όπως χαρακτηρίστηκε από την Αγκυρα, ισχυρίζεται ότι προχωρεί η Τουρκία προς την Ελλάδα με την ανακοίνωση της κατάργησης της ετήσιας αεροναυτικής άσκησης της Τουρκίας στο Αιγαίο, που είναι γνωστή με τον τίτλο «θαλασσόλυκος».

Η άσκηση αυτή, με την ονομασία «Θαλασσόλυκος», τελείται κάθε έτος και θεωρείται η μεγαλύτερη αεροναυτική άσκηση των τουρκικών ενόπλων δυνάμεων στο Αιγαίο.

ΠΕΡΙ ΔΙΑΦΘΟΡΑΣ

Διεφθαρμένοι υπάλληλοι υπήρχαν και θα υπάρχουν. Τη διαφθορά στο Δημόσιο τη ζουν και την υφίστανται οι πολίτες. Την ανακαλύπτουν οι πολιτικοί και... οργίζονται, ιδίως όταν δημοσιοποιούνται εκθέσεις όπως του κ. Δαφέρμου.

Αλλά το χειρότερο είναι άλλο. Το Δημόσιο είναι διεφθαρμένο και ακόμα χειρότερα θερμοκήπιο διαφθοράς. Ενας μηχανισμός καρφωμένος στο παρελθόν που φρενάρει την πρόοδο του πολίτη, του επιχειρηματία, της χώρας γενικότερα.

Και ορισμένοι φιλοδοξούν να σταδιοδρομήσουμε στην ΟΝΕ, να προοδεύσουμε με έναν μηχανισμό της δεκαετίας του '50. Αν είναι δυνατόν! Το μόνο σίγουρο είναι θα ψάχνουμε για τις αιτίες της αποτυχίας αν το Δημόσιο παραμείνει ως έχει. Το ίδιο θα γίνει αν περιοριστούμε σε επιδερμικές παρεμβάσεις. Χρειάζονται ριζικές αλλαγές.

ΒΙΟΙ ΠΑΡΑΛΛΗΛΟΙ

Βίοι παράλληλοι ΔΑΝΕ και επιχειρήσεων του Δήμου σε ότι αφορά το «νομικό ζήτημα».

Προ πολλού όφειλαν οι δημοτικές επιχειρήσεις να προχωρήσουν σε αύξηση του μετοχικού κεφαλαίου τους ή σε διάλυση, πραγματοποιώντας γενική συνέλευση των μετόχων, όπως κάνει τώρα η ΔΑΝΕ υποχρεωτικά εκ του νόμου.

Είπαμε, όμως. Οτι και να γίνει κατά Δήμο μεριά είναι καλώς καμωμένα και κουκουλωμένα.

Κανείς άλλος να μην... αμαρτήσει. Ρίχνεται αμέσως στο πυρ το εξώτερον.

ΜΕΓΑΛΗ ΑΠΟΧΗ

Οπως δείχνουν τα πράγματα η αποχή στις ευρωεκλογές της προσεχούς Κυριακής ενδέχεται στα Δωδ/νησα να υπερβεί και το 50% ή, εν πάση περιπτώσει, να το πλησιάσει. Πολλά τα αίτια και πάνω απ' όλα η αηδία των πολιτών και η κακή οικονομική κατάσταση.

Υ.Τ.Ε.

ΑΝΑΚΟΙΝΩΣΗ ΤΗΣ Δ/ΝΣΗΣ Α/ΘΜΙΑΣ

ΘΑ ΓΙΝΟΥΝ ΠΡΟΣΛΗΨΕΙΣ ΑΔΙΟΡΙΣΤΩΝ εκπαιδευτικών για τα «ολοήμερα»

Τι πρέπει να γνωρίζουν οι ενδιαφερόμενοι

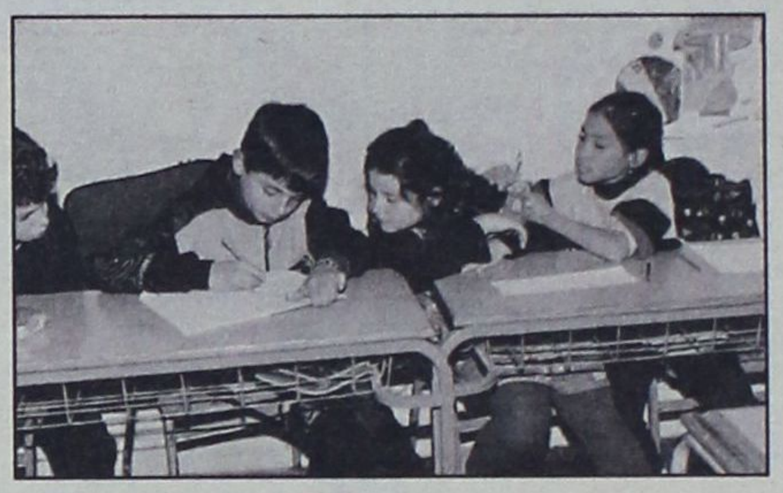

Από τη Διεύθυνση Α/θμιας Εκπαίδευσης Νομού Δωδεκανήσου ανακοινώνεται ότι σύμφωνα με το με αριθ. Φ.50/75/51627/Γ1/4-6-2004 έγγραφο του ΥΠΕΠΘ με θέμα «Προσλήψεις εκπαιδευτικών για τις ανάγκες του προγράμματος του Ολοήμερου Δημοτικού Σχολείου» θα προσληφθούν αδιόριστοι εκπαιδευτικοί ή θα ανατεθεί υπερωριακή διδασκαλία σε ήδη υπηρετούντες εκπαιδευτικούς για τα διδακτικά αντικείμενα Αγγλική Γλώσσα, Αθλητισμός, Χορός, Μουσική, Εικαστικά, Θεατρική Αγωγή και Νέες Τεχνολογίες στην Εκπαίδευση.

Πρόσκληση εκδήλωσης ενδιαφέροντος – Υποβολή αιτήσεων

1. Από τις Διευθύνσεις Πρωτοβάθμιας Εκπαίδευσης θα γίνει πρόσκληση εκδήλωσης ενδιαφέροντος για όλα τα διδακτικά αντικείμενα.

2. Οι αιτήσεις των ενδιαφερόμενων θα υποβληθούν στις κατά τόπους Διευθύνσεις Πρωτοβάθμιας Εκπαίδευσης ως εξής:

α. Οι αδιόριστοι εκπαιδευτικοί υποβάλλουν την αίτησή τους **από 21-6-2004 μέχρι 5-7-2004.**

β. Οι διορισμένοι εκπ/κοί (ωρομίσθιοι, αναπληρωτές και τακτικοί) υποβάλλουν αίτηση **από 21-6-2004 μέχρι 5-7-2004**.

γ. Όσοι αναλάβουν υπηρεσία μετά τις 6 - 7 - 2004 θα υποβάλουν αίτηση **από 21-6-2004 μέχρι 3 -9 -2004.**

δ. **Για το μάθημα «Νέες Τεχνολογίες στην Εκπαίδευση»** οι αιτήσεις των διορισμένων εκπαιδευτικών θα υποβληθούν στις Διευθύνσεις Πρωτ/θμιας Εκπ/σης **από 21-6-2004 μέχρι 5 -7-2004,** προκειμένου να συνταχθούν εντός του θέρους ο ενιαίος πίνακας και το ειδικό ενιαίο μητρώο που αναφέρονται στις παραγράφους 3 και 5 του κεφαλαίου Ε' της παρούσας. Την ίδια ημερομηνία θα υποβάλουν την αίτησή τους και όσοι περιλαμβάνονται στο ενιαίο μητρώο επιμορφωτών που αναφέρεται στην παράγραφο 4 επίσης του κεφαλαίου Ε' της παρούσας.

ε. Οι αιτήσεις που υποβάλλονται σε μεταγενέστερες ημερομηνίες θα λαμβάνονται υπόψη για την κάλυψη αναγκών, οι οποίες δεν έχουν ικανοποιηθεί.

3. Υποβολή αιτήσεων και δικαιολογητικών:

α. Οι υποψήφιοι της παραπάνω α κατηγορίας υποβάλλουν:

- **Αίτηση** (Υπόδειγμα διατίθεται από την Υπηρεσία μας)
- **Επικυρωμένα αντίγραφα** τίτλων σπουδών (Να αναγράφεται ο Βαθμός και η ημερομηνία κτήσης του τίτλου σπουδών).
- **Αποδεικτικά στοιχεία επαγγελματικής κατάστασης** (Βεβαίωση εργοδότη ή βεβαίωση ανεργίας από τον ΟΑΕΔ).
- **Πιστοποιητικό οικογενειακής κατάστασης**

β. Οι ενδιαφερόμενοι των παραπάνω β, γ και δ κατηγοριών θα υποβάλουν απλή ιδιόχειρη αίτηση, καθώς και αποδεικτικά στοιχεία, στις περιπτώσεις που αυτό είναι απαραίτητο.

γ. Για όλες τις περιπτώσεις για την υποβολή των αιτήσεων έχουν ισχύ και όσα ορίζονται στα κεφάλαια που ακολουθούν και αναφέρονται στις προσλήψεις κατά αντικείμενο.

4. Για να ληφθούν υπόψη τίτλοι εξωτερικού θα πρέπει να είναι αναγνωρισμένοι από τα αρμόδια όργανα, σύμφωνα με τις ισχύουσες διατάξεις της ελληνικής νομοθεσίας.

5. Οι αιτήσεις, για τις περιπτώσεις που θα συνταχθούν πίνακες και μητρώα διαβιβάζονται από τις Διευθύνσεις Πρωτοβάθμιας Εκπαίδευσης στις Περιφερειακές Διευθύνσεις Εκπαίδευσης μέχρι **10 - 7 - 2004**, με διαδικασία (ηλεκτρονικά ή με υποβολή των φακέλων) που θα οριστεί από τις Περιφερειακές Διευθύνσεις σε συνεργασία με τις Διευθύνσεις Εκπαίδευσης. Η σύνταξη των πινάκων και των μητρώων από τις Περιφερειακές Διευθύνσεις Εκπαίδευσης θα ολοκληρωθεί μέχρι **10 - 8 - 2004** και στις Διευθύνσεις Πρωτοβάθμιας Εκπαίδευσης θα αποσταλούν **μέχρι 16 - 8 - 2004.**

6. Εφόσον παραμένουν κενές θέσεις, διδασκαλία αντικειμένων μπορεί να ανατεθεί σε διορισμένους εκπαιδευτικούς Πρωτοβάθμιας Εκπαίδευσης (αναπληρωτές – τακτικούς), οι οποίοι είναι διορισμένοι ως εκπαιδευτικοί άλλου κλάδου, αλλά κατέχουν τα πτυχία που ορίζονται με την παρούσα για κάθε περίπτωση.

7. Οι προσλήψεις ωρομισθίων για το ολοήμερο πρόγραμμα του Δημοτικού Σχολείου θα γίνουν **μέχρι 8 - 9 - 2004** και η ανάθεση διδασκαλίας στους διορισμένους (ωρομίσθιους, αναπληρωτές, τακτικούς) μέχρι **10 - 9 - 2004**, σύμφωνα με τα οριζόμενα για κάθε περίπτωση που αναφέρεται στα επιμέρους κεφάλαια της παρούσας. Προσλήψεις και αναθέσεις διδασκαλίας μετά τις παραπάνω ημερομηνίες θα γίνονται για τις περιπτώσεις που παραμένουν ακόμη ακάλυπτες διδακτικές ανάγκες.

Οι προσλήψεις των ωρομισθίων για το ολοήμερο πρόγραμμα πραγματοποιούνται για ένα ή περισσότερα σχολεία, στους οποίους ανατίθεται διδασκαλία μέχρι 12 ώρες την εβδομάδα, ενώ στους διορισμένους (τακτικούς ή αναπληρωτές) μπορούν να ανατεθούν μέχρι 10 ώρες υπερωριακής διδασκαλίας.

8. Οι προσλαμβανόμενοι ωρομίσθιοι εκπαιδευτικοί τίθενται στη διάθεση των Σχολικών Συμβούλων για ενημερωτικές συναντήσεις.

9. Σε κάθε περίπτωση και για όλα τα αντικείμενα του προγράμματος του Ολοήμερου προτάσσεται η ανάθεση διδασκαλίας σε εκπαιδευτικούς της Πρωτοβάθμιας (ακόμη και αυτών που θα περιληφθούν στον πίνακα και στα μητρώα των παραγράφων 3, 4 και 5 του κεφαλαίου Ε' της παρούσας) αλλά και της Δευτεροβάθμιας Εκπ/σης που διατίθενται για τη συμπλήρωση του διδακτικού τους ωραρίου.

10. **Οι αιτήσεις των ενδιαφερομένων εκπαιδευτικών υποβάλλονται για μεν τις ειδικότητες του αθλητισμού, του χορού με πτυχίο ΤΕΦΑΑ και της Αγγλικής Γλώσσας στις κατά τόπους Διευθύνσεις Πρωτοβάθμιας Εκπαίδευσης, για δε τις υπόλοιπες ειδικότητες (Εικαστικά, θεατρική Αγωγή, Μουσική και Χορός μη πτυχιούχων ΤΕΦΑΑ) σε μία από τις Διευθύνσεις Πρωτοβάθμιας Εκπαίδευσης και μπορούν να περιλαμβάνουν όλες τις Διευθύνσεις Εκπαίδευσης που ανήκουν στην ίδια Περιφερειακή Διεύθυνση Εκπαίδευσης.**

Στην περίπτωση πρόσληψής τους σε μία Διεύθυνση Εκπαίδευσης διαγράφονται αυτοδικαίως από τους πίνακες των άλλων Διευθύνσεων.

Περισσότερες πληροφορίες παρέχονται από τα Γραφεία της Δ/νσης Π.Ε. Ν. Δωδεκανήσου.

Τηλέφωνα επικοινωνίας: κ. Θοδωρής Ηλιάδης 2241055801-3.

Ο Διευθυντής Πρωτοβάθμιας Εκπαίδευσης Ν. Δωδεκανήσου
Εμμανουήλ Θεουλάκης

ΚΟΥΖΙΝΕΣ ΣΕ ΤΙΜΕΣ ΠΟΥ... ΠΡΟ - ΚΑΛΟΥΝ!



ΠΛΗΡΕΣ ΣΕΤ ΕΠΙΠΛΩΝ ΚΟΥΖΙΝΑΣ (14 μ. ΠΕΡΙΠΟΥ) ΜΕ ΤΡΟΦΟΘΗΚΗ ΚΑΙ ΜΗΧΑΝΙΣΜΟΥΣ

ΜΟΝΟ 2990 € (ΣΥΜΠΕΡΙΛΑΜΒΑΝΕΙ ΦΠΑ ΚΑΙ ΤΟΠΟΘΕΤΗΣΗ)

ΔΩΡΟ ΤΡΑΠΕΖΙ ΑΝΟΙΓΟΜΕΝΟ 100Χ140+40 (MOD 7510)



ΑΞΙΑΣ 440 €

ΜΕΓΑΛΗ ΓΚΑΜΑ ΣΕ ΤΡΑΠΕΖΙΑ ΚΟΥΖΙΝΑΣ ΚΑΡΕΚΛΕΣ ΚΑΙ ΕΣΩΤΕΡΙΚΕΣ ΠΟΡΤΕΣ ΑΠΟ ΙΤΑΛΙΑ

Ειδικές προγράμματα απόσυρσης. Ηλεκτρικές συσκευές σε χαμηλές τιμές.

ΒΟΛΑΣ ΚΟΥΖΙΝΕΣ

Μ. ΒΟΛΑΣ & ΥΙΟΙ Ο.Ε.

Λ. ΕΛΕΥΘΕΡΙΑΣ 43-45 ΚΡΕΜΑΣΤΗ ΡΟΔΟΣ - ΤΗΛ. (22410) 91275
FAX (22410) 94370 --- www.volas.net --- e-mail volas@hol.gr



Η κεντρική θέρμανση είναι πολυτέλεια;;;

ΟΧΙ ΠΙΑ!!!

ΤΙΜΗ ΕΚΠΛΗΞΗ 1750 €

ΑΠΟ ΤΗΝ ΕΝΕΡΓΕΙΑ - ΒΟΛΑΣ

ΣΥΣΤΗΜΑ ΚΕΝΤΡΙΚΗΣ ΘΕΡΜΑΝΣΗΣ ΠΛΗΡΕΣ
6 σώματα panel Superia® 800Χ900, 800Χ750, 800Χ750, 600Χ1050, 600Χ900, 600Χ450
Λέβητας Siris 20.000 θερμίδων-καυστήρας Ecoflam-κυκλοφορητής Wilo ή Nocchi
Δεξαμενή 500 λίτρα, θερμοστάτης χώρου SIEMENS & όλα τα υπόλοιπα εξαρτήματα πλην καμινάδας και σωληνώσεων.
(Στην τιμή περιλαμβάνεται και η μεταφορά στο χώρο σας)

Υπεύθυνοι: Σ. Βόλας Ηλ. Μηχ. BEng, MSc
Ν. Μάλιακκας Ηλ. Μηχ. ΑΠΘ
Τηλ. (22410) 98070 - 6973990806

www.volas.net

ΕΙΣΟΔΗΜΑ – ΑΝΑΠΤΥΞΗ – ΚΟΙΝΩΝΙΚΗ ΔΙΚΑΙΟΣΥΝΗ



Διπλα στον πολίτη, δυνατά στην Ευρώπη

Η Κυβέρνηση, μέσα στους δύο πρώτους μήνες της θητείας της, υλοποιεί τις δεσμεύσεις που ανέλαβε απέναντι στους αγρότες της Πατρίδας μας.

- ✓ **Ενισχύσαμε** και εξασφαλίσαμε το αγροτικό εισόδημα.
- ✓ **Προωθούμε** την οριστική ρύθμιση του θέματος των πανωτοκίων, στη βάση της προεκλογικής μας δέσμευσης. Η τελική οφειλή σε καμία περίπτωση δεν θα ξεπερνά το τριπλάσιο του αρχικού δανείου.
- ✓ **Μειώσαμε** τα επιτόκια σε 160.000 δάνεια αγροτών.
- ✓ **Αναστέλλονται** όλοι οι πλειστηριασμοί της Αγροτικής Τράπεζας σε βάρος των αγροτών.

Στις 13 Ιουνίου ψηφίζουμε για μια πιο ισχυρή Ελλάδα στην Ευρώπη.

ΟΙ ΔΕΣΜΕΥΣΕΙΣ ΜΑΣ ΓΙΝΟΝΤΑΙ ΠΡΑΞΗ



ΝΕΑ ΔΗΜΟΚΡΑΤΙΑ
Δύναμη εμπιστοσύνης

δημοκρατικά
ΥΠΑΡΧΕΙ ΑΝΤΙΚΕΙΜΕΝΙΚΗ ΠΡΑΓΜΑΤΙΚΟΤΗΤΑ Η ΟΠΟΙΑ ΔΙΝΕΙ ΤΟ ΜΕΤΡΟ ΤΗΣ ΑΛΗΘΕΙΑΣ (ΑΡΙΣΤΟΤΕΛΗΣ)

ΤΟ ΑΙΤΗΜΑ ΤΗΣ ΑΛΛΑΓΗΣ ΣΤΟ ΔΗΜΟΣΙΟ ΒΙΟ

Το αίτημα της αλλαγής στο δημόσιο βίο είναι κυρίαρχο, εδώ και πολύ καιρό. Ηταν το καθοριστικό κριτήριο επιλογής στη διακυβέρνηση στις εθνικές εκλογές του Μαρτίου. Και ήταν το ισχυρό, το αναμφισβήτητο συγκριτικό πλεονέκτημα της Νέας Δημοκρατίας και του Κώστα Καραμανλή.

Μόνο που η απαίτηση και η προσδοκία της πλειοψηφίας της ελληνικής κοινής γνώμης δεν εξαντλούνται στο επίπεδο της εικόνας των συμβολισμών. Δεν αρκεί η αλλαγή στα πρόσωπα και στη νοοτροπία. Δεν εκτονώνεται με την αναδιάταξη των πολιτικών ισορροπιών και των δυνάμεων που εκφράζουν τις κυρίαρχες κοινωνικές τάσεις και δυναμικές.

Αυτό σημαίνει ότι η προσδοκία να αλλάξουν τα πράγματα στο δημόσιο βίο της χώρας παραμένει ο καθοριστικός παράγοντας που θα προσδιορίσει την πορεία των εξελίξεων και των μεταβολών στο πολιτικό σύστημα της χώρας. Σαφώς δεν μπορεί όλη αυτή η διαδικασία να περιορισθεί στο επιφαινόμενο της πολιτικής.

Είναι ζητούμενο και απαίτηση να προχωρήσουν σε βάθος. Να αγγίξουν την ουσία της προγραμματικής κατεύθυνσης και της χάραξης της πολιτικής. Να φτάσουν στο περιεχόμενο και στον τομέα των διαρθρωτικών παρεμβάσεων.

Τα μηνύματα των πρώτων εβδομάδων της νέας περιόδου δείχνουν ότι η αντίληψη για τις αλλαγές περιορίζονται στο πρώτο επίπεδο των δράσεων. Τόσο στην πολιτική ηγεσία της κυβέρνησης όσο και στο κόμμα της αξιωματικής αντιπολίτευσης, όπου η πίεση για αλλαγές υπερβαίνει τα όρια των συμβατικών πολιτικών δράσεων, οι αντιδράσεις φαίνεται ότι υπολείπονται των κοινωνικών αναγκών.

Στην κυβέρνηση, για παράδειγμα, μπορεί συμβολικά η νοοτροπία και ο τρόπος άσκησης της εξουσίας από τον Κώστα Καραμανλή, ως πρωθυπουργό, να συναντούν την επιδοκιμασία και την θετική στάση της μεγάλης πλειοψηφίας των πολιτών. Αυτό, όμως δεν σημαίνει ότι την πολιτική συμπεριφορά του πρωθυπουργού υιοθετούν ή εκφράζουν με αξιοπιστία τα κυβερνητικά στελέχη. Αντιθέτως, θα έλεγε κανείς ότι ο πρωθυπουργός αποτελεί μεμονωμένο φαινόμενο σε έναν πληθωρισμό αυθαιρεσιών και ανακολουθιών από τα κυβερνητικά στελέχη.

Η διαφοροποίηση είναι εμφανής και διακριτή. Γι' αυτό και ο πρωθυπουργός αποτελεί τον πόλο ισχύος και τον παράγοντα σταθεροποίησης που ενισχύει την αξιοπιστία και συντηρεί τη δυναμική της κυβερνητικής πλειοψηφίας.

Μόνο που όλο αυτό το συγκριτικό πλεονέκτημα εκ των πραγμάτων περιορίζεται στο επίπεδο των προσωπικών πολιτικών συμβολισμών. Στο πεδίο της άσκησης κυβερνητικής πολιτικής και προγραμματικών δεσμεύσεων, η άσκοπη πληθωριστική δράση των υπουργών και υφυπουργών αναδεικνύει τις προγραμματικές ανεπάρκειες, τις αντιφάσεις και τις αντιθέσεις.

Και εκ των πραγμάτων θέτει σε αμφισβήτηση και αμφιβολία την αξιοπιστία και την πολιτική αντοχή της κυβερνητικής πρότασης στο αίτημα της κοινωνίας για προώθηση του αιτήματος της αλλαγής.

Την ίδια ώρα, η συμπεριφορά και οι αντιδράσεις της ηγεσίας της αξιωματικής αντιπολίτευσης δείχνουν ότι ανάλογο -και πιθανότατα μεγαλύτερο- έλλειμμα αξιοπιστίας και γνώσης για τις αλλαγές που απαιτούνται έχει το κόμμα του ΠΑΣΟΚ. Το βάρος της μακράς κυβερνητικής θητείας αντί να ενισχύει τα ηγετικά χαρακτηριστικά του πολιτικού προσωπικού, διευρύνει την απαξίωσή τους.

Το αίτημα «άλλαξέ τα όλα» που απευθύνουν η βάση και τα στελέχη του ΠΑΣΟΚ προς τον πρόεδρό του, κ. Γ. Παπανδρέου, δεν έχει πολιτικό περιεχόμενο. Είναι αφοριστική επίκληση με αμυντικά χαρακτηριστικά.

Γι' αυτό και πολιτικές κινήσεις, όπως το νέο ευρωψηφοδέλτιο του ΠΑΣΟΚ ή ο αποκλεισμός παραδοσιακών πολιτικών προσώπων που συμβολίζουν την παράδοση, τη διάρκεια και τη συνέχεια του ΠΑΣΟΚ, παραμένουν πρωτοβουλίες εντυπωσιασμού, χωρίς να αποκτούν σημείο αναφοράς στο καθολικό και αναμφισβήτητο αίτημα της αλλαγής.

Οι πρωτοβουλίες αυτές είναι συγκυριακές. Υπηρετούν προσωρινές και επιφανειακές ανάγκες για να εκφραστεί επικοινωνιακά η προσπάθεια ικανοποίησης της πολιτικής αλλαγής. Αλλά δε συνιστά τίποτα τέτοιο. Γιατί για παράδειγμα η επικεφαλής του ψηφοδελτίου του ΠΑΣΟΚ για το Ευρωπαϊκό Κοινοβούλιο δεν εκφράζει το αίτημα της αλλαγής όπως το απαιτεί η νέα εποχή. Συμβολίζει το κακό παρελθόν του «συστήματος ΠΑΣΟΚ». Παραδοσιακός συνδικαλιστής του κρατικοδίαιτου δημόσιου τομέα, ο οποίος εντάσσει μέσα στη μακροχρόνια περίοδο διακυβέρνησης του ΠΑΣΟΚ την κόρη του, στην ημικρατική θυγατρική της μεγάλης ΔΕΚΟ, την οδηγεί στο συνδικαλισμό μέσω της αναπαραγωγής των μηχανισμών και την εντάσσει στα ηγετικά κλιμάκια του συνδικαλισμού, δίκην κληρονομικής απαίτησης.

Εκφράζει αυτό ακριβώς που θέλησε να καταδικάσει η πλειοψηφία του ελληνικού λαού στις εθνικές εκλογές του Μαρτίου. Αυτή την αίσθηση της κληρονομικής διαχείρισης των συστημάτων εξουσίας. Γι' αυτό και οι επικλήσεις της ηγεσίας του ΠΑΣΟΚ για την αλλαγή φαντάζουν και είναι ψευδεπίγραφες. Οσο όμως οι ηγεσίες αδυνατούν να εκπληρώσουν με πολιτική και με παραγωγή έργου το αίτημα της αλλαγής τόσο το πολιτικό σύστημα θα οδηγείται σε αμφίρροπες και αμφιλεγόμενες επιλογές.

ΠΡΟΤΑΣΗ ΤΟΥ ΕΠΙΧΕΙΡΗΜΑΤΙΑ κ. Γ. ΣΠΑΝΟΥ

ΝΑ ΔΗΜΙΟΥΡΓΗΘΕΙ ΠΟΛΥΜΕΤΟΧΙΚΗ *ναυτιλιακή εταιρεία στα Δωδ/νησα*

Για να αντιμετωπισθεί σε μόνιμη βάση το οξύ ακτοπλοϊκό πρόβλημα



Την ανάληψη πρωτοβουλιών για τη δημιουργία μιας νέας δωδ/κής πολυμετοχικής ναυτιλιακής εταιρείας η οποία θα δώσει λύσεις στο υπαρκτό ακτοπλοϊκό πρόβλημα, προτείνει ο γνωστός επιχειρηματίας κ. Γ. Σπανός, ιδιοκτήτης του «Δωδ/νησος Εξπρές».

Πιο συγκεκριμένα ο κ. Γ. Σπανος απέστειλε προς τα ΜΜΕ την ακόλουθη επιστολή:

Το ακτοπλοϊκό ζήτημα της Δωδεκανήσου βρίσκεται και πάλι, το τελευταίο διάστημα, στην επικαιρότητα. Και θα βρίσκεται και στο μέλλον, όσο δεν αναλαμβάνεται καμία πρωτοβουλία από τους επιχειρηματίες της Ρόδου, και γενικότερα του νομού Δωδεκανήσου.

Η πρόσφατη συζήτηση στο Νομαρχιακό Συμβούλιο, παρουσία και εκπροσώπων των ναυτιλιακών εταιρειών Στρίντζης, Αγούδημος και ΔΑΝΕ, υπήρξε διαφωτιστική και άκρως αποκαλυπτική.

Διαφωτιστική ως προς τις νέες συνθήκες που διαμορφώνει η απελευθέρωση των θαλασσίων μεταφορών. Συνθήκες που φέρνουν, δυστυχώς, σε χειρότερη μοίρα τα νησιά Κάλυμνο, Λέρο και Πάτμο, μαζί με τα μικρότερα, όπως είναι η Αστυπάλαια, οι Λειψοί, η Τήλος και Νίσυρος.

Αποκαλυπτική, επίσης, διότι διεφάνη από τις δηλώσεις των εκπροσώπων των ναυτιλιακών εταιρειών, ότι το ενδιαφέρον τους πλέον στρέφεται αποκλειστικά στο «φιλέτο», που είναι η γραμμή ανταγωνισμού Ρόδος - Κως-Πειραιάς ή αντιστρόφως.

Στην ίδια συνεδρίαση όμως διεφάνη και κάτι άλλο, ιδιαιτέρως σημαντικό και ουσιαστικό: Η απόφαση των κατοίκων της Καλύμνου, και των νησιών Λέρου και Πάτμου να διεκδικήσουν καλύτερες συγκοινωνίες με «ποιοτικά χαρακτηριστικά». Τα «ποιοτικά χαρακτηριστικά», είναι αυτονόητο, αναφέρονται σε νέα, σύγχρονα και καινούργια πλοία, ειδικά σχεδιασμένα για τις ανάγκες της νησιωτικής μας περιοχής, σε μεγαλύτερες ταχύτητες, σε άνεση, πολιτισμό, ασφάλεια και συνέπεια. Γιατί, κακά τα ψέματα, τόσο τα πλοία της ΔΑΝΕ όσο και της G.A. FERRIES Αγούδημος και παλαιάς τεχνολογίας είναι, και πολύ μεγάλης ηλικίας είναι, και μικρών ταχυτήτων είναι και, εν πάση περιπτώσει, δεν μπορεί να υποστηρίξει κανείς ότι ανταποκρίνονται στις απαιτήσεις της σύγχρονης εποχής και μάλιστα στην κατ' εξοχήν τουριστική περιοχή της χώρας.



Κατά συνέπεια υπήρξε άκρως ενδιαφέρουσα η πρόταση που κατέθεσε η Επαρχος Καλύμνου κ. Χρυσούλα Συφωνιού για την ίδρυση μιας νέας ναυτιλιακής εταιρείας με τη συμμετοχή ιδιωτών επιχειρηματιών, ναυτιλιακών παραγόντων και της Τοπικής Αυτοδιοίκησης.

Τη μεγάλη αλήθεια, όμως, την είπε ο Νομάρχης Δωδεκανήσου κ. Γιάννης Μαχαιρίδης ενστερνιζόμενος την πρόταση της Επάρχου Καλύμνου.

«Αν εμείς οι ίδιοι δεν επιλύσουμε το ακτοπλοϊκό πρόβλημά μας μην περιμένετε να μας το λύσει κανείς» ανέφερε χαρακτηριστικά.

Πρόσθεσε, μάλιστα, ότι η ατυχής κατάληξη της ΔΑΝΕ δεν πρέπει να λειτουργήσει ανασταλτικά για τους επιχειρηματίες του Νομού.

Ο κ. Νομάρχης μ' αυτή τη μεγάλη αλήθεια ακούμπησε, πιστεύω, την καρδιά του προβλήματος. Γιατί, ασφαλώς, κανείς δεν μπορεί να αμφισβητήσει τη μεγάλη συνεισφορά της ΔΑΝΕ στην τουριστική και οικονομική ανάπτυξη των νησιών της Δωδεκανήσου. Ούτε και το γεγονός ότι υπήρξε μια μεγάλη, οικονομικά εύρωστη και κερδοφόρα εταιρεία η οποία θα μπορούσε να έχει και λαμπρό μέλλον μεταξύ των ακτοπλοϊκών εταιρειών. Επεσε, όμως, στη δίνη μιας κακοδιαχείρισης και είχε, τελικώς, την αρνητική πορεία που όλοι γνωρίζουμε.

Προσωπικά, με την εμπειρία της επιχειρηματικής μου διαδρομής και με την εμπειρία των τελευταίων πέντε ετών που ασχολούμαι με τη «Δωδεκάνησος Ναυτιλιακή» και το ακτοπλοϊκό ζήτημα της Δωδεκανήσου, πιστεύω ακράδαντα ότι το εγχείρημα ίδρυσης και λειτουργίας μιας νέας πολυμετοχικής, και όχι λαϊκής βάσεως, ναυτιλιακής εταιρείας μπορεί να είναι βιώσιμο οικονομικά και παράλληλα, μοχλός ανάπτυξης.

Εμείς που ξεκινήσαμε φτωχά παιδιά, που πεινάσαμε και αναδειχθήκαμε επιχειρηματικά χάρις στην αγάπη και την εκτίμηση των δωδεκανησίων πολιτών έχουμε χρέος να το τολμήσουμε και να δικαιωθούμε. Το οφείλουμε στην δωδεκανησιακή κοινωνία λίγα απ' αυτά που κερδίσαμε χάρις στην αγάπη της. Οφείλουμε, πάνω απ' όλα, να δείξουμε έμπρακτα την αγάπη μας στα νησιά μας και τους ανθρώπους τους, που είναι οι δικοί μας άνθρωποι.

Το χρωστάμε, λοιπόν, στον τόπο μας και έχει δίκιο ο κ. Νομάρχης όταν λέει ότι το ακτοπλοϊκό είναι δικό μας πρόβλημα και, κατά συνέπεια, εμείς πρέπει και να το λύσουμε.

Η δημιουργία της ΔΑΝΕ, το ξεκίνημά της, η λαμπρή πορεία της και, τώρα, με το τέλος της από τους Κρητικούς «προστάτες» μας έχουν διδάξει πολλά.

Διδαχθήκαμε, κατ' αρχήν, ότι όπου το «εγώ» αντικαθίσταται από το «εμείς» και πρυτανεύει η συλλογική ευθύνη και δουλειά γίνονται θαύματα.

Διδαχθήκαμε, επίσης, ότι όπου υπάρχει αδιαφορία και κακοδιαχείριση μέσα σε λίγο χρόνο γκρεμίζονται όσα με κόπους και θυσίες ετών έχουν κτιστεί.

Αυτό συνέβη με τη ΔΑΝΕ, αλλά σε καμία περίπτωση το γεγονός δεν πρέπει να μας αποθαρρύνει. Απεναντίας πρέπει να μας πεισμώσει, γιατί η Ρόδος του τουριστικού θαύματος και τα υπόλοιπα νησιά διαθέτουν ικανούς επιχειρηματίες, ηθικούς και έντιμους, δουλευταράδες και νοικοκυραίους, διορατικούς και δημιουργικούς.

Σήμερα, με το νέο θεσμικό πλαίσιο της απελευθέρωσης των θαλασσίων υπηρεσιών τα νησιά μας, πλην της Ρόδου και Κώ, κινδυνεύουν να βρεθούν σε συνθήκες του 1980, ως προς την ακτοπλοϊκή εξυπηρέτησή τους. Θα το επιτρέψουμε; Θα περιμένουμε από τον κ. Στρίντζη και τον κ. Αγούδημο ή τους μεγαλόσχημους Κρητικούς εφοπλιστές να νοιαστούν για τα δικά μας νησιά, για τις δικές μας αγωνίες, για το μέλλον του τόπου και των παιδιών μας;

Εγώ με τις μικρές μου δυνάμεις μπαίνω πρώτος στο χορό, όχι μόνο από πατριωτισμό και συναισθηματισμό, γιατί πιστεύω ακράδαντα για τη βιωσιμότητα του εγχειρήματος που προτείνουν ο κ. Νομάρχης και η κ. Επαρχος Καλύμνου. Και γιατί ακόμα πιστεύω ότι η προκοπή αυτού του ευλογημένου τόπου είναι ζήτημα ατομικής ευθύνης και αξιοπρέπειας του κάθε δωδεκανήσιου. Ας ενώσουμε τις δυνάμεις μας.

Γιατί η Δωδεκάνησος είναι ο τόπος μας.

Μετά τιμής
Γ.Χ. Σπανός
Πρόεδρος
«Δωδεκάνησος Ναυτιλιακή»

ΕΠΙΣΚΕΨΗ ΣΤΗ ΡΟΔΟ ΕΥΡΩΒΟΥΛΕΥΤΗ ΤΗΣ Ν.Δ.

Στα πλαίσια των περιοδειών που πραγματοποιούν στελέχη της Νέας Δημοκρατίας, ενόψει των ευρωεκλογών της προσεχής Κυριακής τη Ρόδο θα επισκεφτεί αύριο ο ευρωβουλευτής κ. Γ. Δημητρακόπουλος.

Σχετικά εκδόθηκε από τη ΝΟΔΕ η ακόλουθη ενημερωτική ανακοίνωση:

Στα πλαίσια των περιοδειών που έχει σχεδιάσει η κεντρική διοίκηση ενόψει των ευρωεκλογών θα βρίσκεται στη Ρόδο την Πέμπτη 10-6-2004 ο ευρωβουλευτής της Νέας Δημοκρατίας κ. Δημητρακόπουλος Γεώργιος, ο οποίος και θα παραχωρήσει στις 12:00 π.μ. στην αίθουσα του Ακταίον συνέντευξη Τύπου.

Θα ακολουθήσει στην ίδια αίθουσα στις 01:00 μ.μ. πολιτική ομιλία όπου ο κ. Δημητρακόπουλος θα αναλύσει την πολιτική της Ν.Δ. σε ακροατήριο στελεχών του κόμματος.

ΕΛΛΕΙΨΕΙ ΙΑΤΡΙΚΟΥ ΠΡΟΣΩΠΙΚΟΥ

ΑΠΕΙΛΕΙΤΑΙ ΜΕ«ΛΟΥΚΕΤΟ» *η Νευροχειρουργική Κλινική*

Επιχειρείται θεραπεία του προβλήματος με... ασπιρίνες



Με «λουκέτο» λόγω έλλειψης ιατρικού προσωπικού απειλείται γι' ακόμη μια φορά η νευροχειρουργική κλινική του Γενικού Νοσοκομείου της Ρόδου.

Μετά την παραίτηση συγκεκριμένα του διευθυντή της κλινικής κ. Ν. Πετρίτση το περασμένο φθινόπωρο οι αρμόδιοι του ΠΕΣΥΠ και του Υπουργείου Υγείας και Πρόνοιας δεν προχώρησαν άμεσα στην διαδικασία της πρόσληψης επιμελητών Α' και Β' για την στελέχωση της κλινικής με αποτέλεσμα να απομένουν 10 περίπου ημέρες για την λήξη της θητείας των επικουρικών ιατρών κ.κ. Κ. Κοντογιαννίδη και Σ. Κότα, οι οποίοι μάλιστα έχουν λάβει ήδη εντολή μετάθεσης σε άλλα νοσοκομεία!

Οι δύο ιατροί, προχθές, σύμφωνα με πληροφορίες, ήλθαν σε σύγκρουση με την διοίκηση του νοσοκομείου που όφειλε να τους χορηγήσει άδεια μετάθεσης και δεν το έπραξε καθώς η απομάκρυνσή τους, θα οδηγούσε σε κλείσιμο της κλινικής. Οπως έγινε γνωστό στον κ. Κότα χορηγήθηκε τελικά η άδεια, ενώ ο κ. Κοντογιαννίδης μετά από πιέσεις παρέμεινε οικειοθελώς και «χρεώθηκε» μεταξύ άλλων και 9 εφημερίες μέχρι την λήξη της θητείας του, την 18η Ιουνίου!

Στο μεταξύ άγνωστο παραμένει τι θα συμβεί με την κλινική μετά την ημερομηνία αυτή. Οι δύο θέσεις επιμελητών έχουν μεν προκηρυχθεί και κριθεί αλλά λόγω πιθανών ενστάσεων άλλων υποψηφίων, σε συνδυασμό με την γραφειοκρατία που υπάρχει οι νέοι ιατροί δεν αναμένεται να στελεχώσουν την κλινική σε διάστημα μικρότερο των 2 μηνών.

Με άλλα λόγια η κλινική αν δεν υπάρξει άμεση παρέμβαση της κυβέρνησης θα κλείσει την κρισιμότερη περίοδο της λειτουργίας της, μέσα στο καλοκαίρι.

Αυτό που έχει εξοργίσει ιδιαιτέρως τους ιατρούς, όπως αναφέρουν οι πληροφορίες, είναι το γεγονός ότι την ίδια στιγμή που απειλείται με λουκέτο η νευροχειρουργική κλινική το υπουργείο Υγείας τοποθέτησε «καρφωτό» επικουρικό ιατρό στη μαιευτική και γυναικολογική κλινική ενώ δεν ήταν απαραίτητος και εισηγήθηκε στο νοσοκομείο να τον «ζητήσει» εκ των υστέρων!!

Ο πρόεδρος του Ιατρικού Συλλόγου Ρόδου κ. Ν. Φρόνας κληθείς από συντάκτη της «δ» να σχολιάσει το θέμα που ανέκυψε με την νευροχειρουργική κλινική δήλωσε:

«Η τύχη της νευροχειρουργικής κλινικής ήταν προδιαγεγραμμένη. Η προεκλογική περίοδος των βουλευτικών εκλογών ανέστειλε τις προσλήψεις ενώ ακολούθησε μια μεγάλη περίοδος που δεν υπήρχε ηγεσία στο ΠΕΣΥΠ. Θα πιέσουμε και εμείς με την σειρά μας για να βρεθεί άμεση λύση».

Ο διοικητής του νοσοκομείου κ. Τρ. Τζιούμης με δηλώσεις του χθες προς την «δ» επιχείρησε να υποβαθμίσει το ζήτημα τονίζοντας ότι «υπήρχε ένα θέμα με τους ιατρούς στη νευροχειρουργική αλλά τελικά δόθηκε λύση» αφήνοντας να εννοηθεί ότι πείσθηκε ο ένας εκ των δύο ιατρών να παραμείνει στη θέση του μέχρι την 18η Ιουνίου.

ΕΝΩΠΙΟΝ ΤΗΣ ΤΑΚΤΙΚΗΣ ΑΝΑΚΡΙΤΡΙΑΣ

ΣΥΝΕΧΙΖΟΝΤΑΙ ΟΙ ΑΠΟΛΟΓΙΕΣ *για τα περίφημα «τσιρότα»*

✓ Ελεύθεροι 3 φαρμακοποιοί, οι δύο με όρους ✓ 3 ιατροί ζήτησαν και πήραν προθεσμία

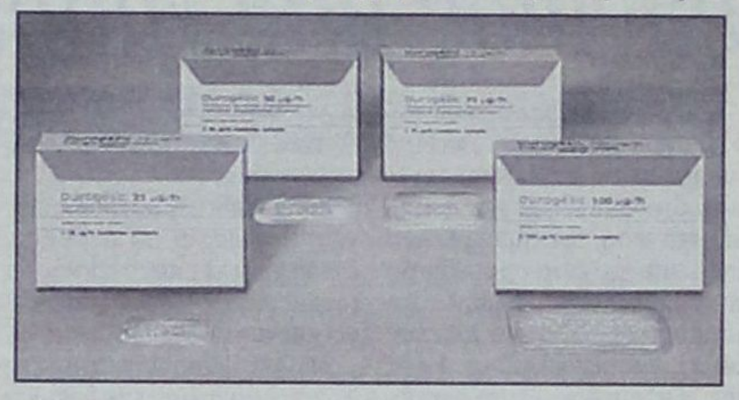

Ελεύθερη χωρίς περιοριστικούς όρους αφέθηκε χθες με ομόφωνη απόφαση της τακτικής Ανακρίτριας κ. Π. Καρκατζούνη και του Εισαγγελέα Πλημμελειοδικών Ρόδου κ. Γ. Οικονόμου μια φαρμακοποιός της Ρόδου που κατηγορείται για διάθεση διαδερμικών συστημάτων «Durogesic» χωρίς την προβλεπόμενη συνταγή.

Η φαρμακοποιός κατηγορείται ειδικότερα ότι σε σύνολο 284 συνταγών ναρκωτικών που εκτέλεσε, 58 αφορούσαν τα φάρμακα «Durogesic» αν και οι συνταγές έφερναν ένδειξη «304» που σημαίνει ότι προορίζονται για τοξικομανείς. Κρίθηκε ειδικότερα από την Εισαγγελία ότι δεν έπρεπε να διαθέσει τα «Durogesic» στα συγκεκριμένα άτομα γιατί το σκεύασμα δεν επιτρέπεται να χορηγείται σε τοξικομανείς.

Συνοδευόμενη από τον πληρεξούσιο δικηγόρο της κ. Π. Περίδη η φαρμακοποιός απολογούμενη εξήγησε ότι η συνταγή ιατρού αποτελεί εντολή για εκτέλεση από οποιονδήποτε φαρμακοποιό ενώ υποστήριξε ότι το «Durogesic», σύμφωνα με στοιχεία που παρουσίασε αποτελεί φάρμακο για την αντιμετώπιση του χρόνιου πόνου εξηγώντας ότι τέτοιους πόνους νιώθουν και οι εξαρτημένοι από την ηρωίνη.

Ελεύθεροι υπό τον όρο της καταβολής χρηματικής εγγύησης 5.000 και 2.000 ευρώ αντίστοιχα κρίθηκαν στο μεταξύ δύο ακόμη φαρμακοποιοί που διατηρούν φαρμακείο από κοινού στο νησί.

Οι δύο φαρμακοποιοί κατηγορούνται για τις ίδιες πράξεις ενώ συμπληρωματικά από τον έλεγχο του ΣΔΟΕ στο φαρμακείο τους διαπιστώθηκαν διαφορές σε διάφορα ναρκωτικά φάρμακα και συγκεκριμένα σε φύσιγγες μορφίνης, διασκία Morficontini και φύσιγγες υδροχλωρικής Λεθιδίνης.

Σήμερα αναμένεται να απολογηθεί ένας ακόμα φαρμακοποιός στο φαρμακείο του οποίου διαπιστώθηκαν από το ΣΔΟΕ διαφορές (πλεονάσματα και ελλείμματα) στα διαδερμικά επιδέματα «Durogesic».

8 φαρμακοποιοί αναμένεται να απολογηθούν μετά την εξέταση της αιτήσεως ακυρότητων της προδικασίας που υπέβαλαν στο Συμβούλιο Πλημμελειοδικών Ρόδου ενώ χθες παρουσιάστηκαν ενώπιον της τακτικής Ανακρίτριας κ. Π. Καρκατζούνη 3 κατηγορούμενοι ιατροί που ζήτησαν προθεσμία για να προετοιμάσουν τις απολογίες τους για την 23 Ιουνίου 2004.

ΑΝΕΣ

ΑΝΩΝΥΜΗ ΝΑΥΤΙΛΙΑΚΗ ΕΤΑΙΡΕΙΑ ΣΥΜΗΣ

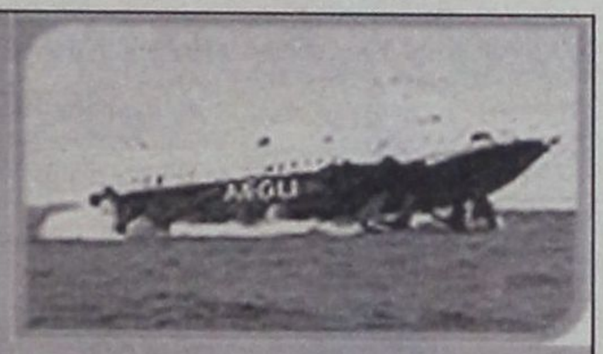

ΠΡΟΓΡΑΜΜΑ ΔΡΟΜΟΛΟΓΙΩΝ

ΑΠΟ 7 ΙΟΥΝΙΟΥ ΕΩΣ 31 ΑΥΓΟΥΣΤΟΥ 2004

ΗΜΕΡΟΜΗΝΙΑ	Ε/Γ ΣΥΜΗ ΙΙ		Υ/Γ ΑΙΓΛΗ		Ε/Γ ΠΑΝΟΡΜΙΤΗΣ	
	ΣΥΜΗ-ΡΟΔΟ	ΡΟΔΟ-ΣΥΜΗ	ΣΥΜΗ - ΡΟΔΟ	ΡΟΔΟ-ΣΥΜΗ	ΣΥΜΗ - ΡΟΔΟ	ΡΟΔΟ-ΣΥΜΗ
ΚΑΘΕ ΔΕΥΤΕΡΑ	07.00,17.00	14.30	10.30	09.00		10.30 (ΜΕΣΩ ΠΑΝΟΡΜΙΤΗ)
ΚΑΘΕ ΤΡΙΤΗ			16.00	09.00	07.30	18.30
ΚΑΘΕ ΤΕΤΑΡΤΗ			10.30, 17.00	09.00, 14.30	07.30	18.30
ΚΑΘΕ ΠΕΜΠΤΗ			16.00	09.00, 18.30	07.30, 17.00	10.30 (ΜΕΣΩ ΠΑΝΟΡΜΙΤΗ)
ΚΑΘΕ ΠΑΡΑΣΚΕΥΗ	17.00	14.30	07.30, 16.00	09.00, 18.30		
ΚΑΘΕ ΣΑΒΒΑΤΟ			07.30	09.00	17.00	09.00, 18.30
ΚΑΘΕ ΚΥΡΙΑΚΗ		18.30	15.30 (ΜΕΣΩ ΠΑΝΟΡΜΙΤΗ)		07.30, 17.00	09.00

Τα δρομολόγια μπορούν να τροποποιηθούν λόγω εκτάκτων συγκοινωνιακών αναγκών ή καιρικών συνθηκών. Παρακολούμε πριν ταξιδέψετε επικοινωνήστε με την εταιρεία:
Γραφείο Σύμης: Τηλ. 2246071444 Φαξ 2246071373
Γραφείο Ρόδου: Τηλ. 2241037769 Φαξ 2241034493, www.anes.gr

Καλώς ορίσατε ...
στο Mike's
Executive Catering.

Λάμψη, αριστοκρατεία, κομψότητα, φινέτσα.
Λέξεις που αποκτούν νόημα και ουσία στο Mike's Executive Catering, που αναλαμβάνει πλήρως και οργανωμένα τις σημαντικότερες εκδηλώσεις της ζωής σας. Γαμήλια δεξίωση. Βάπτιση. Γενέθλια. Εγκαίνια. Η όποια άλλη δική σας ιδιαίτερη στιγμή. Το άψογο σέρβις, η άριστη ποιότητα των εδεσμάτων, γλυκών και αλμυρών, η σημασία στη λεπτομέρεια, εγγυώνται την επιτυχία της εκδήλωσής σας.
Κοντά σας από την πρώτη στιγμή...
Γιατί...

Μια οικογένεια είμαστε!

Mike's Executive Catering



Γεωργίου Σεφέρη 108. Τηλ. 2241066510. Ρόδος.

ΣΥΝΕΝΤΕΥΞΗ / ΑΝΤΩΝΗΣ ΣΑΜΑΡΑΣ

Η ΑΝΤΑΓΩΝΙΣΤΙΚΟΤΗΤΑ είναι ο πραγματικός *εθνικός μας «μαραθώνιος»*



Σε πέντε ημέρες οι πολίτες της Ευρωπαϊκής Ενωσης καλούνται να επιλέξουν τους ευρωβουλευτές του. Και όμως, το θέμα αυτό, έρχεται πολύ χαμηλά στην ατζέντα των συζητήσεων, τόσο στην Ελλάδα όσο και στις περισσότερες από τις χώρες της Ευρωπαϊκής Ενωσης. Η αδιαφορία για το αποτέλεσμα της εκλογικής αυτής αναμέτρησης προβληματίζει τους πολιτικούς οι οποίοι αρνούνται να πιστέψουν αυτό που βλέπουν. Μήπως έχουν κάνει κάποιο λάθος; Η απάντηση είναι ναι. Οι πολίτες αδιαφορούν, γιατί τα οράματα των κομμάτων, όπως αυτά παρουσιάζονται, είναι ασαφέστατα, είναι γενικόλογα, είναι απαριθμήσεις ευχών, είναι μακριά από την καθημερινότητα και τις αγωνίες των επιχειρήσεων, εργαζομένων και ανέργων.

ΤΟΥ Β. ΒΑΛΑΜΒΑΝΟΥ

ΤΟ «ΟΡΑΜΑ» ΤΗΣ ΜΕΤΑ-ΟΛΥΜΠΙΑΚΗΣ ΕΠΟΧΗΣ

• Μετά το «όραμα» της ΟΝΕ, περάσαμε στο όραμα για την Ολυμπιάδα του 2004. Από το φθινόπωρο όμως και μετά δεν φαίνεται στον ορίζοντα κάποιο έστω υποτυπώδες πολιτικό όραμα, παρά μόνο «μαύρα σύννεφα». Ετσι, τουλάχιστον βλέπει τα πράγματα μεγάλο ποσοστό του επιχειρηματικού κόσμου αλλά και μεγάλο ποσοστό των εργαζομένων. Βλέπετε εσείς κάτι που να μπορεί να εμπνεύσει, να κινητοποιήσει δημιουργικές δυνάμεις, να φέρει χαμόγελα αισιοδοξίας;

Ξέρω, ότι εσείς τώρα μου ζητάτε ένα νέο όραμα, που να μπορεί να γίνει και σύνθημα. Να σας πω λοιπόν, το σύνθημα που θεωρώ πιο επίκαιρο -κι όχι μόνο για τις Ευρωκελογές ούτε ειδικά γι' αυτές τις εκλογές: «Ανταγωνιστικότητα παντού».

• Ανταγωνιστικότητα σημαίνει αξιοκρατία -δεν σημαίνει ασυδοσία.

• Ανταγωνιστικότητα σημαίνει ισότητα ευκαιριών -δεν σημαίνει αναλγησία.

• Ανταγωνιστικότητα σημαίνει ισοπολιτεία -δεν σημαίνει αυταρχισμός.

• Ανταγωνιστικότητα σημαίνει απελευθέρωση της δημιουργικότητας -δεν σημαίνει ιδιοτέλεια.

• Ανταγωνιστικότητα σημαίνει αναπτυξιακά άλματα και κοινωνική πρόοδος -δεν σημαίνει διάλυση του κοινωνικού ιστού και μιζέρια.

• Ανταγωνιστικότητα σημαίνει νέες θέσεις εργασίας -δεν σημαίνει ανεργία. Και η ανταγωνιστικότητα είναι τρόπος ζωής πριν απ' όλα -κι όχι μόνο στη σφαίρα της οικονομίας.

Στην πολιτική, ανταγωνιστικότητα σημαίνει ότι ο πολίτης δεν περιμένει από το κράτος να τον διορίσει, να τον εξασφαλίσει και να τον θρέψει.

Απαιτεί, όμως, από το κράτος να του δώσει ευκαιρίες, να κάνει την δική του επιχείρηση και αν αξίζει να προκόψει.



• Να του δώσει ευκαιρίες να βρει δουλειά, κι αν αξίζει να σταδιοδρομήσει.

• Να του δώσει ευκαιρίες να σπουδάσει κι αν αξίζει να ανέβει κοινωνικά.

• Να του δώσει ευκαιρία να αποταμιεύσει και να εξασφαλίσει τα γηρατειά του και τα παιδιά του.

• Να του δώσει και δεύτερη και τρίτη ευκαιρία αν χρειαστεί, και να εξασφαλίσει κι ένα ελάχιστο αξιοπρεπούς ζωής σε εκείνους που στάθηκαν άτυχοι ή φάνηκαν λιγότερο ικανοί.

Ανταγωνιστικότητα στην παιδεία σημαίνει να αναζητεί κάποιος την συνεχή μάθηση, όχι το ευκολότερο πτυχίο!

Ανταγωνιστικότητα στην υγεία, σημαίνει ότι ο πολίτης έχει πρόσβαση στην καλύτερη περίθαλψη όχι στην μακρύτερη ουρά.

Ανταγωνιστικότητα στον πολιτισμό σημαίνει ενθάρρυνση δημιουργίας, όχι υποταγή σε κυκλώματα επιδοτήσεων.

Ανταγωνιστικότητα στην εξωτερική πολιτική σημαίνει μεγιστοποίηση εθνικού συμφέροντος, κύρους και επιρροής, όχι αναζήτηση ξένων «προστατών».

ΠΩΣ ΘΑ ΞΕΠΕΡΑΣΟΥΜΕ ΤΟ ΣΗΜΕΡΙΝΟ ΑΔΙΕΞΟΔΟ

• «Αγωνιστικότητα παντού», λοιπόν. Αλλά από που αρχίζει κανείς; Και πόσο πραγματοποιήσιμο είναι αυτό το νέο όραμα; Και πόσοι το ενστερνίζονται, άραγε;

Στην πολιτική, όταν φτάνεις σε αδιέξοδα, δεν αναρωτιέσαι πόσο ρεαλιστικό είναι να τα ξεπεράσεις. Οταν προσκρούσεις σε τοίχο, δεν κάνεις πίσω, δεν κάθεσαι να κλαις τη μοίρα στου, αρχίζεις να σκαρφαλώνεις πάνω από τον τοίχο ή να ανοίγεις τρύπες στον τοίχο ή να σκάβεις λαγούμια από κάτω.

Το πολιτικό ερώτημα είναι πως θα ξεπεράσουμε το αδιέξοδο. Πως θα σπάσουμε το φαύλο κύκλο που το αναπαράγει. Οχι «πόσο ρεαλιστικό» είναι να συμβεί κάτι τέτοιο. Αυτό θα το αναρωτηθούν οι ιστορικοί, ύστερα από μας, όταν θα κάνουν την αποτίμηση της εποχής μας. Και, πιστέψτε με, έχουμε φτάσει σε πραγματικό αδιέξοδο: Σε μια κοινωνία που οι πολίτες έχουν μάθει να αμείβονται, ει δυνατόν χωρίς να δουλεύουν, να εξασφαλίζονται, ει δυνατόν να αποταμιεύουν, να παίρνουν πτυχία, ει δυνατόν χωρίς να σπουδάζουν και χωρίς να κοπιάζουν συνεχώς για να γίνουν καλύτεροι -μια τέτοια κοινωνία επιθυμεί να την προστατεύουν οι ξένοι και να σέβονται τα δίκαιά της, χωρίς η ίδια να κοπιάζει ή να ρισκάρει το παραμικρό. Μια τέτοια χώρα οι εταίροι της την βλέπουν ως «βάρος», όχι ως πολύτιμο σύμμαχο. Μια τέτοια κοινωνία χάνει και σε ανάπτυξη και σε ευημερία και σε δημιουργικότητα και σε πολιτισμό και σε διεθνή απήχηση και σε ισχύ -χάνει παντού.

ΟΧΙ ΣΤΗ ΝΟΟΤΡΟΠΙΑ «ΑΝΑΖΗΤΗΣΗΣ ΠΡΟΣΤΑΤΩΝ»

Η ένταξη στην ΟΝΕ και η πραγματοποίηση επιτυχημένων Ολυμπιακών Αγώνων δεν ήταν οράματα -ήταν στόχοι. Το πραγματικό όραμα - και μάλιστα αρκετά τολμηρό, ριζοσπαστικό και φιλόδοξο- είναι η ανατροπή των νοοτροπιών «αναζήτησης προστάτη».

Αυτές οι μη ανταγωνιστικές νοοτροπίες «αναζήτησης προστάτη» πρέπει να σαρωθούν. Για να απελευθερωθεί ο δυναμισμός της ελληνικής κοινωνίας. Το περιβόητο «δαιμόνιο» του Ελληνα -που το βλέπουμε στους συμπατριώτες μας της Διασποράς, αλλά΄ μέσα στην Ελλάδα από δαιμόνιο έχει γίνει φάντασμα και μας έχει στοιχειώσει.

Αυτό είναι το όραμά μου. Και δεν είναι μόνο δικό μου. Είναι το όραμα του Κώστα Καραμανλή, ο οποίος δεν κουράζεται να μιλάει για ανταγωνιστικότητα. Είναι και όραμα ολόκληρης της φιλελεύθερης παράταξης. Αλλά είναι όραμα και κάθε φιλοπρόοδου Ελληνα -ανεξαρτήτως πολιτικών πεποιθήσεων που θέλει να σπάσει το φαύλο κύκλο της μιζέριας και των μειωμένων προσδοκιών.

Μόλις πέσει η αυλαία των Ολυμπιακών Αγώνων, δεν θα έχουμε άλλη επιλογή από το να ριχθούμε στον πραγματικό εθνικό «μαραθώνιο» για «ανταγωνιστικότητα παντού».

ΣΥΜΦΩΝΟ ΣΤΑΘΕΡΟΤΗΤΑΣ -ΑΚΡΙΒΕΙΑ - ΑΝΕΡΓΙΑ

• Η ακρίβεια και η ανεργία είναι δύο «πληγές» της κοινωνίας και της οικονομίας μας που φαίνεται ότι δύσκολα μπορούν να αντιμετωπιστούν. Τι νομίζετε ότι μπορεί να γίνει και πως μπορείτε και εσείς από τη θέση του ευρωβουλευτή να συμβάλετε στην αντιμετώπισή τους;

Η ακρίβεια και η ανεργία είναι δύο προβλήματα που μπορούν να λυθούν κυρίως στην «πηγή» τους -δηλαδή με μεγάλες μεταρρυθμιστικές τομές μέσα στην κοινωνία όπου ενδημούν, στην περίπτωσή μας μέσα στην Ελλάδα. Οχι χιλιάδες μίλια μακριά, από τις Βρυξέλλες.

Βεβαίως, υπάρχει και μια μάχη που πρέπει να δοθεί στις Βρυξέλλες, είναι εξαιρετικά σημαντική και αφορά στην ανεργία κυρίως: Πρόκειται για τη χαλάρωση του περιβόητου Συμφώνου Σταθερότητας, την οποία επιδιώκουν πλέον οι περισσότερες ευρωπαϊκές κυβερνήσεις. Διότι, μεταξύ άλλων, αποτελεί και διασυρμό της Ευρώπης. Οταν το παραβιάζουν μικρές χώρες όπως η Πορτογαλία τιμωρούνται πάραυτα και σκληρότατα. Οταν το παραβιάζουν μεγάλες χώρες, όπως η Γαλλία και η Γερμανία, ουδείς διανοείται να λάβει μέτρα εναντίον τους. Δεν είναι τυχαίο άλλωστε, που ο ίδιος ο σημερινός πρόεδρος της Κομισιόν, ο κ. Ρομάνο Πρόντι, το χαρακτήρισε «Σύμφωνο Ηλιθιότητας»! Είχε δίκιο ο άνθρωπος. Διότι πρόκειται μάλλον για ένα άκριτο εφεύρημα αναπτυξιακής ασφυξίας σε όλη την ευρωζώνη, που δημιουργεί φαύλο κύκλο ύφεσης, εμποδίζοντας τις πιο αδύνατες χώρες να αναπτυχθούν ταχύτερα από τις υπόλοιπες για να τις φτάσουν -ενώ εμποδίζει και τις ισχυρές οικονομίες να ανακάμψουν πρώτες ώστε να ανασύρουν και τις ασθενέστερες.

Αυτά θα τα παλέψουμε στην Ευρώπη και θα τα επιτύχουμε, γιατί δεν είμαστε μόνοι μας. Ολες οι ευρωπαϊκές κυβερνήσεις βλέπουν την ανάγκη να χαλαρώσει το Σύμφωνο Σταθερότητας.

ΠΟΛΙΤΙΚΗ ΡΙΖΙΚΩΝ ΑΝΑΤΡΟΠΩΝ ΜΕΣΑ ΣΤΗΝ ΕΛΛΑΔΑ

• Αρα υπάρχουν πράγματα που αφορούν στην ανεργία και την ακρίβεια, για τα οποία μπορούν να δοθούν «μάχες» στην Ευρωβουλή;

Ναι, αλλά μην γελιόμαστε: Η ανεργία και η έκρηξη ακρίβειας που παρατηρείται στην Ελλάδα δεν σχετίζονται με το Σύμφωνο Σταθερότητας. Εδώ έχουμε μεγάλη και διευρυνόμενη υστέρηση ανταγωνιστικότητας. Εχουμε κραυγαλέες στρεβλώσεις στις αγορές. Εχουμε παράλυση αγορών. Εχουμε μη διάχυση της ανάπτυξης. Εχουμε ισχυρές μονοπωλιακές και ολιγοπωλιακές καταστάσεις. Εχουμε γραφειοκρατικές αγκυλώσεις. Εχουμε ισχυρή «δεσπόζουσα θέση» των κολοσσών που πνίγουν την ικμάδα των επιχειρήσεων και δημιουργούν φραγμούς εισόδου και ασφυξία στην ελεύθερη αγορά. Τα περισσότερα απ' αυτά πρέπει να τα παλέψουμε και να τα ανατρέψουμε μέσα στην Ελλάδα -όχι στις Βρυξέλλες.

Στο κάτω - κάτω και η Ιρλανδία στην ίδια Ευρωπαϊκή Ενωση είναι μέλος, αλλά αυτό δεν την εμπόδισε να πραγματοποιήσει απίστευτα αναπτυξιακά επιτεύγματα την τελευταία οκταετία. Ούτε μας φταίει εμάς το Σύμφωνο Σταθερότητας, που πουλάμε τον καφέ και το νερό στο κέντρο της Αθήνας ακριβότερα απ' ότι στη Βία Βένετο της Ρώμης ή στο κέντρο του Παρισιού. Οπως δεν μας φταίει το Σύμφωνο της Σταθερότητας, που το λάδι θεωρείται παγκοσμίως η βάση της υγιέστερης διατροφής και εμείς δεν είμαστε άξιοι να το εξάγουμε μόνοι μας.



δsports
Επιμέλεια: Ηλίας Λοΐζος - Τάσος Κώστας

✔ ΠΑΝΤΑ ΤΟΝ ΑΓΟΡΑΖΟΥΝ Σελ.16
✔ ΘΑ ΔΙΔΑΞΟΥΝ ΟΙ ΠΡΩΤΑΘΛΗΤΕΣ Σελ.18
✔ Στόχος το Ολυμπιακό μετάλλιο Σελ.19

ΕΤΟΙΜΗ Η ΔΙΟΙΚΗΣΗ του Γιώργου Παρασκευά



Μαρίνος, Παρασκευάς, Ντουρουτλής, Σπανουδάκης, Γερονικόλας

Νέα αλλά και παλιά μέλη περιλαμβάνονται στο νέο διοικητικό συμβούλιο της ΠΑΕ Ρόδος το οποίο πιστεύεται ότι τελικά θα έχει και την τυπική έγκριση των μεγαλομετόχων της ομάδας.

Χθες το μεσημέρι σε αίθουσα του ξενοδοχείου OLYMPIC πραγματοποιήθηκε συνέντευξη τύπου της ΠΑΕ Ρόδος όπου ο νέος πρόεδρος Γιώργος Παρασκευάς ανακοίνωσε τη σύνθεση που θα έχει το διοικητικό οχήμα της ομάδας.

Παρόντες ήταν ο απερχόμενος πρόεδρος Μάκης Ντουρουτλής, ο Γιώργος Παρασκευάς, ο Γιάννης Μαρίνος, ο Μιχάλης Σπανουδάκης, ο Νίκος Γερονικόλας και ο Σάββας Καλαθενός.

Η συνέντευξη άνοιξε με ομιλία του απερχόμενου προέδρου Μάκη Ντουρουτλή που τόνισε τα εξής:

«Μετά την πρόταση που έκανα στον Γιώργο Παρασκευά που θα ήθελα να ηγηθεί σ' αυτή τη νέα προσπάθεια, την οποία αποδέχτηκε, κατάφερε να επιλέξει τα νέα πρόσωπα της διοίκησης και να συζητήσει μαζί τους τη συμμετοχή της Ρόδου σ' ένα πάρα πολύ δύσκολο πρωτάθλημα που χρειάζεται γερά νεύρα, χρήματα και να είναι το Δ.Σ. ενωμένο σαν μια γροθιά. Αυτό το πράγμα ο Γιώργος Παρασκευάς το έκανε και προχώρησε στις επαφές με νέους επιχειρηματίες οι οποίες ολοκληρώθηκαν και κατάφερε να πετύχει ένα οχήμα το οποίο και εμείς είδαμε ότι είναι ίσως το καλύτερο που έχει γίνει μέχρι τώρα. Ο καθένας στη θέση του πιστεύω ότι μπορεί να προσφέρει και θα προσφέρει, θα το δείτε στη συνέχεια. Θα προχωρήσουμε στην αντικατάσταση των μελών, θα σας εξηγήσει ο Γιάννης ο Μαρίνος όσον αφορά τη νομική πλευρά, χωρίς να πάμε σε γενική συνέλευση καθώς η διοίκηση έχει αυτό το δικαίωμα να τους βάλει στη θέση των παραιτηθέντων ενώ θα γίνουν και συναινετικές παραιτήσεις θέλοντας να δούνε αυτό το όραμα και αυτή την προσπάθεια στην οποία και οι ίδιοι συνέβαλαν, ώστε να προχωρήσει η ομάδα, δίνοντας την ευκαιρία σε νέα πρόσωπα και μέλη να φτιάξουν αυτά που οραματίζονται. Από σήμερα (χθες) κιόλας όταν θα φύγουμε από' δω θα πρέπει να στρωθούμε στη δουλειά ούτως ώστε να φέρουμε σε πέρας αυτό που έχουμε αφήσει, από τη χρονιά που πέρασε. Ως απερχόμενος πρόεδρος θα ήθελα να ευχαριστήσω τα άτομα που με στηρίξανε ώστε αυτό το μεγαθήριο που λέγεται Ρόδος να είναι ασφαλές, μετά τους κραδασμούς που δεχθήκαμε, αυτούς που δέχθηκε η ομάδα και όχι εγώ όπως θέλουν να νομίζουν μερικοί. Τους κραδασμούς δεν τους δέχεται το άτομο αλλά ολόκληρη η εταιρεία και όλη η ομάδα. Πιστεύω ότι εκεί πρέπει να προσέξει η νέα διοίκηση και τα μέλη να είμαστε ενωμένα και μονιασμένα πάνω απ' όλα. Να υπάρχει σύμπνοια σε όλα και η στρατηγική που θα χαράζεται θα βγαίνει απ' όλους. Θέλω να ευχηθώ καλή επιτυχία στον πρόεδρο και στα νέα μέλη της διοίκησης. Επίσης εύχομαι αυτό που πέρασα εγώ προσωπικά να μην το ζήσει κανένας. Ειλικρινά το μόνιασμα της διοίκησης έχει μεγάλη σημασία, θα πρέπει να το καταλαβαίνει ο καθένας πως οτιδήποτε κάνει ο πρόεδρος έχει να κάνει για το καλό της εταιρείας, φθάνει τα υπόλοιπα μέλη να του έχουν εμπιστοσύνη και οποιαδήποτε αντιπαλότητα υπάρχει να τα συζητούν στο τραπέζι του Δ.Σ.. Αυτό δείχνει δημοκρατία δείχνει ότι λειτουργεί η Εταιρεία, δείχνει ότι υπάρχει διοίκηση. Θυροκολλήσεις που σίγουρα δεν έγιναν στο σπίτι μου, έγιναν στο σπίτι της ομάδας. Νομίζω ότι η ιστορία πρέπει να το γράψει, για το καλό της ομάδας δεν έπρεπε να γίνουν. Δεν θέλω αυτά που πέρασα να τα περάσουν ο πρόεδρος και τα νέα μέλη στην προσπάθεια που γίνεται. Σας διαβεβαιώνω ότι σ' αυτή την προσπάθεια τα άτομα που μπαίνουν στη διοίκηση γνωρίζουν τι θα πει ευθύνη. Υπάρχει χρόνος και δεν υπάρχει λόγος να βιαστεί ο πρόεδρος, ώστε οι κινήσεις να γίνουν μεθοδικές. Του δίνω μια συμβουλή να μην βιαστεί σε τίποτα. Καλή επιτυχία και ευχαριστώ τον Γιάννη τον Σπανό λέγοντας: «Σπανέ η Ρόδος σ' ευχαριστεί για ότι έχεις προσφέρει. Ευχαριστούμε και τους ιδιοκτήτες του ξενοδοχείου OLYMPIC PALLAS για την παραχώρηση της αίθουσας και για όσα έχουν κάνει στο λίγο διάστημα που έχουμε γνωριστεί».

- Μέχρι το Σάββατο θα ανακοινωθεί το όνομα του νέου προπονητή
- Πολύ κοντά στον Γεωργαμλή η ΠΑΕ Ρόδος

Στη συνέχεια τον λόγο πήρε ο νέος πρόεδρος Γιώργος Παρασκευάς που αφού ευχαρίστησε τον Μάκη Ντουρουτλή για την πρόταση που του έγινε στη συνέχεια ανακοίνωσε τη σύνθεση του προτεινόμενου νέου διοικητικού συμβουλίου τονίζοντας τα εξής:

«Θα προσπαθήσουμε με το νέο Δ.Σ. να κινηθούμε σε διαφορετικά πλαίσια απ' ότι κινήθηκε μέχρι τώρα η ομάδα, να ανασυνταχθούμε και να μπορέσουμε να παρουσιάσουμε κάτι καλό. Πιστεύω για τη χρονιά που έκλεισε ότι ήταν θετική και η ΠΑΕ Ρόδος είναι μια από τις λίγες ΠΑΕ σ' ολόκληρη την Ελλάδα από Α', Β' και Γ' Εθνική που είναι σε μια πολύ καλή οικονομική κατάσταση και δεν έχει οφειλές. Γι' αυτό το λόγο αποδέχθηκα την πρόταση του προέδρου Μάκη Ντουρουτλή. Από κει και πέρα έγινε ένας αγώνας να καταρτισθεί το Δ.Σ. από κάποιους αξιόλογους και επώνυμους ανθρώπους της τοπικής κοινωνίας και όχι μόνο, για να μπορέσει η ομάδα σιγά - σιγά με υπομονή και επιμονή να πάρει το δρόμο της».

Μετά ο νέος πρόεδρος της ΠΑΕ Ρόδος ανακοίνωσε τα ονόματα των μελών που απαρτίζουν τη νέα διοίκηση.

ΤΟ ΝΕΟ Δ.Σ.

Πρόεδρος: **Γιώργος Παρασκευάς**
Α' Αντιπρόεδρος: **Γιάννης Σπανός**
Β' Αντιπρόεδρος: **Νίκος Γερονικόλας**
Γ' Αντιπρόεδρος: **Βασίλης Νικολαΐδης**
Διευθύνων Σύμβουλος: **Χρυσόστ. Ψέλλας**
Διευθυντής ποδ/κού τμήματος: **Μάκης Ντουρουτλής**
Υπεύθυνος Δημ. Σχέσεων: **Μιχάλης Σπανουδάκης**
Υπεύθυνος Μάρκετινγκ: **Βασ. Καρνάβας.**
Νομικοί Σύμβουλοι: **Γιάννης Μαρίνος, Ανδριάνα Μπαφίτη**
Υπεύθυνος Αθλ. Υλικού: **Σ. Διακοσάββας**
Υπεύθυνος Οργαν. Αποστολών: **Βαρθολομαίος Ι. Καμπουράκης**
Υπεύθυνοι Οικονομικών: **Γιώργος Παρασκευάς, Ιωάν. Χανιωτάκης.**
Μέλος Γραμματειακής Υποστήριξης: **Εμμανουήλ Παπαβασιλείου.**
Υπεύθυνοι Υπερακαδημίας: **Μιχαήλ Μπότσης, Χρυσόστομος Ψέλλας.**
Υπεύθυνος Ιατρικού τμήματος: **Σάββας Καλαθενός**
Υπεύθυνος Οργάνωσης Τμημάτων και Σχεδιασμού: **Τιμόθεος Παρασκευάς.**

ΕΠΙΤΡΟΠΗ ΜΕΤΑΓΡΑΦΩΝ

Γιώρ. Παρασκευάς , Μάκης Ντουρουτλής
Γιάννης Μαρίνος, Χρυσόστομος Ψέλλας

ΠΟΛΥ ΚΟΝΤΑ ΣΤΟΝ ΓΕΩΡΓΑΜΛΗ

Στο μεταξύ σύμφωνα με όσα ανέφερε χθες ο Γιώργος Παρασκευάς το θέμα του προπονητή θα έχει τελειώσει μέχρι το Σάββατο. Ωστόσο πληροφορίες αναφέρουν ότι η ΠΑΕ Ρόδος βρίσκεται σχεδόν σε τελική συμφωνία με τον Λύσσανδρο Γεωργαμλή που πέρυσι εργαζόταν στον Θρασύβουλο.

Γ' ΕΘΝΙΚΗ

ΠΡΟΒΛΗΜΑΤΙΣΜΟΣ ΜΕ ΤΟΥΣ ΟΜΙΛΟΥΣ

Χάος επικρατεί στην ΕΠΑΕ σχετικά με τον καταρτισμό των δύο ομίλων, Βορείου και Νότιου της Γ' Εθνικής, όπως έχει προγραμματιστεί να ισχύει από την ερχόμενη περίοδο.

Τα στελέχη της διοργανώτριας αρχής προβληματίζονται από το γεγονός ότι οι ομάδες που αντιστοιχούν στο Νότο είναι περισσότερες από εκείνες του Βορρά.

Παράλληλα, εκκρεμεί και η υπόθεση της Πανιωνίου και του Φωστήρα, οι οποίες δεν ξέρουν σε ποιά κατηγορία θα αγωνίζονται στη νέα χρονιά.

Οι δύο σύλλογοι αποβλήθηκαν από το πρωτάθλημα της Β' Εθνικής, αλλά το πιθανότερο είναι να αγωνιστούν του χρόνου στο Περιφερειακό Πρωτάθλημα, καθώς τους έχει αφαιρεθεί το απαιτούμενο πιστοποιητικό συμμετοχής.

Η πατρινή ομάδα εξετάζει την περίπτωση συγχώνευσης με τον Πατραϊκό, αλλιώς δε θα γλιτώσει τον υποβιβασμό.

Η σκέψη είναι το νέο πρωτάθλημα να περιλαμβάνει 15 ομάδες αντί για 16 που αρχικά ήταν να καταρτιστεί χωρίς τις δύο προαναφερόμενες ομάδες.

Σύμφωνα με πληροφορίες υπάρχει σκέψη στην ΕΠΑΕ ο διαχωρισμός να μη γίνει με γεωγραφικά κριτήρια, αλλά με κλήρωση! Αυτό αναμένεται να προκαλέσει την αντίδραση όλων των ομάδων.



ΠΑΝΤΑ ΤΟΝ ΑΓΟΡΑΖΟΥΝ

ΑΘΛΗΤΗΣ - ΠΡΟΤΥΠΟ

• Η «δσπορ» ανακηρύσσει τον Αλέκο Κακλαμάνο πρόσωπο του 2003 στον αθλητικό χώρο

Σε καθεμία από τις τελευταίες πρόσφατες χρόνια στις εφημερίδες να ανακηρύσσονται τα πρόσωπα που ξεχώρισαν τις 365 ημέρες. Η «δσπορ» καταγράφοντας τα γεγονότα του 2003 θεωρεί ότι πρέπει της χρονιάς προέκυψε αναλαμβάνει ο Αλέκος Κακλαμάνος.

Ο Ρόδιος ποδοσφαιριστής ξεκίνησε πριν 15 χρόνια στα χωράφια γήπεδα του νησιού την πορεία που τον έχει καταξιώσει τώρα ως ένα από τα καλά ανέμετα του Ευρωπαϊκού ποδοσφαίρου.

Αν και τη στιγμή αυτή ξεκίνησε νωρίς τα ταξίδι προς την καταξίωση είναι πολλές ενηγόρες.

Από την Α.Ε. Παναγιωνίων με την οποία συμμετείχε σε όλα τα πρωταθλήματα της ΕΠΣΔ (ακόμα κι -καταπληκτικά μικρές κατηγορίες) έγινε βασικό στέλεχος της ρικής Δωδεκανήσου και πήρε μετεγγραφή στον Ιάλυσο που τότε ξεκινούσε την παρουσία της στις μην υπερτερείς κατηγορίες.

Τότε η επιφοίτηση του ρ με το δίκτυο τον έκανε γνωστό στα αθλητικά ποδοσφαίρο και η πορεία πήρε άνοδο...

Ο Ολυμπιακός τον έκανε δικό του και πράξει οι εμφανίσεις που του δίδηκαν δεν ήταν πολλές κάποιες, καθοριστικά γκολ του βοήθησαν τους ερυθρόλευκους να φτάσουν στην κατάκτηση του 1ου πρωταθλήματος μετά την σταύρα 10ετία.

Τότε άρχισαν τα δύσκολα... Ο Ηλίας Μπαγκαβίτης έκρινε πως ο Κακλαμάνος χρειαζόταν περισσότερη εμπειρία και ξεκίνησε η περιπλάνησή του δαντικός. Πρώτη στάση ο Αθηναϊκός και δεύτερη η Ελευσίνα. Ορόσημες με εθνική επιδοκή παρουσία κάτι που αντίνο θοαθήκει έκανε ζηπά στον Αλέκο.



Από τα φριλι σε δύο χρόνια έφτασε στα χωμάτα αθλ άνταξε ... Η καλή νεράιδα δεν αν εκε εγκαταλείψει...

Ο Ολυμπιακός δεν πίστεψε στο τελέστο του και τον άφησε εδεύθερο. Τότε έκανε το ευρωπαϊκό άνεμο.

Ο Αλέκος Κακλαμάνος βρέθηκε στο Βέλγιο και συγκεκριμένα τη Γάνδη έπαι άφησε άφατες αντιπάσεις και φόρεσε την φανέλα της με επιτυχία για τρία χρόνια. Τα πολλά γκολ που πέτυχε του άνοιξαν παράθυρο για μεταγραφή στην Αγγλία, αλλά έλλειψη συμπαράστασης στην εθνική ομάδα μας δεν του έδωσαν την πολυπόθητη άδεια εργασίας.

Το περασμένο καλοκαίρι ο Αλέκος Κακλαμάνος έκανε εκάρα ένα άλμα και μετακόμισε από τη Γάνδη στην Στάνταρ Λιέγης μία από τις παραδοσιακές δυνάμεις του Βελγικού ποδοσφαίρου. Στο νέο του σπίτι συνεχίζει να πετυχαίνει γκολ και η απόδοσή του χρόνου τον βρήκε στη 2η θέση της κατηγορίας και οι πιθανότητες αν τον θουμάζουμε από τον Σεπτέμβριο στα γήπεδα του Τσεμπιονς Λιγκ.

Ο Αλέκος έχει ακόμα ένα όνειρο. Να φορέσει σε εθνόμαλη με το εθνόσημο στο στήθος...

Η καλή νεράιδα κοιτάει και σίγουρα θα προσέχει πάλι και αυτή την εικόνα!

Η «δσπορ» τον Ιανουάριο είχε επιλέξει τον Αλέξανδρο Κακλαμάνο ως κορυφαίο αθλητικό πρόσωπο της Ρόδου για το 2003

Η επιτυχία του Κακλαμάνου δεν είναι μόνο στο γεγονός ότι αγωνίζεται σε υψηλό επίπεδο και εκτός Ελλάδας για πολλά χρόνια.

Είναι από τους ελάχιστους παίκτες, ίσως και στο παγκόσμιο ποδόσφαιρο, που πάντα κάνει μεταγραφή με εξαγορά συμβολαίου.

Ο Ιάλυσος πλήρωσε αρκετά χρήματα στην ΑΕΠ, ο Ολυμπιακός τον αγόρασε με ικανοποιητικό ποσό για παίκτη Β' εθνικής, ενώ χρήματα δόθηκαν και από την Σαρλεροά στους ερυθρόλευκους καθώς είχε άλλο ένα χρόνο συμβόλαιο.

Στην παρουσία του στο Βέλγιο μετά τον πρώτο χρόνο η Γάνδη τον αγόρασε και μετά τρία χρόνια τον πούλησε στην Σταντάρ.

Η παραπάνω πορεία είναι εντυπωσιακή καθώς τα τελευταία χρόνια υπάρχει οικονομική στενότητα και η πλειοψηφία των ομάδων προτιμάει ελεύθερους ποδοσφαιριστές.

Ο Αλέξανδρος δεν είναι ο σούπερ σταρ, αλλά όλοι οι προπονητές τον θεωρούν αρκετά χρήσιμο και εισηγούνται την απόκτησή του.

ΤΑ ΧΡΟΝΙΑ ΤΗΣ ΡΟΔΟΥ

Ο Αλέξανδρος Κακλαμάνος αποχαιρέτησε τα γήπεδα της Ρόδου πριν εννέα χρόνια, όμως θυμάται το ξεκίνημά του στην παιδική ηλικία.

«Οταν ξεκινάς να παίζεις μπάλα πάντα ονειρεύεσαι να γίνεις σαν αυτούς που βλέπεις στην τηλεόραση, αλλά δεν μπορείς να είσαι σίγουρος ότι θα τα καταφέρεις. Εγώ έβλεπα τον αδελφό μου να προπονείται σε μία ομάδα και παρακαλούσα τον πατέρα μου σε ηλικία εννέα ετών να πηγαίνω μαζί του. Στην αρχή δεν ήθελε, αλλά τελικά τον έπεισα. Στην Ελλάδα ξεκινάμε σε ηλικία μετά τα 10 έτη αλλά νομίζω ότι είναι αργά. Εχω διαπιστώσει ότι στο εξωτερικό τα παιδιά από ηλικία 7 ετών προπονούνται συστηματικά κάθε εβδομάδα ανεξάρτητα καιρικών συνθηκών αφού υπάρχουν οι κατάλληλες γηπεδικές συνθήκες. Και βέβαια δεν υπάρχουν τα χωμάτινα γήπεδα που λειτουργούν αποτρεπτικά για παιδιά μικρής ηλικίας. Το ταλέντο μετατρέπεται σε χρήσιμο ποδοσφαιριστή μόνο αν δουλέψει κάτω από σωστές συνθήκες.

Ξεκίνησα να παίζω βασικός σε ηλικία 14 ετών στην ΑΕΠ, μια ομάδα που στηριζόταν σε πολύ χαμηλό όρο ηλικίας. Ο Γκιούντιτσε είχε φιλοδοξία να δουλεύει μόνο με μικρά παιδιά και όσοι θυμούνται εκείνη την ομάδα γνωρίζουν πόσο καλό ποδόσφαιρο παίζαμε. Βέβαια είναι λυπηρό να διαπιστώνεις ότι από εκείνη την ομάδα λίγα παιδιά, παρά το ταλέντο που είχαν, κατάφεραν να κάτι καλό στο ποδόσφαιρο. Στην Ελλάδα και τη Ρόδο συγκεκριμένα πολλά ταλέντα χάνονται στην πορεία του χρόνου γιατί δεν υπάρχει οργάνωση. Αν υπήρχαν οι υποδομές και οι εγκαταστάσεις 15 από τα 20 παιδιά θα έκαναν επαγγελματική καριέρα. Και η Ξάνθη είναι μακριά από τα κέντρα αποφάσεων αλλά υπάρχουν οι κατάλληλες συνθήκες για να δουλευτούν οι μικροί.

Όλες οι μεταγραφές του Αλέξανδρου Κακλαμάνου έγιναν με εξαγορά συμβολαίου!

Τα δύο χρόνια στον Ιάλυσο ήταν πολύ ευχάριστα και δεν θα τα ξεχάσω γιατί η ομάδα ανέβηκε στην Β' εθνική και την επόμενη χρονιά έχασε στο τέλος την άνοδο στην Α' για διάφορους λόγους που μόνο στην Ελλάδα γίνονται. Αξίζαμε να ανέβουμε».

Η ΣΧΕΣΗ ΤΟΥ ΜΕ ΤΟΥΣ ΠΡΟΠΟΝΗΤΕΣ

Ο Αλέξανδρος στα χρόνια της καριέρας του δεν ήρθε σε σύγκρουση με προπονητές καθώς είναι άτομο χαμηλών τόνων και τα όποια παράπονα τα κρατάει για τον εαυτό του.

«Απ όλους τους προπονητές παίρνεις θετικές και αρνητικές εμπειρίες. Ακόμη και οι αρνητικές σε βάθος χρόνου σε βοηθάνε να γίνεις καλύτερος. Με όλους τους προπονητές είχα πολύ καλή συνεργασία. Όμως οι Μπάγεβιτς και Αναστασιάδης μου έμαθαν πώς να κινούμαι στον αγωνιστικό χώρο κάτι που βοηθάει να πετυχαίνω και σε πρωτάθλημα εκτός Ελλάδας.

Νομίζω ότι το Αγγλικό πρωτάθλημα θα ήταν ιδανικό για μένα αφού γίνονται τουλάχιστον 40 σέντρες. Η μπάλα είναι συνέχεια στην περιοχή και βοηθάει τους επιθετικούς. Είχανε γίνει επαφές με την Πόρτσμουθ αλλά δεν βρέθηκε λύση στο οικονομικό καθώς είχα συμβόλαιο με τη Γάνδη.

Στο Βέλγιο δούλεψα πολύ και διόρθωσα αδυναμίες που είχα όπως το κοντρόλ με τη μπάλα. Απ' ότι μου λένε οι προπονητές δεν ξεκινάω δυνατά το παιχνίδι. Χρειάζομαι 10 λεπτά για να μπω στην ατμόσφαιρα του αγώνα. Όταν όμως παίζεις με μυαλό νικάς όλες τις αδυναμίες. Δεν πρέπει να ξεχνάμε ότι έχει αλλάξει ο τρόπος του ποδοσφαίρου και πλέον όλες οι ομάδες θέλουν να κρατήσουν το μηδέν στην άμυνα και κάνουν δύσκολη τη ζωή των επιθετικών».



Αυτόγραφο του Αλέξανδρου Κακλαμάνου για τους αναγνώστες της «δσπορ»

ΑΠΟΨΕΙΣ ΜΕ ΣΗΜΑΣΙΑ

Η συζήτηση με τον επιθετικό της Στάνταρ Λιέγης κινήθηκε γύρω από πολλά θέματα αφού οι απόψεις του έχουν ιδιαίτερη βαρύτητα. Αλλωστε ο Αλέξανδρος γνωρίζει πολύ καλά τα ελληνικό ποδόσφαιρο, από τις παιδικές ομάδες, τα ξηρά γήπεδα, μέχρι τη δόξα του πρωταθλητή και την αβεβαιότητα των δανεικών ποδοσφαιριστών. Ξεχωρίσαμε τα παρακάτω:

«Οι εφημερίδες στην Ελλάδα μας θυμούνται μόνο όταν βάζουμε γκολ. Τις άλλες εβδομάδες ούτε καν κάνουν αναφορά.

Δεν έχω σκεφτεί πως θέλω να κλείσω την καριέρα μου. Θα μείνω εκτός ποδοσφαίρου μετά το τέλος. Δεν με συγκινεί να γίνω προπονητής. Θα μείνω μακριά από τα γήπεδα και θα αφοσιωθώ στην οικογένειά μου. Αλλάζει η ζωή σου όταν γίνεσαι μπαμπάς. Ειδικά στη ξενιτιά τώρα θα ασχολούμαι με την κόρη μου και θέλω να βάλω πολλά γκολ και να της τα αφιερώσω.

Φέτος στην Α' εθνική δεν είδαμε καλή μπάλα. Κάθε χρονιά υπήρχε μια ομάδα στην οποία γινόταν αναφορά στο ποδόσφαιρο που έπαιζε . Φέτος δεν είδαμε μπάλα.

Αυτό που κάνει ο Ολυμπιακός με το Καραϊσκάκη έπρεπε να είχε γίνει εδώ και πολλά χρόνια. Την αρχή που έκανε ο Ολυμπιακός πρέπει να την ακολουθήσουν όλες οι ομάδες. Θα βελτιωθεί πολύ το ποδόσφαιρό μας. Το Καραϊσκάκη είναι το σπίτι του Ολυμπιακού και το νιώθαμε όταν παίζαμε εκεί. Θα βοηθήσει πολύ την ομάδα».

Ο Αλέξανδρος Κακλαμάνος θα επιστρέψει για προετοιμασία στο Βέλγιο στις 17 Ιουνίου καθώς η Στάνταρ θα αγωνιστεί στα προκριματικά του Κυπέλλου Ουέφα. Δεν αποκλείεται να βρεθεί αντίπαλος ελληνικής ομάδας και οι φίλοι του στη Ρόδο να έχουν την ευκαιρία να τον θαυμάσουν ξανά, έστω και στην τηλεόραση. Είναι ο δικός τους πρεσβευτής, αυτός που διατηρεί στον... αφρό το μαραζωμένο ποδόσφαιρο του νησιού. Ο «κολοσσός της Ρόδου» όπως αναφέρουν οι εφημερίδες στο Βέλγιο και τον αποκαλούσαν οι οπαδοί της Γάνδης χορεύοντας συρτάκι στις εξέδρες.

Οι φανέλες του Ιάλυσου, της Σαρλεροά (μαύρη), της Γάνδης (λευκή) και της Σταντάρ Λιέγης (κόκκινη) κοσμούν το μαγαζί του Λάκη Κακλάμνου στην Ιαλυσό





Πέρα από καλοί ποδοσφαριστές οι Λάκης και Αλέξανδρος Κακλαμάνος ξεχωρίζουν για το ήθος τους εντός και εκτός γηπέδων

Ο «BIG BROTHER» που νοιώθει περήφανος

Ο «Big Brother» του Αλέξανδρου, ο Λάκης έχει κάθε λόγο να είναι υπερήφανος.

Στο μαγαζί του στην Ιαλυσό κυριαρχούν φανέλες από τις ομάδες στις οποίες αγωνίστηκε ο Αλέξανδρος, πολλές φωτογραφίες και δημοσιεύματα εφημερίδων. Αλλωστε όπως θα διαβάσετε παρακάτω ο Λάκης έβαλε τον Αλέξανδρο στον... σωστό δρόμο. Τον περασμένο Δεκέμβριο ο μεγάλος αδελφός βρέθηκε στο Βέλγιο και ένιωσε μεγάλη συγκίνηση.

«Μου έκανε εντύπωση στη Λιέγη που περπατούσαμε στο δρόμο και ο κόσμος αναγνώριζε τον Αλέκο και ζητούσε με ωραίο τρόπο αυτόγραφα και φωτογραφίες. Ενας φίλος μου είχε γράψει κασέτα με στιγμιότυπα από αγώνες της Γάνδης. Το γήπεδο είχε πολλές ελληνικές σημαίες και μετά από ένα γκολ στα μεγάφωνα έπαιξε το συρτάκι. Είναι κάτι συγκινητικό και ένιωσα πολύ περήφανος.

Ο Αλέξανδρος πέτυχε στο Βέλγιο γιατί είναι από τα κλασικά σέντερ φορ που δεν υπάρχουν πλέον πολλά στην Ελλάδα. Εχει φοβερό εκτόπισμα, δεν μπορείς να τον μαρκάρεις, είναι πολύ καλός στο ψηλό παιχνίδι και σουτάρει και με τα δύο πόδια. Βάζει γκολ με πολλούς τρόπους, Ηταν πάντα πολύ γυμνασμένος και δυνατός. Δυσκολευόμουν να τον μαρκάρω στις προπονήσεις όταν ήμασταν συμπαίκτες».

Η ΣΚΛΗΡΗ ΚΡΙΤΙΚΗ

Ο Λάκης ξεκίνησε να τρέχει στα γήπεδα και ο Αλέξανδρος ακολούθησε δύο χρόνια μετά στις αρχές της δεκαετίας του '80. Τα όνειρα τότε και για τους δύο ήταν πολλά.

«Σε κάθε οικογένεια ο μικρός αδελφός βλέπει τον μεγάλο και θέλει να του μοιάσει. Είχα ξεκινήσει προπονήσεις σε ηλικία εννέα ετών στον Ροδιακό. Μετά πήγαμε στον Ευαγόρα και τελικά στην ΑΕΠ όπου ήμασταν και συμπαίκτες στην ανδρική ομάδα. Πάντα του έκανα σκληρή κριτική με πολλές παρατηρήσεις. Ηθελα να τον κρατήσω προσγειωμένο για να μην πάρουν τα μυαλά του αέρα. Υπήρχε ρεαλισμός απέναντί του και πιστεύω ότι τον βοήθησα να δει το ποδόσφαιρο επαγγελματικά από μικρή ηλικία. Κατάλαβε ότι χρειαζόταν πολύ δουλειά για να πετύχει.

Σε ηλικία 14 ετών όταν έβγαλε το πρώτο του δελτίο είχε τα απαραίτητα σωματικά προσόντα και δούλεψε πάρα πολύ. Εκανε έξτρα τρέξιμο, πήγαινε γυμναστήριο, δούλεψε σκληρά και με τη βοήθεια της τύχης προχώρησε και έφτασε πολύ ψηλά».

ΜΠΟΡΟΥΣΕ ΨΗΛΟΤΕΡΑ

Ο Λάκης μίλησε και για την δική του καριέρα που κρίνεται πετυχημένη, αλλά σίγουρα θα μπορούσε να είναι ακόμη καλύτερη.

«Το λάθος στη δική μου περίπτωση είναι ότι άργησα να φύγω από την ΑΕΠ και το τοπικό ποδόσφαιρο. Πήγα στον Ιάλυσο σε ηλικία 22 ετών και όταν έγινα γνωστός ήμουν 25 κάτι που αποθάρρυνε τις ομάδες που ενδιαφέρθηκαν τότε να μ' αποκτήσουν. Ο νόμος δεν προστάτευε τους νεαρούς ποδοσφαιριστές και έπρεπε να δοθούν αρκετά λεφτά. Η διπλή μετακίνησή μας από την ΑΕΠ στον Ιάλυσο έγινε με χρήματα ρεκόρ. Αν γινόμουν επαγγελματίας στα 20 σίγουρα θα είχα διαφορετική εξέλιξη. Εφτασα σε υψηλό επίπεδο για Δωδεκανήσιο ποδοσφαιριστή αλλά μένω με την πίκρα ότι θα μπορούσα να παίξω στην Α' εθνική.

Στη Ρόδο υπάρχουν παιδιά που μπορούν να κάνουν μεγάλη καριέρα αλλά πρέπει να δουλέψουν σκληρά και να έχουν ειδικούς δίπλα τους, από προπονητές μέχρι και διατροφολόγους. Η οικογένεια παίζει σημαντικό ρόλο καθώς σε κάποιες περιπτώσεις οι γονείς εμποδίζουν τα παιδιά».

ΕΠΙΚΙΝΔΥΝΑ ΓΗΠΕΔΑ

Η συνέντευξη με τον Λάκη Κακλαμάνο ολοκληρώθηκε με αναφορά στο τοπικό πρωτάθλημα.

Ο Λάκης Κακλαμάνος καμαρώνει για την καριέρα του Αλέξανδρου και αποκαλύπτει τα μυστικά της επιτυχίας του

«Εχω την χαρά γιατί μετά από τέσσερα χρόνια που επέστρεψα στον Ιάλυσο κατακτήσαμε το πρωτάθλημα. Εχω την αγωνία αν το έργο που κάναμε φέτος θα συνεχιστεί καθώς δεν υπάρχουν υποδομές από πίσω. Θα συνεχίσω για άλλα τρία χρόνια ως ποδοσφαιριστής. Θέλω να βοηθήσω τα νεαρά παιδιά να καταλάβουν ότι μόνο με σκληρή δουλειά θα κάνουν κάτι καλό. Αν ασχοληθώ με την προπονητική θα το κάνω μόνο με μικρά παιδιά ηλικίας 7-12 ετών.

Ευχαριστώ τους γονείς μου και τη συζυγό μου για την συμπαράσταση και την υπομονή που έκαναν. Θέλω να αφοσιωθώ στο γιο μου που είναι όλη η ζωή μου. Θα τον αφήσω να διαλέξει μόνος του τι θέλει να κάνει στη ζωή του.

Στο τοπικό ποδόσφαιρο φέτος δεν υπήρχε ποιότητα. Ο Ιάλυσος ήταν πιο πειθαρχημένος και καλύτερος σε κάποιους τομείς, Είναι απαράδεκτες και επικίνδυνες οι γηπεδικές εγκαταστάσεις στη Ρόδο. Πρέπει όλα τα γήπεδα να εκσυγχρονιστούν και να τοποθετηθεί χόρτο. Ετσι θ' ανέβει η ποιότητα και θα ασχοληθούν όλοι περισσότερο επαγγελματικά».

ΑΛΕΞΑΝΔΡΟΣ ΓΙΑ ΛΑΚΗ

Ο Αλέξανδρος θέλησε να μιλήσει για τον αδελφό του. Αλλωστε το παράδειγμα εκείνου ακολούθησε και ασχολήθηκε με το ποδόσφαιρο.

«Πιστεύω ότι ο Λάκης θα μπορούσε να φύγει από τη Ρόδο και να πάει σε ομάδα μεγαλύτερης κατηγορίας. Είχε πολύ ταλέντο και ήταν καλύτερος από πολλούς αμυντικούς που έπαιζαν Α' εθνική. Κάποιοι άνθρωποι δεν τον βοήθησαν και του στέρησαν τη δυνατότητα να κάνει το μεγάλο άλμα. Κάτι ανάλογο πήγε να γίνει και με μένα αλλά ευτυχώς είχα τύχη και κατάφερα να ξεφύγω».

ΑΓΑΠΗΜΕΝΗ ΟΙΚΟΓΕΝΕΙΑ

Ο Αλέξανδρος και ο Λάκης Κακλαμάνος προέρχονται από οικογένεια που ελάχιστη σχέση είχε με τον αθλητισμό.

Ο πατέρας τους Γιάννης δεν είχε άμεση επαφή με το ποδόσφαιρο και ελάχιστες φορές πήγαινε στο γήπεδο για να τους παρακολουθήσει.

«Επρεπε να τον παρακαλέσουμε για να έρθει», τονίσε ο Αλέξανδρος και ο Λάκης συμπλήρωσε: **«Ευτυχώς στήριξε κάθε απόφαση που πήραμε και ποτέ δεν μας πίεσε να κάνουμε κάτι. Ακόμα και τώρα μετά από τόσα χρόνια που βρισκόμαστε στα γήπεδα δεν μας κάνει κριτική. Για το ποδόσφαιρο μόνο πλάκα κάνουμε».**

Είναι χαρακτηριστικό ότι στην μεταγραφή του Αλέξανδρου στον Ολυμπιακό ζήτησαν από τον κυρ Γιάννη να πάει στον Πειραιά αλλά προτίμησε να αφήσει τον 19χρονο γιο του να διαπραγματευτεί μόνος του. Αυτή είναι η φιλοσοφία του και δεν την άλλαξε ούτε για το μεγάλο άλμα.

Ο Γιάννης και η Μαρία Κακλαμάνου πήγαν ορισμένες φορές στο Βέλγιο για να δουν τον Αλέξανδρο αλλά ποτέ δεν βρέθηκαν στις εξέδρες για να τον παρακολουθήσουν από κοντά.

Η απόσταση από το ποδόσφαιρο επηρέασε και τον Αλέξανδρο που τις ελεύθερές του ώρες προτιμάει να παρακολουθεί ταινίες παρά κάποιον σπουδαίο αγώνα.

«Υπάρχουν και άλλα πράγματα εκτός του ποδόσφαιρο που με χαλαρώνουν. Αφήνω τη δουλειά έξω από το σπίτι. Ακόμα και για Τσάμπιονς Λιγκ παρακολουθώ μόνο κάποιον σπουδαίο αγώνα», τονίζει ο 30χρονος επιθετικός.

Ο Αλέξανδρος και ο Λάκης έχουν αδυναμία στις αδελφές τους Αννα και Ευα οι οποίες ελάχιστες φορές πήγαν στο γήπεδο για να παρακολουθήσουν τις προσπάθειές τους.

Αυτές τις ημέρες όλοι στην οικογένεια είναι χαρούμενοι καθώς βρίσκεται στη Ρόδο ο Αλέξανδρος με τη σύζυγό του και τη νεογέννητη κόρη τους. Εδώ και τέσσερα χρόνια σπάνια βρίσκονται όλοι μαζί. Η επαγγελματική επιτυχία έχει και το τίμημά της.

ΣΕΜΙΝΑΡΙΟ ΠΡΟΠΟΝΗΤΩΝ ΜΠΑΣΚΕΤ

ΘΑ ΔΙΔΑΞΟΥΝ ΟΙ ΠΡΩΤΑΘΛΗΤΕΣ

Με την παρουσία του τεχνικού του Παναθηναϊκού Ζέλικο Ομπράντοβιτς, του άμεσου συνεργάτη του Δημήτρη Ιτούδη, καθώς και του προπονητή του Κολοσσού Βασίλη Φραγκιά θα πραγματοποιηθεί στη Ρόδο και συγκεκριμένα στο «Βενετόκλειο» κλειστό γυμναστήριο, το διήμερο 14-15 Ιουνίου, το 2ο επιμορφωτικό σεμινάριο καλαθοσφαίρισης που διοργανώνει ο Νομαρχιακός Αθλητικός Οργανισμός Δωδεκανήσου (Ν.Α.Ο.Δ.)

Το σεμινάριο αυτό διεξάγεται σε συνεργασία με τους προπονητές της Ρόδου που ανήκουν στον Σ.Ε.Π.Κ. και την Τ.Ε. Ε.Ο.Κ. Δωδεκανήσου. Μέχρι στιγμής το ενδιαφέρον είναι μεγάλο, ενώ στη Ρόδο αναμένεται να έρθουν και προπονητές από άλλες περιοχές της Ελλάδας.

Την ομάδα επίδειξης στο σεμινάριο θα αποτελέσουν αθλητές από σωματεία του νησιού.

ΑΠΟ 21-25 ΙΟΥΝΙΟΥ ΤΟ CAMP

Από 21-25 Ιουνίου πρόκειται να διεξαχθεί στη Ρόδο το camp του Ν.Α.Ο.Δ. σε συνεργασία με τους προπονητές καλαθοσφαίρισης και την Τ.Ε. Ε.Ο.Κ. Δωδεκανήσου. Ήδη έχει οριστικοποιηθεί η παρουσία του τεχνικού του Π.Α.Ο.Κ. Μπάνε Πρέλεβιτς, του αντιπροέδρου του Σ.Ε.Π.Κ. Κώστα Μίσσα και του Βασίλη Φραγκιά. Όσον αφορά τους αθλητές που θα παραβρεθούν στις εκδηλώσεις, σίγουρη θα πρέπει να θεωρείται η παρουσία του Γιάννη Γιαννούλη και του Πάνου Παναγιωταράκου από τον Κολοσσό.

Οι επαφές συνεχίζονται και με άλλους αθλητές των οποίων η συμμετοχή θα καθοριστεί τις επόμενες μέρες.

Αναλυτικά το πρόγραμμα του προπονητικού σεμιναρίου:

ΔΕΥΤΕΡΑ 14/6/2004

16.30 - 17.00 Χαιρετισμοί

17.00 - 18.15 Ανάπτυξη πρωτεύοντος και δευτερεύοντος αιφνιδιασμού (Ζέλικο Ομπράντοβιτς)

18.25 - 19.40 Άμυνα αντιμετώπισης pick and roll (Δημήτρης Ιτούδης)

19.45 - 21.00 Δομή - διάρθρωση ημερήσιας προπόνησης (Βασίλης Φραγκιάς)

ΤΡΙΤΗ 15/6/2004

17.00 - 18.15 Άμυνα στο low post με παγίδες (Δημήτρης Ιτούδης)

18.25 - 19.40 Αμυνα man to man - βασικές αρχές - φιλοσοφία (Βασίλης Φραγκιάς)

19.45 - 21.00 Επίθεση 5 εναντίον 5 στο μισό γήπεδο (Ζέλικο Ομπράντοβιτς)

Τουρνουά μπάσκετ μίνι

Η Τ.Ε. Καλαθοσφαίρισης Δωδεκανήσου διοργανώνει τουρνουά για τις κατηγορίες μίνι και σούπερ μίνι .

Αναλυτικά το πρόγραμμα:

ΠΕΜΠΤΗ 10/6/2004

ΩΡΑ 16:00 ΚΟΛΟΣΣΟΣ - ΙΒΙΣΚΟΣ (ΣΜ)
17:00 ΔΙΑΓΟΡΑΣ - ΖΕΦΥΡΟΣ (ΣΜ)
18:00 ΕΛΠΙΣ - ΔΟΠΑ ΚΑΜΕΙΡΟΥ (Μ)
19:00 ΚΟΛΟΣΣΟΣ Α' - ΔΙΑΓΟΡΑΣ (Μ)
20:00 ΚΟΛΟΣΣΟΣ Β' - ΙΒΙΣΚΟΣ (Μ)

ΠΑΡΑΣΚΕΥΗ 11/6/2004

ΩΡΑ 10:00 ΕΛΠΙΣ - ΚΟΛΟΣΣΟΣ Α' (Μ)
11:00 ΔΟΠΑ ΚΑΜΕΙΡΟΥ - ΚΟΛΟΣΣΟΣ Β' (Μ)
12:00 ΙΒΙΣΚΟΣ- ΔΙΑΓΟΡΑΣ (Μ)
13:00 ΚΟΛΟΣΣΟΣ - ΔΙΑΓΟΡΑΣ (ΣΜ)
17:00 ΙΒΙΣΚΟΣ - ΖΕΦΥΡΟΣ (ΣΜ)
18:00 ΕΛΠΙΣ - ΚΟΛΟΣΣΟΣ Β' (Μ)
19:00 ΔΟΠΑ ΚΑΜΕΙΡΟΥ - ΔΙΑΓΟΡΑΣ (Μ)
20:00 ΚΟΛΟΣΣΟΣ Α' - ΙΒΙΣΚΟΣ (Μ)

ΣΑΒΒΑΤΟ 12/6/2004

ΩΡΑ 10:00 ΕΛΠΙΣ - ΙΒΙΣΚΟΣ (Μ)
11:00 ΔΟΠΑ ΚΑΜΕΙΡΟΥ - ΚΟΛΟΣΣΟΣ Α' (Μ)
12:00 ΚΟΛΟΣΣΟΣ Β'- ΔΙΑΓΟΡΑΣ (Μ)
13:00 ΚΟΛΟΣΣΟΣ - ΖΕΦΥΡΟΣ (ΣΜ)
17:00 ΙΒΙΣΚΟΣ -ΔΙΑΓΟΡΑΣ (ΣΜ)
18:00 ΔΟΠΑ ΚΑΜΕΙΡΟΥ - ΙΒΙΣΚΟΣ (Μ)
19:00 ΕΛΠΙΣ - ΔΙΑΓΟΡΑΣ (Μ)
20:00 ΚΟΛΟΣΣΟΣ Α' - ΚΟΛΟΣΣΟΣ Β' (Μ)

• Οι αγώνες θα διεξαχθούν στο Βενετόκλειο κλειστό Γυμναστήριο.

ΚΟΛΟΣΣΟΣ

Προτάσεις μάνατζερ

Επαφές σ' όλα τα μέτωπα έχουν οι διοικούντες του Κολοσσού και ο προπονητής Φραγκιάς.

Σύμφωνα με δημοσίευμα αθηναϊκής εφημερίδας οι Φραγκίσκος Αμάκο και Γεώργιος Σουρλής βρίσκονται στο στόχαστρο των «θαλασσί».

Ο πρώτος έχει μείνει ελεύθερος από τη Δάφνη, ενώ ο δεύτερος παραχωρείται από την ΑΕΚ με τη μορφή δανεισμού.

Τα παραπάνω ονόματα αποτελούν προτάσεις μάνατζερ, αλλά δύσκολα θα γίνουν δεκτά από τον Κολοσσό.

ΓΗΠΕΔΑ BEACH SOCCER ΚΑΙ beach volley στον ΖΕΦΥΡΟ

Μετά από συνάντηση που είχε η Πρόεδρος του Ν.Α.Ο.Δ. και Νομαρχιακή Σύμβουλος κ. Ανδριάνα Μπαφίτη με τον Αντιδήμαρχο Ρόδου κ. Νίκο Χαραλάμπη και με τη συγκατάθεση του συνεπίκουρου Δημάρχου κ. Κάλλιστου Διακογεωργίου οριστικοποιήθηκε η πρόταση που κατέθεσε για την παραχώρηση χώρου στην περιοχή ΖΕΦΥΡΟΣ για την κατασκευή γηπέδου Beach Volley και Soccer.

Η διαδικασία προχωρεί και σύντομα ο εργολάβος θα προβεί στην κατασκευή γηπέδου και θα διατεθεί σ' όλα τα παιδιά που θέλουν να προπονηθούν, δηλαδή θα δημιουργηθεί ακαδημία με κατάλληλους προπονητές, έτσι το άθλημα αυτό να ανταποκριθεί στις σημερινές ανάγκες.

Η ανάληψη Παγκόσμιων Πρωταθλημάτων από το Δήμο Ρόδου, δημούργησε τις προϋποθέσεις να υλοποιηθεί ένας αθλητικός στόχος του Ν.Α.Ο.Δ.. Να κατασκευαστεί μόνιμος χώρος για το Beach Volley και Soccer.

Πέραν δε του αθλητικού στόχου, αναβαθμίζεται και η περιοχή του ΖΕΦΥΡΟΣ, που θα συγκεντρώσει πάρα πολλά παιδιά από την περιοχή και γενικά από όλη τη Ρόδο.

Τα έξοδα όλα θα διατεθούν από το Ν.Α.Ο.Δ..

Μοτοσυκλεττιστικός Ομιλος στη Λέρο

Η Λέρος μπορεί να φυτοζωεί ποδοσφαιρικά όμως στο νησί υπάρχουν άτομα που ασχολούνται δυναμικά με τον μηχανοκίνητο αθλητισμό.

Μετά τις ετήσιες αρχαιρεσίες του Μοτοσυκλεττιστικού Ομίλου Λέρου (Μ.Ο.Λ.) την Κυριακή 23 Μαΐου, εξελέγη νέο επταμελές Διοικητικό Συμβούλιο και Εξελεγκτική Επιτροπή.

ΔΙΟΙΚΗΤΙΚΟ ΣΥΜΒΟΥΛΙΟ:

1. Πρόεδρος: Χρυσούλης Γεώργιος
2. Αντιπρόεδρος: Καστής Νικόλαος
3. Γ. Γραμματέας: Βασιλικός Νικ.
4. Ταμίας: Τσάτσος Βαλάντης
5. Εφορος Υλικού: Μαυρουδής Γεώργιος
6. Εφορος Εκδρομικού και Εκδηλώσεων: Χαρινός Χάρης
7. Σύμβουλος: Χάννας Αντώνιος

1ο Αναπληρωματικό Μέλος: Κουρεβέλλης Οδυσσέας

2ο Αναπληρωματικό Μέλος: Γιαννουκάς Νικόλαος

ΕΞΕΛΕΓΚΤΙΚΗ ΕΠΙΤΡΟΠΗ

Βάρνας Μικές και Πιτταροκοίλης Εμμανουήλ

Η επαναδραστηριότητα του Ομίλου ενθάρρυνε όλα τα παλαιά αλλά και νέα μέλη, κι αυτό έγινε ορατό από την προσέλευση, διότι η κοινωνική προσφορά και οι στόχοι του Ομίλου είναι τόσο πολυσήμαντοι και ουσιαστικοί, που ακόμη και οι πιο δύσπιστοι επιβράβευσαν αυτή την προσπάθεια ανασυγκρότησής του.

Ο Μ.Ο. Λέρου ιδρύθηκε τον Ιανουάριο του 2002, είναι Σωματείο μη κερδοσκοπικού χαρακτήρα, με καταστατικό εγκεκριμένο από το Πρωτοδικείο Κω και στρογγυλή σφραγίδα. Σήμερα ο Μ.Ο.Λ. αριθμεί περισσότερα από 35 ενεργά μέλη με συνεχώς αυξανόμενο ρυθμό.

Τα σχέδια και ο κατάλογος δράσης του Ομίλου είναι αρκετά μεγάλος, περιλαμβάνει εν ολίγοις:

• Η επαφή με άλλους Ομίλους ανά την Ελλάδα, με σκοπό τη σύσφιγξη των σχέσεων, ανταλλαγή απόψεων και την γνωριμία μας με άλλες περιοχές της χώρα μας κ.λ.π..

• Η πραγματοποίηση ημερίδων από διακεκριμένους δημοσιογράφους του χώρου (συνεργασία με τα περιοδικά ΜΟΤΟ, 0-300, κλπ.), με στελέχη της Ελληνικής Αστυνομίας (Δ/νση Αστυνομίας Δωδεκανήσου, τοπικό Α. Τμήμα, κλπ.) με σκοπό την ασφαλή οδήγηση και τήρηση του Κ.Ο.Κ.

• Η αιμοδοσία θα είναι ένα από τα θέματα που θα μας απασχολήσουν και θα δραστηριοποιηθεί άμεσα προς αυτή την κατεύθυνση ο Ομιλος.

• Η τακτική έκδοση Δελτίων Τύπου και η δημοσίευσή τους στον τύπο, με σκοπό την ενημέρωση των καθηγητών, μαθητών των σχολείων μας, αλλά και των γονέων και πολιτών, σε θέματα ασφάλειας.

• Η αξιοποίηση δημόσιας έκτασης, σε συνεργασία με τον Δήμο Λέρου, για την δημιουργία πίστας μότο-κρός, έτσι ώστε να βγουν τα παιδιά από τους δρόμους και να τρέχουν σε ειδικά διαμορφωμένους χώρους με ασφάλεια.

• Εβδομαδιαία ραδιοφωνική εκπομπή, θα είναι μια αξιόλογη προσπάθεια για να περνάνε τα μηνύματά μας στα νέα παιδιά, προκειμένου να αξιολογήσουν το μέγεθος της ανασφάλειας όταν οδηγούν. Καλεσμένοι στις εκπομπές θα είναι γιατροί, ψυχολόγοι, αστυνομικοί, καθηγητές, δικυκλιστές, κ.λ.π.

• Κοινωνικό έργο με επισκέψεις στα Ιδρύματα του νησιού (νοσοκομείο, γηροκομείο, κλπ.).

• Εκπαιδευτικές εξορμήσεις εκτός Λέρου, σε παρουσιάσεις, εκθέσεις, αγώνες, κλπ., για την μάθηση των νέων τεχνολογιών και προϊόντων στον τομέα του δικύκλου.

• Καταγραφή και επισήμανση ελλείψεων στο οδικό δίκτυο της Λέρου (σηματοδοτήσεις, ποιότητα οδοστρώματος, κ.λ.π.) και η γνωστοποίησή τους στην αρμόδια Υπηρεσία του Δήμου μας.

• Ετήσιος Μοτοσυκλετιστικός Γύρος Λέρου, πάγια ετήσια αθλητική εκδήλωση, με σκοπό την σύσφιγξη των σχέσεων των μελών του Ομίλου και όσων δικυκλιστών θα έχουν την ευκαιρία να παρευρίσκονται στο νησί, η γνωριμία με την πανέμορφη ύπαιθρο του νησιού και η βράβευση ανθρώπων που έχουν υπηρετήσει το πνεύμα του δικυκλισμού.

• Ευαισθησία στο περιβάλλον με δενδροφυτεύσεις σε διάφορα σημεία του νησιού, σε συνεργασία με άλλους τοπικούς φορείς (περιβαλλοντολογικό, κυνηγετικό σύλλογο, κλπ.), καθαρισμός παραλίας και χαρακτηρισμός αυτής ως «προστατευόμενη παραλία του Μ.Ο.Λ.».

• Τακτικές συναντήσεις με όλα τα μέλη του Ομίλου για να γίνεται αξιολόγηση των δραστηριοτήτων, οργάνωση εκδηλώσεων, ενημέρωση όλων των μελών σχετικά με την πορεία του Ομίλου, προτάσεις από όλα τα μέλη για νέες δραστηριότητες, ευχάριστες παρεΐστικες και οικογενειακές συναντήσεις για καφέ, προβολή ταινιών, κλπ.

ΣΤΟΧΟΣ ΤΟ ΟΛΥΜΠΙΑΚΟ ΜΕΤΑΛΛΙΟ

Ο Γιώργος Χειμωνέτος με τους συναθλητές του ονειρεύονται πανηγυρισμούς τον Αύγουστο



Δύο μήνες πριν από τους Ολυμπιακούς Αγώνες της Αθήνας και το άθλημα της ποδηλασίας σήμερα κάνει πρεμιέρα στον τόπο της...γιορτής του Αυγούστου.

Το Ολυμπιακό ποδηλατοδρόμιο του ΟΑΚΑ είναι σχεδόν έτοιμο και βάζει για πρώτη φορά τα καλά του για να υποδεχτεί τη Διεθνή συνάντηση ποδηλασίας πίστας ανδρών - γυναικών.

Σε αυτή θα συμμετάσχουν ποδηλάτες από 12 χώρες της υφηλίου, μεταξύ αυτών φυσικά και από την Ελλάδα.

Η διοργάνωση ολοκληρώνεται στις 12 του μήνα. Από την...πρεμιέρα του ΟΑΚΑ θα απουσιάσουν αγωνιστικά οι θριαμβευτές της Μελβούρνης (Χειμωνέτος, Βασιλόπουλος, Γεωργαλής), οι οποίοι πήραν από το Παγκόσμιο Πρωτάθλημα την πρόκριση στο αγώνισμα του ομαδικού σπριντ για τους Ολυμπιακούς Αγώνες.

Οι τρεις αθλητές θα είναι στην Αθήνα και στο Ποδηλατοδρόμιο, όχι όμως για να αγωνιστούν αλλά για να κάνουν προπονήσεις.

Ο Δημήτρης Γεωργαλής, που ήταν στην ομάδα που τερμάτισε στην 4η θέση στους Ολυμπιακούς Αγώνες του Σίδνεϊ, μίλησε για τη διοργάνωση, το ποδηλατοδρόμιο, την προετοιμασία της ομάδας και φυσικά για το μεγάλο όνειρο που έχει για τους Ολυμπιακούς.

«Είναι πολύ καλό που γίνεται αυτή η διοργάνωση πριν από τους Αγώνες, θα είναι ένα σημαντικό τεστ για το στάδιο αλλά δεν θα μπορέσουμε να αγωνιστούμε καθώς ο χρόνος που έχει περάσει από το Παγκόσμιο της Μελβούρνης δεν είναι μεγάλος», τονίζει ο έμπειρος ποδηλάτης, ο οποίος συνεχίζει τις δηλώσεις του για το ποδηλατοδρόμιο:

«Δεν έχουμε μπει ακόμη, αλλά πιστεύω πως θα είναι πολύ ωραίο. Απ' ότι ξέρω μένουν κάποιες μικρές λεπτομέρειες στους γύρω χώρους να τακτοποιηθούν για να είναι απόλυτα έτοιμο».

Για την προετοιμασία μέχρι τους Ολυμπιακούς τονίζει:

«Φυσιολογικά μετά τη δοκιμαστική διοργάνωση θα συνεχίσουμε στην Αθήνα, στο ΟΑΚΑ. Έπρεπε να έχουμε μπει προ πολλού στο χώρο των αγώνων. Ελπίζουμε τώρα σε αυτές τις ημέρες που απομένουν να προπονηθούμε εκεί.

Αν δεν γίνει αυτό θα αναγκαστούμε να πάμε στη Βιέννη, όπως κάναμε συνήθως όλα αυτά τα χρόνια. Μέχρι τους Ολυμπιακούς δεν θα συμμετάσχουμε σε καμία διοργάνωση, ούτε στο Βαλκανικό ούτε στο Πανευρωπαϊκό. Προέχει η σωστή προετοιμασία».

Ο Γεωργαλής, που αυτές τις ημέρες βρέθηκε στα Τρίκαλα, πήγε να δει και το ποδηλατοδρόμιο της πόλης που είναι υπό κατασκευήν και διαπίστωσε πως είναι κατά τα 2/4 έτοιμο και σύμφωνα με τον Καναδό κατασκευαστή θα είναι έτοιμο στα μέσα Ιουλίου για το Βαλκανικό πρωτάθλημα. Σχετικά με τη μεγάλη πρόκληση των Ολυμπιακών Αγώνων υπογράμμισε:

«Στο Παγκόσμιο με τόσα προβλήματα και με ελλιπή προετοιμασία καταφέραμε να πάρουμε την 10η θέση. Αυτό είναι πολύ σημαντικό. Στους Ολυμπιακούς πιστεύω ότι μπορεί να παιχτούν. Όλες οι θέσεις από το 1-6 είναι ανοιχτές. Στο Σίδνεϊ φτάσαμε μια ανάσα από το μετάλλιο. Γιατί να μην το πάρουμε τώρα και στην έδρα μας. Η έδρα είναι ένα συν για εμάς και πολύ μεγαλύτερο αν είχαμε αυτά τα δύο χρόνια το ποδηλατοδρόμιο του ΟΑΚΑ για να προπονούμαστε».

• Η Ομοσπονδία δεν φρόντισε για ανακατασκευή του ποδηλατοδρομίου στη Ρόδο που με την τωρινή μορφή προσφέρεται μόνο για συντήρηση των αθλητών.

• Στο πλαίσιο της διοργάνωσης θα αγωνιστούν επίσης Έλληνες αθλητές, οι οποίοι θα εκπροσωπήσουν τη χώρα μας στους Παραολυμπιακούς Αγώνες της Αθήνας.

Σεμινάριο τοξοβολίας



Στο χώρο του Φυτωρίου προπονούνται οι υποψήφιοι Ολυμπιονίκες αθλητές από την Ταϊβάν

Σεμινάριο Τοξοβολίας πραγματοποιείται τις επόμενες ημέρες στο νησί μας.

Με την ευκαιρία της παρουσίας της ολυμπιακής ομάδας τοξοβολίας της Ταϊβάν ο Ροδιακός Οργανισμός Αγώνων Νήσων με την συνεργασία του Γραφείου Φυσικής Αγωγής, διοργανώνει εκπαιδευτικό σεμινάριο προς καθηγητές Φυσικής Αγωγής, στελέχη των ΔΟΝΑ, Δήμων, αθλημάτων και για κάθε ενδιαφερόμενο.

Το πρόγραμμα περιλαμβάνει θεωρία και πρακτική εξάσκηση με την βοήθεια των προπονητών και αθλητών της ομάδας της Ταϊβάν.

Το πρόγραμμα έχει ως εξής:

1. Πέμπτη : 10/06/04 15:00 - 19:00 Αίθουσα ΔΟΝΑ Ροδίων – Θεωρία.
2. Παρασκευή : 11/06/04 15:00 - 19:00 Φυτώριο πεδίο τοξοβολίας - Εκπαίδευση
3. Σάββατο: 12/06/04 15:00 - 19:00 Φυτώριο πεδίο τοξοβολίας – Εκπαίδευση

Θα διδάξει ο καθηγητής φυσικής αγωγής κ. Γεωργιάδης Κυριάκος και μέλη της Ολυμπιακής ομάδας τοξοβολίας της Ταϊβάν.

Πληροφορίες: 2241077066, 6974997132, Φαξ 2241031503, email: rodiga@otenet.gr

Ικανοποίηση για Σκαρτάδο

Μέσα στην εβδομάδα θα ξεκαθαρίσει το θέμα παραμονής ή όχι του Γιώργου Σκαρτάδου στον πάγκο της Τερψιθέας.

Η ομάδα της Αθήνας με τον Ροδίτη τεχνικό στις τάξεις της έκανε ένα πολύ καλό πρωτάθλημα στον πιο δύσκολο όμιλο του Περιφερειακού (8ος).

Φυσικά το γεγονός αυτό δεν έχει περάσει απαρατήρητο από τους ανθρώπους της ομάδας της Αθήνας που θέλουν να κρατήσουν τον Σκαρτάδο και τη νέα χρονιά.

Το ίδιο ισχύει και για τον Σκαρτάδο, ο οποίος θέλει να καθίσει για μια ακόμη χρονιά στον πάγκο της Τερψιθέας.

Οι διοικούντες την Τερψιθέα σε καθημερινή βάση συζητούν με τον Γιώργο Σκαρτάδο και όπως όλα δείχνουν, το θέμα θα κλείσει μέχρι το τέλος της εβδομάδας.

ΕΠΙΣΚΕΨΗ ΓΚΕΡΑΡΝΤ ΣΤΗ ΡΟΔΟ

Στη Ρόδο θα βρεθεί αύριο για λίγες ώρες ο Ευγένιος Γκέραρντ.

Ο Ελληνοολλαδός τεχνικός θα μιλήσει στην αίθουσα του ΔΟΝΑ (18.00) για τις ακαδημίες ποδοσφαίρου που διατηρεί στην Κρήτη.

Κάθε χρόνο συγκεντρώνονται στο καμπ νεαρά παιδιά απ' όλη την Ελλάδα και διδάσκονται τα μυστικά του ποδοσφαίρου από έμπειρους προπονητές και γνωστούς αθλητές.

Ο Γκέραρντ θα επιδιώξει να φιλοξενήσει και παιδιά από τη Ρόδο και η αυριανή ομιλία θα συνδυαστεί με προβολή βίντεο από τις εγκαταστάσεις της ακαδημίας του.

Αγώνες στίβου στον Αγιο Σουλά

Ο πρόεδρος και τα μέλη του Δ.Σ. του Δημοτικού Οργανισμού Πολιτισμού & Αθλησης Καμείρου, προσκαλούν τους φιλάθλους του νησιού να παρακολουθήσουν τους Αγώνες Στίβου, που διοργανώνουν και φέτος για έκτη συνεχή χρονιά, το Σάββατο 12 Ιουνίου 2004 και ώρα 15:00 στο στάδιο του Αγίου Σουλά.

Οι αγώνες θα διεξαχθούν σε μία ημέρα και θα συμμετέχουν σ' αυτούς μαθητές και μαθήτριες των Δημοτικών Σχολείων και Νηπιαγωγείων του Δήμου Καμείρου καθώς και των όμορων Δήμων Ατταβύρου και Πεταλούδων.

Μετά τη διεξαγωγή όλων των αγωνισμάτων (ώρα 19:30), θα γίνουν οι απονομές των μεταλλίων στους νικητές.

Πρόκειται για μια πραγματική γιορτή του αθλητισμού με μεγάλη συμμετοχή αθλητών.

ΕΡΕΥΝΑ ΤΗΣ ΠΑΓΚΟΣΜΙΑΣ ΟΡΓΑΝΩΣΗΣ ΥΓΕΙΑΣ

ΚΑΚΕΣ ΣΥΝΗΘΕΙΕΣ ΕΧΟΥΝ ΤΑ ΕΛΛΗΝΟΠΟΥΛΑ

Το 11% των Ελλήνων μαθητών αναφέρει χρήση ναρκωτικών ουσιών

Επικίνδυνες συμπεριφορές για την υγεία υιοθετούν ολοένα και περισσότερα Ελληνόπουλα. Αν και η ψυχοκοινωνική υγεία των μαθητών στη χώρα μας βρίσκεται σε καλά επίπεδα, εντούτοις υπολογίζεται ότι εννέα χιλιάδες, 15χρονοι μαθητές καπνίζουν, μεθούν, δεν ασκούνται, και είναι υπέρβαροι!

Ερευνα της Παγκόσμιας Οργάνωσης Υγείας σε 35 χώρες, καταδεικνύει ότι ένα ποσοστό Ελλήνων μαθητών, κυμαίνεται μεταξύ του 10% και 20% αναφέρουν συμπεριφορές υψηλού κινδύνου. Για παράδειγμα, μαθητές και μαθήτριες 15 ετών καπνίζουν καθημερινά (γύρω στο 10%), έχουν μεθύσει τουλάχιστον δύο φορές (20%), δεν ασκούνται καθημερινά (35%), δεν τρώνε φρούτα και λαχανικά κάθε μέρα (πάνω από τους μισούς), ενώ τρώνε καθημερινά γλυκά (15%), είναι υπέρβαροι (15%).

Η ΕΡΕΥΝΑ

Σύμφωνα με την έρευνα, στην οποία συμμετείχαν 162.000 νέοι, ηλικίας 11, 13 και 15 ετών:

• Στην Ελλάδα, συγκριτικά με τις περισσότερες από τις χώρες της έρευνας, οι μαθητές εμφανίζονται να είναι περισσότερο ικανοποιημένοι από την υγεία τους. Τα κορίτσια δηλώνουν λιγότερο ικανοποιημένα από την υγεία τους (13,5%) σε σχέση με τα αγόρια (6,7%).

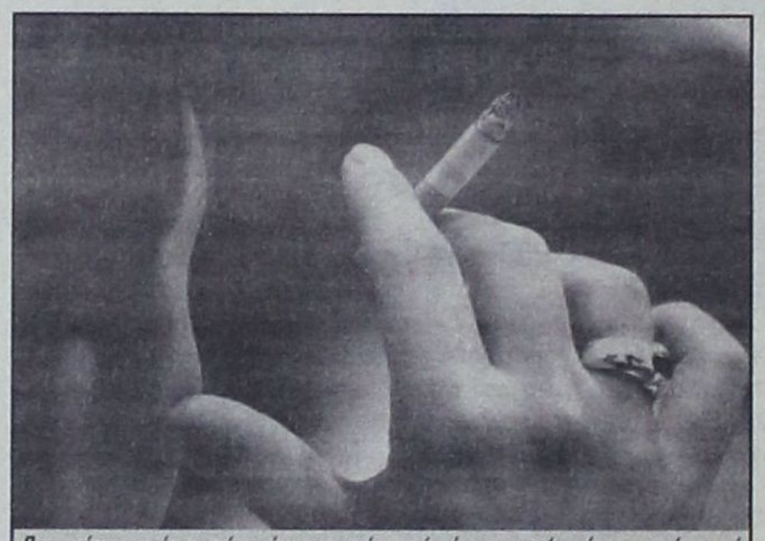

Περισσότερα αγόρια από κορίτσια αναφέρουν ότι έχουν καπνίσει έστω και μία φορά

• Περισσότερα αγόρια από κορίτσια αναφέρουν ότι έχουν καπνίσει έστω και μία φορά (22,3% και 19,3% αντίστοιχα). Ωστόσο, στην ηλικία των 15 ετών τα κορίτσια αναφέρουν ότι καπνίζουν κάθε μέρα σε ίδιο περίπου ποσοστό με τα αγόρια (10,6% και 9,2% αντίστοιχα).

• Τα αγόρια στην Ελλάδα, σε σύγκριση με άλλες χώρες φαίνεται να πίνουν σε μικρότερη ηλικία (11 ετών) οινοπνευματώδη ποτά με συχνότητα τουλάχιστον μια φορά την εβδομάδα. Σχεδόν διπλάσιος αριθμός αγοριών (21,5%) σε σύγκριση με τα κορίτσια (10,2%) πίνουν κάποιο οινοπνευματώδες ποτό τουλάχιστον μια φορά την εβδομάδα. Σχεδόν ένα στα τρία παιδιά ηλικίας 15 ετών αναφέρουν ότι τους επιτρέπεται να πίνουν οινοπνευματώδη ποτά στο σπίτι, αν και μόλις ένα στα δέκα αναφέρουν ότι πίνουν μαζί με τους γονείς τους. Ενα ποσοστό 23,4% μεταξύ των αγοριών και 16,9% των κοριτσιών αναφέρουν ότι έχουν μεθύσει τουλάχιστον δύο φορές στη ζωή τους.

• Σε ότι αφορά τη χρήση ναρκωτικών ουσιών, το 11% των Ελλήνων μαθητών αναφέρει χρήση, έστω και μία φορά. Σχεδόν διπλάσιος αριθμός αγοριών (15,2%) σε σύγκριση με τα κορίτσια (7,1%) έχουν δοκιμάσει κάποια ουσία.

• Το 27,3% των κοριτσιών σε σύγκριση με το 44,1% των αγοριών δηλώνουν ότι ασκούνται σωματικά τουλάχιστον μία ώρα την ημέρα για 5 ημέρες την εβδομάδα.

• Η Ελλάδα συγκαταλέγεται μεταξύ των χωρών που βρίσκονται πάνω από τον μέσο όρο σε υπέρβαρα και παχύσαρκα παιδιά. Το 15% των 13χρονων και 15χρονων μαθητών και των δύο φύλων ανήκει στην κατηγορία των υπέρβαρων.

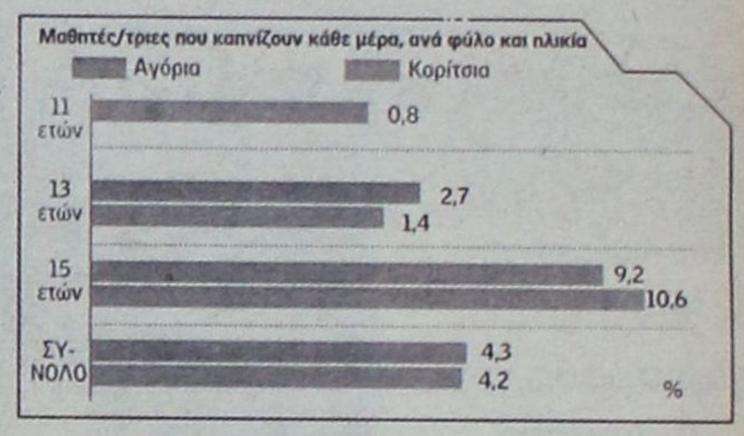

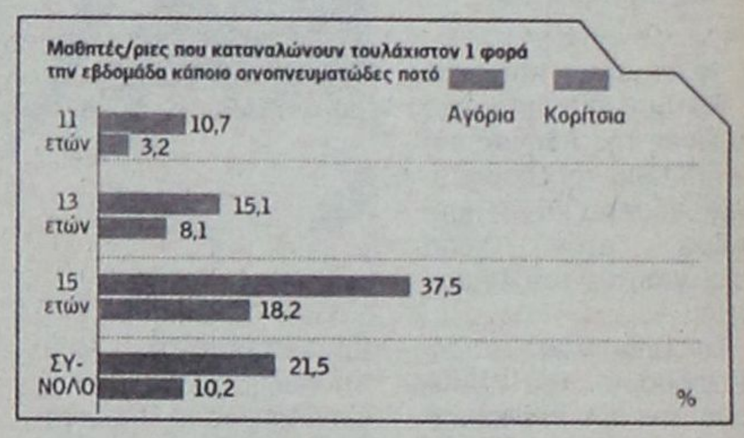

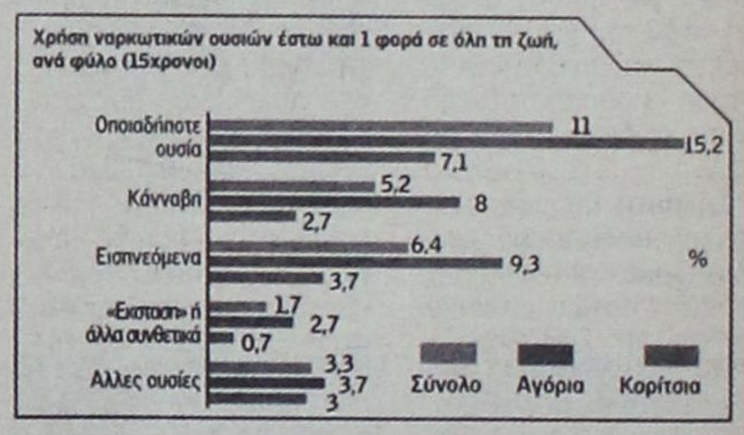

ΝΑΥΤΙΛΙΑΚΗ ΕΤΑΙΡΕΙΑ SEA STAR
ΤΗΛΟΣ 21ος ΑΙΩΝΑΣ
ΤΗΛΟΣ:85002 ΤΗΛ.2246044000- FAX:2246044044

ΠΡΟΓΡΑΜΜΑ ΤΟΥ SEA STAR

ΓΙΑ ΤΗΛΟ - ΝΙΣΥΡΟ - ΧΑΛΚΗ ΜΕΧΡΙ 13-6-2004

ΔΕΥΤΕΡΑ 7-6-2004

	ΑΦΙΞΗ	ΑΝΑΧΩΡΗΣΗ
ΡΟΔΟΣ		09.00
ΤΗΛΟΣ	10.20	14.30
ΝΙΣΥΡΟΣ	15.00	17.30
ΤΗΛΟΣ	18.00	18.10
ΡΟΔΟΣ	19.30	Δ.

ΤΕΤΑΡΤΗ 9-6-2004

	ΑΦΙΞΗ	ΑΝΑΧΩΡΗΣΗ
ΡΟΔΟΣ		08.00
ΤΗΛΟΣ	09.20	09.30
ΡΟΔΟΣ	10.50	18.30
ΤΗΛΟΣ	19.50	20.00
ΡΟΔΟΣ	21.20	Δ.

ΠΕΜΠΤΗ 10-6-2004

	ΑΦΙΞΗ	ΑΝΑΧΩΡΗΣΗ
ΡΟΔΟΣ		09.00
ΤΗΛΟΣ	10.20	17.00
ΡΟΔΟΣ	18.20	Δ.

ΠΑΡΑΣΚΕΥΗ 11-6-2004

ΑΦΙΞΗ	ΑΝΑΧΩΡΗΣΗ
ΡΟΔΟΣ	09.00
ΤΗΛΟΣ	10:20 14:00
ΝΙΣΥΡΟΣ	14.30 17:30
ΤΗΛΟΣ	18:00 18:10
ΡΟΔΟΣ	19:30 20:00
ΤΗΛΟΣ	21:20 21:30
ΝΙΣΥΡΟΣ	22:00 22:10
ΤΗΛΟΣ	22:40 Δ.

ΣΑΒΒΑΤΟ 12-6-2004

	ΑΦΙΞΗ	ΑΝΑΧΩΡΗΣΗ
ΤΗΛΟΣ		07:00
ΡΟΔΟΣ	08:20	09.00
ΧΑΛΚΗ	10:10	10:20
ΤΗΛΟΣ	11:00	17:00
ΧΑΛΚΗ	17.40	17:50
ΡΟΔΟΣ	19:00	Δ.

ΚΥΡΙΑΚΗ 13-6-2004

	ΑΦΙΞΗ	ΑΝΑΧΩΡΗΣΗ
ΡΟΔΟΣ		07:30
ΤΗΛΟΣ	08:50	09.00
ΡΟΔΟΣ	10:20	17:00
ΤΗΛΟΣ	18:20	18:30
ΝΙΣΥΡΟΣ	19.00	19:10
ΡΟΔΟΣ	21:10	Δ.



ΠΛΗΡΟΦΟΡΙΕΣ
ΡΟΔΟΣ ΤΑΡΠΟΝ ΣΠΡΙΝΓΚΣ 44
• ΤΗΛ. 2241078052 - 22410 78053
• Κινητό 6938244523
ΤΗΛΟΣ ΤΗΛ. 2246044000 • ΦΑΞ 2246044044







ΔΗΜ. ΧΑΤΖΗΠΕΤΡΟΣ
ΖΑΝΤΕΣ - ΕΛΑΣΤΙΚΑ
ΑΜΟΡΤΙΣΕΡ - ΕΛΑΤΗΡΙΑ

GOODYEAR
BRIDGESTONE
MICHELIN
YELLOW
PIRELLI
DUNLOP

ΕΙΔΙΚΕΣ ΤΙΜΕΣ ΓΙΑ ΑΜΟΡΤΙΣΕΡ ΚΑΙ ΕΛΑΤΗΡΙΑ
τοποθέτηση, ευθυγράμμιση δωρεάν

ΕΙΔΙΚΕΣ ΤΙΜΕΣ ΓΙΑ ΤΑΞΙ

Με μηδέν προκαταβολή έως και 36 δόσεις

Οδός Μιχ. Πετρίδη 30 - Τηλ. 38889

ΠΛΕΟΝΕΚΤΗΜΑΤΑ ΤΗΣ ΜΕΓΑΛΥΤΕΡΗΣ *διεύρυνσης της Ε.Ε. (1η Μαΐου 2004)*

Του **ΙΩΑΝΝΗ Μ. ΒΑΡΒΙΤΣΙΩΤΗ** *επικεφαλής του ευρωψηφοδελτίου της Ν.Δ. και προέδρου του Ινστιτούτου «Κωνσταντίνος Καραμανλής»*



Η πέμπτη μετά το 1973 διεύρυνση της Ευρωπαϊκής Ενωσης αποτελεί τη μεγαλύτερη και πιο φιλόδοξη διεύρυνση στην ιστορία της. Η είσοδος των οκτώ χωρών της Κεντρικής και Ανατολικής Ευρώπης, ήτοι της Εσθονίας, Λετονίας, Λιθουανίας, Ουγγαρίας, Πολωνίας, Σλοβακίας, Σλοβενίας Τσεχίας, καθώς και των δύο νησιωτικών μεσογειακών χωρών, της Μάλτας και της Κύπρου, την 1η Μαΐου 2004, αποτελεί γεγονός ιστορικής σημασίας που θα άρει το χάσμα που άνοιξαν στην Ευρώπη ο Β' Παγκόσμιος Πόλεμος, η αντιπαράθεση Ανατολής - Δύσης και ο Ψυχρός Πόλεμος. Οι χώρες αυτές, που θα ενταχθούν ουσιαστικά με τις ευρωεκλογές της 13ης Ιουνίου 2004, αποτελούν πλήρη μέλη, των οποίων οι λαοί συμμερίζονται τους ίδιους στόχους για δημοκρατία, ελευθερία και ευημερία με τους άλλους πολίτες της Ε.Ε. και έχουν εκπληρώσει τα αυστηρά κριτήρια που προβλέπονται για την προσχώρηση.

Κάθε μεγάλη αλλαγή δημιουργεί πάντα ανησυχία και η διεύρυνση της Ε.Ε. δεν θα μπορούσε να αποτελέσει εξαίρεση. Η εν λόγω διεύρυνση, λόγω μάλιστα και του μεγέθους της, δημιουργεί λόγους ανησυχίας τόσο σε ζητήματα που άπτονται της καθημερινής ζωής των πολιτών όσο και σε θέματα που αφορούν στην οικονομία των χωρών - μελών. Επιπρόσθετα, έχει αντίκτυπο στους θεσμούς και στην εν γένει λειτουργία της Ε.Ε. και του τρόπου χάραξης της πολιτικής της.

Ενδεικτικά στα παλιά κράτη - μέλη της Ε.Ε. υπάρχουν φόβοι για μεγαλύτερο κύμα μεταναστεύσεως, για αθρόα εισροή φθηνού εργατικού δυναμικού και για τις επιπτώσεις των χαμηλότερων περιβαλλοντικών προτύπων. Οι πληθυσμοί των νέων κρατών - μελών ανησυχούν για το κατά πόσον οι οικονομίες τους θα μπορέσουν να ανταγωνιστούν αυτές των υπολοίπων κρατών της Ε.Ε. ή κατά πόσον οι κάτοχοι γεωργικών εκμεταλλεύσεων των χωρών τους θα μπορέσουν να ανταγωνιστούν αυτούς που έχουν επωφεληθεί εδώ και χρόνια από επιδοτήσεις της Ε.Ε. Στο θεσμικό επίπεδο, η τόσο μεγάλη εισροή νέων μελών με διαφορετικά εθνικά συμφέροντα δημιουργεί έντονο προβληματισμό τόσο σε θέματα ταυτότητας και ομαλής ολοκλήρωσης της Ε.Ε. όσο και στον παραδοσιακό τρόπο λειτουργίας των οργάνων της.

Ωστόσο, η εμπειρία των προηγούμενων διευρύνσεων της Ε.Ε. έδειξε ότι οι όποιες δυσκολίες που μπορεί να υπάρξουν κατά το αρχικό στάδιο προσαρμογής γρήγορα θα αντισταθμιστούν από μακροπρόθεσμα οφέλη. Τα εν λόγω οφέλη είναι πολιτικής, οικονομικής και πολιτιστικής φύσεως. Η επέκταση της ζώνης της ειρήνης, της σταθερότητας και της ευημερίας στην Ευρώπη ενισχύει την ασφάλεια όλων των κρατών - μελών της. Η είσοδος περισσότερων από 100 εκατομμύρια ανθρώπων, προερχόμενων από γρήγορα αναπτυσσόμενες χώρες, στην ευρωπαϊκή αγορά των 370 εκατομμυρίων θα δώσει νέα ώθηση στην οικονομική ανάπτυξη των χωρών της Ευρωπαϊκής Ενωσης προς όφελος όλων. Τα ήδη υπάρχοντα κράτη - μέλη καθώς και οι εμπορικοί εταίροι τους επωφελούνται από την επέκταση της ενιαίας αγοράς, αφού έχουν την δυνατότητα να επενδύουν ή να εξάγουν προς τα νέα μέλη, όπως επενδύουν και εξάγουν προς την υπόλοιπη Ευρωπαϊκή Ενωση. Η ύπαρξη μιας μεγαλύτερης εσωτερικής αγοράς δημιουργεί οικονομίες κλίμακας και άλλα πλεονεκτήματα για τις ευρωπαϊκές επιχειρήσεις στις παγκόσμιες αγορές. Αποτέλεσμα της διεύρυνσης είναι να αποκτήσει η Ε.Ε. ένα μεγαλύτερο μερίδιο του παγκόσμιου εμπορίου, ιδίως όταν συσφίγξει τις σχέσεις της με τις γειτονικές της, ανατολικές και νότιες χώρες. Επίσης, η διεύρυνση θα καταστήσει την Ε.Ε. έναν ακόμα σημαντικό παράγοντα στον Παγκόσμιο Οργανισμό Εμπορίου και σε άλλους διεθνείς εμπορικούς φορείς.

Επιπλέον, με τη διεύρυνση βελτιώνεται το επίπεδο όλων των Ευρωπαίων, δεδομένου ότι τα νέα μέλη υιοθετούν τις πολιτικές της Ε.Ε. για την προστασία του περιβάλλοντος και την καταπολέμηση του εγκλήματος, των ναρκωτικών και της παράνομης μετανάστευσης. Η εισδοχή των νέων μελών θα εμπλουτίσει την Ε.Ε μέσω της αυξανόμενης πολιτιστικής ποικιλομορφίας, της ανταλλαγής των ιδεών και της αλληλοκατανόησης μεταξύ των κρατών - μελών.

Για εμάς τους Ελληνες η διεύρυνση της 1ης Μαΐου έχει ιδιαίτερη σημασία επειδή στα νέα μέλη της Ενωσης περιλαμβάνεται και η Κύπρος, η ένταξη της οποίας θεωρείται ιστορική επιτυχία γιατί αποτελεί συνάμα ένα βήμα προς την επίλυση του πολιτικού προβλήματος. Επιτυχία που οφείλεται πρωτίστως στην ίδια την Κυπριακή Δημοκρατία, η οποία πέτυχε να φέρει εις πέρας τη διαδικασία ένταξης που είχε ξεκινήσει με πρωτοβουλία της κυβερνήσεως **Μητσοτάκη**, εκπληρώνοντας τα κριτήρια ένταξης της Κοπεγχάγης. Κριτήρια τα οποία έχουν ως κύριο άξονα, πρώτον, την ύπαρξη σταθερών θεσμών, οι οποίοι να εγγυώνται τη δημοκρατία, το κράτος δικαίου, τα δικαιώματα του ανθρώπου, το σεβασμό και την προστασία των μειονοτήτων. Δεύτερον, την ύπαρξη βιώσιμης οικονομίας καθώς και την ικανότητα αντιμετώπισης των ανταγωνιστικών πιέσεων και των δυνάμεων της αγοράς στο εσωτερικό της Ε.Ε. και, τρίτον, την υιοθέτηση του κοινοτικού κεκτημένου, δηλαδή την ικανότητα της υποψήφιας χώρας να επωμιστεί τις υποχρεώσεις της ως μέλους και ειδικότερα να υιοθετήσει τους στόχους της πολιτικής, οικονομικής και νομισματικής ένωσης. Το θέμα της διεύρυνσης θα αποτελέσει το κυρίαρχο θέμα της ευρωπαϊκής πολιτικής κατά τα προσεχή έτη.

Το βέβαιον είναι ότι, όπως μνημονεύεται και στο τελικό κείμενο των συμπερασμάτων της Συνόδου Κορυφής Κοπεγχάγης (Δεκέμβριος 2002), «το επίτευγμα αυτό μαρτυρεί την αποφασιστικότητα των λαών της Ευρώπης να ενταχθούν σε μια Ενωση που έχει γίνει κινητήρια δύναμη για την ειρήνη, τη δημοκρατία, τη σταθερότητα και την ευημερία στην ήπειρό μας».

C.N.A. FERRIES

ΕΛΓ-ΟΛΓ ΑΝΘΗ ΜΑΡΙΝΑ
•• ΕΛΓ-ΟΛΓ ΜΑΡΙΝΑ • Ε/Γ-Ο/Γ ΔΗΜΗΤΡΟΥΛΑ
ΡΟΔΟΣ-ΠΕΙΡΑΙΑΣ (09/06/04-15/06/04)

ΤΕΤΑΡΤΗ 09/06		
ΜΑΡΙΝΑ	16.00	ΣΥΜΗ (17.30)- ΤΗΛΟ (17.45)- ΝΙΣΥΡΟ (21.10) - ΚΩ (22.55) - ΚΑΛΥΜΝΟ (00.15) - ΛΕΡΟ (01.35) - ΠΑΤΜΟ(03.05) - ΠΕΙΡΑΙΑ (12.00)
ΡΟΔΑΝΘΗ	17.00	ΚΩ (20.50) - ΠΕΙΡΑΙΑ (08.10)
ΠΕΜΠΤΗ 10/06		
ΑΝΘΗ - ΜΑΡΙΝΑ	18.00	ΚΩ (21.30) -ΠΕΙΡΑΙΑ (07.30)
ΠΑΡΑΣΚΕΥΗ 11/06		
ΜΑΡΙΝΑ	23.45	ΣΥΜΗ (01.20) - ΤΗΛΟ (03.30) - ΝΙΣΥΡΟ (05.00) - ΚΩ (08.00) - ΚΑΛΥΜΝΟ (09.20) - ΑΣΤΥΠΑΛΑΙΑ (12.20) - ΚΑΤΑΠΟΛΑ (15.30) - ΜΥΚΟΝΟ (18.50)- ΣΥΡΟ (20.10)-ΠΕΙΡΑΙΑ (00.40)
ΡΟΔΑΝΘΗ	16.00	ΚΩ - ΛΕΡΟ - ΠΑΤΜΟ -ΠΕΙΡΑΙΑ (09.00)
ΣΑΒΒΑΤΟ 12/06		
ΑΝΘΗ - ΜΑΡΙΝΑ	18.00	ΚΩ (20.50) - ΠΕΙΡΑΙΑ (07.15)
ΚΥΡΙΑΚΗ 13/06		
ΡΟΔΑΝΘΗ	16.00	ΚΩ (19.50) - ΚΑΛΥΜΝΟ (21.10) - ΛΕΡΟ (22.30) - ΠΑΤΜΟ (00.00) - ΠΕΙΡΑΙΑ (09.00)
ΔΕΥΤΕΡΑ 14/06		
ΜΑΡΙΝΑ	16.00	ΣΥΜΗ (17.35) - ΤΗΛΟ (19.45) - ΝΙΣΥΡΟ (21.10) - ΚΩ (22.55) - ΚΑΛΥΜΝΟ (00.15) - ΛΕΡΟ (01.35) - ΠΑΤΜΟ (03.05) - ΠΕΡΑΙΑ (12.00)
ΤΡΙΤΗ 15/06		
ΑΝΘΗ - ΜΑΡΙΝΑ	17.00	ΚΩ (20.30) - ΛΕΡΟ (22.40) - ΠΑΤΜΟ (23.50) - ΠΕΙΡΑΙΑ (09.30)
ΤΕΤΑΡΤΗ 16/06		
ΜΑΡΙΝΑ	14.00	ΣΥΜΗ (3.35) - ΤΗΛΟ (19.45) - ΝΙΣΥΡΟ (19.10) - ΚΩ(20.55)-ΚΑΛΥΜΝΟ (22.15) - ΛΕΡΟ (23.35) - ΠΑΤΜΟ (01.05) - ΠΕΙΡΑΙΑ (12.00)
ΡΟΔΑΝΘΗ	17.00	ΚΩ (20.50) - ΚΑΛΥΜΝΟ (22.10) - ΠΕΙΡΑΙΑΣ (08.10)

••ΠΡΟΣΦΟΡΑ••
Πακέτα εισιτηρίων άνω των 300,00 ευρώ, μπορείτε να τα εξοφλήσετε σε 4 άτοκες μηνιαίες δόσεις με την πιστωτική σας κάρτα VISA ή MASTER! ! !
••• Η εταιρεία μας βρίσκεται στην ευχάριστη θέση να σας ενημερώσει ότι :
1) Θα προσφέρονται ειδικές τιμές σε όλες τις θέσεις για οικογενειακά πακέτα.
2) Εισιτήρια ΜΕΤ' ΕΠΙΣΤΡΟΦΗΣ, ειδικές τιμές.
3)Πολλαπλά εισιτήρια minimum 5, 50% έκπτωση

Δ. & Κ. ΜΑΝΤΙΚΟΣ
• ΕΡΓΟΛΑΒΙΕΣ
• ΑΝΤΙΠΑΡΟΧΕΣ
• ΑΝΑΛΑΜΒΑΝΟΥΜΕ ΟΙΚΟΔΟΜΙΚΕΣ ΚΑΤΑΣΚΕΥΕΣ ΠΑΝΤΟΣ ΕΙΔΟΥΣ
• ΔΙΑΚΟΣΜΗΤΙΚΑ ΕΣΩΤΕΡΙΚΩΝ ΚΑΙ ΕΞΩΤΕΡΙΚΩΝ ΧΩΡΩΝ
• ΜΑΡΜΑΡΑ ΠΑΝΤΟΣ ΤΥΠΟΥ
• ΓΡΑΝΙΤΕΣ
• ΠΟΡΟΛΙΘΟΣ ΤΕΧΝΗΤΟΣ & ΦΥΣΙΚΟΣ
• ΟΙΚΟΔΟΜΙΚΕΣ ΕΠΙΧΕΙΡΗΣΕΙΣ
ΜΟΝΟΚΑΤΟΙΚΙΕΣ ΣΕ ΣΥΜΦΕΡΟΥΣΕΣ ΤΙΜΕΣ
ΓΡΑΦΕΙΟ: 7ο ΧΛΜ. ΡΟΔΟΥ ΛΙΝΔΟΥ - ΤΗΛ: 22410 62932, 60494 dkmantikos@yahoo.gr

Zorpidis

Lane Sea Lines - Zorpidis Travel

Αλεξ. Διάκου και Λοχαγού Φανουράκη 31
Τηλ. 22410 20625, 30054, 33603, 33607 Fax 26745
e-mail: stefanakis@zorpidis.com

ΔΡΟΜΟΛΟΓΙΑ

ΙΕΡΑΠΕΤΡΑ-Β. ΚΟΡΝΑΡΟΣ

Κάθε Κυριακή: 04.30 για Χάλκη, Διαφάνι, Πηγάδια, Κάσο, Σητεία, Αγιο Νικόλαο, Μήλο, Πειραιά

Κάθε Τετάρτη: στις 04.30 για Χάλκη, Διαφάνι, Πηγάδια, Κάσο, Σητεία, Αγ. Νικόλαο, Μήλο, Πειραιά

Κάθε Πέμπτη: στις 04.30 για Χάλκη, Διαφάνι, Πηγάδια, Κάσο, Σητεία, Αγ. Νικόλαο, ΣΑΝΤΟΡΙΝΗ, Μήλο, Περαιά.

ΓΙΑ ΚΑΣΤΕΛΛΟΡΙΖΟ

Κάθε ΤΡΙΤΗ -ΤΕΤΑΡΤΗ - ΣΑΒΒΑΤΟ: 12.00 το μεσημέρι

Κάθε ΣΑΒΒΑΤΟ: 21.00 για ΚΩ, ΚΑΛΥΜΝΟ, ΣΑΜΟ, ΧΙΟ, ΜΥΤΙΛΗΝΗ, ΛΗΜΝΟ, ΑΛΕΞΑΝΔΡΟΥΠΟΛΗ.

Πληροφορίες:
Τηλ. 22410-20625, 30054, 33607

INEMA

ΙΑΤΡΙΚΟΣ & ΝΟΣΟΚΟΜΕΙΑΚΟΣ ΕΞΟΠΛΙΣΜΟΣ

15 ΧΡΟΝΙΑ ΕΜΠΕΙΡΙΑΣ από το 1988

ΕΙΜΑΣΤΕ ΟΙ ΜΕΓΑΛΥΤΕΡΟΙ ΠΡΟΜΗΘΕΥΤΕΣ ΙΑΤΡΙΚΟΥ - ΟΡΘΟΠΕΔΙΚΟΥ ΚΑΙ ΝΟΣΟΚΟΜΕΙΑΚΟΥ ΥΛΙΚΟΥ ΣΤΗ ΔΩΔΕΚΑΝΗΣΟ ΕΜΠΙΣΤΕΥΘΕΙΤΕ ΜΑΣ!!!

ΠΙΣΤΟΠΟΙΗΣΗ ΠΟΙΟΤΗΤΑΣ ISO9002 EN4600 E3/833
ΛΕΜΕΣΣΟΥ 2 ΡΟΔΟΣ ΤΗΛ. 32238 - FAX 28484

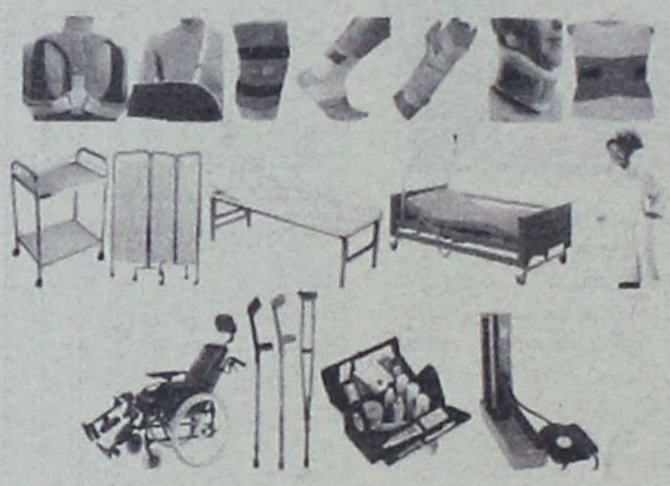

ΑΝΑΠΗΡΙΚΑ ΚΑΡΟΤΣΙΑ - ΒΑΔΙΣΤΙΚΑ ΒΟΗΘΗΜΑΤΑ - ΟΡΘΟΠΕΔΙΚΑ ΕΙΔΗ - ΜΠΛΟΥΖΕΣ ΙΑΤΡΙΚΕΣ - ΚΑΛΤΣΕΣ ΦΛΕΒΙΤΙΔΑΣ - ΠΕΛΜΑΤΑ - ΟΡΘΟΠΕΔΙΚΑ ΜΑΞΙΛΑΡΙΑ - ΚΡΕΒΑΤΙΑ ΝΟΣΟΚΟΜΕΙΑΚΑ - ΙΑΤΡΙΚΟΣ ΕΞΟΠΛΙΣΜΟΣ ΚΑΙ ΑΝΑΛΩΣΙΜΑ - ΟΡΓΑΝΑ ΧΗΜΕΙΟΥ ΚΑΙ ΚΑΘΕ ΑΛΛΟ ΕΙΔΟΣ ΓΙΑ ΚΑΤ' ΟΙΚΟ ΝΟΣΗΛΕΙΑ.

Kalithies Palace

ΑΙΘΟΥΣΑ ΔΕΞΙΩΣΕΩΝ



Εμπιστευθείτε σ' εμάς την γαμήλια δεξίωση του γάμου σας
Σε ένα χώρο, σχεδιασμένο αμφιθεατρικά, κλιματιζόμενο, με δυνατότητα να φιλοξενήσει έως 800 άτομα.
Απολαμβάνοντας ένα από τα μενού μας που εσείς θα επιλέξετε.
Προσιτές τιμές.
Τηλ. κρατήσεων: 2241085641, 2241085515, 2241086778



Εξέλιξις

Σύμβουλοι Ανάπτυξης Επιχειρήσεων

ΜΕΛΕΤΕΣ ΕΠΙΔΟΤΟΥΜΕΝΩΝ ΠΡΟΓΡΑΜΜΑΤΩΝ

ΕΚΜΕΤΑΛΛΕΥΤΕΙΤΕ ΤΙΣ ΕΠΕΝΔΥΤΙΚΕΣ ΕΥΚΑΙΡΙΕΣ ΓΙΑ ΤΗΝ ΑΝΑΠΤΥΞΗ ΤΗΣ ΕΠΙΧΕΙΡΗΣΗΣ ΣΑΣ ή ΤΗΝ ΔΗΜΙΟΥΡΓΙΑ ΜΙΑΣ ΝΕΑΣ ΕΠΙΧΕΙΡΗΣΗΣ!

Βρίσκονται ήδη σε εξέλιξη προγράμματα επιδοτήσεων για:

Μεταποιητικές Επιχειρήσεις
(Μονάδες Τροφίμων, Αρτοποιεία, Ξυλουργεία, Επιπλοποιεία, Αλουμινοκατασκευές Τυπογραφεία κτλ)

Τουριστικές Επιχειρήσεις
(Ξενοδοχεία, Ενοικιαζόμενα Δωμάτια και Διαμερίσματα, Τουριστικά Γραφεία κτλ)

Αναλαμβάνουμε την υποστήριξη προγραμμάτων του Υπουργείου Ανάπτυξης και του Υπουργείου Οικονομίας (μέσω Τραπεζών).

Η ΕΛΕΛΙΞΙΣ-Σύμβουλοι Ανάπτυξης Επιχειρήσεων παρέχει, επιπλέον, συμβουλευτικές υπηρεσίες **από εξειδικευμένα στελέχη** στους τομείς:

- Ανάπτυξης Συστημάτων Ποιότητας (ISO 9000) και Ασφάλειας Τροφίμων (HACCP)
- Ανάπτυξης Επενδυτικών Μελετών στο πρόγραμμα Leader+
- Σύνταξης Οικονομοτεχνικών Μελετών στα πλαίσια του Αναπτυξιακού Νόμου (Ν. 2601/98)

Η Πολύχρονη εμπειρία των στελεχών μας και ο μακρύς κατάλογος των επιτυχημένων συνεργασιών μας αποτελούν την καλύτερη Εγγύηση για την επιτυχία και της δικής σας επένδυσης!

ΥΠΕΥΘΥΝΟΙ ΕΠΙΧΕΙΡΗΣΗΣ

Αριστέα Αλεξίου
Διπλ. Χημικός Μηχανικός ΕΜΠ

Ιάκωβος Γρύλλης
Διπλ.Πολιτικός Μηχανικός ΕΜΠ

Διαγοριδών 2-4 (Έναντι ΔΟΝΑ)
Τηλ:2241 031532, 070171-3 Fax: 2241 070175
info@exelixis.net.gr

ΕΝΩΣΗ ΑΓΡΟΤΙΚΩΝ ΣΥΝΕΤΑΙΡΙΣΜΩΝ ΔΩΔΕΚΑΝΗΣΟΥ

ΕΑΣΔ

ΠΑΡΑΤΑΣΗ ΠΡΟΣΚΛΗΣΗΣ ΕΝΔΙΑΦΕΡΟΝΤΟΣ

Η Ε.Α.Σ.Δ. γνωστοποιεί ότι παρατείνει την πρόσκληση ενδιαφέροντος για τα προς πώληση ακίνητά της, με τους ίδιους όρους, μέχρι την Δευτέρα 14 Ιουνίου 2004 και ώρα 12:00 μεσημβρινή. Οσες προσφορές υποβλήθηκαν εξακολουθούν να ισχύουν.

Η ΕΝΩΣΗ ΑΓΡΟΤΙΚΩΝ ΣΥΝΕΤΑΙΡΙΣΜΩΝ ΔΩΔΕΚΑΝΗΣΟΥ Ν.Π.Ι.Δ. γνωστοποιεί ότι πωλεί δύο ακίνητά της που είναι το ένα κοντά στο άλλο και βρίσκονται στην περιοχή ΚΑΝΑΜΑΤ Ρόδου και συγκεκριμένα:

1. Δύο συνεχόμενα συνενωμένα οικόπεδα συνολικού εμβαδού 12.702 μ.τ. μετά των επ' αυτών ευρισκομένων κτισμάτων (παλαιό εργοστάσιο ΡΟΔΟΓΑΛ) με κτηματολογικά στοιχεία: α) Τόμος γαιών Ρόδου 11, φύλλο 38, Μερίς 160 Β και φάκελος 2070 και β) Τόμος γαιών Ρόδου 8, φύλλο 171, Μερίς 163 ΑΑ και φάκελος 1679 του κτηματολογίου Ρόδου.

Το ακίνητο αυτό είναι ενιαίο και άμεσα παραδοτέο.

2. Ενα ακίνητο - οικόπεδο εμβαδού 17.488 μ.τ. μέσα στο οποίο είναι κτισμένο το παλαιό εργοστάσιο της ΡΟΔΙΑ με τα κτηματολογικά στοιχεία Τόμος οικοδομών Ρόδου 30, φύλλο 62, Μερίς 583 και φάκελος 6074 του Κτηματολογίου Ρόδου.

Το ακίνητο αυτό είναι μερικά νοικιασμένο και μπορεί κάθε ενδιαφερόμενος να λάβει γνώση των όρων της μισθώσεως.

Ολα τα ακίνητα θα πωληθούν ελεύθερα βαρών και με τους παρακάτω όρους:

α) Ελάχιστη τιμή προσφοράς 120 ευρώ κατά μ.τ. μετά των απ' αυτών κτισμάτων, για τις μερίδες 160 Β και 163 ΑΑ και 130 ευρώ κατά μ.τ. μετά των επ' αυτών κτισμάτων για την μερίδα 583.

β) Κάθε ένα από τα δύο ακίνητα δεν επιμερίζεται αλλά πωλείται ενιαίο.

γ) Η εξόφληση του τιμήματος θα είναι μετρητοίς.

Οι δε προσφορές μετρητοίς θα τύχουν απολύτου προτεραιότητος. Προσφορές με προθεσμιακό διακανονισμό θα γίνουν δεκτές με το όρο να καταβληθεί σε μετρητά τουλάχιστον το 60% του τιμήματος κατά την υπογραφή του συμβολαίου αγοραπωλησία και εξόφληση του υπολοίπου τιμήματος σε 5 ισόποσες έντοκες μηνιαίες δόσεις.

δ) Ο κάθε ενδιεφερόμενος θα πρέπει απαραιτήτως να συνοδεύει την προσφορά του με εγγυητική επιστολή συμμετοχής και εκτέλεσης αξίας 15.000 ευρώ.

Οι ενδιαφερόμενοι θα πρέπει να καταθέσουν έγγραφες κλειστές προσφορές στα Κεντρικά Γραφεία της Ε.Α.Σ. ΔΩΔ/ΣΟΥ (Κλαυδίου Πέπερ 1 Ρόδος 85100 τηλ. 22410/24159, υπ' όψιν Διοικητικού Συμβουλίου) μέχρι την Δευτέρα 14 Ιουνίου 2004 και ώρα 12.00 μεσημβρινή.

Οι προσφορές θα περιλαμβάνουν πέραν της οικονομικής προσφοράς και βιογραφικό σημείωμα του ενδιαφερόμενου φυσικού προσώπου ή το επιχειρηματικό profile του ενδιαφερόμενου νομικού προσώπου.

Η Ε.Α.Σ.Δ. διατηρεί το δικαίωμα να αναβάλλει, να αναστείλει ή να ακυρώσει τον διαγωνισμό σε οποιοδήποτε σημείο του αν κρίνει ότι διαμορφώνονται συνθήκες που δεν ευνοούν την λειτουργία και την οικονομική της πορεία.

Οι ενδιαφερόμενοι για οποιαδήποτε πρόσθετη πληροφορία μπορούν να απευθύνονται στα Γραφεία της Ε.Α.Σ. ΔΩΔΕΚΑΝΗΣΟΥ στον κ. Κουνάκη (τηλ. 22410/24159 ή 22410/28375).

ΑΠΟ ΤΗΝ ΕΝΩΣΗ ΑΓΡΟΤΙΚΩΝ ΣΥΝ/ΜΩΝ ΔΩΔΕΚΑΝΗΣΟΥ
Ο ΠΡΟΕΔΡΟΣ
ΔΗΜΗΤΡΑΣ ΓΕΩΡΓΙΟΣ

Στα σχέδια που επεξεργάζεται *το υπουργείο Οικονομίας και Οικονομικών στο πλαίσιο της φορολογικής μεταρρύθμισης του προσεχούς φθινοπώρου, περιλαμβάνεται και η κατάργηση της αυτοτελούς φορολόγησης των εισοδημάτων που δηλώνουν σήμερα πάνω από 400.000 φορολογούμενοι*

ΣΧΕΔΙΟ ΚΑΤΑΡΓΗΣΗΣ ΤΗΣ ΑΥΤΟΤΕΛΟΥΣ ΦΟΡΟΛΟΓΗΣΗΣ ΟΡΙΣΜΕΝΩΝ ΕΙΣΟΔΗΜΑΤΩΝ

ΦΟΡΟΛΟΓΙΑ ΕΩΣ 40% ΣΕ ΕΠΙΔΟΜΑΤΑ - ΑΠΟΖΗΜΙΩΣΕΙΣ

Στην κατάργηση της αυτοτελούς φορολόγησης των εισοδημάτων που εισπράττουν σήμερα περισσότεροι από 400.000 φορολογούμενοι προσανατολίζεται το οικονομικό επιτελείο της κυβέρνησης. Σύμφωνα με πληροφορίες, το σχέδιο που επεξεργάζεται το υπουργείο Οικονομίας και Οικονομικών στα πλαίσια της φορολογικής μεταρρύθμισης προβλέπει την κατάργηση μιας σειράς εισοδημάτων που φορολογούνται αυτοτελώς. Τέτοια εισοδήματα είναι οι αποζημιώσεις που καταβάλλονται στους υπαλλήλους λόγω απόλυσης, τα ειδικά επιδόματα, η ωφέλεια από τη μεταβίβαση ολόκληρης επιχείρησης ή εταιρικού μεριδίου, οι παροχές των δημάρχων και κοινοταρχών, οι αμοιβές των ποδοσφαιριστών και άλλων αθλητών κ.λ.π.



Το υπουργείο προχωρά ήδη στην επανεξέταση όλων των εισοδημάτων που φορολογούνται αυτοτελώς με εξαίρεση τους τόκους των καταθέσεων

ΚΛΙΜΑΚΑ

• ***Τα εισοδήματα*** *που σήμερα φορολογούνται αυτοτελώς θα προστίθενται στα υπόλοιπα εισοδήματα του φορολογουμένου και θα φορολογούνται με βάση την κλίμακα*

ΕΙΣΟΔΗΜΑΤΑ

• ***Ξεπερνούν*** *τα 10 δισ. ευρώ τα εισοδήματα που φορολογούνται αυτοτελώς*

Τα εισοδήματα αυτά θα προστίθενται στα υπόλοιπα εισοδήματα που αποκτά ο φορολογούμενος από την εργασία του και συνολικά θα φορολογούνται με βάση τη φορολογική κλίμακα. Το μέτρο αυτό αναμένεται να θίξει χιλιάδες φορολογούμενους οι οποίοι θα κληθούν να πληρώσουν περισσότερους φόρους στην εφορία αφού τα εισοδήματά τους θα αυξηθούν και θα φορολογηθούν με υψηλότερο συντελεστή. Σύμφωνα με τα στοιχεία του υπουργείου Οικονομικών, τα αυτοτελώς φορολογούμενα εισοδήματα ξεπερνούν ετησίως τα 10 δισ. ευρώ.

Το υπουργείο προχωρά ήδη στην επανεξέταση όλων των εισοδημάτων που φορολογούνται αυτοτελώς με εξαίρεση τους τόκους των καταθέσεων, η φορολογική μεταχείριση των οποίων θα κριθεί σε ευρωπαϊκό επίπεδο καθώς και των αποδόσεων των ρέπος και ομολόγων.

Στο στόχαστρο του υπουργείου βρίσκονται:

• Οι αποζημιώσεις που καταβάλλονται στους υπαλλήλους λόγω απόλυσης ή συνταξιοδότησης. Σήμερα τα ποσά των αποζημιώσεων φορολογούνται αυτοτελώς με συντελεστή 20% μετά την αφαίρεση ποσού 20.000 ευρώ.

• Οι παροχές που χορηγούνται σε νομάρχες, δημάρχους και γενικώς εκλεγμένους σε πρώτο και δεύτερο βαθμό Τοπικής Αυτοδιοίκησης. Οι αμοιβές αυτές φορολογούνται με συντελεστή 20%.

• Τα ειδικά επιδόματα επικίνδυνης εργασίας (πτητικό, καταδυτικό, ναρκαλιείας, αλεξιπτωτιστών κ.λ.π.).

• Το 50% της αποζημίωσης που εισπράττουν οι υπάλληλοι των εφοριών, τελωνείων και Γενικού Χημείου του Κράτους από τα ΔΕΤΕ, ΔΕΧΕ και ΔΙΒΕΕΤ.

• Το όφελος που προέρχεται από μεταβίβαση (εξαιρούνται οι συγγενείς πρώτου ή δεύτερου βαθμού) ή εκποίηση επιχείρησης όπως αέρας, επωνυμία, σήμα, προνόμια, υποκαταστήματος, εταιρικών μερίδων ή μεριδίων.

• Οι αμοιβές αρχιτεκτόνων και πολιτικών μηχανικών (φορολογούνται με συντελεστή 15%), στην περίπτωση που ασχολούνται ατομικώς με την ανέγερση οικοδομής όταν συμμετέχουν σε επιχείρηση ανέγερσης οικοδομών και ακόμη όταν είναι μισθωτοί επιχείρησης κατασκευής οικοδομών.

• Οι αμοιβές ποδοσφαιριστών, καλαθοσφαιριστών, προπονητών ή άλλων αθλητών.

• Το ακαθάριστο εισόδημα (συμπεριλαμβάνονται τέλη χαρτοσήμου, εισφορά ΟΓΑ στο χαρτόσημο και φόρος εισοδήματος) από εκμίσθωση κοινόχρηστων χώρων.

Ν. ΓΚΑΡΓΚΑΝΑΣ

ΣΤΟ 4% Η ΑΝΑΠΤΥΞΗ ΤΟ 2004



Ρυθμό ανάπτυξης 4% το 2004, υψηλότερα δηλαδή από τις επίσημες εκτιμήσεις του υπουργείου Οικονομίας για ανάπτυξη, 3,7% φέτος, προβλέπει ο διοικητής της Τραπέζης της Ελλάδος Νίκος Γκαργκάνας. Σε δηλώσεις του από τη Σόφια, όπου παρευρέθηκε σε συνάντηση Κεντρικών Τραπεζιτών, ο διοικητής της ΤτΕ εκτίμησε ότι αυτή τη χρονιά η ανάπτυξη στην Ελλάδα «θα κινηθεί περίπου στο 4%», ενώ τόνισε πως η ανάπτυξη το 2005 «δεν θα πρέπει να είναι πολύ διαφορετική».

ΕΡΓΑ

Επιπλέον, σημείωσε, «από εδώ και στο εξής τα έργα υποδομής θα επεκταθούν στην περιφέρεια με αποτέλεσμα οι δημόσιες επενδύσεις να είναι αρκετά σημαντικές για τα επόμενα δέκα χρόνια».

Ο διοικητής της Τράπεζας της Ελλάδος υποστήριξε ότι ο ρυθμός ανάπτυξης της ελληνικής οικονομίας δεν θα επιβραδυνθεί ύστερα από τους Αγώνες. «Στην ανάπτυξη των προηγούμενων ετών συνέβαλλαν τα συνδεδεμένα με τη διεξαγωγή των Ολυμπιακών Αγώνων έργα» είπε «αλλά αυτά δεν ήταν η βασική πηγή ανάπτυξης».

Ορισμένοι παράγοντες, όπως τα έργα του Γ' Κοινοτικού Πλαισίου Στήριξης, τόνισε, θα εξακολουθήσουν να επιδρούν θετικά στην ανάπτυξη. Από τα 22 δισ. ευρώ του Γ' ΚΠΣ η Ελλάδα έχει δεσμεύσει έως τώρα περίπου τα 16 δισ. ευρώ. «Τα υπόλοιπα», εκτίμησε ο διοικητής της ΤτΕ «θα διατηρήσουν καλά την ανάπτυξη έως το 2008».



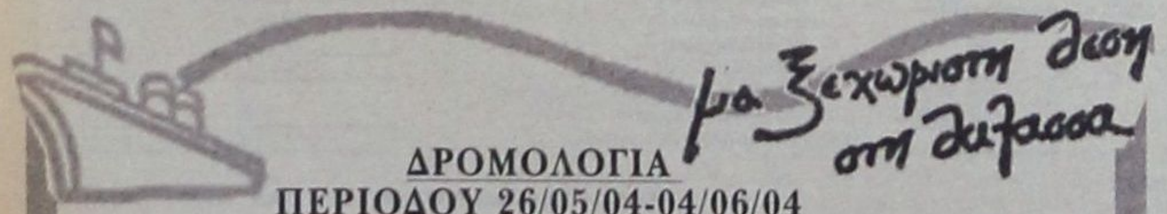

ΔΡΟΜΟΛΟΓΙΑ
ΠΕΡΙΟΔΟΥ 26/05/04-04/06/04
ΔΙΑΓΟΡΑΣ

ΗΜ/ΝΙΑ	ΩΡΑ	ΠΡΟΟΡΙΣΜΟΣ
ΑΝΑΧΩΡΗΣΕΙΣ ΑΠΟ ΡΟΔΟ		
ΤΕΤΑΡΤΗ 26/5	15.00	ΚΩ-ΚΑΛΥΜΝΟ-ΑΣΤΥΠΑΛΑΙΑ-ΠΕΙΡΑΙΑ
ΠΑΡΑΣΚΕΥΗ 28/5	15.00	ΚΩ-ΚΑΛΥΜΝΟ-ΛΕΡΟ-ΠΑΤΜΟ-ΠΕΙΡΑΙΑ
ΚΥΡΙΑΚΗ 30/5	14.00	ΝΙΣΥΡΟ-ΚΩ-ΚΑΛΥΜΝΟ-ΛΕΡΟ-ΠΑΤΜΟ-ΠΕΙΡΑΙΑ
ΤΕΤΑΡΤΗ 2/6	15.00	ΚΩ-ΚΑΛΥΜΝΟ-ΑΣΤΥΠΑΛΑΙΑ-ΠΕΙΡΑΙΑ
ΠΑΡΑΣΚΕΥΗ 4/6	15.00	ΚΩ-ΚΑΛΥΜΝΟ-ΛΕΡΟ-ΠΑΤΜΟ-ΠΕΙΡΑΙΑ
ΤΡΙΤΗ 8/6	15.00	ΝΙΣΥΡΟ-ΚΩ-ΚΑΛΥΜΝΟ-ΑΣΤΥΠΑΛΑΙΑ-ΠΕΙΡΑΙΑ

Κεντρικό Πρακτορείο ΔΑΝΕ SEA LINE Αυστραλίας 92
Ωρες λειτουργίας 08.00 - 20.00 ΤΗΛ. 43150 (10 γραμμές)

Δ·Α·Ν·Ε· SEA LINE
ΔΩΔΕΚΑΝΗΣΙΑΚΗ ΑΝΩΝΥΜΗ ΝΑΥΤΙΛΙΑΚΗ ΕΤΑΙΡΙΑ

ΦΙΛΟΞΕΝΙΑ ΑΝΩΝΥΜΗ ΞΕΝΟΔΟΧΕΙΑΚΗ ΕΤΑΙΡΕΙΑ

ΑΡ. Μ.Α.Ε. 46339/80/Β/2000/20

ΙΣΟΛΟΓΙΣΜΟΣ 31ης ΔΕΚΕΜΒΡΙΟΥ 2003 - 3η ΕΤΑΙΡΙΚΗ ΧΡΗΣΗ (1η ΙΑΝΟΥΑΡΙΟΥ - 31η ΔΕΚΕΜΒΡΙΟΥ 2003)

ΕΝΕΡΓΗΤΙΚΟ

	Ποσά κλειόμενης χρήσεως 2003	Ποσά προηγούμενης χρήσεως 2002
Β. ΕΞΟΔΑ ΕΓΚΑΤΑΣΤΑΣΕΩΣ		
1. Έξοδα ιδρύσεως & πρώτης εγκαταστάσεως	4 063.60	4 063.60
4. Λοιπά έξοδα εγκαταστάσεως	1 928.91	1 928.91
	5 992.51	5 992.51
Γ. ΠΑΓΙΟ ΕΝΕΡΓΗΤΙΚΟ		
III. Συμμετοχές & άλλες μακρ/σμες χρηματοοικονομικές απαιτήσεις		
7. Λοιπές μακροπρόθεσμες απαιτήσεις	117.39	117.39
Δ. ΚΥΚΛΟΦΟΡΟΥΝ ΕΝΕΡΓΗΤΙΚΟ		
II. Απαιτήσεις		
11. Χρεώστες διάφοροι	1 349.90	43.96
IV. Διαθέσιμα		
1. Ταμείο	53 290.69	53 290.69
	54 640.59	53 334.65
ΓΕΝΙΚΟ ΣΥΝΟΛΟ ΕΝΕΡΓΗΤΙΚΟΥ (Β+Γ+Δ)	**60 750.49**	**59 444.55**

ΠΑΘΗΤΙΚΟ

	Ποσά κλειόμενης χρήσεως 2003	Ποσά προηγούμενης χρήσεως 2002
Α. ΙΔΙΑ ΚΕΦΑΛΑΙΑ		
I. Κεφάλαιο	60 000.00	58 694.06
(6.000 μετοχές των 10 _)		
Γ. ΥΠΟΧΡΕΩΣΕΙΣ		
II. Βραχυπρόθεσμες υποχρεώσεις		
1. Προμηθευτές	20.77	20.77
11. Πιστωτές διάφοροι	729.72	729.72
	750.49	750.49
ΓΕΝΙΚΟ ΣΥΝΟΛΟ ΠΑΘΗΤΙΚΟΥ (Α+Γ)	**60 750.49**	**59 444.55**

ΣΗΜΕΙΩΣΗ : Δεν υφίσταται λογαριασμός "Αποτελέσματα Χρήσεως" (Λ.86) καθόσον η εταιρεία στερείται εκμεταλλεύσεως.

Ρόδος, 14 Απριλίου 2003

Ο ΠΡΟΕΔΡΟΣ ΤΟΥ Δ.Σ. — ΕΝΑΣ ΣΥΜΒΟΥΛΟΣ — Ο ΛΟΓΙΣΤΗΣ

Κων/νος Στ. Μήτσης — Δημήτριος Σπ. Σπυρίδων — Ιωάννης Γεωρ. Λυδάκης

ΞΕΝΟΔΟΧΕΙΑΚΕΣ & ΤΟΥΡΙΣΤΙΚΕΣ ΕΠΙΧΕΙΡΗΣΕΙΣ ΚΟΡΑΛΙ ΑΝΩΝΥΜΗ ΕΤΑΙΡΕΙΑ

ΑΡ. Μ.Α.Ε. 12082/80/Β/8645

ΙΣΟΛΟΓΙΣΜΟΣ 31ης ΔΕΚΕΜΒΡΙΟΥ 2003 - 32η ΕΤΑΙΡΙΚΗ ΧΡΗΣΗ (1η ΙΑΝΟΥΑΡΙΟΥ - 31η ΔΕΚΕΜΒΡΙΟΥ 2003)

ΕΝΕΡΓΗΤΙΚΟ

	Ποσά κλειόμενης χρήσεως 2003			Ποσά προηγούμενης χρήσεως 2002		
	ΑΞΙΑ ΚΤΗΣΕΩΣ	ΑΠΟΣΒΕΣΕΙΣ	ΑΝΑΠ/ΣΤΗ ΑΞΙΑ	ΑΞΙΑ ΚΤΗΣΕΩΣ	ΑΠΟΣΒΕΣΕΙΣ	ΑΝΑΠ/ΣΤΗ ΑΞΙΑ
Β. ΕΞΟΔΑ ΕΓΚΑΤΑΣΤΑΣΕΩΣ						
4. Λοιπά έξοδα εγκαταστάσεως	11 771.72	11 771.72	-	11 771.72	11 771.72	-
Γ. ΠΑΓΙΟ ΕΝΕΡΓΗΤΙΚΟ						
II. Ενσώματες ακινητοποιήσεις						
1. Γήπεδα - Οικόπεδα	1 432 077.04	-	1 432 077.04	1 432 077.04	-	1 432 077.04
3. Κτίρια και τεχνικά έργα	824 131.71	694 580.50	129 551.21	775 764.69	682 772.12	92 992.57
4. Μηχανήματα - τεχνικές εγκαταστάσεις & λοιπός μηχανολογικός εξοπλισμός	45 466.91	45 025.42	441.49	42 467.17	41 896.54	570.63
6. Επιπλα και λοιπός εξοπλισμός	115 313.40	107 078.70	8 234.70	106 562.83	95 371.19	11 191.64
	2 416 989.06	846 684.62	1 570 304.44	2 356 871.73	820 039.85	1 536 831.88
Σύνολο παγίου ενεργητικού (ΓΙ+ΓΙΙ)	2 416 989.06	846 684.62	1 570 304.44	2 356 871.73	820 039.85	1 536 831.88
II. Απαιτήσεις						
1. Πελάτες		22 020.01			1 881.19	
Μείον : Προβλέψεις		655.43	21 364.58		655.43	1 225.76
3α. Επιταγές εισπρακτέες (μεταχρον.)			4 520.74			-
11. Χρεώστες διάφοροι			14 116.68			11 709.84
			40 002.00			12 935.60
III. Χρεώγραφα						
1. Μετοχές			1 062.00			889.21
IV. Διαθέσιμα						
1. Ταμείο			64 048.21			194 174.46
3. Καταθέσεις όψεως & προθεσμίας			2 167.02			67.39
			66 215.23			194 241.85
Σύνολο κυκλοφορούντος ενεργητικού (ΔΙ+ΔΙΙ+ΔΙΙΙ+ΔΙV)			107 279.23			208 066.66
ΓΕΝΙΚΟ ΣΥΝΟΛΟ ΕΝΕΡΓΗΤΙΚΟΥ (Γ+Δ)			1 677 583.67			1 744 898.54

ΠΑΘΗΤΙΚΟ

	Ποσά κλειόμενης χρήσεως 2003	Ποσά προηγούμενης χρήσεως 2002
Α. ΙΔΙΑ ΚΕΦΑΛΑΙΑ		
I. Κεφάλαιο		
(664.000 μετ. των 2,93 _)		
1. Καταβλημένο	1 948 650.00	1 948 642.70
III. Διαφορές αναπροσαρμογής - Επιχορηγήσεις επενδύσεων		
1. Διαφορές από αναπροσαρμογή αξίας συμμετοχών & χρεογράφων	586.94	586.94
IV. Αποθεματικά Κεφάλαια		
1. Τακτικό αποθεματικό	17 501.56	17 501.56
3. Αφορολόγητα αποθεματικά ειδικών διατάξεων νόμων	6 177.78	6 177.78
	23 679.34	23 679.34
V. Αποτελέσματα εις νέο		
Υπόλοιπο ζημιών χρήσεως εις νέο	-55 478.04	-
Υπόλοιπο ζημιών προηγουμένων χρήσεων	-354 930.00	-354 930.00
	-410 408.04	-354 930.00
Σύνολο ιδίων κεφαλαίων (AI + AIII + AIV + AV)	1 562 508.24	1 617 978.98
Γ. ΥΠΟΧΡΕΩΣΕΙΣ		
II. Βραχυπρόθεσμες υποχρεώσεις		
1. Προμηθευτές	15 144.75	1 463.73
4. Προκαταβολές Πελατών	1 230.00	114 195.67
5. Υποχρεώσεις από φόρους - τέλη	3 804.54	109.83
6. Ασφαλιστικοί Οργανισμοί	26 959.28	9 782.53
11. Πιστωτές διάφοροι	67 180.64	1 367.80
Σύνολο υποχρεώσεων (ΓΙΙ)	114 319.21	126 919.56
Δ. ΜΕΤΑΒΑΤΙΚΟΙ ΛΟΓΑΡΙΑΣΜΟΙ ΠΑΘΗΤΙΚΟΥ		
2. Εξοδα χρήσεως δουλευμένα	756.22	756.22
ΓΕΝΙΚΟ ΣΥΝΟΛΟ ΠΑΘΗΤΙΚΟΥ (Α+Γ+Δ)	1 677 583.67	1 744 898.54

ΚΑΤΑΣΤΑΣΗ ΛΟΓΑΡΙΑΣΜΟΥ ΑΠΟΤΕΛΕΣΜΑΤΩΝ ΧΡΗΣΕΩΣ (Λ/86)

2003 (1η ΙΑΝΟΥΑΡΙΟΥ - 31η ΔΕΚΕΜΒΡΙΟΥ 2003)

	31η ΔΕΚΕΜΒΡΙΟΥ			
	Ποσά κλειόμενης χρήσεως 2003		Ποσά προηγούμενης χρήσεως 2002	
I. Αποτελέσματα εκμεταλλεύσεως				
Κύκλος εργασιών (πωλήσεις)		147 068.05		261 001.43
Μείον : Κόστος πωλήσεων		155 036.69		185 564.33
Μικτά αποτελέσματα (ζημιές) εκμεταλλεύσεως		-7 968.64		75 437.10
Πλέον : Αλλα έσοδα εκμεταλλεύσεως		-		397.15
Σύνολο		-7 968.64		75 834.25
ΠΛΕΟΝ : 1. Εξοδα διοικητικής λειτουργίας	43 714.26		52 944.78	
3. Εξοδα λειτουργίας διαθέσεως	4 013.87	47 728.13	7 256.00	60 200.78
Μερικά αποτελέσματα (ζημιές) εκμεταλλεύσεως		-55 696.77		15 633.47
Μείον : 3. Χρεωστικοί τόκοι & συναφή έξοδα	89.55	89.55	3 343.90	3 343.90
Ολικά αποτελέσματα (ζημιές) εκμεταλλεύσεως		-55 786.32		12 289.57
II. ΠΛΕΟΝ : Εκτακτα αποτελέσματα				
1. Εκτακτα & ανόργανα έσοδα	577.43		1 147.03	
Μείον :				
1. Εκτακτα & ανόργανα έξοδα	269.15		81.62	
4. Προβλέψεις για έκτακτους κινδύνους	-	308.28	540.00	525.41
Οργανικά & έκτακτα αποτελέσματα (ζημιές)		-55 478.04		12 814.98
ΜΕΙΟΝ :				
Σύνολο αποσβέσεων παγίων στοιχείων	26 644.77		9 753.03	
Μείον : Οι από αυτές ενσωματωμένες στο λειτουργικό κόστος	26 644.77	-	9 753.03	-
ΚΑΘΑΡΑ ΑΠΟΤΕΛΕΣΜΑΤΑ (ζημιές) ΧΡΗΣΕΩΣ προ φόρων		-55 478.04		12 814.98

ΠΙΝΑΚΑΣ ΔΙΑΘΕΣΕΩΣ ΑΠΟΤΕΛΕΣΜΑΤΩΝ (Λ/88)

	Ποσά κλειόμενης χρήσεως 2003	Ποσά προηγούμενης χρήσεως 2002
Καθαρά αποτελέσματα (ζημιές) χρήσεως	-55 478.04	12 814.98
(-): Υπόλοιπο ζημιών προηγουμένων χρήσεων	-354 930.00	-367 744.98
Ζημιές εις νέο	-410 408.04	-354 930.00

ΡΟΔΟΣ, 23 ΑΠΡΙΛΙΟΥ 2004

Ο ΠΡΟΕΔΡΟΣ ΤΟΥ ΔΙΟΙΚΗΤΙΚΟΥ ΣΥΜΒΟΥΛΙΟΥ

ΚΩΝΣΤΑΝΤΙΝΟΣ ΣΤ. ΜΗΤΣΗΣ
Α.Δ.Τ. Ι. 199256/1974

ΕΝΑΣ ΣΥΜΒΟΥΛΟΣ — Ο ΟΙΚΟΝΟΜΙΚΟΣ ΔΙΕΥΘΥΝΤΗΣ

ΖΑΧΑΡΙΑΣ ΑΡ. ΧΝΑΡΗΣ
Α.Δ.Τ. Ρ. 316201/1992

ΙΩΑΝΝΗΣ ΓΕΩΡ. ΛΥΔΑΚΗΣ
Α.Δ.Τ. Ξ. 951548/1989

ΞΕΝΟΔΟΧΕΙΑ ΕΛΛΑΔΟΣ - MITSIS COMPANY ΑΝΩΝΥΜΟΣ ΕΤΑΙΡΕΙΑ

ΑΡ. Μ.Α.Ε. 14499/80/Β/86/93

ΙΣΟΛΟΓΙΣΜΟΣ 31ης ΔΕΚΕΜΒΡΙΟΥ 2003 - 17η ΕΤΑΙΡΙΚΗ ΧΡΗΣΗ (1η ΙΑΝΟΥΑΡΙΟΥ - 31η ΔΕΚΕΜΒΡΙΟΥ 2003)

ΕΝΕΡΓΗΤΙΚΟ

	Ποσά κλειόμενης χρήσεως 2003			Ποσά προηγούμενης χρήσεως 2002		
	ΑΞΙΑ ΚΤΗΣΕΩΣ	ΑΠΟΣΒΕΣΕΙΣ	ΑΝΑΠ. ΑΞΙΑ	ΑΞΙΑ ΚΤΗΣΕΩΣ	ΑΠΟΣΒΕΣΕΙΣ	ΑΝΑΠ. ΑΞΙΑ
Β. ΕΞΟΔΑ ΕΓΚΑΤΑΣΤΑΣΕΩΣ						
2. Συναλ/κές διαφ. δανείων για κτήσεις πάγ. στοιχείων	130 115.03	30 212.36	99 902.67	272 859.23	142 744.20	130 115.03
4. Λοιπά έξοδα εγκαταστάσεως	376 727.11	340 244.40	36 482.71	694 957.47	621 502.82	73 454.65
	506 842.14	370 456.76	136 385.38	967 816.70	764 247.02	203 569.68
Γ. ΠΑΓΙΟ ΕΝΕΡΓΗΤΙΚΟ						
II. Ενσώματες ακινητοποιήσεις						
1. Γήπεδα - Οικόπεδα	7 593 062.42	-	7 593 062.42	7 667 286.48	-	7 667 286.48
3. Κτίρια και τεχνικά έργα	56 920 377.32	29 597 015.55	27 323 361.77	53 507 498.18	26 308 131.62	27 199 366.56
4. Μηχανήματα - τεχνικές εγκαταστάσεις & λοιπός μηχανολογικός εξοπλισμός	5 683 357.44	5 082 537.31	600 820.13	5 354 752.15	4 751 146.99	603 605.16
5. Μεταφορικά μέσα	4 772 777.59	680 164.61	4 092 612.98	446 520.90	311 388.23	135 132.67
6. Επιπλα και λοιπός εξοπλισμός	12 704 883.36	12 000 220.03	704 663.33	11 557 224.77	10 679 526.03	877 698.74
7. Ακινητοποιήσεις υπό εκτέλεση και προκαταβολές	1 372 540.90	-	1 372 540.90	1 483 725.60	-	1 483 725.60
	89 046 999.03	47 359 937.50	41 687 061.53	80 017 008.08	42 050 192.87	37 966 815.21
III. Συμμετοχές & άλλες μακρ/σμες χρηματοοικονομικές απαιτήσεις						
2. Συμμετοχές σε λοιπές επιχειρήσεις			4 008 089.00			3 075 568.59
4. Μακροπρόθεσμες απαιτήσεις κατά λοιπών συμμετοχικού ενδιαφέροντος επιχειρήσεων			2 153 204.05			200 000.00
7. Λοιπές μακροπρόθεσμες απαιτήσεις			5 039 555.98			5 037 824.51
			11 200 849.03			8 313 393.10
Σύνολο παγίου ενεργητικού (ΓΙΙ+ΓΙΙΙ)			52 887 910.56			46 280 208.31
Δ. ΚΥΚΛΟΦΟΡΟΥΝ ΕΝΕΡΓΗΤΙΚΟ						
I. Αποθέματα						
4. Πρώτες & βοηθητικές ύλες - Αναλώσιμα υλικά - Ανταλλακτικά & Ειδη συσκευασίας			256 783.69			239 609.86
5. Προκαταβολές γιά αγορές εμπορ/των			212 669.51			268 962.65
			469 453.20			508 572.51
II. Απαιτήσεις						
1. Πελάτες			12 845 381.65			8 381 166.07
3. Γραμμάτια σε καθυστέρηση			-			6 688.77
3α. Επιταγές εισπρακτέες (μεταχρον.)			614 088.27			941 243.69
10. Επισφαλείς - Επίδικοι πελάτες & χρεώστες	9 177 269.54			8 999 426.99		
Μείον : Προβλέψεις	2 708 929.38	6 468 340.16		2 708 376.50	6 291 050.49	
11. Χρεώστες διάφοροι			561 723.56			3 281 561.53
12. Λογαριασμοί διαχειρήσεως προκαταβολών και πιστώσεων			1 998.00			1 950.00
			20 491 531.64			18 903 660.55
IV. Διαθέσιμα						
1. Ταμείο			1 272 016.32			423 039.31
3. Καταθέσεις όψεως & προθεσμίας			153 941.40			3 161 080.02
			1 425 957.72			3 584 119.33
Σύνολο κυκλοφορούντος ενεργητικού (ΔΙ+ΔΙΙ+ΔΙV)			22 386 942.56			22 996 352.39
Ε. ΜΕΤΑΒΑΤΙΚΟΙ ΛΟΓΑΡΙΑΣΜΟΙ ΕΝΕΡΓΗΤΙΚΟΥ						
1. Έξοδα επόμενων χρήσεων			293 470.00			293 470.00
ΓΕΝΙΚΟ ΣΥΝΟΛΟ ΕΝΕΡΓΗΤΙΚΟΥ (Β+Γ+Δ+Ε)			75 704 708.50			69 773 600.38
ΛΟΓΑΡΙΑΣΜΟΙ ΤΑΞΕΩΣ ΧΡΕΩΣΤΙΚΟΙ						
2. Χρεωστικοί λογ/σμοί εγγυήσεων & εμπράγματων ασφαλειών			32 866 505.18			34 071 444.72
4. Λοιποί λογαριασμοί τάξεως			20 649.84			20 701.89
			32 887 155.02			34 092 146.61

ΠΑΘΗΤΙΚΟ

	Ποσά κλειόμενης χρήσεως 2003	Ποσά προηγούμενης χρήσεως 2002
Α. ΙΔΙΑ ΚΕΦΑΛΑΙΑ		
I. Κεφάλαιο		
(11.078.504 μετοχές των 2)		
1. Καταβλημένο	22 157 008.00	22 157 006.60
III. Διαφορές αναπρ/γής - Επιχ/σεις επενδύσεων		
2. Διαφορές από αναπρ. αξίας λοιπών περιουσ. στοιχ.	19 142.35	19 142.35
3. Επιχορηγήσεις επενδύσεων παγίου ενεργ.	6 241 898.94	6 272 722.42
	6 261 041.29	6 291 864.77
IV. Αποθεματικά Κεφάλαια		
1. Τακτικό αποθεματικό	336 106.11	291 909.85
3. Ειδικά αποθεματικά	19 093.25	19 093.25
4. Αφορολόγητα αποθεματικά ειδικών διατάξεων νόμων	7 121 572.29	6 071 572.29
	7 476 771.65	6 382 575.39
V. Αποτελέσματα εις νέο		
Υπόλοιπο κερδών χρήσεως εις νέο	965 720.55	943 802.92
Σύνολο ιδίων κεφαλαίων (AI + AII + AIV + AV)	36 860 541.49	35 775 249.68
Β. ΠΡΟΒΛΕΨΕΙΣ ΓΙΑ ΚΙΝΔΥΝΟΥΣ ΚΑΙ ΕΞΟΔΑ		
2. Λοιπές προβλέψεις	82 000.00	50 552.88
Γ. ΥΠΟΧΡΕΩΣΕΙΣ		
I. Μακροπρόθεσμες υποχρεώσεις		
2. Δάνεια Τραπεζών	14 017 915.10	10 794 275.84
8. Λοιπές μακροπρόθεσμες υποχρεώσεις	326 089.63	3 011 302.04
	14 344 004.73	13 805 577.88
II. Βραχυπρόθεσμες υποχρεώσεις		
1. Προμηθευτές	1 377 637.37	2 031 273.81
2α Επιταγές πληρωτέες (μεταχρονολογημένες)	12 016 502.88	8 347 455.22
3. Τράπεζες λογ/σμός βραχ/μων υποχρεώσεων	3 898 020.93	4 745 717.67
4. Προκαταβολές Πελατών	57 151.09	320 678.16
5. Υποχρεώσεις από φόρους - τέλη	472 595.59	1 215 493.41
6. Ασφαλιστικοί Οργανισμοί	2 662 750.82	645 252.59
7. Μακροπρόθεσμες υποχρεώσεις πληρωτέες στην επόμενη χρήση	2 262 768.10	1 420 066.70
10. Μερίσματα πληρωτέα	160 154.06	60 154.06
11. Πιστωτές διάφοροι	1 138 121.61	1 012 667.29
	24 045 702.45	19 798 758.91
Σύνολο υποχρεώσεων (ΓΙ+ΓΙΙ)	38 389 707.18	33 604 336.79
Δ. ΜΕΤΑΒΑΤΙΚΟΙ ΛΟΓΑΡΙΑΣΜΟΙ ΠΑΘΗΤΙΚΟΥ		
2. Εξοδα χρήσεως δουλευμένα	372 459.83	343 461.03
ΓΕΝΙΚΟ ΣΥΝΟΛΟ ΠΑΘΗΤΙΚΟΥ(Α+Β+Γ+Δ)	75 704 708.50	69 773 600.38
ΛΟΓΑΡΙΑΣΜΟΙ ΤΑΞΕΩΣ ΠΙΣΤΩΤΙΚΟΙ		
2. Πιστωτικοί λογ/σμοί εγγυήσεων & εμπραγμ. ασφ.	32 866 505.18	34 019 270.78
4. Λοιποί λογαριασμοί τάξεως	20 649.84	72 875.83
	32 887 155.02	34 092 146.61

ΣΗΜΕΙΩΣΕΙΣ : 1. Η τελευταία αναπροσαρμογή της αξίας των ακινήτων έγινε την 31/12/2000 σύμφωνα με τον Ν. 2065/1992.
2. Επί των ακινήτων της εταιρείας έχουν εγγραφεί, για ασφάλεια δανείων και εγγυήσεων, υποθήκες και προσημειώσεις, το ύψος των οποίων αναφέτερai στους λογαριασμούς τάξεως και αναλύεται στο προσάρτημα.
3. Ορισμένα κονδύλια της προηγούμενης χρήσης αναμορφώθηκαν για να καταστούν ομοειδή και συγκρίσιμα με τα αντίστοιχα της παρούσας. Ανάλυση παρατίθεται στο προσάρτημα.

ΚΑΤΑΣΤΑΣΗ ΛΟΓΑΡΙΑΣΜΟΥ ΑΠΟΤΕΛΕΣΜΑΤΩΝ ΧΡΗΣΕΩΣ (Λ/86)
31ης ΔΕΚΕΜΒΡΙΟΥ 2003 (1η ΙΑΝΟΥΑΡΙΟΥ - 31η ΔΕΚΕΜΒΡΙΟΥ 2003)

	Ποσά κλειόμενης χρήσεως 2003		Ποσά προηγούμενης χρήσεως 2002	
I. Αποτελέσματα εκμεταλλεύσεως				
Κύκλος εργασιών (πωλήσεις)		28 091 937.68		29 440 549.33
Μείον : Κόστος πωλήσεων		25 287 539.35		24 347 514.22
Μικτά αποτελέσματα (κέρδη) εκμεταλλεύσεως		2 804 398.33		5 093 035.11
Πλέον : Αλλα έσοδα εκμεταλλεύσεως		1 201 806.08		1 052 422.22
Σύνολο		4 006 204.41		6 145 457.33
ΜΕΙΟΝ : 1. Εξοδα διοικητικής λειτουργείας	1 143 133.27		965 755.60	
3. Εξοδα λειτουργίας διαθέσεως	965 052.23	2 108 185.50	935 349.66	1 901 105.26
Μερικά αποτελέσματα (κέρδη) εκμεταλλεύσεως		1 898 018.91		4 244 352.07
ΠΛΕΟΝ : 4. Πιστωτικοί τόκοι και συναφή έσοδα	5 282.94		117 554.58	
Μείον : 3. Χρεωστικοί τόκοι & συναφή έξοδα	1 778 376.27	-1 773 093.33	1 674 764.33	-1 557 209.75
Ολικά αποτελέσματα (κέρδη) εκμεταλλεύσεως		124 925.58		2 687 142.32
II. ΠΛΕΟΝ : Εκτακτα αποτελέσματα				
1. Εκτακτα & ανόργανα έσοδα	1 341 962.07		612 586.87	
2. Έκτακτα κέρδη	73 876.60		1 655 863.33	
3. Εσοδα προηγούμενων χρήσεων	7 013,94		118 106.49	
Μείον :				
1. Εκτακτα & ανόργανα έξοδα	174 412.48		43 010.43	
2. Έκτακτες ζημιές	-		180 351.28	
3. Εξοδα προηγούμενων χρήσεων	13 480.94		45 318.25	
4. Προβλέψεις για έκτακτους κινδύνους	-	1 234 959.19	2 537 000.00	-419 123.27
Οργανικά & έκτακτα αποτελέσματα (κέρδη)		1 359 884.77		2 268 019.05
ΜΕΙΟΝ :				
Σύνολο αποσβέσεων παγίων στοιχείων	5 361 647.78		3 693 681.04	
Μείον : Οι από αυτές ενσωμ/μένες στο λειτ/κό κόστος	5 361 647.78	-	3 693 681.04	-
ΚΑΘΑΡΑ ΑΠΟΤΕΛΕΣΜΑΤΑ (κέρδη) ΧΡΗΣΕΩΣ προ φόρων		1 359 884.77		2 268 019.05

ΠΙΝΑΚΑΣ ΔΙΑΘΕΣΕΩΣ ΑΠΟΤΕΛΕΣΜΑΤΩΝ (Λ/88)

	Ποσά κλειόμενης χρήσεως 2003	Ποσά προηγούμενης χρήσεως 2002
Καθαρά αποτελέσματα (κέρδη) χρήσεως	1 359 884.77	2 268 019.05
(+) : Υπόλοιπο αποτ/των (κερδών) προηγουμένων χρήσεων	943 802.92	337 874.89
Σύνολο	2 303 687.69	2 605 893.94
ΜΕΙΟΝ : 1. Φόρος εισοδήματος	-143 770.88	-418 380.40
Κέρδη προς διάθεση	2 159 916.81	2 187 513.54
Η διάθεση των κερδών γίνεται ως εξής :		
1. Τακτικό αποθεματικό	44 196.26	73 710.62
2. Πρώτο μέρισμα	100 000.00	30 000.00
6α. Αφορολόγητο αποθεματικό Ν. 2601/1998	1 050 000.00	720 000.00
6β. Αφορολόγητο αποθεματικό Ν. 1828/1989	-	420 000.00
8. Υπόλοιπο κερδών εις νέο	965 720.55	943 802.92
	2 159 916.81	2 187 513.54

ΡΟΔΟΣ, 23 ΑΠΡΙΛΙΟΥ 2004
Ο ΠΡΟΕΔΡΟΣ ΤΟΥ ΔΙΟΙΚΗΤΙΚΟΥ ΣΥΜΒΟΥΛΙΟΥ

ΚΩΝΣΤΑΝΤΙΝΟΣ ΣΤ. ΜΗΤΣΗΣ
Α.Δ.Τ. Ι 199256/1974

Η ΑΝΤΙΠΡΟΕΔΡΟΣ ΤΟΥ Δ.Σ. ΧΡΙΣΤΙΝΑ ΚΩΝ. ΜΗΤΣΗ Α.Δ.Τ. Ξ 434163/1987

Ο ΟΙΚΟΝΟΜΙΚΟΣ ΔΙΕΥΘΥΝΤΗΣ ΙΩΑΝΝΗΣ ΓΕΩΡ. ΛΥΔΑΚΗΣ Α.Δ.Τ. Ξ 951546/1989

ΠΙΣΤΟΠΟΙΗΤΙΚΟ ΕΛΕΓΧΟΥ ΟΡΚΩΤΟΥ ΕΛΕΓΚΤΗ ΛΟΓΙΣΤΗ

Προς τους κ.κ. Μετόχους της Ανώνυμης Εταιρείας "ΞΕΝΟΔΟΧΕΙΑ ΕΛΛΑΔΟΣ-MITSIS COMPANY Α.Ε.

Ελέγξαμε τις ανωτέρω Οικονομικές Καταστάσεις καθώς και το σχετικό Προσάρτημα της Ανώνυμης Εταιρείας "ΞΕΝΟΔΟΧΕΙΑ ΕΛΛΑΔΟΣ-MITSIS COMPANY Α.Ε. της εταιρικής χρήσεως που έληξε την 31η Δεκεμβρίου 2003. Ο έλεγχός μας, στα πλαίσια του οποίου λάβαμε και γνώση πλήρους λογιστικού απολογισμού των εργασιών των υποκαταστημάτων της εταιρείας, έγινε σύμφωνα με τις διατάξεις του άρθρου 37 του Κωδ. Ν. 2190/1920 "Περί Ανωνύμων Εταιρειών" και τις ελεγκτικές διαδικασίες που κρίναμε κατάλληλες, βάσει των αρχών και κανόνων ελεγκτικής που ακολουθεί το Σώμα Ορκωτών Ελεγκτών Λογιστών και που είναι σύμφωνοι με τις βασικές αρχές των Διεθνών Ελεγκτικών Προτύπων. Τέθηκαν στη διάθεσή μας τα βιβλία και στοιχεία που τήρησε η εταιρεία και μας δόθηκαν οι αναγκαίες για τον έλεγχο πληροφορίες και επεξηγήσεις που ζητήσαμε. Η εταιρεία εφάρμοσε ορθά το Ελληνικό Γενικό Λογιστικό Σχέδιο . Δεν τροποποιήθηκε η μέθοδος απογραφής σε σχέση με την προηγούμενη χρήση και το κόστος παραγωγής που προκύπτει από τα λογιστικά βιβλία προσδιορίσθηκε σύμφωνα με τις παραδεγμένες αρχές λογισμού του κόστους. Επαληθεύσαμε τη συμφωνία του περιεχομένου της Εκθέσεως Διαχειρίσεως του Διοικητικού Συμβουλίου προς την Τακτική Γενική Συνέλευση των Μετόχων, με τις σχετικές Οικονομικές Καταστάσεις. Το Προσάρτημα περιλαμβάνει τις πληροφορίες που προβλέπονται από την παραγρ. 1 του άρθρου 43α του κωδ. Ν. 2190/1920. Από τον παραπάνω έλεγχό μας προέκυψαν τα εξής: 1) Στο κονδύλι του Ισολογισμού Γ.ΙΙΙ.2 Συμμετοχές σε λοιπές επιχειρήσεις" περιλαμβάνεται η αξία κτήσης μετοχών δύο ανώνυμων εταιρειών οι οποίες δεν είναι εισηγμένες στο χρηματιστήριο.Οπως προκύπτει από τους αντίστοιχους ισολογισμούς της 31ης Δεκεμβρίου 2003 των εταιρειών αυτών, που ελέγχονται από Ορκωτό Ελεγκτή Λογιστή, η τρέχουσα αξία τους είναι ισόποσα μικρότερη της αξίας κτήσεως τους.Η εταιρεία δεν αποτίμησε τις συμμετοχές αυτές με βάση το Κ.Ν. 2190/1920 και δεν σχημάτισε ισόποση πρόβλεψη σε βάρος των αποτελεσμάτων χρήσης. Προς μία από τις εταιρείες αυτές έχει δοθεί ποσό ευρώ 2.153.204,05 προοριζόμενο γιά αύξηση μετοχικού κεφαλαίου, που εμφανίζεταιστο κονδύλι του ενεργητικού Γ III 4 "Μακροπρόθεσμες απαιτήσεις κατά λοπών συμμετοχικού ενδιαφέρδντος επιχηρήσεων". 2) Η σχηματισμένη πρόβλεψη γιά επισφαλείς- επίδικους πελάτες και χρεώστες που εμφανίζονται στο κονδύλι του Ενεργητικού Δ II 10, δεν επαρκεί γιά να καλύψει την πιθανή ζημία από την μη είσπραξή των απαιτήσεων αυτών. 3) Η εταιρεία βασιζόμενη στη γνωμοδότηση αριθμ. 205/1988 της ολομέλειας των Νομικών Συμβούλων της Διοικήσεως δεν έχει σχηματίσει την προβλεπόμενη απο το άρθρο 42 παράγραφο 14 του Κ.Ν 2190/1920 πρόβλεψη αποζημιώσεως του προσωπικού της λόγω εξόδου από την υπηρεσία για συνταξιοδότηση. Αν σχημάτιζε αυτή θα ανερχόταν στο συνολικό ποσό των ευρώ 800 χιλ. περίπου από το οποίο ευρώ 80 χιλ. περίπου θα έπρεπε να επιβαρύνει τα αποτελέσματα της παρούσας χρήσης και το υπόλοιπο τα αποτελέσματα των προηγούμενων χρήσεων. 4) Η προτεινόμενη διανομή μερίσματος τελεί υπό την εγκριση της τακτικής Γενικής Συνέλευσης των μετόχων, με την προβλεπόμενη από το νόμο 2190/1920 αυξημένη απαρτία και πληοψηφία. 5) Η εταιρεία δεν έχει ελεγχθεί από τις φορολογικές αρχές για τις χρήσεις 2000-2003 και κατά συνέπεια οι φορολογικές της υποχρεώσεις, για τις χρήσεις αυτές, δεν έχουν καταστεί οριστικές. Κατά τη γνώμη μας, οι ανωτέρω Οικονομικές καταστάσεις οι οποίες προκύπτουν από τα βιβλία και στοιχεία της εταιρείας, απεικονίζουν μαζί με το Προσάρτημα, αφού ληφθούν υπόψη οι παραπάνω παρατηρήσεις μας καθώς και οι σημειώσεις της εταιρείας κάτω από τον Ισολογισμό, την περιουσιακή διάρθρωση και την οικονομική θέση της εταιρείας κατά την 31η Δεκεμβρίου 2003, καθώς και τα αποτελέσματα της χρήσεως που έληξε αυτή την ημερομηνία, βάσει των σχετικών διατάξεων που ισχύουν και λογιστικών αρχών, οι οποίες έχουν γίνει γενικά παραδεκτές και δεν διαφέρουν από εκείνες που η εταιρεία εφάρμοσε στην προηγούμενη χρήση.

Αθήνα, 15 Μαΐου 2004

Ο ΟΡΚΩΤΟΣ ΕΛΕΓΚΤΗΣ ΛΟΓΙΣΤΗΣ

ΕΥΣΤΑΘΙΟΣ Π. ΜΠΑΝΙΛΑΣ
Σ.Ο.Λ. α.ε.ο.ε.
(Α.Μ. Σ.Ο.Ε.Λ. 16451)

Μικρές αγγελίες

ΕΝΟΙΚΙΑΣΕΙΣ

ΕΝΟΙΚΙΑΣΤΗΡΙΟ

Ενοικιάζεται προνομιούχο διαμέρισμα, πλήρως εξοπλισμένο και επιπλωμένο, επιφάνειας 58 τ.μ., επί της παραλίας «στο κύμα» και με θέα όλη τη θαλάσσια έκταση της περιοχής «Χαράκι», εντός οικισμού είτε για τη χρονική διάρκεια της τουριστικής περιόδου (σαιζόν), είτε για ετήσια ή πολυετή μίσθωση. Πληροφορίες: Τηλ. 22440 51281 και 22410 33952.

ΕΝΟΙΚΙΑΖΕΤΑΙ διαμέρισμα πλήρως εξοπλισμένο επιπλωμένο και με air condition. Πληρ. τηλ. 22410 21741 (από 2 έως 4 μ.μ.) και 6945534070

ΕΝΟΙΚΙΑΖΕΤΑΙ επιπλωμένη γκαρσονιέρα σε καινούργια οικοδομή στην οδό Καμείρου 43. **Τηλ. 22410-24336 και 6947726574**

ΕΝΟΙΚΙΑΖΕΤΑΙ studio 45 τ.μ. ολοκαίνουριο με έπιπλα Neoset στο Ροδίνι. Τιμή 370 ευρώ. Πληρ. τηλ. 6946685808

ΕΝΟΙΚΙΑΖΕΤΑΙ στη Μαλώνα παραδοσιακή μονοκατοικία με αυλή, πέργκολα επιπλωμένη και εξοπλισμένη. Ολα καινούρια, με ηλιακό για όλο το χρόνο. Ενοίκιο 300 ευρώ το μήνα. Πληρ. τηλ. 2241031376 -6932320011

ΕΝΟΙΚΙΑΖΕΤΑΙ γκαρσονιέρα 45τ.μ. στο Ροδίνι, επιπλωμένη με καινουρια έπιπλα Neoset πλήρως ανακαινισμένη με βεράντα και μπαλκόνι με υπέροχη θέα. Πληρ. τηλ. 52845, κινητό 6932377284 και 6946685808

ΕΝΟΙΚΙΑΖΕΤΑΙ στην Κρεμαστή σε διώροφη νεόκτιστη μονοκατοικία, το διαμέρισμα πρώτου ορόφου, άριστης κατασκευής, γωνιακό, ευάερο, με δύο υπνοδωμάτια, ενιαίο σαλόνι με κουζίνα, μπάνιο και βεράντες, χωρίς κοινόχρηστα, με σύνδεση στο αποχετευτικό και με Air Condition από τέλη Αυγούστου. Πληρ. τηλ. 6945046312, 6945717905 από 5-8 μ.μ.

ΕΝΟΙΚΙΑΖΕΤΑΙ Διαμέρισμα καινούργιο φρεσκοβαμμένο, με δύο υπνοδωμάτια, ηλεκτρική κουζίνα και ψυγείο στον πρώτο όροφο σε ήσυχη περιοχή της Ιαλυσού κοντά στο 1ο Δημοτικό σχολείο. Ετοιμο στις 10 Ιουνίου. Τηλ. 22410-94948-94285 και 6937465200.

ΕΝΟΙΚΙΑΖΕΤΑΙ διαμέρισμα 100 τ.μ. δύρ υπνοδωματίων α' όροφο, σαλοτραπεζαρία, κουζίνα, μπάνιο στην Ιαλυσό (παραπλεύρως πολυκαταστήματος Σαχίνη). Πληρ. τηλ.: (22410) 92696 ώρες 8-1 π.μ. και 5-8 μ.μ.

ΕΝΟΙΚΙΑΖΟΝΤΑΙ πλήρως επιπλωμένες γκαρσονιέρες με μπαλκόνι και χωρίς στο Ροδίνι - Κυρά της Ρω 13. Λογικές τιμές. Πληροφορίες κινητό: 6942090720 και 2241074762

ΕΝΟΙΚΙΑΖΕΤΑΙ επιπλωμένο διαμέρισμα ισόγειο 100 τ.μ. επί της οδού Πάροδος Ακροπόλεως 3 Ιαλυσός. Πληρ. τηλ.: (22410) 92696 ώρες 8-1 π.μ. και 5-8 μ.μ.

ΖΕΥΓΑΡΙ ζητά προς ενοικίαση γκαρσονιέρα σε περιοχές Επτά Βαγιές, Αγ. Αναστασία ή Μητρόπολη. Τηλ. 6946 266904 κ. Θόδωρα.

ΕΝΟΙΚΙΑΖΕΤΑΙ διαμέρισμα, δύο υπνοδωμάτια, σαλοτραπεζαρία, κουζίνα και μπάνιο επί της οδού Μητροπόλεως 839. Τηλ. 22410 36072

ΕΝΟΙΚΙΑΖΟΝΤΑΙ διαμερίσματα, πλήρως εξοπλισμένα επί της λεωφόρου Ιαλυσού στην Ιαλυσό. Τηλ. 2241-0-35283 - 6944435744

ΕΝΟΙΚΙΑΖΕΤΑΙ Διαμέρισμα - μεζονέτα 50 τ.μ., με υπνοδωμάτιο, 1 αποθήκη μικρή, τζάκι, κουζίνα, μπάνιο, με ηλεκτρικές συσκευές, καινούργιο στην Παλιά Πόλη. Ενοίκιο 400 ευρώ το μήνα. Τηλ. 6934 212190

ΕΝΟΙΚΙΑΖΟΝΤΑΙ στην Ιαλυσό πλάι στο ξενοδοχείο Ηλέκτρα, επιπλωμένα μονόχωρα διαμερίσματα με θέρμανση. Πληροφορίες Τηλ. 22410-22050 και 22410-33441

ΕΝΟΙΚΙΑΖΕΤΑΙ ή **ΠΩΛΕΙΤΑΙ** μαγαζί για επαγγελματικό χώρο ή αποθήκη 102 τ.μ. περιοχή Ανάληψη, Ζαννή 2 τηλ. 6947 941026.

ΕΝΟΙΚΙΑΖΟΝΤΑΙ διαμερίσματα 3 δωματίων επί της λεωφόρου Ηρακλειδών, 100 μέτρα πέραν του Αστυνομικού Τμήματος Ιαλυσού. Πληροφορίες Τηλ. 22410 21104 - 22410 25056

ΕΝΟΙΚΙΑΖΕΤΑΙ σπίτι 70τ.μ. στα Μαριτσά με κουζίνα, σαλόνι, δύο δωμάτια και μπάνιο. Τηλ. 2241047191

ΕΝΟΙΚΙΑΖΕΤΑΙ κατάστημα στην Παλιά Πόλη πάροδος Σωκράτους 75. Πληρ. κ. Ελευθερία 69448057150, 69445436670, 22410 33219

ΕΝΟΙΚΙΑΖΟΝΤΑΙ: 1.- Γραφείο στην οδό Αμερικής Αριθμ. 111 στον Γ' όροφο 75 τ.μ. και 2.- Διαμέρισμα δύο δωματίων μ.τ. 50 στην οδό Χατζηαντωνίου 11 στην οδό Ιξιά με ηλιακό και πολυκουζινάκι.

ΕΝΟΙΚΙΑΖΕΤΑΙ διαμέρισμα α' ορόφου δύο υπνοδωματίων με θέρμανση επί της οδού Λειψών 10 (κάθετος Κ. Τσαλδάρη). Ενοίκιο 400 ευρώ. Πληρ. τηλ. 2241-0-34335 και 6932-708388

ΕΝΟΙΚΙΑΖΕΤΑΙ διαμέρισμα επιπλωμένο, ισόγειο στη θέση Βουνάρα, Ιαλυσού, Πάροδος Ακροπόλεως 4.Πληροφορίες στο τηλ. 92696 από τις ώρες 8-1 και 5-8

ΕΝΟΙΚΙΑΖΕΤΑΙ επιπλωμένη γκαρσονιέρα στο Παραδείσι. Πληροφορίες τηλ.: 22410 81884

ΕΝΟΙΚΙΑΖΕΤΑΙ: ισόγειο διαμέρισμα 3 υπνοδωματίων επί της οδού Καλαμάτας 16. Ενοίκιο 400 ευρώ Τηλ: 6947327299 Ώρες από 18.00 μ.μ.

ΕΝΟΙΚΙΑΖΟΝΤΑΙ μεζονέτες και μία βίλα στους Τρεις πλήρως επιπλωμένες με air condition, χώρος πάρκινγκ, κήπος, με το μήνα ή σεζόν. Τηλ. 22410-95416

ΕΝΟΙΚΙΑΖΕΤΑΙ Δίχωρη Γκαρσονιέρα στην Κρεμαστή κ. Κωνσταντίνα Τηλ. 6942 049139

ΕΝΟΙΚΙΑΖΕΤΑΙ: 1) 160 τ.μ. διαμπερές ισόγειο σε κεντρικό δρόμο του Ροδινιού για βιοτεχνικό, αποθηκευτικό χώρο ή για γραφεία με w.c. 2) Χώρος 40 τ.μ. με w.c. σε κεντρικό δρόμο, Κ. Παλαιολόγου, για εργαστήριο υποδηματοποιίας ή αποθηκευτικό χώρο. Τηλ: 2241078994

ΕΝΟΙΚΙΑΖΕΤΑΙ αποθηκευτικός χώρος 250 τ.μ. στο Ροδίνι, στην οδό Κωνσταντινουπόλεως αρ. 34. Πληρ. τηλ. 22410-61000, 61689

ΕΝΟΙΚΙΑΖΟΝΤΑΙ επιπλωμένα διαμερίσματα (γκαρσονιέρες) των 35 και 45 τ.μ. με κλιματισμό, βεράντες και άνετο πάρκινγκ επί της λεωφόρου Ρόδου - Καλλιθέας και σε απόσταση 200 μέτρα από το ξενοδοχείο Paradise. Πληροφορίες στα τηλέφωνα κιν. 6946 790515, 6946 680174 και 6945 105247.

ΕΝΟΙΚΙΑΖΕΤΑΙ ένα διαμέρισμα τριάρι 95 τ.μ. επιπλωμένο ή μη και μια ημιυπόγεια γκαρσονιέρα στην οδό Αγ. Αναργύρων 20. Πληροφ. τηλ. 22410 28710.

ΕΝΟΙΚΙΑΖΕΤΑΙ Μεγάλο Διώροφο Κατάστημα με Υπόγειο Επί της οδού Κοδριγκτώνος αρ.78 Ισόγειο 250 τ.μ., Υπόγειο 250 τ.μ. , Α' όροφος 200 τ.μ. Πληροφορίες στα τηλέφωνα **22410-33938 & 22410-26771 & 6944-32-33-39**

ΕΝΟΙΚΙΑΖΟΝΤΑΙ στους Τρεις, βίλα επιπλωμένη και εξοπλισμένη με ηλεκτρικές συσκευές, air condition, ανεξάρτητη είσοδος, χώρος πάρκινγκ, κήπος, με το μήνα ή σεζόν. Σοβαρές προτάσεις τηλ. 6932 481851

ΕΝΟΙΚΙΑΖΕΤΑΙ το ξενοδοχείο «ΦΟΙΒΟΣ» στον Αρχάγγελο 16 δωματίων, κουζίνα, σαλόνι, μπαρ, πάρκινγκ και με δενδρόκηπο 2.800 τ.μ. Τιμή 1.800 ευρώ το μήνα. Τηλ. 22410 27578, 22440 22600.

ΕΝΟΙΚΙΑΖΕΤΑΙ στα Κοσκινού επιπλωμένη γκαρσονιέρα 50 τ.μ. Τηλ. 6946 681508

ΕΝΟΙΚΙΑΖΕΤΑΙ Στην Κρεμαστή διόροφη μονοκατοικία, 100 τ.μ., κοντά σε φούρνο και παντοπωλείο κατάλληλη για σοβαρή ολιγομελή οικογένεια ή ανδρόγυνο. Πληροφ. κ. Σπύρο Τηλεφ.: 22410 43941 και 61285 Οδός Παπαγιάννη 49

ΕΝΟΙΚΙΑΖΕΤΑΙ διαμέρισμα 90 τ.μ. με δύο υπνοδωμάτια, κεντρική θέρμανση, επί της οδού Κέννεντυ 45, 1ος όροφος. Πληροφορίες στο τηλ. 22410 64464.

ΕΝΟΙΚΙΑΖΟΝΤΑΙ στη λεωφόρο Ιαλυσού Κρεμαστής πέντε (5) διαμερίσματα των 2 δωματίων κουζίνας & WC επιπλωμένα. με ηλιακούς & πάρκινγκ και οκτώ (8) γκαρσονιέρες (studios) του ενός δωματίου κουζίνας & WC για απεριόριστο χρόνο. Τιμές λογικές. Τηλ. 22410 95255, 22410 92428.

ΕΝΟΙΚΙΑΖΕΤΑΙ στους Τρεις ένα καινούργιο λουξ κατασκευής δυάρι (μέσα σε μεγάλο κήπο), πλήρως επιπλωμένο με τηλέφωνο, θέρμανση, ανεμιστήρας, μεγάλη βεράντα και πάρκινγκ. Τηλ. 22410 92714

ΕΝΟΙΚΙΑΖΕΤΑΙ: Γκαρσονιέρα επιπλωμένη με πολυκουζινάκι TV (1 δωμάτιο, κουζίνα, WC) στην οδό Παναγιώτη Ροδίου 65 (Παράλληλη Αννης Μαρίας). Για περισσότερες πληροφορίες τηλ.22410-39268 και 6994217168

ΕΝΟΙΚΙΑΖΕΤΑΙ διαμέρισμα τριάρι 80 τ.μ. Πληρ. 2241035464

ΕΝΟΙΚΙΑΖΕΤΑΙ επαγγελματικός χώρος (υπερυψωμένο ισόγειο) επί της Άννης Μαρίας 90 τ.μ., (πρώην Ασφάλειες Καρυδάκη), κατάλληλο για Ιατρείο, Λογιστικό γραφείο, Πρακτορείο ταξιδίων, Κέντρο αισθητικής κ.α. (Πωλείται και ο εξοπλισμός του). Πληροφορίες τηλ. 22410 24920 Κο Καρυδάκη, ώρες γραφείου.

ΑΥΤΟΚΙΝΗΤΑ

ΠΩΛΕΙΤΑΙ: Honda Magna 250cc μπλε ηλεκτρικ 26.000 χιλιόμετρα. Τιμή 3.200 ευρώ. Τηλ. 6937225585

ΠΩΛΕΙΤΑΙ μοτοσικλέτα KAWASAKI GP400R μοντ. '89 σε καλή κατάσταση με καινούρια ελαστικά PIRELLI και σχάρα. Δεκτός κάθε έλεγχος. Δεκτή ανταλλαγή με άλλη μοτοσικλέτα ίσου ή ανώτερου κυβισμού. Τιμή συζητήσιμη. Πληρ. 22410-66304, 31560, 6946283008, 6972419715, 6936277851. Ηλ. ταχ. (e-mail): DNetwork@SoftHome.net

ΠΩΛΕΙΤΑΙ Piaggio X9 180 κ.ε. 2 ετών 5.000 χιλ. ατρακάριστο, 2.700 ευρώ μετρητοίς. Πληρ. τηλ. 6973 037546 Μπάμπης.

YAMAHA XV VIRAGO 400cc με 36.000 χλμ. και σε άριστη κατάσταση πωλείται 2.200 ευρώ. Πληροφ. στο τηλ. 6944564255

ΜΕΓΑΛΗ ΕΥΚΑΙΡΙΑ Πωλείται PEGUOT 504 μοντέλο '76 σε πολύ καλή κατάσταση Τηλ. 22410 20807 - 28571

ΠΩΛΕΙΤΑΙ αυτοκίνητο KIA ΣΠΟΡΤΑΤΖ τζιπάκι 14 μηνών 32.000 χιλ. Τηλ. 6946 120712

ΠΩΛΕΙΤΑΙ αυτοκίνητο Hyunday Lantra μοντέλο 1995, 126.000 χιλ. με ABS, ηλεκτρικά παράθυρα, κεντρικό κλείδωμα. Πληροφορίες: Τηλ. 6974471584, 6937289368 Μαρίνος

ΠΩΛΕΙΤΑΙ: αυτοκίνητο ROVER σε άριστη κατάσταση, τιμή 3000 ευρώ. Πληρ. τηλ. 6932 612037 κ. Γιώργο

ΠΩΛΕΙΤΑΙ Ducati munster 600cc, μοντέλο 2001, 7000 χιλ. μαύρη, μπαγκαζιέρα, συναγερμός, καινούργια 4.500 ευρώ. Τηλ. 6932 337276, 22410 90502.

ΠΩΛΕΙΤΑΙ Ford Escort Γαμπορλει 1980 άσπρο 2.000 ευρώ Τηλ. 6944 38 19 66

ΠΩΛΕΙΤΑΙ μηχανή BMW 650js, ενός έτους, 4.000 χλμ, 6.500 ευρώ. Δεκτές και ευκολίες πληρωμής. Πληρ. τηλ. 2241035610 ώρες καταστημάτων, 6977 715565

ΠΩΛΕΙΤΑΙ μηχανή HONDA μοντέλο Magna 250 cc χρώματος μπλέ ελεκτρίκ με 25.000 χιλ. Τιμή 2.950 ευρώ. Τηλ. 6937 225585.

ΠΩΛΕΙΤΑΙ ΜΗΧΑΝΗ TRIUMPH ΤΥΠΟΥ TIGER (ON-OF) 900cc ΧΡΩΜΑΤΟΣ ΜΑΥΡΟ ΦΥΛΑΣΣΟΜΕΝΗ ΣΕ ΓΚΑΡΑΖ ΜΕ ΜΠΑΓΚΑΖΙΕΡΑ ΣΕ ΑΡΙΣΤΗ ΚΑΤΑΣΤΑΣΗ. ΤΙΜΗ ΣΥΖΗΤΗΣΙΜΗ. ΠΛΗΡΟΦΟΡΙΕΣ ΤΗΛ. 6937996090.

ΠΩΛΕΙΤΑΙ africa twan 750 cc, μοντέλο '98, άσπρο - μπλέ - κόκκινο, φυλασσόμενο σε γκαράζ 30.000 χλ. Φούλ έξτρα, άριστη κατάσταση. Τιμή: 7.000 ευρώ. Τηλ. 6972 723033

ΕΥΚΑΙΡΙΑ Πωλείται alfa romeo 147 (3θυρο) 10/2002 1600cc 105hp, abs, 8 αερόσακοι, clima, ηχοσύστημα. Τιμή έκπληξη Τηλ. 2241-076912 κιν. 6973-333787

ΠΩΛΕΙΤΑΙ: Hundai Praim γαλάζιο μοντέλο 2002 με 20.000 χλμ. σε άριστη κατάσταση 5.500 ευρώ. Τηλ: 6937268255

ΠΩΛΕΙΤΑΙ SMART ενός έτους με όλα τα αξεσουάρ. Πληρ. τηλ. 6972600762

ΠΩΛΕΙΤΑΙ μηχανάκι HAJKER χρώματος κίτρινο, σε πολύ καλή κατάσταση. Τιμή 600 ευρώ. Πληρ. τηλ. 2241091910, 6946721347

ΖΗΤΟΥΝ ΠΡΟΣΩΠΙΚΟ

ΣΟΒΑΤΖΗΣ υπήκοος Ρουμανίας αναζητεί πρωινή εργασία. Τηλ. 6976385621

ΖΗΤΕΙΤΑΙ Ρεσεψιονίστ παρά ξενοδοχείου πόλεως. Φωτογραφία και βιογραφικό σημείωμα. Τ.Θ. 47 ΡΟΔΟΣ

ΖΗΤΕΙΤΑΙ εσωτερική οικ. βοηθός για να προσέχει ζευγάρι ηλικιωμένων με πλήρες ωράριο στ' Αφάντου. Πληρ.:22410 53038, 66304, 31560, 6946283008, 6972419715, 6936277851. Ηλ. ταχ. (e-mail): Dnetwork@SoftHome.net

ΖΗΤΟΥΝΤΑΙ πωλήτριες από χρυσοχοείο. Ξένη γλώσσα απαραίτητη. Διεύθυνση 60 χλμ λεωφόρου Καλλιθέας. Τηλ. (22410) 67375, 67014, 69448585302.

ΖΗΤΕΙ εργασία έμπειρος μάγειρας για ελληνική κουζίνα. Πληρ. τηλ. 6946266904 κ. ΘΟΔΩΡΑ.

ΚΥΡΙΟΣ ζητά απογευματινή απασχόληση σαν επιβλέπων παντού και για όλα στη Ρόδο. Τηλ. 6946830563

ΖΗΤΕΙΤΑΙ από το Υπερμάρκετ ΣΠΑΝΟΣ έμπειρος κρεοπώλης. Μισθός ικανοποιητικός. Τηλ. για πληροφορίες 2241060730

ΖΗΤΕΙΤΑΙ νέος από γραφείο ενοικιάσεως αυτοκινήτων. Ωράριο σπαστό. Μισθός ικανοποιητικός Τηλ. 6937 191320.

ΖΗΤΕΙΤΑΙ κοπέλα να εργασθεί σε στούντιο αισθητικής νυχιών Τηλ. 22410 70660, 6944520887

ΨΑΧΝΕΤΕ ΓΙΑ ΕΡΓΑΣΙΑ; Από ταχύτατα αναπτυσσόμενη εταιρεία ζητούνται άτομα για την στελέχωση ηγετικών θέσεων. Από 700-2.800 ευρώ μηνιαίως. Για πληροφορίες καλέστε στο τηλ. κέντρο 2271081063

ΑΜΕΣΑ ζητούνται για κάλυψη θέσεων άτομα για δουλειά από το σπίτι τους. Οχι κατασκευές, όχι τηλεμάρκετιγκ-πλασιέ. Εισόδημα τουλάχιστον 600 ευρώ-3.000 ευρώ μηνιαία. Πληροφορίες: 2310/516-226

ΖΗΤΟΥΝΤΑΙ άτομα για να εργασθούν σε γραφείο ενοικιάσεως αυτ/των με γνώση της γερμανικής ή αγγλικής. Πληρ. τηλ. 22410 51171, 6936656816.

ΖΗΤΕΙΤΑΙ πωλήτρια για κατάστημα ρούχων στην Παλιά Πόλη Τηλ. 6937 818177 κ. Κώστα

ΖΗΤΕΙΤΑΙ μάγειρας και βοηθός μαγείρου πεπειραμένοι για εστιατόριο στην Λίνδο. Τηλ. 6977 444683

ΖΗΤΕΙΤΑΙ υπάλληλος για δωδεκάμηνη απασχόληση από πρακτορείο ταξιδίων Απαιτούμενα προσόντα: απόφοιτοι τουριστικής σχολής, ξένες γλώσσες, γνώση Η/Υ. Ηλικία ως 25 ετών Ανάλογη προϋπηρεσία θα ληφθεί υπ' όψιν. Αποστολή βιογραφικών στην ταχ. θυρίδα 451

ΚΥΡΙΑ από Ρωσία 50 ετών με άδεια εργασίας και παραμονής ζητάει εργασία ως οικιακή βοηθός ή να επιβλέπει ηλικιωμένους. Τηλ. 22410 21952 ώρες καταστημάτων

ΖΗΤΟΥΝΤΑΙ άτομα για δουλειά από το χώρο τους. Εκπληκτική συνεργασία! Κέρδη τουλάχιστον 3.000 ευρώ/μηνιαία. Τηλ. 2310 516281.

ΔΙΑΦΟΡΑ

ΠΩΛΟΥΝΤΑΙ δύο ηλ. υπολογιστές φορητοί Compaq Contura 3/25, 12 Mb, R.A.M., F.D.D. 1,44 Mb και Compaq Winbook με CD-Rom οδηγό, έγχρωμη οθόνη, ενσωματωμένο modem, Windows 98 ελληνικά, Word & Excel 97, Outlook 98, πρόγραμμα δακτυλογράφησης και πολλά προγράμματα. Επίσης πωλείται κινητό Alcatel πολύ μικρών διαστάσεων με δόνηση και ανοικτή ακρόαση. Πληρ.: 22410 66304, 31560, 6946283008, 6972419715, 6936277851. Ηλ. ταχ. (e-mail): Dnetwork@SoftHome.net

ΠΩΛΕΙΤΑΙ μπαρ (ημικυκλικό) 1,50 μ. 400 ευρώ. Τηλ. 6973 394166

ΠΩΛΕΙΤΑΙ: κουζίνα BOSS μεγάλη σε άριστη κατάσταση, στερεοφωνικό Hitatsi μεγάλο σε άριστη κατάσταση, Toyota Corola σε άριστη κατάσταση Μόνο 6500 ευρώ λόγω μεγάλης ανάγκης. Τηλ. 6946830563

ΕΝΟΙΚΙΑΖΕΤΑΙ μισή βάρδια ταξί. Τηλ. 6944 267931

YOGA

Για το μυαλό, το Σώμα και το πνεύμα

Ολες οι ηλικίες και οι σωματότυποιείναι ευπρόσδεκτοι. Η γιόγκα δεν είναι ανταγωνιστική. Σε διδάσκει πως ν' ανταποκρίνεσαι στις ανάγκες του σώματός σου. Τιμή μαθήματος 5 ευρώ. Μηνιαία πληρωμή δεκτή. Τηλ.: 6946984511

Άλλαξε τη ζωή σου τώρα! Με 2-4 ώρες/ημέρα κέρδισε από 1.000 - 3.000 ευρώ/μήνα και ξεκίνα να κάνεις τα όνειρά σου πραγματικότητα! Τηλ. 2310 516 226

Ζητούνται

σερβιτόρος και βοηθός σερβιτόρου με γνώση της γερμανικής γλώσσας. Πληροφορίες τηλ.: 86093 - 6977079447

ΠΩΛΕΙΤΑΙ: Επαγγελματική φούσκα (2.10) μοτέρ 1,5. Αχρησιμοποίητα σε τιμή ευκαιρίας. Τηλ. 22410 -39268 και 6994217168

«Η εταιρεία NewspaperDirect Hellas ΖΗΤΑ αντιπρόσωπο για εκτύπωση και διανομή Ξένου Τύπου. Τηλ. Επικοινωνίας: 210 2774201, 210 2774846»

ΕΜΠΕΙΡΟΤΕΧΝΗΣ ελαιοχρωματιστής αναλαμβάνει παντός είδους ελαιοχρωματισμούς. Τηλ: 6946204157

ΠΩΛΕΙΤΑΙ ένα κινητό τηλέφωνο PANASONIC GD 87 σε πολή καλή κατάσταση μαζί με φορτιστή, φορτιστή αυτοκινήτου, καλώδιο USB για σύνδεση με ηλεκτρονικό υπολογιστή και δύο αυθεντικά παιχνίδια PS 2 (DRC 2, Silenthill 2) Τιμή 200 ευρώ. Πληρ. τηλ. 6937268749.

ΠΡΟΣΦΕΡΩ μασάζ στον χώρο μου και στον χώρο σας. Ολγα. Τηλ. 6972902821

ΠΩΛΟΥΝΤΑΙ ΣΕ ΑΡΙΣΤΗ ΚΑΤΑΣΤΑΣΗ: 1) Καναπές που γίνεται διπλό κρεβάτι και έξτρα στρώμα αφρολέξ: 300 ευρώ **2)** 4 ντουλάπες από μελαμίνη σφενδάμου, διαστάσεις 2Χ1: 100 ευρώ εκάστη **3)** Διπλό κρεβάτι NEOSET 1,60x2,00μ., με στρώμα ανατομικό GALAXY: 250 ευρώ **4)** Κουζίνα PITSOS P1 7602 ws: 200 ευρώ **5)** Ψυγείο. ELCO DE -29 TROPIC: 200 ευρώ. **6)** Πλυντήριο ρούχων PITSOS VARIO 700: 150 ευρώ. Παρακαλούμε επικοινωνήστε σύντομα στο 6932729845 και το 22410 29094

ΤΡΑΚΤΕΡΑΚΙΑ KUBOTA (4Χ4) ΙΑΠΩΝΙΑΣ από (12HP) έως (35HP) με φρέζα από (1400 ευρώ). Πώληση Χονδρική - Λιανική Τηλ.: (2310) 512-418, (2310) 510-068 http://www.hasapetis.gr

ΠΩΛΕΙΤΑΙ ράδιο-cd αυτοκινήτου Clarion σε πολύ καλή τιμή. Πληρ. τηλ: 6932 107298 Ωρες 19:00-21:00

ΠΩΛΟΥΝΤΑΙ διθέσιος καναπές που γίνεται κρεβάτι 170 ευρώ, επίσης ένα ολοκαίνουργιο κρεβάτι 5 μηνών 1,40x2,00 200 ευρώ χωρίς στρώμα ή με στρώμα ορθοπαιδικό 370 ευρώ. Τηλ. 6942 711996.

ΠΩΛΕΙΤΑΙ: Κάρτα μνήμης 64 MB δισκέτα Σκληρός Δίσκος 7,5 GB DVD ROM 16x, CD ROM 52x. Τροφοδοτικό κουτί για Celleron 533 MHZ. Τιμή πώλησης: 50 ευρώ. Τηλ.: 6945 903436

ΠΩΛΕΙΤΑΙ κρεβάτι (κουκέτα) ενσωματωμένη με ντουλάπα, γραφείο 450 ευρώ.

ΠΩΛΕΙΤΑΙ ηλεκτρικό επαγγελματικό grill αχρησιμοποίητο, λόγω έλλειψης χώρου. Πληροφορίες στο: 2241039275 -6936761262

ΜΑΘΗΜΑΤΑ

ΠΑΡΑΔΙΔΟΝΤΑΙ μαθήματα Εμπ. Εφαρμογών (Singular Manager, Eurofasma, Unisoft Εσοδα-Εξοδα, ΚΕΠΥΟ, ΚΕΦΑΛΑΙΟ, κ.λ.π., Πληροφορικής & Αγγλικών με χρήση πολυμέσων όλων των επιπέδων από έμπειρο Λογιστή Τ.Ε. - καθηγητή πτυχιούχο Michigan Proficiensy σε τμήματα ή μεμονωμένα. Επίσης γίνονται μεταφράσεις & δακτυλογραφήσεις κάθε τύπου κειμένου. Τιμές προσιτές. Πληρ.: 22410-66304, 31560, 6946283008, 6972419715, 6936277851. Ηλ. ταχ. (e-mail): Dnetwork@SoftHome.net

ΚΑΘΗΓΗΤΗΣ ΓΕΡΜΑΝΙΚΩΝ παραδίδει μαθήματα κατ' οίκον. Εντατικά μαθήματα για αυτούς που ασχολούνται με τον τουρισμό. Πληρ. τηλ. 2241091163 κ. Λαζαρίδης, ώρες 7-9μ.μ.

ΠΑΡΑΔΙΔΟΝΤΑΙ μαθήματα Πληροφορικής & Αγγλικών με χρήση πολυμέσων όλων των επιπέδων από έμπειρο καθηγητή πτυχιούχο Michigan Proficiency σε τμήματα ή μεμονωμένα. Επίσης γίνονται μεταφράσεις & δακτυλογραφήσεις κάθε τύπου κειμένου. Τιμές προσιτές. Πληρ. 22410 66304, 31560, 6946 283008, 6972419715, 6936277851. Ηλ. Ταχ. (e-mail) : emmanoue@otenet.gr

ΑΠΟΦΟΙΤΟΣ Αριστοτελείου Πανεπιστημίου Θεσ/νίκης, τμήματος Μαθηματικών παραδίδει μαθήματα Μαθηματικών-Φυσικής-Χημείας. Επίσης αναλαμβάνει προετοιμασία υποψηφίων για τράπεζες κ.τ.λ..Τηλ. 22410.21963 & 6947-401508

ΠΩΛΗΣΕΙΣ ΑΚΙΝΗΤΩΝ

Πωλείται Βιοτεχνικός χώρος 560m² Ισόγειο μαζί με οικία στον 1° όροφο 230m² επί της λεωφ. Ρόδου - Λίνδου (Ρόδος - Φαληράκι) με δυνατότητα επέκτασης στα 2000m2. Πληροφορίες τηλ. 22410-65711. Ωρες από 9:00 - έως 15:00.

ΠΩΛΕΙΤΑΙ μάντρα στη Μαλώνα με 150 κατσίκες και 100 δικαιώματα. Πληρ. τηλ. 22440 51698.

ΖΗΤΕΙΤΑΙ Ενα μικρό οικόπεδο 200 έως 500 τ.μ. στα Κρητικά, στα Μήδεια, στο Μόντε Σμιθ ή στην Ηλία Βενέζη (ή σε περιοχές εκεί γύρω). Τηλ. 6944 381966

ΠΩΛΕΙΤΑΙ Στην Ιαλυσό απέναντι από το Αστ. Τμήμα Ιαλυσού τριάρι διαμέρισμα 85 τ.μ. στον γ' όροφο πολυκατοικίας, διαμπερές, ευάερο και ευήλιο σε καλή κατάσταση και λογική τιμή. Για πληροφορίες στο τηλ. 693-6703967 κα. Φιλιώ.

ΠΩΛΕΙΤΑΙ διαμέρισμα στην Ιαλυσό 3 δωματίων δευτέρου ορόφου, δάνεια δεκτά και ευκολίες πληρωμής. Τηλ. 22410 95255, 92428.

ΠΩΛΕΙΤΑΙ στον Πειραιά στην περιοχή Καλλίπολη δίπλα στη θάλασσα τριάρι εικοσαετίας 2ου ορόφου σε άριστη κατάσταση φρεσκοβαμμένο τιμή 116.000 Ευρώ τηλ. 210-2530132 - 6948519610

ΠΩΛΕΙΤΑΙ διαμέρισμα 85 τ.μ. πλήρως ανακαινισμένο Μιχ. Πετρίδη 96. Τιμή 83.000 Ευρώ. Τηλ: 6942409776, 6945795224

ΠΩΛΕΙΤΑΙ κατάστημα επί της Αλ. Διάκου 17 τ.μ. με δικό του προαύλιο στην τιμή των 11.000.000 δρχ. Τηλέφωνο 22410 30550.

ΠΩΛΟΥΝΤΑΙ
ΣΠΙΤΙ ΜΑΛΩΝΑ
ΟΙΚΟΠΕΔΟ ΜΑΛΩΝΑ 132 τ.μ.
ΟΙΚΟΠΕΔΟ ΚΑΤΩ ΑΛΩΝΙΑ
ΜΑΛΩΝΑ 250 τ.μ.
ΓΙΑΛΙΑ ΧΩΡΑΦΙ 2320 τ.μ.
ΠΟΤΑΜΙΑ ΜΑΛΩΝΑ 530 τ.μ.
ΤΗΛΕΦΩΝΟ 22410 51219
ΚΙΝΗΤΟ 6939356340

ΠΩΛΟΥΝΤΑΙ τέσσερα στρέμματα σε καταπληκτική τοποθεσία πλησίον του χωριού Παστίδα. Τηλ. 22410 47470 10.00 π.μ. - 20.00 μ.μ.

ΠΩΛΕΙΤΑΙ σπίτι στην Παλιά Πόλη με αυλή. Τηλ. 6936271471.

ΠΩΛΕΙΤΑΙ οικόπεδο στα Κρητικά 3.000 τ.μ. οικοδομήσιμο. Τηλ. 6936271471.

ΠΩΛΟΥΝΤΑΙ 2 διαμερίσματα στη Λάρδο 105 τ.μ. έκαστο στην τιμή 352.164 ευρώ και τα δύο μαζί, πολυτελούς κατασκευής. Τηλ. 6938644166

ΚΑΡΑΚΟΝΕΡΟ Διαμερίσματα λουξ κατασκευής απεριόριστη θέα (ισόγειο 111 Μ2 Α' Όροφος 111 Μ2, Α' όροφος 96 Μ2 x 550 τ.μ. Δρχ. Β' όροφος 90 Μ2), Ακίνητα νέας χιλιετίας κα MITTON 22410 22142 κιν. 6945 668060

ΤΡΑΚΤΕΡ ΕΙΣΑΓΩΓΗΣ ΙΑΠΩΝΙΑΣ
KUBOTA - ISEKI (4X4)
(20 - 25 - 30 - 35 - 45) HP
ΜΕ ΦΟΡΤΩΤΗ (ΚΟΥΒΑ) -
ΦΡΕΖΑ - ΑΡΟΤΡΟ - Κ.Τ.Λ.

ΤΙΜΕΣ ΧΟΝΔΡΙΚΗΣ



ΤΗΛ : (2310) - 512 - 428 ΚΙΝ : 6937 - 944633
http://www.hassapetis.gr

ΟΙΚΟΔΟΜΙΚΕΣ ΕΠΙΧΕΙΡΗΣΕΙΣ ΔΙΑΚΟΓΕΩΡΓΙΟΥ ΚΑΛΛΙΣΤΟΣ

ΕΘΝ. ΑΝΤΙΣΤΑΣΕΩΣ 11 (πρώην Αννης Μαρίας)

ΠΩΛΗΣΕΙΣ ΔΙΑΜΕΡΙΣΜΑΤΩΝ ΚΑΤΑΣΤΗΜΑΤΑ -ΑΠΟΘΗΚΕΣ ΑΝΤΑΛΛΑΓΕΣ ΑΚΙΝΗΤΩΝ - ΑΓΟΡΕΣ ΟΙΚΟΠΕΔΩΝ ΑΝΑΛΑΜΒΑΝΟΥΜΕ ΑΝΤΙΠΑΡΟΧΕΣ

Πωλούνται διαμερίσματα λουξ κατασκευής με απεριόριστη θέα. Τα διαμερίσματα διαθέτουν θωρακισμένες πόρτες - εντοιχισμένες κουζίνες - ντουλάπες - εντοιχισμένο νιπτήρα με ντουλάπι - κεντρική θέρμανση αυτόνομη - ανοιγόμενα ανακλινόμενα κουφώματα με διπλά τζάμια - σίτες - ρολά - υδραυλικό ασανσέρ - τριφασικό ρεύμα.

Ολοι οι χώροι σπατουλαριστοί - εσωτερικές πόρτες M.D.F. με σχέδιο.

ΓΡΑΦΕΙΑ ΙΑΤΡΕΙΑ

1) Επί της οδού Μεγ. Κων/νου - Κων/νου Παλαιολόγου των 80 τ.μ.

2) Επί της οδού Κων/νου Παλαιολόγου και Θεοτοκοπούλου 60-80 τ.μ.

3) Επί της οδού Ρήγα Φεραίου στο πάρκο 60-80-100 τ.μ.

ΚΑΤΑΣΤΗΜΑΤΑ

1) Επί της οδού Κων/νου Παλαιολόγου και Θεοτοκοπούλου 60-80 τ.μ.

2) Επί της οδού Λεωφόρου Καλλιθέας (Καρακόνερο) 90 τ.μ.

ΔΙΑΜΕΡΙΣΜΑΤΑ

1) Επί της οδού Χρ. Φέσσα (Κάθετος Αποστ. Παύλου) 90τ.μ. τριάρια.

Επίσης οροφοδιαμερίσματα των 90 τ.μ. (οικοδομή μόνο τριών διαμερισμάτων).

ΟΙΚΟΔΟΜΕΣ

1) Οικοδομή επί της οδού Πτολεμαίων και Χρ.Φέσσα των 117-125 τ.μ.

2) Οικοδομή υπό ανέγερση επί της οδού Ρήγα Φεραίου στο Πάρκο.Διαμερίσματα τριάρια - τεσσάρια.

3) Οικοδομή υπό ανέγερση επί της οδού Κ. Παλαιολόγου και Θεοτοκοπούλου. Διαμερίσματα δυάρια - τριάρια - τεσσάρια - καταστήματα.

5) Επί της οδού Β. Ηρακλείου οικοδομή τεσσάρων διαμερισμάτων. Οροφοδιαμερίσματα των 133τ.μ. Η οικοδομή έχει πιλοτή για πάρκινγκ

ΑΠΟΘΗΚΕΣ

1) Πλησίον Στέλιου Κωτιάδη των 130τ.μ.

2) Στη Λεωφόρο Καλλιθέας (Καρακόνερο) των 80-300τ.μ.

• Οι πωλήσεις μπορούν να γίνουν και με όλα τα Δάνεια Τράπεζας και οργανισμών.
• Αναλαμβάνουμε ΑΝΤΙΠΑΡΟΧΕΣ και Αγορές οικοπέδων. • Δεχόμαστε ανταλλαγές ακινήτων.

ΠΛΗΡΟΦΟΡΙΕΣ: ΔΙΑΚΟΓΕΩΡΓΙΟΥ ΚΑΛΛΙΣΤΟΣ
ΤΗΛΕΦΩΝΟ: 29318 - 34598 - ΤΗΛ. 78501 - 78502

ΟΙΚΟΔΟΜΙΚΕΣ-ΤΕΧΝΙΚΕΣ ΕΜΠΟΡΙΚΕΣ-ΕΠΙΧΕΙΡΗΣΕΙΣ

ΑΦΟΙ ΑΣΒΕΣΤΗ Ο.Ε.

Αθηνών-Καβάλας 3
Ανάληψη Ρόδου
Τηλ.. 22410/60678-60679
και fax: 22410/66028

ΠΩΛΟΥΝΤΑΙ

• ΔΙΑΜΕΡΙΣΜΑΤΑ
υπερλούξ διαφόρων διαστάσεων
ΕΓΓΥΗΣΗ Η ΠΟΛΥΕΤΗΣ ΠΕΙΡΑ ΜΑΣ

ΧΑΘΗΚΕ ΚΥΝΗΓΟΣΚΥΛΟ



Χάθηκε κυνηγόσκυλο ράτσας Χούσκαρ στην περιοχή Ατταβύρου. Ο ευρών αμειφθήσεται με 300 ευρώ. Πληρ. τηλ. 2241031167, κινητό: 6977 806828.

ΠΩΛΟΥΝΤΑΙ

1) Καταστήματα και χώροι για γραφεία στην οδό Κωνσταντινίδη, στο Ζέφυρο (κοντά στην Εφορία).

2) Διαμερίσματα 98, 132 και 148 τ.μ. με θέση πάρκινγκ, αποθήκη και αυτόνομη θέρμανση στην οδό Κωνσταντινίδη.

3) Εξοχικές κατοικίες 100 τ.μ., διόροφες, με χίλια μέτρα οικόπεδο η κάθε μία, στον κεντρικό δρόμο του Γενναδίου, κοντά στη θάλασσα.

4) Μονοκατοικίες στην Ιαλυσό, οδός Μυκηνών, διόροφες με σοφίτα, 4 υπνοδωματίων, 3 μπάνιων και W.C., θέρμανση, σε οικόπεδο από 260 έως 415 τ.μ.

5) Μαιζονέτα στο Ροδίνι, οδός Στοκχόλμης, 180 τ.μ. διόροφη με υπόγειο.

ΠΛΗΡΟΦΟΡΙΕΣ: ΑΝΑΣΤΑΣΙΟΣ ΑΤΣΙΔΗΣ
ΣΤΕΦΑΝΟΥ ΚΑΖΟΥΛΛΗ 74 - ΡΟΔΟΣ
Τηλ. 2241028616 - 2241037848

ΕΝΟΙΚΙΑΖΟΝΤΑΙ

δύο διαμερίσματα τριάρια ολοκαίνουργια στην ΙΞΙΑ σε 4κατοικία. Τελείως ανεξάρτητα με κήπο, λουξ κατασκευής, ηλιακό, κεντρική θέρμανση, κουζίνα ντουλάπες πόρτες Ιταλίας, κουφώματα, σίτες ηλεκτροκίνητες Γερμανίας. Τιμή εκάστον μηνιαίως 450 Ευρώ. Τηλ.: 6944281650

ΓΡΑΦΕΙΟ ΤΕΛΕΤΩΝ & ΜΝΗΜΟΣΥΝΩΝ ΡΟΔΟΥ
ΣΤΕΦΑΝΑ - ΣΤΟΛΙΣΜΟΙ
«ΑΜΕΡΙΚΑΝΟΥ»

Αμεση εξυπηρέτηση
ΟΛΟ ΤΟ 24ΩΡΟ

Αναλαμβάνουμε την τελετή
και με τα έξοδα
που χορηγούν τα ταμεία
χωρίς καμία επιβάρυνση
ΙΚΑ, ΤΕΒΕ, ΤΑΞΥ, ΔΗΜΟΣΙΟΥ,
ΛΙΜΕΝΙΚΩΝ, ΟΓΑ
και λοιπά ταμεία.

Τους ΑΠΟΡΟΥΣ ΔΩΡΕΑΝ
Πλατεία Βρούχου στη Μητρόπολη
Τηλέφωνα:28901 - 33400

ΝΤΕΤΕΚΤΙΒΣ
30 ΧΡΟΝΙΑ ΜΟΝΙΜΑ ΚΑΙ ΣΤΗ ΡΟΔΟ
35354
ΠΛΑΤΕΙΑ ΑΓΙΟΥ ΙΩΑΝΝΟΥ
Η ΛΥΣΗ!!!
ΣΕ ΚΑΘΕ ΣΑΣ ΠΡΟΒΛΗΜΑ
EXPRESS SECURITY

ΝΤΕΤΕΚΤΙΒΣ
Συνταξιούχος Αστυνομικός Ασφάλειας
ΑΝΑΛΑΜΒΑΝΟΥΜΕ
Υποθέσεις ανηλίκων,
οικογενειακές, προσωπικές κ.τλ.
ΔΙΑΘΕΤΟΥΜΕ ΤΑ ΠΛΕΟΝ ΣΥΓΧΡΟΝΑ ΟΠΤΙΚΟΑΚΟΥΣΤΙΚΑ ΣΥΣΤΗΜΑΤΑ
100% ΕΧΕΜΥΘΕΙΑ
ΡΩΜΗΣ 22, - ΡΟΔΙΝΙ • ΤΗΛ. 2241 0 68985
Κιν. 094 6997967

ΕΛΛΗΝΙΚΗ ΔΗΜΟΚΡΑΤΙΑ
ΠΕΡΙΦΕΡΕΙΑ ΝΟΤΙΟΥ ΑΙΓΑΙΟΥ
ΝΟΜΟΣ ΔΩΔΕΚΑΝΗΣΟΥ
ΝΟΜΑΡΧΙΑΚΗ ΑΥΤ/ΣΗ ΔΩΔΕΚΑΝΗΣΟΥ
Δ/ΝΣΗ ΜΕΤΑΦΟΡΩΝ ΚΑΙ ΕΠΙΚΟΙΝΩΝΙΩΝ
ΤΜΗΜΑ Κ.Τ.Ε.Ο.
Ταχ. Δ/νση: 6ο χιλ. Ρόδου - Λίνδου
Ταχ. Κώδικας 85100, Telefax: 2241069544
Πληροφορίες: Γεώργιος Αργύρης-Κων/νος Χριστοφάκης
Τηλέφωνο: 2241065385 ΕΣΩΤΕΡΙΚΟ 22-23



ΠΡΟΓΡΑΜΜΑ ΠΡΟΣΚΛΗΣΗΣ ΓΙΑ ΔΙΕΝΕΡΓΕΙΑ ΤΕΧΝΙΚΟΥ ΕΛΕΓΧΟΥ ΟΧΗΜΑΤΩΝ ΜΕ ΕΔΡΑ ΤΟ Ν. ΔΩΔΕΚΑΝΗΣΟΥ

ΧΡΟΝΙΚΗ ΠΕΡΙΟΔΟΣ ΑΠΟ 01/05/2004 ΕΩΣ 30/07/2004	ΕΙΔΟΣ ΟΧΗΜΑΤΟΣ ΠΑΝΤΟΣ ΕΙΔΟΥΣ ΟΧΗΜΑΤΑ ΜΕ ΑΡΙΘΜΟΥΣ ΚΥΚΛΟΦΟΡΙΑΣ ΡΟΒ 5001 ΕΩΣ ΚΑΙ 5500

****ΕΠΙΣΗΣ ΘΑ ΕΛΕΓΧΟΝΤΑΙ ΟΣΑ ΟΧΗΜΑΤΑ ΥΠΟΧΡΕΟΥΝΤΑΙ ΒΑΣΕΙ ΠΑΛΑΙΟΤΕΡΩΝ ΠΡΟΓΡΑΜΜΑΤΩΝ ΠΡΟΣΚΛΗΣΗΣ

***ΚΑΤΑ ΤΟ ΜΗΝΑ ΑΥΓΟΥΣΤΟ ΔΕΝ ΘΑ ΔΙΕΝΕΡΓΟΥΝΤΑΙ ΤΕΧΝΙΚΟΙ ΕΛΕΓΧΟΙ ΟΧΗΜΑΤΩΝ ΑΠΟ ΤΟ Κ.Τ.Ε.Ο..

Ε.Ν.
Ο ΠΡΟΪΣΤΑΜΕΝΟΣ
ΧΑΤΖΗΚΩΝΣΤΑΝΤΙΝΟΥ ΑΝΤΩΝΙΟΣ
ΜΗΧΑΝΟΛΟΓΟΣ - ΜΗΧΑΝΙΚΟΣ

TOP PROPERTIES
GEORGE and SAVAS PIPINOS
ΓΕΩΡΓΙΟΣ και ΣΑΒΒΑΣ ΠΙΠΙΝΟΣ
ΣΥΜΒΟΥΛΟΙ και ΕΚΤΙΜΗΤΕΣ ΑΚΙΝΗΤΩΝ
REAL ESTATE AGENT - MEMBER OF F.I.A.B.C.I. - N.A.E.A. - C.E.I.
E-mail:gpipinos@otenet.gr.
URL:www.rhodestop-properties.com and www.pipinos.gr
Από το 1971



Η "TOP PROPERTIES" είναι ατομική επιχείρηση και ανήκει στους Γεώργιο και Σάββα Πιπίνο. Το γραφείο ασχολείται από το 1971 αποκλειστικά και μόνο με επενδύσεις και REAL ESTATE, στο νησί της Ρόδου, καθώς και στην ευρύτερη περιοχή της Δωδεκανήσου.

ΑΠΕΥΘΥΝΟΜΑΣΤΕ: Στους **σοβαρούς, απαιτητικούς** και **επιλεκτικούς** επενδυτές - επιχειρηματίες - ελεύθερους επαγγελματίες, Ελληνες και ξένους, υψηλού εισοδηματικού επιπέδου, που ενδιαφέρονται να κάνουν μια σοβαρή επένδυση **προβολής** στο νησί της Ρόδου.

ΠΡΟΣΦΕΡΟΥΜΕ: Α) Υπηρεσίες και πληροφορίες που γίνονται σε προσωπικό επίπεδο με **εχεμύθεια, διακριτικότητα και σοβαρότητα.**
Β) Μεγάλη **γκάμα** υψηλής ποιότητας ακινήτων, όπως: 1) Ξενοδοχεία Α' και Β' κατηγορίας των 600 - 500 - 350 - 300 κλινών 2) Κεντρικά αστικά ακίνητα κατάλληλα για Τράπεζες - καταστήματα - γραφεία 3) Παραλιακές εκτάσεις, κατάλληλες για τουριστικές επενδύσεις των 150.000 - 100.000 - 70.000 - 50.000 - 36.000 τ.μ. και 4) Διαμερίσματα και μαιζονέτες **προβολής.**

ΣΤΟΧΟΣ ΜΑΣ ΕΙΝΑΙ: Να προσφέρουμε στο αγοραστικό μας κοινό **υψηλής ποιότητας ακίνητα** και **ευκαιρίες** στο νησί της Ρόδου. Η τριακονταετής και πλέον πείρα μας στον τομέα αυτό αποτελεί εγγύηση.

ΣΥΝΘΗΜΑ ΜΑΣ ΕΙΝΑΙ: Επενδύστε στην ΡΟΔΟ ΤΩΡΑ, σε ακίνητα που **ΑΝΤΕΧΟΥΝ ΣΤΟ ΧΡΟΝΟ.**

Γεώργιος και Σάββας Πιπίνος
ΜΕΣΙΤΕΣ ΑΣΤΙΚΩΝ ΣΥΜΒΑΣΕΩΝ
Γιατί εμείς γνωρίζουμε καλύτερα!

SINCE 1971

TOP PROPERTIES is a father and son business. The senior, Mr George S. Pipinos, the founder of the office, has carved, over the years, a reputation for integrity and excellence in the world of Real Estate in the Dodecanese.

At Top Properties we try hard to attract important and selective investors: high calibre businessmen/women and discerning professional people, both Greek and foreign, who wish to acquire substantial and valuable property on Rhodes.

We offer our expertise and advice privately, discreetly and in strict confidence.

We keep a compehensive list of real estate of the highest specifications:

a. A' and B' class hotels (600, 500, 350, 300 beds capacity).

b. Centrally situated office buildings and other business premises.

c. Seaside land, ideal for development (hotels, holiday resorts, etc.), of 150.000, 100.000, 70.000, 50.000, 36.000 sq.m.

d. Luxury appartments, maisonettes, detached, semi - detached and terraced houses.

Our aim is to give our clients the opportunity to acquire value for money, first class real estate on Rhodes. Our 30- year - old experience in Real Estate is our warranty.

Our moto is: Invest in Rhodes. Invest in property.
It stands the test of time.

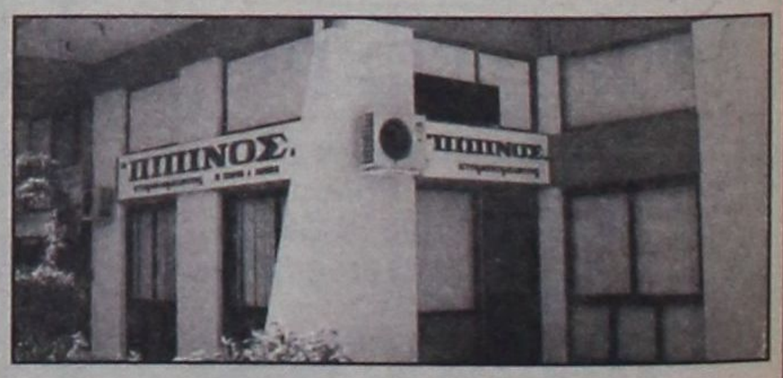

TOP PROPERTIES
George and Savas Pipinos
Because we Know best

KENNENTY 38, ΡΟΔΟΣ, 85 100, ΤΗΛ. 22410- 23895, 38243 και 6944-676003, 6944-390803 FAX: 22410-20883
38 KENNEDY STR., RHODES, 85 100, TEL. 22410- 23895, 38243, and 6944-676003, 6944-390803 FAX: 22410-20883
U.K. Direct Line: 08717115396

ΕΛΛΗΝΙΚΗ ΔΗΜΟΚΡΑΤΙΑ
ΠΕΡΙΦΕΡΕΙΑ ΝΟΤΙΟΥ ΑΙΓΑΙΟΥ
ΝΟΜΟΣ ΔΩΔΕΚΑΝΗΣΟΥ
ΔΗΜΟΣ ΧΑΛΚΗΣ
ΤΜΗΜΑ ΔΙΟΙΚΗΤΙΚΟ -ΟΙΚΟΝΟΜΙΚΟ
Ταχ. Δ/νση: Νήσος Χάλκη
Ταχ. Κώδικας: 861 10
Πληροφορίες: Ελένη Παναγή
Τηλέφωνο: 22480 45330
ΦΑΞ: 22480 45330-45072
e-mail: dhalkis@otenet.gr
Χάλκη 08-08-2004
Αρ. Πρωτ.: -1291-

ΠΡΟΣΚΛΗΣΗ ΕΚΔΗΛΩΣΗΣ ΕΝΔΙΑΦΕΡΟΝΤΟΣ

Η Δήμαρχος του Δήμου Χάλκης Δωδεκανήσου

Έχοντας υπόψη:

Τις διατάξεις του άρθρου 9 του Νόμου 3074/2002

Προσκαλεί:

Τους Ηλεκτρολόγους -Μηχανικούς -Μηχανολόγους -Εργολήπτες Δημοσίων Έργων όπως εκδηλώσουν το ενδιαφέρον τους προς το Δήμο Χάλκης και υποβάλουν εγγράφως τις προσφορές τους, εντός πέντε (5) ημερών, για την εκτέλεση των παρακάτω τριών (3) αναφερόμενων έργων:

1. «Ανάπλαση -διαμόρφωση (ηλεκτρολογική) του κοινόχρηστου χώρου στη θέση ΧΩΡΑΦΑ» προϋπολογισμού δαπάνης ποσού 5.859,41 ευρώ μη συμπεριλαμβανομένου του Φ.Π.Α. 13%.

2. «Ανάπλαση -διαμόρφωση (ηλεκτρολογική) του κοινόχρηστου χώρου στη θέση ΒΙΓΛΙΜΙΑ» προϋπολογισμού δαπάνης ποσού 5.869,41 ευρώ μη συμπεριλαμβανομένου του Φ.Π.Α. 13%.

3. «Ανάπλαση -διαμόρφωση (ηλεκτρολογική) του κοινόχρηστου χώρου στη θέση ΜΑΥΡΗ ΘΑΛΑΣΣΑ» προϋπολογισμού δαπάνης ποσού 5.869,41 ευρώ μη συμπεριλαμβανομένου του Φ.Π.Α. 13%.

Για περισσότερες πληροφορίες οι ενδιαφερόμενοι να απευθύνονται καθημερινά (τις ώρες γραφείου) στη Δήμαρχο Χάλκης κ. Ελένη Παναγή (τηλέφωνο 22460-45330) και στον Γραμματέα του Δήμου Χάλκης κ. Χούβερ Ηρακλείδη (τηλέφωνο 22460 45207).

Η ΔΗΜΑΡΧΟΣ ΧΑΛΚΗΣ
Ελένη Παναγή

ΠΕΡΙΛΗΨΗ ΔΙΚΟΓΡΑΦΟΥ ΠΟΥ ΕΠΙΔΟΘΗΚΕ

Με τη με αριθμό 2.267Δ/13-05-2004 έκθεση επίδοσης του Δικαστικού Επιμελητή στο Πρωτοδικείο Ρόδου Νικόλαου Χρυσανθή, ύστερα από έγγραφη παραγγελία του Δικηγόρου Ρόδου Βασίλη Καβουριού, επιδόθηκε, στον κο Εισαγγελέα Πρωτοδικών Ρόδου, για τους εναγόμενους, 1) Αντώνιο Ιακωβίδη του Σάββα και 2) Σάββα Ιακωβίδη του Σάββα, πρώην κατοίκους Μαλώνας Ρόδου και ήδη αγνώστου διαμονής, ακριβές αντίγραφο της από 14-04-2004 και με αύξοντα αριθμό κατάθεσης 311/2004 αγωγής του ενάγοντα, Γεωργίου Πέτρου του Ευαγγέλου, κατοίκου δημοτικού διαμερίσματος Μαλώνας του Δήμου Αρχαγγέλου, που απευθύνεται στο Ειρηνοδικείο Ρόδου και στρέφεται κατά των ως άνω εναγομένων, της οποίας δικάσιμος για συζήτηση ορίσθηκε η 19η Απριλίου 2005, ημέρα Τρίτη και ώρα 9.00 π.μ., με αριθμό πινακίου 6 και τόπο το κατάστημα του Ειρηνοδικείου Ρόδου, καλούμενων να παραστούν νομότυπα. Με την παραπάνω αγωγή, ο ενάγων ζητεί να αναγνωριστεί ότι συμπληρώθηκε στο πρόσωπό του ο νόμιμος χρόνος της 15ετούς κτητικής παραγραφής του άρθρου 63 του Κτηματολογικού Κανονισμού, επί μιας παλαιάς λιθόκτιστης οικίας και ήδη αγροτικής αποθήκης, κείμενης εντός της πρώην κοινότητας Μαλώνας Ρόδου, νομικής φύσεως μουλκ, καλυμμένης επιφάνειας, 48 τ.μ., με κτηματολογικά στοιχεία Τόμος 5, Φύλλο 51, Μερίδα 229 Οικοδομών Μαλώνας και Φάκελος 497 του Κτηματολογίου Ρόδου.

Ρόδος 08 Ιουνίου 2004
Ο πληρεξούσιος Δικηγόρος
Βασίλης Καβουριού

ΠΕΡΙΛΗΨΗ ΔΙΚΟΓΡΑΦΟΥ ΠΟΥ ΕΠΙΔΟΘΗΚΕ

Με την με αριθμό 2.268Δ/13-05-2004 έκθεση επίδοσης του Δικαστικού επιμελητή στο Πρωτοδικείο Ρόδου Νικόλαου Χρυσανθή, ύστερα από έγγραφη παραγγελία του Δικηγόρου Ρόδου Βασίλη Καβουριού, επιδόθηκε στον κο Εισαγγελέα Πρωτοδικών Ρόδου, για τους εναγόμενους 1) Αντώνιο Πετραλλά του Στεφάνου, 2) Σεβαστή χήρα Γεωργίου Πετραλλά, το γένος Σάββα Νόντζη, 3) Σάββα Πετραλλά του Γεωργίου, 4) Αντώνιο Πετραλλά του Γεωργίου, 5) Αικατερίνη Πετραλλά του Γεωργίου, 6) Χαρίκλεια Πετραλλά του Γεωργίου και 7) Μιχαήλ Πετραλλά του Γεωργίου, πρώην κατοίκους Μαλώνας Ρόδου και ήδη αγνώστου διαμονής, ακριβές αντίγραφο της από 15-04-2004 και με αύξοντα αριθμό κατάθεσης 312/2004 αγωγής του ενάγοντα, Χριστόφορου Μόσχου του Νικολάου, κατοίκου δημοτικού διαμερίσματος Μαλώνας του Δήμου Αρχαγγέλου, που απευθύνεται στο Ειρηνοδικείο Ρόδου και στρέφεται κατά των ως άνω εναγομένων, της οποίας δικάσιμος για συζήτηση ορίσθηκε η 19η Απριλίου 2005, ημέρα Τρίτη και ώρα 9.00π.μ., με αριθμό πινακίου 7 και τόπο το κατάστημα του Ειρηνοδικείου Ρόδου, καλούμενων να παραστούν νομότυπα. Με την παραπάνω αγωγή, ο ενάγων ζητεί να αναγνωριστεί ότι συμπληρώθηκε στο πρόσωπό του ο νόμιμος χρόνος της 15ετούς κτητικής παραγραφής του άρθρου 63 του Κτηματολογικού Κανονισμού, επί τμήματος εμβαδού 445 τ.μ., όπως αυτό εμφαίνεται με αριθμό Ι και στοιχεία γωνιών Α, Β, Γ, Δ, Α στο από Νοέμβρη 2002, συνημμένο στην αγωγή τοπογραφικό σχεδιάγραμμα, του αρχιτέκτονα - μηχανικού Γεωργίου Κακούλη, ενός αγρού σπόριμου κείμενου στη θέση «Λαμπίρη Κεπούλλι» της κτηματικής περιφέρειας Αρχαγγέλου Ρόδου, νομικής φύσης αρζί μιρί και ήδη μούλκ, συνολικού εμβαδού 1.780 τ.μ. και με κτηματολογικά στοιχεία Τόμος 30, Φύλλο 30, Μερίδα 3949 γαιών Αρχαγγέλου και Φάκελος 2887 του Κτηματολογίου Ρόδου.

Ρόδος 08 Ιουνίου 2004
Ο πληρεξούσιος Δικηγόρος
Βασίλης Καβουριού

ΑΝΑΓΝΩΡΙΣΗ ΣΩΜΑΤΕΙΟΥ

Με τη με αριθμό **237/2004** απόφαση του Μονομελούς Πρωτοδικείου Ρόδου (διαδικασία εκουσίας δικαιοδοσίας) αναγνωρίστηκε το σωματείο με την επωνυμία **«ΣΩΜΑΤΕΙΟ ΕΠΑΓΓΕΛΜΑΤΙΩΝ ΚΑΛΛΙΤΕΧΝΩΝ ΖΩΓΡΑΦΩΝ & ΠΡΟΣΩΠΟΓΡΑΦΩΝ»** και τη συντομογραφία **«ΑΠΕΛΛΗΣ»**, το οποίο εδρεύει στη Ρόδο - Δωδεκανήσου και έχει ως σκοπό την ανάπτυξη και διάδοση της τέχνης της ζωγραφικής κ.λπ., όπως αναφέρεται στο από 10.12.2003 καταστατικό του που αποτελείται από 29 άρθρα.

Ρόδος, 8 Ιουνίου 2004
Ο πληρεξούσιος δικηγόρος
ΛΑΖΑΡΟΣ ΤΑΓΑΡΟΥΛΙΑΣ

ΖΗΤΕΙΤΑΙ

Εσωτερική βοηθός για επταήμερη απασχόληση σε οικογένεια με δύο παιδιά (νεογέννητο και τριών χρόνων) ηλικίας έως 40 ετών να μιλά ελληνικά ή αγγλικά να μην καπνίζει και να αγαπά τα παιδιά. Πληροφορίες στο τηλ. 6947436202.

WANTED

Greek or English speaking woman for seven days job in a family of a baby and a girl of three years old, around 40 years old no smoking. Information to 6947436202.

G.A. FERRIES
ΤΑΞΙΔΕΨΤΕ ΜΕ ΤΟ ΝΕΟ ΜΑΣ ΠΛΟΙΟ
Ε/Γ-Ο/Γ ΑΝΘΗ ΜΑΡΙΝΑ
ΓΡΗΓΟΡΑ - ΑΝΕΤΑ - ΕΥΧΑΡΙΣΤΑ
ΜΟΝΟ ΣΕ 13 ΩΡΕΣ!!!

• ΑΠΟ ΡΟΔΟ ΠΡΟΣ ΠΕΙΡΑΙΑ
ΚΑΘΕ ΤΡΙΤΗ - ΠΕΜΠΤΗ - ΣΑΒΒΑΤΟ
• ΑΠΟ ΠΕΙΡΑΙΑ ΠΡΟΣ ΡΟΔΟ
ΚΑΘΕ ΔΕΥΤΕΡΑ - ΤΕΤΑΡΤΗ - ΠΑΡΑΣΚΕΥΗ

ΠΡΟΣΦΟΡΑ
ΟΛΑ ΤΑ ΕΙΣΙΤΗΡΙΑ ΣΕ ΜΙΣΗ ΤΙΜΗ!
• ΕΠΙΒΑΤΗΣ 16,90 ΕΥΡΩ

Εκδόσεις εισιτηρίων
σε όλα τα ταξιδιωτικά πρακτορεία
Κεντρικό πρακτορείο
TSAGARIS TRAVEL
Ακτή Σαχτούρη 5
Τηλ.: 2241036170/28597/35066/30406
Fax: 2241039839

RHODES-GREECE
CAIRO PALACE

Ενοικιάζονται επαγγελματικοί χώροι στο κέντρο της πόλης στο εμπορικό κέντρο Cairo Palace

• **Κατάστημα** ισόγειο 30 τ.μ. στην Εθ. Δωδεκανησίων
• **Γραφείο** 3ου ορόφου **135 τ.μ.**
στην Εθ. Δωδεκανησίων και Εθ. Δωδεκανησίων
• **Γραφείο** 3ου ορόφου **190 τ.μ.**
στην Εθν. Μακαρίου και Εθ. Δωδεκανησίων
• **Γραφείο 2ου** ορόφου **190 τ.μ.**
στην Εθν. Μακαρίου και Εθ. Δωδεκανησίων
• **Γραφείο 2ου** ορόφου **90 τ.μ.** στην Εθ. Δωδεκανησίων
• **Γραφείο 3ου** ορόφου **90 τ.μ.** στην Εθ. Δωδεκανησίων

Πληροφορίες κ. ΝΙΟΤΗ ΦΡΑΝΣΙΣ
ΤΗΛ. - ΦΑΞ. 2241027600
ΚΙΝ. 6944618757 - 6973572262



ΜΝΗΜΟΣΥΝΟ

Με τη συμπλήρωση τριών χρόνων από τον θάνατο του λατρευτού μας πατέρα.

ΓΕΩΡΓΙΟΥ Ν. ΔΙΑΚΟΣΑΒΒΑ

τελούμε το Σάββατο 12/6/2004 στις 09:00 π.μ. μνημόσυνο υπέρ αναπαύσεως της ψυχής του στον Ιερό Ναό της Αγίας Ειρήνης του Ορφανοτροφείου Θηλέων Ρόδου.

Τα παιδιά του: Τασία και Αντώνης Παπαπαύλου
Τέτα Κων/νου Πλατή
Ρία και Νίκος Φιλιππάκης
Τα εγγόνια, τα δισέγγονα και οι λοιποί συγγενείς

Γραφείο Γενικού Τουρισμού
ΖΗΤΕΙ
Να προσλάβει για μόνιμη εργασία στέλεχος με ικανότητα στην επικοινωνία, άριστη γνώση των συστημάτων κρατήσεων (GALILEO - SABRE - FORTHcrs), εμπορικών προγραμμάτων και του M/S OFFICE (Excel - Word). Βιογραφικό στο fax 22410 25984 Τηλ. 6978 733214.

ΠΡΑΚΤΟΡΕΙΟ ΠΡΟΠΟ ΛΥΡΙΣΤΗΣ ΤΑΣΟΣ

ΣΤ. ΚΩΤΙΑΔΗ 64 ΡΟΔΟΣ ΦΑΞ. 36407 ΤΗΛ.: 36407
ΛΑΪΚΟ ΛΑΧΕΙΟ. ΚΑΤΑΛΟΓΟΣ ΚΕΡΔΩΝ
23Η ΚΛΗΡΩΣΗ ΤΗΣ 8Ης ΙΟΥΝΙΟΥ 2004 ΚΥΚΛΟΦΟΡΗΣΑΝ ΣΕΙΡΕΣ 10

		Σειρά	Αριθμός	ΣΤΟΙΧΕΙΟ	Ευρώ	Φόρος	ΚΑΘ.ΚΕΡΔΟΣ
Α' Λαχνός τριδύμου	Μεγάλος Λαχνός	10η	42733	Α	1.000.000,00	99.990,00	900.010,00
	Υπόλοιπα στοιχεία	10η	42733	Β+Γ+Δ+Ε	540.000,00	53.960,00	486.040,00
	Σύνολο			Α - Ε	1.540.000,00	153.950,00	1.386.050,00
Β' Λαχνός τριδύμου		1η	42733	Α - Ε	400.000,00	39.950,00	360.050,00
Γ' Λαχνός τριδύμου		9η	42733	Α - Ε	400.000,00	39.950,00	360.050,00
Σε όλες τις άλλες σειρές			42733	Α - Ε	60.000,00	5.950,00	54.050,00

ΚΕΡΔΗ ΠΟΥ ΦΟΡΟΛΟΓΟΥΝΤΑΙ

ΑΡΙΘ.	ΕΥΡΩ	ΦΟΡΟΣ	ΚΑΘ. ΚΕΡ.	ΑΡΙΘ.	ΕΥΡΩ	ΦΟΡΟΣ	ΚΑΘ. ΚΕΡ.
2630	7.000,00	650,00	6.350,00	47328	750,00	25,00	725,00
18546	3.500,00	300,00	3.200,00	51706	750,00	25,00	725,00
5531	750,00	25,00	725,00	53425	750,00	25,00	725,00
9777	750,00	25,00	725,00	58603	750,00	25,00	725,00
14539	750,00	25,00	725,00	65490	750,00	25,00	725,00
25291	750,00	25,00	725,00	69707	750,00	25,00	725,00
30630	750,00	25,00	725,00	72856	750,00	25,00	725,00
34673	750,00	25,00	725,00	78163	750,00	25,00	725,00
37457	750,00	25,00	725,00				

ΚΕΡΔΗ ΑΦΟΡΟΛΟΓΗΤΑ

ΑΡΙΘ.	ΕΥΡΩ	ΑΡΙΘ.	ΕΥΡΩ	ΑΡΙΘ	ΕΥΡΩ	ΑΡΙΘ.	ΕΥΡΩ	ΑΡΙΘ.	ΕΥΡΩ
356	250,00	16552	250,00	31832	250,00	48119	250,00	63656	250,00
1037	375,00	17363	375,00	32563	375,00	48740	375,00	64367	375,00
1088	250,00	18114	250,00	32740	375,00	49691	250,00	64578	250,00
2599	250,00	18546	Φορ'ται	33501	250,00	50412	250,00	65249	250,00
2630	Φορ'ται	18675	250,00	34212	250,00	51084	250,00	65490	Φορ'ται
2777	250,00	18927	250,00	34673	Φορ'ται	51706	Φορ'ται	66411	250,00
3518	250,00	19398	250,00	35394	250,00	52128	250,00	66962	250,00
4089	375,00	20119	250,00	35875	250,00	52720	250,00	67513	250,00
4700	250,00	20780	375,00	36546	250,00	52744	250,00	67924	375,00
5531	Φορ'ται	21531	250,00	37457	Φορ'ται	53425	Φορ'ται	68415	250,00
6072	250,00	22412	375,00	38108	250,00	54216	250,00	69086	250,00
6803	250,00	22959	250,00	38579	250,00	54697	375,00	69707	Φορ'ται
7584	250,00	24720	250,00	39190	375,00	55308	250,00	70628	250,00
8335	375,00	25291	Φορ'ται	39741	250,00	55999	250,00	71869	250,00
9086	250,00	25872	250,00	40509	375,00	56710	375,00	72856	Φορ'ται
9777	Φορ'ται	26623	250,00	41372	250,00	57391	250,00	73627	250,00
10528	250,00	27404	375,00	42723	250,00	57922	250,00	74408	250,00
11409	250,00	27925	250,00	42733	Φορ'ται	58603	Φορ'ται	75119	375,00
12040	250,00	28006	250,00	43483	250,00	59374	250,00	75780	250,00
12651	375,00	28287	250,00	44234	250,00	60185	250,00	76611	250,00
13728	250,00	28858	375,00	44985	375,00	60766	375,00	77412	250,00
14539	Φορ'ται	29689	250,00	45736	250,00	61657	250,00	78163	Φορ'ται
15400	250,00	30630	Φορ'ται	46507	250,00	62438	375,00	78874	250,00
15731	250,00	31081	250,00	47328	Φορ'ται	63225	250,00	79625	250,00

ΑΡΙΘΜΟΣ ΠΡΟΣΘΕΤΗΣ ΧΡΗΜΑΤΟΔΟΤΗΣΗΣ ΜΕΓΑΛΟΥ ΛΑΧΝΟΥ: 25.
Επίσης κερδίζουν: α) Από 30,00 ευρώ όλοι οι αριθμοί που λήγουν σε 33. β) Από 15,00 ευρώ όλοι οι αριθμοί που λήγουν σε 3. γ) Από 7,50 ευρώ όλοι οι αριθμοί από 42000 έως 42999, 2000 έως 2999 και 18000 έως 18999. Τα παραπάνω κέρδη αντιστοιχούν σε ακέραια γραμμάτια των 7,50 ευρώ. ΠΡΟΣΟΧΗ: Σε περίπτωση πολλαπλού κέρδους καταβάλλεται ΤΟ ΜΕΓΑΛΥΤΕΡΟ Τα κέρδη παραγράφονται μετά ΤΕΤΡΑΜΗΝΟ



MULTI • CINEMA
ODEON
METROPOL

Εβδομαδιαίο Πρόγραμμα \\ Weekly Program
04.06.2004 - 10.06.2004
Ενημερωθείτε στο Internet...www.RodosVitrina.gr/Metropol.htm

ΣΕ 1η ΠΑΓΚΟΣΜΙΑ ΠΡΟΒΟΛΗ
ΣΥΝΕΧΙΖΕΤΑΙ ΤΟ ΥΠΕΡΘΕΑΜΑ
Η ΑΝΤΙΣΤΡΟΦΗ ΜΕΤΡΗΣΗ ΕΧΕΙ ΑΡΧΙΣΕΙ
ΜΕΤΑ ΤΗΝ ΕΠΟΜΕΝΗ ΜΕΡΑ
THE DAY AFTER TOMORROW
Μετά τον θρίαμβο της "Μέρας Ανεξαρτησίας" αυτή την φορά ο "ΕΧΘΡΟΣ" είναι η τρομακτική δύναμη της "ΦΥΣΗΣ".


ΚΑΤΑΛΛΗΛΟ ΑΙΘΟΥΣΑ 1
ΩΡΕΣ ΕΝΑΡΞΗΣ SHOW TIMES
17:30 • 20:00 • 22:30
Κάνετε έγκαιρα τις κρατήσεις σας.

ΣΕ 1η ΠΑΝΕΛΗΝΙΑ ΠΡΟΒΟΛΗ
"STARSKY & HUTCH"
Το φοβερό δίδυμο...
ΜΠΕΝ ΣΤΙΛΛΕΡ & ΟΟΥΕΝ ΓΟΥΙΛΣΟΝ
Στην κωμική περιπέτεια δράσης

ΤΙΠΟΤΑ ΔΕΝ ΤΟΥΣ ΣΤΑΜΑΤΑΕΙ!
ΚΑΤΑΛΛΗΛΟ ΑΙΘΟΥΣΑ 3
ΩΡΕΣ ΕΝΑΡΞΗΣ SHOW TIMES
18:15 • 20:30 • 22:45

Κορίτσια από Σπίτι
Αφού της κλέβουν την κληρονομία... αναγκάζεται να πιάσει δουλειά... για πρώτη φορά στη ζωή της!!!


Πρωταγωνιστούν: ΜΠΡΙΤΑΝΙ ΜΕΡΦΙ, ΝΤΑΚΟΤΑ ΦΑΝΙΝΓΚ
ΚΑΤΑΛΛΗΛΟ ΑΙΘΟΥΣΑ 2
ΩΡΕΣ ΕΝΑΡΞΗΣ SHOW TIMES
18:00 • 20:15 • 22:15

ΠΡΟΣΕΧΩΣ • GOMING SOON

• 3 LUXURY DESIGN SCREENS •
• DOLBY DIGITAL EX • FULLY AIR-CONDITIONED •
Πληροφορίες • Κρατήσεις 22410.28400

ΠΑΛΛΑΣ 5 CINEMAS CENTER
04/06/2004 έως 10/06/2004
www.cinemapallas.gr
Για κρατήσεις
22410 24475/70670
Δημοκρατίας 13, Ρόδος


ΤΡΟΙΑ
Η ΥΠΕΡΠΑΡΑΓΩΓΗ ΤΩΝ ΡΕΚΟΡ!
• ΡΕΚΟΡ ΕΙΣΙΤΗΡΙΩΝ ΠΡΩΤΟΥ ΤΡΙΗΜΕΡΟΥ!
• ΡΕΚΟΡ ΑΡΙΘΜΟΥ ΑΙΘΟΥΣΩΝ ΤΑΥΤΟΧΡΟΝΗΣ ΠΡΟΒΟΛΗΣ ΣΤΗ ΡΟΔΟ!
• ΡΕΚΟΡ ΕΙΣΙΤΗΡΙΩΝ ΤΑΙΝΙΑΣ ΚΑΛΟΚΑΙΡΙΝΗΣ ΠΕΡΙΟΔΟΥ!
Αίθουσα 2 // ώρα έναρξης // 17:40 • 21:00
Αίθουσα 1 // ώρες έναρξης // *16:00 • 19:20 • 22:40
*Ειδική επιπλέον παράσταση, μόνο Σαββάτο & Κυριακή

VAN HELSING
ΣΕ 1η ΠΑΓΚΟΣΜΙΑ ΠΡΟΒΟΛΗ
5η ΕΒΔΟΜΑΔΑ ΕΠΙΤΥΧΙΑΣ!
Η πολυαναμενόμενη υπερπαραγωγή των 140 εκατ. δολλαρίων!!!
Αίθουσα 4 // ώρες έναρξης // 17:10 • 19:50 • 22:40



Plots With a View
4 ΚΗΔΕΙΕΣ ΓΙΑ ΕΝΑ ΓΑΜΟ
Βρεττανικό χιούμορ στις καλύτερες στιγμές του!
Προετοιμαστείτε για ξεκαρδιστικές σκηνές!
Αίθουσα 5 // ώρες έναρξης // *16:10 • 18:15 • 20:20 • 22:25
*Ειδική επιπλέον παράσταση, μόνο Σαββάτο & Κυριακή

pieces of APRIL
ΤΟ ΓΛΥΚΟ ΣΤΟ ΤΕΛΟΣ
"Κάθε οικογένεια έχει το δικό της μαύρο πρόβατο."
Αίθουσα 3 // ώρες έναρξης // *16:00 • 20:10 • 22:20
*Ειδική επιπλέον παράσταση, μόνο Σαββάτο & Κυριακή



ΣΕΒΑΧ
Ο ΘΡΥΛΛΟΣ ΤΩΝ 7 ΘΑΛΑΣΣΩΝ
Η καταπληκτική περιπέτεια κινουμένων σχεδίων
ΜΕΤΑΓΛΩΤΤΙΣΜΕΝΗ ΣΤΑ ΕΛΛΗΝΙΚΑ
ώρες έναρξης // *16:00 • 18:05
*Ειδική επιπλέον παράσταση, μόνο Σαββάτο & Κυριακή

Τηλεπρόγραμμα

ΕΤ1

07.30 ΤΑ ΔΙΔΥΜΑΚΙΑ
08.00 ΚΟΥΚΛΟΜΕΓΑΛΟΙ ΚΑΙ ΠΟΛΥΣΠΟΡΙΑ
10.15 ΒΙΟΓΡΑΦΙΕΣ: «ΑΒΡΑΑΜ ΛΙΝΚΟΛΝ» (Ε)
11.10 ΙΣΤΟΡΙΑ: «Η ΙΣΤΟΡΙΑ ΤΗΣ ΠΑΡΑΛΙΑΣ»
12.00 ΤΑΞΙΔΕΥΟΝΤΑΣ (Ε)
13.00 ΟΙ ΤΕΛΕΥΤΑΙΟΙ ΠΑΡΑΔΕΙΣΟΙ
14.00 ΟΙ ΑΡΧΟΝΤΕΣ ΤΩΝ ΖΩΩΝ
14.30 ΑΠΟΣΤΟΛΗ ΠΛΑΝΗΤΗΣ ΓΗ
15.00 Η ΙΣΤΟΡΙΑ ΤΟΥ ΙΤΑΛΙΚΟΥ ΣΧΕΔΙΟΥ
15.30 ΠΟΛΥΤΙΜΟΙ ΛΙΘΟΙ
16.00 ΕΧΕΙ ΓΟΥΣΤΟ
18.00 ΣΠΟΡΤ ΙΒΕΝΤΣ
19.00 ΤΑΞΙΔΙ ΣΤΟΝ ΠΟΛΙΤΙΣΜΟ
20.00 ΤΑΞΙΔΕΥΟΝΤΑΣ
20.50 ΠΑΓΚΟΣΜΙΟ ΠΡΩΤΑΘΛΗΜΑ ΓΟΥΙΝΤΣΕΡΦ
21.00 ΙΣΤΟΡΙΑ: «Η ΙΣΤΟΡΙΑ ΤΗΣ ΠΑΡΑΛΙΑΣ»
22.00 ΓΙΟΥΡΟ ΓΙΟΥΡΟ ΟΛΟΙ
23.00 **ΕΙΔΗΣΕΙΣ**
00.00 ΜΕΓΑΛΕΣ ΠΑΡΑΣΤΑΣΕΙΣ

NET

05.45 ΠΡΩΤΗ ΓΡΑΜΜΗ
10.00 ΑΛΛΗ ΔΙΑΣΤΑΣΗ
12.00 **ΕΙΔΗΣΕΙΣ**
13.00 1 ΜΕ 2
14.50 ΣΑΝ ΣΗΜΕΡΑ
15.00 **ΕΙΔΗΣΕΙΣ**
16.00 ΑΤΙΘΑΣΑ ΝΙΑΤΑ
17.00 ΧΡΙΣΤΙΝΑ ΔΙΚΑΙΩΜΑ ΣΤΗΝ ΑΓΑΠΗ (Ε)
17.50 ΣΑΝ ΣΗΜΕΡΑ
18.00 **ΕΙΔΗΣΕΙΣ**
18.30 ΕΛΛΗΝΙΚΗ ΤΑΙΝΙΑ: Η ΣΤΑΧΤΟΠΟΥΤΑ»
20.00 ΣΤΗΝ ΕΝΤΑΤΙΚΗ
21.00 **ΕΙΔΗΣΕΙΣ**
22.00 ΜΕΤΑ ΤΙΣ ΕΙΔΗΣΕΙΣ
23.00 ΞΕΝΗ ΤΑΙΝΙΑ Η ΔΥΤΙΚΗ ΠΤΕΡΥΓΑ
00.00 ΑΠΕΝΑΝΤΙ
01.00 **ΕΙΔΗΣΕΙΣ**
01.15 ΜΑΤΛΟΚ
ΤΟ ΠΡΟΓΡΑΜΜΑ ΣΥΝΕΧ. ΜΕ ΕΚΠΟΜΠΕΣ ΣΕ ΕΠΑΝΑΛΗΨΗ

ΕΤ 3

08.00 Ο ΚΟΣΜΟΣ ΤΟΥ ΜΠΛΑΣΤΕΡ
08.30 ΠΕΛΕΖΙΝΙΟ Ο ΜΙΚΡΟΣ ΠΕΛΕ
09.00 ΔΕΥΤΕΡΑ ΛΥΚΕΙΟΥ
09.30 Η ΞΥΠΟΛΗΤΗ ΧΟΡΕΥΤΡΙΑ
10.00 Η ΑΛΛΗ ΜΕΡΑ
12.00 ΤΟ ΑΞΙΟΝ ΕΣΤΙ ΣΤΗ ΘΕΣΣΑΛΟΝΙΚΗ (Ε)
13.00 **ΕΙΔΗΣΕΙΣ**
13.55 Ο ΚΟΣΜΟΣ ΤΩΝ ΣΠΟΡ
14.30 ΜΕ ΜΙΑ ΤΡΙΤΗ ΜΑΤΙΑ
16.30 Η ΖΩΗ ΕΙΝΑΙ ΩΡΑΙΑ
18.00 ΠΡΟΠΟΝΗΤΗΡΙΟ
19.00 ΠΕΡΙΜΕΤΡΟΣ
19.30 ΥΔΡΟΓΕΙΟΣ
19.55 ΑΘΛΗΤΙΚΟ ΗΜΙΩΡΟ
20.30 **ΕΙΔΗΣΕΙΣ**
21.30 ΜΑΚΡΙΝΕΣ ΦΙΛΙΕΣ
22.00 ΞΕΝΗ ΤΑΙΝΙΑ: Ο ΑΓΝΩΣΤΟΣ
00.00 **ΕΙΔΗΣΕΙΣ**
00.30 GAVIN CRAWFORD SHOW
01.00 ΤΟ ΑΗΔΟΝΙ ΤΗΣ ΣΥΜΗΣ
01.30 ΖΑΚ ΚΟΥΣΤΟ- Ο ΥΠΟΘΑΛΑΣΣΙΟΣ ΚΟΣΜΟΣ
02.30 ΜΕ ΜΙΑ ΤΡΙΤΗ ΜΑΤΙΑ
04.30 Η ΑΛΛΗ ΜΕΡΑ (Ε)
06.30 Η ΖΩΗ ΕΙΝΑΙ ΩΡΑΙΑ

MEGA

05.45 ΠΡΩΙΝΟ MEGA
09.30 ΚΑΙ ΜΙΣΗ
10.00 ΤΑ ΜΥΣΤΙΚΑ ΤΗΣ ΒΕΦΑΣ
11.00 ΟΜΟΡΦΟΣ ΚΟΣΜΟΣ ΤΟ ΠΡΩΙ
14.00 **ΕΙΔΗΣΕΙΣ**
15.00 ΔΕΚΑ ΛΕΠΤΑ ΚΗΡΥΓΜΑ (Ε)
16.00 ΣΤΗΝ ΚΟΥΖΙΝΑ ΟΛΟΤΑΧΩΣ
16.50 ΟΙ ΔΥΟ ΞΕΝΟΙ (Ε)
18.00 **ΕΙΔΗΣΕΙΣ**
18.10 ΑΠΑΓΟΡΕΥΜΕΝΗ ΑΓΑΠΗ
18.50 ΦΙΛΟΔΟΞΙΕΣ
19.20 Σ' ΑΓΑΠΩ Μ' ΑΓΑΠΑΣ (Ε)
20.00 **ΕΙΔΗΣΕΙΣ**
21.00 Η ΦΑΡΜΑ
22.10 ΗΜΑΣΤΑΝ ΚΑΠΟΤΕ ΣΤΡΑΤΙΩΤΕΣ
00.15 **ΕΙΔΗΣΕΙΣ**
01.15 ΞΕΝΗ ΤΑΙΝΙΑ: ΝΥΧΤΟΒΑΤΕΣ
03.10 ΤΗΛΕΜΑΡΚΕΤΙΝΓΚ
03.20 ΞΕΝΗ ΤΑΙΝΙΑ: ΕΡΩΤΙΚΕΣ ΖΑΒΟΛΙΕΣ

ΑΝΤ 1

06.00 ΟΙ ΠΕΡΙΠΕΤΕΙΕΣ ΤΟΥ ΟΛΙΒΕΡ ΤΟΥΙΣΤ
06.20 ΕΙΔΗΣΕΙΣ ΤΟΥ CBS
06.50 ΚΑΛΗΜΕΡΑ ΕΛΛΑΔΑ
10.00 ΠΡΩΙΝΟΣ ΚΑΦΕΣ
13.05 ΣΟΥΠΕΡ ΓΚΕΙΜ
13.15 ΤΟ ΠΙΟ ΓΛΥΚΟ ΜΟΥ ΨΕΜΑ (Ε)
14.00 **ΕΙΔΗΣΕΙΣ**
14.50 ΕΚΕΙΝΕΣ ΚΙ ΕΓΩ (Ε)
15.50 ΕΓΚΛΗΜΑΤΑ (Ε)
16.25 ΣΟΥΠΕΡ ΓΚΕΙΜ
16.30 ΚΩΝΣΤΑΝΤΙΝΟΥ ΚΑΙ ΕΛΕΝΗΣ (Ε)
17.30 **ΕΙΔΗΣΕΙΣ - ΕΙΔΗΣΕΙΣ ΣΤΗ ΝΟΗΜΑΤΙΚΗ ΓΛΩΣΣΑ**
17.40 Ο ΚΑΙΡΟΣ ΤΗΣ ΕΒΔΟΜΑΔΑΣ
18.40 ΘΗΣΑΥΡΟΦΥΛΑΚΙΟ
19.20 Η ΛΑΜΨΗ
20.00 **ΕΙΔΗΣΕΙΣ**
21.00 FAME STORY
22.00 ΞΕΝΗ ΤΑΙΝΙΑ: Ο ΑΓΙΟΣ
00.30 **ΕΙΔΗΣΕΙΣ**
01.00 ΔΙΑΓΝΩΣΗ:ΦΟΝΟΣ
02.00 2004
03.00 ΑΛΙ ΜΑΚΜΠΙΛ
04.00 ΦΕΙΜ ΣΤΟΡΥ (Ε)
05.00 ΜΟΜΠΑΙΛ ΦΑΝ
05.30 ΤΗΛΕΜΑΡΚΕΤΙΝΓΚ

ALPHA

05.40 ΚΑΙΝΟΥΡΓΙΑ ΜΕΡΑ
06.50 ΚΑΛΗΜΕΡΑ ΣΑΣ
10.00 ΚΑΛΩΣ ΤΟΥΣ
13.00 ΜΑΡΙΜΑΡ (Ε)
14.00 **ΕΙΔΗΣΕΙΣ**
14.50 ΜΑΡΙΑ (Ε)
15.30 ΝΙΝΑ
16.20 **ΕΙΔΗΣΕΙΣ**
16.30 ΜΕΤΑΞΥ ΑΓΑΠΗΣ ΚΑΙ ΜΙΣΟΥΣ
17.30 ΜΠΟΡΟ
19.15 ΟΛΑ ΕΔΩ ΠΛΗΡΩΝΟΝΤΑΙ
20.00 **ΕΙΔΗΣΕΙΣ**
21.00 ΓΙΑ ΠΑΝΤΑ ΦΙΛΕΣ
22.00 ΜΙΑ ΑΓΑΠΗ ΜΙΑ ΖΩΗ
23.00 ΜΥΣΤΙΚΑ ΚΑΙ ΛΑΘΗ
00.00 TALK SHOW
01.00 **ΕΙΔΗΣΕΙΣ**
01.15 ΞΕΝΗ ΤΑΙΝΙΑ: ΨΕΥΤΙΚΗ ΤΑΥΤΟΤΗΤΑ
03.30 ΤΗΛΕΑΓΟΡΕΣ
03.45 ΜΠΟΡΩ (Ε)

STAR

06.15 ΜΕΣΑ ΚΑΙ ΕΞΩ
06.45 ΚΑΘΕ ΜΕΡΑ ΚΑΛΗΜΕΡΑ
10.00 ΛΟΓΙΑ STARATA
12.00 ΕΧΩ ΘΕΜΑ
13.00 **ΕΙΔΗΣΕΙΣ**
14.00 SUPER STAR
16.30 Η ΚΟΡΗ ΤΟΥ ΚΗΠΟΥΡΟΥ
17.30 ΛΑΟΥΡΑ
18.30 ΜΟΝΟΜΑΧΟΣ
19.30 **ΕΙΔΗΣΕΙΣ**
21.00 ΕΛΛΗΝΙΚΗ ΤΑΙΝΙΑ: ΟΙ ΚΥΡΙΕΣ ΤΗΣ ΑΥΛΗΣ
23.15 ΓΚΑΛΑ
00.15 ΞΕΝΗ ΤΑΙΝΙΑ: ΣΤΟ ΤΡΙΓΩΝΟ ΤΩΝ ΒΕΡΜΟΥΔΩΝ
02.15 **ΕΙΔΗΣΕΙΣ**
02.30 ΞΕΝΗ ΤΑΙΝΙΑ: ΛΑΝΣΙ, Ο ΑΔΙΣΤΑΚΤΟΣ
04.45 ΑΣΤΕΡΙΑ ΣΤΟ ΠΕΝΤΑΓΡΑΜΜΟ

FILMNET

05.40 ΑΠΟΛΥΤΟ ΣΚΟΤΑΔΙ
07.25 ΕΠΙΣΤΡΟΦΗ ΣΤΟ ΜΕΛΛΟΝ
09.30 Ο ΓΙΟΣ ΤΗΣ ΝΥΦΗΣ
10.30 E! ENTERTEINMENT
11.40 ΤΖΟΥΡΑΣΙΚ ΠΑΡΚ
13.15 ΣΚΗΝΕΣ ΑΠΟ ΤΟΝ ΚΙΝΗΜΑΤΟΓΡΑΦΟ
13.50 ΕΙΣΑΓΟΜΕΝΟ ΜΑΝΟΥΛΙ
15.25 ΣΤΑ ΧΡΟΝΙΑ ΤΗΣ ΑΠΛΗΣΤΙΑΣ
17.30 ΚΥΝΗΓΗΤΟ ΣΤΗ ΜΑΥΡΗ ΗΠΕΙΡΟ
19.25 ΔΙΑ...ΤΡΙΒΗ ΣΤΟ ΣΕΞ
21.15 ΣΤΑ ΠΑΡΑΣΚΗΝΙΑ ΤΟΥ ΧΟΛΙΓΟΥΝΤ
22.00 ΠΙΟ ΚΟΝΤΑ ΣΤΟΝ ΠΑΡΑΔΕΙΣΟ
23.45 PREVIEW
00.05 K-PAX
02.10 ΚΑΥΤΟΙ ΕΡΩΤΕΣ
03.50 ΚΟΛΑΣΗ

ALTER

06.00 ΑΛΤΕΡ ΚΙΝΤΣ
09.00 ΣΟΒΑΡΟΤΗΣ ΜΗΔΕΝ (Ε)
09.55 ΤΡΩΩ ΥΓΙΕΙΝΑ
10.00 **ΕΙΔΗΣΕΙΣ**
11.00 ΠΑΡΑΤΡΑΓΟΥΔΑ (Ε)
13.00 **ΕΙΔΗΣΕΙΣ**
14.00 ΑΠΟΚΛΕΙΣΤΙΚΑ
16.30 **ΕΙΔΗΣΕΙΣ**
16.45 ΕΛΛΗΝΙΚΗ ΤΑΙΝΙΑ: Ο ΤΖΟΓΑΔΟΡΟΣ
18.45 ΤΟ ΠΡΩΤΟ ΘΕΜΑ
19.00 **ΕΙΔΗΣΕΙΣ**
20.00 Η ΦΩΝΗ ΤΟΥ ΠΟΛΙΤΗ
21.00 ΣΟΒΑΡΟΤΗΣ ΜΗΔΕΝ (Ε)
22.00 LIFESTYLE
23.00 ΑΥΠΝΙΕΣ ΜΕ ΤΗΝ ΑΝΝΙΤΑ ΠΑΝΙΑ
01.30 SEX AND THE CITY
02.00 ΞΕΝΗ ΤΑΙΝΙΑ: Ο ΜΙΚΡΟΣ ΜΠΙΓΚΦΟΥΤ
03.45 APHRODISIA (Ε)
04.00 ΞΕΝΗ ΤΑΙΝΙΑ: ΔΙΑΣΤΗΜΙΚΟ SEX

ΡΟΣΚΟΠΙΟ

ΚΡΙΟΣ:
21 ΜΑΡΤΙΟΥ - 20 ΑΠΡΙΛΙΟΥ

Αυτή είναι μια εξαιρετική ημέρα να εξερευνήσετε νέους δημιουργικούς τρόπους, ιδιαίτερα εκείνους, που απαιτούν περισσότερο αυθορμητισμό και εκμετάλλευση. Ενα νεανικό πνεύμα ελευθερίας και παρορμητισμού προσπαθεί σήμερα να βγει στην επιφάνεια. Ωστόσο, να προσέχετε την τάση να επιδιώξετε κάποιο στόχο, μόνο και μόνο για να διαφοροποιηθείτε. Οπως το παιδί, που προσπαθεί να καπνίσει, απλά και μόνο για να διαφέρει μπορεί και εσείς να επιδιώξετε εναλλακτικές λύσεις μόνο και μόνο επειδή αποτελούν έκφραση διαφοροποίησης.

ΤΑΥΡΟΣ
20 ΑΠΡΙΛΙΟΥ - 20 ΜΑΪΟΥ

Συναντάτε κάποιον που έχει μεγάλη επίδραση πάνω σας. Αυτό το άλλο πρόσωπο, μπορεί να είναι ένα είδος ειδώλου, ένας καθηγητής. Πραγματικά, αρκετές σημαντικές σχέσεις είναι πιθανόν να αναπτυχθούν σήμερα, με διαφορετική έμφαση σε κάθε μια σχέση. Αυτές οι σχέσεις θα ασκούν μεγάλη επίδραση πάνω σας και στα επόμενα χρόνια και θα έχουν πολλές πλευρές, καλές ή κακές. Θα είναι πολύ στενές σχέσεις και θα βλέπετε αυτούς τους ανθρώπους, να σας επηρεάζουν πολύ στο μέλλον. Αυτές οι σχέσεις είναι "καρμικές" και πολλοί αστρολόγοι, θ' απέδιδαν την αίσθηση του μοιραίου και την στενότητα της σχέσης σε περασμένες ζωές που μοιραστήκατε μαζί τους.

ΔΙΔΥΜΟΙ
21 ΜΑΪΟΥ - 21 ΙΟΥΝΙΟΥ

Τα ταξίδια και οι γνωριμίες με καινούριες ιδέες, ανθρώπους και εμπειρίες κάνουν αυτή την ημέρα πολύ ενδιαφέρουσα για σας. Το ενδιαφέρον σας για τη φιλοσοφία, την ανώτερη μάθηση, ή και εκπαίδευση επάνω σε κάποιον πολύ ιδιαίτερο πνευματικό χώρο ανανεώνονται αυτόν τον καιρό.

ΚΑΡΚΙΝΟΣ
22 ΙΟΥΝΙΟΥ - 20 ΙΟΥΛΙΟΥ

Θα μπείτε στον πειρασμό να ξοδεύετε ασύστολα σε πράγματα που θα κάνουν τη ζωή σας πιο άνετη και ευχάριστη και θα είναι δύσκολο να αντισταθείτε σε ακριβές αγορές. Παρόλ'αυτά θα είναι μια ημέρα εξαιρετική για να αγοράσετε αντικείμενα τέχνης, κοσμήματα ή άλλα όμορφα πράγματα των οποίων η αξία θα αυξηθεί και θα εκτιμηθεί με το πέρασμα του χρόνου. Η ημέρα είναι πολύ καλή για τη βελτίωση των επενδύσεων και των οικονομικών σας στόχων.

ΛΕΩΝ
23 ΙΟΥΛΙΟΥ - 21 ΑΥΓΟΥΣΤΟΥ

Οι θετικές και πολλά υποσχόμενες προοπτικές στη δουλειά είναι περισσότερες σήμερα, ενώ νιώθετε μια αυξανόμενη ευχαρίστηση με το επάγγελμά σας. Θα ανακαλύψετε τρόπους να βελτιώσετε τη δουλειά σας και ίσως επιτρέψετε σε περισσότερους ανθρώπους να μάθουν τις ενέργειές σας ή να επεκτείνετε τις γνώσεις σας πάνω στον τομέα με τον οποίο ασχολείστε. Η υγεία σας ανθεί και ίσως ενθουσιαστείτε με ένα νέο πρόγραμμα υγείας και φυσικής αγωγής που θα σας δώσει μακροπρόθεσμα οφέλη.

ΠΑΡΘΕΝΟΣ
22 ΑΥΓΟΥΣΤΟΥ - 22 ΣΕΠΤΕΜΒΡΙΟΥ

Προσωπικές απαγορεύσεις και κοινωνικές υποχρεώσεις που κατά το παρελθόν ίσως είχαν περιορίσει την αυτοέκφραση ή τη δημιουργικότητά σας απομακρύνονται αυτή την μέρα . Είστε πολύ πιο πρόθυμοι να πειραματιστείτε και να ρισκάρετε να προσπαθήσετε καινούρια πράγματα και να γίνετε λίγο άγριοι. Αν έχετε κάποιο καλλιτεχνικό και δημιουργικό ταλέντο, θα ανακαλύψετε ένα νέο τρόπο προσέγγισης και τεχνικής που ίσως ριζικά αλλάξει τη δουλειά σας και θα έχετε ξεσπάσματα ξαφνικής έμπνευσης και έντονης δραστηριότητας. Επίσης ασυνήθιστες συναρπαστικές ρομαντικές καταστάσεις είναι πολύ πιθανό να εξελιχθούν αυτό τον καιρό.

ΖΥΓΟΣ:
23 ΣΕΠΤΕΜΒΡΙΟΥ - 22 ΟΚΤΩΒΡΙΟΥ

Η στάση και συμπεριφορά σας απέναντι στα χρήματα, τις οικονομικές συναλλαγές σας, την ιδιοκτησία και υλική σας ασφάλεια θα υποστεί μεγάλες αλλαγές κατά την διάρκεια αυτής της ημέρας. Θα έχετε ή θα αποκτήσετε την τάση να φτάσετε στα άκρα αδιαφορώντας για τις συνέπειες ή συμβουλές των άλλων. Εντονες υλιστικές φιλοδοξίες ή ένας τέλειος ασκητισμός και άρνηση των αναγκών σας δεν είναι ασυνήθιστα αυτή την μέρα . Δυνάμεις έξω από τον έλεγχό σας μπορεί-να αλλάξουν την οικονομική σας κατάσταση προς το καλύτερο με κάποια θεαματική πορεία.

ΣΚΟΡΠΙΟΣ:
23 ΟΚΤΩΒΡΙΟΥ - 22 ΝΟΕΜΒΡΙΟΥ

Προσπαθήστε να επωφεληθείτε σήμερα από την καλή πνευματική κατάσταση που έχετε. Σχέδια, συμφωνίες, συμβόλαια ευνοούνται ιδιαίτερα . Θα βρείτε πως υπάρχει μια ιδιαίτερη ευκολία στο να μεταδίδετε τις σκέψεις σας στους άλλους, βασικός παράγοντας για να προχωρήσετε ένα παλιό σας σχέδιο. Μια πολύ καλή ημέρα για πνευματική εναασχόληση ή κάποιο ταξίδι.

ΤΟΞΟΤΗΣ:
23 ΝΟΕΜΒΡΙΟΥ - 20 ΔΕΚΕΜΒΡΙΟΥ

Ενας πολύ καλός κύκλος στη ζωή κάποιου για πνευματική και κοινωνική ανάπτυξη. Ο κίνδυνος όμως να βρεθείτε μακριά από την πραγματικότητα είναι μεγάλος.

Θέματα υγείας τα οποία σας απασχολούν εδώ και αρκετά χρόνια θα παρουσιάσουν κάποια ξεχωριστή βελτίωση σήμερα. Τα πάντα όμως θα εξαρτηθούν από το πόσο μπορείτε να συμβιβαστείτε με ορισμένες καταστάσεις ή με τις υποδείξεις κάποιων που ενδιαφέρονται για σας.

ΑΙΓΟΚΕΡΩΣ:
21 ΔΕΚΕΜΒΡΙΟΥ - 19 ΙΑΝΟΥΑΡΙΟΥ

Μια συναισθηματική καταπίεση ή μοναξιά θα καταλάβει ένα σημαντικό μέρος από την ψυχολογία σας σήμερα. Κάποιες υπευθυνότητες σε σχέση με μια γυναίκα ή με το οικογενειακό σας περιβάλλον θα σας δημιουργήσουν επιπρόσθετες ευθύνες. Οπως και να έχουν όμως τα πράγματα έχετε εμπιστοσύνη στον εαυτό σας αποφεύγοντας την υπερβολική αδυναμία. Οι δυσκολίες υπάρχουν στη ζωή μας για να μας βοηθήσουν να καταλάβουμε κάποιες ανώτερες αξίες.

ΥΔΡΟΧΟΟΣ:
20 ΙΑΝΟΥΑΡΙΟΥ - 18 ΦΕΒΡΟΥΑΡΙΟΥ

Η επιθυμία σας να σπάσετε την καθημερινή ρουτίνα και να στραφείτε σε καινούργια ενδιαφέροντα θα γίνει πολύ πιο έντονη σήμερα. Πολλά πράγματα όπως φαίνεται θα αλλάξουν στη ζωή σας χωρίς να καταβάλετε ιδιαίτερη προσπάθεια. Οι άλλοι θα φροντίσουν ιδιαίτερα γι αυτό.

ΙΧΘΥΕΣ:
19 ΦΕΒΡΟΥΑΡΙΟΥ - 20 ΜΑΡΤΙΟΥ

Ενταση και εσωτερική ανησυχία θα σας οδηγήσουν σε μία επιθυμία για αλλαγές. Αλλαγές στην επαγγελματική ζωή πρώτα και αμέσως μετά στις συνθήκες ζωής. Θα έχετε την εντύπωση ότι πολλά πράγματα σήμερα γίνονται με τέτοια ταχύτητα που σας είναι δύσκολο να τα παρακολουθήσετε ή να τα μεταβάλλετε. Η επιθυμία σας να σταθεροποιήσετε ή εξασφαλίσετε κάτι για το μέλλον θα σας οδηγήσει σε μία πιο πρακτική συμπεριφορά αλλά με ασυνήθιστους τρόπους (Σε μεμονωμένες περιπτώσεις μία ξαφνική κρίση στην ζωή κάποιου με πολύ δυσάρεστα αποτελέσματα. Σε περίπτωση ασθένειας πιθανότητα εγχείρησης.



Διάσημα Ρητά

ΑΡΕΤΗ - ΕΛΛΑΤΩΜΑ

Υπάρχει πιο μεγάλο ελάττωμα από το να σημειώσεις τα ελαττώματα των άλλων;

Φ. Μπέικον

Σκληρότητα: πνευματική κενότητα που έχει εκραγεί.

Χ. Ντζεμπράν

Περιφρόνηση: το αδιάφορο μίσος.

Α. Κρουγκλόφ

Η αρετή η ίδια είναι βραβείο. Ο άνθρωπος υπερτερεί την αρετή, όταν υπηρετεί και δεν δέχεται βραβεία.

Α. Κρουγκλόφ

Μη σπρώχνεις τον δειλό στ' άκρα, θα τον κάνεις να γίνει γενναίος.

Κ. Προυτκόφ

Μόνο ο μορφωμένος θέλει να μάθει: ο αμαθής προτιμάει να μαθαίνει τους άλλους.

Κ. Προυτκόφ

Εκείνος που έφτασε τα ύψη της μόρφωσης πρέπει εκ τον προτέρον να γνωρίζει ότι η πλειοψηφία θα είναι ενάντιά του.

Ε. Λε Μπερκιέ

Ότι αφορά την ηθική, γνωρίζω μόνο ένα πράμα: πως είναι ηθικό εκείνο ύστερα απ' το οποίο νιώθεις τον εαυτό σου καλύτερα και είναι ανήθικο, αν νιώθεις χειρότερα.

Γκαίτε

Το ότι έχεις νεύρα δεν σημαίνει πως έχεις και δίκιο.

Ε. Χεμιγκουέϊ

Μια έννοια που έχει τη δύναμη να ρυθμίζει όλη τη ζωή μας: Επιείκεια.

Κομφούκιος

Δεν σας ζητώ πληρωμή γι' αυτό, εκτός από αγάπη για τους πλησίον. Και όποιος κάνει μια καλή πράξη, θα του δώσουμε περισσότερο καλό σε ανταπόδοση.

Κοράνι

Υπόληψη: κατασταλαγμένο κουτσομπολιό.

Λ. Λέβινσον

Η δόξα βασίζεται σ' αυτά που για 'σένα λέει ο κόσμος. Το κύρος βασίζεται: σ' αυτά που νομίζει.

- Λ. Ντούντεκ

RODOGAZ

Στη Ρόδο από το 1963



✓ Διανομή φιαλών υγραερίου κατ' οίκον
τηλέφωνα παραγγελιών: 64409 - 094-4-528212

✓ Διανομή χύμα υγραερίου

✓ Πώληση καυστήρων και λεβήτων υγραερίου για κεντρικά συστήματα θέρμανσης

✓ Θερμαντικά σώματα



Διεύθυνση εργοστασίου: Καναμάτ Ρόδου • τηλ. 62649
Διεύθυνση πρατηρίου: Στεφάνου Καζούλη 15 • τηλ. 35797 - 35868 - 38509

την πληρώνει πολύ ακριβά ο ροδιακός λαός

Η ΔΗΜΟΤΙΚΗ ΑΡΧΗ ΡΟΔΟΥ

ΔΕΝ ΕΙΝΑΙ ΜΟΝΟ ΑΝΙΚΑΝΗ, *κουρασμένη και γηρασμένη*

Αντί να ζητήσει συγγνώμη από το ροδιακό λαό και να παραιτηθεί προσπαθεί και πάλι να τον παραπλανήσει... «διαψεύδοντας» τα κείμενα και την υπογραφή της



Η απίθανη δημοτική αρχή Ρόδου ή έχει χάσει τελείως πλέον κάθε επαφή με την πραγματικότητα ή εξακολουθεί να πιστεύει ότι απευθύνεται σε πολίτες χωρίς κρίση, αφού με χθεσινή ανακοίνωσή της (η οποία αποδεικνύει για μια ακόμα φορά και το μέγεθος της ανευθυνότητάς της), επιχειρεί να διαψεύσει και τον ισολογισμό που συνέταξε και υπογράφει. Μάλιστα με διάφορα ανέκδοτα «ωραιοποιεί» και τις λέξεις που η ίδια χρησιμοποιεί στον ισολογισμό (π.χ. ελλείμματα), κουκουλώνοντας την πραγματικότητα, που είναι αδυσώπητη και η οποία «βοά» ότι από την χρήση 2003 μεταφέρθηκαν στην νέα, του 2004, ΕΛΛΕΙΜΜΑΤΑ ύψους 25.532.108,29 ευρώ.

Δύο πράγματα ισχύουν για την δημοτική αρχή: Ή δεν ξέρει να συντάξει και να διατυπώσει ισολογισμό ή προκαλεί (ξανά) βάναυσα την νοημοσύνη του ροδιακού λαού. Η «δ» δημοσιεύει σήμερα τα κεφάλαια του ισολογισμού του Δήμου, όπως αυτά αποτυπώνονται στο πρωτότυπο, καθώς και την έκθεση του ορκωτού λογιστή και ας εξάγει τα συμπεράσματά του ο ροδιακός λαός, ποιός τον αδικεί, εξαπατώντας τον.

Η δημοτική αρχή συλλαμβάνεται όμως ... «κλέπτουσα οπώρας» (κατά την λαϊκή έκφραση) και σε ένα άλλο σημείο: Ενώ πριν, λίγες ημέρες εξεστόμισε ύβρεις κατά της «δ» (τελικά, την μόνη ικανότητα που έχει είναι να υβρίζει όσους δεν υποτάσσονται) επειδή έγραψε ότι απειλούσε με την λήψη αναγκαστικών μέτρων για την είσπραξη οφειλών, στην ανακοίνωση που εξέδωσε χθες, για να δικαιολογήσει τα αδικαιολόγητα, ομολογεί και τα ακόλουθα, χωρίς, ωστόσο και να αναλαμβάνει τις ευθύνες της:

«Το ποσό των ανείσπρακτων εσόδων του Δήμου μας είναι μεγάλο... και παράλληλα θα προχωρήσουν σε αναγκαστικά μέτρα για την είσπραξη των εσόδων σε περίπτωση μη εξόφλησης ή ρύθμισης των οφειλών τους...» (Περιττό να σημειωθεί ότι η μη είσπραξη των οφειλών συνιστά και ποινικό αδίκημα και συγκεκριμένα της απιστίας, αλλά ως γνωστόν στο νησί αυτό ΔΕΝ λειτουργεί κράτος ΕΙΔΙΚΑ για τη δημοτική αρχή Ρόδου).

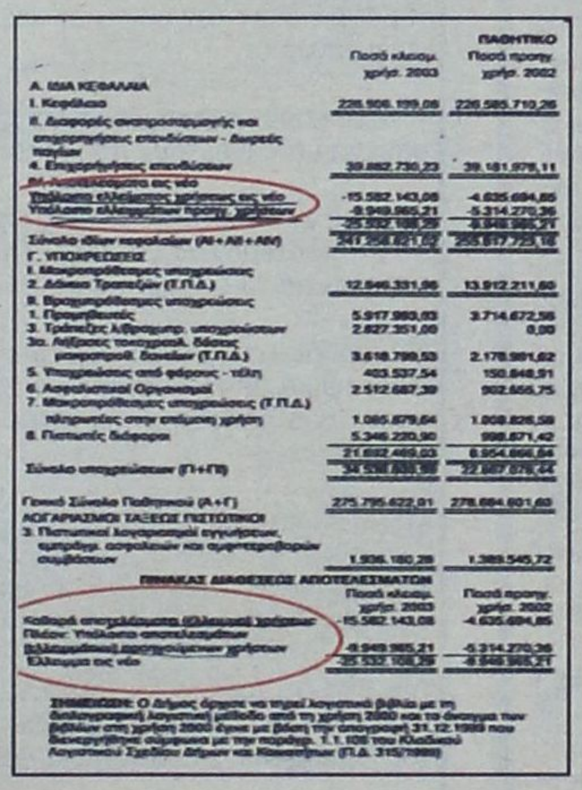

	Ποσά κλειοτ. χρήσ. 2003	ΠΑΘΗΤΙΚΟ Ποσά προηγ. χρήσ. 2002
Α. ΙΔΙΑ ΚΕΦΑΛΑΙΑ		
I. Κεφάλαιο	226.906.199,06	226.585.710,26
II. Διαφορές αναπροσαρμογής και επιχορηγήσεις επενδύσεων - Δωρεές παγίων		
4. Επιχορηγήσεις επενδύσεων	39.882.730,23	39.181.978,11
III. Αποτελέσματα εις νέο		
Υπόλοιπο ελλείμματος χρήσεως εις νέο	-15.582.143,08	-4.635.694,85
Υπόλοιπο ελλείμματος προηγ. χρήσεων	-9.949.985,21	-5.314.270,26
	-25.532.108,29	-9.949.985,21
Σύνολο ιδίων κεφαλαίων (ΑΙ+ΑΙΙ+ΑΙΙΙ)	241.256.821,00	255.817.703,16
Γ. ΥΠΟΧΡΕΩΣΕΙΣ		
I. Μακροπρόθεσμες υποχρεώσεις		
2. Δάνεια Τραπεζών (Τ.Π.Δ.)	12.846.331,96	13.912.211,60
II. Βραχυπρόθεσμες υποχρεώσεις		
1. Προμηθευτές	5.917.993,63	3.714.672,56
3. Τράπεζες λήξεως μακρ. υποχρεώσεων	2.827.351,00	0,00
3α. Λήξεως τακτικά δάνεια μακροπρόθ. δανείων (Τ.Π.Δ.)	3.618.799,53	2.178.991,62
5. Υποχρεώσεις από φόρους - τέλη	403.537,54	150.848,51
6. Ασφαλιστικοί Οργανισμοί	2.512.687,39	902.666,75
7. Μακροπρόθεσμες υποχρεώσεις (Τ.Π.Δ.) πληρωτέες στην επόμενη χρήση	1.085.879,64	1.008.826,58
8. Πιστωτές διάφοροι	5.346.220,90	998.871,42
	21.692.469,63	8.954.866,84
Σύνολο υποχρεώσεων (ΓΙ+ΓΙΙ)	34.538.801,59	22.867.078,44
Γενικό Σύνολο Παθητικού (Α+Γ)	275.795.622,01	278.684.601,60
ΛΟΓΑΡΙΑΣΜΟΙ ΤΑΞΕΩΣ ΠΕΜΠΤΟΥΣΗΣ		
3. Πιστωτικοί λογαριασμοί εγγυήσεων, εμπράγμ. ασφαλειών και συμφεροβρόων συμβάσεων	1.936.180,28	1.389.545,72

ΠΙΝΑΚΑΣ ΔΙΑΘΕΣΕΩΣ ΑΠΟΤΕΛΕΣΜΑΤΩΝ	Ποσά κλειοτ. χρήσ. 2003	Ποσά προηγ. χρήσ. 2002
Καθαρά αποτελέσματα (Κέρδη/ζημιά) χρήσεως	-15.582.143,08	-4.635.694,85
Πλέον: Υπόλοιπα αποτελεσμάτων		
Συμψηφιστικά μεταφερόμενων χρήσεων	-9.949.985,21	-5.314.270,26
Έλλειμμα εις νέο	-25.532.108,29	-9.949.985,21

ΣΗΜΕΙΩΣΗ: Ο Δήμος άρχισε να τηρεί λογιστικά βιβλία με τη διπλογραφική λογιστική μέθοδο από τη χρήση 2000 και τα άνοιγμα των βιβλίων στη χρήση 2000 έγινε με βάση την απογραφή 31.12.1999 που διενεργήθηκε σύμφωνα με την παράρτ. Τ.1.105 του Ιδιαιτέρου Λογιστικού Σχεδίου Δήμων και Κοινοτήτων (Π.Δ. 315/1999)

Επίσης στο ποσό αυτό περιλαμβάνονται και οι αποσβέσεις των παγίων για όλο αυτό το διάστημα (2000 – 2003) 17.805.652,49 ευρώ.

Σημειώνεται ότι στο 2003 υπήρξε μία σημαντική υστέρηση των Τακτικών Εσόδων του Δήμου από τις Τακτικές Επιχορηγήσεις από τον Κρατικό Προϋπολογισμό ύψους 5.585.297,68 ευρώ καθώς και μείωση των εσόδων από φόρους ,εισφορές ,πρόστιμα και προσαυξήσεις ποσού 1.967.895,77 ευρώ. Οι μειώσεις αυτές οφείλονται κυρίως η μεν πρώτη σε μείωση των Τακτικών Επιχορηγήσεων του Κράτους στο 2003 και η δεύτερη σε μείωση των εσόδων του Δήμου από το Φόρο Εισοδήματος και το ΔΗ.ΦΟ.ΔΩ , πράγμα που είναι αποτέλεσμα της γενικότερης οικονομικής δυσπραγίας που παρατηρείται και στην Ελληνική Οικονομία το 2003.

Επίσης προέκυψε μια αύξηση των εξόδων του έτους, η οποία οφείλεται σε τρεις λόγους:

α) Στην αύξηση κατά 2.221.028,45 ευρώ σε σχέση με το 2002 των κονδυλίων Απόδοση Φόρου Εισοδήματος Υπέρ ΤΕΔΚ β) στην Απόδοση Κατανομών Υπέρ ΚΕΔΚΕ και γ) στην αύξηση των κονδυλίων Επισκευές - Συντηρήσεις των Πάγιων Εγκαταστάσεων Κοινής Χρήσεως κατά 1.243.475,46 ευρώ σε σχέση με το 2002. Για τις συντηρήσεις αυτές επισημαίνεται ότι έπρεπε να βαρύνουν τους παρόδιους χρήστες ενώ και το κράτος την τελευταία πενταετία δεν έχει αποδώσει στο Δήμο από τα κονδύλια της ΣΑΤΑ ποσό ύψους περίπου 15.000.000 ευρώ.

Λαμβάνοντας υπ' όψιν τα παραπάνω προκύπτει αβίαστα το συμπέρασμα ότι οι συσσωρευμένες ζημίες του Δήμου δεν είναι αποτέλεσμα κακής διαχείρισης, αλλά όλων των προαναφερθέντων παραγόντων.

Όσον αφορά τα υπόλοιπα σημεία των παραπάνω δημοσιεύσεων επισημαίνονται τα εξής :

1) Το ποσό των 4.960.000 ευρώ που αναφέρει ο Ορκωτός Λογιστής -Ελεγκτής αναφέρεται στα ανείσπρακτα ποσά από το 1985 έως και το 2002. Σημειώνεται ότι το 2003 βεβαιώθηκαν συνολικά 49.795.478,89 ευρώ και εισπράχθηκαν 43.650.820,44 ευρώ που σημαίνει ότι παρέμειναν ανείσπρακτα έσοδα ποσού 6.144.658,45 ευρώ που στην πλειοψηφία τους αποτελούν παλιά χρέη για τα οποία υπάρχει δυσκολία είσπραξης, παρά τις προσπάθειες των Υπηρεσιών του Δήμου ,λόγω κυρίως του είδους των χρεών ,των αμφισβητήσεων και των εκκρεμοτήτων στα φορολογικά δικαστήρια. Από το ποσό των 6.144.658,45 ευρώ τα 1.185.098,29 ευρώ αποτελούν ανείσπρακτα έσοδα της χρήσης 2003 και τα υπόλοιπα 4.959.560,16 ευρώ είναι όλων των παλαιότερων ετών.

Το ποσό των ανείσπρακτων εσόδων του Δήμου μας είναι μεγάλο και γι'αυτό οι Οικονομικές Υπηρεσίες εκτός του πιστοποιητικού δημοτικής ενημερότητας που εφαρμόζουν ως μέτρο είσπραξης ,κάνουν συστηματική προσπάθεια με ανακοινώσεις στον τοπικό τύπο και με προσωπικές ειδοποιήσεις, ενημερώνοντας τους πολίτες ότι έχουν οφειλές παρελθόντων ετών και παράλληλα ότι θα προχωρήσουν σε αναγκαστικά μέτρα για την είσπραξη εσόδων σε περίπτωση μη εξόφλησης ή ρύθμισης των οφειλών τους σύμφωνα πάντα με την ισχύουσα νομοθεσία.

2) Το ποσό των 158.335,04 ευρώ αποτελεί διαφορά από τη μη αποτίμηση των Τίτλων Πάγιας Επένδυσης (3.911.598,32ευρώ) σύμφωνα με το Π.Δ 315/1999 αλλά στην αξία κτήσης τους. Το ποσόν είναι αμελητέο και μεταβάλλεται από χρόνο σε χρόνο και έτσι πιθανόν να μην υπάρχει το 2004.

3) Το ποσό των 2.026.024,95 ευρώ αποτελεί στην ουσία διόρθωση της Απογραφής Έναρξης εφαρμογής του Διπλογραφικού. Η διόρθωση αυτή ήδη έχει γίνει στις αρχές του 2004 στα βιβλία του Δήμου. Επίσης στις αρχές του 2004 έγινε απεικόνιση στα βιβλία του Δήμου και των υπολοίπων επιχειρήσεων και Οργανισμών που δεν εμφανίζονταν μέχρι τότε.

4) Το ποσό των 7.800.000,00 ευρώ αποτελεί ενδεχόμενες υποχρεώσεις του Δήμου από δίκες, η έκβαση των οποίων δεν μπορεί να προδικαστεί αφού κανείς δε μπορεί να προδικάζει τις αποφάσεις της Ελληνικής Δικαιοσύνης.

Κλείνοντας, σημειώνουμε ότι η επιχειρούμενη άθροιση ανόμοιων ποσών αποτελεί τουλάχιστον λογιστικό σφάλμα και επαναλαμβάνουμε την ουσιώδη επισήμανση ότι το ποσόν, που αναγράφεται στα δημοσιεύματα ως έλλειμμα, ουσιαστικά αποτελεί το σύνολο συσσωρευμένων ζημιών από το 2000 μέχρι και το 2003 και όχι έλλειμμα.

ΕΥΧΑΡΙΣΤΗΡΙΟ

Το Γραφείο Γενικού Τουρισμού
ΡΟΔΟΣ ΕΞΠΡΕΣ Α.Ε.
θα ήθελε να ευχαριστήσει όλους
τους συνεργάτες που συνέβαλαν
στην επιτυχή διοργάνωση και διεκπεραίωση
του συνεδρίου της εταιρείας
«ENTENDRE: CORRECTION AUDITIVE»
που έλαβε χώρα στη Ρόδο
από τις 4 έως 6 Ιουνίου 2004.

Ευχαριστούμε πολύ
Μαρή Κολιάδη
ΡΟΔΟΣ ΕΞΠΡΕΣ Α.Ε.
ΤΑΞΙΔΙΑ-ΤΟΥΡΙΣΜΟΣ

Δ·Α·Ν·Ε· SEA LINE

ΑΜΑΕ 12158/06/Β'/86/12

ΠΡΟΣΚΛΗΣΗ ΕΚΤΑΚΤΗΣ ΓΕΝΙΚΗΣ ΣΥΝΕΛΕΥΣΗΣ

Των μετόχων της Ανώνυμης Εταιρείας με την επωνυμία ΔΩΔΕΚΑΝΗΣΙΑΚΗ ΑΝΩΝΥΜΗ ΝΑΥΤΙΛΙΑΚΗ ΕΤΑΙΡΕΙΑ (Δ.Α.Ν.Ε. SEA LINE) σε έκτακτη γενική συνέλευση.

Σύμφωνα με το Νόμο και το Καταστατικό της Εταιρείας και κατόπιν της από 7ης Ιουνίου 2004 αποφάσεων του Διοικητικού Συμβουλίου της, καλούνται οι μέτοχοι της Δ.Α.Ν.Ε. σε ΕΚΤΑΚΤΗ Γενική Συνέλευση **την 30ην Ιουνίου 2004 ημέρα της εβδομάδος Τετάρτη και ώρα 12η μεσημβρινή**, στη συνεδριακή αίθουσα του Δημοτικού Κέντρου του Δήμου Ρόδου ΑΚΤΑΙΟΝ, Πλατεία Ελευθερίας Ρόδος, για συζήτηση και λήψη αποφάσεων επί του κατωτέρω θέματος ημερησίας διατάξεως, ήτοι:

ΘΕΜΑ ΗΜΕΡΗΣΙΑΣ ΔΙΑΤΑΞΗΣ

Λήψη απόφασης κατ' άρθρο 47 του Κ.Ν. 2190/1920 περί λύσεως ή όχι της Εταιρείας ή υιοθετήσεως άλλων μέτρων.

Οι μέτοχοι που επιθυμούν να μετάσχουν στη Γενική Συνέλευση πρέπει, σύμφωνα με το Καταστατικό της Εταιρείας, **να καταθέσουν μέχρι και την 15η ώρα της 25ης Ιουνίου 2004**, ήτοι πέντε (5) τουλάχιστον μέρες πριν από τη Γενική Συνέλευση τους Αποθετηρίους ή τους προσωρινούς τίτλους των μετοχών τους στα Γραφεία της Εταιρείας (Αυστραλίας 92 Ρόδος) ή στο Ταμείο Παρακαταθηκών και Δανείων ή σε οποιαδήποτε αναγνωρισμένη Τράπεζα στην Ελλάδα και να προσκομίσουν μέσα στην ίδια προθεσμία τις αποδείξεις καταθέσεως και τυχόν έγγραφα αντιπροσωπεύσεώς τους στα Γραφεία της εταιρείας για την έκδοση βεβαίωσης (εισιτηρίου) συμμετοχής τους στη Γεν. Συνέλευση.

Ρόδος 7 Ιουνίου 2004
Με την εντολή του Διοικητικού Συμβουλίου
Ο Πρόεδρος του Δ.Σ.
Σπυρίδων Ι. Πρωτοπαπαδάκης

ΠΙΣΤΟΠΟΙΗΤΙΚΟ ΕΛΕΓΧΟΥ ΟΡΚΩΤΟΥ ΕΛΕΓΚΤΗ - ΛΟΓΙΣΤΗ
Προς το Δημοτικό Συμβούλιο του ΔΗΜΟΥ ΡΟΔΙΩΝ

Ελέγξαμε τις ανωτέρω Οικονομικές Καταστάσεις καθώς και το σχετικό Προσάρτημα του **ΔΗΜΟΥ ΡΟΔΙΩΝ** της χρήσεως που έληξε την 31η Δεκεμβρίου 2003. Ο έλεγχός μας, στα πλαίσια του οποίου λάβαμε υπόψη μας και τις σχετικές διατάξεις του Δημοτικού και Κοινοτικού Κώδικα (Π.Δ. 410/1995) όπως ισχύει, έγινε σύμφωνα με τις ελεγκτικές διαδικασίες που κρίναμε κατάλληλες, με βάση τις αρχές και τους κανόνες ελεγκτικής που ακολουθεί το Σώμα Ορκωτών Ελεγκτών - Λογιστών, οι οποίοι είναι σύμφωνα με τις βασικές αρχές των Διεθνών Ελεγκτικών Προτύπων. Τέθηκαν στη διάθεσή μας τα βιβλία και στοιχεία που τήρησε ο Δήμος και μας δόθηκαν οι αναγκαίες για τον έλεγχο πληροφορίες και επεξηγήσεις που ζητήσαμε. Ο Δήμος εφάρμοσε ορθά το Κλαδικό Λογιστικό Σχέδιο Δήμων και Κοινοτήτων (Π.Δ. 315/1999). Δεν τροποποιήθηκε η μέθοδος απογραφής σε σχέση με την προηγούμενη χρήση. Ο Δήμος δεν τήρησε αναλυτική λογιστική κατά την ελεγχόμενη χρήση και, συνεπώς, δεν μπορέσαμε να επαληθεύσουμε αν το κόστος των παρεχόμενων υπηρεσιών και κατασκευής πάγιων εγκαταστάσεων, που προκύπτει από τα λογιστικά βιβλία, προσδιορίστηκε σύμφωνα με τις παραδεγμένες αρχές λογισμού του κόστους που προβλέπονται από το Κλαδικό Λογιστικό Σχέδιο Δήμων και Κοινοτήτων (Π.Δ. 315/1999). Επαληθεύσαμε τη συμφωνία του περιεχομένου της ανάλυσης Διαχειρίσεως της Δημαρχιακής Επιτροπής προς το Δημοτικό Συμβούλιο, με τις Οικονομικές Καταστάσεις. Το Προσάρτημα περιλαμβάνει τις πληροφορίες που προβλέπονται από την παράγρ. 4.1.501 του άρθρου 1 του Π.Δ. 315/1999 (Κλαδικό Λογιστικό Σχέδιο Δήμων και Κοινοτήτων). Από τον παραπάνω έλεγχό μας προέκυψαν τα εξής: 1) Στο κονδύλι του ισολογισμού Δ/Π1 «Απαιτήσεις από πώληση αγαθών και υπηρεσιών» περιλαμβάνονται και ποσά συνολικού ύψους ευρώ 4.960.000 περίπου, τα οποία προέρχονται από προηγούμενες χρήσεις και για τα οποία δεν έχει σχηματιστεί **πρόβλεψη για τυχόν απώλειες** από μη είσπραξή τους. 2) Η αποτίμηση των τίτλων πάγιας επένδυσης (κονδύλι Γ/Π1 του Ενεργητικού) δεν έγινε σύμφωνα με τη διάταξη της παράγρ. 2.2.112 του Π.Δ 315/1999, αλλά στην αξία κτήσης τους, **με αποτέλεσμα** να εμφανίζονται **αυξημένοι** κατά ευρώ 158.335,04, με ισόποσο όφελος των αποτελεσμάτων της χρήσεως. Σημειώνεται ότι δεν εμφανίζεται στον Ισολογισμό ποσό ευρώ 2.026.024,95 που έχει δοθεί από το Δήμο, σε προηγούμενες χρήσεις (και δεν συμπεριλήφθηκε στην απογραφή 31.12.1999), για συμμετοχή σε αύξηση του μετοχικού κεφαλαίου θυγατρικών ανώνυμων εταιρειών του Δήμου. Επίσης, οι επιχειρήσεις που περιλαμβάνονται στο κονδύλι του Ενεργητικού Γ/Π1 "Τίτλοι πάγιας επένδυσης" δεν ελέγχονται από Ορκωτό Ελεγκτή - Λογιστή, εκτός από τη Δ.Ε.Υ.Α.Ρ και τη Δ.Ε.Κ.Ρ. Τέλος, δεν εμφανίζονται στις ανωτέρω οικονομικές καταστάσεις τα Δημοτικά Νομικά Πρόσωπα (Οργανισμοί κλπ.) που έχει συστήσει ο Δήμος. Και τα νομικά αυτά πρόσωπα δεν ελέγχονται από Ορκωτό Ελεγκτή - Λογιστή. 3) Το σύστημα εσωτερικού ελέγχου χρειάζεται βελτίωση για να γίνεται πάντοτε σωστή απεικόνιση όλων των οικονομικών γεγονότων του Δήμου. Σημειώνεται ότι η εφαρμογή της διπλογραφικής λογιστικής μεθόδου γίνεται περιοδικά βάσει των στοιχείων της απλογραφικής λογιστικής μεθόδου, με αποτέλεσμα να μην εμφανίζονται ορθά, σε ορισμένες περιπτώσεις, τα έσοδα, τα έξοδα, οι απαιτήσεις και οι υποχρεώσεις του Δήμου. 4) Από την προς εμάς απάντηση των νομικών συμβούλων του Δήμου για τις υπάρχουσες εκκρεμείς δίκες προκύπτει ότι ενδεχομένως να προκύψουν υποχρεώσεις του Δήμου ύψους ευρώ 7,8 εκατ. περίπου τουλάχιστον, χωρίς τόκους και προσαυξήσεις. 5) Ο Δήμος δεν έχει ελεγχθεί φορολογικώς από της συστάσεώς του μέχρι και την ελεγχόμενη χρήση και συνεπώς οι φορολογικές υποχρεώσεις του δεν έχουν οριστικοποιηθεί. Κατά τη γνώμη μας, οι ανωτέρω Οικονομικές Καταστάσεις, οι οποίες προκύπτουν από τα βιβλία και στοιχεία του Δήμου, απεικονίζουν μαζί με το Προσάρτημα, αφού ληφθούν υπόψη οι παραπάνω παρατηρήσεις μας, την περιουσιακή διάρθρωση και την οικονομική θέση του Δήμου κατά την 31η Δεκεμβρίου 2003, καθώς και τα αποτελέσματα της χρήσεως που έληξε αυτή την ημερομηνία, βάσει των σχετικών διατάξεων που ισχύουν και λογιστικών αρχών, οι οποίες έχουν γίνει γενικά παραδεκτές και δεν διαφέρουν από εκείνες που ο Δήμος εφάρμοσε στην προηγούμενη χρήση.

Ρόδος, 17 Μαΐου 2004
Ο Ορκωτός Ελεγκτής - Λογιστής
ΙΩΑΝΝΗΣ Γ. ΑΝΑΣΤΑΣΙΑΔΗΣ
Α.Μ. Σ.Ο.Ε.Λ.: 10141
ΑΞΩΝ ΟΡΚΩΤΟΙ ΕΛΕΓΚΤΕΣ Ε.Π.Ε.