η δημοκρατική της Ρόδου

στην υπηρεσία του δωδεκανησιακού λαού

Αρ. φύλλου 6585 - **ΠΑΡΑΣΚΕΥΗ 11 ΙΟΥΝΙΟΥ 2004** - Τιμή 0,70 ΕΥΡΩ - **www.dimokratiki.gr**

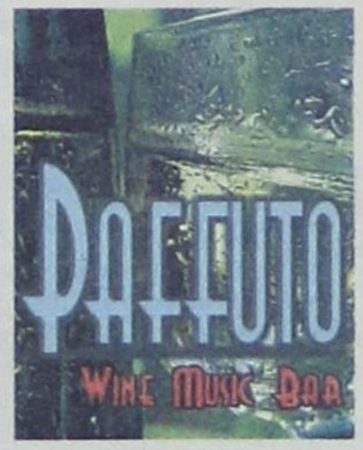



ΝΕΟ ΜΗΝΥΜΑ ΤΟΥ ΠΡΩΘΥΠΟΥΡΓΟΥ

ΘΑ ΤΗΡΗΘΟΥΝ ΣΤΟ ΑΚΕΡΑΙΟΝ

οι προεκλογικές υποσχέσεις

Πολιτικός, όχι αριθμητικός ο στόχος του ΠΑΣΟΚ στις ευρωεκλογές

• ΣΕΛ. 32



ΑΠΟ ΤΟΝ ΒΟΥΛΕΥΤΗ Α. ΚΑΡΑΜΑΡΙΟ

ΣΤΗΝ ΕΠΙΤΡΟΠΗ ΔΙΑΦΑΝΕΙΑΣ

η διαφθορά στο Δημόσιο

Νέα εισαγγελική παρέμβαση για τα ξενοδοχεία «Ατλάντικα»

• ΣΕΛ. 3

ΕΛΕΥΘΕΡΗ ΕΙΝΑΙ ΠΛΕΟΝ Η ΠΤΩΣΗ

Σε βαθιά κρίση εισήλθε ο ελληνικός τουρισμός

• ΣΕΛ. 5



ΚΑΚΕΣ ΗΤΑΝ ΟΙ ΕΠΙΔΟΣΕΙΣ

Πέφτουν οι βάσεις στις «δύσκολες» Σχολές.

ΣΕΛ. 7

Ο κ. ΑΠΟΣΤΟΛΟΣ ΕΜΜΕΝΕΙ ΣΤΙΣ ΘΕΣΕΙΣ ΤΟΥ

ΔΙΑΤΗΡΕΙΤΑΙ το πλήρες αδιέξοδο στη Μητρόπολη Ρόδου





Εμμέσως πλην σαφώς, ο τέως μητροπολίτης στρέφεται και κατά του Πατριαρχείου • Τείνει να δημιουργηθεί γενικότερο ζήτημα με τις Μητροπόλεις της Δωδ/νήσου, γιατό και απαιτούνται λεπτοί χειρισμοί από το Πατριαρχείο • Στη Κω περιμένουν τον Αμβρόσιο και στην Κάρπαθο τον Παΐσιο

• ΣΕΛ. 3



✓ *Δεν αποκλείεται να ζήσουμε «πρωτόγνωρες» καταστάσεις*



Ο ΠΙΤ ΠΑΠΑΔΑΚΟΣ

Τι προέβλεψε από τη Ρόδο ο διάσημος αστρολόγος

• ΣΕΛ. 6



ΕΝΑΣ ΜΕΓΑΛΟΣ ΔΩΔ/ΝΗΣΙΟΣ

ΣΚΕΥΟΣ ΖΕΡΒΟΣ: Σταυροφόρος του Ιπποκρατικού πνεύματος

• ΣΕΛ. 13

Palermo

pizzeria spaghetteria

ΑΝΟΙΞΑΜΕ!

Ενας καινούριος καλοκαιρινός χώρος στη Μεσαιωνική μας πόλη σας προσκαλεί στον κόσμο των γεύσεων της αυθεντικής Ιταλικής κουζίνας!

ΙΠΠΟΔΑΜΟΥ 11, ΠΑΛΙΑ ΠΟΛΗ

Υπεύθ. Εστιατορίου Γιάννης & Μίνα Μπαλαλή

ΓΙΑ ΝΑ ΠΛΗΡΩΣΕΙ ΤΑ ΧΡΕΗ ΤΟΥ

Ο ΔΗΜΟΣ ΡΟΔΙΩΝ ΘΑ ΣΥΝΑΨΕΙ *δάνειο ύψους 8,5 εκ. Ευρώ!!*

Η δημαρχία του κ. Γ. Γιαννόπουλου είναι τελικά μια λαίλαπα που έχει σαρώσει τα πάντα

• ΣΕΛ. 11



ΑΠΟΨΕ ΚΑΙ ΚΑΘΕ ΚΑΛΟΚΑΙΡΙΝΟ ΒΡΑΔΥ

ΤΗΛ : 6978002003

ΡΑΓΓΟΥΤΟ

WINE MUSIC BAR

η άποψη της ημέρας

Ο μεγάλος καϋμός να είσαι... φτωχός

Καθόμαστε λοιπόν γύρω από ένα τραπέζι σε καλό εστιατόριο και η συζήτηση μοιραία καταλήγει στην τραγική κατάσταση της ελληνικής οικονομίας. Επειτα από κάποιους αφορισμούς για το περίφημο ξεφούσκωμα της οικονομίας μετά τους Ολυμπιακούς, κάποια γκρίνια για τη συνεχόμενη ακρίβεια και φυσικά τους αιώνιους καυθμηρισμούς για το χρηματιστήριο, η συζήτηση, μεταξύ τυρού και αχλαδίου, καταλήγει στο προαιώνιο ζήτημα της ελληνικής κοινωνίας: Την ανέχεια της χώρας. Οτι δηλαδή, είμαστε μια χώρα φτωχή η οποία ζει με χρέη και ότι παραμένουμε οι φτωχοί συγγενείς της Ευρώπης. Αν κάποιος αιρετικός στο τραπέζι υποδείξει ότι οι αριθμοί της οικονομίας δείχνουν διαφορετικά, ότι υπάρχει πρόοδος και ότι σαφώς η ευημερία του ελληνικού λαού έχει αυξηθεί σημαντικά, η συνήθης απόκριση είναι το γνωστό παράδοξο ότι οι αριθμοί ευημερούν, ενώ ο λαός φτωχαίνει. Σ' αυτό το σημείο, ικανοποιημένοι από ότι απέδειξαν πέραν κάθε αμφιβολίας ότι οι Ελληνες λιμοκτονούν, οι συνδαιτημόνες πίνουν την τελευταία γουλιά από το γαλλικό κρασί, και με το πούρο ανά χείρας, μπαίνουν στη C-Class, δίνουν πέντε ευρώ στον παρκαδόρο και, έχοντας ήσυχη την επαναστατική τους συνείδηση, τραβάνε για τη μεζονέτα τους.

Το παράδοξο της ευημερίας των αριθμών στη χώρα μας εξηγείται πολύ εύκολα αν δει κανείς τον καυγά ανάμεσα στους πολιτικούς γύρω από την περίφημη απογραφή των δημοσίων οικονομικών. Κανείς μπορεί να κάνει ότι θέλει με τους αριθμούς, να αλλάξει λίγο τους ορισμούς, τους δείκτες και τις κατηγορίες έτσι ώστε οι αριθμοί να εξυπηρετούν την εκάστοτε πολιτική ρητορεία. Οι αριθμοί έχουν αξία διότι θεωρούμε ότι είναι οι αντικειμενικοί δείκτες της πραγματικότητας. Ως τέτοιοι χρησιμοποιούνται ως το απόλυτο αποδεικτικό στοιχείο. Οι αριθμοί όμως εξαρτώνται από το πως ορίζουμε αυτό που μετράμε. Τι ορίζουμε ως το δημόσιο χρέος καθορίζει αυτό που μετράμε. Τι ορίζουμε ως δημόσιο χρέος καθορίζει και το ύψος του δημοσίου χρέους. Τα τερτίπια της δημόσιας (και πολλές φορές ιδιωτικής) λογιστικής αναδεικνύουν πολλαπλές εικόνες της οικονομικής πραγματικότητας. Καθένας επιλέγει την εικόνα που του ταιριάζει ή τον συμφέρει.

Πέρα όμως από αυτά τα αυτονόητα, γύρω από τη ρητορική των αριθμών, υπάρχει και η αίσθηση των πραγμάτων. Το ότι η Ελλάδα ευημερεί είναι αληθινό πέρα από κάθε αμφιβολία. Κι αυτό δεν βασίζεται μόνο στους δείκτες κατανάλωσης (που μετράνε για την ευημερία), όπως οι λιανικές πωλήσεις, τρόφιμα, νέα αυτοκίνητα, ηλεκτρικά είδη κ.λ.π., οι οποίοι δείχνουν τεράστιες αυξήσεις ούτε στη μεγάλη αύξηση της καταναλωτικής πίστης, αλλά κυρίως στην αίσθηση ότι οι Ελληνες ζούνε πλουσιοπάροχα. Ω ναι, υπάρχουν φτωχοί και εξαθλιωμένοι (κυρίως μετανάστες), αλλά τέτοιοι υπάρχουν και στην Αμερική, αυτό δεν σημαίνει όμως ότι η Αμερική είναι μια φτωχή χώρα.

Σύμφωνα με τον Δείκτη Ανθρώπινης Ανάπτυξης του ΟΗΕ, η Ελλάδα κατατάσσεται στις 24 πλουσιότερες χώρες του κόσμου. Σύμφωνα με το κατά κεφαλήν ΑΕΠ, κατατάσσεται στις 40 πλουσιότερες. Η διαφορά ανάμεσα στους δύο δείκτες οφείλεται στο ότι το ΑΕΠ δεν προσμετρά την πολύ μεγάλη παραοικονομία στην Ελλάδα. Λόγω παραοικονομίας, οι αριθμοί σχετικά με το ΑΕΠ δεν ευημερούν. Αντιθέτως, όμως από τους αριθμούς σχετικά με τη ζωή των Ελλήνων, οι οποίοι ευημερούν μια χαρά.

ο καιρός

Γενική πρόγνωση για σήμερα Παρασκευή 11/6/2004 Γενικά αίθριος καιρός και μόνο το απόγευμα στα κεντρικά και βόρεια ηπειρωτικά θα αναπτυχθούν τοπικές νεφώσεις Άνεμοι στα δυτικά ασθενείς και στα ανατολικά βόρειοι μέτριοι μέχρι ισχυροί με βαθμιαία εξασθένηση. Θερμοκρασία σε άνοδο. Νησιά ανατολικού Αιγαίου, Δωδεκάνησα καιρός: γενικά αίθριος. Άνεμοι: βόρειοι βορειοδυτικοί μέτριοι και τοπικά ισχυροί. βαθμιαία εξασθένηση. Θερμοκρασία: από 18 έως 29 βαθμούς.



ΗΜΕΡΗΣΙΑ ΕΦΗΜΕΡΙΔΑ
η δημοκρατική
της Ρόδου
Ετος ιδρύσεως1982
Θεμ. Σοφούλη 77
Ταχ. Θυρίδα 339
85100 Ρόδος
Εκδότης - ιδιοκτήτης
ΒΑΣΙΛΗΣ Δ. ΑΘΑΝΑΣΙΟΥ
Διευθυντής:
ΔΑΜΙΑΝΟΣ Β. ΑΘΑΝΑΣΙΟΥ
Τηλέφωνα: 22410-34722, 76655, 37500, 26728, 27919
Telefax: 2241037333 - 26728

www.dimokratiki.gr
e-mail:contact@dimokratiki.gr



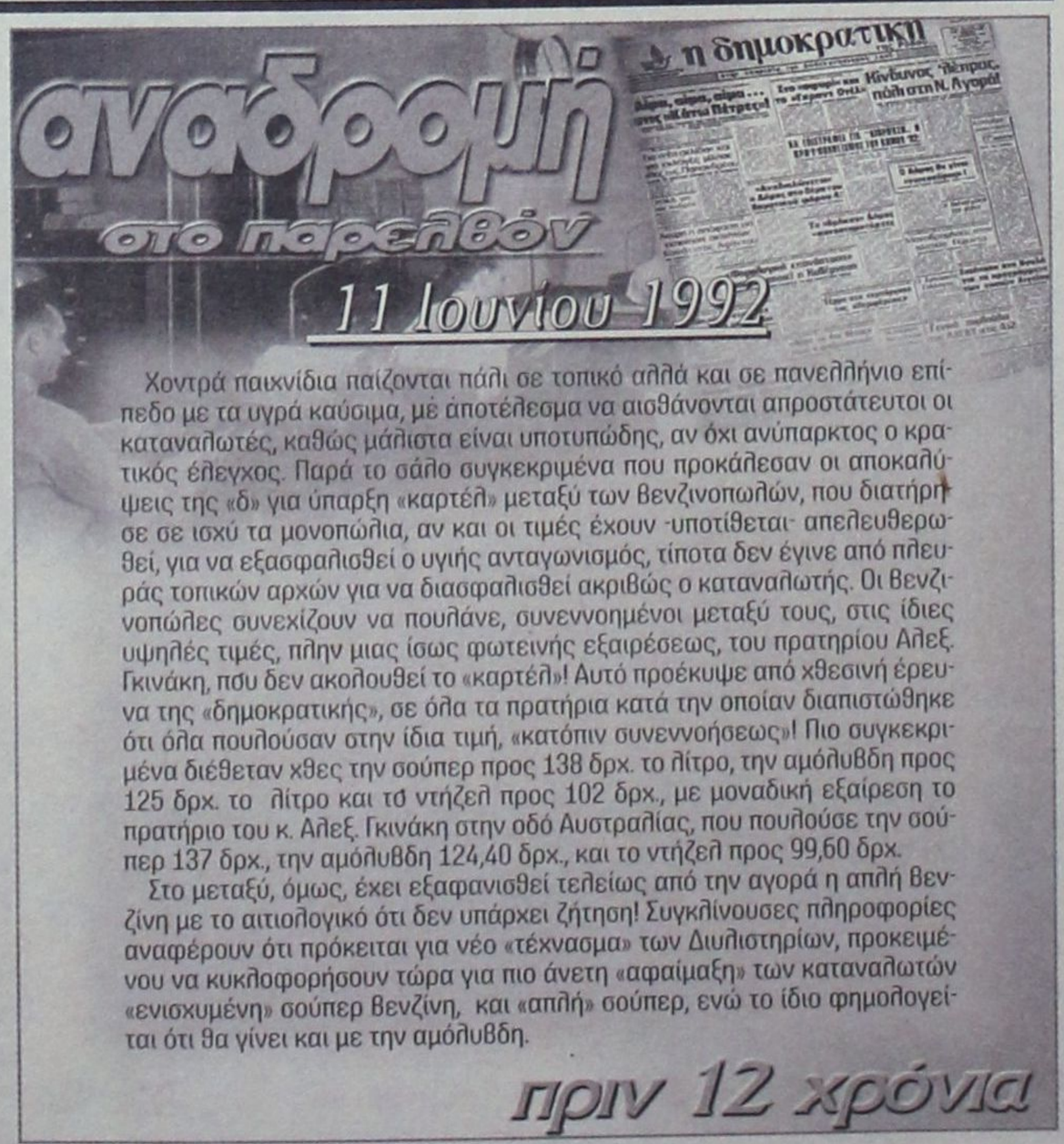

Χοντρά παιχνίδια παίζονται πάλι σε τοπικό αλλά και σε πανελλήνιο επίπεδο με τα υγρά καύσιμα, με αποτέλεσμα να αισθάνονται απροστάτευτοι οι καταναλωτές, καθώς μάλιστα είναι υποτυπώδης, αν όχι ανύπαρκτος ο κρατικός έλεγχος. Παρά το σάλο συγκεκριμένα που προκάλεσαν οι αποκαλύψεις της «δ» για ύπαρξη «καρτέλ» μεταξύ των βενζινοπωλών, που διατήρησε σε ισχύ τα μονοπώλια, αν και οι τιμές έχουν -υποτίθεται- απελευθερωθεί, για να εξασφαλισθεί ο υγιής ανταγωνισμός, τίποτα δεν έγινε από πλευράς τοπικών αρχών για να διασφαλισθεί ακριβώς ο καταναλωτής. Οι βενζινοπώλες συνεχίζουν να πουλάνε, συνεννοημένοι μεταξύ τους, στις ίδιες υψηλές τιμές, πλην μιας ίσως φωτεινής εξαιρέσεως, του πρατηρίου Αλεξ. Γκινάκη, πσυ δεν ακολουθεί το «καρτέλ»! Αυτό προέκυψε από χθεσινή έρευνα της «δημοκρατικής», σε όλα τα πρατήρια κατά την οποίαν διαπιστώθηκε ότι όλα πουλούσαν στην ίδια τιμή, «κατόπιν συνεννοήσεως»! Πιο συγκεκριμένα διέθεταν χθες την σούπερ προς 138 δρχ. το λίτρο, την αμόλυβδη προς 125 δρχ. το λίτρο και τό ντήζελ προς 102 δρχ., με μοναδική εξαίρεση το πρατήριο του κ. Αλεξ. Γκινάκη στην οδό Αυστραλίας, που πουλούσε την σούπερ 137 δρχ., την αμόλυβδη 124,40 δρχ., και το ντήζελ προς 99,60 δρχ.

Στο μεταξύ, όμως, έχει εξαφανισθεί τελείως από την αγορά η απλή βενζίνη με το αιτιολογικό ότι δεν υπάρχει ζήτηση! Συγκλίνουσες πληροφορίες αναφέρουν ότι πρόκειται για νέο «τέχνασμα» των Διυλιστηρίων, προκειμένου να κυκλοφορήσουν τώρα για πιο άνετη «αφαίμαξη» των καταναλωτών «ενισχυμένη» σούπερ βενζίνη, και «απλή» σούπερ, ενώ το ίδιο φημολογείται ότι θα γίνει και με την αμόλυβδη.

πριν 12 χρόνια

πληροφορίες

Η ΤΑΥΤΟΤΗΤΑ ΤΗΣ ΗΜΕΡΑΣ

ΠΑΡΑΣΚΕΥΗ 11 ΙΟΥΝΙΟΥ
ΒΑΡΘΟΛΟΜΑΙΟΥ & ΒΑΡΝΑΒΑ ΑΠΟΣΤ.
Ανατολή ηλίου 5.02 Δύση ηλίου 19.48 ΣΕΛΗΝΗ 24 ΗΜΕΡ.

ΦΑΡΜΑΚΕΙΑ

ΣΗΜΕΡΑ διημερεύει το φαρμακείο ΠΟΑΛΑΣ ΘΕΟΔ., Ηρώων Πολυτεχνείου 1Γ, πλησίον ξεν. ΡΟΔΩΝ (ΚΑΖΙΝΟ) τηλ. 28858
ΣΗΜΕΡΑ διανυκτερεύει το φαρμακείο ΠΟΛΙΤΟΥ ΣΤΑΥΡΑ Ε. Γράμμου και Βασ. Ηρακλείου (γωνία) Αγ. Ανάργυροι τηλ. 36291

ΚΑΥΣΙΜΑ

ΣΗΜΕΡΑ: Διανυκτερεύουν τα πρατήρια καυσίμων 1) Σταυριανάκης Π. SHELL Ψαροπούλα **2)** Τζωρτζής Γ. ΒΡ Ροδίνι **3)** Γαβριλιώτης Γ. ΕΚΟ Ιαλυσός **4)** Τσουμπλέκας Γ. ΕΚΟ Παραδείσι **5)** Μάστορης Α. Τσαΐρι **6)** Οίκουτας Μ. ΕΚΟ Αρχάγγελος **7)** Διακοστεργάκης Γ. ΕΚΟ Μανδρικό **8)** Σαββάκης Μ. ΒΡ Θεολόγος

ΧΡΗΣΙΜΑ ΤΗΛΕΦΩΝΑ

Άμεση δράση	100	Πληρ. ΟΤΕ	131
Αμεση Επέμβαση		Ώρα	141
Πυροσβεστικής	199	Φαρμακεία (Διημ.-Διαν.)	1434
Νοσοκομείο	80000	ΠΡΟ-ΠΟ • ΛΟΤΤΟ	1444
Οδική Ασφάλεια:		ΠΑΜΕ ΣΤΟΙΧΗΜΑ	1400
EXRESS SERVICE	154	ΡΟΔΑ	26300
HELLAS SERVICE	1057	ΚΤΕΥΛ	27706
HOULIS SERVICE	30165	ΕΒΕΔ	22281
ΑΦΟΙ Σιέχ	25776	Δικηγορικός Σύλλογος	27469
Ράδιο Ταξί	64712	Εμπορικός Σύλλογος	35255
Αστυν. Διεύθυνση	27653	Ολυμπιακή - Κρατήσεις	24555
Ασφάλεια	23294	ΔΑΝΕ (πρακτορείο)	43150
Τμήμα Τάξης	23849	ΙΚΑ	64912
Τροχαία	44131-32	ΤΕΒΕ	22688-77034
Λιμεναρχείο	28888	ΤΑΞΥ	68701-3
Δασαρχείο	191	ΟΑΕΔ	23265
Τελωνείο	27703	Εργατικό Κέντρο	24730
Υγειονομείο	26666	Αρχαιολογία	34719
Μητρόπολη	23274	Περιφ. Δ/ντής	38174-38175
Νομαρχία	46501		
Δήμος Ρόδου	46200	AIRGREECE	36095
Βλάβες ΟΤΕ	121	Aegean Airlins	98345
Βλάβες ΔΕΗ	125	ΔΗΜ. ΕΠΙΧ. ΚΑΘ. ΡΟΔΟΥ	77600
ΒΛΑΒΕΣ ΔΕΥΑΡ	68755	ΥΠΗΡ. ΑΠΟΚΟΜΙΔΗΣ	61057

ΔΕΧΟΝΤΑΙ ΤΟ ΚΟΙΝΟ

- Ο Νομάρχης Δωδεκανήσου **Γιάννης Μαχαιρίδης** και οι βοηθοί Νομάρχη **Στάθης Κουσουρνάς** και **Νίκος Ζωίδης** δέχονται το κοινό κάθε **Τρίτη και Πέμπτη, από τις 11:00-13:00 το μεσημέρι**

ΑΚΤΟΠΛΟΪΚΑ ΔΡΟΜΟΛΟΓΙΑ

ΡΟΔΑΝΘΗ: Απόπλους 16.00 δια Κω, Κάλυμνο, Λέρο, Πάτμο, Πειραιά **ΜΑΡΙΝΑ: Απόπλους 23.45 δια** Σύμη, Τήλο, Νίσυρο, Κω, Κάλυμνο, Αστυπάλαια, Κατάπωλα, Μύκονο, Σύρο, Πειραιά

ΑΕΡΟΠΟΡΙΚΑ ΔΡΟΜΟΛΟΓΙΑ

ΠΤΗΣΕΙΣ ΟΛΥΜΠΙΑΚΗΣ

ΡΟΔΟΣ - ΑΘΗΝΑ: Καθημερινά **07.10, 10.40, 13.40, 19.45, 22.55**
Κάθε Σάββατο 16.40
ΡΟΔΟΣ - ΚΑΡΠΑΘΟΣ: (Τρίτη, Σάββατο) **16.15** (Πέμπτη - Κυριακή)
ΡΟΔΟΣ - ΚΑΣΟΣ: (Τρίτη - Σάββατο) **16.15**
ΡΟΔΟΣ - ΗΡΑΚΛΕΙΟ: Δευτέρα **15.30** , Τρίτη **06.30 - 20.50, Τετάρτη 20.50, Πέμπτη 06.30 - 20.50 Παρασκευή 15.30, Σάββατο 20.50, Κυριακή 19.15**
ΡΟΔΟΣ - ΘΕΣΣΑΛΟΝΙΚΗ: (Δευτέρα, Τετάρτη, Παρασκευή, Σάββατο) **19.40**
ΡΟΔΟΣ - ΜΕΓΙΣΤΗ: (Δευτέρα,Τετάρτη, Παρασκευή, Σάββατο Κυριακή) **07.00**

ΠΤΗΣΕΙΣ AEGEAN - CRONUS AIRLINES

ΡΟΔΟΣ - ΑΘΗΝΑ: Καθημερινά **07.10 (πλην Κυριακής) 11-10 - 16.25 - 18.10 -21.35**
ΡΟΔΟΣ - ΗΡΑΚΛΕΙΟ: Καθημερινά 14.30
ΡΟΔΟΣ - ΘΕΣΣΑΛΟΝΙΚΗ: Καθημερινά 17.45

ΣΥΝΑΛΛΑΓΜΑ

USA Dollar	1,2150	Switzerland Franc	1,5188
Denmark Crown	7,4416	Norway Crown	8,1936
UK Pound	0,6640	Cyprus Pound	0,5844
Sweden Crown	9,1051	Canada Dollar	1,6394
Japan Yen (100)	132,64	Australia Dollar	1,7525

Ο κ. ΑΠΟΣΤΟΛΟΣ ΕΜΜΕΝΕΙ ΣΤΙΣ ΘΕΣΕΙΣ ΤΟΥ

ΔΕΝ ΗΡΘΗΣΑΝ ΤΑ ΑΔΙΕΞΟΔΑ
στη Μητρόπολη Ρόδου

Τείνει να δημιουργηθεί γενικότερο ζήτημα με τις Μητροπόλεις της Δωδ/σου, γι΄ αυτό και απαιτούνται λεπτοί χειρισμοί από την πλευρά του Πατριαρχείου





Ανένδοτος συνεχίζει να είναι, σύμφωνα και με νεότερες δημοσιογραφικές πληροφορίες, ο τέως μητροπολίτης Ρόδου κ. Απόστολος, σε ό,τι αφορά τις απόψεις του για τον «δικαιούχο» να διαμένει στη μητροπολιτική κατοικία. Επιμένει συγκεκριμένα ότι «ο δεσπότης πεθαίνει στην έδρα του» και ότι «κανένας δεν μπορεί να τον διώξει». Εντόνως φημολογείται μάλιστα ότι άκαρπες απέβησαν και οι προσπάθειες του Πατριαρχείου για να μεταπεισθεί, και έτσι καθίσταται εκ των πραγμάτων πλέον σαφές ότι η άρνηση του κ. Αποστόλου δεν έχει αποδέκτη μόνο το νέο μητροπολίτη κ. Κύριλλο, αλλά και το ίδιο το Πατριαρχείο, το οποίο πρέπει να βρίσκεται ενώπιον πολύ δύσκολων διλημμάτων.

Όπως έγραψε και χθες η «δ» ο κ. Απόστολος προτείνει στον κ. Κύριλλο (με τον οποίον είχε μάλιστα συναντηθεί προχθές το βράδυ στη μητροπολιτική κατοικία) να συγκατοικήσει μαζί του ή να εγκατασταθεί σε χώρο των γραφείων της Μητροπόλεως στο Μαντράκι ή να μισθώσει κατοικία! Ο τελευταίος, όμως, έχει φέρει από την Κρήτη μαζί του και δύο παντρεμένους διάκους με δύο παιδιά και έτσι το πρόβλημα της στεγάσεως καθίσταται οξύτερον. Μέχρι να ξεκαθαρίσουν τα πράγματα, ο νέος μητροπολίτης θα συνεχίσει να διαμένει σε ξενοδοχείο.

Όπως δείχνουν, πάντως, τα πράγματα, φαίνεται ότι εξακολουθεί να υπάρχει «γενικότερο πρόβλημα» με τις μητροπόλεις της Δωδ/νήσου και δεν αποκλείεται στην πορεία να οξυνθεί η κατάσταση έτι περαιτέρω και μάλιστα σε βαθμό που να μην μπορεί να ελεγχθεί. Και όλα αυτά σε μια περίοδο, που φαινομενικά τουλάχιστον, είχε αποκατασταθεί η πλήρης ηρεμία στο χώρο της Εκκλησίας μετά την ενθρόνιση του κ. Κύριλλου και τη βελτίωση των σχέσεων Οικουμενικού Πατριαρχείου - Αρχιεπισκοπής Αθηνών.

Συγκλίνουσες πληροφορίες αναφέρουν ειδικότερα ότι στην Κω περιμένουν να διορισθεί μητροπολίτης ο Καρπάθου Αμβρόσιος (είχε διατελέσει Πρωτοσύγκελλος στην Κω και είχε αγαπηθεί και εκτιμηθεί ιδιαιτέρως) και αν αυτό δεν γίνει, θα δημιουργηθεί «ανεξέλεγκτη κατάσταση». Ο σημερινός μητροπολίτης Κω κ. Αιμιλιανός φέρεται να διορίζεται σχολάρχης στη Σχολή Χάλκης και να εγκαταλείπει την Κω (αντιμετωπίζει, άλλωστε και προβλήματα υγείας, λόγω ηλικίας) και έτσι ανοίγει διάπλατα ο δρόμος για νέες αλλαγές.

Στην Κάρπαθο και Κάσο περιμένουν να διορισθεί μητροπολίτης ο πρωτοσύγκελλος Ρόδου κ. Παΐσιος και διαμηνύουν ότι, αν αυτό δεν γίνει, δεν θα επιτρέψουν την εγκατάσταση άλλου μητροπολίτη «ό,τι κι αν γίνει».

Όπως αντιλαμβάνεται κανείς το λαϊκό στοιχείο θέλει να έχει άποψη και να λαμβάνεται υπ' όψιν ιδιαιτέρως σε θέματα τέτοιας φύσεως. Οι απόψεις του Πατριαρχείου παραμένουν, φυσικά, άγνωστες, θα πρέπει όμως να έχει διδαχθεί αλλά και να έχει συλλάβει κάποια μηνύματα. Είναι προφανές ότι το λαϊκό στοιχείο ΔΕΝ εκβιάζει αποφάσεις ΟΥΤΕ και απειλεί, θέλει όμως να υπάρχει ψυχικός δεσμός μεταξύ αυτού και των ποιμεναρχών του, για το καλό, πρωτίστως, της Εκκλησίας.

Σύμφωνα με τις πληροφορίες, την προσεχή Τρίτη και την προσεχή Πέμπτη θα συνέλθει σε συνεδρίαση η Ιερά Σύνοδος του Πατριαρχείου και ενδεχομένως να ασχοληθεί και με αυτά τα θέματα. Είναι λογικό να αναμένει κανείς ότι το Σεπτό Πατριαρχείο, το οποίο όλοι οι Δωδεκανήσιοι αγαπούν και στηρίζουν δεν θα δώσει νέα αφορμή και γενικά τροφή στους κύκλους εκείνους που ονειρεύονται και επιδιώκουν αποσκίρτηση των μητροπόλεων της Δωδ/νήσου από τον Οικουμενικό Θρόνο.

Επιβάλλεται, ως εκ τούτου, η ενότητα αλλά και η αμοιβαία κατανόηση. Αλλωστε «φωνή λαού, οργή Θεού»!



ΑΠΟ ΤΟΝ ΒΟΥΛΕΥΤΗ κ. ΑΝ. ΚΑΡΑΜΑΡΙΟ

ΣΤΗΝ ΕΠΙΤΡΟΠΗ ΔΙΑΦΑΝΕΙΑΣ
η διαφθορά στο Δημόσιο

Νέα εισαγγελική παρέμβαση για τα ξενοδοχεία «Ατλάντικα»



Υποβλήθηκε χθες από το Σώμα Επιθεωρητών Δημόσιας Διοίκησης το πόρισμα του Γενικού Επιθεωρητή Δημόσιας Διοίκησης κ. Κ. Δαφέρμου για τη διαφθορά στο Δημόσιο, στην Επιτροπή θεσμών και Διαφάνειας της Βουλής, κατόπιν σχετικού αιτήματος του προέδρου της, Βουλευτή Δωδεκανήσου της ΝΔ κ. Αναστασίου Καραμάριου.

Ο κ. Καραμάριος, όπως έγινε γνωστό χθες, προτίθεται να συγκαλέσει στο αμέσως επόμενο διάστημα σε συνεδρίαση την επιτροπή και να ζητήσει πλήρη ενημέρωση για τα πεπραγμένα του Σώματος Επιθεωρητών από τον κ. Δαφέρμο, ενώ ταυτόχρονα, αφού μελετήσει το πόρισμα και τα συνοδευτικά έγγραφα, θα επιθεωρήσει μία προς μία τις ανεξάρτητες αρχές των επιθεωρητών υγείας, δημόσιας διοίκησης, εποπτείας καζίνο, υπουργείου μεταφορών για να σχηματίσει μια πλήρη εικόνα για την δραστηριότητά τους.

Σκοπός του κ. Καραμάριου είναι να διερευνήσει ειδικότερα και μέσω του θεσμικού του ρόλου την έκταση της διαφθοράς στο δημόσιο τομέα, να μελετήσει τη γραφειοκρατική αναποτελεσματικότητα της κρατικής μηχανής και τις δυσλειτουργίες του κράτους και μέσα ακόμα από ελέγχους αυτού του έργου των επιθεωρητών. Δεν αποκλείεται, μάλιστα, σε ορισμένες περιπτώσεις να εισηγηθεί την επανάληψη ή και τη συνέχιση των ελέγχων σε ορισμένες δημόσιες υπηρεσίες και ειδικότερα στην περιοχή μας, όπου έχει ιδίαν γνώση των υποθέσεων διαφθοράς ειδικά σε ορισμένους οργανισμούς τοπικής αυτοδιοίκησης.

Σύμφωνα με το πόρισμα του Σώματος Επιθεωρητών Δημόσιας Διοίκησης από την στατιστική κατανομή των υποθέσεων διαφθοράς που απασχόλησαν την υπηρεσία το έτος 2003, το Βόρειο και Νότιο Αιγαίο κατέχουν την τρίτη θέση σε υποθέσεις διαφθοράς σ' ολόκληρη την Επικράτεια, με δεύτερη την Κεντρική και Δυτική Μακεδονία και πρώτη την Αττική.

Ιδιαίτερη μνεία γίνεται στο πόρισμα, όπως ξανάγραψε η «δ», στην υπόθεση του Ξενοδοχείου «Atlantica Imperial», υπόθεση που διερευνήθηκε από μικτό κλιμάκιο του Σώματος Επιθεωρητών Δημόσιας Διοίκησης και του Σώματος Ελεγκτών για την προστασία του περιβάλλοντος και όπως τονίζεται από την έρευνα προέκυψαν:

Α. Η μη σύννομη αναθεώρηση της οικοδομικής άδειας της ξενοδοχειακής μονάδας και η παράλειψη των νόμιμων ενεργειών των υπηρεσιών (χαρακτηρισμός αυθαίρετων, επιβολή προστίμων, παύση οικοδομικών εργασιών κ.ά.) μετά τη διαπίστωση των πολεοδομικών παραβάσεων κατά την ανέγερσή της,

Β. Η λειτουργία του ξενοδοχείου χωρίς τη χορήγηση του προβλεπόμενου ειδικού σήματος από τον Ε.Ο.Τ.,

Γ. Η έλλειψη μελέτης πυροπροστασίας και η ηλεκτροδότηση του αυθαίρετου κτίσματος, κατά παράβαση των ισχυουσών διατάξεων.

Δ. Η έλλειψη αδειών λειτουργίας τμημάτων της ξενοδοχειακής μονάδας.

Προς επιβεβαίωση σχετικών δημοσιευμάτων της «δ» καμία αναφορά δεν γίνεται στο πόρισμα για το ΚΤΕΟ Δωδεκανήσου ενώ τονίζεται σαφέστατα από τον κ. Δαφέρμο ότι η διενέργεια των ΕΔΕ και η αξιοπιστία και αποτελεσματικότητα της κρατικής εποπτείας για την εύρυθμη λειτουργία τους έχει μπει στον προγραμματισμό του έτους 2004 με μεθόδευση έκτακτων επιθεωρήσεων.

Σε τοπικό επίπεδο, όπως έγινε γνωστό, ο Νομάρχης Δωδεκανήσου κ. Γ. Μαχαιρίδης διεβίβασε χθες στον Εισαγγελέα Πλημμελειοδικών Ρόδου κ. Γ. Οικονόμου τον φάκελλο της ΕΔΕ που διενήργησε σε βάρος υπαλλήλων της πολεοδομίας η διευθύντρια της Νομαρχίας Δωδεκανήσου κ. Κων/να Παπαδάκη αλλά και την απόφαση του Πειθαρχικού Συμβουλίου της 2ας Ιουνίου 2004 με την οποία επιβλήθηκαν οι ποινές της στέρησης μισθού γιατί εκρίθη ότι διέπραξαν το αδίκημα της αμέλειας και της μη έγκαιρης εκπλήρωσης των καθηκόντων τους στην υπόθεση του Atlantica Imperial.

Ο κ. Εισαγγελέας, όπως ξανάγραψε η «δ» ζήτησε το φάκελο από τη Νομαρχία Δωδεκανήσου γιατί έκρινε ότι οι ποινές που επιβλήθηκαν είναι «δυσανάλογες με το πόρισμα των Επιθεωρητών Δημόσιας Διοίκησης», ενώ ταυτόχρονα παρήγγειλε τη διενέργεια προκαταρκτικής εξέτασης για να διαπιστώσει εάν τελέστηκε το αδίκημα της παράβασης καθήκοντος από τα μέλη του Πειθαρχικού Συμβουλίου.

Στο μεταξύ χθες ο κ. Εισαγγελέας ζήτησε από την Περιφέρεια Νοτίου Αιγαίου την απόφαση της επιτροπής του άρθρου 3/1977 με την οποία επετράπη η λειτουργία του ξενοδοχείου «Atlantica Beach Resort» αν και στερείται σήματος του ΕΟΤ προκειμένου να διερευνήσει εάν τυχόν τελέστηκε και από μέλη της επιτροπής αυτής το αδίκημα της παράβασης καθήκοντος.

ΣΕ ΕΛΕΓΧΟΥΣ ΠΟΥ ΔΙΕΝΗΡΓΗΣΕ Ο κ. ΜΙΧ. ΖΕΜΠΙΛΛΑΣ

9.225 ΚΙΛΑ ΑΚΑΤΑΛΛΗΛΑ είδη κατασχέθηκαν στην Κω

Πρόβλημα με τυριά και αλλαντικά

Σε αστυκτηνιατρικούς ελέγχους που διενήργησε στην Κω ο αστυκτηνίατρος -αστυνομικός διευθυντής κ. Μιχ. Ζεμπιλάς, προέβη στην κατάσχεση και καταστροφή 9.225 κιλών διαφόρων τροφίμων, λόγω ακαταλληλότητας.

Οι έλεγχοι διενεργήθηκαν σε συνεργασία με το Αστυνομικό Τμήμα Κω και την συνδρομή αστυνομικού από το Α.Τ. Ρόδου. Συνολικά διενεργήθηκαν 30 αστυκτηνιατρικές επιθεωρήσεις σε καταστήματα υγειονομικού ενδιαφέροντος (ξενοδοχεία, αποθήκες τροφίμων, ψυκτικούς θαλάμους, κρεοπωλεία, σούπερ μάρκετ) και υποβλήθηκαν 12 μηνύσεις.

Τα είδη που κατασχέθηκαν είναι τα ακόλουθα:

1. Τυριά διάφορα 3.630 κιλά
2. Αλλαντικά 1.678 κιλά
3. Σφολιατοειδή διάφορα 200 κιλά
4. Σοκολατοειδή διάφορα 500 κιλά
5. Μαγιονέζες -Σάλτσες διάφορες 450 κιλά
6. Κρέας χοίρειον + Μόσχου + ερίφια 839 κιλά
7. Έτοιμα φαγητά 106 κιλά
8. Ψάρια κατεψυγμένα 735 κιλά
9. Κοτόπουλα 500 κιλά
10. Μπιφτέκια κατεψυγμένα 500 κιλά
11. Παγωτά 87 κιλά

ΣΥΝΟΛΟ: 9.225 κιλά



ΝΕΑ ΠΡΟΣΩΡΙΝΗ ΔΙΑΤΑΓΗ ΓΙΑ «ΑΓΡΑ ΠΕΛΑΤΩΝ»

Προσωρινή διαταγή με την οποία απαγορεύθηκε μέχρι και την 28η Ιουνίου 2004 η διενέργεια άγρας πελατών από τους ιδιοκτήτες δύο καταστημάτων υγειονομικού ενδιαφέροντος της Μεσαιωνικής Πόλης εξέδωσε χθες το Μονομελές Πρωτοδικείο Ρόδου (πρόεδρος κ Λ. Καλογερόπουλος) σε ικανοποίηση αιτήσεως ασφαλιστικών μέτρων του πρόεδρου του Συλλόγου Καταστηματαρχών κ. Ν. Κουκούλη και του επιχειρηματία κ. Κ. Ζιώγου που εκπροσωπήθηκαν από τον δικηγόρο κ Γ. Χριστοδούλου.

Με την νέα αίτηση ασφαλιστικών μέτρων όπως έγραψε η «δ» ζητείται από το δικαστήριο να διατάξει τους ιδιοκτήτες των δύο καταστημάτων υγειονομικού ενδιαφέροντος να μη προβαίνουν, υπό την απειλή χρηματικής ποινής 5.000 ευρώ και προσωπικής κράτησης ενός έτους, σε άγρα πελατών καθώς υποστηρίζεται ότι η τακτική που ακολουθείται παρενοχλεί την ελεύθερη άσκηση του επαγγέλματός και προσβάλλει την προσωπικότητά των κκ Κουκούλη και Ζιώγου.

Παρόμοια απόφαση εξέδωσε μόλις πρόσφατα το ίδιο δικαστήριο για λογαριασμό άλλου επιχειρηματία για τους ίδιους λόγους. Αξίζει να σημειωθεί ότι με τον τρόπο αυτό οι ενάγοντες πέτυχαν στην ουσία την αναβάθμιση του αδικήματος της άγρας πελατών από παίσμα σε πλημμέλημα αφού κάθε μελλοντική παράβαση αποτελεί και παραβίαση δικαστικής απόφασης που διώκεται σε βαθμό πλημμελήματος.

ΝΑΥΤΙΛΙΑΚΗ ΕΤΑΙΡΕΙΑ SEA STAR
ΤΗΛΟΣ 21ος ΑΙΩΝΑΣ
ΤΗΛΟΣ:85002 ΤΗΛ.2246044000- FAX:2246044044
ΠΡΟΓΡΑΜΜΑ ΤΟΥ SEA STAR ΓΙΑ ΤΗΛΟ - ΝΙΣΥΡΟ - ΧΑΛΚΗ ΜΕΧΡΙ 13-6-2004

ΔΕΥΤΕΡΑ 7-6-2004

	ΑΦΙΞΗ	ΑΝΑΧΩΡΗΣΗ
ΡΟΔΟΣ		09.00
ΤΗΛΟΣ	10.20	14.30
ΝΙΣΥΡΟΣ	15.00	17.30
ΤΗΛΟΣ	18.00	18.10
ΡΟΔΟΣ	19.30	Δ.

ΤΕΤΑΡΤΗ 9-6-2004

	ΑΦΙΞΗ	ΑΝΑΧΩΡΗΣΗ
ΡΟΔΟΣ		08.00
ΤΗΛΟΣ	09.20	09.30
ΡΟΔΟΣ	10.50	18.30
ΤΗΛΟΣ	19.50	20.00
ΡΟΔΟΣ	21.20	Δ.

ΠΕΜΠΤΗ 10-6-2004

	ΑΦΙΞΗ	ΑΝΑΧΩΡΗΣΗ
ΡΟΔΟΣ		09.00
ΤΗΛΟΣ	10.20	17.00
ΡΟΔΟΣ	18.20	Δ.

ΠΑΡΑΣΚΕΥΗ 11-6-2004

ΑΦΙΞΗ	ΑΝΑΧΩΡΗΣΗ
ΡΟΔΟΣ	09.00
ΤΗΛΟΣ 10:20	14:00
ΝΙΣΥΡΟΣ 14.30	17:30
ΤΗΛΟΣ 18:00	18:10
ΡΟΔΟΣ 19:30	20:00
ΤΗΛΟΣ 21:20	21:30
ΝΙΣΥΡΟΣ 22:00	22:10
ΤΗΛΟΣ 22:40	Δ.

ΣΑΒΒΑΤΟ 12-6-2004

	ΑΦΙΞΗ	ΑΝΑΧΩΡΗΣΗ
ΤΗΛΟΣ		07:00
ΡΟΔΟΣ	08:20	09.00
ΧΑΛΚΗ	10:10	10:20
ΤΗΛΟΣ	11:00	17:00
ΧΑΛΚΗ	17.40	17:50
ΡΟΔΟΣ	19:00	Δ.

ΚΥΡΙΑΚΗ 13-6-2004

	ΑΦΙΞΗ	ΑΝΑΧΩΡΗΣΗ
ΡΟΔΟΣ		07:30
ΤΗΛΟΣ	08:50	09.00
ΡΟΔΟΣ	10:20	17:00
ΤΗΛΟΣ	18:20	18:30
ΝΙΣΥΡΟΣ	19.00	19:10
ΡΟΔΟΣ	21:10	Δ.



ΠΛΗΡΟΦΟΡΙΕΣ
ΡΟΔΟΣ ΤΑΡΠΟΝ ΣΠΡΙΝΓΚΣ 44
• ΤΗΛ. 2241078052 - 22410 78053
• Κινητό 6938244523
ΤΗΛΟΣ ΤΗΛ. 2246044000 • ΦΑΞ 2246044044

ΥΣΤΕΡΑ ΑΠΟ ΑΡΧΑΙΡΕΣΙΕΣ

ΝΕΑ ΔΙΟΙΚΗΣΗ ΑΠΕΚΤΗΣΕ το Πανεπιστήμιο Αιγαίου

Ποιοί συγκροτούν τα νέα όργανα

Νέα διοίκηση απέκτησε το Πανεπιστήμιο Αιγαίου μετά από αρχαιρεσίες, που διεξήχθησαν στη Σχολή Ανθρωπιστικών Επιστημών καθώς και στα διάφορα τμήματα.

Σύμφωνα με ανακοίνωση του Πανεπιστημίου τα νέα του διοικητικά όργανα, έχουν ως εξής:

ΠΡΥΤΑΝΙΚΕΣ ΑΡΧΕΣ

Πρύτανης: Καθηγητής ΣΩΚΡΑΤΗΣ ΚΑΤΣΙΚΑΣ

Αντιπρύτανης ακαδημαϊκών υποθέσεων και προσωπικού: Καθηγητής ΝΙΚΟΛΑΟΣ ΛΙΤΙΝΑΣ

Αντιπρύτανης Οικονομικού Προγραμματισμού και Ανάπτυξης : ΙΩΑΝΝΗΣ ΣΕΪΜΕΝΗΣ, Αν. Καθηγητής

Αντιπρύτανης φοιτητικών θεμάτων και εξωτερικών υποθέσεων: Καθηγήτρια ΣΟΦΙΑ ΔΑΣΚΑΛΟΠΟΥΛΟΥ

ΣΧΟΛΗ ΑΝΘΡΩΠΙΣΤΙΚΩΝ ΕΠΙΣΤΗΝΩΝ (ΡΟΔΟΣ)

Κοσμήτορας Σχολής: Καθηγητής ΝΙΚΗΤΑΣ ΠΟΛΕΜΙΚΟΣ (έως 31.8.2004)

ΧΡΥΣΗ ΒΙΤΣΙΛΑΚΗ Αν. Καθηγήτρια (από 1.9.2004)

Πρόεδρος Παιδαγωγικού τμήματος δημοτικής εκπαίδευσης: Καθηγητής ΣΤΥΛΙΑΝΟΣ ΧΙΩΤΑΚΗΣ (έως 31.8.2004)

ΕΥΓΕΝΙΟΣ ΑΥΓΕΡΙΝΟΣ, Αν. Καθηγητής (από 1.9.2004).

Πρόεδρος τμήματος επιστημών της προσχολικής αγωγής και του εκπαιδευτικού σχεδιασμού: Καθηγητής ΦΡΑΓΚΙΣΚΟΣ ΚΑΛΑΒΑΣΗΣ

Πρόεδρος τμήματος μεσογειακών σπουδών: Καθηγητής ΙΩΑΝΝΗΣ ΛΥΡΙΤΖΗΣ



ΒΡΕΘΗΚΕ ΣΤΗΝ ΠΑΡΑΛΙΑ «ΖΕΦΥΡΟΣ»

ΠΟΙΟΣ ΕΧΕΙ ΧΑΣΕΙ ΕΝΑ ΒΑΠΤΙΣΤΙΚΟ ΣΤΑΥΡΟ;

Συμπολίτης μας που τον βρήκε περιμένει τηλεφώνημα

Ένα βαπτιστικό σταυρό βρήκε συμπολίτης μας, καθώς κολυμπούσε στην παραλία του «Ζέφυρος» και αναζητεί τον δικαιούχο.

Μάλιστα χθες προσήλθε στα γραφεία της Μητροπόλεως Ρόδου και επιχείρησε να βρει άκρη μέσα από τα βιβλία που τηρούνται για βαπτίσεις.

Ο Σταυρός φέρει το όνομα «Ελένη» καθώς και το όνομα του (της) αναδόχου «Κ. Μαρμαρά» και την ημερομηνία 28/5/1977.

Προφανώς ο Σταυρός ανήκει σε κάποια Ελένη που βάπτισε ο (η) Μαρμαράς την 28/5/1977.

Οποιος γνωρίζει κάτι σχετικό, μπορεί να τηλεφωνήσει στον συμπολίτη μας κ. Ελευθέριο Γαλιάτσο, που βρήκε τον Σταυρό, στο τηλ. 6946347626.

Βεβαίως, στο συμπολίτη μας αξίζουν θερμά συγχαρητήρια, γιατί ψάχνει εδώ και 4-5 ημέρες να βρει τον δικαιούχο, χωρίς μάλιστα να το βάζει κάτω.

NewAge Real Estate
Νέα Εποχή στο Χώρο του Ακινήτου
ΜΕΛΕΟΥΝΗ - ΚΕΧΑΓΙΑ ΜΑΙΡΗ

Με Επαγγελματισμό, Μεθοδικότητα, Αποτελεσματικότητα, αναλαμβάνουμε τη διαμεσολάβηση στην
ΑΓΟΡΑ ΠΩΛΗΣΗ ΕΝΟΙΚΙΑΣΗ ΑΚΙΝΗΤΩΝ

Με Σοβαρότητα, Υπευθυνότητα, Εντιμότητα, ερευνούμε για την ανεύρεση της ιδανικότερης λύσης για εσάς που
ΠΟΥΛΑΤΕ ΑΓΟΡΑΖΕΤΕ ΕΝΟΙΚΙΑΖΕΤΕ

Η χρήση της τεχνολογίας μας βοηθά να προωθήσουμε το ακίνητο ξεκινώντας από τη Ρόδο, στην υπόλοιπη Ελλάδα και σε όλο τον κόσμο.

www.newage-realestate.gr

ΠΩΛΟΥΝΤΑΙ
ΜΟΝΟΚΑΤΟΙΚΙΕΣ, ΜΕΖΟΝΕΤΕΣ, ΔΙΑΜΕΡΙΣΜΑΤΑ, ΟΙΚΟΠΕΔΑ, ΚΑΤΑΣΤΗΜΑΤΑ, ΞΕΝΟΔΟΧΕΙΑΚΕΣ ΜΟΝΑΔΕΣ

Θεμ. Σοφούλη 8 - 85100 Ρόδος Τηλ. & Fax: 22410 23447
Κιν. 6948 808023 - E-mail: info@newage-realestate.gr
TARGET

Σε ελεύθερη πτώση βρίσκεται *ο ελληνικός τουρισμός το 2004 για τις περισσότερες περιοχές, χωρίς να φαίνεται, προς το παρόν, εφικτή η ανακοπή της πορείας αυτής. Η μείωση στις κρατήσεις εμφανίζεται μεγαλύτερη του 10% και οι προσφορές προς τους τουριστικούς οργανισμούς, που σε αρκετές περιπτώσεις φτάνουν και το 30% της αρχικής συμφωνημένης τιμής, εμφανίζεται ως η μόνη λύση για τους περισσότερους επιχειρηματίες*

ΤΕΛΕΥΤΑΙΟ ΟΠΛΟ, Η ΜΕΙΩΣΗ ΤΙΜΩΝ

ΣΕ ΚΡΙΣΗ Η ΤΟΥΡΙΣΤΙΚΗ ΒΙΟΜΗΧΑΝΙΑ

Προσφορές με μειώσεις στις τιμές, που φτάνουν και το 30%, είναι το μόνο όπλο που έχουν στα χέρια τους τα περισσότερα ξενοδοχεία για να αντιμετωπίσουν την πρωτοφανή μείωση της τουριστικής κίνησης.

Σε κύριους τουριστικούς προορισμούς, σύμφωνα με στελέχη της τουριστικής αγοράς που γνωρίζουν καλά το «παιχνίδι των τιμών», πολλά ξενοδοχεία Α και Β κατηγορίας έχουν φθάσει να διαθέτουν τα δωμάτια έναντι 7 ευρώ, 8 ευρώ ή και 9 ευρώ το άτομο.

Ακόμη και τα ισχυρά brand name της ελληνικής ξενοδοχείας με οργανωμένα τμήματα marketing και πωλήσεων και ιδιαίτερα ανταγωνιστικό προϊόν αντιμετωπίζουν έντονα προβλήματα αλλά και το δίλημμα της μείωσης των τιμών. Μόνη εξαίρεση παρατηρείται στα ποιοτικά ξενοδοχεία All Inclusive, που με μία τιμή καλύπτονται όλες οι υπηρεσίες του πακέτου.

ΜΟΝΗ ΛΥΣΗ;

Χωρίς να είναι εξασφαλισμένη η αποδοτικότητα του μέτρου αυτού, της μείωσης των τιμών, οι Ελληνες επιχειρηματίες φαίνεται ότι δεν έχουν άλλο δρόμο διαφυγής ανάμεσα στις ανταγωνιστικές αγορές της Τουρκίας, της Αιγύπτου, της Βουλγαρίας, και γενικότερα των εκτός Ε.Ε. προορισμών, που έχουν μια ιδιαίτερα ανταγωνιστική σχέση μεταξύ τιμής και παρεχόμενων υπηρεσιών. Ωστόσο, το ΙΤΕΠ, (Ινστιτούτο Τουριστικών Ερευνών και Προβλέψεων) είχε επισημάνει, σε μια από τις τελευταίες του εκθέσεις, ότι η μείωση που απαιτείται στις τιμές για να καταστούμε ανταγωνιστικοί είναι τόσο Μεγάλη, που δεν συνίσταται ως πολιτική προσελκύσεως τουριστών, λόγω των βλαβερών μακροπρόθεσμων επιπτώσεων.

Το ελληνικό τουριστικό προϊόν εμφανίζεται απροστάτευτο και η πολιτεία παρακολουθεί αμήχανη τις εξελίξεις, που με μαθηματική ακρίβεια ανοίγουν για τον ελληνικό τουρισμό, και ειδικότερα τις τουριστικές επιχειρήσεις, ένα νέο κύκλο οικονομικών προβλημάτων.

Το κύριο πρόβλημα εμφανίζεται στη βρετανική αγορά, καθώς η μείωση των κρατήσεων μέχρι το τέλος Μαΐου ξεπερνούσε το 10%, ενώ και η γερμανική αγορά παρά τις αρχικές αισιόδοξες εκτιμήσεις ότι οι «Γερμανοί θα ξανάρθουν», δεν φαίνεται να προκαλεί ιδιαίτερο ενθουσιασμό.

Η μέχρι σήμερα μείωση των κρατήσεων από το σύνολο των αγορών αναμένεται στη συνέχεια να περιορισθεί και τελικώς να κλείσει, σύμφωνα με εκτιμήσεις, περίπου 5% χαμηλότερα από πέρυσι, τουλάχιστον σε ό,τι αφορά τον αριθμό των τουριστών. Αντίθετα, η μείωση των εσόδων αναμένεται να ξεπεράσει τη μείωση του 8% που είχε εμφανιστεί το 2003, ενισχύοντας τις απώλειες των 2 δισ. ευρώ που είχε χάσει ο ελληνικός τουρισμός την τελευταία τριετία.

Το κλίμα αυτό επικρατεί και για την επόμενη τουριστική περίοδο του 2005, με περαιτέρω συρρίκνωση της τουριστικής περιόδου, καθώς πολλές αγορές προγραμματίζουν τον μεγαλύτερο όγκο των ταξιδιών τους την περίοδο από αρχές Ιουλίου μέχρι αρχές Σεπτεμβρίου και βέβαια με ιδιαίτερα χαμηλές τιμές.

Οι εκπρόσωποι των μεγάλων τουριστικών οργανισμών αναμένεται να είναι ιδιαίτερα σκληροί στις διαπραγματεύσεις τους για τα συμβόλαια της επόμενης τουριστικής περιόδου, επιτείνοντας έτσι το αδιέξοδο των Ελλήνων επιχειρηματιών.

ΟΙ ΞΕΝΕΣ ΑΓΟΡΕΣ

ΤΟ 2003, την Ελλάδα επισκέφθηκαν 2,3 εκατ. Γερμανοί τουρίστες, ενώ για το 2004 κάθε περιοχή της Γερμανίας έχει διαφορετική ταξιδιωτική συμπεριφορά. Εντονος είναι ο ανταγωνισμός με την Τουρκία, όπου αρκετοί τουριστικοί οργανισμοί έχουν προχωρήσει σε μεγάλες επενδύσεις και ως εκ τούτου προσανατολίζουν την κίνηση προς τη γειτονική χώρα.

Η Μεγάλη Βρετανία, που αποτελεί τη σημαντικότερη αγορά για τον ελληνικό τουρισμό, αναμένεται και το 2004 να κλείσει με τη μεγαλύτερη μείωση από το σύνολο των αγορών. Το μόνο αισιόδοξο στοιχείο είναι ότι η Ελλάδα κατατάσσεται μεταξύ των κύριων προορισμών της τελευταίας στιγμής στη βρετανική αγορά. Η ιταλική αγορά εκτιμάται ότι παρά την κρίση μπορεί να συνεχίσει την αυξητική τάση του 2003. Αγνωστη η τελική εικόνα, καθώς το μεγαλύτερο μέρος κινείται εκτός των δικτύων των τουριστικών οργανισμών.

Εντονη επιθυμία για πακέτα πολιτιστικού τουρισμού επιδεικνύουν οι νεοεισερχόμενες στην Ε.Ε. χώρες. Η Ελλάδα έχει ένα σημαντικό μερίδιο στις αγορές αυτές, περίπου 15%, ωστόσο αντιμετωπίζει τον έντονο ανταγωνισμό των εκτός Ε.Ε. προορισμών.

Πρωτοφανής είναι η μείωση και από τη γαλλική αγορά, το Βέλγιο, το Λουξεμβούργο και την Ολλανδία, ενώ αντίθετα θετικά αναμένεται να κινηθεί η μικρή αλλά σημαντική ρωσική αγορά.



Το κύριο πρόβλημα εμφανίζεται στη βρετανική αγορά, καθώς η μείωση των κρατήσεων μέχρι το τέλος Μαΐου ξεπερνούσε το 10%

Μεγάλες απώλειες

• ***Την τελευταία*** *τριετία, η ελληνική οικονομία στερήθηκε περίπου 2 δισ. ευρώ από τη μείωση της τουριστικής κίνησης χωρίς να υπολογίζονται οι απώλειες του 2004*

Με 7 ευρώ!

• ***Δραστική*** *μείωση των τιμών από πολλά ξενοδοχεία, που διαθέτουν δωμάτια ακόμη και με 7 ευρώ το άτομο.*

Δύσκολο και το 2005

• ***Δυσοίωνες*** *οι προβλέψεις για το 2005, που αναμένεται περαιτέρω μείωση της κίνησης*

Νέα γενιά προβληματικών επιχειρήσεων

Ενας μεγάλος αριθμός τουριστικών επιχειρήσεων θα αντιμετωπίσει έντονα οικονομικά προβλήματα με τη λήξη της φετινής περιόδου, δημιουργώντας μια νέα γενιά προβληματικών επιχειρήσεων, με όλες τις επιπτώσεις στην ελληνική οικονομία.

Ακόμη και στους κύριους προορισμούς, όπως είναι η Κρήτη και η Ρόδος, τα παραρτήματα των τραπεζών, ήδη, κρούουν των κώδωνα του κινδύνου σε πολλές επιχειρήσεις, ακολουθώντας πλέον πιο αυστηρά κριτήρια χρηματοδοτήσεων.

ΓΕΝΙΚΗ ΤΕΧΝΙΚΗ
ΟΜΙΛΟΣ ΕΤΑΙΡΕΙΩΝ

ΑΝΑΝΕΩΜΕΝΟΙ ΚΑΙ ΠΑΝΤΑ ΠΡΩΤΟΠΟΡΟΙ
ΜΑΖΙ ΣΑΣ ΜΕ ΣΤΟΧΟ ΤΙΣ ΚΑΛΥΤΕΡΕΣ
ΤΕΧΝΙΚΕΣ ΛΥΣΕΙΣ

• ΕΤΟΙΜΟ ΣΚΥΡΟΔΕΜΑ
με ανανεωμένες -
σύγχρονες εγκαταστάσεις

• ΑΔΡΑΝΗ ΥΛΙΚΑ
υψηλών προδιαγραφών και
απαιτήσεων από
το ΝΕΟ Λατομείο μας

ΕΡΓΟΣΤΑΣΙΑ ΣΚΥΡΟΔΕΜΑΤΟΣ:
ΡΟΔΟΣ: 6ο χλμ. Παλαιάς Εθν. Οδού Ρόδου - Λίνδου, Τηλ. 22410 - 60560/62323 FAX: 22410 60561
ΓΕΝΝΑΔΙ: 2ο χλμ. οδού ΓΕΝΝΑΔΙΟΥ - ΒΑΤΙΟΥ, τηλ. 22440 - 43470 FAX: 22440 43470
ΛΑΤΟΜΕΙΟ: Θέση Στραβόλαιμο ΚΑΛΥΘΙΩΝ
ΓΡΑΦΕΙΑ: Ρόδος Αρκαδίου 2, Τηλ. 22410-22186/22968/28058 FAX: 22410 - 33021

ΣΕ ΣΥΝΕΝΤΕΥΞΗ ΠΟΥ ΕΔΩΣΕ ΣΤΗ ΡΟΔΟ

ΤΙ ΠΡΟΒΛΕΠΕΙ ΓΙΑ ΤΙΣ ΕΚΛΟΓΕΣ ΚΑΙ ΓΙΑ ΑΛΛΑ *γεγονότα ο αστρολόγος κ. Πιτ Παπαδάκος*

Τα «άστρα» ευνοούν Καραμανλή, Παυλίδη και Κεφαλογιάννη

Οχι μόνο οι δημοσκοπήσεις αλλά και τα... άστρα προβλέπουν μια συντριπτική νίκη της Νέας Δημοκρατίας επί του ΠΑΣΟΚ στις Ευρωεκλογές της Κυριακής.

Ο διάσημος καθηγητής ψυχολογίας, αστρολόγος και συγγραφέας κ. Πιτ Παπαδάκος, σε συνέντευξη τύπου που παραχώρησε χθες στη Ρόδο προέβλεψε ότι η Νέα Δημοκρατία θα υπερέχει του ΠΑΣΟΚ στις Ευρωεκλογές κατά 5 με 6,5 μονάδες βάζοντας δημόσιο στοίχημα με τον Γενικό Γραμματέα της Ν.Δ. κ. Ευαγ. Μεϊμαράκη ότι «θα πέσει έξω στις δικές του προβλέψεις για νίκη της Ν.Δ. με διαφορά 7,5 μονάδες»!

Οπως είπε ο κ. Παπαδάκος, από μελέτη αστρολογικών στοιχείων που έκανε, σε συνάρτηση με την ημερομηνία γέννησης του προέδρου της Ν.Δ. και πρωθυπουργού της χώρας κ. Κ. Καραμανλή και την ημερομηνία ίδρυσης του κόμματός του, προκύπτει ότι η διαφορά θα είναι 5 με 6,5 μονάδες από το ΠΑΣΟΚ.

Προέβλεψε ακόμα αύξηση του ποσοστού του ΛΑΟΣ κατά 1,5 μονάδες, μικρή άνοδο του ΚΚΕ και οριακή άνοδο του ΣΥΝ.

Ο κ. Παπαδάκος προέβλεψε επίσης ότι τα άστρα ευνοούν την πορεία των υπουργείων Αιγαίου και Ναυτιλίας των κ.κ. Τ. Παυλίδη και Μ. Κεφαλογιάννη, τονίζοντας μάλιστα ότι και οι δύο από τις θέσεις τους θα κάνουν τα πάντα για την αναβάθμιση των νησιών του Αιγαίου, ο μεν πρώτος μέσω της προώθησης των νησιωτικών πολιτικών ο δε δεύτερος με την αύξηση των δρομολογίων των πλοίων μέσα στο καλοκαίρι.

Για τον πρωθυπουργό της χώρας κ. Κ. Καραμανλή είπε ότι όπως δείχνουν τα άστρα θα έχει μια λαμπρή πορεία και ότι θα γράψει ιστορία, όπως ο θείος του.



Ο κ. Πιτ. Παπαδάκος

Στη συνέντευξη τύπου που παραχώρησε στο ξενοδοχείο Rodos Palace ο κ. Παπαδάκος αναφέρθηκε επίσης στα καλλιστεία «Star Δωδεκάνησα» στο κοσμικό γεγονός που θα καλύψει το κανάλι Star, που θα πραγματοποιηθούν την 10η Ιουλίου 2004 στο νησί αλλά και στην κυκλοφορία του νέου του βιβλίου με τίτλο «Μαύρη Μαγεία και τι πρέπει να προσέχουμε».

ΑΝΤΙΔΡΟΥΝ ΙΤΑΛΙΑ ΚΑΙ ΓΕΡΜΑΝΙΑ

ΔΥΣΚΟΛΟ ΝΑ ΠΕΡΑΣΟΥΝ *στο «ευρωσύνταγμα» οι νησιωτικές πολιτικές*

Δεν καταθέτει τα όπλα ο κ. Αριστ. Παυλίδης

Ο Υπουργός Αιγαίου και Νησιωτικής Πολιτικής κ. Αριστοτέλης Α. Παυλίδης επέστρεψε από τη Ρώμη και το Βερολίνο όπου συνάντησε τους αρμοδίους Κυβερνητικούς παράγοντες για τα θέματα που συζητούνται στη «Διακυβερνητική Διάσκεψη» και τα οποία αναφέρονται στη Συνθήκη για το Μέλλον της Ευρώπης (Ευρωσύνταγμα).

Μεταξύ των θεμάτων την Ελλάδα ιδιαιτέρως ενδιαφέρει η θεσμική αναγνώριση της «Νησιωτικότητας» ώστε να αποκτηθεί αναμφισβήτητη νομική βάση η οποία θα επιτρέπει, επί μονίμου βάσεως, το σχεδιασμό και τη χρηματοδότηση δράσεων υπέρ των νησιών, στο πνεύμα της οικονομικής, κοινωνικής και εδαφικής συνοχής.

Κατά τις συζητήσεις με τους Υφυπουργούς Εξωτερικών της Ιταλίας κ. ANTONIONE και Γερμανίας κ. SCHARIOTH διαπιστώθηκε πάντως ότι οι Ελληνικές απόψεις αντιμετωπίζονται ακόμη με σκεπτικισμό.



Η όλη προσπάθεια του Υπουργείου Αιγαίου και Νησιωτικής Πολιτικής συνεχίζεται, σε συνεργασία με το Υπουργείο Εξωτερικών, ώστε το κείμενο της «Συνθήκης», που θα παρουσιάσει την προσεχή εβδομάδα η Ιρλανδική Προεδρία, να ανταποκρίνεται κατά τον καλύτερο δυνατό τρόπο στις Ελληνικές απόψεις.

ΚΑΤΗΓΟΡΕΙΤΑΙ ΓΙΑ ΨΕΥΔΗ ΚΑΤΑΜΗΝΥΣΗ

ΠΑΡΑΠΕΜΠΕΤΑΙ ΣΕ ΔΙΚΗ Η ΓΝΩΣΤΗ *τρανσέξουαλ Τζένη Χειλουδάκη!*

Αυτήν την περίοδο διατηρεί πολυτελή καφετέρια στην Κρήτη

Σε δίκη ενώπιον του Τριμελούς Πλημμελειοδικείου Ρόδου, την 18η Ιουνίου 2004, κατηγορούμενη για ψευδή καταμήνυση κατά συρροή, παραπέμφθηκε η διάσημη κυρίως από την σκανδαλώδη σχέση της με τον πρώην αντεισαγγελέα Ρόδου κ. Γ. Σακελλαρόπουλο, τρανσέξουαλ, Τζένη Χειλουδάκη.



Η γνωστή καλλονή που διατηρούσε οίκο ανοχής στην περιοχή του Αγίου Φανουρίου στη Μεσαιωνική Πόλη, κατηγορείται ειδικότερα ότι την 21η Αυγούστου 1999, εν γνώσει της, κατεμήνυσε ψευδώς στο Α.Τ. Ρόδου την Μαριάννα Σουβαρή του Πέτρου και τον Αναστάσιο Βογιατζόγλου του Κωνσταντίνου, υποστηρίζοντας ότι περί ώραν 02.00 της ίδιας ημέρας την εξύβρισαν, την απείλησαν και της προκάλεσαν απλή σωματική βλάβη.

Η Χειλουδάκη είχε καταγγείλει πιο συγκεκριμένα ότι είχε μεταβεί στον οίκο ανοχής της Σουβαρή, στην οδό Τιμαχίδος, και της ζήτησε «να μην κάνει φασαρία». Οτι μεθούσε και φώναζε στη γειτονιά και ότι ενοχλούσε τους περιοίκους. Υποστήριζε ακόμα ότι η Σουβαρή άρχισε τότε να την βρίζει με ακατανόμαστες φράσεις και ότι το ίδιο έκανε και ο «προστάτης» της, ο Βογιατζόγλου. Κατήγγειλε επίσης ότι ο Βιογιατζόγλου την κτύπησε και την απείλησε να φύγει από τη Ρόδο γιατί είχε καταφέρει να πάρει την άδεια της Σουβαρή.

Υπενθυμίζουμε ότι για την συγκεκριμένη υπόθεση η Χειλουδάκη είχε καταδικασθεί ερήμην από το Μονομελές Πλημμελειοδικείο Ρόδου ενώ δεν είναι η πρώτη φορά που έχει «προβλήματα» με την δικαιοσύνη. Τον Δεκέμβριο του 1997 συνοδευόμενη από τον κ. Γ. Σακελλαρόπουλο είχε οδηγηθεί για ανεκτέλεστα εντάλματα στο Τμήμα Κολωνού, ενώ δηλώσεις του πρώην αντεισαγγελέα σε τηλεοπτικό σταθμό, μετά τη σύλληψη της, που έκαναν λόγο για «διευκολύνσεις» που παρέχονται από την αστυνομία σε επώνυμους προκάλεσαν προκαταρκτική εξέταση με εντολή του Εισαγγελέα Εφετών κ. Γ. Σανίδα.

Τον ίδιο μήνα η Ολομέλεια του Αρείου Πάγου απεφάσισε την αποπομπή από το δικαστικό σώμα του Σακελλαρόπουλου λόγω της σχέσης του με τη Χειλουδάκη.

Η Χειλουδάκη τον καιρό αυτό λειτουργεί πολυτελή καφετέρια στην Κρήτη και συνεχίζει το συγγραφικό της έργο.

ΣΥΛΛΗΨΗ ΑΓΓΛΟΥ ΚΛΕΦΤΗ

Αστυνομικοί του ΑΣ Φαληρακίου συνέλαβαν χθες το Άγγλο υπήκοο Σαλίμ Σετίν του Χουσέιν 35 ετών όταν μετά από έρευνα διαπιστώθηκε ότι ήταν ο δράστης της κλοπής που σημειώθηκε προχθές το βράδυ στο ξενοδοχείο «Μόσχα» στο Φαληράκι.

Όπως έγραψε η «δ» από τον ιδιοκτήτη του ξενοδοχείου καταγγέλθηκε προχθές ότι άγνωστος εισήλθε στο ξενοδοχείο αφού διέρρηξε την είσοδο και αφαίρεσε την ταμειακή μηχανή που περιείχε 80 ευρώ σε κέρματα και χαρτονομίσματα και τους κερματοδέκτες δύο τηλεφώνων που περιείχαν περίπου 400 ευρώ.

Ο δράστης θα οδηγηθεί ενώπιον του αυτοφώρου για τα περαιτέρω.

Δ. & Κ. ΜΑΝΤΙΚΟΣ
• ΔΙΑΚΟΣΜΗΤΙΚΑ ΕΣΩΤΕΡΙΚΩΝ ΚΑΙ ΕΞΩΤΕΡΙΚΩΝ ΧΩΡΩΝ
• ΜΑΡΜΑΡΑ ΠΑΝΤΟΣ ΤΥΠΟΥ
• ΓΡΑΝΙΤΕΣ
• ΠΟΡΟΛΙΘΟΣ ΤΕΧΝΗΤΟΣ & ΦΥΣΙΚΟΣ
• ΟΙΚΟΔΟΜΙΚΕΣ ΕΠΙΧΕΙΡΗΣΕΙΣ
• ΕΡΓΟΛΑΒΙΕΣ
• ΑΝΤΙΠΑΡΟΧΕΣ
• ΑΝΑΛΑΜΒΑΝΟΥΜΕ ΟΙΚΟΔΟΜΙΚΕΣ ΚΑΤΑΣΚΕΥΕΣ ΠΑΝΤΟΣ ΕΙΔΟΥΣ
ΜΟΝΟΚΑΤΟΙΚΙΕΣ ΣΕ ΣΥΜΦΕΡΟΥΣΕΣ ΤΙΜΕΣ
ΓΡΑΦΕΙΟ: 7ο ΧΛΜ. ΡΟΔΟΥ ΛΙΝΔΟΥ - ΤΗΛ: 22410 62932, 60494 dkmantikos@yahoo.gr

ΚΑΚΕΣ ΟΙ ΒΑΘΜΟΛΟΓΙΚΕΣ ΕΠΙΔΟΣΕΙΣ

ΠΕΦΤΟΥΝ ΟΙ ΒΑΣΕΙΣ ΣΤΙΣ «ΔΥΣΚΟΛΕΣ» ΣΧΟΛΕΣ

ΠΑΝΕΠΙΣΤΗΜΙΑΚΕΣ σχολές υψηλού κύρους αναμένεται να επηρεάσει η κάθοδος των...μορίων που προμηνύουν οι φετινές βαθμολογικές επιδόσεις των υποψηφίων της Γ' Λυκείου σε μαθήματα «κλειδιά» για την εισαγωγή τους στα ΑΕΙ και ΤΕΙ της χώρας. Η δύσκολη Φυσική και τα απαιτητικά Μαθηματικά κατεύθυνσης φαίνεται ότι θα ρίξουν τις βάσεις των περιζήτητων Πολυτεχνικών και Φυσικομαθηματικών σχολών, ενώ η Εκθεση για την παιδεία που τελικά παίδεψε τους διαγωνιζομένους και τα κλιμακούμενης δυσκολίας Αρχαία Ελληνικά εκτιμάται ότι θα επηρεάσουν πτωτικά και τις φιλολογικές σχολές του πρώτου επιστημονικού πεδίου. Στο...ύψος τους, πάντως, αναμένεται να διατηρηθούν οι παραδοσιακά υψηλόβαθμες ιατρικές σχολές, ενώ στα περσινά επίπεδα αναμένεται να συγκρατηθούν και οι σχολές της Νομικής.

Πτώση

Αν και με βάση τα μέχρι στιγμής στοιχεία δεν μπορούν παρά να εξαχθούν επισφαλή συμπεράσματα για την πορεία των φετινών βάσεων εισαγωγής στα Πανεπιστήμια και τα ΤΕΙ, εκπαιδευτικοί και βαθμολογητές σημειώνουν ότι οι επιδόσεις των υποψηφίων θα οδηγήσουν στην πτώση των βάσεων στις χαμηλόβαθμες σχολές όλων σχεδόν των επιστημονικών πεδίων και στην οριακή μείωση των βάσεων στις υψηλόβαθμες σχολές. Ωστόσο, καθοριστικό ρόλο στη διαμόρφωση των βάσεων θα έχουν οι προτιμήσεις των υποψηφίων στα μηχανογραφικά δελτία που θα καταθέσουν τον Ιούλιο.

Μέτρια εικόνα

Συγκεκριμένα, οι χειρότερες -σε σχέση με πέρσι- βαθμολογικές επιδόσεις των υποψηφίων της θετικής και Τεχνολογικής κατεύθυνσης στα παραπάνω μαθήματα και η μέτρια εικόνα που παρουσιάζουν στην πλειονότητά τους τα γραπτά των υποψηφίων της θεωρητικής κατεύθυνσης στα μαθήματα αυξημένης βαρύτητας (Αρχαία Ελληνικά και Ιστορία) προδιαγράφουν την πτωτική πορεία των βάσεων, ιδιαίτερα στις σχολές του 2ου (θετικές επιστήμες) και του 4ου επιστημονικού πεδίου (πολυτεχνικές σχολές). Η πτώση των βάσεων εκτιμάται ότι θα είναι σημαντική για τις χαμηλόβαθμες και οριακή για τις υψηλόβαθμες σχολές των ανωτάτων ιδρυμάτων, ενώ θεωρείται βέβαιο ότι θα αυξηθεί το ποσοστό των υποψηφίων που θα εισαχθούν σε τμήματα των ΤΕΙ με βαθμολογίες κάτω από τη βάση. Επιπλέον, η φιλοσοφία επιλογής θεμάτων κλιμακούμενης δυσκολίας ,που εφαρμόστηκε και στις φετινές εξετάσεις,

Πως τείνουν να διαμορφωθούν τα πράγματα

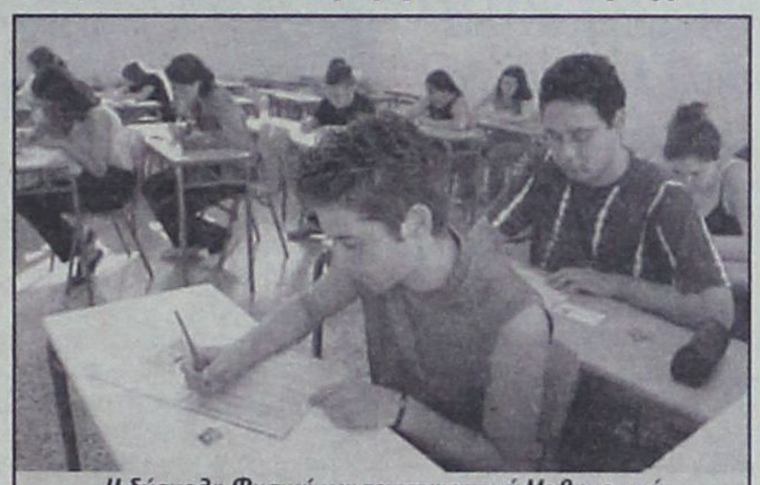

Η δύσκολη Φυσική και τα απαιτητικά Μαθηματικά κατεύθυνσης φαίνεται ότι θα ρίξουν τις βάσεις των περιζήτητων Πολυτεχνικών και Φυσικομαθηματικών σχολών

αναμένεται να οδηγήσει στον καταμερισμό των βαθμολογιών και όχι στη συσσώρευσή τους (είτε υψηλά ή χαμηλά).

Επιδόσεις

Σε ό,τι αφορά τις επιδόσεις των υποψηφίων στα μαθήματα που κρίνουν την εισαγωγή τους στις πρώτες σχολές προτίμησης, παρατηρούνται τα εξής: Η μικρή πτώση των βάσεων που αναμένεται να σημειωθεί στις φιλολογικές κυρίως σχολές του πρώτου επιστημονικού πεδίου, απορρέει από την κακή εικόνα πολλών γραπτών στα Αρχαία Ελληνικά, όπου οι βαθμολογητές επισημαίνουν ότι το ποσοστό όσων έγραψαν κάτω από τη βάση είναι υψηλό. Για την Ιστορία γενικής παιδείας οι βαθμολογητές εκτιμούν ότι δε θα υπάρξουν θεαματικές αλλαγές στη βαθμολογική κατανομή των υποψηφίων, καθώς τα φετινά θέματα ήταν ανάλογης δυσκολίας με τα περσινά. Ωστόσο, σχεδόν το 50% των υποψηφίων αναμένεται να συγκεντρώσει βαθμολογίες κάτω από τη βάση. Δύσκολη για τους περισσότερους υποψηφίους αποδείχτηκε και η Ιστορία κατεύθυνσης, το δεύτερο μάθημα αυξημένης βαρύτητας, όπου επίσης υπάρχουν πολλά γραπτά που βαθμολογήθηκαν κάτω από τη βάση. Δυσκολότερα από πέρσι ήταν τα θέματα και στη Νεοελληνική Γλώσσα, γεγονός που θα επηρεάσει πτωτικά τις βάσεις, ενώ αναμένεται να αυξηθεί το ποσοστό των αναβαθμολογήσεων. Σε ό,τι αφορά τα Λατινικά, τα πρώτα στοιχεία από τα βαθμολογικά κέντρα κάνουν λόγο για μέτριες επιδόσεις και μικρό ποσοστό άριστων γραπτών.

Αποτυχίες

Σημαντική πτώση αναμένεται στο δεύτερο και τέταρτο επιστημονικό πεδίο (Φυσικομαθηματικές και Πολυτεχνικές σχολές) λόγω της μεγάλης αποτυχίας των υποψηφίων στη Φυσική κατεύθυνσης και γενικής παιδείας, αλλά και στο πρώτο μάθημα αυξημένης βαρύτητας, τα Μαθηματικά. Στη Φυσική γενικής παιδείας, ιδιαίτερες δυσκολίες συνάντησαν οι υποψήφιοι της Θεωρητικής Κατεύθυνσης. Η εικόνα των γραπτών δείχνει αύξηση των ποσοστών κάτω από τη βάση και υψηλά ποσοστά βαθμολογιών γύρω στο 12. Για το τρίτο επιστημονικό πεδίο των σχολών Ιατρικής και Βιολογίας, οι πρώτες εκτιμήσεις από την εικόνα των γραπτών που έχουν διορθωθεί στη Βιολογία και στη Χημεία, που είναι τα βασικά μαθήματα, δείχνουν ότι οι βάσεις θα συγκρατηθούν στα περσινά επίπεδα, με μικρές ίσως αυξομειώσεις. Ειδικότερα, στη Βιολογία αναμένεται μικρή μείωση του ποσοστού των υποψηφίων που θα καταφέρουν να αποσπάσουν άριστες βαθμολογίες (18-20), γεγονός που εκτιμάται ότι θα συμβάλει στην πτώση των βάσεων εισαγωγής στα χαμηλόβαθμα τμήματα του πεδίου αυτού. Τέλος, για το πέμπτο επιστημονικό πεδίο των Οικονομικών σχολών, το μάθημα της γενικής παιδείας Μαθηματικά και Στοιχεία Στατιστικής δεν δυσκόλεψε τους υποψηφίους, όμως πολλά θα κριθούν από τις επιδόσεις στις Αρχές Οικονομικής Θεωρίας (πρώτο μάθημα αυξημένης βαρύτητας), όπου τα προς εξέταση θέματα ήταν ανάλογης δυσκολίας με τα περσινά.

Αξίζει, πάντως, να σημειωθεί ότι εκτός των βαθμολογικών επιδόσεων και των προτιμήσεων των υποψηφίων, σημαντικός παράγοντας στη διαμόρφωση των βάσεων εισαγωγής είναι η αναλογία υποψηφίων -αριθμού εισακτέων. Πέρσι διαγωνίστηκαν 90.472 υποψήφιοι για 65.911 θέσεις, ενώ φέτος εκτιμάται ότι στις πανελλαδικές εξετάσεις έλαβαν μέρος περίπου 88.500 υποψήφιοι (από τους συνολικά 92.000), οι οποίοι θα διεκδικήσουν 67.400 θέσεις. Δηλαδή, φέτος ο αριθμός των υποψηφίων είναι μικρότερος και ο αριθμός των θέσεων μεγαλύτερος, κάτι που προδιαγράφει πτωτική πορεία των βάσεων εισαγωγής.

ΣΥΓΚΡΟΤΗΘΗΚΕ ΣΕ ΣΩΜΑ Η ΟΝΝΕΔ

Από την τοπική οργάνωση Ρόδου της ΟΝΝΕΔ εκδόθηκε η ακόλουθη ανακοίνωση:

Τη Δευτέρα, 7 Ιουνίου 2004, συνήλθε σε σώμα η Τοπική οργάνωση της ΟΝΝΕΔ πόλεως Ρόδου.

Τη θέση του Γενικού Γραμματέα, αναλαμβάνει ο κύριος Μαλλιάκας Νικήτας. Οργανωτικός Γραμματέας, ο κύριος Χατζηδημητρίου Γεώργιος. Υπεύθυνος Ιδεολογίας-Τύπου και Δημοσίων Σχέσεων, ο κύριος Γούδας Βασίλειος. Υπεύθυνος Ειδικών Οργανώσεων, ο κύριος Γούσιος Αντώνιος. Υπεύθυνη Τοπικής Αυτοδιοίκησης, η κυρία Παπαοικονόμου Κων/να. Αναπληρωτής Γενικός Γραμματέας αναλαμβάνει η κυρία Παπαοικονόμου Κων/να.

Υπεύθυνος ΜΑΚΙ, αναλαμβάνει ο κύριος Γιαλλούσης Γεώργιος.

Δρομολόγια του Ταχύπλοου Καταμαράν "ΔΩΔΕΚΑΝΗΣΟΣ ΕΞΠΡΕΣ"
Από: 1-ΙΟΥΝ-2004 μέχρι 15-ΟΚΤ-2004

DODEKANISOS NAFTILIAKI
Αναχωρίσεις από την Κολώνα (Θαλασσινή πύλη)

ΚΥΡΙΑΚΗ		
ΛΙΜΑΝΙ	ΑΦΙΞΗ	ΑΝΑΧ.
ΡΟΔΟΣ		08.30
ΣΥΜΗ	09.20	09.25
ΚΩΣ	10.55	11.00
ΚΑΛΥΜΝΟΣ	11.40	11.50
ΛΕΡΟΣ	12.40	12.45
ΠΑΤΜΟΣ	13.25	13.40
ΛΕΙΨΟΙ	14.00	14.05
ΛΕΡΟΣ	14.25	14.30
ΚΑΛΥΜΝΟΣ	15.20	15.30
ΚΩΣ	16.10	16.20
ΣΥΜΗ	17.45	17.50
ΡΟΔΟΣ	18.30	

ΔΕΥΤΕΡΑ		
ΛΙΜΑΝΙ	ΑΦΙΞΗ	ΑΝΑΧ.
ΡΟΔΟΣ		08.30
ΚΑΣΤΕΛΟΡΙΖΟ	11.00	16.00
ΡΟΔΟΣ	18.30	

ΤΡΙΤΗ		
ΛΙΜΑΝΙ	ΑΦΙΞΗ	ΑΝΑΧ.
ΡΟΔΟΣ		08.30
ΚΩΣ	10.40	10.50
ΚΑΛΥΜΝΟΣ	11.30	11.40
ΛΕΡΟΣ	12.30	12.40
ΠΑΤΜΟΣ	13.20	13.30
ΛΕΙΨΟΙ	13.50	14.00
ΛΕΡΟΣ	14.20	14.30
ΚΑΛΥΜΝΟΣ	15.20	15.30
ΚΩΣ	16.10	16.20
ΡΟΔΟΣ	18.30	

ΤΕΤΑΡΤΗ		
ΛΙΜΑΝΙ	ΑΦΙΞΗ	ΑΝΑΧ.
ΡΟΔΟΣ		08.30
ΣΥΜΗ	09.20	09.30
ΚΩΣ	11.00	11.10
ΚΑΛΥΜΝΟΣ	11.50	12.00
ΛΕΡΟΣ	12.50	14.30
ΚΑΛΥΜΝΟΣ	15.20	15.30
ΚΩΣ	16.10	16.20
ΣΥΜΗ	17.40	17.50
ΡΟΔΟΣ	18.30	

ΠΕΜΠΤΗ		
ΛΙΜΑΝΙ	ΑΦΙΞΗ	ΑΝΑΧ.
ΡΟΔΟΣ		08.30
ΚΩΣ	10.40	10.50
ΚΑΛΥΜΝΟΣ	11.30	11.40
ΛΕΡΟΣ	12.30	12.40
ΛΕΙΨΟΙ	13.00	13.10
ΠΑΤΜΟΣ	13.30	13.40
ΛΕΡΟΣ	14.20	14.30
ΚΑΛΥΜΝΟΣ	15.20	15.30
ΚΩΣ	16.10	16.20
ΡΟΔΟΣ	18.30	

ΠΑΡΑΣΚΕΥΗ		
ΛΙΜΑΝΙ	ΑΦΙΞΗ	ΑΝΑΧ.
ΡΟΔΟΣ		08.30
ΣΥΜΗ	09.20	09.30
ΚΩΣ	11.00	11.10
ΚΑΛΥΜΝΟΣ	11.50	12.00
ΛΕΡΟΣ	12.50	14.30
ΚΑΛΥΜΝΟΣ	15.20	15.30
ΚΩΣ	16.10	16.20
ΣΥΜΗ	17.40	17.50
ΡΟΔΟΣ	18.30	

ΣΑΒΒΑΤΟ		
ΛΙΜΑΝΙ	ΑΦΙΞΗ	ΑΝΑΧ.
ΡΟΔΟΣ		08.30
ΚΩΣ	10.40	10.50
ΚΑΛΥΜΝΟΣ	11.30	11.40
ΛΕΡΟΣ	12.30	12.40
ΛΕΙΨΟΙ	13.00	13.10
ΠΑΤΜΟΣ	13.30	13.40
ΛΕΡΟΣ	14.20	14.30
ΚΑΛΥΜΝΟΣ	15.20	15.30
ΚΩΣ	16.10	16.20
ΡΟΔΟΣ	18.30	



• Ταξιδέψτε με το μέλλον στο χώρο
• Fully air-conditioned

Πληροφορίες: Δωδεκάνησος Ναυτιλιακή Ν.Ε.
Αυστραλίας 3. 85100 Ρόδος
Τηλ: 22410 70 590 - Fax: 22410 70 591

Ηχος & Φως Sound & Light RHODES

website: www.12ne.gr
e-mail: info@12ne.gr

ΣΤΗΝ ΚΑΛΥΜΝΟ 16-17-18 ΙΟΥΛΙΟΥ 2004

1η ΣΥΝΔΙΑΣΚΕΨΗ ΑΥΤΟΔΙΟΙΚΗΣΗΣ *της Περιφέρειας Νοτίου Αιγαίου*

Από τον Ευρωπαϊκό Οργανισμό Στρατηγικού Σχεδιασμού



Ο Ευρωπαϊκός Οργανισμός Στρατηγικού Σχεδιασμού διοργανώνει Συνέδριο στην Περιφέρεια Νοτίου Αιγαίου, στο Νομό Δωδεκανήσων και ιδιαίτερα στη νήσο Κάλυμνο στις 16,17 και 18 Ιουλίου 2004.

ΗΜΕΡΟΜΗΝΙΕΣ-ΤΟΠΟΣ ΔΙΕΞΑΓΩΓΗΣ

1.1. Κεντρική Συνδιάσκεψη.

Η **1η Συνδιάσκεψη Αυτοδιοίκησης Περιφέρειας Νοτίου Αιγαίου** θα διεξαχθεί την Ανοιξη του 2005 στην Ερμούπολη της Σύρου, έδρα της Περιφέρειας Νοτίου Αιγαίου. Στα πλαίσια της Συνδιάσκεψης θα διοργανωθεί ένα Συνέδριο ανά Νομαρχιακή Αυτοδιοίκηση.

1.2. Συνέδριο ανάδειξης καίριων ζητημάτων και προτεραιοτήτων Ν.Α., Τ.Ε.Δ.Κ., και Ο.Τ.Α. Δωδεκανήσων.

1.2.1. Ημερομηνία και τόπος διεξαγωγής

Παρασκευή 16, Σάββατο 17 και Κυριακή 18 Ιουλίου 2004 στη νήσο **Κάλυμνο**.

1.2.2. Κριτήρια επιλογής

Επιλέχθηκε η Κάλυμνος, νησί των Δωδεκανήσων το οποίο ανήκει στην 2η ομάδα βάσει των αναπτυξιακών κριτηρίων ανάπτυξης, χαρακτηρισμένη ως περιοχή **οργανωμένης ανάπτυξης παραγωγικών δραστηριοτήτων** (Βιομηχανικές και επιχειρηματικές περιοχές) σύμφωνα με το άρθρο 11 του Ν.2742/1999.

1.2.3. Λοιπά κριτήρια

Η Κάλυμνος είναι το μεγαλύτερο αλιευτικό λιμάνι παράκτιας αλιείας της Μεσογείου.

ΣΚΟΠΟΣ – ΣΤΡΑΤΗΓΙΚΟΙ ΣΤΟΧΟΙ

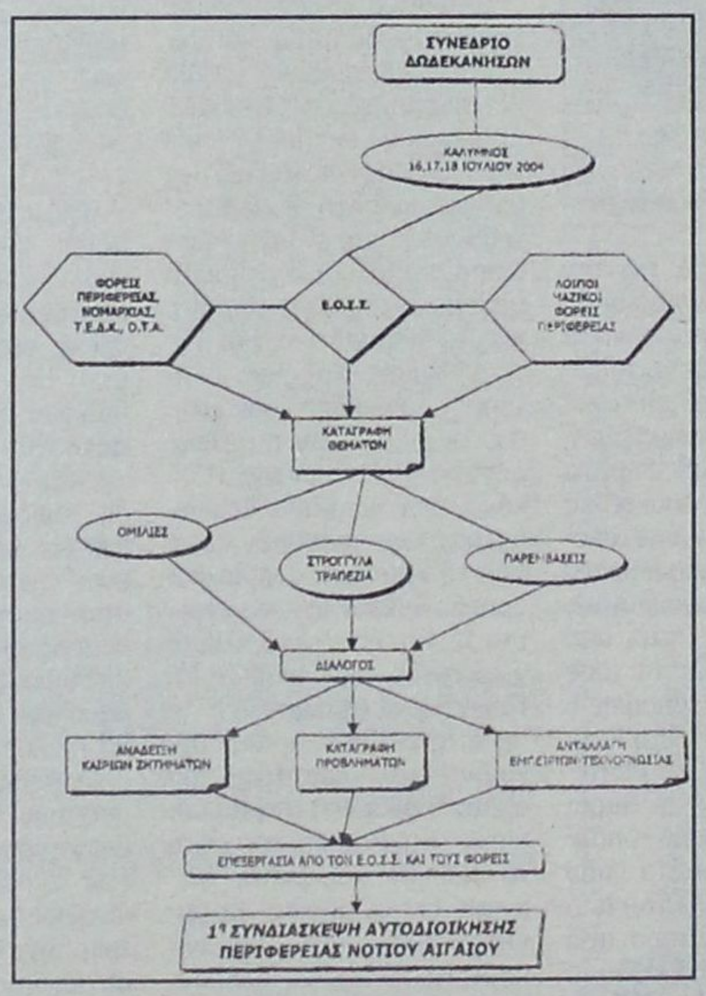

2.1. Σκοπός

Σκοπός της συνδιάσκεψης είναι αφ ενός η **καταγραφή των προβλημάτων** των νησιών της περιφέρειας του Νοτίου Αιγαίου και αφ ετέρου η **ενίσχυση του ρόλου των Οργανισμών Αυτοδιοίκησης** στην επίλυση αυτών.

Χιλιάδες κάτοικοι των νησιών της περιφέρειας του Νοτίου Αιγαίου, εξωτερικού συνόρου της χώρας και της Ευρωπαϊκής Ενωσης, μάχονται καθημερινά για μια Περιφέρεια Δημιουργίας, και **Αειφόρου Ανάπτυξης**.

Οι Οργανισμοί της Αυτοδιοίκησης, **κύριοι εκφραστές** των τοπικών κοινωνιών και των πολιτών, έρχονται να διαδραματίσουν παρ' όλες τις αντίξοες συνθήκες λόγω της γεωγραφικής θέσης των δύο αυτών νομαρχιακών αυτοδιοικήσεων Κυκλάδων και Δωδεκανήσου, τον **σημαντικότερο ρόλο** της ύπαρξής τους, αντιμετωπίζοντας συνεχείς προκλήσεις έξω και πέρα από την κεντρική εξουσία.

Θεωρούμε ότι σήμερα πέρα από τα επίκαιρα θέματα και καθημερινά προβλήματα που αντιμετωπίζουν οι Οργανισμοί της Αυτοδιοίκησης στην Περιφέρεια Νοτίου Αιγαίου, **επτά** είναι τα **καίρια ζητήματα** που πρέπει να αναδείξουν και να προωθήσουν. Αυτά είναι η **άρση της απομόνωσης των νησιών, το περιβάλλον, η επιχειρηματικότητα, η ισόρροπη οικονομική ανάπτυξη, η αντιμετώπιση της απερήμωσης, η αλιεία και τα φορολογικά κίνητρα για την ανάπτυξη,** ζητήματα που είναι κοινά για όλες τις νησιωτικές περιοχές.

Η Συνδιάσκεψη αυτή καλείται να **αναδείξει** αυτά τα ζητήματα σαν κυρίαρχα, με την πίστη ότι η αντιμετώπιση και η διαχείρισή τους μπορεί και πρέπει να προέλθει μέσα από τις Πολιτικές της **Αυτοδιοίκησης** (φυσικά σε συνεργασία με την Κυβέρνηση) γιατί είναι η μόνη που καθημερινά βιώνει και παλεύει να λύσει τα προβλήματα που επί σειρά ετών συσσωρεύονται.

Προβλήματα τα οποία μπορούν να βρουν λύση μέσα από **κοινό σχεδιασμό, ανταλλαγή εμπειριών και τεχνογνωσίας** μεταξύ των Οργανισμών Αυτοδιοίκησης της Περιφέρειας Νοτίου Αιγαίου.

2.2 Στρατηγικοί Στόχοι

• Η ανάδειξη των δυνατοτήτων της Αυτοδιοίκησης στα ζητήματα άρσης της απομόνωσης των νησιών ειδικά κατά τους χειμερινούς μήνες και της πρόληψης και αντιμετώπισης του φαινόμενου της απερήμωσης.

• Η διαμόρφωση ενός πλαισίου ενεργούς συμμετοχής της Αυτοδιοίκησης στα ζητήματα θαλασσίων μεταφορών, περιβάλλοντος επιχειρηματικότητας, και ισόρροπης οικονομικής ανάπτυξης.

• Η διαμόρφωση μιας πλήρους πρότασης προς την Κυβέρνηση σχετικά με τα φορολογικά κίνητρα που πρέπει να δοθούν στα νησιά για την ενίσχυση της επιχειρηματικότητας σε αυτά,

• Η δημιουργία κοινών δράσεων μεταξύ των Οργανισμών Αυτοδιοίκησης της Περιφέρειας του Νοτίου Αιγαίου για την ανταλλαγή τεχνογνωσίας και την καλύτερη προώθηση των καίριων αυτών θεμάτων.

ΤΟΜΕΙΣ ΣΤΡΑΤΗΓΙΚΗΣ ΠΑΡΕΜΒΑΣΗΣ

3.1 Τομείς στρατηγικής παρέμβασης του Ε.Ο.Σ.Σ.

• Περιβάλλον

- Προστασία του περιβάλλοντος και βιώσιμη διαχείριση φυσικών πόρων.
- Ήπιες μορφές ενέργειας

• Άρση της απομόνωσης των νησιών της περιφέρειας Νοτίου Αιγαίου

- Θαλάσσιες μεταφορές
- Αεροπορικές μεταφορές
- Ενίσχυση του υπάρχοντος συστήματος μεταφορών και επικοινωνιών
- Σχεδιασμό νέου συστήματος με την ενεργή συμμετοχή των Οργανισμών Αυτοδιοίκησης.

• Τουρισμός

- Αναπροσανατολισμός της τουριστικής ανάπτυξης
- Εναλλακτικές μορφές τουρισμού
- Τουριστικές υποδομές

• Επιχειρηματικότητα

- Δημοτικές/ κοινοτικές επιχειρήσεις
- Κεντρικός συντονιστικός ρόλος των Ο.Τ.Α. στην ανάπτυξη της επιχειρηματικότητας

• Φορολογικά κίνητρα ανάπτυξης

- Ενίσχυση μέσω φορολογικών κινήτρων της επιχειρηματικότητας στα μικρά νησιά της περιφέρειας Νοτίου Αιγαίου
- Υφιστάμενα κίνητρα
- Προτάσεις ουσιαστικών φορολογικών κινήτρων εν όψει φορολογικής μεταρρύθμισης.

• Ισόρροπη οικονομική ανάπτυξη

- Ανάπτυξη και ενίσχυση νησιών και περιοχών χαμηλής οικονομικής ανάπτυξης. Ο ρόλος των Ο.Τ.Α.
- Λιμενική υποδομή -Μαρίνες
- Υγεία- Πρόνοια.

• Πρωτογενής τομέας

- Μεταλλευτική παραγωγή
- Γεωργία -κτηνοτροφία
- Συνεταιρισμοί

• Αλιεία

- Υπάρχουσα κατάσταση
- Προοπτικές στο Νότιο Αιγαίο

• Απερήμωση και Ο.Τ.Α.

- Το φαινόμενο της ερημοποίησης
- Μέτρα πρόληψης και αντιμετώπισης του φαινομένου. Τοπικά σχέδια δράσης.
- Υδάτινο δυναμικό – Πρόβλημα υφαλμύρινσης
- Εκτιμήσεις υποβάθμισης του παραγωγικού εδάφους. Τοπικά σχέδια δράσης.



Σε μια ήσυχη καταπράσινη περιοχή κοντά στους Τρεις Ιαλυσσού, δίπλα στο λόφο "Μαχάνη", βρίσκεται ο οικισμός ΗΛΙΟΥΣΑ.
Οι οικισμός αποτελείται από 8 πολυτελείς κατοικίες σε έκταση 16 στρεμμάτων.
Κάθε μονοκατοικία (από 180 τ.μ. έως και 250 τ.μ.) έχει σχεδιασθεί με τα υψηλότερα στάνταρ ποιότητας και αισθητικής και περιβάλλεται από οικόπεδο έκτασης 2000 τ.μ.

Οι κατοικίες παραδίδονται ολοκληρωμένες.
Αρχιτεκτονική Μελέτη: Γραφείο Ανδρέα Μιχαηλίδη

Για περισσότερες πληροφορίες παρακαλώ επικοινωνήστε
Κινητό: 6944 940959, Τηλ: 22410 63983 & 64623



ΔΗΜ. ΧΑΤΖΗΠΕΤΡΟΣ
ΖΑΝΤΕΣ - ΕΛΑΣΤΙΚΑ
ΑΜΟΡΤΙΣΕΡ - ΕΛΑΤΗΡΙΑ
GOODYEAR
BRIDGESTONE
MICHELIN
YELLOW
PIRELLI
DUNLOP
ΕΙΔΙΚΕΣ ΤΙΜΕΣ ΓΙΑ ΑΜΟΡΤΙΣΕΡ ΚΑΙ ΕΛΑΤΗΡΙΑ
τοποθέτηση, ευθυγράμμιση δωρεάν
ΕΙΔΙΚΕΣ ΤΙΜΕΣ ΓΙΑ ΤΑΞΙ
Με μηδέν προκαταβολή έως και 36 δόσεις
Οδός Μιχ. Πετρίδη 30 - Τηλ. 38889

ΑΚΡΙΤΙΚΑ

κουβεντούλες με κάποιο νόημα

Θ άρσει· λέγων τ' αληθές ου σφαλεί ποτέ
ΣΟΦΟΚΛΗΣ

«Η φοβερότερη εκδίκηση είναι να περιφρονείς αυτούς που σε εχθρεύονται, αν και είσαι βέβαιος ότι μπορείς να τους συντρίψεις».
ΜΠΑΛΖΑΚ

Ε ΝΟΧΛΕΙ ΠΟΛΥ

Δεν με ενοχλεί που ο πρωθυπουργός δεν γνώριζε πόσο είναι το επίδομα ανεργίας (λες και το γνώριζαν οι ερωτώντες). Με ανησυχεί το γεγονός ότι δεν φάνηκε να γνωρίζει πως θα το αυξήσει ή με ποιό σχέδιο θα μειώσει τον αριθμό των ανέργων.

Δεν με ενοχλεί που ο πρωθυπουργός αποφεύγει να δεσμευθεί μετεκλογικά ότι θα μονιμοποιηθούν οι 250.000 συμβασιούχοι, όπως έλεγε όσο ήταν στην αντιπολίτευση. Με ανησυχεί που δεν έχει την τόλμη να πει, έστω τώρα, την αλήθεια. Οτι δηλαδή είναι αδύνατον να υλοποιηθεί αυτή η εξαγγελία χωρίς να βουλιάξει το κράτος. Γι' αυτό άλλωστε, δεν το είχαν κάνει και οι προηγούμενοι.

Δεν με ενοχλεί που ο πρωθυπουργός εξακολουθεί να χρησιμοποιεί το επιχείρημα «μα το ΠΑΣΟΚ κυβέρνησε 20 χρόνια». Με ανησυχεί το γεγονός ότι, αν το συνεχίσει έτσι, θα βρεθεί σε αδιέξοδο πολύ σύντομα, όταν θα αρχίσουν τα δύσκολα. Και μια κυβέρνηση σε αδιέξοδο μπορεί να γίνει άχρηστη και επικίνδυνη.

Δεν με ενοχλεί που ο πρόεδρος του ΠΑΣΟΚ σε κάθε συζήτηση επικαλείται «το ένα εκατομμύριο πολίτες» που «του έδωσαν εντολή» για ανανέωση. Με προβληματίζει το γεγονός ότι ακόμη δεν έχει ξεκαθαρίσει ποιό περιεχόμενο δίνει στην έννοια και πως συμβιβάζεται αυτή η διακήρυξη με τη διαβεβαίωση ότι «στο ΠΑΣΟΚ δεν μας περισσεύει κανείς». Αν όλοι είναι χρήσιμοι προς τι ο καβγάς;

Δεν με ενοχλεί που τα δυο μικρά κόμματα της Αριστεράς σκυλοτρώγονται (παλιά τους τέχνη...). Με θλίβει το ότι η Παπαρήγα κοροϊδεύει τον κόσμο επαναφέροντας το σύνθημα «έξω από την ΕΟΚ των μονοπωλίων», ενώ ξέρει ότι αυτό δεν μπορεί να γίνει χωρίς βαρύτατο τίμημα για τη χώρα, τους αγρότες κ.λ.π.

Με θλίβουν, επίσης, οι μικροκομματικοί ελιγμοί και υπολογισμοί της ηγεσίας του Συνασπισμού («ανοίγματα» προς το ΚΚΕ, που βγάζει σπυριά, απόπειρα φλερτ και προς το ΠΑΣΟΚ και ολίγη από αριστερό πρόεδρο Δημοκρατίας), που δείχνουν απουσία μπούσουλα.

Εν ολίγοις, περιμένω περισσότερη σαφήνεια και, προπαντός ειλικρίνεια...

Ψ ΥΧΡΑΙΜΙΑ ΠΑΤΡΙΩΤΕΣ

Ψυχραιμία, πατριώτες! Σάλο ξεσήκωσαν οι δηλώσεις του προέδρου της Διεθνούς Ολυμπιακής Επιτροπής Ζακ Ρογκ -του «ιδιοκτήτου των Αγώνων»: δεν πρέπει να λέγονται έτσι τα πράγματα, αλλά έτσι είναι!- που ουσιαστικά μέμφονται την Ελλάδα ότι έκανε δαπανηρές επιλογές, όπως το στέγαστρο Καλατράβα. (Και υποχρεώθηκε σε δαπανηρότερες επιλογές, όπως εκείνες για την ασφάλεια: αυτές όμως ποιός τολμά να τις αγγίξει;) Δεν χρειάζεται αναλυτική δεινότητα για να αντιληφθεί κανείς ότι ο άνθρωπος την πραμάτειά του πάει να διαφυλάξει: ήδη στην Αγγλία «Economist» και «Times» παρακαλούν να δοθούν οι Αγώνες στο Παρίσι αντί για το Λονδίνο, ενώ το φάσμα του οικονομικού φιάσκου της Ατλάντας (και της δημοσιονομικής καταστροφής του Μόντρεαλ...) δυσκολεύουν το μέλλον του εμπορικού / οικονομικού / τηλεοπτικού εγχειρήματος «Ολυμπιακοί Αγώνες».

Ναι, οι Αγώνες κοστίζουν. Και ναι, οι καθυστερήσεις τους έκαναν να απογειωθούν. Και, μάλιστα, «φορτώσαμε» στους Αγώνες το ξαναχτίσιμο πλήθους παρεμβάσεων υποδομής στην πόλη και τους ξανααπογειώσαμε. Και, σωστό κι αυτό, άμα αποφασίζεις να φτιάχνεις έργα - σύμβολα (η Ντεφάνς στο Παρίσι μετά τον Πύργο του Αϊφελ, ο θόλος της Χιλιετίας στο Λονδίνο) θερίζεις θύελλες. Το να στήσουμε όμως τώρα -ως λαός, ως κοινή γνώμη, ως πολιτικό σύστημα- μια πελώρια διαδικασία αλληλοκαταγγελίας και εκκαθάρισης ελληνοελληνικών λογαριασμών, προτού καλά καλά εξασφαλίσουμε ότι οι Ολυμπιακοί Αγώνες θα πάνε καλά, είναι όσο πιο αντιπαραγωγικό γίνεται. Πάντως μόνο το κόστος δεν θα συγκρατήσει! Ψυχραιμία, πατριώτες....

Γ ΚΡΙΝΙΕΣ

Γκρινιάζουμε και δικαιολογημένα ότι το πολύφερνο ντιμπέιτ ήταν «σούπα», ότι το ενδιαφέρον για την πολιτική τείνει και στη χώρα μας να περιοριστεί σημαντικά, ότι τα κόμματα και οι πολιτικοί δεν εμπνέουν... Οσο λογικές και σωστές κι αν είναι αυτές οι διαπιστώσεις, δεν παίρνουν υπόψη τους νομίζω δύο βασικές προϋποθέσεις, που χωρίς αυτές το σημερινό πολιτικό σκηνικό και στην Ελλάδα αλλά και στην Ευρώπη θα απαξιώνεται όλο και περισσότερο.

Η πρώτη προϋπόθεση έχει να κάνει με το έλλειμμα οραμάτων των πολιτικών, την αδυναμία τους να ξεπεράσουν μια στενή διαχειριστική λογική, να πείσουν εν τέλει τους πολίτες ότι, πέρα από στερεότυπα και κοινοτοπίες, διαθέτουν ένα σχέδιο για το μέλλον που θα υπερβαίνει τις προσλήψεις των συμβασιούχων, το επίδομα ανεργίας, ή τη μάχη της καθημερινότητας. Δεν αγνοούμε τη σημασία αυτών των πολιτικών, αλλά είναι κάτι παραπάνω από προφανές ότι η πολιτική δεν εξαντλείται σ' αυτά τα μέτωπα. Υπάρχει ένα κενό ιδεολογίας, ένα έλλειμμα νέων ιδεών που να μπορούν να εμπνεύσουν και να κινητοποιήσουν...

Η δεύτερη εξίσου σημαντική προϋπόθεση έχει να κάνει με τη συνειδητοποίηση από τους πολίτες του δημοκρατικού ελλείμματος, που με διάφορες μορφές εμφανίζεται σε όλες τις δημοκρατίες και πολύ περισσότερο βέβαια στην Ευρωπαϊκή Ενωση. Ολο και πιο συχνά πια οι πολίτες έχουν την αίσθηση ότι δεν υπάρχει πραγματική δυνατότητα για ουσιαστική συμμετοχή στη λήψη, σημαντικών για τη ζωή τους αποφάσεων.

Ζ ΕΙ ΣΤΟΝ ΚΟΣΜΟ ΤΟΥ!



Θέλουμε το ΠΑΣΟΚ να γίνει πάλι Κίνημα όπως το οραματίσθηκε ο Ανδρέας Παπανδρέου, να έχει τον ίδιο ενθουσιασμό και την ίδια αναφορά στην κοινωνία, υποστήριξε ο Γιώργος Παπανδρέου, μιλώντας στο κεντρικό δελτίο του ΑΝΤΕΝΝΑ.

Ο πρόεδρος του ΠΑΣΟΚ μίλησε για νέο αναπτυξιακό όραμα με ποιότητα ζωής, απασχόληση και σεβασμό στο περιβάλλον. Επίσης, διευκρίνισε ότι ανανέωση δεν σημαίνει μόνο νέα πρόσωπα αλλά να εμπνευσθούμε από την παράδοση, να γυρίσουμε στις ρίζες και τις αξίες μας.

Σωστά, πρόεδρε αλλά τα όργανα θα αρχίσουν με τον προσυνεδριακό διάλογο...

Στον κόσμο του ζει ο άνθρωπος. Σε ένα κόσμο που ΔΕΝ υπάρχει πια.

Φ ΑΒΟΡΙ Η ΔΕΞΙΑ, ΑΛΛΑ...

Ο τετραήμερος μαραθώνιος των ευρωεκλογών άρχισε σταδιακά από χθες στην Κοινοτική Ευρώπη για να ολοκληρωθεί το βράδυ της Κυριακής. Πρώτο, σύμφωνα με τα προγνωστικά, εμφανίζεται να είναι και αυτή τη φορά (για δεύτερη εκλογική αναμέτρηση) το Ευρωπαϊκό Λαϊκό Κόμμα, με δεύτερους τους Σοσιαλδημοκράτες. Τίποτε, όμως, δεν είναι βέβαιο, αφού οι κεντρώες πολιτικές δυνάμεις της Γαλλίας και της Ιταλίας, που παραδοσιακά ανήκουν στο ΕΛΚ, έχουν δηλώσει ότι θα σχηματίσουν μετεκλογικά μια νέα ευρωκοινοβουλευτική ομάδα, το Ευρωπαϊκό Χριστιανοδημοκρατικό Κέντρο. Ο μεγάλος, όμως, κίνδυνος γι' αυτές τις ευρωεκλογές είναι το προβλεπόμενο υψηλό ποσοστό αποχής που απειλεί να φθάσει στο 50% των ψηφοφόρων, ενώ κίνδυνος υπάρχει και για την ενίσχυση των ευρωσκεπτικιστών και γενικά εχθρών της ευρωπαϊκής ολοκλήρωσης, ένα ρεύμα που υπήρχε ανέκαθεν στην «παλαιά» Ευρώπη, αλλά που αναμένεται να ενισχυθεί με τη βοήθεια των ψηφοφόρων των νέων χωρών - μελών. Σύμφωνα με τις τελευταίες δημοσκοπήσεις, μόλις το 40% των Ευρωπαίων δηλώνει απολύτως βέβαιο ότι θα ψηφίσει, ενώ αστρονομικά είναι τα ποσοστά της προβλεπόμενης αποχής στην Πολωνία και την Τσεχία, που φθάνουν ακόμη και το 80%!

Δ ΙΑΦΘΟΡΑ ΚΑΙ ΔΗΜΟΙ

Να συνεργασθούν για την πάταξη της διαφθοράς στο χώρο της τοπικής Αυτοδιοίκησης συμφώνησαν χθες ο γενικός επιθεωρητής Δημόσιας Διοίκησης, Κωνσταντίνος Δαφέρμος και ο πρόεδρος της ΚΕΔΚΕ, Πάρις Κουκουλόπουλος. Ιδιαίτερα, τόνισαν την ανάγκη ενημέρωσης των δημάρχων προκειμένου να συνεργάζονται με τους ελεγκτικούς μηχανισμούς διότι πολλές φορές η συμπεριφορά που επιδεικνύουν οφείλεται στην άγνοια. Πρέπει να μάθουν λοιπόν οι δήμαρχοι ότι δεν είναι ανεξέλεγκτοι...

Χ ΩΡΑ ΕΝ ΥΠΝΩΣΕΙ!

• Αυτή η χώρα, γιατί μου δίνει την εντύπωση ότι βρίσκεται εν υπνώσει;

• ...Βλέπεις την κυβέρνηση να αντιμετωπίζει τα πράγματα χαλαρά και να περιμένει να έρθει ο Οκτώβριος για να ξεκινήσει να ασχολείται με αυτό για το οποίο εξελέγη το Μάρτιο...

• ...Βλέπεις το ΠΑΣΟΚ να... ανανεώνεται και σκέφτεσαι πόσα τέρμινα επιτέλους θα χρειαστούν αυτοί οι άνθρωποι, αφενός για να ξεκουραστούν από τη μακροχρόνια άσκηση της εξουσίας και αφετέρου πόσα τέρμινα θα χρειαστούν για να προκαλέσουν με τη δράση τους την κυβέρνηση να πάρει μπρος...

• ...Βλέπεις το πολυδιαφημισμένο ντιμπέιτ των πολιτικών αρχηγών για τις Ευρωεκλογές και αν δεν κοιμάσαι από το υποτονικόν του όλου σκηνικού, αγανακτείς. Αγανακτείς από τους ερωτώντες γιατί υποβάλλουν ερωτήσεις κατάλληλες... για πρωινάδικο έξω και μακριά από το θέμα της Ευρώπης για την οποία υποτίθεται πως γίνονται οι εκλογές. Αγανακτείς και από τους ερωτώμενους, γιατί απαντούν σαν να μην άκουσαν την ερώτηση και... άλλα αντί άλλων!

• Για τα επιδόματα ανεργίας ρωτάνε τον Καραμανλή, για τα ελλείμματα του Δημοσίου απαντά εκείνος, για τα δέντρα που δεν φυτεύτηκαν για την Ολυμπιάδα ρωτάνε τον Παπανδρέου, για την ακρίβεια στην αγορά είναι η απάντηση... Συμπέρασμα: Τα λέει όλα ο τίτλος της χθεσινής Ελευθεροτυπίας: «Ευρωπαίοι με τσαρούχια»...

• ...Βλέπεις τις τιμές των καυσίμων να πέφτουν κατά 15% σε όλη την Ευρώπη μετά τα καλά νέα για την αύξηση της παγκόσμιας παραγωγής και βλέπεις τα ελληνικά βενζινάδικα εντελώς ασυγκίνητα! Ενα λεπτό (!) του ευρώ η... αντίδραση στο γεγονός...

Ενώπιον αυτής της πραγματικότητας, ένα είναι το φάρμακο:

Να ρίξουμε όλοι έναν υπνάκο μέχρι τον Οκτώβριο. Και όταν με το καλό ξυπνήσουμε, τα ξαναλέμε!

Τ ΟΥΡΙΣΤΙΚΑ

Με μειωμένες τιμές αλλά και πακέτα προσφορών που αγγίζουν και το 30% σε πολλές τουριστικές περιοχές της χώρας θα υποδεχθούν οι επιχειρηματίες του κλάδου τους λίγους τουρίστες που αναμένεται να επισκεφθούν φέτος την Ελλάδα.

Παράλληλα, η μείωση των αφίξεων κατά 3% - 5% και των εσόδων κατά 10% - 15%, η συρρίκνωση της τουριστικής περιόδου και η μειωμένη απασχόληση στον τουριστικό τομέα, θα είναι τα κύρια χαρακτηριστικά της τουριστικής περιόδου, σύμφωνα με τις εκτιμήσεις παραγόντων της αγοράς.

Πολλά ξενοδοχεία, ακόμα και υψηλών κατηγοριών, σε σημαντικούς τουριστικούς προορισμούς «ρίχνουν» τις τιμές τους σε πολύ χαμηλά επίπεδα, αντιμετωπίζοντας έτσι τον έντονο ανταγωνισμό της Τουρκίας, των ευρύτερων χώρων της Μεσογείου αλλά και των Βαλκανικών κρατών. Παράλληλα, οι εκπρόσωποι των μεγαλύτερων tour operators σε κατ' ιδίαν επαφές τους με τους ξενοδόχους ζητούν μείωση των τιμών για τα συμβόλαια που υπογράφουν για την επόμενη τουριστική χρονιά. Το μεγαλύτερο πρόβλημα προέρχεται από την αγορά της Βρετανίας (μείωση 20%) και της Γερμανίας (μείωση 10%).

Ι ΣΤΟΡΙΚΕΣ ΑΝΑΚΡΙΒΕΙΕΣ

Χάριν της ιστορικής και μόνον αλήθειας, είμαστε υποχρεωμένοι να σχολιάσουμε σήμερα ότι δεν ανταποκρίνεται προς τα πράγματα ο ισχυρισμός του Γ. Παπανδρέου (συνέντευξη στην Στάη, προχθές το βράδυ) ότι είχε προσφερθεί στον Ανδρέα Παπανδρέου η ηγεσία της Ενώσεως Κέντρου και δεν την αποδέχθηκε.

Δεν του είχε προσφερθεί (κακώς, βεβαίως, με αποτέλεσμα να διαλυθεί στη συνέχεια η Ενωση Κέντρου), αν και το περίμενε. Την ήθελε πολύ την ηγεσία της Ε.Κ., γι' αυτό και καθυστέρησε πολύ την ίδρυση Σοσιαλιστικού Κόμματος. Το έκανε μόλις κατέστη οριστικό και αμετάκλητο ότι ΔΕΝ θα έπαιρνε την ηγεσία. Και επί του προκειμένου είχε παίξει πρωταγωνιστικό ρόλο το Συγκρότημα Λαμπράκη, που προωθούσε και επέβαλε τον Γιώργο Μαύρο.

Αυτά, για την αποκατάσταση της ιστορικής αλήθειας.

Υ.Τ.Ε.

23 ΓΟΝΕΙΣ ΜΑΘΗΤΩΝ ΓΥΜΝΑΣΙΩΝ

ΔΗΛΩΣΑΝ ΔΙΑΦΟΡΕΤΙΚΗ *διεύθυνση κατοικίας*

Για να εγγράψουν τα παιδιά τους σε λύκεια της αρεσκείας τους

Στο εδώλιο του Τριμελούς Πλημμελειοδικείου θα καθίσουν την 18η Ιουνίου, 23 γονείς, μαθητών Γυμνασίων της Ρόδου που κατηγορούνται ότι δήλωσαν διαφορετική διεύθυνση κατοικίας από την πραγματική, προκειμένου να επιτύχουν την εγγραφή των παιδιών τους σε Λύκεια της αρεσκείας τους.

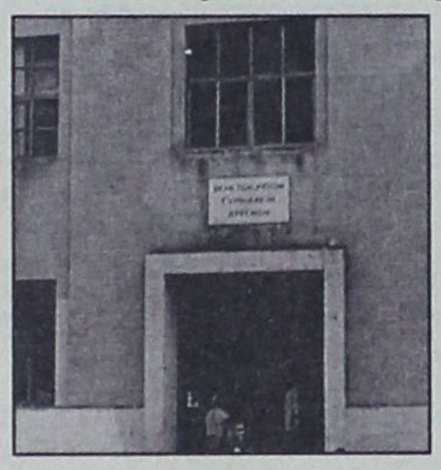

Με την κατηγορία της ψευδούς υπεύθυνης δήλωσης δικάζονται οι κ.κ. Κ. Αντωνιάδης του Μιχαήλ, Δ. Κουτσούκος του Μιχαήλ, Χρ. Χαρίσης του Ιωάννη, Αν. Χριστοφής του Αποστόλου, Π. Αγαπητάκης του Κωνσταντίνου, Αν. Αχάν Αμντέλ του Ουαντέ, Δ. Βασιλείου του Βασιλείου, Γ. Γεωργιάδης του Παύλου, Δ. Γιαννακίδης του Γεωργίου, Αρ. Ευσταθίου του Χριστοδούλου, Ν. Καρακατσάνης του Βασιλείου, Μ. Κασιώτης του Φιλίππου, Εμ. Κόζας του Δημητρίου, Χασάρ Βεσσάλ Μαανί του Ριντ Βαγ Χρ. Μιχαλάκης του Κωνσταντίνου, Δ. Ορφανίδης του Νικολάου, Π. Παναγιωτάκης του Παύλου, Ν. Πάσσαλης του Δημητρίου, Λ. Σοκοδήμου-Σταυριανάκη του Τσαμπίκου, Γ. Υψηλάντης του Εμπεδοκλή, Γ. Φαρμακίδης του Νικολάου, Κ. Χατζησάββας του Εμμανουήλ και Μηνάς Μπαλασκάς του Κομνηνού.

Όπως προκύπτει από τη δικογραφία:

1. Ο πρώτος κατ/νος δήλωσε ως δεύθυνση κατοικίας της Αντωνιάδη Ειρήνης την οδό Κολονιάλε, ενώ η πραγματική κατοικία ήταν στα Κοσκινού.

2. Ο δεύτερος κατ/νος δήλωσε ως διεύθυνση κατοικίας του Κουτσούκου Μιχαήλ την οδό Αγίου Νικολάου, ενώ η πραγματική κατοικία ήταν στην Ιαλυσό.

3. Ο τρίτος κατ/νος δήλωσε ως διεύθυνση κατοικίας του Χαρίση Αλέξανδρου την οδό Καναδά, ενώ η πραγματική κατοικία ήταν στην οδό Αμμοχώστου.

4. Ο τέταρτος κατ/νος δήλωσε ως διεύθυνση κατοικίας του Χριστοφή Αποστόλου την οδό Μητροπόλεως, ενώ η πραγματική κατοικία ήταν στην Παστίδα.

5. Ο πέμπτος κατ/νος δήλωσε ως διεύθυνση κατοικίας της Αγαπητάκη Αθανασίας την οδό Μαλλιαράκη, ενώ η πραγματική κατοικία ήταν στην οδό Αντωνιάδη.

6. Ο έκτος κατ/νος δήλωσε ως διεύθυνση κατοικίας του Αμπντέλ Αχαν Γεωργίου, την οδό Κολοκοτρώνη, ενώ η πραγματική κατοικία ήταν στην οδό Ερέτριας.

7. Ο έβδομος κατ/νος δήλωσε ως διεύθυνση κατοικίας της Βασιλείου Ελευθερίας την οδό Κολοκοτρώνη, ενώ η πραγματική κατοικία ήταν στην οδό Αθηνών.

8. Ο όγδοος κατ/νος δήλωσε ως διεύθυνση κατοικίας του Γεωργιάδη Παύλου την οδό Αθηναγόρα, ενώ η πραγματική κατοικία ήταν στην οδό Αγίου Ιωάννη.

9. Ο ένατος κατ/νος δήλωσε ως διεύθυνση κατοικίας του Γιαννακίδη Βασιλείου την οδό Βενετοκλέων, ενώ η πραγματική κατοικία ήταν στην Τσαλδάρη.

10. Ο δέκατος κατ/νος δήλωσε ως διεύθυνση κατοικίας της Ευσταθίου Ζηνοβίας την οδό Πελοποννήσου, ενώ η πραγματική κατοικία ήταν οδό Ηρώων Πολυτεχνείου.

11. Ο ενδέκατος κατ/νος δήλωσε ως διεύθυνση κατοικίας της Καρακατσάνη Φωτεινής την οδό Βενετοκλέων, ενώ η πραγματική κατοικία ήταν στην οδό Πανορμίτη.

12. Ο δωδέκατος κατ/νος δήλωσε ως διεύθυνση κατοικίας του Κασιώτη Φιλίππου την οδό Αθηναγόρα, ενώ η πραγματική κατοικία ήταν στην Ανάληψη.

13. Ο δέκατος τρίτος κατ/νος δήλωσε ως διεύθυνση κατοικίας του Κόζα Ελευθερίου, την οδό Αγ. Αναστασίας, ενώ η πραγματική κατοικία ήταν στην οδό Αναστασιάδη.

14. Ο δέκατος τέταρτος κατ/νος δήλωσε ως διεύθυνση κατοικίας του Μαανί Χασάρ Λουη την οδό Ξάνθου, ενώ η πραγματική κατοικία ήταν στην οδό Εν. Δυνάμεων.

15. Η δέκατη πέμπτη δήλωσε ως διεύθυνση κατοικίας της Μιχαλάκη Κωνσταντίνας, την οδό Βενετοκλέων, ενώ η πραγματική κατοικία ήταν στην οδό Καζαντζάκη.

16. Η δέκατη έκτη κατ/νη δήλωσε ως διεύθυνση κατοικίας του Ορφανίδη Αλή, την οδό Καναδά, ενώ η πραγματική κατοικία ήταν στο Φαληράκι.

17. Ο δέκατος έβδομος κατ/νος δήλωσε ως διεύθυνση κατοικίας του Παναγιωτάκη Παύλου την οδό Παρθενόπης, ενώ η πραγματική κατοικία ήταν στην οδό Παύλου Μελά.

18. Ο δέκατος όγδοος κατ/νος δήλωσε ως διεύθυνση κατοικίας της Πασάλη Μαρίας την οδό Δρακίδου, ενώ η πραγματική κατοικία ήταν στην οδό Αγαθονησίου.

19. Η δέκατη ένατη κατ/νη δήλωσε ως διεύθυνση κατοικίας του Σοκοδήμου Ανδρέα την οδό Έρνεστ. Μπέβιν, ενώ η πραγματική κατοικία ήταν στην οδό Ευκλή.

20. Ο εικοστός κατ/νος δήλωσε ως διεύθυνση κατοικίας του Υψηλάντη Εμπεδοκλή την οδό Έρνεστ Μπέβιν, ενώ η πραγματική κατοικία ήταν στην οδό Σμύρνης.

21. Ο εικοστός πρώτος κατ/νος δήλωσε ως διεύθυνση κατοικίας του Φαρμακίδη Νικολάου την οδό Καναδά, ενώ η πραγματική κατοικία ήταν στην οδό Υδραίου.

22. Ο εικοστός δεύτερος κατ/νος δήλωσε ως διεύθυνση κατοικίας της Χατζησάββας Κων/νας την οδό Γαριβάλδη, ενώ η πραγματική κατοικία ήταν στην οδό Λίνδου.

23. Ο εικοστός τρίτος κατ/νος δήλωσε ως διεύθυνση κατοικίας του Μπαλασκά Κοσμά την οδό Αθηναγόρα, ενώ η πραγματική κατοικία ήταν στην οδό Υδραίου.

ΔΙΟΡΙΣΜΟΣ 10 ΝΕΩΝ ΔΙΚΗΓΟΡΩΝ

Διορίστηκαν χθες από το Τριμελές Πλημμελειοδικείο Ρόδου 10 νέοι δικηγόροι που πέτυχαν στις εξετάσεις της Ά εξεταστικής περιόδου υποψηφίων δικηγόρων του Εφετείου Δωδεκανήσου.

Πρόκειται για τους κκ Κυριάκο Μεϊμάρη, Ευανθία Μπόνη, Μηνά Τσέρκη, Χαρίλαο Διακοσάββα, Αικατερίνη Βολονάκη, Κωσταντίνο Διακονή, Στέργο Λεβέντη, Χρυσούλα Παπαστεργή, Μάριο Μαραβέλια και Νικόλαο Χαλιπηλία.

Η «δ» τους εύχεται λαμπρή σταδιοδρομία.

ΓΙΑ ΚΟΙΝΕΣ ΕΚΔΗΛΩΣΕΙΣ

ΠΟΛΥΠΛΗΘΗΣ ΑΠΟΣΤΟΛΗ *από το Μαρμαρίς, στη Ρόδο*

θα φιλοξενηθεί από το Δήμο Καλλιθέας

Ο Δήμος Καλλιθέας αποδεχόμενος πρόταση του τουρκικού προξενείου υποδέχεται 18-20 Ιουνίου πολυπληθή αποστολή από το Μαρμαρίς, την οποία συνοδεύουν οι δύο δήμαρχοι των πιο τουριστικών περιοχών της γειτονικής χώρας.

Η επίσκεψη γίνεται με αφορμή τον εορτασμό της Παγκόσμιας Ημέρας Περιβάλλοντος με την παρουσία του Συλλόγου Περιβάλλοντος Μαρμαρίς και 40 παιδιά ηλικίας περίπου 12 ετών που συμβολικά θα προχωρήσουν σε καθαρισμούς παραλιών του Δήμου Καλλιθέας.

Ενδιαφέρον παρουσιάζει και ο ποδηλατικός γύρος που θα πραγματοποιηθεί με τη συμμετοχή και παιδιών από το Δήμο, ενώ ομιλίες με θέματα αρχαιολογικού ενδιαφέροντος θα υπάρξουν και από τις δύο πλευρές. Αξίζει να σημειωθεί ότι ανάλογη επίσκεψη θα πραγματοποιήσει και ο Δήμος Καλλιθέας στο Μαρμαρίς, στο επόμενο διάστημα.

Στις 18 Ιουνίου στη Ρόδο θα έρθουν: ο δήμαρχος Μαρμαρίς Αλί Ακάρ και ο αντιδήμαρχος Μεχμέτ Μπαϊσάλ (η σύζυγός του είναι μουσουλμάνα από τη Ρόδο).

Και ο δήμαρχος Ιτσμελές (τουριστική περιοχή που έχει



τα χαρακτηριστικά του Φαληρακίου) Γιαβούς Τσοκμπεργκίτ.

Το πρόγραμμα της επίσκεψης έως αυτή τη στιγμή έχει ως εξής:

ΠΑΡΑΣΚΕΥΗ 18 ΙΟΥΝΙΟΥ 2004

Ώρα: 10:00: Άφιξη ομάδας από Μαρμαρίς

Ώρα: 11:00: Τακτοποίηση στο ξενοδοχείο Kalithea Mare

Ώρα: 11:00-12:00: ΧΑΙΡΕΤΙΣΜΟΙ ΔΗΜΑΡΧΩΝ

Συνέδριο με αρχαιολογικά θέματα στο συνεδριακό κέντρο του ξενοδοχείου Kalithea Mare- Παρουσίαση SEVKET BARDAKCI - ΣΕΒΚΕΤ ΜΠΑΡΝΤΑΞΙ

Διευθυντής αρχαιολογικής υπηρεσίας Νομού Μούγλων

Ώρα: 13:00- 14:00: Συνέδριο ομάδας περιβάλλοντος -ημερίδα στο συνεδριακό κέντρο του ξενοδοχείου Kalithea Mare

Ώρα: 14:00-15:00: Γεύμα στο ανωτέρω ξενοδοχείο

Ώρα: 15:30-18:00: Ελεύθερος χρόνος

Ώρα: 18:00-20:30: Γύρος ποδηλάτου

Ώρα: 21:00: Δείπνο στον Προφήτη Αμώς (παραδοσιακό εστιατόριο)- Προτείνεται παρουσίαση χορευτικού.

ΣΑΒΒΑΤΟ 19 ΙΟΥΝΙΟΥ 2004

Ώρα: 08:00-13:00: Πρωινό στο ξενοδοχείο

Καθαρισμός περιβάλλοντος με συμμετοχή της κ. Προξένου

Ώρα: 13:00-14:30: Γεύμα σε παραδοσιακή ταβέρνα

Ώρα: 14:30-17:00: Εκδρομή στη Λίνδο

Ώρα: 17:00-19:00: Ελεύθερος χρόνος

Ώρα: 21:00: Βραδιά στην κατοικία του Γενικού Πρόξενου -Προτείνεται η παρουσία χορευτικού

ΚΥΡΙΑΚΗ 20 ΙΟΥΝΙΟΥ 2004

Πρωινό στο ξενοδοχείο

Εκδρομή στην Παλιά Πόλη

Ώρα: 16:00: Αναχώρηση για Μαρμαρίς.

Μην ασφαλίσετε το αυτοκίνητο σας, προτού συγκρίνετε τις τιμές μας αλλά & τις παροχές μας!

SKOURTIS INSURANCE CO.
Γ Η ΣΚΟΥΡΤΗΣ Α Ε Γ ΑΣΦΑΛΕΙΩΝ
ΑΠΟ ΤΟ 1970
ΡΟΔΟΣ , ΤΗΛ. 2241027110 & 2241023217
ΦΑΞ . 2241029850

ΑΠΟ ΤΟΝ ΚΥΠΡΙΟ ΕΠΙΧΕΙΡΗΜΑΤΙΑ

ΕΞΩΔΙΚΟ ΣΤΟΝ ΣΚΑΪ *για το «Ατλάντικα»!*

Τι μετέδωσε χθες ο σταθμός



Από τον Ρ/Σ «ΣΚΑΪ» μεταδόθηκε χθες το ακόλουθο δελτίο:

«Να παρεμποδίσει την έρευνα του ΣΚΑΪ για το σκάνδαλο της Ρόδου στο οποίο εμπλέκονται και πρώην υπουργοί, επιχειρεί ο επιχειρηματίας Νικολής Νικολαΐδης, ιδιοκτήτης του ξενοδοχείου «Atlantic Imperial», που λειτουργεί παράνομα στο νησί.

Θορυβημένος απο τις αποκαλύψεις του σταθμού μας αλλα και την εισαγγελική έρευνα που βρίσκεται σε εξέλιξη, ο κ. Νικολαΐδης με εξώδικο διαμαρτυρία ζητεί να μη γίνεται καμία αναφορά στο όνομά του ή την επωνυμία της επιχείρησης, απειλώντας με προσφυγή στα δικαστήρια και το Εθνικό Συβούλιο Ραδιοτηλεόρασης.

Υπενθυμίζεται ότι εντός των ημερών αναμένεται το πόρισμα της εισαγγελικής έρευνας για τις συνθήκες έκδοσης της κοινής υπουργικής απόφασης, σύμφωνα με την οποία, το 2003, πωλήθηκε στην ιδιοκτήτρια εταιρεία του κ. Νικολαΐδη, δημόσια έκταση δυόμισυ στρεμμάτων, προκειμένου να διευκολυνθεί ο Κύπριος επιχειρηματίας στη νομιμοποίηση του αυθαιρέτου ξενοδοχείου, το οποίο καταλαμβάνει συνολικά έκταση 27.000 τ.μ.

Την απόφαση είχαν συνυπογράψει ο πρώην υπουργός Οικονομίας Νίκος Χριστοδουλάκης και οι πρώην υφυπουργοί Οικονομικών, Απόστολος Φωτιάδης, και Ανάπτυξης, Δημήτρης Γεωργακόπουλος.

Στις 17 Ιουνίου η αρμόδια επιτροπή της Περιφέρειας Νοτίου Αιγαίου θα εξετάσει προσφυγή της ιδιοκτήτριας εταιρείας του «Atlantic Imperial», η οποία ζητά να επιτραπεί η λειτουργία του ξενοδοχείου.»

ΓΙΑ ΝΑ ΠΛΗΡΩΣΕΙ ΤΑ ΧΡΕΗ ΤΟΥ

Ο ΔΗΜΟΣ ΡΟΔΙΩΝ ΘΑ ΣΥΝΑΨΕΙ *δάνειο ύψους 8,5 εκ. ευρώ!!*

Η δημαρχία Γιαννόπουλου είναι τελικά μια λαίλαπα, που έχει σαρώσει τα πάντα



Εγκρίθηκε προχθές το βράδυ από το Ταμείο Παρακαταθηκών και Δανείων η αίτηση του δημοτικού συμβουλίου Ρόδου για τη σύναψη από το Δήμο δανείου, συνολικού ύψους 8,5 εκατ. ευρώ περίπου για την αποπληρωμή ληξιπρόθεσμων οφειλών σε εργολάβους, προμηθευτές και ασφαλιστικά ταμεία, καθώς και ληξιπρόθεσμων οφειλών εκ δανείων.

Η δημοτική αρχή, αφού χρεοκόπησε το Δήμο, τους οργανισμούς και τις επιχειρήσεις του, υποθηκεύει και με δάνεια το μέλλον της πόλεως και των παιδιών μας, αλλά γι' αυτό της το κατάντημα αισθάνεται υπερήφανη!

Θυμίζουμε ότι το δημοτικό συμβούλιο, με απόφαση που πήρε στα τέλη Μαρτίου κατά πλειοψηφία (μειοψήφισε η παράταξη «Πρώτα η Ρόδος») υπέβαλε αίτηση συνάψεως δανείου προς το Γραφείο Παρακαταθηκών και Δανείων για να καλύψει τις τεράστιες οφειλές του Δήμου, ενώ στο μεταξύ τα ελλείμματά του, σύμφωνα με τον ισολογισμό, υπερβαίνουν τα 25 εκατ. ευρώ χωρίς να υπολογίζονται τα χρέη των δημοτικών οργανισμών και επιχειρήσεων.

Η δημαρχία Γιαννόπουλου είναι δηλαδή μια λαίλαπα που έχει σαρώσει τα πάντα. Μετά την αποδοχή της αίτησης του Δήμου Ρόδίων, η δημοτική αρχή θα πρέπει να φέρει το θέμα της σύναψης του δανείου και της αποδοχής των όρων του προς έγκριση στο δημοτικό συμβούλιο.

Με δεδομένη την άρνηση της μειοψηφίας να συναινέσει στο δάνειο η δημοτική αρχή επιχειρεί να επιτύχει την σύναψή του με απλή πλειοψηφία επικαλούμενη ευεργετική τροπολογία του Υπουργού Εσωτερικών και Δημόσιας Διοίκησης κ. Πρ. Παυλόπουλου, που αφορά τροποποίηση των όρων για την αύξηση του ποσού του δανεισμού, μέχρι και 2 εκατ. ευρώ, από δάνεια σε αλληλόχρεους λογαριασμούς τραπεζών.

Η μειοψηφία θεωρεί ότι η απόφαση του Υπουργού δεν αφορά δάνεια μεγαλύτερα των 2 εκατ. ευρώ και εμμένει στην άποψη ότι για τη σύναψη του δανείου των 8,5 εκατ. ευρώ απαιτείται σύμφωνη γνώμη των 2/3 του δημοτικού συμβουλίου.

ΤΗΝ ΚΥΡΙΑΚΗ ΟΙ ΔΩΔ/ΣΙΟΙ ΘΑ ΕΠΑΝΑΒΕΒΑΙΩΣΟΥΝ *την εμπιστοσύνη τους στη Νέα Δημοκρατία*



Τρεις μήνες μετά τη μεγάλη νίκη της Νέας Δημοκρατίας στις βουλευτικές εκλογές της 7ης Μαρτίου, ο ελληνικός λαός καλείται, επαναβεβαιώνοντας την επιλογή του, να προσδιορίσει την ευρωπαϊκή του πορεία και να την εμπιστευθεί στην κατ' εξοχήν ευρωπαϊκή παράταξη, αυτήν που έκανε τη χώρα μας μέλος της ευρωπαϊκής οικογένειας.

Η νέα κυβέρνηση της Νέας Δημοκρατίας στις πρώτες 100 ημέρες διακυβέρνησης του τόπου μας έδειξε αποφασισμένη να τηρήσει τις προεκλογικές υποσχέσεις της και να ακολουθήσει με σύνεση και αποφασιστικότητα το δρόμο της ανόρθωσης της χώρας μας.

Προς την κατεύθυνση αυτή σημαντική ήταν η συνεισφορά των Δωδεκανησίων που στις περασμένες βουλευτικές εκλογές ανεβάσαμε σημαντικά την εκλογική δύναμη του κόμματος και ο νομός μας δεν ανήκει πλέον στα προπύργια του ΠΑΣΟΚ. Είναι μεγάλη πρόκληση για όλους μας, κομματικά στελέχη, παλιούς και νέους φίλους της παράταξης να καταφέρουμε την Κυριακή να αναδείξουμε τη Νέα Δημοκρατία πρώτο κόμμα και στο νομό μας, για πρώτη φορά από το 1977.

Και κυρίως να επαναβεβαιώσουμε την απόφαση του ελληνικού λαού να γυρίσει σελίδα, να κατοχυρώσουμε την υπεροχή που χρειάζεται για να κυβερνήσουμε τα επόμενα χρόνια, να πορευθούμε δυνατά στην Ευρώπη με τη δύναμη εμπιστοσύνης της Νέας Δημοκρατίας.

Δρόσος Ιπ. Ταυλάριος
Πολιτευτής

ΕΡΧΕΤΑΙ ΤΟ ΣΑΒΒΑΤΟΚΥΡΙΑΚΟ Ο «ΜΙΝΙ ΚΑΥΣΩΝΑΣ» ΤΟΥ ΙΟΥΝΙΟΥ

Για «μίνι καύσωνα» του Ιουνίου το Σαββατοκύριακο κάνουν λόγο οι μετεωρολόγοι, καθώς ο υδράργυρος αναμένεται να φτάσει σε ορισμένες περιοχές της χώρας ακόμα και τους 33 βαθμούς Κελσίου. Κύρια χαρακτηριστικά του καιρού θα είναι η έντονη ηλιοφάνεια, αλλά και η άπνοια.

Σύμφωνα με τους μετεωρολόγους, η υψηλή θερμοκρασία δεν αποτελεί ασυνήθιστο για την εποχή φαινόμενο, καθώς και παλαιότερα τον Ιούνιο ο υδράργυρος είχε ξεπεράσει τους 30 βαθμούς Κελσίου.

«Η απότομη αλλαγή του οκηνικού -ειδικά σε περιοχές της Κεντρικής Ελλάδας- και η απότομη αύξηση που περιμένουμε ακόμα και 10 βαθμών Κελσίου είναι κάτι που πρέπει να καταγραφεί» τονίζει, πάντως, στα Νέα ο μετεωρολόγος Κώστας Λαγουβάρδος. Πρέπει να σημειωθεί ότι οι αλλαγές του καιρού προβληματίζουν τους μετεωρολόγους σε όλη την Ευρώπη. Στη Γαλλία εδώ και δέκα ημέρες η θερμοκρασία παραμένει πάνω από τους 30 βαθμούς Κελσίου, ενώ αντίθετα τη Βόρεια Γερμανία έχει πληξει ένα ιδιαίτερα χαμηλό βαρομετρικό.



δημοκρατικά

ΥΠΑΡΧΕΙ ΑΝΤΙΚΕΙΜΕΝΙΚΗ ΠΡΑΓΜΑΤΙΚΟΤΗΤΑ Η ΟΠΟΙΑ ΔΙΝΕΙ ΤΟ ΜΕΤΡΟ ΤΗΣ ΑΛΗΘΕΙΑΣ (ΑΡΙΣΤΟΤΕΛΗΣ)

ΜΕΤΑ ΤΟ ΝΤΙΜΠΕΪΤ

Παρά τη φιλότιμη προσπάθεια φιλικών προς το ΠΑΣΟΚ ΜΜΕ να μετριάσουν τις εντυπώσεις από την υπεροχή του πρωθυπουργού και τα λάθη και τις ανακρίβειες του κ. Παπανδρέου, οι περίπου 2.700.000 τηλεθεατές που παρακολούθησαν την τηλεμαχία, έχουν κατασταλάξει στα συμπεράσματά τους. Γενική είναι η εντύπωση ότι στην παρουσία του κ. Καραμανλή υπήρχε μεγάλη αυτοπεποίθηση και σιγουριά, σε αντίθεση με την εμφάνιση του κ. Παπανδρέου, το άγχος του οποίου ήταν εμφανές για την προδιαγραφόμενη ήττα στις ευρωεκλογές, ήττα την οποία ουσιαστικά παραδέχτηκε. Επεσήμαναν οι τηλεθεατές και την εκτός τόπου και χρόνου εμμονή του να προκαλέσει οξύτητα ελπίζοντας σε μεγαλύτερη συσπείρωση των ψηφοφόρων του ΠΑΣΟΚ. Η εντύπωση που απεκόμισαν δεν είναι ό,τι καλύτερο για τον αρχηγό της αξιωματικής αντιπολίτευσης.

Η Ολυμπια αταραξία του κ. Καραμανλή υποχρέωσε τον κ. Παπανδρέου να επανέρχεται συνεχώς στις στείρες αντιπολιτευτικές κορόνες του, με αποτέλεσμα άλλα να τον ρωτούν και για άλλα να απαντά, στην απέλπιδα προσπάθειά του να οξύνει τη συζήτηση. Οπως έγινε φανερό, ο ηγέτης του ΠΑΣΟΚ είχε αποστηθίσει τις ατάκες που πίστευε ότι θα οξύνουν τη συζήτηση και καθώς δεν ταίριαζαν στην ερώτηση, θύμιζε το γνωστό σκετς κατά το οποίο ο πρωταγωνιστής είχε προετοιμαστεί να αντιμετωπίσει τους δημοσιογράφους και επειδή οι ερωτήσεις τέθηκαν με διαφορετική σειρά από αυτή που είχε αποστηθίσει, έδιδε ξεκαρδιστικές απαντήσεις. Ο κ. Παπανδρέου, προετοιμασμένος να εκφωνήσει αντιπολιτευτική συνθηματολογία, επέμενε να το πράττει και οι ερωτήσεις έμεναν αναπάντητες, με άσχετες απαντήσεις.

Στην απογοητευτική εμφάνιση του, χωρίς λόγο, λίαν επιθετικού προέδρου του ΠΑΣΟΚ, ήλθαν να προστεθούν και τρία χονδροειδή ψεύδη, στα οποία αναφέρθηκε χθες ο κυβερνητικός εκπρόσωπος κ. Ρουσόπουλος, κατά την ενημέρωση των πολιτικών συντακτών. Τα υπενθυμίζουμε: Πρώτο χονδροειδέστατο ψέμα ότι η Ν.Δ. τάχθηκε υπέρ των μεταλλαγμένων, ενώ συμβαίνει το ακριβώς αντίθετο. Ο υπουργός Αγροτικής Ανάπτυξης Σάββας Τσιτουρίδης καταψήφισε στο Συμβούλιο Υπουργών την πρόταση εισαγωγής μεταλλαγμένου καλαμποκιού στην ΕΕ. Αντίθετα, ο κ. Παπανδρέου, στις 24 του περασμένου Ιανουαρίου στο Αγρίνιο, τάχθηκε υπέρ των μεταλλαγμένων προϊόντων προκαλέσας την αντίδραση των οικολογικών οργανώσεων. Επειδή και μνήμη και αρχεία υπάρχουν, ο κ. Παπανδρέου έπρεπε να αποφύγει να μιλήσει για σχοινί στο σπίτι του κρεμασμένου.

Δεύτερο ψέμα του κ. Παπανδρέου, ότι η οικονομία μας είναι υπό κηδεμονία. Η αλήθεια είναι ότι η ελληνική οικονομία βρέθηκε υπό κηδεμονία την περίοδο 2002-2003, όταν η Eurostar αμφισβήτησε τα στοιχεία του κ. Χριστοδουλάκη, έστειλε ελεγκτές στην Αθήνα και μετέτρεψε τους δήθεν πλεονασματικούς προϋπολογισμούς του ΠΑΣΟΚ σε ελλειμματικούς. Η ελληνική οικονομία βρίσκεται σήμερα υπό κηδεμονία, αλλά μόνο στη φαντασία του κ. Παπανδρέου! Και τρίτο, χονδροκομμένο και αυτό, ψέμα, ότι δήθεν η Ν.Δ. απέλυσε... 5.000 υπαλλήλους του υπουργείου Πολιτισμού! Και μόνο τα τρία αυτά ψέματα του αρχηγού του ΠΑΣΟΚ θα έκαναν τον βαρόνο Μινχάουζεν να κοκκινίζει.

Το ότι απέτυχε ο κ. Παπανδρέου να παρασύρει, όπως ήλπιζε, σε... κοκορομαχία τον πρωθυπουργό, δεν ήταν λόγος να καταφύγει σε τόσο χονδροκομμένα ψεύδη και να ξεπεράσει ακόμη και τον περίφημο Μάριο, ο οποίος ισχυριζόταν ότι έπιασε μια σαρδέλα τόσο μεγάλη, που έφραξε το λιμάνι της Μασσαλίας. Και οι ανακρίβειες πρέπει να έχουν τα όριά τους για να μην εκθέτουν εκείνους που καταφεύγουν σ' αυτές. Η τηλεοπτική αντιπαράθεση αποκάλυψε γιατί μεγαλώνει συνεχώς η ψαλίδα υπέρ της ΝΔ. Γιατί, απλούστατα, απέναντι στην κενολογία, στην υπερβολή, στην οξύτητα, στην ξύλινη γλώσσα και στη συνθηματολογία, αντιπαρατίθενται σοβαρότητα, ειλικρίνεια και έργο. Και από την εμφάνιση του κ. Παπανδρέου, μόνος απόλυτα ικανοποιημένος εμφανίζεται ο εκπρόσωπος Τύπου του ΠΑΣΟΚ, ο κ. Βούγιας.



ΠΡΩΤΟΠΟΡΟΙ: ΣΚΕΥΟΣ ΖΕΡΒΟΣ

Πλούσιο και πρωτοποριακό επιστημονικό έργο, ανεκτίμητη πολιτισμική συνεισφορά και μεγάλη εθνική και κοινωνική δράση συνθέτουν την προσωπικότητα του Σκεύου Ζερβού που τίμησε την ελληνική Ιατρική. Ασχολούμενος με το πατρικό επάγγελμα του σπογγαλιέως προσβλήθηκε, ύστερα από κάποια απροσεξία του, από τη νόσο που περιέγραψε ως νόσο των γυμνών σπογγαλιέων, με αποτέλεσμα να το εγκαταλείψει και να ασχοληθεί με την Ιατρική

ΣΤΑΥΡΟΦΟΡΟΣ ΤΟΥ ΙΠΠΟΚΡΑΤΙΚΟΥ ΠΝΕΥΜΑΤΟΣ

• Οι ριψοκίνδυνες πνευματικές αναζητήσεις του τον οδήγησαν σε πρωτοποριακές επινοήσεις και σπουδαίες εφευρέσεις • Ηταν ένας ασυμβίβαστος πατριώτης και μαζί ένας προδρομικός ερευνητής με πλούσια φαντασία, η οποία πολλές φορές γινόταν αχαλίνωτη

Με την επιμέλεια της Ελληνικής και της Ευρωπαϊκής εταιρείας ιστορίας, κοινωνιολογίας και φιλοσοφίας των ιατρικών επιστήμων

Γράφει ο ΣΠΥΡΟΣ ΓΕΡ. ΜΑΡΚΕΤΟΣ
Ομότιμος Καθηγητής στην Ιατρική Σχολή του Πανεπιστημίου Αθηνών και πρόεδρος της Διεθνούς Εταιρείας Ιστορίας της Νεφρολογίας
E-mail sgmark@ freemail. gr



Στο πάνθεον της νεοελληνικής ιστορίας της Ιατρικής το όνομα του Καλύμνιου υφηγητή του Πανεπιστημίου Αθηνών Σκεύου Ζερβού (1875 - 1966) είναι συνδεδεμένο με πλούσιο επιστημονικό έργο, ανεκτίμητη πολιτισμική συνεισφορά και μεγάλη εθνική και κοινωνική δράση. Οι ιατρικές του μελέτες είναι κλινικές (νόσος των γυμνών σπογγαλιέων), πειραματικές (μεταμοσχεύσεις οργάνων), κοινωνικές (οινόπνευμα, ναρκωτικά), λαογραφικές και ιστορικές, με επιστέγασμα την παγκόσμια σταυροφορία του για την αναβίωση του ιπποκρατικού πνεύματος.

Οι κάποτε ριψοκίνδυνες πνευματικές αναζητήσεις του αδάμαστου ερευνητή, στηριζόμενες στην παρατήρηση, τη διαίσθηση και τον πειραματικό έλεγχο, τον οδήγησαν σε πρωτοποριακές επινοήσεις και σπουδαίες εφευρέσεις, οι οποίες πραγματοποιήθηκαν στη διάρκεια της πρώτης 50ετίας του 20ού αιώνα. Οι διορατικές του επισημάνσεις, οι οποίες τότε ηχούσαν παράξενα, σήμερα θυμίζουν συνειρμικά τους τολμηρούς ιππείς των προφυλακών κοσμοϊστορικών εξελίξεων, που κυριάρχησαν στην παγκόσμια ιατρική έρευνα κατά τη δεύτερη 50ετία του περασμένου αιώνα, με κλασικά παραδείγματα τη διαγνωστική τηλεξέταση (τηλεϊατρική) και τις θεραπευτικές μεταμοσχεύσεις.

Οι περιπέτειες και τα βιώματα που απέκτησε κατά την παιδική ηλικία του, καθρεφτίζονται μέσα στο πολύπλευρο έργο του, όπου εναλλάσσονται με πατριωτικά και ιατροερευνητικά οράματα. Ο ατομικός και ο δημόσιος βίος του χαρακτηρίζονται από έναν κοινό παρονομαστή, που όλο και περισσότερο σπανίζει στις μέρες μας: από το γεγονός ότι ο Σκεύος Ζερβός δεν υπηρέτησε ποτέ καιροσκοπικές ιδεολογίες και σκοπιμότητες και δεν λογοδότησε, για τα όσα έπραξε, σε κανέναν άλλον, παρά μόνο στην ιπποκρατική του συνείδηση. Ηταν ένας ασυμβίβαστος πατριώτης και μαζί ένας προδρομικός ερευνητής με πλούσια φαντασία, η οποία κάποτε, άγγιζε τα όρια της αχαλίνωτης φαντασίας!

Η πατριδολατρεία του προκύπτει (και) από την αποστομωτική απάντηση που έδωσε στο διαζευκτικό ερώτημα εάν προτιμά να αγωνιστεί για την απελευθέρωση της Δωδεκανήσου ή για την πρόοδο της ιατρικής επιστήμης:

«Μεταξύ της τυραννουμένης πατρίδας μου και της υπό ανάπτυξιν ιατρικής επιστήμης, σας δηλώνω επισήμως ότι προτιμώ την πρώτην και λυπούμαι βαθύτατα αποχωριζόμενος της δευτέρας».

Οι τέσσερις Καλύμνιοι μελετητές της βιοεργογραφίας του υποστηρίζουν και συνομολογούν ότι ο Σκεύος Ζερβός, από τη μια πλευρά, ήταν ένας πρωτοποριακός ερευνητής με τεράστια επιστημονική πολυμέρια και από την άλλη, ένας αλύγιστος παλαιστής των δίκαιων εθνικών αγώνων της φυλής και μαζί ένας εραστής της ιατρικής μας κληρονομιάς , έχοντας βαθιά συνείδηση της ευρύτερης, θα πρόσθετα, εθνοϊατρικής αποστολής του.

Στο ίδιο, δηλαδή, πλαίσιο των εθνοϊατρικών του αγώνων εντάσσονται και οι ατελείωτες προσπάθειές του για την προβολή του ιπποκρατικού πνεύματος, με το οποίο συνδέθηκε άρρηκτα η μια (εθνική) με την άλλη (ιατρική) πλευρά του έργου του. Ο Καλύμνιος αγωνιστής υποστήριζε πεισματικά πως το θέμα του Ιπποκράτη δεν είναι μόνον ιατρικό, αλλά κατ' εξοχήν εθνικό. Μια φωνή «βοώντος εν τη ερήμω» η οποία, δυστυχώς, ποτέ δεν έγινε αντιληπτή.



Αριστερή φωτογραφία: Η προτομή του περίφημου αγάλματος που αποδόθηκε από τον Σκεύο Ζερβό «εις τον ενδοξότατον των υιών της Δωδεκανήσου»: στον Ιπποκράτη τον Κώο. Δεξιά φωτογραφία: Ο Σκεύος Ζερβός, έχοντας πρότυπο το άγαλμα «του αθανάτου πατρός της Ιατρικής Επιστήμης» (άνω αριστερά), πέτυχε την ανέγερση διαφόρων παραλλαγών του «μετά από μυρίας όσας στερήσεις» με σκοπό να τις δωρίσει σε φημισμένα ιατρικά κέντρα του εξωτερικού (άνω δεξιά) και «εις την γεραράν Ιατρικήν Σχολήν του Εθνικού ημών Πανεπιστημίου, όπου ομιλεύεται ο νεαρός ιατρικός ελληνικός εγκέφαλος και σφυρηλατείται η νέα ελληνική ιατρική ψυχή» (κάτω)



Ο εικονιζομένος, μαζί τη γυναίκα του, πασίγνωστος ερευνητής Σεργκέι Βορονόφ (1866-1951) επισκέφθηκε πριν από 70 χρόνια την Αθήνα (1934), όπου αναγνώρισε ότι τα πρωτεία στις μεταμοσχεύσεις γεννητικών οργάνων ανήκουν στον Σκεύο Ζερβό

Ο ιατροκοινωνικός επαναστάτης

Το ξεκίνημα της ζωής του στην Κάλυμνο σημαδεύτηκε από δύο γεγονότα. Το ένα είναι ότι ο ευκατάστατος πατέρας του, που διέθετε ένα σπογγαλιευτικό σκάφος, καταστράφηκε ολοσχερώς οικονομικά, ύστερα από μια σφοδρή θαλασσοταραχή, με αποτέλεσμα τα παιδικά του χρόνια να είναι γεμάτα στερήσεις. Το άλλο είναι ότι ασχολούμενος ο ίδιος με το πατρικό επάγγελμα του σπογγαλιέως προσβλήθηκε, ύστερα από κάποια απροσεξία του, από την νόσο που περιέγραψε ο ίδιος (νόσος των γυμνών σπογγαλιέων), με αποτέλεσμα να το εγκαταλείψει και να ασχοληθεί με την Ιατρική!

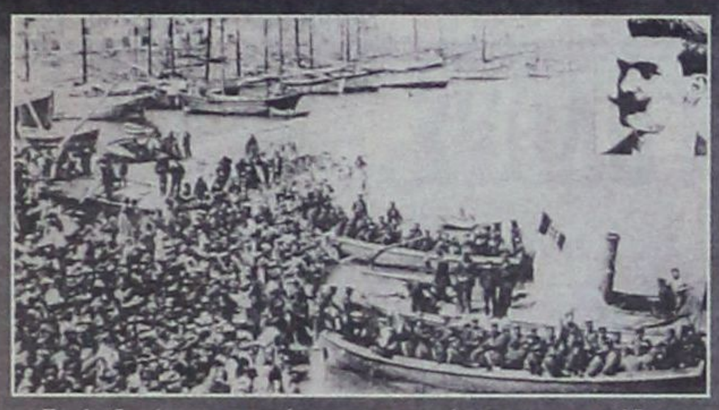

Τα Δωδεκάνησα, με επίκεντρο «το νησί των σφουγγαράδων», δεσπόζουν σ' ολόκληρη τη βιο-εργογραφία του φυσιοδίφη ιατρού

«Η μεν γυμνή σπογγαλιεία έχασε ένα δύτη, η δε καλυμνιακή Ιατρική εκέρδισεν έναν επιστήμονα», όπως γράφει στην αυτοβιογραφία του.

Η πρωτοποριακή συμβολή του Σκεύου Ζερβού στην περιγραφή της νόσου των γυμνών σπογγαλιέων (ή νόσου του Σκεύου Ζερβού), όπως είναι σήμερα γνωστή από την ιατρική βιβλιογραφία) αναγνωρίστηκε σε παγκόσμια κλίμακα. Η νόσος προκαλείται από τα κοιλεντερωτά ακτίνια που ζουν στις ρίζες των σφουγγαριών και προσβάλλουν, όπως εξήγησε ο Καλύμνιος ερευνητής, τα ακάλυπτα μέρη του σώματος των γυμνών σφουγγαράδων.

Το γεγονός ότι ο 27χρονος Ασκληπιάδης έσπευσε να αφιερώσει την πρώτη διεθνή επιστημονική επιτυχία του (1902) στους Καλύμνιους σφουγγαράδες είναι αποκαλυπτικό.

«Εις τους αγαπητούς μους συμπολίτας, τους γυμνούς της προσφιλεστάτης μου γενέτειρας νήσου Καλύμνου σπογγαλιείς, οίτινες κατά χιλιάδες μέχρι τούδε υπέστησαν και υφίστανται την νόσον ταύτην, ευλαβώς αφιερώ ο γράψας».

Σε αντίθεση με τις εύστοχες κλινικές παρατηρήσεις, οι πειραματικές έρευνες του Σκεύου Ζερβού για τις μεταμοσχεύσεις γενετικών οργάνων που είχαν πραγματοποιηθεί στη Σμύρνη κατά την περίοδο του 1902 -1909, προκάλεσαν θύελλα αντιδράσεων στην Ελλάδα και στο εξωτερικό, όπως άλλωστε συνέβη και με τα αντίστοιχα πειράματα του Ρώσου συναδέλφου του Σεργκέι Βορονόφ, με τον οποίο είχε έλθει σε ανοιχτή ρήξη. Ανεξάρτητα όμως από την αμφισβήτηση των μεταμοσχευτικών πειραματικών προσπαθειών του, το γεγονός ότι ο Ζερβός προέβλεψε από το 1934, δηλαδή πριν από 70 ακριβώς χρόνια, τη μελλοντική θεραπευτική αξία των μεταμοσχεύσεων του οφθαλμού, του νεφρού και της καρδιάς, μαρτυρεί τις ανεκτίμητες διαισθητικές του ικανότητες.

Η ασύλληπτη διορατικότητά του προκύπτει (και) από τις πειραματικές έρευνες και τις πρωτοποριακές ανακοινώσεις του (1946-1956) με θέμα την τηλεξέταση των αρρώστων. Η διαγνωστική του μέθοδος αγνοήθηκε επιδεικτικά από τον επιστημονικό κόσμο και τις κρατικές υπηρεσίες! Επρεπε να περάσει μισός και πλέον αιώνας για να δικαιωθούν οι ερευνητικές του προσπάθειες για την τηλεϊατρική, η οποία σήμερα είναι στο προσκήνιο της ελληνικής επικαιρότητας, με στόχο την υγειονομική εξυπηρέτηση κυρίως των κατοίκων των απομονωμένων νησιών του Αιγαίου. Ποτέ δεν είναι αργά!

Η διεθνής, ωστόσο, καταξίωση της συμβολής του στην πρόοδο της Ιατρικής Επιστήμης δεν άργησε να έλθει, όπως πιστοποιείται από δύο αδιαμφισβήτητα γεγονότα: το ένα είναι ότι πολλές από τις αξιόλογες μελέτες του δημοσιεύτηκαν στα εγκυρότερα ιατρικά περιοδικά της εποχής και το άλλο είναι ότι τιμήθηκε από ξένα επιστημονικά ιδρύματα και διεθνή συνέδρια με επίζηλες τιμητικές διακρίσεις.

Ενδεικτικά σημειώνεται ότι αναγορεύτηκε επίτιμος καθηγητής του Διεθνούς Κολεγίου Χειρουργών του Πανεπιστημίου του Σικάγου (1949), ότι έλαβε τον τίτλο του διδάκτορα «Laureatus in Medicine» της Βυζαντινής Ακαδημίας της Ισπανίας (1950) και ότι κατέκτησε επάξια το πρώτο βραβείο με χρυσό μετάλλιο στο Διεθνές Συνέδριο της Χειρουργικής στη Μαδρίτη (1952) για να σταθώ σκόρπια και στην τύχη μόνο σε τρία από τα πάμπολλα σχετικά παραδείγματα.



Ο Σκεύος Ζερβός ασχολήθηκε με τηλε-ιατρικές έρευνες, εντελώς αβοήθητος, επί μία ολόκληρη δεκαετία

Ο εθνικός αγωνιστής

Η εθνική δράση του Σκεύου Ζερβού είναι εξίσου συναρπαστική και συγκλονιστική με την επιστημονική του, με κορύφωμα τη συμμετοχή του στις διαπραγματεύσεις της Συνθήκης των Σεβρών (Ιούλιος 1920). Υπηρέτησε ως εθελοντής στους Βαλκανικούς Πολέμους (1912), μετά το τέλος των οποίων συνέχισε την ανοδική ερευνητική του σταδιοδρομία στην Αθήνα , όπου είχε εκλεγεί υφηγητής της Μαιευτικής, Γυναικολογίας και Ιστορίας της Ιατρικής από το 1902. Αμέσως μετά τη γερμανική εισβολή (Απρίλιος 1941) εγκατέλειψε την Ελλάδα, περιπλανώμενος αρχικά στην Αίγυπτο και μετά στην Ινδία και στην αφρικανική ζούγκλα, όπου, όπως γράφει ο ίδιος, «παρέμεινε επί σειρά ετών», μελετώντας και σπουδάζοντας «την φύσιν και τον πρωτόγονον άνθρωπον».

Οι αγώνες του για την απελευθέρωση της Δωδεκανήσου ήταν ατελείωτοι. Διετέλεσε αντιπρόσωπος της Δωδεκανήσου στα Συνέδρια Ειρήνης του Λονδίνου (1912-1913) και του Παρισιού (1919), όπου υποστήριξε τον απελευθερωτικό αγώνα της γενέτειράς του, πρόεδρος του Δωδεκανησιακού Συλλόγου (1918-1920) και του Εκπαιδευτικού Τμήματος και πληρεξούσιος Αθηνών – Πειραιώς στη Δ' Εθνοσυνέλευση των Ελλήνων που έγινε στην Αθήνα.

Επίσης, εξελέγη βουλευτής με το κόμμα του Ελευθερίου Βενιζέλου (1924), με τον οποίο αργότερα διαφώνησε (1928), όταν ο εθνάρχης δήλωσε στη Ρώμη ότι το «ζήτημα της Δωδεκανανήσου αφορά την Ιταλία και δεν επιδρά ποσώς επί των φιλικών σχέσεων των δύο ομόρων και ιστορικών κρατών». Είναι απορίας άξιον γιατί το επίσημο κράτος δεν πρόβαλε επαρκώς την πάντα επίκαιρη ενθοϊατρική του προσφορά, η οποία θα μπορούσε να εμπνεύσει τις νεότερες γενιές.

Από το πλούσιο συγγραφικό του έργο για την ιστορία της Δωδεκανήσου, τις επιστημονικές φυσιογνωμίες της και τους αγώνες για την ένωσή της με την Ελλάδα, ξεχωρίζουν: «Η λευκή βίβλος και ο αγγλικός Τύπος» (1918), «Αι υπηρεσίαι της Δωδεκανήσου προς την επιστήμην και την ανθρωπότητα» (1925) και «Το ζήτημα της Δωδεκανήσου και τα διπλωματικά αυτού έγγραφα»(1926).

Για τους σκληρούς αγώνες του για την απελευθέρωση της Δωδεκανήσου ο Σκεύος Ζερβός τιμήθηκε με τον ταξιάρχη του Τάγματος του Σωτήρος, καθώς επίσης και με το αργυρούν μετάλλιο της Ακαδημίας Αθηνών (1948) μετά διπλώματος, στο οποίο επιγραμματικά επισημαίνεται ότι «ουδέποτε επαύσατο παντί τρόπω και πάση μηχανή επικουρών τω ιερώ αγώνι». Για τον ίδιο, όμως, η ύψιστη τιμητική διάκριση ήταν εκείνη που του χάρισαν οι αγνοί Καλύμνιοι συντοπίτες του, προσφέροντας «τιμής ένεκεν» στον άξιο ξενιτεμένο συμπατριώτη τους το «χρυσούν μετάλλιο της Καλύμνου».

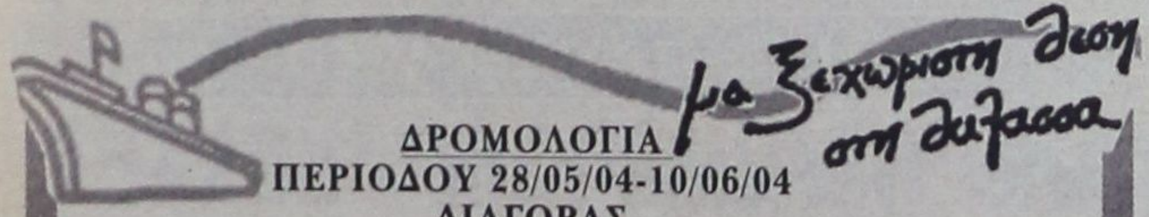

ΔΡΟΜΟΛΟΓΙΑ
ΠΕΡΙΟΔΟΥ 28/05/04-10/06/04
ΔΙΑΓΟΡΑΣ

ΗΜ/ΝΙΑ	ΩΡΑ	ΠΡΟΟΡΙΣΜΟΣ
ΑΝΑΧΩΡΗΣΕΙΣ ΑΠΟ ΡΟΔΟ		
ΠΑΡΑΣΚΕΥΗ 28/5	15.00	ΚΩ-ΚΑΛΥΜΝΟ-ΛΕΡΟ-ΠΑΤΜΟ-ΠΕΙΡΑΙΑ
ΚΥΡΙΑΚΗ 30/5	14.00	ΝΙΣΥΡΟ-ΚΩ-ΚΑΛΥΜΝΟ-ΛΕΡΟ-ΠΑΤΜΟ-ΠΕΙΡΑΙΑ
ΤΕΤΑΡΤΗ 2/6	15.00	ΚΩ-ΚΑΛΥΜΝΟ-ΑΣΤΥΠΑΛΑΙΑ-ΠΕΙΡΑΙΑ
ΠΑΡΑΣΚΕΥΗ 4/6	15.00	ΚΩ-ΚΑΛΥΜΝΟ-ΛΕΡΟ-ΠΑΤΜΟ-ΠΕΙΡΑΙΑ
ΤΡΙΤΗ 8/6	15.00	ΝΙΣΥΡΟ-ΚΩ-ΚΑΛΥΜΝΟ-ΑΣΤΥΠΑΛΑΙΑ-ΠΕΙΡΑΙΑ
ΠΕΜΠΤΗ 10/6	15.00	ΤΗΛΟ-ΚΩ-ΚΑΛΥΜΝΟ-ΛΕΡΟ-ΠΑΤΜΟ-ΠΕΙΡΑΙΑ

Κεντρικό Πρακτορείο ΔΑΝΕ SEA LINE Αυστραλίας 92
Ωρες λειτουργίας 08.00 - 20.00 ΤΗΛ. 43150 (10 γραμμές)

Δ·Α·Ν·Ε· SEA LINE
ΔΩΔΕΚΑΝΗΣΙΑΚΗ ΑΝΩΝΥΜΗ ΝΑΥΤΙΛΙΑΚΗ ΕΤΑΙΡΙΑ

Καλώς ορίσατε ...
στο Mike's
Executive Catering.

Λάμψη, αριστοκρατεία, κομψότητα, φινέτσα.
Λέξεις που αποκτούν νόημα και ουσία στο Mike's Executive Catering, που αναλαμβάνει πλήρως και οργανωμένα τις σημαντικότερες εκδηλώσεις της ζωής σας. **Γαμήλια δεξίωση. Βάπτιση. Γενέθλια. Εγκαίνια.** Η όποια άλλη δική σας ιδιαίτερη στιγμή. Το άφογο σέρβις, η άριστη ποιότητα των εδεσμάτων, γλυκών και αλμυρών, η σημασία στη λεπτομέρεια, εγγυώνται την επιτυχία της εκδήλωσής σας.
Κοντά σας από την πρώτη στιγμή...
Γιατί...

Μια οικογένεια είμαστε!

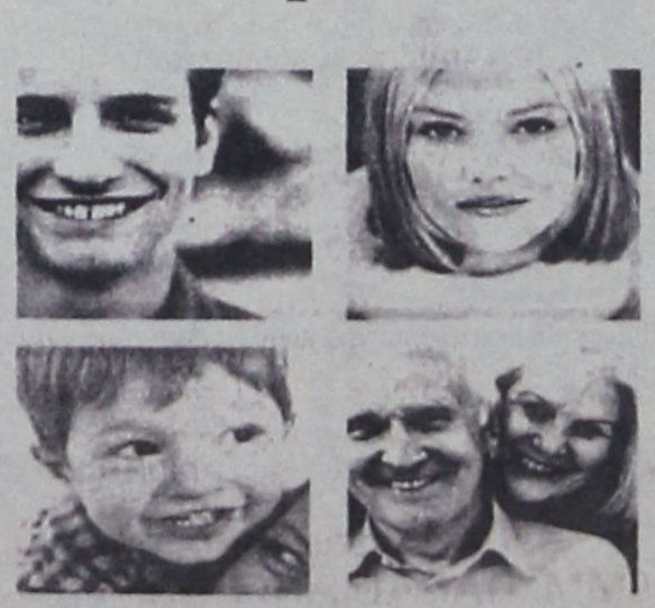

Γεωργίου Σεφέρη 108. Τηλ. 2241066510. Ρόδος.

ΠΝΙΓΜΟΙ!!! ΤΕΛΙΚΑ ΜΑΣ ΑΦΟΡΟΥΝ ΟΛΟΥΣ

Τέσσερις είναι οι γενεσιουργές αιτίες του προβλήματος των πνιγμών

Παρακολουθώντας την υποδομή της χώρας απέναντι στην ασφάλεια και την προστασία του πολίτη στις ακτές από τον κίνδυνο πνιγμού, διαπιστώνουμε την έλλειψη οργάνωσης και εφαρμογής της υπάρχουσας νομοθεσίας.

Του ***Νίκου Γιοβανίδη***
Διευθυντή της Ελληνικής Ναυαγοσωστικής Ακαδημίας

Μόνο, από το 1987 έως το 2003, έχουν πνιγεί (4671) τέσσερις χιλιάδες εξακόσια εβδομήντα ένας συμπολίτες μας, κυρίως ηλικιωμένοι και μικρά παιδιά.

Αυτή είναι η τραγική αλήθεια, που δυστυχώς, καταγράφεται τα τελευταία χρόνια και αναμφισβήτητα δεν προωθεί τον πολυτραυματισμένο τουρισμό μας, αφού και οι αλλοδαποί που πνίγηκαν το παραπάνω διάστημα ανέρχονται στους (972) εννιακόσιους εβδομήντα δύο.

Μέχρι πρότινος, οι πνιγμοί καταγράφονταν στα «ψιλά γράμματα» των εφημερίδων, μη βοηθώντας μας, να συνειδητοποιούμε αυτή τη μεγάλη ετήσια αιμορραγία του Έθνους μας, σε ανθρώπινο δυναμικό.

Έτσι εμείς οι Έλληνες Ναυαγοσώστες, που ζούμε από κοντά αυτό το φαινόμενο και βλέποντας τη χώρα μας, να συνεχίζει να κατατάσσεται δεύτερη σε πνιγμούς παγκοσμίως και πρώτη σε ευρωπαϊκό επίπεδο, αποφασίσαμε να επιστρατεύσουμε τις δυνάμεις μας, για να μάθει όλος ο κόσμος, όχι μόνο το «ΤΙ» συμβαίνει, αλλά και το «ΓΙΑΤΙ» θρηνούμε τόσες εκατοντάδες θύματα κάθε χρόνο, σε αντιδιαστολή πάντα, της μη αμφισβητούμενης ναυτικής και θαλασσινής μας παράδοσης.

Ως επαγγελματίας Ναυαγοσώστης και ως διευθυντής της Ελληνικής Ναυαγοσωστικής Ακαδημίας, ζω από κοντά την ανάπτυξη της ναυαγοσωστικής στη χώρα μας για τα τελευταία χρόνια.

Βλέποντας αυτά τα τραγικά νούμερα, πιστεύω ότι τέσσερις (4) είναι οι γενεσιουργές αιτίες του προβλήματος των πνιγμών.

Η πρώτη αιτία οφείλεται στο ότι, σε γενικές γραμμές, ο Ελληνικός λαός δε γνωρίζει να κολυμπά σωστά. Δυστυχώς πάνω από τους μισούς συμπολίτες μας, δυσκολεύονται στη θάλασσα και πολύ περισσότερο στις πισίνες που η άνωση μικραίνει κατά πολύ.

Σε αυτό προστίθεται και η κακή αγωγή, πάνω σε θέματα κολυμβητικής παιδείας, αλλά και ο ιδιαίτερα «κακός» χαρακτήρας του Έλληνα, που αψηφά τους κανόνες ασφαλείας και ενεργεί από άγνοια ή από ωχαδελφισμό, πληρώνοντας τελικά το τίμημα, πάρα πολύ ακριβά, αφού οι πνιγμοί είναι η δεύτερη αιτία θανάτου στην Ελλάδα, μετά τα τροχαία ατυχήματα και πολύ ψηλότερα από τα ναρκωτικά.

Ως δεύτερη αιτία του φαινομένου, θα σημείωνα, την αδυναμία της πολιτείας να εφαρμόσει, τους ήδη ψηφισμένους νόμους, με κύριους αποδέκτες τους Οργανισμούς Τοπικής Αυτοδιοίκησης αλλά και τα αρμόδια Υπουργεία.

Στις 7 Φεβρουαρίου 2000, τέθηκε σε εφαρμογή το Προεδρικό Διάταγμα 23ΦΕΚ18Α, όπου ρητά ορίζει την ύπαρξη Ναυαγοσωστών σε όλες τις πολυσύχναστες παραλίες της χώρας και όχι μόνο στις ελάχιστες οργανωμένες.



Παρόλα αυτά για πέμπτο συνεχόμενο καλοκαίρι και με ανοχή του Υπουργείου Εμπορικής Ναυτιλίας, χάνονται κατά μέσο όρο, περισσότεροι από τριακόσιοι (300) συνάνθρωποί μας, κάθε χρόνο, κυριολεκτικά θυσιασμένοι σε μια παράλογη από πάσης φύσεως λογική.

Οι περισσότεροι Δήμοι με αδικαιολόγητη εμμονή, δεν τοποθετούν ναυαγοσώστες για πέμπτη συνεχόμενη χρονιά, στις παραλίες που είναι αρμόδιοι βάσει του νόμου.

Επίσης από καταγγελίες ναυαγοσωστών, αρκετοί Δήμοι προκηρύσσουν τις θέσεις πάρα πολύ αργά ή ακόμα και μετά την καταληκτική ημερομηνία έναρξης απασχόλησης των ναυαγοσωστών που είναι η 1η Ιουνίου, με αποτέλεσμα να μη βρίσκουν τελικά ναυαγοσώστες και μάλιστα να δικαιολογούνται στις κατά τόπους Εισαγγελικές και Λιμενικές Αρχές, για τη μη δυνατότητα εφαρμογής της σχετικής οδηγίας και λήγει το θέμα εκεί, χωρίς επιπτώσεις.

Εγώ προτείνω στο Υπουργείο Εμπορικής Ναυτιλίας να επιβάλει πρόστιμα δεκαπλάσια τους κόστους των ναυαγοσωστών στους Δήμους και να τους υποχρεώσει να ανακοινώνουν τις θέσεις των ναυαγοσωστών εντός του μήνα Φεβρουαρίου που αποφαίνονται βάσει του νόμου, οι σχετικές επιτροπές χαρακτηρισμού των παραλιών, για να συνειδητοποιήσουν οι Δήμοι την ευθύνη τους απέναντι στην ανθρώπινη ζωή.

Επίσης από τις 24 Ιανουαρίου 1973, πρέπει να υπάρχουν ναυαγοσώστες (επόπτες ασφαλείας) και σε όλες τις κολυμβητικές δεξαμενές (δηλ. πισίνες, κολυμβητήρια, κλπ) καθ' όλη τη διάρκεια που λειτουργούν. Θυμηθείτε, πότε είδατε για τελευταία φορά ναυαγοσώστη σε κάποια πισίνα ξενοδοχείου, γιατί εγώ δυσκολεύομαι σαν απλός πολίτης, να επισημάνω, χωρίς να αποκλείσω τις εξαιρέσεις.

Εδώ μάλιστα, συναντάται το φαινόμενο, να προσλαμβάνονται οι ναυαγοσώστες και να χρησιμοποιείται το πτυχίο τους για την έκδοση της άδειας λειτουργίας της πισίνας και αυτοί τελικά να εργάζονται σε άλλα πόστα πλην των καθηκόντων τους, υπονομεύοντας τις ευθύνες τους σε κάποιον πνιγμό. Πότε η πολιτεία, μέσω των αρμοδίων φορέων έλεγξε την παρουσία του ναυαγοσώστη στο πόστο του, όπως ορίζει η σχετική υπουργική απόφαση. Θυμηθείτε τους πνιγμούς πέρυσι στην Κρήτη και στη βόρεια Ελλάδα που πήραν αρκετή δημοσιότητα.

Συνεχίζοντας τους λόγους που δημιουργούν τους τόσους πνιγμούς κάθε χρόνο, θα αναφέρω ως τρίτη αιτία, το γεγονός ότι η πολιτεία δεν έχει δημιουργήσει τα κίνητρα για να γίνει κάποιος ναυαγοσώστης. Από τη μία πλευρά, ενώ το Υπουργείο Εμπορικής Ναυτιλίας ορίζει ρητά το επάγγελμα του ναυαγοσώστη και του εκδίδει σχετική άδεια μετά από ειδικές εξετάσεις για να μπορέσει να εργαστεί, αντίστοιχα το Υπουργείο Εργασίας δεν το αναγνωρίζει ως επάγγελμα.

Αυτός ο μη συντονισμός, των Υπουργείων, έχει σαν αποτέλεσμα, να φέρνει για πέμπτη συνεχόμενη χρονιά τους ναυαγοσώστες μπροστά στην έλλειψη μιας Συλλογικής Σύμβασης εργασίας. Έτσι προσλαμβάνονται «άκουσον άκουσον» με το μισθό του ανειδίκευτου εργάτη.

Το ζήτημα όμως, δε σταματά μόνο εδώ, αφού επίσης δεν υπάρχουν ούτε ξεκαθαρισμένα πλαίσια ωραρίου και ρεπό αλλά και με τη θέσπιση του Υπουργείου Εμπορικής Ναυτιλίας της υποχρεωτικής απασχόλησης του ναυαγοσώστη μόνο για τρεις μήνες, έχει σαν αποτέλεσμα να χάνουν, για ελάχιστες μέρες, το επίδομα ανεργίας για το χειμώνα, όσοι ελάχιστοι τελικά δουλεύουν. Και γεννιέται το ερώτημα, ποιος να επενδύσει να γίνει ναυαγοσώστης;

Τέλος ως τέταρτη αιτία των τόσων πολλών πνιγμών στη χώρα μας, επισημαίνω την έλλειψη πρωτοβουλιών από την πολιτεία στο να οργανώσει και να προχωρήσει σε εφαρμογή προγραμμάτων εκμάθησης κολύμβησης και ενημέρωσης των κινδύνων που κρύβουν οι θάλασσες αλλά και οι πισίνες. Ενδεικτικά αναφέρω ότι άλλες ευρωπαϊκές χώρες, κάποιες από τις οποίες μάλιστα δε βρέχονται καν από θάλασσα, αλλά έχουν συστηματικά προωθήσει την κολυμβητική αγωγή σε όλες τις ηλικίες, με μοντέρνα προγράμματα και συστηματική δουλειά.

Το γνωστό ρητό «η άγνοια σκοτώνει» αντιμετωπίζεται μόνο με εκπαίδευση και ενημέρωση σε όλα τα επίπεδα.

Τα πράγματα είναι πολύ πιο απλά από όσο φαίνονται, το ζήτημα είναι μόνο, αν θέλουμε να τα δούμε κατάματα.

E.N.AK
Μαντζαγριωτάκη 72
Πλατεία Δαβάκη (5ος όροφος)
176 72 ΚΑΛΛΙΘΕΑ
T: 210 9575470
F: 210 9575471
e-mail: info@enak.gr
www.enak.gr

ΚΟΥΖΙΝΕΣ ΣΕ ΤΙΜΕΣ
ΠΟΥ... ΠΡΟ - ΚΑΛΟΥΝ!!



ΠΛΗΡΕΣ ΣΕΤ ΕΠΙΠΛΩΝ ΚΟΥΖΙΝΑΣ
(14 μ. ΠΕΡΙΠΟΥ) ΜΕ ΤΡΟΦΟΘΗΚΗ
ΚΑΙ ΜΗΧΑΝΙΣΜΟΥΣ

ΜΟΝΟ
2990 €
(ΣΥΜΠΕΡΙΛΑΜΒΑΝΕΙ
ΦΠΑ ΚΑΙ ΤΟΠΟΘΕΤΗΣΗ)

ΜΕΓΑΛΗ ΓΚΑΜΑ
ΣΕ ΤΡΑΠΕΖΙΑ ΚΟΥΖΙΝΑΣ
ΚΑΡΕΚΛΕΣ ΚΑΙ
ΕΣΩΤΕΡΙΚΕΣ ΠΟΡΤΕΣ
ΑΠΟ ΙΤΑΛΙΑ

ΔΩΡΟ
ΤΡΑΠΕΖΙ ΑΝΟΙΓΟΜΕΝΟ
100Χ140+40 (MOD 7510)

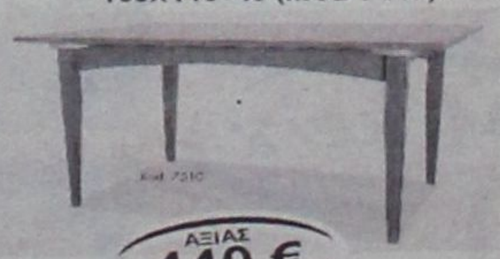

ΑΞΙΑΣ
440 €

Ειδικές προγράμματα απόσυρσης.
Ηλεκτρικές συσκευές
σε χαμηλές τιμές.

ΒΟΛΑΣ
ΚΟΥΖΙΝΕΣ

Μ. ΒΟΛΑΣ & ΥΙΟΙ Ο.Ε.
Λ. ΕΛΕΥΘΕΡΙΑΣ 43-45 ΚΡΕΜΑΣΤΗ ΡΟΔΟΣ - ΤΗΛ. (22410) 91275
FAX (22410) 94370 --- www.volas.net --- e-mail volas@hol.gr



Η κεντρική θέρμανση
είναι πολυτέλεια;;;

ΟΧΙ ΠΙΑ!!!

ΤΙΜΗ ΕΚΠΛΗΞΗ 1750 €

ΑΠΟ ΤΗΝ ΕΝΕΡΓΕΙΑ - ΒΟΛΑΣ

ΣΥΣΤΗΜΑ ΚΕΝΤΡΙΚΗΣ ΘΕΡΜΑΝΣΗΣ ΠΛΗΡΕΣ
6 σώματα panel Superia® 800Χ900, 800Χ750,
800Χ750, 600Χ1050, 600Χ900, 600Χ450
Λέβητας Siris 20.000 θερμίδων-καυστήρας
Ecoflam-κυκλοφορητής Wilo ή Nocchi
Δεξαμενή 500 λίτρα, θερμοστάτης χώρου SIEMENS
& όλα τα υπόλοιπα εξαρτήματα πλην καμινάδας
και σωληνώσεων.
(Στην τιμή περιλαμβάνεται και η μεταφορά στο χώρο σας)

Υπεύθυνοι: Σ. Βόλας Ηλ. Μηχ. BEng, MSc
Ν. Μάλιακκας Ηλ. Μηχ. ΑΠΘ
Τηλ. (22410) 98070 - 6973990806

www.volas.net

δsports
Επιμέλεια: Ηλίας Λοΐζος - Τάσος Κώστας

✔ ΣΧΟΛΗ ΠΡΟΠΟΝΗΤΩΝ ΠΟΔΟΣΦΑΙΡΟΥ UEFA Α' Σελ.16
✔ 12ο τουρνουά «ΑΓΙΟΣ ΣΟΥΛΑΣ» Σελ.18
✔ «Θέλω να επιστρέψω στην Α' Εθνική» Σελ.19

ΠΑΕ ΡΟΔΟΣ

ΑΝΑΝΕΩΣΕ ΓΙΑ ΕΝΑ ΧΡΟΝΟ ο Γιώργος Τσουκαλίδης

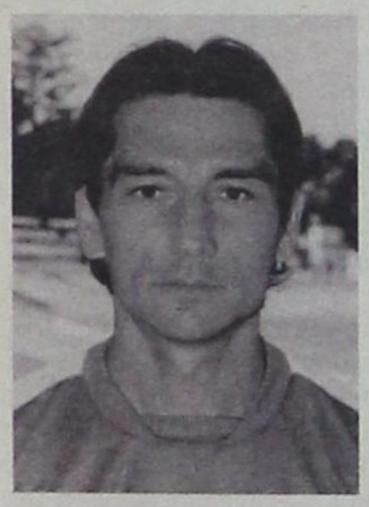

Με την πράσινη φανέλα των ελαφιών θα αγωνίζεται και στο νέο πρωτάθλημα ο Γιώργος Τσουκαλίδης.

Όπως έγινε γνωστό χθες ο έμπειρος ποδοσφαιριστής εξοφλήθηκε τα υπόλοιπα χρήματα από τον **Μάκη Ντουρουτλή** ο οποίος συνεχίζει να εκτελεί τα καθήκοντά του ως πρόεδρος μέχρι το τέλος Ιουνίου.

Στην συνέχεια οι δύο άνδρες συζήτησαν την περίπτωση ανανέωσης της συνεργασίας και για την νέα ποδοσφαιρική περίοδο. Μετά από σύντομη συζήτηση και αφού ο έμπειρος μεσοεπιθετικός δέχτηκε την πρόταση που του έγινε οι δύο πλευρές έδωσαν τα χέρια.

Για να κλείσει και τυπικά η νέα συμφωνία απομένουν πλέον να μπουν οι υπογραφές στο συμβόλαιο κάτι το οποίο θα γίνει μέσα στις επόμενες ημέρες.

Την πρόσληψη προπονητή διαπραγματευόταν χθες στην Αθήνα ο Γιώργος Παρασκευάς

Στην Αθήνα ο Γ. Παρασκευάς

Με «κλειστά χαρτιά» συνεχίζεται το παιχνίδι της «προπονητολογίας» από την πλευρά της διοίκησης των ελαφιών.

Από χθες το πρωί ο νέος πρόεδρος της ομάδας Γιώργος Παρασκευάς βρίσκεται στην Αθήνα όπου θα έχει συνομιλίες με κάποιους προπονητές.

Η «δσπορ» επικοινώνησε με τον κ. Παρασκευά ο οποίος όμως αποδείχτηκε πραγματική «Σφίγγα» και με κανένα τρόπο δεν ήθελε ν' αναφερθεί σε πρόσωπα και επαφές.

ΚΛΕΑΝΘΗΣ

ΝΕΟΣ ΠΡΟΠΟΝΗΤΗΣ ο Βασίλης Αθανασίου

Ανοίγει από σήμερα το στέκι της ομάδας στην πλατεία Παραδεισίου

Από προχθές το βράδυ ο Βασίλης Αθανασίου είναι ο νέος προπονητής του Κλεάνθη Παραδεισίου.

Σε συνάντηση που έγινε στο Παραδείσι διοίκηση και προπονητής έδωσαν τα χέρια και ήδη ο Αθανασίου άρχισε να καταστρώνει τα σχέδιά του για τη νέα χρονιά.

Σίγουρα με τον πρώτο ποδοσφαιριστή που θα έχει επαφές ο έμπειρος τεχνικός είναι ο γιός του Παντελής, ο οποίος πέρυσι είχε πολύ καλή παρουσία με τα χρώματα του Κλεάνθη μέχρι τον τραυματισμό του που τον άφησε αρκετό διάστημα εκτός αγωνιστικών χώρων.

Η νέα διοίκηση του συλλόγου με επικεφαλής τον πρόεδρο **Σταμάτη Μαχλή** ουσιαστικά πιάνει δουλειά από σήμερα καθώς το στέκι του Κλεάνθη είναι έτοιμο να δεχθεί στην πλατεία Παραδεισίου τους φιλάθλους και τους φίλους της ομάδας, προσφέροντάς τους πολύ καλό σουβλάκι και παγωμένη μπύρα καθώς και αναψυκτικά.

Η διοίκηση προσκαλεί όλους να ενισχύσουν με αυτό τον τρόπο το σωματείο και τις προσπάθειες της νέας χρονιάς.

ΦΟΙΒΟΣ

Ενωτικό κλίμα με πρόεδρο τον Κουδούνη

Σήμερα το βράδυ αναμένεται να πραγματοποιηθεί στο Πνευματικό Κέντρο Κρεμαστής η γενική συνέλευση του Φοίβου για την ανάδειξη νέου διοικητικού συμβουλίου, καθώς και τον απολογισμό της απερχόμενης διοίκησης.

Ωστόσο χθες, σύμφωνα με έγκυρες πληροφορίες, αναμενόταν να πραγματοποιηθεί τη τελευταία συνεδρίαση του Δ.Σ. και στην οποία θα προετοιμάζονταν οι θέσεις για τη σημερινή συνέλευση. Πάντως γεγονός είναι ότι στο στρατόπεδο του Φοίβου υπάρχει ενωτικό κλίμα και σήμερα δεν αποκλείεται να υπάρχουν εκπλήξεις στο ενιαίο ψηφοδέλτιο του συλλόγου.

Οι ίδιες πληροφορίες αναφέρουν ότι ενδεχομένως να παρουσιαστούν περίπου τριάντα (30) μέλη, τα οποία θα διεκδικήσουν την εκλογή τους στο νέο Δ.Σ. πάντα όμως με επικεφαλής τον πρόεδρο Νίκο Κουδούνη που όπως δείχνουν τα πράγματα θα είναι για δεύτερη συνεχόμενη θητεία στην προεδρία του Φοίβου.

Αν όλα πάνε καλά σήμερα το βράδυ η νέα διοίκηση θα συγκροτηθεί σύντομα σε σώμα προκειμένου να πιάσει γρήγορα δουλειά ενόψει της νέας ποδοσφαιρικής περιόδου για να προσδιοριστούν και οι στόχοι της ομάδας.

ΠΕΡΙΦΕΡΕΙΑΚΟ ΠΡΩΤΑΘΛΗΜΑ

«ΠΟΝΟΚΕΦΑΛΟΣ» ΟΙ ΟΜΙΛΟΙ

Το πρωτάθλημα τελείωσε...ζήτω το πρωτάθλημα.

Μπορεί να έχουν περάσει μερικές μέρες από τη λήξη του πρωταθλήματος και να έχει γίνει γνωστό ποιές υποβιβάστηκαν αλλά και ποιές προήχθησαν από τα τοπικά πρωταθλήματα, αλλά στην ΕΠΟ ήδη έχουν ξεκινήσει να σκέφτονται τη νέα χρονιά.

Εκείνο που απασχολεί τους πάντες είναι ο καταμερισμός των ομάδων σε ομίλους.

Σε καμία περίπτωση το προσεχές πρωτάθλημα δεν θα διεξαχθεί με βάση τους περσινούς ομίλους. Και πώς είναι δυνατόν καθώς αλλού υπάρχουν 17 ομάδες, αλλού 18 και αλλού μόλις 14. Το σίγουρο είναι πως θα γίνουν μετακινήσεις ομάδων από ομίλους όπου βρίσκονταν μέχρι τώρα σε άλλον όμιλο. Αυτό φυσικά θα γίνει με βάση τα γεωγραφικά κριτήρια.

Η οριστική κατανομή των ομίλων θα γίνει από την ΕΠΟ μέσα στον Ιούλιο και οποιαδήποτε πρόβλεψη αυτή τη στιγμή θα ήταν ριψοκίνδυνη.

Εμείς απλά παραθέτουμε τις ομάδες που θα συμμετέχουν με βάση την υπάρχουσα κατάσταση. Τα πάντα θα εξαρτηθούν και από τις επικείμενες συγχωνεύσεις αλλά και από τις ομάδες οι οποίες μπορεί να υποβιβαστούν λόγω χρεών.

Για παράδειγμα ο Εθνικός θα συγχωνευτεί με τον ΑΟ Μάνης και θα αγωνίζεται στην Γ' Εθνική.

Το σίγουρο είναι ότι όσες συγχωνεύσεις γίνουν, δεν θα προαχθούν αντίστοιχα σωματεία από τα τοπικά πρωταθλήματα για να τις αντικαταστήσουν.

7ος ΟΜΙΛΟΣ

ΕΠΣ Πειραιά: Ερμής Κορυδαλλού, Εθνικός, Μοσχάτο, Σαρωνικός.

ΕΠΣ Δωδεκανήσου: ΑΕ Κως, Διαγόρας, Ιάλυσος.

ΕΠΣ Μυτιλήνης: Αιολικός, Ατρόμητος Αγίας Μαρίνας, Κάσπακας Λήμνου

ΕΠΣ Κυκλάδων: Μύκονος, Πανναξιακός, ΑΟ Σύρου

ΕΠΣ Χίου: Πύργος Πυργίου, Ατρόμητος Αγίου Γεωργίου.

ΕΠΣ Σάμου: Ένωση Σάμου.

Δεν αποκλείεται η ΕΠΟ για να αποφύγει τα υπέρογκα έξοδα με τις διπλές μετακινήσεις να τοποθετήσει τις ομάδες των Κυκλάδων στον 6ο όμιλο και να επιστρέψουν στον 7ο αυτές της Δυτικής Αττικής (Ασπρόπυργος, Ελευσίνα, Μανδραϊκός, Αίας Σαλαμίνας).

ΝΑΥΤΑΘΛΗΤΙΚΟ ΚΕΝΤΡΟ
ΝΑΥΤΙΚΟΣ ΟΜΙΛΟΣ ΡΟΔΟΥ



Φέρτε τα παιδιά σας
από 15 Ιουνίου έως 15 Σεπτεμβρίου
να εξοικιωθούν
με τη θάλασσα και το ναυταθλητισμό,
στο πολιτισμένο περιβάλλον,
τη φροντίδα και τις αρχές του ΝΟΡ.

Τμήματα:
ΚΩΠΗΛΑΣΙΑΣ • ΚΑΝΟΕ–ΚΑΓΙΑΚ • ΙΣΤΙΟΠΛΟΪΑΣ
ΚΟΛΥΜΒΗΣΗΣ • ΥΔΑΤΟΣΦΑΙΡΙΣΗΣ • ΤΡΙΑΘΛΟΥ
Εγγραφές– Πληροφορίες:
Από 1–15 Ιουνίου 2004, ώρες 12–3
Γραφεία ΝΟΡ, Κουντουριώτη 9, Τηλ. 22410 38043

ΣΧΟΛΗ ΠΡΟΠΟΝΗΤΩΝ Π



Από χθες το πρωί οι υποψήφιοι προπονητές του διπλώματος UEFA Α' που φοιτούν στη Σχολή Ποδοσφαίρου που λειτουργεί στην πόλη μας, υποβάλλονται στην πρακτική εξέταση κάτι βέβαια που θα συνεχισθεί μέχρι σήμερα το μεσημέρι ενώ το βράδυ στις 9 θα καθίσουν στα θρανία για τις γραπτές εξετάσεις.

Η κούραση και το άγχος είναι εμφανή στα πρόσωπα των υποψηφίων, στοιχεία από τα οποία θα λυτρωθούν μετά το τέλος των μαθημάτων και τις εξετάσεις στις οποίες θα υποβληθούν στην αίθουσα του ξενοδοχείου ΠΛΑΖΑ.

Πάντως οι προσπάθειες όλων των υποψηφίων ήταν φανερές για να βγει κάτι καλό ενώ κατά γενική ομολογία και το επίπεδο της σχολής κυμάνθηκε σε πολύ υψηλά επίπεδα.

Την πρώτη «κρυάδα» των εξετάσεων οι υποψήφιοι της σχολής την πήραν προχθές το βράδυ, όταν μετά το μάθημα της διαιτησίας που έγινε από τον πρόεδρο και καθηγητή του Συνδέσμου Δωδεκανήσου **Δημήτρη Κάπρο** και το συνεργάτη του, αντιπρόεδρο, **Στέφανο Λουλουδάκη**, εξετάσθηκαν γραπτώς και τα πήγαν γενικά πολύ καλά παρά το γεγονός ότι ο κ. Κάπρος τους έριξε σε παγίδες.

Η «δσπορ» επισκέφθηκε την σχολή και ζήτησε την άποψη των καθηγητών κ.κ. Λιάπη - Σεντελίδη αλλά και των υποψήφιων προπονητών UEFA Α', οι οποίοι τόνισαν τα παρακάτω:

ΔΗΜΗΤΡΗΣ ΛΙΑΠΗΣ

«Είναι αλήθεια ότι συνεχώς το επίπεδο των υποψήφιων προπονητών γίνεται ολοένα και καλύτερο. Πιστεύω ότι μέσα σε λίγα χρόνια όλη αυτή η δουλειά που γίνεται, φυσικά πάντα με τα πρότυπα της UEFA, θα αποδώσει και στην χώρα μας καρπούς. Εμείς από την πλευρά μας προσπαθούμε να δώσουμε ότι καλύτερο υπάρχει στο σύγχρονο ποδόσφαιρο για να τους εφοδιάσουμε με όσο το δυνατόν περισσότερες γνώσεις».

ΘΩΜΑΣ ΣΕΝΤΕΛΙΔΗΣ

«Διαπιστώνω ότι υπάρχει ένα υψηλό επίπεδο μαθητών σ' αυτή την σχολή, παιδιά τα οποία έχουν όρεξη, έχουν μεράκι κι έχουν διάθεση να δεχτούν τα σύγχρονα μηνύματα του ποδοσφαίρου και με την σειρά τους να τα μεταφέρουν στις ομάδες τους τις οποίες προπονούν ή θα προπονήσουν. Νομίζω ότι βγαίνει μια φουρνιά πολύ καλών προπονητών και με ένα μέλλον που προβλέπεται να είναι πάρα πολύ καλό για το ελληνικό ποδόσφαιρο. Η διάθεση από την πλευρά τους υπάρχει καθημερινά παρ' όλη την κούραση από το πρακτικό αλλά και από το θεωρητικό μέρος. Υπάρχουν προβληματισμοί και πολλές φορές συζητούν μεταξύ τους κάποια θέματα κι εμείς μέσα από το δικό μας πλαίσιο δουλειάς προσπαθούμε να τους κατευθύνουμε σωστά πάνω σε κάποιες ερευνητικές συμπεριφορές που διαθέτουν. Νομίζω ότι είναι κάτι το πιο αξιόλογο που μέχρι τώρα υπήρξε σε επίπεδο σχολών».

ΠΑΥΛΟΣ ΔΕΡΜΙΤΖΑΚΗΣ

«Νομίζω ότι η σχολή πραγματοποιείται πάνω σε υψηλά επίπεδα γνώσης. Οσα παιδιά ήρθαμε εδώ να την παρακολουθήσουμε το περιμέναμε, διότι δεν είναι το πρώτο δίπλωμα που θα πάρουμε αλλά μιλάμε για το UEFA Α' που σίγουρα οι απαιτήσεις είναι διαφορετικές. Νομίζω ότι όλοι οι προπονητές που είμαστε εδώ θα πάρουμε τεράστιες γνώσεις και το καλό είναι ότι αυτές τις γνώσεις θα τις μεταφέρουμε στις ομάδες μας. Το ευχάριστο για μένα προσωπικά είναι ότι αυτή η σχολή γίνεται στη Ρόδο μια πανέμορφη πόλη, ένα φιλόξενο νησί που τη διαμονή μας την κάνει ακόμη καλύτερη».



ΓΙΑΝΝΗΣ ΧΑΤΖΗΠΕΤΡΟΣ

«Βρισκόμαστε στην τελευταία εβδομάδα των μαθημάτων η κούραση φυσικά έχει καταβάλει όλα τα παιδιά, ψυχικά και σωματικά λόγω των πολλών ωρών που βρισκόμαστε στο γήπεδο και το απόγευμα τα θεωρητικά. Πιστεύουμε ότι είμαστε σε καλό δρόμο, έχουμε πάρει πολλά τα οποία θα μας βοηθήσουν αργότερα στο έργο μας και πιστεύω μέχρι το τέλος να πάνε όλα καλά».

ΤΑΟΥΣΙΑΝΗΣ

«Είμαστε πάρα πολύ ικανοποιημένοι με το επίπεδο μόρφωσης που υπάρχει στην σχολή. Σίγουρα η κούραση είναι μεγάλη γιατί πρέπει να βγάλεις κάποια πράγματα σε λίγες ημέρες και λογικό είναι οι δέκα ώρες καθημερινής άσκησης σε πρακτική και θεωρία να μας κουράζουν, αλλά κάθε πράγμα έχει το τίμημά του. Για ν' αποκτήσεις αυτές τις γνώσεις θα πρέπει να κουρασθείς. Ομως κατά γενική ομολογία όλα είναι πάρα πολύ καλά στην σχολή!».

ΓΙΑΝΝΗΣ ΓΕΩΡΓΑΡΑΣ

«Απ' ότι φάνηκε η σχολή UEFA Α' είναι πολύ καλύτερη από το επίπεδο που περιμέναμε. Είναι αρκετά αναβαθμισμένη σε σχέση με τις άλλες σχολές. Υπάρχουν σωστοί άνθρωποι και καθηγητές που είναι δίπλα μας σε κάθε στιγμή. Βέβαια έχουμε ένα φορτωμένο ωράριο στο οποίο υπάρχει δυσκολία ν' ανταποκριθούμε καθώς έχουμε πάρα πολύ ύλη. Περνάμε πέντε ώρες στο γήπεδο για την πρακτική και άλλες τόσες για την θεωρία. Το επίπεδο των παιδιών και το ενδιαφέρον που υπάρχει είναι πολύ καλό κι αυτό μας δίνει το κουράγιο και την δυνατότητα να συνεχίσουμε και να φθάσουμε μέχρι το τέλος».

ΣΑΛΑΜΑΝΗΣ ΗΛΙΑΣ

«Η σχολή είναι υψηλού επιπέδου, ευρωπαϊκού επιπέδου θα έλεγα μιά και είναι στα πλαίσια της UEFA. Προσφέρει πάρα πολλά σε οποιονδήποτε θέλει ν' ασχοληθεί πραγματικά με το επάγγελμα του προπονητή. Η διάθεση όλων μας είναι κάτι παραπάνω από καλή κι ευχάριστη και όλα τα παιδιά λειτουργούμε συναδελφικά. Οι δύο εβδομάδες μακριά από τις οικογένειές μας είναι λίγο δύσκολες αλλά πιστεύω ότι φεύγοντας από δω θα έχουμε αποκομίσει πολλά στοιχεία και γνώσεις για τη συνέχεια της καριέρας μας».

ΣΑΚΗΣ ΤΣΙΩΛΗΣ

«Πιστεύω ότι η συγκεκριμένη σχολή δίνει πολλά εφόδια στο νέο προπονητή κι ακόμα στους παλιούς και έμπειρους τεχνικούς, να βάλουν σε μια καινούργια τάξη τις σκέψεις τους. Είναι μπορώ να πω υψηλού επιπέδου η εκπαίδευση που γίνεται από τους καθηγητές μας και νομίζω ότι σιγά - σιγά το επίπεδο του Έλληνα προπονητή θ' ανέβει, κι έτσι θ' ανέβει η συνολική εικόνα του ελληνικού ποδοσφαίρου γιατί πιστεύω ότι πέρα από τα διάφορα προβλήματα που αντιμετωπίζει το ποδόσφαιρό μας, νομίζω ότι ένα από τα προβλήματα αυτά είναι και οι προπονητές.

Αρα λοιπόν, είναι καιρός εμείς όλοι ν' αντιληφθούμε τις νέες μεθόδους διδασκαλίας προς τους ποδοσφαιριστές για ν' ανεβάσουμε το επίπεδο του ποδοσφαίρου στη χώρα μας».

ΓΙΩΡΓΟΣ ΕΛΕΥΘΕΡΙΟΥ (ΚΥΠΡΟΣ)

«Το επίπεδο της σχολής είναι πολύ καλό και πολύ υψηλό ενώ οι καθηγητές εμπνέουν και κατέχουν πολύ καλά το αντικείμενο. Παρά τις πολλές ημέρες που είμαστε εδώ και τις εξοντωτικές ασκήσεις και περιόδους που εργαζόμαστε για να βγουν τα θέματα όσο γίνεται καλύτερα και με ακρίβεια, εν τούτοις όλα τα παραπάνω μας δίνουν δύναμη και κουράγιο ν' αντέξουμε μέχρι το τέλος.

Πραγματικά στη σχολή γίνεται πολύ σοβαρή δουλειά και στο τέλος το κέρδος θα είναι πολύ μεγάλο. Το μήνυμα που φέρνω από την Κύπρο είναι ότι οπουδήποτε βρεθούν οι Κύπριοι νοιώθουν

ΩΝ ΠΟΔΟΣΦΑΙΡΟΥ UEFA Α'

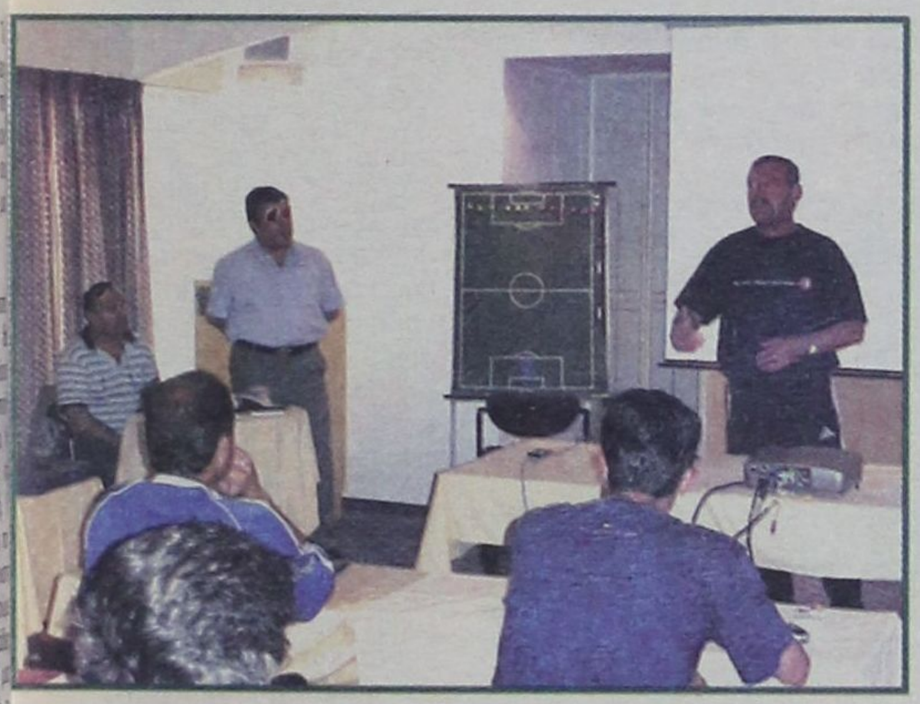

Ολοκληρώνονται σήμερα το πρωί οι εξετάσεις στην πρακτική και το βράδυ στις 9 οι γραπτές



σαν να είναι δική τους η πατρίδα η Ελλάδα, νοιώθουν ότι έχουν κάποιους ανθρώπους δίπλα τους. Όλα αυτά μας δίνουν μια γενικότερη δυναμική για ν' αντιμετωπίσουμε τα προβλήματα τα οποία μαστίζουν το λαό μας».

ΣΤΕΛΙΟΣ ΑΠΟΣΠΟΡΗΣ

«Το επίπεδο της σχολής είναι υψηλό κι αυτό μας δίνει τη δύναμη και την ικανοποίηση για να συνεχίσουμε και ν' ανταποκριθούμε στις απαιτήσεις. Αγχος πάντα υπάρχει όταν βρίσκεσαι σε μια τέτοια διαδικασία ενώ ότι αφορά την κούραση είναι λογικό, αφού οι ρυθμοί που λειτουργεί η σχολή είναι πάρα πολύ επιβαρυντικοί για μας. Παρ' όλα αυτά όμως το επίπεδο είναι όπως είπα και πριν υψηλό κι αυτό μας δίνει την ικανοποίηση και τη δύναμη να συνεχίσουμε μέχρι το τέλος».

ΖΗΣΑΚΗΣ ΦΩΤΗΣ

«Πιστεύω ότι η κούραση παραμερίζεται μπροστά στο ενδιαφέρον που υπάρχει για μάθηση στη σχολή που λειτουργεί στο νησί σας.

Ο τρόπος των καθηγητών είναι πολύ ήπιος, καθόλου πιεστικός και νομίζω ότι τα πράγματα πάνε καλά. Πιστεύω ότι μια κοινή αντιμετώπιση πάνω στα θέματα του ποδοσφαίρου θα δώσει μια ταυτότητα στο ποδόσφαιρο μιας και αυτό θα γίνει μόνο μέσα από τις σχολές των προπονητών».

ΚΟΥΛΗΣ ΚΑΡΑΤΑΪΔΗΣ

«Στις σχολές ποδοσφαίρου μπαίνουν οι βάσεις για την καλυτέρευση του ελληνικού ποδοσφαίρου. Για δεκαπέντε ημέρες πιστεύω ότι περνάμε ένα γολγοθά, σωματική και ψυχική κούραση πολύ μεγάλη και ίσως το πιο δύσκολο απ' όλα είναι ότι τώρα μας έχει δημιουργηθεί και το άγχος των εξετάσεων. Είμαστε κι εμείς στο πνεύμα των ημερών».

ΞΕΝΟΦΩΝ ΚΥΡΙΑΚΟΥ

«Κατ' αρχάς σας ευχαριστώ που μου δίνετε την ευκαιρία να εκφράσω τις απόψεις μου για τη σχολή. Είναι μια πρωτοποριακή ενέργεια θα έλεγα των τελευταίων χρόνων που κάνει η ΕΠΟ και ειδικά εφέτος με το ξεκίνημα αυτής της σχολής UEFA Α'. Πιστεύω ότι θα βγουν πάρα πολλά απ' αυτή τη σχολή, διδασκόμαστε πολλά και πρωτοποριακά θέματα και είμαστε συνεχώς σε πίεση και σε μεγάλο άγχος.

Είμαστε πολλές ώρες στο γήπεδο και αντίστοιχα σε θεωρητικά μαθήματα το απόγευμα. Το επίπεδο είναι πάρα πολύ υψηλό με άριστους καθηγητές. Δεν είναι εύκολη η σχολή αλλά πιστεύω ότι υπάρχει πολύλή ουσία και θα βγούνε πολύ καλά αποτελέσματα».

ΔΗΜΗΤΡΗΣ ΑΡΓΥΡΟΠΟΥΛΟΣ

«Από την αρχή, για να σας πω την αλήθεια, δεν περίμενα ότι θα έχει τόση κούραση και τόσο πολύ διάβασμα. Φάνηκε ότι δεν είναι πρόχειρη η λειτουργία της σχολής, είναι οργανωμένη η δουλειά που γίνεται από την ΕΠΟ και έχει στόχο να βγάλει καλούς προπονητές. Τώρα το πόσο καλός μπορεί να γίνει εξαρτάται πώς θα δουλέψει ο καθένας μόνος του.

Όσον αφορά την ερώτησή σας αν υπάρχει άγχος σε όλες τις εξετάσεις που υφίσταται κάποιος είναι υπαρκτό. Όμως όσο διαβάζεις μειώνεται. Εάν όλες αυτές τις ημέρες προσπαθούσες, τότε το άγχος δεν είναι τόσο μεγάλο, αν όμως δεν έχεις διαβάσει καθόλου τότε είναι μεγάλο».

Εκτός από προπονητής ο Αργυρόπουλος παίζει και καλό μπουζούκι βέβαια από χόμπι και σε σχετική ερώτηση ανέφερε τα εξής:

«Το καλός είναι σχετικό, απλά παίζω από χόμπι. Εφερα το μπουζούκι μαζί μου για ένα - δύο βραδιές αλλά με το βαρύ πρόγραμμα της σχολής με το ζόρι βγήκε μια βραδιά. Όμως από το τίποτα καλό ήταν κι αυτό».

ΑΛΕΞΑΝΔΡΟΣ ΑΜΠΑΔΙΩΤΑΚΗΣ

«Νομίζω ότι το επίπεδο της σχολής είναι πάρα πολύ καλό και υπάρχει μεγάλη κούραση και άγχος όσο πλησιάζουν οι εξετάσεις.

Επειδή όμως πιστεύω ότι είμαστε καλή ομάδα θα τα ξεπεράσουμε. Οι βάσεις στη σχολή δίνονται, όμως, φεύγοντας από'δω χρειάζεται πάρα πολύ μελέτη κι ο καθένας να συνεχίσει αλλάζοντας και λίγο τα αγωνιστικά του πλάνα για να γίνει το ποδόσφαιρο πιο όμορφο».

ΣΩΤΗΡΗΣ ΜΑΥΡΟΜΑΤΗΣ

«Θεωρώ ότι τέτοιου επιπέδου σχολές είναι για το καλό του ποδοσφαίρου και για όλους εμάς που είμαστε εδώ είναι σημαντικό ότι εμπλουτίζουμε τις γνώσεις μας πάνω στο ποδόσφαιρο και πάνω στην πρακτική του πλευρά. Τα θέματα και το υλικό που μας παρουσιάζεται έρχεται από την Ευρώπη και είναι της UEFA. Καταλαβαίνετε ότι είναι αναλύσεις από το παγκόσμιο ποδόσφαιρο και απόψεις για το καλό του ποδοσφαίρου γενικά, οπότε για μας είναι πολύ σημαντικό αυτό. Τώρα το γεγονός ότι η σχολή είναι δεκαπέντε ημέρες είναι σχετικό γιατί ίσως θα μπορούσε να είναι λίγο περισσότερες, αλλά θα υπήρχε πρόβλημα και μ' εμάς. Όμως μέσα σ' αυτό το διάστημα προσπαθούμε να βγάλουμε όλη την ύλη και να περάσουμε κάποια πράγματα. Είναι κουραστικό γιατί είμαστε πρωί απόγευμα στο γήπεδο και στις αίθουσες αλλά είναι κάτι το οποίο το αγαπάμε όλοι όσοι βρισκόμαστε εδώ, αγαπάμε το ποδόσφαιρο και γι' αυτό προσπαθούμε για το καλύτερο».

ΣΤΕΛΙΟΣ ΜΑΝΩΛΑΣ

«Το επίπεδο της σχολής είναι πάρα πολύ καλό, όμως πρέπει να διαφοροποιηθεί η λειτουργία της καθώς ο χρόνος είναι περιορισμένος. Επίσης καλό θα ήταν να υπήρχε ομάδα για τις ασκήσεις, αφού θα ήταν καλύτερες καθώς όλοι δεν είμαστε μικροί στην ηλικία. Εχουμε πάρει πάρα πολλά στοιχεία από καλούς καθηγητές. Η κούραση για όλα τα παιδιά είναι μεγάλη και ευτυχώς παίρνουμε τις ανάσες που πρέπει στα διαλείμματα, που συνοδεύονται με λίγη πλάκα για να σπάει το άγχος και η μονοτονία των μαθημάτων. Μην ξεχνάτε ότι βρισκόμαστε καθημερινά στο γήπεδο και στην αίθουσα για τη θεωρία τουλάχιστον δέκα ώρες. Σ' όλα τα παραπάνω, προσθέτουμε την ύλη που έχουμε να διαβάσουμε για τις εξετάσεις οπότε αντιλαμβάνεστε την κούραση που περνάμε».





12ο τουρνουά «ΑΓΙΟΣ ΣΟΥΛΑΣ»

Η Επιτροπή Καλλιέργειας και Ανάπτυξης της ΕΠΣΔ σε συνεργασία με τον Νομαρχιακό Οργανισμό Δωδεκανήσου και την Οργανωτική Επιτροπή Εκδηλώσεων Αγίου Σουλά, προκηρύσσει το 12ο παιδικό τουρνουά «ΑΓΙΟΣ ΣΟΥΛΑΣ 2004». Η πρώτη φάση του τουρνουά, εφέτος θα πραγματοποιηθεί στο γήπεδο του Γυμνασίου Σορωνής (διαθέτει χορτάρι), ενώ η δεύτερη και τελική στο άλσος του ΑΓΙΟΥ ΣΟΥΛΑ.

Ακολουθεί η σχετική προκήρυξη.

ΠΑΙΔΙΚΟ ΤΟΥΡΝΟΥΑ «ΑΓΙΟΣ ΣΟΥΛΑΣ 2004»
ΣΥΝΔΙΟΡΓΑΝΩΣΗ Ε.Π.Σ.Δ.-Ν.Α.Ο.Δ.-ΟΡΓΑΝΩΤΙΚΗ ΕΠΙΤΡΟΠΗ ΑΓΙΟΥ ΣΟΥΛΑ
ΠΡΟΚΗΡΥΞΗ

Η επιτροπή καλλιέργειας και ανάπτυξης του αθλήματος της ΕΠΣΔ προκηρύσσει το παιδικό τουρνουά ΑΓΙΟΣ ΣΟΥΛΑΣ 2004 το οποίο θα ξεκινήσει το Σαββατοκύριακο 26-27/6/2004.

1.- Το Τουρνουά ΑΓΙΟΣ ΣΟΥΛΑΣ 2004 συνδιοργανώνουν η ΕΝΩΣΗ ΠΟΔ/ΚΩΝ ΣΩΜΑΤΕΙΩΝ ΔΩΔΕΚΑΝΗΣΟΥ με τον ΝΟΜΑΡΧΙΑΚΟ ΑΘΛΗΤΙΚΟ ΟΡΓΑΝΙΣΜΟ ΔΩΔΕΚΑΝΗΣΟΥ και την ΟΡΓΑΝΩΤΙΚΗ ΕΠΙΤΡΟΠΗ ΑΓΙΟΥ ΣΟΥΛΑ ΣΟΡΩΝΗΣ.

2.- Δικαίωμα συμμετοχής έχουν όλα τα σωματεία της δύναμής μας που έχουν έδρα το νησί της Ρόδου, τα οποία συμμετέχουν σε μία (1) ομάδα.

3.- Οι ομάδες θα απαρτίζονται από παιδιά -ποδ/στές που έχουν γεννηθεί τα έτη 1990-1991 καθώς και μικρότερης ηλικίας με ευθύνη των Σωματείων και των προπονητών τους.

4.- Η ηλικία θα αποδεικνύεται μόνο με δελτία ατομικών στοιχείων και μεταβολών.

5.- Οι ομάδες υποχρεούνται να προσκομίσουν συνολική κατάσταση υγείας των ποδ/στών με πρόσφατη θεώρηση γιατρού.

6.- Σωματείου του οποίου οι παράγοντες, προπονητές, αθλητές και φίλαθλοι δημιουργήσουν επεισόδια θα αποβάλλεται αυτόματα από την συνέχεια του Τουρνουά και θα αποκλείεται από τα δύο επόμενα Τουρνουά που θα διοργανώσει η ΕΠΣΔ.

7.- Σε περίπτωση που μετά από ένσταση της αντίπαλης ή άλλης ομάδος του Τουρνουά διαπιστωθεί από την Επιτροπή «ΠΛΑΣΤΟΠΡΟΣΩΠΕΙΑ» το σωματείο ΑΠΟΒΑΛΛΕΤΑΙ ΑΜΕΣΑ και δεν ΔΙΚΑΟΥΤΑΙ ΝΑ ΛΑΒΕΙ μέρος στα δύο επόμενα ΤΟΥΡΝΟΥΑ της Ε.Π.Σ.Δ. Παράλληλα δε του επιβάλλεται ΧΡΗΜΑΤΙΚΟ ΠΡΟΣΤΙΜΟ 300 ΕΥΡΩ.

8.- Οι δηλώσεις συμμετοχής κατατίθενται στα γραφεία της ΕΠΣΔ (ΦΑΞ 2241022909) μέχρι την ΤΡΙΤΗ 22-6-2004 και ώρα 12.00. Ο διαχωρισμός των ομίλων και η κλήρωση θα πραγματοποιηθούν το απόγευμα της ίδιας ημέρας.

ΚΑΝΟΝΕΣ ΑΓΩΝΩΝ

1.-Οι πρώτες φάσεις του Τουρνουά θα διεξαχθούν στο γήπεδο **Γυμνασίου Σορωνής, ενώ η ημιτελική και ΤΕΛΙΚΗ ΦΑΣΗ θα διεξαχθούν στο γήπεδο ΑΓΙΟΥ ΣΟΥΛΑ.**

2.-Το τουρνουά θα γίνει όπως κάθε χρόνο με το σύστημα της βαθμολογίας και σε ομίλους ανάλογα με τις δηλώσεις συμμετοχής.

3.-**Στους αγώνες που θα διεξαχθούν στο γήπεδο ΣΟΡΩΝΗΣ κάθε ομάδα θ' αγωνίζεται με οκτώ (8) ποδ/στές και δύναται να δηλώνει έως δέκα έξι (16) ποδ/στές, ενώ στους ημιτελικούς και τελικούς αγώνες που θα γίνουν στο γήπεδο του ΑΓΙΟΥ ΣΟΥΛΑ κάθε ομάδα θ' αγωνίζεται με εννέα (9) ποδ/στές και δύναται να δηλώνει στο ΦΑ μέχρι δέκα οκτώ (18) ποδ/στές.**

4.- Στους αγώνες του γηπέδου ΣΟΡΩΝΗΣ μέχρι και την προημιτελική φάση η διάρκεια κάθε αγώνα θα είναι τριάντα (30) λεπτά (15 λεπτά ανά ημίχρονο), ενώ στην ημιτελική και τελική φάση σαράντα (40) λεπτά (20 λεπτά ανά ημίχρονο με 5λεπτη ανάπαυλα).

5.- Κάθε ομάδα θα αγωνισθεί με όλους τους αντιπάλους του ομίλου της και η πρόκριση στους τελικούς θα γίνει μέσα από βαθμολογία.

Σε περίπτωση ισοβαθμίας 2 ή και περισσοτέρων ομάδων υπολογίζονται τα αποτελέσματα που έφεραν στους μεταξύ τους αγώνες.

Εάν οι ομάδες έφεραν τα ίδια αποτελέσματα θα υπολογισθεί η συνολική διαφορά τερμάτων.

Σε περίπτωση πάλι ισοβαθμίας θα προκριθεί η ομάδα που πέτυχε τα περισσότερα τέρματα.

Αν και εκεί έχουμε ισοβαθμία τότε οι ομάδες θα εκτελέσουν από τρία πέναλτι.

6.- Κάθε ομάδα έχει την υποχρέωση να βρίσκεται στο γήπεδο μισή ώρα τουλάχιστον πριν από τον προγραμματισμένο αγώνα της. Τα σωματεία υποχρεούνται να έχουν τουλάχιστον 3 μπάλες No 4.

7.-ΜΠΛΕ ΚΑΡΤΑ (ΦΑΙΡ ΠΛΕΙ)

Οι διαιτητές των αγώνων του τουρνουά θα δείχνουν μπλε κάρτα σε ποδ/στές που με τις ενέργειες τους προάγουν το «ευ αγωνίζεσθε».

ΕΠΑΘΛΑ

1.-Σ' όλους τους συμμετέχοντες αθλητές θα απονεμηθεί ειδικό δίπλωμα συμμετοχής. Καθώς και στους διαιτητές που θα διευθύνουν τους αγώνες.

2.- Στις 4 πρώτες ομάδες των τελικών θα δοθεί από 1 Κύπελλο.

3.- Ειδικό έπαθλο θα δοθεί στην ομάδα που θα συγκεντρώσει τις περισσότερες μπλε κάρτες και η συμπεριφορά των υπευθύνων προπονητή και των φιλάθλων θα είναι άψογη έτσι όπως αρμόζει στους αγώνες της ηλικίας αυτής.

4.- Η οργανωτική Επιτροπή ΑΓΙΟΥ ΣΟΥΛΑ θα απονείμει κύπελλα στους τρεις πρώτους σκόρερ του ΤΟΥΡΝΟΥΑ.

ΓΙΑΤΡΟ ΓΙΑ ΤΟΥΣ ΑΓΩΝΕΣ ΤΟΥ ΤΟΥΡΝΟΥΑ ΘΑ ΟΡΙΣΕΙ Η Ε.Π.Σ.Δ.

ΕΥΧΕΤΗΡΙΟ ΤΗΣ ΕΠΣΔ

Μετά τη λήξη των πρωταθλημάτων ο πρόεδρος και τα μέλη του Δ.Σ. της ΕΠΣΔ εύχονται στους παράγοντες των Σωματείων, στους προπονητές, στους ποδ/στές, στους Διαιτητές, στους παρατηρητές αγώνων, στους φιλάθλους, στα Οργανα τάξης και στους αθλητικογράφους, καλό καλοκαίρι και καλή ξεκούραση.

Επίσης εύχονται στον κ. Γιώργο Παπαδημήτρη, πρόεδρο του ΗΡΑΚΛΗ ΜΑΡΙΤΣΩΝ, που ορκίστηκε πρόσφατα Δημοτικός Σύμβουλος του Δήμου Πεταλούδων, καλή επιτυχία στα νέα του καθήκοντα και όσο το δυνατόν καλύτερη προαγωγή του Αθλητισμού μέσω του Δήμου.

Τέλος η ΕΠΣΔ ανακοινώνει στα Σωματεία ότι κατά τη διάρκεια των θερινών διακοπών θα τα ενημερώνει με Τακτικά Δελτία Τύπου σε οτιδήποτε αφορά τα μεταγραφικά θέματα.

ΤΟΥΡΝΟΥΑ 5x5 ΓΙΑ ΜΑΘΗΤΕΣ ΔΗΜΟΤΙΚΩΝ

Παιδικό τουρνουά ποδοσφαίρου 5x5 για παιδιά Δημοτικού Σχολείου διοργανώνει το «ΚΕΝΤΡΟ ΜΙΝΙ ΠΟΔΟΣΦΑΙΡΟΥ ΒΙΤΖΗΛΑΙΟΣ».

Το τουρνουά θα διεξαχθεί σε ομίλους των 4 ομάδων χωρισμένες σε τρεις κατηγορίες: Α-Β δημοτικού (1996-1997), Γ-Δ δημοτικού (1994-1995) και Ε-ΣΤ δημοτικού (1992-1993).

Δηλώσεις συμμετοχής θα γίνονται δεκτές μέχρι το πρωί του Σαββάτου (9.00) λίγο πριν την έναρξη του τουρνουά.

Οι ομάδες θα αποτελούνται από 6 παιδιά με απαραίτητη προϋπόθεση να μην έχουν απαλλαγεί από το μάθημα της γυμναστικής στο σχολείο τους για λόγους υγείας. Τα παιδιά πρέπει απαραίτητα να συνοδεύονται από έναν ενήλικα.

ΤΟ ΕΠΑΘΛΟ ΤΗΣ ΜΙΚΤΗΣ ΤΖΟΥΝΙΟΡΣ ΔΩΔ/ΣΟΥ

Η ΕΠΟ απέστειλε στην ΕΠΣΔ το Κύπελλο και τα μετάλλια για την Μικτή ομάδα ΤΖΟΥΝΙΟΡΣ, για την κατάκτηση της 1ης θέσης, του οικείου πρωταθλήματος. Τα έπαθλα θα δοθούν την ημέρα των τελικών του παιδικού τουρνουά ΑΓΙΟΥ ΣΟΥΛΑ, αφού προηγηθεί και αγώνας μεταξύ της Μικτής και Μικτής ομάδος των τεσσάρων ομάδων του τελικού (Η ημερομηνία θα ανακοινωθεί).

ΣΥΝΕΔΡΙΑΣΗ του Δ.Σ. της ΕΠΣΔ στις 22 ΙΟΥΝΙΟΥ

Την Τρίτη 22 Ιουνίου και ώρα 21.00 θα συνεδριάσει το Δ.Σ. και θα λάβει την οριστική απόφαση για τον τρόπο διεξαγωγής του πρωτ/τος της Β κατηγορίας, αφού θα έχει και μία εικόνα για τον διαφαινόμενο οικονομικό ορίζοντα μετά την Γενική Συνέλευση της ΕΠΟ.

Την ΤΕΤΑΡΤΗ 23 Ιουνίου θα γίνει στην αίθουσα του ΔΟΝΑ στις 20.30 η Τακτική Γενική Συνέλευση της ΕΠΣΔ, με θέματα τον Διοικητικό και Οικονομικό Απολογισμό και προτάσεις Σωματείων.

Η ΕΠΙΧΟΡΗΓΗΣΗ ΤΗΣ ΕΠΣΔ ΣΤΑ ΣΩΜΑΤΕΙΑ ΕΦΗΒΙΚΟΥ ΚΑΙ ΠΑΙΔΙΚΟΥ ΠΡΩΤ/ΤΟΣ

Παρακαλούνται τα Σωματεία του Παιδικού και του Εφηβικού πρωτ/τος περιόδου 2003-2004, όπως από Δευτέρα 14 ΙΟΥΝΙΟΥ προσκομίζουν στον ταμία της ΕΠΣΔ κ. Τιβριντίδη Γραμμάτιο είσπραξης με το αντίστοιχο ποσό, προκειμένου να λάβουν την προβλεπόμενη από την οικεία προκήρυξη επιχορήγησή τους για την περίοδο 2003-2004.

Τα Σωματεία που δικαιούνται είναι τα κάτωθι:

1. ΠΑΟ ΔΙΑΓΟΡΑΣ 600 ΕΥΡΩ
2. ΠΕΤΡΩΝΑΣ 600 ΕΥΡΩ
3. ΚΛΕΑΝΘΗΣ 600 ΕΥΡΩ
4. ΕΡΜΗΣ ΚΑΛ. 300 ΕΥΡΩ
5. ΑΣ ΡΟΔΟΣ 600 ΕΥΡΩ
6. Α.Ε.Ρ.Α. 600 ΕΥΡΩ
7. ΑΠΟΛΛΩΝ ΑΠΟΛ. 300 ΕΥΡΩ
8. ΑΕ ΚΑΤΤΑΒΙΑΣ 300 ΕΥΡΩ
9. ΑΝΑΓΕΝΝΗΣΗ ΕΜΠ. 600 ΕΥΡΩ
10. ΑΣΤΕΡΑΣ ΠΑΣΤ. 300 ΕΥΡΩ
11. ΕΥΚΛΗΣ ΣΟΡ. 300 ΕΥΡΩ
12. ΙΑΛΥΣΟΣ 97 300 ΕΥΡΩ
13. ΔΩΡΙΕΑΣ 300 ΕΥΡΩ
14. ΑΓ ΙΣΙΔΩΡΟΣ 300 ΕΥΡΩ
15. ΑΚΟΥΣΙΛΑΟΣ 300 ΕΥΡΩ
16. ΠΑΣ ΑΣΚΛΗΠΕΙΟΥ 300 ΕΥΡΩ
17. ΔΟΞΑ ΨΙΝΘΟΥ 300 ΕΥΡΩ
18. ΝΙΚΗ ΡΟΔΟΥ 300 ΕΥΡΩ
19. ΑΡΗΣ ΑΡΧ. 300 ΕΥΡΩ
20. ΔΙΓΕΝΗΣ ΚΟΣΚ. 300 ΕΥΡΩ
21. ΔΙΑΓΟΡΑΣ ΒΑΤΙΟΥ 300 ΕΥΡΩ
22. ΗΛΙΟΣ ΙΑΛΥΣΟΥ 300 ΕΥΡΩ
23. ΑΝΑΓΕΝΝΗΣΗ ΑΣΦ. 300 ΕΥΡΩ
24. ΝΙΚΑΓΟΡΑΣ 600 ΕΥΡΩ
25. ΑΝΤΑΓΟΡΑΣ 600 ΕΥΡΩ
26. ΑΣΚΛΗΠΙΟΣ ΚΩ 600 ΕΥΡΩ
27. ΑΝΤΙΜΑΧΟΣ 600 ΕΥΡΩ
28. ΑΕ ΚΩΣ 300 ΕΥΡΩ
29. ΠΟΛΥΒΩΤΗΣ 300 ΕΥΡΩ
30. ΔΟΞΑ ΚΑΡΔ. 300 ΕΥΡΩ

Οσα σωματεία δεν βρίσκονται στην λίστα είναι γιατί δεν αγωνίστηκαν σε ορισμένα παιχνίδια και τιμωρήθηκαν με στέρηση της επιχορήγησης.

Διακοπές με τους Ιστιοπλόους

Από τον Αθλητικό Σύλλογο Ιστιοπλόων Ανοικτής Θαλάσσης Ρόδου εκδόθηκε η παρακάτω πρόσκληση:

«Προγραμματίστε τις καλοκαιρινές σας διακοπές και αποδράσεις, σε συνδυασμό με την πρακτική εκπαίδευση στην ιστιοπλοΐα και στη ναυσιπλοΐα.

Ο Α.Σ.Ι.Α.Θ. Ρόδου οργανώνει το καλοκαίρι του 2004, για τους αποφοίτους των σχολών μας και τους φίλους τους, ιστιοπλοϊκά 7ήμερα, 3ήμερα και 2ήμερα, από 25-7 έως 30-8-2004.

Ελάτε μαζί μας να ταξιδέψουμε με πανιά, να χαρούμε τις ομορφιές της θάλασσας και των νησιών μας, παρέα με τον άνεμο, μαθαίνοντας με τα εκπαιδευτικά σκάφη του συλλόγου.

Κάθε σκάφος θα συνοδεύει εκπαιδευτής του συλλόγου και θα επιβαίνουν από 4 μέχρι 6 άτομα.

Για δηλώσεις συμμετοχής και πληροφορίες: Δημήτρης Σταματάς τηλ. 6976878250 (από 09:00 έως 15:00)».

«Θέλω να επιστρέψω στην Α' Εθνική»

Οι καλοκαιρινές διακοπές προσφέρονται για επιστροφή στη βάση. Οι επαγγελματίες ποδοσφαιριστές που κατάγονται από τη Ρόδο επιστρέφουν στο νησί για να γεμίσουν τις μπαταρίες τους.

Δυστυχώς δεν έμειναν πολλοί εκπρόσωποι του Ροδίτικου ποδοσφαίρου ,στις μεγάλες κατηγορίες.

Μετά τον υποβιβασμό της Προοδευτικής η Ρόδος θα μείνει χωρίς παρουσία στο πρωτάθλημα της Α' Εθνικής με μοναδική εξαίρεση τον νεαρό Στεργαλά που ανήκει στην Ξάνθη αλλά αγωνίζεται στην ομάδα των νέων.

Αν δεν αλλάξει κάτι μοναδικός εκπρόσωπος στις μεγάλες κατηγορίες θα είναι ο Γιάννης Αρχοντούλης που θα συνεχίσει στην Προοδευτική και στο πρωτάθλημα της Β' Εθνικής. Ο συμπαίκτης του Μάκης Σιδηρόπουλος μετακομίζει στην Κύπρο.

Ο Γιάννης Αρχοντούλης τις τελευταίες ημέρες βρίσκεται στη Ρόδο και απολαμβάνει τις διακοπές του κάνοντας μπάνια και ηλιοθεραπεία στο Φαληράκι.

«Στεναχωρήθηκα πολύ με την Προοδευτική αφού δεν περιμέναμε στην αρχή του πρωταθλήματος την εξέλιξη του υποβιβασμού. Θα παραμείνω στην Προοδευτική αφού έχω άλλα δύο χρόνια συμβόλαιο. Θα προσπαθήσω να κάνω ένα πολύ καλό πρωτάθλημα για να μπορέσω να επιστρέψω ή με την Προοδευτική ή με άλλη ομάδα στην Α' Εθνική», δήλωσε στην «δσπορ» ο 24χρονος μέσος.

Ο Αρχοντούλης στο τελευταίο πρωτάθλημα της Α' Εθνικής αγωνίσθηκε σε 10 παιχνίδια, αλλά αντιμετώπισε σοβαρό πρόβλημα τραυματισμού **«θα μπορούσα να παίξω πολλά περισσότερα αλλά έπαθα τραύμα στον τετρακέφαλο στο ξεκίνημα του β' γύρου και στην συνέχεια υποτροπή κάτι που με κράτησε εκτός για 2,5 μήνες».**

Ηταν η δεύτερη παρουσία του Αρχοντούλη στην Προοδευτική καθώς είχε προηγηθεί η μεταγραφή του από την ΑΕΠ το καλοκαίρι του 1996. Εμεινε στον Κορυδαλλό μέχρι τον Δεκέμβριο του 2001 και έκανε προσφυγή αποκτώντας την ελευθερία του. Στην συνέχεια αγωνίστηκε 1,5 χρόνο με τον Απόλλωνα Καλυθιών στο Περιφερειακό Πρωτάθλημα έχοντας όμως άσχημες εντυπώσεις. **«Παρότι είχα αρκετές προτάσεις επέλεξα τον Απόλλωνα γιατί είμαι Καλυθενός αλλά και γιατί πίστεψα τα λόγια κάποιων παραγόντων. Με την συμπεριφορά τους όμως έδειξαν ότι έκανα λάθος επιλογή. Πέρα από τα χρήματα που ακόμα μου χρωστάνε, μου φέρθηκαν άσχημα. Νομίζω ότι μου έκανε κακό η παρουσία μου στον Απόλλωνα καθώς οι προπονήσεις δεν ήταν τόσο δυνατές και τώρα που επέστρεψα σε επαγγελματικό επίπεδο δυσκολεύτηκα αρκετά και είχα προβλήματα τραυματισμών. Συμβουλεύω τα παιδιά που αγωνίζονται σε ερασιτεχνικά σωματεία και έχουν φιλοδοξίες για ψηλότερα να δουλεύουν σκληρά με έξτρα προπονήσεις για να είναι ευκολότερη η προσαρμογή τους όταν κάνουν το μεγάλο άλμα».**



Ο Γιάννης Αρχοντούλης μιλάει στην «δσπορ» για τον υποβιβασμό της Προοδευτικής και εκφράζει πικρία για παράγοντες του Απόλλωνα Καλυθιών

Σε ερώτηση αν θα δεχόταν να επιστρέψει στο νησί για λογαριασμό της ΠΑΕ Ρόδος άφησε ανοικτό το ενδεχόμενο για το μέλλον. **«Τώρα έχω συμβόλαιο με την Προοδευτική και θέλω να το τιμήσω Αλλωστε όσα χρήματα λέει το συμβόλαιο μου τα παίρνω έστω και με μικρή καθυστέρηση. Μακάρι η Ρόδος να ανέβει στην Β' εθνική και τότε ευχαρίστως, αν με θέλουνε, να γυρίσω και να βοηθήσω».**

Ο Γιάννης Αρχοντούλης έζησε την εμπειρία να έχει ως προπονητή τον Νίκο Αλέφαντο και θυμάται: **«Κάθε πρόπονηση είχε ξεχωριστό ενδιαφέρον αφού πάντα έλεγε ατάκες με γέλιο. Αυτό που μου έχει μείνει στη μνήμη ήταν ένα φιλικό παιχνίδι που έγινα αλλαγή και κάθισα στον πάγκο βγάζοντας τα παπούτσια. Γύρω στο 80' λεπτό ο Αλέφαντας αποφάσισε να με ξαναβάλει και παρ' ότι ήμουν ξυπόλυτος επέμενε να μπω και να παίξω».**

Στο τέλος της συνέντευξης ρωτήσαμε τον Γιάννη Αρχοντούλη και για το επεισοδιακό παιχνίδι της Προοδευτικής με τον Παναθηναϊκό στο οποίο αγωνίστηκε ως αλλαγή στα τελευταία λεπτά. **«Εσπαγαν καρδιές στον Κορυδαλλό. Εμείς παίζαμε για την σωτηρία μας και ο Παναθηναϊκός για τον τίτλο. Είχαμε την ατυχία όπως σε πολλά παιχνίδια να σημαδέψει ο Φρατζέσκος δύο φορές τα δοκάρια και ο Παναθηναϊκός τη γνωστή τύχη του Ολισαντέμπε. Ο προπονητής μου είχε δώσει εντολή να μαρκάρω τον Σανμαρτεάν και πιστεύω ότι τα κατάφερα».**

Ο Αρχοντούλης θα επιστρέψει στον Κορυδαλλό για την προετοιμασία στις 25 Ιουλίου και μέχρι τότε θα κάνει στη Ρόδο ατομικές προπονήσεις με τρέξιμο και βάρη στο γυμναστήριο.

ΓΙΟΡΤΗ ΚΟΡΑΣΙΔΩΝ



Με μια υπέροχη αφίσα οι υπεύθυνοι του Δ.Ο.Α.Ν. Ιαλυσού διαφημίζουν την διοργάνωση της τελικής φάσης του Πανελλήνιου Πρωταθλήματος Κορασίδων που θα φιλοξενηθεί στο κλειστό Ιαλυσού το διάστημα 29 Ιουνίου – 3 Ιουλίου.

Τον τίτλο της πρωταθλήτριας ομάδας Ελλάδος θα διεκδικήσουν οι: ΓΑΣ Ιάλυσος, Ηράκλειο, Εσπερίδες Καλλιθέας, Περιστέρι, ΜΕΝΤ, και Απόλλων Καρδίτσας. Οπως φαίνεται και στην αφίσα οι νεαρές αθλήτριες θα προσφέρουν θέαμα κάνοντας... κόλπα με την πορτοκαλί μπάλα!

ΝΑΥΤΙΚΟΣ ΟΜΙΛΟΣ ΡΟΔΟΥ

ΕΚΔΗΛΩΣΗ ΕΝΔΙΑΦΕΡΟΝΤΟΣ

Ο Ν.Ο.Ρ. μετά την απόφαση του Δημοτικού Συμβουλίου Ροδίων 158/2004 και τον ορισμό Επιτροπής για τη διενέργεια διαγωνισμού για την εκμίσθωση του

Κυλικείου-Μπάρ-Snack του ΝΟΡ

καλεί

κάθε ενδιαφερόμενο να καταθέσει στα Γραφεία του ΝΟΡ, Κουντουριώτη 9, Ρόδος από 10.00 έως 14.00, τα παρακάτω:

1. Φορολογική Ενημερότητα σε ισχύ.
2. Ασφαλιστική ενημερότητα σε ισχύ
3. Πιστοποιητικό Ποινικού Μητρώου.

Στις περιπτώσεις εταιριών:

α. Καταστατικό και νομιμοποίηση της Εταιρίας, με όλες τις τυχόν τροποποιήσεις.
β. Φορολογική ενημερότητα σε ισχύ.
γ. Ασφαλιστική ενημερότητα της Εταιρίας σε ισχύ
δ. Πιστοποιητικό Ποινικού Μητρώου των εταίρων και διαχειριστών στις περιπτώσεις ΕΠΕ, ΟΕ και ΕΕ και στις περιπτώσεις ΑΕ των μελών του Δ.Σ.

Λήξη προθεσμίας υποβολής:
ΤΕΤΑΡΤΗ 16 ΙΟΥΝΙΟΥ 2004, ώρα 14.00.

Για πληροφορίες: ΝΟΡ, τηλ. 22410 38043 (από 10.00-14.00 εκτός Κυριακής)

Η ορισθείσα
από το Δήμο Ροδίων Επιτροπή



ΚΟΛΟΣΣΟΣ

Θέλει ενίσχυση από την ΑΕΚ

Προς την πλευρά της ΑΕΚ αναμένεται να στρέψει το ενδιαφέρον του ο Κολοσσός Ρόδου για τη μεταγραφική ενίσχυση του ρόστερ του.

Οι Ροδίτες φέρονται να ενδιαφέρονται για την απόκτηση υπό μορφή δανεισμού από την «Ένωση» των νεαρών Σουρλή και Παπανικολάου. Οι δύο παίκτες (γκαρντ και πάουερ φόργουορντ), βρίσκονται στο στόχαστρο και άλλων ομάδων της Α2, όμως ο τελευταίος έχει έναν λόγο παραπάνω να πάει στον Κολοσσό (εάν τον δώσει η ΑΕΚ), μιας και κατάγεται από την Κω.

Παράλληλα οι Ροδίτες βρίσκονται σε αναζήτηση ψηλού από την κοινοτική αγορά και γι' αυτόν τον λόγο ο Βασίλης Φραγκιάς αναμένεται να αναχωρήσει στις 22 του μήνα για την Ιταλία προκειμένου να παρακολουθήσει καμπ της Τρεβίζο.

Νέο ρεκόρ οι Καλημέρης-Τριομάτης

Νέο πανελλήνιο ρεκόρ πέτυχε το δίδυμο Χρήστος Καλημέρης-Σίμος Τριομάτης στα 1000μ. πίστας ποδηλασίας για αθλητές με ειδικές ανάγκες.

Στην πίστα του σύγχρονου ποδηλατοδρομίου στο ΟΑΚΑ πέτυχαν χρόνο 1.15.40 καταρρίπτοντας το προηγούμενο δικό τους ρεκόρ 1.15.90 που είχαν πετύχει πριν δύο εβδομάδες στο πανελλήνιο πρωτάθλημα Α.Μ.Ε.Α. στη Ρόδο.

Καλημέρης και Τριομάτης θα προσπαθήσουν σήμερα να πετύχουν νέα ρεκόρ τρέχοντας 200 μ. και 4000μ.

Στόχος των δύο αθλητών είναι η διάκριση στους Παραολυμπιακούς του Σεπτεμβρίου.

ΣΤΙΒΟΣ

ΑΠΟΚΛΕΙΣΤΗΚΑΝ Θρήσκος, Διακονικόλας

Με δύο αποκλεισμούς ξεκίνησε για την Ροδίτικη αποστολή το Πανελλήνιο πρωτάθλημα στίβου που φιλοξενείται στο ανακαινισμένο ΟΑΚΑ.

Ο Γιώργος Θρήσκος του ΠΑΟ Διαγόρας έμεινε εκτός τελικού στα 400μ. ενώ την ίδια τύχη είχε και Σάββας Διακονικόλας του ΓΑΣ ΥΓΕΙΑ στο μήκος.

ΕΡΕΥΝΑ ΥΓΕΙΑ



Επιμέλεια: Κωνσταντίνα Μπαϊράμη

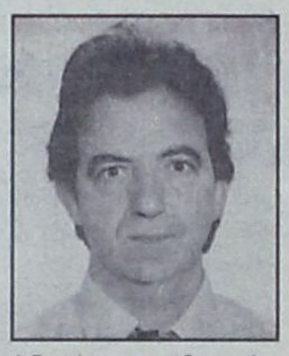

Ι. Γιωτάκης, αναπληρωτής καθηγητής Πανεπιστημίου Αθηνών, χειρουργός ωτορινολαρυγγολόγος Ιπποκρατείου Νοσοκομείου

Στις περιπτώσεις ύπαρξης μικρών πολυπόδων η ενδοσκόπηση με τα άκαμπτα κυρίως ενδοσκόπια αποτελεί το μοναδικό τρόπο διάγνωσης

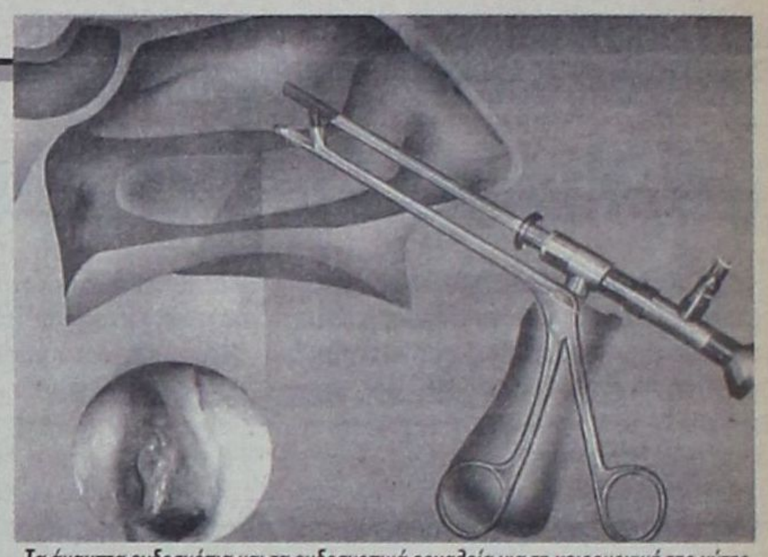

Τα άκαμπτα ενδοσκόπια και τα ενδοσκοπικά εργαλεία για τη χειρουργική της μύτης

ΠΟΛΥΠΟΔΕΣ ΣΤΗ ΜΥΤΗ: ΤΟ ΡΟΧΑΛΗΤΟ ΤΟΥΣ ΠΡΟΔΙΔΕΙ

Οι πολύποδες μύτης είναι μία συχνή παθολογική εκδήλωση του βλεννογόνου που καλύπτει τις ρινικές θαλάμες και τις παραρρίνιες κοιλότητες (18 μόριο, μετωπιαίος κόλπος, ηθμοειδής και σφηνοειδής κόλπος). Οι πολύποδες της μύτης και των παραρρινίων κόλπων αποτελούν τη συχνότερη ένδειξη για χειρουργική παρέμβαση σ' αυτή την ανατομική περιοχή. Πρόκειται για οιδηματώδεις διογκώσεις του ρινικού βλεννογόνου, με αποτέλεσμα την έντονη δυσχέρεια της ρινικής αναπνοής. Οι άνδρες προσβάλλονται συχνότερα από τις γυναίκες (σχέση 2:11), αλλά σε σχέση άσθματος η σχέση γίνεται 1:1. Στα παιδιά είναι σπάνιοι, ενώ στην παιδική και εφηβική ηλικία πιο συχνά παρουσιάζεται ο χοανοπολύποδας (μονηρής πολύποδας) που συνήθως εξορμάται από το ιγμόρειο και επεκτείνεται προς το ρινοφάρυγγα, προκαλώντας έντονη δυσκολία στην αναπνοή από τη μύτη.

Η αιτιολογία του σχηματισμού των ρινικών πολυπόδων συνεχίζεται να συζητείται ευρέως και πράγματι δεν είναι ξεκάθαρο αν «οι πολύποδες μύτης» αντιπροσωπεύουν ένα απλό τοπικό νόσημα ή μια διαδικασία πολλών αδιευκρίνιστων διαταραχών. Ακόμη και σήμερα δεν υπάρχει ευκρινής ορισμός του «πολύποδα μύτης» και ούτε είναι ξεκαθαρισμένο πότε μια οιδηματώδης αλλαγή του ρινικού βλεννογόνου γίνεται αληθής «πολύποδας».

Οι πολύποδες, εκτός ολίγων εξαιρέσεων, εξορμούνται από μια συγκεκριμένη περιοχή της ρινικής θαλάμης (ηθμοειδή) ή από ανατομικές περιοχές πολύ κοντά σ' αυτή.

Η ακριβής αιτιολογία των ρινικών πολυπόδων δεν είναι ακόμη γνωστή. Πιθανώς οφείλονται σε χρόνια φλεγμονή, υποτροπιάζουσες ρινίτιδες (αλλεργική - αγγειοκινητική ρινίτις). Ακόμη η εμφάνιση των πολυπόδων έχει συσχετισθεί με τη χρήση ασπιρίνης (ευαισθησία στην ασπιρίνη και άσθμα) και την αλλεργία. Επίσης, ασαφής μένει ο ρόλος των γενετικών παραγόντων. Δύο συγγενείς παθήσεις όπως η κυστική ίνωση και η δυσκινησία κροσσών συνδέονται με την εμφάνιση πολυπόδων και με επίμονες παραρρινοκολπίτιδες.

Συνήθως στους πάσχοντες από ρινικούς πολύποδες συνυπάρχουν και προβλήματα από το κατώτερο αναπνευστικό (π.χ. ασθματική βρογχίτις).

ΣΥΜΠΤΩΜΑΤΑ

Τα άτομα με ρινικούς πολύποδες μπορεί να είναι ασυμπτωματικά, συχνά όμως παρουσιάζουν δυσχέρεια στη ρινική αναπνοή, αίσθημα ρινικής απόφραξης, ορώδη ή πυώδη ρινόρροια, αίσθημα ξένου σώματος, μείωση της όσφρησης ή και ανοσμία, κεφαλαλγία - προσωπολαλγία. Η ανοσμία δυνατόν να προκαλεί και διαταραχές στη γεύση. Λόγω απόφραξης των στομίων των παραρρινίων κόλπων (κυρίως του ιγμόρειου) προκαλούνται υποτροπιάζουσες φλεγμονές των κόλπων με συνέπεια την επιδείνωση της όλης κατάστασης του ασθενούς. Οι πολύποδες μπορεί να αυξηθούν αρκετά σε μέγεθος, με αποτέλεσμα τη διεύρυνση της ράχης της μύτης. Ακόμη μπορεί να προβάλλουν μπροστά από τη μύτη ή να επεκτείνονται προς τα πίσω και να προβάλλουν στο στοματοφάρυγγα. Στα συμπτώματα που προκαλούν οι πολύποδες μύτης μπορεί να προστεθούν το ροχαλητό, διαταραχές στην ομιλία και άφθονες φλεννοπυώδεις ρινικές εκκρίσεις.

Η εξέταση του εσωτερικού της μύτης γίνεται από την ωτορινολαρυγγολόγο, είτε με την απλή πρόσθια και οπίσθια ρινοσκόπηση, είτε τα τελευταία χρόνια με τη χρήση των ενδοσκοπίων, οπότε η εξέταση είναι πιο ακριβής και πιο λεπτομερής. Κατά την εξέταση δυνατόν να βρεθεί ένα ευρύ φάσμα αλλοιώσεων, από απλό οίδημα του βλεννογόνου, μονήρων πολυπόδων, μέχρι μαζικής πολυδίασης που οι πολύποδες πληρούν ασφυκτικά τις ρινικές θαλάμες και τις παραρρίνιες κοιλότητες. Στις περιπτώσεις ύπαρξης μικρών πολυπόδων η ενδοσκόπηση με τα άκαμπτα κυρίως ενδοσκόπια αποτελεί το μοναδικό τρόπο διάγνωσης. Οι πολύποδες είναι ομαλοί, ωχροί ή ερυθροί, διαφανείς και κρέμονται από ένα λεπτό μίσχο, έχουν διάφορα μεγέθη και μοιάζουν με ρόγες από σταφύλι. Είναι μαλακοί και ευκίνητοι και συνήθως εμφανίζονται και στις δύο ρινικές θαλάμες. Με την προσωπική εξέταση (ενδοσκόπηση) και την ακτινολογική (Αξονική Τομογραφία) ο ωτορινολαρυγγολόγος θα πρέπει να αποκλείσει την ύπαρξη καλοήθους ή κακοήθους όγκου στη μύτη και τους παραρρίνιους κόλπους, αφού είναι δυνατόν τέτοιοι όγκοι να προκαλούν, τουλάχιστον στην αρχή, συμπτώματα που μοιάζουν με τα συμπτώματα των ρινικών πολυπόδων.

Zorpidis

Lane Sea Lines - Zorpidis Travel

Αλεξ. Διάκου και Λοχαγού Φανουράκη 31
Τηλ. 22410 20625, 30054, 33603, 33607 Fax 26745
e-mail: stefanakis@zorpidis.com

ΔΡΟΜΟΛΟΓΙΑ

ΙΕΡΑΠΕΤΡΑ-Β. ΚΟΡΝΑΡΟΣ

Κάθε Κυριακή: 04.30 για Χάλκη, Διαφάνι, Πηγάδια, Κάσο, Σητεία, Αγιο Νικόλαο, Μήλο, Πειραιά

Κάθε Τετάρτη: στις 04.30 για Χάλκη, Διαφάνι, Πηγάδια, Κάσο, Σητεία, Αγ. Νικόλαο, Μήλο, Πειραιά

Κάθε Πέμπτη: στις 04.30 για Χάλκη, Διαφάνι, Πηγάδια, Κάσο, Σητεία, Αγ. Νικόλαο, ΣΑΝΤΟΡΙΝΗ, Μήλο, Περαιά.

ΓΙΑ ΚΑΣΤΕΛΛΟΡΙΖΟ

Κάθε ΤΡΙΤΗ -ΤΕΤΑΡΤΗ - ΣΑΒΒΑΤΟ: 12.00 το μεσημέρι

Κάθε ΣΑΒΒΑΤΟ: 21.00 για ΚΩ, ΚΑΛΥΜΝΟ, ΣΑΜΟ, ΧΙΟ, ΜΥΤΙΛΗΝΗ, ΛΗΜΝΟ, ΑΛΕΞΑΝΔΡΟΥΠΟΛΗ.

Πληροφορίες:
Τηλ. 22410-20625, 30054, 33607

INEMA

ΙΑΤΡΙΚΟΣ & ΝΟΣΟΚΟΜΕΙΑΚΟΣ ΕΞΟΠΛΙΣΜΟΣ
15 ΧΡΟΝΙΑ ΕΜΠΕΙΡΙΑΣ από το 1988

ΕΙΜΑΣΤΕ ΟΙ ΜΕΓΑΛΥΤΕΡΟΙ ΠΡΟΜΗΘΕΥΤΕΣ ΙΑΤΡΙΚΟΥ - ΟΡΘΟΠΕΔΙΚΟΥ ΚΑΙ ΝΟΣΟΚΟΜΕΙΑΚΟΥ ΥΛΙΚΟΥ ΣΤΗ ΔΩΔΕΚΑΝΗΣΟ ΕΜΠΙΣΤΕΥΘΕΙΤΕ ΜΑΣ!!!

ΠΙΣΤΟΠΟΙΗΣΗ ΠΟΙΟΤΗΤΑΣ ISO9002 EN4600 E3/833
ΛΕΜΕΣΣΟΥ 2 ΡΟΔΟΣ ΤΗΛ. 32238 - FAX 28484

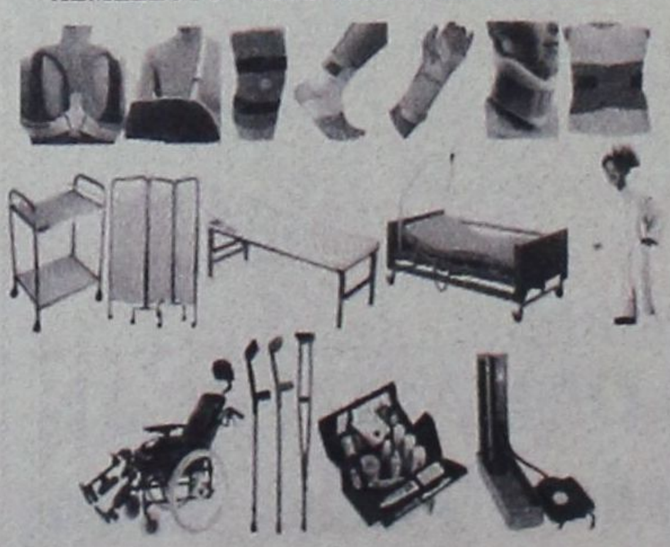

ΑΝΑΠΗΡΙΚΑ ΚΑΡΟΤΣΙΑ - ΒΑΔΙΣΤΙΚΑ ΒΟΗΘΗΜΑΤΑ - ΟΡΘΟΠΕΔΙΚΑ ΕΙΔΗ - ΜΠΛΟΥΖΕΣ ΙΑΤΡΙΚΕΣ - ΚΑΛΤΣΕΣ ΦΛΕΒΙΤΙΔΑΣ - ΠΕΛΜΑΤΑ - ΟΡΘΟΠΕΔΙΚΑ ΜΑΞΙΛΑΡΙΑ - ΚΡΕΒΑΤΙΑ ΝΟΣΟΚΟΜΕΙΑΚΑ - ΙΑΤΡΙΚΟΣ ΕΞΟΠΛΙΣΜΟΣ ΚΑΙ ΑΝΑΛΩΣΙΜΑ - ΟΡΓΑΝΑ ΧΗΜΕΙΟΥ ΚΑΙ ΚΑΘΕ ΑΛΛΟ ΕΙΔΟΣ ΓΙΑ ΚΑΤ' ΟΙΚΟ ΝΟΣΗΛΕΙΑ.

Kalithies Palace
ΑΙΘΟΥΣΑ ΔΕΞΙΩΣΕΩΝ



Εμπιστευθείτε σ' εμάς την γαμήλια δεξίωση του γάμου σας
Σε ένα χώρο, σχεδιασμένο αμφιθεατρικά, κλιματιζόμενο, με δυνατότητα να φιλοξενήσει έως 800 άτομα.
Απολαμβάνοντας ένα από τα μενού μας που εσείς θα επιλέξετε.
Προσιτές τιμές.
Τηλ. κρατήσεων: 2241085641, 2241085515, 2241086778

Αυτός είναι ένας σημαντικός λόγος για τον οποίο ο πάσχων που παρουσιάζει ενοχλήματα από τη μύτη και τους παραρρίνιους κόλπους θα πρέπει να εξετάζεται από ωτορινολαρυγγολόγο για αποκλεισμό κάποιου σοβαρού νοσήματος και την έγκαιρη θεραπευτική αντιμετώπιση, έτσι που να προλαμβάνονται η επιδείνωση και τυχόν επιπλοκές.

ΕΠΙΠΛΟΚΕΣ

Οι ρινικοί πολύποδες όταν δεν παρακολουθούνται και δεν αντιμετωπίζονται σωστά μπορεί να οδηγήσουν σε πολλές επιπλοκές. Μπορεί να προκαλέσουν διεύρυνση της ράχης της μύτης, να αποκλείσουν τα στόμια των κόλπων του προσώπου, με αποτέλεσμα συχνές και επίμονες φλεγμονές (π.χ. ιγμορίτιδες, μετωπιαίες κολπίτιδες, σφηνοειδίτιδες). Μπορεί να προκαλέσουν διαταραχές στην όσφρηση (υποσμία ή και πλήρη ανοσμία) καθώς και προσβολή των οστών που περιβάλλουν τους κόλπους (οστεΐτιδα). Ακόμη μπορεί να προκληθεί επέκταση της φλεγμονής προς τον οφθαλμικό κόγχο (διπλωπία) και το ενδοκράνιο (μηνιγγίτιδα) με σοβαρές συνέπειες. Για όλους αυτούς τους λόγους η συστηματική παρακολούθηση, η θεραπευτική αντιμετώπιση συντηρητικά ή χειρουργικά (κατά την κρίση του ωτορινολαρυγγολόγου) κρίνεται απαραίτητη.

ΘΕΡΑΠΕΙΑ

Η θεραπευτική αντιμετώπιση των ρινικών πολυπόδων περιλαμβάνει τη συντηρητική (φαρμακευτική) και τη χειρουργική. Εξ αρχής θα πρέπει να τονιστεί ότι πλήρης και μόνιμη εξαφάνιση των ρινικών πολυπόδων και των συμπτωμάτων τους με οποιαδήποτε θεραπευτική αγωγή ακόμη δεν είναι εφικτή. Ομως η φαρμακευτική και η χειρουργική αντιμετώπιση με τη συχνή παρακολούθηση έχουν βελτιώσει κατά πολύ την ποιότητα ζωής των πασχόντων. Η συντηρητική (φαρμακευτική) αγωγή περιλαμβάνει τη χρήση κορτικοστεροειδών είτε υπό τη μορφή ενδορινικών ψεκασμών (spray), είτε συστηματική χορήγηση από το στόμα ή σε ενέσιμη μορφή. Ακόμη περιλαμβάνει την αποφυγή λήψης ασπιρίνης, τα αντιαλλεργικά φάρμακα, την κατά περίπτωση χορήγησης αντιβιοτικών, καθώς και συχνές ρινοπλύσεις με υπέρτονα διάλυμα χλωρίου νατρίου. Στην πραγματικότητα ο θεράπων γιατρός μετά τη χορήγηση της φαρμακευτικής αγωγής, αξιολογεί το αποτέλεσμα, το οποίο ποικίλει από ασθενή σε ασθενή. Σε αρκετούς ασθενείς το αποτέλεσμα είναι εντυπωσιακό, ενώ σε άλλους η σμίκρυνση των πολυπόδων και εξάλειψη των συμπτωμάτων δεν επιτυγχάνονται. Στη δεύτερη αυτή ομάδα των ασθενών ο γιατρός πρέπει να προτείνει τη χειρουργική θεραπεία.

ΑΦΑΙΡΕΣΗ ΡΙΝΙΚΩΝ ΠΟΛΥΠΟΔΩΝ


Ενμεγεθής πολύποδας μύτης

Η χειρουργική θεραπεία των ρινικών πολυπόδων και των χρόνιων παραρρινοκολπίτιδων που συνήθως συνυπάρχουν έχει τα τελευταία χρόνια γίνει πιο αποτελεσματική. Η χειρουργική αντιμετώπιση των ρινικών πολυπόδων της μύτης με τη μέθοδο της Λειτουργικής Ενδοσκοπικής Ενδορινικής Χειρουργικής, έχει βελτιώσει την ποιότητα ζωής των πασχόντων και έχει μειώσει αισθητά τις υποτροπές της νόσου. Γιατί στην πραγματικότητα το μεγάλο πρόβλημα στη χειρουργική των πολυπόδων είναι η συχνή επανεμφάνιση. Ετσι οι ασθενείς υποβάλλονται σε πολλαπλές χειρουργικές επεμβάσεις, με αποτέλεσμα κάθε επόμενη επέμβαση να είναι δυσκολότερη από την προηγούμενη αφού καταστρέφονται τα οδηγά σημεία που κατευθύνουν το χειρουργό στις δύσκολες και δυσπρόσιτες περιοχές της μύτης. Η δυσκολία έγκειται στο ότι η μύτη και οι παραρρίνιοι κόλποι γειτνιάζουν με ευγενή όργανα όπως ο οφθαλμός και ο εγκέφαλος. Η ενδοσκοπική ενδορινική χειρουργική είναι μία χειρουργική που έχει αναπτυχθεί τα τελευταία χρόνια.

Η αφαίρεση των ρινικών πολυπόδων γίνεται με μεγαλύτερη ακρίβεια και ακόμη η διάνοιξη των παραρρινίων κόλπων επιτυγχάνεται με τη μέθοδο αυτή, ούτως ώστε αποκαθίστανται σε μεγάλο βαθμό η λειτουργικότητα της μύτης και των παραρρινίων κόλπων χωρίς τις ανοιχτές επεμβάσεις που κάποτε ήταν ο κανόνας και σήμερα αποτελούν την εξαίρεση. Η επέμβαση είναι πολύ καλά ανεκτή από τον ασθενή και εκτελείται είτε με γενική αναισθησία (κατά προτίμηση) είτε με τοπική αναισθησία.

Η μετεγχειρητική παρακολούθηση των ασθενών είναι εξίσου σημαντική για την επιτυχία και την αποτελεσματικότητα της χειρουργικής επέμβασης. Οι συχνοί καθαρισμοί των ρινικών κοιλοτήτων, η χρήση ρινικών αλοιφών θεωρείται απαραίτητη για άλλο χρονικό διάστημα. Βέβαια, η νέα αυτή χειρουργική μέθοδος έχει σαφώς βελτιώσει την ποιότητα ζωής των ασθενών, θα πρέπει όμως μετεγχειρητικά να γίνεται, με τις οδηγίες του γιατρού, χρήση των ενδορρινικών κορτικοειδών, έτσι που οι υποτροπές των πολυπόδων να μειωθούν ακόμη περισσότερο. Δεν μπορεί κανείς όμως να υποστηρίξει ότι η νέα αυτή μέθοδος έχει πλήρως εξαλείψει το πρόβλημα της επανεμφάνισης των ρινικών πολυπόδων.

Η χειρουργική θεραπεία των πολυπόδων της μύτης ενδείκνυται στις περιπτώσεις που η φαρμακευτική αγωγή είναι αναποτελεσματική, όταν υπάρχει μεγάλη απόφραξη που εμποδίζει τη χρήση τοπικής ενδορινικής θεραπείας με στεροειδή υπό τη μορφή ψεκασμών όταν υπάρχουν επιμένουσες προσβολές παραρρινοκολπίτιδας ή ακόμη περισσότερο όταν παρουσιάζεται επαπειλούμενη επιπλοκή από την παραρρινοκολπίτιδα.

G.A. FERRIES

ΤΑΞΙΔΕΨΤΕ ΜΕ ΤΟ ΝΕΟ ΜΑΣ ΠΛΟΙΟ

Ε/Γ-Ο/Γ ΑΝΘΗ ΜΑΡΙΝΑ

ΓΡΗΓΟΡΑ - ΑΝΕΤΑ - ΕΥΧΑΡΙΣΤΑ

ΜΟΝΟ ΣΕ 13 ΩΡΕΣ!!!

• ΑΠΟ ΡΟΔΟ ΠΡΟΣ ΠΕΙΡΑΙΑ
ΚΑΘΕ ΤΡΙΤΗ - ΠΕΜΠΤΗ - ΣΑΒΒΑΤΟ
• ΑΠΟ ΠΕΙΡΑΙΑ ΠΡΟΣ ΡΟΔΟ
ΚΑΘΕ ΔΕΥΤΕΡΑ - ΤΕΤΑΡΤΗ - ΠΑΡΑΣΚΕΥΗ

ΠΡΟΣΦΟΡΑ
ΟΛΑ ΤΑ ΕΙΣΙΤΗΡΙΑ ΣΕ ΜΙΣΗ ΤΙΜΗ!
• ΕΠΙΒΑΤΗΣ 16,90 ΕΥΡΩ

Εκδόσεις εισιτηρίων
σε όλα τα ταξιδιωτικά πρακτορεία

Κεντρικό πρακτορείο
TSAGARIS TRAVEL
Ακτή Σαχτούρη 5
Τηλ: 2241036170/28597/35066/30406
Fax: 2241039839

Ηλεκτρομιο

ΜΙΧΑΛΗΣ Ν. ΧΑΤΖΗΜΑΡΚΟΣ

ΗΛΕΚΤΡΙΚΑ ΕΙΔΗ & ΗΛΕΚ. ΕΓΚΑΤΑΣΤΑΣΕΙΣ

ΗΛΙΑΚΑ ΣΥΣΤΗΜΑΤΑ
STIBETHERM σειρά **P**

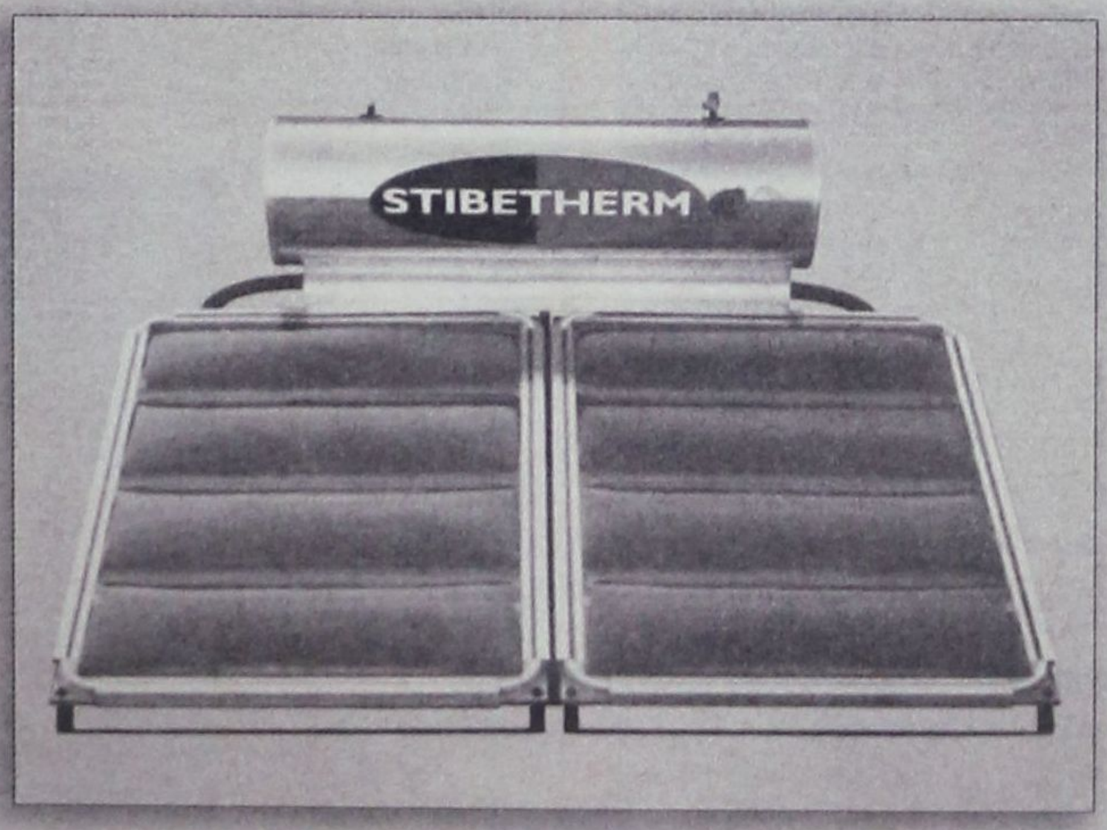

Γρηγορίου Ε' (7 Βαγιές) - 85100 ΡΟΔΟΣ
Τηλ. (22410) 29411, 33340, 36278 - Fax: (22410) 33340

ΧΡΗΜΑΤΙΣΤΗΡΙΟ-ΚΛΕΙΣΙΜΟ:
Σταθεροποιητικές τάσεις στη Σοφοκλέους

Σταθεροποιητικές τάσεις επικράτησαν στη σημερινή συνεδρίαση του χρηματιστηρίου, με τις τιμές των μετοχών να κινούνται σε περιορισμένο εύρος διακύμανσης και την αξία των συναλλαγών για μία ακόμη ημέρα να διαμορφώνεται σε χαμηλά επίπεδα. Ο βασικός χρηματιστηριακός δείκτης έκλεισε με οριακή άνοδο, μετά από τρεις πτωτικές συνεδριάσεις, στη διάρκεια των οποίων η αγορά είχε καταγράψει απώλειες 1,47%.

Η σχέση χαμένων προς τις κερδισμένες μετοχές διαμορφώθηκε στο δύο προς ένα, ενώ το επενδυτικό ενδιαφέρον ήταν και σήμερα περιορισμένο και επιλεκτικό για τις μετοχές του ΟΠΑΠ (+2,61%), της Εμπορικής (+2,16%), των ΚΑΕ (+1,69%), της Πειραιώς (+1,73%), της Τιτάν (+1,21%) και της Cosmote(+0,46%). Αντιθέτως με απώλειες 1,31% και 1,05% αντιστοίχως έκλεισαν οι μετοχές του ΟΤΕ και της Εθνικής.

Ο Γενικός Δείκτης έκλεισε στις 2.410,75 μονάδες έναντι 2.406,52 μονάδων της προηγουμένης μέρας, σημειώνοντας άνοδο 4,23 μονάδων ή σε ποσοστό 0,18%. Ο δείκτης FTSE/ASE 20 έκλεισε στις 1.279,47 μονάδες, με άνοδο σε ποσοστό 0,13%, ενώ ο δείκτης FTSE/ASE 40 έκλεισε στις 2.159,95 μονάδες με πτώση σε ποσοστό 0,10%. Ο δείκτης FTSE/ASE SMALLCAP 80 έκλεισε στις 527,64 μονάδες, με οριακή πτώση 0,01%, ενώ ο δείκτης FTSE 140 έκλεισε στις 2.796,95 μονάδες, ενισχυμένος σε ποσοστό 0,09%.

Οι επιμέρους δείκτες έκλεισαν ως εξής:

Τραπεζικός:	4.746,24	+0,05%
Τηλεπικοινωνιών:	903,90	-0,53%
Ασφαλειών:	533,65	-1,23%
Επενδύσεων:	879,74	+0,22%
Κατασκευαστικών:	718,86	-0,71%
Κλωστοϋφαντουργίας:	241,36	-0,24%
Βιομηχανιών:	1.204,19	+0,15%
Συμμετοχών:	1.279,81	+0,37%
Εκδόσεις Εκτυπώσεις:	364,05	-0,76%
Βασικών Μετάλλων:	393,51	+1,13%
Μη μεταλλικών Ορυκτών:	833,41	+0,84%
Λιανικού Εμπορίου:	1.055,15	+0,73%
Πληροφορικής:	356,28	+0,71%
Ειδών Λύσεων Πληροφορικής:	240,02	-0,66%
Χονδρικό εμπόριο:	510,94	+0,21%
Τρόφιμα- ποτά:	415,13	-0,36%
Παράλληλης Αγοράς:	142,60	-0,13%
Διυλιστήρια:	1.026,80	-0,46%
Ακίνητης Περιουσίας:	807,13	-0,51%

Από τις 364 μετοχές που διαπραγματεύθηκαν, 109 κινήθηκαν ανοδικά, 173 πτωτικά, ενώ η τιμή 82 μετοχών παρέμεινε αμετάβλητη. Τη μεγαλύτερη ποσοστιαία άνοδο σημείωσαν οι μετοχές των εταιριών: Inform Λύκος +7,53%, ΒΙΣ (κ) +6,51%, Sanyo +6,48%, Δάϊος Πλαστικά +5,45%, Σωληνουργεία Κορίνθου -5,41%, Delta Singular +5,15%, Ελβιεμέκ +5,00%, Τασόγλου -4,76%, Αλφα Γκρίσιν +4,49% και Λανακάμ (κο) +4,24 %.

Αντιθέτως τις μεγαλύτερες απώλειες σημείωσαν οι μετοχές των εταιριών: Νίκος Γκάλης -11,64%, Περσεύς -10,92%, Ευρωπαϊκή Πίστη (κ) -9,27%, Microland -7,69%, Κλουκίνας-Λάππας -7,20%, Μουριάδης -6,905, Κέκροψ -6,85%, Εμπορικός Δεσμός (κο) -6,45%, Delta Singular -6,00% και Vivere -5,77%.

Η αξία των συναλλαγών ανήλθε στα 106,630 εκατ. ευρώ, εκ των οποίων τα 2,26 εκατ. ευρώ αφορούσαν προσυμφωνημένες συναλλαγές. Συγκεκριμένα πραγματοποιήθηκαν 350 τεμάχια της Νάουσας στα 2,12 ευρώ, 82.950 τεμάχια της Πειραιώς στα 9,40 ευρώ και 60.000 τεμάχια της Εθνικής στα 24,59 ευρώ.

Το μεγαλύτερο όγκο συναλλαγών κατέγραψαν οι μετοχές: Delta Singular με 3.433.817 τεμάχια, ΟΤΕ με 1.012.185, Vivere με 627.856 και Βερνίκος Κόττερα με 589.320 τεμάχια. Την μεγαλύτερη αξία συναλλαγών σημείωσαν οι μετοχές των εταιριών: Εθνική με 12,268 εκατ. ευρώ, ΟΤΕ με 10,753, Alpha Bank με 10,386 και ΟΠΑΠ με 8,021 εκατ. ευρώ.

Η συνολική κεφαλαιοποίηση της αγοράς διαμορφώνεται στα 86,906 δισ. ευρώ. Η τιμή των μετοχών του δείκτη MSCI έκλεισε ως εξής:

Alpha Bank:	21,02
Coca Cola:	20,48
Eurobank:	17,80
Cosmote:	12,98
Βιοχάλκο:	5,58
ΔΕΗ:	20,66
Εθνική:	24,44
ΕΛΠΕ:	6,32
Ελληνική Τεχνοδομική:	3,96
Εμπορική:	22,74
Ιντρακόμ:	4,00
ΚΑΕ:	15,60
ΟΤΕ:	10,52
ΟΠΑΠ:	15,74
Τεχνική Ολυμπιακή:	3,60
Πειραιώς:	9,40
Τιτάν:	38,40
Folli-Follie:	25,52
Γερμανός:	22,30
Hyatt:	8,98

A.N.A FERRIES

ΕΛΓ-ΟΛΓ ΑΝΘΗ ΜΑΡΙΝΑ
•• ΕΛΓ-ΟΛΓ ΜΑΡΙΝΑ • ΕΛ/Γ-Ο/Γ ΔΗΜΗΤΡΟΥΛΑ
ΡΟΔΟΣ-ΠΕΙΡΑΙΑΣ (11/06/04-20/06/04)

ΠΑΡΑΣΚΕΥΗ 11/06		
ΜΑΡΙΝΑ	23.45	ΣΥΜΗ (01.20) - ΤΗΛΟ (03.30) - ΝΙΣΥΡΟ (05.00) - ΚΩ (08.00) - ΚΑΛΥΜΝΟ (09.20) - ΑΣΤΥΠΑΛΑΙΑ (12.20) - ΚΑΤΑΠΟΛΑ (15.30) - ΜΥΚΟΝΟ (18.50)- ΣΥΡΟ (20.10)-ΠΕΙΡΑΙΑ (00.40)
ΡΟΔΑΝΘΗ	16.00	ΚΩ - ΛΕΡΟ - ΠΑΤΜΟ -ΠΕΙΡΑΙΑ (09.00)
ΣΑΒΒΑΤΟ 12/06		
ΑΝΘΗ - ΜΑΡΙΝΑ	18.00	ΚΩ (20.50) - ΠΕΙΡΑΙΑ (07.15)
ΚΥΡΙΑΚΗ 13/06		
ΡΟΔΑΝΘΗ	16.00	ΚΩ (19.50) - ΚΑΛΥΜΝΟ (21.10) - ΛΕΡΟ (22.30) - ΠΑΤΜΟ (00.00) - ΠΕΙΡΑΙΑ (09.00)
ΔΕΥΤΕΡΑ 14/06		
ΜΑΡΙΝΑ	16.00	ΣΥΜΗ (17.35) - ΤΗΛΟ (19.45) - ΝΙΣΥΡΟ (21.10) - ΚΩ (22.55) - ΚΑΛΥΜΝΟ (00.15) - ΛΕΡΟ (01.35) - ΠΑΤΜΟ (03.05) - ΠΕΡΑΙΑ (12.00)
ΤΡΙΤΗ 15/06		
ΑΝΘΗ - ΜΑΡΙΝΑ	17.00	ΚΩ (20.30) - ΛΕΡΟ (22.40) - ΠΑΤΜΟ (23.50) - ΠΕΙΡΑΙΑ (09.30)
ΤΕΤΑΡΤΗ 16/06		
ΜΑΡΙΝΑ	14.00	ΣΥΜΗ (3.35) - ΤΗΛΟ (19.45) - ΝΙΣΥΡΟ (19.10) - ΚΩ(20.55)-ΚΑΛΥΜΝΟ (22.15) - ΛΕΡΟ (23.35) - ΠΑΤΜΟ (01.05) - ΠΕΙΡΑΙΑ (12.00)
ΡΟΔΑΝΘΗ	17.00	ΚΩ (20.50) - ΚΑΛΥΜΝΟ (22.10) - ΠΕΙΡΑΙΑΣ (08.10)
ΠΕΜΠΤΗ 17/06		
ΑΝΘΗ - ΜΑΡΙΝΑ	17.00	ΚΩ (20.30) - ΜΥΚΟΝΟ (02.00) - ΠΕΙΡΑΙΑ(07.30)
ΠΑΡΑΣΚΕΥΗ 18/06		
ΜΑΡΙΝΑ	23.45	ΣΥΜΗ (01.20) - ΤΗΛΟ (03.30) - ΝΙΣΥΡΟ (05.00) - ΚΩ (08.00) - ΛΕΡΟ (1.20) - ΠΑΤΜΟ (03.50) -ΠΕΙΡΑΙΑ (23.50)
ΡΟΔΑΝΘΗ	17.00	ΚΩ - ΛΕΡΟ - ΠΑΤΜΟ -ΠΕΙΡΑΙΑ (09.00)
ΣΑΒΒΑΤΟ 19/06		
ΑΝΘΗ - ΜΑΡΙΝΑ	17.00	ΚΩ (20.50) - ΛΕΡΟ (23.00) - ΠΑΤΜΟ (0.20) - ΠΕΙΡΑΙΑ (09.20)
ΚΥΡΙΑΚΗ 20/06		
ΜΑΡΙΝΑ	14.00	ΚΩ (18.50) - ΚΑΛΥΜΝΟ(19.30) - ΑΣΤΥΠΑΛΑΙΑ (22.20) - ΚΑΤΑΠΟΛΑ (01.30) - ΠΕΙΡΑΙΑ (09.20)

ΠΡΟΣΦΟΡΑ
Πακέτα εισιτηρίων άνω των 300,00 ευρώ,
μπορείτε να τα εξοφλήσετε
σε 4 άτοκες μηνιαίες δόσεις
με την πιστωτική σας κάρτα VISA ή MASTER! ! !
*** Η εταιρεία μας βρίσκεται
στην ευχάριστη θέση να σας ενημερώσει ότι :
1) Θα προσφέρονται ειδικές τιμές
σε όλες τις θέσεις για οικογενειακά πακέτα.
2) Εισιτήρια ΜΕΤ' ΕΠΙΣΤΡΟΦΗΣ, ειδικές τιμές.
3)Πολλαπλά εισιτήρια minimum 5, 50% έκπτωση

Grand Hotel Rhodes
★★★★★
Το γνωστό σημείο συνάντησης
στο κέντρο της Πόλης με τη μουσική
συντροφιά του πιανίστα Τάκη Τσώνη *
απολαύστε μοναδικά κοκτέιλ
και χαλαρώστε δίπλα στο τζάκι

Κρατήσεις - πληροφορίες τηλ. 2241054700
Διεύθυνση: Ακτής Μιαούλη 1 και Γ. Παπανικολάου

A Member of MITSIS HOTELS

GR
* Κάθε Παρασκευή, Σάββατο και Κυριακή

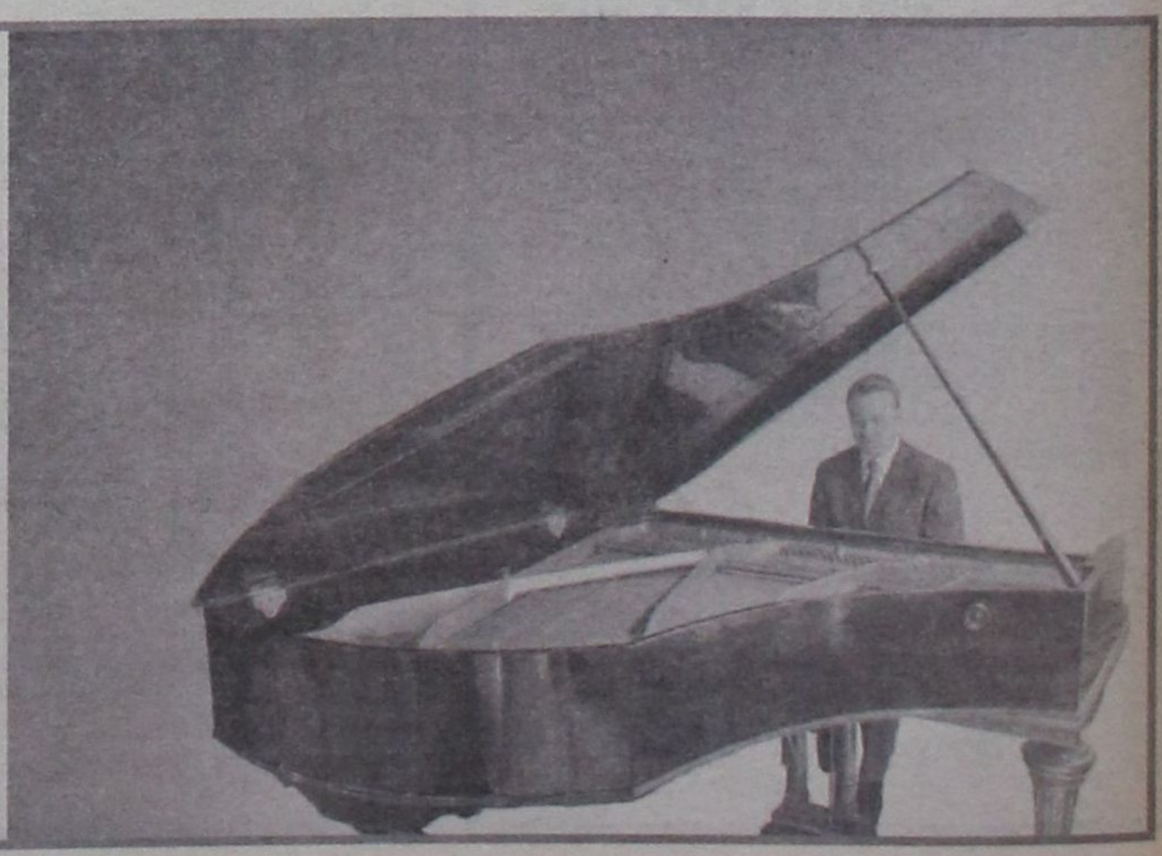

ΣΤΟΧΟΣ Η ΑΠΟΔΟΣΗ ΤΟΥ ΦΠΑ ΚΑΙ Η ΠΑΤΑΞΗ ΤΗΣ ΑΙΣΧΡΟΚΕΡΔΕΙΑΣ

Εντατικοί θα είναι οι έλεγχοι και σε όλες τις Ολυμπιακές πόλεις εν όψει των Αγώνων

ΣΤΟ ΣΤΟΧΑΣΤΡΟ ΤΟΥ ΣΔΟΕ

12.000 επιχειρήσεις στα νησιά

«Απόβαση» στα νησιά προετοιμάζουν μικτά συνεργεία του ΣΔΟΕ και του υπουργείου Ανάπτυξης, με στόχο αφενός την πάταξη της αισχροκέρδειας, εν όψει μάλιστα και των Ολυμπιακών Αγώνων, και αφετέρου τον περιορισμό της φοροδιαφυγής από τη μη απόδοση του ΦΠΑ.

Στο στόχαστρο θα βρεθούν 12.000 επιχειρήσεις που δραστηριοποιούνται στον τουριστικό κλάδο, όπως κέντρα διασκέδασης, ξενοδοχεία, ταβέρνες αλλά και καταστήματα τουριστικών ειδών. Ο έλεγχος των συγκεκριμένων επιχειρήσεων θα αφορά από τη μεριά του ΣΔΟΕ την κανονικότητα της εμφάνισης των τρεχουσών συναλλαγών αλλά και την έκδοση των παραστατικών, ενώ τα κλιμάκια του υπουργείου Ανάπτυξης θα ελέγχουν φαινόμενα κερδοσκοπίας. Ο έλεγχος της αγοράς θα επιδιωχθεί μέσω της διαρκούς παρουσίας - με τη μορφή εμφανών ελέγχων- στα μαγαζιά σε περιοχές που έχουν χαρτογραφηθεί ότι παρουσιάζουν σημαντική οικονομική δραστηριότητα. Αξίζει να σημειωθεί ότι έλεγχος εντός των επιχειρήσεων θα διενεργείται μόνο στις περιπτώσεις που από τον τυπικό έλεγχο προκύπτουν συγκεκριμένες παραβάσεις.

Εντατικοί θα είναι οι έλεγχοι και σε όλες τις Ολυμπιακές πόλεις, Θεσσαλονίκη, Βόλος, Ηράκλειο και Ολυμπία, κυρίως για την πάταξη του παρεμπορίου και τη συμμόρφωση των πλανόδιων μικροπωλητών που δεν είναι φορολογικά νομιμοποιημένοι.

ΣΥΜΦΩΝΙΑ ΜΕ ΚΙΝΑ ΓΙΑ ΤΟΥΡΙΣΤΙΚΗ ΣΥΝΕΡΓΑΣΙΑ



Γραφεία στο Πεκίνο και στη Σαγκάη ανοίγει ο ΕΟΤ, με σκοπό να διευσδύσει στην τουριστική αγορά της αχανούς Κίνας.

Αυτό ανακοίνωσε ο υπουργός Τουρισμού, Δημήτρης Αβραμόπουλος, κατά τη συνάντηση που είχε στο Πεκίνο με τον Κινέζο ομόλογό του, με τον οποίο, μετά τους Ολυμπιακούς Αγώνες θα υπογράψει ένα ανανεωμένο πρωτόκολλο τουριστικής συνεργασίας.

ΣΤΟΧΟΣ ΤΟΥ ΥΠΕΧΩΔΕ

το Εθνικό Χωροταξικό Σχέδιο

Την ολοκλήρωση του Εθνικού Χωροταξικού Σχεδίου με γρήγορο ρυθμό προωθεί το ΥΠΕΧΩΔΕ, το οποίο μάλιστα προτίθεται να εξειδικεύσει σε περιφερειακό, νομαρχιακό και τοπικό επίπεδο. Οπως ανακοίνωσε ο υπουργός ΠΕΧΩΔΕ, Γιώργος Σουφλιάς, συνδυάζοντας άμεσα τη χωροταξία με την προστασία του περιβάλλοντος, γιατί θα μπορούσε να αποτρέψει ενέργειες καταστροφικές, η κυβέρνηση δίνει προτεραιότητα στη σωστή κατανομή των δραστηριοτήτων προκειμένου να επιτύχει το στόχο αυτό. Στην κατεύθυνση αυτή υπογράμμισε την ανάγκη χωροταξικής πολιτικής, επειδή όπως είπε χαρακτηριστικά, θεωρεί ότι σε σημαντικό βαθμό η χωροταξία αποτελεί περιβαλλοντική πολιτική. Μάλιστα διευκρίνισε ότι πολλά περιβαλλοντικά προβλήματα δεν θα εκδηλώνονταν αν υπήρχε ορθολογική κατανομή στο χώρο των παραγωγικών δραστηριοτήτων, των επενδύσεων, των έργων υποδομής και της οικιστικής δραστηριότητας.

Ο στρατηγικός σχεδιασμός στη χώρα μας δεν έχει δυστυχώς ολοκληρωθεί, τόνισε ο υπουργός ΠΕΧΩΔΕ και μάλιστα πρόσθεσε ότι παρατηρείται το εξής οξύμωρο σχήμα: ενώ έχουν εγκριθεί τα Περιφερειακά Χωροταξικά Σχέδια, το Γενικό Πλαίσιο Χωροταξικού Σχεδιασμού και Αειφόρου Ανάπτυξης παραμένει στα σχέδια. Ο κ. Σουφλιάς υπογράμμισε κατηγορηματικά ότι τα περιβαλλοντικά προβλήματα είναι κατά βάση χωροταξικά και προκύπτουν από την έλλειψη κατάλληλου σχεδιασμού και εφαρμογής του. Ετσι, συχνά παρατηρείται ανάπτυξη στον ίδιο χώρο μη συμβατών μεταξύ τους δραστηριοτήτων, ή επιλογή εγκατάστασης δραστηριοτήτων σε χώρους που δεν έχουν τις κατάλληλες προϋποθέσεις (π.χ. επαρκή υποδομή, προσβάσεις κ.λ.π.) ή που δεν θα έπρεπε να αναπτυχθούν με αυτόν τον τρόπο (π.χ. περιοχές προστασίας και ανάδειξης της φυσικής και πολιτισμικής κληρονομιάς).

ΠΛΕΟΝΕΚΤΗΜΑΤΑ

Ο υπουργός ΠΕΧΩΔΕ θεωρεί απολύτως βέβαιο ότι πολλά από τα έργα περιβαλλοντικής προστασίας και πολλές από τις δαπάνες και δράσεις για την αποτροπή ή την άρση ζημιών στο περιβάλλον δεν θα ήσαν αναγκαία αν υπήρχε σωστή χωροταξική πολιτική.

Ανακοίνωσε ότι το ΥΠΕΧΩΔΕ δίνει προτεραιότητα στη σωστή χωροταξική κατανομή των διαφόρων παραγωγικών, επενδυτικών και λοιπών ανθρώπινων δραστηριοτήτων με δύο στόχους. Αυτόν της προστασίας του περιβάλλοντος, καθώς και ένα δεύτερο που αφορά τη βελτίωση της αποτελεσματικότητας, λειτουργίας της εθνικής οικονομίας και κοινωνίας, που είναι προϋποθέσεις για την επίτευξη υψηλού επιπέδου διαβίωσης του πληθυσμού.

Προς το σκοπό αυτό ο υπουργός ανακοίνωσε ότι «θα ολοκληρώσουμε το Εθνικό Χωροταξικό Σχέδιο με γρήγορο ρυθμό και θα το εξειδικεύσουμε σε περιφερειακό, νομαρχιακό και τοπικό επίπεδο».

Πιο συγκεκριμένα, εξήγησε στη συνέχεια, σχεδιάζουμε την εκπόνηση του Εθνικού Χωροταξικού Σχεδίου βάσει των κατευθύνσεων του Ευρωπαϊκού Σχεδίου Χωρικής Ανάπτυξης, με στόχο την οικονομική και κοινωνική συνοχή, την προστασία των φυσικών πόρων και της πολιτιστικής κληρονομιάς και την ισόρροπη ανάπτυξη όλων των περιοχών. Παράλληλος στόχος είναι η ολοκλήρωση των ειδικών πλαισίων, τόσο για τους ορεινούς όγκους όσο και για τον παράκτιο χώρο. Χαρακτήρισε μάλιστα αυτονόητο το γεγονός ότι, με την εκπόνηση του Εθνικού Χωροταξικού Σχεδίου, θα υπάρξει αναθεώρηση των Περιφερειακών Χωροταξικών Σχεδίων. Υπενθυμίζεται ότι Εθνικό Χωροταξικό Σχέδιο έχει καταρτιστεί και προηγούμενες φορές από το ΥΠΕΧΩΔΕ, το οποίο ωστόσο δεν έχει φτάσει στην τελική του φάση, αφού δεν ψηφίστηκε από τη Βουλή, με αποτέλεσμα να μην έχει τεθεί σε εφαρμογή ώστε να προβλέπεται πως ακριβώς κατανέμονται οι δραστηριότητες στο χώρο.



ΕΚΜΕΤΑΛΛΕΥΤΕΙΤΕ ΤΙΣ ΕΠΕΝΔΥΤΙΚΕΣ ΕΥΚΑΙΡΙΕΣ ΓΙΑ ΤΗΝ ΑΝΑΠΤΥΞΗ ΤΗΣ ΕΠΙΧΕΙΡΗΣΗΣ ΣΑΣ ή ΤΗΝ ΔΗΜΙΟΥΡΓΙΑ ΜΙΑΣ ΝΕΑΣ ΕΠΙΧΕΙΡΗΣΗΣ!

Βρίσκονται ήδη σε εξέλιξη προγράμματα επιδοτήσεων για:

Μεταποιητικές Επιχειρήσεις
(Μονάδες Τροφίμων, Αρτοποιεία, Ξυλουργεία, Επιπλοποιεία, Αλουμινοκατασκευές Τυπογραφεία κτλ)

Τουριστικές Επιχειρήσεις
(Ξενοδοχεία, Ενοικιαζόμενα Δωμάτια και Διαμερίσματα, Τουριστικά Γραφεία κτλ)

Αναλαμβάνουμε την υποστήριξη προγραμμάτων του Υπουργείου Ανάπτυξης και του Υπουργείου Οικονομίας (μέσω Τραπεζών).

Η ΕΛΕΛΙΞΙΣ-Σύμβουλοι Ανάπτυξης Επιχειρήσεων παρέχει, επιπλέον, συμβουλευτικές υπηρεσίες **από εξειδικευμένα στελέχη** στους τομείς:

- Ανάπτυξης Συστημάτων Ποιότητας (ISO 9000) και Ασφάλειας Τροφίμων (HACCP)
- Ανάπτυξης Επενδυτικών Μελετών στο πρόγραμμα Leader+
- Σύνταξης Οικονομοτεχνικών Μελετών στα πλαίσια του Αναπτυξιακού Νόμου (Ν. 2601/98)

Η Πολύχρονη εμπειρία των στελεχών μας και ο μακρύς κατάλογος των επιτυχημένων συνεργασιών μας αποτελούν την καλύτερη Εγγύηση για την επιτυχία και της δικής σας επένδυσης!

ΥΠΕΥΘΥΝΟΙ ΕΠΙΧΕΙΡΗΣΗΣ

Αριστέα Αλεξίου
Διπλ. Χημικός Μηχανικός ΕΜΠ

Ιάκωβος Γρύλλης
Διπλ.Πολιτικός Μηχανικός ΕΜΠ

Διαγοριδών 2-4 (Έναντι ΔΟΝΑ)
Τηλ:2241 031532, 070171-3 Fax: 2241 070175
info@exelixis.net.gr

ΕΛΛΗΝΙΚΗ ΔΗΜΟΚΡΑΤΙΑ
ΝΟΜΑΡΧΙΑ ΔΩΔΕΚΑΝΗΣΟΥ
ΕΠΑΡΧΙΑ ΚΑΡΠΑΘΟΥ
ΚΟΙΝΟΤΗΤΑ ΟΛΥΜΠΟΥ
Ολυμπος 9-6-2004
Αριθ. Πρωτ. 1108

ΠΕΡΙΛΗΨΗ ΔΙΑΚΗΡΥΞΗΣ
ΕΠΑΝΑΛΗΠΤΙΚΗΣ ΔΗΜΟΠΡΑΣΙΑΣ

Ο Πρόεδρος της Κοινότητας ΟΛΥΜΠΟΥ Καρπάθου προκηρύσσει ανοικτή δημοπρασία σύμφωνα με την παρ. 2α του άρθρου 4 του Ν. 1418/84, με το σύστημα δημοπράτησης «προσφορά με επιμέρους ποσοστά έκπτωσης» όπως προβλέπεται από την παρ. 4β του άρθρου 4 του Ν. 1418/84 και το άρθρο 7 του Π.Δ. 609/85 και σύμφωνα με τιμολόγιο μελέτης - προϋπολογισμό μελέτης - έντυπο προσφοράς αναδόχου για την ανάδειξη αναδόχου εκτέλεσης του έργου «Ηλεκτροφωτισμός προκυμαίας Διαφανίου» με αριθ. μελέτης 34/2004, προϋπολογισμού 25.950,00 ευρώ μη συμπεριλαμβανομένου του Φ.Π.Α. και της αναθεώρησης.

Η δημοπρασία θα διεξαχθεί στο κοινοτικό κατάστημα ΟΛΥΜΠΟΥ από την αρμόδια Επιτροπή την 30/06/2004, ημέρα Τετάρτη και ώρα έναρξης προσφορών 11η πρωινή (λήξη επίδοσης προσφορών). Στον διαγωνισμό γίνονται δεκτές εργοληπτικές επιχειρήσεις δημοσίων έργων, Εταιρικής μορφής, ατομικές ή σε κοινοπραξία. Ελληνικές ή Αλλοδαπές από Χώρες μέλη της Ε.Ε. και του Ε.Ο.Χ. εγγεγραμμένες στο Μ.Ε. Ε.Π. για έργα κατηγορίας ΗΛΕΚΤΡΟΜ/ΛΟΓΙΚΑ ΑΙ τάξης έως 1η ανεξαρτήτου Νομού καθώς και εμπειροτέχνες εγγεγραμμένοι στα Νομαρχιακά Μητρώα που η βεβαίωσή τους να καλύπτει το ποσό του προϋπολογισμού που δημοπρατείται.

Για περισσότερες πληροφορίες μπορείτε να απευθυνθείτε στο τηλ. της Κοινότητας 2245051203 κατά τις εργάσιμες ημέρες και ώρες.

Ο Πρόεδρος της Κοινότητας
Κανάκης Νικόλαος

ΕΛΛΗΝΙΚΗ ΔΗΜΟΚΡΑΤΙΑ
ΠΕΡΙΦΕΡΕΙΑ ΝΟΤΙΟΥ ΑΙΓΑΙΟΥ
ΔΗΜΟΣ ΝΟΤΙΑΣ ΡΟΔΟΥ
ΟΙΚΟΝΟΜΙΚΗ ΥΠΗΡΕΣΙΑ
Πληρ. Τούτσης Σάββας
E- mail: toutsis otenet. gr
Τηλ. 2244029136
Γεννάδι 10-6-2004
Αριθμ. Πρωτ. 4843

ΠΡΟΣΚΛΗΣΗ ΕΚΔΗΛΩΣΗΣ ΕΝΔΙΑΦΕΡΟΝΤΟΣ

Ο Δήμαρχος Νότιας Ρόδου, σύμφωνα με το άρθρο 12 του νόμου 3074/2002, προσκαλεί όσους ενδιαφέρονται για την εκτέλεση των παρακάτω έργων, να καταθέσουν πρόσφορες

1. Κ.Α. 021.9-5 «Αμοιβή για την παρακολούθηση και συμπλήρωση του Μητρώου Παγίων» Πίστωση 6.500,00 ευρώ.

2. Κ.Α. 021.9-06 «Αμοιβή λογιστή παρακολούθησης του Διπλογραφικού Συστήματος» Πίστωση 6.500,00 ευρώ.

3. Κ.Α. 021.9-07 «Αμοιβή λογιστή για εφαρμογή αναλυτικής λογιστικής» Πίστωση 6.500,00 ευρώ.

Στις πιστώσεις συμπεριλαμβάνεται ο Φ.Π.Α.

Οι ενδιαφερόμενοι θα πρέπει να είναι κάτοχοι άδειας λογιστή Α' τάξης και να έχουν αποδεδειγμένη εμπειρία στα συγκεκριμένα έργα.

Οι προσφορές θα κατατίθονται στην οικονομική υπηρεσία του Δήμου Νότιας Ρόδου μέχρι τις 21-6-2004.

Ο ΔΗΜΑΡΧΟΣ
ΣΑΒΒΗΣ ΜΑΝΩΛΗΣ

ΠΡΟΚΗΡΥΞΗ ΜΥΣΤΙΚΗΣ ΔΗΜΟΠΡΑΣΙΑΣ ΕΚΜΙΣΘΩΣΗΣ ΚΑΤΑΣΤΗΜΑΤΟΣ ΕΣΤΙΑΤΟΡΙΟΥ ΣΤΗ ΘΕΣΗ «ΠΑΝΟΡΜΟΣ» ΙΔΙΟΚΤΗΣΙΑΣ ΙΕΡΑΣ ΜΟΝΗΣ ΠΑΝΟΡΜΙΤΟΥ ΣΥΜΗΣ

Γνωστοποιείται σε κάθε ενδιαφερόμενο ότι η Ιερά Μονή Ταξιάρχου Μιχαήλ του Πανορμίτου Σύμης προτίθεται να εκμισθώσει με μυστική δημοπρασία και με σφραγισμένες προσφορές κατάστημα Εστιατόριο ιδιοκτησίας Ιεράς Μονής Πανορμίτου με τον διακριτικό τίτλο «Πανόρμιο» που βρίσκεται στην περιφέρεια Καθολικού της Ιεράς Μονής.

Διευκρινίζεται ότι οι σφραγισμένες μυστικές προσφορές θα ανοιχτούν την 18η Ιουνίου 2004 ημέρα Παρασκευή και ώρα 12 π.μ. παρόντων των ενδιαφερομένων μερών από τριμελή επιτροπή της Ι. Μονής (διορισμός Πρακτικό υπ' αριθμ. 3/2004) της εν λόγω δημοπρασίας.

Ειδικότεροι όροι εκτίθενται παρακάτω:

1. Τιμή εκκινήσεως για την προκειμένη εκμίσθωση του εν λόγω μισθίου καταστήματος Εστιατορίου ορίζεται το ποσόν των χιλίων ευρώ (1.000,00 ευρώ) μηνιαίως.

2. Ο ενδιαφερόμενοις οφείλει να καταθέσει τραπεζική εγγυητική επιστολή ποσού δεκαπέντε χιλιάδων ευρώ (15.000) ευρώ προκειμένου να συμμετάσχει στην εν λόγω δημοπρασία.

3. Η διάρκεια της παρούσας μίσθωσης ορίζεται το χρονικό διάστημα έξι (6) ετών από σήμερα με δικαίωμα ανανέωσης για έτερα έξι (6) έτη, όπως προβλέπεται από το σχετικό νόμο περί εμπορικών μισθώσεων (Προεδρικό διάταγμα 34/1995 άρθρο 5 αυτού).

4. Ο μισθωτής οφείλει να αναπροσαρμόζει το καταβαλλόμενο μίσθωμα με ποσοστό 4% ετησίως.

5. Ο μισθωτής θα καταβάλει ομού μετά του μηνιαίου μισθώματος το ανάλογο χαρτόσημο που ανέρχεται σε 3,60% επί του καταβαλλόμενου μισθώματος.

6. Ο μισθωτής του μισθίου καταστήματος εφόσον επιθυμεί να του διατεθεί από την Ι. Μονή κατάλυμα προς παραμονή στο χώρο της, οφείλει να καταβάλλει μηνιαίο μίσθωμα του καταλύματος ποσού εκατό ευρώ (100,00 ευρώ).

7. Για άϋλη εμπορική αξία ο πλειοδότης οφείλει να καταβάλλει συγχρόνως το ποσό των δέκα χιλιάδων ευρώ (10.000) ευρώ που αντιπροσωπεύει άϋλη εμπορική αξία του μισθίου καταστήματος.

8. Περίπτωση καθυστέρησης του μισθώματος και επανειλημμένης δυστροπίας καθυστέρησης καταβολής του συμπεφωνημένου εκ μέρους του μισθωτού αποτελεί αφορμή λύσης της σύμβασης.

9. Αποκλειστική χρήση εστιατορίου και όχι πολυκατάστημα.

Κατόπιν των ανωτέρω ο πλειοδότης της παρούσης δημοπρασίας θα ανακηρυχθεί ο ενδιαφερόμενος μισθωτής που θα προσφέρει το ανωτέρω επιτρεπόμενο ποσό του μισθώματος και θα αποδεχτεί ανεπιφύλακτα τους ανωτέρω όρους της μυστικής εν λόγω δημοπρασίας.

Το παρόν θα δημοσιευθεί στην εφημερίδα «ΔΗΜΟΚΡΑΤΙΚΗ» «ΡΟΔΙΑΚΗ» και «ΠΡΟΟΔΟ» θα θυροκολληθεί έξω από το Γραφείο της Ιεράς Μονής Πανορμίτου, καθώς και σε πινακίδες ανακοινώσεων του Δήμου Σύμης.

Τα έξοδα δημοσίευσης βαρύνουν τον τελευταίο πλειοδότη.

Για περισσότερες πληροφορίες στα τηλέφωνα: 22460-71354 και 22460-71581 Φαξ: 22460-71668, 22460-72414.

Η ΕΦΟΡΕΥΤΙΚΗ ΕΠΙΤΡΟΠΗ
Ι.ΜΟΝΗΣ ΤΑΞ. ΜΙΧΑΗΛ
ΤΟΥ ΠΑΝΟΡΜΙΤΟΥ ΣΥΜΗΣ

ΠΕΡΙΛΗΨΗ ΔΙΚΟΓΡΑΦΟΥ

Με την με αριθμό 1855/9-6-2004 έκθεση επίδοσης του δικαστικού επιμελητή του Πρωτοδικείου Ρόδου Τσαμπίκου Συντάγγελου, επιδόθηκε στον κ. Εισαγγελέα Πρωτοδικών Ρόδου, για λογαριασμό του: Φιλήμονα Σεβαστιάδη ή Χατζησεβαστού του Σεβαστού πρώην κατοίκου ΗΠΑ και ήδη αγνώστου διαμονής, ακριβές επικυρωμένο αντίγραφο της από 30/4/2004 και με αριθμό κατάθεσης 398/20-5-2004 αγωγής χρησικτησίας προς το Ειρηνοδικείο Ρόδου, με την οποία ζητείται να αναγνωριστεί η Βικτώρια Σισκαμάνη του Σκεύου συζ. Αλεξάνδρου Διακογιάννη, κυρία με χρησικτησία: Ενός αγρού συνολικής εκτάσεως 180 τ.μ. που βρίσκεται στην θέση Κάτω Αλώνια Κατταβιάς Ρόδου, με κτηματολογικά στοιχεία Τόμος 27 Γαιών Κατταβιάς, Φύλλο 64, Μερίδα 218 και Φάκελος 3159, του Κτηματολογίου Ρόδου. Η αγωγή θα συζητηθεί στο ακροατήριο του Ειρηνοδικείου Ρόδου την 24η Μαΐου 2005.

Ρόδος 9 Ιουνίου 2004
Ο Πληρεξούσιος Δικηγόρος
ΙΩΑΝΝΗΣ Π. ΚΑΡΑΤΖΑΦΕΡΗΣ

ΑΣΤΡΑ Α.Ε. Ξενοδοχειακές - Τουριστικές - Εμπορικές - Αγροτικές - Ναυτιλιακές & Αεροπορικές Επιχειρήσεις

Μ.Α.Ε. 45489/80/Β/00/9

ΙΣΟΛΟΓΙΣΜΟΣ 31ης ΔΕΚΕΜΒΡΙΟΥ 2003 - 3η ΕΤΑΙΡΙΚΗ ΧΡΗΣΗ (1 ΙΑΝΟΥΑΡΙΟΥ - 31 ΔΕΚΕΜΒΡΙΟΥ 2003)

ΕΝΕΡΓΗΤΙΚΟ

	Ποσά κλειομένης χρήσεως 2003			Ποσά κλειομένης χρήσεως 2002		
	Αξία Κτήσ.	Αποσβέσ.	Αναπ. Αξία	Αξία Κτήσ.	Αποσβέσ.	Αναπ. Αξία
Β. ΕΞΟΔΑ ΕΓΚΑΤΑΣΤΑΣΕΩΣ						
1. Εξοδα Ιδρύσεως & Α' Εγκατ.	0,00	0,00	0,00	2.219,22	2.219,22	0,00
Γ. ΠΑΓΙΟ ΕΝΕΡΓΗΤΙΚΟ						
I. Ασώματες σκινητοποιήσεις:						
4. Προκ. κτήσεων ασώμ. ακινητοπ.	0,00	0,00	0,00	4.754,20	0,00	4.754,20
II. Ενσώματες ακινητοποιήσεις:						
1. Γήπεδα - Οικόπεδα	366.837,85	0,00	366.837,85	366.837,85	0,00	366.837,85
3. Κτίρια και Τεχνικά Εργα	3.595,78	755,11	2.840,67	3.595,78	575,32	3.020,46
4. Μηχαν/τα - Τεχνικές Εγκαταστ. και λοιπός μηχαν. εξοπλισμός	40.248,85	15.741,48	24.507,37	40.043,65	9.729,21	30.314,44
5. Μεταφορικά Μέσα	74.105,26	10.840,09	63.265,17	13.207,83	4.622,74	8.585,09
6. Επιπλα και λοιπός Εξοπλισμός	118.437,22	63.340,86	55.096,36	101.249,81	33.163,62	68.086,19
7. Ακινητοπ. υπό εκτέλ. & προκατ.	47.549,20	0,00	47.549,20	0,00	0,00	0,00
	650.774,16	90.677,54	560.096,62	524.934,92	48.090,89	476.844,03
Σύνολο Ακινητοποιήσεων (ΓΙ+ΓΙΙ)	650.774,16	90.677,54	560.096,62	529.689,12	48.090,89	481.598,23
III. Συμμετ. & άλλες μακροπρόθ. χρηματοοικονομικές απαιτήσεις:						
7. Λοιπές μακροπρόθεσμες απαιτήσεις			704,96			704,96
Σύνολο Παγίου Ενεργητικού (ΓΙ+ΓΙΙ)			560.801,58			482.303,19
Δ. ΚΥΚΛΟΦΟΡΟΥΝ ΕΝΕΡΓΗΤΙΚΟ						
I. Αποθέματα:						
1. Εμπορεύματα			0,00			166.363,10
5. Προκαταβολές για αγορές αποθεμάτων			1.683,89			86.158,49
II. Απαιτήσεις:						
1. Πελάτες			6.400,60			42.069,29
11. Χρεώστες Διάφοροι			29.480,68			4.771,29
12. Ελλ. Δημόσιο - Φ.Π.Α.			0,00			14.107,52
IV. Διαθέσιμα						
1. Ταμείο			33.152,22			85.135,41
3. Καταθέσεις όψεως και προθεσμίας			43.290,90			162.115,74
Σύνολο Κυκλοφ. Ενεργητ. (ΔΙ+ΔΙΙ+ΔΙV)			114.008,29			560.720,84
Γενικό Σύνολο Ενεργητικού (Β+Γ+Δ)			674.809,87			1.043.024,03

ΠΑΘΗΤΙΚΟ

	Ποσά κλειομ. χρήσ. 2003	Ποσά προηγ. χρήσ. 2002
Α. ΙΔΙΑ ΚΕΦΑΛΑΙΑ		
I. Κεφάλαιο Μετοχικό		
1. Καταβλημένο	88.041,09	88.041,09
IV. Αποθεματικά κεφάλαια:		
1. Τακτικό αποθεματικό	1.322,96	1.322,96
V. Αποτελέσματα εις νέο:		
Υπόλ. κερδών χρήσεως εις νέο	0,00	2.981,19
Υπόλ. ζημιών χρήσεως εις νέο	-10.213,71	0,00
VI. Ποσά προορισμένα για αύξηση κεφαλαίου:		
1. Καταθέσεις μετόχων	298.899,49	498.899,49
Σύνολο ιδίων κεφαλαίων	378.049,83	591.244,73
Γ. ΥΠΟΧΡΕΩΣΕΙΣ		
II. Βραχυπρόθεσμες Υποχρεώσεις:		
1. Προμηθευτές	19.627,38	62.475,31
2. Επιταγές Πληρωτέες	141.411,48	154.889,54
3. Τράπεζες Λ/βραχ. υποχρεώσ.	120.207,39	13.846,85
4. Προκαταβολές πελατών	3.532,95	193.845,08
5. Υποχρεώσ. από φόρους - τέλη	-19,16	13.551,73
6. Ασφαλιστικοί Οργανισμοί	0,00	1.170,79
10. Μερίσματα πληρωτέα	12.000,00	12.000,00
Σύνολο Υποχρεώσεων (ΓΙ)	296.760,04	451.779,30
Γενικό Σύνολο Παθητικού (Α+Γ)	674.809,87	1.043.024,03

ΚΑΤΑΣΤΑΣΗ ΛΟΓΑΡΙΑΣΜΟΥ ΑΠΟΤΕΛΕΣΜΑΤΩΝ ΧΡΗΣΕΩΣ
31ης ΔΕΚΕΜΒΡΙΟΥ 2003 (1 ΙΑΝΟΥΑΡΙΟΥ - 31 ΔΕΚΕΜΒΡΙΟΥ 2003)

		Ποσά κλειομ. χρήσ. 2003		Ποσά προηγ. χρήσ. 2002
I. ΑΠΟΤΕΛΕΣΜΑΤΑ ΕΚΜΕΤΑΛΛΕΥΣΕΩΣ				
Κύκλος εργασιών (πωλήσεις)		1.410.414,91		1.461.576,92
Μείον: Κόστος πωλήσεων		1.375.530,03		1.241.976,20
Μικτά Αποτελέσματα (κέρδη) Εκμεταλλεύσεως		34.884,88		219.600,72
Μείον: 1. Εξοδα διοικητικής λειτουργίας	16.651,31		114.862,16	
3. Εξοδα λειτουργίας διαθέσεως	24.880,65	41.531,96	81.698,10	196.560,26
Μερικά αποτελέσματα (ζημίες) Εκμεταλλεύσεως		-6.647,08		23.040,46
Μείον: 3. Χρεωστικοί τόκοι και συναφή έξοδα		5.670,55		299,68
Ολικά αποτελέσματα (ζημίες) εκμεταλλεύσεως		-12.317,63		22.740,78
II. Εκτακτα αποτελέσματα				
Μείον: 1. Εκτακτα και ανόργανα έξοδα		877,27		732,48
Οργανικά και έκτακτα αποτελέσματα (ζημίες)		-13.194,90		22.008,30
Μείον: Σύνολο αποσβέσεων πάγιων στοιχείων	42.586,65		30.003,08	
Μείον: Οι από αυτές ενσωμ. στο λειτουρ. κόστος	42.586,65	0,00	30.003,08	0,00
ΚΑΘΑΡΑ ΑΠΟΤΕΛΕΣΜΑΤΑ (ζημίες) ΧΡΗΣΕΩΣ προ φόρων		-13.194,90		22.008,30

ΠΙΝΑΚΑΣ ΔΙΑΘΕΣΕΩΣ ΑΠΟΤΕΛΕΣΜΑΤΩΝ

	Ποσά κλειομ. χρήσ. 2003	Ποσά προηγ. χρήσ. 2002
Καθαρά αποτελ. (ζημίες) χρήσεως	-13.194,90	22.008,30
Μείον: Υπόλοιπο αποτελεσμάτων (κερδών) προηγούμενων χρήσεων	2.981,19	2.748,38
Σύνολο	-10.213,71	24.756,68
Μείον: 1. Φόρος εισοδήματος	0,00	8.675,07
Ζημίες εις νέο / Κέρδη προς διάθεση	-10.213,71	16.081,61
Η διάθεση των κερδών γίνεται ως εξής:		
1. Τακτικό αποθεματικό	0,00	1.110,42
2. Πρώτο μέρισμα	0,00	12.000,00
8. Υπόλοιπο κερδών εις νέο	0,00	2.981,19
	0,00	16.091,61

Ο Προέδρος & Διευθ. Σύμβουλος
ΣΤΕΡΓΟΣ ΦΩΚΙΑΛΗΣ
ΑΤ: Μ 947900

Η Αντιπρόεδρος
ΚΑΛΛΙΟΠΗ ΦΩΚΙΑΛΗ

Ο Λογιστής
ΚΩΣΤΑΣ ΚΩΝΣΤΑΝΤΙΝΟΣ
ΑΤ: Ι 399895

Γ. ΠΑΠΑΝΔΡΕΟΥ: ΜΕ ΤΗΝ ΑΝΑΝΕΩΣΗ ΤΟ ΠΑΣΟΚ ΘΑ ΞΑΝΑΓΙΝΕΙ «ΚΙΝΗΜΑ»

ΑΝΤΙΟ ΣΤΟΥΣ ΜΗΧΑΝΙΣΜΟΥΣ ΚΑΛΗΜΕΡΑ ΣΤΟ ΚΙΝΗΜΑ

• Επίθεση στη Ν.Δ. από τον πρόεδρο του ΠΑΣΟΚ - Τη χαρακτήρισε «δεξιά παλιάς κοπής»

• Απάντηση στον κυβερνητικό εκπρόσωπο για τα «τρία ψέματα» του debate: Ο κ. Ρουσόπουλος επιχείρησε να καλύψει τα κενά του αρχηγού του. «Και στα τρία έχω δίκιο»

Το ΠΑΣΟΚ χρειάζεται και πάλι να γίνει κίνημα, δήλωσε, ο Γ. Παπανδρέου, ενώ επιτέθηκε και πάλι στην κυβέρνηση Καραμανλή.

«Η αλεπού μπορεί να κρύβεται, η ουρά της, όμως, φαίνεται απ' έξω», είπε χαρακτηριστικά ο πρόεδρος του ΠΑΣΟΚ, σε συνέντευξή που παραχώρησε στον «Αντένα» και την Ελλη Στάη, αφήνοντας να εννοηθεί ότι η κυβέρνηση μπορεί να... καμουφλάρεται, όμως στοιχεία της στρατηγικής και της φυσιογνωμίας της αρχίζουν να γίνονται αντιληπτά από τους πολίτες.

Ο κ. Παπανδρέου, απαντώντας σε σχετικές ερωτήσεις, παρομοίωσε το ΠΑΣΟΚ το οποίο παρέλαβε με την... Ενωση Κέντρου που αρνήθηκε να αναλάβει ο πατέρας του, ενώ έκανε λόγο και για «μαγαζάκια» που στήθηκαν στο κόμμα κατά την εικοσαετή παραμονή του στην εξουσία.

«Σύμφωνα με τις εκφάνσεις, του δεξιού αυταρχικού κράτους, παρά τις αλλαγές που κάναμε», όπως χαρακτηριστικά είπε.

ΑΝΑΝΕΩΣΗ

«Η ανανέωση έχει στόχο το κίνημά μας να γίνει και πάλι κίνημα, όπως το 1974 και το 1981», τόνισε, ζητώντας από το ΠΑΣΟΚ «να ξεφύγει από τη λογική των μηχανισμών» αλλά και χαρακτηρίζοντας τη συνέχεια του κόμματος ως «απολύτως απαραίτητη». «Εγώ είμαι υπέρ της συμμετοχής, που είναι ακριβώς το αντίθετο του αποκλεισμού», είπε με νόημα, ενώ ερωτηθείς αν θα θεωρήσει προσωπική την ήττα τυχόν ήττα από τον κ. Καραμανλή με μεγαλύτερη διαφορά (ερώτηση που δεν απάντησε στο debate) τόνισε ότι «ο κατ' εξοχήν υπεύθυνος για κάθε αποτέλεσμα είναι ο ηγέτης, ευθύνη, όμως, έχουν όλοι να παλέψουν για το αποτέλεσμα και την ανανέωση. Το όποιο αποτέλεσμα θα αξιολογηθεί αμέσως μετά τις ευρωεκλογές και θα βγάλουμε τα συμπεράσματά μας», κατέληξε.

ΕΠΙΘΕΣΗ

Ο πρόεδρος του ΠΑΣΟΚ επιτέθηκε και πάλι κατά της κυβέρνησης με οξύτητα, χαρακτηρίζοντάς την «δεξιά παλιάς κοπής», ενώ αυτή τη φορά άφησε αιχμές και για τα κόμματα της Αριστεράς. Περισσότερο αιχμηρός υπήρξε για το ΚΚΕ, τονίζοντας πως επιμένει δογματικά στο παρελθόν.

«Δεν έχει πρόταση», είπε χαρακτηριστικά, υπογραμμίζοντας πως μια προοδευτική Ευρωπαϊκή Ενωση είναι πρόταση ως αντίδοτο στην παγκοσμιοποίηση. Ενώ αναφερόμενος στον ΣΥΝ, είπε πως τα δύο κόμματα έχουν «πολλές κοινές θέσεις», ενώ αναρωτήθηκε: «Δεν μπορούσαν να βάλουν μια γυναίκα στο ευρωψηφοδέλτιο;».



«Η ανανέωση έχει στόχο το κίνημά μας να γίνει και πάλι κίνημα, όπως το 1974 και το 1981», τόνισε ο Γ. Παπανδρέου, ζητώντας το ΠΑΣΟΚ «να ξεφύγει από τη λογική των μηχανισμών»

Ο κ. Παπανδρέου απάντησε και στις κατηγορίες του υπουργού Τύπου, ότι κατά το προχθεσινό debate είπε τρία ψέματα, υπογραμμίζοντας πως ο κ. Ρουσόπουλος επιχείρησε να καλύψει τα κενά του αρχηγού του.

«Και στα τρία έχω δίκιο», είπε.

• Για την οικονομία επανέλαβε ότι μετά την απογραφή τίθεται υπό κηδεμονία και κατηγόρησε την κυβέρνηση ότι «χειρίζεται ερασιτεχνικά το θέμα» και ότι «τουλάχιστον θα έπρεπε να κρατήσει τη σταθερότητα που παρέλαβε». Απάντησε, μάλιστα, και στις δηλώσεις του Ρογκ για τους Ολυμπιακούς Αγώνες, υπογραμμίζοντας ότι «αναγκάστηκε να υπερασπίσει το κύρος των Αγώνων», μετά τη δυσφήμισή τους από την κυβέρνηση, ενώ τόνισε πως τα χρήματα που δόθηκαν είναι «κεφάλαιο για τις υποδομές που θα παραμείνουν», στον ελληνικό λαό.

• Για τις απολύσεις στο ΥΠΠΟ, υπενθύμισε τη δήλωση Τατούλη, που κατέγραψε το προχθεσινό «Εθνος», ότι δεν θα μονιμοποιηθούν οι έκτακτοι υπάλληλοι, υπογραμίζοντας ότι η αναφορά του κ. Καραμανλή για μονιμοποίηση 250.000 εκτάκτων αποδείχθηκε «φούσκα που έχει ξεφουσκώσει».

• Για το θέμα των μεταλλαγμένων, διέψευσε πως ο ίδιος είναι υπέρ («είμαστε εναντίον» είπε χαρακτηριστκά), ενώ υπενθύμισε ότι ο ευρωβουλευτής της ΝΔ κ. Τρακατέλης ήταν ο εισηγητής του Ευρωπαϊκού Λαϊκού Κόμματος υπέρ της χρήσης μεταλλαγμένων προϊόντων για τροφές ζώων.

ΑΝΕΣ

ΑΝΩΝΥΜΗ ΝΑΥΤΙΛΙΑΚΗ ΕΤΑΙΡΕΙΑ ΣΥΜΗΣ

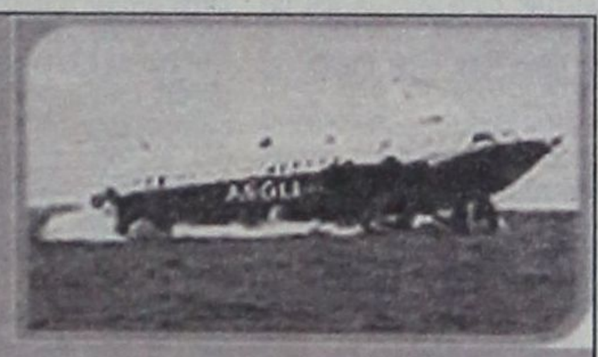

ΠΡΟΓΡΑΜΜΑ ΔΡΟΜΟΛΟΓΙΩΝ

ΑΠΟ 7 ΙΟΥΝΙΟΥ ΕΩΣ 31 ΑΥΓΟΥΣΤΟΥ 2004

ΗΜΕΡΟΜΗΝΙΑ	Ε/Γ ΣΥΜΗ ΙΙ		Υ/Γ ΑΙΓΛΗ		Ε/Γ ΠΑΝΟΡΜΙΤΗΣ	
	ΣΥΜΗ-ΡΟΔΟ	ΡΟΔΟ-ΣΥΜΗ	ΣΥΜΗ - ΡΟΔΟ	ΡΟΔΟ-ΣΥΜΗ	ΣΥΜΗ - ΡΟΔΟ	ΡΟΔΟ-ΣΥΜΗ
ΚΑΘΕ ΔΕΥΤΕΡΑ	07.00,17.00	14.30	10.30	09.00		10.30 (ΜΕΣΩ ΠΑΝΟΡΜΙΤΗ)
ΚΑΘΕ ΤΡΙΤΗ			16.00	09.00	07.30	18.30
ΚΑΘΕ ΤΕΤΑΡΤΗ			10.30, 17.00	09.00, 14.30	07.30	18.30
ΚΑΘΕ ΠΕΜΠΤΗ			16.00	09.00, 18.30	07.30, 17.00	10.30 (ΜΕΣΩ ΠΑΝΟΡΜΙΤΗ)
ΚΑΘΕ ΠΑΡΑΣΚΕΥΗ	17.00	14.30	07.30, 16.00	09.00, 18.30		
ΚΑΘΕ ΣΑΒΒΑΤΟ			07.30	09.00	17.00	09.00, 18.30
ΚΑΘΕ ΚΥΡΙΑΚΗ		18.30	15.30 (ΜΕΣΩ ΠΑΝΟΡΜΙΤΗ)		07.30, 17.00	09.00

Τα δρομολόγια μπορούν να τροποποιηθούν λόγω εκτάκτων συγκοινωνιακών αναγκών ή καιρικών συνθηκών. Παρακολούμε πριν ταξιδέψετε επικοινωνήστε με την εταιρεία:
Γραφείο Σύμης: Τηλ. 2246071444 Φαξ 2246071373
Γραφείο Ρόδου: Τηλ. 2241037769 Φαξ 2241034493, www.anes.gr

Ανακαλύψτε με τα Blue Star Ferries το καλύτερο ταξίδι!



ΠΡΟΣ ΠΕΙΡΑΙΑ

ΑΝΑΧΩΡΗΣΗ ΑΠΟ							ΑΦΙΞΗ ΠΕΙΡΑΙΑ
ΡΟΔΟ	ΚΩ	ΛΕΡΟ	ΠΑΤΜΟ	ΜΥΚΟΝΟ	ΣΥΡΟ	ΔΙΟΡΟΚΑΛΑΜΩΝΑ	
ΤΡΙΤΗ 20:00	ΤΡΙΤΗ 22:55	–	–	ΤΕΤΑΡΤΗ 03:30	–	–	ΤΕΤΑΡΤΗ 07:20
ΠΕΜΠΤΗ 20:00	ΠΕΜΠΤΗ 22:55	ΠΑΡΑΣΚΕΥΗ 00:35	ΠΑΡΑΣΚΕΥΗ 01:45	–	ΠΑΡΑΣΚΕΥΗ 05:20	–	ΠΑΡΑΣΚΕΥΗ 08:40
ΣΑΒΒΑΤΟ 10:00	ΣΑΒΒΑΤΟ 12:50	–	–	–	–	ΣΑΒΒΑΤΟ 16:20	ΣΑΒΒΑΤΟ 21:30
ΚΥΡΙΑΚΗ 18:30	ΚΥΡΙΑΚΗ 21:25	ΚΥΡΙΑΚΗ 23:05	ΔΕΥΤΕΡΑ 00:15	–	ΔΕΥΤΕΡΑ 03:45	–	ΔΕΥΤΕΡΑ 07:05

ΑΠΟ ΠΕΙΡΑΙΑ

ΑΝΑΧΩΡΗΣΗ ΑΠΟ ΠΕΙΡΑΙΑ	ΑΦΙΞΗ						
	ΣΥΡΟ	ΜΥΚΟΝΟ	ΔΙΟΡΟΚΑΛΑΜΩΝΑ	ΠΑΤΜΟ	ΛΕΡΟ	ΚΩ	ΡΟΔΟ
ΔΕΥΤΕΡΑ 20:00	ΔΕΥΤΕΡΑ 23:20	–	–	–	–	ΤΡΙΤΗ 04:10	ΤΡΙΤΗ 07:10
ΤΕΤΑΡΤΗ 20:00	ΤΕΤΑΡΤΗ 23:20	–	–	ΠΕΜΠΤΗ 02:50	ΠΕΜΠΤΗ 04:00	ΠΕΜΠΤΗ 05:40	ΠΕΜΠΤΗ 08:35
ΠΑΡΑΣΚΕΥΗ 20:00	–	ΠΑΡΑΣΚΕΥΗ 23:50	–	–	–	ΣΑΒΒΑΤΟ 04:20	ΣΑΒΒΑΤΟ 07:15
ΣΑΒΒΑΤΟ 23:30	–	–	ΚΥΡΙΑΚΗ 04:45	ΚΥΡΙΑΚΗ 07:00	ΚΥΡΙΑΚΗ 08:10	ΚΥΡΙΑΚΗ 09:50	ΚΥΡΙΑΚΗ 12:45

SKEVO'S TRAVEL AGENCY

ΚΑΝΤΕ ΚΡΑΤΗΣΗ ΤΩΡΑ!

ΠΛΗΡΟΦΟΡΙΕΣ ΚΑΙ ΚΡΑΤΗΣΕΙΣ ΘΕΣΕΩΝ ΣΤΟΝ ΤΑΞΙΔΙΩΤΙΚΟ ΣΑΣ ΠΡΑΚΤΟΡΑ Η SKEVO'S TRAVEL AGENCY: ΑΜΕΡΙΚΗΣ 111, ΡΟΔΟΣ, ΤΗΛ. ΚΡΑΤΗΣΕΩΝ ΕΠΙΒΑΤΩΝ ΚΑΙ Ι.Χ.: 22410-22461, 22410-75655, 22410-75310, ΤΗΛ. ΚΡΑΤΗΣΕΩΝ ΦΟΡΤΗΓΩΝ: 22410-76600

Μικρές αγγελίες

ΕΝΟΙΚΙΑΣΕΙΣ

ΕΝΟΙΚΙΑΣΤΗΡΙΟ

Ενοικιάζεται προνομιούχο διαμέρισμα, πλήρως εξοπλισμένο και επιπλωμένο, επιφάνειας 58 τ.μ., επί της παραλίας «στο κύμα» και με θέα όλη τη θαλάσσια έκταση της περιοχής «Χαράκι», εντός οικισμού είτε για τη χρονική διάρκεια της τουριστικής περιόδου (σαιζόν), είτε για ετήσια ή πολυετή μίσθωση. Πληροφορίες: Τηλ. 22440 51281 και 22410 33952.

ΕΝΟΙΚΙΑΖΕΤΑΙ διαμέρισμα πλήρως εξοπλισμένο επιπλωμένο και με air condition. Πληρ. τηλ. 22410 21741 (από 2 έως 4 μ.μ.) και 6945534070

ΕΝΟΙΚΙΑΖΕΤΑΙ επιπλωμένη γκαρσονιέρα σε καινούργια οικοδομή στην οδό Καμείρου 43. **Τηλ. 22410-76504 και 6947726574**

ΕΝΟΙΚΙΑΖΕΤΑΙ studio 45 τ.μ. ολοκαίνουριο με έπιπλα Neoset στο Ροδίνι. Τιμή 370 ευρώ. Πληρ. τηλ. 6946685808

ΕΝΟΙΚΙΑΖΕΤΑΙ στη Μαλώνα παραδοσιακή μονοκατοικία με αυλή, πέργκολα επιπλωμένη και εξοπλισμένη. Ολα καινούρια, με ηλιακό για όλο το χρόνο. Ενοίκιο 300 ευρώ το μήνα. Πληρ. τηλ. 2241031376 -6932320011

ΕΝΟΙΚΙΑΖΕΤΑΙ γκαρσονιέρα 45τ.μ. στο Ροδίνι, επιπλωμένη με καινουρια έπιπλα Neoset πλήρως ανακαινισμένη με βεράντα και μπαλκόνι με υπέροχη θέα. Πληρ. τηλ. 52845, κινητό 6932377284 και 6946685808

ΕΝΟΙΚΙΑΖΕΤΑΙ στην Κρεμαστή σε διώροφη νεόκτιστη μονοκατοικία, το διαμέρισμα πρώτου ορόφου, άριστης κατασκευής, γωνιακό, ευάερο, με δύο υπνοδωμάτια, ενιαίο σαλόνι με κουζίνα, μπάνιο και βεράντες, χωρίς κοινόχρηστα, με σύνδεση στο αποχετευτικό και με Air Condition από τέλη Αυγούστου. Πληρ. τηλ. 6945046312, 6945717905 από 5-8 μ.μ.

ΕΝΟΙΚΙΑΖΕΤΑΙ Διαμέρισμα καινούργιο φρεσκοβαμμένο, με δύο υπνοδωμάτια, ηλεκτρική κουζίνα και ψυγείο στον πρώτο όροφο σε ήσυχη περιοχή της Ιαλυσού κοντά στο 1ο Δημοτικό σχολείο. Ετοιμο στις 10 Ιουνίου. Τηλ. 22410-94948-94285 και 6937465200.

ΕΝΟΙΚΙΑΖΕΤΑΙ διαμέρισμα 100 τ.μ. δύο υπνοδωματίων α' όροφο, σαλοτραπεζαρία, κουζίνα, μπάνιο στην Ιαλυσό (παραπλεύρως πολυκαταστήματος Σαχίνη). Πληρ. τηλ.: (22410) 92696 ώρες 8-1 π.μ. και 5-8 μ.μ.

ΕΝΟΙΚΙΑΖΟΝΤΑΙ πλήρως επιπλωμένες γκαρσονιέρες με μπαλκόνι και χωρίς στο Ροδίνι - Κυρά της Ρω 13. Λογικές τιμές. Πληροφορίες κινητό: 6942090720 και 2241074762

ΕΝΟΙΚΙΑΖΕΤΑΙ επιπλωμένο διαμέρισμα ισόγειο 100 τ.μ. επί της οδού Πάροδος Ακροπόλεως 3 Ιαλυσός. Πληρ. τηλ.: (22410) 92696 ώρες 8-1 π.μ. και 5-8 μ.μ.

ΖΕΥΓΑΡΙ ζητά προς ενοικίαση γκαρσονιέρα σε περιοχές Επτά Βαγιές, Αγ. Αναστασία ή Μητρόπολη. Τηλ. 6946 266904 κ. Θόδωρα.

ΕΝΟΙΚΙΑΖΕΤΑΙ διαμέρισμα, δύο υπνοδωμάτια, σαλοτραπεζαρία, κουζίνα και μπάνιο επί της οδού Μητροπόλεως 839. Τηλ. 22410 36072

ΕΝΟΙΚΙΑΖΟΝΤΑΙ διαμερίσματα, πλήρως εξοπλισμένα επί της λεωφόρου Ιαλυσού στην Ιαλυσό. Τηλ. 2241-0-35283 - 6944435744

ΕΝΟΙΚΙΑΖΕΤΑΙ Διαμέρισμα - μεζονέτα 50 τ.μ., με υπνοδωμάτιο, 1 αποθήκη μικρή, τζάκι, κουζίνα, μπάνιο, με ηλεκτρικές συσκευές, καινούργιο στην Παλιά Πόλη. Ενοίκιο 400 ευρώ το μήνα. Τηλ. 6934 212190

ΕΝΟΙΚΙΑΖΟΝΤΑΙ στην Ιαλυσό πλάι στο ξενοδοχείο Ηλέκτρα, επιπλωμένα μονόχωρα διαμερίσματα με θέρμανση. Πληροφορίες Τηλ. 22410-22050 και 22410-33441

ΕΝΟΙΚΙΑΖΕΤΑΙ ή **ΠΩΛΕΙΤΑΙ** μαγαζί για επαγγελματικό χώρο ή αποθήκη 102 τ.μ. περιοχή Ανάληψη, Ζανή 2 τηλ. 6947 941026.

ΕΝΟΙΚΙΑΖΟΝΤΑΙ διαμερίσματα 3 δωματίων επί της λεωφόρου Ηρακλειδών, 100 μέτρα πέραν του Αστυνομικού Τμήματος Ιαλυσού. Πληροφορίες Τηλ. 22410 21104 - 22410 25056

ΕΝΟΙΚΙΑΖΕΤΑΙ σπίτι 70τ.μ. στα Μαριτσά με κουζίνα, σαλόνι, δύο δωμάτια και μπάνιο. Τηλ. 2241047191

ΕΝΟΙΚΙΑΖΕΤΑΙ κατάστημα στην Παλιά Πόλη πάροδος Σωκράτους 75. Πληρ. κ. Ελευθερία 69448057150, 69445436670, 22410 33219

ΕΝΟΙΚΙΑΖΟΝΤΑΙ: 1.- Γραφείο στην οδό Αμερικής Αριθμ. 111 στον Γ' όροφο 75 τ.μ. και 2.- Διαμέρισμα δύο δωματίων μ.τ. 50 στην οδό Χατζηαντωνίου 11 στην οδό Ιξιά με ηλιακό και πολυκουζινάκι.

ΕΝΟΙΚΙΑΖΕΤΑΙ διαμέρισμα α' ορόφου δύο υπνοδωματίων με θέρμανση επί της οδού Λειψών 10 (κάθετος Κ. Τσαλδάρη). Ενοίκιο 400 ευρώ. Πληρ. τηλ. 2241-0-34335 και 6932-708388

ΕΝΟΙΚΙΑΖΕΤΑΙ διαμέρισμα επιπλωμένο, ισόγειο στη θέση Βουνάρα, Ιαλυσού, Πάροδος Ακροπόλεως 4.Πληροφορίες στό τηλ. 92696 από τις ώρες 8-1 και 5-8

ΕΝΟΙΚΙΑΖΕΤΑΙ επιπλωμένη γκαρσονιέρα στο Παραδείσι. Πληροφορίες τηλ.: 22410 81884

ΕΝΟΙΚΙΑΖΕΤΑΙ: ισόγειο διαμέρισμα 3 υπνοδωματίων επί της οδού Καλαμάτας 16. Ενοίκιο 400 ευρώ Τηλ: 6947327299 Ώρες από 18.00 μ.μ.

ΕΝΟΙΚΙΑΖΟΝΤΑΙ μεζονέτες και μία βίλα στους Τρεις πλήρως επιπλωμένες με air condition, χώρος πάρκινγκ, κήπος, με το μήνα ή σεζόν. Τηλ. 22410-95416

ΕΝΟΙΚΙΑΖΕΤΑΙ Δίχωρη Γκαρσονιέρα στην Κρεμαστή κ. Κωνσταντίνα Τηλ. 6942 049139

ΕΝΟΙΚΙΑΖΕΤΑΙ: 1) 160 τ.μ. διαμπερές ισόγειο σε κεντρικό δρόμο του Ροδινιού για βιοτεχνικό, αποθηκευτικό χώρο ή για γραφεία με w.c. 2) Χώρος 40 τ.μ. με w.c. σε κεντρικό δρόμο, Κ. Παλαιολόγου, για εργαστήριο υποδηματοποιίας ή αποθηκευτικό χώρο. Τηλ: 2241078994

ΕΝΟΙΚΙΑΖΕΤΑΙ αποθηκευτικός χώρος 250 τ.μ. στο Ροδίνι, στην οδό Κωνσταντινουπόλεως αρ. 34. Πληρ. τηλ. 22410-61000, 61689

ΕΝΟΙΚΙΑΖΟΝΤΑΙ επιπλωμένα διαμερίσματα (γκαρσονιέρες) των 35 και 45 τ.μ. με κλιματισμό, βεράντες και άνετο πάρκινγκ επί της λεωφόρου Ρόδου - Καλλιθέας και σε απόσταση 200 μέτρα από το ξενοδοχείο Paradise. Πληροφορίες στα τηλέφωνα κιν. 6946 790515, 6946 680174 και 6945 105247.

ΕΝΟΙΚΙΑΖΕΤΑΙ ένα διαμέρισμα τριάρι 95 τ.μ. επιπλωμένο ή μη και μια ημιυπόγεια γκαρσονιέρα στην οδό Αγ. Αναργύρων 20. Πληροφ. τηλ. 22410 28710.

ΕΝΟΙΚΙΑΖΕΤΑΙ Μεγάλο Διώροφο Κατάστημα με Υπόγειο Επί της οδού Κοδριγκτώνος αρ.78 Ισόγειο 250 τ.μ., Υπόγειο 250 τ.μ. , Α' όροφος 200 τ.μ. Πληροφορίες στα τηλέφωνα **22410-33938 & 22410-26771 & 6944-32-33-39**

ΕΝΟΙΚΙΑΖΟΝΤΑΙ στους Τρεις, βίλα επιπλωμένη και εξοπλισμένη με ηλεκτρικές συσκευές, air condition, ανεξάρτητη είσοδος, χώρος πάρκινγκ, κήπος, με το μήνα ή σεζόν. Σοβαρές προτάσεις τηλ. 6932 481851

ΕΝΟΙΚΙΑΖΕΤΑΙ το ξενοδοχείο «ΦΟΙΒΟΣ» στον Αρχάγγελο 16 δωματίων, κουζίνα, σαλόνι, μπαρ, πάρκινγκ και με δενδρόκηπο 2.800 τ.μ. Τιμή 1.800 ευρώ το μήνα. Τηλ. 22410 27578, 22440 22600.

ΕΝΟΙΚΙΑΖΕΤΑΙ στα Κοσκινού επιπλωμένη γκαρσονιέρα 50 τ.μ. Τηλ. 6946 681508

ΕΝΟΙΚΙΑΖΕΤΑΙ Στην Κρεμαστή διόροφη μονοκατοικία, 100 τ.μ., κοντά σε φούρνο και παντοπωλείο κατάλληλη για σοβαρή ολιγομελή οικογένεια ή ανδρόγυνο. Πληροφ. κ. Σπύρο Τηλεφ.: 22410 43941 και 61285 Οδός Παπαγιάννη 49

ΕΝΟΙΚΙΑΖΕΤΑΙ διαμέρισμα 90 τ.μ. με δύο υπνοδωμάτια, κεντρική θέρμανση, επί της οδού Κέννεντυ 45, 1ος όροφος. Πληροφορίες στο τηλ. 22410 64464.

ΕΝΟΙΚΙΑΖΟΝΤΑΙ στη λεωφόρο Ιαλυσού Κρεμαστής πέντε (5) διαμερίσματα των 2 δωματίων κουζίνας & WC επιπλωμένα. με ηλιακούς & πάρκινγκ και οκτώ (8) γκαρσονιέρες (studios) του ενός δωματίου κουζίνας & WC για απεριόριστο χρόνο. Τιμές λογικές. Τηλ. 22410 95255, 22410 92428.

ΕΝΟΙΚΙΑΖΕΤΑΙ στους Τρεις ένα καινούργιο λουξ κατασκευής δυάρι (μέσα σε μεγάλο κήπο), πλήρως επιπλωμένο με τηλέφωνο, θέρμανση, ανεμιστήρας, μεγάλη βεράντα και πάρκινγκ. Τηλ. 22410 92714

ΕΝΟΙΚΙΑΖΕΤΑΙ: Γκαρσονιέρα επιπλωμένη με πολυκουζινάκι TV (1 δωμάτιο, κουζίνα, WC) στην οδό Παναγιώτη Ροδίου 65 (Παράλληλη Αννης Μαρίας). Για περισσότερες πληροφορίες τηλ.22410-39268 και 6994217168

ΕΝΟΙΚΙΑΖΕΤΑΙ διαμέρισμα τριάρι 80 τ.μ. Πληρ. 2241035464

ΕΝΟΙΚΙΑΖΕΤΑΙ επαγγελματικός χώρος (υπερυψωμένο ισόγειο) επί της Άννης Μαρίας 90 τ.μ., (πρώην Ασφάλειες Καρυδάκη), κατάλληλο για Ιατρείο, Λογιστικό γραφείο, Πρακτορείο ταξιδίων, Κέντρο αισθητικής κ.α. (Πωλείται και ο εξοπλισμός του). Πληροφορίες τηλ. 22410 24920 Κο Καρυδάκη, ώρες γραφείου.

ΑΥΤΟΚΙΝΗΤΑ

ΠΩΛΕΙΤΑΙ: Honda Magna 250cc μπλε ηλεκτρικ 26.000 χιλιόμετρα. Τιμή 3.200 ευρώ. Τηλ. 6937225585

ΠΩΛΕΙΤΑΙ μοτοσικλέτα KAWASAKI GP400R μοντ. '89 σε καλή κατάσταση . με καινούρια ελαστικά PIRELLI και σχάρα. Δεκτός κάθε έλεγχος. Δεκτή ανταλλαγή με άλλη μοτοσικλέτα ίσου ή ανώτερου κυβισμού. Τιμή συζητήσιμη. Πληρ. 22410-66304, 31560, 6946283008, 6972419715, 6936277851. Ηλ. ταχ. (e-mail): DNetwork@SoftHome.net

ΠΩΛΕΙΤΑΙ Piaggio X9 180 κ.ε. 2 ετών 5.000 χιλ. ατρακάριστο, 2.700 ευρώ μετρητοίς. Πληρ. τηλ. 6973 037546 Μπάμπης.

YAMAHA XV VIRAGO 400cc με 36.000 χλμ. και σε άριστη κατάσταση πωλείται 2.200 ευρώ. Πληροφ. στο τηλ. 6944564255

ΜΕΓΑΛΗ ΕΥΚΑΙΡΙΑ Πωλείται PEGUOT 504 μοντέλο '76 σε πολύ καλή κατάσταση Τηλ. 22410 20807 - 28571

ΠΩΛΕΙΤΑΙ αυτοκίνητο KIA ΣΠΟΡΤΑΤΖ τζιπάκι 14 μηνών 32.000 χιλ. Τηλ. 6946 120712

ΠΩΛΕΙΤΑΙ αυτοκίνητο Hyunday Lantra μοντέλο 1995, 126.000 χιλ. με ABS, ηλεκτρικά παράθυρα, κεντρικό κλείδωμα. Πληροφορίες: Τηλ. 6974471584, 6937289368 Μαρίνος

ΠΩΛΕΙΤΑΙ: αυτοκίνητο ROVER σε άριστη κατάσταση, τιμή 3000 ευρώ. Πληρ. τηλ. 6932 612037 κ. Γιώργο

ΠΩΛΕΙΤΑΙ Ducati munster 600cc, μοντέλο 2001, 7000 χιλ. μαύρη, μπαγκαζιέρα, συναγερμός, καινούργια 4.500 ευρώ. Τηλ. 6932 337276, 22410 90502.

ΠΩΛΕΙΤΑΙ Ford Escort Γαμπρλει 1980 άσπρο 2.000 ευρώ Τηλ. 6944 38 19 66

ΠΩΛΕΙΤΑΙ μηχανή BMW 650js, ενός έτους, 4.000 χλμ, 6.500 ευρώ. Δεκτές και ευκολίες πληρωμής. Πληρ. τηλ. 2241035610 ώρες καταστημάτων, 6977 715565

ΠΩΛΕΙΤΑΙ μηχανή HONDA μοντέλο Magna 250 cc χρώματος μπλέ ελεκτρίκ με 25.000 χιλ. Τιμή 2.950 ευρώ. Τηλ. 6937 225585.

ΠΩΛΕΙΤΑΙ ΜΗΧΑΝΗ TRIUMPH ΤΥΠΟΥ TIGER (ON-OF) 900cc ΧΡΩΜΑΤΟΣ ΜΑΥΡΟ ΦΥΛΑΣΣΟΜΕΝΗ ΣΕ ΓΚΑΡΑΖ ΜΕ ΜΠΑΓΚΑΖΙΕΡΑ ΣΕ ΑΡΙΣΤΗ ΚΑΤΑΣΤΑΣΗ. ΤΙΜΗ ΣΥΖΗΤΗΣΙΜΗ. ΠΛΗΡΟΦΟΡΙΕΣ ΤΗΛ. 6937996090.

ΠΩΛΕΙΤΑΙ africa twan 750 cc, μοντέλο '98, άσπρο - μπλέ - κόκκινο, φυλασσόμενο σε γκαράζ 30.000 χλ. Φούλ έξτρα, άριστη κατάσταση. Τιμή: 7.000 ευρώ. Τηλ. 6972 723033

ΕΥΚΑΙΡΙΑ Πωλείται alfa romeo 147 (3θυρο) 10/2002 1600cc 105hp, abs, 8 αερόσακοι, clima, ηχοσύστημα. Τιμή έκπληξη Τηλ. 2241-076912 κιν. 6973-333787

ΠΩΛΕΙΤΑΙ: Hundai Praim γαλάζιο μοντέλο 2002 με 20.000 χλμ. σε άριστη κατάσταση 5.500 ευρώ. Τηλ: 6937268255

ΠΩΛΕΙΤΑΙ SMART ενός έτους με όλα τα αξεσουάρ. Πληρ. τηλ. 6972600762

ΠΩΛΕΙΤΑΙ μηχανάκι HAJKER χρώματος κίτρινο, σε πολύ καλή κατάσταση. Τιμή 600 ευρώ. Πληρ. τηλ. 2241091910, 6946721347

ΖΗΤΟΥΝ ΠΡΟΣΩΠΙΚΟ

ΑΠΟ ΛΟΓΙΣΤΙΚΟ γραφείο ζητείται νεαρός ή νεαρή για πρωϊνή απασχόληση (κατά προτίμηση να έχει δίπλωμα οδήγησης) Πληροφορίες 6937199233 Σπύρος Σπυρόπουλος

ΣΟΒΑΤΖΗΣ υπήκοος Ρουμανίας αναζητεί πρωινή εργασία. Τηλ. 6976385621

ΖΗΤΕΙΤΑΙ Ρεσεψιονίστ παρά ξενοδοχείου πόλεως. Φωτογραφία και βιογραφικό σημείωμα. Τ.Θ. 47 ΡΟΔΟΣ

ΖΗΤΕΙΤΑΙ εσωτερική οικ. βοηθός για να προσέχει ζευγάρι ηλικιωμένων με πλήρες ωράριο στ' Αφάντου. Πληρ.:22410 53038, 66304, 31560, 6946283008, 6972419715, 6936277851. Ηλ. ταχ. (e-mail): Dnetwork@SoftHome.net

ΖΗΤΟΥΝΤΑΙ πωλήτριες από χρυσοχοείο. Ξένη γλώσσα απαραίτητη. Διεύθυνση 6ο χλμ λεωφόρου Καλλιθέας. Τηλ. (22410) 67375, 67014, 69448585302.

ΖΗΤΕΙ εργασία έμπειρος μάγειρας για ελληνική κουζίνα. Πληρ. τηλ. 6946266904 κ. ΘΟΔΩΡΑ.

ΚΥΡΙΟΣ ζητά απογευματινή απασχόληση σαν επιβλέπων παντού και για όλα στη Ρόδο. Τηλ. 6946830563

ΖΗΤΕΙΤΑΙ από το Υπερμάρκετ ΣΠΑΝΟΣ έμπειρος κρεοπώλης. Μισθός ικανοποιητικός. Τηλ. για πληροφορίες 2241060730

ΖΗΤΕΙΤΑΙ νέος από γραφείο ενοικιάσεως αυτοκινήτων. Ωράριο σπαστό. Μισθός ικανοποιητικός Τηλ. 6937 191320.

ΖΗΤΕΙΤΑΙ κοπέλα να εργασθεί σε στούντιο αισθητικής νυχιών Τηλ. 22410 70660, 6944520887

ΨΑΧΝΕΤΕ ΓΙΑ ΕΡΓΑΣΙΑ; Από ταχύτατα αναπτυσσόμενη εταιρεία ζητούνται άτομα για την στελέχωση ηγετικών θέσεων. Από 700-2.800 ευρώ μηνιαίως. Για πληροφορίες καλέστε στο τηλ. κέντρο 2271081063

ΑΜΕΣΑ ζητούνται για κάλυψη θέσεων άτομα για δουλειά από το σπίτι τους. Οχι κατασκευές, όχι τηλεμάρκετιγκ-πλασιέ. Εισόδημα τουλάχιστον 600 ευρώ-3.000 ευρώ μηνιαία. Πληροφορίες: 2310/516-226

ΖΗΤΟΥΝΤΑΙ άτομα για να εργασθούν σε γραφείο ενοικιάσεως αυτ/των με γνώση της γερμανικής ή αγγλικής. Πληρ. τηλ. 22410 51171, 6936656816.

ΖΗΤΕΙΤΑΙ πωλήτρια για κατάστημα ρούχων στην Παλιά Πόλη Τηλ. 6937 818177 κ. Κώστα

ΖΗΤΕΙΤΑΙ μάγειρας και βοηθός μαγείρου πεπειραμένοι για εστιατόριο στην Λίνδο. Τηλ. 6977 444683

ΖΗΤΕΙΤΑΙ υπάλληλος για δωδεκάμηνη απασχόληση από πρακτορείο ταξιδίων Απαιτούμενα προσόντα: απόφοιτοι τουριστικής σχολής, ξένες γλώσσες, γνώση Η/Υ. Ηλικία ως 25 ετών Ανάλογη προϋπηρεσία θα ληφθεί υπ' όψιν. Αποστολή βιογραφικών στην ταχ. θυρίδα 451

ΚΥΡΙΑ από Ρωσία 50 ετών με άδεια εργασίας και παραμονής ζητάει εργασία ως οικιακή βοηθός ή να επιβλέπει ηλικιωμένους. Τηλ. 22410 21952 ώρες καταστημάτων

ΖΗΤΟΥΝΤΑΙ άτομα για δουλειά από το χώρο τους. Εκπληκτική συνεργασία! Κέρδη τουλάχιστον 3.000 ευρώ/μηνιαία. Τηλ. 2310 516281.

ΔΙΑΦΟΡΑ

ΠΩΛΟΥΝΤΑΙ δύο ηλ. υπολογιστές φορητοί Compaq Contura 3/25, 12 Mb, R.A.M., F.D.D. 1,44 Mb και Compaq Winbook με CD-Rom οδηγό, έγχρωμη οθόνη, ενσωματωμένο modem, Windows 98 ελληνικά, Word & Excel 97, Outlook 98, πρόγραμμα δακτυλογράφησης και πολλά προγράμματα. Επίσης πωλείται κινητό Alcatel πολύ μικρών διαστάσεων με δόνηση και ανοικτή ακρόαση. Πληρ.: 22410 66304, 31560, 6946283008, 6972419715, 6936277851. Ηλ. ταχ. (e-mail): Dnetwork@SoftHome.net

ΠΩΛΕΙΤΑΙ μπαρ (ημικυκλικό) 1,50 μ. 400 ευρώ. Τηλ. 6973 394166

ΠΩΛΕΙΤΑΙ: κουζίνα BOSS μεγάλη σε άριστη κατάσταση, στερεοφωνικό Hitatsi μεγάλο σε άριστη κατάσταση, Toyota Corola σε άριστη κατάσταση Μόνο 6500 ευρώ λόγω μεγάλης ανάγκης. Τηλ. 6946830563

ΕΝΟΙΚΙΑΖΕΤΑΙ μισή βάρδια ταξί Τηλ. 6944 267931

YOGA

Για το μυαλό, το Σώμα και το πνεύμα

Ολες οι ηλικίες και οι σωματότυποιείναι ευπρόσδεκτοι. Η γιόγκα δεν είναι ανταγωνιστική. Σε διδάσκει πως ν' ανταποκρίνεσαι στις ανάγκες του σώματός σου. Τιμή μαθήματος 5 ευρώ. Μηνιαία πληρωμή δεκτή. Τηλ.: 6946984511

Άλλαξε τη ζωή σου τώρα! Με 2-4 ώρες/ημέρα κέρδισε από 1.000 - 3.000 ευρώ/μήνα και ξεκίνα να κάνεις τα όνειρά σου πραγματικότητα! Τηλ. 2310 516 226

Ζητούνται

σερβιτόρος και βοηθός σερβιτόρου με γνώση της γερμανικής γλώσσας. Πληροφορίες τηλ.: 86093 - 6977079447

ΠΩΛΕΙΤΑΙ: Επαγγελματική φούσκα (2.10) μοτέρ 1,5. Αχρησιμοποίητα σε τιμή ευκαιρίας. Τηλ. 22410 - 39268 και 6994217168

«Η εταιρεία NewspaperDirect Hellas ΖΗΤΑ αντιπρόσωπο για εκτύπωση και διανομή ξένου Τύπου. Τηλ. Επικοινωνίας: 210 2774201, 210 2774846» .

ΕΜΠΕΙΡΟΤΕΧΝΗΣ ελαιοχρωματιστής αναλαμβάνει παντός είδους ελαιοχρωματισμούς. Τηλ: 6946204157

ΠΩΛΕΙΤΑΙ ένα κινητό τηλέφωνο PANASONIC GD 87 σε πολή καλή κατάσταση μαζί με φορτιστή, φορτιστή αυτοκινήτου, καλώδιο USB για σύνδεση με ηλεκτρονικό υπολογιστή και δύο αυθεντικά παιχνίδια PS 2 (DRC 2, Silenthill 2) Τιμή 200 ευρώ. Πληρ. τηλ. 6937268749.

ΠΡΟΣΦΕΡΩ μασάζ στον χώρο μου και στον χώρο σας. Ολγα. Τηλ. 6972902821

ΠΩΛΟΥΝΤΑΙ ΣΕ ΑΡΙΣΤΗ ΚΑΤΑΣΤΑΣΗ: 1) Καναπές που γίνεται διπλό κρεβάτι και έξτρα στρώμα αφρολέξ: 300 ευρώ **2)** 4 ντουλάπες από μελαμίνη σφενδάμου, διαστάσεις 2Χ1: 100 ευρώ εκάστη **3)** Διπλό κρεβάτι NEOSET 1,60x2,00μ., με στρώμα ανατομικό GALAXY: 250 ευρώ **4)** Κουζίνα PITSOS P1 7602 ws: 200 ευρώ **5)** Ψυγείο ELCO DE -29 TROPIC: 200 ευρώ. **6)** Πλυντήριο ρούχων PITSOS VARIO 700: 150 ευρώ. Παρακαλούμε επικοινωνήστε σύντομα στο 6932729845 και το 22410 29094

ΤΡΑΚΤΕΡΑΚΙΑ KUBOTA (4X4) ΙΑΠΩΝΙΑΣ από (12HP) έως (35HP) με φρέζα από (1400 ευρώ). Πώληση Χονδρική - Λιανική Τηλ.: (2310) 512-418, (2310) 510-068 http://www.hasapetis.gr

ΠΩΛΟΥΝΤΑΙ διθέσιος καναπές που γίνεται κρεβάτι 170 ευρώ, επίσης ένα ολοκαίνουργιο κρεβάτι 5 μηνών 1,40x2,00 200 ευρώ χωρίς στρώμα ή με στρώμα ορθοπαιδικό 370 ευρώ. Τηλ. 6942 711996.

ΠΩΛΕΙΤΑΙ: Κάρτα μνήμης 64 MB δισκέτα Σκληρός Δίσκος 7,5 GB DVD ROM 16x, CD ROM 52x. Τροφοδοτικό κουτί για Celleron 533 MHZ. Τιμή πώλησης: 50 ευρώ. Τηλ.: 6945 903436

ΠΩΛΕΙΤΑΙ ράδιο-cd αυτοκινήτου Clarion σε πολύ καλή τιμή. Πληρ. τηλ: 6932 107298 Ωρες 19:00-21:00

ΠΩΛΕΙΤΑΙ κρεβάτι (κουκέτα) ενσωματωμένη με ντουλάπα, γραφείο 450 ευρώ.

ΠΩΛΕΙΤΑΙ ηλεκτρικό επαγγελματικό grill αχρησιμοποίητο, λόγω έλλειψης χώρου. Πληροφορίες στο: 2241039275 -6936761262

ΜΑΘΗΜΑΤΑ

ΠΑΡΑΔΙΔΟΝΤΑΙ μαθήματα Εμπ. Εφαρμογών (Singular Manager, Eurofasma, Unisoft Εσοδα-Εξοδα, ΚΕΠΥΟ, ΚΕΦΑΛΑΙΟ, κ.λ.π., Πληροφορικής & Αγγλικών με χρήση πολυμέσων όλων των επιπέδων από έμπειρο Λογιστή Τ.Ε. - καθηγητή πτυχιούχο Michigan Proficiensy σε τμήματα ή μεμονωμένα. Επίσης γίνονται μεταφράσεις & δακτυλογραφήσεις κάθε τύπου κειμένου. Τιμές προσιτές. Πληρ.: 22410-66304, 31560, 6946283008, 6972419715, 6936277851. Ηλ. ταχ. (e-mail): Dnetwork@SoftHome.net

ΚΑΘΗΓΗΤΗΣ ΓΕΡΜΑΝΙΚΩΝ παραδίδει μαθήματα κατ' οίκον. Εντατικά μαθήματα για αυτούς που ασχολούνται με τον τουρισμό. Πληρ. τηλ. 2241091163 κ. Λαζαρίδης, ώρες 7-9μ.μ.

ΠΑΡΑΔΙΔΟΝΤΑΙ μαθήματα Πληροφορικής & Αγγλικών με χρήση πολυμέσων όλων των επιπέδων από έμπειρο καθηγητή πτυχιούχο Michigan Proficiency σε τμήματα ή μεμονωμένα. Επίσης γίνονται μεταφράσεις & δακτυλογραφήσεις κάθε τύπου κειμένου. Τιμές προσιτές. Πληρ. 22410 66304, 31560, 6946 283008, 6972419715, 6936277851. Ηλ. Ταχ. (e-mail) : emmanoue@otenet.gr

ΑΠΟΦΟΙΤΟΣ Αριστοτελείου Πανεπιστημίου Θεσ/νίκης, τμήματος Μαθηματικών παραδίδει μαθήματα Μαθηματικών-Φυσικής-Χημείας. Επίσης αναλαμβάνει προετοιμασία υποψηφίων για τράπεζες κ.τ.λ..Τηλ. 22410.21963 & 6947-401508

ΠΩΛΗΣΕΙΣ ΑΚΙΝΗΤΩΝ

ΠΩΛΕΙΤΑΙ αργυροχρυσοχοείο στο κέντρο της πόλης με ή χωρίς εμπόρευμα έτοιμο προς λειτουργία. Τηλ: 6936915551

Πωλείται Βιοτεχνικός χώρος 560m2. Ισόγειο μαζί με οικία στον 1ο όροφο 230m2 επί της λεωφ. Ρόδου - Λίνδου (Ρόδος - Φαληράκι) με δυνατότητα επέκτασης στα 2000m2. Πληροφορίες τηλ. 22410-65711. Ωρες από 9:00 - έως 15:00.

ΠΩΛΕΙΤΑΙ μάντρα στη Μαλώνα με 150 κατσίκες και 100 δικαιώματα. Πληρ. τηλ. 22440 51698.

ΖΗΤΕΙΤΑΙ Ενα μικρό οικόπεδο 200 έως 500 τ.μ. στα Κρητικά, στα Μήδεια, στο Μόντε Σμιθ ή στην Ηλία Βενέζη (ή σε περιοχές εκεί γύρω). Τηλ. 6944 381966

ΠΩΛΕΙΤΑΙ διαμέρισμα στην Ιαλυσό 3 δωματίων δευτέρου ορόφου, δάνεια δεκτά και ευκολίες πληρωμής. Τηλ. 22410 95255, 92428.

ΠΩΛΕΙΤΑΙ στον Πειραιά στην περιοχή Καλλίπολη δίπλα στη θάλασσα τριάρι εικοσαετίας 2ου ορόφου σε άριστη κατάσταση φρεσκοβαμμένο τιμή 116.000 Ευρώ τηλ. 210-2530132 - 6948519610

ΠΩΛΕΙΤΑΙ διαμέρισμα 85 τ.μ. πλήρως ανακαινισμένο Μιχ. Πετρίδη 96. Τιμή 83.000 Ευρώ. Τηλ: 6942409776, 6945795224

ΠΩΛΕΙΤΑΙ κατάστημα επί της Αλ. Διάκου 17 τ.μ. με δικό του προαύλιο στην τιμή των 11.000.000 δρχ. Τηλέφωνο 22410 30550.

ΠΩΛΕΙΤΑΙ Στην Ιαλυσό απέναντι από το Αστ. Τμήμα Ιαλυσού τριάρι διαμέρισμα 85 τ.μ. στον γ' όροφο πολυκατοικίας, διαμπερές, ευάερο και ευήλιο σε καλή κατάσταση και λογική τιμή. Για πληροφορίες στο τηλ. 693-6703967 κα. Φιλιώ.

ΠΩΛΟΥΝΤΑΙ
ΣΠΙΤΙ ΜΑΛΩΝΑ
ΟΙΚΟΠΕΔΟ ΜΑΛΩΝΑ 132 τ.μ.
ΟΙΚΟΠΕΔΟ ΚΑΤΩ ΑΛΩΝΙΑ
ΜΑΛΩΝΑ 250 τ.μ.
ΓΙΑΛΙΑ ΧΩΡΑΦΙ 2320 τ.μ.
ΠΟΤΑΜΙΑ ΜΑΛΩΝΑ 530 τ.μ.
ΤΗΛΕΦΩΝΟ 22410 51219
ΚΙΝΗΤΟ 6939356340

ΠΩΛΟΥΝΤΑΙ τέσσερα στρέμματα σε καταπληκτική τοποθεσία πλησίον του χωριού Παστίδα. Τηλ. 22410 47470 10.00 π.μ. - 20.00 μ.μ.

ΠΩΛΕΙΤΑΙ σπίτι στην Παλιά Πόλη με αυλή. Τηλ. 6936271471.

ΠΩΛΕΙΤΑΙ οικόπεδο στα Κρητικά 3.000 τ.μ. οικοδομήσιμο. Τηλ. 6936271471.

ΠΩΛΟΥΝΤΑΙ 2 διαμερίσματα στη Λάρδο 105 τ.μ. έκαστο στην τιμή 352.164 ευρώ και τα δύο μαζί, πολυτελούς κατασκευής. Τηλ. 6938644166

ΚΑΡΑΚΟΝΕΡΟ Διαμερίσματα λουξ κατασκευής απεριόριστη θέα (ισόγειο 111 Μ2 Α' Όροφος 111 Μ2, Α' όροφος 96 Μ2 x 550 τ.μ. Δρχ. Β' όροφος 90 Μ2), Ακίνητα νέας χιλιετίας κα MITTON 22410 22142 κιν. 6945 668060

ΤΡΑΚΤΕΡ ΕΙΣΑΓΩΓΗΣ ΙΑΠΩΝΙΑΣ
KUBOTA - ISEKI (4X4)
(20 - 25 - 30 - 35 - 45) HP
ΜΕ ΦΟΡΤΩΤΗ (ΚΟΥΒΑ) -
ΦΡΕΖΑ - ΑΡΟΤΡΟ - Κ.Τ.Λ.

ΤΙΜΕΣ ΧΟΝΔΡΙΚΗΣ



ΤΗΛ : (2310) - 512 - 428 ΚΙΝ : 6937 - 944633
http://www.hassapetis.gr

RHODES - GREECE
CAIRO PALACE

Ενοικιάζονται επαγγελματικοί χώροι στο κέντρο της πόλης στο εμπορικό κέντρο Cairo Palace

- **Κατάστημα** ισόγειο 30 τ.μ. στην Εθ. Δωδεκανησίων
- **Γραφείο** 3ου ορόφου **135 τ.μ.** στην Εθ. Δωδεκανησίων και Εθ. Δωδεκανησίων
- **Γραφείο** 3ου ορόφου **190 τ.μ.** στην Εθν. Μακαρίου και Εθ. Δωδεκανησίων
- **Γραφείο 2ου** ορόφου **190 τ.μ.** στην Εθν. Μακαρίου και Εθ. Δωδεκανησίων
- **Γραφείο 2ου** ορόφου **90 τ.μ.** στην Εθ. Δωδεκανησίων
- **Γραφείο 3ου** ορόφου **90 τ.μ.** στην Εθ. Δωδεκανησίων

Πληροφορίες κ. ΝΙΟΤΗ ΦΡΑΝΣΙΣ
ΤΗΛ. - ΦΑΞ. 2241027600
ΚΙΝ. 6944618757 - 6973572262

ΠΩΛΟΥΝΤΑΙ

1) Καταστήματα και χώροι για γραφεία στην οδό Κωνσταντινίδη, στο Ζέφυρο (κοντά στην Εφορία).

2) Διαμερίσματα 98, 132 και 148 τ.μ. με θέση πάρκινγκ, αποθήκη και αυτόνομη θέρμανση στην οδό Κωνσταντινίδη.

3) Εξοχικές κατοικίες 100 τ.μ., διόροφες, με χίλια μέτρα οικόπεδο η κάθε μία, στον κεντρικό δρόμο του Γενναδίου, κοντά στη θάλασσα.

4) Μονοκατοικίες στην Ιαλυσό, οδός Μυκηνών, διόροφες με σοφίτα, 4 υπνοδωματίων, 3 μπάνιων και W.C., θέρμανση, σε οικόπεδο από 260 έως 415 τ.μ.

5) Μαιζονέτα στο Ροδίνι, οδός Στοκχόλμης, 180 τ.μ. διόροφη με υπόγειο.

ΠΛΗΡΟΦΟΡΙΕΣ: ΑΝΑΣΤΑΣΙΟΣ ΑΤΣΙΔΗΣ
ΣΤΕΦΑΝΟΥ ΚΑΖΟΥΛΛΗ 74 - ΡΟΔΟΣ
Τηλ. 2241028616 - 2241037848

ΟΙΚΟΔΟΜΙΚΕΣ-ΤΕΧΝΙΚΕΣ ΕΜΠΟΡΙΚΕΣ-ΕΠΙΧΕΙΡΗΣΕΙΣ

ΑΦΟΙ ΑΣΒΕΣΤΗ Ο.Ε.

Αθηνών-Καβάλας 3
Ανάληψη Ρόδου
Τηλ.. 22410/60678-60679
και fax: 22410/66028

ΠΩΛΟΥΝΤΑΙ

• ΔΙΑΜΕΡΙΣΜΑΤΑ
υπερλούξ διαφόρων διαστάσεων
ΕΓΓΥΗΣΗ Η ΠΟΛΥΕΤΗΣ ΠΕΙΡΑ ΜΑΣ

ΟΙΚΟΔΟΜΙΚΕΣ ΕΠΙΧΕΙΡΗΣΕΙΣ ΔΙΑΚΟΓΕΩΡΓΙΟΥ ΚΑΛΛΙΣΤΟΣ

ΕΘΝ. ΑΝΤΙΣΤΑΣΕΩΣ 11 (πρώην Αννης Μαρίας)

ΠΩΛΗΣΕΙΣ ΔΙΑΜΕΡΙΣΜΑΤΩΝ ΚΑΤΑΣΤΗΜΑΤΑ -ΑΠΟΘΗΚΕΣ ΑΝΤΑΛΛΑΓΕΣ ΑΚΙΝΗΤΩΝ - ΑΓΟΡΕΣ ΟΙΚΟΠΕΔΩΝ ΑΝΑΛΑΜΒΑΝΟΥΜΕ ΑΝΤΙΠΑΡΟΧΕΣ

Πωλούνται διαμερίσματα λουξ κατασκευής με απεριόριστη θέα. Τα διαμερίσματα διαθέτουν θωρακισμένες πόρτες - εντοιχισμένες κουζίνες - ντουλάπες - εντοιχισμένο νιπτήρα με ντουλάπι - κεντρική θέρμανση αυτόνομη - ανοιγόμενα ανακλινόμενα κουφώματα με διπλά τζάμια - σίτες - ρολά - υδραυλικό ασανσέρ - τριφασικό ρεύμα.

Ολοι οι χώροι σπατουλαριστοί - εσωτερικές πόρτες M.D.F. με σχέδιο.

ΓΡΑΦΕΙΑ ΙΑΤΡΕΙΑ

1) Επί της οδού Μεγ. Κων/νου - Κων/νου Παλαιολόγου των 80 τ.μ.

2) Επί της οδού Κων/νου Παλαιολόγου και Θεοτοκοπούλου 60-80 τ.μ.

3) Επί της οδού Ρήγα Φεραίου στο πάρκο 60-80-100 τ.μ.

ΚΑΤΑΣΤΗΜΑΤΑ

1) Επί της οδού Κων/νου Παλαιολόγου και Θεοτοκοπούλου 60-80 τ.μ.

2) Επί της οδού Λεωφόρου Καλλιθέας (Καρακόνερο) 90 τ.μ.

ΔΙΑΜΕΡΙΣΜΑΤΑ

1) Επί της οδού Χρ. Φέσσα (Κάθετος Αποστ. Παύλου) 90τ.μ. τριάρια.

Επίσης οροφοδιαμερίσματα των 90 τ.μ. (οικοδομή μόνο τριών διαμερισμάτων).

ΟΙΚΟΔΟΜΕΣ

1) Οικοδομή επί της οδού Πτολεμαίων και Χρ.Φέσσα των 117-125 τ.μ.

2) Οικοδομή υπό ανέγερση επί της οδού Ρήγα Φεραίου στο Πάρκο.Διαμερίσματα τριάρια - τεσσάρια.

3) Οικοδομή υπό ανέγερση επί της οδού Κ. Παλαιολόγου και Θεοτοκοπούλου. Διαμερίσματα δυάρια - τριάρια - τεσσάρια - καταστήματα.

5) Επί της οδού Β. Ηρακλείου οικοδομή τεσσάρων διαμερισμάτων. Οροφοδιαμερίσματα των 133τ.μ. Η οικοδομή έχει πιλοτή για πάρκινγκ

ΑΠΟΘΗΚΕΣ

1) Πλησίον Στέλιου Κωτιάδη των 130τ.μ.

2) Στη Λεωφόρο Καλλιθέας (Καρακόνερο) των 80-300τ.μ.

• Οι πωλήσεις μπορούν να γίνουν και με όλα τα Δάνεια Τράπεζας και οργανισμών.
• Αναλαμβάνουμε ΑΝΤΙΠΑΡΟΧΕΣ και Αγορές οικοπέδων. • Δεχόμαστε ανταλλαγές ακινήτων.

ΠΛΗΡΟΦΟΡΙΕΣ: ΔΙΑΚΟΓΕΩΡΓΙΟΥ ΚΑΛΛΙΣΤΟΣ
ΤΗΛΕΦΩΝΟ: 29318 - 34598 - ΤΗΛ. 78501 - 78502

ΕΝΟΙΚΙΑΖΟΝΤΑΙ

δύο διαμερίσματα τριάρια ολοκαίνουργια στην ΙΞΙΑ σε 4κατοικία. Τελείως ανεξάρτητα με κήπο, λουξ κατασκευής, ηλιακό, κεντρική θέρμανση, κουζίνα ντουλάπες πόρτες Ιταλίας, κουφώματα, σίτες ηλεκτροκίνητες Γερμανίας. Τιμή εκάστον μηνιαίως 450 Ευρώ. Τηλ.: 6944281650

ΓΡΑΦΕΙΟ ΤΕΛΕΤΩΝ & ΜΝΗΜΟΣΥΝΩΝ ΡΟΔΟΥ ΣΤΕΦΑΝΑ - ΣΤΟΛΙΣΜΟΙ

«ΑΜΕΡΙΚΑΝΟΥ»

Αμεση εξυπηρέτηση

ΟΛΟ ΤΟ 24ΩΡΟ

Αναλαμβάνουμε την τελετή
και με τα έξοδα
που χορηγούν τα ταμεία
χωρίς καμία επιβάρυνση
ΙΚΑ, ΤΕΒΕ, ΤΑΞΥ, ΔΗΜΟΣΙΟΥ,
ΛΙΜΕΝΙΚΩΝ, ΟΓΑ
και λοιπά ταμεία.

Τους ΑΠΟΡΟΥΣ ΔΩΡΕΑΝ
Πλατεία Βρούχου στη Μητρόπολη
Τηλέφωνα:28901 - 33400

ΝΤΕΤΕΚΤΙΒΣ

30 ΧΡΟΝΙΑ ΜΟΝΙΜΑ
ΚΑΙ ΣΤΗ ΡΟΔΟ
35354
ΠΛΑΤΕΙΑ ΑΓΙΟΥ ΙΩΑΝΝΟΥ
Η ΛΥΣΗ!!!
ΣΕ ΚΑΘΕ ΣΑΣ ΠΡΟΒΛΗΜΑ
EXPRESS SECURITY

ΝΤΕΤΕΚΤΙΒΣ

Συνταξιούχος Αστυνομικός Ασφάλειας
ΑΝΑΛΑΜΒΑΝΟΥΜΕ
Υποθέσεις ανηλίκων,
οικογενειακές, προσωπικές κ.τλ.
ΔΙΑΘΕΤΟΥΜΕ ΤΑ ΠΛΕΟΝ
ΣΥΓΧΡΟΝΑ ΟΠΤΙΚΟΑΚΟΥΣΤΙΚΑ
ΣΥΣΤΗΜΑΤΑ
100% ΕΧΕΜΥΘΕΙΑ
ΡΩΜΗΣ 22, - ΡΟΔΙΝΙ • ΤΗΛ. 2241 0 68985
Κιν. 094 6997967

ΕΛΛΗΝΙΚΗ ΔΗΜΟΚΡΑΤΙΑ
ΠΕΡΙΦΕΡΕΙΑ ΝΟΤΙΟΥ ΑΙΓΑΙΟΥ
ΝΟΜΟΣ ΔΩΔΕΚΑΝΗΣΟΥ
ΝΟΜΑΡΧΙΑΚΗ ΑΥΤ/ΣΗ ΔΩΔΕΚΑΝΗΣΟΥ
Δ/ΝΣΗ ΜΕΤΑΦΟΡΩΝ ΚΑΙ ΕΠΙΚΟΙΝΩΝΙΩΝ
ΤΜΗΜΑ Κ.Τ.Ε.Ο.
Ταχ. Δ/νση: 6ο χιλ. Ρόδου - Λίνδου
Ταχ. Κώδικας 85100, Telefax: 2241069544
Πληροφορίες: Γεώργιος Αργύρης-Κων/νος Χριστοφάκης
Τηλέφωνο: 2241065385 ΕΣΩΤΕΡΙΚΟ 22-23

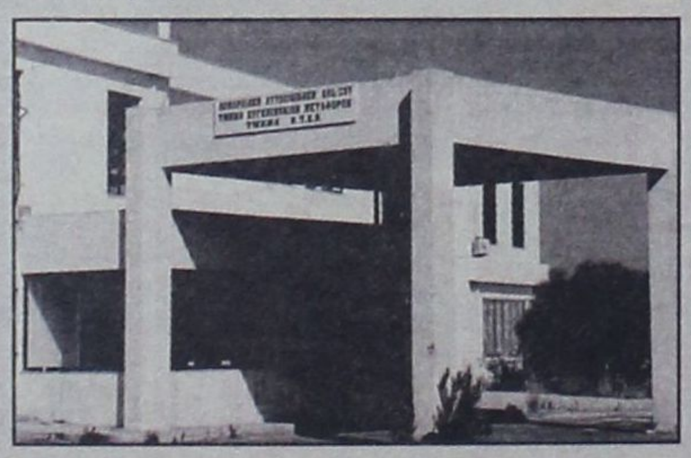

ΠΡΟΓΡΑΜΜΑ ΠΡΟΣΚΛΗΣΗΣ ΓΙΑ ΔΙΕΝΕΡΓΕΙΑ ΤΕΧΝΙΚΟΥ ΕΛΕΓΧΟΥ ΟΧΗΜΑΤΩΝ ΜΕ ΕΔΡΑ ΤΟ Ν. ΔΩΔΕΚΑΝΗΣΟΥ

ΧΡΟΝΙΚΗ ΠΕΡΙΟΔΟΣ	ΕΙΔΟΣ ΟΧΗΜΑΤΟΣ
ΑΠΟ 01/05/2004 ΕΩΣ 30/07/2004	ΠΑΝΤΟΣ ΕΙΔΟΥΣ ΟΧΗΜΑΤΑ ΜΕ ΑΡΙΘΜΟΥΣ ΚΥΚΛΟΦΟΡΙΑΣ ΡΟΒ 5001 ΕΩΣ ΚΑΙ 5500

****ΕΠΙΣΗΣ ΘΑ ΕΛΕΓΧΟΝΤΑΙ ΟΣΑ ΟΧΗΜΑΤΑ ΥΠΟΧΡΕΟΥΝΤΑΙ ΒΑΣΕΙ ΠΑΛΑΙΟΤΕΡΩΝ ΠΡΟΓΡΑΜΜΑΤΩΝ ΠΡΟΣΚΛΗΣΗΣ

*** ΚΑΤΑ ΤΟ ΜΗΝΑ ΑΥΓΟΥΣΤΟ ΔΕΝ ΘΑ ΔΙΕΝΕΡΓΟΥΝΤΑΙ ΤΕΧΝΙΚΟΙ ΕΛΕΓΧΟΙ ΟΧΗΜΑΤΩΝ ΑΠΟ ΤΟ Κ.Τ.Ε.Ο..

Ε.Ν.
Ο ΠΡΟΪΣΤΑΜΕΝΟΣ
ΧΑΤΖΗΚΩΝΣΤΑΝΤΙΝΟΥ ΑΝΤΩΝΙΟΣ
ΜΗΧΑΝΟΛΟΓΟΣ - ΜΗΧΑΝΙΚΟΣ

TOP PROPERTIES

GEORGE and SAVAS PIPINOS

ΓΕΩΡΓΙΟΣ και ΣΑΒΒΑΣ ΠΙΠΙΝΟΣ

ΣΥΜΒΟΥΛΟΙ και ΕΚΤΙΜΗΤΕΣ ΑΚΙΝΗΤΩΝ

REAL ESTATE AGENT - MEMBER OF F.I.A.B.C.I. - N.A.E.A. - C.E.I.

E-mail:gpipinos@otenet.gr.

URL:www.rhodestop-properties.com and www.pipinos.gr

Από το 1971



Η "TOP PROPERTIES" είναι ατομική επιχείρηση και ανήκει στους Γεώργιο και Σάββα Πιπίνο. Το γραφείο ασχολείται από το 1971 αποκλειστικά και μόνο με επενδύσεις και REAL ESTATE, στο νησί της Ρόδου, καθώς και στην ευρύτερη περιοχή της Δωδεκανήσου.

ΑΠΕΥΘΥΝΟΜΑΣΤΕ: Στους **σοβαρούς, απαιτητικούς και επιλεκτικούς** επενδυτές - επιχειρηματίες - ελεύθερους επαγγελματίες, Ελληνες και ξένους, υψηλού εισοδηματικού επιπέδου, που ενδιαφέρονται να κάνουν μια σοβαρή επένδυση **προβολής** στο νησί της Ρόδου.

ΠΡΟΣΦΕΡΟΥΜΕ: Α) Υπηρεσίες και πληροφορίες που γίνονται σε προσωπικό επίπεδο με **εχεμύθεια, διακριτικότητα και σοβαρότητα**.

Β) Μεγάλη **γκάμα** υψηλής ποιότητας ακινήτων, όπως: 1) Ξενοδοχεία Α' και Β' κατηγορίας των 600 - 500 - 350 - 300 κλινών 2) Κεντρικά αστικά ακίνητα κατάλληλα για Τράπεζες - καταστήματα - γραφεία 3) Παραλιακές εκτάσεις, κατάλληλες για τουριστικές επενδύσεις των 150.000 - 100.000 - 70.000 - 50.000 - 36.000 τ.μ. και 4) Διαμερίσματα και μαιζονέτες **προβολής**.

ΣΤΟΧΟΣ ΜΑΣ ΕΙΝΑΙ: Να προσφέρουμε στο αγοραστικό μας κοινό **υψηλής ποιότητας ακίνητα και ευκαιρίες** στο νησί της Ρόδου. Η τριακονταετής και πλέον πείρα μας στον τομέα αυτό αποτελεί εγγύηση.

ΣΥΝΘΗΜΑ ΜΑΣ ΕΙΝΑΙ: Επενδύστε στην ΡΟΔΟ ΤΩΡΑ, σε ακίνητα που **ΑΝΤΕΧΟΥΝ ΣΤΟ ΧΡΟΝΟ**.

Γεώργιος και Σάββας Πιπίνος
ΜΕΣΙΤΕΣ ΑΣΤΙΚΩΝ ΣΥΜΒΑΣΕΩΝ
Γιατί εμείς γνωρίζουμε καλύτερα!

SINCE 1971

TOP PROPERTIES is a father and son business. The senior, Mr George S. Pipinos, the founder of the office, has carved, over the years, a reputation for integrity and excellence in the world of Real Estate in the Dodecanese.

At Top Properties we try hard to attract important and selective investors: high calibre businessmen/women and discerning professional people, both Greek and foreign, who wish to acquire substantial and valuable property on Rhodes.

We offer our expertise and advice privately, discreetly and in strict confidence.

We keep a compehensive list of real estate of the highest specifications:

a. A' and B' class hotels (600, 500, 350, 300 beds capacity).

b. Centrally situated office buildings and other business premises.

c. Seaside land, ideal for development (hotels, holiday resorts, etc.), of 150.000, 100.000, 70.000, 50.000, 36.000 sq.m.

d. Luxury appartments, maisonettes, detached, semi - detached and terraced houses.

Our aim is to give our clients the opportunity to acquire value for money, first class real estate on Rhodes. Our 30- year - old experience in Real Estate is our warranty.

Our moto is: Invest in Rhodes. Invest in property.
It stands the test of time.



TOP PROPERTIES
George and Savas Pipinos
Because we Know best

KENNENTY 38, ΡΟΔΟΣ, 85 100, ΤΗΛ. 22410- 23895, 38243 και 6944-676003, 6944-390803 FAX: 22410-20883

38 KENNEDY STR., RHODES, 85 100, TEL. 22410- 23895, 38243, and 6944-676003, 6944-390803 FAX: 22410-20883

U.K. Direct Line: 08717115396

ΕΛΛΗΝΙΚΗ ΔΗΜΟΚΡΑΤΙΑ
Β' Πε.Σ.Υ.Π. Νοτίου Αιγαίου
ΓΕΝΙΚΟ ΝΟΣΟΚΟΜΕΙΟ ΡΟΔΟΥ
«ΑΝΔΡΕΑΣ ΠΑΠΑΝΔΡΕΟΥ»
Ταχ. Δ/νση: 85100 ΡΟΔΟΣ
Τ.Θ. 138 ΡΟΔΟΣ
Πληροφορίες:
Τηλ. 22410 80000

ΠΕΡΙΛΗΨΗ ΑΝΑΚΟΙΝΩΣΗΣ

Το Γενικό Νοσοκομείο Ρόδου «Ανδρέας Παπανδρέου» που εδρεύει στο Δήμο Ρόδου, αφού έλαβε υπόψη του την αριθμ. ΔΙΠΠ/Φ.ΕΓΚΡ. 8/200/9269/19-06-03 Απόφαση της Επιτροπής του άρθρου 2 της παρ. 1 της αριθμ. 55/1998 ΠΥΣ (ΦΕΚ 252/98) και την αριθμ. Υ108/Γ.Π. 965/10-2-04 απόφαση του Υπουργού Υγείας Πρόνοιας

ΠΡΟΚΗΡΥΣΣΕΙ

Την πρόσληψη πέντε (5) θέσεων με σύμβαση εργασίας ιδιωτικού δικαίου ορισμένου χρόνου και ειδικότερα:

Ειδικότητα: ΤΕ Ραδιολογίας - Ακτινολογίας ή ΔΕ Χειριστών - Εμφανιστών

Αριθμός: 2

Ειδικά τυπικά προσόντα: Πτυχίο ή Δίπλωμα Τμήματος Ραδιολογίας - Ακτινολογίας ΤΕΙ της ημεδαπής ή ισοτίμων τίτλων σχολών της ημεδαπής ή αλλοδαπής ή ΚΑΤΕΕ ή ισοτίμων σχολών της ημεδαπής ή αλλοδαπής αντίστοιχης ειδικότητας. Ελλείψει υποψηφίων με τα ανωτέρω προσόντα θα γίνονται δεκτοί και υποψήφιοι με:

Πτυχίο τμήματος ιατρικών συσκευών ΙΕΚ ή πτυχίο τμήματος βοηθών ακτινολογικών εργαστηρίων ΤΕΕ ή πτυχίο τμήματος χειριστών ιατρικών συσκευών ΤΕΛ ή άλλης ισότιμης σχολικής μονάδας της ημεδαπής ή αλλοδαπής, αντίστοιχης ειδικότητας.

Χρονική διάρκεια: 8 μήνες.

Ειδικότητα: ΥΕ Βοηθ. Υγειονομικού Προσωπικού, (2) άτομα Μεταφορέων Ασθενών και (1) άτομο Βοηθ. Θαλάμου

Αριθμός: 3

Ειδικά τυπικά προσόντα: Απολυτήριος τίτλος υποχρεωτικής εκπαίδευσης (δηλαδή απολυτήριο τριταξίου Γυμνασίου ή για υποψήφιους που έχουν αποφοιτήσει μέχρι και το 1980 απολυτήριο Δημοτικού Σχολείου), ή ισοδύναμος απολυτήριος τίτλος κατώτερης Τεχνικής Σχολής του Ν.Δ. 580/1970 ή απολυτήριος τίτλος εργαστηρίων ειδικής επαγγελματικής εκπαίδευσης και κατάρτισης του άρθρου 1 του ν. 1817/2000.

Χρονική διάρκεια : 8 μήνες

Σύνολο θέσεων : 5

Α. ΓΕΝΙΚΑ ΠΡΟΣΟΝΤΑ ΠΡΟΣΛΗΨΗΣ

1. Οι υποψήφιοι πρέπει να έχουν ηλικία από 18 ετών έως 65 ετών.

2. Να έχουν την υγεία και τη φυσική καταλληλότητα που τους επιτρέπει την εκτέλεση των καθηκόντων της θέσεως που επιλέγουν.

3. Να μην έχουν κώλυμα κατά το άρθρο 8 του Υπαλληλικού Κώδικα (καταδίκη, υποδικία, δικαστική συμπαράσταση) με την επιφύλαξη της επόμενης εξαίρεσης.

Εξαίρεση: Οι υποψήφιοι για θέσεις βοηθητικού ή ανειδίκευτου προσωπικού υπό την προϋπόθεση ότι έχουν εκτίσει την ποινή ή τα μέτρα ασφαλείας που τους έχουν επιβληθεί έχουν αρθεί ή έχουν απολυθεί υπό όρο (Ν. 2207/1994 άρθρο 4 παρ. 6).

Β. ΚΡΙΤΗΡΙΑ ΠΡΟΣΛΗΨΗΣ

Τα κριτήρια αναφέρονται σε επεξηγηματικό σημείωμα που αποτελεί αναπόσπαστο μέρος της παρούσας ανακοίνωσης και βρίσκεται αναρτημένο στο κατάστημα της υπηρεσίας και στους χώρους ανακοινώσεων του Β' Πε.Σ.Υ.Π. Νοτίου Αιγαίου, της Περιφέρειας νομού Δωδ/σου και του Δήμου Ροδίων.

Γ. ΠΡΟΘΕΣΜΙΑ ΥΠΟΒΟΛΗΣ ΑΙΤΗΣΕΩΝ

Οι ενδιαφερόμενοι μπορούν να υποβάλουν αίτηση στα γραφεία της υπηρεσίας μας, περιοχή Αγ. Απόστολοι και ειδικότερα στην υπηρεσία Γραμματείας κ. Μαγιάφη **εντός προθεσμίας δέκα (10) ημερών,** που αρχίζει από την επομένη ημέρα της τελευταίας δημοσίευσης της παρούσας σε τοπικές εφημερίδες ή της ανάρτησής της στο κατάστημα της υπηρεσίας και στο χώρο ανακοινώσεων του δημοτικού ή κοινοτικού καταστήματος, εφόσον η ανάρτησή της είναι τυχόν μεταγενέστερη της δημοσίευσης στις εφημερίδες (παρ. 10 άρθρο 21 Ν. 2190/1994).

Δ. ΥΠΟΒΟΛΗ ΔΙΚΑΙΟΛΟΓΗΤΙΚΩΝ

Οι ενδιαφερόμενοι μαζί με την αίτησή τους πρέπει να υποβάλουν υποχρεωτικά τα εξής δικαιολογητικά **επικυρωμένα**:

1. Φωτοαντίγραφο των δύο όψεων της αστυνομικής ταυτότητας.

2. Φωτοαντίγραφο του τίτλου σπουδών τους (όπου απαιτείται) στον οποίο να αναγράφεται ο ακριβής βαθμός αυτού (ΜΟΝΟ για υποψηφίους των κατηγοριών ΠΕ, ΤΕ και ΔΕ). Σε κάθε περίπτωση που ο βαθμός εκφράζεται με αξιολογικό χαρακτηρισμό ή με ακέραιο αριθμό πρέπει στη φωτοτυπία του τίτλου να περιλαμβάνεται και βεβαίωση της οικείας σχολής για τον ακριβή αριθμητικό βαθμό.

3. Φωτοαντίγραφο άδειας άσκησης επαγγέλματος (όπου απαιτείται).

4. Πιστοποιητικό εμπειρίας στο αντικείμενο της ειδικότητας (όπου απαιτείται) η οποία αποδεικνύεται ως εξής: α) Είτε με τυχόν υπάρχουσα δικαστική απόφαση, από την οποία προκύπτει το είδος της παρασχεθείσης εργασίας και η χρονική διάρκεια της παροχής της, β) Είτε με ομοίου περιεχομένου βεβαίωση αρμόδιας, ελληνικής ή αλλοδαπής δημόσιας αρχής, γ) Είτε με όμοια βεβαίωση νομικού προσώπου του άρθρου 14 παρ. 1 Ν. 2190/94 και του άρθρου 1 παρ. 3 του Ν. 2527/1997. δ) Είτε με όμοια βεβαίωση του οικείου ασφαλιστικού φορέα, ε) Εάν από την προσκομιζόμενη βεβαίωση του οικείου ασφαλιστικού φορέα δεν προκύπτει το είδος της παρεσχεθείσης εργασίας, τότε απαιτούνται πρόσθετη βεβαίωση του εργοδότη και υπεύθυνη δήλωση του υποψηφίου κατά το άρθρο 8 Ν. 1599/86, σε συνδυασμό πάντοτε και με το βιβλιάριο κύριας ασφάλισης (εφόσον ο ασφαλιστικός φορέας δεν βεβαιώνει το είδος της εργασίας). Δεν απαιτείται η υποβολή βιβλιαρίου κύριας ασφάλισης από υποψήφιους που προσκομίζουν βεβαίωση του ασφαλιστικού φορέα.

5. Υπεύθυνη δήλωση του Ν. 1599/86, ότι δεν έχουν κώλυμα κατά το άρθρο 8 του Υπαλληλικού Κώδικα: α) ότι δεν έχουν καταδικαστεί για κακούργημα και σε οποιαδήποτε ποινή για κλοπή, υπεξαίρεση, (κοινή και στην υπηρεσία) απάτη, εκβίαση, πλαστογραφία, απιστία δικηγόρου, δωροδοκία, καταπίεση, απιστία περί την υπηρεσία, παράβαση καθήκοντος καθ' υποτροπή, συκοφαντική δυσφήμιση, καθώς και για οποιοδήποτε έγκλημα κατά της γενετήσιας ελευθερίας ή οικονομικής εκμετάλλευσης της γενετήσιας ζωής, β) ότι δεν είναι υπόδικοι και δεν έχουν παραπεμφθεί με τελεσίδικο βούλευμα για κακούργημα ή για πλημμέλημα της προηγούμενης περίπτωσης, έστω και αν το αδίκημα παραγράφηκε, γ) ότι δεν έχουν, λόγω καταδίκης, στερηθεί τα πολιτικά τους δικαιώματα και για όσο χρόνο διαρκεί η στέρηση αυτή, ότι δεν τελούν υπό δικαστική συμπαράσταση.

6. Υπεύθυνη δήλωση του Ν. 1599/1986 στην οποία να δηλώνουν αν το αμέσως προηγούμενο 12μηνο, που συμπληρώνεται κατά την τελευταία ημέρα της προθεσμίας υποβολής των αιτήσεων, έχουν απασχοληθεί σε δημόσια υπηρεσία ή νομικό πρόσωπο του άρθρου 14 παρ. 1 του Ν. 2190/1994 με την ιδιότητα του εποχικού υπαλλήλου ή για κάλυψη περιοδικών ή πρόσκαιρων αναγκών, ή όχι. Σε περίπτωση που έχουν απασχοληθεί να δηλώσουν την υπηρεσία στην οποία απασχολήθηκαν και την ακριβή χρονική διάρκεια της απασχόλησης **(έναρξη και λήξη)**.

6. Η ανεργία αποδεικνύεται με πρόσφατη βεβαίωση του Ο.Α.Ε.Δ (που είναι αρμόδιος προς τούτο). Αποκλείεται η απόδειξη με υποβολή υπεύθυνης δήλωσης και κάρτας ανεργίας.

7. Προκειμένου για ανέργους υποψηφίους που είχαν ενταχθεί σε πρόγραμμα επαγγελματικής κατάρτισης του Ο.Α.Ε.Δ. α) βεβαίωση του ΟΑΕΔ στην οποία να αναφέρεται η ημερομηνία συμμετοχής του υποψηφίου στο πρόγραμμα καθώς και η ημερομηνία λήξης της συμμετοχής του και β) βεβαίωση του ΟΑΕΔ από την οποία να προκύπτει η ημερομηνία εγγραφής τους ως ανέργων στα σχετικά μητρώα.

9. Πιστοποιητικό οικογενειακής κατάστασης, προκειμένου για υποψηφίους που έχουν ανήλικα τέκνα. Ειδικά για τους πολύτεκνους και τα τέκνα πολύτεκνων οικογενειών γίνεται δεκτό και **πιστοποιητικό της ΑΣΠΕ.**

10. Εάν ο τίτλος έχει αποκτηθεί στην **αλλοδαπή** απαιτείται μόνον:

α) Προκειμένου για **Πανεπιστημιακή Εκπαίδευση**, πράξη αναγνώρισης από το **ΔΙ.ΚΑ.ΤΣΑ.**, για την ισοτιμία, αντιστοιχία του τίτλου και τη βαθμολογική αντιστοιχία αυτού ή πράξη αναγνώρισης επαγγελματικής ισοτιμίας από το Συμβούλιο Αναγνωρίσεως Επαγγελματικής Ισοτιμίας Τίτλων Τριτοβάθμιας Εκπαίδευσης. Τα ως άνω δικαιολογητικά να έχουν εκδοθεί μέχρι την ημερομηνία λήξεως της προθεσμίας υποβολής των αιτήσεων.

β) Προκειμένου για **Τεχνολογική** Εκπαίδευση, πράξη αναγνώρισης από το Ι.Τ.Ε., για την ισοτιμία, αντιστοιχία του τίτλου και τη βαθμολογική αντιστοιχία αυτού ή πράξη αναγνώρισης επαγγελματικής ισοτιμίας από το Συμβούλιο Αναγνωρίσεως Επαγγελματικής Ισοτιμίας Τίτλων Τριτοβάθμιας Εκπαίδευσης, που να έχουν εκδοθεί μέχρι την ημερομηνία λήξεως της προθεσμίας υποβολής των αιτήσεων.

γ) Προκειμένου για **Δευτεροβάθμια μη τεχνική ή μη επαγγελματική εκπαίδευση**, βεβαίωση ισοτιμίας από την αρμόδια Διεύθυνση του Υπουργείου Εθνικής Παιδείας και Θρησκευμάτων και για **τεχνική και επαγγελματική εκπαίδευση αλλοδαπής, πράξη ισοτιμίας και κατάταξης της επιτροπής Ισοτιμιών του Οργανισμού Επαγγελματικής Εκπαιδεύσεως και Καταρτίσεως (Ο.Ε.Ε.Κ.) - Εθνικής Αντιστάσεως 41, Ν. Ιωνία, Αθήνα** και βεβαίωση για την αντιστοιχία του βαθμού από την αρμόδια Διεύθυνση του Υπουργείου Εθνικής Παιδείας και Θρησκευμάτων σε εικοσάβαθμη κλίμακα

δ) Προκειμένου για **Υποχρεωτική Εκπαίδευση**, βεβαίωση ισοτιμίας από τη Διεύθυνση Παιδείας Ομογενών και Διαπολιτισμικής Εκπαίδευσης (ΔΙ.ΠΟ.Δ.Ε) της Κ.Υ. του Υπουργείου Εθνικής Παιδείας και Θρησκευμάτων ή από τις κατά τόπους Δ/νσεις Β/θμιας Εκπαίδευσης της ημεδαπής.

10. Πιστοποιητικό του οικείου Δήμου ή Κοινότητας ότι ο υποψήφιος είναι εγγεγραμμένος στο Δημοτολόγιο.

Για υποψηφίους των υπολοίπων νομών που δεν έχουν το κριτήριο της εντοπιότητας, όπως ορίζεται στο κεφάλαιο Β' του παρόντος, απαιτείται η υποβολή βεβαίωσης μόνιμης κατοικίας από τον οικείο Δήμο ή Κοινότητα (άρθρο 4 παρ. 5 Ν. 2647/98).

ΑΝΑΡΤΗΣΗ ΠΙΝΑΚΩΝ - ΥΠΟΒΟΛΗ ΕΝΣΤΑΣΕΩΝ

Οι πίνακες κατάταξης των υποψηφίων αναρτώνται στο κατάστημα της οικείας υπηρεσίας, συνταχθησομένου πρακτικού ανάρτησης, υπογραφόμενου από δύο (2) υπαλλήλους της υπηρεσίας.

Κατά των ανωτέρω πινάκων οι ενδιαφερόμενοι μπορούν να υποβάλλουν ενστάσεις, στο ΑΣΕΠ, **μέσα σε αποκλειστική προθεσμία, η οποία λήγει μετά την πάροδο δέκα (10) ημερών από την ανάρτησή τους.**

Για την υποβολή της ένστασης απαιτείται η καταβολή **παραβόλου στο δημόσιο ταμείο είκοσι πέντε ευρώ (25).**

Ο ΔΙΟΙΚΗΤΗΣ
ΓΕΝ. ΝΟΣΟΚΟΜΕΙΟΥ ΡΟΔΟΥ
ΤΖΙΟΥΜΗΣ ΤΡΙΑΝΤΑΦΥΛΛΟΣ



ΜΝΗΜΟΣΥΝΟ

Με τη συμπλήρωση τριών χρόνων από τον θάνατο του λατρευτού μας πατέρα.

ΓΕΩΡΓΙΟΥ Ν. ΔΙΑΚΟΣΑΒΒΑ

τελούμε το Σάββατο 12/6/2004 στις 09:00 π.μ. μνημόσυνο υπέρ αναπαύσεως της ψυχής του στον Ιερό Ναό της Αγίας Ειρήνης του Ορφανοτροφείου Θηλέων Ρόδου.

Τα παιδιά του: Τασία και Αντώνης Παπαπαύλου
Τέτα Κων/νου Πλατή
Ρία και Νίκος Φιλιππάκης
Τα εγγόνια, τα δισέγγονα και οι λοιποί συγγενείς



ΟΙΚΟΥΜΕΝΙΚΟΝ ΠΑΤΡΙΑΡΧΕΙΟΝ ΙΕΡΑ ΜΗΤΡΟΠΟΛΙΣ ΡΟΔΟΥ

ΑΝΑΚΟΙΝΩΣΙΣ

Εκ της Πρωτοσυγκελλίας της Ιεράς Μητροπόλεως Ρόδου ανακοινούται ότι,

Ο Σεβασμιώτατος Μητροπολίτης Ρόδου κ.κ. Κύριλλος την Κυριακήν 13ην Ιουνίου θα λειτουργήση εις τον Ιερόν Μητροπολιτικόν Ναόν Εισοδίων Θεοτόκου - Αντιβασιλέως Δαμασκηνού- Ορθρος 7.30 π.μ.

Θεία Λειτουργία 8.30 -10 π.μ.

Ωσαύτως περί την 11ην πρωϊνήν θα μεταβή εις το Παλαιόν Νεκροταφείον του Αγίου Δημητρίου και θα τελέση Αρχιερατικόν Τρισάγιον εις τον τάφον των αοιδίμων προκατόχων του Αρχιερέων.

Εκ της Πρωτοσυγγελλίας
της Ιεράς Μητροπόλεως Ρόδου

ΖΗΤΕΙΤΑΙ

Εσωτερική βοηθός για επταήμερη απασχόληση σε οικογένεια με δύο παιδιά (νεογέννητο και τριών χρόνων) ηλικίας έως 40 ετών να μιλά ελληνικά ή αγγλικά να μην καπνίζει και να αγαπά τα παιδιά. Πληροφορίες στο τηλ. 6947436202.

WANTED

Greek or English speaking woman for seven days job in a family of a baby and a girl of three years old, around 40 years old no smoking. Information to 6947436202.

Γραφείο Γενικού Τουρισμού

ΖΗΤΕΙ

Να προσλάβει για μόνιμη εργασία στέλεχος με ικανότητα στην επικοινωνία, άριστη γνώση των συστημάτων κρατήσεων (GALILEO - SABRE - FORTHcrs), εμπορικών προγραμμάτων και του M/S OFFICE (Excel - Word). Βιογραφικό στο fax 22410 25984 Τηλ. 6978 733214.



MULTI • CINEMA
ODEON
METROPOL

Εβδομαδιαίο Πρόγραμμα \\ Weekly Program
11.06.2004 - 17.06.2004
Ενημερωθείτε στο Internet...www.RodosVitrina.gr/Metropol.htm

ΣΕ 1η ΠΑΓΚΟΣΜΙΑ ΠΡΟΒΟΛΗ
ΣΥΝΕΧΙΖΕΤΑΙ ΤΟ ΥΠΕΡΘΕΑΜΑ
Η ΑΝΤΙΣΤΡΟΦΗ ΜΕΤΡΗΣΗ
ΕΧΕΙ ΑΡΧΙΣΕΙ!
ΜΕΤΑ ΤΗΝ ΕΠΟΜΕΝΗ ΜΕΡΑ


Εσύ που θα βρίσκεσαι;
ΚΑΤΑΛΛΗΛΟ
ΑΙΘΟΥΣΑ 1
ΩΡΕΣ ΕΝΑΡΞΗΣ SHOW TIMES
17:30 • 20:00 22:30

ΣΕ 1η ΠΑΝΝΕΛΗΝΙΑ ΠΡΟΒΟΛΗ
"STARSKY & HUTCH"
Το φοβερό δίδυμο...
ΜΠΕΝ ΣΤΙΛΛΕΡ & ΟΟΥΕΝ ΓΟΥΙΛΣΟΝ
Στην κωμική περιπέτεια δράσης

ΤΙΠΟΤΑ ΔΕΝ ΤΟΥΣ ΣΤΑΜΑΤΑΕΙ!
ΚΑΤΑΛΛΗΛΟ
ΑΙΘΟΥΣΑ 3
ΩΡΕΣ ΕΝΑΡΞΗΣ SHOW TIMES
18:15 • 20:30 22:45

Το σημάδι της φάλαινας
Ένα κοινωνικό αριστούργημα με την Κίσα Κασλ-Χιούζ


Το πεπρωμένο της γράφτηκε στην ιστορία. Εκείνη τόλμησε να το αλλάξει!!!
New
ΚΑΤΑΛΛΗΛΟ
ΑΙΘΟΥΣΑ 2
ΩΡΕΣ ΕΝΑΡΞΗΣ SHOW TIMES
18:00 • 20:15

ΟΙ ΕΡΑΣΤΕΣ ΤΟΥ ΤΡΕΝΟΥ
Μια δυνατή ερωτική ταινία.
Σε ένα ερωτικό τρίγωνο δεν υπάρχουν κανόνες.

New
ΑΚΑΤΑΛΛΗΛΟ
ΑΙΘΟΥΣΑ 2
ΩΡΑ ΕΝΑΡΞΗΣ SHOW TIME
22:45

ΠΡΟΣΕΧΩΣ • GOMING SOON

• 3 LUXURY DESIGN SCREENS •
• DOLBY DIGITAL EX • FULLY AIR-CONDITIONED •
Πληροφορίες • Κρατήσεις 22410.28400

ΠΑΛΛΑΣ 5 CINEMAS CENTER
11/06/2004 έως 17/06/2004
www.cinemapallas.gr
Για κρατήσεις
22410 24475/70670
Δημοκρατίας 13, Ρόδος


iMmortal
ΓΥΝΑΙΚΑ ΠΑΓΙΔΑ
Η ποιο εντυπωσιακή περιπέτεια φαντασίας μετά το Matrix!
Με ήρωες του γνωστού κόμικ!
Αίθουσα 5 // ώρες έναρξης // *16:00 • 18:10 • 20:20 • 22:30
*Ειδική επιπλέον παράσταση, μόνο Σαββάτο & Κυριακή

ΤΡΟΙΑ
Η ΥΠΕΡΠΑΡΑΓΩΓΗ ΤΩΝ ΡΕΚΟΡ!
• ΡΕΚΟΡ ΕΙΣΙΤΗΡΙΩΝ ΠΡΩΤΟΥ ΤΡΙΗΜΕΡΟΥ!
• ΡΕΚΟΡ ΑΡΙΘΜΟΥ ΑΙΘΟΥΣΩΝ ΤΑΥΤΟΧΡΟΝΗΣ ΠΡΟΒΟΛΗΣ ΣΤΗ ΡΟΔΟ!
• ΡΕΚΟΡ ΕΙΣΙΤΗΡΙΩΝ ΤΑΙΝΙΑΣ ΚΑΛΟΚΑΙΡΙΝΗΣ ΠΕΡΙΟΔΟΥ!

Αίθουσα 2 // ώρα έναρξης // 17:40 • 21:00
Αίθουσα 1 // ώρες έναρξης // *16:00 • 19:20 • 22:20
*Ειδική επιπλέον παράσταση, μόνο Σαββάτο & Κυριακή



Caza de los babys
Ο Τζον Σέιλς αφηγείται μια ανθρώπινη & συγκινητική ιστορία 6 γυναικών.
...πόσο μακριά θα μπορέσουν να φθάσουν για να αποκτήσουν αυτό που θέλουν?!
Αίθουσα 3 // ώρες έναρξης // *16:10 • 20:20 • 22:25
*Ειδική επιπλέον παράσταση, μόνο Σαββάτο & Κυριακή

VAN HELSING
ΣΕ 1η ΠΑΓΚΟΣΜΙΑ ΠΡΟΒΟΛΗ
6η ΕΒΔΟΜΑΔΑ ΕΠΙΤΥΧΙΑΣ!
Η πολυαναμενόμενη υπερπαραγωγή των 140 εκατ. δολλαρίων!!!
Αίθουσα 4 // ώρες έναρξης // 17:00 • 19:40 • 22:30




ΣΕΒΑΧ
Ο ΘΡΥΛΛΟΣ ΤΩΝ 7 ΘΑΛΑΣΣΩΝ
Η καταπληκτική περιπέτεια κινουμένων σχεδίων
ΜΕΤΑΓΛΩΤΤΙΣΜΕΝΗ ΣΤΑ ΕΛΛΗΝΙΚΑ
ώρες έναρξης // *16:00 • 18:00
*Ειδική επιπλέον παράσταση, μόνο Σαββάτο & Κυριακή

Το Πρόγραμμα

ΕΤ1

07.30 ΤΑ ΔΙΔΥΜΑΚΙΑ
08.00 ΚΟΥΚΛΟΜΕΓΑΛΟΙ ΚΑΙ ΠΟΛΥΣΠΟΡΙΑ
10.15 ΒΙΟΓΡΑΦΙΕΣ: «ΧΡΙΣΤΙΝΑ ΩΝΑΣΗ»
11.10 ΙΣΤΟΡΙΑ (Ε)
12.00 ΤΑΞΙΔΕΥΟΝΤΑΣ (Ε)
13.00 ΟΙ ΤΕΛΕΥΤΑΙΟΙ ΠΑΡΑΔΕΙΣΟΙ
14.00 ΟΙ ΑΡΧΟΝΤΕΣ ΤΩΝ ΖΩΩΝ
14.30 ΑΠΟΣΤΟΛΗ: ΠΛΑΝΗΤΗΣ ΓΗ
15.00 Η ΙΣΤΟΡΙΑ ΤΟΥ ΙΤΑΛΙΚΟΥ ΣΧΕΔΙΟΥ
15.30 ΠΟΛΥΤΙΜΟΙ ΛΙΘΟΙ
17.00 ΤΕΛΙΚΗ ΕΥΘΕΙΑ
17.30 ΡΟΛΑΝΤ ΓΚΑΡΟΣ
18.00 ΣΠΟΡΤ ΙΒΕΝΤΣ: ΠΑΝΕΛΛΗΝΙΟ ΠΡΩΤΑΘΛΗΜΑ ΣΤΙΒΟΥ
20.00 ΣΠΟΡΤ ΙΒΕΝΤΣ: ΚΟΛΥΜΒΗΣΗ
20.50 ΠΑΓΚΟΣΜΙΟ ΠΡΩΤΑΘΛΗΜΑ ΓΟΥΙΝΤΣΕΡΦ
21.00 ΙΣΤΟΡΙΑ: ΝΙΑΓΑΡΑΣ: Η ΙΣΤΟΡΙΑ ΤΩΝ ΚΑΤΑΡΡΑΚΤΩΝ
22.00 EURO EURO ΟΛΟΙ
23.00 **ΕΙΔΗΣΕΙΣ - ΑΘΛΗΤΙΚΑ- ΧΡΗΜΑΤΙΣΤΗΡΙΟ- ΚΑΙΡΟΣ**
00.00 ΚΙΝΗΜΑΤΟΓΡΑΦΙΚΗ ΛΕΣΧΗ: «ΒΑ ΣΑΒΟΥΑΡ»

NET

05.45 ΠΡΩΤΗ ΓΡΑΜΜΗ
10.00 ΑΛΛΗ ΔΙΑΣΤΑΣΗ
12.00 **ΕΙΔΗΣΕΙΣ- ΑΘΛΗΤΙΚΑ-ΚΑΙΡΟΣ**
13.00 1 ΜΕ ΔΥΟ
14.50 ΣΑΝ ΣΗΜΕΡΑ
15.00 **ΕΙΔΗΣΕΙΣ- ΑΘΛΗΤΙΚΑ-ΚΑΙΡΟΣ**
16.00 ΑΤΙΘΑΣΑ ΝΙΑΤΑ
17.00 ΒΟΛΕΪ ΓΟΥΟΡΛΝΤ ΛΙΓΚ
19.00 ΕΛΛΗΝΙΚΟ ΝΤΟΚΙΜΑΝΤΕΡ
20.00 ΣΤΗΝ ΕΝΤΑΤΙΚΗ
21.00 **ΕΙΔΗΣΕΙΣ- ΑΘΛΗΤΙΚΑ-ΚΑΙΡΟΣ**
22.00 ΡΑΝΤΕΒΟΥ (Ε)
23.00 ΕΛΛΗΝΙΚΗ ΤΑΙΝΙΑ: ΡΑΝΤΕΒΟΥ ΜΕ ΜΙΑ ΑΓΝΩΣΤΗ
00.45 **ΕΙΔΗΣΕΙΣ- ΑΘΛΗΤΙΚΑ-ΚΑΙΡΟΣ**
01.00 ΜΑΤΛΟΚ
ΤΟ ΠΡΟΓΡΑΜΜΑ ΣΥΝΕΧ. ΜΕ ΕΚΠΟΜΠΕΣ ΣΕ ΕΠΑΝΑΛ.

ΕΤ 3

08.00 ΠΕΛΕΖΙΝΟ, Ο ΜΙΚΡΟΣ ΠΕΛΕ
09.00 ΔΕΥΤΕΡΑ ΛΥΚΕΙΟΥ - ΑΙΘΟΥΣΑ Β'
09.30 Η ΞΥΠΟΛΗΤΗ ΧΟΡΕΥΤΡΙΑ
10.00 Η ΑΛΛΗ ΜΕΡΑ
12.00 ΑΛΗΘΙΝΑ ΣΕΝΑΡΙΑ (Ε)
13.00 **ΕΙΔΗΣΕΙΣ**
13.55 Ο ΚΟΣΜΟΣ ΤΩΝ ΣΠΟΡ
14.30 ΜΕ ΜΙΑ ΤΡΙΤΗ ΜΑΤΙΑ
16.30 Η ΖΩΗ ΕΙΝΑΙ ΩΡΑΙΑ
18.00 ΠΑΡΕΑ ΜΕ ΤΟΥΣ ΠΑΛΙΟΥΣ ΜΟΥ ΦΙΛΟΥΣ
19.00 ΠΕΡΙΜΕΤΡΟΣ
19.30 ΥΔΡΟΓΕΙΟΣ
19.55 ΑΘΛΗΤΙΚΟ ΗΜΙΩΡΟ
20.30 **ΕΙΔΗΣΕΙΣ**
21.30 ΜΑΚΡΙΝΕΣ ΦΙΛΙΕΣ
22.00 ΔΕΞΙΩΣΗ
23.00 ΑΝΙΧΝΕΥΣΕΙΣ
00.00 **ΕΙΔΗΣΕΙΣ**
00.30 ΞΕΝΗ ΤΑΙΝΙΑ: ΚΑΤΑΡΑΜΕΝΗ ΣΧΕΣΗ
02.30 ΜΕ ΜΙΑ ΤΡΙΤΗ ΜΑΤΙΑ
04.30 Η ΑΛΛΗ ΜΕΡΑ (Ε)
06.30 Η ΖΩΗ ΕΙΝΑΙ ΩΡΑΙΑ

MEGA

05.45 ΠΡΩΙΝΟ ΜΕΓΚΑ
09.30 ΚΑΙ ΜΙΣΗ
10.00 ΤΑ ΜΥΣΤΙΚΑ ΤΗΣ ΒΕΦΑΣ
11.00 ΟΜΟΡΦΟΣ ΚΟΣΜΟΣ ΤΟ ΠΡΩΙ
14.00 **ΕΙΔΗΣΕΙΣ**
15.00 ΔΕΚΑ ΛΕΠΤΑ ΚΗΡΥΓΜΑ (Ε)
16.00 ΣΤΗΝ ΚΟΥΖΙΝΑ ΟΛΟΤΑΧΩΣ
16.50 ΔΥΟ ΞΕΝΟΙ (Ε)
18.00 **ΕΙΔΗΣΕΙΣ**
18.10 ΑΠΑΓΟΡΕΥΜΕΝΗ ΑΓΑΠΗ
18.50 ΦΙΛΟΔΟΞΙΕΣ
19.20 ΣΑΓΑΠΩ Μ' ΑΓΑΠΑΣ
20.00 **ΕΙΔΗΣΕΙΣ**
21.00 Η ΦΑΡΜΑ ΙΙ
22.00 ΜΕ ΘΕΑ ΣΤΟ ΠΕΛΑΓΟ
23.00 ΞΕΝΗ ΤΑΙΝΙΑ ΟΜΟΡΦΗ ΚΑΙ ΕΠΙΚΙΝΔΥΝΗ
00.15 **ΕΙΔΗΣΕΙΣ**
01.20 ΞΕΝΗ ΤΑΙΝΙΑ: Η ΚΑΡΔΙΑ ΤΟΥ ΚΕΡΑΥΝΟΥ
03.45 ΞΕΝΗ ΤΑΙΝΙΑ: ΕΡΩΤΙΚΕΣ ΑΥΠΝΙΕΣ

ANT 1

06.00 ΟΙ ΠΕΡΙΠΕΤΕΙΕΣ ΤΟΥ ΟΛΙΒΕΡ ΤΟΥΙΣΤ
06.25 **ΕΙΔΗΣΕΙΣ ΤΟΥ CBS**
06.50 ΚΑΛΗΜΕΡΑ ΕΛΛΑΔΑ
10.00 ΠΡΩΙΝΟΣ ΚΑΦΕΣ
13.05 SUPER GAME
13.15 ΤΟ ΠΙΟ ΓΛΥΚΟ ΜΟΥ ΨΕΜΑ (Ε)
14.00 **ΕΙΔΗΣΕΙΣ**
14.50 ΕΚΕΙΝΕΣ ΚΙ ΕΓΩ (Ε)
15.50 ΕΓΚΛΗΜΑΤΑ (Ε)
16.25 SUPER GAME
16.30 ΚΩΝΣΤΑΝΤΙΝΟΥ ΚΑΙ ΕΛΕΝΗΣ (Ε)
17.30 **ΕΙΔΗΣΕΙΣ- ΕΙΔΗΣΕΙΣ ΣΤΗΝ ΝΟΗΜΑΤΙΚΗ ΓΛΩΣΣΑ**
17.30 Ο ΚΑΙΡΟΣ ΤΗΣ ΕΒΔΟΜΑΔΑΣ
17.45 SUPER GAME
17.50 ΚΑΛΗΜΕΡΑ ΖΩΗ
18.40 ΘΗΣΑΥΡΟΦΥΛΑΚΙΟ
19.20 Η ΛΑΜΨΗ
20.00 **ΕΙΔΗΣΕΙΣ**
21.00 ΤΟ ΚΑΦΕ ΤΗΣ ΧΑΡΑΣ
22.00 ΤΟ ΠΑΙΧΝΙΔΙ ΤΗΣ ΣΥΓΓΝΩΜΗΣ
22.55 ΤΑ ΝΕΑ ΤΟΥ ΑΝΤ-1 ΣΕ 1'
23.00 FAME STORY
00.00 **ΕΙΔΗΣΕΙΣ**
00.15 ΓΚΟΛΝΤΕΝ ΛΙΓΚ 2004
02.45 ΞΕΝΗ ΤΑΙΝΙΑ: ΤΟ ΠΗΓΑΔΙ ΤΟΥ ΤΡΟΜΟΥ
04.15 MOBILE FUN
05.10 ΤΗΛΕΜΑΡΚΕΤΙΝΓΚ
05.30 ΣΥΓΚΑΤΟΙΚΟΙ ΣΤΗΝ ΤΡΕΛΑ (Ε)

ALPHA

05.40 ΚΑΙΝΟΥΡΓΙΑ ΜΕΡΑ
06.50 ΚΑΛΗΜΕΡΑ ΣΑΣ
10.00 ΚΑΛΩΣ ΤΟΥΣ
13.00 ΜΑΡΙΜΑΡ (Ε)
14.00 **ΕΙΔΗΣΕΙΣ**
14.50 ΜΑΡΙΑ (Ε)
15.30 ΝΙΝΑ
16.20 **ΕΙΔΗΣΕΙΣ**
16.30 ΜΕΤΑΞΥ ΑΓΑΠΗΣ ΚΑΙ ΜΙΣΟΥΣ
17.30 ΜΠΟΡΩ
19.15 ΟΛΑ ΕΔΩ ΠΛΗΡΩΝΟΝΤΑΙ
20.00 **ΕΙΔΗΣΕΙΣ**
21.00 CANDID CAMERA
22.45 ΕΛΛΗΝΙΚΗ ΤΑΙΝΙΑ: ΒΑΛΚΑΝΙΖΑΤΕΡ
00.45 **ΕΙΔΗΣΕΙΣ**
01.00 ΣΟΥΠΕΡΓΚΟΛ
01.30 ΞΕΝΗ ΤΑΙΝΙΑ: ΟΙ ΑΤΙΘΑΣΟΙ ΤΟΥ ΛΟΣ ΑΝΤΖΕΛΕΣ
03.30 MUSIC MARKET
04.30 ΤΗΛΕΑΓΟΡΕΣ
04.45 ΜΠΟΡΩ (Ε)

STAR

06.15 ΜΕΣΑ ΚΑΙ ΕΞΩ
06.45 ΚΑΘΕ ΜΕΡΑ ΚΑΛΗΜΕΡΑ
10.00 ΛΟΓΙΑ ΣΤΑΡΑΤΑ
12.00 ΕΧΩ ΘΕΜΑ
13.00 ΕΙΔΗΣΕΙΣ
14.00 SUPER STAR
16.20 **ΕΙΔΗΣΕΙΣ**
16.30 Η ΚΟΡΗ ΤΟΥ ΚΗΠΟΥΡΟΥ
17.30 ΛΑΟΥΡΑ
18.30 ΜΟΝΟΜΑΧΟΣ
19.30 **ΕΙΔΗΣΕΙΣ**
21.00 ΤΑ ΦΙΛΑΡΑΚΙΑ (Ε)
21.30 ΞΕΝΗ ΤΑΙΝΙΑ: ΣΟΥΠΕΡΜΑΝ
00.30 ΞΕΝΗ ΤΑΙΝΙΑ: Ο ΜΥΘΙΚΟΣ ΔΡΑΚΟΣ
02.30 **ΕΙΔΗΣΕΙΣ**
02.45 ΞΕΝΗ ΤΑΙΝΙΑ: ΣΕ ΚΑΤΑΣΤΑΣΗ ΠΑΝΙΚΟΥ
04.45 ΑΣΤΕΡΙΑ ΣΤΟ ΠΕΝΤΑΓΡΑΜΜΟ

FILMNET

05.20 ΤΟ ΣΚΟΤΕΙΝΟ ΜΟΝΟΠΑΤΙ ΤΗΣ ΜΝΗΜΗΣ
07.10 ΕΠΙΣΤΡΟΦΗ ΣΤΟ ΜΕΛΛΟΝ 3
09.25 ΛΙΛΙΣ ΣΤΟΡΙ
11.45 ΟΙ ΛΩΠΟΔΥΤΕΣ
13.50 ΣΕ ΠΡΩΤΟ ΠΛΑΝΟ
14.25 ΣΟΟΥΤΑΪΜ
16.05 ΠΡΙΓΚΗΠΑΣ ΓΟΥΙΛΙΑΜ
17.40 ΕΝΑΣ ΚΑΙ ΜΟΝΑΔΙΚΟΣ
19.15 ΤΟ ΜΩΡΟ ΤΗΣ ΣΥΜΦΟΡΑΣ
21.15 MAD ON FILMNET
22.00 ΟΙ ΜΑΧΗΤΕΣ ΤΩΝ ΑΙΘΕΡΩΝ
23.40 ΦΡΙΝΤΑ
01.45 Η ΜΑΙΤΡΕΣΣΑ
03.20 ΑΝΟΡΓΑΝΩΤΟ ΕΓΚΛΗΜΑ

ALTER

06.00 ΑΛΤΕΡ ΚΙΝΤΣ
09.00 ΖΟΥΓΚΑ ΣΙΜΟΡΙ
09.55 Ο ΚΟΣΜΟΣ ΤΟΥ ΠΑΙΔΙΟΥ
10.00 **ΕΙΔΗΣΕΙΣ**
11.00 ΠΑΡΑΤΡΑΓΟΥΔΑ (Ε)
13.00 **ΕΙΔΗΣΕΙΣ**
14.00 ΑΠΟΚΛΕΙΣΤΙΚΑ
16.30 **ΕΙΔΗΣΕΙΣ**
16.45 ΕΛΛΗΝΙΚΗ ΤΑΙΝΙΑ: ΤΟ ΠΑΙΖΩ ΚΑΙ ΠΟΛΥ ΑΝΔΡΑΣ
18.45 ΤΟ ΠΡΩΤΟ ΘΕΜΑ
19.00 **ΕΙΔΗΣΕΙΣ**
20.00 Η ΦΩΝΗ ΤΟΥ ΠΟΛΙΤΗ
21.00 ΕΛΛΗΝΙΚΗ ΤΑΙΝΙΑ: Ο ΑΧΟΡΤΑΓΟΣ
23.00 ΦΩΣ ΣΤΟ ΤΟΥΝΕΛ
01.30 SEX AND THE CITY
02.00 ΞΕΝΗ ΤΑΙΝΙΑ: ΜΟΝΑΧΙΚΟ ΠΑΙΧΝΙΔΙ ΓΙΑ ΔΥΟ
04.00 APHRODISIA
04.10 ΑΙΣΘΗΣΙΑΚΗ ΤΑΙΝΙΑ ΠΡΩΤΟΓΟΝΕΣ ΕΠΙΘΥΜΙΕΣ

ΡΟΣΚΟΠΙΟ

ΚΡΙΟΣ:
21 ΜΑΡΤΙΟΥ - 20 ΑΠΡΙΛΙΟΥ

Κάποιο μέρος αυτής της αυξημένης δημιουργικής ικανότητας έρχεται πολύ φυσικά, αλλά από σας εξαρτάται, να ενθαρρύνετε αυτή την διαδικασία. Οι τομείς που διαλέγετε για διεξόδους, ποικίλουν ανάλογα με την ατομική σας φύση, αλλά μάλλον θα έχουν κάποια δυναμική ποιότητα. Για παράδειγμα, η μουσική, ο χορός και μερικά αθλήματα είναι περιοχές που παρέχουν μια καλή διέξοδο για δημιουργική, αυθόρμητη έκφραση. Αυτή είναι μια θετική ημέρα χαλάρωσης, ανανέωσης και δημιουργικότητας. Μπορεί να ανακαλύψετε δημιουργικές δραστηριότητες, που μπορούν να γίνουν ένα μόνιμο μέρος της ζωής σας, ακόμα κι αν αυτή η χρονική ημέρα της ζωής σας έχει λήξει.

ΤΑΥΡΟΣ
20 ΑΠΡΙΛΙΟΥ - 20 ΜΑΪΟΥ

Κατά την διάρκεια αυτής της ημέρας, φθάνετε σ' ένα κρίσιμο σημείο στη ζωή και στις σχέσεις σας. Θέλετε μεγαλύτερη ένταση στις σχέσεις σας, και τείνετε επίσης για αγώνες δύναμης με τους άλλους. Θέλετε στενή επαφή, αλλά δεν θέλετε κιόλας να κυριαρχηθείτε ή να περιοριστείτε από το άλλο άτομο. Μπορεί ακόμα και να προσπαθήσετε να κατευθύνετε τους άλλους και να εκμεταλλευτείτε κρυφά την αδυναμία τους. Με λίγα λόγια, ένας αριθμός από συγκρουόμενα αισθήματα και νοοτροπίες εμφανίζεται.

ΔΙΔΥΜΟΙ
21 ΜΑΪΟΥ - 21 ΙΟΥΝΙΟΥ

Η ανάμειξή σας με πέσχες, κοινωνικούς οργανισμούς και ζητήματα που αφορούν συνεργασίες αυξάνεται αυτόν τον καιρό. Δραστηριοποιείστε πολύ σε ό,τι αφορά κοινωνικά θέματα και οι σχέσεις, φιλικές και επαγγελματικές βρίσκονται σε πολύ ψηλό επίπεδο. Ακόμα, αυτή είναι μια μέρα όπου οι περισσότερες φιλοδοξίες σας θα εκπληρωθούν.

ΚΑΡΚΙΝΟΣ
22 ΙΟΥΝΙΟΥ - 20 ΙΟΥΛΙΟΥ

Μια ευκαιρία για περισσότερη ευτυχία στην οικογενειακή σας ζωή παρουσιάζεται από μόνη της σήμερα. Με λίγη αφοσίωση, η ευτυχία και η αγάπη στο γάμο και την οικογένειά σας θα είναι πολύ βαθιά. Ευνοούνται επίσης οι βελτιώσεις και οι επενδύσεις για το σπίτι.

ΛΕΩΝ
23 ΙΟΥΛΙΟΥ - 21 ΑΥΓΟΥΣΤΟΥ

Ευτυχείς εξελίξεις στον εργασιακό τομέα ή μέσω της βοήθειας και υποστήριξης του σύντροφου σας είναι πολύ πιθανό να παρουσιαστούν σήμερα. Αν σκέφτεστε τη σύζευξη των δυνάμεων και των πηγών σας με κάποιου άλλου ατόμου σήμερα είναι η κατάλληλη ημέρα να κάνετε κάτι τέτοιο. Σε ένα εσωτερικό επίπεδο είναι πολύ πιθανό αυτή να είναι μια ημέρα ψυχολογικής και συναισθηματικής ανανέωσης, επούλωσης και θετικών αλλαγών. Είναι ευκολότερο για σας να εξαλείψετε παλιές καταστάσεις Οτι αφήνει σήμερα τη ζωή σας, ανοίγει το δρόμο για κάτι καλύτερο

ΠΑΡΘΕΝΟΣ
22 ΑΥΓΟΥΣΤΟΥ - 22 ΣΕΠΤΕΜΒΡΙΟΥ

Αυτή η χρονική ημέρα χαρακτηρίζεται από ξαφνικές, απροσδόκητες και συχνά αρκετά ριζοσπαστικές αλλαγές στο γάμο ή σε κάποια άλλη στενή σας σχέση. Αν εισείσασταε δυστυχισμένοι για κάποιους λόγους, αυτοί οι λόγοι θα προκαλέσουν αντιπαραθέσεις μεταξύ σας που δεν θα μπορέσετε να αποφύγετε. Ακόμα και αν όλα πάνε καλά μεταξύ σας θα προσπαθήσετε να αλλάξετε τις καταστάσεις προκειμένου να ικανοποιήσετε την ανάγκη που έχετε αυτό τον καιρό για ποικιλία και διασκέδαση. Σχέσεις που ξεκινούν αυτή την ημέρα θα είναι αποσταθεροποιητικές και θα σας επηρεάσουν δίνοντάς σας μια αίσθηση ελευθερίας.

ΖΥΓΟΣ:
23 ΣΕΠΤΕΜΒΡΙΟΥ - 22 ΟΚΤΩΒΡΙΟΥ

Κατά την διάρκεια αυτής της ημέρας σκέφτεστε με μεγαλύτερο βάθος και οξύτητα οτιδήποτε έχετε κάνει κατά το παρελθόν και αρχίζετε να αμφισβητείτε πράγματα που είχατε σαν δεδομένα. Είναι μια εξαιρετική ημέρα να ξεκινήσετε ένα εντατικό μάθημα, μελέτη, ή έρευνα σε τομείς που σχετίζονται με την ανακάλυψη κεκαλυμμένων υποθέσεων ή κάποιου πραγματικά δύσκολου τομέα

ΣΚΟΡΠΙΟΣ:
23 ΟΚΤΩΒΡΙΟΥ - 22 ΝΟΕΜΒΡΙΟΥ

Ιδέες και επικοινωνία θα τρέχουν πολύ γρήγορα για σας σήμερα κάτι που εγκυμονεί κινδύνους στο να πάρετε τις σωστές αποφάσεις. Προσπαθήστε να μιλάτε λιγότερο για τα σχέδιά σας στους άλλους και τηρείστε κάποια προτεραιότητα στις υποχρεώσεις σας. Μια ημέρα που θα αισθάνεστε ότι οι ιδέες σας δεν αντιμετωπίζονται με τον σωστό τρόπο από τους άλλους κάτι για το οποίο ευθύνεστε και εσείς.

ΤΟΞΟΤΗΣ:
23 ΝΟΕΜΒΡΙΟΥ - 20 ΔΕΚΕΜΒΡΙΟΥ

Η διαφοροποίηση ορισμένων καταστάσεων στην δουλειά σας ίσως να γίνει η βασική αιτία που θα αναγκαστείτε να εγκαταλείψετε ορισμένα σχέδια και όνειρά σας. Οπως φαίνεται έχετε θυσιάσει πάρα πολλά πράγματα από την προσωπική σας ζωή για την οικογένεια ή ακόμα και για τους άλλους χωρίς όμως να σκεφτείτε τις συνέπειες. Οπως και να έχουν τα πράγματα σήμερα δεχτείτε τις αλλαγές στην ζωή σας προσπαθώντας να βελτιώσετε τα πράγματα μέσα από αυτές τις εμπειρίες.

ΑΙΓΟΚΕΡΩΣ:
21 ΔΕΚΕΜΒΡΙΟΥ - 19 ΙΑΝΟΥΑΡΙΟΥ

Μια συναισθηματική ένταση ή καταπίεση από μια σχέση σας είναι πιθανόν να σας δημιουργήσει μια ιδιαίτερη ψυχολογία σήμερα. Ημέρα που η ψυχολογική σας ηρεμία και σταθερότητα θα χρειαστεί την βοήθεια από το άμεσο περιβάλλον σας. Αναστολές, μελαγχολία ή ακόμα και κατάθλιψη είναι πολύ πιθανές. Προσπαθήστε να ξεπεράσετε την προσωρινή αυτή κρίση αποφεύγοντας την υπερβολική κριτική απέναντι στους άλλους ή δραστηριοποιώντας τον εαυτό σας με την ενασχόλησή σας.

ΥΔΡΟΧΟΟΣ:
20 ΙΑΝΟΥΑΡΙΟΥ - 18 ΦΕΒΡΟΥΑΡΙΟΥ

Πολλά πράγματα θα σας φαίνονται δύσκολα σήμερα καθώς τα εξωτερικά γεγονότα αλλάζουν με τέτοια ταχύτητα ώστε σας είναι δύσκολο να τα παρακολουθήσετε. Βαθιές αλλαγές σας έχουν δημιουργήσει μια κατάσταση αδικαιολόγητου φόβου για τα χρόνια που θα ακολουθήσουν. Καθόλου απίθανο να αναστατώνεστε περισσότερο εύκολα σήμερα μεταφέροντας τις ανησυχίες σας στο άμεσο περιβάλλον σας. Αποφύγετε τις πολλές αλλαγές σήμερα και ασχοληθείτε με τα πράγματα που γνωρίσετε και έχετε συνηθίσει να ζείτε μαζί τους.

ΙΧΘΥΕΣ:
19 ΦΕΒΡΟΥΑΡΙΟΥ - 20 ΜΑΡΤΙΟΥ

Μια ημέρα που οι αλλαγές στο σπίτι ή την δουλειά σας θα θεωρηθούν απαραίτητες. Πολλά πράγματα που σχεδιάζατε θα γίνουν κάτω από εντελώς διαφορετικές συνθήκες από ότι περιμένατε και πολύ πιθανόν με ένα τρόπο που θα είναι αδύνατο να επέμβετε. Το οριστικό τέλος κάποιας σχέσης είναι πολύ πιθανό. Ένταση και ξαφνική δυσαρέσκεια. Πιθανά προβλήματα με την υγεία ή τις σχέσεις σας.



Διάσημα Ρητά

ΑΡΕΤΗ - ΕΛΛΑΤΩΜΑ

Να διώχνεται τη σκέψη πως έχετε τέτοιες αρετές που δεν έχουν οι άλλοι.

Τίποτε άλλο δεν ενθαρρύνει την τεμπελιά τόσο, όσο οι συζητήσεις περί ανέμων και υδάτων.

Λ. Τολστόι

Πραγματικά πράοι μπορούνε να είναι μόνο οι άνθρωποι με δυνατό χαρακτήρα: η φαινομενική πραότητα των άλλων στην πραγματικότητα είναι αδυναμία, που πολύ εύκολα μετατρέπεται σε δυστροπία.

Λα Ροσφουκό

Η εκδίκηση πηγάζει πάντοτε από την αδυναμία της ψυχής, που δεν είναι ικανή να υποφέρει τις προσβολές.

Οι αρετές χάνονται μέσα στο συμφέρον, όπως τα ποτάμια μέσα στη θάλασσα.

Λα Ροσφουκό

Την περιφρόνηση φοβάται μόνο εκείνος που την αξίζει.

Λα Ροσφουκό

Πρέπει ν' αγαπάς εκείνο που κάνεις, τότε και η χοντροδουλειά θα αποκτά τις ιδιότητες της Τέχνης και της Δημιουργίας.

Μ. Γκόρκι

Το σκοτάδι δεν μπορεί να καταπολεμήσει το σκοτάδι. Μόνο το φως μπορεί να το κάνει αυτό. Το μίσος δεν μπορεί να καταπολεμήσει το μίσος. Μόνο η αγάπη μπορεί να το κάνει αυτό.

Μ. Λ. Κίνγκ

Η βασική αρετή του πολίτη είναι η δυσπιστία.

Μ. Ροβεσπιέρος

Περιέργεια: το πρώτο σκαλοπάτι προς την προδοσία.

Μ. Σαμοζβάνετς

Είναι προτιμότερο να αξίζεις τιμές και να μην τις έχεις παρά να τις έχεις και να μην τις αξίζεις.

Μ.Τουέϋν

Δε μ ενδιαφέρει η καταγωγή των πολιτών ούτε η φυλή στην οποία γεννήθηκαν. Τους αντιμετωπίζω όλους μ' ένα κριτήριο: την αρετή. Για μένα κάθε καλός ξένος είναι Έλληνας και κάθε κακός Έλληνας είναι χειρότερος από βάρβαρος.

Μέγας Αλέξανδρος

RODOGAZ

Στη Ρόδο από το 1963



✓ Διανομή φιαλών υγραερίου κατ' οίκον
τηλέφωνα παραγγελιών: 64409 - 094-4-528212
✓ Διανομή χύμα υγραερίου
✓ Πώληση καυστήρων και λεβήτων υγραερίου για κεντρικά συστήματα θέρμανσης
✓ Θερμαντικά σώματα



Διεύθυνση εργοστασίου: Καναμάτ Ρόδου • τηλ. 62649
Διεύθυνση πρατηρίου: Στεφάνου Καζούλη 15 • τηλ. 35797 - 35868 - 38509

ΝΕΟ ΜΗΝΥΜΑ ΤΟΥ ΠΡΩΘΥΠΟΥΡΓΟΥ

«ΘΑ ΤΗΡΗΘΟΥΝ ΣΤΟ ΑΚΕΡΑΙΟΝ *οι προεκλογικές υποσχέσεις»*



✓ Κάλεσε τους πολίτες να προσέλθουν στις κάλπες ✓ Πολιτικός, όχι αριθμητικός ο στόχος στις ευρωεκλογές για το ΠΑΣΟΚ

Αθήνα, 10

Κάλεσμα για συμμετοχή στις κάλπες την Κυριακή απηύθυνε ο πρωθυπουργός, στη διάρκεια της επίσκεψής του στο εκλογικό κέντρο της ΝΔ στην πλατεία Σανταρόζα. «Η ΕΕ είναι κομμάτι της ζωής μας» είπε, για να επαναλάβει ότι οι δεσμεύσεις της κυβέρνησης ισχύουν στο ακέραιο.

«Οι εκλογές της Κυριακής έχουν μεγάλη σημασία για την πορεία της Ελλάδας, για την πορεία της Ευρώπης, για κάθε Ελληνίδα, για κάθε Έλληνα. Οι εκλογές για το Ευρωπαϊκό Κοινοβούλιο αφορούν άμεσα τον καθένα από μας. Για αυτό λέμε ένα μεγάλο 'ναι' στη συμμετοχή» σημείωσε χαρακτηριστικά.

Ο πρωθυπουργός υπενθύμισε ότι η Νέα Δημοκρατία είναι το κόμμα που άνοιξε για τους Έλληνες το δρόμο της Ευρώπης, ενώ οι ευρωβουλευτές της είναι στην πρωτοπορία του αγώνα για την Ευρώπη του μέλλοντος.

Ο Κ. Καραμανλής επανέλαβε ότι οι δεσμεύσεις που ανέλαβε το κόμμα στις 7 Μαρτίου ισχύουν στο ακέραιο: «Τιμούμε τη συμφωνία τιμής που συνυπογράψαμε με τους πολίτες. Προχωρούμε μπροστά με συνέπεια, με υπευθυνότητα, με αποτελεσματικότητα. Σε αυτό το διάστημα χειριστήκαμε με ευθύνη τις εθνικές υποθέσεις».

«Αντιμετωπίζουμε με ευαισθησία τα μεγάλα κοινωνικά προβλήματα. Εντατικοποιήσαμε τους ρυθμούς προετοιμασίας για τους Ολυμπιακούς και Παραολυμπιακούς Αγώνες. Εργαζόμαστε ώστε όλα τα έργα να είναι έτοιμα στην ώρα τους.»

«Έχουμε πλήρη συναίσθηση των δυσκολιών, που δημιουργούν τα βάρη του παρελθόντος. Αναλάβαμε όμως την ευθύνη της διακυβέρνησης του τόπου με βαθιά πίστη στις δυνατότητες όλων των Ελλήνων. Δεν αγνοούμε τα συσσωρευμένα προβλήματα. Δεν κρύβουμε τις δυσκολίες, που μας κληροδότησε το χθες. Δεν ωραιοποιούμε τα πράγματα» κατέληξε.



Πολιτικός, όχι αριθμητικός ο στόχος στις ευρωεκλογές, δηλώνουν Βενιζέλος και Βούγιας

Ο στόχος του ΠΑΣΟΚ για τις ευρωεκλογές είναι πολιτικός και όχι αριθμητικός, τόνισαν ο επικεφαλής της επιτροπής προεκλογικού αγώνα Ευάγγελος Βενιζέλος και ο εκπρόσωπος Τύπου του Κινήματος Σπύρος Βούγιας, μετά τη συνεδρίαση της επιτροπής την Πέμπτη.

Θέλουμε το καλύτερο πολιτικό αποτέλεσμα και οι πολίτες να στείλουν το μήνυμα στην κυβέρνηση ότι δεν έχει εν λευκώ εντολή, σημείωσε ο κ. Βενιζέλος.

Σχετικά με το θέμα της εκλογής Προέδρου της Δημοκρατίας, ο κ. Βενιζέλος δήλωσε ότι η πρωτοβουλία ανήκει στην κυβέρνηση και πρόσθεσε ότι το ΠΑΣΟΚ τηρεί στο θέμα αυτό σταθερή, υπεύθυνη και συναινετική στάση. Ανέφερε επίσης ότι ο Πρόεδρος της Δημοκρατίας πρέπει να είναι σύμβολο ενότητας και ομοψυχίας.

Οι δηλώσεις του κ. Βενιζέλου και του κ. Βούγια ουσιαστικά απαντούν και σε σχόλια του πρώην υπουργού Θεόδωρου Πάγκαλου, την Τετάρτη, ο οποίος σε ομιλία του εξέφρασε την εκτίμηση ότι αν το ποσοστό του ΠΑΣΟΚ μειωθεί σε σχέση με αυτό των προηγούμενων ευρωεκλογών του 1999, τότε θα σημάνει ότι το Κίνημα φθίνει.

Από την πλευρά του ο εκπρόσωπος Τύπου του ΠΑΣΟΚ εξέφρασε αισιοδοξία για το αποτέλεσμα των ευρωεκλογών, στηρίζοντας την αισιοδοξία του αφενός στην «πολύ αποτελεσματική δουλειά» που έγινε όλο αυτό το διάστημα και αφετέρου στην αδράνεια της ΝΔ.

Απαντώντας σε ερωτήσεις σχετικά με το ποσοστό που θα συνιστούσε θετικό αποτέλεσμα για το ΠΑΣΟΚ, ο κ. Βούγιας ανέφερε ότι στο Κίνημα γνωρίζουν ότι θα γίνουν συγκρίσεις τόσο με το αποτέλεσμα των προηγούμενων ευρωεκλογών, όσο και με αυτό των πρόσφατων εθνικών εκλογών. Και παρά ταύτα δήλωσε ότι το ισοζύγιο θα είναι θετικό για το ΠΑΣΟΚ.

Σημείωσε, πάντως, ότι από την πλευρά του κόμματος της αξιωματικής αντιπολίτευσης δεν μπαίνουν αριθμητικοί στόχοι.

Στη συνέχεια, επιτέθηκε εναντίον του Θ.Ρουσόπουλου για τα όσα δήλωσε κατά του κ. Παπανδρέου. Ανέφερε ότι ο υπουργός Επικρατείας επιτέθηκε με «ανοίκειο και αγενή τρόπο» κατά του προέδρου του ΠΑΣΟΚ και απέδωσε την επίθεση αυτή σε δύο λόγους.

Ο πρώτος λόγος, σύμφωνα με τον κ. Βούγια, ήταν η προσπάθεια του κ. Ρουσόπουλου να διασκεδάσει τις αρνητικές εντυπώσεις από την παρουσία του κ. Καραμανλή στο ντιμπέιτ. Αρκούσε, υποστήριξε, μια και μόνο συζήτηση, για να καταρρεύσει η πλαστή εικόνα της ηπιότητας και της αυτοπεποίθησης, που καλλιεργούσε επιμελώς η ΝΔ την τελευταία περίοδο.

Δεύτερος στόχος του κ. Ρουσόπουλου, κατά τον κ. Βούγια, ήταν να διασκεδάσει τα πρώτα ανησυχητικά συμπεράσματα από τη διακυβέρνηση της ΝΔ.

Υποβαθμίζει ο κυβερνητικός εκπρόσωπος τα θετικά σχόλια Σουφλιά για το έργο Λαλιώτη

Η κυβέρνηση δεν απαξιώνει το έργο των προκατόχων της, ούτε το οικειοποιείται, δήλωσε ο κυβερνητικός εκπρόσωπος Θοδωρής Ρουσόπουλος με αφορμή τα θετικά σχόλια του Γιώργου Σουφλιά για το έργο του πρώην υπουργού ΠΕΧΩΔΕ Κώστα Λαλιώτη. Διέψευσε επίσης ότι υπήρξε δυσαρέσκεια στη ΝΔ για τους επαίνους.

Κατά την ενημέρωση των πολιτικών συντακτών, ο κ. Ρουσόπουλος σχολίασε ότι «ο κ. Σουφλιάς, αν διαβάσει κανείς προσεκτικά τη δήλωσή του, δεν αναιρεί τίποτα από όσα έχει πει και ο ίδιος και όλοι μας κατά καιρούς. Ο κ. Σουφλιάς, όπως και όλα τα στελέχη της Ν.Δ. είχαν προβάλει ενστάσεις για τον τρόπο με τον οποίο έγιναν έργα επί ΠΑΣΟΚ.»

Ο κυβερνητικός εκπρόσωπος δήλωσε πάντως ότι η κυβέρνηση και ο πρωθυπουργός προσωπικά έχουν κάνει λόγο για τη συνέχεια του κράτους και για την προσπάθεια «να μη φανεί ότι απαξιώνουμε το έργο κανενός». «Δεν οικειοποιείται κανείς έργα άλλων. Η κριτική μας έχει στραφεί κυρίως στο γεγονός ότι πολλά από τα έργα του ΠΑΣΟΚ έγιναν με καθυστερήσεις και σε πολλές περιπτώσεις έγιναν με υπερτιμολογήσεις», τόνισε.

Υπενθυμίζεται ότι ο κ. Σουφλιάς, δήλωσε κατά την παρουσίαση βιβλίου του πολιτικού αναλυτή Γιάννη Λούλη, στην οποία παρίστατο και ο κ. Λαλιώτης: «Παρά τις διαφορές στην πολιτική που φυσιολογικά έχουμε με τον Κώστα, αντιλαμβάνομαι και ζω καθημερινά τα προβλήματα, που είμαι βέβαιος ότι και αυτός ζούσε επί οκτώ χρόνια, και πρέπει να σας πω ότι παρά τις ενστάσεις μου σε ορισμένα πράγματα παρουσίασε ένα πολύ καλό έργο».

Ο Θ.Ρουσόπουλος διέψευσε επίσης ότι υπήρξε γκρίνια από κυβερνητικά στελέχη -όχι όμως και από βουλευτές της ΝΔ- για τις δηλώσεις του υπουργού ΠΕΧΩΔΕ, καθώς αυτές διατυπώθηκαν λίγες μόνο ημέρες μετά τις επικρίσεις του ΠΑΣΟΚ στη ΝΔ ότι εκμεταλλεύεται τα έργα του ΠΑΣΟΚ στα προεκλογικά της σποτ.



