η δημοκρατική της Ρόδου

στην υπηρεσία του δωδεκανησιακού λαού

Αρ. φύλλου 6592 - **ΣΑΒΒΑΤΟ 19 ΙΟΥΝΙΟΥ 2004** - Τιμή 0,70 ΕΥΡΩ - **www.dimokratiki.gr**

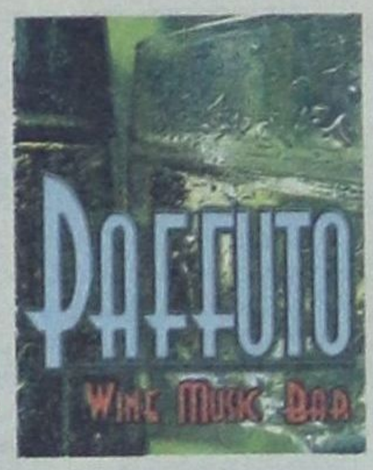



ΜΕΙΖΟΝ ΘΕΜΑ ΚΑΙ ΣΑΛΟ ΠΡΟΚΑΛΕΣΕ ΔΗΜΟΣΙΕΥΜΑ

«GROSSO COLPO» ΜΕ ΤΟ ΑΓΑΘΟΝΗΣΙ

από την διασπορά περίεργων φημών

Γίνεται λόγος για τουρκική πρόκληση που αποσιωπήθηκε • Οργισμένη αντίδραση της Κυβέρνησης

• ΣΕΛ. 3

ΣΤΟΧΟΣ Η ΑΝΑΣΥΓΚΡΟΤΗΣΗ

Χαμηλώνουν οι τόνοι στο ΠΑΣΟΚ ενόψει των αποφάσεων Παπανδρέου

• ΣΕΛ. 32





ΑΠΟ ΤΟ ΔΗΜΟ ΚΑΛΛΙΘΕΑΣ

Νέες πρωτοβουλίες για το Φαληράκι

Σύσκεψη φορέων και τάξεων

• ΣΕΛ. 5

ΠΡΟ ΤΟΥ ΚΙΝΔΥΝΟΥ ΝΑ ΒΑΛΕΙ «ΛΟΥΚΕΤΟ» Η ΔΑΝΕ...

Η ΑΝΕΚ απεφάσισε να βάλει το χέρι βαθιά στην τσέπη!

• ΣΕΛ. 4



ΠΡΑΓΜΑΤΙΚΗ ΚΟΛΑΣΗ ΣΤΟ ΝΗΣΙ ΑΠΟ ΧΘΕΣ ΤΟ ΑΠΟΓΕΥΜΑ

ΜΑΧΕΣ ΜΕ ΤΙΣ ΦΛΟΓΕΣ δίνει πάλι η Κάρπαθος!

✓ *Εφιαλτική νύκτα ανέμενε τους κατοίκους*

Φαίνεται ότι το' χει η μοίρα του νησιού να δίνει μονίμως μάχες επιβίωσης με τις φωτιές • Πρωτοφανής η κινητοποίηση αλλά χωρίς αποτέλεσμα λόγω των σφοδρών ανέμων • Εκτός μάχης πυροσβεστικά αεροπλάνα και επίγειες δυνάμεις • Η φωτιά αυτή είναι πιο καταστροφική από την προηγούμενη

• ΣΕΛ. 11



ΜΕ ΠΑΡΑΓΓΕΛΙΑ ΤΟΥ ΕΙΣΑΓΓΕΛΕΑ ΠΛΗΜΜΕΛΕΙΟΔΙΚΩΝ

Και νέα προκαταρκτική εξέταση για το ξενοδοχείο «Ατλάντικα»

Οπως δείχνουν τα πράγματα «πάσχουν» και τα πιστοποιητικά πυροπροστασίας

• ΣΕΛ. 5

ΟΡΓΗ ΚΑΤΑ ΤΟΥ ΔΗΜΑΡΧΟΥ

Δραματικές εξελίξεις θα πρέπει να αναμένονται στο Δήμο Αρχαγγέλου

• ΣΕΛ. 4

ΕΛΛΕΙΨΕΙ ΙΑΤΡΙΚΟΥ ΠΡΟΣΩΠΙΚΟΥ

Εβαλε τελικά «λουκέτο» η νευροχειρουργική κλινική

• ΣΕΛ. 6

Palermo

pizzeria spaghetteria

ΑΝΟΙΞΑΜΕ!

Ενας καινούριος καλοκαιρινός χώρος στη Μεσαιωνική μας πόλη σας προσκαλεί στον κόσμο των γεύσεων της αυθεντικής Ιταλικής κουζίνας!

ΙΠΠΟΔΑΜΟΥ 11, ΠΑΛΙΑ ΠΟΛΗ

Τηλέφωνο για κρατήσεις

22410 24876

Υπεύθ. Εστιατορίου

Γιάννης & Μίνα Μπαλαλή

ΑΝΟΙΚΤΑ

ΠΑΡΑΣΚΕΥΗ - ΣΑΒΒΑΤΟ

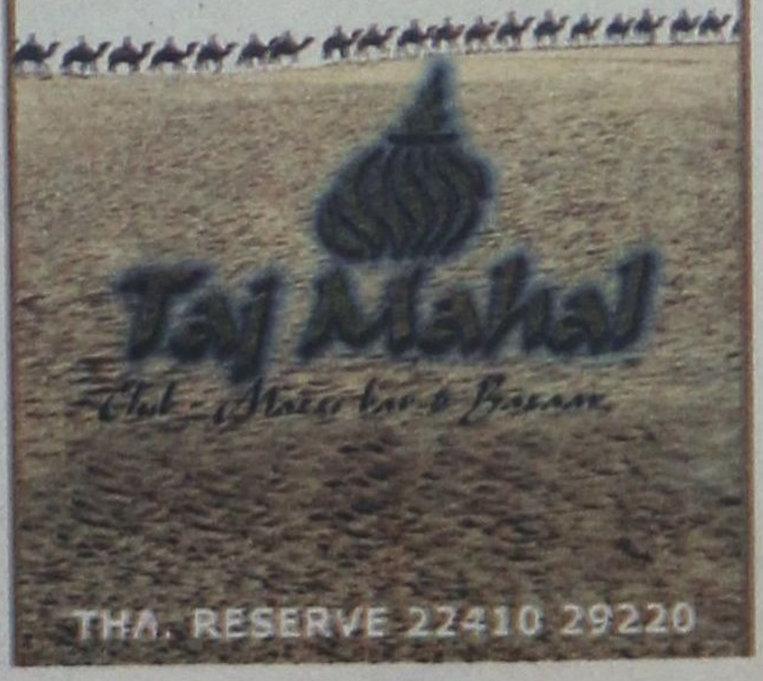

η άποψη της ημέρας

Μαθήματα δια γυμνού οφθαλμού. Οτι είναι ρεαλιστικός στόχος η Ελλάδα να συγκαταλέγεται στο κλαμπ των προηγμένων χωρών. Στα «μεγάλα σαλόνια» της Ευρώπης και του κόσμου. Να αποτελεί μια ευρωπαϊκή χώρα των Βαλκανίων και όχι μια βαλκανική χώρα στην Ευρώπη.

Οι φιλόδοξοι στόχοι, λοιπόν, δεν είναι μια ουτοπία, είναι ρεαλιστικοί. Ομως και τα μέσα για την επίτευξή τους είναι προφανή. Ποια, λοιπόν, είναι τα μυστικά της επιτυχίας;

Η δουλειά, η οργάνωση, η μεθοδικότητα. Αυτές οι κοινότοπες συνταγές. Οι Ελληνες ποδοσφαιριστές αποδεικνύουν ότι έχουν δουλέψει σκληρά και πειθαρχημένα. Εχουν φτάσει στα πιο υψηλά στάνταρντ του ανταγωνισμού. Γι' αυτό τον λόγο άλλωστε, επειδή πλέον είναι ανταγωνιστικοί στην παγκόσμια αγορά του ποδοσφαίρου, αρκετοί απ' αυτούς «εξάγονται», κάνουν καριέρα σε μεγάλα ποδοσφαιρικά κλαμπ του εξωτερικού.

Η δουλειά απαιτεί σχέδιο και μέθοδο. Ολα στην ομάδα του Οτο Ρεχάγκελ δείχνουν ότι υπάρχει ένα σχέδιο.

Μαθήματα δια... γυμνού οφθαλμού

Τίποτα δεν αφήνεται στον «ηρωισμό», στη «φιλοτιμία», στην «αγωνιστικότητα».

Γιατί όλα αυτά είναι υλικά που προσφέρουν αξιοπρεπή άλλοθι για ήττες. Δεν αποτελούν υλικά χρήσιμα για την νίκη. Τουλάχιστον όταν δεν εντάσσονται σε ένα σωστό σχέδιο.

Υπάρχει όμως και μια ακόμη προϋπόθεση. Να δουλεύεις, αλλά να διαθέτεις και αυτοπεποίθηση. Μόνο με αυτή την προϋπόθεση, οι προσπάθειες μπορούν να ολοκληρώνονται.

Ολα τα παιδιά του Ρεχάγκελ δείχνουν ότι διαθέτουν και μάλιστα σε περίσσευμα το στοιχείο της εθνικής αυτοπεποίθησης. Θέλουν να ξεφύγουν από την γνωστή μιζέρια του ελληνικού ποδοσφαίρου. Από τον «αστέρισμο του ανόητου», που περιλαμβάνει κάθε λογής παράγοντες, βία, ανυποληψία και αναξιοπιστία. Διεκδικούν να κερδίσουν μια καλύτερη μοίρα στον αστερισμό του αυτονόητου. Που διαθέτει ως κανόνα ότι ο άνθρωπος που δουλεύει σωστά, που δουλεύει μεθοδικά και οργανωμένα, που θέτει φιλόδοξους στόχους μπορεί να πετύχει...

Μήπως, λοιπόν, όλα αυτά τα μαθήματα πρέπει να τα χρησιμοποιήσουμε ως διδάγματα και άλλους τομείς, πέραν του ποδοσφαίρου; Αν γίνει έτσι, τότε θα έχουμε όλες τις προϋποθέσεις να κερδίσουμε μια καλύτερη θέση σε όλες τις σφαίρες του διεθνούς ανταγωνισμού.

ο καιρός

Γενική πρόγνωση για σήμερα Σάββατο 19/6/2004 Γενικά αίθριος καιρός στις περισσότερες περιοχές της χώρας. πρόσκαιρες βροχές και καταιγίδες στην ανατολικη Μακεδονία, θράκη και στα νησιά του ανατολικού αιγαιου. Οι άνεμοι θα είναι δυτικοί βορειοδυτικοί ασθενείς έως μέτριοι και στα δυτικά και νότια πρόσκαιρα ισχυροι. η θερμοκρασία δεν θα παρουσιάσει αξιόλογη μεταβολή Δωδεκάνησα καιρός: πρόσκαιρες βροχές και καταιγίδες στο ανατολικό αιγαιο τις πρωινές ώρες. βαθμιαία βελτίωση του καιρού. άνεμοι: νότιοι νοτιοανατολικοί μέτριοι που βαθμιαία θα στραφούν σε δυτικούς βορειοδυτικούς θερμοκρασία: από 20 έως 30 βαθμούς.



ΗΜΕΡΗΣΙΑ ΕΦΗΜΕΡΙΔΑ
η δημοκρατική της Ρόδου
Ετος ιδρύσεως1982
Θεμ. Σοφούλη 77
Ταχ. Θυρίδα 339
85100 Ρόδος
Εκδότης - ιδιοκτήτης
ΒΑΣΙΛΗΣ Δ. ΑΘΑΝΑΣΙΟΥ
Διευθυντής:
ΔΑΜΙΑΝΟΣ Β. ΑΘΑΝΑΣΙΟΥ
Τηλέφωνα: 22410-34722, 76655, 37500, 26728, 27919
Telefax: 2241037333 - 26728

www.dimokratiki.gr
e-mail:contact@dimokratiki.gr



Τα ψυχοφάρμακα, όσο κι αν αυτό ακούγεται παράξενο, αποτελούν το μεγαλύτερο κίνδυνο για την περιοχή μας. Αυτό υπογραμμίζεται σύμφωνα με έγκυρες πληροφορίες της «δ», σε ειδική έκθεση του αστυνομικού διευθυντή κ. Δημ. Τζαννετάκου με αντικείμενο την χρήση ναρκωτικών ουσιών, την έκταση του προβλήματος στο νομό και τους κινδύνους για τους νέους, κυρίως. Για πρώτη φορά ίσως το πρόβλημα των ψυχοφαρμάκων προβάλλεται στην πραγματική διάστασή του καθώς η κοινή γνώμη παρακολουθεί και φαίνεται να ανησυχεί μόνο από την διάδοση των ναρκωτικών, είτε πρόκειται περί «μαλακών» είτε «σκληρών» όπως η κοκαΐνη, η ηρωίνη και το παραισθησιογόνο LSD. Οπως φαίνεται, το σύγχρονο άγχος, νέος τρόπος ζωής και άλλα κοινωνικά αίτια ευνοούν τη δραματική εξάπλωση των ψυχοφαρμάκων και των ναρκωτικών. Ενώ η καταστολή στην περίπτωση των ψυχοφαρμάκων (ναρκωτικά χάπια κ.λ.π.) είναι περισσότερο δύσκολη αφού η προμήθειά τους μπορεί να γίνει είτε με νόμιμες συνταγές (μέσω τρίτων) είτε με διαρρήξεις φαρμακείων, είτε από προμηθευτές. Η νέα υπόθεση ηρωίνης, εξ' άλλου, που απασχολεί από προχθές την Αστυνομική Διεύθυνση και η οποία αποκαλύφθηκε στην Κω, να υποδηλώσει ότι οι κίνδυνοι αυξάνονται καθημερινά παρά τις αναμφισβήτητες επιτυχίες της Αστυνομίας στον τομέα αυτόν. Εχει αξία να αναφερθεί ότι στην ίδια έκθεση επισημαίνεται ότι η σύσταση του Τμήματος Δίωξης Ναρκωτικών στη Ρόδο εδώ και ενάμισυ χρόνο, έχει συμβάλει τα μέγιστα στην καταστολή. Χρειάζεται, όμως, ακόμη μεγαλύτερη ενίσχυση της Ρόδου και Κω, κυρίως από το υπουργείο Δημόσιας Τάξης για να είναι τα αποτελέσματα ακόμη πιο θετικά.

πριν 12 χρόνια

πληροφορίες

Η ΤΑΥΤΟΤΗΤΑ ΤΗΣ ΗΜΕΡΑΣ

ΣΑΒΒΑΤΟ 19 ΙΟΥΝΙΟΥ

ΙΟΥΔΑ ΑΠΟ. ΤΟΥ ΘΕΑΔΕΛΦΟΥ, ΠΑΪΣΙΟΥ ΟΣ., ΜΕΓΑΛΟΥ
Ανατολή ηλίου 5.02 Δύση ηλίου 19.51 ΣΕΛΗΝΗ 2 ΗΜΕΡ.

ΦΑΡΜΑΚΕΙΑ

ΣΗΜΕΡΑ διημερεύει το φαρμακείο ΓΡΕΒΕΝΙΩΤΟΥ ΒΑΣΙΛΙΚΗ, Ηρώων Πολυτεχνείου 21, Ακαδημία, τηλ. 70300
ΣΗΜΕΡΑ διανυκτερεύει το φαρμακείο ΕΥΣΤΑΘΙΟΥ ΡΟΥΣΑ, Στεφ. Καζούλη 22, τηλ. 22229

ΚΑΥΣΙΜΑ

ΣΗΜΕΡΑ: Διανυκτερεύουν τα πρατήρια καυσίμων 1) Σταυριανάκης Π. SHELL Ψαροπούλα **2)** Τζωρτζής Γ ΒΡ Ροδίνι **3)** Παναγιωτίδης ΕΚΟ Κρεμαστή **4)** Πισσαδάκη Σεβ. SHELL Παραδείσι **5)** Σαλαμαστράκης ΒΡ Φαληράκι **6)** Καλλιθενός Π. ΕΚΟ Αρχάγγελος **7)** Διακοστεργάκης Γ. ΕΚΟ Μανδρικό **8)** Σαββάκης Μ. ΒΡ Θεολόγος

ΧΡΗΣΙΜΑ ΤΗΛΕΦΩΝΑ

Αμεση δράση	100	Πληρ. ΟΤΕ	131
Αμεση Επέμβαση		Ώρα	141
Πυροσβεστικής	199	Φαρμακεία (Διημ.-Διαν.)	1434
Νοσοκομείο	80000	ΠΡΟ-ΠΟ • ΛΟΤΤΟ	1444
Οδική Ασφάλεια:		ΠΑΜΕ ΣΤΟΙΧΗΜΑ	1400
EXRESS SERVICE	154	ΡΟΔΑ	26300
HELLAS SERVICE	1057	ΚΤΕΥΛ	27706
HOULIS SERVICE	30165	ΕΒΕΔ	22281
ΑΦΟΙ Σιέχ	25776	Δικηγορικός Σύλλογος	27469
Ράδιο Ταξί	64712	Εμπορικός Σύλλογος	35255
Αστυν. Διεύθυνση	27653	Ολυμπιακή - Κρατήσεις	24555
Ασφάλεια	23294	ΔΑΝΕ (πρακτορείο)	43150
Τμήμα Τάξης	23849	ΙΚΑ	64912
Τροχαία	44131-32	ΤΕΒΕ	22688-77034
Λιμεναρχείο	28888	ΤΑΞΥ	68701-3
Δασαρχείο	191	ΟΑΕΔ	23265
Τελωνείο	27703	Εργατικό Κέντρο	24730
Υγειονομείο	26666	Αρχαιολογία	34719
Μητρόπολη	23274	Περιφ. Δ/ντής	38174 - 38175
Νομαρχία	46501		
Δήμος Ρόδου	46200	AIRGREECE	36095
Βλάβες ΟΤΕ	121	Aegean Airlins	98345
Βλάβες ΔΕΗ	125	ΔΗΜ. ΕΠΙΧ. ΚΑΘ. ΡΟΔΟΥ	77600
ΒΛΑΒΕΣ ΔΕΥΑΡ	68755	ΥΠΗΡ. ΑΠΟΚΟΜΙΔΗΣ	61057

ΔΕΧΟΝΤΑΙ ΤΟ ΚΟΙΝΟ

- Ο Νομάρχης Δωδεκανήσου **Γιάννης Μαχαιρίδης** και οι βοηθοί Νομάρχη **Στάθης Κουσουρνάς** και **Νίκος Ζωίδης** δέχονται το κοινό κάθε **Τρίτη και Πέμπτη, από τις 11:00-13:00 το μεσημέρι**

ΑΚΤΟΠΛΟΪΚΑ ΔΡΟΜΟΛΟΓΙΑ

ΜΠΛΟΥ ΣΤΑΡ: Απόπλους **10.00** δια Κω, Κατάπωλα, Πειραιά **ΙΕΡΑΠΕΤΡΑ:** Απόπλους **14.00** δια Καστελλόριζο και επιστροφή **ΔΙΑΓΟΡΑΣ:** Απόπλους **15.00** δια Κω, Κάλυμνο, Λέρο, Πάτμο, Πειραιά **ΑΝΘΗ ΜΑΡΙΝΑ:** Απόπλους **17.00** δια Κω, Λέρο, Πάτμο, Πειραιά **Β. ΚΟΡΝΑΡΟΣ:** Απόπλους **21.00** δια Κω, Κάλυμνο, Σάμο, Χίο, Μυτιλήνη, Λήμνο, Αλεξανδρούπολη

ΑΕΡΟΠΟΡΙΚΑ ΔΡΟΜΟΛΟΓΙΑ

ΠΤΗΣΕΙΣ ΟΛΥΜΠΙΑΚΗΣ

ΡΟΔΟΣ - ΑΘΗΝΑ: Καθημερινά **07.10, 10.40, 13.40, 19.45, 22.55**
Κάθε Σάββατο 16.40
ΡΟΔΟΣ - ΚΑΡΠΑΘΟΣ: (Τρίτη, Σάββατο) **16.15** (Πέμπτη - Κυριακή)
ΡΟΔΟΣ - ΚΑΣΟΣ: (Τρίτη - Σάββατο) **16.15**
ΡΟΔΟΣ - ΗΡΑΚΛΕΙΟ: Δευτέρα **15.30** , Τρίτη **06.30 - 20.50**, Τετάρτη **20.50**, Πέμπτη **06.30 - 20.50** Παρασκευή **15.30**, Σάββατο **20.50**, Κυριακή **19.15**
ΡΟΔΟΣ - ΘΕΣΣΑΛΟΝΙΚΗ: (Δευτέρα, Τετάρτη, Παρασκευή, Σάββατο) **19.40**
ΡΟΔΟΣ - ΜΕΓΙΣΤΗ: (Δευτέρα,Τετάρτη, Παρασκευή, Σάββατο Κυριακή) **07.00**

ΠΤΗΣΕΙΣ AEGEAN - CRONUS AIRLINES

ΡΟΔΟΣ - ΑΘΗΝΑ: Καθημερινά **07.10 (πλην Κυριακής)**
11-10 - 16.25 - 18.10 -21.35
ΡΟΔΟΣ - ΗΡΑΚΛΕΙΟ: Καθημερινά 14.30
ΡΟΔΟΣ - ΘΕΣΣΑΛΟΝΙΚΗ: Καθημερινά 17.45

ΣΥΝΑΛΛΑΓΜΑ

USA Dollar	1,2027	Switzerland Franc	1,5140
Denmark Crown	7,4374	Norway Crown	8,3604
UK Pound	0,6565	Cyprus Pound	0,5819
Sweden Crown	9,1690	Canada Dollar	1,6565
Japan Yen (100)	131,99	Australia Dollar	1,7588

ΣΥΜΦΩΝΑ ΜΕ ΔΗΜΟΣΙΕΥΜΑ ΣΤΑ «ΝΕΑ»

ΤΟΥΡΚΙΚΗ ΠΡΟΚΛΗΣΗ ΣΤΟ ΑΓΑΘΟΝΗΣΙ;

✓ Σύμφωνα με την εφημερίδα «κρατήθηκε κρυφή από την κυβέρνηση λόγω των ευρωεκλογών»✓ Διαψεύδει κατηγορηματικά το υπουργείο Εθνικής Αμυνας

Εντονες συζητήσεις, και μάλιστα σε πολλά επίπεδα, προκάλεσε χθες δημοσίευμα της εφημερίδας «Τα Νέα», με τίτλο «Τουρκική πρόκληση στο Αγαθονήσι - Νυχτερινή πτήση - πρόκληση που πραγματοποίησε τουρκικό στρατιωτικό ελικόπτερο στο ακριτικό Αγαθονήσι, κοντά στα Ίμια, κρατήθηκε κρυφή από την κυβέρνησηη λόγω των εκλογών».

Στο δημοσίευμα γίνεται λόγος και για δήλωση του κοινοτάρχη Αγαθονησίου κ. Ευθυμίου Κατσουλιέρη, σύμφωνα με την οποίαν η πτήση «μπορεί να έγινε, μπορεί και να μην έγινε», χθες όμως, ομιλώντας στον Ρ/Σ «Αιγαίο - Αντέννα» αρχικά ήταν κατηγορηματικός ότι τίποτα δεν έγινε, ούτε ο ΑΣΔΕΝ επισκέφθηκε το νησί, στη συνέχεια, όμως, άφησε ανοικτά όλα τα ενδεχόμενα έδειξε, πάντως, ότι δεν είχε προσωπική άποψη επί του θέματος.

Αναλυτικά στο δημοσίευμα της εφημερίδας «Τα Νέα» (ρεπορτάζ: Λουκά Δημάκα), αναφέρονται τα εξής:

Η αναγνωριστική χαμηλή πτήση του τουρκικού ελικοπτέρου στις ακτές του μικρού αλλά κατοικημένου νησιού του Αιγαίου έγινε μία εβδομάδα πριν από τις ευρωεκλογές και σε στρατιωτικό επίπεδο κρίθηκε ως σημαντικού βαθμού επιθετική ενέργεια, αφού κατά τη διάρκειά της οι Τούρκοι χειριστές άναψαν τουλάχιστον μία φορά τον προβολέα του σκάφους «σαρώνοντας» ένα σημείο του νησιού. Η προκλητική πτήση έγινε αντιληπτή αμέσως από τον αξιωματικό του Παρατηρητηρίου του νησιού και διήρκεσε τουλάχιστον 10 λεπτά. Είναι δε πιθανόν, σύμφωνα με στρατιωτικές πηγές, να αποτελεί τμήμα «σεναρίου» της άσκησης «Μπεγιάς Μπερτίνα», που βρισκόταν τότε σε εξέλιξη.

Εντολή

Το περιστατικό, για το οποίο ενημερώθηκαν αμέσως τα ανώτερα κλιμάκια της στρατιωτικής ιεραρχίας (ΑΣΔΕΝ, ΓΕΣ και ΓΕΕΘΑ) και η πολιτική ηγεσία του υπουργείου Αμυνας, χαρακτηρίστηκε από την τελευταία ως άκρως απόρρητο. Δόθηκε δε εντολή για αποφυγή οποιασδήποτε διαρροής για δύο λόγους.

• Επισήμως, για να μην επηρεασθεί η ευρωπαϊκή πορεία της Τουρκίας λόγω νέας έντασης στις ελληνοτουρκικές σχέσεις. • Ανεπισήμως, για να μην αποτελέσει το επεισόδιο αντικείμενο του προεκλογικού αγώνα και βρεθεί η κυβέρνηση, όπως ειπώθηκε από κυβερνητικό στέλεχος, σε θέση απολογίας για την πολιτική της. Και συγκεκριμένα για τον διαχωρισμό, όπως αναφέρθηκε, του Κυπριακού από τις ελληνοτουρκικές σχέσεις που έχει αποδεχθεί η Αθήνα.

«Προσομοίωση»

Το περιστατικό άρχισε να γίνεται γνωστό στους λιγοστούς κατοίκους του νησιού (158 κάτοικοι) όταν μετά το επεισόδιο έφθασε στο Αγαθονήσι ο διοικητής της ΑΣΔΕΝ, αντιστράτηγος Καράμπελας. Εκεί έγινε και τρόπον τινά προσομοίωση της νυχτερινής πτήσης για να ερμηνευθεί η πρόκληση των Τούρκων. Κουβέντα στην κουβέντα η φημολογία πήρε διαστάσεις - ορισμένοι ευφάνταστοι άρχισαν να λένε και για... προσγείωση τουρκικών ελικοπτέρων. Οι στρατιωτικοί πάντως τους έλεγαν ότι δεν έγινε τίποτα. Ο κοινοτάρχης κ. Ευθύμιος Κατσουλιέρης δήλωσε ότι επισήμως από τον Στρατό δεν ξέρει τίποτε· «μπορεί να έγινε, μπορεί και να μην έγινε» είπε.

> **«ΕΠΙΘΕΤΙΚΗ ΕΝΕΡΓΕΙΑ»**
> Αναγνωριστική χαμηλή πτήση τουρκικού ελικοπτέρου στις ακτές του νησιού που κρίθηκε ως σημαντικού βαθμού επιθετική ενέργεια.

Οι λιγότερες μεν αλλά σε ορισμένες περιπτώσεις ποιοτικά αναβαθμισμένες προκλήσεις των Τούρκων το τελευταίο διάστημα προβληματίζουν και για ένα ακόμη λόγο: διότι ουσιαστικά συμπίπτουν με πρόοδο, όπως λέγεται και από τις δύο πλευρές, των συζητήσεων για την υφαλοκρηπίδα, τις παραβιάσεις και τις αμυντικές δαπάνες. Ισως δε τα θέματα αυτά αποτελέσουν και αντικείμενο συνάντησης Καραμανλή - Ερντογάν στην Κωνσταντινούπολη, στη Σύνοδο Κορυφής του ΝΑΤΟ, σε λίγες ημέρες. Αυτό που μάλιστα απασχόλησε τους αξιωματικούς στην ειδικής σύνθεσης σύσκεψη που έγινε ήταν η διερεύνηση των προθέσεων των Τούρκων, καθώς η κίνηση του ελικοπτέρου είχε έντονα τα χαρακτηριστικά μιας πραγματικής επιχείρησης όχι μιας τυχαίας ή από λάθος προσέγγισης.

Συνδυάστηκε δε, μια σειρά άλλων κινήσεων όπως η προ εικοσαημέρου σκληρή ελληνοτουρκική αερομαχία κοντά στη Ρόδο, όπου τα μαχητικά αεροσκάφη έσπασαν το φράγμα του ήχου. Και σ' αυτήν την περίπτωση το υπουργείο Αμυνας είχε προσπαθήσει να κρύψει το περιστατικό και απέδωσε τον ισχυρό κρότο από τον οποίο έσπασαν τα τζάμια σπιτιών στη Ρόδο, σε ΝΑΤΟϊκή άσκηση στην περιοχή. Μόνο που η άσκηση αυτή άρχισε μισή ημέρα αργότερα...



ΔΙΑΨΕΥΔΕΙ ΤΟ ΥΠΟΥΡΓΕΙΟ

Από το υπουργείο Εθνικής Άμυνας εκδόθηκε χθες σχετικά με το επίμαχο θέμα η ακόλουθη ανακοίνωση:

Σχετικά με όσα αναφέρονται σε σημερινό δημοσίευμα απογευματινής εφημερίδας περί δήθεν «πτήσης-πρόκλησης που πραγματοποίησε τουρκικό στρατιωτικό ελικόπτερο στο ακριτικό Αγαθονήσι» και η οποία πτήση, υποτίθεται ότι «κρατήθηκε κρυφή από την κυβέρνηση λόγω εκλογών», σημειώνουμε τα εξής:

- Βάσει των στοιχείων των σταθμών έγκαιρης προειδοποίησης εναέριων απειλών, κανένα τουρκικό ελικόπτερο δεν εκτέλεσε υπέρπτηση επάνω από το Αγαθονήσι.

- Σύμφωνα με τον επίγειο σταθμό παρατήρησης στο ίδιο το νησί, κανένα τουρκικό ελικόπτερο δεν «άναψε τους προβολείς του σαρώνοντας το νησί», όπως χαρακτηριστικά αναφέρεται στο ευφάνταστο δημοσίευμα και πολύ περισσότερο η πτήση δεν «διήρκεσε δέκα λεπτά».

-Στην περιοχή του Αγαθονησίου (το οποίο βρίσκεται σε απόσταση περίπου πέντε μιλίων από τις τουρκικές ακτές, με τα χωρικά μας ύδατα να εκτείνονται στο ενδιάμεσο της απόστασης αυτής, δηλαδή δυόμισυ ναυτικά μίλια) την ημέρα εκείνη βρισκόταν σε εξέλιξη τουρκική άσκηση και είχε παρατηρηθεί η συνήθης σε αυτές τις περιπτώσεις πτητική δραστηριότητα.

Πάντως, προκαλούν πολλά ερωτήματα τα κίνητρα αυτών που επιχειρούν να προκαλέσουν τέτοιου είδους εντυπώσεις με απόλυτα ανακριβή στοιχεία, ζημιώνοντας τις εθνικές μας υποθέσεις.

Οσον αφορά στη δήλωση της «Συντονίστριας του Κύκλου Εξωτερικών και Άμυνας του ΠΑΣΟΚ» κας. Α. Διαμαντοπούλου, θα περιμέναμε πριν την άκριτη υιοθέτηση τέτοιων δημοσιευμάτων να ζητούσε επισήμως ενημέρωση, ώστε να μην εξυπηρετεί εν αγνοία της συμφέροντα και στόχους άλλους, πλην των εθνικών.

Δήλωση Α. Διαμαντοπούλου για Τουρκικές παραβιάσεις στο Αιγαίο - Ορθή επανάληψη.

Η συντονίστρια του Κύκλου Εξωτερικών και Άμυνας του ΠΑΣΟΚ, Άννα Διαμαντοπούλου έκανε την ακόλουθη δήλωση:

Μετά την επίσκεψη του Πρωθυπουργού της Τουρκίας κ. Ερντογάν και την υπερτόνιση από την Κυβέρνηση του στοιχείου των προσωπικών σχέσεων με τον Έλληνα Πρωθυπουργό παρατηρούμε ασυνήθιστης έντασης παραβιάσεις στο Αιγαίο. Η προσέγγιση ελικοπτέρου στο Αγαθονήσι, η πρόσφατη αερομαχία στη Ρόδο είναι γεγονότα, που απεκρύβησαν από την Εθνική Αντιπροσωπεία και τον Ελληνικό Λαό. Καλούμε την Κυβέρνηση να μας ενημερώσει άμεσα για όλες τις πτυχές του θέματος και για τα μέτρα αντιμετώπισης που έχουν ληφθεί.

Είναι θεμελιώδης υποχρέωση και όρος της πολιτικής διαφάνειας.

ΕΡΩΤΗΣΗ ΣΤΗ ΒΟΥΛΗ

Σχετικά με το ίδιο θέμα, οι βουλευτές του ΠΑΣΟΚ Άννα Διαμαντοπούλου και Μιχ. Καρχιμάκης κατέθεσαν χθες στη Βουλή την ακόλουθη ερώτηση για τον υπουργό Εθνικής Άμυνας:

Θέμα: Τουρκικές προκλήσεις στο Αιγαίο

Κύριε Υπουργέ,

Σύμφωνα με το δημοσίευμα της εφημερίδας «Τα Νέα» της 18-6-2004, τουρκικό ελικόπτερο προσέγγισε στο ακριτικό Αγαθονήσι, πράγμα που έγινε αντιληπτό από το στρατιωτικό παρατηρητήριο του νησιού. Τις ίδιες ημέρες έγινε σκληρή Ελληνοτουρκική αερομαχία κοντά στη Ρόδο που έγινε αντιληπτή από κατοίκους του νησιού.

Τα παραπάνω, επειδή συνέβησαν κατά τη διάρκεια της προεκλογικής περιόδου χαρακτηρίστηκαν άκρως απόρρητα και απεκρύβησαν από τον ελληνικό λαό.

Ερωτάται ο κ. Υπουργός

1. Αληθεύει ότι έχουν γίνει και άλλα παρόμοιας έντασης περιστατικά τις τελευταίες ημέρες, τα οποία έχουν και άλλες πτυχές;

2. Σε ποιές ενέργειες προέβη η Κυβέρνηση για την αντιμετώπιση αυτών των σοβαρών περιστατικών και γιατί δεν ενημερώνεται η Εθνική Αντιπροσωπεία και ο Ελληνικός Λαός.

Οι ερωτώντες βουλευτές
Διαμαντοπούλου Άννα
Καρχιμάκης Μιχάλης

Πρόσθετα κινητά ραντάρ σε νησιά και νησίδες

Μετά την προκλητική πτήση του τουρκικού ελικοπτέρου πάνω από το Αγαθονήσι προκρίθηκαν σε στρατιωτικό επίπεδο χειρισμοί που κινούνται σε τρεις κατευθύνσεις:

• Πρώτον, ενισχύθηκαν με πρόσθετα κινητά ραντάρ μια σειρά νησιών και νησίδων – κάτι που έγινε ήδη, με αποστολή στο Αιγαίο ραντάρ διαφόρων τύπων (BOR-A κ.α.).

• Δεύτερον, αυξήθηκε ο βαθμός επιτήρησης από τα παρατηρητήρια ξηράς και τα εναέρια και θαλάσσια μέσα.

• Τρίτον, επαναβεβαιώθηκαν και επικαιροποιήθηκαν οι κανόνες εμπλοκής, δηλαδή πώς, πότε και κάτω από ποιές συνθήκες κλιμακώνονται οι αντιδράσεις των στρατιωτικών αποσπασμάτων.

Grand Hotel Rhodes
★★★★★
Το γνωστό σημείο συνάντησης
στο κέντρο της Πόλης με τη μουσική
συντροφιά του πιανίστα Τάκη Τσώνη *
απολαύστε μοναδικά κοκτέιλ
και χαλαρώστε δίπλα στο τζάκι
Κρατήσεις - πληροφορίες τηλ. 2241054700
Διεύθυνση: Ακτής Μιαούλη 1 και Γ. Παπανικολάου
A Member of
MITSIS HOTELS
GR
* Κάθε Παρασκευή, Σάββατο και Κυριακή
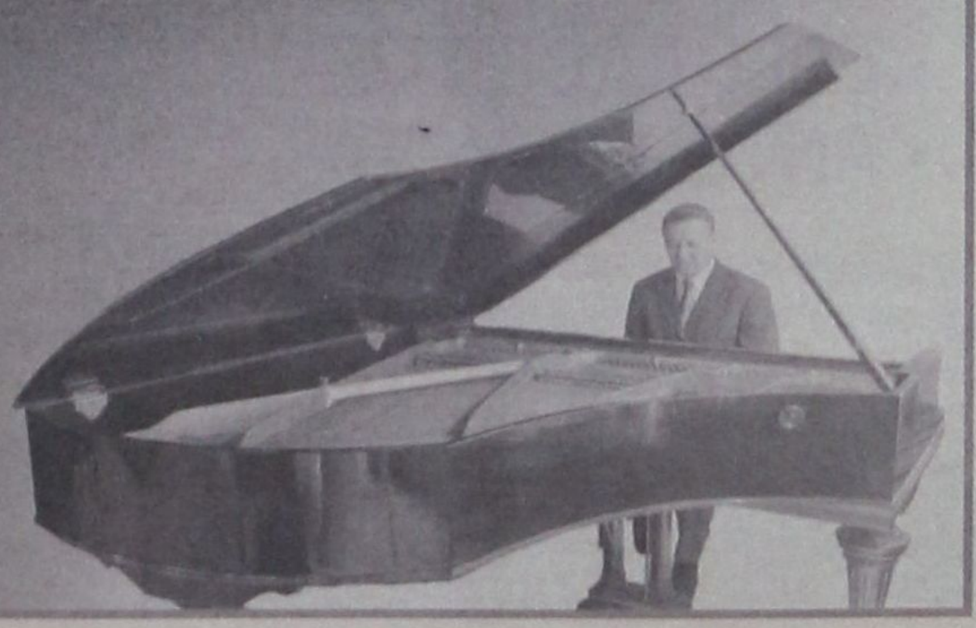

ΠΡΟ ΤΟΥ ΚΙΝΔΥΝΟΥ ΝΑ ΒΑΛΕΙ «ΛΟΥΚΕΤΟ» Η ΔΑΝΕ

Η ΑΝΕΚ ΑΠΕΦΑΣΙΣΕ ΝΑ ΒΑΛΕΙ *το χέρι βαθειά στην τσέπη!*

- ✓ *Από χθες άρχισε να πληρώνει σταδιακά τα υπάρχοντα χρέη*
- ✓ *Θα δρομολογήσει και το «Πρέβελη»*



Η ΑΝΕΚ, στρατηγικός επενδυτής της ΔΑΝΕ, μπροστά στο μεγάλο δίλημμα «λουκέτο ή στήριξη» της Δωδ/κής Ναυτιλιακής Εταιρείας, αποφάσισε να πράξει αυτό που (κακώς) δεν έκανε επί σειράν ετών, να βάλει δηλαδή το χέρι βαθειά στην τσέπη και να κρατήσει στη ζωή την εταιρεία, που κάποτε ήταν το «καμάρι του Αιγαίου».

Η καλή, όσο και σημαδιακή αρχή έγινε χθες με την καταβολή στους εργαζόμενους της εταιρείας των δεδουλευμένων δύο μηνών (μέχρι και τον Απρίλιο), ενώ μέσα στην επόμενη εβδομάδα αναμένεται να πληρωθούν και τα πληρώματα των πλοίων. Οι εργαζόμενοι είχαν προσφύγει ήδη στη Δικαιοσύνη και για χθες είχε ορισθεί η δικάσιμος, αλλά μετά τις παραπάνω θετικές εξελίξεις και τις διαβεβαιώσεις της εταιρείας ότι θα εξοφληθούν σύντομα όλοι οι εργαζόμενοι, η δίκη ανεβλήθη για την 24η Σεπτεμβρίου 2004.

Σύμφωνα με τις πληροφορίες απλήρωτοι επί σειράν μηνών εξακολουθούν να παραμένουν οι νομικοί σύμβουλοι και ο γενικός διευθυντής.

Συγκλίνουσες, στο μεταξύ, πληροφορίες αναφέρουν ότι επίκεινται και ρυθμίσεις με το Λιμενικό Ταμείο στο οποίο η ΔΑΝΕ οφείλει περίπου 110.000 ευρώ, καθώς και με τη ΔΕΥΑΡ στην οποίαν η ΔΑΝΕ οφείλει περίπου 200.000 ευρώ.

Επιβεβαιώθηκαν εξάλλου χθες και επισήμως τα δημοσιεύματα της «δ» σχετικά με την διάρθρωση των δρομολογίων. Το «Διαγόρας» παραμένει ειδικότερα στη γραμμή (μετά και την υπουργική άρνηση για αποδρομολόγησή του), ενώ μέχρι το τέλος του μηνός θα πρέπει να αναμένεται και η δρομολόγηση του «ΡΟΔΟΣ» το οποίο λόγω σοβαρής βλάβης, επισκευάζεται, όπως και το «Πάτμος».

Αν το «Ρόδος» δεν είναι έτοιμο, τότε από την 1η Ιουλίου θα δρομολογηθεί στη γραμμή Δωδ/νήσου το «Πρέβελη» της ΑΝΕΚ. Το «Πρέβελη» θα πραγματοποιεί 2 δρομολόγια εβδομαδιαίως προς Πειραιά και ένα προς Θεσσαλονίκη μέχρι να μπει στη γραμμή το «Πάτμος». Όπως εκτιμάται, το «Πάτμος» θα είναι έτοιμο μέχρι την 20η Ιουλίου. Αν δεν είναι θα συνεχίσει δρομολόγια το «Πρέβελη». Στην αντίθετη (θετική) περίπτωση, το «Πρέβελη» θα αποδρομολογηθεί αφού θα έχει και πάλι η ΔΑΝΕ στη διάθεσή της και τα τρία πλοία της, Διαγόρας, Πάτμος και Ρόδος.

ΚΑΤΑΔΙΚΑΣΤΗΚΕ ΟΔΗΓΟΣ ΤΟΥ «ΡΟΔΑ»

Ποινή φυλάκισης 10 μηνών, μετατρέψιμη προς 4,40 ευρώ ημερησίως, με τριετή αναστολή εκτέλεσης, επέβαλε χθες το Τριμελές Πλημμελειοδικείο Ρόδου σε οδηγό λεωφορείου της «ΡΟΔΑ».

Ο οδηγός του λεωφορείου την 21η Δεκεμβρίου 1998 σύμφωνα με την απόφαση του δικαστηρίου αμέλησε να τοποθετήσει τρίγωνο αναγγελίας κινδύνου σε απόσταση 100 μέτρων περίπου από το λεωφορείο που είχε σταθμεύσει λόγω βλάβης στο άκρο δεξιό της λεωφόρου Ρόδου-Λίνδου με αποτέλεσμα να πέσει στο πίσω μέρος του λεωφορείου ο Σ. Ζαννέτος του Νικολάου που οδηγούσε μοτοποδήλατο και να τραυματιστεί θανάσιμα.

ΟΡΓΗ ΚΑΤΑ ΤΟΥ ΔΗΜΑΡΧΟΥ ΑΛ. ΠΑΠΟΥΡΑ

ΔΡΑΜΑΤΙΚΕΣ ΕΞΕΛΙΞΕΙΣ ΘΑ ΠΡΕΠΕΙ *να αναμένονται στο Δήμο Αρχαγγέλου!*

Επεισοδιακή συνεδρίαση του δημοτικού συμβουλίου





Δεν ήταν πια «σκηνές απείρου κάλλους», αλλά «σκηνές ζούγκλας» αυτές που διαδραματίσθηκαν προχθές το βράδυ κατά την συνεδρίαση του δημοτικού συμβουλίου Αρχαγγέλου, όπου για μια ακόμα φορά ο δήμαρχος κ. Αλ. Παπουράς, υπερέβαλε εαυτόν! Διάχυτη είναι η εντύπωση ότι ο δήμαρχος Αρχαγγέλου οδηγείται σε αδιέξοδα και ενδεχομένως και σε απομόνωση, από την παράταξή του.

Όταν άρχισε η συνεδρίαση, που ήταν συνέχεια εκείνης της Τετάρτης, τίποτα δεν προμήνυε ότι θα είχε άδοξο τέλος. Εσυζητείτο ειδικότερα αίτηση της εταιρείας «Εσπέρια Α.Ε.» (του κ. Στ. Βασιλάκη) να καταβάλει σε χρήμα και όχι σε γη στο Δήμο Αρχαγγέλου τη συμμετοχή του για ανέγερση ξενοδοχειακής μονάδας στην «Αγία Αγάθη». Η συμμετοχή σε γη ήταν 34,5 στρέμματα και η «Εσπέρια Α.Ε.», εκτίμησε την αξία της, επικαλούμενη το νόμο περί απαλλοτριώσεων και τις ισχύουσες αντικειμενικές αξίες, σε 100 εκ. (300.000 ευρώ περίπου), αλλά το ποσό εκρίθη μικρό και έτσι το δημοτικό συμβούλιο αποφάσισε να κρατήσει σε πρώτη φάση τη γη και να προχωρήσει στη συνέχεια σε διαπραγματεύσεις για την αύξηση του τιμήματος.

Όσοι πήραν, πάντως, το λόγο εξήραν το έργο της Εσπέρια Α.Ε. καθώς και την σημασία της επενδύσεως για την περιοχή, τόνισαν όμως ότι το τίμημα θα πρέπει να αυξηθεί λιγάκι.

Διαρκούσης της συζητήσεως αυτής και ενώ επέκειτο η τοποθέτηση του αρχηγού της μειοψηφίας κ. Θ. Κολιάδη ο δήμαρχος κ. Αλ. Παπουράς εξήλθε της αιθούσης και έτρωγε σουβλάκια. Ο κ. Κολιάδης αρνήθηκε να πάρει το λόγο αν δεν επέστρεφε στην αίθουσα ο δήμαρχος και όταν βγήκε έξω, είχε επεισόδιο μαζί του. Η ατμόσφαιρα έγινε βαριά και όταν επέστρεψε ο κ. Παπουράς, απευθυνόμενος προς τον πρόεδρο του δημοτικού συμβουλίου κ. Νίκο Βαρέλη, τον απεκάλεσε «προεδράκι» με αποτέλεσμα ο τελευταίος να αντιδράσει έντονα, να εγκαταλείψει τη θέση του και να απειλεί με την υποβολή παραιτήσεως. Ακολούθησαν μαζικές αποχωρήσεις σε ένδειξη διαμαρτυρίας κατά του δημάρχου και στην αίθουσα παρέμειναν μόνο 4-5 σύμβουλοι της πλειοψηφίας οι οποίοι συνέχισαν την συνεδρίαση, υπό την προεδρία της αντιπροέδρου του δ.σ. κ. Ζαν. Βασιλειάδη, λαμβάνοντας διάφορες αποφάσεις.

Οι εξελίξεις, απ' εδώ και εμπρός στον Δήμο Αρχαγγέλου προδιαγράφονται ζοφερές και τίποτα δεν θα πρέπει πλέον να αποκλείεται καθώς οι περισσότεροι σύμβουλοι εκτιμούν ότι ο κ. Παπουράς, «αποδεικνύεται κατώτερος των περιστάσεων».

Αξίζει να σημειωθεί ότι το κλίμα στο δημοτικό συμβούλιο ήταν από την αρχή της συνεδριάσεως αρκετά βαρύ καθώς είχαν κυκλοφορήσει φήμες, και μάλιστα μετ' επιτάσεως, ότι ο δήμαρχος είχε κτυπήσει εστιάτορα στην παραλία της «Τσαμπίκας» και είχε εκφρασθεί με απρεπέστατες εκφράσεις και για τους ομπρελλάδες!

ΜΕ ΠΑΡΑΓΓΕΛΙΑ ΤΟΥ ΕΙΣΑΓΓΕΛΕΑ ΠΛΗΜΜΕΛΕΙΟΔΙΚΩΝ

ΚΑΙ ΝΕΑ ΠΡΟΚΑΤΑΡΚΤΙΚΗ
για το ξενοδοχείο «Ατλάντικα»

Οπως δείχνουν τα πράγματα «πάσχουν» και τα πιστοποιητικά πυροπροστασίας!

Νέα προκαταρκτική εξέταση σε αναζήτηση αυτή τη φορά στοιχείων για τυχόν τέλεση του αδικήματος της εκδόσεως ψευδούς βεβαίωσης από πλευράς της Πυροσβεστικής Υπηρεσίας Ρόδου προς όφελος του Κύπριου επιχειρηματία κ. Ν. Νικολαΐδη παρήγγειλε χθες ο Εισαγγελέας Πλημμελειοδικών Ρόδου κ Γ. Οικονόμου!

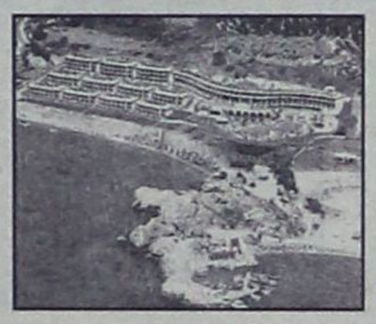

Όπως αναφέρουν δημοσιογραφικές πληροφορίες ο κ Εισαγγελέας σε συνέχεια της έρευνας που διενεργεί για την νομιμότητα της απόφασης που έλαβε η 5μελής επιτροπή προσφυγών της παρ. 3 του άρθρου 2 του Ν. 642/77 της Περιφέρειας Νοτίου Αιγαίου με την οποία επετράπη με όρους η λειτουργία του Atlantica Beach Resort, φέρεται να θορυβήθηκε από το γεγονός ότι η εταιρεία προσκόμισε το από 18-05-2004 έγγραφο της Πυροσβεστικής Υπηρεσίας Ρόδου και επικαλέστηκε ότι ανακλήθηκε το από 14-01-2004 έγγραφο της ΠΥΡ με το οποίο εζητείτο «η ανάκληση της άδειας λειτουργίας του ξενοδοχείου και η παύση λειτουργίας του επειδή υφίστατο κίνδυνος για τη ζωή και την περιουσία των ιδιοκτητών, των πελατών και των εργαζομένων λόγω έλλειψης μελέτης πυροπροστασίας και πυροπροστασίας σε δεξαμενές υγραερίου που υπήρχαν εγκατεστημένες στο ξενοδοχείο» με αποτέλεσμα να εκδοθεί η απόφαση για την σφράγιση του ξενοδοχείου από την πρώην Περιφερειάρχη κ Μ. Σηματώνη.

Πληροφορίες αναφέρουν ότι ο κ Εισαγγελέας διαπίστωσε ότι δεν μπορούσε να ανακληθεί το αρχικό έγγραφο της ΠΥΡ καθώς ακόμη δεν εξασφάλισε η εταιρεία πιστοποιητικό ενεργητικής και παθητικής πυροπροστασίας παρά μόνο πιστοποιητικό πυροπροστασίας του ξενοδοχείου για τις δεξαμενές υγραερίου πράγμα που σημαίνει ότι υφίσταται κίνδυνος για τη ζωή και την περιουσία των ιδιοκτητών, των εργαζομένων, των πελατών καθώς και των κατοίκων της περιοχής. Υπενθυμίζουμε ότι ο διοικητής της ΠΥΡ κ Δ. Καραγεωργόπουλος με δηλώσεις του στην «δ» είχε επισημάνει κατ' επανάληψη ότι δεν έχουν ανακληθεί τα έγγραφά του τόσο για το Atlantica Beach Resort όσο και για το Atlantic Imperial Resort για τους λόγους που προαναφέραμε.

Με την ίδια λογική καθίσταται σαφές ότι και το άλλο ξενοδοχείο δεν μπορεί να λειτουργήσει μέχρι να εξασφαλίσει πιστοποιητικό πυροπροστασίας.

Το θέμα της εξασφάλισης πιστοποιητικού πυροπροστασίας και στα δύο ξενοδοχεία αποτελεί ιδιαίτερα σημαντικό στοιχείο για να κατανοήσει κανείς το μέγεθος της παρανομίας και από πλευράς των δημόσιων λειτουργών που ανέλαβαν την έκδοση των οικοδομικών αδειών των δύο ξενοδοχείων αφού σύμφωνα με τον νόμο για την έκδοση της οικοδομικής αδείας απαιτείται μεταξύ άλλων και η υποβολή μελέτης παθητικής και ενεργητικής πυροπροστασίας των ξενοδοχείων που δεν υπάρχει και ούτε είναι δυνατόν να εκδοθεί τώρα από την στιγμή που τα δύο ξενοδοχεία έχουν κριθεί εξ' ολοκλήρου αυθαίρετα.

Πολλές υπόνοιες υπάρχουν ακόμη και για την νομιμότητα της έκδοσης του πιστοποιητικού πυροπροστασίας στις δεξαμενές υγραερίου του Atlantica Imperial Resort αφού καταγγελίες που έγιναν στον κ Εισαγγελέα φέρουν τις δεξαμενές να έχουν τοποθετηθεί κοντά σε αποθήκη λινοσκεπασμάτων.

Περίεργο είναι επίσης το γεγονός ότι το τελευταίο διήμερο 3 σκαπτικά μηχανήματα του Δήμου Αφάντου έχουν ξεκινήσει να πραγματοποιούν εργασίες διαμόρφωσης χώρου πάρκινγκ στο βουνό ακριβώς δίπλα από το Atlantica Imperial !! Ο δήμαρχος Αφάντου κ Στ. Καββάδας με δηλώσεις του χθες σε συντάκτη της «δ» υποστήριξε ότι πρόκειται για μηχανήματα του δήμου που κάνουν το έργο με απόφαση για «καθαρισμό» της περιοχής των Αφάντου από χόρτα κλπ (!!) και ότι το πάρκινγκ διαμορφώνεται για εξυπηρέτηση όλων των εργαζομένων στην περιοχή, των κατοίκων και των αλλοδαπών(!!!!)

ΑΠΟ ΤΟ ΔΗΜΟ ΚΑΛΛΙΘΕΑΣ

ΑΝΑΛΑΜΒΑΝΟΝΤΑΙ ΠΡΩΤΟΒΟΥΛΙΕΣ
για την προβολή - διαφήμιση της περιοχής Φαληρακίου

Πραγματοποιείται την προσεχή Δευτέρα ευρεία σύσκεψη στο Δημαρχείο

Νέες πρωτοβουλίες για την προβολή και διαφήμιση του Φαληρακίου, το οποίο σήμερα βρίσκεται μεταξύ «φθοράς και αφθαρσίας», λόγω των εσφαλμένων εκτιμήσεων που είχαν γίνει στο παρελθόν αλλά και της ανυπαρξίας ουσιαστικής πολιτικής για την περιοχή (αν και η «δημοκρατική» προειδοποιούσε επί σειράν ετών), αναλαμβάνει ο Δήμος Καλλιθέας.

Η πρωτοβουλία αφορά, φυσικά τη νέα τουριστική σαιζόν (2005) αφού η εφετινή θα πρέπει να θεωρείται ήδη οριστικά χαμένη. Προς το σκοπό αυτόν, ο δήμαρχος κ. Γ. Ιατρίδης συγκάλεσε για την προσεχή Δευτέρα ευρεία σύσκεψη για τη λήψη αποφάσεων επί του θέματος.

Σχετικά εκδόθηκε χθες από το Δήμο Καλλιθέας η ακόλουθη ενημερωτική ανακοίνωση:

«Σύσκεψη με θέμα «Οι επόμενες δράσεις για την προβολή και διαφήμιση του Φαληρακίου» συγκαλεί ο Δήμος Καλλιθέας τη Δευτέρα 21 Ιουνίου και ώρα 19:00 στο Δημαρχείο.

Ο Δήμαρχος Καλλιθέας Γιάννης Ιατρίδης έχει ζητήσει μάλιστα γραπτώς τις προτάσεις των φορέων προκειμένου να επιτευχθεί ευκολότερα η επεξεργασία τους.

Στη σύσκεψη έχουν κληθεί να παραστούν οι πρόεδροι Ενώσεων, Συλλόγων, Σωματείων. Και συγκεκριμένα:

Ο πρόεδρος της Ένωσης Ξενοδόχων Ρόδου κ. Βασίλης Μηναΐδης, η πρόεδρος της Επιτροπής Ξενοδόχων Φαληρακίου κ. Μαρία Βασιλάκη. Ο πρόεδρος των Ενοικιαζομένων Δωματίων Φαληρακίου κ. Παναγιώτης Τοκούζης, ο πρόεδρος του Συλλόγου Ιδιοκτητών Μπαρ Φαληρακίου κ. Γιώργος Στατιού, ο πρόεδρος του Συλλόγου Εστιατόρων Φαληρακίου κ. Στέφανος Γρηγορίου, ο πρόεδρος του Εμπορικού Συλλόγου Φαληρακίου κ. Τάσος Χατζηγεωργίου, ο Πρόεδρος του Σωματείου Ομπρελάδων Φαληρακίου «Ο Ήλιος» κ. Γιώργος Γιορδαμνής, ο πρόεδρος των Τουριστικών Πρακτόρων Ρόδου κ. Τσαμπίκος Μοσχάτος, ο Πρόεδρος του Τουριστικού Τμήματος του ΕΒΕΔ κ. Γιάννης Καμπούρης και ο εκπρόσωπος των Πρακτόρων Φαληρακίου κ. Σάββας Παγωνάκης.

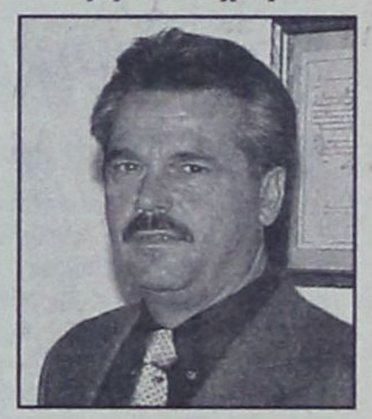

Όπως εξήγησε χθες ο δήμαρχος Καλλιθέας κ. Ι. Ιατρίδης, ομιλώντας προς τη «δημοκρατική», προϋπόθεση για την υλοποίηση και επιτυχία του στόχου είναι η εξασφάλιση των αναγκαίων πόρων. Πρώτα, δηλαδή, θα αναζητηθούν οι πηγές χρηματοδότησης του όλου εγχειρήματος και μετά θα καταρτισθεί το πρόγραμμα προβολής και διαφήμισης σε συνεργασία του Δήμου με τις παραγωγικές τάξεις και τους τουριστικούς φορείς του Φαληρακίου.

«Θα πρέπει όλοι να συμμετάσχουν στην προσπάθεια και να βάλουν το χέρι στην τσέπη και να μην τα περιμένουν όλα από το Δήμο, ο οποίος, πάντως, θα κάνει και πάλι το καθήκον του και θα αναλάβει τις ευθύνες του», δήλωσε χαρακτηριστικά ο δήμαρχος κ. Γ. Ιατρίδης, για να προσθέσει ότι ιδιαίτερη προσπάθεια πρέπει να καταβληθεί για την προσέλκυση τουριστών και από άλλες αγορές, όπως η Πολωνία, η Γαλλία και η Σουηδία.

Ο κ. Ιατρίδης είπε ειδικότερα ότι οι δαπάνες θα πρέπει να επιμεριστούν στο Δήμο Καλλιθέας, στους ξενοδόχους, στους ιδιοκτήτες ενοικιαζομένων δωματίων, εστιατορίων και μπαρ και ότι θα συγκροτηθούν επιτροπές, οι οποίες θα απευθυνθούν και προς τις τράπεζες και εταιρείες που ωφελήθηκαν και θα ωφεληθούν από τον τουρισμό του Φαληρακίου.

Κατά πόσον, βεβαίως, το όλο εγχείρημα θα επιτύχει, θα διαφανεί ήδη από την προσεχή Δευτέρα.





ΕΛΛΕΙΨΕΙ ΙΑΤΡΙΚΟΥ ΠΡΟΣΩΠΙΚΟΥ

ΕΒΑΛΕ ΤΕΛΙΚΑ «ΛΟΥΚΕΤΟ» η νευροχειρουγική κλινική του Γενικού Νοσοκομείου Ρόδου

Καταβάλλονται προσπάθειες για να ξεπερασθούν τα προβλήματα



Δοκιμάζονται τα αντανακλαστικά της κυβέρνησης της Νέας Δημοκρατίας και ειδικότερα της ηγεσίας του Υπουργείου Υγείας στην αντιμετώπιση του σοβαρού προβλήματος της στελέχωσης της νευροχειρουργικής κλινικής του Γενικού Νοσοκομείου Ρόδου με ιατρικό προσωπικό μετά την αποτυχία όλων των προσπαθειών που κατεβλήθησαν αρμοδίως το τελευταίο διάστημα για να παραμείνει η κλινική σε λειτουργία την κρίσιμη τουριστική περίοδο που διανύουμε.

Όπως είχε προαναγγείλει η «δ» προχθές το απόγευμα μπήκε «λουκέτο» στην νευροχειρουργική κλινική του νοσοκομείου μετά την απόφαση και του ιατρού κ. Κ. Κοντογιαννίδη να φύγει στο νέο νοσοκομείο που μετατέθηκε. Ο κ Κοντογιαννίδης μετά από πιέσεις παρέμεινε οικειοθελώς στην κλινική αν και η διοίκηση του νοσοκομείου έπρεπε να του είχε χορηγήσει άδεια μετάθεσης πριν από έναν μήνα και είχε υποχρεωθεί να πραγματοποιεί καθημερινές εφημερίες μέχρι την λήξη της θητείας του, την 18η Ιουνίου.

Μετά την παραίτηση συγκεκριμένα του διευθυντή της κλινικής κ. Ν. Πετρίτση το περασμένο φθινόπωρο οι αρμόδιοι του ΠΕΣΥΠ και του Υπουργείου Υγείας και Πρόνοιας δεν προχώρησαν άμεσα στην διαδικασία της πρόσληψης επιμελητών Α' και Β' για την στελέχωση της κλινικής με αποτέλεσμα να λήξει η θητεία των επικουρικών ιατρών κ.κ. Κ. Κοντογιαννίδη και Σ. Κότα, που είχαν λάβει εντολή μετάθεσης σε άλλα νοσοκομεία!

Οι δύο ιατροί, ήλθαν σε σύγκρουση με την διοίκηση του νοσοκομείου που όφειλε να τους χορηγήσει άδεια μετάθεσης και δεν το έπραξε καθώς η απομάκρυνσή τους, θα οδηγούσε σε κλείσιμο της κλινικής. Στον κ. Κότα χορηγήθηκε τελικά η άδεια, ενώ ο κ. Κοντογιαννίδης παρέμεινε στα καθήκοντά του μέχρι και προχθές οπότε και αποφάσισε πλέον να φύγει στο νέο νοσοκομείο που μετατέθηκε αφού διαπίστωσε ότι τίποτα δεν είχε επιτευχθεί στην κατεύθυνση της στελέχωσης της κλινικής με νέο προσωπικό.

Ο διοικητής του Νοσοκομείου κ Τρ.. Τζιούμης μετά και την εξέλιξη αυτή αναγκάστηκε να διατάξει την μεταφορά όλων των ασθενών της κλινικής σε άλλες κλινικές ενώ έσπευσε στην Αθήνα για να επιχειρήσει σε συνεργασία με αρμοδίους του Υπουργείου Υγείας την στελέχωση της κλινικής.

Σε συνεργασία που είχε χθες το πρωί με την προϊστάμενη των Νομικών Προσώπων Δημοσίου Δικαίου του Υπουργείου κ Παναγοπούλου πέτυχε την πρόσληψη 2 επικουρικών ιατρών εκ των οποίων ο ένας φέρεται να είναι διατεθειμένος να έρθει άμεσα στην θέση του ενώ οι προθέσεις του δεύτερου δεν έχουν ακόμη βολιδοσκοπηθεί. Εν πάση περιπτώσει όμως σε περίπτωση που δεν επιθυμεί να τοποθετηθεί στη Ρόδο θα επιλεγεί άμεσα ο αμέσως επόμενος στην λίστα των επικουρικών ιατρών του Υπουργείου.

Ο κ Τζιούμης πληροφορήθηκε επίσης ότι από τους δύο επιμελητές που έχουν εξασφαλίσει πρόσληψη στην κλινική ο ένας βρίσκεται σε μεταπτυχιακό στην Οξφόρδη και θα είναι διαθέσιμος από τον Αύγουστο ενώ κάπου τότε θα έρθει στην θέση του και ο δεύτερος ιατρός. Τονίζεται εξάλλου ότι το ΣΚΙΟΠΝΙ ακόμη δεν έχει προκηρύξει τη θέση διευθυντή της κλινικής. Ο διοικητής του νοσοκομείου κ. Τρ. Τζιούμης σε δηλώσεις του χθες προς την «δ» τόνισε ότι το θέμα αναμένεται να επιλυθεί καλώς εχόντων των πραγμάτων σε μια – δυο εβδομάδες.

Μέχρι τότε η νευροχειρουργική κλινική για την οποίαν έγιναν μεγάλοι αγώνες για να λειτουργήσει θα είναι ... κλειστή!

ΓΙΑ ΤΗΝ ΥΠΟΘΕΣΗ ΤΩΝ «ΤΣΙΡΟΤΩΝ»

ΕΛΕΥΘΕΡΟΣ Ο ΤΕΩΣ ΔΙΟΙΚΗΤΗΣ του Νοσοκομείου Ρόδου

θα κληθεί και η κ. Ι. Αρσενοπούλου;





Ελεύθερος χωρίς περιοριστικούς όρους κρίθηκε χθες μετά την απολογία του με ομόφωνη απόφαση της τακτικής Ανακρίτριας κ Π. Καρκατζούνη και του Εισαγγελέα Πλημμελειοδικών Ρόδου κ Γ. Οικονόμου ο πρώην διοικητής του Γενικού Νοσοκομείου Ρόδου κ Δ. Μάτσιας, ο οποίος κατηγορείτο για παράβαση καθήκοντος σε βαθμό πλημμελήματος στην υπόθεση της συνταγογράφησης των διαδερμικών ναρκωτικών επιθεμάτων «Durogesic» σε εξαρτημένα άτομα από ιατρούς της νευρολογικής κλινικής.

Με την έκδοση του πορίσματος του Σώματος Επιθεωρητών Υγείας του Υπουργείου Υγείας και Πρόνοιας την 20 Δεκεμβρίου 2002 για την υπόθεση των «τσιρότων» έγινε γνωστό ότι (το πόρισμα) άφηνε εμμέσως πλην σαφώς να εννοηθεί ότι υπήρχαν ευθύνες και για τον διοικητή του Νοσοκομείου κ Δ. Μάτσια.

Κατά την άποψη των επιθεωρητών ειδικότερα η ευθύνη του κ Μάτσια έγκειται στο γεγονός ότι δεν φρόντισε για τη συλλογική και πληρέστερη αντιμετώπιση των εξαρτημένων ατόμων στο νοσοκομείο αλλά και στο ότι υποχρέωσε τον νευρολόγο του νοσοκομείου να συνταγογραφήσει τα φάρμακα ενώ ήταν νοσηλευόμενος στην καρδιολογική κλινική.

Ο κ Μάτσιας, συνοδευόμενος από τον δικηγόρο κ Ευθ. Μπόνη, απολογούμενος υποστήριξε ότι καμία εντολή ή οδηγία δεν έδωσε σε ιατρό του νοσοκομείου για να συνταγογραφήσει το συγκεκριμένο φάρμακο και επικαλέστηκε μάρτυρες που ήταν παρόντες στην μεταξύ τους συζήτηση. Υποστήριξε ότι δεν γνώριζε και δεν ήταν σε θέση να γνωρίζει τι ήταν το συγκεκριμένο φάρμακο και τόνισε ότι δεν νοείται να παρέθη το καθήκον του για την αντιμετώπιση του προβλήματος αφού η μοναδική ενημέρωση που είχε ήταν ένα γράμμα νευρολόγου ιατρού τον Ιούνιο, πριν να ξεσπάσει το σκάνδαλο, που του ζητούσε να επιτραπεί η συνταγογράφηση φαρμάκων σε εξαρτημένους στο δημοτικό ιατρείο Αγίων Αποστόλων παρουσία αστυνομικών.

Αργότερα επιλήφθηκε το ΠΕΣΥΠ και το Υπουργείο Υγείας μετά και την εκπομπή της δημοσιογράφου κ Νικολούλη στο ALTER.

Όπως ξανάγραψε η «δ» στα πλαίσια της ίδιας ανάκρισης θα κληθεί για να απολογηθεί μετά το πόρισμα των ίδιων επιθεωρητών και τις ανακριτικές τους καταθέσεις και η πρώην πρόεδρος του ΠΕΣΥΠ Νοτίου Αιγαίου κ Ι. Αρσενοπούλου.

Την 19η Ιανουαρίου 2004 με καταθέσεις που έδωσαν συγκεκριμένα ενώπιον της τακτικής Ανακρίτριας κ Π. Καρκατζούνη δύο επιθεωρητές που μετείχαν στους ελέγχους επιρρίπτουν ευθέως ευθύνες στην κ Αρσενοπούλου και τονίζουν ότι όφειλε όχι μόνο να γνωρίζει το πρόβλημα των εξαρτημένων ατόμων στη Ρόδο λόγω της θέσης της, αφού είχε συμμετάσχει μεταξύ άλλων και σε σύσκεψη του Ιατρικού Συλλόγου Ρόδου, αλλά και λόγω της ειδικότητάς της με διετή εξειδίκευση στην αναισθησιολογία όπου η φαρμακευτική ουσία «φενταλύν» που περιέχουν τα τσιρότα χρησιμοποιείται. Επιπλέον η κ Αρσενοπούλου φέρεται να είχε ενημερωθεί και από την ψυχίατρο του νοσοκομείου για το πρόβλημα.

Σημειώνεται επίσης ότι η κ Αρσενοπούλου ήταν το άτομο που κάλεσε τους επιθεωρητές Υγείας στη Ρόδο όταν το θέμα πλέον πήρε διαστάσεις.



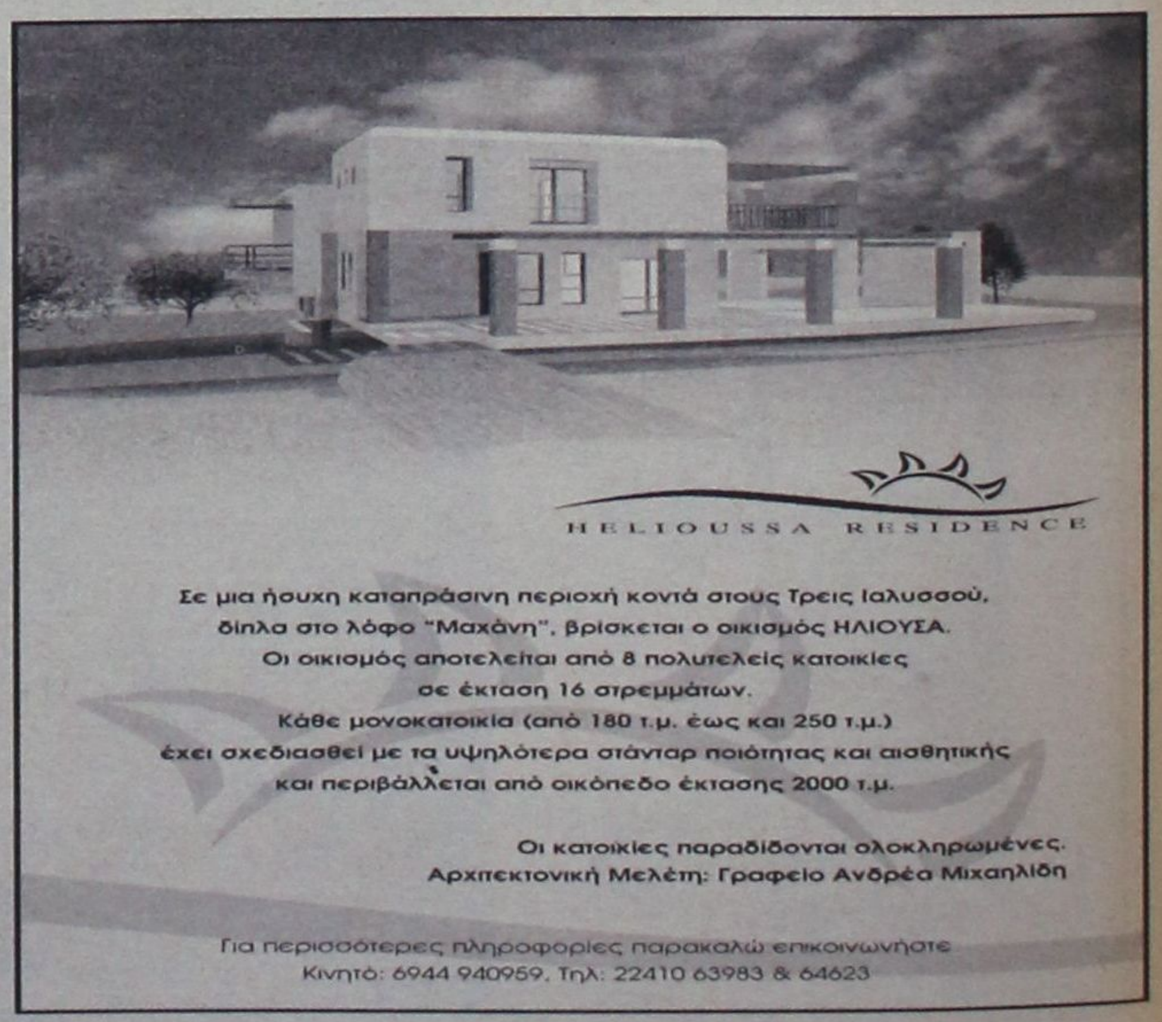

ΔΗΛΩΣΕΙΣ ΤΟΥ ΝΟΜΑΡΧΗ Γ. ΜΑΧΑΙΡΙΔΗ

Η ΡΟΔΟΣ ΠΡΕΠΕΙ ΝΑ ΔΙΕΙΣΔΥΣΕΙ *και στη ρωσική τουριστική αγορά*

θέματα αιχμής για τη Νομαρχία ακτοπλοϊκό και αεροδρόμιο



Γεύμα προς τιμή των 25 τουριστικών παραγόντων από τη Ρωσία που τις ημέρες αυτές επισκέπτονται τη Ρόδο, παρέθεσε χθες το μεσημέρι σε κεντρικό εστιατόριο της πόλης μας ο νομάρχης Δωδεκανήσου Γιάννης Μαχαιρίδης.

Η αναζήτηση και η διείσδυση σε νέες τουριστικές αγορές αποτελεί ζωτικής σημασίας προτεραιότητα για τη Ρόδο και τα υπόλοιπα νησιά του νομού μας, σημειώνει ο κ. Μαχαιρίδης, αιτιολογώντας την πρωτοβουλία του, και προσθέτει:

«Σε μια χρονική συγκυρία που οι παραδοσιακές αγορές δείχνουν σημάδια κόπωσης έως εξάντλησης, οι τοπικές αρχές και οι τουριστικοί φορείς της Ρόδου επιβάλλεται να διερευνήσουν τις δυνατότητες ανοίγματος και σε άλλες χώρες, το ενδιαφέρον των οποίων για τα νησιά μας αποδεικνύεται υπαρκτό και ιδιαίτερα σημαντικό».

Η αγορά της Ρωσίας επιφυλάσσει μετρήσιμα οφέλη και ευκαιρίες για τους τουριστικούς φορείς της Ρόδου, επισημαίνει ο νομάρχης Δωδεκανήσου, γεγονός που πρέπει να αξιοποιηθεί κατάλληλα και στο πλαίσιο ενός καλά οργανωμένου συνολικού σχεδιασμού από την πλευρά των τοπικών μας φορέων.

Η προσέλκυση όσο το δυνατόν περισσοτέρων επισκεπτών από τη Ρωσία προϋποθέτει επίσης και την άρση αντι-



κειμενικών δυσκολιών που αφορούν στις διαδικασίες χορήγησης βίζας, καταλήγει ο κ. Μαχαιρίδης, ένα θέμα που έχει τεθεί ως αίτημα στην Ελληνική Πολιτεία και μόλις πρόσφατα στον υπουργό Αιγαίου και Νησιωτικής Πολιτικής Αρ. Παυλίδη, όπως και στον υφυπουργό Εξωτερικών Γιάννη Βαληνάκη.

ΑΚΤΟΠΛΟΪΚΟ

Σε ανοικτή γραμμή με το νομάρχη Σάμου Μανώλη Κάρλα βρίσκεται ο κ. Γιάννης Μαχαιρίδης, σε μια προσπάθεια συντονισμού των ενεργειών τους, μετά το πρόβλημα που προέκυψε με τη διακοπή της ακτοπλοϊκής σύνδεσης των νησιών με τη Θεσσαλονίκη.

Με (χθεσινές) δηλώσεις του, ο νομάρχης Δωδεκανήσου χαρακτήρισε την όλη κατάσταση τραγική για το γειτονικό νομό, αλλά και για τα Δωδεκάνησα, καθώς τα νησιά μας αποκόπτονται ακτοπλοϊκώς από τη Θεσσαλονίκη, απ' όπου προέρχεται μεγάλος αριθμός επισκεπτών όπως και συμπατριωτών μας που διαμένουν στη συμπρωτεύουσα.



• Σε τηλεφωνική επικοινωνία που είχε χθές με τον Υπουργό Αιγαίου και Νησιωτικής Πολιτικής Αριστοτέλη Παυλίδη, ο νομάρχης Δωδεκανήσου πρότεινε να προωθηθεί η λύση, στο επιδοτούμενο δρομολόγιο που εξυπηρετεί τη γραμμή Αλεξανδρούπολη – Σάμο – Ρόδο, να συμπεριληφθεί και η Θεσσαλονίκη.

Ο κ. Παυλίδης επιφυλάχθηκε να απαντήσει επί της πρότασης του Νομάρχη, ο οποίος ζήτησε να βρεθεί έστω μια προσωρινή λύση για το διάστημα της καλοκαιρινής περιόδου.

Τέλος, ο κ. Γιάννης Μαχαιρίδης, με αφορμή σχόλια και πληροφορίες που βλέπουν το φως της δημοσιότητας, εξέφρασε την ευχή, η ΔΑΝΕ να εκτιμήσει την κατάσταση έκτακτης ανάγκης που έχει διαμορφωθεί, δρομολογώντας έγκαιρα το στόλο της στην περιοχή, εξυπηρετώντας τις πραγματικές ανάγκες των νησιών μας και μόνο.

ΑΕΡΟΔΡΟΜΙΟ

Β) Η πορεία και η πρόοδος του έργου «Επέκταση Αεροδρομίου Ρόδου» ήταν το αντικείμενο σύσκεψης που πραγματοποιήθηκε χθές το πρωί με πρωτοβουλία του κ. Γιάννη Μαχαιρίδη, παρουσία του αντινομάρχη Στάθη Κουσουρνά.

Κατά τη συνάντηση έγινε αναλυτική ενημέρωση για τις εργασίες που βρίσκονται σε εξέλιξη, η ολοκλήρωση των οποίων τοποθετείται χρονικά την Ανοιξη του 2005, χωρίς να αποκλείεται – κάτω από συγκεκριμένες συνθήκες – η παράδοση του έργου να γίνει τον ερχόμενο Ιανουάριο.

Ο προϋπολογισμός του έργου ανέρχεται συνολικά στα 11,6 δις δραχμές και οι χώροι καλύπτουν περίπου 32.000 τ.μ. Το αρχικό χρονοδιάγραμμα προέβλεπε χρόνο παράδοσης του έργου τον Οκτώβριο του 2004. Όπως εξήγησαν οι παριστάμενοι στη συνάντηση, ο αερολιμενάρχης Δ. Σταυριανός, ο εκπρόσωπος της εργοληπτικής εταρείας ΑΛΤΕΚ Στέφανος Κιουζίδης και η επιβλέπουσα από πλευράς ΥΠΕΧΩΔΕ Ελευθερία Τσέλικα, η καθυστέρηση των εργασιών οφείλεται, μεταξύ άλλων, στην έγκριση συμπληρωματικών – «υπερσυμβατικών υποχρεώσεων».

Η εργολαβία προβλέπει την κατασκευή και τοποθέτηση πολλαπλάσιων σημείων check in, κοινόχρηστων χώρων, όπως επίσης κυλιόμενες σκάλες, ιμάντες μεταφοράς αποσκευών κλπ.

«Πρόκειται για ένα άψογο, μεγάλο και σημαντικό έργο για τη Ρόδο και την ευρύτερη περιοχή» δήλωσε ο Νομάρχης Δωδεκανήσου, «με την ολοκλήρωση του οποίου θα δοθούν λύσεις σε πολλά προβλήματα εξυπηρέτησης όσων διακινούνται μέσω του Αεροδρομίου μας. Η πρόοδος των εργασιών που συνεχίζονται πρέπει να αφορά όλους μας, και η Νομαρχιακή Αυτοδιοίκηση θα τις παρακολουθεί από κοντά».

• Προτάθηκε μάλιστα να πραγματοποιηθεί ημερίδα στις αρχές Φθινοπώρου, κατά την οποία θα συζητηθούν προτάσεις για την καλύτερη διαχείριση, τις προοπτικές και το ρόλο του Αεροδρομίου «ΔΙΑΓΟΡΑΣ», το μέγεθος και η αποστολή του οποίου στην ανάπτυξη της τουριστικής μας βιομηχανίας είναι καθοριστική.

Στη σημερινή συνάντηση τέθηκαν επίσης προς συζήτηση τα προβλήματα στους χώρους στάθμευσης, για την αντιμετώπιση των οποίων επιβάλλεται να ληφθούν μέτρα για την καλύτερη εξυπηρέτηση των πολιτών.

ΚΑΤΑΔΙΚΑΣΘΗΚΕ ΠΡ. ΥΠΑΛΛΗΛΟΣ ΣΔΟΕ

Σε ποινή φυλάκισης 3 ετών, μετατρέψιμη προς 4.40 ευρώ ημερησίως, καταδικάστηκε χθες, ερήμην, από το Τριμελές Πλημμελειοδικείο Ρόδου, ο πρώην υπάλληλος του ΣΔΟΕ κ. Ν. Ξενάκης που κρίθηκε ένοχος συκοφαντικής δυσφήμισης του πρώην προϊσταμένου του ΣΔΟΕ Νοτίου Αιγαίου κ. Γ. Γερογιαννάκη.

Ο κ. Γερογιαννάκης είχε υποβάλει μήνυση σε βάρος του κ. Ξενάκη γιατί κατά την διάρκεια έρευνας, που προκλήθηκε μετά από αποκαλύψεις της «δ», ο ιδιοκτήτης της επιχείρησης τοποθέτησης αλουμινίων «EPAL» στην Κρεμαστή και ο λογιστής του κατέθεσαν ότι ο κ. Ξενάκης είχε ζητήσει «μίζα» συνολικού ύψους 2 εκατ. δρχ. για λογαριασμό του ιδίου, δύο συναδέλφων του και του κ. Γερογιαννάκη για να μην του καταλογίσουν πρόστιμο από πιστωτικό υπόλοιπο που διαπιστώθηκε από έλεγχο του Κ.Β.Σ. στην αποθήκη του που έφτανε τα 45 εκατ. δρχ. περίπου (την 14η Σεπτεμβρίου 1998) Ο κ. Γερογιαννάκης ιδιαίτερα ενοχλημένος τότε προσέφυγε στη δικαιοσύνη.

Αξίζει να σημειωθεί ότι ο κ. Ξενάκης έχει καταδικασθεί από το Εφετείο Δωδεκανήσου σε ποινή φυλάκισης με αναστολή για την ίδια υπόθεση μετά από μήνυση του επιχειρηματία.

Δρομολόγια του Ταχύπλοου Καταμαράν "ΔΩΔΕΚΑΝΗΣΟΣ ΕΞΠΡΕΣ"
Από: 1-ΙΟΥΝ-2004 μέχρι 15-ΟΚΤ-2004

DODEKANISOS NAFTILIAKI

Αναχωρίσεις από την Κολώνα (Θαλασσινή πύλη)

ΚΥΡΙΑΚΗ		
ΛΙΜΑΝΙ	ΑΦΙΞΗ	ΑΝΑΧ.
ΡΟΔΟΣ		08.30
ΣΥΜΗ	09.20	09.25
ΚΩΣ	10.55	11.00
ΚΑΛΥΜΝΟΣ	11.40	11.50
ΛΕΡΟΣ	12.40	12.45
ΠΑΤΜΟΣ	13.25	13.40
ΛΕΙΨΟΙ	14.00	14.05
ΛΕΡΟΣ	14.25	14.30
ΚΑΛΥΜΝΟΣ	15.20	15.30
ΚΩΣ	16.10	16.20
ΣΥΜΗ	17.45	17.50
ΡΟΔΟΣ	18.30	

ΔΕΥΤΕΡΑ		
ΛΙΜΑΝΙ	ΑΦΙΞΗ	ΑΝΑΧ.
ΡΟΔΟΣ		08.30
ΚΑΣΤΕΛΟΡΙΖΟ	11.00	16.00
ΡΟΔΟΣ	18.30	

ΤΡΙΤΗ		
ΛΙΜΑΝΙ	ΑΦΙΞΗ	ΑΝΑΧ.
ΡΟΔΟΣ		08.30
ΚΩΣ	10.40	10.50
ΚΑΛΥΜΝΟΣ	11.30	11.40
ΛΕΡΟΣ	12.30	12.40
ΠΑΤΜΟΣ	13.20	13.30
ΛΕΙΨΟΙ	13.50	14.00
ΛΕΡΟΣ	14.20	14.30
ΚΑΛΥΜΝΟΣ	15.20	15.30
ΚΩΣ	16.10	16.20
ΡΟΔΟΣ	18.30	

ΤΕΤΑΡΤΗ		
ΛΙΜΑΝΙ	ΑΦΙΞΗ	ΑΝΑΧ.
ΡΟΔΟΣ		08.30
ΣΥΜΗ	09.20	09.30
ΚΩΣ	11.00	11.10
ΚΑΛΥΜΝΟΣ	11.50	12.00
ΛΕΡΟΣ	12.50	14.30
ΚΑΛΥΜΝΟΣ	15.20	15.30
ΚΩΣ	16.10	16.20
ΣΥΜΗ	17.40	17.50
ΡΟΔΟΣ	18.30	

ΠΕΜΠΤΗ		
ΛΙΜΑΝΙ	ΑΦΙΞΗ	ΑΝΑΧ.
ΡΟΔΟΣ		08.30
ΚΩΣ	10.40	10.50
ΚΑΛΥΜΝΟΣ	11.30	11.40
ΛΕΡΟΣ	12.30	12.40
ΛΕΙΨΟΙ	13.00	13.10
ΠΑΤΜΟΣ	13.30	13.40
ΛΕΡΟΣ	14.20	14.30
ΚΑΛΥΜΝΟΣ	15.20	15.30
ΚΩΣ	16.10	16.20
ΡΟΔΟΣ	18.30	

ΠΑΡΑΣΚΕΥΗ		
ΛΙΜΑΝΙ	ΑΦΙΞΗ	ΑΝΑΧ.
ΡΟΔΟΣ		08.30
ΣΥΜΗ	09.20	09.30
ΚΩΣ	11.00	11.10
ΚΑΛΥΜΝΟΣ	11.50	12.00
ΛΕΡΟΣ	12.50	14.30
ΚΑΛΥΜΝΟΣ	15.20	15.30
ΚΩΣ	16.10	16.20
ΣΥΜΗ	17.40	17.50
ΡΟΔΟΣ	18.30	

ΣΑΒΒΑΤΟ		
ΛΙΜΑΝΙ	ΑΦΙΞΗ	ΑΝΑΧ.
ΡΟΔΟΣ		08.30
ΚΩΣ	10.40	10.50
ΚΑΛΥΜΝΟΣ	11.30	11.40
ΛΕΡΟΣ	12.30	12.40
ΛΕΙΨΟΙ	13.00	13.10
ΠΑΤΜΟΣ	13.30	13.40
ΛΕΡΟΣ	14.20	14.30
ΚΑΛΥΜΝΟΣ	15.20	15.30
ΚΩΣ	16.10	16.20
ΡΟΔΟΣ	18.30	



• Ταξιδέψτε με το φίλια την ώρα
• Fully air-conditioned

Πληροφορίες: Δωδεκάνησος Ναυτιλιακή Ν.Ε.
Αυστραλίας 3. 85100 Ρόδος
Τηλ: 22410 70 590 - Fax: 22410 70 591

Ηχος & Φως Sound & Light RHODES

website: www.12ne.gr
e-mail: info@12ne.gr

ΕΠΙΣΤΟΛΗ ΠΡΟΣ ΤΟΝ ΥΠΟΥΡΓΟ ΥΓΕΙΑΣ

ΔΙΑΜΑΡΤΥΡΙΑ ΣΥΛΛΟΓΟΥ ΑΜΕΑ ΓΙΑ ΤΟ ΔΙΟΡΙΣΜΟ *νέων δ.σ. σε Ιδρύματα της Δωδ/νήσου*

Επρεπε να ερωτηθεί και να διορισθούν και εκπρόσωποί του

Την έντονη αντίδραση του Δωδεκανησιακού Συλλόγου Ατόμων με Αναπηρίες (ΑΜΕΑ) προκάλεσε ο διορισμός νέων δ.σ. σε ιδρύματα της Ρόδου. Άποψη του Συλλόγου είναι ότι έπρεπε αφενός να ερωτηθεί και αφετέρου να συμμετέχουν και εκπρόσωποί του στη διοίκηση.

Ο Σύλλογος απέστειλε πιο συγκεκριμένα προς τον υπουργό Υγείας την ακόλουθη επιστολή διαμαρτυρίας:

ΠΡΟΣ

1. Υπουργό Υγείας & Κοινωνικής Αλληλεγγύης κ.Νικήτα Κακλαμάνη

ΚΟΙΝ.:

1. Υπουργό Αιγαίου κ. Αριστοτέλη Παυλίδη
2. Γεν. Περιφερειάρχη Ν. Αιγαίου, κ. Χαράλαμπο Κόκκινο
3. Νομάρχη Δωδ/σου, κ. Γιάννη Μαχαιρίδη
4. Δήμαρχο Ροδίων, κ. Γιώργο Γιαννόπουλο
5. Διοικούσα Επιτροπή της Τοπικής Ένωσης Δήμων και Κοινοτήτων Δωδεκανήσου
6. Β' ΠεΣΥΠ Ν. Αιγαίου
7. Αστική Εταιρεία «ΗΦΑΙΣΤΟΣ»
8. Εθνική Συνοσπονδία Ατόμων με Αναπηρίες

Κύριε Υπουργέ,

Με έκπληξή του ο Σύλλογος μας πληροφορήθηκε από δημοσιεύματα του τοπικού Τύπου της Ρόδου, σχετικά με ορισμένους διορισμούς Διοικητικών Συμβουλίων σε ιδρύματα της περιοχής μας, αρμοδιότητας του Υπουργείου σας.

Βέβαια είναι δικαίωμα του Υπουργείου να διορίζει Συμβούλια που κατά τη γνώμη του μπορούν να προσφέρουν έργο στα διάφορα ιδρύματα που φιλοξενούν ευπαθείς κοινωνικές ομάδες και ανθρώπους με αναπηρίες. Θα ήταν όμως πρέπον στους διορισμούς που κάνει να λάβει υπόψη τις θέσεις και τις προτάσεις και του δικού μας Συλλόγου, που επί σειρά ετών προσφέρει σημαντικές υπηρεσίες σε όλες τις παραπάνω ομάδες του πληθυσμού.

Δυστυχώς ο Σύλλογός μας πληροφορήθηκε τους διορισμούς ορισμένων Διοικητικών Συμβουλίων ιδρυμάτων της περιοχής, μέσω των τοπικών εφημερίδων και εφόσον τα δημοσιεύματα ανταποκρίνονται στην πραγματικότητα, χωρίς να κληθεί να δώσει την οποιανδήποτε πρόταση.

Η πρόσκληση και πρόκληση, όμως, του Πρωθυπουργού με τις εξαγγελίες που έκανε προς την ελληνική κοινωνία ήταν πως όλα θα λειτουργούν με διαφάνεια και αφού λαμβάνεται υπόψη και η γνώμη της κοινωνίας. Στην παραπάνω περίπτωση η γνώμη της τοπικής κοινωνίας και των αρμοδίων φορέων της δεν έχει ληφθεί υπόψη, γιατί ο Σύλλογός μας σε κάθε περίπτωση θα κατέθετε πρόταση εάν εζητείτο, σχετικά με τις εκπροσωπήσεις στα Διοικητικά Συμβούλια των παραπάνω ιδρυμάτων.

Ιδιαίτερα για το ΚΕΚΥΚΑΜΕΑ Δωδεκανήσου, που η απουσία μέχρι τώρα ουσιαστικής βοήθειας του Υπουργείου και των εποπτευομένων από αυτό φορέων (Β' ΠεΣΥΠ Νοτίου Αιγαίου) είναι εμφανέστατη και του οποίου η λειτουργία μέχρι σήμερα κυριολεκτικά στηρίχθηκε στην Τοπική Αυτοδιοίκηση (Δήμος Ροδίων) και το σύλλογό μας, παρέχοντας σημαντικές υπηρεσίες σε εκατοντάδες συμπολίτες μας που το επισκέπτονται



για διάφορες ανάγκες τους, το ελάχιστο που αναμέναμε ήταν να εκφράσουμε άποψη σχετικά με το διορισμό του Διοικητικού του Συμβουλίου.

Αντι, λοιπόν, ειδικά με το ΚΥΚΥΚΑΜΕΑ, να κληθούν προκειμένου να δώσουν τις προτάσεις τους οι φορείς που συμμετέχουν στην Προγραμματική Σύμβαση και οι οποίοι επιτελούν ένα έργο που έπρεπε η ίδια η Πολιτεία και το Υπουργείο να προσφέρει, τους παρακάμπτετε και προχωρείτε σε έναν διορισμό ως να πρόκειται αυτή η απλή διαδικασία εναλλαγής διοίκησης να είναι εκείνη που θα είναι χρήσιμη για την τοπική κοινωνία και όχι όλα εκείνα που θα έπρεπε το Υπουργείο να έχει ήδη κάνει για να μπορέσει αυτό να λειτουργήσει ακόμη με μεγαλύτερη επιτυχία απ' αυτήν που έχει μέχρι σήμερα.

Ο Σύλλογός μας που πρωτοστάτησε και χάρη σ' αυτόν λειτούργησε το ΚΕΚΥΚΑΜΕΑ Δωδεκανήσου, το μοναδικό που λειτουργεί σε όλη τη χώρα για τους σκοπούς για τους οποίους ιδρύθηκαν τα Κέντρα αυτά, θα εξακολουθήσει να στηρίζει τη λειτουργία του, να βοηθάει με κάθε τρόπο στην εξυπηρέτηση των ανθρώπων που έχουν ανάγκη τις υπηρεσίες του, αλλά ταυτόχρονα θα διεκδικεί να είναι εκείνος ο φορέας που εκ των πραγμάτων και της ιδιότητάς του θα διαδραματίζει σημαντικό ρόλο στη λειτουργία του.

Από όλα τα παραπάνω είναι φανερό, ότι ο Σύλλογός μας ζητάει από το Υπουργείο σας, σχετικά με τους διορισμούς Συμβουλίων στα ιδρύματα της Ρόδου, να περιλαμβάνονται, σ' αυτούς και εκπρόσωποί του, οι οποίοι είναι σε θέση να προσφέρουν σημαντικό έργο.

Τέλος, για το ΚΕΚΥΚΑΜΕΑ Δωδεκανήσου έχουμε την άποψη ότι πρέπει να συγκληθεί ειδική σύσκεψη, όπου με τη συμμετοχή των φορέων που συμπράττουν στην Προγραμματική Σύμβαση να αντιμετωπιστεί συνολικότερα το θέμα της λειτουργίας και των παροχών που προσφέρει, καθώς ο ορισμός νέου Διοικητικού Συμβουλίου είναι το τελευταίο που μπορεί να δώσει ώθηση στους σκοπούς για τους οποίους συνεστήθη ο φορέας αυτός.

Το Διοικητικό Συμβούλιο
Ο Πρόεδρος:
Ζηδιανάκης Εμμανουήλ
Ο Γεν. Γραμματέας: Χατζηδημητρίου Μιχαήλ
Τα μέλη:
Αναπληρ. Γεν. Γραμματέας: Σαρικάς Ιωάννης
Αναπλ. Ταμίας: Καραγιάννης Νίκος
Οργ. Γραμματέας: Κέλη Μαρία
Αναπληρ. Οργ. Γραμματέας: Παυλούς Ευαγγελία
Μέλος: Γερολύμου Μαρία
Μέλος: Λάμπρου Δήμητρα
Μέλος:
Ρεουλά Καθολική -Ασημίνα

ΣΥΝΕΡΧΕΤΑΙ ΣΕ ΣΥΝΕΔΡΙΑΣΗ *το δημοτικό συμβούλιο Λινδίων*

Την προσεχή Τρίτη, 22 Ιουνίου, θα συνέλθει σε συνεδρίαση το δημοτικό συμβούλιο Λινδίων με τα ακόλουθα θέματα στην ημερήσιά του διάταξη:

1. Αποδοχή επιχορηγήσεων 82.451,41 ευρώ και 33.797,20 ευρώ για την πληρωμή του έργου «Κατασκευή κερκίδων και Βελτίωση αποδυτηρίων στο γήπεδο ποδοσφαίρου Δ.Δ. Λίνδου».

2. Αποδοχή υλοποίησης του έργου «Αποκατάσταση παλαιών χωματερών Δήμου Λινδίων».

3. Αποδοχή χρηματοδότησης 20.000,00 ευρώ που αφορά τη ΣΑΤΑ 2004 για την κάλυψη δράσεων πυροπροστασίας των δασών.

4. Έγκριση μελέτης και καθορισμός των όρων δημοπρασίας για την εκτέλεση του έργου «Κατασκευή κλειστού γυμναστηρίου Δ.Δ. Λάρδου».

5. Ανάθεση εκπόνησης της μελέτης «Σύνταξη Σχεδίου Χωρικής & Οικιστικής Οργάνωσης Ανοικτής Πόλης Δήμου Λινδίων» (ΣΧΟΟΑΠ).

6. Έγκριση πινακίου καθορισμού συμβατικής αμοιβής της τοπογραφικής μελέτης του έργου «Αποχέτευση Πεύκων».

7. Ψήφιση πιστώσεως 2.603,18 ευρώ για την εξόφληση του 1ου λογαριασμού της τοπογραφικής μελέτης του έργου «Ανέγερση Πνευματικού Κέντρου Ιωάννη Ζίγδη».

8. Ψήφιση πιστώσεων για την εξόφληση τιμολογίων που αφορούν τελετές και δεξιώσεις.

9. Οικονομική ενίσχυση της Ιεράς Μονής Θάρρι.

10. Συζήτηση αιτήματος της «Σβυριάδης Α.Ε.» περί μετατροπής ή μη υποχρεωτικής εισφοράς γης σε χρήμα.

11. Εφαρμογή προγράμματος καταπολέμησης του δάκου ελιάς κατά το έτος 2004.

12. Σφράγιση καταστημάτων υγειονομικού ενδιαφέροντος.

13. Καθορισμός χώρων ελεγχόμενης στάθμευσης στο Δ.Δ. Λίνδου.

14. Τροποποίηση της υπ' αριθ. 10/2004 απόφασης του Δημοτικού Συμβουλίου που αφορά τη συγκρότηση επιτροπής συντήρησης - επισκευής και προμήθειας ανταλλακτικών των αυτοκινήτων και οχημάτων του Δήμου μας για το έτος 2004.

ΑΝΕΣ

ΑΝΩΝΥΜΗ ΝΑΥΤΙΛΙΑΚΗ ΕΤΑΙΡΕΙΑ ΣΥΜΗΣ



ΠΡΟΓΡΑΜΜΑ ΔΡΟΜΟΛΟΓΙΩΝ
ΑΠΟ 7 ΙΟΥΝΙΟΥ ΕΩΣ 31 ΑΥΓΟΥΣΤΟΥ 2004

ΗΜΕΡΟΜΗΝΙΑ	Ε/Γ ΣΥΜΗ ΙΙ		Υ/Γ ΑΙΓΛΗ		Ε/Γ ΠΑΝΟΡΜΙΤΗΣ	
	ΣΥΜΗ-ΡΟΔΟ	ΡΟΔΟ-ΣΥΜΗ	ΣΥΜΗ - ΡΟΔΟ	ΡΟΔΟ-ΣΥΜΗ	ΣΥΜΗ - ΡΟΔΟ	ΡΟΔΟ-ΣΥΜΗ
ΚΑΘΕ ΔΕΥΤΕΡΑ	07.00,17.00	14.30	10.30	09.00		10.30 (ΜΕΣΩ ΠΑΝΟΡΜΙΤΗ)
ΚΑΘΕ ΤΡΙΤΗ			16.00	09.00	07.30	18.30
ΚΑΘΕ ΤΕΤΑΡΤΗ			10.30, 17.00	09.00, 14.30	07.30	18.30
ΚΑΘΕ ΠΕΜΠΤΗ			16.00	09.00, 18.30	07.30, 17.00	10.30 (ΜΕΣΩ ΠΑΝΟΡΜΙΤΗ)
ΚΑΘΕ ΠΑΡΑΣΚΕΥΗ	17.00	14.30	07.30, 16.00	09.00, 18.30		
ΚΑΘΕ ΣΑΒΒΑΤΟ			07.30	09.00	17.00	09.00, 18.30
ΚΑΘΕ ΚΥΡΙΑΚΗ		18.30	15.30 (ΜΕΣΩ ΠΑΝΟΡΜΙΤΗ)		07.30, 17.00	09.00

Τα δρομολόγια μπορούν να τροποποιηθούν λόγω εκτάκτων συγκοινωνιακών αναγκών ή καιρικών συνθηκών. Παρακολούμε πριν ταξιδέψετε επικοινωνήστε με την εταιρεία:
Γραφείο Σύμης: Τηλ. 2246071444 Φαξ 2246071373
Γραφείο Ρόδου: Τηλ. 2241037769 Φαξ 2241034493, www.anes.gr

Καλώς ορίσατε ... στο Mike's Executive Catering.

Λάμψη, αριστοκρατεία, κομψότητα, φινέτσα.
Λέξεις που αποκτούν νόημα και ουσία στο Mike's Executive Catering, που αναλαμβάνει πλήρως και οργανωμένα τις σημαντικότερες εκδηλώσεις της ζωής σας. **Γαμήλια δεξίωση. Βάπτιση. Γενέθλια. Εγκαίνια.** Ή όποια άλλη δική σας ιδιαίτερη στιγμή. Το άψογο σέρβις, η άριστη ποιότητα των εδεσμάτων, γλυκών και αλμυρών, η σημασία στη λεπτομέρεια, εγγυώνται την επιτυχία της εκδήλωσής σας.
Κοντά σας από την πρώτη στιγμή...
Γιατί...

Μια οικογένεια είμαστε!



Γεωργίου Σεφέρη 108. Τηλ. 2241066510. Ρόδος.

ΑΚΡΙΤΙΚΑ

κουβεντούλες με κάποιο νόημα

Θ άρσει· λέγων τ᾽ αληθές ου σφαλεί ποτέ
ΣΟΦΟΚΛΗΣ

«Η φοβερότερη εκδίκηση είναι να περιφρονείς αυτούς που σε εχθρεύονται, αν και είσαι βέβαιος ότι μπορείς να τους συντρίψεις».
ΜΠΑΛΖΑΚ

ΠΕΡΙ... ΦΤΩΧΕΙΑΣ

Μπορεί κάποιοι να το παίζουν... ασκητές εν ερήμω, αλλά το τι κυκλοφορεί στην πιάτσα δεν περιγράφεται!

Πολιτικό πρόσωπο που πριν ασχοληθεί με τα κοινά δεν είχε «που την κεφαλήν κλίναι» και τι να φάει, εκτός των άλλων έχει αγοράσει μέχρι στιγμής ένα πανάκριβο ακίνητο στην Παλιά Πόλη και ένα άλλο στο κέντρο της πόλεως! Αυτά είναι που φαίνονται!

Φαντασθείτε τι άλλο μπορεί να υπάρχει ακόμα!

Λεβέντη μου, περισσότερη αυτοσυγκράτηση δεν βλάπτει.

ΒΑΛΕ ΤΑ ΠΡΑΓΜΑΤΑ ΣΤΗ ΘΕΣΗ ΤΟΥΣ

Ευτυχώς, και έβαλε τα πράγματα στην ορθία θέση η επιτροπή της Περιφέρειας που επιλήφθηκε των πρωτοφανών (στα παγκόσμια χρονικά) αυθαιρεσιών του Κύπριου επιχειρηματία στα Κολύμπια (στ᾽ αλήθεια στην Κύπρο θα μπορούσε να κάνει ότι έκανε στη Ρόδο;).

Διέσωσε την τιμή της Δημόσιας Διοίκησης.

Γιατί κάποιες άλλες αποφάσεις «έβγαζαν μάτι» και είχαν προκαλέσει βάναυσα το δημόσιο αίσθημα.

ΣΑΡΩΤΙΚΕΣ ΑΛΛΑΓΕΣ

Σε σαρωτικές αλλαγές θα προχωρήσει, όπως όλα δείχνουν, ο πρόεδρος του ΠΑΣΟΚ κ. Γ. Παπανδρέου, και μάλιστα, μέσα στην επόμενη εβδομάδα.

Σύμφωνα με όσα λέγονται, ο πρόεδρος του κινήματος μελετά δύο σχέδια οργανωτικών αλλαγών:

• Το πρώτο και πιθανότερο προβλέπει τη συγκρότηση ενός Πολιτικού Συμβουλίου από 35 ως 50 στελέχη, το οποίο θα αντικαταστήσει οργανωτικά την Κεντρική Επιτροπή, και μιας Εκτελεστικής Γραμματείας από πέντε στελέχη, με αρμοδιότητες τον συντονισμό των κομματικών δραστηριοτήτων και κυρίως της προετοιμασίας του κόμματος προς το Συνέδριο.

• Το δεύτερο προβλέπει τη δημιουργία μιας μόνον Εκτελεστικής Γραμματείας, αποτελούμενης από 11 μέλη, η οποία θα έχει καθοδηγητικές αρμοδιότητες και προετοιμασίας του Συνεδρίου. Παράλληλα ο κ. Παπανδρέου πρόκειται να ανακοινώσει και ανασύνθεση του Εθνικού Συμβουλίου Ανασυγκρότησης (ΕΣυΑν), ακόμη και διεύρυνσή του με περισσότερα μέλη, που δεν πρόσκεινται στο ΠΑΣΟΚ.

ΩΣ ΕΔΩ ΚΑΙ ΜΗ ΠΑΡΕΚΕΙ

Κάποιος, όνομα και μη χωρίον, για σήμερα (αύριο δεν ξέρουμε τι θα μπορούσε να γίνει), στον οποίον η πολιτεία εμπιστεύθηκε υπεύθυνη θέση, και την οποίαν ορκίσθηκε ότι θα υπηρετούσε κατά συνείδηση και σύμφωνα με τις επιταγές των νόμων και του συντάγματος, έχει εκτραπεί τελείως και έγινε υπηρέτης του χουντικού παρακράτους και μάλιστα κατά τρόπο προκλητικό.

Αν νομίζει ότι οι Δωδ/νήσιοι είναι ηλίθιοι και... φοβιτσιάρηδες και τα ανέχονται όλα πλανάται πλάνην οικτράν. Αν γίνουν τα πλήρη αποκαλυπτήριά του θα πρέπει να πάει στο... θιβέτ για να κρυφτεί.

ΔΙΕΚΔΙΚΕΙ ΜΕ ΕΙΛΙΚΡΙΝΕΙΑ

Την επιθυμία του να διεκδικήσει τη θέση του γραμματέα του ΠΑΣΟΚ στο προσεχές συνέδριο του κόμματος εξέφρασε ο κ. Θ. Πάγκαλος μιλώντας σε τηλεοπτική συνέντευξη. Χαρακτηριστικά ανέφερε: «Θα κάνω ότι μπορώ όταν τεθούν τα θέματα και όταν δω ότι με παίρνει». Σωστός και ειλικρινής ο κ. Πάγκαλος, καθώς -όπως έχει πει και ο ίδιος- «όποιος στην πολιτική υποστηρίζει πως δεν έχει φιλοδοξίες λέει ψέματα»!

ΠΛΑΚΑ

Ξέρετε ποιά θα ήταν η μεγάλη πλάκα; Να άρχίσει να ασχολείται κανείς με τα «έργα και ημέραι» κάποιου γαμπρούλη, που το παίζει «θύμα» όλων των μέχρι τώρα πολιτικών καταστάσεων!

ΙΟΜΩΣ, ΚΙΝΕΙΤΑΙ

Και όμως κινείται! Η παροιμιώδης αντίδραση του Γαλιλαίου όταν -σε πείσμα της Ιεράς Εξέτασης- επέμενε ότι η Γη περιστρέφεται γύρω από τον Ηλιο ταιριάζει γάντι σε αυτή την υπέροχη εθνική ομάδα, που ήλθε από το πουθενά και απειλεί να στείλει ολόκληρη την ποδοσφαιρική οικουμένη στο... φρενοκομείο. Αλλά -και αυτό έχει αξία- προηγουμένως θα έχει ταξιδέψει η ίδια στον Παράδεισο, όπου και αν εκτείνεται η Εδέμ της ασπρόμαυρης μπάλας για τους ταπεινούς και καταφρονεμένους της ποδοσφαιρικής κοινωνίας...

Ε, λοιπόν τούτη η ομάδα είναι εξοπλισμένη με... διπλό διαφορικό και τραβάει στην ανηφόρα, ακόμη και αν μια τέτοια ανωφέρεια μοιάζει με Γολγοθά!

Είμαστε όλοι υπερήφανοι για την ομάδα μας και της ευχόμαστε να φτάσει ακόμα πιο ψηλά. Πολύ ψηλά. Γιατί της αξίζει.

ΗΝΟΜΗ ΤΗΣ ΕΞΟΥΣΙΑΣ

Για ένα πουκάμισο αδειανό, για μια Ελένη; Μπα, για κάτι... χειρότερο. Για απλή και -ωμή- νομή της εξουσίας.

Ο λόγος για τη σφοδρή σύγκρουση που εξελίχθηκε στο ΠΑΣΟΚ, από την ημέρα που ο Γ. Παπανδρέου ανακοίνωσε τη σύνθεση του ευρωψηφοδελτίου έως σήμερα, καθώς οι «πρωτοκλασάτοι» χαμηλώνουν τους τόνους αναμένοντας τις «προθέσεις» του αρχηγού τους, με την ανακοίνωση της σύνθεσης του Πολιτικού Συμβουλίου και της Γραμματείας.

Είναι η πρώτη φορά που η σύγκρουση για τη διανομή των ρόλων δεν επενδύεται ούτε τυπικά με τον μανδύα της εναλλακτικής πολιτικής πρότασης, ή της διαφωνίας. Είναι η πρώτη φορά που με τόση ωμότητα ομολογείται ο στόχος της... εξουσίας στην εξουσία.

Η απώλεια της κυβέρνησης, βλέπετε, έφερε στην επιφάνεια όλα τα εγγενή προβλήματα που αντιμετωπίζει, από τα μέσα της δεκαετίας του 1990, το ΠΑΣΟΚ και που έγιναν χωρίς επιστροφή το 2000, όταν μετά την εκλογική του νίκη ο κ. Κ. Σημίτης υποτίμησε το μέγεθος και τη σημασία του προβλήματος, και δεν προχώρησε στην πλήρη επανίδρυση του κόμματος. Αποτέλεσμα; Η «ατμομηχανή» (όπως χαρακτήριζε ο κ. Σημίτης την κυβέρνηση) όχι μόνον δεν κατόρθωσε να τραβήξει μπροστά με ταχύτητα τα «βαγόνια» (δηλαδή το κόμμα) αλλά, αντιθέτως την παρέσυραν προς τα πίσω, σχεδόν συντρίβοντάς την.

ΤΡΟΜΟΚΡΑΤΕΣ ΚΑΙ ΕΚΒΙΑΣΤΕΣ

Εχει «γεμίσει» η πόλη από τρομοκράτες και εκβιαστές. Οι αρχές τους γνωρίζουν αλλά κλείνουν μάτια και αυτιά. Οπότε; Οπότε μην αποκλείετε να αρχίσει να πέφτει ξύλο, πολύ ξύλο. Είναι η μόνη γλώσσα που καταλαβαίνουν τα καθάρματα.

ΤΟ ΕΛΛΕΙΜΜΑ

Το έλλειμμα της ελληνικής οικονομίας αποκτά «Ολυμπιακές» διαστάσεις και θέτει εν αμφιβόλω ακόμη και αυτά τα υπεσχημένα της κυβέρνησης.

Οπως αποκάλυψε προχθές στη Βουλή ο υπουργός Οικονομίας Γ. Αλογοσκούφης, το κόστος των Ολυμπιακών Αγώνων εκτιμάται πλέον στα αστρονομικά επίπεδα των 6 δισ. ευρώ, έναντι του ήδη αναθεωρημένου από την προηγούμενη κυβέρνηση στόχου των 4,6 δισ. ευρώ. Σύμφωνα μάλιστα με πληροφορίες μόνο από τις δαπάνες για την ασφάλεια των Ολυμπιακών Αγώνων η υπέρβαση αγγίζει το 1 δισ. ευρώ!

ΦΙΑΛΤΗΣ Η ΑΝΕΡΓΙΑ

Η ανεργία και δη η μακροχρόνια είναι ο μεγαλύτερος εφιάλτης της σύγχρονης ελληνικής κοινωνίας σύμφωνα με την έρευνα για τις «Κοινωνικές Τάσεις» των τελευταίων σαράντα χρόνων. Αν και η βάση της έρευνας απαρτίζεται από 78 διαφορετικούς δείκτες, οι οποίοι αναφέρονται σε ευρύ φάσμα κοινωνικών ζητημάτων, το «κεφάλαιο» της ανεργίας αναλύεται διεξοδικά από τους επιστήμονες, με στατιστικά στοιχεία αλλά και εκτενείς κοινωνιολογικές αναφορές. Από τα ευρήματα προκύπτει ότι έξι στους δέκα ανέργους παραμένουν στο περιθώριο για διάστημα περισσότερο του ενός έτους. Οι άνεργοι είναι στην πλειονότητά τους απόφοιτοι Λυκείου, αλλά δεν είναι λίγοι και οι πτυχιούχοι που βρίσκονται στην ίδια δεινή θέση.

Στον αγώνα για την εξασφάλιση εργασίας, αδικημένες εμφανίζονται κυρίως οι γυναίκες και οι νέοι. Ομάδες του πληθυσμού, οι οποίες βρίσκουν συχνά λύση απασχολούμενοι μερικώς -αν και η μερική απασχόληση στην Ελλάδα δεν είναι τελικά και τόσο... μερική, καθώς ανέρχεται σε 30 ώρες την εβδομάδα. Οι ερευνητές επισημαίνουν, πάντως, ότι η κατάσταση θα ήταν εκρηκτική αν δεν υπήρχε η ελληνική οικογένεια, η οποία όχι μόνο προφυλάσσει στους κόλπους της το νέο άνεργο, αλλά και του παρέχει όλα τα «μέσα» για την εξεύρεση της θέσης που επιθυμεί. Αυτήν που δεν επιθυμεί, λόγω τυπικών προσόντων και μεγάλων... προσδοκιών, υπάρχει πάντα ένας πρόθυμος μετανάστης να την καταλάβει!

ΤΗΣ... ΟΙΚΟΝΟΜΙΑΣ

Το σημαντικότερο πρόβλημα της ελληνικής οικονομίας, επί κυβερνήσεων ΠΑΣΟΚ, ήταν ότι δεν αντιμετωπίζονταν στη ρίζα τους τα προβλήματα. Απόδειξη αποτελεί ο υψηλός πληθωρισμός.

Η νέα κυβέρνηση δείχνει να κατανοεί το πρόβλημα και προβαίνει σε σωστές επιλογές.

Οι προτροπές του υπουργού Οικονομίας και Οικονομικών, Γ. Αλογοσκούφη, για πάγωμα των τιμολογίων των ΔΕΚΟ είναι μια απόδειξη ότι η κυβέρνηση αντιλαμβάνεται το πρόβλημα στη σωστή του διάσταση.

Γιατί δεν μπορεί να ζητάς από τις επιχειρήσεις να παγώσουν τις τιμές τους και την ίδια στιγμή οι υπό κρατικό έλεγχο επιχειρήσεις να αυξάνουν τα τιμολόγιά τους.

Αλλη μια απόδειξη ότι η κυβέρνηση κατανοεί το πρόβλημα είναι η πολιτική του υπουργού Ανάπτυξης, Δ. Σιούφα, και του υφυπουργού Γ. Παπαθανασίου να ενισχύσουν την Επιτροπή Ανταγωνισμού και όχι να ανέχονται σημαντικοί κλάδοι της οικονομίας να λειτουργούν κάτω από μονοπωλιακό ή ολιγοπωλιακό έλεγχο.

Και, πρωτίστως, η θέση τους ότι η ακρίβεια δεν αντιμετωπίζεται με νέες αγορανομικές διατάξεις, που νοθεύουν τον υγιή ανταγωνισμό.

Υ.Τ.Ε.

ΓΙΑ ΤΟ ΣΧΟΛΙΚΟ ΕΤΟΣ 2003-2004

ΑΡΙΣΤΟΥΧΟΙ ΚΑΙ ΠΡΟΑΓΟΜΕΝΟΙ
μαθητές Λυκείων - Γυμνασίων

1ο Ενιαίο Λύκειο Ρόδου - 2ο Γυμνάσιο Ρόδου - Ενιαίο Λύκειο Αρχαγγέλου - Γυμνάσιο Παραδεισίου

Δόθηκαν χθες αρμοδίως στη δημοσιότητα τα ονόματα των αριστούχων και προαγόμενων μαθητών λυκείων και γυμνασίων της Ρόδου, ως ακολούθως:

1ο ΕΝΙΑΙΟ ΛΥΚΕΙΟ ΡΟΔΟΥ (ΒΕΝΕΤΟΚΛΕΙΟ)

1. **ΜΑΝΤΙΚΟΣ** Βασίλειος του Γεωργίου, 19 8/10
2. **ΧΑΤΖΗΠΕΤΡΟΣ** Κυριάκος του Στέργου, 19 6/10
3. **ΘΕΟΥΛΑΚΗ** Δέσποινα του Κωνσταντίνου, 19 5/10
4. **ΟΡΦΑΝΟΣ** Λεόντιος του Στυλιανού, 19 4/10
5. **ΝΙΚΗΤΑΡΑΣ** Νικήτας του Σπυρίδωνα, 19 3/10
6. **ΚΟΥΝΑΚΗ** Σταματία του Ιωάννη, 19 2/10
7. **ΥΨΗΛΑΝΤΗΣ** Βασίλειος του Γεωργίου, 19 1/10
8. **ΣΟΡΔΑΚΗ** Αικατερίνη Στ. του Ελευθερίου 18 8/10
9. **ΧΡΙΣΤΟΦΑΚΗΣ** Ιωάννης του Στέργου, 18 8/10
10. **ΚΑΡΙΚΑ** Γεωργία του Ιωάννη, 18 7/10
11. **ΤΣΑΚΙΡΗΣ** Σάββας του Τσαμπίκου, 18 7/10
12. **ΝΤΑΒΕΛΛΗΣ** Αλέξανδρος του Αφεντούλη, 18 5/10
13. **ΠΑΛΑΙΟΥ** Καλλιόπη του Νικολάου, 18 5/10
14. **ΔΕΛΗΓΙΑΝΝΗΣ ΒΙΡΒΟΣ** Θεοφάν., του Σπυρίδ. 18 4/10
15. **ΦΩΤΑΚΗ** Γραμματική του Σταματίου, 18 4/10
16. **ΣΤΑΥΡΟΥΛΗΣ** Γεώργιος του Δημητρίου, 18 3/10
17. **ΜΑΤΣΙΓΚΟΣ** Ευστάθιος του Στεφάνου, 18 2/10
18. **ΑΣΠΡΗΣ** Άγγελος του Εμμανουήλ, 18 1/10
19. **ΓΑΛΑΤΑ** Αναστασία του Στεφάνου, 18 1/10
20. **ΜΑΝΔΗΛΑΡΗ** Παρασκευή του Θεοδώρου, 18 1/10
21. **ΠΙΣΣΑ** Έλλη του Ανάργυρου, 18 1/10
22. **ΡΕΣΕΛΗ** Αδελαΐδα του Ιωάννη, 18 1/10
23. **ΣΤΕΡΓΑΚΗ** Ιωάννα του Γεωργίου, 18 1/10
24. **ΧΑΤΖΗΣ** Νικόλαος του Φανουρίου, 18 1/10

Προαγόμενοι μαθητές (από την Α' στη Β' τάξη)

1. **ΑΓΓΕΛΑΚΟΥ** Ευαγγελία
2. **ΑΜΒΡΟΣΙΑΔΗΣ** Νικόλαος -Νεκτάριος
3. **ΑΝΑΜΟΥΡΛΗ** Μαρία-Αναστ.
4. **ΑΝΑΜΟΥΡΛΗ** Μιχαλίτσα
5. **ΑΝΑΣΤΑΣΗ** Αργυρώ
6. **ΑΡΓΥΡΟΥ** Χρυσάνθη
7. **ΑΣΠΡΗΣ** Άγγελος
8. **ΑΧΙΟΛΑ** Άρτεμις
9. **ΑΧΛΑΔΙΩΤΗΣ** Ιωάννης
10. **ΒΑΣΙΛΕΙΟΥ** Χαράλαμπος
11. **ΓΑΛΑΤΑ** Αναστασία
12. **ΓΙΑΡΑΚΟΥ** Παναγιώτα
13. **ΓΙΟΡΔΑΜΝΗ** Μαρία
14. **ΔΕΛΗΓΙΑΝΝΗΣ** ΒΙΡΒΟΣ Θεοφ.
15. **ΔΕΜΕΛΛΗΣ** Κωνσταντίνος
16. **ΔΙΑΚΑΚΗ** Δήμητρα
17. **ΔΙΑΚΙΔΗΣ** Αντώνιος
18. **ΔΟΥΡΟΥΝΤΑΚΗ** Ευφροσύνη
19. **ΖΑΝΝΗΣ** Ιωάννης -Αλέξαν.
20. **ΖΑΝΝΗΣ** Νικόλαος Ντομένικο
21. **ΖΟΥΜΠΕΡΗ** Μαρία
22. **ΖΟΥΡΟΥΔΗ** Φωτεινή
23. **ΘΕΟΥΛΑΚΗ** Δέσποινα
24. **ΘΥΡΙΑΚΗ** Δέσποινα
25. **ΙΑΚΩΒΙΔΗΣ** Δημήτριος
26. **ΚΑΖΕΛΛΗ** Ελένη
27. **ΚΑΝΤΙΜΟΙΡΗ** Αμαλία-Ειρήνη-Χρυσοβαλάντω
28. **ΚΑΡΙΚΑ** Γεωργία
29. **ΚΑΡΠΑΘΑΚΗΣ** Κωνσταντ.
30. **ΚΑΣΑΡΑΣ** Αριστείδης
31. **ΚΑΣΤΑΝΙΔΗΣ** Θεόδωρος
32. **ΚΑΤΡΗΣ** Ιωάννης
33. **ΚΑΤΣΙΛΛΗΣ** Νικήτας
34. **ΚΑΤΣΩΛΗ** Αγγελική
35. **ΚΕΦΑΛΑ** Μαρία
36. **ΚΟΓΚΑΣ** Δημήτριος
37. **ΚΟΕΝ** Αλεξάνδρα
38. **ΚΟΙΛΟΥ** Φανουρία
39. **ΚΟΚΚΑΛΗΣ** Τσαμπίκος-Μιχαήλ-Ιωάννης
40. **ΚΟΚΚΟΛΗ** Ελένη
41. **ΚΟΤΛΙΑΡ** Γιούλια
42. **ΚΟΥΖΟΥΚΑΚΗΣ** Νικόλαος
43. **ΚΟΥΝΑΚΗ** Σταματία
44. **ΚΟΥΡΖΗΣ** Αλέξανδρος
45. **ΚΟΥΤΕΛΛΑΣ** Σπυρίδων
46. **ΚΟΨΙΑΣ** Βασίλειος
47. **ΚΥΠΡΙΩΤΗ** Μαρία -Σελήνη
48. **ΚΩΝΣΤΑΝΤΙΝΟΥ** Αναστασία
49. **ΚΩΝΣΤΑΝΤΟΠΟΥΛΟΥ** Ελένη
50. **ΚΩΝΣΤΑΝΤΟΥΡΑ** Νίκη-Χρυσοβαλάντη

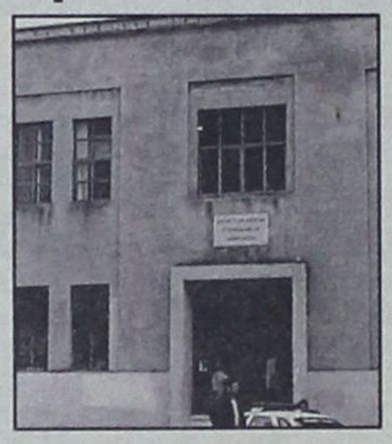

51. **ΚΩΣΤΑΣ** Φώτης-Μιχαήλ
52. **ΛΑΜΠΡΟΥ** Ευάγγελος - Χρυσοβαλάντης
53. **ΛΑΣΗΘΙΩΤΑΚΗΣ** Νικόλαος
54. **ΛΕΒΕΝΤΗ** Βασιλεία
55. **ΛΕΡΓΟΥ** Αικατερίνη
56. **ΛΙΑΚΟΠΟΥΛΟΣ** Νικόλαος
57. **ΛΟΥΠΠΗ** Μαρία
58. **ΛΥΡΙΣΤΗ** Τσαμπίκα
59. **ΜΑΛΩΙΝΑ** Σταματία
60. **ΜΑΝΔΗΛΑΡΗ** Παρασκευή
61. **ΜΑΝΟΥΚΙΑΝ** Αναστάσης
62. **ΜΑΝΤΙΚΟΣ** Βασίλειος
63. **ΜΑΝΩΛΕΔΑΚΗ** Φωτεινή
64. **ΜΑΤΣΙΓΚΟΣ** Ευστάθιος
65. **ΜΠΑΚΕΛΑΣ** Γεράσιμος
66. **ΜΠΑΞΕΒΑΝΟΓΛΟΥ** Γεωργία
67. **ΜΠΑΟΥΡΗ** Ειρήνη
68. **ΜΩΡΟΥ** Ζωοπηγή
69. **ΝΑΚΚΑΣ** Ελευθέριος
70. **ΝΙΚΗΤΑΡΑΣ** Νικήτας
71. **ΝΤΑΒΕΛΛΗΣ** Αλέξανδρος
72. **ΞΥΝΑΔΑ** Ευγενία
73. **ΟΡΦΑΝΟΣ** Λεόντιος
74. **ΟΡΦΑΝΟΥ** Μαρία
75. **ΠΑΛΑΙΟΥ** Καλλιόπη
76. **ΠΑΜΠΙΔΗΣ** Αθανάσιος
77. **ΠΑΜΠΙΔΗΣ** Διαγόρας
78. **ΠΑΝΑΓΙΩΤΑΚΗ** Ειρήνη- Ευστρατία
79. **ΠΑΝΑΓΙΩΤΟΠΟΥΛΟΣ** Ανδρ.
80. **ΠΑΠΑΒΕΡΓΗΣ** Χαράλαμπος
81. **ΠΑΠΑΔΟΠΟΥΛΟΥ** Ευαγγελ.
82. **ΠΑΠΑΔΟΠΟΥΛΟΥ** Παναγιώτ.
83. **ΠΑΠΑΝΤΩΝΙΟΥ** Στέφανος
84. **ΠΑΠΑΣΤΑΜΑΤΑΚΗΣ** Ελευθ.
85. **ΠΑΠΑΣΤΑΜΑΤΙΟΥ** Ιωάννα
86. **ΠΑΠΠΑ** Μαρίνα
87. **ΠΑΡΑΓΥΙΟΣ** Μηνάς
88. **ΠΑΡΔΑΛΟΥ** Κυρούλα- Χρυσάνθη
89. **ΠΑΤΤΑ** Αναστασία
90. **ΠΑΥΛΟΠΟΥΛΟΥ** Μαρία
91. **ΠΕΡΟΥΛΗΣ** Ιωάννης
92. **ΠΙΣΣΑ** Έλλη
93. **ΠΟΛΥΧΡΟΝΗΣ** Γεώργιος
94. **ΡΑΔΟΥ** Μαρία -Ειρήνη
95. **ΡΕΣΕΛΗ** Αδελαΐδα
96. **ΡΟΔΙΤΗΣ** Παναγιώτης
97. **ΣΑΒΒΑΤΗΣ** Στέργος
98. **ΣΑΛΟΝΙΚΙΟΥ** Αστερόπη -Νεκταρία
99. **ΣΑΡΡΗ** Αικατερίνη
100. **ΣΙΓΑΝΟΥ** Σεβαστή
101. **ΣΟΡΔΑΚΗ** Αικατερίνη- Στεφανία
102. **ΣΤΑΜΑΤΑΚΗ** Άννα
103. **ΣΤΑΥΡΟΥΛΗΣ** Γεώργιος
104. **ΣΤΕΡΓΑΚΗ** Ιωάννα
105. **ΤΖΩΡΖΗ** Χαρίκλεια
106. **ΤΡΙΑΝΤΑΦΥΛΛΟΥ** Ιωάννης
107. **ΤΣΑΚΙΡΗΣ** Σάββας
108. **ΤΣΙΑΚΑΣ** Κωνσταντίνος
109. **ΤΣΙΓΑΡΙΔΑΣ** Δημήτριος
110. **ΤΣΟΥΡΤΗ** Ιωάννα
111. **ΥΨΗΛΑΝΤΗΣ** Βασίλειος
112. **ΥΨΗΛΑΝΤΗΣ** Ζαχαρίας
113. **ΦΑΝΟΥΡΑΚΗΣ** Ιωάννης
114. **ΦΑΡΜΑΚΙΔΗΣ** Γεώργιος
115. **ΦΑΡΧΑΤ** Κυριακή
116. **ΦΥΤΙΛΑ** Παναγιώτα
117. **ΦΩΤΑΚΗ** Γραμματική
118. **ΧΑΒΙΑΡΑΣ** Κωνσταντίνος
119. **ΧΑΤΖΗΑΝΑΣΤΑΣΗ** Καθολική- Μιχαλίτσα
120. **ΧΑΤΖΗΓΙΑΝΝΑΚΗΣ** Κυριαζής
121. **ΧΑΤΖΗΠΕΤΡΟΣ** Κυριάκος
122. **ΧΑΤΖΗΣ** Νικόλαος
123. **ΧΑΤΖΗΣΑΒΒΑΣ** Αντώνιος
124. **ΧΟΣΑΔΑ** Στυλιανή-Νικολ.
125. **ΧΟΥΡΔΑΣ** Μιχαήλ
126. **ΧΡΙΣΤΟΔΟΥΛΟΥ** Μαρία
127. **ΧΡΙΣΤΟΠΟΥΛΟΥ** Όλγα
128. **ΧΡΙΣΤΟΦΑΚΗΣ** Ιωάννης

2ο ΓΥΜΝΑΣΙΟ ΡΟΔΟΥ

ΑΡΙΣΤΟΥΧΟΙ ΜΑΘΗΤΕΣ

Τάξη Α'

1. **ΧΑΤΖΗΜΑΝΩΛΗΣ** Εμμανουήλ, 20
2. **ΚΟΥΡΟΥΝΗ** Ειρήνη, 19 9/13
3. **ΡΟΔΙΤΗΣ** Νεκτάριος, 19 8/13
4. **ΣΕΪΤΗ** Ευμορφία -Χρ., 19 1/13
5. **ΠΑΤΡΟΣ** Χαράλαμπος, 18 12/13
6. **ΒΕΡΝΑΡΛΗ** Αργυρώ, 18 8/13
7. **ΚΑΣΤΕΛΛΟΡΙΖΙΟΣ** Εμμανουήλ, 18 7/13
8. **ΜΑΝΩΛΟΥΚΟΥ** Δικαία, 18 7/13

Τάξη Β'

1. **ΛΑΟΥΔΙΚΟΥ** Αικατερίνη, 19 12/13
2. **ΠΕΤΡΑΚΗ** Βασιλεία, 19 12/13
3. **ΡΕΣΕΛΙ** Μπονίλα -Όλγα 12/13
4. **ΤΖΗΚΑΣ** Χρήστος, 19 12/13
5. **ΓΚΙΟΚΑΣ** Γεώργιος, 19 4/13
6. **ΝΑΚΚΑΣ** Κωνσταντίνος,19 1/13
7. **ΠΑΜΠΙΔΗΣ** Δημήτριος, 19 1/13
8. **ΛΑΜΠΡΟΥ** Αικατερίνη, 18 11/13

Τάξη Γ'

1. **ΜΠΑΔΑ** Αγγελική,20
2. **ΠΕΤΡΑΚΗ** Μαρία, 20
3. **ΖΑΧΑΡΙΑ** Θεοδώρα, 19 10/13
4. **ΠΙΠΗ** Βασιλική -Τσαμ., 19 9/13
5. **ΞΑΝΘΟΣ** Αθανάσιος, 19 6/13
6. **ΑΝΤΩΝΟΓΛΟΥ** Αικατερίνη, 19 2/13
7. **ΧΡΙΣΤΟΦΑΚΗ** Ευφροσύνη, 19 1/13
8. **ΑΝΤΙΜΙΣΙΑΡΗ** Άννα, 19 1/13
9. **ΚΡΗΤΙΚΟΣ** Δημήτριος, 19 1/13
10. **ΓΑΜΠΙΕΡΑΚΗ** Μοσχούλα, 19
11. **ΠΟΥΤΟΥΛΗ** Χρυσάνθη, 19
12. **ΔΑΡΖΕΝΤΑ** Σμαράγδα 18 12/13
13. **ΔΕΜΕΛΟΥ** Ζωή, 18 10/13
14. **ΡΟΔΙΤΗ** Σοφία, 18 7/13

ΕΝΙΑΙΟ ΛΥΚΕΙΟ ΑΡΧΑΓΓΕΛΟΥ

Από την Α' τάξη του Ενιαίου Λυκείου Αρχαγγέλου αρίστευσαν οι ακόλουθοι μαθητές:

1. **ΟΙΚΟΥΤΑ** Στέλλα 19 2/10
2. **ΚΟΛΙΟΣ** Νικόλαος 19
3. **ΨΑΡΑ** Τσαμπίκα 18 8/10
4. **ΠΑΤΣΑΗ** Ανθή 18 7/10
5. **ΙΚΟΥΤΑ** Χρυσάνθη 18 5/10

ΓΥΜΝΑΣΙΟ ΠΑΡΑΔΕΙΣΙΟΥ

Από το Γυμνάσιο Παραδεισιού αρίστευσαν οι ακόλουθοι μαθητές:

Α1 ΧΑΤΖΗΔΙΑΚΟΥ Αργυρώ 19 5/11
Α1 ΑΥΓΟΥΣΤΑΚΗ Καθολική 19 4/11
Α1 ΝΙΚΟΛΑΟΥ Γεωργία 18 6/11
Α1 ΠΙΠΑΚΗΣ Ξενοφών 18 6/11
Α1 ΣΑΜΑΡΑΣ Μιχαήλ 18 6/11
Β1 ΑΦΕΝΤΟΥΛΗΣ Δημήτριος 19 5/11
Β1 ΧΑΤΖΗΔΙΑΚΟΥ Αναστασία 19 4/11
Β1 ΠΑΠΑΔΟΠΟΥΛΟΥ Παρασκευή 19 1/11
Β1 ΑΡΦΑΡΑΣ Γεώργιος 19
Β1 ΣΤΑΥΡΙΑ Ελένη 19
Β1 ΑΤΣΙΚΝΟΥΔΑ Δέσποινα 18 9/11
Β1 ΧΑΤΖΗΔΙΑΚΟΥ Μαριέττα 18 8/11
Β1 ΛΑΡΔΟΠΟΥΛΟΣ Παύλος 18 7/11
Γ2 ΠΑΠΑΓΡΗΓΟΡΙΟΥ Τσαμπίκα 19 8/12
Γ2 ΝΙΚΟΛΑΟΥ Δήμητρα 19 6/12
Γ1 ΑΝΑΣΤΑΣΟΥ Μαρία 19 5/12
Γ1 ΜΑΛΤΕΖΟΥ Ορέστης 19 1/12
Γ1 ΛΙΑΣΚΑ Δήμητρα 19
Γ1 ΑΤΣΙΚΝΟΥΔΑ Φωτεινή 18 7/12
Γ2 ΠΑΠΑΜΑΝΩΛΗ Ελένη 18 6/12

Η ΕΝΩΣΗ ΥΠΑΛΛΗΛΩΝ ΠΥΡΟΣΒΕΣΤΙΚΟΥ ΣΩΜΑΤΟΣ

Από την Ενωση Υπαλλήλων Πυροσβεστικού Σώματος Νήσου Ρόδου και Δωδεκανήσου ανακοινώθηκε ότι η νέα σύνθεση του δ.σ., που προέκυψε από τις εκλογές της 10ης Ιουνίου είναι η εξής:

Πρόεδρος: Κάσσας Παναγ.
Γεν. Γραμμ.: Ντελλάκης Απ.

Η Ενωση εύχεται με την ευκαιρία στους Δωδ/νήσιους καλό καλοκαίρι, χωρίς φωτιές.

ΧΡΗΜΑΤΟΔΟΤΗΣΕΙΣ ΓΙΑ ΜΕΤΑΦΟΡΑ ΝΕΡΟΥ

Ο υπουργός Αιγαίου και Νησιωτικής Πολιτικής κ. Α. Παυλίδης υπέγραψε αποφάσεις χρηματοδότησης των παρακάτω Νομαρχιακών Αυτοδιοικήσεων:

α) Κυκλάδων με το ποσό των (165.263,72) ευρώ και β) Δωδεκανήσου με το ποσό των (183.195,00) ευρώ για τη μεταφορά νερού σε άνυδρα νησιά.

Καθώς και στους Δήμους:

1. Μανταμάδου Ν. Λέσβου για: «Ηλεκτροδότηση τριών γεωτρήσεων στα Δημοτικά Διαμερίσματα Μανταμάδου, Κάπης και Κλειούς» με το ποσό των 15.000,00 ευρώ.

2. Αγίου Μηνά Ν. Χίου για «Κατασκευή πεζοδρόμου παράλληλα προς τη δημοτική οδό που συνδέει τους οικισμούς Καρφά και Αγ. Ερμιόνη του Δήμου Αγίου Μηνά Ν. Χίου» με το ποσό των 11.485,71 ευρώ.

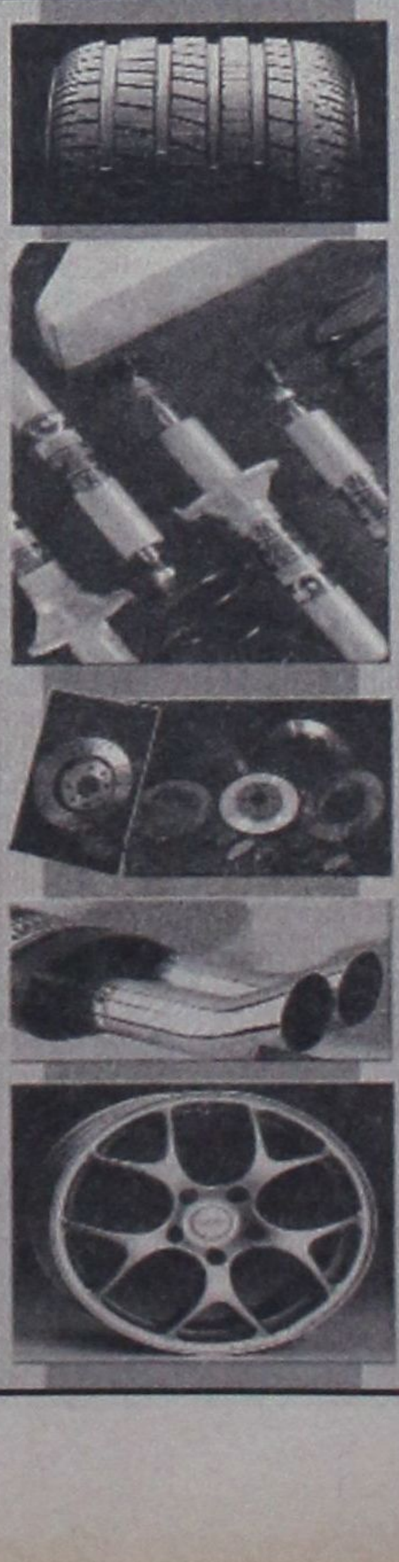

ΔΗΜ. ΧΑΤΖΗΠΕΤΡΟΣ

ΖΑΝΤΕΣ - ΕΛΑΣΤΙΚΑ
ΑΜΟΡΤΙΣΕΡ - ΕΛΑΤΗΡΙΑ

GOODYEAR
BRIDGESTONE
MICHELIN
YELLOW
PIRELLI
DUNLOP

ΕΙΔΙΚΕΣ ΤΙΜΕΣ
ΓΙΑ ΑΜΟΡΤΙΣΕΡ
ΚΑΙ ΕΛΑΤΗΡΙΑ
τοποθέτηση,
ευθυγράμμιση δωρεάν
ΕΙΔΙΚΕΣ ΤΙΜΕΣ
ΓΙΑ ΤΑΞΙ

Με μηδέν προκαταβολή
έως και 36 δόσεις

Οδός Μιχ. Πετρίδη 30 - Τηλ. 38889

ΠΡΑΓΜΑΤΙΚΗ «ΚΟΛΑΣΗ» ΣΤΟ ΝΗΣΙ ΑΠΟ ΧΘΕΣ ΤΟ ΑΠΟΓΕΥΜΑ

ΜΑΧΕΣ ΜΕ ΤΙΣ ΦΛΟΓΕΣ ΔΙΝΕΙ ΠΑΛΙ Η ΚΑΡΠΑΘΟΣ

Εφιαλτική νύκτα ανέμενε τους κατοίκους - Πρωτοφανής η κινητοποίηση αλλά χωρίς αποτέλεσμα λόγω των σφοδρών ανέμων

Στις φλόγες τυλίχθηκε και πάλι χθες η Κάρπαθος, προτού «αναρρώσει» από την καταστροφική φωτιά της 5ης Μαΐου κι ενώ ο πληθυσμός ανέμενε τη λήψη πρόσθετων μέτρων πυροπροστασίας για να μην επαναληφθούν παρόμοια φαινόμενα.

Φαίνεται όμως ότι το έχει η «μοίρα» της Καρπάθου να δίνει κάθε τόσο μάχες επιβίωσης με τις φλόγες. Το πιο τραγικό στην όλη υπόθεση είναι ότι η χθεσινή φωτιά δεν είναι μεγαλύτερη και πιο καταστροφική από την τελευταία, αλλ' ότι δεν υπήρχε δυνατότητα κατάσβεσης ή και περιορισμού της, λόγω των ισχυρών ανέμων που έπνεαν στην περιοχή. Ήταν μάλιστα τόσο σφοδροί οι άνεμοι που καθιστούσαν τελείως αδύνατη την επέμβαση των πυροσβεστικών αεροπλάνων αλλά και την ενεργοποίηση των επίγειων δυνάμεων καθώς μάλιστα εκδηλώθηκε και επεκτάθηκε σε δύσβατες περιοχές, ενώ απεκόπησαν και δρόμοι.

Σύμφωνα με τις πληροφορίες που μπόρεσαν να συγκεντρωθούν (σημ.: η φωτιά ήταν ανεξέλεγκτη και μετά το κλείσιμο των στηλών της «δ» ενώ η νύκτα προμηνυόταν εφιαλτική), η φωτιά εκδηλώθηκε περί ώραν 14.30 στη θέση «Αγιος Γεώργιος» Μεσοχωρίου (κοντά στο σημείο περίπου που είχε εκδηλωθεί και η προηγούμενη) και λόγω των σφοδρών ανέμων περί ώραν 16.00 προσέλαβε ανεξέλεγκτες διαστάσεις. Για τη φωτιά ενοχοποιείται κάποιο ξυλουργείο, οι πληροφορίες όμως δεν επιβεβαιώνοντο.

Αμέσως σήμανε συναγερμός και κινητοποιήθηκαν οι αρχές και οι κάτοικοι του νησιού, που όμως, δεν μπορούσαν να κάνουν τίποτα, ενώ έφθαναν από τη Ρόδο 12 πυροσβέστες που προστέθηκαν στους 25 της Πυροσβεστικής Υπηρεσίας Καρπάθου. Κινητοποιήθηκε επίσης ο Στρατός, η Αστυνομία και η Τοπική Αυτοδιοίκηση ενώ από την Ελευσίνα «σηκώθηκαν» 4 πυροσβεστικά αεροπλάνα τα οποία όμως δεν μπορούσαν να κάνουν τίποτα. Έφθασαν επίσης δύο ελικόπτερα, ενώ το βράδυ κατέφθασαν με στρατιωτικό αεροπλάνο (C-130) 60 άνδρες της ΕΜΑΚ.

Στις 8 το βράδυ, κατά δήλωση του δημάρχου Καρπάθου κ. Μιχ. Ιωαννίδη η φωτιά είχε 3 μέτωπα και έκταση 5 και πλέον χλμ, ενώ οι φλόγες έφθαναν σε ύψος 30-50 μέτρων!!

Ήταν μια πραγματική «κόλαση», ίσως η χειρότερη που έζησαν ως τώρα οι κάτοικοι της Καρπάθου, ενώ την απαισιοδοξία του, εκτός από την θλίψη του, εξέφραζε και ο έπαρχος κ. Μιχ. Ερωτόκριτος, που έσπευσε από τους πρώτους στον τόπο της φωτιάς. Μέχρι το βράδυ εκτιμάται ότι αποτεφρώθηκε έκταση 1.500 και πλέον στρεμμάτων, κυρίως πεύκοδάσους και θάμνων, ενώ κάηκαν τουλάχιστον 3 στάβλοι, 1 αποθήκη και πολλά ζώα, μεταξύ των οποίων και κατοικίδια.

Προς στιγμή, μάλιστα, κινδύνευσε και ο οικισμός Μεσοχωρίου, αλλά σχηματίστηκε αμέσως ανθρώπινο τείχος και τείχος μηχανημάτων και αποφεύχθηκαν τα χειρότερα.

Θυμίζουμε ότι ο δήμαρχος Καρπάθου κ. Μιχ. Ιωαννίδης, μετά τη φωτιά της 6ης Μαΐου είχε υποβάλει αρμοδίως την ακόλουθη αναφορά, αλλά χωρίς αποτέλεσμα:

Θέμα: «Πυρκαγιά στην Κάρπαθο - Προτάσεις αντιμετώπισης και πρόληψης»

Σας γράφουμε από την ακριτική Κάρπαθο, το δεύτερο σε έκταση νησί της Δωδεκανήσου, με έκταση 300 τ. χλμ. και πληθυσμό 6.520 κατοίκους, σύμφωνα με την τελευταία απογραφή.

Κατά τους πέντε καλοκαιρινούς μήνες ο πληθυσμός του νησιού τριπλασιάζεται.

Με την επικοινωνία μας αυτή θα θέλαμε να σας γνωρίσουμε τα ακόλουθα:

Σήμερα το 25% της εκτάσεως του νησιού μας είναι πευκόφυτο, ενώ παλαιότερα ήτανε το 50%.

Ο άσπονδος και καταστρεπτικός εχθρός του, οι παντός είδους πυρκαγιές, το έφεραν σε τέτοια φθίνουσα πορεία, με κίνδυνο την ολοκληρωτική του καταστροφή και εξαφάνιση.

Αυτές, όμως, τις μέρες στις αρχές του μήνα όλοι μας με ιδιαίτερη θλίψη, γίναμε μάρτυρες του πιο τραγικού θεάματος και ζήσαμε εφιαλτικές στιγμές στην περιοχή του Δημοτικού Διαμερίσματος Μεσοχωρίου του Δήμου Καρπάθου, από την μεγάλης έκτασης πυρκαγιά που έκαψε περί τα 1000 στρέμματα πευκοδάσους.

Από την καταστροφική μανία της φωτιάς, κινδύνευσε το χωριό Μεσοχώρι, που περικλείεται από δάσος.

Η πολιτεία εκπροσωπουμένη από τον Υπουργείο Αιγαίου & Νησιωτικής Πολιτικής κ. Παυλίδη και με τον άψογο συντονισμό των αξιωματικών του Πυροσβεστικού Σώματος, διαθέτοντας όλα τα μέσα κατάσβεσης (αεροπλάνα, ελικόπτερα, στρατό, μονάδες ΕΜΑΚ κλπ), αλλά και με τη συμπαράσταση όλων των φορέων του νησιού (Δήμος, Επαρχείο, Δασονομείο, Αστυνομία, Στρατιωτικές μονάδες), προπάντων η συμμετοχή των ιδίων κατοίκων της περιοχής και της νεολαίας συνέβαλαν στην κατάσβεσή της.

Ήδη εκφράσαμε τις ευχαριστίες μας και την ευγνωμοσύνη μας προς όλους όσους συνέβαλαν στην προσπάθεια αυτή και προπάντων στους άνδρες του Πυροσβεστικού Σώματος.

Η διάσωση του δασικού μας πλούτου αποτελεί και πρέπει να αποτελεί βασική μας υποχρέωση και προτεραιότητα.

ΠΡΟΤΑΣΕΙΣ

1. Η άμεση αποτύπωση -εκτίμηση από τη Δασική Υπηρεσία της καταστραφείσης εκτάσεως, με προτάσεις ταυτόχρονης αποκατάστασης του καταστραφέντος περιβάλλοντος. Άμεση αναδάσωση της καταστραφείσης εκτάσεως.

2. Η σύνταξη ολοκληρωμένης μελέτης δασοπροστασίας των δασών του νησιού (κατασκευή ζωνών προστασίας, καθαρισμός κλπ) από ειδικούς επιστήμονες της Δασικής Υπηρεσίας. Άμεση αναδάσωση της καταστραφείσης εκτάσεως.

3. Η άμεση πρόβλεψη μέτρων και εκτέλεση έργων προστασίας του οικισμού του Δ.Δ. Μεσοχωρίου από τα όμβρια που μετά την φωτιά σίγουρα θα οδηγηθούν στο χωριό με απρόβλεπτες συνέπειες.

4. Ο Δήμος μας σε ανύποπτο χρόνο με την υπ' αριθ. 12/25.4.2004 ομόφωνη απόφαση του Δημοτικού μας Συμβουλίου, ζήτησε την αναβάθμιση του Πυροσβεστικού Κλιμακίου Καρπάθου σε Σταθμό Δ' Τάξης, για να μπορέσει η Υπηρεσία αυτή να καλύψει τις αυξημένες ανάγκες του νησιού στον τομέα αυτό, λαμβανομένης υπόψη της ιδιομορφίας του νησιού (μεγάλη έκταση και αποστάσεις, μεγάλη έκταση δάσους και δασικών εκτάσεων κλπ). Θα πρέπει να ληφθεί υπόψη ότι ο μεγαλύτερος όγκος δάσους βρίσκεται στο βόρειο τμήμα του νησιού (εκεί όπου είχαμε την φωτιά) που απέχει από την έδρα του Πυροσβεστικού κλιμακίου περί τα 40 χιλιόμετρα. Στην ουσία δηλαδή το Δάσος είναι εντελώς απροστάτευτο και χωρίς στοιχειώδη φύλαξη. Θα πρέπει να γνωρίζετε ότι και στο παρόν συμβάν δεν υπήρχε στην περιοχή Πυροσβεστικό κλιμάκιο για άμεση επέμβαση, αφού η υπάρχουσα δύναμη δεν μπορεί να καλύψει τις ανάγκες, μη διαθέτουσα το αναγκαίο ανθρώπινο δυναμικό και τα αναγκαία μέσα. Και στο παρελθόν ζητήσαμε να διατεθούν για την Κάρπαθο καινούργια μέσα πυρόσβεσης και βεβαίως βυτιοφόρο που δεν υπάρχει, πλην όμως ουδεμία μέριμνα λήφθηκε. Η συγκέντρωση ολίγων και πεπαλαιωμένων οχημάτων στο νησί μας απογοητεύει. Κανείς δεν μπορεί να μας εξηγήσει γιατί όλα τα πεπαλαιωμένα έρχονται στην Κάρπαθο (βλέπετε και μηχανές ΔΕΗ). Αντιλαμβάνεσθε ότι με τέτοιες προϋποθέσεις δεν μπορούμε να είμαστε αισιόδοξοι για την διατήρηση του δασικού μας πλούτου. Για μία ακόμη φορά εμμένουμε στο αίτημά μας για την αναβάθμιση της Πυροσβεστικής υπηρεσίας της Καρπάθου. Επιβάλλεται η στάθμευση μόνιμης δύναμης με οχήματα κ.λ.π. στην περιοχή Μεσοχωρίου με τον απαραίτητο εξοπλισμό, οχήματα κτλ..

6. Παρατηρείται το φαινόμενο να ξεκινά η καλοκαιρινή περίοδος και να μην έχει γίνει πρόσληψη των εποχικών δασοπυροσβεστών. Θεωρούμε επιβεβλημένη την έγκαιρη ολοκλήρωση των διαδικασιών πρόσληψης δασυπυροσβεστών πριν την έναρξη της καλοκαιρινής περιόδου.

7. Πλην των πυρκαγιών παρουσιάστηκε και ασθένεια στο Δάσος του Δ.Δ. Μεσοχωρίου. Ξεραίνονται τα πεύκα και η ασθένεια επεκτείνεται σε όλο το δάσος. Απαιτείται η άμεση αντιμετώπιση του προβλήματος.

8. Το μέγεθος της ζημιάς είναι ανυπολόγιστο. Ήδη για την αντιμετώπιση της φωτιάς ο Δήμος μας δαπάνησε τεράστια ποσά, παρά τις οικονομικές δυσκολίες που αντιμετωπίζει. Αιτούμεθα έκτακτη οικονομική ενίσχυση.

9. Ο Δήμος μας για να συμμετάσχει στις διαδικασίες πρόληψης συγκέντρωσης των όμβριων υδάτων στον οικισμό ήδη συντάξαμε μελέτη κατασκευής δρόμου που θα οδηγήσει τα νερά έξω από τον οικισμό και βεβαίως θα δώσει διέξοδο στους κατοίκους οι οποίοι κινδύνευσαν εγκλωβισμένοι από την τελευταία φωτιά. Ο προϋπολογισμός του έργου ανέρχεται στο ποσόν των 130.000 ευρώ και ζητάμε την ενίσχυσή σας.

Διατελούμε με την πεποίθηση ότι από κοινού μπορούμε να συμβάλλουμε καθένας στο μέτρο των δυνατοτήτων και των αρμοδιοτήτων του για την αντιμετώπιση του θέματος, διατηρώντας ζωντανό το δασικό μας πλούτο, που στολίζει ακόμη το νησί μας.

Με τιμή
Ο Δήμαρχος Καρπάθου
Μιχάλης Ιωαννίδης

Μην ασφαλίσετε το αυτοκίνητο σας, προτού συγκρίνετε τις τιμές μας αλλά & τις παροχές μας!

SKOURTIS
INSURANCE CO.
Γ Η ΣΚΟΥΡΤΗΣ Α Ε Γ ΑΣΦΑΛΕΙΩΝ
ΑΠΟ ΤΟ 1970

ΡΟΔΟΣ , ΤΗΛ. 2241027110 & 2241023217
ΦΑΞ . 2241029850

ΝΑΥΤΙΚΗ ΕΤΑΙΡΕΙΑ SEA STAR
ΤΗΛΟΣ 21ος ΑΙΩΝΑΣ
ΤΗΛΟΣ:85002 ΤΗΛ.2246044000- FAX:2246044044

ΠΡΟΓΡΑΜΜΑ ΤΟΥ SEA STAR ΓΙΑ ΤΗΛΟ - ΝΙΣΥΡΟ - ΧΑΛΚΗ ΑΠΟ 14/6/2004

ΔΕΥΤΕΡΑ

ΛΙΜΑΝΙ	ΑΦΙΞΗ	ΑΝΑΧΩΡΗΣΗ
ΡΟΔΟΣ		09.00
ΤΗΛΟΣ	10.20	14.30
ΝΙΣΥΡΟΣ	15.00	17.30
ΤΗΛΟΣ	18.00	18.10
ΡΟΔΟΣ	19.30	Δ.

ΤΡΙΤΗ

ΛΙΜΑΝΙ	ΑΦΙΞΗ	ΑΝΑΧΩΡΗΣΗ
ΡΟΔΟΣ		09.00
ΧΑΛΚΗ	10:10	12:00
ΤΗΛΟΣ	12:40	17:00
ΡΟΔΟΣ	18:30	Δ.

ΤΕΤΑΡΤΗ

ΛΙΜΑΝΙ	ΑΦΙΞΗ	ΑΝΑΧΩΡΗΣΗ
ΡΟΔΟΣ		08.00
ΤΗΛΟΣ	09.20	09.30
ΡΟΔΟΣ	10.50	18.30
ΤΗΛΟΣ	19.50	20.00
ΡΟΔΟΣ	21.30	Δ.

ΠΕΜΠΤΗ

ΛΙΜΑΝΙ	ΑΦΙΞΗ	ΑΝΑΧΩΡΗΣΗ
ΡΟΔΟΣ		09:00
ΤΗΛΟΣ	10:20	17.00
ΡΟΔΟΣ	18:20	Δ.

ΠΑΡΑΣΚΕΥΗ

ΛΙΜΑΝΙ	ΑΦΙΞΗ	ΑΝΑΧΩΡΗΣΗ
ΡΟΔΟΣ		09.00
ΤΗΛΟΣ	10:20	14:00
ΝΙΣΥΡΟΣ	14.30	17:30
ΤΗΛΟΣ	18:00	18:10
ΡΟΔΟΣ	19:30	20:00
ΤΗΛΟΣ	21:30	21:00

ΣΑΒΒΑΤΟ

ΛΙΜΑΝΙ	ΑΦΙΞΗ	ΑΝΑΧΩΡΗΣΗ
ΤΗΛΟΣ		07.00
ΡΟΔΟΣ	08:30	09:00
ΧΑΛΚΗ	10:10	10:20
ΤΗΛΟΣ	11.00	17:00
ΧΑΛΚΗ	17:40	17:50
ΡΟΔΟΣ	19:00	Δ.

ΚΥΡΙΑΚΗ

ΛΙΜΑΝΙ	ΑΦΙΞΗ	ΑΝΑΧΩΡΗΣΗ
ΡΟΔΟΣ		07.30
ΤΗΛΟΣ	08.50	09.00
ΡΟΔΟΣ	10.20	17.00
ΤΗΛΟΣ	18.20	18.30
ΡΟΔΟΣ	19.50	Δ.

ΠΛΗΡΟΦΟΡΙΕΣ
ΡΟΔΟΣ ΤΑΡΠΟΝ ΣΠΡΙΝΓΚΣ 44
• ΤΗΛ. 2241078052 - 22410 78053
• Κινητό 6938244523
ΤΗΛΟΣ ΤΗΛ. 2246044000 • ΦΑΞ 2246044044



δημοκρατικά

ΥΠΑΡΧΕΙ ΑΝΤΙΚΕΙΜΕΝΙΚΗ ΠΡΑΓΜΑΤΙΚΟΤΗΤΑ Η ΟΠΟΙΑ ΔΙΝΕΙ ΤΟ ΜΕΤΡΟ ΤΗΣ ΑΛΗΘΕΙΑΣ (ΑΡΙΣΤΟΤΕΛΗΣ)

ΔΕΝ ΜΠΟΡΕΙ ΝΑ ΓΙΝΕΙ ΛΟΓΟΣ

για «ισχυρή» ούτε για «φτωχή» Ελλάδα

Αν ένας αλλοδαπός παρακολουθούσε τα δελτία ειδήσεων της ελληνικής τηλεόρασης, θα νόμιζε ότι βρέθηκε σε χώρα του Δεύτερου Κόσμου.

Μια χώρα που τώρα κάνει τα πρώτα βήματα προς την οικονομία της αγοράς και μαστίζεται από όλα τα προβλήματα των πρώην κουμμουνιστικών χωρών, και κυρίως από φτώχεια. Αν το ίδιο βράδυ έβγαινε να διασκεδάσει, θα έβγαζε ακριβώς το αντίθετο συμπέρασμα. Δεδομένου ότι έχουμε την ακριβότερη διασκέδαση της Ευρώπης τα γεμάτα μαγαζιά, από καφετέριες μέχρι «μιούζικ χολ» δείχνουν ευημερία. Ποιά είναι, λοιπόν, η πραγματική Ελλάδα; Η «ισχυρή» που μας παρουσίαζε ο πρώην πρωθυπουργός ή η «φτωχή» που μας δείχνουν τα δελτία ειδήσεων;

Η αλήθεια είναι πως φτώχεια υπάρχει. Οι απόμαχοι της εργασίας παίρνουν συντάξεις πείνας. Μόνον που αυτή η φτώχεια είναι ενταγμένη σε έναν ισχυρό κοινωνικό ιστό και δεν είναι διακριτή -πλην ίσως των δελτίων της τηλεόρασης και της συνήθους μουρμούρας των Ελλήνων. Από την άλλη πλευρά, υπάρχει μια ισχυρή μεσαία τάξη, η οποία υπερεργάζεται για να απολαμβάνει ένα υψηλό επίπεδο ευημερίας και να χρηματοδοτεί πρόσωπα του άμεσου οικογενειακού περιβάλλοντος που είναι εκτός παραγωγικής διαδικασίας, π.χ. παιδιά (μέχρι την ηλικία των τριάντα ετών!) ή γονείς των οποίων η πενιχρή σύνταξη δεν καλύπτει τις βιοτικές ανάγκες τους.

«Η Ελλάδα πρέπει να αποτινάξει τις παλιές αντιπαραγωγικές δομές για να γεννήσει ένα πιο ορθολογικό οικονομικό σύστημα»

Παράλληλα, αυτή η μεσαία τάξη πληρώνει μια αφανή «κοινωνική φορολογία» (στον αντίποδα του «κοινωνικού μισθού») εξαιτίας των ελλειμματικών υποδομών της χώρας. Είναι οι δύο μήνες το χρόνο που ξοδεύουν οι Αθηναίοι μποτιλιαρισμένοι στα Ι.Χ. τους, το ανορθολογικό φορολογικό σύστημα και η μεγάλη ταλαιπωρία που υφίστανται οι πολίτες στις τόσες υποχρεωτικές επαφές με το Δημόσιο.

Δεν μπορεί να γίνει λόγος για «ισχυρή» ούτε για «φτωχή Ελλάδα!». Η χώρα μας βρίσκεται σε μια λεπτή μεταβατική φάση, όπου αποτινάσσει τις παλιές αντιπαραγωγικές δομές για να γεννήσει ένα πιο ορθολογικό οικονομικό σύστημα. Όπως σωστά σημειώνει ο κ. Γιάννης Βούλγαρης στο εξαιρετικό βιβλίο του «Η Πρόκληση της Ηγεμονίας: Ελλάδα, Ευρώπη, Αμερική, Παγκοσμιοποίηση», «η Ελλάδα να υποχρεωθεί θα περάσει από το Hardware εκσυγχρονισμό. Από την επίτευξη των «χονδροειδών» δεικτών προσαρμογής στην ανάγκη διάχυτων λειτουργικών και θεσμικών αλλαγών που θα μεταβάλουν τις συνήθειες μεγάλων στρωμάτων της διοίκησης και της κοινωνίας...»

«Η Ελλάδα» γράφει ο κ. Βούλγαρης, «πέτυχε το στόχο της ΟΝΕ υποβαλλόμενη σε ένα κλίμα δημοσιονομικής πειθαρχίας χωρίς ιδιαίτερες εισοδηματικές θυσίες για την πλειονότητα των μισθωτών, χωρίς όμως επίσης, τις ουσιαστικές ρυθμίσεις στους τομείς εκείνους που θα ενίσχυαν τη συνολική αποδοτικότητα του παραγωγικού συστήματος και θα αναβάθμιζαν την ποιότητα της καθημερινής ζωής... Ο στόχος, λοιπόν, επιτεύχθηκε, έμεινε όμως ένα σημαντικό αναπτυξιακό και μεταρρυθμιστικό έλλειμμα».

Με λίγα λόγια, καταφέραμε να φτιάξουμε τη βιτρίνα της ισχυρής Ελλάδος, το μαγαζί όμως παρέμεινε σχεδόν ανέπαφο. Οι αντιπαραγωγικές δομές γονατίζουν κάθε προσπάθεια προς την πραγματική σύγκλιση. Στη φάση, λοιπόν, που βρίσκεται η χώρα, για να επιτευχθεί η πραγματική ευημερία δεν απαιτείται απλώς η λογιστική ανάπτυξη των οικονομικών μεγεθών. Απαιτούνται τομές που θα κάνουν τη ζωή των πολιτών καλύτερη. Από την ποιότητα των δημοσίων έργων (για να μη σκοτωνόμαστε στις εθνικές οδούς) μέχρι την ελαχιστοποίηση και τον εξορθολογισμό της κρατικής γραφειοκρατίας, μέχρι την αποκέντρωση που θα λύσει τα χρόνια προβλήματα της πρωτεύουσας. Η οικονομική ευημερία θα είναι παράγωγο όλων αυτών...

ΑΠΟ ΤΗΝ ΑΡΙΣΤΕΡΗ ΠΡΩΤΟΒΟΥΛΙΑ

ΣΚΛΗΡΗ ΚΡΙΤΙΚΗ ΚΑΤΑ Κ. ΣΗΜΙΤΗ

και Γ. Παπανδρέου για τις ήττες!

«Η Ν.Δ. νέμεται εκλογικά την κεντροδεξιά στροφή που είχε συντελεστεί στην ελληνική κοινωνία κατά την τελευταία δεκαετία»



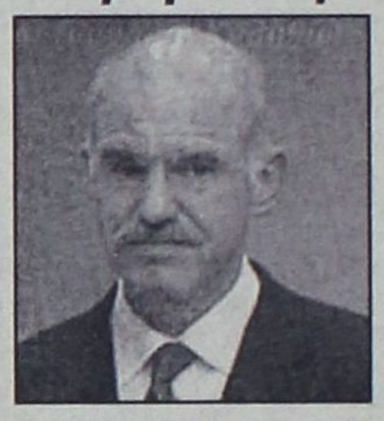

Σκληρή κριτική κατά των κυβερνήσεων Σημίτη, τις οποίες θεωρεί αποκλειστικά υπεύθυνες για την εκλογική συντριβή του ΠΑΣΟΚ στις εθνικές εκλογές της 7ης Μαρτίου και στις ευρωεκλογές της 13ης Ιουνίου, ασκεί, με ανακοίνωσή της η «Αριστερή Πρωτοβουλία».

Ευθύνες επιρρίπτει, όμως και στη νέα ηγεσία σχολιάζοντας ότι **«τα θετικά χαρακτηριστικά της αλλαγής ηγεσίας του ΠΑΣΟΚ ακυρώθηκαν από την ασάφεια της πολιτικής πρωτοβουλίας και την απουσία συγκροτημένης πολιτικής πρότασης».**

Ειδικότερα για τον κ. Κ. Σημίτη αναφέρεται ότι το μέγεθος της διαφοράς των 9 μονάδων μεταξύ ΝΔ και ΠΑΣΟΚ, καθώς και η αποδυνάμωση του Συνασπισμού οφείλεται στον κεντροδεξιό προσανατολισμό του ΠΑΣΟΚ που συντελέστηκε λόγω της νεοφιλελεύθερης στροφής από τις κυβερνήσεις του Κώστα Σημίτη»

Αναλυτικά στην ανακοίνωση της Αριστερής Πρωτοβουλίας» αναφέρονται τα εξής:

Το αποτέλεσμα των Ευρωεκλογών είναι μια μοναδική ευκαιρία για να εξαχθούν σταθερότερα πολιτικά συμπεράσματα, ύστερα και από τις εκλογές της 7ης Μαρτίου.

Η υποτονική αναμέτρηση των Ευρωεκλογών κατέγραψε τη συντριπτική στροφή του εκλογικού σώματος, με κορύφωση την είσοδο του ακροδεξιού ΛΑΟΣ στην Ευρωβουλή. Η ΝΔ σταθερά και χωρίς ουσιαστικές ενοχλήσεις νέμεται τις προσδοκίες του εκλογικού σώματος. Η ΝΔ νέμεται εκλογικά την κεντροδεξιά στροφή που είχε συντελεστεί στην ελληνική κοινωνία κατά την τελευταία δεκαετία.

Το αποτέλεσμα των Ευρωεκλογών είναι η φυσική συνέπεια της ήττας των εκλογών της 7ης Μαρτίου, εφόσον δεν κατορθώθηκε να αρθρωθεί αξιόπιστη πολιτική πρόταση που να αρνείται τα αντιλαϊκά αποτελέσματα των κυβερνήσεων Σημίτη και ταυτόχρονα να διαμορφώνει μια νέα κοινωνική συμμαχία με αριστερά χαρακτηριστικά.

Το μέγεθος της διαφοράς των 9 μονάδων μεταξύ ΝΔ και ΠΑΣΟΚ, καθώς και η αποδυνάμωση των Συνασπισμού οφείλεται στον κεντροδεξιό προσανατολισμό του ΠΑΣΟΚ που συντελέστηκε λόγω της νεοφιλελεύθερης στροφής από τις κυβερνήσεις του Κώστα Σημίτη.

Μέσα σ' αυτές τις δυσκολίες και αντίξοες συνθήκες το ΠΑΣΟΚ κατόρθωσε να διατηρήσει τα λαϊκά στρώματα που ελπίζουν ακόμη στο σοσιαλιστικό χαρακτήρα του κινήματος που δημιούργησε ο Ανδρέας Παπανδρέου. Η κοινωνία για μια ακόμη φορά καταδίκασε με τη ψήφο της τους κύριους πολιτικούς εκφραστές της εκσυγχρονιστικής πολιτικής που υποβάθμισαν την ανθρώπινη αξιοπρέπεια και απαξίωσαν τις αρχές της κοινωνικής δικαιοσύνης που στήριζαν αποτελεσματικά τα ευαίσθητα κοινωνικά στρώματα. Τα θετικά χαρακτηριστικά της αλλαγής ηγεσίας του ΠΑΣΟΚ ακυρώθηκαν από την ασάφεια της πολιτικής πρωτοβουλίας και την απουσία συγκροτημένης πολιτικής πρότασης. Η ανανέωση του πολιτικού στελεχιακού δυναμικού εξαντλήθηκε στην αναδιάταξη ρόλων των ίδιων προσώπων. Με παλιά και φθαρμένα υλικά αναπαλαιώνεις και δεν εκφράζεις το νέο ούτε σηματοδοτείς το καινούργιο. Η εκ βάθρων ανανέωση του ευρωψηφοδελτίου, ελλείψει συγκεκριμένης ιδεολογικοπολιτικής αναφοράς και στρατηγικού στόχου αποπροσανατόλισε και ουδετεροποίησε τους ψηφοφόρους του ΠΑΣΟΚ. Η μεγάλη αποχή που έπληξε κυρίως το ΠΑΣΟΚ δεν είναι αποτέλεσμα κόπωσης των ψηφοφόρων, αλλά πολιτική στάση που υποδηλώνει την παθητική απόρριψη των πρωτοβουλιών που δεν εμπνέουν εμπιστοσύνη.

Το εκλογικό αποτέλεσμα δίνει σαφέστατο μήνυμα ότι ο κίνημα που δημιούργησε ο Ανδρέας Παπανδρέου παραμένει η ελπίδα των μη προνομιούχων. Η εντολή των ψηφοφόρων είναι ένα ισχυρό και συνεκτικό ΠΑΣΟΚ. Το ΠΑΣΟΚ ανήκει στην ελληνική κοινωνία και η ανασυγκρότησή του είναι υπόθεση συλλογική και όχι προσωπική είναι υπόθεση όλων. Η Αριστερή Πρωτοβουλία πιστεύει ότι οι τομές, οι συγκρούσεις και οι αποτελεσματικές πρωτοβουλίες δεν μπορούν να είναι αποτέλεσμα μοναχικών αποφάσεων, αλλά προϊόν συνθετικού διαλόγου, όπως αρμόζει στην ιστορία του κινήματος. Το μέλλον του ΠΑΣΟΚ, εξαρτάται από την εναλλακτική πρόταση που θα διαμορφώσουμε ΟΛΟΙ ΜΑΖΙ για την Ελλάδα μέσα από την ανασυγκρότηση ενός ισχυρού ΠΑΣΟΚ με ουσιαστικές αναφορές στην ελληνική κοινωνία. Η Αριστερή Πρωτοβουλία στηρίζει κάθε επιλογή που στοχεύει στην ανατροπή και στην ανανέωση και βασίζεται στην ιδεολογική σαφήνεια και στην κομματική διαφάνεια.

Το συνέδριο του ΠΑΣΟΚ είναι η τελευταία ευκαιρία στο άλλοτες κραταιό σοσιαλιστικό κίνημα της χώρας μας, που είχε την αδιαμφισβήτητη ιδεολογική ηγεμονία στις δεκαετίες του '70 και του '80 να προχωρήσει σε ουσιαστικές θεσμικές τομές δημιουργώντας ένα κόμμα νέου τύπου, που σέβεται τις ιδεολογικές του καταβολές, υπακούει στα κελεύσματα του λαού, προχωρώντας την ελληνική κοινωνία σε μορφές άμεσης δημοκρατίας που αφορούν το σύνολο της οικονομικής, κοινωνικής και πολιτικής ζωής της χώρας.

Kalithies Palace

ΑΙΘΟΥΣΑ ΔΕΞΙΩΣΕΩΝ



Εμπιστευθείτε σ' εμάς την γαμήλια δεξίωση του γάμου σας
Σε ένα χώρο, σχεδιασμένο αμφιθεατρικά, κλιματιζόμενο, με δυνατότητα να φιλοξενήσει έως 800 άτομα.
Απολαμβάνοντας ένα από τα μενού μας που εσείς θα επιλέξετε.
Προσιτές τιμές.
Τηλ. κρατήσεων: 2241085641, 2241085515, 2241086778

Δ. ΑΒΡΑΜΟΠΟΥΛΟΣ

ΥΠΟΓΡΑΦΕΤΑΙ ΤΟ ΝΟΜΟΣΧΕΔΙΟ

για το υπουργείο Τουρισμού

Μέχρι το τέλος του μήνα εκτιμά ο υπουργός Τουρισμού, Δ. Αβραμόπουλος, ότι θα έχει την πλήρη συμφωνία και τις υπογραφές των συναρμοδίων υπουργών στο νομοσχέδιο για τον Τουρισμό, ώστε το συντομότερο δυνατό να κατατεθεί στη αρμόδια Επιτροπή της Βουλής.



Ηδη το νομοσχέδιο έχουν υπογράψει, όπως ανέφερε ο Δ. Αβραμόπουλος σε πρόσφατη συνάντηση με τους δημοσιογράφους, οι υπουργοί ΠΕΧΩΔΕ και Εσωτερικών κ.κ. Γ. Σουφλιάς και Π. Παυλόπουλος.

ΕΓΚΡΙΣΗ

Σύμφωνα με πληροφορίες το πράσινο φως για την προώθηση του νέου θεσμικού πλαισίου για τον τουρισμό πήρε ο υπουργός Τουρισμού κατά την πρόσφατη συνάντησή του με τον πρωθυπουργό αφού είχαν γίνει οι σχετικές τροποποιήσεις. Ο Δ. Αβραμόπουλος αναφέρθηκε στη σύσταση ενός ευέλικτου και ολιγομελούς διυπουργικού Οργάνου για την προώθηση των επενδύσεων, με τη συμμετοχή εκπροσώπων των υπουργείων Οικονομίας, Ανάπτυξης και ΠΕΧΩΔΕ. Η διαδικασία που προωθείται περιλαμβάνει την εύρεση και χαρτογράφηση συγκεκριμένων περιοχών της Ελλάδας οι οποίες είτε έχουν προσελκύσει το επενδυτικό ενδιαφέρον είτε είναι επενδυτικά ελκυστικές.

ΑΠΟ ΤΑ ΠΕΡΙΦΕΡΕΙΑΚΑ ΕΠΙΧΕΙΡΗΣΙΑΚΑ ΠΡΟΓΡΑΜΜΑΤΑ

ΜΕ ΑΝΟΙΧΤΗ ΠΡΟΚΗΡΥΞΗ ΟΙ ΕΝΙΣΧΥΣΕΙΣ ΤΩΝ ΜΜΕ

Σημαντικές πρωτοβουλίες αναλαμβάνει το υπουργείο Οικονομίας και Οικονομικών για την ενίσχυση των μικρομεσαίων επιχειρήσεων από τα περιφερειακά προγράμματα

Μέσω ανοικτής προκήρυξης θα ενισχύονται πλέον οι μικρομεσαίες επιχειρήσεις από τα ΠΕΠ σύμφωνα με το νέο πλαίσιο των περιφερειακών ενισχύσεων που ετοιμάζει το υπουργείο Οικονομίας και Οικονομικών θέτοντας τέλος στους χρονικούς περιορισμούς που έθεταν οι δύο πρώτοι κύκλοι προκηρύξεων.

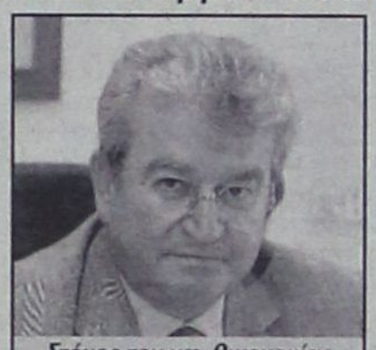

Στόχος του υφ. Οικονομίας Χρ. Φώλια είναι η ένταση των ενισχύσεων στις επιχειρήσεις της επαρχίας

Αυτό σημαίνει ότι μέχρι τα μέσα Ιουλίου οπότε αναμένεται να ολοκληρωθεί το νέο πλαίσιο, θα υπάρχει ένα συγκεκριμένο ποσό δημόσιας δαπάνης το οποίο θα διατίθεται για ενισχύσεις μικρομεσαίων επιχειρήσεων της περιφέρειας, για συγκεκριμένες δράσεις στο οποίο θα μπορούν να προσέρχονται οι ενδιαφερόμενοι μέχρι και το τέλος της προγραμματικής περιόδου δηλαδή το 2006. Η δεύτερη σημαντική αλλαγή στην κατεύθυνση της ευελιξίας και της μείωσης του χρόνου των ενδιάμεσων διαδικασιών, η αναβάθμιση του ρόλου των τραπεζών από υποδοχείς των επενδυτικών προτάσεων, σε τελικούς δικαιούχους. Με την ολοκλήρωση του νέου θεσμικού πλαισίου ενισχύσεων μέσω των ΠΕΠ οι ενδιαφερόμενοι θα απευθύνονται κατευθείαν στις τράπεζες οι οποίες θα συλλέγουν, θα αξιολογούν τις προτάσεις και θα εντάσσουν τα νέα έργα σε συνεργασία με το υπουργείο Οικονομίας.

«ΠΑΡΑΚΑΜΨΗ»

Με την «παράκαμψη» αυτή υπάρχει ένα κέρδος 45 έως 60 ημερών από την κατάθεση της επενδυτικής πρότασης μέχρι και την απόρριψή της ή την ένταξή της ως έργο στις ενισχύσεις από την κατάργηση της διαδικασίας εγκρίσεων και εντάξεων έργων μέσω των νομαρχιών και των περιφερειών.

Στην κατεύθυνση αυτή ο γενικός γραμματέας επενδύσεων και ανάπτυξης κ. Κ. Μουσουρούλης είχε συνάντηση με τους εκπροσώπους των 29 εμπορικών τραπεζών που δραστηριοποιούνται στην Ελλάδα με στόχο αφενός να απλοποιηθούν και να εξειδικευτούν περισσότερο το τμήμα του προσωπικού των τραπεζών που θα ασχολείται με τη διαχείριση των επενδυτικών προτάσεων. Φυσικά με την επέκταση και αναβάθμιση της δραστηριότητας των εμπορικών τραπεζών κατέστη σαφές ότι δεν θα πρέπει να επαναληφθούν τα φαινόμενα προσφορών σε δάνεια και πιστωτικές κάρτες στους ενδιαφερόμενους παρά μόνο εάν οι ίδιοι το επιθυμούν.

Η τρίτη αλλαγή είναι η σμίκρυνση του τεχνικού δελτίου από το μικρό τόμο που θα έπρεπε να συμπληρώσει μέχρι σήμερα ο κάθε ενδιαφερόμενος σε ένα έντυπο πέντε σελίδων στο οποίο θα περιέχονται μόνο τα βασικά στοιχεία του ιδίου και της επένδυσης την οποία προτίθεται να κάνει.

Η τέταρτη αλλαγή είναι η ελαστικοποίηση των απαιτήσεων απασχόλησης που έθεταν οι δύο πρώτοι κύκλοι ενισχύσεων μέσω των ΠΕΠ και οι οποίοι είχαν συναντήσει την έντονη αντίδραση των ενδιαφερομένων αφού θεωρήθηκαν ασφυκτικοί από μεγάλη μερίδα επιχειρήσεων της περιφέρειας.

Η πέμπτη αλλαγή αφορά την επέκταση των κλάδων που θα ενισχύονται από τον Τουρισμό και τη Μεταποίηση στο Εμπόριο προϊόντων και υπηρεσιών αλλά και σε δράσεις που περιέχονται στην Κοινωνία της Πληροφορίας και αφορούν ιδιώτες.

Σε ό,τι αφορά τους διαθέσιμους πόρους που διατίθενται για την περιφέρεια, η γενική αρχή όπως εκφράστηκε πρόσφατα διά στόματος του αρμοδίου υφυπουργού κ. Χρήστου Φώλια είναι «όχι άλλα χρήματα σε δρόμους». Αυτό μεταφράζεται με ένταση των ενισχύσεων στις επιχειρήσεις της επαρχίας μετά και την αναθεώρηση του συνόλου του Γ΄ ΚΠΣ και την κατανομή του αποθεματικού προγραμματισμού με ποσό πολύ μεγαλύτερο από τα περίπου 500 εκ. ευρώ που προβλέπονταν στον αρχικό προγραμματισμό.

ΓΙΑ ΑΣΤΥΝΟΜΙΚΟΥΣ ΚΑΙ ΙΔΙΩΤΕΣ

ΑΝΑΜΕΝΟΤΑΝ ΜΕ ΕΝΔΙΑΦΕΡΟΝ *η απόφαση του Δικαστηρίου*

Αφορούσε υπόθεση «δωροδοκίας» Αστυνομικών

Την αθώωση του κ Θεόδωρου Σαλμά του Αθανασίου πρώην διοικητή της Υπηρεσίας Ελέγχου Διαβατηρίων της Αστυνομικής Διεύθυνσης Δωδεκανήσου στον Εμπορικό Λιμένα της Ρόδου που κατηγορήθηκε για παθητική δωροδοκία και παράνομη προώθηση στο εσωτερικό της χώρας αλλοδαπών πρότεινε χθες στο Τριμελές Πλημμελειοδικείο Ρόδου ο Εισαγγελέας της έδρας κ Κ. Μπούτσικος μετά από μια εξαντλητική δίκη που ξεκίνησε περί ώραν 1130 το πρωί και αναμενόταν να ολοκληρωθεί αργά το βράδυ.



Ο κ Εισαγγελέας πρότεινε επίσης να κριθεί αθώος στην ίδια υπόθεση ο Εμμανουήλ Κώττης του Δημητρίου κατηγορούμενος για άμεση συνέργεια στην πράξη της δωροδοκίας και ένοχοι οι Αθανάσιος Πιρπέρης του Νικολάου για παράνομη προώθηση στη χώρα αλλοδαπού (αθώος για ενεργητική δωροδοκία) και η Dodi Tatiana του Andre για παράνομη είσοδο στη χώρα.

Οι ανωτέρω παραπέμφθηκαν σε δίκη με το υπ. αριθμ. 216/2003 Βούλευμα του Συμβουλίου Πλημμελειοδικών Ρόδου που εκδόθηκε την 26η Αυγούστου 2003. Το Συμβούλιο Πλημμελειοδικών Ρόδου ειδικότερα επιλήφθηκε της υποθέσεως η οποία απασχόλησε για μεγάλο διάστημα την Αστυνομική Διεύθυνση Δωδεκανήσου στους κόλπους της οποίας «αιωρούντο» υποθέσεις για διαφθορά υπαλλήλων της μετά από καταγγελίες, αποφάσισε κατά πλειοψηφία (μειοψήφισε ένας εκ των δικαστών) και παρά την αντίθετη πρόταση του Αντεισαγγελέα Πλημμελειοδικών Ρόδου κ. Κ. Μπούτσικου, την παραπομπή του κ. Σαλμά παρά το γεγονός μάλιστα ότι είχε απαλλαγεί από οποιαδήποτε ευθύνη από την Ενορκη Διοικητική Εξέταση που διενήργησε η ΕΛΑΣ.

Η έρευνα για την υπόθεση ξεκίνησε από καταγγελίες δύο αστυνομικών που υπηρετούσαν στην υπηρεσία ελέγχου διαβατηρίων των κκ Σπ. Ζαρκάδα και Γ. Αρβανίτη που εμφάνιζαν τον διοικητή και τους υπόλοιπους κατηγορούμενους να έχουν υποπέσει σε βαρύτατα αδικήματα. Για την ίδια υπόθεση υπήρξαν και ανώνυμες έγγραφες καταγγελίες στην εισαγγελία Πλημμελειοδικών Ρόδου που περιέγραφαν τα πιο απίθανα πράγματα για την δράση αστυνομικών της υπηρεσίας στο λιμάνι.

Σύμφωνα με το παραπεμπτικό βούλευμα η εμπλοκή στην υπόθεση των ατόμων που προτάθηκε από τον κ Εισαγγελέα να κριθούν ένοχοι έγκειται στο ότι την 17-4-2002, ο κ Αθ. Πιρπέρης στην περιοχή του Λιμένα Ρόδου, μετά την άφιξη πλοίου από την Τουρκία βοήθησε την αλλοδαπή DODI που δεν διέθετε βίζα και αποβιβάσθηκε σχεδόν τελευταία από το πλοίο, να εισέλθει παράνομα στη χώρα βγάζοντάς την από το λιμάνι με μοτοσυκλέτα.

Η απόφαση του δικαστηρίου για την υπόθεση θα εκδίδετο αργά χθες το βράδυ.

ΓΕΝΙΚΗ ΤΕΧΝΙΚΗ
ΟΜΙΛΟΣ ΕΤΑΙΡΕΙΩΝ

ΑΝΑΝΕΩΜΕΝΟΙ ΚΑΙ ΠΑΝΤΑ ΠΡΩΤΟΠΟΡΟΙ
ΜΑΖΙ ΣΑΣ ΜΕ ΣΤΟΧΟ ΤΙΣ ΚΑΛΥΤΕΡΕΣ
ΤΕΧΝΙΚΕΣ ΛΥΣΕΙΣ

• ΕΤΟΙΜΟ ΣΚΥΡΟΔΕΜΑ
με ανανεωμένες -
σύγχρονες εγκαταστάσεις

• ΑΔΡΑΝΗ ΥΛΙΚΑ
υψηλών προδιαγραφών και
απαιτήσεων από
το ΝΕΟ Λατομείο μας

ΕΡΓΟΣΤΑΣΙΑ ΣΚΥΡΟΔΕΜΑΤΟΣ:
ΡΟΔΟΣ: 60 χλμ. Παλαιάς Ρόδου - Λίνδου,τηλ. 22410 - 60560/62323 FAX: 22410 60561
ΓΕΝΝΑΔΙ: 20 χλμ. οδού ΓΕΝΝΑΔΙΟΥ - ΒΑΤΙΟΥ, τηλ. 22440 - 43470 FAX: 22440 43470
ΛΑΤΟΜΕΙΟ: Θέση Στραβόλαιμο ΚΑΛΥΘΙΩΝ
ΓΡΑΦΕΙΑ: Ρόδος Αρκαδίου 2, Τηλ. 22410-22186/22968/28058 FAX: 22410 - 33021

ΤΕΡΑΣΤΙΑ ΠΡΟΒΛΗΜΑΤΑ ΣΕ ΔΑΣΙΚΕΣ ΠΕΡΙΟΧΕΣ ΕΝΤΟΣ ΚΑΙ ΕΚΤΟΣ ΣΧΕΔΙΟΥ

«ΠΑΓΩΣΑΝ» ΟΙ ΑΓΟΡΑΠΩΛΗΣΙΕΣ ΣΕ ΔΙΕΚΔΙΚΟΥΜΕΝΑ ΑΚΙΝΗΤΑ

Τεράστια προβλήματα έχουν προκύψει σχετικά με την κατάρτιση του Κτηματολογίου και τη σύνταξη συμβολαίων για την αγαραπωλησία ακινήτων, σε δασικές περιοχές εντός και εκτός σχεδίου, καθώς οι αμφιλεγόμενες νομοθετικές ρυθμίσεις δεν έχουν ακόμη δώσει διέξοδο στο ακανθώδες ζήτημα των δασικών εκτάσεων και στο μεγάλο ερώτημα ποιός είναι ο πραγματικός ιδιοκτήτης τέτοιων οικοπέδων.

Τα νομικά προβλήματα ανεφύησαν αρχικά με την κατάρτιση του Κτηματολογίου, όταν διαπιστώθηκε ότι ο Δημόσιο έχει προβάλει δικαιώματα κυριότητας, χαρακτηρίζοντας ως δασικές πολλές εκτάσεις όχι μόνο εκτός σχεδίου πόλεως, αλλά και εντός σχεδίου πόλεως ή εντός των ορίων οικισμών προϋφισταμένων του έτους 1923.

Παρά τις νομοθετικές διατάξεις που έγιναν ειδικά για το Κτηματολόγιο, αλλά και για τις δασικές εκτάσεις, τα προβλήματα εξακολουθούν να υφίστανται και σε αρκετές περιπτώσεις οι αγοραπωλησίες ακινήτων έχουν «παγώσει», καθώς οι αρμόδιοι κρατικοί λειτουργοί θεωρούν προβληματικές τις ρυθμίσεις του νόμου 3217/03, που θεσπίστηκε προκειμένου να «περάσουν» στους ιδιώτες οι εντός σχεδίου εκτάσεις, τις οποίες το Δημόσιο τις θεωρεί δασικές και κατά τεκμήριο δικές του. Στις «αγκυλώσεις» γύρω από το Κτηματολόγιο με τα «τσουχτερά» κοινοτικά πρόστιμα για την καθυστέρηση κατάρτισής του και με τις εκκρεμείς εισαγγελικές διώξεις και ανακρίσεις, έρχονται τώρα να προστεθούν η αδυναμία εφαρμογής του ν. 3217/03, η απουσία κατάλληλου νομοθετικού πλαισίου για τα εκτός σχεδίου ακίνητα, αλλά και τα προβλήματα που έχουν οδηγήσει σε «πάγωμα» αρκετές αγοραπωλησίες, καθώς εξακολουθεί να υφίσταται η αμφιβολία αν το ακίνητο ανήκει σε ιδιώτη ή στο Δημόσιο και συνεπώς κινδυνεύουν με δίωξη όλοι οι εμπλεκόμενοι στη διαδικασία της μεταβίβασης. Το νομικό αδιέξοδο που επηρεάζει σημαντικά την αγορά ακινήτων και τις μεταβιβάσεις περιγράφεται από διάφορες κατηγορίες εμπλεκομένων στη διαδικασία του Κτηματολογίου, ενώ έχει ζητηθεί για να δοθούν λύσεις με γνωμοδότηση. Αναλυτική ανάπτυξη των προβλημάτων έχουν κάνει οι εκπρόσωποι των συμβολαιογράφων ζητώντας από τον Άρειο Πάγο να δώσει τη συνδρομή του στα δυσχερή νομικά ζητήματα.



Στο σχετικό έγγραφο, με το οποίο καλείται το ανώτατο δικαστήριο να δώσει λύσεις, υπογραμμίζεται, μεταξύ άλλων, ότι:

-Το Δημόσιο πρόβαλε εμπράγματα δικαιώματα σε πολλές εκτάσεις τις οποίες χαρακτήρισε δασικές, με αποτέλεσμα στα κτηματογραφικά αποσπάσματα, να έχουν καταχωρισθεί εκτός από τα στοιχεία του ιδιώτη (που υπέβαλε δήλωση κυριότητας στο Κτηματολόγιο) και το αντίστοιχο δικαίωμα που αξιώνει το Δημόσιο. Αποτέλεσμα ήταν να έχουν τεθεί εκτός συναλλαγής τα ακίνητα αυτά και να αμφισβητούνται τα ιδιοκτησιακά δικαιώματα πολλών πολιτών, παρόλο που έχουν τους τίτλους κυριότητας.

- Ο ν. 3127/03, που θεσπίστηκε για να αντιμετωπιστεί το πρόβλημα αυτό, ρυθμίζει μόνο όσα αφορούν τα εντός σχεδίου ακίνητα. Έτσι, όμως, δεν είναι δυνατό να συνταχθούν συμβόλαια, που να μεταβάλλουν εμπράγματα δικαιώματα σε ακίνητα εκτός σχεδίου πόλεως ή ορίων οικισμών προϋφισταμένων του 1923, εφόσον γι' αυτά το Δημόσιο έχει καταχωρίσει στα κτηματογραφικά αποσπάσματα, το δικαίωμά του για κυριότητα χαρακτηρίζοντας τις συγκεκριμένες εκτάσεις ως δάσος.

- Όμως και για τα εντός σχεδίου ακίνητα, είναι προβληματικές οι διατάξεις του ν. 3217/03 που θεωρούν ως ιδιοκτήτη της δασικής (ή πρώην δασικής έκτασης) εκείνον που τη νεμόταν αδιατάρακτα για 10 χρόνια (εφόσον επρόκειτο για καλόπιστη νομή) ή για 30 χρόνια (εφόσον ήταν κακόπιστος νομέας, γνωρίζοντας ότι δεν είχε κανένα δικαίωμα στο ακίνητο).

Οι επίμαχες διατάξεις ορίζουν προϋποθέσεις για να κριθεί η κυριότητα (κάνοντας διακρίσεις ανάμεσα σε ακίνητα μεγαλύτερα ή μικρότερα των 2 στρεμμάτων), αλλά δεν προβλέπουν ποιό όργανο θα αποφασίσει αν συντρέχουν ή όχι οι προϋποθέσεις του νόμου. Έτσι προκύπτει το ερώτημα αν μπορούν οι συμβολαιογράφοι να συντάσσουν συμβόλαια μεταβίβασης τέτοιων ακινήτων ή πρέπει να απέχουν από τις διαδικασίες μεταβίβασης. Και τούτο διότι οι ίδιοι δεν έχουν δικαίωμα να κρίνουν για τις προϋποθέσεις και δεν προβλέπεται ποιός θα το κάνει. Για να είναι καλυμμένοι στο έργο τους και να μην κινδυνεύσουν με διώξεις ή ακυρώσεις συμβολαίων, ζητούν δικαστική γνωμοδότηση για να μπορέσει να εφαρμοστεί ο ν. 3127/03.

Αν κριθεί σε λίγο καιρό από τα αρμόδια δικαστικά όργανα ότι επιτρέπεται να συντάσσονται τέτοια συμβόλαια και να γίνονται αγοραπωλησίες, θα πρέπει να γίνει δεκτό ότι αυτές δεν είναι αντίθετες στον νόμο ή στα χρηστά ήθη και ότι ο συμβολαιογράφος καταχωρίζει τις δηλώσεις των συμβαλλομένων μερών χωρίς να ευθύνεται και να ερευνά αν είναι αληθινό το περιεχόμενο των δηλώσεών τους.

ΟΙ ΡΥΘΜΙΣΕΙΣ ΤΟΥ ΔΑΣΟΝΟΜΟΥ

Ο πρόσφατος «δασονόμος» επιχείρησε να αλλάξει σημαντικά τα ποσοστά δασοκαλύψεων για να επιτρέψει τον αποχαρακτηρισμό δασικών εκτάσεων, αλλά στους δικαστικούς κύκλους θεωρείται ότι αποτελεί ζήτημα χρόνου η κατάρρευσή του ως αντισυνταγματικού με την υποβολή της κατάλληλης προσφυγής στο Συμβούλιο της Επικρατείας (ο νόμος συρρικνώνει τη δασική προστασία που παρείχε ο νόμος 998/79 κατά παράβαση του άρθρου 24 του Συντάγματος). Συνταγματικά προβλήματα μπορεί όμως να συναντήσει και ο ν. 3127/03 στο μέτρο που νομιμοποιεί καταπατήσεις δημόσιων δασικών εκτάσεων.

ΟΙ ΕΓΓΡΑΦΕΣ ΜΑΘΗΤΩΝ *στο ΤΕΕ Παραδεισίου*

Από την Δ/νση του ΤΕΕ Παραδεισίου ανακοινώθηκαν τα ακόλουθα:

Οι εγγραφές στο Τ.Ε.Ε. Παραδεισίου Ρόδου θα αρχίσουν την Δευτέρα 21 Ιουνίου 2004 και θα διαρκέσουν έως και την Τετάρτη 30 Ιουνίου 2004. Οι εγγραφές για το νέο διδακτικό έτος 2004-2005 θα ολοκληρωθούν στο χρονικό διάστημα από την 1η Σεπτεμβρίου 2004 έως και την 10η Σεπτεμβρίου 2004. Οι ώρες των εγγραφών είναι από 16.00 έως 19.00. Οι εγγραφές αφορούν τους τομείς εξειδίκευσης, Πληροφορικής και Οικονομίας - Διοίκησης. Τα απαραίτητα δικαιολογητικά για την εγγραφή είναι τα παρακάτω:

- Γνήσιος τίτλος σπουδών (Απολυτήριο Γυμνασίου) και όχι φωτοαντίγραφο.
- Πιστοποιητικό του Δήμου ή της Κοινότητας στα μητρώα της οποίας είναι εγγεγραμμένος ο μαθητής / ή μαθήτρια στην περίπτωση που δεν έχει αστυνομική ταυτότητα.
- Τέσσερις (4) πρόσφατες έγχρωμες φωτογραφίες διαβατηρίου, του μαθητού / της μαθήτριας.
- Ατομικό Δελτίο Υγείας του μαθητού / της μαθήτριας για το μάθημα της Φυσικής Αγωγής.
- Υπεύθυνες δηλώσεις κηδεμονίας, ειδικότητας οι οποίες συντάσσονται και υπογράφονται από τους κηδεμόνες στο Τ.Ε.Ε. Παραδεισίου.
- Τριάντα (30) ευρώ για την εγγραφή.

Υπενθυμίζουμε την δυνατότητα εγγραφών μαθητών των Ενιαίων Λυκείων που έχουν προαχθεί τουλάχιστον στην Β' τάξη αυτών, **στην Β' τάξη του Α' κύκλου σπουδών** και στις ειδικότητες που διαθέτουμε. Αρθρο 2 παράγραφος 4 του Νόμου 2942/2001.

ΚΟΥΖΙΝΕΣ ΣΕ ΤΙΜΕΣ ΠΟΥ... ΠΡΟ - ΚΑΛΟΥΝ!



ΠΛΗΡΕΣ ΣΕΤ ΕΠΙΠΛΩΝ ΚΟΥΖΙΝΑΣ (14 μ. ΠΕΡΙΠΟΥ) ΜΕ ΤΡΟΦΟΘΗΚΗ ΚΑΙ ΜΗΧΑΝΙΣΜΟΥΣ

ΜΟΝΟ 2990 € (ΣΥΜΠΕΡΙΛΑΜΒΑΝΕΙ ΦΠΑ ΚΑΙ ΤΟΠΟΘΕΤΗΣΗ)

ΜΕΓΑΛΗ ΓΚΑΜΑ ΣΕ ΤΡΑΠΕΖΙΑ ΚΟΥΖΙΝΑΣ ΚΑΡΕΚΛΕΣ ΚΑΙ ΕΣΩΤΕΡΙΚΕΣ ΠΟΡΤΕΣ ΑΠΟ ΙΤΑΛΙΑ

ΔΩΡΟ ΤΡΑΠΕΖΙ ΑΝΟΙΓΟΜΕΝΟ 100Χ140+40 (MOD 7510)



ΑΞΙΑΣ 440 €

Ειδικές προγράμματα απόσυρσης. Ηλεκτρικές συσκευές σε χαμηλές τιμές.

ΒΟΛΑΣ ΚΟΥΖΙΝΕΣ

Μ. ΒΟΛΑΣ & ΥΙΟΙ Ο.Ε.

Λ. ΕΛΕΥΘΕΡΙΑΣ 43-45 ΚΡΕΜΑΣΤΗ ΡΟΔΟΣ - ΤΗΛ. (22410) 91275
FAX (22410) 94370 — www.volas.net — e-mail volas@hol.gr



Η κεντρική θέρμανση είναι πολυτέλεια;;;

ΟΧΙ ΠΙΑ!!!

ΤΙΜΗ ΕΚΠΛΗΞΗ 1750 €

ΑΠΟ ΤΗΝ ΕΝΕΡΓΕΙΑ - ΒΟΛΑΣ

ΣΥΣΤΗΜΑ ΚΕΝΤΡΙΚΗΣ ΘΕΡΜΑΝΣΗΣ ΠΛΗΡΕΣ
6 σώματα panel Superia® 800Χ900, 800Χ750, 800Χ750, 600Χ1050, 600Χ900, 600Χ450
Λέβητας Siris 20.000 θερμίδων-καυστήρας Ecoflam-κυκλοφορητής Wilo ή Nocchi
Δεξαμενή 500 λίτρα, θερμοστάτης χώρου SIEMENS & όλα τα υπόλοιπα εξαρτήματα πλην καμινάδας και σωληνώσεων.
(Στην τιμή περιλαμβάνεται και η μεταφορά στο χώρο σας)

Υπεύθυνοι: Σ. Βόλας Ηλ. Μηχ. BEng, MSc
Ν. Μάλιακκας Ηλ. Μηχ. ΑΠΘ
Τηλ. (22410) 98070 - 6973990806

www.volas.net

Επιμέλεια: Ηλίας Λοϊζος - Τάσος Κώστας

• 2ο ΔΙΕΘΝΕΣ ΣΕΜΙΝΑΡΙΟ ΠΡΟΠΟΝΗΤΩΝ ΠΟΔΟΣΦΑΙΡΟΥ **Σελ.16-17**
• 150 παιδιά στο basketball camp **Σελ.18**
• Εντός έδρας πρεμιέρα για τον Κολοσσό **Σελ.19**

ΕΠΟΧΗ ΠΡΩΤΑΘΛΗΤΙΣΜΟΥ



Η διοίκηση της Ρόδου και ο νέος προπονητής Αντώνης Μανίκας έθεσαν πολύ ψηλά τον πήχυ για τη νέα περίοδο

Η νέα εποχή στα «ελάφια» ξεκίνησε. Το καλοκαίρι βρίσκει την ΠΑΕ Ρόδο με νέο διοικητικό συμβούλιο, νέο προπονητή και υψηλούς στόχους.

Χθες στο ξενοδοχείο OLYMPIC PALACE παρουσιάστηκε ο Αντώνης Μανίκας.



Ο πρόεδρος της ΠΑΕ κ. Παρασκευάς στην παρουσίαση έκανε λόγο για «πανηγυρισμούς ανόδου».

«Θα ήθελα να σας παρουσιάσω τον νέο προπονητή της ομάδας τον κ. Αντώνη Μανίκα. Τον καλωσορίζουμε στην οικογένεια της Ρόδου και του ευχόμαστε ολόψυχα καλή επιτυχία και τέτοια εποχή περίπου του χρόνου να πανηγυρίζουμε μαζί την άνοδο της ομάδας.

Δεν θέλω να αναφερθώ στην προϊστορία του κ. Μανίκα είναι γνωστή σε όλους».

ΜΑΝΙΚΑΣ:

Βάλαμε ψηλά τον πήχυ

Στην συνέχεια τον λόγο πήρε ο νέος προπονητής των «ελαφιών» Αντώνης Μανίκας που τόνισε τα εξής:

«Πρώτα απ' όλα θέλω να ευχαριστήσω τους ανθρώπους της διοίκησης που μου εμπιστεύθηκαν την θέση του τεχνικού καθοδηγητή της ομάδας για την νέα σεζόν. Οφείλω όμως να πω και ένα ευχαριστώ σε σας τους ανθρώπους του τύπου για τα καλά λόγια που γράψατε και την εμπιστοσύνη που τουλάχιστον μου δείξατε με τα γραφόμενα σας.

Θέλω να καταλάβετε ότι είναι για μένα μια μεγάλη ευκαιρία όσο και αν φαίνεται παράδοξο, γιατί πέφτω σαν προπονητής στην κατηγορία, ν' αναλάβω την ομάδα της Ρόδου. Δεν έγινε για οικονομικούς λόγους αλλά έγινε γιατί πιστεύω ότι πέρυσι οι άνθρωποι της Ρόδου με την βοήθεια και του κόσμου έκαναν μια μεγάλη προσπάθεια και οφείλει, και αυτή την πρόθεση την έδειξαν από τις συζητήσεις που έκαναν μαζί μου, να την συνεχίσει και εφέτος.

Καλύτερα να έχουμε την συμπαράστασή σας στην δύσκολη σεζόν που έρχεται γιατί οι στόχοι της ομάδας είναι υψηλοί. Εχουμε βάλει ψηλά τον πήχυ και αυτό μας γεμίζει ευθύνες. Με αρκετή δουλειά και πολλά έργα πρέπει να πορευτούμε τη νέα περίοδο.

Εγώ θα αφοσιωθώ στην δουλειά μου και την δύσκολη προσπάθεια.

Θα ήθελα να είμαι νωρίτερα στην ομάδα και να την γνωρίσω καλύτερα όμως τις τελευταίες ημέρες έμαθα πολλές λεπτομέρειες για την Ρόδο και θέλω να πιστεύω ότι οι μεταγραφές που θα γίνουν θα είναι με γνώμονα την επιτυχία».

Ο προπονητής της Ρόδου μετά την τοποθέτησή του απάντησε σε ερωτήσεις δημοσιογράφων.

«Είμαι 23 χρόνια στην Πυροσβεστική και πρώτη φορά ζητάω απόσπαση στην επαρχία. Είμαι αισιόδοξος ότι θα λυθεί το πρόβλημα.

Φιλοσοφία μου είναι να μην αλλάξω τον κορμό της ομάδας αλλά πέρσι με τον Εθνικό Αστέρα πήραμε 18 νέους παίκτες με επιθυμία του προέδρου. Το πάθημα έγινε μάθημα και την πλήρωσα. Πιστεύω ότι θα έρθουν στην Ρόδο παίκτες καλύτεροι από αυτούς που έχουμε. Δεν πιεζόμαστε πολύ από την μεταγραφική περίοδο και υπάρχει χρόνος για να δούμε και το ντόπιο υλικό.

Εάν υπάρχει υλικό στο νησί που μπορεί να δουλευτεί θα το δουλέψουμε. Ομως μια ομάδα που κάνει πρωταθλητισμό ενδιαφέρεται κυρίως για έμπειρους παίκτες πρέπει να τρέξουμε και να καλύψουμε τις θέσεις που μας ενδιαφέρουν.

Οι παίκτες μένουν μεγάλο χρονικό διάστημα εκτός προπονήσεων και πρόθεσή μου είναι να ξεκινήσει προετοιμασία στις 19 Ιουλίου για να δεθούν παλιοί και νέοι.

Αν γίνουν κάποιες βελτιώσεις στον Προφήτη Ηλία θα γίνει εκεί η προετοιμασία.

Υπάρχει προβληματισμός για τον Νεντέλκοβιτς. Είναι καλός παίκτης, αγαπητός στον κόσμο αλλά οι συνθήκες της ομάδας ίσως μας δώσουν προτεραιότητα για άλλον ξένο. Ολα είναι ανοικτά, βρισκόμαστε σε αναζήτηση.

Δεν πρέπει να μπούμε στην διαδικασία αναφοράς μεταγραφικών στόχων. Πρέπει πρώτα να έρθει εδώ παίκτης, να συζητήσουμε και να περάσει από ιατρικές εξετάσεις.

Οι ποδοσφαιριστές πρέπει να έχουν αυτοπειθαρχία. Πρέπει να τους περάσουμε την φιλοσοφία ότι σκοπός τους δεν είναι μόνο το χρήμα. Πρέπει να έχουν φιλοδοξίες. Θα κρατήσουμε όποιους παίκτες θέλουν πραγματικά να μείνουν. Αν κάποιος θέλει να φύγει θα τον αφήσουμε.

Ο Θέμελης μπορεί να συζητήσει με την ομάδα και να βρουν άκρη.

Η Ρόδος βρίσκεται σε αναζήτηση τερματοφύλακα.

• Οι διοικούντες την ΠΑΕ Ρόδος διευκρίνισαν ότι δεν υπάρχει επαφή με τον Εργοτέλη για τον Αστέριο Θέμελη, ούτε οφειλές προς τον έμπειρο τερματοφύλακα.

«Αν μας γίνει πρόταση θα συζητήσουμε τα οικονομικά δεδομένα αφού έχουμε άλλο ένα χρόνο συμβόλαιο μαζί του» ειπώθηκε χαρακτηριστικά.

Να σημειωθεί ότι ο παίκτης περνάει δύσκολες ώρες καθώς η μητέρα του αντιμετωπίζει σοβαρότατο πρόβλημα υγείας και βρίσκεται σε εντατική μονάδα νοσοκομείου της Θεσσαλονίκης. Με την περίπτωσή της ασχολήθηκε χθες και η εφημερίδα ESPRESSO.

• Οι θέσεις που «πονάει» η Ρόδος σύμφωνα με τον νέο προπονητή της είναι στον άξονα, στην επίθεση και την αριστερή πλευρά.

• Στον Αντώνη Μανίκα προσφέρθηκε ανθοδέσμη και κασκόλ της Ρόδου από τον επικεφαλής της «ΚΑΚΙΑΣ ΣΚΑΛΑΣ» Σταύρο Νικηταρά.

Στα «ελάφια» από χθες ο Λάζαρος Σέμος



Το πρώτο μεταγραφικό απόκτημα των ελαφιών είναι γεγονός καθώς χθες η διοίκηση παρουσίασε τον Λάζαρο Σέμο με τον οποίο ισχυροποιεί πάρα πολύ την άμυνα της ομάδας.

Ο έμπειρος ποδοσφαιριστής την τελευταία χρονιά αγωνιζόταν με τα χρώματα της Δόξας Κατοκωπιάς Κύπρου. Στο παρελθόν ο ύψους 1.92 μ. ποδοσφαιριστής έχει αγωνισθεί στα Γιάννινα (Β' Εθνική) 92-96 58 συμμετοχές και 5 γκολ. Στον Ηρακλή (Α' Εθνική) την περίοδο 96-2000 όπου είχε 89 συμμετοχές στο πρωτάθλημα, 21 στο κύπελλο και πέτυχε συνολικά 9 γκολ. Με τα χρώματα του Ηρακλή αγωνίσθηκε και στο κύπελλο UEFA πέντε φορές και πέτυχε δύο γκολ.

Την περίοδο 2000-01 επέστρεψε στα Γιάννινα, 38 συμμετοχές πρωτάθλημα - κύπελλο και πέτυχε ένα γκολ. Η επόμενη χρονιά 2001-02 τον βρίσκει στον Ακράτητο όπου αγωνίσθηκε 11 φορές και πέτυχε δύο γκολ. Στο πρωτάθλημα 2002-03 αγωνίσθηκε με την Κασσάνδρα και είχε 13 συμμετοχές.

Την παρουσίαση του υψηλόσωμου και έμπειρου αμυντικού έκανε ο πρόεδρος Γιώργος Παρασκευάς που τόνισε ότι και οι άλλες



μεταγραφές των ελαφιών θα είναι του ίδιου επιπέδου.

Ο Λάζαρος Σέμος στις δηλώσεις του τόνισε:

«Οι φιλοδοξίες μου είναι ίδιες με αυτές της διοίκησης. Η Ρόδος έχει πολλά χρόνια που απουσιάζει από τις μεγάλες κατηγορίες. Πιστεύω ότι ήλθε ο καιρός για τη διοίκηση και τον κόσμο να επιστρέψει η ομάδα σ' αυτές τις κατηγορίες».

ΦΕΣΤΙΒΑΛ ΤΑΕ ΚΨΟΝ DO

Ο ΓΑΟ ΤΑΕ ΚΨΟΝ DO «ΚΟΛΟΣΣΟΣ» διοργάνωσε διήμερο αθλητικό φεστιβάλ.

Σήμερα στην έδρα του (Ιωαννίνων 43 Ανάληψη) θα πραγματοποιηθεί σεμινάριο για μεγάλες ζώνες (16.30) στο οποίο θα διδάξει ο Κορέατης GRAND MASTER Τσε.

Αντικείμενο του σεμιναρίου θα είναι οι νέες τεχνικές ΠΟΜΣΕ.

Αύριο το πρωί (11.00) στο Βενετόκλειο ο εκπαιδευτής του συλλόγου Μιχάλης Καραβασίλης θα πραγματοποιήσει τις εξετάσεις για ζώνες όλων των χρωμάτων.





Ο Giovanni de Biasi την ώρα της ομιλίας του με διερμηνέα τον κ. Παλομπαρίνι



Charalampopoulos και Bisioli

2ο ΔΙΕΘΝΕΣ ΣΕΜΙΝΑΡΙΟ ΠΡΟΠΟΝΗΤΩΝ ΠΟΔΟΣΦΑΙΡΟΥ



Ο δημοσιογράφος Αντρέα Παλομπαρίνι στην ομιλία του για τα ΜΜΕ στο ποδόσφαιρο

Με την παρουσία της προέδρου του ΝΑΟΔ Ανδριάνας Μπαφίτη, του προέδρου του ΔΟΑΝ Ιαλυσού Μανώλη Στέργου, του αντιπροέδρου της ΕΠΣΔ Νίκου Παπαεμμανουήλ και του γενικού γραμματέα της Ομοσπονδίας Προπονητών Ελλάδας Πέτρου Κένερ ξεκίνησε χθες το πρωί στην αίθουσα του «ΑΚΤΑΙΟΝ» το 2ο Διεθνές Επιμορφωτικό Σεμινάριο Προπονητών Ποδοσφαίρου που διοργανώνει ο Π.Σ.Ε.Π.Π.

Τους καλεσμένους και τους προπονητές καλοσώρισε ο πρόεδρος του Συνδέσμου Προπονητών Δωδεκανήσου Μιχάλης Μικιόζος και στη συνέχεια το λόγο πήρε η πρόεδρος του ΝΑΟΔ η οποία αναφέρθηκε στη σπουδαιότητα του σεμιναρίου που θα βοηθήσει την αναβάθμιση του ποδοσφαίρου στο νομό μας και υποσχέθηκε ότι θα στηρίξει στο μέλλον κι άλλες τέτοιες προσπάθειες.

Και ο πρόεδρος του ΔΟΑΝ Ιαλυσού τόνισε τη σημασία που έχουν τέτοιου είδους διοργανώσεις καθώς οι προπονητές βγαίνουν περισσότερο πλούσιοι σε γνώσεις για να τις χρησιμοποιήσουν στις ομάδες τους και πιο πολύ στις μικρές ηλικίες ποδοσφαιριστών.

Ο αντιπρόεδρος της ΕΠΣΔ αναφέρθηκε κι αυτός με τη σειρά του στο ρόλο που παίζουν στους προπονητές τα επιμορφωτικά σεμινάρια με απώτερο σκοπό την πρόοδο του ποδοσφαίρου στα Δωδεκάνησα.

Τέλος το λόγο πήρε ο γ.γ. της Ομοσπονδίας Προπονη-



Ο Μιχάλης Παπαντωνίου απονέμει τιμητική πλακέτα στον Vinicio Bisioli



Ο καθηγητής ΤΕΦΑΑ και προπονητής γνωστός σε όλους Μπάμπης Μιχαηλίδης



Ο γ.γ. της Ο.Π.Π.Ε. Πέτρος Κένερ





Ο Μιχάλης Μικιόζος απονέμει τιμητική πλακέτα στον Αντρέα Παλομπαρίνι

τών Ελλάδος που εκτός από το σεμινάριο αναφέρθηκε και στον πρόωρα αδικοχαμένο καθηγητή ΤΕΦΑΑ και προπονητή Θανάση Δόκα ο οποίος πάρα πολλά έδωσε στο χώρο του ποδοσφαίρου.

Πριν ξεκινήσουν οι εισηγήσεις κρατήθηκε ενός λεπτού σιγή στη μνήμη του Θανάση Δόκα που και στο 1ο σεμινάριο ήταν παρών αλλά και στο 2ο ήταν καλεσμένος αφού είχε αποδεχθεί την πρόσκληση του ΠΣΕΕΠ, όμως δεν πρόλαβε να έλθει. Ακολούθησαν οι εισηγήσεις του δημοσιογράφου Αντρέα Παλομπαρίνι και του τεχνικού τημ της Μπρέσια **Giovanni de Biasi, Igor Charalampopoulou** και του **Vinicio Bisioli.**

Οι εργασίες τελείωσαν στις 2 το μεσημέρι και το απόγευμα στις 5.30 ξεκίνησαν οι πρακτικές ασκήσεις στο δημοτικό γήπεδο.

Το σεμινάριο συνεχίζεται σήμερα με το παρακάτω πρόγραμμα:

ΣΑΒΒΑΤΟ 19-6-2004 (ΠΡΩΙ)

• **09.00 - 09.45**
ΠΕΤΡΟΣ ΚΕΝΕΡ (Προπονητής - Γ.Γ. ΟΠΠΕ)
- Αγωνιστική φιλοσοφία. Δημιουργία και εκμετάλλευση χώρου

• **09.45 - 10.30**
ΧΡΥΣΑ ΚΑΡΑΓΙΑΝΝΗ
- Διατροφή κατά τις φάσεις εξέλιξης της ποδοσφαιρικής ηλικίας και διατροφικά μοντέλλα στην περίοδο προετοιμασίας και στην αγωνιστική περίοδο.

• **10.30 - 10.45**
Διάλειμμα

10.45 -12.00
ΧΑΡΑΛΑΜΠΟΣ ΜΙΧΑΗΛΙΔΗΣ (Καθηγητής ΤΕΦΑΑ - Προπονητής) - Περίοδος προετοιμασίας & προγραμματισμός προπόνησης ερασιτεχνών ποδοσφαιριστών.

• **12.00 - 12.15** Διάλειμμα

• **12.15 - 13.00**
ΧΑΡΑΛΑΜΠΟΣ ΜΙΧΑΗΛΙΔΗΣ
- Ανάπτυξη ταχύτητας - ταχυδύναμης και τέστ φυσικής κατάστασης

ΣΑΒΒΑΤΟ 19-6-2004 (ΑΠΟΓΕΥΜΑ)

ΠΡΑΚΤΙΚΗ ΣΤΟ ΔΗΜΟΤΙΚΟ ΓΗΠΕΔΟ «Ο ΔΙΑΓΟΡΑΣ»

• **17.30 - 18.30**
ΠΕΤΡΟΣ ΚΕΝΕΡ (Ασκήσεις δημιουργίας & εκμετάλλευσης χώρου)

• **18.30 - 19.30**
ΧΑΡΑΛΑΜΠΟΣ ΜΙΧΑΗΛΙΔΗΣ (Ασκήσεις ταχύτητας - ταχυδύναμης στην περίοδο προετοιμασίας)

• **19.30 - 20.30**
ΧΑΡΑΛΑΜΠΟΣ ΜΙΧΑΗΛΙΔΗΣ Μεθοδική διδασκαλία συστημάτων

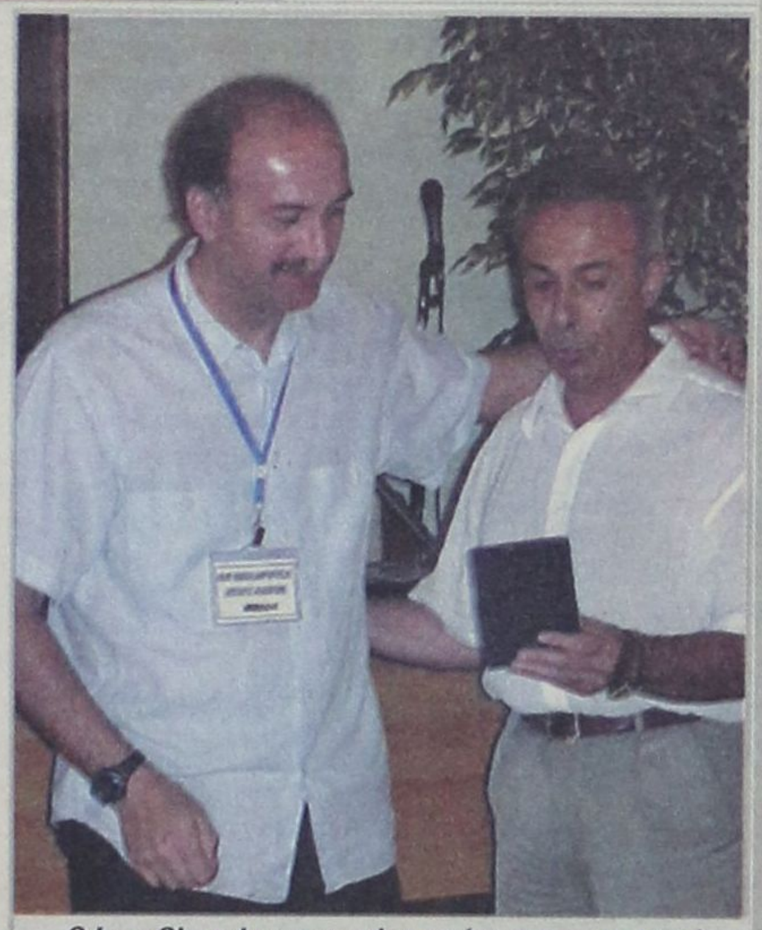

Ο Igor Charalampopoulos παίρνει την τιμητική πλακέτα από τον Μιχάλη Μικιόζο



Ο προπονητής της Μπρέσια Giovanni de Biasi παρέλαβε τιμητική πλακέτα από τον Μιχάλη Μικιόζο





150 παιδιά στο basketball camp

Την προσεχή Δευτέρα ξεκινάει στο κλειστό γήπεδο του Βενετοκλείου για δεύτερη χρονιά το Δωδεκάνησος Basketball camp 2004. Περίπου 150 παιδιά ηλικίας 9-16 ετών θα κατακλύσουν τους χώρους μέσα και έξω από το βενετόκλειο. Η περσινή επιτυχία κατά γενική ομολογία εγγυάται ότι και φέτος τα παιδιά θα αθληθούν αλλά και θα ψυχαγωγηθούν κάτω από τις οδηγίες διακεκριμένων προπονητών και θα απολαύσουν αξέχαστες μπασκετικές στιγμές.

Διοργανωτές του camp είναι ο Νομαρχιακός Αθλητικός Οργανισμός Δωδ/σου, ο Σύνδεσμος Ελλήνων Προπονητών Καλαθοσφαίρισης και ο Τ.Ε.Ε.Ο.Κ. Δωδ/σου.

Είναι μια μεγάλη γιορτή για τα μικρά παιδιά που ωστόσο θα τα βοηθήσει να έρθουν πιο κοντά στον αθλητισμό και ειδικότερα στο μπάσκετ. Επιπλέον πολλοί διαγωνισμοί και παιχνίδια θα πλαισιώσουν αυτή τη γιορτή και πολλά δώρα, ενθύμια και αναμνηστικά θα δοθούν στα παιδιά. Μεγάλα ονόματα του μπασκετικού στερεώματος θα παρευρεθούν στην εκδήλωση, θα διδάξουν τα παιδιά και θα παίξουν μαζί τους. Φέτος αυτοί θα είναι οι: Μίσσας Κώστας, Φραγκιάς Βασίλης και Παναγιωταράκος Παναγιώτης καθώς και άλλοι παίχτες της Α1 Κατηγορίας.

Οι προπονητές του νομού που θα διδάξουν θα είναι: Αρφαράς Γιάννης, Δόσπορος Κώστας, Θωμίδης Βενέτης, Κανέλλης Νίκος, Κουταλιανός Μιχάλης, Κωνσταντινίδης Στέλιος, Σαμαράς Αντώνης, Τσακίρης Γιάννης, Φραγκεσκάκης Νίκος.

Συντονιστές του camp θα είναι οι: Αθανασιάδης Βαγγέλης και Δράκου Αργυρώ.

Τα παιδιά, αγόρια και κορίτσια, θα πρέπει να βρίσκονται τη Δευτέρα στις 8:00 π.μ. στο κλειστό του Βενετοκλείου για να ενταχθούν σε γκρουπ και να πάρουν τις εμφανίσεις τους.

Οι διοργανωτές ευχαριστούν τους παρακάτω χορηγούς:

Χρυσοί:
ΒΑΠ Π. ΚΟΥΓΙΟΣ Α.Β.Ε.Ε. - REEBOK
ΦΡΟΝΤΙΣΤΗΡΙΑ ΠΥΘΑΓΟΡΑΣ

Ασημένιοι:
ALFA SPORT ΑΘΛΗΤΙΚΑ ΕΙΔΗ
VIOLET TRAVEL - ΚΑΤΣΙΚΑΝΤΑΗΣ ΓΕΩΡΓΙΟΣ (ΠΡΑΚΤΟΡΕΙΟ ΤΑΞΙΔΙΩΝ)

Χάλκινοι:
STADIUM ΑΘΛΗΤΙΚΑ ΕΙΔΗ - OLYMPIA ΑΘΛΗΤΙΚΑ ΕΙΔΗ
CLUB ΑΘΛΗΤΙΚΑ ΕΙΔΗ - Γ. ΚΟΛΛΙΑΣ
MARILINA TOURS - DANE SEA LINES
GALILEO CAFE - LOVE N.R.G. ΡΑΔΙΟΦΩΝΙΚΟΣ ΣΤΑΘΜΟΣ

Εργασιακό τουρνουά 5x5

Συνεχίσθηκε την Πέμπτη 17.06.2004 το Εργασιακό Τουρνουά Ποδοσφαίρου 5x5 υπηρεσιών και επιχειρήσεων που διοργανώνει ο Δ.Ο.Ν.Α. Ροδίων με τους αγώνες της τρίτης αγωνιστικής του Β' Ομίλου με τα εξής αποτελέσματα:

COCA COLA 3Ε - ΚΑΦΕ AMIR 5-8
ΑΡΧΑΙΟΛΟΓΙΑ - Δ.Ε.Η. ΣΟΡΩΝΗΣ 1-8
Ο αγώνας μεταξύ των ομάδων ΕΛΤΑ και ΜΕΣΑΙΩΝΙΚΗΣ ανεβλήθη.

Το τουρνουά συνεχίζεται την Τρίτη 22.06.2004 με τους αγώνες της 4ης αγωνιστικής του Α' Ομίλου:

Ωρα 19:00 ΔΟΝΑ/ΤΕΧΝΙΚΕΣ ΥΠ. - ΝΟΜΑΡΧΙΑ
Ωρα 20:30 Δ.Ε.Κ.Ρ. - ΛΙΜΕΝΕΡΓΑΤΕΣ
Ωρα 22:00 Δ.Ε.Η. ΡΟΔΟΥ - ΟΛΥΜΠΙΑΚΗ

Ολοι οι αγώνες διεξάγονται στα γήπεδα 5x5 Πανεπτιστημίου Αιγαίου - Δήμου Ροδίων, χορηγός δε του τουρνουά είναι η Coca - Cola 3Ε εργοστάσιο Ρόδου.

Η βαθμολογία του Β' Ομίλου μετά από τρεις αγωνιστικές έχει ως εξής:

Η ΒΑΘΜΟΛΟΓΙΑ

ΟΜΑΔΕΣ	ΑΓ.	Ν.	Η.	Ι.	ΒΑΘ.	ΤΕΡΜ.
1. ΜΕΣΑΙΩΝΙΚΗ	2	2	0	0	6	11-2
2. Δ.Ε.Η. ΣΟΡΩΝΗΣ	2	2	0	1	6	12-7
3. ΚΑΦΕ AMIR	2	1	1	1	4	12-15
4. ΑΡΧΑΙΟΛΟΓΙΑ	2	1	1	1	4	7-10
5. ΕΛΤΑ	2	1	0	1	3	6-5
6. COCA COLA 3Ε	2	0	0	0	0	6-15

Αποφάσεις της Ε.Π.Σ.Δ.

Από την Ενωση Ποδοσφαιρικών Σωματείων Δωδεκανήσου ανακοινώθηκαν τα παρακάτω:

Κατ' εφαρμογή του άρθρου 27 του ΚΑΠ και σύμφωνα με το οικείο Φ.Α. ΠΑΟ ΔΙΑΓΟΡΑΣ - ΑΝΑΓΕΝΝΗΣΗ ΑΣΦΕΝΔΙΟΥ (τελικός Διανησιακού για το ΕΦΗΒΙΚΟ ΠΡΩΤΑΘΛΗΜΑ) τιμωρούνται με **μία αγωνιστική ο καθένας,** οι ποδ/στές:

1) Κορφιάς Μ. της Αναγέννησης Ασφ.

2) Αθανασίου Π. του ΠΑΟ ΔΙΑΓΟΡΑ

Οι ποινές των ανωτέρω ποδ/στών θα εκτιθούν την προσεχή αγωνιστική περίοδο, μαζί με τις υπόλοιπες ποινές ποδ/στών που αναφέρονται στο έντυπο των πεπραγμένων περιόδου 2003-2004 που ήδη έχει ταχυδρομηθεί στα Σωματεία.

ΠΑΙΔΙΚΟ ΤΟΥΡΝΟΥΑ «ΑΓΙΟΣ ΣΟΥΛΑΣ 2004»

Οι δηλώσεις συμμετοχής στο ανωτέρω τουρνουά λήγουν την **ΤΡΙΤΗ 22 Ιουνίου** και **ώρα 14.00.** Ο διαχωρισμοί των ομίλων και η κλήρωση των αγώνων θα γίνουν το βράδυ της ίδιας ημέρας. Υπενθυμίζεται ότι η πρώτη φάση του τουρνουά θα γίνει στο γήπεδο του Γυμνασίου Σορωνής (διαθέτει χορτάρι), ενώ η δεύτερη και η τελική στο άλσος του Αγίου Σουλά.

ΤΑ ΠΛΗΡΕΞΟΥΣΙΑ ΤΩΝ ΑΝΤΙΠΡΟΣΩΠΩΝ ΤΩΝ ΣΩΜΑΤΕΙΩΝ ΣΤΗ ΓΕΝΙΚΗ ΣΥΝΕΛΕΥΣΗ

Υπενθυμίζεται τα Σωματεία ότι μέχρι τη **ΔΕΥΤΕΡΑ 21 ΙΟΥΝΙΟΥ** πρέπει να στείλουν στα γραφεία της Ε.Π.Σ.Δ. τον **τακτικό** και **αναπληρωματικό εκπρόσωπό τους** στην Τακτική Γ. Συνέλευση της Ε.Π.Σ.Δ. της ΤΕΤΑΡΤΗΣ **23 Ιουνίου.** Σύμφωνα με το καταστατικό οι εκπρόσωποι των νήσου Ρόδου **πρέπει υποχρεωτικά να είναι μέλη του Δ.Σ.,** ενώ των υπολοίπων Νήσων δύναται να είναι και μη μέλη του Δ.Σ. αυτών.

Η ΛΕΙΤΟΥΡΓΙΑ ΤΩΝ ΓΡΑΦΕΙΩΝ ΤΗΣ Ε.Π.Σ.Δ.

Από την Δευτέρα 21 Ιουνίου μέχρι και την Παρασκευή 2 Ιουλίου τα γραφεία της Ε.Π.Σ.Δ. θα λειτουργούν από τις **11.00 μέχρι τις 14.30.**

ΗΡΑΚΛΗΣ ΜΑΡΙΤΣΩΝ

Την ανανέωση της συνεργασίας με τους έμπειρους Μαριτσενούς ποδοσφαιριστές ανακοίνωσε χθες η διοίκηση του Ηρακλή.

Το βράδυ της Πέμπτης συναντήθηκε ο πρόεδρος κ. Παπαδημήτρης με τους Τσ. Λορέντζο, Ν. Αναγνώστου, Λ. Χατζηκωνσταντή, Στεργ. Γιακουμάρο, Μ. Μανωλά, Δ. Σιδηρόπουλο, Σ. Κούρο και Β. Παπανικολάου. Ολοι συμφώνησαν να παραμείνουν στον Ηρακλή ενώ ανανεώθηκε για άλλον ένα χρόνο η συνεργασία με τους Γιάννη Καλούδη και Παναγιώτη Λαυράκη.

Την προσεχή εβδομάδα θα γίνει συνάντηση και με τους νεαρούς Τσαλώλη, Πετρίδενα, Παπακωνσταντή, Μπιλιά, Πολάκη, Κοσμά, Τσούφιο και Χατζηκωνσταντή.

• Ο Π. Σκόρπος ζήτησε να επιστρέψει στον Αστέρα Παστίδας αλλά ο Ηρακλής θα απαιτήσει μέρος των χρημάτων που δαπάνησε για την απόκτησή του.

• Παρελθόν από τον Ηρακλή αποτελούν οι Μ. Τρούλλης, Γιάννης Λεντής, Αλεξ. Σκαφίδας και Στ. Ματθαίος ενώ παραχωρείται και ο τερματοφύλακας Παναγιώτης Κοκκάρης.

• Σύμφωνα με πληροφορίες ο Ηρακλής ενδιαφέρεται να εντάξει στο δυναμικό του τον έμπειρο Τάσο Καβουσανάκη που αγωνιζόταν στον Ερμή Καλυθιών.

ΥΓΡΟΣ ΣΤΙΒΟΣ ΡΟΔΟΥ

Τρεις «γοργόνες» στο Ηράκλειο

Από τον Υγρό Στίβο Ρόδου εκδόθηκε το παρακάτω ενημερωτικό δελτίο Τύπου:

«Αναχώρησε η ομάδα κολύμβησης του ΥΓΡΟΥ ΣΤΙΒΟΥ ΡΟΔΟΥ για να συμμετάσχει στους αγώνες ορίων πρόκρισης στο Πανελλήνιο Πρωτάθλημα Κολύμβησης.

Οι αγώνες θα διεξαχθούν στο Ηράκλειο Κρήτης το Σαββατοκύριακο στο Παγκρήτιο Κολυμβητήριο σε τρεις αγωνιστικές ενότητες, Σάββατο απόγευμα, Κυριακή πρωί και Κυριακή βράδυ.

Η Μαρία Ρωμαίου στα 50, 100, 200 Ελεύθερα, η Νεφέλη Καμπέρη στα 100, 200 Πρόσθια, 100, 200. Πεταλούδα και 200, 400 Μικτή Ατομική και η Μικαέλα-Αλίκη Καμπέρη στα 200 Μικτή Ατομική και 50, 100, 200 Υπτια θα προσπαθήσουν να κολυμπήσουν στους χρόνους τους για τα όρια πρόκρισης σε όσα πιο πολλά αγωνίσματα γίνεται για τη βαθμολογία GRAND PRIX συλλόγων και μετά θα γίνει επιλογή των καλυτέρων αγωνισμάτων για το Πανελλήνιο Πρωτάθλημα.

Η ομάδα αναμένεται να επιστρέψει με τουλάχιστον τέσσερα όρια και το επόμενο Σαββατοκύριακο στην Αθήνα να τελειώσει με τις προκρίσεις και να αφοσιωθεί στο φορμάρισμα των πρωταθλημάτων».

Μαθήματα κολύμβησης στον Δήμο Καμείρου

Ο Δημοτικός Οργανισμός Πολιτισμού και Αθλησης του Δήμου Καμείρου ανακοινώνει πως ξεκινάει και φέτος το πρόγραμμα μαθημάτων κολύμβησης που διοργανώνει κάθε χρόνο για τα παιδιά των Δημοτικών Σχολείων του Δήμου κατά τους θερινούς μήνες Ιούλιο και Αύγουστο.

Στο πρόγραμμα μπορούν να δηλώσουν συμμετοχή παιδιά απ' όλο τα Δημοτικά Διαμερίσματα του Δήμου **έως την Παρασκευή 25 Ιουνίου 2004.** Η καταβολή της συνδρομής, θα γίνεται με την εγγραφή των παιδιών. Εγγραφές γίνονται δεκτές στο **ΚΕΠ Καμείρου** στη Σορωνή.

Τα μαθήματα θα διεξάγονται στην παραλία Καλαβαρδών σε ειδικά διαμορφωμένο χώρο σύμφωνα με πρόγραμμα το οποίο θα ανακοινωθεί μετά από τη συγκέντρωση των δηλώσεων συμμετοχής των παιδιών.

Τα μαθήματα θα επιμελείται ο γυμναστής του Δήμου κ. Καρυοφυλλάκης Βαγγέλης. Περισσότερες πληροφορίες στο **τηλ. 2241042344.**

ΑΠΟΛΛΩΝ ΚΑΛΥΘΙΩΝ

Αναβολή στη γενική συνέλευση

Το αδιέξοδο στον Απόλλωνα Καλυθιών συνεχίζεται...

Η προγραμματισμένη για σήμερα γενική συνέλευση αναβλήθηκε μετά από πρωτοβουλία του προέδρου κ. Χρήστου Κων σταντίνου.

Η κρίσιμη για το μέλλον του συλλόγου γενική συνέλευση αναμένεται να πραγματοποιηθεί την επόμενη εβδομάδα.

Εντός έδρας πρεμιέρα για τον Κολοσσό

Τζάμπολ στις 16 Οκτωβρίου κόντρα στον ΚΑΟ Δράμας στο Βενετόκλειο



Ως γηπεδούχος θα ξεκινήσει τις υποχρεώσεις του στο προσεχές πρωτάθλημα της Α2 ο Κολοσσός.

Η χθεσινή κλήρωση στη Θεσσαλονίκη ανέδειξε το ζευγάρι Κολοσσός – ΚΑΟ Δράμας για την πρεμιέρα της 16ης Οκτωβρίου.

Αναλυτικά η κλήρωση και οι ημερομηνίες:

1η Αγωνιστική (16/10)

ΑΣΕ ΔΟΥΚΑ - ΑΓΕ ΧΑΛΚΙΔΟΣ
ΔΑΣ ΑΝΩ ΛΙΟΣΙΩΝ - ΓΣ ΛΑΡΙΣΗΣ
ΗΡΑΚΛΕΙΟ ΟΑΑ - ΗΛΥΣΙΑΚΟΣ ΑΟ
ΑΟ ΣΠΟΡΤΙΓΚ - ΑΟ Π. ΦΑΛΗΡΟΥ
ΑΟ ΚΟΛΟΣΣΟΣ - ΚΑΟ ΔΡΑΜΑΣ
ΟΛΥΜΠΙΑ ΓΕ - ΑΟ ΝΗΑΡ ΗΣΤ
ΑΙΓΑΛΕΩ ΑΟ - ΞΑΝΘΗ ΑΣ

2η Αγωνιστική (23/10)

ΓΣ ΛΑΡΙΣΗΣ - ΑΣΕ ΔΟΥΚΑ
ΗΛΥΣΙΑΚΟΣ ΑΟ - ΔΑΣ ΑΝΩ ΛΙΟΣΙΩΝ
ΑΟ Π. ΦΑΛΗΡΟΥ - ΗΡΑΚΛΕΙΟ ΟΑΑ
ΚΑΟ ΔΡΑΜΑΣ - ΑΟ ΣΠΟΡΤΙΓΚ
ΑΟ ΝΗΑΡ ΗΣΤ - ΑΟ ΚΟΛΟΣΣΟΣ
ΞΑΝΘΗ ΑΣ - ΟΛΥΜΠΙΑ ΓΕ
ΑΓΕ ΧΑΛΚΙΔΟΣ - ΑΙΓΑΛΕΩ ΑΟ

3η Αγωνιστική (30/10)

ΑΣΕ ΔΟΥΚΑ - ΗΛΥΣΙΑΚΟΣ ΑΟ
ΔΑΣ ΑΝΩ ΛΙΟΣΙΩΝ - ΑΟ Π. ΦΑΛΗΡΟΥ
ΗΡΑΚΛΕΙΟ ΟΑΑ - ΚΑΟ ΔΡΑΜΑΣ
ΑΟ ΣΠΟΡΤΙΓΚ - ΑΟ ΝΗΑΡ ΗΣΤ
ΑΟ ΚΟΛΟΣΣΟΣ - ΞΑΝΘΗ ΑΣ
ΟΛΥΜΠΙΑ ΓΕ - ΑΙΓΑΛΕΩ ΑΟ
ΑΓΕ ΧΑΛΚΙΔΟΣ - ΓΣ ΛΑΡΙΣΗΣ

4η Αγωνιστική (6/11)

ΑΟ Π. ΦΑΛΗΡΟΥ - ΑΣΕ ΔΟΥΚΑ
ΚΑΟ ΔΡΑΜΑΣ - ΔΑΣ ΑΝΩ ΛΙΟΣΙΩΝ
ΑΟ ΝΗΑΡ ΗΣΤ - ΗΡΑΚΛΕΙΟ ΟΑΑ
ΞΑΝΘΗ ΑΣ - ΑΟ ΣΠΟΡΤΙΓΚ
ΑΙΓΑΛΕΩ ΑΟ - ΑΟ ΚΟΛΟΣΣΟΣ
ΟΛΥΜΠΙΑ ΓΕ - ΑΓΕ ΧΑΛΚΙΔΟΣ
ΗΛΥΣΙΑΚΟΣ ΑΟ - ΓΣ ΛΑΡΙΣΗΣ

5η Αγωνιστική (13/11)

ΑΣΕ ΔΟΥΚΑ - ΚΑΟ ΔΡΑΜΑΣ
ΔΑΣ ΑΝΩ ΛΙΟΣΙΩΝ - ΑΟ ΝΗΑΡ ΗΣΤ
ΗΡΑΚΛΕΙΟ ΟΑΑ - ΞΑΝΘΗ ΑΣ
ΑΟ ΣΠΟΡΤΙΓΚ - ΑΙΓΑΛΕΩ ΑΟ
ΑΟ ΚΟΛΟΣΣΟΣ - ΟΛΥΜΠΙΑ ΓΕ
ΑΓΕ ΧΑΛΚΙΔΟΣ - ΗΛΥΣΙΑΚΟΣ ΑΟ
ΓΣ ΛΑΡΙΣΗΣ - ΑΟ Π. ΦΑΛΗΡΟΥ

6η Αγωνιστική (20/11)

ΑΟ ΝΗΑΡ ΗΣΤ - ΑΣΕ ΔΟΥΚΑ
ΞΑΝΘΗ ΑΣ - ΔΑΣ ΑΝΩ ΛΙΟΣΙΩΝ
ΑΙΓΑΛΕΩ ΑΟ - ΗΡΑΚΛΕΙΟ ΟΑΑ
ΟΛΥΜΠΙΑ ΓΕ - ΑΟ ΣΠΟΡΤΙΓΚ
ΑΟ ΚΟΛΟΣΣΟΣ - ΑΓΕ ΧΑΛΚΙΔΟΣ
ΚΑΟ ΔΡΑΜΑΣ - ΓΣ ΛΑΡΙΣΗΣ
ΑΟ Π. ΦΑΛΗΡΟΥ - ΗΛΥΣΙΑΚΟΣ ΑΟ

7η Αγωνιστική (27/11)

ΑΣΕ ΔΟΥΚΑ - ΞΑΝΘΗ ΑΣ
ΔΑΣ ΑΝΩ ΛΙΟΣΙΩΝ - ΑΙΓΑΛΕΩ ΑΟ
ΗΡΑΚΛΕΙΟ ΟΑΑ - ΟΛΥΜΠΙΑ ΓΕ
ΑΟ ΣΠΟΡΤΙΓΚ - ΑΟ ΚΟΛΟΣΣΟΣ
ΑΓΕ ΧΑΛΚΙΔΟΣ - ΑΟ Π. ΦΑΛΗΡΟΥ
ΓΣ ΛΑΡΙΣΗΣ - ΑΟ ΝΗΑΡ ΗΣΤ
ΗΛΥΣΙΑΚΟΣ ΑΟ - ΚΑΟ ΔΡΑΜΑΣ

8η Αγωνιστική (4/12)

ΑΙΓΑΛΕΩ ΑΟ - ΑΣΕ ΔΟΥΚΑ
ΟΛΥΜΠΙΑ ΓΕ - ΔΑΣ ΑΝΩ ΛΙΟΣΙΩΝ
ΑΟ ΚΟΛΟΣΣΟΣ - ΗΡΑΚΛΕΙΟ ΟΑΑ
ΑΟ ΣΠΟΡΤΙΓΚ - ΑΓΕ ΧΑΛΚΙΔΟΣ
ΞΑΝΘΗ ΑΣ - ΓΣ ΛΑΡΙΣΗΣ
ΑΟ ΝΗΑΡ ΗΣΤ - ΗΛΥΣΙΑΚΟΣ ΑΟ
ΚΑΟ ΔΡΑΜΑΣ - ΑΟ Π. ΦΑΛΗΡΟΥ

9η Αγωνιστική (11/12)

ΑΣΕ ΔΟΥΚΑ - ΟΛΥΜΠΙΑ ΓΕ
ΔΑΣ ΑΝΩ ΛΙΟΣΙΩΝ - ΑΟ ΚΟΛΟΣΣΟΣ
ΗΡΑΚΛΕΙΟ ΟΑΑ - ΑΟ ΣΠΟΡΤΙΓΚ
ΑΓΕ ΧΑΛΚΙΔΟΣ - ΚΑΟ ΔΡΑΜΑΣ
ΓΣ ΛΑΡΙΣΗΣ - ΑΙΓΑΛΕΩ ΑΟ
ΗΛΥΣΙΑΚΟΣ ΑΟ - ΞΑΝΘΗ ΑΣ
ΑΟ Π. ΦΑΛΗΡΟΥ - ΑΟ ΝΗΑΡ ΗΣΤ

10η Αγωνιστική (18/12)

ΑΟ ΚΟΛΟΣΣΟΣ - ΑΣΕ ΔΟΥΚΑ
ΑΟ ΣΠΟΡΤΙΓΚ - ΔΑΣ ΑΝΩ ΛΙΟΣΙΩΝ
ΗΡΑΚΛΕΙΟ ΟΑΑ - ΑΓΕ ΧΑΛΚΙΔΟΣ
ΟΛΥΜΠΙΑ ΓΕ - ΓΣ ΛΑΡΙΣΗΣ
ΑΙΓΑΛΕΩ ΑΟ - ΗΛΥΣΙΑΚΟΣ ΑΟ
ΞΑΝΘΗ ΑΣ - ΑΟ Π. ΦΑΛΗΡΟΥ
ΑΟ ΝΗΑΡ ΗΣΤ - ΚΑΟ ΔΡΑΜΑΣ

11η Αγωνιστική (8/1)

ΑΣΕ ΔΟΥΚΑ - ΑΟ ΣΠΟΡΤΙΓΚ
ΔΑΣ ΑΝΩ ΛΙΟΣΙΩΝ - ΗΡΑΚΛΕΙΟ ΟΑΑ
ΑΓΕ ΧΑΛΚΙΔΟΣ - ΑΟ ΝΗΑΡ ΗΣΤ
ΓΣ ΛΑΡΙΣΗΣ - ΑΟ ΚΟΛΟΣΣΟΣ
ΗΛΥΣΙΑΚΟΣ ΑΟ - ΟΛΥΜΠΙΑ ΓΕ
ΑΟ Π. ΦΑΛΗΡΟΥ - ΑΙΓΑΛΕΩ ΑΟ
ΚΑΟ ΔΡΑΜΑΣ - ΞΑΝΘΗ ΑΣ

12η Αγωνιστική (15/1)

ΗΡΑΚΛΕΙΟ ΟΑΑ - ΑΣΕ ΔΟΥΚΑ
ΔΑΣ ΑΝΩ ΛΙΟΣΙΩΝ - ΑΓΕ ΧΑΛΚΙΔΟΣ
ΑΟ ΣΠΟΡΤΙΓΚ - ΓΣ ΛΑΡΙΣΗΣ
ΑΟ ΚΟΛΟΣΣΟΣ - ΗΛΥΣΙΑΚΟΣ ΑΟ
ΟΛΥΜΠΙΑ ΓΕ - ΑΟ Π. ΦΑΛΗΡΟΥ
ΑΙΓΑΛΕΩ ΑΟ - ΚΑΟ ΔΡΑΜΑΣ
ΞΑΝΘΗ ΑΣ - ΑΟ ΝΗΑΡ ΗΣΤ

13η Αγωνιστική (22/1)

ΑΣΕ ΔΟΥΚΑ - ΔΑΣ ΑΝΩ ΛΙΟΣΙΩΝ
ΑΓΕ ΧΑΛΚΙΔΟΣ - ΞΑΝΘΗ ΑΣ
ΓΣ ΛΑΡΙΣΗΣ - ΗΡΑΚΛΕΙΟ ΟΑΑ
ΗΛΥΣΙΑΚΟΣ ΑΟ - ΑΟ ΣΠΟΡΤΙΓΚ
ΑΟ Π. ΦΑΛΗΡΟΥ - ΑΟ ΚΟΛΟΣΣΟΣ
ΚΑΟ ΔΡΑΜΑΣ - ΟΛΥΜΠΙΑ ΓΕ
ΑΟ ΝΗΑΡ ΗΣΤ - ΑΙΓΑΛΕΩ ΑΟ

14η Αγωνιστική (29/1)

ΑΓΕ ΧΑΛΚΙΔΟΣ - ΑΣΕ ΔΟΥΚΑ
ΓΣ ΛΑΡΙΣΗΣ - ΔΑΣ ΑΝΩ ΛΙΟΣΙΩΝ
ΗΛΥΣΙΑΚΟΣ ΑΟ - ΗΡΑΚΛΕΙΟ ΟΑΑ
ΑΟ Π. ΦΑΛΗΡΟΥ - ΑΟ ΣΠΟΡΤΙΓΚ
ΚΑΟ ΔΡΑΜΑΣ - ΑΟ ΚΟΛΟΣΣΟΣ
ΑΟ ΝΗΑΡ ΗΣΤ - ΟΛΥΜΠΙΑ ΓΕ
ΞΑΝΘΗ ΑΣ - ΑΙΓΑΛΕΩ ΑΟ

15η Αγωνιστική (5/2)

ΑΣΕ ΔΟΥΚΑ - ΓΣ ΛΑΡΙΣΗΣ
ΔΑΣ ΑΝΩ ΛΙΟΣΙΩΝ - ΗΛΥΣΙΑΚΟΣ ΑΟ
ΗΡΑΚΛΕΙΟ ΟΑΑ - ΑΟ Π. ΦΑΛΗΡΟΥ
ΑΟ ΣΠΟΡΤΙΓΚ - ΚΑΟ ΔΡΑΜΑΣ
ΑΟ ΚΟΛΟΣΣΟΣ - ΑΟ ΝΗΑΡ ΗΣΤ
ΟΛΥΜΠΙΑ ΓΕ - ΞΑΝΘΗ ΑΣ
ΑΙΓΑΛΕΩ ΑΟ - ΑΓΕ ΧΑΛΚΙΔΟΣ

16η Αγωνιστική (12/2)

ΗΛΥΣΙΑΚΟΣ ΑΟ - ΑΣΕ ΔΟΥΚΑ
ΑΟ Π. ΦΑΛΗΡΟΥ - ΔΑΣ ΑΝΩ ΛΙΟΣΙΩΝ
ΚΑΟ ΔΡΑΜΑΣ - ΗΡΑΚΛΕΙΟ ΟΑΑ
ΑΟ ΝΗΑΡ ΗΣΤ - ΑΟ ΣΠΟΡΤΙΓΚ
ΞΑΝΘΗ ΑΣ - ΑΟ ΚΟΛΟΣΣΟΣ
ΑΙΓΑΛΕΩ ΑΟ - ΟΛΥΜΠΙΑ ΓΕ
ΓΣ ΛΑΡΙΣΗΣ - ΑΓΕ ΧΑΛΚΙΔΟΣ

17η Αγωνιστική (19/2)

ΑΣΕ ΔΟΥΚΑ - ΑΟ Π. ΦΑΛΗΡΟΥ
ΔΑΣ ΑΝΩ ΛΙΟΣΙΩΝ - ΚΑΟ ΔΡΑΜΑΣ
ΗΡΑΚΛΕΙΟ ΟΑΑ - ΑΟ ΝΗΑΡ ΗΣΤ
ΑΟ ΣΠΟΡΤΙΓΚ - ΞΑΝΘΗ ΑΣ
ΑΟ ΚΟΛΟΣΣΟΣ - ΑΙΓΑΛΕΩ ΑΟ
ΑΓΕ ΧΑΛΚΙΔΟΣ - ΟΛΥΜΠΙΑ ΓΕ
ΓΣ ΛΑΡΙΣΗΣ - ΗΛΥΣΙΑΚΟΣ ΑΟ

18η Αγωνιστική (26/2)

ΚΑΟ ΔΡΑΜΑΣ - ΑΣΕ ΔΟΥΚΑ
ΑΟ ΝΗΑΡ ΗΣΤ - ΔΑΣ ΑΝΩ ΛΙΟΣΙΩΝ
ΞΑΝΘΗ ΑΣ - ΗΡΑΚΛΕΙΟ ΟΑΑ
ΑΙΓΑΛΕΩ ΑΟ - ΑΟ ΣΠΟΡΤΙΓΚ
ΟΛΥΜΠΙΑ ΓΕ - ΑΟ ΚΟΛΟΣΣΟΣ
ΗΛΥΣΙΑΚΟΣ ΑΟ - ΑΓΕ ΧΑΛΚΙΔΟΣ
ΑΟ Π. ΦΑΛΗΡΟΥ - ΓΣ ΛΑΡΙΣΗΣ

19η Αγωνιστική (5/3)

ΑΣΕ ΔΟΥΚΑ - ΑΟ ΝΗΑΡ ΗΣΤ
ΔΑΣ ΑΝΩ ΛΙΟΣΙΩΝ - ΞΑΝΘΗ ΑΣ
ΗΡΑΚΛΕΙΟ ΟΑΑ - ΑΙΓΑΛΕΩ ΑΟ
ΑΟ ΣΠΟΡΤΙΓΚ - ΟΛΥΜΠΙΑ ΓΕ
ΑΓΕ ΧΑΛΚΙΔΟΣ - ΑΟ ΚΟΛΟΣΣΟΣ
ΓΣ ΛΑΡΙΣΗΣ - ΚΑΟ ΔΡΑΜΑΣ
ΗΛΥΣΙΑΚΟΣ ΑΟ - ΑΟ Π. ΦΑΛΗΡΟΥ

20η Αγωνιστική (19/3)

ΞΑΝΘΗ ΑΣ - ΑΣΕ ΔΟΥΚΑ
ΑΙΓΑΛΕΩ ΑΟ - ΔΑΣ ΑΝΩ ΛΙΟΣΙΩΝ
ΟΛΥΜΠΙΑ ΓΕ - ΗΡΑΚΛΕΙΟ ΟΑΑ
ΑΟ ΚΟΛΟΣΣΟΣ - ΑΟ ΣΠΟΡΤΙΓΚ
ΑΟ Π. ΦΑΛΗΡΟΥ - ΑΓΕ ΧΑΛΚΙΔΟΣ
ΑΟ ΝΗΑΡ ΗΣΤ - ΓΣ ΛΑΡΙΣΗΣ
ΚΑΟ ΔΡΑΜΑΣ - ΗΛΥΣΙΑΚΟΣ ΑΟ

21η Αγωνιστική (26/3)

ΑΣΕ ΔΟΥΚΑ - ΑΙΓΑΛΕΩ ΑΟ
ΔΑΣ ΑΝΩ ΛΙΟΣΙΩΝ - ΟΛΥΜΠΙΑ ΓΕ
ΗΡΑΚΛΕΙΟ ΟΑΑ - ΑΟ ΚΟΛΟΣΣΟΣ
ΑΓΕ ΧΑΛΚΙΔΟΣ - ΑΟ ΣΠΟΡΤΙΓΚ
ΓΣ ΛΑΡΙΣΗΣ - ΞΑΝΘΗ ΑΣ
ΗΛΥΣΙΑΚΟΣ ΑΟ - ΑΟ ΝΗΑΡ ΗΣΤ
ΑΟ Π. ΦΑΛΗΡΟΥ - ΚΑΟ ΔΡΑΜΑΣ

22η Αγωνιστική (2/4)

ΟΛΥΜΠΙΑ ΓΕ - ΑΣΕ ΔΟΥΚΑ
ΑΟ ΚΟΛΟΣΣΟΣ - ΔΑΣ ΑΝΩ ΛΙΟΣΙΩΝ
ΑΟ ΣΠΟΡΤΙΓΚ - ΗΡΑΚΛΕΙΟ ΟΑΑ
ΚΑΟ ΔΡΑΜΑΣ - ΑΓΕ ΧΑΛΚΙΔΟΣ
ΑΙΓΑΛΕΩ ΑΟ - ΓΣ ΛΑΡΙΣΗΣ
ΞΑΝΘΗ ΑΣ - ΗΛΥΣΙΑΚΟΣ ΑΟ
ΑΟ ΝΗΑΡ ΗΣΤ - ΑΟ Π. ΦΑΛΗΡΟΥ

23η Αγωνιστική (9/4)

ΑΣΕ ΔΟΥΚΑ - ΑΟ ΚΟΛΟΣΣΟΣ
ΔΑΣ ΑΝΩ ΛΙΟΣΙΩΝ - ΑΟ ΣΠΟΡΤΙΓΚ
ΑΓΕ ΧΑΛΚΙΔΟΣ - ΗΡΑΚΛΕΙΟ ΟΑΑ
ΓΣ ΛΑΡΙΣΗΣ - ΟΛΥΜΠΙΑ ΓΕ
ΗΛΥΣΙΑΚΟΣ ΑΟ - ΑΙΓΑΛΕΩ ΑΟ
ΑΟ Π. ΦΑΛΗΡΟΥ - ΞΑΝΘΗ ΑΣ
ΚΑΟ ΔΡΑΜΑΣ - ΑΟ ΝΗΑΡ ΗΣΤ

24η Αγωνιστική (16/4)

ΑΟ ΣΠΟΡΤΙΓΚ - ΑΣΕ ΔΟΥΚΑ
ΗΡΑΚΛΕΙΟ ΟΑΑ - ΔΑΣ ΑΝΩ ΛΙΟΣΙΩΝ
ΑΟ ΝΗΑΡ ΗΣΤ - ΑΓΕ ΧΑΛΚΙΔΟΣ
ΑΟ ΚΟΛΟΣΣΟΣ - ΓΣ ΛΑΡΙΣΗΣ
ΟΛΥΜΠΙΑ ΓΕ - ΗΛΥΣΙΑΚΟΣ ΑΟ
ΑΙΓΑΛΕΩ ΑΟ - ΑΟ Π. ΦΑΛΗΡΟΥ
ΞΑΝΘΗ ΑΣ - ΚΑΟ ΔΡΑΜΑΣ

25η Αγωνιστική (23/4)

ΑΣΕ ΔΟΥΚΑ - ΗΡΑΚΛΕΙΟ ΟΑΑ
ΑΓΕ ΧΑΛΚΙΔΟΣ - ΔΑΣ ΑΝΩ ΛΙΟΣΙΩΝ
ΓΣ ΛΑΡΙΣΗΣ - ΑΟ ΣΠΟΡΤΙΓΚ
ΗΛΥΣΙΑΚΟΣ ΑΟ - ΑΟ ΚΟΛΟΣΣΟΣ
ΑΟ Π. ΦΑΛΗΡΟΥ - ΟΛΥΜΠΙΑ ΓΕ
ΚΑΟ ΔΡΑΜΑΣ - ΑΙΓΑΛΕΩ ΑΟ
ΑΟ ΝΗΑΡ ΗΣΤ - ΞΑΝΘΗ ΑΣ

26η Αγωνιστική (7/5)

ΔΑΣ ΑΝΩ ΛΙΟΣΙΩΝ - ΑΣΕ ΔΟΥΚΑ
ΞΑΝΘΗ ΑΣ - ΑΓΕ ΧΑΛΚΙΔΟΣ
ΗΡΑΚΛΕΙΟ ΟΑΑ - ΓΣ ΛΑΡΙΣΗΣ
ΑΟ ΣΠΟΡΤΙΓΚ - ΗΛΥΣΙΑΚΟΣ ΑΟ
ΑΟ ΚΟΛΟΣΣΟΣ - ΑΟ Π. ΦΑΛΗΡΟΥ
ΟΛΥΜΠΙΑ ΓΕ - ΚΑΟ ΔΡΑΜΑΣ
ΑΙΓΑΛΕΩ ΑΟ - ΑΟ ΝΗΑΡ ΗΣΤ

ΕΥΚΟΛΗ ΚΛΗΡΩΣΗ στο Κύπελλο

Παράλληλα με την κλήρωση της Α2 χθες στην Θεσσαλονίκη πραγματοποιήθηκε και η κλήρωση του Κυπέλλου Ελλάδας.

Ο Κολοσσός έπεσε στα «μαλακά», αφού στον 1ο γύρο (5 Σεπτεμβρίου) θα αντιμετωπίσει εκτός έδρας τον Ερμή Λαγκαδά που φέτος ανέβηκε στη Β' Εθνική.

Αναλυτικά το πρόγραμμα της Α' φάσης

Ολυμπία – ΑΣΕ Δούκα
Ηράκλειο –ΔΑΣΑΛ
ΑΕΠ Ολυμπίας –Πανελευσινιακός
Γυμναστικός Λάρισας – ICBS Κολλέγιο
Ποσειδών Καλαμ. – Ξάνθη
Άλιμος –Σιάτιστα
ΚΑΟΔ – Ίκαροι Σερρών
Ερμής Λαγκαδά –Κολοσσός
Νήαρ Ηστ-Θερμαϊκός
Ηλυσιακός – Σπόρτινγκ
Αιγάλεω – Παπάγου
Χαλκίδα –Ρέθυμνο
Παλαιό Φάληρο-Δάφνη
Μίλωνας – Ιωνικός Νικαίας

Η δεύτερη αγωνιστική θα διεξαχθεί τρεις ημέρες αργότερα (8 Σεπτεμβρίου) και σε περίπτωση πρόκρισης ο Κολοσσός θα αντιμετωπίσει στη Ρόδο τον νικητή του αγώνα Χαλκίδα –Ρέθυμνο.

Αν πανηγυρίσει εκ νέου πρόκριση θα περάσει άνευ αγώνα στην 4ης φάση που είναι προγραμματισμένη για τις 15 Σεπτεμβρίου.

Ο νικητής της 4ης φάση θα αντιμετωπίσει στις 3 Οκτωβρίου τον ΠΑΟΚ στη Θεσσαλονίκη.

Να σημειωθεί ότι στις 3 Οκτωβρίου θα διεξαχθεί το ντέρμπι των αιωνίων Ολυμπιακός –Παναθηναϊκός (νοκ άουτ).

ΑΠΟΦΑΣΗ ΤΗΣ ΕΠΙΤΡΟΠΗΣ Ν. ΑΙΓΑΙΟΥ

ΣΦΡΑΓΙΖΕΤΑΙ ΤΟ «IMPERIAL»

Εκπρόθεσμη κρίθηκε η προσφυγή του αυθαίρετου ξενοδοχείου, ενώ ελήφθη υπόψη η απόφαση του Νομικού Συμβουλίου του Κράτους

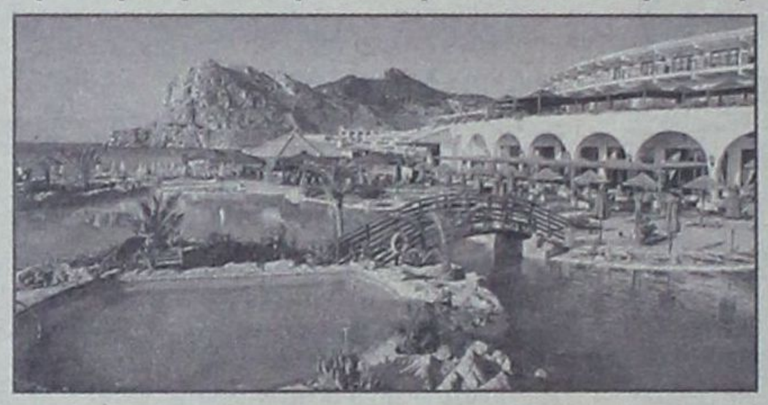

Η εφημερίδα «Αδέσμευτος Τύπος» (Κ. Μήτσης) δημοσίευσε χθες το ακόλουθο ρεπορτάζ για το «Ατλάντικα»:

Απόφαση σφράγισης εξέδωσε χθες η Επιτροπή της Περιφέρειας Ν. Αιγαίου για το αυθαίρετο ξενοδοχείο «Ατλάντικα Imperial» στα Κολύμπια της Ρόδου, που λειτουργούσε χωρίς το Ειδικό Σήμα του ΕΟΤ. Η απόφαση ελήφθη ομόφωνα, κατόπιν σχετικής εισήγησης του γ.γ. Περιφέρειας κ. Χ. Κόκκινου, και από τα πέντε μέλη της Επιτροπής.

Σημειώνουμε πως πρόκειται για την ίδια Επιτροπή που πριν δύο εβδομάδες, σε συνεδρίασή της στη Σύρο, αποφάσισε την ακύρωση πρότερης απόφασης σφράγισης του ετέρου ξενοδοχείου της εταιρείας «Ατλάντικα Resort Beach», που επίσης λειτουργούσε χωρίς ειδικό σήμα λειτουργίας. Η χθεσινή απόφαση σφράγισης του «Imperial», ωστόσο, ελήφθη με βάση τρία ουσιαστικά στοιχεία, τα οποία σε ορισμένα σημεία διαφοροποιούνται έναντι της πρώτης υπόθεσης. Τα στοιχεία αυτά στα οποία σε γενικές γραμμές στηρίχθηκε η υπόθεση, είναι τα εξής:

-Πρώτον, ελήφθη υπόψη απόφαση του Νομικού Συμβουλίου του Κράτους επί της πρότερης απόφασης σφράγισης της μονάδας, γιατί λειτούργησε χωρίς το απαραίτητο από το νόμο ειδικό σήμα λειτουργίας.

-Δεύτερον, η περίπτωση του «Imperial» κρίθηκε ως πολύ βαρύτερη σε θέματα παραβάσεων έναντι του «Beach Resort».

-Τρίτον, η προσφυγή των εκπροσώπων της εταιρείας έγινε εκπρόθεσμα. Σημειώνεται μάλιστα ότι η σύνθεση της Επιτροπής παρέμεινε η ίδια με αυτήν στην οποία, στην προηγούμενη συνεδρίαση, για την απόφαση μη σφράγισης ουσιαστικά του έτερου «Beach Resort», είχαν πλειοψηφήσει τα τέσσερα μέλη της Επιτροπής, πλην του γ.γ. Περιφέρειας κ. Χ. Κόκκινου.

Για το θέμα αυτό η Περιφέρεια Νοτίου Αιγαίου εξέδωσε μάλιστα χθες Δελτίο Τύπου, όπου αναφέρεται ότι ελήφθη ομόφωνα η απόφαση σφράγισης του συγκροτήματος «Atlantica Imperial Resort».

ΤΙ ΑΝΑΦΕΡΕΙ Η ΑΠΟΦΑΣΗ

Ο γ.γ. της Περιφέρειας κατά τη διάρκεια της συνεδρίασης εισηγήθηκε την απόρριψη της προσφυγής της εταιρείας, απόρριψη την οποία ενέκριναν και τα υπόλοιπα μέλη, οι κ.κ. Ελευθέριος Καστρίτσιος, αν. Προϊστάμενος της Διεύθυνσης Σχεδιασμού και Ανάπτυξης, Ευθύμιος Αποστολόπουλος, εκπρόσωπος του υπουργείου Τουρισμού, Ανδρέας Φιορεντίνος, εκπρόσωπος ΞΕΕ, και Αντώνιος Καρατάσος, εκπρόσωπος ΣΕΕΔΔΕ. Οπως αποφασίσθηκε, η κρινόμενη προσφυγή στρέφεται αφ' ενός κατά της με αριθμόν 83887/14-7-2003 πράξης του γ.γ. της Περιφέρειας (απόφαση δηλαδή σφράγισης της τότε περιφερειάρχου κας Σημαντώνη), γιατί «λειτούργησε χωρίς το απαραίτητο από το νόμο ειδικό σήμα λειτουργίας», αφ' ετέρου δε κατά του με αριθμ. 1582/8-3-2004 εγγράφου της Διεύθυνσης Τουρισμού της Περιφέρειας Ν. Αιγαίου «με το οποίο επισπεύδεται η σφράγιση του ξενοδοχείου, μετά την έκδοση της με αριθμό 96/20-2-2004 αποφάσεως της Επιτροπής Αναστολών του ΣτΕ, με την οποία απορρίφθηκε η σχετική αίτηση αναστολής της εδώ προσφεύγουσας».

Επίσης σύμφωνα με την υπ' αριθμόν 157/2004 γνωμάτευση του Ν.Σ. του Κράτους, η οποία έχει ήδη γίνει δεκτή από τον γ.γ. της Περιφέρειας, «η κρινόμενη προσφυγή είναι ΕΚΠΡΟΘΕΣΜΗ, καθ' όσον αφορά στην υπ' αριθμόν 83887/14-7-2003 πράξη του γ.γ. της Περιφέρειας Ν. Αιγαίου, ενώ καθ' όσον αφορά στο υπ' αριθμόν 1582/8-3-2004 έγγραφο δεν αποτελεί εκτελεστή πράξη και συνεπώς απαράδεκτα προσβάλλεται».

Επιπροσθέτως, όπως αναφέρεται στην απόφαση, «τυχόν διαφορετική απόφαση της Επιτροπής, αφ' ενός μεν, θα υπερέβαινε το δεδικασμένο που έχει παραχθεί, από την με αριθμ. 96/20-2-2004 απόφαση της Επιτροπής Αναστολών του ΣτΕ, αφ' ετέρου δε θα αποτελούσε ανεπίτρεπτη υποκατάσταση της Επιτροπής στο έργο της Διοίκησης, δηλ. στην έκδοση θετικής πράξης και συγκεκριμένα στη χορήγηση του ελλείποντος Ειδικού Σήματος Λειτουργίας, πράγμα που αντίκειται στη Συνταγματική Αρχή της διάκρισης των εξουσιών».

Για τους λόγους αυτούς, όπως καταλήγει η Επιτροπή στην απόφασή της, «και ανεξάρτητα από τη βλάβη, της οποίας γίνεται επίκληση από την προσφεύγουσα, η Επιτροπή κρίνει ότι η προσφυγή πρέπει να απορριφθεί, εφ' όσον μάλιστα, όπως επισημαίνεται από την Επιτροπή Αναστολών του ΣτΕ, η ίδια η προσφεύγουσα έχει επιδείξει απαράδεκτη και παρατεταμένη αδράνεια ως προς την υποβολή των από το νόμο προβλεπόμενων δικαιολογητικών που απαιτούνται για την έκδοση του Ειδικού Σήματος Λειτουργίας (Ε.Ε.Λ.)».

Σημειώνεται ότι η απόφαση αυτή έρχεται να αποκαταστήσει την τήρηση της βασικής αρχής της τουριστικής νομοθεσίας, η οποία προβλέπει τη μη λειτουργία ξενοδοχείων χωρίς το ειδικό σήμα (άδεια) λειτουργίας, το οποίο ουδέποτε από την έναρξη λειτουργίας του διέθετε το «Imperial Resort».

Σημειώνεται ότι η μόνη περίπτωση να μη σφραγιστεί το ξενοδοχείο «Imperial» είναι να προσφύγει η πλευρά της ιδιοκτησίας του ξενοδοχείου στο Συμβούλιο της Επικρατείας, εντός των προβλεπόμενων από το νόμο χρονικών προθεσμιών.

Πάντως, σύμφωνα με πληροφορίες, η σφράγιση δεν θα γίνει αυτόματα, καθώς πρέπει να τηρηθεί μία σειρά διαδικασιών που προβλέπει ο νόμος, μεταξύ των οποίων η σύσταση επιτροπής σφράγισης, η λήψη απόφασης για την ημερομηνία σφράγισης και η ενημέρωση του υπουργείου Τουρισμού.

Σημειώνεται, εξάλλου, ότι νεότερες εξελίξεις αναμένονται και για το έτερο ξενοδοχείο «Imperial Beach Resort», το οποίο ακόμη δεν διαθέτει επίσης ειδικό σήμα (άδεια λειτουργίας).

Του θέματος, όπως ήδη έχουμε γράψει τις προηγούμενες ημέρες, έχει επιληφθεί η Εισαγγελία Πρωτοδικών προκειμένου να διερευνήσει τη νομιμότητα λήψης απόφασης από την Επιτροπή της Περιφέρειας, που την προηγούμενη εβδομάδα αποφάσισε να αναστείλει την πρότερη απόφαση σφράγισής του, ενώ, όπως επιβεβαίωσε χθες και ο γ.γ. της Περιφέρειας κ. Χ. Κόκκινος -ο οποίος είχε εισηγηθεί να μη ληφθεί η εν λόγω απόφαση- για το ίδιο θέμα η Διεύθυνση Τουρισμού της Περιφέρειας υπέβαλε κατόπιν εντολής του ερώτημα στην Ολομέλεια του Νομικού Συμβουλίου.

Σημ.: Με βάση τις τελευταίες εξελίξεις στην υπόθεση «Ατλάντικα», η εφημερίδα μας θα επανέλθει με νέα στοιχεία τις επόμενες ημέρες.

Ηλεκτρολιο

ΜΙΧΑΛΗΣ Ν. ΧΑΤΖΗΜΑΡΚΟΣ

ΗΛΕΚΤΡΙΚΑ ΕΙΔΗ & ΗΛΕΚ. ΕΓΚΑΤΑΣΤΑΣΕΙΣ

ΗΛΙΑΚΑ ΣΥΣΤΗΜΑΤΑ
STIBETHERM σειρά **P**

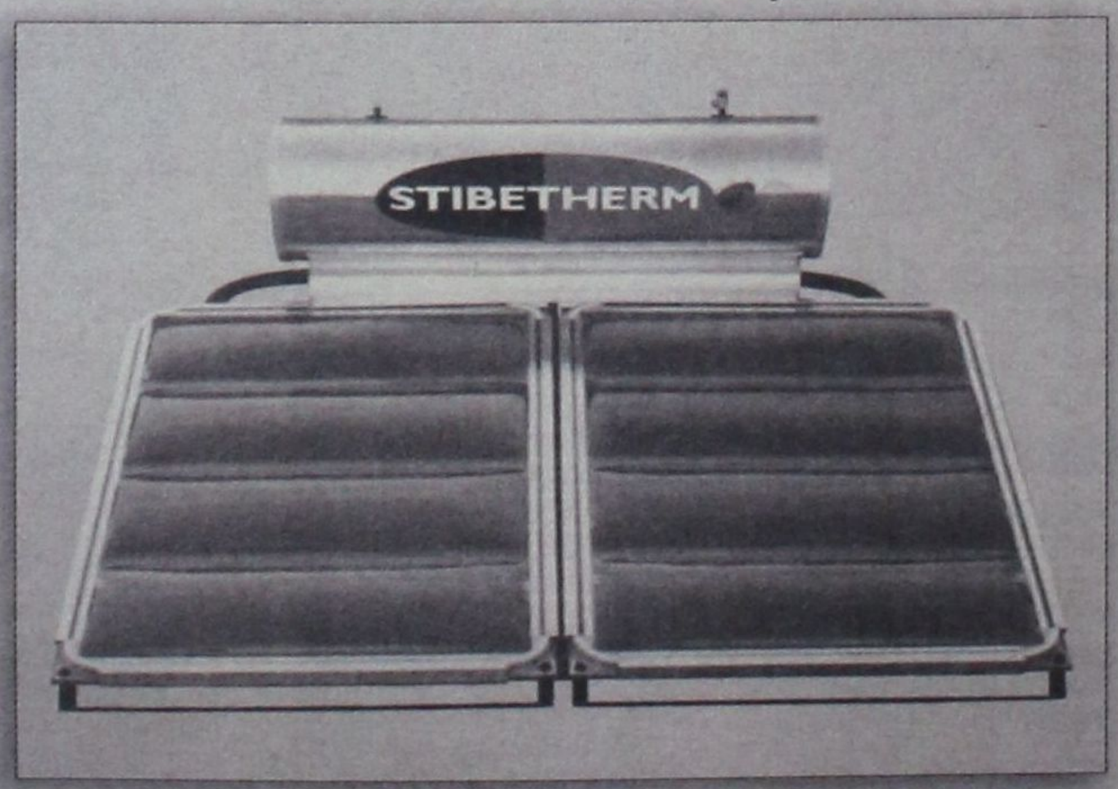

Γρηγορίου Ε' (7 Βαγιές) - 85100 ΡΟΔΟΣ
Τηλ. (22410) 29411, 33340, 36278 - Fax: (22410) 33340

G.A. FERRIES

ΤΑΞΙΔΕΨΤΕ ΜΕ ΤΟ ΝΕΟ ΜΑΣ ΠΛΟΙΟ

Ε/Γ-Ο/Γ ΑΝΘΗ ΜΑΡΙΝΑ

ΓΡΗΓΟΡΑ - ΑΝΕΤΑ - ΕΥΧΑΡΙΣΤΑ

ΜΟΝΟ ΣΕ 13 ΩΡΕΣ!!!

• ΑΠΟ ΡΟΔΟ ΠΡΟΣ ΠΕΙΡΑΙΑ
ΚΑΘΕ ΤΡΙΤΗ - ΠΕΜΠΤΗ - ΣΑΒΒΑΤΟ
• ΑΠΟ ΠΕΙΡΑΙΑ ΠΡΟΣ ΡΟΔΟ
ΚΑΘΕ ΔΕΥΤΕΡΑ - ΤΕΤΑΡΤΗ - ΠΑΡΑΣΚΕΥΗ

ΠΡΟΣΦΟΡΑ
ΟΛΑ ΤΑ ΕΙΣΙΤΗΡΙΑ ΣΕ ΜΙΣΗ ΤΙΜΗ!
• ΕΠΙΒΑΤΗΣ 16,90 ΕΥΡΩ

Εκδόσεις εισιτηρίων
σε όλα τα ταξιδιωτικά πρακτορεία

Κεντρικό πρακτορείο
TSAGARIS TRAVEL
Ακτή Σαχτούρη 5
Τηλ: 2241036170/28597/35066/30406
Fax: 2241039839

ΛΕΙΤΟΥΡΓΟΥΣΕ ΜΕ ΤΗΝ ΑΝΟΧΗ ΤΟΥ ΚΡΑΤΙΚΟΥ ΜΗΧΑΝΙΣΜΟΥ

Για δύο χρόνια δεν είχε ρεύμα από τη ΔΕΗ

Χωρίς ρεύμα από τη ΔΕΗ λειτουργούσε το ένα εκ των δύο ξενοδοχείων «Ατλάντικα» το «Imperial», που εξασφάλισε φέτος το καλοκαίρι την κανονική πλέον ηλεκτροδότησή του επειδή έκανε χρήση του νόμου περί αυθαιρέτων. Αντίστοιχα και το δεύτερο ξενοδοχείο, το «Aegean Blue», (Beach Resort), την πρώτη χρονιά λειτουργίας του δεν είχε κανονικό ρεύμα και στη συνέχεια εντάχθηκε και αυτό στο νόμο περί αυθαιρέτων.

Η αποκάλυψη αυτή για την περίπτωση των ξενοδοχείων «Ατλάντικα», ερχόμενη να προστεθεί σε μία σειρά παραβάσεων της τουριστικής και πολεοδομικής νομοθεσίας, αποτελεί ένα ακόμη «μελανό σημείο» για την ανοχή που επέδειξε συνολικά ο κρατικός μηχανισμός προκειμένου να διευκολυνθεί πάση θυσία και χωρίς επιπτώσεις η λειτουργία των μονάδων. Και εν προκειμένω, ιδιαίτερη αίσθηση προκαλεί ο τρόπος που έχει αντιμετωπίσει η Πολιτεία το ιδιαίτερα νευραλγικό κομμάτι της παροχής ποιοτικών τουριστικών υπηρεσιών -εθνική υπόθεση-, αφού έχει «επιτρέψει» σε μία κατά τα άλλα πολυτελή μονάδα, με υψηλές προδιαγραφές, να λειτουργήσει χωρίς να έχει εξασφαλίσει ρεύμα!

Στο πλαίσιο της έρευνας που έχει ξεκινήσει από την περασμένη Τρίτη για την υπόθεση «Ατλάντικα», η «βραδυνή» παρέθεσε χθες όλο το ιστορικό σε ότι αφορά την ηλεκτροδότηση του ξενοδοχείου, θέμα εξάλλου που έχει αποτελέσει αντικείμενο έρευνας της Εισαγγελίας Πλημμελειοδικών Ρόδου, η οποία έχει ασκήσει διώξεις και κατά στελέχους της ΔΕΗ, σε ότι αφορά την αρχική παροχή εργοταξιακού ρεύματος.

Σύμφωνα με τα στοιχεία της έρευνας, η πρώτη ηλεκτροδότηση του ξενοδοχείου, στα τέλη Μαρτίου 2001, ζητήθηκε από την επιχείρηση και δόθηκε από την εκεί αρμόδια ΔΕΗ με τη μορφή της εργοταξιακής παροχής για την υλοποίηση των εργασιών ανέγερσης του κτιρίου και κατασκευής, η οποία και δόθηκε. Για την ηλεκτροδότηση του αυθαίρετου κτίσματος τότε, κατά παράβαση των ισχυουσών διατάξεων, ασκήθηκε πέρυσι και κατόπιν της προκαταρκτικής εξέτασης από τον εισαγγελέα Πλημμελειοδικών Ρόδου κ. Γ. Οικονόμου, που ανέλαβε να διενεργήσει (κατόπιν παραγγελίας της Εισαγγελίας του Αρείου Πάγου) ποινική δίωξη μεταξύ άλλων και κατά της ΔΕΗ για το συγκεκριμένο θέμα. Τον Ιούνιο του 2002, η ιδιοκτησία αιτήθηκε επαύξησης εργοταξιακής παροχής επί τρίμηνο για την ολοκλήρωση εργασιών από την τοπική υπηρεσία, η οποία όμως τελικώς δεν εγκρίθηκε από την τοπική ΔΕΗ, αφού δεν προσκομίσθηκαν τα απαραίτητα έγγραφα των πολεοδομικών αρχών για τη συνέχιση των εργασιών, ενώ μέσα στο δεύτερο δεκαπενθήμερο του ίδιου έτους που ζητήθηκε ηλεκτροδότηση, επίσης δεν εγκρίθηκε, επειδή δεν υπήρχαν τα απαιτούμενα και προβλεπόμενα από το νόμο δικαιολογητικά από την πλευρά της Πολεοδομίας! Από τότε μέχρι και φέτος το Μάιο δεν είχε ηλεκτροδοτηθεί κανονικά το ξενοδοχείο από τη ΔΕΗ, με αποτέλεσμα να έχει επιστρατευθεί καθ' όλο το μεσοδιάστημα η χρήση γεννητριών.

Αξίζει, επίσης, να σημειωθεί ότι, σύμφωνα με πληροφορίες, το προηγούμενο καλοκαίρι, κατόπιν καταγγελιών στην τοπική ΔΕΗ ότι το ξενοδοχείο λειτουργούσε και είχε φως, εστάλη κλιμάκιο της ΔΕΗ να ελέγξει εάν υποκλέπτεται ρεύμα από τα καλώδια παροχής ρεύματος. Κάτι τέτοιο δεν διαπιστώθηκε και επομένως εικάστηκε ότι λειτουργούσε με γεννήτριες. Με το άρθρο 9, παράγραφος 12, περίπτωση α) του νόμου περί αυθαιρέτων, η εταιρεία «Ατλάντικα» εξασφάλισε εξάλλου τη σύνδεση των κτισμάτων της για τρία έτη, όπως ορίζεται στο νόμο, ύστερα από σχετικό έγγραφο του οικείου ΟΤΑ α' βαθμού. Η παροχή διακόπτεται κατά τη λήξη της τριετίας με ευθύνη του οργανισμού ή της εταιρείας παροχής, εκτός αν εγκριθεί παράταση για ίσο πάντοτε χρονικό διάστημα με πράξη της πολεοδομικής υπηρεσίας και με την προϋπόθεση ότι δεν έχουν διενεργηθεί νέες αυθαίρετες κατασκευές στο ακίνητο.

Εν προκειμένω και σύμφωνα με το έγγραφο του Δήμου Αφάντου Ρόδου που εστάλη σε ΔΕΗ και ΔΕΥΑ Αφάντου, το αυθαίρετο κτίσμα Atlantica Imperial κάλυπτε τις προϋποθέσεις της κατηγορίας α' του νόμου και επομένως μπορούσε να προχωρήσει η σύνδεση.

Αξίζει να σημειωθεί ότι στο έγγραφο αυτό η εταιρεία έχει υποβάλει τα στοιχεία για το αυθαίρετο κτίσμα (η διαδικασία προβλέπεται σύμφωνα με το πιστοποιητικό ιδιοκτησίας), όπου αναφέρεται το εμβαδόν οικοπέδου 52.937 τ.μ. ενώ στο κομμάτι των αριθμών ορόφων και ύψους αναφέρεται κεντρική μονάδα με δύο υπόγεια και δύο όροφοι με ημιώροφο 7,70 μ. και μερικώς 9μ., διώροφα συμπλέγματα μπανγκαλόους σε δεκαπέντε ομάδες 7,50 μ., τρεις ισόγειες επαύλεις και υπαίθριο μπαρ 3,20 μ. (σύμφωνα πάντα με την υπεύθυνη δήλωση του ιδιοκτήτη). Το έγγραφο αυτό υπογράφει ο αντιδήμαρχος Αφάντου Εμμανουήλ Κρητικός.

Αξίζει να σημειωθεί πως το έγγραφο αυτό απέστειλε ο δήμος στις επιχειρήσεις κοινής ωφέλειας στις 8 Απριλίου, μία ημέρα μόλις μετά από απάντηση που έλαβε στις 7 Απριλίου από την αρμόδια πολεοδομική υπηρεσία (κατόπιν κατάθεσης σχετικού ερωτήματος) πως το αυθαίρετο καλύπτει τις προϋποθέσεις ένταξής του στο νόμο, αφού δεν βρίσκεται στον αιγιαλό κτλ.

ΙΑΤΡΙΚΗ ΑΝΑΚΟΙΝΩΣΗ

Ο ΙΑΤΡΟΣ

ΓΕΩΡΓΙΟΣ Σ. ΔΡΑΚΙΟΥ

ΕΙΔΙΚΟΣ ΚΑΡΔΙΟΛΟΓΟΣ

ΔΕΧΕΤΑΙ:

Καθημερινά 09.00-13.00 και 17.30-20.30

Τετάρτη απόγευμα: Με ραντεβού

Σάββατο απόγευμα κλειστά.

Ιατρείο: Εθνικής Αντίστασης

(πρώην Αννης Μαρίας)

και Καζαντζάκη 2, Ρόδος

ΤΗΛ. 22410 74223 ΚΙΝ. 6932732382

ΣΩΜΑΤΕΙΟ ΕΡΓΑΖΟΜΕΝΩΝ ΣΤΑ ΞΕΝΟΔΟΧΕΙΑ & ΕΠΙΣΙΤΙΣΤΙΚΑ ΚΑΤΑΣΤΗΜΑΤΑ ΡΟΔΟΥ

«Η ΕΝΟΤΗΤΑ»

ΑΝΑΚΟΙΝΩΣΗ ΕΦΟΡΕΥΤΙΚΗΣ ΕΠΙΤΡΟΠΗΣ

Προς όλα τα μέλη του Σωματείου

Συναδέλφισσες, Συνάδελφοι,

Σας κάνουμε γνωστό ότι οι αρχαιρεσίες για την ανάδειξη της νέας Διοίκησης και των άλλων οργάνων θα γίνουν στις 18-19-20/6/2004, τις ημέρες ΠΑΡΑΣΚΕΥΗ, ΣΑΒΒΑΤΟ, ΚΥΡΙΑΚΗ και ώρα 3.30 μ.μ.- 8.30 μ.μ. την 18η/6/04 και 9.30 π.μ.-8.30 μ.μ. τις επόμενες ημέρες, στην αίθουσα του ΕΡΓΑΤΙΚΟΥ ΚΕΝΤΡΟΥ ΡΟΔΟΥ, οδός Στεφάνου Καζούλη 30.

Συναδέλφισσες, Συνάδελφοι,

Σας καλούμε να πάρετε μέρος στις αρχαιρεσίες της 18-19-20 ΙΟΥΝΗ 2004, για να δώσουμε με την καθολική μας συμμετοχή στη νέα Διοίκηση τη δύναμη που χρειάζεται, για να μπορεί να διεκδικεί και να επιλύει τα προβλήματα που απασχολούν τον κλάδο μας. Απαραίτητο είναι να προσκομίζετε το βιβλιάριο ασθενείας που έχετε και την αστυνομική σας ταυτότητα για να ψηφίσετε.

Με συναδελφικούς χαιρετισμούς

Η ΕΦΟΡΕΥΤΙΚΗ ΕΠΙΤΡΟΠΗ

ΒΡΑΤΣΑΛΗΣ ΑΝΤΩΝΗΣ

ΠΟΠΟΡΟΣ ΒΑΣΙΛΕΙΟΣ

ΧΡΙΣΤΟΦΙΔΗΣ ΝΙΚΟΣ

ΤΖΑΚ ΠΟΤ ΣΤΗΝ ΚΛΗΡΩΣΗ ΤΟΥ ΛΑΪΚΟΥ ΛΑΧΕΙΟΥ ΤΗΣ 15/6/2004

ΤΟ ΛΑΪΚΟ ΛΑΧΕΙΟ ΚΛΗΡΩΝΕΙ ΚΑΘΕ ΤΡΙΤΗ

ΕΝΑΣ ΣΤΟΥΣ ΕΠΤΑ ΚΕΡΔΙΖΕΙ

71% ΤΟΥ ΚΑΘΑΡΟΥ ΤΖΙΡΟΥ ΣΤΟΥΣ ΤΥΧΕΡΟΥΣ

ΜΕ 1,5 ΕΥΡΩ ΚΕΡΔΗ ΜΕΧΡΙ 2.000.000 ΕΥΡΩ

ΚΕΡΔΗ ΤΖΑΚ - ΠΟΤ ΜΕΧΡΙ 3.000.000 ΕΥΡΩ

ΧΙΛΙΑΔΕΣ ΑΛΛΟΙ ΤΥΧΕΡΟΙ ΜΕ ΜΙΚΡΑ ΚΑΙ ΜΕΓΑΛΑ ΚΕΡΔΗ



ΔΙΕΥΘΥΝΣΗ ΔΑΣΩΝ ΔΩΔΕΚΑΝΗΣΟΥ
ΑΝΑΚΟΙΝΩΣΗ

Γνωστοποιείται κατά το άρθρο 14 του Ν. 998/79, η αποστολή για ανάρτηση στο **Δήμο Νότιας Ρόδου** της αριθμ. **3140/17-06-04** Πράξης χαρακτηρισμού έκτασης που εκδόθηκε από τον Δ/ντή Δασών Δωδ/σου.

Τμήμα της Κ.Μ. **5000** γαιών **Κατταβιάς** εμβαδού **1651848 τ.μ.** χαρακτηρίζεται ως **χορτολιβαδική** έκταση. Τμήμα της έκτασης **βρίσκεται εντός καταφυγίου άγριας ζωής**.

Ο Δ/ντής Δασών Δωδ/σου
Φίλιππος Κοντίτσης
Δασολόγος με βαθμό Δ/ντή

ΝΟΜΑΡΧΙΑΚΗ ΑΥΤ/ΣΗ ΔΩΔ/ΣΟΥ
ΤΜΗΜΑ ΟΙΚΟΝΟΜΙΚΩΝ ΥΠΗΡΕΣΙΩΝ
Διακήρυξη ανοικτού Δημόσιου μειοδοτικού Διαγωνισμού για ανάδειξη μειοδότη προμήθειας δύο τζιπ για τις ανάγκες των ΥΠΗΡΕΣΙΩΝ της Ν.Α.Δ..

Η Νομαρχιακή Αυτ/ση Δωδ/σου

Προκηρύσσει ανοικτό δημόσιο Διαγωνισμό ανάδειξη μειοδότη προμήθειας των ανωτέρω αυτοκινήτων (τζιπ).

Ο Διαγωνισμός θα γίνει στο Διοικητήριο της Νομαρχιακής Αυτ/σης στις 14/7/04 ημέρα Τετάρτη και ώρα 11 π.μ..

Σε περίπτωση που ο διαγωνισμός αποβεί άγονος θα επαναληφθεί την 21/7/04 ημέρα Τετάρτη την ίδια ώρα στον ίδιο χώρο.

Περισσότερες πληροφορίες οι ενδιαφερόμενοι μπορούν να πάρουν από την Δ/νση Διοικητικών και Οικονομικών Υπηρεσιών της Νομαρχιακής Αυτ/σης Δωδ/σου (τηλ. 22410 - 46543) που στεγάζεται στο Διοικητήριο.

Ο Νομάρχης
Γιάννης Μαχαιρίδης

ΠΕΡΙΛΗΨΗ ΔΙΚΟΓΡΑΦΟΥ

Με τη με αριθμ. 10577/Β/27-5-2004 Έκθεση Επίδοσης του Δικαστικού Επιμελητή Ρόδου, Γεωργίου Δουρδουνά, επιδόθηκε στον Εισαγγελέα Πρωτοδικών Ρόδου, για την Ευαγγελία συζ. Γεωργίου Παναγούλη, το γένος Μόσχου Σπάρταλη και τη Φωτεινή Γεωργίου Παναγούλη, κατοίκους Παστίδας Ρόδου και ήδη αγνώστου διαμονής, κεκυρωμένο αντίγραφο της από 21-4-2004 Αίτησης - Κλήσης του Αυγουστίνου Αρναουτάκη του Σιαμπάν, κατοίκου Παστίδας Ρόδου, με αριθμ. κατάθεσ. 354/2004, η οποία απευθύνεται στο Πολυμελές Πρωτοδικείο Ρόδου, με την οποία ορίστηκε δικάσιμος, για συζήτηση της από 2-4-1999 με αριθμ. κατάθεσ. 243/1999 αγωγής του, κατά των παραπάνω η 2-3-2006 ημέρα Πέμπτη και ώρα 9.00 π.μ., με αριθμ. πινακίου 13 στο κατάστημα του Πολυμελούς Πρωτοδικείου Ρόδου, κατά την οποία καλούνται να παραστούν.

Επίσης καλούνται η Ευαγγελία συζ. Γεωργίου Παναγούλη, το γένος Μόσχου Σπάρταλη και η Φωτεινή Γεωργίου Παναγούλη, να συμμετάσχουν στην απόπειρα συμβιβαστικής επίλυσης της διαφοράς που αναφέρεται στην παραπάνω αγωγή, σύμφωνα με άρθρο 214 Κ.Πολ. Δικ., που θα λάβει χώρα στις 23 Νοεμβρίου 2004, ημέρα Τρίτη και ώρα 8 μ.μ. στο γραφείο του Πληρεξουσίου Δικηγόρου του ενάγοντα Ιωάννη Ζερβού στη Ρόδο, στην οδό Ελευθερίου Βενιζέλου, αριθμ. 6.

Ρόδος 17 Ιουνίου 2004
Ο Πληρεξούσιος Δικηγόρος
Ιωάννης Εμμ. Ζερβός

ΠΕΡΙΛΗΨΗ

Με τις υπ'αριθμό 8089/11-06-2004 και 8090/11-06-2004 εκθέσεις επιδόσεως αντίστοιχα του Δικαστικού Επιμελητή του Πρωτοδικείου Ρόδου Γεωργίου Καλογήρου, επιδόθηκαν στην ως άνω ημερομηνία, στον Εισαγγελέα Πρωτοδικών Ρόδου για λογαριασμό του Ελευθερίου Μακρή του Αναστασίου, πρώην κατοίκου Ρόδου και ήδη αγνώστου διαμονής, για να λάβει γνώση και για τις νόμιμες συνέπειες, τα από 3/2/2004 και με αριθμό καταθέσεως 124/2004 και 125/2004 δικόγραφα παραίτησης αντίστοιχα, της Ασπασίας Μπαλάνου συζ. Μιχαήλ, το γένος Ευαγγέλου Γιαννέσκου, κατοίκου Ρόδου, ως μοναδικής κληρονόμου της Αικατερίνης χήρας Ευαγγέλου Γιαννέσκου το γένος Ελευθερίου Μακρή, με την οποία η προαναφερόμενη παραιτείται του δικογράφου της από 20/3/1978, και με αριθμό καταθέσεως 143/1978 αγωγής χρησικτησίας και του δικογράφου από 13/7/1976 και με αριθμό καταθέσεως 395/1976 αγωγής χρησικτησίας, αντίστοιχα, που είχε ασκήσει ενώπιον του Πολυμελούς Πρωτοδικείου Ρόδου, η αποβιώσασα στη Ρόδο την 24η Δεκεμβρίου 1992 Αικατερίνη χήρα Ευαγγέλου Γιαννέσκου το γένος Ελευθερίου Μακρή, (μητέρα της) και με τις οποίες αυτή ζητούσε να αναγνωριστεί ότι συμπληρώθηκε στο πρόσωπό της η κτήση δια χρησικτησίας των εξής ακινήτων ήτοι: α) ενός αγρού που βρίσκεται στη Λίνδο με κτηματολογικά στοιχεία Τόμος 1, φύλλο 13, μερίδα 26, φάκελος 13, γαιών Λίνδου και β) ενός αγρού που βρίσκεται στη Λίνδο με κτηματολογικά στοιχεία Τόμος 1, φύλλο 14, μερίδα 27, φάκελος 14, γαιών Λίνδου του Κτηματολογίου Ρόδου.

Ρόδος 11 Ιουνίου 2004
Ο πληρεξούσιος δικηγόρος
Γεώργιος Γρ. Μαυρομμάτης

ΠΕΡΙΛΗΨΗ

Με τις υπ'αριθμό 8085/11-06-2004 και 8086/11-06-2004 εκθέσεις επιδόσεως αντίστοιχα του Δικαστικού Επιμελητή του Πρωτοδικείου Ρόδου Γεωργίου Καλογήρου, επιδόθηκαν στην ως άνω ημερομηνία, στον Εισαγγελέα Πρωτοδικών Ρόδου για λογαριασμό της Ασπασίας συζ. Μιλτιάδη Θωμά, το γένος Αναστασίου Μακρή, πρώην κατοίκου Ρόδου και ήδη αγνώστου διαμονής για να λάβει γνώση και για τις νόμιμες συνέπειες, τα από 3/2/2004 και με αριθμό καταθέσεως 124/2004 και 125/2004 δικόγραφα παραίτησης αντίστοιχα, της Ασπασίας Μπαλάνου συζ. Μιχαήλ, το γένος Ευαγγέλου Γιαννέσκου, κατοίκου Ρόδου, ως μοναδικής κληρονόμου της Αικατερίνης χήρας Ευαγγέλου Γιαννέσκου το γένος Ελευθερίου Μακρή, με την οποία η προαναφερόμενη παραιτείται του δικογράφου της από 20/3/1978, και με αριθμό καταθέσεως 143/1978 αγωγής χρησικτησίας και του δικογράφου από 13/7/1976 και με αριθμό καταθέσεως 395/1976 αγωγής χρησικτησίας, αντίστοιχα, που είχε ασκήσει ενώπιον του Πολυμελούς Πρωτοδικείου Ρόδου, η αποβιώσασα στη Ρόδο την 24η Δεκεμβρίου 1992 Αικατερίνη χήρα Ευαγγέλου Γιαννέσκου το γένος Ελευθερίου Μακρή, (μητέρα της) και με τις οποίες αυτή ζητούσε να αναγνωριστεί ότι συμπληρώθηκε στο πρόσωπό της η κτήση δια χρησικτησίας των εξής ακινήτων ήτοι: α) ενός αγρού που βρίσκεται στη Λίνδο με κτηματολογικά στοιχεία Τόμος 1, φύλλο 13, μερίδα 26, φάκελος 13, γαιών Λίνδου και β) ενός αγρού που βρίσκεται στη Λίνδο με κτηματολογικά στοιχεία Τόμος 1, φύλλο 14, μερίδα 27, φάκελος 14, γαιών Λίνδου του Κτηματολογίου Ρόδου.

Ρόδος 11 Ιουνίου 2004
Ο πληρεξούσιος δικηγόρος
Γεώργιος Γρ. Μαυρομμάτης

ΠΕΡΙΛΗΨΗ

Με τις υπ'αριθμό 8087/11-06-2004 και 8088/11-06-2004 εκθέσεις επιδόσεως αντίστοιχα του Δικαστικού Επιμελητή του Πρωτοδικείου Ρόδου Γεωργίου Καλογήρου, επιδόθηκαν στην ως άνω ημερομηνία, στον Εισαγγελέα Πρωτοδικών Ρόδου για λογαριασμό της Καλλιόπης χήρας Αναστασίου Μακρή, πρώην κατοίκου Ρόδου και ήδη αγνώστου διαμονής, για να λάβει γνώση και για τις νόμιμες συνέπειες, τα από 3/2/2004 και με αριθμό καταθέσεως 124/2004 και 125/2004 δικόγραφα παραίτησης αντίστοιχα, της Ασπασίας Μπαλάνου συζ. Μιχαήλ, το γένος Ευαγγέλου Γιαννέσκου, κατοίκου Ρόδου, ως μοναδικής κληρονόμου της Αικατερίνης χήρας Ευαγγέλου Γιαννέσκου το γένος Ελευθερίου Μακρή, με την οποία η προαναφερόμενη παραιτείται του δικογράφου της από 20/3/1978, και με αριθμό καταθέσεως 143/1978 αγωγής χρησικτησίας και του δικογράφου από 13/7/1976 και με αριθμό καταθέσεως 395/1976 αγωγής χρησικτησίας, αντίστοιχα, που είχε ασκήσει ενώπιον του Πολυμελούς Πρωτοδικείου Ρόδου, η αποβιώσασα στη Ρόδο την 24η Δεκεμβρίου 1992 Αικατερίνη χήρα Ευαγγέλου Γιαννέσκου το γένος Ελευθερίου Μακρή, (μητέρα της) και με τις οποίες αυτή ζητούσε να αναγνωριστεί ότι συμπληρώθηκε στο πρόσωπό της η κτήση δια χρησικτησίας των εξής ακινήτων ήτοι: α) ενός αγρού που βρίσκεται στη Λίνδο με κτηματολογικά στοιχεία Τόμος 1, φύλλο 13, μερίδα 26, φάκελος 13, γαιών Λίνδου και β) ενός αγρού που βρίσκεται στη Λίνδο με κτηματολογικά στοιχεία Τόμος 1, φύλλο 14, μερίδα 27, φάκελος 14, γαιών Λίνδου του Κτηματολογίου Ρόδου.

Ρόδος 11 Ιουνίου 2004
Ο πληρεξούσιος δικηγόρος
Γεώργιος Γρ. Μαυρομμάτης

ΠΕΡΙΛΗΨΗ

Με τις υπ'αριθμό 8083/11-06-2004 και 8084/11-06-2004 εκθέσεις επιδόσεως αντίστοιχα του Δικαστικού Επιμελητή του Πρωτοδικείου Ρόδου Γεωργίου Καλογήρου, επιδόθηκαν στην ως άνω ημερομηνία, στον Εισαγγελέα Πρωτοδικών Ρόδου για λογαριασμό της Ελένης συζ. Νικολάου Φωτεινοπούλου, το γένος Αθανασίου Γούνου, πρώην κατοίκου Ρόδου και ήδη αγνώστου διαμονής για να λάβει γνώση και για τις νόμιμες συνέπειες, τα από 3/2/2004 και με αριθμό καταθέσεως 124/2004 και 125/2004 δικόγραφα παραίτησης αντίστοιχα, της Ασπασίας Μπαλάνου συζ. Μιχαήλ, το γένος Ευαγγέλου Γιαννέσκου, κατοίκου Ρόδου, ως μοναδικής κληρονόμου της Αικατερίνης χήρας Ευαγγέλου Γιαννέσκου το γένος Ελευθερίου Μακρή, με την οποία η προαναφερόμενη παραιτείται του δικογράφου της από 20/3/1978, και με αριθμό καταθέσεως 143/1978 αγωγής χρησικτησίας και του δικογράφου από 13/7/1976 και με αριθμό καταθέσεως 395/1976 αγωγής χρησικτησίας, αντίστοιχα, που είχε ασκήσει ενώπιον του Πολυμελούς Πρωτοδικείου Ρόδου, η αποβιώσασα στη Ρόδο την 24η Δεκεμβρίου 1992 Αικατερίνη χήρα Ευαγγέλου Γιαννέσκου το γένος Ελευθερίου Μακρή, (μητέρα της) και με τις οποίες αυτή ζητούσε να αναγνωριστεί ότι συμπληρώθηκε στο πρόσωπό της η κτήση δια χρησικτησίας των εξής ακινήτων ήτοι: α) ενός αγρού που βρίσκεται στη Λίνδο με κτηματολογικά στοιχεία Τόμος 1, φύλλο 13, μερίδα 26, φάκελος 13, γαιών Λίνδου και β) ενός αγρού που βρίσκεται στη Λίνδο με κτηματολογικά στοιχεία Τόμος 1, φύλλο 14, μερίδα 27, φάκελος 14, γαιών Λίνδου του Κτηματολογίου Ρόδου.

Ρόδος 11 Ιουνίου 2004
Ο πληρεξούσιος δικηγόρος
Γεώργιος Γρ. Μαυρομμάτης

ΠΕΡΙΛΗΨΗ

Με τις υπ'αριθμό 8091/11-06-2004 και 8092/11-06-2004 εκθέσεις επιδόσεως αντίστοιχα του Δικαστικού Επιμελητή του Πρωτοδικείου Ρόδου Γεωργίου Καλογήρου, επιδόθηκαν στην ως άνω ημερομηνία, στον Εισαγγελέα Πρωτοδικών Ρόδου για λογαριασμό της Ελευθερίας χήρας Δημητρίου Μακρή, το γένος Κλεόβουλου Παπαγεωργίου, κατοίκου Ρόδου και ήδη αγνώστου διαμονής, για να λάβει γνώση και για τις νόμιμες συνέπειες, τα από 3/2/2004 και με αριθμό καταθέσεως 124/2004 και 125/2004 δικόγραφα παραίτησης αντίστοιχα, της Ασπασίας Μπαλάνου συζ. Μιχαήλ, το γένος Ευαγγέλου Γιαννέσκου, κατοίκου Ρόδου, ως μοναδικής κληρονόμου της Αικατερίνης χήρας Ευαγγέλου Γιαννέσκου το γένος Ελευθερίου Μακρή, με την οποία η προαναφερόμενη παραιτείται του δικογράφου της από 20/3/1978, και με αριθμό καταθέσεως 143/1978 αγωγής χρησικτησίας και του δικογράφου από 13/7/1976 και με αριθμό καταθέσεως 395/1976 αγωγής χρησικτησίας, αντίστοιχα, που είχε ασκήσει ενώπιον του Πολυμελούς Πρωτοδικείου Ρόδου, η αποβιώσασα στη Ρόδο την 24η Δεκεμβρίου 1992 Αικατερίνη χήρα Ευαγγέλου Γιαννέσκου το γένος Ελευθερίου Μακρή, (μητέρα της) και με τις οποίες αυτή ζητούσε να αναγνωριστεί ότι συμπληρώθηκε στο πρόσωπό της η κτήση δια χρησικτησίας των εξής ακινήτων ήτοι: α) ενός αγρού που βρίσκεται στη Λίνδο με κτηματολογικά στοιχεία Τόμος 1, φύλλο 13, μερίδα 26, φάκελος 13, γαιών Λίνδου και β) ενός αγρού που βρίσκεται στη Λίνδο με κτηματολογικά στοιχεία Τόμος 1, φύλλο 14, μερίδα 27, φάκελος 14, γαιών Λίνδου του Κτηματολογίου Ρόδου.

Ρόδος 11 Ιουνίου 2004
Ο πληρεξούσιος δικηγόρος
Γεώργιος Γρ. Μαυρομμάτης

ΠΕΡΙΛΗΨΗ

Συζητείται στο Ειρηνοδικείο Ρόδου στις 28-09-2004 η με αριθμό έκθεσης κατάθεσης 432/2004 αγωγή, η οποία επιδόθηκε στον κ. Εισαγγελέα Πρωτοδικών Ρόδου με την με αριθμό 2388Δ/04-06-2004 έκθεση επίδοσης του δικαστικού Επιμελητή στο Πρωτοδικείο Ρόδου Νικολάου Σ. Χρυσανθή, για τους 1) Εμμανουήλ Διακοσάββα του Γεωργίου 2) Παύλου Διακοσάββα του Γεωργίου και 3) Σάββα Διακοσάββα του Γεωργίου απάντων διαμονής αγνώστου. Η ως άνω αγωγή αφορά αναγνώριση κυριότητος λόγω κτητικής παραγραφής στο όνομα της Νίκης συζ. Νικολάου Κουφλή το γένος Αγγέλου Γιαννοπούλου, στα κάτωθι περιγραφόμενα ακίνητα: α) οικία με κτηματολογικά στοιχεία: τόμος 10, φύλλο 53, μερίδα 695 και φάκελος 1013 οικοδομών Μαλώνας και β) οικία με κτηματολογικά στοιχεία τόμος 10, φύλλο 54, μερίδα 696 και φάκελλος 1014 οικοδομών Μαλώνας.

Ρόδος 18-06-2004
Η πληρεξούσια Δικηγόρος
Δήμητρα Γ. Κουφλή

ΠΕΡΙΛΗΨΗ

Την 15-6-2004 επεδόθη στον Εισαγγελέα Πρωτοδικών Ρόδου ακριβές αντίγραφο της υπ' αριθ. 162/2004 απόφασης του Ειρηνοδικείου Ρόδου δια τους τέως κατοίκους Ρόδου και ήδη αγνώστου διαμονής, 1) Γεώργιο Γουδή του Ευαγγέλου, 2) Μιχαήλ Γουδή του Ευαγγέλου, 3) Μαρία συζ. Αντωνίου Παπαγεωργίου το γένος Ευαγγέλου Γουδή, δια της οποίας αναγνωρίζεται ότι συμπληρώθηκε στο πρόσωπο της Δέσποινας συζ. Ανδρέα Σκαλίδου το γένος Ευαγγέλου Γουδή ο νόμιμος χρόνος κτητικής παραγραφής για τη δια χρησικτησίας κτήση του ισογείου διαμερίσματος που περιγράφεται στο ιστορικό της αγωγής, επιφανείας 75,70 μετρ. τετρ. μετά του οικίσκου και αυλής που βρίσκεται στο Δήμο Ιαλυσού Ρόδου με την κτηματολογική μερίδα 671 γαιών Ιαλυσού.

Ρόδος 16-6-2004
Ο πληρεξούσιος δικηγόρος
Λουκάς Μ. Οίκουτας

Zorpidis
Lane Sea Lines - Zorpidis Travel
Αλεξ. Διάκου και Λοχαγού Φανουράκη 31
Τηλ. 22410 20625, 30054, 33603, 33607 Fax 26745
e-mail: stefanakis@zorpidis.com

ΔΡΟΜΟΛΟΓΙΑ
ΙΕΡΑΠΕΤΡΑ-Β. ΚΟΡΝΑΡΟΣ

Κάθε Κυριακή: 04.30 για Χάλκη, Διαφάνι, Πηγάδια, Κάσο, Σητεία, Αγιο Νικόλαο, Μήλο, Πειραιά

Κάθε Τετάρτη: στις 04.30 για Χάλκη, Διαφάνι, Πηγάδια, Κάσο, Σητεία, Αγ. Νικόλαο, Μήλο, Πειραιά

Κάθε Πέμπτη: στις 04.30 για Χάλκη, Διαφάνι, Πηγάδια, Κάσο, Σητεία, Αγ. Νικόλαο, ΣΑΝΤΟΡΙΝΗ, Μήλο, Περαιά.

ΓΙΑ ΚΑΣΤΕΛΛΟΡΙΖΟ
Κάθε ΤΡΙΤΗ -ΤΕΤΑΡΤΗ - ΣΑΒΒΑΤΟ: 12.00 το μεσημέρι

Κάθε ΣΑΒΒΑΤΟ: 21.00 για ΚΩ, ΚΑΛΥΜΝΟ, ΣΑΜΟ, ΧΙΟ, ΜΥΤΙΛΗΝΗ, ΛΗΜΝΟ, ΑΛΕΞΑΝΔΡΟΥΠΟΛΗ.

Πληροφορίες:
Τηλ. 22410-20625, 30054, 33607

ΣΥΓΚΡΙΤΙΚΟ ΤΕΣΤ

NEW BEETLE CABRIO VS PT CRUISER CABRIO

ΡΕΤΡΟ ΠΟΛΥΤΕΛΕΙΑ



Κανένα από τα δύο δεν περνάει απαρατήρητο. Ο ρετρό σχεδιασμός έχει κατακτήσει και τον τομέα των cabrio και μάλιστα με μεγάλη επιτυχία, αφού τόσο το New Beetle Cabrio της VW όσο και το PT Cruiser Cabrio της Chrysler έχουν πολλούς και ένθερμους οπαδούς. Και πως να μην έχουν, άλλωστε, όταν μέσα σε δέκα δευτερόλεπτα οι επιβάτες τους μπορούν να βλέπουν τον θυρανό απλώς με το πάτημα ενός κουμπιού.



Το να επιλέξει κανείς κάποιο από αυτά τα δύο cabrio αυτοκίνητα είναι κάτι που ουσιαστικά γίνεται με βάση συναισθηματικούς λόγους και, φυσικά, είναι και θέμα γούστου. Οποιος θέλει να αγοράσει κάποιο από αυτά καλό θα είναι να μην το σκεφτεί πολύ. Βέβαια, σε ότι αφορά την ποιότητα και τις επιδόσεις του κινητήρα, αναμφίβολα προηγείται το New Beetle της VW. Οσοι προτιμούν περισσότερο χώρο στο εσωτερικό του αυτοκινήτου δεν έχουν καλύτερη επιλογή από την πρόταση της Crysler. Σε όλους τους άλλους τομείς δεν υπάρχουν ουσιαστικές διαφορές.

Στο νέο Beetle Cabrio έχει συγκεντρωθεί ολόκληρη η τεχνική του Golf IV, αυτή τη φορά όμως παρουσιάζεται με ακόμη πιο κομψή εμφάνιση. Το New Beetle Cabrio, όπως είναι η πλήρης ονομασία του, έκανε την εμφάνισή του στην αγορά πριν από ένα χρόνο και από τότε έχει κάνει πολλές καρδιές να χτυπούν γρηγορότερα. Το Cruiser, από την άλλη, εμφανίστηκε πιο πρόσφατα στην αγορά, ο σχεδιασμός του όμως με τις έντονες αναφορές στη δεκαετία του '40 κάνει πάντα τα βλέματα να στρέφονται προς το μέρος του.



Το ανοιχτό PT Cruiser είναι ιδιαίτερα άνετο και προσφέρει πολύ περισσότερο χώρο στους επιβάτες, ενώ το άνοιγμα και το κλείσιμο της οροφής είναι, όπως και στο Beetle, θέμα δευτερολέπτων. Τόσο στο πίσω μέρος όσο και στο μπροστινό υπάρχει αρκετός χώρος για τα πόδια, στα πίσω καθίσματα όμως η έλλειψη χώρου για τη στήριξη των αγκώνων είναι αισθητή. Το Beetle Cabrio, από την άλλη, έχει περιορίσει το μέγεθος του ογκώδους ταμπλό, το οποίο τώρα είναι σχεδιασμένο σε πιο αφαιρετικό στυλ, ενώ η πλάτη των πίσω καθισμάτων είναι ιδιαίτερα αναπαυτική. Γενικά φροντίζει τόσο στο μπροστινό όσο και στο πίσω μέρος του να διατηρεί το «χαρακτήρα» του δίνοντας περισσότερη έμφαση στο λιτό και κομψό στυλ.

Ως προς την οδήγηση, το νέο cabrio της VW προσφέρει ένα ιδιαίτερα άνετο ταξίδι, το οποίο γίνεται ακόμη πιο άνετο αν προσθέσει κανείς στο αυτοκίνητο τον ανεμοθραύστη (που διατίθεται εξτρά), ο οποίος προστατεύει τον οδηγό και το συνοδηγό από τον αέρα. Στο Cruiser, βέβαια, τα πράγματα είναι διαφορετικά, αφού ακόμη και σε συνθήκες οδήγησης στην πόλη ο αέρας ενοχλεί αρκετά τους επιβάτες που κάθονται μπροστά. Σε ότι αφορά την ποιότητα της κατασκευής του εσωτερικού χώρου, η Chrysler έχει ακολουθήσει τα αμερικάνικα πρότυπα, χρησιμοποιώντας κυρίως φτηνό πλαστικό που κυριαρχεί στα περισσότερα σημεία του εσωτερικού χώρου.

Το να βρει κανείς τη σωστή θέση του καθίσματος του οδηγού στο Chrysler είναι σχετικά δύσκολο, αφού δεν υπάρχει σχετική ρύθμιση του τιμονιού (ρύθμιση καθ' ύψος). Σε αυτό έρχεται να προστεθεί το γεγονός ότι τα μαλακά δερμάτινα καθίσματά του δεν προσφέρουν τόσο δυνατό κράτημα στο πλάι όσο εκείνα του Beetle, όμως τα καταφέρνει καλύτερα στο θέμα της ανάρτησης. Οταν το Cruiser αναπτύσσει ταχύτητα, οι επιβάτες αισθάνονται το αμάξωμα να «τρέμει» κυρίως σε σημεία στα οποία ο δρόμος δεν είναι ομαλός, οπότε «χοροπηδάνε» στα καθίσματα. Αντίθετα, το cabrio της VW είναι πραγματικά σταθερό, όμως η άνεση που προσφέρει καθώς ξετυλίγονται τα χιλιόμετρα είναι σε τελική ανάλυση κάτι που του δίνει πραγματικά το προβάδισμα.





ΑΔΕΛΦΟΤΗΤΑ ΚΡΗΤΩΝ ΡΟΔΟΥ
«Ο ΨΗΛΟΡΕΙΤΗΣ»
Πατρ. Αθηναγόρα 28- Τ.Θ. 328 - 85100 ΡΟΔΟΣ
E-mail: adelfkritonrodou@yahoo.gr

ΚΑΛΕΣΜΑ

Η Θεατρική Ομάδα της Αδελφότητας Κρητών Ρόδου σας προσκαλεί στην παρουσίαση της κρητικής θεατρικής ηθογραφίας

«Ζορμπάδες»

ΕΘΝΙΚΟ ΘΕΑΤΡΟ ΡΟΔΟΥ
Παρασκευή 18, Σάββατο 19,
Κυριακή 20 Ιουνίου 2004
Ωρα:21.00

Θεατρικό έργο του Γιάννη Νιωτάκη από το ομώνυμο βιβλίο του Μανώλη Μαστρογιαννάκη

Γιατί πρέπει να χαιρόμαστε τη ζωή μας.
Με τη στήριξη του ΔΗ.ΠΕ.ΘΕ. Ρόδου.

Χορηγοί: SOFITEL CAPSIS - Λ.Α.Ν.Ε. - ΖΟΡΠΙΔΗΣ ΣΤΕΦΑΝΑΚΗΣ - F.B.B. - ΑΣΦΑΛΕΙΕΣ ΚΑΡΥΔΑΚΗ - ΧΕΙΡΟΠΟΙΗΤΟ - RODOS GOLD - ΑΓΡΟΤΙΚΗ ΤΡΑΠΕΖΑ - ΣΤΕΓΝ/ΡΙΑ LUX - ΧΩΜΑΤΟΥΡΓΙΚΗ Α. ΑΛΕΞΑΚΗ - ΦΑΡΜΑΚΕΙΟ Γ. ΑΛΑΦΑΚΗΣ - ΛΑΧΕΙΑ Τ. ΛΥΡΙΣΤΗΣ - ΓΡΑΦ. ΤΕΧΝΕΣ ΠΑΠΑΣΤΕΡΓΙΟΥ - ΥΠΕΡΜΑΡΚΕΤ ΣΠΑΝΟΣ - ALLEGRO PLAY CAFE - ΕΜΠΟΡΙΑ ΚΡΕΑΤΩΝ ΚΟΥΦΟΣ - WORLD AIR SERVICES - RHODOS PILOTS ACADEMY - ORINGLAN CAFE - ΠΡΟΒΟΛΗ Α.Ε. - RODOS FISH

INEMA

ΙΑΤΡΙΚΟΣ & ΝΟΣΟΚΟΜΕΙΑΚΟΣ ΕΞΟΠΛΙΣΜΟΣ
15 ΧΡΟΝΙΑ ΕΜΠΕΙΡΙΑΣ από το 1988
ΕΙΜΑΣΤΕ ΟΙ ΜΕΓΑΛΥΤΕΡΟΙ ΠΡΟΜΗΘΕΥΤΕΣ ΙΑΤΡΙΚΟΥ - ΟΡΘΟΠΕΔΙΚΟΥ ΚΑΙ ΝΟΣΟΚΟΜΕΙΑΚΟΥ ΥΛΙΚΟΥ ΣΤΗ ΔΩΔΕΚΑΝΗΣΟ ΕΜΠΙΣΤΕΥΘΕΙΤΕ ΜΑΣ!!!
ΠΙΣΤΟΠΟΙΗΣΗ ΠΟΙΟΤΗΤΑΣ ISO9002 EN4600 E3/833
ΛΕΜΕΣΣΟΥ 2 ΡΟΔΟΣ ΤΗΛ. 32238 - FAX 28484

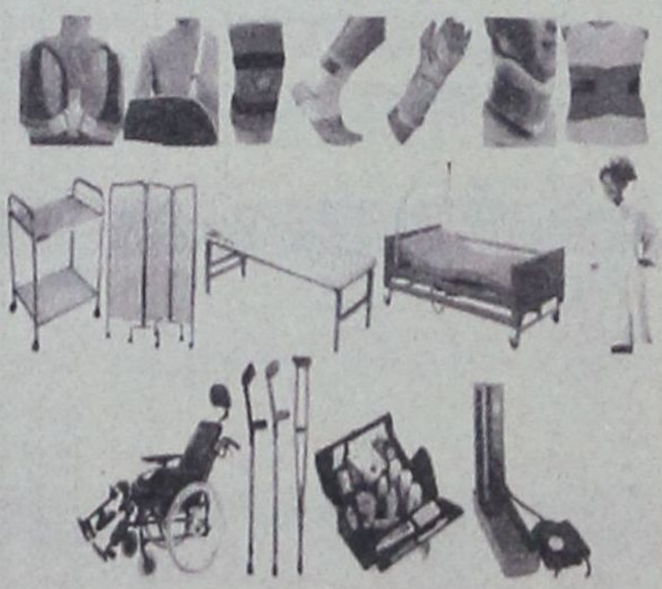

ΑΝΑΠΗΡΙΚΑ ΚΑΡΟΤΣΙΑ - ΒΑΔΙΣΤΙΚΑ ΒΟΗΘΗΜΑΤΑ - ΟΡΘΟΠΕΔΙΚΑ ΕΙΔΗ - ΜΠΛΟΥΖΕΣ ΙΑΤΡΙΚΕΣ - ΚΑΛΤΣΕΣ ΦΛΕΒΙΤΙΔΑΣ - ΠΕΛΜΑΤΑ - ΟΡΘΟΠΕΔΙΚΑ ΜΑΞΙΛΑΡΙΑ - ΚΡΕΒΑΤΙΑ ΝΟΣΟΚΟΜΕΙΑΚΑ - ΙΑΤΡΙΚΟΣ ΕΞΟΠΛΙΣΜΟΣ ΚΑΙ ΑΝΑΛΩΣΙΜΑ - ΟΡΓΑΝΑ ΧΗΜΕΙΟΥ ΚΑΙ ΚΑΘΕ ΑΛΛΟ ΕΙΔΟΣ ΓΙΑ ΚΑΤ' ΟΙΚΟ ΝΟΣΗΛΕΙΑ.

Γράφει ο Θ. ΠΑΝΟΣΚΑΛΤΣΗΣ
MD. MRCOG, Γυναικολόγος - μαιευτήρας,
διδάκτορας του Πανεπιστημίου Αθηνών

Με την επιμέλεια του Τμήματος Γυναικολογικής Ογκολογίας, Μονάδα Παθολογίας Τραχήλου και Κολποσκοπήσεων, Β' Πανεπιστημιακή Κλινική, «Αρεταίειο» Νοσοκομείο. Διευθυντής: Καθηγητής Γ. ΚΡΕΑΤΣΑΣ

Η μόλυνση με τον ιό των κονδυλωμάτων είναι εξαιρετικά συχνή. Υπολογίζεται ότι περίπου το 75% των σεξουαλικά ενεργών γυναικών θα μολυνθούν κάποια στιγμή της ζωής τους. Ομως, στο μεγαλύτερο ποσοστό (80%) των γυναικών παρουσιάζονται παροδική μόλυνση, ανάπτυξη αντισωμάτων, καταπολέμηση και αποδρομή της λοίμωξης χωρίς τη δημιουργία κυτταρικών προκαρκινικών αλλοιώσεων. Τα σεξουαλικώς μεταδιδόμενα νοσήματα φαίνεται ότι σχετίζονται και με αύξηση του κινδύνου για καρκίνο του τραχήλου της μήτρας. Οι στατιστικά πιο σημαντικοί παράγοντες είναι η πρώτη σεξουαλική επαφή σε πολύ νεαρή ηλικία και οι πολλαπλοί ερωτικοί σύντροφοι

ΓΥΝΑΙΚΟΛΟΓΙΚΑ

ΚΟΝΔΥΛΩΜΑΤΑ ΣΤΟΝ ΤΡΑΧΗΛΟ ΤΗΣ ΜΗΤΡΑΣ ΠΡΑΓΜΑΤΙΚΟΤΗΤΑ ΚΑΙ ΜΥΘΟΣ...

Περισσότερες από 466.000 γυναίκες εμφάνισαν καρκίνο του τραχήλου της μήτρας παγκοσμίως κατά τη διάρκεια του 2000, αλλά το 79% των περιπτώσεων παρατηρήθηκε σε αναπτυσσόμενες χώρες. Πάντοτε της ανάπτυξης καρκίνου προηγούνται προκαρκινικές βλάβες, οι λεγόμενες ενδοεπιθηλιακές (CIN) βλάβες. Υπολογίζεται ότι κάθε χρόνο, παγκοσμίως, περισσότερα από 40 εκατομμύρια γυναίκες αναπτύσσουν προκαρκινικές βλάβες.

Η συντριπτική πλειονότητα (99%) των περιπτώσεων καρκίνου του τραχήλου της μήτρας οφείλεται στην ογκογόνο δράση ενός ιού, του HPV (Human Papilloma Virus - ιός των θηλωμάτων ή κονδυλωμάτων), που μεταδίδεται με τη σεξουαλική επαφή. Εχουν εντοπισθεί είδη του ιού (16, 18, 45 και 56) που έχουν ιδιαίτερα επιθετική δραστηριότητα και η ανεύρεσή τους υποδηλώνει σημαντική πιθανότητα αναπτυξης καρκίνου στο μέλλον.

Αυτοί οι επιθετικοί τύποι ιού είναι συνήθως μη ορατοί με γυμνό μάτι και μπορούν να ανιχνευθούν με μεθόδους όπως η δοκιμασία κατά Παπανικολάου. Αντιθέτως, άλλα είδη (6 και 11) προκαλούν μόνο οξυτενή κονδυλώματα, τα οποία συνήθως είναι ορατά με γυμνό μάτι.

Η μόλυνση με τον ιό των κονδυλωμάτων είναι εξαιρετικά συχνή. Υπολογίζεται ότι περίπου το 75% των σεξουαλικά ενεργών γυναικών θα μολυνθούν κάποια στιγμή της ζωής τους. Ομως, στο μεγαλύτερο ποσοστό (80%) των γυναικών παρουσιάζονται παροδική HPV μόλυνση, ανάπτυξη αντισωμάτων, καταπολέμηση και αποδρομή της λοίμωξης χωρίς τη δημιουργία κυτταρικών προκαρκινικών αλλοιώσεων. Από το υπόλοιπο 20% μόνο το 2-3% των γυναικών με HPV μόλυνση θα αναπτύξει προκαρκινικές βλάβες, δηλαδή περισσότερες θα μείνουν απλώς φορείς του ιού.

Εκτός του ιού των κονδυλωμάτων, επιδημιολογικοί παράγοντες που σχετίζονται με τον κίνδυνο ανάπτυξης σεξουαλικώς μεταδιδομένων νοσημάτων φαίνεται ότι σχετίζονται και με αύξηση του κινδύνου ανάπτυξης καρκίνου του τραχήλου της μήτρας. Οι στατιστικά πιο σημαντικοί παράγοντες είναι η πρώτη σεξουαλική επαφή σε πολύ νεαρή ηλικία, οι πολλαπλοί ερωτικοί σύντροφοι, το κάπνισμα και η χαμηλή κοινωνικο-οικονομική κατάσταση.

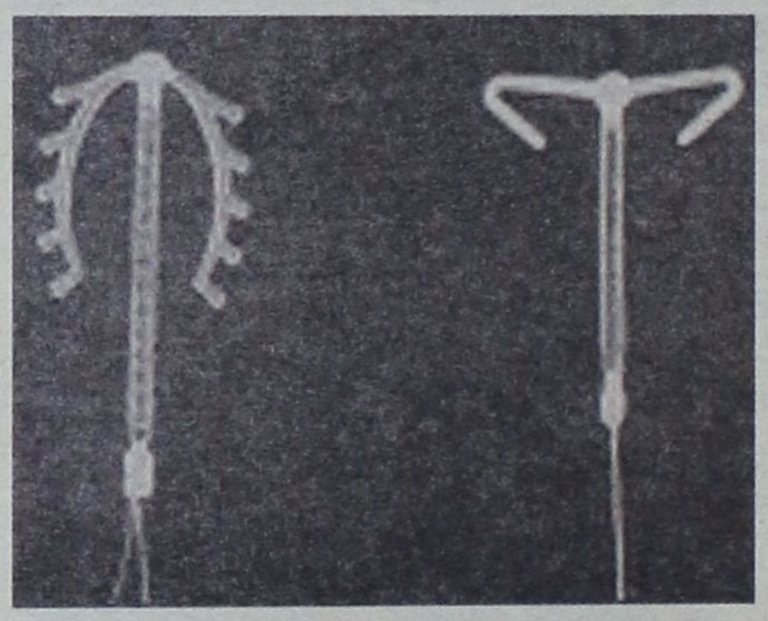

ΠΡΟΛΗΨΗ ΑΠΟ ΤΟΝ ΙΟ ΤΩΝ ΚΟΝΔΥΛΩΜΑΤΩΝ

• Εμβόλιο κατά των κονδυλωμάτων

Η ανάπτυξη εμβολίων βρίσκεται σε προχωρημένο στάδιο και πιστεύεται ότι έτσι θα μειωθεί κατά πολύ ή σχεδόν θα εξαφανιστεί ο καρκίνος του τραχήλου της μήτρας τον 21ο αιώνα. Επίσης θα υπάρξει και μείωση άλλων καρκίνων που σχετίζονται με τον ιό των κονδυλωμάτων (πίνακας 1). Υπολογίζεται ότι μέσα στην επόμενη δεκαετία θα κυκλοφορήσουν εμβόλια που θα προστατεύσουν από πρωτοπαθή μόλυνση του ιού από ήδη προσβεβλημένες γυναίκες. Η 2η Πανεπιστημιακή Κλινική του «Αρεταίειου Νοσοκομείου» συμμετέχει σε διεθνείς μελέτες για την ανάπτυξη αυτών των εμβολίων.

• Προβλήματα που σχετίζονται με την ανάπτυξη των εμβολίων κατά του HPV

- Δεν είναι βέβαιο εάν θα πρέπει να αναπτυχθεί ένα πολυδύναμο εμβόλιο που θα καλύπτει όλους τους υπότυπους του ιού ή θα πρέπει να είναι μονοδύναμο κατά των πιο ογκογόνων υποτύπων (όπως ο HPV -16).

- Δεν είναι βέβαιο σε ποιά άτομα θα πρέπει να χορηγηθεί το εμβόλιο. Ιδανικά, όλα τα μικρά κορίτσια θα πρέπει να εμβολιασθούν. Αλλά είναι ο πληθυσμός έτοιμος, και ειδικά οι μητέρες, να δεχθούν εμβολιασμό για σεξουαλικώς μεταδιδόμενες ασθένειες;

Οι επιθετικοί τύποι ιού είναι συνήθως μη ορατοί με γυμνό μάτι και μπορούν να ανιχνευθούν με μεθόδους όπως το Παπ-τεστ

Η ανάπτυξη εμβολίων βρίσκεται σε προχωρημένο στάδιο και πιστεύεται ότι έτσι θα μειωθεί ή θα εξαφανισθεί ο καρκίνος του τραχήλου της μήτρας

- Σε αναπτυγμένες χώρες το 80% των γυναικών φαίνεται ότι επιθυμεί τον εμβολιασμό, αλλά η εμπειρία από άλλα εμβόλια δείχνει ότι σε αναπτυσσόμενες χώρες η κάλυψη του πληθυσμού δεν ξεπερνά το 20%.

- Ο επιτυχής εμβολιασμός του συνόλου του πληθυσμού σημαίνει και τεράστιο κόστος για τις Υπηρεσίες Υγείας. Αυτή η οικονομική επιβάρυνση μπορεί να καθυστερήσει την καταπολέμηση άλλων πιο συχνών θανατηφόρων ασθενειών και λοιμώξεων.

• Σεξουαλική συμπεριφορά

Τα κονδυλώματα και ο καρκίνος του τραχήλου της μήτρας είναι εξαιρετικά απίθανο να συμβούν (λιγότερο από 0,5%) σε γυναίκες που δεν είχαν ποτέ σεξουαλικές επαφές. Μελέτες δείχνουν ότι γυναίκες με μέσο αριθμό οχτώ συντρόφων, έχουν 32% πιθανότητα να μολυνθούν με τον εξαιρετικά ογκογόνο HPV -16 ιό των κονδυλωμάτων. Κατά συνέπεια προγράμματα σεξουαλικής ενημέρωσης στα σχολεία είναι σημαντικός τρόπος προφύλαξης. Τέτοια προγράμματα θα πρέπει να καλύπτουν και την ενημέρωση για τη χρήση προφυλακτικού, πολύ σημαντικής σημασίας για την προφύλαξη έναντι όλων των σεξουαλικών μεταδιδόμενων νοσημάτων.

Ο καρκίνος του τραχήλου είναι σπάνιος σε θρησκευτικές ομάδες που εφαρμόζεται η περιτομή στους άνδρες. Αυτό μπορεί να σχετίζεται και με τη σεξουαλική συμπεριφορά της ομάδας γενικότερα, αλλά φαίνεται ότι πολύ σημαντικό ρόλο παίζει η προσωπική καθαριότητα των ανδρών.

• Κάπνισμα

Παρά το γεγονός ότι το κάπνισμα μπορεί να είναι συχνότερο σε γυναίκες υψηλού κινδύνου για καρκίνο του τραχήλου της μήτρας, είναι επίσης γνωστό ότι αυτό προκαλεί βλάβες στο DNA των κυττάρων και έτσι κάνει πιο ευπαθή για καρκινική εξαλλαγή τα τραχηλικά κύτταρα που έχουν ήδη προσβληθεί από τον ιό των κονδυλωμάτων. Η αντικαπνιστική εκστρατεία θα πρέπει να αναφέρεται και στη μείωση του καρκίνου του τραχήλου.

• Διαιτητικές συνήθειες

Είναι γνωστή η ευεργετική επίδραση της μεσογειακής δίαιτας στην υγεία γενικά, αλλά επιδημιολογικές μελέτες δείχνουν ότι τροφές με υψηλή περιεκτικότητα σε βιταμίνες A, C, E, και φολικό οξύ μπορούν να μειώσουν τον κίνδυνο ανάπτυξης καρκίνου του τραχήλου της μήτρας σε γυναίκες που έχουν προσβληθεί από τον ιό των κονδυλωμάτων.



ΠΡΟΣ ΠΕΙΡΑΙΑ

ΑΝΑΧΩΡΗΣΗ ΑΠΟ							ΑΦΙΞΗ ΠΕΙΡΑΙΑ
ΡΟΔΟ	ΚΩ	ΛΕΡΟ	ΠΑΤΜΟ	ΜΥΚΟΝΟ	ΣΥΡΟ	ΑΜΟΡΓΟΣ/ΙΟΣΑ	
ΤΡΙΤΗ 20:00	ΤΡΙΤΗ 22:55	—	—	ΤΕΤΑΡΤΗ 03:30	—	—	ΤΕΤΑΡΤΗ 07:20
ΠΕΜΠΤΗ 20:00	ΠΕΜΠΤΗ 22:55	ΠΑΡΑΣΚΕΥΗ 00:35	ΠΑΡΑΣΚΕΥΗ 01:45	—	ΠΑΡΑΣΚΕΥΗ 05:20	—	ΠΑΡΑΣΚΕΥΗ 08:40
ΣΑΒΒΑΤΟ 10:00	ΣΑΒΒΑΤΟ 12:50	—	—	—	—	ΣΑΒΒΑΤΟ 16:20	ΣΑΒΒΑΤΟ 21:20
ΚΥΡΙΑΚΗ 18:30	ΚΥΡΙΑΚΗ 21:25	ΚΥΡΙΑΚΗ 23:05	ΔΕΥΤΕΡΑ 00:15	—	ΔΕΥΤΕΡΑ 03:45	—	ΔΕΥΤΕΡΑ 07:05

ΑΠΟ ΠΕΙΡΑΙΑ

ΑΝΑΧΩΡΗΣΗ ΑΠΟ ΠΕΙΡΑΙΑ	ΑΦΙΞΗ						
	ΣΥΡΟ	ΜΥΚΟΝΟ	ΑΜΟΡΓΟΣ/ΙΟΣΑ	ΠΑΤΜΟ	ΛΕΡΟ	ΚΩ	ΡΟΔΟ
ΔΕΥΤΕΡΑ 20:00	ΔΕΥΤΕΡΑ 23:20	—	—	—	—	ΤΡΙΤΗ 04:10	ΤΡΙΤΗ 07:10
ΤΕΤΑΡΤΗ 20:00	ΤΕΤΑΡΤΗ 23:20	—	—	ΠΕΜΠΤΗ 02:50	ΠΕΜΠΤΗ 04:00	ΠΕΜΠΤΗ 05:40	ΠΕΜΠΤΗ 08:35
ΠΑΡΑΣΚΕΥΗ 20:00	—	ΠΑΡΑΣΚΕΥΗ 23:50	—	—	—	ΣΑΒΒΑΤΟ 04:20	ΣΑΒΒΑΤΟ 07:15
ΣΑΒΒΑΤΟ 23:30	—	—	ΚΥΡΙΑΚΗ 04:45	ΚΥΡΙΑΚΗ 07:00	ΚΥΡΙΑΚΗ 08:10	ΚΥΡΙΑΚΗ 09:50	ΚΥΡΙΑΚΗ 12:45

SKEVO'S TRAVEL AGENCY

ΚΑΝΤΕ ΚΡΑΤΗΣΗ ΤΩΡΑ!

ΠΛΗΡΟΦΟΡΙΕΣ ΚΑΙ ΚΡΑΤΗΣΕΙΣ ΘΕΣΕΩΝ ΣΤΟΝ ΤΑΞΙΔ:ΩΤΙΚΟ ΣΑΣ ΠΡΑΚΤΟΡΑ Η SKEVO'S TRAVEL AGENCY: ΑΜΕΡΙΚΗΣ 111, ΡΟΔΟΣ, ΤΗΛ. ΚΡΑΤΗΣΕΩΝ ΕΠΙΒΑΤΩΝ ΚΑΙ Ι.Χ.: 22410-22461, 22410-75655, 22410-75310, ΤΗΛ. ΚΡΑΤΗΣΕΩΝ ΦΟΡΤΗΓΩΝ: 22410-76600

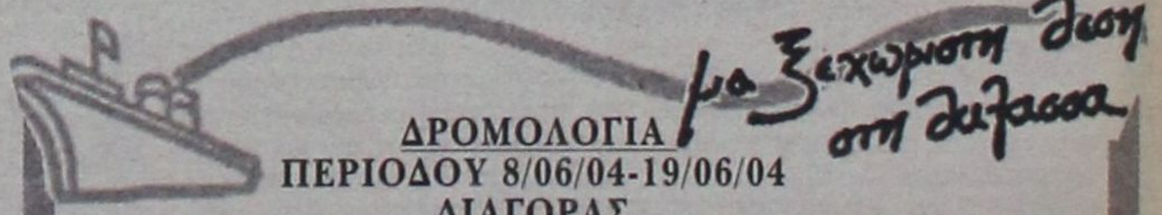

Μια Ξεχωριστη Διαση στη Θαλασσα

ΔΡΟΜΟΛΟΓΙΑ
ΠΕΡΙΟΔΟΥ 8/06/04-19/06/04
ΔΙΑΓΟΡΑΣ

ΗΜ/ΝΙΑ	ΩΡΑ	ΠΡΟΟΡΙΣΜΟΣ
ΑΝΑΧΩΡΗΣΕΙΣ ΑΠΟ ΡΟΔΟ		
ΤΡΙΤΗ 8/6	15.00	ΝΙΣΥΡΟ-ΚΩ-ΚΑΛΥΜΝΟ-ΑΣΤΥΠΑΛΑΙΑ-ΠΕΙΡΑΙΑ
ΠΕΜΠΤΗ 10/6	15.00	ΤΗΛΟ-ΚΩ-ΚΑΛΥΜΝΟ-ΛΕΡΟ-ΠΑΤΜΟ-ΠΕΙΡΑΙΑ
ΤΡΙΤΗ 15/6	15.00	ΝΙΣΥΡΟ-ΚΩ-ΚΑΛΥΜΝΟ-ΑΣΤΥΠΑΛΑΙΑ-ΠΕΙΡΑΙΑ
ΠΕΜΠΤΗ 17/6	15.00	ΤΗΛΟ-ΚΩ-ΚΑΛΥΜΝΟ-ΛΕΡΟ-ΠΑΤΜΟ-ΠΕΙΡΑΙΑ
ΣΑΒΒΑΤΟ 19/6	15.00	ΚΩ-ΚΑΛΥΜΝΟ-ΛΕΡΟ-ΠΑΤΜΟ-ΠΕΙΡΑΙΑ

Κεντρικό Πρακτορείο ΔΑΝΕ SEA LINE Αυστραλίας 92
Ωρες λειτουργίας 08.00 - 20.00 ΤΗΛ. 43150 (10 γραμμές)

Δ·Α·Ν·Ε· SEA LINE
ΔΩΔΕΚΑΝΗΣΙΑΚΗ ΑΝΩΝΥΜΗ ΝΑΥΤΙΛΙΑΚΗ ΕΤΑΙΡΙΑ

ΔΕΥΤΕΡΟΓΕΝΗΣ ΠΡΟΛΗΨΗ ΑΠΟ ΤΟΝ ΙΟ ΤΩΝ ΚΟΝΔΥΛΩΜΑΤΩΝ

• Δοκιμασία κατά Παπανικολάου (Παπ-τεστ)

Η παρουσία του ιού των κονδυλωμάτων και οι προκαρκινικές αλλοιώσεις μπορούν να διαγνωσθούν εύκολα με αυτήν την απλή μέθοδο λήψης κυττάρων από το στόμιο του τραχήλου της μήτρας. Η εισαγωγή του Παπ-τεστ στην προληπτική ιατρική είχε ως αποτέλεσμα τη μείωση του καρκίνου του τραχήλου της μήτρας κατά 50 έως 70% στις αναπτυγμένες χώρες. Αυτή η επιτυχία έγινε ορατή μόνο τις τελευταίες δεκαετίες, μετά την εφαρμογή εθνικών προγραμμάτων πρόληψης. Ομως, η εφαρμογή εθνικών προγραμμάτων έχει και τεράστιες οικονομικές επιπτώσεις σε χώρες με αναπτυγμένο Εθνικό Σύστημα Υγείας. Υπολογίζεται ότι στη Μεγάλη Βρετανία απασχολούνται πάνω από 100.000 άτομα και ξοδεύονται πάνω από 200 εκατομμύρια ευρώ για την κάλυψη του 80% του πληθυσμού. Ετσι επιτυγχάνεται πρόληψη 3.000 νέων περιπτώσεων καρκίνου του τραχήλου της μήτρας το χρόνο.

Το γεγονός ότι η μείωση του καρκίνου του τραχήλου στην Ελλάδα δεν έχει φτάσει σε αντίστοιχα επίπεδα οφείλεται κυρίως στις ακόλουθες αιτίες:

• Κάλυψη του συνόλου του πληθυσμού.

Ακόμα και σε χώρες όπου εφαρμόζονται εθνικά προγράμματα πρόληψης με ατομική πρόσκληση, το ποσοστό γυναικών που ελέγχεται μπορεί να μην υπερβαίνει το 60-70% του πληθυσμού. Δυστυχώς, στην Ελλάδα δεν υπάρχει τέτοιο εθνικό πρόγραμμα πρόληψης. Το ποσοστό των Ελληνίδων που ελέγχεται εθελοντικά δεν φαίνεται να είναι πάνω από 15-20% παρά τις προσπάθειες ενημέρωσης από την πολιτεία και τους ιατρικούς φορείς.

• Ποιότητα λήψης του τεστ

Είναι απαραίτητο να ληφθούν κύτταρα τόσο από το εξωτερικό όσο και από το εσωτερικό τμήμα του τραχήλου της μήτρας. Δυστυχώς, οι απλοί κανόνες λήψης του τεστ δεν εφαρμόζονται πάντα, και σε πολλές χώρες, συμπεριλαμβανόμενης της Ελλάδας, δεν υπάρχει περιοδικός έλεγχος της ποιότητας των τεστ, που θα μπορούσε να συνεισφέρει σημαντικά στη μείωση των ψευδώς αρνητικών αποτελεσμάτων.

ΠΙΝΑΚΑΣ 1

Καρκίνοι σχετιζόμενοι με τον ιό των κονδυλωμάτων (HPV)

ΤΥΠΟΣ ΚΑΡΚΙΝΟΥ	% ΠΟΥ ΣΧΕΤΙΖΟΝΤΑΙ ΜΕ ΚΟΝΔΥΛΩΜΑΤΑ
Τραχήλου	99,7
Πρωκτού	85,0
Αιδοίου, κόλπου, πέους	50,0
Στοματοφάρυγγα	20,0
Λάρυγγα	10,0

ΠΙΝΑΚΑΣ 2

Στρατηγική πρόληψης μόλυνσης από τον ιό των κονδυλωμάτων και ανάπτυξης καρκίνου του τραχήλου

Πρωτογενής πρόληψη	◗ Ανάπτυξη εμβολίων κατά του HPV ιού ◗ Σεξουαλική υπευθυνότητα ◗ Αποφυγή καπνίσματος ◗ Υγιεινή διατροφή
Δευτερογενής πρόληψη	◗ Αναγνώριση και θεραπεία γυναικών υψηλού κινδύνου για καρκίνο (Παπ-τεστ, HPV τεστ, κολποσκόπηση) ◗ Εφαρμογή εθνικής στρατηγικής πρόληψης

• Ποιότητα ανάγνωσης του τεστ

Μια καινούργια μέθοδος προετοιμασίας ανάγνωσης τραχηλικών κυττάρων μετά τη λήψη του Παπ-τεστ, η υγρή κυτταρολογία (ThinPrep Pap test), φαίνεται ότι υπερτερεί σημαντικά έναντι της κλασικής μεθόδου επίστρωσης του υλικού σε γυάλινα πλακάκια. Επίσης, η αυτοματοποίηση της ανάγνωσης του κυτταρικού υλικού με τη βοήθεια ηλεκτρονικών υπολογιστών (AutoPap system) έχει συνεισφέρει στη μείωση των λαθών αναγνώρισης των προκαρκινικών βλαβών.

• HPV τεστ

Η δοκιμασία κατά Παπανικολάου μπορεί να δώσει ψευδώς αρνητικό αποτέλεσμα για προκαρκινικά κύτταρα σε 20% περίπου των περιπτώσεων. Αντιθέτως ο συνδυασμός ενός αρνητικού Παπ τεστ και αρνητικού HPV τεστ έχει αρνητική προγνωστική αξία 97-100% δηλαδή δίνει σχεδόν μηδαμινή πιθανότητα ύπαρξης κάποιας προκαρκινικής ή καρκινικής βλάβης. Ετσι, τα τελευταία χρόνια προτείνεται το HPV τεστ, δηλαδή απ' ευθείας ανίχνευση του ακριβούς υπότυπου του ιού και όχι μόνο προκαρκινικών κυττάρων σε τραχηλικά επιχρίσματα.

Το HPV τεστ είναι ακριβό (περίπου 150 ευρώ), αλλά θα μπορούσε να αντικαταστήσει τη δοκιμασία κατά Παπανικολάου σε αναπτυγμένες χώρες με εθνικό προληπτικό πρόγραμμα ελέγχου του πληθυσμού, για να διαχωρίσει γυναίκες υψηλού και χαμηλού κινδύνου για την ανάπτυξη καρκίνου του τραχήλου της μήτρας (ανάλογα με το αν έχουν και ποιόν τύπο του ιού των κονδυλωμάτων).

Η προσωπική γνώμη του γράφοντος είναι ότι στην πατρίδα μας προηγείται η εφαρμογή μιας εθνικής στρατηγικής πρόληψης με το παραδοσιακό τεστ Παπανικολάου, δηλαδή θα πρέπει πρώτα να εφαρμόσουμε με επιτυχία ότι έγινε σε άλλες αναπτυγμένες χώρες και μετά να εισαγάγουμε μια ακόμα ακριβή μεθοδολογία, η οποία δεν έχει αποδείξει μέχρι στιγμής ότι μπορεί να επιφέρει την ίδια μείωση κρουσμάτων καρκίνου του τραχήλου, όπως το Παπ τεστ.

• Κολποσκόπηση

Το επόμενο βήμα ύστερα από ένα θετικό Παπ τεστ είναι η κολποσκόπηση, η οποία γίνεται ακριβώς όπως και το Παπ-τεστ, με τη διαφορά ότι χρησιμοποιούνται διάφορες χρωστικές και μεγεθυντικοί φακοί για τη λεπτομερή εξέταση του τραχήλου. Ετσι είναι δυνατή η αναγνώριση μιας πολύ μικρής βλάβης και η βιοψία (χωρίς αναισθησία) μπορεί να καταδείξει εύκολα το βαθμό της προκαρκινικής βλάβης.

Σήμερα, η ακριβής γνώση της βιολογικής συμπεριφοράς των προκαρκινικών βλαβών και η τεχνολογική πρόοδος μας επιτρέπουν την ασφαλή και πλήρη εξαίρεση αυτών των βλαβών με τοπική μόνον αναισθησία (NETZ, LETZ, LASER). Αυτή η εξέλιξη είναι ιδιαίτερα σημαντική γιατί όχι μόνο δεν υπάρχει ανάγκη μιας μεγάλης εγχείρησης με όλους τους σχετικούς κινδύνους, αλλά διατηρείται και η αναπαραγωγική ικανότητα αυτών των νέων και άτοκων γυναικών.

ΣΥΜΠΕΡΑΣΜΑ

Η άγνοια και ο αόριστος φόβος καρκίνου είναι η σημαντικότερη αιτία των σοβαρών ψυχολογικών διαταραχών που υφίστανται οι γυναίκες στις οποίες διαγιγνώσκεται μόλυνση από τον ιό των κονδυλωμάτων. Υπέρτατο χρέος των λειτουργών υγείας και ιδίως των γυναικολόγων είναι να εξηγήσουν τη φύση αυτής της κοινής λοίμωξης στις ασθενείς, να τις ενημερώσουν ότι λοίμωξη δεν σημαίνει καρκίνος και ότι δεν έχουν κάνει κάτι για το οποίο θα πρέπει να αισθάνονται ντροπή.

Οι λειτουργοί υγείας θα πρέπει να υποστηρίξουν τις γυναίκες, ώστε να κατανοήσουν ότι θα πρέπει να είναι σε στενή ιατρική παρακολούθηση και έτσι θα θεραπευθούν όλες οι ενδεχόμενες μελλοντικές βλάβες σε αρχικό στάδιο, ώστε να μην απειληθεί η ζωή και η γονιμότητά τους.

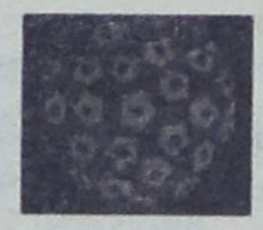

Ψηφιακή μικροφωτογραφία του πρωτεϊνικού περιβλήματος του ιού των κονδυλωμάτων



Ιστολογική εικόνα κονδυλώματος τραχήλου, που δείχνει την παρουσία του ιού (άνω τμήμα) και αρχόμενης προκαρκινικής βλάβης (κάτω τμήμα εικόνας)

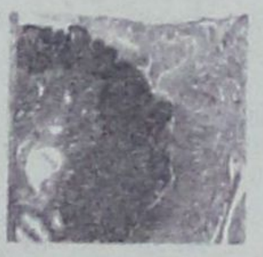

Σοβαρή προκαρκινική βλάβη (αριστερά) δίπλα σε μεγάλο κονδύλωμα (δεξιά)

ΠΡΟΣΚΛΗΣΗ

Το Σωματείο Συντηρητών Ξενοδοχείων Ρόδου (ΣΩ.ΣΥ.ΞΕ.Ρ) και η Ενωση Ελλήνων Χημικών - Περιφ. Τμήμα Νοτίου Αιγαίου, καλούν τα μέλη τους και κάθε ενδιαφερόμενο στην Ημερίδα που συνδιοργανώνουν **το Σάββατο 19 Ιουνίου 2004** στις **18.30** στο Ξενοδοχείο **RODOS PALACE**

ΘΕΜΑ: «Βιολογικοί Καθαρισμοί - Προστασία από Λεγεονέλλα - Πισίνες - Ποιότητα νερών».

Είσοδος Ελεύθερη

Τηλ. Επικοινωνίας:
ΣΩ.ΣΥ.ΞΕ.Ρ 6945108293, 6946792959
ΕΝΩΣΗ ΕΛΛΗΝΩΝ ΧΗΜΙΚΩΝ, 22410 37522

Σημ. Εγγραφές νέων μελών στο νεοσύστατο σωματείο συντηρητών (ΣΩ.ΣΥ.ΞΕ.Ρ) θα γίνονται την ημέρα της ημερίδας στο χώρο της.

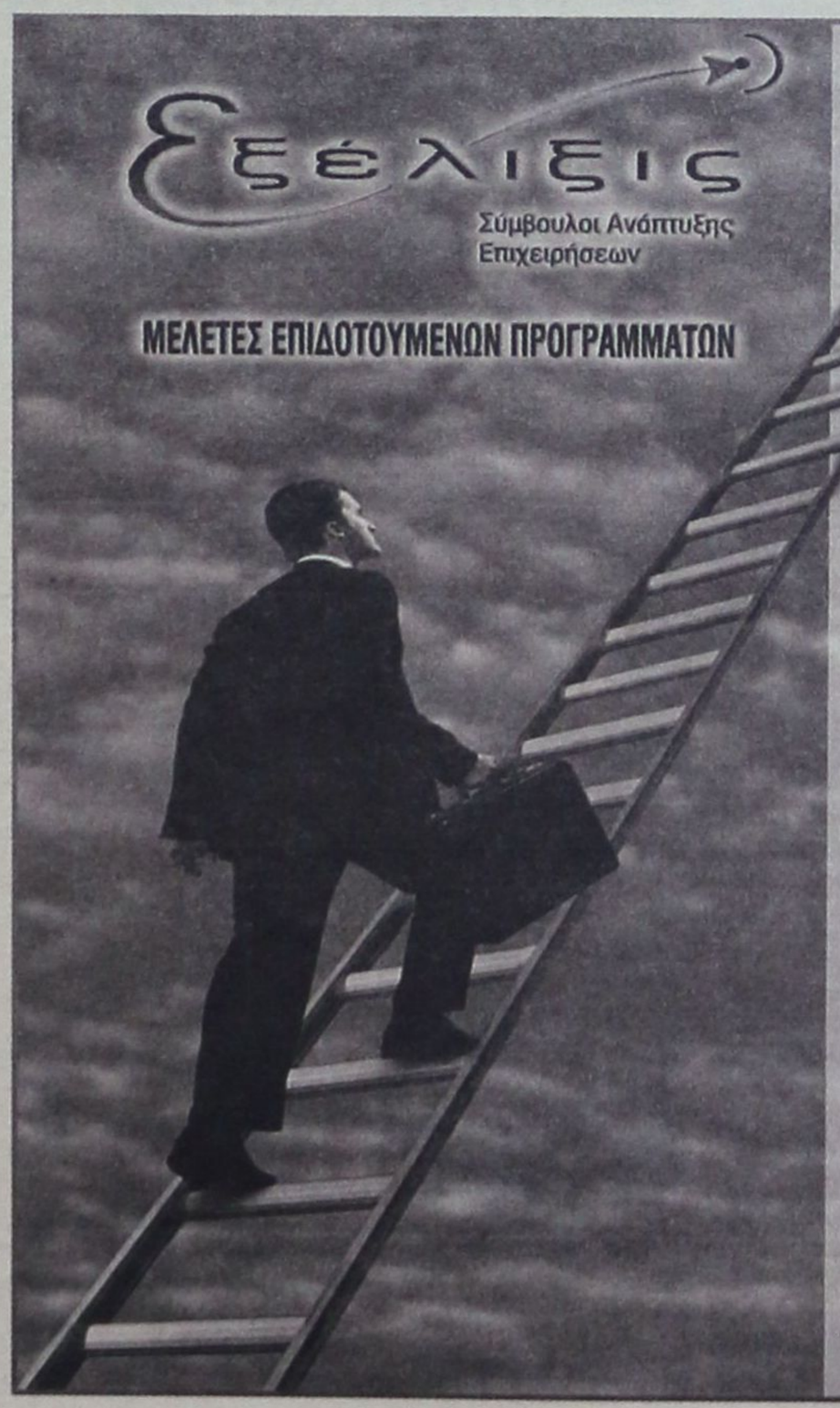

ΕΚΜΕΤΑΛΛΕΥΤΕΙΤΕ ΤΙΣ ΕΠΕΝΔΥΤΙΚΕΣ ΕΥΚΑΙΡΙΕΣ ΓΙΑ ΤΗΝ ΑΝΑΠΤΥΞΗ ΤΗΣ ΕΠΙΧΕΙΡΗΣΗΣ ΣΑΣ ή ΤΗΝ ΔΗΜΙΟΥΡΓΙΑ ΜΙΑΣ ΝΕΑΣ ΕΠΙΧΕΙΡΗΣΗΣ!

Βρίσκονται ήδη σε εξέλιξη προγράμματα επιδοτήσεων για:

Μεταποιητικές Επιχειρήσεις
(Μονάδες Τροφίμων, Αρτοποιεία, Ξυλουργεία, Επιπλοποιεία, Αλουμινοκατασκευές Τυπογραφεία κτλ)

Τουριστικές Επιχειρήσεις
(Ξενοδοχεία, Ενοικιαζόμενα Δωμάτια και Διαμερίσματα, Τουριστικά Γραφεία κτλ)

Αναλαμβάνουμε την υποστήριξη προγραμμάτων του Υπουργείου Ανάπτυξης και του Υπουργείου Οικονομίας (μέσω Τραπεζών).

Η ΕΛΕΛΙΞΙΣ-Σύμβουλοι Ανάπτυξης Επιχειρήσεων παρέχει, επιπλέον, συμβουλευτικές υπηρεσίες από εξειδικευμένα στελέχη στους τομείς:

- Ανάπτυξης Συστημάτων Ποιότητας (ISO 9000) και Ασφάλειας Τροφίμων (HACCP)
- Ανάπτυξης Επενδυτικών Μελετών στο πρόγραμμα Leader+
- Σύνταξης Οικονομοτεχνικών Μελετών στα πλαίσια του Αναπτυξιακού Νόμου (Ν. 2601/98)

Η Πολύχρονη εμπειρία των στελεχών μας και ο μακρύς κατάλογος των επιτυχημένων συνεργασιών μας αποτελούν την καλύτερη Εγγύηση για την επιτυχία και της δικής σας επένδυσης!

ΥΠΕΥΘΥΝΟΙ ΕΠΙΧΕΙΡΗΣΗΣ

Αριστέα Αλεξίου
Διπλ. Χημικός Μηχανικός ΕΜΠ

Ιάκωβος Γρύλλης
Διπλ.Πολιτικός Μηχανικός ΕΜΠ

Διαγοριδών 2-4 (Έναντι ΔΟΝΑ)
Τηλ:2241 031532, 070171-3 Fax: 2241 070175
info@exelixis.net.gr

Μικρές αγγελίες

ΕΝΟΙΚΙΑΣΕΙΣ

ΕΝΟΙΚΙΑΣΤΗΡΙΟ

Ενοικιάζεται προνομιούχο διαμέρισμα, πλήρως εξοπλισμένο και επιπλωμένο, επιφάνειας 58 τ.μ., επί της παραλίας «στο κύμα» και με θέα όλη τη θαλάσσια έκταση της περιοχής «Χαράκι», εντός οικισμού είτε για τη χρονική διάρκεια της τουριστικής περιόδου (σαιζόν), είτε για ετήσια ή πολυετή μίσθωση. Πληροφορίες: Τηλ. 22440 51281 και 22410 33952.

ΕΝΟΙΚΙΑΖΕΤΑΙ επιπλωμένη γκαρσονιέρα σε καινούργια οικοδομή στην οδό Καμείρου 43. **Τηλ. 22410-76504 και 6947726574**

ΕΝΟΙΚΙΑΖΕΤΑΙ studio 45 τ.μ. ολοκαίνουριο με έπιπλα Neoset στο Ροδίνι. Τιμή 370 ευρώ. Πληρ. τηλ. 6946685808

ΕΝΟΙΚΙΑΖΕΤΑΙ στη Μαλώνα παραδοσιακή μονοκατοικία με αυλή, πέργκολα επιπλωμένη και εξοπλισμένη. Ολα καινούρια, με ηλιακό για όλο το χρόνο. Ενοίκιο 300 ευρώ το μήνα. Πληρ. τηλ. 2241031376 -6932320011

ΕΝΟΙΚΙΑΖΕΤΑΙ γκαρσονιέρα 45τ.μ. στο Ροδίνι, επιπλωμένη με καινουρια έπιπλα Neoset πλήρως ανακαινισμένη με βεράντα και μπαλκόνι με υπέροχη θέα. Πληρ. τηλ. 52845, κινητό 6932377284 και 6946685808

ΕΝΟΙΚΙΑΖΕΤΑΙ στην Κρεμαστή σε διώροφη νεόκτιστη μονοκατοικία, το διαμέρισμα πρώτου ορόφου, άριστης κατασκευής, γωνιακό, ευάερο, με δύο υπνοδωμάτια, ενιαίο σαλόνι με κουζίνα, μπάνιο και βεράντες, χωρίς κοινόχρηστα, με σύνδεση στο αποχετευτικό και με Air Condition από τέλη Αυγούστου. Πληρ. τηλ. 6945046312, 6945717905 από 5-8 μ.μ.

ΕΝΟΙΚΙΑΖΕΤΑΙ Διαμέρισμα καινούργιο φρεσκοβαμμένο, με δύο υπνοδωμάτια, ηλεκτρική κουζίνα και ψυγείο στον πρώτο όροφο σε ήσυχη περιοχή της Ιαλυσού κοντά στο 1ο Δημοτικό σχολείο. Ετοιμο στις 10 Ιουνίου. Τηλ. 22410-94948-94285 και 6937465200.

ΕΝΟΙΚΙΑΖΕΤΑΙ διαμέρισμα 100 τ.μ. δύο υπνοδωματίων α' όροφο, σαλοτραπεζαρία, κουζίνα, μπάνιο στην Ιαλυσό (παραπλεύρως πολυκαταστήματος Σαχίνη). Πληρ. τηλ.: (22410) 92696 ώρες 8-1 π.μ. και 5-8 μ.μ.

ΕΝΟΙΚΙΑΖΟΝΤΑΙ πλήρως επιπλωμένες γκαρσονιέρες με μπαλκόνι και χωρίς στο Ροδίνι - Κυρά της Ρω 13. Λογικές τιμές. Πληροφορίες κινητό: 6942090720 και 2241074762

ΕΝΟΙΚΙΑΖΕΤΑΙ επιπλωμένο διαμέρισμα ισόγειο 100 τ.μ. επί της οδού Πάροδος Ακροπόλεως 3 Ιαλυσός. Πληρ. τηλ.: (22410) 92696 ώρες 8-1 π.μ. και 5-8 μ.μ.

ΖΕΥΓΑΡΙ ζητά προς ενοικίαση γκαρσονιέρα σε περιοχές Επτά Βαγιές, Αγ. Αναστασία ή Μητρόπολη. Τηλ. 6946 266904 κ. Θόδωρα.

ΕΝΟΙΚΙΑΖΕΤΑΙ Διαμέρισμα - μεζονέτα 50 τ.μ., με υπνοδωμάτιο, 1 αποθήκη μικρή, τζάκι, κουζίνα, μπάνιο, με ηλεκτρικές συσκευές, καινούργιο στην Παλιά Πόλη. Ενοίκιο 400 ευρώ το μήνα. Τηλ. 6934 212190

ΕΝΟΙΚΙΑΖΕΤΑΙ επιπλωμένη γκαρσονιέρα στο Παραδείσι. Πληροφορίες τηλ.: 22410 81884

ΕΝΟΙΚΙΑΖΟΝΤΑΙ στην Ιαλυσό πλάι στο ξενοδοχείο Ηλέκτρα, επιπλωμένα μονόχωρα διαμερίσματα με θέρμανση. Πληροφορίες Τηλ. 22410-22050 και 22410-33441

ΕΝΟΙΚΙΑΖΕΤΑΙ ή **ΠΩΛΕΙΤΑΙ** μαγαζί για επαγγελματικό χώρο ή αποθήκη 102 τ.μ. περιοχή Ανάληψη, Ζαννή 2 τηλ. 6947 941026.

ΕΝΟΙΚΙΑΖΟΝΤΑΙ διαμερίσματα 3 δωματίων επί της λεωφόρου Ηρακλειδών, 100 μέτρα πέραν του Αστυνομικού Τμήματος Ιαλυσού. Πληροφορίες Τηλ. 22410 21104 - 22410 25056

ΕΝΟΙΚΙΑΖΕΤΑΙ σπίτι 70τ.μ. στα Μαριτσά με κουζίνα, σαλόνι, δύο δωμάτια και μπάνιο. Τηλ. 2241047191

ΕΝΟΙΚΙΑΖΕΤΑΙ κατάστημα στην Παλιά Πόλη πάροδος Σωκράτους 75. Πληρ. κ. Ελευθερία 69448057150, 69445436670, 22410 33219

ΕΝΟΙΚΙΑΖΕΤΑΙ διαμέρισμα, δύο υπνοδωμάτια, σαλοτραπεζαρία, κουζίνα και μπάνιο επί της οδού Μητροπόλεως 839. Τηλ. 22410 36072

ΕΝΟΙΚΙΑΖΟΝΤΑΙ διαμερίσματα, πλήρως εξοπλισμένα επί της λεωφόρου Ιαλυσού στην Ιαλυσό. Τηλ. 2241-0-35283 - 6944435744

ΕΝΟΙΚΙΑΖΟΝΤΑΙ: 1.- Γραφείο στην οδό Αμερικής Αριθμ. 111 στον Γ' όροφο 75 τ.μ. και 2.- Διαμέρισμα δύο δωματίων μ.τ. 50 στην οδό Χατζηαντωνίου 11 στην οδό Ιξιά με ηλιακό και πολυκουζινάκι.

ΕΝΟΙΚΙΑΖΕΤΑΙ διαμέρισμα α' ορόφου δύο υπνοδωματίων με θέρμανση επί της οδού Λειψών 10 (κάθετος Κ. Τσαλδάρη). Ενοίκιο 400 ευρώ. Πληρ. τηλ. 2241-0-34335 και 6932-708388

ΕΝΟΙΚΙΑΖΕΤΑΙ διαμέρισμα επιπλωμένο, ισόγειο στη θέση Βουνάρα, Ιαλυσού, Πάροδος Ακροπόλεως 4.Πληροφορίες στο τηλ. 92696 από τις ώρες 8-1 και 5-8

ΕΝΟΙΚΙΑΖΕΤΑΙ: ισόγειο διαμέρισμα 3 υπνοδωματίων επί της οδού Καλαμάτας 16. Ενοίκιο 400 ευρώ Τηλ: 6947327299 Ώρες από 18.00 μ.μ.

ΕΝΟΙΚΙΑΖΟΝΤΑΙ μεζονέτες και μία βίλα στους Τρεις πλήρως επιπλωμένες με air condition, χώρος πάρκινγκ, κήπος, με το μήνα ή σεζόν. Τηλ. 22410-95416

ΕΝΟΙΚΙΑΖΕΤΑΙ Δίχωρη Γκαρσονιέρα στην Κρεμαστή κ. Κωνσταντίνα Τηλ. 6942 049139

ΕΝΟΙΚΙΑΖΕΤΑΙ: 1) 160 τ.μ. διαμπερές ισόγειο σε κεντρικό δρόμο του Ροδινιού για βιοτεχνικό, αποθηκευτικό χώρο ή για γραφεία με w.c. 2) Χώρος 40 τ.μ. με w.c. σε κεντρικό δρόμο, Κ. Παλαιολόγου, για εργαστήριο υποδηματοποιίας ή αποθηκευτικό χώρο. Τηλ: 2241078994

ΕΝΟΙΚΙΑΖΕΤΑΙ αποθηκευτικός χώρος 250 τ.μ. στο Ροδίνι, στην οδό Κωνσταντινουπόλεως αρ. 34. Πληρ. τηλ. 22410-61000, 61689

ΕΝΟΙΚΙΑΖΟΝΤΑΙ επιπλωμένα διαμερίσματα (γκαρσονιέρες) των 35 και 45 τ.μ. με κλιματισμό, βεράντες και άνετο πάρκινγκ επί της λεωφόρου Ρόδου - Καλλιθέας και σε απόσταση 200 μέτρα από το ξενοδοχείο Paradise. Πληροφορίες στα τηλέφωνα κιν. 6946 790515, 6946 680174 και 6945 105247.

ΕΝΟΙΚΙΑΖΕΤΑΙ Μεγάλο Διώροφο Κατάστημα με Υπόγειο Επί της οδού Κοδριγκτώνος αρ.78 Ισόγειο 250 τ.μ., Υπόγειο 250 τ.μ. , Α' όροφος 200 τ.μ. Πληροφορίες στα τηλέφωνα **22410-33938 & 22410-26771 & 6944-32-33-39**

ΕΝΟΙΚΙΑΖΕΤΑΙ ένα διαμέρισμα τριάρι 95 τ.μ. επιπλωμένο ή μη και μια ημιυπόγεια γκαρσονιέρα στην οδό Αγ. Αναργύρων 20. Πληροφ. τηλ. 22410 28710.

ΕΝΟΙΚΙΑΖΟΝΤΑΙ στους Τρεις, βίλα επιπλωμένη και εξοπλισμένη με ηλεκτρικές συσκευές, air condition, ανεξάρτητη είσοδος, χώρος πάρκινγκ, κήπος, με το μήνα ή σεζόν. Σοβαρές προτάσεις τηλ. 6932 481851

ΕΝΟΙΚΙΑΖΕΤΑΙ το ξενοδοχείο «ΦΟΙΒΟΣ» στον Αρχάγγελο 16 δωματίων, κουζίνα, σαλόνι, μπαρ, πάρκινγκ και με δενδρόκηπο 2.800 τ.μ. Τιμή 1.800 ευρώ το μήνα. Τηλ. 22410 27578, 22440 22600.

ΕΝΟΙΚΙΑΖΕΤΑΙ στα Κοσκινού επιπλωμένη γκαρσονιέρα 50 τ.μ. Τηλ. 6946 681508

ΕΝΟΙΚΙΑΖΕΤΑΙ Στην Κρεμαστή διόροφη μονοκατοικία, 100 τ.μ., κοντά σε φούρνο και παντοπωλείο κατάλληλη για σοβαρή ολιγομελή οικογένεια ή ανδρόγυνο. Πληροφ. κ. Σπύρο Τηλεφ.: 22410 43941 και 61285 Οδός Παπαγιάννη 49

ΕΝΟΙΚΙΑΖΕΤΑΙ διαμέρισμα 90 τ.μ. με δύο υπνοδωμάτια, κεντρική θέρμανση, επί της οδού Κέννεντυ 45, 1ος όροφος. Πληροφορίες στο τηλ. 22410 64464.

ΕΝΟΙΚΙΑΖΟΝΤΑΙ στη λεωφόρο Ιαλυσού Κρεμαστής πέντε (5) διαμερίσματα των 2 δωματίων κουζίνας & WC επιπλωμένα. με ηλιακούς & πάρκινγκ και οκτώ (8) γκαρσονιέρες (studios) του ενός δωματίου κουζίνας & WC για απεριόριστο χρόνο. Τιμές λογικές. Τηλ. 22410 95255, 22410 92428.

ΕΝΟΙΚΙΑΖΕΤΑΙ στους Τρεις ένα καινούργιο λουξ κατασκευής δυάρι (μέσα σε μεγάλο κήπο), πλήρως επιπλωμένο με τηλέφωνο, θέρμανση, ανεμιστήρας, μεγάλη βεράντα και πάρκινγκ. Τηλ. 22410 92714

ΕΝΟΙΚΙΑΖΕΤΑΙ: Γκαρσονιέρα επιπλωμένη με πολυκουζινάκι TV (1 δωμάτιο, κουζίνα, WC) στην οδό Παναγιώτη Ροδίου 65 (Παράλληλη Αννης Μαρίας). Για περισσότερες πληροφορίες τηλ.22410-39268 και 6994217168

ΕΝΟΙΚΙΑΖΕΤΑΙ διαμέρισμα τριάρι 80 τ.μ. Πληρ. 2241035464

ΕΝΟΙΚΙΑΖΕΤΑΙ επαγγελματικός χώρος (υπερυψωμένο ισόγειο) επί της Άννης Μαρίας 90 τ.μ., (πρώην Ασφάλειες Καρυδάκη), κατάλληλο για Ιατρείο, Λογιστικό γραφείο, Πρακτορείο ταξιδίων, Κέντρο αισθητικής κ.α. (Πωλείται και ο εξοπλισμός του). Πληροφορίες τηλ. 22410 24920 Κο Καρυδάκη, ώρες γραφείου.

ΑΥΤΟΚΙΝΗΤΑ

ΠΩΛΕΙΤΑΙ: Honda Magna 250cc μπλε ηλεκτρικ 26.000 χιλιόμετρα. Τιμή 3.200 ευρώ. Τηλ. 6937225585

ΠΩΛΕΙΤΑΙ BMW 320 ιντζέκτιον σε καλή κατάσταση με πολλά εξτρά. Πληρ. τηλ. 22410 38889

ΠΩΛΕΙΤΑΙ αυτοκίνητο μάρκας Pegeut 504 σε καλή κατάσταση και σε τιμή ευκαιρίας (1200 ευρώ) Πληρ. τηλ. 2241020807

ΠΩΛΕΙΤΑΙ μηχανή BMW 1150 κυβικά 6S1150, μοντέλο 2002 σε τιμή 10.000 ευρώ με δυνατότητα χρηματοδότησης. Πληρ. Σπύρος 6937 199233

ΠΩΛΕΙΤΑΙ μοτοσικλέτα KAWASAKI GP400R μοντ. '89 σε καλή κατάσταση με καινούρια ελαστικά PIRELLI και σχάρα. Δεκτός κάθε έλεγχος. Δεκτή ανταλλαγή με άλλη μοτοσικλέτα ίσου ή ανώτερου κυβισμού. Τιμή συζητήσιμη. Πληρ. 22410-66304, 31560, 6946283008, 6972419715, 6936277851. Ηλ. ταχ. (e-mail): DNetwork@SoftHome.net

ΠΩΛΕΙΤΑΙ Piaggio X9 180 κ.ε. 2 ετών 5.000 χιλ. ατρακάριστο, 2.700 ευρώ μετρητοίς. Πληρ. τηλ. 6973 037546 Μπάμπης.

ΥΑΜΑΗΑ XV VIRAGO 400cc με 36.000 χλμ. και σε άριστη κατάσταση πωλείται 2.200 ευρώ. Πληροφ. στο τηλ. 6944564255

ΜΕΓΑΛΗ ΕΥΚΑΙΡΙΑ Πωλείται PEGUOT 504 μοντέλο '76 σε πολύ καλή κατάσταση Τηλ. 22410 20807 - 28571

ΠΩΛΕΙΤΑΙ αυτοκίνητο KIA ΣΠΟΡΤΑΤΖ τζιπάκι 14 μηνών 32.000 χιλ. Τηλ. 6946 120712

ΠΩΛΕΙΤΑΙ αυτοκίνητο Hyunday Lantra μοντέλο 1995, 126.000 χιλ. με ABS, ηλεκτρικά παράθυρα, κεντρικό κλείδωμα. Πληροφορίες: Τηλ. 6974471584, 6937289368 Μαρίνος

ΠΩΛΕΙΤΑΙ: αυτοκίνητο ROVER σε άριστη κατάσταση, τιμή 3000 ευρώ. Πληρ. τηλ. 6932 612037 κ. Γιώργο

ΠΩΛΕΙΤΑΙ Ducati munster 600cc, μοντέλο 2001, 7000 χιλ. μαύρη, μπαγκαζιέρα, συναγερμός, καινούργια 4.500 ευρώ. Τηλ. 6932 337276, 22410 90502.

ΠΩΛΕΙΤΑΙ Ford Escort Γαμπρίζει 1980 άσπρο 2.000 ευρώ Τηλ. 6944 38 19 66

ΠΩΛΕΙΤΑΙ μηχανή BMW 650js, ενός έτους, 4.000 χλμ, 6.500 ευρώ. Δεκτές και ευκολίες πληρωμής. Πληρ. τηλ. 2241035610 ώρες καταστημάτων, 6977 715565

ΠΩΛΕΙΤΑΙ μηχανή HONDA μοντέλο Magna 250 cc χρώματος μπλέ ελεκτρίκ με 25.000 χιλ. Τιμή 2.950 ευρώ. Τηλ. 6937 225585.

ΠΩΛΕΙΤΑΙ ΜΗΧΑΝΗ TRIUMPH ΤΥΠΟΥ TIGER (ON-OF) 900cc ΧΡΩΜΑΤΟΣ ΜΑΥΡΟ ΦΥΛΑΣΣΟΜΕΝΗ ΣΕ ΓΚΑΡΑΖ ΜΕ ΜΠΑΓΚΑΖΙΕΡΑ ΣΕ ΑΡΙΣΤΗ ΚΑΤΑΣΤΑΣΗ. ΤΙΜΗ ΣΥΖΗΤΗΣΙΜΗ. ΠΛΗΡΟΦΟΡΙΕΣ ΤΗΛ. 6937996090.

ΠΩΛΕΙΤΑΙ africa twan 750 cc, μοντέλο '98, άσπρο - μπλέ - κόκκινο, φυλασσόμενο σε γκαράζ 30.000 χλ. Φούλ έξτρα, άριστη κατάσταση. Τιμή: 7.000 ευρώ. Τηλ. 6972 723033

ΕΥΚΑΙΡΙΑ Πωλείται alfa romeo 147 (3θυρο) 10/2002 1600cc 105hp, abs, 8 αερόσακοι, clima, ηχοσύστημα. Τιμή έκπληξη Τηλ. 2241-076912 κιν. 6973-333787

ΠΩΛΕΙΤΑΙ: Hundai Praim γαλάζιο μοντέλο 2002 με 20.000 χλμ. σε άριστη κατάσταση 5.500 ευρώ. Τηλ: 6937268255

ΠΩΛΕΙΤΑΙ SMART ενός έτους με όλα τα αξεσουάρ. Πληρ. τηλ. 6972600762

ΠΩΛΕΙΤΑΙ μηχανάκι HAJKER χρώματος κίτρινο, σε πολύ καλή κατάσταση. Τιμή 600 ευρώ. Πληρ. τηλ. 2241091910, 6946721347

ΖΗΤΟΥΝ ΠΡΟΣΩΠΙΚΟ

ΑΠΟ ΛΟΓΙΣΤΙΚΟ γραφείο ζητείται νεαρός ή νεαρή για πρωϊνή απασχόληση (κατά προτίμηση να έχει δίπλωμα οδήγησης) Πληροφορίες 6937199233 Σπύρος Σπυρόπουλος

ΣΟΒΑΤΖΗΣ υπήκοος Ρουμανίας αναζητεί πρωινή εργασία. Τηλ. 6976385621

ΖΗΤΕΙΤΑΙ Ρεσεψιονίστ παρά ξενοδοχείου πόλεως. Φωτογραφία και βιογραφικό σημείωμα. Τ.Θ. 47 ΡΟΔΟΣ

ΖΗΤΕΙΤΑΙ εσωτερική οικ. βοηθός για να προσέχει ζευγάρι ηλικιωμένων με πλήρες ωράριο στ' Αφάντου. Πληρ.:22410 53038, 66304, 31560, 6946283008, 6972419715, 6936277851. Ηλ. ταχ. (e-mail): Dnetwork@SoftHome.net

ΖΗΤΟΥΝΤΑΙ πωλήτριες από χρυσοχοείο. Ξένη γλώσσα απαραίτητη. Διεύθυνση 6ο χλμ λεωφόρου Καλλιθέας. Τηλ. (22410) 67375, 67014, 6944858530 2.

ΖΗΤΕΙ εργασία έμπειρος μάγειρας για ελληνική κουζίνα. Πληρ. τηλ. 6946266904 κ. ΘΟΔΩΡΑ.

ΚΥΡΙΟΣ ζητά απογευματινή απασχόληση σαν επιβλέπων παντού και για όλα στη Ρόδο. Τηλ. 6946830563

ΖΗΤΕΙΤΑΙ από το Υπερμάρκετ ΣΠΑΝΟΣ έμπειρος κρεοπώλης. Μισθός ικανοποιητικός. Τηλ. για πληροφορίες 2241060730

ΑΜΕΣΑ ζητούνται για κάλυψη θέσεων άτομα για δουλειά από το σπίτι τους. Οχι κατασκευές, όχι τηλεμάρκετιγκ-πλασιέ. Εισόδημα τουλάχιστον 600 ευρώ-3.000 ευρώ μηνιαία. Πληροφορίες: 2310/516-226

ΖΗΤΟΥΝΤΑΙ άτομα για να εργασθούν σε γραφείο ενοικιάσεως αυτ/των με γνώση της γερμανικής ή αγγλικής. Πληρ. τηλ. 22410 51171, 6936656816.

ΖΗΤΕΙΤΑΙ πωλήτρια για κατάστημα ρούχων στην Παλιά Πόλη Τηλ. 6937 818177 κ. Κώστα

ΖΗΤΕΙΤΑΙ μάγειρας και βοηθός μαγείρου πεπειραμένοι για εστιατόριο στην Λίνδο. Τηλ. 6977 444683

ΖΗΤΕΙΤΑΙ υπάλληλος για δωδεκάμηνη απασχόληση από πρακτορείο ταξιδίων Απαιτούμενα προσόντα: απόφοιτοι τουριστικής σχολής, ξένες γλώσσες, γνώση Η/Υ. Ηλικία ως 25 ετών Ανάλογη προϋπηρεσία θα ληφθεί υπ' όψιν. Αποστολή βιογραφικών στην ταχ. θυρίδα 451

ΖΗΤΕΙΤΑΙ νέος από γραφείο ενοικιάσεως αυτοκινήτων. Ωράριο σπαστό. Μισθός ικανοποιητικός Τηλ. 6937 191320.

ΖΗΤΕΙΤΑΙ κοπέλα να εργασθεί σε στούντιο αισθητικής νυχιών Τηλ. 22410 70660, 6944520887

ΨΑΧΝΕΤΕ ΓΙΑ ΕΡΓΑΣΙΑ; Από ταχύτατα αναπτυσσόμενη εταιρεία ζητούνται άτομα για την στελέχωση ηγετικών θέσεων. Από 700-2.800 ευρώ μηνιαίως. Για πληροφορίες καλέστε στο τηλ. κέντρο 2271081063

ΚΥΡΙΑ από Ρωσία 50 ετών με άδεια εργασίας και παραμονής ζητάει εργασία ως οικιακή βοηθός ή να επιβλέπει ηλικιωμένους. Τηλ. 22410 21952 ώρες καταστημάτων

ΖΗΤΟΥΝΤΑΙ άτομα για δουλειά από το χώρο τους. Εκπληκτική συνεργασία! Κέρδη τουλάχιστον 3.000 ευρώ/μηνιαία. Τηλ. 2310 516281.

ΔΙΑΦΟΡΑ

ΠΩΛΟΥΝΤΑΙ: Στρώματα νερού, στρώματα ηλεκτρομασάζ, συντριβάνια, διακοσμητικοί καταρράκτες, συσκευές παθητικής γυμναστικής, μικροπισίνες, υδρομασάζ, μικροκαμπίνες χαμάμ. Τηλ. 6932164962

ΠΩΛΟΥΝΤΑΙ δύο ηλ. υπολογιστές φορητοί Compaq Contura 3/25, 12 Mb, R.A.M., F.D.D. 1,44 Mb και Compaq Winbook με CD-Rom οδηγό, έγχρωμη οθόνη, ενσωματωμένο modem, Windows 98 ελληνικά, Word & Excel 97, Outlook 98, πρόγραμμα δακτυλογράφησης και πολλά προγράμματα. Επίσης πωλείται κινητό Alcatel πολύ μικρών διαστάσεων με δόνηση και ανοικτή ακρόαση. Πληρ.: 22410 66304, 31560, 6946283008, 6972419715, 6936277851. Ηλ. ταχ. (e-mail): Dnetwork@SoftHome.net

ΠΩΛΕΙΤΑΙ μπαρ (ημικυκλικό) 1,50 μ. 400 ευρώ. Τηλ. 6973 394166

ΠΩΛΕΙΤΑΙ: κουζίνα BOSS μεγάλη σε άριστη κατάσταση, στερεοφωνικό Hitatsi μεγάλο σε άριστη κατάσταση, Toyota Corola σε άριστη κατάσταση Μόνο 6500 ευρώ λόγω μεγάλης ανάγκης. Τηλ. 6946830563

ΕΝΟΙΚΙΑΖΕΤΑΙ μισή βάρδια ταξί. Τηλ. 6944 267931

YOGA

Για το μυαλό, το Σώμα και το πνεύμα

Ολες οι ηλικίες και οι σωματότυποιείναι ευπρόσδεκτοι. Η γιόγκα δεν είναι ανταγωνιστική. Σε διδάσκει πως ν' ανταποκρίνεσαι στις ανάγκες του σώματός σου. Τιμή μαθήματος 5 ευρώ. Μηνιαία πληρωμή δεκτή. Τηλ.: 6946984511

Άλλαξε τη ζωή σου τώρα! Με 2-4 ώρες/ημέρα κέρδισε από 1.000 - 3.000 ευρώ/μήνα και ξεκίνα να κάνεις τα όνειρά σου πραγματικότητα! Τηλ. 2310 516 226

Ζητούνται

σερβιτόρος και βοηθός σερβιτόρου με γνώση της γερμανικής γλώσσας. Πληροφορίες τηλ.: 86093 - 6977079447

ΠΩΛΕΙΤΑΙ: Επαγγελματική φούσκα (2.10) μοτέρ 1,5. Αχρησιμοποίητα σε τιμή ευκαιρίας. Τηλ. 22410 - 39268 και 6994217168

«Η εταιρεία NewspaperDirect Hellas ΖΗΤΑ αντιπρόσωπο για εκτύπωση και διανομή Ξένου Τύπου. Τηλ. Επικοινωνίας: 210 2774201, 210 2774846»

ΕΜΠΕΙΡΟΤΕΧΝΗΣ ελαιοχρωματιστής αναλαμβάνει παντός είδους ελαιοχρωματισμούς. Τηλ: 6946204157

ΠΩΛΕΙΤΑΙ ένα κινητό τηλέφωνο PANASONIC GD 87 σε πολή καλή κατάσταση μαζί με φορτιστή, φορτιστή αυτοκινήτου, καλώδιο USB για σύνδεση με ηλεκτρονικό υπολογιστή και δύο αυθεντικά παιχνίδια PS 2 (DRC 2, Silenthill 2) Τιμή 200 ευρώ. Πληρ. τηλ. 6937268749.

ΠΡΟΣΦΕΡΩ μασάζ στον χώρο μου και στον χώρο σας. Ολγα. Τηλ. 6972902821

ΠΩΛΟΥΝΤΑΙ ΣΕ ΑΡΙΣΤΗ ΚΑΤΑΣΤΑΣΗ: 1) Καναπές που γίνεται διπλό κρεβάτι και έξτρα στρώμα αφρολέξ: 300 ευρώ **2)** 4 ντουλάπες από μελαμίνη σφενδάμου, διαστάσεις 2Χ1: 100 ευρώ εκάστη **3)** Διπλό κρεβάτι NEOSET 1,60x2,00μ., με στρώμα ανατομικό GALAXY: 250 ευρώ **4)** Κουζίνα PITSOS P1 7602 ws: 200 ευρώ **5)** Ψυγείο ELCO DE -29 TROPIC: 200 ευρώ. **6)** Πλυντήριο ρούχων PITSOS VARIO 700: 150 ευρώ. Παρακαλούμε επικοινωνήστε σύντομα στο 6932729845 και το 22410 29094

ΤΡΑΚΤΕΡΑΚΙΑ KUBOTA (4X4) ΙΑΠΩΝΙΑΣ από (12HP) έως (35HP) με φρέζα από (1400 ευρώ). Πώληση Χονδρική - Λιανική Τηλ.: (2310) 512-418, (2310) 510-068 http://www.hasapetis.gr

ΠΩΛΟΥΝΤΑΙ διθέσιος καναπές που γίνεται κρεβάτι 170 ευρώ, επίσης ένα ολοκαίνουργιο κρεβάτι 5 μηνών 1,40x2,00 200 ευρώ χωρίς στρώμα ή με στρώμα ορθοπαιδικό 370 ευρώ. Τηλ. 6942 711996.

ΠΩΛΕΙΤΑΙ: Κάρτα μνήμης 64 MB δισκέτα Σκληρός Δίσκος 7,5 GB DVD ROM 16x, CD ROM 52x. Τροφοδοτικό κουτί για Celleron 533 MHZ. Τιμή πώλησης: 50 ευρώ. Τηλ.: 6945 903436

ΠΩΛΕΙΤΑΙ ράδιο-cd αυτοκινήτου Clarion σε πολύ καλή τιμή. Πληρ. τηλ: 6932 107298 Ωρες 19:00-21:00

ΠΩΛΕΙΤΑΙ κρεβάτι (κουκέτα) ενσωματωμένη με ντουλάπα, γραφείο 450 ευρώ.

ΠΩΛΕΙΤΑΙ ηλεκτρικό επαγγελματικό grill αχρησιμοποίητο, λόγω έλλειψης χώρου. Πληροφορίες στο: 2241039275 -6936761262

ΜΑΘΗΜΑΤΑ

ΠΑΡΑΔΙΔΟΝΤΑΙ μαθήματα Εμπ. Εφαρμογών (Singular Manager, Eurofasma, Unisoft Εσοδα-Εξοδα, ΚΕΠΥΟ, ΚΕΦΑΛΑΙΟ, κ.λ.π., Πληροφορικής & Αγγλικών με χρήση πολυμέσων όλων των επιπέδων από έμπειρο Λογιστή Τ.Ε. - καθηγητή πτυχιούχο Michigan Proficiensy σε τμήματα ή μεμονωμένα. Επίσης γίνονται μεταφράσεις & δακτυλογραφήσεις κάθε τύπου κειμένου. Τιμές προσιτές. Πληρ.: 22410-66304, 31560, 6946283008, 6972419715, 6936277851. Ηλ. ταχ. (e-mail): Dnetwork@SoftHome.net

ΚΑΘΗΓΗΤΗΣ ΓΕΡΜΑΝΙΚΩΝ παραδίδει μαθήματα κατ' οίκον. Εντατικά μαθήματα για αυτούς που ασχολούνται με τον τουρισμό. Πληρ. τηλ. 2241091163 κ. Λαζαρίδης, ώρες 7-9μ.μ.

ΠΑΡΑΔΙΔΟΝΤΑΙ μαθήματα Πληροφορικής & Αγγλικών με χρήση πολυμέσων όλων των επιπέδων από έμπειρο καθηγητή πτυχιούχο Michigan Proficiency σε τμήματα ή μεμονωμένα. Επίσης γίνονται μεταφράσεις & δακτυλογραφήσεις κάθε τύπου κειμένου. Τιμές προσιτές. Πληρ. 22410 66304, 31560, 6946 283008, 6972419715, 6936277851. Ηλ. Ταχ. (e-mail) : emmanoue@otenet.gr

ΑΠΟΦΟΙΤΟΣ Αριστοτελείου Πανεπιστημίου Θεσ/νίκης, τμήματος Μαθηματικών παραδίδει μαθήματα Μαθηματικών-Φυσικής-Χημείας. Επίσης αναλαμβάνει προετοιμασία υποψηφίων για τράπεζες κ.τ.λ..Τηλ. 22410.21963 & 6947-401508

ΠΩΛΗΣΕΙΣ ΑΚΙΝΗΤΩΝ

ΠΩΛΕΙΤΑΙ αργυροχρυσοχοείο στο κέντρο της πόλης με ή χωρίς εμπόρευμα έτοιμο προς λειτουργία. Τηλ: 6936915551

Πωλείται Βιοτεχνικός χώρος 560m2. Ισόγειο μαζί με οικία στον 1ο όροφο 230m2 επί της λεωφ. Ρόδου - Λίνδου (Ρόδος - Φαληράκι) με δυνατότητα επέκτασης στα 2000m2. Πληροφορίες τηλ. 22410-65711. Ωρες από 9:00 - έως 15:00.

ΠΩΛΕΙΤΑΙ μάντρα στη Μαλώνα με 150 κατσίκες και 100 δικαιώματα. Πληρ. τηλ. 22440 51698.

ΖΗΤΕΙΤΑΙ Ενα μικρό οικόπεδο 200 έως 500 τ.μ. στα Κρητικά, στα Μήδεια, στο Μόντε Σμιθ ή στην Ηλία Βενέζη (ή σε περιοχές εκεί γύρω). Τηλ. 6944 381966

ΠΩΛΕΙΤΑΙ διαμέρισμα στην Ιαλυσό 3 δωματίων δευτέρου ορόφου, δάνεια δεκτά και ευκολίες πληρωμής. Τηλ. 22410 95255, 92428.

ΠΩΛΕΙΤΑΙ στον Πειραιά στην περιοχή Καλλίπολη δίπλα στη θάλασσα τριάρι εικοσαετίας 2ου ορόφου σε άριστη κατάσταση φρεσκοβαμμένο τιμή 116.000 Ευρώ τηλ. 210-2530132 - 6948519610

ΠΩΛΕΙΤΑΙ διαμέρισμα 85 τ.μ. πλήρως ανακαινισμένο Μιχ. Πετρίδη 96. Τιμή 83.000 Ευρώ. Τηλ: 6942409776, 6945795224

ΠΩΛΕΙΤΑΙ κατάστημα επί της Αλ. Διάκου 17 τ.μ. με δικό του προαύλιο στην τιμή των 11.000.000 δρχ. Τηλέφωνο 22410 30550.

ΠΩΛΕΙΤΑΙ Στην Ιαλυσό απέναντι από το Αστ. Τμήμα Ιαλυσού τριάρι διαμέρισμα 85 τ.μ. στον γ' όροφο πολυκατοικίας, διαμπερές, ευάερο και ευήλιο σε καλή κατάσταση και λογική τιμή. Για πληροφορίες στο τηλ. 693-6703967 κα. Φιλιώ.

ΠΩΛΟΥΝΤΑΙ
ΣΠΙΤΙ ΜΑΛΩΝΑ
ΟΙΚΟΠΕΔΟ ΜΑΛΩΝΑ 132 τ.μ.
ΟΙΚΟΠΕΔΟ ΚΑΤΩ ΑΛΩΝΙΑ
ΜΑΛΩΝΑ 250 τ.μ.
ΓΙΑΛΙΑ ΧΩΡΑΦΙ 2320 τ.μ.
ΠΟΤΑΜΙΑ ΜΑΛΩΝΑ 530 τ.μ.
ΤΗΛΕΦΩΝΟ 22410 51219
ΚΙΝΗΤΟ 6939356340

ΠΩΛΟΥΝΤΑΙ τέσσερα στρέμματα σε καταπληκτική τοποθεσία πλησίον του χωριού Παστίδα. Τηλ. 22410 47470 10.00 π.μ. - 20.00 μ.μ.

ΠΩΛΕΙΤΑΙ σπίτι στην Παλιά Πόλη με αυλή. Τηλ. 6936271471.

ΠΩΛΕΙΤΑΙ οικόπεδο στα Κρητικά 3.000 τ.μ. οικοδομήσιμο. Τηλ. 6936271471.

ΠΩΛΟΥΝΤΑΙ 2 διαμερίσματα στη Λάρδο 105 τ.μ. έκαστο στην τιμή 352.164 ευρώ και τα δύο μαζί, πολυτελούς κατασκευής. Τηλ. 6938644166

ΚΑΡΑΚΟΝΕΡΟ Διαμερίσματα λουξ κατασκευής απεριόριστη θέα (ισόγειο 111 Μ2 Α' Όροφος 111 Μ2, Α' όροφος 96 Μ2 x 550 τ.μ. Δρχ. Β' όροφος 90 Μ2), Ακίνητα νέας χιλιετίας κα MITTON 22410 22142 κιν. 6945 668060

ΤΡΑΚΤΕΡ ΕΙΣΑΓΩΓΗΣ ΙΑΠΩΝΙΑΣ
KUBOTA - ISEKI (4X4)
(20 - 25 - 30 - 35 - 45) HP
ΜΕ ΦΟΡΤΩΤΗ (ΚΟΥΒΑ) -
ΦΡΕΖΑ - ΑΡΟΤΡΟ - Κ.Τ.Λ.

ΤΙΜΕΣ ΧΟΝΔΡΙΚΗΣ



ΤΗΛ : (2310) - 512 - 428 ΚΙΝ : 6937 - 944633
http://www.hassapetis.gr

RHODES - GREECE
CAIRO PALACE

Ενοικιάζονται επαγγελματικοί χώροι στο κέντρο της πόλης στο εμπορικό κέντρο Cairo Palace

- **Κατάστημα** ισόγειο 30 τ.μ. στην Εθ. Δωδεκανησίων
- **Γραφείο** 3ου ορόφου **135 τ.μ.** στην Εθ. Δωδεκανησίων και Εθ. Δωδεκανησίων
- **Γραφείο** 3ου ορόφου **190 τ.μ.** στην Εθν. Μακαρίου και Εθ. Δωδεκανησίων
- **Γραφείο 2ου** ορόφου **190 τ.μ.** στην Εθν. Μακαρίου και Εθ. Δωδεκανησίων
- **Γραφείο 2ου** ορόφου **90 τ.μ.** στην Εθ. Δωδεκανησίων
- **Γραφείο 3ου** ορόφου **90 τ.μ.** στην Εθ. Δωδεκανησίων

Πληροφορίες κ. ΝΙΟΤΗ ΦΡΑΝΣΙΣ
ΤΗΛ. - ΦΑΞ. 2241027600
ΚΙΝ. 6944618757 - 6973572262

ΠΩΛΟΥΝΤΑΙ

1) Καταστήματα και χώροι για γραφεία στην οδό Κωνσταντινίδη, στο Ζέφυρο (κοντά στην Εφορία).
2) Διαμερίσματα 98, 132 και 148 τ.μ. με θέση πάρκινγκ, αποθήκη και αυτόνομη θέρμανση στην οδό Κωνσταντινίδη.
3) Εξοχικές κατοικίες 100 τ.μ., διόροφες, με χίλια μέτρα οικόπεδο η κάθε μία, στον κεντρικό δρόμο του Γενναδίου, κοντά στη θάλασσα.
4) Μονοκατοικίες στην Ιαλυσό, οδός Μυκηνών, διόροφες με σοφίτα, 4 υπνοδωματίων, 3 μπάνιων και W.C., θέρμανση, σε οικόπεδο από 260 έως 415 τ.μ.
5) Μαιζονέτα στο Ροδίνι, οδός Στοκχόλμης, 180 τ.μ. διόροφη με υπόγειο.

ΠΛΗΡΟΦΟΡΙΕΣ: ΑΝΑΣΤΑΣΙΟΣ ΑΤΣΙΔΗΣ
ΣΤΕΦΑΝΟΥ ΚΑΖΟΥΛΛΗ 74 - ΡΟΔΟΣ
Τηλ. 2241028616 - 2241037848

ΟΙΚΟΔΟΜΙΚΕΣ-ΤΕΧΝΙΚΕΣ ΕΜΠΟΡΙΚΕΣ-ΕΠΙΧΕΙΡΗΣΕΙΣ

ΑΦΟΙ ΑΣΒΕΣΤΗ Ο.Ε.

Αθηνών-Καβάλας 3
Ανάληψη Ρόδου
Τηλ. 22410/60678-60679
και fax: 22410/66028

ΠΩΛΟΥΝΤΑΙ

• ΔΙΑΜΕΡΙΣΜΑΤΑ
υπερλούξ διαφόρων διαστάσεων
ΕΓΓΥΗΣΗ Η ΠΟΛΥΕΤΗΣ ΠΕΙΡΑ ΜΑΣ

ΟΙΚΟΔΟΜΙΚΕΣ ΕΠΙΧΕΙΡΗΣΕΙΣ ΔΙΑΚΟΓΕΩΡΓΙΟΥ ΚΑΛΛΙΣΤΟΣ

ΕΘΝ. ΑΝΤΙΣΤΑΣΕΩΣ 11 (πρώην Αννης Μαρίας)
ΠΩΛΗΣΕΙΣ ΔΙΑΜΕΡΙΣΜΑΤΩΝ ΚΑΤΑΣΤΗΜΑΤΑ -ΑΠΟΘΗΚΕΣ ΑΝΤΑΛΛΑΓΕΣ ΑΚΙΝΗΤΩΝ - ΑΓΟΡΕΣ ΟΙΚΟΠΕΔΩΝ ΑΝΑΛΑΜΒΑΝΟΥΜΕ ΑΝΤΙΠΑΡΟΧΕΣ

Πωλούνται διαμερίσματα λουξ κατασκευής με απεριόριστη θέα. Τα διαμερίσματα διαθέτουν θωρακισμένες πόρτες - εντοιχισμένες κουζίνες - ντουλάπες - εντοιχισμένο νιπτήρα με ντουλάπι - κεντρική θέρμανση αυτόνομη - ανοιγόμενα ανακλινόμενα κουφώματα με διπλά τζάμια - σίτες - ρολά - υδραυλικό ασανσέρ - τριφασικό ρεύμα.

Ολοι οι χώροι σπατουλαριστοί - εσωτερικές πόρτες M.D.F. με σχέδιο.

ΓΡΑΦΕΙΑ ΙΑΤΡΕΙΑ
1) Επί της οδού Μεγ. Κων/νου - Κων/νου Παλαιολόγου των 80 τ.μ.
2) Επί της οδού Κων/νου Παλαιολόγου και Θεοτοκοπούλου 60-80 τ.μ.
3) Επί της οδού Ρήγα Φεραίου στο πάρκο 60-80-100 τ.μ.

ΚΑΤΑΣΤΗΜΑΤΑ
1) Επί της οδού Κων/νου Παλαιολόγου και Θεοτοκοπούλου 60-80 τ.μ.
2) Επί της οδού Λεωφόρου Καλλιθέας (Καρακόνερο) 90 τ.μ.

ΔΙΑΜΕΡΙΣΜΑΤΑ
1) Επί της οδού Χρ. Φέσσα (Κάθετος Αποστ. Παύλου) 90τ.μ. τριάρια.
Επίσης οροφοδιαμερίσματα των 90 τ.μ. (οικοδομή μόνο τριών διαμερισμάτων).

ΟΙΚΟΔΟΜΕΣ
1) Οικοδομή επί της οδού Πτολεμαίων και Χρ.Φέσσα των 117-125 τ.μ.
2) Οικοδομή υπό ανέγερση επί της οδού Ρήγα Φεραίου στο Πάρκο.Διαμερίσματα τριάρια - τεσσάρια.
3) Οικοδομή υπό ανέγερση επί της οδού Κ. Παλαιολόγου και Θεοτοκοπούλου. Διαμερίσματα δυάρια - τριάρια - τεσσάρια - καταστήματα.
5) Επί της οδού Β. Ηρακλείου οικοδομή τεσσάρων διαμερισμάτων. Οροφοδιαμερίσματα των 133τ.μ. Η οικοδομή έχει πιλοτή για πάρκινγκ

ΑΠΟΘΗΚΕΣ
1) Πλησίον Στέλιου Κωτιάδη των 130τ.μ.
2) Στη Λεωφόρο Καλλιθέας (Καρακόνερο) των 80-300τ.μ.

• Οι πωλήσεις μπορούν να γίνουν και με όλα τα Δάνεια Τράπεζας και οργανισμών.
• Αναλαμβάνουμε ΑΝΤΙΠΑΡΟΧΕΣ και Αγορές οικοπέδων. • Δεχόμαστε ανταλλαγές ακινήτων.

ΠΛΗΡΟΦΟΡΙΕΣ: ΔΙΑΚΟΓΕΩΡΓΙΟΥ ΚΑΛΛΙΣΤΟΣ
ΤΗΛΕΦΩΝΟ: 29318 - 34598 - ΤΗΛ. 78501 - 78502

ΕΝΟΙΚΙΑΖΟΝΤΑΙ

δύο διαμερίσματα τριάρια ολοκαίνουργια στην ΙΞΙΑ σε 4κατοικία. Τελείως ανεξάρτητα με κήπο, λουξ κατασκευής, ηλιακό, κεντρική θέρμανση, κουζίνα ντουλάπες πόρτες Ιταλίας, κουφώματα, σίτες ηλεκτροκίνητες Γερμανίας. Τιμή εκάστον μηνιαίως 450 Ευρώ. Τηλ.: 6944281650

ΓΡΑΦΕΙΟ ΤΕΛΕΤΩΝ & ΜΝΗΜΟΣΥΝΩΝ ΡΟΔΟΥ
ΣΤΕΦΑΝΑ - ΣΤΟΛΙΣΜΟΙ
«ΑΜΕΡΙΚΑΝΟΥ»

Αμεση εξυπηρέτηση
ΟΛΟ ΤΟ 24ΩΡΟ

Αναλαμβάνουμε την τελετή
και με τα έξοδα
που χορηγούν τα ταμεία
χωρίς καμία επιβάρυνση
ΙΚΑ, ΤΕΒΕ, ΤΑΞΥ, ΔΗΜΟΣΙΟΥ,
ΛΙΜΕΝΙΚΩΝ, ΟΓΑ
και λοιπά ταμεία.

Τους ΑΠΟΡΟΥΣ ΔΩΡΕΑΝ
Πλατεία Βρούχου στη Μητρόπολη
Τηλέφωνα:28901 - 33400

ΝΤΕΤΕΚΤΙΒΣ
30 ΧΡΟΝΙΑ ΜΟΝΙΜΑ
ΚΑΙ ΣΤΗ ΡΟΔΟ
35354
ΠΛΑΤΕΙΑ ΑΓΙΟΥ ΙΩΑΝΝΟΥ
Η ΛΥΣΗ!!!
ΣΕ ΚΑΘΕ ΣΑΣ ΠΡΟΒΛΗΜΑ
EXPRESS SECURITY

ΝΤΕΤΕΚΤΙΒΣ
Συνταξιούχος Αστυνομικός Ασφάλειας
ΑΝΑΛΑΜΒΑΝΟΥΜΕ
Υποθέσεις ανηλίκων,
οικογενειακές, προσωπικές κ.τλ.
ΔΙΑΘΕΤΟΥΜΕ ΤΑ ΠΛΕΟΝ
ΣΥΓΧΡΟΝΑ ΟΠΤΙΚΟΑΚΟΥΣΤΙΚΑ
ΣΥΣΤΗΜΑΤΑ
100% ΕΧΕΜΥΘΕΙΑ
ΡΩΜΗΣ 22, - ΡΟΔΙΝΙ • ΤΗΛ. 2241 0 68985
Κιν. 094 6997967

ΕΛΛΗΝΙΚΗ ΔΗΜΟΚΡΑΤΙΑ
ΠΕΡΙΦΕΡΕΙΑ ΝΟΤΙΟΥ ΑΙΓΑΙΟΥ
ΝΟΜΟΣ ΔΩΔΕΚΑΝΗΣΟΥ
ΝΟΜΑΡΧΙΑΚΗ ΑΥΤ/ΣΗ ΔΩΔΕΚΑΝΗΣΟΥ
Δ/ΝΣΗ ΜΕΤΑΦΟΡΩΝ ΚΑΙ ΕΠΙΚΟΙΝΩΝΙΩΝ
ΤΜΗΜΑ Κ.Τ.Ε.Ο.
Ταχ. Δ/νση: 6ο χιλ. Ρόδου - Λίνδου
Ταχ. Κώδικας 85100, Telefax: 2241069544
Πληροφορίες: Γεώργιος Αργύρης-Κων/νος Χριστοφάκης
Τηλέφωνο: 2241065385 ΕΣΩΤΕΡΙΚΟ 22-23



ΠΡΟΓΡΑΜΜΑ ΠΡΟΣΚΛΗΣΗΣ ΓΙΑ ΔΙΕΝΕΡΓΕΙΑ ΤΕΧΝΙΚΟΥ ΕΛΕΓΧΟΥ ΟΧΗΜΑΤΩΝ ΜΕ ΕΔΡΑ ΤΟ Ν. ΔΩΔΕΚΑΝΗΣΟΥ

ΧΡΟΝΙΚΗ ΠΕΡΙΟΔΟΣ	ΕΙΔΟΣ ΟΧΗΜΑΤΟΣ
ΑΠΟ 01/05/2004 ΕΩΣ 30/07/2004	ΠΑΝΤΟΣ ΕΙΔΟΥΣ ΟΧΗΜΑΤΑ ΜΕ ΑΡΙΘΜΟΥΣ ΚΥΚΛΟΦΟΡΙΑΣ ΡΟΒ 5001 ΕΩΣ ΚΑΙ 5500

****ΕΠΙΣΗΣ ΘΑ ΕΛΕΓΧΟΝΤΑΙ ΟΣΑ ΟΧΗΜΑΤΑ ΥΠΟΧΡΕΟΥΝΤΑΙ ΒΑΣΕΙ ΠΑΛΑΙΟΤΕΡΩΝ ΠΡΟΓΡΑΜΜΑΤΩΝ ΠΡΟΣΚΛΗΣΗΣ

*** ΚΑΤΑ ΤΟ ΜΗΝΑ ΑΥΓΟΥΣΤΟ ΔΕΝ ΘΑ ΔΙΕΝΕΡΓΟΥΝΤΑΙ ΤΕΧΝΙΚΟΙ ΕΛΕΓΧΟΙ ΟΧΗΜΑΤΩΝ ΑΠΟ ΤΟ Κ.Τ.Ε.Ο..

Ε.Ν.
Ο ΠΡΟΪΣΤΑΜΕΝΟΣ
ΧΑΤΖΗΚΩΝΣΤΑΝΤΙΝΟΥ ΑΝΤΩΝΙΟΣ
ΜΗΧΑΝΟΛΟΓΟΣ - ΜΗΧΑΝΙΚΟΣ

TOP PROPERTIES
GEORGE and SAVAS PIPINOS
ΓΕΩΡΓΙΟΣ και ΣΑΒΒΑΣ ΠΙΠΙΝΟΣ
ΣΥΜΒΟΥΛΟΙ και ΕΚΤΙΜΗΤΕΣ ΑΚΙΝΗΤΩΝ
REAL ESTATE AGENT - MEMBER OF F.I.A.B.C.I. - N.A.E.A. - C.E.I.
E-mail:gpipinos@otenet.gr.
URL:www.rhodestop-properties.com and www.pipinos.gr
Από το 1971



Η "TOP PROPERTIES" είναι ατομική επιχείρηση και ανήκει στους Γεώργιο και Σάββα Πιπίνο. Το γραφείο ασχολείται από το 1971 αποκλειστικά και μόνο με επενδύσεις και REAL ESTATE, στο νησί της Ρόδου, καθώς και στην ευρύτερη περιοχή της Δωδεκανήσου.

ΑΠΕΥΘΥΝΟΜΑΣΤΕ: Στους **σοβαρούς, απαιτητικούς και επιλεκτικούς** επενδυτές - επιχειρηματίες - ελεύθερους επαγγελματίες, Ελληνες και ξένους, υψηλού εισοδηματικού επιπέδου, που ενδιαφέρονται να κάνουν μια σοβαρή επένδυση **προβολής** στο νησί της Ρόδου.

ΠΡΟΣΦΕΡΟΥΜΕ: Α) Υπηρεσίες και πληροφορίες που γίνονται σε προσωπικό επίπεδο με **εχεμύθεια, διακριτικότητα και σοβαρότητα.**
Β) Μεγάλη **γκάμα** υψηλής ποιότητας ακινήτων, όπως: 1) Ξενοδοχεία Α' και Β' κατηγορίας των 600 - 500 - 350 - 300 κλινών 2) Κεντρικά αστικά ακίνητα κατάλληλα για Τράπεζες - καταστήματα - γραφεία 3) Παραλιακές εκτάσεις, κατάλληλες για τουριστικές επενδύσεις των 150.000 - 100.000 - 70.000 - 50.000 - 36.000 τ.μ. και 4) Διαμερίσματα και μαιζονέτες **προβολής.**

ΣΤΟΧΟΣ ΜΑΣ ΕΙΝΑΙ: Να προσφέρουμε στο αγοραστικό μας κοινό **υψηλής ποιότητας ακίνητα και ευκαιρίες** στο νησί της Ρόδου. Η τριακονταετής και πλέον πείρα μας στον τομέα αυτό αποτελεί εγγύηση.

ΣΥΝΘΗΜΑ ΜΑΣ ΕΙΝΑΙ: Επενδύστε στην ΡΟΔΟ **ΤΩΡΑ**, σε ακίνητα που **ΑΝΤΕΧΟΥΝ ΣΤΟ ΧΡΟΝΟ.**

Γεώργιος και Σάββας Πιπίνος
ΜΕΣΙΤΕΣ ΑΣΤΙΚΩΝ ΣΥΜΒΑΣΕΩΝ
Γιατί εμείς γνωρίζουμε καλύτερα!

SINCE 1971

TOP PROPERTIES is a father and son business. The senior, Mr George S. Pipinos, the founder of the office, has carved, over the years, a reputation for integrity and excellence in the world of Real Estate in the Dodecanese.

At Top Properties we try hard to attract important and selective investors: high calibre businessmen/women and discerning professional people, both Greek and foreign, who wish to acquire substantial and valuable property on Rhodes.

We offer our expertise and advice privately, discreetly and in strict confidence.

We keep a compehensive list of real estate of the highest specifications:
a. A' and B' class hotels (600, 500, 350, 300 beds capacity).
b. Centrally situated office buildings and other business premises.
c. Seaside land, ideal for development (hotels, holiday resorts, etc.), of 150.000, 100.000, 70.000, 50.000, 36.000 sq.m.
d. Luxury appartments, maisonettes, detached, semi - detached and terraced houses.

Our aim is to give our clients the opportunity to acquire value for money, first class real estate on Rhodes. Our 30- year - old experience in Real Estate is our warranty.

Our moto is: Invest in Rhodes. Invest in property.
It stands the test of time.

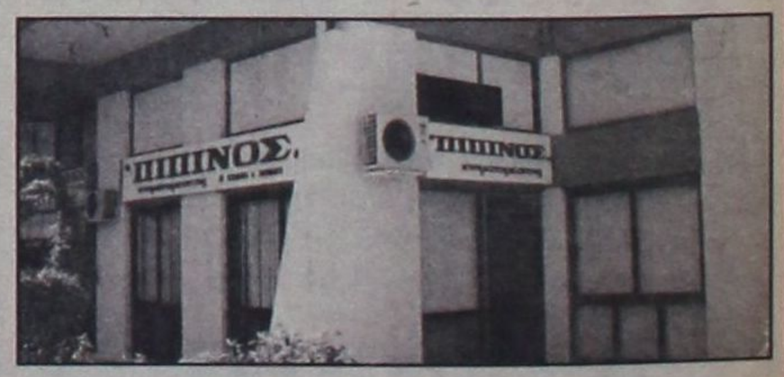

TOP PROPERTIES
George and Savas Pipinos
Because we Know best

KENNENTY 38, ΡΟΔΟΣ, 85 100, ΤΗΛ. 22410- 23895, 38243 και 6944-676003, 6944-390803 FAX: 22410-20883
38 KENNEDY STR., RHODES, 85 100, TEL. 22410- 23895, 38243, and 6944-676003, 6944-390803 FAX: 22410-20883
U.K. Direct Line: 08717115396



ΜΝΗΜΟΣΥΝΟ

Την Κυριακή 20 Ιουνίου στη Σορωνή θα γίνει το μνημόσυνο, του αγαπημένου μας, συζύγου, πατέρα και παππού

ΝΙΚΟΛΑΟΥ ΠΑΠΑΚΩΝΣΤΑΝΤΙΝΟΥ

Η σύζυγος: Παρασκευή
Τα παιδιά, τα εγγόνια και οι συγγενείς

ΣΥΛΛΟΓΟΣ ΚΑΣΙΩΤΩΝ ΡΟΔΟΥ
«Ο ΧΑΔΙΩΤΗΣ»
ΠΑΡΘΕΝΟΠΗΣ 7 • ΤΗΛ. 30390-20097

ΠΡΟΣΚΛΗΣΗ

Ο Σύλλογος Κασιωτών Ρόδου «Ο Χαδιώτης» με την ευκαιρία των 180 χρόνων από το ολοκαύτωμα της Κάσου θα τελέσει την Κυριακή 20 Ιουνίου και ώρα 09.30 στον Ευαγγελισμό Ρόδου Δοξολογία Τρισάγιο.

Θα ακολουθήσει κατάθεση στεφάνων στο βωμό της πατρίδας δίπλα από την Νομαρχία.

Για το -Δ.Σ.-
Ο Πρόεδρος
ΣΑΒΒΑΣ Δ. ΠΕΡΣΕΛΗΣ

ΟΙΚΟΥΜΕΝΙΚΟΝ ΠΑΤΡΙΑΡΧΕΙΟΝ
Ιερά Μητρόπολις Ρόδου
ΑΝΑΚΟΙΝΩΣΙΣ

Εκ της Ιεράς Μητροπόλεως Ρόδου ανακοινούται ότι, ο Σεβασμιότατος Μητροπολίτης Ρόδου κ.κ. Κύριλλος την Κυριακήν 20ην Ιουνίου θα λειτουργήσει εις τον Ι. Ναόν του Ευαγγελισμού Ρόδου και θα τελέσει την Δοξολογίαν επί των εορτών του Ολοκαυτώματος της Κάσου.

Ωρα: Ορθρος 7.30-8.30 π.μ.
Θεία Λειτουργία: 8.30-10.30 π.μ.

Εκ της Ιεράς Μητροπόλεως Ρόδου

ΕΛΛΗΝΙΚΗ ΔΗΜΟΚΡΑΤΙΑ
ΥΠΟΥΡΓΕΙΟ ΥΓΕΙΑΣ & ΠΡΟΝΟΙΑΣ
ΚΟΙΝΩΝΙΚΗΣ ΑΛΛΗΛΕΓΓΥΗΣ
Β' Πε.ΣΥ.Π. Ν. Αιγαίου
ΚΕΝΤΡΟ ΑΠΟΘΕΡΑΠΕΙΑΣ ΦΥΣΙΚΗΣ & ΚΟΙΝΩΝΙΚΗΣ ΑΠΟΚΑΤΑΣΤΑΣΗΣ ΡΟΔΟΥ
Τηλ.: (22410) 56221 - 56222
ΦΑΧ: (22410) 56500
Ταχ. Δ/νση: Κολύμπια Ρόδου 85102
E-MAIL: KAFKAR@RHO.FORTHNET.GR

ΕΥΧΑΡΙΣΤΗΡΙΟ

Σαν απερχόμενος Πρόεδρος του Κ.Α.Φ.Κ.Α, Κολυμπίων, προσωπικά νιώθω την υποχρέωση κατά την διάρκεια της 12μηνης θητείας μας, να ευχαριστήσω τους:

Α. Το Επιστημονικό, Διοικητικό, Νοσηλευτικό και λοιπό προσωπικό του Ιδρύματος, για την καλή και απρόσκοπτη συνεργασία που είχαμε.

Β. Τους περιθαλπόμενους που έδειξαν τα αποθέματα αγάπης που είχαν στο πρόσωπό μου.

Γ. Τα μέλη της Διοικούσας Επιτροπής και ειδικά το μέλος των Α.Μ.Ε.Α. που πράγματι στάθηκαν στο πλευρό μου και δαπάνησαν αρκετό χρόνο για το καλό του Ιδρύματος.

Δ. Το Νομάρχη Δωδ/σου κ. Μαχαιρίδη Ιωάννη, που στάθηκε για το Ιδρυμα και στο πλευρό μου σαν Νομάρχης και σαν φίλος.

Ε. Τον Δήμαρχο Αφάντου κ. Καβάδα Σταμάτιο και τον Αντιδήμαρχο Αφάντου κ. Κρητικό Εμμανουήλ, για την αμέριστη συμπαράστασή τους προς το Κέντρο μας.

ΣΤ. Τους διάφορους δωρητές του Ιδρύματος, που πράγματι αυτό το 12μηνο ήταν αναρίθμητοι.

Ο ΠΡΟΕΔΡΟΣ ΤΗΣ ΔΙΟΙΚΟΥΣΑΣ ΕΠΙΤΡΟΠΗΣ
ΕΜΜΑΝΟΥΗΛ ΤΣΑΛΑΧΟΥΡΗΣ

ΞΕΝΟΔΟΧΕΙΟ
ΚΟΛΥΜΠΙΑ ΜΠΗΤΣ
ΖΗΤΟΥΝΤΑΙ

1) Βοηθοί Σερβιτόροι
2) Καμαριέρες

Πληρ. Τηλ.: 22410 56225 - 56247

Γραφείο Γενικού Τουρισμού
ΖΗΤΕΙ

Να προσλάβει για μόνιμη εργασία στέλεχος με ικανότητα στην επικοινωνία, άριστη γνώση των συστημάτων κρατήσεων (GALILEO - SABRE - FORTHcrs), εμπορικών προγραμμάτων και του M/S OFFICE (Excel - Word). Βιογραφικό στο fax 22410 25984 Τηλ. 6978 733214.

ΖΗΤΕΙΤΑΙ

Εσωτερική βοηθός για επταήμερη απασχόληση σε οικογένεια με δύο παιδιά (νεογέννητο και τριών χρόνων) ηλικίας έως 40 ετών να μιλά ελληνικά ή αγγλικά να μην καπνίζει και να αγαπά τα παιδιά. Πληροφορίες στο τηλ. 6947436202.

ΕΝΩΣΗ ΠΟΛΥΤΕΚΝΩΝ ΝΟΜΟΥ ΔΩΔΕΚΑΝΗΣΟΥ
Νέα Αγορά 2-3-4 γραφεία
Τ.Θ. 386 - 85100 Ρόδος Τηλ. και fax 22410 27538

ΠΡΟΣΚΛΗΣΗ

Η Ένωση Πολυτέκνων Νομού Δωδ/σου σας προσκαλεί στις εκδηλώσεις αδελφοποίησης των συλλόγων Δωδεκανήσου με την επαρχιακή επιτροπή πολυτέκνων Λεμεσού Κύπρου το Σάββατο (19-6-2004) και ώρα 7.30 το απόγευμα στην αίθουσα του Ακταίον.

Επίσης την Κυριακή (20-6-2004) μετά τη θεία λειτουργία 9.30 η ώρα το πρωί στην αυλή του Ναϋδρίου της Αγίας Ειρήνης και Τριών Ιεραρχών στο Παν/μιο Αιγαίου Ρόδου στη δωρεάν εμφάνιση του γνωστού ταχυδακτυλουργού Ανδρέα Λιοτατή από την Κύπρο.

Η παρουσία σας θα μας τιμήσει ιδιαίτερα.

Για το Δ.Σ. πολυτέκνων Δωδ/σου

Ο πρόεδρος — **Ο Γενικός Γραμματέας**
Μανέττας Κυριάκος — **Γεώργιος Ελευθερίου**

ΠΡΟΣΚΛΗΣΗ

Ο Δωδεκανησιακός Σύλλογος Αυτοάνοσων Νοσημάτων «**ΘΑΛΕΙΑ**» στα πλαίσια των Ιατροκοινωνικών εκδηλώσεών του έχει την τιμή να σας προσκαλέσει το Σάββατο 19 Ιουνίου, στις 8 μ.μ. στο Ξενοδοχείο «**PLAZA Best WESTERN**».

Στην ενημέρωση-συζήτηση με το κοινό των Αμερικανών Ιατρών Ανοσιολόγων-Ρευματολόγων **Dr Barry S. Handwerger, Dr Robert Ashman** καθώς και του Ελληνα Ρευματολόγου Ιατρού κου **Βλάση Κοντογιάννη** από Θεσσαλονίκη. Συντονίστρια η Ιατρός κα **Ηβη Τσοπανάκη. (ΡΟΔΟΣ)**

Η παρουσία σας ιδιαίτερα επιθυμητή, θα ενθαρρύνει τις συνεχείς προσπάθειές μας δια την επίτευξη των κοινωφελών στόχων του Συλλόγου μας.

Θα ακολουθήσει μετά την εκδήλωση κοκτέιλ στην πισίνα του Ξενοδοχείου «**PLAZA Best WESTERN**».

Σας περιμένουμε με χαρά!!

Η πρόεδρος
Θάλεια Γεωργά
και τα Μέλη του Δ.Σ.

WANTED

Greek or English speaking woman for seven days job in a family of a baby and a girl of three years old, around 40 years old no smoking. Information to 6947436202.

Zorpidis
ΤΟΥΡΙΣΤΙΚΟΣ ΟΡΓΑΝΙΣΜΟΣ
Αλεξ. Διάκου και Λοχαγού Φανουράκη 31
Τηλ. 22410 20625, 30054 FAX 26745

Ομαδικά & ατομικά ταξίδια

Εγγυημένες αναχωρήσεις κάθε εβδομάδα

ΠΑΡΙΣΙ
4, 5 & 6 ημέρες

ΙΤΑΛΙΑ
Ρώμη - Φλωρεντία
4 & 5 ημέρες

ΛΟΝΔΙΝΟ
4 & 5 ημέρες

ΠΡΑΓΑ
3, 4 & 5 ημέρες

ΑΜΣΤΕΡΝΤΑΜ
4 & 5 ημέρες

ΒΕΡΟΛΙΝΟ
4 & 5 ημέρες

Ελσίνκι, Κρουαζιέρα Βαλτική, Ταλίν, Αγ. Πετρούπολη, Βερολίνο, Αμστερνταμ, Νίκαια, Βαρκελώνη, Μαδρίτη, Βουδαπέστη, Βιέννη, Βενετία, Αίγυπτος, Τυνησία, Μαρόκο - Κων/πολη

ΙΤΑΛΙΚΟ ΠΑΝΟΡΑΜΑ

ΚΡΟΥΑΖΙΕΡΑ ΑΔΡΙΑΤΙΚΗ
ΜΠΑΡΙ - ΠΟΜΠΗΪΑ - ΡΩΜΗ - ΦΛΩΡΕΝΤΙΑ - ΣΙΕΝΑ - ΒΕΝΕΤΙΑ - ΜΙΝΙΑΤΟΥΡΑ ΙΤΑΛΙΑ

Ξενοδοχεία 4* Ημιδιατροφή
7 ημέρες αναχώρηση κάθε Δευτέρα

450 ευρώ!!!



MULTI • CINEMA
ODEON
METROPOL

Εβδομαδιαίο Πρόγραμμα \\ Weekly Program
17.06.2004 - 24.06.2004
Ενημερωθείτε στο Internet...www.RodosVitrina.gr/Metropol.htm

ΣΕ 1η ΠΑΝΕΛΛΗΝΙΑ ΠΡΟΒΟΛΗ
Κάθε Φορά, Πρώτη Φορά
Η Κωμωδία της χρονιάς!


Με το πιο ερωτικό ζευγάρι
Ανταμ Σάντλερ
Ντρού Μπάριμορ
ΚΑΤΑΛΛΗΛΟ ΑΙΘΟΥΣΑ 1
ΩΡΕΣ ΕΝΑΡΞΗΣ SHOW TIMES
18:00 • 20:15 22:20

ΣΕ 1η ΠΑΓΚΟΣΜΙΑ ΠΡΟΒΟΛΗ
ΣΥΝΕΧΙΖΕΤΑΙ ΤΟ ΥΠΕΡΘΕΑΜΑ
Η ΑΝΤΙΣΤΡΟΦΗ ΜΕΤΡΗΣΗ ΕΧΕΙ ΑΡΧΙΣΕΙ!
ΜΕΤΑ ΤΗΝ ΕΠΟΜΕΝΗ ΜΕΡΑ


Εσύ που θα βρίσκεσαι;
ΚΑΤΑΛΛΗΛΟ ΑΙΘΟΥΣΑ 3
ΩΡΕΣ ΕΝΑΡΞΗΣ SHOW TIMES
17:30 • 20:00 22:30

ΣΕ 1η ΠΑΝΕΛΛΗΝΙΑ ΠΡΟΒΟΛΗ
"STARSKY & HUTCH"
Το φοβερό δίδυμο...
ΜΠΕΝ ΣΤΙΛΛΕΡ & ΟΟΥΕΝ ΓΟΥΙΛΣΟΝ
Στην κωμική περιπέτεια δράσης

ΤΙΠΟΤΑ ΔΕΝ ΤΟΥΣ ΣΤΑΜΑΤΑΕΙ!
ΚΑΤΑΛΛΗΛΟ ΑΙΘΟΥΣΑ 2
ΩΡΕΣ ΕΝΑΡΞΗΣ SHOW TIMES
20:30 • 22:45

Το σημάδι της φάλαινας
Ένα κοινωνικό αριστούργημα με την Κίσα Κασλ-Χιούζ


Το πεπρωμένο της γράφτηκε στην ιστορία. Εκείνη τόλμησε να το αλλάξει!!!
ΚΑΤΑΛΛΗΛΟ ΑΙΘΟΥΣΑ 2
ΩΡΑ ΕΝΑΡΞΗΣ SHOW TIME
18:00

ΠΡΟΣΕΧΩΣ • COMING SOON


• 3 LUXURY DESIGN SCREENS •
• DOLBY DIGITAL EX-FULLY AIR-CONDITIONED •
Πληροφορίες • Κρατήσεις 22410.28400

ΠΑΛΛΑΣ 5 CINEMAS CENTER
18/06/2004 έως 24/06/2004
www.cinemapallas.gr
Για κρατήσεις
22410 24475/70670
Δημοκρατίας 13, Ρόδος

jerseygirl
Γλυκός Μπελάς
ΣΕ 1η ΠΑΝΕΛΛΗΝΙΑ ΠΡΟΒΟΛΗ
...μια κωμωδία με καστ αγαπημένων σας ηθοποιών
Αίθουσα 5 // ώρα έναρξης // *16:00 • 18:10 • 20:20 • 22:30
*Ειδική επιπλέον παράσταση, μόνο Σαββάτο & Κυριακή


HONEY
ΣΕ 1η ΠΑΝΕΛΛΗΝΙΑ ΠΡΟΒΟΛΗ
...ένα νεανικό ρομαντικό δράμα στον σύγχρονο κόσμο της μουσικής & του χορού!!!
Αίθουσα 2 // ώρα έναρξης // *16:00 • 18:00 • 20:10 • 22:20
*Ειδική επιπλέον παράσταση, μόνο Σαββάτο & Κυριακή

ΤΡΟΙΑ
ΣΕ 1η ΠΑΓΚΟΣΜΙΑ ΠΡΟΒΟΛΗ
Η ΥΠΕΡΠΑΡΑΓΩΓΗ ΤΩΝ ΡΕΚΟΡ!
Αίθουσα 3 // ώρα έναρξης // 22:30
Αίθουσα 1 // ώρες έναρξης // 17:20 • 20:20


immortal
Η πιο εντυπωσιακή περιπέτεια φαντασίας μετά το Matrix!
ΓΥΝΑΙΚΑ ΠΑΓΙΔΑ
Αίθουσα 3 // ώρες έναρξης // *16:10 • 18:15 • 20:20
*Ειδική επιπλέον παράσταση, μόνο Σαββάτο & Κυριακή

VAN HELSING
ΣΕ 1η ΠΑΓΚΟΣΜΙΑ ΠΡΟΒΟΛΗ
7η ΕΒΔΟΜΑΔΑ ΕΠΙΤΥΧΙΑΣ!
Η υπερπαραγωγή των 140 εκατ. δολλαρίων!!!
Αίθουσα 4 // ώρες έναρξης // 19:50 • 22:30


Brother Bear
Ο ΑΔΕΛΦΟΣ ΜΟΥ Ο ΑΡΚΟΥΔΟΣ
Η περιπέτεια κινουμένων σχεδίων της Disney
Αίθουσα 4 // ώρες έναρξης // *16:00 • 17:55
*Ειδική επιπλέον παράσταση, μόνο Σαββάτο & Κυριακή

Το Πρόγραμμα

ΕΤ1

08.00 ΕΚΠΑΙΔΕΥΤΙΚΗ ΤΗΛΕΟΡΑΣΗ
11.00 ΑΣ ΧΟΡΕΨΟΥΜΕ
11.15 ΚΟΚΚΙΝΟΓΕΝΗΣ Ο ΠΕΙΡΑΤΗΣ
11.45 ΑΝΙΜΑΛ ΑΝΤΙΚΣ
12.00 ΤΑΞΙΔΙ ΣΤΟΝ ΠΟΛΙΤΙΣΜΟ
13.00 ΥΠΑΙΘΡΟΣ ΧΩΡΑ
13.30 ΜΕ ΑΡΕΤΗ ΚΑΙ ΤΟΛΜΗ
14.00 ΚΟΙΝΟΒΟΥΛΙΟ ΑΙΧΜΗΣ
15.00 ΠΑΡΑΣΚΗΝΙΟ
16.00 ΕΚΠΟΜΠΗ ΧΑΙΛΑΪΤΣ
17.00 ΣΠΟΡ ΙΒΕΝΤΣ
18.00 ΠΡΙ ΓΚΕΙΜ
19.00 ΓΙΟΥΡΟ 2004 - ΠΟΔΟΣΦΑΙΡΟ ΛΕΤΟΝΙΑ - ΓΕΡΜΑΝΙΑ
21.00 ΠΡΙ ΓΚΕΙΜ-ΜΠΙΤΟΥΙΝ
21.30 ΓΙΟΥΡΟ 2004 ΟΛΛΑΝΔΙΑ - ΤΣΕΧΙΑ
23.45 ΠΟΣΤ ΓΚΕΙΜ
01.45 ΞΕΝΗ ΤΑΙΝΙΑ: ΣΤΟ ΚΑΤΑΦΥΓΙΟ ΤΩΝ ΠΑΡΑΝΟΜΩΝ

NET

07.00 ΟΥΡΑΝΙΟ ΤΟΞΟ
09.00 ΣΑΒΒΑΤΟΚΥΡΙΑΚΟ
12.00 **ΕΙΔΗΣΕΙΣ**
12.30 ΣΠΟΡ ΚΑΙ ΑΝΤΟΧΗ
13.00 ΣΠΟΡ ΙΣΤΟΡΙΕΣ
14.00 ΜΕΓΑΛΕΣ ΑΘΛΗΤΙΚΕΣ ΜΟΝΟΜΑΧΙΕΣ
15.00 **ΕΙΔΗΣΕΙΣ**
16.00 ΜΠΡΟΥΝΟ ΖΑΟΥΛΙ
18.30 ΑΝΤΙΜΕΤΩΠΟΙ ΜΕ ΤΟ ΘΑΝΑΤΟ ΚΑΙ ΤΟ ΝΟΜΟ
19.00 ΜΠΡΟΥΝΟ ΖΑΟΥΛΙ
21.00 **ΕΙΔΗΣΕΙΣ**
22.00 ΚΟΙΤΑ ΤΙ ΕΚΑΝΕΣ (Ε)
00.00 ΣΤ' ΑΚΡΑ
01.00 **ΕΙΔΗΣΕΙΣ**
01.15 ΞΕΝΗ ΤΑΙΝΙΑ: ΠΑΙΧΝΙΔΙΑ ΤΟΥ ΜΥΑΛΟΥ

ΕΤ 3

08.00 Η ΜΙΚΡΗ ΜΑΓΙΣΣΑ
09.30 ΟΝΕΙΡΟΔΡΟΜΙΟ
10.30 Ο ΤΕΛΕΥΤΑΙΟΣ ΠΑΡΑΔΕΙΣΟΣ
11.30 ΑΛΛΙΩΣ
12.00 ΠΑΙΔΙΚΕΣ ΥΠΟΘΕΣΕΙΣ
13.00 **ΕΙΔΗΣΕΙΣ**
13.30 ΑΦΙΕΡΩΜΑ ΣΤΟ ΔΙΔΥΜΟ ΧΟΝΤΡΟΣ-ΛΙΓΝΟΣ
15.00 ΤΟ ΑΞΙΟΝ ΕΣΤΙ ΣΤΗ ΘΕΣΣΑΛΟΝΙΚΗ
16.00 ΝΟΣΤΟΣ
17.30 ΟΙ ΜΟΥΣΙΚΟΙ ΤΟΥ ΡΕΙΣ ΝΤΕΡΕ ΣΤΗ ΛΗΜΝΟ
18.00 ΜΙΞΕΡ: ΕΜΦΥΛΙΟΣ ΠΟΛΕΜΟΣ ΣΤΗΝ ΑΣΦΑΛΤΟ
19.00 ΜΙΧΑΗΛ ΑΓΓΕΛΟΣ
20.30 **ΕΙΔΗΣΕΙΣ**
21.30 ΞΕΝΗ ΤΑΙΝΙΑ: ΓΥΝΑΙΚΕΣ ΜΕ ΤΑ ΟΛΑ ΤΟΥΣ
23.00 ΑΘΛΗΤΙΚΟ ΣΑΒΒΑΤΟΒΡΑΔΟ
00.00 **ΕΙΔΗΣΕΙΣ**
00.30 ΞΕΝΗ ΤΑΙΝΙΑ: ΚΑΚΟΦΗΜΟΙ ΔΡΟΜΟΙ
04.00 ΝΤΟΚΙΜΑΝΤΕΡ (Ε)

MEGA

06.00 ΠΕΡΙ ΑΝΕΜΩΝ ΚΑΙ ΥΔΑΤΩΝ (Ε)
07.00 ΠΑΙΔΙΚΟ ΠΡΟΓΡΑΜΜΑ
10.30 ΜΠΑΜΠΑΣ ΓΙΑ ΟΛΕΣ ΤΙΣ ΔΟΥΛΕΙΕΣ
11.00 ΞΕΝΗ ΤΑΙΝΙΑ: ΠΡΙΓΚΗΠΙΣΣΑ ΚΑΡΑΜΠΟΥ
13.00 ΜΕΓΚΑ ΣΤΑΡ
14.00 **ΕΙΔΗΣΕΙΣ**
14.50 ΕΛΛΗΝΙΚΗ ΣΕΙΡΑ (Ε)
15.50 ΤΡΑΞΙΟΝ
16.30 ΜΠΟΥΚΙΑ ΚΑΙ ΣΥΧΩΡΙΟ - ΜΠΕΣΤ ΟΦ (Ε)
17.20 ΕΥΡΗΚΑ!
17.55 ΜΑΤΙΕΣ ΣΤΑ ΓΕΓΟΝΟΤΑ
18.00 ΕΛΛΗΝΙΚΗ ΤΑΙΝΙΑ: Ο ΚΥΡ ΓΙΩΡΓΗΣ ΕΚΠΑΙΔΕΥΕΤΑΙ
20.00 **ΕΙΔΗΣΕΙΣ**
21.00 Η ΦΑΡΜΑ ΙΙ
22.00 ΑΠΟ ΣΤΟΜΑ ΣΕ ΣΤΟΜΑ
23.50 ΠΡΙΒΕ
01.15 **ΕΙΔΗΣΕΙΣ**
01.30 ΞΕΝΗ ΤΑΙΝΙΑ: ΧΑΡΤ ΚΑΙ ΧΑΡΤ: ΜΕΧΡΙ Ο ΘΑΝΑΤΟΣ ΝΑ ΜΑΣ ΧΩΡΙΣΕΙ
04.00 ΞΕΝΗ ΤΑΙΝΙΑ: ΤΟ ΧΡΥΣΟ ΤΑΞΙΔΙ ΤΟΥ ΣΕΒΑΧ ΤΟΥ ΘΑΛΑΣΣΙΝΟΥ

ANT 1

06.00 ΟΙ ΠΕΡΙΠΕΤΕΙΕΣ ΤΟΥ ΟΛΙΒΕΡ ΤΟΥΙΣΤ
06.25 **ΕΙΔΗΣΕΙΣ ΤΟΥ CBS**
06.50 ΣΤΟΥΝΤΙΟ ΜΕ ΘΕΑ
10.30 ΠΑΟΥΕΡ ΡΕΙΤΖΕΡΣ (Ε)
11.00 ΔΡ. ΚΟΥΙΝ: ΜΟΝΗ ΣΤΗΝ ΑΓΡΙΑ ΔΥΣΗ
12.00 ΕΚΕΙΝΕΣ ΚΙ ΕΓΩ (Ε)
12.55 SUPER GAME
13.00 ΚΩΝΣΤΑΝΤΙΝΟΥ ΚΑΙ ΕΛΕΝΗΣ
14.00 **ΕΙΔΗΣΕΙΣ**
14.40 ΞΕΝΗ ΤΑΙΝΙΑ: ΕΝΝΕΑ ΜΕ ΠΕΝΤΕ
16.50 FAME STORY BEST OF
17.30 ΤΑ ΝΕΑ ΤΟΥ ΑΝΤ-1
18.00 ΤΑΙΝΙΑ
20.00 **ΕΙΔΗΣΕΙΣ**
21.00 FAME STORY
22.00 ΘΕΑΤΡΙΚΟ
01.00 **ΕΙΔΗΣΕΙΣ**
01.30 ΞΕΝΗ ΤΑΙΝΙΑ: ΑΥΤΟΙ ΠΟΥ ΑΛΛΑΞΑΝ ΤΟΝ ΚΟΣΜΟ
03.30 ΘΗΣΑΥΡΟΦΥΛΑΚΙΟ
04.00 FAME STORY (Ε)
05.00 ΜΟΜΠΑΙΛ ΦΑΝ
05.15 ΤΗΛΕΜΑΡΚΕΤΙΝΓΚ

ALPHA

05.45 ΜΠΟΡΩ (Ε)
06.45 ΠΡΩΙΝΕΣ ΣΕΛΙΔΕΣ
10.00 ΠΕΡΑ ΑΠΟ ΤΟΝ ΟΡΙΖΟΝΤΑ
11.00 ΠΑΡΑΠΛΗ-ΡΟΦΟΡΗΣΗ
12.00 ΕΛΛΗΝΙΚΗ ΤΑΙΝΙΑ: Ο ΛΕΦΤΑΣ
14.00 **ΕΙΔΗΣΕΙΣ**
15.00 ΞΕΝΗ ΤΑΙΝΙΑ: ΚΑΙ ΤΑ ΜΥΑΛΑ ΣΤΟ ΣΕΡΦ
17.00 ΘΕΡΝΤ ΓΟΥΟΤΣ
18.00 ΕΙΔΗΣΕΙΣ
18.05 ΕΛΛΗΝΙΚΗ ΤΑΙΝΙΑ: Η ΝΥΦΗ ΤΟ' ΣΚΑΣΕ
20.00 **ΕΙΔΗΣΕΙΣ**
21.00 ΕΛΛΗΝΙΚΗ ΤΑΙΝΙΑ: Η ΑΛΙΚΗ ΔΙΚΤΑΤΩΡ
23.30 ΦΟΡΜΟΥΛΑ 1
01.30 **ΕΙΔΗΣΕΙΣ**
01.45 ΤΟ ΚΑΦΕΝΕΙΟ ΤΩΝ ΦΙΛΑΘΛΩΝ
03.30 ΕΠΙ ΤΟΥ ΚΑΝΑΠΕΩΣ
04.30 ΤΗΛΕΑΓΟΡΕΣ
04.45 ΠΑΡΑΠΛΗ-ΡΟΦΟΡΗΣΗ (Ε)

STAR

06.00 ΠΑΙΔΙΚΟ ΠΡΟΓΡΑΜΜΑ
13.00 **ΕΙΔΗΣΕΙΣ**
13.30 ΕΒΕΡΓΟΥΝΤ: Η ΜΙΚΡΗ ΠΟΛΗ
14.30 ΤΑ ΦΙΛΑΡΑΚΙΑ (Ε)
15.30 ΟΙ ΝΥΧΤΕΡΙΔΕΣ
16.30 ΟΙ ΜΑΓΙΣΣΕΣ
17.26 **ΕΙΔΗΣΕΙΣ**
17.30 ΞΕΝΗ ΤΑΙΝΙΑ: ΗΡΑΚΛΗΣ, ΑΝΑΜΕΤΡΗΣΗ ΣΤΟΝ ΑΔΗ
19.30 **ΕΙΔΗΣΕΙΣ**
21.00 ΠΑΜΕ ΓΙΑ ΑΛΛΑ
22.30 ΞΕΝΗ ΤΑΙΝΙΑ: ΣΙΤΙ ΧΟΛ
00.45 ΞΕΝΗ ΤΑΙΝΙΑ: ΜΕΤΑ ΤΑ ΜΕΣΑΝΥΧΤΑ
02.45 ΞΕΝΗ ΤΑΙΝΙΑ: ΣΥΜΦΙΛΙΩΣΗ ΜΕ ΤΟ ΠΑΡΕΛΘΟΝ
04.45 ΑΣΤΕΡΙΑ ΣΤΟ ΠΕΝΤΑΓΡΑΜΜΟ

FILMNET

05.00 ΒΙΝΤΕΟΦΑΣΙΟΝ
05.30 ΟΙ ΜΑΧΗΤΕΣ ΤΩΝ ΑΙΘΕΡΩΝ
07.05 ΠΡΟΑΓΓΕΛΟΣ ΚΙΝΔΥΝΟΥ
08.40 Ε!
09.30 ΚΥΝΗΓΗΤΟ ΣΤΗ ΜΑΥΡΗ ΗΠΕΙΡΟ
11.20 ΤΟΜ ΚΑΙ ΤΟΜΑΣ
13.15 MAD ON FILMNET
13.50 ΥΠΟΘΕΣΗ ΠΟΛΥ ΠΡΟΣΩΠΙΚΗ
16.00 ΠΟΠΑΙ Ο ΝΑΥΤΗΣ
17.50 ΕΙΣΒΟΛΗ
18.25 Η ΚΡΥΦΗ ΖΩΗ ΤΗΣ ΖΟΙ
20.00 ΤΟ ΟΓΔΟΟ ΜΙΛΙ
22.00 ΕΛΕΥΘΕΡΟΣ ΣΚΟΠΕΥΤΗΣ 2
23.35 ΤΑΞΙΔΙΩΤΕΣ ΣΤΗΝ ΑΛΛΗ ΖΩΗ
01.30 ΚΑΡΜΑ
03.05 Η ΣΥΜΜΟΡΙΑ ΜΕ ΤΑ ΧΑΚΙ
04.45 ΚΙΣ ΚΙΣ ΜΠΑΝΓΚ ΜΠΑΝΓΚ

ALTER

06.00 ΑΛΤΕΡ ΚΙΝΤΣ
11.00 ΜΑΓΚΑΙΒΕΡ
12.00 ΑΝΔΡΟΜΕΔΑ
13.00 ΧΙΤ ΠΑΡΕΙΝΤ
13.30 ΜΗΤΣΙ - ΧΩΣΤΑ (Ε)
14.30 ΕΛΛΗΝΙΚΗ ΤΑΙΝΙΑ: Ο ΠΑΠΑΤΡΕΧΑΣ
16.15 ΠΑΡΑΤΡΑΓΟΥΔΑ
18.45 ΤΟ ΠΡΩΤΟ ΘΕΜΑ
19.00 **ΕΙΔΗΣΕΙΣ**
20.00 Η ΦΩΝΗ ΤΟΥ ΠΟΛΙΤΗ
21.00 ΕΛΛΗΝΙΚΗ ΤΑΙΝΙΑ: ΖΗΤΙΑΝΟΣ ΜΙΑΣ ΑΓΑΠΗΣ
23.00 ΧΩΡΙΣ ΜΟΝΤΑΖ 2
01.30 ΞΕΝΗ ΤΑΙΝΙΑ: ΕΠΙΚΙΝΔΥΝΗ ΚΑΤΑΞΙΩΣΗ
03.30 ΑΦΡΟΝΤΙΣΙΑ
03.45 ΞΕΝΗ ΤΑΙΝΙΑ: ΤΟ ΚΟΡΜΙ ΤΟΥ ΕΡΩΤΑ

ΡΟΣΚΟΠΙΟ

ΚΡΙΟΣ:
21 ΜΑΡΤΙΟΥ - 20 ΑΠΡΙΛΙΟΥ

Σήμερα πολλές αρνητικές πιθανότητες. Μπορεί να μπερδεύετε την φαντασίωση με την πραγματικότητα, πράγμα καθόλου ασυνήθιστο σε πολλές φανατικές θρησκευτικές οργανώσεις. Μπορεί να παρασυρθείτε από την λάμψη κάποιου και να αποκτήσετε μια εντελώς ψεύτικη εικόνα γι' αυτό το άτομο, πράγμα καθόλου ασυνήθιστο για κάποιο πάθος σ' ένα σταρ του σινεμά ή τραγουδιστή.

ΤΑΥΡΟΣ
20 ΑΠΡΙΛΙΟΥ - 20 ΜΑΪΟΥ

Ενας κίνδυνος αυτής της αστρολογικής επίδρασης είναι, πως μπορεί να πιέσετε πάρα πολύ για να αποκτήσετε τον τρόπο ζωής που τόσο έντονα επιθυμείτε σήμερα. Μπορεί να γίνετε πιεστικοί ή κυριαρχικοί με τους άλλους, ή μπορεί να παθιαστείτε τόσο απ'την αίσθηση της προσωπικής σας αποστολής ή σκοπού ώστε ή θα φοβίσετε τους γύρω σας και θα φύγουν ή θα βαρεθούν από τη μονόπλευρη σκέψη σας.

ΔΙΔΥΜΟΙ
21 ΜΑΪΟΥ - 21 ΙΟΥΝΙΟΥ

Σήμερα, έχετε την τάση να παραμερίζετε τα αισθήματά σας να εντείνετε το ενδιαφέρον σας σε πρακτικά ζητήματα αλλά και αναγκαιότητες. Η φροντίδα των αμέσων ευθυνών και καταστάσεων που προκύπτουν στη δουλειά απαιτούν την προσοχή σας. Εμφαση δίνετε επίσης σε θέματα υγείας, δίαιτας και διατροφής, στην τακτοποίηση της ζωής σας και στην αυτο-βελτίωσή σας. Ισως η ενασχόλησή σας να κινείται σε χώρους όπου υπάρχει κάποια παροχή υπηρεσιών στους συνάνθρωπους σας, ή εκ των περιστάσεων να υποχρεωθείτε να αναλάβετε κάποια όχι ευχάριστη καθημερινή υποχρέωση.

ΚΑΡΚΙΝΟΣ
22 ΙΟΥΝΙΟΥ - 20 ΙΟΥΛΙΟΥ

Η κοινωνική σας ζωή είναι πλούσια και γεμάτη ποικιλία. Είστε δημοφιλείς και διασκεδάζετε ερχόμενοι σε επαφή με πολλούς και διαφορετικούς τύπους ανθρώπων. Ο ευρύς φιλικός σας κύκλος σας παρέχει πολλές επαφές που σας βοηθούν στην καριέρα και τους προσωπικούς σας στόχους. Χρειάζεστε και θέλετε να έχετε σήμερα κοινωνικές επαφές. Τα πάρτι και άλλα κοινωνικά γεγονότα ευνοούνται.

ΛΕΩΝ
23 ΙΟΥΛΙΟΥ - 21 ΑΥΓΟΥΣΤΟΥ

Οικογενειακά καθήκοντα, υποχρεώσεις και ευθύνες στην οικογένειά σας είναι πολύ πιθανό να αυξηθούν αυτή την ημέρα και ίσως γίνουν κατά κάποιο τρόπο κουραστικά. Μια καλή ιδέα είναι να δώσετε στο σπίτι και την οικογένεια την προσοχή που φαίνεται να απαιτούν αυτή την ημέρα και να κάνετε ότι μπορείτε για να φτιάξετε ένα ασφαλές καταφύγιο οικογενειακής απομόνωσης και προσωπικής σταθερότητας ακόμα και αν αυτό απαιτεί μεγάλο μέρος του εαυτού σα

ΠΑΡΘΕΝΟΣ
22 ΑΥΓΟΥΣΤΟΥ - 22 ΣΕΠΤΕΜΒΡΙΟΥ

Αυτή την μέραβλέπετε τον κόσμο μέσα από ένα φίλτρο ιδεαλισμού ή φαντασίας και ίσως έρθετε σε επαφή με άτομα ή σχέδια που δεν είναι αυτό που αρχικά έδειχναν. Πρέπει να προσέξετε μην εξαπατηθείτε ή ξεγελαστείτε γιατί αυτή την μέρα έχετε την τάση για κάτι τέτοιο και ίσως επιτρέψετε στον εαυτό σας να παρασυρθεί από κάτι που σε άλλη περίπτωση θα είχε την δύναμη να το αποφύγει. Η αίσθηση του πραγματικού δεν είναι ξεκάθαρη και δυνατή αυτόν τον καιρό, ιδιαίτερα σε ότι αφορά τον εαυτό σας. Η θετική πλευρά όμως αυτής της κατάστασης είναι ότι γίνεστε περισσότερο συμπονετικοί, λιγότερο προσηλωμένοι στις δικές σας εγω-κεντρικές ανάγκες και πιο ανοιχτοί στους αόρατους κόσμους της έμπνευσης και ομορφιάς.

ΖΥΓΟΣ:
23 ΣΕΠΤΕΜΒΡΙΟΥ - 22 ΟΚΤΩΒΡΙΟΥ

Το πέρασμα από κάποια σοβαρή κρίση μιας σχέσης ή ακόμα και ο "θάνατος" αυτής είναι πολύ πιθανό σήμερα. Αν είστε ήδη παντρεμένοι ο γάμος σας θα περάσει μια ημέρα κρίσης ακολουθούμενη από την αναγέννηση της σχέσης με κάποια άλλη μορφή η οποία θα ταιριάζει και στους δυο περισσότερο. Η βαθιά γνώση του εαυτού σας μέσα από τις σχέσεις σας με τους άλλους είναι το θέμα αυτής της ημέρας. Σε ένα άλλο επίπεδο θα υπάρξουν συναντήσεις με ομάδες ανθρώπων οι οποίες έχουν ένα κοινό ενδιαφέρον.

ΣΚΟΡΠΙΟΣ:
23 ΟΚΤΩΒΡΙΟΥ - 22 ΝΟΕΜΒΡΙΟΥ

Διάφορες αλλαγές συμβαίνουν σήμερα γύρω σας και η επαγγελματική σας σταθερότητα θα εξαρτηθεί από τις φιλοδοξίες και τα κίνητρά σας. Μια σημαντική αύξηση της ενεργητικότητάς σας θα πρέπει να την καθοδηγήσετε σωστά. Ο νους και το σώμα σας θα συνεργάζονται σωστά σήμερα αλλά αποφύγετε τις υπερβολές στις δραστηριότητές σας. Ενα ευχάριστο γεγονός το οποίο σχετίζεται με την οικογένεια ή την δημιουργία κάποιας στέγης είναι πολύ πιθανό. Αισιοδοξία και σωματική ευφορία σήμερα θα σας βοηθήσουν στο να πραγματοποιήσετε κάποια σχέδιά σας.

ΤΟΞΟΤΗΣ:
23 ΝΟΕΜΒΡΙΟΥ - 20 ΔΕΚΕΜΒΡΙΟΥ

Συνεργασία, καινούργιες γνωριμίες και πολύ πιθανόν η αύξηση των μελών της οικογενείας σας να σας δημιουργήσουν μια προσωρινή αλλά πολύ καλή ψυχολογική διάθεση. Μια ημέρα που η επιθυμία σας για να βρεθείτε μαζί με άλλους ανθρώπους θα είναι αυξημένη. Μια αρμονική σχέση με το περιβάλλον.

ΑΙΓΟΚΕΡΩΣ:
21 ΔΕΚΕΜΒΡΙΟΥ - 19 ΙΑΝΟΥΑΡΙΟΥ

Πολλά πράγματα θα εξαρτηθούν σήμερα από τον τρόπο που θα σταθεροποιήσετε τις αποφάσεις σας. Οι επαφές και σχέσεις σας με τους άλλους θα παρουσιάσουν κάποια βελτίωση, αλλά αποφύγετε την υπερβολική μυστικότητα στις διαπραγματεύσεις σας σήμερα. Πιθανή αναγνώριση για κάποια πνευματική εργασία σας ή κάποια ιδιαίτερη συμφωνία.

ΥΔΡΟΧΟΟΣ:
20 ΙΑΝΟΥΑΡΙΟΥ - 18 ΦΕΒΡΟΥΑΡΙΟΥ

Μια δύσκολη ημέρα στην ζωή σας που οι αλλαγές και ο τρόπος που θα προκαλούνται θα σας δημιουργεί μια ισχυρή συναισθηματική ένταση. Αξίες και είδωλα θα τα δείτε να γκρεμίζονται χωρίς να μπορείτε να κάνετε τίποτα. Μια ημέρα που θα χρειαστεί να αναθεωρήσετε πολλά πράγματα από το ψυχολογικό σας υλικό. Εντονη επιθυμία για φυγή από την πραγματικότητα.

ΙΧΘΥΕΣ:
19 ΦΕΒΡΟΥΑΡΙΟΥ - 20 ΜΑΡΤΙΟΥ

Οι καινούργιες και έξυπνες ιδέες που θα έχετε σήμερα θα σας διευκολύνουν στο να πραγματοποιήσετε κάποιες ξαφνικές αλλαγές στην ενασχόλησή σας. Η πνευματική ένταση όμως δεν θα λείψει. Βασική αιτία το ότι πολλά πράγματα ίσως να μην γίνονται όπως εσείς θα θέλατε ή ότι οι άλλοι δεν λαμβάνουν υπόψιν τους τις οργανωτικές σας ικανότητες όπως εσείς θα θέλατε. Η εφαρμογή νέων τεχνικών ή εξοπλισμού στη δουλειά σας είναι πολύ πιθανή σήμερα

ANA FERRIES

ΕΛΓ-ΟΛΓ ΑΝΘΗ ΜΑΡΙΝΑ
•• ΕΛΓ-ΟΛΓ ΜΑΡΙΝΑ • ΕΛΓ-ΟΛΓ ΡΟΔΑΝΘΗ
ΡΟΔΟΣ-ΠΕΙΡΑΙΑΣ (19/06/04-30/06/04)

ΣΑΒΒΑΤΟ 19/06		
ΑΝΘΗ - ΜΑΡΙΝΑ	17.00	ΚΩ (20.50) - ΛΕΡΟ (23.00) - ΠΑΤΜΟ (00.20) - ΠΕΙΡΑΙΑ (09.20)
ΚΥΡΙΑΚΗ 20/06		
ΜΑΡΙΝΑ	14.00	ΚΩ (18.50) - ΚΑΛΥΜΝΟ(19.30) - ΑΣΤΥΠΑΛΑΙΑ (22.20) - ΚΑΤΑΠΟΛΑ (01.30) - ΠΕΙΡΑΙΑ (09.20)
ΔΕΥΤΕΡΑ 21/06		
ΡΟΔΑΝΘΗ	15.00	ΣΥΜΗ (16.35) - ΤΗΛΟ (18.45) - ΝΙΣΥΡΟ (20.10) - ΚΩ(21.55)-ΚΑΛΥΜΝΟ (22.15) - ΛΕΡΟ (23.35) - ΠΑΤΜΟ (02.05) - ΠΕΙΡΑΙΑ (11.00)
ΤΡΙΤΗ 22/06		
ΑΝΘΗ-ΜΑΡΙΝΑ	17.00	ΚΩ (20.30) - ΛΕΡΟ (22.40) - ΠΑΤΜΟ (23.50) ΠΕΙΡΑΙΑ (09.30)
ΤΕΤΑΡΤΗ 23/06		
ΜΑΡΙΝΑ	14.00	ΣΥΜΗ (15.35) - ΤΗΛΟ (19.45) - ΝΙΣΥΡΟ (19.10) - ΚΩ(20.55)- ΚΑΛΥΜΝΟ (22.15) - ΛΕΡΟ (23.35) - ΠΑΤΜΟ (01.05) - ΠΕΙΡΑΙΑ (12.00)
ΡΟΔΑΝΘΗ	17.00	ΚΩ (20.50) - ΚΑΛΥΜΝΟ (22.10) - ΠΕΙΡΑΙΑ (09.00)
ΠΕΜΠΤΗ 24/06		
ΑΝΘΗ-ΜΑΡΙΝΑ	17.00	ΚΩ (20.30) - ΜΥΚΟΝΟ (02.00) - ΠΕΙΡΑΙΑ (07.30)
ΠΑΡΑΣΚΕΥΗ 25/06		
ΜΑΡΙΝΑ	16.00	ΣΥΜΗ (17.40) - ΤΗΛΟ(19.30) - ΝΙΣΥΡΟ (21.10) - ΚΩ(23.00) - ΛΕΡΟ (01.20) - ΠΑΤΜΟ (02.50) - ΠΕΙΡΑΙΑ (11.50)
ΡΟΔΑΝΘΗ	17.00	ΚΩ(20.50) - ΚΑΛΥΜΝΟ (22.10) - ΠΕΙΡΑΙΑ (9.00)
ΣΑΒΒΑΤΟ 26/06		
ΑΝΘΗ - ΜΑΡΙΝΑ	17.00	ΚΩ (20.30) - ΛΕΡΟ (22.40) - ΠΑΤΜΟ (23.50) - ΠΕΙΡΑΙΑ (09.30)
ΚΥΡΙΑΚΗ 27/06		
ΜΑΡΙΝΑ	14.00	ΚΩ (18.50) - ΚΑΛΥΜΝΟ(19.30) - ΑΣΤΥΠΑΛΑΙΑ (22.20) - ΚΑΤΑΠΟΛΑ (01.30) - ΠΕΙΡΑΙΑ (09.20)

++ΠΡΟΣΦΟΡΑ++
Πακέτα εισιτηρίων άνω των 300,00 ευρώ, μπορείτε να τα εξοφλήσετε σε 4 άτοκες μηνιαίες δόσεις με την πιστωτική σας κάρτα VISA ή MASTER! ! !
+++ Η εταιρεία μας βρίσκεται στην ευχάριστη θέση να σας ενημερώσει ότι :
1) Θα προσφέρονται ειδικές τιμές σε όλες τις θέσεις για οικογενειακά πακέτα.
2) Εισιτήρια ΜΕΤ' ΕΠΙΣΤΡΟΦΗΣ, ειδικές τιμές.
3)Πολλαπλά εισιτήρια minimum 5, 50% έκπτωση

RODOGAZ

Στη Ρόδο από το 1963



✓ Διανομή φιαλών υγραερίου κατ' οίκον
τηλέφωνα παραγγελιών: 64409 - 094-4-528212
✓ Διανομή χύμα υγραερίου
✓ Πώληση καυστήρων και λεβήτων υγραερίου για κεντρικά συστήματα θέρμανσης
✓ Θερμαντικά σώματα



Διεύθυνση εργοστασίου: Καναμάτ Ρόδου • τηλ. 62649
Διεύθυνση πρατηρίου: Στεφάνου Καζούλη 15 • τηλ. 35797 - 35868 - 38509

ΣΤΟΧΟΣ Η ΑΝΑΣΥΓΚΡΟΤΗΣΗ

ΧΑΜΗΛΩΝΟΥΝ ΟΙ ΤΟΝΟΙ ΣΤΟ ΠΑΣΟΚ

εν όψει των ανακοινώσεων Παπανδρέου

Ο Γ. Παπανδρέου δέχεται εισηγήσεις από τα στελέχη του Κινήματος

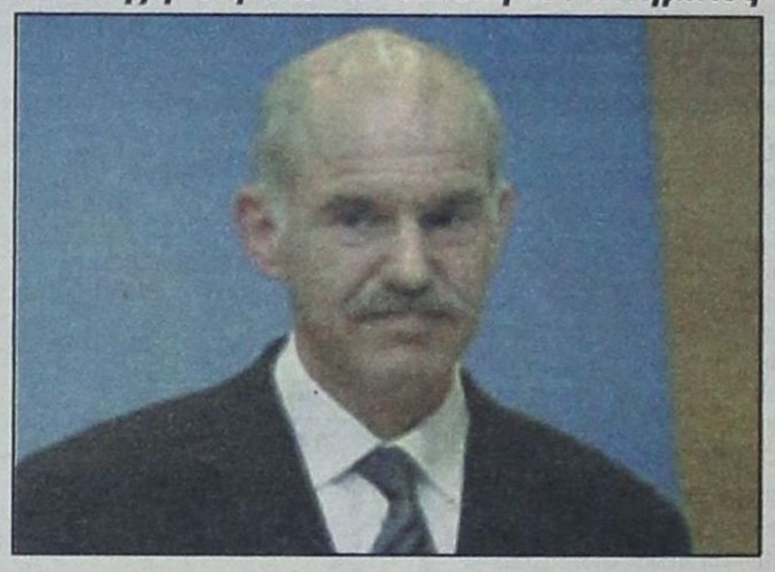

Χαμηλώνουν προσωρινώς οι τόνοι της εσωκομματικής αντιπαράθεσης στο ΠΑΣΟΚ και όλα τα στελέχη στρέφουν τώρα την προσοχή τους στις αναμενόμενες εξαγγελίες του Γιώργου Παπανδρέου για την ανασυγκρότηση του Κινήματος.

Την ίδια ώρα, σύμφωνα με την εφημερίδα Το Βήμα, την Παρασκευή, τα στελέχη του ΠΑΣΟΚ με προτάσεις και εισηγήσεις προς τον πρόεδρο επιχειρούν να διαδραματίσουν νέο ρόλο στο υπό ανασυγκρότηση κόμμα.

«Οι τόνοι πράγματι χαμηλώνουν, φτάνει να μην πέσουν μαζί με τους τόνους και τα ποσοστά μας» αναφέρει ο Ευ.Βενιζέλος, ο οποίος ως το συνέδριο υιοθετεί ένας είδος «μονομερούς μορατόριουμ» στην κριτική του έναντι της ηγεσίας του κόμματος.

Ο κ. Βενιζέλος, άλλωστε, όπως και όλα τα στελέχη του Κινήματος αναμένουν τις πρωτοβουλίες του κ. Παπανδρέου, οι οποίες κατ' άλλους θα εκδηλωθούν στο τέλος της προσεχούς εβδομάδας, κατά άλλους στο τέλος της μεταπροσεχούς εβδομάδας, μετά το 8ο ετήσιο μνημόσυνο του ιδρυτή του Κινήματος.

Αυτή ακριβώς η ασάφεια ως προς τον χρόνο αναγγελίας των πρωτοβουλιών και κυρίως όσον αφορά το περιεχόμενό τους υποχρέωσε την Πέμπτη ορισμένα στελέχη, όπως ο Δ.Ρέππας, να ζητήσουν επίσπευση, λέγοντας ότι «ο χρόνος τρέχει και εμείς τον παρακολουθούμε».

Κατά τον γραμματέα της Κοινοβουλευτικής Ομάδας, το ΠΑΣΟΚ πρέπει να προχωρήσει το συντομότερο δυνατόν σε ουσιαστικό συνέδριο, ώστε το κόμμα να επανασυνδεθεί με εκείνες τις αρχές και αξίες, οι οποίες είχαν χαθεί στα οκτώ χρόνια που βρισκόταν στην εξουσία.

Ο Κώστας Γείτονας, μέλος του Εκτελεστικού Γραφείου, ζητεί προτού ανακοινωθούν οι πρωτοβουλίες του προέδρου να συγκληθεί το ΕΓ, κάτι όμως που δεν φαίνεται πιθανόν, αφού οι πληροφορίες που έχει στη διάθεσή του «Το Βήμα» επιμένουν ότι ο κ. Παπανδρέου προτίθεται να συγκαλέσει το Εθνικό Συμβούλιο Ανασυγκρότησης και εν συνεχεία να ανακοινώσει τη σύσταση 50μελούς ή 60μελούς Πολιτικού Συμβουλίου και 11μελούς Εκτελεστικής Γραμματείας, που θα λειτουργούν ως τα κορυφαία κομματικά όργανα μέχρι το συνέδριο.

Ως υποψήφιοι για τη θέση του επικεφαλής της Γραμματείας φέρονται να είναι εις εκ των κκ. Χρ.Πολυζωγόπουλου, Αθ.Τσούρα, Βάσως Παπανδρέου, ενώ ακούγεται και το όνομα της Μαρίας Δαμανάκη. Αυτός πάντως που θα επιλεγεί για τη θέση αυτή αντικαθιστά στην πράξη και τον γραμματέα του κόμματος.

Ο κ. Τσούρας ωστόσο εισηγήθηκε στον κ. Παπανδρέου ότι στη Γραμματεία θα πρέπει να μετέχουν στελέχη μόνο με θεσμικό ρόλο, ώστε να μην ανακύψουν προβλήματα, λόγω της σύνθεσής της στο εσωτερικό του κόμματος. Με τον θεσμικό ρόλο των μελών της Γραμματείας συμφωνεί και ο Αλέκος Παπαδόπουλος, που επιμένει πως θα πρέπει σύντομα να οριστθούν θεσμικά όργανα, τα οποία

θα λειτουργούν ως «θεσμικά αμορτισέρ» μέσα στο κόμμα, όπως συνέβαινε και παλαιότερα με την περίφημη «τρόικα», που είχε θεσπίσει ο Α.Παπανδρέου.

Αντιθέτως στο Συμβούλιο θα μετέχουν παλαιά στελέχη, αλλά και νέα, που δεν θα ανήκουν καν στο ΠΑΣΟΚ εξασφαλίζοντας με αυτόν τον τρόπο σε συμβολικό επίπεδο τόσο τη συνέχεια όσο και την ανανέωση. Ουδείς γνωρίζει ακόμη τη συγκεκριμένη ημερομηνία διεξαγωγής του συνεδρίου, όπως επίσης ουδείς γνωρίζει πώς θα επιλεγούν οι σύνεδροι.

Ο κ. Παπανδρέου συχνά αναφέρει πως θα πρόκειται για «ανοιχτό συνέδριο άλλου τύπου», και πολλοί είναι αυτοί που προεξοφλούν ότι θα αξιοποιηθούν και οι ένα εκατομμύριο ψηφοφόροι, είτε ως σύνεδροι είτε ως εκλέκτορες συνέδρων. Ενδεικτικό του κλίματος που επικρατεί στο ΠΑΣΟΚ, για να χαμηλώσουν οι τόνοι της εσωκομματικής αντιπαράθεσης, είναι και το γεγονός ότι το Σαββατοκύριακο στελέχη με άρθρα και δηλώσεις τους θα στηρίζουν τον πρόεδρο του κόμματος ενθαρρύνοντάς τον στις πρωτοβουλίες που θα εξαγγείλει.

Επιπλέον εντατικοποιούνται οι διεργασίες για την αναγνώριση τάσεων και ρευμάτων μέσα στο ΠΑΣΟΚ, με τον Θ.Πάγκαλο να προτείνει αναλογική εκπροσώπηση των τάσεων και στα κομματικά όργανα, ενώ άλλα στελέχη, όπως ο Αντ.Κοτσακάς, μέλος του ΕΓ, άρχισαν επαφές με μεσαία στελέχη για τη δημιουργία τάσης στο κόμμα.

ΠΑΡΟΥΣΙΑΣΗ ΤΟΥ ΝΟΜΟΣΧΕΔΙΟΥ

ΝΩΡΙΤΕΡΑ ΦΕΤΟΣ Η ΑΝΑΚΟΙΝΩΣΗ

των αποτελεσμάτων των Πανελληνίων

Οι βαθμολογίες των μαθητών που συμμετείχαν στις Πανελλήνιες αναμένεται να ανακοινωθούν νωρίτερα από ό,τι κάθε χρόνο, ανακοίνωσε την Παρασκευή ο γενικός γραμματέας του υπουργείου Παιδείας. Αν συμβεί αυτό, τότε θα ανακοινωθούν νωρίτερα και τα αποτελέσματα του Αυγούστου, που σε κάθε περίπτωση αναμένονται στο τελευταίο δεκαήμερο.

Η υπουργός Παιδείας Μαριέτα Γιαννάκου παρουσίασε τις βασικές ρυθμίσεις του νομοσχεδίου, που κατατίθεται το βράδυ της Παρασκευής στη Βουλή και αναφέρεται σε θέματα όλων των εκπαιδευτικών βαθμίδων.

Με το νομοσχέδιο καταργούνται από την επόμενη χρονιά οι πανελλαδικές εξετάσεις στη Β' Λυκείου, ενώ περιορίζονται σε έξι από εννέα τα πανελλαδικώς εξεταζόμενα μαθήματα της Γ' Λυκείου. Τα μαθήματα καθορίζονται με απόφαση του Παιδαγωγικού Ινστιτούτου, που θα υποβάλει στο υπουργείο Παιδείας την ερχόμενη εβδομάδα.

Επίσης, με το ίδιο νομοσχέδιο ρυθμίζονται και θέματα, όπως οι διορισμοί των εκπαιδευτικών σε ποσοστό 60% από επιτυχόντες στο διαγωνισμό του ΑΣΕΠ και 40% από τον ενιαίο πίνακα αναπληρωτών.

Ακόμη, διορίζονται το αργότερο μέχρι το σχολικό έτος 2007-2008 οι αναπληρωτές του ενιαίου πίνακα, που στις 30 Ιουνίου 2004 συμπληρώνουν πραγματική προϋπηρεσία αναπληρωτή ή ωρομίσθιου τουλάχιστον 30 μηνών. Επίσης, λαμβάνεται ειδική μέριμνα, ώστε να διορίζονται από ειδικό πίνακα οι



πολύτεκνοι εκπαιδευτικοί, ανεξάρτητα από τη συμμετοχή τους στο διαγωνισμό του ΑΣΕΠ.

Παράλληλα παρατείνεται κατά ένα έτος η εφαρμογή του προγράμματος Ολυμπιακή Εκπαίδευση και τέλος κατοχυρώνεται νομοθετικά το πρόγραμμα της πρόσθετης διδακτικής στήριξης και διασφαλίζονται οι αναγκαίοι πόροι για τη συνέχισή του.

ΠΡΟΣ ΨΗΦΙΣΗ ΝΕΟΣ ΚΩΔΙΚΑΣ

ΣΤΟ ΜΙΚΡΟΣΚΟΠΙΟ ΟΛΟΙ

οι διευθυντές στο δημόσιο

Ο κ. Παυλόπουλος θα συναντηθεί με εκπροσώπους της ΑΔΕΔΥ την ερχόμενη Δευτέρα

Στην επαναξιολόγηση όλων των διευθυντικών στελεχών του Δημοσίου και σε προσλήψεις μάνατζερ από τον ιδιωτικό τομέα προχωρά η κυβέρνηση, με βάση τις διατάξεις του νέου Δημοσιοϋπαλληλικού Κώδικα που αναμένεται να κατατεθεί προς ψήφιση στη Βουλή.

Έντονη είναι η αντίδραση της ΑΔΕΔΥ, αντιπροσωπεία της οποίας αναμένεται να συναντηθεί με τον αρμόδιο υπουργό Εσωτερικών Προκόπη Παυλόπουλο την ερχόμενη Δευτέρα, στο πλαίσιο των συλλογικών διαπραγματεύσεων.

Ο νέος Δημοσιοϋπαλληλικός Κώδικας προβλέπει:

- Την τοποθέτηση σε θέσεις γενικών διευθυντών και στελεχών από τον ιδιωτικό τομέα. Η επιλογή των ιδιωτών θα γίνεται με βάση αντικειμενικά και αξιοκρατικά κριτήρια, ενώ οι ίδιοι, προτού διοριστούν, θα υποβάλλονται και σε ειδικά τεστ δεξιότητας και ικανοτήτων.

- Την εκπόνηση συγκεκριμένου προγράμματος δράσης κάθε οργανικής μονάδας, δηλαδή κάθε υπηρεσία θα θέτει στόχους και θα εκπονεί δείκτες αποδοτικότητας και αποτελεσματικότητας, τους οποίους θα πρέπει να τηρούν απαρέγκλιτα οι δημόσιοι υπάλληλοι.

Το θεσμικό πλαίσιο για την υλοποίηση αυτού του στόχου έχει ήδη ψηφιστεί από την προηγούμενη Βουλή και η κυβέρνηση έχει καλέσει όλους τους φορείς του Δημοσίου να προχωρήσουν στην έκδοση των αναγκαίων Προεδρικών Διαταγμάτων.

- Την κοστολόγηση της λειτουργίας των δημόσιων υπηρεσιών, με την κατάρτιση προϋπολογισμών από «μηδενική βάση». Η ρύθμιση αυτή, όμως, εκτιμάται πως δεν πρόκειται να εφαρμοστεί άμεσα, καθώς προϋπόθεση αποτελεί η αλλαγή της κατάρτισης του προϋπολογισμού του κράτους.

Στη συνάντηση που θα



έχει ο κ. Παυλόπουλος με την αντιπροσωπεία της ΑΔΕΔΥ αναμένεται να συζητηθούν το νέο βαθμολόγιο, η πρόσληψη ιδιωτών σε διευθυντικές θέσεις του Δημοσίου, η εκχώρηση τομέων του Δημοσίου σε ιδιωτικές εταιρείες κ.ά.

Πάντως, κατηγορηματικά αντίθετη είναι η διοίκηση της ΑΔΕΔΥ στην τοποθέτηση μάνατζερ από τον ιδιωτικό τομέα σε διευθυντικές θέσεις του δημόσιου τομέα, αλλά και στην εκχώρηση τομέων του Δημοσίου σε ιδιωτικές εταιρείες.

«Κάλλιστα θα μπορούσε να τοποθετηθούν ιδιώτες ως σύμβουλοι στις γενικές διευθύνσεις. Σε καμία περίπτωση, όμως, ιδιώτες δεν μπορεί να έχουν οργανικά καθήκοντα και ευθύνες και να ασκούν εποπτεία στη λειτουργία των δημόσιων υπηρεσιών» τονίζει ο πρόεδρος της ΑΔΕΔΥ Σπύρος Παπασπύρος.