η δημοκρατική
της Ρόδου

στην υπηρεσία του δωδεκανησιακού λαού

Αρ. φύλλου 6593 - **ΚΥΡΙΑΚΗ 20 ΙΟΥΝΙΟΥ 2004** - Τιμή 0,70 ΕΥΡΩ - **www.dimokratiki.gr**

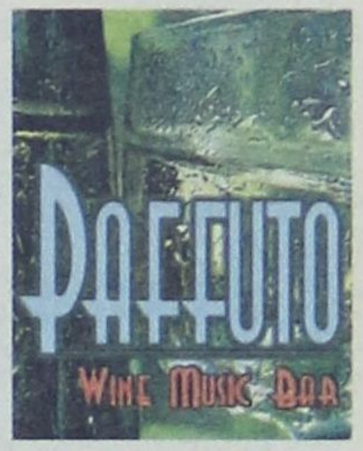



ΑΠΟ ΤΟ ΕΛΕΓΚΤΙΚΟ ΣΥΝΕΔΡΙΟ

ΚΑΤΑΛΟΓΙΣΜΟΣ ΕΚΑΤΟΜΜΥΡΙΩΝ ΣΤΟ ΔΗΜΑΡΧΟ

και στον ταμία του Δήμου για διαφυγόντα έσοδα!

Αφορούν μισθώματα δημοτικών καταστημάτων • Αποκαλυπτικό ρεπορτάζ της «δημοκρατικής»

• ΣΕΛ. 4-5

ΟΛΟΚΛΗΡΗ Η ΕΚΘΕΣΗ ΤΟΥ ΟΙΚΟΝΟΜΙΚΟΥ ΔΙΕΥΘΥΝΤΗ

ΠΗΓΗ ΔΕΙΝΩΝ
για Δήμο - δημότες η κατάσταση στην ΑΔΕΚΤ

✓ ***Αν δεν εξυγιανθεί το ταχύτερο δυνατόν θα πρέπει να βάλει «λουκέτο»***



Κάθε χρόνο πηγαίνει από το κακό στο χειρότερο • 3.028.420 Ευρώ οι υποχρεώσεις την 31 Δεκ. 2003 • Με αρνητικό πρόσημο όλες οι δραστηριότητες • Εμπορικό τμήμα -55,5%, τεχνικό τμήμα -12,3%, άλλες δραστηριότητες -102,70% • Ζημιές 64,1% το έτος 2003 έναντι του 2002 • Το μισθοδοτικό κόστος (75% επί των εσόδων) έχει καταστεί ανεξέλεγκτο και υποθάλπει οποιαδήποτε προσπάθεια ανάκαμψης • ΣΕΛ. 12-13



ΗΤΑΝ ΧΕΙΡΟΤΕΡΗ ΑΠΟ ΤΗΝ ΠΡΟΗΓΟΥΜΕΝΗ

ΜΕΓΑΛΕΣ ΚΑΤΑΣΤΡΟΦΕΣ ΠΡΟΚΑΛΕΣΕ
η νέα φωτιά στο Μεσοχώρι Καρπάθου!

Τέθηκε χθες το πρωί υπό έλεγχο, αλλά διατηρούνται ακόμα αρκετές εστίες • ΣΕΛ. 6

ΣΥΜΦΩΝΑ ΜΕ ΓΝΩΜΟΔΟΤΗΣΗ ΤΟΥ ΝΟΜΙΚΟΥ ΣΥΜΒΟΥΛΙΟΥ ΤΟΥ ΚΡΑΤΟΥΣ

«ΑΠΩΝ» ΘΑ ΘΕΩΡΕΙΤΑΙ ΕΦΕΞΗΣ Ο ΔΗΜΟΤΙΚΟΣ ΣΥΜΒΟΥΛΟΣ

που απέχει της ψηφοφορίας ή ψηφίζει «λευκό»

Δημιουργούνται προϋποθέσεις για έκπτωση από το αξίωμα

• ΣΕΛ. 10

ΓΙΝΟΝΤΑΙ ΑΛΜΑΤΑ ΠΡΟΣ ΤΑ ΠΙΣΩ

«Μαύρες ημέρες» στον ελληνικό τουρισμό!

• ΣΕΛ. 40

Γ. ΠΑΡΑΣΚΕΥΑΣ, ΒΟΥΛΕΥΤΗΣ



«Για να γυρίσει ο ήλιος θέλει δουλειά πολλή»

• ΣΕΛ. 7

ΒΑΣ. ΧΡΥΣΗΣ, ΒΟΥΛΕΥΤΗΣ



«Η επικράτηση της Ν.Δ. στα Δωδ/σα ούτε τυχαία είναι, ούτε ευκαιριακή»

• ΣΕΛ. 8

ΠΑΡΙΣ ΚΟΣΜΙΔΗΣ



Επικίνδυνη αύξηση των καρκίνων του πνεύμονα

• ΣΕΛ. 15

Γ. ΜΟΥΣΤΑΚΑΣ, ΠΑΙΔΙΑΤΡΟΣ



ΦΥΜΑΤΙΩΣΗ: Επάνοδος ενός αρχαίου βραχνά

• ΣΕΛ. 24-25

ΕΛΛΗΝΟΤΟΥΡΚΙΚΗ ΠΡΟΣΕΓΓΙΣΗ



«Πολίτικη κουζίνα» στον τουρισμό!

• ΣΕΛ. 34-35

ΑΠΟ ΤΟ ΤΡΙΜΕΛΕΣ



Πολύμηνες καταδίκες για «διευκόλυνση» εισόδου αλλοδαπών στη χώρα

• ΣΕΛ. 11

η άποψη της ημέρας

Στελέχη του ΠΑΣΟΚ με εντυπωσιάζουν! Συμπεριφέρονται ως σε αυτό τον τόπο να μην υπάρχει κανείς άλλος ο οποίος πιθανόν να σκέφτεται πολιτικά και κατά συνέπεια μπορούν να λένε, ό,τι τους κάνει να χαίρονται. Είναι ολοφάνερο ότι το αλαζονικό κυβερνητικό ΠΑΣΟΚ τείνει να υποκατασταθεί από τους αλαζονικούς παράγοντές του. Παράγοντες οι οποίοι επί χρόνια συμμετείχαν στις κυβερνήσεις του και μόνο πολιτική δεν έκαναν.

Φαίνεται ότι αγνοούν τη θεμελιακή αλήθεια της πολιτικής, ότι ένα κόμμα το οποίο κυβερνά επί πολλά χρόνια, πριν χάσει τις εκλογές, έχει χάσει ήδη την ταυτότητα και την καρδιά του. Οφείλουν, λοιπόν, να ανατρέξουν στην εποχή που συνέβαλαν και οι ίδιοι σε αυτή την απώλεια.

Στελέχη του ΠΑΣΟΚ με καταπλήσσουν! Ηταν μέλη των κυβερνήσεών του, και, όμως, δεν κάνουν ούτε μια κουβέντα αυτοκριτικής για τη δική τους πολιτική στάση και πρακτική. Μήπως πιστεύουν ότι τα έχουν κάνει όλα καλά και υποδειγματικά; Διότι, η όποια κριτική τους εξαντλείται στους άλλους και στο ΠΑΣΟΚ εν γένει. Οταν είναι να κάνουν αυτοκριτική σιωπούν.

Συμπεριφέρονται δε, ως να καθοδηγούνται από τη θρησκευτική πίστη, του «θεέ μου, σώσε με από την κριτική, διότι από την αυτοκριτική φροντίζω και γλιτώνω από μόνος μου».

Ας μου επιτρέψει ο αναγνώστης να φέρω μερικά παραδείγματα από τη στάση στελεχών του, τα οποία ακόμα και αν στο παρελθόν έδωσαν τον καλύτερο εαυτό τους, με λάθη και αδυναμίες, σήμερα φαίνεται ότι βολεύονται με την απώλεια της επαφής με την πραγματικότητα.

Οταν η αλαζονεία θολώνει το μυαλό...!

Παραδείγματα, λοιπόν:

Ο «Αδέσμευτος Τύπος» δημοσιεύει στις 16.6.04 δήλωση πρώην υπουργού του ΠΑΣΟΚ, σύμφωνα με την οποία «Το αποτέλεσμα των εκλογών λέει στον Γ. Παπανδρέου 'δεν πας καλά'». Η φράση αυτή θα είχε τη βαρύτητά της, εάν ο ίδιος πολιτικός είχε δώσει μια εξήγηση, έστω και μιας παραγράφου, γιατί αυτός που γνωρίζει «πως πρέπει να πάει κανείς καλά», δεν εκλέχθηκε καν βουλευτής.

Στο ίδιο μήκος κύματος, ο πρώην υπουργός Μεταφορών, δήλωσε στον Τύπο ότι σήμερα το ΠΑΣΟΚ «έχει πολιτική γύμνια» και έχει φορέσει το «φερετζέ της απουσίας της πολιτικής». Η δήλωση θα είχε κάποια βαρύτητα, εάν ένας μη κομματικά ενταγμένος πολίτης δεν αποκόμιζε την αίσθηση ότι ο πρώην υπουργός του ΠΑΣΟΚ ήθελε να μας πείσει ότι ούτε είδε, ούτε άκουσε. Οτι εκείνος απέδειξε την πολιτική «ανωτερότητά του» με τις λύσεις που έδωσε στα κυβερνητικά του χρόνια σε μεγάλα ζητήματα της χώρας, όπως εκείνο της Ολυμπιακής, της εθνικής εταιρείας που βρίσκεται στο χείλος της καταστροφής και για την οποία είχε την άμεση πολιτική ευθύνη.

Ενας άλλος φίλτατος, ο οποίος δεν έχει παράγει ούτε μια νέα πολιτική σκέψη, περιφέρεται από κανάλι σε κανάλι, ως να είχε να παρουσιάσει κάποια πολιτική πρόταση άξιας δημόσιου διαλόγου, ενώ στην πραγματικότητα έχει αντικαταστήσει την προσπάθειά του να βγει φωτογραφία «με τον αρχηγό» στη διάρκεια των πανεθνικών εκλογών, με την επιδίωξή του να μην ξεχαστεί από τα κανάλια.

Στελέχη του ΠΑΣΟΚ, λοιπόν, δείχνουν να μην κατανοούν και τις δικές τους ευθύνες, αλλά και την ολοφάνερη αδυναμία τους να παράγουν ουσιαστική πολιτική πρόταση. Ο,τι οι σημερινές τους δηλώσεις μπορεί και να αποτελούν την πλέον ακραία μορφή πολιτικής αλαζονείας. Αποτελούν δείγμα της βαθιάς κρίσης ταυτότητάς τους. Με το λόγο και τη στάση τους επιβεβαιώνουν την ηθική και πολιτική ήττα αυτού του κόμματος πολύ πριν τις εκλογές και την αδυναμία τους να κατανοήσουν πως παίζει σήμερα η Νέα Δημοκρατία.

ο καιρός

Γενική πρόγνωση για σήμερα Κυριακή 20/6/2004 Γενικά αίθριος καιρός στις περισσότερες περιοχές της χώρας. Πρόσκαιρες βροχές και καταιγίδες στα νησιά του ανατολικού Αιγαίου. Οι άνεμοι θα πνέουν δυτικοί βορειοδυτικοί ασθενείς έως μέτριοι και στα δυτικά και νότια πρόσκαιρα ισχυροί. Η θερμοκρασία δεν θα παρουσιάσει αξιόλογη μεταβολή. Δωδεκάνησα καιρός: πρόσκαιρες βροχές και καταιγίδες στο ανατολικό Αιγαίο. Βαθμιαία βελτίωση του καιρού. άνεμοι: νοτιοανατολικοί μέτριοι που βαθμιαία θα στραφούν σε δυτικούς βορειοδυτικούς. θερμοκρασία: έως 30 βαθμούς.

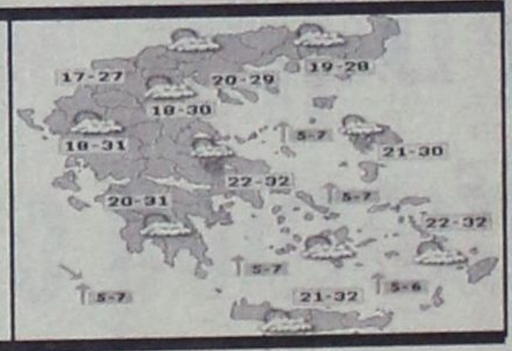

ΗΜΕΡΗΣΙΑ ΕΦΗΜΕΡΙΔΑ
η δημοκρατική
της Ρόδου
Ετος ιδρύσεως1982
Θεμ. Σοφούλη 77
Ταχ. Θυρίδα 339
85100 Ρόδος
Εκδότης - ιδιοκτήτης
ΒΑΣΙΛΗΣ Δ. ΑΘΑΝΑΣΙΟΥ
Διευθυντής:
ΔΑΜΙΑΝΟΣ Β. ΑΘΑΝΑΣΙΟΥ
Τηλέφωνα: 22410-34722, 76655, 37500, 26728, 27919
Telefax: 2241037333 - 26728

www.dimokratiki.gr
e-mail:contact@dimokratiki.gr

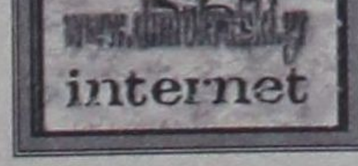



Νέα αισθητή αύξηση στις αφίξεις αλλοδαπών τουριστών στο νησί μας σημειώθηκε την εβδομάδα που διανύουμε, έναντι της προηγούμενης, σύμφωνα με στοιχεία του ΕΟΤ Δωδ/νήσου, που δόθηκαν χθες στη δημοσιότητα. Ο ΕΟΤ ανεβάζει συγκεκριμένα τους επισκέπτες του νησιού σε περίπου 60.000, συμπεριλαμβανομένων και εκείνων που διαμένουν σε ενοικιαζόμενα. Παρά τους εντυπωσιακούς ωστόσο αριθμούς, οι τουρίστες δείχνουν «άφαντοι» από την αγορά για τους λόγους που η «δημοκρατική» εξήγησε σε διάφορα δημοσιεύματά της. Πρωτίστως γιατί έχουν «μαντρωθεί» σε ξενοδοχεία εκτός πόλεως και δεύτερον, γιατί είναι εξαιρετικά χαμηλής αγοραστικής δυνάμεως λόγω και των εξευτελιστικών «ειδικών προσφορών» πολλών ξενοδοχείων.

Σύμφωνα με τα στοιχεία του ΕΟΤ χθες παρεπιδημούσαν στο «σμαραγδένιο νησί» 47.155 τουρίστες από τους οποίους από τους οποίους 46.548 αλλοδαποί και 607 ημεδαποί. Την αντίστοιχη ημέρα της προηγούμενης εβδομάδας η Ρόδος φιλοξενούσε 45.623 τουρίστες από τους οποίους 44.954 ήταν αλλοδαποί και 664 Ελληνες. Παρατηρείται δηλαδή την εβδομάδα που διανύουμε μια αύξηση 3,25% στις αυξήσεις. Για λόγους συγκρίσεως σημειώνουμε ότι πέρσι, τέτοιον καιρό, η Ρόδος φιλοξενούσε 37.563 τουρίστες (36.743 αλλοδαποί και 820 Ελληνες) και πρόπερσι 40.500 (39.790 αλλοδαποί) που σημαίνει ότι εφέτος υπάρχει αύξηση 25,5% έναντι του 1991 και 16,4% έναντι του 1990.

Ο ΕΟΤ εκτιμά πιο πέρα, ότι σε ενοικιαζόμενα δωμάτια του νησιού διαμένουν περί τους 13.000 ακόμα τουρίστες, πράγμα που σημαίνει ότι ο συνολικός αριθμός των φιλοξενουμένων μας υπερβαίνει τις 60.000. Αξίζει τέλος, να σημειωθεί ότι ο ΕΟΤ δίνει για τις ημέρες αυτές 94,3% ως μέση πληρότητα των ξενοδοχείων.

πριν 12 χρόνια

πληροφορίες

Η ΤΑΥΤΟΤΗΤΑ ΤΗΣ ΗΜΕΡΑΣ

ΚΥΡΙΑΚΗ 20 ΙΟΥΝΙΟΥ
Γ' ΜΑΤΘΑΙΟΥ, ΜΕΘΟΔΙΟΥ ΕΠ. ΠΑΤΑΡΩΝ
Ανατολή ηλίου 5.03 Δύση ηλίου 19.51 ΣΕΛΗΝΗ 3ΗΜΕΡΩΝ

ΦΑΡΜΑΚΕΙΑ

ΣΗΜΕΡΑ: διημερεύει το φαρμακείο ΧΑΝΤΖΑΡΑ ΕΛΕΝΗ, Κ. Υδραίου 45, Ανάληψη, τηλ. 39936
ΣΗΜΕΡΑ: διανυκτερεύει το φαρμακείο ΦΑΝΟΥΡΑΚΗ Κ. Νέα Αγορά 48 (έναντι σταθμού ΤΑΞΙ) τηλ. 27420

ΚΑΥΣΙΜΑ

ΣΗΜΕΡΑ: Διανυκτερεύουν τα πρατήρια καυσίμων 1) Τζωρτζής Δ. ΒΡ Αγ. Φραγκίσκος **2)** Καύσιμα Ρόδου SHELL Λ. Καλλιθέας **3)** Πίπος Στ. SHELL Ιξιά **4)** Παπαστέργου Ανδ. ΒΡ Κρεμαστή **5)** Κούτρης Δ. ΕΚΟ 17ο χλμ. Ρόδου - Λίνδου **6)** Οίκουτας Μ. ΕΚΟ Αρχάγγελος **7)** Φλοσκάκης Κ. JET OIL Εμπωνα **8)** Καραγιάννης Ε. SHELL Σορωνή

ΧΡΗΣΙΜΑ ΤΗΛΕΦΩΝΑ

Άμεση δράση	100	Πληρ. ΟΤΕ	131
Αμεση Επέμβαση		Ώρα	141
Πυροσβεστικής	199	Φαρμακεία (Διημ.-Διαν.)	1434
Νοσοκομείο	80000	ΠΡΟ-ΠΟ • ΛΟΤΤΟ	1444
Οδική Ασφάλεια:		ΠΑΜΕ ΣΤΟΙΧΗΜΑ	1400
EXRESS SERVICE	154	ΡΟΔΑ	26300
HELLAS SERVICE	1057	ΚΤΕΥΛ	27706
HOULIS SERVICE	30165	ΕΒΕΔ	22281
ΑΦΟΙ Σιέχ	25776	Δικηγορικός Σύλλογος	27469
Ράδιο Ταξί	64712	Εμπορικός Σύλλογος	35255
Αστυν. Διεύθυνση	27653	Ολυμπιακή - Κρατήσεις	24555
Ασφάλεια	23294	ΔΑΝΕ (πρακτορείο)	43150
Τμήμα Τάξης	23849	ΙΚΑ	64912
Τροχαία	44131-32	ΤΕΒΕ	22688-77034
Λιμεναρχείο	28888	ΤΑΞΥ	68701-3
Δασαρχείο	191	ΟΑΕΔ	23265
Τελωνείο	27703	Εργατικό Κέντρο	24730
Υγειονομείο	26666	Αρχαιολογία	34719
Μητρόπολη	23274	Περιφ. Δ/ντής	38174 -
Νομαρχία	46501		38175
Δήμος Ρόδου	46200	AIRGREECE	36095
Βλάβες ΟΤΕ	121	Aegean Airlins	98345
Βλάβες ΔΕΗ	125	ΔΗΜ. ΕΠΙΧ. ΚΑΘ. ΡΟΔΟΥ	77600
ΒΛΑΒΕΣ ΔΕΥΑΡ	68755	ΥΠΗΡ. ΑΠΟΚΟΜΙΔΗΣ	61057

ΔΕΧΟΝΤΑΙ ΤΟ ΚΟΙΝΟ

- Ο Νομάρχης Δωδεκανήσου **Γιάννης Μαχαιρίδης** και οι βοηθοί Νομάρχη **Στάθης Κουσουρνάς** και **Νίκος Ζωίδης** δέχονται το κοινό κάθε **Τρίτη και Πέμπτη, από τις 11:00-13:00 το μεσημέρι**

ΑΚΤΟΠΛΟΪΚΑ ΔΡΟΜΟΛΟΓΙΑ

ΙΕΡΑΠΕΤΡΑ: Απόπλους 04.30 δια Χάλκη, Διαφάνι, Πηγάδια, Κάσο, Σητεία, Αγ. Νικόλαο, Μήλο, Πειραιά **ΜΑΡΙΝΑ: Απόπλους 14.00 δια** Κω, Κάλυμνο, Αστυπάλαια, Κατάπωλα, Πειραιά **ΜΠΛΟΥ ΣΤΑΡ: Απόπλους 18.30 δια** Κω, Λέρο, Πάτμο, Σύρο, Πειραιά

ΑΕΡΟΠΟΡΙΚΑ ΔΡΟΜΟΛΟΓΙΑ

ΠΤΗΣΕΙΣ ΟΛΥΜΠΙΑΚΗΣ

ΡΟΔΟΣ - ΑΘΗΝΑ: Καθημερινά **07.10, 10.40, 13.40, 20.25, 22.55**
ΡΟΔΟΣ - ΚΑΡΠΑΘΟΣ: (Τρίτη, Σάββατο) **16.15** (Πέμπτη - Κυριακή)
ΡΟΔΟΣ - ΚΑΣΟΣ: (Τρίτη - Σάββατο) **16.15**
ΡΟΔΟΣ - ΗΡΑΚΛΕΙΟ: (Δευτέρα, Παρασκευή) **16.10** (Τετάρτη) **17.20**
ΡΟΔΟΣ - ΘΕΣΣΑΛΟΝΙΚΗ: (Δευτέρα, Παρασκευή) **18.40** (Τετάρτη) **17.20**
ΡΟΔΟΣ - ΜΕΓΙΣΤΗ: (Δευτέρα, Τετάρτη, Παρασκευή, Σάββατο, Κυριακή) **07.00**

ΠΤΗΣΕΙΣ AEGEAN - CRONUS AIRLINES

ΡΟΔΟΣ - ΑΘΗΝΑ: Καθημερινά **07.10 (πλην Κυριακής) 11-10 - 16.25 - 18.10 -21.35**
ΡΟΔΟΣ - ΗΡΑΚΛΕΙΟ: Καθημερινά 14.30
ΡΟΔΟΣ - ΘΕΣΣΑΛΟΝΙΚΗ: Καθημερινά 17.45

ΣΥΝΑΛΛΑΓΜΑ

USA Dollar	1,2027	Switzerland Franc	1,5140
Denmark Crown	7,4374	Norway Crown	8,3604
UK Pound	0,6565	Cyprus Pound	0,5819
Sweden Crown	9,1690	Canada Dollar	1,6565
Japan Yen (100)	131,99	Australia Dollar	1,7588



Στην ώρα μας.

Έτοιμοι!

Σε ανθρώπινο δυναμικό, προγράμματα και κτιριακές εγκαταστάσεις.

Πρωτοποριακά Σχολεία Παιδείας, Άθλησης και Πολιτισμού.

• Παιδικός Σταθμός • Νηπιαγωγείο • Δημοτικό • Γυμνάσιο • Λύκειο

Επένδυση ζωής για το παιδί σας.

Ενημερωθείτε τώρα για τα προγράμματα και την εκπαιδευτική μας φιλοσοφία και επισκεφθείτε τις εγκαταστάσεις μας για να γνωρίσετε από κοντά τις υποδομές μας.

ΚΟΛΛΕΓΙΟ ΡΟΔΟΥ

Οι εγγραφές άρχισαν.

ΚΟΛΛΕΓΙΟ ΡΟΔΟΥ
"Ο ΠΥΘΑΓΟΡΑΣ"

ΜΕ ΤΗΝ ΤΕΧΝΟΓΝΩΣΙΑ ΤΩΝ ΕΚΠΑΙΔΕΥΤΗΡΙΩΝ ΓΕΙΤΟΝΑ

Βρεφονηπιακός Σταθμός-Νηπιαγωγείο-Δημοτικό-Γυμνάσιο-Λύκειο-Ι.Β.

8ο χλμ. Ρόδου - Λίνδου. Γραφεία: Κων/νου Παλαιολόγου 44, Ρόδος. Τηλ.: 22410 25933 - Fax: 22410 26033. E mail: info@rodos-college.gr

ΑΔΙ 224107670

ΑΠΟ ΤΟ ΕΛΕΓΚΤΙΚΟ ΣΥΝΕΔΡΙΟ

ΚΑΤΑΛΟΓΙΣΜΟΙ ΕΚΑΤΟΜΜΥΡΙΩΝ ΣΤΟ ΔΗΜΑΡΧΟ

και ταμία του Δήμου για διαφυγόντα έσοδα!

✓ Αφορούν μισθώματα δημοτικών καταστημάτων ✓ Αποκαλυπτικό ρεπορτάζ της «δ»

Σε δεινή θέση αναμένεται να περιέλθουν ο δήμαρχος Ροδίων κ. Γ. Γιαννόπουλος και ο ταμίας του Δήμου Ροδίων κ. Μάρκος Κουφού αν δεν εξευρεθεί άμεσα οριστική λύση στο θέμα των ενοικίων των δημοτικών καταστημάτων με τροπολογία της κυβέρνησης της Ν.Δ. καθώς, παρά τα αντιθέτως λεγόμενα, έγκυρες πληροφορίες αναφέρουν, ότι ο πάρεδρος του Ελεγκτικού Συνεδρίου στη Ρόδο κ. Χρ. Γιαννακόπουλος ξεκίνησε προ τριμήνου την διαδικασία καταλογισμού σε βάρος τους διαφυγόντων κερδών και από την μη είσπραξη των αυξημένων μισθωμάτων αναδρομικά από το έτος 2000!

ΡΕΠΟΡΤΑΖ
Δ. ΑΘΑΝΑΣΙΟΥ

Οπως αναφέρουν οι πληροφορίες ειδικότερα ο κ. Γιαννόπουλος και ο κ. Κουφού καλούνται ως υπεύθυνοι να καταβάλουν δεκάδες εκατομμύρια δρχ. στο δημόσιο λόγω καταλογισμού. Ενδιαμέσως τους έχει δοθεί προθεσμία από το Ελεγκτικό Συνέδριο για να υποβάλουν τις αντιρρήσεις τους, οι οποίες θα εξεταστούν από την Ολομέλεια του Ελεγκτικού Συνεδρίου στο αμέσως επόμενο χρονικό διάστημα.

Ο δήμαρχος Ροδίων, για άγνωστους λόγους, αν και εκλήθη κατ' επανάληψη από δημοσιογράφους να αποσαφηνίσει το πρόβλημα μετά και την έκθεση του επιτρόπου, από δειγματοληπτικό έλεγχο που διενεργήθηκε στο Δήμο για τη χρήση 2000, την οποίαν έφερε στο φως η «δ» την 22α Δεκεμβρίου 2002 (με βάση την έκθεση αυτή ασκήθηκε εξάλλου ποινική δίωξη για απιστία σε βάρος του δημοσίου) διαβεβαίωνε, και μάλιστα με τρόπο κατηγορηματικό ότι το θέμα είχε κλείσει και ότι δεν έγινε κανένας καταλογισμός!

Παρά την προσπάθεια του δημάρχου κ. Γ. Γιαννόπουλου να υποβαθμίσει το θέμα έφθασε, ως φαίνεται, το πλήρωμα του χρόνου για να ξεκινήσει η διαδικασία του καταλογισμού για τις διάφορες παραλείψεις που είχε διαπιστώσει το Ελεγκτικό Συνέδριο.

Πέραν των παραβάσεων «διαχειριστικής και λογιστικής αξιοπιστίας» που είχαν διαπιστωθεί σε έξοδα παράστασης δημάρχων, αποζημιώσεις φορολογικής επιτροπής, προμήθειες και παροχή υπηρεσιών, προμήθειες βιβλίων, παροχή τροφοκάρτας στο προσωπικό του δήμου, γεύματα-δεξιώσεις, προμήθεια ειδών προστασίας, δημοσιεύσεις σε ΜΜΕ, ταχυδρομικά τέλη, παράνομες επιχορηγήσεις στην Ιερά Μητρόπολη Ρόδου (για αλλότριους σκοπούς), είχε γίνει τότε διεξοδική αναφορά από το Ελεγκτικό Συνέδριο και στο θέμα των Μισθώσεων και Εκμισθώσεων ακινήτων του Δήμου Ροδίων.

Ειδικότερα στην έκθεση του Ελεγκτικού Συνεδρίου, ανεφέροντο επί του προκειμένου και τα ακόλουθα:

«Στην παρ. 19 του άρθρου 7 του Ν.2741/1999 ΦΕΚ 199 τ.Α! ορίζεται ότι: «Με την επιφύλαξη των διατάξεων της παρ. 17 του άρθρου 41 του Ν.2648/1998, μισθώσεις ακινήτων με εκμισθωτή το Δημόσιο, νομικό πρόσωπο δημοσίου δικαίου, ΟΤΑ ή την



Κτηματική Εταιρεία του Δημοσίου που υπάγονται στο Π.Δ. 34/1995 και έληξαν σύμφωνα με τις διατάξεις του άρθρου 58 παράγραφοι 10 και 12 αυτού που μπορούν να παρατείνονται μέχρι (12) χρόνια από τη λήξη τους με απόφαση του αρμοδίου οργάνου ή του Ν.Π.Δ.Δ., ή των ΟΤΑ ή της Κτηματικής Εταιρείας του Δημοσίου και με απευθείας σύναψη σύμβαση παράταση της μίσθωσης με τον εγκατεστημένο στο μίσθιο μισθωτή. Το ετήσιο μίσθιο στις παραπάνω παρατάσεις δεν μπορεί να συμφωνηθεί κατώτερο από το 10% της εκάστοτε αντικειμενικής αξίας του μισθίου ή της αγοραίας αξίας, στις περιοχές που δεν ισχύει το σύστημα αυτό. Σε κάθε περίπτωση το μηνιαίο μίσθωμα δεν μπορεί να είναι κατώτερο από το καταβαλλόμενο».

Γνωρίστε μας αν εφαρμόσθηκαν για τα Δημοτικά ακίνητα οι ανωτέρω διατάξεις, αν έγιναν δηλ. οι προβλεπόμενες αναπροσαρμογές των μισθωμάτων κ.λ.π.. Επίσης ποιό είναι το συνολικό ύψος στο οποίο διαμορφώθηκαν ή **πρέπει να διαμορφωθούν** τα μισθώματα με την εφαρμογή του ανωτέρω σχετικού νόμου, **και ποιό είναι το ύψος τους σήμερα...»**

Εκτοτε ο δήμαρχος Ροδίων δεν προσπάθησε όσο έπρεπε για να δοθεί πολιτική λύση από την κυβέρνηση του ΠΑΣΟΚ στο ζήτημα και επαναπαύθηκε στο ενδεχόμενο να κλείσει η υπόθεση με προσφυγή αλλά εκπρόθεσμα (!!!), στο Συμβούλιο της Επικρατείας κατά των αποφάσεων του Υφυπουργού Οικονομικών με τις οποίες καθορίστηκαν οι αντικειμενικές αξίες στην πόλη της Ρόδου, το έτος 2001.

Η προσφυγή αυτή έγινε τότε σε συνεργασία με τις παραγωγικές τάξεις.

Η απόφαση του ΣτΕ που εκδόθηκε παρέμεινε εφτασφράγιστο μυστικό από το Δήμο Ροδίων και το θέμα ήρθε στην επικαιρότητα και πάλι μετά από τα αποκαλυπτικά δημοσιεύματα της «δ».

Ιδού τι επεσήμανε, όμως, ο νομικός σύμβουλος του Δήμου Ροδίων κ. Θ. Παπαγεωργίου σε γνωμοδότησή του προς το δημοτικό συμβούλιο το έτος 2000 προκαλώντας και την υπ'αριθμ. 604/2000 απόφαση, που έρχεται αύριο, 4 χρόνια μετά, να συζητηθεί και πάλι στο δημοτικό συμβούλιο, ευελπιστώντας σε λύση από την κυβέρνηση της Ν.Δ..

«Οπως είναι γνωστό σύμφωνα με τη νομοθεσία περί εμπορικών μισθώσεων και τις διατάξεις που διέπουν την εκμίσθωση ακινήτων δήμων και κοινοτήτων (Π.Δ.

Καλώς ορίσατε ...
στο Mike's
Executive Catering.

Λάμψη, αριστοκρατεία, κομψότητα, φινέτσα.
Λέξεις που αποκτούν νόημα και ουσία στο Mike's Executive Catering, που αναλαμβάνει πλήρως και οργανωμένα τις σημαντικότερες εκδηλώσεις της ζωής σας. **Γαμήλια δεξίωση. Βάπτιση. Γενέθλια. Εγκαίνια.** Η όποια άλλη δική σας ιδιαίτερη στιγμή. Το άφογο σέρβις, η άριστη ποιότητα των εδεσμάτων, γλυκών και αλμυρών, η σημασία στη λεπτομέρεια, εγγυώνται την επιτυχία της εκδήλωσής σας.
Κοντά σας από την πρώτη στιγμή...
Γιατί...

Μια οικογένεια είμαστε!



Mike's Executive Catering

Γεωργίου Σεφέρη 108. Τηλ. 2241066510. Ρόδος.

HELIOUSSA RESIDENCE

Σε μια ήσυχη καταπράσινη περιοχή κοντά στους Τρεις Ιαλυσσού, δίπλα στο λόφο "Μαχάνη", βρίσκεται ο οικισμός ΗΛΙΟΥΣΑ.
Οι οικισμός αποτελείται από 8 πολυτελείς κατοικίες σε έκταση 16 στρεμμάτων.
Κάθε μονοκατοικία (από 180 τ.μ. έως και 250 τ.μ.) έχει σχεδιασθεί με τα υψηλότερα στάνταρ ποιότητας και αισθητικής και περιβάλλεται από οικόπεδο έκτασης 2000 τ.μ.

Οι κατοικίες παραδίδονται ολοκληρωμένες.
Αρχιτεκτονική Μελέτη: Γραφείο Ανδρέα Μιχαηλίδη

Για περισσότερες πληροφορίες παρακαλώ επικοινωνήστε
Κινητό: 6944 940959, Τηλ: 22410 63983 & 64623





34/1995, άρθρο 7 Ν.2741/1999, άρθρ. 253 Π.Δ. 410/1995, Π.Δ.270/1971), οι επαγγελματικές μισθώσεις δημοτικών ακινήτων που οι μισθωτές μέχρι 31-8-1996 συμπλήρωσαν στις χρήσεις των μισθίων εικοσαετία από της δημοπρασίας, παρατάθηκαν αναγκαστικά μέχρι 31-8-2000. Ετσι επειδή στις μισθώσεις δημοσίων και δημοτικών ακινήτων απαγορεύεται η σιωπηρή αναμίσθωση ή η σιωπηρή παράταση ή η μετατροπή της μισθωτικής σύμβασης σε αορίστου χρόνου (Αρ. Πάγος 21/1950, 814/1986 Τμ. Δ, Εφ. Θεσ. 43/1994, Νομ. Συμβ. Κράτους 31/1961 κ.λ.π.) είναι φανερό ότι από 1-9-2000 για όλες τις παραπάνω μισθώσεις υφίσταται ζήτημα νομότυπης πλέον παραμονής των μισθωτών στη χρήση των μισθίων, έχει δηλαδή ήδη δημιουργηθεί πρόβλημα όσον αφορά την περαιτέρω δικαιολόγηση και κατοχύρωση της νόμιμης χρήσης των μισθίων από τις επιχειρήσεις και τους επαγγελματίες που σήμερα τα εκμεταλλεύονται (π.χ. όσον αφορά τις άδειες κατ/των υγειονομικού ενδιαφέροντος, ουσιώδες στοιχείο των οποίων αποτελεί το έγκυρο των μισθωτικών συμβάσεων), καθιστάμενης ως εκ τούτου της θέσεώς τους αντικειμενικά επισφαλέστατης (βλ. Παναγ. Παρασκευά: Εμπορικές μισθώσεις, σελ. 48, εκδ. Σάκκουλα 2000). Εξάλλου και η πλευρά των θεσμικών οργάνων διοίκησης του εκμισθωτή (Δήμος Ροδίων) είναι υποχρεωμένη σύμφωνα με τις αρχές της χρηστής διοίκησης και της νομιμότητας να προβεί στις νόμιμες ενέργειες νόμιμης και ορθολογικής διαχείρισης της δημοτικής περιουσίας (δημοπρασίες και λοιπά), διότι διαφορετικά υπάρχει περίπτωση να στοιχειοθετηθούν ακόμη και τα ποινικά αδικήματα της παράβασης καθήκοντος και της απιστίας (άρθρ. 259 και 390 Ποιν. Κώδ.).

Σύμφωνα με τη διάταξη του άρθρου 7 παρ. 19 του Ν. 2749/1999, ως μοναδική περίπτωση προκειμένου να υπάρξει παράταση μέχρι 12 ετών των μισθώσεων ακινήτων του Δήμου που η διάρκειά τους έχει λήξη, ορίζεται να συμφωνηθεί μίσθωμα όχι κατώτερο από το 10% της εκάστοτε ισχούσας αντικειμενικής αξίας του μισθίου, το οποίο πάντως δεν μπορεί να είναι κατώτερο από το καταβαλλόμενο.

Με τη διάταξη αυτή παρακάμπτεται η υποχρεωτική από το νόμο εκμίσθωση των δημοτικών ακινήτων με δημόσιο πλειοδοτικό διαγωνισμό (βλ. Παρασκευά ανωτ.) που όπως προαναφέρθηκε προβλέπουν οι διατάξεις του άρθρου 253 του Δημοτικού και Κοινοτικού Κώδικα και του Π.Δ. 270/1981 περί των όρων δημοπρασιών εκμίσθωσης δημοτικών ακινήτων.

Στη συνεδρίαση της Οικονομικής Επιτροπής του Δήμου Ροδίων που έγινε στις 11-12-2000 με κύριο θέμα το προαναφερόμενο ζήτημα, ομόφωνα διαπιστώθηκε ότι ο Δήμος Ροδίων θα πρέπει να προχωρήσει υποχρεωτικά στις διαδικασίες παράτασης των μισθώσεων όπως προβλέπουν οι παραπάνω διατάξεις του Ν.2741/1999, αφού εξαντλήσει κάθε δυνατότητα επιεικούς διαμόρφωσης των νέων μισθωμάτων με το σύστημα των αντικειμενικών αξιών, όπως και έγινε από τις αρμόδιες υπηρεσίες της Διεύθυνσης Πολεοδομίας.

Επίσης σε συνάντηση που υπήρξε με το Διοικητικό Συμβούλιο του Συλλόγου Καταστηματαρχών της Νέας Αγοράς στις 14-12-2000, αναλύθηκε ότι ο Δήμος Ροδίων εξάντλησε όλες τις διαδικασίες και ενέργειες προκειμένου να υπάρξει από πλευράς Πολιτείας η καλύτερη λύση και ότι προκειμένου να μην υπάρξουν χειρότερες ακόμη εξελίξεις σε βάρος των μισθωτών, θα πρέπει υποχρεωτικά εντός του 2000 να εφαρμοστούν οι διατάξεις του Ν. 2741/1999, με όσες δυνατότητες και πάλι επιείκειας μπορεί να υπάρξουν (διαμόρφωση μισθωμάτων από 1-1-2001 με τις σημερινές και όχι του 2001 αντικειμενικές αξίες, πάγωμα των νέων μισθωμάτων για μια εξαετία, μείωση των νέων μισθωμάτων σε περίπτωση μείωσης των αντικειμενικών αξιών και όχι και το αντίθετο). Ακόμη στην ίδια συνάντηση επισημάνθηκε η ανάγκη να υπάρξει, σε συνεργασία με τον Σύλλογο, ο νέος Κανονισμός της Δημοτικής Αγοράς, ο οποίος θα αναβαθμίσει και θα εκσυγχρονίσει όλα τα δημοτικά συγκροτήματα και όλα τα μίσθια.

Συνεπώς σύμφωνα με όλα τα προαναφερόμενα, προκειμένου να επιλυθεί το ζήτημα των μισθώσεων των δημοτικών ακινήτων που έληξαν προτείνεται στο Δημοτικό Συμβούλιο να εγκρίνει τους παρακάτω όρους παράτασης των μισθώσεων:

α) Να καθορισθεί από 1-1-2001 το ετήσιο μίσθωμα στο 10% της σημερινής (2000) αντικειμενικής αξίας των μισθίων.

Β) Η διάρκεια της παράτασης να είναι δώδεκα (12) χρόνια από τη λήξη των μισθώσεων.

γ) Το νέο μίσθωμα που θα προκύψει από 1-1-2001 να ισχύει σταθερά για έξι (6) έτη δηλαδή μέχρι 31-12-2006.

δ) Από 1-1-2007 θα υπάρξει ετήσια αναπροσαρμογή του μισθώματος με απόφαση του Δημοτικού Συμβουλίου, χωρίς όμως αυτή να είναι ανώτερη από την αύξηση του πληθωρισμού του προηγούμενου έτους.

ε) Εφόσον ισχύσουν μελλοντικά νέες αντικειμενικές αξίες χαμηλότερες από τις σημερινές, τα μισθώματα θα αναπροσαρμοστούν ανάλογα μειωτικά, ενώ δεν θα εφαρμοστεί το ίδιο σε περίπτωση αύξησης των αντικειμενικών αξιών.

Στ) Από τις άνω ρυθμίσεις εξαιρούνται και δεν παρατείνονται οι μισθώσεις στην πρώην ψαραγορά καθώς και οι μισθώσεις στις σκάλες της Νέας Αγοράς, εφόσον οι μισθωτές των τελευταίων (σκάλες της Ν. Αγοράς) δεν αποδεχθούν τη μεταφορά των μισθίων στα κενά δημοτικά καταστήματα της Νέας Αγοράς που θα τους υποδείξει ο Δήμος Ροδίων.

ζ) Οι παραπάνω όροι δεν θα ισχύσουν για τους μισθωτές που αρνηθούν να υπογράψουν τις συμβάσεις παράτασης.»

Το δημοτικό συμβούλιο τότε κατέληξε στην ακόλουθη ομόφωνη απόφαση, που όμως, ουδέποτε υλοποιήθηκε:

Α) Να καθοριστεί από 1-1-2001 το ετήσιο μίσθωμα στο 10% της σημερινής (2000) αντικειμενικής αξίας των μισθίων.

Β) Η διάρκεια της παράτασης να είναι δώδεκα (12) χρόνια από τη λήξη των μισθώσεων.

Γ) Το νέο μίσθωμα που θα προκύψει από 1-1-2001 να ισχύει σταθερά για έξι (6) έτη δηλαδή μέχρι 31-12-2006.

Δ) Από 1-1-2007 να υπάρξει ετήσια αναπροσαρμογή του μισθώματος με απόφαση του Δημοτικού Συμβουλίου, χωρίς όμως αυτή να είναι ανώτερη από την αύξηση του πληθωρισμού του προηγούμενου έτους.

Ε) Εφόσον ισχύσουν μελλοντικά νέες αντικειμενικές αξίες χαμηλότερες από τις σημερινές, τα μισθώματα να αναπροσαρμοσθούν ανάλογα μειωτικά, ενώ δεν θα εφαρμοσθεί το ίδιο σε περίπτωση αύξησης των αντικειμενικών αξιών.

ΣΤ) Με βάση τους παραπάνω όρους θα κληθούν οι μισθωτές να υπογράψουν τις συμβάσεις παράτασης προσερχόμενοι εντός εύλογου χρονικού διαστήματος στο Δήμο.

Ζ) Αμεσα ο Δήμος να ζητήσει τη συμπαράσταση των φορέων των παραγωγικών τάξεων (Ε.Β.Ε.Δ., Εμπορικός Σύλλογος Ρόδου κ.λ.π.) και των Δωδεκανησίων Βουλευτών, και του υφυπουργού ΥΠΕΣΔΔΑ, έτσι ώστε ο Δήμος να ηγηθεί μιας συλλογικής προσπάθειας προς το Υπουργείο Εθνικής Οικονομίας και Οικονομικών και Ανάπτυξης προκειμένου να γίνει κατανοητό ότι οι υπερβολικές αντικειμενικές τιμές στη Ρόδο δημιουργούν πάρα πολύ σοβαρές παρενέργειες στην εμπορικότητα και το επιχειρηματικό περιβάλλον της πόλης, καθιστώντας αναγκαία την οπωσδήποτε επαναθεώρηση των τιμών ζώνης, των συντελεστών εμπορικότητας, την χάραξη νέων ζωνών, και τον επαναπροσδιορισμό του 10%.

Αυτή η υπόθεση αποτελεί μείζον θέμα για την πόλη της Ρόδου και ο Δήμος δεν πρόκειται να σταματήσει τις προσπάθειες για την οριστική επίλυσή του.

Το μέγα αυτό κοινωνικό ζήτημα αντιμετωπίσθηκε με πρωτοφανή επιπολαιότητα από τη δημοτική αρχή που έρχεται τώρα να ζητά και αναδρομικά τα διαφυγόντα έσοδα του Δήμου από τα αυξημένα ενοίκια για να μην προχωρήσει η διαδικασία του καταλογισμού, από το Ελεγκτικό Συνέδριο.

Ετσι όπως ήρθαν τα πράγματα το δίλημμα είναι ποιός θα πληρώσει τα «σπασμένα», ο δήμαρχος και ο ταμίας ή οι ενοικιαστές των δημοτικών καταστημάτων;

Η συνεδρίαση του δημοτικού συμβουλίου αύριο το βράδυ θα είναι σίγουρα, εκτός από «καυτή» και πολύ αποκαλυπτική.

Grand Hotel Rhodes
★★★★★
Το γνωστό σημείο συνάντησης
στο κέντρο της Πόλης με τη μουσική
συντροφιά του πιανίστα Τάκη Τσώνη *
απολαύστε μοναδικά κοκτέιλ
και χαλαρώστε δίπλα στο τζάκι
Κρατήσεις - πληροφορίες τηλ. 2241054700
Διεύθυνση: Ακτής Μιαούλη 1 και Γ. Παπανικολάου
A Member of
MITSIS HOTELS
GR
* Κάθε Παρασκευή, Σάββατο και Κυριακή



ΑΠΟΛΥΤΩΣ ΙΚΑΝΟΠΟΙΗΜΕΝΟΣ Ο Κ. ΚΑΡΑΜΑΝΛΗΣ

ΕΝΙΣΧΥΣΗ ΤΟΥΡΙΣΜΟΥ ΚΑΙ ΝΗΣΙΩΤΙΚΩΝ ΠΕΡΙΟΧΩΝ

μετά την υιοθέτηση του Ευρωσυντάγματος

Την πρόθεσή του να στηρίξει την υποψηφιότητα του Κ.Σημίτη σε ευρωπαϊκό πόστο, επανέλαβε ο πρωθυπουργός

Σήμερα είναι μια μεγάλη ημέρα για την Ευρώπη, δήλωσε λίγο μετά το πέρας των εργασιών της Συνόδου Κορυφής των Βρυξελλών, ο πρωθυπουργός Κώστας Καραμανλής, εκφράζοντας ταυτόχρονα την απόλυτη ικανοποίησή του για το γεγονός ότι η Ενωμένη Ευρώπη απέκτησε την πρώτη Συνταγματική Συνθήκη στην ιστορία της.



Με την υιοθέτηση του Συντάγματος της Ευρώπης, η Ευρωπαϊκή Ένωση μετεξελίσσεται και ισχυροποιεί τόσο το δημοκρατικό όσο και το κοινωνικό της πρόσωπο, ενώ βελτιώνει τη λειτουργία της και ενδυναμώνει την παρουσία της στη διεθνή πολιτική σκηνή, δήλωσε ο πρωθυπουργός, σημειώνοντας ότι η υιοθέτηση του Ευρωσυντάγματος ήταν το αποτέλεσμα μιας μακράς διαδικασίας και ενός εξαιρετικά πλούσιου διαλόγου.

Ο πρωθυπουργός ευχαρίστησε τον Βαλερί Ζισκάρ ντ' Εστέν για τις προσπάθειες που κατέβαλε εδώ και περίπου δύο χρόνια για την εκπόνηση του Ευρωπαϊκού Συντάγματος, καθώς και την ιρλανδική προεδρία της Ευρωπαϊκής Ένωσης για τα όσα έπραξε το τελευταίο εξάμηνο.

«Με τη σημερινή απόφαση η Ευρωπαϊκή Ένωση απέδειξε ότι έχει τη δύναμη να απαντά στις προκλήσεις των καιρών και πραγματοποίησε ένα σημαντικό βήμα για να ξανακερδίσει την εμπιστοσύνη των Ευρωπαίων πολιτών» δήλωσε ο πρωθυπουργός, επισημαίνοντας ότι η Ελλάδα παραμένει σταθερά προσηλωμένη στην ιδέα της δημιουργίας μιας ομοσπονδιακής Ευρώπης. Οι βασικές πρόνοιες της Συνθήκης

Σε ό,τι αφορά τα βασικά στοιχεία που εισάγει το Σύνταγμα της Ευρώπης ο πρωθυπουργός τα ιεράρχησε ως εξής:

Κατ' αρχήν χαρακτήρισε εξαιρετικά σημαντική την απλούστευση των κοινοτικών Συνθηκών, η οποία, όπως υπογράμμισε, θα διευκολύνει τη λήψη των κοινοτικών αποφάσεων. Συγκεκριμένα, ανέφερε ότι αντί των περίπλοκων διαδικασιών που ίσχυαν μέχρι σήμερα, από εδώ και πέρα μια σειρά από κοινοτικές αποφάσεις θα υιοθετούνται εφόσον συμφωνούν το 55% των κρατών μελών της ΕΕ, υπό τον όρο ότι αντιπροσωπεύουν πάνω από το 65% του κοινοτικού πληθυσμού και υπό τον όρο ότι τα κράτη αυτά θα είναι πάνω από 15.

Σε ό,τι αφορά ειδικά την Ελλάδα, ο πρωθυπουργός χαρακτήρισε εξαιρετικά σημαντικό το γεγονός ότι με βάση το Ευρωσύνταγμα θα ενισχύεται και η ανάπτυξη του τουρισμού στα κράτη-μέλη, καθώς και οι νησιωτικές περιοχές, ούτως ώστε να υπάρξει μεγαλύτερη οικονομική και κοινωνική συνοχή στην Ενωμένη Ευρώπη. Ως προς τα οικονομικά ζητήματα, ο Κ. Καραμανλής υπογράμμισε ότι ενισχύεται η κοινωνική αλληλεγγύη, η οποία αποτελεί πλέον καταστατικό στόχο της Ενωμένης Ευρώπης.

Αναφερόμενος στο σύμφωνο Σταθερότητας που διέπει τα κράτη-μέλη της ευρωζώνης, ο πρωθυπουργός εξέφρασε την ικανοποίησή του για τη συμβιβαστική λύση που επετεύχθη και που βάσει της οποίας η μεν Επιτροπή θα προσδιορίζει τις κατευθύνσεις της οικονομικής πολιτικής, παράλληλα όμως τα κράτη-μέλη θα έχουν τη δυνατότητα ευελιξίας σε ό,τι αφορά την εφαρμογή των προτάσεων της Κομισιόν. Επίσης, ο πρωθυπουργός χαρακτήρισε εξαιρετικά σημαντική την εξέλιξη της δημιουργίας της θέσης του υπουργού Εξωτερικών της Ευρωπαϊκής Ένωσης, ο οποίος θα την εκπροσωπεί στη διεθνή πολιτική σκηνή, καθώς και το γεγονός ότι θα υπάρχει στο Σύνταγμα η ρήτρα αμοιβαίας συνδρομής των κρατών-μελών της ΕΕ σε περίπτωση που ένα εξ αυτών δεχθεί εξωτερική επίθεση.

Ικανοποιημένος δήλωσε ο πρωθυπουργός και για την απόφαση της αμοιβαίας αλληλεγγύης των κρατών-μελών στην περίπτωση που ένα εξ αυτών πληγεί από τρομοκρατικό χτύπημα ή και από φυσική καταστροφή.

Όσον αφορά στις θεσμικές μεταβολές, ο πρωθυπουργός δήλωσε απόλυτα ικανοποιημένος από την ενίσχυση του ρόλου του Ευρωπαϊκού Κοινοβουλίου, από την υιοθέτηση του χάρτη των Κοινωνικών Δικαιωμάτων που προβλέπει και το απαραβίαστο της ιδιωτικής ζωής των πολιτών, καθώς και από τη συμφωνία στο διορισμό ενός προέδρου του Ευρωπαϊκού Συμβουλίου, ο οποίος θα προεδρεύει των Συνόδων Κορυφής για διάστημα 2,5 ετών. Αναφορικά με την εκ περιτροπής ανάληψη της προεδρίας των Συμβουλίων των υπουργών από το σύνολο των κρατών-μελών, ο πρωθυπουργός δήλωσε ικανοποιημένος για τη διατήρησή της, καθώς και για το γεγονός ότι κάθε κράτος-μέλος θα έχει από έναν επίτροπο μέχρι το 2014, ενώ κανένα κράτος δεν θα έχει λιγότερους από έξι ευρωβουλευτές, κάτι που -όπως τόνισε- είναι ιδιαίτερα σημαντικό για την Κύπρο.

«Ναι» στην υποψηφιότητα Σημίτη

Ερωτηθείς εάν μετά την έγκριση του Ευρωσυντάγματος τίθεται εκ νέου ζήτημα επιλογής του τέως πρωθυπουργού Κώστα Σημίτη για ένα από τα ανώτατα κοινοτικά αξιώματα, ο πρωθυπουργός επανέλαβε ότι σε αυτόν δεν έχει εκδηλωθεί καμία ανάλογη πρόθεση και ότι αν υπήρχε τότε αυτό θα άλλαζε πάρα πολλά σε ό,τι αφορά τις επιλογές του.

Δηλαδή ο πρωθυπουργός άφησε σαφώς να εννοηθεί ότι αν ετίθετο θέμα υποψηφιότητας του Κώστα Σημίτη, τότε η Ελλάδα σαφώς θα υποστήριζε αυτή την υποψηφιότητα. Ερωτηθείς για το αν είναι ικανοποιημένος από το γεγονός ότι μια σειρά από κοινοτικές αποφάσεις θα εξακολουθούν να υιοθετούνται με ομοφωνία, ο Κώστας Καραμανλής ανέφερε ότι εδώ και πολλά χρόνια η κυρίαρχη αντίληψη στο εσωτερικό της Ενωμένης Ευρώπης είναι ότι θα πρέπει να αναζητούνται συμβιβαστικές λύσεις και θα πρέπει να αποφεύγεται η χρήση του βέτο.

Αυτό έχει αποδείξει η ίδια η ζωή, δήλωσε καταλήγοντας ο πρωθυπουργός.

ΗΤΑΝ ΧΕΙΡΟΤΕΡΗ ΑΠΟ ΤΗΝ ΠΡΟΗΓΟΥΜΕΝΗ

ΜΕΓΑΛΕΣ ΚΑΤΑΣΤΡΟΦΕΣ ΠΡΟΚΑΛΕΣΕ

η νέα φωτιά στο Μεσοχώρι Καρπάθου

Τέθηκε χθες το πρωί υπό έλεγχο αλλά διατηρούνται αρκετές εστίες



Υστερα από ολονύκτιες και συντονισμένες προσπάθειες και μάλιστα κάτω από τις πλέον αντίξοες συνθήκες, πρώτον, γιατί έπνεαν στην περιοχή σφοδροί άνεμοι και δεύτερον γιατί ήταν δύσβατη, τέθηκε τελικά, στις 6 χθες το πρωί υπό έλεγχο η καταστροφική πυρκαγιά που είχε ξεσπάσει στις 2.30 προχθές, το απόγευμα στο Μεσοχώρι Καρπάθου και για την οποίαν αναλυτικά έγραψε χθες η «δημοκρατική».

Εξακολουθούν να υπάρχουν, όμως ακόμα αρκετές μικροεστίες γι' αυτό και η επιφυλακή διατηρείται, τόσο από τις επίγειες δυνάμεις, όσο και από τα πληρώματα δύο ελικοπτέρων, που κάνουν ρίψεις, όπου χρειάζεται.

Οπως, έγραψε χθες η «δ» στη μάχη κατά της φωτιάς, που ήταν πιο επικίνδυνη και καταστροφική από την προηγούμενη, της 6ης Μαΐου που είχε εκδηλωθεί περίπου στο ίδιο μέρος, πήραν μέρος 4 πυροσβεστικά αεροπλάνα και 2 ελικόπτερα, 60 άνδρες της ΕΜΑΚ που είχαν φθάσει προχθές το βράδυ με στρατιωτικό αεροπλάνο τύπου C-130 με επικεφαλής τον υπαρχηγό της Πυροσβεστικής Υπηρεσίας κ. Κόη, 15 πυροσβέστες από τη Ρόδο, που έφθασαν στο νησί με πτήση της «ΟΑ», 40 πυροσβέστες 5ετούς θητείας, 30 περίπου εθελοντές, στρατιώτες, αστυνομικοί και κάτοικοι του νησιού, ενώ στον τόπο της φωτιάς βρέθηκαν από την πρώτη στιγμή ο έπαρχος Καρπάθου - Κάσου κ. Μιχ. Ερωτόκριτος και ο δήμαρχος Καρπάθου κ. Μιχ. Ιωαννίδης. Χθες το πρωί μετέβησαν στο νησί ο υπουργός Αιγαίου και Νησιωτικής Πολιτικής κ. Αρ. Παυλίδης και ο νομάρχης Δωδ/σου κ. Γ. Μαχαιρίδης, ο πρώτος για να διαπιστώσει, μεταξύ άλλων, το μέγεθος των ζημιών και να ενημερώσει σχετικά τον πρόεδρο της Κυβερνήσεως κ. Κ. Καραμανλή.

Το Δασονομείο Καρπάθου εκτιμά ότι κατακάηκε θαμνώδης και δασική έκταση (κυρίως πευκόφυτη) 5.000 στρεμμάτων, ενώ κάηκαν ακόμα (προς επιβεβαίωση του χθεσινού αναλυτικού ρεπορτάζ της «δ»), 3 στάβλοι, πολλά κατοικίδια ζώα, πρόβατα και γίδια καθώς και πολλές ελιές. Οι περισσότερες ζημιές επικεντρώνονται, όπως δήλωσε ο έπαρχος κ. Μιχ. Ερωτόκριτος στην περιοχή μεταξύ Μεσοχωρίου και Σπόων.

Οσοι υπέστησαν ζημιές θα πρέπει να καταθέσουν αρμοδίως σχετική δήλωση, προκειμένου να τύχουν αποζημιώσεως από τον ΕΛΓΑ.

Σύμφωνα με όλες τις ενδείξεις η φωτιά οφείλεται σε ακούσιο εμπρησμό. Κατά μία εκδοχή ξεκίνησε από ξυλουργούς, κατά μια άλλη προκλήθηκε από αγρότες που επιχειρούσαν να κάψουν κούτσουρα.

Ανακρίσεις διενεργεί η Πυροσβεστική Υπηρεσία.

ΟΙ ΑΡΙΣΤΟΥΧΟΙ ΜΑΘΗΤΕΣ ΤΟΥ ΓΥΜΝΑΣΙΟΥ ΑΦΑΝΤΟΥ

Από την διεύθυνση του Γυμνασίου Αφάντου δόθηκαν χθες στη δημοσιότητα τα ονόματα των αριστούχων μαθητών για το σχολικό έτος 2003-2004, που είναι κατά τάξη, οι παρακάτω:

Α' ΤΑΞΗ

ΜΠΑΚΙΡΗ Αικατερίνη 20, **ΣΥΜΙΑΚΟΣ** Γεώργιος Μιχαήλ 20, **ΗΛΙΑΔΗΣ** Αναστ.19 11/12, **ΚΑΣΤΕΛΟΡΙΖΟΥ** Αννα 19 11/12, **ΠΑΠΑΜΙΧΑΗΛ** Αννα 19 11/12, **ΝΤΟΥΚΑ** Αφροδίτη 19 5/12, **ΔΙΑΚΟΥ** Αναστασία 19 3/12, **ΛΟΓΓΟΥ** Ραφαέλα Μαριέττα 19 2/12, **ΚΟΤΣΙΛΙΟΣ** Ιωάννης 19 1/12, **ΔΙΑΚΟΣΤΑΜΑΤΙΟΥ** Ελένη 19, **ΚΑΚΟΥΛΗ** Παρασκ. 18 11/12, **ΠΑΠΑΓΙΑΝΝΗ** Δέσποινα 18 11/12, **ΠΕΤΡΑΚΗ** Τσαμπ. Μαρούλα 18 11/12, **ΛΥΡΙΣΤΗΣ** Τσαμπ. 18 9/12, **ΜΑΥΡΙΓΙΑΝΝΗ** Ασπασία18 7/12,

Β' ΤΑΞΗ

ΛΑΟΥΔΙΚΟΣ Χρύσανθος Χρήστος 20, **ΧΑΤΖΑΚΗ** Τσαμπίκα 20, **ΚΑΠΠΑ** Μοσχούλα 19 10/12 **ΠΑΥΛΟΥΣ** Γεώργιος 19 10/12, **ΠΕΤΡΑΚΗΣ** Τσαμπ. 19 10/12, **ΣΤΕΡΓΑΛΛΑΣ** Γεώρ. 19 6/12, **ΧΑΤΖΗΧΡΙΣΤΟΔΟΥΛΟΥ** Χριστιάνα Τσαμπίκα 19 6/12, **ΛΑΜΠΡΙΝΟΥ** Ελευθ. 19 3/12, **ΜΟΣΧΟΥΣ** Αναστασία 19 3/12, **ΚΟΥΜΝΑΚΗ** Ζωή 19 2/12, **ΛΟΥΛΛΟΥΔΗ** Κατ. 19, **ΨΕΙΡΗ** Γεωργία 18 11/12, **ΠΑΠΑΟΙΚΟΝΟΜΟΥ** Αντιγόνη 18 10/12, **ΤΡΙΑΝΤΑΦΥΛΛΑ** Σεβαστή 18 10/12, **ΠΑΡΑΣΚΕΥΑ** Νατάσα 18 9/12, **ΤΣΙΑΚΗΡΟΓΛΟΥ** Θεοχάρης 18 9/12, **ΠΑΠΑΚΥΡΙΑΚΟΥ** Κυριάκος 18 8/12

Γ' ΤΑΞΗ

ΤΑΟΥΛΑ Καθολική- Τσαμπίκα 20 **ΤΣΟΥΡΔΙΟΥ**, Χριστίνα-Τσαμπίκα 20, **ΠΕΛΛΟΥ** Αναστασία 19 11/13 **ΑΥΓΕΡΙΝΟΣ** ΣάββαςΤσαμπίκος 19 6/13, **ΜΟΣΧΟΥΣ** Σταμάτιος 19 6/13, **ΧΑΤΖΗΧΡΙΣΤΟΔΟΥΛΟΥ** Μιχαήλ 19 4/13, **ΛΑΟΥΔΙΚΟΥ** Μαρία-Τσαμπίκα 19 2/13, **ΣΕΝΤΗΣ** Νικόλαος 19 2/13, **ΒΟΥΤΣΙΩΤΗΣ** Γεώρ. 19, **ΓΙΩΡΓΟΥ** Σεβαστή 19, **ΚΥΠΡΑΙΟΣ** Αριστοτ. 19, **ΣΕΝΤΗΣ** Μιχαήλ 19, **ΧΑΤΖΗΑΝΤΩΝΗΣ** Μιχαήλ 18 8/13, **ΝΙΚΟΛΟΠΟΥΛΟΥ** Καθολική-Μιχαλ. 18 7/13

NewAge
Real Estate
Νέα Εποχή στο Χώρο του Ακινήτου
ΜΕΛΕΟΥΝΗ - ΚΕΧΑΓΙΑ ΜΑΙΡΗ
Με Επαγγελματισμό, Μεθοδικότητα, Αποτελεσματικότητα, αναλαμβάνουμε τη διαμεσολάβηση στην
ΑΓΟΡΑ ΠΩΛΗΣΗ ΕΝΟΙΚΙΑΣΗ ΑΚΙΝΗΤΩΝ
Με Σοβαρότητα, Υπευθυνότητα, Εντιμότητα, ερευνούμε για την ανεύρεση της ιδανικότερης λύσης για εσάς που
ΠΟΥΛΑΤΕ ΑΓΟΡΑΖΕΤΕ ΕΝΟΙΚΙΑΖΕΤΕ
Η χρήση της τεχνολογίας μας βοηθά να προωθήσουμε το ακίνητο ξεκινώντας από τη Ρόδο, στην υπόλοιπη Ελλάδα και σε όλο τον κόσμο.
www.newage-realestate.gr
ΠΩΛΟΥΝΤΑΙ
ΜΟΝΟΚΑΤΟΙΚΙΕΣ, ΜΕΖΟΝΕΤΕΣ, ΔΙΑΜΕΡΙΣΜΑΤΑ, ΟΙΚΟΠΕΔΑ, ΚΑΤΑΣΤΗΜΑΤΑ, ΞΕΝΟΔΟΧΕΙΑΚΕΣ ΜΟΝΑΔΕΣ
Θεμ. Σοφούλη 8 - 85100 Ρόδος Τηλ. & Fax: 22410 23447
Κιν. 6948 808023 - E-mail: info@newage-realestate.gr
TARGET

■ Γ. ΠΑΡΑΣΚΕΥΑΣ, ΒΟΥΛΕΥΤΗΣ ΤΟΥ ΠΑΣΟΚ

«ΓΙΑ ΝΑ ΓΥΡΙΣΕΙ Ο ΗΛΙΟΣ *θέλει δουλειά πολλή»*

«Το εκλογικό αποτέλεσμα στα Δωδ/νησα είναι παροδικό και συγκυριακό»



«Δεν υπάρχουν δύο εκλογικές ήττες, το αποτέλεσμα των εκλογών του Ιουνίου είναι συνέχεια του αποτελέσματος του Μάρτη». Αυτό υποστηρίζει μεταξύ άλλων ο Βουλευτής Δωδεκανήσου του ΠΑΣΟΚ Γιάννης Παρασκευάς.

ΣΥΝΕΝΤΕΥΞΗ ΣΤΟΝ ΔΙΑΜΑΝΤΗ ΔΙΑΜΑΝΤΗ

Στην συνέντευξη που ακολουθεί ο κ. Παρασκευάς τονίζει ότι «το αποτέλεσμα δεν θα μπορούσε να είναι διαφορετικό και το ΠΑΣΟΚ θα πρέπει με σοβαρότητα και συνέπεια να οδηγηθεί στην διαμόρφωση της νέας κυβερνητικής του πρότασης»

θεωρεί το εκλογικό αποτέλεσμα στα Δωδεκάνησα και παροδικό και συγκυριακό εκτιμώντας ότι το ΠΑΣΟΚ εξακολουθεί να είναι κυρίαρχη πολιτική δύναμη στο νομό.

Στο θέμα της ανανέωσης και ανασυγκρότησης του ΠΑΣΟΚ ο κ. Παρασκευάς υποστηρίζει ότι ***το ΠΑΣΟΚ οφείλει να απαντήσει με ποιούς είναι τι εκφράζει και ποιούς υπηρετεί.*** *Πιστεύει δε ότι «ΠΑΣΟΚ και Γιώργος Παπανδρέου είναι καταδικασμένοι να κινηθούν μαζί».* ***Ο Πρόεδρος του ΠΑΣΟΚ πρέπει να εγγυηθεί την ομαλή δημοκρατική και παραγωγική πολιτική διεξαγωγή του συνεδρίου****, τονίζει ο Βουλευτής του ΠΑΣΟΚ.*

Τέλος για την μεγάλη αποχή του εκλογικού σώματος ο κ. Παρασκευάς θεωρεί ότι ο Ελληνικός λαός δεν είναι ενημερωμένος για το τι συμβαίνει στην Ευρώπη καταλήγοντας ότι ***«Για να γυρίσει ο ήλιος θέλει δουλειά πολλή»****.*

Η Συνέντευξη αναλυτικά ...

• Πως σχολιάζετε, κύριε Παρασκευά, το αποτέλεσμα των Ευρωεκλογών; Ποιό είναι το μήνυμα που έστειλαν οι ψηφοφόροι στην ηγεσία του ΠΑΣΟΚ;

Δεν θα μπορούσε να είναι διαφορετικό. Ο Ελληνικός Λαός έδωσε την ίδια εντολή με αυτήν των εκλογών του Μάρτη και στα δύο μεγάλα κόμματα.

Στην Ν.Δ. επεσήμανε ότι επιτέλους θα πρέπει να αρχίσει να ασκεί τα Κυβερνητικά της καθήκοντα και στο ΠΑΣΟΚ ότι θα πρέπει με σοβαρότητα και συνέπεια να οδηγηθεί στη διαμόρφωση της νέας Κυβερνητικής του πρότασης.

Το ΠΑΣΟΚ είναι «καταδικασμένο» να λειτουργεί ως κόμμα εξουσίας. Οφείλει να προασπίζει τα συμφέροντα των λαϊκών στρωμάτων και να σηματοδοτεί τις πολιτικές και κοινωνικές εξελίξεις.

• Πως ερμηνεύετε το γεγονός το ΠΑΣΟΚ να εκδηλώνει γενικά ικανοποίηση για το αποτέλεσμα παρότι η διαφορά του από την ΝΔ διπλασιάστηκε σε σχέση με το αποτέλεσμα των εθνικών εκλογών;

Η ανάλυση του αποτελέσματος των εκλογών από πολιτικούς αναλυτές και στατιστικολόγους είναι το «άκρον άωτον» στατιστικής αλχημείας.

Τα ποσοστά των κομμάτων αναφέρονται στον αριθμό των εγκύρων ψηφοδελτίων και δεν γίνεται εκτενής αναφορά και προσπάθεια ερμηνείας του μεγάλου ποσοστού αποχής. Υπήρχε αποδοκιμασία των ψηφοφόρων και προς τα δύο μεγάλα κόμματα . Έχασαν σε σχέση με τις εκλογές του Μάρτη η μεν Ν.Δ. περίπου 800.000 ψήφους και το ΠΑΣΟΚ κάτι λιγότερο από 1.000.000 ψήφους.

• Με βάση τις δύο τελευταίες αναμετρήσεις μήπως τελικά η πολιτική κυριαρχία της Ν.Δ. δεν είναι «μια παρένθεση» αλλά έχει στοιχεία διάρκειας;

Τα πρώτα βήματα της Ν.Δ. προδιαγράφουν και την μετέπειτα πορεία της .

Ο χρόνος παραμονής της Ν.Δ. στην Κυβέρνηση θα εξαρτηθεί από την «ανοχή» της Ελληνικής Κοινωνίας κατ' αρχήν και κατά δεύτερο λόγο από τη δυνατότητα του ΠΑΣΟΚ να πείσει τον Ελληνικό Λαό ότι απογαλακτίσθηκε από τις παθογένειες του παρελθόντος και ότι θα λειτουργήσει στη κατεύθυνση προστασίας των κοινωνικών κεκτημένων και επίλυσης των δομικών προβλημάτων και αγκυλώσεων που εμφανίζει η ελληνική κοινωνία.

• Ήταν έκπληξη για σας η μεγάλη ανατροπή στα Δωδεκάνησα; Ποιοί λόγοι κατά την γνώμη σας οδήγησαν σ' αυτό το αποτέλεσμα;

Το εκλογικό αποτέλεσμα στα Δωδεκάνησα είναι και παροδικό και συγκυριακό. Είμαι απόλυτα πεπεισμένος ότι το ΠΑΣΟΚ εξακολουθεί να είναι κυρίαρχη πολιτική δύναμη στο Νομό και αυτό θα επιβεβαιωθεί στην επόμενη εκλογική αναμέτρηση.

Η αποχή και η διάθεση των πολιτών να καταδείξουν σ' όλα τα κόμματα ότι η πολιτική είναι απούσα από την λειτουργία τους είναι οι βασικές αιτίες στη διαμόρφωση του αποτελέσματος. Δευτερευόντως επέδρασαν και τα οργανωτικά προβλήματα που εξακολουθούν να υπάρχουν σε διάφορες περιοχές του Νομού και η αδυναμία να τεθεί ο κομματικός μηχανισμός σε διάταξη μάχης.

• Πόσο έχει συνειδητοποιήσει το ΠΑΣΟΚ τη διπλή πλέον εκλογική του ήττα;

Δεν υπάρχουν δύο εκλογικές ήττες το αποτέλεσμα των εκλογών του ΙΟΥΝΙΟΥ είναι συνέχεια του αποτελέσματος του ΜΑΡΤΗ. Το ΠΑΣΟΚ πιστεύω ότι κατάλαβε αρκετά καλά ότι η πτυχή της Κυβερνητικής του πολιτικής αποστασιοποίησαν πολίτες ευαίσθητων κοινωνικών ομάδων και ότι είναι αδήριτη ανάγκη η συγκροτημένη ανασύνταξη των δυνάμεων του και η σαφής διατύπωση του νέου ιδεολογικού και πολιτικού του στίγματος.

• Κατά την άποψή σας προς τα πού πρέπει να « πλεύσει» το ΠΑΣΟΚ; Σε τι κατεύθυνση πρέπει να γίνουν η « ανανέωση» και η «ανασυγκρότηση» που έχει εξαγγείλει ο αρχηγός του ΠΑΣΟΚ;

Το ΠΑΣΟΚ οφείλει να απαντήσει με ποιούς είναι, τι εκφράζει, ποιούς υπηρετεί και με ποιόν τρόπο. Δεν υπάρχουν, δεν έχουν μέλλον πολιτικοί φορείς που είναι με όλους και με κανέναν.

Η ανασυγκρότηση πρέπει να απαντά στις νέες κοινωνικές αναζητήσεις και στις νέες Διοικητικές δομές.

Εργαλείο εφαρμογής, προάσπισης και προώθησης πολιτικών είναι το 'ΚΟΜΜΑ' και αυτό θα πρέπει να έχει την δυνατότητα παραγωγής πολιτικής και συγκεκριμένη και συγκροτημένη Οργανωτική Δομή.

• Πιστεύετε ότι στην πορεία προς το Συνέδριο ο Γ. Παπανδρέου θα αντιμετωπίσει ζητήματα αμφισβήτησης;

ΠΑ.Σ.Ο.Κ και Γ. ΠΑΠΑΝΔΡΕΟΥ είναι «καταδικασμένοι» να κινηθούν μαζί. Η οποιαδήποτε προσπάθεια αποδόμησης του προέδρου δεν έχει πολιτικό αντίκρισμα.

Στελέχη, μέλη και φίλοι του ΠΑ.Σ.Ο.Κ. πρέπει να κινηθούν σε μια κατεύθυνση.

- Διασφάλιση των δημοκρατικών διαδικασιών στη πορεία προς το συνέδριο.
- Ουσιαστικός προσυνεδριακός διάλογος.
- Συμμετοχή όλων με αντικειμενικό στόχο την δημιουργία του ΠΑ.Σ.Ο.Κ. του μέλλοντος.

Το ΠΑ.Σ.Ο.Κ ήλθε από το βάθος του χρόνου, πρόσφερε πολλά στην Ελληνική Κοινωνία και οφείλει να παραμείνει ο κύριος πολιτικός εκφραστής των προσδοκιών του Ελληνικού Λαού.

• Τι περιμένετε από το ΠΑ.Σ.Ο.Κ. και το Γιώργο Παπανδρέου εν όψει του συνεδρίου του ΠΑ.Σ.Ο.Κ;

Ο πρόεδρος εγγυάται την ομαλή δημοκρατική και παραγωγική πολιτική διεξαγωγή του Συνεδρίου.

Έχει την ιστορική ευθύνη ανασύνταξης των δυνάμεων του ΠΑ.Σ.Ο.Κ. και να θέσει τις βάσεις για την μελλοντική πορεία του κινήματος.

• Πως αξιολογείτε την παρουσία στην πολιτική σκηνή του ΛΑΟΣ;

Το ΛΑΟΣ έγινε αποδέκτης της δυσφορίας μέρους του εκλογικού σώματος για διάφορους λόγους και αιτίες. Μέχρι στιγμής δεν υπάρχουν εκείνα τα στοιχεία τα οποία θα μπορούσαν να χαρακτηρίσουν το ΛΑΟΣ ως «ακροδεξιό» κόμμα. Πολλά ακροδεξιά στοιχεία βρίσκονται στους κόλπους της Ν.Δ. και κρύβονται κάτω από τον μανδύα της ΛΑΪΚΗΣ ΔΕΞΙΑΣ.

• Ποιά τα αίτια της αδιαφορίας και της μεγάλης αποχής του εκλογικού σώματος;

Το πρώτο αίτιο αφορά αυτό καθ' εαυτό το «διακύβευμα» των Ευρωεκλογών. Ο Ελληνικός Λαός δεν είναι ενημερωμένος για το τι συμβαίνει στην Ευρώπη.

Η ενημέρωση των πολιτών για τα τεκταινόμενα στην Ευρωπαϊκή Κοινότητα πρέπει να αρχίσει από σήμερα με ευθύνη των Ευρωπαϊκών οργάνων, των Εθνικών Κομμάτων και των Μ.Μ.Ε.

Το δεύτερο αίτιο έχει σχέση με την όλο και περισσότερο παγίωση της άποψης ότι όλα τα κόμματα είναι τα ίδια και ότι ο πολίτης είναι αδύναμος να κάνει την οποιαδήποτε παρέμβαση.

«Για να γυρίσει ο ήλιος θέλει δουλειά πολλή»

ΓΕΝΙΚΗ ΤΕΧΝΙΚΗ
ΟΜΙΛΟΣ ΕΤΑΙΡΕΙΩΝ

ΑΝΑΝΕΩΜΕΝΟΙ ΚΑΙ ΠΑΝΤΑ ΠΡΩΤΟΠΟΡΟΙ
ΜΑΖΙ ΣΑΣ ΜΕ ΣΤΟΧΟ ΤΙΣ ΚΑΛΥΤΕΡΕΣ
ΤΕΧΝΙΚΕΣ ΛΥΣΕΙΣ

• ΕΤΟΙΜΟ ΣΚΥΡΟΔΕΜΑ
με ανανεωμένες -
σύγχρονες εγκαταστάσεις

• ΑΔΡΑΝΗ ΥΛΙΚΑ
υψηλών προδιαγραφών και
απαιτήσεων από
το ΝΕΟ Λατομείο μας

ΕΡΓΟΣΤΑΣΙΑ ΣΚΥΡΟΔΕΜΑΤΟΣ:
ΡΟΔΟΣ: 6ο χλμ. Παλαιάς Εθν. Οδού Ρόδου - Λίνδου, τηλ. 22410 - 60560/62323 FAX: 22410 60561
ΓΕΝΝΑΔΙ: 2ο χλμ. οδού ΓΕΝΝΑΔΙΟΥ - ΒΑΤΙΟΥ, τηλ. 22440 - 43470 FAX: 22440 43470
ΛΑΤΟΜΕΙΟ: Θέση Στραβόλαιμο ΚΑΛΥΘΙΩΝ
ΓΡΑΦΕΙΑ: Ρόδος Αρκαδίου 2, Τηλ. 22410-22186/22968/28058 FAX: 22410 - 33021

ΒΑΣ. ΧΡΥΣΗΣ, ΒΟΥΛΕΥΤΗΣ

«Η ΕΠΙΚΡΑΤΗΣΗ ΤΗΣ Ν.Δ. ΣΤΑ ΔΩΔ/ΝΗΣΑ ούτε ευκαιριακή είναι, ούτε τυχαία»

Από την κυβέρνηση Καραμανλή ο λαός περιμένει να κάνει πράξη τις προεκλογικές υποσχέσεις

Ως επιβράβευση του λόγου, του έργου και της συνέπειας της κυβέρνησης του Κώστα Καραμανλή, ερμηνεύει το αποτέλεσμα των Ευρωεκλογών ο βουλευτής Δωδεκανήσου της Ν.Δ. κ. Βασίλης Χρύσης.

Οσο για την πρωτιά του κόμματος στα Δωδεκάνησα ο κ. Βασίλης Χρύσης δεν τη θεωρεί ούτε ευκαιριακή, ούτε τυχαία. Οπως χαρακτηριστικά τονίζει ***«όλα είναι αποτέλεσμα σκληρής δουλειάς και πειθούς», δηλώνει δε ότι θα συμβάλλει ώστε η Νέα Δημοκρατία να εδραιώσει αλλά και να αυξήσει τη δύναμή της στον τόπο μας.***

ΣΥΝΕΝΤΕΥΞΗ ΣΤΟΝ ΔΙΑΜΑΝΤΗ ΔΙΑΜΑΝΤΗ

Ο κ. Χρύσης εκτιμά ότι η μεγάλη διαφορά που εξασφάλισε η Ν.Δ. οφείλεται κυρίως στον πρωθυπουργό Κώστα Καραμανλή από την κυβέρνηση του οποίου οι πολίτες περιμένουν να κάνει πράξη τις υποσχέσεις της.

Η παρουσία του ΛΑΟΣ στην πολιτική σκηνή δεν ανησυχεί τον Δωδεκανήσιο βουλευτή ο οποίος πιστεύει ότι το εκλογικό αποτέλεσμα εμπεριείχε ένα πολιτικό μήνυμα για το ΠΑΣΟΚ.

Ο Βασίλης Χρύσης δηλώνει ικανοποιημένος από την απόδοση της κυβέρνησης στους πρώτους τρεις μήνες και αναφέρεται στη δική του βουλευτική δραστηριότητα.

Τέλος τονίζει ότι «η Ν.Δ. δεν έχει ως στόχο την αυτοϊκανοποίηση για την πρωτιά στο νομό αλλά πρέπει να παράγει έργο και να καταπιαστεί με τα προβλήματα που κληρονομήσαμε και δεν είναι λίγα».

Η συνέντευξη αναλυτικά...

• Τι σημαίνει κύριε Χρύση για τη Ν.Δ. το εκλογικό αποτέλεσμα των ευρωεκλογών για την επικράτεια;

Το αποτέλεσμα των ευρωεκλογών της 13ης Ιουνίου για τη Ν.Δ. ήταν αναμφισβήτητα μια μεγάλη επιτυχία. Η μεγάλη διαφορά με το ΠΑΣΟΚ έχει τη δική της σημασία.

Πάντως σε κάθε περίπτωση σημαίνει την επιβράβευση του λόγου, του έργου και της συνέπειας αυτής της κυβέρνησης του Κώστα Καραμανλή κατά το πρώτο τρίμηνο. Επιπρόσθετα σημαίνει ευθύνη για να ανταποκριθούμε στις προσδοκίες του λαού που μας εμπιστεύεται.

• Σε επίπεδο νομού ήταν αναμενόμενη η μεγάλη ανατροπή όπως χαρακτηρίστηκε η πρωτιά της Ν.Δ. στα Δωδεκάνησα;

Σε Δωδεκανησιακό επίπεδο η μεγάλη ανατροπή όπως χαρακτηρίστηκε η πρωτιά της Ν.Δ. στα Δωδεκάνησα μετά από 27 χρόνια, δεν ήταν ούτε ευκαιριακή ούτε συγκυριακή. Στην πολιτική τίποτα δεν έρχεται τυχαία. Ολα είναι αποτελέσματα σκληρής δουλειάς και πειθούς.

Σε όλα αυτά η Ν.Δ. πέτυχε και πέρασε τα μηνύματα στο λαό. Η μετατόπιση ευθυνών από το ΠΑΣΟΚ για τα Δωδεκανησιακά προβλήματα στην κυβέρνηση των τριών μηνών της Ν.Δ. ήταν καταδικασμένη εκ των προτέρων από το λαό.

• Πιστεύετε ότι η κυριαρχία της Ν.Δ. στα Δωδεκάνησα είναι συγκυριακή ή έχει μόνιμα χαρακτηριστικά;

Το αποτέλεσμα των βουλευτικών εκλογών καθώς και το αποτέλεσμα των ευρωεκλογών αποδεικνύουν έμπρακτα πως ο Καραμανλής ως Πρόεδρος του κόμματος και ως Πρωθυπουργός έχει κερδίσει πλήρως την εμπιστοσύνη όλων των Ελλήνων, επομένως και των Δωδεκανήσιων. Ολοι οι βουλευτές της Δωδεκανήσου είμαστε αποφασισμένοι να προσφέρουμε στο νομό μας και όσο με αφορά προσωπικά θα συμβάλλω ώστε η Ν.Δ. να εδραιώσει αλλά και να αυξήσει την δύναμή της στο τόπο μας.

• Μετά και τη δεύτερη καθαρή νίκη της Ν.Δ. τι προσδοκούν οι πολίτες από την κυβέρνησή σας;

Οι πολίτες επιθυμούν μια κυβέρνηση η οποία θα μπορέσει να τους υπηρετήσει επάξια, χωρίς αλαζονεία και έπαρση. Η κυβέρνησή μας έχει φρονίσει λοιπόν να μην κλείνει τα αυτιά της στις καθημερινές ανησυχίες των πολιτών και να εργαστεί σκληρά ώστε να αποδείξει ότι μπορεί να κάνει πράξη τις υποσχέσεις της.

• Που οφείλεται κατά την άποψή σας η μεγάλη διαφορά που εξασφάλισε η Ν.Δ. από το ΠΑΣΟΚ;

Χωρίς να θεωρηθεί προσωπολατρική η τοποθέτησή μου, η μεγάλη διαφορά που εξασφάλισε η Ν.Δ. κατά τις ευρωεκλογές οφείλεται κατά κύριο και αποκλειστικό λόγο στον Κώστα Καραμανλή.

Η θεαματική αύξηση της εμπιστοσύνης του ελληνικού λαού στο πρόσωπό του, εκφράστηκε πιο δυνατά στις εκλογές της 13ης Ιουνίου. Αυτό δεν νομίζω να επιδέχεται καμία αμφισβήτηση ακόμη και από τους πολιτικούς του αντιπάλους.

• Πως εκτιμάτε την παρουσία στην πολιτική σκηνή του ΛΑΟΣ;

Σας προβληματίζει μακροπρόθεσμα η εδραίωση του κόμματος του Γ. Καρατζαφέρη στα δεξιά της Ν.Δ.;

Η πολιτική παρουσία του ΛΑΟΣ ήταν αναμενόμενη. Την Νέα Δημοκρατία που σέβεται την ελεύθερη έκφραση ιδεών, δεν την ανησυχεί μακροπρόθεσμα η ενδεχόμενη πολιτική εδραίωση του κόμματος του Γ. Καρατζαφέρη. Εξάλλου η Ν.Δ. έχει διευρύνει την κοινωνική συμμαχία με την προσέλκυση αγνών ψηφοφόρων του ΠΑΣΟΚ στους κόλπους της.

Ο πολιτικός μας χώρος με τον ειλικρινή, τον απλό και κατανοητό λόγο έχει πείσει και έχει κερδίσει την εμπιστοσύνη της συντριπτικής πλειοψηφίας του ελληνικού λαού.

• Το μεγάλο ποσοστό της Ν.Δ. οφείλεται στην «περίοδο χάριτος» που απολάμβανε η Ν.Δ. ή στη θετική αξιολόγηση του δείγματος γραφής που έδωσε η κυβέρνηση Καραμανλή στους πρώτους τρεις μήνες;

Η κυβέρνηση δεν αισθάνεται ότι της έχει δοθεί περίοδος χάριτος. Αλλωστε προχωρούν όλα με γοργά βήματα. Οι προεκλογικές εξαγγελίες του Προέδρου του κόμματός μας και αυτό έχει γίνει κατανοητό στους πολίτες που αισθάνονται ότι υπάρχει κλίμα αλλαγής μετά την εικοσαετή ανεπιτυχή διακυβέρνηση της χώρας από το ΠΑΣΟΚ. Η ψήφος στη Νέα Δημοκρατία ήταν θετική. Ο λαός αξιολόγησε το έργο των τριών μηνών, εκτίμησε τις προσπάθειες που καταβάλλονται σ' όλους τους τομείς και ενίσχυσε το κύρος του πρωθυπουργού για να συνεχίσει την υλοποίηση των προγραμματικών του δηλώσεων.

• Πως σχολιάζετε το εκλογικό αποτέλεσμα για το ΠΑΣΟΚ;

Το εκλογικό αποτέλεσμα εμπεριείχε ένα πολιτικό μήνυμα για το ΠΑΣΟΚ. Είναι καιρός να ανανεώσει τον πολιτικό του λόγο, να ξεφύγει από λαϊκίστικες αντιλήψεις και να ασκήσει εποικοδομητικά αντιπολίτευση με προτάσεις στα προβλήματα της χώρας. Η αποποίηση και η μετατόπιση ευθυνών σ' αυτή την περίοδο μετά από 20 έτη και πλέον διακυβέρνησης δεν εξυπηρετεί κανένα. Είναι καιρός να αλλάξει πολιτική στρατηγική και πιστεύω ότι για να πείσει θα χρειαστεί αρκετός χρόνος. Εμμέσως πλην σαφώς τέθηκε θέμα αμφισβήτησης της ηγεσίας του. Γι' αυτό όμως



εμείς ούτε επιχαίρουμε ούτε το σχολιάζουμε.

• Είστε ικανοποιημένοι από την απόδοση της κυβέρνησης σε κοινοβουλευτικό νομοθετικό επίπεδο;

Απόλυτα. Σε χρονικό διάστημα τριών μηνών και ενδιάμεσα με τις γιορτές του Πάσχα και τις ευρωεκλογές η Βουλή, τις εργασίες της οποίας παρακολουθώ ανελλιπώς είναι ένα εργαστήρι όπου μέσα από τις αναφορές, τις ερωτήσεις, τις επερωτήσεις, τις καταθέσεις νομοσχεδίων, τις συνεδριάσεις κοινοβουλευτικών επιτροπών καταξιώνεται ο πολιτικός διάλογος και η δημοκρατία. Κι αυτό δεν αμφισβητείται από καμία πτέρυγα της Βουλής.

Παράλληλα με γοργά βήματα ολοκληρώνεται η προετοιμασία για την τέλεση με λαμπρότητα και ασφάλεια των Ολυμπιακών Αγώνων στη χώρα μας.

• Ποιές είναι οι πρώτες εντυπώσεις από τη δράση και τη συμμετοχή σας στο κοινοβούλιο; Πόσο μπορεί να βοηθήσει τον τόπο του ένας κυβερνητικός βουλευτής;

Πέραν από την ικανοποίηση για τη συμμετοχή μου στο ελληνικό κοινοβούλιο, η ευθύνη και η συγκίνηση διαπέρασαν την ψυχοσύνθεσή μου.

Η κατάθεση εκ μέρους μου αναφορών κι ερωτήσεων είχαν στόχο τη βελτίωση της καθημερινότητας και την αποτελμάτωση προβλημάτων. Ενδεικτικά αναφέρω: φωταγώγηση λιμανιού Κάσου, άγρα πελατών, λειτουργία αεροδρομίου Μαριτσών κ.λ.π.

Ασφαλώς θα ακολουθήσουν και πολλές άλλες. Με το τρόπο αυτό υποβοηθούμε και ενεργοποιούμε τον κρατικό μηχανισμό να παράγει έργο για να καλυτερέψει η ζωή μας.

Ως κυβερνητικός βουλευτής έχω τη δυνατότητα άμεσων παρεμβάσεων σε πολλά επίπεδα για αποτροπή ή για την επιβολή διαφόρων μέτρων που μας επηρεάζουν. Κι αυτό είναι προσφορά για τον τόπο.

• Πως πρέπει να πορευτεί η Ν.Δ. στα Δωδεκάνησα για να διατηρήσει την πρωτιά;

Η Νέα Δημοκρατία δεν έχει στόχο την αυτοϊκανοποίηση για την πρωτιά στο νομό. Πρέπει να παράγει έργο και να καταπιαστεί με τα προβλήματα που κληρονομήσαμε και δεν είναι λίγα. Οι υποσχέσεις μας καθημερινά πρέπει να γίνονται πράξη. Παράλληλα οι βουλευτές οι πολιτευτές ττα στελέχη μας χωρίς αλαζονεία από τη θέση του ο καθένας να προσφέρει. Η επικοινωνία με τον πολίτη και η συμπαράστασή του είναι μέσα στις υποχρεώσεις μας. Αν όλα αυτά γίνουν τρόπος πολιτικής συμπεριφοράς ο λαός που διαρκώς θα είναι ο κριτής όλων μας θα επαναβεβαιώσει την εμπιστοσύνη του στον Κώστα Καραμανλή και στη Νέα Δημοκρατία.

Δρομολόγια του Ταχύπλοου Καταμαράν "ΔΩΔΕΚΑΝΗΣΟΣ ΕΞΠΡΕΣ"
Από: 1-ΙΟΥΝ-2004 μέχρι 15-ΟΚΤ-2004

DODEKANISOS ΝΑΥΤΙΛΙΑΚΗ
Αναχωρίσεις από την Κολώνα (Θαλασσινή πύλη)

ΚΥΡΙΑΚΗ		
ΛΙΜΑΝΙ	ΑΦΙΞΗ	ΑΝΑΧ.
ΡΟΔΟΣ		08.30
ΣΥΜΗ	09.20	09.25
ΚΩΣ	10.55	11.00
ΚΑΛΥΜΝΟΣ	11.40	11.50
ΛΕΡΟΣ	12.40	12.45
ΠΑΤΜΟΣ	13.25	13.40
ΛΕΙΨΟΙ	14.00	14.05
ΛΕΡΟΣ	14.25	14.30
ΚΑΛΥΜΝΟΣ	15.20	15.30
ΚΩΣ	16.10	16.20
ΣΥΜΗ	17.45	17.50
ΡΟΔΟΣ	18.30	

ΔΕΥΤΕΡΑ		
ΛΙΜΑΝΙ	ΑΦΙΞΗ	ΑΝΑΧ.
ΡΟΔΟΣ		08.30
ΚΑΣΤΕΛΟΡΙΖΟ	11.00	16.00
ΡΟΔΟΣ	18.30	

ΤΡΙΤΗ		
ΛΙΜΑΝΙ	ΑΦΙΞΗ	ΑΝΑΧ.
ΡΟΔΟΣ		08.30
ΚΩΣ	10.40	10.50
ΚΑΛΥΜΝΟΣ	11.30	11.40
ΛΕΡΟΣ	12.30	12.40
ΠΑΤΜΟΣ	13.20	13.30
ΛΕΙΨΟΙ	13.50	14.00
ΛΕΡΟΣ	14.20	14.30
ΚΑΛΥΜΝΟΣ	15.20	15.30
ΚΩΣ	16.10	16.20
ΡΟΔΟΣ	18.30	

ΤΕΤΑΡΤΗ		
ΛΙΜΑΝΙ	ΑΦΙΞΗ	ΑΝΑΧ.
ΡΟΔΟΣ		08.30
ΣΥΜΗ	09.20	09.30
ΚΩΣ	11.00	11.10
ΚΑΛΥΜΝΟΣ	11.50	12.00
ΛΕΡΟΣ	12.50	14.30
ΚΑΛΥΜΝΟΣ	15.20	15.30
ΚΩΣ	16.10	16.20
ΣΥΜΗ	17.40	17.50
ΡΟΔΟΣ	18.30	

ΠΕΜΠΤΗ		
ΛΙΜΑΝΙ	ΑΦΙΞΗ	ΑΝΑΧ.
ΡΟΔΟΣ		08.30
ΚΩΣ	10.40	10.50
ΚΑΛΥΜΝΟΣ	11.30	11.40
ΛΕΡΟΣ	12.30	12.40
ΛΕΙΨΟΙ	13.00	13.10
ΠΑΤΜΟΣ	13.30	13.40
ΛΕΡΟΣ	14.20	14.30
ΚΑΛΥΜΝΟΣ	15.20	15.30
ΚΩΣ	16.10	16.20
ΡΟΔΟΣ	18.30	

ΠΑΡΑΣΚΕΥΗ		
ΛΙΜΑΝΙ	ΑΦΙΞΗ	ΑΝΑΧ.
ΡΟΔΟΣ		08.30
ΣΥΜΗ	09.20	09.30
ΚΩΣ	11.00	11.10
ΚΑΛΥΜΝΟΣ	11.50	12.00
ΛΕΡΟΣ	12.50	14.30
ΚΑΛΥΜΝΟΣ	15.20	15.30
ΚΩΣ	16.10	16.20
ΣΥΜΗ	17.40	17.50
ΡΟΔΟΣ	18.30	

ΣΑΒΒΑΤΟ		
ΛΙΜΑΝΙ	ΑΦΙΞΗ	ΑΝΑΧ.
ΡΟΔΟΣ		08.30
ΚΩΣ	10.40	10.50
ΚΑΛΥΜΝΟΣ	11.30	11.40
ΛΕΡΟΣ	12.30	12.40
ΛΕΙΨΟΙ	13.00	13.10
ΠΑΤΜΟΣ	13.30	13.40
ΛΕΡΟΣ	14.20	14.30
ΚΑΛΥΜΝΟΣ	15.20	15.30
ΚΩΣ	16.10	16.20
ΡΟΔΟΣ	18.30	



• Ταξιδέψτε με το μάλλι την ώρα
• Fully air-conditioned

Πληροφορίες: Δωδεκάνησος Ναυτιλιακή Ν.Ε.
Αυστραλίας 3. 85100 Ρόδος
Τηλ: 22410 70 590 - Fax: 22410 70 591

Ηχος & Φως Sound & Light RHODES

website: www.12ne.gr
e-mail: info@12ne.gr

ΑΚΡΙΤΙΚΑ

κουβεντούλες με κάποιο νόημα

Θ άρσει· λέγων τ' αληθές ου σφαλεί ποτέ
ΣΟΦΟΚΛΗΣ

«Η φοβερότερη εκδίκηση είναι να περιφρονείς αυτούς που σε εχθρεύονται, αν και είσαι βέβαιος ότι μπορείς να τους συντρίψεις».
ΜΠΑΛΖΑΚ

Ε, ΟΧΙ, ΚΥΡΙΟΣ ΚΑΙ ΤΟΣΑ ΠΟΛΛΑ!

Καλά, κύριος του... «εκσυγχρονισμού» (!), είπαμε να κάνεις κανένα «δωράκι» και στον εαυτούλη σου (για να παραφράσουμε το μακαρίτη τον Ανδρέα), εκτός από την «παρεούλα», όχι όμως, να έχεις εργοστάσια και off shore εταιρείες!! Τον Θεό, δεν τον φοβάσαι;

Θυμάσαι, Κύριος, που πριν μερικά χρόνια δεν είχες δίφραγκο για να αγοράσεις παγωτό;

ΕΝΔΙΑΦΕΡΟΥΣΑ ΓΝΩΜΔΟΤΗΣΗ

Παρουσιάζει, πραγματικά, εξαιρετικό ενδιαφέρον η γνωμοδότηση του Νομικού Συμβουλίου του Κράτους, που δημοσιεύεται σήμερα στη σελ. 10 της «δημοκρατικής» , σχετικά με το αληθές νόημα και περιεχόμενο της αποχής από την ψηφοφορία ή της «λευκής» ψήφου, σε συνεδριάσεις δημοτικών συμβουλίων.

Ο σύμβουλος θα θεωρείται «απών» σε μια τέτοια περίπτωση, αποφαίνεται το Νομικό Συμβούλιο.

Σε έστειλε στο δημοτικό συμβούλιο ο δημότης για να έχεις και να εκφέρεις άποψη και όχι να «λακκίζεις», αυτό είναι το πολιτικό μήνυμα της γνωμοδοτήσεως.

Μας εκφράζει απολύτως η θέση αυτή και, όπως πιστεύουμε, και κάθε πολίτη. Και πιστεύουμε ότι θα τύχει άμεσης εφαρμογής.

ΤΟΥ... ΑΤΛΑΝΤΙΚΑ

Σαφώς, σαφέστατα, πρέπει να προστατευθεί το κύρος του ροδιακού τουρισμού, από τυχόν ανεπιθύμητες παρενέργειες.

Σαφώς, σαφέστατα, δεν πρέπει να χάσουν την θέση τους οι εργαζόμενοι στα ξενοδοχεία «Ατλάντικα» και μάλιστα σε μια περίοδο αυξημένης ανεργίας.

Ομως, όλα αυτά θα έπρεπε να τα γνωρίζουν (και σίγουρα τα γνώριζαν) όσοι έκαναν κουρελόχαρτα, νόμους και διατάξεις.

Αυτό, εν πάση περιπτώσει, είναι το ολιγότερο. Σκεφτείτε, όμως (κτυπάτε ξύλο), τι έχει να γίνει αν συμβεί κάποιο ατύχημα, λόγω απουσίας μέτρων ασφαλείας! Ποιός θα φταίει; Ποιος θα αναλάβει το κόστος και τις ευθύνες; Εκεί βρίσκεται ΠΡΩΤΙΣΤΩΣ το πρόβλημα και δευτερευόντως σε όλα τα υπόλοιπα.

ΤΟ ΝΟΗΜΑ ΤΗΣ ΑΠΟΧΗΣ

Πολλοί λένε και ισχυρίζονται ότι η μεγάλη αποχή από τις ευρωεκλογές της 13ης Ιουνίου, «ζημίωσε» πρωτίστως, αν όχι αποκλειστικά (;) το ΠΑΣΟΚ.

Ουδέν ανακριβέστερον.

Αυτοί που απείχαν από το ΠΑΣΟΚ το έκαναν συνειδητά για να μη βρεθούν στη δυσάρεστη θέση να το καταψηφίσουν, από αγανάκτηση. Αν εψήφιζαν, σήμερα ΠΑΣΟΚ δεν θα υπήρχε ούτε στα χαρτιά! Αν αμφιβάλλετε για το πραγματικό νόημα της αποχής δεν έχετε τίποτα άλλο να κάνετε παρά να ρωτήσετε ΠΑΣΟΚτζήδες που προσήλθαν στην κάλπη.

ΠΕΡΙ... ΠΡΟΩΡΩΝ ΕΚΛΟΓΩΝ

Θα οδηγηθούμε εκ νέου στις κάλπες με αφορμή την εκλογή Προέδρου της Δημοκρατίας το Μάρτιο του 2005; Η σχετική πολιτικο - δημοσιογραφική προθέρμανση έχει ήδη ξεκινήσει, προσπερνώντας τον ονομπισμό των «πραγματιστών» που υπενθυμίζουν πως η σχετική φημολογία αφορά τη χώρα στην οποία το σιωπητήριο της εκάστοτε εκλογικής αναμέτρησης λειτουργεί ως πυροβολισμός αφέτη για τις επόμενες εκλογές. Γνωστά στελέχη της αξιωματικής αντιπολίτευσης, ωστόσο, στοιχηματίζουν ήδη στην πιθανότητα της πρόωρης προσφυγής στη λαϊκή ετυμηγορία.

Αλλοι, πάλι βάζουν «όλα τα λεφτά» για το αντίθετο, προβάλλοντας ισχυρά επιχειρήματα. Ενας προσεκτικός παρατηρητής βέβαια δεν θα δυσκολευτεί να διακρίνει πως στον πληθυσμό των «άλλων» ενυπάρχει και ένα καθόλου ευκαταφρόνητο τμήμα «πολιτικών εξορκιστών» του Κακού. Είναι εκείνοι, που την ανάγκην φιλοτιμίαν ποιούμενοι, απομακρύνουν το ενδεχόμενο πρόωρων εκλογών ως τον «Εξαποδώ» του ΠΑΣΟΚ. Μια τρίτη εκλογική ήττα σε ένα χρόνο - μια δεδομένη ήττα για να είμεθα ακριβείς - θα καταφέρει συντριπτικό πλήγμα στον αρχηγό και θα ανοίξει τον ασκό του «Ολου ΠΑΣΟΚ»...

ΠΟΙΟΣ «ΤΙΜΩΡΗΘΗΚΕ»;

Κάποιοι άλλοι υποστηρίζουν, αντιπαρερχόμενοι το αποτέλεσμα των εθνικών εκλογών της 7ης Μαρτίου, ότι οι εκλογείς, «τιμώρησαν» την 13η Ιουνίου την... Ευρωπαϊκή Ενωση και όχι το ΠΑΣΟΚ!

Αν σοβαρολογούν, τότε θα πρέπει να αναμένονται και νέες θεαματικές εκπλήξεις σε προσεχείς εκλογικές αναμετρήσεις. Γιατί, ως φαίνεται, δεν εννοούν να συλλάβουν τα μηνύματα....

Και παραμένουν αδιόρθωτοι.

ΣΚΕΤΟ... ΑΤΣΑΛΙ



Ατσάλι, σκέτος ρομποκόπ, ο Θόδωρος Πάγκαλος. Τα έριξε στο κράτος της δεξιάς που επιδιώκει να εξαφανίσει την αντιπολίτευση. Τον άκουγα και νόμιζα ότι μετά από τόσα χρόνια δεξιάς στην κυβέρνηση θα γίνει η ανατροπή. Προφανώς η μόνη ανατροπή που μπορεί να γίνει είναι στο ΠΑΣΟΚ. Θα χάνει η μάνα το παιδί, όχι, δεν εννοώ τον Γιώργο, και το παιδί τη μάνα. Ε, ρε, γλέντια με τον Βερελή και τα άλλα παιδιά του κινήματος. Θα πετάει η ομάδα μέχρι το συνέδριο.

ΡΕΧΑΓΚΕΛ, ΠΡΟΧΩΡΑ, ΣΕ ΘΕΛΕΙ ΟΛΗ Η ΧΩΡΑ



Ευτυχώς πετάει η ομάδα η Εθνική και βλέπουμε στον ήλιο μοίρα. Αν είναι τυχερός και του κάτσει του Καραμανλή τίποτα έπαθλο, θα κυβερνάει τετραετίες με τις πλάτες του Ρεχάγκελ και τα πόδια των άλλων. Η ανασυγκρότηση της χώρας ξεκίνησε και θα συνεχιστεί. Για την ανασυγκρότηση του κόμματος δεν παίρνω όρκο, αλλά την προτιμώ αφού είδα ότι ξεκινά από ταβέρνα των νοτίων προαστίων, όπου μεταξύ τυροκαφτερής και καραβίδας αναλύεται σε βάθος η νέα διακυβέρνηση. Σεμνά και ταπεινά με ψαράκια σπαρταριστά.

ΤΗΣ ΕΘΝΙΚΗΣ

Ωραία, τα συνεχιζόμενα αλληλοσυγχαρητήρια και τα ευφρόσυνα αισθήματα και οπωσδήποτε καλές ευχές για την εθνική ομάδα ποδοσφαίρου την Κυριακή, στο επόμενο σκαλοπάτι του Euro 2004! Τη χρειαζόμαστε την αισιοδοξία, την προσδοκία της επιτυχίας, το χαμόγελο που με τόση αφροσύνη αποδιώξαμε --για παράδειγμα - μέσα από την πρακτική εθνικής γκρίνιας ενόψει των Ολυμπιακών. Και όντως μπορεί να βγάλει κανείς χρήσιμα διδάγματα, και πολιτικά και κοινωνικά, από ποδοσφαιρικούς αγώνες: συλλογικότητα, στιβαρή και ανοιχτή συνάμα διοίκηση, αντοχή στις δύσκολες στιγμές, τα ακούσαμε σε κάθε ήχο και τόνο.

Κάπου όμως να προσγειώνεται η συζήτηση! Και στους ενθουσιασμούς και στα πισωγυρίσματα. Ιδίως η τηλεοπτική νεύρωση - από τους υπερθετικούς επί υπερθετικών μετά τις μουλωχτές επιφυλάξεις, από την παρέλαση των ποικίλων σχολιαστών και των ανιψιών ή των θειάδων των ποδοσφαιριστών ηρώων ως τον συνωστισμό πολιτικών που «πρέπει» να φωτογραφηθούν μην και ξεβάψει πάνω τους η δόξα της Εθνικής - καλό θα ήταν να αρχίσει να συγκρατείται. Εγκαίρως.

ΑΚΟΜΑ ... ΨΑΧΝΟΝΤΑΙ

Πολλοί ψάχνουν γιατί έχασε με τόσο μεγάλη διαφορά το ΠΑΣΟΚ, αλλά λίγοι επιχειρούν να καταλάβουν γιατί κέρδισε με τέτοια διαφορά η Ν.Δ.

Τόσα χρόνια ήμασταν, βλέπετε, συνηθισμένοι να ζούμε με το μύθο του «επτάψυχου» ΠΑΣΟΚ που κάνει τις μεγάλες ανατροπές και χάνει μόνον από δικά του λάθη. Αν θέλουμε, όμως, να παρακολουθήσουμε σωστά το μελλοντικό σκηνικό, πρέπει πλέον να μελετήσουμε τις νέες τάσεις όπως αποκρυσταλλώνονται και να δούμε τη στρατηγική Καραμανλή.

Διότι ο πρωθυπουργός, ως φαίνεται σχεδιάζει ανενόχλητος τη στρατηγική του, όσο όλοι σκέφτονται με τα στερεότυπα του παλαιού πολιτικού σκηνικού. Τα βασικά δεδομένα όμως, άλλαξαν.

ΤΗΣ ΑΝΝΑΣ

Μέσα σε πολεμικό κλίμα που πυροδοτήθηκε μεταξύ κυβέρνησης και ΠΑΣΟΚ, το υπουργείο Αμυνας διέψευσε κατηγορηματικά δημοσίευμα της εφημερίδας που ανέφερε ότι δήθεν σημειώθηκε πτήση - πρόκληση τουρκικού στρατιωτικού ελικοπτέρου στο ακριτικό Αγαθονήσι.

Οι τόνοι ανέβηκαν ακόμη περισσότερο όταν η Αννα Διαμαντοπούλου, συντονίστρια του τομέα Εξωτερικών και Αμυνας του ΠΑΣΟΚ, κατηγόρησε την κυβέρνηση ότι απέκρυψε το γεγονός από τη Βουλή και από τον ελληνικό λαό, επιμένοντας μάλιστα ότι μετά την επίσκεψη του Τούρκου πρωθυπουργού στην Ελλάδα παρατηρούνται παραβιάσεις ασυνήθιστης έντασης στο Αιγαίο.

Το υπουργείο Αμυνας πέρασε στην αντεπίθεση και σε έντονο ύφος υπογραμμίζει ότι κανένα τουρκικό ελικόπτερο δεν εκτέλεσε υπέρπτηση πάνω από το Αγαθονήσι το βράδυ από την 5η προς την 6η Ιουνίου, όπως γράφει το δημοσίευμα το οποίο υιοθέτησε η συντονίστρια του ΠΑΣΟΚ.

Η Αννα τον τελευταίο καιρό έχει γίνει πολύ εριστική και χάνει έδαφος. Ας το προσέξει.

Υ.Τ.Ε.

δημοκρατικά
ΥΠΑΡΧΕΙ ΑΝΤΙΚΕΙΜΕΝΙΚΗ ΠΡΑΓΜΑΤΙΚΟΤΗΤΑ Η ΟΠΟΙΑ ΔΙΝΕΙ ΤΟ ΜΕΤΡΟ ΤΗΣ ΑΛΗΘΕΙΑΣ (ΑΡΙΣΤΟΤΕΛΗΣ)

ΤΟ ΜΗΝΥΜΑ ΤΩΝ ΕΥΡΩΕΚΛΟΓΩΝ

Η ΚΡΙΣΗ ΤΟΥ ΠΑΣΟΚ
και η κυριαρχία της Ν.Δ.


Ο ΓΙΑΝΝΗΣ ΛΟΥΛΗΣ

Τα κόμματα και οι πολιτικοί μπορούν να λένε, ό,τι θέλουν δημόσια (είτε γίνονται πιστευτοί είτε όχι) αρκεί να γνωρίζουν την πραγματικότητα που ελλοχεύει πίσω από τα λόγια τους. Τούτο ισχύει κατ' εξοχήν για τις πρόσφατες Ευρωεκλογές και αφορά πρωτίστως στο κόμμα της Αξιωματικής Αντιπολίτευσης, το οποίο επιδίδεται σε παράλογους ακροβατισμούς για να συγκαλύψει την κρίση του.

Το κεντρικό ερώτημα εδώ είναι κατά πόσον το ΠΑΣΟΚ επιχειρεί απλώς να συγκαλύψει την κρίση του από την κοινή γνώμη, κάτι που είναι κατανοητό. Ή εάν την κρύβει από τον εαυτό του, κάτι που είναι αυτοκαταστροφικό. Αυτό το τελευταίο φοβούμαι πως συμβαίνει με την ηγεσία του ΠΑΣΟΚ.

Οι Ευρωεκλογές αυτές είχαν πολλά επίπεδα και κυρίως τη σύγκρουση στο πεδίο του δικομματισμού, αλλά και στο πεδίο της Αριστεράς, όπου επικράτησε το ΚΚΕ. Τα κρίσιμα ερωτήματα, πάντως, περιστρέφονται γύρω από το ΠΑΣΟΚ. Το κυρίαρχο κόμμα της εικοσαετίας, μετά την καθαρή ήττα στις εθνικές εκλογές, δοκιμαζόταν εκ νέου σε μια εκλογική μάχη που ήταν προέκταση των εκλογών του Μαρτίου. Άρα, κρινόταν το βάθος της κρίσης του.

Ένα ερώτημα αφορούσε στη διαφορά μεταξύ ΝΔ και ΠΑΣΟΚ -κάτι που θα προσδιόριζε τη μετεκλογική δυναμική. Ένα άλλο ερώτημα αφορούσε στο πόσο θα υποχωρούσε το ΠΑΣΟΚ από το διόλου αμελητέο 40% του Μαρτίου -κάτι που θα ιχνηλατούσε τα όρια της κρίσης του. Φυσικά, οι συγκρίσεις με τις μη συγκρίσιμες Ευρωεκλογές του 1999 αποτελούσαν διάτρητες επικοινωνιακές ασπίδες που δεν έπειθαν κανέναν.

Επειδή, οι εθνικές εκλογές ήταν τόσο κοντά στις Ευρωεκλογές, προφανώς πιο συγκρίσιμη ήταν η μάχη του Μαρτίου 2004, παρά οι Ευρωεκλογές του 1999. Άλλωστε, ως προς τη Ν.Δ., οι ψηφοφόροι των τωρινών Ευρωεκλογών ψήφισαν με αμιγώς «δικομματική λογική». Αυτό δεν συνέβη με το ΠΑΣΟΚ. Το κόμμα του κ. Παπανδρέου υποχώρησε μέσα σε τρεις μήνες δραματικά από 40% σε 34%.

Έτσι και έχασε 6% και είδε τη διαφορά του από τη Ν.Δ. σχεδόν να διπλασιάζεται. Αυτά τα ποσοστά δεν σηματοδοτούν μια ήττα ρουτίνας. Αποτελούν μια βαρύτατη ήττα. Επισημαίνουν το μεγάλο βάθος της κρίσης.

Τους τελευταίους 3 μήνες γίνεται προφανές πως το ΠΑΣΟΚ δεν ανασυντάχθηκε ούτε στοιχειωδώς. Το εκλογικό σώμα συνέχισε να το «τιμωρεί». Παράλληλα, η κοινή γνώμη όχι μόνο δεν επικρότησε (δήθεν) τα όποια βήματα των ανερμάτιστων αλλαγών στο ΠΑΣΟΚ, αλλά αποδοκίμασε την ηγεσία διότι δεν φαίνεται να έχει κάποιο χειροπιαστό σχέδιο για τη μεταμόρφωση του ΠΑΣΟΚ σε κάτι ταυτόχρονα νέο και απτό. Από την εποχή που ανέλαβε το ΠΑΣΟΚ, ο κ. Παπανδρέου εξακοντίζει ασύνδετες προθέσεις αλλαγής του κόμματός του, που είναι αμφίβολο αν ξεκινούν από κάπου και που είναι βέβαιο πως δεν καταλήγουν πουθενά. Οι προθέσεις αυτές είναι ειλικρινείς, όμως μέχρι σήμερα αποτελούν φτερό στον άνεμο. Και ειδικά στην πραγματιστική εποχή μας οι πολιτικοί δεν κρίνονται από τις προθέσεις τους, αλλά από τις απτές επιλογές τους. Γι' αυτό και η απλή «πρόθεση» του κ. Παπανδρέου να αλλάξει το κόμμα του συγκέντρωσε μόνο 34%, ένα δείκτη ραγδαία φθίνουσας εμπιστοσύνης. Αυτό το 34% περιέχει ότι τον ενθουσιασμό, αλλά την αγωνία και την απογοήτευση των ψηφοφόρων του ΠΑΣΟΚ.

Σίγουρα δε, δεν αποτελεί «λευκή επιταγή» (για να χρησιμοποιήσω προσφιλή ορολογία του κ. Παπανδρέου) για τις όποιες αχνές προθέσεις του. Πέραν όλων αυτών, οι Ευρωεκλογές δείχνουν πως «απέναντι» στην κρίση του ΠΑΣΟΚ, η ΝΔ χτίζει σταθερά την κυριαρχία της. Τη χτίζει με μια φυσιογνωμία κόμματος του μεσαίου χώρου, που ήδη έχει εγκατασταθεί στο ζωτικό πεδίο του ΠΑΣΟΚ. Το εντυπωσιακό είναι πως η ΝΔ διατήρησε εν πολλοίς τα ποσοστά της των εθνικών εκλογών, παρά το ότι το ΛΑΟΣ με κέρδη κυρίως από την ίδια διπλασίασε τα ποσοστά του.

Με δύο λόγια, λοιπόν, η ΝΔ αρχίζει να διαμορφώνει όλο και περισσότερο μια κυριαρχία που ρίχνει το βάρος στο μεσαίο χώρο, την ώρα που οριοθετείται καθαρά στα δεξιά της.

Έτσι γίνεται όχι μόνο πιο πολυσυλλεκτική, αλλά «επεκτείνεται» όλο και πιο πειστικά στο χώρο του ΠΑΣΟΚ περιχαρακώνοντάς το. Άρα, οι Ευρωεκλογές, καταγράφουν ταυτόχρονα τη βαθύτατη κρίση του ΠΑΣΟΚ, αλλά και την κυριαρχία της Ν.Δ., που περνάει μέσα από το μεσαίο χώρο. Η δυναμική αυτή της Νέας Δημοκρατίας μπορεί να έχει βάθος χρόνου αν υπηρετήσει χειροπιαστά, με πράξεις και ύφος εξουσίας, το χώρο αυτό. Τη ΝΔ θα διευκολύνει το ίδιο το ΠΑΣΟΚ, εάν συνεχίσει να αρνείται να δει τη βαθιά κρίση του κατά πρόσωπο. Καθώς, αρνούμενο την κρίση του, καταδικάζεται να τη διαιωνίσει.

ΣΥΜΦΩΝΑ ΜΕ ΓΝΩΜΟΔΟΤΗΣΗ ΤΟΥ ΝΟΜΙΚΟΥ ΣΥΜΒΟΥΛΙΟΥ ΤΟΥ ΚΡΑΤΟΥΣ

«ΑΠΩΝ» ΘΑ ΘΕΩΡΕΙΤΑΙ ΕΦΕΞΗΣ Ο ΔΗΜΟΤΙΚΟΣ ΣΥΜΒΟΥΛΟΣ
που απέχει της ψηφοφορίας ή ψηφίζει «λευκό»!

Δημιουργούνται προϋποθέσεις για έκπτωση από το αξίωμα

«Απών» από την συνεδρίαση του δημοτικού συμβουλίου θα θεωρείται εφ' εξής ο δημοτικός σύμβουλος ή ο πρόεδρος που ψηφίζει «λευκό» κατά τη συζήτηση οποιουδήποτε θέματος, μετά την έκδοση της υπ' αριθμ. 59/2004 γνωμοδότησης του Γ' Τμήματος του Νομικού Συμβουλίου του Κράτος, που έγινε κατόπιν σχετικού ερωτήματος του Τμήματος Οργάνωσης και Λειτουργίας των ΟΤΑ του Υπουργείου Εσωτερικών Δημόσιας Διοίκησης και Αποκέντρωσης.

ΡΕΠΟΡΤΑΖ
Δ. ΑΘΑΝΑΣΙΟΥ

Στην πραγματικά ενδιαφέρουσα αυτή γνωμοδότηση που στην ουσία υποχρεώνει τους δημοτικούς συμβούλους να λαμβάνουν θέση υπέρ ή κατά των θεμάτων που τίθενται σε ψηφοφορία καθώς ενδέχεται να εφαρμοστούν οι διατάξεις του Κώδικα Δήμων και Κοινοτήτων για απώλεια της έδρας λόγω συμπληρώσεως ικανού αριθμού απουσιών, αναφέρονται μεταξύ άλλων τα εξής:

1. «Το συμβούλιο παίρνει τις αποφάσεις του με την απόλυτη πλειοψηφία των παρόντων, αν δεν υπάρχει άλλη διάταξη που ορίζει διαφορετικά. Σε περίπτωση ισοψηφίας, επικρατεί η ψήφος του προέδρου. Απόλυτη πλεοψηφία των παρόντων είναι ο ακέραιος αριθμός που είναι αμέσως μεγαλύτερος από το ένα δεύτερο του αριθμού τους».

ii Η ανωτέρω ρύθμιση, η οποία αφορά τη λειτουργία του Κοινοτικού Συμβουλίου εφαρμόζεται και επί του Δημοτικού Συμβουλίου, κατά ρητή πρόβλεψη του άρθρου 119 Δ.ΚΚ.

iii Ειδική ρύθμιση, περί του εάν η λευκή ψήφος, κατά τη λήψη αποφάσεως από το Δημοτικό Συμβούλιο επέχει θέση αρνητικής ή ο δίδων αυτήν λογίζεται απών, δεν υφίσταται στο Δ.Κ.Κ.

2. Κατά το άρθρο 1 του Ν 2690/1999 «Κύρωση του Κώδικα Διοικητικής Διαδικασίας» (Α, 45), το πεδίο εφαρμογής του προειρημένου Κώδικα περιλαμβάνει και τους Οργανισμούς Τοπικής Αυτοδιοίκησης.

ii Περαιτέρω στο Δεύτερο Κφάλαιο του ανωτέρω Κώδικα, υπό τον τίτλο «Συλλογικά Οργανα της Διοίκησης» και ειδικότερα στην παράγραφο 1 του άρθρου 15 ορίζονται τα εξής:

«1. Οι αποφάσεις των συλλογικών οργάνων, αν ο νόμος δεν ορίζει διαφορετικά, λαμβάνονται με την απόλυτη πλειοψηφία των παρόντων μελών. Αν δεν καθίσταται δυνατός ο σχηματισμός της πλειοψηφίας αυτής, η ψηφοφορία επαναλαμβάνεται ωσότου σχηματιστεί απόλυτη πλεοψηφία με την υποχρεωτική προσχώρηση, κάθε φορά εκείνου ή εκείνων που διατυπώνουν την ασθενέστερη γνώμη, σε μια από τις επικρατέστερες. Σε κάθε περίπτωση, αν υπάρξει ισοψηφία, υπερισχύει η ψήφος του προέδρου, εκτός αν η ψηφοφορία είναι μυστική, οπότε αυτή επαναλαμβάνεται για μια ακόμη φορά, η τυχόν δε νέα ισοψηφία ισοδυναμεί με απόρριψη. **Το μέλος που απέχει από την ψηφοφορία ή δίδει λευκή ψήφο θεωρείται απών».**



iii Θα πρέπει, ακόμη να επισημανθεί, ότι σύμφωνα με την παράγραφο 3 του άρθρου 13 του ίδιου Κώδικα «.....Αν το συλλογικό όργανο συγκροτείται, αποκλειστικώς, από αιρετά μέλη, ο Πρόεδρος, ο γραμματέας και τα λοιπά μέλη στα οποία ανατίθεται συγκεκριμένο αξίωμα, μαζί με τους αναπληρωματικούς τους, που εκλέγονται, με μυστική ψηφοφορία, από τα μέλη του συλλογικού οργάνου».

δ. Με παλαιότερη εγκύκλιο του Υπουργείου Εσωτερικών (87391/1986 εις Ε.Ν.Ο.Τ.Α., εκδ. Ε τομ. 2 σελ. 716) είχε γίνει δεκτό, ότι οι προϊσχύσασες διατάξεις περί συλλογικών οργάνων (άρθρο 19 Ν. 1599/1986) εφαρμόζονται και στα συλλογικά όργανα των Ο.Τ.Α. Στην ίδια εγκύκλιο δεν γίνεται σαφής μνεία, εάν η εφαρμογή αυτή καταλαμβάνει και τα αιρετά συλλογικά όργανα διοίκησης των Ο.Τ.Α. ή μόνον εκείνα που δρουν ως συλλογικά όργανα, στο πλαίσιο οργάνωσης και λειτουργίας των διοικητικών υπηρεσιών τους.

ε. Το συμβούλιο της Επικρατείας έχει κρίνει, προκειμένου περί εκλογής μελών ΔΕΠ, ότι η λευκή ψήφος εξομοιούται με αρνητική, εφόσον δεν ορίζεται διαφορετικά, από ειδική διάταξη νόμου (Σ.τ.Ε. 591/1981 και 1092/1981).

ii αι. Οπως έχει, ήδη μνημονευθεί στο Δ.Κ.Κ. (άρθρο 95) δεν υφίσταται οποιαδήποτε πρόβλεψη για τις συνέπειες της λευκής ψήφου, η οποία παρέχεται κατά τις συνεδριάσεις του Δημοτικού Συμβουλίου (εάν εξομοιούνται με αρνητική ή ο ψηφίζων λογίζεται απών).

ii Εξάλλου, σύμφωνα με τις προβλέψεις των άρθρων 106 παρ. 1 περ. α' και 110 του Δ.Κ.Κ. υφίσταται δυνατότητα επιψήφησης, από το Δημοτικό Συμβούλιο, κανονισμού των εργασιών του, με τον οποίο ρυθμίζονται θέματα σχετικά με τη λειτουργία του. Μεταξύ αυτών, ως συμπλεκόμενο άμεσα με τη διεξαγωγή των εργασιών του, θα πρέπει να θεωρηθεί, ότι εντάσσεται και ο προσδιορισμός των συνεπειών της λευκής ψήφου, ως στοιχείου διαμόρφωσης της απαιτούμενης, κατά τις διακρίσεις του Δ.Κ.Κ. πλειοψηφίας για τη νόμιμη λήψη των αποφάσεών του.

iii Επισημειώνεται, ότι εάν η συνεδρίαση του Δημοτικού Συμβουλίου έχει αρχίσει με νόμιμη απαρτία, οι σύμβουλοι δεν μπορούν να ματαιώσουν την απαρτία που έχει ήδη, σχηματισθεί, με τη μεταγενέστερη αποχώρησή τους. Στην περίπτωση αυτή λογίζονται, για το σχηματισμό απαρτίας, ως παρόντες (Σ.τ.Ε. 1586/1986 ΝοΒ 37 σελ. 159 AD HOC, πρβλ. επίσης και Σ.τΕ. 1510/1963).

βι. Κατά την παράγραφο 1 του άρθρου 15 του Κώδικα Διοικητικής Διαδικασίας (Ν. 2690/99), προκειμένου για τα συλλογικά όργανα της Διοίκησης «το μέλος που απέχει από την ψηφοφορία ή δίδει λευκή ψήφο θεωρείται απών».

ii. Καίτοι τα συλλογικά όργανα διακρίνονται, με βάση το χαρακτήρα της αρμοδιότητάς τους, σε αποφασιστικά και γνωμοδοτικά (Βλ. Σπηλιωτόπουλου: εγχειρίδιο Διοικητικού Δικαίου, έκδοση 1991 παραγρ. 115 επ.), εν τούτοις η πλειονότητα αυτών, στο χώρο της δημόσιας διοίκησης, έχει γνωμοδοτικό χαρακτήρα με κυρίαρχο χαρακτηριστικό, ότι η πλειοψηφία των μελών τους απαρτίζεται από άτομα των οποίων η ιδιότητα καθορίζεται EX LEGE.

iii Περαιτέρω, όπως έχει προδιαληφθεί, το Δημοτικό ή Κοινοτικό Συμβούλιο αποτελεί όργανο διοίκησης των αντίστοιχων ΟΤΑ (Δήμου ή Κοινότητας) το οποίο απαρτίζεται από μέλη τα οποία εκλέγονται άμεσα με καθολική και μυστική ψηφοφορία (άρθρο 102 παρ. 2 Συντάγματος και άρθρα 39, 40 και 41 Δ.Κ.Κ.).

iv Παραλλήλως, στο πλαίσιο της διαχείρισης των τοπικών υποθέσεων, το Δημοτικό ή Κοινοτικό Συμβούλιο ασκεί αποφασιστικού χαρακτήρα αρμοδιότητες οι οποίες, σε ενδεικτικό επίπεδο, προσδιορίζονται στο Δ.Κ.Κ. (άρθρα 106 και 93, αντιστοίχως).

δι Είναι βεβαίως αληθές, ότι το μεν άρθρο 1 του Κώδικα Διοικητικής Διαδικασίας περιλαμβάνει, στο πεδίο εφαρμογής του στους ΟΤΑ, η δε παράγραφος 3 του άρθρου 13 του ίδιου Κώδικα, αναφέρεται και στα συλλογικά όργανα, τα οποία συντίθενται, αποκλειστικώς, από αιρετά μέλη.

ii Θα μπορούσε, όμως, να αντιτυαχθεί ότι η εφαρμογή του Κώδικα στους ΟΤΑ καταλαμβάνει τα συλλογικά όργανα που συγκροτούνται στο πλαίσιο των αμιγώς διοικητικών υπηρεσιών τους, η δε παράγραφος 3 του άρθρου 13 συνυφαίνεται, κατά ρητή πρόβλεψη, με αιρετά μέλη τα οποία εκλέγονται, με μυστική ψηφοφορία από τα μέλη του συλλογικού οργάνου και ως εκ τούτου δεν ανάγεται στα αιρετά μέλη που εκλέγονται με καθολική και μυστική ψηφοφορία, κατά την επιταγή του άρθρου 102 παραγρ. 2 του Συντάγματος.

iii Υπό τις προεκτεθείσες σκέψεις το τμήμα **εγνωμοδότησεν, ομοφώνως, ότι ενόψει του ιδιόμορφου χαρακτήρα των δημοτικών ή κοινοτικών συμβουλίων,** ως αιρετών οργάνων διοίκησης των πρωτοβάθμιων ΟΤΑ, τα οποία δεν εντάσσονται, ευθέως, στην εννοια των συλλογικών οργάνων της διοίκησης, ως εκλεγόμενα άμεσα με καθολική και μυστική ψηφοφορία, προκειμένης λευκής ψήφου κατά τις συνεδριάσεις τους, εφόσον δεν υφίσταται ρητή, περί τούτου, σχετική πρόβλεψη στον Κανονισμό των Εργασιών τους, **χωρεί ανάλογη εφαρμογή της διάταξης της παραγράφου 1 του άρθρου 15 του Κώδικα Διοικητικής Διαδικασίας (Ν. 2690/1999), με αποτέλεσμα ο δίδων λευκή ψήφο να λογίζεται απών.**

ΕΘΕΩΡΗΘΗ
Αθήνα 20/2/2004
Ο Προεδρεύων
ΓΕΩΡΓΙΟΣ ΠΟΥΛΑΚΟΣ
Αντιπρόεδρος
Νομικού Συμβουλίου
του Κράτους
Ο Εισηγητής
ΝΙΚΟΛΑΟΣ ΜΑΥΡΙΚΑΣ
Νομικός Σύμβουλος
του Κράτους

ΑΠΟ ΤΟ ΤΡΙΜΕΛΕΣ ΠΛΗΜΜΕΛΕΙΟΔΙΚΕΙΟ ΡΟΔΟΥ

ΠΟΛΥΜΗΝΕΣ ΚΑΤΑΔΙΚΕΣ ΓΙΑ «ΔΙΕΥΚΟΛΥΝΣΗ» *εισόδου αλλοδαπών στη χώρα μας!*

Σε αστυνομικό της υπηρεσίας ελέγχου διαβατηρίων και σε ιδιώτες

Απρόβλεπτη ήταν τελικά η εξέλιξη της υπόθεσης με κατηγορούμενους, για παθητική δωροδοκία και παράνομη προώθηση στο εσωτερικό της χώρας αλλοδαπών, τον πρώην διοικητή της Υπηρεσίας Ελέγχου Διαβατηρίων της Αστυνομικής Διεύθυνσης Δωδεκανήσου κ. Θεόδωρο Σαλμά του Αθανασίου, για άμεση συνέργεια στην πράξη της δωροδοκίας τον Εμμανουήλ Κώττη του Δημητρίου, για ενεργητική δωροδοκία, τον Αθανάσιο Πιρπέρη του Νικολάου και για παράνομη είσοδο στη χώρα την Dodi Tatiana του Andre αφού παρά την αθωωτική πρόταση του Εισαγγελέα της έδρας κ Κ. Μπούτσικου για τους δύο πρώτους, την απαλλακτική Ένορκη Διοικητική Εξέταση για τον πρώτο και το γεγονός ότι το βούλευμα με το οποίο παραπέμφθηκαν σε δίκη άφηνε περιθώρια διαφορετικής θεώρησης των πραγμάτων, το Τριμελές Πλημμελειοδικείο Ρόδου αποφάσισε την καταδίκη τους σύμφωνα με το υπ. αριθμ. 216/2003 Βούλευμα του Συμβουλίου Πλημμελειοδικών Ρόδου που εκδόθηκε την 26η Αυγούστου 2003.

ΡΕΠΟΡΤΑΖ
Δ. ΑΘΑΝΑΣΙΟΥ

Το δικαστήριο επέβαλε ειδικότερα ποινή φυλάκισης 15 μηνών με 3ετή αναστολή και χρηματική ποινή 3000 ευρώ στον κ Σαλμά, ποινή φυλάκισης 15 μηνών με 3ετή αναστολή και χρηματική ποινή 3000 ευρώ στον κ Πιρπέρη, ποινή φυλάκισης 12 μηνών μετατρέψιμη προς 4,40 εύρω ημερησίως με ανασταλτικό ως προς την έφεση αποτέλεσμα στον κ Κώτη και ποινή φυλάκισης 6 μηνών μετατρέψιμη προς 4,40 ευρώ ημερησίως και χρηματική ποινή 1500 ευρώ στην κ Dodi.

Οι κατηγορούμενοι άσκησαν έφεση κατά της πρωτόδικης απόφασης και αφέθησαν ελεύθεροι.

Η έρευνα για την υπόθεση ξεκίνησε από καταγγελίες δύο αστυνομικών που υπηρετούσαν στην υπηρεσία ελέγχου διαβατηρίων των κκ Σπ. Ζαρκάδα και Γ. Αρβανίτη που εμφάνιζαν τον διοικητή και τους υπόλοιπους κατηγορούμενους να έχουν υποπέσει σε βαρύτατα αδικήματα. Για την ίδια υπόθεση έγιναν και ανώνυμες έγγραφες καταγγελίες στην Εισαγγελία Πλημμελειοδικών Ρόδου που περιέγραφαν τα πιο απίθανα πράγματα για την δράση αστυνομικών της υπηρεσίας στο λιμάνι με αποτέλεσμα μετά από παρέμβαση του Αστυνομικού Διευθυντή κ Ηλία Χαλυβόπουλου να επιληφθεί των καταγγελιών η Υπηρεσία Εσωτερικών Υποθέσεων της ΕΛΑΣ.

Το Συμβούλιο Πλημμελειοδικών Ρόδου που επιλήφθηκε της υποθέσεως με το βούλευμα που εξέδωσε, αποφάσισε κατά πλειοψηφία (μειοψήφισε ένας εκ των δικαστών) (αντίθετη ήταν η πρόταση του Αντεισαγγελέα Πλημμελειοδικών Ρόδου κ. Κ. Μπούτσικου), ότι από το σύνολο του προανακριτικού και ανακριτικού υλικού που συγκεντρώθηκε προέκυψαν τα ακόλουθα πραγματικά περιστατικά τα οποία τελικά αποδέχθηκαν και οι δικαστές της έδρας:

«Την 16-4-2002, ο κ Πιρπέρης, ιδιοκτήτης καταστήματος στη Ρόδο και γνωστός του αστυφύλακα κ. Ζαρκάδα ως «Σάκης», επισκέφθηκε τα γραφεία της υπηρεσίας ελέγχου διαβατηρίων και ζήτησε να δει τον προϊστάμενό της κ. Σαλμά, ο οποίος και τον ενημέρωσε ότι για να εισέλθει στην Ελλάδα από την Τουρκία η κουνιάδα του DODI Tatiana, Μολδαβή υπήκοος για την οποία ενδιαφερόταν, έπρεπε να έχει σχετική θεώρηση στο διαβατήριο από ελληνικό προξενείο στην Τουρκία.



Την επομένη, 17-4-2002, και ώρα 10.00, ο Σπ. Ζαρκάδας συνάντησε και πάλι τον Αθ. Πιρπέρη στην περιοχή του Λιμένα Ρόδου, ο οποίος σε σχετικές ερωτήσεις του, του είπε ότι περιμένει την κουνιάδα του και ότι την έλλειψη βίζας κάλυψε καταβάλλοντας 800 ευρώ στον «Λώλη», δηλαδή στο ναυτικό πράκτορα Εμμανουήλ Κώττη, ο οποίος θα τα παρέδιδε στον έλεγχο διαβατηρίων, στο πλοίο μεταφοράς από Τουρκία και σε Τούρκους αστυνομικούς στη Μαρμαρίδα. Ο Ζαρκάδας ανέφερε και πάλι το περιστατικό στον αστυφύλακα Αρβανίτη, αμφότεροι δε ανέμεναν την άφιξη του πλοίου για να δουν τι θα συμβεί.

Όταν αφίχθη το πλοίο από την Τουρκία, προσέδεσε σε χώρο του λιμένα εκτός του προβλεπόμενου για τον κατάπλου πλοίων από το εξωτερικό και τον έλεγχο αλλοδαπών από χώρες μη υπαγόμενες στη συνθήκη ΣΕΝΓΚΕΝ και οι άνω των 150 επιβατών μετά την αποβίβασή τους κατευθύνθηκαν στο σημείο ελέγχου διαβατηρίων διανύοντας μία απόσταση 400 περίπου μέτρων. Η κατηγορούμενη DODI αποβιβάσθηκε σχεδόν τελευταία από το πλοίο, όπως η ίδια αναφέρει στην απολογία της, αντί να ακολουθήσει όμως τους υπόλοιπους προπορευόμενους επιβάτες στον έλεγχο, γνωρίζοντας ότι δεν μπορούσε να εισέλθει νόμιμα στη χώρα εφόσον δεν διέθετε βίζα, ούτε ήταν εγγεγραμμένη στην κατάσταση επιβατών του πλοίου που εγχείρισε στην υπηρεσία ελέγχου ο πράκτορας Κώττης, κατευθύνθηκε σε σημείο όπου την ανέμεναν ο σύζυγός της Ντόντι Νικολάϊ και ο Αθ. Πιρπέρης, επιβιβάσθηκε σε μοτοσικλέτα του Πιρπέρη και αναχώρησαν από το λιμένα προς το εσωτερικό της πόλης, υπό τα όμματα των αστυφυλάκων Ζαρκάδα και Αρβανίτη που τους παρακολουθούσαν.

Το περιστατικό αυτό ανέφερε τις επόμενες ημέρες ο αστυφύλακας κ. Αρβανίτης και αργότερα ο κ. Ζαρκάδας στον τότε διευθυντή της Υποδιεύθυνσης Ασφαλείας Ρόδου κ. Ναπολέοντα Βλάσση, ο οποίος μετά από ενημέρωση και του αστυνομικού διευθυντή κ. Χαλυβόπουλου, κάλεσε τον κ. Σαλμά και του απηύθυνε συστάσεις ως προς τον έλεγχο εισόδου αλλοδαπών και συγκάλεσε με τον αστυνομικό διευθυντή το προσωπικό της πιο πάνω υπηρεσίας απευθύνοντας συστάσεις για το ίδιο θέμα.

Επίσης κάλεσε τον πράκτορα κ. Κώττη και του έκανε συστάσεις να αρκείται στα καθήκοντά του και να μην έχει επαφή με κανένα αστυνομικό.

Το Μάϊο 2002, ο κατηγορούμενος κ. Σαλμάς ζήτησε από την αστυφύλακα κ. Μαρία Δανεήλα, που χειριζόταν υπολογιστή στην πιο πάνω υπηρεσία να αναγνωρίσει τα στοιχεία του αλλοδαπού υπηκόου Κίνας GU YANQING, τοποθετώντας το διαβατήριο Κίνας που κρατούσε στην ειδική υποδοχή του υπολογιστή, χωρίς να είναι παρών ο αλλοδαπός.

Από τον έλεγχο προέκυψε ότι ο αλλοδαπός απαγορευόταν κατά τη συνθήκη ΣΕΝΓΚΕΝ να εισέλθει στη χώρα, όμως ο κ Σαλμάς της είπε να βγει από το πρόγραμμα χωρίς περαιτέρω εξηγήσεις. Το γεγονός αυτό η αστυφύλακας ανέφερε στους αστυφύλακες κΖαρκάδα και κ Αρβανίτη, καθώς και στον κ Ν. Βλάσση.

Μετά τη μεσολάβηση ενός ακόμη περιστατικού με είσοδο του Ουκρανού υπηκόου Μπερεζέκοφ Γιαρασλάφ, το Μάϊο 2002, τον οποίο μετά την άφιξή του από την Τουρκία υποδέχθηκε ο κατηγορούμενος κ Σαλμάς και του οποίου προσωρινή άδεια παραμονής του Δήμου Αργυρούπολης Αττικής βρισκόταν στο γραφείο του κ Σαλμά την προηγούμενη της άφιξής του χωρίς να υπάρχει προφανής εξήγηση προς τούτο, οι αστυφύλακες κ. Ζαρκάδας, κ. Αρβανίτης και κ. Δανεήλα υπέβαλαν στις 29-6-2002 και στις 1-7-2002 έγγραφες αναφορές στην Αστυνομική Διεύθυνση Δωδεκανήσου, με τις οποίες περιέγραφαν όλα τα πιο πάνω περιστατικά από τα οποία προέκυπτε παράνομη εκ μέρους του προϊσταμένου τους κ Σαλμά διευκόλυνση εισόδου και προώθησης στην χώρα αλλοδαπών που δεν είχαν τις προς τούτο νόμιμες προϋποθέσεις.»

Η υπόθεση θα έχει συνέχεια στο Τριμελές Εφετείο Δωδεκανήσου το οποίο και θα αποφασίσει τελεσίδικα αν η πρωτόδικη απόφαση πάρθηκε ορθώς ή όχι.



ΟΛΟΚΛΗΡΗ Η ΕΚΘΕΣΗ ΤΟΥ ΟΙΚΟΝΟΜΙΚΟΥ ΔΙΕΥΘΥΝΤΗ

«ΠΗΓΗ ΔΕΙΝΩΝ» ΓΙΑ ΔΗΜΟ - ΔΗΜΟΤΕΣ

η κατάσταση που επικρατεί στην ΑΔΕΚΤ!

Αν δεν εξυγιανθεί το ταχύτερο δυνατόν θα πρέπει να κλείσει για να μην υποθηκεύεται και άλλο το μέλλον των παιδιών μας

Με τίτλο «Ανεξέλεγκτη η κατάσταση και στην ΑΔΕΚΤ Α.Ε. - Θα χρειασθούν δεκαετίες για να «ξελασπώσει» ο Δήμος Ροδίων», η «δημοκρατική» έκανε την Πέμπτη, 17 Ιουνίου, μια πρώτη (στοιχειώδη) αναφορά στα πεπραγμένα και της δημοτικής αυτής επιχείρησης, που αποτελεί «πηγή δεινών» για το Δήμο και τους δημότες, ακολουθώντας το «παράδειγμα» των υπόλοιπων δημοτικών επιχειρήσεων αλλά και των οργανισμών, που βρίσκονται σε φάση χρεοκοπίας.

Είναι προφανές ότι αν δεν προχωρήσει ο Δήμος Ροδίων, και μάλιστα τάχιστα, σε πλήρη εξυγίανση των επιχειρήσεών του, κάνοντας αρχή από την ΑΔΕΚΤ, όπου η κατάσταση πρέπει να είναι χειρότερη απ' αυτήν που περιγράφει, σε έκθεσή του προς το δ.σ. ο οικονομικός σύμβουλος, εκατό δάνεια να πάρει δεν θα δει «χαΐρι και προκοπή». Απλώς θα υποθηκεύει διαρκώς, εκτός από το μέλλον της πόλεως και πολλές από τις επόμενες γενεές, αρχής γενομένης από εμάς τους ίδιους και τα παιδιά μας.

Η περιστολή των δαπανών και η εξυγίανση του χαρτοφυλακίου του Δήμου Ροδίων, των οργανισμών και των επιχειρήσεών του, υπήρξε πάντα «στόχος και όραμα» της δημοτικής αρχής, αλλ' ουδέποτε επιτεύχθηκε γιατί η εξουσία αποδείχθηκε πιο «γλυκειά», απ' ό,τι στην αρχή έδειχνε. Και η ιστορία διδάσκει ότι όποιος συμβιβάζεται με την εξουσία συμβιβάζεται και με πολλά άλλα.

Για να σχηματίσει ο ροδιακός λαός μια πλήρη εικόνα του τι συμβαίνει στην ΑΔΕΚΤ, η «δ» δημοσιεύει σήμερα ολόκληρη την έκθεση του οικονομικού συμβούλου, η οποία πάντως, παρά τη σαφήνειά της και την «ψυχρότητα» των αριθμών θα πρέπει να χαρακτηρισθεί «λίαν επιεικής». (Θα πρέπει, όμως, να τονισθεί ότι ο οικονομικός σύμβουλος είναι «δέσμιος» των αριθμών που βρίσκει και όχι «μέντιουμ»).

Α.Δ.Ε.Κ.Τ. Α.Ε
ΑΝΑΛΥΣΗ ΟΙΚΟΝΟΜΙΚΩΝ ΚΑΤΑΣΤΑΣΕΩΝ ΔΙΑΧΕΙΡΙΣΤΙΚΗΣ ΠΕΡΙΟΔΟΥ 1/1/2003 - 31/12/2003

Α) ΑΝΑΛΥΣΗ ΙΣΟΛΟΓΙΣΜΟΥ

Η Ανάλυση των βασικών Λογαριασμών του Ισολογισμού της 31/12/2003 έχει ως εξής:

Α. 1) ΠΑΓΙΟ ΕΝΕΡΓΗΤΙΚΟ

Τα Πάγια της Επιχείρησης έκλεισαν στις 31/12/2003 στα 410.960,60 ευρώ παρουσιάζοντας μείωση της τάξης του 11,1%. Το κύριο μέρος της μείωσης αφορά στις ετήσιες αποσβέσεις, οι οποίες υπερκάλυψαν τη χαμηλή ιδιοπαραγωγή της εταιρείας. Η εταιρεία δεν έχει στην κατοχή της ακίνητα.

Α. 2) ΚΥΚΛΟΦΟΡΙΑΚΟ ΕΝΕΡΓΗΤΙΚΟ

Το Κυκλοφοριακό Ενεργητικό της Α.Δ.Ε.Κ.Τ. έκλεισε στα 2.572.154,58 ευρώ το 2003, έναντι 1.053.247,48 ευρώ το 2002 παρουσιάζοντας αύξηση κατά 144,3% . Η μεγάλη αύξηση οφείλεται βασικά στο οφειλόμενο κεφάλαιο της εταιρείας το οποίο ανήλθε στα 911.541,27 ευρώ. Ο κύριος όγκος των Απαιτήσεων της εταιρείας αναφέρεται στους Πελάτες που στα τέλη του 2003 ανήλθαν στα 1.148.540,77 ευρώ, στους Διάφορους Χρεώστες που αφορούσαν κυρίως παρακρατούμενους φόρους 172.958,52 ευρώ, στα Αποθέματα που προσέγγισαν τα 54.556,56 ευρώ και βέβαια στο οφειλόμενο κεφάλαιο. Τα διαθέσιμα της Εταιρείας στο τέλος του 2003 ανέρχονταν σε 13.506,99 ευρώ περίπου, σημαντικά αυξημένα σε σχέση με το προηγούμενο έτος. Η εταιρεία στις 31-12-2003 δεν είχε στην κατοχή της διαθέσιμο συνάλλαγμα. Στις 31-12-2003 η Α.Δ.Ε.Κ.Τ. κατείχε 48 συνεταιριστικές μερίδες με συνολική αξία κτήσης 3.756,42 ευρώ.



Α. 3) ΜΕΤΑΒΑΤΙΚΟΙ ΛΟΓΑΡΙΑΣΜΟΙ ΕΝΕΡΓΗΤΙΚΟΥ

Το 2003 έκλεισαν στα 81.246,07 ευρώ παρουσιάζοντας σταθερότητα σε σχέση με το 2002 και αφορούσαν σε προκαταβολές προσωπικού.

Α. 4) ΙΔΙΑ ΚΕΦΑΛΑΙΑ

Το σύνολο των Ιδίων Κεφαλαίων της ΑΔΕΚΤ το 2003 έκλεισε στα 36.073,28 ευρώ παρουσιάζοντας σημαντική αύξηση σε σχέση με το 2002 που έκλεισε στα -319.856,72 ευρώ. Η αύξηση οφείλεται αποκλειστικά στην αύξηση του Μετοχικού Κεφαλαίου της εταιρείας κατά 911.541,27 ευρώ που έγινε το 2003 και η οποία δυστυχώς απορροφήθηκε εξ' ολοκλήρου από τις ζημίες των ετών 2002 και 2003. Πρέπει να σημειωθεί ότι η πρόσφατη αύξηση μετοχικού κεφαλαίου δεν έχει ακόμα καταβληθεί γεγονός που δυσχεραίνει σημαντικά τη ρευστότητα της εταιρείας. Το σύνολο των Ιδίων Κεφαλαίων και η Καθαρή θέση της επιχείρησης εξακολουθούν να υπολείπονται σημαντικά του Μετοχικού Κεφαλαίου της γεγονός που χρήζει της ιδιαίτερης προσοχής για την εξέλιξη της εταιρείας. Η εταιρεία πρέπει να γυρίσει τις χρήσεις της κερδοφόρες για να μην έχει να αντιμετωπίσει πάλι σύντομα το πρόβλημα των αρνητικών ιδίων κεφαλαίων.

Α. 5) ΥΠΟΧΡΕΩΣΕΙΣ

Το σύνολο των υποχρεώσεων της ΑΔΕΚΤ στις 31/12/03 ανήλθε στα 3.028.420,07 ευρώ έναντι 2.071.544,22 το 2002, εμφανίζοντας δηλαδή αύξηση κατά 46,1%. Η διαφορά αυτή προήλθε κυρίως από τη διόγκωση των Ασφαλιστικών Οργανισμών κατά 132%, των Υποχρεώσεων από φόρους και τέλη, που ανήλθαν στα 469.746,83 ευρώ (+78%) λόγω κυρίως οφειλόμενου ΦΠΑ και φόρων Μισθωτών Υπηρεσιών και των πιστωτών, των προμηθευτών και των επιταγών πληρωτέων που προσέγγισαν τα 998.892,4 ευρώ.

Σημαντική άνοδο εμφάνισαν και οι Προκαταβολές Πελατών, που το 2003 έφθασαν τα 105.679,87 ευρώ έναντι 73.176,07 ευρώ το 2002. Αντίθετα πτωτικά κινήθηκε ο Τραπεζικός Δανεισμός της επιχείρησης που συνολικά κυμάνθηκε στα 75.033 ευρώ.

Β. ΑΝΑΛΥΣΗ ΚΑΤΑΣΤΑΣΗΣ ΑΠΟΤΕΛΕΣΜΑΤΩΝ ΧΡΗΣΗΣ 2003

Β. 1) ΕΣΟΔΑ Τα έσοδα της εταιρείας το 2003 ήταν 2.797 χιλ. ευρώ, έναντι 3.451 χιλ. ευρώ το 2002. Παρατηρήθηκε δηλαδή μείωση εσόδων της τάξης του 19%, το μεγαλύτερο τμήμα της οποίας οφείλεται στη μείωση των εσόδων του Τεχνικού Τμήματος που προήλθε από τη μη τιμολόγηση έργων αξίας 196.217 ευρώ και ιδιοπαραγωγής αξίας 30.000 ευρώ. Ειδικότερα τα έσοδα ανά δραστηριότητα της εταιρείας είχαν ως εξής την τελευταία τριετία.

ΕΜΠΟΡΙΚΟ ΤΜΗΜΑ ***(Βλ.πίνακα 1)***

Τα συνολικά έσοδα του εμπορικού τμήματος μειώθηκαν το 2003 κατά 8,5% προσεγγίζοντας τα 1.555.000 ευρώ. Εάν εξαιρέσουμε τις Δεξιώσεις που παρουσίασαν αύξηση εσόδων κατά 100%, οι άλλες δραστηριότητες του Εμπορικού Τμήματος παρουσίασαν σημαντική κάμψη. Οι Βασικές δραστηριότητες του Ακταίον και των Καντινών εμφάνισαν μείωση κατά 10% περίπου ενώ στην Όαση η πτώση έφθασε το 37,5%, επιβαρυνόμενη και από το κλείσιμο της δραστηριότητας για κάποιο διάστημα.

ΤΕΧΝΙΚΟ ΤΜΗΜΑ

Τα ποσά που ακολουθούν αφορούν τα λογιστικοποιημένα έσοδα της επιχείρησης που εμφανίζονται και στις Οικονομικές Καταστάσεις.

Βλέπε (Βλ. πίνακα 2)

Τα λογιστικοποιημένα έσοδα του τμήματος παρουσίασαν το 2003 μείωση κατά 73,2%. Τα έσοδα του ξυλουργείου παρουσίασαν σημαντική πτώση σε σχέση με το 2002, που δεν αντικατοπτρίζει όμως πλήρως την πραγματικότητα αφού οι υπάλληλοί του ασχολήθηκαν κυρίως σε έργα του Τεχνικού, ενώ υπάρχουν και ατιμολόγητα έργα. Το τμήμα Κρασπέδων εμφάνισε σημαντική πτώση εσόδων το 2003. Βέβαια στο σύνολο του τεχνικού τμήματος πρέπει να προστεθούν τα έργα που έγιναν και δεν έχουν τιμολογηθεί και εκτιμώνται περίπου σε 226.000 ευρώ.

Πρέπει να σημειωθεί ότι η μεγάλη μείωση των εσόδων του Τεχνικού Τμήματος δεν αντικατοπτρίζει την πραγματικότητα, αφού το Δεκέμβριο του 2002 τιμολογήθηκε το έργο του Λιμενικού Ταμείου αξίας 559.929,88 ευρώ επηρεάζοντας έτσι την εικόνα του Τμήματος, θετικά το 2002. Αντίθετα η εικόνα του 2003 είναι αρνητικά επηρεασμένη, αφού δεν αναγράφονται τα ατιμολόγητα έργα του τμήματος.

ΛΟΙΠΑ ΕΣΟΔΑ

Τα έσοδα για λογαριασμό Τρίτων και τα Διάφορα Έσοδα της ΑΔΕΚΤ είχαν ως εξής:

(Βλ. πίνακα 3)

Β. 2) ΕΞΟΔΑ

Οι δαπάνες της επιχείρησης το 2003 ανήλθαν στα 2.641.074 ευρώ, έναντι 2.878.300 ευρώ το 2002, παρουσιάζοντας μείωση της τάξης του 8,2% περίπου. Η μείωση δεν βρίσκεται σε αναλογία με τη μείωση του κύκλου εργασιών της επιχείρησης και οφείλεται κυρίως στη συντήρηση των υψηλών μισθοδοτικών δαπανών της εταιρείας. Αναλυτικότερα οι δαπάνες ανά κατηγορία έχουν ως εξής:

Β.2 1) ΕΞΟΔΑ ΚΑΙ ΑΜΟΙΒΕΣ ΠΡΟΣΩΠΙΚΟΥ

(Βλ. Πίνακας 4)

Το συνολικό κόστος μισθοδοσίας της επιχείρησης μειώθηκε κατά 5,8% το 2003 και οφείλεται κυρίως στη μεγάλη μείωση των μισθοδοσιών του τεχνικού τμήματος (-35,3%), που αντιστάθμισαν την αύξηση των μισθοδοσιών για λογαριασμό υπηρεσιών του Δήμου (Γηροκομείο, ΑΜΕΑ, Δήμος κ.ο.κ.) οι οποίες όμως αποδίδονται, στην επιβάρυνση των υπαλλήλων του ανταλλακτηρίου και στη μονιμοποίηση υπαλλήλων του εμπορικού

ΕΜΠΟΡΙΚΟ ΤΜΗΜΑ (Πίνακας 1)

Α/Α ΔΡΑΣΤΗΡΙΟΤΗΤΑ	2001	2002	2003	ΜΕΤΑΒΟΛΗ 2002-2003
1.ΚΑΝΤΙΝΕΣ	567.449,15	578.895,16	520.566,23	-10,1%
2.ΠΑΡΚΟ ΔΗΜΟΚΡΑΤΙΑΣ	94.192,77	77.960,74	77.367,25	-0,9%
3. ΑΚΤΑΙΟΝ	575.357,38	601.174,43	542.274,75	-9,8%
4. ΟΑΣΙΣ	289.805,92	288.019,38	179.904,31	-37,5%
5. ΣΥΣΣΙΤΙΟ	61.943,73	68.738,57	63.852,90	-7,1%
6. ΛΟΙΠΑ Δεξιώσεις Ροδίνι κ.ο.κ.	85.107,08	85.487,34	171.525,77	+100,5%
ΣΥΝΟΛΟ	1.673.856,02	1.700.365,62	1.555.491,10	-8,5%

ΤΕΧΝΙΚΟ ΤΜΗΜΑ (Πίνακας 2)

Α/Α ΔΡΑΣΤΗΡΙΟΤΗΤΑ	2001	2002	2003	ΜΕΤΑΒΟΛΗ 2002-2003
1.ΞΥΛΟΥΡΓΕΙΟ	18.502,86	28.133,10	1.327,43	-95,3%
2. ΚΡΑΣΠΕΔΑ	61.513,32	63.447,15	28.796,16	-54,6%
3. ΚΑΤΑΣΚΕΥΑΣΤΙΚΟ ΤΜΗΜΑ	555.269,64	302.649,97	326.091,96	+7,8%
4. ΙΔΙΟΠΑΡΑΓΩΓΗ	47.655,92	14.710,62	393,79	
5. ΛΙΜΕΝΙΚΟ ΤΑΜΕΙΟ	---	559.929,88	---	
ΣΥΝΟΛΟ	682.941,73	968.900,72	356.609,04	-73,2%

ΛΟΙΠΑ ΕΣΟΔΑ ΤΜΗΜΑ (Πίνακας 3)

Α/Α ΔΡΑΣΤΗΡΙΟΤΗΤΑ	2001	2002	2003	ΜΕΤΑΒΟΛΗ 2002-2003
1.ΓΗΡΟΚΟΜΕΙΟ	43.844,46	44.224,93	29.229,60	-33,9%
2. ΔΟΠ	27.450,92	---	---	
3. ΠΡΟΓΡΑΜΜΑ ΔΗΜΟΥ ΡΟΔΙΩΝ	518.186,56	645.559,88	807.601,42	+25,1%
4. ΑΜΕΑ	170.758,17	83.649,00	-	+278,8%
5. ΔΙΑΦΟΡΑ ΕΣΟΔΑ	---	8.500,75	23,705,80	
ΣΥΝΟΛΟ	760.260,65	781.934,56	860.536,82	+10,1%

ΕΞΟΔΑ ΚΑΙ ΑΜΟΙΒΕΣ ΠΡΟΣΩΠΙΚΟΥ (Πίνακας 4)

Α/Α ΔΡΑΣΤΗΡΙΟΤΗΤΑ	2001	2002	2003	ΜΕΤΑΒΟΛΗ 2002-2003
1.ΚΑΝΤΙΝΕΣ	126.521,87	158.578,78	137.357,93	-13,4%
2. ΑΚΤΑΙΟΝ	246.147,47	323.578,53	320.036,06	-1,1%
3. ΠΑΡΚΟ ΔΗΜΟΚΡΑΤΙΑΣ	6.251,15	16.847,50	29.413,18	+74,5%
4. ΣΥΣΣΙΤΙΟ	45.906,57	60.683,24	41.077,34	-32,3%
5. ΠΑΡΑΣΚ/ΡΙΟ	118.934,90	126.821,25	83.334,56	-34,3%
6. ΔΙΕΥΘ.ΕΜΠΟΡ.ΛΟΓΙΣ.&ΥΠΟΣΤ.	116.450,30	158.815,79	174.293,76	+9,7%
7. ΞΥΛΟΥΡΓΕΙΟ	140.685,32	115.469,49	119.500,77	+3,5%
8. ΟΑΣΙΣ	99.683,37	118.156,56	91.123,47	-22,9%
9. ΤΕΧΝΙΚΟ	311.891,46	590.327,26	380.790,88	-35,5%
10. ΚΡΑΣΠΕΔΑ	109.582,98	130.273,10	79.396,32	-39%
11. ΓΙΑ ΛΟΓΑΡ.ΤΡΙΤΩΝ	448.835,00	466.861,96	666.369,05	+42,7%
12. ΑΝΤΑΛΛΑΚΤΗΡΙΟ	---	38.842,98	37.532,95	-3,4%
13. ΚΥΛΙΚΕΙΟ	---	---	11.146,21	---
ΣΥΝΟΛΟ	1.790.061,19	2.305.356,44	2.171.372,48	-5,8%

Β. 2.3 ΠΑΡΟΧΕΣ ΤΡΙΤΩΝ (Πίνακας 5)

	2001	2002	2003	ΜΕΤΑΒΟΛΗ 2002-2003
Τηλεπικοινωνίες	14.632,75	16.626,35	15.429,21	-7,2%
Ενοίκια	9.165,08	8.979,11	9.194,11	+2,4%
Ασφάλιστρα	6.031,66	6.015,38	3.793,72	-47%
Επισκευές & Συντηρήσεις	57.325,78	36.179,46	30.714,43	-15,1%
Φωτισμός	17.614,95	20.584,70	21.688,31	+5,4%
Υδρευση	3.677,06	3.794,26	-	-

Β. 2.5 ΔΙΑΦΟΡΑ ΕΞΟΔΑ (Πίνακας 6)

Α/Α ΔΡΑΣΤΗΡΙΟΤΗΤΑ	2001	2002	2003	ΜΕΤΑΒΟΛΗ 2002-2003
ΕΞΟΔΑ ΚΙΝΗΣΗΣ	7.920,34	7.790,99	1.425,23	-77%
ΕΞΟΔΑ ΠΡΟΒΟΛΗΣ	3.052,09	1.381,06	465,00	-67,3%
ΣΥΝΔΡΟΜΕΣ - ΕΙΣΦΟΡΕΣ	3.079,92	3.262,02	4.130,39	+26,6%
ΕΝΤΥΠΑ - ΓΡΑΦ. ΥΛΗ	7.518,02	4.947,68	5.315,52	+7,5%
ΑΝΑΛΩΣΙΜΑ	30.796,81	29.388,54	14.675,63	-50,1%
ΕΞΟΔΑ ΔΗΜΟΣΙΕΥΣΕΩΝ	5.051,92	7.660,03	6.334,89	-17,3%
ΔΙΑΦΟΡΑ - ΓΕΝΙΚΑ	29.233,35	30.276,12	23.503,44	-22,4%
ΣΥΝΟΛΟ	87.179,67	84.706,44	56.005,00	-33,9%

Γ) ΑΡΙΘΜΟΔΕΙΚΤΕΣ (Πίνακας 7)

Α/Α ΔΕΙΚΤΗΣ	1997	1998	1999	2000	2001	2002	2003
1. Γενική Ρευστότητα=Κυκλ.Ενεργ./Βραχ.Υποχρ.	0,609	0,64	0,605	0,602	0692	0,58%	0,859
2. Δαν. Επιβαρ.=Υποχρ./Παθητικό	85,7%	89%	89,4%	96,3%	94,1%	117,8%	98,5%
3.Κυκλοφ.Ταχ.Απαιτ.=365 (Πωλήσεις/Πελάτες)	56ημ	49ημ	49,4ημ	58ημ	73ημ	77,2%	149,5ημ
4. Περιθώριο Κέρδους=Καθαρά Κέρδη/Πωλήσεις	1,2%	0,2%	-2,2%	-6,2%	-2,4%	11,1%	-18,6%
5. Αποδοτικότητα Ενεργ.=Καθ.Κέρδη/Συν. Ενερ.	2,7%	0,3%	-4,5%	-11,1%	-4,4%	-21,8%	-20,6%

τμήματος που μέχρι πρότινος ήταν εποχιακοί υπάλληλοι. Πρέπει να σημειωθεί ότι το κόστος Μισθοδοσίας τα τελευταία 3-4 έτη αυξήθηκε κατά 60% ή 800.000 ευρώ εκ των οποίων τα 500.000 ευρώ αφορούν σε μισθοδοσίες για Λογαριασμό Τρίτων.

Β. 2.2.) ΑΜΟΙΒΕΣ & ΕΞΟΔΑ ΤΡΙΤΩΝ

Οι δαπάνες αυτής της κατηγορίας μειώθηκαν από 293.729 ευρώ το 2002, σε 226.030 ευρώ το 2003, παρουσιάζοντας δηλαδή μείωση κατά 23,1%. Η δαπάνη αυτή αφορά κυρίως σε συνεργαζόμενους επαγγελματίες (Τοπογράφοι, Τεχνικοί του Δήμου Ροδίων και Τεχνικών ΧΥΤΑ) κατά ποσό 50.250 ευρώ, σε Αμοιβές Υπεργολάβων για έργα του Τεχνικού Τμήματος ύψους 83.250 ευρώ περίπου, σε κρατήσεις υπέρ Δημοσίου ποσού 15.350 ευρώ και σε αμοιβές ελευθέρων επαγγελματιών 66.000 ευρώ περίπου.

Β.2.3. ΠΑΡΟΧΕΣ ΤΡΙΤΩΝ

Ο σχετικός λογαριασμός (62) έκλεισε το 2003 με υπόλοιπο 80.819,78 ευρώ έναντι 92.256 ευρώ το 2002. Παρουσιάσθηκε δηλαδή μείωση κατά 12,4%, που οφείλεται κυρίως στη μείωση των δαπανών για συντηρήσεις και επισκευές. Τα κυριότερα κονδύλια είχαν ως εξής:

(Βλ. Πίνακα 5)

Β. 2.4.) ΦΟΡΟΙ & ΤΕΛΗ

Οι δαπάνες για φόρους και τέλη το 2003 έφθασαν στα 13.381,82 ευρώ έναντι 11.995,21 ευρώ το 2002. Η αύξηση (+11,6%) οφείλεται κυρίως σε κρατήσεις τελών υπέρ του δημοσίου.

Β. 2.5) ΔΙΑΦΟΡΑ ΕΞΟΔΑ:

Το κονδύλι των Διαφόρων εξόδων έφθασε το 2003 στα 56.005 ευρώ, έναντι 84.706 ευρώ το 2002. Η μείωση του κονδυλίου το έτος 2003 έφθασε το 33,9% σε σχέση με το έτος 2002 και οφείλεται στη σταθερή διαχειριστική πολιτική της εταιρείας σε ότι αφορά τις γενικές δαπάνες. Τα βασικά κονδύλια διαφόρων εξόδων είναι σε γενικές γραμμές τα εξής:

(Βλ. πίνακας 6)

Β. 2.6.) ΧΡΗΜΑΤΟΟΙΚΟΝΟΜΙΚΑ ΕΞΟΔΑ

Η ΑΔΕΚΤ το 2002 είχε 10.791,77 ευρώ ως δαπάνες τόκων, ενώ το 2003 οι αντίστοιχες δαπάνες, έφθασαν τα 10.433,69 παρουσιάζοντας αξιοσημείωτη σταθερότητα, λόγω βασικά της διατήρησης του επιπέδου των επιτοκίων της τραπεζικής αγοράς.

Β. 2.7.) ΑΠΟΣΒΕΣΕΙΣ

Το 2002 η επιχείρηση έκανε αποσβέσεις ύψους 79.751, 98 ευρώ, ενώ το 2003 οι αποσβέσεις έφθασαν τα 83.001,22 εμφανίσθηκε δηλαδή αύξηση της τάξης του 4,1% αντίστοιχη των παγιοποιήσεων της Εταιρείας.

Γ. ΑΡΙΘΜΟΔΕΙΚΤΕΣ

Ενδεικτική της εξέλιξης της εταιρείας είναι οι παρακάτω δείκτες δραστηριότητάς της. (Βλ. πίνακα 7).

Η ρευστότητα της Επιχείρησης βελτιώθηκε το 2003 κλείνοντας στο 0,859 αλλά ακόμα είναι αρνητική δείγμα της δυσχερούς εικόνας της εταιφείας, που προήλθε κυρίως από τη διόγκωση των Υποχρεώσεων σε Προμηθευτές, Ελληνικό Δημόσιο και Ασφαλιστικούς Οργανισμούς. Η Δανειακή επιβάρυνση παρέμεινε σε πολύ υψηλά επίπεδα, όπως και η κυκλοφοριακή ταχύτητα απαιτήσεων. Ταυτόχρονα η καθαρή θέση της εταιρείας είναι οριακά θετική λόγω των σωρευμένων ζημιών. Επιπρόσθετα ο δεί-



κτες αποδοτικότητας συρρικνώθηκαν και εμφάνισαν αρνητικό πρόσημο και το 2003, λόγω των ζημιογόνων δραστηριοτήτων, τον λογισμό επιβαρύνσεων ασφαλιστικών εισφορών και των λειτουργικών ζημιών. Η άσχημη εικόνα των δεικτών της εταιρείας περιορίζει σαφώς την πιστοληπτική της ικανότητα από τις Τράπεζες και θα δημιουργήσει πρόβλημα λειτουργίας εάν δεν γίνει σχεδιασμός για την μετατροπή της καθαρής θέσης της εταιρείας σε σταθερά θετική τα προσεχή χρόνια.

Δ. ΑΠΟΤΕΛΕΣΜΑΤΑ

Οπως φαίνεται η Α.Δ.Ε.Κ.Τ. το 2003 έκλεισε με ζημιές 520.495,27 ευρώ έναντι ζημιών 383.049,27 ευρώ το 2002. Οι ζημιές της χρήσης, που πηγάζουν μερικώς από έκτακτες επιβαρύνσεις ασφαλιστικών εισφορών, κυρίως από την λειτουργική διαχείριση, αύξησαν τις ζημίες χρήσεων εις νέον και χειροτέρευσαν τη καθαρή θέση της επιχείρησης . Πρέπει να σημειωθεί ότι εάν εξαιρεθεί η πρόσθετη επιβάρυνση έκτακτων εξόδων από την ρύθμιση των ασφαλιστικών εισφορών τότε η εταιρεία το 2003, εμφανίζει λειτουργική ζημιά της τάξης των 448.542,06 ευρώ.

Η δραστηριότητα της Α.Δ.Ε.Κ.Τ. διακρίνεται στο Εμπορικό τμήμα, το Τεχνικό Τμήμα και τη διαχείριση δραστηριοτήτων τρίτων. Για το Εμπορικό Τμήμα και τη διαχείριση έργων για λογαριασμό τρίτων μπορεί να γίνει πλήρης απεικόνιση της δραστηριότητας. Για το τεχνικό τμήμα, εδώ παρουσιάζεται η λογιστικοποιημένη δραστηριότητα του κλάδου. Για την καλύτερη εικόνα του πρέπει να γίνει εξωλογιστική ανάλυση ανά έργο.

Δ.1. ΑΠΟΤΕΛΕΣΜΑΤΑ ΕΜΠΟΡΙΚΟΥ ΤΜΗΜΑΤΟΣ

Μετά την ανάλυηση των αποτελεσματικών λογαριασμών της επιχείρησης και τον επιμερισμό των γενικών δαπανών της, έχουμε τα ακόλουθα λογιστικά αποτελέσματα ανά κέντρο δραστηριότητας. Πρέπει να σημειωθεί ότι τα γενικά έξοδα που επιμερίζονται αφορούν συνολικά την εταιρεία (π.χ. λογιστική υποστήριξη, νομικές υπηρεσίες, τέλη, κ.ο.κ.) και ο επιμερισμός τους γίνεται με βάση την συμμετοχή του κάθε τμήματος στα έσοδα της εταιρείας.

Δ.1.1. ΚΑΝΤΙΝΕΣ

Σύμφωνα με τα στοιχεία της επιχείρησης έχουμε τα παρακάτω αποτελέσματα για τα έτη 2001-2002-2003.

(Βλ. Πίνακα 8)

Ο Επιμερισμός των δαπανών του Εμπορικού Τμήματος και των Γενικών Εξόδων έγινε με βάση τη συμμετοχή του τμήματος στον κύκλο Εργασιών της Επιχείρησης.

Δ1. 2 ΠΑΡΚΟ ΔΗΜΟΚΡΑΤΙΑΣ

Σύμφωνα με τα στοιχεία του Λογιστηρίου έχουμε τα ακόλουθα, για τα έτη 2001-2002 -2003

(Βλ. πίνακα 9)

Ο Επιμερισμός των δαπανών του Εμπορικού Τμήματος και των Γενικών Εξόδων έγινε με βάση τη συμμετοχή του τμήματος στον κύκλο Εργασιών της Επιχείρησης.

Δ1.3) ΑΚΤΑΙΟΝ

Η εικόνα αποτελεσμάτων του ΑΚΤΑΙΟΝ για τα έτη 2001-2002-2003 είχε ως εξής:

(Βλ. πίνακα 10)

Πρέπει να σημειωθεί ότι έσοδα περίπου 8000 ευρώ δεν έχουν τιμολογηθεί, οπότε η ετήσια ζημιά του τμήματος προσεγγίζει τα 35.000 ευρώ.

Ο Επιμερισμός των δαπανών του Εμπορικού Τμήματος και των Γενικών Εξόδων έγινε με βάση τη συμμετοχή του τμήματος στον κύκλο Εργασιών της Επιχείρησης.

Δ1.4) ΣΥΣΣΙΤΙΟ

Η εικόνα διαχείρισης του ΣΥΣΣΙΤΙΟΥ για τα έτη 2001-2002-2003 είχε ως ακολούθως:

(Βλ. πίνακα 11)

Ο Επιμερισμός των δαπανών του Εμπορικού Τμήματος και των Γενικών Εξόδων έγινε με βάση την συμμετοχή στον κύκλο Εργασιών της Επιχείρησης.

Δ.1.5. ΟΑΣΙΣ

Η εικόνα της διαχείρισης της ΟΑΣΙΣ τα έτη 2001,2002 και 2003 ήταν η ακόλουθη:

(Βλ. πίνακα 12)

Ο Επιμερισμός των δαπανών του Εμπορικού Τμήματος και των Γενικών Εξόδων έγινε βάση της αναλογίας των εσόδων του τμήματος στις συνολικές πωλήσεις.

Δ. 1.6.) ΛΟΙΠΕΣ ΔΡΑΣΤΗΡΙΟΤΗΤΕΣ ΕΜΠΟΡΙΚΟΥ

Για τις λοιπές δραστηριότητες του Εμπορικού Τμήματος (Δεξιώσεις, Ροδίνι, Κυλικείο κ.λ.π.) η εικόνα για τα έτη 2002-2003 είχε ως ακολούθως:

(Βλ. Πίνακα 13)

Ο Επιμερισμός των εξόδων του Εμπορικού τμήματος και των Γενικών Εξόδων έγινε βάση της αναλογίας των εσόδων του τμήματος στις συνολικές πωλήσεις. Πρέπει να σημειωθεί ότι δεν έχει τιμολογηθεί τροφοδοσία του 17ου Δημοτικού Σχολείου ποσού 45.000 ευρώ, το οποίο θα αυξήσει τα συγκεκριμένα έσοδα.

Δ. 1.7.) ΑΠΟΤΕΛΕΣΜΑΤΑ ΕΜΠΟΡΙΚΟΥ ΤΜΗΜΑΤΟΣ

Από την ανάλυση των παραγράφων Δ 1.1.-Δ. 1.5., πλέον τα αποτελέσματα των λοιπών δραστηριοτήτων του Εμπορικού Τμήματος (Δεξιώσεις, Ροδίνι κ.λ.π.), έχουμε τη συνολική εικόνα αποτελεσμάτων του Εμπορικού Τμήματος της Α.Δ.Ε.Κ.Τ. που έχει ως εξής για τα έτη 2001-2003.

(Βλ. πίνακα 14)

Εάν συνυπολογισθούν τα ατιμολόγητα έσοδα του εμπορικού τμήματος τα κέρδη του προσεγγίζουν τα 80.000 ευρώ το έτος 2003.

Δ.2. ΑΠΟΤΕΛΕΣΜΑΤΑ ΤΕΧΝΙΚΟΥ ΤΜΗΜΑΤΟΣ

ΣΥΝΕΧΕΙΑ ΑΠΟ ΣΕΛ. 12-13

Η ανάλυση των αποτελεσμάτων του Τεχνικού Τμήματος στηρίχθηκε στα **λογιστικοποιημένα** έσοδα και έξοδά του. Δίδει μία εκτίμηση της εικόνας του κλάδου, η οποία όμως δεν είναι ακριβής διότι υπάρχουν έργα μη τιμολογημένα στη χρήση 2003. Για την ακριβή εικόνα του κλάδου πρέπει να γίνει παρουσίαση αποτελεσμάτων ανά έργο.

Δ. 2.1.) ΑΜΙΓΕΣ ΤΕΧΝΙΚΟ ΤΜΗΜΑ

Το Τεχνικό Τμήμα της εταιρείας είχε τα έτη 2001, 2002 και 2003 την ακόλουθη εικόνα αποτελεσμάτων

(Βλ. Πίνακα 15)

Η μεγάλη μείωση των εσόδων του τεχνικού τμήματος προέρχεται από το γεγονός ότι το 2002 είχαν λογιστικοποιηθεί έργα του Λιμενικού Τμήματος αξίας 559,00 ευρώ. Είναι όμως γεγονός ότι οι μισθοδοτικές δαπάνες του τμήματος είναι υψηλότατες σε σχέση με τα έσοδά του. Ο επιμερισμός των δαπανών του Τεχνικού Τμήματος Γενικών Εξόδων έγινε με βάση την συμμετοχή του τμήματος στον κύκλο Εργασιών της Επιχείρησης.

ΣΥΝΕΧΕΙΑ ΣΤΗΝ ΣΕΛ. 23

Δ.1.1 ΚΑΝΤΙΝΕΣ (Πίνακας 8)

	2001	2002	2003	ΜΕΤΑΒΟΛΗ 2002-2003
ΕΣΟΔΑ ΚΑΝΤΙΝΩΝ	567.449,15	578.985,16	520.566,23	-10,1%
Μείον: Κόστος Πωληθέντων	(232.157,24)	(224.220,65)	(199.030,00)	-11,2%
Αναλώσιμα	(19.691,81)	----	----	
Μισθοδοσίες Καντινών	(126.521,87)	(158.578,78)	(137.357,93)	-13,4%
Αλλες Δαπάνες Λειτουργίας	(33.180,85)	(18.375,45)	(15.617,296)	-15%
Επιμερισμένα Εξοδα Εμπορ. Τμήματος	(36.130,67)	(64.987,30)	(40.951,31)	-36,9%
Κέρδη προ Γενικών Εξόδων	119.766,70	112.912,98	127.609,70	+13%
Μείον: Επιμερισμός Γεν. Εξόδων	(23.178,91)	(39.583,36)	(59.871,81)	+51,3%
Κέρδη Καντινών	96.587,79	73.329,62	67.737,89	-7,6%

Δ. 1.2 ΠΑΡΚΟ ΔΗΜΟΚΡΑΤΙΑΣ (Πίνακας 9)

	2001	2002	2003	ΜΕΤΑΒΟΛΗ 2002-2003
ΕΣΟΔΑ ΠΑΡΚΟΥ ΔΗΜΟΚΡΑΤΙΑΣ	94.192,77	77.960,74	77.367,25	-0.90%
Μείον: Κόστος Πωληθέντων	(22.620.48)	(23.182,35)	(22.188,56)	-4,3%
Μισθοδοσία Πάρκου	(744,42)	----	----	
Αναλώσιμα	(6.251.14)	(16.847,50)	(29.413,18)	+74.6%
Επιμερισμ. Εξοδα Εμπορ. Τμημ.	(5.971,18)	(2.291,66)	(6.112,14)	+266,8%
Λοιπές Δαπάνες Λειτουργίας	(21.145,01)	(3.419.10)	(1.036.19)	-60,7%
Κέρδη προ Γενικών Εξόδων	37.460,83	31.590.13	18.617,18	+41.1%
Μείον: Επιμερισμένα Γεν. Έξοδα	(3.820,70)	(5.296,95)	(9.579,49)	+80,8%
Κέρδη Πάρκου	33.640,13	26.293,18	9.037,69	-65,6%

Δ. 1.3 ΑΚΤΑΙΟΝ (Πίνακας 10)

	2001	2002	2003	ΜΕΤΑΒΟΛΗ 2002-2003
ΕΣΟΔΑ ΑΚΤΑΙΟΝ	575.357,38	601.174,43	542.274,75	-9,8%
Μείον: Κόστος Πωληθέντων	(157.659.43)	(131.733,22)	(118.981,66)	-9,7%
Αναλώσιμα	(246.146,47)	(323.578,53)	(320.036,06)	-1,1%
Μισθοδοσίες Ακταίον	(10.982,93)	------	-----	
Επιμερισμένα Έξ. Εμπ. Τμήμ.	(36.636,71)	(67.422,70)	(46.662,70)	-36,7%
Λοιπές δαπάνες λειτουργίας	(68.276,65)	(41.023,59)	(44.795,72)	+9.2%
Κέρδη προ Γενικών Εξόδων	55.655,18	37.416,24	15.798,61	-57%
Μείον: Επιμερισμ. Γεν. Έξοδα	(23.560,98)	(41.071,14)	(59.871,81)	+45,8%
Αποτελέσμ. Ακταίον (Ζημιές)	32.094,20	(3.654,90)	(44.073,20)	-1206%

Δ. 1.4 ΣΥΣΣΙΤΙΟΝ (Πίνακας 11)

	2001	2002	2003	ΜΕΤΑΒΟΛΗ 2002-2003
ΕΣΟΔΑ ΣΥΣΣΙΤΙΟΥ	61.943,73	68.738,57	63.852,90	-7,81%
Μείον: Μισθοδοσίες	(45.906,57)	(60.683,24)	(41.077,34)	-32,3%
Κόστος πωληθέντων	(13.670,22)	(11.084,14)	(13.533,40)	+22,1%
Αναλώσιμα	(777,70)	------	-----	
Λειτουργικές δαπάνες	(7.039,24)	(5.635,26)	(4.765,66)	-15,4%
Επιμεριο, Έξοδ. Εμπ. Τμήματος	(3.947,05)	(7.722,63)	(5.011,95)	-35,1%
Αποτελέσμ/ ζημ/ προ Γεν. Εξόδ.	(9.397,03)	(16.386,70)	(535,45)	+97%
Μείον: Επιμερισμένα Γεν. Έξοδα	(2.547,13)	(4.708,20)	(7.982,91)	+69,6%
Αποτελέσμ/ (Ζημιά)ΣΥΣΣΙΤΙΟΥ	(11.944,16)	(21.094,90)	(8.518,36)	+59,6%

Δ. 1.4 ΟΑΣΙΣ (Πίνακας 12)

	2001	2002	2003	ΜΕΤΑΒΟΛΗ 2002-2003
ΕΣΟΔΑ ΟΑΣΙΣ	289.805,92	288.019,38	179.904,31	-37,5%
ΜΕΙΟΝ: ΚΟΣΤΟΣ ΠΩΛΗΘ.	(107.743,19)	(105.735,11)	(66.153,92)	-37,4%
ΜΙΣΘΟΔΟΣΙΕΣ	(99.683,37)	(118.156,56)	(91.123,47)	-22,9%
ΛΟΙΠΑ ΕΞΟΔΑ & ΑΝΑΛΩΣΙΜΑ	(18.949,93)	(22.863,96)	(12.939,08)	-43,4%
ΕΠΙΜΕΡΙΣΜΕΝΑ ΕΞΟΔΑ ΕΜΠ. ΤΜΗΜ.	(18.520,77)	(32.254,28)	(14.180,15)	-56%
ΚΕΡΔΗ ΠΡΟ ΓΕΝΙΚΩΝ ΕΞΟΔΩΝ	44.908,67	9.009,47	(4.492,31)	-149,9%
ΕΠΙΜΕΡΙΣΜΟΣ ΓΕΝ. ΕΞΟΔΩΝ	(11.844,17)	(19.681,37)	(19.957,27)	+1,4%
ΑΠΟΤΕΛΕΣ.ΧΡΗΣΗΣ (ΖΗΜΙΕΣ)	33.064,51	(10.671,90)	(24.449,58)	-229,1%

Δ. 1.6 ΛΟΙΠΕΣ ΔΡΑΣΤΗΡΙΟΤΗΤΕΣ ΕΜΠΟΡΙΟΥ (Πίνακας 13)

	2002	2003	ΜΕΤΑΒΟΛΗ 2002-2003
ΛΟΙΠΑ ΕΣΟΔΑ ΕΜΠΟΡΙΚΟΥ ΤΜΗΜ.	85.487,34	171.525,77	+100,5%
ΜΕΙΟΝ: ΚΟΣΤΟΣ ΠΩΛΗΘΕΝΤΩΝ ΜΙΣΘΟΔΟΣΙΑ	(57.204,03)	(82.379,59)	+44%
ΛΟΙΠΑ ΕΞΟΔΑ & ΑΝΑΛΩΣΙΜΑ	(9.893,76)	(26.770,33)	-+170,6%
ΕΠΙΜΕΡΙΣΜΕΝΑ ΕΞΟΔΑ ΕΜΠ. ΤΜΗΜ.	(15.326,02)	(13.342,45)	-13,1%
ΑΠΟΤΕΛΕΣΜΑ ΠΡΟ ΓΕΝΙΚΩΝ ΕΞΟΔΩΝ	3.063,53	49.051,40	+1601,2%
ΕΠΙΜΕΡΙΣΜΕΝΑ ΓΕΝΙΚΑ ΕΞΟΔΑ	(5.833,76)	(21.819,95)	+374,1%
ΑΠΟΤΕΛΕΣΜΑΤΑ ΧΡΗΣΗΣ (ΖΗΜΙΕΣ)	(2.770,23)	(27.231,45)	+1083,1%

ΚΑΤΗΓΟΡΗΜΑΤΙΚΟΣ Ο ΙΑΤΡΙΚΟΣ ΣΥΛΛΟΓΟΣ

ΠΡΕΠΕΙ ΝΑ ΠΑΡΑΜΕΙΝΕΙ ΣΤΗ ΡΟΔΟ *η έδρα του Β! ΠΕΣΥΠ Ν. Αιγαίου*

Σε αντίθετη περίπτωση θα δημιουργηθούν τεράστια προβλήματα

ΡΕΠΟΡΤΑΖ
Δ. ΑΘΑΝΑΣΙΟΥ

Με δυναμικές παρεμβάσεις προς το Υπουργείο Υγείας και Πρόνοιας εν όψει της υλοποίησης, μετά τους Ολυμπιακούς Αγώνες, των προεκλογικών εξαγγελιών της κυβέρνησης της Νέας Δημοκρατίας για την κατάργηση των Περιφερειακών Συστημάτων Υγείας - Πρόνοιας (ΠΕ.ΣΥΠ) και την δημιουργία Περιφερειακών Διευθύνσεων Υγείας με ένταξη στο οργανωτικό σχήμα του Γενικού Γραμματέα των Περιφερειών, θα επιδιώξει να διεκδικήσει ο Ιατρικός Σύλλογος Ρόδου, την διατήρηση της έδρας της Περιφερειακής Διεύθυνσης Υγείας του Νοτίου Αιγαίου στην Ρόδο, εκδηλώνοντας εγκαίρως την αντίθεσή του σε οποιανδήποτε σκέψη «στέγασης» του νέου θεσμού στην Σύρο.

Σε υλοποίηση απόφασης που έλαβε ομοφώνως το διοικητικό συμβούλιο του Ιατρικού Συλλόγου Ρόδου κατά την τελευταία του συνεδρίαση, μετά από σχετική εισήγηση του κ. Ν. Φρόνα, ήδη, όπως έγινε γνωστό, ανατέθηκε στον πρόεδρο η σύνταξη αναλυτικού υπομνήματος προς τον υπουργό Υγείας και Πρόνοιας στο οποίο θα τονίζεται, με παράθεση στοιχείων, η ανάγκη διατήρησης της έδρας του νέου «mini» Υπουργείου στην απομακρυσμένη από το κέντρο και γεμάτη ιδιαιτερότητες νησιωτική περιοχή μας, που απαριθμεί 13 νησιά, 4 νοσοκομεία, 44 περιφερειακά ιατρεία και 1.200 κλίνες για την επίλυση προβλημάτων της πρωτοβάθμιας και δευτεροβάθμιας περίθαλψης που ανακύπτουν.

Οπως ομοφώνως επισημάνθηκε από τα μέλη του Δ.Σ. του Ιατρικού Συλλόγου κανείς διευθυντής της Περιφερειακής Διεύθυνσης Υγείας με έδρα την Σύρο, ούτε ο Υπουργός Υγείας από την Αθήνα, θα μπορεί να εποπτεύει και να παρακολουθεί σε καθημερινή βάση τα τεκταινόμενα στις μονάδες υγείας στα Δωδεκάνησα. Επιβάλλεται, ως εκ τούτου, η διατήρηση της έδρας στη Ρόδο.

ΣΕ ΔΥΣΧΕΡΗ ΘΕΣΗ ΤΑ ΤΟΥΡΙΣΤΙΚΑ ΓΡΑΦΕΙΑ

ΑΝΑΤΑΡΑΧΗ ΣΤΟΝ ΤΟΥΡΙΣΜΟ *από αλλαγή του καθεστώτος ΦΠΑ*

Συνάντηση μεταξύ στελεχών του υπουργείου Οικονομίας - Οικονομικών και του προεδρείου του Συνδέσμου Τουριστικών και Ταξιδιωτικών Πρακτόρων

ΑΝΑΤΑΡΑΧΗ στο χώρο του τουρισμού δημιουργεί η αλλαγή του καθεστώτος ΦΠΑ που σχεδιάζεται να εφαρμοστεί σε ευρωπαϊκό επίπεδο.

Οι μεγαλύτερες επιπτώσεις από τις προωθούμενες νέες ρυθμίσεις αφορούν στον κλάδο των τουριστικών γραφείων, τα οποία αντιδρούν κάνοντας λόγο για κίνδυνο να τεθούν εκτός αγοράς, αφενός, λόγω μειωμένης ανταγωνιστικότητας και αφετέρου, λόγω του ότι με έμμεσο τρόπο εγκυμονεί κίνδυνος κατάργησης του επαγγέλματος. Το ζήτημα αυτό που έχει προκύψει αποτέλεσε αντικείμενο συνάντησης μεταξύ στελεχών του υπουργείου Οικονομίας -Οικονομικών και του προεδρείου του Συνδέσμου Τουριστικών και Ταξιδιωτικών Πρακτόρων (ΗΑΤΤΑ) που εκπροσωπεί τις επιχειρήσεις των τουριστικών γραφείων. Ο Σύνδεσμος, κατέθεσε σε συνεργασία με τον Πανελλήνιο Σύνδεσμο Εργαζομένων στη Ναυτιλία και τον Τουρισμό (ΠΑΣΕΝΤ) που εκπροσωπεί 18.000 εργαζομένους τις θέσεις των κλάδων και μια σειρά προτάσεων, σε συνέχεια όσον αφορά στις διαπραγματεύσεις για τον ορισμό της τελικής θέσης της Ελλάδος στο συμβιβαστικό κείμενο για τη διαμόρφωση του ειδικού καθεστώτος ΦΠΑ των τουριστικών γραφείων. Θέση του κλάδου των τουριστικών γραφείων είναι ότι η Ελλάδα δεν θα πρέπει να δεχθεί την παράμετρο που αφορά στο δικαίωμα εμφάνισης του ποσού ΦΠΑ στο τιμολόγιο παροχής υπηρεσίας στις συναλλαγές ελληνικών τουριστικών επιχειρήσεων με ομοειδείς επιχειρήσεις των άλλων χωρών της Ευρωπαϊκής Ένωσης. Δείχνοντας το ΦΠΑ το τουριστικό γραφείο αποκαλύπτει το μικτό κέρδος του που καμία επιχείρηση στον κόσμο δεν κάνει, αναφέρει ο ΗΑΤΤΑ, προσθέτοντας ότι δημιουργείται, επίσης, εμπλοκή από την εμφάνιση του ΦΠΑ στο τιμολόγιο έστω και δυνητικά, καθώς αυτό συνεπάγεται την έκπτωσή του απ' το άλλο συμβαλλόμενο μέρος, «ως εκ τούτου, το δυνητικό γίνεται υποχρεωτικό». Επίσης, σύμφωνα με τις εκτιμήσεις του συνδέσμου αυτοκαταργείται όλο το επάγγελμα εάν δοθεί με τον τρόπο αυτή η δυνατότητα στους σημερινούς πελάτες των τουριστικών γραφείων να αγοράσουν απευθείας τις υπηρεσίες από τους προμηθευτές (εκπίπτει δηλαδή έτσι το σύνολο του ΦΠΑ και όχι μόνο το ποσό ΦΠΑ και έχει μόνο το ποσό ΦΠΑ που αντιστοιχεί στην αμοιβή του γραφείου). Η αντιπρόταση των εκπροσώπων των τουριστικών γραφείων είναι να επιδιωχθεί δικαίωμα επιλογής μεταξύ κανονικού και ειδικού καθεστώτος (Opt-out) σε πανευρωπαϊκό επίπεδο διότι η Ελλάδα σαν μια κατεξοχήν τουριστική χώρα υποδοχής πελατών, έχει να ανταγωνιστεί τη χώρα του οργανωτή, όπου δίνεται η δυνατότητα έκπτωσης του ΦΠΑ των προσφερόμενων υπηρεσιών.

«Παρόλα αυτά πιστεύουμε ότι και με τις τρεις προϋποθέσεις (παροχή υπηρεσιών στο κράτος μέλος, ανάλωση εντός του ίδιου κράτους μέλους και η σχέση να είναι B2B με πρόσωπο υποκείμενο σε φορολογία) είναι μια συνολικά αποδεκτή λύση σαν πρώτο βήμα που προστατεύει το επάγγελμά μας από τη στρέβλωση του ανταγωνισμού σε τοπικό επίπεδο» αναφέρουν οι εκπρόσωποι του κλάδου χαρακτηριστικά στις προτάσεις τους.

Προβλήματα επιβίωσης

Ο Σύνδεσμος ανοίγει, επίσης, θέμα επιβίωσης των τουριστικών γραφείων κυρίως αυτών που λειτουργούν στην Περιφέρεια, εάν θα υποχρεωθούν είτε να ανοίξουν άλλες εταιρείες, είτε να εφαρμόσουν λογιστικά συστήματα υψηλού επιπέδου για τη λογιστική παρακολούθηση του νέου περιβάλλοντος. Ως εκ τούτου, υποστηρίζει η ΗΑΤΤΑ, υποχρεούται η Ελλάδα λόγω της ιδιομορφίας αυτής, να ζητήσει την δυνητική υπαγωγή στο ειδικό καθεστώς των ιδιοπαρεχόμενων υπηρεσιών, κατά παρέκκλιση των γενικών διατάξεων.

Μην ασφαλίσετε το αυτοκίνητο σας, προτού συγκρίνετε τις τιμές μας αλλά & τις παροχές μας!

Γ.Σ.

SKOURTIS
INSURANCE CO.
Γ Η ΣΚΟΥΡΤΗΣ Α Ε Γ ΑΣΦΑΛΕΙΩΝ
ΑΠΟ ΤΟ 1970

ΡΟΔΟΣ , ΤΗΛ. 2241027110 & 2241023217
ΦΑΞ . 2241029850



■ ΚΙΝΔΥΝΕΥΟΥΝ ΤΩΡΑ ΠΙΟ ΠΟΛΥ ΟΙ ΓΥΝΑΙΚΕΣ ■

ΕΠΙΚΙΝΔΥΝΗ ΑΥΞΗΣΗ *του καρκίνου του πνεύμονα*

Συνέντευξη με τον πρόεδρο των παθολόγων - ογκολόγων της Ευρώπης κ. Πάρι Κοσμίδη



Τον κώδωνα του κινδύνου για την αύξηση των ποσοστών εμφάνισης του καρκίνου του πνεύμονα κυρίως στο γυναικείο φύλο κρούει σήμερα σε συνέντευξή του στην «δ» ο διάσημος παθολόγος- ογκολόγος κ. Πάρις Κοσμίδης, Διευθυντής της ογκολογικής κλινικής στο Νοσοκομείο «Υγεία» και Πρόεδρος των Παθολόγων-Ογκολόγων της Ευρώπης τονίζοντας μεταξύ άλλων ότι «αν συνεχιστεί το φαινόμενο της αυξήσεως του καπνίσματος από το γυναικείο πληθυσμό οι γυναίκες κινδυνεύουν να έχουν καρκίνο του πνεύμονα πιο συχνά από όσο θα έχουν καρκίνο μαστού».

ΡΕΠΟΡΤΑΖ ΣΤΟΝ ΔΑΜΙΑΝΟ ΑΘΑΝΑΣΙΟΥ

Ο κ. Κοσμίδης που μετέχει των εργασιών συνεδρίου με θέμα τον καρκίνο του πνεύμονα ESMO, της Ευρωπαϊκής Εταιρείας Ογκολογίας που πραγματοποιείται στο ξενοδοχείο Rodos Palace στην ίδια συνέντευξη δίνει ορισμένες χρήσιμες συμβουλές για την πρόληψη και αντιμετώπιση των διάφορων μορφών του καρκίνου από τον πληθυσμό ενώ τονίζει ότι οι ασθενείς θα πρέπει να εμπιστεύονται μόνο φάρμακα και ιατρούς του ΕΣΥ καθώς ελλοχεύει ο κίνδυνος να πέσουν θύματα διαφόρων επιτήδειων που κερδοσκοπούν σε βάρος τους εκμεταλλευόμενοι τον ανθρώπινο πόνο.

Αναλυτικά η συνέντευξη του κ. Κοσμίδη

• Κύριε Κοσμίδη ποιός είναι ο ρόλος του ESMO και ποιά θέματα εξετάζει το συνέδριο που πραγματοποιεί στο νησί της Ρόδου;

Το ESMO, η Ευρωπαϊκή Εταιρεία Ογκολογίας, έχει σαν στόχο να εκπαιδεύει γιατρούς σε όλη την Ευρώπη ώστε να έχουν τις σύγχρονες γνώσεις για να μπορούν να αντιμετωπίζουν τον ασθενή με καρκίνο με τα πιο σύγχρονα μέσα. Έτσι λοιπόν πέρα από ένα διεθνές συνέδριο που πραγματοποιεί μια φορά τον χρόνο με συμμετοχή περισσότερων από 7000 ιατρών, σε μικρότερα συνέδρια όπως αυτό της Ρόδου συγκεντρώνονται ιατροί για να ενημερωθούν από έμπειρους και ειδικά εκπαιδευμένους καθηγητές σε θέματα ογκολογίας.

Το θέμα το οποίο επιλέξαμε σε αυτό το συνέδριο, ο καρκίνος του πνεύμονα, είναι θέμα πολύ σημαντικό και σύγχρονο. Σήμερα ξέρουμε ότι ο καρκίνος του πνεύμονα μπορεί να προληφθεί σε μεγάλο βαθμό ενώ έχουμε εξασφαλίσει ταυτόχρονα αρκετά όπλα στα χέρια μας για να τον αντιμετωπίσουμε.

Πως μπορεί όμως να προληφθεί ο καρκίνος του πνεύμονα: Σήμερα ξέρουμε ότι το τσιγάρο, το κάπνισμα αποτελεί το κύριο αίτιο του καρκίνου του πνεύμονα. Χώρες οι οποίες συνεχίζουν και αυξάνουν το κάπνισμα έχουν αυξημένα ποσοστά του καρκίνου του πνεύμονα. Χώρες όπως η Αμερική, η Γερμανία, η Σκανδιναβία, η Αγγλία ,όπου η πολιτική του κράτους καθόρισε εκείνο το νομοθετικό πλαίσιο που προκάλεσε ελάττωση του καπνίσματος αρχίζουμε και



βλέπουμε μείωση του καρκίνου του πνεύμονα. Στην Ελλάδα δυστυχώς δεν έχει εφαρμοστεί επιτυχώς η αντικαπνιστική εκστρατεία. Βεβαίως υπάρχει πρόοδος τον τελευταίο χρόνο. Η πολιτεία έχει λάβει ορισμένα μέτρα με το να απαγορεύει το κάπνισμα σε δημόσιους χώρους και εύχομαι αυτά τα μέτρα να εντατικοποιηθούν.

Αξίζει επίσης να αναφέρω ότι επειδή οι γυναίκες τα τελευταία χρόνια καπνίζουν πολύ, στατιστικά εμφανίζεται μεγάλη αύξηση του ποσοστού του θανάτου από καρκίνο του πνεύμονα σε γυναίκες. Μάλιστα θεωρούμε ότι ίσως μετά από χρόνια, αν συνεχιστεί το φαινόμενο της αυξήσεως του καπνίσματος από το γυναικείο πληθυσμό οι γυναίκες κινδυνεύουν να έχουν καρκίνο πνεύμονα πιο συχνά από όσο θα έχουν καρκίνο μαστού.

Σήμερα μπορούμε και αντιμετωπίζουμε τον καρκίνο του πνεύμονα καλύτερα. Υπάρχουν καινούργια φάρμακα που έχουν κυκλοφορήσει και στην Ελλάδα και αυτά τα φάρμακα έχουν την δυνατότητα όχι μόνο να επιμηκύνουν την ζωή αλλά πολλές φορές να πετύχουν την πλήρη αποκατάσταση του ασθενή. Ένα σύγχρονο δεδομένο τα οποίο ξέρουμε σήμερα είναι ότι ενώ παλιά κάνοντας την εγχείρηση δεν είχαμε κάτι άλλο να προσφέρουμε στον ασθενή, σήμερα εάν εφαρμόσουμε χημειοθεραπεία αμέσως μετά την εγχείρηση και όχι στο τέλος της ασθένειας τότε τα πράγματα είναι πάρα πολύ καλύτερα και οι ασθενείς έχουν πολύ καλύτερη πορεία. Επομένως και στην πρόληψη και στην θεραπεία έχουμε πια δυνατότητες να προσφέρουμε υπηρεσίες στον ασθενή.

Αυτός είναι και ο στόχος του Συνεδρίου. Προσπαθούμε να εκπαιδεύσουμε τους γιατρούς μας να έρθουν σε επαφή με τον κόσμο, να τους πείσουν ότι δεν πρέπει να καπνίζουν και να τους δώσουμε εφόδια να τους γνωρίσουμε ποιά είναι η κατάλληλη θεραπεία για να έχουν οι ασθενείς μια καλύτερη πορεία.

• Κάνατε καθόλου συζήτηση για άλλες μορφές καρκίνου και αν υπάρχει κάποια πρόοδος για την αντιμετώπιση της ασθένειας με νέα φάρμακα;

Εκείνο για το οποίο κάναμε συζήτηση είναι το θέμα του μεσοθηλιώματος. Το μεσοθηλίωμα είναι ένας καρκίνος της μεμβράνης που καλύπτει τον πνεύμονα που προκαλείται από τον αμίαντο. Ο αμίαντος όπως ξέρετε είναι ένα υλικό το οποίο χρησιμοποιείται κυρίως σε κατασκευές. Η χρήση του έχει περιοριστεί αλλά ακόμα υπάρχει και έχει δημιουργήσει πολλά προβλήματα. Συζητήσαμε τις καινούργιες μεθόδους θεραπείας και υπάρχουν πια φάρμακα, που έχουν κυκλοφορήσει τελευταία και στην Ελλάδα, τα οποία αντιμετωπίζουν με μεγαλύτερη αποτελεσματικότητα την συγκεκριμένη μορφή καρκίνου.

• Κύριε Κοσμίδη, ποιές θεωρείτε ως σοβαρότερες αιτίες για την ανάπτυξη των καρκίνων και πως μπορεί κανείς να προλάβει την ασθένεια;

Ο καρκίνος αποτελεί ένα πολυπαραγοντικό νόσημα. Ένα μεγάλο κομμάτι ευθύνης για τον καρκίνο το έχει ο ίδιος ο οργανισμός με την μορφή των γονιδίων, ορισμένα εκ των οποίων έχουν αυτή την ιδιότητα να προάγουν τον καρκίνο. Οι εξωγενείς παράγοντες που προκαλούν καρκίνο υπάρχουν βέβαια. Το περιβάλλον που ζει ο οργανισμός, το κάπνισμα ακόμη και οι τροφές μπορεί να οδηγήσουν στην ανάπτυξη καρκίνου. Όταν αυτά συνυπάρξουν δηλαδή υπάρχει η προδιάθεση στον άνθρωπο και οι συνθήκες του εξωτερικού παράγοντα τότε η πιθανότητα για καρκίνο είναι αυξημένη.

• Συγκριτικά με άλλες χώρες σε τι επίπεδο βρίσκεται η Ελλάδα στον τομέα της περίθαλψης των καρκινοπαθών ;

Η Ελλάδα θα έλεγε κανείς ότι έχει ένα εξαιρετικό επιτελείο Ογκολόγων. Αυτή τη στιγμή μπορούμε να πούμε ότι η Ελλάδα κατέχει μια πολύ σημαντική θέση στο Παγκόσμιο στερέωμα των γιατρών. Εάν μπορέσει η πολιτεία και βελτιώσει και την υποδομή της στην παροχή υπηρεσιών πιστεύω ότι με αυτό το θαυμάσιο επιτελείο που υπάρχει δεν θα έχει να ζηλέψει τίποτα απ' οποιαδήποτε άλλη προηγμένη χώρα.

• Έχει παρατηρηθεί το φαινόμενο και στα Δωδεκάνησα ασθενείς που πάσχουν από μορφές καρκίνου να πέφτουν θύματα ορισμένων επιτήδειων που τους διαθέτουν φάρμακα μη ενδεδειγμένα από κερδοσκοπία. Τι συμβουλεύετε τους ασθενείς και τις οικογένειες τους ;

Αυτό είναι ένα φαινόμενο το οποίο δεν παρατηρείται μόνο τώρα παρατηρείται εδώ και πάρα πολλές δεκαετίες, παρατηρείται σε όλο τον κόσμο και όχι μόνο στην Ελλάδα ή στα Δωδεκάνησα. Όσο η επιστήμη δεν έχει βρει το φάρμακο το οποίο πλήρως θα θεραπεύσει τον καρκίνο θα υπάρχουν παρασιτικοί οργανισμοί οι οποίοι και θα βρίσκουν να πουλάνε ελπίδες. Θα συμβούλευα το εξής: ο ασθενής ο οποίος έχει καρκίνο σαν μόνη πηγή θεραπείας έχει το νοσοκομείο και τον παθολόγο ογκολόγο. Οτιδήποτε χορηγείται έξω από αυτό το σύστημα είναι ύποπτο. Φάρμακα τα οποία δίδονται από τα νοσοκομεία και τους ογκολόγους που εργάζονται σε αυτά, είναι τα μόνα τα οποία επιστημονικά έχουν αποδειχθεί ότι μπορούν να προσφέρουν ορισμένες υπηρεσίες. Όλα τα άλλα είναι εκ του πονηρού.

RODOGAZ

Στη Ρόδο από το 1963



✓ Διανομή φιαλών υγραερίου κατ' οίκον
τηλέφωνα παραγγελιών: 64409 - 094-4-528212
✓ Διανομή χύμα υγραερίου
✓ Πώληση καυστήρων και λεβήτων υγραερίου για κεντρικά συστήματα θέρμανσης
✓ Θερμαντικά σώματα



Διεύθυνση εργοστασίου: Καναμάτ Ρόδου • τηλ. 62649
Διεύθυνση πρατηρίου: Στεφάνου Καζούλη 15 • τηλ. 35797 - 35868 - 38509

από τα γραπτά και τα άγραφα

γράφει ο Α-γραφος



ΤΗΣ ΤΟΠΙΚΗΣ ΕΠΙΤΡΟΠΗΣ

Πρωτόγνωρος αν μη τι άλλο θα πρέπει να θεωρείται ο ζήλος που επιδεικνύουν τα τοπικά στελέχη της ΝΔ για την επικράτηση του ενός έναντι του άλλου στην ... τοπική επιτροπή της πόλεως Ρόδου. Τέτοιο ζήλο δεν δείχνουν ούτε όταν κρίνεται το εκλογικό αποτέλεσμα σε δημοτικές, νομαρχιακές και βουλευτικές εκλογές.

Και καλά στην τοπική που η εκλογή έχει και τη σημασία της αλλά να γίνονται καβγάδες για το ποιός θα επικρατήσει στις επιτροπές διοίκησης των προνοιακών ιδρυμάτων του νομού αυτό πια είναι ... υπερβολή. Ιδίως μάλιστα όταν τα τοπικά στελέχη της ΝΔ ανακοινώνουν την σύνθεση των επιτροπών αυτών από νωρίς το πρωί στα ραδιόφωνα προτού συνεδριάσει μάλιστα το διοικητικό συμβούλιο του Β' ΠΕΣΥΠ για να τις εγκρίνει.

ΤΟΥ ΚΑΒΒΑΔΑ

Η στήλη αυτή θα πρέπει να συγχαρεί δημόσια τον δήμαρχο Αφάντου για την πρωτοβουλία που ανέλαβε να καθαρίσει ξερόχορτα από το βουνό δίπλα στο ξενοδοχείο Atlantica Imperial με 3 μπουλντόζες και 2 φορτηγά και να διαμορφώσει ... παρκινγκ προς όφελος των εργαζομένων, των αλλοδαπών και των κατοίκων της περιοχής. Φοβερή πρωτοβουλία, άξιος ο δήμαρχος που υλοποιεί την απόφαση για ... καθαρισμό των Κολυμπίων από τα «ξερόχορτα».

Μετά από εκείνη την απόφαση της επιτροπής του άρθρου 7 της Περιφέρειας δεν επανήλθε μάλιστα προς όφελος των .... κατοίκων το δημοτικό συμβούλιο στην υπόθεση κάποιων καταστημάτων υγειονομικού ενδιαφέροντος.

Όλα για την ... ανάπτυξη του δήμου γίνονται να είστε σίγουροι.

ΠΥΡΑΣΦΑΛΕΙΑ

Χωρίς πολλά σχόλια: «θα κλείσουν τα ξενοδοχεία χωρίς πυρασφάλεια», δήλωσε ο υφυπουργός Τουριστικής Ανάπτυξης κ Α. Λιάσκος στην τουριστική εφημερίδα travel world view στην έκδοση του Μαΐου.

Για να δούμε...

ΤΟΥ ΚΑΤΑΛΟΓΙΣΜΟΥ...

Ποιός καταλογισμός, το θέμα έκλεισε, μην ακούτε φήμες για κακοδιαχείριση, όλα είναι μια χαρά, απλώς έχουν βαλθεί ορισμένοι να δυσφημίσουν την δημοτική αρχή, γίνεται προληπτικός έλεγχος σε όλες τις δαπάνες του δήμου (πλην των οργανισμών και των επιχειρήσεων), έχει εφαρμόσει πρώτος το διπλογραφικό σύστημα στη χώρα κλπ.

Μιά χαρά και... δυό τρομάρες.

ΜΠΟΡΑ

Καλό είναι η σιωπή να μην εκλαμβάνεται ως αδυναμία, αλλά ως απόλυτη ηρεμία. Καλό είναι, επίσης, να το αντιληφθούν εγκαίρως όσοι θαρρούν ότι μπόρα ήταν και πέρασε με ένα κωλόχαρτο, που τους έφτιαξαν, γιατί θα έρθει η ώρα που θα αποκαλύψουμε όλοι μαζί τι «καπνό» φουμάρουν.

ΤΟΥ ΠΑΠΟΥΡΑ

Αλέκο μια πρόταση ριζοσπαστική και ενδιαφέρουσα: Γιατί δεν μεταφέρεις τις συνεδριάσεις του δημοτικού συμβουλίου σε κανένα εστιατόριο για να είναι όλοι ικανοποιημένοι; Να μην ζηλεύουν δηλαδή που εσύ έβαλες κάτι στο στομάχι σου και αυτοί πεινούσαν! Αμ' αυτός ο πρόεδρος του συμβουλίου καλά έκανε και παραιτήθηκε, να μπει κανένας άλλος που θα φέρει προς ψήφιση κανένα καινούργιο κανονισμό λειτουργίας του δημοτικού συμβουλίου.

Να μπει στον κανονισμό και το γνωστό ... «Όταν τρώμε δεν μιλάμε».

Ο Α-ΓΡΑΦΟΣ

ΚΟΥΖΙΝΕΣ ΣΕ ΤΙΜΕΣ ΠΟΥ... ΠΡΟ - ΚΑΛΟΥΝ!



πλαίσιο

ΠΛΗΡΕΣ ΣΕΤ ΕΠΙΠΛΩΝ ΚΟΥΖΙΝΑΣ (14 μ. ΠΕΡΙΠΟΥ) ΜΕ ΤΡΟΦΟΘΗΚΗ ΚΑΙ ΜΗΧΑΝΙΣΜΟΥΣ

ΜΟΝΟ 2990 € (ΣΥΜΠΕΡΙΛΑΜΒΑΝΕΙ ΦΠΑ ΚΑΙ ΤΟΠΟΘΕΤΗΣΗ)

ΜΕΓΑΛΗ ΓΚΑΜΑ ΣΕ ΤΡΑΠΕΖΙΑ ΚΟΥΖΙΝΑΣ ΚΑΡΕΚΛΕΣ ΚΑΙ ΕΣΩΤΕΡΙΚΕΣ ΠΟΡΤΕΣ ΑΠΟ ΙΤΑΛΙΑ

ΔΩΡΟ ΤΡΑΠΕΖΙ ΑΝΟΙΓΟΜΕΝΟ 100Χ140+40 (MOD 7510)



ΑΞΙΑΣ 440 €

Ειδικές προγράμματα απόσυρσης. Ηλεκτρικές συσκευές σε χαμηλές τιμές.

ΒΟΛΑΣ ΚΟΥΖΙΝΕΣ

Μ. ΒΟΛΑΣ & ΥΙΟΙ Ο.Ε.

Λ. ΕΛΕΥΘΕΡΙΑΣ 43-45 ΚΡΕΜΑΣΤΗ ΡΟΔΟΣ - ΤΗΛ. (22410) 91275
FAX (22410) 94370 --- www.volas.net --- e-mail volas@hol.gr



Η κεντρική θέρμανση είναι πολυτέλεια;;;

ΟΧΙ ΠΙΑ!!!

πλαίσιο

ΤΙΜΗ ΕΚΠΛΗΞΗ 1750 €

ΑΠΟ ΤΗΝ ΕΝΕΡΓΕΙΑ - ΒΟΛΑΣ

ΣΥΣΤΗΜΑ ΚΕΝΤΡΙΚΗΣ ΘΕΡΜΑΝΣΗΣ ΠΛΗΡΕΣ
6 σώματα panel Superia® 800Χ900, 800Χ750, 800Χ750, 600Χ1050, 600Χ900, 600Χ450
Λέβητας Siris 20.000 θερμίδων-καυστήρας Ecoflam-κυκλοφορητής Wilo ή Nocchi
Δεξαμενή 500 λίτρα, θερμοστάτης χώρου SIEMENS
& όλα τα υπόλοιπα εξαρτήματα πλην καμινάδας και σωληνώσεων.
(Στην τιμή περιλαμβάνεται και η μεταφορά στο χώρο σας)

Υπεύθυνοι: Σ. Βόλας Ηλ. Μηχ. BEng, MSc
Ν. Μάλιακκας Ηλ. Μηχ. ΑΠΘ
Τηλ. (22410) 98070 - 6973990806

www.volas.net

sports

ΕΠΙΜΕΛΕΙΑ:
Ηλίας Λοϊζος
Τάσος Κώστας



ΚΛΟΚΙΔΗΣ:
Πέρασα πολύ καλά στο νησί της Ρόδου

Ολόκληρη η εγκύκλιος των μεταγραφών ερασιτεχνών ποδοσφαιριστών

• ΦΟΙΒΟΣ: Εκλέχθηκε η νέα διοίκηση - Συνεχίζει ως προπονητής ο Μιχάλης Κυπριώτης

• ΙΑΛΥΣΟΣ: Ο Δήμαρχος λέει «ναι» στα αιτήματα της διοίκησης



Ο Π. Βούης κλέβει τις εντυπώσεις στη Γερμανία

ΡΑΝΤΕΒΟΥ ΑΠΟΨΕ ΣΤΗΝ ΠΛΑΤΕΙΑ ΔΗΜΑΡΧΕΙΟΥ



Η Ρόδος απόψε θα ξενυχτήσει για να γλεντήσει την πρόκριση της Εθνικής στους «8» του Ευρωπαϊκού Πρωταθλήματος

Ικανοποίηση για την ποιότητα του σεμιναρίου προπονητών ποδοσφαίρου



ΓΑΛΑΖΙΟΙ ΜΠΟΥΡΛΟΤΙΕΡΗΔΕΣ!



Ποιός να το πίστευε αλήθεια. Οταν η Εθνική Ελλάδας πανηγύριζε το βράδυ της 11ης Οκτωβρίου, ύστερα από τη νίκη της επί της Βόρειας Ιρλανδίας στο κατάμεστο «Απόστολος Νικολαΐδης», την πρόκριση στην τελική φάση του Ευρωπαϊκού Πρωταθλήματος, όλοι θεωρούσαν ότι αυτή η ομάδα έπιασε «ταβάνι».

Η πρόκριση, άλλωστε, είχε αναχθεί σε αυτοσκοπό και μόλις επιτεύχθηκε, ουδείς έκανε όνειρα ή σχέδια για την παρουσία του αντιπροσωπευτικού μας συγκροτήματος στα γήπεδα της Πορτογαλίας.

Ουδείς... εκτός της ελληνικής ομάδας. Διότι, όπως αποδεικνύεται, τόσο ο Οτο Ρεχάγκελ με τους ποδοσφαιριστές μας όσο και η διοίκηση της ΕΠΟ έλπιζαν και ανέμεναν ότι θα μπορούσαν με τις εμφανίσεις τους οι διεθνείς να κάνουν την Ελλάδα να ακουστεί σε κάθε σημείο του πλανήτη. Οπου, δηλαδή, φτάνει η εικόνα του EYRO 2004...

Η αρχή έγινε με την πρεμιέρα, απέναντι στην Πορτογαλία. Η Ελλάδα μπαίνει φουριόζα και χαλάει τη φιέστα των διοργανωτών, κάνοντας το δικό της πάρτι στο «Ντραγκάο» και επικρατώντας με 2-1. Υπήρξε και συνέχεια, όμως. Την περασμένη Τετάρτη, στο «Στάδιο ντο Μπέσα», η Εθνική μας ομάδα άντεξε στην -ασφυκτική κάποιες στιγμές- πίεση της Εθνικής Ισπανίας και με την ισοπαλία που απέσπασε (1-1) έφτασε μια ανάσα από το όνειρο. Το όνειρο της περαιτέρω παραμονής στα γήπεδα της ιβηρικής χώρας, με την πρόκριση στην προημιτελική φάση. Οι επιτυχίες με Πορτογαλία και Ισπανία μπορεί να προκάλεσαν... φρενίτιδα ενθουσιασμού στους Ελληνες φιλάθλους, ωστόσο τα μέλη της ελληνικής αποστολής στην Πορτογαλία γνωρίζουν πολύ καλά ότι τίποτα δεν έχει τελειώσει. Και δεν πρόκειται, μέχρι να ολοκληρωθούν και τα δύο αποψινά ματς, τελευταία για τον πρώτο όμιλο.

• Η Ελλάδα σφραγίζει απόψε (21:45) κόντρα στη Ρωσία την πρόκριση της στην προημιτελική φάση του Ευρωπαϊκού Πρωταθλήματος

Τι επιζητεί η Εθνική μας; Ενας βαθμός είναι αρκετός αλλά το σίγουρο είναι ότι ο Οτο Ρεχάγκελ θα παρατάξει την ομάδα με στόχο τη νίκη. Οχι μόνο γιατί πάντοτε αυτό πράττει (όποιος και αν είναι ο αντίπαλος), αλλά και επειδή είναι μια «χρυσή» ευκαιρία να προκριθεί η Ελλάδα ως πρώτη από τον όμιλό της. Οι ποδοσφαιριστές μας, πάντως, δεν αιθεροβατούν. Στις δηλώσεις τους είναι προσγειωμένοι, αν και η αλήθεια είναι πως στις μεταξύ τους συζητήσεις δεν κρύβουν την αισιοδοξία τους. Η Ελλάδα απόψε (21:45) με νίκη ή ισοπαλία κόντρα στους Ρώσους σφραγίζει την πρόκριση στην προημιτελική φάση και περιμένει Αγγλους ή Γάλλους για νέες μεγαλύτερες επιτυχίες.

Απόψε όλοι θα γλεντήσουμε και τα μεσάνυχτα στην Πλατεία Δημαρχείου όλοι οι Ροδίτες θα πανηγυρίσουμε!

• Στην Πορτογαλία θα βρίσκεται απόψε και ο προπονητής της Ρόδου Αντώνης Μανίκας προσκεκλημένοι, όπως και άλλοι παλαίμαχοι, του ΟΠΑΠ.

«Πέρασα καλά στη Ρόδο»

• Ο Μιχάλης Κλοκίδης μίλησε στο Δημοτικό Ραδιόφωνο Τρίπολης για την μεταγραφή του στον Αστέρα και χαρακτήρισε «αρκετά καλές» τις συνθήκες δουλειάς στο νησί μας

Ο Μιχάλης Κλοκίδης αποτελεί παρελθόν για την ΠΑΕ Ρόδος αφού είπε «ναι» στην τεράστια οικονομική πρόταση του Αστέρα Τρίπολης και μετακόμισε στην πρωτεύουσα του Νομού Αρκαδίας.

Ο πρώτος σκόρερ της Γ' Εθνικής (28 γκολ) μίλησε στο Δημοτικό Ραδιόφωνο Τρίπολης με πολύ καλά λόγια για τους μήνες που έζησε στο νησί μας.

Αναλυτικά το κείμενο της συνέντευξής του:

Η πρώτη μεταγραφική επιτυχία του Αστέρα Τρίπολης στο «καλοκαιρινό

παζάρι» ήταν αναμφισβήτητα η απόκτηση του Μιχάλη Κλοκίδη από την Ρόδο. Ο Κλοκίδης που παλιότερα είχε δείξει δείγματα πολύ καλής γραφής με το Λεωνίδιο ήταν πέρυσι ο κορυφαίος σκόρερ του πρωταθλήματος στην Γ? Εθνική κατηγορία με 28 γκολ και μέχρι σήμερα η μεταγραφή του στον Αστέρα, ήταν στον χώρο της Δ? Εθνικής κατηγορίας, αυτή που συζητήθηκε περισσότερο από όλους τους φίλους του ελληνικού ποδοσφαίρου.

Τον Κλοκίδη ήθελαν άλλωστε και άλλες ομάδες, υψηλότερης κατηγορίας, αλλά οι παράγοντες του Αστέρα έκαναν όλες εκείνες τις απαιτούμενες κινήσεις για να τον φέρουν στην Τρίπολη.

Το βιογραφικό του άλλωστε πολύ πλούσιο στις επαγγελματικές κατηγορίες

και με πολλά γκολ, 120 στον αριθμό, που σίγουρα αποτελεί ένα σοβαρό εχέγγυο για την φετινή πορεία του Αστέρα. Ο ίδιος άλλωστε θέλει να σημειώσει πολλά γκολ με την φανέλα της Τριπολιτσιώτικης ομάδας.

• Πώς ήρθες στην Τρίπολη, πώς πείστηκες να έρθεις στον Αστέρα;

Μίλησα με τους ανθρώπους της διοίκησης, με τον κ.Σιούλα, είδα πώς γίνεται μία σοβαρή προσπάθεια στον Αστέρα, είδα πώς οι παράγοντες αυτής της ομάδας έχουν διάθεση να πάνε ψηλά την ομάδα και πείστηκα να έρθω. Ο Αστέρας είναι μία ομάδα με φιλοδοξίες και υψηλούς στόχους.

• Μαζί με την δική σου μεταγραφή ανακοινώθηκαν οι αποκτήσεις των Αναστασάκου, Πλατάκη. Έχω την αίσθηση πώς ο Αστέρας θέλει να φτιάξει μία dream-team στην κατηγορία.

- Όλες αυτές οι μεταγραφές που έγιναν μέχρι τώρα, θα βοηθήσουν την ομάδα, να πραγματοποιήσει τον στόχο της και να ανέβει στην Γ? Εθνική κατηγορία.

Δεν μένει παρά όλα αυτά που λέμε, να τα κάνουμε πράξη.

• Στην Τρίπολη ο κόσμος διψάει για καλό ποδόσφαιρο, αφού τα τελευταία χρόνια μας έχει λείψει.

Θέλω να πηγαίνω σε ομάδες που έχουν υψηλούς στόχους και φιλοδοξίες.

Μία τέτοια ομάδα είναι ο Αστέρας, που οι άνθρωποι δείχνουν να έχουν όρεξη και φιλοδοξία να φτάσουν ψηλά την ομάδα. Δε νομίζω πώς πρέπει να λέμε πολλά λόγια. Τώρα χρειάζεται σοβαρότητα και πράξη αυτών



που λέμε στο γήπεδο. Θέλει δουλειά. Η κατηγορία δεν είναι εύκολη, υπάρχουν πολλά δύσκολα παιχνίδια. Το μόνο που πρέπει να κάνουμε, είναι να δώσουμε όλες μας τις δυνάμεις μέσα στο γήπεδο και να δικαιώσουμε τις προσδοκίες αυτών των ανθρώπων, αλλά και του κόσμου, που θα παρακολουθεί τους αγώνες.

• Υπάρχει κάτι που φοβάσαι; Υπάρχει κάτι που σε προβληματίζει;

Είχα προτάσεις από ομάδες Β και Γ Εθνικής. Το πρωτάθλημα της Δ Εθνικής είναι δύσκολη κατηγορία και έχει πολλά παιχνίδια που είναι ντέρμπι.

Νομίζω πώς με πολλή δουλειά και πολλή όρεξη, μπορούμε να ανταπεξέλθουμε στην κατηγορία και να δικαιώσουμε τις προσδοκίες των παραγόντων του Αστέρα και φυσικά των φίλων της ομάδας.

• Από όλες τις ομάδες που πέρασες μέχρι σήμερα, που πέρασες καλύτερα;

Σε καμία ομάδα δεν είχα πρόβλημα προσαρμογής, σίγουρα όμως θα ξεχωρίσω την άνοδο στην Β Εθνική με την Κέρκυρα, που μου έδωσε μεγάλη χαρά. Στην Ρόδο οι συνθήκες που δούλεψα ήταν αρκετά καλές και σίγουρα πέρασα καλά. Είμαι φιλόδοξο άτομο και θέλω να βοηθήσω τον Αστέρα να ανέβει κατηγορίες, διότι ήρθα στην Τρίπολη για δύο χρόνια και όχι για ένα.

• Θα ήθελα να περάσεις ένα μήνυμα στο φίλαθλο κοινό της Τρίπολης

Σίγουρα θέλουμε τον κόσμο κοντά μας. Ο Αστέρας είναι μία καινούργια ομάδα, αφού φτιάχνεται με τις φετινές μετεγραφές, θα υπάρχουν αρκετοί νέοι παίκτες και σίγουρα χρειάζεται υπομονή από τον κόσμο. Πρέπει να έρθει ο κόσμος στο γήπεδο και αυτό που μπορώ να υποσχεθώ από την πλευρά μου είναι πώς θα δώσω όλες τις δυνάμεις μου, για να πραγματοποιήσει η ομάδα, τους στόχους της.

ΠΑΕ ΡΟΔΟΣ

Αύριο οι νέες επιλογές του Αντώνη Μανίκα



Στις σκέψεις του νέου τεχνικού οι Βαγγέλης και Απόστολος Μάντζιος

Η απουσία του νέου προπονητή των ελαφιών στην Πορτογαλία σήμανε ξεκούραση για την διοίκηση της ομάδας όπως δήλωσε στην «δσπορ» ο πρόεδρος Γιώργος Παρασκευάς.

Ομως από αύριο αναμένονται εξελίξεις καθώς η επιστροφή του Αντώνη Μανίκα στο νησί μας θα συνοδευτεί και με τα νέα ονόματα που πρόκειται να προτείνει στην διοίκηση ο έμπειρος τεχνικός. Οι ποδοσφαιριστές που θα έλθουν όπως τόνισε και ο ίδιος θα αφορούν τις θέσεις του τερματοφύλακα, του αντι-Κλοκίδη και του αριστερού μέσου.

Στις σκέψεις του Αντώνη Μανίκα βρίσκεται ο Βαγγέλης Μάντζιος καθώς και ο αδελφός του Απόστολος πρώην παίκτες του Πανιωνίου, αλλά οι πληροφορίες αναφέρουν ότι κανένας από τους δύο δεν επιθυμεί να αγωνισθεί στην επαρχία.

ΚΑΛΥΜΝΙΚΟ...ΠΑΝΤΣΕΡ εντυπωσιάζει στη Γερμανία

• Ο 19χρονος Παναγιώτης Βούης οδηγεί σε επιτυχίες την Γκρόιτερ Φίρτ



Ο Παναγιώτης Βούης σε πρώτο πλάνο με τη φανέλα της Γκρόιτερ Φιρτ σε αγώνα νέων κόντρα στη Μπάγερν Μονάχου

Την ώρα που η Εθνική Ομάδα κλέβει κυριολεκτικά την παράσταση στην Πορτογαλία, ένα άλλο Ελληνόπουλο βρίσκεται στο επίκεντρο της δημοσιότητας στη Γερμανία.

Ο λόγος για τον Καλύμνιο Παναγιώτη Βούη, έναν από τους σταθερότερους σε απόδοση ποδοσφαιριστές της Γκρόιτερ Φιρτ τη σαιζόν που ολοκληρώθηκε, γεγονός που δεν πέρασε απαρατήρητο από τους μεγάλους γερμανικούς συλλόγους.

Στη Βέρντερ Βρέμης έχουν μετανιώσει που το καλοκαίρι του 2001 δεν του έκαναν επαγγελματικό συμβόλαιο, ενώ οι σκάουτερ της Μπάγερν Μονάχου ρωτούσαν επίμονα να μάθουν τα στοιχεία του, όταν πέρυσι με δικό του γκολ οδήγησε την ομάδα Νέων της Γκρόιτερ Φιρτ σε νίκη με 1-0 επί της αντίστοιχης ομάδας των Βαυαρών.

«Η Γερμανία μου ταιριάζει. Με σκληρή δουλειά και υπομονή θα γίνω καλύτερος και θα κάνω διεθνή καριέρα» δηλώνει ο 19χρονος μεσοεπιθετικός, που έχει σαν πρότυπό του τον πρώην συμπαίκτη του Γιάννη Αμανατίδη, ο οποίος τον στήριξε αρκετά τους πρώτους δύσκολους μήνες στην Γκρόιτερ Φιρτ.

Στη Γερμανία του λείπει πολύ η οικογένειά του που ζει μόνιμα στην Κάλυμνο, ενώ θυμάται με νοσταλγία τον πρώην προπονητή του και παλαίμαχο γκολκίπερ του Ολυμπιακού Παναγιώτη Κελεσίδη, ο οποίος τον ανακάλυψε πριν τέσσερα χρόνια.

Ο Παναγιώτης Βούης ήταν στέλεχος της μικτής Νέων Δωδεκανήσου και Γερμανός σκάουτερ εντυπωσιάστηκε από τα προσόντα του σε τουρνουά στην Πιερία.

Η περίπτωση του Βούη φανερώνει ότι ομάδες όπως η ΠΑΕ Ρόδος, ο Ιάλυσος και ο Διαγόρας θα πρέπει να δημιουργήσουν σύστημα παρακολούθησης ταλέντων και στα υπόλοιπα νησιά του νομού. Αλλωστε πέρα από τον Βούη και ο Στάθης Καραμαλίκης κατέβηκε από τη Λέρο στη Ρόδο και εντυπωσίασε με τα χρώματα του Διαγόρα.

ΙΑΛΥΣΟΣ

Θετικός ο δήμαρχος Στέργος Στάγκας

Η απουσία των ανθρώπων του τμήματος μπάσκετ ήταν η αιτία για την οποία δεν ολοκληρώθηκε ο οικονομικός απολογισμός του Ιάλυσου.

Ο δήμαρχος Στέργος Στάγκας ήταν παρών στην γενική συνέλευση και συζήτησε με την διοίκηση του Ιάλυσου που παραβρέθηκε σύσσωμη.

Αυτό που προξένησε αρνητική εντύπωση στον δήμαρχο και τα μέλη του διοικητικού συμβουλίου είναι ότι κανένας από τους πρώην παράγοντες της ομάδας δεν εμφανίσθηκε, οι οποίοι κατά καιρούς με τις συζητήσεις τους «έδειχναν» ότι επιθυμούσαν να βοηθήσουν τον σύλλογο.

Το πιο σημαντικότερο απ' όλα όμως είναι ότι ο δήμαρχος Ιαλυσού είναι έτοιμος να βοηθήσει τον σύλλογο στην νέα προσπάθεια που θα γίνει από τον Ιάλυσο στο περιφερειακό πρωτάθλημα.

Ωστόσο η απουσία του απολογισμού από την πλευρά του τμήματος μπάσκετ φαίνεται ότι θα καθυστερήσει τις διαδικασίες για την συγκρότηση του Δ.Σ. και τον σχεδιασμό της νέας χρονιάς.

Πάντως ο πρόεδρος του Ιάλυσου Μιχάλης Ατσικνούδας και τα μέλη του Δ.Σ. είναι ικανοποιημένοι από την στάση του κ. Στάγκα και είναι έτοιμοι να συνεχίσουν να προσφέρουν τις υπηρεσίες τους στην ομάδα.

Βέβαια όσο πιο σύντομα κινηθεί η πλευρά του μπάσκετ τόσο πιο γρήγορα θα δρομολογηθούν τα πάντα στον Ιάλυσο ενόψει της νέας χρονιάς.

Εκλογές στον Αγ. Ισίδωρο

Ο Α.Π.Ο. Αγίου Ισιδώρου καλεί τα μέλη του σε Γενική Συνέλευση το Σάββατο 26.6.2004 και ώρα 19.00 στο Κοινοτικό Κατάστημα Αγίου Ισιδώρου, για την διεξαγωγή εκλογών και ανάδειξη νέου Διοικητικού Συμβουλίου.

ΦΟΙΒΟΣ

ΜΠΗΚΕ ΤΟ ΝΕΡΟ ΣΤ' ΑΥΛΑΚΙ

Επικρατέστερος για την θέση του προπονητή ο Μιχάλης Κυπριώτης



Το ενωτικό κλίμα που επικράτησε την Παρασκευή το βράδυ στην γενική συνέλευση του Φοίβου είχε θετικά αποτέλεσματα και πλέον το νερό μπήκε στ' αυλάκι για τους σχεδιασμούς της νέας χρονιάς.

Ηταν η τρίτη φορά που επαναλαμβανόταν η συγκέντρωση καθώς τις προηγούμενες δεν υπήρχε απαρτία.

Προχθές όμως περίπου 45 άτομα βρέθηκαν στην Γ.Σ. (χρειάζονταν 34) και δια βοής επέλεξαν τους συμβούλους που θα αποτελέσουν το νέο διοικητικό συμβούλιο.

Ανάμεσα στα πρόσωπα που επελέγησαν για το Δ.Σ. υπάρχουν και αρκετοί πρώην ποδοσφαιριστές του συλλόγου, οι οποίοι αποφάσισαν να βοηθήσουν την ομάδα τους κι από την θέση μέλους της διοίκησης.

Οπως όλα δείχνουν πρόεδρος και τα επόμενα χρόνια θα είναι ο Νίκος Κουδούνης ενώ στην θέση του Γ.Γ. ενδεχομένως να είναι ο Γιώργος Φραντζής που έχει την εμπειρία.

Αυτό βέβαια θα εξαρτηθεί από τις επαγγελματικές υποχρεώσεις που έχει.

Χθες, αργά το βράδυ οι εκλεγέντες σύμβουλοι αναμένονταν να συγκροτηθούν σε σώμα και είναι οι παρακάτω:

Νίκος Κουδούνης, Δημήτρης Τσιμέττας, Νίκος Μάτσης, Σωτήρης Κωνσταντέλλος, Μιχάλης Κουδούνης, Νίκος Κοντός, Δημήτρης Γιαννικάκης, Νίκος Απόκοτος, Γιώργος Φραντζής.

Αναπληρωματικά μέλη είναι οι *Γιώργος Παπανικόλας, Μανώλης Πελεκάνος.*

ΠΡΟΠΟΝΗΤΗΣ Ο ΚΥΠΡΙΩΤΗΣ

Μετά την χθεσινοβραδυνή συγκέντρωση των μελών του Δ.Σ. για τον καθορισμό των αρμοδιοτήτων τους θα γινόταν και η πρώτη συνεδρίαση με πρώτο θέμα την πρόσληψη προπονητή.

Σύμφωνα με έγκυρες πληροφορίες ο Μιχάλης Κυπριώτης θεωρείται ο επικρατέστερος για να καθοδηγήσει τον Φοίβο και στο νέο πρωτάθλημα καθώς γνωρίζει πρόσωπα και καταστάσεις στην ομάδα της οποίας ήταν προπονητής στις τελευταίες έξι αγωνιστικές του πρωταθλήματος που έληξε.



TAE KWON DO

ΕΞΕΤΑΣΕΙΣ στο TAE KWO DO

Με την συμμετοχή περίπου 100 παιδιών ο ΓΑΟ ΤΑΕ KWO DO «ΚΟΛΟΣΣΟΣ» πραγματοποιεί σήμερα το πρωί (11:00) στο Βενετόκλειο τις ετήσιες εξετάσεις για ζώνες όλων των χρωμάτων. Ο εκπαιδευτής της σχολής Μιχάλης Καραβασίλης και ο Κορεάτης GRAND MASTER Τσε θα αξιολογήσουν τις προσπάθειες των αθλητών.

• Το φωτογραφικό στιγμιότυπο είναι από την αντίστοιχη περσινή εκδήλωση.





2ο ΔΙΕΘΝΕΣ ΣΕΜΙΝΑΡΙΟ Προπονητών Ποδοσφαίρου



Εντυπωσιασμένοι έμειναν και την Παρασκευή το απόγευμα οι προπονητές του νησιού μας, που συμμετέχουν στο 2ο Διεθνές σεμινάριο, από τη δουλειά που παρουσίασε το τεχνικό τημ της Μπρέσια στο δημοτικό γήπεδο της πόλης μας.

Ο τεχνικός της ιταλικής ομάδας Giovanni de Biasi με τους συνεργάτες του Charalampopoulo - Bisioli και με διερμηνέα το δημοσιογράφο Αντρέα Παλομπαρίνι, έδωσαν τον καλύτερό τους εαυτό και προσπάθησαν να εξηγήσουν όσο γίνεται πιο απλά στον αγωνιστικό χώρο τη θεωρία που δίδαξαν το πρωί .

Σ' αυτό βοήθησαν πολύ και οι νεαροί ποδοσφαιριστές που λειτούργησαν άψογα στις εντολές των Ιταλών, όταν ανέπτυσαν την τακτική, άμυνα ζώνης, ανάλυση των συστημάτων 4-4-2, 3-5-2, 4-3-3 και 5-3-2.

Επίσης αναλύθηκε η ανάπτυξη του παιχνιδιού από τα πλάγια καθώς και προπόνηση τερματοφυλάκων.

Βέβαια στη διάρκεια των ασκήσεων οι προπονητές υπέβαλαν τις ερωτήσεις τους και οι ξένοι τεχνικοί Biasi, Charalampopoulos, Bisioli έδωσαν τις απαντήσεις τους λύνοντας κάθε απορία.

Το σεμινάριο συνεχίσθηκε χθες πρωί σε θεωρητικό επίπεδο με εισή-



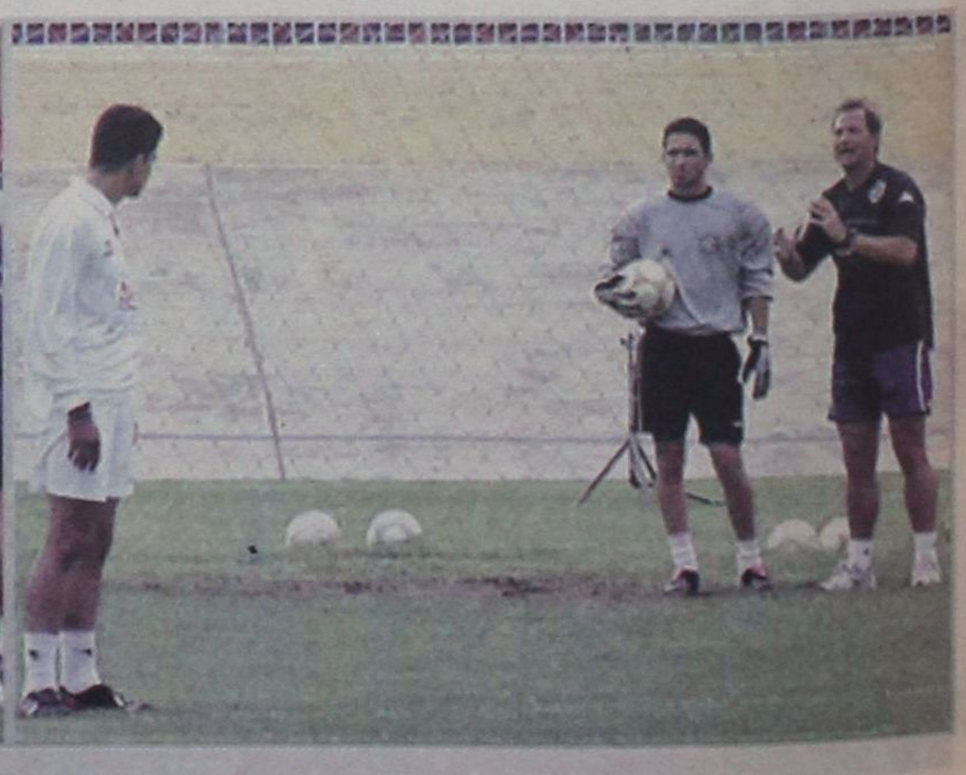





γητές τον Πέτρο Κένερ, τη διατροφολόγο Χρύσα Καραγιάννη και τον καθηγητή ΤΕΦΑΑ Θεσσαλονίκης και προπονητή Μπάμπη Μιχαηλίδη.

Το απόγευμα στο δημοτικό γήπεδο οι κ.κ. Κένερ και Μιχαηλίδης έκαναν τη θεωρία πράξη με ασκήσεις, με τη βοήθεια των νεαρών ποδοσφαιριστών.

Το σεμινάριο ολοκληρώνεται σήμερα και μετά την ελεύθερη συζήτηση θα γίνουν οι απονομές.

Το σημερινό πρόγραμμα περιλαμβάνει τα εξής:

ΚΥΡΙΑΚΗ 20-6-2004

- **09.00 - 09.45 ΤΑΣΟΣ ΑΝΤΩΝΙΑΔΗΣ** (Ιατρός Ορθοπαιδικός)
Πρώτες βοήθειες στο γήπεδο. Κακώσεις γονάτων και κάτω άκρων . Μυικές κακώσεις
- **09.45 - 10.30 ΔΗΜΗΤΡΗΣ ΚΑΠΡΟΣ**
- Κανονισμοί και αλλαγές κανονισμών Διαιτησίας
- **10.30 - 10.45** Διάλειμμα
- **10.45 - 11.30 ΓΟΥΛΙΔΑΚΗΣ Ι.**
- Η σωστή οργάνωση ομάδος και ο ρόλος του marketing
- **11.30 - 13.00 ΧΑΡΑΛΑΜΠΟΣ ΜΙΧΑΗΛΙΔΗΣ**
Ανάλυση του Παγκοσμίου Κυπέλλου του 2002. Συνέπειες για την προπόνηση.
- **13.00 - 13.30** Στρογγυλή τράπεζα
- **13.30 - 14.00** Λήξη σεμιναρίου - Απονομές















Η ΕΓΚΥΚΛΙΟΣ ΤΩΝ ΜΕΤΑΓΡΑΦΩΝ

Η «δσπορ» φέρνει στην δημοσιότητα την ολοκληρωμένη εγκύκλιο των μεταγραφών, αποδεσμεύσεων και υποσχετικών που θα ισχύσει στο ερασιτεχνικό ποδόσφαιρο τη νέα αγωνιστική περίοδο. Αναλυτικά:

Οι αποδεσμεύσεις γίνονται από 1η Ιουλίου μέχρι και 20 Ιουλίου κάθε έτους.

Την ίδια χρονική περίοδο (1-20 Ιουλίου) γίνεται και η ομαδική αποδέσμευση ποδοσφαιριστών.

Τα σωματεία μπορούν να υποβάλλουν προς την Επιτροπή Ιδιότητας - Μεταγραφών της ΕΠΟ αίτηση και κατάσταση, που θα συμπεριλαμβάνει τα ονοματεπώνυμα των ποδοσφαιριστών και τους αριθμούς δελτίων τους, που επιθυμούν να αποδεσμεύσουν, υπό την προϋπόθεση ότι η δύναμη του σωματείου σε ποδοσφαιριστές υπερβαίνει ή προσεγγίζει τους 160.

Οι μεταγραφές και οι προσωρινές μεταγραφές (υποσχετικές) γίνονται από 1 Ιουλίου μέχρι και 30 Ιουλίου κάθε έτους. Κατ' εξαίρεση οι μεταγραφές Ελλήνων ποδοσφαιριστών από ξένη ομοσπονδία σε ερασιτεχνικά σωματεία γίνονται και κατά το χρονικό διάστημα από 1 έως 31 Ιανουαρίου κάθε έτους.

Οι επανεγγραφές γίνονται από 1 Αυγούστου μέχρι και 30 Αυγούστου και από 1 έως 31 Ιανουαρίου κάθε έτους. Η επανεγγραφή των ελεύθερων επαγγελματιών ποδοσφαιριστών σε ερασιτεχνικά σωματεία, ως ερασιτεχνών, γίνεται από 1 έως 30 Αυγούστου και από 1 έως 15 Φεβρουαρίου κάθε έτους.

Οι πρώτες εγγραφές γίνονται από 1 Σεπτεμβρίου έως 31 Δεκεμβρίου και από 1 Φεβρουαρίου έως 15 Μαΐου κάθε έτους. Κάθε ελεύθερος επαγγελματίας ποδοσφαιριστής (Ελληνας, ομογενής ή αλλοδαπός) δύναται να εγγραφεί - επανεγγραφεί ως ερασιτέχνης σε ερασιτεχνικό σωματείο κατά τα χρονικά διαστήματα από 1/8 μέχρι 30/8 και από 1/1 μέχρι 15/2 του επόμενου έτους.

Ερασιτέχνης ποδοσφαιριστής που εγγράφεται σε επαγγελματικό σωματείο δεν έχει δικαίωμα να επανεγγραφεί την ίδια ποδοσφαιρική περίοδο σε ερασιτεχνικό σωματείο.

Στην περίπτωση που η λήξη των προαναφερομένων προθεσμιών συμπέσει με αργία (Σάββατο, Κυριακή ή επίσημη αργία), η προθεσμία παρατείνεται μέχρι και την πρώτη εργάσιμη ημέρα μετά την αργία.

Κάθε ερασιτεχνικό σωματείο δύναται να διατηρεί τμήμα αρρένων ή γυναικών ή και τα δύο, δεν επιτρέπεται όμως να διατηρεί στη δύναμη του κάθε τμήματος περισσότερους από 160 ποδοσφαιριστές, εκ των οποίων τουλάχιστον είκοσι (20) να είναι κάτω των 18. Σωματεία που εκτός των άλλων τμημάτων διατηρούν και τμήμα ποδοσφαίρου σάλας δύναται να διατηρούν στη δύναμή τους πέραν του ως άνω αριθμού εξήντα (60) ποδοσφαιριστές επιπλέον.

Δύναται να διατηρεί στη δύναμή του αλλοδαπούς ποδοσφαιριστές μέχρι την ηλικία των 18 ετών, χωρίς αριθμητικό περιορισμό (Προϋπόθεση ο αριθμός των ποδοσφαιριστών του σωματείου να μην υπερβαίνει συνολικά τους 160).

Επιτρέπεται να διατηρεί στη δύναμή του μέχρι δύο αλλοδαπούς ποδοσφαιριστές άνω των 18 ετών, ενώ μπορεί να αποκτά με μεταγραφή μέχρι τρεις (3) ποδοσφαιριστές άνω των 30 ετών κάθε αγωνιστική περίοδο.

Οι ποδοσφαιριστές που κατά τη μεταγραφική περίοδο στην οποία εγγράφονται ή μεταγράφονται σε σωματείο της αρεσκείας τους και το έτος αυτό συμπλήρωσαν ή θα συμπληρώσουν το 30ο έτος της ηλικίας τους, δηλαδή γεννήθηκαν το έτος 1974, θα πρέπει υποχρεωτικά με ποινή ακύρωσης της μεταβολής να προσκομίζουν επικυρωμένο αντίγραφο των δύο όψεων της αστυνομικής τους ταυτότητας ή πιστοποιητικό γεννήσεως με φωτογραφία.

Αποδεσμεύσεις ερασιτεχνών ποδοσφαιριστών (από 1 έως 20 Ιουλίου)

Για την αποδέσμευση των ερασιτεχνών ποδοσφαιριστών απαιτείται η αίτηση μεταβολών κατάλληλα συμπληρωμένη, υπογεγραμμένη και σφραγισμένη. Η αίτηση αυτή θα υποβάλλεται μόνο μέσω της Ε.Π.Σ. στην οποία ανήκει το σωματείο το οποίο αποδεσμεύει τον ποδοσφαιριστή.

Τα σωματεία μπορούν να υποβάλλουν αίτηση και κατάσταση που θα συμπεριλαμβάνει τα ονοματεπώνυμα των ποδοσφαιριστών και

Οι μετακινήσεις ερασιτεχνών ποδοσφαιριστών, οι αποδεσμεύσεις και οι υποσχετικές ξεκινάνε επίσημα την 1η Ιουλίου

τους αριθμούς δελτίων τους που επιθυμούν να αποδεσμεύσουν προς την Επιτροπή Ιδιότητας - Μεταγραφών της ΕΠΟ και να αποδεσμεύουν ποδοσφαιριστές από 1 έως 20 Ιουλίου, υπό την προϋπόθεση ότι η δύναμη του σωματείου σε ποδοσφαιριστές υπερβαίνει ή προσεγγίζει τον αριθμό των ποδοσφαιριστών που μπορεί να διατηρεί στη δύναμή του (160).

Ερασιτέχνης ποδοσφαιριστής που έχει συμπληρώσει το 28ο έτος της ηλικίας του και κατά τις δέκα προηγούμενες συνεχείς αγωνιστικές περιόδους ανήκει στο ίδιο σωματείο δικαιούται να ζητήσει την αποδέσμευσή του, με αίτησή του στην αρμόδια Επιτροπή Ιδιότητας - Μεταγραφών της ΕΠΟ, που υποβάλλεται καθ' όλη τη διάρκεια του έτους.

Ερασιτέχνης ποδοσφαιριστής που αποδεδειγμένα δεν χρησιμοποιήθηκε σε επίσημους αγώνες με ευθύνη του σωματείου που ανήκει επί δύο (2) συνεχείς ποδοσφαιρικές περιόδους, δύναται μετά από αίτησή του να καταστεί ελεύθερος με απόφαση της Επιτροπής - Ιδιότητας Μεταγραφών της ΕΠΟ. Με την ίδια διαδικασία δύναται να καταστεί ελεύθερος και ερασιτέχνης ποδοσφαιριστής που για λόγους που αφορούν αποκλειστικά τον ίδιο δεν συμμετέχει στους επίσημους αγώνες του σωματείου που ανήκει επί τέσσερις (4) συνεχείς ποδοσφαιρικές περιόδους.

Ποδοσφαιριστές των οποίων τα σωματεία στα οποία ανήκουν δεν δηλώνουν συμμετοχή στο οικείο πρωτάθλημα, δύνανται εντός τριάντα (30) ημερών από τη λήξη της προθεσμίας για την ως άνω δήλωση με αίτησή τους και βεβαίωση της οικείας Ενωσης να εγγράφονται για την αγωνιστική περίοδο αυτή σε σωματείο της αρεσκείας τους.

Τα ερασιτεχνικά σωματεία υποχρεούνται, υπό την προϋπόθεση της παραμονής στη δύναμη του σωματείου μια πλήρη αγωνιστική περίοδο, να χορηγούν προσωρινή μεταγραφή ή να αποδεσμεύουν προσωρινά τους ποδοσφαιριστές τους που αποδεδειγμένα μετακινούνται σε απόσταση μεγαλύτερη των 200 χιλιομέτρων, για λόγους σπουδών ή εργασίας τους ή αυτού που έχει τη γονική μέριμνα, προκειμένου να εγγραφούν προσωρινά σε σωματεία της Ε.Π.Σ. της νέας μόνιμης κατοικίας τους. Ο ποδοσφαιριστής στον οποίο το σωματείο που ανήκει δεν του χορηγήσει προσωρινή μεταγραφή ή αποδέσμευση, δικαιούται να προσφύγει στην αρμόδια Επιτροπή Ιδιότητας - Μεταγραφών της ΕΠΟ από 15/9 έως και 31/10 κάθε έτους.



«ΠΗΓΗ ΔΕΙΝΩΝ» ΓΙΑ ΔΗΜΟ - ΔΗΜΟΤΕΣ Η ΚΑΤΑΣΤΑΣΗ ΠΟΥ ΕΠΙΚΡΑΤΕΙ ΣΤΗΝ ΑΔΕΚΤ!

Δ. 2.2.) ΞΥΛΟΥΡΓΕΙΟ

Με βάση τα λογιστικοποιημένα στοιχεία των ετών 2001-2003 η δραστηριότητα του Ξυλουργείου είχε την ακόλουθη εικόνα:

(Βλ. πίνακα 16)

Πρέπει να σημειωθεί ότι κατά την διάρκεια του 2003 οι υπάλληλοι του Ξυλουργείου απασχολήθηκαν κυρίως σε έργα του Τεχνικού Τμήματος, που τιμολογούνται βέβαια στο Τεχνικό Τμήμα.

Ο Επιμερισμός των δαπανών του Τεχνικού Τμήματος και των Γενικών Εξόδων έγινε με βάση την συμμετοχή του τμήματος στον κύκλο Εργασιών της Επιχείρησης.

Δ. 2.3.) ΚΡΑΣΠΕΔΑ

Για το τμήμα Κρασπέδων η Λογιστική εικόνα τα έτη 2001-2002-2003 έχει ως ακολούθως:

(Βλ. πίνακα 17)

Ο Επιμερισμός των δαπανών του Τεχνικού Τμήματος και των Γενικών Εξόδων έγινε με βάση την συμμετοχή του τμήματος στον κύκλο Εργασιών της Επιχείρησης

Δ. 2.4.) ΤΕΧΝΙΚΟ ΤΜΗΜΑ

Με βάση τις παραγράφους Δ. 2.1. - Δ. 2.3. συνολικά το Τεχνικό Τμήμα της επιχείρησης είχε τα παρακάτω **λογιστικοποιημένα αποτελέσματα**

(Βλ. πίνακα 18)

Πρέπει να σημειωθεί ότι τα έσοδα από Ιδιοπαραγωγή έχουν ενσωματωθεί στα έσοδα του Τεχνικού Τμήματος.

Πρέπει επίσης να επισημάνουμε ότι με βάση στοιχεία του Τεχνικού Τμήματος δεν έχουν τιμολογηθεί εντός του 2003 έργα αξίας 226.217 ευρώ. Συγκεκριμένα, αναφέρονται τα παρακάτω έργα.

(Βλ. πίνακα 19)

Εάν συναθροίσουμε αυτά τα έργα το Τεχνικό Τμήμα θα εμφανίσει ζημιές περίπου 268.878 ευρώ.

Δ. 3.) ΛΟΙΠΕΣ ΔΡΑΣΤΗΡΙΟΤΗΤΕΣ

Από τις υπόλοιπες δραστηριότητες της επιχείρησης είχαμε τα ακόλουθα αποτελέσματα για τα έτη 2001-2002-2003

(Βλ. πίνακα 20)

Πρέπει να σημειωθεί ότι μέρος των εσόδων από διαχείριση για Λογαριασμό Τρίτων αντιστοιχεί σε έσοδα του Τεχνικού Τμήματος για παροχή υπηρεσιών στον Δήμο, μέσω της σχετικής σύμβασης υποστήριξης που υφίσταται.

Δ. 4.) ΣΥΝΟΛΙΚΑ ΑΠΟΤΕΛΕΣΜΑΤΑ Α.Δ.Ε.Κ.Τ. 2003

Από την ανάλυση των παραγράφων Δ1.-Δ3 έχουμε την παρακάτω εικόνα λογιστικοποιημένων αποτελεσμάτων της Α.Δ.Ε.Κ.Τ. για τα έτη 2001-2002-2003

(Βλ. πίνακα 21)

Τα έκτακτα έξοδα αφορούν κυρίως στις προσαυξήσεις των οφειλομένων σε ασφαλιστικούς οργανισμούς (ΙΚΑ). Αν συνυπολογισθούν τα ατιμολόγητα έργα του Τεχνικού Τμήματος και του Εμπορικού Τμήματος η ζημία περιορίζεται το 2003 σε 237.200 ευρώ περίπου.

Ε. ΣΥΜΠΕΡΑΣΜΑΤΑ

Η διαχειριστική χρήση 1/1/2003-31/12/2003 έκλεισε με ζημιές 520.495,27 ευρώ ζημιές προ εκτάκτων δαπανών 448,542 ευρώ. Η χρήση 2003 όπως φαίνεται και από τις λειτουργικές ζημιές της ήταν χειρότερη από την αντίστοιχη του 2002 και αυτό διότι η αύξηση του μισθοδοτικού κόστους ήταν άμετρη. Το εμπορικό τμήμα εμφάνισε αναμφισβήτητη καθαρή κερδοφορία της τάξης του 1,7% επί των εσόδων, που θεωρείται όμως ιδιαίτερα χαμηλή. Πρέπει να επισημανθεί ότι η μείωση της κερδοφορίας του Εμπορικού Τμήματος οφείλεται σχεδόν κυρίως στην αύξηση του μισθοδοτικού κόστους, που προήλθε από τιμαριθμικές αυξήσεις και μονιμοποιήσεις υπαλλήλων, όταν τα αντίστοιχα έσοδα είχαν πτωτική πορεία σε όλα τα τμήματα. Πρέπει να σημειωθεί, επίσης, ότι η διαχείριση του ΣΥΣΣΙΤΙΟΥ και της ΟΑΣΗΣ ήταν έντονα αρνητική, ενώ το κόστος διαχείρισης του ΑΚΤΑΙΟΝ εμφανίζεται υψηλό, με αποτέλεσμα για πρώτη φορά το ΑΚΤΑΙΟΝ να εμφανίζει υψηλές ζημιές. Αντίθετα σταθερά κερδοφόρα φαίνεται η διαχείριση των καντινών και των λοιπών δραστηριοτήτων (δεξιώσεων).

Το τεχνικό τμήμα εμφάνισε **λογιστική μεγάλη ζημιά,** που προήλθε κυρίως από τη μεγάλη αύξηση του μισθοδοτικού του κόστους και των αγορών υλικών του τμήματος. Για την αποδοτικότητα του τεχνικού τμήματος να γίνει εξωλογιστικός προσδιορισμός από το τμήμα που να περιλαμβάνει αποδοτικότητα ανά έργο και ιδιοπαραγωγή, καθώς και την κοστολόγηση έργων που δεν έχουν τιμολογηθεί. Είναι εμφανές ότι το Τμήμα Κρασπέδων λειτουργεί με Ζημία λόγω υψηλού Μισθοδοτικού κόστους, ενώ η αξιολόγηση του Ξυλουργείου είναι ιδιότυπη, αφού τα έσοδα του λογιστικοποιούνται σε άλλα τμήματα και έργα. Είναι όμως, επίσης, γεγονός ότι το Ξυλουργείο ξεκινά σταθερά με ένα υψηλό Μισθοδοτικό Κόστος που πρέπει ν' αποδειχθεί ότι αποσβένει σε ετήσια βάση. Με βάση και τα ατιμολόγητα έργα του, το Τεχνικό Τμήμα εμφανίζει πάλι αρνητικό ισοζύγιο και έντονα ζημιογόνα διαχείριση, σε ύψος περίπου 226.217 ευρώ.

Σίγουρα όμως η λογιστική ζημία έτους 2003 οφείλεται στα αποτελέσματα του Τεχνικού Τμήματος και όχι του Εμπορικού που παρουσιάζει χαμηλή κερδοφορία.

Η Α.Δ.Ε.Κ.Τ. εξακολουθεί να αντιμετωπίζει πρόβλημα ρευστότητας λόγω συσσωρευμένων παλαιών οφειλών, αλλά και ζημιογόνων χρήσεων.

Το 2003 η εικόνα του χαρτοφυλακίου Παθητικού της εταιρείας χειροτέρευσε, αφού διογκώθηκαν δυσανάλογα οι οφειλές προς το Ελληνικό Δημόσιο και προς Ασφαλιστικούς Οργανισμούς. **Για την αντιμετώπιση του προβλήματος, χρειάζεται περισσότερο εντατική προσπάθεια στη συρρίκνωση των δαπανών και στον περιορισμό των μη αποδοτικών κέντρων κόστους της δραστηριότητάς της**. Ιδιαίτερη προσοχή πρέπει να δοθεί στο Μισθοδοτικό κόστος που είναι ανελαστικό, αντιστοιχεί στο 77,6% των εσόδων της και αποτελεί ένα ετήσιο βάρος, που για να το αντιμετωπίσει η εταιρεία πρέπει να εξασφαλίζει ένα σταθερό υψηλό ρυθμό εσόδων και ανταγωνιστικότητας.

Η συνολική εικόνα της επιχείρησης είναι κακή. Το τελευταίο τουλάχιστον ενάμισυ έτος η ΑΔΕΚΤ οφείλει το σύνολο των Ασφαλιστικών Εισφορών της και των παρακρατούμενων φόρων της, ποσού περίπου 1.850.000 ευρώ, γεγονός που έχει δημιουργήσει οικονομική ασφυξία στην επιχείρηση. Παράλληλα το μισθοδοτικό κόστος της εταιρείας φθάνοντας στο +75% των εσόδων της έχει καταστεί ανεξέλεγκτο και υποθάλπει οποιαδήποτε προσπάθεια ανάκαμψης. Η τρέχουσα μισθοτική δαπάνη δικαιολογείται για διπλάσιο του σημερινού τζίρου της εταιρείας. Κατά την άποψή μας απαιτούνται άμεσες λύσεις όπως:

α) Κλείσιμο ζημιογόνων δραστηριοτήτων. Τα κράσπεδα και πιθανόν η ΟΑΣΗ, το Συσσίτιο και το Ξυλουργείο περιλαμβάνονται σε αυτές τις δραστηριότητες. Ειδικά το Ξυλουργείο εδώ και χρόνια παρουσιάζει αρνητικά αποτελέσματα, που προσπαθούν να δικαιολογηθούν με έργα ιδιοπαραγωγής. Κατά την άποψή μας οι εργάτες του Τμήματος θα πρέπει να μεταφερθούν στις Τεχνικές Υπηρεσίες του Δήμου, όπου θα έχουν σταθερή και ελεγχόμενη απασχόληση, αποδεσμεύοντας την ΑΔΕΚΤ από ένα δυσβάσταχτο βάρος.

β) Το τεχνικό Τμήμα χρειάζεται αποτελεσματικότερο έλεγχο των προμηθειών και έργων. Εμφανίζει ως σύνολο υψηλότατη μισθοδοσία και χαμηλά έσοδα. Παράγει, βέβαια, έργα του Δήμου Ροδίων, αλλά θα πρέπει να έχει και ικανοποιητική κερδοφορία.

γ) Απαιτείται σκληρότατη προσπάθεια στη συρρίκνωση των δαπανών και ειδικά του μισθοδοτικού κόστους. Το κόστος μισθοδοσίας των Διοικητικών Υπηρεσιών είναι υψηλότατο με προσωπικό που πλεονάζει. Η εταιρεία πρέπει να βρει τρόπο να απασχολήσει μέρος του διοικητικού προσωπικού σε αποδοτικότερες θέσεις και να σταματήσει οποιαδήποτε νέα πρόσληψη.

δ) Θεωρείται επιτακτική η ρύθμιση των οφειλών προς Ασφαλιστικούς Οργανισμούς και Ελληνικό Δημόσιο, έτσι ώστε με ένα πρόγραμμα περιστολής δαπανών η επιχείρηση να μπορέσει να ορθοποδήσει οικονομικά.

ε) Κατά την άποψή μας επιβάλλεται η άμεση πρόσληψη ενός Γενικού Διευθυντή στην εταιρεία, ο οποίος θα συντονίσει τις δραστηριότητες και το προσωπικό της. Αυτή τη στιγμή το Τεχνικό Τμήμα στο οποίο παρουσιάζεται το μεγάλο πρόβλημα δεν έχει διευθυντή, ενώ παρουσιάζεται μεγάλη χαλαρότητα στην απασχόληση εργαζομένων διαφόρων τμημάτων. Η παρουσία της Διοίκησης έχει τον ρόλο της επιστασίας και της κατεύθυνσης και όχι της διεύθυνσης των εργασιών. Η ύπαρξη του Manager που θα αναλάβει το βάρος της αναδιοργάνωσης και του συντονισμού της εταιρείας είναι επιτακτική.

στ) Πρέπει να ενεργοποιηθούν μηχανισμοί ελέγχου των δραστηριοτήτων των τμημάτων, οι οποίοι αυτή τη στιγμή εκλείπουν παντελώς.

ζ) Θεωρείται επιβεβλημένη η καταβολή της πρόσφατης αύξησης του μετοχικού κεφαλαίου της Α.Δ.Ε.Κ.Τ. Α.Ε. από το Δήμο Ροδίων. Χωρίς αυτή δεν θα μπορέσει η εταιρεία να καλύψει τις τρέχουσες υποχρεώσεις της, επιβαρύνοντας έτσι συνεχώς τα αποτελέσματά της.

Ολοκληρώνοντας, η ΑΔΕΚΤ έχει περιέλθει σε δυσμενή οικονομική κατάσταση, χωρίς να έχει περιθώρια περαιτέρω ζημιογόνων χρήσεων. Απαιτούνται άμεσες δράσεις διότι το πρόβλημα ρευστότητας και αποδοτικότητας που παρουσιάζει, θα επηρεάσει καίρια την επιβίωσή της.

Ο Οικ. Σύμβουλος
ΠΑΝΤΕΛΗΣ ΓΕΩΡΓΑΚΗΣ

Δ.1.7 ΑΠΟΤΕΛΕΣΜΑΤΑ ΕΜΠΟΡΙΚΟΥ ΤΜΗΜΑΤΟΣ (Πίνακας 14)

	2001	2002	2003	ΜΕΤΑΒΟΛΗ 2002-2003
ΕΣΟΔΑ ΕΜΠΟΡΙΚΟΥ ΤΜΗΜ.	1.588.748,94	1.700.365,62	1.555.491,10	-8,5%
ΜΕΙΟΝ: ΚΟΣΤΟΣ ΠΩΛΗΘΕΝΤΩΝ	(533.850,56)	(553.159,50)	(502.267,13)	-9,2%
ΜΙΣΘΟΔΟΣΙΕΣ (ΑΜΕΣΕΣ)	(524.509,41)	(677.844,61)	(619.007,98)	-8,7%
ΑΝΑΛΩΣΙΜΑ	(34.661,71)			
ΛΟΙΠΕΣ ΔΑΠΑΝΕΣ	(146.126,54)	(101.211,12)	(105.924,27)	+4,7
ΕΠΙΜΕΡΙΣΜ. ΕΞΟΔΑ ΕΜΠ. ΤΜΗΜ.	(101.206,37)	(190.544,74)	(122.242,70)	-35,8%
ΚΕΡΔΗ ΕΜΠΟΡΙΚΟΥ ΤΜΗΜ. ΠΡΟ ΓΕΝΙΚΩΝ ΕΞΟΔΩΝ	248.394,35	177.605,65	(206.049,02)	+16%
ΜΕΙΟΝ ΕΠΙΜΕΡΙΣΜΕΝΑ ΓΕΝΙΚΑ ΕΞΟΔΑ ΕΤΑΙΡΕΙΑΣ	(64.951,89)	(117.174,78)	(179.182,24)	+52,9%
ΚΕΡΔΗ ΕΜΠΟΡΙΚΟΥ ΤΜΗΜΑΤΟΣ	183.442,46	60.430,87	26.866,78	-55,5%

Δ.2.1 ΑΜΙΓΕΣ ΤΕΧΝΙΚΟ ΤΜΗΜΑ (Πίνακας 15)

	2001	2002	2003	ΜΕΤΑΒΟΛΗ 2002-2003
ΕΣΟΔΑ ΤΕΧΝΙΚΟΥ ΤΜΗΜΑΤΟΣ	555.269,64	877.290,47	326.485,75	-62,8%
ΜΕΙΟΝ: ΑΓΟΡΕΣ ΥΛΙΚΩΝ	(94.034,62)	(197.252,43)	(94.822,89)	-51,9%
ΜΙΣΘΟΔΟΣΙΕΣ	(263.251,82)	(590.327,26)	(380.790,88)	-35,5%
ΛΟΙΠΕΣ ΛΕΙΤΟΥΡΓ. ΔΑΠΑΝΕΣ	(153.746,64)	(177.233,08)	(100.987,22)	-43%
ΕΠΙΜΕΡΙΣΜ. ΔΑΠ. ΤΕΧΝ ΤΜ.	(31.461,72)	(51.610,77)	(19.234,93)	-62,7%
ΑΠΟΤΕΛ. ΠΡΟ ΓΕΝ. ΕΞΟΔΩΝ	12.774,84	(139.133,07)	(269.350,08)	
ΜΕΙΟΝ ΕΠΙΜΕΡΙΣΜ. ΓΕΝΙΚΑ ΕΞΟΔΑ ΕΤΑΙΡΕΙΑΣ	(22.669,48)	(62.587,48)	(40.712,83)	-35%
ΑΠΟΤΕΛ. (ΖΗΜΙΕΣ) ΧΡΗΣΗΣ	(9.894,64)	(201.720,55)	(310.062,91)	-53,7%

Δ.2.2 ΞΥΛΟΥΡΓΕΙΟ (Πίνακας 16)

	2001	2002	2003	ΜΕΤΑΒΟΛΗ 2002-2003
ΕΣΟΔΑ ΞΥΛΟΥΡΓΕΙΟΥ	18.502,86	28.133,10	1.327,43	95,3%
ΜΕΙΟΝ: ΑΓΟΡΕΣ ΥΛΙΚΩΝ	(15.543,17)	(47.369,75)	(2.358,42)	-2008,9%
ΜΙΣΘΟΔΟΣΙΕΣ	(140.685,32)	(115.469,49)	(119.500,77)	+3,5%
ΛΟΙΠΕΣ ΛΕΙΤΟΥΡ. ΔΑΠΑΝΕΣ	(4.866,18)	(9.020,59)	(3.597,05)	-60,1%
ΕΠΙΜΕΡΙΣΜ. ΔΑΠΑΝΕΣ ΤΕΧΝ ΤΜ.	(1066,77)	(1652,02)		
ΖΗΜΙΑ ΠΡΟ ΓΕΝ. ΕΞΟΔΩΝ	(143.545,75)	(145.378,75)	(124.128,81)	-14,6%
ΜΕΙΟΝ ΕΠΙΜΕΡΙΣΜΕΝΑ ΓΕΝΙΚΑ ΕΞΟΔΑ ΕΤΑΙΡΕΙΑΣ	(945,12)	(1.990,47)		
ΖΗΜΙΕΣ ΧΡΗΣΗΣ	(144.543,69)	(147.369,22)	(124.128,81)	

Δ.2.3 ΚΡΑΣΠΕΔΑ (Πίνακας 17)

	2001	2002	2003	ΜΕΤΑΒΟΛΗ 2002-2003
ΕΣΟΔΑ ΚΡΑΣΠΕΔΩΝ	61.513,32	63.477,15	28.796,16	-54,6%
ΜΕΙΟΝ: ΑΓΟΡΕΣ ΥΛΙΚΩΝ	(13.802,33)	(12.625,39)	(4.183,90)	-68,2%
ΜΙΣΘΟΔΟΣΙΕΣ	(109.582,98)	(130.273,10)	(79.396,32)	-39%
ΛΕΙΤΟΥΡΓΙΚΕΣ ΔΑΠΑΝΕΣ	(2.204,63)	(4.532,23)	(606,91)	-86,4%
ΕΠΙΜΕΡΙΣΜ. ΔΑΠΑΝΕΣ ΤΕΧΝ ΤΜ.	(3.487,76)	(3.703,26)	(1.786,85)	
ΖΗΜΙΑ ΠΡΟ ΓΕΝ. ΕΞΟΔΩΝ	(67.564,38)	(87.656,83)	(57.177,82)	-34,8%
ΜΕΙΟΝ ΕΠΙΜΕΡΙΣΜΕΝΑ ΓΕΝΙΚΑ ΕΞΟΔΑ ΕΤΑΙΡΕΙΑΣ	(2.547,13)	(4.306,47)	(3.725,36)	-13,5%
ΖΗΜΙΕΣ ΧΡΗΣΗΣ	(70.111,51)	(91.963,30)	(60.903,18)	-33,8%

Δ.2.4 ΤΕΧΝΙΚΟ ΤΜΗΜΑ (Πίνακας 18)

	2001	2002	2003	ΜΕΤΑΒΟΛΗ 2002-2003
ΕΣΟΔΑ ΤΕΧΝΙΚΟΥ ΤΜΗΜΑΤΟΣ	682.941,73	986.900,72	356.609,04	-73,2%
ΜΕΙΟΝ: ΜΙΣΘΟΔΟΣΙΕΣ	(513.520,12)	(836.069,85)	(579.687,97)	-30,7%
ΑΓΟΡΕΣ	(123.380,12)	(257.247,57)	(101.365,12)	-60,6%
ΕΠΙΜΕΡΙΣΜ. ΔΑΠ. ΤΕΧΝ ΤΜ	(35.956,25)	(56.966,05)	(21.021,78)	-63,1%
ΛΟΙΠΕΣ ΔΑΠΑΝΕΣ	(160.817,45)	(190.785,90)	(105.191,18)	-44,9%
ΖΗΜΙΑ ΠΡΟ ΓΕΝ. ΕΞΟΔΩΝ	(150.732,20)	(372.168,65)	(450.657,01)	-21,1%
ΜΕΙΟΝ ΕΠΙΜΕΡΙΣΜΕΝΑ ΓΕΝΙΚΑ ΕΞΟΔΑ	(26.161,73)	(68.884,42)	(44.438,19)	+35,54%
ΛΟΓΙΣΤΙΚΗ ΖΗΜΙΑ	(176.893,93)	(441.053,07)	(495.095,90)	-12,3%

ΕΡΓΑ ΠΟΥ ΔΕΝ ΕΧΟΥΝ ΠΡΑΓΜΑΤΟΠΟΙΗΘΕΙ ΤΟ 2003 ΚΑΙ ΔΕΝ ΤΙΜΟΛΟΓΗΘΗΚΑΝ (Πίνακας 19)

α/α ΤΙΤΛΟΣ ΕΡΓΟΥ	ΠΟΣΟΝ ΠΙΣΤΟΠΟΙΗΣΗΣ
1. ΠΑΡΚΟ ΒΥΡΩΝΟΣ	50.000,000
2. ΞΥΛΟΥΡΓΙΚΑ ΝΟΤΙΑΣ ΡΟΔΟΥ	23.000,000
3. ΚΑΘΑΡΙΣΜΟΣ ΣΥΝΤΡΙΒΑΝΙΩΝ Μ.Π.	12.000,000
4. ΤΕΧΝΙΚΕΣ ΥΠΗΡΕΣΙΕΣ ΞΥΛΟΚΑΤΑΣΚΕΥΕΣ	13.000,000
5. ΕΛΠΙΔΑ	18.000,00
6. ΑΓΑΛΜΑ ΒΑΡΙΚΑ	4.500,00
7. ΕΥΡΩΠΗΣ 1η Σ.Σ. κ. 1ος ΑΠ.	16.966,00
8. ΑΓΑΛΜΑ ΚΡΑΝΙΔΙΩΤΗ	16.442,00
9. ΑΝΑΚΑΤΑΣΚΕΥΗ ΣΚΑΜΜΑΤΩΝ ΠΑΙΔ. ΧΑΡΩΝ	15.779,00
10. ΣΗΜΑΝΣΗ ΟΡΙΖΟΝΤΙΑ (ΕΠΙΣΚΕΥΗ & ΣΥΝΤΗΡΗΣΗ)	26.530,00
11. ΣΥΝΤΗΡΗΣΗ ΚΑΝΤΙΝΩΝ ΑΠΟ ΤΜΗΜΑ ΚΡΑΣΠΕΔΩΝ	18.000,00
12. ΣΥΝΤΗΡΗΣΗ ΚΑΝΤΙΝΩΝ ΑΠΟ ΤΜΗΜΑ ΞΥΛΟΥΡΓΕΙΟΥ	12.000,00
ΣΥΝΟΛΟ	226.217,00

Δ.3 ΛΟΙΠΕΣ ΔΡΑΣΤΗΡΙΟΤΗΤΕΣ (Πίνακας 20)

	2001	2002	2003	ΜΕΤΑΒΟΛΗ 2002-2003
ΕΣΟΔ.ΑΠΟ ΕΡΓΑΣ. ΓΙΑ ΛΟΓ. ΤΡΙΤΩΝ	760.260,65	781.934,56	860.536,82	+10,1%
ΜΕΙΟΝ: ΜΙΣΘΟΔ. ΓΙΑ ΛΟΓ. ΤΡΙΤΩΝ	(448.835)	(505.804,94)	(703.902,00)	+39,2%
ΕΞΟΔΑ ΓΙΑ ΛΟΓ/ΣΜΟ ΤΡΙΤΩΝ	(141.176,68)	(96.262,11)	(117.999,52)	+22,7%
ΕΠΙΜΕΡ. ΓΕΝΙΚΑ ΕΞΟΔΑ	(36.243,03)	(38.038,71)	(42.476,51)	+11,7%
ΑΠΟΤΕΛΕΣΜΑΤΑ	(134.005,94)	(141.828,80)	(3.841,21)	-102,7%

Δ.4 ΣΥΝΟΛΙΚΑ ΑΠΟΤΕΛΕΣΜΑΤΑ Α.Δ.Ε.Κ.Τ. (Πίνακας 21)

	2001	2002	2003	ΜΕΤΑΒΟΛΗ 2002-2003
ΑΠΟΤΕΛΕΣΜΑΤΑ ΕΜΠ. ΤΜΗΜ.	183.442,46	60.430,87	26.866,78	-55,5%
ΑΠΟΤΕΛΕΣΜ. ΤΕΧΝ. ΤΜΗΜ.	(224.549,84)	(441.053,07)	(495.095,20)	-12,3%
ΑΠΟΤΕΛ. ΔΙΑΦΟΡΩΝ ΔΡΑΣΤ.	134.005,94	(141.828,80)	(3.841,21)	-102,7%
ΣΥΝΟΛΟ ΑΠΟΤΕΛ. ΔΡΑΣΤΗΡ.	92.898,56	(238.793,40)	(472.069,63)	-97,7%
ΠΛΕΟΝ: ΔΙΑΦΟΡΑ ΕΣΟΔΑ	184,89			
ΜΕΙΟΝ: ΕΚΤΑΚΤΑ ΕΞΟΔΑ (ΠΡΟΣΤΙΜΑ ΙΚΑ)	(167.471,86)	(145.255,87)	(48.425,64)	+66,7%
ΚΑΘΑΡΑ ΑΠΟΤΕΛ. ΧΡΗΣΗΣ (ΖΗΜΙΑ)	(74.338,41)	(383.049,27)	(520.495,27)	-64,1%

ΦΥΜΑΤΙΩΣΗ

Η φυματίωση θεωρείται από πολλούς ότι έχει εξαλειφθεί. Και όμως, σε πολλές αναπτυσσόμενες χώρες, αλλά και σε ανεπτυγμένες κάνεικατά κύματα την εμφάνισή της. Αυτό συμβαίνει και στην Ελλάδα. Η αντιμετώπισή της είναι πλέον αποτελεσματικότερη απ' ό ,τι παλαιότερα, πλην όμως δεν παύει η ασθένεια να ταλαιπωρεί.

ΕΠΑΝΟΔΟΣ ΕΝΟΣ ΑΡΧΑΙΟΥ ΒΡΑΧΝΑ...

• Τα φυματικά παιδιά δεν αποτελούν σχεδόν ποτέ πηγή μόλυνσης και πρέπει να νοσηλεύονται σε κοινούς θαλάμους

• Γενικευμένη νόσος ύστερα από εμβόλιο είναι σπάνια και συνήθως εμφανίζεται σε παιδιά με ανοσολογική ανεπάρκεια



ΓΡΑΦΕΙ Ο
ΓΙΩΡΓΟΣ ΜΟΥΣΤΑΚΑΣ
Παιδίατρος
e-mail: gmoustakas@edoeap.gr

Σύμφωνα με τον Παγκόσμιο Οργανισμό Υγείας (ΠΟΥ), το 1/3 του πληθυσμού της Γης έχει μολυνθεί με το μυκοβακτηρίδιο της φυματίωσης. Κάθε χρόνο 8-10 εκατομμύρια νοσούν και 2-3 εκατομμύρια πεθαίνουν.

- Το μέγεθος του προβλήματος διαφέρει από χώρα σε χώρα, αλλά και σε διάφορες περιοχές της ίδιας χώρας.

- Στην Ελλάδα η ετήσια νοσηρότητα σε γενικό πληθυσμό είναι 51/100.000, ενώ στον παιδικό πληθυσμό είναι 11,6/100.000. Στα νησιά του Αιγαίου η νοσηρότητα είναι 3,6/100.00, ενώ στην Θράκη 37, 8/100.000 στον παιδικό πληθυσμό.

Η φυματίωση προσβάλλει άτομα όλων των ηλικιών στις ανεπτυγμένες χώρες, κυρίως άτομα των 50 ετών, ενώ στις αναπτυσσόμενες χώρες προσβάλλει κυρίως παιδιά και άτομα νέας και μέσης ηλικίας.

Η συχνότητα κατά φύλο: στην παιδική ηλικία είναι η ίδια, στη μετεφηβική είναι συχνότερη στις γυναίκες, ενώ στη γεροντική εμφανίζεται συχνότερα στους άνδρες.

- Κύρια πηγή μόλυνσης αποτελεί ο ενήλικος με ενεργό πνευμονική φυματίωση.

Τα φυματικά παιδιά δεν αποτελούν σχεδόν ποτέ πηγή μόλυνσης και πρέπει να νοσηλευθούν σε κοινούς θαλάμους, ενώ επιτρέπεται να τα επισκεφθούν μόνο τα άτομα εκείνα που έχουν προσκομίσει ακτινογραφία θώρακα χωρίς ύποπτες βλάβες.

Στην κατεύθυνση της μείωσης της νοσηρότητας συμβάλλουν:

- η άνοδος του κοινωνικοοικονομικού επιπέδου

- η πρώιμη διάγνωση και πρόληψη (προληπτικά μέτρα)

Το αντιφυματικό εμβόλιο BCG

Παρασκευάστηκε το 1920 στο Ινστιτούτο Παστέρ στη Γαλλία, από μυκοβακτηρίδιο βοείου τύπου (Λίλλη).

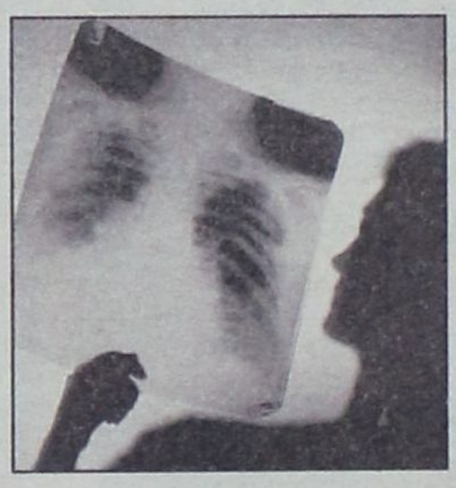

- Το 1921 χρησιμοποιείται στη Γαλλία.

- Το 1930 στις σκανδιναβικές χώρες.

- Το 1950 στην Ελλάδα, όπου εντάχθηκε στο εθνικό πρόγραμμα εμβολιασμού.

- Βασικό μειονέκτημα του εμβολίου BCG είναι ότι δεν έχει σταθερή αποτελεσματικότητα (η προστασία που προσφέρει εξαρτάται από πολλούς παράγοντες: ηλικία, φύλο, συνθήκες διαβίωσης,στέλεχος του εμβολίου, τρόπος κατασκευής, συντήρησή του, τεχνική χορήγησης...).

- Ειδη εμβολίου BCG (Pasteur -1173 , Κοπεγχάγη 1371, Glaxo -1077, Νέα Υόρκη - Τόκιο - 172, Μόντρεαλ).

Στην Ελλάδα το BCG εισάγεται από το Ινστιτούτο Παστέρ της Γαλλίας και ελέγχεται ποιοτικά από το Ελληνικό Ινστιτούτο Παστέρ που διαθέτει στις Υγειονομικές Υπηρεσίες. Αποτελείται από φύσιγγες με ξηρό περιεχομενο, που συνδέεται από διαλύτη σε φύσιγγες του 1mlκαι 2ml για 10-20 δόσεις, αντιστοίχως.

Το εμβόλιο BCG παρέχει προστασία 60-70% έναντι της φυσικής νόσησης και 85-95% έναντι ανάπτυξης σοβαρών μορφών της νόσου (κεγχοειδής φυματίωση και φυματιώδης μηνιγγίτιδα).

Η διάρκεια προστασίας είναι 5-7 έτη στις αναπτυσσόμενες χώρες και 8-10 έτη στις ανεπτυγμένες.

Χορηγείται ενδοδερμικά στη θέση του δελτοειδούς του αριστερού βραχίονα, με ποσότητα 0,1ml με την τεχνική του Mantoux, ώστε να δημιουργηθεί πόμφος 5-7 χιλ.

Στην Ελλάδα

Ολα τα παιδιά που δεν βρίσκονται σε υψηλό κίνδυνο φυματίωσης πρέπει να εμβολιάζονται με BCG στην ηλικία των 6 ετών (Α' Δημοτικού) ή αργότερα, στην παιδική ή εφηβική ηλικία.

• Παιδιά σε υψηλό κίνδυνο για φυματίωση συνίστανται να εμβολιάζονται με BCG σε ηλικία μικρότερη των 6 ετών (συνήθως στις πρώτες μέρες μετά τη γέννηση).

• Mantoux: Τα παιδιά που δεν βρίσκονται σε υψηλό κίνδυνο φυματίωσης φτάνει να κάνουν τη δοκιμασία 2 φορές.

- 1η σε ηλικία 12-15 μηνών.

-2η σε ηλικία 6 ετών, πριν από το εμβόλιο BCG.

• Η Mantoux μπορεί να γίνει ταυτόχρονα με όλα τα εμβόλια του εθνικού προγράμματος και το MMR.

• Η Mantoux γίνεται πριν ή ταυτόχρονα με το μονοδύναμο ή τριπλούν ιλαρά - ερυθρά - παρωτίτιδα ή υστερα από 4-6 εβδομάδες από αυτό, για να μην εμφανιστεί ψευδώς αρνητικό αποτέλεσμα.

Ηλικία για το εμβόλιο

Ο Παγκόσμιος Οργανισμός Υγείας συνιστά να γίνεται το εμβόλιο στην νεογνική ηλικία.

Δ.Μ.›5% σε νεογνική ηλικία. Δ.Μ. 2-5% σε ηλικία 5-6 ετών. Δ.Μ. ‹5% σε ηλικία 11 ετών.

Οταν ο δείκτης μόλυνσης είναι μεταξύ 2-5% η κατάλληλη ηλικία εμβολιασμού είναι 5-8 ετών. Οταν ο δείκτης μόλυνσης είναι μικρότερος από 2% η κατάλληλη ηλικία είναι 11 ετών.

Παρά τις οδηγίες του ΠΟΥ, κάθε χώρα ακολουθεί ανεξάρτητο πρόγραμμα.

- Στις σκανδιναβικές χώρες ο δείκτης μόλυνσης είναι χαμηλός, παρά ταύτα το BCG γίνεται στη νεογνική ηλικία.

- Στις ΗΠΑ γίνεται κατά τη νεογνική ηλικία, επιλεκτικά σε ομάδες υψηλού κινδύνου (άτομα από Νότια Αμερική, Ασία, Αφρική).

- Στη χώρα μας ο δείκτης φυματιώδους διαμόλυνσης είναι γνωστός μόνο για τις ηλικίες 10-12 ετών, που κυμαίνεται από 0,2-10μ% με μέση συχνότητα 1,8%, και με βάση τις οδηγίεςτου ΠΟΥ το BCG γίνεται μαζικά στην ηλικία των 5-6 ετών.

Η επιτυχία του εμβολίου εξαρτάται, σε μεγάλο βαθμό, από το ποσοστό των εμβολιασθέντων επί του συνόλου των υπόχρεων προς εμβολιασμό. Σύμφωνα με τις οδηγίες του ΠΟΥ, το ποσοστό αυτό πρέπει να είναι ›=75%.

Το 20% από τα παιδιά που έκαναν το Mantoux δεν προσέρχονται για εμβολιασμό ύστερα από δύο μέρες, γι' αυτό σε μαζικό εμβολιασμό συνίσταται να γίνει απ' ευθείας το εμβόλιο, χωρίς να προηγηθεί δερματινοαντίδραση Mantoux. Από αρκετές μελέτες διαπιστώθηκε ότι δεν υπάρχει κανένας κίνδυνος από το εμβόλιο στα άτομα με θετική διαδικασία Mantoux που εμβολιάστηκαν.

ΑΝΕΣ

ΑΝΩΝΥΜΗ ΝΑΥΤΙΛΙΑΚΗ ΕΤΑΙΡΕΙΑ ΣΥΜΗΣ

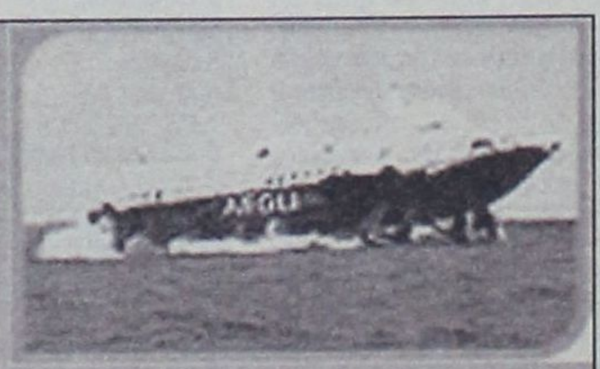

ΠΡΟΓΡΑΜΜΑ ΔΡΟΜΟΛΟΓΙΩΝ
ΑΠΟ 7 ΙΟΥΝΙΟΥ ΕΩΣ 31 ΑΥΓΟΥΣΤΟΥ 2004

ΗΜΕΡΟΜΗΝΙΑ	Ε/Γ ΣΥΜΗ ΙΙ		Υ/Γ ΑΙΓΛΗ		Ε/Γ ΠΑΝΟΡΜΙΤΗΣ	
	ΣΥΜΗ-ΡΟΔΟ	ΡΟΔΟ-ΣΥΜΗ	ΣΥΜΗ - ΡΟΔΟ	ΡΟΔΟ-ΣΥΜΗ	ΣΥΜΗ - ΡΟΔΟ	ΡΟΔΟ-ΣΥΜΗ
ΚΑΘΕ ΔΕΥΤΕΡΑ	07.00,17.00	14.30	10.30	09.00		10.30 (ΜΕΣΩ ΠΑΝΟΡΜΙΤΗ)
ΚΑΘΕ ΤΡΙΤΗ			16.00	09.00	07.30	18.30
ΚΑΘΕ ΤΕΤΑΡΤΗ			10.30, 17.00	09.00, 14.30	07.30	18.30
ΚΑΘΕ ΠΕΜΠΤΗ			16.00	09.00, 18.30	07.30, 17.00	10.30 (ΜΕΣΩ ΠΑΝΟΡΜΙΤΗ)
ΚΑΘΕ ΠΑΡΑΣΚΕΥΗ	17.00	14.30	07.30, 16.00	09.00, 18.30		
ΚΑΘΕ ΣΑΒΒΑΤΟ			07.30	09.00	17.00	09.00, 18.30
ΚΑΘΕ ΚΥΡΙΑΚΗ		18.30	15.30 (ΜΕΣΩ ΠΑΝΟΡΜΙΤΗ)		07.30, 17.00	09.00

Τα δρομολόγια μπορούν να τροποποιηθούν λόγω εκτάκτων συγκοινωνιακών αναγκών ή καιρικών συνθηκών. Παρακολούμε πριν ταξιδέψετε επικοινωνήστε με την εταιρεία:
Γραφείο Σύμης: Τηλ. 2246071444 Φαξ 2246071373
Γραφείο Ρόδου: Τηλ. 2241037769 Φαξ 2241034493, www.anes.gr

μια ξεχωριστη διοση στη θαλασσα

ΔΡΟΜΟΛΟΓΙΑ
ΠΕΡΙΟΔΟΥ 8/06/04-19/06/04
ΔΙΑΓΟΡΑΣ

ΗΜ/ΝΙΑ	ΩΡΑ	ΠΡΟΟΡΙΣΜΟΣ
ΑΝΑΧΩΡΗΣΕΙΣ ΑΠΟ ΡΟΔΟ		
ΤΡΙΤΗ 8/6	15.00	ΝΙΣΥΡΟ-ΚΩ-ΚΑΛΥΜΝΟ-ΑΣΤΥΠΑΛΑΙΑ-ΠΕΙΡΑΙΑ
ΠΕΜΠΤΗ 10/6	15.00	ΤΗΛΟ-ΚΩ-ΚΑΛΥΜΝΟ-ΛΕΡΟ-ΠΑΤΜΟ-ΠΕΙΡΑΙΑ
ΤΡΙΤΗ 15/6	15.00	ΝΙΣΥΡΟ-ΚΩ-ΚΑΛΥΜΝΟ-ΑΣΤΥΠΑΛΑΙΑ-ΠΕΙΡΑΙΑ
ΠΕΜΠΤΗ 17/6	15.00	ΤΗΛΟ-ΚΩ-ΚΑΛΥΜΝΟ-ΛΕΡΟ-ΠΑΤΜΟ-ΠΕΙΡΑΙΑ
ΣΑΒΒΑΤΟ 19/6	15.00	ΚΩ-ΚΑΛΥΜΝΟ-ΛΕΡΟ-ΠΑΤΜΟ-ΠΕΙΡΑΙΑ

Κεντρικό Πρακτορείο ΔΑΝΕ SEA LINE Αυστραλίας 92
Ωρες λειτουργίας 08.00 - 20.00 ΤΗΛ. 43150 (10 γραμμές)

Δ·Α·Ν·Ε· SEA LINE
ΔΩΔΕΚΑΝΗΣΙΑΚΗ ΑΝΩΝΥΜΗ ΝΑΥΤΙΛΙΑΚΗ ΕΤΑΙΡΙΑ

- Δεν χορηγείται υποδόρια.
- Η θέση του εμβολίου δεν πρέπει να καλύπτεται με τσιρότο ή γάζα, δεν επιτρέπεται χρήση αντισηπτικών διαλυμάτων και αντιβιοτικών σε σκόνη ούτε απόσπαση της εφελκίδας.
- Σε τρεις - τέσσερις εβδομάδες εμφανίζεται επώδυνη ελαφρή διήθηση - εφελκίδα - , ουλή σε 8-12 εβδομάδες.

Το εμβόλιο BCG μιμείται τη φυσική λοίμωξη, αλλά έχει το πλεονέκτημα ότι σπάνια είναι παθογόνο. Η φυματινική υπερευαισθησία αναπτύσεται σε 9-11 εβδομάδες μετά τον εμβολιασμό. Η αποτελεσματικότητα του εμβολίου BCG εκτιμάτεαι με τη δερματινοαντίδραση Mantoux (η διήθηση της φυματινικής υπερευαισθησίας είναι: 5-7 χιλ. σε μικρά παιδιά και 5-10 χιλ. σε μεγαλύτερα παιδιά).

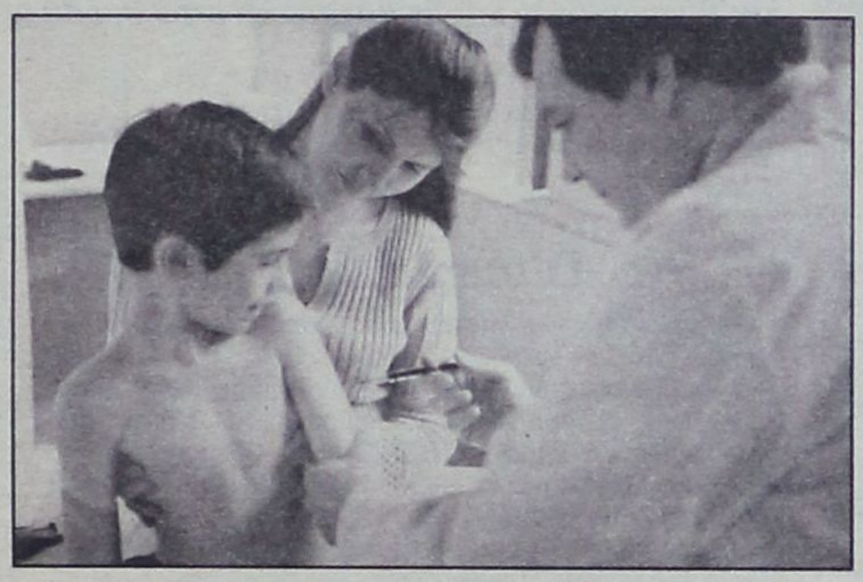

Το μέγεθος ή η εξαφάνιση της Mantoux επηρεάζονται από:

- λοιμώδη νοσήματα,
- εμβόλια με ζώντες εξασθενημένους ιούς, π.χ. MMR,
- κακοήθη νοσήματα,
- χρήση ανοσοκαταστόλης,
- δυστροφία

Ανεπιθύμητες ενέργειες του BCG

- Τοπικό απόστημα και εξέλκωση (5-7 χιλ. σε 6-8 εβδομάδες ή μπορεί να φτάσει τα 10 χιλ. και η επούλωση να γίνει σε 12 εβδομάδες). Εξελκώσεις άνω των 10-12 χιλ. και επίμονα αποστήματα αντιμετωπίζονται με χορήγηση ισονιαζίδης για 1-2 μήνες.
- Απόστημα λεμφαδένων. Είναι σπάνια επιπλοκή και παρατηρείται σε παιδιά μικρότερα του έτους και κυρίως νεογέννητα. Αντιμετωπίζεται με χορήγηση ισονιαζίδης για 1-2 μήνες. Μερικοί συνιστούν και χορήγηση αντιβιοτικών τις πρώτες 10 ημέρες (αν δεν υποχωρεί και δημιουργεί συρίγγιο, τότε γίνεται χειρουργική αφαίρεση του προσβεβλημένου λεμφαδένα).
- Οστεομυελύτιδα (εξαιρετικά σπάνια). Εμφανίζεται 1 - 2 χρόνια μετά και προσβάλλονται συχνότερα τα οστά της κνήμης, ο μηρός, ο βραχίονας, η σπονδυλική στήλη. Αντιμετωπίζεται με χορήγηση ισονιαζίδης + ριμφαμπικίνης + στρεπτομυκίνης για 2 μήνες, ισονιαζίδης + ριμφαμπικίνης για 4 μήνες, καμιά φορά ισονιαζίδη για 3-6 μήνες. Η έκβαση είναι καλή.
- Γενικευμένη νόσος ύστερα από εμβόλιο BCG είναι σοβαρή, αλλά πολύ σπάνια δημιουργεί επιπλοκές. Συνήθως εμφανίζεται σε παιδιά με ανοσολογική ανεπάρκεια, σε παιδιά με χρόνια κοκκιωματώδη νόσο, σπανίως σε παιδιά με επαναλαμβανόμενες λοιμώξεις. Αντιμετωπίζεται με χορήγηση 4 αντιφυματικών φαρμάκων. Η έκβαση είναι σχεδόν πάντοτε κακή.

ΑΝΤΕΝΔΕΙΞΕΙΣ BCG

Γνωστή αιτία ανοσοκαταστολής (λοίμωξη HIV, λευχαιμία, λέμφωμα, καρκίνος, συγγενής ανοσιακή ανεπάρκεια, αγωγή με ανοσοκαταστολή). Ο Π.Ο.Υ. συνιστά σε πληθυσμούς υψηλού κινδύνου για φυματίωση να εμβολιάζονται τα παιδιά με ασυμπτωματική λοίμωξη HIV (παιδιά - φορείς του AIDS όχι νοσούντες).

• Για παιδιά που παίρνουν κορτικοειδή

-Τοπικά από το δέρμα ή οφθαλμούς.
- Σε εισπνεόμενη μορφή
- Από το στόμα σε χαμηλές και μέτριες δόσεις (‹2 mg/Kg ή ‹20 mg γαι βάρος ›Kg).
- Σε περίπτωση μακροχρόνιας λήψης κορτικοειδών σε μία από τις παραπάνω μορφές, το BCG μπορεί να γίνει μετά τη διακοπή της αγωγής.
- Σε περίπτωση λήψης από το στόμα σε υψηλές δόσεις κορτικοστεροειδών (›=2 mg/Kg βάρους ή ›=20 mg για βάρος ›10 Kg) για διάστημα μικρότερο απο 14 ημέρες το BCG γίνεται 2 εβδομάδες μετά τη διακοπή της αγωγής, ενώ αν το διάστημα λήψης είναι μεγαλύτερο των 14 ημερών γίνεται 1 μήνα μετά τη διακοπή.
- Εκτεταμένο έγκαυμα ή δερματική λοίμωξη (κίνδυνος επιμόλυνσης με τους ζώντες εξασθενημένους βάκιλους του BCG από το σημείο της ένεσης).

ΣΧΕΤΙΚΕΣ ΑΝΤΕΝΔΕΙΞΕΙΣ

Πρόσφατη λήψη ανοσοφαιρινών, αίματος ή παραγωγών αίματος (εντός 3-11 μηνών ανάλογα με το σκεύασμα) λόγω ενδεχομένου μειωμένης ανοσοποίησης).

Συμπέρασμα: Το εμβόλιο BCG είναι αποτελεσματικό και παρέχει προστασία που διαρκεί περίπου 10 έτη.

ΣΥΛΛΟΓΟΣ ΚΑΣΙΩΤΩΝ ΡΟΔΟΥ
«Ο ΧΑΔΙΩΤΗΣ»
ΠΑΡΘΕΝΟΠΗΣ 7 • ΤΗΛ. 30390-20097

ΠΡΟΣΚΛΗΣΗ

Ο Σύλλογος Κασιωτών Ρόδου «Ο Χαδιώτης» με την ευκαιρία των 180 χρόνων από το ολοκαύτωμα της Κάσου θα τελέσει την Κυριακή 20 Ιουνίου και ώρα 09.30 στον Ευαγγελισμό Ρόδου Δοξολογία Τρισάγιο.

Θα ακολουθήσει κατάθεση στεφάνων στο βωμό της πατρίδας δίπλα από την Νομαρχία.

Για το -Δ.Σ.-
Ο Πρόεδρος
ΣΑΒΒΑΣ Δ. ΠΕΡΣΕΛΗΣ

ΣΩΜΑΤΕΙΟ ΕΡΓΑΖΟΜΕΝΩΝ ΣΤΑ ΞΕΝΟΔΟΧΕΙΑ & ΕΠΙΣΙΤΙΣΤΙΚΑ ΚΑΤΑΣΤΗΜΑΤΑ ΡΟΔΟΥ
«Η ΕΝΟΤΗΤΑ»
ΑΝΑΚΟΙΝΩΣΗ ΕΦΟΡΕΥΤΙΚΗΣ ΕΠΙΤΡΟΠΗΣ

Προς όλα τα μέλη του Σωματείου

Συναδέλφισσες, Συνάδελφοι,

Σας κάνουμε γνωστό ότι οι αρχαιρεσίες για την ανάδειξη της νέας Διοίκησης και των άλλων οργάνων θα γίνουν στις 18-19-20/6/2004, τις ημέρες ΠΑΡΑΣΚΕΥΗ, ΣΑΒΒΑΤΟ, ΚΥΡΙΑΚΗ και ώρα 3.30 μ.μ.- 8.30 μ.μ. την 18η/6/04 και 9.30 π.μ.-8.30 μ.μ. τις επόμενες ημέρες, στην αίθουσα του ΕΡΓΑΤΙΚΟΥ ΚΕΝΤΡΟΥ ΡΟΔΟΥ, οδός Στεφάνου Καζούλη 30.

Συναδέλφισσες, Συνάδελφοι,

Σας καλούμε να πάρετε μέρος στις αρχαιρεσίες της 18-19-20 ΙΟΥΝΗ 2004, για να δώσουμε με την καθολική μας συμμετοχή στη νέα Διοίκηση τη δύναμη που χρειάζεται, για να μπορεί να διεκδικεί και να επιλύει τα προβλήματα που απασχολούν τον κλάδο μας. Απαραίτητο είναι να προσκομίζετε το βιβλιάριο ασθενείας που έχετε και την αστυνομική σας ταυτότητα για να ψηφίσετε.

Με συναδελφικούς χαιρετισμούς
Η ΕΦΟΡΕΥΤΙΚΗ ΕΠΙΤΡΟΠΗ
ΒΡΑΤΣΑΛΗΣ ΑΝΤΩΝΗΣ
ΠΟΠΟΡΟΣ ΒΑΣΙΛΕΙΟΣ
ΧΡΙΣΤΟΦΙΔΗΣ ΝΙΚΟΣ

Μικρές αστυνομικές ειδήσεις

Σε αναζήτηση άγνωστου ατόμου που καλλιέργησε 9 δενδρύλια ινδική κάνναβης σε βαρέλι σε απόμερη περιοχή των Κοσκινού βρίσκεται το τελευταίο διάστημα το Τμήμα Δίωξης Ναρκωτικών Ρόδου.

Οι αστυνομικοί του Τμήματος Δίωξης βρήκαν ειδικότερα χθες και περί ώρα 08:30 στα Κοσκινού 9 δενδρύλια κάνναβης ύψους από 30 έως 90 εκατοστά που φέρονται να έχουν εγκαταλειφθεί να γηράσουν από τον καλλιεργητή προφανώς από φόβο για επικείμενη σύλληψη.

Οι αστυνομικοί του Τμήματος Καλύμνου συνέλαβαν προχθές το μεσημέρι τον 31χρονο Δ.Μ. του Α. που συνελήφθη την ώρα που παρελάμβανε δέμα από εταιρεία ταχυμεταφορών που περιείχε 13, 4 γρ. ηρωίνης σε βραχώδη μορφή.

Σε σωματική έρευνα που του έγινε βρέθηκε στη δεξιά τσέπη του σε νάυλον σακουλάκι ποσότητα ηρωΐνης συνολικού βάρους 1,5 γρ.

G.A. FERRIES
ΤΑΞΙΔΕΨΤΕ ΜΕ ΤΟ ΝΕΟ ΜΑΣ ΠΛΟΙΟ
Ε/Γ-Ο/Γ ΑΝΘΗ ΜΑΡΙΝΑ
ΓΡΗΓΟΡΑ - ΑΝΕΤΑ - ΕΥΧΑΡΙΣΤΑ

ΜΟΝΟ ΣΕ 13 ΩΡΕΣ!!!

• ΑΠΟ ΡΟΔΟ ΠΡΟΣ ΠΕΙΡΑΙΑ
ΚΑΘΕ ΤΡΙΤΗ - ΠΕΜΠΤΗ - ΣΑΒΒΑΤΟ
• ΑΠΟ ΠΕΙΡΑΙΑ ΠΡΟΣ ΡΟΔΟ
ΚΑΘΕ ΔΕΥΤΕΡΑ - ΤΕΤΑΡΤΗ - ΠΑΡΑΣΚΕΥΗ

ΠΡΟΣΦΟΡΑ
ΟΛΑ ΤΑ ΕΙΣΙΤΗΡΙΑ ΣΕ ΜΙΣΗ ΤΙΜΗ!
• ΕΠΙΒΑΤΗΣ 16,90 ΕΥΡΩ

Εκδόσεις εισιτηρίων
σε όλα τα ταξιδιωτικά πρακτορεία

Κεντρικό πρακτορείο
TSAGARIS TRAVEL
Ακτή Σαχτούρη 5
Τηλ.: 2241036170/28597/35066/30406
Fax: 2241039839

ΝΑΥΤΙΚΗ ΕΤΑΙΡΕΙΑ SEA STAR
ΤΗΛΟΣ 21ος ΑΙΩΝΑΣ
ΤΗΛΟΣ:85002 ΤΗΛ.2246044000- FAX:2246044044

ΠΡΟΓΡΑΜΜΑ ΤΟΥ SEA STAR ΓΙΑ ΤΗΛΟ - ΝΙΣΥΡΟ - ΧΑΛΚΗ ΑΠΟ 14/6/2004

ΔΕΥΤΕΡΑ

ΛΙΜΑΝΙ	ΑΦΙΞΗ	ΑΝΑΧΩΡΗΣΗ
ΡΟΔΟΣ		09.00
ΤΗΛΟΣ	10.20	14.30
ΝΙΣΥΡΟΣ	15.00	17.30
ΤΗΛΟΣ	18.00	18.10
ΡΟΔΟΣ	19.30	Δ.

ΤΡΙΤΗ

ΛΙΜΑΝΙ	ΑΦΙΞΗ	ΑΝΑΧΩΡΗΣΗ
ΡΟΔΟΣ		09.00
ΧΑΛΚΗ	10:10	12:00
ΤΗΛΟΣ	12:40	17:00
ΡΟΔΟΣ	18:30	Δ.

ΤΕΤΑΡΤΗ

ΛΙΜΑΝΙ	ΑΦΙΞΗ	ΑΝΑΧΩΡΗΣΗ
ΡΟΔΟΣ		08.00
ΤΗΛΟΣ	09.20	09.30
ΡΟΔΟΣ	10.50	18.30
ΤΗΛΟΣ	19.50	20.00
ΡΟΔΟΣ	21.30	Δ.

ΠΕΜΠΤΗ

ΛΙΜΑΝΙ	ΑΦΙΞΗ	ΑΝΑΧΩΡΗΣΗ
ΡΟΔΟΣ		09:00
ΤΗΛΟΣ	10:20	17.00
ΡΟΔΟΣ	18:20	Δ.

ΠΑΡΑΣΚΕΥΗ

ΛΙΜΑΝΙ	ΑΦΙΞΗ	ΑΝΑΧΩΡΗΣΗ
ΡΟΔΟΣ		09.00
ΤΗΛΟΣ	10:20	14:00
ΝΙΣΥΡΟΣ	14.30	17:30
ΤΗΛΟΣ	18:00	18:10
ΡΟΔΟΣ	19:30	20:00
ΤΗΛΟΣ	21:30	21:00

ΣΑΒΒΑΤΟ

ΛΙΜΑΝΙ	ΑΦΙΞΗ	ΑΝΑΧΩΡΗΣΗ
ΤΗΛΟΣ		07.00
ΡΟΔΟΣ	08:30	09:00
ΧΑΛΚΗ	10:10	10:20
ΤΗΛΟΣ	11.00	17:00
ΧΑΛΚΗ	17:40	17:50
ΡΟΔΟΣ	19:00	Δ.

ΚΥΡΙΑΚΗ

ΛΙΜΑΝΙ	ΑΦΙΞΗ	ΑΝΑΧΩΡΗΣΗ
ΡΟΔΟΣ		07.30
ΤΗΛΟΣ	08.50	09.00
ΡΟΔΟΣ	10.20	17.00
ΤΗΛΟΣ	18.20	18.30
ΡΟΔΟΣ	19.50	Δ.



ΠΛΗΡΟΦΟΡΙΕΣ
ΡΟΔΟΣ ΤΑΡΠΟΝ ΣΠΡΙΝΓΚΣ 44
• ΤΗΛ. 2241078052 - 22410 78053
• Κινητό 6938244523
ΤΗΛΟΣ ΤΗΛ. 2246044000 • ΦΑΞ 2246044044



■ ΟΛΟΚΛΗΡΟ ΤΟ ΚΕΙΜΕΝΟ ΤΗΣ ΤΡΟΠΟΛΟΓΙΑΣ

ΕΥΝΟΪΚΕΣ ΡΥΘΜΙΣΕΙΣ ΓΙΑ *την εξόφληση ληξιπρόθεσμων χρεών*

Ευνοϊκές ρυθμίσεις για την εξόφληση ληξιπρόθεσμων χρεών προς το Δημόσιο προβλέπει ρύθμιση που προωθεί το υπουργείο Οικονομίας και Οικονομικών και θα κατατεθεί στην Βουλή μέχρι τέλος του μηνός

Με ν/σ που θα κατατεθεί στη Βουλή, μειώνονται οι προσαυξήσεις για χρέη προς το Δημόσιο, τα οποία είχαν γίνει ληξιπρόθεσμα μέχρι την 29-2-2004. Ειδικότερα στη ρύθμιση προβλέπονται τα ακόλουθα:

1. Χρέη προς το Δημόσιο, βεβαιωμένα στις Δημόσιες Οικονομικές Υπηρεσίες (ΔΟΥ) και τα Τελωνεία του κράτους, καθώς και χρέη υπέρ τρίτων που εισπράττονται μέσω των ΔΟΥ, τα οποία κατέστηκαν ληξιπρόθεσμα, σύμφωνα με τις διατάξεις του Κώδικα Είσπραξης Δημοσίων Εσόδων (ΚΕΔΕ), μέχρι 29- Φεβρουαρίου-2004, ρυθμίζονται με τις προσαυξήσεις εκπρόθεσμης καταβολής που τα επιβαρύνουν μέχρι 2 Ιουνίου 2004 και καταβάλλονται ως ακολούθως:

α. Σε μία δόση με απαλλαγή ποσοστού ογδόντα στα εκατό (80%) των προσαυξήσεων εκπρόθεσμης καταβολής,

β. Μέχρι έξι (6) μηνιαίες δόσεις με απαλλαγή ποσοστού εβδομήντα επτά στα εκατό (77%) των προσαυξήσεων εκπρόθεσμης καταβολής.

γ. Μέχρι δέκα (10) μηνιαίες δόσεις με απαλλαγή ποσοστού εβδομήντα πέντε στα εκατό (75%) των προσαυξήσεων εκπρόθεσμης καταβολής.

δ. Μέχρι είκοσι μηνιαίες (20) μηνιαίες δόσεις με απαλλαγή ποσοστού εβδομήντα στα εκατό (70%) των προσαυξήσεων εκπρόθεσμης καταβολής.

ε. Μέχρι είκοσι τέσσερις (24) μηνιαίες δόσεις με απαλλαγή ποσοστού εξήντα οκτώ στα εκατό (68%) των προσαυξήσεων εκπρόθεσμης καταβολής.

στ. Μέχρι τριάντα (30) μηνιαίες δόσεις με απαλλαγή ποσοστού εξήντα πέντε στα εκατό (65%) των προσαυξήσεων εκπρόθεσμης καταβολής.

ζ. Μέχρι σαράντα (40) μηνιαίες δόσεις με απαλλαγή ποσοστού εξήντα στα εκατό (60%) των προσαυξήσεων εκπρόθεσμης καταβολής.

η. Μέχρι σαράντα οκτώ (48) μηνιαίες δόσεις με απαλλαγή ποσοστού πενήντα έξι στα εκατό (56%) των προσαυξήσεων εκπρόθεσμης καταβολής.

θ. Μέχρι πενήντα τέσσερις (54) μηνιαίες δόσεις με απαλλαγή ποσοστού πενήντα τρία στα εκατό (53%) των προσαυξήσεων εκπρόθεσμης καταβολής.

ι. Μέχρι εξήντα (60) μηνιαίες δόσεις με απαλλαγή ποσοστού πενήντα στα εκατό (50%) των προσαυξήσεων εκπρόθεσμης καταβολής.

2. Η αίτηση του οφειλέτη για την υπαγωγή στη ρύθμιση πρέπει να κατατεθεί μέχρι 30 Ιουνίου 2004 στην αρμόδια ΔΟΥ ή Τελωνείο, που είναι βεβαιωμένα τα χρέη.

3. Η καταβολή της πρώτης δόσης, καθώς και η εφάπαξ εξόφληση γίνεται την ημέρα υποβολής της αίτησης για υπαγωγή στη ρύθμιση. Οι επόμενες δόσεις καταβάλλονται μέχρι την τελευταία εργάσιμη ημέρα των επόμενων μηνών, χωρίς να απαιτείται ιδιαίτερη ειδοποίηση του οφειλέτη. Το συνολικό ποσό κάθε δόσης δεν μπορεί να είναι μικρότερο των εκατόν πενήντα (150) ευρώ.

4. Στη ρύθμιση υπάγονται, όλες οι ληξιπρόθεσμες, μέχρι 29-2-2004, σύμφωνα με τις διατάξεις του ΚΕΔΕ, οφειλές, του ίδιου οφειλέτη, που είναι βεβαιωμένες στην υπηρεσία που υποβάλλεται η αίτηση για υπαγωγή στη ρύθμιση, χωρίς δικαίωμα του να ζητήσει την εξαίρεση μέρους αυτών.

5. Στην ίδια ρύθμιση υπάγονται, μόνο εάν ζητηθεί από τον οφειλέτη:

α) Οι οφειλές που τελούν σε αναστολή είσπραξης με απόφαση αρμοδίου δικαστηρίου.

β) Οι οφειλές που έχουν υπαχθεί σε διευκόλυνση τμηματικής καταβολής κατά τις διατάξεις των άρθρων 14 και 21 του ν. 2648/1998, καθώς και οι οφειλές που έχουν υπαχθεί σε άλλη ρύθμιση, που τηρείται κατά την υποβολή του αιτήματος.

6. Από τη ρύθμιση αυτή εξαιρούνται οι οφειλές που έχουν υπαχθεί σε πτωχευτικό ή εξωπτωχευτικό συμβιβασμό που δεν έχει ανατραπεί, τα χρέη υπέρ των κρατών-μελών της Ευρωπαϊκής Ένωσης και τα χρέη υπέρ ξένων κρατών.

7. Πρόσωπα που έχουν ευθύνη, μαζί με τον πρωτοφειλέτη, για την καταβολή μέρους οφειλής δεν δικαιούνται να ρυθμίσουν μόνο το μέρος αυτό της οφειλής με τις παρούσες διατάξεις.

8. Οφειλές που θα υπαχθούν στη ρύθμιση με καταβολή μηνιαίων δόσεων και οι οφειλέτες θα είναι συνεπείς σ' αυτή δεν επιβαρύνονται περαιτέρω με προσαυξήσεις εκπρόθεσμης καταβολής μέχρι την εξόφλησή τους.

9. Η καθυστέρηση πληρωμής μιας δόσης, έχει ως συνέπεια την επιβάρυνση του συνόλου της, με τις κατά ΚΕΔΕ προσαυξήσεις εκπρόθεσμης καταβολής.

Τι προβλέπεται

- Ο οφειλέτης έχει την ευχέρεια να επιλέξει ο ίδιος τον αριθμό των δόσεων που επιθυμεί.
- Όσοι αποφασίσουν την εξόφληση της οφειλής εφάπαξ, επωφελούνται του μεγαλύτερου ποσοστού απαλλαγής των προσαυξήσεων (80%). Όσοι εξοφλήσουν από 2 μέχρι και 60 μηνιαίες δόσεις, θα μειώνονται οι προσαυξήσεις από 77% μέχρι 50%.
- Αναστέλλεται η διαδικασία αναγκαστικής είσπραξης, για όσους υπαχθούν στη ρύθμιση.
- Χορηγείται πιστοποιητικό φορολογικής ενημερότητας.





ΠΡΟΣ ΠΕΙΡΑΙΑ

ΑΝΑΧΩΡΗΣΗ ΑΠΟ							ΑΦΙΞΗ ΠΕΙΡΑΙΑ
ΡΟΔΟ	ΚΩ	ΛΕΡΟ	ΠΑΤΜΟ	ΜΥΚΟΝΟ	ΣΥΡΟ	ΑΜΟΡΓΟΣ/ΑΝΑΦΗ	
ΤΡΙΤΗ 20:00	ΤΡΙΤΗ 22:55	...	...	ΤΕΤΑΡΤΗ 03:30	...	...	ΤΕΤΑΡΤΗ 07:20
ΠΕΜΠΤΗ 20:00	ΠΕΜΠΤΗ 22:55	ΠΑΡΑΣΚΕΥΗ 00:35	ΠΑΡΑΣΚΕΥΗ 01:45	...	ΠΑΡΑΣΚΕΥΗ 05:20	...	ΠΑΡΑΣΚΕΥΗ 08:40
ΣΑΒΒΑΤΟ 10:00	ΣΑΒΒΑΤΟ 12:50	...	...	...	...	ΣΑΒΒΑΤΟ 16:20	ΣΑΒΒΑΤΟ 21:30
ΚΥΡΙΑΚΗ 18:30*	ΚΥΡΙΑΚΗ 21:25	ΚΥΡΙΑΚΗ 23:05	ΔΕΥΤΕΡΑ 00:15	...	ΔΕΥΤΕΡΑ 03:45	...	ΔΕΥΤΕΡΑ 07:05

ΑΠΟ ΠΕΙΡΑΙΑ

ΑΝΑΧΩΡΗΣΗ ΑΠΟ ΠΕΙΡΑΙΑ	ΑΦΙΞΗ						
	ΣΥΡΟ	ΜΥΚΟΝΟ	ΑΜΟΡΓΟΣ/ΑΝΑΦΗ	ΠΑΤΜΟ	ΛΕΡΟ	ΚΩ	ΡΟΔΟ
ΔΕΥΤΕΡΑ 20:00	ΔΕΥΤΕΡΑ 23:20	...	...	...	...	ΤΡΙΤΗ 04:10	ΤΡΙΤΗ 07:10
ΤΕΤΑΡΤΗ 20:00	ΤΕΤΑΡΤΗ 23:20	...	...	ΠΕΜΠΤΗ 02:50	ΠΕΜΠΤΗ 04:00	ΠΕΜΠΤΗ 05:40	ΠΕΜΠΤΗ 08:35
ΠΑΡΑΣΚΕΥΗ 20:00	...	ΠΑΡΑΣΚΕΥΗ 23:50	...	...	...	ΣΑΒΒΑΤΟ 04:20	ΣΑΒΒΑΤΟ 07:15
ΣΑΒΒΑΤΟ 23:30	...	...	ΚΥΡΙΑΚΗ 04:45	ΚΥΡΙΑΚΗ 07:00	ΚΥΡΙΑΚΗ 08:10	ΚΥΡΙΑΚΗ 09:50	ΚΥΡΙΑΚΗ 12:45

SKEVO'S TRAVEL AGENCY

ΚΑΝΤΕ ΚΡΑΤΗΣΗ ΤΩΡΑ!

ΠΛΗΡΟΦΟΡΙΕΣ ΚΑΙ ΚΡΑΤΗΣΕΙΣ ΘΕΣΕΩΝ ΣΤΟΝ ΤΑΞΙΔΙΩΤΙΚΟ ΣΑΣ ΠΡΑΚΤΟΡΑ Η SKEVO'S TRAVEL AGENCY: ΑΜΕΡΙΚΗΣ 111, ΡΟΔΟΣ, ΤΗΛ. ΚΡΑΤΗΣΕΩΝ ΕΠΙΒΑΤΩΝ ΚΑΙ Ι.Χ.: 22410-22461, 22410-75655, 22410-75310, ΤΗΛ. ΚΡΑΤΗΣΕΩΝ ΦΟΡΤΗΓΩΝ: 22410-76600

10. Ο οφειλέτης εκπίπτει του δικαιώματος της ρύθμισης εάν δεν καταβάλλει δύο συνεχείς μηνιαίες δόσεις αυτής ή καθυστερήσει την εξόφληση περισσοτέρων των τριών δόσεων, από τα χρέση του και καθίστανται ληξιπρόθεσμα από 01 Μαρτίου 2004 και μετά και αν αυτά καταβάλλονται εφάπαξ καθυστερήσει την εξόφλησή τους για χρονικό διάστημα μεγαλύτερο των τριών. Στην περίπτωση αυτή το υπόλοιπο της οφειλής που είχε ρυθμιστεί επιβαρύνεται με όλες τις προσαυξήσεις εκπρόθεσμης καταβολής με βάση τα στοιχεία της βεβαίωσης και επιδιώκεται η είσπραξή του με όλα τα προβλεπόμενα από την ισχύουσα νομοθεσία μέτρα.

11. Στον οφειλέτη που είναι συνεπής στη ρύθμιση:

α) Χορηγείται αποδεικτικό ενημερότητας των χρεών του προς το Δημόσιο μηνιαίας διάρκειας, εφόσον συντρέχουν οι λοιπές προϋποθέσεις του άρθρου 26 του ν. 1882/1990 (ΦΕΚ 43 Α΄).

Β) Δεν λαμβάνονται σε βάρος του τα προβλεπόμενα μέτρα και διατάξεις του άρθρου 25 ν. 1882/1990 (ΦΕΚ 43 Α΄) του άρθρου 22 του ν. 2523/1997 (ΦΕΚ 179 Α΄)- όπως αυτά ισχύουν σήμερα και των άρθρων 231 έως 243 του ν. 2717/1999 (ΦΕΚ 97 Α΄), αναστέλλονται δε τα τυχόν ληφθέντα ως άνω μέτρα.

γ) Αναστέλλεται, η εκτέλεση της απόφασης για προσωποκράτηση ή αν αυτή έχει αρχίσει διακόπτεται, καθώς και η ποινική δίωξη που προβλέπεται από το άρθρο 25 του ν. 1882/90 και αναβάλλεαι η εκτέλεση της ποινής που επιβλήθηκε ή εφόσον άρχισε η εκτέλεσή της διακόπτεται.

δ) Αναστέλλεται η συνέχιση της διαδικασίας αναγκαστικής εκτέλεσης των κινητών ή ακινήτων με την προϋπόθεση ότι η εκτέλεση αφορά μόνο χρέη που ρυθμίζονται με τις διατάξεις αυτού του άρθρου. Η αναστολή αυτή δεν ισχύει για κατασχέσεις που έχουν επιβληθεί στα χέρια τρίτων ή έχουν εκδοθεί οι σχετικές παραγγελίες, τα αποδιδόμενα όμως ποσά από αυτές λαμβάνονται υπόψη για την κάλυψη δόσης ή δόσεων της ρύθμισης, εφόσον δεν συμψηφίζονται με άλλες οφειλές που δεν έχουν ρυθμιστεί.

Αν ο οφειλέτης απωλέσει το ευεργέτημα της ρύθμισης, τα μέτρα που έχουν ανασταλεί συνεχίζονται.

12. Η υπαγωγή και η συμμόρφωση του οφειλέτη στη ρύθμιση αυτή δεν εμποδίζει το Δημόσιο:

α. Να λαμβάνει όλα τα προβλεπόμενα από τις ισχύουσες διατάξεις μέτρα για την είσπραξη των χρεών που καθίστανται ληξιπρόθεσμα από 1 Μαρτίου 2004 και μετά, καθώς και των χρεών που δεν έχουν υπαχθεί για οποιαδήποτε λόγο στη ρύθμιση αυτή.

β. Να επιβάλλει κατασχέσεις σε περιουσιακά στοιχεία ή να λαμβάνει ασφαλιστικά μέτρα, για τη διασφάλιση των οφειλών.

γ. Να αρνείται τη χορήγηση αποδεικτικού ενημερότητας για μεταβιβάσεις ακινήτων, εφόσον δε διασφαλίζονται τα συμφέροντα του Δημοσίου ή να ορίζει ποσοστό παρακράτησης μέρους ή του συνόλου του εισπραττόμενου τμήματος

δ. Να δίδει εντολή παρακράτησης μέρους ή του συνόλου χρηματικής απαίτησης του οφειλέτη κατά τρίτων προσώπων, για την είσπραξη, της οποίας πρέπει να κατατεθεί αποδεικτικό ενημερότητας

ε. Να συμψηφίζει τις απαιτήσεις του οφειλέτη κατά του Δημοσίου, κατά το μέρος που καλύπτεται ολόκληρη η οφειλή.

στ. Να απαιτεί την καταβολή του συνόλου συγκεκριμένης οφειλής, εφόσον η καταβολή αυτή είναι υποχρεωτική από τις ισχύουσες διατάξεις για τη διενέργεια ορισμένων πράξεων ή συναλλαγών.

13. Η παραγραφή των χρεών, για τα οποία υποβάλλεται σχετική αίτηση υπαγωγής τους στη ρύθμιση, αναστέλλεται από την ημερομηνία υποβολής της αίτησης αυτής και για ολόκληρο το χρονικό διάστημα που αφορά η ρύθμιση, ανεξάρτητα καταβολής οποιουδήποτε ποσού και δεν συμπληρώνεται πριν παρέλθει ένα (1) έτος από τη λήξη της τελευταίας δόσης αυτής.

14. Οι διατάξεις του άρθρου αυτού εφαρμόζονται από την κατάθεσή του στη Βουλή των Ελλήνων

Ρύθμιση: Απώλεια δικαιώματος

Για να αποφευχθεί η συσσώρευση νέων ληξιπρόθεσμων χρεών μετά την 1-3-2004, ορίζεται ότι η απώλεια της ρύθμισης επέρχεται αν ο οφειλέτης δεν πληρώσει δύο μηνιαίες δόσεις αυτής, αλλά στην περίπτωση που ο οφειλέτης καθυστερήσει την εξόφληση περισσότερων των τριών δόσεων, από τα χρέη που καθίστανται ληξιπρόθεσμα από 1-3-2004 και μετά, ή εφόσον αυτά καταβάλλονται εφάπαξ καθυστερήσει την εξόφλησή τους για χρονικό διάστημα μεγαλύτερο των τριών μηνών. Το Δημόσιο λαμβάνει τα μέτρα για την είσπραξη χρεών, που καθίστανται ληξιπρόθεσμα από 1-3-2004 και των χρεών που δεν έχουν υπαχθεί στη ρύθμιση.

Οι συνολικές οφειλές

- Τα χρέη προς το Δημόσιο που έγιναν ληξιπρόθεσμα υπερβαίνουν το ποσό των 10 δισ. ευρώ. Οι υπόχρεοι ανέρχονται σε 850.000 περίπου. Το 85% των οφειλετών χρωστάει στην Εφορία μέχρι 20.000 ευρώ, ενώ χρέη άνω των 20.000 ευρώ οφείλει το 15% των οφειλετών.
- Ο ρυθμός είσπραξης των ληξιπρόθεσμων χρεών είναι πολύ αργός. Η μείωση των ληξιπρόθεσμων χρεών το α' τετράμηνο του 2004 ανήλθε στο 7-8% περίπου.
- Το υπουργείο Οικονομικών εκτιμά ότι μέχρι το τέλος του έτους από τη ρύθμιση θα εισπραχθούν ληξιπρόθεσμα χρέη 1,8 δισ. ευρώ.
- Οι προσαυξήσεις εκπρόθεσμης καταβολής που επιβαρύνουν τα ληξιπρόθεσμα χρέη ανέρχονται σε υψηλά ποσοστά, καθώς υπολογίζεται ότι η μέση επιβάρυνση των ληξιπρόθεσμων είναι άνω του 80% της βασικής οφειλής.

Zorpidis

Lane Sea Lines - Zorpidis Travel

Αλεξ. Διάκου και Λοχαγού Φανουράκη 31
Τηλ. 22410 20625, 30054, 33603, 33607 Fax 26745
e-mail: stefanakis@zorpidis.com

ΔΡΟΜΟΛΟΓΙΑ

ΙΕΡΑΠΕΤΡΑ-Β. ΚΟΡΝΑΡΟΣ

Κάθε Κυριακή: 04.30 για Χάλκη, Διαφάνι, Πηγάδια, Κάσο, Σητεία, Αγιο Νικόλαο, Μήλο, Πειραιά

Κάθε Τετάρτη: στις 04.30 για Χάλκη, Διαφάνι, Πηγάδια, Κάσο, Σητεία, Αγ. Νικόλαο, Μήλο, Πειραιά

Κάθε Πέμπτη: στις 04.30 για Χάλκη, Διαφάνι, Πηγάδια, Κάσο, Σητεία, Αγ. Νικόλαο, ΣΑΝΤΟΡΙΝΗ, Μήλο, Περαιά.

ΓΙΑ ΚΑΣΤΕΛΛΟΡΙΖΟ

Κάθε ΤΡΙΤΗ -ΤΕΤΑΡΤΗ - ΣΑΒΒΑΤΟ: 12.00 το μεσημέρι

Κάθε ΣΑΒΒΑΤΟ: 21.00 για ΚΩ, ΚΑΛΥΜΝΟ, ΣΑΜΟ, ΧΙΟ, ΜΥΤΙΛΗΝΗ, ΛΗΜΝΟ, ΑΛΕΞΑΝΔΡΟΥΠΟΛΗ.

Πληροφορίες:

Τηλ. 22410-20625, 30054, 33607

Εξέλιξις

Σύμβουλοι Ανάπτυξης Επιχειρήσεων

ΜΕΛΕΤΕΣ ΕΠΙΔΟΤΟΥΜΕΝΩΝ ΠΡΟΓΡΑΜΜΑΤΩΝ



ΕΚΜΕΤΑΛΛΕΥΤΕΙΤΕ
ΤΙΣ ΕΠΕΝΔΥΤΙΚΕΣ ΕΥΚΑΙΡΙΕΣ
ΓΙΑ ΤΗΝ ΑΝΑΠΤΥΞΗ
ΤΗΣ ΕΠΙΧΕΙΡΗΣΗΣ ΣΑΣ
ή ΤΗΝ ΔΗΜΙΟΥΡΓΙΑ
ΜΙΑΣ ΝΕΑΣ ΕΠΙΧΕΙΡΗΣΗΣ!

Βρίσκονται ήδη σε εξέλιξη προγράμματα επιδοτήσεων για:

Μεταποιητικές Επιχειρήσεις
(Μονάδες Τροφίμων, Αρτοποιεία, Ξυλουργεία, Επιπλοποιεία, Αλουμινοκατασκευές Τυπογραφεία κτλ)

Τουριστικές Επιχειρήσεις
(Ξενοδοχεία, Ενοικιαζόμενα Δωμάτια και Διαμερίσματα, Τουριστικά Γραφεία κτλ)

Αναλαμβάνουμε την υποστήριξη προγραμμάτων του Υπουργείου Ανάπτυξης και του Υπουργείου Οικονομίας (μέσω Τραπεζών).

Η ΕΛΕΛΙΞΙΣ-Σύμβουλοι Ανάπτυξης Επιχειρήσεων παρέχει, επιπλέον, συμβουλευτικές υπηρεσίες από εξειδικευμένα στελέχη στους τομείς:

• Ανάπτυξης Συστημάτων Ποιότητας (ISO 9000) και Ασφάλειας Τροφίμων (HACCP)

• Ανάπτυξης Επενδυτικών Μελετών στο πρόγραμμα Leader+

• Σύνταξης Οικονομοτεχνικών Μελετών στα πλαίσια του Αναπτυξιακού Νόμου (Ν. 2601/98)

Η Πολύχρονη εμπειρία των στελεχών μας και ο μακρύς κατάλογος των επιτυχημένων συνεργασιών μας αποτελούν την καλύτερη Εγγύηση για την επιτυχία και της δικής σας επένδυσης!

ΥΠΕΥΘΥΝΟΙ ΕΠΙΧΕΙΡΗΣΗΣ

Αριστέα Αλεξίου
Διπλ. Χημικός Μηχανικός ΕΜΠ

Ιάκωβος Γρύλλης
Διπλ.Πολιτικός Μηχανικός ΕΜΠ

Διαγοριδών 2-4 (Έναντι ΔΟΝΑ)
Τηλ:2241 031532, 070171-3 Fax: 2241 070175
info@exelixis.net.gr

η Βαθμολογία της εβδομάδας













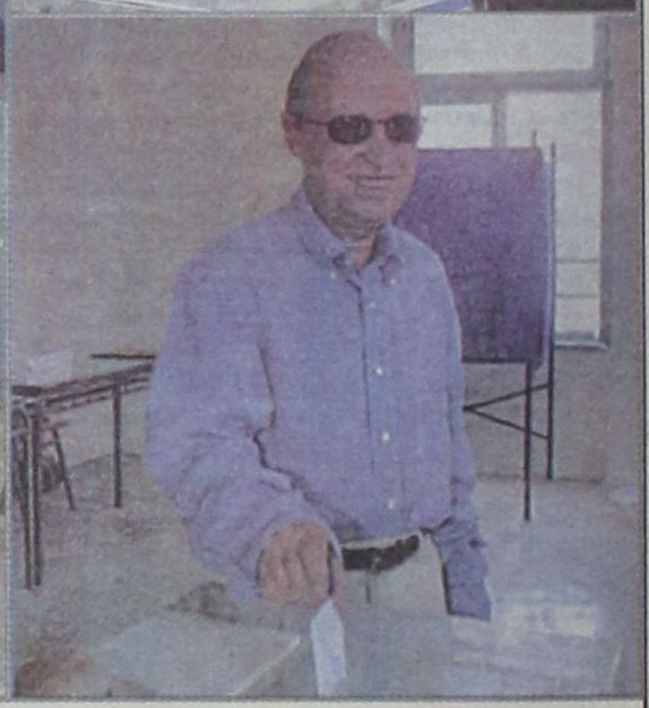





ΕΥΡΩΕΚΛΟΓΕΣ 2004

Οι τυχεροί και οι αγκαντέμηδες.

Οι λαοπρόβλητοι και οι .... καρπαζωμένοι.

Οι νικητές και οι ηττημένοι.

Οι δικαιωμένοι και οι τιμωρημένοι.

Στο εκλογικό σώμα που ξέρει να τιμωρεί και να επιβραβεύει, ΔΕΚΑ (10) άριστα.

ΕΛΛΑΔΑ 2004, λίγες δεκάδες ημέρες πριν τους Ολυμπιακούς Αγώνες: Οι απόγονοι του Μεγάλου Αλεξάνδρου «λοξοδρόμησαν», και αντί να πάνε ανατολικά κατά Ινδία μεριά πήγαν δυτικά, κατά Ιβηρική Χερσόνησο



και γράφουν νέες σελίδες δόξας, κατακτώντας Πορτογαλία και Ισπανία. Σήμερα περιμένουν τους Ρώσους.

Στις ψυχάρες, μαζί με την ευχή να δώσουν νέα χαρά στους Ελληνες, ΔΕΚΑ (10) άριστα.



επ ενδυτής του Παναθηναϊκού για να τον οδηγήσει στα μεγάλα σαλόνια του κόσμου.

Στο ισχυρότερο «δίδυμο» του μπάσκετ στην Ευρώπη Ζέλικο - Λουί, ΔΕΚΑ (10) άριστα.



Οποιος έχει κότσια, ας πλησιάσει τον βουλευτή μας Βασίλη Χρύση, με... απειλητικές διαθέσεις.

Θα του βγει ξυνός, ο πειρασμός...

Ο εξ' Αφάντου ορμώμενος ισχυρός ανήρ του Κοινοβουλίου, προσέλαβε για την ασφάλειά του τον δεύτερο ολυμπιονίκη στην ελληνορωμαϊκή πάλη Mical El Loulou - Sadam Sardam και όποιος έχει ...φαγούρα στην πλάτη ας πλησιάσει...

Για τη μεγαλύτερη μετεκλογική επιτυχία του, στον Βασίλη Χρύση ΔΕΚΑ (10) άριστα.

Κληθείς ο βουλευτής Δωδ/νήσου, της συνεργαζόμενης με το ΠΑΣΟΚ Αριστερής Πρωτοβουλίας κ. Γιάννης Παρασκευάς εκ Λάρδου χωρίου έλκων την καταγωγή να σχολιάσει το εκλογικό αποτέλεσμα, δήλωσε:

«Οποιος ανοίγει πολύ τα σκέλη του, ξεμυσκιλίζεται»!

Για την σαφήνεια του χρησμού στον αριστερό ψάλτη της Φανερωμένης ΔΕΚΑ (10) άριστα.



Τα δύο πιο φοβερά παιδιά της Ρόδου (όλα τα υπόλοιπα... δυνατά παιδιά είναι απλές απομιμήσεις του κακού) Κούρτ Ουζέλ (αριστερά) και Κώστας Μαντικός (δεξιά) αναλαμβάνουν, κάτω από τους φίκους του «Ακταίον», να φέρουν εις πέρας πολύπλοκη υπόθεση λογιστικόμηχανολογικού περιεχομένου, μεγάλης Ελληνίδας επιχειρηματίας.



Η στήλη εκφράζει από τώρα στην επιχειρηματία την συμπάθειά της γιατί έμπλεξε άσχημα και βαθμολογεί το «δίδυμο» με ένα μεγάλο ΜΗΔΕΝΙΚΟ (0).

Οτι «Οτοσός της Ρόδου»!

Ετσι κυκλοφόρησε, την Πέμπτη, η πιο μεγάλη σε κυκλοφορία γερμανική εφημερίδα «Bild Zeitung».

Με τον Ρεχάγκελ στη θέση του Κολοσσού. Οι Γερμανοί ασχολούνται με τον Ρεχάγκελ αντί με την εθνική τους ομάδα.

Στον ... Οτοσό της Ρόδου ΔΕΚΑ (10) άριστα.

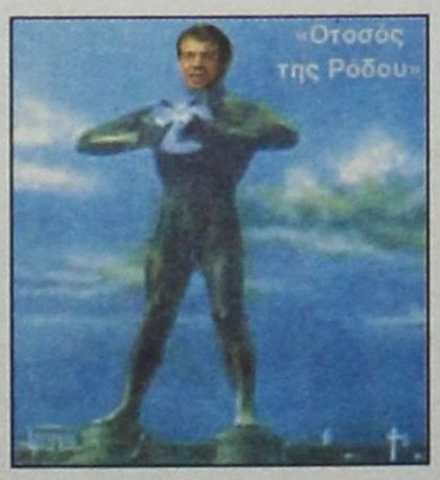

Ο Ζέλικο Ομπράντοβιτς (αριστερά) ετοιμάζει τον διάδοχό του στον ΠΑΟ, Λουί Ντε Σορονιά (δεξιά), στις εγκαταστάσεις του «Καρακόνερο».

Μόλις χάσει 120 κιλά ο Λουί, θα αναλάβει την Ομάδα. Σε αντίθετη περίπτωση η ΔΑΝΕ θα γίνει ο στρατηγικός

Την πιο μεγάλη νομική υπόθεση στα ελληνικά δικαστικά χρονικά ανέλαβε πριν λίγες ημέρες ο διάσημος Ρόδιος δικηγόρος, γαλλικής καταγωγής, Demi Raptis, υπόθεση που θα του αποφέρει, όπως λέγεται τουλάχιστον 5 εκατ. ευρώ!.

Πρόκειται για υπόθεση διαμαντιών, διάσημης Σουηδέζας, που εξαφανίσθηκαν μυστηριωδώς από θυρίδα της σε Τράπεζα!

Για τη μεγάλη επιτυχία του Demi να ασχολείται με διαμάντια



Την πτωτική τάση του ελληνικού Χρηματιστηρίου συνεχίζει να ακολουθεί ο διασημότερος, μετά τον Δον Ζουάν, Ευρωπαίος πολίτης Nick De Coufle.

Οπου δοκιμάζει, τρώει τα μούτρα του!

Σε όποια μετοχή κι αν ποντάρει, την τρώει το μαύρο σκοτάδι.

Επειδή... «όποιος καλά εκάθουντο και πιο καλά γυρεύει, ο διάολος του κώλου του κουκιά του μαγειρεύει», αλλά για το Nick πέρα βρέχει, ένα ΜΗΔΕΝΙΚΟ (0) ... ολοστρόγγυλο.



paparazzi
by marianna

beautiful people









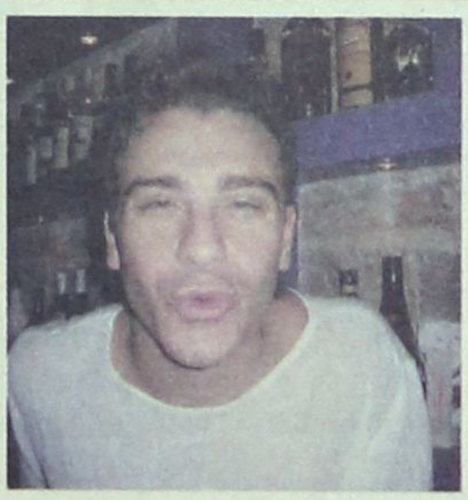







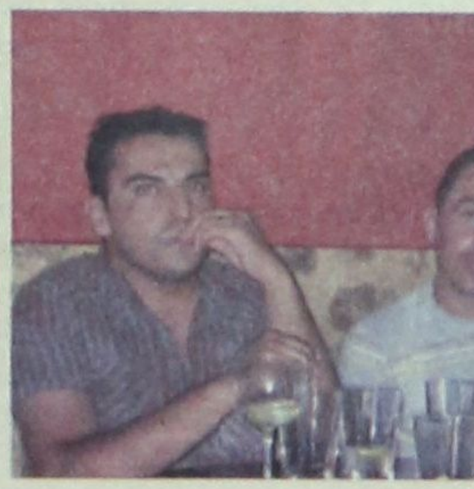



ο ρυθμός της πόλης

τα τελευταία μουσικά νέα

Επιμέλεια Γ. Κιουκιουκάλης
Rythmos Music Store
Αλ. Διάκου 50 - Τήλ: 2241037046



• Ο ΡΥΘΜΟΣ... ΠΡΟΤΕΙΝΕΙ...

• VARIUS - «SUNSET AND SUNRISE 4»
• VARIOUS - «WORLD BEATS»
• FAZE ACTION- «BROAD SOULS»
• VARIOUS - «DEEP AND SEXY 2»
• VARIOUS - «CAFE UNICUM»
• VARIUS - «L' APERICLUB-SATURDAY NIGHT SESSIONS»
•HACIENDA - «THIS VERY MOMENT»
• VARIOUS - «ACID JAZZ CLASSICS»
• VARIOUS - «FABRIC LIVE 15-NITIN SAWHNEY»

«RYTHMOS» PROUDLY PRESENTS THE BEST SUMMER ALBUM:

FEDERICO AUBELLE-«GRANHOTEL BYENOSAIRES»
ΠΑΡΑΓΩΓΗ ΑΠΟ ΤΟΥΣ THIEVERY CORPORATION
ΤΟ ΑΛΜΠΟΥΜ ΤΟΥ ΚΑΛΟΚΑΙΡΙΟΥ!

Ελληνικό Top

1. ΓΙΑΝΝΗΣ ΒΑΡΔΗΣ - ΕΠΙΚΙΝΔΥΝΑ ΑΓΑΠΑΣ
2. ΠΑΣΧΑΛΗΣ ΤΕΡΖΗΣ - ΣΤΑ ΥΠΟΓΕΙΑ ΕΙΝΑΙ Η ΘΕΑ
3. ΠΕΓΚΥ ΖΗΝΑ-ΜΑΤΩΝΩ (ΝΕΟ)
4. ΘΑΝΟΣ ΠΕΤΡΕΛΗΣ - ΕΙΧΕ ΤΟ ΧΡΩΜΑ Τ' ΟΥΡΑΝΟΥ
5. ΜΙΧΑΛΗΣ ΧΑΤΖΗΓΙΑΝΝΗΣ - ΑΚΑΤΑΛΛΗΛΗ ΣΚΗΝΗ
6. ΧΑΡΙΣ ΑΛΕΞΙΟΥ - ΩΣ ΤΗΝ ΑΚΡΗ ΤΟΥ ΟΥΡΑΝΟΥ ΣΟΥ
7. ΓΙΩΡΓΟΣ ΝΤΑΛΑΡΑΣ- ΑΦΙΕΡΩΜΑ ΣΤΟΝ Μ. ΒΑΜΒΑΚΑΡΗ
8. ΔΗΜΗΤΡΑ ΓΑΛΑΝΗ - ΕΠΙ ΣΚΗΝΗΣ (LIVE)
9. ΔΕΣΠΟΙΝΑ ΒΑΝΔΗ - LIVE
10. ΣΑΚΗΣ ΡΟΥΒΑΣ- ΤΟ ΧΡΟΝΟ ΣΤΑΜΑΤΑΩ

Ξένο Top

1. VARIOUS - DESTIZI HITS
2. VARIOUS - DJ SET II
3. ANASTACIA - ANASTACIA
4. EVANESCENCE - FALLEN
5. TIESTO - JUST BE
6. AVRIL LAVIGNE - UNDER MY SKIN
7. BRITNEY SPEARS - IN THE ZONE
8. SCORPIONS- UNBREAKABLE
9. OST - TROY
10. VARIOUS - LOCAL UNDERGROUND

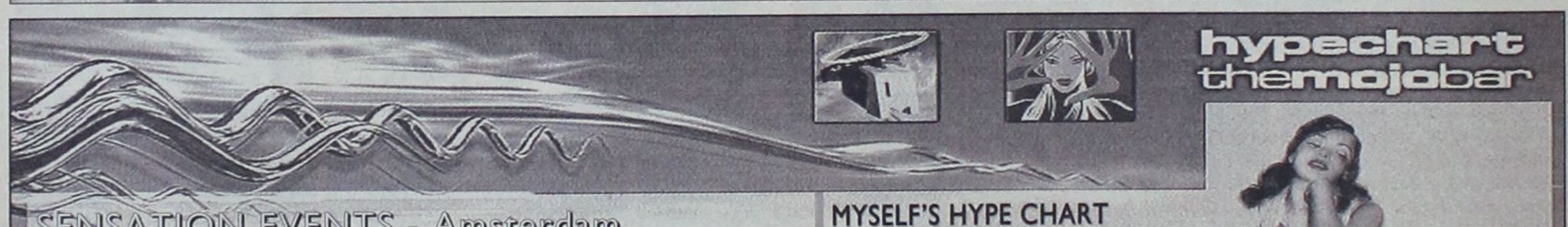

SENSATION EVENTS - Amsterdam.

Το White γίνεται στις 03/07/2004 (όλος ο κόσμος ντυμένος στα στα λευκά) και το Black που γίνεται στις 10/07/2004 (όλος ο κόσμος ντυμένος στα στα μαύρα).Περισσότερες πληροφορίες στο site:
http://sensation.id-t.com
SENSATION - White 03/07/2004 Amsterdam
LINE-UP Erick Morilo Paul Van Dyk Sander Kleinenberg Benjamin Bates Joost Van Bellen Brian s
SENSATION - Black 10/07/2004 Amsterdam LINE-UP Marcel Woods Yoji Biomehanika Luna The Darkraver
Pavo Promo 35.000 κόσμος στην Arena του Amsterdam (Μέσα στο κλειστό στάδιο του AJAX) Τιμή εισόδου : 55 Euro

MYSELF'S HYPE CHART

Deepgroove vs Pete Bones Banger EP
Triangle Orchestra The Strip
Cassette Tribal Heaven
Zoo Brazil
Mellow Drifting Out Of Sight
Brad Carter Morning Always Comes to Soon
C-Mos 2 MillionWays
Ikon Do You Dream
Kwirky Loose it





Internet news

Δοκιμαστική έκδοση του νέου Media Player παρουσιάζει η Microsoft

Η πρώτη δοκιμαστική έκδοση του Windows Media Player 10, που αναμένεται να κυκλοφορήσει την Τετάρτη, απλοποιεί σημαντικά τη χρήση του προγράμματος, προσφέρει νέους τρόπους οργάνωσης των μουσικών βιβλιοθηκών και διευκολύνει την επικοινωνία με τη νέα γενιά mp3 players που αναμένονται αργότερα φέτος, αναφέρει την Τρίτη το CNet.com.

Το νέο λογισμικό περιλαμβάνει «εμπορικό κέντρο ψηφιακών μέσων» (digital media mall) το οποίο παρέχει πρόσβαση σε ηλεκτρονικά δισκοπωλεία και συνδρομητικές υπηρεσίες μουσικής, όπως το νέο Napster.

Πολλές από τις νέες λειτουργίες βασίζονται στην τεχνολογία διαχείρισης προστασίας των πνευματικών δικαιωμάτων (digital rights managemrnt) της Microsoft.

Ο νέος Media Player επιτρέπει τη μεταφορά και το συγχρονισμό αρχείων σε φορητά τζουκ μποξ. Ωστόσο ο αυτόματος συγχρονισμός θα είναι διαθέσιμος για περιορισμένο αριθμό συσκευών, κυρίως USB flash drives και mp3 players με σκληρό δίσκο, τα οποία αναγνωρίζονται από τα Windows ως εξωτερικά αποθηκευτικά μέσα.

Περισσότερα προηγμένα χαρακτηριστικά θα είναι διαθέσιμα για τις νεώτερες συσκευές που αναμένονται αργότερα φέτος και θα υποστηρίζουν την τεχνολογία Media Transfer Protocol της Microsoft ή θα βασίζονται στο πρότυπο Portable Media Center της εταιρείας.

Στόχος της Microsoft, εκτιμά το CNet, είναι να αντιμετωπίσει τον ανταγωνισμό από το φορητό τζουκ μποξ και το λογισμικό iPod της Apple, το οποίο γνωρίζει πρωτοφανή επιτυχία σε όλο τον κόσμο χάρη στο στιλ και την ευκολία χρήσης του.

υπόθεση: Πολιτισμός



υπογραφή: Δέσποινα Διαμαντή

«ΕΠΕΝΔΥΣΗ» ΚΑΙ ΣΤΗΝ ΟΜΟΡΦΙΑ!!

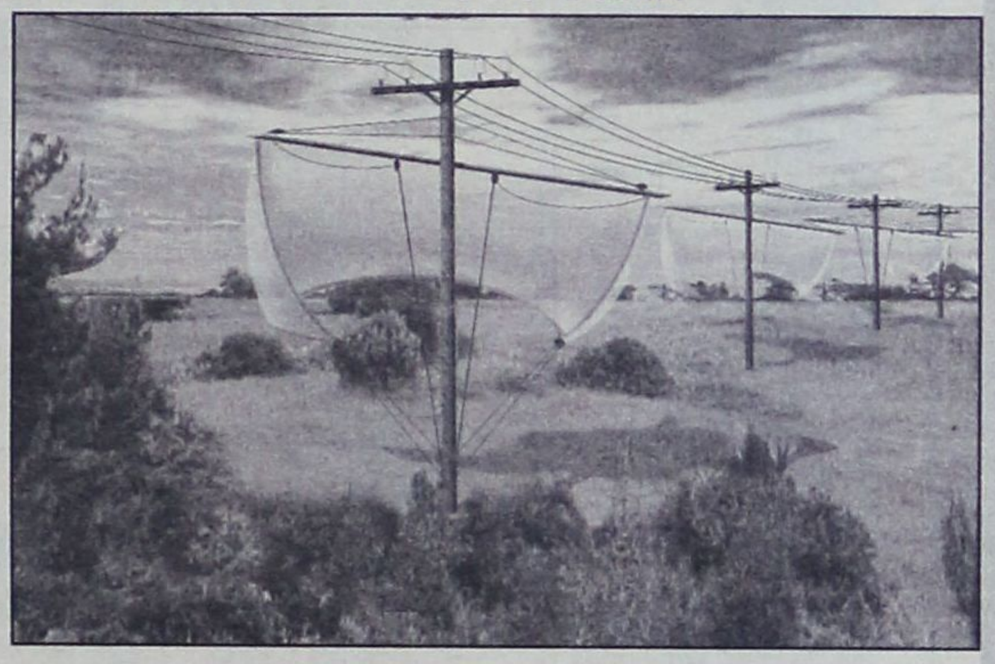

Ποιός είπε ότι τα προβλήματα και η δύσκολη καθημερινότητα μπορούν να λειτουργήσουν απαγορευτικά για την αρχέγονη ανάγκη μας και το δικαίωμα σήμερα, στην αισθητική και την ομορφιά!

Έχοντας ήδη δημοσιεύσει το σκίτσο του Βαγγέλη Παυλίδη (σκίτσο που εκτέθηκε για πρώτη φορά στην έκθεση ζωγραφικής που έγινε στις αρχές καλοκαιριού στη Λαχανιά) μ' ένα σχόλιο για τα όμορφα τοπία της Νότιας Ρόδου που «πληγώνονται» από τη «μαύρη θέα» των στύλων της ΔΕΗ, ήταν ευχάριστη έκπληξη η παρέμβαση του Δημάρχου Νότιας Ρόδου κ. **Μανώλη Σαββή** και η επιστολή του που απευθύνεται στον Πρόεδρο του Δ.Σ. της ΔΕΗ κ. **Γ. Παλαιοκρασά** και αναφέρει τα εξής:

«Κύριε Πρόεδρε,

Παίρνω το θάρρος να απευθυνθώ σε σας, ενόψει της συνεργασίας μας για την ανέγερση του νέου εργοστασίου στο Δήμο μας που βρίσκεται όπως γνωρίζετε σε εξέλιξη μετά την πρόσφατη συνάντηση με τον Δ/ντή Παραγωγής κ. Κ. Πονέτα, αλλά για να σας προτείνω εικαστική παρέμβαση στην περιοχή μας.

Συνημμένα σας στέλνω σε αντίγραφο εικαστικό έργο του συμπολίτη μας και Διεθνώς ανεγνωρισμένου σκιτσογράφου κ. Βαγγέλη Παυλίδη εμπνευσμένο από την περιοχή μας.

Θα σας πρότεινα, λοιπόν, κ. Πρόεδρε εφόσον συμφωνείτε να το κάνουμε πράξη ως έργο τέχνης στους ψυχρούς και αντιαισθητικούς ξύλινους ιστούς που βρίσκονται σε τεράστιους κάμπους της περιοχής μας.

Είμαι σίγουρος μια τέτοια παρέμβαση αναβαθμίζει την προσφορά του οργανισμού που διοικείται και επιβεβαιώνει ότι η παραγωγική δραστηριότητα του ανθρώπου ως πηγή έμπνευσης για την τέχνη.

Πιστεύοντας στη θετική ανταπόκρισή σας εφόσον φυσικά και τεχνικά είναι επιτρεπτό, σας ευχαριστούμε εκ των προτέρων».

Γνωρίζοντας πως η ευαισθησία και η καλαισθησία δεν θριαμβεύει σ' αυτόν τον τόπο, ξέροντας πως το ενεργειακό πρόβλημα είναι αυτό που σε προτεραιότητα και δικαίως μας απασχολεί δεν τρέφουμε αυταπάτες πως μια τέτοια εικαστική παρέμβαση θα μπορούσε κάποια στιγμή να ανεμίσει με άσπρα πανιά τους κάμπους της Νότιας Ρόδου, ωστόσο Δήμαρχε, «το ταξίδι και η διαδρομή είναι που αξίζει, πέρα από τον προορισμό...»

Χαρείτε το σκίτσο και ονειρευτείτε το αποτέλεσμα, αν...

ΣΕ ΑΝΑΜΟΝΗ...

...της καλοκαιρινής παράστασης της ερασιτεχνικής θεατρικής ομάδας «ΠΡΑΞΙΣ», που δείχνει ένα εντυπωσιακό επαγγελματισμό και συνέπεια στη θεατρική της παρουσία στη Ρόδο.

Μετά το φιλόδοξο ανέβασμα της τραγωδίας του Ευριπίδη «ΤΡΩΑΔΕΣ» το 2003 και τη βουτιά της ομάδας στα «βαθιά νερά» της θεατρικής πράξης, το καλοκαίρι του 2004 η επιλογή είναι ένα σύγχρονο και σκληρό, αλλά συνάμα τρυφερό έργο, που καταπιάνεται με τις ανθρώπινες σχέσεις, τη βία και τον κοινωνικό ρατσισμό όπως εμφανίζονται στη σύγχρονη κοινωνία, μέσα από μια παρέα που αποχαιρετά την αθωότητα και το καλοκαίρι στη ζωή της.

Πρόκειται για το έργο **«Το τέλος του καλοκαιριού»** του **Γιώργου Ηλιόπουλου**, ενός νέου θεατρικού συγγραφέας που γνωρίσαμε από τη θεατρική ομάδα «Πράξις» στη Ρόδο, το καλοκαίρι του 2001, με το έργο **«Desperados».**

Μια αναδρομή, στη θεατρική πορεία μιας ομάδας ερασιτεχνών - στην κυριολεξία «εραστών της τέχνης» - που με όρεξη, μεράκι και μεγάλη ανάγκη στο θέατρο, συντηρούν μια συνεπή παρουσία στα θεατρικά πεπραγμένα της περιοχής, θα μας πήγαινε πίσω στην αρχή:

1996 - Η πινακοθήκη των πλιθίων
2000 - 3 άνθρωποι, 3 χαρακτήρες, 1 κείμενο
2001 - Desperados
2001 - Ερώτων Δίνη
2002 - Πέταξε
2002 - Αταίριαστο ζευγάρι
2001 - Ή κανένας ή όλοι μαζί

Οι παραστάσεις του έργου που προετοιμάζεται ήδη από την ομάδα, θα πραγματοποιηθούν στις 2,3, 4 και 5 Ιουλίου στο θεατρικό κινηματοθέατρο ΡΟΔΟΝ.

Τη σκηνοθεσία της παράστασης υπογράφει ο Κώστας Κατσουλάκης, τη μουσική για την παράσταση έχει γράψει ο Μιχάλης Τούμπουρος, τα σκηνικά επιμελούνται οι: Ανδρομάχη Μπατζούκη και Κώστας Κατσουλάκης, τα κοστούμια θα επιμελούνται οι: Μίσσυ Κώστα και Κώστας Κατσουλάκης, και βοηθός σκηνοθέτη είναι η Βάσω Ντελλάκη.

Τους ρόλους ερμηνεύουν οι: Ρούλα Βασιλοπούλου, Ράνια Διζικιρίκη, Ιάκωβος Καμχής, Ελπίδα Κόκκοτα, Μίσσυ Κώστα, Βάσω Ντελλάκη, Δήμητρα Παπαγιάννη, Ντενίζ Τσαουσέλου, Γιάννης Χαριστής, Κώστας Χαρτοφύλλης.

E-MAIL

• **ΘΑ ΤΟ ΕΠΙΘΥΜΟΥΣΑΜΕ** διακαώς, να πληροφορηθούμε τα ονόματα των σκιτσογράφων που ξεχώρισαν τα μέλη της κριτικής επιτροπής, το περασμένο Σαββατοκύριακο στη διαδικασία της επιλογής, αλλά ο **Βαγγέλης Παυλίδης**, «ψυχή» της διοργάνωσης ήταν κάθετος: Τα ονόματα δεν δημοσιοποιούνται - λογικό είναι - πριν φτάσουμε στην τελική ευθεία της διοργάνωσης της **2ης Διεθνούς Έκθεσης Γελοιογραφίας Ρόδου.**

Πάντως η συμμετοχή 45 χωρών και 250 περίπου σκιτσογράφων, δείχνει ότι η έκθεση Γελοιογραφίας της Ρόδου στα πρώτα της βήματα αρχίζει να κατακτά την καταξίωση που επιδιώκει και κατά κοινή ομολογία των μελών της κριτικής επιτροπής το επίπεδο των συμμετοχών ήταν αρκετά υψηλό.

Στην έκθεση που θα διεξαχθεί από τις 30/7 έως 16/8/2004 με θέμα το ολυμπιακό σύνθημα ΓΡΗΓΟΡΟΤΕΡΑ - ΨΗΛΟΤΕΡΑ - ΔΥΝΑΤΟΤΕΡΑ, θα εκτεθούν 350 περίπου έργα που ξεχώρισαν, ενώ από τις ελληνικές συμμετοχές που περιλαμβάνουν σχεδόν το σύνολο των Ελλήνων σκιτσογράφων, θα βραβευθεί το καλύτερο έργο με το ειδικό βραβείο που αθλοθετείται από το υπουργείο Παιδείας.

Η τιμητική θέση στη φετινή έκθεση ανήκει σ' ένα θρύλο: Τον ΜΠΟΣΤ!

• **Η 12η ΙΟΥΛΙΟΥ** δεν είναι μακριά και η υποδοχή του συμπλέγματος των Διαγοριδών στη Ρόδο, θα είναι το γεγονός που θα σηματοδοτήσει το Ολυμπιακό μας καλοκαίρι. Στην τελική ευθεία πια, όσον αφορά το άγαλμα και το χώρο που έχει επιλεγεί για την τοποθέτησή του, καθώς τα αποκαλυπτήρια από τη Λέσχη LIONS που είχε την πρωτοβουλία και την ευθύνη για αυτή την ανάθεση, θα γίνουν στις 12 Ιουλίου, μια μέρα πριν την άφιξη της Ολυμπιακής Φλόγας στη Ρόδο.

• **ΟΙ ΖΟΡΜΠΑΔΕΣ**, το θεατρικό του **Γιάννη Νιωτάκη**, από το ομώνυμο βιβλίο του **Μανώλη Μαστορογιαννάκη** (μια συνεργασία που μας χαρίζει ενδιαφέρουσες παραστάσεις από τη θεατρική ομάδα της Αδελφότητας Κρητών) έκανε πρεμιέρα την Παρασκευή στο Εθνικό Θέατρο Ρόδου και συνεχίζει σήμερα στις 9 το βράδυ, ολοκληρώνοντας τον πρώτο κύκλο της παρουσίασής του.

Μια κρητική νθογραφία που άρεσε ιδιαίτερα και καταχειροκροτήθηκε γιατί πολύ απλά: «Πρέπει να χαιρόμαστε τη ζωή μας»!

• Η ΘΕΑΤΡΙΚΗ ΠΑΡΑΣΤΑΣΗ: «ΓΑΜΟΣ ΣΤΗΝ ΚΥΡΑ ΠΑΝΑΓΙΑ. Η συμβολή της Καρπάθου στον αγώνα του 1821» προετοιμάζεται ήδη από τον Παγκαρπαθιακό Σύλλογο Ρόδου, καθώς η ερχόμενη Παρασκευή 25 Ιουνίου είναι η μέρα παρουσίασής του στο κοινό της Ρόδου στο Εθνικό Θέατρο.

Η παράσταση είναι βασισμένη στο ομώνυμο βιβλίο της Πόπης Χιωτάκη - Σκευοφύλακα που έχουμε ήδη παρου-

ΡΟΣΚΟΠΙΟ

ΚΡΙΟΣ: 21 ΜΑΡ. - 19 ΑΠΡ.

Σήμερα υπάρχει η πιθανότητα να διεγερθεί η φαντασία σας με αρνητικό τρόπο, έτσι ώστε να έχετε ανάμειξη με ναρκωτικά, βία ή άλλες επικίνδυνες δραστηριότητες. Επίσης μπορεί να ταλαντεύεστε ανάμεσα σε ημέρας ευφορίας και συναισθηματικής κατάθλιψης. Αυτή η συναισθηματική κατάθλιψη μπορεί να προέρχεται απ' την συνειδητοποίηση, πως πολλά απ' τα αγαπημένα σας ιδανικά και είδωλα, στηρίζονται σε αυταπάτες και φαντασιώσεις. Κατά την διάρκεια αυτής της ημέρας πρέπει να είστε πρόθυμοι να διώξετε τις αυταπάτες και ν'αναπτύξετε ένα νέο όραμα για τον εαυτό σας

ΤΑΥΡΟΣ 20 ΑΠΡ. - 20 ΜΑΪ.

Προσπαθήστε να κρατήσετε τη ζωή σας σε ισορροπία. Αυτή οπωσδήποτε είναι η κατάλληλη ημέρα να ξεκαθαρίσετε τους στόχους σας και να αναδιοργανώσετε τις προτεραιότητές σας, αλλά μην παθιάζεστε υπερβολικά και χάσετε τον έλεγχο όλων αυτών που προσπαθείτε να κατορθώσετε.

ΔΙΔΥΜΟΙ 21 ΜΑΪ. - 21 ΙΟΥΝ.

Αφού όλες οι στενές σας σχέσεις απαιτούν στοργή και φροντίδα προκειμένου να παραμείνουν υγιείς και δυνατές, είναι μια καλή ιδέα να αφιερώσετε μέρος της προσοχής σας και του χρόνου σας σ'αυτές-και σήμερα είναι η καταλληλότερη στιγμή να το κάνετε. Η αυξημένη ζεστασιά, εμπιστοσύνη και κατανόηση από τους αγαπημένους σας, είναι πολύ πιθανή σήμερα, ειδικά αν είστε πρόθυμοι να κάνετε κάποιες αναγκαίες αλλαγές. Οι σχέσεις σας με τους άλλους αν και καλές θα υποστούν μερικές δυσάρεστες διακυμάνσεις προσωρινού χαρακτήρα.

ΚΑΡΚΙΝΟΣ 22 ΙΟΥΝ. - 22 ΙΟΥΛ.

Ισως νιώσετε μια κάποια ρομαντική διάθεση απέναντι σε κάποιον, ο οποίος είναι δεσμευμένος και μεγάλη απογοήτευση όσον αφορά αυτή τη σχέση, από την άλλη όμως ένας φίλος ή κάποιος αγαπημένος ίσως σας χρειάζεται πολύ. Ισως κληθείτε να δώσετε ή να ενδιαφερθείτε γι'αυτούς χωρίς να πάρετε μεγάλη προσωπική ικανοποίηση και ευχαρίστηση προς το παρόν εκτός απ'αυτή που θα νιώσετε από την εξυπηρέτηση που θα παρέχετε.

ΛΕΩΝ 23 ΙΟΥΛ. - 22 ΑΥΓ.

Είναι η ημέρα να κοιτάξετε βαθιά μέσα σας και να ξεθάψετε παλιές αρνητικές καταστάσεις και αρρωστημένα πρότυπα που ίσως υπάρχουν μέσα σας από την παιδική σας ακόμα ηλικία. Η βελτίωση των σχέσεων με τους γονείς σας, η αποδέσμευσή σας από την επιρροή τους ως ενήλικες είναι τα θέματα που θα βγουν αυτή την μέρα στην επιφάνεια. Συχνά, κατά την διάρκεια αυτής της ημέρας ένας θάνατος μέσα στην οικογένεια (αν το άτομο είναι κάποιας προχωρημένης ηλικίας) ανυψώνει το αίσθημα ευθυνών του ατόμου και το κάνει να αντιμετωπίζει την ζωή μέσα από μια πιο υπεύθυνη θέση.

ΠΑΡΘΕΝΟΣ 23 ΑΥΓ. - 23 ΣΕΠΤ.

Κατά την διάρκεια αυτής της ημέρας οι αξίες σας θα αλλάξουν τρομακτικά. Χρήματα και περιουσιακά στοιχεία που αποτελούν πηγή ασφαλείας, πιθανό να μειωθεί η σημασία που έχουν για σας και ίσως να αρχίσετε να είστε μάλλον απρόσεκτοι ή και τελείως αδιάφοροι σε ότι αφορά οικονομικά ζητήματα. Ψευδαισθήσεις στον τομέα των οικονομικών θεμάτων, επενδύσεων είναι πολύ πιθανό να επιφέρουν έναν επαναπροσδιορισμό της εύνοιας του τι είναι σημαντικό για σας. Μακροπρόθεσμα φαίνεται να σας απασχολούν όλο και λιγότερο και σας δημιουργούν μικρότερο άγχος τα χρήματα. Προσέξτε και αποφύγετε σκευωρίες και απατεώνες συνεργάτες, συνεταίρους ή δικηγόρους.

ΖΥΓΟΣ: 24 ΣΕΠΤ. - 23 ΟΚΤ.

Οι άλλοι θα θαυμάζουν την αποφασιστικότητά σας αλλά οι φίλοι και η οικογένειά σας πιθανότατα να παραπονεθούν πως έχετε χρόνο μόνο για τα δικά σας ενδιαφέροντα, πως δεν αφιερώνετε αρκετή ώρασ'αυτούς και μπορεί να έχουν σοβαρές αμφιβολίες σχετικά με την ικανότητά σας, να κάνετε τις μαζικές αλλαγές τις οποίες επιχειρείτε.

ΣΚΟΡΠΙΟΣ: 24 ΟΚΤ. - 22 ΝΟΕ.

Πολλά πράγματα στην καριέρα σας, στην ενασχόλησή σας ή κάποιες συνεργασίες σας φαίνεται πως δεν πηγαίνουν όπως εσείς θα θέλατε σήμερα. Οι λόγοι φαίνεται πως είναι πολλοί και μεταξύ αυτών ίσως και κάποια λανθασμένη επιλογή σε θέματα συνεργατών. Οπως και ν έχουν τα πράγματα όμως αποφύγετε να βιάσετε τις καταστάσεις σήμερα και περιμένετε μέχρι να δείτε κάποια φυσιολογική αλλαγή χωρίς την συμμετοχή την δική σας. Από αυτό το σημείο και μετά είστε ελεύθεροι να ενεργήσετε όπως εσείς θέλετε.

ΤΟΞΟΤΗΣ: 23 ΝΟΕ. - 21 ΔΕΚ

Μέσα στα πολλά προβλήματα ένα παραπάνω σήμερα. Μια σημαντική σας σχέση πολύ πιθανόν να βρίσκεται στο τέλος της. Το πόσο οδυνηρό θα είναι θα εξαρτηθεί από σας και από την συμπεριφορά σας αμέσως μετά. Οπως και να έχουν όμως τα πράγματα η απόφασή σας πρέπει να είναι οριστική

ΑΙΓΟΚΕΡΩΣ: 22 ΔΕΚ. - 19 ΙΑΝ.

Ισως υπάρξει μια ημέρα που ο περιορισμός στα αισθηματικά θέματα εξαιτίας των άλλων θα είναι και η βασική αιτία κάποιας απαισιοδοξίας που θα σας καταλάβει σήμερα. Θέματα σπιτιού ή και παιδιών (αν υπάρχουν) θα αποτελέσουν πολύ πιθανόν μια επιπρόσθετη πηγή δυσκολιών στη ζωή σας. Στιγμές που θα πρέπει να θυσιάσετε πολλά πράγματα από την προσωπική σας ζωή για να κατορθώσετε να εξισορροπήσετε την κατάσταση (Περιπτώσεις που οι σχέσεις σε ένα ζευγάρι οδηγούνται σε απομόνωση, χωρισμό ή ακόμα και διαζύγιο).

ΥΔΡΟΧΟΟΣ 20 ΙΑΝ. - 18 ΦΕΒΡ.

Οι καταστάσεις όπως φαίνεται έχουν αρχίσει και λειτουργούν εναντίον σας προκαλώντας σας μια εσωτερική ένταση και δυσαρέσκεια παράλληλα. Πολλά πράγματα γύρω από το σπίτι σας και τα συναισθήματά σας θα χρειαστεί να τα αναθεωρήσετε σήμερα οριστικά. Ισως βρίσκεστε σε μια κατάσταση σωματικής αδυναμίας ή προσωρινής ασθένειας, αλλά εδώ είναι που πρέπει να αποδείξετε την δύναμή σας. Οπλιστείτε με θάρρος επιμένοντας στις θέσεις και απόψεις σας, αποφεύγοντας παράλληλα την βοήθεια των άλλων.

ΙΧΘΥΕΣ: 19 ΦΕΒΡ.-20 ΜΑΡ.

Οι ιδέες, σκέψεις η επικοινωνία σας θα υποστεί την ξαφνική ένταση σήμερα. θέματα ή και σχέδια τα οποία είναι άμεσα συνδεδεμένα με το σπίτι ή την αίσθησή σας για ασφάλεια θα αποτελέσουν την βασική αιτία για οποιαδήποτε σύγκρουση. Πιθανότητα ξαφνικής αναστάτωσης από ένα γράμμα μέσα στο χώρο της εναοχόλησής σας. Ημέρα που οι σχέσεις σας με τους άλλους θα περάσει μία ιδιαίτερη ένταση. Προσπαθείστε να θέσετε κάτω από προσωρινό έλεγχο τα συναισθήματά σας και αποφεύγετε συναλλαγές με τους άλλους.

ΣΚΑΝΔΙΝΑΒΙΚΟ ΣΤΑΥΡΟΛΕΞΟ

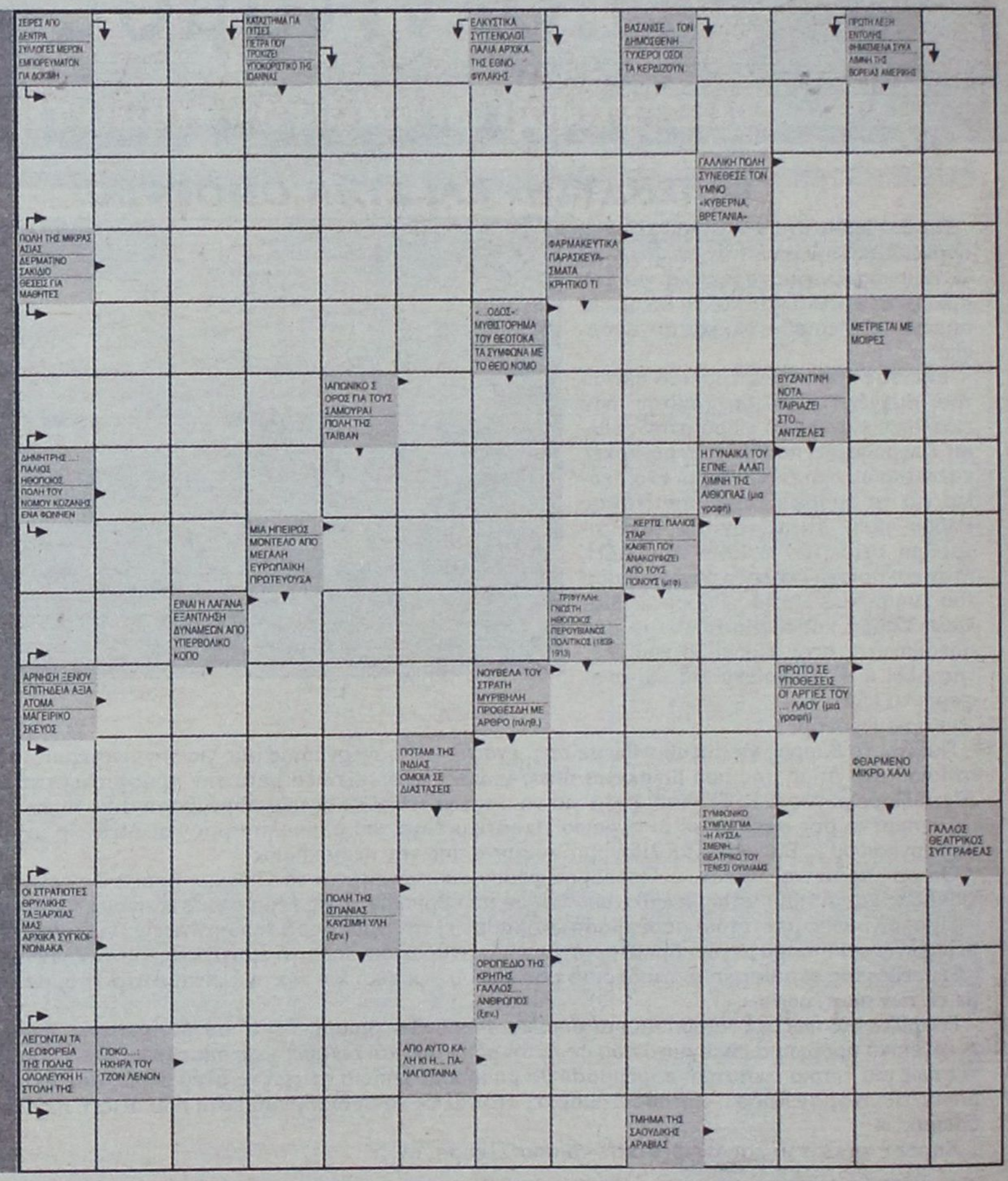



ΓΕΛΑΣΤΕ

Ένας αστυνομικός έχει σταματήσει έναν οδηγό για υπερβολική ταχύτητα. -Μπορώ να δω το δίπλωμά σας; -Α, δεν έχω, μου αφαιρέθηκε λόγω point system. -Μπορώ να δω την άδεια για το όχημα; -Μα δεν είναι δικό μου το αυτοκίνητο, το έκλεψα. -ΤΟ ΚΛΕΨΑΤΕ; -Σωστά, για να σκεφτώ, νομίζω ότι είδα πριν την άδεια στο ντουλαπάκι όταν έβαλα μέσα εκεί το πιστόλι μου. -Υπάρχει πιστόλι στο αμάξι; -Ναι κύριε, εκεί το έβαλα, όταν πυροβόλησα και σκότωσα την γυναίκα που οδηγούσε το αυτοκίνητο και μετά έβαλα το πτώμα πίσω στο πορτ-μπαγκάζ. -Υπάρχει ΠΤΩΜΑ στο αυτοκίνητο; -Σωστά, κύριε. Μετά από όλα αυτά ο αστυνομικός καλεί τον αρχηγό. Και σύντομα το αυτοκίνητο περικυκλώνεται από αστυνομικά. Ο αρχηγός πλησιάζει τον οδηγό για να χειριστεί την κατάσταση. -Κύριε μπορώ να δω το δίπλωμά σας; -Φυσικά, ορίστε, νάτο. -Μάλιστα είναι ΟΚ, και σε ποιόν ανήκει το αυτοκίνητο; -Δικό μου είναι, να και η άδεια. -Θα μπορούσατε να ανοίξετε το ντουλαπάκι, υπάρχει εκεί όπλο; -Βεβαίως, κοιτάξτε, δεν υπάρχει τίποτα. -Σας πειράζει να ανοίξετε και το πορτ-μπαγκάζ; Μου είπαν ότι έχετε βάλει ένα πτώμα εκεί. -Δεν υπάρχει πρόβλημα, κοιτάξτε. -Αδειο κι αυτό!!! Μα δεν καταλαβαίνω, ο αστυνομικός που σας σταμάτησε μας είπε ότι του είπατε ότι δεν είχατε δίπλωμα, ότι κλέψατε το αμάξι, ότι υπήρχε όπλο στο ντουλαπάκι, και ότι υπήρχε ένα πτώμα. -Α καλά! στοιχηματίζω ότι θα σας είπε ότι έτρεχα ΚΑΙ με υπερβολική ταχύτητα!



MULTI • CINEMA
ODEON
METROPOL

Εβδομαδιαίο Πρόγραμμα \\ Weekly Program
17.06.2004 - 24.06.2004
Ενημερωθείτε στο Internet...www.RodosVitrina.gr/Metropol.htm

ΣΕ 1η ΠΑΝΕΛΛΗΝΙΑ ΠΡΟΒΟΛΗ
Κάθε Φορά, Πρώτη Φορά
Η Κωμωδία της χρονιάς!


Με το πιο ερωτικό ζευγάρι
Άνταμ Σάντλερ,
Ντρού Μπάριμορ
ΚΑΤΑΛΗΛΟ
ΑΙΘΟΥΣΑ 1
ΩΡΕΣ ΕΝΑΡΞΗΣ
SHOW TIMES
18:00 • 20:15
22:20

ΣΕ 1η ΠΑΓΚΟΣΜΙΑ ΠΡΟΒΟΛΗ
ΣΥΝΕΧΙΖΕΤΑΙ ΤΟ ΥΠΕΡΘΕΑΜΑ
Η ΑΝΤΙΣΤΡΟΦΗ ΜΕΤΡΗΣΗ
ΕΧΕΙ ΑΡΧΙΣΕΙ!
ΜΕΤΑ ΤΗΝ ΕΠΟΜΕΝΗ ΜΕΡΑ


Εσύ που θα βρίσκεσαι;
ΚΑΤΑΛΗΛΟ
ΑΙΘΟΥΣΑ 3
ΩΡΕΣ ΕΝΑΡΞΗΣ
SHOW TIMES
17:30 • 20:00
22:30

ΣΕ 1η ΠΑΝΕΛΛΗΝΙΑ ΠΡΟΒΟΛΗ
"STARSKY & HUTCH"
Το φοβερό δίδυμο...
ΜΠΕΝ ΣΤΙΛΛΕΡ & ΟΟΥΕΝ ΓΟΥΙΛΣΟΝ
Στην κωμική περιπέτεια δράσης

ΠΙΟΤΑ ΔΕΝ ΤΟΥΣ ΣΤΑΜΑΤΑΕΙ!
ΚΑΤΑΛΗΛΟ
ΑΙΘΟΥΣΑ 2
ΩΡΕΣ ΕΝΑΡΞΗΣ
SHOW TIMES
20:30 • 22:45

Το σημάδι της φάλαινας
Ένα κοινωνικό αριστούργημα
με την Κίσα Κασλ-Χιούζ


Το πεπρωμένο της γράφτηκε στην ιστορία. Εκείνη τόλμησε να το αλλάξει!!!
ΚΑΤΑΛΗΛΟ
ΑΙΘΟΥΣΑ 2
ΩΡΑ ΕΝΑΡΞΗΣ
SHOW TIME
18:00

ΠΡΟΣΕΧΩΣ • GOMING SOON


• 3 LUXURY DESIGN SCREENS •
• DOLBY DIGITAL EX • FULLY AIR-CONDITIONED •
Πληροφορίες • Κρατήσεις 22410.28400

ΠΑΛΛΑΣ
5 CINEMAS CENTER
18/06/2004 έως 24/06/2004
www.cinemapallas.gr
Για κρατήσεις
22410 24475/70670
Δημοκρατίας 13, Ρόδος

jerseygirl
Γλυκός Μπελάς
ΣΕ 1η ΠΑΝΕΛΛΗΝΙΑ ΠΡΟΒΟΛΗ
...μια κωμωδία με κοσμ αγαπημένων σας ηθοποιών
Αίθουσα 5 // ώρα έναρξης // *16:00 • 18:10 • 20:20 • 22:30
*Ειδική επιπλέον παράσταση, μόνο Σαββάτο & Κυριακή


HONEY
ΣΕ 1η ΠΑΝΕΛΛΗΝΙΑ ΠΡΟΒΟΛΗ
...ένα νεανικό ρομαντικό δράμα στον σύγχρονο κόσμο της μουσικής & του χορού!!!
Αίθουσα 2 // ώρα έναρξης // *16:00 • 18:00 • 20:10 • 22:20
*Ειδική επιπλέον παράσταση, μόνο Σαββάτο & Κυριακή

ΤΡΟΙΑ
ΣΕ 1η ΠΑΓΚΟΣΜΙΑ ΠΡΟΒΟΛΗ
Η ΥΠΕΡΠΑΡΑΓΩΓΗ ΤΩΝ ΡΕΚΟΡ!
Αίθουσα 3 // ώρα έναρξης // 22:30
Αίθουσα 1 // ώρες έναρξης // 17:20 • 20:20

immortal
ΓΥΝΑΙΚΑ ΠΑΓΙΔΑ
Η πιο εντυπωσιακή περιπέτεια φαντασίας μετά το Matrix!
Αίθουσα 3 // ώρες έναρξης // *16:10 • 18:15 • 20:20
*Ειδική επιπλέον παράσταση, μόνο Σαββάτο & Κυριακή

VAN HELSING
ΣΕ 1η ΠΑΓΚΟΣΜΙΑ ΠΡΟΒΟΛΗ
7η ΕΒΔΟΜΑΔΑ ΕΠΙΤΥΧΙΑΣ!
Η υπερπαραγωγή των 140 εκατ. δολλαρίων!!!
Αίθουσα 4 // ώρες έναρξης // 19:50 • 22:30

Brother Bear
Ο ΑΔΕΛΦΟΣ ΜΟΥ Ο ΑΡΚΟΥΔΟΣ
Η περιπέτεια κινουμένων σχεδίων της Disney
Αίθουσα 4 // ώρες έναρξης // *16:00 • 17:55
*Ειδική επιπλέον παράσταση, μόνο Σαββάτο & Κυριακή

Το Πρόγραμμα

ΕΤ 1

08.00 ΘΕΙΑ ΛΕΙΤΟΥΡΓΙΑ
11.00 ΑΡΧΟΝΤΑΡΙΚΙ
11.00 ΜΟΥΣΙΚΗ ΠΑΡΑΔΟΣΗ
11.30 MEDITERRANEO
12.00 Η ΒΟΥΛΗ ΤΩΝ ΕΛΛΗΝΩΝ
13.00 ΣΤΟΝ ΚΟΣΜΟ ΤΗΣ ΟΙΚΟΝΟΜΙΑΣ
13.30 ΕΥΡΩ-ΚΕΝΤΡΙΚΟΤΗΤΕΣ
14.00 ΟΛΥΜΠΙΑΔΑ 2004: Η ΑΝΤΙΣΤΡΟΦΗ ΜΕΤΡΗΣΗ
15.00 ΥΠΑΡΧΟΥΝ ΛΙΟΝΤΑΡΙΑ ΣΤΗΝ ΕΛΛΑΔΑ
16.00 Η ΕΠΟΧΗ ΤΩΝ ΕΙΚΟΝΩΝ
17.00 ΞΕΝΗ ΤΑΙΝΙΑ: ΑΠΟΣΠΑΣΜΑ ΚΑΤΑΔΙΩΞΗΣ
18.35 ΤΑΙΝΙΑ ΜΙΚΡΟΥ ΜΗΚΟΥΣ: ΑΠΟΘΥΜΙΑ
19.00 HIGHLIGHTS
21.00 PRE - GAME
21.30 ΡΩΣΙΑ-ΕΛΛΑΔΑ
23.45 POST GAME
01.45 ΕΡΑΣΤΕΣ ΤΗΣ ΕΡΗΜΟΥ

NET

07.00 ΚΑΤΣΕ... ΦΡΟΝΙΜΑ
09.00 ΣΑΒΒΑΤΟ-ΚΥΡΙΑΚΟ
12.00 **ΕΙΔΗΣΕΙΣ**
13.00 ΒΟΛΕΪ: WORLD LEAGUE
16.00 ΕΥΡΩΠΗ EXPRESS
16.00 ΟΛΥΜΠΙΑΚΟΙ ΗΡΩΕΣ
15.00 **ΕΙΔΗΣΕΙΣ**
17.00 ΜΠΡΟΥΝΟ ΤΖΑΟΥΛΙ
19.30 ΜΙΑ ΧΩΡΑ, ΕΝΑΣ ΠΡΩΤΑΘΛΗΤΗΣ
20.00 **ΕΙΔΗΣΕΙΣ**
21.00 PRE GAME
21.30 ΙΣΠΑΝΙΑ-ΠΟΡΤΟΓΑΛΙΑ
23.45 POST GAME
01.45 ΜΑΤΛΟΚ
02.45 Ο ΤΡΟΠΟΣ ΠΟΥ ΚΙΝΕΙΤΑΙ

ΕΤ 3

08.30 ΘΕΙΑ ΛΕΙΤΟΥΡΓΙΑ
10.00 ΖΙΖΕΛ
11.00 ΕΝΕΡΓΕΙΑΚΟ ΠΕΔΙΟ
11.30 ΥΠΕΡΑΣΤΙΚΕΣ ΔΙΑΔΡΟΜΕΣ
12.30 ΧΟΡΟΙ ΚΑΙ ΤΡΑΓΟΥΔΙΑ ΤΗΣ ΟΡΦΙΚΗΣ ΓΗΣ
13.00 **ΕΙΔΗΣΕΙΣ**
13.30 ΡΕΠΟ
15.00 ΟΙΚΟΝΟΜΙΚΗ ΕΠΙΘΕΩΡΗΣΗ
15.30 +10 ΜΕΓΑΛΗ ΔΙΕΥΡΥΝΣΗ
16.00 BEACH SOCCER
17.30 ΜΕ ΚΟΜΜΕΝΗ ΤΗΝ ΑΝΑΣΑ
18.00 ΜΙΚΡΟΙ ΟΛΥΜΠΟΝΙΚΕΣ
18.30 ΤΑΞΙΔΙΩΤΕΣ
19.00 ΕΠΙ ΤΡΟΧΩΝ
19.30 ΜΙΧΕΡ-ΟΙ ΔΡΟΜΟΙ ΤΗΣ ΠΡΟΣΦΥΓΙΑΣ
20.30 **ΕΙΔΗΣΕΙΣ**
21.30 ΑΛΒΑΝΙΚΟ ΜΕΛΟΔΡΑΜΑ
22.30 ΣΠΟΡ ΣΤΟ 3
00.00 **ΕΙΔΗΣΕΙΣ**
00.30 ΣΚΗΝΕΣ ΑΠΟ ΕΝΑ ΓΑΜΟ

MEGA

06.00 ΠΕΡΙ ΑΝΕΜΩΝ ΚΑΙ ΥΔΑΤΩΝ (Ε)
07.00 Ο ΛΟΙΝΤ ΣΤΟ ΔΙΑΣΤΗΜΑ
07.30 Ο ΘΡΥΛΟΣ ΤΟΥ ΤΑΡΖΑΝ
09.00 ΜΠΑΖ, Ο ΗΡΩΑΣ ΤΟΥ ΓΑΛΑΞΙΑ
09.50 ΤΟ ΠΑΙΔΙ ΜΟΥ ΚΙ ΕΓΩ
10.00 Ο ΜΙΚΙ ΚΑΙ Η ΠΑΡΕΑ ΤΟΥ
10.30 ΔΕΝ ΞΕΡΕΙΣ ΤΙ ΣΟΥ ΓΙΝΕΤΑΙ
11.00 ΟΙ ΠΥΛΕΣ ΤΟΥ ΟΥΡΑΝΟΥ
12.00 ΝΕΑΝΙΚΕΣ ΑΝΗΣΥΧΙΕΣ
13.00 BACKSTAGE
14.00 **ΕΙΔΗΣΕΙΣ**
14.50 ΟΣΑ ΦΕΡΝΕΙ Η ΩΡΑ
15.50 ΞΕΝΗ ΤΑΙΝΙΑ: ΚΑΙ ΜΕΤΑ ΗΡΘΕ Ο ΕΡΩΤΑΣ
18.10 ΜΑΤΙΕΣ ΣΤΑ ΓΕΓΟΝΟΤΑ
18.15 ΞΕΝΗ ΤΑΙΝΙΑ: ΓΑΜΠΡΟΣ ΑΠΟ ΤΟ ΛΟΝΔΙΝΟ
20.00 **ΕΙΔΗΣΕΙΣ**
21.00 Η ΦΑΡΜΑ ΙΙ
22.45 ΕΛΛΗΝΙΚΗ ΤΑΙΝΙΑ: Η ΧΑΡΤΟΡΙΧΤΑ
00.15 **ΕΙΔΗΣΕΙΣ**
00.30 ΤΑΙΝΙΑ (ΣΥΝ)
01.15 ΞΕΝΗ ΤΑΙΝΙΑ: ΝΕΑ ΓΥΝΑΙΚΑ, ΜΟΝΗ, ΨΑΧΝΕΙ
03.15 ΤΗΛΕΜΑΡΚΕΤΙΝΓΚ
03.30 ΤΟ ΓΕΡΑΚΙ
03.30 ΕΡΩΤΑΣ ΣΤΟ ΠΕΡΙΘΩΡΙΟ

ANT 1

06.00 ΟΙ ΠΕΡΙΠΕΤΕΙΕΣ ΤΟΥ ΟΛΙΒΕΡ ΤΟΥΙΣΤ
06.25 **ΕΙΔΗΣΕΙΣ ΤΟΥ CBS**
06.50 ΣΤΟΥΝΤΙΟ ΜΕ ΘΕΑ
10.30 ΠΑΟΥΕΡ ΡΕΙΝΤΖΕΡΣ
11.00 ΔΡ ΚΟΥΙΝ: ΜΟΝΗ ΣΤΗΝ ΑΓΡΙΑ ΔΥΣΗ
12.00 ΕΚΕΙΝΕΣ ΚΑΙ ΕΓΩ
12.55 SUPER GAME
13.00 ΚΩΝΣΤΑΝΤΙΝΟΥ ΚΑΙ ΕΛΕΝΗΣ (Ε)
14.00 **ΕΙΔΗΣΕΙΣ**
14.40 ΞΕΝΗ ΤΑΙΝΙΑ: ΚΑΙ ΟΙ ΘΕΟΙ ΤΡΕΛΑΘΗΚΑΝ No2
16.45 ΕΛΛΑΣ ΤΟ ΜΕΓΑΛΕΙΟ ΣΟΥ
17.30 **ΕΙΔΗΣΕΙΣ ΣΕ 5'**
17.40 ΕΛΛΑΣ ΤΟ ΜΕΓΑΛΕΙΟ ΣΟΥ
18.00 ΕΛΛΗΝΙΚΗ ΤΑΙΝΙΑ: ΤΡΕΛΟΙ,ΤΡΕΛΟΙ ΓΙΑ ΔΕΣΙΜΟ
20.00 **ΕΙΔΗΣΕΙΣ**
21.00 FAME STORY - IN CONCERT
23.30 ΞΕΝΗ ΤΑΙΝΙΑ: ΣΧΕΣΕΙΣ ΠΑΘΟΥΣ
00.15 **ΕΙΔΗΣΕΙΣ**
00.30 ΞΕΝΗ ΤΑΙΝΙΑ ΣΥΝ.
02.00 BEACH VOLLEY 2004
03.20 Ο ΑΡΧΟΝΤΑΣ ΤΩΝ ΖΩΩΝ
04.20 ΞΕΝΗ ΤΑΙΝΙΑ: ΔΙΑΜΑΝΤΙΑ ΘΑΝΑΤΟΥ

ALPHA

05.45 ΠΕΡΑ ΑΠΟ ΤΟΝ ΟΡΙΖΟΝΤΑ (Ε)
06.45 ΠΡΩΙΝΕΣ ΣΕΛΙΔΕΣ
10.00 7 ΗΜΕΡΕΣ, ALPHA
11.00 ΛΟΓΩ... ΖΩΗΣ
12.00 ΩΡΑΙΟΙ... ΩΣ ΕΛΛΗΝΕΣ
13.00 MUSIC MARKET
14.00 **ΕΙΔΗΣΕΙΣ**
15.00 ΕΙΚΟΝΕΣ
16.00 **ΕΙΔΗΣΕΙΣ ΣΤΗ ΝΟΗΜΑΤΙΚΗ**
16.15 ΕΛΛΗΝΙΚΗ ΤΑΙΝΙΑ: Ο ΤΥΧΕΡΑΚΙΑΣ
18.30 **ΕΙΔΗΣΕΙΣ**
19.30 FORMULA 1: ΓΚΡΑΝ ΠΡΙ ΙΝΔΙΑΝΑΠΟΛΙΣ
21.45 ΕΛΛΗΝΙΚΗ ΤΑΙΝΙΑ: ΟΛΓΑ, ΑΓΑΠΗ ΜΟΥ
23.30 ΕΝΑΣ ΤΡΕΛΟΣ, ΤΡΕΛΟΣ ΠΛΑΝΗΤΗΣ
01.15 **ΕΙΔΗΣΕΙΣ**
01.30 ΤΟ ΚΑΦΕΝΕΙΟ ΤΩΝ ΦΙΛΑΘΛΩΝ
03.30 ΩΡΑΙΟΙ... ΩΣ ΕΛΛΗΝΕΣ (Ε)
04.30 ΤΗΛΕΑΓΟΡΕΣ
04.45 7 ΗΜΕΡΕΣ ALPHA

STAR

06.00 ΠΑΙΔΙΚΟ ΠΡΟΓΡΑΜΜΑ
10.30 ΝΤΕΞΤΕΡ
11.00 ΣΟΥΠΕΡΜΑΝ
11.30 ΠΟΚΕΜΟΝ
12.00 ΓΙΟΥ-ΓΚΙ-Ο
12.30 ΤΑ ΣΤΡΟΥΜΦΑΚΙΑ
13.00 **ΕΙΔΗΣΕΙΣ**
13.30 ΝΙΚΙ
14.00 ΣΤΟΝ ΕΒΔΟΜΟ ΟΥΡΑΝΟ
15.00 ΤΑ ΦΙΛΑΡΑΚΙΑ (Ε)
16.00 ΟΙ ΝΥΧΤΕΡΙΔΕΣ
17.00 ΟΙ ΜΑΓΓΙΣΣΕΣ
17.25 **ΕΙΔΗΣΕΙΣ ΣΤΗ ΝΟΗΜΑΤΙΚΗ**
18.00 ΞΕΝΗ ΤΑΙΝΙΑ: Η ΜΕΓΑΛΗ ΤΩΝ ΜΠΑΤΣΩΝ ΣΧΟΛΗ No 6
19.30 **ΕΙΔΗΣΕΙΣ**
21.00 ΘΕΑΤΡΟ: ΠΟΛΙΤΙΚΗ ΚΟΥΖΙΝΑ
00.30 ΞΕΝΗ ΤΑΙΝΙΑ: ΤΟ ΞΥΠΝΗΜΑ ΤΗΣ ΜΟΥΜΙΑΣ»
03.00 ΞΕΝΗ ΤΑΙΝΙΑ: Η ΚΑΤΑΡΑ ΤΗΣ ΜΑΡΙΟΝΕΤΑΣ
04.45 ΑΣΤΕΡΙΑ ΣΤΟ ΠΕΝΤΑΓΡΑΜΜΟ

FILMNET

06.30 ΦΑΝΤΑΣΜΑΤΑ ΕΦΗΒΕΙΑΣ
07.10 E! ENTERTAINMENT
09.05 HEY ARNOLD! THE MOVIE
10.25 ΤΖΟΥΡΑΣΙΚ ΠΑΡΚ 3
12.00 DREAMWEEK
12.40 LEADERS & LIFE
13.45 U.S.: ΟΙ ΚΑΛΥΤΕΡΕΣ ΤΑΙΝΙΕΣ ΤΗΣ ΕΒΔΟΜΑΔΑΣ
14.25 Ο ΑΜΕΡΙΚΑΝΟΣ ΠΡΙΓΚΙΠΑΣ
16.00 Ο ΓΙΑΤΡΟΣ ΤΡΕΛΑΘΗΚΕ
17.50 Ο ΜΑΥΡΟΣ ΑΔΕΛΦΟΣ
19.20 ΣΤΑ ΠΑΡΑΣΚΗΝΙΑ ΤΟΥ ΧΟΛΙΓΟΥΝΤ
19.55 PREVIEW
22.00 ΠΑΓΙΔΕΥΜΕΝΗ
23.50 ASH WEDNESDAY
01.30 Η ΙΣΤΟΡΙΑ ΤΗΣ ΚΑΤΙΑ
03.05 ΕΓΚΛΗΜΑ ΚΑΙ ΠΡΟΔΟΣΙΑ

ALTER

06.00 ΠΑΙΔΙΚΟ ΠΡΟΓΡΑΜΜΑ
11.00 ΜΑΓΚΑΙΒΕΡ (Ε)
12.00 STARHUNTER (Ε)
13.00 BANDSTAND
13.30 LIFESTYLE (Ε)
14.30 ΕΛΛΗΝΙΚΗ ΤΑΙΝΙΑ: Ο Κ. ΠΤΕΡΑΡΧΟΣ
16.15 ΠΑΡΑΤΡΑΓΟΥΔΑ
18.45 ΤΟ ΠΡΩΤΟ ΘΕΜΑ
19.00 **ΕΙΔΗΣΕΙΣ**
20.00 Η ΦΩΝΗ ΤΟΥ ΠΟΛΙΤΗ
21.00 VIP
22.00 ΜΗΤΣΙ-ΧΟΣΤΑ (Ε)
23.00 ΚΙΤΡΙΝΟΣ ΤΥΠΟΣ
01.30 APHRODISIA
02.00 ΞΕΝΗ ΤΑΙΝΙΑ: ΕΡΩΤΑΣ ΤΗΝ ΚΥΡΙΑΚΗ

ΕΛΛΗΝΟΤΟΥΡΚΙΚΗ ΠΡΟΣΕΓΓΙΣΗ

«ΠΟΛΙΤΙΚΗ ΚΟΥΖΙΝΑ» ΣΤΟΝ ΤΟΥΡΙΣΜΟ

Ο... χαλβάς ετοιμάζεται στον τουρισμό. Στα πρόθυρα δημιουργίας κοινών εταιριών στο χώρο των ταξιδιωτικών γραφείων, Ελληνες και Τούρκοι επιχειρηματίες δίνοντας «σάρκα και οστά» στην ελληνοτουρκική τουριστική συνεργασία

Λίγοι πιθανότατα πληροφορήθηκαν ότι ανάμεσα στους επιχειρηματίες που συνόδευαν τον πρωθυπουργό της Τουρκίας Ρετζέπ Ταγίπ Ερντογάν στην Ελλάδα, στις αρχές Μαΐου, βρισκόταν ο Busaran Ulusoy, πρόεδρος της Tursab, της ισχυρής ομοσπονδίας των τουριστικών γραφείων της γειτονικής μας χώρας. Κατά τη διάρκεια της επίσημης επίσκεψης τού Τούρκου πρωθυπουργού στην Αθήνα συζητήθηκαν με τον Ελληνα πρωθυπουργό, Κώστα Καραμανλή, μείζονα θέματα που απασχολούν εδώ και χρόνια τις κυβερνήσεις των δύο χωρών, αλλά και η παρουσία του κ. Ulusoy είχε ιδιαίτερη σημασία.

ΤΗΣ ΜΑΡΙΑΣ ΒΑΣΙΛΕΙΟΥ

Η παρουσία του προέδρου της Tursab, επισφράγισε, υπό μιά έννοια, την προσπάθεια που καταβάλλουν τουριστικοί επιχειρηματίες από τις δύο χώρες για να ενισχύσουν περαιτέρω τη συνεργασία τους, με απώτερο στόχο την ενδυνάμωση του τουρισμού. Συνεργασία, που επιζητούν με ιδιαίτερο ζήλο οι επιχειρηματίες της γειτονικής μας χώρας.

Κοινές εταιρείες

Ηδη, στο χώρο των τουριστικών γραφείων, Ελληνες και Τούρκοι επιχειρηματίες επιδιώκουν να δημιουργήσουν κοινές εταιρείες με στόχο αφενός την ανταλλαγή τουριστών μεταξύ των δύο χωρών και αφετέρου τη συνδιαχείριση από κοινού τουριστικών πακέτων που προέρχονται από μακρινούς προορισμούς. Σε αυτούς ανήκουν οι ΗΠΑ και οι χώρες της Απω Ανατολής, που διαθέτουν τουρίστες υψηλού εισοδήματος, αλλά και η Κίνα, η οποία κατατάσσεται στις τουριστικές αγορές με σημαντική δυναμική ανάπτυξης.

Το σχέδιο, εφόσον υλοποιηθεί, επειδή αντιμετωπίζει αρκετές δυσκολίες, αναμένεται, ότι θα τονώσει περαιτέρω τις οικονομικές συναλλαγές μεταξύ των δύο χωρών στον τομέα του τουρισμού με αλυσιδωτές θετικές επιδράσεις - όπως υποστηρίζουν αρμόδιοι - και σε άλλους τομείς οικονομικής δραστηριότητας. Θα αποτελέσει υπό μία έννοια και «πρότυπο» - τηρουμένων των αναλογιών - για έναν ευρύτερο τύπο και τρόπο συνεργασίας τουλάχιστον στον τουριστικό τομέα.

Το ιστορικό της συνεργασίας

Τα θεμέλια για την υλοποίηση ενός τέτοιου σχεδίου τέθηκαν με τη διμερή συμφωνία, αλλά και τη στενή συνεργασία που έχει αναπτυχθεί ανάμεσα στις ομοσπονδίες των τουριστικών γραφείων των δύο χωρών, τον ΗΑΤΤΑ από πλευρά της Ελλάδας και της Tursab από την πλευρά της Τουρκίας. Η διμερής συνεργασία, που ξεκίνησε το 1996, ανανεώθηκε κι έγινε πιο στενή μετά το 2000, πρώτη χρονιά εφαρμογής της Συμφωνίας μεταξύ Ελλάδας και Τουρκίας για συνεργασία στον τομέα του τουρισμού, η οποία δημιουργήθηκε στο πλαίσιο του διπλωματικού διαλόγου που είχε ανοίξει επί θεμάτων «ήπιας πολιτικής». Η συμφωνία αυτή υπογράφτηκε στις 20 Ιανουαρίου του 2000 από τους τότε υπουργούς των δύο χωρών, τον Γιώργο Παπανδρέου και τον Ισμαήλ Τζεμ.



Μιλούν στο ΤΤ ο πρόεδρος του ΗΑΤΤΑ, Γιάννης Ευαγγέλου, ο πρόεδρος της Tursab, Busaran Ulusoy, ο αντιπρόεδρος της Tursab, Riza Epikmen, ο γενικός διευθυντής του ΕΟΤ, Κώστας Κατσιγιάννης, και αποκαλύπτουν ένα συναρπαστικό παρασκήνιο προχωρημένων συζητήσεων των δύο πλευρών.

Κοινές δράσεις στους μακρινούς προορισμούς

Οι επαφές μελών της ΗΑΤΤΑ και της Tursab είναι συχνές. Εκτός από την επίσκεψη του προέδρου της τουρκικής ομοσπονδίας στις αρχές Μαΐου, ο αντιπρόεδρός της Riza Epikmen, βρέθηκε κι αυτός στην Αθήνα στο τέλος Απριλίου, στο πλαίσιο του Τουριστικού Πανοράματος.

Σύμφωνα τόσο με τον πρόεδρο του ελληνικου ΗΑΤΤΑ, Γιάννη Ευαγγέλου, όσο και τον κ. Epikmen, η δημιουργία κοινών τουριστικών γραφείων θα επιστρέψει την αύξηση της τουριστικής κίνησης μεταξύ των δύο χωρών, αλλά και μεταξύ των Βαλκανικών κρατών, με άμεσα οικονομικά αποτελέσματα. Επιπλέον, και οι δύο υποστηρίζουν θερμά την ιδέα της συνδιαχείρισης τουριστικών πακέτων από μακρινούς προορισμούς.

Παράλληλα, ο κ. Epikmen, μιλώντας στο Travel Times, υποστήριξε θερμά την ανάγκη να οργανωθεί από τις τουριστικές αρχές και των δύο κρατών κοινό πρόγραμμα διαφήμισης και προβολής ορισμένων τουριστικών περιοχών και διαδρομών της Ελλάδας και της Τουρκίας ώστε να προσελκυστούν ακόμη περισσότεροι τουρίστες από τους μακρινους προορισμούς.

Πρόκειται για αίτημα που πρέπει να εξεταστεί και να αξιολογηθεί στο πλαίσιο της Συμφωνίας του 2000. Σύμφωνα με σχετικό άρθρο της Συμφωνίας, προβλέπεται ότι «τα Μέρη θα διευκολύνουν την τουριστική κίνηση μεταξύ των δύο χωρών, σύμφωνα με τους αντίστοιχους νόμους και κανονισμούς τους, χωρίς να θίγονται οι διεθνείς υποχρεώσεις τους, και θα ενθαρρύνουν την συνεργασία μεταξύ επιχειρήσεων και οργανώσεων που δραστηριοποιούνται στο χώρο του τουρισμού. Σ' αυτό το πλαίσιο θα ενθαρρύνονται και θα οργανώνονται αμοιβαίες επισκέψεις, συναντήσεις και σεμινάρια μεταξύ φορέων που λειτουργούν στον τομέα του τουρισμού. Επιπλέον, και προκειμένου να γίνουν αμοιβαίως γνωστοί οι αντίστοιχοι τουριστικοί πόλοι έλξης και τα αξιοθέατά τους, τα Μέρη θα ενθαρρύνουν την τουριστική προβολή μεταξύ των χωρών τους μέσω της ανταλλαγής πληροφοριών και διαφημιστικού υλικού».

Παράλληλα, σε άλλο άρθρο προβλέπεται ότι «τα Μέρη θα συνεργάζονται για την εξασφάλιση βιώσιμης τουριστικής ανάπτυξης και προβολής ειδικών μορφών τουρισμού, όπως ο οικολογικός τουρισμός, ο τουρισμός των νέων, ο πολιτιστικός τουρισμός, ο θρησκευτικός τουρισμός κά».

Ερχονται οι ακτοπλοϊκές συνδέσεις

«Μετά την υπογραφή της Συμφωνίας το 2000 έχουν γίνει αρκετά βήματα προς την ανάπτυξη της συνεργασίας των δύο χωρών, ενώ σαφώς το κλίμα έχει βελτιωθεί αισθητά, δηλώνει ο γενικός διευθυντής του Ελληνικού Οργανισμού Τουρισμού, Κ. Κατσιγιάννης. Καλός γνώστης των ελληνοτουρκικών στο πεδίο του τουρισμού, καθώς είναι μέλος της ομάδας εργασίας που έχει συσταθεί με το στόχο αυτό από το 1999, ο κ. Κατσιγιάννης γνωρίζει εξίσου καλά τα προβλήματα που εξακολουθούν να εμποδίζουν την περαιτέρω σύσφιγξη των «τουριστικών σχέσεων» μεταξύ των δύο κρατών.

ΑΔΕΛΦΟΤΗΤΑ ΚΡΗΤΩΝ ΡΟΔΟΥ «Ο ΨΗΛΟΡΕΙΤΗΣ»

Πατρ. Αθηναγόρα 28- Τ.Θ. 328 - 85100 ΡΟΔΟΣ

E-mail: adelfkritonrodou@yahoo.gr

ΚΑΛΕΣΜΑ

Η Θεατρική Ομάδα της Αδελφότητας Κρητών Ρόδου σας προσκαλεί στην παρουσίαση της κρητικής θεατρικής ηθογραφίας

«Ζορμπάδες»

ΕΘΝΙΚΟ ΘΕΑΤΡΟ ΡΟΔΟΥ
Παρασκευή 18, Σάββατο 19,
Κυριακή 20 Ιουνίου 2004
Ωρα:21.00

Θεατρικό έργο του Γιάννη Νιωτάκη από το ομώνυμο βιβλίο του Μανώλη Μαστρογιαννάκη

Γιατί πρέπει να χαιρόμαστε τη ζωή μας.
Με τη στήριξη του ΔΗ.ΠΕ.ΘΕ. Ρόδου.

Χορηγοί: SOFITEL CAPSIS - Λ.Α.Ν.Ε. - ΖΟΡΠΙΔΗΣ ΣΤΕΦΑΝΑΚΗΣ - F.B.B. - ΑΣΦΑΛΕΙΕΣ ΚΑΡΥΔΑΚΗ - ΧΕΙΡΟΠΟΙΗΤΟ - RODOS GOLD - ΑΓΡΟΤΙΚΗ ΤΡΑΠΕΖΑ - ΣΤΕΓΝ/ΡΙΑ LUX - ΧΩΜΑΤΟΥΡΓΙΚΗ Α. ΑΛΕΞΑΚΗ - ΦΑΡΜΑΚΕΙΟ Γ. ΑΛΑΦΑΚΗΣ - ΛΑΧΕΙΑ Τ. ΛΥΡΙΣΤΗΣ - ΓΡΑΦ. ΤΕΧΝΕΣ ΠΑΠΑΣΤΕΡΓΙΟΥ - ΥΠΕΡΜΑΡΚΕΤ ΣΠΑΝΟΣ - ALLEGRO PLAY CAFE - ΕΜΠΟΡΙΑ ΚΡΕΑΤΩΝ ΚΟΥΦΟΣ - WORLD AIR SERVICES - RHODOS PILOTS ACADEMY - ORINGLAN CAFE - ΠΡΟΒΟΛΗ Α.Ε. - RODOS FISH

INEMA

ΙΑΤΡΙΚΟΣ & ΝΟΣΟΚΟΜΕΙΑΚΟΣ ΕΞΟΠΛΙΣΜΟΣ
15 ΧΡΟΝΙΑ ΕΜΠΕΙΡΙΑΣ από το 1988
ΕΙΜΑΣΤΕ ΟΙ ΜΕΓΑΛΥΤΕΡΟΙ ΠΡΟΜΗΘΕΥΤΕΣ ΙΑΤΡΙΚΟΥ - ΟΡΘΟΠΕΔΙΚΟΥ ΚΑΙ ΝΟΣΟΚΟΜΕΙΑΚΟΥ ΥΛΙΚΟΥ ΣΤΗ ΔΩΔΕΚΑΝΗΣΟ ΕΜΠΙΣΤΕΥΘΕΙΤΕ ΜΑΣ!!!
ΠΙΣΤΟΠΟΙΗΣΗ ΠΟΙΟΤΗΤΑΣ ISO9002 EN4600 E3/833
ΛΕΜΕΣΣΟΥ 2 ΡΟΔΟΣ ΤΗΛ. 32238 - FAX 28484



ΑΝΑΠΗΡΙΚΑ ΚΑΡΟΤΣΙΑ - ΒΑΔΙΣΤΙΚΑ ΒΟΗΘΗΜΑΤΑ - ΟΡΘΟΠΕΔΙΚΑ ΕΙΔΗ - ΜΠΛΟΥΖΕΣ ΙΑΤΡΙΚΕΣ - ΚΑΛΤΣΕΣ ΦΛΕΒΙΤΙΔΑΣ - ΠΕΛΜΑΤΑ - ΟΡΘΟΠΕΔΙΚΑ ΜΑΞΙΛΑΡΙΑ - ΚΡΕΒΑΤΙΑ ΝΟΣΟΚΟΜΕΙΑΚΑ - ΙΑΤΡΙΚΟΣ ΕΞΟΠΛΙΣΜΟΣ ΚΑΙ ΑΝΑΛΩΣΙΜΑ - ΟΡΓΑΝΑ ΧΗΜΕΙΟΥ ΚΑΙ ΚΑΘΕ ΑΛΛΟ ΕΙΔΟΣ ΓΙΑ ΚΑΤ' ΟΙΚΟ ΝΟΣΗΛΕΙΑ.

Kalithies Palace
ΑΙΘΟΥΣΑ ΔΕΞΙΩΣΕΩΝ



Εμπιστευθείτε σ' εμάς την γαμήλια δεξίωση του γάμου σας
Σε ένα χώρο, σχεδιασμένο αμφιθεατρικά, κλιματιζόμενο, με δυνατότητα να φιλοξενήσει έως 800 άτομα.
Απολαμβάνοντας ένα από τα μενού μας που εσείς θα επιλέξετε.
Προσιτές τιμές.
Τηλ. κρατήσεων: 2241085641, 2241085515, 2241086778

Σημαντικό ζήτημα προς επίλυση παραμένει η παροχή, σε ένα σκάφος που προέρχεται από τουρκικό λιμάνι, της δυνατότητας να επισκέπτεται σειρά νησιών καταβάλλοντας μόνο μία φορά τα απαιτούμενα τέλη.

Στο ίδιο πλαίσιο, που στοχεύει στη διευκόλυνση του θαλάσσιου τουρισμού, έχει ζητηθεί να υπάρξει συνεργασία ανάμεσα στις μαρίνες, ελληνικές και τουρκικές - κάτι που, ως φαίνεται, προωθείται.

Ακτοπλοϊκές συνδέσεις

Ενα άλλο μείζον θέμα αφορά στο άνοιγμα τακτικής ακτοπλοϊκής γραμμής από τη Σμύρνη προς ελληνικά λιμάνια, κάτι που αντιμετωπίζουν θετικά οι αρχές των ελληνικών νησιών. Το ζήτημα βρίσκεται στο στάδιο ανεύρεσης ιδιωτικής εταιρείας, η οποία θα αναλάβει να «τρέξει» μια τέτοια γραμμή. Παλαιότερη πρόταση της ΔΑΝΕ έπεσε μάλλον στο κενό - λόγω οικονομικών προβλημάτων της δωδεκανησιακής ναυτιλιακής εταιρίας, όπως υποστηρίζουν αρμόδιοι. Παράλληλα, γίνεται προσπάθεια να συνδεθεί ακτοπλοϊκώς το Κουσάντασι με τη Σάμο, γραμμή που αναμένεται ότι θα προσελκύσει το ενδιαφέρον τόσο Ελλήνων όσο και Τούρκων τουριστών. Ενα ακόμη ζήτημα που εξετάζει η τουρκική πλευρά είναι να δημιουργηθεί πορθμειακή σύνδεση μεταξύ των νησιών Ιμβρου και Λήμνου, ενώ και οι αρχές της Σαμοθράκης έχουν επιδείξει ενδιαφέρον να υπάρξει σύνδεση με την Ιμβρο.

Η προσέγγιση ανοίγει τα σύνορα

Μετά το 1999, οπότε «άνοιξε» ο ελληνοτουρκικός διάλογος επί τουριστικών ζητημάτων που οδήγησε στη Συμφωνία του 2000, η τουριστική κίνηση μεταξύ των δύο χωρών έχει αυξηθεί αισθητά.

Τακτικές ακτοπλοϊκές γραμμές που θα συνδέσουν τα παράλια των δύο χωρών βρίσκονται στα σκαριά. Πρώτες κινήσει, η σύνδεση με τη Σμύρνη και της Σάμου με το Κουσάντασι

Συγκεκριμένα και σύμφωνα με στοιχεία του Ελληνικού Οργανισμού Τουρισμού, το 2003 η Ελλάδα ως αγορά προέλευσης τουριστών για την Τουρκία αναβαθμίστηκε στην 8η θέση αναμένεται σε όλες τις αγορές προέλευσης τουριστών προς τη γειτονική χώρα. Συγκεκριμένα, την περασμένη χρονιά καταγράφηκαν 400.000 αφίξεις από τη χώρας μας προς την Τουρκία. Αντίθετα η Ελλάδα βρισκόταν μόλις στη 15η θέση αναμένεται στις αγορές του τουρκικού τουρισμού το 2001, χρονιά κατά την οποία είχαν σημειωθεί 200.000 αφίξεις.

Αντίστοιχος είναι ο ρυθμός αφίξεων τουριστών από την Τουρκία προς την Ελλάδα, παρότι ο αριθμός κινείται σε αρκετά χαμηλότερα επίπεδα.



Ετσι, ενώ το 1999 οι αφίξεις από τη γειτονική χώρα ήταν κάτω από 50.000, το 2003 έφτασαν τις 130.000. Μάλιστα αναμένεται ότι η τουριστική κίνηση θα αυξηθεί περαιτέρω, αν επιλυθεί το ζήτημα της επιβολής ειδικού τέλους 50 δολαρίων ανά Τούρκο τουρίστα, μέτρο που υιοθέτησε η τουρκική κυβέρνηση το 2001 για να τονώσει τα κρατικά έσοδα. Πρόκειται για ζήτημα, που έχει τεθεί στην Τουρκία και αναμένται ανταπόκριση.

Τα κίνητρα

Οι Τούρκοι τουρίστες παρουσιάζουν ιδιαίτερο ενδιαφέρον για την Ελλάδα. Μάλιστα, σύμφωνα με σχετικές έρευνες, μεγάλο ποσοστό όσων ταξιδεύουν επιθυμούν να επισκεφτούν την Ελλάδα. Σύμφωνα με πληροφορίες, αρκετοί εξ αυτών δηλώνουν ως κίνητρο ενός τέτοιου ταξιδιού ότι θα ήθελαν να επισκεφτούν τις περιοχές από όπου κατάγονται οι οικογένειές τους. Συνολικά, πάνω από 10% του πληθυσμού της Τουρκίας (65 εκατ.) ταξιδεύει προς ξένες χώρες και μάλιστα σε εποχές που δεν ταυτίζονται κατ' ανάγκη με περιόδους αιχμής, όπως είναι η σεζόν του καλοκαιριού.

Ομως, σημαντικό πρόβλημα για την περαιτέρω αύξηση της τουριστικής κίνησης μεταξύ των δύο χωρών παραμένει το ζήτημα της έκδοσης της βίζας για τουρίστες που μεταβαίνουν από την Τουρκία στη χώρα μας και προέρχονται από χώρες που δεν είναι μέλη της συνθήκης Σένγκεν. Ιδιαίτερα στην περίπτωση της Ρωσίας - γύρω στο ένα εκατομμύριο Ρώσοι το χρόνο επισκέπτονται την Τουρκία - η χώρα μας θα μπορούσε να επωφεληθεί προσελκύοντας επιπλέον Ρώσους τουρίστες, μέσω ταξιδιωτικών πακέτων που θα συνδύαζαν Τουρκία και Ελλάδα.

Πρωτοβουλίες

Πάντως, οι πρωτοβουλίες, που έχουν αναληφθεί τα τελευταία τέσσερα χρόνια επεκτείνονται σε όλες σχεδόν τις δράσεις που προέβλεπε η Συμφωνία του 2000: ανταλλαγή πληροφοριών και τεχνογνωσίας, διευκόλυνση της κίνησης των τουριστών, κατάργηση ορισμένων φόρων, διοργάνωση φεστιβάλ, συνεργασία στον τομέα του γιότινγκ, τουριστική εκπαίδευση, συμμετοχή σε εκθέσεις και κοινά πακέτα μέσω της συνεργασίας τουριστικών γραφείων, ενίσχυση ειδικών μορφών τουρισμού, όπως είναι ο θρησκευτικός. Μάλιστα, προς την κατεύθυνση αυτή έχουν γίνει αρκετά βήματα, όπως είναι η προβολή του προγράμματος « Τα βήματα του Αποστόλου Παύλου» από Τουρκία και από Ελλάδα, καθώς και τα κίνητρα που προσφέρει η τουρκική κυβέρνηση για την αναστύλωση παλαιών εκκλησιών.

Ανάλογες είναι οι κατευθύνσεις που συμφωνήθηκαν και στο πλαίσιο της ευρύτερης συνεργασίας στον τομέα του τουρισμού ανάμεσα στις Βαλκανικές χώρες, η οποία είχε υπογραφεί στις 23 Μαΐου του 2003 στην Αθήνα και τέθηκε σε ισχύ από την 1η Ιουνίου του 2003.

Οπως και στην περίπτωση της ελληνοτουρκικής συνεργασίας, έτσι και στο πλαίσιο της διαβαλκανικής συνεργασίας, απώτερος στόχος είναι η αύξηση του τουρισμού στις εμπλεκόμενες χώρες.

Την 1η Ιουνίου του 2004 συμπληρώνεται ένας χρόνος από την υπογραφή της συμφωνίας και ενδεχομένως με την παράδοση της προεδρίας από την Ελλάδα, να υπάρξει ένας σύντομος απολογισμός των πεπραγμένων κατά τη διάρκεια της προβλεπόμενης στη συμφωνία ετήσιας συνάντησης των υπουργών Τουρισμού των εμπλεκόμενων χωρών. Εκεί αναμένεται ότι θα βρίσκονται, σύμφωνα με τα συμφωνηθέντα, οι υπουργοί Τουρισμού των χωρών αυτών. Ανάμεσά τους περιλαμβάνονται τόσο ο νέος υπυργός Τουρισμού της χώρας μας, Δημήτρης Αβραμόπουλος, όσο και ο Τούρκος ομόλογός του και υπουργός Πολιτισμού Erkan Mumcu.





Μικρές αγγελίες

Ενοικιάσεις

ΕΝΟΙΚΙΑΣΤΗΡΙΟ

Ενοικιάζεται προνομιούχο διαμέρισμα, πλήρως εξοπλισμένο και επιπλωμένο, επιφάνειας 58 τ.μ., επί της παραλίας «στο κύμα» και με θέα όλη τη θαλάσσια έκταση της περιοχής «Χαράκι», εντός οικισμού είτε για τη χρονική διάρκεια της τουριστικής περιόδου (σαιζόν), είτε για ετήσια ή πολυετή μίσθωση. Πληροφορίες: Τηλ. 22440 51281 και 22410 33952.

ΕΝΟΙΚΙΑΖΕΤΑΙ επιπλωμένη γκαρσονιέρα σε καινούργια οικοδομή στην οδό Καμείρου 43. **Τηλ. 22410-76504 και 6947726574**

ΕΝΟΙΚΙΑΖΕΤΑΙ studio 45 τ.μ. ολοκαίνουριο με έπιπλα Neoset στο Ροδίνι. Τιμή 370 ευρώ. Πληρ. τηλ. 6946685808

ΕΝΟΙΚΙΑΖΕΤΑΙ στη Μαλώνα παραδοσιακή μονοκατοικία με αυλή, πέργκολα επιπλωμένη και εξοπλισμένη. Ολα καινούρια, με ηλιακό για όλο το χρόνο. Ενοίκιο 300 ευρώ το μήνα. Πληρ. τηλ. 2241031376 -6932320011

ΕΝΟΙΚΙΑΖΕΤΑΙ γκαρσονιέρα 45τ.μ. στο Ροδίνι, επιπλωμένη με καινουρια έπιπλα Neoset πλήρως ανακαινισμένη με βεράντα και μπαλκόνι με υπέροχη θέα. Πληρ. τηλ. 52845, κινητό 6932377284 και 6946685808

ΕΝΟΙΚΙΑΖΕΤΑΙ στην Κρεμαστή σε διώροφη νεόκτιστη μονοκατοικία, το διαμέρισμα πρώτου ορόφου, άριστης κατασκευής, γωνιακό, ευάερο, με δύο υπνοδωμάτια, ενιαίο σαλόνι με κουζίνα, μπάνιο και βεράντες, χωρίς κοινόχρηστα, με σύνδεση στο αποχετευτικό και με Air Condition από τέλη Αυγούστου. Πληρ. τηλ. 6945046312, 6945717905 από 5-8 μ.μ.

ΕΝΟΙΚΙΑΖΕΤΑΙ Διαμέρισμα καινούργιο φρεσκοβαμμένο, με δύο υπνοδωμάτια, ηλεκτρική κουζίνα και ψυγείο στον πρώτο όροφο σε ήσυχη περιοχή της Ιαλυσού κοντά στο 1ο Δημοτικό σχολείο. Ετοιμο στις 10 Ιουνίου. Τηλ. 22410-94948-94285 και 6937465200.

ΕΝΟΙΚΙΑΖΕΤΑΙ διαμέρισμα 100 τ.μ. δύο υπνοδωματίων α' όροφο, σαλοτραπεζαρία, κουζίνα, μπάνιο στην Ιαλυσό (παραπλεύρως πολυκαταστήματος Σαχίνη). Πληρ. τηλ.: (22410) 92696 ώρες 8-1 π.μ. και 5-8 μ.μ.

ΕΝΟΙΚΙΑΖΟΝΤΑΙ πλήρως επιπλωμένες γκαρσονιέρες με μπαλκόνι και χωρίς στο Ροδίνι - Κυρά της Ρω 13. Λογικές τιμές. Πληροφορίες κινητό: 6942090720 και 2241074762

ΕΝΟΙΚΙΑΖΕΤΑΙ επιπλωμένο διαμέρισμα ισόγειο 100 τ.μ. επί της οδού Πάροδος Ακροπόλεως 3 Ιαλυσός. Πληρ. τηλ.: (22410) 92696 ώρες 8-1 π.μ. και 5-8 μ.μ.

ΖΕΥΓΑΡΙ ζητά προς ενοικίαση γκαρσονιέρα σε περιοχές Επτά Βαγιές, Αγ. Αναστασία ή Μητρόπολη. Τηλ. 6946 266904 κ. Θόδωρα.

ΕΝΟΙΚΙΑΖΕΤΑΙ Διαμέρισμα - μεζονέτα 50 τ.μ., με υπνοδωμάτιο, 1 αποθήκη μικρή, τζάκι, κουζίνα, μπάνιο, με ηλεκτρικές συσκευές, καινούργιο στην Παλιά Πόλη. Ενοίκιο 400 ευρώ το μήνα. Τηλ. 6934 212190

ΕΝΟΙΚΙΑΖΕΤΑΙ επιπλωμένη γκαρσονιέρα στο Παραδείσι. Πληροφορίες τηλ.: 22410 81884

ΕΝΟΙΚΙΑΖΟΝΤΑΙ στην Ιαλυσό πλάι στο ξενοδοχείο Ηλέκτρα, επιπλωμένα μονόχωρα διαμερίσματα με θέρμανση. Πληροφορίες Τηλ. 22410-22050 και 22410-33441

ΕΝΟΙΚΙΑΖΕΤΑΙ ή **ΠΩΛΕΙΤΑΙ** μαγαζί για επαγγελματικό χώρο ή αποθήκη 102 τ.μ. περιοχή Ανάληψη, Ζαννή 2 τηλ. 6947 941026.

ΕΝΟΙΚΙΑΖΟΝΤΑΙ διαμερίσματα 3 δωματίων επί της λεωφόρου Ηρακλειδών, 100 μέτρα πέραν του Αστυνομικού Τμήματος Ιαλυσού. Πληροφορίες Τηλ. 22410 21104 - 22410 25056

ΕΝΟΙΚΙΑΖΕΤΑΙ σπίτι 70τ.μ. στα Μαριτσά με κουζίνα, σαλόνι, δύο δωμάτια και μπάνιο. Τηλ. 2241047191

ΕΝΟΙΚΙΑΖΕΤΑΙ κατάστημα στην Παλιά Πόλη πάροδος Σωκράτους 75. Πληρ. κ. Ελευθερία 69448057150, 69445436670, 22410 33219

ΕΝΟΙΚΙΑΖΕΤΑΙ διαμέρισμα, δύο υπνοδωμάτια, σαλοτραπεζαρία, κουζίνα και μπάνιο επί της οδού Μητροπόλεως 839. Τηλ. 22410 36072

ΕΝΟΙΚΙΑΖΟΝΤΑΙ διαμερίσματα, πλήρως εξοπλισμένα επί της λεωφόρου Ιαλυσού στην Ιαλυσό. Τηλ. 2241-0-35283 - 6944435744

ΕΝΟΙΚΙΑΖΟΝΤΑΙ: 1.- Γραφείο στην οδό Αμερικής Αριθμ. 111 στον Γ' όροφο 75 τ.μ. και 2.- Διαμέρισμα δύο δωματίων μ.τ. 50 στην οδό Χατζηαντωνίου 11 στην οδό Ιξιά με ηλιακό και πολυκουζινάκι.

ΕΝΟΙΚΙΑΖΕΤΑΙ διαμέρισμα α' ορόφου δύο υπνοδωματίων με θέρμανση επί της οδού Λειψών 10 (κάθετος Κ. Τσαλδάρη). Ενοίκιο 400 ευρώ. Πληρ. τηλ. 2241-0-34335 και 6932-708388

ΕΝΟΙΚΙΑΖΕΤΑΙ διαμέρισμα επιπλωμένο, ισόγειο στη θέση Βουνάρα, Ιαλυσού, Πάροδος Ακροπόλεως 4.Πληροφορίες στο τηλ. 92696 από τις ώρες 8-1 και 5-8

ΕΝΟΙΚΙΑΖΕΤΑΙ: ισόγειο διαμέρισμα 3 υπνοδωματίων επί της οδού Καλαμάτας 16. Ενοίκιο 400 ευρώ Τηλ: 6947327299 Ώρες από 18.00 μ.μ.

ΕΝΟΙΚΙΑΖΟΝΤΑΙ μεζονέτες και μία βίλα στους Τρεις πλήρως επιπλωμένες με air condition, χώρος πάρκινγκ, κήπος, με το μήνα ή σεζόν. Τηλ. 22410-95416

ΕΝΟΙΚΙΑΖΕΤΑΙ Δίχωρη Γκαρσονιέρα στην Κρεμαστή κ. Κωνσταντίνα Τηλ. 6942 049139

ΕΝΟΙΚΙΑΖΕΤΑΙ: 1) 160 τ.μ. διαμπερές ισόγειο σε κεντρικό δρόμο του Ροδινιού για βιοτεχνικό, αποθηκευτικό χώρο ή για γραφεία με w.c. 2) Χώρος 40 τ.μ. με w.c. σε κεντρικό δρόμο, Κ. Παλαιολόγου, για εργαστήριο υποδηματοποιίας ή αποθηκευτικό χώρο. Τηλ: 2241078994

ΕΝΟΙΚΙΑΖΕΤΑΙ αποθηκευτικός χώρος 250 τ.μ. στο Ροδίνι, στην οδό Κωνσταντινουπόλεως αρ. 34. Πληρ. τηλ. 22410-61000, 61689

ΕΝΟΙΚΙΑΖΟΝΤΑΙ επιπλωμένα διαμερίσματα (γκαρσονιέρες) των 35 και 45 τ.μ. με κλιματισμό, βεράντες και άνετο πάρκινγκ επί της λεωφόρου Ρόδου - Καλλιθέας και σε απόσταση 200 μέτρα από το ξενοδοχείο Paradise. Πληροφορίες στα τηλέφωνα κιν. 6946 790515, 6946 680174 και 6945 105247.

ΕΝΟΙΚΙΑΖΕΤΑΙ Μεγάλο Διώροφο Κατάστημα με Υπόγειο Επί της οδού Κοδριγκτώνος αρ.78 Ισόγειο 250 τ.μ., Υπόγειο 250 τ.μ. , Α' όροφος 200 τ.μ. Πληροφορίες στα τηλέφωνα **22410-33938 & 22410-26771 & 6944-32-33-39**

ΕΝΟΙΚΙΑΖΕΤΑΙ ένα διαμέρισμα τριάρι 95 τ.μ. επιπλωμένο ή μη και μια ημιυπόγεια γκαρσονιέρα στην οδό Αγ. Αναργύρων 20. Πληροφ. τηλ. 22410 28710.

ΕΝΟΙΚΙΑΖΟΝΤΑΙ στους Τρεις, βίλα επιπλωμένη και εξοπλισμένη με ηλεκτρικές συσκευές, air condition, ανεξάρτητη είσοδος, χώρος πάρκινγκ, κήπος, με το μήνα ή σεζόν. Σοβαρές προτάσεις τηλ. 6932 481851

ΕΝΟΙΚΙΑΖΕΤΑΙ το ξενοδοχείο «ΦΟΙΒΟΣ» στον Αρχάγγελο 16 δωματίων, κουζίνα, σαλόνι, μπαρ, πάρκινγκ και με δενδρόκηπο 2.800 τ.μ. Τιμή 1.800 ευρώ το μήνα. Τηλ. 22410 27578, 22440 22600.

ΕΝΟΙΚΙΑΖΕΤΑΙ στα Κοσκινού επιπλωμένη γκαρσονιέρα 50 τ.μ. Τηλ. 6946 681508

ΕΝΟΙΚΙΑΖΕΤΑΙ Στην Κρεμαστή διόροφη μονοκατοικία, 100 τ.μ., κοντά σε φούρνο και παντοπωλείο κατάλληλη για σοβαρή ολιγομελή οικογένεια ή ανδρόγυνο. Πληροφ. κ. Σπύρο Τηλεφ.: 22410 43941 και 61285 Οδός Παπαγιάννη 49

ΕΝΟΙΚΙΑΖΕΤΑΙ διαμέρισμα 90 τ.μ. με δύο υπνοδωμάτια, κεντρική θέρμανση, επί της οδού Κέννεντυ 45, 1ος όροφος. Πληροφορίες στο τηλ. 22410 64464.

ΕΝΟΙΚΙΑΖΟΝΤΑΙ στη λεωφόρο Ιαλυσού Κρεμαστής πέντε (5) διαμερίσματα των 2 δωματίων κουζίνας & WC επιπλωμένα. με ηλιακούς & πάρκινγκ και οκτώ (8) γκαρσονιέρες (studios) του ενός δωματίου κουζίνας & WC για απεριόριστο χρόνο. Τιμές λογικές. Τηλ. 22410 95255, 22410 92428.

ΕΝΟΙΚΙΑΖΕΤΑΙ στους Τρεις ένα καινούργιο λουξ κατασκευής δυάρι (μέσα σε μεγάλο κήπο), πλήρως επιπλωμένο με τηλέφωνο, θέρμανση, ανεμιστήρας, μεγάλη βεράντα και πάρκινγκ. Τηλ. 22410 92714

ΕΝΟΙΚΙΑΖΕΤΑΙ: Γκαρσονιέρα επιπλωμένη με πολυκουζινάκι TV (1 δωμάτιο, κουζίνα, WC) στην οδό Παναγιώτη Ροδίου 65 (Παράλληλη Αννης Μαρίας). Για περισσότερες πληροφορίες τηλ.22410-39268 και 6994217168

ΕΝΟΙΚΙΑΖΕΤΑΙ διαμέρισμα τριάρι 80 τ.μ. Πληρ. 2241035464

ΕΝΟΙΚΙΑΖΕΤΑΙ επαγγελματικός χώρος (υπερυψωμένο ισόγειο) επί της Άννης Μαρίας 90 τ.μ., (πρώην Ασφάλειες Καρυδάκη), κατάλληλο για Ιατρείο, Λογιστικό γραφείο, Πρακτορείο ταξιδίων, Κέντρο αισθητικής κ.α. (Πωλείται και ο εξοπλισμός του). Πληροφορίες τηλ. 22410 24920 Κο Καρυδάκη, ώρες γραφείου.

Αυτοκίνητα

ΠΩΛΕΙΤΑΙ: Honda Magna 250cc μπλε ηλεκτρικ 26.000 χιλιόμετρα. Τιμή 3.200 ευρώ. Τηλ. 6937225585

ΠΩΛΕΙΤΑΙ BMW 320 ιντζέκτιον σε καλή κατάσταση με πολλά εξτρά. Πληρ. τηλ. 22410 38889

ΠΩΛΕΙΤΑΙ αυτοκίνητο μάρκας Pegeut 504 σε καλή κατάσταση και σε τιμή ευκαιρίας (1200 ευρώ) Πληρ. τηλ. 2241020807

ΠΩΛΕΙΤΑΙ μηχανή BMW 1150 κυβικά 6S1150, μοντέλο 2002 σε τιμή 10.000 ευρώ με δυνατότητα χρηματοδότησης. Πληρ. Σπύρος 6937 199233

ΠΩΛΕΙΤΑΙ μοτοσικλέτα KAWASAKI GP400R μοντ. '89 σε καλή κατάσταση με καινούρια ελαστικά PIRELLI και σχάρα. Δεκτός κάθε έλεγχος. Δεκτή ανταλλαγή με άλλη μοτοσικλέτα ίσου ή ανώτερου κυβισμού. Τιμή συζητήσιμη. Πληρ. 22410-66304, 31560, 6946283008, 6972419715, 6936277851. Ηλ. ταχ. (e-mail): DNetwork@SoftHome.net

ΠΩΛΕΙΤΑΙ Piaggio X9 180 κ.ε. 2 ετών 5.000 χιλ. ατρακάριστο, 2.700 ευρώ μετρητοίς. Πληρ. τηλ. 6973 037546 Μπάμπης.

YAMAHA XV VIRAGO 400cc με 36.000 χλμ. και σε άριστη κατάσταση πωλείται 2.200 ευρώ. Πληροφ. στο τηλ. 6944564255

ΜΕΓΑΛΗ ΕΥΚΑΙΡΙΑ Πωλείται PEGUOT 504 μοντέλο '76 σε πολύ καλή κατάσταση Τηλ. 22410 20807 - 28571

ΠΩΛΕΙΤΑΙ αυτοκίνητο ΚΙΑ ΣΠΟΡΤΑΤΖ τζιπάκι 14 μηνών 32.000 χιλ. Τηλ. 6946 120712

ΠΩΛΕΙΤΑΙ αυτοκίνητο Hyunday Lantra μοντέλο 1995, 126.000 χιλ. με ABS, ηλεκτρικά παράθυρα, κεντρικό κλείδωμα. Πληροφορίες: Τηλ. 6974471584, 6937289368 Μαρίνος

ΠΩΛΕΙΤΑΙ: αυτοκίνητο ROVER σε άριστη κατάσταση, τιμή 3000 ευρώ. Πληρ. τηλ. 6932 612037 κ. Γιώργο

ΠΩΛΕΙΤΑΙ Ducati munster 600cc, μοντέλο 2001, 7000 χιλ. μαύρη, μπαγκαζιέρα, συναγερμός, καινούργια 4.500 ευρώ. Τηλ. 6932 337276, 22410 90502.

ΠΩΛΕΙΤΑΙ Ford Escort Γαμπορλει 1980 άσπρο 2.000 ευρώ Τηλ. 6944 38 19 66

ΠΩΛΕΙΤΑΙ μηχανή BMW 650js, ενός έτους, 4.000 χλμ, 6.500 ευρώ. Δεκτές και ευκολίες πληρωμής. Πληρ. τηλ. 2241035610 ώρες καταστημάτων, 6977 715565

ΠΩΛΕΙΤΑΙ μηχανή HONDA μοντέλο Magna 250 cc χρώματος μπλέ ελεκτρίκ με 25.000 χιλ. Τιμή 2.950 ευρώ. Τηλ. 6937 225585.

ΠΩΛΕΙΤΑΙ ΜΗΧΑΝΗ TRIUMPH ΤΥΠΟΥ TIGER (ON-OF) 900cc ΧΡΩΜΑΤΟΣ ΜΑΥΡΟ ΦΥΛΑΣΣΟΜΕΝΗ ΣΕ ΓΚΑΡΑΖ ΜΕ ΜΠΑΓΚΑΖΙΕΡΑ ΣΕ ΑΡΙΣΤΗ ΚΑΤΑΣΤΑΣΗ. ΤΙΜΗ ΣΥΖΗΤΗΣΙΜΗ. ΠΛΗΡΟΦΟΡΙΕΣ ΤΗΛ. 6937996090.

ΠΩΛΕΙΤΑΙ africa twan 750 cc, μοντέλο '98, άσπρο - μπλέ - κόκκινο, φυλασσόμενο σε γκαράζ 30.000 χλ. Φούλ έξτρα, άριστη κατάσταση. Τιμή: 7.000 ευρώ. Τηλ. 6972 723033

ΕΥΚΑΙΡΙΑ Πωλείται alfa romeo 147 (3θυρο) 10/2002 1600cc 105hp, abs, 8 αερόσακοι, clima, ηχοσύστημα. Τιμή έκπληξη Τηλ. 2241-076912 κιν. 6973-333787

ΠΩΛΕΙΤΑΙ: Hundai Praim γαλάζιο μοντέλο 2002 με 20.000 χλμ. σε άριστη κατάσταση 5.500 ευρώ. Τηλ: 6937268255

ΠΩΛΕΙΤΑΙ SMART ενός έτους με όλα τα αξεσουάρ. Πληρ. τηλ. 6972600762

ΠΩΛΕΙΤΑΙ μηχανάκι HAJKER χρώματος κίτρινο, σε πολύ καλή κατάσταση. Τιμή 600 ευρώ. Πληρ. τηλ. 2241091910, 6946721347

Ζητούν Προσωπικό

ΑΠΟ ΛΟΓΙΣΤΙΚΟ γραφείο ζητείται νεαρός ή νεαρή για πρωϊνή απασχόληση (κατά προτίμηση να έχει δίπλωμα οδήγησης) Πληροφορίες 6937199233 Σπύρος Σπυρόπουλος

ΣΟΒΑΤΖΗΣ υπήκοος Ρουμανίας αναζητεί πρωινή εργασία. Τηλ. 6976385621

ΖΗΤΕΙΤΑΙ Ρεσεψιονίστ παρά ξενοδοχείου πόλεως. Φωτογραφία και βιογραφικό σημείωμα. Τ.Θ. 47 ΡΟΔΟΣ

ΖΗΤΕΙΤΑΙ εσωτερική οικ. βοηθός για να προσέχει ζευγάρι ηλικιωμένων με πλήρες ωράριο στ' Αφάντου. Πληρ.:22410 53038, 66304, 31560, 6946283008, 6972419715, 6936277851. Ηλ. ταχ. (e-mail): Dnetwork@SoftHome.net

ΖΗΤΟΥΝΤΑΙ πωλήτριες από χρυσοχοείο. Ξένη γλώσσα απαραίτητη. Διεύθυνση 60 χλμ λεωφόρου Καλλιθέας. Τηλ. (22410) 67375, 67014, 69448585302.

ΖΗΤΕΙ εργασία έμπειρος μάγειρας για ελληνική κουζίνα. Πληρ. τηλ. 6946266904 κ. ΘΟΔΩΡΑ.

ΚΥΡΙΟΣ ζητά απογευματινή απασχόληση σαν επιβλέπων παντού και για όλα στη Ρόδο. Τηλ. 6946830563

ΖΗΤΕΙΤΑΙ από το Υπερμάρκετ ΣΠΑΝΟΣ έμπειρος κρεοπώλης. Μισθός ικανοποιητικός. Τηλ. για πληροφορίες 2241060730

ΑΜΕΣΑ ζητούνται για κάλυψη θέσεων άτομα για δουλειά από το σπίτι τους. Οχι κατασκευές, όχι τηλεμάρκετιγκ-πλασιέ. Εισόδημα τουλάχιστον 600 ευρώ-3.000 ευρώ μηνιαία. Πληροφορίες: 2310/516-226

ΖΗΤΟΥΝΤΑΙ άτομα για να εργασθούν σε γραφείο ενοικιάσεως αυτ/των με γνώση της γερμανικής ή αγγλικής. Πληρ. τηλ. 22410 51171, 6936656816.

ΖΗΤΕΙΤΑΙ πωλήτρια για κατάστημα ρούχων στην Παλιά Πόλη Τηλ. 6937 818177 κ. Κώστα

ΖΗΤΕΙΤΑΙ μάγειρας και βοηθός μαγείρου πεπειραμένοι για εστιατόριο στην Λίνδο. Τηλ. 6977 444683

ΖΗΤΕΙΤΑΙ υπάλληλος για δωδεκάμηνη απασχόληση από πρακτορείο ταξιδίων Απαιτούμενα προσόντα: απόφοιτοι τουριστικής σχολής, ξένες γλώσσες, γνώση Η/Υ. Ηλικία ως 25 ετών Ανάλογη προϋπηρεσία θα ληφθεί υπ' όψιν. Αποστολή βιογραφικών στην ταχ. θυρίδα 451

ΖΗΤΕΙΤΑΙ νέος από γραφείο ενοικιάσεως αυτοκινήτων. Ωράριο σπαστό. Μισθός ικανοποιητικός Τηλ. 6937 191320.

ΖΗΤΕΙΤΑΙ κοπέλα να εργασθεί σε στούντιο αισθητικής νυχιών Τηλ. 22410 70660, 6944520887

ΨΑΧΝΕΤΕ ΓΙΑ ΕΡΓΑΣΙΑ; Από ταχύτατα αναπτυσσόμενη εταιρεία ζητούνται άτομα για την στελέχωση ηγετικών θέσεων. Από 700-2.800 ευρώ μηνιαίως. Για πληροφορίες καλέστε στο τηλ. κέντρο 2271081063

ΚΥΡΙΑ από Ρωσία 50 ετών με άδεια εργασίας και παραμονής ζητάει εργασία ως οικιακή βοηθός ή να επιβλέπει ηλικιωμένους. Τηλ. 22410 21952 ώρες καταστημάτων

ΖΗΤΟΥΝΤΑΙ άτομα για δουλειά από το χώρο τους. Εκπληκτική συνεργασία! Κέρδη τουλάχιστον 3.000 ευρώ/μηνιαία. Τηλ. 2310 516281.

Διάφορα

ΠΩΛΟΥΝΤΑΙ: Στρώματα νερού, στρώματα ηλεκτρομασάζ, συντριβάνια, διακοσμητικοί καταρράκτες, συσκευές παθητικής γυμναστικής, μικροπισίνες, υδρομασάζ, μικροκαμπίνες χαμάμ. Τηλ. 6932164962

ΠΩΛΟΥΝΤΑΙ δύο ηλ. υπολογιστές φορητοί Compaq Contura 3/25, 12 Mb, R.A.M., F.D.D. 1,44 Mb και Compaq Winbook με CD-Rom οδηγό, έγχρωμη οθόνη, ενσωματωμένο modem, Windows 98 ελληνικά, Word & Excel 97, Outlook 98, πρόγραμμα δακτυλογράφησης και πολλά προγράμματα. Επίσης πωλείται κινητό Alcatel πολύ μικρών διαστάσεων με δόνηση και ανοικτή ακρόαση. Πληρ.: 22410 66304, 31560, 6946283008, 6972419715, 6936277851. Ηλ. ταχ. (e-mail): Dnetwork@SoftHome.net

ΠΩΛΕΙΤΑΙ μπαρ (ημικυκλικό) 1,50 μ. 400 ευρώ. Τηλ. 6973 394166

ΠΩΛΕΙΤΑΙ: κουζίνα BOSS μεγάλη σε άριστη κατάσταση, στερεοφωνικό Hitatsi μεγάλο σε άριστη κατάσταση, Toyota Corola σε άριστη κατάσταση Μόνο 6500 ευρώ λόγω μεγάλης ανάγκης. Τηλ. 6946830563

ΕΝΟΙΚΙΑΖΕΤΑΙ μισή Βάρδια ταξί. Τηλ. 6944 267931

YOGA

Για το μυαλό, το Σώμα και το πνεύμα

Ολες οι ηλικίες και οι σωματότυποιείναι ευπρόσδεκτοι. Η γιόγκα δεν είναι ανταγωνιστική. Σε διδάσκει πως ν' ανταποκρίνεσαι στις ανάγκες του σώματός σου. Τιμή μαθήματος 5 ευρώ. Μηνιαία πληρωμή δεκτή. Τηλ.: 6946984511

Άλλαξε τη ζωή σου τώρα! Με 2-4 ώρες/ημέρα κέρδισε από 1.000 - 3.000 ευρώ/μήνα και ξεκίνα να κάνεις τα όνειρά σου πραγματικότητα! Τηλ. 2310 516 226

Ζητούνται

σερβιτόρος και βοηθός σερβιτόρου με γνώση της γερμανικής γλώσσας. Πληροφορίες τηλ.: 86093 - 6977079447

ΠΩΛΕΙΤΑΙ: Επαγγελματική φούσκα (2.10) μοτέρ 1,5. Αχρησιμοποίητα σε τιμή ευκαιρίας. Τηλ. 22410 - 39268 και 6994217168

«Η εταιρεία NewspaperDirect Hellas ΖΗΤΑ αντιπρόσωπο για εκτύπωση και διανομή ξένου Τύπου. Τηλ. Επικοινωνίας: 210 2774201, 210 2774846»

ΕΜΠΕΙΡΟΤΕΧΝΗΣ ελαιοχρωματιστής αναλαμβάνει παντός είδους ελαιοχρωματισμούς. Τηλ: 6946204157

ΠΩΛΕΙΤΑΙ ένα κινητό τηλέφωνο PANASONIC GD 87 σε πολή καλή κατάσταση μαζί με φορτιστή, φορτιστή αυτοκινήτου, καλώδιο USB για σύνδεση με ηλεκτρονικό υπολογιστή και δύο αυθεντικά παιχνίδια PS 2 (DRC 2, Silenthill 2) Τιμή 200 ευρώ. Πληρ. τηλ. 6937268749.

ΠΡΟΣΦΕΡΩ μασάζ στον χώρο μου και στον χώρο σας. Ολγα. Τηλ. 6972902821

ΠΩΛΟΥΝΤΑΙ ΣΕ ΑΡΙΣΤΗ ΚΑΤΑΣΤΑΣΗ: 1) Καναπές που γίνεται διπλό κρεβάτι και έξτρα στρώμα αφρολέξ: 300 ευρώ **2)** 4 ντουλάπες από μελαμίνη σφενδάμου, διαστάσεις 2Χ1: 100 ευρώ εκάστη **3)** Διπλό κρεβάτι NEOSET 1,60x2,00μ., με στρώμα ανατομικό GALAXY: 250 ευρώ **4)** Κουζίνα PITSOS P1 7602 ws: 200 ευρώ **5)** Ψυγείο ELCO DE -29 TROPIC: 200 ευρώ. **6)** Πλυντήριο ρούχων PITSOS VARIO 700: 150 ευρώ. Παρακαλούμε επικοινωνήστε σύντομα στο 6932729845 και το 22410 29094

ΤΡΑΚΤΕΡΑΚΙΑ KUBOTA (4X4) ΙΑΠΩΝΙΑΣ από (12HP) έως (35HP) με φρέζα από (1400 ευρώ). Πώληση Χονδρική - Λιανική Τηλ.: (2310) 512-418, (2310) 510-068 http://www.hasapetis.gr

ΠΩΛΟΥΝΤΑΙ διθέσιος καναπές που γίνεται κρεβάτι 170 ευρώ, επίσης ένα ολοκαίνουργιο κρεβάτι 5 μηνών 1,40x2,00 200 ευρώ χωρίς στρώμα ή με στρώμα ορθοπαιδικό 370 ευρώ. Τηλ. 6942 711996.

ΠΩΛΕΙΤΑΙ: Κάρτα μνήμης 64 MB δισκέτα Σκληρός Δίσκος 7,5 GB DVD ROM 16x, CD ROM 52x. Τροφοδοτικό κουτί για Celleron 533 MHZ. Τιμή πώλησης: 50 ευρώ. Τηλ.: 6945 903436

ΠΩΛΕΙΤΑΙ ράδιο-cd αυτοκινήτου Clarion σε πολύ καλή τιμή. Πληρ. τηλ: 6932 107298 Ωρες 19:00-21:00

ΠΩΛΕΙΤΑΙ κρεβάτι (κουκέτα) ενσωματωμένη με ντουλάπα, γραφείο 450 ευρώ.

ΠΩΛΕΙΤΑΙ ηλεκτρικό επαγγελματικό grill αχρησιμοποίητο, λόγω έλλειψης χώρου. Πληροφορίες στο: 2241039275 -6936761262

ΜΑΘΗΜΑΤΑ

ΠΑΡΑΔΙΔΟΝΤΑΙ μαθήματα Εμπ. Εφαρμογών (Singular Manager, Eurofasma, Unisoft Εσοδα-Εξοδα, ΚΕΠΥΟ, ΚΕΦΑΛΑΙΟ, κ.λ.π., Πληροφορικής & Αγγλικών με χρήση πολυμέσων όλων των επιπέδων από έμπειρο Λογιστή Τ.Ε. - καθηγητή πτυχιούχο Michigan Proficiensy σε τμήματα ή μεμονωμένα. Επίσης γίνονται μεταφράσεις & δακτυλογραφήσεις κάθε τύπου κειμένου. Τιμές προσιτές. Πληρ.: 22410-66304, 31560, 6946283008, 6972419715, 6936277851. Ηλ. ταχ. (e-mail): Dnetwork@SoftHome.net

ΚΑΘΗΓΗΤΗΣ ΓΕΡΜΑΝΙΚΩΝ παραδίδει μαθήματα κατ' οίκον. Εντατικά μαθήματα για αυτούς που ασχολούνται με τον τουρισμό. Πληρ. τηλ. 2241091163 κ. Λαζαρίδης, ώρες 7-9μ.μ.

ΠΑΡΑΔΙΔΟΝΤΑΙ μαθήματα Πληροφορικής & Αγγλικών με χρήση πολυμέσων όλων των επιπέδων από έμπειρο καθηγητή πτυχιούχο Michigan Proficiency σε τμήματα ή μεμονωμένα. Επίσης γίνονται μεταφράσεις & δακτυλογραφήσεις κάθε τύπου κειμένου. Τιμές προσιτές. Πληρ. 22410 66304, 31560, 6946 283008, 6972419715, 6936277851. Ηλ. Ταχ. (e-mail) : emmanoue@otenet.gr

ΑΠΟΦΟΙΤΟΣ Αριστοτελείου Πανεπιστημίου Θεσ/νίκης, τμήματος Μαθηματικών παραδίδει μαθήματα Μαθηματικών-Φυσικής-Χημείας. Επίσης αναλαμβάνει προετοιμασία υποψηφίων για τράπεζες κ.τ.λ.. Τηλ. 22410.21963 & 6947-401508

ΠΩΛΗΣΕΙΣ ΑΚΙΝΗΤΩΝ

ΠΩΛΕΙΤΑΙ αργυροχρυσοχοείο στο κέντρο της πόλης με ή χωρίς εμπόρευμα έτοιμο προς λειτουργία. Τηλ: 6936915551

Πωλείται Βιοτεχνικός χώρος 560m2. Ισόγειο μαζί με οικία στον 1ο όροφο 230m2 επί της λεωφ. Ρόδου - Λίνδου (Ρόδος - Φαληράκι) με δυνατότητα επέκτασης στα 2000m2. Πληροφορίες τηλ. 22410-65711. Ωρες από 9:00 - έως 15:00.

ΠΩΛΕΙΤΑΙ μάντρα στη Μαλώνα με 150 κατσίκες και 100 δικαιώματα. Πληρ. τηλ. 22440 51698.

ΖΗΤΕΙΤΑΙ Ενα μικρό οικόπεδο 200 έως 500 τ.μ. στα Κρητικά, στα Μήδεια, στο Μόντε Σμιθ ή στην Ηλία Βενέζη (ή σε περιοχές εκεί γύρω). Τηλ. 6944 381966

ΠΩΛΕΙΤΑΙ διαμέρισμα στην Ιαλυσό 3 δωματίων δευτέρου ορόφου, δάνεια δεκτά και ευκολίες πληρωμής. Τηλ. 22410 95255, 92428.

ΠΩΛΕΙΤΑΙ στον Πειραιά στην περιοχή Καλλίπολη δίπλα στη θάλασσα τριάρι εικοσαετίας 2ου ορόφου σε άριστη κατάσταση φρεσκοβαμμένο τιμή 116.000 Ευρώ τηλ. 210-2530132 - 6948519610

ΠΩΛΕΙΤΑΙ διαμέρισμα 85 τ.μ. πλήρως ανακαινισμένο Μιχ. Πετρίδη 96. Τιμή 83.000 Ευρώ. Τηλ: 6942409776, 6945795224

ΠΩΛΕΙΤΑΙ κατάστημα επί της Αλ. Διάκου 17 τ.μ. με δικό του προαύλιο στην τιμή των 11.000.000 δρχ. Τηλέφωνο 22410 30550.

ΠΩΛΕΙΤΑΙ Στην Ιαλυσό απέναντι από το Αστ. Τμήμα Ιαλυσού τριάρι διαμέρισμα 85 τ.μ. στον γ' όροφο πολυκατοικίας, διαμπερές, ευάερο και ευήλιο σε καλή κατάσταση και λογική τιμή. Για πληροφορίες στο τηλ. 693-6703967 κα. Φιλιώ.

ΠΩΛΟΥΝΤΑΙ
ΣΠΙΤΙ ΜΑΛΩΝΑ
ΟΙΚΟΠΕΔΟ ΜΑΛΩΝΑ 132 τ.μ.
ΟΙΚΟΠΕΔΟ ΚΑΤΩ ΑΛΩΝΙΑ ΜΑΛΩΝΑ 250 τ.μ.
ΓΙΑΛΙΑ ΧΩΡΑΦΙ 2320 τ.μ.
ΠΟΤΑΜΙΑ ΜΑΛΩΝΑ 530 τ.μ.
ΤΗΛΕΦΩΝΟ 22410 51219
ΚΙΝΗΤΟ 6939356340

ΠΩΛΟΥΝΤΑΙ τέσσερα στρέμματα σε καταπληκτική τοποθεσία πλησίον του χωριού Παστίδα. Τηλ. 22410 47470 10.00 π.μ. - 20.00 μ.μ.

ΠΩΛΕΙΤΑΙ σπίτι στην Παλιά Πόλη με αυλή. Τηλ. 6936271471.

ΠΩΛΕΙΤΑΙ οικόπεδο στα Κρητικά 3.000 τ.μ. οικοδομήσιμο. Τηλ. 6936271471.

ΠΩΛΟΥΝΤΑΙ 2 διαμερίσματα στη Λάρδο 105 τ.μ. έκαστο στην τιμή 352.164 ευρώ και τα δύο μαζί, πολυτελούς κατασκευής. Τηλ. 6938644166

ΚΑΡΑΚΟΝΕΡΟ Διαμερίσματα λουξ κατασκευής απεριόριστη θέα (ισόγειο 111 Μ2 Α' Όροφος 111 Μ2, Α' όροφος 96 Μ2 x 550 τ.μ. Δρχ. Β' όροφος 90 Μ2), Ακίνητα νέας χιλιετίας κα MITTON 22410 22142 κιν. 6945 668060

ΤΡΑΚΤΕΡ ΕΙΣΑΓΩΓΗΣ ΙΑΠΩΝΙΑΣ
KUBOTA - ISEKI (4X4)
(20 - 25 - 30 - 35 - 45) HP
ΜΕ ΦΟΡΤΩΤΗ (ΚΟΥΒΑ) -
ΦΡΕΖΑ - ΑΡΟΤΡΟ - Κ.Τ.Λ.

ΤΙΜΕΣ ΧΟΝΔΡΙΚΗΣ



ΤΗΛ : (2310) - 512 - 428 ΚΙΝ : 6937 - 944633
http://www.hassapetis.gr

RHODES - GREECE
CAIRO PALACE

Ενοικιάζονται επαγγελματικοί χώροι στο κέντρο της πόλης στο εμπορικό κέντρο Cairo Palace

- **Κατάστημα** ισόγειο 30 τ.μ. στην Εθ. Δωδεκανησίων
- **Γραφείο** 3ου ορόφου **135 τ.μ.** στην Εθ. Δωδεκανησίων και Εθ. Δωδεκανησίων
- **Γραφείο** 3ου ορόφου **190 τ.μ.** στην Εθν. Μακαρίου και Εθ. Δωδεκανησίων
- **Γραφείο 2ου** ορόφου **190 τ.μ.** στην Εθν. Μακαρίου και Εθ. Δωδεκανησίων
- **Γραφείο 2ου** ορόφου **90 τ.μ.** στην Εθ. Δωδεκανησίων
- **Γραφείο 3ου** ορόφου **90 τ.μ.** στην Εθ. Δωδεκανησίων

Πληροφορίες κ. ΝΙΟΤΗ ΦΡΑΝΣΙΣ
ΤΗΛ. - ΦΑΞ. 2241027600
ΚΙΝ. 6944618757 - 6973572262

ΠΩΛΟΥΝΤΑΙ

1) Καταστήματα και χώροι για γραφεία στην οδό Κωνσταντινίδη, στο Ζέφυρο (κοντά στην Εφορία).

2) Διαμερίσματα 98, 132 και 148 τ.μ. με θέση πάρκινγκ, αποθήκη και αυτόνομη θέρμανση στην οδό Κωνσταντινίδη.

3) Εξοχικές κατοικίες 100 τ.μ., διόροφες, με χίλια μέτρα οικόπεδο η κάθε μία, στον κεντρικό δρόμο του Γενναδίου, κοντά στη θάλασσα.

4) Μονοκατοικίες στην Ιαλυσό, οδός Μυκηνών, διόροφες με σοφίτα, 4 υπνοδωματίων, 3 μπάνιων και W.C., θέρμανση, σε οικόπεδο από 260 έως 415 τ.μ.

5) Μαιζονέτα στο Ροδίνι, οδός Στοκχόλμης, 180 τ.μ. διόροφη με υπόγειο.

ΠΛΗΡΟΦΟΡΙΕΣ: ΑΝΑΣΤΑΣΙΟΣ ΑΤΣΙΔΗΣ
ΣΤΕΦΑΝΟΥ ΚΑΖΟΥΛΛΗ 74 - ΡΟΔΟΣ
Τηλ. 2241028616 - 2241037848

ΟΙΚΟΔΟΜΙΚΕΣ-ΤΕΧΝΙΚΕΣ ΕΜΠΟΡΙΚΕΣ-ΕΠΙΧΕΙΡΗΣΕΙΣ

ΑΦΟΙ ΑΣΒΕΣΤΗ Ο.Ε.

Αθηνών-Καβάλας 3
Ανάληψη Ρόδου
Τηλ.. 22410/60678-60679
και fax: 22410/66028

ΠΩΛΟΥΝΤΑΙ

• ΔΙΑΜΕΡΙΣΜΑΤΑ
υπερλούξ διαφόρων διαστάσεων
ΕΓΓΥΗΣΗ Η ΠΟΛΥΕΤΗΣ ΠΕΙΡΑ ΜΑΣ

ΟΙΚΟΔΟΜΙΚΕΣ ΕΠΙΧΕΙΡΗΣΕΙΣ ΔΙΑΚΟΓΕΩΡΓΙΟΥ ΚΑΛΛΙΣΤΟΣ

ΕΘΝ. ΑΝΤΙΣΤΑΣΕΩΣ 11 (πρώην Αννης Μαρίας)
ΠΩΛΗΣΕΙΣ ΔΙΑΜΕΡΙΣΜΑΤΩΝ ΚΑΤΑΣΤΗΜΑΤΑ -ΑΠΟΘΗΚΕΣ ΑΝΤΑΛΛΑΓΕΣ ΑΚΙΝΗΤΩΝ - ΑΓΟΡΕΣ ΟΙΚΟΠΕΔΩΝ ΑΝΑΛΑΜΒΑΝΟΥΜΕ ΑΝΤΙΠΑΡΟΧΕΣ

Πωλούνται διαμερίσματα λουξ κατασκευής με απεριόριστη θέα. Τα διαμερίσματα διαθέτουν θωρακισμένες πόρτες - εντοιχισμένες κουζίνες - ντουλάπες - εντοιχισμένο νιπτήρα με ντουλάπι - κεντρική θέρμανση αυτόνομη - ανοιγόμενα ανακλινόμενα κουφώματα με διπλά τζάμια - σίτες - ρολά - υδραυλικό ασανσέρ - τριφασικό ρεύμα.

Ολοι οι χώροι σπατουλαριστοί - εσωτερικές πόρτες M.D.F. με σχέδιο.

ΓΡΑΦΕΙΑ ΙΑΤΡΕΙΑ

1) Επί της οδού Μεγ. Κων/νου - Κων/νου Παλαιολόγου των 80 τ.μ.

2) Επί της οδού Κων/νου Παλαιολόγου και Θεοτοκοπούλου 60-80 τ.μ.

3) Επί της οδού Ρήγα Φεραίου στο πάρκο 60-80-100 τ.μ.

ΚΑΤΑΣΤΗΜΑΤΑ

1) Επί της οδού Κων/νου Παλαιολόγου και Θεοτοκοπούλου 60-80 τ.μ.

2) Επί της οδού Λεωφόρου Καλλιθέας (Καρακόνερο) 90 τ.μ.

ΔΙΑΜΕΡΙΣΜΑΤΑ

1) Επί της οδού Χρ. Φέσσα (Κάθετος Αποστ. Παύλου) 90τ.μ. τριάρια.

Επίσης οροφοδιαμερίσματα των 90 τ.μ. (οικοδομή μόνο τριών διαμερισμάτων).

ΟΙΚΟΔΟΜΕΣ

1) Οικοδομή επί της οδού Πτολεμαίων και Χρ.Φέσσα των 117-125 τ.μ.

2) Οικοδομή υπό ανέγερση επί της οδού Ρήγα Φεραίου στο Πάρκο.Διαμερίσματα τριάρια - τεσσάρια.

3) Οικοδομή υπό ανέγερση επί της οδού Κ. Παλαιολόγου και Θεοτοκοπούλου. Διαμερίσματα δυάρια - τριάρια - τεσσάρια - καταστήματα.

5) Επί της οδού Β. Ηρακλείου οικοδομή τεσσάρων διαμερισμάτων. Οροφοδιαμερίσματα των 133τ.μ. Η οικοδομή έχει πιλοτή για πάρκινγκ

ΑΠΟΘΗΚΕΣ

1) Πλησίον Στέλιου Κωτιάδη των 130τ.μ.

2) Στη Λεωφόρο Καλλιθέας (Καρακόνερο) των 80-300τ.μ.

• Οι πωλήσεις μπορούν να γίνουν και με όλα τα Δάνεια Τράπεζας και οργανισμών.
• Αναλαμβάνουμε ΑΝΤΙΠΑΡΟΧΕΣ και Αγορές οικοπέδων. • Δεχόμαστε ανταλλαγές ακινήτων.

ΠΛΗΡΟΦΟΡΙΕΣ: ΔΙΑΚΟΓΕΩΡΓΙΟΥ ΚΑΛΛΙΣΤΟΣ
ΤΗΛΕΦΩΝΟ: 29318 - 34598 - ΤΗΛ. 78501 - 78502

ΕΝΟΙΚΙΑΖΟΝΤΑΙ

δύο διαμερίσματα τριάρια ολοκαίνουργια στην ΙΞΙΑ σε 4κατοικία. Τελείως ανεξάρτητα με κήπο, λουξ κατασκευής, ηλιακό, κεντρική θέρμανση, κουζίνα ντουλάπες πόρτες Ιταλίας, κουφώματα, σίτες ηλεκτροκίνητες Γερμανίας. Τιμή εκάστον μηνιαίως 450 Ευρώ. Τηλ.: 6944281650

ΓΡΑΦΕΙΟ ΤΕΛΕΤΩΝ & ΜΝΗΜΟΣΥΝΩΝ ΡΟΔΟΥ ΣΤΕΦΑΝΑ - ΣΤΟΛΙΣΜΟΙ

«ΑΜΕΡΙΚΑΝΟΥ»

Αμεση εξυπηρέτηση

ΟΛΟ ΤΟ 24ΩΡΟ

Αναλαμβάνουμε την τελετή
και με τα έξοδα
που χορηγούν τα ταμεία
χωρίς καμία επιβάρυνση
ΙΚΑ, ΤΕΒΕ, ΤΑΞΥ, ΔΗΜΟΣΙΟΥ,
ΛΙΜΕΝΙΚΩΝ, ΟΓΑ
και λοιπά ταμεία.

Τους ΑΠΟΡΟΥΣ ΔΩΡΕΑΝ
Πλατεία Βρούχου στη Μητρόπολη
Τηλέφωνα:28901 - 33400

ΝΤΕΤΕΚΤΙΒΣ

30 ΧΡΟΝΙΑ ΜΟΝΙΜΑ ΚΑΙ ΣΤΗ ΡΟΔΟ

35354

ΠΛΑΤΕΙΑ ΑΓΙΟΥ ΙΩΑΝΝΟΥ
Η ΛΥΣΗ!!!
ΣΕ ΚΑΘΕ ΣΑΣ ΠΡΟΒΛΗΜΑ

EXPRESS SECURITY

ΝΤΕΤΕΚΤΙΒΣ

Συνταξιούχος Αστυνομικός Ασφάλειας

ΑΝΑΛΑΜΒΑΝΟΥΜΕ

Υποθέσεις ανηλίκων,
οικογενειακές, προσωπικές κ.τλ.

ΔΙΑΘΕΤΟΥΜΕ ΤΑ ΠΛΕΟΝ ΣΥΓΧΡΟΝΑ ΟΠΤΙΚΟΑΚΟΥΣΤΙΚΑ ΣΥΣΤΗΜΑΤΑ

100% ΕΧΕΜΥΘΕΙΑ

ΡΩΜΗΣ 22, - ΡΟΔΙΝΙ • ΤΗΛ. 2241 0 68985
Κιν. 094 6997967

ΕΛΛΗΝΙΚΗ ΔΗΜΟΚΡΑΤΙΑ
ΠΕΡΙΦΕΡΕΙΑ ΝΟΤΙΟΥ ΑΙΓΑΙΟΥ
ΝΟΜΟΣ ΔΩΔΕΚΑΝΗΣΟΥ
ΝΟΜΑΡΧΙΑΚΗ ΑΥΤ/ΣΗ ΔΩΔΕΚΑΝΗΣΟΥ
Δ/ΝΣΗ ΜΕΤΑΦΟΡΩΝ ΚΑΙ ΕΠΙΚΟΙΝΩΝΙΩΝ
ΤΜΗΜΑ Κ.Τ.Ε.Ο.

Ταχ. Δ/νση: 6ο χιλ. Ρόδου - Λίνδου
Ταχ. Κώδικας 85100, Telefax: 2241069544
Πληροφορίες: Γεώργιος Αργύρης-Κων/νος Χριστοφάκης
Τηλέφωνο: 2241065385 ΕΣΩΤΕΡΙΚΟ 22-23



ΠΡΟΓΡΑΜΜΑ ΠΡΟΣΚΛΗΣΗΣ ΓΙΑ ΔΙΕΝΕΡΓΕΙΑ ΤΕΧΝΙΚΟΥ ΕΛΕΓΧΟΥ ΟΧΗΜΑΤΩΝ ΜΕ ΕΔΡΑ ΤΟ Ν. ΔΩΔΕΚΑΝΗΣΟΥ

ΧΡΟΝΙΚΗ ΠΕΡΙΟΔΟΣ ΑΠΟ 01/05/2004 ΕΩΣ 30/07/2004	ΕΙΔΟΣ ΟΧΗΜΑΤΟΣ ΠΑΝΤΟΣ ΕΙΔΟΥΣ ΟΧΗΜΑΤΑ ΜΕ ΑΡΙΘΜΟΥΣ ΚΥΚΛΟΦΟΡΙΑΣ ΡΟΒ 5001 ΕΩΣ ΚΑΙ 5500

****ΕΠΙΣΗΣ ΘΑ ΕΛΕΓΧΟΝΤΑΙ ΟΣΑ ΟΧΗΜΑΤΑ ΥΠΟΧΡΕΟΥΝΤΑΙ ΒΑΣΕΙ ΠΑΛΑΙΟΤΕΡΩΝ ΠΡΟΓΡΑΜΜΑΤΩΝ ΠΡΟΣΚΛΗΣΗΣ

*** ΚΑΤΑ ΤΟ ΜΗΝΑ ΑΥΓΟΥΣΤΟ ΔΕΝ ΘΑ ΔΙΕΝΕΡΓΟΥΝΤΑΙ ΤΕΧΝΙΚΟΙ ΕΛΕΓΧΟΙ ΟΧΗΜΑΤΩΝ ΑΠΟ ΤΟ Κ.Τ.Ε.Ο..

Ε.Ν.
Ο ΠΡΟΪΣΤΑΜΕΝΟΣ
ΧΑΤΖΗΚΩΝΣΤΑΝΤΙΝΟΥ ΑΝΤΩΝΙΟΣ
ΜΗΧΑΝΟΛΟΓΟΣ - ΜΗΧΑΝΙΚΟΣ

TOP PROPERTIES

GEORGE and SAVAS PIPINOS
ΓΕΩΡΓΙΟΣ και ΣΑΒΒΑΣ ΠΙΠΙΝΟΣ

ΣΥΜΒΟΥΛΟΙ και ΕΚΤΙΜΗΤΕΣ ΑΚΙΝΗΤΩΝ

REAL ESTATE AGENT - MEMBER OF F.I.A.B.C.I. - N.A.E.A. - C.E.I.

E-mail:gpipinos@otenet.gr.

URL:www.rhodestop-properties.com and www.pipinos.gr

Από το 1971



Η "TOP PROPERTIES" είναι ατομική επιχείρηση και ανήκει στους Γεώργιο και Σάββα Πιπίνο. Το γραφείο ασχολείται από το 1971 αποκλειστικά και μόνο με επενδύσεις και REAL ESTATE, στο νησί της Ρόδου, καθώς και στην ευρύτερη περιοχή της Δωδεκανήσου.

ΑΠΕΥΘΥΝΟΜΑΣΤΕ: Στους **σοβαρούς, απαιτητικούς και επιλεκτικούς** επενδυτές - επιχειρηματίες - ελεύθερους επαγγελματίες, Ελληνες και ξένους, υψηλού εισοδηματικού επιπέδου, που ενδιαφέρονται να κάνουν μια σοβαρή επένδυση **προβολής** στο νησί της Ρόδου.

ΠΡΟΣΦΕΡΟΥΜΕ: Α) Υπηρεσίες και πληροφορίες που γίνονται σε προσωπικό επίπεδο με **εχεμύθεια, διακριτικότητα και σοβαρότητα.**
Β) Μεγάλη **γκάμα** υψηλής ποιότητας ακινήτων, όπως: 1) Ξενοδοχεία Α' και Β' κατηγορίας των 600 - 500 - 350 - 300 κλινών 2) Κεντρικά αστικά ακίνητα κατάλληλα για Τράπεζες - καταστήματα - γραφεία 3) Παραλιακές εκτάσεις, κατάλληλες για τουριστικές επενδύσεις των 150.000 - 100.000 - 70.000 - 50.000 - 36.000 τ.μ. και 4) Διαμερίσματα και μαιζονέτες **προβολής.**

ΣΤΟΧΟΣ ΜΑΣ ΕΙΝΑΙ: Να προσφέρουμε στο αγοραστικό μας κοινό **υψηλής ποιότητας ακίνητα** και **ευκαιρίες** στο νησί της Ρόδου. Η τριακονταετής και πλέον πείρα μας στον τομέα αυτό αποτελεί εγγύηση.

ΣΥΝΘΗΜΑ ΜΑΣ ΕΙΝΑΙ: Επενδύστε στην ΡΟΔΟ **ΤΩΡΑ**, σε ακίνητα που **ΑΝΤΕΧΟΥΝ ΣΤΟ ΧΡΟΝΟ.**

Γεώργιος και Σάββας Πιπίνος
ΜΕΣΙΤΕΣ ΑΣΤΙΚΩΝ ΣΥΜΒΑΣΕΩΝ
Γιατί εμείς γνωρίζουμε καλύτερα!

SINCE 1971

TOP PROPERTIES is a father and son business. The senior, Mr George S. Pipinos, the founder of the office, has carved, over the years, a reputation for integrity and excellence in the world of Real Estate in the Dodecanese.

At Top Properties we try hard to attract important and selective investors: high calibre businessmen/women and discerning professional people, both Greek and foreign, who wish to acquire substantial and valuable property on Rhodes.

We offer our expertise and advice privately, discreetly and in strict confidence.

We keep a compehensive list of real estate of the highest specifications:

a. A' and B' class hotels (600, 500, 350, 300 beds capacity).
b. Centrally situated office buildings and other business premises.
c. Seaside land, ideal for development (hotels, holiday resorts, etc.), of 150.000, 100.000, 70.000, 50.000, 36.000 sq.m.
d. Luxury appartments, maisonettes, detached, semi - detached and terraced houses.

Our aim is to give our clients the opportunity to acquire value for money, first class real estate on Rhodes. Our 30- year - old experience in Real Estate is our warranty.

Our moto is: Invest in Rhodes. Invest in property.
It stands the test of time.



TOP PROPERTIES
George and Savas Pipinos
Because we Know best

KENNENTY 38, ΡΟΔΟΣ, 85 100, ΤΗΛ. 22410- 23895, 38243 και 6944-676003, 6944-390803 FAX: 22410-20883

38 KENNEDY STR., RHODES, 85 100, TEL. 22410- 23895, 38243, and 6944-676003, 6944-390803 FAX: 22410-20883

U.K. Direct Line: 08717115396



ΜΝΗΜΟΣΥΝΟ

Την Κυριακή 20 Ιουνίου στη Σορωνή θα γίνει το μνημόσυνο, του αγαπημένου μας, συζύγου, πατέρα και παππού

ΝΙΚΟΛΑΟΥ ΠΑΠΑΚΩΝΣΤΑΝΤΙΝΟΥ

Η σύζυγος: Παρασκευή
Τα παιδιά, τα εγγόνια και οι συγγενείς

ΖΗΤΕΙΤΑΙ

Εσωτερική βοηθός για επταήμερη απασχόληση σε οικογένεια με δύο παιδιά (νεογέννητο και τριών χρόνων) ηλικίας έως 40 ετών να μιλά ελληνικά ή αγγλικά να μην καπνίζει και να αγαπά τα παιδιά. Πληροφορίες στο τηλ. 6947436202.

Γραφείο Γενικού Τουρισμού

ΖΗΤΕΙ

Να προσλάβει για μόνιμη εργασία στέλεχος με ικανότητα στην επικοινωνία, άριστη γνώση των συστημάτων κρατήσεων (GALILEO - SABRE - FORTHcrs), εμπορικών προγραμμάτων και του M/S OFFICE (Excel - Word). Βιογραφικό στο fax 22410 25984 Τηλ. 6978 733214.

ΞΕΝΟΔΟΧΕΙΟ

ΚΟΛΥΜΠΙΑ ΜΠΗΤΣ

ΖΗΤΟΥΝΤΑΙ

1) Βοηθοί Σερβιτόροι
2) Καμαριέρες

Πληρ. Τηλ.: 22410 56225 - 56247

Nicolas

COIFFURE

Η μεγαλύτερη αλυσίδα κομμωτηρίων στην Ελλάδα για το νέο της κομμωτήριο στη Ρόδο ΖΗΤΑ:

- Κομμωτές / Κομμώτριες
- Βοηθούς
- Ρεσεψιόν
- Αισθητικούς με γνώσεις μανικιούρ & χαλάουα

Για την έναρξη του πιο επώνυμου κομμωτηρίου

ΑΠΟΔΟΧΕΣ: Προσφέρονται Ακρως Ικανοποιητικά Πακέτα Αποδοχών, Ασφάλιση, Bonus, Εκπαίδευση, Ταξίδια στο Εξωτερικό.

Τηλ. Επικοινωνίας:
210 -6131892, 6937 017977

ΙΑΤΡΙΚΗ ΑΝΑΚΟΙΝΩΣΗ

Ο ΙΑΤΡΟΣ
ΓΕΩΡΓΙΟΣ Σ. ΔΡΑΚΙΟΥ
ΕΙΔΙΚΟΣ ΚΑΡΔΙΟΛΟΓΟΣ
ΔΕΧΕΤΑΙ:
Καθημερινά 09.00-13.00 και 17.30-20.30
Τετάρτη απόγευμα: Με ραντεβού
Σάββατο απόγευμα κλειστά.
Ιατρείο: Εθνικής Αντίστασης
(πρώην Αννης Μαρίας)
και Καζαντζάκη 2, Ρόδος
ΤΗΛ. 22410 74223 ΚΙΝ. 6932732382

A.N.A FERRIES

Ε\Γ-Ο\Γ ΑΝΘΗ ΜΑΡΙΝΑ
•• Ε\Γ-Ο\Γ ΜΑΡΙΝΑ • Ε/Γ-Ο/Γ ΡΟΔΑΝΘΗ
ΡΟΔΟΣ-ΠΕΙΡΑΙΑΣ (20/06/04-30/06/04)

ΚΥΡΙΑΚΗ 20/06		
ΜΑΡΙΝΑ	14.00	ΚΩ (18.50) - ΚΑΛΥΜΝΟ(19.30) - ΑΣΤΥΠΑΛΑΙΑ (22.20) - ΚΑΤΑΠΟΛΑ (01.30) - ΠΕΙΡΑΙΑ (09.20)
ΔΕΥΤΕΡΑ 21/06		
ΡΟΔΑΝΘΗ	15.00	ΣΥΜΗ (16.35) - ΤΗΛΟ (18.45) - ΝΙΣΥΡΟ (20.10) - ΚΩ(21.55)-ΚΑΛΥΜΝΟ (22.15) - ΛΕΡΟ (23.35) - ΠΑΤΜΟ (02.05) - ΠΕΙΡΑΙΑ (11.00)
ΤΡΙΤΗ 22/06		
ΑΝΘΗ-ΜΑΡΙΝΑ	17.00	ΚΩ (20.30) - ΛΕΡΟ (22.40) - ΠΑΤΜΟ (23.50) ΠΕΙΡΑΙΑ (09.30)
ΤΕΤΑΡΤΗ 23/06		
ΜΑΡΙΝΑ	14.00	ΣΥΜΗ (15.35) - ΤΗΛΟ (19.45) - ΝΙΣΥΡΟ (19.10) - ΚΩ(20.55)- ΚΑΛΥΜΝΟ (22.15) - ΛΕΡΟ (23.35) - ΠΑΤΜΟ (01.05) - ΠΕΙΡΑΙΑ (12.00)
ΡΟΔΑΝΘΗ	17.00	ΚΩ (20.50) - ΚΑΛΥΜΝΟ (22.10) - ΠΕΙΡΑΙΑ (09.00)
ΠΕΜΠΤΗ 24/06		
ΑΝΘΗ-ΜΑΡΙΝΑ	17.00	ΚΩ (20.30) - ΜΥΚΟΝΟ (02.00) - ΠΕΙΡΑΙΑ (07.30)
ΠΑΡΑΣΚΕΥΗ 25/06		
ΜΑΡΙΝΑ	16.00	ΣΥΜΗ (17.40) - ΤΗΛΟ(19.30) - ΝΙΣΥΡΟ (21.10) - ΚΩ(23.00) - ΛΕΡΟ (01.20) - ΠΑΤΜΟ (02.50) - ΠΕΙΡΑΙΑ (11.50)
ΡΟΔΑΝΘΗ	17.00	ΚΩ(20.50) - ΚΑΛΥΜΝΟ (22.10) - ΠΕΙΡΑΙΑ (9.00)
ΣΑΒΒΑΤΟ 26/06		
ΑΝΘΗ - ΜΑΡΙΝΑ	17.00	ΚΩ (20.30) - ΛΕΡΟ (22.40) - ΠΑΤΜΟ (23.50) - ΠΕΙΡΑΙΑ (09.30)
ΚΥΡΙΑΚΗ 27/06		
ΜΑΡΙΝΑ	14.00	ΚΩ (18.50) - ΚΑΛΥΜΝΟ(19.30) - ΑΣΤΥΠΑΛΑΙΑ (22.20) - ΚΑΤΑΠΟΛΑ (01.30) - ΠΕΙΡΑΙΑ (09.20)
ΔΕΥΤΕΡΑ 28/06		
ΡΟΔΑΝΘΗ	15.00	ΣΥΜΗ (16.35) - ΤΗΛΟ (18.45) - ΝΙΣΥΡΟ (20.10) - ΚΩ(21.55)-ΚΑΛΥΜΝΟ (22.15) - ΛΕΡΟ (23.35) - ΠΑΤΜΟ (02.05) - ΠΕΙΡΑΙΑ (11.00)
ΤΡΙΤΗ 29/06		
ΑΝΘΗ - ΜΑΡΙΝΑ	17.00	ΚΩ (20.30) - ΛΕΡΟ (22.40) - ΠΑΤΜΟ (23.50) - ΠΕΙΡΑΙΑ (09.30)
ΤΕΤΑΡΤΗ 30/06		
ΜΑΡΙΝΑ	14.00	ΣΥΜΗ (15.35) - ΤΗΛΟ (19.45) - ΝΙΣΥΡΟ (19.10) - ΚΩ(20.55)- ΚΑΛΥΜΝΟ (22.15) - ΛΕΡΟ (23.35) - ΠΑΤΜΟ (01.05) - ΠΕΙΡΑΙΑ (12.00)
ΡΟΔΑΝΘΗ	17.00	ΚΩ (20.50) - ΚΑΛΥΜΝΟ (22.10) - ΠΕΙΡΑΙΑ (09.00)

++ΠΡΟΣΦΟΡΑ++
Πακέτα εισιτηρίων άνω των 300,00 ευρώ, μπορείτε να τα εξοφλήσετε σε 4 άτοκες μηνιαίες δόσεις με την πιστωτική σας κάρτα VISA ή MASTER! ! !
+++ Η εταιρεία μας βρίσκεται στην ευχάριστη θέση να σας ενημερώσει ότι :
1) Θα προσφέρονται ειδικές τιμές σε όλες τις θέσεις για οικογενειακά πακέτα.
2) Εισιτήρια ΜΕΤ' ΕΠΙΣΤΡΟΦΗΣ, ειδικές τιμές.
3)Πολλαπλά εισιτήρια minimum 5, 50% έκπτωση

WANTED

Greek or English speaking woman for seven days job in a family of a baby and a girl of three years old, around 40 years old no smoking. Information to 6947436202.

Zorpidis

ΤΟΥΡΙΣΤΙΚΟΣ ΟΡΓΑΝΙΣΜΟΣ
Αλεξ. Διάκου και Λοχαγού Φανουράκη 31
Τηλ. 22410 20625, 30054 FAX 26745

Ομαδικά & ατομικά ταξίδια

Εγγυημένες αναχωρήσεις κάθε εβδομάδα

ΠΑΡΙΣΙ
4, 5 & 6 ημέρες
ΙΤΑΛΙΑ
Ρώμη - Φλωρεντία
4 & 5 ημέρες
ΛΟΝΔΙΝΟ
4 & 5 ημέρες
ΠΡΑΓΑ
3, 4 & 5 ημέρες
ΑΜΣΤΕΡΝΤΑΜ
4 & 5 ημέρες
ΒΕΡΟΛΙΝΟ
4 & 5 ημέρες

Ελσίνκι, Κρουαζιέρα Βαλτική, Ταλίν, Αγ. Πετρούπολη, Βερολίνο, Αμστερνταμ, Νίκαια, Βαρκελώνη, Μαδρίτη, Βουδαπέστη, Βιέννη, Βενετία, Αίγυπτος, Τυνησία, Μαρόκο - Κων/πολη

ΙΤΑΛΙΚΟ ΠΑΝΟΡΑΜΑ

ΚΡΟΥΑΖΙΕΡΑ ΑΔΡΙΑΤΙΚΗ
ΜΠΑΡΙ - ΠΟΜΠΗΪΑ - ΡΩΜΗ - ΦΛΩΡΕΝΤΙΑ - ΣΙΕΝΑ - ΒΕΝΕΤΙΑ - ΜΙΝΙΑΤΟΥΡΑ ΙΤΑΛΙΑ

Ξενοδοχεία 4* Ημιδιατροφή
7 ημέρες αναχώρηση κάθε Δευτέρα

450 ευρώ!!!

ΓΙΝΟΝΤΑΙ ... ΑΛΜΑΤΑ ΠΡΟΣ ΤΑ ΠΙΣΩ

ΜΑΥΡΕΣ ΗΜΕΡΕΣ

στον ελληνικό τουρισμό

Σε τιμές 1997 τα συμβόλαια του 2005!



Για πρώτη φορά στην ελληνική αγορά εμφανίζονται Βρετανοί tour operators που ζητούν early bookings της τάξης του -10 έως -15% για πωλήσεις που πραγματοποιούν ως το τέλος Ιανουαρίου. Οι ειδικοί αναφέρουν ότι μετά τις τελικές εκπτώσεις οι τιμές σε απόλυτους αριθμούς θα είναι κατά μέσο όρο στα επίπεδα του 1997!

ΤΟΥ ΧΑΡΗ ΝΤΙΓΡΙΝΤΑΚΗ

Και όλα αυτά μετά τη διοργάνωση της Ολυμπιάδας, όταν η χώρα ανέμενε να «εκταμιεύσει» τα κέρδη της διοργάνωσης τα προσεχή έτη.

Είναι κοινός τόπος ότι η τουριστική βιομηχανία της Ελλάδας έχει εισέλθει σε φάση περιδίνησης. Μετά το χάσιμο της προολυμπιακής περιόδου, οι ελπίδες της χώρας για τουριστική οικονομική άνοδο ξεκινούν από το 2006 και μετά. Όπως, φαίνεται, δύσκολα μπορεί να κλείσει η στρόφιγγα της συνεχούς απώλειας τουριστικού εισοδήματος από την Ελλάδα.

Η πολυετής απραξία από την πλευρά της πολιτείας σε συνδυασμό με την αλλοπρόσαλλη τιμολογιακή πρακτική μέρους των ξενοδόχων τα προηγούμενα έτη έχουν επιτείνει το δομικού χαρακτήρα πρόβλημα του ελληνικού τουρισμού. Ταυτόχρονα, οι τουριστικοί οργανισμοί του εξωτερικού επιδιώκουν περισσότερα κέρδη ή πιο σωστά, συρρίκνωση των απωλειών τους, δεδομένου ότι τώρα πλέον ο τουρίστας, όχι μόνο επιλέγει φθηνότερους προορισμούς, αλλά και επιδιώκει να ταξιδεύει μέσω του Ίντερνετ.

Παράλληλα, οι τουριστικοί οργανισμοί επιδιώκουν να στέλνουν τον «κόσμο τους» σε προορισμούς έξω από τη ζώνη του ευρώ, όπου τους δίνεται η δυνατότητα συναλλαγματικών παιγνίων. Την ίδια ώρα, η ισχυρή είσοδος των Low Cost Carriers σε προορισμούς όπως η Ισπανία, και η ραγδαία ανέλιξη φθηνών προορισμών, όπως Βουλγαρία και Κροατία, κάνουν το πρόβλημα να φαντάζει ακόμα πιο έντονο.

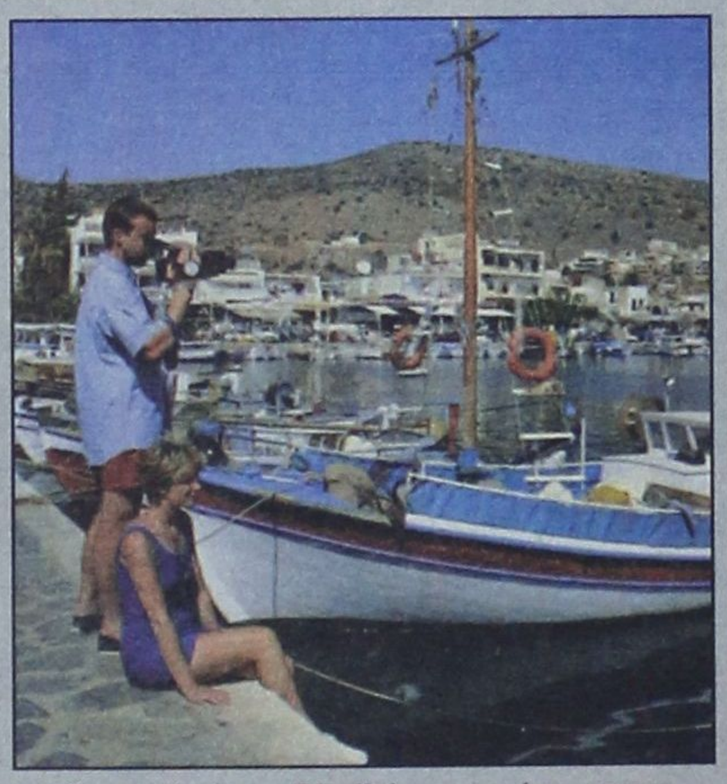

Τουρισμός ώρα μηδέν. Η ώρα της κρίσης για τον ελληνικό τουρισμό φαίνεται πως ήλθε. Και τούτο διότι οι ονομαστικές τιμές των συμβολαίων που ήδη υπέγραψε η πλειονότητα των ξενοδόχων για το 2005, ανέρχονται μεσοσταθμικά σε -10% από τη γερμανική αγορά και σε -5% έως -7% από τη βρετανική, συγκριτικά με τα αρχικώς υπογραφέντα συμβόλαια του 2004

«Η τελική τιμή των αρχικά υπογραφέντων συμβολαίων για το 2005, μετά τις τελικές εκπτώσεις και τις προσφορές, θα φθάσει στα επίπεδα του 1997», σημειώνει ο γενικός γραμματέας της Πανελλήνιας Ομοσπονδίας Ξενοδόχων, Μάκης Καλίγερος. Όπως χαρακτηριστικά αναφέρει, για πρώτη φορά εμφανίστηκαν Βρετανοί t.os που ζητούν early bookings για πωλήσεις που θα πραγματοποιήσουν ως τα τέλη Ιανουαρίου. Ο κ. Καλίγερος σημειώνει ότι η ουσιαστική απουσία της ελληνικής κυβέρνησης τα προηγούμενα έτη δημιούργησε ισχυρά πλήγματα στον τουρισμό.

Ο γενικός γραμματέας της ΠΟΞ όμως προχωρά περισσότερο, επισημαίνοντας ότι οι κραδασμοί της κρίσης θα επιφέρουν σημαντικά κοινωνικά προβλήματα σε αρκετές περιοχές που ζουν αποκλειστικά από τον τουρισμό. Επίσης, όπως συμπληρώνει, μεγάλος αριθμός υπαλλήλων δεν θα κατορθώσουν να εισέλθουν στο ταμείο ανεργίας, αφού η σεζόν για τα ξενοδοχεία συρρικνούται συνεχώς.

Ο κ. Καλίγερος αναφέρει ότι ως τουριστική χώρα δεν είμαστε ανταγωνιστική, δεδομένου ότι η ελληνική πολιτεία δεν βοήθησε τον κλάδο προς αυτή την κυβέρνηση να δράσει άμεσα τόσο στο κομμάτι της προβολής, όπου η χώρα είναι ουραγός, όσο και στην εκπόνηση μακρόπνοου σχεδίου για τη στήριξη και την άνοδο της τουριστικής βιομηχανίας στην Ελλάδα.

Το 2004

Είναι αλήθεια ότι ο ελληνικός τουρισμός το 2004 βρίσκεται σε...ελεύθερη πτώση για τις περισσότερες περιοχές, χωρίς να φαίνεται, προς το παρόν, ότι είναι εφικτή η ανακοπή της πορείας αυτής. Το κύριο πρόβλημα εστιάζεται στη βρετανική αγορά, καθώς η μείωση των κρατήσεων μέχρι τις αρχές Ιουνίου ξεπερνούσε το 10%, ενώ και η γερμανική αγορά δεν φαίνεται να ανακάμπτει, παρότι είχε πιάσει «πάτο».

Ανέλπιστη είναι η πτώση και από τη γαλλική αγορά, το Βέλγιο, το Λουξεμβούργο και την Ολλανδία, ενώ αντίθετα, θετικά εκτιμάται πως θα κινηθεί η μικρή ρωσική αγορά. Για την αμερικανική αγορά ας μη γίνεται λόγος, μολονότι θα υπάρξει στοιχειώδης άνοδος, λόγω της Ολυμπιάδας.

ΤΟΥΡΝΟΥΑ ΤΑΒΛΙ

Ο Πολιτιστικός Σύλλογος Γυναικών του Δ.Δ. Προφύλιας διοργανώνει Τουρνουά Τάβλι που θα διεξαχθεί ***στις 27 Ιουνίου 2004*** *στο Πολιτιστικό Κέντρο «**ΜΑΓΓΑΝΑ**» Προφύλιας Νότιας Ρόδου*

*Το κόστος συμμετοχής είναι **15 ευρώ** στο οποίο συμπεριλαμβάνεται παραδοσιακό φαγητό και ποτό.*

Πληρ.: Παπασάββα Ειρήνη
2244 0 61348 & 6944846037

Την εκδήλωση στηρίζει ο Δήμος Νότιας Ρόδου

ΣΥΝΕΤΑΙΡΙΣΤΙΚΗ ΤΡΑΠΕΖΑ ΔΩΔΕΚΑΝΗΣΟΥ

ΕΝΤΑΞΗ ΣΤΟ ΣΥΣΤΗΜΑ ΔΙΑΤΡΑΠΕΖΙΚΩΝ ΠΛΗΡΩΜΩΝ ΔΙΑΣ ΑΠΟ 1 ΙΟΥΛΙΟΥ 2004

Η ΣΥΝΕΤΑΙΡΙΣΤΙΚΗ ΤΡΑΠΕΖΑ ΔΩΔΕΚΑΝΗΣΟΥ, στα πλαίσια της εναρμόνισής της με τα σύγχρονα δεδομένα του τραπεζικού χώρου, από την 1η Ιουλίου 2004 εντάσσεται στο σύστημα διατραπεζικών πληρωμών ΔΙΑΣ. Η εξέλιξη αυτή πέραν **από την αυθημερόν, αυτόματη εκκαθάριση των επιταγών της Τράπεζας σε ολόκληρο τον Ελλαδικό χώρο,** θα δώσει την δυνατότητα για μία σειρά συμπληρωματικών υπηρεσιών, όπως η αυτόματη εξόφληση λογαριασμών ΔΕΗ, ΟΤΕ και Υδρευσης, η εξόφληση φόρου εισοδήματος και ΦΠΑ, η πληρωμή ΑΠΔ, ΙΚΑ κτλ. οι οποίες θεωρούνται πλέον απαραίτητες για την λειτουργία των επιχειρήσεων αλλά και για την καθημερινότητα των ιδιωτών.

Η συνεργασία μας με το διατραπεζικό σύστημα ΔΙΑΣ, η ανάπτυξη του δικτύου των ΑΤΜ και η έναρξη λειτουργίας των υπηρεσιών internen - banking, που αναμένεται να εφαρμοσθούν μέχρι το τέλος του έτους, είναι χαρακτηριστικά της σύγχρονης και δυναμικής εξέλιξης της Τράπεζάς μας, που στόχο πάντα έχει την ενίσχυση της ανταγωνιστικότητας της Τράπεζάς μας και την καλύτερη και ταχύτερη εξυπηρέτηση του συνεταίρου / πελάτη μας.

Από το Δ.Σ.

Palermo
pizzeria spaghetteria
ΑΝΟΙΞΑΜΕ!
Ενας καινούριος καλοκαιρινός χώρος στη Μεσαιωνική μας πόλη σας προσκαλεί στον κόσμο των γεύσεων της αυθεντικής Ιταλικής κουζίνας!
ΙΠΠΟΔΑΜΟΥ 11, ΠΑΛΙΑ ΠΟΛΗ
Υπεύθ. Εστιατορίου
Γιάννης & Μίνα Μπαλαλή