η δημοκρατική
της Ρόδου

στην υπηρεσία του δωδεκανησιακού λαού

Αρ. φύλλου 6606 - **ΤΡΙΤΗ 6 ΙΟΥΛΙΟΥ 2004** - Τιμή 0,70 ΕΥΡΩ - **www.dimokratiki.gr**

ΡΑΓΕΥΤΟ
WINE MUSIC BAR



ΕΘΝΙΚΟ ΠΑΡΑΛΗΡΗΜΑ

ΑΠΟΘΕΩΣΗ



η άποψη της ημέρας

Ενα από τα ζητήματα που έχουν ταλανίσει την αριστερά τις τελευταίες δεκαετίες, είναι οι σχέσεις της με το ΠΑΣΟΚ. Για πρώτη φορά αντιμετώπισε στη δεκαετία του εβδομήντα μια πολιτική δύναμη που διεκδικούσε «ζωτικό χώρο» απ' αυτή. Εδειξε θεωρητικά και πολιτικά απροετοίμαστη για κάτι τέτοιο. Ταλαντεύτηκε ανάμεσα σε μια θεώρηση του ΠΑΣΟΚ ως σύμμαχο δύναμη ακόμα και για την «Αντιιμπεριαλιστική Επανάσταση» και σε εκείνη του σοσιαλφασισμού.

Η πρώτη την αφόπλισε από μια δημιουργική πολιτική συνεργασίας, κριτικής και όταν χρειάζεται πολεμικής με το ΠΑΣΟΚ. Η δεύτερη την «παρέδωσε» στις στρατηγικές της συντήρησης. Το 1989 δεν ήταν τυχαίο. Τότε έχασε η αριστερά τη δυνατότητα να διεισδύσει στη μεγάλη μάζα των ψηφοφόρων και του μεσαίου στελεχικού δυναμικού του ΠΑΣΟΚ.

Ηταν η εποχή που άρχισε το «όνειρο» (μερικοί το κρατάνε ακόμα) ότι θα μπορούσε η αριστερά να «ξηλώσει» το ΠΑΣΟΚ και να μοιράσει μαζί με τη ΝΔ το «διαμελισμένο» σώμα του ΠΑΣΟΚ. Συνολικά, όλα αυτά τα χρόνια, η αριστερά εγκλωβίστηκε

Ο εγκλωβισμός της αριστεράς

στο δίπολο του σεχταρισμού-δογματισμού από τη μια, του ιδεολογικού και πολιτικού αφοπλισμού από την άλλη.

Ο εγκλωβισμός αυτός δεν ήταν αποτέλεσμα, μόνο, των αδυναμιών της αριστεράς. Ηταν, επίσης, προϊόν της πολιτικής ακραίου ηγεμονισμού που ακολούθησε το ΠΑΣΟΚ όλα αυτά τα χρόνια. Ακόμα, περισσότερο, ήταν αποτέλεσμα της κυβερνητικής του πολιτικής.

Της έλλειψης επαρκών κοινωνικών ευαισθησιών σ' αυτήν. Ηταν, ακόμα, αποτέλεσμα της προσπάθειας που έκανε το ΠΑΣΟΚ να λεηλατήσει την αριστερά. Να μην συζητεί μαζί της ισότιμα, στη βάση, βέβαια, και των πραγματικών μεγεθών.

Από την άλλη, η αντιμετώπιση αυτών των αρνητικών πρακτικών του ΠΑΣΟΚ, δεν έγινε από την αριστερά μέσα από μια μακρόχρονη οπτική. Ηταν κατά κανόνα συγκυριακή και κοντόφθαλμη.

Για αυτό και δεν μπόρεσε να διεισδύσει στις λαϊκές μάζες που ακολουθούν το κόμμα της αξιωματικής αντιπολίτευσης. Η αριστερά περισσότερο φοβήθηκε το φαινόμενο του ΠΑΣΟΚ παρά το ανέλυσε ψύχραιμα. Και σε αυτή την περίπτωση επιβεβαιώνεται η αναγκαιότητα εντατικών θεωρητικών αναλύσεων και πολιτικής διορατικότητας. Αγαθά που βρίσκονται, ακόμα, σε μεγάλη έλλειψη στις γραμμές της σύγχρονης αριστεράς.

ο καιρός

Γενική πρόγνωση για σήμερα Τρίτη 6/7/2004 Καιρός; γενικά αίθριος.Άνεμοι: βόρειοι βορειοανατολικοί στα δυτικά μέχρι μέτριοι, στα ανατολικά ισχυροί έως πολύ ισχυροί και τοπικά την ημέρα στο Αιγαίο θυελλώδεις. Θερμοκρασία: σε υψηλά επίπεδα κυρίως στις ηπειρωτικές περιοχές.



ΗΜΕΡΗΣΙΑ ΕΦΗΜΕΡΙΔΑ
η δημοκρατική
της Ρόδου
Ετος ιδρύσεως1982
Θεμ. Σοφούλη 77
Ταχ. Θυρίδα 339
85100 Ρόδος
Εκδότης - ιδιοκτήτης
ΒΑΣΙΛΗΣ Δ. ΑΘΑΝΑΣΙΟΥ
Διευθυντής:
ΔΑΜΙΑΝΟΣ Β. ΑΘΑΝΑΣΙΟΥ
Τηλέφωνα: 22410-34722, 76655, 37500, 26728, 27919
Telefax: 2241037333 - 26728

www.dimokratiki.gr
e-mail:contact@dimokratiki.gr



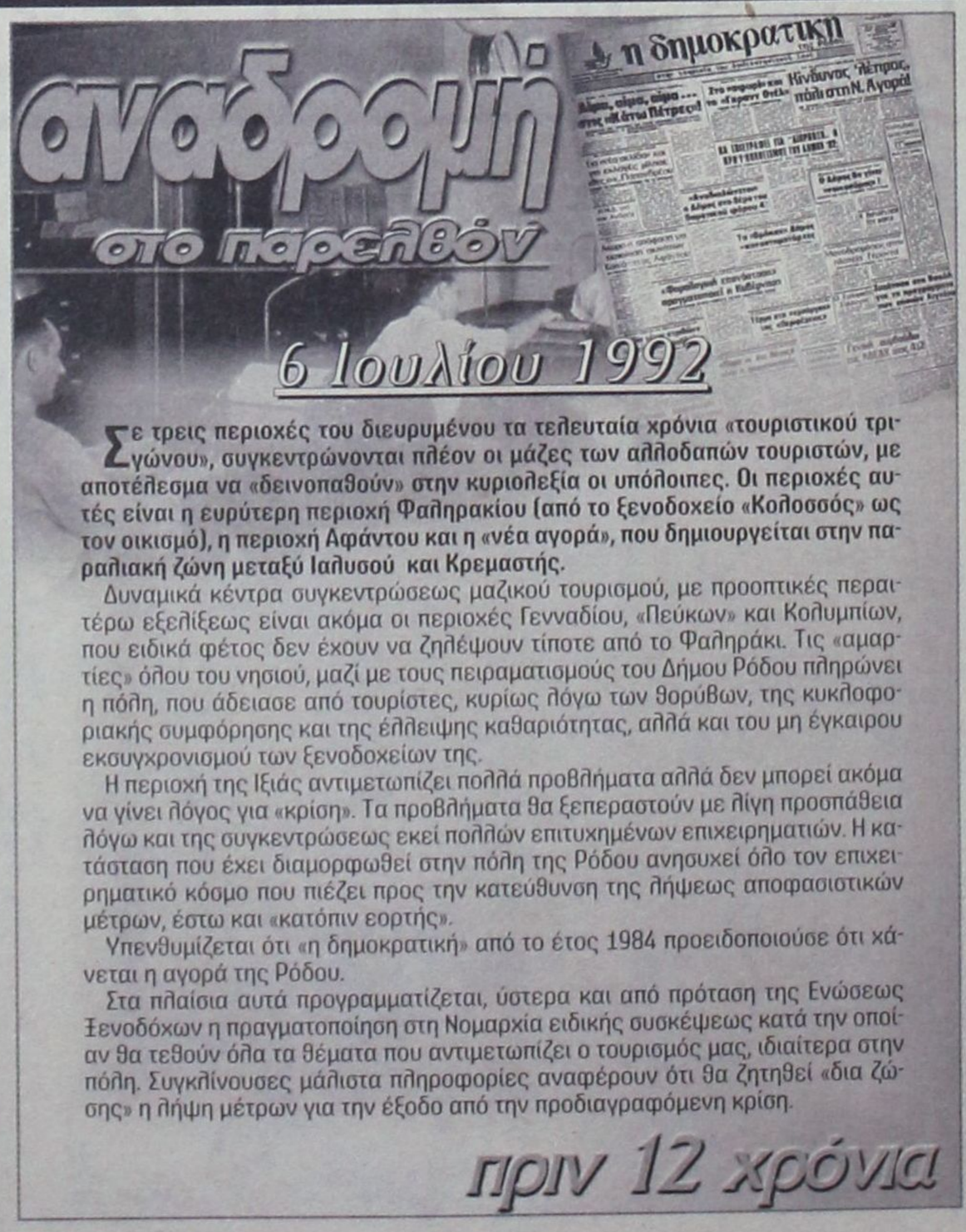

Σε τρεις περιοχές του διευρυμένου τα τελευταία χρόνια «τουριστικού τριγώνου», συγκεντρώνονται πλέον οι μάζες των αλλοδαπών τουριστών, με αποτέλεσμα να «δεινοπαθούν» στην κυριολεξία οι υπόλοιπες. Οι περιοχές αυτές είναι η ευρύτερη περιοχή Φαληρακίου (από το ξενοδοχείο «Κολοσσός» ως τον οικισμό), η περιοχή Αφάντου και η «νέα αγορά», που δημιουργείται στην παραλιακή ζώνη μεταξύ Ιαλυσού και Κρεμαστής.

Δυναμικά κέντρα συγκεντρώσεως μαζικού τουρισμού, με προοπτικές περαιτέρω εξελίξεως είναι ακόμα οι περιοχές Γενναδίου, «Πεύκων» και Κολυμπίων, που ειδικά φέτος δεν έχουν να ζηλέψουν τίποτε από το Φαληράκι. Τις «αμαρτίες» όλου του νησιού, μαζί με τους πειραματισμούς του Δήμου Ρόδου πληρώνει η πόλη, που άδειασε από τουρίστες, κυρίως λόγω των θορύβων, της κυκλοφοριακής συμφόρησης και της έλλειψης καθαριότητας, αλλά και του μη έγκαιρου εκσυγχρονισμού των ξενοδοχείων της.

Η περιοχή της Ιξιάς αντιμετωπίζει πολλά προβλήματα αλλά δεν μπορεί ακόμα να γίνει λόγος για «κρίση». Τα προβλήματα θα ξεπεραστούν με λίγη προσπάθεια λόγω και της συγκεντρώσεως εκεί πολλών επιτυχημένων επιχειρηματιών. Η κατάσταση που έχει διαμορφωθεί στην πόλη της Ρόδου ανησυχεί όλο τον επιχειρηματικό κόσμο που πιέζει προς την κατεύθυνση της λήψεως αποφασιστικών μέτρων, έστω και «κατόπιν εορτής».

Υπενθυμίζεται ότι «η δημοκρατική» από το έτος 1984 προειδοποιούσε ότι χάνεται η αγορά της Ρόδου.

Στα πλαίσια αυτά προγραμματίζεται, ύστερα και από πρόταση της Ενώσεως Ξενοδόχων η πραγματοποίηση στη Νομαρχία ειδικής συσκέψεως κατά την οποίαν θα τεθούν όλα τα θέματα που αντιμετωπίζει ο τουρισμός μας, ιδιαίτερα στην πόλη. Συγκλίνουσες μάλιστα πληροφορίες αναφέρουν ότι θα ζητηθεί «δια ζώσης» η λήψη μέτρων για την έξοδο από την προδιαγραφόμενη κρίση.

πριν 12 χρόνια

πληροφορίες

Η ΤΑΥΤΟΤΗΤΑ ΤΗΣ ΗΜΕΡΑΣ

ΤΡΙΤΗ 6 ΙΟΥΛΙΟΥ
ΣΙΣΩΗ ΜΕΓ., ΦΙΛΗΜΟΝΟΣ, ΟΝΗΣΙΜΟΥ, ΑΡΧΙΠΠΟΥ
Ανατολή ηλίου 5.09 Δύση ηλίου 19.51 ΣΕΛΗΝΗ 19 ΗΜΕΡΩΝ

ΦΑΡΜΑΚΕΙΑ

ΣΗΜΕΡΑ διημερεύει το φαρμακείο ΕΥΣΤΑΘΙΟΥ ΡΟΥΣΑ, Στεφ. Καζούλη 22, τηλ. 22229
ΣΗΜΕΡΑ διανυκτερεύει το φαρμακείο ΓΡΕΒΕΝΙΩΤΟΥ ΒΑΣΙΛΙΚΗ, Ηρώων Πολυτεχνείου 21, Ακαδημία, τηλ. 70300

ΚΑΥΣΙΜΑ

ΣΗΜΕΡΑ: Διανυκτερεύουν τα πρατήρια καυσίμων 1) Τζωρτζής Δ. ΒΡ Αγ. Φραγκίσκος **2)** Καύσιμα Ρόδου SHELL Λ. Καλλιθέας **3)** Κορωναίος Δ. SHELL Ιαλυσός **4)** Πισσαδάκης Δ. JET OIL Παραδείσι **5)** Δράκου Δρ. ΕΚΟ Αφάντου **6)** Νεσγός Μ. ΕΚΟ Μάσαρη **7)** Φλοσκάκης Κ. JET OIL Εμπωνα **8)** Καραγιάννης Ε. SHELL Σορωνή

ΧΡΗΣΙΜΑ ΤΗΛΕΦΩΝΑ

Άμεση δράση	100	Πληρ. ΟΤΕ	131
Αμεση Επέμβαση		Ώρα	141
Πυροσβεστικής	199	Φαρμακεία (Διημ.-Διαν.)	1434
Νοσοκομείο	80000	ΠΡΟ-ΠΟ • ΛΟΤΤΟ	1444
Οδική Ασφάλεια:		ΠΑΜΕ ΣΤΟΙΧΗΜΑ	1400
EXRESS SERVICE	154	ΡΟΔΑ	26300
HELLAS SERVICE	1057	ΚΤΕΥΛ	27706
HOULIS SERVICE	30165	ΕΒΕΔ	22281
ΑΦΟΙ Σιέχ	25776	Δικηγορικός Σύλλογος	27469
Ράδιο Ταξί	64712	Εμπορικός Σύλλογος	35255
Αστυν. Διεύθυνση	27653	Ολυμπιακή - Κρατήσεις	24555
Ασφάλεια	23294	ΔΑΝΕ (πρακτορείο)	43150
Τμήμα Τάξης	23849	ΙΚΑ	64912
Τροχαία	44131-32	ΤΕΒΕ	22688-77034
Λιμεναρχείο	28888	ΤΑΞΥ	68701-3
Δασαρχείο	191	ΟΑΕΔ	23265
Τελωνείο	27703	Εργατικό Κέντρο	24730
Υγειονομείο	26666	Αρχαιολογία	34719
Μητρόπολη	23274	Περιφ. Δ/ντής	38174-38175
Νομαρχία	46501		
Δήμος Ρόδου	46200	AIRGREECE	36095
Βλάβες ΟΤΕ	121	Aegean Airlins	98345
Βλάβες ΔΕΗ	125	ΔΗΜ. ΕΠΙΧ. ΚΑΘ. ΡΟΔΟΥ	77600
ΒΛΑΒΕΣ ΔΕΥΑΡ	68755	ΥΠΗΡ. ΑΠΟΚΟΜΙΔΗΣ	61057

ΔΕΧΟΝΤΑΙ ΤΟ ΚΟΙΝΟ

- Ο Νομάρχης Δωδεκανήσου **Γιάννης Μαχαιρίδης** και οι Βοηθοί Νομάρχη **Στάθης Κουσουρνάς** και **Νίκος Ζωίδης** δέχονται το κοινό κάθε **Τρίτη και Πέμπτη, από τις 11:00-13:00 το μεσημέρι**

ΑΚΤΟΠΛΟΪΚΑ ΔΡΟΜΟΛΟΓΙΑ

ΙΕΡΑΠΕΤΡΑ: Απόπλους **11.00** δια Χάλκη, Διαφάνι, Πηγάδια, Κάσο, Σητεία, και επιστροφή **ΑΝΘΗ ΜΑΡΙΝΑ:** Απόπλους **17.00** δια Κω, Λέρο, Πάτμο, Πειραιά **ΜΠΛΟΥ ΣΤΑΡ:** Απόπλους **20.00** δια Κω, Μύκονο, Πειραιά

ΑΕΡΟΠΟΡΙΚΑ ΔΡΟΜΟΛΟΓΙΑ

ΠΤΗΣΕΙΣ ΟΛΥΜΠΙΑΚΗΣ

ΡΟΔΟΣ - ΑΘΗΝΑ: Καθημερινά **07.10, 10.40, 13.40, 19.45, 22.55**
Κάθε Σάββατο 16.40
ΡΟΔΟΣ - ΚΑΡΠΑΘΟΣ: (Τρίτη, Σάββατο) **16.15** (Πέμπτη - Κυριακή)
ΡΟΔΟΣ - ΚΑΣΟΣ: (Τρίτη - Σάββατο) **16.15**
ΡΟΔΟΣ - ΗΡΑΚΛΕΙΟ: Δευτέρα **15.30** , Τρίτη **06.30 - 20.50, Τετάρτη 20.50, Πέμπτη 06.30 - 20.50 Παρασκευή 15.30, Σάββατο 20.50, Κυριακή 19.15**
ΡΟΔΟΣ - ΘΕΣΣΑΛΟΝΙΚΗ: (Δευτέρα, Τετάρτη, Παρασκευή, Σάββατο) **19.40**
ΡΟΔΟΣ - ΜΕΓΙΣΤΗ: (Δευτέρα,Τετάρτη, Παρασκευή, Σάββατο Κυριακή) **07.00**

ΠΤΗΣΕΙΣ AEGEAN - CRONUS AIRLINES

ΡΟΔΟΣ - ΑΘΗΝΑ: Καθημερινά **07.10 (πλην Κυριακής) 11-10 - 16.25 - 18.10 -21.35**
ΡΟΔΟΣ - ΗΡΑΚΛΕΙΟ: Καθημερινά 14.30
ΡΟΔΟΣ - ΘΕΣΣΑΛΟΝΙΚΗ: Καθημερινά 17.45

ΣΥΝΑΛΛΑΓΜΑ

USA Dollar	1,2172	Switzerland Franc	1,5241
Denmark Crown	7,4361	Norway Crown	8,4717
UK Pound	0,6701	Cyprus Pound	0,5817
Sweden Crown	9,1716	Canada Dollar	1,6200
Japan Yen (100)	131,60	Australia Dollar	1,7332

ΕΘΝΙΚΟ ΠΑΡΑΛΗΡΗΜΑ

ΑΠΟΘΕΩΣΗ

Ανεπανάληπτες στιγμές έζησε και χθες ο Ελληνισμός



Αεροδρόμιο «Ελ. Βενιζέλος», ώρα 19.12. Το αεροσκάφος των Ολυμπιακών Αερογραμμών από Λισαβόνα προσγειώνεται και η προσμονή όλων έχει φτάσει στο κατακόρυφο. Η Εθνική μας ομάδα ποδοσφαίρου έχοντας κατακτήσει την κορυφή της Ευρώπης επιστρέφει στα πάτρια και είναι έτοιμη να ζήσει την αποθέωση που της αρμόζει. Το αεροπλάνο περνάει μέσα από μία εντυπωσιακή υδάτινη αψίδα θριάμβου και λίγο αργότερα την πόρτα του διαβαίνει αγκαλιά με την κούπα ο Θοδωρής Ζαγοράκης. Ο αρχηγός μαζί με τον Βασίλη Γκαγκάτση κάνουν πρώτοι την εμφάνισή τους στη σημαιοστολισμένη αίθουσα VIP του αεροδρομίου και με τον Εθνικό Υμνο να παιανίζει. Ακολουθούν σιγά σιγά ο Οτο Ρεχάγκελ και οι υπόλοιποι διεθνείς. Ο κόσμος που έχει κατακλύσει την αίθουσα ξεσπάει σε χειροκροτήματα και συνθήματα. «Νά τοι, νά τοι οι πρωταθλητές», «Ελλαδάρα, ομαδάρα» και μια πρόσκληση στον Ρεχάγκελ να μείνει για πάντα στη χώρα μας. Η Φάνη Πάλλη Πετραλιά υποδέχεται τους διεθνείς μας μαζί με τον Γιώργο Ορφανό, που δηλώνει: «Εκδηλώνουμε τη μεγάλη μας αγάπη σε αυτούς που μας έκαναν υπερήφανους». Το σύντομο τελετουργικό ολοκληρώθηκε, οι διεθνείς επιβιβάστηκαν αποθεούμενοι στο πούλμαν και κατευθύνθηκαν στο Καλλιμάρμαρο, που πάλλεται από τον ενθουσιασμό 100.000 ανθρώπων οι οποίοι το έχουν κατακλύσει.

Οι Έλληνες διεθνείς του Όττο Ρεχάγκελ έκαναν το δικό τους χρέος προς την πατρίδα τους και τους συμπατριώτες τους καταλαμβάνοντας την πρώτη θέση στο Euro 2004 της Πορτογαλίας.Οι Έλληνες φίλαθλοι -κάθε ηλικίας, κάθε κοινωνικής τάξης και κάθε φύλου- έσπευσαν να κάνουν και αυτοί με τη σειρά τους το δικό τους χρέος: Να δώσουν βροντερό «παρών» στο Παναθηναϊκό στάδιο για να πουν με το δικό τους τρόπο ένα μεγάλο «ευχαριστώ» στην Εθνική Ελλάδας και πρωταθλήτρια Ευρώπης 2004. Όλοι οι Έλληνες έσπευσαν να υποδεχτούν με τιμές ηρώων τους «Έλληνες θεούς», όπως αποκαλούν τους πρωταθλητές Ευρώπης όλα τα ευρωπαϊκά ΜΜΕ.

Χιλιάδες Έλληνες, συγκινημένοι και εθνικά υπερήφανοι γέμισαν από νωρίς απόγευμα της Δευτέρας το Παναθηναϊκό στάδιο και δημιούργησαν μία εκπληκτική ατμόσφαιρα, παρόμοια της οποίας δεν πρέπει να έχει ψπάρξει στο παρελθόν. «Γαλανόλευκο» όλο το στάδιο από τις σημαίες. Μέγα πλήθος, μέγα πάθος. Μεγάλες στιγμές, μεγάλη συγκίνηση, την ώρα που από τα μεγάφωνα ακούγεται το τραγούδι του Διονύση Σαββόπουλου: «Εθνική Ελλάδας Γειά σου».

Όλοι θέλουν να είναι εκεί τη στιγμή που τα μέλη της Εθνικής Ελλάδας θα αφιχθούν στο κέντρο της Αθήνας, να γίνουν αυτόπτες μάρτυρες της πλέον ιστορικής στιγμής του ελληνικού ποδοσφαίρου.

19:35 Επιτέλους, η ώρα της μεγάλης στιγμής. Ο αρχηγός του αντιπροσωπευτικού μας συγκροτήματος, Θοδωρής Ζαγοράκης βγαίνει από την πόρτα του αεροσκάφους, με το κύπελλο στα χέρια, μαζί με τον Βασίλη Γκαγκάτση. Ακολουθεί ο Όττο Ρεχάγκελ και οι υπόλοιποι διεθνείς, με τον εθνικό ύμνο να παιανίζει από την μπάντα.

19:39 Η εικόνα της άφιξης της ομάδας φτάνει και στο Παναθηναϊκό Στάδιο. Ολος ο συγκεντρωμένος κόσμος τραγουδάει ρυθμικά "έλα, έλα", ζητώντας την έλευση των διεθνών και του κυπέλλου.

19:40 Ο υφυπουργός Αθλητισμού, Γιώργος Ορφανός, η αναπληρώτρια υπουργός Πολιτισμού, Φάνη Πάλλη Πετραλιά καθώς και εκπρόσωποι της Πολιτείας, περιμένουν στην αίθουσα υποδοχής. Οι διεθνείς σηκώνουν το κύπελλο στον Αττικό ουρανό. Ο Οτο Ρεχάγκελ και ο Γιάνης Τοπαλίδης σηκώνουν το Κύπελλο. Σειταρίδης, Γιαννακόπουλος, Καραγκούνης, Χαλκιάς, Κατσουράνης, ανά δυάδες σηκώνουν την πολυπόθητη κούπα. "Νάτοι, νάτοι οι πρωταθλητές", απαντά ο κόσμος.

19:43 Δηλώσεις του Γιώργου Ορφανού: "Υποδεχόμαστε στην πατρίδα μας τους πρώτους της Ευρώπης. Θέλουμε να δηλώσουμε την μεγάλη αγάπη μας προς αυτούς που μας έκαναν υπερήφανους, και έδειξαν ότι στους Έλληνες ταιριάζουν οι κορυφές. Σας ευχαριστούμε από την καρδιά μας και ελπίζουμε να ξαναζήσουμε κάτι ανάλογο".

19:47 Δηλώσεις Στέλιου Γιαννακόπουλου: "Σας ευχαριστούμε όλους. Πάμε στο στάδιο για μια ακόμα μεγαλύτερη γιορτή. Ανυπομονούμε τι θα γίνει εκεί...". Παραληρούν οι συγκεντρωμένοι φίλαθλοι. "Η Ελλάδα είναι μία, φέρτε μας φέρτε μας τη Βραζιλία".

19:58 Η προσμονή λαμβάνει τέλος. Οι διεθνείς μας μπήκαν στα πούλμαν που θα τους μεταφέρουν στο Παναθηναϊκό Στάδιο, όπου τους περιμένουν χιλιάδες αφιονισμένοι συμπατριώτες μας. Μέχρι τότε, αρκετοί ακόμα έχουν συγκεντρωθεί στη διαδρομή, από την Αττική Οδό, μέχρι και τη Βασιλίσσης Σοφίας.

20:08 Η γιορτή έχει ήδη ξεκινήσει στο Παναθηναϊκό Στάδιο. Συνθήματα, τραγούδια, πυροτεχνήματα έχουν φτιάξει μία καταπληκτική ατμόσφαιρα, που ανάλογη της δεν έχει ξαναζήσει η Αθήνα. Εν τω μεταξύ η Αττική Οδός είναι μποτιλιαρισμένη από τους φιλάθλους που προσπαθούν να ακολουθήσουν την αποστολή της Εθνικής μέχρι το Καλλιμάρμαρο.







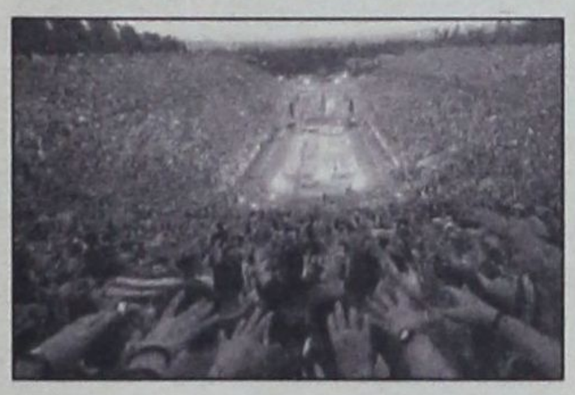

20:13 Πλήθος επισήμων, μεταξύ των οποίων ο Πρωθυπουργός της χώρας, Κώστας Καραμανλής, ο Αρχιεπίσκοπος Ελλάδας Χριστόδουλος και η δήμαρχος Αθηνών, Ντόρα Μπακογιάννη, καταφθάνουν στο Παναθηναϊκό Στάδιο, που τους υποδέχονται οι μασκότ των Ολυμπιακών Αγώνων, ο Φοίβος και η Αθηνά.

20:23 Παρά την συνοδεία αρκετών μοτοσυκλετιστών, το πούλμαν με τους διεθνείς συναντά απροσπέλαστα εμπόδια στα πρόσωπα των συγκεντρωμένων οπαδών, που τους αποθεώνει, χρησιμοποιεί βεγγαλικά και τραγουδάει τον Εθνικό Υμνο, με αποτέλεσμα όποτε καταφέρνει να κινηθεί να πηγαίνει πιο αργά και από... χελώνα. Μάλιστα, σε κάποια στιγμή αλλάζει και πορεία.

20:39 Δηλώσεις Κώστα Καραμανλή: "Μοιραζόμαστε όλοι μας μια ανείπωτη χαρά. Αυτή η χαρά μάς συνδέει ακόμα περισσότερο με τον αθλητισμό και πιστεύω ότι θα κορυφωθεί στους Ολυμπιακούς Αγώνες. Ενα μεγάλο μπράβο στον προπονητή και στους παίκτες, αλλά και σε αυτή τη μεγάλη κερκίδα φιλάθλων, από την Αθήνα ως το Λισαβόνα και από την Αυστραλία στον Καναδά".

20:40 Δηλώσεις Γιώργου Παπανδρέου: "Είναι εθνική γιορτή, γιορτή για όλους τους έλληνες και ένα μήνυμα στη διεθνή κοινότητα ότι η Ελλάδα μπορεί να κερδίζει όταν είναι ενωμένη".

21:00 Χιλιάδες φίλαθλοι της Εθνικής έχουν "βουλιάξει" τους δρόμους γύρω από το Καλλιμάρμαρο, ενώ χωρίς υπερβολή έχουν "αγκαλιάσει" το πούλμαν, με αποτέλεσμα να καθιστούν αδύνατη την μετάβαση του στον τελικό του προορισμό.

21:15 Ο κόσμος εντός του Παναθηναϊκού Σταδίου αποφασίζει, μην μπορώντας να περιμένει άλλο τους διθνείς και το πούλμαν, να αποθεώσει κάθε πρωταγωνιστή του μεγάλου άθλου φωνάζοντας ρυθμικά το όνομα του. Λίγο πιο πέρα, η μπάντα του Δήμου Αθηναίων, είναι έτοιμη να παιανίσει τον Εθνικό Υμνο

21:30 Αισίως συμπληρώσαμε μια ώρα καθυστέρησης από την προγραμματισμένη έναρξη της τελετής και όπως όλα δείχνουν, μπροστά μας υπάρχει μιε μεγάλη βραδιά. Αλλωστε, με 300.000 οπαδούς σε όλους τους δρόμους της πρωτεύουσας, όπως ανακοίνωσε η αστυνομία, δεν θα μπορούσε να γίνει διαφορετικά. Υπομονή και τραγούδι...

21:41 Το πρώτο πούλμαν με τους συγγενείς των ποδοσφαιριστών φτάνει στο Καλλιμάρμαρο. Εν τω μεταξύ, οι παίκτες της Εθνικής μας χορεύουν σαν τρελοί μέσα στο λεωφορείο, χρησιμοποιώντας για... μαντίλι το πολυπόθητο κύπελλο !!!

21:44: Οι γυναίκες των ποδοσφαιριστών, με πρώτη και καλύτερη την Δέσποινα Βανδή δίνουν το σύνθημα για την έναρξη της τρελής αποθέωσης. "Ολε, Ελλάς ολέ ολέ, Ελλάς ολέ ολέ, δεν σταματώ να τραγουδώ ποτέ" βροντοφωνάζουν εκατοντάδες χιλιάδες φίλαθλοι, μέσα και έξω από το Παναθηναϊκό στάδιο.

22:15 Το ντελίριο ενθουσιασμού δεν λέει να πάψει, με αποτέλεσμα να αναγκάσει μεγάλα τηλεοπτικά δίκτυα, όπως το CNN, το BBC και το Rai να κάνουν ζωντανές συνδέσεις, προκειμένου να μεταφέρουν το κλίμα και τον παλμό πουτ υπάρχει στην Ελλάδα σε Αμερική, Αγγλία και Ιταλία αντίστοιχα.

22:26 Και το θαύμα πήρε σάρκα και οστά. Το πούλμαν έφθασε στο Παναθηναϊκό Στάδιο, η πόρτα άνοιξε και ένας ένας οι διεθνείς μας κατέβηκαν. Πρώτος και καλύτερος ο αρχηγός Θοδωρής Ζαγοράκης, που συνοδεύεται από την Ντόρα Μπακογιάννη και τον Γιώργο Ορφανό.

22:32 Είναι γεγονός. Η στιγμή που όλοι περιμέναμε. Ο Θοδωρής Ζαγοράκης κραδαίνει το βαρύτιμο τρόπαιο στον Αττικό ουρανό και κάνει τους εκατοντάδες χιλιάδες οπαδούς που βρίσκονται μέσα, έξω από το Καλλιμάρμαρο και σε κάθε γωνιά της χώρας να αλλαλάζουν με ενθουσιασμό.

22:35 Όλοι οι παίκτες βγάζουν τις μπλούζες τους και ξεκινούν τους πανηγυρισμούς μαζί με τον κόσμο. Η καθιερωμένη "όλα", το "νάτοι νάτοι οι πρωταθλητές", καθώς και ο Εθνικός Ύμνος έχουν φυσικά την τιμητική τους. Από κοντά και η αποθέωση του Όττο Ρεχάγκελ, που γίνεται σύνθημα στα χείλη των παρευρισκομενων.

22:45 Δηλώσεις Αρχιεπίσκοπου Χριστόδουλου: "Αγαπητά μας παιδιά της Εθνικής ομάδας, από χθες το βράδυ όλη η Ελλάδα ζει μέσα στο όνειρο που εσείς της χαρίσατε, μέσα στο παραλήρημα και τη φρενίτιδα που σάς υποδέχεται σήμερα στο Παναθηναϊκό Στάδιο. Χαρίσατε στους έλληνες αυτό που είχαμε ανάγκη: Την αυτοεπιβεβαίωση ότι ο έλληνας, όταν θέλει, μπορεί και όταν μπορεί, κάνει θαύματα. Βλέπετε όλους τους έλληνες ενωμένους. Βλέπετε τα παιδιά να κρατάνε τη σημαία του έθνους και με αυτή να αυτοπροσδιορίζονται. Σάς είμαστε ευγνώμονες, σάς χαρίζουμε την αγάπη μας μέσα από την καρδιά μας και ευχόμαστε αυτό το πανηγύρι να μην είναι ανεπανάληπτο".

22:49 Οι διεθνείς μας παραλαμβάνουν ο καθένας ξεχωριστά τον τιμητικό σταυρό από τον Αρχιεπίσκοπο Χριστόδουλο, εν μέσω αποθέωσης. Τελευταίος, αλλά και καλύτερος, ο Γερμανός προπονητής, Όττο Ρεχάγκελ και φυσικά ο βοηθός του, Γιάννης Τοπαλίδης. Αποδοκιμασίες στον πρόεδρο της ΕΠΟ, Βασίλη Γκαγκάτση, που πήρε και αυτός σταυρό.

22:56 "Υποδεχόμαστε τους θριαμβευτές της Πορτογαλίας. Σάς ευχαριστούμε και σάς αγαπάμε", είπε ο υφυπουργός Αθλητισμού, Γιώργος Ορφανός, πριν η δήμαρχος Αθηναίων, Ντόρα Μπακογιάννη, τους ευχαριστήσει με τη σειρά της, λέγοντας: "Ευχαριστούμε που μάς κάνατε πρωταθλητές Ευρώπης" και αμέσως μετά απένειμε στον Οτο Ρεχάγκελ την τιμητική διάκριση του δημότη Αθηναίων !!!

22:58 Σκηνή που θα μείνει ανεξίτηλα χαραγμένη σε όλους τους Έλληνες. "Σας ευχαριστώ πολύ για αυτήν την υποδοχή. Δεν είναι όνειρο, το Κύπελλο είναι στην Αθήνα και οι έλληνες μπορούν να είναι περήφανοι για την ομάδα τους. Οχι μόνο για το ποδόσφαιρο που έπαιξαν αλλά και γιατί έγιναν οι καλύτεροι πρέσβεις των Ολυμπιακών Αγώνων! Εδωσαν το μήνυμα στη νεολαία να αθλείται με τον ίδιο ενθουσιασμό. Ευχή μου όλες οι ομάδες να σέβονται η μία την άλλη για να μπορούμε πάντα να πανηγυρίζουμε έτσι", είπε χαρακτηριστικά ο Όττο Ρεχάγκελ, με μεταφράστρια την... Ντόρα Μπακογιάννη !!!

23:02 Απονομή της πλακέτας και του χρυσού μεταλλίου των πρώτων Ολυμπιακών Αγώνων του 1896, από την αναπληρώτρια υπουργό Αθλητισμού, Φάννη Πάλλη Πετραλιά, τον υφυπουργό Αθλητισμού, Γιώργο Ορφανό και τη δήμαρχο Αθηναίων, Ντόρα Μπακογιάννη, σε κάθε εμπλεκόμενο με την εθνική ομάδα.

23:14 Δηλώσεις Θοδωρή Ζαγοράκη: "Εκ μέρους όλων των συμπαικτών μου, σάς ευχαριστούμε για την υποδοχή που μάς κάνετε και είμαστε πολύ ευτυχισμένοι που σάς κάναμε τόσο ευτυχισμένους".

23:15 Κάτω από τους ήχους του πλέον γνωστού τραγουδιού τέτοιων περιπτώσεων, του We are the Champions των Queen, ο Θοδωρής Ζαγοράκης σηκώνει για μια ακόμα φορά το κύπελλο στον ουρανό της Αθηνας, με το Καλλιμάρμαρο να σείεται και η ωραιότερη τελετή στην ιστορία του Ελληνικού ποδοσφαίρου έλαβε τέλος

ΝΤΕΛΙΡΙΟ ΧΑΡΑΣ Σ' ΟΛΟ ΤΟΝ ΕΛΛΗΝΙΣΜΟ

ΑΠΕΛΕΥΘΕΡΩΣΗ ΑΠΟ ΤΟ ΖΥΓΟ ΤΗΣ ΜΙΖΕΡΙΑΣ

Το πολυπόθητο τρόπαιο, το ονειρεμένο, το τιμημένο, βάφτηκε μπλε

Αυτό που συνέβη ολόκληρη τη νύκτα της Κυριακής προς την Δευτέρα στην Ελλάδα, και όπου της Γης υπάρχει Ελληνισμός (και το οποίο αναμενόταν να επαναληφθεί χθες βράδυ στην Αθήνα με την υποδοχή των ηρώων και το γκρέμισμα των τειχών) δεν πρέπει να έχει προηγούμενο, όχι μόνο στη χώρα μας, αλλά ενδεχομένως και στην παγκόσμια ιστορία. Και ως γεγονός θα πρέπει να απασχολήσει κοινωνιολόγους και ψυχολόγους , γιατί δεν πρόκειται μόνο για μια γιορτή, με αφορμή την κατάκτηση ενός τρόπαιου.

Πρόκειται για εθνικό εγερτήριο όχι για γιορτή

Πρόκειται για ένα παλλαϊκό ξεσήκωμα που συμβολίζει την απελευθέρωση από το ζυγό της μιζέριας, το σύνδρομο της ψωροκώσταινας, της Ελλάδας που δεν μπορεί, της Ελλάδας της ήσσονος προσπάθειας και του περιθωρίου. Χρόνια αυτός ο λαός, καταπιεσμένος και προδομένος αναζητούσε το δρόμο του και δεν τον εύρισκε. Ή για να κυριολεκτήσουμε, τον εμπόδιζαν για να τον βρεί. Ηξερε ότι μπορούσε και περίμενε. Πάνω απ' όλα ήθελε να σπάσει τα δεσμά και να κάνει το άλμα.

Του προσφέρθηκε η μοναδική ευκαιρία στον αθλητισμό (ποδόσφαιρο), την άδραξε και επαναστάτησε. Δεν ήταν αυτό που έγινε σε όλες τις πόλεις της Ελλάδας «γιουρούσι» για την «κούπα» ήταν μια ιδιότυπη επανάσταση.

Μέθυσε ο Ελληνισμός. Ζαλίστηκε η Ευρώπη, ολόκληρη η Υφήλιος, όλος ο κόσμος από τον γαλανόλευκο θρίαμβο, που σάρωσε, που έκανε το θαύμα, που ανέβηκε στην κορυφή του Ολύμπου, στην κορυφή του Ευρωπαϊκού ποδοσφαίρου.

Ε, ναι, το σηκώσαμε! Το πολυπόθητο τρόπαιο, το ονειρεμένο, το τιμημένο, βάφτηκε μπλε. Το κύπελλο του Ευρωπαϊκού πρωταθλήματος, του Euro 2004, ανήκει στην Ελλάδα.

Το ντελίριο της χαράς δεν μπορεί να περιγραφεί με λόγια. Το ξημέρωμα, βρήκε όλους τους Ελληνες να πανηγυρίζουν, να δακρύζουν από χαρά, να μεθούν από τη νίκη. Μια γιορτή αλλιώτικη από τις γνωστές, που ένωσε όλους, που κύκλωσε σαν μια μεγάλη αγκαλιά τον πλανήτη ολόκληρο.

Σε κάθε γωνιά της Ελλάδας, απ' άκρου εις άκρον, σε κάθε πόλη και χωριό, σε κάθε νησί, όλοι ξεχύθηκαν στους δρόμους χωρίς να μπορέσουν να συγκρατήσουν τη χαρά τους για την τεράστια επιτυχία της Εθνικής.

Δεν υπάρχει πόλη, στην οποία να μην έγινε η μεγαλύτερη συγκέντρωση στην ιστορία της. Πρόκειται, λοιπόν, για εθνικό εγερτήριο, όχι απλώς για γιορτή, έστω και μοναδική.

Αλλά και οι ομογενείς σε κάθε γωνιά που χτυπά η καρδιά του ελληνισμού βγήκαν σε πλατείες, ξεφάντωσαν, σήκωσαν ψηλά τις ελληνικές σημαίες και τυλίχθηκαν με γαλανόλευκα κασκόλ. Το «Χαίρε ω Χαίρε Ελευθεριά» αντήχησε στην Αστόρια της Νέας Υόρκης, στο Μόντρεαλ του Καναδά, στις συνοικίες του Μονάχου, στη Μελβούρνη της Αυστραλίας και σε όλες τις μητροπόλεις του κόσμου όπου βρίσκονται Ελληνες μετανάστες. Ενα ξέφρενο πανηγύρι παντού, με τα ελληνικά χρώματα να σκεπάζουν τα πάντα. Ο ουρανός βάφτηκε μπλε. Μέσα σε ελάχιστα λεπτά από το τελευταίο σφύριγμα του διαιτητή δημιουργήθηκε κυκλοφοριακό κομφούζιο. Το μόνο που κινούνταν ήταν μια τεράστια, φρενήρης γαλάζια λαοθάλασσα.

Αυτή η γιορτή του ελληνικού ποδοσφαίρου δεν είχε φύλο, δεν είχε ηλικία. Αντρες και γυναίκες, γονείς με τα παιδιά τους στους ώμους, ηλικιωμένοι να παίρνουν τους δρόμους με τις σημαίες. Αλλοι απ' τα μπαλκόνια να φωνάζουν ρυθμικά. Φωτοβολίδες, βεγγαλικά, άνθρωποι να αγκαλιάζονται και να φωνάζουν όσο πιο δυνατά μπορούσαν για να ακουστούν στα πέρατα της Γης:

«Η Ελλάδα πρωταθλήτρια της Ευρώπης!».

Αυτό το εθνικό παραλήρημα, αυτό το εθνικό εγερτήριο στέλνει, όμως, μηνύματα και προς την πολιτική ηγεσία. Στην ποικιλώνυμη ηγεσία του τόπου. Να βγει «εδώ και τώρα» από το λήθαργο, τη μιζέρια. Να μπει μπροστάρης και να οδηγήσει τον Ελληνισμό σε νέους δρόμους. Σε δρόμους που φέρνουν επιτυχία και γεμίζουν τις ψυχές των Ελλήνων από χαρά και αγαλλίαση.

Εμπρός, όλοι, στο δρόμο που χάραξε η Εθνική Ελλάδος.













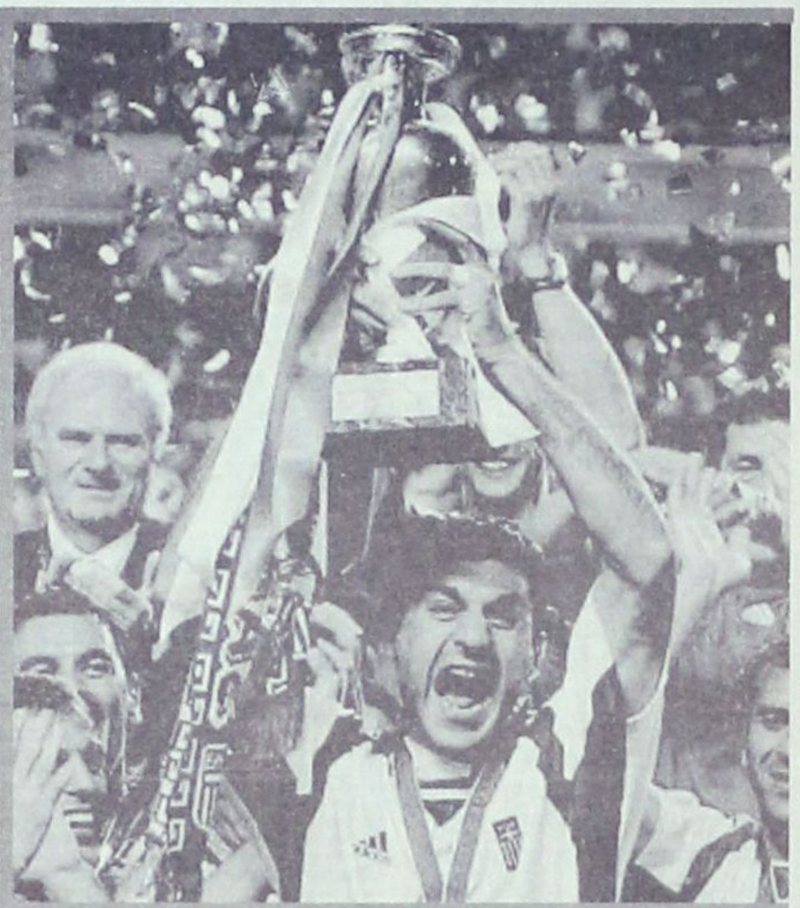

















Η ΑΝΟΧΗ ΕΧΕΙ, ΕΠΙΤΕΛΟΥΣ ΚΑΙ ΚΑΠΟΙΑ ΟΡΙΑ

ΟΙ «ΚΑΤΕΡΓΑΡΑΙΟΙ» ΤΗΣ «ΡΟΔΙΑΚΗΣ»!

«Τσάμπα μάγκες» της δημοσιογραφίας

Μας έχει συνηθίσει, βεβαίως, σε κάτι τέτοια η «ΡΟΔΙΑΚΗ», από την ημέρα που κυκλοφόρησε η «δ», πριν από 22 χρόνια, αλλά την Κυριακή κατάφερε να ξεπεράσει και τον εαυτό της!! Τι κάνει, σχεδόν μονίμως η εφημερίδα που έμαθε να ζει εις βάρος άλλων; Μόλις κάτι γράψει ή κάνει η «δ» (δεν περιορίζεται δηλαδή μόνο στην αντιγραφή θεμάτων), περιμένει να περάσουν μερικές ημέρες, το κάνει πράξη ή το αναδημοσιεύει σαν... δικό της επίτευγμα!!

Την Κυριακή, αναδημοσίευσε αυτολεξεί συνέντευξη που είχε δώσει στη «δημοκρατική» ο νέος μητροπολίτης Ρόδου κ. Κύριλλος, ισχυριζόμενη ψευδώς (εν γνώσει δηλαδή της αναληθείας των ισχυρισμών της) ότι την είχε δώσει στον... διαδικτυακό τόπο w.w.w. Apodimos gr!!



Ο ΝΕΟΣ ΜΗΤΡΟΠΟΛΙΤΗΣ ΡΟΔΟΥ κ. ΚΥΡΙΛΛΟΣ

ΘΑ ΥΠΗΡΕΤΗΣΩ το Ποίμνιο με πραότητα και νηφαλιότητα

✓ *Είναι σοβαρός, υπεύθυνος και συναινετικός, με άριστη κατάρτιση και σαφείς στόχους*

Εχει διάθεση να ξεπεράσει χωρίς ρήξεις τα όποια προβλήματα υπάρχουν ή ήθελαν προκύψει • Τι λέει για το πρόβλημα που προέκυψε με την μητροπολιτική κατοικία • Τι πιστεύει για τον προκάτοχό του • Θα διατηρήσει ανοικτή γραμμή με την κοινωνία και ιδιαιτέρως την νεολαία • Οι βασικοί στόχοι και οι προσανατολισμοί του

• ΣΕΛ 4-5



Φυσικά στον... «τόπο» αυτόν γινόταν αναφορά ότι «η συνέντευξη πάρθηκε από την εφημερίδα «δημοκρατική» της Ρόδου».

«Ψιλά γράμματα» θα πείτε, όταν η δημοσιογραφία γίνεται αλητίστικη και κατεργαρίστικη!

Κάνεις πως δεν βλέπεις και δεν καταλαβαίνεις και το παίζεις... ενημερωμένη και ... πλούσια σε ύλη.

Θα ζητήσουν άραγε συγγνώμη; Θα ήταν άθλος! Μεγαλύτερος και απ' αυτόν της Εθνικής στην Πορτογαλία.

Και δεν είναι μόνο που ο «Απόδημος» έγραφε που βρήκε τη συνέντευξη. Την είχε κάνει πρώτο θέμα η «δ» την Κυριακή 13 Ιουνίου και είχε συζητηθεί ευρέως.

Οχι μόνο αυτό. Κάνοντας... εισαγωγή η αξιέπαινη εφημερίδα στη συνέντευξη, δημοσίευσε αυτολεξεί την εισαγωγή που είχε κάνει «η δημοκρατική».

Συνεχίζοντας τις... δημοσιογραφικές επιτυχίες του συγκροτήματος, η «Γνώμη», έκανε χθες κορυφαίο θέμα της (αντιγράφοντας κι αυτή αυτολεξεί τη «δημοκρατική») βούλευμα του Συμβουλίου Εφετών για τα «τσιρότα», υπόθεση που έφερε στο φως η «δ» την Πέμπτη, 20 Μαΐου 2004.

Τους παραδίδουμε στην κρίση της κοινής γνώμης. Γιατί πρόκειται για κατάντια.

Γιατί πρόκειται για πρακτικές της πιο ελεεινής μορφής.

Μέχρι τώρα σιωπούσαμε, αλλά το κακό παράγινε με δαύτους. Γιατί την ίδια τακτική και πρακτική ακολουθεί και το χουντικό βρωμόχαρτο.



Ο ΝΕΟΣ ΜΗΤΡΟΠΟΛΙΤΗΣ ΡΟΔΟΥ κ. ΚΥΡΙΛΛΟΣ

ΘΑ ΥΠΗΡΕΤΗΣΕΙ ΤΟ ΠΟΙΜΝΙΟ *με πραότητα και νηφαλιότητα*

Σοβαρός, υπεύθυνος και συναινετικός, με άριστη κατάρτιση και σαφείς στόχους, έχει διάθεση να ξεπεράσει χωρίς ρήξεις τα όποια προβλήματα υπάρχουν ή ήθελαν προκύψει

Σοβαρός, υπεύθυνος και συναινετικός, με διάθεση να ξεπεράσει χωρίς ρήξεις τα όποια προβλήματα υπάρχουν ή ήθελαν προκύψει εφαρμόζεται ο νέος Μητροπολίτης Ρόδου κ. Κύριλλος στην πρώτη του συνέντευξη μετά την ενθρόνισή του.

Συνέντευξη στον Διαμαντή Διαμαντή

Ο κος Κύριλλος με καταπληκτικά και χωρίς υπεκφυγές.

- Μετά μια σε πρώτες του εντυπώσεις για την Ιερά Μητρόπολη Ρόδου.

- Καταβάλλεται από δέμα της απαιτούσες του πρώην μητροπολίτη από την τελετή ενθρόνισής του.

- Αναφέρεται αναλυτικά στα προβλήματα της μητροπολιτικής κατοικίας. Διατηρώντας με τον τρόπο που αυτό παρουσιάστηκε στα μέσα ενημέρωσης.

- Αναπτύσσει τις γενικές γραμμές της προγραμματισμένης του για οργάνωση και λειτουργία της Μητροπόλεως.

- Θέτει ως στόχο τη σύναψη της νέου της εκκλησίας σε ή νεο όπως π.χ. της Αγαρανεού

- Σκοπεύει ενα πάρα πολύ διεκή. Ελπίζει και προσδοκά πολλά από μένα οι ένα τέ δεν θα τον απογοητεύσω και φυσικά ανάλογες προσδοκίες τους. Βεβαίως η Ρόδος δεν με ήξερε. Ερχομαι ως ένας άγνωστος από νησί. Η αυτό είναι δικαιολογημένη και η καταλληλότητα και η ανεξαρτησία ορισμένων. Νομίζω ότι όλα θα πάνε καλά όταν οι άνθρωποι γνωρίζονται τότε ακολουθούνται εκφοβίστε κάτι αίρεται όταν γνωριστούμε καλύτερα θα μπορούμε να προχωρήσουμε μέσα σ' ένα βατικές και ασφαλές συνεργασία τα τακτικά εκκλησιαστικά ζητήματα.

- **Με το κήρυγμα περιβολή και σε ανθρώπινο επίπεδο η αποστολή του πρώην μητροπολίτη Ρόδου κ. Αποστόλου από την τελετή της ενθρόνισής σας σας πίστευε;**

- Ναι, δεν με πίκραν και τα διαφορά ότι είναι μια πολύ ανθρώπινη αντιμετώπιση του θέματος. Ο άνθρωπος άσκει υπηρετήσει τόσα κρόνια τη Μητρόπολη Ρόδου. Τε να καθίσει σε μια τσαγκαρική τελετή διαδοχής ασι δεν είναι ψυχολογικά τόσο εύκολο. Εγώ την πρόσληψη την έκανα, αλλά αισθάνεται ότι

Η ΡΟΔΙΑΚΗ ΚΥΡΙΑΚΗ 4 ΙΟΥΛΙΟΥ 2004

Στον διαδικτυακό τόπο www.Apodimos.gr

Αποκαλυπτική συνέντευξη του μητροπολίτη Κύριλλου

Τι λέει για τον πρώην μητροπολίτη Απόστολο. Ποιές προτεραιότητες θέτει για τη Μητρόπολη της Ρόδου

Μία αρκετά ενδιαφέρουσα και αποκαλυπτική συνέντευξη παραχώρησε σε διαδικτυακό τόπο ο μητροπολίτης Ρόδου Κύριλλος αναφερόμενος σε θέματα και ζητήματα που έχουν προκύψει το τελευταίο χρονικό διάστημα από την ανάληψη των καθηκόντων του.

Η συνέντευξη παραχωρήθηκε στο διαδικτυακό τόπο www.Apodimos.gr και σε αυτήν ο μητροπολίτης Ρόδου αναφέρεται σε πολλά θέματα, αρκετά ξεκάθαρα και χωρίς υπεκφυγές. Συγκεκριμένα μεταξύ άλλων ο μητροπολίτης αναφέρεται στα εξής:

• Μιλά για τις πρώτες του εντυπώσεις για την Ιερά Μητρόπολη Ρόδου.

• Τοποθετείται στο θέμα της απουσίας του πρώην μητροπολίτη από την τελετή ενθρόνισής του.

• Αναφέρεται αναλυτικά στο πρόβλημα της μητροπολιτικής κατοικίας, διαφωνώντας με τον τρόπο που αυτό παρουσιάστηκε στα μέσα ενημέρωσης.

• Αναπτύσσει σε γενικές γραμμές τις προτεραιότητες που για την οργάνωση και λειτουργία της Μητρόπολης.

• θέτει ως στόχο το άνοιγμα της εκκλησίας στη νεολαία και στην κοινωνία γενικότερα με δράσεις και πρωτοβουλίες.

• Δεν κρύβει την επιθυμία του να ασχοληθεί με τα μέσα ενημέρωσης της εκκλησίας σε μια προοπτική ανάπτυξης και αναβάθμισής τους.

• Τέλος με αφορμή την τελευταία κρίση στις σχέσεις του Πατριαρχείου και της Ελλαδικής Εκκλησίας τονίζει το μοναδικό καθεστώς των Δωδεκανησίων που διατηρεί την εκκλησιαστική του αυθεντικότητα.

Ειδικότερα στις επίμαχες ερωτήσεις ο μητροπολίτης Ρόδου τονίζει τα εξής:

ΔΗΜΟΣΙΟΓΡΑΦΟΣ : Σεβασιμώτατε, ποιές είναι οι πρώτες σας εντυπώσεις μετά την ενθρόνισή σας στην Ιερά Μητρόπολη Ρόδου;



Οι πρώτες εντυπώσεις δεν είναι απλά θετικές, αλλά πολύ καλές. Οσον αφορά την τελετή με τα μεγέθη και παρεπόμενα δεν μπορώ να τα κρίνω γιατί δεν έχω ζήσει την κοινωνία της Ρόδου σε παρόμοια γεγονότα. Γνώστες μπορεί να σας πω ότι η στάση του κόσμου, η στάση των κληρικών, όταν περιπτώτησε στο δρόμο ή όταν παρεβρέθη σε κάποια εκδήλωση όπως π.χ. της Αναστάσεως Σχολής είναι πάρα πολύ θετικές. Ελπίζει και προσδοκά πολλά από μένα κι έχω τη βεβαίωση να φανώ αντάξιος προσδοκιών τους. Βεβαίως η Ρόδος δεν με ήξερε. Ερχομαι ως ένας άγνωστος από νησί. Γι αυτό είναι διαδικαλημένη και η επιφυλακτικότητα και η αναμονή των ανθρώπων. Νομίζω ότι όλα θα πάνε καλά. Οταν οι άνθρωποι γνωρίζονται τότε αποκαλύπτονται επιφυλακτικότητα αφετέα. Οταν γνωριστούμε καλύτερα θα μπορούμε να προχωρήσουμε μέσα σ' ένα θετικό και ασφαλέ πνεύμα για το τοπικά εκκλησιαστικά ζητήματα.

ΔΗΜΟΣΙΟΓΡΑΦΟΣ : Με τα χέρι στην καρδιά και σε ανθρώπινο επίπεδο η απουσία του πρώην μητροπολίτη Ρόδου κ. Αποστόλου από την τελετή της ενθρόνισής σας, σας πίκρανε;

Οχι, δεν με πίκρανε και το θεωρώ ότι είναι μια πολύ ανθρώπινη αντιμετώπιση του θέματος. Ο άνθρωπος έχει υπηρετήσει τόσα χρόνια στη Μητρόπολη Ρόδου. Το να καλείσαι σε μια παγηγυρική τελετή διαδοχής σου δεν είναι ψυχολογικά τόσο εύκολο. Εγω την πρόσκληση την έκανα, αλλά από κει και πέρα δεν επεμβαινα, για να μην βρεθεί ο πρώην Ρόδου σε δυσκολη θέση. Το θεωρώ πολύ λογικό που δεν ήταν εκεί για καθαρά ψυχολογικούς λόγους. Πρέπει να σας πω ότι και στις δυο συναντήσεις που είχαμε, δεν εδείξε να έχει κάτι προσωπικό μαζί μου γιατί εγώ ούτε διεκδίκησα τη μητρόπολη Ρόδου, ούτε το περίμενα, ούτε το προσδοκούσα. Τα πράγματα ηρθαν έτσι και ήταν δυσκολα και για μένα, αφου έπρεπε ν' αλλαξω περιβάλλον, να αφήσω τους δικούς μου ανθρώπους και να κάνω μια νέα αρχή. Οιως εγω υποκωμαι στην Εκκλησία και έρχομαι με άγαπη και ανθοσαλό προς το πρόσωπό του να τον τιμήσω ως προκάτοχό μου. Αυτό είναι το χρέος μου, η υποχρέωσή μου και δεν μπορώ να πράξω διαφορετικά. Πάντως δεν πρέπει να ψάχνουμε να βρούμε κάποιο νόημα πίσω από την απουσία του. Είναι μια καθαρά ανθρώπινη προξη.

Αποκαλυπτική συνέντευξη του μητροπολίτη Κύριλλου

Συνέχεια από τη σελ. 4

ΔΗΜΟΣΙΟΓΡΑΦΟΣ : Τις τελευταίες ημέρες μέσα από άρθρα και σχόλια έχει ανακινηθεί το θέμα της μητροπολιτικής κατοικίας. Πιστεύετε ότι το θέμα που προέκυψε θα δρει τη λύση του;

Ακούστε, δεν έχουμε συζητήσει ακόμη με τον προκάτοχό μου το θέμα της μητροπολιτικής κατοικίας. Κάποιες νύξεις έγιναν πριν την ενθρόνισή μου για το τι φρονώ, τι θα ήθελα, ώστε κάποιοι να έβαζαν το νερό στο αυλάκι. Αυτό που εγώ τόνισα ήταν ότι προ της ενθρονίσεώς μου και προ των προσωπικών μου επαιρών με τον Σεβασμιώτατο δεν θα ήθελα να γίνει ουδεμία νύξη από πουθενά. Και αυτό έγινε. Ουδείς έθεσε θέμα μητροπολιτικής κατοικίας. Είναι ένα θέμα που θέλω να το δούμε οι δυο μας και να μην παίρνει αυτή τη δημοσιότητα. Στις δύο συζητήσεις που είχαμε ο προκάτοχός μου, μου είπε ότι είναι δίπλα μου τόνισε πόσο καλός είναι ο λαός της Ρόδου, που έδωσε γενικά ένα μήνυμα ασιοδοξίας για τη διακονία μου στο νησί, λέγοντάς μου και για τα προβλήματα που κι αυτός αντιμετώπισε όταν ήρθε, αν και Ρόδιος. Ηταν πατέ δυνατόν σ' αυτή τη πρώτη μας συνάντηση να θέσω θέματα όπως αυτό της κατοικίας; Νομίζω ότι, επίσκοπος είμαι, γέρων επίσκοπος είναι, έχουμε ένα άλλο ήθος και μια άλλη αντιμετώπιση των πραγμάτων και δεν θα ήθελα να αποκτούν τέτοια έκταση δημοσιότητας. Για όλα τα θέματα υπάρχουν λύσεις αρκεί να υπάρχει καλή διάθεση. Είμαστε επίσκοποι και ο ένας δεν θέλει να φέρει σε δύσκολη θέση τον άλλο. Θα γίνουν οι ανάλογες συζητήσεις και όταν καταλήξουμε θα σας ενημερώσουμε επισήμως. Από κει και πέρα δεν χρειάζεται να φτάνουμε στο σημείο να υποστηρίζουμε ότι ο πρώην Ρόδου δεν αναγνωρίζει το νέο μητροπολίτη επειδή δεν έχει φύγει από τη μητροπολιτική κατοικία. Δηλαδή τι θα έπρεπε να κάνουμε; Αν π.χ. ο σεβασμιώτατος ψάχνει τη νέα του κατοικία και δεν έχει βρει θα τον «πετάξουμε» στο δρόμο;

ΔΗΜΟΣΙΟΓΡΑΦΟΣ: Πως αντιδράσατε μόλις σας πληροφόρησαν για την επιλογή σας στη θέση του Μητροπολίτη της Ρόδου;

Οταν μου το είπαν για πρωτη φορά δεν το πίστεψα. Νόμιζα ότι με κορόιδευαν και δεν έδωσα σημασία. Το επίσημο τηλεφώνημα για την εκλογή μου με βρήκε αργά το βράδυ στον ύπνο μου. Ημουνα πρωτοσυγκελος στην Αρχιεπισκοπή της Κρήτης, οι δικοί μου περίμεναν κάποια στιγμή να γίνω μητροπολίτης σε κάποια μητρόπολη του νησιού, να είμαι κοντά τους. Τα πράγματα όμως δεν έρχονται όπως τα περιμένουμε. Η εκκλησία μας κάλεσε και σ' αυτές τις περιπτώσεις πρέπει να υπακούμε και να λέμε «ναι».

ΔΗΜΟΣΙΟΓΡΑΦΟΣ: Φαντάζομαι ότι το χρονικό διάστημα που μεσολάβησε από την εκλογή μέχρι την ενθρόνισή σας συγκεντρώσατε πληροφορίες για τη Μητρόπολη Ρόδου και καταλήξατε στις προτεραιότητές σας.

Πρώτη και κύρια προτεραιότητά μου είναι το ποιμαντικό και λειτουργικό μου έργο, δηλαδή να βγω στις ενορίες της πόλης, στα χωριά, να μιλήσω, να γνωρίσω τους ανθρώπους, να με γνωρίσουν ώστε να δημιουργηθεί η άμεση σχέση ανάμεσα στους πιστούς και τον μητροπολίτη.

ΔΗΜΟΣΙΟΓΡΑΦΟΣ: Να υποθέσω ότι θα επιδιώξετε η εκκλησία να είναι πιο ανοιχτή στην κοινωνία, κοντά στα προβλήματα των ανθρώπων;

Νομίζω ότι αυτό οφείλουμε να το κάνουμε. Δεν είναι θέμα δικής μου προσωπικής επιλογής, είναι το καθήκον μας, είναι ο τρόπος του εκκλησιαστικώς δραν και ποιμένειν. Δεν εννοώ φυσικά μια δυναμική παρουσία της εκκλησίας στα κοινωνικά προβλήματα στη λογική ότι θα έχουμε λόγο για τους πάντες και τα πάντα. Απλώς μέσα στη λειτουργία μας δεν θα αγνοήσουμε τα κοινωνικά προβλήματα. Ολα αυτά είναι μέσα στη λογική μας ευρύτερης ποιμαντικής και θα τα δούμε στην πορεία. Θα καταγράψουμε τις ανάγκες, το προσωπικό που διαθέτουμε. Ο μητροπολίτης δεν είναι μόνος του. Δεν μπορεί να ασχοληθεί με όλους και με όλα. Χρειαζονται και οι άνθρωποι με τους οποίους θα συνεργαστεί για να προχωρήσουν τα πράγματα. Δεν μπορώ να επαγγέλλομαι χωρίς να γνωρίζω τους ανθρώπους που θα έχω δίπλα μου, ποιοί είναι αυτοί και τι μπορούν να προσφέρουν.

ΔΗΜΟΣΙΟΓΡΑΦΟΣ : Για να μπορέσει η Μητρόπολη να παίξει ένα τέτοιο σημαντικό ρόλο θα χρειαστεί μια άλλη πιο σύγχρονη οργάνωση και λειτουργία.

Σίγουρα χρειαζονται αλλαγές δομών. Δεν μπορώ όμως αυτή τη στιγμή να πω ποιές θα είναι αυτές. Είναι πολύ νωρίς. Πρέπει να δω τα ανθρώπινο δυναμικό που έχω δίπλα μου και θα στηρίξουν τις διάφορες πρωτοβουλίες μου. Για παράδειγμα θα σας πω ότι ετοιμάζουμε την ιστοσελίδα της Μητρόπολης γιατί υπάρχει το καταλληλο πρόσωπο - ένας διάκονος που ήρθε μαζί μου από την Κρήτη- ο οποίος μπορεί να στήσει την ιστοσελίδα να την οργανώσει, να την εντιμερώνει. Αυτό θα προχωρήσει, σε λίγο καιρό θα είναι έτοιμη, γιατί υπάρχει το συγκεκριμένο πρόσωπο που θα το υποστηρίξει. Για όλα τα θέματα, έτσι θα κινηθούμε. Δεν θέλω να ξεκινήσω πιο νωρίτα πραγματα και τα μισά να μείνουν στη μέση. Θα ήθελα στιδήποτε ξεκινάω να ξέρω ότι θα προχωρήσει και ότι θα έχει μια προοπτική.

ΔΗΜΟΣΙΟΓΡΑΦΟΣ: Μιάς και ο λόγος για την ιστοσελίδα στο internet να υποθέσω ότι θα επιδιώξετε ένα άνοιγμα προς τη νεολαία;

Οχι απλώς το βλέπω αλλά αυτό το άνοιγμα, το πλησίασμα των νέων ανθρώπων από την εκκλησία πρέπει να γίνει. Γιατί ο χώρος που ζουμε -προέρχομαι από έναν παρόμοιο χώρο όσον αφορά την κοινωνική δομή και σύνθεσή του- έχει ανάγκη από την ουσιαστική παρουσία της εκκλησίας. Πρέπει να μιλήσουμε στα νέα παιδιά, και νομίζω ότι τα νέα παιδιά ακούνε.

ΔΗΜΟΣΙΟΓΡΑΦΟΣ : Εχετε ένα παρελθόν στα ΜΜΕ ασχολούμενος με το Ραδιοφωνικό Σταθμό της Εκκλησίας. Σκοπεύετε να ανοίξετε ένα τέτοιο κεφάλαιο και στη Ρόδο;

Γνωρίζω ότι υπάρχει ραδιοφωνικός σταθμός όπως και τηλεοπτικός. Χθες πηγαίνοντας στο Γραφείο είδα τις εγκαταστάσεις. Γίνεται μια καλή προσπάθεια που στηρίζεται σε ελάχιστους ανθρώπους. Θα ήθελα να ασχοληθώ με τον τομέα αυτόν για να αναπτυχθεί και να προχωρήσει. Τα μέσα της Εκκλησίας παίρνουν πολλά μηνύματα προς το λαό, είναι μια άλλη φωνή, μια άλλη επιλογή για τους πολίτες. Εξ' άλλου η πολυφωνία και ο πλουραλισμός είναι προς το συμφέρον των ανθρώπων.

ΔΗΜΟΣΙΟΓΡΑΦΟΣ : Πως βλέπετε να εξελίσσονται οι σχέσεις του Πατριαρχείου με την Ελλαδική Εκκλησία μετά την πρόσφατη σοβαρή κρίση;

Από την αρχή της εκδήλωσης της κρίσης δεν έπαιψα να δηλώνω αισιόδοξος, πιστεύοντας ότι τα προβλήματα θα ξεπεραστούν. Τέτοιες κρίσεις η Εκκλησία πέρασε πολλές, από τον 1ο αιώνα μέχρι σήμερα. Δεν είναι θέματα πολιτικής αντιπαλότητας μεταξύ των δύο εκκλησιών. Οι διαφορές ήταν καθαρά σε επίπεδο εκκλησιολογικό και ήταν επόμενο ότι κάποια στιγμή τα πράγματα θα εξομαλύνονταν μέσα από μια διαδικασία διαλόγου. Ηδη η κατάσταση, όπως γνωρίζετε, έχει εξομαλυνθεί. Οσο για τα υπόλοιπα που γράφονται για νομικά κενά και γκρίζες ζώνες στα Δωδεκάνησα τα θεωρώ αστήρικτες και υπερβολικές απόψεις. Το καθεστώς των Δωδεκανήσων είναι το μοναδικό στον ελλαδικό χώρο που διατηρεί την εκκλησιαστική του αυθεντικότητα. Εχετε μήπως εντοπίσει προβλήματα στα Δωδεκάνησα επειδή η έδρα του Πατριαρχείου είναι στην Πόλη; Νομίζω ότι δεν πρέπει να αναπαραγάγουμε τέτοιες απόψεις. Πρέπει να αντιμετωπίσουμε τις αρχές μας, τα δικαιώματά μας, να κρατήσουμε αυτό το καθεστώς που έχουμε γιατί βεβαίως δεν μας έβλαψε. Αντιθέτως μας ωφελησε. Δεν ζητάμε τίποτα δεν διεκδικούμε τίποτα, απλώς εμμένουμε σ' αυτά που βρήκαμε, σ' αυτά που μας παραδόθηκαν.

ΓΙΑ ΤΗΝ ΥΠΟΘΕΣΗ ΜΕ ΤΑ «ΤΣΙΡΟΤΑ»

ΑΝΕΒΛΗΘΗ Η ΑΠΟΛΟΓΙΑ ΤΩΝ ΦΑΡΜΑΚΟΠΟΙΩΝ ΤΗΣ ΡΟΔΟΥ

Ευνοϊκή εξέλιξη για φαρμακοποιό της Κω με βούλευμα του Συμβουλίου Εφετών

Για την 1η Ιουνίου 2004 αναβλήθηκε χθες η έναρξη της τακτικής ανάκρισης για την παύλωρετη υπόθεση της διάδεσης από τεροές και φαρμακαποιούς της Ρόδου αναβλητικών νοσοκομειακών φαρμάκων «Durogesic» σε εξαρτημένα άτομα.

Οι 7 φαρμακοποιοί της Ρόδου που είχαν κληθεί χθες για να απολογηθούν ενώπιον της τακτικής Ανακρίτριας κ. Π. Καρκατζούνη για τις κατηγορίες που τους είχαν απαγγελθεί τον Σεπτέμβριο του 2002 και αφορούν κατά περίπτωση κατοχρηση ιδιότητας φαρμακοποιού και πλαστογραφία, ζήτησαν προθεσμία για να μελετήσουν τον ογκώδη φάκελο που έχει συγκεντρωθεί μετα τον συνεκτεμό 15 μηνών έρευνες δικογραφιών που αφορούν τις πτυχές της υπόθεσης αυτής.

Στα μεταξύ ιδιαίτερα ευνοϊκες εξελίξεις για γερίλα τουλάχιστον φαρμακοποιόν, που είχαν κληθεί σε απολογία, θα πρέπει να ανεμένονται μετά την έκδοση του υπ αριθμ. 29/2004 Βουλεύματος του Συμβουλίου Εφετών Δωδεκανήσου, που αποδέσμευε συνολικά τους της Κω για τον οποία είχε διατυπωθεί από το ΣΔΟΕ Νοτίου Αιγαίου ότι χορηγούσε «Durogesic» χωρίς να έχει στην κατοκή του τις προβλεπόμενες (ληρωμένες) συνταγές ναρκωτικών.

Το Συμβούλιο Εφετών Δωδεκανήσου αποτελούμενο από τους δικαστές κ.κ. Κ. Αποστολόπουλο πρόεδρο Εφετών, Κ. Πυροβολάκη και Γ. Ιωαννόπουλο υισθέτησε στο συνολό της την αιτιολογική πρόταση του Εισαγγελέα Εφετών Δωδεκανήσου κ. Εφρ. Φουσέκη - Παπαδάκη για την απόθεση του φαρμακοποιού της Κω.

Το ιστορικό της υπόθεσης αυτής και τα συμπεράσματα στα οποία κατέληξε ο κ. Εισαγγελέας Εφετών έχουν ως εξής:

«... την, 15-11-2002 συνεργείο του ΣΔΟΕ Ν. Αιγαίου πραγματοποίησε (κατόπιν της υπ αρ. 1060/02 εντολής του προϊσταμένου της υπηρεσίας) έλεγχο στο φαρμακείο της κατηγορουμένης στην πόλη της Κω. Ο έλεγχος απέβλεπε στην ορθή ή μη διάθεση των φαρμάκων που υπάγονται στους πίνακες του αρ. 4 Ν.1729/87 και ειδικότερα στις μορφίνες, πεθιδίνες (κατηγορίας Β) και στα διεθερικά επιθέματα (τσιρότα) DUROGESIC (πίνακας Γ). Επίσης αγνε έλεγχος στο χρηματοκιβώτιό της όπου διαπιστωσαν ότι υπήρχαν δίγμενες μορφίνες και πεθιδίνες τις οποίες είχε παραλείψει να επιστρέψει προς καταστροφή. Επίσης αυτή προσεκόμισε στο τελωνείο (αυτοβούλως) 59 αμπούλες μορφίνης και δύο πεθιδίνης που είχε στην οικία της δηλώσασα ότι προήρχοντο από επιστρεφές που είχαν κάνει συγγενείς αποθιωσαντων ασθενών (κατάθεση υπαλλήλου ΣΔΟΕ Τα. Καλουδόκη) και ήταν δημένα από το 1984. Συμφωνα με την έκθεση ελέγκου σελ 3 πίνακας Α! για φύσιγγες Μορφίνης 0,15γρ. του 1 cc για αγορές από 10-11-1980 υπήρχε ελλειμμα 28, για πεθιδίνη ελλειμμα 57. Ηταν όμως ένα ελλειμμα που αφορά στην ουσία 22 ετη και δεν μπορεί να προσδιορισθεί πώς προήλθε, δεδομένου ότι εδεκ και δημένες 50 αμπούλες μορφίνης και 2 πεθιδίνης ως ανειφέρθη. Ως προς το σκεύασμα DUROGESIC ανευρέθησαν κατά τον τελικό έλεγχο για το έτη 2000-2002 περίσσευμα 25 των 25mg, περίσσευμα 3 των 50mg και έλειμμα 1 των 100mg. Ο έλεγχος αυτος (τελικός) έβαθε χώρα όταν το κλιμάκιο της ΣΔΟΕ επέστρεψε στη Ρόδο και ήπεγέε στοιχεία (απογραφές) που υπήρκαν στη Δ/νση Υ/κων Υπ. Δωδ/νήσου, ενώ οι αρχικοί πίνακες της σελίδας 2 (πίνακες 4 και 8) αφορούν τα πρώτα συμπεράσματα πριν τον ενδελεχή έλεγχο. Δεν προέκυψαν όμως από την ανάκριση στοιχεία από τα οποία να προκύπτει κορήγηση ναρκωτικών ουσιών χωρίς την προαίρεση συνταγή. Από την έκθεση ελέγχου των υπαλλήλων του ΣΔΟΕ, προκυπτει πλημμέλεια ή καλύτερα ατοξία στην οργάνωση του φαρμακείου, όχι όμως και αξιόποινη συμπεριφορά. Ο μάρτυρας Καλουδόκης αναφέρει «... Η φαρμακοποιός όφειλε να εκε επιτρέψει τις δημένες ναρκωτικές ουσίες για καταστροφή. Σε ερώτησή μας γιατί δεν εκε γίνει αυτό μας απάντησε ότι επειδή έπρεπε να ανέβει στην Αθήνα στην περιοχή του Ταύρου όπου γίνεται η καύση των δημένων ναρκωτικών ουσιών δεν εκε χρόνο για να κάνει αυτή την γραφειοκρατική διαδικασία. Επίσης οι τριημνισίες καταστάσεις που όφειλε να συντάσσει ήταν δυσανάγνωστες και εμείς για να τις διαβάσουμε πήγαμε στο Υγειονομείο της Ρόδου, όταν επετρέψαμε στην έδρα μας, απ' όπου πήραμε τα πρωτότυπα. Τις αποσολές της τριμηνιαίας κατάστασης τις έστειλνε τακτικά. Από τον έλεγχο που κάναμε στα βιβλία της βρήκαμε έλλειμμα στις υγρές: πωλήσεις πεθιδίνης και μορφίνης. Εκείνη τότε αυθορήτως μας παρουσίασε και προσκόμισε στο Τελωνείο της Κω ναρκωτικές ουσίες τις οποίες φυλούσε στο σπίτι της και προερκόταν από ασθενείς που έχουν πεθάνει και οι συγγενείς τους της έχουν επιστρέψει τα φάρμακα που είχαν περιισέψει, απ' ότι μας είπε η ίδια. Απ' αυτό μάλλον προκύπτει ότι δεν είχε οκοπό να καλύψει άποτα, διότι διαφορετικά, λογικά εάν τα προόριζε για πώληση δεν θα μας προσκόμιζε το πλεόνασμα αυτό. Οσον αφορά τα τσιρότα DUROGESIC το έλλειμμα που παρουσιάζε είπε ότι αφορούσε συντανγές που είχαν χαθεί... ». Κατά συνέπεια δεν προέκυψαν, κατά την ημέτερη άποψη, στοιχεία ικανά να θεμελιώσουν κατ' αυτής κατηγορία και ελλείψει απαρκούων ενδείξεων εναντίς θα πρέπει το συμβούλιο της αρ.309§1, 310§1 ΚΠ ν' αποφανθεί όπως μη γίνει κατηγορία κατ' αυτής για την άνω πράξη. Λογω του αυτεπαγγέλτου της διώξεως να επιβληθούν τα δικαστικά έξοδα σε βαρος του Δημοσίου για τους λόγους αυτούς προτείνω: Ι) Να μη γίνει κατηγορία κατά της φαρμακοποιού γεν. στην Κω το 1952 κατ ομόλως για κορήγηση ναρκωτικών από φαρμακοποιά χωρίς την προκήρυκτα ιατρική συνταγή (αρ. 4§ 1 και 9 Β6, 9, Γ100,5§ 1, 7 § 1Β Ν.1729/87) πράξη η οποία φέρεται ότι τελέστηκε από αυτήν στην Κω κατά το χρονικό διάστημα 2000, 2001, 2002 Η) Να επιβηθούν τα δικαστικά έξοδα εις βάρος του Δημοσίου.

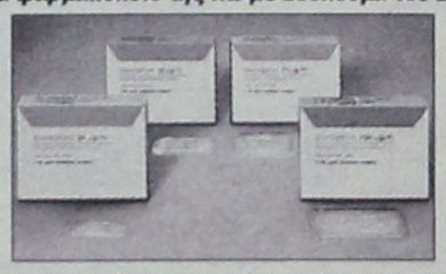

Από το ΣΥΜΒΟΥΛΙΟ ΕΦΕΤΩΝ ΔΩΔ/ΣΟΥ

Απαλλακτική απόφαση για (άλλα) ναρκοτσιρότα

Εγκαλούμενη ήτο φαρμακοποιός της Κω • Το σκεπτικό της απαλλακτικής απόφασης δημιουργεί ενδιαφέρον προηγούμενο για την υπόθεση της Ρόδου

Μια απαλλακτική απόφαση που μπορούσε να χαρακτηρισθεί ως πρωτοποριακή αναμένεται σήμερα, ενώ λίγη ώρα πριν από τη διάσκεψη του Συμβουλίου Εφετών Δωδεκανήσου αναμενόταν η ανακοίνωση της απόφασης σχετικά με τη χορήγηση ναρκωτικών ουσιών -μεταξύ αυτών και DUROGESIC- που διερευνήθηκε στη Κω, ύστερα από έλεγχο που πραγματοποίησε κλιμάκιο του ΣΔΟΕ, το ίδιο που πραγματοποίησε έλεγχο και στη Ρόδο σε βάρος 7 φαρμακοποιών για την γνωστή υπόθεση των τσιρότων.

Η απαλλαγή από το Συμβούλιο Εφετών Δωδεκανήσου δημιουργεί νέο νομικό πεδίο το οποίο δεν αποκλείεται να επηρεάσει και την αντιπαραγή υπόθεση της Ρόδου.

Σημειωτέον ότι εις βάρος της εγκαλούμενης φαρμακοποιού από την Κω είχε διαταχθεί από τον έλεγχο μεταξύ άλλων, σε υπηρέων στο χρηματοδοτικό της λήγεμένες μορφίνες. Ελλειμμα στην αναφερόμενη πωλήσεις πεθιδίνης και μορφίνης καθώς και έλλειμμα στα Durogesic από συντάγες που είχαν χορηθεί.

Το σκεπτικό της απαλλακτικής προτάσης του Εισαγγελέα ήταν το παρακάτω:

Ως προς την ουσία την 25-11-2002 συνεργείο του ΣΔΟΕ Ν. Αιγαίου πραγματοποίησε (κατόπιν της υπ' αρ. 1060/02 εντολής του προϊσταμένου της υπηρεσίας) έλεγχο στο φαρμακείο της κατηγορουμένης στην πόλη της Κω. Ο έλεγχος επικεντρώθηκε στην χρήση ή μη διάθεση των φαρμάκων που υπάγονται στους πίνακες του αρ. 4 Ν. 1729/87 και ειδικότερα στις μορφίνες πεθιδίνες (κατηγορίας Β) και στα διαθερμικά επιθέματα (τσιρότα) Durogesic (πίνακας Γ). Επίσης έγινε έλεγχος στο χρηματοκιβώτιό της όπου διαπιστώθηκε ότι υπήρχαν δίγμενες μορφίνες και πεθιδίνες τις οποίες είχε παραλείψει να επιστρέψει προς καταστροφή.

Επίσης αυτή προσέκομισε στο τελωνείο (αυτοβούλως) 59 αμπούλες μορφίνης και δύο πεθιδίνης που είχε στην οικία της δηλώσασα ότι προήρχοντο από επιστρεφές που είχαν κάνει συγγενείς αποθιωσάντων ασθενών (κατάθεση υπαλλήλου ΣΔΟΕ Τα. Καλουδόκη) και ήταν δημένα από το 1984. Συμφωνα με την έκθεση ελέγχου σελ. 3 πίνακας Α1 για φιαλίνης Μορφίνης 0,15 γρ. του 1 cc για αγορές από 10-11-1980 υπήρχε έλλειμμα 28 για πεθιδίνη έλλειμμα 57. Ηταν όμως ένα έλλειμμα που αφορά στην ουσία 22 ετη και δεν μπορεί να προσδιορισθεί πως προήλθε δεδομένου ότι είχε και δημένες 50 αμπούλες μορφίνης και 2 πεθιδίνης ως ανειφέρθη.



Ως προς το σκεύασμα Durogesic ανευρέθησαν κατά τον τελικό έλεγχο για τα έτη 2000-2002 περίσσευμα 25 των 25 mg περίσσευμα 3 των 50 mg και έλλειμμα 1 των 100 mg. Ο έλεγχος αυτός (τελικός) έλαβε χώρα όταν το κλιμάκιο της ΣΔΟΕ επέστρεψε στη Ρόδο και ήλεγξε στοιχεία (απογραφές) που υπήρχαν στη Δ/νση Υ/κων Υπ. Δωδ/νησου, ενώ οι αρχικοί πίνακες της σελ. 2 (πίνακες 4 και 8) αφορούν τα πρώτα συμπεράσματα πριν τον ενδελεχή έλεγχο. Δεν προέκυψαν όμως από την ανάκριση στοιχεία από τα οποία να προκύπτει χορήγηση ναρκωτικών ουσιών χωρίς την προαίρεσα συνταγή.

Από την έκθεση ελέγχου των υπαλλήλων του ΣΔΟΕ, προκύπτει πλημμέλεια ή καλύτερα ατοξία στην οργάνωση του φαρμακείου, όχι όμως και αξιόποινη συμπεριφορά. Ο μάρτυρας Καλουδάκης αναφέρει "... Η φαρμακοποιός όφειλε να είχε επιτρέψει τις δημένες ναρκωτικές ουσίες για καταστροφή. Σε ερώτηση μας γιατί δεν είχε γίνει αυτό μας απάντησε ότι επειδή έπρεπε να ανέβει στην Αθήνα στην περιοχή του Ταύρου όπου γίνεται η καύση των δημένων ναρκωτικών ουσιών δεν είχε χρόνο για να κάνει αυτή την γραφειοκρατική διαδικασία. Επίσης οι τριμηνιαίες καταστάσεις που όφειλε να συντάσσει ήταν δυσανάγνωστες και εμείς για να τις διαβάσουμε πήγαμε στο Υγειονομείο της Ρόδου, όταν επετρέψαμε στην έδρα μας, απ' όπου πήραμε τα πρωτότυπα. Τις αποστολές της τριμηνιαίας κατάστασης τις έστειλνε τακτικά.

Από τον έλεγχο που κάναμε στα βιβλία της βρήκαμε έλλειμμα στις αγορές/πωλήσεις παιδόνης και μορφίνης. Εκείνη τότε αυθορήτως μας παρουσίασε και προσκόμισε στο Τελωνείο της Κω ναρκωτικές ουσίες τις οποίες φυλούσε στο σπίτι της και προερκόταν από ασθενείς που έχουν πεθάνει και οι συγγενείς τους της είχαν επιστρέψει τα φάρμακα που είχαν περισσέψει, απ' ότι μας είπε η ίδια. Απ' αυτό μάλλον προκύπτει ότι δεν είχε σκοπό να καλύψει άποτα, διότι διαφορετικά, λογικά εάν τα προόριζε για πώληση δεν θα μας προσκόμιζε το πλεόνασμα αυτό. Οσον αφορά τα τσιρότα Durogesic το έλλειμμα που παρουσιάζε είπε ότι αφορούσε συντανγές που είχαν χαθεί...".

Κατά συνέπεια δεν προέκυψαν, κατά την ημέτερη άποψη, στοιχεία ικανά να θεμελιώσουν κατ' αυτής κατηγορία και ελλείψει απαρκούων ενδείξεων εναντίς θα πρέπει το συμβούλιό σας αρ. 309§1 το, 310§1 Κ'Δ, ν' αποφανθεί όπως μη γίνει κατηγορία κατ' αυτής για την άνω πράξη. Λόγω του αυτεπαγγέλτου της διώξεως να επιβληθούν τα δικαστικά έξοδα σε βάρος του Δημοσίου.

Για τους λόγους αυτους προτείνω ι) Να μη γίνει κατηγορία κατά της φαρμακοποιού γεν. στην Κω το 1952 κατ' ομόλως για χορήγηση ναρκωτικών από φαρμακοποιά χωρίς την προκήρυκτα ιατρική συνταγή (αρ. 4§1 και 3 Β6, 9, Γ 100, 5§1, 7§1β, Ν. 1729/87) πράξη η οποία φερεται ότι τελέστηκε από αυτήν στην Κω κατά το χρονικό διάστημα 2000, 2001, 2002.

Grand Hotel Rhodes
★★★★★
Το γνωστό σημείο συνάντησης
στο κέντρο της Πόλης με τη μουσική
συντροφιά του πιανίστα Τάκη Τσώνη *
απολαύστε μοναδικά κοκτέιλ
και χαλαρώστε δίπλα στο τζάκι
Κρατήσεις - πληροφορίες τηλ. 2241054700
Διεύθυνση: Ακτής Μιαούλη 1 και Γ. Παπανικολάου
A Member of
MITSIS HOTELS
GR
* Κάθε Παρασκευή, Σάββατο και Κυριακή
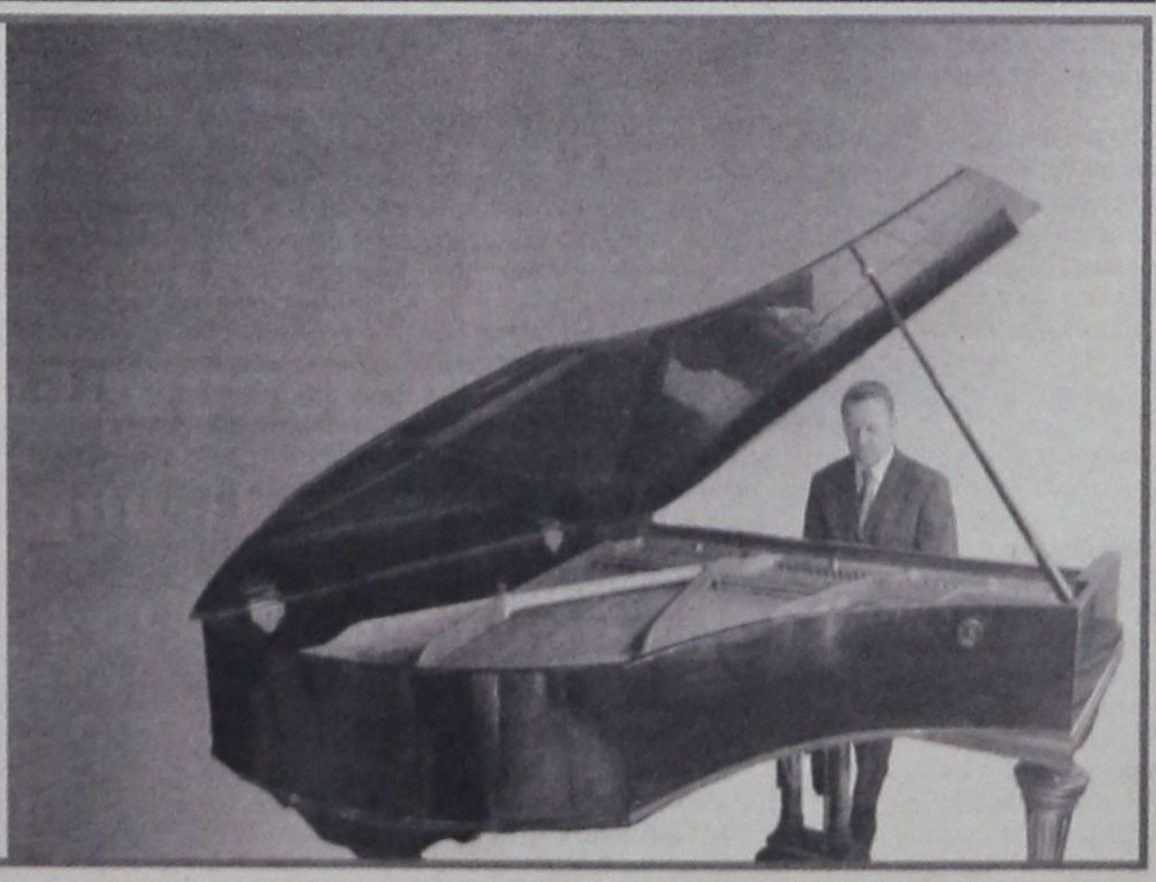

ΕΞΕΛΕΓΗ ΝΕΑ ΝΟΜΑΡΧΙΑΚΗ ΕΠΙΤΡΟΠΗ

«ΑΛΛΑΓΗ ΣΕΛΙΔΑΣ» στη Νέα Δημοκρατία



Τώνης Μαρτίνης: Τέρμα στις έριδες και στα διχαστικά διλήμματα του παρελθόντος

Με μαζική συμμετοχή, απόλυτη τάξη και σεβασμό στις δημοκρατικές διαδικασίες διεξήχθησαν την Κυριακή στη Ρόδο οι εσωκομματικές εκλογές της Νέας Δημοκρατίας για ανάδειξη νέας νομαρχιακής επιτροπής.

Για την προεδρία υποψήφιοι ήταν οι κ.κ. Τώνης Μαρτίνης και Μανώλης Παλλάς. Επικράτησε ο πρώτος με 188 ψήφους έναντι 142 του δευτέρου, επί συνόλου 332 ψηφισάντων.

Ηδη πνέει στην τοπική Ν.Δ. «άνεμος αλλαγής» και ο νέος πρόεδρος, ανταποκρινόμενος στα κελεύσματα της εποχής, αλλά και θέλοντας να υπηρετήσει αποκλειστικά και μόνο τα καλώς εννοούμενα συμφέροντα του κόμματος, υπόσχεται να κάνει σημαία του την ενότητα και να θέσει τέρμα στις έριδες και στα διχαστικά διλήμματα του παρελθόντος.

Ο κ. Τώνης Μαρτίνης προέβη πιο συγκεκριμένα στην ακόλουθη δήλωση:

«Χαιρετίζω την δημοκρατική εκδήλωση των οργανωμένων στελεχών του κόμματος που με αίσθημα ευθύνης ψήφισαν την Κυριακή και ανέδειξαν την νέα Νομαρχιακή Επιτροπή της Ν.Δ. Δωδεκανήσου.

Μετά την εκλογή μου στη θέση του προέδρου της ΝΟΔΕ, πρώτη προτεραιότητα που βάζω είναι να πάψουν οι έριδες και τα διχαστικά διλήμματα του παρελθόντος.

Η Ν.Δ. είναι το μεγαλύτερο κόμμα της χώρας και η Νομαρχιακή Επιτροπή στα Δωδεκάνησα, θα πρέπει να εκφράζει όλους τους Νεοδημοκράτες.

Τα βουλευτικά γραφεία θα πρέπει να είναι για τους φίλους και ψηφοφόρους των βουλευτών. Τα γραφεία του κόμματος θα είναι για την Ν.Δ.!

Οι εκλογές έγιναν με απόλυτα δημοκρατικό τρόπο, η συμμετοχή ήταν πρωτοφανής...

Για μένα είναι μεγάλη τιμή που αναλαμβάνω την προεδρεία της νομαρχιακής γιατί ξεκίνησα από το μαθητικό σαν πρώτος εκλεγμένος πρόεδρος της ΜΑΚΙ και κατόπιν διετέλεσα για έξι χρόνια πρόεδρος της ΟΝΝΕΔ στα Δωδεκάνησα.

Η Ν.Δ. στον νομό χρειάζεται σκληρή δουλειά για να κάνουμε πράξη τις θέσεις του Προέδρου μας: θα επαναλειτουργήσουν οι ειδικές κομματικές οργανώσεις, θα δραστηριοποιηθούμε σε όλες τις κοινωνικές εκδηλώσεις και θα είναι για μας πρόκληση η κοινωνική συμμετοχή ακόμη και στα κινήματα πολιτών.

Θα έχουμε θέση και θα εκφράζουμε, σαν Νομαρχιακή Επιτροπή, άποψη για όλα τα τρέχοντα ζητήματα του τόπου.

Θα μπούμε βαθιά και παντού: Το σημαντικότερο, θα ανοίξουν οι πόρτες των γραφείων της Ν.Δ. για όλους, θα αναπτυχθεί η Περιφερειακή Οργάνωση και θα γίνουν Τοπικές Επιτροπές όπου δεν υπάρχουν, αναδεικνύοντας νέα πρόσωπα στην πολιτική ζωή του τόπου...».

ΑΠΟΤΕΛΕΣΜΑΤΑ ΨΗΦΟΦΟΡΙΑΣ

ΥΠΟΨΗΦΙΑ ΜΕΛΗ ΤΟΠΙΚΗΣ ΟΡΓΑΝΩΣΗΣ

1. Αλεξίου Γεώργιος	53
2. Αναστασιάδης Σέργιος	25
3. Βαλιανάτου Αφροδίτη	42
4. Βρεττός Νικήτας	5
5. Γιμούκη Ρίτσα	22
6. Ελευθερίου Γιώργος	29
7. Καλαθιανάκης Άγγελος	5
8. Κανάρης Ιωάννης	39
9. Κουγιός Βασίλειος	56
10. Κουλιανός Διαμαντής	9
11. Κουνάκης Μανώλης	34
12. Κούρτη Μαρία	47
13. Κρητικός Γιάννης	47
14. Κωστάκης Αντώνης	59
15. Λαμπροπούλου Καλοτίνα 1	
16. Μακρυλλός Μανώλης	7
17. Μαραγκός Σωτήρης	37
18. Μηνατσής Γιάννης	25
19. Μπακάλογλουκ Αλεξάνδρα	20
20. Νικολής Μιχάλης	10
21. Νισύριος Μανώλης	6
22. Νυστάζος Μανώλης	5
23. Παπαμιχαήλ Θανάσης	45
24. Παπαοικονόμου Κώνστ.	21
25. Παπασταματίου Κωνστ.	41
26. Πέρρος Νίκος	7
27. Πράντης Αργύρης	31
28. Συρτσάκου Πελαγία	54
29. Ταρασλιάς Κωνστ.	41
30. Τριομμάτης Τσαμπίκος	84
31. Φλεβάρης Ιωάννης	30
32. Χατζηνικολάου Αλκιβιάδης	45

2. ΥΠΟΨΗΦΙΑ ΜΕΛΗ ΤΟΠΙΚΗΣ ΑΥΤΟΔΙΟΙΚΗΣΗΣ

1. Ζανεττούλης Δημήτρης	97
2. Καραμαρίτης Νίκος	219

3. ΥΠΟΨΗΦΙΑ ΜΕΛΗ ΤΟΜΕΩΝ ΣΥΝΔΙΚΑΛΙΣΜΩΝ ΕΚΟ

1. Γκορίτσας Νικόλαος	71
2. Νικολάου Μηνάς	223

4. ΥΠΟΨΗΦΙΑ ΜΕΛΗ ΑΓΡΟΤΙΚΟΥ ΤΟΜΕΑ

1. Γιαννίκης Σάββας	245

5. ΥΠΟΨΗΦΙΑ ΜΕΛΗ ΕΠΙΣΤΗΜΟΝΙΚΟΥ ΤΟΜΕΑ

1. Στεργιάδης Χαράλαμπος 1	66
2. Σύρμος Πέτρος	133

6. ΥΠΟΨΗΦΙΑ ΜΕΛΗ ΠΑΡΑΓΩΓΙΚΟΥ ΤΟΜΕΑ

1. Διακοσάββας Γιώργος	104
2. Σπανός -Παπαγιάννης Τάσος	216

7. ΥΠΟΨΗΦΙΟΙ ΠΡΟΕΔΡΟΙ ΝΟ.Δ.Ε. ΔΩΔΕΚΑΝΗΣΟΥ

1. Μαρτίνης Αντώνιος	188
2. Παλλάς Μανώλης	142

Μετά τα παραπάνω «αποτελέσματα, η σύνθεση της νέας νομαρχιακής επιτροπής Δωδεκανήσου της Νέας Δημοκρατίας, με πρόεδρο τον κ. Τώνη Μαρτίνη, έχει ως εξής: (κατά αλφαβητική σειρά):

Αλεξίου Γεώργιος, Βαλιανάτου Αφροδίτη, Βρεττός Νικήτας, Καλαθιανάκης Άγγελος, Κουγιός Βασίλειος, Κούρτη Μαρία, Κρητικός Ιωάννης, Κωστάκης Αντώνιος, Λαμπροπούλου -Παζάκου Καλοτίνα, Μακρυλλός Εμμανουήλ, Μαραγκός Σωτ., Νισύριος Εμμαν., Νυστάζος Εμμαν., Παλλάς Εμμαν., Παπαμιχαήλ Αθαν., Παπασταματίου Κ., Συρτσάκου -Σωτηράκη Πελαγία, Ταρασλιάς Κ., Τριομμάτης Τσαμπίκος, Χατζηνικολάου Α., Καραμαρίτης Νικ., Νικολάου Μηνάς, Γιαννίκης Σάββας, Στεργιάδης Χαρ. και Σπανός Αναστ. (οι τελευταίοι πέντε είναι οι επικεφαλής των ειδικών γραμματειών).

Η συγκρότηση σε σώμα της νέας Ν.Ε. θα γίνει το Σάββατο και σύμφωνα με τις πληροφορίες για την θέση του αντιπροέδρου προορίζεται ο κ. Τσαμπ. Τριομμάτης και τη θέση του γ.γ. ο κ. Αντ. Κωστάκης.

ΕΚΛΟΓΗ ΑΝΤΙΠΡΟΣΩΠΩΝ

Στο μεταξύ το προσεχές Σάββατο θα γίνει εκλογή αντιπροσώπων για το συνέδριο του κόμματος και από τον πρόεδρο της ΝΟΔΕ εκδόθηκε η ακόλουθη ανακοίνωση -πρόσκληση.

Ο Πρόεδρος της ΝΟΔΕ Δωδεκανήσου καλεί:

1. Τα μέλη της Νομαρχιακής Συνέλευσης Ν.Δ. (του άρθρου 29 του Καταστατικού)

2. Τους εκλεγμένους Δημάρχους και Προέδρους Κοινοτήτων, τους Δημοτικούς και Κοινοτικούς Συμβούλους καθώς και τους Προέδρους και τα μέλη των Διαμερισματικών και Τοπικών Συμβουλίων.

3. Τα μέλη των Δ.Σ. των Πρωτοβάθμιων Συνεταιριστικών Οργανώσεων καθώς και τους αντιπροσώπους στις Ενώσεις Γεωργικών Συνεταιρισμών και στις Ομοσπονδίες Αγροτικών Συλλόγων (ΟΔΑΣ) μέλη του Κόμματος.

Οπως προσέλθουν την Κυριακή 11 Ιουλίου 2004 στις 11:30 στο Ξενοδοχείο Rodos Palace για την εκλογή αντιπροσώπων: της Περιφερειακής Οργάνωσης, των Γυναικών, της Τοπικής Αυτοδιοίκησης και των Συνεταιριστικών και Αγροτοσυνδικαλιστών για το Συνέδριο του κόμματος σύμφωνα με τις διατάξεις του Καταστατικού και την σχετική Εγκύκλιο της Οργανωτικής Επιτροπής του Συνεδρίου.

ΤΟΥΣ ΕΚΟΨΑΝ ΤΟ ΝΕΡΟ

ΕΝΤΟΝΗ ΔΙΑΜΑΡΤΥΡΙΑ των εργαζομένων στη ΔΑΝΕ

Η ΔΕΥΑΡ ακολουθεί δύο μέτρα και δύο σταθμά

Από τους εργαζομένους στη ΔΑΝΕ εκδόθηκε χθες η ακόλουθη ανακοίνωση -καταγγελία:

Το προσωπικό της ΔΑΝΕ SEA LINE καταγγέλλει τη διοίκηση της Δ.Ε.Υ.Α.Ρ. για το γεγονός της διακοπής ύδρευσης των γραφείων της ΔΑΝΕ SEA LINE, παρά το γεγονός ότι ο λογαριασμός των γραφείων της εταιρείας είναι εξοφλημένος (οφειλές υπάρχουν από την υδροληψία των πλοίων). Αναρωτιόμαστε αν μόνο η ΔΑΝΕ SEA LINE έχει οφειλές στην Δ.Ε.Υ.Α.Ρ. και αν αντιμετωπίζονται όλες οι επιχειρήσεις που έχουν οφειλές με τον ίδιο τρόπο...

Άπαντες γνωρίζουν τον αγώνα και την αγωνία των εργαζομένων για τη λειτουργία της εταιρείας. Η διακοπή ύδρευσης από την Δ.Ε.Υ.Α.Ρ. έχει ως αποτέλεσμα τον ανθρώπινο εξευτελισμό εξαιτίας ανυπαρξίας της υγιεινής και την αδυναμία εργασίας σ' ένα υγειινό περιβάλλον.

Ζητούμε την προσωπική παρέμβαση του Δημάρχου Ρόδου, του Νομάρχη Δωδ/σου, των τοπικών βουλευτών και αρμοδίων αρχών για την άμεση λύση της υδροδότησης των γραφείων της εταιρείας.

Ο πρόεδρος των εργαζομένων Κυριάκος Πότσος

ΠΡΟΣΩΡΙΝΑ ΚΡΑΤΟΥΜΕΝΟΣ ΓΙΑ ΤΑ ΧΑΣΙΣΟΔΕΝΤΡΑ

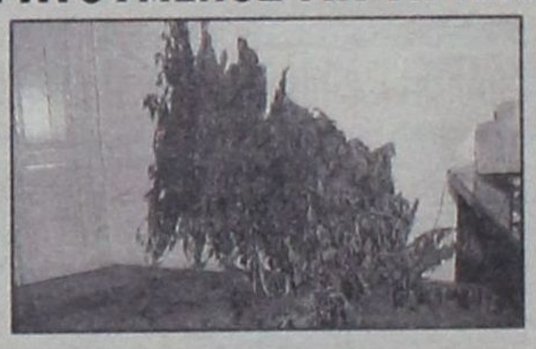

Προσωρινά κρατούμενος στις δικαστικές φυλακές της Κω κρίθηκε χθες με ομόφωνη απόφαση της τακτικής Ανακρίτριας κ Π. Καρκατζούνη και του Αντεισαγγελέα Πλημμελειοδικών Ρόδου κ Κ. Μπούτσικου ο 36χρονος κτηνοτρόφος Β. Κασίου του Ιωάννη που διώκεται για καλλιέργεια και συγκομιδή δένδρων ινδικής κάνναβης.

Όπως έγραψε η «δ» ο 36χρονος συνελήφθη την 1η Ιουλίου 2004 από αστυνομικούς του Τμήματος Δίωξης Ναρκωτικών γιατί είχε δημιουργήσει μια «εναέρια» φυτεία 19 δέντρων κάνναβης σε γεωργική έκταση στην περιοχή της Ηλιούπολης όπου μεταφέρει για βοσκή τα ζώα του. Σε ξύλινη εξέδρα στην κορυφή ενός πλάτανου συγκεκριμένα και σε ύψος 7 μέτρων περίπου από το έδαφος μέσα σε βαρέλια είχε αναπτύξει τα δενδρύλλια κάνναβης ύψους από 30cm έως 2 μέτρων, τα οποία και πότιζε σκαρφαλώνοντας στο δένδρο.

Χθες απολογούμενος φέρεται να υποστήριξε ότι είναι χρήστης κάνναβης και παλαιός χρήστης ηρωίνης και ότι καλλιεργούσε τα δενδρύλλια για προσωπική του χρήση.

Ως συνήγορος υπεράσπισής του παρέστη ο δικηγόρος κ Στ. Παναγιωτακόπουλος.



ΑΚΡΙΤΙΚΑ

κουβεντούλες με κάποιο νόημα

Θ άρσει· λέγων τ' αληθές ου σφαλεί ποτέ
ΣΟΦΟΚΛΗΣ

«Η φοβερότερη εκδίκηση είναι να περιφρονείς αυτούς που σε εχθρεύονται, αν και είσαι βέβαιος ότι μπορείς να τους συντρίψεις».
ΜΠΑΛΖΑΚ

ΚΙ ΟΜΩΣ, ΤΟ ΣΗΚΩΣΑΝ!

Και όμως το σήκωσαν!!! Τους το ζητήσαμε και αυτοί υπερέβαλαν εαυτόν για να μας το χαρίσουν!!! Οι Ελληνες σύγχρονοι θεοί πήγαν στην Πορτογαλία και στα ίσα πέταξαν έξω όποιον βρήκαν μπροστά τους και πήραν το... τιμημένο!!! Οι Πορτογάλοι που ήταν οι τελευταίοι αντίπαλοι σε αυτό το ονειρικό ταξίδι δεν μπορούσαν παρά να παραδοθούν στην ελληνική ψυχή που ήθελε πάση θυσία το βαρύτιμο τρόπαιο!!! Ο Αγγελος Χαριστέας έστειλε στον έβδομο ουρανό 11 εκατομμύρια Ελληνες.



Η Ελλάδα πρωταθλήτρια Ευρώπης! Ο Οτο Ρεχάγκελ και τα παλικάρια του το έκαναν πραγματικότητα. Τους ευχαριστούμε!

ΑΘΛΟΣ Ι

Από όλα τα ομαδικά αθλήματα το ποδόσφαιρο είναι αυτό που παράγει τις ηλεκτρικές εκκενώσεις της ανατροπής των προγνωστικών σε συχνότερη κλίμακα. Είναι ένα από τα πιο ελκυστικά στοιχεία που προσφέρει. Αυτό καταγράφηκε, και μάλιστα εντυπωσιακά, στο εφετινό Ευρωπαϊκό Πρωτάθλημα. Αλλά στη διαδρομή αυτής της διοργάνωσης ποτέ άλλοτε δεν δόθηκαν κατά συρροή, θα λέγαμε, τόσες σφαλιάρες στην υπεροψία των μεγάλων δυνάμεων του ευρωπαϊκού ποδοσφαίρου. Χωρίς πρόθεση κακίας, ήταν ένα διδακτικό μάθημα για χώρες που συνθέτουν ένα κατεστημένο, το οποίο τσακίστηκε στα γήπεδα της Πορτογαλίας. Εδώ ακριβώς ως εκτίμηση ιδιαίτερης ιστορικής σημασίας πρέπει να τοποθετηθεί η θαυμαστή εμφάνιση της εθνικής ομάδας μιας χώρας, όπως η Ελλάδα, που αναζητούσε εδώ και χρόνια -από το Ευρωμπάσκετ του 1987- τέτοιον διεθνή έπαινο.

Πάμπολλα τα (δια)κοσμητικά που χρησιμοποιήθηκαν στον γραπτό και ηλεκτρονικό Τύπο για την απόδοση του γεγονότος. Ωστόσο μία και μόνη λέξη, αυτήν που άρθρωσε ο ακαταμάχητος Ομηρος, εμπερικλείει τον ΑΘΛΟ.

Εκφραση του μεγάλου, του τολμηρού, του επίπονου, του αγωνιώδους και σπάνιου κατορθώματος. Η υπογράμμιση του Αθλου μπαίνει όσον αφορά τη συλλογικότητα, στοιχείο που δεν κοσμεί συχνά την εθνική μας αθλητική ταυτότητα. Ο Αθλος δεν έχει ανάγκη από καρυκεύματα, αλλά ανάγκη από καρυκεύματα έχει η αγορά της αναγνωσιμότητας και της τηλεθέασης και της ακροαματικότητας. Ας μείνουν λοιπόν στη μνήμη μας η ευθύβολη λιτότητα και το μεστό περιεχόμενο του Αθλου.

ΑΘΛΟΣ ΙΙ

Μέσα στον πυρετό του, μέχρι και παροξυσμού, λαϊκού ενθουσιασμού -και φυσιολογικό και προβλέψιμο- πολλά και διάφορα ακούστηκαν, ειπώθηκαν και γράφτηκαν. Ενας χείμαρρος συμπαρασύρει τα πάντα. Υπάρχει όμως κάτι που ειπώθηκε (και από επίσημα χείλη) ότι η εθνική ομάδα (και ο άθλος της) πρέπει να ενεργήσει καταλυτικά για την εξυγιαντική προσπάθεια στον ελληνικό ποδοσφαιρικό χώρο. Βέβαια ο ενθουσιασμός είναι τέτοιος και τόσος, ώστε ακόμη και το μέλλον της αυταπάτης να εκλαμβάνεται ως θετικό στοιχείο. Μόνο η έξαρση του άθλου της εθνικής ομάδας είναι ελαφρυντικό για τέτοια όνειρα. Στη ροή του χρόνου και των γνωστών συμφερόντων που τόσον καιρό λυμαίνονται το ελληνικό ποδόσφαιρο, η νίκη της Εθνικής θα είναι μια ωραία, που πάντα θα συγκινεί, ανάμνηση;

ΑΘΛΟΣ ΙΙΙ

Μπορούμε να πιστέψουμε ότι αυτή η παγκόσμιας απήχησης επιτυχία θα αλλάξει προς το καλό, γιατί μάλλον για καλύτερο δεν πρέπει να γίνεται λόγος, τα παγιωμένα συμφέροντα, τη χαμηλή στάθμη λειτουργίας των ΠΑΕ, το κακοποιό πολιτικό κόστος, τις πελατειακές σχέσεις;

Θα δώσει δύναμη και φτερά στην πολιτεία να κάνει βαθιές τομές, θα εξημερώσει τα βάρβαρα ήθη του οπαδισμού, θα βάλει σε πλαίσιο σωστής και φιλαθλητικής λειτουργίας την τακτική και τη νοοτροπία και τις επιδιώξεις των επιχειρηματιών του ποδοσφαιρικού συστήματος και θεάματος; Εδώ το έδαφος είναι γεμάτο αγκάθια και λακκούβες, όπως κάθε φορά που γίνεται σύγχυση του, έστω καλοπροαίρετου, επιθυμητού με το ανελέητο και παμφάγο εφικτό. Το λάβαρο της εθνικής ομάδας ας το κρατήσουμε δια παντός ψηλά και ας προσδοκούμε και άλλα τέτοια για το μέλλον. Αλλά το θαύμα και ο άθλος έγιναν μέσα στον αγωνιστικό χώρο. Δυστυχώς το ποδόσφαιρο παίζεται και έξω από τα γήπεδα...

ΑΘΛΟΣ IV

Αρα πόσο μπορεί αυτό το θαύμα, που βέβαια καταγράφεται στο αθλητικό μητρώο του Γένους των Ελλήνων, να έχει πρακτική και όχι δελεαστική επίδραση στο ποδοσφαιρικό γίγνεσθαι; Το πιο εφικτό είναι πολιτεία και Τοπική Αυτοδιοίκηση να γεμίσουν με μικρά αλλά κατάλληλα γήπεδα πόλεις και χωριά. Για τα άλλα χρειάζεται τόλμη, μόχθος πολύς και συναίσθηση ευθύνης, ακόμη περισσότερο από αυτήν που κατέβαλαν αθλητές και προπονητής για να επιτύχουν τον Αθλο μαζί με εκείνους τους «αρμόδιους», οι οποίοι συνειδητά, και όχι επίπλαστα, πίστεψαν σε αυτές τις μέρες των λουλουδιών. Ως επίμετρο, όχι βέβαια ιδιαίτερα ευχάριστο, ας συγκρίνουμε το τι συνέβη μετά τον θρίαμβο του Ευρωμπάσκετ του 1987 με την τωρινή εικόνα του αθλήματος.

ΕΝΑΣ ΟΛΑΚΕΡΟΣ ΛΑΟΣ

Δεν είναι έντεκα, είναι έντεκα εκατομμύρια. Ενας ολάκερος λαός αλλά και τα μιλιούνια των ομογενών ξεχύθηκαν ανά τον κόσμο για να γιορτάσουν το όνειρο.

Ο βασιλιάς των σπορ, το ποδόσφαιρο δικαίωσε τη φήμη του καθώς μόνο αυτό μπορεί και ξέρει πραγματικά να χαρίζει τόσο μεγάλες συγκινήσεις. Πλούσιοι και φτωχοί, μικροί και μεγάλοι, έγιναν ένα, αφού το ποδόσφαιρο δεν είναι μονάχα θέαμα, δεν είναι απλά ένα άθλημα, ένα σπορ, ένα κίνημα, το μεγαλύτερο κίνημα στην παγκόσμια ιστορία.

Η κατάκτηση της «κούπας», η συμμετοχή στον τελικό μιας μεγάλης διοργάνωσης είναι στοιχεία ικανά για να φέρουν κοντά τους ανθρώπους, να γεφυρώσουν το χάσμα των γενεών, να μας φυγαδέψουν από τα προβλήματα της καθημερινότητας κάνοντάς μας συνοδοιπόρους στο υπέροχο ταξίδι του ονείρου. Ψυχή ελληνική, τον Οτο Ρεχάγκελ, τρέλαναν μέσα σε είκοσι τρεις ημέρες ολόκληρη την γηραιά ήπειρο. Πρόσφεραν στην πατρίδα υπηρεσίες ανεκτίμητες, τίμησαν το εθνόσημο που φέρουν στο στήθος και απέδειξαν περίτρανα πως ούτε το κουράγιο μας λείπει ούτε η ψυχή ούτε το ταλέντο. Οταν ο Ελληνας θελήσει πραγματικά να δουλέψει για το σύνολο, όταν αφήσει κατά μέρος τους ψευτοεγωισμούς του, μπορεί να κατακτήσει τον κόσμο ολάκερο.

Η πορεία της γαλανόλευκης αρμάδας ήταν ένα χαστούκι ηχηρό σε όλους αυτούς που εναγωνίως επιχειρούν να καταστήσουν τον βασιλιά των σπορ αποδιοπομπαίο τράγο στη χώρα μας. Οι εντός των τειχών Κασσάνδρες των προηγούμενων ημερών, που μας ήθελαν στο ρόλο του φτωχού συγγενή της διοργάνωσης, πήραν πια το μήνυμά τους κι ας ελπίσουμε πως μαζί με όλους αυτούς που στήνουν τις περίφημες «παράγκες» του ελληνικού πρωταθλήματος θα αποτελέσουν σταδιακά απλά μια δυσάρεστη παρένθεση.

Ο άθλος των διεθνών κατάφερε να χαρίσει το χαμόγελο σε έναν ολόκληρο λαό και να κάνει τον εθνικό μας ύμνο να ακουστεί στα πέρατα του κόσμου. Η επόμενη μέρα δεν θα τους βρει μόνο δαφνοστεφανωμένους αλλά θα αποτελέσει και το έναυσμα για να επιστρέψουν τα πλήθη στα γήπεδα, για να γίνει και πάλι το ποδόσφαιρο η γιορτή της Κυριακής.

Ας βάλουμε λοιπόν όλοι το χεράκι μας, πολιτεία φίλαθλοι και οπαδοί, ώστε να φτιαχτούν νέα γήπεδα, να εκλείψουν τα φαινόμενα βίας από τους αγωνιστικούς χώρους και οι ομάδες να μη γίνονται πια υποχείρια κάθε λογής τυχάρπαστων ανθρώπων, με τυχοδιωκτική κουλτούρα.

Τα παιδιά του Ρεχάγκελ έκαναν το χρέος τους και μάλιστα με το παραπάνω. Από τα βάθη της καρδιάς μας τους ευχαριστούμε, γιατί μας έκαναν να νιώσουμε πιο Ελληνες.

ΑΝΑΣΤΑΤΩΣΗ

Κάτω από άλλες ίσως συνθήκες η εντυπωσιακή πορεία της Εθνικής ομάδας ποδοσφαίρου δεν θα δημιουργούσε τέτοια «αναστάτωση» στην πολιτική και οικονομική αρθρογραφία.

Το γεγονός ότι σχεδόν όλοι οι πολιτικοί και οικονομικοί αρθρογράφοι θεώρησαν ότι πρέπει να χρησιμοποιήσουν την Εθνική ομάδα ποδοσφαίρου σαν παράδειγμα για τα όσα πρέπει να γίνουν τόσο στον κυβερνητικό σχεδιασμό όσο και στην οικονομία, είναι ενδεικτικό του κλίματος και του επιπέδου στο οποίο βρίσκεται η χώρα εδώ και αρκετό διάστημα. Η αίσθηση που αποκομίζει ένας σχετικά παρατηρητικός άνθρωπος είναι ότι σε όλους τους κρίσιμους τομείς η χώρα δείχνει να βρίσκεται στη γραμμή εκκίνησης περιμένοντας το σύνθημα για την εκτίναξη μπροστά, σύνθημα που όμως δεν έχει έρθει ακόμα.

Αναμφισβήτητα η Ελλάδα έχει ουσιαστικά λύσει πολλά και σοβαρά προβλήματα που την κατέτασσαν στις χώρες β' κατηγορίας και έχει δημιουργήσει τις προϋποθέσεις για να κερδίσει μια μόνιμη θέση στην ομάδα των περισσότερο ανεπτυγμένων χωρών του πλανήτη.

Αυτό που χρειάζεται είναι «το σύνθημα» για να αρχίσει η πορεία προς τα εμπρός, για να επικρατήσει δηλαδή το δημιουργικό πνεύμα και η σοβαρή προσπάθεια και να τεθούν στην άκρη οριστικά οι αγκυλώσεις, ο ωχαδελφισμός και η κουτοπονηριά που εμφανίζονται από τους επιτήδειους περίπου σαν αρχέγονη αρετή.

Και εδώ βρίσκεται η μεγάλη ευκαιρία για την κυβέρνηση, που πρέπει να δημιουργήσει το «όραμα - σύνθημα» για εμπρός, για να βγουν από την αφάνεια οι δημιουργικές δυνάμεις και να αλλάξει ουσιαστικά το κλίμα.

ΤΙΠΟΤΕ ΔΕΝ ΕΙΝΑΙ ΤΥΧΑΙΟ

Μη γελιόμαστε. Η Εθνική Ελλάδος είναι μια πολύ «δουλεμένη» ομάδα.

Τα αποτελέσματα δεν τα φέρνει μόνο η ελληνική ψυχή και το πάθος για διάκριση.

Ο τρόπος που παίζουν οι παίκτες της εθνικής φανερώνει σκληρή και επίμονη δουλειά.

Οι περισσότερες φάσεις που έφεραν γκολ ή απέτρεψαν κάποιο άλλο, όποιος ξέρει από ποδόσφαιρο μπορεί να αναγνωρίσει ότι έχουν γίνει ξανά και ξανά στην προπόνηση τα τρία τελευταία χρόνια.

Το «ασημένιο» γκολ του Δέλλα ήταν μια από τις φάσεις που είχαν σχεδιαστεί και εκτελεστεί εκατοντάδες φορές.

Ολα λειτούργησαν ρολόι και η Εθνική Ελλάδος κατέκτησε το τρόπαιο.

Τίποτε δεν χαρίζεται. Ούτε η τύχη.

«ΝΤΡΙΜΠΛΑ»

Καλή η φιλία αλλά πάνω από όλα η Ελλάδα και το... τόπι! Και ο πρωθυπουργός έδειξε να το γνωρίζει καλύτερα από τον καθένα.



«Δεν μπορεί η Πορτογαλία να τα κερδίσει όλα. Πήρε την προεδρία της Ευρωπαϊκής Επιτροπής και νομίζω ότι καταλαβαίνετε όλοι το υπονοούμενο», διεμήνυσε στον κ. Μπαρόζο. Εκείνος γέλασε ουγκαταβατικά, αλλά ανέμενε στην άμυνα για να κάνει τη δική του αντεπίθεση λίγο αργότερα. «Εύχομαι καλή επιτυχία για τους Ολυμπιακούς Αγώνες της Αθήνας. Εύχομαι, επίσης, καλή επιτυχία και στον τελικό αλλά όχι από την καρδιά μου»!

Υ.Τ.Ε.

ΜΕΤΑ ΚΑΙ ΤΙΣ ΤΕΛΕΥΤΑΙΕΣ ΑΠΟΒΑΣΕΙΣ

ΜΕΙΖΟΝ ΘΕΜΑ ΣΤΟ ΝΟΜΟ
με τους λαθρομετανάστες

Δεν υπάρχουν κατάλληλοι χώροι υποδοχής



«Πονοκέφαλο» έχει προκαλέσει στην Αστυνομική Διεύθυνση Δωδεκανήσου η μαζική απόβαση λαθρομεταναστών, μέσα στο τελευταίο τριήμερο στα νησιά, καθώς μάλιστα, μετά την κατάργηση του κέντρου υποδοχής στη «Φωνή της Αμερικής» στη Ρόδο δεν υπάρχει άλλος χώρος κατάλληλος στα Δωδεκάνησα για να τους «φιλοξενήσει».

Πληροφορίες αναφέρουν ότι ο Αστυνομικός Διευθυντής Δωδεκανήσου κ. Ηλίας Χαλυβόπουλος πιέζει προς την κατεύθυνση της άμεσης εξεύρεσης λύσεως στο ζήτημα από την Περιφέρεια Νοτίου Αιγαίου, που είναι αρμόδια εκ του νόμου, καθώς καθίσταται πλέον ανέφικτο για τους αστυνομικούς των μικρών τμημάτων των νησιών να φυλάσσουν τους λαθρομετανάστες και υπάρχει κίνδυνος να δραπετεύσουν!

Όπως έγινε γνωστό ο κ. Χαλυβόπουλος είχε χθες τηλεφωνική επικοινωνία με τον Γενικό Γραμματέα της Περιφέρειας Νοτίου Αιγαίου κ. Χ. Κόκκινο και με το Αρχηγείο της ΕΛ.ΑΣ και ζήτησε τη συνδρομή και των δύο για την εξεύρεση λύσεως.

Νωρίς το πρωί της Δευτέρας και περί ώραν 05:00 39 λαθρομετανάστες αποβιβάστηκαν στο Φαρμακονήσι.

Άλλοι 83 αποβιβάστηκαν την Κυριακή στο Αγαθονήσι, διπλασιάζοντας σχεδόν τον γηγενή πληθυσμό.

Στο νησί της Πάτμου φιλοξενούνται ήδη 5 λαθρομετανάστες και οι τοπικές αρχές δεν δέχονται να παραλάβουν προς φύλαξη άλλους. Στη Λέρο στο μικρό κέντρο υποδοχής λαθρομεταναστών φιλοξενούνται ήδη 41 λαθρομετανάστες και στους Λειψούς που υπάγονται στη Λέρο ακόμη 44.

Συνολικά, δηλαδή, στα Δωδεκάνησα αυτή τη στιγμή «φιλοξενούνται» 212 λαθρομετανάστες χωρίς να υπάρχει κατάλληλη υποδομή για τη στέγαση, τη διατροφή και τη φύλαξή τους.

Προέρχονται από τη Σομαλία, το Σουδάν, την Ακτή Ελεφαντοστού, την Ινδία, την Παλαιστίνη, την Αιθιοπία, τη Σρι Λάνκα και το Αφγανιστάν και στο σύνολό τους μεταφέρθηκαν στα νησιά από Τούρκους δουλέμπορους. Από τους λαθρομετανάστες αυτούς 26 είναι γυναίκες και 6 παιδιά.

ΓΙΑ ΘΑΝΑΤΗΦΟΡΟ ΤΡΟΧΑΙΟ ΑΤΥΧΗΜΑ

ΑΠΟΖΗΜΙΩΣΕΙΣ ΟΦΕΙΛΕΙ
να καταβάλει το ΕΚΑΒ

Οδηγός παρέσυρε και τραυμάτισε θανάσιμα ένα 12χρονο παιδί



Να καταβάλει χρηματική αποζημίωση, λόγω ψυχικής οδύνης, συνολικού ύψους 119700 ευρώ στους γονείς, στον αδελφό, στους παππούδες και τις γιαγιάδες του 12χρονου Χρήστου Καστανίδη του Παναγιώτη που σκοτώθηκε σε τροχαίο ατύχημα την 4η Σεπτεμβρίου 2002 όταν παρασύρθηκε από ασθενοφόρο του Γενικού Νοσοκομείου Ρόδου διέταξε το «Εθνικό Κέντρο Αμεσης Βοήθειας» (Ε.Κ.Α.Β.) το Τριμελές Διοικητικό Πρωτοδικείο Ρόδου με την υπ' αριθμ. 179/2004 απόφαση που εξέδωσε την 30η Ιουνίου 2004.

Την 4η Σεπτεμβρίου 2002 και περί ώρα 10.30' π.μ., το με αριθμό κυκλοφορίας ΚΗΙ-3459 ασθενοφόρο τύπου FIAT, που οδηγούσε υπάλληλος του ΕΚΑΒ, κινούμενο επί της οδού Ησιόδου με κατεύθυνση προς το Γενικό Νοσοκομείο Ρόδου με υπερβολική ταχύτητα επέπεσε στο πίσω αριστερό μέρος του ποδηλάτου (στο μέσον του πίσω τροχού) που οδηγούσε ο Χρήστος Καστανίδης, ο οποίος είχε ήδη διασχίσει κάθετα το οδόστρωμα της οδού Ησιόδου και βρισκόταν πλέον στο άκρον της οδού, παίρνοντας ανοδική (προς την πλευρά του Νοσοκομείου), κατεύθυνση. Αποτέλεσμα της σύγκρουσης αυτής ήταν να τραυματισθεί θανάσιμα ο παραπάνω ανήλικος οδηγός του ποδηλάτου και μετά από μερικές μέρες (9-9-2002) να αποβιώσει σε Νοσοκομείο της Αθήνας, από κρανιοεγκεφαλική κάκωση, λόγω του τραγικού αυτού τροχαίου ατυχήματος.

Οι γονείς του νεκρού παιδιού Παναγιώτης Καστανίδης και Ελίνα - Τεσαλίνα Λάινε, ο αδελφός του Ιωάννης Καστανίδης, και οι παππούδες και οι γιαγιάδες του Ιωάννης Καστανίδης, Φρειδερική συζ. Ιωάννη Καστανίδη, Ρίστο Λάινε και Αννα - Μαρία Λάινε με την αγωγή που κατέθεσαν δια των πληρεξουσίων δικηγόρων τους κ.κ. Φ. Κουβέλη (πρώην υπουργού Δικαιοσύνης, βουλευτή του ΣΥΝ) και Μιχ. Τεχνίτη στράφηκαν κατά του οδηγού του ασθενοφόρου, του ΕΚΑΒ, του Νοσοκομείου, του Β' ΠΕΣΥ, της ασφαλιστικής εταιρείας, του υπουργού Υγείας και Πρόνοιας και του Ελληνικού Δημοσίου, τους οποίους έκριναν συνυπεύθυνους για το θανατηφόρο ατύχημα και αξίωσαν να τους καταβάλουν χρηματική αποζημίωση συνολικού ύψους 700.000 ευρώ λόγω ψυχικής οδύνης.

Το δικαστήριο έκανε εν μέρει δεκτή την αγωγή κρίνοντας ως αποκλειστικά υπαίτιο για το ατύχημα το ΕΚΑΒ και όχι τους υπόλοιπους εναγόμενους. Διέταξε το ΕΚΑΒ να καταβάλει χρηματική αποζημίωση 29900 ευρώ στους γονείς, 19900 ευρώ στον αδελφό του και από 10000 ευρώ στους παππούδες και τις γιαγιάδες του.

ΕΝΩ ΒΡΙΣΚΟΤΑΝ ΣΤΟΝ ΕΞΩΣΤΗ ΤΟΥ ΣΠΙΤΙΟΥ ΤΗΣ

ΤΡΑΥΜΑΤΙΣΘΗΚΕ ΣΟΒΑΡΑ
από αδέσποτη σφαίρα!!

«Έφυγε» από πυροβόλο όπλο

Ερευνα για τον εντοπισμό και τη σύλληψη άγνωστου ατόμου που τραυμάτισε με βλήμα πυροβόλου όπλου, που εξοστρακίστηκε, την 54χρονη Στ. Σέλιου του Ιωάννη, στο αριστερό γόνατο, διενεργούν από χθες αστυνομικοί της Υποδιεύθυνσης Ασφαλείας Ρόδου.

Η 54χρονη ξενοδοχοϋπάλληλος, που νοσηλεύεται στην ορθοπεδική κλινική του Γενικού Νοσοκομείου Ρόδου και θα υποβληθεί σε εγχείρηση μέσα στις προσεχείς ημέρες, παρακολουθούσε στον εξώστη της οικίας της, στον 2ο όροφο πολυκατοικίας, στην οδό Βεργίνας, τον ποδοσφαιρικό αγώνα της Εθνικής Ελλάδος με την Πορτογαλία όταν περί ώραν 23:45 ένα βλήμα, από άγνωστη κατεύθυνση την κτύπησε στο αριστερό γόνατο.

Ο δράστης, προφανώς «ένθερμος» υποστηρικτής της Εθνικής που παραμένει άγνωστο αν έχει άδεια οπλοφορίας πυροβόλου όπλου πάνω στον «ενθουσιασμό» του πρέπει να πυροβόλησε στον αέρα και η σφαίρα κατά την κάθοδό της να εξοστρακίστηκε και να κτύπησε την 54χρονη.

Αξίζει να σημειωθεί ότι τόσο το θύμα όσο και κάτοικοι της περιοχής που εξετάστηκαν από τους αστυνομικούς δεν άκουσαν κρότο από πυροβολισμό.

Οι αστυνομικοί θεωρούν σχεδόν βέβαιο ότι ο δράστης πυροβόλησε από σημείο που απέχει μεγάλη απόσταση από το σπίτι της παθούσας.

Εν πάση περιπτώσει στο νησί της Ρόδου υπάρχει έντονος προβληματισμός, καθώς κυκλοφορούν φήμες για κατοχή όπλων «από πολύ κόσμο»!

ΓΝΩΜΩΝ
ΦΡΟΝΤΙΣΤΗΡΙΑ
Μ. ΓΙΑΝΝΙΚΟΥΡΗΣ

Με υπευθυνότητα και εμπειρία συνεχίζουμε, εντατικά εδώ και 31 χρόνια, να προσφέρουμε στο χώρο της φροντιστηριακής εκπαίδευσης

✓ Δημιουργούμε ΑΥΣΤΗΡΩΣ ολιγομελή τμήματα 4μελή 5μελή 6μελή

✓ Εφαρμόζουμε ειδικές μεθόδους διδασκαλίας, εξασφαλίζοντας έγκαιρα την πλήρη εκμάθηση της ύλης.

✓ Ελέγχουμε την απόδοση μαθητών με προγραμματισμένα διαγωνίσματα στο πνεύμα των **ΠΑΝΕΛΛΗΝΙΩΝ ΕΞΕΤΑΣΕΩΝ** και εκτός των ωρών διδασκαλίας.

✓ Δίνουμε έμφαση στις Γυμνασιακές τάξεις στις οποίες διδάσκουν οι βασικοί καθηγητές του φροντιστηρίου.

✓ Ενημερώνουμε και συνεργαζόμαστε στενά με τους γονείς για να μπορούμε **ΟΛΟΙ ΜΑΖΙ** να εξασφαλίσουμε την επιτυχία των παιδιών μας.

31 χρόνια δημιουργικής προσφοράς! **... ΚΑΙ ΣΥΝΕΧΙΖΟΥΜΕ**

ΕΓΓΡΑΦΕΣ – ΠΛΗΡΟΦΟΡΙΕΣ: Καθημερινά 10-1 το πρωί και 7-10 το απόγευμα

ΧΕΙΜΑΡΑΣ 117 – Τηλ.: 22410 25700 – 25250 – 25252, Κιν: 694 88 89 689

ΔΙΔΑΣΚΟΥΝ

Μαθηματικά
Μανώλης Γιαννικουρής

Φυσική – Χημεία
Νέστωρ Οικονόμου

Φιλολογικά
Ειρήνη Αναγνώστου

Α.Ο.Θ. – Α.Ο.Δ.Ε.
Βεατρίκη Σέρβου

ΕΝΑΡΞΗ ΜΑΘΗΜΑΤΩΝ

Β΄-Γ΄ Λυκείου
Δευτέρα 9 Αυγούστου

Α΄ Λυκ. Α΄Β΄Γ΄ Γυμνασίου
Δευτέρα 30 Αυγούστου

Γ΄ ΤΕΕ -Τμήμα Αποφοίτων
Δευτέρα 6 Σεπτεμβρίου

Διεύθυνση Σπουδών
Μ. Γιαννικουρής

ΚΑΤΕΛΗΦΘΗ ΚΑΙ ΠΑΛΙ ΚΛΕΠΤΟΥΣΑ ΟΠΩΡΑΣ

ΠΡΟΣ ΔΗΜΟΤΙΚΗ ΑΡΧΗ ΡΟΔΟΥ: «Ο θεός αγαπά τον κλέφτη *αγαπά, όμως, και τον νοικοκύρη»!*

Ξαναδημοσίευσε τον ίδιο ισολογισμό που είχε αποκηρύξει και αναθεματίσει!



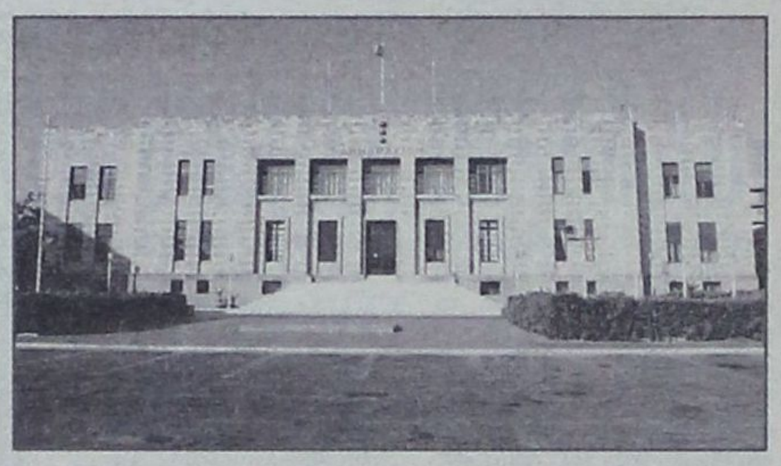

Η δημοτική αρχή Ρόδου κατελήφθη και πάλι «κλέπτουσα οπώρας». Είναι αυτό που λέει η παροιμία ότι «Ο θεός αγαπά τον κλέφτη, αγαπά όμως και τον νοικοκύρη».

Πιστή η δημοτική αρχή Ρόδου στην πάγια και προσφιλή τακτική της, να παραπλανά, να παραπληροφορεί και να εξαπατά το ροδιακό λαό και ταυτόχρονα να υβρίζει όσους υπηρετούν την αλήθεια και τα συμφέροντα της πόλεως και του ροδιακού λαού, δεν είχε τελικά άλλη επιλογή παρά να πει απροκάλυπτα την αλήθεια σχετικά με την πραγματική οικονομική κατάσταση του Δήμου.

Την αλήθεια αυτή, βεβαίως, την είπε δια της...τεθλασμένης, με την επαναδημοσίευση του ισολογισμού χρήσεως 2003, ο οποίος είναι ακριβώς ο ίδιος που είχε δημοσιεύσει στις αρχές Ιουνίου και είχε σχολιάσει η «δ», αλλά έσπευσε στη συνέχεια να τον αποκηρύξει και να τον αναθεματίσει με ανακοίνωση του διαβόητου πλέον «Γραφείου Τύπου», πίσω από το οποίο κρύβεται ο «περίφημος» Κ. Σκανδαλίδης, γραμματέας βουλίου, ζητώντας «συγγνώμη» και υποσχόμενος να επαναδημοσιεύσει τον σωστό (στην ίδια εφημερίδα, που υποτίθεται ότι αγνόησε το Δήμο) με...δική του δαπάνη.

Την Τρίτη 8 Ιουνίου 2004 (δημοσιεύθηκε στις εφημερίδες την επομένη), το θρυλικό και πολυφημισμένο γραφείο Τύπου του Δήμου (λέγε με «Κ. Σκανδαλίδης») αναθεμάτιζε τους πάντες και τα πάντα με...περισπούδαστη ανάλυσή του, ότι «δεν ξέρουν να διαβάζουν ισολογισμό» (!) και ότι τα ελλείμματα στα οποία γινόταν αναφορά στον ισολογισμό δεν ήταν τίποτε άλλο παρά...αγνές και άνευ αξίας «συσσωρευμένες ζημίες».

Χθες η «Δράσις» δημοσίευσε ξανά τον ισολογισμό του Δήμου για τη χρήση 2003 και, ώ του θαύματος (!) είναι ακριβώς ο ίδιος και απαράλλακτος που έχει ήδη δημοσιευθεί και τον οποίον είχε «αποκηρύξει» η δημοτική αρχή (και ενώπιον του δημοτικού συμβουλίου ο δήμαρχος).

Και πάλι γίνεται λόγος, για ελλείμματα, και πάλι αναφέρονται τα ίδια οικονομικά στοιχεία. Και το ερώτημα που προκύπτει είναι: Μέχρι που θα φτάσει η παραπληροφόρηση, η παραπλάνηση και η εξαπάτηση του ροδιακού λαού από την ανίκανη, γηρασμένη και κουρασμένη δημοτική αρχή;

Ποιός θα την εγκαλέσει ενώπιον του δημοτικού συμβουλίου για όσα ψεύδη αράδιασε;

Πότε, επιτέλους, θα ζητήσει συγγνώμη η δημοτική αρχή, που χρεοκόπησε Δήμο, Οργανισμούς και Επιχειρήσεις από το ροδιακό λαό και απ' όλους εκείνους που υβρίζει χυδαία (είναι η μόνη τέχνη που γνωρίζει) επειδή υπηρετούν αποκλειστικά και μόνο την αλήθεια και τον τόπο;

Για το νέο (παλιό) ισολογισμό θα βγάλει καμιά...περισπούδαστη ανακοίνωση το «Γραφείο Τύπου» μπάς και πιάσει, επιτέλους, τις βρεμένες σανίδες και τις σάπιες ντομάτες ο σκληρά δοκιμαζόμενος ροδιακός λαός;

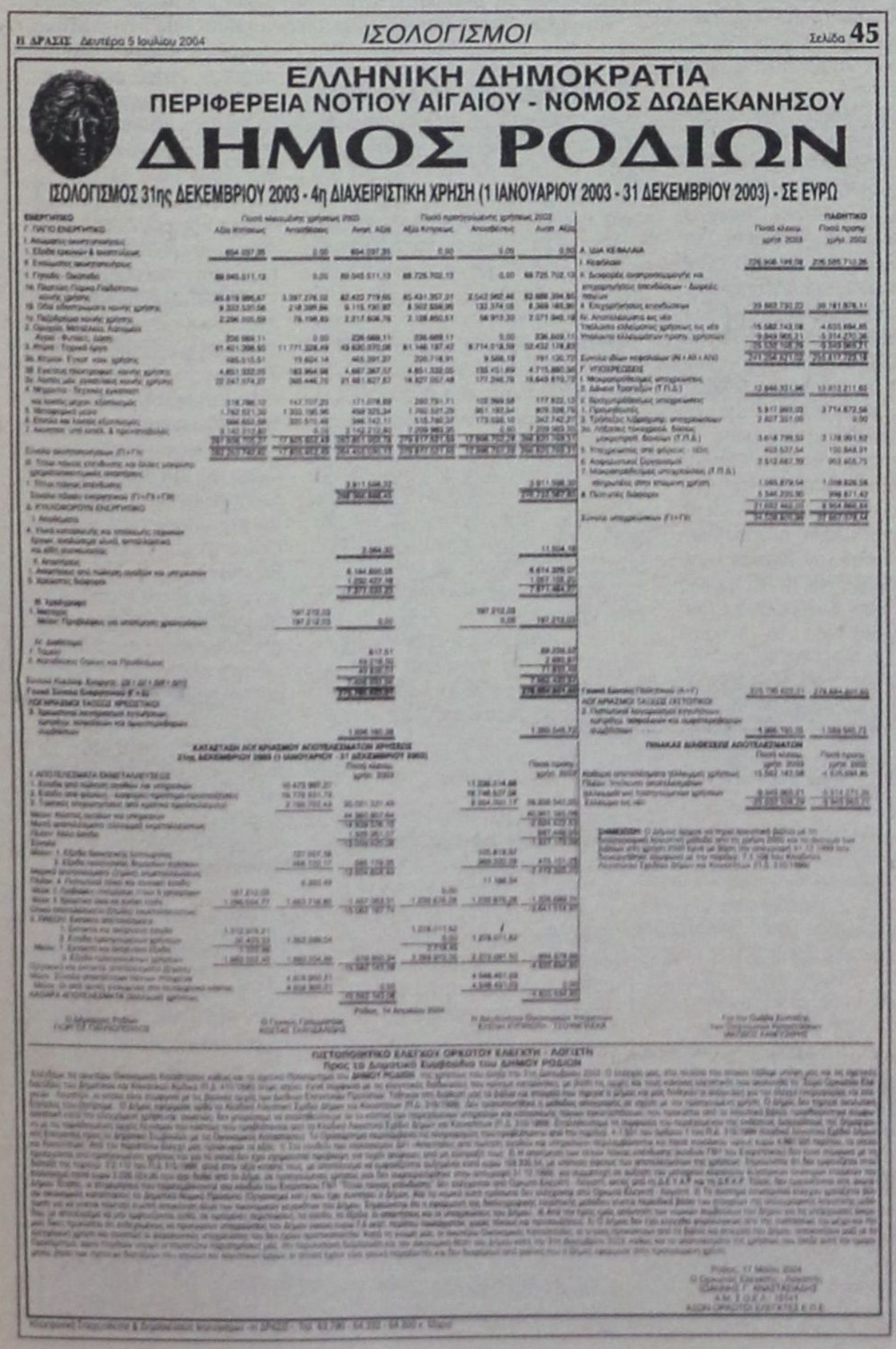

Η ΔΡΑΣΙΣ Δευτέρα 5 Ιουλίου 2004 — ΙΣΟΛΟΓΙΣΜΟΙ — Σελίδα 45

ΕΛΛΗΝΙΚΗ ΔΗΜΟΚΡΑΤΙΑ
ΠΕΡΙΦΕΡΕΙΑ ΝΟΤΙΟΥ ΑΙΓΑΙΟΥ - ΝΟΜΟΣ ΔΩΔΕΚΑΝΗΣΟΥ
ΔΗΜΟΣ ΡΟΔΙΩΝ

ΙΣΟΛΟΓΙΣΜΟΣ 31ης ΔΕΚΕΜΒΡΙΟΥ 2003 - 4η ΔΙΑΧΕΙΡΙΣΤΙΚΗ ΧΡΗΣΗ (1 ΙΑΝΟΥΑΡΙΟΥ 2003 - 31 ΔΕΚΕΜΒΡΙΟΥ 2003) - ΣΕ ΕΥΡΩ

ΕΝΕΡΓΗΤΙΚΟ — ΠΑΘΗΤΙΚΟ

ΚΑΤΑΣΤΑΣΗ ΔΙΑΚΡΙΣΕΩΝ ΑΠΟΤΕΛΕΣΜΑΤΩΝ ΧΡΗΣΕΩΣ
31ης ΔΕΚΕΜΒΡΙΟΥ 2003 (1 ΙΑΝΟΥΑΡΙΟΥ - 31 ΔΕΚΕΜΒΡΙΟΥ 2003)

ΠΙΝΑΚΑΣ ΔΙΑΘΕΣΕΩΣ ΑΠΟΤΕΛΕΣΜΑΤΩΝ

ΕΠΙΤΡΟΠΙΚΟ ΕΛΕΓΚΤΙΚΟ ΟΡΚΩΤΟΝ ΕΛΕΓΚΤΗ - ΛΟΓΙΣΤΗ
Προς το Δημοτικό Συμβούλιο του ΔΗΜΟΥ ΡΟΔΙΩΝ

Ρόδος, 17 Μαΐου 2004





Η ΔΗΜΟΤΙΚΗ ΑΡΧΗ ΡΟΔΟΥ

ΔΕΝ ΕΙΝΑΙ ΜΟΝΟ ΑΝΙΚΑΝΗ, *κουρασμένη και γηρασμένη*

Αντί να ζητήσει συγγνώμη από το ροδιακό λαό και να παραιτηθεί προσπαθεί και πάλι να τον παραπλανήσει... «διαψεύδοντας» τα λεγόμενα και την υπογραφή της

Τετάρτη 9 Ιουνίου 2004

ΑΔΕΣΠΟΤΑ ΑΙΓΟΠΡΟΒΑΤΑ ΣΕ ΚΑΤΟΙΚΗΜΕΝΗ ΠΕΡΙΟΧΗ

Στην περιοχή του επί της λεωφόρου Ρόδου – Λίνδου καταστήματος μου, τον τελευταίο καιρό κυκλοφορούν μέρα – νύχτα αδέσποτα κατσίκια με άγνωστους τους ιδιοκτήτες τους, που καταστρέφουν τους κήπους και το πράσινο των γύρω οικιών και καταστημάτων, χωρίς φραγμό, πράγμα που μας προβληματίζει σοβαρά η λύση του θέματος.

Δυστυχώς, από τότε που καταργήθηκε η αγροφυλακή, τα αιγοπρόβατα ασύδοτα προβαίνουν σε καταστροφές ξένων αγρών ακόμη και χώρων γύρω από κατοικημένους τόπους. Προ της θλιβερής αυτής κατάστασης, ανάγκη επιτακτική όπως επιληφθεί του θέματος μια αρμόδια αρχή για να σταματήσει το κακό της ασυδοσίας στην περιοχή μας. Πέραν αυτού και από τουριστικής πλευράς το πράγμα αυτό είναι απαράδεκτο. Εκτός αυτού υπάρχει σοβαρός κίνδυνος ατυχημάτων με διακίνηση αυτών επί της λεωφόρου.

Ευχαριστώ,
Με τιμή Ιωάννης Τσέλιος

δημοκρατικά

ΥΠΑΡΧΕΙ ΑΝΤΙΚΕΙΜΕΝΙΚΗ ΠΡΑΓΜΑΤΙΚΟΤΗΤΑ Η ΟΠΟΙΑ ΔΙΝΕΙ ΤΟ ΜΕΤΡΟ ΤΗΣ ΑΛΗΘΕΙΑΣ (ΑΡΙΣΤΟΤΕΛΗΣ)

Ο ΚΙΝΔΥΝΟΣ, ΤΟ ΜΥΣΤΙΚΟ ΚΑΙ Η ΥΠΟΨΙΑ...

ΤΟ ΠΑΡΤΙ ΤΗΣ Ν.Δ. ΚΑΙ Ο ΜΕΣΑΙΟΣ ΧΩΡΟΣ



ΤΟΥ ΘΑΝΑΣΗ ΤΣΕΚΟΥΡΑ

Στη Ν.Δ. πανηγυρίζουν σαν να ανακάλυψαν το «Ιερό Δισκοπότηρο». Στο ΠΑΣΟΚ, το ψάχνουν σαν το «γοβάκι» της Σταχτοπούτας, να το ξαναφορέσουν και να επιστρέψουν στον Παράδεισο. Είναι η νέα «Μεγάλη Ιδέα» της πολιτικής μας ζωής. Κυρίες και κύριοι, ιδού η αυτού Εξοχότης, ο «μεσαίος χώρος».

Επειδή είναι κακό να τα βάζεις με τα κάθε είδους εθνικά παραμύθια, ας συμφωνήσουμε. Βεβαίως, η Ν.Δ. παίζει καθαρά το χαρτί του μεσαίου χώρου. Και της βγαίνει. Ασφαλώς, το ΠΑΣΟΚ (πρώτα του Κ. Σημίτη και στη συνέχεια του Γ. Παπανδρέου) έχασε τη μάχη του μεσαίου χώρου και γι' αυτό κινδυνεύει τώρα με γεωστρατηγικό εκτροχιασμό. Ο μεσαίος χώρος αποφασίζει για όλα. Και για τις εκλογές, και για την Καλομοίρα του «fame story».

Να με συγχωρείτε όμως, αλλά μπορώ να ρωτήσω κάτι; Τί ακριβώς είναι αυτός ο περίφημος μεσαίος χώρος;

Απ' όσο, τουλάχιστον, γνωρίζω οι επεξεργασίες της Ν.Δ. για τον τόσο αγαπημένο της μεσαίο χώρο εξαντλούνται σε έναν κώδικα πολιτικής συμπεριφοράς. Ηπιότης, σεμνότης, ταπεινότης, χαμηλοί τόνοι, καθημερινή γονυκλισία στο κέντρο, ευαισθησία και πολιτισμός. Ένα «σαβουάρ βιβρ», δηλαδή της πολιτικής.

Στη Ν.Δ. καλά κάνουν και το αποθεώνουν. Γιατί, απ' ό,τι φαίνεται, αυτό το «σαβουάρ βιβρ» αποδίδει. Υπάρχει, όμως, ένας κίνδυνος. Να πιστέψουν ότι αυτό το πάρτι θα διαρκέσει για πάντα. Αν την πατήσουν έτσι, προβλέπω πολύ επώδυνο hangover.

Ξέρετε γιατί κινδυνεύουν να την πατήσουν;

Γιατί δεν πολυκαταλαβαίνουν πώς οργανώθηκε αυτό το πάρτι. Και νομίζουν ότι όλα έγιναν από την «υψηλή πολιτική» του μεσαίου χώρου. Υπάρχει, λοιπόν, ένα μυστικό στην επιτυχία της Ν.Δ. Για πολλούς λόγους, η κοινωνία την αντιμετωπίζει ακόμη ως μια υπηρεσιακή κυβέρνηση. Μέχρι τον Ιούνιο, η υπηρεσιακή κυβέρνηση είχε μπροστά τις ευρωεκλογές. Μέχρι τον Αύγουστο –Σεπτέμβριο, έχουμε τους Ολυμπιακούς Αγώνες. Ενδιαμέσως και από το πουθενά, μας προέκυψε το θαύμα της Πορτογαλίας. Άρα, η κυβέρνηση προικίστηκε με ορισμένα εξαιρετικά άλλοθι, τα οποία τη διευκολύνουν αφάνταστα να παίζει το εύκολο παιγνίδι με τίτλο «ο μεσαίος χώρος είμαι εγώ».

Όμως γνωρίζω και ένα ακόμη μυστικό. Ότι το φθινόπωρο το πάρτι τελειώνει και εκεί θα κριθεί το μεγάλο στοίχημα: Αν η ταύτιση της Ν.Δ. με το μεσαίο χώρο είναι οργανική ή συγκυριακή. Επίσης, αν όλη αυτή η ιστορία είναι κάτι περισσότερο από ένα επικοινωνιακό μείγμα. Ένα πολιτικό στρατήγημα δηλαδή...

Υπάρχει μια υποψία. Ότι η Ν.Δ. υποφέρει ακόμη από ορισμένα προπατορικά αμαρτήματα, που θα δυσκολέψουν το παιγνίδι της. Κύριο αμάρτημα, η προεκλογική φυσιογνωμία της. Όσοι πιστεύουν ότι η Ν.Δ προεκλογικά δημιούργησε μια εικόνα κεντρώου, μετριοπαθούς και μοντέρνου κόμματος, ας συμβουλευτούν επειγόντως έναν ειδικό.

Η Ν.Δ. εξέφρασε ένα μέτωπο αντιπασοκικής διαμαρτυρίας, στο οποίο χώρεσαν και κεντρώοι, αλλά και καθαρόαιμοι δεξιοί και ανανήψαντες αριστεροί και διαψευσμένοι εκσυγχρονιστές και περίεργοι

Η Ν.Δ. παίζει καθαρά το χαρτί του μεσαίου χώρου. Και της βγαίνει. Υπάρχει, όμως, ένας κίνδυνος. Να πιστέψουν ότι αυτό το πάρτι θα διαρκέσει για πάντα

της «αντιπαγκοσμιοποίησης» και εθνικιστές και όποιος άλλος είχε ένα λόγο να καταψηφίσει το ΠΑΣΟΚ. Η πολιτική του μεσαίου χώρου επιβλήθηκε εκ των άνω και έγινε αποδεκτή, γιατί έδινε μια καθώς πρέπει πολιτική και ιδεολογική ομπρέλα σ' αυτό το ετερόκλητο συνασπισμό των διαμαρτυρομένων.

Το παρατεταμένο μετεκλογικό πάρτι που ζούμε διευκολύνει τη διατήρηση αυτού του συνασπισμού. Τί γίνεται όμως με αυτή την υπόθεση του μεσαίου χώρου από το προσεχές φθινόπωρο;

Ξαναγυρνάμε, λοιπόν, στο «βέβηλο» ερώτημα: τι ακριβώς είναι αυτός ο περίφημος μεσαίος χώρος;

Σίγουρα, υπάρχουν αναφορές κοινωνικές, οικονομικές, μορφωτικές αξιακές που προσδιορίζουν τη συμπεριφορά των μεσαίων τάξεων. Υπάρχουν όμως και ορισμένες πολιτικές σταθερές που, τις περισσότερες φορές, αποτελούν τα κλειδιά της εκλογικής συμπεριφοράς τους. Τα οποία προβλέπεται να εμφανιστούν στην επικαιρότητα από το φθινόπωρο. Ποιά είναι αυτά;

Πρώτον, οι άνθρωποι που μεσαίου χώρου συνήθως κρίνουν μια κυβέρνηση εργαλειακά: καλή κυβέρνηση είναι η παραγωγική κυβέρνηση, αυτή που αποδίδει έργο και βελτιώνει τα πράγματα.

Δεύτερον, βασικό κριτήριο αξιολόγησης είναι ο πολιτικός πραγματισμός: Καλύτερη πολιτική είναι η αποτελεσματική πολιτική, καλύτερη λύση είναι αυτή που «δουλεύει» καλύτερα.

Τρίτον, η οικονομία βρίσκεται στο «τιμόνι» για το μεσαίο χώρο. Αυτό είναι και το κλειδί για τις επιλογές του.

Να το εξηγήσουμε λίγο. Οι μεσαίες τάξεις δημιουργούνται από τους μηχανισμούς της κινητικότητας προς τα πάνω της κοινωνίας. Είναι συνήθως παιδιά των λαϊκών τάξεων, που κατάφεραν να ανεβούν στο ασανσέρ της κοινωνικής ανόδου. Είναι φυσικό λοιπόν κοινωνικά, εισοδηματικά, πολιτισμικά να αναζητούν διαρκώς ένα ασανσέρ που θα τους ανεβάσει σε ακόμη υψηλότερους ορόφους. Επιλέγουν, λοιπόν, την πολιτική και το κόμμα που τους δημιουργεί οικονομικές και κοινωνικές προσδοκίες ανόδου.

Ας επιστρέψουμε, λοιπόν, στο προσεχές φθινόπωρο, προβλέποντας ορισμένες παραμέτρους, που θα προσδιορίσουν την πολιτική δυναμική του.

Πρώτον, το πάρτι θα έχει τελειώσει. Δεύτερον, οι ψηφοφόροι του μεσαίου χώρου, που τώρα ακολουθούν τη Ν.Δ. θα ξαναθυμηθούν τα βασικά κριτήρια επιλογής τους: την «εργαλειακότητα» της κυβέρνησης, τον πολιτικό πραγματισμό και τον οικονομισμό.

Τρίτον, η κυβέρνηση έχει ήδη δώσει δείγματα γραφής ότι και στα τρία κριτήρια δεν είναι έτοιμη για τα φθινοπωρινά test events. Δεν δίνει τη εικόνα μιας «δεμένης» και αποτελεσματικής μηχανής, ακόμη και στη «χρυσή εποχή» του πάρτι. Επιπλέον, όλοι οι αναλυτές προβλέπουν δυσμενή σενάρια για την οικονομία. Άλλωστε, το είπαμε. Η φράση «it's the economy, stupid», που αποφασίζει, είναι γραμμένη ακόμη και στα άγραφα ευαγγέλια του μεσαίου χώρου. Ας περιμένουμε, λοιπόν, το πραγματικό ραντεβού της κυβέρνησης με την πραγματική πλευρά της πολιτικής και το μεσαίο χώρο. Αυτό το ραντεβού μοιάζει και να είναι η ώρα της αλήθειας...

Ανακοινώσεων συνέχεια *για τον Γ. Παπανδρέου ο οποίος εντός της εβδομάδας, στην πρώτη συνεδρίαση της Γραμματείας του Κινήματος θα δημοσιοποιήσει τις επιλογές του για πρόσωπα και χρονοδιαγράμματα*

ΣΤΗΝ ΕΥΘΕΙΑ ΓΙΑ το συνέδριο

ΘΑ ΑΝΑΚΟΙΝΩΘΟΥΝ ΤΑ ΟΝΟΜΑΤΑ ΤΩΝ ΣΤΕΛΕΧΩΝ ΓΙΑ ΤΙΣ ΕΠΙΤΡΟΠΕΣ ΤΟΥ ΚΟΜΜΑΤΟΣ

ΤΗΝ ΠΕΜΠΤΗ Ο ΔΕΥΤΕΡΟΣ ΓΥΡΟΣ *ανακοινώσεων στο ΠΑΣΟΚ*

Σε... δεύτερο γύρο ανακοινώσεων θα προχωρήσει την προσεχή Πέμπτη ο πρόεδρος του ΠΑΣΟΚ στην πρώτη συνεδρίαση της νεοσύστατης Γραμματείας του Κινήματος.

Του ΒΑΣΙΛΗ ΣΚΟΥΡΗ

Οι ανακοινώσεις θα αφορούν προτίστως το χρονοδιάγραμμα προς το συνέδριο, αλλά και την περαιτέρω στελέχωση των επιτροπών που έχει ανακοινώσει την περασμένη Τετάρτη ο κ. Παπανδρέου.

Στόχος, άλλωστε, είναι στα τέλη Ιουλίου να έχουν ολοκληρωθεί τα πρώτα σχέδια κειμένων για τις Πολιτικές Θέσεις, την Αναθεώρηση της Διακήρυξης της 3η Σεπτέμβρη και το νέο, κόμμα ώστε από αρχές Σεπτεμβρίου να ξεκινήσει επισήμως ο προσυνεδριακός διάλογος.

ΕΠΙΤΡΟΠΕΣ. Την Πέμπτη θα ανακοινωθούν και οι νέες επιτροπές που θα συγκροτηθούν στο πλαίσιο του Κινήματος, όπως η Γραμματεία Πολιτικού Σχεδιασμού, η Γραμματεία Τεκμηρίωσης και Αλληλεγγύης και άλλες, ενώ δε θα καλυφθεί η θέση που άφησε κενή ο κ. Δ. Τσάτσος.

Ο πρώην ευρωβουλευτής ανακοίνωσε την μη αποδοχή της πρότασης, με επιστολή που απέστειλε στον κ. Γ. Παπανδρέου, ενώ σε γραπτή του δήλωση αναφέρει: «Μόλις πληροφορήθηκα από τον Τύπο την επιλογή μου για τη θέση ενός εκ των Συντονιστών της «ομάδας για το Ανοικτό Κόμμα» του ΠΑΣΟΚ απέστειλα προς τον πρόεδρο κ. Γ. Παπανδρέου επιστολή ευχαριστώντας τον για την επιλογή μου. Ταυτοχρόνως, όμως, ζήτησα και την κατανόησή του για το γεγονός ότι αδυνατώ να ανταποκριθώ στην πρόσκληση αυτή, καθώς έχω αναλάβει ερευνητικές και ακαδημαϊκές υποχρεώσεις στο εξωτερικό με επίκεντρο τη συνταγματική εξέλιξη της Ευρωπαϊκής Ένωσης. Είμαι βέβαιος ότι θα υπάρξει κατανόηση για το εύλογο της επιλογής μου»



Στόχος του Γ. Παπανδρέου είναι στα τέλη Ιουλίου να έχουν ολοκληρωθεί τα πρώτα σχέδια κειμένων για τις Πολιτικές Θέσεις, την Αναθεώρηση της Διακήρυξης της 3ης του Σεπτέμβρη και το νέο κόμμα ώστε από αρχές Σεπτεμβρίου να ξεκινήσει επισήμως ο προσυνεδριακός διάλογος

Ο διάλογος για το Συνέδριο

Θα συγκροτηθεί οργανωμένο δίκτυο διαλόγου, καθώς η κάθε μία ομάδα που έχει συγκροτηθεί για τον προσυνεδριακό διάλογο θα έχει το δικό της e-mail, ώστε η ολόκληρη γνώση των προτάσεων και απόψεων που γίνονται, να μην περιορίζεται σε ηγετικό επίπεδο.

Ραντεβού με τον Γερ. Αρσένη

Με τον κ. Γ. Αρσένη αναμένεται να συναντηθεί εντός της εβδομάδας ο κ. Γ. Παπανδρέου. Οι δύο άνδρες είχαν συμφωνήσει να τα πουν το Σαββατοκύριακο στην Κεφαλονιά, ωστόσο προέκυψε το ταξίδι του προέδρου του ΠΑΣΟΚ στην Πορτογαλία για τον τελικό του Ευρωπαϊκού Πρωταθλήματος Ποδοσφαίρου, με αποτέλεσμα το ραντεβού να ανανεωθεί μέσα στην εβδομάδα.

Ο κ. Γ. Παπανδρέου, μάλιστα, δεν αποκλείεται να συναντηθεί και με άλλα στελέχη μεταξύ αυτών και ο κ. Κ. Λαλιώτης, πιθανώς δε και ο κ. Κ. Παπούλιας.

Σύμφωνα, επίσης, με τις πληροφορίες θα συγκροτηθεί οργανωμένο δίκτυο διαλόγου, καθώς η κάθε μία ομάδα που έχει συγκροτηθεί για τον προσυνεδριακό διάλογο θα έχει το δικό της e-mail, ώστε ολόκληρη η γνώση των προτάσεων και απόψεων που γίνονται, να μην περιορίζεται σε ηγετικό επίπεδο, αλλά να διαχέεται σε όλα τα επίπεδα του κόμματος.

Στόχος, άλλωστε, είναι ο προσυνεδριακός διάλογος να γίνει και στο επίπεδο της βάσης, αλλά και να συμμετάσχουν σε αυτόν σημαντικά τμήματα της κοινωνίας. Εξάλλου, η Χαριλάου Τρικούπη έχει ήδη αποφασίσει και οι νομαρχιακές επιτροπές (ίσως και οι τοπικές οργανώσεις) να ανασυγκροτηθούν, τα διευρυνθούν και να χωριστούν σε ομάδες, όπως το Συντονιστικό Συμβούλιο.

ΣΤΟΧΟΣ. Ο κ. Παπανδρέου θεωρώντας πως ο Αύγουστος, λόγω των Ολυμπιακών Αγώνων (αλλά και επειδή είναι τα...μπάνια του λαού) θα είναι «νεκρός κομματικά» έχει ως στόχο να συγκαλέσει ως το τέλος του μήνα τουλάχιστον μία ακόμα φορά τη Γραμματεία και μία φορά το Συντονιστικό Συμβούλιο.

Άλλωστε, το Σεπτέμβριο θα πρέπει να ανακοινωθεί ποιό θα είναι το εκλογικό σώμα του Συνεδρίου, καθώς είναι σαφές πως ο πρόεδρος του ΠΑΣΟΚ θα πραγματοποιήσει άνοιγμα στην κοινωνία και θα δημιουργήσει νέο Μητρώο Μελών για το Συνέδριο.

Επίσης, θα πρέπει να ληφθούν αποφάσεις για τον ακριβή χαρακτήρα της «εβδομάδας 3ης Σεπτέμβρη» οπότε και θα γιορταστούν τα 30 χρόνια από την ίδρυση του ΠΑΣΟΚ με ημερίδες, κεντρική εκδήλωση, αλλά και τιμές για τα ιστορικά στελέχη του κόμματος.

ΔΙΑΚΟΠΕΣ ΤΗΛΕΦΩΝΩΝ

Από τον ΟΤΕ Ρόδου εκδόθηκε η ακόλουθη ενημερωτική ανακοίνωση:

«Οι διακοπές των Τηλεφωνικών Συνδέσεων με αριθμό κλήσεως από:

2241050000-2241053999
2241056000-2241056999
2241060000-2241069999
2241084000-2241087999
2246044000-2246045999
2246049000-2246049999

και για οφειλόμενο ποσό άνω των 59 ΕΥΡΩ θα γίνουν στις 08-07-2004.

Κατόπιν τούτου, παρακαλούνται οι κ.κ. πελάτες μας όπως μεριμνήσουν για την εξόφληση του λογαριασμού τους το αργότερο μέχρι τις 07-07-2004».

«ΦΕΥΓΕΙ» ΑΠΟ ΤΗΝ ΠΟΛΗ Η 95 ΑΔΤΕ

ΜΕΤΑΣΤΕΓΑΖΟΝΤΑΙ *τα Αστυνομικά Τμήματα*

✓ Επεκτείνεται το Δικαστικό Μέγαρο ✓ Μελλοντικά θα «φύγει» και η ΠΥΡ



Ξεκίνησε η διαδικασία υλοποίησης του σχεδίου μεταστέγασης υπηρεσιών των δικαστηρίων Ρόδου στα νεοκλασικά κτίρια της οδού Εθ. Δωδεκανησίων στα οποία στεγάζονται σήμερα υπηρεσίες της Αστυνομικής Διεύθυνσης Δωδεκανήσου και ειδικότερα η Υποδιεύθυνση Ασφαλείας Ρόδου, το Τμήμα Δίωξης Ναρκωτικών, το Τμήμα Αλλοδαπών και το Α.Τ. Ρόδου.

Σε ικανοποίηση σχετικών αιτημάτων συγκεκριμένα του Δικηγορικού Συλλόγου Ρόδου και άλλων τοπικών φορέων, την 17η Ιουνίου παραδόθηκαν στην 95 ΑΔΤΕ οι εγκαταστάσεις της «Φωνής της Αμερικής» στα Κοσκινού από την Αστυνομική Διεύθυνση Δωδεκανήσου.

Στο ακίνητο της «Φωνής της Αμερικής», που παραχωρήθηκε από την ΚΕΔ στην 95 ΑΔΤΕ, έχει ήδη εγκατασταθεί ο εργολάβος για τη διαμόρφωση του νέου Στρατηγείου της Μεραρχίας.

Σύμφωνα με το χρονοδιάγραμμα των εργασιών προβλέπεται ειδικότερα να μεταφερθεί το Στρατηγείο της Μεραρχίας από το κέντρο της πόλης στη «Φωνή της Αμερικής» το έτος 2007 και να ακολουθήσει η μεταφορά των αστυνομικών υπηρεσιών στο κτίριο στο οποίο στεγάζεται σήμερα η 95 ΑΔΤΕ.

Την «απελευθέρωση» των ακινήτων της οδού Εθελ. Δωδεκανησίων θα ακολουθήσει η μετεγκατάσταση υπηρεσιών που στεγάζονται σήμερα στο δικαστικό μέγαρο.

Πληροφορίες αναφέρουν ότι προχωρεί ταυτόχρονα και το σχέδιο μετεγκατάστασης της Πυροσβεστικής Υπηρεσίας από την ίδια οδό σε νέο κτίριο το οποίο θα ανεγερθεί πιθανότατα στον οικισμό των Αγίων Αποστόλων σε ακίνητο που προτίθεται να παραχωρήσει ο Δήμος Ροδίων.

ΕΠΕΙΔΗ ΕΚΑΝΑΝ ΘΟΡΥΒΟ

ΑΓΓΛΟΣ ΤΡΑΥΜΑΤΙΣΕ ΑΓΓΛΟΥΣ *με μαχαίρι, σε ξενοδοχείο!*

Θα οδηγηθεί σήμερα στον εισαγγελέα

Αστυνομικοί του Α.Σ. Πυλίου Κω συνέλαβαν χθες και περί ώραν 01.15 τον 37χρονο Αγγλο William Ferguson του William, κάτοικο Γλασκώβης, γιατί τραυμάτισε σοβαρά με μαχαίρι κουζίνας τον 26 χρονο ομοεθνή του Andrew - James Giles του Raymond, κάτοικο Bristol και τον ρεσεψιονίστ του ξενοδοχείου «Villa Andrews» John Falcon του John 59 ετών, κάτοικο Shefield με το αιτιολογικό ότι, λόγω των θορύβων δεν μπορούσε να κοιμηθεί.

Σύμφωνα με το αστυνομικό δελτίο ο 37χρονος εισήλθε κρατώντας μαχαίρι κουζίνας στο υπ' αριθ. 212 δωμάτιο του ξενοδοχείου, στο οποίο διέμενε ο 26χρονος με τη σύζυγό του και του κατάφερε κτυπήματα στο κεφάλι, στην πλάτη και στο αριστερό χέρι!

Ο 59χρονος ρεσεψιονίστ έσπευσε στο δωμάτιο για να επιληφθεί του επεισοδίου, αλλά δέχθηκε κι αυτός χτύπημα με το μαχαίρι στο δεξί χέρι!

Ο δράστης αναμένεται να οδηγηθεί σήμερα ενώπιον της αντεισαγγελέως Κω κ. Ξ. Χασιρτζόγλου για τα περαιτέρω.

ΣΥΝΕΔΡΙΑΖΕΙ ΤΟ ΔΗΜΟΤΙΚΟ ΣΥΜΒΟΥΛΙΟ ΑΤΤΑΒΥΡΟΥ

Την προσεχή Παρασκευή, 9 Ιουλίου 2004, θα συνέλθει σε συνεδρίαση το δημοτικό συμβούλιο Αττάβύρου με τα ακόλουθα θέματα στην ημερήσιά του διάταξη:

1. Ενημέρωση Δημάρχου
2. Εγκριση μελέτης «Αποπεράτωση ημιτελούς κτιρίου για Δημαρχείο»
3. Εγκριση μελέτης «Βελτίωση Δημοτικού Σχολείου Αγίου Ισιδώρου»
4. Εγκριση μελέτης «Κατασκευή γηπέδου ποδοσφαίρου 5x5 στο Δ.Δ. Κρητηνίας»
5. Εγκριση μελέτης «Κατασκευή παιδικής χαράς στο Δ.Δ. Αγίου Ισιδώρου»
6. Εγκριση μελέτης «Προμήθειας ενός αυτοκινήτου φορτηγού»
7. Σύσταση επιτροπής παραλαβής αποφρακτικού μηχανήματος
8. Ορισμός (2) ελεγκτών της Δημοτικής Επιχείρησης (Αρθρο 281 Π.Δ. 410/95)
9. Εγκριση ανακεφαλαιωτικού πίνακα έργου «Ανάπλαση πεζόδρομου Μονολίθου»
10. Εγκριση οικονομικών απολογισμών Σχολικών Επιτροπών
11. Αναπροσαρμογή Τελών Αρδευσης
12. Αποδοχή πίστωσης για λειτουργικές ανάγκες Σχολείων
13. Εγκριση δαπανών εκδηλώσεων
14. Εγκριση δαπανών ηλεκτροδότησης
15. Διάφορα.

ΦΩΤΙΑ ΣΕ ΨΗΤΟΠΩΛΕΙΟ



Πυρκαγιά ξέσπασε χθες στο ψητοπωλείο «Αγρίνο» στο ισόγειο τριώροφης πολυκατοικίας στη συμβολή των οδών Τσαλδάρη και Ζαννή προκαλώντας ανησυχία στους περιοίκους, καθώς επεκτάθηκε στο εσωτερικό καμινάδας που είχε τοποθετηθεί στον φωταγωγό της πολυκατοικίας.

Η πυρκαγιά ξεκίνησε περί ώραν 16:10 και κατασβέστηκε από άνδρες της ΠΥΡ που έσπευσαν στο σημείο με δύο πυροσβεστικά οχήματα περί ώραν 17:15.

Ξεκίνησε από τη ψησταριά του ψητοπωλείου και οι ανακριτικοί υπάλληλοι της ΠΥΡ εκτιμούν ότι επεκτάθηκε λόγω επικόλλησης λίπους κατά μήκος της καμινάδας.

Ζημιές προκλήθηκαν στην ψησταριά, στην ψευδοροφή του καταστήματος και στην καμινάδα. Το μέγεθος των ζημιών σύμφωνα με έναν πρώτο υπολογισμό υπερβαίνει τις 10.000 ευρώ. Ο ιδιοκτήτης του ψητοπωλείου είναι ασφαλισμένος.

ΑΝΕΣ

ΑΝΩΝΥΜΗ ΝΑΥΤΙΛΙΑΚΗ ΕΤΑΙΡΕΙΑ ΣΥΜΗΣ



ΠΡΟΓΡΑΜΜΑ ΔΡΟΜΟΛΟΓΙΩΝ
ΑΠΟ 7 ΙΟΥΝΙΟΥ ΕΩΣ 31 ΑΥΓΟΥΣΤΟΥ 2004

ΗΜΕΡΟΜΗΝΙΑ	Ε/Γ ΣΥΜΗ ΙΙ		Υ/Γ ΑΙΓΛΗ		Ε/Γ ΠΑΝΟΡΜΙΤΗΣ	
	ΣΥΜΗ-ΡΟΔΟ	ΡΟΔΟ-ΣΥΜΗ	ΣΥΜΗ - ΡΟΔΟ	ΡΟΔΟ-ΣΥΜΗ	ΣΥΜΗ - ΡΟΔΟ	ΡΟΔΟ-ΣΥΜΗ
ΚΑΘΕ ΔΕΥΤΕΡΑ	07.00,17.00	14.30	10.30	09.00		10.30 (ΜΕΣΩ ΠΑΝΟΡΜΙΤΗ)
ΚΑΘΕ ΤΡΙΤΗ			16.00	09.00	07.30	18.30
ΚΑΘΕ ΤΕΤΑΡΤΗ			10.30, 17.00	09.00, 14.30	07.30	18.30
ΚΑΘΕ ΠΕΜΠΤΗ			16.00	09.00, 18.30	07.30, 17.00	10.30 (ΜΕΣΩ ΠΑΝΟΡΜΙΤΗ)
ΚΑΘΕ ΠΑΡΑΣΚΕΥΗ	17.00	14.30	07.30, 16.00	09.00, 18.30		
ΚΑΘΕ ΣΑΒΒΑΤΟ			07.30	09.00	17.00	09.00, 18.30
ΚΑΘΕ ΚΥΡΙΑΚΗ		18.30	15.30 (ΜΕΣΩ ΠΑΝΟΡΜΙΤΗ)		07.30, 17.00	09.00

Τα δρομολόγια μπορούν να τροποποιηθούν λόγω εκτάκτων συγκοινωνιακών αναγκών ή καιρικών συνθηκών. Παρακολούμε πριν ταξιδέψετε επικοινωνήστε με την εταιρεία:
Γραφείο Σύμης: Τηλ. 2246071444 Φαξ 2246071373
Γραφείο Ρόδου: Τηλ. 2241037769 Φαξ 2241034493, www.anes.gr



ΔΗΜ. ΧΑΤΖΗΠΕΤΡΟΣ

ΖΑΝΤΕΣ - ΕΛΑΣΤΙΚΑ
ΑΜΟΡΤΙΣΕΡ - ΕΛΑΤΗΡΙΑ

GOODYEAR
BRIDGESTONE
MICHELIN
YELLOW
PIRELLI
DUNLOP

ΕΙΔΙΚΕΣ ΤΙΜΕΣ
ΓΙΑ ΑΜΟΡΤΙΣΕΡ
ΚΑΙ ΕΛΑΤΗΡΙΑ
τοποθέτηση,
ευθυγράμμιση δωρεάν

ΕΙΔΙΚΕΣ ΤΙΜΕΣ
ΓΙΑ ΤΑΞΙ

Με μηδέν προκαταβολή
έως και 36 δόσεις

Οδός Μιχ. Πετρίδη 30 - Τηλ. 38889

υπόθεση: Πολιτισμός



υπογραφή: Δέσποινα Διαμαντή

ΝΑ ΘΥΜΗΘΩ...

...να μη ξεχάσω, αυτά τα πρόσωπα που τη νύχτα της Κυριακής 4 Ιουλίου, πανηγύριζαν τη νίκη της «Εθνικής» στην Πλατεία Δημαρχείου...

...να μην ξεχάσω αυτά τα συνθήματα, αυτή τη συγκίνηση, αυτή την ομοψυχία, σ' ένα τρελλό απίστευτο πάρτυ χαράς και υπερηφάνειας...

... να μην ξεχάσω τα υψωμένα χέρα και το γαλανόλευκο ποτάμι που με την ιαχή «Ελλάς-Ελλάς» έπαιρνε τη ρεβάνς για τη «χαμένη περηφάνεια, για τη χαμένη μας μαγκιά» σε μια Ευρώπη που μας αντιμετώπιζε πάντα με υποψία...

...να μην ξεχάσω να πιστέψω επιτέλους, ότι μπορούμε! Μπορούμε με οργάνωση, με σοβαρότητα, με μεθοδικότητα και επαγγελματισμό που όταν συνδυαστούν με το πάθος και την ελληνική ψυχή, κάνουν τ' όνειρο πραγματικότητα και το απίστευτο ένα χειροπιαστό, ένα δικό μας πρωτάθλημα Ευρώπης...

...να μην ξεχάσω ότι δεν κερδίζονται όλα μόνο με χρήματα και δημόσιες σχέσεις, αλλά με συνέπεια και συνέχεια, με προσήλωση στο στόχο και ομαδική δουλειά. «Με λογισμό και μ' όνειρο...»

...να μην ξεχάσω όταν «ξανάρθει η ρουτίνα» όταν η γνωστή ελληνική μιζέρια, χτυπήσει την πόρτα μου ν' αντισταθώ με όπλο αυτά τα πρόσωπα, αυτές τις στιγμές χαράς και συγκίνησης, αυτήν την εθνική περηφάνεια, αυτό το γαλάζιο και λευκό πανηγύρι των συναισθημάτων, όταν το πανευρωπαϊκό κύπελλο σηκώθηκε ψηλά από τα χέρια του αρχηγού της ελληνικής ομάδας!!

Ο ΑΛΚΙΝΟΟΣ ΙΩΑΝΝΙΔΗΣ...

...είναι ο καλλιτέχνης που εγκαινιάζει το συναυλιακό πρόγραμμα της «Πολιτιστικής Αύρας» για το καλοκαίρι του 2004 στη Ρόδο.

Δημιουργός με αναγνωρίσιμο προσωπικό στίγμα ερμήνευσης που αγαπήθηκε από την πρώτη κιόλας παρουσία του στη δισκογραφία και στη σκηνή, ο Αλκίνοος Ιωαννίδης, με μια παρέα εξαίρετων μουσικών, τους: Μιλτιάδη Παπαστάμου (βιολί-μαντολίνο-φυσαρμόνικα), Τάσο Παπαστάμου (βιολί-μαντολίνο- ηλεκτρική κιθάρα). Γιώργο Καλούδη (βιολοντσέλο-κλασική κιθάρα-κρουστά -τύμπανα), Σωτήρη Λεμονίδη (πιάνο- πλήκτρα- ηλεκτρονικά), Μιχάλη Καπηλίδη (κοντραμπάσο), **εμφανίζεται την Κυριακή 11 Ιουλίου, στις 9:30 μ.μ. στο Θέατρο της Μεσαιωνικής Τάφρου.**

«Οι περιπέτειες ενός προσκυνητή», η νέα του δισκογραφική παρουσία, παντρεύονται με παλαιότερα τραγούδια του και τραγούδια σημαντικών δημιουργών, συχνά απρόβλεπτα, διασκευασμένα εξαιρετικά από τον ίδιο.

ΣΥΝΑΥΛΙΕΣ ΣΤΗΝ «ΑΓΟΝΗ ΓΡΑΜΜΗ»

...από τον Οργανισμό Πολιτιστικής Ανάπτυξης της Νομαρχιακής Αυτοδιοίκησης Δωδ/σου, σε συνεργασία με τους Δήμους Χάλκης, Τήλου και Νισύρου. **Ο Τάκης Βούης** με τον **Γιάννη Γιακουμάκη** και την **Ειρήνη Τουμπάκη**, ξεκινούν την Τετάρτη 7 Ιουλίου από τη Χάλκη, για να συνεχίσουν την Κυριακή 11 Ιουλίου στην Τήλο και τη Δευτέρα 12 Ιουλίου στα Νικιά της Νισύρου.

...ΑΡΩΜΑ ΠΑΡΑΔΟΣΗΣ

...από το Λύκειο Ελληνίδων Ρόδου «Εργάνη Αθηνά» στο Θέατρο «Φρούτζου -Ιωαννίνων», στις τριήμερες πολιτιστικές εκδηλώσεις που διοργανώθηκαν στην πρωτεύουσα της Ηπείρου από το Λύκειο Ελληνίδων Ιωαννίνων. Η ζωή και η παράδοση του τόπου μας, μέσα από χορούς και τραγούδια του γλεντιού, τον έρωτα, της χαράς και της ξενητειάς, ζωντάνεψαν επί σκηνής, από άντρες και γυναίκες που μαζί με τους μουσικούς φροντίζουν να ποτίζουν το λουλουδάκι των εθίμων της γενέθλιας γης στους «μοντέρνους καιρούς».

Τα φωνητικά των γυναικών, τραγούδα με βιολί, λαούτο, σαντούρι μετέφεραν τα Δωδ/σα στην Ήπειρο σ' ένα ταξίδι με συρτό, ίσο, πεντοζάλη, ροδίτικο πηδηχτό, απτάλικο, σούστα.

«Η παράδοση μας, η μαγική ουσία που έχει μέσα της αυτή η Ελλάδα και κάνει τον κόσμο να νοιώθει σαν δική του ιστορία την ιστορία της. Είναι το άπιαστο πνεύμα που έχουμε μέσα μας όλοι οι Έλληνες, αυτό το ήθος που μας δώρισε ο Θεός.

Σήμερα που η χώρα μας κάνει αισθητή την παρουσία της στο διεθνή στίβο, πρέπει να προβάλλεται με τα δικά της πολιτιστικά εφόδια. Τέτοιο εφόδιο κατεξοχήν, που όλοι το αναγνωρίζουν, είναι η πολιτιστική κληρονομιά μιας.

Όποιος αγαπά την Ελλάδα δεν μπορεί να μην αγαπά και κάθε τι με το οποίο φανερώνεται η εξαίσια ψυχή της Ελλάδας, δηλαδή η παράδοσή μας».

Υ.Γ.: Η «Εθνική» εμπνέει και τα ελληνικά σύμβολα γίνονται μόδα...Γιατί όχι;

Η ΤΕΛΕΥΤΑΙΑ ΠΑΡΑΣΤΑΣΗ...

της θεατρικής ομάδας «Πράξις» σ' αυτό τον κύκλο των παραστάσεων κλείνει αύριο στο θερινό Κινηματοθέατρο ΡΟΔΟΝ.



Το έργο «Το τέλος του καλοκαιριού» του Γιώργου Ηλιόπουλου, έρχεται να μας θυμίσει πόσο βίαιη, πόσο ανατρεπτική και αβέβαιη είναι η εποχή που ζούμε. Αν θέλετε να προσγειωθείτε μετά τα «ποδοσφαιρικά πετάγματα» των τελευταίων ημερών, είναι μια καλή ευκαιρία.

Υ.Γ.: Σημειώσαμε και πάλι το «διαφορετικό» πρόγραμμα της παράστασης: Μικρό, ονειροπόλο και παθιασμένο όπως τα μέλη της ερασιτεχνικής ομάδας ΠΡΑΞΙΣ.

ΠΛΗΣΙΑΖΕΙ...

....η 13η Ιουλίου, ημέρα άφιξης της Ολυμπιακής Φλόγας στη Ρόδο και θέλουμε να ζήσουμε το γεγονός, όσο η Ελλάδα κρατάει μέσα μας αυτά τα λαμπερά χρώματα της Νίκης!

Αυτό το καλοκαίρι θα είναι διαφορετικό, γεμάτο ένταση και πάθος. Η αίσθηση είναι ότι όλα μπορούν να γίνουν καλύτερα, είναι έντονη. **Η συνέχεια μπορεί να μας αφορά...**

ΚΟΥΖΙΝΕΣ ΣΕ ΤΙΜΕΣ
ΠΟΥ... ΠΡΟ - ΚΑΛΟΥΝ!



ΠΛΗΡΕΣ ΣΕΤ ΕΠΙΠΛΩΝ ΚΟΥΖΙΝΑΣ (14 μ. ΠΕΡΙΠΟΥ) ΜΕ ΤΡΟΦΟΘΗΚΗ ΚΑΙ ΜΗΧΑΝΙΣΜΟΥΣ

ΜΟΝΟ 2990 € (ΣΥΜΠΕΡΙΛΑΜΒΑΝΕΙ ΦΠΑ ΚΑΙ ΤΟΠΟΘΕΤΗΣΗ)

ΔΩΡΟ ΤΡΑΠΕΖΙ ΑΝΟΙΓΟΜΕΝΟ 100Χ140+40 (MOD 7510)



ΑΞΙΑΣ 440 €

ΜΕΓΑΛΗ ΓΚΑΜΑ ΣΕ ΤΡΑΠΕΖΙΑ ΚΟΥΖΙΝΑΣ ΚΑΡΕΚΛΕΣ ΚΑΙ ΕΣΩΤΕΡΙΚΕΣ ΠΟΡΤΕΣ ΑΠΟ ΙΤΑΛΙΑ

Ειδικές προγράμματα απόσυρσης. Ηλεκτρικές συσκευές σε χαμηλές τιμές.

ΒΟΛΑΣ ΚΟΥΖΙΝΕΣ

Μ. ΒΟΛΑΣ & ΥΙΟΙ Ο.Ε.

Λ. ΕΛΕΥΘΕΡΙΑΣ 43-45 ΚΡΕΜΑΣΤΗ ΡΟΔΟΣ - ΤΗΛ. (22410) 91275
FAX (22410) 94370 — www.volas.net — e-mail volas@hol.gr

πλαίσιο



Η κεντρική θέρμανση είναι πολυτέλεια;;;

ΟΧΙ ΠΙΑ!!!

ΤΙΜΗ ΕΚΠΛΗΞΗ 1750 €

ΑΠΟ ΤΗΝ ΕΝΕΡΓΕΙΑ - ΒΟΛΑΣ

ΣΥΣΤΗΜΑ ΚΕΝΤΡΙΚΗΣ ΘΕΡΜΑΝΣΗΣ ΠΛΗΡΕΣ
6 σώματα panel Superia® 800Χ900, 800Χ750, 800Χ750, 600Χ1050, 600Χ900, 600Χ450
Λέβητας Siris 20.000 θερμίδων-καυστήρας Ecoflam-κυκλοφορητής Wilo ή Nocchi
Δεξαμενή 500 λίτρα, θερμοστάτης χώρου SIEMENS & όλα τα υπόλοιπα εξαρτήματα πλην καμινάδας και σωληνώσεων.
(Στην τιμή περιλαμβάνεται και η μεταφορά στο χώρο σας)

Υπεύθυνοι: Σ. Βόλας Ηλ. Μηχ. BEng, MSc
Ν. Μάλιακκας Ηλ. Μηχ. ΑΠΘ
Τηλ. (22410) 98070 - 6973990806

www.volas.net

πλαίσιο

δsports
Επιμέλεια: Ηλίας Λοΐζος - Τάσος Κώστας

• «ΓΑΛΑΝΟΛΕΥΚΟ ΠΟΤΑΜΙ» ΣΕ ΔΡΟΜΟΥΣ ΚΑΙ ΠΛΑΤΕΙΕΣ **Σελ.16-17**
• ΑΠΟ ΝΗΣΙ ΣΕ ΝΗΣΙ... **Σελ.18**
• Ξεκίνημα με 45 γκολ! **Σελ.19**

ΠΑΕ ΡΟΔΟΣ

Θέμα ημερών η συμφωνία με τον Πέτρο Ζουρούδη

- Προτεραιότητα στα εισιτήρια διαρκείας θα δώσει η διοίκηση των ελαφιών
- Στα πλάνα του Αντώνη Μανίκα και ο μέσος Λευτέρης Τιούτιος

Ακόμη έναν ποδοσφαιριστή αυτή τη φορά Ροδίτη, ετοιμάζονται να εντάξουν στο ρόστερ τους τα ελάφια.

Πρόκειται για τον Πέτρο Ζουρούδη που εδώ κι αρκετά χρόνια αγωνίζεται με τα χρώματα του Θρασύβουλου και μάλιστα στο περυσινό πρωτάθλημα ήταν από τους πρωταγωνιστές της συνάντησης στο γήπεδο της πόλης μας ανάμεσα στη Ρόδο και τον Θρασύβουλο.

Το ενδιαφέρον αυτής της συνεργασίας είναι σύμφωνα με πληροφορίες αμοιβαίο και οι συζητήσεις του Μάκη Ντουρουτλή με τον Ζουρούδη βρίσκονται σε πολύ καλό δρόμο.

Μάλιστα ο νέος προπονητής των ελαφιών Αντώνης Μανίκας είναι ενημερωμένος σχετικά ενώ έχει πάρει τις κατάλληλες πληροφορίες από τον συνάδελφό του και προπονητή του Θρασύβουλου Λύσσανδρο Γεωργαμλή για τις ικανότητες του Ροδίτη ποδοσφαιριστή.

Ωστόσο, ο Πέτρος Ζουρούδης φαίνεται ότι έχει εξασφαλίσει την καταφατική απάντηση των ανθρώπων του Θρασύβουλου για μετακίνησή του στα ελάφια και αφού πρώτα διευθετηθούν κάποιες οικονομικές διαφορές που υπάρχουν ανάμεσα στις δύο πλευρές.

Ο Ρόδιος ποδοσφαιριστής βρίσκεται από την περασμένη Παρασκευή στο νησί μας αλλά δεν συναντήθηκε με κάποιον από τη διοίκηση της ΠΑΕ καθώς τα περισσότερα μέλη απουσίαζαν στην Πορτογαλία.

Πάντως υπήρχε το ενδεχόμενο χθες το βράδυ ο Ζουρούδης να συναντιόταν με τον πρόεδρο της Ρόδου Μάκη Ντουρουτλή που επέστρεψε χθες το πρωί στο νησί μας κι αν αυτό δεν ήταν εφικτό τότε το πιο πιθανό είναι οι δύο άνδρες να συναντηθούν απόψε.

Είναι γνωστό ότι το θέμα του Πέτρου Ζουρούδη το χειρίζεται προσωπικά ο ίδιος ο Μάκης Ντουρουτλής που επιθυμεί την παρουσία του Ρόδιου ποδοσφαιριστή στα «ελάφια».

Εάν το θέμα του Ζουρούδη κλείσει σύντομα και θετικά, τότε η αναζήτηση ακόμη ενός επιθετικού σταματά κι αυτό θα απασχολήσει τη νέα τεχνική ηγεσία πιθανόν στην περίοδο των μεταγραφών του χειμώνα.

ΕΤΟΙΜΑΖΟΝΤΑΙ ΤΑ ΔΙΑΡΚΕΙΑΣ

Στο μεταξύ στις άμεσες προτεραιότητες της ΠΑΕ Ρόδος για τη νέα περίοδο είναι τα εισιτήρια διαρκείας.

Επιθυμία των μελών του Δ.Σ. είναι να ετοιμαστούν όσο γίνεται πιο γρήγορα και να τεθούν σε διάθεση στους φιλάθλους της ομάδας.

Πάντως μέσα στο επόμενο διάστημα θα δρομολογηθούν και άλλα θέματα που απασχολούν σοβάρα την ΠΑΕ, καθώς η διοίκηση θέλει να προλάβει όλες τις εξελίξεις για τη νέα χρονιά.

Τέλος το πιο σημαντικό είναι η οριστική εξασφάλιση της μετάθεσης του Αντώνη Μανίκα στο νησί μας και γι' αυτό το λόγο η διοίκηση αλλά και ο ίδιος εντείνουν τις ενέργειές τους και πιέζουν προς κάθε κατεύθυνση, ώστε ο έμπειρος τεχνικός να βρίσκεται εγκαίρως στο νησί μας για να ξεκινήσει την προετοιμασία της ομάδας.



ΕΝΔΙΑΦΕΡΟΝ ΓΙΑ ΤΙΟΥΤΙΟ

Την περαιτέρω ενίσχυση της μεσαίας γραμμής των ελαφιών σχεδιάζει ο Αντώνης Μανίκας και σύμφωνα με έγκυρες πληροφορίες πρόκειται για τον έμπειρο ποδοσφαιριστή της Χαλκηδόνας Λευτέρη Τιούτιο.

Ήδη οι επαφές της διοίκησης με τον 30χρονο χαφ έχουν ξεκινήσει και οι ίδιες πληροφορίες αναφέρουν ότι το κλίμα είναι θετικό για την ένταξη του Τιούτιου στα ελάφια.

Τιούτιος Λευτέρης
02.11.74

		Ερασιτέχνες Νυρεμβέργης					
95-96 Λάρισα		Α	8	-	4	-	-
96-97 Ερασιτ. Νυρ.	GERr	-	-	-	-	-	-
97-98 Ερασιτ. Νυρ.	GERr	-	-	-	-	-	-
98-99 Ερασιτ. Νυρ.	GERr	-	-	-	-	-	-
99-00 Χαϊδάρι	Δ	-	-	-	-	-	-
00-01 Χαλκηδόνα	Γ	33	4	1	-	-	-
01-02 Χαλκηδόνα	Β	18	1	7	-	-	-
02-03 Χαλκηδόνα	Β	-	-	-	-	-	-
	Α	**8**	-				
	Β	**18**	**1**				
	Γ	**33**	**4**				

ΠΑΟ ΔΙΑΓΟΡΑΣ

Λεπτομέρειες απομένουν για τον Μιχάλη Μαχλή

Σε αναζήτηση καλού επιθετικού και αριστερού μπακ βρίσκεται ο γηραιός

Τα πάντα έχουν συμφωνηθεί σε προφορικό επίπεδο ανάμεσα στις διοικήσεις του ΠΑΟ Διαγόρα και του Απόλλωνα Καλυθιών για τη μεταγραφή του Μιχάλη Μαχλή ωστόσο απομένουν οι τυπικές διαδικασίες που είναι και οι πιο σπουδαίες.

Σύμφωνα με έγκυρες πληροφορίες ο πρόεδρος του «γηραιού» Κώστας Χρυσοχοΐδης συζήτησε με ανθρώπους του Απόλλωνα και στο θέμα της οικονομικής συναλλαγής οι δύο πλευρές τα βρήκαν.

Πλέον απομένει να μπουν οι υπογραφές και από το «στρατόπεδο» του ΠΑΟ Διαγόρα καταβάλλονται προσπάθειες ώστε σήμερα ή αύριο ο Μιχάλης Μαχλής να υπογράψει το νέο του δελτίο.

Ωστόσο η διοίκηση του «γηραιού» σε συνεργασία με τον έμπειρο τεχνικό Ανδρέα Σταύρου που έρχεται σήμερα στο νησί μας από την Κύπρο, βρίσκεται στην αναζήτηση ενός επιθετικού που θ' αντικαταστήσει τον Καραμαλίκη αλλά και ποδοσφαιριστή που θα καλύψει την



αριστερή πλευρά της αμυντικής γραμμής της ομάδας.

Σ' αυτό το θέμα το Δ.Σ. έχει τη βοήθεια του Θεόδωρου Αντωνάκου πρώην ποδοσφαιριστή του Διαγόρα που τώρα ασχολείται με το επάγγελμα του μάνατζερ και έπαιξε σημαντικό ρόλο στη μεταγραφή του Φώτη Μπαλογιάννη και του Στάθη Θεοφάνη.

ΦΟΙΒΟΣ

ΔΥΣΚΟΛΗ Η ΣΥΝΕΡΓΑΣΙΑ με τον Γιώργο Στάππα

Επαφές χθες το βράδυ με τον Γιώργο Παπαγεωργίου

Οι ανειλημμένες επαγγελματικές υποχρεώσεις του Γιώργου Στάππα καθιστούν δύσκολη τη συνεργασία του έμπειρου παίκτη με τον Φοίβο, ο οποίος μάλλον θα συνεχίσει στον Ακουσίλαο.

Στο μεταξύ χθες το βράδυ αναμενόταν να γίνει συνάντηση με τον πρώην φορ του ΑΕΡΑ Γιώργο Παπαγεωργίου που αυτή την περίοδο είναι ελεύθερος.

Επίσης η διοίκηση του Φοίβου μέσα στις επόμενες ημέρες αναμένεται να συναντηθεί με τους Γιώργο Λιόρδο και Χρήστο Καστάνια που κατάγονται από την Κρεμαστή και μέχρι πρότινος αγωνιζόταν σε άλλες ομάδες.

Οι προπονητές ποδοσφαίρου Δωδεκανήσου ευχαριστούν τους χορηγούς του σεμιναρίου

Ο Πανδωδεκανησιακός Σύνδεσμος Ελλήνων Προπονητών Ποδοσφαίρου, μετά την επιτυχημένη διεξαγωγή του σεμιναρίου για προπονητές που διοργάνωσε το τριήμερο 17-18 και 19 Ιουνίου, εκφράζει και δημόσια τις ευχαριστίες του σε όλους όσους βοήθησαν και στήριξαν υλικά και ηθικά την προσπάθεια του Δ.Σ..

ΝΑΟΔ, ΤΕΔΚ, ΔΗΜΟ ΡΟΔΙΩΝ, ΔΟΑΝ Ιαλυσού, ΕΠΑΡΧΕΙΟ ΚΑΡΠΑΘΟΥ-ΚΑΣΟΥ, ΔΕΠΑΤΑΛ ΔΗΜΟΥ ΛΙΝΔΙΩΝ, ΔΟΑΝ ΑΡΧΑΓΓΕΛΟΥ, ΔΟΝΑ ΔΗΜΟΥ ΚΑΛΛΙΘΕΑΣ, ΔΟΝΑ ΔΗΜΟΥ Ν. ΡΟΔΟΥ, ΣΠΑΝΟΣ ΥΠΕΡΜΑΡΚΕΤ, SUPER SOCCER 5Χ5 ΚΟΥΝΝΑΚΗΣ-ΧΟΣΑΔΑΣ, WATCH CENTER ΒΕΡΓΩΤΗΣ, PLANET TRAVEL-ΤΣΟΠΑΝΑΚΗΣ ΔΗΜΗΤΡΗΣ, ΤΥΠΟΓΡΑΦΕΙΟ ΧΑΤΖΗΚΑΛΗΜΕΡΗΣ, Α.Σ. ΤΗΛΟΥ, ΕΠΣΔ, Σ.Δ.Π.Δ., ΑΝΕΛΚΥΣΤΗΡΕΣ ΜΑΧΛΗΣ ΣΤΑΜΑΤΗΣ, TOP CARS, EMPIRES CAFE BAR

ΤΟ Δ.Σ.

Γενική Συνέλευση στην Απολακκιά

Το διοικητικό συμβούλιο καλεί τα μέλη του σωματείου στην ετήσια τακτική γενική συνέλευση, η οποία θα πραγματοποιηθεί στο Ακταίον την Τετάρτη 07-07-2004 και ώρα 21:00 με τα παρακάτω θέματα της ημερήσιας διάταξης:

1. Διοικητικός απολογισμός
2. Οικονομικός απολογισμός
3. Προγραμματισμός -στόχοι για τη νέα ποδοσφαιρική περίοδο

Η παρουσία σας κρίνεται απαραίτητη και τιμητική για τον σύλλογό μας.

Ο Πρόεδρος — **Καρατζιάς Δημήτριος**
Ο Γεν. Γραμματέας — **Κανάρης Ιωάννης**





«ΓΑΛΑΝΟΛΕΥΚΟ ΠΟΤΑΜΙ» Ε





ΦΩΤΟ: NICOLAS MANEY

Μοναδική! Ανεπανάληπτη! Εντυπωσιακή!

Καμιά λέξη δεν μπορεί να αποτυπώσει το μέγεθος και το πάθος της γιορτής που έγινε και στη Ρόδο για την κατάκτηση του Ευρωπαϊκού πρωταθλήματος Ποδοσφαίρου.

Όλοι βγήκαμε στους δρόμους και πανηγυρίσαμε έξαλλα μέχρι τις πρώτες πρωινές ώρες.

Το Μαντράκι «βούλιαξε» και έμπειροι αστυνομικοί έκαναν λόγο για 15.000 «τρελλαμένους» που συγκεντρώθηκαν στην πλατεία Δημαρχείου και τους γύρω δρόμους..

Ήταν η μεγαλύτερη συγκέντρωση στο νησί από την απελευθέρωση και μετά. Όλοι ήμασταν μια τεράστια αγκαλιά και τραγουδούσαμε για τους ήρωες της Πορτογαλίας.

Στην μεγαλειώδη συγκέντρωση συμμετείχαν όλες οι ηλικίες. Από βρέφη και μικρά παιδιά που φώναζαν «ΕΛΛΑΣ» και παππούδες, γιαγιάδες που έκλαιγαν συγκινημένοι.

Φορτηγά γεμάτα κόσμο, λεωφορεία από χωριά της Νότιας Ρόδου, εκσκαφείς,















ΣΕ ΔΡΟΜΟΥΣ ΚΑΙ ΠΛΑΤΕΙΕΣ

κλούβες μέχρι και τρακτέρ βγήκαν στους δρόμους του νησιού για το μεγάλο ελληνικό γλέντι.

Όπως φαίνεται και στις φωτογραφίες υπήρχε μέχρι και φορτηγό γεμάτο κόσμο όπου έψηναν σουβλάκια και έπιναν μπύρες!

Να σημειωθεί ότι η Πλατεία Δημαρχείου είχε γεμίσει από νωρίς, καθώς ο Δήμος είχε στήσει γιγαντοοθόνες όπου χιλιάδες Ροδίτες και τουρίστες πανηγύρισαν έξαλλα το χρυσό γκολ του Άγγελου Χαριστέα.

Εντυπωσιακές συγκεντρώσεις έγιναν και στο Φαληράκι και τη Λίνδο όπου Έλληνες και τουρίστες πανηγύριζαν αγκαλιά την κατάκτηση της κορυφής.

Οι αλλοδαποί ήταν ντυμένοι με τα εθνικά μας χρώματα και απολάμβαναν την «τρέλλα» των νικητών. Η λέξη «ΕΛΛΑΣ» ήταν στα χείλη όλων.

Στις πλατείες όλων των χωριών και νησιών στήθηκε πανηγύρι που τελείωσε όταν βγήκε ο ήλιος.

Ακόμη και οι οικονομικοί μετανάστες που εργάζονται στο νησί είχαν ντυθεί στα γαλανόλευκα και πανηγύριζαν έξαλλα..

• Στον τελικό της Πορτογαλίας βρέθηκαν και 150 Ροδίτες που ταξίδεψαν το πρωί της Κυριακής, καθώς εξασφαλίστηκαν εισιτήρια από την ΕΠΟ.













ΑΠΟ ΝΗΣΙ ΣΕ ΝΗΣΙ...

Στην διαδρομή Κως-Τήλος συνολική απόστασης 30 ναυτικών μιλίων συνεχίσθηκε χθες ο 8ος διεθνής ιστιοπλοϊκός αγώνας «Ρόδος καπ 2004».

Τα 12 σκάφη που συμμετέχουν στο αγώνα ολοκλήρωσαν με επιτυχία τις δύο πρώτες ιστιοδρομίες και παρά τα μικροπροβλήματα, όπως η άπνοια το πρωί της Κυριακής, όλα εξελίσσονται κανονικά και βάσει προγράμματος. Να σημειωθεί ότι παρά την άπνοια δεν χρειάστηκε τα σκάφη να χρησιμοποιήσουν τις μηχανές τους.

Χθες βράδυ στην Μαρίνα της Κω έγινε η απονομή επάθλων για τις δύο πρώτες ιστιοδρομίες.

Σήμερα τα 12 σκάφη θα ξεκινήσουν από την Κω με προορισμό την Τήλο διανύοντας 30 ναυτικά μίλια.

Είναι εντυπωσιακό ότι στην διαδρομή Πανορμίτης-Κως ο άνεμος έφτασε ακόμα και τα 7 μποφόρ!

Τα αποτελέσματα των δύο πρώτων ιστιοδρομιών:

1ο μπράτσο (Ρόδος-Πανορμίτης 23 ν.μ.)

1. **ΝΕΦΕΛΗ** με κυβερνήτη τον Τάσο Φώτη.
2. **ΕΣΤΕΛΛΑ** με κυβερνήτη τον Σωτήρη Κατσαρά
3. **ΠΑΝΟΡΜΙΤΗΣ** με κυβερνήτη τον Τάκη Σταύρα.
4. **ΜΟΥΣΜΟΥΛΟ** με κυβερνήτη τον Νίκο Κουμνάκη
5. **ΚΑΠΕΤΑΝ ΜΑΝΩΛΗΣ** με κυβερνήτη τον Γιώργο Μιχαλάκη
6. **ΚΑΛΗΜΕΡΑ** με κυβερνήτη τον Λευτέρη Κουμπιάδη
7. **ΑΛΟΥΣΤΙΝΑ** με κυβερνήτη τον Αντώνη Βογιατζή
8. **ΣΠΕΤΣΕΣ** με κυβερνήτη τον Νικήτα Νεοφύτου
9. **Χ'' COOL** με κυβερνήτη τον Σταύρο Ξανθό.

Τα σκάφη **ΤΟΤΕΜ, ΚΑΙΚΙΑΣ** και **ΑΠΟΛΛΩΝΑΣ** εγκατέλειψαν.

2ο μπράτσο (Πανορμίτης-Κως 36 ν.μ.)

1. **ΕΣΤΕΛΛΑ**
2. **ΜΟΥΣΜΟΥΛΟ**
3. **ΚΑΠΕΤΑΝ ΜΑΝΩΛΗΣ**
4. **Χ'' COOL**
5. **ΝΕΦΕΛΗ**
6. **ΑΛΟΥΣΤΙΝΑ**
7. **ΠΑΝΟΡΜΙΤΗΣ**

Τα σκάφη **ΚΑΛΗΜΕΡΑ, ΚΑΙΚΙΑΣ, ΤΟΤΕΜ, ΣΠΕΤΣΕΣ** και **ΑΠΟΛΛΩΝ** δεν πρόλαβαν την αλλαγή του καιρού και εγκατέλειψαν.



ΠΑΙΔΙΚΟ ΤΟΥΡΝΟΥΑ στο Στάδιο για τη Φλόγα

Από τον σύλλογο Βετεράνων ποδοσφαιριστών Ρόδου και Διαγόρα ανακοινώθηκε το πρόγραμμα των εκδηλώσεων για την υποδοχή άφιξης της Ολυμπιακής Φλόγας.



Την προσεχή Κυριακή 11 Ιουλίου στο Δημοτικό Στάδιο Ρόδου «Ο ΔΙΑΓΟΡΑΣ» θα πραγματοποιηθούν οι παρακάτω εκδηλώσεις:

18.00 Α) Παρέλαση ομάδων με την συνοδεία της φιλαρμονικής Δήμου ΡΟΔΙΩΝ.

Β) Επαρση Ελληνικής σημαίας-Επαρση Ολυμπιακής σημαίας

Γ) Χαιρετισμός από εκπρόσωπο 2004

Χαιρετισμός από τον υπεύθυνο γραφείου Υποστήριξης Ολυμπιακής Φλόγας.

Χαιρετισμός από τον Πρόεδρο Βετεράνων Ρόδου και Διαγόρα.

Κήρυξη έναρξης εκδηλώσεων από τον Δήμαρχο Ροδίων.

18.15 Εναρξη παιδικού Τουρνούα από ομάδες των Δήμων του Νησιού.

19.45 Παρουσία της φιλαρμονικής του Δήμου ΚΑΛΛΙΘΕΑΣ την οποία θα διευθύνει ο μαέστρος Μαλωίνας Γεώργιος.

20.15 Απονομή επάθλου FAIR PLAY.

20.30 Παρουσίαση βιβλίου Παπαϊωάννου Μίμη με θέμα ραντεβού στον αέρα από τον Νομάρχη Δωδεκανήσου κ. Μαχαιρίδη. Βράβευση του Διεθνούς παίκτη ως ο καλύτερος ποδοσφαιριστής του 20ου αιώνα.

21.00 Εναρξη πολιτιστικών εκδηλώσεων με χορευτικά συγκροτήματα από τους Δήμους Δωδεκανήσου.

Η Ολυμπιακή Φλόγα θα φτάσει στη Ρόδο το απόγευμα της **Τρίτης 13 Ιουλίου**.

«Κόντρες» στην ποδηλασία

Ο πρόεδρος της Τ.Ε. Ποδηλασίας κ. Αχιλλέας Θ. Καραγιάννης έκανε την παρακάτω γραπτή δήλωση:

«Με αφορμή δημοσίευμα στο φύλο της εφημερίδας «Η ΔΡΑΣΙΣ» την 5/7/2004 σχετικά με τα πράγματα στο χώρο της ποδηλασίας γενικά και στη Ρόδο ειδικότερα θα ήθελα να κάνω τα παρακάτω σχόλια.

Είναι εντελώς άδικο να μηδενίζεται το έργο μιας ομάδας ανθρώπων που συνειδητά και με θυσίες του προσωπικού και του επαγγελματικού τους χρόνου προσφέρουν εδώ από δημοσιογράφους που ζουν και αρθρογραφούν στην Αθήνα.

Καλά θα κάνουν να μην υιοθετούν άκριτα τις θέσεις των εδώ υποβολέων τους ο ρόλος των οποίων είναι πολύ καλά γνωστός.

Είναι τα ίδια πρόσωπα που χρεώνονται την μεγάλη οπισθοδρόμηση του αθλήματος μέχρι και πριν ενάμιση χρόνο οπότε ανέλαβε η παρούσα τοπική επιτροπή και έδωσε κατά γενική ομολογία μία νέα ώθηση στο άθλημα στα μέτρα των δυνατοτήτων της και παρόλα τα εμπόδια που σκόπιμα της δημιουργούσαν οι εδώ «βαρόνοι» γιατί έχασαν τη δυνατότητα να λυμαίνονται αποκλειστικά το χώρο.

Είναι αυτοί που γνώμονα έχουν το ατομικό και επαγγελματικό τους συμφέρον **ΜΟΝΟ** και αυτό εξυπηρετούν μη διστάζοντας να ανεμίσουν όποια κομματική σημαία τους βολεύει και να γλείψουν εκεί που έφτυναν.

Αυτοί που έδιωξαν κάθε υγιές στοιχείο από την ποδηλασία τώρα ευαγγελίζονται καλύτερες μέρες γι' αυτήν.

Είναι γνωστά τα έργα και οι ημέρες τους και δεν χρειάζονται την καταγγελία τη δική μας.

Να τους χαίρονται όσοι συμπλέουν μαζί τους.

Αν ασχοληθήκαμε με αυτούς είναι γιατί θεωρήσαμε χρέος να υπερασπιστούμε την προσπάθεια ατόμων που αγαπούν πραγματικά το άθλημα και προσφέρουν ΑΝΙΔΙΟΤΕΛΩΣ τις υπηρεσίες τους μακριά από κομματικές διελκυστίνδες και σκοπιμότητες που διαδραματίζονται σε επίπεδο διοίκησης της Ελληνικής Ομοσπονδίας Ποδηλασίας.»

Καταγγελίες για επεισόδια

Με χθεσινή ανακοίνωση η Νίκη Ρόδου καταγγέλλει επεισόδια στο παιδικό τουρνουά ποδοσφαίρου «Αγιος Σουλάς 2004» Η καταγγελία έχει ως εξής:

Το δ.σ. του Α.Σ. ΝΙΚΗ ΡΟΔΟΥ διαμαρτύρεται για την απαράδεκτη συμπεριφορά μέρους των θεατών στον ποδοσφαιρικό αγώνα μεταξύ των ομάδων του Ευκλή Σορωνής και του σωματείου μας οι οποίοι προπηλάκισαν τους παίκτες και τον πρόεδρο του σωματείου μας και όταν το σκορ ήταν 3-0 υπέρ του σωματείου μας κατά τη διάρκεια του παιδικού ποδοσφαιρικού τουρνουά που διεξάγεται στη Σορωνή.

Ακόμα και μετά από διάλογο που έκανε μαζί τους ο πρόεδρός αυτοί συνέχισαν να βρίζουν τους νεαρούς ποδοσφαιριστές του σωματείου μας. Ευτυχώς και αξίζουν συγχαρητήρια στους διοργανωτές γιατί έβαλαν τους ταραχοποιούς στη θέση τους και όλα κύλησαν ομαλά έως ότου χάσαμε το παιχνίδι με 4-3 από δικά μας λάθη. Θα πρέπει τέλος πάντων κάποιοι που θέλουν να λέγονται φίλαθλοι να καταλάβουν ότι τουλάχιστον στα παιδικά πρωταθλήματα θα πρέπει να επιδεικνύουν ήθος και αξιοπρέπεια.

Με την ευκαιρία να συγχαρούμε τα παιδιά και τον προπονητή της Εθνικής μας ομάδος ποδοσφαίρου για την τεράστια σε μέγεθος επιτυχία τους και ελπίζουμε αυτή να έχει θετικό αντίκτυπο στις συνειδήσεις όλων όσων ασχολούμαστε με το ποδόσφαιρο και να το δούμε να ανεβαίνει σε όλα τα επιπεδα».

ΣΥΓΧΑΡΗΤΗΡΙΟ

Ο πρόεδρος Βιτζηλαίος Μιχάλης και το Δ.Σ. του Α.Σ. Νίκη Ρόδου θερμά συγχαίρουν τους α) Λοΐζου Φωτεινή πρώτη στα 1000 μ. ΠΚ, Μουτσά Ελένη 5η στον ακοντισμό ΠΚ και Κότσια Εννέα 12ο στη Σφύρα ΠΠ στο Πανελλήνιο Πρωτάθλημα Παμπαίδων - Παγκορασίδων. Επίσης συγχαίρει την πρωταθλήτρια του συλλόγου Παρδαλού Μαρία για την τέταρτη θέση που κατέλαβε στο Βαλκανικό Πρωτάθλημα με νέο πανελλήνιο ρεκόρ στα 3.000 μ. στίπλ κατηγορίας νέων με χρόνο 11.22.24.

ΗΡΑΚΛΗΣ ΜΑΡΙΤΣΩΝ

ΙΣΧΥΡΗ ΑΜΥΝΑ

Η διοίκηση του Ηρακλή Μαριτσών ανακοίνωσε ότι ολοκληρώθηκαν και τυπικά οι μεταγραφές των Παναγιώτη Μπεκιάρη και Τάσου Καβουσανάκη καθώς κατατέθηκαν στην ΕΠΣΔ τα έντυπα ελευθέρας των ποδοσφαιριστών από τα προηγούμενα σωματεία τους.

Ο Ηρακλής ισχυροποιεί την αμυντική του γραμμή καθώς και ο τερματοφύλακας Μπεκιάρης και ο στόπερ Καβουσανάκης έχουν αρκετά χρόνια εμπειρίας στα γήπεδα.

ΑΔΕΛΦΟΠΟΙΗΣΗ παλαιμάχων Λέρου - Λεμεσού

Ο σύνδεσμος Παλαιμάχων ποδοσφαιριστών Λέρου θα «αδελφοποιηθεί» με τον σύνδεσμο Παλαιμάχων ποδοσφαιριστών Λεμεσού Κύπρου «Αγ. Γεώργιος».

Οι δύο ομάδες θα δώσουν αύριο (18.30) φιλικό αγώνα στη Λέρο και θα ακολουθήσει δείπνο γνωριμίας.

• Ο σύνδεσμος Βετεράνων Λέρου συγχαίρει την Εθνική ομάδα ποδοσφαίρου για την κατάκτηση του Ευρωπαϊκού πρωταθλήματος στην Πορτογαλία.

ΠΑΙΔΙΚΟ ΤΟΥΡΝΟΥΑ «ΑΓΙΟΣ ΣΟΥΛΑΣ 2004»

Ξεκίνημα με 45 γκολ!

«Βροχή» έπεσαν τα γκολ στα πρώτα παιχνίδια του παιδικού τουρνουά ποδοσφαίρου «Αγιος Σουλάς 2004» που ξεκίνησε το Σαββατοκύριακο».

Στα πρώτα 8 παιχνίδια σημειώθηκαν συνολικά 45 γκολ.

Στο γηπεδάκι με χόρτο του Λυκείου Σορωνής οι λιλιπούτειοι άσοι προσπάθησαν να μιμηθούν τις κινήσεις των πρωταθλητών Ευρώπης και είναι πλέον φανερό ότι το ποδόσφαιρο γίνεται ακόμη περισσότερο αγαπητό μετά την επιτυχία της Εθνικής.

Αναλυτικά τ' αποτελέσματα:

Α' ΟΜΙΛΟΣ

1η ΑΓΩΝΙΣΤΙΚΗ (ΣΑΒΒΑΤΟ 3 ΙΟΥΛΙΟΥ)

1) ΑΝΑΓΕΝΝΗΣΗ ΕΜΠ- ΕΥΑΓΟΡΑΣ 1-6

Τζέκα:	0-1
Τσιώνης:	0-2
Τσομάνι:	0-3
Χουρδάκης:	1-3
Χρηστάκης:	1-4
Φράγκος:	1-5
Φράγκος:	1-6

2) ΦΟΙΒΟΣ - ΗΡΑΚΛΗΣ ΜΑΡΙΤΣΩΝ 2-2

Μάργαρης Παν. :	0-1
Δελαπόρτας:	1-1
Μάργαρης Παν.:	1-2
Μπιλιάς Μ.:	2-2

2η ΑΓΩΝΙΣΤΙΚΗ (ΚΥΡΙΑΚΗ 4 ΙΟΥΛΙΟΥ)

1) ΑΝΑΓΕΝΝΗΣΗ ΕΜΠ- ΦΟΙΒΟΣ 0-6

Κοντός:	0-1
Αξιώτης:	0-2
Μπιλιάς:	0-3
Μπιλιάς:	0-4
Αξιώτης:	0-5
Αξιώτης:	0-6

2) ΕΥΑΓΟΡΑΣ - ΑΓΙΟΣ ΙΣΙΔΩΡΟΣ 6-1

Τσομάνι:	1-0
Φράγκος:	2-0
Φράγκος:	3-0
Τσομάνι:	4-0
Φράγκος:	5-0
Κιαουρτζής:	5-1
Φράγκος:	6-1

Η ΒΑΘΜΟΛΟΓΙΑ (ΕΠΙ 2 ΑΓΩΝΙΣΤΙΚΩΝ)

ΟΜΑΔΕΣ	ΑΓ.	Τ.	ΒΑΘ.
1. Ευαγόρας	2	12-2	6
2. Φοίβος	2	8-2	4
3. Ηρακλής Μ.	**1**	**2-2**	**1**
4. Αγιος Ισίδωρος	1	1-6	0
5. Αναγέννηση	2	1-12	0

Β' ΟΜΙΛΟΣ

1) ΑΠΟΛΛΩΝ ΑΠΟΛΛΩΝΩΝ - ΑΣΤΕΡΑΣ ΠΑΣΤΙΔΑΣ 0-6

Αυγενικός Μιχ.:	0-1
Πάττας Αντ. :	0-2
Κυρίτσης:	0-3
Αθανασίου Αντ. :	0-4
Αθανασίου Αντ. :	0-5
Αθανασίου Αντ. :	0-6

1) ΗΛΙΟΣ ΙΑΛΥΣΟΥ - ΚΛΕΑΝΘΗΣ 0-1

Λέκα:	0-1

Ρεπό ο Δωριέας

Η ΒΑΘΜΟΛΟΓΙΑ (Ι ΑΓΩΝΙΣΤΙΚΗ)

ΟΜΑΔΕΣ	ΑΓ.	Τ.	ΒΑΘ.
1. Αστέρας Παστίδας	1	6-0	3
2. Κλεάνθης	1	1-0	3
3. Ηλιος Ιαλυσού	**1**	**0-1**	**0**
4. Απόλλων Απολ.	1	0-6	0
5. Δωριέας	0	0-0	0

Γ' ΟΜΙΛΟΣ

1) ΠΑΣ ΑΣΚΛΗΠΕΙΟΥ - ΠΑΟ ΔΙΑΓΟΡΑΣ 0 - 7

Γκέζο Κοσμ.:	0-1
Γκέζο Κοσμ.:	0-2
Πίσσας:	0-3
Γκέζο Κοσμ.:	0-4
Φασάκης:	0-5
Γκέζο Πολυζ.:	0 - 6
Γκέζο Πολυζ.:	0-7

2) ΕΥΚΛΗΣ - ΝΙΚΗ ΡΟΔΟΥ 4-3

Σέντης :	0-1
Κοκιαντώνης :	0-2
Κοκιαντώνης :	0-3
Μαριεττής :	1-3
Μαριεττής :	2-3
Μαριεττής :	3-3
Κατέρης Αλ.:	4-3

Η ΒΑΘΜΟΛΟΓΙΑ (Ι ΑΓΩΝΙΣΤΙΚΗ)

ΟΜΑΔΕΣ	ΑΓ.	ΤΕΡ.	ΒΑΘΜ.
1. ΠΑΟ ΔΙΑΓΟΡΑΣ	1	7-0	2
2. Ευκλής	1	4-3	3
3. Νίκη Ρόδου	**1**	**3-4**	**0**
4. ΠΑΣ Ασκληπειού	1	0-7	0

ΟΙ ΑΓΩΝΕΣ ΤΟΥ ΣΑΒΒΑΤΟΚΥΡΙΑΚΟΥ

10-11 ΙΟΥΛΙΟΥ

ΓΗΠΕΔΟ ΓΥΜΝΑΣΙΟΥ ΣΟΡΩΝΗΣ

ΣΑΒΒΑΤΟ 10 ΙΟΥΛΙΟΥ

Ώρα 16.30 Απόλλων Απολλώνων - Ηλιος
Ώρα 17.30 Αστέρας Παστίδας - Δωριέας
Ώρα 18.30 Ευαγόρας - Φοίβος
Ώρα 19.30 Ηρακλής Μαρ. - Αγ. Ισίδωρος

ΚΥΡΙΑΚΗ 11 ΙΟΥΛΙΟΥ

Ώρα 16.30 Αστέρας Παστίδας - Ήλιος
Ώρα 17.30 Κλεάνθης - Δωριέας
Ώρα 18.30 ΠΑΣ Ασκληπειού - Ευκλής
Ώρα 19.30 ΠΑΟ Διαγόρας - Νίκη Ρόδου

Ο ΠΙΝΑΚΑΣ ΤΩΝ ΣΚΟΡΕΡΣ

Στον πίνακα των σκόρερς προηγείται ο **Μιχάλης Φράγκος** του **ΕΥΑΓΟΡΑ** με 4 γκολ και ακολουθούν:

3 γκολ : Αξιώτης (Φοίβου), Μπιλιάς (Φοίβου), Τσομάνι (Ευαγόρα), Αθανασίου (Αστέρα), Γκέζο Κοσμά (ΠΑΟ Διαγόρα), Μαριεττής (Ευκλή).

2 γκολ: Κοκιαντώνης (ΝΙΚΗ), Γκέζο Πολ. (ΠΑΟ Διαγόρα), Μάργαρης (Ηρακλή Μ.)

ΣΥΓΧΑΡΗΤΗΡΙΟ της ΕΠΣΔ προς την ΕΠΟ

Η Διοίκηση της ΕΠΣΔ απέστειλε στην ΕΠΟ το ακόλουθο συγχαρητήριο τηλεγράφημα.

Κύριε Πρόεδρε

Δεχθείτε τα θερμά συγχαρητήριά μας για την κατάκτηση από την ΕΘΝΙΚΗ μας ΟΜΑΔΑ της πρώτης θέσης του EURO 2004.

Συγχαρητήρια σε όλους τους ποδ/στές και στον προπονητή μας, συγχαρητήρια στην Τεχνική Επιτροπή και όλο το Διοικητικό σας Συμβούλιο.

Σύσσωμη η υφήλιος μιλά για έκπληξη αλλά και θαυμασμό. Η συλλογική και μεθοδική δουλειά από όλους σας είχε το αξιοθαύμαστο αποτέλεσμα.

Ευχή μας, το φωτεινό παράδειγμα της ΕΘΝΙΚΗΣ μας, να αποτελέσει την απαρχή της αναγέννησης του ποδοσφαίρου τόσο σε τοπικό, όσο και σε πανελλήνιο επίπεδο

Η ΣΥΝΕΔΡΙΑΣΗ ΤΟΥ Δ.Σ. ΤΗΣ ΕΠΣΔ

Η συνεδρίαση του Δ.Σ. της ΕΠΣΔ θα γίνει την Τετάρτη 7 Ιουλίου και ώρα 15.30 με θέμα την προκήρυξη των πρωταθλημάτων για την ποδ/κή περίοδο 2004-2005.

ΓΕΝΙΚΗ ΤΕΧΝΙΚΗ
ΟΜΙΛΟΣ ΕΤΑΙΡΕΙΩΝ

ΑΝΑΝΕΩΜΕΝΟΙ ΚΑΙ ΠΑΝΤΑ ΠΡΩΤΟΠΟΡΟΙ
ΜΑΖΙ ΣΑΣ ΜΕ ΣΤΟΧΟ ΤΙΣ ΚΑΛΥΤΕΡΕΣ
ΤΕΧΝΙΚΕΣ ΛΥΣΕΙΣ

• ΕΤΟΙΜΟ ΣΚΥΡΟΔΕΜΑ με ανανεωμένες - σύγχρονες εγκαταστάσεις

• ΑΔΡΑΝΗ ΥΛΙΚΑ υψηλών προδιαγραφών και απαιτήσεων από το ΝΕΟ Λατομείο μας

ΕΡΓΟΣΤΑΣΙΑ ΣΚΥΡΟΔΕΜΑΤΟΣ:
ΡΟΔΟΣ: 6ο χλμ. Παλαιάς Ρόδου - Λίνδου, τηλ. 22410 - 60560/62323 FAX: 22410 60561
ΓΕΝΝΑΔΙ: 2ο χλμ. οδού ΓΕΝΝΑΔΙΟΥ - ΒΑΤΙΟΥ, τηλ. 22440 - 43470 FAX: 22440 43470
ΛΑΤΟΜΕΙΟ: Θέση Στραβόλαιμο ΚΑΛΥΘΙΩΝ
ΓΡΑΦΕΙΑ: Ρόδος Αρκαδίου 2, Τηλ. 22410-22186/22968/28058 FAX: 22410 - 33021

ΣΤΟ ΠΑΝΕΠΙΣΤΗΜΙΟ ΑΚΟΜΗ ΚΑΙ ΜΕ 4!

«Ασανσέρ» οι βάσεις - Εως και 1.100 μόρια υπολογίζεται η πτώση σε ορισμένες σχολές - Οι εκτιμήσεις για την κάθε σχολή αναλυτικά από τον εκπαιδευτικό οργανισμό «Ρόμβος»

«Ασανσέρ» θυμίζουν οι βάσεις, όπως δείχνουν να διαμορφώνονται ανάλογα με το Επιστημονικό Πεδίο στο οποίο ανήκουν: Σε άλλες Σχολές αναμένεται μικρή άνοδος και αλλού ασυγκράτητη πτώση έως και 1.100 μόρια! Την ίδια στιγμή, υπάρχουν και οι -θλιβερές- «σταθερές» του συστήματος: Οπως το ότι τέσσερις στους δέκα μαθητές έχουν πάρει βαθμούς κάτω από τη βάση ή ότι σε ορισμένες, λίγες, Πανεπιστημιακές Σχολές το τέσσερα (με άριστα το είκοσι) μπορεί να αποδειχθεί ικανό «διαβατήριο».



4 στους 10 υποψήφιους έχουν γράψει κάτω από τη βάση. Παρά ταύτα σε πολλές περιπτώσεις το 4, με άριστα το 20 μπορεί να αποδειχθεί ικανό «διαβατήριο»

Αναλυτικά, οι βάσεις στο 10 Πεδίο (Θεωρητικές Σχολές) αναμένεται να σημειώσουν πτώση, πλην όμως ομοιόμορφη, και με εξαίρεση πολύ συγκεκριμένες Σχολές που κρατούν τα σκήπτρα στο συγκεκριμένο κλάδο, ενώ στο 2ο (Θετικές) η πτώση δείχνει να παίρνει τάσεις... ολικής καταστροφής. Το 3ο (Υγείας) αποτελεί ξανά, τη φωτεινή εξαίρεση και παίρνει την ανηφόρα, έστω και για λίγα μόρια, την ώρα που το 4ο (Τεχνολογικές) πέφτει, αλλά με... αξιοπρέπεια. Το 5ο (Οικονομικές), τέλος, αποτελεί από μόνο του μια μικρογραφία όλων των πεδίων: Πότε πάνω, πότε κάτω.

Η ΕΞΕΤΑΣΗ ΤΩΝ ΠΑΡΑΜΕΤΡΩΝ

Πριν από τις εκτιμήσεις -αξίζει να σημειωθεί- έχει προηγηθεί η επίπονη επεξεργασία σειράς παραμέτρων από το Κέντρο Επαγγελματικού Προσανατολισμού «Εκπαιδευτικού Οργανισμού ΡΟΜΒΟΣ» και τη γενική διευθύντριά του, Δήμητρα Αλαμπάνου.

Περισσότερο αναλυτικά τώρα:

Στο 1ο Πεδίο Ανθρωπιστικών, Νομικών και Κοινωνικών Επιστημών, οι Σχολές της Νομικής Αθήνας και Θεσσαλονίκης εκτός του ότι συνεχίζουν να προηγούνται, θα είναι, ως φαίνεται, και οι μόνες του Πεδίου που θα πέσουν μερικά μόρια. Τριάντα εννιά μόρια λιγότερα, είναι η πρόβλεψη για την Αθήνα (δηλαδή 18.128) και 26 για τη Θεσσαλονίκη (17.835). Καθώς όμως μεταφερόμαστε σε χαμηλότερες κλίμακες βαθμολογίας, πτώση αρχίζει να μεγαλώνει ακόμη και στη Νομική Κομοτηνής (πτώση περί τα 183 μόρια) και ξεπερνά εν τέλει ακόμη και τα 250 μόρια (ενδεικτικά, Ιστορία Ιονίου) για να φθάσουμε στη χαμηλότερη βάση του Πεδίου, την Ποιμαντικής και Κοινωνικής Θεολογίας Θεσσαλονίκης με πτώση 253 μορίων (ή ως βάση, στα 10.338 - παίρνουμε ως παράδειγμα ΑΕΙ).

2ο Πεδίο και Θετικές Επιστήμες, εδώ όπου έχει σφραγίδα της Φυσικής φαίνεται πως έχει αφήσει βαθιά τα ίχνη της. Η πρώτη Σχολή (Πληροφορικής και Τηλεπικοινωνιών Αθήνας) μοιάζει να διαμορφώνει τη βάση της στα 18.115 μόρια σημειώνοντας, δηλαδή πτώση 63 μορίων.

Στη συνέχεια όμως όσο κατεβαίνει κανείς τη σειρά των Σχολών με φθίνουσα πορεία, το χάσμα με τις περυσινές βάσεις διευρύνεται. Χαρακτηριστικό παράδειγμα, η Σχολή Στατιστικής του Οικονομικού Πανεπιστημίου Αθηνών που ετοιμάζεται να γράψει τη δική της ιστορία (όπως και όλες οι υπόλοιπες στην ίδια κλίμακα βαθμολογίας) με πτώση 1.100 μορίων, και σε αριθμούς από τα 16.431 στα 15.329. «Βάση» εδώ, η Επιστημών Θάλασσας στη Μυτιλήνη, που θα απωλέσει 781 μόρια.

Αντιθέτως η Ιατρική Αθηνών εκπλήσσει για άλλη μια χρονιά για το που μπορεί να φθάσει, έστω και με ελάχιστη άνοδο περίπου 27 μορίων. Γενικώς στο 3ο Πεδίο των Επιστημών Υγείας πιστοποιείται το υψηλό επίπεδο των εξεταζομένων, καθώς ακόμα και η τελευταία του Πεδίου, η Νοσηλευτική Αθήνας συγκεντρώνει 263 μόρια περισσότερα από το 2003.

4ο Πεδίο, Τεχνολογικών Επιστημών, εδώ όπου θα υπάρξει πτώση, αλλά όχι χωρίς... μέτρο. Ξεκινάμε από την πτώση 63 μορίων στην κορυφαία Σχολή Ηλεκτρολόγων Μηχανικών και Μηχανικών Ηλεκτρονικών Υπολογιστών ΕΜΠ για να φθάσουμε στα 87 μόρια πτώση στη χαμηλή Σχολή Δασολογίας και Διαχείρισης Περιβάλλοντος Ορεστιάδας. Η μικρή πτώση δεν ισχύει πάντως και για τα ΤΕΙ του Πεδίου, φερ' ειπείν το Τμήμα Ιχθυοκομίας - Αλιείας Ηγουμενίτσας υπολογίζεται να συγκεντρώσει 593 μόρια λιγότερα από πέρυσι.

Σε ότι αφορά τις αυξομειώσεις του 5ου Πεδίου (Επιστημών Οικονομίας και Διοίκησης), αυτές και πάλι δεν θα είναι μεγάλες, π.χ. 26 μορίων άνοδος για την περιζήτητη Σχολή Χρηματοοικονομικής Πειραιά αλλά και 93 μορίων πτώση για την όχι τόσο δημοφιλή Σχολή Οργάνωσης και Διαχείρισης Αθλητισμού στη Σπάρτη.

ΤΑ ΜΥΣΤΙΚΑ ΤΟΥ ΣΩΣΤΟΥ ΜΗΧΑΝΟΓΡΑΦΙΚΟΥ ΔΕΛΤΙΟΥ

Αν όμως οι εξετάσεις και οι βαθμοί που συγκέντρωσαν οι υποψήφιοι μπορούν να συγκριθούν με τα ως τώρα παιχνίδια της Εθνικής, η συμπλήρωση του μηχανογραφικού είναι απλώς ο τελικός (θυμίζουμε ότι πρέπει να υποβληθεί στο διάστημα από 8 έως 20 Ιουλίου). Η προσοχή που πρέπει να επιδείξουν την ώρα που παίρνουν τις αποφάσεις τους με το μηχανογραφικό μπροστά τους, πρέπει να είναι απόλυτη, καθώς λάθη - ιδίως εδώ- πολύ απλά δεν συγχωρούνται. Σε ότι αφορά αυτή καθαυτή τη διαδικασία, είναι χρήσιμο οι υποψήφιοι να έχουν υπόψη τους το βασικότερο όλων των κανόνων: Επιλέγουμε όλες τις σχολές έως δύο Επιστημονικών Πεδίων κατά φθίνουσα σειρά μορίων γιατί εκατοντάδες είναι όλοι αυτοί στην ιστορία των πανελλαδικών που έχουν μετανιώσει πικρά γιατί είχαν αφήσει εκτός επιλογής κάποιες σχολές στις οποίες θα μπορούσαν τελικώς να είχαν περάσει.

Ετσι, οι εκτιμήσεις για τις βάσεις μπορούν να αποτελέσουν χρήσιμο «εργαλείο», δεν μπορεί όμως να είναι και το μοναδικό κριτήριο συμπλήρωσης μηχανογραφικού. Πιο απλά, ένας στόχος που φαίνεται κάπως μακρινός με βάση τις εκτιμήσεις μπορεί να μην είναι απλησίαστος, καθώς πολλά εξαρτώνται και από τον τρόπο συμπλήρωσης των μηχανογραφικών από τις χιλιάδες των άλλων συνυποψηφίων.

Η πείρα πολλών γενεών έχει αποδείξει εξάλλου ότι μία σχολή που εκ των προτέρων δείχνει εκτός των ενδιαφερόντων μας, από «μέσα» μπορεί να είναι διαφορετική (όχι ότι και το αντίστροφο δεν έχει συμβεί). Καλό είναι πάντως σε γενικές γραμμές να προηγούνται οι σχολές που ξυπνούν το ενδιαφέρον του νέου ανθρώπου είτε για σπουδές είτε ως μελλοντικό επάγγελμα. Μια καλή γνώση αγοράς αλλά και αίσθηση για το «που πηγαίνει ο κόσμος» είναι πάντα χρήσιμες.

Μια τελευταία παράμετρος που δυστυχώς πρέπει να συνυπολογισθεί, συνήθως από κοινού με τους γονείς, είναι το δυσβάστακτο πράγματι κόστος των σπουδών μακριά από το πατρικό σπίτι. Εκτός αν το θέλγητρο για φοιτητική ζωή «χωρίς το μπαμπά και τη μαμά» είναι ικανός λόγος για το ξεκίνημα μιας όχι και τόσο εύκολης ζωής που να συνδυάζει σπουδές και εργασία.

Δρομολόγια του Ταχύπλοου Καταμαράν "ΔΩΔΕΚΑΝΗΣΟΣ ΕΞΠΡΕΣ"
Από: 1-ΙΟΥΝ-2004 μέχρι 15-ΟΚΤ-2004

DODEKANISOS NAFTILIAKI
Αναχωρίσεις από την Κολώνα (Θαλασσινή πύλη)

ΚΥΡΙΑΚΗ

ΛΙΜΑΝΙ	ΑΦΙΞΗ	ΑΝΑΧ.
ΡΟΔΟΣ		08.30
ΣΥΜΗ	09.20	09.25
ΚΩΣ	10.55	11.00
ΚΑΛΥΜΝΟΣ	11.40	11.50
ΛΕΡΟΣ	12.40	12.45
ΠΑΤΜΟΣ	13.25	13.40
ΛΕΙΨΟΙ	14.00	14.05
ΛΕΡΟΣ	14.25	14.30
ΚΑΛΥΜΝΟΣ	15.20	15.30
ΚΩΣ	16.10	16.20
ΣΥΜΗ	17.45	17.50
ΡΟΔΟΣ	18.30	

ΔΕΥΤΕΡΑ

ΛΙΜΑΝΙ	ΑΦΙΞΗ	ΑΝΑΧ.
ΡΟΔΟΣ		08.30
ΚΑΣΤΕΛΟΡΙΖΟ	11.00	16.00
ΡΟΔΟΣ	18.30	

ΤΡΙΤΗ

ΛΙΜΑΝΙ	ΑΦΙΞΗ	ΑΝΑΧ.
ΡΟΔΟΣ		08.30
ΚΩΣ	10.40	10.50
ΚΑΛΥΜΝΟΣ	11.30	11.40
ΛΕΡΟΣ	12.30	12.40
ΠΑΤΜΟΣ	13.20	13.30
ΛΕΙΨΟΙ	13.50	14.00
ΛΕΡΟΣ	14.20	14.30
ΚΑΛΥΜΝΟΣ	15.20	15.30
ΚΩΣ	16.10	16.20
ΡΟΔΟΣ	18.30	

ΤΕΤΑΡΤΗ

ΛΙΜΑΝΙ	ΑΦΙΞΗ	ΑΝΑΧ.
ΡΟΔΟΣ		08.30
ΣΥΜΗ	09.20	09.30
ΚΩΣ	11.00	11.10
ΚΑΛΥΜΝΟΣ	11.50	12.00
ΛΕΡΟΣ	12.50	14.30
ΚΑΛΥΜΝΟΣ	15.20	15.30
ΚΩΣ	16.10	16.20
ΣΥΜΗ	17.40	17.50
ΡΟΔΟΣ	18.30	

ΠΕΜΠΤΗ

ΛΙΜΑΝΙ	ΑΦΙΞΗ	ΑΝΑΧ.
ΡΟΔΟΣ		08.30
ΚΩΣ	10.40	10.50
ΚΑΛΥΜΝΟΣ	11.30	11.40
ΛΕΡΟΣ	12.30	12.40
ΛΕΙΨΟΙ	13.00	13.10
ΠΑΤΜΟΣ	13.30	13.40
ΛΕΡΟΣ	14.20	14.30
ΚΑΛΥΜΝΟΣ	15.20	15.30
ΚΩΣ	16.10	16.20
ΡΟΔΟΣ	18.30	

ΠΑΡΑΣΚΕΥΗ

ΛΙΜΑΝΙ	ΑΦΙΞΗ	ΑΝΑΧ.
ΡΟΔΟΣ		08.30
ΣΥΜΗ	09.20	09.30
ΚΩΣ	11.00	11.10
ΚΑΛΥΜΝΟΣ	11.50	12.00
ΛΕΡΟΣ	12.50	14.30
ΚΑΛΥΜΝΟΣ	15.20	15.30
ΚΩΣ	16.10	16.20
ΣΥΜΗ	17.40	17.50
ΡΟΔΟΣ	18.30	

ΣΑΒΒΑΤΟ

ΛΙΜΑΝΙ	ΑΦΙΞΗ	ΑΝΑΧ.
ΡΟΔΟΣ		08.30
ΚΩΣ	10.40	10.50
ΚΑΛΥΜΝΟΣ	11.30	11.40
ΛΕΡΟΣ	12.30	12.40
ΛΕΙΨΟΙ	13.00	13.10
ΠΑΤΜΟΣ	13.30	13.40
ΛΕΡΟΣ	14.20	14.30
ΚΑΛΥΜΝΟΣ	15.20	15.30
ΚΩΣ	16.10	16.20
ΡΟΔΟΣ	18.30	



• Ταξιδέψτε με το μήκος την ώρα
• Fully air-conditioned

Πληροφορίες: Δωδεκάνησος Ναυτιλιακή Ν.Ε.
Αυστραλίας 3. 85100 Ρόδος
Τηλ: 22410 70 590 - Fax: 22410 70 591

Ηχος & Φως Sound & Light RHODES

website: www.12ne.gr
e-mail: info@12ne.gr

ΓΙΑ ΤΗΝ ΚΑΛΥΤΕΡΗ ΕΞΥΠΗΡΕΤΗΣΗ ΤΩΝ ΠΟΛΙΤΩΝ, Ο ΟΑΕΔ ΑΛΛΑΞΕ ΤΗ ΔΙΑΔΙΚΑΣΙΑ

ΠΟΙΟΙ ΔΙΚΑΙΟΥΝΤΑΙ ΤΟ ΟΙΚΟΓΕΝΕΙΑΚΟ ΕΠΙΔΟΜΑ

Με στόχο να μην υπάρξει ταλαιπωρία των δικαιούχων και καλύτερη εξυπηρέτηση του πολίτη, ο ΟΑΕΔ άλλαξε τη διαδικασία για την χορήγηση του οικογενειακού επιδόματος από τον Διανεμητικό Λογαριασμό Οικογενειακών Επιδομάτων Μισθωτών (ΔΛΟΕΜ).

Η σχετική διαδικασία για την υποβολή των δικαιολογητικών ξεκίνησε και οι αρμόδιες υπηρεσίες έχουν λάβει σχετικές εντολές από τον διοικητή του ΟΑΕΔ προκειμένου να ελαχιστοποιηθεί η ταλαιπωρία που υφίσταται ο πολίτης. Σημειώνεται ότι η έναρξη κατάθεσης δικαιολογητικών για την χορήγηση των οικογενειακών επιδομάτων του τρέχοντος έτους ήταν η 28η Ιουνίου 2004 για τους δικαιούχους με δύο παιδιά και άνω και η 1η Σεπτεμβρίου για τους δικαιούχους με ένα τέκνο. Ολες οι κατηγορίες των δικαιούχων μπορούν να υποβάλλουν τα δικαιολογητικά μέσω ταχυδρομείου ή ΚΕΠ. Σχετικά με το επίδομα τρίτου παιδιού (Αρθρο 18 Ν. 1346/83) ορίζεται ότι ανέρχεται στο ποσό των 2,93 ευρώ μηνιαίως ενώ το ετήσιο ανέρχεται στο 35,16 ευρώ. Το ποσό του επιδόματος προσαυξάνεται κατά 3,67ευρώ μηνιαίως και κατά 44,04 ευρώ ετησίως για κάθε παιδί στις περιπτώσεις που απαιτείται. Τέλος σημειώνεται ότι για κάθε παιδί πέρα από τα τέσσερα έχει ήδη προστεθεί το ποσό των 11,298 ευρώ το μήνα.

Επισημάνσεις σε δικαιούχους και εργοδότες

Στο πλαίσιο λοιπών των νέων πολιτικών πρωτοβουλιών, οι συστάσεις που δόθηκαν στις αρμόδιες υπηρεσίες από τον διοικητή του ΟΑΕΔ, Γ. Βερναρδάκη και οι συμβουλές που παρέχονται προς τους πολίτες και τους εργοδότες, έχουν ως εξής:

1) Για να αποφύγουν την ταλαιπωρία οι πολίτες (τόσο οι δικαιούχοι με ένα τέκνο όσο και αυτοί που έχουν από δύο παιδιά και πάνω) μπορούν για πρώτη φορά να υποβάλουν τα απαραίτητα δικαιολογητικά και μέσω ταχυδρομείου ή ΚΕΠ.

2) Για να αποφευχθούν φαινόμενα καταστρατήγησης του υφιστάμενου νομικού πλαισίου σε βάρος των νόμιμων δικαιούχων του οικογενειακού επιδόματος του ΔΛΟΕΜ, από τη Δευτέρα 28 Ιουνίου 2004 και μετά θα ξεκινήσει η παράλληλη διασταύρωση των στοιχείων που θα κατατίθενται προς τις υπηρεσίες του ΟΑΕΔ για την εξακρίβωση της ορθότητάς τους.

Στις περιπτώσεις που θα διαπιστωθούν ψευδή στοιχεία και αναληθείς βεβαιώσεις θα ακολουθηθούν οι νόμιμες διαδικασίες.

3) Για να μην υπάρξει πίεση και συνωστισμός, ως καταληκτική ημερομηνία υποβολής των δικαιολογητικών έχει οριστεί η 31η Ιανουαρίου 2005.

4) Οι αρμόδιες υπηρεσίες του Οργανισμού Απασχόλησης Εργατικού Δυναμικού θα είναι ανοικτές για να εξυπηρετούν τους εργαζομένους από τις 7.30 π.μ. έως τις 2 μ.μ., κατά τις εργάσιμες ημέρες.

5) Στους υπαλλήλους του ΟΑΕΔ έχουν δοθεί ήδη οι απαραίτητες οδηγίες για την πραγματοποίηση της καλύτερης δυνατής προσπάθειας με ένα και μοναδικό σκοπό: Να μην ταλαιπωρηθούν οι πολίτες.

6) Η διοίκηση και οι γενικοί διευθυντές του ΟΑΕΔ θα βρεθούν από τις πρώτες πρωινές ώρες στις υπηρεσίες του οργανισμού για να παρέμβουν και να διευκολύνουν άμεσα και αποτελεσματικά.

Αύξηση 40%

Επισημαίνεται ότι εφέτος το οικογενειακό επίδομα θα δοθεί προσαυξημένο κατά 40% σε σχέση με το 2003. Το επίδομα αυτό χορηγείται στους μισθωτούς που παρέχουν εξαρτημένη εργασία με σχέση ιδιωτικού δικαίου σ' οποιονδήποτε εργοδότη. Αντιθέτως, δεν δικαιούνται επίδομα παιδιών οι μισθωτοί που λαμβάνουν από τον εργοδότη τους μεγαλύτερο ποσό επιδόματος τέκνων από αυτό που χορηγεί ο ΔΛΟΕΜ, βάσει συλλογικής σύμβασης, νόμου, κανονισμού επιχείρησης ή άλλες διατάξεις.

ΤΑ ΔΙΚΑΙΟΛΟΓΗΤΙΚΑ ΓΙΑ ΤΗ ΧΡΗΣΗ ΤΟΥ ΟΙΚΟΓΕΝΕΙΑΚΟΥ ΕΠΙΔΟΜΑΤΟΣ

1. Βιβλιάριο ενσήμων του/ της ενδιαφερομένου/-ης με τα ένσημα του προηγούμενου της επιδότησης έτους.

2. Οικογενειακό βιβλιάριο ασθενείας των παιδιών.

3. Ληξιαρχική πράξη γέννησης παιδιού ή επικυρωμένη φωτοτυπία για τους (νέους δικαιούχους).

4. Αστυνομική ταυτότητα του ασφαλισμένου.

5. Βεβαίωση του εργοδότη που να περιλαμβάνει την ειδικότητα, την συλλογική σύμβαση εργασίας και αν προβλέπεται επίδομα παιδιών, ποιό είναι το ποσό κατά μήνα.

6.Αριθμοί φορολογικού μητρώου (και των δύο συζύγων).

7. Φωτοτυπία πρώτης σελίδας βιβλιαρίου Εθνικής Τράπεζας της Ελλάδος ή αριθμός λογαριασμού εφόσον δεν υπάρχει βιβλιάριο.

8. Εφόσον είναι και οι δύο γονείς δικαιούχοι, βιβλιάρια ενσήμων και των δύο και κοινή δήλωση.

9. Ασφαλιστικό βιβλιάριο του (της) συζύγου όταν ανήκει σε άλλο ταμείο ασφάλισης (ΤΕΒΕ, ΤΣΑ, κ.λ.π.)

10. Πιστοποιητικό οικογενειακής κατάστασης, για τη χορήγηση του επιδόματος τρίτου παιδιού (άρθρο 18 Ν.1346/83).

ΙΙ. ΕΙΔΙΚΕΣ ΚΑΤΗΓΟΡΙΕΣ

1. Δικαιούχοι που βρίσκονται σε διάσταση ή διάζευξη.

1.1. Βιβλιάριο ενσήμων και του (της) συζύγου.

1.2. Δικαστική επιμέλεια των παιδιών ή ιδιωτικό συμφωνητικό με το οποίο καθορίζεται ποιός από τους δύο γονείς έχει την επιμέλεια των παιδιών (βεβαιώνεται το γνήσιο των υπογραφών από την αρμόδια αρχή.

2. Οι δικαιούχοι που βρίσκονται σε χηρεία.

2.1. Ληξιαρχική πράξη θανάτου του (της) συζύγου.

2.2. Δήλωση του Ν. 1599/1986 ότι ο δικαιούχος: α) Είναι χήρος - α, β) Συγκατοικεί με τα παιδιά και επιβαρύνεται με την συντήρησή τους και γ) παίρνει ή όχι σύνταξη.

2.3. Βεβαίωση από το ασφαλιστικό ταμείο για το ποσό της σύνταξης που δικαιούται λόγω θανάτου κατά το μήνα Απρίλιο του έτους επιδότησης.

3. Οι δικαιούχοι με παιδιά εκτός γάμου αναγνωρισμένα και μη αναγνωρισμένα.

Ληξιαρχική πράξη γέννησης των παιδιών και Υπεύθυνη δήλωση του Ν.1599/1996 για την αναγνώριση ή μη των παιδιών και ότι δεν έχει τελέσει γάμο. ΓΙΑ ΤΑ ΑΝΑΓΝΩΡΙΣΜΕΝΑ ΠΑΙΔΙΑ: Οταν ο πατέρας διεκδικεί το επίδομα, απόφαση δικαστηρίου, που να του αναθέτει τη γονική μέριμνα.

4. Οι δικαιούχοι που έχουν ανάπηρο σύζυγο.

4.1. Βεβαίωση του ΙΚΑ ή του φορέα κύριας ασφάλισης για το ποσοστό αναπηρίας και για το χρόνο αναπηρίας.

4.2. Αν ο (η) ανάπηρος σύζυγος παίρνει σύνταξη, βεβαίωση του ασφαλιστικού φορέα του ποσού της σύνταξης κατά το μήνα Απρίλιο του έτους επιδότησης.

5. Οι δικαιούχοι που έχουν ανάπηρα παιδιά.

Αν τα παιδιά είναι κάτω των 18 ετών: Απόφαση της αρμόδιας Υγειονομικής Επιτροπής του Ασφαλιστικού Φορέα Κύριας Ασφάλισης ότι τα παιδιά είναι ανάπηρα και έχουν συγκεκριμένο ποσοστό αναπηρίας (άνω του 67%).

6. Οι δικαιούχοι που έχουν παιδιά σπουδαστές (18 μέχρι 22 ετών). Βεβαίωση σπουδών από την οποία να προκύπτει ότι η σχολή εί ναι ενταγμένη σε βαθμίδα εκπαίδευσης ή ότι ανήκει στο Δημόσιο.

7. Οι δικαιούχοι που συντηρούν πολύτεκνη οικογένεια.

Δήλωση του Ν.1599/1966 ότι: Εχει εγκαταλειφθεί η οικογένεια από τον ένα γονέα, ότι ο άλλος γονέας δεν έχει προϋποθέσεις επιδότησης, συντηρούνται τα αδέλφια από τον/την αδελφό/ή.

8. Οι δικαιούχοι που συντηρούν ειδικές κατηγορίες παιδιών ορφανά από τον ένα γονέα.

8.1. Ληξιαρχική πράξη θανάτου του γονέα.

8.2. Απόδειξη ότι δεν εργάζεται ο επιζών γονέας ή ότι δεν δικαιούται επίδομα παιδιών από τον ΟΑΕΔ ή δήλωση του Ν. 1599/1996 ότι συγκατοικεί με τα παιδιά και επιβαρύνεται με τη συντήρησή τους και ο γονέας που επιζεί δεν έχει προϋποθέσεις επιδότησης.

9. Οι δικαιούχοι που είναι τρίτα πρόσωπα και έχουν την επιμέλεια των παιδιών (ορφανά από δύο γονείς).

Απόφαση Δικαστηρίου βάσει της οποίας του έχει ανατεθεί η επιμέλεια των παιδιών.

10. Οι δικαιούχοι άνεργοι που έχουν τουλάχιστον 2μηνη επιδότηση. Βεβαίωση της τοπικής υπηρεσίας του ΟΑΕΔ ότι ήταν άνεργος, όταν αυτό δεν αποδεικνύεται από το βιβλιάριο ενσήμων (σφραγίδα ΟΑΕΔ).

11. Οι δικαιούχοι ασθενείς που έχουν τουλάχιστον 2μηνη συνεχή ανικανότητα για εργασία.

Ατομικό βιβλιάριο υγείας όπου φαίνεται η συνεχής ανικανότητα για εργασία ή βεβαίωση του ασφαλιστικού φορέα.

12. Μη εργαζόμενες μητέρες με σύζυγο στρατιώτη: α) Αστυνομική ταυτότητα της ασφαλισμένης και β) Βεβαίωση από τη στρατιωτική μονάδα.

Zorpidis

Lane Sea Lines - Zorpidis Travel

Αλεξ. Διάκου και Λοχαγού Φανουράκη 31
Τηλ. 22410 20625, 30054, 33603, 33607 Fax 26745
e-mail: stefanakis@zorpidis.com

ΔΡΟΜΟΛΟΓΙΑ

ΙΕΡΑΠΕΤΡΑ-Β. ΚΟΡΝΑΡΟΣ

Κάθε Κυριακή: 04.30 για Χάλκη, Διαφάνι, Πηγάδια, Κάσο, Σητεία, Αγιο Νικόλαο, Μήλο, Πειραιά

Κάθε Τετάρτη: στις 04.30 για Χάλκη, Διαφάνι, Πηγάδια, Κάσο, Σητεία, Αγ. Νικόλαο, Μήλο, Πειραιά

Κάθε Πέμπτη: στις 04.30 για Χάλκη, Διαφάνι, Πηγάδια, Κάσο, Σητεία, Αγ. Νικόλαο, ΣΑΝΤΟΡΙΝΗ, Μήλο, Περαιά.

ΓΙΑ ΚΑΣΤΕΛΛΟΡΙΖΟ

Κάθε ΤΡΙΤΗ -ΤΕΤΑΡΤΗ - ΣΑΒΒΑΤΟ: 12.00 το μεσημέρι

Κάθε ΣΑΒΒΑΤΟ: 21.00 για ΚΩ, ΚΑΛΥΜΝΟ, ΣΑΜΟ, ΧΙΟ, ΜΥΤΙΛΗΝΗ, ΛΗΜΝΟ, ΑΛΕΞΑΝΔΡΟΥΠΟΛΗ.

Πληροφορίες:

Τηλ. 22410-20625, 30054, 33607



ΤΙ ΠΡΟΒΛΕΠΕΙ Η ΕΓΚΥΚΛΙΟΣ ΤΟΥ ΥΠΟΥΡΓΟΥ ΜΕΤΑΦΟΡΩΝ

ΠΩΣ ΘΑ ΓΙΝΕΙ Η ΑΠΟΣΥΡΣΗ ΤΩΝ ΠΑΛΑΙΩΝ ΔΙΚΥΚΛΩΝ

Μέχρι τέλος Ιουλίου η προθεσμία οικονομικής ενίσχυσης για αντικατάσταση παλαιών ταξί

Ξεκινά η διαδικασία απόσυρσης των παλαιών δικύκλων με την παροχή κινήτρων στους δικυκλιστές να αλλάξουν το παλαιό τους όχημα. Με εγκύκλιο του υπουργού Μεταφορών - Επικοινωνιών Μιχάλη Λιάπη, που απεστάλη στις Νομαρχιακές Αυτοδιοικήσεις, στους Νομάρχες και στα Τμήματα Μεταφορών & Επικοινωνιών όλης της χώρας, καθορίζονται λεπτομερώς οι διατάξεις για τη διαδικασία απόσυρσης των παλαιών δικύκλων για την ανανέωση του στόλου.

Αναλυτικά όπως προβλέπει η εγκύκλιος του ΥΜΕ:

- Μπορούν να αποσύρονται από την κυκλοφορία δίκυκλα άνω των 50κ. εκατ. ηλικίας 10 ετών και άνω, δηλ. ταξινομημένα μέχρι και το 1994, και εφ' όσον έχουν καταβάλει τα τέλη κυκλοφορίας από το 1994 μέχρι και το 2004 και διαθέτουν άδεια κυκλοφορίας και πινακίδα.

- Οι νέες μοτοσικλέτες που τίθενται σε κυκλοφορία σε αντικατάσταση των αποσυρομένων και σε εφαρμογή των κινήτρων:

α) Απαλλάσσονται του προβλεπόμενου τέλους ταξινόμησης (διατάξεις του άρθρου 124 Ν.2960/2001).

β) Απαλλάσσονται επίσης από την υποχρέωση καταβολής τελών κυκλοφορίας οριστικά μέχρι τα 300 κ. εκατ. και για πέντε έτη άνω των 300 κ. εκατ.

- Οι νέες μοτοσικλέτες πρέπει να είναι αντιρρυπαντικής τεχνολογίας (να πληρούν τις προδιαγραφές καυσαερίων της Οδηγίας 2002/51/ΕΚ ή και νεότερης.

Κατ' εξαίρεση μέχρι 31.12.2004 ταξινομούνται και οι μοτοσικλέτες προδιαγραφών 97/24/ΕΚ).

- Το πρόγραμμα ανανέωσης του στόλου (παροχής κινήτρων) ισχύει μέχρι την 31.12.2009.

Στην ίδια εγκύκλιο ορίζονται ως φορείς παράδοσης των αποσυρομένων δικύκλων οι υπηρεσίες του ΟΔΔΥ(Αττική: Κέντρο στα Ανω Λιόσια, Θεσ/νίκη: Κέντρο Πολίχνης και Κέντρο Σίνδου, Λάρισα: Κέντρο Συκουρίου και Πάτρα: Κέντρο Αχαγιάς).

- Με την παράδοση της μοτοσικλέτας στον ΟΔΔΥ χορηγείται έκδοση βεβαίωσης απόσυρσης, με την οποία ο κάτοχός της τυγχάνει των προβλεπόμενων απαλλαγών για την αγορά νέου δικύκλου.



- Για την απόσυρση παλαιών δικύκλων κατά των 50 κ. εκατ. που δεν ανήκουν στην αρμοδιότητα του ΥΜΕ αλλά στο υπουργείο Δημόσιας Τάξης, το θέμα θα εξεταστεί μετά τον ερχόμενο Σεπτέμβριο. Ο Μιχάλης Λιάπης σε δήλωσή του τόνισε ότι το υπουργείο υλοποιεί με συνέπεια και απόλυτη ακρίβεια, σε σύντομο χρονικό διάστημα, το μέτρο ανανέωσης του στόλου των παλαιών μοτοσικλετών, ένα μέτρο με σημαντικά και πολλαπλά οφέλη στην κυκλοφορία στο περιβάλλον και στην οδική ασφάλεια. Ο κ. Λιάπης εξέφρασε τη βεβαιότητά του ότι το μέτρο της απόσυρσης θα έχει μεγάλη ανταπόκριση από την πλευρά των μοτοσικλετιστών καθώς τα οικονομικά κίνητρα που δίνονται για την αντικατάσταση του στόλου με την απόσυρση των παλαιών δικύκλων, αποτελούν την καλύτερη δυνατή αντιμετώπιση της Πολιτείας στην κατεύθυνση αυτή.

Ταξί

Εν τω μεταξύ, παρατείνεται έως το τέλος Ιουλίου η προθεσμία οικονομικής ενίσχυσης για την αντικατάσταση των επιβατικών δημοσίας χρήσης (Ε.Δ.Χ.), που αφορά τα ταξί, ενώ ταυτόχρονα παρατείνεται και ο χρόνος απόσυρσης αυτών που προβλέπεται από τις διατάξεις του Ν. 31096/2003. Η παράταση προβλέπεται σε τροπολογία που κατατέθηκε στο σχέδιο νόμου του υπουργείου Πολιτισμού. Οι ιδιοκτήτες των ταξί έχουν τη δυνατότητα έως το τέλος του μήνα να κάνουν χρήση της οικονομικής ενίσχυσης που δίνεται από το υπουργείο Μεταφορών για την αντικατάσταση των παλαιών οχημάτων. Εως σήμερα έχουν αντικατασταθεί περίπου 2.500 ταξί και για το σκοπό αυτό έχουν εκταμιευθεί περίπου 10 εκατομμύρια ευρώ, ενώ εκκρεμεί εγκεκριμένη πίστωση 20 εκατομμυρίων ευρώ. Η οικονομική ενίσχυση δίνεται από το Δημόσιο σε ιδιοκτήτες ταξί, ανώνυμες εταιρείες ή συνεταιρισμούς ταξί που θα προχωρήσουν σε αντικατάσταση των οχημάτων τους και κυμαίνεται από 3.500 έως 4.500 ευρώ (δηλ. 1.192.625 έως 1.533.375 δρχ) ανά όχημα.

Η παράταση του χρόνου απόσυρσης δόθηκε αναγκαστικά καθώς οι εισαγωγείς – αντιπρόσωποι των αυτοκινήτων δεν μπορούν να ανταποκριθούν στην αυξημένη ζήτηση που έχει παρουσιασθεί και οι παραδόσεις οχημάτων υπερέβησαν την καταληκτική ημερομηνία, που ήταν η 30η Απριλίου 2004.

Κυρώσεις

Με την ίδια τροπολογία παρέχεται η δυνατότητα στα όργανα ελέγχου, ανεξαρτήτως άλλων κυρώσεων, να προχωρούν σε επιτόπου αφαίρεση της ειδικής άδειας οδήγησης ΕΔΧ για διάστημα 15 ημερών σε οδηγό που διέπραξε παραβάσεις που αφορούν σε επιλογή επιβατών, είσπραξη κομίστρου πέραν του νομίμου κ.λ.π. Στο σκεπτικό της τροπολογίας αναφέρεται ότι με τον τρόπο αυτό τιμωρείται κατά βάση ο υπαίτιος (δηλαδή ο οδηγός που υπέπεσε στην παράβαση) και όχι ο αναίτιος (δηλαδή ο ιδιοκτήτης του οχήματος) όπως συμβαίνει με το υφιστάμενο νομικό πλαίσιο που δίνει τη δυνατότητα αφαίρεσης των πινακίδων του οχήματος.

Να αναφέρουμε, τέλος, ότι με τη συγκεκριμένη τροπολογία μετατίθεται κατά 7 μήνες έως και την 1η Αυγούστου η παράταση κυκλοφορίας των αστικών και υπεραστικών λεωφορείων που έχουν συμπληρώσει κατά την 1/1/2004 το όριο ηλικίας των 23 ετών, ενώ το ίδιο όριο παρατείνεται έως την 1/6/2006 για τα λεωφορεία ΚΤΕΛ των νησιών με πληθυσμό κάτω των 3.000 κατοίκων.

ΝΑΥΤΙΚΗ ΕΤΑΙΡΕΙΑ SEA STAR
ΤΗΛΟΣ 21ος ΑΙΩΝΑΣ
ΤΗΛΟΣ:85002 ΤΗΛ.2246044000- FAX:2246044044

ΠΡΟΓΡΑΜΜΑ ΤΟΥ SEA STAR ΓΙΑ ΤΗΛΟ - ΝΙΣΥΡΟ - ΧΑΛΚΗ ΑΠΟ 14/6/2004

ΔΕΥΤΕΡΑ		
ΛΙΜΑΝΙ	ΑΦΙΞΗ	ΑΝΑΧΩΡΗΣΗ
ΡΟΔΟΣ		09.00
ΤΗΛΟΣ	10.20	14.30
ΝΙΣΥΡΟΣ	15.00	17.30
ΤΗΛΟΣ	18.00	18.10
ΡΟΔΟΣ	19.30	Δ.

ΤΡΙΤΗ		
ΛΙΜΑΝΙ	ΑΦΙΞΗ	ΑΝΑΧΩΡΗΣΗ
ΡΟΔΟΣ		09.00
ΧΑΛΚΗ	10:10	12:00
ΤΗΛΟΣ	12:40	17:00
ΡΟΔΟΣ	18:30	Δ.

ΤΕΤΑΡΤΗ		
ΛΙΜΑΝΙ	ΑΦΙΞΗ	ΑΝΑΧΩΡΗΣΗ
ΡΟΔΟΣ		08.00
ΤΗΛΟΣ	09.20	09.30
ΡΟΔΟΣ	10.50	18.30
ΤΗΛΟΣ	19.50	20.00
ΡΟΔΟΣ	21.30	Δ.

ΠΕΜΠΤΗ		
ΛΙΜΑΝΙ	ΑΦΙΞΗ	ΑΝΑΧΩΡΗΣΗ
ΡΟΔΟΣ		09:00
ΤΗΛΟΣ	10:20	17.00
ΡΟΔΟΣ	18:20	Δ.

ΠΑΡΑΣΚΕΥΗ		
ΛΙΜΑΝΙ	ΑΦΙΞΗ	ΑΝΑΧΩΡΗΣΗ
ΡΟΔΟΣ		09.00
ΤΗΛΟΣ	10:20	14:00
ΝΙΣΥΡΟΣ	14.30	17:30
ΤΗΛΟΣ	18:00	18:10
ΡΟΔΟΣ	19:30	20:00
ΤΗΛΟΣ	21:30	21:00

ΣΑΒΒΑΤΟ		
ΛΙΜΑΝΙ	ΑΦΙΞΗ	ΑΝΑΧΩΡΗΣΗ
ΤΗΛΟΣ		07.00
ΡΟΔΟΣ	08:20	09:00
ΤΗΛΟΣ	10.20	17:00
ΡΟΔΟΣ	18:20	Δ.

ΚΥΡΙΑΚΗ		
ΛΙΜΑΝΙ	ΑΦΙΞΗ	ΑΝΑΧΩΡΗΣΗ
ΡΟΔΟΣ		07.30
ΤΗΛΟΣ	08.50	09.00
ΡΟΔΟΣ	10.20	17.00
ΤΗΛΟΣ	18.20	18.30
ΡΟΔΟΣ	19.50	Δ.



ΠΛΗΡΟΦΟΡΙΕΣ
ΡΟΔΟΣ ΤΑΡΠΟΝ ΣΠΡΙΝΓΚΣ 44
• ΤΗΛ. 2241078052 - 22410 78053
• Κινητό 6938244523
ΤΗΛΟΣ ΤΗΛ. 2246044000 • ΦΑΞ 2246044044

NewAge Real Estate
Νέα Εποχή στο Χώρο του Ακινήτου
ΜΕΛΕΟΥΝΗ - ΚΕΧΑΓΙΑ ΜΑΙΡΗ

Με **Επαγγελματισμό, Μεθοδικότητα, Αποτελεσματικότητα**, αναλαμβάνουμε τη διαμεσολάβηση στην
ΑΓΟΡΑ ΠΩΛΗΣΗ ΕΝΟΙΚΙΑΣΗ ΑΚΙΝΗΤΩΝ

Με **Σοβαρότητα, Υπευθυνότητα, Εντιμότητα**, ερευνούμε για την ανεύρεση της ιδανικότερης λύσης για εσάς που
ΠΟΥΛΑΤΕ ΑΓΟΡΑΖΕΤΕ ΕΝΟΙΚΙΑΖΕΤΕ

Η χρήση της τεχνολογίας μας βοηθά να προωθήσουμε το ακίνητο ξεκινώντας από τη Ρόδο, στην υπόλοιπη Ελλάδα και σε όλο τον κόσμο.



www.newage-realestate.gr

ΠΩΛΟΥΝΤΑΙ
ΜΟΝΟΚΑΤΟΙΚΙΕΣ, ΜΕΖΟΝΕΤΕΣ, ΔΙΑΜΕΡΙΣΜΑΤΑ, ΟΙΚΟΠΕΔΑ, ΚΑΤΑΣΤΗΜΑΤΑ, ΞΕΝΟΔΟΧΕΙΑΚΕΣ ΜΟΝΑΔΕΣ

Θεμ. Σοφούλη 8 - 85100 Ρόδος Τηλ. & Fax: 22410 23447
Κιν. 6948 808023 - E-mail: info@newage-realestate.gr
TARGET

ΚΑΤΑΤΙΘΕΤΑΙ ΕΩΣ ΤΟ ΤΕΛΟΣ ΤΗΣ ΕΒΔΟΜΑΔΑΣ ΤΟ «ΜΙΝΙ» ΦΟΡΟΛΟΓΙΚΟ ΝΟΜΟΣΧΕΔΙΟ

ΡΥΘΜΙΣΗ ΕΚΚΡΕΜΩΝ ΥΠΟΘΕΣΕΩΝ *με συνοπτικές διαδικασίες*

Το σχετικό σχέδιο νόμου θα κατατεθεί από τον υπουργό Οικονομίας και Οικονομικών, Γ. Αλογοσκούφη, έως το τέλος της τρέχουσας εβδομάδος στη Βουλή, ενώ, εκτός από τη ρύθμιση για τις εκκρεμείς υποθέσεις, θα περιλαμβάνει και ιδιαίτερα ευνοϊκά κίνητρα για την είσπραξη του μεγαλύτερου μέρους των ληξιπρόθεσμων χρεών προς το Δημόσιο, τα οποία σήμερα ανέρχονται περίπου σε 5,5 δισ. ευρώ.

ΤΟΥ ΓΙΩΡΓΟΥ ΚΟΥΡΟΥ

Στόχος των ανωτέρω δύο ρυθμίσεων είναι αφενός να κλείσουν οι εκκρεμότητες του παρελθόντος, προκειμένου από το επόμενο έτος να εφαρμοστεί το νέο σύστημα ελέγχων που σχεδιάζει η κυβέρνηση με τη φορολογική μεταρρύθμιση, αφετέρου δε να ενισχυθούν τα έσοδα και να στηριχθεί ο κρατικός Προϋπολογισμός, οι ανάγκες του οποίου ειδικά φέτος είναι ιδιαίτερα αυξημένες.

Αξίζει να σημειωθεί ότι μόνο από τη ρύθμιση των εκκρεμών φορολογικών υποθέσεων της τετραετίας 1999-2002, η οποία αφορά περίπου 800.000 φορολογούμενους, η πολιτική ηγεσία του υπουργείου Οικονομίας και Οικονομικών προσδοκά έσοδα ύψους 3,5 δισ. ευρώ ενώ από τα ληξιπρόθεσμα αναμένει να εισρεύσουν στα ταμεία έσοδα 1,8 δισ. ευρώ.

ΠΡΟΑΙΡΕΤΙΚΗ

Θα πρέπει βέβαια να αναφερθεί ότι η ρύθμιση των εκκρεμών υποθέσεων είναι προαιρετική, ενώ οι υπόχρεοι, οι οποίοι θα λάβουν το ειδικό σημείωμα από τη Γενική Γραμματεία Πληροφοριακών Συστημάτων, με το ποσό του φόρου που θα πρέπει να πληρώσουν θα έχουν στη διάθεσή τους διάστημα 40 ημερών προκειμένου να το αποδεχθούν ή όχι («Ν» φ. 3/7/04).

Επισημαίνεται ότι στη συγκεκριμένη ρύθμιση θα υπαχθούν οι ανέλεγκτες φορολογικές υποθέσεις του συνόλου σχεδόν των επιχειρήσεων και ελεύθερων επαγγελματιών, ακόμη και αν εκκρεμούν δικαστικές αποφάσεις ή αν πρόκειται για υποθέσεις φοροδιαφυγής με πλαστά και εικονικά τιμολόγια.

Χωρίς έλεγχο και αυτόματα, δηλαδή χωρίς τη μεσολάβηση των υπαλλήλων των ΔΟΥ, θα κλείσουν οριστικά περίπου 3 εκατομμύρια εκκρεμείς φορολογικές υποθέσεις της περιόδου 1999-2002.



Ο υπουργός Οικονομίας και Οικονομικών, Γιώργος Αλογοσκούφης



Στη συγκεκριμένη νομοθετική ρύθμιση θα υπαχθούν οι ανέλεγκτες φορολογικές υποθέσεις του συνόλου σχεδόν των επιχειρήσεων και ελεύθερων επαγγελματιών, ακόμη και αν εκκρεμούν δικαστικές αποφάσεις

ΤΙ ΠΡΟΒΛΕΠΕΙ ΓΙΑ ΤΙΣ ΕΚΚΡΕΜΕΙΣ

Το τελικό σχέδιο της ρύθμισης προβλέπει ότι ελάχιστα ποσά φόρου που θα καταλογίζονται διαμορφώνονται ως εξής:

• Στα 250 ευρώ για κάθε ανέλεγκτη χρήση που θα περαιωθεί (έναντι 300 ευρώ που προέβλεπε το αρχικό σχέδιο) για τους υπόχρεους που δεν τηρούν βιβλία ή τηρούν βιβλία Α΄ κατηγορίας του ΚΒΣ.

• Στα 500 ευρώ (από 600 ευρώ) για τους υπόχρεους που τηρούν βιβλία Β΄ κατηγορίας του ΚΒΣ.

• Στο 0,2% επί των ακαθαρίστων εσόδων (δηλωθέντων η αποκρυβέντων) για όσους τηρούν βιβλία Γ΄ κατηγορίας του ΚΒΣ.

Χαμηλότερο αναμένεται να είναι και το ανώτατο ύψος του φόρου που θα κληθούν να καταβάλλουν οι επιχειρήσεις που δεν έχουν υποπέσει σε παραβάσεις της φορολογικής νομοθεσίας, καθώς μελετάται όπως ανέρχεται στο 1,5% των ακαθαρίστων εσόδων.

Οι διατάξεις της ανωτέρω ρύθμισης θα προβλέπουν ακόμη ότι:

• Δεν εντάσσονται στη ρύθμιση όσες επιχειρήσεις έχουν ήδη περαιώσει τις υποθέσεις τους είτε με τη «συνάφεια» είτε με οποιαδήποτε άλλη ρύθμιση. Ωστόσο, οι υπόχρεοι που είχαν υπαχθεί στη «συνάφεια» και έχουν κλείσει τις υποθέσεις της περιόδου 1999-2001 θα έχουν τη δυνατότητα να υπαχθούν και να περαιώσουν μόνο τη χρήση 2002.

• Στη ρύθμιση μπορούν να υπαχθούν και χρήσεις προ του 1999, δηλαδή και οι υποθέσεις του 1998, υπό την απαραίτητα φυσικά προϋπόθεση ότι δεν έχουν περαιωθεί, αλλά και υποθέσεις που είναι επίδικες και αφορούν προηγούμενες χρήσεις εφόσον όμως ο υπόχρεος παραιτηθεί των ένδικων μέσων.

• Στη ρύθμιση θα μπορούν να ενταχθούν ακόμη και οι επιχειρήσεις οι οποίες έχουν φορολογικές παραβάσεις, καθώς και οι υποθέσεις που έχουν εντοπιστεί πλαστά και εικονικά τιμολόγια, αφού όμως πρώτα έχει γίνει η κατάλληλη επεξεργασία των στοιχείων από τις αρμόδιες ΔΟΥ.

Επισημαίνεται ότι το τελευταίο σχέδιο που επεξεργάζονται ακόμη οι αρμόδιες υπηρεσίες του υπουργείου προβλέπει ότι τα ποσά του φόρου που προκύπτουν για τις επιχειρήσεις και τους ελεύθερους επαγγελματίες θα προσαυξάνονται με συντελεστές στην περίπτωση που έχουν εντοπιστεί παραβάσεις και πάντα ανάλογα με το ύψος τους («Ν» φ. 3/7/04, σελ. 1).

ΤΑ ΛΗΞΙΠΡΟΘΕΣΜΑ ΧΡΕΗ

Κίνητρα για την εξόφληση των ληξιπρόθεσμων χρεών προς το Δημόσιο θα περιλαμβάνει το «μίνι» φορολογικό νομοσχέδιο.

Συγκεκριμένα, οι διατάξεις του νομοσχεδίου προβλέπουν ότι οι προσαυξήσεις για χρέη προς το Δημόσιο τα οποία είχαν γίνει ληξιπρόθεσμα μέχρι και τις 29 Φεβρουαρίου 2004 καταβάλλονται ως εξής:

α. Σε μία δόση με απαλλαγή ποσοστού 80% των προσαυξήσεων εκπρόθεσμης καταβολής.

β. Μέχρι έξι (6) μηνιαίες δόσεις με απαλλαγή ποσοστού 77% των προσαυξήσεων εκπρόθεσμης καταβολής.

γ. Μέχρι δέκα (10) μηνιαίες δόσεις με απαλλαγή ποσοστού 75% των προσαυξήσεων εκπρόθεσμης καταβολής.

δ. Μέχρι είκοσι (20) μηνιαίες δόσεις με απαλλαγή ποσοστού 70% των προσαυξήσεων εκπρόθεσμης καταβολής.

ε. Μέχρι είκοσι τέσσερις (24) μηνιαίες δόσεις με απαλλαγή ποσοστού 68% των προσαυξήσεων εκπρόθεσμης καταβολής.

στ. Μέχρι τριάντα (30) μηνιαίες δόσεις με απαλλαγή ποσοστού 65% των προσαυξήσεων εκπρόθεσμης καταβολής.

ζ. Μέχρι σαράντα (40) μηνιαίες δόσεις με απαλλαγή ποσοστού 60% των προσαυξήσεων εκπρόθεσμης καταβολής.

η. Μέχρι σαράντα οκτώ (48) μηνιαίες δόσεις με απαλλαγή ποσοστού 56% των προσαυξήσεων εκπρόθεσμης καταβολής.

θ. Μέχρι πενήντα τέσσερις (54) μηνιαίες δόσεις με απαλλαγή ποσοστού 53% των προσαυξήσεων εκπρόθεσμης καταβολής.

ι. Μέχρι εξήντα (60) μηνιαίες δόσεις με απαλλαγή ποσοστού 50% των προσαυξήσεων εκπρόθεσμης καταβολής.

Θα πρέπει να αναφερθεί ότι τα χρέη προς το Δημόσιο που έχουν καταστεί ληξιπρόθεσμα υπερβαίνουν το ποσό των 10 δισ. ευρώ (συνυπολογιζομένων ΔΕΚΟ και πτωχών).

Οι υπόχρεοι ανέρχονται σε 850.000 περίπου, ενώ το 85% των οφειλετών χρωστάει στην Εφορία μέχρι 20.000 ευρώ και χρέη άνω των 20.000 ευρώ έχει το 15% των οφειλετών.

ΑΛΛΑ ΜΕΤΡΑ ΠΟΥ ΠΕΡΙΛΑΜΒΑΝΟΝΤΑΙ ΣΤΟ Ν/Σ

Στο σχέδιο νόμου που θα κατατεθεί στη Βουλή θα περιλαμβάνονται επίσης και διατάξεις που θα προβλέπουν τα εξής:

• Την αναστολή του Point System και την επαναφορά των προστίμων του ΚΒΣ

• Την κατάργηση των διατάξεων του φορολογικού νόμου, που προβλέπουν ότι οι επιχειρήσεις που υλοποιούν επενδύσεις αξίας άνω των 30 εκατ. ευρώ, θα φορολογούνται με συντελεστή 25% για μία δεκαετία αντί 35% με τον οποίο φορολογούνται οι υπόλοιπες επιχειρήσεις.

• Την ακύρωση της μεταφοράς των εσόδων του ΦΠΑ από το 2004 στο 2003, που επιχειρήθηκε από την προηγούμενη κυβέρνηση προκειμένου να συγκρατηθεί το έλλειμμα του Προϋπολογισμού στο 1,7% του ΑΕΠ αντί του 3,2% που διαμορφώθηκε.

• Την παροχή στους φορολογουμένους του δικαιώματος να καταθέσουν εκπρόθεσμα δηλώσεις φορολογίας εισοδήματος χωρίς να πληρώσουν προσαυξήσεις. Το νομοσχέδιο θα προβλέπει ένα μικρό χρονικό διάστημα (περίπου ενός μηνός) εντός του οποίου οι φορολογούμενοι θα μπορούν να προσέλθουν στις ΔΟΥ για να καταθέσουν εκπρόθεσμα τις δηλώσεις τους ή να υποβάλουν τροποποιητικές.

• Διευκολύνσεις φορολογικού και τελωνειακού χαρακτήρα που ζήτησε ο «Αθήνα 2004».



ΑΙΜΟΡΡΑΓΟΥΜΕ ΚΑΙ ΣΤΟΝ ΤΟΥΡΙΣΜΟ

Ελλειμμα και στον τουρισμό; Φαίνεται απίστευτο αλλά κοντεύει να γίνει και πραγματικότητα. Ολο και περισσότεροι πολίτες επιλέγουν να περάσουν τις διακοπές τους εκτός Ελλάδος, αναζητώντας νέες εμπειρίες και φθηνότερα κράτη.



Ολο και περισσότεροι Ελληνες επιλέγουν να κάνουν διακοπές στο εξωτερικό

Την ίδια στιγμή, ο εγχώριος τουρισμός αιμορραγεί σε έσοδα. Το πρώτο τετράμηνο του 2004, τα χρήματα που πήραν μαζί τους οι Ελληνες τουρίστες (εκροή τουριστικού συναλλάγματος) έφτασαν στα 615 εκατ. ευρώ και αυξήθηκαν κατά 44% συγκριτικά με το 2002. Την ίδια στιγμή, οι εισροές κεφαλαίων ήταν 898 εκατ. ευρώ.

Η «έξοδος» αυτή, σύμφωνα με στελέχη της Τραπέζης της Ελλάδος, που είναι αρμόδια για τη συλλογή των στοιχείων, οφείλεται στην αύξηση του εισοδήματος κάποιων Ελλήνων που τους έδωσε τη δυνατότητα να ταξιδεύουν στο εξωτερικό αλλά και στο ότι, τα τελευταία χρόνια τα τουριστικά γραφεία δημιούργησαν πακέτα για διακοπές στο εξωτερικό που αντέχουν και όσοι έχουν χαμηλότερα βαλάντια.

Συνδέεται όμως και με το ισχυρό ευρώ και τις ανατιμήσεις που έχουν κάνει πλέον αρκετά ακριβή την ελληνική τουριστική αγορά και φθηνότερους αρκετούς ξένους προορισμούς.

ΜΕ ΤΑ ΙΔΙΑ ΧΡΗΜΑΤΑ

Περίπου 2,5 εκατομμύρια Ελληνες κάθε χρόνο ταξιδεύουν στο εξωτερικό. Ενας από τους λόγους είναι ότι επιλέγουν, με τα ίδια χρήματα που θα ξόδευαν στην Ελλάδα, να γνωρίσουν νέα κράτη ή αναζητούν φθηνότερες διακοπές σε γειτονικές χώρες όπως η Τουρκία και τα βαλκανικά κράτη κ.λ.π.

Ωστόσο, τα τελευταία στοιχεία για την πορεία του τουριστικού ισοζυγίου καταγράφουν και ελπιδοφόρα αύξηση του τουριστικού συναλλάγματος που έρχεται στην Ελλάδα κατά 15%, δίνοντας έναν τόνο αισιοδοξίας, καθώς πέρυσι τα τουριστικά έσοδα όλης της χρονιάς είχαν αυξηθεί μόνο κατά 1,4%

Η εικόνα αυτή όμως δεν αποκλείεται να ανατραπεί αν επιβεβαιωθούν οι φόβοι για μείωση της τουριστικής κίνησης το καλοκαίρι, οπότε και κρίνεται ουσιαστικά η σεζόν για τη χώρα.

Πάντως, η αύξηση των εκροών τουριστικών πόρων είναι μεγάλη το 2004 εν συγκρίσει με τα προηγούμενα χρόνια. Προς το παρόν, το φαινόμενο γίνεται πιο έντονο τους χειμερινούς μήνες, όπως όμως εξηγούν τουριστικοί επιχειρηματίες, σιγά σιγά θα εξαπλώνεται και στην περίοδο των θερινών μηνών, καθώς σε πολλές περιπτώσεις η Ελλάδα αποδεικνύεται ακριβή.

ΟΙ ΔΥΟ «ΠΛΗΓΕΣ» ΤΟΥ ΤΟΥΡΙΣΜΟΥ

Είναι αλήθεια ότι η τουριστική κίνηση για φέτος είναι μειωμένη, όχι μόνο σε σχέση με την προηγούμενη χρονιά, αλλά κυρίως και σε σχέση με τις προσδοκίες που είχαν δημιουργηθεί λόγω της διοργάνωσης των Ολυμπιακών Αγώνων.

Τα αίτια της μείωσης είναι: πρώτον, η επί σειρά ετών έλλειψη ουσιαστικού ενδιαφέροντος και πολιτικής για τον τουρισμό από πλευράς πολιτείας και, δεύτερον, η οικονομική συγκυρία στις χώρες – πηγές για τον ελληνικό τουρισμό.

Ως προς το θέμα της επικοινωνίας αποδείχτηκε λάθος ότι η πολιτεία, τα τελευταία τέσσερα χρόνια επαναπαύτηκε στην όποια δυναμική προβολής μέσω των Αγώνων χωρίς να σχεδιάσει και να υλοποιήσει συνολική επικοινωνιακή πολιτική.

ΑΡΝΗΤΙΚΗ ΕΙΚΟΝΑ

Αποτέλεσμα ήταν τα όσα προβλήθηκαν στα διεθνή ΜΜΕ για την προετοιμασία να έχουν επιδράσει αρνητικά στην εικόνα της χώρας μας, παρουσιάζοντάς την σαν ένα προορισμό που επικρατεί το χάος και η ακρίβεια. Ειδικά ως προς την ακρίβεια είναι εντελώς λαθεμένη η εντύπωση ότι ολόκληρη η Ελλάδα είναι ακριβός προορισμός. Από την άλλη μεριά είναι αλήθεια ότι η σχέση τιμής με την προσφερόμενη ποιότητα είναι ένα από τα κυριότερα κριτήρια επιλογής διακοπών.



Σταύρος Ανδρεάδης Πρόεδρος του Συνδέσμου Ελληνικών Τουριστικών Επιχειρήσεων

Η συνεχής βελτίωση αυτής της σχέσης πρέπει να είναι μόνιμος στόχος για τον ελληνικό τουρισμό.

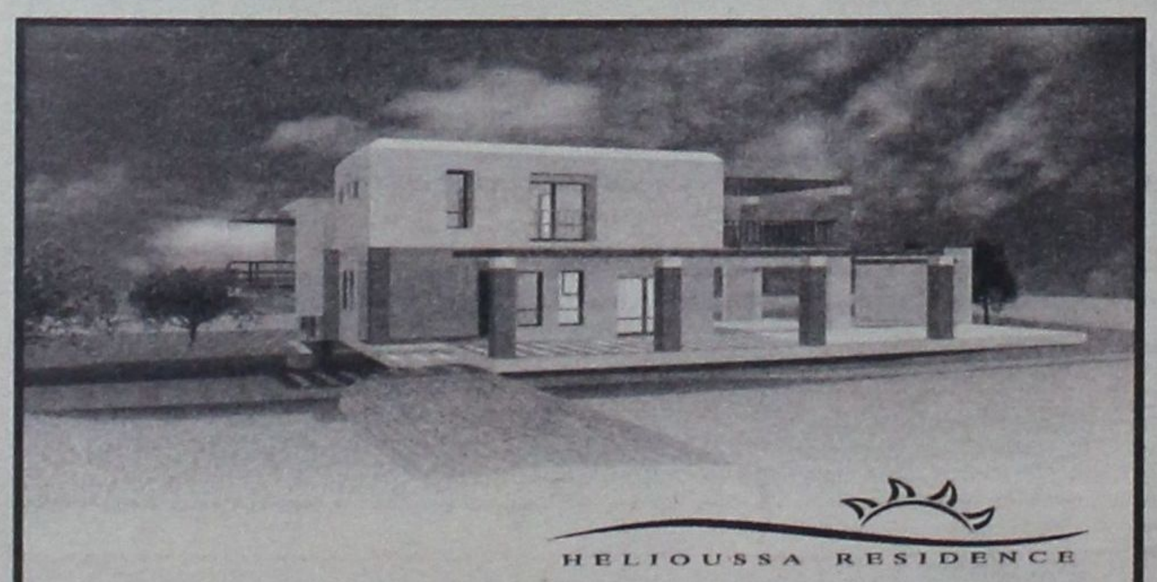

HELIOUSSA RESIDENCE

Σε μια ήσυχη καταπράσινη περιοχή κοντά στους Τρεις Ιαλυσσού, δίπλα στο λόφο "Μαχάνη", βρίσκεται ο οικισμός ΗΛΙΟΥΣΑ.
Οι οικισμός αποτελείται από 8 πολυτελείς κατοικίες σε έκταση 16 στρεμμάτων.
Κάθε μονοκατοικία (από 180 τ.μ. έως και 250 τ.μ.) έχει σχεδιασθεί με τα υψηλότερα στάνταρ ποιότητας και αισθητικής και περιβάλλεται από οικόπεδο έκτασης 2000 τ.μ.

Οι κατοικίες παραδίδονται ολοκληρωμένες.
Αρχιτεκτονική Μελέτη: Γραφείο Ανδρέα Μιχαηλίδη

Για περισσότερες πληροφορίες παρακαλώ επικοινωνήστε
Κινητό: 6944 940959, Τηλ: 22410 63983 & 64623

Καλώς ορίσατε ... στο Mike's Executive Catering.

Λάμψη, αριστοκρατεία, κομψότητα, φινέτσα.
Λέξεις που αποκτούν νόημα και ουσία στο Mike's Executive Catering, που αναλαμβάνει πλήρως και οργανωμένα τις σημαντικότερες εκδηλώσεις της ζωής σας. **Γαμήλια δεξίωση. Βάπτιση. Γενέθλια. Εγκαίνια.** Η όποια άλλη δική σας ιδιαίτερη στιγμή. Το άψογο σέρβις, η άριστη ποιότητα των εδεσμάτων, γλυκών και αλμυρών, η σημασία στη λεπτομέρεια, εγγυώνται την επιτυχία της εκδήλωσής σας.
Κοντά σας από την πρώτη στιγμή...
Γιατί...

Μια οικογένεια είμαστε!



Mike's Executive Catering

Γεωργίου Σεφέρη 108. Τηλ. 2241066510. Ρόδος.

ΒΑΣΙΚΟΣ ΠΟΛΙΤΙΚΟΣ ΣΤΟΧΟΣ ΤΟΥ Γ. ΠΑΠΑΝΔΡΕΟΥ ΤΟ ΑΝΟΙΓΜΑ ΣΤΗΝ ΚΟΙΝΩΝΙΑ ΔΙΝΟΝΤΑΣ ΤΗ ΔΥΝΑΤΟΤΗΤΑ ΕΓΓΡΑΦΗΣ ΜΕΛΩΝ ΚΑΙ ΦΙΛΩΝ

ΕΝΑΡΚΤΗΡΙΟ ΛΑΚΤΙΣΜΑ ΓΙΑ ΤΗ ΜΕΤΑΜΟΡΦΩΣΗ ΠΑΣΟΚ

Σε δύο μήνες από σήμερα το κόμμα θα προχωρήσει σε «εβδομάδα ΠΑΣΟΚ» με ημερομηνία εκκίνησης την 3η Σεπτέμβρη οπότε και θα ξεκινήσουν πανηγυρικά οι προσυνεδριακές διαδικασίες

«Δίνουμε ξανά το κόμμα στους πολίτες». Μ' αυτή τη φράση, συνεργάτης του Γ. Παπανδρέου εξηγούσε τη φιλοσοφία της ανασυγκρότησης, το εναρκτήριο λάκτισμα της οποίας έδωσε την περασμένη Τετάρτη ο πρόεδρος του ΠΑΣΟΚ. Στην ουσία, ο κ. Παπανδρέου θέτοντας ως βασικό πολιτικό στόχο του το άνοιγμα στην κοινωνία και δίνοντας τη δυνατότητα εγγραφής μελών και φίλων στο πλαίσιο της αυτό-οργάνωσης των πολιτών, επαναλαμβάνει με όρους 2004 το πείραμα του πατέρα του 30 χρόνια μετά: «Ο Γιώργος Ανδρέα Παπανδρέου δημιουργεί ένα νέο κόμμα με βάση το παλιό», υποστηρίζει συνομιλητής του και μας καλεί να κοιτάξουμε τη νέα πραγματικότητα μερικούς μήνες αργότερα (δηλαδή λίγο μετά το συνέδριο του Δεκεμβρίου -10 έως 12 του μηνός) σε περίπτωση που, για παράδειγμα, στα 60.000 (πολλά εκ των οποίων φυσικά δεν είναι ενεργά) μέλη του σημερινού ΠΑΣΟΚ έχουν προστεθεί τόσα νέα μέλη και φίλοι:

«Τότε δεν θα έχουμε μια νέα πραγματικότητα, στην ουσία ένα νέο κόμμα», θέτει το -ρητορικό- ερώτημα ο ίδιος.

Ως προς την φιλοσοφία «της δημιουργίας του νέου πάνω στο παλιό» δεν είναι τυχαίο ότι ο σημερινός πρόεδρος του ΠΑΣΟΚ, κατά την ανακοίνωση της νέας οργανωτικής δομής του κόμματός του, ξεκίνησε διαβάζοντας εκτενή αποσπάσματα από την ιδρυτική διακήρυξη του ΠΑΣΟΚ της 3ης Σεπτέμβρη, μίλησε για αυτό-οργάνωση (μία διαδικασία που είχε χρησιμοποιήσει τότε και ο Ανδρέας Παπανδρέου), ενώ περιέγραψε με σαφή τρόπο ένα νέο μοντέλο τοπικών οργανώσεων. Αλλωστε, σε δύο μήνες από σήμερα το κόμμα θα προχωρήσει σε «εβδομάδα ΠΑΣΟΚ» με ημερομηνία εκκίνησης την 3η Σεπτέμβρη (ακριβώς 30 χρόνια μετά, οπότε και θα ξεκινήσουν πανηγυρικά οι προσυνεδριακές διαδικασίες (που τυπικά ξεκίνησαν την περασμένη Τετάρτη).

Παράλληλα, παρά το γεγονός ότι ο πρόεδρος του ΠΑΣΟΚ ακολούθησε βασικά τη θεσμική οδό για τη συγκρότηση των νέων οργάνων που θα οδηγήσουν μέχρι το συνέδριο, δεν είναι τυχαίες και οι επιλογές των προσώπων στα νέα όργανα που δημιουργούνται. Ο Γ. Παπανδρέου επιχείρησε να μην αποκλείσει κανέναν, ωστόσο τους πρώτους ρόλους δεν τους έδωσε σε στελέχη των παλαιότερων γενιών αλλά σε νέους. Η κ. Βάσω Παπανδρέου, ο κ. Γ. Παπαντωνίου, οι οποίοι συμμετέχουν στην Ομάδα Εργασίας για το συντονισμό του προσυνεδριακού διαλόγου με διεθνείς προσωπικότητες, ο πρώην Πρόεδρος της Βουλής Α. Κακλαμάνης και οι Α. Τσοχατζόπουλος (οι οποίοι μαζί με τους Κ. Σημίτη και Κ. Λαλιώτη «θα μπορούν να παρευρίσκονται όποτε το επιθυμούν» στις συνεδριάσεις της Γραμματείας του Συντονιστικού), ο Γ. Αρσένης (εκπρόσωπος του λεγόμενου «πατριωτικού ΠΑΣΟΚ») αλλά και στελέχη του λεγόμενου «κυβερνητικού ΠΑΣΟΚ» όπως οι κ. Χριστοδουλάκης, Βερελής, Ευθυμίου, Πρωτόπαππας δεν βρίσκονται, όπως ίσως θα επιθυμούσαν, στις πρώτες θέσεις του νέου ΠΑΣΟΚ. Αντίθετα πέραν των στελεχών της άτυπης νέας ηγετικής ομάδας (Ρέππας, Πετσάλνικος, Καστανίδης, Τσούρας, Παπουτσής, Δαμανάκη, Διαμαντοπούλου, Πάγκαλος, Παπαδόπουλος), ανεβασμένες είναι οι μετοχές της Φ. Γεννηματά και του Χρ. Πολυζωγόπουλου, της επικεφαλής των ευρωβουλευτών, Μ. Ξενογιαννακοπούλου, που συμμετέχουν στη Γραμματεία, αλλά και των Κ. Καρτάλη, Χ. Παμπούκη, Κ. Μποτόπουλου, Κ. Σκανδαλίδη, Γ. Φλωρίδη, Α. Μητσού, Μ. Αποστολάκη, Π. Φασούλα, Γ. Δημαρά, Α. Λοβέρδου, που συμμετέχουν στις ομάδες εργασίας του Εθνικού Συμβουλίου Ανασυγκρότησης.

ΤΑ ΝΕΑ ΟΡΓΑΝΑ

Δύο συν ένα είναι στην ουσία τα όργανα του ΠΑΣΟΚ.

Πρόκειται για:

• Το σχεδόν εκατονταμελές Συντονιστικό Συμβούλιο Ανασυγκρότησης, στο οποίο πέραν της σημερινής άτυπης ηγεσίας του ΠΑΣΟΚ συμμετέχουν και οι πρώην γραμματείς (μεταξύ των οποίων οι κ.κ. Λαλιώτης και Τσοχατζόπουλος).

• Την 30μελή Γραμματεία του Συντονιστικού, η οποία, πέραν επίσης της άτυπης ηγεσίας αποτελείται από την πρόεδρο της ΕΝΑΕ Φ. Γεννηματά, τον πρόεδρο της ΓΣΕΕ Χ. Πολυζωγόπουλο, το γραμματέα της Νεολαίας Π. Καμά, την επικεφαλής των ευρωβουλευτών Μ. Ξενογιαννακοπούλου και τους συντονιστές των Ομάδων του ΕΣΥΑΝ. Σ' αυτή, δε, θα μπορεί να συμμετέχουν οι Κ. Σημίτης, Α. Κακλαμάνης, Α. Τσοχατζόπουλος και Κ. Λαλιώτης.

• Τις έξι ομάδες εργασίας και τις πολλές υποομάδες τους, στις οποίες πέραν των συντονιστών θα μπορούν να συμμετέχουν όλα τα στελέχη: Συντονιστές για την Πολιτική Διακήρυξη θα είναι οι κ.κ. Βενιζέλος, Καρτάλης και Παμπούκης, για το Ανοικτό Κόμμα οι κ.κ. Τσάτσος, Παπαϊωάννου και Μποτόπουλος, (έχει δημιουργηθεί υποομάδα για την Επιμόρφωση), για τις Πολιτικές Θέσεις οι κ.κ. Σκανδαλίδης, Φλωρίδης και Α. Μητσός, του διαλόγου με το κόμμα και την Κοινωνία οι κ.κ. Αποστολάκη, Φασούλας και Δημαράς (έχουν επίσης δημιουργηθεί δύο υπο-ομάδες για το διαδίκτυο και τις Μη Κυβερνητικές Οργανώσεις) και της Πιστοποίησης Διαδικασιών οι κ.κ. Ανωμερίτης, Λοβέρδος και Μ. Αρσένη. Ακόμη δεν έχουν οριστεί συντονιστές για την ομάδα εργασίας για τη νεολαία, ενώ τον προσυνεδριακό διάλογο με τις διεθνείς προσωπικότητες θα συντονίζουν οι κ.κ. Βάσω Παπανδρέου, Γ. Παπαντωνίου και Α. Διαμαντοπούλου.

Η ΔΙΕΘΝΗΣ ΔΙΑΣΤΑΣΗ ΤΟΥ ΠΑΣΟΚ

Πέραν των εντός Ελλάδας δράσεων και αλλαγών ο πρόεδρος του ΠΑΣΟΚ επιχειρεί να δώσει και μια διεθνή διάσταση στο κόμμα του στο πλαίσιο των άλλων σοσιαλιστικών κομμάτων: Η συνάντηση της Σοσιαλιστικής Διεθνούς στην Αθήνα τον ερχόμενο Σεπτέμβριο, η συνεργασία του ΙΣΤΑΜΕ με τα Ιδρύματα Ανδρέα Παπανδρέου, Πάλμε και Μιτεράν στην επεξεργασία του νέου προγράμματος του ΠΑΣΟΚ, η συμμετοχή διεθνών προσωπικοτήτων όπως του Ισπανού πρωθυπουργού Θαπατέρο, του προέδρου του Ευρωπαϊκού Σοσιαλιστικού Κόμματος Ρασμούσεν, του προέδρου της Σοσιαλιστικής Διεθνούς Γκουτιέρες, των Ευρωπαίων επιτρόπων Λαμί Βάλστρομ, Κίνοκ και Βιτορίνο, της Βρετανίδας υπουργού Χιούιτ, του νέου προέδρου της Σερβίας Τάντιτς, του γιού του Ούλοφ Πάλμε, Γιοακίμ κ.α. στον προσυνεδριακό διάλογο, είναι μερικά από τα γεγονότα που θα συμβάλλουν σε αυτό.

Το νέο κόμμα και ο ρόλος των τοπικών

Φορέας επιμόρφωσης, θεσμοθετημένος διάλογος στις τοπικές κοινωνίες αλλά και ευρύτερα με το «Κάθε Μέρα Πολίτης», ενεργή Αλληλεγγύη στον πολίτη μέσα από «Δίκτυα Αλληλεγγύης»: Αυτά είναι τα τρία πρώτα στοιχεία του νέου κόμματος που επιχειρεί να δημιουργήσει ο Γ. Παπανδρέου στα πρότυπα των σύγχρονων ευρωπαϊκών σοσιαλιστικών κομμάτων. Στο πλαίσιο αυτό νέο ρόλο θα έχουν οι τοπικές οργανώσεις. Εκτός από τις κομματικές δράσεις, οι τοπικές θα προωθούν με θεσμοθετημένο τρόπο κοινωνικές δράσεις (υποστήριξη των δικτύων αλληλεγγύης στον πολίτη), τις δράσεις επιμόρφωσης και το διάλογο στις τοπικές κοινωνίες.

Οι ημερομηνίες



Πέραν της τυπικής έναρξης του προσυνεδριακού διαλόγου που έγινε την περασμένη Τετάρτη, 30 Ιουνίου, οι επόμενοι σταθμοί στο δρόμο για το συνέδριο του Δεκεμβρίου (10-12/12) θα είναι:

• Η εβδομάδα ΠΑΣΟΚ (με άξονα την 3η Σεπτεμβρίου).

• Οι πέντε θεματικές συνδιασκέψεις (Τοπική Αυτοδιοίκηση, Κοινωνική Αλληλεγγύη, Συμμετοχική Δημοκρατία, Οικονομία-Ανάπτυξη, Παιδεία-Απασχόληση).

• Η συνάντηση της Σοσιαλιστικής Διεθνούς τον ερχόμενο Σεπτέμβριο στην Αθήνα

Το άνοιγμα προς την Αριστερά

Διεύρυνση προς τα αριστερά (άλλωστε ο Γ. Παπανδρέου προσδιόρισε το ΠΑΣΟΚ ως «κόμμα της προοδευτικής Αριστεράς»), αλλά όχι και προς τα δεξιά (τουλάχιστον επί του παρόντος) επιχειρεί ο πρόεδρος του ΠΑΣΟΚ. Είναι ενδεικτικό ότι στον προ-συνεδριακό διάλογο πλην της Μ. Δαμανάκη θα συμμετέχουν και άλλα προερχόμενα από την Αριστερά στελέχη, όπως ο Μ. Ανδρουλάκης, ο Ν. Μπίστης και ο Σ. Βαλντέν, όχι όμως και οι εκπρόσωποι της κεντροδεξιάς διεύρυνσης Σ. Μάνος και Α. Ανδριανόπουλος. Πάντως, όπως έλεγαν συνεργάτες του κ. Παπανδρέου, από το διάλογο δεν αποκλείεται κανείς καθώς «οι κομματικές γραμμές έχουν μπει σε μια νέα περίοδο». Εδιναν, πάντως, ιδιαίτερη βαρύτητα στο διάλογο με την Ανανεωτική Αριστερά και γενικότερα το δημοκρατικό χώρο.

INEMA

ΙΑΤΡΙΚΟΣ & ΝΟΣΟΚΟΜΕΙΑΚΟΣ ΕΞΟΠΛΙΣΜΟΣ

15 ΧΡΟΝΙΑ ΕΜΠΕΙΡΙΑΣ από το 1988

ΕΙΜΑΣΤΕ ΟΙ ΜΕΓΑΛΥΤΕΡΟΙ ΠΡΟΜΗΘΕΥΤΕΣ ΙΑΤΡΙΚΟΥ - ΟΡΘΟΠΕΔΙΚΟΥ ΚΑΙ ΝΟΣΟΚΟΜΕΙΑΚΟΥ ΥΛΙΚΟΥ ΣΤΗ ΔΩΔΕΚΑΝΗΣΟ ΕΜΠΙΣΤΕΥΘΕΙΤΕ ΜΑΣ!!!

ΠΙΣΤΟΠΟΙΗΣΗ ΠΟΙΟΤΗΤΑΣ ISO9002 EN4600 E3/833

ΛΕΜΕΣΣΟΥ 2 ΡΟΔΟΣ ΤΗΛ. 32238 - FAX 28484

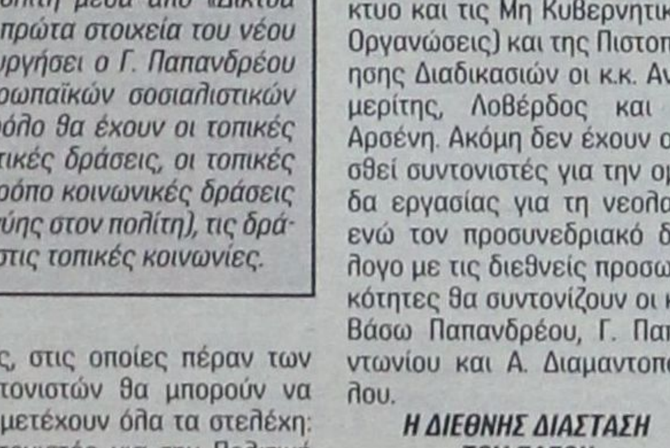

ΑΝΑΠΗΡΙΚΑ ΚΑΡΟΤΣΙΑ - ΒΑΔΙΣΤΙΚΑ ΒΟΗΘΗΜΑΤΑ - ΟΡΘΟΠΕΔΙΚΑ ΕΙΔΗ - ΜΠΑΟΥΖΕΣ ΙΑΤΡΙΚΕΣ - ΚΑΛΤΣΕΣ ΦΛΕΒΙΤΙΔΑΣ - ΠΕΛΜΑΤΑ - ΟΡΘΟΠΕΔΙΚΑ ΜΑΞΙΛΑΡΙΑ - ΚΡΕΒΑΤΙΑ ΝΟΣΟΚΟΜΕΙΑΚΑ - ΙΑΤΡΙΚΟΣ ΕΞΟΠΛΙΣΜΟΣ ΚΑΙ ΑΝΑΛΩΣΙΜΑ - ΟΡΓΑΝΑ ΧΗΜΕΙΟΥ ΚΑΙ ΚΑΘΕ ΑΛΛΟ ΕΙΔΟΣ ΓΙΑ ΚΑΤ' ΟΙΚΟ ΝΟΣΗΛΕΙΑ.

G.A. FERRIES

ΤΑΞΙΔΕΨΤΕ ΜΕ ΤΟ ΝΕΟ ΜΑΣ ΠΛΟΙΟ

Ε/Γ-Ο/Γ ΑΝΘΗ ΜΑΡΙΝΑ

ΓΡΗΓΟΡΑ - ΑΝΕΤΑ - ΕΥΧΑΡΙΣΤΑ

ΜΟΝΟ ΣΕ 13 ΩΡΕΣ!!!

• ΑΠΟ ΡΟΔΟ ΠΡΟΣ ΠΕΙΡΑΙΑ
ΚΑΘΕ ΤΡΙΤΗ - ΠΕΜΠΤΗ - ΣΑΒΒΑΤΟ
• ΑΠΟ ΠΕΙΡΑΙΑ ΠΡΟΣ ΡΟΔΟ
ΚΑΘΕ ΔΕΥΤΕΡΑ - ΤΕΤΑΡΤΗ - ΠΑΡΑΣΚΕΥΗ

ΠΡΟΣΦΟΡΑ
ΟΛΑ ΤΑ ΕΙΣΙΤΗΡΙΑ ΣΕ ΜΙΣΗ ΤΙΜΗ!
• ΕΠΙΒΑΤΗΣ 16,90 ΕΥΡΩ

Εκδόσεις εισιτηρίων
σε όλα τα ταξιδιωτικά πρακτορεία

Κεντρικό πρακτορείο
TSAGARIS TRAVEL
Ακτή Σαχτούρη 5
Τηλ: 2241036170/28597/35066/30406
Fax: 2241039839

Μικρές αγγελίες

ΕΝΟΙΚΙΑΣΕΙΣ

ΕΝΟΙΚΙΑΣΤΗΡΙΟ
Ενοικιάζεται προνομιούχο διαμέρισμα, πλήρως εξοπλισμένο και επιπλωμένο, επιφάνειας 58 τ.μ., επί της παραλίας «στο κύμα» και με θέα όλη τη θαλάσσια έκταση της περιοχής «Χαράκι», εντός οικισμού είτε για τη χρονική διάρκεια της τουριστικής περιόδου (σαιζόν), είτε για ετήσια ή πολυετή μίσθωση. Πληροφορίες: Τηλ. 22440 51281 και 22410 33952.

ΕΝΟΙΚΙΑΖΕΤΑΙ Διαμέρισμα 95τ.μ. στην Μητρόπολη. Τηλ. 22410 28788, 30297

ΕΝΟΙΚΙΑΖΕΤΑΙ διαμέρισμα επί της Μιχ. Πετρίδη με δύο υπνωδομάτια, σαλόνι, κουζίνα, wc. Τηλ. 6972 764614 - 6973753556

ΕΝΟΙΚΙΑΖΕΤΑΙ γκαρσονιέρα πλήρως επιπλωμένη 250 ευρώ το μήνα. Τηλ. 22410 39268, κιν. 6946 446523

ΕΝΟΙΚΙΑΖΕΤΑΙ στούντιο πλήρως εξοπλισμένο με κλιματισμό, ανεξάρτητο 230 ευρώ. Τηλ. 22410 39268, κιν. 6946 446523

ΕΝΟΙΚΙΑΖΕΤΑΙ studio 45 τ.μ. ολοκαίνουριο με έπιπλα Neoset στο Ροδίνι. Τιμή 370 ευρώ. Πληρ. τηλ. 6946685808

ΕΝΟΙΚΙΑΖΕΤΑΙ στη Μαλώνα παραδοσιακή μονοκατοικία με αυλή, πέργκολα επιπλωμένη και εξοπλισμένη. Ολα καινούρια, με ηλιακό για όλο το χρόνο. Ενοίκιο 300 ευρώ το μήνα. Πληρ. τηλ. 2241031376 -6932320011

ΕΝΟΙΚΙΑΖΕΤΑΙ γκαρσονιέρα 45τ.μ. στο Ροδίνι, επιπλωμένη με καινουρια έπιπλα Neoset πλήρως ανακαινισμένη με βεράντα και μπαλκόνι με υπέροχη θέα. Πληρ. τηλ. 52845, κινητό 6932377284 και 6946685808

ΕΝΟΙΚΙΑΖΕΤΑΙ στην Κρεμαστή σε διώροφη νεόκτιστη μονοκατοικία, το διαμέρισμα πρώτου ορόφου, άριστης κατασκευής, γωνιακό, ευάερο, με δύο υπνοδωμάτια, ενιαίο σαλόνι με κουζίνα, μπάνιο και βεράντες, χωρίς κοινόχρηστα, με σύνδεση στο αποχετευτικό και με Air Condition από τέλη Αυγούστου. Πληρ. τηλ. 6945046312, 6945717905 από 5-8 μ.μ.

ΕΝΟΙΚΙΑΖΕΤΑΙ Διαμέρισμα καινούργιο φρεσκοβαμμένο, με δύο υπνοδωμάτια, ηλεκτρική κουζίνα και ψυγείο στον πρώτο όροφο σε ήσυχη περιοχή της Ιαλυσού κοντά στο 1ο Δημοτικό σχολείο. Ετοιμο στις 10 Ιουνίου. Τηλ. 22410-94948-94285 και 6937465200.

ΕΝΟΙΚΙΑΖΕΤΑΙ διαμέρισμα 100 τ.μ. δύο υπνοδωματίων α' όροφο, σαλοτραπεζαρία, κουζίνα, μπάνιο στην Ιαλυσό (παραπλεύρως πολυκαταστήματος Σαχίνη). Πληρ. τηλ.: (22410) 92696 ώρες 8-1 π.μ. και 5-8 μ.μ.

ΕΝΟΙΚΙΑΖΟΝΤΑΙ πλήρως επιπλωμένες γκαρσονιέρες με μπαλκόνι και χωρίς στο Ροδίνι - Κυρά της Ρω 13. Λογικές τιμές. Πληροφορίες κινητό: 6942090720 και 2241074762

ΖΕΥΓΑΡΙ ζητά προς ενοικίαση γκαρσονιέρα σε περιοχές Επτά Βαγιές, Αγ. Αναστασία ή Μητρόπολη. Τηλ. 6946 266904 κ. Θόδωρα.

ΕΝΟΙΚΙΑΖΟΝΤΑΙ στην Ιαλυσό πλάι στο ξενοδοχείο Ηλέκτρα, επιπλωμένα μονάχωρα διαμερίσματα με θέρμανση. Πληροφορίες Τηλ. 22410-22050 και 22410-33441

ΕΝΟΙΚΙΑΖΟΝΤΑΙ διαμερίσματα 3 δωματίων επί της λεωφόρου Ηρακλειδών, 100 μέτρα πέραν του Αστυνομικού Τμήματος Ιαλυσού. Πληροφορίες Τηλ. 22410 21104 - 22410 25056

ΕΝΟΙΚΙΑΖΕΤΑΙ κατάστημα στην Παλιά Πόλη πάροδος Σωκράτους 75. Πληρ. κ. Ελευθερία 69448057150, 69445436670, 22410 33219

ΕΝΟΙΚΙΑΖΕΤΑΙ σπίτι 70τ.μ. στα Μαριτσά με κουζίνα, σαλόνι, δύο δωμάτια και μπάνιο. Τηλ. 2241047191

ΕΝΟΙΚΙΑΖΕΤΑΙ ή **ΠΩΛΕΙΤΑΙ** μαγαζί για επαγγελματικό χώρο ή αποθήκη 102 τ.μ. περιοχή Ανάληψη, Ζαννή 2 τηλ. 6947 941026.

ΕΝΟΙΚΙΑΖΕΤΑΙ επιπλωμένο διαμέρισμα ισόγειο 100 τ.μ. επί της οδού Πάροδος Ακροπόλεως 3 Ιαλυσός. Πληρ. τηλ.: (22410) 92696 ώρες 8-1 π.μ. και 5-8 μ.μ.

ΕΝΟΙΚΙΑΖΕΤΑΙ επιπλωμένη γκαρσονιέρα στο Παραδείσι. Πληροφορίες τηλ.: 22410 81884

ΕΝΟΙΚΙΑΖΕΤΑΙ Διαμέρισμα - μεζονέτα 50 τ.μ., με υπνοδωμάτιο, 1 αποθήκη μικρή, τζάκι, κουζίνα, μπάνιο, με ηλεκτρικές συσκευές, καινούργιο στην Παλιά Πόλη. Ενοίκιο 400 ευρώ το μήνα. Τηλ. 6934 212190

ΕΝΟΙΚΙΑΖΕΤΑΙ διαμέρισμα, δύο υπνοδωμάτια, σαλοτραπεζαρία, κουζίνα και μπάνιο επί της οδού Μητροπόλεως 839. Τηλ. 22410 36072

ΕΝΟΙΚΙΑΖΟΝΤΑΙ διαμερίσματα, πλήρως εξοπλισμένα επί της λεωφόρου Ιαλυσού στην Ιαλυσό. Τηλ. 2241-0-35283 - 6944435744

ΕΝΟΙΚΙΑΖΟΝΤΑΙ: 1.- Γραφείο στην οδό Αμερικής Αριθμ. 111 στον Γ' όροφο 75 τ.μ. και 2.- Διαμέρισμα δύο δωματίων μ.τ. 50 στην οδό Χατζηαντωνίου 11 στην οδό Ιξιά με ηλιακό και πολυκουζινάκι.

ΕΝΟΙΚΙΑΖΕΤΑΙ διαμέρισμα α' ορόφου δύο υπνοδωματίων με θέρμανση επί της οδού Λειψών 10 (κάθετος Κ. Τσαλδάρη). Ενοίκιο 400 ευρώ. Πληρ. τηλ. 2241-0-34335 και 6932-708388

ΕΝΟΙΚΙΑΖΕΤΑΙ διαμέρισμα επιπλωμένο, ισόγειο στη θέση Βουνάρα, Ιαλυσού, Πάροδος Ακροπόλεως 4.Πληροφορίες στο τηλ. 92696 από τις ώρες 8-1 και 5-8

ΕΝΟΙΚΙΑΖΕΤΑΙ: ισόγειο διαμέρισμα 3 υπνοδωματίων επί της οδού Καλαμάτας 16. Ενοίκιο 400 ευρώ Τηλ: 6947327299 Ώρες από 18.00 μ.μ.

ΕΝΟΙΚΙΑΖΟΝΤΑΙ μεζονέτες και μία βίλα στους Τρεις πλήρως επιπλωμένες με air condition, χώρος πάρκινγκ, κήπος, με το μήνα ή σεζόν. Τηλ. 22410-95416

ΕΝΟΙΚΙΑΖΕΤΑΙ: 1) 160 τ.μ. διαμπερές ισόγειο σε κεντρικό δρόμο του Ροδινιού για βιοτεχνικό, αποθηκευτικό χώρο ή για γραφεία με w.c. 2) Χώρος 40 τ.μ. με w.c. σε κεντρικό δρόμο, Κ. Παλαιολόγου, για εργαστήριο υποδηματοποιίας ή αποθηκευτικό χώρο. Τηλ: 2241078994

ΕΝΟΙΚΙΑΖΕΤΑΙ αποθηκευτικός χώρος 250 τ.μ. στο Ροδίνι, στην οδό Κωνσταντινουπόλεως αρ. 34. Πληρ. τηλ. 22410-61000, 61689

ΕΝΟΙΚΙΑΖΕΤΑΙ Δίχωρη Γκαρσονιέρα στην Κρεμαστή κ. Κωνσταντίνα Τηλ. 6942 049139

ΕΝΟΙΚΙΑΖΟΝΤΑΙ στους Τρεις, βίλα επιπλωμένη και εξοπλισμένη με ηλεκτρικές συσκευές, air condition, ανεξάρτητη είσοδος, χώρος πάρκινγκ, κήπος, με το μήνα ή σεζόν. Σοβαρές προτάσεις τηλ. 6932 481851

ΕΝΟΙΚΙΑΖΕΤΑΙ Στην Κρεμαστή διόροφη μονοκατοικία, 100 τ.μ., κοντά σε φούρνο και παντοπωλείο κατάλληλη για σοβαρή ολιγομελή οικογένεια ή ανδρόγυνο. Πληροφ. κ. Σπύρο Τηλεφ.: 22410 43941 και 61285 Οδός Παπαγιάννη 49

ΕΝΟΙΚΙΑΖΟΝΤΑΙ στη λεωφόρο Ιαλυσού Κρεμαστής πέντε (5) διαμερίσματα των 2 δωματίων κουζίνας & WC επιπλωμένα. με ηλιακούς & πάρκινγκ και οκτώ (8) γκαρσονιέρες (studios) του ενός δωματίου κουζίνας & WC για απεριόριστο χρόνο. Τιμές λογικές. Τηλ. 6948209098, 6932613242

ΕΝΟΙΚΙΑΖΕΤΑΙ στα Κοσκινού επιπλωμένη γκαρσονιέρα 50 τ.μ. Τηλ. 6946 681508

ΕΝΟΙΚΙΑΖΕΤΑΙ ένα διαμέρισμα τριάρι 95 τ.μ. επιπλωμένο ή μη και μια ημιυπόγεια γκαρσονιέρα στην οδό Αγ. Αναργύρων 20. Πληροφ. τηλ. 22410 28710.

ΕΝΟΙΚΙΑΖΕΤΑΙ διαμέρισμα 90 τ.μ. με δύο υπνοδωμάτια, κεντρική θέρμανση, επί της οδού Κέννεντυ 45, 1ος όροφος. Πληροφορίες στο τηλ. 22410 64464.

ΕΝΟΙΚΙΑΖΕΤΑΙ το ξενοδοχείο «ΦΟΙΒΟΣ» στον Αρχάγγελο 16 δωματίων, κουζίνα, σαλόνι, μπαρ, πάρκινγκ και με δενδρόκηπο 2.800 τ.μ. Τιμή 1.800 ευρώ το μήνα. Τηλ. 22410 27578, 22440 22600.

ΕΝΟΙΚΙΑΖΟΝΤΑΙ επιπλωμένα διαμερίσματα (γκαρσονιέρες) των 35 και 45 τ.μ. με κλιματισμό, βεράντες και άνετο πάρκινγκ επί της λεωφόρου Ρόδου - Καλλιθέας και σε απόσταση 200 μέτρα από το ξενοδοχείο Paradise. Πληροφορίες στα τηλέφωνα κιν. 6946 790515, 6946 680174 και 6945 105247.

ΕΝΟΙΚΙΑΖΕΤΑΙ Μεγάλο Διώροφο Κατάστημα με Υπόγειο Επί της οδού Κοδριγκτώνος αρ.78 Ισόγειο 250 τ.μ., Υπόγειο 250 τ.μ. , Α' όροφος 200 τ.μ. Πληροφορίες στα τηλέφωνα **22410-33938 & 22410- 26771 & 6944-32-33-39**

ΕΝΟΙΚΙΑΖΕΤΑΙ στους Τρεις ένα καινούργιο λουξ κατασκευής δυάρι (μέσα σε μεγάλο κήπο), πλήρως επιπλωμένο με τηλέφωνο, θέρμανση, ανεμιστήρας, μεγάλη βεράντα και πάρκινγκ. Τηλ. 22410 92714

ΕΝΟΙΚΙΑΖΕΤΑΙ: Γκαρσονιέρα επιπλωμένη με πολυκουζινάκι TV (1 δωμάτιο, κουζίνα, WC) στην οδό Παναγιώτη Ροδίου 65 (Παράλληλη Αννης Μαρίας). Για περισσότερες πληροφορίες τηλ.22410-39268 και 6994217168

ΕΝΟΙΚΙΑΖΕΤΑΙ διαμέρισμα τριάρι 80 τ.μ. Πληρ. 2241035464

ΕΝΟΙΚΙΑΖΕΤΑΙ επαγγελματικός χώρος (υπερυψωμένο ισόγειο) επί της Άννης Μαρίας 90 τ.μ., (πρώην Ασφάλειες Καρυδάκη), κατάλληλο για Ιατρείο, Λογιστικό γραφείο, Πρακτορείο ταξιδίων, Κέντρο αισθητικής κ.α. (Πωλείται και ο εξοπλισμός του). Πληροφορίες τηλ. 22410 24920 Κο Καρυδάκη, ώρες γραφείου.

ΑΥΤΟΚΙΝΗΤΑ

ΠΩΛΕΙΤΑΙ: Honda Magna 250cc μπλε ηλεκτρικ 26.000 χιλιόμετρα. Τιμή 3.200 ευρώ. Τηλ. 6937225585

ΠΩΛΕΙΤΑΙ αυτοκίνητο IBIZA 1300 c.c. χρώμα κόκκινο, άδεια κυκλοφορίας, Νοέμβριος'93, 4.000 ευρώ. Φυλάσσεται σε γκαράζ. Πληροφορίες: 6946 796191.

ΠΩΛΕΙΤΑΙ Pegeut 504 σε πολύ καλή κατάσταση. Σε τιμή ευκαιρίας 1400 ευρώ. Καινούργια λάστιχα MICHELEN καινούργιο ψυγείο και καινούργια μπαταρία και ταπετσαρία. Μπλέ χρώμα ακριλικό. Πληρ. τηλ. 2241020807 κ. Φατσέα

ΠΩΛΕΙΤΑΙ BMW 320 ιντζέκτιον σε καλή κατάσταση με πολλά εξτρά. Πληρ. τηλ. 22410 38889

ΠΩΛΕΙΤΑΙ Ford Escort Γαμπορλει 1980 άσπρο 2.000 ευρώ Τηλ. 6944 38 19 66

ΜΕΓΑΛΗ ΕΥΚΑΙΡΙΑ Πωλείται PEGUOT 504 μοντέλο '76 σε πολύ καλή κατάσταση Τηλ. 22410 20807 - 28571

ΠΩΛΕΙΤΑΙ μηχανή BMW 1150 κυβικά 6S1150, μοντέλο 2002 σε τιμή 10.000 ευρώ με δυνατότητα χρηματοδότησης. Πληρ. Σπύρος 6937 199233

ΠΩΛΕΙΤΑΙ Piaggio X9 180 κ.ε. 2 ετών 5.000 χιλ. ατρακάριστο, 2.700 ευρώ μετρητοίς. Πληρ. τηλ. 6973 037546 Μπάμπης.

ΠΩΛΕΙΤΑΙ: Hundai Praim γαλάζιο μοντέλο 2002 με 20.000 χλμ. σε άριστη κατάσταση 5.500 ευρώ. Τηλ: 6937268255

ΠΩΛΕΙΤΑΙ αυτοκίνητο Hyunday Lantra μοντέλο 1995, 126.000 χιλ. με ABS, ηλεκτρικά παράθυρα, κεντρικό κλείδωμα. Πληροφορίες: Τηλ. 6974471584, 6937289368 Μαρίνος

ΠΩΛΕΙΤΑΙ αυτοκίνητο ΚΙΑ ΣΠΟΡΤΑΖ τζιπάκι 14 μηνών 32.000 χιλ. Τηλ. 6946 120712

YAMAHA XV VIRAGO 400cc με 36.000 χλμ. και σε άριστη κατάσταση πωλείται 2.200 ευρώ. Πληροφ. στο τηλ. 6944564255

ΠΩΛΕΙΤΑΙ Ducati munster 600cc, μοντέλο 2001, 7000 χιλ. μαύρη, μπαγκαζιέρα, συναγερμός, καινούργια 4.500 ευρώ. Τηλ. 6932 337276, 22410 90502.

ΠΩΛΕΙΤΑΙ μοτοσικλέτα KAWASAKI GP400R μοντ. '89 σε καλή κατάσταση με καινούρια ελαστικά PIRELLI και σχάρα. Δεκτός κάθε έλεγχος. Δεκτή ανταλλαγή με άλλη μοτοσικλέτα ίσου ή ανώτερου κυβισμού. Τιμή συζητήσιμη. Πληρ. 22410-66304, 31560, 6946283008, 6972419715, 6936277851. Ηλ. ταχ. (e-mail): DNetwork@SoftHome.net

ΠΩΛΕΙΤΑΙ μηχανή BMW 650js, ενός έτους, 4.000 χλμ, 6.500 ευρώ. Δεκτές και ευκολίες πληρωμής. Πληρ. τηλ. 2241035610 ώρες καταστημάτων, 6977 715565

ΠΩΛΕΙΤΑΙ μηχανή HONDA μοντέλο Magna 250 cc χρώματος μπλέ ελεκτρίκ με 25.000 χιλ. Τιμή 2.950 ευρώ. Τηλ. 6937 225585.

ΠΩΛΕΙΤΑΙ ΜΗΧΑΝΗ TRIUMPH ΤΥΠΟΥ TIGER (ON-OF) 900cc ΧΡΩΜΑΤΟΣ ΜΑΥΡΟ ΦΥΛΑΣΣΟΜΕΝΗ ΣΕ ΓΚΑΡΑΖ ΜΕ ΜΠΑΓΚΑΖΙΕΡΑ ΣΕ ΑΡΙΣΤΗ ΚΑΤΑΣΤΑΣΗ. ΤΙΜΗ ΣΥΖΗΤΗΣΙΜΗ. ΠΛΗΡΟΦΟΡΙΕΣ ΤΗΛ. 6937996090.

ΠΩΛΕΙΤΑΙ africa twan 750 cc, μοντέλο '98, άσπρο - μπλέ - κόκκινο, φυλασσόμενο σε γκαράζ 30.000 χλ. Φούλ έξτρα, άριστη κατάσταση. Τιμή: 7.000 ευρώ. Τηλ. 6972 723033

ΕΥΚΑΙΡΙΑ Πωλείται alfa romeo 147 (39υρο) 10/2002 1600cc 105hp, abs, 8 αερόσακοι, clima, ηχοσύστημα. Τιμή έκπληξη Τηλ. 2241-076912 κιν. 6973-333787

ΠΩΛΕΙΤΑΙ SMART ενός έτους με όλα τα αξεσουάρ. Πληρ. τηλ. 6972600762

ΠΩΛΕΙΤΑΙ μηχανάκι HAJKER χρώματος κίτρινο, σε πολύ καλή κατάσταση. Τιμή 600 ευρώ. Πληρ. τηλ. 2241091910, 6946721347

ΖΗΤΟΥΝ ΠΡΟΣΩΠΙΚΟ

ΑΠΟ ΛΟΓΙΣΤΙΚΟ γραφείο ζητείται νεαρός ή νεαρή για πρωϊνή απασχόληση (κατά προτίμηση να έχει δίπλωμα οδήγησης) Πληροφορίες 6937199233 Σπύρος Σπυρόπουλος

ΤΕΧΝΙΚΗ ΕΤΑΙΡΕΙΑ με έδρα την πόλη της Ρόδου ζητά να προσλάβει υπάλληλο γραφείου για γραμματειακή υποστήριξη με γνώσεις χειρισμού Η/Υ (Word, Excel). Ξένη γλώσσα και μεταφορικό μέσο θα συνεκτιμηθούν. Ωράριο σπαστό με έμφαση τις απογευματινές ώρες. Πληροφορίες για αποστολή βιογραφικού και συνέντευξη στα τηλ. 22410 96086, 6973 990806, 6947 445780.

ΣΟΒΑΤΖΗΣ υπήκοος Ρουμανίας αναζητεί πρωινή εργασία. Τηλ. 6976385621

ΖΗΤΕΙΤΑΙ Ρεσεψιονίστ παρά ξενοδοχείου πόλεως. Φωτογραφία και βιογραφικό σημείωμα. Τ.Θ. 47 ΡΟΔΟΣ

ΖΗΤΕΙΤΑΙ εσωτερική οικ. βοηθός για να προσέχει ζευγάρι ηλικιωμένων με πλήρες ωράριο στ' Αφάντου. Πληρ.:22410 53038, 66304, 31560, 6946283008, 6972419715, 6936277851. Ηλ. ταχ. (e-mail): Dnetwork@SoftHome.net

ΖΗΤΕΙ εργασία έμπειρος μάγειρας για ελληνική κουζίνα. Πληρ. τηλ. 6946266904 κ. ΘΟΔΩΡΑ.

ΚΥΡΙΟΣ ζητά απογευματινή απασχόληση σαν επιβλέπων παντού και για όλα στη Ρόδο. Τηλ. 6946830563

ΖΗΤΟΥΝΤΑΙ πωλήτριες από χρυσοχοείο. Ξένη γλώσσα απαραίτητη. Διεύθυνση: 50 χλμ λεωφόρου Καλλιθέας. Τηλ. (22410) 67375, 67014, 69448585302.

ΖΗΤΕΙΤΑΙ από το Υπερμάρκετ ΣΠΑΝΟΣ έμπειρος κρεοπώλης. Μισθός ικανοποιητικός. Τηλ. για πληροφορίες 2241060730

ΑΜΕΣΑ ζητούνται για κάλυψη θέσεων άτομα για δουλειά από το σπίτι τους. Οχι κατασκευές, όχι τηλεμάρκετινγκπλασιέ. Εισόδημα τουλάχιστον 600 ευρώ-3.000 ευρώ μηνιαία. Πληροφορίες: 2310/516-226

ΖΗΤΟΥΝΤΑΙ άτομα για να εργασθούν σε γραφείο ενοικιάσεως αυτ/των με γνώση της γερμανικής ή αγγλικής. Πληρ. τηλ. 22410 51171, 6936656816.

ΖΗΤΕΙΤΑΙ πωλήτρια για κατάστημα ρούχων στην Παλιά Πόλη Τηλ. 6937 818177 κ. Κώστα

ΖΗΤΕΙΤΑΙ μάγειρας και βοηθός μαγείρου πεπειραμένοι για εστιατόριο στην Λίνδο. Τηλ. 6977 444683

ΖΗΤΕΙΤΑΙ υπάλληλος για δωδεκάμηνη απασχόληση από πρακτορείο ταξιδίων Απαιτούμενα προσόντα: απόφοιτοι τουριστικής σχολής, ξένες γλώσσες, γνώση Η/Υ. Ηλικία ως 25 ετών Ανάλογη προϋπηρεσία θα ληφθεί υπ' όψιν. Αποστολή βιογραφικών στην ταχ. θυρίδα 451

ΖΗΤΕΙΤΑΙ νέος από γραφείο ενοικιάσεως αυτοκινήτων. Ωράριο σπαστό. Μισθός ικανοποιητικός Τηλ. 6937 191320.

ΖΗΤΕΙΤΑΙ κοπέλα να εργασθεί σε στούντιο αισθητικής νυχιών Τηλ. 22410 70660, 6944520887

ΨΑΧΝΕΤΕ ΓΙΑ ΕΡΓΑΣΙΑ; Από ταχύτατα αναπτυσσόμενη εταιρεία ζητούνται άτομα για την στελέχωση ηγετικών θέσεων. Από 700-2.800 ευρώ μηνιαίως. Για πληροφορίες καλέστε στο τηλ. κέντρο 2271081063

ΚΥΡΙΑ από Ρωσία 50 ετών με άδεια εργασίας και παραμονής ζητάει εργασία ως οικιακή βοηθός ή να επιβλέπει ηλικιωμένους. Τηλ. 22410 21952 ώρες καταστημάτων

ΖΗΤΟΥΝΤΑΙ άτομα για δουλειά από το χώρο τους. Εκπληκτική συνεργασία! Κέρδη τουλάχιστον 3.000 ευρώ/μηνιαία. Τηλ. 2310 516281.

ΔΙΑΦΟΡΑ

ΠΩΛΟΥΝΤΑΙ: Στρώματα νερού, στρώματα ηλεκτρομασάζ, συντριβάνια, διακοσμητικοί καταρράκτες, συσκευές παθητικής γυμναστικής, μικροπισίνες, υδρομασάζ, μικροκαμπίνες χαμάμ. Τηλ. 6932164962

ΑΝΑΖΗΤΩ στη Ρόδο επαγγελματία συνεργάτη για την προώθηση, διάθεση του CD Πανοράματος Ρόδου (Panoround Rodos)! Παρακαλώ όπως επικοινωνήσετε μαζί μου (στα Αγγλικά ή Γερμανικά) στην ηλεκτρονική διεύθυνση: sales@panoround.com.

ΠΩΛΟΥΝΤΑΙ δύο ηλ. υπολογιστές φορητοί Compaq Contura 3/25, 12 Mb, R.A.M., F.D.D. 1,44 Mb και Compaq Winbook με CD-Rom οδηγό, έγχρωμη οθόνη, ενσωματωμένο modem, Windows 98 ελληνικά, Word & Excel 97, Outlook 98, πρόγραμμα δακτυλογράφησης και πολλά προγράμματα. Επίσης πωλείται κινητό Alcatel πολύ μικρών διαστάσεων με δόνηση και ανοικτή ακρόαση. Πληρ.: 22410 66304, 31560, 6946283008, 6972419715, 6936277851. Ηλ. ταχ. (e-mail): Dnetwork@SoftHome.net

ΕΝΟΙΚΙΑΖΕΤΑΙ μισή Βάρδια ταξί. Τηλ. 6944 267931

ΠΩΛΕΙΤΑΙ μπαρ (ημικυκλικό) 1,50 μ. 400 ευρώ. Τηλ. 6973 394166

YOGA
Για το μυαλό, το Σώμα και το πνεύμα
Ολες οι ηλικίες και οι σωματότυποι είναι ευπρόσδεκτοι. Η γιόγκα δεν είναι ανταγωνιστική. Σε διδάσκει πως ν' ανταποκρίνεσαι στις ανάγκες του σώματός σου. Τιμή μαθήματος 5 ευρώ. Μηνιαία πληρωμή δεκτή. Τηλ.: 6946984511
Άλλαξε τη ζωή σου τώρα! Με 2-4 ώρες/ημέρα κέρδισε από 1.000 - 3.000 ευρώ/μήνα και ξεκίνα να κάνεις τα όνειρά σου πραγματικότητα! Τηλ. 2310 516 226

ΠΩΛΕΙΤΑΙ: Επαγγελματική φούσκα (2.10) μοτέρ 1,5. Αχρησιμοποίητα σε τιμή ευκαιρίας. Τηλ. 22410 -39268 και 6994217168

«Η εταιρεία NewspaperDirect Hellas ΖΗΤΑ αντιπρόσωπο για εκτύπωση και διανομή Ξένου Τύπου. Τηλ. Επικοινωνίας: 210 2774201, 210 2774846»

ΠΩΛΕΙΤΑΙ ένα κινητό τηλέφωνο PANASONIC GD 87 σε πολή καλή κατάσταση μαζί με φορτιστή, φορτιστή αυτοκινήτου, καλώδιο USB για σύνδεση με ηλεκτρονικό υπολογιστή και δύο αυθεντικά παιχνίδια PS 2 (DRC 2, Silenthill 2) Τιμή 200 ευρώ. Πληρ. τηλ. 6937268749.

Ζητούνται
σερβιτόρος και βοηθός σερβιτόρου με γνώση της γερμανικής γλώσσας. Πληροφορίες τηλ.: 86093 - 6977079447

ΕΜΠΕΙΡΟΤΕΧΝΗΣ ελαιοχρωματιστής αναλαμβάνει παντός είδους ελαιοχρωματισμούς. Τηλ: 6946204157

ΠΡΟΣΦΕΡΩ μασάζ στον χώρο μου και στον χώρο σας. Όλγα. Τηλ. 6972902821

ΠΩΛΟΥΝΤΑΙ ΣΕ ΑΡΙΣΤΗ ΚΑΤΑΣΤΑΣΗ: **1)** Καναπές που γίνεται διπλό κρεβάτι και έξτρα στρώμα αφρολέξ: 300 ευρώ **2)** 4 ντουλάπες από μελαμίνη σφενδάμου, διαστάσεις 2Χ1: 100 ευρώ εκάστη **3)** Διπλό κρεβάτι NEOSET 1,60x2,00μ., με στρώμα ανατομικό GALAXY: 250 ευρώ **4)** Κουζίνα PITSOS P1 7602 ws: 200 ευρώ **5)** Ψυγείο ELCO DE -29 TROPIC: 200 ευρώ. **6)** Πλυντήριο ρούχων PITSOS VARIO 700: 150 ευρώ. Παρακαλούμε επικοινωνήστε σύντομα στο 6932729845 και το 22410 29094

ΤΡΑΚΤΕΡΑΚΙΑ KUBOTA (4X4) ΙΑΠΩΝΙΑΣ από (12HP) έως (35HP) με φρέζα από (1400 ευρώ). Πώληση Χονδρική - Λιανική Τηλ.: (2310) 512-418, (2310) 510-068 http://www.hasapetis.gr

ΠΩΛΟΥΝΤΑΙ διθέσιος καναπές που γίνεται κρεβάτι 170 ευρώ, επίσης ένα ολοκαίνουργιο κρεβάτι 5 μηνών 1,40x2,00 200 ευρώ χωρίς στρώμα ή με στρώμα ορθοπαιδικό 370 ευρώ. Τηλ. 6942 711996.

ΠΩΛΕΙΤΑΙ: Κάρτα μνήμης 64 MB δισκέτα Σκληρός Δίσκος 7,5 GB DVD ROM 16x, CD ROM 52x. Τροφοδοτικό κουτί για Celleron 533 MHZ. Τιμή πώλησης: 50 ευρώ. Τηλ.: 6945 903436

ΠΩΛΕΙΤΑΙ ράδιο-cd αυτοκινήτου Clarion σε πολύ καλή τιμή. Πληρ. τηλ: 6932 107298 Ώρες 19:00-21:00

ΠΩΛΕΙΤΑΙ κρεβάτι (κουκέτα) ενσωματωμένη με ντουλάπα, γραφείο 450 ευρώ.

ΠΩΛΕΙΤΑΙ ηλεκτρικό επαγγελματικό grill αχρησιμοποίητο, λόγω έλλειψης χώρου. Πληροφορίες στο: 2241039275 -6936761262

ΜΑΘΗΜΑΤΑ

ΠΑΡΑΔΙΔΟΝΤΑΙ μαθήματα Εμπ. Εφαρμογών (Singular Manager, Eurofasma, Unisoft Εσοδα-Εξοδα, ΚΕΠΥΟ, ΚΕΦΑΛΑΙΟ, κ.λ.π., Πληροφορικής & Αγγλικών με χρήση πολυμέσων όλων των επιπέδων από έμπειρο Λογιστή Τ.Ε. - καθηγητή πτυχιούχο Michigan Proficiensy σε τμήματα ή μεμονωμένα. Επίσης γίνονται μεταφράσεις & δακτυλογραφήσεις κάθε τύπου κειμένου. Τιμές προσιτές. Πληρ.: 22410-66304, 31560, 6946283008, 6972419715, 6936277851. Ηλ. ταχ. (e-mail): Dnetwork@SoftHome.net

ΚΑΘΗΓΗΤΗΣ ΓΕΡΜΑΝΙΚΩΝ παραδίδει μαθήματα κατ' οίκον. Εντατικά μαθήματα για αυτούς που ασχολούνται με τον τουρισμό. Πληρ. τηλ. 2241091163 κ. Λαζαρίδης, ώρες 7-9μ.μ.

ΠΑΡΑΔΙΔΟΝΤΑΙ μαθήματα Πληροφορικής & Αγγλικών με χρήση πολυμέσων όλων των επιπέδων από έμπειρο καθηγητή πτυχιούχο Michigan Proficiency σε τμήματα ή μεμονωμένα. Επίσης γίνονται μεταφράσεις & δακτυλογραφήσεις κάθε τύπου κειμένου. Τιμές προσιτές. Πληρ. 22410 66304, 31560, 6945 283008, 6972419715, 6936277851. Ηλ. Ταχ. (e-mail) : emmanoue@otenet.gr

ΑΠΟΦΟΙΤΟΣ Αριστοτελείου Πανεπιστημίου Θεσ/νίκης, τμήματος Μαθηματικών παραδίδει μαθήματα Μαθηματικών-Φυσικής-Χημείας. Επίσης αναλαμβάνει προετοιμασία υποψηφίων για τράπεζες κ.τ.λ..Τηλ. 22410.21963 & 6947-401508

ΠΩΛΗΣΕΙΣ ΑΚΙΝΗΤΩΝ

ΠΩΛΕΙΤΑΙ αργυροχρυσοχοείο στο κέντρο της πόλης με ή χωρίς εμπόρευμα έτοιμο προς λειτουργία. Τηλ: 6936915551

Πωλείται Βιοτεχνικός χώρος 560m2. Ισόγειο μαζί με οικία στον 1ο όροφο 230m2 επί της λεωφ. Ρόδου - Λίνδου (Ρόδος - Φαληράκι) με δυνατότητα επέκτασης στα 2000m2. Πληροφορίες τηλ. 22410-65711. Ωρες από 9:00 - έως 15:00.

ΠΩΛΕΙΤΑΙ μάντρα στη Μαλώνα με 150 κατσίκες και 100 δικαιώματα. Πληρ. τηλ. 22440 51698.

ΖΗΤΕΙΤΑΙ Ενα μικρό οικόπεδο 200 έως 500 τ.μ. στα Κρητικά, στα Μήδεια, στο Μόντε Σμιθ ή στην Ηλία Βενέζη (ή σε περιοχές εκεί γύρω). Τηλ. 6944 381966

ΠΩΛΕΙΤΑΙ διαμέρισμα στην Ιαλυσό 3 δωματίων δευτέρου ορόφου, δάνεια δεκτά και ευκολίες πληρωμής. Τηλ. 6948209098, 6932613242

ΠΩΛΕΙΤΑΙ στον Πειραιά στην περιοχή Καλλίπολη δίπλα στη θάλασσα τριάρι εικοσαετίας 2ου ορόφου σε άριστη κατάσταση φρεσκοβαμμένο τιμή 116.000 Ευρώ τηλ. 210-2530132 - 6948519610

ΠΩΛΕΙΤΑΙ διαμέρισμα 85 τ.μ. πλήρως ανακαινισμένο Μιχ. Πετρίδη 96. Τιμή 83.000 Ευρώ. Τηλ: 6942409776, 6945795224

ΠΩΛΕΙΤΑΙ κατάστημα επί της Αλ. Διάκου 17 τ.μ. με δικό του προαύλιο στην τιμή των 11.000.000 δρχ. Τηλέφωνο 22410 30550.

ΠΩΛΕΙΤΑΙ Στην Ιαλυσό απέναντι από το Αστ. Τμήμα Ιαλυσού τριάρι διαμέρισμα 85 τ.μ. στον γ' όροφο πολυκατοικίας, διαμπερές, ευάερο και ευήλιο σε καλή κατάσταση και λογική τιμή. Για πληροφορίες στο τηλ. 693-6703967 κα. Φιλιώ.

ΠΩΛΟΥΝΤΑΙ
ΣΠΙΤΙ ΜΑΛΩΝΑ
ΟΙΚΟΠΕΔΟ ΜΑΛΩΝΑ 132 τ.μ.
ΟΙΚΟΠΕΔΟ ΚΑΤΩ ΑΛΩΝΙΑ
ΜΑΛΩΝΑ 250 τ.μ.
ΓΙΑΛΙΑ ΧΩΡΑΦΙ 2320 τ.μ.
ΠΟΤΑΜΙΑ ΜΑΛΩΝΑ 530 τ.μ.
ΤΗΛΕΦΩΝΟ 22410 51219
ΚΙΝΗΤΟ 6939356340

ΠΩΛΟΥΝΤΑΙ τέσσερα στρέμματα σε καταπληκτική τοποθεσία πλησίον του χωριού Παστίδα. Τηλ. 22410 47470 10.00 π.μ. - 20.00 μ.μ.

ΠΩΛΕΙΤΑΙ σπίτι στην Παλιά Πόλη με αυλή. Τηλ. 6936271471.

ΠΩΛΕΙΤΑΙ οικόπεδο στα Κρητικά 3.000 τ.μ. οικοδομήσιμο. Τηλ. 6936271471.

ΠΩΛΟΥΝΤΑΙ 2 διαμερίσματα στη Λάρδο 105 τ.μ. έκαστο στην τιμή 352.164 ευρώ και τα δύο μαζί, πολυτελούς κατασκευής. Τηλ. 6938644166

ΚΑΡΑΚΟΝΕΡΟ Διαμερίσματα λουξ κατασκευής απεριόριστη θέα (ισόγειο 111 Μ2 Α' Όροφος 111 Μ2, Α' όροφος 96 Μ2 x 550 τ.μ. Δρχ. Β' όροφος 90 Μ2), Ακίνητα νέας χιλιετίας κα MITTON 22410 22142 κιν. 6945 668060

ΕΥΚΑΙΡΙΑ

Πωλείται στ' Ασγούρου διώροφο κατάστημα αποτελούμενο από: Ισόγειο 240 τ.μ., Α' όροφο 240 τ.μ. και πατάρι 40 τ.μ., κατάλληλο για όλες τις χρήσεις, με πρόσωπο επί δύο οδών και πλατείας, εντός οικοπέδου 400 τ.μ. σε τιμή έκπληξη!!! (μεσίτες αποκλείονται) Πληροφορίες τηλ. 22410 65000 - 6977 64 27 33

ΖΗΤΕΙΤΑΙ ΥΠΑΛΛΗΛΟΣ

Απο την εταιρεία **ΑΣΦΑΛΕΙΕΣ ΚΑΡΥΔΑΚΗ ΕΠΕ,** ζητείται υπάλληλος γραφείου με ασφαλιστική προϋπηρεσία, απαλλαγμένος στρατιωτικών υποχρεώσεων, και με άδεια οδήγησης αυτοκινήτου και μοτοποδηλάτου.

Βιογραφικό και συστάσεις απαραίτητα. Τηλέφωνα επικοινωνίας 22410 77000, e-mail:<mailto:info@in-kar.gr>info@in-kar.gr.

ΖΗΤΕΙΤΑΙ

Εσωτερική βοηθός για επταήμερη απασχόληση σε οικογένεια με δύο παιδιά (νεογέννητο και τριών χρόνων) ηλικίας έως 40 ετών να μιλά ελληνικά ή αγγλικά να μην καπνίζει και να αγαπά τα παιδιά.

Πληροφορίες στο τηλ. 6947436202.

ΞΕΝΟΔΟΧΕΙΟ
ΚΟΛΥΜΠΙΑ ΜΠΗΤΣ
ΖΗΤΟΥΝΤΑΙ

1) Βοηθοί Σερβιτόροι
2) Καμαριέρες

Πληρ. Τηλ.: 22410 56225 - 56247

ΟΙΚΟΔΟΜΙΚΕΣ-ΤΕΧΝΙΚΕΣ ΕΜΠΟΡΙΚΕΣ-ΕΠΙΧΕΙΡΗΣΕΙΣ

ΑΦΟΙ ΑΣΒΕΣΤΗ Ο.Ε.

Αθηνών-Καβάλας 3 Ανάληψη Ρόδου
Τηλ.. 22410/60678-60679
και fax: 22410/66028

ΠΩΛΟΥΝΤΑΙ

• ΔΙΑΜΕΡΙΣΜΑΤΑ
υπερλούξ διαφόρων διαστάσεων
ΕΓΓΥΗΣΗ Η ΠΟΛΥΕΤΗΣ ΠΕΙΡΑ ΜΑΣ

RHODES-GREECE
CAIRO PALACE

Ενοικιάζονται επαγγελματικοί χώροι στο κέντρο της πόλης στο εμπορικό κέντρο Cairo Palace

• **Κατάστημα** ισόγειο 30 τ.μ. στην Εθ. Δωδεκανησίων
• **Γραφείο** 3ου ορόφου **135 τ.μ.** στην Εθ. Δωδεκανησίων και Εθ. Δωδεκανησίων
• **Γραφείο** 3ου ορόφου **190 τ.μ.** στην Εθν. Μακαρίου και Εθ. Δωδεκανησίων
• **Γραφείο 2ου** ορόφου **190 τ.μ.** στην Εθν. Μακαρίου και Εθ. Δωδεκανησίων
• **Γραφείο 2ου** ορόφου **90 τ.μ.** στην Εθ. Δωδεκανησίων
• **Γραφείο 3ου** ορόφου **90 τ.μ.** στην Εθ. Δωδεκανησίων

Πληροφορίες κ. ΝΙΟΤΗ ΦΡΑΝΣΙΣ
ΤΗΛ. - ΦΑΞ. 2241027600
ΚΙΝ. 6944618757 - 6973572262

ΟΙΚΟΔΟΜΙΚΕΣ ΕΠΙΧΕΙΡΗΣΕΙΣ ΔΙΑΚΟΓΕΩΡΓΙΟΥ ΚΑΛΛΙΣΤΟΣ

ΕΘΝ. ΑΝΤΙΣΤΑΣΕΩΣ 11 (πρώην Αννης Μαρίας)

ΠΩΛΗΣΕΙΣ ΔΙΑΜΕΡΙΣΜΑΤΩΝ ΚΑΤΑΣΤΗΜΑΤΑ -ΑΠΟΘΗΚΕΣ ΑΝΤΑΛΛΑΓΕΣ ΑΚΙΝΗΤΩΝ - ΑΓΟΡΕΣ ΟΙΚΟΠΕΔΩΝ ΑΝΑΛΑΜΒΑΝΟΥΜΕ ΑΝΤΙΠΑΡΟΧΕΣ

Πωλούνται διαμερίσματα λουξ κατασκευής με απεριόριστη θέα. Τα διαμερίσματα διαθέτουν θωρακισμένες πόρτες - εντοιχισμένες κουζίνες - ντουλάπες - εντοιχισμένο νιπτήρα με ντουλάπι - κεντρική θέρμανση αυτόνομη - ανοιγόμενα ανακλινόμενα κουφώματα με διπλά τζάμια - σίτες - ρολά - υδραυλικό ασανσέρ - τριφασικό ρεύμα.

Ολοι οι χώροι σπατουλαριστοί - εσωτερικές πόρτες M.D.F. με σχέδιο.

ΓΡΑΦΕΙΑ ΙΑΤΡΕΙΑ

1) Επί της οδού Μεγ. Κων/νου - Κων/νου Παλαιολόγου των 80 τ.μ.

2) Επί της οδού Κων/νου Παλαιολόγου και Θεοτοκοπούλου 60-80 τ.μ.

3) Επί της οδού Ρήγα Φεραίου στο πάρκο 60-80-100 τ.μ.

ΚΑΤΑΣΤΗΜΑΤΑ

1) Επί της οδού Κων/νου Παλαιολόγου και Θεοτοκοπούλου 60-80 τ.μ.

2) Επί της οδού Λεωφόρου Καλλιθέας (Καρακόνερο) 90 τ.μ.

ΔΙΑΜΕΡΙΣΜΑΤΑ

1) Επί της οδού Χρ. Φέσσα (Κάθετος Αποστ. Παύλου) 90τ.μ. τριάρια.

Επίσης οροφοδιαμερίσματα των 90 τ.μ. (οικοδομή μόνο τριών διαμερισμάτων).

ΟΙΚΟΔΟΜΕΣ

1) Οικοδομή επί της οδού Πτολεμαίων και Χρ.Φέσσα των 117-125 τ.μ.

2) Οικοδομή υπό ανέγερση επί της οδού Ρήγα Φεραίου στο Πάρκο.Διαμερίσματα τριάρια - τεσσάρια.

3) Οικοδομή υπό ανέγερση επί της οδού Κ. Παλαιολόγου και Θεοτοκοπούλου. Διαμερίσματα δυάρια - τριάρια - τεσσάρια - καταστήματα.

5) Επί της οδού Β. Ηρακλείου οικοδομή τεσσάρων διαμερισμάτων. Οροφοδιαμερίσματα των 133τ.μ. Η οικοδομή έχει πιλοτή για πάρκινγκ

ΑΠΟΘΗΚΕΣ

1) Πλησίον Στέλιου Κωτιάδη των 130τ.μ.

2) Στη Λεωφόρο Καλλιθέας (Καρακόνερο) των 80-300τ.μ.

• Οι πωλήσεις μπορούν να γίνουν και με όλα τα Δάνεια Τράπεζας και οργανισμών.
• Αναλαμβάνουμε ΑΝΤΙΠΑΡΟΧΕΣ και Αγορές οικοπέδων. • Δεχόμαστε ανταλλαγές ακινήτων.

ΠΛΗΡΟΦΟΡΙΕΣ: ΔΙΑΚΟΓΕΩΡΓΙΟΥ ΚΑΛΛΙΣΤΟΣ
ΤΗΛΕΦΩΝΟ: 29318 - 34598 - ΤΗΛ. 78501 - 78502

ΕΝΟΙΚΙΑΖΟΝΤΑΙ

δύο διαμερίσματα τριάρια ολοκαίνουργια στην ΙΞΙΑ σε 4κατοικία. Τελείως ανεξάρτητα με κήπο, λουξ κατασκευής, πλιακό, κεντρική θέρμανση, κουζίνα ντουλάπες πόρτες Ιταλίας, κουφώματα, σίτες ηλεκτροκίνητες Γερμανίας. Τιμή εκάστον μηνιαίως 450 Ευρώ. Τηλ.: 6944281650

ΓΡΑΦΕΙΟ ΤΕΛΕΤΩΝ & ΜΝΗΜΟΣΥΝΩΝ ΡΟΔΟΥ
ΣΤΕΦΑΝΑ - ΣΤΟΛΙΣΜΟΙ
«ΑΜΕΡΙΚΑΝΟΥ»

Αμεση εξυπηρέτηση
ΟΛΟ ΤΟ 24ΩΡΟ

Αναλαμβάνουμε την τελετή
και με τα έξοδα
που χορηγούν τα ταμεία
χωρίς καμία επιβάρυνση
ΙΚΑ, ΤΕΒΕ, ΤΑΞΥ, ΔΗΜΟΣΙΟΥ,
ΛΙΜΕΝΙΚΩΝ, ΟΓΑ
και λοιπά ταμεία.

Τους ΑΠΟΡΟΥΣ ΔΩΡΕΑΝ
Πλατεία Βρούχου στη Μητρόπολη
Τηλέφωνα:28901 - 33400

ΝΤΕΤΕΚΤΙΒΣ
30 ΧΡΟΝΙΑ ΜΟΝΙΜΑ
ΚΑΙ ΣΤΗ ΡΟΔΟ
35354
ΠΛΑΤΕΙΑ ΑΓΙΟΥ ΙΩΑΝΝΟΥ
Η ΛΥΣΗ!!!
ΣΕ ΚΑΘΕ ΣΑΣ ΠΡΟΒΛΗΜΑ
EXPRESS SECURITY

ΝΤΕΤΕΚΤΙΒΣ
Συνταξιούχος Αστυνομικός Ασφάλειας
ΑΝΑΛΑΜΒΑΝΟΥΜΕ
Υποθέσεις ανηλίκων,
οικογενειακές, προσωπικές κ.τλ.
ΔΙΑΘΕΤΟΥΜΕ ΤΑ ΠΛΕΟΝ
ΣΥΓΧΡΟΝΑ ΟΠΤΙΚΟΑΚΟΥΣΤΙΚΑ
ΣΥΣΤΗΜΑΤΑ
100% ΕΧΕΜΥΘΕΙΑ
ΡΩΜΗΣ 22, - ΡΟΔΙΝΙ • ΤΗΛ. 2241 0 68985
Κιν. 094 6997967

ΕΛΛΗΝΙΚΗ ΔΗΜΟΚΡΑΤΙΑ
ΠΕΡΙΦΕΡΕΙΑ ΝΟΤΙΟΥ ΑΙΓΑΙΟΥ
ΝΟΜΟΣ ΔΩΔΕΚΑΝΗΣΟΥ
ΝΟΜΑΡΧΙΑΚΗ ΑΥΤ/ΣΗ ΔΩΔΕΚΑΝΗΣΟΥ
Δ/ΝΣΗ ΜΕΤΑΦΟΡΩΝ ΚΑΙ ΕΠΙΚΟΙΝΩΝΙΩΝ
ΤΜΗΜΑ Κ.Τ.Ε.Ο.
Ταχ. Δ/νση: 6ο χιλ. Ρόδου - Λίνδου
Ταχ. Κώδικας 85100, Telefax: 2241069544
Πληροφορίες: Γεώργιος Αργύρης-Κων/νος Χριστοφάκης
Τηλέφωνο: 2241065385 ΕΣΩΤΕΡΙΚΟ 22-23



ΠΡΟΓΡΑΜΜΑ ΠΡΟΣΚΛΗΣΗΣ ΓΙΑ ΔΙΕΝΕΡΓΕΙΑ ΤΕΧΝΙΚΟΥ ΕΛΕΓΧΟΥ ΟΧΗΜΑΤΩΝ ΜΕ ΕΔΡΑ ΤΟ Ν. ΔΩΔΕΚΑΝΗΣΟΥ

ΧΡΟΝΙΚΗ ΠΕΡΙΟΔΟΣ ΑΠΟ 01/05/2004 ΕΩΣ 30/07/2004	ΕΙΔΟΣ ΟΧΗΜΑΤΟΣ ΠΑΝΤΟΣ ΕΙΔΟΥΣ ΟΧΗΜΑΤΑ ΜΕ ΑΡΙΘΜΟΥΣ ΚΥΚΛΟΦΟΡΙΑΣ ΡΟΒ 5001 ΕΩΣ ΚΑΙ 5500

****ΕΠΙΣΗΣ ΘΑ ΕΛΕΓΧΟΝΤΑΙ ΟΣΑ ΟΧΗΜΑΤΑ ΥΠΟΧΡΕΟΥΝΤΑΙ ΒΑΣΕΙ ΠΑΛΑΙΟΤΕΡΩΝ ΠΡΟΓΡΑΜΜΑΤΩΝ ΠΡΟΣΚΛΗΣΗΣ

*** ΚΑΤΑ ΤΟ ΜΗΝΑ ΑΥΓΟΥΣΤΟ ΔΕΝ ΘΑ ΔΙΕΝΕΡΓΟΥΝΤΑΙ ΤΕΧΝΙΚΟΙ ΕΛΕΓΧΟΙ ΟΧΗΜΑΤΩΝ ΑΠΟ ΤΟ Κ.Τ.Ε.Ο..

Ε.Ν.
Ο ΠΡΟΪΣΤΑΜΕΝΟΣ
ΧΑΤΖΗΚΩΝΣΤΑΝΤΙΝΟΥ ΑΝΤΩΝΙΟΣ
ΜΗΧΑΝΟΛΟΓΟΣ - ΜΗΧΑΝΙΚΟΣ

TOP PROPERTIES
GEORGE and SAVAS PIPINOS
ΓΕΩΡΓΙΟΣ και ΣΑΒΒΑΣ ΠΙΠΙΝΟΣ
ΣΥΜΒΟΥΛΟΙ και ΕΚΤΙΜΗΤΕΣ ΑΚΙΝΗΤΩΝ
REAL ESTATE AGENT - MEMBER OF F.I.A.B.C.I. - N.A.E.A. - C.E.I.
E-mail:gpipinos@otenet.gr.
URL:www.rhodestop-properties.com and www.pipinos.gr
Από το 1971



Η "TOP PROPERTIES" είναι ατομική επιχείρηση και ανήκει στους Γεώργιο και Σάββα Πιπίνο. Το γραφείο ασχολείται από το 1971 αποκλειστικά και μόνο με επενδύσεις και REAL ESTATE, στο νησί της Ρόδου, καθώς και στην ευρύτερη περιοχή της Δωδεκανήσου.

ΑΠΕΥΘΥΝΟΜΑΣΤΕ: Στους **σοβαρούς, απαιτητικούς και επιλεκτικούς** επενδυτές - επιχειρηματίες - ελεύθερους επαγγελματίες, Ελληνες και ξένους, υψηλού εισοδηματικού επιπέδου, που ενδιαφέρονται να κάνουν μια σοβαρή επένδυση **προβολής** στο νησί της Ρόδου.

ΠΡΟΣΦΕΡΟΥΜΕ: Α) Υπηρεσίες και πληροφορίες που γίνονται σε προσωπικό επίπεδο με **εχεμύθεια, διακριτικότητα** και **σοβαρότητα**.
Β) Μεγάλη **γκάμα** υψηλής ποιότητας ακινήτων, όπως: 1) Ξενοδοχεία Α' και Β' κατηγορίας των 600 - 500 - 350 - 300 κλινών 2) Κεντρικά αστικά ακίνητα κατάλληλα για Τράπεζες - καταστήματα - γραφεία 3) Παραλιακές εκτάσεις, κατάλληλες για τουριστικές επενδύσεις των 150.000 - 100.000 - 70.000 - 50.000 - 36.000 τ.μ. και 4) Διαμερίσματα και μαιζονέτες **προβολής**.

ΣΤΟΧΟΣ ΜΑΣ ΕΙΝΑΙ: Να προσφέρουμε στο αγοραστικό μας κοινό **υψηλής ποιότητας ακίνητα** και **ευκαιρίες** στο νησί της Ρόδου. Η τριακονταετής και πλέον πείρα μας στον τομέα αυτό αποτελεί εγγύηση.

ΣΥΝΘΗΜΑ ΜΑΣ ΕΙΝΑΙ: Επενδύστε στην ΡΟΔΟ **ΤΩΡΑ**, σε ακίνητα που **ΑΝΤΕΧΟΥΝ ΣΤΟ ΧΡΟΝΟ**.

Γεώργιος και Σάββας Πιπίνος
ΜΕΣΙΤΕΣ ΑΣΤΙΚΩΝ ΣΥΜΒΑΣΕΩΝ
Γιατί εμείς γνωρίζουμε καλύτερα!

SINCE 1971

TOP PROPERTIES is a father and son business. The senior, Mr George S. Pipinos, the founder of the office, has carved, over the years, a reputation for integrity and excellence in the world of Real Estate in the Dodecanese.

At Top Properties we try hard to attract important and selective investors: high calibre businessmen/women and discerning professional people, both Greek and foreign, who wish to acquire substantial and valuable property on Rhodes.

We offer our expertise and advice privately, discreetly and in strict confidence.

We keep a compehensive list of real estate of the highest specifications:

a. A' and B' class hotels (600, 500, 350, 300 beds capacity).

b. Centrally situated office buildings and other business premises.

c. Seaside land, ideal for development (hotels, holiday resorts, etc.), of 150.000, 100.000, 70.000, 50.000, 36.000 sq.m.

d. Luxury appartments, maisonettes, detached, semi - detached and terraced houses.

Our aim is to give our clients the opportunity to acquire value for money, first class real estate on Rhodes. Our 30- year - old experience in Real Estate is our warranty.

Our moto is: Invest in Rhodes. Invest in property.
It stands the test of time.



TOP PROPERTIES
George and Savas Pipinos
Because we Know best

KENNENTY 38, ΡΟΔΟΣ, 85 100, ΤΗΛ. 22410- 23895, 38243 και 6944-676003, 6944-390803 FAX: 22410-20883
38 KENNEDY STR., RHODES, 85 100, TEL. 22410- 23895, 38243, and 6944-676003, 6944-390803 FAX: 22410-20883
U.K. Direct Line: 08717115396

ΕΠΙΔΟΣΗ ΑΓΝΩΣΤΟΥ ΔΙΑΜΟΝΗΣ

Με την υπ' αριθμ. 103/5-7-2004 έκθεση επιδόσεώς μου επέδωσα στον κ. Αντεισαγγελέα Πρωτοδικών Ρόδου κ. Κωνσταντίνο Μπούτσικο, ακριβές αντίγραφο της υπ' αριθμ. 26/25-6-2004 εκθέσεώς μου αποβολής και εγκατάστασης κατά του Shara Tarek του Mohamet, από το μίσθιο ακίνητο κατάστημα που βρίσκεται στην Κάρπαθο, στην οδό Ευαγγελιστρίας αρ. 17, που έγινε κατόπιν επισπεύσεως της Ευτυχίας χήρας Νικήτα Παπαχουντή, το γένος Νικήτα Λυριστάκη κατοίκου Καρπάθου, σύμφωνα με την από 26/6/2004 παραγγελία προς εκτέλεση του πληρεξούσιου δικηγόρου κ. Ιωάννη Α. Σταματιάδη, σε εκτέλεση του πρώτου απόγραφου εκτελεστού της υπ' αριθμ. 121/2004 Διαταγής Απόδοσης Μίσθιου του Μονομελούς Πρωτοδικείου Ρόδου.

Ρόδος 5-7-2004
Ο ΔΙΚ. ΕΠΙΜΕΛΗΤΗΣ
Αναστάσιος Κούτσελος

ΛΥΚΕΙΟ ΕΛΛΗΝΙΔΩΝ ΡΟΔΟΥ
«ΕΡΓΑΝΗ ΑΘΗΝΑ»
Οδός Ιπποτών (Κατάλυμα Προβηγκίας) 85100 ΡΟΔΟΣ

ΑΝΑΚΟΙΝΩΣΗ

Το Λύκειο Ελληνίδων «ΕΡΓΑΝΗ ΑΘΗΝΑ» ανακοινώνει ότι,

για το κλείσιμο της χρονιάς, καλεί τα μέλη και τους φίλους του, την Τετάρτη 7 Ιουλίου 2004 στις 7.30 μ.μ. στο «Ροδίνι» για να πιούμε το ουζάκι μας και να φάμε τους μεζέδες που θα ετοιμάσουν όλες οι κυρίες του Δ.Σ.

Θα χορέψουμε με ζωντανή μουσική έχοντας γύρω μας το καταπληκτικό πάρκο του Ροδινιού και θα θυμηθούμε τις υπέροχες στιγμές που οι περισσότερες από μας ζήσαμε σ' αυτό το μέρος.

Η τιμή εισιτηρίου είναι 20 ευρώ.

Για το Δ.Σ.
Η Πρόεδρος
Σέβα Αγγέλου

ΙΑΤΡΙΚΗ ΑΝΑΚΟΙΝΩΣΗ

Ο ΙΑΤΡΟΣ
ΓΕΩΡΓΙΟΣ Σ. ΔΡΑΚΙΟΥ
ΕΙΔΙΚΟΣ ΚΑΡΔΙΟΛΟΓΟΣ
ΔΕΧΕΤΑΙ:
Καθημερινά 09.00-13.00 και 17.30-20.30
Τετάρτη απόγευμα: Με ραντεβού
Σάββατο απόγευμα κλειστά.

Ιατρείο: Εθνικής Αντίστασης (πρώην Αννης Μαρίας) και Καζαντζάκη 2, Ρόδος

ΤΗΛ. 22410 74223 ΚΙΝ. 6932732382



YOGA Center

Με τη Yoga αισθάνεστε ισορροπημένοι και ανανεωμένοι σωματικά και πνευματικά.
Με το συνδυασμό **αναπνοής, σωματικής άσκησης** και **συγκέντρωσης**, βελτιώνεται η άμυνα του οργανισμού μας, ενισχύεται η υγεία μας και αυξάνεται η ευεξία μας.
Καθένας μας μπορεί να ξεκινήσει να κάνει Yoga ανεξάρτητα από ηλικία και φυσική κατάσταση.

ΤΜΗΜΑΤΑ ΕΝΗΛΙΚΩΝ ΚΑΙ ΠΑΙΔΙΩΝ

Υπεύθυνη: Ιφιγένεια Χαλκιά • Ιερού Λόχου 8 Ιαλυσός
Τηλ: 22410 96343 - 6945 374109

Kalithies Palace
ΑΙΘΟΥΣΑ ΔΕΞΙΩΣΕΩΝ



Εμπιστευθείτε σ' εμάς την γαμήλια δεξίωση του γάμου σας
Σε ένα χώρο, σχεδιασμένο αμφιθεατρικά, κλιματιζόμενο, με δυνατότητα να φιλοξενήσει έως 800 άτομα.
Απολαμβάνοντας ένα από τα μενού μας που εσείς θα επιλέξετε.
Προσιτές τιμές.
Τηλ. κρατήσεων: 2241085641, 2241085515, 2241086778

ANA FERRIES

ΕΥΓ-ΟΥΓ ΑΝΘΗ ΜΑΡΙΝΑ
•• ΕΥΓ-ΟΥΓ ΜΑΡΙΝΑ • ΕΓ-ΟΓ ΡΟΔΑΝΘΗ
ΡΟΔΟΣ-ΠΕΙΡΑΙΑΣ (06/06/04-18/07/04)

ΤΡΙΤΗ 06/07		
ΑΝΘΗ - ΜΑΡΙΝΑ	17.00	ΚΩ (20.30) - ΛΕΡΟ (22.40) - ΠΑΤΜΟ (23.50) - ΠΕΙΡΑΙΑ (09.30)
ΤΕΤΑΡΤΗ 07/07		
ΜΑΡΙΝΑ	14.00	ΣΥΜΗ (15.35) - ΤΗΛΟ (19.45) - ΝΙΣΥΡΟ (20.10) - ΚΩ(20.55)- ΚΑΛΥΜΝΟ (22.15) - ΛΕΡΟ (23.35) - ΠΑΤΜΟ (01.05) - ΠΕΙΡΑΙΑ (12.00)
ΡΟΔΑΝΘΗ	17.00	ΚΩ (20.50) - ΚΑΛΥΜΝΟ (22.10) - ΠΕΙΡΑΙΑ (09.00)
ΠΕΜΠΤΗ 08/07		
ΑΝΘΗ-ΜΑΡΙΝΑ	17.00	ΚΩ (20.30) - ΜΥΚΟΝΟ (02.00) - ΠΕΙΡΑΙΑ (06.50)
ΠΑΡΑΣΚΕΥΗ 09/07		
ΜΑΡΙΝΑ	16.00	ΣΥΜΗ (17.35) - ΤΗΛΟ(19.45) - ΝΙΣΥΡΟ (21.10) - ΚΩ(22.55) ΚΑΛΥΜΝΟ (00.15)- ΠΕΙΡΑΙΑ (10.45)
ΣΑΒΒΑΤΟ 10/07		
ΑΝΘΗ - ΜΑΡΙΝΑ	17.00	ΚΩ (20.50) - ΛΕΡΟ (23.00) - ΠΑΤΜΟ (00.20) - ΠΕΙΡΑΙΑ (09.20)
ΚΥΡΙΑΚΗ 11/07		
ΜΑΡΙΝΑ	14.00	ΚΩ (18.10) - ΚΑΛΥΜΝΟ(19.30) - ΑΣΤΥΠΑΛΑΙΑ (22.20) - ΚΑΤΑΠΟΛΑ (01.30) - ΠΕΙΡΑΙΑ (09.00)
ΔΕΥΤΕΡΑ 12/07		
ΡΟΔΑΝΘΗ	16.00	ΣΥΜΗ (16.35) - ΤΗΛΟ (18.45) - ΝΙΣΥΡΟ (20.10) - ΚΩ(21.55)-ΚΑΛΥΜΝΟ (22.15) - ΛΕΡΟ (23.35) - ΠΑΤΜΟ (02.05) - ΠΕΙΡΑΙΑ (11.00)
ΤΡΙΤΗ 13/07		
ΑΝΘΗ - ΜΑΡΙΝΑ	17.00	ΚΩ (20.30) - ΠΕΙΡΑΙΑ (06.15)
ΤΕΤΑΡΤΗ 14/07		
ΜΑΡΙΝΑ	14.00	ΣΥΜΗ (15.35) - ΤΗΛΟ (19.45) - ΝΙΣΥΡΟ (20.10) - ΚΩ(20.55)- ΚΑΛΥΜΝΟ (22.15) - ΛΕΡΟ (23.35) - ΠΑΤΜΟ (01.05) - ΠΕΙΡΑΙΑ (12.00)
ΠΕΜΠΤΗ 15/07		
ΑΝΘΗ-ΜΑΡΙΝΑ	17.00	ΚΩ (20.30) - ΜΥΚΟΝΟ (02.00) - ΠΕΙΡΑΙΑ (06.50)
ΠΑΡΑΣΚΕΥΗ 16/07		
ΜΑΡΙΝΑ	16.00	ΣΥΜΗ (17.35) - ΤΗΛΟ(19.45) - ΝΙΣΥΡΟ (21.10) - ΚΩ(22.55) ΚΑΛΥΜΝΟ (00.15)- ΠΕΙΡΑΙΑ (10.45)

****ΠΡΟΣΦΟΡΑ****
Πακέτα εισιτηρίων άνω των 300,00 ευρώ, μπορείτε να τα εξοφλήσετε σε 4 άτοκες μηνιαίες δόσεις με την πιστωτική σας κάρτα VISA ή MASTER!!!
***** Η εταιρεία μας βρίσκεται στην ευχάριστη θέση να σας ενημερώσει ότι :**
1) Θα προσφέρονται ειδικές τιμές σε όλες τις θέσεις για οικογενειακά πακέτα.
2) Εισιτήρια ΜΕΤ' ΕΠΙΣΤΡΟΦΗΣ, ειδικές τιμές.
3)Πολλαπλά εισιτήρια minimum 5, 50% έκπτωση

ΕΝΟΙΚΙΑΖΟΝΤΑΙ ΓΚΑΡΣΟΝΙΕΡΕΣ

ΑΡΧΑΓΓΕΛΟΣ-
Ενοικιάζονται γκαρσονιέρες καινούργιες, πλήρως εξοπλισμένες και επιπλωμένες με κλιματισμό, τηλεόραση, ψυγείο, φούρνο-μάτια, θερμοσίφωνο, ντους, w.c., εγκατάσταση για πλυντήριο ρούχων, σε ήσυχη περιοχή και άνετο πάρκινγκ.
Για όλο τον χρόνο. Τηλ.: 697 24 94 339

Zorpidis
ΤΟΥΡΙΣΤΙΚΟΣ ΟΡΓΑΝΙΣΜΟΣ
Αλεξ. Διάκου και Λοχαγού Φανουράκη 31
Τηλ. 22410 20625, 30054 FAX 26745

Ομαδικά & ατομικά ταξίδια

Εγγυημένες αναχωρήσεις κάθε εβδομάδα

ΠΑΡΙΣΙ
4, 5 & 6 ημέρες
ΙΤΑΛΙΑ
Ρώμη - Φλωρεντία
4 & 5 ημέρες
ΛΟΝΔΙΝΟ
4 & 5 ημέρες
ΠΡΑΓΑ
3, 4 & 5 ημέρες
ΑΜΣΤΕΡΝΤΑΜ
4 & 5 ημέρες
ΒΕΡΟΛΙΝΟ
4 & 5 ημέρες

Ελσίνκι, Κρουαζιέρα Βαλτική, Ταλίν, Αγ. Πετρούπολη, Βερολίνο, Αμστερνταμ, Νίκαια, Βαρκελώνη, Μαδρίτη, Βουδαπέστη, Βιέννη, Βενετία, Αίγυπτος, Τυνησία, Μαρόκο - Κων/πολη

ΙΤΑΛΙΚΟ ΠΑΝΟΡΑΜΑ

ΚΡΟΥΑΖΙΕΡΑ ΑΔΡΙΑΤΙΚΗ ΜΠΑΡΙ - ΠΟΜΠΗΪΑ - ΡΩΜΗ - ΦΛΩΡΕΝΤΙΑ - ΣΙΕΝΑ - ΒΕΝΕΤΙΑ - ΜΙΝΙΑΤΟΥΡΑ ΙΤΑΛΙΑ

Ξενοδοχεία 4* Ημιδιατροφή
7 ημέρες αναχώρηση κάθε Δευτέρα
450 ευρώ!!!



MULTI • CINEMA
ODEON
METROPOL

Εβδομαδιαίο Πρόγραμμα \\ Weekly Program
02.07.2004 - 08.07.2004
Ενημερωθείτε στο Internet...www.RodosVitrina.gr/Metropol.htm

Ετοιμαστείτε έρχεται Τετάρτη 7 Ιουλίου
Μην τη χάσετε!
SPIDER MAN 2
Σε Πρώτη Παγκόσμια Προβολή
Ο σούπερ ήρωας άνθρωπος - αράχνη επιστρέφει στην οθόνη.
ΚΑΤΑΛΛΗΛΟ ΑΙΘΟΥΣΑ 1 ΩΡΕΣ ΕΝΑΡΞΗΣ SHOW TIMES 17:20 • 20:00 • 22:40
New

ΣΕ 1η ΠΑΓΚΟΣΜΙΑ ΠΡΟΒΟΛΗ
Το υπερθέαμα συνεχίζεται για 6η εβδομάδα...!!!
ΜΕΤΑ ΤΗΝ ΕΠΟΜΕΝΗ ΜΕΡΑ
THE DAY AFTER TOMORROW
Εσύ που θα βρίσκεσαι;
ΚΑΤΑΛΛΗΛΟ ΑΙΘΟΥΣΑ 3 ΩΡΕΣ ΕΝΑΡΞΗΣ & SHOW TIMES 17:20 • 19:50 • 22:20

ΧΑΛΑΡΑ & ΨΥΧΡΑΙΜΑ
Μια θεότρελη κωμωδία.
New
CHILL OUT
ΑΚΑΤΑΛΛΗΛΟ ΑΙΘΟΥΣΑ 2 ΩΡΕΣ ΕΝΑΡΞΗΣ & SHOW TIMES 18:45 • 20:45 • 22:45

Συνωμοσία Θανάτου
Ένα έγκλημα... Ένας φυγάς... Η ΚΑΤΑΔΙΚΗ!
Προβολές μέχρι & Τρίτη 06/07
the statement
ΑΚΑΤΑΛΛΗΛΟ ΑΙΘΟΥΣΑ 1 ΩΡΑ ΕΝΑΡΞΗΣ & SHOW TIME 22:15

ΣΕ 1η ΠΑΝΕΛΛΗΝΙΑ ΠΡΟΒΟΛΗ
Κάθε Φορά, Πρώτη Φορά
Η Κωμωδία της χρονιάς!
50FIRSTDATES
Προβολές μέχρι & Τρίτη 06/07
ΚΑΤΑΛΛΗΛΟ ΑΙΘΟΥΣΑ 1 ΩΡΕΣ ΕΝΑΡΞΗΣ & SHOW TIMES 18:00 • 20:20

• 3 LUXURY DESIGN SCREENS •
• DOLBY DIGITAL EX • FULLY AIR-CONDITIONED •
Πληροφορίες • Κρατήσεις 22410.28400

ΠΑΛΛΑΣ 5 CINEMAS CENTER
02/07/2004 έως 08/07/2004
www.cinemapallas.gr
Για κρατήσεις 22410 24475/70670
Δημοκρατίας 13, Ρόδος

CONNIE and CARLA
ΣΕ 1η ΠΑΝΕΛΛΗΝΙΑ ΠΡΟΒΟΛΗ
Μετά από την τεράστια επιτυχία του "Όμως Αλά Ελληνικά" η Nia Vardalos επιστρέφει με την νέα της κωμωδία.
Αίθουσα 5 // ώρες έναρξης // 17:30 • 19:50 • 22:30

intermission
ΣΕ 1η ΠΑΝΕΛΛΗΝΙΑ ΠΡΟΒΟΛΗ
Μία περιπέτεια με χιούμορ, δράση και...Colin Farrell
Τέσσερις ιστορίες που κινούνται παράλληλα, διασταυρώνονται, κλιμακώνονται, καταρρέουν,
Αίθουσα 1 // ώρες έναρξης // 17:40 • 20:00 • 22:35

DAWN OF THE DEAD
ΤΟ ΞΥΠΝΗΜΑ ΤΩΝ ΝΕΚΡΩΝ
....όταν η κόλαση γεμίσει,
...οι νεκροί θα περπατήσουν στη γη!!!
Αίθουσα 2 // ώρες έναρξης // 18:00 • 20:20 • 22:40

ΤΡΟΙΑ
ΣΕ 1η ΠΑΓΚΟΣΜΙΑ ΠΡΟΒΟΛΗ
Η ΥΠΕΡΠΑΡΑΓΩΓΗ ΤΩΝ ΡΕΚΟΡ!
Αίθουσα 4 // ώρες έναρξης // 19:40 • 22:30

jersey girl
Γλυκός Μπελάς
ΣΕ 1η ΠΑΝΕΛΛΗΝΙΑ ΠΡΟΒΟΛΗ
...μια κωμωδία με καστ αγαπημένων σας ηθοποιών
Αίθουσα 3 // ώρες έναρξης // 17:30 • 20:00 • 22:20

Finding Nemo
Ψάχνοντας τον Nemo
ΜΕΤΑΓΛΩΤΤΙΣΜΕΝΗ ΣΤΑ ΕΛΛΗΝΙΚΑ
Η No1 εισπρακτική επιτυχία κινουμένων σχεδίων της DISNEY PICTURES όλων των εποχών!!!
Αίθουσα 4 // ώρα έναρξης // 17:30

Το Πρόγραμμα

ΕΤ1

07.30 ΤΑ ΔΙΔΥΜΑΚΙΑ
08.00 ΚΟΥΚΛΟΜΕΓΑΛΟΙ ΚΑΙ ΠΟΛΥΣΠΟΡΙΑ
10.15 ΤΑΞΙΔΙΑ ΣΤΗΝ ΜΝΗΜΗ (Ε)
11.10 ΣΑΝ ΠΑΡΑΜΥΘΙ (Ε)
12.00 ΜΙΑ ΦΟΡΑ ΕΝΑ ΝΗΣΙ
13.00 ΕΡΑΣΤΕΣ ΤΗΣ ΠΕΡΙΠΕΤΕΙΑΣ
14.00 ΟΙ ΚΗΠΟΙ ΤΗΣ ΕΥΡΩΠΗΣ
14.30 Η ΑΓΝΩΣΤΗ ΑΦΡΙΚΗ
15.00 ΟΙ ΑΤΡΟΜΗΤΟΙ (Ε)
16.00 ΤΣΙΚΙΤΙΤΑΣ
17.00 ΛΙΖΙ ΜΑΓΚΟΥΑΙΡ (Ε)
18.00 ΤΕΛΙΚΗ ΕΥΘΕΙΑ
19.00 ΚΛΗΡΩΣΗ ΛΑΪΚΟΥ ΛΑΧΕΙΟΥ
19.10 ΟΛΥΜΠΙΑΚΑ ΝΤΟΚΙΜΑΝΤΕΡ (Ε)
20.00 ΕΡΑΣΤΕΣ ΤΗΣ ΠΕΡΙΠΕΤΕΙΑΣ
21.00 ΒΙΟΓΡΑΦΙΕΣ: ΠΡΩΤΟΠΟΡΟΙ ΚΑΙ ΕΞΕΡΕΥΝΗΤΕΣ (Ε)
22.00 ΙΣΤΟΡΙΑ: Η ΓΗ ΤΩΝ ΤΣΑΡΩΝ- ΙΒΑΝ Ο ΤΡΟΜΕΡΟΣ
23.00 **ΕΙΔΗΣΕΙΣ**
00.00 ΟΥ ΤΟΠΟΣ - ΙΣΤΟΡΙΕΣ ΤΗΣ ΠΟΛΗΣ
00.30 ΤΑ ΚΑΛΥΤΕΡΑ ΤΟΥΣ ΧΡΟΝΙΑ
ΤΑΙΝΙΑ: ΤΟ ΜΥΣΤΙΚΟ ΤΟΥ ΝΟΕΜΒΡΗ

NET

07.00 ΠΡΩΤΗ ΓΡΑΜΜΗ
10.00 10 ΜΕ ΔΥΟ
12.00 **ΕΙΔΗΣΕΙΣ**
13.00 ΣΑΝ ΑΔΕΛΦΕΣ (Ε)
14.00 ΠΑΠΟΥΔΕΣ ΕΝ ΔΡΑΣΕΙ (Ε)
15.00 **ΕΙΔΗΣΕΙΣ-ΑΘΛΗΤΙΚΑ-ΟΙΚΟΝΟΜΙΑ-ΚΑΙΡΟΣ**
16.00 ΑΤΙΘΑΣΑ ΝΙΑΤΑ
17.00 ΧΡΙΣΤΙΝΑ ΔΙΚΑΙΩΜΑ ΣΤΗΝ ΑΓΑΠΗ
17.50 Η ΦΛΟΓΑ
18.00 **ΕΙΔΗΣΕΙΣ**
18.30 ΕΛΛΗΝΙΚΗ ΤΑΙΝΙΑ
20.00 ΣΤΗΝ ΕΝΤΑΤΙΚΗ (Ε)
20.50 Η ΦΛΟΓΑ
21.00 **ΕΙΔΗΣΕΙΣ**
22.00 ΜΑΜΑ ΚΑΙ ΓΙΟΣ
23.00 ΞΕΝΗ ΤΑΙΝΙΑ: ΟΙΚΟΓΕΝΕΙΑ ΠΕΡΕΖ
01.00 **ΕΙΔΗΣΕΙΣ**
01.45 ΜΑΤΛΟΚ

ΕΤ 3

08.00 ΤΟΠΟΙ ΖΩΗΣ
08.30 Β' ΛΥΚΕΙΟΥ, ΑΙΘΟΥΣΑ Β
09.00 Η ΞΥΠΟΛΗΤΗ ΧΟΡΕΥΤΡΙΑ
10.00 ΚΑΙΝΟΤΟΜΙΕΣ
11.00 Η ΜΕΡΑ ΤΟΥ ΠΑΙΔΙΟΥ
11.30 ΛΗΜΝΟΣ- ΑΗ ΣΤΡΑΤΗΣ
12.00 ΑΓΡΙΟΙ ΤΟΠΟΙ ΤΟΥ ΛΟΡΝ ΓΚΡΙΝ
12.30 ΑΓΝΩΣΤΗ ΓΗ
13.00 **ΕΙΔΗΣΕΙΣ**
14.30 ΝΤΟΚΙΜΑΝΤΕΡ
16.30 Η ΖΩΗ ΕΙΝΑΙ ΩΡΑΙΑ
18.00 Η ΟΔΟΣ ΤΩΝ ΥΔΑΤΩΝ
19.00 ΝΤΟΚΙΜΑΝΤΕΡ
20.00 ΘΑΛΑΣΣΑ, Ο ΥΔΑΤΙΝΟΣ ΚΟΣΜΟΣ
20.30 **ΕΙΔΗΣΕΙΣ**
21.30 ΜΑΚΡΙΝΕΣ ΦΙΛΙΕΣ
21.40 ΣΤΟΧΟΣ ΤΟ 2004
22.00 ΞΕΝΗ ΤΑΙΝΙΑ: ΤΟ ΔΕΝΔΡΟ ΤΩΝ ΧΡΙΣΤΟΥ-ΓΕΝΝΩΝ
00.00 **ΕΙΔΗΣΕΙΣ**
00.30 ΓΑΛΑΤΕΙΑΣ ΚΑΙ ΠΥΓΜΑΛΙΩΝΟΣ
01.00 ΤΟ ΑΗΔΟΝΙ ΤΗΣ ΣΜΥΡΝΗΣ
01.30 ΑΠΟ ΤΟΝ ΙΗΣΟΥ ΩΣ ΤΟΝ ΧΡΙΣΤΟ
02.30 ΝΤΟΚΙΜΑΝΤΕΡ (Ε)

MEGA

05.45 ΠΡΩΙΝΟ MEGA
10.00 ΤΑ ΜΥΣΤΙΚΑ ΤΗΣ ΒΕΦΑΣ
11.00 ΟΜΟΡΦΟΣ ΚΟΣΜΟΣ ΤΟ ΠΡΩΙ
13.00 ΡΕΤΙΡΕ (Ε)
14.00 **ΕΙΔΗΣΕΙΣ**
15.00 ΔΕΚΑ ΛΕΠΤΑ ΚΗΡΥΓΜΑ (Ε)
16.00 ΤΑ ΜΥΣΤΙΚΑ ΤΗΣ ΒΕΦΑΣ (Ε)
17.00 ΔΥΟ ΞΕΝΟΙ (Ε)
18.00 **ΕΙΔΗΣΕΙΣ**
18.10 ΑΠΑΓΟΡΕΥΜΕΝΗ ΑΓΑΠΗ
18.50 ΦΙΛΟΔΟΞΙΕΣ
19.20 Σ' ΑΓΑΠΩ Μ' ΑΓΑΠΑΣ (Ε)
20.00 **ΕΙΔΗΣΕΙΣ**
21.00 ΦΑΕ ΤΗ ΣΟΚΟΛΑΤΑ ΣΟΥ
21.50 ΕΠΤΑ ΘΑΝΑΣΙΜΕΣ ΠΕΘΕΡΕΣ (Ε)
22.50 ΞΕΝΗ ΤΑΙΝΙΑ: ΟΙ ΜΑΓΙΣΣΕΣ
00.15 **ΕΙΔΗΣΕΙΣ**
01.30 ΜΠΑΡ (Ε)
04.00 ΤΗΛΕΜΑΡΚΕΤΙΝΓΚ
04.40 ΞΕΝΗ ΣΕΙΡΑ: ΕΝΤ

ANT 1

06.00 ΔΕΣΠΟΙΝΙΣ ΜΑΡΓΑΡΙΤΑ (Ε)
06.50 ΚΑΛΗΜΕΡΑ ΜΕ ΤΟΝ ΑΝΤ1
10.00 ΠΡΩΙΝΟΣ ΚΑΦΕΣ
13.05 SUPER GAME
13.15 ΔΑΝΕΙΚΟΣ ΠΑΤΕΡΑΣ (Ε)
14.00 **ΕΙΔΗΣΕΙΣ**
14.50 ΕΓΚΛΗΜΑΤΑ (Ε)
15.30 FAME STORY (Ε)
16.25 SUPER GAME
16.30 ΚΩΝΣΤΑΝΤΙΝΟΥ ΚΑΙ ΕΛΕΝΗΣ (Ε)
17.30 **ΕΙΔΗΣΕΙΣ**
17.40 Ο ΚΑΙΡΟΣ ΤΗΣ ΕΒΔΟΜΑΔΑΣ
17.45 SUPER GAME
17.50 ΚΑΛΗΜΕΡΑ ΖΩΗ
18.40 ΘΗΣΑΥΡΟΦΥΛΑΚΙΟ
19.20 Η ΛΑΜΨΗ
20.00 **ΕΙΔΗΣΕΙΣ**
21.00 ΤΟ ΚΑΦΕ ΤΗΣ ΧΑΡΑΣ (Ε)
22.00 ΕΛΛΑΣ ΤΟ ΜΕΓΑΛΕΙΟ ΣΟΥ
23.45 ΟΙ ΣΤΑΒΛΟΙ ΤΗΣ ΕΡΙΕΤΑΣ ΖΑΪΜΗ
00.00 **ΕΙΔΗΣΕΙΣ**
00.30 ΞΕΝΗ ΤΑΙΝΙΑ: ΝΟΚ ΑΟΥΤ
02.30 ΞΕΝΗ ΤΑΙΝΙΑ: ΜΑΤΩΜΕΝΟ ΣΙΚΑΓΟ
04.15 MOBILE FUN
04.40 ΤΗΛΕΜΑΡΚΕΤΙΝΓΚ
05.10 ΣΥΓΚΑΤΟΙΚΟΙ ΣΤΗΝ ΤΡΕΛΑ (Ε)

ALPHA

05.40 ΚΑΙΝΟΥΡΓΙΑ ΜΕΡΑ
06.50 ΚΑΘΕ ΜΕΡΑ ALPHA
10.00 ΚΑΛΩΣ ΤΟΥΣ
13.00 ΜΑΡΙΜΑΡ (Ε)
14.00 **ΕΙΔΗΣΕΙΣ**
14.50 ΜΑΡΙΑ (Ε)
15.30 NINA
16.20 **ΕΙΔΗΣΕΙΣ**
16.30 ΜΙΡΑΝΤΑ (Ε)
17.30 ΜΠΟΡΩ
19.00 ΕΣΜΕΡΑΛΔΑ (Ε)
20.00 **ΕΙΔΗΣΕΙΣ**
21.00 ΓΙΑ ΠΑΝΤΑ ΦΙΛΕΣ (Ε)
22.00 ΑΚΡΟΒΑΤΩΝΤΑΣ (Ε)
23.00 ΜΥΣΤΙΚΑ ΚΑΙ ΛΑΘΗ (Ε)
01.15 **ΕΙΔΗΣΕΙΣ**
00.15 ΕΝΑΣ ΤΡΕΛΟΣ ΤΡΕΛΟΣ ΠΛΑΝΗΤΗΣ
02.00 EUROGOAL
02.30 ΕΠΙ ΤΟΥ ΚΑΝΑΠΕΩΣ (Ε)
03.30 ΤΗΛΕΑΓΟΡΕΣ
04.00 ΜΠΟΡΩ (Ε)

STAR

06.00 ΠΑΙΔΙΚΟ ΠΡΟΓΡΑΜΜΑ
10.00 ΟΙ ΠΕΤΑΛΟΥΔΕΣ ΕΛΕΥΘΕΡΕΣ ΠΕΤΟΥΝ
12.30 ΔΙΔΥΜΟΣ ΜΠΕΛΑΣ
13.00 **ΕΙΔΗΣΕΙΣ**
14.00 SUPER STAR
15.55 **ΕΙΔΗΣΕΙΣ**
16.00 ΛΟΥΙΖΑ, Η ΚΟΡΗ ΤΟΥ ΚΗΠΟΥΡΟΥ
17.30 ΙΕΡΟ ΠΑΘΟΣ
18.30 ΜΟΝΟΜΑΧΟΣ
19.30 **ΕΙΔΗΣΕΙΣ**
21.00 ΞΕΝΗ ΤΑΙΝΙΑ: ΟΛΕΘΡΙΑ ΣΥΓΚΡΟΥΣΗ
23.30 ΞΕΝΗ ΤΑΙΝΙΑ: Η ΠΕΡΙΠΛΑΝΗΣΗ
01.30 **ΕΙΔΗΣΕΙΣ**
01.45 ΞΕΝΗ ΤΑΙΝΙΑ: ΘΥΜΑ ΒΙΑΣΜΟΥ
03.45 ΑΣΤΕΡΙΑ ΣΤΟ ΠΕΝΤΑΓΡΑΜΜΟ

FILMNET

05.55 Ο ΑΝΤΙΖΗΛΟΣ
08.05 ΜΟΝΟΣ ΣΤΟ ΣΠΙΤΙ
09.30 ΤΟ ΦΩΣ ΤΟΥ ΑΠΟΛΛΩΝΑ ΛΑΜΠΕΙ
09.40 Η ΟΙΚΙΑΚΗ ΒΟΗΘΟΣ
11.15 ΕΓΩ Ο ΚΑΤΑΣΚΟΠΟΣ
13.35 ΠΡΟΣΕΧΩΣ ΣΤΟ ΣΙΝΕΜΑ
14.10 ΟΙΚΟΓΕΝΕΙΑΚΗ ΑΠΩΛΕΙΑ
15.45 ΤΟ ΦΩΣ ΤΟΥ ΑΠΟΛΛΩΝΑ ΛΑΜΠΕΙ
16.00 Η ΛΙΖΑ ΚΑΙ Ο ΠΟΥΦ
16.30 ΤΑΖΜΑΝΙΑ
16.55 ΖΟΡΟ
17.20 ΠΟΠΑΫ
18.25 ΕΡΩΤΙΚΗ ΨΥΧΩΣΗ
17.55 Ο ΓΑΜΟΣ ΕΙΝΑΙ ΤΗΣ ΜΟΔΑΣ
21.45 ΤΟ ΦΩΣ ΤΟΥ ΑΠΟΛΛΩΝΑ ΛΑΜΠΕΙ
22.00 ΚΑΥΤΗ ΠΕΤΡΑ
23.50 Η ΩΡΑ ΤΗΣ ΑΠΟΚΑΛΥΨΗΣ
01.30 ΤΟ ΕΙΔΩΛΟ
03.25 ΟΙ ΜΑΧΗΤΕΣ ΤΩΝ ΑΙΘΕΡΩΝ

ALTER

06.00 ALTER KIDS
11.00 ΟΙ ΠΕΤΑΛΟΥΔΕΣ ΕΛΕΥΘΕΡΕΣ ΠΕΤΟΥΝ
12.00 ΑΝΤΖΕΛΙΚΑ ΤΟ ΚΟΡΙΤΣΙ ΤΟΥ ΠΑΘΟΥΣ
12.55 ΤΑ ΜΥΣΤΙΚΑ ΤΗΣ ΥΓΕΙΑΣ
13.00 **ΕΙΔΗΣΕΙΣ**
14.00 ΑΠΟΚΛΕΙΣΤΙΚΑ
16.30 **ΕΙΔΗΣΕΙΣ**
16.45 ΕΛΛΗΝΙΚΗ ΤΑΙΝΙΑ: Ο ΕΡΑΣΤΗΣ ΤΗΣ ΓΥΝΑΙΚΑΣ ΜΟΥ
18.45 ΤΟ ΠΡΩΤΟ ΘΕΜΑ
19.00 **ΕΙΔΗΣΕΙΣ**
20.00 Η ΦΩΝΗ ΤΟΥ ΠΟΛΙΤΗ
20.55 ΟΤΟ ΑΛΤΕΡ
21.00 ΜΗΤΣΙΧΩΣΤΑ (Ε)
22.50 ΑΫΠΝΙΕΣ
00.15 SEX AND THE CITY
00.45 ΞΕΝΗ ΤΑΙΝΙΑ: ΚΟΛΛΗΤΟΙ ΜΕΧΡΙ ΘΑΝΑΤΟΥ
02.45 APHRODISIA
03.00 ΞΕΝΗ ΤΑΙΝΙΑ: Ο ΚΗΠΟΣ ΤΟΥ ΕΡΩΤΑ

ΡΟΣΚΟΠΙΟ

ΚΡΙΟΣ:
21 ΜΑΡΤΙΟΥ - 20 ΑΠΡΙΛΙΟΥ

Μέσα σε όλη αυτή την σημερινή ένταση η ευκαιρία για να ξεκινήσετε κάτι εντελώς καινούργιο πολύ πιθανόν και με την βοήθεια άλλων θα πρέπει να την θεωρήσετε υπερβολική εύνοια για σας. Το αν τα πράγματα θα εξελιχθούν όπως εσείς θα θέλετε ή όχι θα εξαρτηθεί πάρα πολύ από το πόσο προσεκτικά μπορείτε να χειριστείτε ορισμένες καταστάσεις σήμερα. Αποφύγετε σήμερα τα τυχερά παιχνίδια ή τις οποιεσδήποτε δαπάνες.

ΤΑΥΡΟΣ
20 ΑΠΡΙΛΙΟΥ - 20 ΜΑΪΟΥ

Ισως να πρόκειται για μια εξαιρετικά τυχερή περίοδο για σας σήμερα. Εκμεταλλευτείτε την ευκαιρία για να αλλάξετε ορισμένα πράγματα από τη ζωή σας ανεξάρτητα σε ποιον τομέα θα είναι. Οι ευκαιρίες δεν παρουσιάζονται και τόσο συχνά εκμεταλλευτείτε τες.

ΔΙΔΥΜΟΙ
21 ΜΑΪΟΥ - 21 ΙΟΥΝΙΟΥ

Το να δραστηριοποιηθείτε υπερβολικά μαζί με κάποιους άλλους για έναν ιδιαίτερο στόχο ίσως αποδειχτεί πολύ καλή ενέργεια από μέρους σας. Ισως να μην είναι κάτι που το συνηθίζετε αλλά η βοήθεια των άλλων ίσως αποδειχτεί πολύτιμη σήμερα. Εκμεταλλευτείτε την παραμερίζοντας τις προσωπικές προτιμήσεις, ίσως αποδειχτεί πολύ έξυπνη κίνηση στο άμεσο μέλλον.

ΚΑΡΚΙΝΟΣ
22 ΙΟΥΝΙΟΥ - 20 ΙΟΥΛΙΟΥ

Ο ιδεαλισμός, η έμπνευση ή ακόμα και ο μυστικισμός φαίνεται πως σας ευνοούν ιδιαίτερα σήμερα. Πολλά όνειρά σας ίσως αρχίσουν να πραγματοποιούνται έστω και με εντελώς διαφορετικές συνθήκες από αυτές που εσείς υπολογίζατε. Οπως και να έχουν όμως τα πράγματα η σωστή εκμετάλλευση αυτών των αυξημένων δυνατοτήτων σας σήμερα πολύ πιθανόν να αποδώσει στο άμεσο μέλλον. Πολλά πράγματα θα εξαρτηθούν από το πόσο μπορείτε να σταθεροποιήσετε μια κατάσταση αποφεύγοντας να παρασυρθείτε σε υπερβολές.

ΛΕΩΝ
23 ΙΟΥΛΙΟΥ - 21 ΑΥΓΟΥΣΤΟΥ

Μια κατάλληλη ημέρα για να αυτο-επιβεβαιώσετε ορισμένες από τις ιδιαίτερες ικανότητές σας. Οι άλλοι με ευκολία θα αναγνωρίσουν την υπεροχή σας πάνω σε κάποιον ξεχωριστό τομέα και με ευχαρίστηση θα δεχτούν την συνεργασία σας. Ο δυναμισμός και η ενεργητικότητά σας σήμερα σε υψηλό επίπεδο και η πιθανότητα να δημιουργήσετε κάτι αξιόλογο μεγάλη.

ΠΑΡΘΕΝΟΣ
22 ΑΥΓΟΥΣΤΟΥ - 22 ΣΕΠΤΕΜΒΡΙΟΥ

Οι αλλαγές που γίνονται σήμερα στο περιβάλλον σας θα έχουν άμεση επίπτωση στις σχέσεις σας με τους άλλους αλλά και στην ίδια σας την προσωπικότητα. Πολλά πράγματα από τον εσωτερικό σας κόσμο θα τα βρείτε να μεταβάλλονται με έναν αργό αλλά σταθερό τρόπο. Ενα ευχάριστο γεγονός στη ζωή σας με την συμμετοχή όμως κάποιου πολύ κοντινού σας ατόμου.

ΖΥΓΟΣ:
23 ΣΕΠΤΕΜΒΡΙΟΥ - 22 ΟΚΤΩΒΡΙΟΥ

Ισως να αισθάνεστε ευγνώμονας απέναντι στους γονείς σας οι οποίοι σας δίδαξαν το πώς να αντιμετωπίζετε τις δυσκολίες τις ζωής μόνοι σας. Αλλωστε οι καταστάσεις που θα περιβάλλουν αυτό τον Μήνα θα σας κάνουν τουλάχιστον να το σκεφθείτε αυτό. Οι δυσκολίες όμως δεν θα λείψουν. Αποφεύγετε λίγο την υπερβολική κριτική απέναντι των άλλων και προσπαθήστε να κατανοήσετε τις ανάγκες τους πρώτα.

ΣΚΟΡΠΙΟΣ:
23 ΟΚΤΩΒΡΙΟΥ - 22 ΝΟΕΜΒΡΙΟΥ

Ισως να χάσατε ορισμένα πράγματα που αγαπούσατε, φίλους, φίλες ή ακόμα και κάτι πιο πολύτιμο. Η ημέρα που θα τα ξαναποκτήσετε όμως πλησιάζει. Χρησιμοποιήστε τις εμπειρίες από το παρελθόν για να αποφύγετε τα σφάλματα στο κοντινό μέλλον. Την στιγμή αυτή το "κλειδί" της επιτυχίας στην καριέρα σας ίσως βρίσκεται στις μικρολεπτομέρειες που πιθανόν να είχατε παραμελήσει. Η δουλειά σας σε καλό επίπεδο, αλλά προσέξτε τους συνεργάτες σας ή φίλους γιατί υπάρχει κάποια πιθανότητα να απογοητευθείτε από αυτούς. Αποφύγετε την αστάθεια στις αποφάσεις σας τουλάχιστον προσωρινά.

ΤΟΞΟΤΗΣ:
23 ΝΟΕΜΒΡΙΟΥ - 20 ΔΕΚΕΜΒΡΙΟΥ

Μία αβεβαιότητα και σύγχυση στα προσωπικά θέματα θα υποβάλλει την ιδιοσυγκρασία σας σε ένα τεστ αντοχής. Πράγματα και καταστάσεις που θεωρούσατε σχεδόν αμετάβλητα θα τα δείτε να αλλάζουν πολύ γρήγορα κάτω από περίεργες συνθήκες. Αν και από την ιδιοσυγκρασία σας είστε εγκρατής, εδώ φαίνεται πως μία σχετική αύξηση της ευαισθησίας σας θα σας προκαλέσει αρκετά προβλήματα. Προβλήματα οργανωτικότητας στα προσωπικά ή κάποια εξασθένηση της υγείας. Ισχυροί κοινωνικά και οικονομικά φίλοι θα αποδειχθούν πολύτιμοι αυτή την περίοδο. Περίεργες σχέσεις με το περιβάλλον.

ΑΙΓΟΚΕΡΩΣ:
21 ΔΕΚΕΜΒΡΙΟΥ - 19 ΙΑΝΟΥΑΡΙΟΥ

Θα πρέπει να ρυθμίζετε συστηματικά τον αριθμό των επιχειρήσεων που αναλαμβάνετε και να συγκεντρώνεστε μόνο σ' αυτές που είναι κατορθωτές και μπορούν να ολοκληρωθούν, αποφεύγοντας το διασκορπισμό της ενέργειάς σας. Τα μικρά ταξίδια και, γενικά, οι μετακινήσεις ευνοούνται στη διάρκεια αυτής της ημέρας. Η νοητική σας δραστηριότητα θα είναι αυξημένη και θα σας προκαλέσει την επιθυμία να απασχοληθείτε με κάποιου είδους σπουδές.

ΥΔΡΟΧΟΟΣ:
20 ΙΑΝΟΥΑΡΙΟΥ - 18 ΦΕΒΡΟΥΑΡΙΟΥ

θα γίνετε περισσότερο διαισθητικός και το ενδιαφέρον σας για τις υπεραισθητικές εμπειρίες ή την παραψυχολογία, θα είναι μεγάλο. Δείξτε εμπιστοσύνη στη γνώμη, στις ιδέες και στη διαίσθησή σας, και μη φοβάστε ότι θα σας παραπλανήσουν. Το ενδιαφέρον σας για τα υλικά αγαθά και γενικά για τα αποκτήματα θα είναι αυξημένο και θα αναζητήσετε νέες πηγές εσόδων. Αυτή την ημέρα, θα έχετε πολλές και καλές ευκαιρίες για να πάρετε χρήματα.

ΙΧΘΥΕΣ:
19 ΦΕΒΡΟΥΑΡΙΟΥ - 20 ΜΑΡΤΙΟΥ

Αυτό το διάστημα ευνοούνται όλα τα καθήκοντα, τα σχέδια και τα θέματα που έχουν σχέση με την πνευματική σας απόδοση, με την ανάγκη σας για τελειότητα και ανάλυση. Θα είστε περισσότερο αναλυτικός και προσεκτικός στην εργασία ή στην ενασχόλησή σας, πράγμα που θα σας ωφελήσει.



Διάσημα Ρητά

ΑΝΘΡΩΠΟΙ

Οι άνθρωποι εντυπωσιάζονται συνήθως, από πράγματα που δεν καταλαβαίνουν.

Α. Ντε Μυσσέ

Οι άνθρωποι δεν παραδέχονται τους προφήτες τους και τους θανατώνουν, αλλά αγαπούν τους μάρτυρες και τιμούν αυτούς που θανάτωσαν.

Φ. Ντοστογέφσκι

Οι άνθρωποι που πάνε μπροστά σ? αυτόν τον κόσμο είναι εκείνοι που σηκώνονται και ψάχνουν για τις συνθήκες που θέλουν και που, άμα δεν τις βρουν, τις δημιουργούν μόνοι τους.

Μπ. Σω

Υπάρχουν πολλά θαύματα, αλλά κανένα τόσο θαυμάσιο όσο ο άνθρωπος.

Σοφοκλής

Οι κακοί άνθρωποι μοιάζουν με τις μύγες που σέρνονται πάνω από το ανθρώπινο σώμα και ασχολούνται μόνο με τις πληγές του.

Λα Μπριγέρ

Υπάρχουν άνθρωποι που πάρα πολύ κινούνται, αλλά δε φτάνουν πουθενά.

Ι. Χριστός

Κόλαση είναι οι άλλοι άνθρωποι: και οι συγγενείς, και οι ξένοι.

Ζ. Π. Σαρτρ

Για έναν λογικό και γνωστικό άνθρωπο είναι ευκολότερα να υποτάσσεται στους ηλιθίους, παρά να τους κυβερνά.

Λα Ροσφουκό

Περισσότερο απ' όλα τους ανθρώπους ενδιαφέρει εκείνο που καθόλου δεν τους αφορά.

Μπ. Σω

Μέχρι τώρα ο άνθρωπος εναντιωνόταν στη φύση. Από εδώ κι εμπρός εναντιώνεται στη φύση του.

Ντ. Γκάμπορ

Δε μ αρέσει αυτός ο άνθρωπος. Πρέπει να τον γνωρίσω καλύτερα.

Α. Λίνκολν

RODOGAZ

Στη Ρόδο από το 1963



✓ Διανομή φιαλών υγραερίου κατ' οίκον
τηλέφωνα παραγγελιών: 64409 - 694-4-528212
✓ Διανομή χύμα υγραερίου
✓ Πώληση καυστήρων και λεβήτων υγραερίου για κεντρικά συστήματα θέρμανσης
✓ Θερμαντικά σώματα



Διεύθυνση εργοστασίου: Καναμάτ Ρόδου • τηλ. 62649
Διεύθυνση πρατηρίου: Στεφάνου Καζούλη 15 • τηλ. 35797 - 35868 - 38509





Εδώ και 75 χρόνια, οι γερμανικές κουζίνες ALNO ικανοποιούν και τις ποιό προσωπικές ανάγκες και επιθυμίες σας με έξυπνες και καινοτόμες λύσεις.

tselios bagno

Η ΕΜΠΝΕΥΣΗ ΜΑΣ ΕΙΣΤΕ ΕΣΕΙΣ!

ALNO die Welt der Küche

Λίνδου 230, τηλ. 22410 60684

IF m@gazine >>

ΙΟΥΝΙΟΣ 2004 - Τιμή: 4 Ε

από τα Δωδεκάνησα για όλη την Ελλάδα >>

ΠΡΟΣΚΛΗΣΗ ΕΠΑΓΓΕΛΜΑΤΙΚΟΥ ΕΝΔΙΑΦΕΡΟΝΤΟΣ ΕΜΠΟΡΙΚΟ ΚΕΝΤΡΟ «ΚΟΥΡΟΣ» ΠΕΥΚΟΙ - ΛΙΝΔΟΥ

Εάν σας ενδιαφέρει μια εξασφαλισμένη, επιτυχής, μακροχρόνια και εξαιρετικά κερδοφόρα, τουριστική ή οποιαδήποτε επιχείρηση, έως μίνι- γκόλφ και μεγάλο club, ο κ. Κούρος Ιωάννης

ΚΑΛΕΙ

κάθε σοβαρά ενδιαφερόμενο για μια συνάντηση συνεργασίας με δείπνο, στο εξαιρετικά οργανωμένο Εμπορικό του Κέντρο, στην οποία θα αναπτυχθούν οι σημερινές και μέλλουσες μεγάλες προσοδοφόρες αποδόσεις.

Οι ενδιαφερόμενοι θα διαπιστώσουν προσωπικά, επί τόπου, από τα ήδη λειτουργούντα πολλά καταστήματα, του μεγάλου Εμπορικού Κέντρου στην καρδιά των Πεύκων, λόγω της καλής ποιότητας των τουριστών, την τρομερή εμπορικότητα και τη μεγάλη αγοραστική δύναμη της περιοχής.

Σημειωτέον ότι, στους Πεύκους είναι αδύνατον να επεκταθεί το ALL INCLUSIVE, γιατί όλα τα τουριστικά καταλύματα είναι μικρά και δεν το δικαιολογούν.

ΠΡΟΣΦΟΡΑ μας, εκτός των άλλων είναι, σε περίπτωση που θα ενοικιασθεί κατάστημα, και λειτουργήσει αμέσως, το ενοίκιο θα αρχίζει από την 1η Απριλίου 2005.

Με τιμή ΙΩΑΝΝΗΣ ΚΟΥΡΟΣ

Τηλ. 22440-29300-22440-48170-κιν.6944436963

ΚΟΜΠΑΡΣΟΙ!!

Ζητούνται κομπάρσοι για

Γερμανική ταινία από 18-50 χρονών

Τηλ. 6976674229 Τουλιάτος και 6978881646 Τουλιάτου

Ζαχαροπλαστείον
Αρτοσκευάσματα



Show Bakery

Café Swedco

Swedco CAFE

Τα Ζαχαροπλαστεία «SWEDCO»

α) Ηρώων Πολυτεχνείου 4, β) Δημοκρατίας & Δωδ/κής Νεολαίας Γωνία,
γ) Θεμ. Σοφούλη & Διαγοριδών Γωνία σε αντίθεση των συνεχών ανατιμήσεων

ΑΝΑΚΟΙΝΩΝΟΥΝ στους πελάτες τους ότι τα αγαθά τους
θα προσφέρονται σε **χαμηλότερες τιμές** εάν αγοράζονται ως **«πακέτο χωρίς σέρβις».**

Επίσης προσφέρουν πλούσιο μπουφέ για κάθε κοινωνική και επαγγελματική εκδήλωση
σε τιμές που δεν αφήνουν αδιάφορο τον πιο απαιτητικό πελάτη.

Πληρ. τηλ.: 22410 35660, 22410 27575, 22410 22919