η δημοκρατική της Ρόδου

στην υπηρεσία του δωδεκανησιακού λαού

Αρ. φύλλου 6614 - ΠΕΜΠΤΗ 15 ΙΟΥΛΙΟΥ 2004 - Τιμή 0,70 ΕΥΡΩ - www.dimokratiki.gr

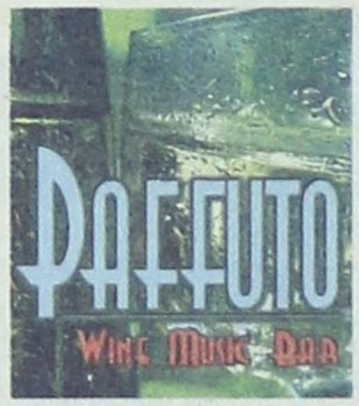



ΕΛΛΗΝΑΣ Ο «ΕΓΚΕΦΑΛΟΣ» ΤΟΥ ΚΥΚΛΩΜΑΤΟΣ

ΕΛΛΗΝΙΚΟ ΠΛΟΙΟ ΜΕΤΕΦΕΡΕ 4,5 τόννους κοκαΐνης!

• ΣΕΛ. 5

Διαστάσεις οικονομικού θρίλερ προσλαμβάνει η υπόθεση • Κατασχέσεις λογαριασμών και συλλήψεις

ΕΝΤΟΝΗ ΑΝΤΙΔΡΑΣΗ ΦΟΡΕΩΝ ΚΑΙ ΤΑΞΕΩΝ

ΑΓΑΝΑΚΤΗΣΗ για το «μαύρο χάλι» της ακτοπλοΐας

✓ *Ξεσηκώθηκαν φορείς και τάξεις*

Διάχυτη είναι η εντύπωση ότι πρόκειται για οργανωμένο σχέδιο εις βάρος της Δωδ/νήσου • Με οξύτατη ανακοίνωση η Νέα Δημοκρατία προειδοποιεί τους δολιοφθορείς • Παρέμβαση της ΤΕΔΚ για τη λήψη μέτρων • Η Ενωση Ξενοδόχων εκφράζει την έντονη ανησυχία της για την βλάβη που υφίσταται ο τουρισμός μας • ΣΕΛ. 3

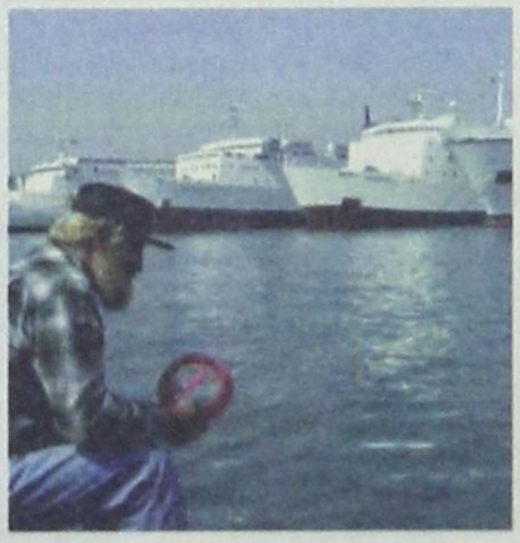

ΚΑΤΑΔΙΩΞΗ ΔΟΥΛΕΜΠΟΡΩΝ

Μεταφέρονται από τα νησιά οι λαθρομετανάστες

• ΣΕΛ. 32



ΓΙΑ ΤΑ ΠΕΡΙΦΗΜΑ «ΤΣΙΡΟΤΑ»



Ολοκληρώθηκαν οι απολογίες των φαρμακοποιών

• ΣΕΛ. 5

ΣΤΟΝ ΑΓΓΛΙΚΟ ΤΥΠΟ

Νέα δημοσιεύματα για το Φαληράκι

• ΣΕΛ. 4

Η ΥΠΟΘΕΣΗ ΣΤΗ ΔΙΚΑΙΟΣΥΝΗ

Λειτουργεί παρανόμως στη Ρόδο μεγάλη κλινική;

• ΣΕΛ. 6

ΟΙ ΑΝΑΛΥΤΙΚΟΙ ΠΙΝΑΚΕΣ

Οι μισθοί των εργαζομένων στα ξενοδοχεία και στα επισιτιστικά επαγγέλματα

• ΣΕΛ. 20-21





ΤΙ ΑΝΑΦΕΡΕΤΑΙ ΣΤΗΝ ΠΟΡΙΣΜΑΤΙΚΗ ΕΚΘΕΣΗ

ΟΙ ΔΙΑΠΙΣΤΩΣΕΙΣ ΤΩΝ ΕΠΙΘΕΩΡΗΤΩΝ Δημόσιας Διοίκησης για το «Ατλάντικα»

Τι κατέθεσαν στα πλαίσια της ΕΔΕ οι υπεύθυνοι της Πολεοδομίας και του ΠΕΧΩ και τι προέκυψε από τον έλεγχο

• ΣΕΛ. 10-11-12

ΘΑ ΥΠΑΡΞΟΥΝ ΠΡΟΒΛΗΜΑΤΑ

Σε απεργίες προχωρούν οι εργαζόμενοι στη ΔΕΗ!

• ΣΕΛ. 4



ΕΡΩΤΗΣΗ ΠΑΡΑΣΚΕΥΑ ΣΤΗ ΒΟΥΛΗ

Διεκόπησαν οι εργασίες στο Φράγμα Γαδουρά

• ΣΕΛ. 6

ΑΠΟ ΑΡΜΟΔΙΟ ΔΙΚΑΣΤΗΡΙΟ ΤΗΣ ΡΟΔΟΥ

ΔΕΚΤΗ Η ΑΙΤΗΣΗ ΑΠΟΦΥΛΑΚΙΣΗΣ ΔΥΟ καταδικασθέντων για απάτη και σωματεμπορία

Τραπεζικός υπάλληλος ο ένας, Αλβανός υπήκοος ο άλλος

• ΣΕΛ. 7



η άποψη της ημέρας

Περί...«μεσαίου χώρου»

Μεγάλη συζήτηση γίνεται από πολιτικούς αναλυτές, δημοσκόπους, αλλά και από τα επιτελεία των κομμάτων για την κυριαρχία στο μεσαίο χώρο και τη σημαντικότητά του για την εκλογική νίκη που μπορεί να δώσει σε εκλογικές αναμετρήσεις. Ο όρος «μεσαίος χώρος» πρωτοεμφανίστηκε στην πολιτική ορολογία της χώρας με πρωτοβουλία του Κώστα Καραμανλή, πριν από τις εκλογές του 2000. Οχι ότι ενδεχομένως δεν υπήρχε και παλαιότερα, συνηθίζαμε όμως να τον περιλαμβάνουμε στις έννοιες Κεντροδεξιά και Κεντροαριστερά, αφού ένα κόμμα αμιγώς κεντρώο δεν υπήρχε στο πολιτικό σκηνικό. Ο τότε εκπρόσωπος Τύπου της Ν.Δ., Αρης Σπηλιωτόπουλος, είχε προσπαθήσει να τον απεικονίσει και σχηματικά, σχεδιάζοντας ένα τρίγωνο που περιέκλειε έναν κύκλο. Ο κύκλος αναφερόταν στο μεσαίο χώρο. Η Ν.Δ., επιμένοντας σε αυτήν τη λογική, κέρδισε την αναμέτρηση των εθνικών εκλογών του 2004 και προσπάθησε να επιχειρηματολογήσει ότι, επιμένοντας στη λογική του μεσαίου χώρου, κέρδισε και τις ευρωεκλογές. Ετσι, οι επιλογές των επιτελικών του κόμματος αλλά και του ίδιου του προέδρου φάνηκε να διαιώνονται, ή τουλάχιστον εμφανίστηκαν ως δικαιωμένες στην κοινή γνώμη.

Δεν είναι, όμως, έτσι τα πράγματα, ή δεν είναι έτσι ακριβώς. Τα χαρακτηριστικά που προσδίδουν οι δημοσκόποι στο μεσαίο χώρο είναι ότι πρόκειται για άτομα που κινούνται στα «δεξιά» του ΠΑΣΟΚ και στα «αριστερά» της Ν.Δ. Αυτός ο εκλογικός πληθυσμός μετακινείται κάθε φορά από τη μία ή την άλλη κατεύθυνση, ανάλογα με το εάν πείθεται περισσότερο από το ένα ή το άλλο κόμμα. Ως προς τα δημογραφικά του χαρακτηριστικά, μπορεί να είναι άνεργος πτυχιούχος, μικρομεσαίος, γιατρός, δικηγόρος ή γενικότερα ελεύθερος επαγγελματίας. Σε αυτούς δεν βάζουμε τους συνταξιούχους, που συνήθως έχουν ως κριτήριο επιλογής ενός κόμματος την παράδοση (ψηφίζουν πάντα το ίδιο κόμμα) ή την προεκλογική υπόσχεση του ενός ή του άλλου για αύξηση των συντάξεων.

Αυτό που λείπει από τις έρευνες κοινής γνώμης στην Ελλάδα και θα μπορούσε να μας δώσει μια καλύτερη περιγραφή του μεσαίου χώρου είναι η ερώτηση για το μηνιαίο ή ετήσιο εισόδημα του ερωτώμενου. Η ερώτηση θα μπορούσε να έχει την μορφή:

1. Από 0 ευρώ έως 600 ευρώ.
2. Από 600 ευρώ έως 900 ευρώ.
3. Από 900 ευρώ έως 1.500 ευρώ.
4. Από 1.500 ευρώ έως 3.000 ευρώ.
5. Από 3000 ευρώ και άνω.

Αν υποθέσουμε ότι μέχρι τα 1.500 ευρώ εισόδημα, όπου θα είναι και το μεγαλύτερο μέρος του δείγματος, είναι άτομα ή νοικοκυριά που δυσκολεύονται να τα βγάλουν πέρα οικονομικά και κατατάσσουν τους εαυτούς τους στους μη προνομιούχους, θεωρούν ότι η κυβέρνηση με τις πολιτικές της τους έχει οδηγήσει σε αυτήν τη κατάσταση, τότε η έννοια του μεσαίου χώρου αποκτά άλλη διάσταση. Αυτή η διάσταση δεν είναι υποχρεωτικά «πολιτική γεωγραφία», όπως την ορίζει η Ν.Δ. Είναι η διχοτόμηση της κοινωνίας σε προνομιούχους και μη προνομιούχους πολίτες. Ακριβώς επειδή τυχαίνει οι μη προνομιούχοι να είναι και η πλειονότητα στην Ελλάδα, είναι ο λόγος για τον οποίο ένα κόμμα μπορεί να κερδίσει ή να χάσει εκλογές. Δεν πρόκειται, λοιπόν, για μεσαίο χώρος όπως αυτός γίνεται αντιληπτός από τη Ν.Δ. Αν αυτό δεν το κατανοήσει το κυβερνών κόμμα, τότε στις επόμενες εκλογές μπορεί και πάλι να έχουμε μια αναστροφή του κλίματος. Τα λάθος συμπεράσματα οδηγούν σε λάθος επιλογές.

ο καιρός

Γενική πρόγνωση για σήμερα Πέμπτη 15/7/2004 Παροδικές βροχές και καταιγίδες στα δυτικά, κεντρικά και βόρεια. Οι Άνεμοι θα πνέουν δυτικοί- νοτιοδυτικοί μέτριοι και στα νότια τοπικά ισχυροί στρεφόμενοι σταδιακά από τα δυτικά σε βορειοδυτικούς μέτριους έως ισχυρούς. Η θερμοκρασία θα σημειώσει πτώση. Δωδεκάνησα Καιρός: Γενικά αίθριος. Πρόσκαιρες νεφώσεις στις Βορειότερες περιοχές. Άνεμοι: δυτικοί-νοτιοδυτικοί ασθενείς έως μέτριοι Θερμοκρασία: από 24 έως 36 βαθμούς κελσίου.

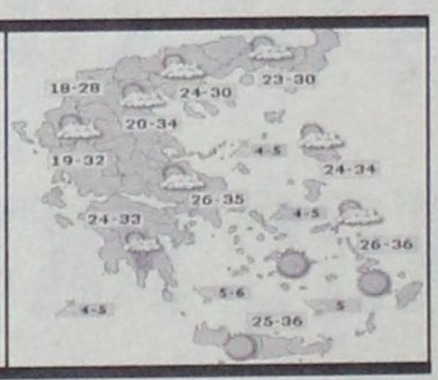

ΗΜΕΡΗΣΙΑ ΕΦΗΜΕΡΙΔΑ
η δημοκρατική της Ρόδου
Ετος ιδρύσεως1982
Θεμ. Σοφούλη 77
Ταχ. Θυρίδα 339
85100 Ρόδος
Εκδότης - ιδιοκτήτης
ΒΑΣΙΛΗΣ Δ. ΑΘΑΝΑΣΙΟΥ
Διευθυντής:
ΔΑΜΙΑΝΟΣ Β. ΑΘΑΝΑΣΙΟΥ
Τηλέφωνα: 22410-34722, 76655, 37500, 26728, 27919
Telefax: 2241037333 - 26728

www.dimokratiki.gr
e-mail:contact@dimokratiki.gr





15 Ιουλίου 1992

Πραγματικό «τρελάδικο» είναι η «Ρόδος την νύκτα» όπως διαπιστώθηκε και σε νέα «επιχείρηση αρετή», που διέταξε ο αστυνομικός διευθυντής Δωδ/νήσου κ. Δημ. Τζανετάκος και ο οποίος δεν απέκρυπτε (για τον λόγο αυτόν), την «έντονη ανησυχία» του.

Το ανησυχητικό για τον τουρισμό του νησιού είναι ωστόσο ότι το «τρελάδικο» αυτό έχει προ πολλού μεταφερθεί από την) ήδη διαλυμένη) πόλη και στο Φαληράκι, που σύντομα θα τιναχθεί στον αέρα αν δεν ληφθούν τα επιβαλλόμενα μέτρα (πρωτίστως από τους επιχειρηματίες, που δεν είναι άμοιροι ευθυνών). Σε μια τέτοια περίπτωση η καταστροφή θα προσλάβει διαστάσεις πραγματικής συμφοράς. Το πρόβλημα στην πόλη της Ρόδου είναι καθημερινό και οξύ και όπως εξελίσσονται τα πράγματα, από τους θορύβους, τα επεισόδια και την κυκλοφοριακή αναρχία σε λίγο θα αδειάσει από τουρίστες. Στο Φαληράκι το πρόβλημα επικεντρώνεται στις ώρες 9.30 μ.μ. - 12 μεσάνυκτα με τα θορυβώδη κέντρα και τις μουσικές στην «διαπασών». Μόλις πέσουν οι «υψηλοί τόνοι» μειώνονται και τα προβλήματα γι' αυτό η Αστυνομική Διεύθυνση θα προτείνει τη λήψη ορισμένων συμπληρωματικών μέτρων. Είναι γενική πάντως η πεποίθηση ότι η απελευθέρωση του ωραρίου των κέντρων έβλαψε θανάσιμα τον τουρισμό του νησιού (μπορούν να ωφελούνται ορισμένες επιχειρήσεις, καταστρέφονται, όμως, εκατοντάδες άλλες). Πιθανολογείται ακόμα η λήψη πρόσθετων μέτρων τροχαίας καθώς και η ενίσχυση των περιπολιών της Αστυνομίας, πεζών και εποχούμενων.

πριν 12 χρόνια

πληροφορίες

Η ΤΑΥΤΟΤΗΤΑ ΤΗΣ ΗΜΕΡΑΣ

ΠΕΜΠΤΗ 15 ΙΟΥΛΙΟΥ
ΚΗΡΥΚΟΥ & ΙΟΥΛΙΤΗΣ, ΒΛΑΔΙΜΗΡΟΥ ΙΣΑΠΟΣΤ.
Ανατολή ηλίου 5.15 Δύση ηλίου 19.47 ΣΕΛΗΝΗ 28 ΗΜΕΡΩΝ

ΦΑΡΜΑΚΕΙΑ

ΣΗΜΕΡΑ διημερεύει το φαρμακείο ΠΟΛΑΣ ΘΕΟΔ., Ηρώων Πολυτεχνείου 1Γ, πλησίον ξεν. ΡΟΔΩΝ (ΚΑΖΙΝΟ) τηλ. 28858
ΣΗΜΕΡΑ διανυκτερεύει το φαρμακείο ΠΑΝΑΣ ΑΡΤΕΜΙΟΣ, Αννης Μαρίας 82, τηλ. 30585

ΚΑΥΣΙΜΑ

ΣΗΜΕΡΑ: Διανυκτερεύουν τα πρατήρια καυσίμων
1) Σταυριανάκης Αθ. ΕΚΟ Ν. Αγορά **2)** Χατζημανώλης Ε. ΕΚΟ Ασγούρου **3)** Πίπος Στ. SHELL Ιξιά **4)** Παπαστέργου Ανδ. ΒΡ Κρεμαστή **5)** Παπαοικονόμου Μ. ΕΚΟ Αφάντου **6)** Νεσγός Μ. ΕΚΟ Μάσαρη **7)** Νικολουδάκη Τρ. ΕΚΟ Κρητηνία **8)** Καραγιάννης Κ. ΕΚΟ Σορωνή

ΧΡΗΣΙΜΑ ΤΗΛΕΦΩΝΑ

Άμεση δράση	100	Πληρ. ΟΤΕ	131
Αμεση Επέμβαση Πυροσβεστικής	199	Ωρα	141
Νοσοκομείο	80000	Φαρμακεία (Δημ.-Διαν.)	1434
Οδική Ασφάλεια:		ΠΡΟ-ΠΟ • ΛΟΤΤΟ	1444
EXRESS SERVICE	154	ΠΑΜΕ ΣΤΟΙΧΗΜΑ	1400
HELLAS SERVICE	1057	ΡΟΔΑ	26300
HOULIS SERVICE	30165	ΚΤΕΥΛ	27706
ΑΦΟΙ Σιέχ	25776	ΕΒΕΔ	22281
Ράδιο Ταξί	64712	Δικηγορικός Σύλλογος	27469
Αστυν. Διεύθυνση	27653	Εμπορικός Σύλλογος	35255
Ασφάλεια	23294	Ολυμπιακή - Κρατήσεις	24555
Τμήμα Τάξης	23849	ΔΑΝΕ (πρακτορείο)	43150
Τροχαία	44131-32	ΙΚΑ	64912
Λιμεναρχείο	28888	ΤΕΒΕ	22688-77034
Δασαρχείο	191	ΤΑΞΥ	68701-3
Τελωνείο	27703	ΟΑΕΔ	23265
Υγειονομείο	26666	Εργατικό Κέντρο	24730
Μητρόπολη	23274	Αρχαιολογία	34719
Νομαρχία	46501	Περιφ. Δ/ντής	38174 - 38175
Δήμος Ρόδου	46200	AIRGREECE	36095
Βλάβες ΟΤΕ	121	Aegean Airlins	98345
Βλάβες ΔΕΗ	125	ΔΗΜ. ΕΠΙΧ. ΚΑΘ. ΡΟΔΟΥ	77600
ΒΛΑΒΕΣ ΔΕΥΑΡ	68755	ΥΠΗΡ. ΑΠΟΚΟΜΙΔΗΣ	61057

ΔΕΧΟΝΤΑΙ ΤΟ ΚΟΙΝΟ

- Ο Νομάρχης Δωδεκανήσου **Γιάννης Μαχαιρίδης** και οι βοηθοί Νομάρχη **Στάθης Κουσουρνάς** και **Νίκος Ζωίδης** δέχονται το κοινό κάθε **Τρίτη και Πέμπτη, από τις 11:00-13:00 το μεσημέρι**

ΑΚΤΟΠΛΟΪΚΑ ΔΡΟΜΟΛΟΓΙΑ

ΙΕΡΑΠΕΤΡΑ: Απόπλους **04.30** δια Χάλκη, Διαφάνι, Πηγάδια, Κάσο, Σητεία, Αγ. Νικόλαο, Θήρα, Μήλο, Πειραιά **ΑΝΘΗ ΜΑΡΙΝΑ:** Απόπλους **17.00** δια Κω, Μύκονο, Πειραιά **ΜΠΛΟΥ ΣΤΑΡ:** Απόπλους **20.00** Κω, Λέρο, Πάτμο, Σύρο, Πειραιά

ΑΕΡΟΠΟΡΙΚΑ ΔΡΟΜΟΛΟΓΙΑ

ΠΤΗΣΕΙΣ ΟΛΥΜΠΙΑΚΗΣ
ΡΟΔΟΣ - ΑΘΗΝΑ: Καθημερινά **07.10, 10.40, 13.40, 19.45, 22.55**
Κάθε Σάββατο 16.40
ΡΟΔΟΣ - ΚΑΡΠΑΘΟΣ: (Τρίτη, Σάββατο) **16.15** (Πέμπτη - Κυριακή)
ΡΟΔΟΣ - ΚΑΣΟΣ: (Τρίτη - Σάββατο) **16.15**
ΡΟΔΟΣ - ΗΡΑΚΛΕΙΟ: Δευτέρα **15.30** , Τρίτη **06.30 - 20.50, Τετάρτη 20.50, Πέμπτη 06.30 - 20.50 Παρασκευή 15.30, Σάββατο 20.50, Κυριακή 19.15**
ΡΟΔΟΣ - ΘΕΣΣΑΛΟΝΙΚΗ: (Δευτέρα, Τετάρτη, Παρασκευή, Σάββατο) **19.40**
ΡΟΔΟΣ - ΜΕΓΙΣΤΗ: (Δευτέρα,Τετάρτη, Παρασκευή, Σάββατο Κυριακή) **07.00**
ΠΤΗΣΕΙΣ AEGEAN - CRONUS AIRLINES
ΡΟΔΟΣ - ΑΘΗΝΑ: Καθημερινά **07.10 (πλην Κυριακής) 11-10 - 16.25 - 18.10 -21.35**
ΡΟΔΟΣ - ΗΡΑΚΛΕΙΟ: Καθημερινά 14.30
ΡΟΔΟΣ - ΘΕΣΣΑΛΟΝΙΚΗ: Καθημερινά 17.45

ΣΥΝΑΛΛΑΓΜΑ

USA Dollar	1,2405	Switzerland Franc	1,5191
Denmark Crown	7,4357	Norway Crown	8,4616
UK Pound	0,6657	Cyprus Pound	0,5821
Sweden Crown	9,2110	Canada Dollar	1,6376
Japan Yen (100)	134,27	Australia Dollar	1,7066

ΕΝΤΟΝΗ ΑΝΤΙΔΡΑΣΗ ΦΟΡΕΩΝ ΚΑΙ ΤΑΞΕΩΝ

ΓΕΝΙΚΟΣ ΞΕΣΗΚΩΜΟΣ ΓΙΑ *το «μαύρο χάλι» της ακτοπλοΐας!*

✓ Διαχύτη είναι η εντύπωση ότι πρόκειται για οργανωμένο σχέδιο εις βάρος της Δωδ/σου

✓ Εντονες παρεμβάσεις της Νέας Δημοκρατίας, της ΤΕΔΚ και της Ενωσης Ξενοδόχων

Το πρόβλημα της ΔΑΝΕ, που όσο πάει όλο και οξύνεται λόγω της ανεπάρκειας του δ.σ. αλλά και του ίδιου του στρατηγικού επενδυτή, με άμεσες και καταστροφικές τις επιπτώσεις στην τοπική οικονομία, αρχίζει πλέον να απασχολεί το σύνολο των φορέων και τάξεων και το σύνολο του πληθυσμού.

Η επικρατούσα άποψη είναι ότι δεν πρόκειται μόνο για σύγκρουση στυγνών συμφερόντων στο χώρο της ακτοπλοΐας αλλά και για σχέδιο, με σκοπό να πληγεί η τοπική οικονομία στο σύνολό της.

Επι του θέματος πήραν χθες θέση η Νομαρχιακή Διοικούσα Επιτροπή της Νέας Δημοκρατίας, η ΤΕΔΚ και η Ενωση Ξενοδόχων Ρόδου, επισημαίνοντας το τεράστιο πρόβλημα αλλά και τη βλάβη που προκαλείται στον τουρισμό.

Η ΝΕΑ ΔΗΜΟΚΡΑΤΙΑ

Από την ΝΟΔΕ της Νέας Δημοκρατίας εκδόθηκε χθες η ακόλουθη ανακοίνωση επί του θέματος:

Παρακολουθούμε με αγωνία τα δραματικά γεγονότα που λαμβάνουν χώρα περί την ΔΑΝΕ και τις παρενέργειες που αυτά έχουν στο σύνολο της Δωδεκανησιακής οικονομίας.

Το τίμημα της μεθοδευμένης απ' ότι φαίνεται πλέον και συνάμα ύποπτης από μία μικρή ομάδα ατόμων, απαξίωσης της Ναυτιλιακής εταιρείας, το πληρώνουν τις τελευταίες ημέρες εκτός από τους Δωδεκανήσιους μικρομετόχους και το σύνολο της Δωδεκανησιακής οικονομίας και κυρίως της οικονομίας των νησιών μας, όπως η Κάλυμνος, η Λέρος, η Πάτμος και όλων των μικρότερων.

Παρότι δεν θέλουμε ούτε να το σκεπτόμαστε, παρά ταύτα, φαίνεται ότι γύρω από την ΔΑΝΕ δεν παίζεται μόνο ένα παιχνίδι προσωπικών συμφερόντων μεγαλομετόχων, στρατηγικών επενδυτών και χρηματοοικονομικών συμβούλων αλλά και ένα παιχνίδι άλλων συμφερόντων που στοχεύουν στο να πλήξουν καίρια το σύνολο της Οικονομίας των νησιών μας που περνά μια κρίσιμη περίοδο.

Καλούμε όλους αυτούς να αναλογισθούν άμεσα το μέγεθος των προσωπικών τους πλέον ευθυνών όχι μόνο από την ηθελημένη απαξίωση και δόλια χρεοκοπία της άλλοτε κραταιάς Δωδεκανησιακής Ναυτιλιακής αλλά κυρίως από την τεράστια ζημιά που έχουν προκαλέσει με την τακτική τους στην Οικονομία μας.

Θα σταθούμε στο πλευρό των Δωδεκανησίων μικρομετόχων για την ζημιά που υφίστανται από την απαξίωση της περιουσίας τους, θα προωθήσουμε με κάθε τρόπο λύσεις που προτείνουν οι Υπουργοί Αιγαίου και Νησιωτικής Πολιτικής και Εμπορικής Ναυτιλίας κ. Παυλίδης και Κεφαλογιάννης, για να εξυγιανθεί η Ακτοπλοΐα και θα επισημάνουμε, πως οι αντιπολιτευτικές κορόνες βουλευτών του ΠΑΣΟΚ, δεν μπορούν να έχουν κοινωνική αποδοχή, αφού είναι γνωστό πως η απαξίωση της ΔΑΝΕ ήρθε με τις περίεργες μεθοδεύσεις και τις συμφωνίες που επέβαλε η προηγούμενη κυβέρνηση.

Ας μην γίνονται τιμητές αυτοί που έφεραν την οικονομική καταστροφή των νησιών μας και ας τολμήσουν να πούνε για την πραγματικότητα, που προκλήθηκε από τις δικές τους επιλογές.

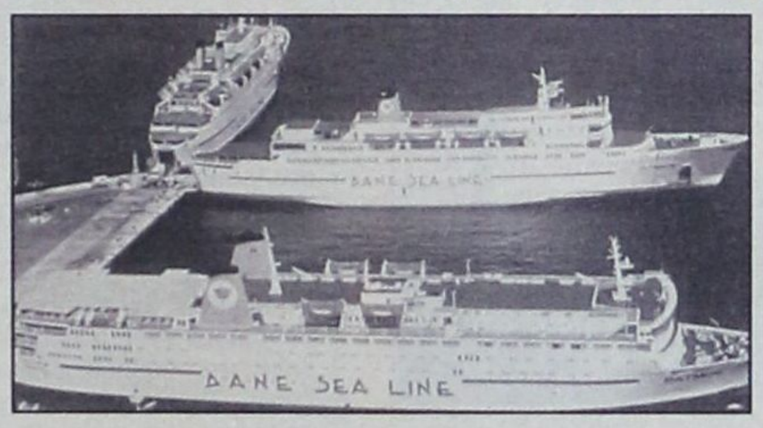

Η ΤΕΔΚ

Με έγγραφό του προς τους υπουργούς Εμπορικής Ναυτιλίας κ. Μανώλη Κεφαλογιάννη και Αιγαίου και Νησιωτικής Πολιτικής κ. Αρ. Παυλίδη το δ.σ. της ΤΕΔΚ ζητεί την άμεση λήψη μέτρων για την αντιμετώπιση του ακτοπλοϊκού προβλήματος.

Αναλυτικά στο έγγραφο αναφέρονται τα εξής:

Αξιότιμοι κύριοι υπουργοί,

Πρωτίστως θεωρούμε ότι είναι περιττό να σας περιγράψουμε την τρέχουσα κατάσταση των θαλασσίων συγκοινωνιών στον νομό μας και τις συνεπαγόμενες επιπτώσεις στον παραγωγικό ιστό της περιοχής μας, καθότι πιστεύουμε ότι την γνωρίζετε λεπτομερώς και αναλυτικώς.

Παρακαλούμε λοιπόν για τις εσπευσμένες ενέργειές σας, προκειμένου να αντιμετωπισθεί το μείζον πρόβλημα της αποδιοργάνωσης των θαλασσίων συγκοινωνιών στον νομό Δωδεκανήσου, ο οποίος σε ότι αφορά στις «Γραμμές Κορμού» κυριολεκτικώς «κρέμεται» σε δύο πλοία.

Η επικρατούσα κατάσταση είναι ιδιαιτέρως δυσμενής για την Επαρχία Καλύμνου, ενώ σύνδεση με το Βόρειο Αιγαίο και τη Θράκη απέμεινε μία φορά την εβδομάδα.

Με τη Θεσσαλονίκη καμία.

Αξιότιμοι κύριοι υπουργοί,

Ευελπιστούμε τις άμεσες και λυσιτελείς ενέργειές σας.

Είμαστε πάντα στη διάθεσή σας για οποιαδήποτε συνεννόηση, κινητοποίηση και ενέργεια από πλευράς μας.

Με ειλικρινή εκτίμηση

Για το Δ.Σ.
της ΤΕΔΚ Δωδεκανήσου
Ο Πρόεδρος
Γιώργος Γιαννόπουλος
Δήμαρχος Ροδίων

Η ΕΝΩΣΗ ΞΕΝΟΔΟΧΩΝ

Από την Ενωση Ξενοδόχων Ρόδου απεστάλη προς τον ΥΕΝ κ. Μανώλη Κεφαλογιάννη η ακόλουθη επιστολή:

Η Ενωση Ξενοδόχων Ρόδου σας μεταφέρει την αγωνία των τουριστικών παραγόντων της Ρόδου, που βλέπουν να πέφτουν στο κενό οι προσπάθειές τους για προσέλκυση εσωτερικού τουρισμού σε μια περίοδο κρίσης του εξωτερικού τουρισμού, εξαιτίας της ακινητοποίησης των πλοίων της ΔΑΝΕ που συνδέουν τον Πειραιά με τη Ρόδο, της κατάργησης της γραμμής Ρόδου - Σάμου - Θεσσαλονίκης και της μη επαναδρομολόγησης του «Αίολος - Κεντέρης».

Ζητούμε την άμεση παρέμβασή σας για τη λύση του τόσο ζωτικού αυτή την περίοδο για την οικονομία των νησιών, ακτοπλοϊκού προβλήματος και συγκεκριμένα.

1. Την επέκταση του δρομολογίου Θεσσαλονίκης - Σάμου που σύμφωνα με δημοσιογραφικές πληροφορίες θα εκτελείται από πλοίο της G.A. FERRIES μέχρι και Κω και Ρόδο, όπως το εκτελούσε το πλοίο «ΠΑΤΜΟΣ» της ΔΑΝΕ.

2. Αμεση επαναδραστηριοποίηση των 3 πλοίων της ΔΑΝΕ στη γραμμή Πειραιά - Δωδεκανήσου, άλλως αντικατάστασή τους με άλλα πλοία για να μη μείνει η γραμμή χωρίς πλοία σε περίοδο τουριστικής αιχμής.

3. Τη δρομολόγηση από το 2005 δεύτερου πλοίου της BLUE STAR στη γραμμή Πειραιά - Κω - Ρόδου σε αντικατάσταση του ΑΙΟΛΟΣ - ΚΕΝΤΕΡΗΣ.

4. Την έγκαιρη γνωστοποίηση των δρομολογίων για το 2005 ώστε να προσαρμόσουμε τις προσπάθειες προσέλκυσης εσωτερικού τουρισμού και να δοθεί η δυνατότητα στις ναυτιλιακές εταιρείες να αποκτήσουν τα κατάλληλα πλοία.

Με τιμή
Βασίλειος Μηναΐδης
Πρόεδρος
Μιχ. Βρούχος
Γεν. Γραμματέας

50% μείωση στο επιτόκιο του Δανείου Διακοπών!

Αυτό το καλοκαίρι ...χαλαρώστε! Φρόντισε για σας η Τράπεζα Δωδεκανήσου!

- Επιτόκιο μόνο 5,45% μέχρι τον Ιούνιο του 2005!
- Ποσό μέχρι 9.000 €
- Με χρόνο εξόφλησης έως και 60 μήνες
- Ξεκινάτε να το πληρώνετε από Γενάρη
- Διαθέσιμο μέχρι 12 Σεπτεμβρίου 2004!
- Χωρίς έξοδα φακέλου και άλλες επιβαρύνσεις

Με προνομιακή ασφαλιστική κάλυψη Credit Life, με ελάχιστο κόστος, για την αποπληρωμή των δόσεων σε περίπτωση αδυναμίας καταβολής τους από ατύχημα ή ασθένεια.



ΣΥΝΕΤΑΙΡΙΣΤΙΚΗ
ΤΡΑΠΕΖΑ ΔΩΔΕΚΑΝΗΣΟΥ
η δική μας τράπεζα

Κεντρικό Κατάστημα: Εθνικής Αντιστάσεως 51, Τηλ. Κέντρο: 22410 80600, Φαξ: 22410 80655 • e-mail: info@bankdodecanese.gr www.bankdodecanese.gr

ΡΟΔΟΣ - ΚΩΣ - ΚΑΛΥΜΝΟΣ - ΙΑΛΥΣΟΣ - ΑΡΧΑΓΓΕΛΟΣ - ΛΑΡΔΟΣ - ΣΟΡΩΝΗ - ΝΙΣΥΡΟΣ - ΚΑΡΠΑΘΟΣ - ΚΑΣΟΣ - ΤΗΛΟΣ

ΘΑ ΔΗΜΙΟΥΡΓΗΘΟΥΝ ΤΕΡΑΣΤΙΑ ΠΡΟΒΛΗΜΑΤΑ

ΣΕ ΑΠΕΡΓΙΕΣ ΠΡΟΧΩΡΟΥΝ *οι εργαζόμενοι στη ΔΕΗ*

Οπως πάνε τα πράγματα θα τιναχθεί στον αέρα το νησί

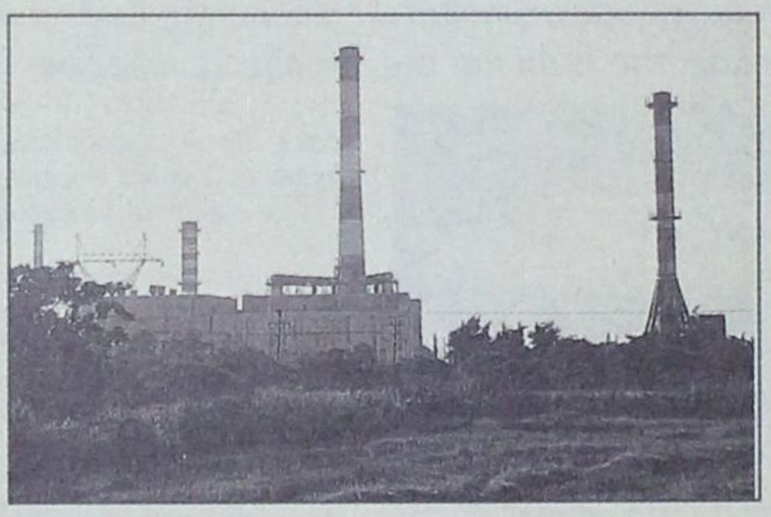

Οι εργαζόμενοι στον ΑΗΣ – Σορωνής αποφάσισαν να προχωρήσουν σε απεργιακές κινητοποιήσεις μέσα στις επόμενες ημέρες, σε ένδειξη διαμαρτυρίας γιατί η ΔΕΗ δεν προχώρησε ακόμα στην πρόσληψη του αναγκαίου προσωπικού. Η απόφαση ελήφθη την 12η Ιουλίου από την διοικούσα επιτροπή, την ημέρα δηλαδή του γενικού μπλάκ άουτ της Αττικής (σημ.: είχε μείνει χωρίς ρεύμα η μισή Ελλάδα).

Είναι προφανές ότι θα δημιουργηθούν τεράστια προβλήματα σε μια περίοδο μάλιστα που ο ροδιακός τουρισμός διέρχεται σοβαρή κρίση γι' αυτό και θα πρέπει οι συνδικαλιστές να βάλουν λιγάκι νερό στο κρασί τους. Υπάρχουν κι άλλοι τρόποι να λύνονται τα προβλήματα. Η καταστροφή της τοπικής οικονομίας δεν πρόκειται να ωφελήσει καθόλου την ΔΕΗ.

Εν πάση περιπτώσει από την ΕΤΕ- ΤΔΕ/ΑΗΣ Ρόδου εκδόθηκε χθες η ακόλουθη ενημερωτική ανακοίνωση.

Η Τοπική Διοικούσα Επιτροπή του ΑΗΣ Ρόδου αποφάσισε στη συνεδρίαση της 12/07/2004 απεργιακές κινητοποιήσεις στο αμέσως προσεχές διάστημα διότι:

Α) Η ΔΕΗ κωλυσιεργεί από το 2001 στις προσλήψεις του αναγκαίου προσωπικού και παρ' ότι έχουν ολοκληρωθεί εδώ και μήνες οι διαδικασίες, δεν προσλαμβάνεται το απαραίτητο τεχνικό προσωπικό.

Β) Έχουν δημιουργηθεί συνθήκες δύσκολες στο Σταθμό από άποψη υγιεινής και ασφάλειας τόσο του προσωπικού όσο και των εγκαταστάσεων.

Η υπερεντατικότητα των εργαζομένων να δουλεύουν χωρίς ανάπαυση, έχει συσσωρεύσει πολλές χιλιάδες αναπαύσεις. Η Επιχείρηση κοιτάζει μόνο στατιστικούς και χρηματιστηριακούς δείκτες, με αποτέλεσμα, η επάρκεια ισχύος χωρίς επενδύσεις, να βρίσκεται στη χειρότερη κατάσταση.

Οι εργαζόμενοι καταφεύγουν στο έσχατο μέσο αφού εξάντλησαν κάθε άλλο περιθώριο για την επίλυση των προβλημάτων τους, που έχουν άμεση σχέση με την επαρκή παροχή ενέργειας στους συμπολίτες μας.

ΓΙΑ ΤΗΝ ΕΤΕ/ΤΔΕ/ΑΗΣ ΡΟΔΟΥ
Ο ΠΡΟΕΔΡΟΣ ΧΑΡΟΚΟΠΟΣ ΜΙΧΑΗΛ
Ο ΓΡΑΜΜΑΤΕΑΣ ΜΠΕΡΕΤΟΥΛΗΣ ΔΙΟΝΥΣΙΟΣ

ΣΤΟΝ ΑΓΓΛΙΚΟ ΤΥΠΟ

ΝΕΑ ΔΗΜΟΣΙΕΥΜΑΤΑ ΓΙΑ ΤΟ ΦΑΛΗΡΑΚΙ!

Επισημαίνεται η υποβάθμιση της περιοχής



Αφορμή για νέα δυσφημιστικά δημοσιεύματα σε βάρος του Φαληρακίου από τον αγγλικό Τύπο έδωσαν οι δύο ανόητοι Σκωτσέζοι που ξύρισαν το κεφάλι νεαρής ομοεθνούς τους την ώρα που κοιμόταν στο ξενοδοχείο της.

Η μεγάλης κυκλοφορίας Tabloid «Daily Mail» σε χθεσινό της άρθρο με τίτλο «Οι μεθυσμένοι του Φαληρακίου ξύρισαν το κεφάλι κοπέλας» του δημοσιογράφου Dawn Thompson επαναλαμβάνει τα γνωστά σενάρια περί «υποβάθμισης» της περιοχής!

Στο άρθρο περιγράφεται ειδικότερα πως ο Graig Mc Millan και ο Lian Owens μπήκαν από παράθυρο της τουαλέτας στο δωμάτιο της Αγγλίδας Gina Ludden αφού δεν κατάφεραν να την φλερτάρουν και της ξύρισαν το κεφάλι.

Γίνεται μια μικρή αναφορά στην ποινή φυλάκισης των 6 μηνών που τους επέβαλε με ανασταλτικό ως προς την έφεση αποτέλεσμα το Αυτόφωρο δικαστήριο ενώ τονίζεται ότι το «Φαληράκι εξασφάλισε πέρσι διαφήμιση για εκτεταμένο αλκοολισμό, βία και εξωφρενική σεξουαλική συμπεριφορά».

Το ίδιο άρθρο περιλαμβάνει και δηλώσεις του θύματος που εξιστορεί πως γνώρισε τους δράστες σε μια πισίνα και πως είχαν αρχίσει να την πειράζουν για τα μακριά ξανθά μαλλιά της.

Ευθύνες επιρρίπτονται εμμέσως πλην σαφώς στο «Club 18-30» τον tour operator που επέλεξαν οι δράστες και το θύμα για τις διακοπές τους στο Φαληράκι.

Ο πατέρας ενός από τους δράστες με δηλώσεις του στην ίδια εφημερίδα τονίζει ότι «κατηγορώ το Club 18-30» για ότι έγινε. Ο κόσμος γνωρίζει ότι οι διακοπές αυτές είναι μια δικαιολογία για να μεθύσεις μια ολόκληρη εβδομάδα».

Στο ίδιο φύλλο της εφημερίδας γίνεται λόγος για τις τελευταίες προσφορές σε ταξιδιωτικά πακέτα για την Ελλάδα στο οποίο μεταξύ άλλων αποκαλύπτεται ότι οι προσφορές της τελευταίας στιγμής για μια εβδομάδα διακοπών στη Ρόδο είναι της τάξης των 124 λιρών Αγγλίας και στην Κρήτη 104 λίρες!

ΑΝΕΣ

ΑΝΩΝΥΜΗ ΝΑΥΤΙΛΙΑΚΗ ΕΤΑΙΡΕΙΑ ΣΥΜΗΣ



ΠΡΟΓΡΑΜΜΑ ΔΡΟΜΟΛΟΓΙΩΝ
ΑΠΟ 7 ΙΟΥΝΙΟΥ ΕΩΣ 31 ΑΥΓΟΥΣΤΟΥ 2004

ΗΜΕΡΟΜΗΝΙΑ	Ε/Γ ΣΥΜΗ ΙΙ		Υ/Γ ΑΙΓΛΗ		Ε/Γ ΠΑΝΟΡΜΙΤΗΣ	
	ΣΥΜΗ-ΡΟΔΟ	ΡΟΔΟ-ΣΥΜΗ	ΣΥΜΗ - ΡΟΔΟ	ΡΟΔΟ-ΣΥΜΗ	ΣΥΜΗ - ΡΟΔΟ	ΡΟΔΟ-ΣΥΜΗ
ΚΑΘΕ ΔΕΥΤΕΡΑ	07.00,17.00	14.30	10.30	09.00		10.30 (ΜΕΣΩ ΠΑΝΟΡΜΙΤΗ)
ΚΑΘΕ ΤΡΙΤΗ			16.00	09.00	07.30	18.30
ΚΑΘΕ ΤΕΤΑΡΤΗ			10.30, 17.00	09.00, 14.30	07.30	18.30
ΚΑΘΕ ΠΕΜΠΤΗ			16.00	09.00, 18.30	07.30, 17.00	10.30 (ΜΕΣΩ ΠΑΝΟΡΜΙΤΗ)
ΚΑΘΕ ΠΑΡΑΣΚΕΥΗ	17.00	14.30	07.30, 16.00	09.00, 18.30		
ΚΑΘΕ ΣΑΒΒΑΤΟ			07.30	09.00	17.00	09.00, 18.30
ΚΑΘΕ ΚΥΡΙΑΚΗ		18.30	15.30 (ΜΕΣΩ ΠΑΝΟΡΜΙΤΗ)		07.30, 17.00	09.00

Τα δρομολόγια μπορούν να τροποποιηθούν λόγω εκτάκτων συγκοινωνιακών αναγκών ή καιρικών συνθηκών. Παρακολούμε πριν ταξιδέψετε επικοινωνήστε με την εταιρεία:

Γραφείο Σύμης: Τηλ. 2246071444 Φαξ 2246071373

Γραφείο Ρόδου: Τηλ. 2241037769 Φαξ 2241034493, www.anes.gr

ΣΥΝΑΝΤΗΣΗ ΔΗΜΟΤΙΚΩΝ ΣΥΜΒΟΥΛΩΝ

ΣΥΖΗΤΗΣΗ ΣΤΗ ΝΕΑ ΔΗΜΟΚΡΑΤΙΑ *για τα δημοτικά πράγματα*

Δημιουργείται ειδική κομματική οργάνωση υγείας στο νομό



Λόγω των εορταστικών εκδηλώσεων για την άφιξη στο νησί της Ρόδου της Ολυμπιακής Φλόγας ανεβλήθη η προγραμματισμένη για προχθές το βράδυ συνάντηση των προσκείμενων στη Νέα Δημοκρατία δημοτικών συμβούλων της Ρόδου για χθες το βράδυ.

Όπως επισημαίνεται σε σχετική ανακοίνωση της ΝΟΔΕ κατά τη συνάντηση αυτήν θα γινόταν μια πρώτη εκτίμηση της πολιτικής κατάστασης στον τόπο μας και θα αναλυόταν η προοπτική συνεργασίας για την προώθηση λύσεων σε προβλήματα της πόλης.

Ανακοινώθηκε, επίσης, η απόφαση για την οργάνωση ειδικής κομματικής οργάνωσης υγείας στο νομό, στην οποίαν θα συμμετέχουν όλοι οι νοσοκομειακοί και ελεύθεροι επαγγελματίες γιατροί της Δωδ/σου.

Αναλυτικά στην ανακοίνωση της ΝΟΔΕ, αναφέρονται τα εξής:

Έγινε την 12η Ιουλίου η πρώτη συνάντηση των γιατρών που είναι μέλη του κόμματος με το προεδρείο της Νομαρχιακής Επιτροπής, στην οποία αναλύθηκαν οι στόχοι και οι προοπτικές συνεργασίας μεταξύ των δύο μερών. Ακολούθησε εποικοδομητικός διάλογος και ανταλλαγή απόψεων για την οργάνωση της Ειδικής Κομματικής Οργάνωσης (ΕΚΟ) Υγείας του νομού, στην οποία θα συμμετέχουν όλοι οι νοσοκομειακοί και ελεύθεροι επαγγελματίες γιατροί της Δωδεκανήσου.

Στο πλαίσιο των επαφών, το προεδρείο της ΝΟΔΕ θα συναντηθεί με τους δημοτικούς συμβούλους πλειοψηφίας και μειοψηφίας του Δήμου Ροδίων που ανήκουν στη Νέα Δημοκρατία. Στη συνάντηση θα γίνει η πρώτη εκτίμηση της πολιτικής κατάστασης στον τόπο μας και θα αναλυθεί η προοπτική συνεργασίας για την προώθηση λύσεων σε προβλήματα της πόλης. Η συνάντηση δεν έχει χαρακτήρα διερεύνησης προθέσεων για τις προσεχείς Δημοτικές εκλογές, αφού τόσο η Κεντρική Διοίκηση του κόμματος όσο και η ΝΟΔΕ Δωδεκανήσου θεωρούν πως είναι νωρίς για τέτοιες πρωτοβουλίες.

Η συνάντηση με τους Δημοτικούς Συμβούλους θα γίνει στις 8 το βράδυ, στα γραφεία του κόμματος.

ΓΙΑ ΤΗΝ ΠΟΛΥΚΡΟΤΗ ΥΠΟΘΕΣΗ ΤΩΝ «ΤΣΙΡΟΤΩΝ»

ΟΛΟΚΛΗΡΩΘΗΚΑΝ ΟΙ ΑΠΟΛΟΓΙΕΣ *των φαρμακοποιών της Ρόδου*

Το Σεπτέμβριο θα αρχίσουν οι απολογίες των γιατρών

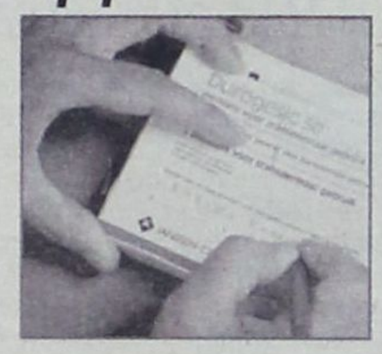

Ολοκληρώθηκε χθες η τακτική ανάκριση σχετικά με την πολύκροτη υπόθεση της διάθεσης από φαρμακοποιούς της Ρόδου του επιδερμικού αναλγητικού επιθέματος «Durogesic» σε εξαρτημένα άτομα στην Ρόδο ενώ την 20η Σεπτεμβρίου αναμένεται όπως ξανάγραψε η «δ» να αρχίσουν οι απολογίες των κατηγορούμενων στην ίδια υπόθεση ιατρών.

Οι κατηγορίες για τις οποίες κλήθηκαν σε απολογία οι 9 κατηγορούμενοι φαρμακοποιοί είναι της κατάχρησης ιδιότητας μέσω εξακολουθητικής εμπορίας ναρκωτικών ουσιών και της πλαστογράφησης δίγραμμων συνταγών ναρκωτικών.

Φέρονται ειδικότερα με την ιδιότητά τους ως φαρμακοποιοί εν γνώσει τους να χορήγησαν σε τοξικομανείς με βάση μη προσήκουσα κατά τους όρους του νόμου ιατρική συνταγή ανταγωνιστικές ουσίες για υποκατάσταση της εξάρτησης χωρίς να υπάρχει η σχετική άδεια μετά από απόφαση του Υπουργού Υγείας και σύμφωνη γνώμη του ΟΚΑΝΑ. Φέρονται να διέθεταν το ναρκωτικό φάρμακο «Durogesic» που περιέχει την ναρκωτική ουσία φαιντανύλη που χορηγείται σε ασθενείς που πάσχουν από καρκίνο τελικού σταδίου για την αντιμετώπιση έντονων μυοσκελετικών πόνων.

Κατά την εξέλιξη της ανάκρισης σε ικανοποίηση αιτήματος ακυροτήτων της προδικασίας αφαιρέθηκαν από την δικογραφία σε βάρος των κατηγορούμενων φαρμακοποιών ουσιώδη στοιχεία καθώς κρίθηκε από το Συμβούλιο Πλημμελειοδικών Ρόδου ότι κακώς αποτελούσαν μέρος της.

Οι φαρμακοποιοί ισχυρίζονται ότι κακώς τους ασκήθηκαν διώξεις για πλαστογράφηση συνταγών και ότι αυτά έγιναν από τους ίδιους τους τοξικομανείς, ότι χορηγούσαν το φάρμακο εκτελώντας εντολές ιατρών σε εφαρμογή της κείμενης νομοθεσίας και ότι κακώς θεωρείται ότι το φάρμακο χορηγείται μόνο σε καρκινοπαθείς αλλά ότι (από στοιχεία που επικαλούνται) ενδείκνυται σε όλες τις περιπτώσεις αντιμετώπισης χρόνιου πόνου.

Υπενθυμίζουμε ότι στην εξέλιξη της ανάκρισης σημειώθηκε και παρέμβαση του Φαρμακευτικού Συλλόγου με έγγραφό του στο οποίο τονίζεται ότι όλα τα φαρμακεία της Ρόδου και όχι μόνο οι φαρμακοποιοί που βρέθηκαν κατηγορούμενοι εκτελούσαν συνταγές για το «Durogesic» ενώ τονίζεται ότι καλώς εκτελούντο οι συνταγές αυτές.

Τονίζεται εξάλλου ότι τα κέρδη τα οποία απεκόμισαν οι κατηγορούμενοι φαρμακοποιοί από την «εμπορία» του συγκεκριμένου φαρμάκου είναι μηδαμινά.

Εν πάση περιπτώσει χθες απολογήθηκε ο τελευταίος κατηγορούμενος φαρμακοποιός που αφέθηκε ελεύθερος με τους περιοριστικούς όρους της καταβολής χρηματικής εγγύησης 7000 ευρώ και της απαγόρευσης εξόδου του από τη χώρα.

Από την έρευνα του ΣΔΟΕ Νοτίου Αιγαίου προέκυψε ειδικότερα ότι ο φαρμακοποιός αυτός διέθεσε συνολικά 920 κυτία «τσιρότων» όταν οι συνταγές που κατείχε επέτρεπαν τη χορήγηση μόλις 137 κυτίων. Οι ελεγκτές αφού προέβησαν σε αντιπαραβολή των αποκομμάτων των δίγραμμων συνταγών που κατείχε με τα πρωτότυπα που βρέθηκαν στην κατοχή 9 ιδιωτών και κρατικών ιατρών, φέρονται να διαπίστωσαν πλαστογραφήσεις συνταγών, διάθεση του φαρμάκου σε ποσότητες και σε περιεκτικότητες διαφορετικές των εντολών των ιατρών ακόμη και σε διάθεσή του όταν οι συνταγές αφορούσαν άλλο φάρμακο. Ειδικότερα φέρεται να διέθεσε 295 κυτία«Durogesic» των 25 mg, 328 κυτίων των 50 mg , 169 κυτία των 75 mg και 128 κυτία των 100mg την στιγμή πού οι συνταγές του επέτρεπαν να διαθέσει 19, 37, 47 και 34 κυτία αντίστοιχα.

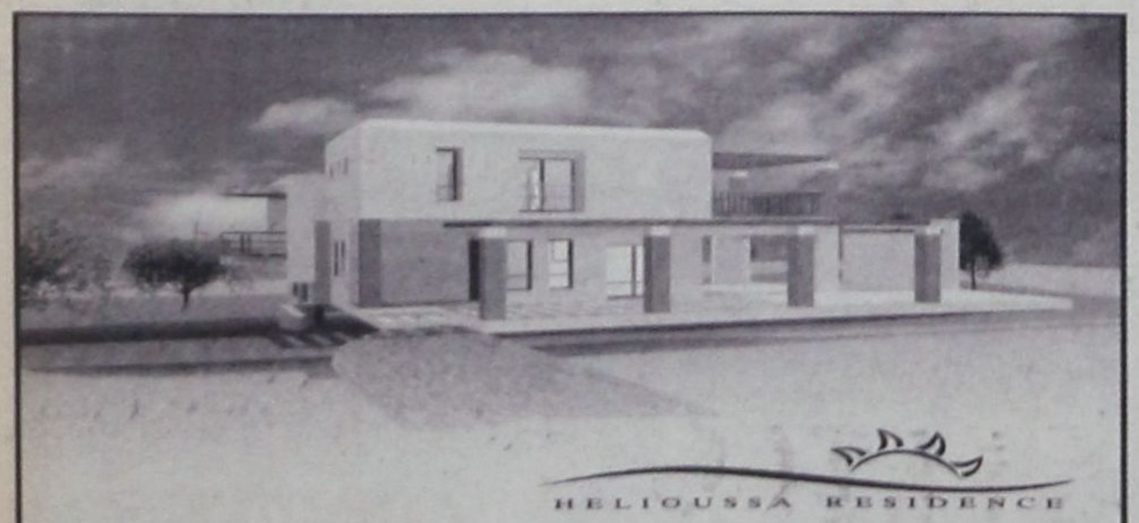

HELIOUSSA RESIDENCE

Σε μια ήσυχη καταπράσινη περιοχή κοντά στους Τρεις Ιαλύσσού, δίπλα στο λόφο "Μαχάνη", βρίσκεται ο οικισμός ΗΛΙΟΥΣΑ.
Οι οικισμός αποτελείται από 8 πολυτελείς κατοικίες σε έκταση 16 στρεμμάτων.
Κάθε μονοκατοικία (από 180 τ.μ. έως και 250 τ.μ.) έχει σχεδιασθεί με τα υψηλότερα στάνταρ ποιότητας και αισθητικής και περιβάλλεται από οικόπεδο έκτασης 2000 τ.μ.

Οι κατοικίες παραδίδονται ολοκληρωμένες.
Αρχιτεκτονική Μελέτη: Γραφείο Ανδρέα Μιχαηλίδη

Για περισσότερες πληροφορίες παρακαλώ επικοινωνήστε
Κινητό: 6944 940959, Τηλ: 22410 63983 & 64623

ΕΛΛΗΝΑΣ Ο «ΕΓΚΕΦΑΛΟΣ» ΤΟΥ ΚΥΚΛΩΜΑΤΟΣ

ΕΛΛΗΝΙΚΟ ΠΛΟΙΟ ΜΕΤΕΦΕΡΕ *4,5 τόνους κοκαΐνης!*

Διαστάσεις οικονομικού θρίλερ προσλαμβάνει η όλη υπόθεση

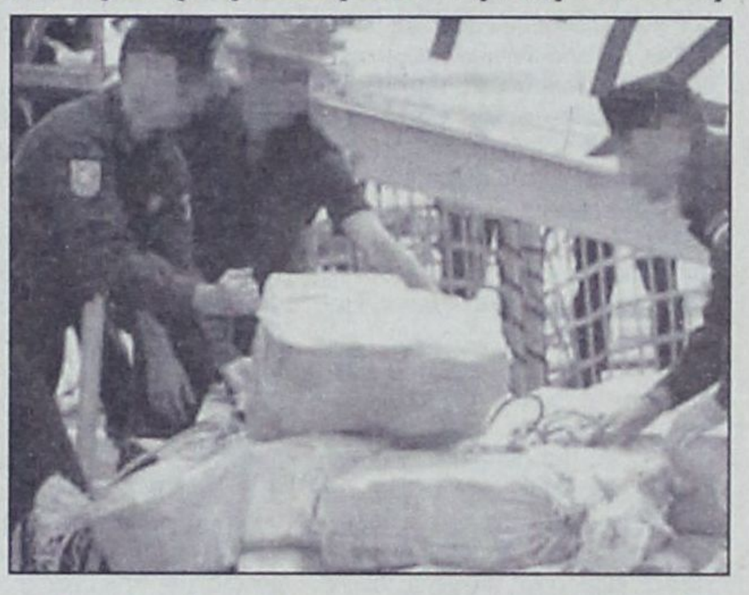

ΑΘΗΝΑ,14

Διαστάσεις οικονομικού θρίλερ λαμβάνει η εξάρθρωση διεθνούς κυκλώματος ναρκωτικών που εντοπίστηκαν προχθες στο πλοίο "Africa One", το οποίο ακινητοποιήθηκε ανοικτά του Γιβραλτάρ, μετά από κοινή επιχείρηση των ελληνικών και των ισπανικών αρχών. Τρεις ύποπτοι θα οδηγηθούν σήμερα στον Εισαγγελέα Πειραιά, ενώ έχει σχηματιστεί δικογραφία σε βάρος 10 ατόμων. Ως εγκέφαλος του καρτέλ του θανάτου θεωρείται Έλληνας επιχειρηματίας, ιδιοκτήτης αλιευτικών σκαφών και μεγάλων εμπορικών επιχειρήσεων σε όλη τη χώρα. Παράλληλα, εκτενείς ελέγχους σε τραπεζικούς λογαριασμούς διεξάγει το Σώμα Δίωξης Οικονομικού Εγκλήματος. Στο μεταξύ, ενώπιον των ισπανικών δικαστικών αρχών θα οδηγηθούν οι πέντε ναυτικοί του "Africa One", τέσσερις Έλληνες και ένας Ιταλός.

Στο ελληνικών συμφερόντων πλοίο βρέθηκαν και κατασχέθηκαν 4,5 τόνοι κοκαΐνης και οι πέντε ναυτικοί, τέσσερις Έλληνες και ένας Ιταλός, συνελήφθησαν. Στο μεταξύ, στην Αθήνα και τον Πειραιά έγιναν προσαγωγές επτά υπόπτων, ενώ έχουν δεσμευθεί λογαριασμοί εταιρειών και προσώπων, ύψους δεκάδων εκατομμυρίων ευρώ (σχετικά με το όλο θέμα έγραψε χθες η «δ»).

Έλληνας ο εγκέφαλος του κυκλώματος

Ο φερόμενος ως αρχηγός στο κύκλωμα των βαρώνων της κοκαΐνης, διαφεύγει σε χώρα της Ευρώπης, ενώ είναι επίσης ιδιοκτήτης δύο ποδοσφαιρικών ομάδων της Β' Εθνικής κατηγορίας στην Βόρειο Ελλάδα. Οι διωκτικές αρχές έχουν εκδώσει διεθνές ένταλμα σύλληψης εναντίον του και τον αναζητούν.

Άμεση σχέση με τον εγκέφαλο του κυκλώματος έχουν και οι τρεις συλληφθέντες , αφού οι δύο είναι συνεργάτες του και ο ένας συγγενής του. Επίσης, οι αρχές αναζητούν άλλους επτά υπόπτους στην Ελλάδα και το εξωτερικό, για τους οποίους έχουν σχηματίσει δικογραφία.

Παράλληλα, το ΣΔΟΕ έχει δεσμεύσει τραπεζικούς λογαριασμούς ύψους δεκάδων εκατομμυρίων ευρώ, ενώ έρευνες διεξάγονται στα οικονομικά στοιχεία επιχειρήσεων και προσώπων, μέσω των οποίων γινόταν το ξέπλυμα χρήματος από το εμπόριο του λευκού θανάτου.



Παρακολούθηση και μέσω δορυφόρου

Το "Africa One", με σημαία Μπελίζε, είχε μεταφερθεί από τη Σενεγάλη στη Σαλαμίνα , όπου έγιναν οι απαραίτητες μετατροπές, ώστε να τοποθετηθεί στα αμπάρια το φορτίο του θανάτου. Ο καπετάνιος δήλωσε πως προορισμός τους ήταν η Τουρκία, ωστόσο, το πλοίο άλλαξε ρότα.

Το ταξίδι του "Africa One" ξεκίνησε από τον Πειραιά. Οι περίπου πέντε τόνοι κοκαΐνης φορτώθηκαν στη Λατινική Αμερική και το ταξίδι του πλοίου συνεχίστηκε, με τελικό προορισμό πιθανότατα την Ιταλία ή την Ολλανδία.

Οι ελληνικές αρχές σε συνεργασία με τη Δίωξη Ναρκωτικών της Αμερικής, παρακολουθούσαν τους εμπόρους κοκαΐνης πολλούς μήνες πριν την τελική επιχείρηση, ενώ χρησιμοποίησαν και δορυφορικά συστήματα .

Κι ενώ το "Africa One" συνέχιζε το ταξίδι του, οι ελληνικές αρχές ειδοποίησαν τις αντίστοιχες ισπανικές. 160 χιλιόμετρα νότια της πορτογαλικής πόλης Φάρο, Ισπανοί τελωνειακοί με τη συνοδεία πολεμικού σκάφους, έκαναν έφοδο στο πλοίο.

Το φορτίο κατασχέθηκε , ενώ το πλοίο και τα πέντε μέλη του πληρώματος, μεταφέρθηκαν στο ισπανικό λιμάνι Κάντιθ.

Συλλήψεις σε Αθήνα και Πειραιά

Στο μεταξύ, επτά άτομα προσήχθησαν στη Γενική Αστυνομική Διεύθυνση Αττικής και αύριο αναμένεται να οδηγηθούν στον Εισαγγελέα. Επίσης, το ΣΔΟΕ προχώρησε στη δέσμευση τραπεζικών λογαριασμών εταιρειών και φυσικών προσώπων, που αποτελούν προϊον εγκλήματος από τη διακίνηση της κοκαΐνης.

«Μετά από πολύμηνες έρευνες και συνεργασία των Ελληνικών Διωκτικών Αρχών, της Δίωξης Ναρκωτικών, της Ασφάλειας, του ΣΔΟΕ και του Λιμενικού, κατασχέθηκε σε πλοίο ελληνικών συμφερόντων μεγάλη ποσότητα κοκαΐνης. Στις υπηρεσίες μας προσάγονται άτομα και εξετάζονται», αναφέρει η ανακοίνωση της ΓΑΔΑ, που είναι λιτή, καθώς οι έρευνες συνεχίζονται.

«Μεγάλη επιτυχία» χαρακτήρισε την εξάρθρωση του κυκλώματος ο υπουργός Δημόσιας Τάξης, Γιώργος Βουλγαράκης .

Σύμφωνα με πληροφορίες, πρόκειται για μεγάλο κύκλωμα διακίνησης κοκαΐνης, που συνδέεται με το καρτέλ της Λατινικής Αμερικής.

Η ΥΠΟΘΕΣΗ ΑΠΑΣΧΟΛΕΙ ΤΗ ΔΙΚΑΙΟΣΥΝΗ

ΛΕΙΤΟΥΡΓΕΙ ΠΑΡΑΝΟΜΩΣ *στη Ρόδο, μεγάλη κλινική;*

Διετάχθη η διενέργεια προκαταρκτικής εξέτασης

Τη διενέργεια κατεπείγουσας προκαταρκτικής εξέτασης για τη διερεύνηση τυχόν τελέσεως αυτεπαγγέλτων διωκομένων αδικημάτων και ειδικότερα της παράνομης κατακράτησης δημοσίας υπαλλήλου, της προκλήσεως σωματικής βλάβης και πιθανότατα της διάπραξης παραβάσεων του νόμου περί λειτουργίας κλινικών παρήγγειλε στην Υποδιεύθυνση Ασφαλείας Ρόδου ο Εισαγγελέας Πλημμελειοδικών Ρόδου κ. Γ. Οικονόμου ύστερα από σχετική εντολή του Εισαγγελέα Εφετών Δωδεκανήσου κ. Εμμ. Ρούσσου Παπαδάκη.

Όπως έγινε ειδικότερα χθες γνωστό ο κ. Εισαγγελέας Εφετών έγινε αποδέκτης πληροφοριών σχετικά με μια περίεργη υπόθεση λειτουργίας κλινικής στο νησί της Ρόδου που φέρεται να μην μπορούσε να εξασφαλίσει άδεια λειτουργίας σε εφαρμογή του νέου κανονισμού, η ισχύς, του οποίου ξεκίνησε το 2000 με αποτέλεσμα στέλεχος της κλινικής να δημιουργήσει σοβαρό επεισόδιο σε βάρος υπαλλήλου της Νομαρχιακής Αυτοδιοίκησης.

Ο φάκελλος της κλινικής φέρεται ειδικότερα να ήταν ελλειπής με αποτέλεσμα να μην καθίσταται εφικτή η έκδοση της αδείας και να απειλείται με σφράγιση, αν και ευλόγως γεννάται το ερώτημα πως και κάτω από ποιές συνθήκες η συγκεκριμένη κλινική λειτουργούσε επί σειράν ετών, χωρίς να λαμβάνονται τα προσήκοντα μέτρα.

Εν πάση περιπτώσει εκπρόσωπος της κλινικής πιστεύοντας προφανώς ότι η συγκεκριμένη υπάλληλος δημιουργούσε το πρόβλημα της μη έκδοσης της αδείας παρά την εξασφάλιση αδείας από την Τριμελή Επιτροπή ελέγχου των κλινικών, φέρεται να της επιτέθηκε.

Η υπόθεση πρέπει να έχει πάντως βάθος και να είναι ενήμερη για το περιστατικό και η πολιτική ηγεσία της Νομαρχιακής Αυτοδιοίκησης που δεν αποκλείεται να επιληφθεί με τη διενέργεια Ένορκης Διοικητικής Εξέτασης.

ΕΠΙΣΚΕΨΕΙΣ ΣΤΗΝ ΠΑΤΜΟ «ΥΨΗΛΩΝ ΠΡΟΣΩΠΩΝ»

Η «Aegean Times» μετέδωσε από την Πάτμο την ακόλουθη ανταπόκριση της Σμαράγδας Μουλιάτη:

«Τις τελευταίες μέρες όσοι κυκλοφορούν στην Πάτμο δεν είναι καθόλου παράξενο να έρθουνε τετ -α- τετ με γαλαζοαίματους πρίγκιπες και πριγκίπισσες, έξι τον αριθμό, που βρίσκονται στο νησί μας. Μεταξύ αυτών η πριγκίπισσασ Κατερίνα Αγά Χαν με τον γιο της Νικολάι.

Η πριγκίπισσα Κατερίνα μένει στο σπίτι της στο Μελόι και ο γιός της Νικολάι με την οικογένειά του στη Χώρα.

Η πριγκίπισσα Κατερίνα επισκέφθηκε το ατελιέ του Πάτμιου ζωγράφου Γιώργου Κάβουρα.

Εξέφρασε τα θετικά της σχόλια για το έργου του Γιώργου και αγόρασε δύο πίνακες εκφράζοντας την επιθυμία της να βοηθήσει για την οργάνωση έκθεσης του ζωγράφου σε μεγάλη γκαλερί του εξωτερικού.

Η πριγκίπισσα Μαρίνα Καρέλλα σύζυγος του πρίγκιπα Μιχαήλ εξαδέλφου του τέως Βασιλιά Κωνσταντίνου, βρίσκονται εδώ και καιρό στο σπίτι τους στη Χώρα. Επίσης η πριγκίπισσα Ειρήνη αδελφή της Βασίλισσας Σοφίας της Ισπανίας ήρθε στην Πάτμο με σκάφος, έκανε τα ψώνια της στην αγορά του νησιού, είδε τους φίλους της και παρέμεινε δύο μέρες στο νησί.

Επίσης στο νησί μας, ευρίσκεται ένας πολύ καλός φίλος της Πάτμου ο κ. Νίκος Φιλάρετος ο ένας από τους αθάνατους και μέλος της διεθνούς Ολυμπιακής Επιτροπής με τη σύζυγό του. Εχει σπίτι στη Χώρα και έρχεται εδώ και 25 χρόνια στο νησί μας».

ΕΡΩΤΗΣΗ Γ. ΠΑΡΑΣΚΕΥΑ ΣΤΗ ΒΟΥΛΗ

ΔΙΕΚΟΠΗΣΑΝ ΟΙ ΕΡΓΑΣΙΕΣ *στο Φράγμα Γαδουρά*

Χρειάζονται ακόμα τεράστια ποσά για να ολοκληρωθεί



Διεκόπησαν, για άγνωστους μέχρι στιγμής λόγους, οι εργασίες κατασκευής του φράγματος Γαδουρά, όπως αναφέρεται σε σχετική ερώτηση που κατέθεσε στη Βουλή για τους υπουργούς ΠΕΧΩΔΕ και Εθνικής Οικονομίας και Οικονομικών, ο βουλευτής Δωδ/νήσου του ΠΑΣΟΚ κ. Γιάννης Παρασκευάς.

Αξίζει να σημειωθεί ότι μέχρι στιγμής δαπανήθηκαν 34 εκ. ευρώ και χρειάζονται άλλα 75 εκ. ευρώ για τα βασικά έργα, που σημαίνει ότι κάτι δεν πήγε καλά ως τώρα με το συγκεκριμένο έργο.

Στην ερώτηση του βουλευτή αναφέρονται αναλυτικά τα ακόλουθα:

Μετά από συντονισμένες και επίπονες προσπάθειες πολλών ετών όλων των φορέων της περιοχής και με δεδομένη την πολιτική βούληση των Κυβερνήσεων ΠΑΣΟΚ, το έργο «ΦΡΑΓΜΑ ΓΑΔΟΥΡΑ» της Νήσου Ρόδου εντάχθηκε στα χρηματοδοτικά προγράμματα του Ταμείου Συνοχής της Ευρωπαϊκής Κοινότητας.

Το ως άνω έργο είναι το πιο σημαντικό από όλα τα υπόλοιπα έργα που εκτελέσθηκαν ή εκτελούνται στο Νομό.

Δίνει λύση στο οξυμένο πρόβλημα ύδρευσης και άρδευσης του μεγαλύτερου μέρους του Νησιού και είναι αυταπόδεικτο ότι δημιουργούνται οι προϋποθέσεις νέων αναπτυξιακών πρωτοβουλιών.

Πιθανή ολιγωρία των πολιτικών ηγεσιών ή των υπηρεσιακών παραγόντων του Υπουργείου Περιβάλλοντος Χωροταξίας και Δημοσίων έργων και Εθνικής Οικονομίας και Οικονομικών, οδήγησε στην παύση των εργασιών και εκ του λόγου τούτου εγκυμονούνται σοβαροί κίνδυνοι για το ήδη εκτελεσθέν έργο καθώς και για την ολοκλήρωσή του.

Κύριε Υπουργέ,

Το έργο «ΦΡΑΓΜΑ ΓΑΔΟΥΡΑ» αποτελείται από τέσσερα υποέργα:

Υποέργο 1: Κατασκευή φράγματος

Υποέργο 2: Αγωγός μεταφοράς από φράγμα Γαδουρά στην Πόλη Ρόδου.

Υποέργο 3: Κατασκευή διυλιστηρίων.

Υποέργο 4: Εργα υποδομών υποδοχής νερού φράγματος Γαδουρά.

Σημερινή κατάσταση

Τα παραπάνω τέσσερα υποέργα, που αποτελούν αναπόσπαστα τμήματα του έργου «ΦΡΑΓΜΑ ΓΑΔΟΥΡΑ», δεν εντάσσονται σε σαφές χρηματοδοτικό πρόγραμμα και σαφές χρονοδιάγραμμα υλοποίησης.

Αναλυτικότερα:

1. Υποέργο 1: Φράγμα Γαδουρά

• Το έργο δημοπρατήθηκε και η σύμβαση υπεγράφη στις 7-12-2001.

• Συμβατικό οικονομικό αντικείμενο 34.500.000 ευρώ

• Συμβατική υποχρέωση ολοκλήρωσης: 31 Δεκεμβρίου 2005 (Συμβατικός χρόνος 42 μήνες συν 6 μήνες παράτασης)

• Οι εκτελεσθείσες εργασίες αποτελούν το 70% του συμβατικού αντικειμένου.

Το υποέργο αντιμετωπίζει σοβαρά προβλήματα χρηματοδότησης, εξ αιτίας των επιπρόσθετων δαπανών που προέκυψαν, κατά την πορεία εκτέλεσης του έργου και έχουν κυρίως να κάνουν με θέματα θεμελίωσης του κυρίως φράγματος και με την αντιδιαβρωτική λιθοπροστασία των αντερεισμάτων έναντι του φράγματος.

Επιπρόσθετα η κατασκευή της παραλίμνιας οδού, συμβάλλει στην αύξηση των επιπρόσθετων δαπανών για την ολοκλήρωση του έργου.

Το εκτιμώμενο ποσό το οποίο απαιτείται για την ολοκλήρωση του υποέργου φράγμα Γαδουρά, ανέρχεται στα 25.000.000 ευρώ.

2. Υποέργα 2 και 3: Αγωγός Μεταφοράς και Διυλιστήρια

Τα έργα αυτά έπρεπε να είχαν ήδη δημοπρατηθεί και να κατασκευάζονται παράλληλα με τις εργασίες κατασκευής του φράγματος.

Το συνολικό κόστος των δύο υποέργων ανέρχεται στο ποσό των 50.000.000 ευρώ.

3. Υποέργο 4: Έργα υποδομών υποδοχής νερού Φράγματος Γαδουρά

Για το υποέργο αυτό, απαιτείται η σύνταξη μελέτης με την οποία θα προσδιοριστούν οι απαιτούμενες ανάγκες υποδομών εξωτερικών δικτύων, δεξαμενών κ.λπ. καθώς και η μελέτη διαρροών στο υφιστάμενο δίκτυο, με στόχο την αξιοποίηση των παραπάνω έργων.

Απαιτείται η άμεση χρηματοδότηση για την κατασκευή των έργων που θα προταθούν από την παραπάνω μελέτη.

Επισημαίνεται ότι χωρίς την κατασκευή των έργων του υποέργου αυτού, δεν είναι δυνατόν η αξιοποίηση ούτε του φράγματος ούτε του αγωγού, αλλά ούτε και των διυλιστηρίων.

Ερωτάται ο κ. Υπουργός:

1. Υπάρχει η πρόθεση και η πολιτική βούληση για τη χρηματοδότηση του Υποέργου 1 όπως περιγράφεται ή όχι; Εάν ναι, σε ποιό χρόνο προβλέπεται η έκδοση των σχετικών αποφάσεων χρηματοδότησης και η εντολή συνέχισης των εργασιών;

2. Η κατασκευή των υποέργων 2 και 3 έπρεπε ήδη να έχει αρχίσει, διότι δεν έχει καμία σημασία και κανένα όφελος η αποπεράτωση του φράγματος χωρίς τα έργα αξιοποίησής του. Πότε και πώς θα χρηματοδοτηθούν και πότε θα δημοπρατηθούν;

3. Η πλήρης αξιοποίηση του έργου απαιτεί και την κατασκευή του υποέργου 4. Ποιό είναι το χρονοδιάγραμμα και ποιό το πρόγραμμα χρηματοδότησης;

4. Ποιό κατά την άποψη του Υπουργείου και των υπηρεσιακών παραγόντων είναι το ποσό των χρημάτων που απαιτούνται για την ολοκλήρωση του έργου;

5. Ποιά είναι η άποψη του κ. υπουργού για το φορέα διαχείρισης του φράγματος;

Κ. Υπουργέ,

Η όποια ολιγωρία στην αντιμετώπιση των προβλημάτων θα έχει σαν αποτέλεσμα το θάψιμο περίπου 34.000.000 ευρώ τα οποία έχουν δαπανηθεί μέχρι σήμερα.

Ο ΕΡΩΤΩΝ
ΠΑΡΑΣΚΕΥΑΣ ΙΩΑΝΝΗΣ
ΒΟΥΛΕΥΤΗΣ ΔΩΔΕΚΑΝΗΣΟΥ



ΑΠΟ ΤΟ ΤΡΙΜΕΛΕΣ ΕΦΕΤΕΙΟ ΔΩΔ/ΝΗΣΟΥ

ΚΑΤΑΔΙΚΕΣ ΓΙΑ ΔΙΑΘΕΣΗ *πλαστών χαρτονομισμάτων*

Καταδίκες και για διακίνηση χασίς

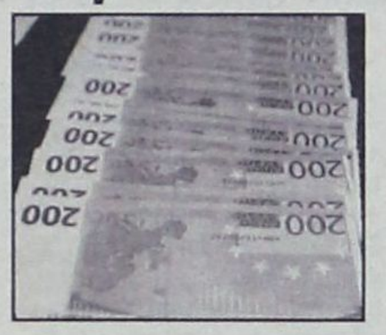

Ποινή φυλάκισης 4 ετών και 2 μηνών με ανασταλτικό ως προς την έφεση αποτέλεσμα επέβαλε χθες το Τριμελές Εφετείο Δωδεκανήσου επί κακουργημάτων στον Γεώργιο Πηλίδη του Δαμιανού, 23 ετών που κρίθηκε ένοχος προμήθειας παραχαραγμένων χαρτονομισμάτων των 200 ευρώ και οπλοφορίας.

Στην ίδια υπόθεση καταδικάστηκαν σε ποινές φυλάκισης 3 ετών και 2 μηνών με ελαφρυντικά και ανασταλτικό ως προς την έφεση αποτέλεσμα οι Ζώη Καϊδαλίδου του Αναστασίου, 20 ετών, Όλγα Ρουζμέτοβα του Μπαχαδίρ, 18 ετών που κρίθηκαν ένοχες για διάθεση παραχαραγμένων χαρτονομισμάτων και σύσταση συμμορίας ενώ ποινή φυλάκισης 2 ετών και ενός μηνός με 3ετή αναστολή επιβλήθηκε στους Στέργο Αρχαντόπουλο του Μπαχπμπαί, 20 ετών, και Δημήτριο Μαξουδιάν του Ζαβένοβιζ, 21 ετών που κρίθηκαν ένοχοι κυκλοφορίας παραχαραγμένων χαρτονομισμάτων και σύσταση συμμορίας.

Οι ανωτέρω συνελήφθησαν στις αρχές Ιουνίου 2003 από αστυνομικούς της Υποδιεύθυνσης Ασφαλείας Ρόδου. Ο Πηλίδης ειδικότερα κατελήφθη κατά την έρευνα των αστυνομικών να κατέχει σε αυτοκίνητο που είχε ενοικιάσει από επιχείρηση στα Κολύμπια, 12 πλαστά χαρτονομίσματα των 200 ευρώ στο πατάκι του συνοδηγού και 380 σε δέμα τυλιγμένο με αλουμινόχαρτο στη μηχανή του αυτοκινήτου και φέρεται να πρόλαβε να ευρωποιήσει 18 πλαστά χαρτονομίσματα των 200 ευρώ σε επιχειρήσεις της Ρόδου. Κατείχε επίσης και ένα στιλέτο με λάμα μήκους 8 εκατοστών.

Οι υπόλοιποι 4 διαπιστώθηκε ότι διέθεσαν 28 πλαστά ευρώ των 200 σε επιχειρήσεις της Μεσαιωνικής Πόλης, του Φαληρακίου, των Κολυμπίων και της Ιαλυσού και ότι επιχειρούσαν να διαθέσουν ακόμη 17.

Όπως προέκυψε από την ανάκριση και την προανάκριση ο Πηλίδης προμηθεύτηκε τα παραχαραγμένα χαρτονομίσματα στην Αθήνα τον Ιούνιο του 2003 από τον Ιωάννη Μακρή αγνώστων λοιπών στοιχείων έναντι 30 ευρώ το «κομμάτι» και πούλησε στη συνέχεια στους υπόλοιπους τέσσερις, 45 παραχαραγμένα ευρώ έναντι 60 ευρώ.

Ως συνήγοροι υπεράσπισης των κατηγορουμένων παρέστησαν οι δικηγόροι κκ. Δ. Ράπτης, Β. Μπέης και Δ. Φιλιππόπουλος.

Το ίδιο δικαστήριο κατα-δίκασε σε ποινή φυλάκισης 3 ετών με ανασταλτικό ως προς την έφεση αποτέλεσμα τον Γ. Διονάση του Αγαθόπουλου που είχε διαφύγει στην Αγγλία παραβιάζοντας περιοριστικούς όρους που του είχε επιβάλει ο τακτικός Ανακριτής Ρόδου, συνελήφθη από την Interpol και οδηγήθηκε ενώπιον των Ελληνικών αρχών για να δικαστεί για την εμπλοκή του σε υπόθεση αγοράς, κατοχής και μεταφοράς την 24η Ιουλίου 1997 τεσσάρων κιλών κάνναβης από την Αθήνα.

Ο Διονάσης μαζί με άλλα 4 άτομα Ελληνοκύπριους και Αθηναίους μετέφεραν τα 4 κιλά της κάνναβης στη Ρόδο με σκοπό να καταλήξουν τελικά στην Κύπρο. Την ποσότητα αυτή της κάνναβης την είχαν αγοράσει από τον Αρ. Στεφάνου του Σπυρίδωνα ο Διονάσης και ο Michael Louis έναντι ποσού 1000 λιρών Κύπρου.

Ως συνήγορος υπεράσπισης του Διονάση παρέστη ο δικηγόρος κ Άκης Δημητριάδης.

ΑΠΟ ΤΟ ΑΡΜΟΔΙΟ ΔΙΚΑΣΤΗΡΙΟ

ΔΕΚΤΗ Η ΑΙΤΗΣΗ ΑΠΟΦΥΛΑΚΙΣΗΣ *δύο καταδικασθέντων*

Τραπεζικός υπάλληλος ο ένας, Αλβανός υπήκοος ο άλλος

Την αναστολή της ποινής κάθειρξης 9 ετών που επέβαλε το Πενταμελές Εφετείο Δωδεκανήσου την 7η Νοεμβρίου 2003 στον υπάλληλο της Εμπορικής Τράπεζας Ελευθέριο Φωτάρα κρίνοντάς τον ένοχο διαπράξεως των αδικημάτων της απάτης και πλαστογραφίας και την αποφυλάκισή του με περιοριστικούς όρους, απεφάσισε, εν' όψει της συζητήσεως της αιτήσεως αναιρέσεως που έχει καταθέσει στον Αρειο Πάγο, το ίδιο δικαστήριο χθες, αλλά με διαφορετική σύνθεση σε ικανοποίηση σχετικής αίτησης που υπέβαλε ο πληρεξούσιος δικηγόρος του κ. Δ. Ράπτης.

Ο Φωτάρας σύμφωνα με την υπ' αριθμ. 39/2003 απόφαση του Πενταμελούς Εφετείου Δωδεκανήσου κρίθηκε ένοχος γιατί τον Νοέμβριο του 1992, ως υπάλληλος της Εμπορικής στο υποκατάστημα της Ιαλυσού, με πρόθεση έθεσε σε σελίδες τηρούμενου στην τράπεζα ειδικού βιβλίου αγοραστών και παραδόσεως έντοκων γραμματίων του Ελληνικού Δημοσίου 3 υπογραφές του κ. Β. Παπαοικονόμου του Γεωργίου, δίπλα από έντοκα γραμμάτια συνολικής αξίας 60.300.000 δρχ. τα οποία είχαν αγοραστεί από την τράπεζα για λογαριασμό του κ. Παπαοικονόμου και τηρούσε ως θεματοφύλακας. Τα χρήματα αυτά τα ιδιοποιήθηκε αφού προέβη στην προεξόφλησή τους.

Στην αίτηση αναστολής του ο Φωτάρας υποστηρίζει ότι η απόφαση του δικαστηρίου δεν ήταν μόνο αναιτιολόγητη αλλά και εσφαλμένη. Υποστηρίζει επίσης ότι έχει κλονισθεί η υγεία του ίδιου και των μελών της οικογένειας του και ότι δεν παραβίασε και στο παρελθόν κανένα όρο της αναστολής που του είχε χορηγηθεί.

Το Πενταμελές Εφετείο Δωδεκανήσου ανέστειλε επίσης σε ικανοποίηση σχετικής αίτησης την ποινή κάθειρξης 6 ετών που επέβαλε το Μικτό Ορκωτό Δικαστήριο Ρόδου στον 30χρονο υπήκοο Altin Cela του Muarem την 7η Ιουνίου 2004 γιατί κρίθηκε ένοχος σωματεμπορίας και διευκόλυνσης προώθησης στην Ελλάδα αλλοδαπού.

Ο Cela «αγόρασε» συγκεκριμένα από Ρωσοπόντιο «ατζέντη» στην Χαλκίδα αντί χρηματικού ποσού 3.000 ευρώ μια 21χονη Ρωσίδα που προωθούσε στην πορνεία και την πρόσφερε για εργασία σε ιδιοκτήτες μπαρ στο Αίγιο, στη Χαλκίδα, στην Κόρινθο και στη Ρόδο παρακρατώντας χρήματα από την εργασία της.

Στην αίτηση αναστολής της ποινής που υπέβαλε για λογαριασμό του ο δικηγόρος κ. Άκης Δημητριάδης ισχυρίζεται ότι η γυναίκα του έχει διαφύγει στο εξωτερικό και ότι έχει μείνει μόνο το παιδί του και πρέπει να εργασθεί για να το αναθρέψει.

Μετά την απόφαση αυτή του Πενταμελούς Εφετείου αναμένεται η αποφυλάκισή του.



Ανακαλύψτε
με τα Blue Star Ferries
το καλύτερο ταξίδι!

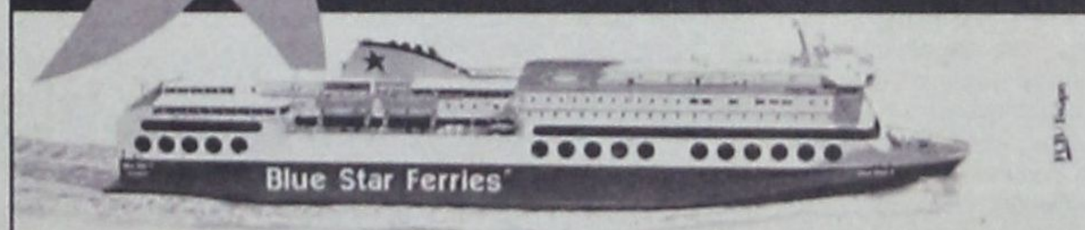

ΠΡΟΣ ΠΕΙΡΑΙΑ

ΑΝΑΧΩΡΗΣΗ ΑΠΟ							ΑΦΙΞΗ
ΡΟΔΟ	ΚΩ	ΛΕΡΟ	ΠΑΤΜΟ	ΜΥΚΟΝΟ	ΣΥΡΟ	ΑΜΟΡΓΟΣ/ΙΟΣ/ΝΑΞΟΣ	ΠΕΙΡΑΙΑ
ΤΡΙΤΗ 20:00	ΤΡΙΤΗ 22:55	—	—	ΤΕΤΑΡΤΗ 03:30	—	—	ΤΕΤΑΡΤΗ 07:20
ΠΕΜΠΤΗ 20:00	ΠΕΜΠΤΗ 22:55	ΠΑΡΑΣΚΕΥΗ 00:35	ΠΑΡΑΣΚΕΥΗ 01:45	—	ΠΑΡΑΣΚΕΥΗ 05:20	—	ΠΑΡΑΣΚΕΥΗ 08:40
ΣΑΒΒΑΤΟ 10:00	ΣΑΒΒΑΤΟ 12:50	—	—	—	—	ΣΑΒΒΑΤΟ 16:20	ΣΑΒΒΑΤΟ 21:30
ΚΥΡΙΑΚΗ 18:30	ΚΥΡΙΑΚΗ 21:25	ΚΥΡΙΑΚΗ 23:05	ΔΕΥΤΕΡΑ 00:15	—	ΔΕΥΤΕΡΑ 03:45	—	ΔΕΥΤΕΡΑ 07:05

ΑΠΟ ΠΕΙΡΑΙΑ

ΑΝΑΧΩΡΗΣΗ ΑΠΟ ΠΕΙΡΑΙΑ	ΑΦΙΞΗ						
	ΣΥΡΟ	ΜΥΚΟΝΟ	ΑΜΟΡΓΟΣ/ΙΟΣ/ΝΑΞΟΣ	ΠΑΤΜΟ	ΛΕΡΟ	ΚΩ	ΡΟΔΟ
ΔΕΥΤΕΡΑ 20:00	ΔΕΥΤΕΡΑ 23:20	—	—	—	—	ΤΡΙΤΗ 04:10	ΤΡΙΤΗ 07:10
ΤΕΤΑΡΤΗ 20:00	ΤΕΤΑΡΤΗ 23:20	—	—	ΠΕΜΠΤΗ 02:50	ΠΕΜΠΤΗ 04:00	ΠΕΜΠΤΗ 05:40	ΠΕΜΠΤΗ 08:35
ΠΑΡΑΣΚΕΥΗ 20:00	—	ΠΑΡΑΣΚΕΥΗ 23:50	—	—	—	ΣΑΒΒΑΤΟ 04:20	ΣΑΒΒΑΤΟ 07:15
ΣΑΒΒΑΤΟ 23:30	—	—	ΚΥΡΙΑΚΗ 04:45	ΚΥΡΙΑΚΗ 07:00	ΚΥΡΙΑΚΗ 08:10	ΚΥΡΙΑΚΗ 09:50	ΚΥΡΙΑΚΗ 12:45

SKEVO'S TRAVEL AGENCY

ΚΑΝΤΕ ΚΡΑΤΗΣΗ ΤΩΡΑ!

ΠΛΗΡΟΦΟΡΙΕΣ ΚΑΙ ΚΡΑΤΗΣΕΙΣ ΘΕΣΕΩΝ ΣΤΟΝ ΤΑΞΙΔΙΩΤΙΚΟ ΣΑΣ ΠΡΑΚΤΟΡΑ Η SKEVO'S TRAVEL AGENCY: ΑΜΕΡΙΚΗΣ 111, ΡΟΔΟΣ, ΤΗΛ. ΚΡΑΤΗΣΕΩΝ ΕΠΙΒΑΤΩΝ ΚΑΙ Ι.Χ.: 22410-22461, 22410-75655, 22410-75310, ΤΗΛ. ΚΡΑΤΗΣΕΩΝ ΦΟΡΤΗΓΩΝ: 22410-76600

ΓΙΑ ΤΑ ΚΑΤΑΣΤΗΜΑΤΑ ΥΓΕΙΟΝΟΜΙΚΟΥ ΕΝΔΙΑΦΕΡΟΝΤΟΣ

ΣΟΒΑΡΑ «ΠΑΡΑΤΡΑΓΟΥΔΑ» *στο δημοτικό συμβούλιο Κω*

Καταγγελίες του κ. Ν. Μυλωνά επικεφαλής της παράταξης «Συμπαράταξη Ελπίδας»



Σε σοβαρές καταγγελίες σχετικά με την ανάκληση αδειών καταστημάτων υγειονομικού ενδιαφέροντος προέβη, με επιστολή του προς το δημοτικό συμβούλιο Κω ο επικεφαλής της δημοτικής παράταξεως «Συμπαράταξη Ελπίδας» κ. Νίκος Μυλωνάς, επιρρίπτοντας μάλιστα και σχετικές ευθύνες.

Στην επιστολή αναλυτικά αναφέρονται τα εξής:

Το τελευταίο Δημοτικό συμβούλιο της 2-7-2004, κατά την γνώμη μας, ήταν αποκαρδιωτικό αλλά και επικίνδυνο για τις αρχές, τις αξίες και τα ήθη της κοινωνίας μας. Το κύριο θέμα του ήταν **η εντολή** ανάκλησης συγκεκριμένων αδειών λειτουργίας καταστημάτων στον κ. Δήμαρχο, από το πλέον αρμόδιο όργανο της κρατικής μηχανής, εν προκειμένω το ΥΠΕΧΩΔΕ. Η εντολή αυτή, σε κάθε ευνομούμενη πολιτεία θα ήταν άμεσα εκτελεστέα. Δεν έπρεπε να τεθεί θέμα στο δημοτικό συμβούλιο. Το τι θα έκαναν οι θιγόμενοι το ορίζει η νομοθεσία. Η αρμοδιότητα ανάκλησης των αδειών καταστημάτων είναι αποκλειστικά του κ. Δημάρχου. Η οποιαδήποτε όμως εξέλιξη του θέματος, μετά την συζήτηση της 2-7-04 βαρύνει πλέον, σύσσωμο το Δημοτικό Συμβούλιο. Είχε προηγηθεί η ίδια σύσταση από τον Συνήγορο του Πολίτη στον κ. Δήμαρχο, για την ίδια υπόθεση (και στον κ. Νομάρχη για παραβιάσεις της περιβαλλοντικής νομοθεσίας) εδώ και 3 χρόνια, που επιβεβαιώνεται τώρα, ότι, **σκοπίμως**, αγνοήθηκε. Εκκρεμεί η γνωμάτευση της Γενικής Επιθεώρησης Δημόσιας Διοίκησης (κρατικό όργανο) για τις παραβιάσεις της νομοθεσίας περί καταστημάτων υγειονομικού ενδιαφέροντος στον Δήμο μας, ενώ βρίσκονται σε εξέλιξη κι άλλοι έλεγχοι. Μέσα σε αυτό το κλίμα, στο τελευταίο δημοτικό συμβούλιο, η ΣΥΜΠΟΛΙΤΕΥΣΗ και η ΑΝΤΙΠΟΛΙΤΕΥΣΗ, σε ένα κλίμα υποκρισίας και συνδιαλλαγής, **απέρριψαν** την πρόταση του κ. Δημάρχου για ανάκληση των αδειών που ζητούσε το ΥΠΕΧΩΔΕ! Ο παραλογισμός είναι προφανής και το δημοτικό συμβούλιο τον υιοθετεί ως εύλογη και αντικειμενική κρίση! Πως και γιατί απερρίφθη η πρόταση του κ. Δημάρχου; Εφ όσον η πρόταση του απορρίπτεται, ο κ. Δήμαρχος, έχει χάσει την δεδηλωμένη (στήριξη) και τίθεται πλέον θέμα πολιτικής νομιμοποίησης του! Εδώ όμως του έρχεται γάντι. Να! σου λέει. Εγώ θέλω αλλά δεν μπορώ! Αποδεικνύεται κυρίως την αδυναμία του Δημάρχου να εφαρμόσει την εντολή του ΥΠΕΧΩΔΕ, ο οποίος γι αυτό ακριβώς ζήτησε την συνδρομή και την συνευθύνη του δημοτικού συμβουλίου. Με το δημοτικό συμβούλιο να συναινεί νιώθει ικανός να υπερβεί το καθήκον του σεβασμού της προϊστάμενης κρατικής αρχής. Η αυθαιρεσία αναδεικνύεται σε λογική πράξη και το Δημοτικό Συμβούλιο συνεπικουρεί! Το αποτέλεσμα έτσι κι αλλιώς ήταν το επιδιωκόμενο. **Να μην θίξουμε τα κακώς κείμενα με πλήρη συναίνεση!** Οι συνέπειες όμως είναι τραγικές. Η παρανομία συνεχίζεται! Οι ανώτερες κρατικές αρχές αδυνατούν να επιβληθούν και να επηρεάσουν την δημοτικη μας αρχη! Ο σεβασμός στην κρατική διοικητική ιεραρχία καταρρίπτεται! Το Δημοτικό Συμβούλιο αναδεικνύεται σε μηχανισμό συγκάλυψης! Αναλαμβάνει ευθύνες που δεν προβλέπονται από την νομοθεσία. Καθίσταται συνένοχο των ευθυνών του κ. Δημάρχου. Αν λειτουργούσε η Εισαγγελία και εν γένει η δικαστική εξουσία, αυτεπάγγελτα, θα είχε ξεκινήσει τουλάχιστον μια διαδικασία έρευνας. Αυτό όμως για μας, δεν είναι το επιδιωκόμενο. Επιζητούμε τις πολιτικές ευθύνες και όχι τον ποινικό κολασμό. Εδώ δεν έχουμε να κάνουμε με κάποιες υπερβολές ή με κάποια εξαίρεση η κάποιο λάθος της Δημοτικής Αρχής. Δεν είναι μια συνηθισμένη περίπτωση που η παραβίαση συνοδεύεται από μια συνένοχη ουδετερότητα η με μια σκόπιμη καθυστέρηση που εξυπηρετεί άρχοντες και αρχόμενους, την οποία δυστυχώς έχουμε συνηθίσει. Αποτελεί περίπτωση κραυγαλέας ατιμωρησίας κατάλυσης του κράτους δικαίου, εκφυλισμού του πολιτεύματος. Αποτελεί αποδεικτικό στοιχείο μετάλλαξης των αντιλήψεων αλλά και των ρόλων των Δημοτικών Αρχόντων. Οι πολιτικοί μας αντιπρόσωποι από θεματοφύλακες κοινών αρχών (ισότητα -ισονομία -ισοπολιτεία) και υψηλών αξιών (σεβασμό στον νόμο, στο αίσθημα δικαίου, αίσθημα κολασμού των ανομούντων) μετατρέπονται σε παραγοντες εξόντωσης τους. Αυτή **η νέα τάξη** που επικρατεί στον τόπο μας ξαναζωντανεύει το παμπάλαιο πνεύμα της ολιγαρχίας, οπόταν δεν υπήρχε το κριτήριο της ισότητας ενώπιον του νόμου ούτε το κριτήριό της ενοχής ή της αθωότητας με βαση τον νόμο. Επικρατεί το δίκαιο του κατέχοντος την εξουσία! Αυτό είναι το τεκμήριο ισότητας και αθωότητας !!! Οι πολίτες και η κοινωνία μας διδάσκονται ότι η νομιμότητα δεν μετρά μπροστά στην δύναμη κάθε είδους εξουσίας. Ακόμη κι αυτής του δημοτικού συμβούλου!!!

--κ.κ. Δημοτικοί Σύμβουλοι, τα παιγνίδια της εξουσίας και του έλεγχου της έχουν και τα όρια τους. Δεν είναι βέβαια εποχές που κινδυνεύει η θέση σας, από κάποιους που θα εξεγερθούν και θα επιβάλουν την ανανέωση και την αλλαγή. Ο πλέον σαφής κίνδυνος για όλη την κοινωνία μας, είναι η δημιουργία ανεξέλεγκτων θυλάκων εξουσίας με υπόγειους και μαφιόζικους μηχανισμούς, οι οποίοι θεριεύουν μέσα σε παρόμοια κοινωνικά σύνολα, όπου η νομιμότητα ατονεί, η παρανομία γίνεται καθεστώς, η κριτική δολοφονείται και η δημοκρατία μετασχηματίζεται σε άλλοθι σκοτεινών επιδιώξεων.

--Η ευθύνη σας κ.κ. δημοτικοί σύμβουλοι είναι τεράστια.

Για τη «Συμπαράταξη Ελπίδας»
Νίκος Μυλωνάς

ΣΥΣΚΕΨΗ ΓΙΑ ΤΗ ΛΕΙΤΟΥΡΓΙΚΗ
αναβάθμιση της οδού Ρόδου - Αεροδρομίου

Η λειτουργική βελτίωση της νέας εθνικής οδού Ρόδου-Αεροδρομίου αποτέλεσε αντικείμενο σύσκεψης που πραγματοποιήθηκε χθες στη Νομαρχία Δωδεκανήσου με συμμετοχή του Αντινομάρχη κ. Στ. Κουσουρνά, του δημάρχου Πεταλούδων κ. Μ. Κορδίνα, του μελετητή που ανέλαβε το έργο κ. Κ. Ζέκου και υπηρεσιακών παραγόντων.

Ο κ. Ζέκος παρουσίασε ειδικότερα χθες την πρώτη φάση της μελέτης, που εκπόνησε για τη λειτουργική και αισθητική αναβάθμιση της οδού, που περιλαμβάνει 5 εναλλακτικά σενάρια.

Το προσεχές διάστημα θα ακολουθήσουν συσκέψεις για να εξασφαλιστεί συναίνεση των Δήμων Ιαλυσού και Πεταλούδων στην τελική επιλογή της πρότασης και θα σταθμιστεί το κόστος του έργου.

Μεταξύ άλλων προβλέπεται παρακαμπτήριος από τους Αγ. Αποστόλους στην οδό, σύνδεση με την περιμετρική οδό που θα υλοποιηθεί και κατασκευή γέφυρας στην Κρεμαστή.

ΣΤΗΝ ΙΑΛΥΣΟ ΛΕΝΕ ΤΟ «ΝΕΡΟ -ΝΕΡΑΚΙ»

Το νερό-νεράκι λένε και φέτος το καλοκαίρι οι δημότες του Δήμου Ιαλυσού παρά τις συνεχείς διαβεβαιώσεις του δημάρχου κ. Σ. Στάγκα για απρόσκοπτη υδροδότηση μετά τα σοβαρά προβλήματα που παρουσιάστηκαν σε μεγάλη έκταση πέρσι. Μάλιστα εφέτος η κατάσταση συνεχίζει να είναι η ίδια αν όχι και χειρότερη.

Οι κάτοικοι του δήμου Ιαλυσού συνεχίζουν να υποφέρουν εν μέσω της θερινής περιόδου από τις συνεχείς και πολύωρες διακοπές στην υδροδότηση των σπιτιών τους και επισημαίνουν ότι το πρόβλημα προέκυψε από τη λειτουργία πολλών ξενοδοχείων τύπου «all inclusive» στην περιοχή.

Ο δήμαρχος κ. Στ. Στάγκας πάντως σε δηλώσεις του χθες σε συντάκτη της «δ» εμφανίστηκε καθησυχαστικός τονίζοντας ότι τα προβλήματα προέκυψαν προχθές όταν προσέκρουσε φορτηγό αυτοκίνητο με άγνωστο οδηγό σε πυροσβεστικό κρουνό στην περιοχή «κάβο -τάγκο» με αποτέλεσμα να χαθούν μεγάλες ποσότητες νερού και να σημειωθεί βλάβη στο δίκτυο.

Διακοπές που σημειώθηκαν στην παροχή νερού το Σαββατοκύριακο τις απέδωσε σε διακοπές ρεύματος στην περιοχή του Τσαϊρι που λειτουργούν γεωτρήσεις.

Οι κάτοικοι, ωστόσο, απειλούν και με προσφυγές στη δικαιοσύνη, ενώ θεωρούν απαραδεκτο και το γεγονός ότι ο δήμος Ιαλυσού δεν προειδοποιεί για τις διακοπές τους κατοίκους, ώστε να προετοιμάζονται καταλλήλως.

Σημειώνεται ότι διακοπές στην παροχή νερού σημειώθηκαν προχθές το απόγευμα και στη Μεσαιωνική Πόλη της Ρόδου.

Δρομολόγια του Ταχύπλοου Καταμαράν "ΔΩΔΕΚΑΝΗΣΟΣ ΕΞΠΡΕΣ"
Από: 1-ΙΟΥΝ-2004 μέχρι 15-ΟΚΤ-2004

DODEKANISOS NAFTILIAKI

Αναχωρίσεις από την Κολώνα (Θαλασσινή πύλη)

ΚΥΡΙΑΚΗ		
ΛΙΜΑΝΙ	ΑΦΙΞΗ	ΑΝΑΧ.
ΡΟΔΟΣ		08.30
ΣΥΜΗ	09.20	09.25
ΚΩΣ	10.55	11.00
ΚΑΛΥΜΝΟΣ	11.40	11.50
ΛΕΡΟΣ	12.40	12.45
ΠΑΤΜΟΣ	13.25	13.40
ΛΕΙΨΟΙ	14.00	14.05
ΛΕΡΟΣ	14.25	14.30
ΚΑΛΥΜΝΟΣ	15.20	15.30
ΚΩΣ	16.10	16.20
ΣΥΜΗ	17.45	17.50
ΡΟΔΟΣ	18.30	

ΔΕΥΤΕΡΑ		
ΛΙΜΑΝΙ	ΑΦΙΞΗ	ΑΝΑΧ.
ΡΟΔΟΣ		08.30
ΚΑΣΤΕΛΟΡΙΖΟ	11.00	16.00
ΡΟΔΟΣ	18.30	

ΤΡΙΤΗ		
ΛΙΜΑΝΙ	ΑΦΙΞΗ	ΑΝΑΧ.
ΡΟΔΟΣ		08.30
ΚΩΣ	10.40	10.50
ΚΑΛΥΜΝΟΣ	11.30	11.40
ΛΕΡΟΣ	12.30	12.40
ΠΑΤΜΟΣ	13.20	13.30
ΛΕΙΨΟΙ	13.50	14.00
ΛΕΡΟΣ	14.20	14.30
ΚΑΛΥΜΝΟΣ	15.20	15.30
ΚΩΣ	16.10	16.20
ΡΟΔΟΣ	18.30	

ΤΕΤΑΡΤΗ		
ΛΙΜΑΝΙ	ΑΦΙΞΗ	ΑΝΑΧ.
ΡΟΔΟΣ		08.30
ΣΥΜΗ	09.20	09.30
ΚΩΣ	11.00	11.10
ΚΑΛΥΜΝΟΣ	11.50	12.00
ΛΕΡΟΣ	12.50	14.30
ΚΑΛΥΜΝΟΣ	15.20	15.30
ΚΩΣ	16.10	16.20
ΣΥΜΗ	17.40	17.50
ΡΟΔΟΣ	18.30	

ΠΕΜΠΤΗ		
ΛΙΜΑΝΙ	ΑΦΙΞΗ	ΑΝΑΧ.
ΡΟΔΟΣ		08.30
ΚΩΣ	10.40	10.50
ΚΑΛΥΜΝΟΣ	11.30	11.40
ΛΕΡΟΣ	12.30	12.40
ΛΕΙΨΟΙ	13.00	13.10
ΠΑΤΜΟΣ	13.30	13.40
ΛΕΡΟΣ	14.20	14.30
ΚΑΛΥΜΝΟΣ	15.20	15.30
ΚΩΣ	16.10	16.20
ΡΟΔΟΣ	18.30	

ΠΑΡΑΣΚΕΥΗ		
ΛΙΜΑΝΙ	ΑΦΙΞΗ	ΑΝΑΧ.
ΡΟΔΟΣ		08.30
ΣΥΜΗ	09.20	09.30
ΚΩΣ	11.00	11.10
ΚΑΛΥΜΝΟΣ	11.50	12.00
ΛΕΡΟΣ	12.50	14.30
ΚΑΛΥΜΝΟΣ	15.20	15.30
ΚΩΣ	16.10	16.20
ΣΥΜΗ	17.40	17.50
ΡΟΔΟΣ	18.30	

ΣΑΒΒΑΤΟ		
ΛΙΜΑΝΙ	ΑΦΙΞΗ	ΑΝΑΧ.
ΡΟΔΟΣ		08.30
ΚΩΣ	10.40	10.50
ΚΑΛΥΜΝΟΣ	11.30	11.40
ΛΕΡΟΣ	12.30	12.40
ΛΕΙΨΟΙ	13.00	13.10
ΠΑΤΜΟΣ	13.30	13.40
ΛΕΡΟΣ	14.20	14.30
ΚΑΛΥΜΝΟΣ	15.20	15.30
ΚΩΣ	16.10	16.20
ΡΟΔΟΣ	18.30	



• Ταξιδέψτε με 30 μίλια την ώρα
• Fully air-conditioned

Πληροφορίες: Δωδεκάνησος Ναυτιλιακή Ν.Ε.
Αυστραλίας 3. 85100 Ρόδος
Τηλ: 22410 70 590 - Fax: 22410 70 591

Ηχος & Φως Sound & Light RHODES

website: www.12ne.gr
e-mail: info@12ne.gr

ΑΚΡΙΤΙΚΑ

κουβεντούλες με κάποιο νόημα

Θ άρσει· λέγων τ' αληθές ου σφαλεί ποτέ
ΣΟΦΟΚΛΗΣ

«Η φοβερότερη εκδίκηση είναι να περιφρονείς αυτούς που σε εχθρεύονται, αν και είσαι βέβαιος ότι μπορείς να τους συντρίψεις».
ΜΠΑΛΖΑΚ

Σ ΥΓΚΛΟΝΙΣΤΙΚΗ ΗΜΕΡΑ

Ηταν μια συγκλονιστική ημέρα, η προχθεσινή. Απ' αυτές που δεν ξεχνιούνται αλλά μένουν χαραγμένες στη μνήμη των ανθρώπων για πολλά χρόνια. Αλλωστε, τέτοιο γεγονός δεν πρόκειται να ζήσουν οι επόμενες γενεές και ενδεχομένως για πολλές εκατονταετίες η χώρα μας.

Ηταν μια βραδιά μαγείας. Η Ολυμπιακή Φλόγα, αυτό το εκθαμβωτικό και απαστράπτον φως, που σαγηνεύει, διδάσκει και καθοδηγεί, έφθασε στο σμαραγδένιο νησί και έτυχε πρωτοφανούς υποδοχής.

Η Ρόδος έδωσε εξετάσεις και πέτυχε. Ολες οι εκδηλώσεις, από την Κυριακή ως και την Τρίτη, από το αεροδρόμιο ως το Αρχαίο Στάδιο και την πλατεία Δημαρχείου ήταν άρτια οργανωμένες και «δουλεμένες».

Στους συντελεστές αυτής της επιτυχίας, επώνυμους και ανώνυμους, αξίζουν θερμά συγχαρητήρια. Είθε, το φως της Φλόγας, να τους καθοδηγεί για να αρχίσει απ' εδώ κι εμπρός μια νέα σελίδα για το ταλαιπωρημένο νησί.

Π ΛΗΝ ΛΑΚΕΔΑΙΜΟΝΙΩΝ

Και ενώ όλη η Ρόδος, των τουριστών μη εξαιρουμένων χύθηκε στους δρόμους και τις πλατείες για να υποδεχθεί την Ολυμπιακή Φλόγα και να μετάσχει στη χαρά, όχι μόνο των Πανελλήνων αλλά και της Διεθνούς Κοινότητας, ενώ όλοι ανεξαιρέτως οι εκπρόσωποι της πολιτικής, και στρατιωτικής ηγεσίας, της Εκκλησίας μη εξαιρουμένης μετείχαν σ' όλες τις εκδηλώσεις, τίμησαν και τιμήθηκαν, έλαμψαν δια της απουσίας τους όλοι ανεξαιρέτως οι εκπρόσωποι του ΠΑΣΟΚ, των βουλευτών μη εξαιρουμένων.

Η εντύπωση που σχηματίσθηκε ήταν αλγεινή, το κόμμα σχολιάστηκε δυσμενέστατα και κάποιοι θα πρέπει να δώσουν εξηγήσεις. Γιατί πρόκειται για δημόσια προσβολή όχι μόνο για το ίδιο το γεγονός αλλά και κατά του ροδιακού λαού.

Δυστυχώς το ΠΑΣΟΚ, αντί να πλησιάζει την κοινωνία, όλο και περισσότερο απομακρύνεται απ' αυτήν. Και το νέο τίμημα δεν θα αργήσει για να έλθει.

Χ ΑΛΑΛΙ ΟΛΑ

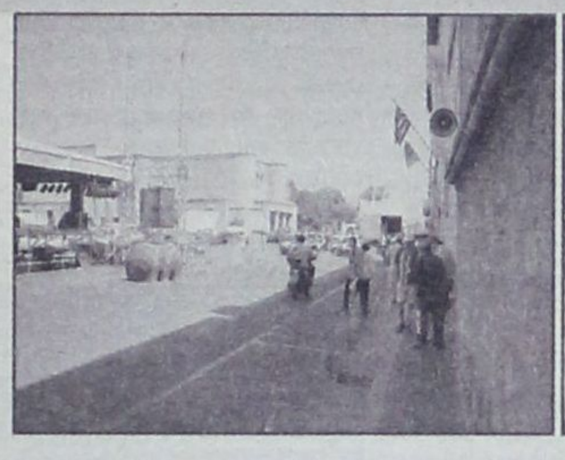



Για πρώτη φορά ίσως στα τελευταία χρόνια κανένας άνθρωπος δεν δυσανασχέτησε, δεν αντέδρασε αρνητικά, δεν παραπονέθηκε, που την Τρίτη, το κέντρο της πόλης ασφυκτιούσε κυκλοφοριακά λόγω των προετοιμασιών για την υποδοχή της Φλόγας.

Ολοι είχαν επίγνωση του ιστορικού, του ανεπανάληπτου αυτού γεγονότος και υπέμειναν καρτερικά την όποια ταλαιπωρία (απεναντίας, το «ανάθεμα» από την ταλαιπωρία και διάλυση της πόλης για το περίφημο πλέον «μπητς βόλλεϋ» ηχεί ακόμα στ' αυτιά όλων μας).

Και όλοι αποζημιώθηκαν το βράδυ της ίδιας ημέρας στην πλατεία Δημαρχείου, με το παραπάνω.

Φρονούμε ότι κάποιος θα πρέπει να αναλάβει την πρωτοβουλία για την έκδοση ενός CD που θα περιέχει όλα τα στιγμιότυπα και τις εκδηλώσεις από την άφιξη στο νησί της Ολυμπιακής Φλόγας, μέχρι και την αναχώρησή της.

Γιατί πρόκειται για ιστορικό ντοκουμέντο. Πρόκειται για γεγονός που πρέπει να γίνει κτήμα των σημερινών και των επόμενων γενεών.

«Π ΑΡΑΤΡΑΓΟΥΔΑ»

Οπως συμβαίνει συνήθως σε τέτοιες εκδηλώσεις δεν έλειψαν και τα «παρατράγουδα».

Στις ιερές στιγμές που ζούσε η πόλη, με επίκεντρο την πλατεία Δημαρχείου, έκαναν την εμφάνισή τους και οι «πραματευτάδες»! Δεν σεβάστηκαν κανένα και άρχισαν να διαλαλούν τις πραμάτιές τους.

Οτι ήθελες, εύρισκες. Επεχείρησαν να μετατρέψουν τον χώρο του Μεγάλου Οράματος και της Μεγάλης Ιδέας σε χώρο εμπορίου. Ευτυχώς και υπήρξε άμεση η επέμβαση της Οργανωτικής Επιτροπής και της Δημοτικής Αστυνομίας γιατί θα γινόμασταν και πάλι ρεζίλι μπροστά στα μάτια των επισκεπτών μας.

Σ ΩΣΤΗ ΙΔΕΑ

Ηταν σωστή η ιδέα του δημάρχου Ιαλυσού κ. Σάκη Στάγκα, να φθάσει η Φλόγα, με μέριμνα της ΤΕΔΚ ως το τελευταίο άκρο του νησιού για να έχουν την χαρά όλοι ανεξαιρέτως οι κάτοικοι. Δεν ξέρουμε αν... κάτι έμεινε στο νησί από την Ολυμπιακή Φλόγα. Αν υπάρχει όμως η δυνατότητα, καλό θα έκανε, να οργανώσει η ΤΕΔΚ μια νέα «εσωτερική λαμπαδηδρομία».

Εκτός κι αν τον λόγο «εφ' όλης της ύλης» τον έχει η Οργανωτική Επιτροπή του «Αθήνα 2004».

Δ ΙΕΥΚΡΙΝΙΣΗ

Στο χθεσινό ρεπορτάζ για την υποδοχή της Ολυμπιακής Φλόγας και λόγω του «συνωστισμού» επισήμων που παρατηρήθηκε, εκ παραδρομής εγράφη ότι παρέστη «εκπρόσωπος του διοικητή της 95 ΑΔΤΕ».

Η αλήθεια είναι ότι παρέστη ο ίδιος ο διοικητής, ο υποστράτηγος κ. Παναγ. Κυριάκου.

Αν ήταν δυνατό να απουσιάσει από την μυσταγωγία αυτήν ο στρατηγός μας.

Τ ΗΣ... ΠΕΡΙΦΕΡΕΙΑΣ

Για τις ειδήσεις ισχύει γενικώς ότι ισχύει και για το ψωμί. Το ψωμί τρώγεται ζεστό, φρέσκο. Οταν παλιώσει, μουχλιάζει και είναι άχρηστο. Είναι για το καλάθι...

Η Περιφέρεια Νοτίου Αιγαίου (γραφείο τύπου) έχει τον τελευταίο καιρό μια πολύ κακή συνήθεια και αυτό δεν εξυπηρετεί την σωστή ενημέρωση του κοινού.

Στέλλει τα δελτία τύπου στα ΜΜΕ δύο και τρεις ημέρες μετά τα γεγονότα. Οι ειδήσεις αυτού του είδους, όμως, στερούνται επικαιρότητας, έχουν ξεπεραστεί από το χρόνο και τα ίδια τα γεγονότα και συνήθως καταλήγουν στο καλάθι των αχρήστων.

Ας κοιτάξει το θέμα ο ίδιος ο περιφερειάρχης και ας δώσει τις ανάλογες οδηγίες.

Τ ΟΥ... ΣΗΜΙΤΗ

Οι διακοπές του κ. Κώστα Σημίτη στην όμορφη Πίνδο κατέληξαν διακοπές εργασίας. Τρώγοντας και πίνοντας στα χωριά των Γρεβενών ο τέως πρωθυπουργός άδραξε όλες τις ευκαιρίες που παρουσιάστηκαν για να τα πει. Λίγο μετά το ναυάγιο των ευρωπαϊκών ονείρων του, ο τέως πρόεδρος του ΠΑΣΟΚ άσκησε σκληρή κριτική στην κυβέρνηση αλλά και στην αντιπολίτευση, από την οποία ζήτησε «τεκμηριωμένο λόγο», χαρακτηρίζοντας παράλληλα «κακό σύμβουλο» τη «χαμηλή αυτοεκτίμηση».

Το μήνυμα είναι σαφές: Ο κ. Σημίτης όχι απλώς δεν έχει καμία διάθεση να συνταξιοδοτηθεί πολιτικά, αλλά αντίθετα διεκδικεί ρόλο στη νέα και δύσκολη εποχή που ξεκίνησε για το ΠΑΣΟΚ μετά την εκλογική ήττα.

Οπως όλα δείχνουν, αυτή τη στιγμή δεν ξέρει τι ακριβώς θέλει αλλά δίνει το παρών έγκαιρα ώστε να είναι εκεί όταν το παιχνίδι ανοίξει.

Σ ΩΣΤΗ ΕΠΙΛΟΓΗ

Θα πρέπει να επισημανθεί με ιδιαίτερη έμφαση ότι η επιλογή λαμπαδηδρόμων, και πρωτίστως των τριών τελευταίων, που μετέφεραν την Ολυμπιακή Φλόγα στην πλατεία Δημαρχείου ήταν κάτι παραπάνω από επιτυχημένη.

Τρεις αθλητές που συνέδεσαν την ζωή τους με το άθλημα και την Ολυμπιακή Ιδέα, ο καθένας στο είδος του και με τον τρόπο του, έδωσαν το Μεγάλο Παρών.

Ο Γ. Χειμωνέτος, ο Μίμης Παπαϊωάννου και η Νίκη Ξάνθου.

Ηταν, σίγουρα, μια πολύ μεγάλη στιγμή, για τον τόπο, αλλά και για τους ίδιους

Τ ΗΣ... ΔΕΗ

Μέχρι στιγμής, στη Ρόδο δεν είχαμε διακοπές ρεύματος, τουλάχιστον άξιες μνείας, και όλοι ευχόμαστε να μην έχουμε και τους επόμενους μήνες.

Ομως...! Αυτά που συνεχίζουν να γίνονται, με επίκεντρο τη Νότια Ρόδο, όπου προγραμματίζεται να κατασκευασθεί το νέο εργοστάσιο της ΔΕΗ είναι ανεπίτρεπτα και πρέπει, ΕΠΙΤΕΛΟΥΣ, να προκαλέσουν, όχι απλώς την αντίδραση αλλά και την οργή των τοπικών αρχών, των φορέων και τάξεων. Οι οποίοι στην ανάγκη θα πρέπει να προχωρήσουν στην υποβολή μηνύσεων κατά παντός υπευθύνου.

Δεν μπορούν κάποιοι ανόητοι καλαμαράδες να παίζουν μπιλιάρδο στις πλάτες του λαού μας.

Δεν μπορούν να ψάχνουν ψύλλους στ' άχυρα απλώς και μόνο για να καταστήσουν ανέφικτη την κατασκευή του εργοστασίου. Πρέπει να έχουν έλλειψη εγκεφαλικής ουσίας για να μην αντιλαμβάνονται το πρόβλημα.

Επιτέλους, τέλος με τους ανόητους και τους σαμποτέρ.

Υ.Τ.Ε.

ΤΙ ΑΝΑΦΕΡΕΤΑΙ ΣΤΗΝ ΠΟΡΙΣΜΑΤΙΚΗ ΕΚΘΕΣΗ

ΟΙ ΔΙΑΠΙΣΤΩΣΕΙΣ ΤΩΝ ΕΠΙΘΕΩΡΗΤΩΝ ΔΗΜΟΣΙΑΣ

Διοίκησης για το ξενοδοχείο «Ατλάντικα»

Τι κατέθεσαν στα πλαίσια της ΕΔΕ οι υπεύθυνοι της Πολεοδομίας και του ΠΕΧΩ. Τι προέκυψε από τον έλεγχο

Όπως προανήγγειλε χθες η «δ», με τη δημοσιοποίηση της πορισματικής έκθεσης για το ξενοδοχείο «Ατλάντικα», που συνέταξαν, ύστερα από τη διενέργεια ΕΔΕ οι επιθεωρητές του Σώματος Επιθεωρητών Δημόσιας Διοίκησης, κ.κ. Ειρήνη Εκίζανα και Γεώργιος Μουτσάκης σήμερα φέρνει στο φως τις εντυπωσιακές διαπιστώσεις (των δύο επιθεωρητών).

Χθες η «δ» αναφέρθηκε στο ιστορικό της υπόθεσης, στις ενέργειες των δύο επιθεωρητών, στα συμπεράσματα, στην απόδοση πειθαρχικών ευθυνών και στις προτάσεις τους προς τις αρμόδιες αρχές «για τις δικές τους ενέργειες» (που προβλέπονται από το νόμο).

Γ. ΔΙΑΠΙΣΤΩΣΕΙΣ

Σύμφωνα με τα στοιχεία του φακέλου και τις ένορκες καταθέσεις των Χρήστου Στεφανόπουλου, Γεωργίου Χατζάκη και Βασιλικής Σταυρούλη, στις 25.11.1988 εξεδόθη η με αριθ. 1214/88 οικοδομική άδεια που αφορούσε: «Ξενοδοχείο Α' τάξης και bungalows» στην περιοχή Κολύμπια Ν. Ρόδου, ιδιοκτησίας της εταιρείας ΚΟΛΥΜΠΙΑ ΑΞΤΕ.

Με βάση τα στοιχεία: α) του φακέλου της με αριθ. 1214/88 οικοδομικής άδειας και β) της από Ιούνιο 2003 Έκθεση Επιθεώρησης - Ελέγχου του Σ.Ε.Ε.Δ.Δ., η συγκεκριμένη άδεια εξεδόθη κατά παράβαση της ισχύουσας πολεοδομικής νομοθεσίας, ήτοι, του από 3-9-83 Π.Δ. (ΦΕΚ 394/8.9.83): «Απαιτούμενα στοιχεία για την έκδοση οικοδομικής άδειας» και του Ν. 1577/85 (ΓΟΚ 85), σε συνδυασμό με το άρθρο 15, παρ. 2 του Π.Δ. 71/1988 «Κανονισμός Πυροπροστασίας Κτιρίων» (ΦΕΚ 32/Α/88): *«η υποβολή μελέτης πυροπροστασίας πρέπει να προηγείται της έκδοσης οικοδομικής άδειας»*, καθώς, σύμφωνα με το αρ. πρωτ. 4330/Φ710.20 (ΑΜ 2662/Ξ)/21-05-03 έγγραφο της Πυροσβεστικής Υπηρεσίας Ρόδου,: *«ενώ η οικοδομική άδεια του ξενοδοχείου εκδόθηκε το 1988, και αναθεωρήθηκε το 2000, η μελέτη πυροπροστασίας υποβλήθηκε μόλις την 03-09-2002 και δεν εγκρίθηκε λόγω ελλείψεων».*

Με το με αρ.πρωτ. 531678/13.6.1994 έγγραφό του, το Τμ. Εγκρίσεως Σχεδίων της Δ/νσης Εγκαταστάσεων και Επιθεώρησης του ΕΟΤ, ενέκρινε τροποποιητικά σχέδια που αφορούσαν σε αλλαγή της αρχιτεκτονικής σύνθεσης της μελέτης της με αριθ. 1214/88 οικοδομικής άδειας, για το προαναφερόμενο ξενοδοχείο. Στο έγγραφο αυτό αναφερόταν, μεταξύ άλλων, η ανάγκη αναθεώρησης της οικοδομικής αδείας (1214/88), καθώς και η υποβολή της μελέτης προς έγκριση από την αρμόδια ΕΠΑΕ.

Στη συνέχεια, με τη με αρ. πρωτ. 1009/6.4.00 αίτησή της, η εταιρεία ΚΟΛΥΜΠΙΑ ΑΞΤΕ ζήτησε να της χορηγηθεί άδεια για «Ξενοδοχείο και bungalows Α' τάξης». Στο έντυπο της αίτησης αναφέρονται ως συνημμένα «αρχιτεκτονική μελέτη» και «έγκριση ΕΟΤ».

Σύμφωνα με το αρθ. 331, παρ. 2, του Κώδικα Βασικής Πολεοδομικής Νομοθεσίας, Π.Δ. 14.7.99 (ΦΕΚ 580/Δ/27.7.99), για την έκδοση οικοδομικής άδειας σε γήπεδο εκτός σχεδίου, απαιτείται η προσκόμιση των παρακάτω στοιχείων:

- Τίτλοι ιδιοκτησίας (συμβόλαιο και πιστοποιητικά μεταγραφής)
- Προαπαιτούμενες εγκρίσεις αρμόδιων φορέων (Αρχαιολογία, ΕΟΤ, Δασαρχείο κ.λπ.)
- Τοπογραφικό διάγραμμα, διάγραμμα κάλυψης.
- ΦΕΚ καθορισμού οριογραμμής αιγιαλού - παραλίας.
- Αρχιτεκτονική μελέτη.
- Όλες οι απαιτούμενες μελέτες (στατική, μηχανολογική, ύδρευσης - αποχέτευσης, πυρασφάλειας κ.λπ., ανάλογα με τη χρήση και την επιφάνεια του ακινήτου).
- Αντίγραφο μερίδας κτηματολογίου.

Η αίτηση, αντί να επιστραφεί, επειδή δεν συνοδευόταν από τα απαιτούμενα για την έκδοση οικοδομικής άδειας στοιχεία και μελέτες, όπως προβλέπεται από το αρθ. 331, παρ. 2 και 3, του ΚΒΠΝ, ΠΔ 14-7-99 (ΦΕΚ 580/Δ'/27.7.99), πρωτοκολλήθηκε στις 06-03-00 και χρεώθηκε από τον (τότε) Προϊστάμενο του Τμ. Π&Π.Ε. κ. Χ. Στεφανόπουλο στους υπαλλήλους κ. Γ. Χατζάκη, αρχιτέκτονα μηχανικό, και κα Β. Σταυρούλη, τοπογράφο μηχανικό. Σύμφωνα με την κατάθεση της κας Βασ. Σταυρούλη: *«Την πληρότητα φακέλου συνήθως την έκανε αυτός που χρέωνε την υπόθεση. Φαίνεται ότι (ο φάκελος) δεν ήταν πλήρης διότι στην αίτηση αναγραφόταν ότι συνοδευόταν μόνο από αρχι-*

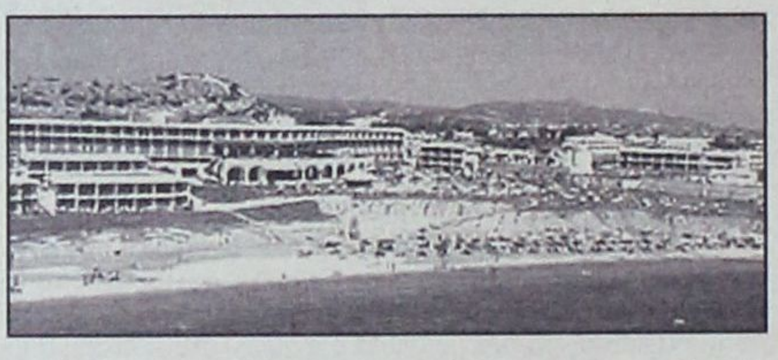

τεκτονική μελέτη και έγκριση του ΕΟΤ. Στην υπηρεσία δε συνηθιζόταν να επιστρέφεται ο φάκελος αν δεν ήταν πλήρης».

Στο φύλλο ελέγχου που συνοδεύει την αίτηση, αναγράφεται μόνο η από 09-03-00 ενυπόγραφη παρατήρηση της κας Σταυρούλη *«ισχύει έγκριση ΕΟΤ 3668294 - 531678/94. Τοπογραφικό καλώς σύμφωνα με διορθώσεις σ'αυτό».*

Σύμφωνα με την κατάθεση του τότε Προϊσταμένου του Τμ. Π.&Π.Ε. κ. Χρ. Στεφανόπουλου, *«...Η άδεια αυτή, άσχετα από τα ελλιπή στοιχεία του φακέλου δεν μπορούσε να εκδοθεί, ακόμα κι αν ήταν πλήρη όλα τα προβλεπόμενα δικαιολογητικά, καθόσον τα περισσότερα κτίρια δεν απείχαν την προβλεπόμενη απόσταση από τη γραμμή αιγιαλού, σύμφωνα με το ισχύον διάταγμα ΖΟΕ Κολυμπίων, των 70 μ. Δεν είχε επίσης, ούτε απόφαση που να υπαγάγει την επένδυση αυτή σε επενδύσεις «μείζονος τουριστικής σημασίας», ούτε υπουργική παρέκκλιση, σύμφωνα με τις διατάξεις του Π.Δ. 439/70...».*

Στη συνέχεια της κατάθεσής του, στην ερώτηση: *«Ποιές διατάξεις ίσχυαν κατά την έκδοση της οικοδομικής άδειας 1214/88 όσον αφορά το χρόνο ισχύος της; Υπήρξε διαφοροποίηση των διατάξεων αυτών το 2000; Υπό ποιές προϋποθέσεις είναι δυνατή η αναθεώρηση μιας οικοδομικής άδειας ως προς το χρόνο ισχύος της;»*, ο κ. Στεφανόπουλος απάντησε ότι: *«Η άδεια 1214/88 εκδόθηκε σύμφωνα με τις τότε ισχύουσες διατάξεις του Π.Δ. 3/8.9.83 ΦΕΚ 394/Δ/83. Με βάση τις διατάξεις αυτού, οι άδειες αρχικά ίσχυαν για 3 χρόνια, δηλ. η άδεια αυτή έληγε στις 25.11.91. Στις 12.3.91 δημοσιεύθηκε το ΠΔ της 27.2.1991. Σύμφωνα με το αρθ. 1, παρ. 1 αυτού, προστίθετο εδάφιο που προέβλεπε ότι «κατ' εξαίρεσιν οι οικοδομικές άδειες για ανέγερση ξενοδοχειακών μονάδων δυναμικότητας άνω των 300 κλινών...ισχύουν για έξι (6) χρόνια εφόσον δεν ανακληθούν ή ακυρωθούν». Σύμφωνα μ' αυτό, λοιπόν, και επειδή η δυναμικότητα σε κλίνες ανήρχετο σε 527, προκύπτει ότι η ισχύς της άδειας αυτής έληγε στις 25.11.1994. Πριν από τη λήξη της άδειας, το 1993 εκδίδεται το ΠΔ 8/13.8.93 για την έκδοση οικοδομικών αδειών. Σύμφωνα με τις μεταβατικές διατάξεις που αναφέρονται στο αρθ. 9 του ως άνω ΠΔ/τος, για τις παραπάνω οικοδομικές άδειες και για τις άδειες που έχουν εκδοθεί μέχρι τη δημοσίευση του παρόντος, και βρίσκονται σε ισχύ, εφαρμόζονται τα αρθ. 6 και 7 του παρόντος...».* Σύμφωνα όμως με το αρθ. 6 του ΠΔ 8/13.7.93: «Η οικοδομική άδεια αναθεωρείται για την παράταση της ισχύος της μετά από αυτοψία με τις ακόλουθες προϋποθέσεις: α)....., β) αν μέχρι τη λήξη της ισχύος της άδειας δεν έγιναν οικοδομικές εργασίες ή δεν έχει ολοκληρωθεί πλήρως ο φέρων οργανισμός της οικοδομής η άδεια αναθεωρείται για τέσσερα (4) χρόνια από την ημερομηνία της λήξης της, γ)...». Επομένως, σύμφωνα με τα προαναφερθέντα ΠΔ από 27.2.1991 και ΠΔ 8/13.7.93, η οικοδομική άδεια 1214/88, εφόσον είχαν τηρηθεί οι νόμιμες προϋποθέσεις (εμπρόθεσμη υποβολή αιτήσεως από τον ιδιώτη, αυτοψία από την υπηρεσία, κ.λπ).

Στις 8.6.2000 αναθεωρήθηκε, όπως προκύπτει από τη σχετική αναγραφή στην τέταρτη σελίδα του στελέχους της, η με αριθ. 1214/88 οικοδομική άδεια, ως προς την ισχύ της, και παρατάθηκε μέχρι 25.11.2003. Η αναθεώρηση μονογράφηκε από την κα Β. Σταυρούλη και υπογράφηκε από τον τότε Προϊστάμενο κ. Χ. Στεφανόπουλο, σύμφωνα με την κατάθεση του οποίου: *«...Η υπηρεσία μας παρέτεινε την άδεια ως προς το χρόνο ισχύος της μέχρι το 2003, καθόσον, σύμφωνα με πάγια τακτική της, παρέτεινε οικοδομικές άδειες για μεγαλύτερα χρονικά διαστήματα, εφόσον δεν είχαν διαφοροποιηθεί οι όροι δόμησης της περιοχής. Στη συγκεκριμένη περίπτωση, διέφυγε της προσοχής, τόσον της εισηγήτριας όσο και εμού, ότι είχε μεταβληθεί η απαιτούμενη απόσταση των κτιρίων από τη γραμμή αιγιαλού. Αυτό διαπιστώθηκε εκ των υστέρων, μετά τον έλεγχο των επιθεωρητών Δ.Δ. Ειδικότερα, η απόσταση των κτιρίων κατά την έκδοση της αρχικής άδειας του 1988 ανήρχετο σε 50 μ, ενώ σύμφωνα με το διάταγμα ΖΟΕ Κολυμπίων έπρεπε να είναι 70 μ....».* Εξάλλου για το ίδιο θέμα η κα Β. Σταυρούλη κατέθεσε ότι: *«...θεωρώ ότι η ισχύς της συγκεκριμένης άδειας είχε λήξει, όμως σύμφωνα με πάγια τακτική της υπηρεσίας, ληγμένες άδειες ως προς την ισχύ, μπορούσαν να αναθεωρηθούν με το δεδομένο ότι η αναθεώρηση λαμβάνεται από την υπηρεσία σαν εξ απαρχής νέα άδεια, εφόσον αφορά τον ίδιο ιδιοκτήτη και το ίδιο ακίνητο...».*

Στη συνέχεια, μετά τη με αρ. πρωτ. 3537/26.7.00 αίτηση της ΑΤΛΑΝΤΙΚΑ ΕΛΛΑΣ Α.Ε., αναθεωρήθηκε, ως προς το όνομα του ιδιοκτήτη του ακινήτου, η με αριθ. 1214/88 οικοδομική άδεια, από ΚΟΛΥΜΠΙΑ ΑΞΤΕ σε ΑΤΛΑΝΤΙΚΑ ΕΛΛΑΣ Α.Ε., λόγω πώλησης του γηπέδου για το οποίο είχε εκδοθεί η προαναφερόμενη οικοδομική άδεια.

Στις 17.1.2001 πρωτοκολλήθηκε στην Κτηματική Υπηρεσία Δωδ/σου και έλαβε αριθμό πρωτοκόλλου 169, καταγγελία του Σωματείου Εκμισθωτών - Ιδιοκτητών Ανακλίντρων κ.λπ., «ο Ποσειδών», που αφορούσε σε εργασίες διαμόρφωσης χώρου στην παραλία κάτω από το υπό ανέγερση ξενοδοχείο της ΑΤΛΑΝΤΙΚΑ Α.Ε. Η καταγγελία αυτή, όπως προκύπτει, κοινοποιήθηκε ταυτόχρονα και στην Πολεοδομία Ρόδου, το Λιμεναρχείο Ρόδου και το Δήμο



Αφάντου. Στη συνέχεια, στις 15.1.2002 έγινε αυτοψία από κλιμάκιο που αποτελείτο από υπαλλήλους του Λιμεναρχείου και της Κτηματικής Υπηρεσίας Δωδ/σου, κατά την οποία διαπιστώθηκε ότι είχαν γίνει παρεμβάσεις στην παραλιακή κοινόχρηστη ζώνη και ειδοποιήθηκε η ιδιοκτήτρια εταιρεία να επαναφέρει τον κοινόχρηστο χώρο στην πρότερη κατάσταση. Μετά από νέο έλεγχο που έγινε στις 16.1.2001, διαπιστώθηκε ότι υπήρξε πλήρης αποκατάσταση του χώρου και συντάχθηκε σχετική έκθεση. Για την προαναφερόμενη καταγγελία ο κ. Χ. Στεφανόπουλος κατέθεσε σχετικά ότι: «*...Από τα έγγραφα που μου χορηγήθηκαν* (από την Κτηματική Υπηρεσία Δωδ/σου), *προκύπτει ότι η καταγγελία είχε φθάσει στην υπηρεσία μου (Τμ. Π. & Π.Ε.) στις 29.1.2001 με διαβιβαστικό της Δ/νσης Πολεοδομίας Δ. Ροδίων, όπου είχε εσφαλμένα διαβιβαστεί, και χρεώθηκε αυθημερόν στην κα Σταυρούλη, με τη σημείωση «συνεννόηση». Στο μεταξύ, δηλ. μέχρι να διαβιβαστεί στην υπηρεσία μου η καταγγελία, είχε ήδη πραγματοποιηθεί αυτοψία των αρμόδιων υπηρεσιών (Κτηματική Υπηρεσία και Λιμεναρχείο Ρόδου), διότι τα καταγγελλόμενα αφορούσαν σε εργασίες που πραγματοποιούντο στον αιγιαλό, και δεν υπήρχε ανάγκη παρέμβασης της υπηρεσίας μου. Από τα καταγγελλόμενα δεν προέκυπτε ότι είχαν ξεκινήσει οικοδομικές εργασίες».*

Η έναρξη εκτέλεσης των οικοδομικών εργασιών έγινε το Φεβρουάριο του 2001, όπως προκύπτει από το με αρ. πρωτ. 10773/22.5.03 έγγραφο του ΙΚΑ Ρόδου. (Βλ. σχετ. Έκθεση Επιθεώρησης - Ελέγχου).

Στις 17.4.2002 κατατέθηκε, στο Τμήμα Π. & Π.Ε., καταγγελία της κας Ανθούλας Κανάκη Καβάσιλα, που έλαβε αριθμό πρωτ/λου 2318/17.4.02. Με την καταγγελία αυτή η κα Κανάκη Καβάσιλα ζήτησε από την υπηρεσία να ελέγξει την ανεγειρόμενη οικοδομή της ΑΤΛΑΝΤΙΚΑ ΕΛΛΑΣ Α.Ε., διότι, όπως ανέφερε, πίστευε ότι εγένετο παράβαση της οικοδομικής άδειας, δεν τηρούντο οι πλάγιες αποστάσεις κ.λπ. Η καταγγελία αυτή χρεώθηκε από την τότε προϊσταμένη του τμήματος κα Σταυρούλη στον αρχιτέκτονα μηχανικό κ. Γ. Χατζάκη.

Σχετικά με την καταγγελία αυτή, ο κ. Χατζάκης κατέθεσε τα εξής: «*Υπηρεσιακά η πρώτη μου επαφή με την υπόθεση του εν λόγω ξενοδοχείου έγινε με αφορμή την από 17.4.02 καταγγελία της κας Κανάκη - Καβάσιλα Ανθούλας, η οποία χρεώθηκε σε μένα, από την τότε Προϊσταμένη του Τμήματος κα Βάσω Μπουσίου - Σταυρούλη, στις 18.4.02*». Ως προς το περιεχόμενο της καταγγελίας και τις ενέργειες της υπηρεσίας ο κ. Χατζάκης κατέθεσε ότι: «*...Η καταγγελία αφορούσε σε «υπέρβαση της οικοδομικής άδειας, μη τήρηση των πλάγιων αποστάσεων, κατασκευή υπέργειας δεξαμενής και προοπτική μπαζώματος σε ύψος 3 μ. κ.λπ.). Μετά την καταγγελία, εντός των επόμενων ημερών μεταβήκαμε με την τότε Προϊσταμένη του Τμήματος στην περιοχή Κολύμπια και διενεργήσαμε αυτοψία χωρίς το φάκελο της οικοδομικής άδειας, ο οποίος δε βρέθηκε στο αρχείο της υπηρεσίας. Από την εμπειρία μας διαπιστώσαμε ότι υπήρχαν πολεοδομικές παραβάσεις σε σχέση με τα προβλεπόμενα από τα ακόλουθα ΠΔ: Α) ΦΕΚ 715/Δ/88 ΖΟΕ Κολυμπίων, Β) ΦΕΚ 538/Δ/78 (εκτός σχεδίου δόμηση) γ) ΦΕΚ 270/Δ/85 δ) ΦΕΚ 61/Δ/88 και ε) ΦΕΚ 474/Δ/91. Σημειώνεται ότι κατά την αυτοψία διαπιστώθηκε ότι είχαν ολοκληρωθεί οι κτιριακές εγκαταστάσεις και απέμεναν μόνο εργασίες περιβάλλοντος χώρου και κάποιοι σποραδικοί χρωματισμοί. Από μια πρώτη εκτίμηση, διαπιστώθηκαν υπερβάσεις ως προς το ύψος, τις αποστάσεις από τη γραμμή αιγιαλού, ΣΔ, αριθμό ορόφων κ.ά...».*

Για το ίδιο θέμα η κα Β. Σταυρούλη κατέθεσε ότι: «*...Μετά την καταγγελία της κας Καβάσιλα, διενεργήσαμε την πρώτη αυτοψία με τον κ. Χατζάκη τον Απρίλιο του 2002. Ημασταν έτοιμοι να κάνουμε διακοπή οικοδομικών εργασιών και έκθεση αυτοψίας αυθαιρέτου, αφού και στο βιβλίο των οικοδομικών αδειών δεν υπήρχε άλλη εγγραφή πλην της αρχικής έκδοσης της με αριθ. 1214/88 οικοδομικής άδειας...*»

Οπως προκύπτει από τα στοιχεία της ΕΔΕ, η καταγγελία της κας Καβάσιλα περιήλθε και στη Γ.Γ. Περιφέρειας Νοτίου Αιγαίου, η οποία τη διαβίβασε στον προϊστάμενο του Τμήματος ΠΕ.ΧΩ. Δωδεκανήσου με τη σημείωση «κ. *Φαρμακίδη, υπόψη μου εγγράφως οι απαντήσεις επί των ερωτημάτων και των καταγγελιών (υπογραφή) 16.6.02*». Η καταγγελία παρελήφθη από το τμήμα ΠΕ.ΧΩ. στις 12.7.02 και έλαβε αριθ. πρωτ. 592. Για το θέμα της καταγγελίας ο κ. Φαρμακίδης κατέθεσε ότι: «*...προσωπικά γνώριζα ότι κτιζόταν το συγκεκριμένο ξενοδοχείο στην περιοχή Κολύμπια, όμως στην υπηρεσία μου περιήλθε καταγγελία της κα Καβάσιλα συνημμένη στο από 5.6.02 έγγραφο του Τμ. Π.&Π.Ε., που πρωτοκολλήθηκε στις 7.6.2002, η οποία κατήγγειλε υπερβάσεις της οικοδομικής άδειας, μη τήρηση των πλάγιων αποστάσεων και κατασκευή υπέργειων δεξαμενών υγραερίου. Οπως φαίνεται από τη διαδικασία, το παραπάνω έγγραφο-καταγγελία διαβιβάστηκε στην υπηρεσία μου τόσο από το Τμ. Π.&Π.Ε. όσο και από την Περιφέρεια Ν. Αιγαίου με εντολή της Γεν. Γραμματέα Περιφέρειας (με ημερομηνία 15.6.02) να ασχοληθώ προσωπικά με το θέμα».*

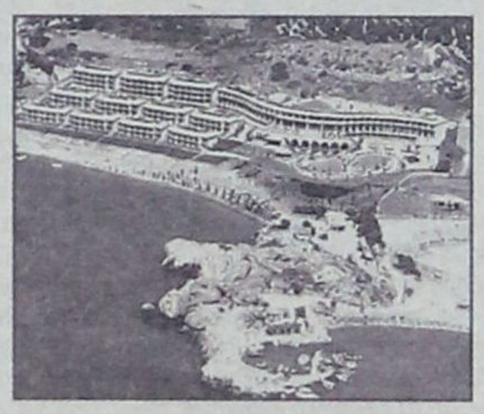

Ως προς την πιο πάνω αναφερόμενη καταγελία της κας Κανάκη Καβάσιλα, ο κ. Φαρμακίδης αναφέρει στην κατάθεσή του: «*Η κα Γεν. Γραμματέας μου έδωσε προφορική εντολή να επιληφθώ προσωπικά του θέματος, διότι θεώρησε προφανώς ότι η υπόθεση έχρηζε ιδιαίτερης προσοχής από την υπηρεσία. Μέχρι εκείνη τη στιγμή, το θέμα είχε χειριστεί ο υπάλληλος της υπηρεσίας μας κ. Σύρμος Πέτρος, Αρχιτέκτων Μηχανικός, ο οποίος χειρίζεται και όλα τα παρεμφερή θέματα. Η υπηρεσία μας ασχολήθηκε με το θέμα της καταγγελίας της κας Καβάσιλα χωρίς ουσιαστικά να είναι υποχρεωτική αρμοδιότητά μας, το οποίο εστιαζόταν στη διαφωνία με την ATLANTICA HELLAS AE για τα κοινά τους όρια. Το θέμα αυτό διευθετήθηκε με δύο συμβολαιογραφικές πράξεις μεταξύ ATLANTICA HELLAS AE και Ανθούλας Καβάσιλα του συμβ/φου Ρόδου κ. Γεωργίου Ροδίτη με αριθ. 31064 και 31065 της 25.6.02, μετά την κατάθεση των οποίων στην υπηρεσία μας και όπως μας δήλωσαν οι ίδιοι, θεωρήθηκε ότι η αντιδικία είχε λήξει...*».

Για το ίδιο θέμα, ο προαναφερόμενος υπάλληλος του Τμ. ΠΕ.ΧΩ. κ. Σύρμος Πέτρος κατέθεσε ότι: «*...μετά από προφορική εντολή της Γεν. Γραμματέα Περιφέρειας προς τον Προϊστάμενο μου, ο οποίος βρισκόταν στη Σύμη για το Σαββατοκύριακο, και λόγω αδυναμίας του ιδίου, μου ανέθεσε να επιληφθώ του θέματος ενημερώνοντας στη συνέχεια τη Γεν. Γραμματέα. Κατόπιν αυτού, και μετά από τηλεφωνική επικοινωνία με την κα Καβάσιλα, μετέβην Σάββατο πρωί, στο ακίνητό της, όμορο με αυτό της εταιρείας ATLANTICA HELLAS AE, όπου παρουσία και του ιδιοκτήτη της πιο πάνω εταιρείας, διαπιστώθηκε ότι υπήρχε ασυμφωνία των δύο πλευρών ως προς τη θέση του κοινού ορίου των ιδιοκτησιών τους, το οποίο θεωρείται και ως αρχή μέτρησης των πλάγιων αποστάσεων. Στη συνέχεια οι δύο πλευρές συμφώνησαν να επιλύσουν τη διαφορά τους με συμβολαιογραφική πράξη. Το επόμενο που γνωρίζω για την υπόθεση είναι ότι, όπως μου είπε ο Προϊστάμενος του τμήματος κ. Φαρμακίδης, η κα Καβάσιλα επικοινώνησε τηλεφωνικά με τη Γεν. Γραμματέα της Περιφέρειας και την ευχαρίστησε για το χρόνο που διαθέσαμε για την υπόθεσή της*». Στη συνέχεια της κατάθεσής του και σε ερώτημα αν κατά την αυτοψία που διενήργησε διαπίστωσε αν η ξενοδοχειακή μονάδα ήταν αποπερατωμένη και σε λειτουργία, ο κ. Π. Σύρμος απάντησε ότι: «*Δεν γνωρίζω αν λειτουργούσε, αλλά υπήρχαν συνεργεία που εκτελούσαν εργασίες περιβάλλοντα χώρου... Πρέπει να ήταν κατά τα μέσα προς τέλη Μαΐου 2002*».

Μετά τη σύνταξη των συμβολαιογραφικών πράξεων προς διευθέτηση των μεταξύ ΑΤΛΑΝΤΙΚΑ ΕΛΛΑΣ ΑΕ και Καβάσιλα Ανθούλας διαφορών, η τελευταία, με την από 20.6.2002 αίτησή της προς τα Τμ. Π&ΠΕ ΠΕ.ΧΩ., δήλωσε ότι παραιτείται από την από 17.4.2002 αναφορά της και δεν επιθυμεί να δοθεί καμία συνέχεια στα θέματα που περιέχονται σ' αυτή.

Λίγες μέρες μετά την αυτοψία που διενήργησε το Τμ. Π&ΠΕ, κατόπιν της καταγγελίας της κας Καβάσιλα, και συγκεκριμένα στις 24.4.02, σύμφωνα με την κατάθεση της κας Β. Σταυρούλη: «*...κατατέθηκε στην υπηρεσία από την ATLANTICA HELLAS AE η με αριθ. πρωτ. 2527/24.4.02 αίτηση. Η εταιρεία δια του κ. Νικολαΐδη, με την αίτηση αυτή μας προσκόμιζε το με αριθ. 316/9.10.89 ΦΕΚ του Τεύχους Αναπτυξιακών Πράξεων και Συμβάσεων και ζητούσε δεκάμηνη προθεσμία για αναθεώρηση της άδειάς της, λόγω ένταξης στα ΜΟΠ...*». Με την αίτηση αυτή, σύμφωνα με την κατάθεση του κ. Γ. Χατζάκη:

«*...η εν λόγω εταιρεία ζητά από το τμήμα μας "την κατά νόμο προθεσμία για αναθεώρηση της πολεοδομικής άδειας με αριθ. 1214/88, όπως ισχύει σήμερα" όπως προβλέπεται από τις σχετικές διατάξεις για έργα που έχουν ενταχθεί στα ΜΟΠ, όπως το συγκεκριμένο (βλ. συνημμένο ΦΕΚ), η προθεσμία μέσα στην οποία μπορούμε να αναθεωρήσουμε την άδειά μας είναι 10 μήνες, χωρίς να μας υποβληθούν κανενός είδους κυρώσεις...*» χρεώθηκε από την τότε Προϊσταμένη (κα Σταυρούλη) σε μένα και στην ίδια, με την ένδειξη "συνεννόηση"».

Σε ερώτημα σε ποιές ενέργειες προέβη η υπηρεσία μετά την παραλαβή της πιο πάνω αίτησης, ο κ. Γ. Χατζάκης κατέθεσε: «*Αν δεν υπήρχε η συγκεκριμένη αίτηση και παράλληλα, αν υπήρχε ο φάκελος της οικοδομικής αδείας θα έπρεπε να είχαμε προβεί άμεσα στη σύνταξη έκθεσης αυτοψίας και σε διακοπή των όποιων οικοδομικών εργασιών ήταν σε εξέλιξη. Ομως, επειδή η υπηρεσία βρέθηκε να αντιμετωπίζει για πρώτη φορά υπόθεση που αφορούσε σε δεκάμηνη προθεσμία για αναθεώρηση έργου που έχει ενταχθεί στα ΜΟΠ, σε συνδυασμό με τα συννημένα στην αίτηση διάγραμμα κάλυψης και έγγραφο του ΕΟΤ, που προέβλεπε απεριόριστη ισχύ της θεώρησής του, οδηγηθήκαμε στη σκέψη ότι ενδεχόμενα να υπήρχε τυχόν αναθεώρηση της οικοδομικής αδείας στον απωλεσθέντα φάκελο της υπηρεσίας. Για το λόγο αυτό, σε συνεννόηση με την Προϊσταμένη και κατόπιν εντολής της, συνέταξα το με αριθ. πρωτ. 2318 και 2527/5.6.2002 έγγραφο, με το οποίο απευθύναμε ερωτήματα προς το Τμ. ΠΕΧΩ Δωδ/σου, και ζητούσαμε διευκρινίσεις για τη «διαδικασία νομιμότητας αυθαίρετων κατασκευών και αναθεώρηση οικοδομικής αδείας»*. Για το ίδιο θέμα η κα Σταυρούλη κατέθεσε ότι: «*...Συννημένη σ' αυτή (την αίτηση) υπήρχε η από 13.6.1994 έγκριση του ΕΟΤ, χωρίς χρονικό περιορισμό ισχύος (συνήθως οι εγκρίσεις αναγράφουν τέσσερα χρόνια). Από το γεγονός αυτό, θεωρήσαμε ότι πιθανόν να έχει εκδοθεί ΚΥΑ για περιπτώσεις μονάδων μείζονος τουριστικής σημασίας. Στα προαναφερόμενα... περί ΜΟΠ, τα οποία επεκαλείτο η εταιρεία στην αίτησή της, ο κ. Χατζάκης με διαβεβαίωνε ότι είχε επικοινωνίες με τον κ. Ν. Φαρμακίδη ο οποίος, πάντα κατά τον κ. Χατζάκη, είχε την άποψη ότι ισχύει η δεκάμηνη προθεσμία για την περίπτωση της προαναφερόμενης εταιρείας».*

Σε ερώτημα αν προσκομίσθηκαν στοιχεία που να αποδεικνύουν την υπαγωγή της εταιρείας ΑΤΛΑΝΤΙΚΑ ΕΛΛΑΣ ΑΕ στα ΜΟΠ,

ΣΥΝΕΧΕΙΑ ΣΤΗΝ ΣΕΛ. 12

Grand Hotel Rhodes
★★★★★
Το γνωστό σημείο συνάντησης
στο κέντρο της Πόλης με τη μουσική
συντροφιά του πιανίστα Τάκη Τσώνη *
απολαύστε μοναδικά κοκτέιλ
και χαλαρώστε δίπλα στο τζάκι
Κρατήσεις - πληροφορίες τηλ. 2241054700
Διεύθυνση: Ακτής Μιαούλη 1 και Γ. Παπανικολάου
A Member of
MITSIS HOTELS
GR
* Κάθε Παρασκευή, Σάββατο και Κυριακή
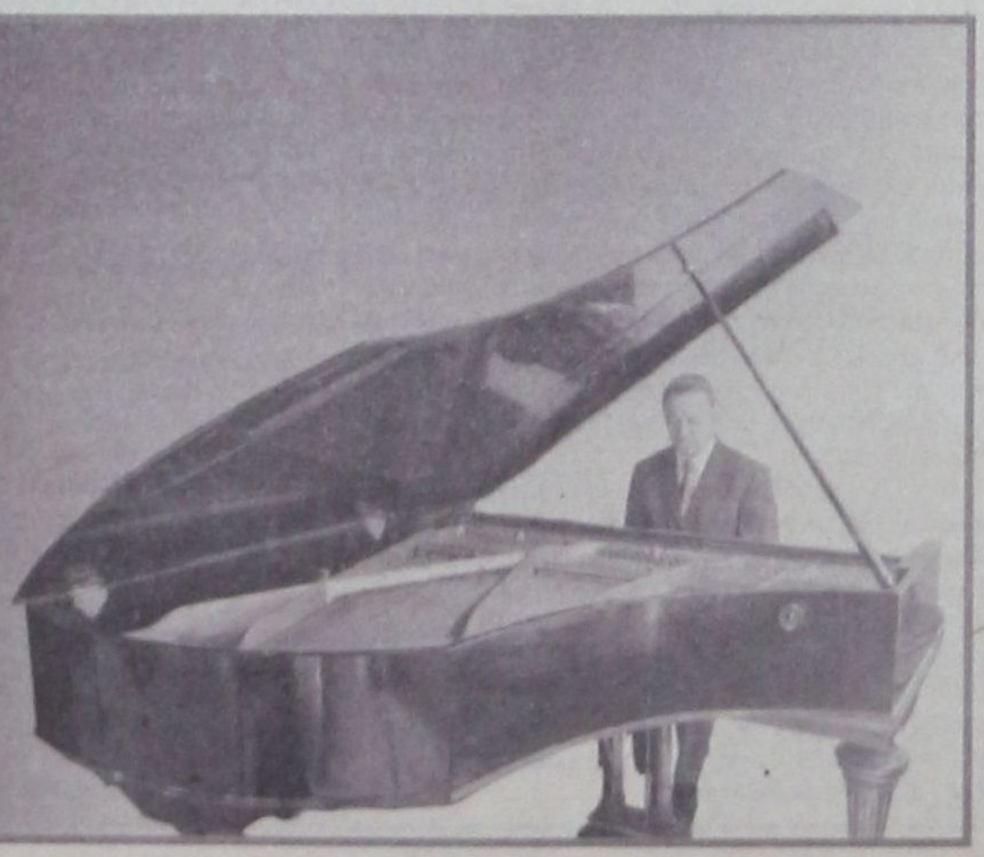

δημοκρατικά
ΥΠΑΡΧΕΙ ΑΝΤΙΚΕΙΜΕΝΙΚΗ ΠΡΑΓΜΑΤΙΚΟΤΗΤΑ Η ΟΠΟΙΑ ΔΙΝΕΙ ΤΟ ΜΕΤΡΟ ΤΗΣ ΑΛΗΘΕΙΑΣ (ΑΡΙΣΤΟΤΕΛΗΣ)

ΤΟ ΕΛΛΗΝΙΚΟ «ΦΑΙΝΟΜΕΝΟ»

Η αναπάντεχη νίκη της Εθνικής μας ομάδας διαπέρασε την ελληνική κοινωνία, την αφύπνισε, τη ζωντάνεψε, την εμψύχωσε. Δόξες σχεδόν λησμονημένες στα βάθη των αιώνων επέστρεψαν κραταιές στη μνήμη του λαού, γράφτηκαν σε συνθήματα, ακούμπησαν τα χείλη παλαιών και νεότερων, αναβόσβησαν θριαμβευτικά στις οθόνες μας. Ρίγη συγκίνησης μας συγκλόνισαν και νιώσαμε απίστευτη υπερηφάνεια για το κατόρθωμα μιας ομάδας ανθρώπων που συναγωνίστηκαν τους καλύτερους της Ευρώπης και κατήγαγαν νίκη τρανή.

Ομως το «ελληνικό φαινόμενο», όπως το χαρακτήρισαν τα ξένα δελτία ειδήσεων, ήταν αποτέλεσμα μιας ομαδικής προσπάθειας με συγκεκριμένα ορατά χαρακτηριστικά που συνυπήρξαν και έδρασαν ταυτόχρονα ώστε να επιτευχθεί ο στόχος.

Ρίγη συγκίνησης μας συγκλόνισαν και νιώσαμε απίστευτη υπερηφάνεια για το κατόρθωμα μιας ομάδας ανθρώπων που συναγωνίστηκαν τους καλύτερους της Ευρώπης και κατήγαγαν νίκη τρανή

Πρώτα απ' όλα, υπήρχε ένας ψύχραιμος, μεθοδικός και οργανωτικός ηγέτης / εμψυχωτής που επέλεξε προσεκτικά τα μέλη της ομάδας και πίστεψε σ' αυτά, τόσο μεμονωμένα όσο και συνολικά. Ηξερε καλά το έμψυχο υλικό και τις ικανότητές του και δούλεψε επίμονα για να τις αναδείξει.

Δεύτερον, είχε ένα όραμα που ο ίδιος θεωρούσε πραγματοποιήσιμο και που μ' αυτό γαλούχησε και συσπείρωσε την ομάδα.

Τρίτον, επέβαλε την πειθαρχία και τη σκληρή προσπάθεια, γιατί αυτά αποτελούν την πεμπτουσία κάθε επιτυχημένου εγχειρήματος.

Τέταρτον, συμβούλεψε ψυχραιμία και αυτοκυριαρχία, τους πιο πολύτιμους συμβούλους σε καταστάσεις όπου κρίνονται μεγάλα ζητήματα.

Και πέμπτον, επέμεινε στην έννοια της συνεργασίας σε κάτι που έτσι κι αλλιώς συνιστά κοινή προσπάθεια, όπως είναι το ποδόσφαιρο, αλλά και όλες οι οικονομικές επιχειρήσεις. Αυτό που είδαμε την Κυριακή να κορυφώνεται σ' ένα μεθυστικό θρίαμβο ήταν κάτι ορατό από πολύ νωρίς. Δεν ήταν καθόλου τυχαίο. Η Εθνική ομάδα της Ελλάδας έδειξε το δυναμισμό της από την αρχή, παίζοντας ομαδικά και συγκροτημένα, με βάση στρατηγικό σχέδιο και με πρωτοφανή για τα ελληνικά δεδομένα συλλογικότητα. Κερδίζοντας συνεχώς έδαφος, αύξησε την αυτοπεποίθησή της και κατάφερε ν' αγγίξει τις πιο ηρωικές μας πτυχές νικώντας άξιους αντιπάλους. Αυτό το γεγονός αποτελεί, λοιπόν, πολύτιμο παράδειγμα και πηγή έμπνευσης για την ευρύτερη ελληνική ζωή, από το οποίο πολλά διδάγματα μπορούν να αντληθούν, σε ευθεία αναλογία και με άμεση εφαρμογή στις επιχειρήσεις και στην εν γένει οικονομική δραστηριότητα. Οι ικανότητες, τα χαρακτηριστικά και οι δεξιότητες υπάρχουν. Αυτό που μένει ακόμη να συνειδητοποιήσουμε όσον αφορά την παραγωγική μας δραστηριοποίηση είναι η αξία της συλλογικής προσπάθειας, του συνασπισμού δυνάμεων, η ανάγκη της υποχώρησης της ατομικής προβολής και ανάδειξη της συνεργασίας. Μένει να μάθουμε ότι η ατομική επιτυχία είναι αφενός πολύ πιο δύσκολη και αφετέρου μικρής εμβέλειας, ενώ το μοίρασμα της επιτυχίας επιτυγχάνεται με αυταπάρνηση και αποδίδει πολλαπλάσια.

Στην Ελλάδα υπάρχουν πολλοί και ικανοί ηγέτες. Και φυσικά υπάρχουν ικανά στελέχη πρόθυμα να συμβάλλουν σ' έναν κοινό σκοπό, αρκεί να πιστέψουν σ' αυτόν. Η μαγική συνταγή είναι αυτές οι δύο πλευρές να συναντηθούν για να συνδυάσουν τις ικανότητές τους -που περιμένουν ένα κοινό όραμα για να αναδειχθούν – και να μοιράσουν σωστά τους ρόλους. Μόνον έτσι μπορεί το «ελληνικό φαινόμενο» να πάψει να είναι φαινόμενο και να γίνει πραγματικότητα. Και όπως φαίνεται, ο δρόμος είναι ανοικτός μπροστά μας.

ΟΙ ΔΙΑΠΙΣΤΩΣΕΙΣ ΤΩΝ ΕΠΙΘΕΩΡΗΤΩΝ ΔΗΜΟΣΙΑΣ ΔΙΟΙΚΗΣΗΣ ΓΙΑ ΤΟ ΞΕΝΟΔΟΧΕΙΟ «ΑΤΛΑΝΤΙΚΑ»

ΣΥΝΕΧΕΙΑ ΑΠΟ ΣΕΛ. 10-11

ο κ. Γ. Χατζάκης κατέθεσε ότι: *«Ακριβώς επειδή δε θεώρησα το ΦΕΚ περί υπαγωγής της ΚΟΛΥΜΠΙΑ ΑΞΤΕ στα ΜΟΠ, αρκετό στοιχείο για την απόδειξη της υπαγωγής της ATLANTICA HELLAS ΑΕ στα ΜΟΠ, προέβην στη σύνταξη του παραπάνω (με αριθ. πρωτ. 2318-2527/5.6.02) εγγράφου μας προς το Τμ. ΠΕΧΩ ζητώντας διευκρινίσεις».*

Στο με αριθ. πρωτ. 2318 και 2527/5.6.2002 έγγραφο του Τμ Π&ΠΕ προς το τμ. ΠΕ.ΧΩ. ετέθησαν τα εξής ερωτήματα:

«1. Εάν, σύμφωνα με το δ σχετικό ΦΕΚ, όπου εμφανίζεται η πρώην επιχείρηση «ΚΟΛΥΜΠΙΑ ΑΞΤΕ» να υπάγεται στα ΜΟΠ, ισχύει επίσης και σήμερα με την αλλαγή του ιδιοκτησιακού καθεστώς του ακινήτου, η ένταξη της ξενοδοχειακής εγκατ/σης με τη νέα εταιρεία «ΑΤΛΑΝΤΙΚΑ ΕΛΛΑΣ ΑΕ» ή εάν έχουν πλέον λήξει οι διαδικασίες και η εφαρμογή των ΜΟΠ. Η σημασία του ερωτήματος είναι προφανής, διότι, εάν απορριφθεί η δυνατότητα αυτή, χρήσης του δικαιώματος για προθεσμία υποβολής για αναθεώρηση ως ειδική εγκατάσταση που υπάγεται στα ΜΟΠ, παύει να ισχύει και η εφαρμογή των διατάξεων ζ σχετικού.

2. α. Εάν πράγματι εφαρμόζεται το ζ σχετικό, τότε πως ερμηνεύεται η έννοια και η δυνατότητα της αναθεώρησης, της συγκεκριμένης οικοδομικής άδειας υπ' αριθ. 1214/88 όπως ισχύει σήμερα, όταν αναφέρει ότι: «η προθεσμία για την υποβολή των απαραίτητων στοιχείων και δικαιολογητικών για αναθεώρηση τυχόν υφιστάμενης οικοδομικής άδειας, ορίζεται σε δέκα (10) μήνες», πάντα σε συνδυασμό με το ε σχετικό, δηλ. στη φάση κατασκευής που βρίσκεται και στις διαπιστώσεις που επισημαίνονται.

β. Πως ερμηνεύεται (ΦΕΚ 16/Α/8-2-99) ότι η ισχύς αυτού του Νόμου εφαρμόζεται για όλες τις εκκρεμείς υποθέσεις μέχρι τις 8-2-99 και εάν πράγματι υπάγεται στις εκκρεμείς αυτές υποθέσεις η συγκεκριμένη υπόθεση.

3. Εάν θα πρέπει η υπηρεσία μας να προβεί άμεσα, μετά τη διαπίστωση των υπερβάσεων (Αρθρο 22, παρ. 3β, Ν.1577/85-ΓΟΚ), σε διακοπή των οικοδομικών εργασιών και την επιβολή των σχετικών διατάξεων για αυθαίρετες κατασκευές, όπου θα καλείται στη συνέχεια ο εργοδότης για τυχόν αναθεώρηση της οικοδομικής αδείας».

Το πιο πάνω (με αριθ. πρωτ. 2318 και 2527/5.6.2002) έγγραφο του Τμ. Π&ΠΕ πρωτοκολλήθηκε από το Τμ. ΠΕ.ΧΩ., έλαβε αριθ. 491 και χρεώθηκε στον κ. Π. Σύρμο, ο οποίος κατέθεσε σχετικά ότι: *«Χρεώθηκε σε μένα, για να βρω από το αρχείο της υπηρεσίας τις εγκυκλίους που ήταν απαραίτητες για την απάντηση στα ερωτήματα που θέτονταν στο εν λόγω έγγραφο, όπως φαίνεται από ιδιόχειρη αναγραφή τους στο κάτω αριστερό μέρος του εγγράφου. Στη συνέχεια, ο Προϊστάμενος του Τμήματος χειρίστηκε προσωπικά το ζήτημα μετά από αίτημα της Γεν. Γραμματέως της Περιφέρειας. Εκτοτε δεν ασχολήθηκα ξανά με το θέμα».* Στη συνέχεια, ο κ. Ν. Φαρμακίδης συνέταξε το με αριθμ. Πρωτ. 491/1-7-02 έγγραφο ως απάντηση προς το πιο πάνω (με αριθμ. Πρωτ. 2318 και 2527/5-6-2002) έγγραφο του Τμ. Π&ΠΕ, σχετικά με το οποίο κατέθεσε ότι: *«...στη Συνέχεια, εγώ προσωπικά ασχολήθηκα με το ερώτημα του Τμ. Π & Π.Ε., το οποίο είχε περιέλθει στην υπηρεσία μας με αριθ. Πρωτ. 491/6-6-02, εξαιτίας της καταγγελίας της κ. Καβάσιλα. Εκ των πραγμάτων πίστευα ότι μετά τη λύση της διαφωνίας, το μόνο που έμενε να απαντήσω ήταν κατά πόσο η διάταξη της παρ. 3, του άρθρου 22 του ΓΟΚ 85 μπορούσε να θεωρηθεί ότι ίσχυε ακόμη και ότι μπορούσε να αφορά (υπό προϋποθέσεις) το γήπεδο της ATLANTICA HELLAS A.E. ως πολεοδομική διάταξη, όπως επίσης, ποιές θα μπορούσαν να είναι οι ενέργειες της Πολεοδομίας για να αντιμετωπίσει το οποιοδήποτε πρόβλημα αυθαιρέτου υπήρχε στην οικοδομή. Με το αριθμ. Πρωτ. 491/1-7-02 έγγραφό μας, εκφέραμε την άποψη της υπηρεσίας μας, όπως προκύπτει και από τις αρμοδιότητές μας, ότι α) εφόσον ο ιδιοκτήτης του ακινήτου αποδείξει ότι η επιχείρησή του είναι ακόμη ενταγμένη στα ΜΟΠ, η παραπάνω διάταξη του ΓΟΚ 85 είναι σε ισχύ και β) με δεδομένο ότι το ξενοδοχείο είχε πλήρως αποπερατωθεί, εκφράσαμε την άποψη ότι έπρεπε να γίνει πλήρης έλεγχος της οικοδομής. Αλλωστε οποιαδήποτε άλλη ενέργεια, π.χ. διακοπή οικοδομικών εργασιών δε θα είχε καμία λογική υπόσταση».*

Στο ερώτημα αν ήταν αρμοδιότητα του Τμ. ΠΕ.ΧΩ, να απαντήσει σε θέματα που αφορούσαν τα ΜΟΠ, ο κ. Ν. Φαρμακίδης απάντησε ότι: *«... Οχι, για τα ΜΟΠ ως οικονομικό όρο και οικονομικές ενέργειες, η απάντησή μας αφορούσε μόνο πολεοδομικές διατάξεις...Οχι δεν ασχολήθηκε ποτέ, (με τα ΜΟΠ) ούτε άλλωστε στην παρούσα περίπτωση, στην οποία εξετάσαμε μόνο αν, σε περίπτωση που ο ιδιοκτήτης αποδείξει την ένταξη της επένδυσής του στα ΜΟΠ, ισχύει η διάταξη της παρ. 3, του άρθ. 22, του ΓΟΚ 85»* και ο κ. Π. Σύρμος, ότι: *«...Οχι, όσον αφορά τα ΜΟΠ ως οικονομική ενέργεια, αλλά στην Πολεοδομική Νομοθεσία υπήρξαν ευεργετικές διατάξεις που αφορούσαν επενδύσεις ενταγμένες στα ΜΟΠ. Η ενασχόληση της υπηρεσίας μας, επομένως, αφορά στις διατάξεις της Πολεδομικής Νομοθεσίας».*

Σε ερώτημα αν είχε ασχοληθεί στο παρελθόν με τα ΜΟΠ, ο κ. Ν. Φαρμακίδης απάντησε ότι: *«Στο τέλος της δεκαετίας του 1980 και περίπου μέχρι το 1992 υπήρξα μέλος της Επιτροπής Παρακολούθησης ΜΟΠ Αιγαίου, που ήταν πολιτικό όργανο που παρακολουθούσε την απορρόφηση των κονδυλίων από τους φορείς».*

Οπως προκύπτει από το με αριθμ. Πρωτ. 491/1-7-02 έγγραφο του Τμ. ΠΕ.ΧΩ. σε συνδυασμό με την κατάθεση του κ. Ν. Φαρμακίδη, η απάντηση στο πρώτο ερώτημα περιορίζεται στην αναφορά του ισχύοντος νομικού πλαισίου (παρ. 3, αρθ. 22 ΓΟΚ 85), το οποίο νομικό πλαίσιο ήταν ήδη γνωστό στο Τμ. Π&ΠΕ, καθώς αναφέρεται ρητά στα «υπ' όψη» περ. ζ του εγγράφου του (ΑΠ 2318 και 2527/5-6-2002), χωρίς να αποσαφηνίζεται αν οι διατάξεις αυτές έχουν εφαρμογή στη συγκεκριμένη εταιρεία για την οποία ετέθη το ερώτημα. Επομένως, ουδεμία απάντηση εδόθη επί της ουσίας του πρώτου ερωτήματος, η οποία (ουσία) ήταν αν η συγκεκριμένη ξενοδοχειακή εγκατάσταση υπαγόταν ή όχι στα ΜΟΠ μετά την αλλαγή ιδιοκτησιακού καθεστώτος και αν εξακολουθούσε να ισχύει η εφαρμογή των ΜΟΠ και όχι αν ισχύουν οι συγκεκριμένες πολεοδομικές διατάξεις.

Οπως, επίσης, προκύπτει από το ίδιο έγγραφο του Τμ. ΠΕ.ΧΩ, (με αριθ. Πρωτ. 491/1-7-02), ουδεμία απάντηση δόθηκε στο α' σκέλος του δεύτερου ερωτήματος, ενώ ως απάντηση στο β' σκέλος του ερωτήματος παραθέτει πάλι το ισχύον νομικό πλαίσιο, που όπως αναφέρθηκε ήταν ήδη γνωστό στην ερωτούσα υπηρεσία.

Οσον αφορά στο τρίτο ερώτημα, σχετικά με τις ενέργειες που έπρεπε να γίνουν μετά τη διαπίστωση των υπερβάσεων, ως μόνη σχετική απάντηση μπορεί να θεωρηθεί η τελευταία πρόταση της τελευταίας παραγράφου, όπου αναφέρεται ότι: *«Ο έλεγχος της νομιμότητας του κτιρίου θα γίνει με την ηλεκτροδότησή του».* Ως προς το σημείο αυτό της απάντησής του, ο κ. Ν. Φαρμακίδης κατέθεσε σχετικά ότι: *«... θεώρησα ότι με δεδομένο ότι το κτίριο είχε αποπερατωθεί και ήταν έτοιμο για λειτουργία, όπως άλλωστε φαίνεται και από το από 16-04-03 έγγραφο της Δ.Ο.Υ. Ρόδου, Τμ. Μητρώου, όπου ως ημ/νία έναρξης λειτουργίας της εγκατάστσης IMPERIAL φαίνεται η 01-07-2002, καθώς και από το αντίγραφο βιβλίου πόρτας με ημερομηνία 5-7-2002, δεν υπήρχε λογική για το συγκεκριμένο θέμα να προστρέξουμε στις διατάξεις περί διακοπής οικοδομικών εργασιών. Αυτό που ήταν λογικό και έπρεπε να γίνει ήταν ο πλήρης έλεγχος νομιμότητας του κτιρίου, που κατά την άποψή μου εκφράζεται μόνο με τον όρο «με την ηλεκτροδότηση».* Για το πότε γίνεται έλεγχος νομιμότητας ενός ακινήτου ο κ. Γ. Χατζάκης απάντησε ότι: *«Σύμφωνα με το άρθρο 7, παρ. 3 του ΠΔ 8-7/13-7-93 (ΦΕΚ 795/Δ/93), ο έλεγχος των οικοδομικών εργασιών γίνεται οποτεδήποτε από τις πολεοδομικές υπηρεσίες, και όχι μόνο κατά την ηλεκτροδότησή τους, οπότε η οικοδομή πρέπει να έχει περατωθεί πλήρως και να έχει διαμορφωθεί η τελική στάθμη του περιβάλλοντα χώρου».* Σε άλλο σημείο της κατάθεσής του ο κ. Ν. Φαρμακίδης, δήλωσε ότι: *«Πιστεύω ότι αναμφίβολα έπρεπε να προηγηθεί η πράξη διαπίστωσης του αυθαιρέτου επί της οποίας θα αποφασιζόταν η οποιανδήποτε αναστολή ή οποιαδήποτε άλλη πράξη. Κι ως εκ τούτου το αν ίσχυε ή όχι το δεκάμηνο ως προθεσμία, ήταν δευτερεύον θέμα και υποχρέωση του ιδιώτη να το αποδείξει».*

Στην τελευταία παράγραφο του ίδιου εγγράφου του Τμ. ΠΕ.ΧΩ (με αριθμ. Πρωτ. 491/1-7-02) αναφέρονται συμπερασματικά τα εξής: *«Αφού, λοιπόν, ο υπόχρεος αποδεικνύει την υπαγωγή του στα ΜΟΠ και εκ των πραγμάτων έχει άδεια που προϋφίσταται του 1999, μπορεί να εφαρμοστεί η παραπάνω διάταξη. Αλλωστε όπως ρητά αναφέρεται, τον υπόχρεο βαρύνει η περαιτέρω απόδειξη της τελικής υπαγωγής του στην παραπάνω διάταξη...».* Σε ερώτημα αν απαντήθηκαν τα ερωτήματα που ετέθησαν από το Τμ. Π&ΠΕ και σε ποιές ενέργειες προέβη μετά την παραλαβή του εγγράφου του Τμ. ΠΕ.ΧΩ, η κ. Β. Σταυρούλη κατέθεσε τα εξής:...*«Κατά την άποψή μου, ναι, απαντήθηκαν, διότι στην τελευταία παράγραφο του εγγράφου μας ζητάμε σαφείς απαντήσεις».*

«...Μετά την παραλαβή του με αριθ. Πρωτ. 491/1-7-02 εγγράφου του Τμ. ΠΕ.ΧΩ. θεώρησα ότι ισχύει η δεκάμηνη προθεσμία, ιδιαίτερα στηριζόμενη στην τελευταία παράγραφο του εγγράφου: «αφού, λοιπόν, ο υπόχρεος αποδεικνύει την υπαγωγή του στα ΜΟΠ και εκ των πραγμάτων έχει άδεια που προϋφίσταται του 1999, μπορεί να εφαρμοστεί η παραπάνω διάταξη...».

Θεωρώ ότι η λέξη «αποδεικνύει» σημαίνει ότι αυτός που το γράφει έχει πεισθεί από τα συνημμένα δικαιολογητικά και το περιεχόμενο του εγγράφου ότι ισχύει η δεκάμηνη προθεσμία...»

«...Στην απάντηση που πήραμε από το Τμ. ΠΕ.ΧΩ και στην οποία έχω ήδη αναφερθεί, στην τελευταία παράγραφο χρησιμοποιείται ενεστώτας, το οποίο σημαίνει ότι πληρούνται οι προϋποθέσεις (τώρα) για τις οποίες θέσαμε τα ερωτήματα στο έγγραφό μας».

«...Σήμερα, είμαι σε θέση να γνωρίζω ότι η διοίκηση δε θα εμπλέκετο στο ερώτημα αν ανήκουν ή όχι τα ΜΟΠ της ΚΟΛΥΜΠΙΑ ΕΞΤΕ στην ATLANTICA HELLAS A.E. εάν η ATLANTICA HELLAS A.E. δεν απέκρυπτε από την υπηρεσία τη με αριθμ. 39296/ΜΟΠ364/Ν.1682/1987 ΚΥΑ τροποποιητική της ΙΕ.25647/364 ΜΟΠ (ΦΕΚ316/ΤΑΠΣ/ 9-10-89), με την οποία η ισχύς της ένταξης στα ΜΟΠ της ΚΟΛΥΜΠΙΑ ΑΞΤΕ παρετείνετο για ολοκλήρωση της επένδυσης και έληγε στις 30-6-1992. Η απόφαση αυτή υπεγράφη από τον τότε Υπουργό Εθν. Οικονομίας στις 19-12-91. Σύμφωνα με τα ανωτέρω, τα οποία αναφέρονται και στο με αριθμ. Πρωτ. 3674/19-6-03 έγγραφο της υπηρεσίας που αφορά στην ανάκληση της αναθεώρησης της με αριθμ. 1214/88 οικοδομικής άδειας, δεν θα έψαχνε η υπηρεσία με ερώτημα και γενικά η διοίκηση, αλλά θα αντιμετώπιζε απ' ευθείας την υπόθεση, σύμφωνα με τις διατάξεις περί αυθαιρέτων. Έτσι κι αλλιώς, αφού είχαν λήξει τα ΜΟΠ για τη συγκεκριμένη επένδυση, δεν θα προβληματιζόμασταν αν μπορούν να μεταβιβαστούν ή όχι από τη μια εταιρεία στην άλλη».

Για το ίδιο θέμα, ο κ. Γ. Χατζάκης κατέθεσε ότι: *«...Οταν έλαβα γνώση του εγγράφου θεώρησα ότι δεν είχαν απαντηθεί με σαφήνεια όλα τα ερωτήματα και ιδιαίτερα το ερώτημα της παρ. 3 σύμφωνα με το οποίο ρωτούσαμε αν έπρεπε να προβούμε άμεσα σε διακοπή των εργασιών και για την εφαρμογή των σχετικών διατάξεων περί αυθαιρέτου, όπου θα καλείτο στη συνέχεια ο εργοδότης για τυχόν αναθεώρηση οικοδομικής άδειας.»*

Ως προς τη νομιμότητα των ενεργειών του Τμ. Πολεοδομίας & Πολεοδομικών Εφαρμογών της Ν.Α. Δωδεκανήσου έχει διενεργηθεί Ε.Δ.Ε. σε εκτέλεση της με αριθμ. ΔΔΟΥ 6083/18-7-03 εντολής του Νομάρχη Δωδ/σου.

ΚΑΤΑΤΙΘΕΤΑΙ ΤΟ ΝΟΜΟΣΧΕΔΙΟ

ΠΩΣ ΘΑ ΓΙΝΟΝΤΑΙ ΕΦΕΞΗΣ *οι προσλήψεις στο Δημόσιο*

• Ποιές αλλαγές επέρχονται στο ισχύον καθεστώς • Μειώνονται σε 324 από 420 οι μονάδες για 5ετή προϋπηρεσία



ΚΡΙΤΗΡΙΟ ΕΜΠΕΙΡΙΑΣ

ΕΤΗ	ΜΟΝΑΔΕΣ
1ος χρόνος	3 (από 5) μονάδες ανά μήνα
2ος χρόνος	6 (από 8) μονάδες ανά μήνα
3ος χρόνος	9 (από 9) μονάδες ανά μήνα
4ος χρόνος	6 (από 8) μονάδες ανά μήνα
5ος χρόνος	3 (από 5) μονάδες ανά μήνα
ΣΥΝΟΛΟ	324 (αντί 420 μονάδες)

Οποιοδήποτε λάθος στη συμπλήρωση της αίτησης συμμετοχής σε διαγωνισμό του Δημοσίου θα θέτει «εκτός» τον... αυτόχειρα υποψήφιο, ενώ μειώνονται περίπου κατά 100 (από 420 γίνονται 324) οι μονάδες που μπορεί να συγκεντρώσει κανείς από την πεντάχρονη προϋπηρεσία του στο δημόσιο ή ιδιωτικό τομέα.

Είναι οι 10 σημαντικότερες αλλαγές στις προσλήψεις στο Δημόσιο που προωθούνται, με στόχο κυρίως την ταχύτητα στην έκδοση των αποτελεσμάτων και τη διαφάνεια, από το υπουργείο Εσωτερικών, στο νομοσχέδιο που θα καταθέσει αυτή την εβδομάδα ο υπουργός Προκόπης Παυλόπουλος. Πρέπει να σημειωθεί ότι οι αλλαγές αυτές αποτελούν επισημάνσεις του ΑΣΕΠ για τον τρόπο των προσλήψεων, που έγιναν δεκτές από τον κ. Παυλόπουλο και είναι οι εξής:

1. Η προθεσμία που θα έχει το ΑΣΕΠ για τον έλεγχο των προκηρύξεων και ανακοινώσεων θα γίνει 20, αντί 10 ημέρες που ήταν μέχρι τώρα.

ΓΙΑΤΙ: Μέσα στο δεκαήμερο τις περισσότερες φορές δεν μπορούσε να ανταποκριθεί το ΑΣΕΠ.

2. Παύει να ισχύει το σταθερό ποσοστό του 35% των θέσεων σε κάθε φορέα για υπαλλήλους χωρίς καμία προηγούμενη εμπειρία. Οι συγκεκριμένες θέσεις θα καθορίζονται ύστερα από πρόταση του φορέα, ανάλογα με τις πραγματικές συνθήκες για ανανέωση του προσωπικού. Εξαιρούνται οι φορείς που έχουν θέσει την εμπειρία ως προϋπόθεση διορισμού για τους εργαζόμενους. Οι συγκεκριμένες κάθε φορά θέσεις θα ορίζονται ως ξεχωριστές στην προκήρυξη.

ΓΙΑΤΙ: Είχαν δημιουργηθεί μεγάλες δυσκολίες στη διαδικασία επιλογής, όχι μόνο από την πλευρά του ΑΣΕΠ, αλλά και από αυτή του φορέα, αφού στο 35% όλων των θέσεων δεν λαμβανόταν υπόψη (δεν βαθμολογείτο καν) το προσόν της εμπειρίας.

3. Δεν θα εγκρίνονται προσλήψεις εποχικού προσωπικού αν οι φορείς δεν στείλουν στο ΑΣΕΠ βεβαίωση ότι δεν υπάρχουν αντίστοιχες οργανικές θέσεις και δεν δηλώσουν πως το εποχικό προσωπικό δεν θα καλύψει πάγιες και διαρκείς ανάγκες.

ΓΙΑΤΙ: Αρκετοί φορείς, κυρίως δήμοι, προχωρούσαν σε προσλήψεις εποχικού προσωπικού για κάλυψη πάγιων και διαρκών αναγκών σε κενές οργανικές θέσεις.

4. Σε περίπτωση ισοβαθμίας των υποψηφίων θα τίθενται και άλλα κριτήρια και δεν θα γίνεται κλήρωση (όπως η αρχαιότητα έτους κτήσης του τίτλου σπουδών, η ημερομηνία γέννησης, ανήλικα παιδιά).

ΓΙΑΤΙ: Σε περίπτωση ισοψηφίας ακολουθούσε κλήρωση που ήταν χρονοβόρα.

5. Για τους Οργανισμούς Τοπικής Αυτοδιοίκησης οι προκηρύξεις θα είναι ενιαίες και θα γίνονται συγκεντρωτικά, μία φορά κάθε έναν ή δύο μήνες του έτους.

ΓΙΑΤΙ: Αρκετοί ΟΤΑ έκαναν προσλήψεις μικρού αριθμού υπαλλήλων κάθε φορά, με επαναλαμβανόμενες διαδικασίες, με αποτέλεσμα φόρτο εργασίας για το ΑΣΕΠ.

6. Μειώνονται οι μονάδες προϋπηρεσίας (κριτήριο εμπειρίας) που μπορεί να συγκεντρώσει ένας υποψήφιος, από 420 μονάδες που ήταν μέχρι τώρα σε 324 (βλέπε σχετικό πίνακα). Ο υποψήφιος θα αποδεικνύει την εμπειρία του με την ημερομηνία έναρξης και συνολικό χρόνο ασφάλισης στον ασφαλιστικό του φορέα, μαζί με υπεύθυνη δήλωσή του.

ΓΙΑΤΙ: Η απόδειξη του χρόνου εμπειρίας ήταν μεγάλο πρόβλημα για το ΑΣΕΠ, καθώς οι υποψήφιοι έφερναν χαρτιά αμφίβολης αξιοπιστίας από διάφορους εργοδότες και ο έλεγχος που έπρεπε να κάνει το ΑΣΕΠ έφερνε μεγάλες καθυστερήσεις.

7. Θα προσλαμβάνονται σε θέσεις εποχικού και εκείνοι που έχουν ήδη διανύσει οκτάμηνη απασχόληση μέσα στο έτος, εφόσον δεν υπάρχουν άλλοι υποψήφιοι, κατάλληλοι για τη θέση (απομακρυσμένες και νησιωτικές περιοχές).

ΓΙΑΤΙ: Ειδικά σε παραμεθόριες περιοχές παρέμεναν οι θέσεις κενές.

8. Οι ενστάσεις των υποψηφίων θα γίνονται στον φορέα και όχι στο ΑΣΕΠ. Στη συνέχεια οι φορείς θα στέλνουν τους φακέλλους στο ΑΣΕΠ με την άποψή τους, με τη μορφή προεισηγήσεως.

ΓΙΑΤΙ: Οι ενστάσεις υποβάλλονταν στο ΑΣΕΠ και στη συνέχεια εκείνο ήταν υποχρεωμένο να ζητεί διευκρινίσεις από το φορέα με αποτέλεσμα να γίνονται ατέρμονες συνεννοήσεις και να υπάρχουν μεγάλες καθυστερήσεις.

9. Οι υποψήφιοι οφείλουν να προσέχουν στη συμπλήρωση των αιτήσεών τους, αφού πρέπει να συμπληρώνουν όλα τα τετραγωνίδια και τους κωδικούς, ανάλογα με τα προσόντα τους και τα κριτήρια. Αν οι υποψήφιοι δεν τα συμπληρώνουν όλα ή τα συμπληρώσουν λάθος, θα τίθενται αμέσως εκτός διαγωνισμού, ακόμα κι αν προσκομίσουν τα σχετικά δικαιολογητικά.

ΓΙΑΤΙ: Το ΑΣΕΠ λόγω χρόνου δεν είναι δυνατόν να ελέγχει όλα τα πιστοποιητικά των υποψηφίων. Ετσι, για να επιτευχθεί ταχύτητα στη διεκπεραίωση της διαδικασίας χρησιμοποιείται ηλεκτρονικό σύστημα καταγραφής και ελέγχου των αιτήσεων που θέτει άμεσα... εκτός όσους έχουν κάνει λάθη στη συμπλήρωση των αιτήσεων.

10. Οι φορείς είναι υποχρεωμένοι μέσα σε δύο ημέρες να ενημερώνουν το ΑΣΕΠ για τις προθεσμίες υποβολής αιτήσεων και για την ημερομηνία ανάρτησης των πινάκων κατάταξης των επιτυχόντων.

ΓΙΑΤΙ: Συχνά οι φορείς δεν ενημέρωναν ούτε τους υποψηφίους, ούτε το ΑΣΕΠ για τις συγκεκριμένες ημερομηνίες.

«ΕΠΙ ΤΑΠΗΤΟΣ» ΤΑ ΠΡΟΒΛΗΜΑΤΑ ΤΗΣ ΡΟΔΙΑΚΗΣ ΑΓΟΡΑΣ

Τα προβλήματα που απασχολούν τη ροδιακή αγορά συζητήθηκαν χθες σε συνάντηση που είχαν με τον αρμόδιο αντινομάρχη κ. Νίκο Ζωίδη τα μέλη του νέου δ.σ. του Εμπορικού Συλλόγου Ρόδου από τον οποίον κι εκδόθηκε χθες η ακόλουθη ενημερωτική ανακοίνωση:

«Σε κλίμα αμοιβαίας κατανόησης και συνεργασίας πραγματοποιήθηκε σήμερα συνάντηση εργασίας του νέου Διοικητικού Συμβουλίου του Εμπορικού Συλλόγου Ρόδου με τον Αντινομάρχη Δωδ/σου κ. Νικ. Ζωίδη και υπηρεσιακούς παράγοντες. Ετέθησαν εκ μέρους του ΕΣΡ τα κυρίαρχα προβλήματα που απασχολούν τον κλάδο όπως το πλανόδιο εμπόριο, οι λαϊκές αγορές, το ωράριο, το καθεστώς των περιπτέρων, των καντινών κ.λπ και υπήρξαν οι διαβεβαιώσεις ότι με την έκδοση των νέων Προεδρικών Διαταγμάτων θα τεθούν οι βάσεις ρύθμισης των μέτρων για το εμπόριο, που θα αποκαθιστούν τον υγιή ανταγωνισμό και τα συμφέροντα του οργανωμένου εμπορίου.

Ο Πρόεδρος και τα μέλη του Διοικητικού Συμβουλίου του ΕΣΡ έλαβαν επίσης διαβεβαίωση από την πολιτική ηγεσία ότι άμεσα θα τεθεί σε λειτουργία μεικτή Επιτροπή Ελέγχου για την εφαρμογή των νόμων που διέπουν τη λειτουργία των ως άνω αναφερομένων περιπτώσεων».



ΓΝΩΜΩΝ
ΦΡΟΝΤΙΣΤΗΡΙΑ
Μ. ΓΙΑΝΝΙΚΟΥΡΗΣ

Με υπευθυνότητα και εμπειρία συνεχίζουμε, εντατικά εδώ και 31 χρόνια, να προσφέρουμε στο χώρο της φροντιστηριακής εκπαίδευσης

- ✓ Δημιουργούμε ΑΥΣΤΗΡΩΣ ολιγομελή τμήματα 4μελή 5μελή 6μελή
- ✓ Εφαρμόζουμε ειδικές μεθόδους διδασκαλίας, εξασφαλίζοντας έγκαιρα την πλήρη εκμάθηση της ύλης.
- ✓ Ελέγχουμε την απόδοση μαθητών με προγραμματισμένα διαγωνίσματα στο πνεύμα των **ΠΑΝΕΛΛΗΝΙΩΝ ΕΞΕΤΑΣΕΩΝ** και εκτός των ωρών διδασκαλίας.
- ✓ Δίνουμε έμφαση στις Γυμναστικές τάξεις στις οποίες διδάσκουν οι βασικοί καθηγητές του φροντιστηρίου.
- ✓ Ενημερώνουμε και συνεργαζόμαστε στενά με τους γονείς για να μπορούμε **ΟΛΟΙ ΜΑΖΙ** να εξασφαλίσουμε την επιτυχία των παιδιών μας.

31 ΧΡΟΝΙΑ ΔΗΜΙΟΥΡΓΙΚΗΣ ΠΡΟΣΦΟΡΑΣ ! ***... και συνεχίζουμε***

ΕΓΓΡΑΦΕΣ – ΠΛΗΡΟΦΟΡΙΕΣ: Καθημερινά 10-1 το πρωί και 7-10 το απόγευμα

ΧΕΙΜΑΡΑΣ 117 – Τηλ: 22410 25700 – 25250 – 25252, Κιν: 694 88 89 689

ΔΙΔΑΣΚΟΥΝ

Μαθηματικά
Μανώλης Γιαννικουρής

Φυσική – Χημεία
Νέστωρ Οικονόμου

Φιλολογικά
Ειρήνη Αναγνώστου

Α.Ο.Θ. – Α.Ο.Δ.Ε.
Βεατρίκη Σέρβου

ΕΝΑΡΞΗ ΜΑΘΗΜΑΤΩΝ

Β΄- Γ΄ Λυκείου
Δευτέρα 9 Αυγούστου

Α΄ Λυκ. Α΄Β΄Γ΄ Γυμνασίου
Δευτέρα 30 Αυγούστου

Γ΄ ΤΕΕ -Τμήμα Αποφοίτων
Δευτέρα 6 Σεπτεμβρίου

Διεύθυνση Σπουδών
Μ. Γιαννικουρής

υπόθεση: Πολιτισμός



υπογραφή: Δέσποινα Διαμαντή

ΨΑΧΝΟΝΤΑΣ ΤΗ ΦΛΟΓΑ

... της συγκίνησης, του συμβολισμού, της ενότητας, του ολυμπιακού ιδεώδους εν τέλει, χιλιάδες κόσμου βρέθηκαν στο πέρασμά της από τα Δωδ/σα, τόσοι που εξέπληξαν και τους ίδιους τους διοργανωτές των εκδηλώσεων, κι όμως...

Ήταν αναμενόμενο το ενδιαφέρον μας για την Ολυμπιακή λαμπαδηδρομία! Για όλους εμάς που μεγαλώσαμε στο φως του ένδοξου παρελθόντος και στη σκιά ενός απαξιωτικού παρόντος και αβέβαιου μέλλοντος, το φως της μεγαλύτερης παγκόσμιας διοργάνωσης, που γεννιέται στην Ελλάδα, για την Ολυμπιάδα της Ελλάδας, αποκτά ένα ιδιαίτερο και σημαντικό νόημα...

Μεγάλοι και μικροί ψάχναμε το φως της στα χέρια των λαμπαδηδρόμων ξέροντας πως ΕΔΩ η λάμψη της φωτίζει ένα παρελθόν που χιλιάδες χρόνια τώρα μας γεμίζει υπερηφάνεια, με την ελπίδα πως και στο μέλλον θα έχουμε μια ακόμα ευκαιρία...

Η ΑΛΗΘΕΙΑ ΕΙΝΑΙ...

... πως δεν έχουμε αυταπάτες! Ξέρουμε πως αυτή η διοργάνωση χρειάζεται πολύ χρήμα για να στηθεί, πως οι χορηγοί της έχουν δικαιώματα, η προβολή τους αξίζει χρυσάφι και χρειάζεται ανταπόδοση, πως το κλαδί της ελιάς δεν αρκεί πια για τη δόξα, δεν υπάρχουν πια τείχη για να γκρεμιστούν, υπάρχει η ΑΓΟΡΑ με τους δικούς της αμείλικτους νόμους και κανόνες!

Και τώρα αυτοί οι κανόνες που καθόρισαν - εν πολλοίς – τη διαδικασία της λαμπαδηδρομίας, με τα σηματάκια της SAMSUNG να μοιράζονται στους θεατές και το λογότυπο της Coca Cola να βρίσκεται παντού...

Θα μου πείτε τώρα «ανακαλύψαμε την Αμερική»; Ή θεωρούμε ότι «η δική μας» Ολυμπιάδα θα ξεφύγει απ' το ασφυκτικό πλαίσιο που διέπει μία τέτοια διοργάνωση; Όχι βέβαια!

Μόνο να σημειώσουμε θέλουμε, το γεγονός των καλλιτεχνικών εκδηλώσεων στον ναό του Απόλλωνα και στο Ωδείο, στο Αρχαίο Στάδιο της Ρόδου. Εκεί που για κάποιες στιγμές η εικόνα και η Φλόγα έγιναν ένα συνδέοντας το παρελθόν και το παρόν μας με μια φωτεινή γραμμή...

Να τονίσουμε την προσπάθεια των ανθρώπων που δούλεψαν σκληρά για αυτά τα ολιγόλεπτα στιγμιότυπα. Την κ. Έλλη Παρασκευά και τα παιδιά της σχολής της, που για πάνω από ένα μήνα προετοίμαζαν τις χορογραφίες της εκδήλωσης για να παρουσιάσουν τελικά τις τρεις από τις έξι που είχαν αρχικά προγραμματιστεί (η ακρίβεια στην οργάνωση, δεν είναι το δυνατό μας σημείο τελικά).

Την συντονίστρια των εκδηλώσεων κ. Μαρία Μιχαλάκη-Κόλλια, που «πάλεψε» με όλες τις εμπλεκόμενες υπηρεσίες για να υπάρξει η καλύτερη δυνατή «χωροθέτηση» θεατών και εκδηλώσεων, τους εθελοντές Σαμαρείτες που μας χάρισαν μια στιγμή συγκίνησης με το πανώ που ξετύλιξαν από το Εθνικό μέχρι το αρχηγείο και τα περιστέρια που πέταξαν πάνω από τα κεφάλια μας μεταφέροντας το μήνυμα της ειρήνης

Όλη τη δυνατή ομάδα που πέρα από «χορηγίες» δούλεψε έχοντας στο μυαλό το «φως που ενώνει»...

ΤΟ ΟΛΥΜΠΙΑΚΟ ΜΑΣ ΚΑΛΟΚΑΙΡΙ...

...Κορυφώνεται από δω και πέρα με το θεατρικό κύκλο «Η Ρόδος συναντά την Επίδαυρο» που παρουσιάζει την Κυριακή 18 Ιουνίου στις 21:30 στο Θέατρο Μεσαιωνικής Τάφρου το έργο **«Πλούτος» του Αριστοφάνη**, με πρωταγωνιστή τον **Λάκη Λαζόπουλο.**

Η τελευταία σωζόμενη κωμωδία του Αριστοφάνη μας ταξιδεύει στο όνειρο του αιφνίδιου πλούτου. Τι θα μπορούσε να συμβεί αν ξαφνικά ξυπνούσαμε πλούσιοι;

Όλα ξεκίνησαν από την ιδέα να ξανασυναντηθούν επί σκηνής ο Λάκης Λαζόπουλος και η μουσική του Σταμάτη Κραουνάκη με τον Αριστοφάνη. Όπως κάποτε στη «Λυσιστράτη» σε σκηνοθεσία Ανδρέα Βουτσινά. Και πάνω στην ιδέα η συνεργασία «έδεσε» με τον σκηνοθέτη Νίκο Μαστοράκη, που είχε δουλέψει στον «Πλούτο» με τον συνθέτη, πριν από λίγα χρόνια στο ΔΗΠΕΘΕ Καβάλας, με την απόδοση του αριστοφανικού λόγου από τον Κ.Χ. Μύρη και τα χορικά με την υπογραφή της Λίνας Νικολακοπούλου.

Κι έτσι τούτο το Ολυμπιακό καλοκαίρι ο Λάκης Λαζόπουλος θα δώσει σάρκα και οστά στον ρόλο του Χρέμυλου στο ατοπικό και διαχρονικό έργο του μεγάλου αρχαίου κωμικού ποιητή, που ουσιαστικά αφηγείται την ιστορία της επιδίωξης του χρήματος. Πλούτος θα είναι η Μπάμπης Γιωτόπουλος, Καρίων ο Ταξιάρχης Χάνος και Βλεψίδημος ο Τάκης Παπαθανασίου. Ο 15μελής χορός σε ένα μεγάλο μέρος του αποτελείται από τη νεανική μουσικοθεατρική ομάδα Σπείρα- Σπείρα του Σταμάτη Κραουνάκη.

Θα ακολουθήσουν:

- **Η «Λυσιστράτη» του Αριστοφάνη με τη Λυδία Κονιόρδου, το Σάββατο 24 Ιουλίου 21:30**
- **Ο «Ιππόλυτος» του Ευριπίδη με τον Κωνσταντίνο Μαρκουλάκη, την Τρίτη 3 Αυγούστου, 21:30.**
- **Οι «Τρωάδες» του Ευριπίδη με την Άννα Βαγενά την Τετάρτη 11 Αυγούστου στις 21:30.**

Όλες οι παραστάσεις θα πραγματοποιηθούν στο θέατρο της Μεσαιωνικής Τάφρου «Μελίνα Μερκούρη».

Η προπώληση των εισιτηρίων για την παράσταση του Πλούτου, ξεκίνησε ήδη στο κινηματοθέατρο ΡΟΔΟΝ 09:00-13:00 και 18:00 –21:00 καθημερινά.

Για όσους επιθυμούν να παρακολουθήσουν και τις τέσσερις παραστάσεις (Πλούτο, Λυσιστράτη, Ιππόλυτο και Τρωάδες) προσφέρεται **πακέτο εισιτηρίων** στην τιμή των **60 ευρώ.**

Η ΠΡΕΜΙΕΡΑ ΤΟΥ ΦΕΣΤΙΒΑΛ ΣΥΜΗΣ...

...είναι ένα ταξίδι που δεν χάνουμε τα τελευταία 10 χρόνια!

Ένα ταξίδι στο νησί που κατάφερε να προσανατολίσει το καλοκαίρι του, στον πολιτισμό μ' ένα φεστιβάλ που στην τρίμηνη του διάρκεια, φιλοξενεί όλες τις μορφές της τέχνης.

Σήμερα, στο πλατύ του Άη Γιάννη, θα δοθεί συναυλία κλασικής μουσικής από το μουσικό σχήμα LYRICO, ενώ το **Σάββατο 17 Ιουλίου** στις 09:00 το βράδυ στην κεντρική πλατεία του Γυαλού, η ΕΠΙΣΗΜΗ ΠΡΕΜΙΕΡΑ του Φεστιβάλ Σύμης σε συνεργασία με το Υπουργείο Πολιτισμού θα ανοίξει την αυλαία με τη συναυλία της **Άλκηστις Πρωτοψάλτη.**

Η παρουσία φορέων, επισήμων, αρχών και προσωπικοτήτων θεωρείται δεδομένη –μένει να δούμε πόσοι θ' ανταποκριθούν στο κάλεσμα του Φεστιβάλ- τα πυροτεχνήματα που θα φωτίσουν τον ουρανό ήδη προετοιμάζονται και η φωνή της Άλκηστις εγγυώνται μια βραδυά που θέλουμε να ζήσουμε!

ΚΟΥΖΙΝΕΣ ΣΕ ΤΙΜΕΣ
ΠΟΥ... ΠΡΟ - ΚΑΛΟΥΝ!



ΠΛΗΡΕΣ ΣΕΤ ΕΠΙΠΛΩΝ ΚΟΥΖΙΝΑΣ (14 μ. ΠΕΡΙΠΟΥ) ΜΕ ΤΡΟΦΟΘΗΚΗ ΚΑΙ ΜΗΧΑΝΙΣΜΟΥΣ

ΜΟΝΟ 2990 € (ΣΥΜΠΕΡΙΛΑΜΒΑΝΕΙ ΦΠΑ ΚΑΙ ΤΟΠΟΘΕΤΗΣΗ)

ΔΩΡΟ ΤΡΑΠΕΖΙ ΑΝΟΙΓΟΜΕΝΟ 100Χ140+40 (MOD 7510)



ΑΞΙΑΣ 440 €

ΜΕΓΑΛΗ ΓΚΑΜΑ ΣΕ ΤΡΑΠΕΖΙΑ ΚΟΥΖΙΝΑΣ ΚΑΡΕΚΛΕΣ ΚΑΙ ΕΣΩΤΕΡΙΚΕΣ ΠΟΡΤΕΣ ΑΠΟ ΙΤΑΛΙΑ

Ειδικές προγράμματα απόσυρσης. Ηλεκτρικές συσκευές σε χαμηλές τιμές.

ΒΟΛΑΣ ΚΟΥΖΙΝΕΣ

Μ. ΒΟΛΑΣ & ΥΙΟΙ Ο.Ε.

Λ. ΕΛΕΥΘΕΡΙΑΣ 43-45 ΚΡΕΜΑΣΤΗ ΡΟΔΟΣ - ΤΗΛ. (22410) 91275
FAX (22410) 94370 — www.volas.net — e-mail volas@hol.gr



Η κεντρική θέρμανση είναι πολυτέλεια;;;

ΟΧΙ ΠΙΑ!!!

ΤΙΜΗ ΕΚΠΛΗΞΗ 1750 €

ΑΠΟ ΤΗΝ ΕΝΕΡΓΕΙΑ - ΒΟΛΑΣ

ΣΥΣΤΗΜΑ ΚΕΝΤΡΙΚΗΣ ΘΕΡΜΑΝΣΗΣ ΠΛΗΡΕΣ
6 σώματα panel Superia® 800Χ900, 800Χ750, 800Χ750, 600Χ1050, 600Χ900, 600Χ450
Λέβητας Siris 20.000 θερμίδων-καυστήρας Ecoflam-κυκλοφορητής Wilo ή Nocchi
Δεξαμενή 500 λίτρα, θερμοστάτης χώρου SIEMENS & όλα τα υπόλοιπα εξαρτήματα πλην καμινάδας και σωληνώσεων.
(Στην τιμή περιλαμβάνεται και η μεταφορά στο χώρο σας)

Υπεύθυνοι: Σ. Βόλας Ηλ. Μηχ. BEng, MSc
Ν. Μάλιακκας Ηλ. Μηχ. ΑΠΘ
Τηλ. (22410) 98070 - 6973990806

www.volas.net

δsports

Επιμέλεια: Ηλίας Λοϊζος - Τάσος Κώστας

• ΜΑΓΕΙΑ
Σελ.16-17
• Ο θρύλος των μηχανών στη Ρόδο
Σελ.18
• Προσφυγή κατέθεσε ο Λευτέρης Δράκος
Σελ.19



«ΕΤΡΕΜΑΝ τα πόδια μας»

Οι 21 λαμπαδηδρόμοι ένιωσαν απίστευτες στιγμές συγκίνησης κατά τη διάρκεια της μεταφοράς της Ολυμπιακής Φλόγας





Η Ολυμπιακή Φλόγα άναψε και στη Ρόδο μεταφέροντας το μήνυμα για γνήσιους Ολυμπιακούς Αγώνες βγαλμένους από την ιστορία της αρχαίας Ελλάδας.

Η φλόγα από το Αρχαίο Στάδιο έφτασε στην πλατεία Δημαρχείου από 21 λαμπαδηδρόμους που ένιωσαν μοναδικές στιγμές.

Οι παρακάτω δηλώσεις του παλαίμαχου αθλητή στίβου και διαιτητή Βασίλη Κουγιού είναι χαρακτηριστικές:

«Δεν μπορώ να περιγράψω τι ένιωσα όταν άναψε η φλόγα στη δάδα μου. Ήταν μοναδική στιγμή που δεν μπορεί κάποιος να καταλάβει αν δεν το έχει ζήσει. Ειδικά όταν είσαι παλιός αθλητής νιώθεις τη μαγεία των γηπέδων να σε συναρπάζει. Έτρεμαν τα χέρια μου, τα πόδια μου, είχα αλλάξει πολλά χρώματα και δεν πατούσα στο έδαφος. Βρισκόμουν όπως και τα υπόλοιπα παιδιά σε άλλον κόσμο. Θα κρατήσω ως ενθύμιο ζωής τη δάδα και θα την ανάψω στο γάμο του γιού μου».

Ο Μιχάλης Κούντρας που εκπροσώπησε τους αθλητές με ειδικές ανάγκες έκανε λόγο για «συγκλονιστική στιγμή. Ήταν κάτι το ανεπανάληπτο. Είμαι χαρούμενος γιατί σήκωσα τη φλόγα που έχει περάσει απ' όλα τα μήκη και πλάτη του πλανήτη».

Οι παγκόσμιοι πρωταθλητές Νίκη Ξάνθου και Γιώργος Χειμωνέτος παρότι έχουν ζήσει μεγάλες συγκινήσεις σε γεμάτα στάδια όταν έφτασε η στιγμή να σηκώσουν τη φλόγα έτρεμαν σαν μικρά παιδιά.

«Μοναδικό συναίσθημα», είπαν και οι δύο που απέφυγαν τις δηλώσεις αλλά υποσχέθηκαν ότι θα καταβάλουν μεγάλες προσπάθειες για αγωνιστική διάκριση στους Ολυμπιακούς Αγώνες του Αυγούστου.

Την Ολυμπιακή Φλόγα στους δρόμους της πόλης μετέφεραν οι παρακάτω 21 τυχεροί συμπολίτες μας:

Παναγιώτης Πασσάλης, Νίκος Χατζηκαλημέρης, Βασίλης Πετρίδης, Δημήτρης Κρομμύδας, Ταμπάκ Χουσεΐν Χατζημέρ, Χριστίνα Πετρά, Φώτης Κώστας, Καθολική Ρεουλά, Ελεν Παπανικολάου, Ευθύμιος Καλαμάτας, Νίκη Ζαννή, Μαγδαληνή Ροϊλίδου, Βασίλης Κουγιός, Νίκος Παναγιάς, Μιχάλης Μανδραγός, Μιχάλης Κούντρας, Κώστας Κυπραίος, Μίμης Παπαϊωάννου, Γιώργος Χειμωνέτος και Νίκη Ξάνθου.





ΜΟΝΑΔΙΚΕΣ στιγμές και...γκρίνια

• Ένα καΐκι με βεγγαλικά και φωτοβολίδες έκανε την εμφάνισή του στο λιμάνι της Ρόδου τη στιγμή που η Ολυμπιακή Φλόγα έφτανε στην Πλατεία Δημαρχείου. Ελάχιστοι το αντιλήφθηκαν καθώς όλοι είχαν στραμμένη την προσοχή τους στη Νίκη Ξάνθου.

• Η Ροδίτισσα παγκόσμια πρωταθλήτρια αποθεώθηκε από τον κόσμο που βρέθηκε στην εκδήλωση. Η Ξάνθου παρότι τα τελευταία χρόνια ελάχιστες φορές έρχεται στο νησί είναι ιδιαίτερα αγαπητή. Άλλωστε το 1997 ως αθλήτρια του ΓΑΣ ΥΓΕΙΑ ανέβηκε στη 2η θέση του Παγκοσμίου Πρωταθλήματος.

• Ο Γιώργος Χειμωνέτος δεν δίστασε να τρέξει με σκουλαρίκι πάνω από το μάτι. Ίσως είναι ο μοναδικός λαμπαδηδρόμος που είχε...μοντέρνο λουκ στην εμφάνισή του.

• Χειμωνέτος, Ξάνθου και Μίμης Παπαϊωάννου είχαν στήσει το δικό τους πηγαδάκι και αποκλειστικό αντικείμενο συζήτησης ήταν η Ολυμπιακή Φλόγα.

• Οι δήμαρχοι Ιαλυσού και Πεταλουδών κ.κ. Στάγκας και Κορδίνας αντίστοιχα διαμαρτυρήθηκαν έντονα γιατί η Ολυμπιακή Φλόγα έμεινε ελάχιστες στιγμές στους δρόμους των πόλεών τους. Μάλιστα υπήρχε δυσαρέσκεια γιατί η Φλόγα δεν μεταφέρθηκε από λαμπαδηδρόμους αλλά μέσα σ' αυτοκίνητο.

• Η πρόθεση του Δήμου Ιαλυσού να υπάρχουν έφιπποι αστυνομικοί δίπλα στη Φλόγα δεν υλοποιήθηκε μετά από απαίτηση των μελών του ΑΘΗΝΑ 2004. Αιτία, ένα άλογο που αφηνίασε και δημιούργησε πολλά προβλήματα στην αντίστοιχη εκδήλωση στο Ηράκλειο.

• Λίγο πριν η Νίκη Ξάνθου ανάψει το βωμό στα σκαλιά του Δημαρχείου εμφανίστηκε αδέσποτος σκύλος. Πολλοί προσπάθησαν να τον απομακρύνουν και τελικά τα κατάφερε ο δήμαρχος Ροδίων κ. Γιώργος Γιανόπουλος.

• Την ώρα της τελετής οι Δημοτικοί Αστυνόμοι απομάκρυναν 11 μικροπωλητές καθώς ήταν απαίτηση του ΑΘΗΝΑ 2004 να μην υπάρχει εμπορική εκμετάλλευση της λαμπαδηδρομίας.

• Πρόβλημα υπήρξε το τελετουργικό των εκδηλώσεων στο αρχαίο στάδιο καθώς οι λαμπαδηδρόμοι ακολούθησαν λάθος διαδρομή με αποτέλεσμα να πέσει έξω το πρόγραμμα για μερικά λεπτά.

• Η απεργία των δημοσιογράφων στα αθηναϊκά ΜΜΕ «έπληξε» την Ολυμπιακή Λαμπαδηδρομία στα Δωδεκάνησα καθώς οι εικόνες μεταφέρθηκαν μόνο από την ειδική εκπομπή της ΕΡΤ. Οι εφημερίδες των Αθηνών δεν θα κυκλοφορήσουν ούτε σήμερα, οπότε αύριο αναμένεται να έχουν αναφορά στη λαμπαδηδρομία στα νησιά των Κυκλάδων.

Συμιακοί «έκλεψαν» την Φλόγα

Με... πειρατικό τρόπο έφτασε η Ολυμπιακή Φλόγα στο νησί της Σύμης παρότι δεν υπήρχε σχεδιασμός από το τμήμα της λαμπαδηδρομίας του ΑΘΗΝΑ 2004.

Το βράδυ της Τρίτης τρεις Συμιακοί με ταχύπλοο έφτασαν στο λιμάνι της Ρόδου και με γρήγορες κινήσεις άναψαν δάδα και επέστρεψαν στη βάση τους.

Με αυτό τον πρωτότυπο τρόπο οι κάτοικοι της Σύμης διαμαρτυρήθηκαν για τον αποκλεισμό του νησιού από την ολυμπιακή λαμπαδηδρομία.

Οπως έλεγαν στελέχη του ΑΘΗΝΑ 2004 ήταν πρακτικά αδύνατον η Φλόγα να περάσει απ' όλα τα κατοικημένα νησιά της Δωδεκανήσου.





ΜΑΓΕΙΑ































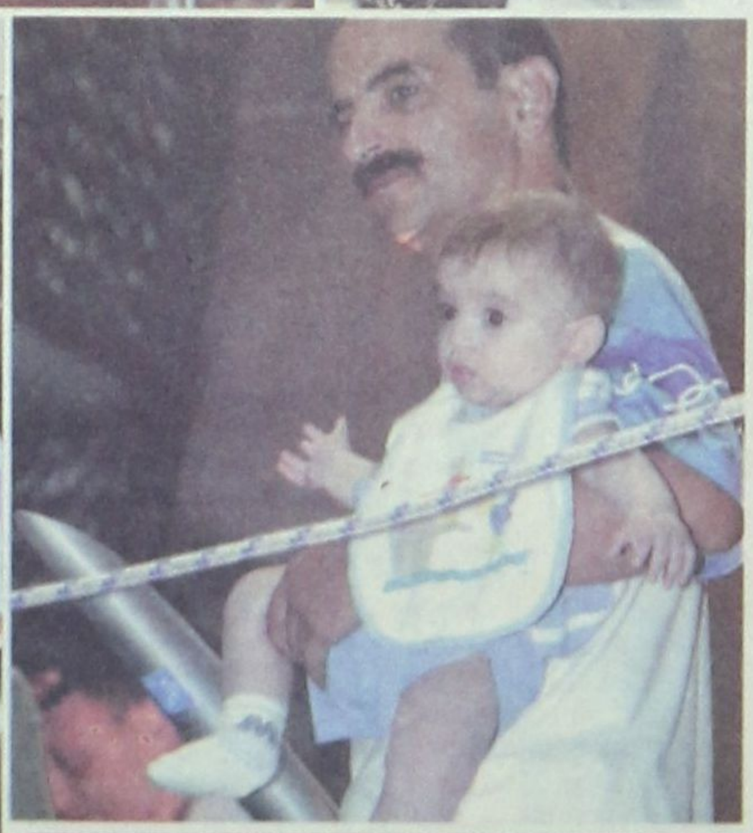





Nicolas NANCY
RetroBUL
6937191317
Email: retrobul@yahoo.com
YOUR PHOTOGRAFOS

Ο θρύλος των μηχανών στη Ρόδο

Παρουσιάστηκε στην Καλλιθέα η νέα μηχανή της ΥΑΜΑΗΑ με καλεσμένο τον παγκόσμιο πρωταθλητή Βαλεντίνο Ρόσι!

Ο Βαλεντίνο Ρόσι που τερματίζει πάντα 1ος στους αγώνες του Παγκοσμίου Πρωταθλήματος μοτοσυκλέτας βρέθηκε για λίγες μέρες στο νησί μας και παρουσίασε τη νέα ΥΑΜΑΗΑ



Την ώρα που το νησί της Ρόδου υποδεχόταν την Ολυμπιακή Φλόγα, στην παραλία της Καλλιθέας η γνωστή εταιρεία ΥΑΜΑΗΑ παρουσίαζε σε πριβέ εκδήλωση την νέα μηχανή 1.900 κυβικών σε 800 συνεργάτες της απ' όλες τις χώρες της Ευρώπης.

Το σκηνικό ήταν εντυπωσιακό καθώς το αστραφτερό μοντέλο αναδύθηκε από τον βυθό της θάλασσας μέσα σε γυάλινη πυραμίδα!

Στην Καλλιθέα έδωσε το παρών και ο Ιάπωνας επικεφαλής της παγκόσμιας ΥΑΜΑΗΑ που δήλωσε κατενθουσιασμένος από την οργάνωση.

Η έκπληξη της βραδιάς ήταν η παρουσία στον χώρο του παγκόσμιου πρωταθλητή στις μοτοσυκλέτες Βαλεντίνο Ρόσι.

Ο Ιταλός αναβάτης θεωρείται θρύλος στον χώρο του μηχανοκίνητου αθλητισμού και οι επιτυχίες του μπορούν να συγκριθούν μόνο μ' αυτές του Μίκαελ Σουμάχερ στην FORMULA 1.

Ο Βαλεντίνο Ρόσι που αγωνίζεται στο παγκόσμιο πρωτάθλημα με τα χρώματα της ΥΑΜΑΗΑ παρουσίασε στους επιχειρηματίες το νέο μοντέλο 1.900 κυβικών και κέρδισε το θερμό χειροκρότημα.

Να σημειωθεί ότι οι συνεργάτες της ΥΑΜΑΗΑ έμειναν στο νησί τρεις ημέρες και συμμετείχαν σε συνέδριο στο ξενοδοχείο Ρόδος Πάλλας.

Η εκδήλωση έγινε κάτω από άκρα μυστικότητα και οργανώθηκε από την ΥΑΜΑΗΑ Ολλανδίας και μόλις 10 άτομα από τον Δήμο Καλλιθέας εξασφάλισαν την τελευταία στιγμή πρόσκληση και βρέθηκαν στην παρουσίαση.

Ηρακλης Μαριτσων

ΞΕΚΙΝΗΜΑ ΤΗΝ ΚΥΡΙΑΚΗ

Από τον Ηρακλή Μαριτσών εκδόθηκε χθες το παρακάτω δελτίο Τύπου:

Την Κυριακή 8 του μήνα θα γίνει η πρώτη συγκέντρωση των ποδοσφαιριστών του Ηρακλή στο ξενοδοχείο GREEN VALLEN στα περίχωρα της Κρεμαστής ιδιοκτησίας του κ. Κων/νου Τσιαντή.

Θα είναι συγκέντρωση γνωριμίας του νέου προπονητή Σπύρου Αγγελόπουλου και της Διοίκησης με το ανθρώπινο δυναμικό της ομάδας. Θα γίνει συνάμα συζήτηση για τη νέα ποδοσφαιρική περίοδο τον προγραμματισμό της ομάδας, τους στόχους και τον τρόπο λειτουργίας του ποδοσφαιρικού τμήματος, η παρουσία όλων είναι απαραίτητη και επιβεβλημένη, ώρα συγκέντρωσης η 11η πρωϊνή.

Έληξε και τυπικά η ένταξη στην ομάδα του ποδοσφαιρική Λιούρα Στυλιανού, ο οποίος αγωνιζόταν στον ΚΑΡΥΩΝ Α.Ο. στη Δ' Εθνική.

Ελεύθερη μεταγραφή χορηγήθηκε στον Μανώλη Τρούλλη.

Άρχισε η διάθεση των λαχνών της λαχειαγοράς ενός καινούργιου αυτοκινήτου «MATIZ 0,85» όσοι από τους φίλους της ομάδας επιθυμούν να προμηθευτούν λαχνούς μπορούν να απευθύνονται στα μέλη του Δ. Συμβουλίου. Η κλήρωση θα γίνει στις 28 του Δεκέμβρη μαζί με την κλήρωση του λαϊκού λαχείου, ο τυχερός αριθμός θα είναι τα τρία τελευταία νούμερα του πρώτου αριθμού του λαχείου.

Επί τη ευκαιρία η Διοίκηση ευχαριστεί τους χορηγούς των λαχνών που είναι: CAR CENTER ΚΡΗΤΙΚΟΣ- TOP CARS- ΕΜΜ. ΧΑΤΖΗΜΑΝΩΛΗΣ - ΕΥΓΕΝΙΟΣ ΚΑΖΟΥΛΗΣ ΠΟΡΤΕΣ- ΠΑΡΑΘΥΡΑ RAPOSO και το MELODY PALACE ΚΡΕΜΑΣΤΗ.

Υπενθυμίζει στους φίλους του Ηρακλή ότι στην ΜΟΝΗ ΤΟΥ ΣΩΤΗΡΟΣ λειτουργεί κάθε βράδυ το ΣΤΕΚΙ της ΟΜΑΔΑΣ και περιμένει όλους τους φίλους για να περάσουν ένα δροσερό ευχάριστο βράδυ με παγωμένη μπύρα -ουζάκι και το νόστιμο μαριτσενό σουβλάκι...

Η Διοίκηση του Ηρακλή ευχαριστεί τον φίλο της ομάδας κ. Θανάση Φράγκο για την προσφορά στην ομάδα μπάλλες ποδοσφαίρου.

Απολλων Καλυθιων

Πρόταση σε Κυριαζή

Την παραμονή του Μιχάλη Κυριαζή για ακόμη ένα χρόνο επιδιώκει η διοίκηση του Απόλλωνα Καλυθιών.

Ο... υποψήφιος πρόεδρος του συλλόγου Αθηνόδωρος Κωνσταντίνου συναντήθηκε με τον παίκτη και του κατέθεσε πρόταση για νέα συνεργασία.

Ο έμπειρος αμυντικός παρότι έχει αξιόλογες προτάσεις από Ιάλυσο και ΑΕΡΑ έχει εκφράσει την επιθυμία να παραμείνει στον Απόλλωνα.

• Οριστική πρέπει να θεωρείται η παραχώρηση του Μιχάλη Μαχλή καθώς υπάρχει συμφωνία ανάμεσα στον Διαγόρα και τον Απόλλωνα.

Αν οι Χ''Θεοδωράκης, Κωστάκης δεν δεχθούν να συνεχίσουν ως δανεικοί στις Καλυθιές τότε η μετακίνηση του Μαχλή θα γίνει με οικονομικά ανταλλάγματα.

Μπράβο της Ε.Ο.Κ. στον Δήμο Ιαλυσού

Η εντυπωσιακή διοργάνωση της τελικής φάσης του πανελλήνιου πρωταθλήματος μπάσκετ κορασίδων ενθουσίασε και την Ελληνική Ομοσπονδία Καλαθοσφαίρισης.

Σύμφωνα με πληροφορίες υπάρχουν σκέψεις στην ΕΟΚ να ανατεθεί στον Δήμο Ιαλυσού η διοργάνωση του επόμενου φάιναλ φορ κυπέλλου γυναικών καθώς εμπιστεύονται τον Γιώργο Χ''καλημέρη και τους συνεργάτες του.

Χθες ο πρόεδρος της ΕΟΚ κ. Ανδρέας Μιαούλης και ο γενικός γραμματέας κ. Παναγιώτης Τσουγκράνης έστειλαν την παρακάτω ευχαριστήρια επιστολή στον Δήμαρχο Ιαλυσού κ. Στέργο Στάγκα:

«Κύριε Δήμαρχε,

Η διεξαγωγή του Πανελληνίου Πρωταθλήματοας Κορασίδων 2003-2004, που έγινε στην όμορφη και φιλόξενη πόλη σας, στέφθηκε με απόλυτη επιτυχία, για την οποία τόσο η προσωπική σας συμβολή, όσο και του Δημοτικού Συμβουλίου, αλλά και των Μελών του Δ.Ο.Α.Ν. και των λοιπών Συνεργατών σας υπήρξε καθοριστική.

Το Δ.Σ. της Ε.Ο.Κ. σας εκφράζει τα συγχαρητήρια και τις θερμές του ευχαριστίες για την άρτια αυτή διοργάνωση, απηχώντας παράλληλα και τα συναισθήματα των Εκπροσώπων της που παρέστησαν σ' αυτήν, αλλά και όλων των Ομάδων που συμμετείχαν.

Με την ανάληψη αυτής της διοργάνωσης αποδείχθηκε για μια ακόμη φορά, πόσο μεγάλες ικανότητες διαθέτετε για τέλειες διοργανώσεις και πόσο εποικοδομητική είναι η συνεργασία της Ομοσπονδίας με την Τοπική Αυτοδιοίκηση, πράγμα που θα συνεχιστεί και στο μέλλον για την περαιτέρω ανάπτυξη του αθλήματος».

ΤΟ ΡΑΛΛΥ ΑΙΓΑΙΟΥ στην Πάτμο



Τριήμερο στην Πάτμο απολαμβάνουν οι κυβερνήτες και τα πληρώματα των 47 σκαφών ανοικτής θαλάσσης που συμμετέχουν στο 41ο διεθνές ράλλυ Αιγαίου.

Το βράδυ της Τρίτης στην μαρίνα της Πάτμου έδεσαν τα 47 σκάφη και στο νησί κατέβηκαν περίπου 400 άτομα.

Η εκκίνηση του Ράλλυ Αιγαίου δόθηκε το περασμένο Σάββατο στο Φάληρο και με ενδιάμεση στάση την Αμοργό τα σκάφη έφτασαν στην Πάτμο.

Η αναχώρηση από το νησί της Δωδεκανήσου έχει προγραμματιστεί για αύριοι το πρωί ενώ το βράδυ θα γίνουν πολιτιστικές εκδηλώσεις για τα πληρώματα.

ΠΑΕ ΡΟΔΟΣ

Προσφυγή κατέθεσε ο Λευτέρης Δράκος

• « Σταματάω το ποδόσφαιρο αν δεν πάρω το δελτίο μου» δηλώνει ο Στέλιος Θέμελης
• Στον αέρα η Υπερακαδημία

Φουρτούνες και μποφώρια εν μέσω θέρους στην ΠΑΕ Ρόδος. Δεν έφτανε το πρόβλημα της μετάθεσης του Αντώνη Μανίκα στο νησί (δύσκολα να γίνει, υπάρχουν όμως ελπίδες), ήρθε να προστεθεί και η προσφυγή που κατέθεσε ο ποδοσφαιριστής Λευτέρης Δράκος. Η αιτία; Δεν είχε πληρωθεί κανένα μισθό από τον Ιανουάριο μέχρι και τη λήξη του πρωταθλήματος. Αν και ήταν σωστός στις υποχρεώσεις του απέναντι στην ομάδα, η διοίκηση δεν ήταν σωστή στις υποχρεώσεις της και το πρόβλημα δεν ήταν μόνο αυτό. Αλλά το ότι θα χαθεί ακόμα ένας Ρόδιος ποδοσφαιριστής που είχε δείξει πολύ καλά στοιχεία όποτε χρησιμοποιήθηκε. Ηδη έχει χαθεί για τη Ρόδο ο Ικαρος Τριπολίτης ο οποίος από την Υπερακαδημία προτίμησε την ΑΕ Κατταβιάς (άκουσον, άκουσον) αντί να περιμένει την Ρόδο. Βέβαια ο παίκτης ανήκει στον Ζευς.

Ο Λευτέρης Δράκος θεώρησε ότι το συμβούλιο δεν τον ήθελε στην Ρόδο και αποφάσισε να πάρει το δρόμο της προσφυγής. Εχει σχεδόν συμφωνήσει με τον Φοίβο όπου θα είναι ο επόμενος «σταθμός» του. Πάλι λοιπόν οι Ρόδιοι παίκτες χάνονται που στο φινάλε αποτελούν και τα περιουσιακά στοιχεία της ομάδας. Η ξενομανία δυστυχώς είναι κακός οδηγός σε μια διοίκηση. Χρειάζονται οι μεταγραφές αλλά να γίνονται με μέτρο.

Η ΑΠΟΨΗ ΤΗΣ ΡΟΔΟΥ ΓΙΑ ΤΟΝ ΔΡΑΚΟ

Σχετικά με την προσφυγή του Λευτέρη Δράκου κύκλοι της ΠΑΕ ανέφεραν ότι τον Ιανουάριο σε συνάντηση που είχαν Ντουρουτλής, Ψέλλας και Μιχάλης Δράκος ο τότε πρόεδρος της Ρόδου είχε αναφέρει στον πατέρα του παίκτη ότι ο Ρόδος δεν θα του κάνει συμβόλαιο. Τότε όπως υποστηρίζει η πλευρά της ομάδας ο κ. Μιχάλης Δράκος ζήτησε να γίνει το συμβόλαιο και θα έβρισκε τρόπο να έρθουν χρήματα στην ΠΑΕ (χορηγοί) για να πληρωθεί ο παίκτης.

Ομως τα παραπάνω έμειναν μόνο στην προφορική συμφωνία αλλά ο παίκτης υπέγραψε επαγγελματικό συμβόλαιο. Ωστόσο η πλευρά του ποδοσφαιριστή προχώρησε στην προσφυγή. Τα συμπεράσματα δικά σας για το ποιά πλευρά έχει δίκιο.

Η ΠΕΡΙΠΤΩΣΗ ΘΕΜΕΛΗ

Αποφασισμένος ακόμη και να σταματήσει το ποδόσφαιρο είναι ο Στέλιος Θέμελης.

Ο τερματοφύλακας των «πράσινων» αντιμετωπίζει σοβαρό οικογενειακό πρόβλημα που πρέπει να τον κρατήσει στη Θεσσαλονίκη. Έτσι ζητάει να πάρει την «ελευθέρας» του και να μετακομίσει στη συμπρωτεύουσα. Ο παίκτης έχει συμβόλαιο ακόμη ένα χρόνο και αυτό είναι το πρόβλημα.

Η Ρόδος θέλει γι' αυτό το χρόνο αφού της ανήκει ο παίκτης να πάρει κάποια χρήματα, προφανώς από την ομάδα που θα τον εντάξει στη δύναμή της αλλά αυτό το σενάριο φαίνεται κάπως δύσκολο γιατί ο Θέμελης δεν έχει βρει ομάδα. Έτσι και παρά τις πολύωρες συζητήσεις λύση δεν έχει βρεθεί.

Χθες αργά το βράδυ Θέμελης και Ντουρουτλής θα είχαν συνάντηση για να βρεθεί η χρυσή τομή και να λυθεί το πρόβλημα.

ΣΤΟΝ ΑΕΡΑ Η ΥΠΕΡΑΚΑΔΗΜΙΑ

Αντιφατικές είναι οι δηλώσεις των μελών της διοίκησης της ΠΑΕ για το μέλλον της Υπερακαδημίας.

Κορυφαίο στέλεχος της ομάδας δήλωνε ότι η Υπερακαδημία δεν θα μπει στο πρωτάθλημα λόγω οικονομικής στενότητας. Ωστόσο άλλο κορυφαίο στέλεχος της Ρόδου δήλωνε ότι η Υπερακαδημία θα συνεχίσει κανονικά. Το σίγουρο είναι ότι μέχρι στιγμής κανένας ποδοσφαιριστής δεν έχει ενημερωθεί για τη λειτουργία της αλλά ούτε και η ΠΑΕ επίσημα έχει δείξει τις προθέσεις της.

Αυτό έχει σαν αποτέλεσμα ορισμένα παιδιά που ήθελαν να εργασθούν να περιμένουν την ομάδα για τις προπονήσεις αλλά καμία ειδοποίηση δεν είχαν.

ΠΗΓΑΣΟΣ

ΚΑΘΗΚΟΝΤΑ ΠΡΟΠΟΝΗΤΗ ο Λάζαρος Θρουμουλόπουλος

Τρεις παίκτες αποκτήθηκαν προχθές Σταύρος Μπάκαλος, Λύμουρας Παναγιώτης και Παύλος Σωτήρχος

Την παρθενική του εμφάνιση ετοιμάζεται να κάνει στην Β' κατηγορία Δωδεκανήσου η ομάδα «ΠΗΓΑΣΟΣ» που έχει την έδρα της σε μια από τις μεγαλύτερες συνοικίες της πόλης μας στον Αγιο Νικόλαο.

Μετά από σύντομη παρουσία στο πρωτάθλημα της Γ' κατηγορίας αναδείχθηκε πρωταθλητής και πλέον οι στόχοι της διοίκησης στην μεγαλύτερη κατηγορία είναι η ομάδα να πραγματοποιήσει μια καλή πορεία και να μην κινδυνέψει να επιστρέψει στην τρίτη κατηγορία.

Στον διοικητικό τομέα τα πράγματα θα αλλάξουν μερικώς καθώς τρία νέα πρόσωπα θα ενισχύσουν τις προσπάθειες του Δ.Σ.

Προπονητής του Πήγασου για την νέα περίοδο θα είναι ο Λάζαρος Θρουμουλόπουλος που πέρυσι τέτοια εποχή είχε αποφοιτήσει επιτυχώς από την σχολή προπονητών της ΕΠΟ που είχε γίνει στο νησί μας ενώ πρόσφατα παρακολούθησε το σεμινάριο ποδοσφαίρου που διοργάνωσε ο Πανδωδεκανησιακός Σύνδεσμος Ελλήνων Προπονητών Ποδοσφαίρου στην πόλη μας, ανανεώνοντας έτσι ακόμα περισσότερο τις γνώσεις του.

Στην περυσινή περίοδο ο Θρουμουλόπουλος ήταν από τα βασικά στελέχη της ομάδας και συνέβαλε στην κατάκτηση του τίτλου. Φέτος θα προσπαθήσει να περιορισθεί στα προπονητικά του καθήκοντα και σε έσχατη περίπτωση θα προσφέρει τις υπηρεσίες του και ως ποδοσφαιριστής.

Η διοίκηση του Συλλόγου ενισχύει σιγά – σιγά το ρόστερ της ομάδας ενώ προχθές ολοκληρώθηκαν ακόμη τρεις μεταγραφές του Σταύρου Μπάκαλου, του τερματοφύλακα Παναγιώτη Λύμουρα και του Παύλου Σωτήρχου.

Τώρα όσον αφορά τον κορμό της ομάδας παραμένει σχεδόν ο ίδιος ενώ δόθηκε με υποσχετική ενός χρόνου στον Διγενή ο Νίκος Πανούσης και αφέθηκε ελεύθερος ο Δημήτρης Λαγογένης που μάλλον θ' αγωνισθεί σε ομάδα της Κρήτης η οποία θα συμμετάσχει στο περιφερειακό πρωτάθλημα.

Μέσα στις επόμενες ημέρες θ' ανακοινωθούν κι άλλες μεταγραφές καθώς αυτό το διάστημα η διοίκηση βρίσκεται στις συζητήσεις με τους υποψήφιους για μεταγραφή ποδοσφαιριστές.

ΠΑΟ ΔΙΑΓΟΡΑΣ

Βρήκε τις λύσεις σε επίθεση και άκρα

Με τον καλύτερο τρόπο έκλεισαν τα δύο προβλήματα που απασχολούσαν την ομάδα του «γηραιού» στην επίθεση και στο αριστερό άκρο της άμυνας.



Σύμφωνα με δηλώσεις εκπροσώπου του ιστορικού συλλόγου τα νέα αποκτήματα είναι ο Στέλιος Τσιαντούλης που όπως όλα δείχνουν θα είναι ο αντικαταστάτης του Καραμαλίκη και ο Γρηγόρης Γουλόπουλος που προορίζεται να καλύψει το αριστερό άκρο της αμυντικής γραμμής της ομάδας. Ο έμπειρος φορ Τσιαντούλης έχει αγωνισθεί στο παρελθόν με τα χρώματα της Λάρισας, του Ακράτητου, του Απόλλωνα, της Καστοριάς της Νίκης Βόλου και τελευταία με τον Αχαρναϊκό. Ο 26χρονος ποδοσφαιριστής μέσα στις επόμενες ημέρες θα έρθει στο νησί μας για να υπογράψει και να ολοκληρωθεί η μεταγραφή του. Τώρα όσον αφορά τον Γρηγόρη Γουλόπουλο ο εικοσάχρονος ποδοσφαιριστής έχει αγωνισθεί στους ερασιτέχνες του Αρη, με τον Περιστερώνα στην Δ' Εθνική, στους ερασιτέχνες του ΠΑΟΚ και τελευταία στην ομάδα Νέα Γωνιά. Και ο νεαρός ποδοσφαιριστής θα έρθει σύντομα στο νησί μας για να οριστικοποιηθεί η μεταγραφή του στον «γηραιό».

Α.Σ. ΤΗΛΟΥ

Ενίσχυση στην επίθεση και στα γκολπόστ

• Ο Νίκος Κωστίδης και ο Στέφανος Παναγιωτάκης τα νέα αποκτήματα της ομάδας. • Καθυστερεί η έναρξη των προπονήσεων της παιδικής ομάδας λόγω της ΔΕΗ

Ετοιμη να ριχτεί και στην φετεινή μάχη του πρωταθλήματος της Β' Κατηγορίας είναι η ομάδα του ακριτικού νησιού της Τήλου. Σύμφωνα με έγκυρες πληροφορίες ο Α.Σ. Τήλου ενισχύθηκε με δύο ποδοσφαιριστές που έμειναν ελεύθεροι από τον Ο.Φ. Ιστρίου. Συγκεκριμένα πρόκειται για τον μεσοεπιθετικό Νίκο Κωστίδη και Στέφανο Παναγιωτάκη (τερματοφύλακας) που είναι γαμπρός και κουνιάδος. Οι ίδιες πληροφορίες αναφέρουν ότι ο Παναγιωτάκης κατάγεται από την Τήλο και μαζί με τον Κωστίδη δραστηριοποιούνται επαγγελματικά στο νησί της Τήλου με την πιτσαρία που άνοιξαν.

Επίσης οι ίδιες πληροφορίες αναφέρουν ότι παρελθόν αποτελεί από την ομάδα του νησιού ο Γιάννης Καβουκλής που επέστρεψε στην παλιά του ομάδα τον «ΖΕΥΣ».

Πρόβλημα με τη ΔΕΗ

Η αιτία που η παιδική ομάδα δεν ξεκίνησε ακόμη τις προπονήσεις προέρχεται από τη ΔΕΗ, καθώς δεν έχει τακτοποιηθεί το θέμα των προβολέων του γηπέδου του νησιού. Σύμφωνα με πληροφορίες από το Δήμο του νησιού έχουν γίνει όλες οι απαραίτητες ενέργειες και η κατάθεση των εγγράφων στις αρμόδιες υπηρεσίες της ΔΕΗ, οι οποίες σύμφωνα με τους υπεύθυνους της ομάδας και του Δήμου έχουν καθυστερήσει πάρα πολύ να διεκπεραιώσουν το αίτημα.

ISLAND GAMES

Αθλητική αποστολή της Σουηδίας προπονείται στη Ρόδο

Στο νησί μας για προπονήσεις και οι τενίστες

Στα πλαίσια του προγράμματος ανάπτυξης αθλημάτων της NATWEST ο Ροδιακός Οργανισμός Αγώνων Νήσων(Island Games) με την συνεργασία του ΡΟΑ και της Τοπικής Επιτροπής Ποδηλασίας πραγματοποιείται για μια ακόμη φορά προσπάθεια για την ανάπτυξη δύο σχετικά νέων αθλημάτων στο νησί μας, της Επιτραπέζιας Αντισφαίρισης (Πινγκ – Πονγκ) και της Ορεινής Ποδηλασίας.

Το εβδομαδιαίο προπονητικό camp ξεκίνησε στις 11του μήνα και θα διαρκέσει μέχρι 18 /07, στα δύο παραπάνω αθλήματα με την συμμετοχή και των αντίστοιχων ομάδων από το νησί **Gotland** της Σουηδίας το οποίο είναι επίσης μέλος των Island Games.

Αναλυτικά στην Επ. Αντ/ση γίνονται καθημερινές κοινές προπονήσεις 19:00 με 22:00 στο κλειστό Γυμναστήριο του Δήμου Πεταλουδών στην Κρεμαστή (ανοικτές στο κοινό) και στις 17/07 θα διεξαχθεί φιλικός αγώνας με την συμμετοχή και μιας ομάδας με αθλητές από την Α1 κατηγορία της Αθήνας.

Τις μέρες αυτές εξάλλου βρίσκονται στο νησί μας για προπονήσεις οι αθλητές Πετρής Παναγιώτης και Κορώνης Στέφανος νούμερο 12 και 13 αντίστοιχα στην κατάταξη της Ελληνικής Επιτραπέζιας Αντισφαίρισης φιλοξενούμενοι του Ροδιακού Ομίλου Αντισφαίρισης (P.O.A) προκειμένου να βοηθήσουν την προετοιμασία της ομάδας του για τη νέα αγωνιστική περίοδο.

Σημαντικό είναι επίσης ότι στα πλαίσια του προπονητικού οδηγού για την Ολυμπιάδα έχει εκδηλωθεί ενδιαφέρον από την Ολυμπιακή ομάδα της Σενεγάλης ώστε να πραγματοποιήσει την προετοιμασία της στο νησί μας στις αρχές του επόμενου μήνα.

Για την ποδηλασία θα πραγματοποιηθούν κοινές προπονήσεις στο Αρχαίο Στάδιο και στην πίστα του Αγ. Σουλά από 8 ετών έως 26.

Προχθές οι αθλητές του Γκότλαντ παραβρέθηκαν στις εκδηλώσεις για την Ολυμπιακή φλόγα στο νησί μας.

Από το Σωματείο Εργαζομένων στα ξενοδοχεία και επισιτιστικά καταστήματα Ρόδου «Η ΕΝΟΤΗΤΑ» δόθηκαν χθες στη δημοσιότητα πίνακες με τους αναλυτικούς μισθούς των ξεν/λων

ΟΙ ΜΙΣΘΟΙ ΤΩΝ ΞΕΝ/ΛΩΝ

ΚΑΤΗΓΟΡΙΑ Α: ΕΓΓΑΜΟΣ, Ειδικότητες: ρεσεψιονίστ,μαιτρ, προϊσταμένη υπνοδωματίων και καινοχρήστων

χώρων, υπομαίτρ, θυρωρός Α', νυκτοθυρωρός Α'

Ετη	Βασικός	Προϋπηρ.	ΣΥΝΟΛΟ	Οικογεν.10%	Εποχιακό10%	ΣΥΝΟΛΟ	Ορομίσθιο	Ημερομίσθιο	Εορτολόγιο	Πενθήμερο	Εξαήμερο	Επταήμερο
1	703.97	4.10	708.07	70.81	70.81	849.68	5.10	40.78	30.59	941.45	1135.18	1328.91
2	703.97	8.20	712.17	71.22	71.22	854.60	5.13	41.02	30.77	946.90	1141.75	1336.60
3	703.97	12.30	716.27	71.63	71.63	859.52	5.16	41.26	30.94	952.35	1148.32	1344.30
4	703.97	16.40	720.37	72.04	72.04	864.44	5.19	41.49	31.12	957.80	1154.90	1351.99
5	703.97	20.50	724.47	72.45	72.45	869.36	5.22	41.73	31.30	963.26	1161.47	1359.69
6	703.97	24.60	728.57	72.86	72.86	874.28	5.25	41.97	31.47	968.71	1168.04	1367.38
7	703.97	28.70	732.67	73.27	73.27	879.20	5.28	42.20	31.65	974.16	1174.62	1375.08
8	703.97	32.80	736.77	73.68	73.68	884.12	5.30	42.44	31.83	979.61	1181.19	1382.77
9	703.97	36.90	740.87	74.09	74.09	889.04	5.33	42.67	32.01	985.06	1187.76	1390.46
10	703.97	41.00	744.97	74.50	74.50	893.96	5.36	42.91	32.18	990.51	1194.34	1398.16
11	703.97	45.10	749.07	74.91	74.91	898.88	5.39	43.15	32.36	995.96	1200.91	1405.85
12	703.97	49.20	753.17	75.32	75.32	903.80	5.42	43.38	32.54	1001.41	1207.48	1413.55
13	703.97	53.30	757.27	75.73	75.73	908.72	5.45	43.62	32.71	1006.87	1214.06	1421.24
14	703.97	57.40	761.37	76.14	76.14	913.64	5.48	43.85	32.89	1012.32	1220.63	1428.94
15	703.97	61.50	765.47	76.55	76.55	918.56	5.51	44.09	33.07	1017.77	1227.20	1436.63
16	703.97	65.60	769.57	76.96	76.96	923.48	5.54	44.33	33.25	1023.22	1233.77	1444.33
17	703.97	69.70	773.67	77.37	77.37	928.40	5.57	44.56	33.42	1028.67	1240.35	1452.02
18	703.97	73.80	777.77	77.78	77.78	933.32	5.60	44.80	33.60	1034.12	1246.92	1459.72
19	703.97	77.90	781.87	78.19	78.19	938.24	5.63	45.04	33.78	1039.57	1253.49	1467.41
20	703.97	82.00	785.97	78.60	78.60	943.16	5.66	45.27	33.95	1045.03	1260.07	1475.11
21	703.97	86.10	790.07	79.01	79.01	948.08	5.69	45.51	34.13	1050.48	1266.64	1482.80
22	703.97	90.20	794.17	79.42	79.42	953.00	5.72	45.74	34.31	1055.93	1273.21	1490.50
23	703.97	94.30	798.27	79.83	79.83	957.92	5.75	45.98	34.49	1061.38	1279.79	1498.19
24	703.97	98.40	802.37	80.24	80.24	962.84	5.78	46.22	34.66	1066.83	1286.36	1505.89
25	703.97	102.50	806.47	80.65	80.65	967.76	5.81	46.45	34.84	1072.28	1292.93	1513.58
26	703.97	106.60	810.57	81.06	81.06	972.68	5.84	46.69	35.02	1077.73	1299.51	1521.28
27	703.97	110.70	814.67	81.47	81.47	977.60	5.87	46.92	35.19	1083.19	1306.08	1528.97
28	703.97	114.80	818.77	81.88	81.88	982.52	5.90	47.16	35.37	1088.64	1312.65	1536.67
29	703.97	118.90	822.87	82.29	82.29	987.44	5.92	47.40	35.55	1094.09	1319.23	1544.36
30	703.97	123.00	826.97	82.70	82.70	992.36	5.95	47.63	35.73	1099.54	1325.80	1552.06
31	703.97	127.10	831.07	83.11	83.11	997.28	5.98	47.87	35.90	1104.99	1332.37	1559.75
32	703.97	131.20	835.17	83.52	83.52	1002.20	6.01	48.11	36.08	1110.44	1338.94	1567.45
33	703.97	135.30	839.27	83.93	83.93	1007.12	6.04	48.34	36.26	1115.89	1345.52	1575.14
34	703.97	139.40	843.37	84.34	84.34	1012.04	6.07	48.58	36.43	1121.34	1352.09	1582.84
35	703.97	143.50	847.47	84.75	84.75	1016.96	6.10	48.81	36.61	1126.80	1358.66	1590.53

Για τον υπολογισμό του εξτρά ημερομησθίου διερούμε τον μισθό δια του 20.83 για όσους εργάζονται οκτώ (8) ώρες ημερησίως, η δια του 25 για όσους εργάζονται 6.40 ώρες ημερησίως, το ημερομίσθιο που προκύπτει το πολλαπλασιάζουμε επι 75% και εξευρίσκουμε το εορτολόγιο. Η στήλη εξαήμερο περιλαμβάνει 4 εξτρά ημερομίσθια και 4 εορτολόγια. Η στήλη επταήμερο περιλαμβάνει 8 εξτρά ημερομίσθια και 5 εορτολόγια. Η κρατήσεις είναι 19.45% για όσους είναι στα ΜΙΚΤΑ και 22.90% για όσους είναι στα ΒΑΡΕΑ.

Για οποιαδήποτε πληροφορία να απευθύνεστε στο σωματείο τηλ. 6944267260

Από 1/1/2004 έως 30/6/2004

ο Πρόεδρος

ΓΕΩΡΓΙΟΣ ΟΡΦΑΝΟΣ

ΒΟΗΘΟΣ: ΕΓΓΑΜΟΣ με ΕΠΙΔΟΜΑ ΣΠΑΣΤΟΥ ΩΡΑΡΙΟΥ 5%

Ετη	Βασικός	Πρόπηρ.	ΣΥΝΟΛΟ	Οικογενι10%	Εποχιακό10%	Σπαστό 5%	ΣΥΝΟΛΟ	Ορομίσθιο	Ημερομίσθι	Εορτολόγι	Πενθήμερο	Εξαήμερο	Επταήμερο
1	675.45	4.1	679.55	67.96	67.96	33.98	849.44	5.10	40.77	30.58	941.18	1134.85	1328.52
2	675.45	8.2	683.65	68.37	68.37	34.18	854.56	5.13	41.02	30.76	946.86	1141.70	1336.54
3	675.45	12.3	687.75	68.78	68.78	34.39	859.69	5.16	41.27	30.95	952.53	1148.54	1344.55
4	675.45	16.4	691.85	69.19	69.19	34.59	864.81	5.19	41.51	31.13	958.21	1155.39	1352.57
5	675.45	20.5	695.95	69.60	69.60	34.80	869.94	5.22	41.76	31.32	963.89	1162.24	1360.58
6	675.45	24.6	700.05	70.01	70.01	35.00	875.06	5.25	42.00	31.50	969.57	1169.08	1368.60
7	675.45	28.7	704.15	70.42	70.42	35.21	880.19	5.28	42.25	31.69	975.25	1175.93	1376.61
8	675.45	32.8	708.25	70.83	70.83	35.41	885.31	5.31	42.50	31.87	980.93	1182.78	1384.63
9	675.45	36.9	712.35	71.24	71.24	35.62	890.44	5.34	42.74	32.06	986.60	1189.62	1392.64
10	675.45	41	716.45	71.65	71.65	35.82	895.56	5.37	42.99	32.24	992.28	1196.47	1400.66
11	675.45	45.1	720.55	72.06	72.06	36.03	900.69	5.40	43.23	32.42	997.96	1203.32	1408.68
12	675.45	49.2	724.65	72.47	72.47	36.23	905.81	5.43	43.48	32.61	1003.64	1210.17	1416.69
13	675.45	53.3	728.75	72.88	72.88	36.44	910.94	5.47	43.73	32.79	1009.32	1217.01	1424.71
14	675.45	57.4	732.85	73.29	73.29	36.64	916.06	5.50	43.97	32.98	1015.00	1223.86	1432.72
15	675.45	61.5	736.95	73.70	73.70	36.85	921.19	5.53	44.22	33.16	1020.68	1230.71	1440.74
16	675.45	65.6	741.05	74.11	74.11	37.05	926.31	5.56	44.46	33.35	1026.35	1237.55	1448.75
17	675.45	69.7	745.15	74.52	74.52	37.26	931.44	5.59	44.71	33.53	1032.03	1244.40	1456.77
18	675.45	73.8	749.25	74.93	74.93	37.46	936.56	5.62	44.96	33.72	1037.71	1251.25	1464.78
19	675.45	77.9	753.35	75.34	75.34	37.67	941.69	5.65	45.20	33.90	1043.39	1258.09	1472.80
20	675.45	82	757.45	75.75	75.75	37.87	946.81	5.68	45.45	34.09	1049.07	1264.94	1480.81
21	675.45	86.1	761.55	76.16	76.16	38.08	951.94	5.71	45.69	34.27	1054.75	1271.79	1488.83
22	675.45	90.2	765.65	76.57	76.57	38.28	957.06	5.74	45.94	34.45	1060.43	1278.64	1496.85
23	675.45	94.3	769.75	76.98	76.98	38.49	962.19	5.77	46.19	34.64	1066.10	1285.48	1504.86
24	675.45	98.4	773.85	77.39	77.39	38.69	967.31	5.80	46.43	34.82	1071.78	1292.33	1512.88
25	675.45	102.5	777.95	77.80	77.80	38.90	972.44	5.83	46.68	35.01	1077.46	1299.18	1520.89
26	675.45	106.6	782.05	78.21	78.21	39.10	977.56	5.87	46.92	35.19	1083.14	1306.02	1528.91
27	675.45	110.7	786.15	78.62	78.62	39.31	982.69	5.90	47.17	35.38	1088.82	1312.87	1536.92
28	675.45	114.8	790.25	79.03	79.03	39.51	987.81	5.93	47.42	35.56	1094.50	1319.72	1544.94
29	675.45	118.9	794.35	79.44	79.44	39.72	992.94	5.96	47.66	35.75	1100.17	1326.56	1552.95
30	675.45	123	798.45	79.85	79.85	39.92	998.06	5.99	47.91	35.93	1105.85	1333.41	1560.97
31	675.45	127.1	802.55	80.26	80.26	40.13	1003.19	6.02	48.15	36.11	1111.53	1340.26	1568.99
32	675.45	131.2	806.65	80.67	80.67	40.33	1008.31	6.05	48.40	36.30	1117.21	1347.11	1577.00
33	675.45	135.3	810.75	81.08	81.08	40.54	1013.44	6.08	48,65	36.48	1122.89	1353.95	1585.02
34	675.45	139.4	814.85	81.49	81.49	40.74	1018.56	6.11	48.89	36.67	1128.57	1360.80	1593.03
35	675.45	143.5	818.95	81.90	81.90	40.95	1023.69	6.14	49.14	36.85	1134.25	1367.65	1601.05

Για τον υπολογισμό του εξτρά ημερομησθίου διερούμε τον μισθό δια του 20.83 για όσους εργάζονται οκτώ (8) ώρες ημερησίως, η δια του 25 για όσους εργάζονται 6.40 ώρες ημερησίως, το ημερομίσθιο που προκύπτει το πολλαπλασιάζουμε επι 75% και εξευρίσκουμε το εορτολόγιο. Η στήλη εξαήμερο περιλαμβάνει 4 εξτρά ημερομίσθια και 4 εορτολόγια. Η στήλη επταήμερο περιλαμβάνει 8 εξτρά ημερομίσθια και 5 εορτολόγια. Η κρατήσεις είναι 19.45% για όσους είναι στα ΜΙΚΤΑ και 22.90% για όσους είναι στα ΒΑΡΕΑ.

Για οποιαδήποτε πληροφορία να απευθύνεστε στο σωματείο τηλ. 6944267260

Από 1/1/2004 έως 30/6/2004

ο Πρόεδρος

ΓΕΩΡΓΙΟΣ ΟΡΦΑΝΟΣ

ΚΑΜΑΡΙΕΡΑ: ΕΓΓΑΜΟΣ με ΕΠΙΔΟΜΑ ΣΧΟΛΗΣ 10% ωράριο6.40

Ετη	Βασικός	Προϋπηρ.	ΣΥΝΟΛΟ	Ανθυγι5%	Οικογ.10%	Επιοκ.10%	Σχολής10%	ΣΥΝΟΛΟ	Ορομίσθι	Ημερομίσθι	Εορτολόγ	Πενθήμερο	Εξαήμερο	Επταήμερο
1	675.45	4.10	679.55	33.98	67.96	67.96	67.96	917.39	5.50	36.70	27.52	999.96	1174.26	1348.57
2	675.45	8.20	683.65	34.18	68.37	68.37	68.37	922.93	5.54	36.92	27.69	1005.99	1181.35	1356.70
3	675.45	12.30	687.75	34.39	68.78	68.78	68.78	928.46	5.57	37.14	27.85	1012.02	1188.43	1364.84
4	675.45	16.40	691.85	34.59	69.19	69.19	69.19	934.00	5.60	37.36	28.02	1018.06	1195.52	1372.98
5	675.45	20.50	695.95	34.80	69.60	69.60	69.60	939.53	5.64	37.58	28.19	1024.09	1202.60	1381.11
6	675.45	24.60	700.05	35.00	70.01	70.01	70.01	945.07	5.67	37.80	28.35	1030.12	1209.69	1389.25
7	675.45	28.70	704.15	35.21	70.42	70.42	70.42	950.60	5.70	38.02	28.52	1036.16	1216.77	1397.39
8	675.45	32.80	708.25	35.41	70.83	70.83	70.83	956.14	5.74	38.25	28.68	1042.19	1223.86	1405.52
9	675.45	36.90	712.35	35.62	71.24	71.24	71.24	961.67	5.77	38.47	28.85	1048.22	1230.94	1413.66
10	675.45	41.00	716.45	35.82	71.65	71.65	71.65	967.21	5.80	38.69	29.02	1054.26	1238.03	1421.80
11	675.45	45.10	720.55	36.03	72.06	72.06	72.06	972.74	5.84	38.91	29.18	1060.29	1245.11	1429.93
12	675.45	49.20	724.65	36.23	72.47	72.47	72.47	978.28	5.87	39.13	29.35	1066.32	1252.20	1438.07
13	675.45	53.30	728.75	36.44	72.88	72.88	72.88	983.81	5.90	39.35	29.51	1072.36	1259.28	1446.20
14	675.45	57.40	732.85	36.64	73.29	73.29	73.29	989.35	5.94	39.57	29.68	1078.39	1266.36	1454.34
15	675.45	61.50	736.95	36.85	73.70	73.70	73.70	994.88	5.97	39.80	29.85	1084.42	1273.45	1462.48
16	675.45	65.60	741.05	37.05	74.11	74.11	74.11	1000.42	6.00	40.02	30.01	1090.46	1280.53	1470.61
17	675.45	69.70	745.15	37.26	74.52	74.52	74.52	1005.95	6.04	40.24	30.18	1096.49	1287.62	1478.75
18	675.45	73.80	749.25	37.46	74.93	74.93	74.93	1011.49	6.07	40.46	30.34	1102.52	1294.70	1486.89
19	675.45	77.90	753.35	37.67	75.34	75.34	75.34	1017.02	6.10	40.68	30.51	1108.55	1301.79	1495.02
20	675.45	82.00	757.45	37.87	75.75	75.75	75.75	1022.56	6.14	40.90	30.68	1114.59	1308.87	1503.16
21	675.45	86.10	761.55	38.08	76.16	76.16	76.16	1028.09	6.17	41.12	30.84	1120.62	1315.96	1511.30
22	675.45	90.20	765.65	38.28	76.57	76.57	76.57	1033.63	6.20	41.35	31.01	1126.65	1323.04	1519.43
23	675.45	94.30	769.75	38.49	76.98	76.98	76.98	1039.16	6.23	41.57	31.17	1132.69	1330.13	1527.57
24	675.45	98.40	773.85	38.69	77.39	77.39	77.39	1044.70	6.27	41.79	31.34	1138.72	1337.21	1535.71
25	675.45	102.50	777.95	38.90	77.80	77.80	77.80	1050.23	6.30	42.01	31.51	1144.75	1344.30	1543.84
26	675.45	106.60	782.05	39.10	78.21	78.21	78.21	1055.77	6.33	42.23	31.67	1150.79	1351.38	1551.98
27	675.45	110.70	786.15	39.31	78.62	78.62	78.62	1061.30	6.37	42.45	31.84	1156.82	1358.47	1560.11
28	675.45	114.80	790.25	39.51	79.03	79.03	79.03	1066.84	6.40	42.67	32.01	1162.85	1365.55	1568.25
29	675.45	118.90	794.35	39.72	79.44	79.44	79.44	1072.37	6.43	42.89	32.17	1168.89	1372.64	1576.39
30	675.45	123.00	798.45	39.92	79.85	79.85	79.85	1077.91	6.47	43.12	32.34	1174.92	1379.72	1584.52
31	675.45	127.10	802.55	40.13	80.26	80.26	80.26	1083.44	6.50	43.34	32.50	1180.95	1386.81	1592.66
32	675.45	131.20	806.65	40.33	80.67	80.67	80.67	1088.98	6.53	43.56	32.67	1186.99	1393.89	1600.80
33	675.45	135.30	810.75	40.54	81.08	81.08	81.08	1094.51	6.57	43.78	32.84	1193.02	1400.98	1608.93
34	675.45	139.40	814.85	40.74	81.49	81.49	81.49	1100.05	6.60	44.00	33.00	1199.05	1408.06	1617.07
35	675.45	143.50	818.95	40.95	81.90	81.90	81.90	1105.58	6.63	44.22	33.17	1205.08	1415.15	1625.21

Για τον υπολογισμό του εξτρά ημερομησθίου διερούμε τον μισθό δια του 20.83 για όσους εργάζονται οκτώ (8) ώρες ημερησίως, η δια του 25 για όσους εργάζονται 6.40 ώρες ημερησίως, το ημερομίσθιο που προκύπτει το πολλαπλασιάζουμε επι 75% και εξευρίσκουμε το εορτολόγιο. Η στήλη εξαήμερο περιλαμβάνει 4 εξτρά ημερομίσθια και 4 εορτολόγια. Η στήλη επταήμερο περιλαμβάνει 8 εξτρά ημερομίσθια και 5 εορτολόγια. Η κρατήσεις είναι 19.45% για όσους είναι στα ΜΙΚΤΑ και 22.90% για όσους είναι στα ΒΑΡΕΑ.

Για οποιαδήποτε πληροφορία να απευθύνεστε στο σωματείο τηλ. 6944267260

Από 1/1/2004 έως 30/6/2004

ο Πρόεδρος

ΓΕΩΡΓΙΟΣ ΟΡΦΑΝΟΣ

ΜΑΓΕΙΡΑΣ Α: ΕΓΓΑΜΟΣ

Ετη	Βασικός	Πρόπηρ.	ΣΥΝΟΛΟ	Ανθυγιεινό10%	Οικογεν.10%	ΣΥΝΟΛΟ	Ορομίσθιο	Ημερομίσθιο	Εορτολόγιο	Πενθήμερο	Εξαήμερο	Επταήμερο
1	703.97	4.10	708.07	70.40	70.81	849.27	5.10	40.77	30.57	941.00	1134.63	1328.26
2	703.97	8.20	712.17	70.40	71.22	853.78	5.12	40.98	30.74	945.99	1140.66	1335.32
3	703.97	12.30	716.27	70.40	71.63	858.29	5.15	41.20	30.90	950.99	1146.68	1342.37
4	703.97	16.40	720.37	70.40	72.04	862.80	5.18	41.41	31.06	955.99	1152.71	1349.43
5	703.97	20.50	724.47	70.40	72.45	867.31	5.20	41.63	31.22	960.98	1158.73	1356.48
6	703.97	24.60	728.57	70.40	72.86	871.82	5.23	41.85	31.39	965.98	1164.76	1363.53
7	703.97	28.70	732.67	70.40	73.27	876.33	5.26	42.06	31.55	970.98	1170.78	1370.59
8	703.97	32.80	736.77	70.40	73.68	880.84	5.29	42.28	31.71	975.98	1176.81	1377.64
9	703.97	36.90	740.87	70.40	74.09	885.35	5.31	42.50	31.87	980.97	1182.83	1384.69
10	703.97	41.00	744.97	70.40	74.50	889.86	5.34	42.71	32.04	985.97	1188.86	1391.75
11	703.97	45.10	749.07	70.40	74.91	894.37	5.37	42.93	32.20	990.97	1194.88	1398.80
12	703.97	49.20	753.17	70.40	75.32	898.88	5.39	43.15	32.36	995.96	1200.91	1405.85
13	703.97	53.30	757.27	70.40	75.73	903.39	5.42	43.36	32.52	1000.96	1206.93	1412.91
14	703.97	57.40	761.37	70.40	76.14	907.90	5.45	43.58	32.68	1005.96	1212.96	1419.96
15	703.97	61.50	765.47	70.40	76.55	912.41	5.47	43.80	32.85	1010.95	1218.99	1427.02
16	703.97	65.60	769.57	70.40	76.96	916.92	5.50	44.01	33.01	1015.95	1225.01	1434.07
17	703.97	69.70	773.67	70.40	77.37	921.43	5.53	44.23	33.17	1020.95	1231.04	1441.12
18	703.97	73.80	777.77	70.40	77.78	925.94	5.56	44.45	33.33	1025.95	1237.06	1448.18
19	703.97	77.90	781.87	70.40	78.19	930.45	5.58	44.66	33.50	1030.94	1243.09	1455.23
20	703.97	82.00	785.97	70.40	78.60	934.96	5.61	44.88	33.66	1035.94	1249.11	1462.28
21	703.97	86.10	790.07	70.40	79.01	939.47	5.64	45.09	33.82	1040.94	1255.14	1469.34
22	703.97	90.20	794.17	70.40	79.42	943.98	5.66	45.31	33.98	1045.93	1261.16	1476.39
23	703.97	94.30	798.27	70.40	79.83	948.49	5.69	45.53	34.15	1050.93	1267.19	1483.44
24	703.97	98.40	802.37	70.40	80.24	953.00	5.72	45.74	34.31	1055.93	1273.21	1490.50
25	703.97	102.50	806.47	70.40	80.65	957.51	5.75	45.96	34.47	1060.93	1279.24	1497.55
26	703.97	106.60	810.57	70.40	81.06	962.02	5.77	46.18	34.63	1065.92	1285.26	1504.61
27	703.97	110.70	814.67	70.40	81.47	966.53	5.80	46.39	34.80	1070.92	1291.29	1511.66
28	703.97	114.80	818.77	70.40	81.88	971.04	5.83	46.61	34.96	1075.92	1297.31	1518.71
29	703.97	118.90	822.87	70.40	82.29	975.55	5.85	46.83	35.12	1080.91	1303.34	1525.77
30	703.97	123.00	826.97	70.40	82.70	980.06	5.88	47.04	35.28	1085.91	1309.37	1532.82
31	703.97	127.10	831.07	70.40	83.11	984.57	5.91	47.26	35.44	1090.91	1315.39	1539.87
32	703.97	131.20	835.17	70.40	83.52	989.08	5.93	47.48	35.61	1095.91	1321.42	1546.93
33	703.97	135.30	839.27	70.40	83.93	993.59	5.96	47.69	35.77	1100.90	1327.44	1553.98
34	703.97	139.40	843.37	70.40	84.34	998.10	5.99	47.91	35.93	1105.90	1333.47	1561.03
35	703.97	143.50	847.47	70.40	84.75	1002.61	6.02	48.13	36.09	1110.90	1339.49	1568.09

Για τον υπολογισμό του εξτρά ημερομησθίου διερούμε τον μισθό δια του 20.83 για όσους εργάζονται οκτώ (8) ώρες ημερησίως, η δια του 25 για όσους εργάζονται 6.40 ώρες ημερησίως, το ημερομίσθιο που προκύπτει το πολλαπλασιάζουμε επι 75% και εξευρίσκουμε το εορτολόγιο. Η στήλη εξαήμερο περιλαμβάνει 4 εξτρά ημερομίσθια και 4 εορτολόγια. Η στήλη επταήμερο περιλαμβάνει 8 εξτρά ημερομίσθια και 5 εορτολόγια. Η κρατήσεις είναι 19.45% για όσους είναι στα ΜΙΚΤΑ και 22.90% για όσους είναι στα ΒΑΡΕΑ.

Για οποιαδήποτε πληροφορία να απευθύνεστε στο σωματείο τηλ. 6944267260

Από 1/1/2004 έως 30/6/2004

ο Πρόεδρος

ΓΕΩΡΓΙΟΣ ΟΡΦΑΝΟΣ

ΤΗΣ ΡΟΔΟΥ



ΜΠΑΡΜΑΝ: ΕΓΓΑΜΟΣ

Ετη	Βασικός	Προϋπηρ	ΣΥΝΟΛΟ	Οικογ.10%	Επαχ.10%	ΣΥΝΟΛΟ	Ωρομίσθιο	Νυκτερ.	Ημερομίσθιο	Εορτολόγιο	Πενθήμερο	Εξαήμερο	Επταήμερο
1	689.10	4.10	693.20	69.32	69.32	831.84	4.99	1.25	39.93	29.95	921.68	1111.34	1301.00
2	689.10	8.20	697.30	69.73	69.73	836.76	5.02	1.26	40.16	30.12	927.13	1117.91	1308.69
3	689.10	12.30	701.40	70.14	70.14	841.68	5.05	1.26	40.40	30.30	932.58	1124.48	1316.39
4	689.10	16.40	705.50	70.55	70.55	846.60	5.08	1.27	40.64	30.48	938.03	1131.06	1324.08
5	689.10	20.50	709.60	70.96	70.96	851.52	5.11	1.28	40.87	30.65	943.48	1137.63	1331.78
6	689.10	24.60	713.70	71.37	71.37	856.44	5.14	1.28	41.11	30.83	948.94	1144.20	1339.47
7	689.10	28.70	717.80	71.78	71.78	861.36	5.17	1.29	41.35	31.01	954.39	1150.78	1347.17
8	689.10	32.80	721.90	72.19	72.19	866.28	5.20	1.30	41.58	31.19	959.84	1157.35	1354.86
9	689.10	36.90	726.00	72.60	72.60	871.20	5.23	1.31	41.82	31.36	965.29	1163.92	1362.56
10	689.10	41.00	730.10	73.01	73.01	876.12	5.26	1.31	42.05	31.54	970.74	1170.50	1370.25
11	689.10	45.10	734.20	73.42	73.42	881.04	5.29	1.32	42.29	31.72	976.19	1177.07	1377.95
12	689.10	49.20	738.30	73.83	73.83	885.96	5.32	1.33	42.53	31.89	981.64	1183.64	1385.64
13	689.10	53.30	742.40	74.24	74.24	890.88	5.35	1.34	42.76	32.07	987.10	1190.22	1393.34
14	689.10	57.40	746.50	74.65	74.65	895.80	5.37	1.34	43.00	32.25	992.55	1196.79	1401.03
15	689.10	61.50	750.60	75.06	75.06	900.72	5.40	1.35	43.23	32.43	998.00	1203.36	1408.73
16	689.10	65.60	754.70	75.47	75.47	905.64	5.43	1.36	43.47	32.60	1003.45	1209.94	1416.42
17	689.10	69.70	758.80	75.88	75.88	910.56	5.46	1.37	43.71	32.78	1008.90	1216.51	1424.12
18	689.10	73.80	762.90	76.29	76.29	915.48	5.49	1.37	43.94	32.96	1014.35	1223.08	1431.81
19	689.10	77.90	767.00	76.70	76.70	920.40	5.52	1.38	44.18	33.13	1019.80	1229.65	1439.51
20	689.10	82.00	771.10	77.11	77.11	925.32	5.55	1.39	44.42	33.31	1025.25	1236.23	1447.20
21	689.10	86.10	775.20	77.52	77.52	930.24	5.58	1.40	44.65	33.49	1030.71	1242.80	1454.90
22	689.10	90.20	779.30	77.93	77.93	935.16	5.61	1.40	44.89	33.67	1036.16	1249.37	1462.59
23	689.10	94.30	783.40	78.34	78.34	940.08	5.64	1.41	45.12	33.84	1041.61	1255.95	1470.29
24	689.10	98.40	787.50	78.75	78.75	945.00	5.67	1.42	45.36	34.02	1047.06	1262.52	1477.98
25	689.10	102.50	791.60	79.16	79.16	949.92	5.70	1.42	45.60	34.20	1052.51	1269.09	1485.67
26	689.10	106.60	795.70	79.57	79.57	954.84	5.73	1.43	45.83	34.37	1057.96	1275.67	1493.37
27	689.10	110.70	799.80	79.98	79.98	959.76	5.76	1.44	46.07	34.55	1063.41	1282.24	1501.06
28	689.10	114.80	803.90	80.39	80.39	964.68	5.79	1.45	46.30	34.73	1068.87	1288.81	1508.76
29	689.10	118.90	808.00	80.80	80.80	969.60	5.82	1.45	46.54	34.91	1074.32	1295.39	1516.45
30	689.10	123.00	812.10	81.21	81.21	974.52	5.85	1.46	46.78	35.08	1079.77	1301.96	1524.15
31	689.10	127.10	816.20	81.62	81.62	979.44	5.88	1.47	47.01	35.26	1085.22	1308.53	1531.84
32	689.10	131.20	820.30	82.03	82.03	984.36	5.91	1.48	47.25	35.44	1090.67	1315.10	1539.54
33	689.10	135.30	824.40	82.44	82.44	989.28	5.94	1.48	47.49	35.61	1096.12	1321.68	1547.23
34	689.10	139.40	828.50	82.85	82.85	994.20	5.97	1.49	47.72	35.79	1101.57	1328.25	1554.93
35	689.10	143.50	832.60	83.26	83.26	999.12	5.99	1.50	47.96	35.97	1107.02	1334.82	1562.62

Για τον υπολογισμό του εξτρά ημερομησθίου διερούμε τον μισθό δια του 20.83 για όσους εργάζονται οκτώ (8) ώρες ημερησίως, η δια του 25 για όσους εργάζονται 6.40 ώρες ημερησίως, το ημερομίσθιο που προκύπτει το πολλαπλασιάζουμε επι 75% και εξευρίσκουμε το εορτολόγιο. Η στήλη εξαήμερο περιλαμβάνει 4 εξτρά ημερομίσθια και 4 εορτολόγια. Η στήλη επταήμερο περιλαμβάνει 8 εξτρά ημερομίσθια και 5 εορτολόγια. Η κρατήσεις είναι 19.45% για όσους είναι στα ΜΙΚΤΑ και 22.90% για όσους είναι στα ΒΑΡΕΑ.

Για οπιαδήποτε πληροφορία να απευθύνεστε στο σωματείο τηλ. 6944267260

Από 1/1/2004 έως 30/6/2004

ο Πρόεδρος

ΓΕΩΡΓΙΟΣ ΟΡΦΑΝΟΣ

ΣΕΡΒΙΤΟΡΟΣ ΕΓΓΑΜΟΣ με ΕΠΙΔΟΜΑ ΣΠΑΣΤΟΥ ΩΡΑΡΙΟΥ 5%

Ετη	Βασικός	Προϋπ.	ΣΥΝΟΛΟ	Οικογενι10%	Εποχιακό10%	Σπαστό 5%	ΣΥΝΟΛΟ	Ωρομίσθιο	Ημερομίσθιο	Εορτολόγιο	Πενθήμερο	Εξαήμερο	Επταήμερο
1	689.10	4.10	693.20	69.32	69.32	34.66	866.50	5.20	41.59	31.19	960.08	1157.64	1355.21
2	689.10	8.20	697.30	69.73	69.73	34.87	871.63	5.23	41.84	31.38	965.76	1164.50	1363.23
3	689.10	12.31	701.41	70.14	70.14	35.07	876.76	5.26	42.08	31.56	971.45	1171.35	1371.25
4	689.10	16.41	705.51	70.55	70.55	35.28	881.89	5.29	42.33	31.75	977.13	1178.20	1379.27
5	689.10	20.51	709.61	70.96	70.96	35.48	887.02	5.32	42.58	31.93	982.81	1185.05	1387.29
6	689.10	24.62	713.72	71.37	71.37	35.69	892.14	5.35	42.82	32.12	988.50	1191.90	1395.31
7	689.10	28.72	717.82	71.78	71.78	35.89	897.27	5.38	43.07	32.30	994.18	1198.76	1403.33
8	689.10	32.82	721.92	72.19	72.19	36.10	902.40	5.41	43.32	32.49	999.86	1205.61	1411.36
9	689.10	36.92	726.02	72.60	72.60	36.30	907.53	5.45	43.56	32.67	1005.54	1212.46	1419.38
10	689.10	41.03	730.13	73.01	73.01	36.51	912.66	5.48	43.81	32.86	1011.23	1219.31	1427.40
11	689.10	45.13	734.23	73.42	73.42	36.71	917.79	5.51	44.05	33.04	1016.91	1226.16	1435.42
12	689.10	49.23	738.33	73.83	73.83	36.92	922.92	5.54	44.30	33.22	1022.59	1233.02	1443.44
13	689.10	53.34	742.44	74.24	74.24	37.12	928.05	5.57	44.55	33.41	1028.27	1239.87	1451.46
14	689.10	57.44	746.54	74.65	74.65	37.33	933.17	5.60	44.79	33.59	1033.96	1246.72	1459.48
15	689.10	61.54	750.64	75.06	75.06	37.53	938.30	5.63	45.04	33.78	1039.64	1253.57	1467.51
16	689.10	65.65	754.75	75.47	75.47	37.74	943.43	5.66	45.28	33.96	1045.32	1260.42	1475.53
17	689.10	69.75	758.85	75.88	75.88	37.94	948.56	5.69	45.53	34.15	1051.00	1267.28	1483.55
18	689.10	73.85	762.95	76.30	76.30	38.15	953.69	5.72	45.78	34.33	1056.69	1274.13	1491.57
19	689.10	77.95	767.05	76.71	76.71	38.35	958.82	5.75	46.02	34.52	1062.37	1280.98	1499.59
20	689.10	82.06	771.16	77.12	77.12	38.56	963.95	5.78	46.27	34.70	1068.05	1287.83	1507.61
21	689.10	86.16	775.26	77.53	77.53	38.76	969.08	5.81	46.52	34.89	1073.74	1294.68	1515.63
22	689.10	90.26	779.36	77.94	77.94	38.97	974.20	5.85	46.76	35.07	1079.42	1301.54	1523.65
23	689.10	94.37	783.47	78.35	78.35	39.17	979.33	5.88	47.01	35.26	1085.10	1308.39	1531.68
24	689.10	98.47	787.57	78.76	78.76	39.38	984.46	5.91	47.25	35.44	1090.78	1315.24	1539.70
25	689.10	102.57	791.67	79.17	79.17	39.58	989.59	5.94	47.50	35.63	1096.47	1322.09	1547.72
26	689.10	106.68	795.78	79.58	79.58	39.79	994.72	5.97	47.75	35.81	1102.15	1328.94	1555.74
27	689.10	110.78	799.88	79.99	79.99	39.99	999.85	6.00	47.99	35.99	1107.83	1335.80	1563.76
28	689.10	114.88	803.98	80.40	80.40	40.20	1004.98	6.03	48.24	36.18	1113.51	1342.65	1571.78
29	689.10	118.98	808.08	80.81	80.81	40.40	1010.11	6.06	48.49	36.36	1119.20	1349.50	1579.80
30	689.10	123.09	812.19	81.22	81.22	40.61	1015.23	6.09	48.73	36.55	1124.88	1356.35	1587.83
31	689.10	127.19	816.29	81.63	81.63	40.81	1020.36	6.12	48.98	36.73	1130.56	1363.20	1595.85
32	689.10	131.29	820.39	82.04	82.04	41.02	1025.49	6.15	49.22	36.92	1136.24	1370.06	1603.87
33	689.10	135.40	824.50	82.45	82.45	41.22	1030.62	6.18	49.47	37.10	1141.93	1376.91	1611.89
34	689.10	139.50	828.60	82.86	82.86	41.43	1035.75	6.21	49.72	37.29	1147.61	1383.76	1619.91
35	689.10	143.60	832.70	83.27	83.27	41.64	1040.88	6.25	49.96	37.47	1153.29	1390.61	1627.93

Για τον υπολογισμό του εξτρά ημερομησθίου διερούμε τον μισθό δια του 20.83 για όσους εργάζονται οκτώ (8) ώρες ημερησίως, η δια του 25 για όσους εργάζονται 6.40 ώρες ημερησίως, το ημερομίσθιο που προκύπτει το πολλαπλασιάζουμε επι 75% και εξευρίσκουμε το εορτολόγιο. Η στήλη εξαήμερο περιλαμβάνει 4 εξτρά ημερομίσθια και 4 εορτολόγια. Η στήλη επταήμερο περιλαμβάνει 8 εξτρά ημερομίσθια και 5 εορτολόγια. Η κρατήσεις είναι 19.45% για όσους είναι στα ΜΙΚΤΑ και 22.90% για όσους είναι στα ΒΑΡΕΑ.

Για οπιαδήποτε πληροφορία να απευθύνεστε στο σωματείο τηλ. 6944267260

Από 1/1/2004 έως 30/6/2004

ο Πρόεδρος

ΓΕΩΡΓΙΟΣ ΟΡΦΑΝΟΣ

ΤΗΛΟΣ 21os ΑΙΩΝΑΣ
SEA STAR
ΝΑΥΤΙΚΗ ΕΤΑΙΡΕΙΑ

ΤΗΛΟΣ:85002

ΤΗΛ.2246044000- FAX:2246044044

ΑΝΑΚΟΙΝΩΣΗ

Το SEA STAR το Σάββατο 17-7-2004

θα αναχωρήσει

από Ρόδο για Τήλο στις 09.00

και από Τήλο για Ρόδο στις 19.30



ΝΑΥΤΙΚΗ ΕΤΑΙΡΕΙΑ SEA STAR
ΤΗΛΟΣ 21os ΑΙΩΝΑΣ

ΤΗΛΟΣ:85002 ΤΗΛ.2246044000- FAX:2246044044

ΠΡΟΓΡΑΜΜΑ ΤΟΥ SEA STAR ΓΙΑ ΤΗΛΟ - ΝΙΣΥΡΟ - ΧΑΛΚΗ ΑΠΟ 14/6/2004

ΔΕΥΤΕΡΑ

ΛΙΜΑΝΙ	ΑΦΙΞΗ	ΑΝΑΧΩΡΗΣΗ
ΡΟΔΟΣ		09.00
ΤΗΛΟΣ	10.20	14.30
ΝΙΣΥΡΟΣ	15.00	17.30
ΤΗΛΟΣ	18.00	18.10
ΡΟΔΟΣ	19.30	Δ.

ΤΡΙΤΗ

ΛΙΜΑΝΙ	ΑΦΙΞΗ	ΑΝΑΧΩΡΗΣΗ
ΡΟΔΟΣ		09.00
ΧΑΛΚΗ	10:10	12:00
ΤΗΛΟΣ	12:40	17:00
ΡΟΔΟΣ	18:30	Δ.

ΤΕΤΑΡΤΗ

ΛΙΜΑΝΙ	ΑΦΙΞΗ	ΑΝΑΧΩΡΗΣΗ
ΡΟΔΟΣ		08.00
ΤΗΛΟΣ	09.20	09.30
ΡΟΔΟΣ	10.50	18.30
ΤΗΛΟΣ	19.50	20.00
ΡΟΔΟΣ	21.30	Δ.

ΠΕΜΠΤΗ

ΛΙΜΑΝΙ	ΑΦΙΞΗ	ΑΝΑΧΩΡΗΣΗ
ΡΟΔΟΣ		09:00
ΤΗΛΟΣ	10:20	17.00
ΡΟΔΟΣ	18:20	Δ.

ΠΑΡΑΣΚΕΥΗ

ΛΙΜΑΝΙ	ΑΦΙΞΗ	ΑΝΑΧΩΡΗΣΗ
ΡΟΔΟΣ		09.00
ΤΗΛΟΣ	10:20	14:00
ΝΙΣΥΡΟΣ	14.30	17:30
ΤΗΛΟΣ	18:00	18:10
ΡΟΔΟΣ	19:30	20:00
ΤΗΛΟΣ	21:30	21:00

ΣΑΒΒΑΤΟ

ΛΙΜΑΝΙ	ΑΦΙΞΗ	ΑΝΑΧΩΡΗΣΗ
ΤΗΛΟΣ		07.00
ΡΟΔΟΣ	08:20	09:00
ΤΗΛΟΣ	10.20	17:00
ΡΟΔΟΣ	18:20	Δ.

ΚΥΡΙΑΚΗ

ΛΙΜΑΝΙ	ΑΦΙΞΗ	ΑΝΑΧΩΡΗΣΗ
ΡΟΔΟΣ		07.30
ΤΗΛΟΣ	08.50	09.00
ΡΟΔΟΣ	10.20	17.00
ΤΗΛΟΣ	18.20	18.30
ΡΟΔΟΣ	19.50	Δ.



ΠΛΗΡΟΦΟΡΙΕΣ

ΡΟΔΟΣ ΤΑΡΠΟΝ ΣΠΡΙΝΓΚΣ 44
• ΤΗΛ. 2241078052 - 22410 78053
• Κινητό 6938244523

ΤΗΛΟΣ ΤΗΛ. 2246044000 • ΦΑΞ 2246044044

INEMA

ΙΑΤΡΙΚΟΣ & ΝΟΣΟΚΟΜΕΙΑΚΟΣ ΕΞΟΠΛΙΣΜΟΣ

15 ΧΡΟΝΙΑ ΕΜΠΕΙΡΙΑΣ από το 1988

ΕΙΜΑΣΤΕ ΟΙ ΜΕΓΑΛΥΤΕΡΟΙ ΠΡΟΜΗΘΕΥΤΕΣ ΙΑΤΡΙΚΟΥ - ΟΡΘΟΠΕΔΙΚΟΥ ΚΑΙ ΝΟΣΟΚΟΜΕΙΑΚΟΥ ΥΛΙΚΟΥ ΣΤΗ ΔΩΔΕΚΑΝΗΣΟ ΕΜΠΙΣΤΕΥΘΕΙΤΕ ΜΑΣ!!!

ΠΙΣΤΟΠΟΙΗΣΗ ΠΟΙΟΤΗΤΑΣ ISO9002 EN4600 E3/833

ΛΕΜΕΣΣΟΥ 2 ΡΟΔΟΣ ΤΗΛ. 32238 - FAX 28484

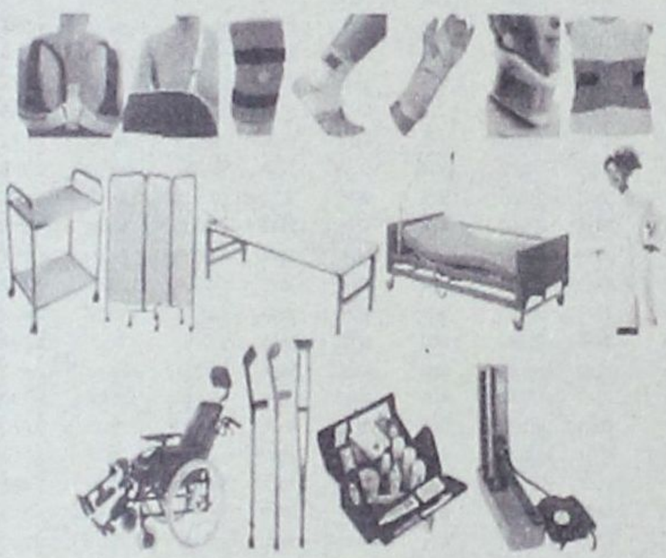

ΑΝΑΠΗΡΙΚΑ ΚΑΡΟΤΣΙΑ - ΒΑΔΙΣΤΙΚΑ ΒΟΗΘΗΜΑΤΑ - ΟΡΘΟΠΕΔΙΚΑ ΕΙΔΗ - ΜΠΛΟΥΖΕΣ ΙΑΤΡΙΚΕΣ - ΚΑΛΤΣΕΣ ΦΛΕΒΙΤΙΔΑΣ - ΠΕΛΜΑΤΑ - ΟΡΘΟΠΕΔΙΚΑ ΜΑΞΙΛΑΡΙΑ - ΚΡΕΒΑΤΙΑ ΝΟΣΟΚΟΜΕΙΑΚΑ - ΙΑΤΡΙΚΟΣ ΕΞΟΠΛΙΣΜΟΣ ΚΑΙ ΑΝΑΛΩΣΙΜΑ - ΟΡΓΑΝΑ ΧΗΜΕΙΟΥ ΚΑΙ ΚΑΘΕ ΑΛΛΟ ΕΙΔΟΣ ΓΙΑ ΚΑΤ' ΟΙΚΟ ΝΟΣΗΛΕΙΑ.

G.A. FERRIES

ΤΑΞΙΔΕΨΤΕ ΜΕ ΤΟ ΝΕΟ ΜΑΣ ΠΛΟΙΟ

Ε/Γ-Ο/Γ ΑΝΘΗ ΜΑΡΙΝΑ

ΓΡΗΓΟΡΑ - ΑΝΕΤΑ - ΕΥΧΑΡΙΣΤΑ

ΜΟΝΟ ΣΕ 13 ΩΡΕΣ!!!

• ΑΠΟ ΡΟΔΟ ΠΡΟΣ ΠΕΙΡΑΙΑ
ΚΑΘΕ ΤΡΙΤΗ - ΠΕΜΠΤΗ - ΣΑΒΒΑΤΟ
• ΑΠΟ ΠΕΙΡΑΙΑ ΠΡΟΣ ΡΟΔΟ
ΚΑΘΕ ΔΕΥΤΕΡΑ - ΤΕΤΑΡΤΗ - ΠΑΡΑΣΚΕΥΗ

ΠΡΟΣΦΟΡΑ
ΟΛΑ ΤΑ ΕΙΣΙΤΗΡΙΑ ΣΕ ΜΙΣΗ ΤΙΜΗ!
• ΕΠΙΒΑΤΗΣ 16,90 ΕΥΡΩ

Εκδόσεις εισιτηρίων
σε όλα τα ταξιδιωτικά πρακτορεία

Κεντρικό πρακτορείο
TSAGARIS TRAVEL
Ακτή Σαχτούρη 5
Τηλ: 2241036170/28597/35066/30406
Fax: 2241039839

Zorpidis

Lane Sea Lines - Zorpidis Travel

Αλεξ. Διάκου και Λοχαγού Φανουράκη 31
Τηλ. 22410 20625, 30054, 33603, 33607 Fax 26745
e-mail: stefanakis@zorpidis.com

ΔΡΟΜΟΛΟΓΙΑ

ΙΕΡΑΠΕΤΡΑ-Β. ΚΟΡΝΑΡΟΣ

Κάθε Κυριακή: 04.30 για Χάλκη, Διαφάνι, Πηγάδια, Κάσο, Σητεία, Αγιο Νικόλαο, Μήλο, Πειραιά

Κάθε Τετάρτη: στις 04.30 για Χάλκη, Διαφάνι, Πηγάδια, Κάσο, Σητεία, Αγ. Νικόλαο, Μήλο, Πειραιά

Κάθε Πέμπτη: στις 04.30 για Χάλκη, Διαφάνι, Πηγάδια, Κάσο, Σητεία, Αγ. Νικόλαο, ΣΑΝΤΟΡΙΝΗ, Μήλο, Πειραιά.

ΓΙΑ ΚΑΣΤΕΛΛΟΡΙΖΟ

Κάθε ΤΡΙΤΗ -ΤΕΤΑΡΤΗ - ΣΑΒΒΑΤΟ: 12.00 το μεσημέρι

Κάθε ΣΑΒΒΑΤΟ: 21.00 για ΚΩ, ΚΑΛΥΜΝΟ, ΣΑΜΟ, ΧΙΟ, ΜΥΤΙΛΗΝΗ, ΛΗΜΝΟ, ΑΛΕΞΑΝΔΡΟΥΠΟΛΗ.

Πληροφορίες:
Τηλ. 22410-20625, 30054, 33607

Καλώς ορίσατε ...
στο Mike's
Executive Catering.

Λάμψη, αριστοκρατεία, κομψότητα, φινέτσα.
Λέξεις που αποκτούν νόημα και ουσία στο Mike's Executive Catering, που αναλαμβάνει πλήρως και οργανωμένα τις σημαντικότερες εκδηλώσεις της ζωής σας. **Γαμήλια δεξίωση. Βάπτιση. Γενέθλια. Εγκαίνια.** Ή όποια άλλη δική σας ιδιαίτερη στιγμή. Το άψογο σέρβις, η άριστη ποιότητα των εδεσμάτων, γλυκών και αλμυρών, η σημασία στη λεπτομέρεια, εγγυώνται την επιτυχία της εκδήλωσής σας.
Κοντά σας από την πρώτη στιγμή...
Γιατί...

Μια οικογένεια είμαστε!

Mike's Executive Catering



Γεωργίου Σεφέρη 108. Τηλ. 2241066510. Ρόδος.

νέα εμφάνιση!
νέες διεθνείς διακρίσεις!



Ο πετυχημένος συνδυασμός
της ερυθρής Μανδηλαριάς
με το μοναδικό Μοσχάτο Τρίνι,
προκαλεί με τα εντυπωσιακά ροζαμπίνι
χρώμα και τα γοητευτικά
άρωματα κόκκινων φρούτων
και τριαντάφυλλου.
Συνοδεύει ιδανικά λευκά κρέατα,
θαλασσινά, ζυμαρικά,
πιάτα κινέζικης κουζίνας,
sushi, σαλάτες και ορεκτικά.

ΕΝΑ ΑΠΟ ΤΑ 12 ΒΡΑΒΕΥΜΕΝΑ ΡΟΖΕ ΤΟΠΙΚΑ ΚΡΑΣΙΑ ΤΟΥ ΔΙΕΘΝΗ ΔΙΑΓΩΝΙΣΜΟΥ ΤΗΣ VINITALY *που πραγματοποιήθηκε στην Βερόνα της Ιταλίας τον Απρίλιο του 2003.*

C·A·I·R
RODOS
δημιουργίες ποιότητας

KAIP A.E. Βιομ. Περιοχ. Ρόδου-Λινδου, Ρόδος
Τηλ. 22410 60710-3, Fax: 22410 60373, e-mail: info@cair.gr

Πληροφορίες Αθήνα: Τηλ. 210 4813870, Fax: 210 4814035, e-mail: cair-2@otenet.gr

ΜΕΤΑ ΤΙΣ ΑΝΤΙΔΡΑΣΕΙΣ ΚΥΡΙΩΣ ΣΤΑ ΜΜΕ

ΑΛΛΑΓΕΣ ΣΤΙΣ ΕΚΚΡΕΜΕΙΣ ΕΞΕΤΑΖΕΙ Η ΚΥΒΕΡΝΗΣΗ

Δύο αλλαγές στη ρύθμιση για το κλείσιμο των εκκρεμών φορολογικών υποθέσεων της τετραετίας 1999-2002 μελετά η πολιτική ηγεσία του υπουργείου Οικονομίας και Οικονομικών.

Συγκεκριμένα, όπως τόνισε κορυφαίος παράγοντας του οικονομικού επιτελείου, εξετάζεται όπως:

ΤΟΥ ΓΙΩΡΓΟΥ ΚΟΥΡΟΥ

• Μειωθεί το κατώτατο ποσό φόρου που καλούνται να καταβάλουν για κάθε ανέλεγκτη χρήση οι επιχειρήσεις και ελεύθεροι επαγγελματίες που τηρούν βιβλία Β' κατηγορίας του Κ.Β.Σ. και το οποίο με βάση τη ρύθμιση ανέρχεται σε 500 ευρώ.

• Μειωθεί το κατώτατο ποσό της μηνιαίας δόσης του πρόσθετου φόρου που καλούνται να καταβάλουν οι υπόχρεοι και το οποίο, σύμφωνα με τις διατάξεις της ρύθμισης, είναι της τάξης των 1.000 ευρώ στην περίπτωση φυσικά που η συνολική οφειλή είναι μέχρι 50.000 ευρώ (εξόφληση σε 12 ισόποσες δόσεις).

Οι ανωτέρω αλλαγές και οι όποιες άλλες τροποποιήσεις ή διορθώσεις αποφασίσει το οικονομικό επιτελείο θα ενσωματωθούν στο σχέδιο νόμου «Περαίωση εκκρεμών φορολογικών υποθέσεων, ρύθμιση ληξιπρόθεσμων χρεών και άλλες διατάξεις», πριν την κατάθεσή του στη Βουλή που αναμένεται να γίνει εκτός απροόπτου έως το τέλος της τρέχουσας εβδομάδας όπως είχε δηλώσει ο υπουργός Οικονομίας και Οικονομικών κ. Γ. Αλογοσκούφης.

Αξίζει να σημειωθεί ότι ο στόχος των ανωτέρω αλλαγών, όπως υπογράμμισε ανώτατο στέλεχος του υπουργείου, είναι διττός. Αφενός να αμβλυνθούν οι αντιδράσεις που δημιουργήθηκαν από τους εκπροσώπους των μικρομεσαίων επιχειρήσεων και ελευθέρων επαγγελματιών, αλλά και από κόμματα της αντιπολίτευσης, αφετέρου δε να προσέλθει όσο το δυνατόν μεγαλύτερος αριθμός υπόχρεων για να περαιώσει τις εκκρεμείς φορολογικές υποθέσεις μέχρι και το 2002.

ΠΡΟΑΙΡΕΤΙΚΗ

Υπενθυμίζεται ότι η ρύθμιση, η οποία σε κάθε περίπτωση είναι προαιρετική, αφορά περισσότερους από 800.000 ελεύθερους επαγγελματίες και επιχειρήσεις που έχουν ακαθάριστα έσοδα μέχρι και 8.804.000 ευρώ, ενώ περαιώνεται υποχρεωτικά η πρώτη κατά σειρά ανέλεγκτη και οι συνεχόμενες με αυτήν ανέλεγκτες υποθέσεις, χωρίς να επιτρέπεται η περαίωση ορισμένων μόνον απ' αυτές. Γι' αυτό και η ρύθμιση ξεκινά από την παλαιότερη χρήση που μπορεί να υπαχθεί βάσει του ανωτέρω ποσού, ενώ εάν φτάσει σε χρήση που ξεπερνά το ποσό αυτό σταματάει και φυσικά σταματάει και για τις επόμενες αφού δεν εφαρμόζεται ο μέσος όρος.

Θα πρέπει επίσης να αναφερθεί ότι για επιτηδευματίες που δεν τήρησαν βιβλία ή τήρησαν βιβλία πρώτης ή δεύτερης κατηγορίας του ΚΒΣ, το ποσό του βεβαιωτέου φόρου υπολογίζεται ως εξής: τα δηλούμενα ακαθάριστα έσοδα πολλαπλασιάζονται με συντελεστή λογιστικών διαφορών 2% και το ποσό αυτό προσαυξάνεται με τη θετική διαφορά που προκύπτει μεταξύ των προσδιορισμένων εξωλογιστικά καθαρών κερδών με τη χρήση του ΜΣΚΚ, μειωμένου κατά 30% αφενός και των δηλούμενων καθαρών κερδών αφετέρου. Αν τα δηλούμενα κέρδη είναι μεγαλύτερα των εξωλογιστικών καθαρών κερδών, η διαφορά μειώνει το ποσό των λογιστικών διαφορών. Στο τελικό ποσό που προκύπτει από τους υπολογισμούς αυτούς επιβάλλεται φόρος με συντελεστή 15%. Αν δεν προκύπτει από τους υπολογισμούς αυτούς φόρος ή προκύπτουν μικρά ποσά καθορίζεται ανάλογα το ποσό του ελάχιστου φόρου.

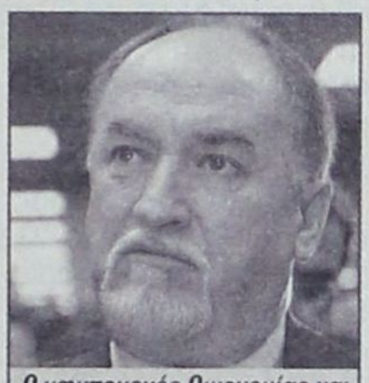

Ο υφυπουργός Οικονομίας και Οικονομικών, Αδάμ Ρεγκούζας

ΑΞΙΟΛΟΓΑ ΣΤΕΛΕΧΗ ΣΤΗΝ EUROBANK

Με νέα αξιόλογα στελέχη, εμπλουτίζεται το στελεχιακό δυναμικό του Ομίλου της Τράπεζας EFG Eurobank Ergasias, στο πλαίσιο της στρατηγικής, για την ενίσχυση της παρουσίας της στις αγορές της Νοτιοανατολικής Ευρώπης.

Πρόκειται για τους κ. Γιώργο Μιχελή και Αντώνη Χασιώτη, οι οποίοι αναλαμβάνουν καθήκοντα Διευθύνοντος Συμβούλου στην Banc Post Ρουμανίας και στην Post Banc Βουλγαρίας αντίστοιχα.

Η παρουσία των δύο νέων στελεχών σε ανώτατες θέσεις ευθύνης στις δύο θυγατρικές τράπεζες της Τράπεζας EFG Eurobank Ergasias στη Ρουμανία και τη Βουλγαρία, θα συμβάλλει αφενός στην προσπάθεια εδραίωσης του πρωταγωνιστικού ρόλου των δύο τραπεζών και αφετέρου στην αποτελεσματική προώθηση των στόχων του Ομίλου της Eurobank στην περιοχή.

Ο κ. Γιώργος Μιχελής, διετέλεσε Γενικός Διευθυντής της Εμπορικής Τράπεζας (1989-1990 και 1996-2004) και από τον Ιούλιο του 2000 διετέλεσε επίσης Αντιπρόεδρος του Διοικητικού της Συμβουλίου.

Υπήρξε από τα ιδρυτικά στελέχη και Εκτελεστικός Αντιπρόεδρος της Εγνατία Τράπεζα (1990-1994). Επίσης έχει εργασθεί στο παρελθόν ως Σύμβουλος Επιχειρήσεων και ως Διοικητικός Διευθυντής στο Ωνάσειο Καρδιοχειρουργικό Κέντρο.

Είναι κάτοχος πτυχίων, Bachelor of Arts, Economics, του University of Massachusetts στη Βοστώνη, Master of Arts, Economics, του Boston College στο Chestnut Hill και πτυχιούχου Doctor of Philosophy, Economics, του Northeasten University στη Βοστώνη.

Ο κ. Αντώνης Χασιώτης, από το 2002 ανέλαβε καθήκοντα Προέδρου και Διευθύνοντος Συμβούλου στη Γενική Τράπεζα της Ελλάδος, όπου παρέμεινε στη θέση του Προέδρου και μετά την πώλησή της στη γαλλική Τράπεζα Societe Generale. Το 2001 εργάσθηκε ως Υποδιοικητής και διετέλεσε Αντιπρόεδρος του Διοικητικού Συμβουλίου της Αγροτικής Τράπεζας. Το 1999 ανέλαβε καθήκοντα Country Manager της Τράπεζας Barclays στην Ελλάδα. Από το 1982 και επί 17 έτη εργάσθηκε ως ανώτατο στέλεχος σε επιτελικές θέσεις στην Citibank σε διάφορες χώρες (Η.Π.Α., Σαουδική Αραβία, Κόστα Ρίκα, Ελλάδα). Επίσης, έχει εργασθεί ως βασικό διοικητικό στέλεχος στην «Mellon Bank» στο Πίτσμπουργκ των Η.Π.Α. και στο Λονδίνο.

Είναι κάτοχος πτυχίων Master if Internasional Management σε Finance από το American Graduate School of International Management της Αριζόνα και Bachelor of Arts στα Οικονομικά από το Πανεπιστήμιο της Αριζόνα των Η.Π.Α. Φοίτησε επίσης στο City University Business School στο Λονδίνο και στο Πανεπιστήμιο της Φλωρεντίας.

Ηλεκτρουιο

ΜΙΧΑΛΗΣ Ν. ΧΑΤΖΗΜΑΡΚΟΣ

ΗΛΕΚΤΡΙΚΑ ΕΙΔΗ & ΗΛΕΚ. ΕΓΚΑΤΑΣΤΑΣΕΙΣ

ΗΛΙΑΚΑ ΣΥΣΤΗΜΑΤΑ

STIBETHERM σειρά **P**

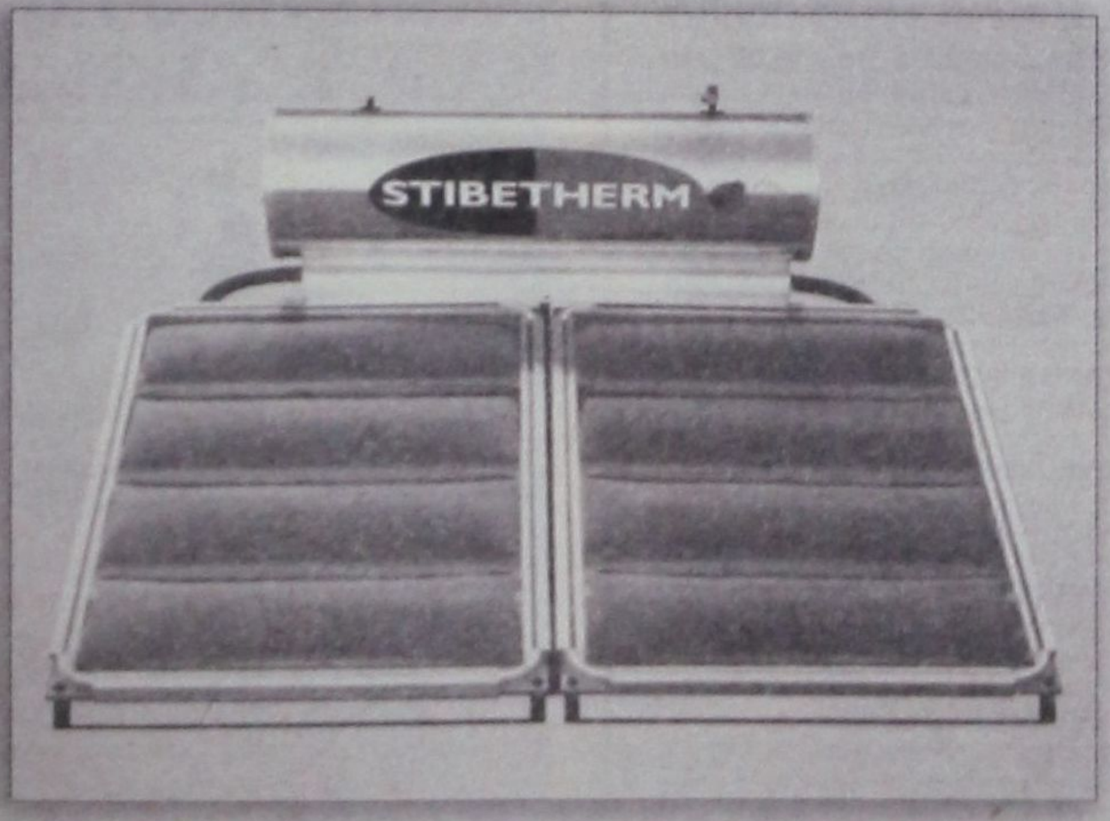

Γρηγορίου Ε' (7 Βαγιές) - 85100 ΡΟΔΟΣ

Τηλ.. (22410) 29411, 33340, 36278 - Fax: (22410) 33340

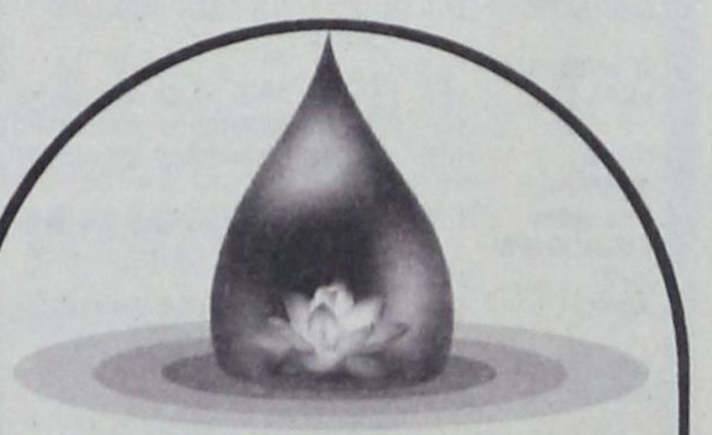

YOGA Center

Με τη Yoga αισθάνεστε ισορροπημένοι και ανανεωμένοι σωματικά και πνευματικά.
Με το συνδυασμό **αναπνοής, σωματικής άσκησης** και **συγκέντρωσης,** βελτιώνεται η άμυνα του οργανισμού μας, ενισχύεται η υγεία μας και αυξάνεται η ευεξία μας.
Καθένας μας μπορεί να ξεκινήσει να κάνει Yoga ανεξάρτητα από ηλικία και φυσική κατάσταση.

ΤΜΗΜΑΤΑ ΕΝΗΛΙΚΩΝ ΚΑΙ ΠΑΙΔΙΩΝ

Υπεύθυνη: Ιφιγένεια Χαλκιά • Ιερού Λόχου 8 Ιαλυσός
Τηλ: 22410 96343 - 6945 374109

Ο ΔΕΚΑΛΟΓΟΣ ΤΟΥ ΤΟΥΡΙΣΤΑ
για ταξίδια χωρίς προβλήματα

Διαφυλάξτε τα δικαιώματά σας στο ξενοδοχείο, το πλοίο, το εστιατόριο, την πλαζ

Ως τουρίστες, έχετε υποχρεώσεις και δικαιώματα. Και ως προς τις μεν πρώτες -υποχρεώσεις- έρχονται οι ίδιες οι καταστάσεις ή οι άνθρωποι που εμπλέκονται άμεσα και σας τις θυμίζουν ή μάλλον τις απαιτούν. Οσο για τα δεύτερα, τα δικαιώματά σας, φροντίζουν να τα «αγνοούν» ή τουλάχιστον σας κάνουν να τα ξεχνάτε.

Μάθετε ποιά είναι τα δικαιώματά σας και τις περιπτώσεις που δικαιούσθε αποζημίωση.

1. Διαμένοντας σε ξενοδοχείο:

Ανάλογα με την κατηγορία του ξενοδοχείου που επιλέξατε, θα έχετε και τις σχετικές υπηρεσίες.

Ο ξενοδόχος οφείλει να σας παρέχει όλα όσα διαφημίζει (πισίνα, μπαρ κ.λ.π.) και παρόλο που οι τιμές των ξενοδοχείων είναι ελεύθερες θα πρέπει να τις έχει αναρτήσει σε κάθε δωμάτιο και να τις τηρεί.

Αν ο ξενοδόχος δεν μπορεί να χορηγήσει δωμάτια σύμφωνα με την παραγγελία που δέχτηκε, οφείλει να σας μεταφέρει σε άλλο ξενοδοχείο της ίδιας κατηγορίας στην ίδια πόλη και με τις ίδιες ανέσεις.

Αν δεν γίνει αυτό, θα πρέπει να σας αποζημιώσει με τη συνολική τιμή για το συμφωνημένο χρόνο παραμονής.

Σαν προκαταβολή ο ξενοδόχος δικαιούται να σας ζητήσει μέχρι το 25% στο σύνολο των διανυκτερεύσεων που έχετε «κρατήσει».

Σε περίπτωση που ακυρώσετε την κράτηση 21 μέρες τουλάχιστον, πριν από την προκαθορισμένη ημερομηνία άφιξή σας, ο ξενοδόχος υποχρεούται την άμεση επιστροφή της προκαταβολής που εισέπραξε.

Εφόσον το δίκλινο δωμάτιο ξενοδοχείου Γ΄ κατ. και άνω διατεθεί σε ένα άτομο, θα εισπράττεται το 80% της τιμής του δίκλινου, που όμως δεν θα υπολείπεται της τιμής του μονόκλινου.

Οταν σε ένα μονόκλινο δωμάτιο υπάρχει ημίδιπλη κλίνη και διαμένουν σε αυτό δύο άτομα, θα πρέπει να εισπράττεται η τιμή μονόκλινου, προσαυξημένη κατά 20%.

Το ίδιο ισχύει για το δίκλινο δωμάτιο, όταν σ' αυτό υπάρχει και μια ημίδιπλη και μια μονή κλίνη και διαμένουν τρία άτομα.

Η τιμή δωματίου καλύπτει παραμονή μέχρι την 12η ώρα της επόμενης από την άφιξη του πελάτη ημέρας. Παραμονή πέρα από αυτή την ώρα και μέχρι τις 6.00 μ.μ. θα υποχρεωθείτε να πληρώσετε

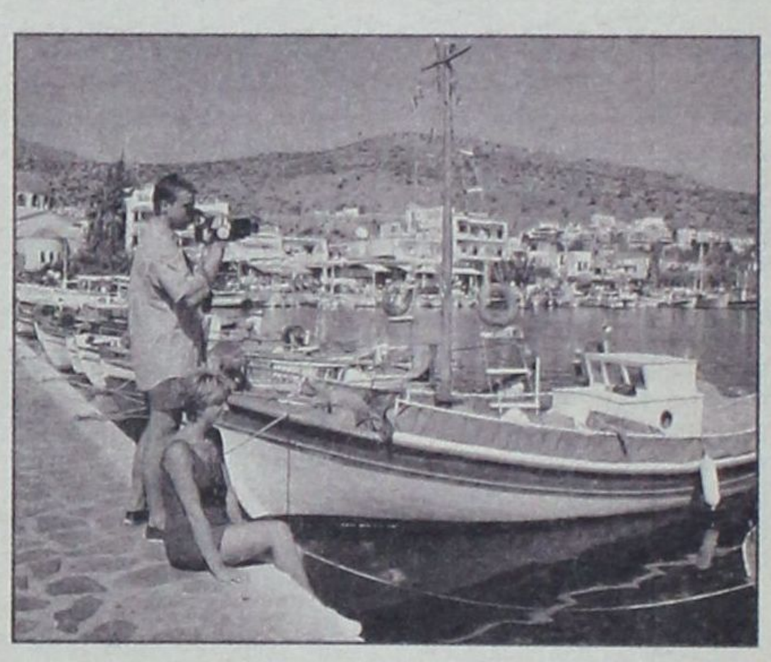

το μισό ενοίκιο ενώ μετά τις 6.00 μ.μ. χρεώνεστε ολόκληρο το ενοίκιο.

2. Διαμένοντας σε ενοικιαζόμενα δωμάτια
– διαμερίσματα:

Οι τιμές των δωματίων είναι και εδώ ελεύθερες, ωστόσο θα πρέπει να αναγράφονται στα δωμάτια. Τα δωμάτια πρέπει να έχουν τον στοιχειώδη εξοπλισμό ενός σπιτιού καθώς και χώρους υγιεινής. Τα δωμάτια πρώτης κατηγορίας πρέπει να έχουν μπάνιο, ενώ για αυτά της δεύτερης και της τρίτης, ισχύει το κοινό λουτρό, ένα μπάνιο για κάθε 7 δωμάτια.

Τα επιπλωμένα διαμερίσματα απαγορεύεται να νοικιάζονται κατά δωμάτια.

3. Διαμένοντας σε κάμπινγκ:

Προτιμήστε τα κάμπινγκ που έχουν οργανωμένο δίκτυο ύδρευσης, αποχέτευσης, φωτισμού και κτιριακών εγκαταστάσεων.

Μόνο αυτά είναι νόμιμα και παρέχουν τις εγγυήσεις για ασφαλή διαμονή. Για τις τιμές ισχύει ότι στα ξενοδοχεία και τα ενοικιαζόμενα δωμάτια. Επίσης, στην είσοδο του κάμπινγκ θα πρέπει να είναι αναρτημένη πινακίδα με τις τιμές. Οσο για το ελεύθερο κάμπινγκ, απαγορεύεται και οι παραβάτες τιμωρούνται με 150 ευρώ πρόστιμο.

4. Μετακινήσεις με ενοικιαζόμενα αυτοκίνητα:

Τα αυτοκίνητα ενοικιάζονται για όσο χρόνο επιθυμεί ο πελάτης και οι τιμές τους είναι ελεύθερες και διαμορφώνονται ανάλογα με το είδος του αυτοκινήτου που θα ενοικιάσετε.

Η χαμηλή τιμή είναι 30 ευρώ τη μέρα και η υψηλή πάνω από 60 ευρώ τη μέρα. Το κατάστημα που θα σας νοικιάσει το αυτοκίνητο θα πρέπει να έχει το ειδικό σήμα του ΕΟΤ.

ANEK FERRIES

ΕΛΓ-ΟΛΓ ΑΝΘΗ ΜΑΡΙΝΑ
•• ΕΛΓ-ΟΛΓ ΜΑΡΙΝΑ • ΕΛΓ-ΟΛΓ ΡΟΔΑΝΘΗ
ΡΟΔΟΣ-ΠΕΙΡΑΙΑΣ (12/07/04-20/07/04)

ΔΕΥΤΕΡΑ 12/07		
ΡΟΔΑΝΘΗ	15.00	ΣΥΜΗ (16.35) - ΤΗΛΟ (18.45) - ΝΙΣΥΡΟ (19.50) - ΚΩ (21.55)-ΚΑΛΥΜΝΟ (23.00) - ΛΕΡΟ (00.35) - ΠΑΤΜΟ (01.50) - ΠΕΙΡΑΙΑ (11.00)
ΤΡΙΤΗ 13/07		
ΑΝΘΗ - ΜΑΡΙΝΑ	17.00	ΚΩ (20.30) - ΛΕΡΟ (22.40) - ΠΑΤΜΟ (23.50) - ΠΕΙΡΑΙΑ (09.20)
ΤΕΤΑΡΤΗ 14/07		
ΜΑΡΙΝΑ	14.00	ΣΥΜΗ (15.35) - ΤΗΛΟ (17.45) - ΝΙΣΥΡΟ (19.10) - ΚΩ (21.00)-ΚΑΛΥΜΝΟ (22.20) - ΠΕΙΡΑΙΑ (09.00)
ΡΟΔΑΝΘΗ	17.00	ΛΕΡΟ (22.50)- ΠΑΤΜΟ (00.40) - ΠΕΙΡΑΙΑ(09.40)
ΠΕΜΠΤΗ 15/07		
ΑΝΘΗ - ΜΑΡΙΝΑ	17.00	ΚΩ (20.30) - ΜΥΚΟΝΟ (02.00) - ΠΕΙΡΑΙΑ (06.50)
ΠΑΡΑΣΚΕΥΗ 16/07		
ΜΑΡΙΝΑ	11.00	ΣΥΜΗ (12.10)
ΜΑΡΙΝΑ	15.00	ΝΙΣΥΡΟ (18.20) - ΚΩ (20.00)-ΚΑΛΥΜΝΟ (21.35) ΠΕΙΡΑΙΑ (10.45)
ΣΑΒΒΑΤΟ 17/07		
ΑΝΘΗ - ΜΑΡΙΝΑ	17.00	ΚΩ (20.50) ΛΕΡΟ (23.00) - ΠΑΤΜΟ (00.20) - ΠΕΙΡΑΙΑ (09.20)
ΚΥΡΙΑΚΗ 18/07		
ΜΑΡΙΝΑ	15.00	ΚΩ (20.10)- ΚΑΛΥΜΝΟ (21.30) - ΑΣΤΥΠΑΛΑΙΑ (00.20) - ΚΑΤΑΠΟΛΑ (03.40) ΠΕΙΡΑΙΑ (11.25)
ΔΕΥΤΕΡΑ 19/07		
ΡΟΔΑΝΘΗ	15.00	ΣΥΜΗ (16.35) - ΤΗΛΟ (18.45) - ΝΙΣΥΡΟ (20.10) - ΚΩ (21.55)-ΚΑΛΥΜΝΟ (23.15) - ΛΕΡΟ (00.35) - ΠΑΤΜΟ (01.05) - ΠΕΙΡΑΙΑ (11.00)
ΤΡΙΤΗ 13/07		
ΑΝΘΗ - ΜΑΡΙΝΑ	17.00	ΚΩ (20.30) - ΛΕΡΟ (22.40) - ΠΑΤΜΟ (23.50) - ΠΕΙΡΑΙΑ (08.15)

++ΠΡΟΣΦΟΡΑ++
Πακέτα εισιτηρίων άνω των 300,00 ευρώ, μπορείτε να τα εξοφλήσετε σε 4 άτοκες μηνιαίες δόσεις με την πιστωτική σας κάρτα VISA ή MASTER! ! !
+++ Η εταιρεία μας βρίσκεται στην ευχάριστη θέση να σας ενημερώσει ότι :
1) Θα προσφέρονται ειδικές τιμές σε όλες τις θέσεις για οικογενειακά πακέτα.
2) Εισιτήρια ΜΕΤ' ΕΠΙΣΤΡΟΦΗΣ, ειδικές τιμές.
3)Πολλαπλά εισιτήρια minimum 5, 50% έκπτωση

ΣΥΛΛΟΓΟΣ ΙΑΤΡΩΝ ΙΚΑ ΡΟΔΟΥ
ΨΥΧΙΚΗ ΥΓΕΙΑ & ΤΡΙΤΗ ΗΛΙΚΙΑ

Σάββατο 17 Ιουλίου 2004 Ώρα 19.00 μ.μ.
ΑΙΘΟΥΣΑ ΔΙΑΛΕΞΕΩΝ «ΑΚΤΑΙΟΝ»
ΥΠΟ ΤΗΝ ΑΙΓΙΔΑ ΤΟΥ 1ου ΚΑΠΗ ΔΗΜΟΥ ΡΟΔΙΩΝ

ΠΡΟΓΡΑΜΜΑ

Χαιρετισμός Προέδρου Ιατρών ΙΚΑ Ρόδου
κ. Κωτικώστα Κ/νου
Χαιρετισμός Προέδρου 1ου ΚΑΠΗ Δήμου Ροδίων
κ. Συμεωνίδη Γιώργου

«ΟΡΓΑΝΙΚΑ ΨΥΧΟΣΥΝΔΡΟΜΑ»
Ομιλητής: Πλατής Αναστάσιος, Ψυχίατρος

«ΨΥΧΟΚΟΙΝΩΝΙΚΕΣ ΔΥΣΛΕΙΤΟΥΡΓΙΕΣ»
Ομιλητές: Σιάγκα Κων/να, Ψυχολόγος
Κυπριώτη Αλεξία, Ψυχολόγος

«Η ΔΥΝΑΜΙΚΗ ΣΥΜΒΟΛΗ ΤΟΥ Κ.Α.Π.Η»
Ομιλητής: Σωτρίλλη Αναστασία, Κοινωνική Λειτουργός

«ΑΝΟΪΚΑ ΣΥΝΔΡΟΜΑ ΚΑΙ Η ΘΕΡΑΠΕΥΤΙΚΗ ΑΝΤΙΜΕΤΩΠΙΣΗ ΤΟΥΣ»
Ομιλητής: Ε. Παπαταξιάρχης, Φαρμακοποιός

Συντονιστής: Μανδρακός Ευάγγελος,
Γραμματέας Σ.Ε.Π.Ι.Κ.Α. Ρόδου

Δεξίωση

Kalithies Palace
ΑΙΘΟΥΣΑ ΔΕΞΙΩΣΕΩΝ



Εμπιστευθείτε σ' εμάς την γαμήλια δεξίωση του γάμου σας
Σε ένα χώρο, σχεδιασμένο αμφιθεατρικά, κλιματιζόμενο, με δυνατότητα να φιλοξενήσει έως 800 άτομα.
Απολαμβάνοντας ένα από τα μενού μας που εσείς θα επιλέξετε.
Προσιτές τιμές.
Τηλ. κρατήσεων: 2241085641, 2241085515, 2241086778



ΠΟΤΕ ΑΠΟΖΗΜΙΩΝΕΣΤΕ ΓΙΑ ΤΗΝ ΤΑΛΑΙΠΩΡΙΑ ΣΑΣ

5. Εκδρομή με ταξιδιωτικό γραφείο:

Το γραφείο υποχρεούται να καταρτίζει πριν από το ταξίδι αναλυτικό πρόγραμμα της εκδρομής σε έντυπο, τον ή τους προορισμούς του ταξιδιού, τις ημερομηνίες, ώρες και τόπους αναχώρησης και επιστροφής, τα μεταφορικά μέσα, πληροφορίες για το κατάλυμα, τις προσφερόμενες υπηρεσίες, τα διανυόμενα χιλιόμετρα για κάθε μέρα και φυσικά το αντίτιμο της εκδρομής, τα ενδεχόμενα τέλη και τους φόρους που είναι εξτρά καθώς και το χρονοδιάγραμμα και τις λεπτομέρειες πληρωμής.

6. Στα εστιατόρια:

Είναι υποχρεωμένοι να εκδίδουν τιμοκαταλόγους με τα είδη που προσφέρουν και την τελική τιμή τους, χωρίς να χρειάζεται να προσθέτουν στο τέλος άλλες επιβαρύνσεις. Η ελάχιστη κατανάλωση κατ' άτομο απαγορεύεται.

7. Στα κέντρα διασκέδασης:

Είναι ανοικτά μέχρι τις πρώτες πρωινές ώρες και οφείλουν να εκδίδουν τιμοκαταλόγους με την τελική τιμή των ειδών τους. Επίσης, στα κέντρα μπορεί να προβλεφθεί ελάχιστη κατανάλωση κατ' άτομο.

Στα κέντρα που χαρακτηρίζονται ως τουριστικά μπορεί να υπάρξει προσαύξηση στις τιμές κατά 5%.

8. Ταξιδεύοντας με αεροπλάνο:

Αν ταξιδεύετε με αεροπλάνο από το εξωτερικό στην Ελλάδα και χάσετε τις αποσκευές σας ή καταστράφηκαν, μπορείτε να ζητήσετε αποζημίωση από την αεροπορική εταιρεία.

Για σωματικές βλάβες, επίσης δικαιούστε αποζημίωση. Εάν όμως, έχετε δηλώσει πριν απ' το ταξίδι το περιεχόμενο των αποσκευών, η αποζημίωση θα είναι ίση με τη δηλωμένη αξία. Στο μεταξύ, θα πρέπει να δηλώσετε αμέσως την απώλεια ή την καταστροφή σε αρμόδιο υπάλληλο της εταιρείας στο αεροδρόμιο.

Αν ταξιδεύετε με αεροπλάνο στο εσωτερικό της Ελλάδας, ισχύουν τα ίδια, αλλάζει όμως και διαμορφώνεται ανάλογα το ποσό της αποζημίωσης.

Αν σας αρνηθούν την επιβίβαση κατά τη διάρκεια αεροπορικού ταξιδιού λόγω υπεράριθμης κράτησης θέσεων, μπορείτε να λάβετε αντισταθμιστικές παροχές με τη μορφή ταξιδιωτικών κουπονιών ή χρηματικό ποσό.

Επίσης, ανεξάρτητα από την καταβολή της αποζημίωσης, η εταιρεία είναι υποχρεωμένη να αναλάβει όλα τα έξοδα της παρατεταμένης διαμονής σας στο αεροδρόμιο (τηλεφωνικές επικοινωνίες, φαξ, γεύματα) και να σας μεταφέρει στον τόπο προορισμού σας με την επόμενη διαθέσιμη πτήση.

9. Ταξιδεύοντας με πλοίο:

Αν έχετε πληρώσει εισιτήριο αλλά τελικά δεν ταξιδέψετε, δεν μπορείτε να πάρετε πίσω το αντίτιμό του.

Εάν όμως δηλώσετε πριν από κάθε αναχώρηση ότι δεν θα ταξιδέψετε, δικαιούσθε την επιστροφή του μισού εισιτηρίου.

Αν το πλοίο καθυστερεί να αναχωρήσει, δικαιούσθε διαμονής και διατροφής. Αν η καθυστέρηση παρατείνεται, μπορείτε να ακυρώσετε το ταξίδι και να ζητήσετε ολόκληρο το αντίτιμο του εισιτηρίου. Αν μάλιστα έχετε υποστεί ζημιά από την καθυστέρηση, δικαιούσθε αποζημίωση.

Αν κάνετε διακοπές «γιώτινγκ» το σκάφος δεν θα πρέπει να βρίσκεται στις παραλίες όπου κολυμπούν οι λουόμενοι και να μην αδειάζει τα λύματά του στα λιμάνια.

Σε αντίθετες περιπτώσεις τα πρόστιμα είναι τσουχτερά.

10. Χρησιμοποιώντας ταξί:

Η χρέωση στα ταξί ξεκινά από 0,80 ευρώ και η ελάχιστη διαδρομή είναι 1,50 ευρώ. Αν πάρετε ταξί από λιμάνια, σιδηροδρομικούς σταθμούς και σταθμούς λεωφορείων, προστίθενται άλλες 0,60 ευρώ και από τα αεροδρόμια 1,20 ευρώ. Ο οδηγός του ταξί είναι υποχρεωμένος να σας πάει όπου θα του πείτε.

Υποχρεούται να μεταφέρει τις αποσκευές σας από το πεζοδρόμιο στο αυτοκίνητό του και μετά από το αυτοκίνητό του μέχρι το πεζοδρόμιο. Απαγορεύεται, εφόσον το έχετε μισθώσει το ταξί, ο οδηγός του να επιβιβάσει άλλο άτομο επιπλέον.

Οταν κινείσθε μέσα στην πόλη, το ταξίμετρο πρέπει να αναγράφει την ένδειξη 1 (μονή ταρίφα), 0,23 ευρώ. Εκτός πόλης, η ταρίφα είναι διπλή 0,44 ευρώ.

Τη νύχτα δε, μετά τις 12 τα μεσάνυκτα η ταρίφα είναι και πάλι διπλή. Επίσης, η μεταφορά των αποσκευών επιβαρύνεται με 0,29 ευρώ για κάθε κομμάτι πάνω από 10 κιλά.

ΓΕΝΙΚΗ ΤΕΧΝΙΚΗ
ΟΜΙΛΟΣ ΕΤΑΙΡΕΙΩΝ

ΑΝΑΝΕΩΜΕΝΟΙ ΚΑΙ ΠΑΝΤΑ ΠΡΩΤΟΠΟΡΟΙ
ΜΑΖΙ ΣΑΣ ΜΕ ΣΤΟΧΟ ΤΙΣ ΚΑΛΥΤΕΡΕΣ
ΤΕΧΝΙΚΕΣ ΛΥΣΕΙΣ

• ΕΤΟΙΜΟ ΣΚΥΡΟΔΕΜΑ
με ανανεωμένες -
σύγχρονες εγκαταστάσεις

• ΑΔΡΑΝΗ ΥΛΙΚΑ
υψηλών προδιαγραφών και
απαιτήσεων από
το ΝΕΟ Λατομείο μας

ΕΡΓΟΣΤΑΣΙΑ ΣΚΥΡΟΔΕΜΑΤΟΣ:
ΡΟΔΟΣ: 6ο χλμ. Παλαιάς Εθν. Οδού Ρόδου - Λίνδου, τηλ. 22410 - 60560/62323 FAX: 22410 60561
ΓΕΝΝΑΔΙ: 2ο χλμ. οδού ΓΕΝΝΑΔΙΟΥ - ΒΑΤΙΟΥ, τηλ. 22440 - 43470 FAX: 22440 43470
ΛΑΤΟΜΕΙΟ: Θέση Στραβόλαιμο ΚΑΛΥΘΙΩΝ
ΓΡΑΦΕΙΑ: Ρόδος Αρκαδίου 2, Τηλ. 22410-22186/22968/28058 FAX: 22410 - 33021

Μικρές αγγελίες

Ενοικιάσεις

ΕΝΟΙΚΙΑΣΤΗΡΙΟ

Ενοικιάζεται προνομιούχο διαμέρισμα, πλήρως εξοπλισμένο και επιπλωμένο, επιφάνειας 58 τ.μ., επί της παραλίας «στο κύμα» και με θέα όλη τη θαλάσσια έκταση της περιοχής «Χαράκι», εντός οικισμού είτε για τη χρονική διάρκεια της τουριστικής περιόδου (σαιζόν), είτε για ετήσια ή πολυετή μίσθωση. Πληροφορίες: Τηλ. 22440 51281 και 22410 33952.

ΕΝΟΙΚΙΑΖΕΤΑΙ Διαμέρισμα 95τ.μ. στην Μητρόπολη. Τηλ. 22410 28788, 30297

ΕΝΟΙΚΙΑΖΕΤΑΙ διαμέρισμα επί της Μιχ. Πετρίδη με δύο υπνωδομάτια, σαλόνι, κουζίνα, wc. Τηλ. 6972 764614 - 6973753556

ΕΝΟΙΚΙΑΖΕΤΑΙ γκαρσονιέρα πλήρως επιπλωμένη 250 ευρώ το μήνα. Τηλ. 22410 39268, κιν. 6946 446523

ΕΝΟΙΚΙΑΖΕΤΑΙ στούντιο πλήρως εξοπλισμένο με κλιματισμό, ανεξάρτητο 230 ευρώ. Τηλ. 22410 39268, κιν. 6946 446523

ΕΝΟΙΚΙΑΖΕΤΑΙ studio 45 τ.μ. ολοκαίνουριο με έπιπλα Neoset στο Ροδίνι. Τιμή 370 ευρώ. Πληρ. τηλ. 6946685808

ΕΝΟΙΚΙΑΖΕΤΑΙ στη Μαλώνα παραδοσιακή μονοκατοικία με αυλή, πέργκολα επιπλωμένη και εξοπλισμένη. Ολα καινούρια, με ηλιακό για όλο το χρόνο. Ενοίκιο 300 ευρώ το μήνα. Πληρ. τηλ. 2241031376 -6932320011

ΕΝΟΙΚΙΑΖΕΤΑΙ γκαρσονιέρα 45τ.μ. στο Ροδίνι, επιπλωμένη με καινουρια έπιπλα Neoset πλήρως ανακαινισμένη με βεράντα και μπαλκόνι με υπέροχη θέα. Πληρ. τηλ. 52845, κινητό 6932377284 και 6946685808

ΕΝΟΙΚΙΑΖΕΤΑΙ στην Κρεμαστή σε διώροφη νεόκτιστη μονοκατοικία, το διαμέρισμα πρώτου ορόφου, άριστης κατασκευής, γωνιακό, ευάερο, με δύο υπνοδωμάτια, ενιαίο σαλόνι με κουζίνα, μπάνιο και βεράντες, χωρίς κοινόχρηστα, με σύνδεση στο αποχετευτικό και με Air Condition από τέλη Αυγούστου. Πληρ. τηλ. 6945046312, 6945717905 από 5-8 μ.μ.

ΕΝΟΙΚΙΑΖΕΤΑΙ Διαμέρισμα καινούργιο φρεσκοβαμμένο, με δύο υπνοδωμάτια, ηλεκτρική κουζίνα και ψυγείο στον πρώτο όροφο σε ήσυχη περιοχή της Ιαλυσού κοντά στο 1ο Δημοτικό σχολείο. Ετοιμο στις 10 Ιουνίου. Τηλ. 22410-94948-94285 και 6937465200.

ΕΝΟΙΚΙΑΖΕΤΑΙ διαμέρισμα 100 τ.μ. δύο υπνοδωματίων α' όροφο, σαλοτραπεζαρία, κουζίνα, μπάνιο στην Ιαλυσό (παραπλεύρως πολυκαταστήματος Σαχίνη). Πληρ. τηλ.: (22410) 92696 ώρες 8-1 π.μ. και 5-8 μ.μ.

ΕΝΟΙΚΙΑΖΟΝΤΑΙ πλήρως επιπλωμένες γκαρσονιέρες με μπαλκόνι και χωρίς στο Ροδίνι - Κυρά της Ρω 13. Λογικές τιμές. Πληροφορίες κινητό: 6942090720 και 2241074762

ΖΕΥΓΑΡΙ ζητά προς ενοικίαση γκαρσονιέρα σε περιοχές Επτά Βαγιές, Αγ. Αναστασία ή Μητρόπολη. Τηλ. 6946 266904 κ. Θόδωρα.

ΕΝΟΙΚΙΑΖΟΝΤΑΙ στην Ιαλυσό πλάι στο ξενοδοχείο Ηλέκτρα, επιπλωμένα μονόχωρα διαμερίσματα με θέρμανση. Πληροφορίες Τηλ. 22410-22050 και 22410-33441

ΕΝΟΙΚΙΑΖΟΝΤΑΙ διαμερίσματα 3 δωματίων επί της λεωφόρου Ηρακλειδών, 100 μέτρα πέραν του Αστυνομικού Τμήματος Ιαλυσού. Πληροφορίες Τηλ. 22410 21104 - 22410 25056

ΕΝΟΙΚΙΑΖΕΤΑΙ κατάστημα στην Παλιά Πόλη πάροδος Σωκράτους 75. Πληρ. κ. Ελευθερία 69448057150, 69445436670, 22410 33219

ΕΝΟΙΚΙΑΖΕΤΑΙ σπίτι 70τ.μ. στα Μαριτσά με κουζίνα, σαλόνι, δύο δωμάτια και μπάνιο. Τηλ. 2241047191

ΕΝΟΙΚΙΑΖΕΤΑΙ ή **ΠΩΛΕΙΤΑΙ** μαγαζί για επαγγελματικό χώρο ή αποθήκη 102 τ.μ. περιοχή Ανάληψη, Ζαννή 2 τηλ. 6947 941026.

ΕΝΟΙΚΙΑΖΕΤΑΙ επιπλωμένο διαμέρισμα ισόγειο 100 τ.μ. επί της οδού Πάροδος Ακροπόλεως 3 Ιαλυσός. Πληρ. τηλ.: (22410) 92696 ώρες 8-1 π.μ. και 5-8 μ.μ.

ΕΝΟΙΚΙΑΖΕΤΑΙ επιπλωμένη γκαρσονιέρα στο Παραδείσι. Πληροφορίες τηλ.: 22410 81884

ΕΝΟΙΚΙΑΖΕΤΑΙ διαμέρισμα, δύο υπνοδωμάτια, σαλοτραπεζαρία, κουζίνα και μπάνιο επί της οδού Μητροπόλεως 839. Τηλ. 22410 36072

ΕΝΟΙΚΙΑΖΟΝΤΑΙ διαμερίσματα, πλήρως εξοπλισμένα επί της λεωφόρου Ιαλυσού στην Ιαλυσό. Τηλ. 2241-0-35283 - 6944435744

ΕΝΟΙΚΙΑΖΟΝΤΑΙ: 1.- Γραφείο στην οδό Αμερικής Αριθμ. 111 στον Γ' όροφο 75 τ.μ. και 2.- Διαμέρισμα δύο δωματίων μ.τ. 50 στην οδό Χατζηαντωνίου 11 στην οδό Ιξιά με ηλιακό και πολυκουζινάκι.

ΕΝΟΙΚΙΑΖΕΤΑΙ διαμέρισμα α' ορόφου δύο υπνοδωματίων με θέρμανση επί της οδού Λειψών 10 (κάθετος Κ. Τσαλδάρη). Ενοίκιο 400 ευρώ. Πληρ. τηλ. 2241-0-34335 και 6932-708388

ΕΝΟΙΚΙΑΖΕΤΑΙ διαμέρισμα επιπλωμένο, ισόγειο στη θέση Βουνάρα, Ιαλυσού, Πάροδος Ακροπόλεως 4.Πληροφορίες στο τηλ. 92696 από τις ώρες 8-1 και 5-8

ΕΝΟΙΚΙΑΖΕΤΑΙ: ισόγειο διαμέρισμα 3 υπνοδωματίων επί της οδού Καλαμάτας 16. Ενοίκιο 400 ευρώ Τηλ: 6947327299 Ώρες από 18.00 μ.μ.

ΕΝΟΙΚΙΑΖΟΝΤΑΙ μεζονέτες και μία βίλα στους Τρεις πλήρως επιπλωμένες με air condition, χώρος πάρκινγκ, κήπος, με το μήνα ή σεζόν. Τηλ. 22410-95416

ΕΝΟΙΚΙΑΖΕΤΑΙ: 1) 160 τ.μ. διαμπερές ισόγειο σε κεντρικό δρόμο του Ροδινού για βιοτεχνικό, αποθηκευτικό χώρο ή για γραφεία με w.c. 2) Χώρος 40 τ.μ. με w.c. σε κεντρικό δρόμο, Κ. Παλαιολόγου, για εργαστήριο υποδηματοποιίας ή αποθηκευτικό χώρο. Τηλ: 2241078994

ΕΝΟΙΚΙΑΖΕΤΑΙ αποθηκευτικός χώρος 250 τ.μ. στο Ροδίνι, στην οδό Κωνσταντινουπόλεως αρ. 34. Πληρ. τηλ. 22410-61000, 61689

ΕΝΟΙΚΙΑΖΕΤΑΙ Δίχωρη Γκαρσονιέρα στην Κρεμαστή κ. Κωνσταντίνα Τηλ. 6942 049139

ΕΝΟΙΚΙΑΖΟΝΤΑΙ στους Τρεις, βίλα επιπλωμένη και εξοπλισμένη με ηλεκτρικές συσκευές, air condition, ανεξάρτητη είσοδος, χώρος πάρκινγκ, κήπος, με το μήνα ή σεζόν. Σοβαρές προτάσεις τηλ. 6932 481851

ΕΝΟΙΚΙΑΖΕΤΑΙ Στην Κρεμαστή διόροφη μονοκατοικία, 100 τ.μ., κοντά σε φούρνο και παντοπωλείο κατάλληλη για σοβαρή ολιγομελή οικογένεια ή ανδρόγυνο. Πληροφ. κ. Σπύρο Τηλεφ.: 22410 43941 και 61285 Οδός Παπαγιάννη 49

ΕΝΟΙΚΙΑΖΟΝΤΑΙ στη λεωφόρο Ιαλυσού Κρεμαστής πέντε (5) διαμερίσματα των 2 δωματίων κουζίνας & WC επιπλωμένα. με ηλιακούς & πάρκινγκ και οκτώ (8) γκαρσονιέρες (studios) του ενός δωματίου κουζίνας & WC για απεριόριστο χρόνο. Τιμές λογικές. Τηλ. 6948209098, 6932613242

ΕΝΟΙΚΙΑΖΕΤΑΙ στα Κοσκινού επιπλωμένη γκαρσονιέρα 50 τ.μ. Τηλ. 6946 681508

ΕΝΟΙΚΙΑΖΕΤΑΙ ένα διαμέρισμα τριάρι 95 τ.μ. επιπλωμένο ή μη και μια ημιυπόγεια γκαρσονιέρα στην οδό Αγ. Αναργύρων 20. Πληροφ. τηλ. 22410 28710.

ΕΝΟΙΚΙΑΖΕΤΑΙ Διαμέρισμα - μεζονέτα 50 τ.μ., με υπνοδωμάτιο, 1 αποθήκη μικρή, τζάκι, κουζίνα, μπάνιο, με ηλεκτρικές συσκευές, καινούργιο στην Παλιά Πόλη. Ενοίκιο 400 ευρώ το μήνα. Τηλ. 6934 212190

ΕΝΟΙΚΙΑΖΕΤΑΙ διαμέρισμα 90 τ.μ. με δύο υπνοδωμάτια, κεντρική θέρμανση, επί της οδού Κέννεντυ 45, 1ος όροφος. Πληροφορίες στο τηλ. 22410 64464.

ΕΝΟΙΚΙΑΖΕΤΑΙ το ξενοδοχείο «ΦΟΙΒΟΣ» στον Αρχάγγελο 16 δωματίων, κουζίνα, σαλόνι, μπαρ, πάρκινγκ και με δενδρόκηπο 2.800 τ.μ. Τιμή 1.800 ευρώ το μήνα. Τηλ. 22410 27578, 22440 22600.

ΕΝΟΙΚΙΑΖΟΝΤΑΙ επιπλωμένα διαμερίσματα (γκαρσονιέρες) των 35 και 45 τ.μ. με κλιματισμό, βεράντες και άνετο πάρκινγκ επί της λεωφόρου Ρόδου - Καλλιθέας και σε απόσταση 200 μέτρα από το ξενοδοχείο Paradise. Πληροφορίες στα τηλέφωνα κιν. 6946 790515, 6946 680174 και 6945 105247.

ΕΝΟΙΚΙΑΖΕΤΑΙ Μεγάλο Διώροφο Κατάστημα με Υπόγειο Επί της οδού Κοδριγκτώνος αρ.78 Ισόγειο 250 τ.μ., Υπόγειο 250 τ.μ. , Α' όροφος 200 τ.μ. Πληροφορίες στα τηλέφωνα **22410-33938 & 22410- 26771 & 6944-32-33-39**

ΕΝΟΙΚΙΑΖΕΤΑΙ στους Τρεις ένα καινούργιο λουξ κατασκευής δυάρι (μέσα σε μεγάλο κήπο), πλήρως επιπλωμένο με τηλέφωνο, θέρμανση, ανεμιστήρας, μεγάλη βεράντα και πάρκινγκ. Τηλ. 22410 92714

ΕΝΟΙΚΙΑΖΕΤΑΙ: Γκαρσονιέρα επιπλωμένη με πολυκουζινάκι TV (1 δωμάτιο, κουζίνα, WC) στην οδό Παναγιώτη Ροδίου 65 (Παράλληλη Αννης Μαρίας). Για περισσότερες πληροφορίες τηλ.22410-39268 και 6994217168

ΕΝΟΙΚΙΑΖΕΤΑΙ διαμέρισμα τριάρι 80 τ.μ. Πληρ. 2241035464

ΕΝΟΙΚΙΑΖΕΤΑΙ επαγγελματικός χώρος (υπερυψωμένο ισόγειο) επί της Άννης Μαρίας 90 τ.μ., (πρώην Ασφάλειες Καρυδάκη), κατάλληλο για Ιατρείο, Λογιστικό γραφείο, Πρακτορείο ταξιδίων, Κέντρο αισθητικής κ.α. (Πωλείται και ο εξοπλισμός του). Πληροφορίες τηλ. 22410 24920 Κο Καρυδάκη, ώρες γραφείου.

Αυτοκίνητα

ΠΩΛΕΙΤΑΙ: Honda Magna 250cc μπλε ηλεκτρικ 26.000 χιλιόμετρα. Τιμή 3.200 ευρώ. Τηλ. 6937225585

ΠΩΛΕΙΤΑΙ αυτοκίνητο IBIZA 1300 c.c. χρώμα κόκκινο, άδεια κυκλοφορίας, Νοέμβριος'93, 4.000 ευρώ. Φυλάσσεται σε γκαράζ. Πληροφορίες: 6946 796191.

ΠΩΛΕΙΤΑΙ Pegeut 504 σε πολύ καλή κατάσταση. Σε τιμή ευκαιρίας 1400 ευρώ. Καινούργια λάστιχα MICHELEN καινούργιο ψυγείο και καινούργια μπαταρία και ταπετσαρία. Μπλέ χρώμα ακρυλικό. Πληρ. τηλ. 2241020807 κ. Φατσέα

ΠΩΛΕΙΤΑΙ BMW 320 ιντζέκτιον σε καλή κατάσταση με πολλά εξτρά. Πληρ. τηλ. 22410 38889

ΜΕΓΑΛΗ ΕΥΚΑΙΡΙΑ Πωλείται PEGUOT 504 μοντέλο '76 σε πολύ καλή κατάσταση Τηλ. 22410 20807 - 28571

ΠΩΛΕΙΤΑΙ Ford Escort Γαμπρλετ 1980 άσπρο 2.000 ευρώ Τηλ. 6944 38 19 66

ΠΩΛΕΙΤΑΙ μηχανή BMW 1150 κυβικά 6S1150, μοντέλο 2002 σε τιμή 10.000 ευρώ με δυνατότητα χρηματοδότησης. Πληρ. Σπύρος 6937 199233

ΠΩΛΕΙΤΑΙ Piaggio X9 180 κ.ε. 2 ετών 5.000 χιλ. ατρακάριστο, 2.700 ευρώ μετρητοίς. Πληρ. τηλ. 6973 037546 Μπάμπης.

ΠΩΛΕΙΤΑΙ: Hundai Praim γαλάζιο μοντέλο 2002 με 20.000 χλμ. σε άριστη κατάσταση 5.500 ευρώ. Τηλ: 6937268255

ΠΩΛΕΙΤΑΙ αυτοκίνητο Hyunday Lantra μοντέλο 1995, 126.000 χιλ. με ABS, ηλεκτρικά παράθυρα, κεντρικό κλείδωμα. Πληροφορίες: Τηλ. 6974471584, 6937289368 Μαρίνος

ΠΩΛΕΙΤΑΙ αυτοκίνητο ΚΙΑ ΣΠΟΡΤΑΖ τζιπάκι 14 μηνών 32.000 χιλ. Τηλ. 6946 120712

YAMAHA XV VIRAGO 400cc με 36.000 χλμ. και σε άριστη κατάσταση πωλείται 2.200 ευρώ. Πληροφ. στο τηλ. 6944564255

ΠΩΛΕΙΤΑΙ Ducati munster 600cc, μοντέλο 2001, 7000 χιλ. μαύρη, μπαγκαζιέρα, συναγερμός, καινούργια 4.500 ευρώ. Τηλ. 6932 337276, 22410 90502.

ΠΩΛΕΙΤΑΙ μοτοσικλέτα KAWASAKI GP400R μοντ. '89 σε καλή κατάσταση με καινούρια ελαστικά PIRELLI και σχάρα. Δεκτός κάθε έλεγχος. Δεκτή ανταλλαγή με άλλη μοτοσικλέτα ίσου ή ανώτερου κυβισμού. Τιμή συζητήσιμη. Πληρ. 22410-66304, 31560, 6946283008, 6972419715, 6936277851. Ηλ. ταχ. (e-mail): DNetwork@SoftHome.net

ΠΩΛΕΙΤΑΙ μηχανή BMW 650js, ενός έτους, 4.000 χλμ, 6.500 ευρώ. Δεκτές και ευκολίες πληρωμής. Πληρ. τηλ. 2241035610 ώρες καταστημάτων, 6977 715565

ΠΩΛΕΙΤΑΙ μηχανή HONDA μοντέλο Magna 250 cc χρώματος μπλέ ελεκτρίκ με 25.000 χιλ. Τιμή 2.950 ευρώ. Τηλ. 6937 225585.

ΠΩΛΕΙΤΑΙ ΜΗΧΑΝΗ TRIUMPH ΤΥΠΟΥ TIGER (ON-OF) 900cc ΧΡΩΜΑΤΟΣ ΜΑΥΡΟ ΦΥΛΑΣΣΟΜΕΝΗ ΣΕ ΓΚΑΡΑΖ ΜΕ ΜΠΑΓΚΑΖΙΕΡΑ ΣΕ ΑΡΙΣΤΗ ΚΑΤΑΣΤΑΣΗ. ΤΙΜΗ ΣΥΖΗΤΗΣΙΜΗ. ΠΛΗΡΟΦΟΡΙΕΣ ΤΗΛ. 6937996090.

ΠΩΛΕΙΤΑΙ africa twan 750 cc, μοντέλο '98, άσπρο - μπλέ - κόκκινο, φυλασσόμενο σε γκαράζ 30.000 χλ. Φούλ έξτρα, άριστη κατάσταση. Τιμή: 7.000 ευρώ. Τηλ. 6972 723033

ΕΥΚΑΙΡΙΑ Πωλείται alfa romeo 147 (39υρο) 10/2002 1600cc 105hp, abs, 8 αερόσακοι, clima, ηχοσύστημα. Τιμή έκπληξη Τηλ. 2241-076912 κιν. 6973-333787

ΠΩΛΕΙΤΑΙ SMART ενός έτους με όλα τα αξεσουάρ. Πληρ. τηλ. 6972600762

ΠΩΛΕΙΤΑΙ μηχανάκι HAJKER χρώματος κίτρινο, σε πολύ καλή κατάσταση. Τιμή 600 ευρώ. Πληρ. τηλ. 2241091910, 6946721347

Ζητουν Προσωπικο

ΖΗΤΕΙΤΑΙ κοπέλα να εργασθεί σε στούντιο αισθητικής νυχιών Τηλ. 22410 70660, 6944520887

ΑΠΟ ΛΟΓΙΣΤΙΚΟ γραφείο ζητείται νεαρός ή νεαρή για πρώτη απασχόληση (κατά προτίμηση να έχει δίπλωμα οδήγησης) Πληροφορίες 6937199233 Σπύρος Σπυρόπουλος

ΤΕΧΝΙΚΗ ΕΤΑΙΡΕΙΑ με έδρα την πόλη της Ρόδου ζητά να προσλάβει υπάλληλο γραφείου για γραμματειακή υποστήριξη με γνώσεις χειρισμού Η/Υ (Word, Excel). Ξένη γλώσσα και μεταφορικό μέσο θα συνεκτιμηθούν. Ωράριο σπαστό με έμφαση τις απογευματινές ώρες. Πληροφορίες για αποστολή βιογραφικού και συνέντευξη στα τηλ. 22410 96086, 6973 990806, 6947 445780.

ΣΟΒΑΤΖΗΣ υπήκοος Ρουμανίας αναζητεί πρωινή εργασία. Τηλ. 6976385621

ΖΗΤΕΙΤΑΙ Ρεσεψιονίστ παρά ξενοδοχείου πόλεως. Φωτογραφία και βιογραφικό σημείωμα. Τ.Θ. 47 ΡΟΔΟΣ

ΖΗΤΕΙΤΑΙ εσωτερική οικ. βοηθός για να προσέχει ζευγάρι ηλικιωμένων με πλήρες ωράριο στ' Αφάντου. Πληρ.:22410 53038, 66304, 31560, 6946283008, 6972419715, 6936277851. Ηλ. ταχ. (e-mail): Dnetwork@SoftHome.net

ΖΗΤΕΙ εργασία έμπειρος μάγειρας για ελληνική κουζίνα. Πληρ. τηλ. 6946266904 κ. ΘΟΔΩΡΑ.

ΚΑΡΙΝΟΣ ζητά απογευματινή απασχόληση σαν επιβλέπων παντού και για όλα στη Ρόδο. Τηλ. 6946830563

ΖΗΤΟΥΝΤΑΙ πωλήτριες από χρυσοχοείο. Ξένη γλώσσα απαραίτητη. Διεύθυνση 6ο χλμ λεωφόρου Καλλιθέας. Τηλ. (22410) 67375, 67014, 69448585302.

ΖΗΤΕΙΤΑΙ από το Υπερμάρκετ ΣΠΑΝΟΣ έμπειρος κρεοπώλης. Μισθός ικανοποιητικός. Τηλ. για πληροφορίες 2241060730

ΑΜΕΣΑ ζητούνται για κάλυψη θέσεων άτομα για δουλειά από το σπίτι τους. Οχι κατασκευές, όχι τηλεμάρκετινγκπλασιέ. Εισόδημα τουλάχιστον 600 ευρώ-3.000 ευρώ μηνιαία. Πληροφορίες: 2310/516-226

ΖΗΤΟΥΝΤΑΙ άτομα για να εργασθούν σε γραφείο ενοικιάσεως αυτ/των με γνώση της γερμανικής ή αγγλικής. Πληρ. τηλ. 22410 51171, 6936656816.

ΖΗΤΕΙΤΑΙ πωλήτρια για κατάστημα ρούχων στην Παλιά Πόλη Τηλ. 6937 818177 κ. Κώστα

ΖΗΤΕΙΤΑΙ μάγειρας και βοηθός μαγείρου πεπειραμένοι για εστιατόριο στην Λίνδο. Τηλ. 6977 444683

ΖΗΤΕΙΤΑΙ υπάλληλος για δωδεκάμηνη απασχόληση από πρακτορείο ταξιδίων Απαιτούμενα προσόντα: απόφοιτοι τουριστικής σχολής, ξένες γλώσσες, γνώση Η/Υ. Ηλικία ως 25 ετών Ανάλογη προϋπηρεσία θα ληφθεί υπ' όψιν. Αποστολή βιογραφικών στην ταχ. θυρίδα 451

ΨΑΧΝΕΤΕ ΓΙΑ ΕΡΓΑΣΙΑ; Από ταχύτατα αναπτυσσόμενη εταιρεία ζητούνται άτομα για την στελέχωση ηγετικών θέσεων. Από 700-2.800 ευρώ μηνιαίως. Για πληροφορίες καλέστε στο τηλ. κέντρο 2271081063

ΚΥΡΙΑ από Ρωσία 50 ετών με άδεια εργασίας και παραμονής ζητάει εργασία ως οικιακή βοηθός ή να επιβλέπει ηλικιωμένους. Τηλ. 22410 21952 ώρες καταστημάτων

ΖΗΤΟΥΝΤΑΙ άτομα για δουλειά από το χώρο τους. Εκπληκτική συνεργασία! Κέρδη τουλάχιστον 3.000 ευρώ/μηνιαία. Τηλ. 2310 516281.

Διαφορα

ΠΩΛΟΥΝΤΑΙ: Στρώματα νερού, στρώματα ηλεκτρομασάζ, συντριβάνια, διακοσμητικοί καταρράκτες, συσκευές παθητικής γυμναστικής, μικροπισίνες, υδρομασάζ, μικροκαμπίνες χαμάμ. Τηλ. 6932164962

ΑΝΑΖΗΤΩ στη Ρόδο επαγγελματία συνεργάτη για την προώθηση, διάθεση του CD Πανοράματος Ρόδου (Panoround Rodos)! Παρακαλώ όπως επικοινωνήσετε μαζί μου (στα Αγγλικά ή Γερμανικά) στην ηλεκτρονική διεύθυνση: sales@panoround.com.

ΠΩΛΟΥΝΤΑΙ δύο ηλ. υπολογιστές φορητοί Compaq Contura 3/25, 12 Mb, R.A.M., F.D.D. 1,44 Mb και Compaq Winbook με CD-Rom οδηγό, έγχρωμη οθόνη, ενσωματωμένο modem, Windows 98 ελληνικά, Word & Excel 97, Outlook 98, πρόγραμμα δακτυλογράφησης και πολλά προγράμματα. Επίσης πωλείται κινητό Alcatel πολύ μικρών διαστάσεων με δόνηση και ανοικτή ακρόαση. Πληρ.: 22410 66304, 31560, 6946283008, 6972419715, 6936277851. Ηλ. ταχ. (e-mail): Dnetwork@SoftHome.net

ΕΝΟΙΚΙΑΖΕΤΑΙ μισή Βάρδια ταξί. Τηλ. 6944 267931

ΠΩΛΕΙΤΑΙ μπαρ (ημικυκλικό) 1,50 μ. 400 ευρώ. Τηλ. 6973 394166

YOGA

Για το μυαλό, το Σώμα και το πνεύμα

Ολες οι ηλικίες και οι σωματότυποι είναι ευπρόσδεκτοι. Η γιόγκα δεν είναι ανταγωνιστική. Σε διδάσκει πως ν' ανταποκρίνεσαι στις ανάγκες του σώματός σου. Τιμή μαθήματος 5 ευρώ. Μηνιαία πληρωμή δεκτή. Τηλ.: 6946984511

Αλλαξε τη ζωή σου τώρα! Με 2-4 ώρες/ημέρα κέρδισε από 1.000 - 3.000 ευρώ/μήνα και ξεκίνα να κάνεις τα όνειρά σου πραγματικότητα! Τηλ. 2310 516 226

ΠΩΛΕΙΤΑΙ: Επαγγελματική φούσκα (2.10) μοτέρ 1,5. Αχρησιμοποίητα σε τιμή ευκαιρίας. Τηλ. 22410 -39268 και 6994217168

«Η εταιρεία NewspaperDirect Hellas ΖΗΤΑ αντιπρόσωπο για εκτύπωση και διανομή Ξένου Τύπου. Τηλ. Επικοινωνίας: 210 2774201, 210 2774846»

ΠΩΛΕΙΤΑΙ ένα κινητό τηλέφωνο PANASONIC GD 87 σε πολή καλή κατάσταση μαζί με φορτιστή, φορτιστή αυτοκινήτου, καλώδιο USB για σύνδεση με ηλεκτρονικό υπολογιστή και δύο αυθεντικά παιχνίδια PS 2 (DRC 2, Silenthill 2) Τιμή 200 ευρώ. Πληρ. τηλ. 6937268749.

Ζητούνται

σερβιτόρος και βοηθός σερβιτόρου με γνώση της γερμανικής γλώσσας. Πληροφορίες τηλ.: 86093 - 6977079447

ΕΜΠΕΙΡΟΤΕΧΝΗΣ ελαιοχρωματιστής αναλαμβάνει παντός είδους ελαιοχρωματισμούς. Τηλ: 6946204157

ΠΡΟΣΦΕΡΩ μασάζ στον χώρο μου και στον χώρο σας. Όλγα. Τηλ. 6972902821

ΠΩΛΟΥΝΤΑΙ ΣΕ ΑΡΙΣΤΗ ΚΑΤΑΣΤΑΣΗ: **1)** Καναπές που γίνεται διπλό κρεβάτι και έξτρα στρώμα αφρολέξ: 300 ευρώ **2)** 4 ντουλάπες από μελαμίνη σφενδάμου, διαστάσεις 2Χ1: 100 ευρώ εκάστη **3)** Διπλό κρεβάτι NEOSET 1,60x2,00μ., με στρώμα ανατομικό GALAXY: 250 ευρώ **4)** Κουζίνα PITSOS P1 7602 ws: 200 ευρώ **5)** Ψυγείο ELCO DE -29 TROPIC: 200 ευρώ. **6)** Πλυντήριο ρούχων PITSOS VARIO 700: 150 ευρώ. Παρακαλούμε επικοινωνήστε σύντομα στο 6932729845 και το 22410 29094

ΤΡΑΚΤΕΡΑΚΙΑ KUBOTA (4X4) ΙΑΠΩΝΙΑΣ από (12HP) έως (35HP) με φρέζα από (1400 ευρώ). Πώληση Χονδρική - Λιανική Τηλ.: (2310) 512-418, (2310) 510-068 http://www.hasapetis.gr

ΠΩΛΟΥΝΤΑΙ διθέσιος καναπές που γίνεται κρεβάτι 170 ευρώ, επίσης ένα ολοκαίνουργιο κρεβάτι 5 μηνών 1,40x2,00 200 ευρώ χωρίς στρώμα ή με στρώμα ορθοπαιδικό 370 ευρώ. Τηλ. 6942 711996.

ΠΩΛΕΙΤΑΙ: Κάρτα μνήμης 64 MB δισκέτα Σκληρός Δίσκος 7,5 GB DVD ROM 16x, CD ROM 52x. Τροφοδοτικό κουτί για Celleron 533 MHZ. Τιμή πώλησης: 50 ευρώ. Τηλ.: 6945 903436

ΠΩΛΕΙΤΑΙ ράδιο-cd αυτοκινήτου Clarion σε πολύ καλή τιμή. Πληρ. τηλ: 6932 107298 Ωρες 19:00-21:00

ΠΩΛΕΙΤΑΙ κρεβάτι (κουκέτα) ενσωματωμένη με ντουλάπα, γραφείο 450 ευρώ.

ΠΩΛΕΙΤΑΙ ηλεκτρικό επαγγελματικό grill αχρησιμοποίητο, λόγω έλλειψης χώρου. Πληροφορίες στο: 2241039275 -6936761262

ΜΑΘΗΜΑΤΑ

ΠΑΡΑΔΙΔΟΝΤΑΙ μαθήματα Εμπ. Εφαρμογών (Singular Manager, Eurofasma, Unisoft Εσοδα-Εξοδα, ΚΕΠΥΟ, ΚΕΦΑΛΑΙΟ, κ.λ.π., Πληροφορικής & Αγγλικών με χρήση πολυμέσων όλων των επιπέδων από έμπειρο Λογιστή Τ.Ε. - καθηγητή πτυχιούχο Michigan Proficiensy σε τμήματα ή μεμονωμένα. Επίσης γίνονται μεταφράσεις & δακτυλογραφήσεις κάθε τύπου κειμένου. Τιμές προσιτές. Πληρ.: 22410-66304, 31560, 6946283008, 6972419715, 6936277851. Ηλ. ταχ. (e-mail): Onetwork@SoftHome.net

ΚΑΘΗΓΗΤΗΣ ΓΕΡΜΑΝΙΚΩΝ παραδίδει μαθήματα κατ' οίκον. Εντατικά μαθήματα για αυτούς που ασχολούνται με τον τουρισμό. Πληρ. τηλ. 2241091163 κ. Λαζαρίδης, ώρες 7-9μ.μ.

ΠΑΡΑΔΙΔΟΝΤΑΙ μαθήματα Πληροφορικής & Αγγλικών με χρήση πολυμέσων όλων των επιπέδων από έμπειρο καθηγητή πτυχιούχο Michigan Proficiency σε τμήματα ή μεμονωμένα. Επίσης γίνονται μεταφράσεις & δακτυλογραφήσεις κάθε τύπου κειμένου. Τιμές προσιτές. Πληρ. 22410 66304, 31560, 6946 283008, 6972419715, 6936277851. Ηλ. Ταχ. (e-mail) : emmanoue@otenet.gr

ΑΠΟΦΟΙΤΟΣ Αριστοτελείου Πανεπιστημίου Θεο/νίκης, τμήματος Μαθηματικών παραδίδει μαθήματα Μαθηματικών-Φυσικής-Χημείας. Επίσης αναλαμβάνει προετοιμασία υποψηφίων για τράπεζες κ.τ.λ..Τηλ. 22410.21963 & 6947-401508

ΠΩΛΗΣΕΙΣ ΑΚΙΝΗΤΩΝ

ΠΩΛΕΙΤΑΙ αργυροχρυσοχοείο στο κέντρο της πόλης με ή χωρίς εμπόρευμα έτοιμο προς λειτουργία. Τηλ: 6936915551

Πωλείται Βιοτεχνικός χώρος 560m2. Ισόγειο μαζί με οικία στον 1ο όροφο 230m2 επί της λεωφ. Ρόδου - Λίνδου (Ρόδος - Φαληράκι) με δυνατότητα επέκτασης στα 2000m2. Πληροφορίες τηλ. 22410-65711. Ωρες από 9:00 - έως 15:00.

ΠΩΛΕΙΤΑΙ μάντρα στη Μαλώνα με 150 κατσίκες και 100 δικαιώματα. Πληρ. τηλ. 22440 51698.

ΖΗΤΕΙΤΑΙ Ενα μικρό οικόπεδο 200 έως 500 τ.μ. στα Κρητικά, στα Μήδεια, στο Μόντε Σμιθ ή στην Ηλία Βενέζη (ή σε περιοχές εκεί γύρω). Τηλ. 6944 381966

ΠΩΛΕΙΤΑΙ διαμέρισμα στην Ιαλυσό 3 δωματίων δευτέρου ορόφου, δάνεια δεκτά και ευκολίες πληρωμής. Τηλ. 6948209098, 6932613242

ΠΩΛΕΙΤΑΙ στον Πειραιά στην περιοχή Καλλίπολη δίπλα στη θάλασσα τριάρι εικοσαετίας 2ου ορόφου σε άριστη κατάσταση φρεσκοβαμμένο τιμή 116.000 Ευρώ τηλ. 210-2530132 - 6948519610

ΠΩΛΕΙΤΑΙ διαμέρισμα 85 τ.μ. πλήρως ανακαινισμένο Μιχ. Πετρίδη 96. Τιμή 83.000 Ευρώ. Τηλ: 6942409776, 6945795224

ΠΩΛΕΙΤΑΙ κατάστημα επί της Αλ. Διάκου 17 τ.μ. με δικό του προαύλιο στην τιμή των 11.000.000 δρχ. Τηλέφωνο 22410 30550.

ΠΩΛΕΙΤΑΙ Στην Ιαλυσό απέναντι από το Αστ. Τμήμα Ιαλυσού τριάρι διαμέρισμα 85 τ.μ. στον γ' όροφο πολυκατοικίας, διαμπερές, ευάερο και ευήλιο σε καλή κατάσταση και λογική τιμή. Για πληροφορίες στο τηλ. 693-6703967 κα. Φιλιώ.

ΠΩΛΟΥΝΤΑΙ
ΣΠΙΤΙ ΜΑΛΩΝΑ
ΟΙΚΟΠΕΔΟ ΜΑΛΩΝΑ 132 τ.μ.
ΟΙΚΟΠΕΔΟ ΚΑΤΩ ΑΛΩΝΙΑ
ΜΑΛΩΝΑ 250 τ.μ.
ΓΙΑΛΙΑ ΧΩΡΑΦΙ 2320 τ.μ.
ΠΟΤΑΜΙΑ ΜΑΛΩΝΑ 530 τ.μ.
ΤΗΛΕΦΩΝΟ 22410 51219
ΚΙΝΗΤΟ 6939356340

ΠΩΛΟΥΝΤΑΙ τέσσερα στρέμματα σε καταπληκτική τοποθεσία πλησίον του χωριού Παστίδα. Τηλ. 22410 47470 10.00 π.μ. - 20.00 μ.μ.

ΠΩΛΕΙΤΑΙ σπίτι στην Παλιά Πόλη με αυλή. Τηλ. 6936271471.

ΠΩΛΕΙΤΑΙ οικόπεδο στα Κρητικά 3.000 τ.μ. οικοδομήσιμο. Τηλ. 6936271471.

ΠΩΛΟΥΝΤΑΙ 2 διαμερίσματα στη Λάρδο 105 τ.μ. έκαστο στην τιμή 352.164 ευρώ και τα δύο μαζί, πολυτελούς κατασκευής. Τηλ. 6938644166

ΚΑΡΑΚΟΝΕΡΟ Διαμερίσματα λουξ κατασκευής απεριόριστη θέα (ισόγειο 111 Μ2 Α' Όροφος 111 Μ2, Α' όροφος 96 Μ2 x 550 τ.μ. Δρχ. Β' όροφος 90 Μ2), Ακίνητα νέας χιλιετίας κα MITTON 22410 22142 κιν. 6945 668060

ΕΥΚΑΙΡΙΑ

Πωλείται στ' Ασγούρου διώροφο κατάστημα αποτελούμενο από: Ισόγειο 240 τ.μ., Α' όροφο 240 τ.μ. και πατάρι 40 τ.μ., κατάλληλο για όλες τις χρήσεις, με πρόσωπο επί δύο οδών και πλατείας, εντός οικοπέδου 400 τ.μ. σε τιμή έκπληξη!!! (μεσίτες αποκλείονται) Πληροφορίες τηλ. 22410 65000 - 6977 64 27 33

ΕΝΟΙΚΙΑΖΟΝΤΑΙ ΓΚΑΡΣΟΝΙΕΡΕΣ

ΑΡΧΑΓΓΕΛΟΣ-
Ενοικιάζονται γκαρσονιέρες καινούργιες, πλήρως εξοπλισμένες και επιπλωμένες με κλιματισμό, τηλεόραση, ψυγείο, φούρνο-μάτια, θερμοσίφωνο, ντους, w.c., εγκατάσταση για πλυντήριο ρούχων, σε ήσυχη περιοχή και άνετο πάρκινγκ. Για όλο τον χρόνο. Τηλ.: 697 24 94 339

ΟΙΚΟΔΟΜΙΚΕΣ ΕΠΙΧΕΙΡΗΣΕΙΣ ΔΙΑΚΟΓΕΩΡΓΙΟΥ ΚΑΛΛΙΣΤΟΣ

ΕΘΝ. ΑΝΤΙΣΤΑΣΕΩΣ 11 (πρώην Αννης Μαρίας).
ΠΩΛΗΣΕΙΣ ΔΙΑΜΕΡΙΣΜΑΤΩΝ ΚΑΤΑΣΤΗΜΑΤΑ -ΑΠΟΘΗΚΕΣ ΑΝΤΑΛΛΑΓΕΣ ΑΚΙΝΗΤΩΝ - ΑΓΟΡΕΣ ΟΙΚΟΠΕΔΩΝ ΑΝΑΛΑΜΒΑΝΟΥΜΕ ΑΝΤΙΠΑΡΟΧΕΣ

Πωλούνται διαμερίσματα λουξ κατασκευής με απεριόριστη θέα. Τα διαμερίσματα διαθέτουν θωρακισμένες πόρτες - εντοιχισμένες κουζίνες - ντουλάπες - εντοιχισμένο νιπτήρα με ντουλάπι - κεντρική θέρμανση αυτόνομη - ανοιγόμενα ανακλινόμενα κουφώματα με διπλά τζάμια - σίτες - ρολά - υδραυλικό ασανσέρ - τριφασικό ρεύμα.

Ολοι οι χώροι σπατουλαριστοί - εσωτερικές πόρτες M.D.F. με σχέδιο.

ΓΡΑΦΕΙΑ ΙΑΤΡΕΙΑ

1) Επί της οδού Μεγ. Κων/νου - Κων/νου Παλαιολόγου των 80 τ.μ.

2) Επί της οδού Κων/νου Παλαιολόγου και Θεοτοκοπούλου 60-80 τ.μ.

3) Επί της οδού Ρήγα Φεραίου στο πάρκο 60-80-100 τ.μ.

ΚΑΤΑΣΤΗΜΑΤΑ

1) Επί της οδού Κων/νου Παλαιολόγου και Θεοτοκοπούλου 60-80 τ.μ.

2) Επί της οδού Λεωφόρου Καλλιθέας (Καρακόνερο) 90 τ.μ.

ΔΙΑΜΕΡΙΣΜΑΤΑ

1) Επί της οδού Χρ. Φέσσα (Κάθετος Αποστ. Παύλου) 90τ.μ. τριάρια.

Επίσης οροφοδιαμερίσματα των 90 τ.μ. (οικοδομή μόνο τριών διαμερισμάτων).

ΟΙΚΟΔΟΜΕΣ

1) Οικοδομή επί της οδού Πτολεμαίων και Χρ.Φέσσα των 117-125 τ.μ.

2) Οικοδομή υπό ανέγερση επί της οδού Ρήγα Φεραίου στο Πάρκο.Διαμερίσματα τριάρια - τεσσάρια.

3) Οικοδομή υπό ανέγερση επί της οδού Κ. Παλαιολόγου και Θεοτοκοπούλου. Διαμερίσματα δυάρια - τριάρια - τεσσάρια - καταστήματα.

5) Επί της οδού Β. Ηρακλείου οικοδομή τεσσάρων διαμερισμάτων. Οροφοδιαμερίσματα των 133τ.μ. Η οικοδομή έχει πιλοτή για πάρκινγκ

ΑΠΟΘΗΚΕΣ

1) Πλησίον Στέλιου Κωτιάδη των 130τ.μ.

2) Στη Λεωφόρο Καλλιθέας (Καρακόνερο) των 80-300τ.μ.

• Οι πωλήσεις μπορούν να γίνουν και με όλα τα Δάνεια Τράπεζας και οργανισμών.
• Αναλαμβάνουμε ΑΝΤΙΠΑΡΟΧΕΣ και Αγορές οικοπέδων. • Δεχόμαστε ανταλλαγές ακινήτων.

ΠΛΗΡΟΦΟΡΙΕΣ: ΔΙΑΚΟΓΕΩΡΓΙΟΥ ΚΑΛΛΙΣΤΟΣ
ΤΗΛΕΦΩΝΟ: 29318 - 34598 - ΤΗΛ. 78501 - 78502

ΞΕΝΟΔΟΧΕΙΟ
ΚΟΛΥΜΠΙΑ ΜΠΗΤΣ
ΖΗΤΟΥΝΤΑΙ

1) Βοηθοί Σερβιτόροι
2) Καμαριέρες

Πληρ. Τηλ.: 22410 56225 - 56247

ΟΙΚΟΔΟΜΙΚΕΣ-ΤΕΧΝΙΚΕΣ ΕΜΠΟΡΙΚΕΣ-ΕΠΙΧΕΙΡΗΣΕΙΣ

ΑΦΟΙ ΑΣΒΕΣΤΗ Ο.Ε.

Αθηνών-Καβάλας 3 Ανάληψη Ρόδου
Τηλ. 22410/60678-60679
και fax: 22410/66028

ΠΩΛΟΥΝΤΑΙ

• ΔΙΑΜΕΡΙΣΜΑΤΑ
υπερλούξ διαφόρων διαστάσεων
ΕΓΓΥΗΣΗ Η ΠΟΛΥΕΤΗΣ ΠΕΙΡΑ ΜΑΣ

ΖΗΤΕΙΤΑΙ

Εσωτερική βοηθός
για επταήμερη απασχόληση
σε οικογένεια με δύο παιδιά
(νεογέννητο και τριών χρόνων)
ηλικίας έως 40 ετών
να μιλά ελληνικά ή αγγλικά
να μην καπνίζει και να αγαπά τα παιδιά.

Πληροφορίες στο τηλ. 6947436202.

RHODES - GREECE
CAIRO PALACE

Ενοικιάζονται επαγγελματικοί χώροι στο κέντρο της πόλης στο εμπορικό κέντρο Cairo Palace

• **Κατάστημα** ισόγειο 30 τ.μ.
στην Εθ. Δωδεκανησίων
• **Γραφείο** 3ου ορόφου **135 τ.μ.**
στην Εθ. Δωδεκανησίων και Εθ. Δωδεκανησίων
• **Γραφείο** 3ου ορόφου **190 τ.μ.**
στην Εθν. Μακαρίου και Εθ. Δωδεκανησίων
• **Γραφείο 2ου** ορόφου **190 τ.μ.**
στην Εθν. Μακαρίου και Εθ. Δωδεκανησίων
• **Γραφείο 2ου** ορόφου **90 τ.μ.**
στην Εθ. Δωδεκανησίων
• **Γραφείο 3ου** ορόφου **90 τ.μ.**
στην Εθ. Δωδεκανησίων

Πληροφορίες κ. ΝΙΟΤΗ ΦΡΑΝΣΙΣ
ΤΗΛ, - ΦΑΞ. 2241027600
ΚΙΝ. 6944618757 - 6973572262

ΕΝΟΙΚΙΑΖΟΝΤΑΙ

δύο διαμερίσματα τριάρια ολοκαίνουργια στην ΙΞΙΑ σε 4κατοικία. Τελείως ανεξάρτητα με κήπο, λουξ κατασκευής, ηλιακό, κεντρική θέρμανση, κουζίνα ντουλάπες πόρτες Ιταλίας, κουφώματα, σίτες ηλεκτροκίνητες Γερμανίας. Τιμή εκάστον μηνιαίως 450 Ευρώ. Τηλ.: 6944281650

ΓΡΑΦΕΙΟ ΤΕΛΕΤΩΝ & ΜΝΗΜΟΣΥΝΩΝ ΡΟΔΟΥ ΣΤΕΦΑΝΑ - ΣΤΟΛΙΣΜΟΙ

«ΑΜΕΡΙΚΑΝΟΥ»

Αμεση εξυπηρέτηση
ΟΛΟ ΤΟ 24ΩΡΟ

Αναλαμβάνουμε την τελετή
και με τα έξοδα
που χορηγούν τα ταμεία
χωρίς καμία επιβάρυνση
ΙΚΑ, ΤΕΒΕ, ΤΑΞΥ, ΔΗΜΟΣΙΟΥ,
ΛΙΜΕΝΙΚΩΝ, ΟΓΑ
και λοιπά ταμεία.

Τους ΑΠΟΡΟΥΣ ΔΩΡΕΑΝ
Πλατεία Βρούχου στη Μητρόπολη
Τηλέφωνα:28901 - 33400

ΝΤΕΤΕΚΤΙΒΣ

30 ΧΡΟΝΙΑ ΜΟΝΙΜΑ ΚΑΙ ΣΤΗ ΡΟΔΟ

35354

ΠΛΑΤΕΙΑ ΑΓΙΟΥ ΙΩΑΝΝΟΥ
Η ΛΥΣΗ!!!
ΣΕ ΚΑΘΕ ΣΑΣ ΠΡΟΒΛΗΜΑ

EXPRESS SECURITY

ΝΤΕΤΕΚΤΙΒΣ

Συνταξιούχος Αστυνομικός Ασφάλειας

ΑΝΑΛΑΜΒΑΝΟΥΜΕ
Υποθέσεις ανηλίκων,
οικογενειακές, προσωπικές κ.τλ.
ΔΙΑΘΕΤΟΥΜΕ ΤΑ ΠΛΕΟΝ ΣΥΓΧΡΟΝΑ ΟΠΤΙΚΟΑΚΟΥΣΤΙΚΑ ΣΥΣΤΗΜΑΤΑ

100% ΕΧΕΜΥΘΕΙΑ

ΡΩΜΗΣ 22, - ΡΟΔΙΝΙ • ΤΗΛ. 2241 0 68985
Κιν. 094 6997967

ΕΛΛΗΝΙΚΗ ΔΗΜΟΚΡΑΤΙΑ
ΠΕΡΙΦΕΡΕΙΑ ΝΟΤΙΟΥ ΑΙΓΑΙΟΥ
ΝΟΜΟΣ ΔΩΔΕΚΑΝΗΣΟΥ
ΝΟΜΑΡΧΙΑΚΗ ΑΥΤ/ΣΗ ΔΩΔΕΚΑΝΗΣΟΥ
Δ/ΝΣΗ ΜΕΤΑΦΟΡΩΝ ΚΑΙ ΕΠΙΚΟΙΝΩΝΙΩΝ
ΤΜΗΜΑ Κ.Τ.Ε.Ο.
Ταχ. Δ/νση: 6ο χιλ. Ρόδου - Λίνδου
Ταχ. Κώδικας 85100, Telefax: 2241069544
Πληροφορίες: Γεώργιος Αργύρης-Κων/νος Χριστοφάκης
Τηλέφωνο: 2241065385 ΕΣΩΤΕΡΙΚΟ 22-23

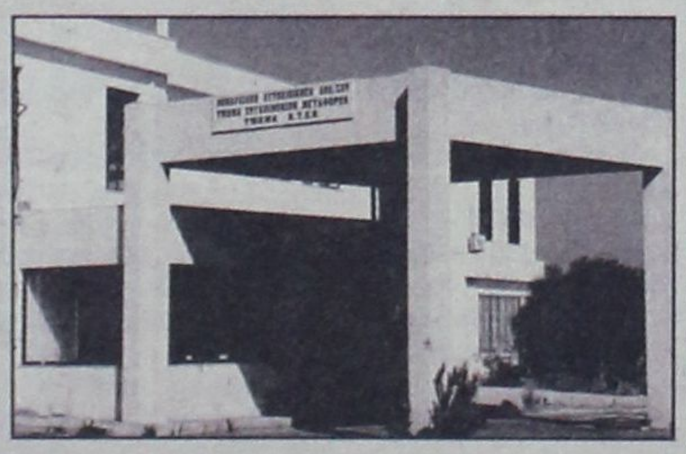

ΠΡΟΓΡΑΜΜΑ ΠΡΟΣΚΛΗΣΗΣ ΓΙΑ ΔΙΕΝΕΡΓΕΙΑ ΤΕΧΝΙΚΟΥ ΕΛΕΓΧΟΥ ΟΧΗΜΑΤΩΝ ΜΕ ΕΔΡΑ ΤΟ Ν. ΔΩΔΕΚΑΝΗΣΟΥ

ΧΡΟΝΙΚΗ ΠΕΡΙΟΔΟΣ	ΕΙΔΟΣ ΟΧΗΜΑΤΟΣ
ΑΠΟ 01/05/2004 ΕΩΣ 30/07/2004	ΠΑΝΤΟΣ ΕΙΔΟΥΣ ΟΧΗΜΑΤΑ ΜΕ ΑΡΙΘΜΟΥΣ ΚΥΚΛΟΦΟΡΙΑΣ ΡΟΒ 5001 ΕΩΣ ΚΑΙ 5500

****ΕΠΙΣΗΣ ΘΑ ΕΛΕΓΧΟΝΤΑΙ ΟΣΑ ΟΧΗΜΑΤΑ ΥΠΟΧΡΕΟΥΝΤΑΙ ΒΑΣΕΙ ΠΑΛΑΙΟΤΕΡΩΝ ΠΡΟΓΡΑΜΜΑΤΩΝ ΠΡΟΣΚΛΗΣΗΣ

***ΚΑΤΑ ΤΟ ΜΗΝΑ ΑΥΓΟΥΣΤΟ ΔΕΝ ΘΑ ΔΙΕΝΕΡΓΟΥΝΤΑΙ ΤΕΧΝΙΚΟΙ ΕΛΕΓΧΟΙ ΟΧΗΜΑΤΩΝ ΑΠΟ ΤΟ Κ.Τ.Ε.Ο..

Ε.Ν.
Ο ΠΡΟΪΣΤΑΜΕΝΟΣ
ΧΑΤΖΗΚΩΝΣΤΑΝΤΙΝΟΥ ΑΝΤΩΝΙΟΣ
ΜΗΧΑΝΟΛΟΓΟΣ - ΜΗΧΑΝΙΚΟΣ

TOP PROPERTIES

GEORGE and SAVAS PIPINOS
ΓΕΩΡΓΙΟΣ και ΣΑΒΒΑΣ ΠΙΠΙΝΟΣ

ΣΥΜΒΟΥΛΟΙ και ΕΚΤΙΜΗΤΕΣ ΑΚΙΝΗΤΩΝ

REAL ESTATE AGENT - MEMBER OF F.I.A.B.C.I. - N.A.E.A. - C.E.I.

Από το 1971

E-mail:gpipinos@otenet.gr.
URL:www.rhodestop-properties.com and www.pipinos.gr



Η "TOP PROPERTIES" είναι ατομική επιχείρηση και ανήκει στους Γεώργιο και Σάββα Πιπίνο. Το γραφείο ασχολείται από το 1971 αποκλειστικά και μόνο με επενδύσεις και REAL ESTATE, στο νησί της Ρόδου, καθώς και στην ευρύτερη περιοχή της Δωδεκανήσου.

ΑΠΕΥΘΥΝΟΜΑΣΤΕ: Στους **σοβαρούς, απαιτητικούς και επιλεκτικούς** επενδυτές - επιχειρηματίες - ελεύθερους επαγγελματίες, Ελληνες και ξένους, υψηλού εισοδηματικού επιπέδου, που ενδιαφέρονται να κάνουν μια σοβαρή επένδυση **προβολής** στο νησί της Ρόδου.

ΠΡΟΣΦΕΡΟΥΜΕ: Α) Υπηρεσίες και πληροφορίες που γίνονται σε προσωπικό επίπεδο με **εχεμύθεια, διακριτικότητα και σοβαρότητα.**
Β) Μεγάλη **γκάμα** υψηλής ποιότητας ακινήτων, όπως: 1) Ξενοδοχεία Α' και Β' κατηγορίας των 600 - 500 - 350 - 300 κλινών 2) Κεντρικά αστικά ακίνητα κατάλληλα για Τράπεζες - καταστήματα - γραφεία 3) Παραλιακές εκτάσεις, κατάλληλες για τουριστικές επενδύσεις των 150.000 - 100.000 - 70.000 - 50.000 - 36.000 τ.μ. και 4) Διαμερίσματα και μαιζονέτες **προβολής.**

ΣΤΟΧΟΣ ΜΑΣ ΕΙΝΑΙ: Να προσφέρουμε στο αγοραστικό μας κοινό **υψηλής ποιότητας ακίνητα και ευκαιρίες** στο νησί της Ρόδου. Η τριακονταετής και πλέον πείρα μας στον τομέα αυτό αποτελεί εγγύηση.

ΣΥΝΘΗΜΑ ΜΑΣ ΕΙΝΑΙ: Επενδύστε στην ΡΟΔΟ ΤΩΡΑ, σε ακίνητα που **ΑΝΤΕΧΟΥΝ ΣΤΟ ΧΡΟΝΟ.**

SINCE 1971

Γεώργιος και Σάββας Πιπίνος
ΜΕΣΙΤΕΣ ΑΣΤΙΚΩΝ ΣΥΜΒΑΣΕΩΝ
Γιατί εμείς γνωρίζουμε καλύτερα!

TOP PROPERTIES is a father and son business. The senior, Mr George S. Pipinos, the founder of the office, has carved, over the years, a reputation for integrity and excellence in the world of Real Estate in the Dodecanese.

At Top Properties we try hard to attract important and selective investors: high calibre businessmen/women and discerning professional people, both Greek and foreign, who wish to acquire substantial and valuable property on Rhodes.

We offer our expertise and advice privately, discreetly and in strict confidence.

We keep a compehensive list of real estate of the highest specifications:

a. A' and B' class hotels (600, 500, 350, 300 beds capacity).
b. Centrally situated office buildings and other business premises.
c. Seaside land, ideal for development (hotels, holiday resorts, etc.), of 150.000, 100.000, 70.000, 50.000, 36.000 sq.m.
d. Luxury appartments, maisonettes, detached, semi - detached and terraced houses.

Our aim is to give our clients the opportunity to acquire value for money, first class real estate on Rhodes. Our 30- year - old experience in Real Estate is our warranty.

Our moto is: Invest in Rhodes. Invest in property.
It stands the test of time.

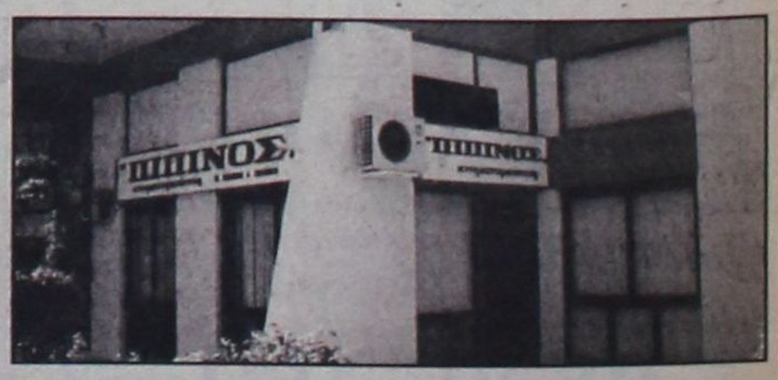

TOP PROPERTIES
George and Savas Pipinos
Because we Know best

ΚΕΝΝΕΝΤΥ 38, ΡΟΔΟΣ, 85 100, ΤΗΛ. 22410- 23895, 38243 και 6944-676003, 6944-390803 FAX: 22410-20883
38 KENNEDY STR., RHODES, 85 100, TEL. 22410- 23895, 38243, and 6944-676003, 6944-390803 FAX: 22410-20883

U.K. Direct Line: 08717115396



ΜΝΗΜΟΣΥΝΟ

Στις 17 Ιουλίου, ημέρα Σάββατο και ώρα 8 το πρωί στον Ιερό Ναό **ΑΓ. ΤΑΞΙΑΡΧΟΥ (ΝΕΟΧΩΡΙ ΑΚΑΔΗΜΙΑΣ)** τελούμε ετήσιο μνημόσυνο υπέρ αναπαύσεως της ψυχής του λατρευτού και αξέχαστου μας συζύγου, πατέρα και παππού

ΓΕΩΡΓΙΟΥ ΚΟΚΚΙΝΟΥ

Η σύζυγος Ολυμπία
Τα παιδιά Γιάννης Κόκκινος- Αυγουστίνα και Νίκος Δικιδίκης και ο εγγονός Κωνσταντίνος

ΜΝΗΜΟΣΥΝΟ

Την 18η μηνός Ιουλίου, ημέρα Κυριακή και ώρα 08:30 π.μ. εις τον **ΙΕΡΟ ΝΑΟ ΕΙΣΟΔΙΩΝ ΤΗΣ ΘΕΟΤΟΚΟΥ ΑΦΑΝΤΟΥ**, τελούμε 9μηνο μνημόσυνο υπέρ αναπαύσεως της ψυχής του λατρευτού μας συζύγου, υιού, αδελφού και θείου.

ΒΑΣΙΛΗ ΚΡΗΤΙΚΟΥ

Η σύζυγος: Δέσποινα
Τα παιδιά: Γιώργος, Βαλασία
Η μητέρα: Βαλασία
Ο πεθερός: Σταμάτης
Τα αδέλφια, τα ανήψια και οι λοιποί συγγενείς



ΜΝΗΜΟΣΥΝΟ

Στις 17 Ιουλίου 2004, ημέρα Σάββατο και ώρα 08:30 στον **ΙΕΡΟ ΝΑΟ ΤΑΞΙΑΡΧΩΝ** τελούμε θετές μνημόσυνο υπέρ αναπαύσεως της ψυχής του λατρευτού μας συζύγου, πατέρα και πάππου

ΣΤΕΦΑΝΟΥ ΚΟΥΣΒΟΥ

Η σύζυγος Έλλη Κούσβου
Τα παιδιά: Νίκος-Μαρτίνα, Ιφιγένεια –Ρέστος Σταματία
Τα εγγόνια: Στέφανος-Ανδρέας

ΔΗΜΟΣΙΑ ΕΠΙΧΕΙΡΗΣΗ ΗΛΕΚΤΡΙΣΜΟΥ ΑΕ
Δ/ΝΣΗ ΠΕΡΙΦΕΡΕΙΑΣ ΝΗΣΙΩΝ
ΠΕΡΙΟΧΗ ΡΟΔΟΥ
ΠΛΑΤ. ΣΥΜΗΣ 10 ΡΟΔΟΣ

ΔΙΑΚΗΡΥΞΗ-ΠΡΟΣΚΛΗΣΗ

1. Η ΔΕΗ Α.Ε./ΔΠΝ/Περιοχή Ρόδου, προκηρύσσει Δημόσιο Μειοδοτικό Διαγωνισμό με σφραγισμένες προσφορές, προς ανάδειξη Αναδόχου για την εκτέλεση του έργου που αφορά, τις διακοπές επανασυνδέσεις λόγω χρέους καταναλωτών σε πελάτες της ΔΕΗ Περιοχής Ρόδου Αρ. Διακ. ΔΠΝ/Ρ-3/2004.

2. Πληροφορίες και έντυπα, σχετικά με το διαγωνισμό, θα χορηγούνται στους ενδιαφερόμενους και στους εξουσιοδοτημένους εκπροσώπους τους από **13-07-2004** έως **27-07-2004** κατά τις εργάσιμες ημέρες από 9.00 έως 13.00 από τη Γραμματεία της ΔΕΗ/Περιοχής Ρόδου Πλ. Σύμης 10.

3. Η παραλαβή των προσφορών θα γίνεται μέχρι τις **27-07-2004** ημέρα Πέμπτη και ώρα **13.00 μ.μ.** Η αποσφράγισή τους θα γίνει την ίδια ημέρα στις **13.30 μ.μ.**, στα γραφεία της Περιοχής Ρόδου Πλατεία Σύμης 10.

4. Στο διαγωνισμό μπορούν να μετέχουν εργολάβοι, Φυσικά ή Νομικά πρόσωπα, που ασχολούνται με το αντικείμενο του διαγωνισμού και διαθέτουν ανάλογη εμπειρία σε τεχνικές (ηλεκτρολογικές) εργασίες ΔΕΗ και τον κατάλληλο και απαιτούμενο εξοπλισμό.

5. Ο ανάδοχος εργολάβος, υποχρεούται να απασχολεί δικό του έμπειρο προσωπικό με τα απαιτούμενα τυπικά προσόντα (Άδεια Ηλεκτροτεχνίτη ΣΤ' Εναέριων Δικτύων-Υποσταθμών), καθώς και δικά του οχήματα μεταφοράς.

6. Στα ανωτέρω γραφεία της Περιοχής Ρόδου, οι ενδιαφερόμενοι μπορούν να απευθύνονται για κάθε πληροφορία ή διευκρίνιση, σχετικά με την Διακήρυξη.

ΔΗΜΟΣΙΑ ΕΠΙΧΕΙΡΗΣΗ ΗΛΕΚΤΡΙΣΜΟΥ Α.Ε.
ΠΕΡΙΟΧΗ ΡΟΔΟΥ/ΔΠΝ

ΣΥΓΧΑΡΗΤΗΡΙΟ

Στον αγαπημένο μας **ΚΩΣΤΑ Κων/νο** του Δημητρίου που πήρε επάξια το πτυχίο του Παιδαγωγικού Τμήματος του Πανεπιστημίου Αιγαίου ευχόμαστε καλή σταδιοδρομία.

Οικογένεια
Νικολάου Φακιδαράκη

ΣΥΓΧΑΡΗΤΗΡΙΟ

Την αγαπημένη μας **ΜΙΚΑ ΜΑΛΑΜΗ** που πήρε επάξια το πτυχίο του Τμήματος Νηπιαγωγών του Πανεπιστημίου Αιγαίου ευχόμαστε καλή σταδιοδρομία.

Οικογένεια
Νικολάου Φακιδαράκη

ΚΑΛΕΣΜΑ

Ο Πολιτιστικός Σύλλογος Γενναδίου
ΝΙΚΗΦΟΡΟΣ ΜΑΝΔΗΛΑΡΑΣ
σας καλεί την Παρασκευή 23 Ιουλίου 2004
στις 8.00μ.μ. «Στη γιορτή του θέρους».
Η γιορτή θα περιλαμβάνει ομιλίες,
παραδοσιακά φαγητά και προϊόντα,
μουσική και γλέντι.
Στην αυλή του σχολείου στο Γυμνάσιο.
Τηλ. επικοινωνίας 22440 43696, 6942501453

Από το Δ.Σ

Τ.Ε. ΝΕΑΣ ΔΗΜΟΚΡΑΤΙΑΣ
Πόλεως Ρόδου

Δημοκρατίας 9 Ρόδος
Τηλ. & Φαξ: 2241078797

ΑΝΑΚΟΙΝΩΣΗ

Η Τοπική Επιτροπή Νέας Δημοκρατίας της πόλεως Ρόδου, στο πλαίσιο της καλύτερης λειτουργίας της αποφάσισε την καθημερινή λειτουργία των γραφείων της οργάνωσης για την καλύτερη ενημέρωση και εξυπηρέτηση των μελών της, καθώς και όσων ενδιαφέρονται για τους στόχους που έχουν τεθεί στο νέο ξεκίνημά της, στην οδό Δημοκρατίας 9, δίπλα στον κινηματογράφο ΠΑΛΛΑΣ από τις 10:00 π.μ. έως τις 12:00 μ.μ. το πρωί και από 17:00μ. έως 20:00 μ.μ. το απόγευμα.

Τηλέφωνο επικοινωνίας:
2241078797 και Φαξ: 2241078797

Ο Πρόεδρος
Παναγιώτης Σακελλαρίου

Ο.Ν.Ν.Ε.Δ.
Τ.Ο Ρόδου

Λ. Δημοκρατίας 9 Ρόδος
Τηλ. & Φαξ: 2241078797

ΑΝΑΚΟΙΝΩΣΗ

Η Τ.Ο. ΟΝΝΕΔ πόλεως Ρόδου, στο πλαίσιο της καλύτερης λειτουργίας και οργάνωσής της, αποφάσισε την καθημερινή λειτουργία των γραφείων της.

Στέλεχος του Συμβουλίου της Τ.Ο. ΟΝΝΕΔ πόλεως Ρόδου θα βρίσκεται καθημερινά στα γραφεία της Οργάνωσης στη Λ. Δημοκρατίας 9, δίπλα στον κινηματογράφο ΠΑΛΛΑΣ, από τις 10:00 έως τις 12:00 το πρωί, για την καλύτερη ενημέρωση και εξυπηρέτηση των μελών της νεολαίας, καθώς και όσων ενδιαφέρονται για τους στόχους που έχουν τεθεί από την Τ.Ο. ΟΝΝΕΔ πόλεως Ρόδου στο νέο της ξεκίνημα.

Τηλέφωνο επικοινωνίας:
2241078797 και Φαξ: 2241078797

ΙΑΤΡΙΚΗ ΑΝΑΚΟΙΝΩΣΗ

Ο ΙΑΤΡΟΣ
ΓΕΩΡΓΙΟΣ Σ. ΔΡΑΚΙΟΥ
ΕΙΔΙΚΟΣ ΚΑΡΔΙΟΛΟΓΟΣ
ΔΕΧΕΤΑΙ:
Καθημερινά 09.00-13.00 και 17.30-20.30
Τετάρτη απόγευμα: Με ραντεβού
Σάββατο απόγευμα κλειστά.

Ιατρείο: Εθνικής Αντίστασης
(πρώην Αννης Μαρίας)
και Καζαντζάκη 2, Ρόδος

ΤΗΛ. 22410 74223 ΚΙΝ. 6932732382

Zorpidis

ΤΟΥΡΙΣΤΙΚΟΣ ΟΡΓΑΝΙΣΜΟΣ
Αλεξ. Διάκου και Λοχαγού Φανουράκη 31
Τηλ. 22410 20625, 30054 FAX 26745

Ομαδικά & ατομικά ταξίδια
Εγγυημένες αναχωρήσεις κάθε εβδομάδα

ΠΑΡΙΣΙ
4, 5 & 6 ημέρες
ΙΤΑΛΙΑ
Ρώμη - Φλωρεντία
4 & 5 ημέρες
ΛΟΝΔΙΝΟ
4 & 5 ημέρες
ΠΡΑΓΑ
3, 4 & 5 ημέρες
ΑΜΣΤΕΡΝΤΑΜ
4 & 5 ημέρες
ΒΕΡΟΛΙΝΟ
4 & 5 ημέρες

Ελσίνκι, Κρουαζιέρα Βαλτική, Ταλίν, Αγ. Πετρούπολη, Βερολίνο, Αμστερνταμ, Νίκαια, Βαρκελώνη, Μαδρίτη, Βουδαπέστη, Βιέννη, Βενετία, Αίγυπτος, Τυνησία, Μαρόκο - Κων/πολη

ΙΤΑΛΙΚΟ ΠΑΝΟΡΑΜΑ

ΚΡΟΥΑΖΙΕΡΑ ΑΔΡΙΑΤΙΚΗ
ΜΠΑΡΙ - ΠΟΜΠΗΪΑ - ΡΩΜΗ - ΦΛΩΡΕΝΤΙΑ - ΣΙΕΝΑ - ΒΕΝΕΤΙΑ - ΜΙΝΙΑΤΟΥΡΑ ΙΤΑΛΙΑ

Ξενοδοχεία 4* Ημιδιατροφή
7 ημέρες αναχώρηση κάθε Δευτέρα

450 ευρώ!!!



MULTI • CINEMA
ODEON
METROPOL

Εβδομαδιαίο Πρόγραμμα \\ Weekly Program
08.07.2004 - 15.07.2004
Ενημερωθείτε στο Internet...www.RodosVitrina.gr/Metropol.htm

SPIDER MAN 2



Σε Πρώτη Παγκόσμια Προβολή
Ο σούπερ ήρωας άνθρωπος - αράχνη
επιστρέφει στην οθόνη.
New
ΚΑΤΑΛΛΗΛΟ
ΑΙΘΟΥΣΑ 1
ΩΡΕΣ ΕΝΑΡΞΗΣ SHOW TIMES
17:20 • 20:00 • 22:40
Κάντε έγκαιρα τις κρατήσεις σας!

Ο ΤΙΜΩΡΟΣ
THE PUNISHER



Μια τέλεια οικογένεια...
Μια τέλεια ζωή... Ένας εγκληματίας...
Μια περιπέτεια με
ασταμάτητη δράση!
New
ΑΚΑΤΑΛΛΗΛΟ
ΑΙΘΟΥΣΑ 2
ΩΡΕΣ ΕΝΑΡΞΗΣ SHOW TIMES
17:20 • 19:50 • 22:20

ΜΕΤΑ ΤΗΝ ΕΠΟΜΕΝΗ ΜΕΡΑ
THE DAY AFTER TOMORROW



Το υπερθέαμα συνεχίζεται
για 7η εβδομάδα...!!!
ΚΑΤΑΛΛΗΛΟ
ΑΙΘΟΥΣΑ 3
ΩΡΕΣ ΕΝΑΡΞΗΣ SHOW TIMES
17:10 • 19:40 • 22:10

• 3 LUXURY DESIGN SCREENS •
• DOLBY DIGITAL EX • FULLY AIR-CONDITIONED •
Πληροφορίες • Κρατήσεις 22410.28400

ΠΑΛΛΑΣ 5 CINEMAS CENTER
09/07/2004 έως 15/07/2004
www.cinemapallas.gr
Για κρατήσεις
22410 24475/70670
Δημοκρατίας 13, Ρόδος

LAWS OF ATTRACTION
ΕΡΑΣΤΕΣ ΜΕΤ' ΕΜΠΟΔΙΩΝ
Η διασκεδαστικότερη κωμωδία που έχετε δεί.
Αίθουσα 5 // ώρες έναρξης // 17:40 • 20:00 • 22:20



DAWN OF THE DEAD



ΤΟ ΞΥΠΝΗΜΑ ΤΩΝ ΝΕΚΡΩΝ
....όταν η κόλαση γεμίσει,
...οι νεκροί θα περπατήσουν στη γη!!!
Αίθουσα 1 // ώρες έναρξης // 20:20 • 22:40

GODSEND
ΘΕΟΣΤΑΛΤΟΣ
Ο Robert De Niro σε ένα αναπάντεχο θρίλερ
Αίθουσα 2 // ώρες έναρξης // 17:30 • 20:10 • 22:30





CONNIE and CARLA
Μετά από την τεράστια επιτυχία του
"Τόμος Αλά Ελληνικά" η Nia Vardalos επιστρέφει
Αίθουσα 3 • 4 // ώρες έναρξης // 17:40 • 22:35

intermission
ΣΕ 1η ΠΑΝΕΛΛΗΝΙΑ ΠΡΟΒΟΛΗ
Μία περιπέτεια με χιούμορ, δράση & Colin Farrell
Αίθουσα 3 // ώρες έναρξης // 17:40 • 20:00





ΤΡΟΙΑ
ΤΕΛΕΥΤΑΙΑ ΕΒΔΟΜΑΔΑ
Αίθουσα 4 // ώρες έναρξης // 19:40 • 22:30

Finding Nemo
Ψαχνοντας τον Nemo
ΜΕΤΑΓΛΩΤΤΙΣΜΕΝΗ ΣΤΑ ΕΛΛΗΝΙΚΑ
Αίθουσα 1 // ώρα έναρξης // 17:45



Το Πρόγραμμα

ΕΤ1

07.30 ΤΑ ΔΙΔΥΜΑΚΙΑ
08.00 ΚΟΥΚΛΟΜΕΓΑΛΟΙ ΚΑΙ ΠΟΛΥΣΠΟΡΙΑ
10.10 ΒΙΟΓΡΑΦΙΕΣ: ΠΡΩΤΟΠΟΡΟΙ ΚΑΙ ΕΞΕΡΕΥΝΗΤΕΣ (Ε)
11.10 ΙΣΤΟΡΙΑ: ΤΖΟΡΤΖΙΑ Ο ΚΙΦ(Ε)
12.00 ΣΑΧΑΡΑ
13.00 ΕΡΑΣΤΕΣ ΤΗΣ ΠΕΡΙΠΕΤΕΙΑΣ (Ε)
14.00 ΟΙ ΓΕΥΣΤΙΚΕΣ ΣΥΝΑΝΤΗΣΕΙΣ ΤΟΥ Α. ΚΑΡΛΟΥΤΣΟ
14.30 ΚΛΗΡΩΣΗ ΕΘΝΙΚΟΥ ΛΑΧΕΙΟΥ
14.45 ΜΙΚΡΕΣ ΙΣΤΟΡΙΕΣ ΜΟΔΑΣ
15.00 ΟΙ ΑΤΡΟΜΗΤΟΙ (Ε)
16.00 ΤΣΙΚΙΤΙΤΑΣ
17.00 ΛΙΖΙ ΜΑΓΚΟΥΑΙΡ (Ε)
18.00 ΤΕΛΙΚΗ ΕΥΘΕΙΑ
19.00 ΑΠΟ ΤΗ ΜΟΣΧΑ ΣΤΟ ΣΙΔΝΕΪ (Ε)
21.50 ΚΩΔΙΚΟΣ 2004
22.00 ΙΣΤΟΡΙΑ (Ε)
23.00 **ΕΙΔΗΣΕΙΣ**
00.00 ΟΙΚΟΓΕΝΕΙΑ ΤΟΥ ΤΟΜΑΣ ΜΑΝ (Ε)
01.30 ΠΑΓΚΟΣΜΙΟ ΠΡΩΤΑΘΛΗΜΑ ΣΤΙΒΟΥ ΕΦΗΒΩΝ ΝΕΑΝΙΔΩΝ

NET

07.00 ΕΤΟΙΜΟΙ ΠΑΜΕ
10.00 10 ΜΕ ΔΥΟ
12.00 **ΕΙΔΗΣΕΙΣ-ΑΘΛΗΤΙΚΑ**
13.00 ΣΑΝ ΑΔΕΛΦΕΣ
14.00 ΠΑΠΟΥΔΕΣ ΕΝ ΔΡΑΣΕΙ (Ε)
15.00 **ΕΙΔΗΣΕΙΣ**
16.00 ΑΤΙΘΑΣΑ ΝΙΑΤΑ
17.00 ΧΡΙΣΤΙΝΑ, ΔΙΚΑΙΩΜΑ ΣΤΗΝ ΑΓΑΠΗ (Ε)
17.50 Η ΦΛΟΓΑ
18.00 **ΕΙΔΗΣΕΙΣ- ΔΕΛΤΙΟ ΣΤΗ ΝΟΗΜΑΤΙΚΗ**
18.30 ΕΛΛΗΝΙΚΗ ΤΑΙΝΙΑ: ΑΓΑΠΟΥΛΑ ΜΟΥ
20.00 ΣΤΗΝ ΕΝΤΑΤΙΚΗ (Ε)
20.50 Η ΦΛΟΓΑ
21.00 **ΕΙΔΗΣΕΙΣ-ΑΘΛΗΤΙΚΑ**
22.00 ΟΛΥΜΠΙΑΚΗ ΦΛΟΓΑ ΛΑΜΠΑΔΗΔΡΟΜΙΑ
23.00 ΞΕΝΗ ΤΑΙΝΙΑ: ΣΛΙΒΕΡ
01.00 **ΕΙΔΗΣΕΙΣ**
01.15 ΞΕΝΗ ΣΕΙΡΑ: ΣΟΠΡΑΝΟΣ (Ε)
02.15 ΜΑΤΛΟΚ

ΕΤ 3

08.00 ΙΣΤΟΡΙΚΕΣ ΕΠΟΧΕΣ ΣΤΗ ΜΑΚΕΔΟΝΙΑ
08.30 Β' ΛΥΚΕΙΟΥ, ΑΙΘΟΥΣΑ Β
09.00 Η ΞΥΠΟΛΗΤΗ ΧΟΡΕΥΤΡΙΑ
10.00 ΚΑΙΝΟΤΟΜΙΕΣ
11.00 Η ΜΕΡΑ ΤΟΥ ΠΑΙΔΙΟΥ
11.30 ΤΟ ΑΠΕΡΑΝΤΟ ΜΕΓΑΛΕΙΟ ΤΗΣ ΚΑΛΛΟΝΗΣ ΛΕΣΒΟΥ
12.00 ΑΓΡΙΟΙ ΤΟΠΟΙ ΤΟΥ ΛΟΡΝ ΓΚΡΙΝ
12.30 ΑΓΝΩΣΤΗ ΓΗ
13.00 **ΕΙΔΗΣΕΙΣ**
14.00 ΝΤΟΚΙΜΑΝΤΕΡ
14.30 ΒΕΝΕΤΙΑ: ΜΝΗΜΕΣ ΒΥΖΑΝΤΙΟΥ
15.30 ΕΙΚΟΝΕΣ ΤΟΥ ΠΑΓΚΟΣΜΙΟΥ ΠΟΛΙΤΙΣΜΟΥ
16.30 Η ΖΩΗ ΕΙΝΑΙ ΩΡΑΙΑ
18.00 ΤΕΧΝΟΠΟΛΙΣ
19.00 ΦΑΝΙ ΚΑΙ ΑΛΕΞΑΝΔΡΟΣ
20.00 ΝΤΟΚΙΜΑΝΤΕΡ
20.30 **ΕΙΔΗΣΕΙΣ**
21.30 ΜΑΚΡΙΝΕΣ ΦΙΛΙΕΣ
21.45 ΖΩ ΣΤΗΝ ΕΥΡΩΠΗ
22.00 ΞΕΝΗ ΤΑΙΝΙΑ: ΠΟΛΥ ΑΡΓΑ
00.00 **ΕΙΔΗΣΕΙΣ**
00.30 ΕΠΙ ΤΡΟΧΩΝ (Ε)
01.00 ΤΟ ΑΗΔΟΝΙ ΤΗΣ ΣΜΥΡΝΗΣ
01.30 ΤΑ ΠΑΙΔΙΑ ΤΩΝ ΔΙΑΖΥΓΙΩΝ
02.00 ΠΑΡΑΔΕΙΣΟΣ, ΚΟΛΑΣΗ ΚΑΙ ΠΡΟΑΣΤΙΑ
02.30 ΤΕΧΝΟΠΟΛΙΣ (Ε)

MEGA

05.45 ΠΡΩΙΝΟ MEGA
10.00 ΤΑ ΜΥΣΤΙΚΑ ΤΗΣ ΒΕΦΑΣ
11.00 ΟΜΟΡΦΟΣ ΚΟΣΜΟΣ ΤΟ ΠΡΩΙ (Ε)
13.00 ΤΟ ΡΕΤΙΡΕ (Ε)
14.00 **ΕΙΔΗΣΕΙΣ**
15.00 ΔΕΚΑ ΛΕΠΤΑ ΚΗΡΥΓΜΑ (Ε)
16.00 ΝΑ ΜΕ ΠΡΟΣΕΧΕΙΣ
17.00 ΔΥΟ ΞΕΝΟΙ Ε)
18.00 **ΕΙΔΗΣΕΙΣ**
18.10 ΑΠΑΓΟΡΕΥΜΕΝΗ ΑΓΑΠΗ
18.50 ΦΙΛΟΔΟΞΙΕΣ
19.20 Σ' ΑΓΑΠΩ, Μ' ΑΓΑΠΑΣ (Ε)
20.00 **ΕΙΔΗΣΕΙΣ**
21.00 ΦΑΕ ΤΗ ΣΟΚΟΛΑΤΑ ΣΟΥ
21.50 ΕΠΤΑ ΘΑΝΑΣΙΜΕΣ ΠΕΘΕΡΕΣ (Ε)
22.50 ΞΕΝΗ ΤΑΙΝΙΑ: ΣΟΛΟ
00.15 **ΕΙΔΗΣΕΙΣ**
01.30 ΜΠΑΡ (Ε)
02.30 ΖΑΒΩΛΙΕΣ
04.30 ΕΝΤ

ΑΝΤ 1

06.00 ΔΕΣΠΟΙΝΙΣ ΜΑΡΓΑΡΙΤΑ (Ε)
06.50 ΚΑΛΗΜΕΡΑ ΜΕ ΤΟΝ ΑΝΤ1
10.00 ΠΡΩΙΝΟΣ ΚΑΦΕΣ-ΜΠΕΣΤ ΟΦ
13.05 ΣΟΥΠΕΡ ΓΚΕΙΜ
13.15 ΔΑΝΕΙΚΟΣ ΠΑΤΕΡΑΣ
14.00 **ΕΙΔΗΣΕΙΣ**
14.50 ΕΓΚΛΗΜΑΤΑ (Ε)
15.30 ΦΕΙΜ ΣΤΟΡΙ (Ε)
16.25 ΣΟΥΠΕΡ ΓΚΕΪΜ
16.30 ΚΩΝΣΤΑΝΤΙΝΟΥ ΚΑΙ ΕΛΕΝΗΣ (Ε)
17.30 **ΕΙΔΗΣΕΙΣ - ΚΑΙ ΣΤΗ ΝΟΗΜΑΤΙΚΗ ΓΛΩΣΣΑ**
17.40 Ο ΚΑΙΡΟΣ ΤΗΣ ΕΒΔΟΜΑΔΑΣ
17.45 ΣΟΥΠΕΡ ΓΚΕΙΜ
17.50 ΚΑΛΗΜΕΡΑ ΖΩΗ
18.40 ΘΗΣΑΥΡΟΦΥΛΑΚΙΟ
19.20 Η ΛΑΜΨΗ
20.00 **ΕΙΔΗΣΕΙΣ**
21.00 ΤΟ ΚΑΦΕ ΤΗΣ ΧΑΡΑΣ (Ε)
22.00 ΕΛΛΑΣ ΤΟ ΜΕΓΑΛΕΙΟ ΣΟΥ
23.00 ΟΙ ΣΤΑΒΛΟΙ ΤΗΣ ΕΡΡΙΕΤΑΣ ΖΑΪΜΗ (Ε)
00.00 **ΕΙΔΗΣΕΙΣ**
00.30 ΣΑΡΒΑΙΒΟΡ
02.30 ΞΕΝΗ ΤΑΙΝΙΑ: Ο ΑΡΧΟΝΤΑΣ ΤΩΝ ΖΩΩΝ
03.30 ΞΕΝΗ ΤΑΙΝΙΑ: ΥΠΕΡΗΦΑΝΟΣ ΚΑΤΑΡΑΜΕΝΟΣ

ALPHA

05.40 ΚΑΙΝΟΥΡΓΙΑ ΜΕΡΑ
06.50 ΚΑΘΕ ΜΕΡΑ ΜΕ ΤΟΝ ALPHA
10.00 ΚΑΛΩΣ ΤΟΥΣ-ΜΠΕΣΤ ΟΦ
13.00 ΜΑΡΙΜΑΡ (Ε)
14.00 **ΕΙΔΗΣΕΙΣ**
14.50 ΜΑΡΙΑ (Ε)
15.30 ΝΙΝΑ
16.20 **ΕΙΔΗΣΕΙΣ**
16.30 ΜΙΡΑΝΤΑ
17.30 ΜΠΟΡΩ (Ε)
19.00 ΕΣΜΕΡΑΛΝΤΑ
20.00 **ΕΙΔΗΣΕΙΣ**
21.00 ΚΑΛΑ ΝΑ ΠΑΘΕΙΣ (Ε)
22.00 ΜΙΑ ΑΓΑΠΗ ΜΙΑ ΖΩΗ
23.00 ΚΑΝΤΙΤ ΚΑΜΕΡΑ (Ε)
00.45 **ΕΙΔΗΣΕΙΣ**
01.00 ΞΕΝΗ ΤΑΙΝΙΑ: ΣΤΟ ΣΤΟΧΑΣΤΡΟ ΤΩΝ ΜΜΕ
03.00 ΕΠΙ ΤΟΥ ΚΑΝΑΠΕΩΣ
04.00 ΤΗΛΕΑΓΟΡΕΣ (Ε)
04.15 ΜΠΟΡΩ (Ε)

STAR

06.00 ΠΑΙΔΙΚΟ ΠΡΟΓΡΑΜΜΑ
10.00 ΟΙ ΠΕΤΑΛΟΥΔΕΣ ΕΛΕΥΘΕΡΕΣ ΠΕΤΟΥΝ
12.30 ΔΙΔΥΜΟΣ ΜΠΕΛΑΣ
13.00 **ΕΙΔΗΣΕΙΣ**
14.00 ΣΟΥΠΕΡ ΣΤΑΡ
15.55 **ΕΙΔΗΣΕΙΣ**
16.00 ΛΟΥΙΖΑ, Η ΚΟΡΗ ΤΟΥ ΚΗΠΟΥΡΟΥ
17.30 ΙΕΡΟ ΠΑΘΟΣ
18.30 ΜΟΝΟΜΑΧΟΣ
19.30 **ΕΙΔΗΣΕΙΣ**
21.00 ΞΕΝΗ ΤΑΙΝΙΑ: ΚΑΤΑΧΡΗΣΗ ΕΞΟΥΣΙΑΣ
23.00 ΞΕΝΗ ΤΑΙΝΙΑ: Ο ΚΑΤΑΣΤΡΟΦΕΑΣ
01.30 **ΕΙΔΗΣΕΙΣ**
01.45 ΞΕΝΗ ΤΑΙΝΙΑ: ΤΑ ΠΟΥΛΙΑ
04.15 ΑΣΤΕΡΙΑ ΣΤΟ ΠΕΝΤΑΓΡΑΜΜΟ

FILMNET

05.00 ΟΙ ΚΑΛΥΤΕΡΕΣ ΤΑΙΝΙΕΣ ΤΗΣ ΕΒΔΟΜΑΔΑΣ
05.35 Ο ΙΣΤΟΣ ΤΗΣ ΑΡΑΧΝΗΣ
07.05 ΕΓΩ Ο ΚΑΤΑΣΚΟΠΟΣ
09.25 Ο ΦΩΣ ΤΟΥ ΑΠΟΛΛΩΝΑ ΛΑΜΠΕΙ
09.35 ΜΙΑ ΖΩΗ ΤΗΝ ΕΧΟΥΜΕ
11.20 E! ENTAIRNMENT
12.10 ROMANTIK KOMENTI 101
13.40 ΣΤΑ ΠΑΡΑΣΚΗΝΙΑ ΤΟΥ ΧΟΛΙΓΟΥΝΤ
14.15 ΕΘΝΙΚΗ ΑΣΦΑΛΕΙΑ
15.45 ΤΟ ΦΩΣ ΤΟΥ ΑΠΟΛΛΩΝΑ ΛΑΜΠΕΙ
16.00 ΤΟ ΜΙΚΡΟ ΑΡΚΟΥΔΑΚΙ
16.30 ΤΑΖΜΑΝΙΑ
16.55 ΖΟΡΟ
17.20 ΠΟΠΑΙ
18.30 ΤΟ ΣΤΗΣΙΜΟ
20.05 ΤΟ ΣΠΙΤΙ ΤΟΥ ΤΡΟΜΟΥ
21.45 ΤΟ ΦΩΣ ΤΟΥ ΑΠΟΛΛΩΝΑ ΛΑΜΠΕΙ
22.00 ΚΛΕΦΤΕΣ ΓΥΝΑΙΚΩΝ
00.00 Η ΚΛΙΝΙΚΗ ΤΟΥ ΠΟΘΟΥ
01.45 ΧΛΙΑΡΟ ΝΕΡΟ ΚΑΤΩ ΑΠΟ ΤΗΝ ΚΟΚΚΙΝΗ ΓΕΦΥΡΑ
03.45 ΜΙΑ ΔΙΑΦΟΡΕΤΙΚΗ ΑΓΑΠΗ

ALTER

06.30 ΑΛΤΕΡ ΚΙΝΤΣ
11.00 ΟΙ ΠΕΤΑΛΟΥΔΕΣ ΕΛΕΥΘΕΡΕΣ ΠΕΤΟΥΝ
12.00 ΑΝΤΖΕΛΙΚΑ ΤΟ ΚΟΡΙΤΣΙ ΤΟΥ ΠΑΘΟΥΣ
12.55 ΤΑ ΜΥΣΤΙΚΑ ΤΗΣ ΥΓΕΙΑΣ
13.00 **ΕΙΔΗΣΕΙΣ**
14.00 ΑΠΟΚΛΕΙΣΤΙΚΑ
16.30 **ΕΙΔΗΣΕΙΣ**
16.45 ΕΛΛΗΝΙΚΗ ΤΑΙΝΙΑ: Η ΔΗΜΟΚΡΑΤΙΑ ΤΟΥ ΝΕΦΟΥΣ
18.45 ΤΟ ΠΡΩΤΟ ΘΕΜΑ
19.00 **ΕΙΔΗΣΕΙΣ**
20.00 Η ΦΩΝΗ ΤΟΥ ΠΟΛΙΤΗ
21.00 ΜΗΤΣΙ-ΧΩΣΤΑ (Ε)
22.15 ΑΫΠΝΙΕΣ (Ε)
00.15 SEX AND THE CITY
00.45 ΞΕΝΗ ΤΑΙΝΙΑ: Η ΑΠΕΙΛΗ
02.45 ΑΦΡΟΝΤΙΣΙΑ
03.00 ΞΕΝΗ ΤΑΙΝΙΑ : ΕΡΩΤΙΚΗ ΕΠΑΝΑΣΤΑΣΗ



ΔΗΜ. ΧΑΤΖΗΠΕΤΡΟΣ

ΖΑΝΤΕΣ - ΕΛΑΣΤΙΚΑ
ΑΜΟΡΤΙΣΕΡ - ΕΛΑΤΗΡΙΑ

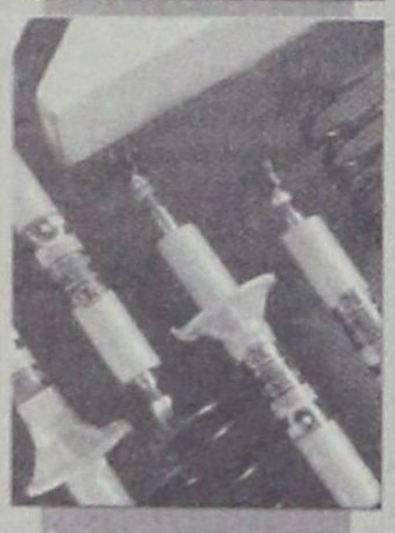

GOODYEAR
BRIDGESTONE
MICHELIN
YELLOW
PIRELLI
DUNLOP

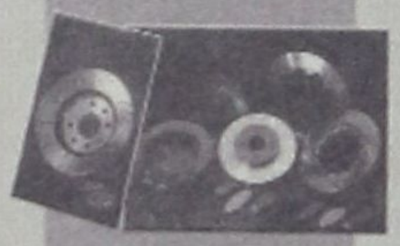

ΕΙΔΙΚΕΣ ΤΙΜΕΣ ΓΙΑ ΑΜΟΡΤΙΣΕΡ ΚΑΙ ΕΛΑΤΗΡΙΑ
τοποθέτηση, ευθυγράμμιση δωρεάν



ΕΙΔΙΚΕΣ ΤΙΜΕΣ ΓΙΑ ΤΑΞΙ



Με μηδέν προκαταβολή
έως και 36 δόσεις

Οδός Μιχ. Πετρίδη 30 - Τηλ. 38889

NewAge
Real Estate

Νέα Εποχή στο Χώρο του Ακινήτου

ΜΕΛΕΟΥΝΗ - ΚΕΧΑΓΙΑ ΜΑΙΡΗ

Με **Επαγγελματισμό, Μεθοδικότητα, Αποτελεσματικότητα**, αναλαμβάνουμε τη διαμεσολάβηση στην

ΑΓΟΡΑ
ΠΩΛΗΣΗ
ΕΝΟΙΚΙΑΣΗ
ΑΚΙΝΗΤΩΝ

Με **Σοβαρότητα, Υπευθυνότητα, Εντιμότητα**, ερευνούμε για την ανεύρεση της ιδανικότερης λύσης για εσάς που

ΠΟΥΛΑΤΕ
ΑΓΟΡΑΖΕΤΕ
ΕΝΟΙΚΙΑΖΕΤΕ

Η χρήση της τεχνολογίας μας βοηθά να προωθήσουμε το ακίνητο ξεκινώντας από τη Ρόδο, στην υπόλοιπη Ελλάδα και σε όλο τον κόσμο.



www.newage-realestate.gr

ΠΩΛΟΥΝΤΑΙ

ΜΟΝΟΚΑΤΟΙΚΙΕΣ, ΜΕΖΟΝΕΤΕΣ, ΔΙΑΜΕΡΙΣΜΑΤΑ, ΟΙΚΟΠΕΔΑ, ΚΑΤΑΣΤΗΜΑΤΑ, ΞΕΝΟΔΟΧΕΙΑΚΕΣ ΜΟΝΑΔΕΣ

Θεμ. Σοφούλη 8 - 85100 Ρόδος Τηλ. & Fax: 22410 23447
Κιν. 6948 808023 - E-mail: info@newage-realestate.gr

TARGET

RODOGAZ

Στη Ρόδο από το 1963



✓ Διανομή φιαλών υγραερίου κατ' οίκον
τηλέφωνα παραγγελιών: 64409 - 694-4-528212

✓ Διανομή χύμα υγραερίου

✓ Πώληση καυστήρων και λεβήτων υγραερίου για κεντρικά συστήματα θέρμανσης

✓ Θερμαντικά σώματα



Διεύθυνση εργοστασίου: Καναμάτ Ρόδου • τηλ. 62649
Διεύθυνση πρατηρίου: Στεφάνου Καζούλη 15 • τηλ. 35797 - 35868 - 38509

ΜΕ ΕΝΕΡΓΕΙΕΣ ΤΗΣ ΑΣΤΥΝΟΜΙΚΗΣ Δ/ΝΣΗΣ

ΜΕΤΑΦΕΡΟΝΤΑΙ ΑΠΟ ΤΑ ΝΗΣΙΑ *όλοι οι λαθρομετανάστες*

✓ Καταδίωξη δουλεμπόρων από το Λιμενικό ✓ Ο νομάρχης θέλει να μετατρέψει ξενοδοχείο σε κέντρο υποδοχής λαθρομεταναστών



Συντονισμένη επιχείρηση επαναπροώθησης στα Τουρκικά παράλια 100 περίπου λαθρομεταναστών που επιχείρησαν προχθές να προσεγγίσουν με ξύλινο ταχύπλοο σκάφος μήκους 15 περίπου μέτρων το Αγαθονήσι, πραγματοποίησε κάτω από άκρα μυστικότητα το ΥΕΝ.

Δημοσιογραφικές πληροφορίες αναφέρουν ειδικότερα ότι ύστερα από συντονισμένη επιχείρηση που στήθηκε με αποκλειστική ευθύνη του θαλάμου επιχειρήσεων του Αρχηγείου του Λιμενικού Σώματος και σε αξιοποίηση πληροφοριών, που έφεραν Τούρκο δουλέμπορο να μεταφέρει συστηματικά λαθρομετανάστες στο Αγαθονήσι, το πλοίο εντοπίστηκε προχθές το μεσημέρι περί ώραν 12.30 και καταδιώχθηκε στη θαλάσσια περιοχή έξω από το Αγαθονήσι.

Ανεπιβεβαίωτες πληροφορίες αναφέρουν μάλιστα ότι οι λιμενικοί πυροβόλησαν στον αέρα για να εκφοβίσουν το λαθρεμπορικό που τελικά τράπηκε σε φυγή προς τα Τουρκικά παράλια.

Στο μεταξύ σε τοπικό επίπεδο η Αστυνομική Διεύθυνση Δωδεκανήσου με πρωτοβουλίες του Διευθυντή κ. Ηλία Χαλυβόπουλου κατόρθωσε σε συνεργασία με το Υπουργείο Δημόσιας Τάξης και το Αρχηγείο της ΕΛΑΣ να αποσυμφορήσει τα νησιά της Δωδεκανήσου από τους κρατούμενους λαθρομετανάστες.

Προχθές μεταφέρθηκαν ακόμη 5 λαθρομετανάστες από την Πάτμο σε κέντρο Υποδοχής Λαθρομεταναστών στην Ορεστιάδα με αποτέλεσμα νε επιτευχθεί η πλήρης «απελευθέρωση» του νησιού από την ευθύνη φύλαξής τους.

Την Παρασκευή το πρωί θα μεταφερθούν ακόμη 59 λαθρομετανάστες στο ίδιο κέντρο υποδοχής από το Α.Τ. Λέρου, ενώ μέχρι το τέλος της προσεχούς εβδομάδας θα μεταφερθούν και 99 λαθρομετανάστες που αποβιβάστηκαν το πρωί της Κυριακής στο Φαρμακονήσι και κρατούνται στη Λέρο.

Επιβεβαιώνονται, δηλαδή, τα σχετικά ρεπορτάζ της «δ». Ειδική μέριμνα και σε εφαρμογή διατάξεων περί πολιτικού ασύλου για φιλανθρωπικούς σκοπούς έχει εξασφαλιστεί με σύμφωνη γνώμη και της Περιφέρειας Νοτίου Αιγαίου για την «απελευθέρωση» σε τόπο της επιλογής τους, της Σομαλής λαθρομετανάστριας και του νεογέννητου παιδιού της που νοσηλεύονται στο νοσοκομείο Λέρου και πάσχουν από AIDS, αλλά και δύο ακόμη λαθρομεταναστών που πάσχουν από ηπατίτιδα Β'. Μετά και τις ενέργειες αυτές της Αστυνομικής Διεύθυνσης ο συνολικός αριθμός λαθρομεταναστών που θα παραμείνουν στα Δωδεκάνησα και συγκεκριμένα στην Κω θα ανέρχεται σε 61, σε σύνολο 564 που είχαν αποβιβαστεί στα νησιά από τις αρχές του Ιανουαρίου 2004.



Ο Νομάρχης Δωδεκανήσου κ. Γ. Μαχαιρίδης στο μεταξύ με έγγραφο που απέστειλε χθες προ τον γενικό γραμματέα του Υπουργείου Εσωτερικών και Δημόσιας Διοίκησης κ. Αθ. Βεζυργιάννη και κοινοποίησε στον Περιφερειάρχη Ν. Αιγαίου, ζητεί την αποδοχή πρότασης ιδιοκτήτη ξενοδοχείου Γ' κατηγορίας δυναμικότητας 60 δωματίων για τη διάθεση της μονάδας του, έναντι μισθώματος που θα προκύψει από διαπραγμάτευση για τη δημιουργία κέντρου υποδοχής λαθρομεταναστών στο νομό.

Σύμφωνα με επίσημα στοιχεία οι λαθρομετανάστες που εισήλθαν στα Δωδεκάνησα το έτος 2004 κατανέμονται ως εξής:

ΙΑΝΟΥΑΡΙΟΣ		
Κάλυμνος	9	
Κως	2	
Πάτμος	26	
Λέρος	6	
Σύνολο	**43**	
ΦΕΒΡΟΥΑΡΙΟΣ		
Λέρος	16	
Πάτμος	55	
Κάλυμνος	3	
Σύνολο	74	
ΜΑΡΤΙΟΣ		
Λέρος	7	
Πάτμος	28	
Σύνολο	**35**	
ΑΠΡΙΛΙΟΣ		
Λέρος	29	
Πάτμος	21	(δουλέμποροι) 2
Κως	3	
Σύνολο	53	(δουλέμποροι) 2
ΜΑΪΟΣ		
Κως	21	
Σύνολο	21	
ΙΟΥΝΙΟΣ		
Πάτμος	49	(δουλέμποροι) 1
Λέρος	20	(δουλέμποροι) 1
Κως	28	
Σύνολο	97	(δουλέμποροι) 2
ΙΟΥΛΙΟΣ		
Λέρος	143	
Πάτμος	83	
Τ.Α. Κως	12	
Α.Τ. Σύμης	3	
Σύνολο	**241**	
Σύνολο Λαθρομεταναστών:		564
Σύνολο Λαθροδιακινητών:		4
Σύνολο:	564	

Πρεμιέρα Φεστιβάλ Σύμης
Σάββατο 17 Ιουλίου



Συναυλία με την Αλκηστη Πρωτοψάλτη

Αναχώρηση από Ρόδο
στις 18.30 με το πλοίο ΚΑΛΛΙΣΤΗ
(από το κεντρικό Λιμάνι)

Επιστροφή από Σύμη
μετά το τέλος της Συναυλίας

Είσοδος στην συναυλία ελεύθερη.
ΠΛΗΡΟΦΟΡΙΕΣ: 74235-6 και 77760

AEGEAN SHIPPING COMPANY
ΝΑΥΤΙΚΗ ΕΤΑΙΡΕΙΑ ΑΙΓΑΙΟΥ

46 GRJG LAMBRAKI STR. 3rd Floor
85100 - Rhodes
TEL.(22410)76535 - 74235 -74236
FAX: (22410) 73665 -78354
Email:nea2000@otenet.gr.

ΓΡΗΓ. ΛΑΜΠΡΑΚΗ 46-3ος Όροφος
Ρόδος - 85100
ΤΗΛ.76535 - 74235 -74236
ΦΑΞ. (22410) 73665 -78354
Email:nea2000@otenet.gr.

Ημερήσια Εκδρομή στην **Χάλκη**
Με το Κρουαζιερόπλοιο «**Καλλίστη**»
Κυριακή 18/7/04
Αναχώρηση από Ρόδο 9:00
(από το Κεντρικό Λιμάνι)

Αναχώρηση από Χάλκη 17:00

Τιμή εισιτηρίου 15 ευρώ
(Αποδεκτά εισιτήρια Εργατικής Εστίας)

Τηλ. 76535 & 74235 -6

Ζαχαροπλαστείον Αρτοσκευάσματα

Show Bakery
Café Swedco

Swedco CAFE

Τα Ζαχαροπλαστεία «SWEDCO»
α) Ηρώων Πολυτεχνείου 4, β) Δημοκρατίας & Δωδ/κής Νεολαίας Γωνία,
γ) Θεμ. Σοφούλη & Διαγοριδών Γωνία σε αντίθεση των συνεχών ανατιμήσεων
ΑΝΑΚΟΙΝΩΝΟΥΝ στους πελάτες τους ότι τα αγαθά τους
θα προσφέρονται σε **χαμηλότερες τιμές** εάν αγοράζονται ως **«πακέτο χωρίς σέρβις».**

Επίσης προσφέρουν πλούσιο μπουφέ για κάθε κοινωνική και επαγγελματική εκδήλωση
σε τιμές που δεν αφήνουν αδιάφορο τον πιο απαιτητικό πελάτη.
Πληρ. τηλ.: 22410 35660, 22410 27575, 22410 22919