η δημοκρατική
της Ρόδου

στην υπηρεσία του δωδεκανησιακού λαού

Αρ. φύλλου 6618 - **ΤΡΙΤΗ 20 ΙΟΥΛΙΟΥ 2004** - Τιμή 0,70 ΕΥΡΩ - **www.dimokratiki.gr**

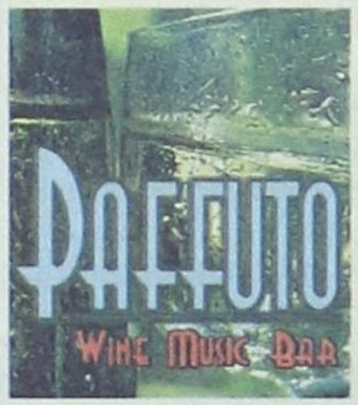

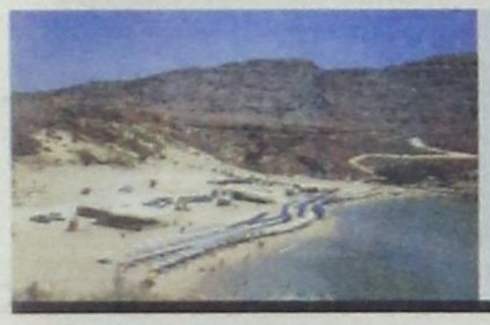

«ΤΑ ΒΡΗΚΑΝ» ΔΗΜΟΣ ΑΡΧΑΓΓΕΛΟΥ-ΟΜΙΛΟΣ ΒΑΣΙΛΑΚΗ

ΑΡΧΙΖΕΙ Η ΑΝΤΙΣΤΡΟΦΗ ΜΕΤΡΗΣΗ
για την αξιοποίηση της Αγ. Αγάθης

• ΣΕΛ. 3

Δημιουργείται ένας νέος «πόλος έλξης τουριστών» Χαράκι - Αγία Αγάθη

ΑΜΕΣΗ ΑΝΤΙΔΡΑΣΗ ΚΑΤΑ ΤΗΣ ΔΙΑΦΘΟΡΑΣ

Στον Εισαγγελέα έστειλε συνεργάτη του ο κ. Α. Λιάσκος



• ΣΕΛ. 20

ΠΡΙΝ ΑΠΟ ΤΟ «ΜΑΚΕΛΕΙΟ»

Ο οδηγός της νταλίκας είχε χάσει τις αισθήσεις του

• ΣΕΛ. 32



ΓΙΑ ΔΙΑΚΟΠΕΣ



Ο κ. Γ. Παπανδρέου στα Δωδεκάνησα

• ΣΕΛ. 5

ΣΥΜΦΩΝΑ ΜΕ ΤΟΝ ΙΑΤΡΟΔΙΚΑΣΤΗ

Σε καρδιακό επεισόδιο οφείλεται ο θάνατος του κτηνοτρόφου

• ΣΕΛ. 7

ΕΠΡΟΚΕΙΤΟ ΝΑ ΓΙΝΟΥΝ ΣΤΟ ΜΑΡΜΑΡΙΣ

Ακυρώθηκαν οι εκδηλώσεις ελληνοτουρκικής φιλίας



• ΣΕΛ. 13

ΣΕ ΣΥΣΚΕΨΗ ΠΟΥ ΠΡΑΓΜΑΤΟΠΟΙΗΘΗΚΕ ΧΘΕΣ

ΝΕΑ ΠΡΟΣΕΓΓΙΣΗ (με κατάθεση προτάσεων) του «Ακτοπλοϊκού»

✓ ***Λόγω «απραξίας» οξύνεται συνεχώς το πρόβλημα***

Οι φορείς της Δωδ/νήσου ενώμενοι απαιτούν να δοθεί άμεση λύση στο πρόβλημα που αντιμετωπίζουν τα νησιά • Ποιές προτάσεις κατατέθηκαν από τους φορείς, τις τάξεις και τα πολιτικά κόμματα και ποιές πρωτοβουλίες θα αναληφθούν προς την πλευρά της Πολιτείας και των ναυτιλιακών εταιρειών

• ΣΕΛ. 4





ΕΚΛΑΠΗΣΑΝ 8 ΕΠΙΤΑΓΕΣ ΠΟΥ ΕΙΧΕ ΕΚΔΩΣΕΙ

ΕΚΔΟΤΗΣ ΕΦΗΜΕΡΙΔΑΣ ΕΠΕΣΕ ΘΥΜΑ *απάτης μεγάλου κυκλώματος*

Αναγκάσθηκε να προσφύγει στη δικαιοσύνη για να διασφαλίσει τα συμφέροντά του • Δεν ξέρει κανείς πια από τι να προφυλαχθεί σ' αυτήν την πόλη

• ΣΕΛ. 6-7

ΦΤΑΙΝΕ ΟΙ ΞΕΝΟΙ ΓΙΑ ΤΟ ΧΑΛΙ;

Το «έλα να δεις» γίνεται στις παραλίες με τις καντίνες

• ΣΕΛ. 12



ΕΠΙΣΤΟΛΗ ΜΠΑΚΑΛΟΥΜΑ

Πως έχει η δικαστική υπόθεση με το βενζινάδικο «Μπίλλη»

• ΣΕΛ. 10-11

ΣΥΜΦΩΝΑ ΜΕ ΤΟΝ ΒΟΥΛΕΥΤΗ κ. Γ. ΠΑΡΑΣΚΕΥΑ

«ΧΑΩΔΗΣ» ΚΑΤΑΣΤΑΣΗ ΕΠΙΚΡΑΤΕΙ ΣΤΑ ΞΕΝΟΔΟΧΕΙΑ ΡΟΔΟΥ ΚΑΙ ΚΩ

Τα 2/3 από τα 240-250.000 κρεββάτια σύμφωνα με την ισχύουσα πολεοδομική και τουριστική νομοθεσία λειτουργούν παρανόμως

• ΣΕΛ. 5

η άποψη της ημέρας

Σήμερα, ο όπου γης Ελληνισμός θα τιμήσει (και πάλι) τους νεκρούς της Κύπρου. Είναι χρέος σ' αυτούς που χάθηκαν χωρίς να τους δοθεί η ευκαιρία να αντισταθούν.

Στις 20 Ιουλίου 1974 και τις ημέρες που ακολούθησαν την τραγωδία, εκατοντάδες Έλληνες και Ελληνοκύπριοι στρατιώτες και πολίτες, άφηναν την τελευταία τους πνοή στα πεδία των μαχών. Προδομένοι από τη χούντα, η οποία έπαιρνε εντολές από την Ουάσιγκτον, οι Έλληνες και οι Ελληνοκύπριοι στρατιώτες προσπάθησαν... Ήταν δυστυχώς μόνοι και αβοήθητοι.

Για το διπλό έγκλημα εκείνου του Ιούλη, το πραξικόπημα και την εισβολή, φέρουν την ευθύνη οι Ην. Πολιτείες και οι προδότες ένοικοι του Κορυδαλλού. Το 1999, ο τότε πρόεδρος Μπιλ Κλίντον πρόσφερε μία αναιμική συγγνώμη. Και καθάρισε...Πέντε χρόνια αργότερα, ο σημερινός πρόεδρος Τζ. Μπους, προσπάθησε, χωρίς επιτυχία, να επιβάλει τη λύση - όπως την καθόρισαν οι αρχιτέκτονες της τραγωδίας - παρουσιάζοντας στο λαό το σχέδιο του Κ. Ανάν...

Πηγαίνοντας πίσω σε εκείνες τις τραγικές ημέρες, και προσπαθώντας να απαντήσω στα πολλά βασανιστικά ερωτήματα, είπα στον εαυτό

Το διπλό έγκλημα

μου, ότι τελικά είμαστε πολύ περίεργοι εμείς οι άνθρωποι. Κυρίως οι πολιτικοί. Με αφορμή το χάος του Ιράκ, που προκάλεσαν οι αμερικανικές δυνάμεις κατοχής, διαβάζω δηλώσεις πολιτικών, οι οποίοι δικαιολογημένα ξεσπαθώνουν εναντίον του προέδρου Τζορτζ Μπους και της πενταμελούς ομάδας που κυβερνά τη μόνη υπερδύναμη. Ότι και να πει κανείς γι' αυτούς που προκάλεσαν την τραγωδία του Ιράκ, είναι λίγο.

Κυριαρχημένοι από το μίσος τους εναντίον του Σαντάμ Χουσεΐν, ο οποίος για όσο διάστημα «βρισκόταν στο (αμερικανικό) μαντρί» ήταν - για την Ουάσιγκτον - «γνήσιος, σταθερός και πιστός φίλος και σύμμαχος» και έχοντας ως οδηγό τους τα προσωπικά και επιχειρηματικά τους συμφέροντα, οι σημερινοί κυβερνώντες δημιούργησαν την πληγή του Ιράκ, η οποία θα παραμείνει ανοικτή για πολλά χρόνια.

Δύο μήνες πριν, μερικοί από τους πολιτικούς αυτούς που σήμερα ξεσπαθώνουν εναντίον της Αμερικής για την απαράδεκτη πολιτική της στο Ιράκ, μιλούσαν με απίστευτη κακεντρέχεια εναντίον των Ελληνοκυπρίων, επειδή είχαν αποφασίσει να απορρίψουν τη λύση για τον απλούστατο λόγο, ότι είχε βάση τα τετελεσμένα της εισβολής και κατοχής. Είναι πολύ σημαντικό, ακόμα και στην πολιτική, να έχει κανείς αξιοπρέπεια. Με αφορμή τα 30 χρόνια από την τραγωδία της Κύπρου, μερικοί πολιτικοί στην Ελλάδα και την Κύπρο πρέπει να καταλάβουν ότι η τουρκική κατοχή του νησιού, δεν έχει καμία διαφορά από αυτήν της Παλαιστίνης και του Ιράκ. Καμία...

ο καιρός

Γενική πρόγνωση για σήμερα Τρίτη 20/7/2004 Γενικα χαρακτηριστικά - προειδοποιήσεις καιρός γενικα αίθριος άνεμοι βόρειοι στα δυτικά ασθενείς μέχρι μέτριοι , στα ανατολικά μέτριοι έως ισχυροι και τοπικά στο Αιγαίο πολύ ισχυροί. θερμοκρασία αμετάβλητη. Δωδεκάνησα καιρός: γενικα αίθριος. άνεμοι: βόρειοι βορειοδυτικοί ισχυροι έως πολύ ισχυροί. θερμοκρασία: από 21 έως 30 βαθμούς Κελσίου.



ΗΜΕΡΗΣΙΑ ΕΦΗΜΕΡΙΔΑ
η δημοκρατική της Ρόδου
Ετος ιδρύσεως1982
Θεμ. Σοφούλη 77
Ταχ. Θυρίδα 339
85100 Ρόδος
Εκδότης - ιδιοκτήτης
ΒΑΣΙΛΗΣ Δ. ΑΘΑΝΑΣΙΟΥ
Διευθυντής:
ΔΑΜΙΑΝΟΣ Β. ΑΘΑΝΑΣΙΟΥ
Τηλέφωνα: 22410-34722, 76655, 37500, 26728, 27919
Telefax: 2241037333 - 26728

www.dimokratiki.gr
e-mail:info@dimokratiki.gr

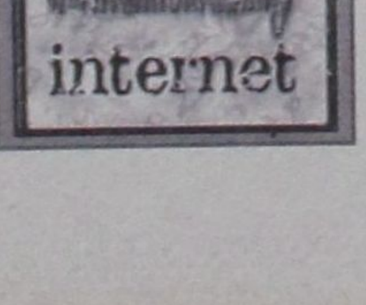



«Ταρακουνήθηκε» χθες η αγορά της Ρόδου ιδιαίτερα αυτή του οικοδομικού κλάδου, μετά την έντονη φημολογία που κυκλοφόρησε και η οποία ελέγχεται ως τελείως ακριβής, ότι κατατέθηκαν στο Πολυμελές Πρωτοδικείο Ρόδου τέσσερις τουλάχιστον αιτήσεις για κήρυξη σε κατάσταση πτώχευσης των γνωστών εργολάβων και κατασκευαστών, Αφών Αντώνογλου. Για την κακή οικονομική κατάσταση των παραπάνω είχαν κυκλοφορήσει φήμες εδώ και αρκετούς μήνες (που ενισχύθηκαν μετά την «εξαφάνιση» του Πέτρου Ζαράνη), αλλά ενδιαμέσως «καταλάγιασαν» γιατί είχε δηλωθεί η σύναψη δανείου αρκετών εκατομμυρίων (με ιδιωτικό πιστωτικό ίδρυμα η σύναψη δανείου αρκετών εκατομμυρίων (με ιδιωτικό πιστωτικό ίδρυμα της Ελβετίας). Πριν λίγες ημέρες, όμως, κατατέθηκε στο Πολυμελές Πρωτοδικείο Ρόδου αίτηση του Ηλία Μαριά, στρεφόμενη κατά του Δημητρίου Αντώνογλου, με την οποίαν εζητείτο η κήρυξη του τελευταίου σε κατάσταση πτώχευσης, λόγω περιελεύσεώς του σε αδυναμία πληρωμής. Η υπόθεση, όμως, λίγο, αργότερα τακτοποιήθηκε και ακολούθησε παραίτηση από το δικόγραφο. Τρεις απανωτές, όμως, αιτήσεις για κήρυξη σε κατάσταση πτώχευσης των Αφών Αντώνογλου κατέθεσαν, σύμφωνα με πληροφορίες από έγκυρους νομικούς κύκλους σε Πολυμελές Πρωτοδικείο και εκπρόσωποι της «Γενικής Τεχνικής» για ακάλυπτες επιταγές πολλών εκατομμυρίων, όπως τουλάχιστον φημολογείται. Η μια αίτηση, πάντα σύμφωνα με τις πληροφορίες, στρέφεται κατά του Δημ. Αντώνογλου και η δεύτερη κατά της «Δ Αντώνογλου και Σία ΟΕ.», και η τρίτη πάλι κατά του Δημ. Αντώνογλου. Ολες οι παραπάνω αιτήσεις προσδιορίστηκαν για να εκδικαστούν την 24η Σεπτεμβρίου ενώπιον του Πολυμελούς Πρωτοδικείου Ρόδου.

πριν 12 χρόνια

πληροφορίες

Η ΤΑΥΤΟΤΗΤΑ ΤΗΣ ΗΜΕΡΑΣ

ΤΡΙΤΗ 20 ΙΟΥΛΙΟΥ
ΤΟΥ ΕΝΔΟΞΟΥ ΠΡΟΦ., ΗΛΙΟΥ ΤΟΥ ΘΕΣΒΙΤΟΥ
Ανατολή ηλίου 5.18 Δύση ηλίου 19.44 ΣΕΛΗΝΗ 3 ΗΜΕΡΩΝ

ΦΑΡΜΑΚΕΙΑ

ΣΗΜΕΡΑ διημερεύει το φαρμακείο ΠΑΠΑΛΑΖΑΡΟΥ Κυρ. Καναδά 80 (έναντι εκκλησίας Αγ. Νικολάου) τηλ. 74260
ΣΗΜΕΡΑ διανυκτερεύει το φαρμακείο ΜΑΓΚΑΚΗΣ Ε., Αμερικής 34 (Μεταξύ ΟΤΕ και Παντελαίου), τηλ. 32770

ΚΑΥΣΙΜΑ

ΣΗΜΕΡΑ: Διανυκτερεύουν τα πρατήρια καυσίμων 1) Ριζόπουλος Ν. ΒΡ Καναδά **2)** Πασχαλίδης - Μοσχής ΒΡ 40 χλμ. Ρόδου - Λίνδου **3)** Παναγιωτίδης ΕΚΟ Κρεμαστή **4)** Πισσαδάκη Σεβ. SHELL Παραδείσι **5)** Δράκου Δρ. ΕΚΟ Αφάντου **6)** Οίκουτας Μ. ΕΚΟ Αρχάγγελος **7)** Θεουλάκης Ι. ΕΚΟ Εμπωνα **8)** Πάππου Κ. ΕΚΟ Παραδείσι

ΧΡΗΣΙΜΑ ΤΗΛΕΦΩΝΑ

Άμεση δράση	100	Πληρ. ΟΤΕ	131
Αμεση Επέμβαση Πυροσβεστικής	199	Ώρα	141
Νοσοκομείο	80000	Φαρμακεία (Διημ.-Διαν.)	1434
Οδική Ασφάλεια:		ΠΡΟ-ΠΟ • ΛΟΤΤΟ	1444
EXRESS SERVICE	154	ΠΑΜΕ ΣΤΟΙΧΗΜΑ	1400
HELLAS SERVICE	1057	ΡΟΔΑ	26300
HOULIS SERVICE	30165	ΚΤΕΥΛ	27706
ΑΦΟΙ Σιέχ	25776	ΕΒΕΔ	22281
Ράδιο Ταξί	64712	Δικηγορικός Σύλλογος	27469
Αστυν. Διεύθυνση	27653	Εμπορικός Σύλλογος	35255
Ασφάλεια	23294	Ολυμπιακή - Κρατήσεις	24555
Τμήμα Τάξης	23849	ΔΑΝΕ (πρακτορείο)	43150
Τροχαία	44131-32	ΙΚΑ	64912
Λιμεναρχείο	28888	ΤΕΒΕ	22688-77034
Δασαρχείο	191	ΤΑΞΥ	68701-3
Τελωνείο	27703	ΟΑΕΔ	23265
Υγειονομείο	26666	Εργατικό Κέντρο	24730
Μητρόπολη	23274	Αρχαιολογία	34719
Νομαρχία	46501	Περιφ. Δ/ντής	38174 - 38175
Δήμος Ρόδου	46200	AIRGREECE	36095
Βλάβες ΟΤΕ	121	Aegean Airlins	98345
Βλάβες ΔΕΗ	125	ΔΗΜ. ΕΠΙΧ. ΚΑΘ. ΡΟΔΟΥ	77600
ΒΛΑΒΕΣ ΔΕΥΑΡ	68755	ΥΠΗΡ. ΑΠΟΚΟΜΙΔΗΣ	61057

ΔΕΧΟΝΤΑΙ ΤΟ ΚΟΙΝΟ

- Ο Νομάρχης Δωδεκανήσου **Γιάννης Μαχαιρίδης** και οι βοηθοί Νομάρχη **Στάθης Κουσουρνάς** και **Νίκος Ζωίδης** δέχονται το κοινό κάθε **Τρίτη και Πέμπτη, από τις 11:00-13:00 το μεσημέρι**

ΑΚΤΟΠΛΟΪΚΑ ΔΡΟΜΟΛΟΓΙΑ

ΑΝΘΗ ΜΑΡΙΝΑ: Απόπλους **18.00** δια Κω, Λέρο, Πάτμο, Πειραιά **ΜΠΛΟΥ ΣΤΑΡ:** Απόπλους **20.00** δια Κω, Μύκονο, Πειραιά

ΑΕΡΟΠΟΡΙΚΑ ΔΡΟΜΟΛΟΓΙΑ

ΠΤΗΣΕΙΣ ΟΛΥΜΠΙΑΚΗΣ

ΡΟΔΟΣ - ΑΘΗΝΑ: Καθημερινά **07.10, 10.40, 13.40, 19.45, 22.55**
Κάθε Σάββατο 16.40
ΡΟΔΟΣ - ΚΑΡΠΑΘΟΣ: (Τρίτη, Σάββατο) **16.15** (Πέμπτη - Κυριακή)
ΡΟΔΟΣ - ΚΑΣΟΣ: (Τρίτη - Σάββατο) **16.15**
ΡΟΔΟΣ - ΗΡΑΚΛΕΙΟ: Δευτέρα **15.30** , Τρίτη **06.30 - 20.50**, Τετάρτη **20.50**, Πέμπτη **06.30 - 20.50** Παρασκευή **15.30**, Σάββατο **20.50**, Κυριακή **19.15**
ΡΟΔΟΣ - ΘΕΣΣΑΛΟΝΙΚΗ: (Δευτέρα, Τετάρτη, Παρασκευή, Σάββατο) **19.40**
ΡΟΔΟΣ - ΜΕΓΙΣΤΗ: (Δευτέρα,Τετάρτη, Παρασκευή, Σάββατο Κυριακή) **07.00**

ΠΤΗΣΕΙΣ AEGEAN - CRONUS AIRLINES

ΡΟΔΟΣ - ΑΘΗΝΑ: Καθημερινά **07.10 (πλην Κυριακής)**
11-10 - 16.25 - 18.10 -21.35
ΡΟΔΟΣ - ΗΡΑΚΛΕΙΟ: Καθημερινά 14.30
ΡΟΔΟΣ - ΘΕΣΣΑΛΟΝΙΚΗ: Καθημερινά 17.45

ΣΥΝΑΛΛΑΓΜΑ

USA Dollar	1,2359	Switzerland Franc	1,5281
Denmark Crown	7,4376	Norway Crown	8,5261
UK Pound	0,6678	Cyprus Pound	0,5822
Sweden Crown	9,1992	Canada Dollar	1,6399
Japan Yen (100)	135,22	Australia Dollar	1,7149

«ΤΑ ΒΡΗΚΑΝ» ΔΗΜΟΣ ΑΡΧΑΓΓΕΛΟΥ - ΟΜΙΛΟΣ ΒΑΣΙΛΑΚΗ

ΑΡΧΙΖΕΙ Η ΑΝΤΙΣΤΡΟΦΗ ΜΕΤΡΗΣΗ για την τουριστική αξιοποίηση

της «χρυσοφόρας» περιοχής «Αγία Αγάθη»

Δημιουργείται ένας νέος πόλος «έλξης τουριστών» Χαράκι - Αγία Αγάθη





Αναρτήθηκε το πολεοδομικό σχέδιο για το Χαράκι

Αρχίζει σύμφωνα με όλες τις ενδείξεις, η αντίστροφη μέτρηση για την τουριστική αξιοποίηση της «χρυσοφόρας» περιοχής της Αγίας Αγάθης, που παραμένει εδώ και πολλά χρόνια ανεκμετάλλευτη, λόγω συγκυριών, αλλά και προβλημάτων. Αρχικώς το ακίνητο είχε περιέλθει στους Αφούς Τυπάλδου οι οποίοι (λόγω των γνωστών περιπετειών τους) δεν μπόρεσαν να το αξιοποιήσουν, αν και άρχισαν, στην συνέχεια ενεπλάκη η ΕΤΒΑ και τελικά το ακίνητο κατέληξε στο συμπατριώτη μας μεγαλοξενοδόχο κ. Στάθη Βασιλάκη, ο οποίος, ωστόσο πέρασε «δια πυρός και σιδήρου», λόγω συγκυριών και συσσωρεύσεως προβλημάτων, χωρίς δική του ευθύνη. Τελικά κατάφερε να «δαμάσει» τα προβλήματα και σήμερα το μόνο το οποίο παραμένει ανοικτό είναι κάποιο μικρό, αρχαιολογικής φύσεως, (λόγω ανακαλύψεως αρχαίων τάφων), το οποίο, ως πιστεύεται θα ξεπεραστεί σύντομα. Σε αντίθετη περίπτωση, το μικρό αυτό τμήμα θα παραμείνει, επί του παρόντος και μέχρι νεωτέρας, όπως τουλάχιστον εκτιμάται, εκτός εκμεταλλεύσεως.



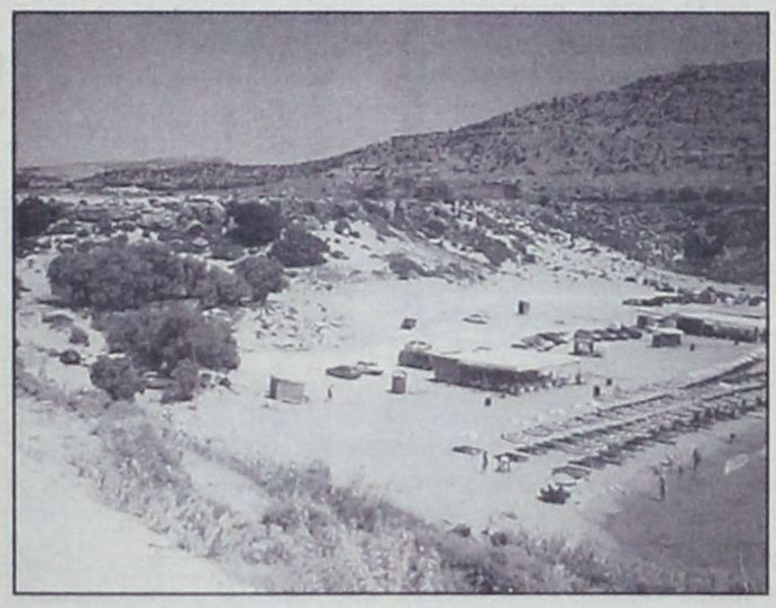

Μια μικρή διαφωνία που υπήρξε μεταξύ του κ. Στάθη Βασιλάκη (πιο συγκεκριμένα της εταιρείας «Εσπέρια Α.Ε.») και του Δήμου Αρχαγγέλου ως προς την «τύχη» 34 στρεμμάτων, που αποτελεί την συνεισφορά του επιχειρηματία προς τον οικείο Δήμο, διευθετήθηκε οριστικά, ύστερα από ένα νέο κύκλο διαπραγματεύσεων και η συνεισφορά θα μετατραπεί σε χρήμα.

Πιο συγκεκριμένα σε νέα συνάντηση που πραγματοποιήθηκε μεταξύ εκπροσώπων της «Εσπέρια Α.Ε.» (Στάθης, Μαρία και Ιωάννης Βασιλάκης) και του Δήμου Αρχαγγέλου (Αλ. Παπουράς, Σ. Χατζηγιάννης, Αντ. Χατζηκωνσταντίνου, Αναστ. Καραγιάννης) αποφασίστηκε να καταβληθεί στο Δήμο το ποσό των 500.000 ευρώ και να «απελευθερωθεί» η έκταση. Η διαπραγμάτευση επικυρώθηκε με την υπογραφή συμφωνητικού και χθες το βράδυ επικυρώθηκε, σε έκτακτη συνεδρίαση και από το δημοτικό συμβούλιο Αρχαγγέλου (θ' ακολουθήσουν οι νόμιμες διατυπώσεις). Ετσι, άνοιξε ο δρόμος για την αξιοποίηση της «χρυσοφόρας» περιοχής, η οποία θα γίνει σύμφωνα με τις πληροφορίες, σταδιακά, λόγω του εύρους της επενδύσεως αφ' ενός και της μεγάλης επιφάνειας του ακινήτου, αφ' ετέρου.

Συγκλίνουσες πληροφορίες αναφέρουν ότι η επένδυση θα υλοποιηθεί σε συνεργασία του Ομίλου Βασιλάκη με τον τουρ οπερέιτορ TUI, ενώ η Εσπέρια ΑΕ υποσχέθηκε να χρησιμοποιήσει, όσο γίνεται, εργατικό δυναμικό προερχόμενο από το Δήμο Αρχαγγέλου (Αρχάγγελος, Μαλώνα, Μάσαρη). Είναι προφανές ότι διανοίγονται νέοι ορίζοντες για την εν γένει ανάπτυξη της περιοχής Χαρακιού – Αγίας Αγάθης, καθώς μάλιστα εγκρίθηκε και το πολεοδομικό σχέδιο το οποίο χθες αναρτήθηκε στο δημοτικό διαμέρισμα Μαλώνας και «μετράνε» οι προθεσμίες (15 ημέρες) για την υποβολή τυχόν ενστάσεων.

Λόγω των προσωπικών δεσμών που έχει εξάλλου ο κ. Στάθης Βασιλάκης με την συγκεκριμένη περιοχή, υποσχέθηκε να βοηθήσει όσο μπορεί και στις προσπάθειες που καταβάλλονται για την ανάπλαση των κοινόχρηστων χώρων στην παραλία Χαρακίου, με δικά του συνεργεία, αλλά και να κατασκευάσει στην πορεία παιδικό σταθμό για τις ανάγκες των εργαζόμενων μητέρων της περιοχής.

Grand Hotel Rhodes
★★★★★
Το γνωστό σημείο συνάντησης
στο κέντρο της Πόλης με τη μουσική
συντροφιά του πιανίστα Τάκη Τσώνη *
απολαύστε μοναδικά κοκτέιλ
και χαλαρώστε δίπλα στο τζάκι
Κρατήσεις - πληροφορίες τηλ. 2241054700
Διεύθυνση: Ακτής Μιαούλη 1 και Γ. Παπανικολάου
A Member of
MITSIS HOTELS
GR
* Κάθε Παρασκευή, Σάββατο και Κυριακή



ΣΕ ΣΥΣΚΕΨΗ ΠΟΥ ΠΡΑΓΜΑΤΟΠΟΙΗΘΗΚΕ ΣΤΟ ΝΟΜΑΡΧΙΑΚΟ ΜΕΓΑΡΟ

«ΘΕΩΡΗΤΙΚΗ ΠΡΟΣΕΓΓΙΣΗ» *του ακτοπλοϊκού ζητήματος!*

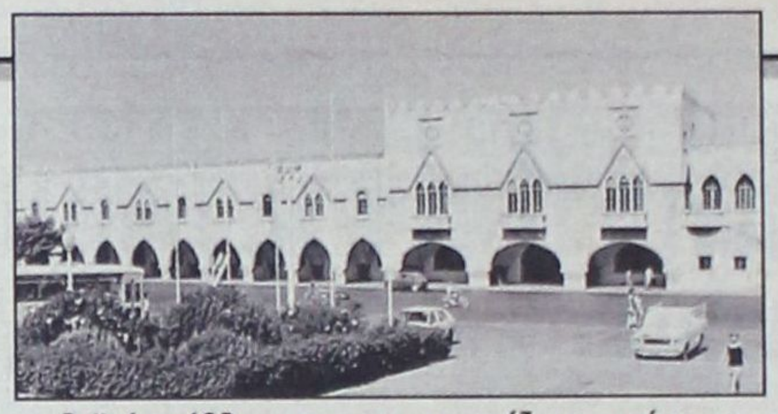

«Εμείς οι φορείς της Δωδ/νήσου ενωμένοι απαιτούμε να δοθεί άμεση λύση στο ακτοπλοϊκό πρόβλημα που αντιμετωπίζει ο νομός μας»

«Εμείς οι φορείς της Δωδεκανήσου ενωμένοι, απαιτούμε να δοθεί άμεση λύση στο ακτοπλοϊκό πρόβλημα που αντιμετωπίζει ο νομός μας».

Αυτό ήταν το τελικό συμπέρασμα που βγήκε από τη χθεσινή σύσκεψη που πραγματοποιήθηκε στο Νομαρχιακό Μέγαρο με πρωτοβουλία των τοπικών κομμάτων και του νομάρχη κ. Γ. Μαχαιρίδη.

Στο τελικό πόρισμα περιλαμβάνονται και τα ακόλουθα: Οι κομματικοί φορείς του νομού Δωδεκανήσου, η τοπική αυτοδιοίκηση και οι παραγωγικές τάξεις καλούν την ΑΝΕΚ να δώσει άμεση λύση (εντός της εβδομάδας) επιλέγοντας όποιον τρόπο αυτή νομίζει καλύτερο ώστε να ξεκινήσουν τα πλοία της ΔΑΝΕ δρομολόγια προς τα νησιά μας.

Καλείται επίσης το ΥΕΝ να εφαρμόσει τους νόμους προς όλες τις κατευθύνσεις και να παρέμβει δυναμικά προς το ΝΑΤ, την ΔΟΥ και την ΑΝΕΚ ώστε να ξεπεραστούν τα όποια προβλήματα και να λύσουν τους κάβους τα πλοία. Αν αυτό δεν επιτευχθεί, να βάλει το ίδιο το υπουργείο το χέρι στην τσέπη και να... πληρώσει τα δεδουλευμένα στους ναυτικούς που προέβησαν σε επίσχεση εργασίας!

Τα παραπάνω ανέφερε ο Νομάρχης Δωδεκανήσου στο τέλος της σύσκεψης, συνοψίζοντας τα όσα ακούστηκαν από τους φορείς που συμμετείχαν σ' αυτήν.

Στην αρχική του τοποθέτηση ο Νομάρχης, ξεκαθάρισε ότι η σύσκεψη δεν έχει σκοπό να λύσει συνολικά το ακτοπλοϊκό πρόβλημα του νομού αλλά να βρει άμεση λύση για την επανδρομολόγηση του πλοίου της ΔΑΝΕ «Διαγόρας».

Από τους κομματικούς φορείς πρώτος έλαβε τον λόγο ο πρόεδρος της ΝΟΔΕ κ. Τώνης Μαρτίνης ο οποίος, αφού χαρακτήρισε κοινωνικό το πρόβλημα, πρότεινε τα ακόλουθα:

Να γίνουν επαφές με τους απεργούς - ναυτικούς για να λύσουν την απεργία και να αναλάβουν την αυτοδιαχείριση του πλοίου. Να γίνουν προτάσεις σε ναυτιλιακές εταιρείες για να ναυλώσουν το «Διαγόρας». Να ασκηθούν πιέσεις στην Εγνατία Τράπεζα που στηρίζει την ΑΝΕΚ. Να γίνει προσφυγή στο Πρωτοδικείο Ρόδου για αλλαγή Δ.Σ. στην ΔΑΝΕ και τέλος να κατατεθεί αίτηση στο υπουργείο Οικονομίας προκειμένου να εντάξει στον αναπτυξιακό νόμο ναυτιλιακές εταιρείες που θα δρομολογήσουν πλοία στο Αιγαίο.

Ο κ. Μαρτίνης αναφέρθηκε και στην τριμερή συμφωνία μεταξύ ΥΕΝ - ΔΑΝΕ και Αγούδημου λέγοντας ότι τελικά περιπλέκει τα πράγματα όπως διαμορφώθηκαν σήμερα.

Ο κ. Τιμόθεος Παρασκευάς, γραμματέας της Ν.Ε. ΠΑΣΟΚ, ξεκαθάρισε από την αρχή ότι το πρόβλημα θα λυθεί μόνο με πολιτική παρέμβαση και έριξε το μπαλάκι στην κυβέρνηση κατηγορώντας την για ολιγωρία. Πρότεινε την πώληση όλων των πλοίων της ΔΑΝΕ σε σοβαρούς επιχειρηματίες με

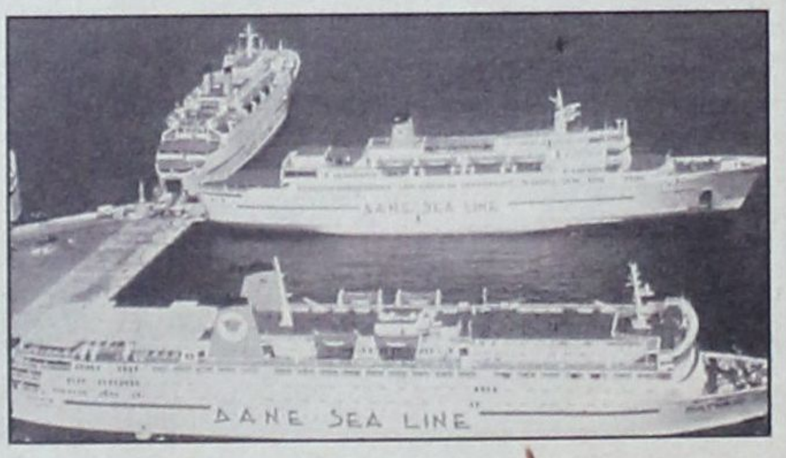

το όποιο κόστος και παράλληλα να ασκηθεί πίεση στην Κυβέρνηση για να βάλει το χέρι στην τσέπη και να επιδοτήσει τις γραμμές της Δωδεκανήσου. «Μόνο η Κυβέρνηση μπορεί να δώσει λύση. Ούτε οι φορείς της Αυτοδιοίκησης μπορούν ούτε οι έμποροι» κατέληξε ο κ. Τ. Παρασκευάς.

Ο Γραμματέας του ΚΚΕ κ. Γ. Περδικάρης πρότεινε να μην αντιμετωπισθεί το ακτοπλοϊκό ζήτημα αποσπασματικά, αλλά εφ' όλης της ύλης και πρόσθεσε ότι «δεν είναι κεραυνός εν αιθρία» αλλά κάτι που χρόνια απασχολεί την τοπική κοινωνία. Πρότεινε τη δημιουργία κρατικού φορέα συγκοινωνιών για να λυθεί οριστικά το πρόβλημα καθώς το ιδιωτικό κεφάλαιο νοιάζεται μόνο για το κέρδος που θα αποκομίσει.

Ο Γραμματέας του ΣΥΝ κ. Δ. Γάκης πρότεινε επίσης να ασκηθούν πιέσεις στην Πολιτεια για να βρεθεί λύση, τώρα, γιατί διαφορετικά θα βουλιάξει η τοπική οικονομία και ο τουρισμός. Πρότεινε να κατατεθεί επείγουσα ερώτηση στον υπουργό Ε.Ν για τα μέτρα που σκοπεύει να πάρει και παρότρυνε τους φορείς να ξεσηκωθούν για να πάρει το μήνυμα η Κυβέρνηση. «Ηρθε η ώρα, νομίζω, να ξαπλώσουμε και εμείς στον δρόμο».

Ο Β' αντιπρόεδρος του ΕΒΕΔ κ. Γ. Χατζημάρκος επέρριψε την ευθύνη για την άσχημη εικόνα που επικρατεί στην ακτοπλοΐα στο Νόμο «Παπουτσή» για τον οποίο είπε ότι «ήταν ένα φθηνό κόλπο για να σταματήσουν οι άδειες σκοπιμότητάς και να καθιερωθούν οι συμβάσεις και οι συμφωνίες των γραμμών».

Ο Νομάρχης επιτέθηκε στον κ. Χατζημάρκο διακόπτοντάς τον, πριν ολοκληρώσει την τοποθέτησή του, ωστόσο ο Β' αντιπρόεδρος του ΕΒΕΔ επέμεινε στην άποψή του, λέγοντας ότι θα πρέπει να σταματήσει να δίδεται από το ΥΕΝ η Ρόδος και η Κως ως «βραβεία» σε όποιον δηλώσει ότι θα καλύψει με πλοία όλο το Νομό.

Πρότεινε ως λύση την άρση επίσχεσης του «Διαγόρα» επεσήμανε την ανάγκη το ΥΕΝ να πιέσει τον στρατηγικό επενδυτή, την ΑΝΕΚ, να δώσει λύση και επανέλαβε για μια ακόμη φορά ότι το θεσμικό πλαίσιο φταίει για το χάλι της ακτοπλοΐας.

Ο Βουλευτής του ΠΑΣΟΚ κ. Γ. Παρασκευάς παρατήρησε ότι όσες συσκέψεις κι αν γίνουν δεν λύνεται το ακτοπλοϊκό και κάλεσε το Υ.Ε.Ν. να εφαρμόσει το Νόμο προς όλες τις κατευθύνσεις και να επιβάλλει ποινές σε ΔΑΝΕ -ΑΝΕΚ που παρά τη συμβατική υποχρέωση που είχαν άφησαν τη γραμμή Δωδεκανήσου χωρίς πλοία. Τέλος, συμφώνησε με την είσοδο νέων ακτοπλοϊκών εταιρειών στη γραμμή Δωδεκανήσου.

Ο κ. Δ. Κούκουλας είπε ότι ηθελημένα η ΑΝΕΚ οδήγησε ως εδώ τα πράγματα λέγοντας, μάλιστα, ότι ο ίδιος αναγνωρίζει δόλο στις κινήσεις της.

Πρότεινε με δικαστική παρέμβαση να ζητηθεί από την ΑΝΕΚ να δώσει λύση στο πρόβλημα και επίσης με τον ίδιο τρόπο να εξαναγκασθεί η Εγνατία Τράπεζα να χρηματοδοτήσει την ΑΝΕΚ για να αντιμετωπίσει τα οικονομικά προβλήματα της ΔΑΝΕ.

Στη σύσκεψη συμμετείχαν, επίσης, ο Πρόεδρος του Ε.Σ.Ρ. κ. Π. Καραγιάννης, ο εκπρόσωπος της Ε.Ξ.Ρ. κ. Γ. Γεωργιάδης, ο πρόεδρος του ΤΕΕ κ. Π. Βενέρης, οι Τουριστικοί Πράκτορες κ.κ. Γεωργιάδης, Χατζηλιαμής και Στεφανάκη και άλλοι.

Επικοινωνία Νομάρχη με τον Πλοίαρχο του «ΔΙΑΓΟΡΑΣ»

ΤΟ ενδιαφέρον και την αγωνία της νομαρχιακής αρχής για την κατάσταση που επικρατεί στη ΔΑΝΕ και ειδικά για τα οξυμένα προβλήματα των πληρωμάτων της εταιρείας μετέφερε χθες ο Νομάρχης Δωδεκανήσου Γ. Μαχαιρίδης, σε τηλεφωνική επικοινωνία που είχε με τον πλοίαρχο του «ΔΙΑΓΟΡΑΣ» Νικόλαο Καζώνη.

Ο κ. Μαχαιρίδης ενημέρωσε τον πλοίαρχο του «ΔΙΑΓΟΡΑΣ» για τις πρωτοβουλίες που έχουν αναληφθεί και αναλαμβάνονται από τον ίδιο και τους άλλους φορείς της περιοχής, σε μια προσπάθεια να εξευρεθεί άμεσα λύση στο οικονομικό αδιέξοδο των πληρωμάτων.

Εν όψει, μάλιστα, της χθεσινής σύσκεψης, ο Νομάρχης προχώρησε σε ανάλυση όλων των εναλλακτικών επιλογών που έχουν τεθεί στο τραπέζι των συζητήσεων (εξαγορά, ναύλωση, αυτοδιαχείριση κλπ), για τις οποίες – όπως τον διαβεβαίωσε ο κ. Καζώνης – τα πληρώματα είναι κατ' αρχήν θετικά, αφού αυτό που προέχει **«είναι η εδώ και τώρα λύση του προβλήματος»**, είπε ο πλοίαρχος του «Διαγόρας».

Ο Νομάρχης διαβεβαίωσε τον κ. Καζώνη ότι θα είναι σε συνεχή επαφή με τον ίδιο, ζητώντας να μεταφέρει στα πληρώματά τη δέσμευσή του πως θα κάνει ό,τι είναι δυνατόν για επαναδρομολόγηση του «ΔΙΑΓΟΡΑΣ» **και των άλλων πλοίων της ΔΑΝΕ.**

Η Κάλυμνος «πληρώνει βαρύ τίμημα»

• ΤΙΣ διαστάσεις που προσέλαβε και τις επιπτώσεις στην καθημερινότητα των νησιών μας από το μείζον πρόβλημα της ακτοπλοϊκής σύνδεσής τους, ανέδειξαν με τις παρεμβάσεις τους στην 1η Συνδιάσκεψη Αυτοδιοίκησης που πραγματοποιήθηκε στην Κάλυμνο, ο Νομάρχης Δωδεκανήσου και ο Πρόεδρος του Νομαρχιακού Συμβουλίου **κ.κ. Γιάννης Μαχαιρίδης και Φώτης Χατζηδιάκος**.

Παράλληλα είχαν αλλεπάλληλες επαφές με τους δημάρχους των νησιών της περιοχής, όπως και με τις Επάρχους Καλύμνου και Κω, με τους οποίους συζήτησαν όλα τα δεδομένα της κρίσης και τις απαραίτητες πρωτοβουλίες που επιβάλλεται να αναληφθούν.

Στο πλαίσιο του προβληματισμού που αναπτύχθηκε, συμφωνήθηκε ότι η Κάλυμνος είναι **το νησί «που πληρώνει σε μεγαλύτερο βαθμό το τίμημα της κρίσης»**, άρα απαιτούνται συντονισμένες ενέργειες για την άμεση αντιμετώπιση του προβλήματος.

Ο ΔΗΜΟΣ ΡΟΔΙΩΝ

Από το Δήμο Ροδίων εκδόθηκε χθες η ακόλουθη ανακοίνωση:

Μετά την επιστροφή του από τις Βρυξέλλες, ο Δήμαρχος Ροδίων κ. Γιαννόπουλος έκανε την εξής δήλωση, σχετικά με την ανακοίνωσή του Δ.Σ. της ΔΑΝΕ:

Ο Δήμος Ροδίων κατ' επανάληψη στο παρελθόν πήρε την πρωτοβουλία, όχι μόνο ως μέτοχος, αλλά και ως άμεσα ενδιαφερόμενος για θέματα που αφορούν την πόλη και το νησί γενικότερα, να συγκαλέσει συσκέψεις με τη συμμετοχή και άλλων φορέων για το ακτοπλοϊκό και ειδικότερα για την κρίση που περνούσε η ΔΑΝΕ. Κοινή επωδός από την πλευρά της ΔΑΝΕ σε αυτές τις συσκέψεις ήταν «πάμε καλά, αφήστε μας να κάνουμε τη δουλειά μας, εμείς ξέρουμε καλύτερα». Τους αφήσαμε, λοιπόν, και σήμερα βλέπουμε όλοι που φτάσαμε. Για αυτή την κατάντια θα πρέπει να δικαιολογηθούν. Σ' αυτό θα επιμείνω. Όσο για τους χαρακτηρισμούς που περιέχει η ανακοίνωση, τους επιστρέφω στους συντάκτες της.

Η ΝΕΑ ΔΗΜΟΚΡΑΤΙΑ

Κατά τη σύντομη επίσκεψη του υπουργού Αιγαίου και Νησιωτικής Πολιτικής κ Αριστοτέλη Παυλίδη στην Κάλυμνο την Κυριακή 18 Ιουλίου, στα περιθώρια των δραστηριοτήτων και επαφών του με θεσμικούς παράγοντες, πραγματοποιήθηκε σύσκεψη στα γραφεία της τοπικής επιτροπής Καλύμνου της Νέας Δημοκρατίας και συζήτηση με θέμα το ακτοπλοϊκό πρόβλημα των νησιών και ιδιαίτερα της Καλύμνου.

Ο πρόεδρος της τοπικής επιτροπής κ Μανώλης Μακρυλλός και τα μέλη, έχοντας επίγνωση των δυσκολιών στην επίλυση του θέματος, κατέθεσαν στον υπουργό προτάσεις, με στόχο την άμεση απάλειψη τουλάχιστον μέρους του προβλήματος.

Οι προτάσεις οι οποίες κινούνται αυστηρά στο πλαίσιο του εφικτού έχουν ως εξής:

1. Καλύτερος προγραμματισμός στα δρομολόγια των διαθέσιμων πλοίων της εταιρείας που δραστηριοποιείται στην περιοχή ώστε η Κάλυμνος να έχει καθημερινή σύνδεση με τον Πειραιά και την Ρόδο.

2. Επιδότηση ταχύπλοου πλοίου της εταιρείας ΝΕΛ για προσέγγιση στην Κάλυμνο.

3.Αμεση δρομολόγηση οχηματαγωγού πλοίου τύπου RO/RO για διευκόλυνση της διακίνησης εμπορευμάτων και αγαθών.

Ο υπουργός κ Παυλίδης ανταποκρίθηκε άμεσα στα λογικά αιτήματα της τοπικής επιτροπής και υποσχέθηκε:

1. Αμεση επανεξέταση των δρομολογίων έτσι ώστε να διασφαλιστεί η καθημερινή προσέγγιση των διαθέσιμων πλοίων.

2. Επιδότηση του πλοίου της ΝΕΛ υπό την προϋπόθεση της σύμφωνης γνώμης της εταιρείας, καθώς μέχρι σήμερα δεν έχει γνωστοποιηθεί επισήμως η πρόθεση της εταιρείας να επεκτείνει τα δρομολόγια της στην περιοχή της Δωδεκανήσου.

3. Αμεση δρομολόγηση του διαθέσιμου οχηματαγωγού «Νικόλαος» πλοιοκτησίας GA Ferries για αποσυμφόρηση της διακίνησης των εμπορευμάτων.

Για την τοπική επιτροπή
Μανώλης Μακρυλλός

ΚΑΤΑΔΙΚΕΣ ΓΙΑ ΥΠΟΘΕΣΗ ΑΛΛΟΔΑΠΗΣ

Ποινή φυλάκισης δύο μηνών μετατρέψιμη προς 4,40 ευρώ ημερησίως με ανασταλτικό ως προς την έφεση αποτέλεσμα υπό τον όρο καταβολής χρηματικής εγγύησης 1.500 ευρώ επέβαλε χθες το Αυτόφωρο Τριμελές Πλημμελειοδικείο Ρόδου στον 42χρονο φορτοεκφορτωτή Σ. Θεοδωρή του Χρήστου κρίνοντας τον ένοχο διευκόλυνσης συντήρησης κίνησης αλλοδαπού και διευκόλυνσης παράνομης παραμονής του στη χώρα.

Σε ποινή φυλάκισης 9 μηνών και χρηματική ποινή 3.500 ευρώ επεβλήθη στην Stefca Klera του Chetera 49 ετών για την ίδια υπόθεση.

Οι ανωτέρω δύο συνελήφθησαν από αστυνομικούς της Υποδιεύθυνσης Ασφαλείας Ρόδου σε αξιοποίηση πληροφοριών. Σε έλεγχο που διενεργήθηκε στο σπίτι του πρώτου διαπιστώθηκε ότι επέτρεπε την παράνομη παραμονή της δεύτερης στη χώρα, ενώ επιχείρησε να δυσχεράνει την έρευνα για να της δώσει χρόνο να κρυφτεί στην ταράτσα του σπιτιού του.

Η αλλοδαπή είχε απελαθεί την 29α Σεπτεμβρίου 1999 από αστυνομικούς του Προμαχώνα και επέστρεψε παράνομα στη χώρα με πλαστά στοιχεία ταυτότητας.

ΣΥΜΦΩΝΑ ΜΕ ΤΟΝ ΒΟΥΛΕΥΤΗ κ. Γ. ΠΑΡΑΣΚΕΥΑ

«ΧΑΩΔΗΣ» Η ΚΑΤΑΣΤΑΣΗ

με τα ξενοδοχεία στη Ρόδο και Κω!

Τα 2/3 από τα 240-250.000 κρεββάτια «σύμφωνα με την ισχύουσα πολεοδομική και τουριστική νομοθεσία λειτουργούν παράνομα και κατά παράβαση των κείμενων διατάξεων»



«Η πλειοψηφία των ξενοδοχειακών και τουριστικών καταλυμάτων τα οποία λειτουργούν εδώ και πολλά χρόνια, έχουν πολεοδομικές και λειτουργικές παραβάσεις».

Τα παραπάνω αναφέρονται, μεταξύ άλλων σε ερώτηση που κατέθεσε, στη Βουλή για τον υπουργό Τουρισμού κ. Δημ. Αβραμόπουλο ο βουλευτής Δωδ/νήσου του ΠΑΣΟΚ κ. Γιάννης Παρασκευάς, προβαίνοντας μάλιστα και στην αποκάλυψη ότι τα 2/3 από τα 240-250.000 κρεββάτια που λειτουργούν στη Ρόδο και Κω, «σύμφωνα με την ισχύουσα πολεοδομική και τουριστική νομοθεσία λειτουργούν παράνομα κατά παράβαση των κείμενων διατάξεων». Ο κ. Γ. Παρασκευάς κάνει μάλιστα λόγο για «χαώδη κατάσταση»!

Ο κ. Παρασκευάς ερωτά τον υπουργό Τουρισμού τι προτίθεται να πράξει για την αντιμετώπιση του προβλήματος, τονίζοντας μάλιστα ότι «το τουριστικό θαύμα του νομού Δωδ/νήσου κινδυνεύει αν δεν ληφθούν άμεσα σοβαρές και υλοποιήσιμες αποφάσεις».

Αναλυτικά στην ερώτηση αναφέρονται τα εξής:

Η κύρια παραγωγική δραστηριότητα του Νομού Δωδεκανήσου και ειδικότερα των νησιών Ρόδου και Κω είναι ο τουρισμός και οι παράπλευρες με αυτόν δράσεις.

Οι προοπτικές στον τομέα του τουρισμού σύμφωνα με τις εκτιμήσεις ειδικών και μη, δεν προδιαγράφονται τόσο ευοίωνες συναρτώμενες και με τις διεθνείς οικονομικές και πολιτικές εξελίξεις.

Το διεθνές περιβάλλον, η τουριστική ανάπτυξη των ανταγωνιστριών χωρών και οι περιορισμοί που επιβάλλονται στη χώρα μας από τις δεσμεύσεις της Ευρωπαϊκής Κοινότητας στις δυνατότητες άσκησης πολιτικής επιδοτήσεων ή ελαφρύνσεων με αντικειμενικό στόχο τη μείωση του κόστους του προσφερόμενου τουριστικού προϊόντος, είναι παράμετροι που συμβάλλουν στη μείωση της ανταγωνιστικότητας του συνόλου των τουριστικών περιοχών της χώρας και ειδικότερα των νησιών.

Στους ως άνω παράγοντες, που συνθέτουν μια προβληματική κατάσταση, προστίθενται και τα προβλήματα που αναφύονται από μία αλληλοσυγκρουόμενη Νομοθεσία που διέπει τη λειτουργία των τουριστικών επιχειρήσεων. Ειδικότερα κύριε Υπουργέ, επικρατεί ένα «χάος» σε ότι έχει σχέση με τη λειτουργία των ξενοδοχειακών μονάδων και των βοηθητικών τουριστικών καταλυμάτων κάθε είδους και κάθε κατηγορίας.



Η άναρχη τουριστική ανάπτυξη και η έλλειψη ενός σαφούς και σύγχρονου νομοθετικού πλαισίου συνέθεσαν μια δομή που βρίθει παθογενειών και δημιουργεί ένα περιβάλλον χωρίς σταθερούς κανόνες μέσα στο οποίο καλούνται να λειτουργήσουν οι τουριστικές επιχειρήσεις με αποτέλεσμα να επικρέμαται η «δαμόκλειος» σπάθη πάνω από τα κεφάλια των επιχειρηματιών και να βρίσκονται σε μια συνεχή ομηρία.

Στα νησιά της Ρόδου και της Κω, κύριε υπουργέ, υπάρχουν και λειτουργούν σήμερα περίπου 240 έως 250 χιλιάδες κρεβάτια κάθε κατηγορίας.

Τα δύο τρίτα από αυτά σύμφωνα με την ισχύουσα πολεοδομική και τουριστική Νομοθεσία λειτουργούν παράνομα και κατά παράβαση των κείμενων διατάξεων. Με πλήθος νόμων και αποφάσεων προσπάθησε ανεπιτυχώς η πολιτεία κατά περιόδους να δώσει λύσεις στις πολεοδομικές παραβάσεις και υπερβάσεις και τη λειτουργική νομιμότητα των ξενοδοχειακών καταλυμάτων.

Με το Νόμο 2160/19-07-1993 και την Υπουργική Απόφαση 547/14-04-1994 (ΦΕΚ 268) θεσμοθετήθηκε το **«ειδικό σήμα λειτουργίας επιχειρήσεων»** (άρθρο 3 παρ. 3 Ν. 2160) και καθορίσθηκαν οι διαδικασίες, τα απαιτούμενα δικαιολογητικά, και οικονομικές επιβαρύνσεις.

Οι επιχειρηματίες συμμορφώθηκαν με τις ως άνω ρυθμίσεις και επιταγές της πολιτείας και δήλωσαν το είδος του καταλύματος, τον αριθμό των δωματίων, τις αλλαγές χρήσης σε κυρίους χώρους και βοηθητικά καταλύματα και κατέβαλαν τις προβλεπόμενες από την Υπουργική Απόφαση 547/14-04-1994 επιβαρύνσεις.

Στις ως άνω δηλώσεις κατ' επιταγή της παραγράφου 1α της Υπουργικής Απόφασης 547 ανεγράφησαν λεπτομερώς οι υπάρχουσες ελλείψεις ή αποκλίσεις από τα εγκεκριμένα από τον Ε.Ο.Τ. σχέδια καθώς επίσης και η μετατροπή κοινόχρηστων ή βοηθητικών χώρων σε δωμάτια ή η δημιουργία δωματίων κατ' επέκταση της εγκεκριμένης μελέτης (παρ. 2α Υπ. Απ. 547).

Οι επιχειρηματίες και οι ιδιοκτήτες των ξενοδοχειακών και τουριστικών καταλυμάτων είχαν την αίσθηση και τη βεβαιότητα ότι με τη δήλωση και την καταβολή των επιβαρύνσεων νομιμοποίησαν τις οποιουδήποτε είδους πολεοδομικές υπερβάσεις και παραβάσεις ως και τις όποιες λειτουργικές παρατυπίες.

Από το 1994 μέχρι και το 1999 δημιουργήθηκε μία νέα γενιά αυθαιρέτων και παρανόμως λειτουργούντων ξενοδοχειακών μονάδων μικρών-μεγάλων κάθε είδους και κάθε κατηγορίας. Με το Ν. 2741/99 γίνεται μια νέα προσπάθεια ρύθμισης των προβλημάτων και την 31-01-2002 εκδίδεται η εγκύκλιος με αριθμό Α.Π.: Τ/963/30-01-2002 του υφυπουργού Ανάπτυξης, η οποία εξειδίκευε το Ν. 2741/99 και προέβλεπε διαδικασίες νομιμοποίησης (λειτουργική νομιμότητα) των επιχειρήσεων που λειτουργούσαν μέχρι την 29-09-1999.

Σύμφωνα με το Ν. 2919/25-06-2001 άρθρο 18 παρ. 1 «για τη διατήρηση του ειδικού σώματος Ε.Ο.Τ.» οφείλουν να επανυποβάλουν μία σειρά δικαιολογητικών για τα οποία όμως είναι αδύνατη η έκδοση και υποβολή τους για τα καταλύματα που έχουν πολεοδομικές παραβάσεις (υπέρβαση συντελεστού δόμησης, αλλαγή χρήσης, κτίσματα χωρίς οικοδομική άδεια κ.λπ. ακύρωση των διαδικασιών του Ν. 2160/19-07-1993).

Η κατάσταση που επικρατεί σήμερα, κύριε υπουργέ, είναι «χαώδης». Οφείλουμε με παρρησία να αποδεχθούμε την πραγματικότητα. Η πλειοψηφία των ξενοδοχειακών και τουριστικών καταλυμάτων, τα οποία λειτουργούν εδώ και πολλά χρόνια, έχουν πολεοδομικές και λειτουργικές παραβάσεις.

Η ύπαρξη αυτών των παραβάσεων και υπερβάσεων κρατεί τους επιχειρηματίες σε «ομηρία», σε διαδικασίες επιλεκτικής εφαρμογής της κείμενης Νομοθεσίας και επιβολή ποινών και προστίμων ή και σφράγισης επιχειρήσεων γεγονός που δημιουργεί κλίμα επιχειρηματικής ανασφάλειας.

Τα προβλήματα κ. Υπουργέ είναι υπαρκτά. Οι αλληλοκατηγορίες των επιχειρηματιών είναι καθημερινό γεγονός. Η εισαγγελική παρέμβαση πήρε το δικό της δρόμο. Οι υπηρεσιακοί παράγοντες βρίσκονται υπόλογοι και σε αδυναμία τέλεσης των καθηκόντων τους λόγω του μεγέθους του προβλήματος και των μεγάλων αρνητικών επιπτώσεων από την όποια παρέμβασή τους στο σύνολο της τοπικής οικονομίας. Το τουριστικό θαύμα του Νομού Δωδεκανήσου κινδυνεύει αν δεν ληφθούν άμεσα **«σοβαρές και υλοποιήσιμες» αποφάσεις.**

Δεν θα αποτελεί απάντηση ευθύνης η επίκληση ότι «Για όλα φταίει το ΠΑΣΟΚ» διότι είναι κοινωνικό και οικονομικό το πρόβλημα, εσείς είστε ο Υπουργός και καλείστε να κατεθέσετε τις δικές σας προτάσεις.

Ερωτάται ο κ. Υπουργός:

1. Με ποιό τρόπο θα αντιμετωπίσει τα προβλήματα που υπάρχουν για την απόκτηση των ειδικών σημάτων λειτουργίας σε όλων των ειδών και όλων των κατηγοριών των τουριστικών καταλυμάτων;
2. Δόθηκε με εγκύκλιό σας πρόσφατα το ειδικό σήμα λειτουργίας του ΕΟΤ στα λειτουργούντα ξενοδοχειακά καταλύματα με την υποχρέωση όμως κατάθεσης των απαιτούμενων δικαιολογητικών μέχρι την 31-12-2004.

Με τη βεβαιότητα ότι η πλειοψηφία των επιχειρηματιών δεν θα μπορέσει να καταθέσει τα απαιτούμενα δικαιολογητικά λόγω των υφισταμένων παραβάσεων και υπερβάσεων, πώς σκέφτεται ο κ. Υπουργός να αντιμετωπίσει το πρόβλημα;

3. Μικρές και μεγάλες ξενοδοχειακές μονάδες έχουν πολεοδομικές παραβάσεις:
   - Προτίθεται ο κ. Υπουργός να προβεί σε ελέγχους και επιβολή προστίμων ή αφαίρεση αδειών ή και η σφράγιση των παρανόμως λειτουργούντων επιχειρήσεων;
   - Προτίθεται ο κ. Υπουργός να προβεί σε προτάσεις νομοθετικής ρύθμισης νομιμοποίησης των πολεοδομικών παραβάσεων και υπερβάσεων των ξενοδοχειακών μονάδων χωρίς άφεση αμαρτιών με κανόνες δικαίου και οριστικής επίλυσης του προβλήματος.
   - Προτίθεται ο κ. Υπουργός να εναρμονίσει την κείμενη Νομοθεσία που διέπει τη λειτουργία των τουριστικών επιχειρήσεων με την Πολεοδομική Νομοθεσία που αφορά την ανέγερση τουριστικών καταλυμάτων (διαδικασίες έγκρισης σχεδίων, χωροθετήσεις, μελέτες περιβαλλοντικών επιπτώσεων, έκδοση οικοδομικών αδειών, όροι δόμησης, κτιριοδομικό κανονισμό, μείωση του αριθμού των εμπλεκομένων υπηρεσιών στις διαδικασίες ανέγερσης ξενοδοχειακών μονάδων);

Ο ΕΡΩΤΩΝ
ΠΑΡΑΣΚΕΥΑΣ ΙΩΑΝΝΗΣ
Βουλευτής Δωδ/σου

Ο Γ. ΠΑΠΑΝΔΡΕΟΥ ΣΤΑ ΔΩΔΕΚΑΝΗΣΑ

Στα Δωδεκάνησα θα περάσει φέτος, το μεγαλύτερο μέρος των διακοπών του ο πρόεδρος του ΠΑΣΟΚ κ. Γ. Παπανδρέου, σύμφωνα με τις πληροφορίες.

Ο κ. Γ. Παπανδρέου με την γυναίκα του Αντα και την κόρη του Μαργαρίτα βρίσκονται στις Σπέτσες και μέσα στις επόμενες ημέρες ή ώρες αναμένονται στην Πάτμο όπου θα παραμείνουν για λίγες ημέρες. Στη συνέχεια θα επισκεφθούν την Κω και την Σύμη κι ενδεχομένως και την Χάλκη ενώ «πιέζεται» να μείνει 1-2 ημέρες και στη Ρόδο.



Οπως έγινε, πάντως, γνωστό, το πρόγραμμα διακοπών του κ. Παπανδρέου είναι ανοικτό σε κάθε αλλαγή.

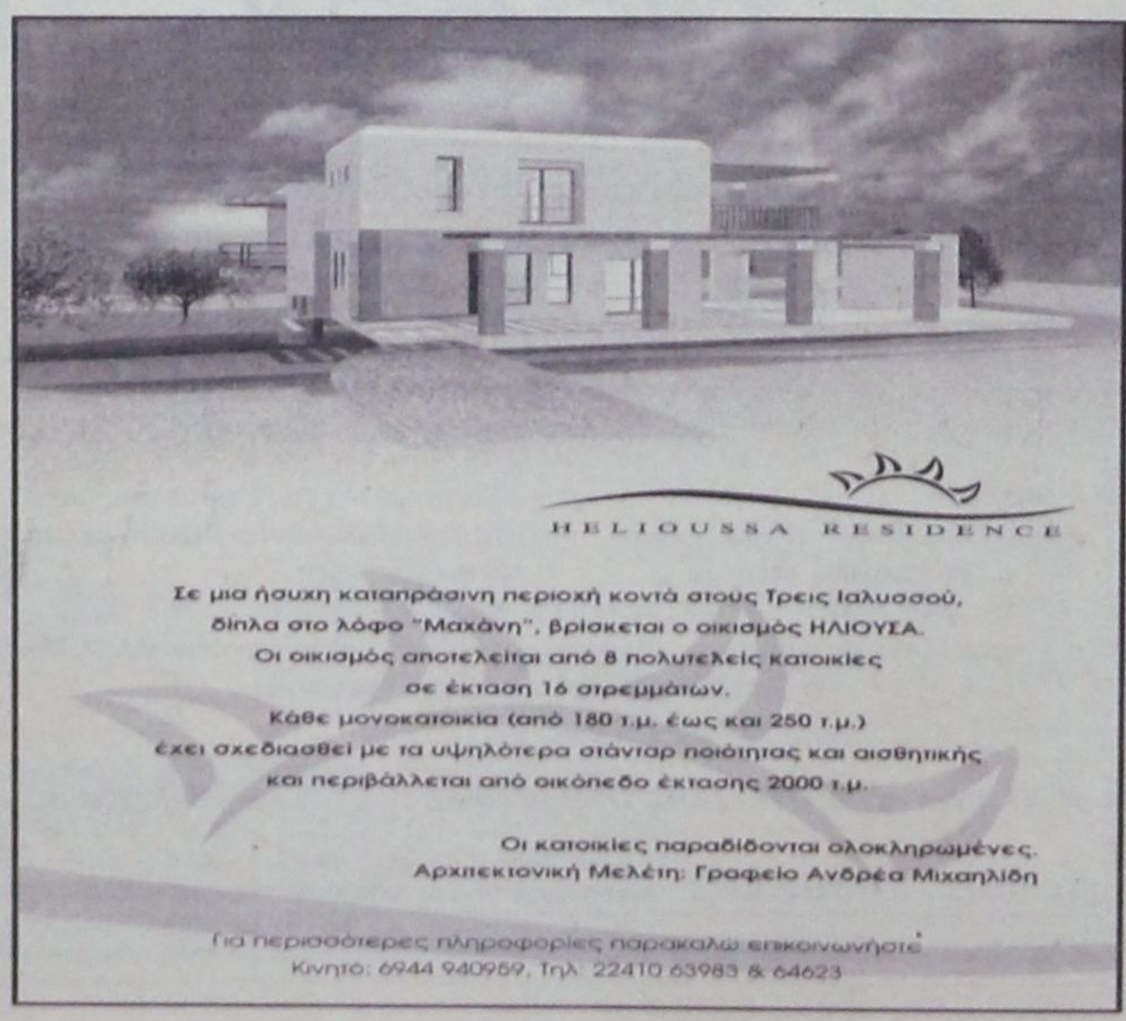

ΕΚΛΑΠΗΣΑΝ 8 ΕΠΙΤΑΓΕΣ ΠΟΥ ΕΙΧΕ ΕΚΔΩΣΕΙ

ΕΚΔΟΤΗΣ ΕΦΗΜΕΡΙΔΑΣ ΕΠΕΣΕ

θύμα απάτης μεγάλου κυκλώματος!

✓ Αναγκάσθηκε να προσφύγει στη δικαιοσύνη για να διασφαλίσει τα συμφέροντά του

✓ Δεν ξέρει κανείς πια από τι να προφυλαχθεί σ΄ αυτήν την πόλη

Μηνυτήρια αναφορά με την οποία ζητείται η άσκηση ποινικής δίωξης για απάτη και κλοπή 8 επιταγών, συνολικής αξίας που υπερβαίνει τις 100.000 ευρώ, σε βάρος του κ. Αντ. Σταθάκου του Πέτρου, κατοίκου Αθηνών ή Σπάρτης, κατέθεσε χθες στην Εισαγγελία Πλημμελειοδικών Ρόδου ο κ. Δ. Τσοπανάκης του Σάββα, ατομικά και ως νόμιμος εκπρόσωπος της εταιρείας «Υιοί Σ. Τσοπανάκη-Η. Κωτιάδης Ο.Ε.» που εκδίδει τις εφημερίδες «ΡΟΔΙΑΚΗ» και «ΓΝΩΜΗ».

ΡΕΠΟΡΤΑΖ
Δ. ΑΘΑΝΑΣΙΟΥ

Το θύμα της απάτης κ. Δημ. Τσοπανάκης αναφέρει στην μήνυσή του αλλά και σε αίτησή του προς το Μονομελές Πρωτοδικείο Ρόδου, με την οποία επιδιώκεται να κηρυχθούν ανίσχυρες οι 8 επιταγές, ότι ο Σταθάκος ανέλαβε να προεξοφλήσει τις επιταγές αυτές. (6 της εταιρείας και 2 προσωπικές του κ. Τσοπανάκη) που είχαν εκδοθεί σε διαταγή «εμού του ιδίου» για να πληρωθούν οφειλές στην εταιρεία επικοινωνιών «SDS HELLAS» (4 επιταγές ήταν λευκές) αλλά όχι μόνο δεν το έπραξε αλλά και έκλεψε τις επιταγές αυτές!

Οπως είναι γνωστό ο κ. Σταθάκος, φίλος του καταζητούμενου και διωκόμενου για απάτη κατ' εξακολούθηση και ξέπλυμα μαύρου χρήματος πρώην διευθυντή του υποκαταστήματος της Λαϊκής Τράπεζας Ρόδου κ. Αδαμάντιου Πορικού, λειτουργεί εταιρεία εμπορίας μαρμάρων στο κέντρο της πόλης. Αφίχθηκε στο νησί λίγες μέρες μετά τις αποκαλύψεις της «δ» για τις περιβόητες επιταγές της Τράπεζας του Κεντρικού Ειρηνικού και το σκάνδαλο με την δήθεν διαγραφή των δυσμενών στοιχείων από το αρχείο του διατραπεζικού συστήματος πιστοληπτικής ικανότητας των τραπεζών του «Τειρεσία» και μετά από παράκληση του κ. Πορικού συντάκτης της «δ» συναντήθηκε μαζί του για να του εκθέσει τις απόψεις του σχετικά με τα όσα είχαν δει το φως της δημοσιότητας.

Λίγες ημέρες αργότερα ο επιχειρηματίας κ. Παναγιώτης Ποδιώτης, που φέρεται να έπεσε θύμα του κυκλώματος του «Τειρεσία» κατέθεσε μήνυση για απειλή και εκβίαση σε βάρος του κ. Σταθάκου ισχυριζόμενος ότι επιχειρούσε να του «κλείσει το στόμα» για να μην προβεί σε αποκαλύψεις στην πορεία της διενεργούμενης δικαστικής διερεύνησης για το πρωτοφανές σκάνδαλο.

Στη συνέχεια ο κ. Σταθάκος φέρεται να εγκατέλειψε τη Ρόδο. Αξίζει να σημειωθεί ότι ως μάρτυρα στην υπόθεση των 8 επιταγών ο κ. Τσοπανάκης προτείνει την κ. Αν. Χαρτερού σύζυγο του κ. Χρ. Σταύρου (πρώην υπάλληλο της Λαϊκής Τράπεζας), η οποία σύμφωνα με όσα υποστηρίζονται στη μήνυση είχε φέρει σε επαφή τον κ. Τσοπανάκη με τον κ. Σταθάκο για να επιτευχθεί η προεξόφληση των επίμαχων επιταγών.

Δεν αποκλείεται, δηλαδή, ο κ. Τσοπανάκης να έπεσε θύμα κυκλώματος και να μην μπόρεσε εγκαίρως να το διαπιστώσει.

Στη μηνυτήρια αναφορά του κ. Δημ. Τσοπανάκη αναφέρονται αναλυτικά τα εξής:

«Το πρώτο δεκαήμερο του Οκτωβρίου του 2003, παρέδωσα, επί αποδείξει στην εταιρεία S.D.S. (ΕΛΛΑΣ) Α.Ε. τις παρακάτω επιταγές, εκδόσεως της ομόρρυθμης εταιρείας, της οποίας τυγχάνω μέλος και νόμιμος εκπρόσωπος και προσωπικές δυνάμει σχετικής ρήτρας του καταστατικού προκειμένου να εκτελέσω συμβατική υποχρέωσή μου προς αυτή και ειδικότερα τις ακόλουθες επιταγές.

1) Αριθμός επιταγής 12299200-8 και αριθμός λογαριασμού 014-778002002002998 της ALPHA BANK σε διαταγή εμού του ιδίου, ποσού 29.950 ευρώ και ημερομηνία πληρωμής 20-2-2004.

2) Αριθμός επιταγής 12945471-1 του ιδίου πιο πάνω λογαριασμού και της ίδιας Τράπεζας σε διαταγή εμού του ιδίου, ποσού 24.450 ευρώ και ημερομηνία πληρωμής 11-2-2004.

3) Αριθμός επιταγής 12945472-9 του ιδίου πιο πάνω λογαριασμού και της ιδίας Τράπεζας με λευκά τα στοιχεία αυτής ως προς το ποσόν και την ημερομηνία πληρωμής.

4) Αριθμός επιταγής 12945473-7 του ιδίου λογαριασμού και της ίδιας πιο πάνω Τράπεζας με λευκά τα στοιχεία αυτής ως προς το ποσόν και την ημερομηνία πληρωμής.

5) Αριθμός επιταγής 12945474-5 του ιδίου πιο πάνω λογαριασμού και της ιδίας πιο πάνω Τράπεζας με λευκά τα στοιχεία αυτής ως προς το ποσόν και την ημερομηνία πληρωμής.

6) Αριθμός επιταγής 12945474-3 του ιδίου ως άνω λογαριασμού και της ίδιας πιο πάνω Τράπεζας με λευκά τα υπόλοιπα στοιχεία, δηλαδή το ποσόν και ημερομηνίας πληρωμής.

7) Αριθμός επιταγής 31905779-8 και αριθμός λογαριασμού 011-46140851919 της Εθνικής Τράπεζας, σε διαταγή εμού του ιδίου, ποσού 20.000 ευρώ και ημερομηνία πληρωμής της 25-1-2004.

8) Αριθμός επιταγής 31905780 και αριθμός λογαριασμού 011-46140851919 της Εθνικής Τράπεζας σε διαταγή εμού του ιδίου ποσού 20.000 ευρώ και ημερομηνία πληρωμής την 27-2-2004.

Από τις παραπάνω επιταγές οι έξι που προέρχονται από την ALPHA BANK έχουν ως εκδότρια την ομόρρυθμη εταιρεία, οι δε υπόλοιπες δύο της Εθνικής Τράπεζας προέρχονται από τον προσωπικό μου λογαριασμό.

Τις παραπάνω οχτώ (8) επιταγές οπισθογράφησε η εταιρεία SDS (ΕΛΛΑΣ) Α.Ε. προκειμένου να προεξοφληθούν από το πινάκιο που υποτίθεται ότι διέθετε ο μηνυόμενος, τον οποίο σύστησε προς αυτήν η κ. Αναστασία Σταύρου, κάτοικος Ρόδου.

Ειδικότερα, στις 30-10-2003 έγινε η συνάντηση μεταξύ του νομίμου εκπροσώπου της παραπάνω εταιρείας Μάζεν Μουσαλή του Μουσταφά, Σύριου υπηκόου, κατοίκου Αθηνών, Σίνα 14 (όπου και η έδρα της εταιρείας του), της Αναστασίας Σταύρου και του μηνυόμενου, σε καφετέρια της Γλυφάδας Αττικής, προκειμένου να συμφωνηθεί η διαδικασία προεξόφλησης.

Σ' ανύποπτο χρόνο και αφού ο κ. Μουσαλή, βέβαιος για την προεξόφληση αποχώρησε, ζήτησε ο μηνυόμενος από την κ. Σταύρου, που κατείχε τα σώματα των επιταγών, να του τα παραδώσει για έκδοση φωτοαντιγράφων προκειμένου να ελεγχθεί η φερεγγυότητα των εκδοτών.

Μετά την παραλαβή των επιταγών, οι οποίες είχαν κανονικά οπισθογραφηθεί, ο μηνυόμενος εξαφανίστηκε και στις τηλεφωνικές πιέσεις των εμπλεκομένων μερών δικαιολογήθηκε ότι είχε τους λόγους του και ότι έπρεπε να επισπευσθεί ο χρόνος εκταμίευσης.

Μετά από διάστημα ορισμένων ημερών ο μηνυόμενος έπαψε να εμφανίζεται στα συνήθη σημεία και κατάργησε τα κινητά του τηλέφωνα με συνέπεια, να καθίσταται πλέον αδύνατη η οποιαδήποτε επικοινωνία μαζί του.

Το γεγονός όμως της κλοπής των επιταγών μου γνωστοποίησε άμεσα τόσον η εταιρεία SDS (ΕΛΛΑΣ) Α.Ε. με τις από 26-1-2004 δύο (2) επιστολές της όσον και η ίδια η κ. Σταύρου, η οποία κατέστη θύμα της κλοπής.

Στη συνέχεια γνωστοποίησα με τις από 30-1-2004 εξώδικες δηλώσεις μου προς τις παραπάνω δύο Τράπεζες το θέμα της παράνομης αφαίρεσης των επιταγών για τη λήψη των μέτρων που απαιτούνται.

Οι παραπάνω όμως Τράπεζες κατ' αντίθεση προς το νόμο και τα χρηστά συναλλακτικά ήθη προέβησαν σε σφράγιση των επιταγών ελλείψει διαθέσιμων με συνέπεια να υποστούμε τόσον ο ίδιος ατομικά όσον και η εταιρεία τις τεράστιες και επώδυνες συνέπειες μιας τέτοιας διαδικασίας.

ΓΝΩΜΩΝ ΦΡΟΝΤΙΣΤΗΡΙΑ
Μ. ΓΙΑΝΝΙΚΟΥΡΗΣ

Με υπευθυνότητα και εμπειρία συνεχίζουμε, εντατικά εδώ και 31 χρόνια, να προσφέρουμε στο χώρο της φροντιστηριακής εκπαίδευσης

- ✓ Δημιουργούμε ΑΥΣΤΗΡΩΣ ολιγομελή τμήματα 4μελή 5μελή 6μελή
- ✓ Εφαρμόζουμε ειδικές μεθόδους διδασκαλίας, εξασφαλίζοντας έγκαιρα την πλήρη εκμάθηση της ύλης.
- ✓ Ελέγχουμε την απόδοση μαθητών με προγραμματισμένα διαγωνίσματα στο πνεύμα των **ΠΑΝΕΛΛΗΝΙΩΝ ΕΞΕΤΑΣΕΩΝ** και εκτός των ωρών διδασκαλίας.
- ✓ Δίνουμε έμφαση στις Γυμνασιακές τάξεις στις οποίες διδάσκουν οι βασικοί καθηγητές του φροντιστηρίου.

✓ Ενημερώνουμε και συνεργαζόμαστε στενά με τους γονείς για να μπορούμε **ΟΛΟΙ ΜΑΖΙ** να εξασφαλίσουμε την επιτυχία των παιδιών μας.

31 ΧΡΟΝΙΑ ΔΗΜΙΟΥΡΓΙΚΗΣ ΠΡΟΣΦΟΡΑΣ ! ***... και συνεχίζουμε***

ΕΓΓΡΑΦΕΣ – ΠΛΗΡΟΦΟΡΙΕΣ: Καθημερινά 10-1 το πρωί και 7-10 το απόγευμα

ΧΕΙΜΑΡΑΣ 117 – Τηλ: 22410 25700 – 25250 – 25252, Κιν: 694 88 89 689

ΔΙΔΑΣΚΟΥΝ

Μαθηματικά
Μανώλης Γιαννικουρής

Φυσική – Χημεία
Νέστωρ Οικονόμου

Φιλολογικά
Ειρήνη Αναγνώστου

Α.Ο.Θ. – Α.Ο.Δ.Ε.
Βεατρίκη Σέρβου

ΕΝΑΡΞΗ ΜΑΘΗΜΑΤΩΝ

Β΄- Γ΄ Λυκείου
Δευτέρα 9 Αυγούστου

Α΄ Λυκ. Α΄Β΄Γ΄ Γυμνασίου
Δευτέρα 30 Αυγούστου

Γ΄ ΤΕΕ -Τμήμα Αποφοίτων
Δευτέρα 6 Σεπτεμβρίου

Διεύθυνση Σπουδών
Μ. Γιαννικουρής

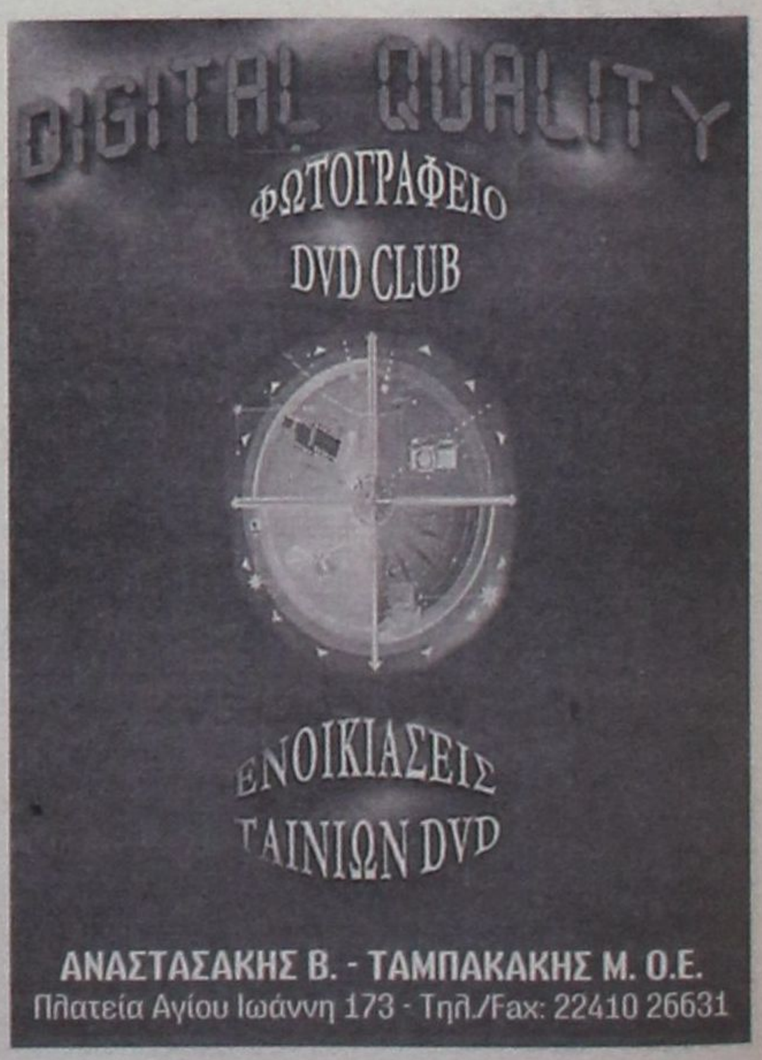

Επειδή οι παραπάνω οχτώ (8) επιταγές έχουν εκφύγει της νομής και κατοχής της νομίμου κομίστριας και λήπτριας αυτών εταιρείας SDS Α.Ε. παράνομα και δόλια από τον μηνυόμενο, ο οποίος εκμεταλλευόμενος την τυπικότητα και την κανονικότητα των υπογραφών, εμπλεκόμενος πέραν της κλοπής και σε διενέργεια απάτης επί άλλων προσώπων.

Επειδή η παραπάνω παράνομη, υπαίτια και ζημιογόντα συμπεριφορά του μηνυόμενου στοιχειοθετεί την υποκειμενική και αντικειμενική υπόσταση του εγκλήματος της κλοπής, που προβλέπεται και τιμωρείται από τις διατάξεις των αρθρ. 372 παρ. 1 και 374 περ. 7 του Ποινικού Κώδικα, επιβαρυνόμενος και με άλλα συναφή εγκλήματα.

Για τους λόγους αυτούς
ΖΗΤΩ

Την κατά νόμο ποινική δίωξη και παραδειγματική τιμωρία του μηνυόμενου

Δηλώνω δε ότι

Παρίσταμαι ως πολιτικώς ενάγων για ηθική και υλική μου βλάβη.

Μάρτυρες προτείνω:

1) Αναστασία συζ. Χρήστου Σταύρου το γένος Χαρτερού, κάτοικο Ρόδου

2) Μάζεν Μουσαλή του Μουσταφά, κάτοικο Αθηνών, Σίνα 14

Στην αίτηση, εξάλλου, της εταιρείας «Υιοί Σ. Τσοπανάκη -Η. Κωτιάδης Ο.Ε.» κατά της ALPHA BANK, προς το Μονομελές Πρωτοδικείο Ρόδου αναφέρονται συμπληρωματικά και τα εξής:

«Το γεγονός της κλοπής των παραπάνω επιταγών πληροφορήθηκα από τη λήπτρια και νόμιμη κομίστρια αυτών εταιρεία SDS (ΕΛΛΑΣ) Α.Ε. με την από 26-1-2004 επιστολή της που μου απέστειλε και ζήτησε να πράξω τα νόμιμα.

Ακολούθησε η επίδοση προς την καθής της από 30-1-2004 εξώδικης δήλωσης -πρόσκλησής μου για αποχή από τη

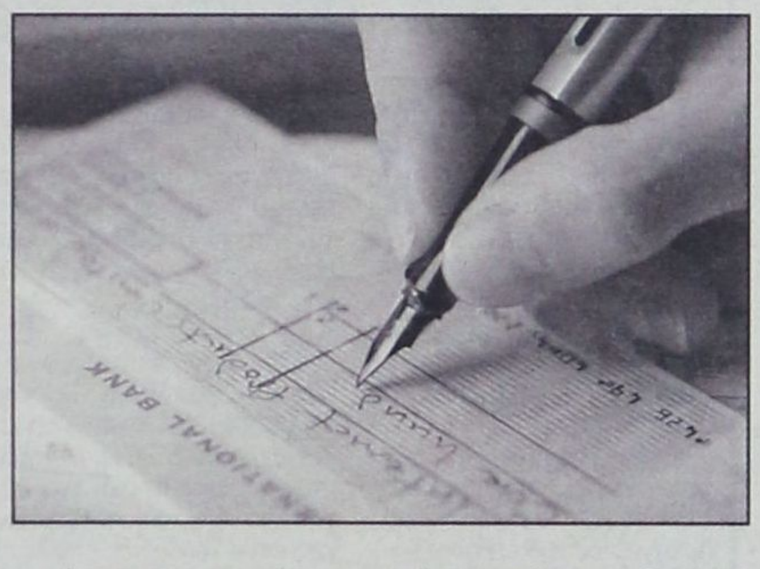

σφράγιση των επιταγών που κοινοποιήθηκε σ' αυτήν με τη με αριθμό 7603Γ'/3-2-2004 έκθεση επίδοσης του δικαστικού επιμελητή του Πρωτοδικείου Αθηνών Δημ. Ράπελλα.

Στις 17-7-2004 κατέθεσα ενώπιον του κ. Εισαγγελέως Πλημμελειοδικών Ρόδου σχετική μήνυσή μου για κλοπή κατά του δράστη αυτής Αντωνίου Σταθάκου, τον οποίο αναζητεί και η Γενική Ασφάλεια Αττικής για σωρεία κλοπών και άλλων εγκλημάτων.

Παρά το γεγονός όμως ότι γνωστοποιήθηκε έγκαιρα στην καθής - πληρώτρια Τράπεζα η παράνομη κυκλοφορία των παραπάνω επιταγών αυτή ενεργούσα παράνομα και καταχρηστικά και εναντίον των αρχών της καλής πίστης και των χρηστών συναλλακτικών ηθών προέβηκε στη σφράγιση αυτών με τη βεβαίωση της έλλειψης διαθεσίμων.

Επειδή η παράνομη και δόλια αφαίρεση των σωμάτων των παραπάνω έξι (6) επιταγών, συνιστά την εγκληματική πράξη της κλοπής που προβλέπεται και τιμωρείται από τη διάταξη του άρθρου 372 παρ. 1 του Ποινικού Κώδικα.

Επειδή η κλοπή των επιταγών αποτελεί κατά νόμο σοβαρό λόγο που δικαιολογεί την κήρυξη αυτών ως ανίσχυρων.

Επειδή, κατά νόμο δικαιούμαι να ζητήσω με απόφαση του Δικαστηρίου σας την απαγόρευση πληρωμής των επιταγών αυτών από την πληρώτρια Τράπεζα και σε περίπτωση που ήθελαν σφράγιση ελλείψει διαθέσιμων να απαγορευτεί σ' οποιονδήποτε ήθελε εμφανιστεί ως νόμιμος δικαιούχος αυτών να προβεί σ' οποιαδήποτε διαδικασία για την αναγκαστική είσπραξή τους.

Επειδή έχω άμεσο έννομο συμφέρον για την άσκηση της παρούσας αίτησης.

Επειδή η παρούσα αίτησή μου είναι καθόλα νόμιμη και βάσιμη.

Για τους λόγους αυτούς

ΖΗΤΩ

- Να γίνει δεκτή η παρούσα αίτησή μου

- Να απευθυνθεί από το Δικαστήριό σας δημόσια πρόσκληση για αναγγελία δικαιώματος ή απαίτησης που έχει σχέση με τους τίτλους που αναφέρονται στο ιστορικό της παρούσας, να καθοριστεί η προς αναγγελία προθεσμία και τα της δημοσίευσης της πρόσκλησης, καθώς και να οριστεί ως βλάβη, σε περίπτωση παραλείψεως της αναγγελίας η απώλεια της ισχύος των εν λόγω αξιογράφων -επιταγών.

- Να απαγορευθεί στην πληρώτρια Τράπεζα με την επωνυμία ALPHA BANK να προβεί στην πληρωμή αυτών ή να αναγνωρισθεί ως άκυρη η σχετική βεβαίωση περί μη πληρωμής ελλείψει διαθεσίμων στα σώματα των επιταγών, συγχρόνως δε να κηρυχθούν ανίσχυρες οι παραπάνω λεπτομερώς αναφερόμενες έξι (6) επιταγές με πληρώτρια την καθής Τράπεζα, εκ των οποίων οι τέσσερις (4) εξ' αυτών έχουν δοθεί με λευκά τα στοιχεία αυτών ως προς τις ημερομηνίες πληρωμής και τα ποσά αυτών.

- Και να διαταχθούν τα παραπέρα νόμιμα.

ΣΥΜΦΩΝΑ ΜΕ ΤΟΝ ΙΑΤΡΟΔΙΚΑΣΤΗ

ΣΕ ΚΑΡΔΙΑΚΟ ΕΠΕΙΣΟΔΙΟ ΟΦΕΙΛΕΤΑΙ *ο θάνατος του κτηνοτρόφου*

Αφέθησαν ελεύθεροι οι τρεις κυνηγοί

Σε καρδιακή ανακοπή οφείλεται σύμφωνα με την έκθεση του ιατροδικαστή του Γενικού Νοσοκομείου Ρόδου κ. Ι. Φούντου και του τεχνικού συμβούλου που όρισε ο κ. Π. Οικονόμου του Ιωάννη, 57 ετών, κάτοικος Αφάντου, ο θάνατος του Χρήστου Πετρά του Ιωάννη, 65 ετών, κατοίκου εν ζωή Πλατανίων, κτηνοτρόφου, στις 17.45 της 18ης Ιουλίου 2004, στην περιοχή «Κοκκινάγκρεμος».

Οι κ.κ. Π. Οικονόμου, Ελ. Αρχαγγελίτης του Μιχαήλ, 62 ετών, και Σωτήριος Γιακουμάκης του Βασιλείου, 61 ετών, κάτοικοι Αφάντου, εκρατούντο στο Α.Τ. Ιαλυσού ως ύποπτοι και συνυπαίτιοι για το θάνατο του 65χρονου, γιατί σύμφωνα με κατάθεση της συζύγου του Χρ. Πουλλή του Ελευθερίου, 64 ετών, ο πρώτος, κατά τη διάρκεια φραστικού επεισοδίου έπιασε με τα χέρια το σύζυγό της από το πρόσωπο και το πουκάμισο, τον ταρακούνησε με δύναμη και τον έσπρωξε, με αποτέλεσμα να πέσει στο έδαφος και να χάσει τις αισθήσεις του. Κατά τη μεταφορά του στο Κέντρο Υγείας Αρχαγγέλου απεβίωσε. Σύμφωνα με την κατάθεση της κ. Πουλλή οι άλλοι δύο δεν συμμετείχαν στο επεισόδιο πλην όμως δεν προσέφεραν βοήθεια στο σύζυγό της, προτρέποντας τον κ. Οικονόμου να εγκαταλείψουν το χώρο.

Ο 65χρονος, όπως έγινε γνωστό, ήταν ιδιαίτερα ενοχλημένος από το γεγονός ότι κυνηγοί που είχαν μεταβεί στην περιοχή όπου έβοσκε τα γίδια του, την προηγούμενη ημέρα για να εκγυμνάσουν τα σκυλιά τους, είχαν αναστατώσει τα ζώα. Όταν είδε λοιπόν τους τρεις Αφαντενούς να σταματούν με το αυτοκίνητό τους δίπλα στη μάντρα του για να εκγυμνάσουν τα κυνηγετικά σκυλιά τους πίστεψε ότι επρόκειτο για τα ίδια άτομα και λογομάχησε μαζί τους.

Οι τρεις φερόμενοι ως δράστες προανακρινόμενοι αρνήθηκαν ότι προκάλεσαν την οποιαδήποτε σωματική βλάβη στο θανόντα, αποδέχθηκαν όμως ότι σημειώθηκε φραστικό επεισόδιο. Ισχυρίσθηκαν ακόμα ότι έσπευσαν και προσέφεραν τις πρώτες βοήθειες στον 65χρονο, όταν έπεσε από μόνος του στο έδαφος.

Ο Αντεισαγγελέας Πλημμελειοδικών Ρόδου κ. Κ. Μπούτσικος άφησε χθες ελεύθερους τους κ.κ. Οικονόμου, Αρχαγγελίτη και Γιακουμάκη, αλλά παρήγγειλε τη διενέργεια προκαταρκτικής εξέτασης προκειμένου να διερευνηθούν οι συνθήκες κάτω από τις οποίες ο 65χρονος κτηνοτρόφος υπέστη ανακοπή καρδιάς.

ΓΕΝΙΚΗ ΤΕΧΝΙΚΗ
ΟΜΙΛΟΣ ΕΤΑΙΡΕΙΩΝ

ΑΝΑΝΕΩΜΕΝΟΙ ΚΑΙ ΠΑΝΤΑ ΠΡΩΤΟΠΟΡΟΙ
ΜΑΖΙ ΣΑΣ ΜΕ ΣΤΟΧΟ ΤΙΣ ΚΑΛΥΤΕΡΕΣ
ΤΕΧΝΙΚΕΣ ΛΥΣΕΙΣ

• ΕΤΟΙΜΟ ΣΚΥΡΟΔΕΜΑ
με ανανεωμένες -
σύγχρονες εγκαταστάσεις

• ΑΔΡΑΝΗ ΥΛΙΚΑ
υψηλών προδιαγραφών και
απαιτήσεων από
το ΝΕΟ Λατομείο μας

ΕΡΓΟΣΤΑΣΙΑ ΣΚΥΡΟΔΕΜΑΤΟΣ:
ΡΟΔΟΣ: 6ο χλμ. λεωφ. Ρόδου - Λίνδου,τηλ. 22410 - 60560/62323 FAX: 22410 60561
ΓΕΝΝΑΔΙ: 2ο χλμ. οδού ΓΕΝΝΑΔΙΟΥ - ΒΑΤΙΟΥ, τηλ. 22440 - 43470 FAX: 22440 43470
ΛΑΤΟΜΕΙΟ: Θέση Στραβόλαιμο ΚΑΛΥΘΙΩΝ
ΓΡΑΦΕΙΑ: Ρόδος Αρκαδίου 2, Τηλ. 22410-22186/22968/28058 FAX: 22410 - 33021

ΤΟ ΣΑΒΒΑΤΟΚΥΡΙΑΚΟ

ΤΗΝ ΤΗΛΟ ΕΠΙΣΚΕΦΘΗΚΕ *ο βουλευτής κ. Α. Καραμάριος*

Παρέστη σε εκδηλώσεις και είχε συνεργασία με τοπικούς φορείς



Το νησί της Τήλου επισκέφθηκε το περασμένο Σαββατοκύριακο ο βουλευτής Δωδ/νήσου της Ν.Δ. κ. Τάσος Καραμάριος και είχε συνεργασία με τοπικούς παράγοντες ενώ παρέστη και σε διάφορες εκδηλώσεις.

Σχετικά εκδόθηκε από το πολιτικό γραφείο του βουλευτή η ακόλουθη ενημερωτική ανακοίνωση:

«Ο Βουλευτής Δωδεκανήσου κ. Τάσος Καραμάριος, το διήμερο 17 και 18 Ιουλίου, επισκέφθηκε το νησί της Τήλου, όπου παρέστη και ομίλησε στις εκδηλώσεις του Συλλόγου Τηλίων Ρόδου «Αγ. Παντελεήμονας» με τη συνεργασία του Δήμου Τήλου, με θέμα την ιστορία και τον πολιτισμό του νησιού και στα εγκαίνια του υπ/τος της Τράπεζας Δωδεκανήσου, όπου με την ευκαιρία αυτή, στο χαιρετισμό του, ανέπτυξε τις απόψεις του για την οικονομική ανάπτυξη του νησιού, το οποίο εδώ και λίγα χρόνια αναπτύσσεται ραγδαία.

Επίσης, με την ευκαιρία της παραμονής του στο νησί επί 2ήμερο, συζήτησε με τον κ. Δήμαρχο του νησιού και άλλους συνδημότες όλα τα προβλήματα που απασχολούν το νησί, και για μιαν ακόμα φορά τους διαβεβαίωσε ότι η μακρόχρονη υποστήριξη που παρέχει στο νησί θα συνεχιστεί και στο μέλλον, γι' αυτό και στις εκδηλώσεις του Συλλόγου το βράδυ του Σαββάτου ο Πρόεδρος τους κ. Παπαεμμανουήλ τον ευχαρίστησε και τον διαβεβαίωσε ότι σύντομα ο σύλλογος του θα τον τιμήσει ιδιαίτερα.

Την Τετάρτη 21 Ιουλίου ο κ. Καραμάριος αναχωρεί για την Αθήνα δεδομένου ότι την επομένη Πέμπτη 22-7-04, θα προεδρεύσει της Επιτροπής Θεσμών και Διαφάνειας με θέμα την ασφάλεια των Ολυμπιακών αγώνων, με ακρόαση του κ. Υπουργού Δημοσίας Τάξεως, αφού ήδη, σε προηγούμενη συνεδρίαση κατέθεσαν τις απόψεις τους οι Πρόεδροι των Ανεξάρτητων αρχών Προστασίας προσωπικών δεδομένων και απορρήτων των επικοινωνιών.

ΣΤΟ ΝΟΜΑΡΧΙΑΚΟ ΜΕΓΑΡΟ

ΣΥΕΝΔΡΙΑΖΕΙ ΣΗΜΕΡΑ Η ΝΟΜΑΡΧΙΑΚΗ ΕΠΙΤΡΟΠΗ

Τα θέματα της ημερήσιας διάταξης

Συνέρχεται σήμερα το μεσημέρι σε συνεδρίαση η νομαρχιακή επιτροπή της Ν.Α. Δωδεκανήσου με τα ακόλουθα θέματα στην ημερήσιά της διάταξη:

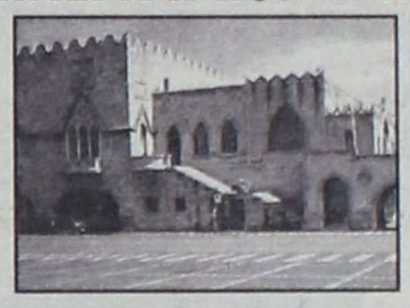

1. Έγκριση μελέτης και δημοπράτηση του έργου «Ασφαλτόστρωση δρόμου από Άγιο Νικόλαο μέσα χωριού προς Αρβανιτοχώρι νήσου Κάσου» Προϋπ. 91.000 ευρώ.

2. Έγκριση πρακτικών δημοπρασίας του έργου «Βελτίωση-ασφαλτόστρωση επαρχιακής οδού Σπόα-Όλυμπος Νήσου Καρπάθου» Προϋπ. 8.850.000 ευρώ

3. Έγκριση 1ου Λογ/σμού του έργου «Συντήρηση τμημάτων οδικού δικτύου δήμου Αρχαγγέλου νήσου Ρόδου»

4. Έγκριση 2ου ΑΠ τελικού του έργου «Επισκευή Δημοτικού Σχολείου Λακκίου Ν. Λέρου»

5. Έγκριση 1ου Λογ/σμού του έργου «Ασφαλτόστρωση τμημάτων του οδικού δικτύου νήσου Κάσου»

6. Έγκριση 1ου λογ/σμού του έργου «Συντήρηση κτιρίου του συλλόγου ΑΜΕΑ Η ΕΛΠΙΔΑ στη Ρόδο»

7. Έγκριση 1ου λογ/σμού του έργου «Συντήρηση νοτιοδυτικής πτέρυγας της Παιδαγωγικής Ακαδημίας Ρόδου»

8. Έγκριση διακήρυξης ανοικτού δημόσιου μειοδοτικού διαγωνισμού για την ανάδειξη μειοδότη προμήθειας ετοίμου φαγητού για την σίτιση των μαθητών του Μουσικού Γυμνασίου Ρόδου για το σχολικό έτος 2004 - 2005.

9. Έγκριση σύνδεσης των κτιρίων της Ν.Α. Δωδ/σου στο μητροπολιτικό δίκτυο υψηλών ταχυτήτων του Δήμου Ροδίων.

10. Ψήφιση διαφόρων πιστώσεων

11. Έγκριση μετακινήσεων

12. Έγκριση μελέτης περιβαλλοντικών επιπτώσεων του έργου «Κατασκευή και λειτουργία ΧΥΤΑ Δήμου Σύμης στη θέση Γλυφωνιές νήσου Σύμης Δωδ/σου»

13. Έγκριση μελέτης περιβαλλοντικών επιπτώσεων του έργου «Υφιστάμενη Ξενοδοχειακή μονάδα Α' κατηγορίας δυναμικότητας 659 κλινών στην περιοχή Ψαλίδι του Δήμου Κω ιδιοκτησίας Τουριστικές και οικοδομικές επιχειρήσεις ΔΙΟΝΥΣΟΣ ΑΕ»

14. Έγκριση μελέτης περιβαλλοντικών επιπτώσεων του έργου «Υφιστάμενη Ξενοδοχειακή μονάδα Γ' κατηγορίας δυναμικότητας 240 κλινών στη θέση ΚΑΜΑΡΙ ΔΔ Κεφάλου του Δήμου Ηρακλειδών ιδιοκτησίας Μ & Σ. ΦΡΑΤΖΕΣΚΟΥ»

15. Έγκριση μελέτης περιβαλλοντικών επιπτώσεων του έργου «Υφιστάμενη Ξενοδοχειακή μονάδα Ε τάξης δυναμικότητας 18 κλινών ιδιοκτησίας Η. ΜΑΥΡΟΣΤΟΜΟΥ στη Μεσαιωνική Πόλη Δήμου Ρόδου.

16. Έγκριση μελέτης περιβαλλοντικών επιπτώσεων του έργου «Ύδρευση Λειβαδίων Τήλου»

17. Έγκριση μελέτης περιβαλλοντικών επιπτώσεων του έργου «Ανέγερση νέας Ξενοδοχειακής μονάδας δυναμικότητας 23 κλινών εντός οικισμού Ν.Μεγίστης ιδιοκτησίας ΝΙΤΣΑΣ ΚΟΝΤΟΥ»

18. Έγκριση μελέτης περιβαλλοντικών επιπτώσεων του έργου «Υφιστάμενη Ξενοδοχειακή μονάδα Γ' κατηγορίας δυναμικότητας 60 κλινών στην περιοχή Φαληράκι Δήμου Καλλιθέας ιδιοκτησίας ΣΑΒΒΑΣ ΜΑΝΩΛΑΚΗΣ & ΥΙΟΙ ΞΤΕΕ»

19. Έγκριση μελέτης περιβαλλοντικών επιπτώσεων του έργου «Λειτουργία Υφιστάμενης Ξενοδοχειακής μονάδας ΕΛΕΝΑ δυναμικότητας 163 κλινών επί της οδού Γρίβα 78 εντός πόλεως Ρόδου ιδιοκτησίας Τ.Ξ.Τ.Ε ΚΡΗΤΙΚΟΣ Α.Ε.»

20. Έγκριση μελέτης περιβαλλοντικών επιπτώσεων του έργου «Επέκταση Υφιστάμενης Ξενοδοχειακής μονάδας δυναμικότητας 22 κλινών κατά δύο κλίνες για συνολική δυναμικότητα 24 κλίνες στη νήσο Σύμη ιδιοκτησίας ΧΑΛΚΙΤΗ ΜΙΧΑΛΗ».

21. Έγκριση μελέτης περιβαλλοντικών επιπτώσεων του έργου «Λειτουργία Υφιστάμενης Ξενοδοχειακής μονάδας ΠΑΡΘΕΝΩΝ δυναμικότητας 150 κλινών εντός πόλεως Ρόδου ιδιοκτησίας Καλούδη Γεωργίου».

22. Έγκριση μελέτης περιβαλλοντικών επιπτώσεων του έργου «Επισκευή διώροφου κτιρίου και προσθήκη διώροφου τμήματος με υπόγειο για δημιουργία Ξενοδοχείου Γ' τάξης δυναμικότητας 8 κλινών ιδιοκτησίας Τσαμπίκας Σαμψάκου εντός οικισμού Μεγίστης νήσου Μεγίστης»

23. Έγκριση μελέτης περιβαλλοντικών επιπτώσεων του έργου «Περιμετρική οδός Πόλεως Ρόδου (Α' φάση-Λεωφ. Ρόδου-Καλλιθέας έως Γ. Σεφέρη και την πλήρη ανάπτυξη αυτής από ΔΕΗ-Κρητικά)» (από αναβολή)

24. Έγκριση πρακτικών δημοπρασίας για την προμήθεια δύο τζιπ για τις ανάγκες των υπηρεσιών της Ν.Α.Δ.

ΠΡΩΗΝ ΑΣΤΥΝΟΜΙΚΟΣ

ΑΘΩΩΘΗΚΕ ΤΩΝ ΚΑΤΗΓΟΡΙΩΝ *της τοκογλυφίας και πλαστογραφίας*

Δεν στάθηκε στο Εφετείο το κατηγορητήριο

Αθώος των κατηγοριών της τοκογλυφίας κατ' επάγγελμα και κατά συνήθεια και της πλαστογραφίας με χρήση κατ' εξακολούθηση, κρίθηκε χθες από το Τριμελές Εφετείο Δωδεκανήσου ο συνταξιούχος αστυνομικός κ Γιώργος Τασίκας του Στεφάνου.

Ο κ Τασίκας είχε καταδικαστεί πρωτοδίκως ερήμην σε ποινή φυλάκισης 4 ετών και 8 μηνών μετατρέψιμη προς 4,40 ευρώ ημερησίως με δικαίωμα έφεσης υπό τον όρο της καταβολής χρηματικής εγγύησης 3.000 ευρώ, ενώ ποινή φυλάκισης 8 μηνών μετατρέψιμη προς 4,40 ευρώ, με ανασταλτικό ως προς την έφεση αποτέλεσμα είχε επιβληθεί στο φυγόδικο σε υποθέσεις υπεξαίρεσης και απάτης Ιωάννη Κρητικάκη του Παναγιώτη.

Σύμφωνα με το αρχικό κατηγορητήριο το οποίο στο Εφετείο δεν επιβεβαιώθηκε, ο Τασίκας στις 10 Δεκεμβρίου 1996 «...συμφώνησε με τον Σουλούνια Ιωάννη του Νικολάου, κάτοικο Ρόδου να του χορηγήσει δάνειο 6.700.000 δραχμών και εκμεταλλευόμενος τη γνωστή σε αυτόν δεινή οικονομική κατάσταση του παραπάνω, ο οποίος ήταν υπερχρεωμένος και είχε άμεση και κατεπείγουσα ανάγκη χρημάτων για την αντιμετώπιση πληρωμής χρεών του από διάφορα τοκογλυφικά δάνεια συνομολόγησε και πήρε για τον εαυτό του και τη σύζυγό του Γιακουμάκη Κυριακούλα συζ. Γεωργίου Τασίκα, κάτοικο Ρόδου περιουσιακά ωφελήματα, δηλαδή ένα αγροτεμάχιο στη θέση Ασγούρου της Ρόδου εκτάσεως 6.700 τετραγωνικών μέτρων το οποίο ο παραπάνω ιδιοκτήτης με το με αριθμό 16.881/1996 αγοραπωλητήριο συμβόλαιο του συμβολαιογράφου Ρόδου Λέργου Εμμανουήλ τους πώλησε και μεταβίβασε κατά πλήρη κυριότητα κατά το 1/2 εξ αδιαιρέτου στον καθένα τους αντί του ευτελούς τιμήματος των 6.700.000 δραχμών που αντιπροσωπεύουν το προαναφερόμενο δάνειο που θα του έδινε ενώ το παραπάνω ακίνητο ήταν πολύ μεγάλης αξίας και υπήρχε προφανώς δυσαναλογία μεταξύ της παροχής του και της αντιπαροχής αφού η αξία του μεταβιβασθέντος ακινήτου μόνο κατά τον αντικειμενικό προσδιορισμό της ΔΟΥ Ρόδου, ήταν τουλάχιστον 36.850.000 δραχμές...»

Επίσης εμφανιζόταν ότι με την χορήγηση δανείου να προέβη σε τοκογλυφία σε βάρος του κ Σουλούνια, να νόθευσε κατ' εξακολούθηση τις επιταγές του ενώ φερόταν με τον κ Κρητικάκη να τον απειλούσαν ότι θα φέρουν «μπράβους» για να του κάνουν κακό.

Από την ακροαματική διαδικασία χθες προέκυψε ωστόσο ότι ο κ Τασίκας δεν προέβη στις πράξεις που του αποδόθηκαν από το πρωτόδικο δικαστήριο και ότι προσπάθησε να εξυπηρετήσει τον κ Σουλούνια με τον οποίο διατηρούσε επί σειράν ετών οικογενειακή φιλία πιστεύοντας ότι ο κ Σουλούνιας είχε εξασφαλίσει, όπως είχε διαδώσει τότε, τον εφοδιασμό των πλοίων του 6ου Αμερικανικού στόλου και χρειαζόταν ρευστό για να υλοποιήσει το επιχειρηματικό αυτό σχέδιο.

Ως συνήγορος υπεράσπισης του κ Τασίκα παρέστη ο δικηγόρος κ Μ. Κουτσούκος και ως πολιτική αγωγή ο δικηγόρος κ Κ. Στέλιος.



ΑΚΡΙΤΙΚΑ

κουβεντούλες με κάποιο νόημα

Θ άρσει· λέγων τ' αληθές ου σφαλεί ποτέ
ΣΟΦΟΚΛΗΣ

«Η φοβερότερη εκδίκηση είναι να περιφρονείς αυτούς που σε εχθρεύονται, αν και είσαι βέβαιος ότι μπορείς να τους συντρίψεις».
ΜΠΑΛΖΑΚ

Ε ΠΙΣΤΡΕΦΕΙ (;) ΣΤΟ ΠΑΣΟΚ



Από καλά ενημερωμένη πηγή μαθαίνω πως το ενδεχόμενο ο Δημήτρης Τσοβόλας να επιστρέψει στο ΠΑΣΟΚ είναι όσο ποτέ άλλοτε πιθανόν. Μάλιστα, πρώην συνεργάτες του έκαναν λόγο περί συμφωνίας που ήδη έχει οριστικοποιηθεί.

Λ ΥΠΗΘΕΙΤΕ ΤΑ... ΟΡΦΑΝΑ

Ολοι εκείνοι – γνωστοί και μη εξαιρετέοι, ανά το Πανελλήνιο– που είχαν αναλάβει εργολαβικά, εδώ και χρόνια την διάλυση της ΔΑΝΕ, για να εισχωρήσουν στα Δωδ/νησα ξένα συμφέροντα, φοβούμενοι τώρα ότι θα φάνε ξύλο, άρχισαν να κλαίνε και να οδύρονται! Οχι μόνο αυτό αλλά προτείνουν και... «λύσεις» για την... «σωτηρία» της!! Θυμίζουν τον πατροκτόνο που ικέτευε το Δικαστήριο να τον λυπηθεί, γιατί είχε μείνει... ορφανός!

Ν ΑΥΑΓΟΣΩΣΤΕΣ

Τελειώνει και ο Ιούλιος και οι ναυαγοσώστες εξακολουθούν να είναι ένα είδος εν ανεπαρκεία (σε ορισμένες περιπτώσεις μάλιστα εν πλήρει ανεπαρκεία) στις δήθεν «οργανωμένες» παραλίες. Και μετά αναρωτιούνται μερικοί – μερικοί γιατί ο τουρισμός πάει κατά διαόλου! Οταν, λεβέντες μου, έχουμε διαλυθεί σε όλους τους τομείς και τα επίπεδα, όταν μοναδικός στόχος είναι πως να τα αρπάξουμε, και απ' εκεί και πέρα γαία πυρί μιχθήτω, όταν πουλάμε φύκια για μεταξωτές κορδέλες, όταν για να πιεις ένα καφέ χρειάζεσαι ...δύο μεροκάματα, όταν τα ταξιδάκια αναψυχής «βαπτίζονται» ...προγράμματα προβολής και διαφήμισης, όταν με ερειπωμένα και μουχλιασμένα καταλύματα πάμε να ανταγωνιστούμε επίγειους παράδεισους πως να μην πάει ο τουρισμός κατά διαόλου;

Οταν ο τουρισμός είναι ...ξένη υπόθεση και δική μας είναι μόνο πως να γεμίζουμε τις πούγκες μας, γιατί να μη φθάσουμε στο χάλι που φτάσαμε;

Να κοιτάξουμε, λοιπόν, πως θα σώσουμε, τουλάχιστον, την επόμενη σεζόν γιατί η εφετινή χάθηκε και δεν γυρνάει πίσω!

Φ ΤΑΙΝΕ ΟΙ... ΑΛΛΟΙ!

Για ψάξτε να βρείτε τυχόν υπεύθυνους για την κατάντια του τουρισμού μας! Το μόνο που θα βρείτε είναι τον μπελά σας.

Ο ένας επιρρίπτει την ευθύνη στον άλλο και όλοι μαζί στους ανά την γη ...μισέλληνες.

Ολοι έχουν θυσιάσει την ζωή τους υπέρ του τουρισμού επί το αζημίωτον. Σ' όλους χρωστά η Μιχαλού.

Τώρα πως μπόρεσε να σωθεί η Ελλάδα με τόσες... ανθρωποθυσίες αυτό είναι υπόθεση προς διερεύνηση από πολλές επιστήμες.

Κ ΟΜΜΑΤΙΚΟ ΚΡΑΤΟΣ

Οχι, ότι οι άλλοι είναι «αγγελούδια» και υπεράνω πάσης υποψίας, αλλά να κατηγορεί το ΠΑΣΟΚ τη ΝΔ για... κομματικοποίηση του κράτους (!) αυτό πια είναι από τα άγραφα.

Το κόμμα των κρατικοδίαιτων και των στρατιών αργόσχολων δεν δικαιούται για να ομιλεί, όπως συνήθιζε να λέει ο μακαρίτης ο Μένιος (στο χωριό μου λένε κάτι άλλο: Είπε ο γάιδαρος τον πετεινό κεφάλα).

Τ Ο ΜΗΝΥΜΑ

Το πολιτικό δόγμα που ανακοίνωσε κατά τις προσυνεδριακές συγκεντρώσεις της Νέας Δημοκρατίας, στην Πάτρα και τη Θεσσαλονίκη, ο πρωθυπουργός, Κ. Καραμανλής, σύμφωνα με το οποίο «το κόμμα δεν κρατικοποιείται και το κράτος δεν κομματικοποιείται», έρχεται να δώσει κρίσιμες απαντήσεις σε μια ιδιαίτερη στιγμή της νέας διακυβέρνησης. Δεν είναι τυχαίο που η θέση αυτή ανακοινώθηκε λίγο πριν από τη φθινοπωρινή αξιολόγηση μέσω γραπτών εξετάσεων των γενικών διευθυντών και των διευθυντών στο Δημόσιο και την κατάργηση των περιβόητων υπηρεσιακών συμβουλίων, που τόσο έχει ενοχλήσει τους συνδικαλιστικούς κύκλους που πρόσκεινται στο ΠΑΣΟΚ. Διότι είναι σαφές πως το μήνυμα Καραμανλή έχει αποδέκτες τόσο την αντιπολίτευση όσο και τον ίδιο τον κομματικό μηχανισμό της Ν.Δ.

Τ Α ΜΠΑΝΙΑ ΤΟΥ ΛΑΟΥ

Συνεδρίαση του Συντονιστικού Συμβουλίου Ανασυγκρότησης του ΠΑΣΟΚ προβλεπόταν γι' αυτή την εβδομάδα στο πρόγραμμα των προσυνεδριακών διαδικασιών του Κινήματος, αλλά είναι αμφίβολο εάν τελικώς θα πραγματοποιηθεί.

Εκτός κι αν πραγματοποιηθεί χωρίς την παρουσία του παιδιού της αλλαγής. Διότι το πρόγραμμα του προέδρου προβλέπει θάλασσα και ήλιο στα Δωδεκάνησα.

Τώρα, βέβαια, δεν είναι δύσκολο να έρθει στην Αθήνα για μια συνεδρίαση.

Αλλα, απ' ότι φαίνεται, άλλοι έχουν την πρεμούρα και όχι ο Γιώργος Παπανδρέου.

Τ Ι ΦΤΑΙΕΙ ΤΟ ΠΟΔΟΣΦΑΙΡΟ;

Φρίκη προκαλεί η αποκάλυψη ότι εγκέφαλος της σπείρας που διακινούσε τόνους κοκαΐνης είναι Ελληνας και δη εμφανιζόμενος και ως παράγοντας του ποδοσφαίρου.

Τι φταίει αλήθεια το έρμο το ποδόσφαιρο, που πρόσφατα μας προσέφερε τόση χαρά να δεινοπαθεί από παράγοντες και παραγοντίσκους με σκοτεινές δραστηριότητες και αλλότριες κακουργηματικές ενασχολήσεις.

Καιρός είναι η πολιτεία να βάλει βαθιά το νυστέρι για την πολυπόθητη κάθαρση στο χώρο του ποδοσφαίρου, όπως άλλωστε έχουν υποσχεθεί οι αρμόδιοι. Η κυβέρνηση έχει τον πρώτο και τον τελευταίο λόγο γιατί όπως εγράφη και το ξέπλυμα του αμαρτωλού χρήματος γινόταν μέσω ενός κρατικού Οργανισμού, του ΟΠΑΠ.

Η ΑΛΛΗ ΠΛΕΥΡΑ ΤΟΥ ΛΟΦΟΥ

Πίσω από τα αστραφτερά φτιασίδια των Ολυμπιακών Αγώνων υπάρχει ένας άλλος, αθέατος κόσμος. Μία κοινωνία που ζει περιθωριοποιημένη στο περιθώριο. Νοικοκυριά που αγκομαχούν να επιβιώσουν με καθημερινό εισόδημα το οποίο με το ζόρι φτάνει τα πέντε ευρώ.

Οσο δηλαδή κοστίζει ένας καφές σ' ένα παραλιακό μαγαζί με θέα την πολυκύμαντη θάλασσα.

Τα στοιχεία δεν είναι καινοφανή, αλλά η επανάληψή τους προκαλεί συντριπτικά κατάγματα στον ιστό της κοινωνίας και επαναφέρει στη μνήμη τόσες εκατοντάδες δισεκατομμύρια που σπαταλήθηκαν τα προηγούμενα χρόνια, ακριβώς για να εξαλείψουν τη μεγάλη εισοδηματική ανισότητα.

Στην πρότασή του ο Συνασπισμός για τη θεσμοθέτηση του ελάχιστου εγγυημένου εισοδήματος (σ.σ. μόνο στην Ελλάδα, από όλες τις χώρες της Ε.Ε. δεν έχει καθιερωθεί) παραθέτει ανατριχιαστικά μεγέθη, καθώς τουλάχιστον 573.000 οικογένειες στην Ελλάδα, βουτηγμένες στην απόλυτη ένδεια, διαβιώνουν με λιγότερα από πέντε ευρώ την ημέρα.

Αν όλοι μας πιστεύουμε ότι ο Καιάδας υπήρξε σε μία μακρινή εποχή, διαψευδόμαστε από την αδήριτη πραγματικότητα. Ο σύγχρονος κοινωνικός Καιάδας είναι εδώ.

Σ ΥΝΤΟΝΙΣΜΕΝΕΣ ΑΘΛΙΟΤΗΤΕΣ

«Συντονισμένες αθλιότητες» στο λιμάνι και στο αεροδρόμιο Ρόδου με αφάνταστη ταλαιπωρία χιλιάδων Ελλήνων και αλλοδαπών. Λες και κατευθύνονται όλα από κάποιον αόρατο εγκέφαλο που βάλθηκε να αποτελειώσει τον ροδιακό τουρισμό.

Την ίδια ώρα το «μπάχαλο» στην ακτοπλοΐα συνεχίζεται με τον Κρητικό υπουργό Εμπορικής Ναυτιλίας Μανώλη Κεφαλογιάννη να προσποιείται πως δεν βλέπει και δεν ακούει!

Να κάνω μια πρόβλεψη; Μετρημένοι είναι οι μήνες που θα παραμείνει στην Κυβέρνηση. Είναι ήδη ο πιο αποτυχημένος υπουργός.

Υ.Τ.Ε.

■ ΕΠΙΣΤΟΛΗ ΤΟΥ ΔΙΚΗΓΟΡΟΥ κ. ΜΑΝΩΛΗ ΜΠΑΚΑΛΟΥΜΑ

ΠΩΣ ΕΧΕΙ Η ΔΙΚΑΣΤΙΚΗ ΥΠΟΘΕΣΗ *με το βενζινάδικο «Μπίλλη»*

Ανατρέπονται όσα επικαλείται Αθηναίος δικηγόρος

Από τον δικηγόρο του πρατηριούχου υγρών καυσίμων κ. Ι. Μπίλλη, Μανώλη Μπακαλούμα, μας απεστάλη η ακόλουθη επιστολή σε σχολιασμό των όσων αιτιάται ο δικηγόρος της Ενωσης Βενζινοπωλών κ. Λεωνίδας Νικολούζος (Αθήνα) σε επιστολή του προς την «δ» (σημ.: δημοσιεύθηκε την 16η Ιουλίου). Η επιστολή με επιφυλλίδα «Η σημαντικότητα της Προσωρινής Διαταγής στην υπόθεση «Μπίλλη», έχει ως εξής:

Κύριε Διευθυντά,

Στο φύλλο της εφημερίδας σας της 16-7-2004 υπό τον τίτλο «ΤΙ ΛΕΕΙ ΣΕ ΕΠΙΣΤΟΛΗ ΤΟΥ Ο ΔΙΚΗΓΟΡΟΣ ΤΩΝ ΒΕΝΖΙΝΟΠΩΛΩΝ ΓΙΑ ΤΟ ΠΡΑΤΗΡΙΟ ΜΠΙΛΛΗ», δημοσιεύθηκαν στοιχεία τα οποία αφορούν διαδικαστικά θέματα ενώπιον του Συμβουλίου της Επικρατείας.

Ομως, χάριν της ενημέρωσης του κοινού και προς αποτροπήν αναληθών εντυπώσεων, θα ήθελα να δημοσιεύσετε το παρόν, για την αποκατάσταση των πραγμάτων στην σωστή τους διάσταση, μιάς και είμαι ο χειριστής της υπόθεσης, για λογαριασμό του κ. Μπίλλη, ενώπιον του Συμβουλίου της Επικρατείας.

1) Ο Βοηθός Νομάρχης Δωδεκανήσου, στις 9-10-2003, μετά από αίτηση του επιχειρηματία κ. Ιωάννη Μπίλλη, και αφού προηγουμένως έλαβε υπόψιν του τις σχετικές διατάξεις που προβλέπουν, την αδειοδότηση ιδρύσεως πρατηρίου διάθεσης υγρών καυσίμων στις εκτός σχεδίου πόλεως περιοχές (ν. δ/γμα 511/70,β.δ/γμα 468/70) όπως τροποποιήθηκε με το π. δ/γμα 143/89, π.δ/γμα 125/92 π.δ/γμα 327/92, και 401/93) «περί όρων και προϋποθέσεων εγκατάστασης και λειτουργίας αντλιών καυσίμων πρατηρίων κειμένων εκτός των εγκεκριμένων σχεδίων πόλεως και κωμών», και με βάση τις οποίες έχουν εκδοθεί όλες προηγουμένως οι άδειες λειτουργίας πρατηρίων υγρών καυσίμων εκτός σχεδίου πόλεως, (αδειοδότηση Εμμανουήλ Χατζημανώλη 12-2-1999 αρ. πρωτ. Σ.4960 – νέα άδεια λόγω επέκτασης των δεξαμενών αντλιών – 7-2-2001 άδεια ιδρύσεως πρατηρίου λόγω μεταβολής στοιχείων της εγκατάστασης αριθ. Σ17463, 14-2-2001 αρ. απόφασης Σ1544 άδεια λειτουργίας πρατηρίου διαθέσεως υγρών καυσίμων λόγω μεταβολής στοιχείων της εγκατάστασης και επέκτασης δεξαμενών και αντλιών και στις 9-12-2003 αριθ. πρωτ. Σ11813, άδεια λειτουργίας διαθέσεως υγρών καυσίμων, εκσυγχρονισμός καυσίμου αλλαγή δεξαμενών και αντλιών) με την σχετική απόφασή του (αριθ. πρωτ. 27969/9-10-2003), **χορήγησε άδεια στον επιχειρηματία για να ιδρύσει πρατήριο στις ήδη υπάρχουσες εγκαταστάσεις του (εγκαταστάσεις QUICK) πρατήριο υγρών καυσίμων.**

2) Η Ενωση Βενζινοπωλών Ρόδου, κατ' επίκληση εννόμου συμφέροντος, υπέβαλλε ένσταση προσφυγή (15-10-2003) ενώπιον της Γενικής Γραμματέως Περιφέρειας Νοτίου Αιγαίου (άρθρο 18 παρ. 12 Ν. 22178/94) και ζήτησε την ακύρωση της πιο πάνω απόφασης του Βοηθού Νομάρχη, με τον ισχυρισμό ότι η εγκατάσταση πρατηρίου υγρών καυσίμων, πρέπει να βρίσκεται σε απόσταση μεγαλύτερη από 200 μέτρα από χώρους συγκέντρωσης κοινού (εκκλησίες, νοσοκομεία, κλινικές κ.λ.π.), σύμφωνα με τις διατάξεις της παρ. 4 του άρθρου 3 Ν.2465/97.

Παράλληλα η Ενωση των βενζινοπωλών, άσκησε ενώπιον του Διοικητικού Πρωτοδικείου Ρόδου, (αναρμοδίως), ακυρωτική προσφυγή, ζητώντας την ακύρωση της πιο πάνω αποφάσεως του βοηθού Νομάρχη ως παράνομη και αντίθετη στις διατάξεις του ν. 2465/97. Ταυτόχρονα άσκησε και αίτηση αναστολής με την οποία ζήτησε να ανασταλεί η εκτέλεση της πιο πάνω απόφασης. Μάλιστα δε ζήτησε και την έκδοση προσωρινής διαταγής για την αναστολή. Στις πιο πάνω, προσφυγή και αίτηση αναστολής της Ενωσης Βενζινοπωλών, ο επιχειρηματίας, άσκησε, όπως είχε το δικαίωμα, πρόσθετη παρέμβαση υπέρ της Νομαρχιακής Αυτοδιοίκησης και ζήτησε να απορριφθούν τα ένδικα βοηθήματα και η προσωρινή διάταξη σύμφωνα με τον νόμο. Πράγματι το Δικαστήριο, αφού έκρινε αναρμόδιο τον εαυτόν του για την ασκηθείσα προσφυγή, απέρριψε το αίτημα της προσωρινής διαταγής, σύμφωνα με τον νόμο.

3) Στην συνέχεια, η Ενωση Βενζινοπωλών , ο Εμμανουήλ Χατζημανώλης του Ιωάννη και ο Ηλίας Αυγενικός του Κλεόβουλου, πρατηριούχοι υγρών καυσίμων στην ίδια περιοχή της επίδικης άδειας, άσκησαν ενώπιον του Συμβουλίου της Επικρατείας, σχετική αίτηση ακυρώσεως κατά της πιο πάνω απόφασης του Βοηθού Νομάρχη και ταυτόχρονα σχετική αίτηση αναστολής (αριθ. καταθ. 8530/2003) ενώπιον της επιτροπής αναστολών του Δ' Τμήματος, και με το αίτημα της εκδόσεως προσωρινής διαταγής αναστολής εκτέλεσης της πιο πάνω απόφασης του βοηθού Νομάρχη. Για την συνεδρίαση της Ε.Α. επί της πιο πάνω αναστολής, ορίστηκε ημερομηνία 20-4-2004, με εισηγήτρια την κα Παπαδημητρίου. Κατά της πιο πάνω αίτησης ακυρώσεως και αίτησης αναστολής ο επιχειρηματίας, άσκησε πρόσθετη παρέμβαση υπέρ της Νομαρχιακής Αυτοδιοίκησης Δωδεκανήσου (αριθ. κατάθ. 1165/2004) και πρόσθετη παρέμβαση κατά της αίτησης αναστολής και υπέρ της Νομαρχιακής Αυτοδιοίκησης Δωδεκανήσου. Ομως κατά την ως άνω ημερομηνία, κατά την οποία η Επιτροπή Αναστολών θα συνεδρίαζε, η Ενωση Βενζινοπωλών και όλοι οι άνω προσφεύγοντες, δήλωσαν παραίτηση, με σκοπό την κατάργηση της δίκης.



4) Η Γενική Γραμματέας Περιφέρειας Νοτίου Αιγαίου, στις 9-12-2003, εξέδωκε την υπ' αριθμ. 11639 απόφασή της, με την οποία έκανε δεκτή την προσφυγή της Ενώσεως Βενζινοπωλών και ακύρωσε την απόφαση του Βοηθού Νομάρχη για την αδειοδότηση του επιχειρηματία. Εκρινε δηλαδή την νομιμότητα ή μη, της απόφασης του βοηθού Νομάρχη και όχι και την σκοπιμότητα, όπως είχε υποχρέωση και δικαίωμα εκ του νόμου. Προς ενίσχυση της ακυρωτικής της απόφασης επικαλέστηκε το υπ' αριθμ. 47612/2322/30-9-2003 έγγραφο της Δ/νσης Τεχνολογίας Οχημάτων Υπουργείου Μεταφορών και Επικοινωνιών και αιτιολόγησε την απόφασή της, ότι δήθεν δεν τηρείται η απόσταση των 200 μέτρων για την ίδρυση του πρατηρίου, από το Δημοτικό Σχολείο Ασγούρου και το κατάστημα Βασιλόπουλου.

5) Κατά της απόφασης αυτής, της Γενικής Γραμματέως Περιφέρειας Νοτίου Αιγαίου, ο επιχειρηματίας, ως είχε δικαίωμα και άμεσο έννομο συμφέρον, άσκησε αίτηση ακυρώσεως ενώπιον του αρμοδίου Δ' Τμήματος του Συμβουλίου της Επικρατείας με την οποία ζήτησε, κατ' επίκληση όλων των σχετικών διατάξεων περί των προβλεπομένων όρων ιδρύσεως πρατηρίου υγρών καυσίμων στα εκτός σχεδίου πόλεων και κωμών πρατήρια, την ακύρωση της απόφασης της Γενικής Γραμματέως Περιφέρειας Νοτίου Αιγαίου, ως παράνομη. Ζήτησε δε ταυτόχρονα, Ενώπιον της επιτροπής Αναστολών του Σ.τ.Ε. (Δ' Τμήμα) την προσωρινή αναστολή εκτέλεσης της αποφάσεως της Γενικής Γραμματέως Περιφέρειας Νοτίου Αιγαίου και υπέβαλε σχετικό αίτημα στον Πρόεδρο του Τμήματος (Δ), για έκδοση προσωρινής διαταγής για την προσωρινή αναστολή εκτέλεσης της πιο πάνω απόφασης της Γενικής Γραμματέως Περιφέρειας Νοτίου Αιγαίου (αριθ. καταθ. 11639/2003). Πράγματι ο Πρόεδρος του Τμήματος, στις 30-6-2004, δηλαδή 5 μήνες μετά την κατάθεση της αιτήσεως αναστολής και της αιτήσεως ακυρώσεως από τον επιχειρηματία, εξέδωσε την προσωρινή διαταγή (άρθρο 52 π.δ/γμα 18/89 όπως αντικαταστάθηκε με το άρθρο 35 του ν. 2721/1999) και διέταξε την προσωρινή αναστολή εκτέλεσης της υπ' αριθ.11639/9-12-2003 αποφάσεως της Γενικού Γραμματέα Νοτίου Αιγαίου, μέχρι την έκδοση αποφάσεως επί της εκκρεμούσης αιτήσεως αναστολής του επιχειρηματία. Ορίστηκε δε για την υπόθεση αυτή και εισηγήτρια.

6) Βέβαια η προσωρινή διαταγή την οποία εξέδωσε ο πρόεδρος του Δ' Τμήματος, έχει τόσο τυπικό όσο και ουσιαστικό περιεχόμενο. Διότι αναφέρεται σε προσωρινή αναστολή θετικής διοικητικής πράξεως όπως είναι η απόφαση του βοηθού Νομάρχη για την αδειοδότηση υγρών καυσίμων του επιχειρηματία. Επαναφέρει σε προσωρινή ισχύ την απόφαση του βοηθού Νομάρχη, δια της προσωρινής αναστολής της αποφάσεως της Γενικής Γραμματέως Νοτίου Αιγαίου και κατά συνέπεια την χορηγηθείσα άδεια, δύναται να κάνει χρήση ο επιχειρηματίας.

7) Με την κατάθεση της αιτήσεως ακυρώσεως και της αιτήσεως αναστολής, ο Πρόεδρος του Δικαστηρίου του Δ' Τμήματος, ορίζει εισηγητή, ο οποίος επιφορτίζεται με το καθήκον της συγκέντρωσης όλων των στοιχείων για το σχηματισμό της δικογραφίας, τόσον από την πλευρά του ιδιώτη του προσφεύγοντος, όσο και από την πλευρά της Διοίκησης, γεγονός το οποίο έγινε εν προκειμένω μέσα στο διάστημα των 5 μηνών που μεσολάβησε για την έκδοση της προσωρινής διαταγής.



Ο Πρόεδρος του Δ΄ Τμήματος, προκειμένου να εκδώσει την προσωρινή διαταγή, εξετάζει τους λόγους για τους οποίους ζητείται η προσωρινή διαταγή. Ο νόμος δεν προβλέπει ποίοι είναι οι λόγοι αυτοί. Θεωρείται όμως (και αυτό ακολουθείται παγίως από την Επιτροπή Αναστολών) ότι οι λόγοι της εκδόσεως της προσωρινής διαταγής είναι ίδιοι με τους λόγους της προσωρινής αναστολής. Και τούτο γιατί δεν θα είχε κανένα νόημα ο διορισμός εισηγητή της υπόθεσης με την κατάθεση της αιτήσεως αναστολής. Ο διορισμός εισηγητού, ο οποίος έχει σχηματίσει το φάκελο, στην πράξη ισοδυναμεί με την υποβολή, άτυπα, της γνώμης του (εισήγηση στην εκδίκαση αιτήσεως αναστολής) για την έκδοση της προσωρινής διαταγής, μια και ο πρόεδρος του Τμήματος, οφείλει να εξετάσει την προσωρινή διαταγή από τυπικής και ουσιαστικής απόψεως.

Και τούτο προκύπτει από το σχετικό νόμο (άρθρο 52 παρ. 5 του ν.δ. 18/89), όπου προβλέπεται ότι, ο πρόεδρος του συμβουλίου ή του αρμοδίου τμήματος μπορεί, με την κατάθεση της αιτήσεως, να εκδώσει προσωρινή διαταγή αναστολής εκτέλεσης που καταχωρίζεται κάτω από την αίτηση. Το «μπορεί» ισοδυναμεί με απόρριψη ή αποδοχή της προσωρινής διαταγής. Η απόρριψη ή η αποδοχή της προσωρινής διαταγής, επιβάλλει την ουσιαστική έρευνα εκ μέρους του δικαστή, ο οποίος θα εκδώσει την προσωρινή διαταγή, περί των λόγων της εκδόσεως προσωρινής διαταγής. Έτσι ο Πρόεδρος του Αρμοδίου Τμήματος, δεν λαμβάνει υπόψιν την καθυστέρηση της εκδόσεως της εκδίκασης της αιτήσεως αναστολής, αλλά κρίνει το αίτημα της προσωρινής διαταγής τυπικά και ουσιαστικά.

Πρέπει να σημειώσω στο σημείο αυτό ότι, για την έκδοση της προσωρινής διαταγής, δεν ακούγονται οι διάδικοι ούτε και υπάρχει προθεσμία εκδόσεώς της. Και τούτο διότι το εξεταστικό ή ανακριτικό σύστημα που ισχύει στις διοικητικές δίκες, επιβάλλει την έκδοση αποφάσεως και προσωρινής διαταγής, μόνο με βάση τα στοιχεία του φακέλου που σχηματίζεται και όχι με τη συνήθη διαδικασία που προβλέπεται στις αστικές δίκες (ανάπτυξη απόψεων διαδίκων κ.λπ.).

Βέβαια προβλέπεται η αυτεπάγγελτη ανάκληση της προσωρινής διαταγής, (άρθρο 52 παρ. 5 του π.δ. 18/89) και στην περίπτωση εκείνη που ο αιτών την προσωρινή διαταγή, δεν τηρήσει τις προβλεπόμενες κοινοποιήσεις των δικογράφων, γεγονός όμως το οποίο δεν συμβαίνει εν προκειμένω, αφού όλα τα δικόγραφα έχουν κοινοποιηθεί νομίμως και μέσα στη νόμιμη προθεσμία στους αντιδίκους του επιχειρηματία (Νομαρχιακή Αυτοδιοίκηση Δωδ/σου Υπουργείο Επικοινωνιών και Μεταφορών). Εξάλλου χωρίς τις προβλεπόμενες αυτές κοινοποιήσεις δεν μπορεί να εκδοθεί προσωρινή διαταγή.

8) Ο Πρόεδρος του Τμήματος και προτού εκδώσει την προσωρινή διαταγή, (αφού, όπως προηγουμένως είπα, οι λόγοι της προσωρινής διαταγής θεωρούνται ίδιοι με της προσωρινής αναστολής), υποχρεούται να προβεί σε στάθμιση της βλάβης του αιτούντος την προσωρινή διαταγή αφ' ενός και αφ' ετέρου των συμφερόντων τρίτων και του δημοσίου συμφέροντος (εδ. β, άρθρο 52. παρ. 6, πδ/τος 18/89).

Ο Νόμος προβλέπει ρητώς, λόγο χορηγήσεως προσωρινής διαταγής, την εκτίμηση του Προέδρου του Τμήματος ότι η αίτηση ακυρώσεως (το κύριο ένδικο βοήθημα) είναι προδήλως βάσιμο, ακόμη δε εστιάζει την προσοχή του σ' αυτή την προϋπόθεση και αν ακόμη υπάρχει (γεγονός το οποίο δεν συμβαίνει στην υπόθεση Μπίλλη) άμεση βλάβη του αιτούντος την προσωρινή διαταγή από την άμεση εκτέλεση της προσβαλλόμενης πράξεως και η οποία δεν κρίνεται ανεπανόρθωτη ή δυσχερώς επανορθώσιμη (52 παρ. 7, εδ.α, π.δ/τος 18/89).



Εάν ο Πρόεδρος του Τμήματος, που καλείται να εκδώσει την προσωρινή διαταγή, κρίνει ότι το κύριο ένδικο βοήθημα είναι πρόδηλα απαράδεκτο ή αβάσιμο τότε απορρίπτει την προσωρινή διαταγή. Αν όμως εκδώσει την προσωρινή διαταγή τότε έχει προηγουμένως, σταθμίσει τον βαθμό βλάβης του αιτούντος και το βαθμό του προδήλως βασίμου της αιτήσεως ακυρώσεως. Διότι δεν νοείται απόρριψη ή αποδοχή της προσωρινής διαταγής χωρίς τη στάθμιση της βλάβης και του βασίμου ένδικου βοηθήματος της αιτήσεως ακυρώσεως, αφού αυτό επιβάλλει το Σύνταγμα, μέσω των αρχών της αναλογικότητας και της πρακτικής αρμονίας.

Έτσι δεν είναι ακριβές ότι ο πρόεδρος του Δ΄ τμήματος του Σ.τ.Ε. έκρινε ότι αργούσε η συζήτηση της αιτήσεως ακυρώσεως του επιχειρηματία, χωρίς να εξετάσει τίποτα απολύτως, πλην της καθυστέρησης της εκδίκασης της αίτησης αναστολής και εξέδωσε την προσωρινή διαταγή. Αλλά το ακριβές είναι ότι ο Πρόεδρος του Τμήματος, έλαβε γνώση τόσο των στοιχείων του φακέλου, δια μέσου της εισηγήτριας, (πρακτική η οποία τηρείται στο Σ.τ.Ε. και στην προσωρινή διαταγή), και αφού στάθμισε τόσο τη βλάβη όσο και τη βασιμότητα της αιτήσεως ακυρότητος του επιχειρηματία, εξέδωσε την προσωρινή διαταγή υπέρ του επιχειρηματία. Η προσωρινή αυτή διαταγή μπορεί να δημιουργήσει νέες πραγματικές καταστάσεις, υπέρ του επιχειρηματία, αφού επανέρχεται σε προσωρινή ισχύ η απόφαση του βοηθού Νομάρχη περί αδειοδότησης του πρατηρίου υγρών καυσίμων του επιχειρηματία, τις συνέπειες τις οποίες έλαβε υπόψιν ο Πρόεδρος του Τμήματος για να εκδώσει την προσωρινή διαταγή. Διότι φανταστείτε ο επιχειρηματίας, με την έκδοση της προσωρινής διαταγής, να μπορεί να κάνει χρήση την, εις χείρας του, ισχύουσα προσωρινά, αδειοδότησης και ενόψει της θεωρητικής δυνατότητας να ανατραπεί από την Επιτροπή Αναστολών και το Σ.τ.Ε. να δίσταζε να κάνει χρήση αυτής. Τι νόημα θα είχε τότε το αίτημά του για την έκδοση προσωρινής διαταγής; Αντιθέτως ο Πρόεδρος του Τμήματος, εξέδωσε την προσωρινή διαταγή του, διότι έκρινε τη βασιμότητα του αιτήματος του επιχειρηματία και τους ισχυρισμούς του και έλαβε υπόψιν του, ότι με βάσει αυτήν, δημιουργούνται νέες πραγματικές καταστάσεις (εγκαταστάσεις υγρών καυσίμων, απόκτηση πελατείας κλπ), οι οποίες δεν μπορούν να ανατραπούν μετά από πολύ χρόνο, όταν θα έρθει η οριστική κρίση της αιτήσεως ακυρώσεως, χωρίς να επέλθει στον επιχειρηματία ανεπανόρθωτη βλάβη στα συμφέροντά του και μάλιστα όχι εκ της δικής του υπαιτιότητος, αλλά με βάση την εκδοθείσα προσωρινή διαταγή. Ποιό, λοιπόν, το νόημα της ζητούμενης δικαστικής προστασίας του πολίτου ενώπιον της δικαιοσύνης, όταν από μία προσωρινή διαταγή, η οποία δήθεν εκδίδεται χάριν καθυστέρησης της εκδίκασης της αιτήσεως αναστολής, μπορεί να προκαλέσει τέτοια βλάβη στα συμφέροντα του διοικούμενου; Η Ένωση Βενζινοπωλών, χωρίς να επικαλείται άμεσο έννομο συμφέρον, αφού όπως προκύπτει δήθεν προστατεύει τα συμφέροντα μίας μερίδος των μελών της και όχι του συνόλου των μελών της, άσκησε πολλαπλά, αντίθετα μεταξύ τους ένδικα βοηθήματα, για να ανατρέψει τη μέχρι σήμερα ακολουθούμενη νόμιμη διαδικασία εκδόσεως αδειών ιδρύσεως πρατηρίου υγρών καυσίμων στις εκτός σχεδίου περιοχές. Και όμως, η προσωρινή διαταγή, η οποία στον καθένα μας μπορεί να φανεί απλή «σφραγίδα» κάτω από ένα δικόγραφο, στην πράξη ισοδυναμεί με προσωρινή απόφαση, η οποία έχει και τυπικό και ουσιαστικό περιεχόμενο για τον διοικούμενο που προσφεύγει, όταν μάλιστα, αυτή αφορά θετική νόμιμη πράξη της διοικήσεως, η οποία ενεργεί υπέρ των συμφερόντων του διοικούμενου. Διότι η νόμιμη αυτή πράξη μπορεί να δημιουργεί έννομες σχέσεις και πραγματικές καταστάσεις τέτοιες που να μην μπορούν να ανατραπούν, χωρίς να υποστεί, ο διοικούμενος, ανεπανόρθωτη ή δυσχερώς επανορθώσιμη βλάβη. Υποχρεούμαι να τα αναφέρω τα πιο πάνω για να ξεκαθαρίσει η υπόθεση ως προς το θολό τοπίο, το οποίο εντέχνως δημιουργείται, με σκοπό την αποκόμιση υπερβολικών εντυπώσεων, είτε υπέρ της μίας είτε υπέρ της άλλης πλευράς. Ο καθένας μπορεί εύκολα να βγάλει τα συμπεράσματά του και να κρίνει υπέρ του ορθού ή μη χειρισμού της υπόθεσης. Δεν προτίθεμαι να επανέλθω περαιτέρω στο θέμα αυτό, αφού η υπόθεση εκκρεμεί ενώπιον των αρμοδίων δικαστηρίων και το μόνο που μου απομένει είναι να εκφράσω τις απόψεις μου επί της τελικής αποφάσεως, όπως εξάλλου έχει ο καθένας δικαίωμα.

Μετά τιμής
Εμμανουήλ Ν. Μπακαλούμας
Πληρεξούσιος Δικηγόρος
του Επιχειρηματία Ιωάννη Μπίλλη

ΑΝΕΣ

ΑΝΩΝΥΜΗ ΝΑΥΤΙΛΙΑΚΗ ΕΤΑΙΡΕΙΑ ΣΥΜΗΣ



ΠΡΟΓΡΑΜΜΑ ΔΡΟΜΟΛΟΓΙΩΝ
ΑΠΟ 7 ΙΟΥΝΙΟΥ ΕΩΣ 31 ΑΥΓΟΥΣΤΟΥ 2004

ΗΜΕΡΟΜΗΝΙΑ	Ε/Γ ΣΥΜΗ ΙΙ		Υ/Γ ΑΙΓΛΗ		Ε/Γ ΠΑΝΟΡΜΙΤΗΣ	
	ΣΥΜΗ-ΡΟΔΟ	ΡΟΔΟ-ΣΥΜΗ	ΣΥΜΗ - ΡΟΔΟ	ΡΟΔΟ-ΣΥΜΗ	ΣΥΜΗ - ΡΟΔΟ	ΡΟΔΟ-ΣΥΜΗ
ΚΑΘΕ ΔΕΥΤΕΡΑ	07.00,17.00	14.30	10.30	09.00		10.30 (ΜΕΣΩ ΠΑΝΟΡΜΙΤΗ)
ΚΑΘΕ ΤΡΙΤΗ			16.00	09.00	07.30	18.30
ΚΑΘΕ ΤΕΤΑΡΤΗ			10.30, 17.00	09.00, 14.30	07.30	18.30
ΚΑΘΕ ΠΕΜΠΤΗ			16.00	09.00, 18.30	07.30, 17.00	10.30 (ΜΕΣΩ ΠΑΝΟΡΜΙΤΗ)
ΚΑΘΕ ΠΑΡΑΣΚΕΥΗ	17.00	14.30	07.30, 16.00	09.00, 18.30		
ΚΑΘΕ ΣΑΒΒΑΤΟ			07.30	09.00	17.00	09.00, 18.30
ΚΑΘΕ ΚΥΡΙΑΚΗ		18.30	15.30 (ΜΕΣΩ ΠΑΝΟΡΜΙΤΗ)		07.30, 17.00	09.00

Τα δρομολόγια μπορούν να τροποποιηθούν λόγω εκτάκτων συγκοινωνιακών αναγκών ή καιρικών συνθηκών. Παρακολουμε πριν ταξιδέψετε επικοινωνήστε με την εταιρεία:
Γραφείο Σύμης: Τηλ. 2246071444 Φαξ 2246071373
Γραφείο Ρόδου: Τηλ. 2241037769 Φαξ 2241034493, www.anes.gr

ΝΑΥΤΙΚΗ ΕΤΑΙΡΕΙΑ SEA STAR
ΤΗΛΟΣ 21ος ΑΙΩΝΑΣ
ΤΗΛΟΣ:85002 ΤΗΛ.2246044000- FAX:2246044044
ΠΡΟΓΡΑΜΜΑ ΤΟΥ SEA STAR ΓΙΑ ΤΗΛΟ - ΝΙΣΥΡΟ - ΧΑΛΚΗ ΑΠΟ 14/6/2004

ΔΕΥΤΕΡΑ

ΛΙΜΑΝΙ	ΑΦΙΞΗ	ΑΝΑΧΩΡΗΣΗ
ΡΟΔΟΣ		09.00
ΤΗΛΟΣ	10.20	14.30
ΝΙΣΥΡΟΣ	15.00	17.30
ΤΗΛΟΣ	18.00	18.10
ΡΟΔΟΣ	19.30	Δ.

ΤΡΙΤΗ

ΛΙΜΑΝΙ	ΑΦΙΞΗ	ΑΝΑΧΩΡΗΣΗ
ΡΟΔΟΣ		09.00
ΧΑΛΚΗ	10:10	12:00
ΤΗΛΟΣ	12:40	17:00
ΡΟΔΟΣ	18:30	Δ.

ΤΕΤΑΡΤΗ

ΛΙΜΑΝΙ	ΑΦΙΞΗ	ΑΝΑΧΩΡΗΣΗ
ΡΟΔΟΣ		08.00
ΤΗΛΟΣ	09.20	09.30
ΡΟΔΟΣ	10.50	18.30
ΤΗΛΟΣ	19.50	20.00
ΡΟΔΟΣ	21.30	Δ.

ΠΕΜΠΤΗ

ΛΙΜΑΝΙ	ΑΦΙΞΗ	ΑΝΑΧΩΡΗΣΗ
ΡΟΔΟΣ		09:00
ΤΗΛΟΣ	10:20	17.00
ΡΟΔΟΣ	18:20	Δ.

ΠΑΡΑΣΚΕΥΗ

ΛΙΜΑΝΙ	ΑΦΙΞΗ	ΑΝΑΧΩΡΗΣΗ
ΡΟΔΟΣ		09.00
ΤΗΛΟΣ	10:20	14:00
ΝΙΣΥΡΟΣ	14.30	17:30
ΤΗΛΟΣ	18:00	18:10
ΡΟΔΟΣ	19:30	20:00
ΤΗΛΟΣ	21:30	21:00

ΣΑΒΒΑΤΟ

ΛΙΜΑΝΙ	ΑΦΙΞΗ	ΑΝΑΧΩΡΗΣΗ
ΤΗΛΟΣ		07.00
ΡΟΔΟΣ	08:20	09:00
ΤΗΛΟΣ	10.20	17:00
ΡΟΔΟΣ	18:20	Δ.

ΚΥΡΙΑΚΗ

ΛΙΜΑΝΙ	ΑΦΙΞΗ	ΑΝΑΧΩΡΗΣΗ
ΡΟΔΟΣ		07.30
ΤΗΛΟΣ	08.50	09.00
ΡΟΔΟΣ	10.20	17.00
ΤΗΛΟΣ	18.20	18.30
ΡΟΔΟΣ	19.50	Δ.

ΠΛΗΡΟΦΟΡΙΕΣ
ΡΟΔΟΣ ΤΑΡΠΟΝ ΣΠΡΙΝΓΚΣ 44
• ΤΗΛ. 2241078052 - 22410 78053
• Κινητό 6938244523
ΤΗΛΟΣ ΤΗΛ. 2246044000 • ΦΑΞ 2246044044



δημοκρατικά
ΥΠΑΡΧΕΙ ΑΝΤΙΚΕΙΜΕΝΙΚΗ ΠΡΑΓΜΑΤΙΚΟΤΗΤΑ Η ΟΠΟΙΑ ΔΙΝΕΙ ΤΟ ΜΕΤΡΟ ΤΗΣ ΑΛΗΘΕΙΑΣ (ΑΡΙΣΤΟΤΕΛΗΣ)

ΟΧΙ ΣΤΗΝ ΚΟΜΜΑΤΙΚΟΠΟΙΗΣΗ ΤΟΥ ΚΡΑΤΟΥΣ

ΜΕ ΤΗΝ ΚΟΙΝΩΝΙΑ ΣΤΗ ΝΕΑ ΕΠΟΧΗ

«Κυβέρνηση και κόμμα δοκιμάζονται στην κοινωνία με τους διακριτούς τους ρόλους: η κυβέρνηση με την άσκηση της εξουσίας - το κόμμα με την πολιτική και την κοινωνική του δράση»



Αρθρο του Κώστα Κόλλια γραμματέας Συνδικαλισμού της Ν.Δ.

Οταν το ΠΑΣΟΚ ξεκινάει επίσημα τις προσυνεδριακές του διαδικασίες στις 3 Σεπτεμβρίου (ημέρα της ιδρυτικής του διακήρυξης), η Νέα Δημοκρατία κορυφώνει τις δικές της στις 24 Ιουλίου, ημέρα αποκατάστασης της Δημοκρατίας, στην εμπέδωση της οποίας πρωταγωνιστικό και καταλυτικό ρόλο έπαιξε ο ιδρυτής του κόμματος και εθνικός ηγέτης Κωνσταντίνος Καραμανλής. Και μόνη η σημειολογία των ημερομηνιών προσδιορίζει το χαρακτήρα των συνεδρίων των δύο κομμάτων.

Το ΠΑΣΟΚ έπειτα από δύο απανωτές ήττες βρίσκεται σε σύγχυση και έχει περιέλθει στη δίνη της εσωστρέφειας. «Ενδον-σκάπτει» και «ένδον-σκοπεύει».

Αντίθετα, η Νέα Δημοκρατία, με προσδιορισμένη την ιδεολογική της ταυτότητα και την πολιτική της αναφορά στο μεσαίο-κεντρώο χώρο, με εμπεδωμένο ένα νέο σύστημα αξιών άσκησης της πολιτικής και της εξουσίας, με σαφές πρόγραμμα επικυρωμένο με νωπή εντολή της πλειοψηφίας του ελληνικού λαού (και μάλιστα δύο φορές μέσα σε σύντομο χρονικό διάστημα) το οποίο και υλοποιεί και με ηγεσία που απολαμβάνει της υψηλότερης δημοφιλίας που συγκέντρωσε ποτέ πρωθυπουργός της χώρας, η Νέα Δημοκρατία λοιπόν και μέσα από το συνέδριό της απευθύνεται στην κοινωνία και συνδιαλέγεται μαζί της.

Με ανοιχτές τις προκλήσεις και τους ορίζοντες της νέας εποχής , η Νέα Δημοκρατία και κοινωνία συναντώνται σε μια σταθερή και διαλεκτική σχέση. Ηδη μέσα από τις προσυνεδριακές διαδικασίες πραγματοποιείται η επεξεργασία ενός νέου πολιτικού πλαισίου που θα προσδιορίζει τη σχέση κράτους-κυβέρνησης-κόμματος-κοινωνίας.

Η κυβέρνηση δεν ταυτίζεται με το κράτος. Το κόμμα δεν ταυτίζεται με την κυβέρνηση. Κυβέρνηση και κόμμα δοκιμάζονται στην κοινωνία με τους διακριτούς τους ρόλους: η κυβέρνηση με την άσκηση της εξουσίας - το κόμμα με την πολιτική και την κοινωνική του δράση. Το διακύβευμα αυτής της δοκιμασίας είναι κοινό: η επιτυχία της κυβέρνησης της Ν.Δ. και η δικαίωση της πολιτικής της στην κοινωνία και τους πολίτες. Οσο κι αν θεωρείται αυτονόητο ότι το κόμμα αποτελεί δεξαμενή πολιτικής σκέψης και πολιτικών στελεχών, εκείνο που τελικά προσδιορίζει τη σχέση κυβέρνησης-κόμματος δεν είναι η συγκολλητική ουσία της από κοινού νομής της εξουσίας (που κατά ακραίο και προκλητικό τρόπο αξιοποίησε το ΠΑΣΟΚ) αλλά η φιλοδοξία (ταυτόσημη και στα κυβερνητικά και στα κομματικά στελέχη) για την επιτυχία της κυβέρνησης της Νέας Δημοκρατίας. Αλίμονο εάν θεωρηθεί ότι η κομματική δράση και ο αγώνας των στελεχών έκλεισε μαζί με τις κάλπες. Στην επιζητούμενη ευρεία «κοινωνική συμμαχία» ο κομματικός οργανισμός και τα στελέχη του, με την πολιτική και την κοινωνική τους αναφορά και δράση, αποτελούν το σταθερότερο σύμμαχο και υποστηρικτή του κυβερνητικού έργου. Και αυτό όχι μόνο «εκ καθήκοντος» αλλά ενσυνείδητα, αφού ενσυνείδητα είχαν συμμετοχή και στη διαμόρφωση της πολιτικής και στη διαμόρφωση του εκλογικού αποτελέσματος.

Είναι αυτονόητο ότι η λειτουργία αυτή για να είναι ουσιαστική και αποτελεσματική έχει ως προαπαιτούμενο την αμφίδρομη ενημέρωση, το διάλογο, τη συνεννόηση.

Σε ένα τέτοιο πλαίσιο η «κομματικοποίηση» του κράτους (το φόβο της οποίας πολλοί επικαλούνται) ουδέ καν ως υποψία εμπεριέχεται. Αλλωστε, η Νέα Δημοκρατία και ιδιαίτερα ο πρόεδρός της και πρωθυπουργός Κώστας Καραμανλής έχει με έμφαση διακηρύξει την ανάγκη απεγκλωβισμού του κράτους από τις κομματικές εξαρτήσεις και δουλείες.

Αυτό σημαίνει ότι όσο πιο βαθιά κομματικοποιημένος είναι κάποιος στη Ν.Δ., όσο μεγαλύτερη πίστη έχει στις αρχές, τις αξίες και τις διακηρύξεις της, τόσο πιο συνειδητά υπηρετεί το συγκεκριμένο αυτό στόχο. Ταυτόχρονα, στις ίδιες προσυνεδριακές διαδικασίες πραγματοποιείται η επεξεργασία ενός νέου οργανωτικού πλαισίου, μια αναφορά στο καταστατικό και με κατεύθυνση το ακόμη μεγαλύτερο άνοιγμα του κόμματος στην κοινωνία. Ζητούμενο είναι η συμμετοχή εκπροσώπων των φορέων με κοινωνική αναφορά στα κεντρικά όργανα του κόμματος (Συνέδριο-Κεντρική Επιτροπή), που ήδη προβλέπεται με το ισχύον καταστατικό να επεκταθεί στο σύνολο των οργάνων σε νομαρχιακό και τοπικό επίπεδο.

Αλλωστε η αξιοπιστία του πολιτικού λόγου και της παρέμβασης του κόμματος (ακόμη και στη σχέση του με την κυβέρνηση) εξαρτάται και από το κατά πόσο ο λόγος αυτός δεν εκφέρεται από έναν πολιτικά αποστειρωμένο και κοινωνικά περιθωριοποιημένο κομματικό μηχανισμό αλλά από έναν κομματικό οργανισμό που αφουγκράζεται την κοινωνία και συνδιαλέγεται με τους φορείς της.

Και σ' αυτή την κατεύθυνση πρέπει να κατατείνουν οι προτάσεις για την τροποποίηση του καταστατικού. Σε κάθε περίπτωση μέσα από το διάλογο και τις αποφάσεις του Συνεδρίου για τη διαμόρφωση ενός νέου πολιτικού και οργανωτικού πλαισίου μέσα από το ΣΤ Τακτικό Συνέδριό της η Νέα Δημοκρατία απευθύνει το δικό της μήνυμα στην κοινωνία.

ΣΥΜΦΩΝΑ ΜΕ ΤΟ ΔΗΜΟ ΡΟΔΙΩΝ

ΡΕΥΣΤΟΤΗΤΑ ΓΙΑ ΤΟ ΔΙΑΔΟΧΟ ΣΧΗΜΑ
στο Συμβούλιο Δήμων και Περιφερειών

Υπάρχουν παρασκηνιακές συμφωνίες για την κατανομή των αξιωμάτων



Από το Δήμο Ροδίων εκδόθηκε χθες η ακόλουθη ενημερωτική ανακοίνωση:

Ρευστότητα επικρατεί ακόμα ως προς το διάδοχο σχήμα που θα προκύψει από την εκλογή νέας Πολιτικής Επιτροπής, νέου Εκτελεστικού Γραφείου και νέου Προέδρου του Συμβουλίου Δήμων και Περιφερειών της Ευρώπης που θα γίνει τον Δεκέμβριο. Σε αυτή τη διαπίστωση κατέληξε, μεταξύ άλλων, η πολύωρη σύσκεψη που έγινε την Παρασκευή, 16 Ιουλίου, στις Βρυξέλλες υπό την προεδρία του Γενικού Γραμματέα του Συμβουλίου κ. Jeremy Smith και με τη συμμετοχή του αντιπροέδρου και Δημάρχου Ροδίων κ. Γιώργου Γιαννόπουλου, αφού ο νυν Πρόεδρος του Συμβουλίου κ. Βαλερύ Ζισκάρ ντ' Εσταίν, διανύοντας τη δεύτερη θητεία του, εκ του καταστατικού δεν έχει δικαίωμα να είναι υποψήφιος. Πιθανότερος διάδοχος του κ. ντ' Εσταίν φέρεται ο Δήμαρχος Βιέννης, ο οποίος κατ' αρχήν συγκεντρώνει τις προτιμήσεις αρκετών εθνικών ενώσεων Τοπικών Αυτοδιοικήσεων της Ευρώπης.

Στο θέμα των Εκτελεστικών Αντιπροέδρων (ένας εκ των οποίων είναι στο παρόν σχήμα ο Δήμαρχος Ροδίων κ. Γιώργος Γιαννόπουλος) φαίνεται να έχει επέλθει μία κατ' αρχήν παρασκηνιακή συμφωνία για κατανομή των θέσεων στις πέντε μεγάλες χώρες της Ε.Ε. (Αγγλία, Γαλλία, Γερμανία, Ισπανία, Πολωνία), ενώ από τις υπόλοιπες χώρες υπάρχει πάντα πιθανότητα να διεκδικήσει και η χώρα μας μία θέση.

Ως προς τις άλλες επαφές που είχε στις Βρυξέλλες ο Δήμαρχος Ροδίων κ. Γιάννοπουλος, ενδιαφέρον είχε η σειρά διαδοχικών συναντήσεων που είχε την Παρασκευή το πρωί με παράγοντες της Γενικής Διεύθυνσης της Ευρωπαϊκής Ένωσης για θέματα Πολιτισμού και Παιδείας, τόσο υπό την ιδιότητά του ως Δημάρχου όσο και υπό την ιδιότητά του του Προέδρου του Οργανισμού Πόλεων Παγκόσμιας Κληρονομιάς (OWHC).

Κατ' αρχήν συναντήθηκε με την υπεύθυνη του προγράμματος διδυμοποιήσεων, με την οποία εξέτασαν τη δυνατότητα συνδυασμού των χρηματοδοτήσεων από την Ευρωπαϊκή Ένωση για διδυμοποιήσεις με τα προγράμματα μεταφοράς τεχνογνωσίας και ανταλλαγής καλών εμπειριών μεταξύ πόλεων του OWHC. Σημειώνεται ότι ο Γενικός Διευθυντής της εν λόγω Διεύθυνσης, ο κ. Vale de Almeida, είναι ενήμερος για τις πρωτοβουλίες που έχει αναπτύξει η Ρόδος στον τομέα των διδυμοποιήσεων, εκφράζει την πλήρη υποστήριξή του στους σκοπούς του OWHC και ζήτησε και άλλες προτάσεις από την Ρόδο στον τομέα των διδυμοποιήσεων.

Στη συνέχεια συναντήθηκε με τον Προϊστάμενο της ίδιας Γενικής Διεύθυνσης της Ευρωπαϊκής Επιτροπής κ. Κοσμόπουλο, που είναι υπεύθυνος για θέματα Μη Κυβερνητικών Οργανώσεων και Κοινωνίας των Πολιτών, με αντικείμενο την αποκατάσταση συνεργασίας μεταξύ Κομισιόν και OWHC, ώστε πόλεις που προέρχονται από τις 31 χώρες (25 μέλη της Ε.Ε. και 6 χώρες του «προθαλάμου») να έχουν έγκαιρη ενημέρωση από τους μηχανισμούς του Οργανισμού για προγράμματα που αφορούν ΜΚΟ, ώστε ο συνδυασμός προγραμμάτων διδυμοποιήσεων και προγραμμάτων ενίσχυσης των σχέσεων ανάμεσα σε ΜΚΟ να είναι αποδοτικότερος.

Με την υπεύθυνη του Τμήματος Νεολαίας της ίδιας Γενικής Διεύθυνσης συζητήθηκαν θέματα συντονισμού παράλληλων προγραμμάτων του OWHC και της Ευρωπαϊκής Επιτροπής που αφορούν τις ενεργοποιούμενες από τις Τοπικές Αυτοδιοικήσεις πόλεων παγκόσμιας κληρονομιάς ομάδες νέων, ώστε να εξασφαλίζονται χρηματοδοτήσεις των επαφών τους, είτε πρόκειται για διμερείς (μεταξύ δύο κρατών-μελών) είτε για διακρατικές με συμμετοχή περισσοτέρων χωρών.

Τέλος, ο κ. Γιαννόπουλος συναντήθηκε με τον επικεφαλής της διαχείρισης του προγράμματος Culture κ. Μαστρομηνά, με τον οποίο κατέληξαν στην κοινή διαπίστωση ότι υπάρχει ευρύτατο πεδίο συνεργασίας μεταξύ Ευρ. Επιτροπής και OWHC σε τομείς όπως του πολιτισμού, του θεάτρου, της λογοτεχνίας, των τεχνών κ.λπ., όπου υπάρχουν προγράμματα που περιμένουν να κατατεθούν προτάσεις και που αφορούν είτε συνεργασία ανάμεσα σε κάποιες από τις 31 προαναφερθείσες χώρες είτε συνεργασία και με τρίτες χώρες-εταίρους. Ιδιαίτερα στην τελευταία αυτή περίπτωση, όπου οι προτάσεις που έχουν κατατεθεί είναι λίγες, υπάρχουν μεγάλες δυνατότητες είτε από τον OWHC είτε και από τη Ρόδο μόνη της, αρκεί να βρεθούν άλλοι δύο ευρωπαίοι εταίροι και ένας από τρίτη χώρα.

ΦΤΑΙΝΕ ΟΙ ΞΕΝΟΙ ΓΙΑ ΤΟ «ΧΑΛΙ» ΜΑΣ;

ΤΟ «ΕΛΑ ΝΑ ΔΕΙΣ» ΓΙΝΕΤΑΙ
στις παραλίες με τις καντίνες!

Μας «δέρνει» πρωτοφανής μανία αυτοκαταστροφής

Για το «μαύρο χάλι» του τουρισμού μας δεν φταίει κανένας από εμάς, αλλά οι... μισέλληνες από άλλες χώρες, που βάλθηκαν να μας αφανίσουν!

Διαβάστε για να καταλάβετε:

Σε ελέγχους που διενήργησαν σε 22 καντίνες, που είναι στημένες στις παραλίες Κρεμαστής, Φαληρακίου, Καλυθιών, Αφάντου και Αρχαγγέλου, άνδρες των Αστυνομικών Τμημάτων Ρόδου και Αρχαγγέλου, υπό τις οδηγίες του αστυκτηνίατρου αστυνομικού διευθυντή κ. Μιχ. Ζεμπιλλά, διαπιστώθηκαν σοβαρές παραβάσεις και υποβλήθηκαν 17 αστυκτηνιατρικές εκθέσεις μηνύσεις.

Οπως αναφέρεται μάλιστα σε ανακοίνωση της Αστυνομικής Διεύθυνσης Δωδ/νήσου:

1) Από τις ανωτέρω Καντίνες βρέθηκαν (17) χωρίς να έχουν την απαιτούμενη άδεια λειτουργίας και διέθεταν τρόφιμα που απαγορεύονται από την υγειονομική διάταξη Α1Β 8577/83 άρθρο 42, όπως (γύρο - μπιφτέκια - φιλέτο κοτόπουλο - φιλέτο μόσχου - σνίτσελ - σαλάτες - μακαρονάδες - ψάρια -



κεφτεδάκια - τυροκεφτέδες - λουκάνικα - σαγανάκι - ντολμαδάκια - πίτσες - καλαμαράκια - ομελέτες κ.λ.π.).

2) Σε μια καντίνα ευρέθησαν και καταστράφηκαν ως ακατάλληλα προς βρώση δέκα (10) κιλά σουβλάκια μπιφτέκια.

ΕΠΡΟΚΕΙΤΟ ΝΑ ΓΙΝΟΥΝ ΣΤΟ ΜΑΡΜΑΡΙΣ

ΑΚΥΡΩΘΗΚΑΝ ΟΙ ΕΚΔΗΛΩΣΕΙΣ «ελληνοτουρκικής φιλίας»

Τη λύπη του εκφράζει το Γενικό Προξενείο της Τουρκίας στη Ρόδο

Ακυρώθηκαν οι εκδηλώσεις που επρόκειτο να γίνουν στο Μαρμαρίς της Τουρκίας, με πρωτοβουλία του Γενικού Προξενείου Ρόδου της γείτονος χώρας στο χρονικό διάστημα 22-24 Ιουλίου 2004, με υπαιτιότητα του Δήμου Καλλιθέας, όπως υπαινίσσεται το Προξενείο.

Μάλιστα το Προξενείο εκφράζει τη λύπη του παρατηρώντας ότι «η ακύρωση, η οποία έλαβε χώρα την τελευταία στιγμή, μαζί με το γενικό μας Προξενείο, λύπησε τις τουρκικές αρχές και την κοινή γνώμη».

Πιο συγκεκριμένα σε επιστολή προς τα ΜΜΕ της Γενικής Προξένου της Τουρκίας στη Ρόδο κ. Nilüfer Feyizoglu αναφέρονται τα εξής:

Από τον Δήμο Καλλιθέας είχε οριστικοποιηθεί η μετάβαση στο Μαρμαρίς 61 ατόμων, οι οποίοι αποτελούσαν την Μπάντα του Δήμου και το Φολκλορικό Συγκρότημα για συμμετοχή στις εκδηλώσεις περιβάλλοντος στις ημερομηνίες 22-24 Ιουλίου 2004 αντίστοιχες με εκείνες, οι οποίες είχαν οργανωθεί 18-20 Ιουνίου 2004 από το Δήμο Καλλιθέας. Την αποστολή αυτή θα συνόδευε και μία ομάδα 100 ατόμων.

Επίσης, στις ίδιες ημερομηνίες 21-24 Ιουλίου 2004 πραγματοποιείται από τον Σύνδεσμο Δημοσιογράφων στο Μαρμαρίς η 1η Εκδήλωση Τύπου.

Η Μπάντα και το Φολκλορικό Συγκρότημα του Δήμου Καλλιθέας στα πλαίσια του προγράμματος της 1ης Εκδήλωσης Τύπου θα κάνανε παρουσίαση τη βραδιά της Τουρκο-Ελληνικής Φιλίας, καθώς και πριν την συναυλία ενός διάσημου Τούρκου καλλιτέχνη ποπ μουσικής. Είχαν προσκληθεί μέσω του Τύπου για να πάρουν μέρος στις εκδηλώσεις αυτές Ειρήνης και Περιβάλλοντος πολίτες από τη Ρόδο. Δεν υπάρχει αμφιβολία ότι οι παρουσιάσεις και οι εκδηλώσεις αυτές, οι οποίες πραγματοποιούνται με τις προσπάθειες του Γενικού μας Προξενείου είναι μία ευκαιρία για προβολή του Ελληνικού Πολιτισμού, καθώς και της φιλικής προσέγγισης μέσω του Τύπου στην Τουρκία σε εθνικό επίπεδο.



Σε μία περίοδο όπου τα ξενοδοχεία είναι καθ' ολοκληρία γεμάτα στο Μαρμαρίς έχουν γίνει κρατήσεις στα ξενοδοχεία, έγιναν προετοιμασίες από τον Περιφερειάρχη Μούγλων για να παραθέσει αυθεντικό Τουρκικό πρόγευμα, έγιναν ενοικιάσεις μεταφορικών μέσων, ετοιμάστηκαν περιηγήσεις, έγιναν ανακοινώσεις από τον τοπικό και εθνικό Τύπο Τουρκίας, έγιναν όλες οι προετοιμασίες και παρ' όλη την οργάνωση αυτή η επίσκεψη ακυρώθηκε με την υπογραφή του Δημάρχου Καλλιθέας τις μεσημβρινές ώρες της 16 Ιουλίου 2004. Ως αιτία της ακύρωσης αναφέρθηκε «η έκτακτη συμμετοχή της Φιλαρμονικής και Φολκλορικού Συγκροτήματος σε εκδηλώσεις που σχετίζονται με τη διοργάνωση των Ολυμπιακών Αγώνων 2004» αναφέρθηκε δε τηλεφωνικά ότι η εντολή ανήκει στην Ολυμπιακή Επιτροπή. Η κατάσταση με τα ονόματα των μελών της αποστολής που είχε σταλεί στο Γενικό μας Προξενείο στις 15 Ιουλίου 2004 και κοινοποιήθηκε στους οργανωτές στο Μαρμαρίς.



Λόγω της σεζόν η Τουρκική πλευρά είχε προτείνει να γίνει η εκδήλωση τον μήνα Σεπτέμβριο 2004, η επιμονή για τις 23 Ιουλίου ήταν του Δήμου Καλλιθέας.

Δεν είναι η πρώτη φορά όπου ακυρώνονται εκδηλώσεις για την προβολή του Ελληνικού Πολιτισμού και της Τουρκο-Ελληνικής φιλίας. Και πρωτύτερα είχαν γίνει 4-5 ακυρώσεις. Μόνο, τη στιγμή όπου προγραμματίστηκε να γίνει η εκδήλωση Τύπου, η ακύρωση η οποία έλαβε χώρα την τελευταία στιγμή, μαζί με το Γενικό μας Προξενείο λύπησε τις Τουρκικές Αρχές και την Κοινή Γνώμη.

Nilüfer FEYIZOGLU
Γενική Πρόξενος Τουρκίας στη Ρόδο

ΜΕ ΕΠΙΣΤΟΛΗ ΤΟΥ ΠΡΟΣ ΤΟ ΝΟΜΑΡΧΗ

Ο ΔΗΜΟΣ ΚΑΛΥΜΝΟΥ ΖΗΤΕΙ *επιδότηση των συγκοινωνιών*

Δεν αντέχουν άλλο τα οικονομικά του Δήμου

Την επιδότηση των δημοτικών συγκοινωνιών Καλύμνου ζητεί από το νομάρχη κ. Γ. Μαχαιρίδη με επιστολή του, ο δήμαρχος κ. Γ. Ρούσσος τονίζοντας μάλιστα ότι τα οικονομικά του Δήμου δεν επιτρέπουν την περαιτέρω ανάληψη της σχετικής δαπάνης.



Αναλυτικά στην επιστολή του δημάρχου Καλύμνου προς τον νομάρχη αναφέρονται τα εξής:

Κύριε Νομάρχη,

Οπως γνωρίζετε ο Δήμος Καλυμνίων παρέχει στους δημότες του Υπηρεσία Συγκοινωνιών εδώ και χρόνια, είτε με δικά του λεωφορεία είτε με ενοικιαζόμενα λεωφορεία.

Γνώριζα ως Επαρχος, την περίοδο 1994-1998, ότι η αρμοδιότητα επιδότησης της μεταφοράς των μαθητών ανήκει στη Νομαρχιακή Αυτοδιοίκηση και είχα πάντοτε την απορία γιατί να μην επιδοτείται ο Δήμος της Καλύμνου για το αντίστοιχο έργο που προσφέρει όλα αυτά τα χρόνια.

Επειδή βρισκόμαστε σε φάση συνολικής αναδιοργάνωσης της Υπηρεσίας της Δημοτικής Συγκοινωνίας, προκύπτει άμεσα η ανάγκη να εξεταστεί πλέον σοβαρά αυτό το θέμα, δεδομένης μάλιστα της άσχημης οικονομικής κατάστασης του Δήμου μας και προκειμένου να μπορέσουμε να κάνουμε ένα ρεαλιστικό προγραμματισμό με τις αποφάσεις που θα πάρουμε.

Εχουμε αναθέσει τη διερεύνηση αυτού του θέματος καθώς και την ευθύνη εισήγησης για την αναδιοργάνωση της Δημοτικής Συγκοινωνίας, στον Δημοτικό Σύμβουλο κ. Τρουμουλιάρη Απόστολο.

Σας παρακαλώ να δεχθείτε τη γρήγορη έναρξη των απαιτούμενων συζητήσεων σε όποιο επίπεδο συζήτησης εσείς κρίνετε, με στόχο να έχουν ξεκαθαριστεί τα όποια διαδικαστικά προβλήματα και με την έναρξη της νέας σχολικής χρονιάς να βρίσκεται σε λειτουργία το όποιο σύστημα της σχετικής επιδότησης προς το Δήμο Καλυμνίων.

Με εκτίμηση
Ο Δήμαρχος
Ρούσσος Γεώργιος

Συλλήψεις για πώληση κλεψίτυπων CD

1157 κλεψίτυπα CD που διέθεταν στην αγορά της Ρόδου έναντι 3 ευρώ το καθένα δύο υπήκοοι Κασμίρ 20 και 29 ετών και δύο υπήκοοι Νιγηρίας 36 και 35 ετών κατασχέθηκαν την 18η Ιουλίου 2004 από αστυνομικούς της Υποδιεύθυνσης Ασφαλείας Ρόδου.

Σε βάρος των αλλοδαπών που συνελήφθησαν σχηματίστηκε δικογραφία και παραπέμφθησαν ενώπιον του Αυτοφώρου.

Δρομολόγια του Ταχύπλοου Καταμαράν "ΔΩΔΕΚΑΝΗΣΟΣ ΕΞΠΡΕΣ"
Από: 16-ΙΟΥΛ-2004 μέχρι 31-ΑΥΓ-2004

DODEKANISOS NAFTILIAKI

Αναχωρίσεις από την Κολώνα (Θαλασσινή πύλη)

ΚΥΡΙΑΚΗ		
ΛΙΜΑΝΙ	ΑΦΙΞΗ	ΑΝΑΧ.
ΡΟΔΟΣ		08.30
ΣΥΜΗ	09.20	09.25
ΚΩΣ	10.55	11.00
ΚΑΛΥΜΝΟΣ	11.40	11.50
ΛΕΡΟΣ	12.40	12.45
ΠΑΤΜΟΣ	13.25	13.40
ΛΕΙΨΟΙ	14.00	14.05
ΛΕΡΟΣ	14.25	14.30
ΚΑΛΥΜΝΟΣ	15.20	15.30
ΚΩΣ	16.10	16.20
ΣΥΜΗ	17.45	17.50
ΡΟΔΟΣ	18.30	

ΔΕΥΤΕΡΑ		
ΛΙΜΑΝΙ	ΑΦΙΞΗ	ΑΝΑΧ.
ΡΟΔΟΣ		08.30
ΚΑΣΤΕΛΟΡΙΖΟ	11.00	16.00
ΡΟΔΟΣ	18.30	

ΤΡΙΤΗ		
ΛΙΜΑΝΙ	ΑΦΙΞΗ	ΑΝΑΧ.
ΡΟΔΟΣ		08.30
ΚΩΣ	10.40	10.50
ΚΑΛΥΜΝΟΣ	11.30	11.40
ΛΕΡΟΣ	12.30	12.40
ΠΑΤΜΟΣ	13.20	13.30
ΛΕΙΨΟΙ	13.50	14.00
ΛΕΡΟΣ	14.20	14.30
ΚΑΛΥΜΝΟΣ	15.20	15.30
ΚΩΣ	16.10	16.20
ΡΟΔΟΣ	18.30	

ΤΕΤΑΡΤΗ		
ΛΙΜΑΝΙ	ΑΦΙΞΗ	ΑΝΑΧ.
ΡΟΔΟΣ		08.30
ΣΥΜΗ	09.20	09.30
ΚΩΣ	11.00	11.10
ΚΑΛΥΜΝΟΣ	11.50	12.00
ΛΕΡΟΣ	12.45	12.50
ΠΑΤΜΟΣ	13.30	13.40
ΛΕΡΟΣ	14.20	14.30
ΚΑΛΥΜΝΟΣ	15.20	15.30
ΚΩΣ	16.10	16.20
ΣΥΜΗ	17.45	17.50
ΡΟΔΟΣ	18.30	

ΠΕΜΠΤΗ		
ΛΙΜΑΝΙ	ΑΦΙΞΗ	ΑΝΑΧ.
ΡΟΔΟΣ		08.30
ΚΩΣ	10.40	10.50
ΚΑΛΥΜΝΟΣ	11.30	11.40
ΛΕΡΟΣ	12.30	12.40
ΛΕΙΨΟΙ	13.00	13.10
ΠΑΤΜΟΣ	13.30	13.40
ΛΕΡΟΣ	14.20	14.30
ΚΑΛΥΜΝΟΣ	15.20	15.30
ΚΩΣ	16.10	16.20
ΡΟΔΟΣ	18.30	

ΠΑΡΑΣΚΕΥΗ		
ΛΙΜΑΝΙ	ΑΦΙΞΗ	ΑΝΑΧ.
ΡΟΔΟΣ		08.30
ΣΥΜΗ	09.20	09.30
ΚΩΣ	11.00	11.10
ΚΑΛΥΜΝΟΣ	11.50	12.00
ΛΕΡΟΣ	12.45	12.50
ΠΑΤΜΟΣ	13.30	13.40
ΛΕΡΟΣ	14.20	14.30
ΚΑΛΥΜΝΟΣ	15.20	15.30
ΚΩΣ	16.10	16.20
ΣΥΜΗ	17.45	17.50
ΡΟΔΟΣ	18.30	

ΣΑΒΒΑΤΟ		
ΛΙΜΑΝΙ	ΑΦΙΞΗ	ΑΝΑΧ.
ΡΟΔΟΣ		08.30
ΚΩΣ	10.40	10.50
ΚΑΛΥΜΝΟΣ	11.30	11.40
ΛΕΡΟΣ	12.30	12.40
ΛΕΙΨΟΙ	13.00	13.10
ΠΑΤΜΟΣ	13.30	13.40
ΛΕΡΟΣ	14.20	14.30
ΚΑΛΥΜΝΟΣ	15.20	15.30
ΚΩΣ	16.10	16.20
ΡΟΔΟΣ	18.30	



• Ταξιδέψτε με το μέλλον στο χέρι
• Fully air-conditioned

Πληροφορίες: Δωδεκάνησος Ναυτιλιακή Ν.Ε.
Αυστραλίας 3. 85100 Ρόδος
Τηλ: 22410 70 590 - Fax: 22410 70 591

Ηχος & Φως Sound & Light RHODES

website: www.12ne.gr
e-mail: info@12ne.gr



ΣΗΜΕΙΩΜΑΤΑΡΙΟ

• **ΒΟΥΛΙΑΞΕ Η ΣΥΜΗ**, στην πρεμιέρα του 10ου Φεστιβάλ που έγινε το περασμένο Σάββατο στο νησί, μέσα στις λάμψεις των πυροτεχνημάτων και την «ενεργειακή» παρουσία της Αλκηστης Πρωτοψάλτη σε μια συναυλία που παρακολούθησαν πάνω από 3.000 θεατές. Αψογη - όπως πάντα - στην σκηνική της παρουσία η κορυφαία ερμηνεύτρια, δήλωσε από σκηνής, γοητευμένη από τη Σύμη και στην πράξη «παρούσα» και στα επόμενα Φεστιβάλ Σύμης.

Καλή η επίσημη αρχή, μένει τώρα να δούμε αν θα είναι και το «ήμισυ το παντός»...

• **ΤΙ ΠΡΟΤΙΜΟΥΝ ΟΙ ΤΟΠΙΚΟΙ ΜΑΣ ΑΡΧΟΝΤΕΣ,** αν υφίσταται το δίλημμα: Πανηγύρι ή καλλιτεχνική εκδήλωση; Μην κουράζεσθε και σημειώστε το πρώτο!

«Για τα πανηγύρια...» που λέει και ο σοφός λαός». Θα έχετε την ευκαιρία στη διάρκεια του υπολοίπου του καλοκαιριού που κορυφώνονται οι πανηγυρικές εκδηλώσεις να το διαπιστώσετε.

Τίποτα «προσωπικό» με τα πανηγύρια δεν έχουμε, ίσα - ίσα θεωρούμε ότι αυτά τα γλέντια, με χορούς κυκλωτικούς, μας συνδέουν απευθείας με την παράδοση και δίνουν την ευκαιρία - ιδιαίτερα στα μικρά χωριά - για το αντάμωμα του παλιού με το καινούργιο, σε μια δημιουργική ελληνική συνύπαρξη. Αλλωστε η απομόνωση του χειμώνα και η εξωστρεφής καλοκαιρινή διάθεση μας σπρώχνουν στις πλατείες των χωριών για το πανηγύρι. Κι εδώ είναι το θέμα για τους πολιτικούς: Που θα βρουν τόσο λαό μαζεμένο και σε τόσο καλή διάθεση για χαμόγελο, σφίξιμο χεριών και συναινετική κουβέντα;

Απ' την άλλη αν τους βλέπαμε πιο συχνά και σε πιο απαιτητικές εκδηλώσεις, θα το εκτιμούσαμε ιδιαίτερα...

• **«Η ΡΟΔΟΣ ΣΥΝΑΝΤΑ ΤΗΝ ΕΠΙΔΑΥΡΟ»,** ο θεατρικός κύκλος που αποτελεί τον πυρήνα των φετινών εκδηλώσεων του ΠΟΔΡ, ξεκίνησε με τους καλύτερους δυνατούς οιωνούς, γεγονός που πρέπει να προβληματίσει ιδιαίτερα τους φορείς που ασχολούνται με την «γραμμή» του πολιτισμού και των εκδηλώσεων, δίνοντας βάρος στις συναυλίες συνήθως, γιατί «αυτά θέλει ο κόσμος». Καιρός να αναθεωρήσουμε λίγο το «αυτά θέλει ο κόσμος» γιατί στην Παράσταση της Κυριακής με τον «Πλούτο» του Αριστοφάνη, δεν έπεφτε καρφίτσα. Υποπτεύομαι ότι το ίδιο θα συμβεί και στη «Λυσιστράτη» με τη Λύδια Κονιόρδου το επόμενο Σάββατο...

• **ΤΟ ΣΥΜΠΛΕΓΜΑ ΤΟΥ ΘΡΙΑΜΒΟΥ ΤΟΥ ΔΙΑΓΟΡΑ**, μας βάζει σε σκέψεις κάθε φορά που περνάμε από τη Ψαροπούλα...

Τώρα που «έκατσε η σκόνη» με τα αποκαλυπτήρια και το πέρασμα της ολυμπιακής φλόγας από τη Ρόδο, σκεπτόμαστε όλο και πιο συχνά ότι ο χώρος που περιβάλλει το άγαλμα με τα απρόσωπα κτίρια είναι ένα αταίριαστο φόντο για την ιστορική μνήμη που ξυπνά το γλυπτικό σύμπλεγμα του Διαγόρα και των υιών του.

«Ενας καλλιτέχνης έχει πάντα ένα όραμα για το έργο που κάνει. Να το δει τοποθετημένο στη θέση που επιθυμεί. Το έργο έχει πάντα την ανάγκη του δικού του ζωτικού χώρου. Δεν μπορεί να ζήσει οπουδήποτε.»

Αυτά δήλωνε ο Γιώργος Ζογγόπουλος που έφυγε πρόσφατα και το έργο του οι γνωστές «Ομπρέλες» είναι τοποθετημένες στην παραλία της Θεσσαλονίκης.

Ακόμα κρατήσαμε μια ενδιαφέρουσα άποψη από τον Γιώργο Τσιρτιλάκη, αρχιτέκτονα και καθηγητή στο Πανεπιστήμιο του Βόλου:

«Χρειάζεται μια ανασύνταξη της σχέσης γλυπτικής με την πόλη. Να μην βλέπουμε αντικείμενα στάσιμα, αλλά που δημιουργούν μια εμπειρία με το περιβάλλον. Οπως ο βίος στην πόλη είναι υπαίθριος και εννοεί τις συναντήσεις και τις συναναστροφές ανάμεσα στους ανθρώπους, έτσι και η γλυπτική πρέπει να παράγει σχέσεις, να λειτουργεί μέσα από τον διάλογο».

Η ΧΩΡΑ ΤΩΝ ΠΟΥΛΙΩΝ...

... βασίζεται στις «Ορνιθες» του Αριστοφάνη και με την εγγύηση του Εθνικού Θεάτρου, είναι η παράσταση που ενώ απευθύνεται κυρίως σε παιδιά προκαλεί το ενδιαφέρον και των ενηλίκων.

Η διασκευή και η σκηνοθεσία του έργου είναι του Γιάννη Καλατζόπουλου, τα σκηνικά και τα κοστούμια της Αννας Μαχαιριανάκη, η μουσική του Δημήτρη Λέκκα και οι χορογραφίες του Ντανιέλ Λομμέλ.

Ο μύθος που πλέκει ο Αριστοφάνης σ' αυτό το έργο είναι τόσο γνωστός όσο και διαχρονικός:

Ο Πεισθέστερος και ο Ευελπίδης, εγκαταλείπουν την Αθήνα του Πελοποννησιακού Πολέμου και αναζητούν μια χώρα δίχως βάσανα. Βρίσκουν τον Εποτα τον τσαλαπετεινό (που κάποτε ήταν άνθρωπος) και τον ρωτούν αν είδε εκεί ψηλά που φτεροκοπάει τέτοια πόλη. Εκείνος τους απαντάει ότι τέτοια πόλη δεν υπάρχει αλλά τα πουλιά ζουν μια τέτοια ευτυχισμένη κι ανέμελη ζωή, σαν αυτή πού περιγράφουν. Τότε ο Πεισθέτερος αποφασίζει να φτιάξουν εδώ και τώρα τη «Χώρα των Πουλιών». Το σχέδιο μπαίνει σ' εφαρμογή και η ιδανική πολιτεία της Ελευθερίας, της συλλογικότητας, της ομορφιάς και της Ειρήνης, αρχίζει να λειτουργεί. Κι εδώ αρχίζουν τα δύσκολα! Καθώς πρέπει ν' αντισταθεί στους πειρασμούς, στις πιέσεις και στα «εμπάργκο» θεών και ανθρώπων, καθώς πρέπει να αποκρούσει τους αετονύχηδες και τους κομπιναδόρους που προσπαθούν να κερδοσκοπήσουν σε βάρος του νεοσύστατου κράτους.

Ο Αριστοφάνης απαντάει στο τέλος του έργου με χιούμορ και αισιοδοξία, κρίνοντας ότι μόνο μια τέτοια διάθεση μπορεί να μας αφήσει να απολαύσουμε τον - έτσι κι αλλιώς - μη ιδανικό κόσμο μας...

sports

Επιμέλεια: Ηλίας Λοϊζος - Τάσος Κώστας

• ΔΕΝ ΘΑ ΜΕΙΝΟΥΜΕ ΣΤΗΝ ΕΠΙΤΥΧΙΑ, επιδιώκουμε την αναβάθμιση του ποδοσφαίρου» **Σελ.16-17**
• ΕΠΕΝΔΥΕΙ ΣΤΟ ΜΕΛΛΟΝ **Σελ.18**
• ΑΓΙΟΣ ΣΟΥΛΑΣ 2004 **Σελ.19**

ΚΩΣΤΑΣ ΧΡΥΣΟΧΟΪΔΗΣ



Ο πρόεδρος και τα μέλη του «γηραιού» και ο συνεπίκουρος δημάρχου τη στιγμή του αγιασμού



Μερίδα ποδοσφαιριστών του ΠΑΟ Διαγόρα



Ο Σάσα Γιόνοβιτς δέχεται τις ευλογίες του παπά



Μπαλογιάννης και Στάθης (δεξιά)

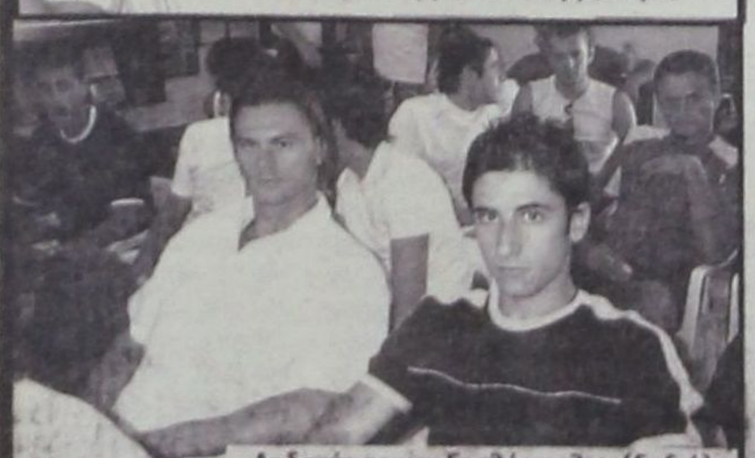

Ανδριώτης και Γουλόπουλος (δεξιά)



Γιόνοβιτς και Τσιαντούλης (δεξιά)

«ΣΤΗ ΛΕΣΧΗ ΤΟ ΜΑΪΟ ΤΟΥ 2005 ΘΑ ΜΠΟΥΜΕ ΠΡΩΤΑΘΛΗΤΕΣ»

Ξεκάθαρος προς τους ποδοσφαιριστές ήταν στη χθεσινή πρώτη συγκέντρωση ο πρόεδρος του «γηραιού»

Μέσα σε πολύ καλό κλίμα και ζεστή ατμόσφαιρα πραγματοποιήθηκε χθες το απόγευμα στη Λέσχη του ιστορικού συλλόγου η πρώτη συγκέντρωση των ποδοσφαιριστών με την παρουσία του Δ.Σ. και με επικεφαλής τον πρόεδρο Κώστα Χρυσοχοΐδη καθώς και το τεχνικό τημ του «γηραιού» που το αποτελούν ο προπονητής Ανδρέας Σταύρου και οι συνεργάτες του Γιάννης Καμπούρης και Γιώργος Μποσγανάς.

Την πρώτη του ΠΑΟ Διαγόρα τίμησε με την παρουσία του ο συνεπίκουρος δημάρχου Κάλλιστος Διακογεωργίου. Η συγκέντρωση ξεκίνησε με τον καθιερωμένο αγιασμό και στη συνέχεια το λόγο πήρε ο πρόεδρος κ. Χρυσοχοΐδης που αφού καλωσόρισε όλους τους ποδοσφαιριστές και τα μέλη του Δ.Σ., παρουσίασε τους συνεργάτες του στους παίκτες και στη συνέχεια παρουσίασε έναν-έναν τους ποδοσφαιριστές εξηγώντας από τα νέα μεταγραφικά αποκτήματα.

Παίρνοντας στην ομιλία του ο **Κώστας Χρυσοχοΐδης** χρησιμοποίησε απλή γλώσσα και ξεκαθάρισε σε όλους πως «με άγχος ή χωρίς άγχος πρέπει το Μάιο του 2005 η ομάδα να μπει μέσα στη λέσχη πρωταθλήτρια».

«Ο στόχος είναι η άνοδος στην Γ' Εθνική και δεν μας ενδιαφέρει καμία άλλη θέση» τόνισε κλείνοντας τη σύντομη ομιλία του προς τους ποδοσφαιριστές ο Κώστας Χρυσοχοΐδης. Ο προπονητής του Διαγόρα **Ανδρέας Σταύρου** στη σύντομη ομιλία του αναφέρθηκε στο στόχο της ομάδας λέγοντας:

«Ο στόχος της ομάδας είναι ξεκάθαρος. Δεν αρμόζει άλλη θέση, πλην της πρώτης, στον Διαγόρα. Για να γίνει αυτό πρέπει όλοι μαζί να δουλέψουμε συνετά, για να επιτευχθεί αυτός ο στόχος. Θέλω καλή συνεργασία απ' όλους και πολλή δουλειά. Εύχομαι και πιστεύω το Μάϊο να πανηγυρίσουμε την άνοδο της ομάδας».

Στη συνέχεια το λόγο πήρε ο αρχηγός της ομάδας **Πέτρος Ρουτζιέρης** που τόνισε:

«Καλωσορίζω όλους τους συμπαίκτες μου καθώς και τους νέους. Εμείς οι παλιοί θα σας αγκαλιάσουμε όσο γίνεται πιο γρήγορα για να πετύχουμε όλοι μαζί την άνοδο στην Γ' Εθνική».

Παίρνοντας το λόγο ο συνεπίκουρος Κάλλιστος Διακογεωργίου αφού αναφέρθηκε πρώτα στα πρόσφατα αποκαλυπτήρια του συμπλέγματος του Θριάμβου του Διαγόρα τόνισε ότι ο σύλλογος θα έχει τη συμπαράσταση του Δήμου Ρόδου, του δημάρχου Γιώργου Γιαννόπουλου αλλά και του ίδιου προσωπικά.



Το τεχνικό τημ Σταύρου - Καμπούρης - Μποσγανάς

ΤΟ ΦΕΤΙΝΟ «ΡΟΣΤΕΡ» ΤΟΥ ΠΑΟ ΔΙΑΓΟΡΑ

1. Αθανασίου Παντελής	02.12.1986
2. Αμπελάς Σταμάτης	25.03.1984
3. Αγγελόπουλος Παναγιώτης	29.01.1980
4. Βασιλάκης Παναγιώτης	29.03.1983
5. Γαλανός Σταύρος	24.01.1970
6. Γιόνοβιτς Σάσα	10.09.1970
7. Γουλόπουλος Γρηγόρης	25.02.1984
8. Ελληνας Γιάννης	18.01.1982
9. Καλημέρης Κώστας	12.02.1986
10. Καστρουνής Γιώργος	26.04.1978
11. Κοντόγιαννος Γιώργος	19.03.1985
12. Κεφάλας Μιχάλης	05.01.1985
13. Κοσμάς Στέργος	23.04.1986
14. Κρομύδας Γιώργος	16.02.1982
15. Μανώλης Μιχάλης	15.08.1984
16. Μιχαλάκης Χρήστος	05.05.1984
17. Μηλογιάννης Φώτης	24.07.1977
18. Παπάκης Σάββας	15.04.1981
19. Παπαδημήτρης Μανώλης	10.05.1984
20. Ρουτζιέρης Πέτρος	04.01.1973
21. Σπάρταλης Παναγιώτης	14.03.1983
22. Στάθης Θεοφάνης	24.06.1976
23. ————	
24. Τσιαντούλης Στέλιος	20.07.1978
25. Φωτεινής Παναγιώτης	19.04.1982
26. Ανδριώτης Νίκος	19.12.1976

Γιαννης Οικονομιδης

«ΔΕΝ ΘΑ ΜΕΙΝΟΥΜΕ ΣΤΗΝ ΕΠΙΤΥΧΙΑ, επιδιώκουμε την αναβάθμιση του ποδοσφαίρου»

Για λίγη ξεκούραση στη Ρόδο ήλθε ο συμπατριώτης μας Γιάννης Οικονομίδης, γενικός γραμματέας της ΕΠΟ μετά την ολοκλήρωση του EURO 2004.

Παρόλα αυτά δεν βρήκε την απόλυτη ησυχία καθώς στις δύο ημέρες που έμεινε, συναντήθηκε με το διοικητικό συμβούλιο της ΕΠΣΔ, με παράγοντες σωματείων αλλά και δεν ξέφυγε από τα τοπικά Μ.Μ.Ε.

Πάντα καταδεχτικός και ευγενής και παρά την κούραση που ήταν έντονη στο πρόσωπό του δέχτηκε να παραχωρήσει συνέντευξη σε συντάκτη της «δσπορ» και απάντησε σε όσες ερωτήσεις του τέθηκαν χωρίς υπεκφυγές.

• Κύριε Οικονομίδη πρωταθλήτρια Ευρώπης για το 2004 η Εθνική Ελλάδας. Τι σημαίνει αυτό για τη χώρα, την ΕΠΟ και εσάς προσωπικά.

«Η πρόκριση της Εθνικής, κατά πρώτο λόγο, στο EURO 2004 και στη συνέχεια η κατάκτηση του Ευρωπαϊκού Κυπέλλου βεβαίως είναι υπέρτατη τιμή για όλους μας τόσο για την Ελλάδα, τη χώρα μας, όσο και για την Ελληνική Ποδοσφαιρική Ομοσπονδία κι αν θέλετε ένα κομμάτι αναλογεί και στους συμβούλους άρα και σε μένα. Δεν είναι τόσο απλό και τόσο τυχαίο ότι η ΕΠΟ με το «παιδί» της, «παιδί» της που είναι η Εθνική Ελλάδας προβάλλεται σε όλη την Ευρώπη και σ' όλο τον πλανήτη. Δεν είναι τυχαίο, διότι δεν έγινε εκ λάθους. Δηλαδή σφύριξε ένας διαιτητής και η Εθνική μας προκρίθηκε στον τελικό. Είναι πιστεύω απόρροια πολλών παραγόντων και πολλής δουλειάς η οποία έχει γίνει απ' όλα τα στελέχη της Ομοσπονδίας και σε βάθος. Αυτά ξεκινούν από την υποδομή, δηλαδή την ανεύρεση και την κατασκευή γηπέδων αλλά και τη διαφορετική αντιμετώπιση των ποδοσφαιριστών μας, πρέπει να το αναφέρουμε αυτό.

Όταν π.χ. ήθελαν να ταξιδέψουν για να παίξουν στη Ρωσία πήγαιναν μέσω Φρανκφούρτης, Μόσχας και μετά στη συνέχεια στο Κίεβο. Τώρα πλέον ταξιδεύουν με πτήση «τσάρτερ» και πηγαίνουν απ' ευθείας στον τόπο που θα γίνει ο αγώνας.

Αυτό είναι άνεση και ξεκούραση για τους διεθνείς μας. Τα ξενοδοχεία που διαμένει η αποστολή της Εθνικής είναι πάντα πέντε αστέρων και μένουν μόνοι τους στα δωμάτια, ώστε να είναι ικανοποιημένοι και να αισθάνονται άνετα. Όχι όπως παλαιότερα που έμεναν ανά δύο ή ανά τρεις. Έχουν τα πριμ τους στην ώρα τους (στους λογαριασμούς τους) και δεν τους οφείλουμε τίποτα πριν από τους αγώνες.

Επίσης έχουμε οργανώσει την εκπαιδευτική τους υποδομή στο άριστο παίρνοντας ένα πολύ σωστό, όπως αποδείχθηκε, προπονητή, με το βοηθό του.

Υπάρχει μια ισχυρή επιστημονική ιατρική ομάδα, η οποία είναι ενημερωμένη και συγχρονισμένη με την αντίστοιχη της Ιταλίας και άλλων χωρών, δουλεύοντας έτσι πάνω σε διαφορετικά πρότυπα απ' ότι στο παρελθόν.

Έχουμε αποκαταστήσει τις σχέσεις μας με την Πολιτεία και δεν έχουμε κανένα πρόβλημα ενώ παράλληλα έχουμε εισχωρήσει δυνατά μέσα στην ΟΥΕΦΑ και τη ΦΙΦΑ, ιδιαίτερα στις επιτροπές της ΟΥΕΦΑ. Όλα αυτά για να γίνουν σημαίνει δουλειά και δουλειά επιτυχημένη, διότι η ΟΥΕΦΑ δεν

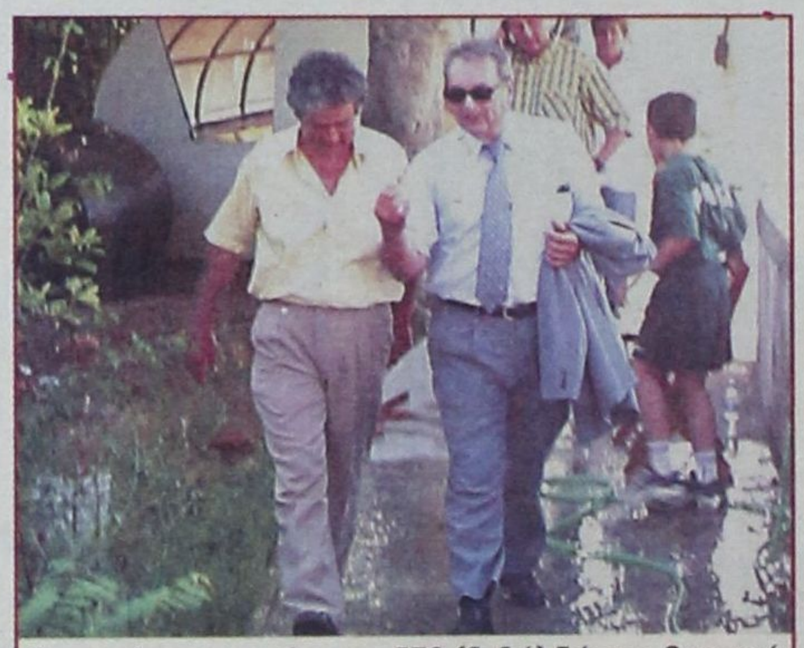

Ο γενικός γραμματέας της ΕΠΟ (δεξιά) Γιάννης Οικονομίδης με τον πρόεδρο της ΕΠΣΔ Κλεόβουλο Χατζηγεωργίου

Συνέντευξη στη «δσπορ» του συμπατριώτη μας γενικού γραμματέα της Ελληνικής Ποδοσφαιρικής Ομοσπονδίας

αποδέχεται εύκολα κάποιο άτομο εάν δεν γνωρίζει ότι έχει επιτύχει στη δουλειά του.

Πιστεύω ότι όλα αυτά συνέβαλαν για να φτάσουμε σ' αυτό το «θαύμα», ας το πούμε έτσι, διότι πρόκειται περί θαύματος να φθάσει η μικρή ποδοσφαιρικά Ελλάδα να στεφθεί πρωταθλήτρια Ευρώπης κι αυτή τη στιγμή να την αποδέχονται όλοι.

Οι προτάσεις για φιλικούς αγώνες με την Εθνική μας έρχονται η μια πίσω από την άλλη.

• Συνηθίζεται στην Ελλάδα μετά από κάποια μεγάλη επιτυχία που είναι προϊόν οργάνωσης ή όχι να ξεχνιούνται όλα τα υπόλοιπα για το μέλλον. Η ΕΠΟ θα λειτουργήσει διαφορετικά μετά το EURO 2004.

Η Ε.Π.Ο. σκέφτεται και είδε ότι έχει τοποθετήσει τον πήχυ ψηλά. Αυτό μας γεμίζει με μεγαλύτερες υποχρεώσεις, διότι θα πρέπει να γίνει ακόμα ισχυρότερη και καλύτερη η υποδομή της Ομοσπονδίας μας.

Με δημόσιες σχέσεις, «μάρκετινγκ» προβολή, με νέες ιστοσελίδες στο internet, ηλεκτρονική πλέον μηχανογράφηση ολόκληρης της Ομοσπονδίας, κάρτες υγείας ποδοσφαιριστών σ' όλη την Ελλάδα, καλύτερες ακόμη σχέσεις με ΟΥΕΦΑ και ΦΙΦΑ αλλά και χορηγίες που έρχονται τώρα μετά τη μεγάλη επιτυχία. Όλα αυτά απαιτούν αναβάθμιση των υπηρεσιών της Ομοσπονδίας αλλά και ενίσχυση με νεότερα πρόσωπα τα οποία θα πρέπει να είναι υψηλού επιπέδου (ξένες γλώσσες, Η/Υ) και βέβαια να έχουν σχέση με το αντικείμενο του ποδοσφαίρου. Αυτά τα έχουμε υπόψη μας και πιστεύω ότι μετά το δεκαήμερο περίπου ανάπαυσης που υπάρχει για να ξεκουρασθούν όλοι οι παράγοντες της Ομοσπονδίας, θα τα βάλουμε μπροστά, διότι πρέπει να συμμετέχουμε σε πολλά θέματα.

• Χωρίς να έχετε προβλέψει στην ΕΠΟ την πορεία της Εθνικής μας στο EURO 2004 είχατε προτείνει τη λειτουργία δύο ποδοσφαιρικών σχολείων. Πού βρίσκεται αυτή η υπόθεση;

Για να είμαστε ειλικρινείς δεν πήγαινε το μυαλό μας ούτε διανοηθήκαμε ότι θα είμαστε πρωταθλητές Ευρώπης. Γνωρίζαμε όμως και είμαστε σίγουροι ότι αν μη τι άλλο δεν θα έπρεπε να έχουμε τα ίδια αποτελέσματα με την προηγούμενή μας συμμετοχή στο Μουντιάλ της Αμερικής.

Όταν δεχόμασταν ερωτήσεις λέγαμε ότι θέλουμε μία αξιοπρεπή παρουσία. Μια σοβαρή παρουσία της Εθνικής μας, η οποία θα ήταν απόρροια της υποδομής που είχαμε κάνει. Να κάναμε μία νίκη ή έστω και δύο ισοπαλίες, για να τα πούμε έτσι απλά, θα ήταν μεγάλη ευτυχία.

Βλέπετε ότι όχι μόνο νίκη και ισοπαλία πετύχαμε αλλά κάναμε νίκες με τις οποίες πανάξια προκριθήκαμε στον τελικό.

Η υποδομή που ανέφερα και πριν πρέπει να συνεχισθεί, ώστε οι μικροί ποδοσφαιριστές μας να παίζουν σωστό ποδόσφαιρο. Θα πρέπει οι προπονητές μας να εξειδικευτούν στο αντικείμενο του ποδοσφαίρου των μικρών ηλικιών που είναι ο πιο σημαντικός τομέας διότι απ' εκεί ξεπηδούν τα ταλέντα.

Αποψη της Ομοσπονδίας είναι ότι πρέπει να λειτουργήσουν δύο ποδοσφαιρικά σχολεία στη χώρα μας. Αυτό το είχαμε συζητήσει και με τον Μισέλ Πλατινί, όταν τον είχαμε προσκαλέσει πέρυσι στην ΕΠΣ Πειραιά και βέβαια από τον ίδιο μάθαμε ότι οι ακαδημίες της Γαλλίας στηρίζονται πάνω σ' αυτά τα σχολεία. Είναι κανονικά σχολεία πλην όμως έχουν περισσότερες ώρες εκπαίδευσης πάνω στο ποδόσφαιρο κι έτσι βγαίνουν αθλητές, οι οποίοι έχουν σωστές βάσεις πάνω στο άθλημα σε όλες τις πλευρές του. Αυτά τα σχολεία θα είναι της Ομοσπονδίας, θα έχουν ξενώνες στους οποίους θα διαμένουν τα παιδιά και μόνο το Σαββατοκύριακο θα βλέπουν τους γονείς τους, βέβαια τα έξοδα θα βαρύνουν την Ομοσπονδία.

Το μόνο που ζητήσαμε από την Πολιτεία ήταν να μας παραχωρήσει τα σχολικά κτίρια που υπάρχουν σ' όλη την Ελλάδα και να μας δώσει το διδακτικό προσωπικό του οποίου τα έξοδα θα καλύπτει η ΕΠΟ. Τα παιδιά θα τα αναλάβουμε εμείς, θα τα τρέφουμε εμείς στους ξενώνες, ούτως ώστε να κάνουμε μία σωστή γενιά ποδοσφαιριστών οι οποίοι θα πλαισίωναν τις εθνικές μας ομάδες.

Αυτή τη στιγμή το θέμα βρίσκεται σε εξέλιξη, διότι το αίτημα έχει γίνει εδώ και αρκετό καιρό στο υπουργείο Παιδείας και περιμένουμε την απάντηση.

• Η μετά το Euro φιλοσοφία που διέπει την Ομοσπονδία θα περάσει και στις ενώσεις, ώστε και εκεί να γίνει ανανέωση σε όλους τους τομείς, καθώς και στα πρόσωπα για αναβάθμιση του ποδοσφαίρου;

Βεβαίως εφόσον η Ομοσπονδία στηρίζεται στις ενώσεις θα πρέπει να φροντίσει για την αναβάθμιση των διοικητικών συμβουλίων. Να δοθεί στις ενώσεις το μήνυμα, πραγματικά η δική μας είναι μία από τις πολύ καλές, σε όλους ότι στα διοικητικά συμβούλια πρέπει ν' ασχοληθούν άτομα, τα οποία έχουν αγάπη και χρόνο για το ποδόσφαιρο. Οι θέσεις είναι καλές και ωραίες και προβάλλουν τα πρόσωπα, αλλά θα πρέπει κανείς ν' αφιερώσει πολύ από τον πολύτιμό του χρόνο, πάρα πολλές φορές κι από το χρόνο της οικογένειάς του. Να αφιερώσει χρόνο για συνεδριάσεις, για προγραμματισμό και για εκτέλεση πολλών σχεδίων, τα οποία θα οργανώνει κάθε Δ.Σ. εάν δεν εφαρμοστούν προγραμματισμοί, οι οποίοι σχεδιάζονται από το διοικητικό συμβούλιο τότε δεν προχωρά τίποτα.

Θα πρέπει να γίνει σχεδιασμός ειδικά για τη Δωδεκάνησό μας, πώς θα μπορέσουμε να «μειώσουμε» τις αποστάσεις, να ενισχυθούν περισσότερο και να απολαμβάνουν τα απομακρυσμένα νησιά μας την αγάπη και την ομορφιά του ποδοσφαίρου.

Εμείς σαν Ομοσπονδία πιστεύουμε ότι σύντομα με τη λειτουργία των Δ.Σ. των ενώσεων θα εφαρμοστούν τα προγράμματα, τα οποία έχουμε αναφέρει και τα οποία δεν μένουν πίσω, όπως π.χ. έχουμε πει διορισμό τεχνικού συμβούλου, ο οποίος θα ελέγχει τη σωστή κατασκευή και λειτουργία των ενωσιακών γηπέδων σύμφωνα με τις προδιαγραφές. Σε 14-16 μήνες πρέπει να έχουν ολοκληρωθεί 48 γήπεδα σ' όλη τη χώρα.

Στην προσεχή συνεδρίαση του Δ.Σ. της ΕΠΟ μία από τις δύο εταιρείες που έχουν προκριθεί θ' αναλάβει αυτό το έργο.

• Πιστεύετε ότι η κατάκτηση του κυπέλλου EURO 2004 έφερε και οικονομική άνοιξη στην ΕΠΟ και να δώσει στην προκειμένη περίπτωση κάτι παραπάνω στην ΕΠΣ Δωδεκανήσου που θεωρείται από τις προβληματικές ενώσεις.

Βεβαίως είναι αλήθεια ότι έχει ενισχυθεί η ΕΠΟ με ένα μεγάλο ποσό της τάξεως 6,5-7 δις δραχμές, τα οποία δεν έχουμε πάρει ακόμη, θα γίνει και αυτό και πιστεύουμε ότι θα δώσουμε δύναμη στις υποδομές του ποδοσφαίρου. Βέβαια υπάρχουν μεγάλες οικονομικές εκκρεμότητες από την πλευρά της Ομοσπονδίας γι' αυτό θα παρακαλούσα και την Πολιτεία να είναι συνεπής στις υποχρεώσεις της.

Εμείς δεν ζητάμε από την Πολιτεία νέες επιχορηγήσεις, τουναντίον έχουμε πει ότι πρέπει να είναι συνεπής στις τακτικές της επιχορηγήσεις. Αυτό που ζητήσαμε ήταν μόνο ένα μικρό ποσοστό από το «ΣΤΟΙΧΗΜΑ» διότι είμαστε ο «θίασος», ο οποίος δίνει τους ηθοποιούς του και θα πρέπει αυτός ο «θίασος» που λέγεται ποδόσφαιρο, ν' αμειφθούν οι ιδιοκτήτες του «θιάσου» που είναι οι ποδοσφαιριστές μας, είναι οι ομάδες, είναι η Ομοσπονδία, είναι η ΕΠΑΕ είναι οι Ενώσεις. Αν πάρουμε αυτό το ποσοστό από το «ΣΤΟΙΧΗΜΑ», που αυτή τη στιγμή ανθεί, εμείς δεν επιθυμούμε καμία επιχορήγηση από την Πολιτεία, τότε η ΕΠΟ αναλαμβάνει τη λειτουργία και την περάτωση όλων των πρωταθλημάτων, να πληρώσει δηλαδή τους διαιτητές, τους γιατρούς και τις μετακινήσεις.

Η ΕΠΟ αναλαμβάνει τα πάντα αρκεί η Πολιτεία να μας δώσει αυτή τη δυνατότητα έστω του 2% από το «ΣΤΟΙΧΗΜΑ» το οποίο διοργανώνει ο ΟΠΑΠ».

Αύριο η συνέχεια της συνέντευξης του Γιάννη Οικονομίδη

ΠΕΡΙΦΕΡΕΙΑΚΟ ΠΡΩΤΑΘΛΗΜΑ

ΣΤΑ «ΔΥΟ» ΘΑ ΧΩΡΙΣΘΟΥΝ ΟΙ ΝΗΣΙΩΤΙΚΕΣ ΟΜΑΔΕΣ

Με διαφορετική μορφή θα συγκροτηθούν οι όμιλοι του Περιφερειακού Πρωταθλήματος στους οποίους περιλαμβάνονται οι ομάδες του Νομού μας και των υπόλοιπων νησιών του Αιγαίου.

Οι σκέψεις στα πλάνα των υπεύθυνων της ΕΠΟ είναι υπαρκτές κι αυτό φαίνεται ξεκάθαρα από τη συνέντευξη που έδωσε ο πρόεδρος της Επιτροπής του Περιφερειακού Πρωταθλήματος της ΕΠΟ Σταύρος Ψαρόπουλος στην εφημερίδα «Πρωταθλητής» και την οποία σας παρουσιάζει σήμερα η «δσπορ».

• Κύριε Ψαρόπουλε, μπροστά σας έχετε την προκήρυξη του νέου περιφερειακού πρωταθλήματος η οποία –εκτός συγκλονιστικού απροόπτου- θα γίνει εξ ολοκλήρου αποδεκτή. Να περιμένουμε και άλλες αλλαγές την νέα αγωνιστική χρονιά;

«Τα σωματεία έχουν ειδοποιηθεί γι' αυτά που πρόκειται να αλλάξουμε στο νέο περιφερειακό πρωτάθλημα. Υπάρχουν δύο αλλαγές. Η μια είναι ότι υποχρεώνουμε τις ομάδες να ξεκινούν αλλά και να τελειώνουν τον αγώνα με τέσσερις ποδοσφαιριστές κάτω των 20 ετών, έτσι ώστε να βοηθήσουμε και άλλο την ανάδειξη νέων ταλέντων. Μετά το περσινό εγχείρημα, όπου θεσπίσαμε το μέτρο της υποχρεωτικής συμμετοχής στην βασική ενδεκάδα δύο νεαρών παικτών, είδαμε πως μπορούμε να ανεβάσουμε τον πήχη και το κάνουμε.

Το καλό είναι πως και οι σύλλογοι δεν έχουν καμία διαφωνία πάνω σε αυτό, αφού έχουν διαπιστώσει πως λειτουργεί προς όφελος τους.

Η άλλη αλλαγή είναι πως κοιτάμε να καταρτίσουμε με τέτοιο τρόπο τους ομίλους που θα μετέχουν οι ομάδες έτσι ώστε, να μειώσουμε τα ταξίδια των συλλόγων από τα νησιά».

• Δηλαδή;

Φέτος, έτσι όπως ήταν κατανεμημένες οι ομάδες μια ομάδα από την Μυτιλήνη π.χ. για να μεταβεί στην Κω και να αντιμετωπίσει την τοπική ομάδα θα έπρεπε να πάει στην Αθήνα και εκεί να αλλάξει πτήση για να φθάσει στον τελικό της προορισμό, διπλασιάζοντας τα έξοδα της αποστολής. Γι' αυτό φέτος, σκεφτόμαστε να μοιράσουμε τις νησιώτικες ομάδες και να τις βάλουμε στους ομίλους, τις μισές με τις αντίστοιχες ομάδες του Πειραιά και τις υπόλοιπες με της Αθήνας. Φυσικά αυτό είναι ακόμα υπό σκέψη και χρειάζεται να είναι θετικές πολλές παράμετροι για να συμβεί αυτό.



Οι παίκτες του Διαγόρα θα αποφύγουν τα ταξίδια στα νησιά του Βορείου Αιγαίου

• Εχουν οριστικοποιηθεί ο ομάδες που θα συμμετέχουν στο πρωτάθλημα ή υπάρχουν εκκρεμότητες;

«Εμείς ως ΕΠΟ θα ζητήσουμε από τις ομάδες να μας έχουν αποσταλεί τα απαιτούμενα δικαιολογητικά μέχρι τις 17 Αυγούστου. Από εκεί και πέρα, όμως υπάρχει μια εκκρεμότητα τι θα γίνει με τις «άρρωστες» ομάδες της Γ' Εθνικής οι οποίες ακόμα δεν έχουν ξεκαθαρίσει που θα παίζουν. Από την ΕΠΑΕ διαρρέεται πως αυτές είναι τρεις. Με δεδομένο ότι οι δύο είναι η Παναχαϊκή και ο Φωστήρας θα πρέπει να μας πούνε ποιά και εάν υπάρχει τρίτη ομάδα που θα πέσει έτσι ώστε να πάρουμε τα μέτρα μας. Εάν φερ' ειπείν υποβιβαστούν τρεις ομάδες που αποκλείστηκαν στα μπαράζ και του χρόνου η Γ' Εθνική θα έχει δύο ομίλους των δεκαεφτά συλλόγων. Εάν μείνουν δύο «εισιτήρια» ανοικτά τότε θα χρειαστούν νέα μπαράζ μεταξύ των ομάδων για να αναδειχθούν οι δύο ομάδες που θα ανέβουν. Ωστόσο, αυτό εάν γίνει θα γίνει τέλη Αυγούστου...»

• Γεγονός που σημαίνει πως αυτή την στιγμή Κοζάνη, Πτολεμαΐδα, Αθηναΐδα, Παύλος Μελάς και Θράκη δεν γνωρίζουν ακόμη σε ποιό πρωτάθλημα θα αγωνίζονται την νέα σεζόν και τι μεταγραφές να κάνουν.

«Αυτό είναι δυσάρεστο, αλλά ναι έτσι είναι. Είναι πάντως σίγουρο πως ότι και να γίνει, οι ομάδες που θα προβιβαστούν θα τύχουν ιδιαίτερης μεταχείρισης. Θα τους δοθεί δηλαδή μια έκτακτη μεταγραφική περίοδος προκειμένου να ενισχυθούν, ωστόσο θα πρέπει να βρούνε παίκτες που τέλη του καλοκαιριού θα είναι ελεύθεροι».

•Το πρωτάθλημα που τελείωσε χαρακτηρίστηκε από τους ανθρώπους της κατηγορίας ως ένα από τα πιο επιτυχημένα αφού σημειώθηκαν τα λιγότερα προβλήματα. Εσείς που το ζήσατε από... μέσα ενστερνίζεστε την άποψη αυτή;

«Δεν θα πω ότι αυτό ήταν το καλύτερο, γιατί απλά κάθε χρόνο ολοένα και βελτιώνεται κατά γενική ομολογία.

Αυτά αναφέρει σε συνέντευξη στον «ΠΡΩΤΑΘΛΗΤΗ» ο Σταύρος Ψαρόπουλος, πρόεδρος της αρμόδιας επιτροπής του πρωταθλήματος

Την πρώτη χρονιά που ξεκινήσαμε την αναβάθμιση του πρωταθλήματος θελήσαμε να κάνουμε ριζικές αλλαγές και βρήκαμε... στεγανά παλιών χρόνων που αντιστεκόταν. Καθίσαμε με τον πρόεδρο της ΕΠΟ, Βασίλη Γκαγκάτση και συζητήσαμε τι θέλουμε να κάνουμε. Να συντηρήσουμε μια κατάσταση που βόλευε λίγους ή να κάνουμε ριζοσπαστικές αλλαγές για τη βελτίωση της κατηγορίας. Διαλέξαμε το δεύτερο και παρά τα πρώτα προβλήματα προσαρμογής, η τωρινή εικόνα του πρωταθλήματος μας δικαιώνει. Όλη η Ελλάδα παίζει μπάλα σε ένα Εθνικό πρωτάθλημα, πράγμα πολύ σημαντικό».

• Όταν άλλαξε η μορφή του πρωταθλήματος και από 72 ομάδες χωρισμένες σε τέσσερις ομίλους πήγε σε 156 ομάδες χωρισμένες σε δέκα ομίλους, πολλοί σχολίασαν ότι η κατηγορία «ξεφτιλίστηκε», ενώ παράγοντες παραιτήθηκαν, λόγω του ότι δεν άξιζε πλέον να ασχολούνται...

«Και τώρα όλοι επανέρχονται με το...χαμόγελο στα χείλη. Όλοι βλέπουν τη δουλειά που γίνεται. Το μοναδικό ανυπέρβλητο πρόβλημα που αντιμετωπίζουμε –χωρίς να ευθύνεται μάλιστα η ΕΠΟ για αυτό- είναι η σημαντική καθυστέρηση των επιχορηγήσεων στις ομάδες από τη ΓΓΑ».

• Πόσο σημαντική είναι αυτή η κυθυστέρηση;

«Τρία χρόνια. Τα τελευταία τρία χρόνια οι ομάδες δεν έχουν πάρει ούτε δραχμή, γεγονός που όπως καταλαβαίνετε δημιουργεί πολλά προβλήματα. Ωστόσο, εμείς ως Ομοσπονδία πιέζουμε, αλλά κινούμαστε για να βρούμε και νέους πόρους. Συζητάμε να αναλάβουμε εμείς τα έξοδα των διαιτητών, που μέχρι στιγμής καλύπτουν από τους ίδιους τους συλλόγους πριν την έναρξη κάθε αγώνα, ενώ θέλουμε να επανεξετάσουμε το θέμα με τα τηλεοπτικά δικαιώματα, τα οποία έχει από πέρσι η Νέτμεν, αλλά δεν έδειξε κανέναν αγώνα. Ούτε καν τα μπαράζ γεγονός πολύ δυσάρεστο».

• Πότε ξεκινάει το νέο πρωτάθλημα;

«Καλώς εχόντων των πραγμάτων, η σέντρα θα γίνει στις 19 Σεπτεμβρίου».

ΚΟΛΟΣΣΟΣ

ΕΠΕΝΔΥΕΙ ΣΤΟ ΜΕΛΛΟΝ

Άλλος ένας νεαρός Απαίκτης εντάχθηκε στο ρόστερ του Κολοσσού. Μετά τους Κώστα Μπέλλο και Γιάννη Βογιατζή, ο σύλλογος της Ρόδου προχώρησε στην απόκτηση του Στάθη Περουλή.

Ο 18χρονος πλέι μέικερ προέρχεται από τα τμήματα υποδομής του Αρη και υπέγραψε με τον Κολοσσό συμβόλαιο διάρκειας τεσσάρων ετών. Από κει και πέρα, οι άνθρωποι της ομάδας περιμένουν τον Μάρκο Μόριτς να έρθει μέσα στις επόμενες μέρες.

Ανάλογα με το τι θα γίνει με τον Κροάτη φόργουορντ, θα εξαρτηθεί η τύχη του Δημήτρη Καράτζιου. Στο ζήτημα του Αλφόνσο Αλμπερτ, οι τελευταίες πληροφορίες θέλουν τη Σαραγόσα να έχει κάνει μια πολύ καλή πρόταση στον 31χρονο Ισπανό σέντερ.

Εάν ευσταθεί αυτό, φαντάζει δύσκολη η παραμονή του στον Κολοσσό.

Σύντομα, εξάλλου, θα ξεκινήσουν διάφορες εργασίες στο Βενετόκλειο και από τα πρώτα μελήματα είναι η εγκατάσταση κλιματιστικού. Στόχος που έχει τεθεί είναι τα πάντα να είναι έτοιμα στο τουρνουά που διοργανώνει ο Κολοσσός (17/19/9), με τη συμμετοχή του Παναθηναϊκού, του Πανωνίου και του Πανελληνίου.

Αθλητικό Σαββατοκύριακο στον Αγιο Σουλά

Ξεκινάνε το ερχόμενο Σαββατοκύριακο 24 & 25 Ιουλίου 2004, οι αθλητικές εκδηλώσεις που διοργανώνει κάθε χρόνο η Επιτροπή Εκδηλώσεων Αγίου Σουλά στα πλαίσια του εορτασμού της πανήγυρης του Αγίου Σουλά.

Το πρόγραμμα έχει ως εξής:

Σάββατο 24 ώρα 8:00 π.μ. (προκριματικοί -ημιτελικοί)

Κυριακή 25 Ιουλίου 2004 (πρωί - τελικοί)

Τουρνουά τένις για αγόρια και κορίτσια ‹10-10-12 και 14 ετών

Διοργάνωση Ο.Α.Α.Σ.

Συμμετέχουν αθλητές του Ομίλου Αντισφαίρισης Αγίου Σουλά, του Ροδιακού Ομίλου Αντισφαίρισης και του Ομίλου Αντισφαίρισης Ιαλυσού.

Σάββατο 24 Ιουλίου 2004 ώρα 7:00 μ.μ.

Λαϊκός Ανώμαλος Δρόμος Σορωνή -Άγιος Σουλάς

Αγόρια -Κορίτσια -Άνδρες -Γυναίκες

Όλων των ηλικιών.

Δεν υπάρχουν κατηγορίες. Σ' όλους τους συμμετέχοντες που θα τερματίσουν θα απονεμηθεί μετάλλιο και αναμνηστικό δίπλωμα.

Εκκίνηση: Σορωνή -στο χώρο μπροστά στο Δημαρχείο

Τερματισμός: Άγιος Σουλάς

Εγγραφές στο τηλ. 2241042344 και στη γραμματεία μισή ώρα πριν την εκκίνηση.

Κυριακή 25 Ιουλίου 2004 ώρα 9:00 π.μ.

Αγόρια - Κορίτσια - Άνδρες - Γυναίκες

Όλων των ηλικιών.

Δεν υπάρχουν κατηγορίες. Σ' όλους τους συμμετέχοντες που θα τερματίσουν θα απονεμηθεί μετάλλιο και αναμνηστικό δίπλωμα.

Στους συμμετέχοντες, επίσης, θα κληρωθεί ένα ποδήλατο προσφορά του καταστήματος «ΠΟΔΗΛΑΤΟΔΡΟΜΙΟ» Λεωφ. Ηρακλειδών 4- Ιαλυσός.

Εκκίνηση: Σορωνή - στο χώρο μπροστά στο Δημαρχείο.

Τερματισμός: Άγιος Σουλάς.

Εγγραφές στο τηλ. 22410 - 42344 και στη γραμματεία μισή ώρα πριν την εκκίνηση.

Γήπεδο beach volley και στον Ζέφυρο

Η Ρόδος σε διάστημα λίγων ημερών απέκτησε δύο μόνιμα γήπεδα beach volley. Μετά το γήπεδο που έφτιαξε ο Δήμος Ροδίων στην παραλία ΕΛΛΗ, ακολούθησε το γήπεδο του Νομαρχιακού Αθλητικού Οργανισμού στην παραλία ΖΕΦΥΡΟΣ.

Η επίσημη ανακοίνωση του ΝΑΟΔ. έχει ως εξής:

Στην Παραλία του ΖΕΦΥΡΟΣ υπάρχει έτοιμο το γήπεδο του Beach Volley. Είναι στη διάθεση όλων των πολιτών, που κάνουν το μπάνιο τους στην παραλία. Ιδιαίτερα για μας θα ήταν πιο ευχάριστο οι νέοι και τα παιδιά να χρησιμοποιούσαν το χώρο αυτό για άθληση και γύμναση. Η υπόσχεση που έδωσε η Πρόεδρος του Ν.Α.Ο.Δ. κ. Μπαφίτη Ανδριάννα, Νομαρχιακή Σύμβουλος, έγινε πραγματικότητα. Με έξοδα του Νομαρχιακού Αθλητικού Οργανισμού διαμορφώθηκε ο χώρος και τοποθετήθηκε όλος ο απαραίτητος μηχανισμός και το σχετικό υλικό.

Ευχαριστούμε για μια άλλη φορά τον αντιδήμαρχο κ. Χαραλάμπη και το συνεπίκουρο Δημάρχου κ. Κάλλιστο Διακογεωργίου για την παραχώρηση του γηπεδικού χώρου.

Επίσης ευχαριστούμε την εταιρεία ΛΑΤΟΣ για τη δωρέα διάθεση ενός φορτωτή.

Τουρνουά μπριτζ

Έληξε με επιτυχία το πενθήμερο ζευγών της Δευτέρας που ξεκίνησε στις 14 Ιουνίου.

Αναλυτικά τα αποτελέσματα ήταν τα εξής:

1. Ράμμος Ε.-Βρούχος Ν. ποσοστό 64,69%
2. Καρακατσάνης Β.-Καρακατσάνης Η. ποσοστό 60,99%
3. Καλαβρέζος Ε.-Στεφανής Π. ποσοστό 55,76%

Επίσης συνεχίζεται η μάχη στο τουρνουά ομάδων της Πέμπτης. Μετά την δεύτερη αγωνιστική, προηγείται η ομάδα Νο 7 με 78 VPS που αποτελείται από τους κ.κ. Καρακατσάνη Βασίλη και Ηλία, Λεριά, Τυραδέλη Λ. και Βρούχο Ε. Δεύτερη η ομάδα Νο 8 με 70 VPS με τους κ.κ. Ζερβό, Κολιάη Σ., Κολιάη Ε., Σβίγγο και Διακοσταματίου. Ακολουθεί η ομάδα Νο5 με 67 VPS με τους κ.κ. Βρούχο Ν., Ράμμο, Καλαβρέζο, Δημητρά, Γιαννιού και Καβαλάκη. Πολύ καλή επίσης είναι μέχρι στιγμής και η παρουσία της ομάδας Νο 2 με τους κ.κ. Αδαμάκη, Τυραδέλη, Σαράντη και Κουτσάκη, η οποία με έναν αγώνα λιγότερο έχει συγκεντρώσει 53 VPS.

Τέλος στο τουρνουά ομάδων της Τετάρτης προηγείται μετά τον πρώτο αγώνα η ομάδα των κ.κ. Παπασάββα, Μαγριπλή Εμμανουήλ και Νικολάου, Δημητρά και Στεφανή.

Πρωταθλήτρια η Μεσαιωνική

Ολοκληρώθηκε την Κυριακή 18-7-2004 το τουρνουά ποδοσφαίρου 5x5 υπηρεσιών και επιχειρήσεων που διοργάνωσε ο Δ.Ο.Ν.Α. Ροδίων με την διεξαγωγή του τελικού όπου η ομάδα της Μεσαιωνικής επεκράτησε της Δ.Ε.Κ.Ρ. με σκόρ 5-1.

Με μήνυμα του από την Αθήνα όπου βρίσκεται και προετοιμάζεται για την παραολυμπιάδα ο Πρόεδρος του Δ.Ο.Ν.Α. Ροδίων«Θανάσης Μπαράκας» ευχαρίστησε όλες τις ομάδες για το ήθος που επέδειξαν κατά την διάρκεια των αγώνων καθώς επίσης και τους φορείς οι οποίοι με την βοήθειά τους συνέβαλαν στην καλύτερη και αρτιότερη διεξαγωγή του τουρνουά.

Μετά το πέρας του τελικού σε μία σεμνή τελετή έγιναν οι απονομές των κυπέλλων και μεταλλίων στους νικητές και ηττημένους.

Μεταξύ αρκετών συμπολιτών μας που παρακολούθησαν τον τελικό παραβρέθηκαν επίσης και οι: ο κ. Μανόλης Γλυνός-Αντιδήμαρχος Ροδίων, ο κ.Δημήτρης Καρατζιάς-Δημοτικός Σύμβουλος, οι κ.κ. Μιχάλης Βεργωτής και Δημοσθένης Ζησίμου μέλη του Διοικητικού Συμβουλίου του Δ.Ο.Ν.Α. Ροδίων, ο Διευθυντής του Ρ.Ο.Α.Ν. κ. Τάκης Μιχαηλίδης και εκπρόσωποι του Συνδέσμου Διαιτητών Ποδοσφαίρου Δωδ/σου.

Ο Δ.Ο.Ν.Α. Ροδίων αισθάνεται την υποχρέωση να ευχαριστήσει δημόσια τους: το Σώμα Ελλήνων Εθελοντών Σαμαρειτών του Ελληνικού Ερυθρού Σταυρού Ρόδου, το Σύνδεσμο Διαιτητών Ποδοσφαίρου Δωδεκανήσου, την Εταιρεία Coca-Cola 3Ε Εργοστάσιο Ρόδου καθώς και τον υπάλληλο φροντιστή του γηπέδου κ. Κώστα Μαλλιάκα, για την προσφορά τους στην ανάπτυξη του μαζικού Αθλητισμού στην πόλη μας.

Αθλητισμός και στην τρίτη ηλικία

Με χθεσινό δελτίο Τύπου ο ΔΟΝΑ Ροδίων ενημερώνει για το πρόγραμμα «αθλητισμός στην τρίτη ηλικία».

Το πρόγραμμα του Δ.Ο.Ν.Α. «Αθλητισμός στην Τρίτη Ηλικία» απευθύνεται στα μέλη των ΚΑΠΗ του Δήμου μας και λειτουργεί εδώ και πάρα πολλά χρόνια. Εως μέχρι και πριν από 3 χρόνια λειτουργούσε με χρηματοδότηση της Γ.Γ.Α. και για 4-6 μήνες το χρόνο. Από το 2002 όμως το πρόγραμμα λειτούργησε ο Δ.Ο.Ν.Α. ΡΟΔΙΩΝ με την παροχή γυμναστή και για 11 μήνες το χρόνο. Αυτό δίνει τη δυνατότητα στους συμπολίτες μας της τρίτης ηλικίας να αθλούνται συστηματικότερα και όχι ευκαιριακά και τα οφέλη για την υγεία τους (ψυχική και σωματική) να είναι μρνιμότερα.

Αυτή την στιγμή το πρόγραμμα έχει 50-60 συμμετέχοντες και των 2 φύλων ηλικίας 60-82 χρονών και η γυμνάστρια του Δ.Ο.Ν.Α. Ροδίων καλύπτει τις ανάγκες και των 2 ΚΑΠΗ της πόλης μας (ΚΑΠΗ Αγίου Ιωάννη-ΚΑΠΗ Παλιάς Πόλης).

Γίνεται σε καθημερινή βάση έτσι ώστε να είναι ευέλικτο και να μπορούν οι συμμετέχοντες σε αυτό να βρουν τις μέρες που τους εξυπηρετούν. Στα πλαίσια αυτού του προγράμματος διοργανώνονται τακτικά πεζοπορίες σε μέρη της πόλης μας (Ροδίνι, Καρακόνερο, Αρχαίο Στάδιο) αλλά και σε συνεργασία με άλλους δήμους και προγράμματα (Πεζοπορία στην Ψίνθο με τον Δήμο Καλλιθέας και το πρόγραμμα Αθλητισμός και Γυναίκα του Δήμου Ροδίων).

Εν κατακλείδι το συγκεκριμένο πρόγραμμα υλοποιείται στα πλαίσια της πάγιας πολιτικής του ΔΟΝΑ ΡΟΔΙΩΝ «Ευκαιρία στον αθλητισμό για όλους ανεξαρτήτως ηλικίας κα φύλου χωρίς εμπόδια».

«ΓΚΡΙΝΙΑ» ΓΙΑ ΕΝΑ ΤΟΥΡΝΟΥΑ

Ο παραπονητής ΤΑΕ KWON DO Παύλος Κολαντζόγλου ως γραμματέας της τοπικής επιτροπής με γραπτή του δήλωση διαμαρτύρεται για τη διεξαγωγή τουρνουά από σωματεία δίχως την έγκριση της Ομοσπονδίας.

Η δήλωσή του έχει ως εξής:

Αγαπητέ διευθυντά

Με περισσή λύπη και αγανάκτηση πληροφορήθηκα μέσω της εφημερίδας σας τη διοργάνωση Τουρνουά Ταε Κβον Ντο από τον Γ.Α.Ο Κολοσσός και τον Α.Ο. Ιπποκράτη Κω στη Ρόδο μας.

Στα τόσα χρόνια της αθλητικής μου καριέρας σαν προπονητής του Γ.Α.Ο. Τ.Κ.Ν. Ρόδου αλλά και σαν πιστός εργάτης του αθλητισμού, έχω διοργανώσει με τη συμβολή των μελών του συλλόγου μας, αλλά και των τοπικών αρχών πολλά πετυχημένα πανελλήνια αλλά και διεθνή Τουρνουά με συμμετέχοντες κάθε ενδιαφερόμενο.

Οι προαναφερθέντες σύλλογοι άγνωστο το γιατί διοργανώνουν το παραπάνω Τουρνουά σε οικογενειακό περιβάλλον, χωρίς να μπορώ να καταλάβω τους λόγους. (Ισως να εννοούν ότι ο αθλητισμός είναι μόνο για λίγους). Εμείς πάντα είχαμε την αντίθετη άποψη ότι ο αθλητισμός είναι για όλους.

Το επίσης παράλογο είναι ότι αν και τυγχάνω Γραμματέας της Τοπικής Επιτροπής Ταε Κβον Ντο Δώδεκανήσου, ποτέ δεν λάβαμε επιστολή από τους εν λόγω συλλόγους για την έγκριση της διοργάνωσης του παραπάνω τουρναμά ή τουλάχιστον ούτε μια απλή ενημέρωση ως προς την επιτροπή μας, που όπως καταλαβαίνετε είναι ένας ρόλος που έχει θεσμοθετηθεί από το ανώτατο όργανο μας, την Ελληνική Ομοσπονδία Ταε Κβον Ντο.

Αλλά το αξιοπερίεργο της υπόθεσης είναι ότι η Ελληνική Ομοσπονδία με έγγραφό της έκανε γνωστό σε όλα τα μέλη της, πως μέχρι το πέρας της διοργάνωσης των Ολυμπιακών Αγώνων στη χώρα μας, απαγορεύεται κάθε διοργάνωση αγώνων.

Αν και ποτέ δεν υπήρξα από τους λάτρεις των δημοσιεύσεων, δεν είναι και του χαρακτήρα μου άλλωστε, θα ήθελα να ενημερώσω το αναγνωστικό σας κοινό, ότι οι παραπάνω αγώνες δεν έχουν καμία ισχύ αφού υπάρχει έλλειψη εγκριτικής απόφασης της Ελληνικής Ομοσπονδίας, όπως άλλωστε όφειλαν να γνωρίζουν οι διοργανωτές και η τοπική επιτροπή Δωδεκανήσου δηλώνει άγνοια για τη διεξαγωγή τους. Πρόκειται για μία απλή φιλική συνάντηση και θέλω να πιστεύω ότι στο μέλλον σε ανάλογες περιπτώσεις και μέσα σε νόμιμα πλαίσια, θα έχουμε τη δυνατότητα να κληθούμε να συμμετέχουμε κι εμείς.

ΑΓΙΟΣ ΣΟΥΛΑΣ 2004

Ολοκληρώθηκε το Σαββατοκύριακο η Α' φάση του παιδικού τουρνουά ποδοσφαίρου «Αγιος Σουλάς 2004» και την πρόκριση εξασφάλισαν Φοίβος, Ευαγόρας, Αγιος Ισίδωρος, Ηλιος Ιαλυσού, Κλεάνθης , Δωριέας, Διαγόρας και Ευκλής.

Αναλυτικά τ' αποτελέσματα:

Α' ΟΜΙΛΟΣ

ΑΝΑΓΕΝΝΗΣΗ ΕΜΠ.
- ΑΓΙΟΣ ΙΣΙΔΩΡΟΣ **1-2**
Τριανταφύλλου: 0-1
Διακαναστάσης: 0-2
Τσαγκαράκης: 1-2

ΕΥΑΓΟΡΑΣ
- ΗΡΑΚΛΗΣ ΜΑΡΙΤΣΩΝ **6-1**
Φράγκος: 1-0
Σοφίλας: 2-0
Τζέκα: 3-0
Χειμωνέτος: 3-1
Φράγκος.: 5-1
Φράγκος: 6-1
Ρεπό ο Φοίβος Κρεμαστής.

Η ΒΑΘΜΟΛΟΓΙΑ (ΤΕΛΙΚΗ Α'ΦΑΣΗΣ)

ΟΜΑΔΕΣ	ΑΓ.	Τ.	Β.
1. Φοίβος Κρεμασ.	4	15-5	10
2. Ευαγόρας Ρόδου	4	19-6	9
3. Αγιος Ισίδωρος	4	6-11	6
4. Αναγέννηση Εμπ.	4	6-17	3
5. Ηρακλής Μαριτ.	4	6-13	1

Προκρίνονται: Φοίβος Κρεμαστής (1η ομάδα), Ευαγόρας (2η ομάδα), Αγ. Ισίδωρος (3η ομάδα).

Β' ΟΜΙΛΟΣ
ΣΑΒΒΑΤΟ 17 ΙΟΥΛΙΟΥ

ΑΠΟΛΛΩΝ ΑΠΟΛΛΩΝΩΝ
- ΚΛΕΑΝΘΗΣ **0-12**
Σαμαράς: 0-1
Λέκα: 0-2
Λέκα: 0-3
Λέκα: 0-4
Πίσσας (αυτογκόλ): 0-5
Λέκα: 0-7
Παπακωνσταντίνου: 0-8
Λέκα: 0-9
Λέκα: 0-10
Παπακωνσταντίνου: 0-11
Λέκα: 0-12

ΗΛΙΟΣ - ΔΩΡΙΕΑΣ **0-0**
Ρεπό ο Αστέρας.

ΑΠΟΛΛΩΝ ΑΠΟΛΛΩΝΩΝ
- ΔΩΡΙΕΑΣ **0-8**
Ντούλης: 0-1
Ντούλης: 0-2
Ραντέφ: 0-3
Καραγιάννης: 0-4
Καραγιάννης: 0-5
Καραγιάννης: 0-6
Μπέτα: 0-7
Μπέτα: 0-8
Ρεπό ο Ηλιος.

ΑΣΤΕΡΑΣ ΠΑΣΤΙΔΑΣ
- ΚΛΕΑΝΘΗΣ **2-2**
Λέκα: 0-1
Κυρίτσης: 1-1
Λέκα: 1-2
Καρδούλιας: 2-2

Η ΒΑΘΜΟΛΟΓΙΑ (ΤΕΛΙΚΗ Α'ΦΑΣΗ)

ΟΜΑΔΕΣ	ΑΓ.	Τ.	Β.
1. ΗλιοςΙαλυσού	4	16-2	7
2. Κλεάνθης Παραδ.	4	16-4	7
3. Δωριέας Ρόδου	4	11-3	7
4. Αστέρας Παστ.	4	11-8	7
5.Απόλλων Απολ.	4	0-37	0

Προκρίνονται: Ηλίος Ιαλυσού (1η ομάδα), Κλεάνθης Παραδεισίου (2η ομάδα), Δωριέας Ρόδου (3η ομάδα).

ΤΕΛΙΚΗ ΒΑΘΜΟΛΟΓΙΑ Γ' ΟΜΙΛΟΥ (Α'ΦΑΣΗΣ)

ΟΜΑΔΕΣ	ΑΓ.	Τ.	Β.
1. ΠΑΟ Διαγόρας	3	11-0	7
2. Ευκλής Σορωνής	3	7-5	7
3. Νίκη Ρόδου	3	6-7	3
4. ΠΑΣ Ασκληπειού	3	2-10	0

Προκρίνονται: ΠΑΟ Διαγόρας (1η ομάδα), Ευκλής Σορωνής (2η ομάδα).

Σύμφωνα με την οικεία προκήρυξη τα ζευγάρια της προημιτελικής φάσης που θα γίνει στο γήπεδο του ΑΓΙΟΥ ΣΟΥΛΑ αύριο ΤΕΤΑΡΤΗ 21 ΙΟΥΛΙΟΥ είναι τα ακόλουθα:

Ωρα 18.00
Φοίβος - Κλεάνθης (Αγώνας Α1)
Ωρα 19.00 Ηλιος - Ευαγόρας (Αγώνας Α2)
Ωρα 20.00 ΠΑΟ Διαγόρας - Αγιος Ισίδωρος (Αγώνας Α3)
Ωρα 21.00 Ευκλής - Δωριέας (Αγώνας Α4)

Σε περίπτωση ισοπαλίας θα εκτελούνται από 3 πέναλτυ για την ανάδειξη του νικητή. Ομάδες θα χρησιμοποιούν από εννέα (9) ποδοσφαιριστές η κάθε μία (8 και ένας τερματοφύλακας), με δυνατότητα πέντε (5) αλλαγών.

Ο ΠΙΝΑΚΑΣ ΤΩΝ ΣΚΟΡΕΡΣ

Στην πρώτη θέση πέρασε ο **Νικολάε Λέκα** του **Κλεάνθη** με **12 γκόλ** και ακολουθεί στην δεύτερη ο **Μιχάλης Φράγκος** του **Ευαγόρα** με **10 γκολ.** Την τρίτη προνομιούχο θέση μοιράζονται ο **Κώστας Μαριεττής** του **Ευκλή** και ο **Αποστόλης Αξιώτης** του **Φοίβου** με **6 γκολ** ο **καθένας.**

ΠΟΙΝΟΛΟΓΙΟ

Τόσκα Ενέα (Ευαγόρα): 4 αγωνιστικές (απεβλήθη στον αγώνα Ευαγόρα - Ηρακλή Μ.)
Καρδούλας Γεώργ. (Αστέρα Παστ.) : 1 αγωνιστική (απεβλήθη στον αγώνα Αστέρα - Κλεάνθη)

ΜΠΛΕ ΚΑΡΤΕΣ

Ευαγόρας: 1

Εγκαινιάστηκε το γραφείο αθλητικού marketing

Γραφείο αθλητικού Marketing λειτουργεί από χθες και στη Ρόδο. Τα εγκαίνια του Marketing Time Union έγιναν το απόγευμα της Κυριακής και υπεύθυνος λειτουργίας είναι ο κ. Γιάννης Γουλιδάκης.

Με χθεσινή ανακοίνωση το γραφείο αθλητικού marketing ευχαριστεί:

Τον Συνεπίκουρο Δημάρχου σε θέματα αθλητισμού κ. Κάλλιστο Διακογεωργίου, που μας τίμησε με την παρουσία του και εγκαινίασε το γραφείο. Το Δ.Σ. του Συνδέσμου προπονητών Δωδ/σου, το Δ.Σ. του Συνδέσμου διαιτητών Δωδ/σου, τον Πρόεδρο του Ερμή Καλυθιών, το Δ.Σ. του Πήγασου, τον εκπρόσωπο της εφημερίδας δημοκρατική, καθώς και όλες τις φίλες και τους φίλους που παρεθρέθηκαν στα εγκαίνια του γραφείου. Με λύπη μας όμως διαπιστώσαμε την παντελή έλλειψη εκπροσώπησης των τοπικών φορέων που σχετίζονται με τον χώρο, των εκπροσώπων ομάδων και των υπόλοιπων Μ.Μ.Ε. Θέλουμε να ελπίζουμε ότι με το πλήρωμα του χρόνου όλοι θα καταλάβουν πως έμπρακτα πρέπει να συμβάλουν για την περαιτέρω βελτίωση στο χώρο του ποδοσφαίρου.

Τέλος, η M.T.U. σας ανακοινώνει τη συνεργασία της με κορυφαίους σκάουτερ και όσες ομάδες πιστεύουν ότι έχουν στις τάξεις τους παίκτες ικανούς να σταδιοδρομήσουν σε μεγάλες ομάδες, μπορούν να επικοινωνούν με το γραφείο, έτσι ώστε με την έναρξη της νέας ποδοσφαιρικής περιόδου να ξεκινήσουν οι επαφές.Επίσης, σε λίγο χρονικό διάστημα θα σας ενημερώσουμε όλους για την ημερομηνία και τις συμμετοχές που αφορούν το Συνέδριο που διοργανώνει το γραφείο μας τον προσεχή Οκτώβριο.

ΗΡΑΚΛΗΣ ΜΑΡΙΤΣΩΝ
Ετοιμοι για δουλειά

Την Κυριακή στο ξενοδοχείο GREEN VALLEV στη Κρεμαστή έγινε η πρώτη συγκέντρωση γνωριμίας των ποδοσφαιριστών του ΗΡΑΚΛΗ παρουσία του Προέδρου και της διοίκησης. Στη διάρκεια της συζήτησης ο πρόεδρος αναφέρθηκε στη νέα δομή λειτουργίας του Συλλόγους με τις νέες γηπεδικές εγκαταστάσεις, επέστησε την προσήλωση όλων στο πρόγραμμα της προετοιμασίας τονίζοντας ότι ο Σπύρος Αγγελόπουλος επέστρεψε για να συνεχίσει το έργο της περιόδου 1997-1998.

Από την πλευρά του ο προπονητής στάθηκε στο θέμα της πειθαρχίας και της καλής αγωνιστικής συμπεριφοράς στα οποία θα είναι αμείλικτος.

Οι προπονήσεις θα ξεκινήσουν την Δευτέρα 26 του μήνα με συγκέντρωση στα αποδυτήρια του γηπέδου Μαριτσών στις 5 το απόγευμα.

Η διοίκηση του Ηρακλή με την σύμφωνη γνώμη του ποδοσφαιριστή Κώστα Παπακωνσταντή θα τον δώσει με υποσχετική ενός χρόνου (20ετών) στον Ιάλυσο εφ' όσον οι δύο ομάδες συμφωνήσουν στο οικονομικό. Αργά το βράδυ θα έκλεινε η μεταγραφή ενός νεαρού ταλαντούχου ποδοσφαιριστή στον Ηρακλή. Χθες παρελήφθησαν τα μηχανήματα συντήρησης του χλοοτάπητα του γηπέδου και ο υπόλοιπος εξοπλισμός.

ΠΡΟΣΚΛΗΣΗ ΚΛΕΟΒΟΥΛΟΥ

Το Διοικητικό συμβούλιο του ΚΛΕΟΒΟΥΛΟΥ ΛΙΝΔΟΥ προσκαλεί όλους τους ποδοσφαιριστές του Συλλόγού στην πρώτη συγκ/τρωση της Νέας ποδοσφαιρικής περιόδου που θα γίνει το προσεχές ΣΑΒΒΑΤΟ 24 ΙΟΥΛΙΟΥ 2004 και ώρα 16.00 στα ΝΕΑ ΓΡΑΦΕΙΑ του Συλλόγου.

Ο Πρόεδρος του ΚΛΕΟΒΟΥΛΟΥ ΛΙΝΔΟΥ κ. ΔΙΑΚΟΓΕΩΡΓΙΟΥ ΜΙΧΑΛΗΣ και ο προπονητής κ. ΔΕΛΑΠΟΡΤΑΣ ΒΑΣΙΛΕΙΟΣ θα μιλήσουν στους ποδοσφαιριστές για την νέα ποδοσφαιρική περίοδο έτους 2004-2005.

Ενισχύθηκε η Κατταβιά

Την απόκτηση εννέα ποδοσφαιριστών ανακοίνωσε επίσημα η ΑΕ Κατταβιάς που επιστρέφει στο πρωτάθλημα της Α' κατηγορίας.

Πρόκειται για τους: Γιάννη Λορέτζο (τερματοφύλακας), Γιάννης Δατσέρης (τερματοφύλακας), Θωμά Αργυρού (μέσος), Σταύρο Νίκα (μεσοεπιθετικός), Ικαρο Τριπολίτη (επιθετικός), Ηλία Μενοίκο (μέσος), Μάριος Κτίστης (Κύπριος αμυντικός) και Αλέξη Ματέλου (μέσος).

ΑΠΟΛΛΩΝ ΚΑΛΥΘΙΩΝ
ΥΠΕΓΡΑΨΑΝ ΕΞΙ

Στην απόκτηση έξι ποδοσφαιριστών προχώρησε το Σαββατοκύριακο ο Απόλλων Καλυθιών.

Νέα δελτία υπέγραψαν οι Ευγένιος Καταξενός (Ερμής), Κυριάκος Χ''γιάννης (Δόξα Ψίνθου), Μαρίνος Παπαλεξάνδρου (ΑΕΡΑ), Κώστας Χ''νικόλας (Ευκλής), Μιχάλης Σταυρής (Ερμής) και Παντελής Κακοσαίος (Ερμής).

Τελευταία ημέρα για αποδεσμεύσεις

Η ΕΠΣΔ με χθεσινή ανακοίνωση υπενθυμίζει στα σωματεία ότι σήμερα λήγει η περίοδος αποδεσμεύσεων για ερασιτέχνες ποδοσφαιριστές.

Τα γραφεία της ΕΠΣΔ θα είναι ανοικτά το πρωί (8.30-14.30) και το απόγευμα (18.00-20.00).

ΑΜΕΣΗ ΑΝΤΙΔΡΑΣΗ ΚΑΤΑ ΔΙΑΦΘΟΡΑΣ

ΣΤΟΝ ΕΙΣΑΓΓΕΛΕΑ ΕΣΤΕΙΛΕ ο Αν. Λιάσκος συνεργάτη του *μετά από καταγγελία χρηματισμού*

Ο κ. Λιάσκος ζήτησε και έλαβε την παραίτηση του συνεργάτη του μετά την καταγγελία

Στον προϊστάμενο της Εισαγγελίας Πρωτοδικών Αθηνών Δημήτρη Παπαγγελόπουλο παρέπεμψε ο υφυπουργός Τουρισμού Αναστάσιος Λιάσκος υπόθεση με υπόνοια χρηματισμού του διευθυντή του πολιτικού του γραφείου, Ιωάννη Κεραμιδά, από ιδιώτη επιχειρηματία.

Όπως εξήγησε ο κ. Λιάσκος τη Δευτέρα, ζήτησε από τον εισαγγελέα τη διερεύνηση της υπόθεσης την περασμένη Παρασκευή, έπειτα από καταγγελία του επιχειρηματία, σύμφωνα με την οποία ο Ι.Κεραμιδάς έχει ζητήσει οικονομικά ανταλλάγματα προκειμένου να προωθηθεί υπόθεσή του. Επίσης, ο υφυπουργός Τουρισμού ζήτησε και έλαβε την παραίτηση του διευθυντή του πολιτικού του γραφείου. Ο κ. Λιάσκος έκανε λόγο για μια νέα αντίληψη διακυβέρνησης που επιδιώκεται να εδραιωθεί, κάνοντας πράξη όλα όσα εξαγγέλθηκαν προεκλογικά για την πάταξη κάθε φαινομένου αδιαφάνειας και διαφθοράς άμεσα και εν τη γενέσει του απ' όπου και αν προέρχονται.



«Δεν θα επιτρέψουμε κρούσματα ύποπτων συναλλαγών και αθέμιτων ενεργειών να αμαυρώσουν το έργο που θέλει να δημιουργήσει η νέα κυβέρνηση, με ευθύνη, διαφάνεια αλλά κυρίως με καθαρά χέρια. Δεν θα ανεχθούμε πρακτικές και νοοτροπίες που θα υποβαθμίζουν και θα ακυρώνουν την προσπάθειά μας.

» Περιπτώσεις που θα δυσχεραίνουν αυτή τη πορεία, θα αντιμετωπίζονται με ιδιαίτερη σκληρότητα και θα παίρνουν το δρόμο της δικαιοσύνης. Δεν θα επιτρέψουμε ακόμα και ερωτηματικά να αιωρούνται», τόνισε ο κ. Λιάσκος.

Το Μέγαρο Μαξίμου φέρεται ενήμερο για την υπόθεση και υποστηρίζει πλήρως την ενέργεια του υφυπουργού Τουρισμού. Σχετικά με την υπόθεση, ο συντονιστής του Τομέα Παραγωγής και Εμπορίου του ΠΑΣΟΚ δήλωσε: «Έχουν περάσει πέντε μήνες από τις εκλογές, υπουργείο Τουρισμού ακόμη δεν δημιουργήθηκε, άρχισαν κιόλας τα φαινόμενα διαφθοράς στελεχών της ΝΔ. Πάντως, συγχαρητήρια στον κ. Λιάσκο για την άμεση αντίδρασή του.»

ΠΑΣΟΚ - Παπουτσής για αποπομπή του Διευθυντή του Γραφείου του Υφυπουργού Τουρισμού κ. Λιάσκου.

Σχετικά με την αποπομπή του Διευθυντή του Γραφείου του Υφυπουργού Τουρισμού κ. Λιάσκου, απαντώντας σε ερώτηση δημοσιογράφων, ο Χρήστος Παπουτσής, Συντονιστής του Τομέα Παραγωγής και Εμπορίου, έκανε το ακόλουθο σχόλιο:

« Έχουν περάσει 5 μήνες από τις εκλογές, Υπουργείο Τουρισμού ακόμη δεν δημιουργήθηκε, άρχισαν κιόλας τα φαινόμενα διαφθοράς στελεχών της Νέας Δημοκρατίας. Πάντως, συγχαρητήρια στον κ. Λιάσκο για την άμεση αντίδρασή του.»

ΑΠΟ ΤΗΝ ΕΙΣΑΓΓΕΛΙΚΗ ΑΡΧΗ ΡΟΔΟΥ

ΑΣΚΗΘΗΚΑΝ ΠΟΙΝΙΚΕΣ ΔΙΩΞΕΙΣ για απόπειρα βιασμού και *κατάχρηση σε ασέλγεια*

Πως έχει η υπόθεση σύμφωνα με τη δικογραφία

Ποινικές διώξεις για απόπειρα βιασμού και πρόκληση σωματικής βλάβης σε βάρος του Ν. Τσέρκη του Μιχαήλ, 29 ετών, κατοίκου Λάρδου Ρόδου και για κατάχρηση σε ασέλγεια σε βάρος του Ν. Φάκκα του Γεωργίου, 32 ετών, κατοίκου Πυλώνας, άσκησε χθες ο Αντεισαγγελέας Πλημμελειοδικών Ρόδου κ. Κ. Μπούτσικος και τους παρέπεμψε ενώπιον της τακτικής Ανακρίτριας κ. Π. Καρκατζούνη για τα περαιτέρω.

Σύμφωνα με τη δικογραφία που σχηματίστηκε από το Α.Τ. Αρχαγγέλου μετά από καταγγελία της υπηκόου Αγγλίας Ffion Daniel του John, 19 ετών, κατοίκου Cambridge και προσωρινά κατοίκου Λάρδου, το ιστορικό της υπόθεσης έχει ως εξής:

Η 19χρονη που εργαζόταν σε μπαρ ξενοδοχείου στους «Πεύκους» και γνώριζε τους δύο άνδρες, αφού τους συνάντησε σε νυχτερινό κέντρο της Λίνδου τις πρώτες πρωινές ώρες της 17ης Ιουλίου 2004 δέχθηκε να μεταβεί μαζί τους στο μπαρ «Eclipse» της μητέρας του Τσέρκη για να συνεχίσουν τη διασκέδαση. Οι δύο άνδρες, η 19χρονη και ένας Ελληνοαμερικανός φίλος της μετέβησαν από το κέντρο της Λίνδου στη Λάρδο, όπου βρίσκεται το μπαρ, στις 05:00 το πρωί και εκεί η 19χρονη ήλθε οικειοθελώς σε εξώγαμη συνουσία με τον Φάκκα. Στη συνέχεια ο Τσέρκης φέρεται να επιχείρησε να έλθει σε συνουσία και αυτός μαζί της, αλλά η 19χρονη δεν δέχθηκε με αποτέλεσμα να της προκαλέσει τραύματα στο σώμα και στο πρόσωπο.

Πληροφορίες αναφέρουν ότι η 19χρονη που νοσηλεύθηκε στο Γενικό Νοσοκομείο Ρόδου έχει υποστεί κάταγμα της κάτω γνάθου.

Στην πρώτη κατάθεσή της η 19χρονη, που ήταν μεθυσμένη, ανέφερε ότι την είχε βιάσει ο Φάκκας, πράγμα όπως που διέψευσε εν συνεχεία με κατάθεση που έδωσε. Υποστηρίζει όμως ότι ήταν μεθυσμένη και δεν ήξερε τι έκανε και ότι ο Φάκκας εκμεταλλεύθηκε την κατάσταση.

Ο Φάκκας που συνελήφθη προανακρινόμενος κατέθεσε ότι η 19χρονη ήλθε οικειοθελώς σε συνουσία μαζί του, ενώ επιβεβαίωσε ότι ο Τσέρκης επεχείρησε να την βιάσει και ότι την κτύπησε. Την ίδια κατάθεση έδωσαν εξάλλου και ο Ελληνοαμερικανός φίλος της 19χρονης, αλλά και ένας Άγγλος υπάλληλος του μπαρ «Eclipse».

Ο Τσέρκης που δεν κατέστη δυνατόν να συλληφθεί προχθές παρουσιάστηκε οικειοθελώς ενώπιον του Αντεισαγγελέα Πλημμελειοδικών Ρόδου κ. Κ. Μπούτσικου, που διέταξε τη σύλληψή του.

Η ανάκριση για τη συγκεκριμένη υπόθεση έχει προγραμματιστεί για σήμερα.

ΜΕ ΠΟΛΥ ΜΕΓΑΛΗ ΣΥΜΜΕΤΟΧΗ

ΣΥΝΕΧΙΖΟΝΤΑΙ ΟΙ ΕΡΓΑΣΙΕΣ της Ροδιακής Ακαδημίας *του Δικαίου της θάλασσας*

Οι φοιτητές προέρχονται από 27 κράτη

Συνεχίζονται οι εργασίες της ενάτης συνόδου της Ροδιακής Ακαδημίας του Δικαίου της θάλασσας που πραγματοποιείται φέτος στο διάστημα από 5 Ιουλίου έως 23 Ιουλίου. Η Ροδιακή Ακαδημία ιδρύθηκε το έτος 1995 και αποτελεί ένα διεθνές συλλογικό εγχείρημα στον τομέα της εκπαίδευσης και της μελέτης του δικαίου της θάλασσας και της διαχείρισης των θαλασσών του πλανήτη. Τα συνεργαζόμενα Ιδρύματα στο εγχείρημα αυτό είναι: Το Ινστιτούτο Αιγαίου του Δικαίου της Θάλασσας και του Ναυτικού Δικαίου της Ρόδου, το Κέντρο Δικαίου της θάλασσας και Διαχείρισης των θαλασσών του Πανεπιστήμιου της Virginia των Η.Π.Α.(Center for Ocean's Law and Policy), το Ινστιτούτο Max-Planck Συγκριτικού Δημόσιου Δικαίου και Διεθνούς Δικαίου της Χαϊδελβέργης (Max-Planck Institute for Comparative Public Law and International Law), το Ολλανδικό Ινστιτούτο Δικαίου της θάλασσας της Ουτρέχτης (Netherlands Institute of the law of the Sea) και το Ινστιτούτο Δικαίου της θάλασσας της Ισλανδίας (Law of the Sea Institute of Iceland).

Όπως κάθε χρόνο έτσι και φέτος, στη Ροδιακή Ακαδημία διδάσκουν διεθνώς αναγνωρισμένοι ειδικοί του Δικαίου της θάλασσας, πανεπιστημιακοί, ανώτατα στελέχη διεθνών οργανισμών καθώς και δικαστές του Διεθνούς Δικαστηρίου του Δικαίου της θάλασσας που εδρεύει στο Αμβούργο, μεταξύ των οποίων και ο αντιπρόεδρος του Δικαστηρίου, καθηγητής Budislav Vukas (Κροατία). Συγκεκριμένα, στους διδάσκοντες στην σύνοδο 2004 της Ροδιακής Ακαδημίας συμπεριλαμβάνονται οι δικαστές Διεθνούς Δικαστηρίου του Δικαίου της θάλασσας: καθηγητής Tullio Treves (Ιταλία), καθηγητής Rudiger Wolfrum, πρώην αντιπρόεδρος του Δικαστηρίου και διευθυντής του Ινστιτούτου Max-Planck Συγκριτικού Δημοσίου Δικαίου και Διεθνούς Δικαίου της Χαϊδελβέργης (Γερμανία), Thomas A. Mensah, πρώην πρόεδρος του Δικαστηρίου (Γκάνα) και, τέλος, ο καθηγητής Jean Pierre Cot (Γαλλία). Επίσης διδάσκουν οι: Annick de Marffy, διευθύντρια του Γραφείου των Ηνωμένων Εθνών για θέματα θαλασσών και Ωκεανών, Tomas H. Heidar, νομικός σύμβουλος του Υπουργείου Εξωτερικών της Ισλανδίας και διευθυντής του Ινστιτούτου του Δικαίου της θάλασσας (Ισλανδία), καθηγητής John Norton Moore, διευθυντής του Κέντρου για το Δίκαιο της θάλασσας του Πανεπιστημίου της Βιρτζίνια (Η.Π.Α.), Barbara Moore, διευθύντρια του Εθνικού Προγράμματος Υποθαλάσσιας Έρευνας του Υπουργείου Εμπορίου των Η.Π.Α., Myron Nordquist, υποδιευθυντής του Κέντρου για το Δίκαιο της θάλασσας του Πανεπιστημίου της Βιρτζίνια (Η.Π.Α.),καθηγήτρια Barbara Kwiatkowska, υποδιευθύντρια του Ολλανδικού Ινστιτούτου για το Δίκαιο της θάλασσας της Ουτρέχτης (Ολλανδία), Dr Larry Mayer, διευθυντής του Κέντρου Χαρτογράφησης των θαλασσών του Πανεπιστημίου του New Hampshire (Η.Π.Α.), Michael Lohr, αντιναύαρχος και στρατιωτικός δικαστής του πολεμικού Ναυτικού των Η.Π.Α., ο πρέσβης Ανδρέας Ιακωβίδης, επικεφαλής της μόνιμης αντιπροσωπείας της Κύπρου στα Ηνωμένα Έθνη και, τέλος, από ελληνικής πλευράς, ο ομότιμος καθηγητής της Νομικής Σχολής του Εθνικού Καποδιστριακού Πανεπιστημίου Αθηνών και αντιπρόεδρος της Ακαδημίας Αθηνών Εμμανουήλ Ρούκουνας.

Οι φοιτητές της ενάτης συνόδου της Ροδιακής Ακαδημίας προέρχονται από 27 κράτη, από όλα τα μήκη και τα πλάτη του πλανήτη και συγκεκριμένα: Κίνα, Τουρκία, Σαουδική Αραβία, Μεξικό, Ρωσία, Πορτογαλία, Η.Π.Α., Ιταλία, Ρουμανία, Ουγγαρία, Ινδονησία, το νησιωτικό σύμπλεγμα του Παλάου, Δανία, Βουλγαρία, Ιαπωνία, Μικρονησία, Ισλανδία, Αργεντινή, Νέα Ζηλανδία, Γερμανία, Ηνωμένο Βασίλειο, Μοζαμβίκη, Φιλιππίνες, Ουκρανία, Ισπανία και Ελλάδα.

Στην πλειοψηφία τους, οι φοιτητές της Ροδιακής Ακαδημίας είναι διπλωμάτες, στρατιωτικοί, νομικοί σύμβουλοι Υπουργείων, υποψήφιοι διδάκτορες και μεταπτυχιακοί φοιτητές.

Καλώς ορίσατε ...
στο Mike's
Executive Catering.

Λάμψη, αριστοκρατεία, κομφότητα, φινέτσα.
Λέξεις που αποκτούν νόημα και ουσία στο Mike's Executive Catering, που αναλαμβάνει πλήρως και οργανωμένα τις σημαντικότερες εκδηλώσεις της ζωής σας. Γαμήλια δεξίωση. Βάπτιση. Γενέθλια. Εγκαίνια. Η όποια άλλη δική σας ιδιαίτερη στιγμή. Το άφογο σέρβις, η άριστη ποιότητα των εδεσμάτων, γλυκών και αλμυρών, η σημασία στη λεπτομέρεια, εγγυώνται την επιτυχία της εκδήλωσής σας.
Κοντά σας από την πρώτη στιγμή...
Γιατί...

Μια οικογένεια είμαστε!



Γεωργίου Σεφέρη 108. Τηλ. 2241066510. Ρόδος.

ΜΕ ΠΛΟΥΣΙΟ ΠΡΟΓΡΑΜΜΑ

ΑΡΧΙΖΟΥΝ ΑΥΡΙΟ ΟΙ ΕΟΡΤΑΣΤΙΚΕΣ

εκδηλώσεις στον Αη Σουλά

θα ολοκληρωθούν την 30η Ιουλίου

Αρχίζουν αύριο Τετάρτη, 21 Ιουλίου, και ολοκληρώνονται την Παρασκευή, 30 Ιουλίου, οι εκδηλώσεις με την ευκαιρία του εορτασμού του Αγίου Σουλά, με το ακόλουθο πρόγραμμα που έδωσε χθες στη δημοσιότητα ο Δήμος Καμείρου.

ΤΕΤΑΡΤΗ 21 ΙΟΥΛΙΟΥ 2004

18:00 Προημιτελικοί Τουρνουά Ποδοσφαίρου (γήπεδο Αγίου Σουλά)

ΠΑΡΑΣΚΕΥΗ 23 ΙΟΥΛΙΟΥ 2004

21:00 Σύγχρονος χορός από τα τμήματα χορού και ρυθμικής του Δήμου Καμείρου

ΣΑΒΒΑΤΟ 24 ΙΟΥΛΙΟΥ 2004

08:00 Εναρξη Τουρνουά Τένις στα γήπεδα Αγίου Σουλά (Διοργάνωση ΟΑΑΣ. Συμμετέχουν οι όμιλοι ΡΟΑ και ΟΑΙ)

15:30 Συνέχεια Τουρνουά Τένις

19:00 Ημιτελικοί Τουρνουά Ποδοσφαίρου (γήπεδο Αγίου Σουλά)

19:00 Λαϊκός Ανώμαλος δρόμος Σορωνή - Αγιος Σουλάς

21:30 Χορευτική Πανδαισία από τη Σχολή Χορού Κωνσταντίνας Νταλαμάγκα - Μιρόσαβιτς

22:30 Μουσική Ροκ Βραδιά με το συγκρότημα «ΕΝ ΤΕΧΝΗ» στο αναψυκτήριο του Αγίου Σουλά.

ΚΥΡΙΑΚΗ 25 ΙΟΥΛΙΟΥ 2004

08:30 Τελικοί αγώνες Τουρνουά Τένις

09:00 Λαϊκή Ποδηλατοδρομία Σορωνή - Αγιος Σουλάς (Στους συμμετέχοντες θα κληρωθεί ένα ποδήλατο προσφορά του καταστήματος ΠΟΔΗΛΑΤΟΔΡΟΜΙΟ στην Ιαλυσό)

11:00 Απονομές τουρνουά τένις και ποδηλατοδρομίας στο αναψυκτήριο του Αγίου Σουλά

19:00 Αξιολόγηση καλυβών από την Επιτροπή Εκδηλώσεων

22:00 Μεσονυχτική στον Ιερό Ναό Αγίου Σίλα μετά αρτοκλασίας.

ΔΕΥΤΕΡΑ 26 ΙΟΥΛΙΟΥ 2004

21:00 Παραδοσιακοί χοροί από τα τμήματα του Πολιτιστικού Συλλόγου Σορωνής (με τη συνοδεία παραδοσιακής ορχήστρας).

22:00 Βράβευση των τριών καλύτερων παραδοσιακών καλυβών.

ΤΡΙΤΗ 27 ΙΟΥΛΙΟΥ 2004

07:00 Ορθρος και Θεία Λειτουργία στον Ιερό Ναό Αγίου Σίλα μετά αρτοκλασίας

21:00 Μουσικοχορευτική βραδιά με παραδοσιακή ορχήστρα στο γήπεδο του Αγίου Σουλά από τον Πολιτιστικό Σύλλογο Σορωνής (με τη συμμετοχή της παιδικής ομάδας παραδοσιακού χορού του Συλλόγου).

ΤΕΤΑΡΤΗ 28 ΙΟΥΛΙΟΥ 2004

19:00 Μικρός Τελικός Ποδοσφαίρου (γήπεδο Αγίου Σουλά)

20:00 Μεγάλος Τελικός Ποδοσφαίρου

21:00 Φιλικός αγώνας Μικτή Ομάδα Juniors - Μικτή Ομάδα των Σωματείων του Τουρνουά.

22:00 Απονομές Ποδοσφαίρου

ΠΕΜΠΤΗ 29 ΙΟΥΛΙΟΥ 2004

16:30 Παρέλαση αθλητών - έπαρση σημαίας (συνοδεύει η Φιλαρμονική του Δήμου Ρόδου)

16:45 Ελληνικοί παραδοσιακοί χοροί από το παιδικό τμήμα του Πολιτιστικού Συλλόγου Σορωνής.

17:00 Αγώνες 200μ. παμπαίδων - παγκορασίδων (8 έως 14 ετών)

17:15 Αγώνας 400μ. ανδρών (15 έως 36 ετών)

17:30 Αγώνας 800μ. βετεράνων (37 ετών και άνω)

17:45 Σακουλοδρομίες - Αυγοδρομίες

18:30 Ιππικές επιδείξεις υπερπήδησης εμποδίων με άλογα από αναβάτες του Ιππικού Ομίλου Ρόδου «Ο ΚΑΔΜΟΣ»

(Συμμετέχει και η Πρωταθλήτρια Ελλάδος Παπουρδάνου Μαρία).

19:30 Γαϊδουροδρομίες

20:15 Τέλεση πανηγυρικού εσπερινού στον Ιερό Ναό Αγίου Σίλα μετά αρτοκλασίας.

21:00 Ελληνικοί παραδοσιακοί χοροί από τον Πολιτιστικό Σύλλογο Σορωνής στον αύλειο χώρο της μονής.

21:15 Μουσικοχορευτική βραδιά με παραδοσιακή ορχήστρα στο εστιατόριο του Αγίου Σουλά.

ΠΑΡΑΣΚΕΥΗ 30 ΙΟΥΛΙΟΥ 2004

07:00 Ορθρος και θεία Λειτουργία στον Ιερό Ναό Αγίου Σίλα.

21:00 Μουσική βραδιά με λαϊκή ορχήστρα στο χώρο του ΕΥΚΛΗ Σορωνής.

ΕΓΙΝΑΝ ΤΑ ΕΓΚΑΙΝΙΑ ΤΟ ΣΑΒΒΑΤΟ

«ΑΠΛΩΘΗΚΕ» ΚΑΙ ΣΤΗΝ ΤΗΛΟ

η Τράπεζα Δωδεκανήσου

θα συμβάλει αποφασιστικά στην ανάπτυξη του νησιού



Έγιναν το Σάββατο με εξαιρετική επιτυχία τα εγκαίνια της νέας υπηρεσιακής μονάδας της Συνεταιριστικής Τράπεζας Δωδ/νήσου στην Τήλο, με συμμετοχή πολλών επισήμων και πλήθους κόσμου.

Σχετικά εκδόθηκε χθες από την Τράπεζα η ακόλουθη ενημερωτική ανακοίνωση:

Το Σάββατο 17 Ιουλίου 2004, ώρα 6.30 μ.μ. πραγματοποιήθηκαν με μεγάλη επιτυχία, σε ιδιαίτερα ζεστό κλίμα και με αθρόα προσέλευση Τηλίων, τα επίσημα εγκαίνια της Νέας Υπηρεσιακής Μονάδας της Συνεταιριστικής Τράπεζας Δωδεκανήσου στην Τήλο.

Στα εγκαίνια παρευρέθηκαν και απηύθυναν θερμό χαιρετισμό οι βουλευτές του Νομού κ.κ. Αν. Καραμάριος και Β. Χρύσης, ο δήμαρχος του νησιού κος Αν. Αλιφέρης, ενώ ο νομάρχης Δωδεκανήσου κος Γ. Μαχαιρίδης επισκέφθηκε την Τήλο και το κατάστημα της Τράπεζας την επόμενη ημέρα. Χαιρετισμό απέστειλε επίσης με επιστολή του και ο υπουργός Αιγαίου κος Αρ. Παυλίδης.

Όλοι εξέφρασαν τα συγχαρητήριά τους στη Συνεταιριστική Τράπεζα Δωδεκανήσου για την ίδρυση της σύγχρονης αυτής Τραπεζικής μονάδας στην Τήλο και τόνισαν τον σημαντικό ρόλο της στην ανάπτυξη του νησιού.

Παρόντες στην εκδήλωση ήταν επίσης οι νομαρχιακοί σύμβουλοι κος Δημ. Καραγιώργης και κα Ανδρ. Μπαφίτη, ο πρόεδρος του Συλλόγου Τηλίων Ρόδου «Ο Άγιος Παντελεήμονας» κ. Παπαεμμανουήλ, ο εκπρόσωπος των Ξενοδόχων της Τήλου κ. Ηλίας Χρυσαφής, επιχειρηματίες, εκπρόσωποι των τοπικών αρχών και συλλόγων του νησιού.

Από την πλευρά της Τράπεζας παραβρέθηκαν ο πρόεδρος του Δ.Σ. κος Β. Μηναΐδης, ο Α' αντιπρόεδρος κος Β. Υψηλάντης, ο γενικός γραμματέας κος Γ. Φρόνας, τα μέλη του Δ.Σ. κος Στ. Παρασκευάς και κος Θ. Μαρίνος, ο γενικός διευθυντής κος Εμμ. Καρυδάκης και στελέχη της Τράπεζας.

Στην ομιλία του ο πρόεδρος του Δ.Σ. επεσήμανε χαρακτηριστικά ότι «Η Τράπεζα Δωδεκανήσου είναι από σήμερα εδώ στην Τήλο, δίνοντας για πρώτη φορά άμεση τραπεζική πρόσβαση στους Τηλίους, αλλάζοντας την οικονομική φυσιογνωμία του νησιού και αποδεικνύοντας ότι η ιδιωτική πρωτοβουλία μπορεί να αποτελέσει σημαντικό μοχλό ανάπτυξης των μικρών νησιών του Νομού μας».

Οι κάτοικοι της Τήλου και οι απόδημοι Τήλιοι αναγνωρίζοντας το σημαντικό ρόλο της Τραπεζικής μας μονάδας στην ανάπτυξη και την ευημερία του νησιού, αναμένεται να υποστηρίξουν θερμά τη Συνεταιριστική Τράπεζα Δωδεκανήσου, εγγραφόμενοι ως μέλη και χρησιμοποιώντας τις υπηρεσίες της.

Από το Δ.Σ.

Zorpidis

Lane Sea Lines - Zorpidis Travel

Αλεξ. Διάκου και Λοχαγού Φανουράκη 31
Τηλ. 22410 20625, 30054, 33603, 33607 Fax 26745
e-mail: stefanakis@zorpidis.com

ΔΡΟΜΟΛΟΓΙΑ

ΙΕΡΑΠΕΤΡΑ-Β. ΚΟΡΝΑΡΟΣ

Κάθε Κυριακή: 04.30 για Χάλκη, Διαφάνι, Πηγάδια, Κάσο, Σητεία, Αγιο Νικόλαο, Μήλο, Πειραιά

Κάθε Τετάρτη: στις 04.30 για Χάλκη, Διαφάνι, Πηγάδια, Κάσο, Σητεία, Αγ. Νικόλαο, Μήλο, Πειραιά

Κάθε Πέμπτη: στις 04.30 για Χάλκη, Διαφάνι, Πηγάδια, Κάσο, Σητεία, Αγ. Νικόλαο, ΣΑΝΤΟΡΙΝΗ, Μήλο, Περαιά.

ΓΙΑ ΚΑΣΤΕΛΛΟΡΙΖΟ

Κάθε ΤΡΙΤΗ -ΤΕΤΑΡΤΗ - ΣΑΒΒΑΤΟ: 12.00 το μεσημέρι

Κάθε ΣΑΒΒΑΤΟ: 21.00 για ΚΩ, ΚΑΛΥΜΝΟ, ΣΑΜΟ, ΧΙΟ, ΜΥΤΙΛΗΝΗ, ΛΗΜΝΟ, ΑΛΕΞΑΝΔΡΟΥΠΟΛΗ.

Πληροφορίες:

Τηλ. 22410-20625, 30054, 33607

INEMA

ΙΑΤΡΙΚΟΣ & ΝΟΣΟΚΟΜΕΙΑΚΟΣ ΕΞΟΠΛΙΣΜΟΣ

15 ΧΡΟΝΙΑ ΕΜΠΕΙΡΙΑΣ από το 1988

ΕΙΜΑΣΤΕ ΟΙ ΜΕΓΑΛΥΤΕΡΟΙ ΠΡΟΜΗΘΕΥΤΕΣ ΙΑΤΡΙΚΟΥ - ΟΡΘΟΠΕΔΙΚΟΥ ΚΑΙ ΝΟΣΟΚΟΜΕΙΑΚΟΥ ΥΛΙΚΟΥ ΣΤΗ ΔΩΔΕΚΑΝΗΣΟ ΕΜΠΙΣΤΕΥΘΕΙΤΕ ΜΑΣ!!!

ΠΙΣΤΟΠΟΙΗΣΗ ΠΟΙΟΤΗΤΑΣ ISO9002 EN4600 E3/833

ΛΕΜΕΣΣΟΥ 2 ΡΟΔΟΣ ΤΗΛ. 32238 - FAX 28484

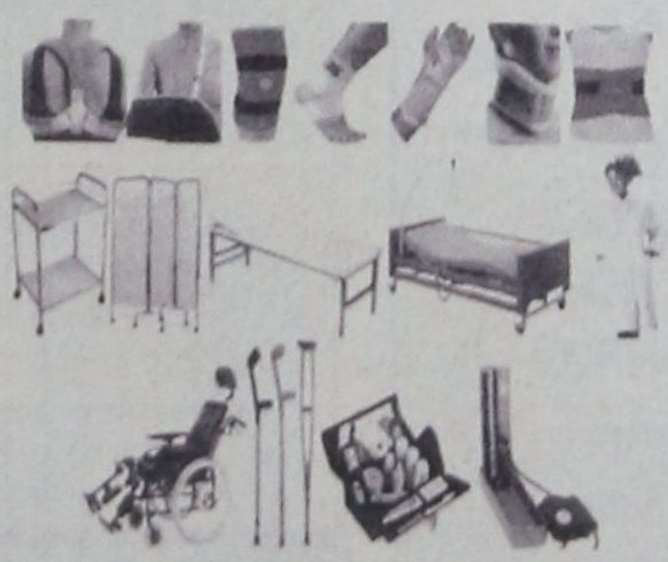

ΑΝΑΠΗΡΙΚΑ ΚΑΡΟΤΣΙΑ - ΒΑΛΙΣΤΙΚΑ ΒΟΗΘΗΜΑΤΑ - ΟΡΘΟΠΕΔΙΚΑ ΕΙΔΗ - ΜΠΑΛΟΥΖΕΣ ΙΑΤΡΙΚΕΣ - ΚΑΛΤΣΕΣ ΦΛΕΒΙΤΙΔΑΣ - ΠΕΛΜΑΤΑ - ΟΡΘΟΠΕΔΙΚΑ ΜΑΞΙΛΑΡΙΑ - ΚΡΕΒΑΤΙΑ ΝΟΣΟΚΟΜΕΙΑΚΑ - ΙΑΤΡΙΚΟΣ ΕΞΟΠΛΙΣΜΟΣ ΚΑΙ ΑΝΑΛΩΣΙΜΑ - ΟΡΓΑΝΑ ΧΗΜΕΙΟΥ ΚΑΙ ΚΑΘΕ ΑΛΛΟ ΕΙΔΟΣ ΓΙΑ ΚΑΤ' ΟΙΚΟ ΝΟΣΗΛΕΙΑ.

Ανακαλύψτε

με τα Blue Star Ferries
το καλύτερο ταξίδι!

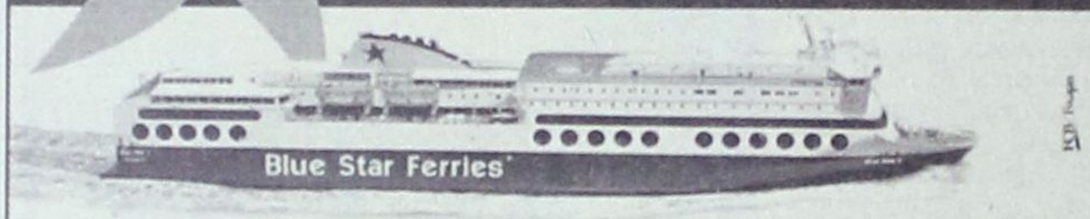

ΠΡΟΣ ΠΕΙΡΑΙΑ

ΑΝΑΧΩΡΗΣΗ ΑΠΟ							ΑΦΙΞΗ ΠΕΙΡΑΙΑ
ΡΟΔΟ	ΚΩ	ΛΕΡΟ	ΠΑΤΜΟ	ΜΥΚΟΝΟ	ΣΥΡΟ	ΑΜΟΡΓΟΚΑΤΑΠΛΑ	
ΤΡΙΤΗ 20:00	ΤΡΙΤΗ 22:55	–	–	ΤΕΤΑΡΤΗ 03:30	–	–	ΤΕΤΑΡΤΗ 07:20
ΠΕΜΠΤΗ 20:00	ΠΕΜΠΤΗ 22:55	ΠΑΡΑΣΚΕΥΗ 00:35	ΠΑΡΑΣΚΕΥΗ 01:45	–	ΠΑΡΑΣΚΕΥΗ 05:20	–	ΠΑΡΑΣΚΕΥΗ 08:40
ΣΑΒΒΑΤΟ 10:00	ΣΑΒΒΑΤΟ 12:50	–	–	–	–	ΣΑΒΒΑΤΟ 16:20	ΣΑΒΒΑΤΟ 21:30
ΚΥΡΙΑΚΗ 18:30	ΚΥΡΙΑΚΗ 21:25	ΚΥΡΙΑΚΗ 23:05	ΔΕΥΤΕΡΑ 00:15	–	ΔΕΥΤΕΡΑ 03:45	–	ΔΕΥΤΕΡΑ 07:05

ΑΠΟ ΠΕΙΡΑΙΑ

ΑΝΑΧΩΡΗΣΗ ΑΠΟ ΠΕΙΡΑΙΑ	ΑΦΙΞΗ						
	ΣΥΡΟ	ΜΥΚΟΝΟ	ΑΜΟΡΓΟΚΑΤΑΠΛΑ	ΠΑΤΜΟ	ΛΕΡΟ	ΚΩ	ΡΟΔΟ
ΔΕΥΤΕΡΑ 20:00	ΔΕΥΤΕΡΑ 23:20	–	–	–	–	ΤΡΙΤΗ 04:10	ΤΡΙΤΗ 07:10
ΤΕΤΑΡΤΗ 20:00	ΤΕΤΑΡΤΗ 23:20	–	–	ΠΕΜΠΤΗ 02:50	ΠΕΜΠΤΗ 04:00	ΠΕΜΠΤΗ 05:40	ΠΕΜΠΤΗ 08:35
ΠΑΡΑΣΚΕΥΗ 20:00	–	ΠΑΡΑΣΚΕΥΗ 23:50	–	–	–	ΣΑΒΒΑΤΟ 04:20	ΣΑΒΒΑΤΟ 07:15
ΣΑΒΒΑΤΟ 23:30	–	–	ΚΥΡΙΑΚΗ 04:45	ΚΥΡΙΑΚΗ 07:00	ΚΥΡΙΑΚΗ 08:10	ΚΥΡΙΑΚΗ 09:50	ΚΥΡΙΑΚΗ 12:45

SKEVO'S TRAVEL AGENCY

ΚΑΝΤΕ ΚΡΑΤΗΣΗ ΤΩΡΑ!

ΠΛΗΡΟΦΟΡΙΕΣ ΚΑΙ ΚΡΑΤΗΣΕΙΣ ΘΕΣΕΩΝ ΣΤΟΝ ΤΑΞΙΔΙΩΤΙΚΟ ΣΑΣ ΠΡΑΚΤΟΡΑ Η SKEVO'S TRAVEL AGENCY: ΑΜΕΡΙΚΗΣ 111, ΡΟΔΟΣ, ΤΗΛ. ΚΡΑΤΗΣΕΩΝ ΕΠΙΒΑΤΩΝ ΚΑΙ Ι.Χ.: 22410-22461, 22410-75655, 22410-75310, ΤΗΛ. ΚΡΑΤΗΣΕΩΝ ΦΟΡΤΗΓΩΝ: 22410-76600

νέα εμφάνιση!
νέες διεθνείς διακρίσεις!



Ο πετυχημένος συνδυασμός
της ερυθρής Μανδηλαριάς
με το μοναδικό Moscato Trivi,
προκαλεί με το εντυπωσιακό ρουμπινί
χρώμα και τα γοητευτικά
άρωματα κόκκινων φρούτων
και τριαντάφυλλου.
Συνοδεύει ιδανικά λευκά κρέατα,
θαλασσινά, ζυμαρικά,
πιάτα κανέλισης κουζίνας,
sushi, σαλάτες και ορεκτικά.

ΕΝΑ ΑΠΟ ΤΑ 12 ΒΡΑΒΕΥΜΕΝΑ ΡΟΖΕ ΤΟΠΙΚΑ ΚΡΑΣΙΑ ΤΟΥ ΔΙΕΘΝΗ ΔΙΑΓΩΝΙΣΜΟΥ ΤΗΣ VINITALY *που πραγματοποιήθηκε στην Βερόνα της Ιταλίας τον Απρίλιο του 2003.*

C·A·I·R
ΡΟΔΟΣ
δημιουργίες ποιότητας

ΚΑΙΡ Α.Ε. 26 χλμ. Λεωφ. Ρόδου-Λίνδου, Ρόδος.
Τηλ. 22410 68770-3, Fax: 22410 62573, e-mail: info@cair.gr

Γραφεία Αθήνας: Τέρμα Φιλίππου.
Τηλ. 210 4813976, Fax: 210 4814055, e-mail: cair-2@otfnet.gr



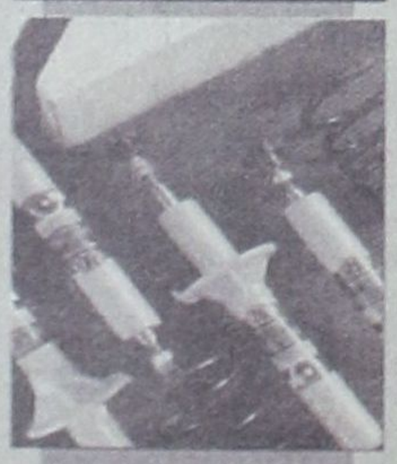

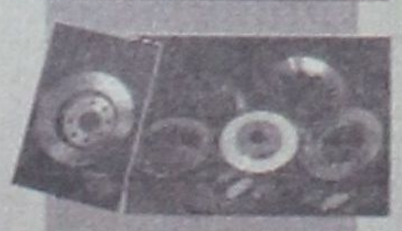





ΔΗΜ. ΧΑΤΖΗΠΕΤΡΟΣ

ΖΑΝΤΕΣ - ΕΛΑΣΤΙΚΑ
ΑΜΟΡΤΙΣΕΡ - ΕΛΑΤΗΡΙΑ

GOODYEAR
BRIDGESTONE
MICHELIN
YELLOW
PIRELLI
DUNLOP

ΕΙΔΙΚΕΣ ΤΙΜΕΣ ΓΙΑ ΑΜΟΡΤΙΣΕΡ ΚΑΙ ΕΛΑΤΗΡΙΑ
τοποθέτηση, ευθυγράμμιση δωρεάν

ΕΙΔΙΚΕΣ ΤΙΜΕΣ ΓΙΑ ΤΑΞΙ

Με μηδέν προκαταβολή
έως και 36 δόσεις

Οδός Μιχ. Πετρίδη 30 - Τηλ. 38889

NewAge
Real Estate

Νέα Εποχή στο Χώρο του Ακινήτου

ΜΕΛΕΟΥΝΗ - ΚΕΧΑΓΙΑ ΜΑΙΡΗ

✓ Με **Επαγγελματισμό, Μεθοδικότητα, Αποτελεσματικότητα**, αναλαμβάνουμε τη διαμεσολάβηση στην

ΑΓΟΡΑ
ΠΩΛΗΣΗ
ΕΝΟΙΚΙΑΣΗ
ΑΚΙΝΗΤΩΝ

✓ Με **Σοβαρότητα, Υπευθυνότητα, Εντιμότητα**, ερευνούμε για την ανεύρεση της ιδανικότερης λύσης για εσάς που

ΠΟΥΛΑΤΕ
ΑΓΟΡΑΖΕΤΕ
ΕΝΟΙΚΙΑΖΕΤΕ

Η χρήση της τεχνολογίας μας βοηθά
να προωθήσουμε το ακίνητο ξεκινώντας από τη Ρόδο,
στην υπόλοιπη Ελλάδα και σε όλο τον κόσμο.



www.newage-realestate.gr

ΠΩΛΟΥΝΤΑΙ

ΜΟΝΟΚΑΤΟΙΚΙΕΣ, ΜΕΖΟΝΕΤΕΣ, ΔΙΑΜΕΡΙΣΜΑΤΑ, ΟΙΚΟΠΕΔΑ,
ΚΑΤΑΣΤΗΜΑΤΑ, ΞΕΝΟΔΟΧΕΙΑΚΕΣ ΜΟΝΑΔΕΣ

Θεμ. Σοφούλη 8 - 85100 Ρόδος Τηλ. & Fax: 22410 23447
Κιν. 6948 808023 - E-mail: info@newage-realestate.gr

TARGET

ΕΓΚΥΚΛΙΟΣ ΓΙΑ ΔΗΛΩΣΕΙΣ ΦΟΡΟΥ ΕΙΣΟΔΗΜΑΤΟΣ
και μεγάλης ακίνητης περιουσίας 2004

Α. ΦΟΡΟΛΟΓΙΑ ΕΙΣΟΔΗΜΑΤΟΣ: Οι ιδιοκτήτες ακινήτων που υποβάλλουν δήλωση φόρου εισοδήματος υποχρεούνται σε συμπλήρωση του βασικού εντύπου Ε1 και του εντύπου Ε2 για τα μισθώματα. Έντυπο Ε9 υποβάλλεται μόνο την πρώτη φορά ή εφόσον μεταβλήθηκαν τα ακίνητα περιουσιακά στοιχεία τους και χωρίς να χρειάζεται να υπολογίσουν την αντικειμενική αξία τους. Οι δηλώσεις αρχίζουν να υποβάλλονται από την 15η Μαρτίου 2004, μέχρι το Μάιο, ανάλογα με την ιδιότητα και τον τελευταίο αριθμό ΑΦΜ (βλέπε σχετικό πίνακα προθεσμιών). Η ΠΟΜΙΔΑ, πέρα από τις ειδικότερες οδηγίες που δίνει δωρεάν στα μέλη της από τα γραφεία της (Σοφοκλέους 15, 4ος όροφος) κάθε Δευτέρα και Πέμπτη 6-8 μ.μ. από τον ειδικό φοροτεχνικό μας, ενημερώνει τους ενδιαφερόμενους ιδιοκτήτες ακινήτων στα εξής:

Στο έντυπο Ε1 καταργήθηκε μεν η φορολογία ιδιοκατοίκησης, όπως υπολογίζεται διπλάσιο τεκμαρτό μίσθωμα από ιδιοκατοίκηση σε βάρος του οποίου (ιδιοκτήτη ή και ενοικιαστή!) μένει σε κατοικία με εμβαδόν άνω των 200 τ.μ. + 20 τ.μ. για κάθε τέκνο(!). Ομοίως για εξοχική κατοικία άνω των 150 τ.μ. για 3 μήνες. Ο υπολογισμός γίνεται με τον ειδικό τρόπο που προβλέπει Ε1, με τις ισχύουσες αντικειμενικές αξίες από 05-03-2001, με το διορθωτικό συντελεστή 1,10 έως 1,40 το συντελεστή παλαιότητας έως 0,60 και με συντελεστή απόδοσης 3,5%.

Στο έντυπο Ε2 θα δηλωθούν τα κάθε είδους μισθώματα που έχουν συμφωνηθεί και εισπράττονται ή τεκμαίρονται σε περίπτωση δωρεάν παραχώρησης της χρήσης ακινήτου, εκτός αν πρόκειται για παραχώρηση χρήσης κύριας κατοικίας μεταξύ γονέων και τέκνων η οποία είναι πλέον αφορολόγητη. Ομως σύμφωνα με το νόμο:

• Στις μισθώσεις κατοικιών το δηλούμενο μίσθωμα δεν μπορεί να είναι κατώτερο από 3,5% της φορολογικής αντικειμενικής αξίας του, με τις ισχύουσες αντικειμενικές αξίες.

• Στις επαγγελματικές μισθώσεις το δηλούμενο μίσθωμα δεν μπορεί να είναι κατώτερο από το μίσθωμα παρομοίων οικοδομών της περιοχής.

Τα ακαθάριστα εισοδήματα από εκμίσθωση ακινήτων που δηλώνονται στο Ε2 επιβαρύνονται αυτόματα με χαρτόσημο 3,6% και με συμπληρωματικό φόρο 1,5%, ο οποίος προσαυξάνεται σε 3% για το εισόδημα που προέρχεται από εκμίσθωση κατοικίας εμβαδού άνω των 300 τ.μ. Το ποσό του συμπληρωματικού φόρου δεν μπορεί να είναι μεγαλύτερο από το ποσό του κύριου φόρου επί του συνολικού καθαρού εισοδήματος κάθε φορολογουμένου.

Ανείσπρακτα μισθώματα – Εκχώρηση στο Δημόσιο – Εντυπο Εκχώρησης. Αν ο φορολογούμενος δεν έχει εισπράξει μισθώματα του 2003 και θεωρεί ότι είναι οριστικά χαμένα, είναι αναγκασμένος να τα εκχωρήσει χωρίς αντάλλαγμα προς το Δημόσιο για να απαλλαγεί από τη φορολόγησή τους! Η εκχώρηση γίνεται με απλή μονομερή έγγραφη δήλωση του φορολογουμένου που υποβάλλεται στην αρμόδια ΔΟΥ μαζί με την υποβολή της ετήσιας φορολογικής δήλωσης εισοδήματος και είναι υποχρεωτική για το Δημόσιο, όπως ορίζεται στο άρθρο 4 παρ. 7 του ν. 2238/1994 (Κωδ. Φορολ. Εισοδήματος). Μαζί με τη δήλωση εκχώρησης παραδίδονται και όλα τα αποδεικτικά έγγραφα της εκχωρούμενης απαίτησης (συμφωνητικό μισθώσεως, εξώδικα, αγωγές, δικαστικές αποφάσεις κ.λ.π.).

Εντυπο υπόδειγμα της δήλωσης εκχώρησης διανέμεται δωρεάν στα μέλη από το Γραφείο Ενημερώσεως της Π.ΟΜ.ΙΔ.Α., Σοφοκλέους αρ. 15, και www.pomida.gr.

Το Δημόσιο απαλλάσσει υποχρεωτικά τον ιδιοκτήτη από το φόρο των εκχωρούμενων μισθωμάτων και αξιώνει από τον ενοικιαστή να πληρώσει τα εκχωρημένα μισθώματα κατά τις διατάξεις της νομοθεσίας περί εισπράξεως δημοσίων εσόδων, με κατάσχεση κ.λ.π. καθώς και άρνηση χορήγησης φορολογικής ενημερότητας. Γι' αυτό πριν προβείτε σε εκχώρηση, σκόπιμο είναι να κάνετε μια τελευταία κρούση στον ενοικιαστή σας να σας τα καταβάλει, έστω και συμβιβαστικά, μιάς και ούτως ή άλλως στο τέλος θα τα πληρώσει είτε σ' εσάς, είτε στο Δημόσιο.

Β. ΦΟΡΟΣ «ΜΕΓΑΛΗΣ» ΑΚΙΝΗΤΗΣ ΠΕΡΙΟΥΣΙΑΣ: Μετά τις συνεχείς διαμαρτυρίες της Π.ΟΜ.ΙΔ.Α., το υπ. Οικονομικών τροποποίησε επιτέλους το σχετικό νόμο και έτσι πλέον οι δηλώσεις ΦΜΑΠ θα υποβάλλονται τον Ιούνιο. Ετσι οι φετινές δηλώσεις θα υποβληθούν από την 2η έως την 16η Ιουνίου 2004, ανάλογα με το τελευταίο ψηφίο του ΑΦΜ των ιδιοκτητών, χωρίς τα φύλλα υπολογισμού («σεντόνια») και με βάση τις αντικειμενικές του 2001.

Σε υποβολή ετήσιας δήλωσης ΦΜΑΠ υποχρεούνται όσοι ιδιοκτήτες έχουν στην κυριότητά τους ακίνητα συνολικής (αντικειμενικής) αξίας πάνω από 243.600 ευρώ (83.000.000 δρχ.) και επί ζεύγους εγγάμου 487.200 ευρώ, που προσαυξάνεται για καθένα από τα δύο πρώτα ανήλικα παιδιά κατά 61.650 ευρώ και κατά 73.400 για καθένα από τα επόμενα ανήλικα παιδιά. Ο φορολογικός συντελεστής αρχίζει από 0,3% και φτάνει μέχρι και 0,8% ετησίως.

Δ. ΣΙΟΥΦΑΣ

ΕΛΕΥΘΕΡΟ ΩΡΑΡΙΟ ΣΤΑ ΠΡΑΤΗΡΙΑ
καυσίμων λόγω Ολυμπιακών

Σε ισχύ από σήμερα έως τις 15 Σεπτεμβρίου

Από σήμερα Τρίτη τίθεται σε ισχύ η απελευθέρωση του ωραρίου λειτουργίας των πρατηρίων υγρών καυσίμων, την οποία ανακοίνωσε από την περασμένη Πέμπτη ο υπουργός Ανάπτυξης Δ. Σιούφας. Το χρονικό διάστημα κατά το οποίο θα ισχύει το ελεύθερο ωράριο λειτουργίας των πρατηρίων προβλέπεται να λήξει στις 15 Σεπτεμβρίου.

Στόχος της απελευθέρωσης του ωραρίου είναι η κάλυψη των αυξημένων αναγκών σε καύσιμα κατά το διάστημα από τις 20 Ιουλίου έως τις 15 Σεπτεμβρίου, κατά το οποίο κυριαρχεί το γεγονός της διεξαγωγής των Ολυμπιακών Αγώνων στη χώρα μας. Κατά το διάστημα αυτό θα μπορεί να διανυκτερεύει όχι μόνο το 10% - 20% των βενζινάδικων κάθε νομού, όπως προβλέπει το ισχύον πλαίσιο, αλλά και οποιοδήποτε άλλο πρατήριο. Επιπλέον, το καθημερινό ωράριο λειτουργίας των βενζινάδικων επιμηκύνεται κατά μία ώρα και θα ξεκινά από τις 6 το πρωί μέχρι τις 10 το βράδυ.


Ο υπ. Ανάπτυξης Δ. Σιούφας

Σημειώνεται ότι από τις 15 Σεπτεμβρίου θα ισχύσει νέο καθεστώς για το ωράριο λειτουργίας των πρατηρίων υγρών καυσίμων, το οποίο θα διαμορφωθεί μετά από διάλογο με τους εκπροσώπους των βενζινοπωλών.

Εν τω μεταξύ, όπως προανήγγειλε ο υφυπουργός Ανάπτυξης Γ. Παπαθανασίου, το υπουργείο θα ξεκινήσει από το Σεπτέμβριο διάλογο για την αλλαγή του νόμου που αφορά στις ανώνυμες εταιρείες.

Σύμφωνα με τον υφυπουργό, στόχος των αλλαγών θα είναι η καταπολέμηση της γραφειοκρατίας στις σχέσεις των επιχειρήσεων με το Δημόσιο, η αντιμετώπιση της διαφθοράς που σχετίζεται άμεσα με την αδειοδότηση επιχειρήσεων και η ενίσχυση των υπηρεσιών υποδοχής επενδυτικών προτάσεων με το κατάλληλο προσωπικό.

ΙΑΤΡΙΚΗ ΑΝΑΚΟΙΝΩΣΗ

Ο ΙΑΤΡΟΣ
ΓΕΩΡΓΙΟΣ Σ. ΔΡΑΚΙΟΥ
ΕΙΔΙΚΟΣ ΚΑΡΔΙΟΛΟΓΟΣ
ΔΕΧΕΤΑΙ:
Καθημερινά 09.00-13.00 και 17.30-20.30
Τετάρτη απόγευμα: Με ραντεβού
Σάββατο απόγευμα κλειστά.

Ιατρείο: Εθνικής Αντίστασης
(πρώην Αννης Μαρίας)
και Καζαντζάκη 2, Ρόδος

ΤΗΛ. 22410 74223 ΚΙΝ. 6932732382

Zorpidis
ΤΟΥΡΙΣΤΙΚΟΣ ΟΡΓΑΝΙΣΜΟΣ
Αλεξ. Διάκου και Λοχαγού Φανουράκη 31
Τηλ. 22410 20625, 30054 FAX 26745

Ομαδικά & ατομικά ταξίδια
Εγγυημένες αναχωρήσεις κάθε εβδομάδα

ΠΑΡΙΣΙ
4, 5 & 6 ημέρες
ΙΤΑΛΙΑ
Ρώμη - Φλωρεντία
4 & 5 ημέρες
ΛΟΝΔΙΝΟ
4 & 5 ημέρες
ΠΡΑΓΑ
3, 4 & 5 ημέρες
ΑΜΣΤΕΡΝΤΑΜ
4 & 5 ημέρες
ΒΕΡΟΛΙΝΟ
4 & 5 ημέρες

Ελσίνκι, Κρουαζιέρα Βαλτική, Ταλίν, Αγ. Πετρούπολη, Βερολίνο, Αμστερνταμ, Νίκαια, Βαρκελώνη, Μαδρίτη, Βουδαπέστη, Βιέννη, Βενετία, Αίγυπτος, Τυνησία, Μαρόκο - Κων/πολη

ΙΤΑΛΙΚΟ ΠΑΝΟΡΑΜΑ
ΚΡΟΥΑΖΙΕΡΑ ΑΔΡΙΑΤΙΚΗ
ΜΠΑΡΙ - ΠΟΜΠΗΪΑ - ΡΩΜΗ - ΦΛΩΡΕΝΤΙΑ - ΣΙΕΝΑ - ΒΕΝΕΤΙΑ - ΜΙΝΙΑΤΟΥΡΑ ΙΤΑΛΙΑ
Ξενοδοχεία 4* Ημιδιατροφή
7 ημέρες αναχώρηση κάθε Δευτέρα
450 ευρώ!!!

ΕΠΙΣΗΜΑΝΣΕΙΣ ΑΠΟ ΤΟΥΡΙΣΤΙΚΟΥΣ ΠΑΡΑΓΟΝΤΕΣ

ΑΝΤΑΓΩΝΙΣΤΙΚΟΤΗΤΑ: *Το πρόβλημα των ξενοδοχείων*

Το μεγάλο πρόβλημα που αντιμετωπίζει ο τουρισμός στη χώρα μας, δεν μπορεί παρά να απασχολεί και τα Δωδεκάνησα, μια κατ' εξοχήν τουριστική περιφέρεια της χώρας. Τα αίτια αυτής της κάμψης του τουριστικού ρεύματος δεν είναι εσωτερικά, δεν οφείλονται δηλαδή σε παράγοντες που έχουν να κάνουν με την παροχή λιγότερο ευνοϊκών για τους ξένους υπηρεσιών, αλλά κυρίως στην επικρατούσα διεθνή οικονομική, αλλά πρωτίστως πολιτική κατάσταση.

Οι ξένοι, όπως μας τόνισε υψηλό τουριστικό στέλεχος της Ρόδου, φοβούνται να ταξιδέψουν με αεροπλάνο, φοβούμενοι τρομοκρατική ενέργεια. Αυτό εξηγείται και από το γεγονός ότι ο εσωτερικός τουρισμός σε χώρες όπως η Αγγλία και η Γερμανία εμφανίζουν αύξηση του εσωτερικού τουρισμού τους σε αντίθεση με ότι συνέβαινε πριν από το 2001.

Ο δεύτερος ανασχετικός παράγοντας, ο οποίος είναι και προσωρινός, είναι η διεξαγωγή των Ολυμπιακών Αγώνων στην Αθήνα που εκ των πραγμάτων θα οδηγήσει σε αύξηση του τουριστικού ρεύματος στην Αττική σε βάρος άλλων τουριστικών περιοχών της χώρας.

Δεν θα πρέπει επίσης να αγνοηθεί το γεγονός ότι και οι οικονομικές συνθήκες σε ορισμένες χώρες δεν είναι οι καλύτερες και έχουν αντανάκλαση στο εισόδημα



Ο πρόεδρος της Ενωσης Ξενοδόχων Ρόδου κ. Βασ. Μηναΐδης

των ταξιδιωτών με συνέπεια να περιορίζεται η τουριστική ροή προς το εξωτερικό.

Σχετικά με τη φιλολογία περί των τιμών, από τα στοιχεία της Ενωσης Ξενοδόχων της Ρόδου προκύπτει ότι τα τελευταία χρόνια, οι τιμές των ξενοδοχείων είτε παρέμειναν στα ίδια επίπεδα, είτε η αύξηση ήταν πολύ χαμηλή.

Συγκεκριμένα, για 2 άτομα με πρωινό οι τιμές, ανάλογα με την κατηγορία ήταν οι ακόλουθες:

-κατηγορία ΑΑ, το 2003 και 2002, 132 ευρώ, και το 2004, 140 ευρώ.

-κατηγορία Α, το 2002 και 2003, 103 ευρώ και το 2004, 110 ευρώ.

-κατηγορία Β και Γ, το 2003 και το 2002, 74 ευρώ και το 2004, 75 ευρώ.

Σε συνάντηση που είχε ο πρόεδρος της Ενωσης Ξενοδόχων Ρόδου κ. Βασ. Μηναΐδης, με τον Υπουργό Τουρισμού τέθηκαν τα προβλήματα που απασχολούν τους ξενοδόχους της Ρόδου, επεσήμανε μεταξύ των άλλων ότι το σημερινό πρόβλημα του τουρισμού είναι η ανταγωνιστικότητα. Για να βελτιώσουμε την ανταγωνιστικότητα «θα πρέπει να βελτιώσουμε τις προσφερόμενες τουριστικές υπηρεσίες, να εμπλουτίσουμε το τουριστικό προϊόν, να διευρύνουμε τις τουριστικές μας αγορές, να αναζητήσουμε τρόπους άμβλυνσης της απόλυτης εξάρτησής μας από τους οργανωτές ταξιδίων, να διευρύνουμε την τουριστική περίοδο, να αξιοποιήσουμε τα πλεονεκτήματα του φυσικού, ιστορικού και πολιτιστικού μας υπόβαθρου, να εκσυγχρονίσουμε και να προσαρμόσουμε στη διεθνή ζήτηση την ξενοδοχειακή μας υποδομή, που αποτελεί το μοχλό ανάπτυξης του τουρισμού μας να διατηρήσουμε σε ανταγωνιστικά επίπεδα το ξενοδοχειακό κόστος και να συγκρατήσουμε το εξωξενοδοχειακό και να προβάλουμε και να διαφημίσουμε το τουριστικό μας προϊόν με αποτελεσματικό τρόπο».

Κατά τον πρόεδρο των Ξενοδόχων της Ρόδου η κατάσταση στον τουρισμό οφείλεται και σε εξωτερικούς παράγοντες που δεν μπορούμε να επηρεάσουμε όπως η συνεχιζόμενη διεθνής οικονομική ύφεση, οι συνέπειες της τρομοκρατίας, το κόστος της ΟΝΕ, ο ανταγωνισμός των εκτός της ΟΝΕ φθηνών τουριστικών προορισμών κ.λ.π.

ΕΠΙΚΙΝΔΥΝΑ ΤΑ ΤΑΞΙΔΙΑ ΣΤΙΣ ΑΝΑΠΤΥΣΣΟΜΕΝΕΣ ΧΩΡΕΣ

ΑΠΡΟΣΤΑΤΕΥΤΟΙ ΟΙ ΕΛΛΗΝΕΣ ΤΑΞΙΔΙΩΤΕΣ

Ελάχιστοι λαμβάνουν προληπτικά μέτρα και φροντίζουν για εμβολιασμούς

Σοβαρούς κινδύνους για την υγεία «κρύβουν» για τους Ελληνες οι προορισμοί σε αναπτυσσόμενες χώρες, καθώς ελάχιστοι φροντίζουν να πληροφορηθούν τα προβλήματα Δημόσιας Υγείας που υπάρχουν στις χώρες αυτές. Ακόμη λιγότεροι είναι εκείνοι οι ταξιδιώτες που λαμβάνουν προληπτικά μέτρα, όπως εμβολιασμό και προμήθεια κατάλληλων φαρμάκων. Την ίδια στιγμή, οι πιθανότητες οι ταξιδιώτες να εκδηλώσουν κάποιο πρόβλημα υγείας κατά τη διάρκεια ενός ταξιδιού σε αναπτυσσόμενη χώρα ανέρχονται στο 60-70%!



Οι επιστήμονες εκτιμούν ότι ο κίνδυνος είναι μεγάλος, καθώς κάθε εβδομάδα περίπου ένα εκατομμύριο άτομα διασχίζουν τα σύνορα μεταξύ αναπτυγμένων και αναπτυσσόμενων χωρών, όπου ο ρυθμός εξάπλωσης τροπικών και μεταδοτικών νόσων, όπως η ηπατίτιδα Α και η ελονοσία είναι υψηλός.

Τα παραπάνω συμπεράσματα προκύπτουν από έρευνα, η οποία πραγματοποιήθηκε από την Ευρωπαϊκή Συμβουλευτική Επιτροπή για την Ταξιδιωτική Υγεία και παρουσιάστηκε στο 8ο Συνέδριο της Διεθνούς Εταιρείας Ταξιδιωτικής Ιατρικής. Η έρευνα διεξήχθη από τον Αύγουστο του 2002 έως τον Μάρτιο του 2003, στα διεθνή αεροδρόμια του Αμστερνταμ, της Αθήνας, των Βρυξελλών, της Μαδρίτης, του Μιλάνου, του Μονάχου της Στοκχόλμης, της Ζυρίχης, της Νέας Υόρκης, καθώς και σε πέντε αεροδρόμια στην Ασία και συμπεριέλαβε περισσότερους από 8.000 ταξιδιώτες.

ΕΝΗΜΕΡΩΣΗ

Οπως σχολίασε ο επιστημονικός συντονιστής της έρευνας στην Ελλάδα, Διευθυντής της Α' Παθολογικής Κλινικής και Μονάδας Ειδικών Λοιμώξεων του Γενικού Κρατικού Νοσοκομείου Αθηνών κ. Παναγιώτης Γαργαλιάνος - Κακολύρης, «οι Ελληνες ταξιδιώτες έχουν πολύ χαμηλό επίπεδο ενημέρωσης σχετικά με τον κίνδυνο να προσβληθούν από σοβαρές νόσους κατά τη διάρκεια ενός ταξιδιού στο εξωτερικό».

Από τα ευρήματα της μελέτης προκύπτει ότι οι Ελληνες ταξιδιώτες είναι λιγότερο ενημερωμένοι και προετοιμασμένοι, σε σχέση με άλλους Ευρωπαίους, για τους κινδύνους που διατρέχουν. Συγκεκριμένα:

• Μόλις το 54% των Ελλήνων ταξιδιωτών συλλέγει γενικές πληροφορίες για τον τόπο προορισμού του.

• Μόνο το 21% των Ελλήνων ζητούν ιατρική συμβουλή πριν ταξιδέψουν σε χώρα «υψηλού κινδύνου».

• Το 85% των Ελλήνων που πρόκειται να ταξιδέψουν σε χώρες όπου ενδημεί η ηπατίτιδα Α παίρνουν «αψήφιστα» τον κίνδυνο να μολυνθούν από τη νόσο. Τα αντίστοιχα ποσοστά είναι 53% στους Σουηδούς, 56% στους Βέλγους, 61% στους Ολλανδούς και 68% στους Γερμανούς. Υψηλά ποσοστά υποτίμησης του κινδύνου παρουσιάζουν οι Ισπανοί (91%) οι Ιταλοί (77%) και οι Ελβετοί (76%).

• Οι Ελληνες ταξιδιώτες σε ποσοστό 97% δεν λαμβάνουν μέτρα πρόληψης για την ηπατίτιδα Α. Ακολουθούν οι Ισπανοί (96%), οι Ιταλοί (94%), οι Ελβετοί (74%) και οι Ολλανδοί (70%).

• Τρεις στους τέσσερις Ελληνες που κατευθύνονταν προς περιοχές όπου ενδημεί η ελονοσία, δήλωσαν ότι δεν έχουν γνώση για τον κίνδυνο μόλυνσης.

Οι Ελληνες ταξιδιώτες καταλαμβάνουν τη δεύτερη χειρότερη ευρωπαϊκή θέση στο ερώτημα εάν έχουν μαζί τους την ειδική θεραπεία για την αντιμετώπιση της ελονοσίας (το 75% δεν έφερε το χάπι), με τους Ιταλούς να κατέχουν τη χειρότερη θέση (97%).

Δ. & Κ. ΜΑΝΤΙΚΟΣ
• ΕΡΓΟΛΑΒΙΕΣ
• ΑΝΤΙΠΑΡΟΧΕΣ
• ΔΙΑΚΟΣΜΗΤΙΚΑ ΕΣΩΤΕΡΙΚΩΝ ΚΑΙ ΕΞΩΤΕΡΙΚΩΝ ΧΩΡΩΝ
• ΜΑΡΜΑΡΑ ΠΑΝΤΟΣ ΤΥΠΟΥ
• ΓΡΑΝΙΤΕΣ
• ΠΟΡΟΛΙΘΟΣ ΤΕΧΝΗΤΟΣ & ΦΥΣΙΚΟΣ
• ΟΙΚΟΔΟΜΙΚΕΣ ΕΠΙΧΕΙΡΗΣΕΙΣ
• ΑΝΑΛΑΜΒΑΝΟΥΜΕ ΟΙΚΟΔΟΜΙΚΕΣ ΚΑΤΑΣΚΕΥΕΣ ΠΑΝΤΟΣ ΕΙΔΟΥΣ
ΜΟΝΟΚΑΤΟΙΚΙΕΣ ΣΕ ΣΥΜΦΕΡΟΥΣΕΣ ΤΙΜΕΣ
ΓΡΑΦΕΙΟ: 7ο ΧΛΜ. ΡΟΔΟΥ ΛΙΝΔΟΥ - ΤΗΛ: 22410 62932, 60494 dkmantikos@yahoo.gr

ΜΙΚΡΑ ΜΥΣΤΙΚΑ ΓΙΑ ΤΑ... ΤΣΙΜΠΗΜΑΤΑ

Πως θα πρέπει να προφυλαχθείτε από τις «παγίδες» του καλοκαιριού, μέλισσες, σκνίπες, σφήκες



Τις περισσότερες φορές το τσίμπημα που επιφέρουν οι μέλισσες είναι ακίνδυνο, ενώ, αν υπάρξουν επιπλοκές, δεν χρειάζεται πανικός

ΚΙΝΔΥΝΟΙ

• Κίνδυνος υπάρχει αν το τσίμπημα γίνει στο λαιμό και το στόμα, γιατί τότε είναι πιθανό να προκληθεί δυσχέρεια στην αναπνοή. Επίσης, υπάρχει μεγάλος κίνδυνος να υπάρξει αλλεργική αντίδραση (δύσπνοια, μελάνιασμα, πολύς ιδρώτας), οπότε πρέπει να αναζητήσετε άμεσα ιατρική βοήθεια

Οι καλοκαιρινές διακοπές μπορούν να κρύβουν αρκετές παγίδες. Μέλισσες, σφήκες, σκνίπες, κουνούπια, ακόμα και τσιμπούρια, σκορπιοί ή φίδια είναι δυνατόν να μας ταλαιπωρήσουν αν δεν προσέξουμε. Τις περισσότερες φορές το τσίμπημα που επιφέρουν είναι ακίνδυνο, ενώ, αν ο μη γένοιτο, υπάρξουν επιπλοκές, δεν χρειάζεται πανικός. Ακολουθήστε τις συμβουλές μας και απολαύστε τον ήλιο και τη θάλασσα.

Οι μέλισσες και οι σφήκες «χτυπούν» συχνά, καθώς φαίνεται ότι δεν βλέπουν με καλό μάτι την εισβολή μας στα «χωράφια» τους. Το τσίμπημά τους προκαλεί γρήγορα πόνο και πρήξιμο, αλλά συνήθως τα συμπτώματα υποχωρούν έπειτα από λίγες ώρες. Αυτό που πρέπει να κάνετε το ταχύτερο δυνατόν είναι να βγάλετε το κεντρί, ώστε να εμποδίσετε το δηλητήριο να εισέλθει στον οργανισμό σας. Η απομάκρυνση του κεντριού πρέπει να γίνει με προσοχή (π.χ. με ένα τσιμπιδάκι), και, αφού το βγάλετε ελέγξτε αν το αφαιρέσατε ολόκληρο και όχι ένα κομμάτι του.

Στη συνέχεια, τοποθετήστε στο σημείο του τσιμπήματος πάγο ή κρύο επίθεμα, ενώ μπορείτε να χρησιμοποιήσετε και κάποιο ειδικό προϊόν με αμμωνία.

ΣΤΟ ΛΑΙΜΟ ΚΑΙ ΤΟ ΣΤΟΜΑ

Γενικά, κίνδυνος υπάρχει αν το τσίμπημα γίνει στο λαιμό και το στόμα, γιατί τότε είναι πιθανό να προκληθεί δυσχέρεια στην αναπνοή. Επίσης, υπάρχει μεγάλος κίνδυνος να υπάρξει αλλεργική αντίδραση (δύσπνοια, μελάνιασμα, πολύς ιδρώτας), οπότε πρέπει να αναζητήσετε άμεσα ιατρική βοήθεια.

Πιο επικίνδυνο είναι το δάγκωμα φιδιού ή σκορπιού. Τα συμπτώματα είναι έντονος πόνος και πρήξιμο, καθώς και μούδιασμα που απλώνεται από το σημείο του δαγκώματος στο υπόλοιπο σώμα. Ο τρόπος αντιμετώπισης είναι ο εξής: Πρώτα καλέστε ιατρική βοήθεια ή προσπαθήστε να απευθυνθείτε στο πλησιέστερο νοσοκομείο. Μέχρι να έρθει, ξαπλώστε τον ασθενή κατά τέτοιο τρόπο ώστε το σημείο του δαγκώματος να βρίσκεται χαμηλότερα από την καρδιά. Έτσι θα καθυστερήσετε τη μόλυνση από το δηλητήριο. Κατόπιν χρησιμοποιήστε ένα κομμάτι ύφασμα σαν επίδεσμο σε απόσταση μερικών εκατοστών πάνω από το δάγκωμα, ώστε επίσης να εμποδίσετε το δηλητήριο. Μην επιχειρήσετε να χρησιμοποιήσετε μαχαίρι ή ξυραφάκι για να απομακρύνετε το δηλητήριο, διότι έτσι υπάρχει κίνδυνος να διοχετευτεί περισσότερο δηλητήριο. Και στην περίπτωση αυτή είναι χρήσιμο να τοποθετήσετε πάγο ή κρύες κομπρέσες, ενώ, αν είναι διαθέσιμο, χορηγήστε στον ασθενή παυσίπονο. Σε μερικές περιπτώσεις μπορεί να χρειαστεί να γίνει στον ασθενή αντιοφικός ορός σε νοσοκομείο ή φαρμακείο.

ΑΠΑΛΑ ΧΡΩΜΑΤΑ
στη μάχη των κουνουπιών

Αποφύγετε όσο μπορείτε τη χρήση καλλυντικών και αρωμάτων και επιλέξτε ρούχα με ανοιχτά και απαλά χρώματα, καθώς τα κουνούπια έλκονται από τις μυρωδιές και τα έντονα χρώματα. Επίσης έχετε υπόψη σας ότι ο ιδρώτας του σώματος τραβάει τα κουνούπια. Ετσι, τα συχνά ντους, εκτός από δροσιστικά, προφυλάσσουν και από τα κουνούπια...

Μεγάλη προσοχή απαιτείται στη χρήση εντομοαπωθητικών προϊόντων (παστίλιες, «φιδάκια», κρέμες, σπρέι). Μην ξεχνάτε ότι μετά τη χρήση τους χρειάζεται καλό πλύσιμο των χεριών και, προσοχή, μην «πέσουν στα χέρια» των παιδιών, ενώ πρέπει να τοποθετούνται όσο το δυνατόν μακριά από το κρεβάτι και να μην είναι κλειστά τα παράθυρα την ώρα του ύπνου.

ΠΡΟΣΟΧΗ ΣΤΑ ΠΑΙΔΙΑ

Φυσικά, ιδιαίτερη φροντίδα χρειάζονται τα παιδιά. Μη χρησιμοποιείτε χημικά προϊόντα, αλοιφές ή σπρέι για την προφύλαξη των παιδιών. Απευθυνθείτε στο φαρμακείο και ζητήστε ειδικά εντομοαπωθητικά που περιέχουν φυσικά συστατικά και είναι κατάλληλα για παιδιά.

Γενικά το τσίμπημα των κουνουπιών δεν είναι επικίνδυνο, αφού προκαλεί απλώς ελαφρύ πρήξιμο, ερεθισμό ή φαγούρα, που σε λίγη ώρα «φεύγουν». Είναι πιθανό ωστόσο να παρατηρηθεί εκτεταμένο πρήξιμο και ερεθισμός. Στην περίπτωση αυτή μπορείτε να χρησιμοποιήσετε κάποια κορτιζονούχα αλοιφή.

ΣΟΒΑΡΕΣ ΑΣΘΕΝΕΙΕΣ
από δάγκωμα τσιμπουριών

Οπως όλοι γνωρίζουμε, τα τσιμπούρια βρίσκονται συνήθως στο τρίχωμα διάφορων ζώων, όπως σκυλιών και γατών. Ομως, είναι δυνατόν να εντοπιστούν σε πυκνά υφάσματα, ακόμα και σε ρωγμές του σπιτιού! Το δάγκωμα του τσιμπουριού προκαλεί μικρό πρήξιμο και φαγούρα. Στο ανθρώπινο σώμα, συνήθως, τα «συναντούμε» στο τριχωτό της κεφαλής και σε σημεία που εφαρμόζουν τα ρούχα, όπως π.χ. η μέση. Μόλις το εντοπίσετε, πρέπει να το αφαιρέσετε αμέσως μ' ένα τσιμπιδάκι. Χρειάζεται προσοχή όμως κατά την απομάκρυνσή του, ώστε να μη μείνει κομμάτι του εντόμου μέσα στο δέρμα. Αν μείνει, υπάρχει κίνδυνος ανάπτυξης κοκκιωμάτων ή δερματοΐνωμάτων, τα οποία, για να αφαιρεθούν, απαιτείται χειρουργική επέμβαση.

ΝΟΣΟΣ ΤΟΥ LYME

Ιδιαίτερης προσοχής χρήζουν σε μικρά παιδιά. Αν ένα παιδί δεχθεί δάγκωμα από τσιμπούρι, τότε υπάρχει κίνδυνος να αναπτύξει μια ασθένεια που ονομάζεται νόσος του Lyme. Γι' αυτό το παιδί πρέπει να υποβληθεί σε μια απλή εξέταση αίματος σε διάστημα περίπου 3 εβδομάδων μετά το δάγκωμα. Η νόσος πήρε το όνομά της από την πόλη Lyme του Κονέκτικατ των ΗΠΑ, όπου εντοπίστηκε για πρώτη φορά το 1977.



Μικρές αγγελίες

ΕΝΟΙΚΙΑΣΕΙΣ

ΕΝΟΙΚΙΑΣΤΗΡΙΟ

Ενοικιάζεται προνομιούχο διαμέρισμα, πλήρως εξοπλισμένο και επιπλωμένο, επιφάνειας 58 τ.μ., επί της παραλίας «στο κύμα» και με θέα όλη τη θαλάσσια έκταση της περιοχής «Χαράκι», εντός οικισμού είτε για τη χρονική διάρκεια της τουριστικής περιόδου (σαιζόν), είτε για ετήσια ή πολυετή μίσθωση. Πληροφορίες: Τηλ. 22440 51281 και 22410 33952.

ΕΝΟΙΚΙΑΖΟΝΤΑΙ επιπλωμένα διαμερίσματα επί της Λ. Ιαλυσού - Ιαλυσός πλήρως εξοπλισμένα σε άριστη κατάσταση. Τηλ. 22410-35283, 6944435744.

ΕΝΟΙΚΙΑΖΟΝΤΑΙ επιπλωμένα λουξ διαμερίσματα στην περιοχή Μητροπόλεως με τον μήνα ή την ημέρα και για φοιτητές ως 30/6/2005. Τηλ. 22410-29452, 6977896444.

ΕΝΟΙΚΙΑΖΕΤΑΙ επιπλωμένο διαμέρισμα στο Ηράκλειο για φοιτητές στην περιοχή Καμαράκι. Τηλ. 22410-29452, 6977896444.

ΕΝΟΙΚΙΑΖΕΤΑΙ Γραφείο, 20 τ.μ. επί της Αλεξ. Διάκου, 1ος όρ. και γκαρσονιέρα 60 τ.μ. επί της Ρήγα Φεραίου. Πληρ. Τηλ. 22410 32225

ΑΘΗΝΑ Ενοικιάζεται γκαρσονιέρα ρετιρέ στην Καλλιθέα οδός Ανδρομάχης κοντά στον ηλεκτρικό κατάλληλο για φοιτητές. Τηλ. 6978460340

ΕΝΟΙΚΙΑΖΕΤΑΙ Διαμέρισμα 95τ.μ. στην Μητρόπολη. Τηλ. 22410 28788, 30297

ΕΝΟΙΚΙΑΖΕΤΑΙ διαμέρισμα επί της Μιχ. Πετρίδη με δύο υπνοδωμάτια, σαλόνι, κουζίνα, wc. Τηλ. 6972 764614 - 6973753556

ΕΝΟΙΚΙΑΖΕΤΑΙ στούντιο πλήρως εξοπλισμένο με κλιματισμό, ανεξάρτητο 230 ευρώ. Τηλ. 22410 39268, κιν. 6946 446523

ΕΝΟΙΚΙΑΖΕΤΑΙ studio 45 τ.μ. ολοκαίνουριο με έπιπλα Neoset στο Ροδίνι. Τιμή 370 ευρώ. Πληρ. τηλ. 6946685808

ΕΝΟΙΚΙΑΖΕΤΑΙ στη Μαλώνα παραδοσιακή μονοκατοικία με αυλή, πέργκολα επιπλωμένη και εξοπλισμένη. Ολα καινούρια, με ηλιακό για όλο το χρόνο. Ενοίκιο 300 ευρώ το μήνα. Πληρ. τηλ. 2241031376 -6932320011

ΕΝΟΙΚΙΑΖΕΤΑΙ γκαρσονιέρα 45τ.μ. στο Ροδίνι, επιπλωμένη με καινουρια έπιπλα Neoset πλήρως ανακαινισμένη με βεράντα και μπαλκόνι με υπέροχη θέα. Πληρ. τηλ. 52845, κινητό 6932377284 και 6946685808

ΕΝΟΙΚΙΑΖΕΤΑΙ στην Κρεμαστή σε διώροφη νεόκτιστη μονοκατοικία, το διαμέρισμα πρώτου ορόφου, άριστης κατασκευής, γωνιακό, ευάερο, με δύο υπνοδωμάτια, ενιαίο σαλόνι με κουζίνα, μπάνιο και βεράντες, χωρίς κοινόχρηστα, με σύνδεση στο αποχετευτικό και με Air Condition από τέλη Αυγούστου. Πληρ. τηλ. 6945046312, 6945717905 από 5-8 μ.μ.

ΕΝΟΙΚΙΑΖΕΤΑΙ Διαμέρισμα καινούργιο φρεσκοβαμμένο, με δύο υπνοδωμάτια, ηλεκτρική κουζίνα και ψυγείο στον πρώτο όροφο σε ήσυχη περιοχή της Ιαλυσού κοντά στο 1ο Δημοτικό σχολείο. Ετοιμο στις 10 Ιουνίου. Τηλ. 22410-94948-94285 και 6937465200.

ΕΝΟΙΚΙΑΖΕΤΑΙ διαμέρισμα 100 τ.μ. δύο υπνοδωματίων α' όροφο, σαλοτραπεζαρία, κουζίνα, μπάνιο στην Ιαλυσό (παραπλεύρως πολυκαταστήματος Σαχίνη). Πληρ. τηλ.: (22410) 92696 ώρες 8-1 π.μ. και 5-8 μ.μ.

ΕΝΟΙΚΙΑΖΟΝΤΑΙ πλήρως επιπλωμένες γκαρσονιέρες με μπαλκόνι και χωρίς στο Ροδίνι - Κυρά της Ρω 13. Λογικές τιμές. Πληροφορίες κινητό: 6942090720 και 2241074762

ΖΕΥΓΑΡΙ ζητά προς ενοικίαση γκαρσονιέρα σε περιοχές Επτά Βαγιές, Αγ. Αναστασία ή Μητρόπολη. Τηλ. 6946 266904 κ. Θόδωρα.

ΕΝΟΙΚΙΑΖΟΝΤΑΙ στην Ιαλυσό πλάι στο ξενοδοχείο Ηλέκτρα, επιπλωμένα μονόχωρα διαμερίσματα με θέρμανση. Πληροφορίες Τηλ. 22410-22050 και 22410-33441

ΕΝΟΙΚΙΑΖΕΤΑΙ κατάστημα στην Παλιά Πόλη πάροδος Σωκράτους 75. Πληρ. κ. Ελευθερία 69448057150, 69445436670, 22410 33219

ΕΝΟΙΚΙΑΖΟΝΤΑΙ διαμερίσματα 3 δωματίων επί της λεωφόρου Ηρακλειδών, 100 μέτρα πέραν του Αστυνομικού Τμήματος Ιαλυσού. Πληροφορίες Τηλ. 22410 21104 - 22410 25056

ΕΝΟΙΚΙΑΖΕΤΑΙ γκαρσονιέρα πλήρως επιπλωμένη 250 ευρώ το μήνα. Τηλ. 22410 39268, κιν. 6946 446523

ΕΝΟΙΚΙΑΖΕΤΑΙ σπίτι 70τ.μ. στα Μαριτσά με κουζίνα, σαλόνι, δύο δωμάτια και μπάνιο. Τηλ. 2241047191

ΕΝΟΙΚΙΑΖΕΤΑΙ ή **ΠΩΛΕΙΤΑΙ** μαγαζί για επαγγελματικό χώρο ή αποθήκη 102 τ.μ. περιοχή Ανάληψη, Ζαννή 2 τηλ. 6947 941026.

ΕΝΟΙΚΙΑΖΕΤΑΙ επιπλωμένο διαμέρισμα ισόγειο 100 τ.μ. επί της οδού Πάροδος Ακροπόλεως 3 Ιαλυσός. Πληρ. τηλ.: (22410) 92696 ώρες 8-1 π.μ. και 5-8 μ.μ.

ΕΝΟΙΚΙΑΖΕΤΑΙ επιπλωμένη γκαρσονιέρα στο Παραδείσι. Πληροφορίες τηλ.: 22410 81884

ΕΝΟΙΚΙΑΖΕΤΑΙ διαμέρισμα, δύο υπνοδωμάτια, σαλοτραπεζαρία, κουζίνα και μπάνιο επί της οδού Μητροπόλεως 839. Τηλ. 22410 36072

ΕΝΟΙΚΙΑΖΟΝΤΑΙ διαμερίσματα, πλήρως εξοπλισμένα επί της λεωφόρου Ιαλυσού στην Ιαλυσό. Τηλ. 2241-0-35283 - 6944435744

ΕΝΟΙΚΙΑΖΟΝΤΑΙ: 1.- Γραφείο στην οδό Αμερικής Αριθμ. 111 στον Γ' όροφο 75 τ.μ. και 2.- Διαμέρισμα δύο δωματίων μ.τ. 50 στην οδό Χατζηαντωνίου 11 στην οδό Ιξιά με ηλιακό και πολυκουζινάκι.

ΕΝΟΙΚΙΑΖΕΤΑΙ διαμέρισμα α' ορόφου δύο υπνοδωματίων με θέρμανση επί της οδού Λειψών 10 (κάθετος Κ. Τσαλδάρη). Ενοίκιο 400 ευρώ. Πληρ. τηλ. 2241-0-34335 και 6932-708388

ΕΝΟΙΚΙΑΖΕΤΑΙ διαμέρισμα επιπλωμένο, ισόγειο στη θέση Βουνάρα, Ιαλυσού, Πάροδος Ακροπόλεως 4.Πληροφορίες στο τηλ. 92696 από τις ώρες 8-1 και 5-8

ΕΝΟΙΚΙΑΖΕΤΑΙ: ισόγειο διαμέρισμα 3 υπνοδωματίων επί της οδού Καλαμάτας 16. Ενοίκιο 400 ευρώ Τηλ: 6947327299 Ώρες από 18.00 μ.μ.

ΕΝΟΙΚΙΑΖΟΝΤΑΙ μεζονέτες και μία βίλα στους Τρεις πλήρως επιπλωμένες με air condition, χώρος πάρκινγκ, κήπος, με το μήνα ή σεζόν. Τηλ. 22410-95416

ΕΝΟΙΚΙΑΖΕΤΑΙ: 1) 160 τ.μ. διαμπερές ισόγειο σε κεντρικό δρόμο του Ροδινιού για βιοτεχνικό, αποθηκευτικό χώρο ή για γραφεία με w.c. 2) Χώρος 40 τ.μ. με w.c. σε κεντρικό δρόμο, Κ. Παλαιολόγου, για εργαστήριο υποδηματοποιίας ή αποθηκευτικό χώρο. Τηλ: 2241078994

ΕΝΟΙΚΙΑΖΕΤΑΙ αποθηκευτικός χώρος 250 τ.μ. στο Ροδίνι, στην οδό Κωνσταντινουπόλεως αρ. 34. Πληρ. τηλ. 22410-61000, 61689

ΕΝΟΙΚΙΑΖΟΝΤΑΙ στους Τρεις, βίλα επιπλωμένη και εξοπλισμένη με ηλεκτρικές συσκευές, air condition, ανεξάρτητη είσοδος, χώρος πάρκινγκ, κήπος, με το μήνα ή σεζόν. Σοβαρές προτάσεις τηλ. 6932 481851

ΕΝΟΙΚΙΑΖΕΤΑΙ ένα διαμέρισμα τριάρι 95 τ.μ. επιπλωμένο ή μη και μια ημιυπόγεια γκαρσονιέρα στην οδό Αγ. Αναργύρων 20. Πληροφ. τηλ. 22410 28710.

ΕΝΟΙΚΙΑΖΕΤΑΙ δίχωρη επιπλωμένη καινούργια γκαρσονιέρα στην οδό Καμείρου 43 τηλ. 6947 726574 - 2241076504.

ΕΝΟΙΚΙΑΖΕΤΑΙ Στην Κρεμαστή διόροφη μονοκατοικία, 100 τ.μ., κοντά σε φούρνο και παντοπωλείο κατάλληλη για σοβαρή ολιγομελή οικογένεια ή ανδρόγυνο. Πληροφ. κ. Σπύρο Τηλεφ.: 22410 43941 και 61285 Οδός Παπαγιάννη 49

ΕΝΟΙΚΙΑΖΟΝΤΑΙ στη λεωφόρο Ιαλυσού Κρεμαστής πέντε (5) διαμερίσματα των 2 δωματίων κουζίνας & WC επιπλωμένα. με ηλιακούς & πάρκινγκ και οκτώ (8) γκαρσονιέρες (studios) του ενός δωματίου κουζίνας & WC για απεριόριστο χρόνο. Τιμές λογικές. Τηλ. 6948209098, 6932613242

ΕΝΟΙΚΙΑΖΕΤΑΙ στα Κοσκινού επιπλωμένη γκαρσονιέρα 50 τ.μ. Τηλ. 6946 681508

ΕΝΟΙΚΙΑΖΕΤΑΙ Δίχωρη Γκαρσονιέρα στην Κρεμαστή κ. Κωνσταντίνα Τηλ. 6942 049139

ΕΝΟΙΚΙΑΖΕΤΑΙ Διαμέρισμα - μεζονέτα 50 τ.μ., με υπνοδωμάτιο, 1 αποθήκη μικρή, τζάκι, κουζίνα, μπάνιο, με ηλεκτρικές συσκευές, καινούργιο στην Παλιά Πόλη. Ενοίκιο 400 ευρώ το μήνα. Τηλ. 6934 212190

ΕΝΟΙΚΙΑΖΕΤΑΙ διαμέρισμα 90 τ.μ. με δύο υπνοδωμάτια, κεντρική θέρμανση, επί της οδού Κέννεντυ 45, 1ος όροφος. Πληροφορίες στο τηλ. 22410 64464.

ΕΝΟΙΚΙΑΖΕΤΑΙ το ξενοδοχείο «ΦΟΙΒΟΣ» στον Αρχάγγελο 16 δωματίων, κουζίνα, σαλόνι, μπαρ, πάρκινγκ και με δενδρόκηπο 2.800 τ.μ. Τιμή 1.800 ευρώ το μήνα. Τηλ. 22410 27578, 22440 22600.

ΕΝΟΙΚΙΑΖΟΝΤΑΙ επιπλωμένα διαμερίσματα (γκαρσονιέρες) των 35 και 45 τ.μ. με κλιματισμό, βεράντες και άνετο πάρκινγκ επί της λεωφόρου Ρόδου - Καλλιθέας και σε απόσταση 200 μέτρα από το ξενοδοχείο Paradise. Πληροφορίες στα τηλέφωνα κιν. 6946 790515, 6946 680174 και 6945 105247.

ΕΝΟΙΚΙΑΖΕΤΑΙ Μεγάλο Διώροφο Κατάστημα με Υπόγειο Επί της οδού Κοδριγκτώνος αρ.78 Ισόγειο 250 τ.μ., Υπόγειο 250 τ.μ. , Α' όροφος 200 τ.μ. Πληροφορίες στα τηλέφωνα **22410-33938 & 22410- 26771 & 6944-32-33-39**

ΕΝΟΙΚΙΑΖΕΤΑΙ στους Τρεις ένα καινούργιο λουξ κατασκευής δυάρι (μέσα σε μεγάλο κήπο), πλήρως επιπλωμένο με τηλέφωνο, θέρμανση, ανεμιστήρας, μεγάλη βεράντα και πάρκινγκ. Τηλ. 22410 92714

ΕΝΟΙΚΙΑΖΕΤΑΙ: Γκαρσονιέρα επιπλωμένη με πολυκουζινάκι TV (1 δωμάτιο, κουζίνα, WC) στην οδό Παναγιώτη Ροδίου 65 (Παράλληλη Αννης Μαρίας). Για περισσότερες πληροφορίες τηλ.22410-39268 και 6994217168

ΕΝΟΙΚΙΑΖΕΤΑΙ διαμέρισμα τριάρι 80 τ.μ. Πληρ. 2241035464

ΕΝΟΙΚΙΑΖΕΤΑΙ επαγγελματικός χώρος (υπερυψωμένο ισόγειο) επί της Αννης Μαρίας 90 τ.μ., (πρώην Ασφάλειες Καρυδάκη), κατάλληλο για Ιατρείο, Λογιστικό γραφείο, Πρακτορείο ταξιδίων, Κέντρο αισθητικής κ.α. (Πωλείται και ο εξοπλισμός του). Πληροφορίες τηλ. 22410 24920 Κο Καρυδάκη, ώρες γραφείου.

ΑΥΤΟΚΙΝΗΤΑ

ΠΩΛΕΙΤΑΙ: Honda Magna 250cc μπλε ηλεκτρικ 26.000 χιλιόμετρα. Τιμή 3.200 ευρώ. Τηλ. 6937225585

ΠΩΛΕΙΤΑΙ αυτοκίνητο IBIZA 1300 c.c. χρώμα κόκκινο, άδεια κυκλοφορίας, Νοέμβριος'93, 4.000 ευρώ. Φυλάσσεται σε γκαράζ. Πληροφορίες: 6946 796191.

ΠΩΛΕΙΤΑΙ SMART ενός έτους με όλα τα αξεσουάρ. Πληρ. τηλ. 6972600762

ΠΩΛΕΙΤΑΙ Pegeut 504 σε πολύ καλή κατάσταση. Σε τιμή ευκαιρίας 1400 ευρώ. Καινούργια λάστιχα MICHELEN καινούργιο ψυγείο και καινούργια μπαταρία και ταπετσαρία. Μπλέ χρώμα ακρυλικό. Πληρ. τηλ. 2241020807 κ. Φατσέα

ΜΕΓΑΛΗ ΕΥΚΑΙΡΙΑ Πωλείται PEGUOT 504 μοντέλο '76 σε πολύ καλή κατάσταση Τηλ. 22410 20807 - 28571

ΠΩΛΕΙΤΑΙ Ford Escort Γαμπρλει 1980 άσπρο 2.000 ευρώ Τηλ. 6944 38 19 66

ΠΩΛΕΙΤΑΙ μηχανή BMW 1150 κυβικά 6S1150, μοντέλο 2002 σε τιμή 10.000 ευρώ με δυνατότητα χρηματοδότησης. Πληρ. Σπύρος 6937 199233

ΠΩΛΕΙΤΑΙ Piaggio X9 180 κ.ε. 2 ετών 5.000 χιλ. ατρακάριστο, 2.700 ευρώ μετρητοίς. Πληρ. τηλ. 6973 037546 Μπάμπης.

ΠΩΛΕΙΤΑΙ: Hundai Praim γαλάζιο μοντέλο 2002 με 20.000 χλμ. σε άριστη κατάσταση 5.500 ευρώ. Τηλ: 6937268255

ΠΩΛΕΙΤΑΙ αυτοκίνητο Hyunday Lantra μοντέλο 1995, 126.000 χιλ. με ABS, ηλεκτρικά παράθυρα, κεντρικό κλείδωμα. Πληροφορίες: Τηλ. 6974471584, 6937289368 Μαρίνος

ΠΩΛΕΙΤΑΙ αυτοκίνητο ΚΙΑ ΣΠΟΡΤΑΤΖ τζιπάκι 14 μηνών 32.000 χιλ. Τηλ. 6946 120712

YAMAHA XV VIRAGO 400cc με 36.000 χλμ. και σε άριστη κατάσταση πωλείται 2.200 ευρώ. Πληροφ. στο τηλ. 6944564255

ΠΩΛΕΙΤΑΙ Ducati munster 600cc, μοντέλο 2001, 7000 χιλ. μαύρη, μπαγκαζιέρα, συναγερμός, καινούργια 4.500 ευρώ. Τηλ. 6932 337276, 22410 90502.

ΠΩΛΕΙΤΑΙ μηχανή BMW 650js, ενός έτους, 4.000 χλμ, 6.500 ευρώ. Δεκτές και ευκολίες πληρωμής. Πληρ. τηλ. 2241035610 ώρες καταστημάτων, 6977 715565

ΠΩΛΕΙΤΑΙ μηχανή HONDA μοντέλο Magna 250 cc χρώματος μπλέ ελεκτρίκ με 25.000 χιλ. Τιμή 2.950 ευρώ. Τηλ. 6937 225585.

ΠΩΛΕΙΤΑΙ ΜΗΧΑΝΗ TRIUMPH ΤΥΠΟΥ TIGER (ON-OF) 900cc ΧΡΩΜΑΤΟΣ ΜΑΥΡΟ ΦΥΛΑΣΣΟΜΕΝΗ ΣΕ ΓΚΑΡΑΖ ΜΕ ΜΠΑΓΚΑΖΙΕΡΑ ΣΕ ΑΡΙΣΤΗ ΚΑΤΑΣΤΑΣΗ. ΤΙΜΗ ΣΥΖΗΤΗΣΙΜΗ. ΠΛΗΡΟΦΟΡΙΕΣ ΤΗΛ. 6937996090.

ΠΩΛΕΙΤΑΙ africa twan 750 cc, μοντέλο '98, άσπρο - μπλέ - κόκκινο, φυλασσόμενο σε γκαράζ 30.000 χλ. Φούλ έξτρα, άριστη κατάσταση. Τιμή: 7.000 ευρώ. Τηλ. 6972 723033

ΕΥΚΑΙΡΙΑ Πωλείται alfa romeo 147 (39υρο) 10/2002 1600cc 105hp, abs, 8 αερόσακοι, clima, ηχοσύστημα. Τιμή έκπληξη Τηλ. 2241-076912 κιν. 6973-333787

ΠΩΛΕΙΤΑΙ BMW 320 ιντζέκτιον σε καλή κατάσταση με πολλά εξτρά. Πληρ. τηλ. 22410 38889

ΠΩΛΕΙΤΑΙ μηχανάκι HAJKER χρώματος κίτρινο, σε πολύ καλή κατάσταση. Τιμή 600 ευρώ. Πληρ. τηλ. 2241091910, 6946721347

ΠΩΛΕΙΤΑΙ μοτοσικλέτα KAWASAKI GP400R μοντ. '89 σε καλή κατάσταση με καινούρια ελαστικά PIRELLI και σχάρα. Δεκτός κάθε έλεγχος. Δεκτή ανταλλαγή με άλλη μοτοσικλέτα ίσου ή ανώτερου κυβισμού. Τιμή συζητήσιμη. Πληρ. 22410-66304, 31560, 6946283008, 6972419715, 6936277851. Ηλ. ταχ. (e-mail): DNetwork@SoftHome.net

ΖΗΤΟΥΝ ΠΡΟΣΩΠΙΚΟ

ΖΗΤΕΙΤΑΙ Υπάλληλος για κατάστημα, να οδηγεί μηχανάκι, ηλικίας περίπου 16-18 ετών. Τηλ. 22410 32225

ΖΗΤΕΙΤΑΙ κοπέλα να εργασθεί σε στούντιο αισθητικής νυχιών Τηλ. 22410 70660, 6944520887

ΑΠΟ ΛΟΓΙΣΤΙΚΟ γραφείο ζητείται νεαρός ή νεαρή για πρωϊνή απασχόληση (κατά προτίμηση να έχει δίπλωμα οδήγησης) Πληροφορίες 6937199233 Σπύρος Σπυρόπουλος

ΚΥΡΙΑ ώριμη Ελληνίδα ντόπια με μακροχρόνια προϋπηρεσία και πείρα αναλαμβάνει υπεύθυνα φύλαξη παιδιών. Πληρ. Τηλ. - Fax: **22410-66304, 31560,** 6946283008, 6972419715, 6936277851 Ηλ. Ταχ. (e-mail): Dnetwork@SoftHome.net

ΤΕΧΝΙΚΗ ΕΤΑΙΡΕΙΑ με έδρα την πόλη της Ρόδου ζητά να προσλάβει υπάλληλο γραφείου για γραμματειακή υποστήριξη με γνώσεις χειρισμού Η/Υ (Word, Excel). Ξένη γλώσσα και μεταφορικό μέσο θα συνεκτιμηθούν. Ωράριο σπαστό με έμφαση τις απογευματινές ώρες. Πληροφορίες για αποστολή βιογραφικού και συνέντευξη στα τηλ. 22410 96086, 6973 990806, 6947 445780.

ΣΟΒΑΤΖΗΣ υπήκοος Ρουμανίας αναζητεί πρωινή εργασία. Τηλ. 6976385621

ΖΗΤΕΙΤΑΙ Ρεσεψιονίστ παρά ξενοδοχείου πόλεως. Φωτογραφία και βιογραφικό σημείωμα. Τ.Θ. 47 ΡΟΔΟΣ

ΖΗΤΕΙΤΑΙ εσωτερική οικ. βοηθός για να προσέχει ζευγάρι ηλικιωμένων με πλήρες ωράριο στ' Αφάντου. Πληρ.:22410 53038, 66304, 31560, 6946283008, 6972419715, 6936277851. Ηλ. ταχ. (e-mail): Dnetwork@SoftHome.net

ΖΗΤΕΙ εργασία έμπειρος μάγειρας για ελληνική κουζίνα. Πληρ. τηλ. 6946266904 κ. ΘΟΔΩΡΑ.

ΖΗΤΟΥΝΤΑΙ πωλήτριες από χρυσοχοείο. Ξένη γλώσσα απαραίτητη. Διεύθυνση 6ο χλμ λεωφόρου Καλλιθέας. Τηλ. (22410) 67375, 67014, 69448585302.

ΖΗΤΕΙΤΑΙ από το Υπερμάρκετ ΣΠΑΝΟΣ έμπειρος κρεοπώλης. Μισθός ικανοποιητικός. Τηλ. για πληροφορίες 2241060730

ΑΜΕΣΑ ζητούνται για κάλυψη θέσεων άτομα για δουλειά από το σπίτι τους. Οχι κατασκευές, όχι τηλεμάρκετινγκπλασιέ. Εισόδημα τουλάχιστον 600 ευρώ-3.000 ευρώ μηνιαία. Πληροφορίες: 2310/516-226

ΚΥΡΙΟΣ ζητά απογευματινή απασχόληση σαν επιβλέπων παντού και για όλα στη Ρόδο. Τηλ. 6946830563

ΖΗΤΕΙΤΑΙ πωλήτρια για κατάστημα ρούχων στην Παλιά Πόλη Τηλ. 6937 818177 κ. Κώστα

ΖΗΤΕΙΤΑΙ μάγειρας και βοηθός μαγείρου πεπειραμένοι για εστιατόριο στην Λίνδο. Τηλ. 6977 444683

ΖΗΤΟΥΝΤΑΙ άτομα για να εργασθούν σε γραφείο ενοικιάσεως αυτ/των με γνώση της γερμανικής ή αγγλικής. Πληρ. τηλ. 22410 51171, 6936656816.

ΖΗΤΕΙΤΑΙ υπάλληλος για δωδεκάμηνη απασχόληση από πρακτορείο ταξιδίων Απαιτούμενα προσόντα: απόφοιτοι τουριστικής σχολής, ξένες γλώσσες, γνώση Η/Υ. Ηλικία ως 25 ετών Ανάλογη προϋπηρεσία θα ληφθεί υπ' όψιν. Αποστολή βιογραφικών στην ταχ. θυρίδα 451

ΨΑΧΝΕΤΕ ΓΙΑ ΕΡΓΑΣΙΑ; Από ταχύτατα αναπτυσσόμενη εταιρεία ζητούνται άτομα για την στελέχωση ηγετικών θέσεων. Από 700-2.800 ευρώ μηνιαίως. Για πληροφορίες καλέστε στο τηλ. κέντρο 2271081063

ΚΥΡΙΑ από Ρωσία 50 ετών με άδεια εργασίας και παραμονής ζητάει εργασία ως οικιακή βοηθός ή να επιβλέπει ηλικιωμένους. Τηλ. 22410 21952 ώρες καταστημάτων

ΖΗΤΟΥΝΤΑΙ άτομα για δουλειά από το χώρο τους. Εκπληκτική συνεργασία! Κέρδη τουλάχιστον 3.000 ευρώ/μηνιαία. Τηλ. 2310 516281.

ΔΙΑΦΟΡΑ

ΠΩΛΟΥΝΤΑΙ: Στρώματα νερού, στρώματα ηλεκτρομασάζ, συντριβάνια, διακοσμητικοί καταρράκτες, συσκευές παθητικής γυμναστικής, μικροπισίνες, υδρομασάζ, μικροκαμπίνες χαμάμ. Τηλ. 6932164962

ΑΝΑΖΗΤΩ στη Ρόδο επαγγελματία συνεργάτη για την προώθηση, διάθεση του CD Πανοράματος Ρόδου (Panoround Rodos)! Παρακαλώ όπως επικοινωνήσετε μαζί μου (στα Αγγλικά ή Γερμανικά) στην ηλεκτρονική διεύθυνση: sales@panoround.com.

ΠΩΛΟΥΝΤΑΙ δύο ηλ. υπολογιστές φορητοί Compaq Contura 3/25, 12 Mb, R.A.M., F.D.D. 1,44 Mb και Compaq Winbook με CD-Rom οδηγό, έγχρωμη οθόνη, ενσωματωμένο modem, Windows 98 ελληνικά, Word & Excel 97, Outlook 98, πρόγραμμα δακτυλογράφησης και πολλά προγράμματα. Επίσης πωλείται κινητό Alcatel πολύ μικρών διαστάσεων με δόνηση και ανοικτή ακρόαση. Πληρ.: 22410 66304, 31560, 6946283008, 6972419715, 6936277851. Ηλ. ταχ. (e-mail): Dnetwork@SoftHome.net

ΕΝΟΙΚΙΑΖΕΤΑΙ μισή βάρδια ταξί. Τηλ. 6944 267931

ΠΩΛΕΙΤΑΙ μπαρ (ημικυκλικό) 1,50 μ. 400 ευρώ. Τηλ. 6973 394166

Άλλαξε τη ζωή σου τώρα! Με 2-4 ώρες/ημέρα κέρδισε από 1.000 - 3.000 ευρώ/μήνα και ξεκίνα να κάνεις τα όνειρά σου πραγματικότητα! Τηλ. 2310 516 226

YOGA
Για το μυαλό, το Σώμα και το πνεύμα
Όλες οι ηλικίες και οι σωματότυποι είναι ευπρόσδεκτοι. Η γιόγκα δεν είναι ανταγωνιστική. Σε διδάσκει πως ν' ανταποκρίνεσαι στις ανάγκες του σώματός σου. Τιμή μαθήματος 5 ευρώ. Μηνιαία πληρωμή δεκτή. – Τηλ.: 6946984511

ΠΩΛΕΙΤΑΙ: Επαγγελματική φούσκα (2.10) μοτέρ 1,5. Αχρησιμοποίητα σε τιμή ευκαιρίας. Τηλ. 22410 -39268 και 6994217168

«Η εταιρεία NewspaperDirect Hellas ΖΗΤΑ αντιπρόσωπο για εκτύπωση και διανομή Ξένου Τύπου. Τηλ. Επικοινωνίας: 210 2774201, 210 2774846»

ΠΩΛΕΙΤΑΙ ένα κινητό τηλέφωνο PANASONIC GD 87 σε πολή καλή κατάσταση μαζί με φορτιστή, φορτιστή αυτοκινήτου, καλώδιο USB για σύνδεση με ηλεκτρονικό υπολογιστή και δύο αυθεντικά παιχνίδια PS 2 (DRC 2, Silenthill 2) Τιμή 200 ευρώ. Πληρ. τηλ. 6937268749.

ΕΜΠΕΙΡΟΤΕΧΝΗΣ ελαιοχρωματιστής αναλαμβάνει παντός είδους ελαιοχρωματισμούς. Τηλ: 6946204157

ΠΡΟΣΦΕΡΩ μασάζ στον χώρο μου και στον χώρο σας. Όλγα. Τηλ. 6972902821

ΠΩΛΟΥΝΤΑΙ ΣΕ ΑΡΙΣΤΗ ΚΑΤΑΣΤΑΣΗ: 1) Καναπές που γίνεται διπλό κρεβάτι και έξτρα στρώμα αφρολέξ: 300 ευρώ **2)** 4 ντουλάπες από μελαμίνη οφενδάμου, διαστάσεις 2Χ1: 100 ευρώ εκάστη **3)** Διπλό κρεβάτι NEOSET 1,60x2,00μ., με στρώμα ανατομικό GALAXY: 250 ευρώ **4)** Κουζίνα PITSOS P1 7602 ws: 200 ευρώ **5)** Ψυγείο ELCO DE -29 TROPIC: 200 ευρώ. **6)** Πλυντήριο ρούχων PITSOS VARIO 700: 150 ευρώ. Παρακαλούμε επικοινωνήστε σύντομα στο 6932729845 και το 22410 29094

ΤΡΑΚΤΕΡΑΚΙΑ KUBOTA (4X4) ΙΑΠΩΝΙΑΣ από (12HP) έως (35HP) με φρέζα από (1400 ευρώ). Πώληση Χονδρική - Λιανική Τηλ.: (2310) 512-418, (2310) 510-068 http://www.hasapetis.gr

ΠΩΛΟΥΝΤΑΙ διθέσιος καναπές που γίνεται κρεβάτι 170 ευρώ, επίσης ένα ολοκαίνουργιο κρεβάτι 5 μηνών 1,40x2,00 200 ευρώ χωρίς στρώμα ή με στρώμα ορθοπαιδικό 370 ευρώ. Τηλ. 6942 711996.

ΠΩΛΕΙΤΑΙ: Κάρτα μνήμης 64 MB δισκέτα Σκληρός Δίσκος 7,5 GB DVD ROM 16x, CD ROM 52x. Τροφοδοτικό κουτί για Celleron 533 MHZ. Τιμή πώλησης: 50 ευρώ. Τηλ.: 6945 903436

ΠΩΛΕΙΤΑΙ ράδιο-cd αυτοκινήτου Clarion σε πολύ καλή τιμή. Πληρ. τηλ: 6932 107298 Ώρες 19:00-21:00

ΠΩΛΕΙΤΑΙ κρεβάτι (κουκέτα) ενσωματωμένη με ντουλάπα, γραφείο 450 ευρώ.

ΠΩΛΕΙΤΑΙ ηλεκτρικό επαγγελματικό grill αχρησιμοποίητο, λόγω έλλειψης χώρου. Πληροφορίες στο: 2241039275 -6936761262

ΜΑΘΗΜΑΤΑ

ΜΑΘΗΜΑΤΑ Αγγλικών, Πληροφορικής (Βασ. Εννοιες, Χρήση Υπολογιστή κ.λ.π.) & Εμπ. Εφαρμογών (Singular Eurofasma, Manager, ΚΕΦΑΛΑΙΟ κ.λ.π.) παραδίδονται από πτυχιούχο Λογιστή Τ.Ε., κάτοχο Michigan P.C.E., με μεγάλη εκπαιδευτική πείρα. Ιδαίτερα ή ολιγομελή τμήματα, υπεύθυνη προετοιμασία για εξετάσεις. Τιμές προσιτές. Πληροφορίες Τηλ. - Fax: 22410-31560, 66304, 6946283008, 6972419715, 6936277851 Ηλ. Ταχ. (e-mail): Dnetwork@SoftHome.net

ΠΑΡΑΔΙΔΟΝΤΑΙ μαθήματα Πληροφορικής & Αγγλικών με χρήση πολυμέσων όλων των επιπέδων από έμπειρο καθηγητή πτυχιούχο Michigan Proficiency σε τμήματα ή μεμονωμένα. Επίσης γίνονται μεταφράσεις & δακτυλογραφήσεις κάθε τύπου κειμένου. Τιμές προσιτές. Πληρ. 22410 66304, 31560, 6946 283008, 6972419715, 6936277851. Ηλ. Ταχ. (e-mail) : emmanoue@otenet.gr

ΠΑΡΑΔΙΔΟΝΤΑΙ μαθήματα Εμπ. Εφαρμογών (Singular Manager, Eurofasma, Unisoft Εσοδα-Εξοδα, ΚΕΠΥΟ, ΚΕΦΑΛΑΙΟ, κ.λ.π., Πληροφορικής & Αγγλικών με χρήση πολυμέσων όλων των επιπέδων από έμπειρο Λογιστή Τ.Ε. - καθηγητή πτυχιούχο Michigan Proficiensy σε τμήματα ή μεμονωμένα. Επίσης γίνονται μεταφράσεις & δακτυλογραφήσεις κάθε τύπου κειμένου. Τιμές προσιτές. Πληρ.: 22410-66304, 31560, 6946283008, 6972419715, 6936277851. Ηλ. ταχ. (e-mail): Dnetwork@SoftHome.net

ΑΠΟΦΟΙΤΟΣ Αριστοτελείου Πανεπιστημίου Θεσ/νίκης, τμήματος Μαθηματικών παραδίδει μαθήματα Μαθηματικών-Φυσικής-Χημείας. Επίσης αναλαμβάνει προετοιμασία υποψηφίων για τράπεζες κ.τ.λ. Τηλ. 22410 21963 & 6947-401508

ΚΑΘΗΓΗΤΗΣ ΓΕΡΜΑΝΙΚΩΝ παραδίδει μαθήματα κατ' οίκον. Εντατικά μαθήματα για αυτούς που ασχολούνται με τον τουρισμό. Πληρ. τηλ. 2241091163 κ. Λαζαρίδης, ώρες 7-9μ.μ.

ΠΩΛΗΣΕΙΣ ΑΚΙΝΗΤΩΝ

ΠΩΛΕΙΤΑΙ αργυροχρυσοχοείο στο κέντρο της πόλης με ή χωρίς εμπόρευμα έτοιμο προς λειτουργία. Τηλ: 6936915551

Πωλείται Βιοτεχνικός χώρος 560m2. Ισόγειο μαζί με οικία στον 1ο όροφο 230m2 επί της λεωφ. Ρόδου - Λίνδου (Ρόδος - Φαληράκι) με δυνατότητα επέκτασης στα 2000m2. Πληροφορίες τηλ. 22410-65711. Ωρες από 9:00 - έως 15:00.

ΠΩΛΕΙΤΑΙ μάντρα στη Μαλώνα με 150 κατοίκες και 100 δικαιώματα. Πληρ. τηλ. 22440 51698.

ΠΩΛΕΙΤΑΙ κατάστημα επί της Αλ. Διάκου 17 τ.μ. με δικό του προαύλιο στην τιμή των 11.000.000 δρχ. Τηλέφωνο 22410 30550.

ΠΩΛΕΙΤΑΙ στον Πειραιά στην περιοχή Καλλίπολη δίπλα στη θάλασσα τριάρι εικοσαετίας 2ου ορόφου σε άριστη κατάσταση φρεσκοβαμμένο τιμή 116.000 Ευρώ τηλ. 210-2530132 - 6948519610

ΠΩΛΕΙΤΑΙ Στην Ιαλυσό απέναντι από το Αστ. Τμήμα Ιαλυσού τριάρι διαμέρισμα 85 τ.μ. στον γ' όροφο πολυκατοικίας, διαμπερές, ευάερο και ευήλιο σε καλή κατάσταση και λογική τιμή. Για πληροφορίες στο τηλ. 693-6703967 κα. Φιλιώ.

ΖΗΤΕΙΤΑΙ Ενα μικρό οικόπεδο 200 έως 500 τ.μ. στα Κρητικά, στα Μήδεια, στο Μόντε Σμιθ ή στην Ηλία Βενέζη (ή σε περιοχές εκεί γύρω). Τηλ. 6944 381966

ΠΩΛΕΙΤΑΙ διαμέρισμα στην Ιαλυσό 3 δωματίων δευτέρου ορόφου, δάνεια δεκτά και ευκολίες πληρωμής. Τηλ. 6948209098, 6932613242

ΠΩΛΕΙΤΑΙ διαμέρισμα 85 τ.μ. πλήρως ανακαινισμένο Μιχ. Πετρίδη 96. Τιμή 83.000 Ευρώ. Τηλ: 6942409776, 6945795224

ΠΩΛΟΥΝΤΑΙ
ΣΠΙΤΙ ΜΑΛΩΝΑ
ΟΙΚΟΠΕΔΟ ΜΑΛΩΝΑ 132 τ.μ.
ΟΙΚΟΠΕΔΟ ΚΑΤΩ ΑΛΩΝΙΑ
ΜΑΛΩΝΑ 250 τ.μ.
ΠΑΛΙΑ ΧΩΡΑΦΙ 2320 τ.μ.
ΠΟΤΑΜΙΑ ΜΑΛΩΝΑ 530 τ.μ.
ΤΗΛΕΦΩΝΟ 22410 51219
ΚΙΝΗΤΟ 6939356340

ΠΩΛΟΥΝΤΑΙ τέσσερα στρέμματα σε καταπληκτική τοποθεσία πλησίον του χωριού Παστίδα. Τηλ. 22410 47470 10.00 π.μ. - 20.00 μ.μ.

ΠΩΛΕΙΤΑΙ σπίτι στην Παλιά Πόλη με αυλή. Τηλ. 6936271471.

ΠΩΛΕΙΤΑΙ οικόπεδο στα Κρητικά 3.000 τ.μ. οικοδομήσιμο. Τηλ. 6936271471.

ΠΩΛΟΥΝΤΑΙ 2 διαμερίσματα στη Λάρδο 105 τ.μ. έκαστο στην τιμή 352.164 ευρώ και τα δύο μαζί, πολυτελούς κατασκευής. Τηλ. 6938644166

ΚΑΡΑΚΟΝΕΡΟ Διαμερίσματα λουξ κατασκευής απεριόριστη θέα (ισόγειο 111 Μ2 Α' Όροφος 111 Μ2, Α' όροφος 96 Μ2 x 550 τ.μ. Δρχ. Β' όροφος 90 Μ2), Ακίνητα νέας χιλιετίας κα MITTON 22410 22142 κιν. 6945 668060

ΕΥΚΑΙΡΙΑ
Πωλείται στ' Ασγούρου διώροφο κατάστημα αποτελούμενο από: Ισόγειο 240 τ.μ., Α' όροφο 240 τ.μ. και πατάρι 40 τ.μ., κατάλληλο για όλες τις χρήσεις, με πρόσωπο επί δύο οδών και πλατείας, εντός οικοπέδου 400 τ.μ. σε τιμή έκπληξη!!! (μεσίτες αποκλείονται) Πληροφορίες τηλ. 22410 65000 - 6977 64 27 33

ΕΝΟΙΚΙΑΖΟΝΤΑΙ ΓΚΑΡΣΟΝΙΕΡΕΣ
ΑΡΧΑΓΓΕΛΟΣ-
Ενοικιάζονται γκαρσονιέρες καινούργιες, πλήρως εξοπλισμένες και επιπλωμένες με κλιματισμό, τηλεόραση, ψυγείο, φούρνο-μάτια, θερμοσίφωνο, ντους, w.c., εγκατάσταση για πλυντήριο ρούχων, σε ήσυχη περιοχή και άνετο πάρκινγκ. Για όλο τον χρόνο. Τηλ.: 697 24 94 339

ΟΙΚΟΔΟΜΙΚΕΣ ΕΠΙΧΕΙΡΗΣΕΙΣ ΔΙΑΚΟΓΕΩΡΓΙΟΥ ΚΑΛΛΙΣΤΟΣ
ΕΘΝ. ΑΝΤΙΣΤΑΣΕΩΣ 11 (πρώην Αννης Μαρίας)
ΠΩΛΗΣΕΙΣ ΔΙΑΜΕΡΙΣΜΑΤΩΝ ΚΑΤΑΣΤΗΜΑΤΑ -ΑΠΟΘΗΚΕΣ ΑΝΤΑΛΛΑΓΕΣ ΑΚΙΝΗΤΩΝ - ΑΓΟΡΕΣ ΟΙΚΟΠΕΔΩΝ ΑΝΑΛΑΜΒΑΝΟΥΜΕ ΑΝΤΙΠΑΡΟΧΕΣ

Πωλούνται διαμερίσματα λουξ κατασκευής με απεριόριστη θέα. Τα διαμερίσματα διαθέτουν θωρακισμένες πόρτες - εντοιχισμένες κουζίνες - ντουλάπες - εντοιχισμένο νιπτήρα με ντουλάπι - κεντρική θέρμανση αυτόνομη - ανοιγόμενα ανακλινόμενα κουφώματα με διπλά τζάμια - σίτες - ρολά - υδραυλικό ασανσέρ - τριφασικό ρεύμα.

Ολοι οι χώροι σπατουλαριστοί - εσωτερικές πόρτες M.D.F. με σχέδιο.

ΓΡΑΦΕΙΑ ΙΑΤΡΕΙΑ

1) Επί της οδού Μεγ. Κων/νου - Κων/νου Παλαιολόγου των 80 τ.μ.

2) Επί της οδού Κων/νου Παλαιολόγου και Θεοτοκοπούλου 60-80 τ.μ.

3) Επί της οδού Ρήγα Φεραίου στο πάρκο 60-80-100 τ.μ.

ΚΑΤΑΣΤΗΜΑΤΑ

1) Επί της οδού Κων/νου Παλαιολόγου και Θεοτοκοπούλου 60-80 τ.μ.

2) Επί της οδού Λεωφόρου Καλλιθέας (Καρακόνερο) 90 τ.μ.

ΔΙΑΜΕΡΙΣΜΑΤΑ

1) Επί της οδού Χρ. Φέσσα (Κάθετος Αποστ. Παύλου) 90τ.μ. τριάρια.

Επίσης οροφοδιαμερίσματα των 90 τ.μ. (οικοδομή μόνο τριών διαμερισμάτων).

ΟΙΚΟΔΟΜΕΣ

1) Οικοδομή επί της οδού Πτολεμαίων και Χρ.Φέσσα των 117-125 τ.μ.

2) Οικοδομή υπό ανέγερση επί της οδού Ρήγα Φεραίου στο Πάρκο.Διαμερίσματα τριάρια - τεσσάρια.

3) Οικοδομή υπό ανέγερση επί της οδού Κ. Παλαιολόγου και Θεοτοκοπούλου. Διαμερίσματα δυάρια - τριάρια - τεσσάρια - καταστήματα.

5) Επί της οδού Β. Ηρακλείου οικοδομή τεσσάρων διαμερισμάτων. Οροφοδιαμερίσματα των 133τ.μ. Η οικοδομή έχει πιλοτή για πάρκινγκ

ΑΠΟΘΗΚΕΣ

1) Πλησίον Στέλιου Κωτιάδη των 130τ.μ.

2) Στη Λεωφόρο Καλλιθέας (Καρακόνερο) των 80-300τ.μ.

• Οι πωλήσεις μπορούν να γίνουν και με όλα τα Δάνεια Τράπεζας και οργανισμών.
• Αναλαμβάνουμε ΑΝΤΙΠΑΡΟΧΕΣ και Αγορές οικοπέδων. • Δεχόμαστε ανταλλαγές ακινήτων.

ΠΛΗΡΟΦΟΡΙΕΣ: ΔΙΑΚΟΓΕΩΡΓΙΟΥ ΚΑΛΛΙΣΤΟΣ
ΤΗΛΕΦΩΝΟ: 29318 - 34598 - ΤΗΛ. 78501 - 78502

ΖΗΤΕΙΤΑΙ
Εσωτερική βοηθός για επταήμερη απασχόληση σε οικογένεια με δύο παιδιά (νεογέννητο και τριών χρόνων) ηλικίας έως 40 ετών να μιλά ελληνικά ή αγγλικά να μην καπνίζει και να αγαπά τα παιδιά.
Πληροφορίες στο τηλ. 6947436202.

RHODES - GREECE
CAIRO PALACE
Ενοικιάζονται επαγγελματικοί χώροι στο κέντρο της πόλης στο εμπορικό κέντρο Cairo Palace
• **Κατάστημα** ισόγειο 30 τ.μ. στην Εθ. Δωδεκανησίων
• **Γραφείο** 3ου ορόφου **135 τ.μ.** στην Εθ. Δωδεκανησίων και Εθ. Δωδεκανησίων
• **Γραφείο** 3ου ορόφου **190 τ.μ.** στην Εθν. Μακαρίου και Εθ. Δωδεκανησίων
• **Γραφείο 2ου** ορόφου **190 τ.μ.** στην Εθν. Μακαρίου και Εθ. Δωδεκανησίων
• **Γραφείο 2ου** ορόφου **90 τ.μ.** στην Εθ. Δωδεκανησίων
• **Γραφείο 3ου** ορόφου **90 τ.μ.** στην Εθ. Δωδεκανησίων
Πληροφορίες κ. ΝΙΟΤΗ ΦΡΑΝΣΙΣ
ΤΗΛ. - ΦΑΞ. 2241027600
ΚΙΝ. 6944618757 - 6973572262

ΟΙΚΟΔΟΜΙΚΕΣ-ΤΕΧΝΙΚΕΣ ΕΜΠΟΡΙΚΕΣ-ΕΠΙΧΕΙΡΗΣΕΙΣ
ΑΦΟΙ ΑΣΒΕΣΤΗ Ο.Ε.
Αθηνών-Καβάλας 3 Ανάληψη Ρόδου
Τηλ.. 22410/60678-60679
και fax: 22410/66028
ΠΩΛΟΥΝΤΑΙ
• ΔΙΑΜΕΡΙΣΜΑΤΑ
υπερλούξ διαφόρων διαστάσεων
ΕΓΓΥΗΣΗ Η ΠΟΛΥΕΤΗΣ ΠΕΙΡΑ ΜΑΣ

ΕΝΟΙΚΙΑΖΟΝΤΑΙ

δύο διαμερίσματα τριάρια ολοκαίνουργια στην ΙΞΙΑ σε 4κατοικία. Τελείως ανεξάρτητα με κήπο, λουξ κατασκευής, ηλιακό, κεντρική θέρμανση, κουζίνα ντουλάπες πόρτες Ιταλίας, κουφώματα, σίτες ηλεκτροκίνητες Γερμανίας. Τιμή εκάστον μηνιαίως 450 Ευρώ. Τηλ.: 6944281650

ΓΡΑΦΕΙΟ ΤΕΛΕΤΩΝ & ΜΝΗΜΟΣΥΝΩΝ ΡΟΔΟΥ ΣΤΕΦΑΝΑ - ΣΤΟΛΙΣΜΟΙ

«ΑΜΕΡΙΚΑΝΟΥ»

Αμεση εξυπηρέτηση
ΟΛΟ ΤΟ 24ΩΡΟ

Αναλαμβάνουμε την τελετή
και με τα έξοδα
που χορηγούν τα ταμεία
χωρίς καμία επιβάρυνση
ΙΚΑ, ΤΕΒΕ, ΤΑΞΥ, ΔΗΜΟΣΙΟΥ,
ΛΙΜΕΝΙΚΩΝ, ΟΓΑ
και λοιπά ταμεία.

Τους ΑΠΟΡΟΥΣ ΔΩΡΕΑΝ
Πλατεία Βρούχου στη Μητρόπολη
Τηλέφωνα:28901 - 33400

ΝΤΕΤΕΚΤΙΒΣ

30 ΧΡΟΝΙΑ ΜΟΝΙΜΑ ΚΑΙ ΣΤΗ ΡΟΔΟ

35354

ΠΛΑΤΕΙΑ ΑΓΙΟΥ ΙΩΑΝΝΟΥ
Η ΛΥΣΗ!!!
ΣΕ ΚΑΘΕ ΣΑΣ ΠΡΟΒΛΗΜΑ

EXPRESS SECURITY

ΝΤΕΤΕΚΤΙΒΣ

Συνταξιούχος Αστυνομικός Ασφάλειας

ΑΝΑΛΑΜΒΑΝΟΥΜΕ
Υποθέσεις ανηλίκων,
οικογενειακές, προσωπικές κ.τλ.
ΔΙΑΘΕΤΟΥΜΕ ΤΑ ΠΛΕΟΝ ΣΥΓΧΡΟΝΑ ΟΠΤΙΚΟΑΚΟΥΣΤΙΚΑ ΣΥΣΤΗΜΑΤΑ

100% ΕΧΕΜΥΘΕΙΑ

ΡΩΜΗΣ 22, - ΡΟΔΙΝΙ • ΤΗΛ. 2241 0 68985
Κιν. 094 6997967

ΕΛΛΗΝΙΚΗ ΔΗΜΟΚΡΑΤΙΑ
ΠΕΡΙΦΕΡΕΙΑ ΝΟΤΙΟΥ ΑΙΓΑΙΟΥ
ΝΟΜΟΣ ΔΩΔΕΚΑΝΗΣΟΥ
ΝΟΜΑΡΧΙΑΚΗ ΑΥΤ/ΣΗ ΔΩΔΕΚΑΝΗΣΟΥ
Δ/ΝΣΗ ΜΕΤΑΦΟΡΩΝ ΚΑΙ ΕΠΙΚΟΙΝΩΝΙΩΝ
ΤΜΗΜΑ Κ.Τ.Ε.Ο.

Ταχ. Δ/νση: 6ο χιλ. Ρόδου - Λίνδου
Ταχ. Κώδικας 85100, Telefax: 2241069544
Πληροφορίες: Γεώργιος Αργύρης-Κων/νος Χριστοφάκης
Τηλέφωνο: 2241065385 ΕΣΩΤΕΡΙΚΟ 22-23



ΠΡΟΓΡΑΜΜΑ ΠΡΟΣΚΛΗΣΗΣ ΓΙΑ ΔΙΕΝΕΡΓΕΙΑ ΤΕΧΝΙΚΟΥ ΕΛΕΓΧΟΥ ΟΧΗΜΑΤΩΝ ΜΕ ΕΔΡΑ ΤΟ Ν. ΔΩΔΕΚΑΝΗΣΟΥ

ΧΡΟΝΙΚΗ ΠΕΡΙΟΔΟΣ	ΕΙΔΟΣ ΟΧΗΜΑΤΟΣ
ΑΠΟ 01/05/2004 ΕΩΣ 30/07/2004	ΠΑΝΤΟΣ ΕΙΔΟΥΣ ΟΧΗΜΑΤΑ ΜΕ ΑΡΙΘΜΟΥΣ ΚΥΚΛΟΦΟΡΙΑΣ ΡΟΒ 5001 ΕΩΣ ΚΑΙ 5500

****ΕΠΙΣΗΣ ΘΑ ΕΛΕΓΧΟΝΤΑΙ ΟΣΑ ΟΧΗΜΑΤΑ ΥΠΟΧΡΕΟΥΝΤΑΙ ΒΑΣΕΙ ΠΑΛΑΙΟΤΕΡΩΝ ΠΡΟΓΡΑΜΜΑΤΩΝ ΠΡΟΣΚΛΗΣΗΣ

*** ΚΑΤΑ ΤΟ ΜΗΝΑ ΑΥΓΟΥΣΤΟ ΔΕΝ ΘΑ ΔΙΕΝΕΡΓΟΥΝΤΑΙ ΤΕΧΝΙΚΟΙ ΕΛΕΓΧΟΙ ΟΧΗΜΑΤΩΝ ΑΠΟ ΤΟ Κ.Τ.Ε.Ο..

Ε.Ν.
Ο ΠΡΟΪΣΤΑΜΕΝΟΣ
ΧΑΤΖΗΚΩΝΣΤΑΝΤΙΝΟΥ ΑΝΤΩΝΙΟΣ
ΜΗΧΑΝΟΛΟΓΟΣ - ΜΗΧΑΝΙΚΟΣ

TOP PROPERTIES

GEORGE and SAVAS PIPINOS
ΓΕΩΡΓΙΟΣ και ΣΑΒΒΑΣ ΠΙΠΙΝΟΣ

ΣΥΜΒΟΥΛΟΙ και ΕΚΤΙΜΗΤΕΣ ΑΚΙΝΗΤΩΝ

REAL ESTATE AGENT - MEMBER OF F.I.A.B.C.I. - N.A.E.A. - C.E.I.

E-mail:gpipinos@otenet.gr.

URL:www.rhodestop-properties.com and www.pipinos.gr

Από το 1971



Η "TOP PROPERTIES" είναι ατομική επιχείρηση και ανήκει στους Γεώργιο και Σάββα Πιπίνο. Το γραφείο ασχολείται από το 1971 αποκλειστικά και μόνο με επενδύσεις και REAL ESTATE, στο νησί της Ρόδου, καθώς και στην ευρύτερη περιοχή της Δωδεκανήσου.

ΑΠΕΥΘΥΝΟΜΑΣΤΕ: Στους **σοβαρούς, απαιτητικούς και επιλεκτικούς** επενδυτές - επιχειρηματίες - ελεύθερους επαγγελματίες, Ελληνες και ξένους, υψηλού εισοδηματικού επιπέδου, που ενδιαφέρονται να κάνουν μια σοβαρή επένδυση **προβολής** στο νησί της Ρόδου.

ΠΡΟΣΦΕΡΟΥΜΕ: Α) Υπηρεσίες και πληροφορίες που γίνονται σε προσωπικό επίπεδο με **εχεμύθεια, διακριτικότητα και σοβαρότητα.**

Β) Μεγάλη **γκάμα** υψηλής ποιότητας ακινήτων, όπως: 1) Ξενοδοχεία Α' και Β' κατηγορίας των 600 - 500 - 350 - 300 κλινών 2) Κεντρικά αστικά ακίνητα κατάλληλα για Τράπεζες - καταστήματα - γραφεία 3) Παραλιακές εκτάσεις, κατάλληλες για τουριστικές επενδύσεις των 150.000 - 100.000 - 70.000 - 50.000 - 36.000 τ.μ. και 4) Διαμερίσματα και μαιζονέτες **προβολής.**

ΣΤΟΧΟΣ ΜΑΣ ΕΙΝΑΙ: Να προσφέρουμε στο αγοραστικό μας κοινό **υψηλής ποιότητας ακίνητα και ευκαιρίες** στο νησί της Ρόδου. Η τριακονταετής και πλέον πείρα μας στον τομέα αυτό αποτελεί εγγύηση.

ΣΥΝΘΗΜΑ ΜΑΣ ΕΙΝΑΙ: Επενδύστε στην ΡΟΔΟ **ΤΩΡΑ**, σε ακίνητα που **ΑΝΤΕΧΟΥΝ ΣΤΟ ΧΡΟΝΟ.**

SINCE 1971

Γεώργιος και Σάββας Πιπίνος
ΜΕΣΙΤΕΣ ΑΣΤΙΚΩΝ ΣΥΜΒΑΣΕΩΝ
Γιατί εμείς γνωρίζουμε καλύτερα!

TOP PROPERTIES is a father and son business. The senior, Mr George S. Pipinos, the founder of the office, has carved, over the years, a reputation for integrity and excellence in the world of Real Estate in the Dodecanese.

At Top Properties we try hard to attract important and selective investors: high calibre businessmen/women and discerning professional people, both Greek and foreign, who wish to acquire substantial and valuable property on Rhodes.

We offer our expertise and advice privately, discreetly and in strict confidence.

We keep a compehensive list of real estate of the highest specifications:

a. A' and B' class hotels (600, 500, 350, 300 beds capacity).

b. Centrally situated office buildings and other business premises.

c. Seaside land, ideal for development (hotels, holiday resorts, etc.), of 150.000, 100.000, 70.000, 50.000, 36.000 sq.m.

d. Luxury appartments, maisonettes, detached, semi - detached and terraced houses.

Our aim is to give our clients the opportunity to acquire value for money, first class real estate on Rhodes. Our 30- year - old experience in Real Estate is our warranty.

Our moto is: Invest in Rhodes. Invest in property.
It stands the test of time.



TOP PROPERTIES
George and Savas Pipinos
Because we Know best

KENNENTY 38, ΡΟΔΟΣ, 85 100, ΤΗΛ. 22410- 23895, 38243 και 6944-676003, 6944-390803 FAX: 22410-20883

38 KENNEDY STR., RHODES, 85 100, TEL. 22410- 23895, 38243, and 6944-676003, 6944-390803 FAX: 22410-20883

U.K. Direct Line: 08717115396

ΕΛΛΗΝΙΚΗ ΔΗΜΟΚΡΑΤΙΑ
ΠΕΡΙΦΕΡΕΙΑ ΝΟΤΙΟΥ ΑΙΓΑΙΟΥ
ΝΟΜΑΡΧΙΑΚΗ ΑΥΤΟΔΙΟΙΚΗΣΗ ΔΩΔΕΚΑΝΗΣΟΥ
ΔΗΜΟΣ ΚΑΡΠΑΘΟΥ
ΕΡΓΟ: ΔΙΑΝΟΙΞΗ ΔΡΟΜΟΥ ΑΠΟ ΠΛΑΤΕΙΑ ΠΡΟΣ ΧΡΙΣΤΟ Δ.Δ. ΜΕΣΟΧΩΡΙΟΥ
ΠΕΡΙΛΗΨΗ ΔΙΑΚΗΡΥΞΗΣ

Ο ΔΗΜΑΡΧΟΣ ΚΑΡΠΑΘΟΥ προκηρύσσει δημόσιο μειοδοτικό διαγωνισμό με το σύστημα **«Ανοικτής δημοπρασίας»** (σύστημα υποβολής προσφοράς με επί μέρους ποσοστά έκπτωσης κατά ομάδες ομοειδών εργασιών και έλεγχο ομαλότητας) για την ανάδειξη αναδόχου εκτέλεσης του έργου: **«ΔΙΑΝΟΙΞΗ ΔΡΟΜΟΥ ΑΠΟ ΠΛΑΤΕΙΑ ΠΡΟΣ ΧΡΙΣΤΟ Δ.Δ. ΜΕΣΟΧΩΡΙΟΥ»**.

Η συνολική δαπάνη του έργου κατά τον προϋπολογισμό μελέτης της Υπηρεσίας, ανέρχεται σε 96671,22 ευρώ, συμπεριλαμβανομένου και του ΦΠΑ. Το έργο εντάσσεται στην κατηγορία έργων «Οικοδομικών και Οδοποιΐας».

Η δημοπρασία θα γίνει, από την κατά νόμο επιτροπή, την Τετάρτη 11-8-2004 και ώρα 11:00 π.μ. στα γραφεία του Δήμου Καρπάθου, Ταχ. Δ/νση: Πηγάδια Καρπάθου, Τ.Κ. 85700, Τηλ. 22450-22688/22121.

Στη δημοπρασία γίνονται δεκτές:

Εργοληπτικές Επιχειρήσεις Δημοσίων Έργων εγγεγραμμένες στο ΜΕΕΠ στην κατηγορία έργων «Οικοδομικών και Οδοποιΐας» τάξης Α1 έως 1ης ανεξαρτήτου έδρας για κατηγορία έργων ΟΙΚΟΔΟΜΙΚΑ και τάξης Α1 έως 1ης ανεξαρτήτου έδρας για κατηγορία έργων ΟΔΟΠΟΙΪΑΣ.

Για τη συμμετοχή στον διαγωνισμό πρέπει να κατατεθεί από κάθε διαγωνιζόμενο εγγυητική επιστολή ποσού **1711** ευρώ, ποσοστό 2% της προϋπολογιζόμενης δαπάνης του έργου, μειωμένης κατά τη δαπάνη ΦΠΑ. Η εγγυητική επιστολή πρέπει να έχει εκδοθεί από τράπεζα που λειτουργεί νόμιμα στην Ελλάδα ή σε άλλο κράτος μέλος της Ευρωπαϊκής Ένωσης το ΤΣΜΕΔΕ κλπ κατά τις διατάξεις του άρθρου 23 του Π.Δ. 609/85. Να είναι γραμμένη στα Ελληνικά ή να συνοδεύεται από επίσημη μετάφρασή της στην Ελληνική γλώσσα.

Οι ενδιαφερόμενοι δύνανται να παραλαμβάνουν τα τεύχη δημοπράτησης από την Τεχνική Υπηρεσία του Δήμου Καρπάθου, Ταχ. Δ/νση: Πηγάδια Καρπάθου Τ.Κ. 85700 τηλ. 22450-22688 /22121, μέχρι και πέντε (5) εργάσιμες ημέρες πριν από την δημοπρασία, κατά τις εργάσιμες ημέρες και ώρες.

ΚΑΡΠΑΘΟΣ 16-7-2004
ΓΙΑ ΤΟΝ ΔΗΜΟ ΚΑΡΠΑΘΟΥ
Ο ΔΗΜΑΡΧΟΣ
ΜΙΧΑΗΛ ΙΩΑΝΝΙΔΗΣ

ΕΛΛΗΝΙΚΗ ΔΗΜΟΚΡΑΤΙΑ
ΔΗΜΟΣ ΡΟΔΟΥ
ΕΠΑΡΧΙΑ ΡΟΔΟΥ
ΝΟΜΟΣ ΔΩΔΕΚΑΝΗΣΟΥ
ΓΝΩΣΤΟΠΟΙΗΣΗ ΓΑΜΟΥ

Γνωστοποιείται, σύμφωνα με το άρθρο 1369 του Αστικού Κώδικα, όπως τροποποιήθηκε με το Ν. 1250/1982, ότι:

Η Μαρία Παπαγιάννη του Ευαγγέλου και της Βασιλείας που γεννήθηκε στα Χανιά του Νομού Χανίων και κατοικεί στη Ρόδο του Νομού Δωδ/σου επαγγέλματος ιδιωτική υπάλληλος και ο Δημήτριος Σταμούλης του Κωνσταντίνου και της Ελένης που γεννήθηκε στην Αθήνα του Νομού Αττικής και κατοικεί στην Αθήνα επαγγέλματος στρατιωτικός πρόκειται να παντρευθούν στο Δημαρχείο του Δήμου Ροδίων.

Ρόδος 19-7-2004
Ο ΔΗΜΑΡΧΟΣ
ΓΕΩΡΓΙΟΣ ΓΙΑΝΝΟΠΟΥΛΟΣ

Kalithies Palace
ΑΙΘΟΥΣΑ ΔΕΞΙΩΣΕΩΝ



Εμπιστευθείτε σ' εμάς την γαμήλια δεξίωση του γάμου σας
Σε ένα χώρο, σχεδιασμένο αμφιθεατρικά, κλιματιζόμενο, με δυνατότητα να φιλοξενήσει έως 800 άτομα.
Απολαμβάνοντας ένα από τα μενού μας που εσείς θα επιλέξετε.
Προσιτές τιμές.
Τηλ. κρατήσεων: 2241085641, 2241085515, 2241086778

ΣΥΓΧΑΡΗΤΗΡΙΟ

Την αγαπητή μου **Χρυσούλα Καραγιάννη,** του Αναστασίου και της Ανθής, που πήρε επαξίως το πτυχίο Φιλοσοφίας και Κοινωνικών Επιστημών του Πανεπιστημίου Κρήτης θερμά συγχαίρω. Εύχομαι κάθε επιτυχία και στο μεταπτυχιακό πρόγραμμα σπουδών «Βιοηθική» και στη συνέχεια λαμπρή σταδιοδρομία, γιατί το αξίζει.

Βασ. Αθανασίου

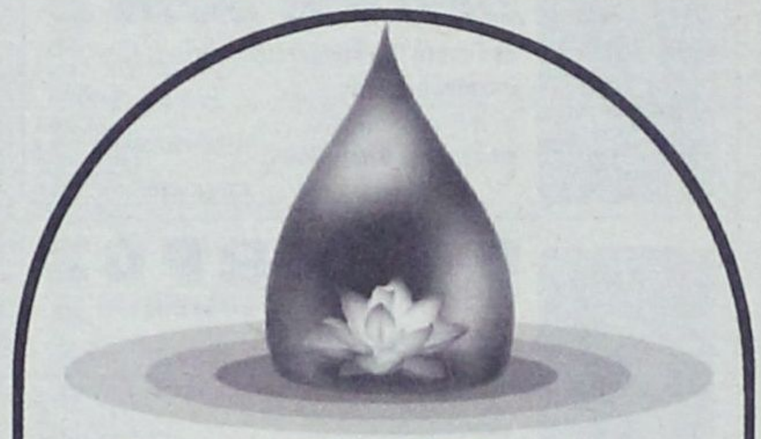

YOGA
Center

Με τη Yoga αισθάνεστε ισορροπημένοι και ανανεωμένοι σωματικά και πνευματικά.
Με το συνδυασμό **αναπνοής, σωματικής άσκησης** και **συγκέντρωσης,** βελτιώνεται η άμυνα του οργανισμού μας, ενισχύεται η υγεία μας και αυξάνεται η ευεξία μας.
Καθένας μας μπορεί να ξεκινήσει να κάνει Yoga ανεξάρτητα από ηλικία και φυσική κατάσταση.

ΤΜΗΜΑΤΑ ΕΝΗΛΙΚΩΝ ΚΑΙ ΠΑΙΔΙΩΝ

Υπεύθυνη: Ιφιγένεια Χαλκιά • Ιερού Λόχου 8 Ιαλυσός
Τηλ: 22410 96343 - 6945 374109

Ηλεκτρομο

ΜΙΧΑΛΗΣ Ν. ΧΑΤΖΗΜΑΡΚΟΣ
ΗΛΕΚΤΡΙΚΑ ΕΙΔΗ & ΗΛΕΚ. ΕΓΚΑΤΑΣΤΑΣΕΙΣ
ΗΛΙΑΚΑ ΣΥΣΤΗΜΑΤΑ
STIBETHERM σειρά **P**



Γρηγορίου Ε' (7 Βαγιές) - 85100 ΡΟΔΟΣ
Τηλ.. (22410) 29411, 33340, 36278 - Fax: (22410) 33340

G.A. FERRIES
ΤΑΞΙΔΕΨΤΕ ΜΕ ΤΟ ΝΕΟ ΜΑΣ ΠΛΟΙΟ
Ε/Γ-Ο/Γ ΑΝΘΗ ΜΑΡΙΝΑ
ΓΡΗΓΟΡΑ - ΑΝΕΤΑ - ΕΥΧΑΡΙΣΤΑ

ΜΟΝΟ ΣΕ 13 ΩΡΕΣ!!!

• ΑΠΟ ΡΟΔΟ ΠΡΟΣ ΠΕΙΡΑΙΑ
ΚΑΘΕ ΤΡΙΤΗ - ΠΕΜΠΤΗ - ΣΑΒΒΑΤΟ
• ΑΠΟ ΠΕΙΡΑΙΑ ΠΡΟΣ ΡΟΔΟ
ΚΑΘΕ ΔΕΥΤΕΡΑ - ΤΕΤΑΡΤΗ - ΠΑΡΑΣΚΕΥΗ

ΠΡΟΣΦΟΡΑ
ΟΛΑ ΤΑ ΕΙΣΙΤΗΡΙΑ ΣΕ ΜΙΣΗ ΤΙΜΗ!
• ΕΠΙΒΑΤΗΣ 16,90 ΕΥΡΩ

Εκδόσεις εισιτηρίων
σε όλα τα ταξιδιωτικά πρακτορεία

Κεντρικό πρακτορείο
TSAGARIS TRAVEL
Ακτή Σαχτούρη 5
Τηλ: 2241036170/28597/35066/30406
Fax: 2241039839



MULTI • CINEMA
ODEON
METROPOL

Εβδομαδιαίο Πρόγραμμα \\ Weekly Program
16.07.2004 - 22.07.2004
Ενημερωθείτε στο Internet...www.RodosVitrina.gr/Metropol.htm



SPIDER MAN 2
Σε Πρώτη Παγκόσμια Προβολή.
Ο σούπερ ήρωας
άνθρωπος - αράχνη
επιστρέφει στην οθόνη.
New
ΚΑΤΑΛΛΗΛΟ
ΑΙΘΟΥΣΑ 1
ΩΡΕΣ ΕΝΑΡΞΗΣ
SHOW TIMES
17:15 • 20:00 • 22:40



Ο ΤΙΜΩΡΟΣ
THE PUNISHER
Μια τέλεια οικογένεια...
Μια τέλεια ζωή...
Ένας εγκληματίας...
New
ΑΚΑΤΑΛΛΗΛΟ
ΑΙΘΟΥΣΑ 2
ΩΡΕΣ ΕΝΑΡΞΗΣ
SHOW TIMES
17:20 • 19:50

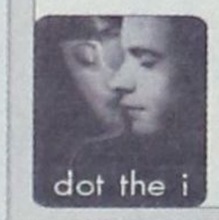

Φονική Λεπτομέρεια
Σασπένς, εκδίκηση και έρωτας
με φόντο ενα Reality Show!!!
dot the i
ΑΚΑΤΑΛΛΗΛΟ
ΑΙΘΟΥΣΑ 3
ΩΡΕΣ ΕΝΑΡΞΗΣ
SHOW TIMES
18:15 • 20:15 • 22:30



ΜΕΤΑ ΤΗΝ ΕΠΟΜΕΝΗ ΜΕΡΑ
THE DAY AFTER TOMORROW
Το υπερθέαμα συνεχίζεται
για 8η εβδομάδα...!!!
ΚΑΤΑΛΛΗΛΟ
ΑΙΘΟΥΣΑ 2
ΩΡΑ ΕΝΑΡΞΗΣ
SHOW TIME
22:20

• 3 LUXURY DESIGN SCREENS •
• DOLBY DIGITAL EX • FULLY AIR-CONDITIONED •
Πληροφορίες • Κρατήσεις 22410.28400

ΠΑΛΛΑΣ
5 CINEMAS CENTER
16/07/2004 έως 22/07/2004
www.cinemapallas.gr
Για κρατήσεις
22410 24475/70670
Δημοκρατίας 13, Ρόδος



Stepford wives
Οι γυναίκες του Stepford έχουν ένα μυστικό...
Αίθουσα 5 // ώρες έναρξης // 17:40 • 20:10 • 22:35

Duplex
ΣΥΓΚΑΤΟΙΚΟΙ ΜΕ ΤΟ ΖΟΡΙ
Η ξεκαρδιστικότερη κωμωδία του καλοκαιριού
Αίθουσα 2 // ώρες έναρξης // 17:30 • 20:00 • 22:20





LAWS OF ATTRACTION
ΕΡΑΣΤΕΣ ΜΕΤ' ΕΜΠΟΔΙΩΝ
Η διασκεδαστικότερη κωμωδία που έχετε δεί.
Αίθουσα 3 // ώρες έναρξης // 17:40 • 20:00

GODSEND
Ο Robert De Niro σε ένα αναπάντεχο θρίλερ
Αίθουσα 1 // ώρες έναρξης // 17:35 • 20:15 • 22:35





ΤΟ ΞΥΠΝΗΜΑ ΤΩΝ ΝΕΚΡΩΝ
....όταν η κόλαση γεμίσει,
...οι νεκροί θα περπατήσουν στη γη!!!
Αίθουσα 4 // ώρες έναρξης // 17:30
Αίθουσα 3 // ώρες έναρξης // 22:30

ΤΡΟΙΑ
10η
ΤΕΛΕΥΤΑΙΑ ΕΒΔΟΜΑΔΑ
Αίθουσα 4 // ώρες έναρξης // 19:30 • 22:15



Το Πρόγραμμα

ΕΤ1

07.30 ΤΑ ΔΙΔΥΜΑΚΙΑ
08.00 ΚΟΥΚΛΟΜΕΓΑΛΟΙ ΚΑΙ ΠΟΛΥΣΠΟΡΙΑ (Ε)
10.15 ΒΙΟΓΡΑΦΙΕΣ: ΣΤΑΡ ΤΟΥ ΧΟΛΙΓΟΥΝΤ: ΓΚΡΕΤΑ ΓΚΑΡΜΠΟ
11.10 ΙΣΤΟΡΙΑ (Ε)
12.00 ΜΠΛΕ ΠΛΑΝΗΤΗΣ - Η ΙΣΤΟΡΙΑ ΤΩΝ ΩΚΕΑΝΩΝ (Ε)
13.00 ΑΜΑΖΟΝΙΟΣ (Ε)
14.00 ΓΕΥΣΕΙΣ ΤΗΣ ΒΟΡΕΙΑΣ ΙΤΑΛΙΑΣ (Ε)
14.30 Η ΑΓΝΩΣΤΗ ΑΦΡΙΚΗ
15.00 ΟΙ ΑΤΡΟΜΗΤΟΙ (Ε)
16.00 ΤΣΙΚΙΤΙΤΑΣ
17.00 ΛΙΖΙ ΜΑΓΚΟΥΑΙΡ (Ε)
18.00 ΤΕΛΙΚΗ ΕΥΘΕΙΑ
19.00 ΚΛΗΡΩΣΗ ΛΑΪΚΟΥ ΛΑΧΕΙΟΥ
19.10 ΑΠΟ ΤΗ ΜΟΣΧΑ ΣΤΟ ΣΙΔΝΕΪ
21.50 ΚΩΔΙΚΟΣ 2004
22.00 ΧΙΣΤΟΡΙ ΤΣΑΝΕΛ: ΤΑ ΜΕΓΑΛΑ ΠΛΟΙΑ: ΤΑ ΠΕΙΡΑΤΙΚΑ ΠΛΟΙΑ
23.00 **ΕΙΔΗΣΕΙΣ**
00.00 ΟΥ ΤΟΠΟΣ - ΙΣΤΟΡΙΕΣ ΤΗΣ ΠΟΛΗΣ
00.30 ΤΑ ΚΑΛΥΤΕΡΑ ΤΟΥΣ ΧΡΟΝΙΑ
ΤΑΙΝΙΑ: Ο ΚΟΣΜΟΣ ΞΑΝΑ

NET

07.00 ΕΤΟΙΜΟΙ ΠΑΜΕ
10.00 10 ΜΕ ΔΥΟ
12.00 **ΕΙΔΗΣΕΙΣ-ΑΘΛΗΤΙΚΑ-ΟΙΚΟΝΟΜΙΑ-ΚΑΙΡΟΣ**
13.00 ΣΑΝ ΑΔΕΛΦΕΣ (Ε)
14.00 ΠΑΠΟΥΔΕΣ ΕΝ ΔΡΑΣΕΙ (Ε)
15.00 **ΕΙΔΗΣΕΙΣ-ΑΘΛΗΤΙΚΑ-ΚΑΙΡΟΣ**
16.00 ΑΤΙΘΑΣΑ ΝΙΑΤΑ
17.00 ΧΡΙΣΤΙΝΑ ΔΙΚΑΙΩΜΑ ΣΤΗΝ ΑΓΑΠΗ (Ε)
18.00 **ΕΙΔΗΣΕΙΣ**
18.30 ΛΑΘΟΣ ΣΤΟΝ ΕΡΩΤΑ
20.00 ΣΤΗΝ ΕΝΤΑΤΙΚΗ (Ε)
21.00 **ΕΙΔΗΣΕΙΣ**
22.00 Η ΦΛΟΓΑ
23.00 ΞΕΝΗ ΤΑΙΝΙΑ: ΦΡΑΝΚ ΚΑΙ ΤΖΕΙΜΣ
01.00 **ΕΙΔΗΣΕΙΣ**
01.15 ΣΟΠΡΑΝΟΣ (Ε)
02.15 ΜΑΤΛΟΚ (Ε)
ΤΟ ΠΡΟΓΡΑΜΜΑ ΣΥΝΕΧ. ΜΕ ΕΜΠΟΜΠΕΣ ΣΕ ΕΠΑΝΑΛ.

ΕΤ 3

11.00 Η ΜΕΡΑ ΤΟΥ ΠΑΙΔΙΟΥ
11.30 ΜΗΘΥΜΝΑ Η ΜΟΛΥΒΟΣ
12.00 ΑΓΡΙΟΙ ΤΟΠΟΙ ΤΟΥ ΛΟΡΝ ΓΚΡΙΝ
12.30 ΑΓΝΩΣΤΗ ΓΗ
13.00 **ΕΙΔΗΣΕΙΣ**
14.00 Ο ΚΟΣΜΟΣ ΤΗΣ ΦΥΣΙΚΗΣ ΙΣΤΟΡΙΑΣ
14.30 ΑΠΟ ΤΗΝ ΠΛΕΥΡΑ ΤΟΥ ΠΑΤΕΡΑ
15.30 ΕΙΚΟΝΕΣ ΠΑΓΚΟΣΜΙΟΥ ΠΟΛΙΤΙΣΜΟΥ
16.30 Η ΖΩΗ ΕΙΝΑΙ ΩΡΑΙΑ
18.00 Η ΟΔΟΣ ΤΩΝ ΥΔΑΤΩΝ
19.00 ΙΣΤΟΡΙΕΣ ΤΗΣ ΘΑΛΑΣΣΑΣ
20.00 ΘΑΛΑΣΣΑ, Ο ΥΔΑΤΙΝΟΣ ΚΟΣΜΟΣ
20.30 **ΕΙΔΗΣΕΙΣ**
21.30 ΜΑΚΡΙΝΕΣ ΦΙΛΙΕΣ
21.40 ΣΤΟΧΟΣ ΤΟ 2004
22.00 ΓΥΡΙΖΩ ΣΠΙΤΙ
00.00 **ΕΙΔΗΣΕΙΣ**
00.30 ΓΑΛΑΤΕΙΑΣ ΚΑΙ ΠΥΓΜΑΛΙΩΝΟΣ

MEGA

05.45 ΠΡΩΙΝΟ MEGA
10.00 ΤΑ ΜΥΣΤΙΚΑ ΤΗΣ ΒΕΦΑΣ (Ε)
11.00 ΟΜΟΡΦΟΣ ΚΟΣΜΟΣ ΤΟ ΠΡΩΙ
13.10 ΡΕΤΙΡΕ (Ε)
14.00 **ΕΙΔΗΣΕΙΣ**
15.00 ΔΕΚΑ ΛΕΠΤΑ ΚΗΡΥΓΜΑ (Ε)
16.00 ΝΑ ΜΕ ΠΡΟΣΕΧΕΙΣ
17.00 ΔΥΟ ΞΕΝΟΙ (Ε)
18.00 **ΕΙΔΗΣΕΙΣ**
18.10 ΑΠΑΓΟΡΕΥΜΕΝΗ ΑΓΑΠΗ
18.50 ΦΙΛΟΔΟΞΙΕΣ
19.20 Σ' ΑΓΑΠΩ Μ' ΑΓΑΠΑΣ
20.00 **ΕΙΔΗΣΕΙΣ**
21.00 ΦΑΕ ΤΗ ΣΟΚΟΛΑΤΑ ΣΟΥ
21.50 ΕΠΤΑ ΘΑΝΑΣΙΜΕΣ ΠΕΘΕΡΕΣ (Ε)
22.50 Ο ΑΤΡΩΤΟΣ
00.15 **ΕΙΔΗΣΕΙΣ**
00.30 Ο ΑΤΡΩΤΟΣ ΣΥΝ.
01.30 BAR (Ε)
03.00 ΕΡΩΤΙΚΕΣ ΑΝΑΤΑΡΑΞΕΙΣ

ANT 1

06.00 ΔΕΣΠΟΙΝΙΣ ΜΑΡΓΑΡΙΤΑ (Ε)
06.50 ΚΑΛΗΜΕΡΑ ΜΕ ΤΟΝ ΑΝΤ1
10.00 ΠΡΩΙΝΟΣ ΚΑΦΕΣ
13.05 SUPER GAME
13.15 ΔΑΝΕΙΚΟΣ ΠΑΤΕΡΑΣ (Ε)
14.00 **ΕΙΔΗΣΕΙΣ**
14.50 ΕΓΚΛΗΜΑΤΑ (Ε)
15.30 FAME STORY (Ε)
16.25 SUPER GAME
16.30 ΚΩΝΣΤΑΝΤΙΝΟΥ ΚΑΙ ΕΛΕΝΗΣ (Ε)
17.30 **ΕΙΔΗΣΕΙΣ**
17.40 Ο ΚΑΙΡΟΣ ΤΗΣ ΕΒΔΟΜΑΔΑΣ
17.45 SUPER GAME
17.50 ΚΑΛΗΜΕΡΑ ΖΩΗ
18.40 ΤΟ ΠΙΟ ΓΛΥΚΟ ΜΟΥ ΨΕΜΑ (Ε)
19.20 Η ΛΑΜΨΗ
20.00 **ΕΙΔΗΣΕΙΣ**
21.00 ΤΟ ΚΑΦΕ ΤΗΣ ΧΑΡΑΣ (Ε)
22.00 ΕΛΛΑΣ ΤΟ ΜΕΓΑΛΕΙΟ ΣΟΥ
23.00 ΟΙ ΣΤΑΒΛΟΙ ΤΗΣ ΕΡΙΕΤΑΣ ΖΑΪΜΗ (Ε)
00.00 **ΕΙΔΗΣΕΙΣ**
00.30 ΣΤΑ ΣΥΝΟΡΑ ΤΗΣ ΦΑΝΤΑΣΙΑΣ
02.30 ΕΠΟΧΗ ΑΘΩΟΤΗΤΑΣ
04.30 MOBILE FUN
05.20 ΣΥΓΚΑΤΟΙΚΟΙ ΣΤΗΝ ΤΡΕΛΑ (Ε)

ALPHA

05.40 ΚΑΙΝΟΥΡΓΙΑ ΜΕΡΑ
06.50 ΚΑΘΕ ΜΕΡΑ ALPHA
10.00 ΚΑΛΩΣ ΤΟΥΣ
13.00 ΕΣΜΕΡΑΛΝΤΑ (Ε)
14.00 **ΕΙΔΗΣΕΙΣ**
14.50 ΜΑΡΙΑ (Ε)
15.30 NINA
16.20 **ΕΙΔΗΣΕΙΣ ΣΤΗ ΝΟΗΜΑΤΙΚΗ**
16.40 ΜΙΡΑΝΤΑ (Ε)
17.30 ΜΠΟΡΩ
19.00 ΘΑ ΣΕ ΔΩ ΣΤΟ ΠΛΟΙΟ (Ε)
20.00 **ΕΙΔΗΣΕΙΣ**
21.00 ΓΙΑ ΠΑΝΤΑ ΦΙΛΕΣ (Ε)
22.00 ΑΚΡΟΒΑΤΟΝΤΑΣ (Ε)
23.00 ΜΥΣΤΙΚΑ ΚΑΙ ΛΑΘΗ
00.00 **ΕΙΔΗΣΕΙΣ**
00.15 ΕΝΑΣ ΤΡΕΛΟΣ ΤΡΕΛΟΣ ΠΛΑΝΗΤΗΣ
02.00 EUROGOAL
02.30 ΕΠΙ ΤΟΥ ΚΑΝΑΠΕΩΣ
04.00 ΜΠΟΡΩ (Ε)

STAR

06.00 ΣΟΥΣΑΜΙ ΑΝΟΙΞΕ
06.30 ΠΑΓΙΔΑ ΓΙΑ ΠΑΠΙΑ
07.00 Η ΓΚΑΦΑΤΖΟΥ ΜΑΓΙΣΣΑ
07.30 ΟΔΗΓΟΙ ΠΙΣΤΑΣ
08.00 ΟΙ ΠΕΡΙΠΕΤΕΙΕΣ ΤΗΣ ΝΙΚΙ
08.30 ΣΕΙΛΟΡΜΟΥΝ
09.00 ΘΑΝΤΕΡΚΑΤΣ
09.30 ΠΟΚΕΜΟΝ
10.00 ROAD RUNNER SHOW
10.30 ΟΙ ΠΕΤΑΛΟΥΔΕΣ ΕΛΕΥΘΕΡΕΣ ΠΕΤΟΥΝ
12.30 ΔΙΔΥΜΟΣ ΜΠΕΛΑΣ
13.00 **ΕΙΔΗΣΕΙΣ**
14.00 ΝΙΚΙ
14.30 ΖΙΝΑ (Ε)
15.30 ΗΡΑΚΛΗΣ (Ε)
16.20 **ΕΙΔΗΣΕΙΣ ΣΤΗ ΝΟΗΜΑΤΙΚΗ**
16.30 ΛΟΥΙΖΑ, Η ΚΟΡΗ ΤΟΥ ΚΗΠΟΥΡΟΥ
17.30 ΙΕΡΟ ΠΑΘΟΣ
18.30 ΜΟΝΟΜΑΧΟΣ
19.30 **ΕΙΔΗΣΕΙΣ**
21.00 ΟΙ ΜΑΓΙΣΣΕΣ
22.00 ΟΙ 12 ΠΙΘΗΚΟΙ
00.45 ΟΙ ΠΕΡΙΠΕΤΕΙΕΣ ΤΗΣ ΣΙΝΤΝΕΙ ΦΟΞ
01.45 ΝΟΜΟΣ ΚΑΙ ΤΑΞΗ: ΕΙΔΙΚΗ ΟΜΑΔΑ
02.45 **ΕΙΔΗΣΕΙΣ**
03.00 ΝΤΕΤΕΚΤΙΒ ΦΑΝΤΑΣΜΑ
03.30 ΣΤΗ ΛΕΩΦΟΡΟ ΤΟΥ ΜΕΛΡΟΟΥΖ (Ε)

FILMNET

13.45 ΜΑΘΗΜΑ ΖΩΗΣ
15.45 ΤΟ ΦΩΣ ΤΟΥ ΑΠΟΛΛΩΝΑ ΛΑΜΠΕΙ
16.00 Η ΛΙΖΑ ΚΑΙ Ο ΠΟΥΦ
16.30 ΤΑΖΜΑΝΙΑ 3
16.55 ΖΟΡΟ
17.20 ΠΟΠΑΙ
18.00 ΠΟΥΘΕΝΑ ΣΤΗΝ ΑΦΡΙΚΗ
20.25 HEY ARNOLD! THE MOVIE
21.45 ΤΟ ΦΩΣ ΤΟΥ ΑΠΟΛΛΩΝΑ ΛΑΜΠΕΙ
22.00 ΕΝΑ ΤΕΛΕΙΟ ΖΕΥΓΑΡΙ
00.00 ΕΠΙΧΕΙΡΗΣΗ ΔΙΑΣΩΣΗΣ: ΧΙΟΝΟΣΤΙΒΑΔΑ
01.45 Ο ΙΣΤΟΣ ΤΗΣ ΑΡΑΧΝΗΣ

ALTER

06.30 ΤΟ ΓΚΟΛ
07.00 ΚΟΚΟΜΠΙΛ
07.15 ΙΣΤΟΡΙΕΣ ΓΙΑ ΖΩΑΚΙΑ
07.30 ΜΠΑΝΑΝΕΣ ΜΕ ΠΥΤΖΑΜΕΣ
08.00 BAYBLADE
08.45 ΜΠΟΜΠ, Ο ΜΑΣΤΟΡΑΣ
09.00 ΧΕΛΩΝΙΝΤΖΑΚΙΑ
09.30 ΜΠΙΜΠΙ ΜΠΛΟΞ
10.00 DIGIMON TAMERS
10.30 X-MEN ΚΑΙ ΟΙ ΚΥΡΙΑΡΧΟΙ ΤΟΥ ΣΥΜΠΑΝΤΟΣ
11.00 ΟΙ ΠΕΤΑΛΟΥΔΕΣ ΕΛΕΥΘΕΡΕΣ ΠΕΤΟΥΝ
12.00 ΑΝΤΖΕΛΙΚΑ ΤΟ ΚΟΡΙΤΣΙ ΤΟΥ ΠΑΘΟΥΣ (Ε)
12.55 ΤΑ ΜΥΣΤΙΚΑ ΤΗΣ ΥΓΕΙΑΣ
13.00 **ΕΙΔΗΣΕΙΣ**
14.00 ΑΠΟΚΛΕΙΣΤΙΚΑ
16.30 **ΕΙΔΗΣΕΙΣ**
16.45 MINI ΦΟΥΣΤΑ ΚΑΙ ΚΑΡΑΤΕ
18.45 ΤΟ ΠΡΩΤΟ ΘΕΜΑ
19.00 **ΕΙΔΗΣΕΙΣ**
20.00 Η ΦΩΝΗ ΤΟΥ ΠΟΛΙΤΗ
20.55 ΑΥΤΟ ALTER
21.00 ΜΗΤΣΙ-ΧΩΣΤΑ (Ε)
22.15 ΑΫΠΝΙΕΣ (Ε)
00.15 SEX AND THE CITY
00.45 Ο ΠΡΙΓΚΗΠΑΣ ΤΗΣ ΠΟΛΗΣ
02.45 APHRODISIA
03.00 ΠΑΘΟΣ ΧΩΡΙΣ ΟΡΙΑ

ΡΟΣΚΟΠΙΟ

ΚΡΙΟΣ:
21 ΜΑΡΤΙΟΥ - 20 ΑΠΡΙΛΙΟΥ

Πολλά πράγματα τα οποία αγαπάτε ή είχατε συνηθίσει να ζείτε με αυτά φαίνεται πως ήλθε η ημέρα που πρέπει να τα εγκαταλείψετε οριστικά. Ισως είναι καλύτερα έτσι για σας. Η ανάγκη να προσαρμοστείτε πάνω σε νέες συνθήκες ή τρόπους ζωής φαίνεται πως είναι μεγάλη σήμερα. Προετοιμαστείτε κατάλληλα για την μεγάλη αυτή αλλαγή και δεχτείτε την με ευχαρίστηση.

ΤΑΥΡΟΣ
20 ΑΠΡΙΛΙΟΥ - 20 ΜΑΪΟΥ

Η ευαισθησία σας πάνω σε ορισμένα θέματα ίσως να γίνει αντικείμενο εκμετάλλευσης από τους άλλους αφήνοντάς σας σε μια κατάσταση δυσαρέσκειας. Προτιμήστε να βλέπετε τα πράγματα όσο πιο ρεαλιστικά μπορείτε σήμερα αν θέλετε να αποφύγετε την ένταση. Προσέξτε την δίαιτά σας αλλά μην καταφεύγετε σε υπερβολές.

ΔΙΔΥΜΟΙ
21 ΜΑΪΟΥ - 21 ΙΟΥΝΙΟΥ

Νέες και ασυνήθιστες ευκαιρίες για να δημιουργήσετε κάτι στην ενασχόλησή σας θα παρουσιαστούν σήμερα. Η ευκαιρία για να δημιουργήσετε κάτι καινούργιο πάνω σε σταθερές βάσεις θα συνοδεύεται από κάποια ιδιαίτερη βοήθεια από τους άλλους. Η έμπνευση σε συνεργασία με την πρακτικότητά σας θα αποδειχτεί ο καλύτερος οδηγός για την επιτυχία. Εκμεταλλευτείτε τις καταστάσεις από όπου και αν προέρχονται με την μεθοδικότητα που σας κατέχει.

ΚΑΡΚΙΝΟΣ
22 ΙΟΥΝΙΟΥ - 20 ΙΟΥΛΙΟΥ

Τα συναισθήματά σας, τα πράγματα που αγαπάτε πραγματικά και πολύ πιθανόν οι φίλοι σας θα υποστούν την μεγαλύτερη ένταση σήμερα. Η διάθεσή σας ίσως να μην είναι και τόσο καλή εξαιτίας των προσωπικών προβλημάτων, με αποτέλεσμα να νιώθετε μια απέχθεια για τις καθημερινές σας υποχρεώσεις σε σημείο να τις παραμελείτε εντελώς. Σκηνές ζηλοτυπίας από ή προς μια γυναίκα θα σας οδηγήσουν στο να διακόψετε εντελώς ξαφνικά τις σχέσεις σας με πολλούς ανθρώπους.

ΛΕΩΝ
23 ΙΟΥΛΙΟΥ - 21 ΑΥΓΟΥΣΤΟΥ

Ισως είναι η πιο κατάλληλη ημέρα για σας σήμερα να κάνετε μια προσπάθεια και να ξεφύγετε από τα συνηθισμένα, ενεργώντας κάπως αντισυμβατικά στον αγώνα σας να επιφέρετε ριζικές αλλαγές στον τρόπο ζωής σας. Μια ημέρα που οι δυσκολίες και προκλήσεις των άλλων θα πρέπει να αντιμετωπιστούν με μια γρήγορη αντίδραση από μέρους σας.

ΠΑΡΘΕΝΟΣ
22 ΑΥΓΟΥΣΤΟΥ - 22 ΣΕΠΤΕΜΒΡΙΟΥ

Μία ισχυρή επιθυμία για αναγνώριση θα σας στρέψει το ενδιαφέρον αυτό τον Μήνα σε πράγματα που πολύ πιθανόν να σας απομακρύνουν από την καθημερινή πραγματικότητα. Το αυξημένο ενδιαφέρον σας για την ενασχόληση σας ίσως σας απομακρύνει από την καθημερινότητα προσωρινά. Σε μία άλλη περίπτωση όμως θα υπάρξουν και ορισμένα πρακτικά οράματα τα οποία θα σας βοηθήσουν στο να αποκτήσετε μία σωστή συμπεριφορά στις αυξανόμενες ανάγκες σας. Από σας θα εξαρτηθεί κατά κάποιο τρόπο, το αν θα ωφεληθείτε από την κατάσταση ή όχι.

ΖΥΓΟΣ:
23 ΣΕΠΤΕΜΒΡΙΟΥ - 22 ΟΚΤΩΒΡΙΟΥ

Σε αναζήτηση απολαύσεων θα αρχίσετε να βρίσκεστε σε λίγο καιρό. Προσέξτε όμως τις κινήσεις σας για να αποφύγετε κάποιες πιθανές συγκρούσεις. Το πόσο ανεξάρτητα θα κινηθείτε θα εξαρτηθεί κατά πόσο μπορείτε να δεχτείτε την εξουσία κάποιου άλλου ατόμου επάνω σας. Αύξηση ενεργητικότητας και μία εσωτερική ανάγκη για αναγνώριση από τους άλλους. Ενα αίσθημα ικανοποίησης που οι άλλοι γύρω σας θα διαπιστώσουν ότι μπορείτε να πετύχετε κάτι σημαντικό μόνοι σας.

ΣΚΟΡΠΙΟΣ:
23 ΟΚΤΩΒΡΙΟΥ - 22 ΝΟΕΜΒΡΙΟΥ

Συγκεντρωθείτε στις βασικές σας ανάγκες σήμερα και προσπαθήστε να αποφεύγετε για οποιονδήποτε λόγο τις σπατάλες. Προσπαθήστε να προσαρμοστείτε στις συνθήκες όπως έχουν διαμορφωθεί σήμερα. Τα τελευταία γεγονότα στην ζωή σας είχαν ένα πολύ θετικό αποτέλεσμα. Σας έδειξαν το τι πραγματικά αξίζει να σέβεστε και να εκτιμάτε στους συνεργάτες σας και το τι όχι. Ισως η καλύτερη ημέρα για να ξεκινήσετε κάτι καινούργιο επάνω σε εντελώς διαφορετικές βάσεις. Η εμπειρία από το πρόσφατο παρελθόν θα αποτελέσει τον καλύτερο οδηγό. Στην προσπάθειά σας όμως για να αποκτήσετε ξανά τον έλεγχο των καταστάσεων,αποφύγετε να υποχρεωθείτε στους άλλους και προσπαθήστε οτιδήποτε κάνετε να το κάνετε μόνη σας. Στηριχτείτε στις δικές σας δυνάμεις

ΤΟΞΟΤΗΣ:
23 ΝΟΕΜΒΡΙΟΥ - 20 ΔΕΚΕΜΒΡΙΟΥ

Μεγάλες και δραστικές αλλαγές στον τρόπο σκέψης σας και σε σχέση με τις πολύ προσωπικές σας σχέσεις. Θα εντυπωσιάζεστε από ορισμένα μυστικά τα οποία θα θέλετε να τα λύσετε προχωρώντας πιο βαθιά μέσα στα πράγματα. Το άγνωστο θα σάς τραβάει ιδιαίτερα,που πολλές φορές θα βρίσκεστε μέσα σε χώρους πραγματικά εξωπραγματικούς για τους άλλους ανθρώπους. . Με ιδιαίτερη ευκολία θα εμβαθύνετε στα πράγματα και η ανάγκη για μία προσαρμογή εκ μέρους σας επάνω σε νέες συνθήκες θα θεωρηθεί απαραίτητη σήμερα.

ΑΙΓΟΚΕΡΩΣ:
21 ΔΕΚΕΜΒΡΙΟΥ - 19 ΙΑΝΟΥΑΡΙΟΥ

Σημαντικό είναι να διατηρήσετε μια καλή ισορροπία και να εναλλάσσετε τις δραστηριότητές σας με ημέρας ανάπαυσης. Θα οδηγείστε περισσότερο από τα συναισθήματά σας παρά από τη λογική και γι' αυτό οι επαφές σας θα τείνουν να είναι λιγότερο συμβατικές και μικρής διάρκειας. Ασυνήθιστα άτομα θα βρεθούν σήμερα στο δρόμο σας.

ΥΔΡΟΧΟΟΣ:
20 ΙΑΝΟΥΑΡΙΟΥ - 18 ΦΕΒΡΟΥΑΡΙΟΥ

Αυτή η ημέρα θα σας φέρει σε επαφή με ανθρώπους που θέλουν να οργανώσουν τη ζωή σας, πράγμα που είναι αντίθετο με την επιθυμία σας για ελευθερία. Με οποιεσδήποτε συνθήκες, μπορείτε να στηρίζεστε πάνω σε άτομα που έχουν σταθερό χαρακτήρα και δείχνουν, εκ των προτέρων, μια τάση να σας υποστηρίξουν. Αυτό βέβαια ισχύει και για τους φίλους σας. Αν η βοήθεια προέρχεται από αλλού, δεν υπάρχει λόγος να την αρνηθείτε και δεν χρειάζεται να φοβάστε ότι υπάρχει πιθανότητα να χάσετε την ανεξαρτησία σας.

ΙΧΘΥΕΣ:
19 ΦΕΒΡΟΥΑΡΙΟΥ - 20 ΜΑΡΤΙΟΥ

Θα βρείτε μια στοργική ατμόσφαιρα στο σπίτι σας που θα σας δίνει την απαραίτητη υποστήριξη όποτε τη χρειάζεστε. Μη θυσιάσετε το συναισθηματικό σας κόσμο για τις φιλοδοξίες ή τα υλικά αγαθά. Γίνετε γενναιόδωρος με τους άλλους και θα πάρετε βοήθεια όταν τη χρειάζεστε απ' αυτούς. Σήμερα είναι καλή ημέρα για να φτιάξετε το σπίτι σας, να κάνετε τις απαραίτητες επιδιορθώσεις ή αλλαγές.

A.N.A FERRIES

ΕΛΓ-ΟΛΓ ΑΝΘΗ ΜΑΡΙΝΑ
•• ΕΛΓ-ΟΛΓ ΜΑΡΙΝΑ • ΕΛΓ-ΟΛΓ ΡΟΔΑΝΘΗ
ΡΟΔΟΣ-ΠΕΙΡΑΙΑΣ (15/07/04-20/07/04)

ΠΕΜΠΤΗ 15/07		
ΑΝΘΗ - ΜΑΡΙΝΑ	17.00	ΚΩ (20.30) - ΜΥΚΟΝΟ (02.00) - ΠΕΙΡΑΙΑ (06.50)
ΠΑΡΑΣΚΕΥΗ 16/07		
ΜΑΡΙΝΑ	11.00	ΣΥΜΗ (12.10)
ΜΑΡΙΝΑ	15.00	ΝΙΣΥΡΟ (18.20) - ΚΩ (20.00)-ΚΑΛΥΜΝΟ (21.35) ΠΕΙΡΑΙΑ (10.45)
ΣΑΒΒΑΤΟ 17/07		
ΑΝΘΗ - ΜΑΡΙΝΑ	17.00	ΚΩ (20.50) ΛΕΡΟ (23.00) - ΠΑΤΜΟ (00.20) - ΠΕΙΡΑΙΑ (09.20)
ΚΥΡΙΑΚΗ 18/07		
ΜΑΡΙΝΑ	15.00	ΚΩ (20.10)- ΚΑΛΥΜΝΟ (21.30) - ΑΣΤΥΠΑΛΑΙΑ (00.20) - ΚΑΤΑΠΟΛΑ (03.40) ΠΕΙΡΑΙΑ (11.25)
ΔΕΥΤΕΡΑ 19/07		
ΡΟΔΑΝΘΗ	15.00	ΣΥΜΗ (16.35) - ΤΗΛΟ (18.45) - ΝΙΣΥΡΟ (20.10) - ΚΩ (21.55)-ΚΑΛΥΜΝΟ (23.15) - ΛΕΡΟ (00.35) - ΠΑΤΜΟ (01.05) - ΠΕΙΡΑΙΑ (11.00)
ΤΡΙΤΗ 13/07		
ΑΝΘΗ - ΜΑΡΙΝΑ	17.00	ΚΩ (20.30) - ΛΕΡΟ (22.40) - ΠΑΤΜΟ (23.50) - ΠΕΙΡΑΙΑ (08.15)

ΠΡΟΣΦΟΡΑ

Πακέτα εισιτηρίων άνω των 300,00 ευρώ,
μπορείτε να τα εξοφλήσετε σε 4 άτοκες μηνιαίες δόσεις
με την πιστωτική σας κάρτα VISA ή MASTER! ! !
*** Η εταιρεία μας βρίσκεται
στην ευχάριστη θέση να σας ενημερώσει ότι :
1) Θα προσφέρονται ειδικές τιμές
σε όλες τις θέσεις για οικογενειακά πακέτα.
2) Εισιτήρια ΜΕΤ' ΕΠΙΣΤΡΟΦΗΣ, ειδικές τιμές.
3)Πολλαπλά εισιτήρια minimum 5, 50% έκπτωση

RODOGAZ

Στη Ρόδο από το 1963



✓ Διανομή φιαλών υγραερίου κατ' οίκον
τηλέφωνα παραγγελιών: 64409 - 694-4-528212
✓ Διανομή χύμα υγραερίου
✓ Πώληση καυστήρων και λεβήτων υγραερίου για κεντρικά συστήματα θέρμανσης
✓ Θερμαντικά σώματα



Διεύθυνση εργοστασίου: Καναμάτ Ρόδου • τηλ. 62649
Διεύθυνση πρατηρίου: Στεφάνου Καζούλη 15 • τηλ. 35797 - 35868 - 38509

ΠΡΙΝ ΑΠΟ ΤΟ «ΜΑΚΕΛΕΙΟ» ΣΤΟ ΛΙΜΑΝΙ

Ο ΟΔΗΓΟΣ ΤΗΣ ΝΤΑΛΙΚΑΣ *είχε χάσει τις αισθήσεις του*

Φέρεται να είναι υπότροπος σε τροχαία ατυχήματα και να αντιμετωπίζει προβλήματα υγείας





Σε ρητή δικάσιμο παραπέμφθηκε, με απόφαση του Αντεισαγγελέα Πλημμελειοδικών Ρόδου κ. Κ. Μπούτσικου ο κ. Σ. Παπαχριστοφής του Κυριαζή, 37 ετών, που προκάλεσε, λόγω απώλειας των αισθήσεών του, καραμπόλα με 5 Ι.Χ. αυτοκίνητα και δύο φορτηγά στο Εμπορικό λιμάνι της Ρόδου στις 5.10 μ.μ. της 18ης Ιουλίου 2004, οδηγώντας το υπ' αριθμ. ΕΚΒ 1923 φορτηγό με ημιρυμουλκούμενο όχημα (νταλίκα) χωρίς να κατέχει μάλιστα την κατάλληλη άδεια οδήγησης.

Ο 37χρονος σύμφωνα με τη δικογραφία που σχηματίστηκε σε βάρος του από το Κεντρικό Λιμεναρχείο Ρόδου, ενώ εξήρχετο του Ε/Γ – Ο/Γ πλοίου «BLUE STAR 1», απ' όπου παρέλαβε με το φορτηγό του το ασυνόδευτο αλλοδαπό ημιρυμουλκούμενο όχημα, συγκρούσθηκε με τα υπ' αριθμ. ΙΝΒ4170, ΖΖΑ2148, ΖΗΒ9665, ΡΟΖ9430 και ΖΜΚ 7578 ΙΧ αυτοκίνητα και με τα υπ' αριθμ. ΡΟΕ 6990 και ΕΚΑ 6409 φορτηγά αυτοκίνητα που βρισκόταν σε στάση, έξω από το πλοίο, στην προβλήτα του Εμπορικού λιμένα.

Λόγω της σύγκρουσης το υπ'άριθμ. Κυκλοφορίας «ΖΖΑ 2148» ι.χ.ε. αυτοκίνητο κατέληξε στην θάλασσα ενώ το «ΙΝΒ 4170» ι.χ.ε. αυτοκίνητο κατεπλακώθηκε από το επικαθήμενο όχημα. Ο οδηγός του πρώτου οχήματος ΚΑΡΥΑΜΠΑΣ Γεώργιος του Ιωάννη, απεγκλωβίστηκε αφ' εαυτού, ενώ ο οδηγός του δεύτερου οχήματος ΤΣΑΚΙΡΗΣ Αντώνιος του Σταύρου υπέστη σωματική βλάβη και συγκεκριμένα εκδορές στα κάτω άκρα.

Σωματική βλάβη υπέστη και ο λιμενοφύλακας κ. Ευάγγελος Γέρου του Ιωάννη, που γι' ακόμη μια φορά υπερέβαλε εαυτόν για να αποφευχθούν δυσάρεστα από το πρωτοφανές αυτό ατύχημα.

Ο κ. Γέρου ειδικότερα όταν αντιλήφθηκε ότι ο Παπαχριστοφής είχε χάσει τις αισθήσεις του και το φορτηγό εκινείτο μόνο του με ταχύτητα ανέβηκε σ' αυτό και επιχείρησε να το σταματήσει με αποτέλεσμα να υποστεί τραύματα από χτυπήματα που δέχθηκε όταν άνοιξε την πόρτα.

Αξίζει να σημειωθεί ότι ο κ. Παπαχριστοφής έχει προκαλέσει δύο ακόμα ατυχήματα στην πόλη της Ρόδου, την 31 Μαρτίου 2003 και την 7η Μαΐου 2003, με υλικές ζημιές ενώ η άδεια οδήγησης που κατέχει έχει λήξει σύμφωνα με έγγραφο του Τμήματος Μεταφορών της Νομαρχίας Δωδεκανήσου την 18η Φεβρουαρίου 2004. Πληροφορίες αναφέρουν ότι αντιμετωπίζει προβλήματα υγείας.

Το Λιμεναρχείο προέβη σε κατάσχεση του ταχογράφου του φορτηγού και διαπιστώθηκε ότι έφερε ημερομηνία 17 Ιουλίου και όχι 18 Ιουλίου 2004.

Ο κ. Παπαχριστοφής επιπλέον φέρεται να έλκυε με τον τράκτορά του επικαθήμενο όχημα που δεν αναφέρεται στην άδεια κυκλοφορίας του, κατά παράβαση του άρθρου 2 της κανονιστικής απόφασης «Β2/2544/5349/9.8.91» του Υπουργού Μεταφορών και Επικοινωνιών, όπως αυτό τροποποιήθηκε και ισχύει σήμερα.

Β.Σ. ΣΩΤΗΡΑΚΗΣ Α.Ε.Β.Ε.

ΠΡΟΣΦΟΡΑ ΓΙΑ ΟΛΟΥΣ ΤΟΥΣ ΙΔΙΟΚΤΗΤΕΣ FORD

99 ΕΥΡΩ Με Φ.Π.Α.

ΟΛΟΚΛΗΡΩΜΕΝΟ ΕΤΗΣΙΟ SERVICE:
- ✓ ΑΛΛΑΓΗ ΛΑΔΙΩΝ
- ✓ ΦΙΛΤΡΟ ΑΕΡΑ
- ✓ ΦΙΛΤΡΟ ΛΑΔΙΟΥ
- ✓ ΦΙΛΤΡΟ AIR-CONDITION
- ✓ ΦΙΛΤΡΟ ΒΕΝΖΙΝΗΣ
- ✓ ΜΠΟΥΖΙ

ΜΕ ΓΝΗΣΙΑ ΑΝΤΑΛΛΑΚΤΙΚΑ, ΔΙΑΤΗΡΩΝΤΑΣ ΤΗΝ ΕΡΓΟΣΤΑΣΙΑΚΗ ΕΓΓΥΗΣΗ, ΑΠΟ ΕΞΕΙΔΙΚΕΥΜΕΝΟ ΠΡΟΣΩΠΙΚΟ **ΑΠΟΚΛΕΙΣΤΙΚΑ** ΓΙΑ ΤΟ **FORD** ΣΑΣ **ΑΠΟΚΛΕΙΣΤΙΚΑ** ΓΙΑ **ΕΣΑΣ!**

Ford

55 Χρόνια.... Σχέση Εμπιστοσύνης

ΚΟΛΟΚΟΤΡΩΝΗ 41, Τηλ. **27750**

ΧΙΑΚΟΣ ΣΥΛΛΟΓΟΣ ΡΟΔΟΥ

ΠΑΝΗΓΥΡΙΣ

Το Δ.Σ. του Χιακού Συλλόγου Ρόδου «Ο ΟΜΗΡΟΣ» προσκαλεί τα μέλη του με τις οικογένειες και τους φίλους τους στον ΕΣΠΕΡΙΝΟ για τον εορτασμό της Πολιούχου της Χίου, ΑΓΙΑΣ ΜΑΡΚΕΛΛΑΣ που θα γίνει στη Μονή Φανερωμένης στην Ιξιά, την Τετάρτη 21 Ιουλίου 2004 και ώρα 7.30 μ.μ.

Από το Δ.Σ.

Ζαχαροπλαστείον Αρτοσκευάσματα

Show Bakery

Café Swedco

Swedco CAFE

Τα Ζαχαροπλαστεία «SWEDCO»

α) Ηρώων Πολυτεχνείου 4, β) Δημοκρατίας & Δωδ/κής Νεολαίας Γωνία,
γ) Θεμ. Σοφούλη & Διαγοριδών Γωνία σε αντίθεση των συνεχών ανατιμήσεων

ΑΝΑΚΟΙΝΩΝΟΥΝ στους πελάτες τους ότι τα αγαθά τους θα προσφέρονται σε **χαμηλότερες τιμές** εάν αγοράζονται ως **«πακέτο χωρίς σέρβις».**

Επίσης προσφέρουν πλούσιο μπουφέ για κάθε κοινωνική και επαγγελματική εκδήλωση σε τιμές που δεν αφήνουν αδιάφορο τον πιο απαιτητικό πελάτη.

Πληρ. τηλ.: 22410 35660, 22410 27575, 22410 22919