η δημοκρατική της Ρόδου

στην υπηρεσία του δωδεκανησιακού λαού

Αρ. φύλλου 6619 - ΤΕΤΑΡΤΗ 21 ΙΟΥΛΙΟΥ 2004 - Τιμή 0,70 ΕΥΡΩ - www.dimokratiki.gr

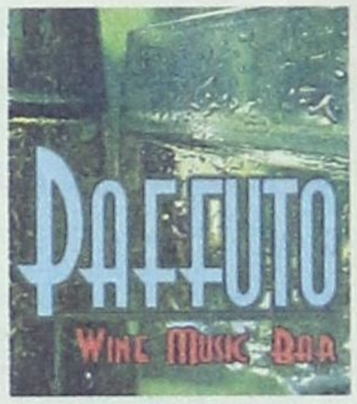



ΟΠΩΣ ΦΑΙΝΕΤΑΙ, Η ΦΑΝΤΑΣΙΑ «ΠΟΥΛΑ» ΠΟΛΥ

ΤΑ ΑΓΓΛΙΚΑ ΜΜΕ ΔΕΝ ΜΠΟΡΟΥΝ *να ξεχάσουν το Φαληράκι*

Με αντιφατικά και ασυνάρτητα ρεπορτάζ προσπαθούν να εντυπωσιάσουν την κοινή γνώμη

• ΣΕΛ. 3

Ο ΣΕΤΕ ΚΡΟΥΕΙ ΤΟΝ ΚΩΔΩΝΑ ΤΟΥ ΚΙΝΔΥΝΟΥ

ΕΝΤΟΝΗ ΑΝΗΣΥΧΙΑ και προβληματισμός για την πορεία της σαιζόν

✓ *Θανάσιμο πλήγμα θα υποστεί η ελληνική οικονομία*

Αν η κατάσταση δεν διαφοροποιηθεί μέσα στους επόμενους μήνες η πτώση σε επίπεδο αφίξεων θα προσεγγίσει το 8% • Οι επιπτώσεις που προβλέπονται είναι α) 20.000 θέσεις εργασίας λιγότερες β) απώλειες εσόδων 800 εκ. ευρώ και γ) μείωση 0,7% του ρυθμού ανάπτυξης του ΑΕΠ • Ποιές πρέπει να είναι οι προτεραιότητες της Κυβέρνησης • ΣΕΛ. 5



ΔΙΑΠΙΣΤΩΣΕΙΣ ΕΠΙΘΕΩΡΗΤΩΝ

Οικονομικές ατασθαλίες στο θεραπευτήριο Λέρου

• ΣΕΛ. 7



ΣΥΜΦΩΝΑ ΜΕ ΤΑ ΣΤΟΙΧΕΙΑ

944 υποψήφιοι για ΑΕΙ - ΤΕΙ κατέθεσαν μηχανογραφικό

• ΣΕΛ. 6

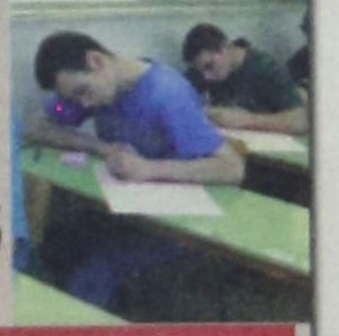

ΚΟΙΝΟΠΟΙΗΘΗΚΕ ΑΡΜΟΔΙΩΣ

Τι προβλέπει η εγκύκλιος για τους συμβασιούχους

• ΣΕΛ. 32

ΕΠΩΝΥΜΕΣ ΚΑΤΑΓΓΕΛΙΕΣ

Ο Δήμος Ροδίων παρακρατεί επιχορηγήσεις σχολείων;

• ΣΕΛ. 10

ΔΟΛΟΦΟΝΗΘΗΚΕ ΣΤΟ ΦΑΛΗΡΑΚΙ



Παραπέμπονται 11 Αγγλοι για το θάνατο ενός συμπατριώτη τους

• ΣΕΛ. 10



ΣΕ ΕΙΔΙΚΗ ΣΥΣΚΕΨΗ ΠΟΥ ΘΑ ΓΙΝΕΙ ΣΤΟΝ ΠΕΙΡΑΙΑ

ΣΥΖΗΤΕΙΤΑΙ ΣΗΜΕΡΑ Η ΠΡΟΤΑΣΗ ΓΙΑ *«αυτοδιαχείριση» των πλοίων της ΔΑΝΕ*

Πιθανή η επαναδρομολόγηση του «Διαγόρας» • Σε καλό δρόμο οι διαπραγματεύσεις για χρηματοδότηση

• ΣΕΛ. 4

ΓΙΑ ΤΑ ΞΕΝΟΔΟΧΕΙΑ

Υποχρεωτική είναι η κατάθεση δελτίων αφίξεων-αναχωρήσεων

• ΣΕΛ. 3



ΓΙΑ ΤΙΣ ΕΦΗΜΕΡΙΕΣ

Νέα αναταραχή στο Γενικό Νοσοκομείο Ρόδου

• ΣΕΛ. 7

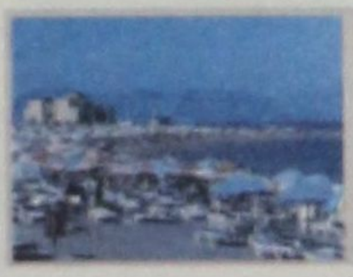

ΤΟ ΔΗΜΟΣΙΟ ΘΕΩΡΕΙ ΠΑΡΑΝΟΜΕΣ ΤΙΣ ΣΥΜΒΑΣΕΙΣ

ΕΝΤΟΝΗ ΔΙΑΦΩΝΙΑ ΔΗΜΟΥ ΡΟΔΙΩΝ-ΚΤΗΜΑΤΙΚΗΣ *για την εκμετάλλευση των παραλιών*

• ΣΕΛ. 14

Το Δημόσιο θεωρεί άκυρες τις συμβάσεις με τους ομπρελάδες και θα διεκδικήσει τα ποσοστά του

η άποψη της ημέρας

Η γυναίκα του Καίσαρα

Η γυναίκα του Καίσαρα δεν αρκεί να είναι τίμια, αλλά πρέπει και να φαίνεται. Η ρήση αυτή αποτελεί πραγματικό οδοδείκτη τόσο για τον Κώστα Καραμανλή όσο και για τα στελέχη της κυβέρνησής του. Οι θλιβερές αναμνήσεις από το ημαρτωλό παρελθόν της κυβέρνησης Σημίτη με τους μανδαρίνους της εξουσίας να λυμαίνονται το δημόσιο κορβανά έγιναν παράδειγμα προς αποφυγήν για την κυβερνώσα παράταξη που και μπορεί και θέλει να ξεκαθαρίσει την κόπρο του Αυγεία.

Η αχλύ που σκέπαζε επί μακρόν το πολιτικό σκηνικό, δημιουργώντας μια απονικτική εικόνα, διαλύεται σταδιακά από τις εξαγγελίες αλλά και τα έργα του πρωθυπουργού και των συνεργατών του. Το μήνυμα που απηύθηνε προ των εκλογών, αλλά και κατά τη διάρκεια των πρώτων ημερών διακυβέρνησής του δείχνει να γίνεται κτήμα κορυφαίων και μη στελεχών της γαλάζιας παράταξης που ταυτίζονται σταδιακά με τις επιταγές της ελληνικής κοινωνίας.

Οι πρωθυπουργικές παραινέσεις κατά τη διάρκεια των προσυνεδρίων της Πάτρας και της Θεσσαλονίκης, αλλά και η πρωτοβουλία του υφυπουργού Τουρισμού Αναστάσιου Λιάσκου να στείλει στη δικαιοσύνη συνεργάτη του που φέρεται να υπέκυψε στο ολίσθημα (μπολιασμένη νοοτροπία) αδιαφανών συναλλαγών, καταδεικνύουν την αποφασιστικότητα που δείχνει η Νέα Δημοκρατία στο σύνολό της και τα στελέχη της.

Η διαφάνεια, η αξιοκρατία, η μαχητικότητα, η εργατικότητα αποτελούν τις λέξεις - κλειδιά για την ορθή διαχείριση του κρατικού μηχανισμού. Στο παρελθόν, βέβαια, οι λέξεις αυτές αποτέλεσαν μια «καραμέλα» στα χείλη των κυβερνώντων που απέτυχαν οικτρά στη διαπαιδαγώγηση της ελληνικής κοινωνίας. Η λέξη κάθαρση συνδέθηκε με την τραγωδία και η ρήση του Σαίξπηρ πως η αλήθεια πρέπει να μας ακολουθεί παντού, δεν εφαρμόστηκε ούτε στο ελάχιστο.

Ο Κώστας Καραμανλής πέτυχε, λοιπόν, στο πρώτο διάστημα της πρωθυπουργίας του, όχι μόνο να απαντήσει σε κάποια καίρια και χρονίζοντα ζητήματα, όπως το θέμα των πανωτοκίων, της αναδιαμόρφωσης και εκσυγχρονισμού της δημόσιας διοίκησης και της φορολογικής μεταρρύθμισης, αλλά κατάφερε και να μπολιάσει τους υπουργούς και τους υφυπουργούς του με το αίσθημα της ευθύνης, γεγονός που σηματοδοτήθηκε πλήρως από την ενέργεια (γενναία πολιτική πράξη) του Αναστάσιου Λιάσκου.

Το πολιτικό σκηνικό ανακατασκευάζεται καθώς η κυβέρνηση παράγει έργο στα πρώτα της βήματα, φέρνοντας ένα νέο άνεμο διαύγειας, ενώ συγχρόνως ο πρόεδρος με σιδερένια πυγμή (ανοιχτός πάντα στο διάλογο) ξεκαθαρίζει το εσωκομματικό αλλά και το πολιτικό τοπίο (το ΠΑΣΟΚ σε θερινή ραστώνη), αποδεικνύοντας πως είναι και παραμένει ο απόλυτος κυρίαρχος του παιχνιδιού.

ο καιρός

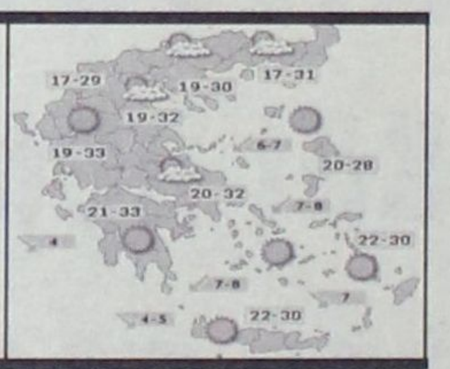

Γενική πρόγνωση για σήμερα Τετάρτη 21/7/2004 Καιρός γενικα αίθριος. Ανεμοι βόρειοι στα δυτικά ασθενείς μέχρι μέτριοι, στα ανατολικά μέτριοι μέχρι ισχυροι και στο Αιγαίο πολύ ισχυροι και τοπικά θυελλώδεις. Θερμοκρασία σε μικρή άνοδο κυρίως στο Ιόνιο και τα ηπειρωτικά. Δωδεκάνησα καιρός: γενικά αίθριος. άνεμοι: βόρειοι βορειοδυτικοί μέτριοι μέχρι ισχυροι και τοπικά μέχρι πολύ ισχυροι. θερμοκρασία: από 22 έως 32 βαθμούς Κελσίου.

ΗΜΕΡΗΣΙΑ ΕΦΗΜΕΡΙΔΑ
η δημοκρατική της Ρόδου
Ετος ιδρύσεως1982
Θεμ. Σοφούλη 77
Ταχ. Θυρίδα 339
85100 Ρόδος
Εκδότης - ιδιοκτήτης
ΒΑΣΙΛΗΣ Δ. ΑΘΑΝΑΣΙΟΥ
Διευθυντής:
ΔΑΜΙΑΝΟΣ Β. ΑΘΑΝΑΣΙΟΥ
Τηλέφωνα: 22410-34722, 76655, 37500, 26728, 27919
Telefax: 2241037333 - 26728

www.dimokratiki.gr
e-mail:info@dimokratiki.gr



Επιτροπή από συναρμόδιους υπηρεσιακούς παράγοντες που συγκροτήθηκε πρόσφατα με απόφαση του νομάρχη κ. Γ. Χαραλαμπόπουλου, μαζί με δύο λαϊκά μέλη, ένα από τα Μαριτσά κι ένα από τα Απόλλωνα, διενήργησε χθες το πρωί αυτοψία στο «λιμανάκι» της Λάρδου, παρόντος και του κοινοτάρχη κ. Ι. Φλάγγου, με σκοπό την διαπίστωση αν πρόκειται για δασική ή χορτολιβαδική έκταση. Η αυτοψία κρίθηκε σκόπιμη με αφορμή τις γνωστές διενέξεις γύρω από τη φύση του «χρυσοφόρου» αυτού ακινήτου του Δημοσίου, που είχαν σαν αποτέλεσμα την ακύρωση διαγωνισμών εκποίησης που έγιναν από την ΚΕΔ κατά καιρούς. Για να κριθεί λοιπόν οριστικά και αμετάκλητα το θέμα και να μπορέσει η ΚΕΔ να το εκποιήσει (και μάλιστα μέσα στο χρόνο που διανύουμε) παραπέμφθηκε στη «διαιτησία». Στην Επιτροπή μετείχαν ο πρόεδρος Πρωτοδικών Ρόδου και εκπρόσωπος της ΚΕΔ, της Διεύθυνσης Δασών, της Διεύθυνσης Γεωργίας και της Κοινότητας Λάρδου, στα διοικητικά όρια της οποίας κείται το ακίνητο.

Μετά την επιστροφή των μελών της Επιτροπής από την αυτοψία πραγματοποιήθηκε σύσκεψη στο Δικαστικό Μέγαρο κατά την οποίαν ανταλλάχθηκαν απόψεις και αποφασίστηκε να αποχαρακτηρισθεί όλη η έκταση (κρίθηκε χορτολιβαδική) πλην 30-40 στρεμμάτων στην κορυφή του εκεί λοφίσκου, όπου υπάρχουν πολλά δέντρα, κυρίως πεύκα και πολλή θαμνώδης βλάστηση.

Υστερα από τα παραπάνω θεωρείται κάτι παραπάνω από βέβαιο ότι η ΚΕΔ θα προχωρήσει στην εκποίηση αυτού του ακινήτου, γνωστού ως «λιμανάκι της Λάρδου», για το οποίο ενδιαφέρεται, σύμφωνα με πληροφορίες, ο μεγαλοξενοδόχος κ. Βασίλης Καμπουράκης.

πριν 12 χρόνια

πληροφορίες

Η ΤΑΥΤΟΤΗΤΑ ΤΗΣ ΗΜΕΡΑΣ

ΤΕΤΑΡΤΗ 21 ΙΟΥΛΙΟΥ
ΣΥΜΕΩΝ ΤΟΥ ΔΙΣ. ΧΡΙΣΤΟΝ ΣΑΛΟΥ
Ανατολή ηλίου 5.19 Δύση ηλίου 19.43 ΣΕΛΗΝΗ 4 ΗΜΕΡΩΝ

ΦΑΡΜΑΚΕΙΑ

ΣΗΜΕΡΑ διημερεύει το φαρμακείο ΒΑΣΙΛΟΠΟΥΛΟΥ Ε., Ι. Δραγούμη 5-7 (πλησίον Σάντα Μαρία) τηλ. 33855
ΣΗΜΕΡΑ διανυκτερεύει το φαρμακείο ΠΕΡΓΑΝΤΗΣ ΠΑΝ. Ατταβύρου - Σμύρνης 34 Ροδίνι τηλ. 78977

ΚΑΥΣΙΜΑ

ΣΗΜΕΡΑ: Διανυκτερεύουν τα πρατήρια καυσίμων 1) Σταυριανάκης Π. SHELL Ψαροπούλα **2)** Τζωρτζής Γ. ΒΡ Ροδίνι **3)** Πίπος Στ. SHELL Ιξιά **4)** Παπαστέργου Ανδ. ΒΡ Κρεμαστή **5)** Κοιλιάς Α. ΒΡ Αφάντου **6)** Νεγόγς Μ. ΕΚΟ Μάσαρη **7)** Διακοστεργάκης Γ. ΕΚΟ Μανδρικό **8)** Σαββάκη Μ. ΒΡ Θεολόγος

ΧΡΗΣΙΜΑ ΤΗΛΕΦΩΝΑ

Άμεση δράση	100	Πληρ. ΟΤΕ	131
Αμεση Επέμβαση		Ώρα	141
Πυροσβεστικής	199	Φαρμακεία (Διημ.-Διαν.)	1434
Νοσοκομείο	80000	ΠΡΟ-ΠΟ • ΛΟΤΤΟ	1444
Οδική Ασφάλεια:		ΠΑΜΕ ΣΤΟΙΧΗΜΑ	1400
EXRESS SERVICE	154	ΡΟΔΑ	26300
HELLAS SERVICE	1057	ΚΤΕΥΛ	27706
HOULIS SERVICE	30165	ΕΒΕΔ	22281
ΑΦΟΙ Σιέχ	25776	Δικηγορικός Σύλλογος	27469
Ράδιο Ταξί	64712	Εμπορικός Σύλλογος	35255
Αστυν. Διεύθυνση	27653	Ολυμπιακή - Κρατήσεις	24555
Ασφάλεια	23294	ΔΑΝΕ (πρακτορείο)	43150
Τμήμα Τάξης	23849	ΙΚΑ	64912
Τροχαία	44131-32	ΤΕΒΕ	22688-77034
Λιμεναρχείο	28888	ΤΑΞΥ	68701-3
Δασαρχείο	191	ΟΑΕΔ	23265
Τελωνείο	27703	Εργατικό Κέντρο	24730
Υγειονομείο	26666	Αρχαιολογία	34719
Μητρόπολη	23274	Περιφ. Δ/ντής	38174 - 38175
Νομαρχία	46501	AIRGREECE	36095
Δήμος Ρόδου	46200	Aegean Airlins	98345
Βλάβες ΟΤΕ	121	ΔΗΜ. ΕΠΙΧ. ΚΑΘ. ΡΟΔΟΥ	77600
Βλάβες ΔΕΗ	125	ΥΠΗΡ. ΑΠΟΚΟΜΙΔΗΣ	61057
ΒΛΑΒΕΣ ΔΕΥΑΡ	68755		

ΔΕΧΟΝΤΑΙ ΤΟ ΚΟΙΝΟ

- Ο Νομάρχης Δωδεκανήσου **Γιάννης Μαχαιρίδης** και οι βοηθοί Νομάρχη **Στάθης Κουσουρνάς** και **Νίκος Ζωίδης** δέχονται το κοινό κάθε **Τρίτη και Πέμπτη, από τις 11:00-13:00 το μεσημέρι**

ΑΚΤΟΠΛΟΪΚΑ ΔΡΟΜΟΛΟΓΙΑ

Β. ΚΟΡΝΑΡΟΣ: Απόπλους **04.30** δια Χάλκη, Διαφάνι, Πηγάδια, Κάσο, Σητεία, Αγ. Νικόλαο, Μήλο, Πειραιά **ΙΕΡΑΠΕΤΡΑ:** Απόπλους **08.00** δια Καστελλόριζο και επιστροφή **ΜΑΡΙΝΑ:** Απόπλους **14.00** δια δια Σύμη, Τήλο, Νίσυρο, Κω, Κάλυμνο, Πειραιά **ΡΟΔΑΝΘΗ:** Απόπλους **17.00** δια Λέρο, Πάτμο, Πειραιά

ΑΕΡΟΠΟΡΙΚΑ ΔΡΟΜΟΛΟΓΙΑ

ΠΤΗΣΕΙΣ ΟΛΥΜΠΙΑΚΗΣ

ΡΟΔΟΣ - ΑΘΗΝΑ: Καθημερινά **07.10, 10.40, 13.40, 19.45, 22.55**
Κάθε Σάββατο 16.40
ΡΟΔΟΣ - ΚΑΡΠΑΘΟΣ: (Τρίτη, Σάββατο) **16.15** (Πέμπτη - Κυριακή)
ΡΟΔΟΣ - ΚΑΣΟΣ: (Τρίτη - Σάββατο) **16.15**
ΡΟΔΟΣ - ΗΡΑΚΛΕΙΟ: Δευτέρα **15.30** , Τρίτη **06.30 - 20.50, Τετάρτη 20.50, Πέμπτη 06.30 - 20.50 Παρασκευή 15.30, Σάββατο 20.50, Κυριακή 19.15**
ΡΟΔΟΣ - ΘΕΣΣΑΛΟΝΙΚΗ: (Δευτέρα, Τετάρτη, Παρασκευή, Σάββατο) **19.40**
ΡΟΔΟΣ - ΜΕΓΙΣΤΗ: (Δευτέρα,Τετάρτη, Παρασκευή, Σάββατο Κυριακή) **07.00**

ΠΤΗΣΕΙΣ AEGEAN - CRONUS AIRLINES

ΡΟΔΟΣ - ΑΘΗΝΑ: Καθημερινά **07.10 (πλην Κυριακής) 11-10 - 16.25 - 18.10 -21.35**
ΡΟΔΟΣ - ΗΡΑΚΛΕΙΟ: Καθημερινά 14.30
ΡΟΔΟΣ - ΘΕΣΣΑΛΟΝΙΚΗ: Καθημερινά 17.45

ΣΥΝΑΛΛΑΓΜΑ

USA Dollar	1,2425	Switzerland Franc	1,5269
Denmark Crown	7,4381	Norway Crown	8,4757
UK Pound	0,6640	Cyprus Pound	0,5833
Sweden Crown	9,2007	Canada Dollar	1,6274
Japan Yen (100)	134,41	Australia Dollar	1,6958

ΦΑΙΝΕΤΑΙ ΟΤΙ Η «ΦΑΝΤΑΣΙΑ» ΠΟΥΛΑ ΠΟΛΥ

ΤΑ ΑΓΓΛΙΚΑ ΜΜΕ ΔΕΝ ΜΠΟΡΟΥΝ *να ξεχάσουν το Φαληράκι!*

Με αντιφατικά και ασυνάρτητα ρεπορτάζ προσπαθούν να εντυπωσιάσουν την κοινή γνώμη

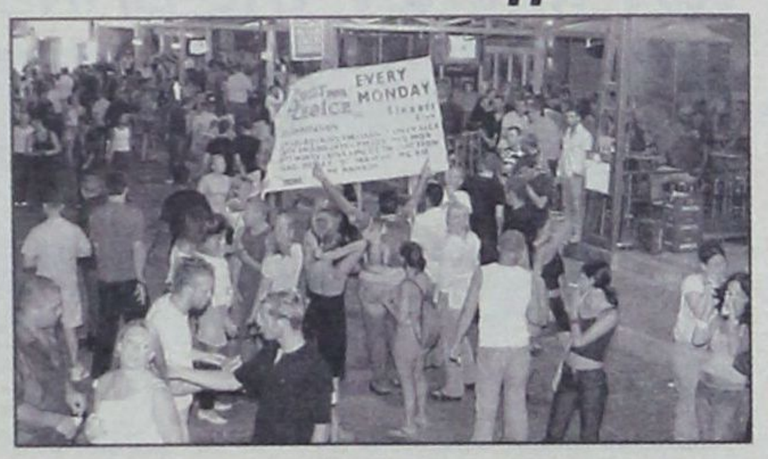

Αμείωτο συνεχίζει να εκδηλώνεται το ενδιαφέρον του Αγγλικού τύπου για την εικόνα που παρουσιάζει το Φαληράκι φέτος το καλοκαίρι σε σύγκριση με προηγούμενες χρονιές.

Μερίδα του τύπου της Αγγλίας συνεχίζει να υπενθυμίζει (;) ότι στην περιοχή διεπράχθησαν βιασμοί και φόνοι, να τονίζει ότι έγιναν μαζικές συλλήψεις ομοεθνών τους για προσβολή της δημόσιας αιδούς και για κατοχή ναρκωτικών και με αφορμή πρόσφατα περιστατικά επιχειρεί μια αναδρομή στο παρελθόν φιλοξενώντας δηλώσεις Αγγλίδων που υποστηρίζουν ότι βιάστηκαν προ...διετίας! Αλλες εφημερίδες κάνουν λόγο για «νέα εικόνα» του Φαληρακίου, περιγράφοντας ένα θέρετρο άδειο από τουρίστες το οποίο, έπαψε να αποτελεί πόλο έλξης των Αγγλων.

Η αντίφαση στο μεγαλείο της. Το «παλιό Φαληράκι» το αναθεματίζουν αν και ήταν δικό τους δημιούργημα, το «νέο» το «αποστρέφονται» γιατί δεν τους κάνει! Το ολιγότερο που πρέπει να συμβαίνει με δαύτους είναι ότι βρίσκονται σε πλήρη σύγχυση.

Η εφημερίδα «Daily Telegraph» του Λονδίνου σε άρθρο της δημοσιογράφου κ. Rosemary Beham, την 17η Ιουλίου 2004, αναφέρει ότι οι κρατήσεις για το «κακόφημο» θέρετρο του Φαληρακίου έχουν μειωθεί φέτος στο ελάχιστο. Στο άρθρο γίνεται ιδιαίτερη μνεία στην δολοφονία του Αγγλου Paddy Doram τον Αύγουστο του 2001 σε νυκτερινό κέντρο της περιοχής αλλά και σε συλλήψεις Αγγλων για προσβολή της δημόσιας αιδούς, κατοχή ναρκωτικών και βιασμούς.

Τονίζεται επίσης ότι η κακή συμπεριφορά των Αγγλων οφείλεται σε μεγάλο βαθμό στην εκπομπή του ITV «Club Reps» και σε νεαρούς που ταξίδευαν σε οργανωμένες εκδρομές με το πρακτορείο «Club 18-30». Οι κρατήσεις του συγκεκριμένου πρακτορείου φέτος σύμφωνα με το ρεπορτάζ της εφημερίδας έχουν μειωθεί σε ποσοστό 70%.

Σε άλλο άρθρο της ίδιας δημοσιογράφου, στο ίδιο φύλλο της εφημερίδας, γίνεται μια αναδρομή σε υποθέσεις βιασμών και προσβολής της δημόσιας αιδούς και τονίζεται ότι η λειτουργία του αστυνομικού τμήματος και η επιτήρηση των αστυνομικών σε συνδυασμό με τα μέτρα που έλαβαν οι ιδιοκτήτες των νυκτερινών κέντρων έχει δημιουργήσει μια νέα κατάσταση πραγμάτων στο Φαληράκι. Γίνεται λόγος για κατάργηση των «bar crawls», για επιτήρηση της παραλίας το βράδυ, για καλύτερη φύλαξη και φωτισμό της περιοχής. Φιλοξενούνται εξάλλου δηλώσεις του κ. Γ. Στατιού, προέδρου του Συλλόγου Ιδιοκτητών Μπαρ Φαληρακίου, του δημάρχου Καλλιθέας κ. Γ. Ιατρίδη και της κ. Sue Gooch, υπεύθυνης του πρακτορείου «My Travel» με τις οποίες εκφράζεται πλήρης ικανοποίηση για τη «νέα εικόνα» του Φαληρακίου.

Τονίζεται επίσης από τις 11.30 το βράδυ τα μπαρ αδειάζουν από τουρίστες, ότι συνολικά οι κρατήσεις έχουν μειωθεί σε ποσοστό 40% και ότι το «Club 18-30» που γέμιζε 2.000 κρεβάτια στο Φαληράκι φέτος έχει μόνο 300.

Το πρακτορείο «My Travel», όπως αναφέρεται, υποφέρει από μείωση 20% στις κρατήσεις του.

Η δημοσιογράφος, φιλοξενώντας δηλώσεις τουριστών, εκφράζει την άποψη ότι η μείωση του τουριστικού ρεύματος προς το Φαληράκι οφείλεται στην αδυναμία της Αστυνομίας να αντιμετωπίσει με «κομψό τρόπο» την κατάσταση πέρσι. Γίνεται επίσης λόγος για υπερβολές από τα ΜΜΕ της Αγγλίας και εμμέσως πλην σαφώς τονίζεται ότι δημιουργήθηκε τελικά μια εικόνα «αστυνομοκρατούμενης περιοχής» που έπαψε να προσφέρεται για διασκέδαση.

Εν πάση περιπτώσει γίνεται περιγραφή των «bar crawls» που πραγματοποιούνται φέτος στο Φαληράκι και επισημαίνεται ότι είναι ακίνδυνα ενώ η περιοχή παρουσιάζεται ως ένας προορισμός που ενδείκνυται και για οικογένειες.

Η εφημερίδα «Sunday Mail» της Γλασκώβης σε άρθρο του κ. Marrion Scott με τίτλο «Επαθα έναν φρικιαστικό βιασμό και μετά την αγωνία να βλέπω τον βιαστή μου ελεύθερο» (!) φιλοξενεί δηλώσεις μιας νεαρής το όνομα της οποίας δεν αποκαλύπτεται, τονίζεται ωστόσο ότι πρόκειται για μια 23χρονη που βιάστηκε πριν από δύο χρόνια. Υποστηρίζει ότι της υπέδειξαν να επιστρέψει στην Αγγλία και να... ξεχάσει τον βιασμό της και ότι οι βιαστές δεν φυλακίζονται!

Αφού κάνει περιγραφή των συνθηκών κάτω από τις οποίες όπως υποστηρίζει βιάστηκε, ισχυρίζεται ότι ο δικηγόρος του δράστη εξαπέλυσε επίθεση σε βάρος της και ότι τελικά οι δικαστές άφησαν τον βιαστή ελεύθερο. Αφήνεται ειδικότερα να εννοηθεί ότι υπήρξε «συνωμοσία» από κατοίκους του νησιού και ταξιδιωτικούς πράκτορες για να μην δοθεί συνέχεια στην υπόθεση (!) και τονίζεται ότι μέσα στο ίδιο έτος ακόμη 6 κορίτσια βιάστηκαν.

ΑΠΟ ΤΑ ΞΕΝΟΔΟΧΕΙΑ

ΥΠΟΧΡΕΩΤΙΚΗ Η ΚΑΤΑΘΕΣΗ *δελτίων αφίξεων - αναχωρήσεων*

Εξαιρούνται οι υπήκοοι κρατών-μελών της Ε.Ε.



Οι διευθυντές των ξενοδοχείων πρέπει να αποστέλλουν καθημερινά στις τοπικές αστυνομικές αρχές τα δελτία αφίξεων και αναχωρήσεων των μη Ευρωπαίων πελατών τους, σύμφωνα με την υπ' αριθμ. 35/2004 απόφαση της Αρχής Προστασίας Δεδομένων Προσωπικού Χαρακτήρα. Αντίθετα, οι ξενοδόχοι δεν έχουν την υποχρέωση καθημερινής αποστολής των δελτίων άφιξης και αναχώρησης πελατών υπηκόων των κρατών μελών της Ευρωπαϊκής Ένωσης.

Ειδικότερα, η Ένωση Ξενοδόχων ζήτησε από την Αρχή να γνωμοδοτήσει για το τι ισχύει για τα δελτία αφίξεων και αναχωρήσεων πελατών σε σχέση με τους πελάτες που είναι πολίτες κρατών μελών της Ε.Ε. και τους λοιπούς πελάτες που δεν προέρχονται από ευρωπαϊκές χώρες.

Αναλυτικότερα, η Αρχή αναφέρει στην απόφασή της: «Η 100/2002 απόφαση της Αρχής έκρινε ότι η διαβίβαση στις αστυνομικές αρχές όλων των δελτίων άφιξης και αναχώρησης με τα προσωπικά δεδομένα των πελατών των τουριστικών καταλυμάτων σε καθημερινή βάση, όπως επιβαλλόταν από την προαναφερόμενη αστυνομική διάταξη, ήταν αντίθετη στον Ν. 2472/97 και έπρεπε να τροποποιηθεί, διότι υπερέβαινε στον σκοπό θέσπισης του μέτρου, ο οποίος, όπως αναφέρεται στο σκεπτικό της απόφασης, «έγκειται στην πρόληψη εγκλημάτων και τη σύλληψη καταζητούμενων προσώπων και ο οποίος επιτυγχάνεται με τη δυνατότητα έρευνας των δελτίων αυτών επιτόπου από την αστυνομία και την αποστολή τους στις αστυνομικές αρχές στις συγκεκριμένες περιπτώσεις που ζητηθεί».

Η υπ' αριθμ. 1500/3/1-γ'/1999 αστυνομική διάταξη, όπως έχει ήδη τροποποιηθεί, αφορά τα δελτία άφιξης και αναχώρησης πελατών, ημεδαπών ή υπηκόων κράτους -μέλους της Ε.Ε. Δεν αφορά τους αλλοδαπούς πελάτες, για την άφιξη και αναχώρηση των οποίων επιβάλλεται ενημέρωση των αρμοδίων αστυνομικών αρχών από τους κατά τον νόμο υπόχρεους. Η ενημέρωση αυτή γίνεται με βάση το άρθρο 54 του Ν. 2910/2001 που αφορά την είσοδο και παραμονή αλλοδαπών στην ελληνική επικράτεια, αλλά και την υπ' αριθμ. 4803/13/4-μβ' της 2/8.11.1995 απόφαση του υπουργού Δημόσιας Τάξης, στην οποία προβλέπεται η υποχρέωση σύνταξης, τήρησης και αποστολής στην αρμόδια αστυνομική αρχή των δελτίων άφιξης και αναχώρησης αλλοδαπών πελατών.

Σύμφωνα με τα παραπάνω, η απόφαση 100/2002 της Αρχής αφορά μόνο τη νομιμότητα της διαβίβασης των δελτίων άφιξης και αναχώρησης πελατών των τουριστικών καταλυμάτων, ημεδαπών ή υπηκόων κράτους -μέλους της Ε.Ε. και όχι τους αλλοδαπούς πελάτες τους».

Grand Hotel Rhodes
★★★★★
Το γνωστό σημείο συνάντησης
στο κέντρο της Πόλης με τη μουσική
συντροφιά του πιανίστα Τάκη Τσώνη *
απολαύστε μοναδικά κοκτέιλ
και χαλαρώστε δίπλα στο τζάκι
Κρατήσεις - πληροφορίες τηλ. 2241054700
Διεύθυνση: Ακτής Μιαούλη 1 και Γ. Παπανικολάου
A Member of
MITSIS HOTELS
GR
* Κάθε Παρασκευή, Σάββατο και Κυριακή
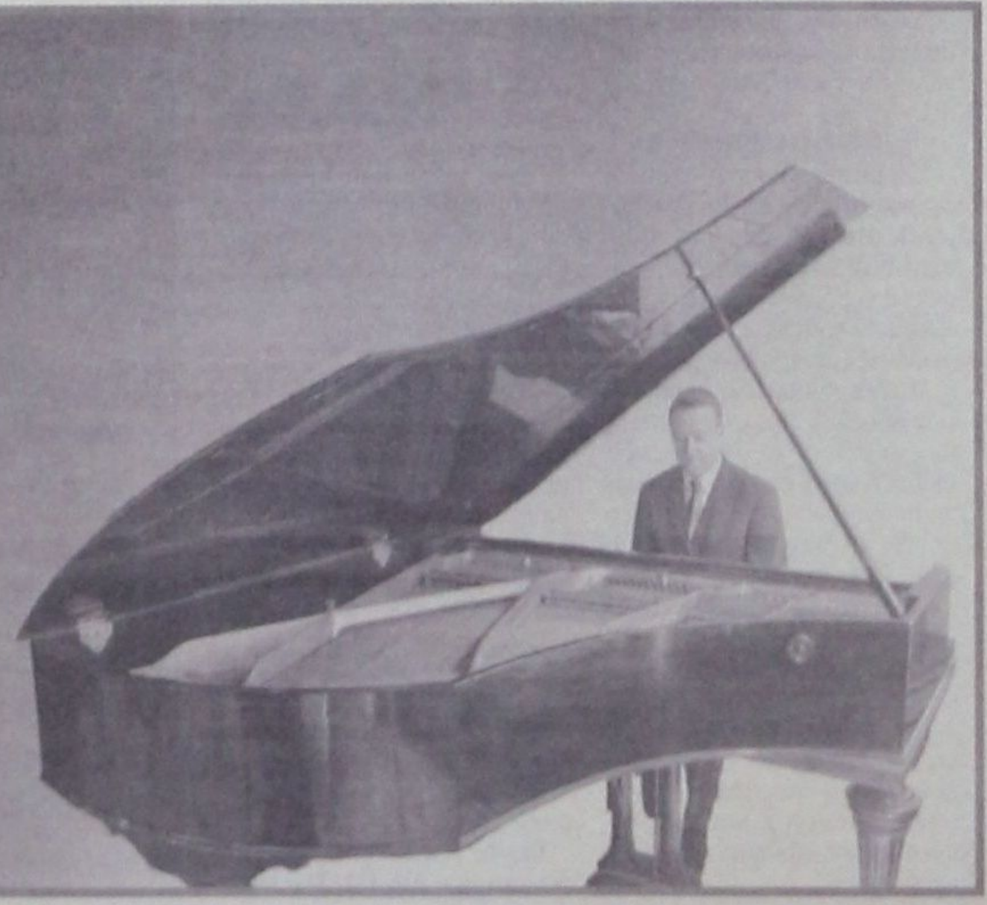

ΣΕ ΣΥΣΚΕΨΗ ΠΟΥ ΘΑ ΓΙΝΕΙ ΣΤΟΝ ΠΕΙΡΑΙΑ

ΣΥΖΗΤΕΙΤΑΙ ΣΗΜΕΡΑ Η ΠΡΟΤΑΣΗ για «αυτοδιαχείριση» των πλοίων της ΔΑΝΕ

✓ *Πιθανή η επαναδρομολόγηση του «Διαγόρας»*
✓ *Σε καλό δρόμο οι διαπραγματεύσεις για χρηματοδότηση*
✓ *Εκοψαν πάλι το νερό από τα γραφεία της ΔΑΝΕ*

Άρχισαν από χθες να φαίνονται στην άκρη του τούνελ κάποιες αμυδρές -έστω- ακτίνες φωτός για την επίλυση των προβλημάτων που αντιμετωπίζει η ΔΑΝΕ και κατ' επέκταση η ακτοπλοΐα, μετά και τον καταιγισμό διαμαρτυριών από τους φορείς και τις τάξεις της Δωδ/σου. Είναι πολύ πιθανόν, ειδικότερα, να επαναδρομολογηθεί, μέχρι την Παρασκευή το «Διαγόρας» και ταυτόχρονα να κινηθούν οι διαδικασίες για την επίσπευση της επισκευής του «Πάτμος» και του «Ρόδος» και εν συνεχεία, της δρομολόγησής τους.

Σήμερα αναμένεται, πιο συγκεκριμένα, να πραγματοποιηθεί στον Πειραιά, συνάντηση μεταξύ εκπροσώπων της Πανελλήνιας Ναυτικής Ομοσπονδίας (ΠΝΟ), με επικεφαλής τον πρόεδρο κ. Ι. Χαλά και του πρώην δημάρχου Καλυμνίων κ. Δημ. Διακομιχάλη αφενός και εκπροσώπου της ΔΑΝΕ και της ΑΝΕΚ, αφετέρου (μάλλον Λ. Σορωνιάτης).

Αντικείμενο της συναντήσεως αυτής θα είναι η εξέταση του ενδεχομένου αυτοδιαχειρίσεως των πλοίων της ΔΑΝΕ από τα πληρώματα των πλοίων, σε συνεργασία με τα 15 ναυτεργατικά σωματεία, πρόταση την οποίαν κατέθεσαν την Κυριακή στο τραπέζι των συζητήσεων ο κ. Διακομιχάλης και ο πρόεδρος του νομαρχιακού συμβουλίου κ. Φώτης Χατζηδιάκος και την οποίαν ασπάσθηκε και ο γενικός διευθυντής της ΔΑΝΕ κ. Λούης Σορωνιάτης. Αν όλα πάνε καλά δεν αποκλείεται να υπάρξουν θετικές εξελίξεις ακόμα και μέσα στη σημερινή ημέρα.

Στο μεταξύ συνεχίζονται οι διαπραγματεύσεις ΑΝΕΚ/ΔΑΝΕ, τόσο με τους Αυστραλούς επενδυτές (που έχει προτείνει ο κ. Ι. Γερονικόλας) όσο και με τους Αμερικανούς (που έχει προτείνει η κ. Τραμπουλέ). Όπως δείχνουν τα πράγματα, αυτή τη φορά υπάρχει πεδίο διαπραγματεύσεων και δεν αποκλείεται να υπάρξει τελικά συμφωνία πάνω σε συγκεκριμένη φόρμουλα.

ΕΚΟΨΑΝ ΠΑΛΙ ΤΟ ΝΕΡΟ

Στο μεταξύ άρχισαν πάλι να «κορακιάζουν» οι 35 εργαζόμενοι στα γραφεία της ΔΑΝΕ γιατί η ΔΕΥΑΡ έσπευσε να κόψει το νερό, αν και οι λογαριασμοί των γραφείων είναι πληρωμένοι (όπως έγινε γνωστό, η ΔΕΥΑΡ επικαλείται οφειλές των πλοίων). Είναι πραγματικά πρωτοφανές το μένος που επιδεικνύεται στη συγκεκριμένη περίπτωση και η οποία δεν πρέπει να έχει όμοιο προηγούμενο στην ιστορία της δημοτικής επιχείρησης. Γιαυτό και οι εργαζόμενοι θεώρησαν χθες την (απάνθρωπη) ενέργεια ως «άμεση αντίδραση του δημάρχου στην πρόσφατη ανακοίνωση της ΔΑΝΕ». Και τούτο γιατί είχε γίνει ενδιαμέσως επανασύνδεση ύστερα και από τις έντονες αντιδράσεις που προκλήθηκαν.

Η ΚΑΛΥΜΝΟΣ

Ενδιαμέσως επήλθε συμφωνία μεταξύ της ΝΕΛ (Απ.Αθηναίος) και του Δήμου Καλυμνίων (Γ. Ρούσσος) για την δρομολόγηση πλοίου έναντι πάγιας αποζημιώσεως 20.000 ευρώ, ανά δρομολόγιο (Πειραιάς - Πάρος - Νάξος - Κάλυμνος).

Υστερα απ' αυτό ο δήμαρχος Καλυμνίων κ. Γ. Ρούσσος απέστειλε προς τους υπουργούς Εμπορικής Ναυτιλίας, κ. Μανώλη Κεφαλογιάννη και Αιγαίου και Νησιωτικής Πολιτικής κ. Αρ. Παυλίδη, την ακόλουθη επιστολή:

Κύριοι Υπουργοί,

Σας αποστέλλω το με Αρ. Πρωτοκόλλου 5175/19-07-2004 έγγραφό μας προς τη Ναυτιλιακή Εταιρεία Λέσβου (ΝΕΛ) καθώς, και την απάντηση της ΝΕΛ με υπογραφή του Διευθύνοντος Συμβούλου κ. Αθηναίου, που αποδέχεται την πρότασή μας μάλιστα χωρίς παράκαμψη υπάρχοντος δρομολογίου αλλά αυτούσιο δρομολόγιο στη γραμμή, Πειραιάς - Πάρος - Νάξος - Κάλυμνος και αντίστροφα. Δεδομένου ότι για τη δευτερεύουσας σημασίας σύνδεση της Σάμου με Θεσσαλονίκη έχουν ήδη βρεθεί 25.000 ευρώ επιδότηση στο δρομολόγιο, θεωρούμε αδιανόητο να μην βρεθούν 20.000 ευρώ γι' αυτό το δρομολόγιο.

Πλέον η πρωτοβουλία ανήκει σε εσάς δεδομένης της επισήμανσης στην απάντηση της ΝΕΛ προς εμάς ότι «δεν προτιθέμεθα να κάνουμε αίτηση δρομολόγησης πριν βεβαιωθούμε εγγράφως για την ανάθεση της επιδοτούμενης γραμμής».

Τέλος σας επισημαίνουμε ότι η εταιρεία είναι έτοιμη μόλις γίνει η ανάθεση να ξεκινήσει άμεσα τα δρομολόγια.

Ο Δήμαρχος
Ρούσσος Γεώργιος

Η ΤΕΔΚ

Το πρόβλημα με τις θαλάσσιες συγκοινωνίες, καθώς και με την εξέλιξή της τουριστικής σαιζόν θα απασχολήσει αύριο το δ.σ. της ΤΕΔΚ που συνέρχεται σε συνεδρίαση στις 10.30 το πρωί.

Η ΝΟΜΑΡΧΙΑ

Στο μεταξύ χθες, ο νομάρχης κ. Γ. Μαχαιρίδης απέστειλε προς τον ΥΕΝ κ. Μανώλη Κεφαλογιάννη την ακόλουθη επιστολή:

ΘΕΜΑ: Άμεση επαναδρομολόγηση του "ΔΙΑΓΟΡΑΣ" - Λύση ακτοπλοϊκού προβλήματος

Κύριε Υπουργέ,

Επανερχόμενοι στο μείζον πρόβλημα της ακτοπλοϊκής σύνδεσης των νησιών μας, που όπως ήδη γνωρίζετε λόγω της επίσχεσης εργασίας των πληρωμάτων της ΔΑΝΕ έχει οξυνθεί σε βαθμό που οδηγεί τους κατοίκους της Δωδεκανήσου σε απόγνωση, ειδικά τούτη την περίοδο της τουριστικής αιχμής, ζητούμε και πάλι την προσωπική σας παρέμβαση προς άρση του αδιεξόδου.

Τη φορά αυτή απευθυνόμαστε σε εσάς, διερμηνεύοντας την αγωνία και την έντονη ανησυχία όλων των πολιτικών φορέων και των παραγωγικών τάξεων του νομού (Επιμελητήριο Δωδεκανήσου, Ομοσπονδία Εμπορικών Συλλόγων, Ενώσεις Ξενοδόχων και Τουριστικών Γραφείων, Νομαρχιακές Επιτροπές κομμάτων κλπ) όπως αυτή καταγράφηκε εμφατικά στη χθεσινή ευρεία σύσκεψη που πραγματοποιήθηκε στο Νομαρχιακό Μέγαρο.

Αποτελεί κοινή πίστη και πεποίθηση όλων των φορέων της Δωδεκανήσου, ότι το Υπουργείο Εμπορικής Ναυτιλίας εκ του θεσμικού του ρόλου και εσείς προσωπικά,

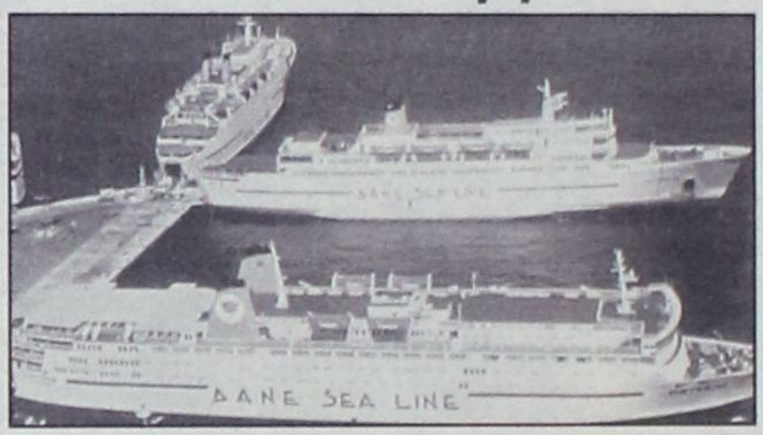

όντας γνώστης του προβλήματος και με δεδομένη την ευαισθησία σας για τα θέματα ακτοπλοϊκής σύνδεσης των νησιωτικών περιοχών, **έχετε τη δυνατότητα δραστικής παρέμβασης, προς πάσα κατεύθυνση, ώστε να αρθεί η επίσχεση εργασίας, καθώς το θεσμικό πλαίσιο και το νομικό οπλοστάσιο για περιπτώσεις εκτάκτου ανάγκης σάς δίδει την ευχέρεια επιβολής των νόμων σε όσους τους παραβλέπουν ή τους περιφρονούν.**

Σας μεταφέρουμε την αγωνιώδη έκκληση του Δωδεκανησιακού λαού, όπως αυτή εκφράζετε δια των πολιτικών και κοινωνικών φορέων του νομού, που μακριά από τις όποιες επιχειρηματικές διαβουλεύσεις είναι σε εξέλιξη και οι οποίες δεν φαίνεται να τελεσφορούν, ζητούν την καθοριστική παρέμβαση της Πολιτείας, ώστε να δρομολογηθεί τις αμέσως επόμενες μέρες, τουλάχιστον το πλοίο «ΔΙΑΓΟΡΑΣ», τα πληρώματα του οποίου, συν τοις άλλοις, έχουν να αντιμετωπίσουν αξεπέραστα οικονομικά προβλήματα.

Κύριε Υπουργέ,

Η λύση που θα άρει το αδιέξοδο είναι στα χέρια σας, και προσβλέπουμε όλοι μας στην ανάληψη άμεσων πρωτοβουλιών που εσείς κρίνετε ως προσφορότερες, ώστε σε πρώτη φάση, και λόγω του κατεπείγοντος της όλης κατάστασης, να δρομολογηθεί το **«ΔΙΑΓΟΡΑΣ»**.

Από την πλευρά μας, κάνουμε ό,τι είναι δυνατόν και στο μέτρο των δυνατοτήτων μας, με στόχο η Διοίκηση της ΔΑΝΕ και ο στρατηγικός της επενδυτής (ΑΝΕΚ), πρωτίστως, να αναλάβουν τις τεράστιες ευθύνες τους.

Πιστεύουμε όμως ακράδαντα - και αυτό επισημάνθηκε στη χθεσινή πανδωδεκανησιακή σύσκεψη - ότι υπό τις παρούσες συνθήκες, επιβάλλεται εδώ και τώρα η πολιτική σας παρέμβαση. Τα περιθώρια και οι αντοχές του δωδεκανησιακού λαού έχουν προ πολλού εξαντληθεί.

Είμαστε πεπεισμένοι πως σε εύθετο χρόνο θα έχουμε τη δυνατότητα ενός ουσιαστικού διαλόγου **για την οριστική επίλυση του ακτοπλοϊκού προβλήματος στα νησιά μας, έτσι ώστε τα Δωδεκάνησα και οι κάτοικοί τους να μην υποστούν ποτέ στο μέλλον αυτό το καθεστώς ομηρίας και αδιεξόδου.**

Η προσωπική σας συμβολή θα είναι καταλυτική σε αυτήν την κοινή προσπάθεια όλων των Δωδεκανησίων.

Με εκτίμηση
Ο Νομάρχης Δωδεκανήσου
Γιάννης Μαχαιρίδης

Ο κ. Α. Παυλίδης

Το ακτοπλοϊκό πρόβλημα της Δωδ/νήσου μονοπωλεί σχεδόν, τον τελευταίο καιρό, το ενδιαφέρον του συμπατριώτη μας υπουργού Αιγαίου και Νησιωτικής Πολιτικής κ. Αρ. Παυλίδη.

Καθημερινά αναζητεί λύσεις όμως διαθέσιμα πλοία δεν υπάρχουν.

Παρ' όλα αυτά πέτυχε χθες την δρομολόγηση του Ε/Γ-Ο/Γ Μαρίνα, κάθε Δευτέρα, στη γραμμή Πειραιά-Πάτμου-Λέρου-Καλύμνου με επιστροφή (ήδη δρομολόγια εκτελεί και το «Ιεράπετρα») και έτσι τα δρομολόγια προς Κάλυμνο αυξάνονται από 4 σε 5, ενώ υπάρχει προοπτική τα δρομολόγια αυτά να αυξηθούν σύντομα σε έξι.

ΓΝΩΜΩΝ
ΦΡΟΝΤΙΣΤΗΡΙΑ
Μ. ΓΙΑΝΝΙΚΟΥΡΗΣ

Με υπευθυνότητα και εμπειρία συνεχίζουμε, εντατικά εδώ και 31 χρόνια, να προσφέρουμε στο χώρο της φροντιστηριακής εκπαίδευσης

✓ Δημιουργούμε ΑΥΣΤΗΡΩΣ ολιγομελή τμήματα
4μελή 5μελή 6μελή

✓ Εφαρμόζουμε ειδικές μεθόδους διδασκαλίας, εξασφαλίζοντας έγκαιρα την πλήρη εκμάθηση της ύλης.

✓ Ελέγχουμε την απόδοση μαθητών με προγραμματισμένα διαγωνίσματα στο πνεύμα των **ΠΑΝΕΛΛΗΝΙΩΝ ΕΞΕΤΑΣΕΩΝ** και εκτός των ωρών διδασκαλίας.

✓ Δίνουμε έμφαση στις Γυμνασιακές τάξεις στις οποίες διδάσκουν οι βασικοί καθηγητές του φροντιστηρίου.

✓ Ενημερώνουμε και συνεργαζόμαστε στενά με τους γονείς για να μπορούμε **ΟΛΟΙ ΜΑΖΙ** να εξασφαλίσουμε την επιτυχία των παιδιών μας.

31 ΧΡΟΝΙΑ ΔΗΜΙΟΥΡΓΙΚΗΣ ΠΡΟΣΦΟΡΑΣ ! *... και συνεχίζουμε*

ΕΓΓΡΑΦΕΣ - ΠΛΗΡΟΦΟΡΙΕΣ: Καθημερινά 10-1 το πρωί και 7-10 το απόγευμα
ΧΕΙΜΑΡΑΣ 117 - Τηλ: 22410 25700 - 25250 - 25252, Κιν: 694 88 89 689

ΔΙΔΑΣΚΟΥΝ

Μαθηματικά
Μανώλης Γιαννικουρής

Φυσική - Χημεία
Νέστωρ Οικονόμου

Φιλολογικά
Ειρήνη Αναγνώστου

Α.Ο.Θ. - Α.Ο.Δ.Ε.
Βεατρίκη Σέρβου

ΕΝΑΡΞΗ ΜΑΘΗΜΑΤΩΝ

Β΄- Γ΄ Λυκείου
Δευτέρα 9 Αυγούστου

Α΄ Λυκ. Α΄Β΄Γ΄ Γυμνασίου
Δευτέρα 30 Αυγούστου

Γ΄ ΤΕΕ -Τμήμα Αποφοίτων
Δευτέρα 6 Σεπτεμβρίου

Διεύθυνση Σπουδών
Μ. Γιαννικουρής

Ο ΣΕΤΕ ΚΡΟΥΕΙ ΤΟΝ ΚΩΔΩΝΑ ΤΟΥ ΚΙΝΔΥΝΟΥ

ΠΡΟΒΛΗΜΑΤΙΣΜΟΣ ΚΑΙ ΑΝΗΣΥΧΙΑ *για την εξέλιξη της σαιζόν*

✓ Θανάσιμο πλήγμα θα υποστεί η ελληνική οικονομία
✓ Ποιες πρέπει να είναι οι προτεραιότητες της κυβέρνησης



Αρνητικά εξακολουθεί να εξελίσσεται η τουριστική κίνηση της χώρας κατά το 2004, σύμφωνα με τα μέχρι σήμερα δεδομένα. Αν η κατάσταση δεν διαφοροποιηθεί τους επόμενους μήνες, η πτώση σε επίπεδο αφίξεων θα προσεγγίσει το 8% σε σύγκριση με την περασμένη χρονιά που και αυτή ήταν πτωτική σε σχέση με το 2002. Για την ελληνική οικονομία και κοινωνία αυτό σημαίνει: 20.000 θέσεις εργασίας λιγότερες, απώλειες εσόδων περίπου 800 εκ. ευρώ και εκτιμώμενη μείωση κατά 0,7 ποσοστιαίες μονάδες στο ρυθμό ανάπτυξης του ΑΕΠ. Αυτά αναφέρονται σε χθεσινή ανακοίνωση του Συνδέσμου Ελληνικών Τουριστικών Επιχειρήσεων (ΣΕΤΕ), στην οποίαν προστίθενται και τα ακόλουθα:

Σύμφωνα με τα στοιχεία των αφίξεων στα αεροδρόμια της χώρας (βλ. συν. πίνακα 1), η αρνητική εξέλιξη της τουριστικής κίνησης επιβεβαιώνεται και τον μήνα Ιούνιο. Η εξέλιξη αυτή είναι αντίρροπη με τις αντίστοιχες των ανταγωνιστριών χωρών, Ισπανίας, Τουρκίας και Κύπρου (βλ. συν. πίνακα 2). Αυτό σημαίνει ότι εξωγενείς παράγοντες που προβάλλονται κατά καιρούς σαν κύρια αίτια της φετινής κατάστασης, όπως τρομοκρατία, οικονομική ύφεση κλπ, δεν φαίνεται να επηρεάζουν άλλες άμεσα ανταγωνίστριες χώρες. Όπως τις προηγούμενες χρονιές έτσι και φέτος ο κόσμος του τουρισμού περίμενε την υψηλή περίοδο για να καλύψει τις αρνητικές επιδόσεις που καταγράφηκαν τους πρώτους μήνες του έτους. Δυστυχώς η πορεία των κρατήσεων και ακόμη περισσότερο των εσόδων δεν δείχνει καμία τάση βελτίωσης και οι πιθανότητες να παρατηρηθεί οποιαδήποτε σημαντική ανατροπή της κατάστασης μέχρι το τέλος της περιόδου είναι πλέον περιορισμένες.

Στην προσπάθεια αναστροφής του κλίματος θεωρούμε ως άμεσες προτεραιότητες της Κυβέρνησης τα εξής:

α. ενίσχυση της προβολής, με στόχο την φετινή μεταολυμπιακή τουριστική περίοδο ώστε να κεφαλαιοποιήσουμε στον μέγιστο δυνατό βαθμό την δημοσιότητα της χώρας μας λόγω των Ολυμπιακών Αγώνων αλλά και λόγω της επιτυχίας της Εθνικής ομάδας ποδοσφαίρου.

β. ενεργοποίηση της επιτροπής διαχείρισης κρίσεων, ώστε να περιορίζονται τα αρνητικά σχόλια για ασήμαντου μεγέθους και σημασίας για τον τουρισμό γεγονότα (γκαζάκια, μπλακ άουτ, κλπ).

γ. άμεση και αποφασιστική πάταξη φαινομένων κερδοσκοπίας και τυχοδιωκτισμού, που τυχόν θα εμφανισθούν κατά την διάρκεια των Ολυμπιακών αγώνων, ώστε να αποφευχθεί δυσφήμηση που επεκτείνεται στο σύνολο του ελληνικού τουρισμού.

δ. ρητές εντολές στις προξενικές αρχές μας να διευκολύνουν, ιδιαίτερα στην μεταολυμπιακή περίοδο, την χορήγηση βίζας σε επισκέπτες από χώρες εκτός Ε.Ε.

Η αρνητική εξέλιξη της Ολυμπιακής χρονιάς, για την οποία είχαν καλλιεργηθεί μεγάλες προσδοκίες, θέτει ευθέως πλέον επί τάπητος το θέμα της ανταγωνιστικότητας του ελληνικού τουρισμού στο σύνολό του. Ο ιδιωτικός τομέας είναι έτοιμος να συνεργασθεί στην χάραξη μιας μακροπρόθεσμης τουριστικής στρατηγικής. Αναμένουμε και από την Κυβέρνηση να πράξει το ίδιο υλοποιώντας τις προεκλογικές της εξαγγελίες.

Πίνακας 1. Διεθνείς Αεροπορικές αφίξεις στους κύριους τουριστικούς προορισμούς

2004	Ρόδος	Κως	Κέρκυρα	Ηράκλειο	Χανιά	Ζάκυνθος
Ιανουάριος	1.157	0	0	3.019	0	0
Φεβρουάριος	67	0	0	3.111	0	0
Μάρτιος	1.129	0	0	3.993	0	0
Απρίλιος	49.962	6.692	6.547	113.481	20.514	694
Μάιος	158.205	84.472	119.839	264.736	73.609	73.451
Ιούνιος	180.255	106.642	142.790	271.893	91.272	88.060
Σύνολο	**390.775**	**197.806**	**269.176**	**660.233**	**185.395**	**162.205**

2003	Ρόδος	Κως	Κέρκυρα	Ηράκλειο	Χανιά	Ζάκυνθος
Ιανουάριος	1.420	0	0	2.060	0	0
Φεβρουάριος	1.241	494	0	2.324	0	0
Μάρτιος	864	238	0	2.615	0	0
Απρίλιος	53.251	12.741	10.215	127.877	24.019	1.502
Μάιος	153.736	81.906	124.349	253.752	80.108	69.659
Ιούνιος	205.969	111.297	162.597	306.712	90.557	93.094
Σύνολο	**416.481**	**206.676**	**297.161**	**695.340**	**194.684**	**164.255**

Δ% 2004/2003	Ρόδος	Κως	Κέρκυρα	Ηράκλειο	Χανιά	Ζάκυνθος
Ιανουάριος	-18,52	0,00	0	46,55	0	0
Φεβρουάριος	-94,60	-100,00	0	33,86	0	0
Μάρτιος	30,67	-100,00	0	52,70	0	0
Απρίλιος	-6,18	-47,48	-35,91	-11,26	-14,59	-53,79
Μάιος	2,91	3,13	-3,63	4,33	-8,11	5,44
Ιούνιος	-12,48	-4,18	-12,18	-11,35	0,79	-5,41
Σύνολο	**-6,17**	**-4,29**	**-9,42**	**-5,05**	**-4,77**	**-1,25**

Πηγή: ΥΠΑ

Πίνακας 2. Αφίξεις σε ανταγωνίστριες χώρες*

	Ισπανία			Κύπρος			Τουρκία		
	2003	2004	Δ%	2003	2004	Δ%	2003	2004	Δ%
Ιανουάριος	2.436.930	2.606.122	6,94	59.529	56.504	-5,08	363 983	533 694	46,63
Φεβρουάριος	2.698.242	2.982.161	10,52	77.972	75.705	-2,91	481 252	607 854	26,31
Μάρτιος	3.344.836	3.348.990	0,12	91.634	111.945	22,17	499 663	784 107	56,93
Απρίλιος	4.259.447	4.251.110	-0,20	169.891	191.251	12,57	669 288	1 104 270	64,99
Μάιος	4.755.316	4.973.187	4,58	231.527	261.646	13,01	1 146 309	1 799 964	57,02
Σύνολο	17.494.771	18.161.571	3,81	630.553	697.051	10,55	3.160.495	4.829.889	52,82

*αφορούν στο σύνολο των διεθνών αφίξεων με κάθε μέσο
Πηγές: Exceltur Spain, Σύνδεσμος Τουριστικών Επιχειρήσεων Κύπρου, TYD Turkey

ΓΕΝΙΚΗ ΤΕΧΝΙΚΗ
ΟΜΙΛΟΣ ΕΤΑΙΡΕΙΩΝ

ΑΝΑΝΕΩΜΕΝΟΙ ΚΑΙ ΠΑΝΤΑ ΠΡΩΤΟΠΟΡΟΙ
ΜΑΖΙ ΣΑΣ ΜΕ ΣΤΟΧΟ ΤΙΣ ΚΑΛΥΤΕΡΕΣ
ΤΕΧΝΙΚΕΣ ΛΥΣΕΙΣ

• ΕΤΟΙΜΟ ΣΚΥΡΟΔΕΜΑ
με ανανεωμένες -
σύγχρονες εγκαταστάσεις

• ΑΔΡΑΝΗ ΥΛΙΚΑ
υψηλών προδιαγραφών και
απαιτήσεων από
το ΝΕΟ Λατομείο μας

ΕΡΓΟΣΤΑΣΙΑ ΣΚΥΡΟΔΕΜΑΤΟΣ:
ΡΟΔΟΣ: 6ο χλμ. Λεωφ. Ρόδου - Λίνδου,τηλ. 22410 - 60560/62323 FAX: 22410 60561
ΓΕΝΝΑΔΙ: 2ο χλμ. οδού ΓΕΝΝΑΔΙΟΥ - ΒΑΤΙΟΥ, τηλ. 22440 - 43470 FAX: 22440 43470
ΛΑΤΟΜΕΙΟ: Θέση Στραβόλαιμο ΚΑΛΥΘΙΩΝ
ΓΡΑΦΕΙΑ: Ρόδος Αρκαδίου 2, Τηλ. 22410-22186/22968/28058 FAX: 22410 - 33021

ΣΥΜΦΩΝΑ ΜΕ ΤΑ ΣΤΟΙΧΕΙΑ ΤΗΣ ΔΕΥΤΕΡΟΒΑΘΜΙΑΣ

944 ΥΠΟΨΗΦΙΟΙ ΓΙΑ ΑΕΙ ΚΑΙ ΤΕΙ

κατέθεσαν μηχανογραφικό δελτίο

✓ Ποιές είναι οι σχολές προτίμησης ✓ Πως διαμορφώνονται οι βάσεις εισαγωγής



Ολοκληρώθηκε χθες η διαδικασία υποβολής των μηχανογραφικών δελτίων των αποφοίτων Λυκείων που συμμετείχαν στις πανελλαδικές εξετάσεις και επιθυμούν την εισαγωγή τους σε ΑΕΙ και ΤΕΙ της χώρας.

944 απόφοιτοι των 19 Λυκείων της ζώνης ευθύνης της Διεύθυνσης Δευτεροβάθμιας Εκπαίδευσης Δωδεκανήσου υπέβαλαν, όπως έγινε χθες γνωστό μηχανογραφικό δελτίο και επέλεξαν τις σχολές, στις οποίες επιθυμούν να εισαχθούν. 782 εξ' αυτών συμμετείχαν κανονικά στις εξετάσεις, ενώ 162 μαθητές βαθμολογήθηκαν με το σύστημα του 10%. Εξάλλου 43 απόφοιτοι δεν κατέθεσαν μηχανογραφικό δελτίο

Σε ότι αφορά τις επιλογές των σχολών που έκαναν από την επεξεργασία των μηχανογραφικών δελτίων προκύπτει ότι 357 απόφοιτοι επέλεξαν το 1ο πεδίο(θεωρητικές σπουδές), 256 απόφοιτοι το 2ο πεδίο(θετικές σπουδές), 220 απόφοιτοι το 3ο πεδίο(ιατρικές σπουδές), 503 το 4ο πεδίο (πολυτεχνείο) και 366 απόφοιτοι το 5ο πεδίο(οικονομικές σπουδές). Υπενθυμίζουμε ότι ο κάθε απόφοιτος είχε το δικαίωμα επιλογής σχολών από 2 πεδία. Είναι προφανές ότι οι απόφοιτοι των Λυκείων της περιοχής μας εξακολουθούν να επιδεικνύουν μεγάλο ενδιαφέρον για να φοιτήσουν σε σχολές του 4ου πεδίου ενώ για πρώτη φορά, όπως δήλωσε στη «δ» ο Διευθυντής της Δευτεροβάθμιας εκπαίδευσης κ. Τ. Μαυρόπουλος παρουσιάζεται αύξηση στην επιλογή σχολών θεωρητικής επιστήμης.

Οι τοποθετήσεις των αποφοίτων σε σχολές επιλογής τους σύμφωνα με τα μόρια που συγκέντρωσαν αναμένεται να ανακοινωθούν τον Αύγουστο.

Σε ότι αφορά τις βάσεις σύμφωνα με χθεσινό ρεπορτάζ των Νέων που επικαλείται στοιχεία του υπουργείου Παιδείας, η μεγαλύτερη πτώση αφορά το 1ο Επιστημονικό Πεδίο και ακολουθούν το 2ο, το 4ο και το 5ο. Άνοδος θα υπάρξει στα Τμήματα του 3ου Επιστημονικού Πεδίου.

Στο 1ο Επιστημονικό Πεδίο η πτώση κυμαίνεται από 200-1.000 μόρια, στο 2ο Πεδίο από 150-160 μόρια, στο 4ο Επιστημονικό Πεδίο από 100-600 μόρια και στο 50 από 100-400 μόρια.

Αντίθετα, στο 3ο Επιστημονικό Πεδίο οι βάσεις εισαγωγής θα κινηθούν σε υψηλά επίπεδα με ορισμένες εξαιρέσεις.

Αναλυτικά, στο 1ο Πεδίο πτώση θα παρουσιαστεί στις βάσεις και των τριών Τμημάτων της Νομικής (Αθήνα, Θεσσαλονίκη, Κομοτηνή), καθώς και στα Παιδαγωγικά Τμήματα Δημοτικής Εκπαίδευσης.

Στο 2ο Πεδίο τις πιο υψηλές βάσεις θα παρουσιάσει το Τμήμα Πληροφορικής και Τηλεπικοινωνιών (κοινό με το 4ο Πεδίο), ενώ στο Μαθηματικό Αθηνών η βάση θα πέσει κάτω από τα 15.900 μόρια, στο Φυσικό κάτω από τα 16.300 και στο Χημικό Αθηνών κάτω από τα 15.900 μόρια.

Στο 3ο Πεδίο η άνοδος των βάσεων πρέπει να θεωρείται δεδομένη. «Πρωταθλήτρια» η Ιατρική Αθήνας, όπου η βάση θα κινηθεί από 19.100-19.300 μόρια. Πτώση αναμένεται να σημειώσουν τα Τμήματα Νοσηλευτικής των ΤΕΙ.

Στο 4ο Επιστημονικό Πεδίο θα υπάρξουν «νησίδες» ανόδου, όπως χαρακτηριστικά αναφέρουν τα Νέα. Με απαιτήσεις το Τμήμα Πολιτικών Μηχανικών, καθώς και το Τμήμα Πληροφορικής και Μηχανικών Η/Υ.

Τέλος, στο 5ο Επιστημονικό Πεδίο σημαντική πτώση θα σημειώσουν τα περισσότερα Τμήματα των ΤΕΙ, ενώ οριακή αύξηση αναμένεται σε Τμήματα όπως Μάρκετινγκ και Επικοινωνίας του Οικονομικού Πανεπιστημίου.

ΣΥΜΦΩΝΑ ΜΕ ΤΗ ΝΟΜΑΡΧΙΑ

ΕΛΛΕΙΠΗΣ Ο ΦΑΚΕΛΟΣ ΑΜΕΑ

για την ίδρυση Κέντρου Φροντίδας

θα απορριφθεί η αίτηση αν δεν κατατεθούν τα προβλεπόμενα δικαιολογητικά

Προθεσμία 30 ημερών προκειμένου να προσκομίσουν τα προβλεπόμενα δικαιολογητικά για την χορήγηση άδειας ίδρυσης και λειτουργίας μικτού κέντρου διημέρευσης και ημερήσιας φροντίδας ατόμων με ειδικές ανάγκες έδωσε την 9η Ιουλίου 2004 η Διεύθυνση Κοινωνικών Υπηρεσιών του Τμήματος Πρόνοιας της Νομαρχιακής Αυτοδιοίκησης Δωδεκανήσου στον Δωδεκανησιακό Σύλλογο Γονέων και Κηδεμόνων ΑΜΕΑ.



Ο επίκουρος νομάρχη κ. Δ. Κρεμαστινός με σχετικό έγγραφο προειδοποιεί ότι θα απορρίψει την αίτηση του Δωδεκανησιακού Συλλόγου Γονέων και Κηδεμόνων ΑΜΕΑ αν δεν συμπληρωθεί ο φάκελλος με τα προβλεπόμενα δικαιολογητικά.

Αναλυτικά στο έγγραφο του Τμήματος Πρόνοιας της Νομαρχίας Δωδ/νήσου αναφέρονται τα εξής:

Θέμα: Χορήγηση άδειας ίδρυσης Κέντρου Α- Α, Μικτού Κέντρου Διημέρευσης – Ημερήσιας Φροντίδας για ΑΜΕΑ.

Σχετ. Η από 1-6-04 αίτησή σας (αρ. πρωτ.4296/2-6-04 δικό μας), όπως συμπληρώθηκε με την από 7-7-04 όμοια (αρ. πρωτ. 5462/8-7/04 δικό μας).

Σε απάντηση των ανωτέρω σχετικών αιτήσεών σας, σας ενημερώνουμε και εγγράφως ότι θα πρέπει να μας προσκομίσετε συμπληρωματικά, σύμφωνα με το Π.Δ. υπ' αριθμ. 395/22-9-1993, ΦΕΚ 166/93 και τα παρακάτω δικαιολογητικά:

1. Επικυρωμένο αντίγραφο της άδειας οικοδομής του κτιρίου, κάτοψη και τομή του διατιθεμένου χώρου σε κλίμακα:1:100 ή 1:50 με αναγεγραμμένες όλες τις διαστάσεις.
2. Κατάλογο του προβλεπόμενου ιατρικού και λοιπού προσωπικού που θα απασχοληθεί στο Κέντρο.
3. Κατάλογο του προβλεπόμενου ιατρικού εξοπλισμού σύμφωνα με τις ισχύουσες εκάστοτε προδιαγραφές.

Τα παραπάνω δικαιολογητικά θα πρέπει να υποβληθούν εντός 30 ημερών από της παραλαβής του εγγράφου μας. Σε αντίθετη περίπτωση δυστυχώς, η αίτησή σας θα απορριφθεί, (Π.Δ. υπ' αριθ. 395, άρθρο 11, ΦΕΚ 166/93).

Ε.Ν.
Ο ΕΠΙΚΟΥΡΟΣ ΝΟΜΑΡΧΗ
Δ. ΚΡΕΜΑΣΤΙΝΟΣ



HELIOUSSA RESIDENCE

Σε μια ήσυχη καταπράσινη περιοχή κοντά στους Τρεις Ιαλυσσού, δίπλα στο λόφο "Μαχάνη", βρίσκεται ο οικισμός ΗΛΙΟΥΣΑ.
Οι οικισμός αποτελείται από 8 πολυτελείς κατοικίες σε έκταση 16 στρεμμάτων.
Κάθε μονοκατοικία (από 180 τ.μ. έως και 250 τ.μ.) έχει σχεδιασθεί με τα υψηλότερα στάνταρ ποιότητας και αισθητικής και περιβάλλεται από οικόπεδο έκτασης 2000 τ.μ.

Οι κατοικίες παραδίδονται ολοκληρωμένες.
Αρχιτεκτονική Μελέτη: Γραφείο Ανδρέα Μιχαηλίδη

Για περισσότερες πληροφορίες παρακαλώ επικοινωνήστε
Κινητό: 6944 940959, Τηλ: 22410 63983 & 64623

Καλώς ορίσατε ...
στο Mike's
Executive Catering.

Λάμψη, αριστοκρατεία, κομψότητα, φινέτσα.
Λέξεις που αποκτούν νόημα και ουσία στο Mike's Executive Catering, που αναλαμβάνει πλήρως και οργανωμένα τις σημαντικότερες εκδηλώσεις της ζωής σας. Γαμήλια δεξίωση. Βάπτιση. Γενέθλια. Εγκαίνια. Ή όποια άλλη δική σας ιδιαίτερη στιγμή. Το άφογο σέρβις, η άριστη ποιότητα των εδεσμάτων, γλυκών και αλμυρών, η σημασία στη λεπτομέρεια, εγγυώνται την επιτυχία της εκδήλωσής σας.
Κοντά σας από την πρώτη στιγμή...
Γιατί...

Μια οικογένεια είμαστε!



Mike's Executive Catering

Γεωργίου Σεφέρη 108. Τηλ. 2241066510. Ρόδος.

ΔΙΑΠΙΣΤΩΘΗΚΑΝ ΑΠΟ ΕΠΙΘΕΩΡΗΤΕΣ

ΣΩΡΕΙΑ ΟΙΚΟΝΟΜΙΚΩΝ ΑΤΑΣΘΑΛΙΩΝ
στο Κρατικό θεραπευτήριο Λέρου

Το όλο θέμα θα απασχολήσει σήμερα το Β΄ ΠεΣΥΠ Ν. Αιγαίου



Μια σοβαρή πειθαρχική υπόθεση με «κατηγορούμενους» υπαλλήλους, για σωρεία οικονομικών ατασθαλιών σε προμήθειες και δαπάνες του Κρατικού θεραπευτηρίου - Κέντρου Υγείας Λέρου, προγραμματίσθηκε για να συζητηθεί στη σημερινή συνεδρίαση του Διοικητικού Συμβουλίου του Β΄ ΠεΣΥΠ Νοτίου Αιγαίου.

Όπως αναφέρουν δημοσιογραφικές πληροφορίες η έρευνα για την υπόθεση ξεκίνησε μετά από έλεγχο ποιυ διενήργησε το έτος 2001 σε δαπάνες και προμήθειες των νοσοκομείων και των κέντρων υγείας της ζώνης ευθύνης του Β΄ ΠεΣΥΠ Νοτίου Αιγαίου ο πρώην αντιπρόεδρος κ. Β. Γεωργαντόπουλος με 3μελή επιτροπή.

Από τον έλεγχο που διενεργήθηκε στο θεραπευτήριο της Λέρου διαπιστώθηκαν ατασθαλίες οικονομικού χαρακτήρα σε προμήθειες διαφόρων ειδών συμπεριλαμβανομένου και πετρελαίου, σε δαπάνες αλλά και σε διαχείριση των συντάξεων ψυχικά ασθενών στο θεραπευτήριο.

Ακολούθησε μετά την υποβολή σχετικού πορίσματος στους Επιθεωρητές Δημόσιας Υγείας και νέος έλεγχος ο οποίος ολοκληρώθηκε πέρσι και υποβλήθηκε αρμοδίως πόρισμα των επιθεωρητών με το οποίο ζητείται η παραπομπή του Διευθυντή Διοικητικών, του Διευθυντή Οικονομικών, του προϊσταμένου Οικονομικών Υπηρεσιών και του πρώην ταμία στο Πειθαρχικό Συμβούλιο του Β΄ ΠεΣΥΠ Νοτίου Αιγαίου για την επιβολή των προβλεπόμενων κυρώσεων.

Το ίδιο πόρισμα υποβλήθηκε και στην Εισαγγελία Πλημμελειοδικών Κω κ. Όλγα Σμυρλή που έχει παραγγείλει τη διενέργεια προκαταρκτικής εξέτασης.

Την 5η Ιουλίου 2004 διαβιβάστηκε στο Β΄ ΠεΣΥΠ Νοτίου Αιγαίου έκθεση καταλογισμού των Επιθεωρητών Δημόσιας Υγείας που **διατάσσει τον Διευθυντή Οικονομικών Υπηρεσιών και τον πρώην ταμία να καταβάλλουν άμεσα έκαστος το ποσό των 714.940 ευρώ για ατασθαλίες για τις οποίες θεωρήθηκαν ως υπεύθυνοι.** Σε καθένα καταλογίσθηκε ειδικότερα ποσό 379.000 ευρώ ενώ ποσό των 335.940 ευρώ αφορά προσαυξήσεις.

Στη συνεδρίαση του Δ.Σ. του Β΄ ΠεΣΥΠ που θα πραγματοποιηθεί στα γραφεία της οδού Παπαλουκά σήμερα και ώρα 12.30 θα συζητηθούν τα παρακάτω θέματα:

Διοικητικά:

1. Επαναπροκήρυξη – προκήρυξη θέσεων ιατρικού προσωπικού ΕΣΥ.
2. Πειθαρχική υπόθεση υπαλλήλων ΚΘ – ΚΥ Λέρου.
3. Εγκριση χορήγησης κρεβατιών από το παλιό Νοσοκομείο στο Θ.Χ.Π.Π. «Αγιος Ανδρέας».



4. Προγράμματα επισκέψεων γιατρών ειδικότητας από τα Νοσοκομεία στα Π.Π.Ι. των νησιών.
5. Μέτρα και όροι για τη διαχείριση ιατρικών αποβλήτων.
6. Σχέδιο Διαχείρισης Κρίσεων στα Νοσοκομεία.
7. Ορισμός μέλους του Δ.Σ. για συμμετοχή στο Συμβούλιο Επιλογής Επιμελητών ΕΣΥ για την θέση Ε.Α΄ Γενικής Ιατρικής ή Παθολογίας του Π.Π.Ι. Λειψών.

Οικονομικά

8. Εγκριση παροχής υπηρεσιών Web Hosting και λογαριασμών ηλεκτρονικού ταχυδρομείου
9. Έναρξη λειτουργίας εφαρμογής Ηλεκτρονικού Πρωτοκόλλου
10. Εγκριση γενομένων δαπανών.
11. Εγκριση καταβολής εξόδων μετακίνησης και εκτός έδρας αποζημίωσης στον Αναπλ. Γεν/ Δ/ντή κ. Γεωργαντόπουλο για μεταβάσή του στην Κάρπαθο στις 17-06-2004.
12. Εγκριση καταβολής εξόδων μετακίνησης και εκτός έδρας αποζημίωσης στον υπάλληλο της Κεντρικής Υπηρεσίας Σαββίδη Χρήστο για μεταβασή του στην Κάρπαθο στις 17-06-2004
13. Έγκριση καταβολής μετακίνησης και εκτός έδρας αποζημίωσης στην υπάλληλο της Κεντρικής Υπηρεσίας Χατζηλία Βασιλική-Κλεονίκη για μετάβασή της στην Αθήνα στις 13-06-2004.
14. Έγκριση καταβολής εξόδων μετακίνησης και εκτός έδρας αποζημίωσης στον υπάλληλο της Κεντρικής Υπηρεσίας Φλεβάρη Νικόλαο για μεταβασή του στο Καστελλόριζο στις 05-07-2004.
15. Έγκριση καταβολής εξόδων μετακίνησης και εκτός έδρας αποζημίωσης στο μέλος του Δ.Σ. κ. Κουντούρη Βασιλική για μεταβάσή της στη Ρόδο στις 01-06-2004.
16. Έγκριση καταβολής εξόδων μετακίνησης και εκτός έδρας αποζημίωσης στο μέλος του Δ.Σ. κ. Κουντούη Βασιλική για μεταβασή της στη Ρόδο στις 15-06-2004.
17. Έγκριση καταβολής εξόδων μετακίνησης και εκτός έδρας αποζημίωσης στην υπάλληλο της Κεντρικής Υπηρεσίας Εμμανουήλ Ουρανία για μεταβασή της στην Αθήνα στις 18-05-2004.
18. Έγκριση σκοπιμότητας και επιχορήγησης ποσού για συντήρηση και ανακαίνιση της παλαιάς πτέρυγας του Γ.Ν. Κ.Υ Καλύμνου.
19. Έγκριση Α' αναμόρφωσης έτους 2004 του ΚΑΦΚΑ Καλυμπίων
20. Έγκριση Α' αναμόρφωσης έτους 2004 του Οίκου Ευγηρίας Δωδ/σου
21. Έγκριση δαπάνης για συνδρομή σε περιοδικά πληροφόρησης.
22. Έγκριση επιχορήγησης Αποκεντρωμένων Μονάδων.
23. Έγκριση προμήθειας λοιπών ειδών για κάλυψη διαφόρων αναγκών του ΚΘ -ΚΥ Λέρου.
24. Ενταξη ιατροτεχνολογικού εξοπλισμού του Γ΄ ΚΠΣ στο Ε.Π.Π. 2004 -πιστώσεις 2005.
25. Έγκριση για ανάθεση σε ιδιώτη του έργου «καθαριότητα ΚΑΦΚΑ Κολυμπίων».

ΛΟΓΩ ΜΗ ΚΑΤΑΒΟΛΗΣ ΤΩΝ ΕΦΗΜΕΡΙΩΝ

ΝΕΑ ΑΝΑΤΑΡΑΧΗ ΣΤΙΣ ΤΑΞΕΙΣ
των νοσοκομειακών ιατρών

Πραγματοποιούν την Παρασκευή έκτακτη γενική συνέλευση



Βαρύ είναι και πάλι το κλίμα στο Γενικό Νοσοκομείο Ρόδου και ειδικότερα στις τάξεις των νοσοκομειακών ιατρών, λόγω της συνεχιζόμενης αδιαφορίας των αρμοδίων για την καταβολή των δεδουλευμένων εφημεριών (παρά τις «διαβεβαιώσεις» που κατά καιρούς δόθηκαν).

Το πρόβλημα έχει προσλάβει πλέον οξύτατη μορφή καθώς κάθε γιατρός έχει λαμβάνειν από υπερωρίες τουλάχιστον 3.000 ευρώ, ποσό ασφαλώς σημαντικό.

Επειδή οι νοσοκομειακοί γιατροί δεν βλέπουν «φως» στον ορίζοντα και κανένας δεν δεσμεύεται για την επίλυση του ακανθώδους αυτού ζητήματος, προσανατολίζονται προς την ιδέα των απεργιακών κινητοποιήσεων.

Προς το σκοπό αυτόν θα πραγματοποιήσουν την προσεχή Παρασκευή, 23 Ιουλίου, στο Αμφιθέατρο του Νοσοκομείου έκτακτη γενική συνέλευση κατά την οποίαν θα λάβουν αποφάσεις για τη μορφή των κινητοποιήσεων.

Συγκλίνουσες πληροφορίες αναφέρουν ότι οι κινητοποιήσεις θα κλιμακώνονται όσο η Πολιτεία δεν θα δίνει λύσεις στο πρόβλημα.

ΕΡΧΕΤΑΙ Η ΟΓΔΟΗ ΠΑΡΤΙΔΑ ΕΚΚΑΘΑΡΙΣΤΙΚΩΝ

Μέσο όρο 1.889 ευρώ καλούνται να καταβάλλουν 120.873 φορολογούμενοι, σύμφωνα με την εκκαθάριση της όγδοης παρτίδας των φορολογικών δηλώσεων στην οποία προχώρησε η Γενική Γραμματεία Πληροφοριακών Συστημάτων του υπουργείου Οικονομικών.

Η παρτίδα αυτή, σύμφωνα με τα ίδια στοιχεία περιείχε συνολικά 493.858 σημειώματα, εκ των οποίων τα 120.873 ήταν χρεωστικά με το συνολικό φόρο που πρέπει να καταβληθεί να ανέρχεται στα 228,3 εκατ. ευρώ, τα 160.905 είναι πιστωτικά με επιστρεφόμενο φόρο της τάξης των 75,3 εκατ. ευρώ ενώ 212.080 ήταν μηδενικά.

Σημειώνεται ότι η καταβολή του οφειλόμενου φόρου μπορεί να γίνει από τους φορολογούμενους σε τρεις δόσεις: Τον Ιούλιο, το Σεπτέμβριο και το Νοέμβριο, ενώ σε περίπτωση εφάπαξ εξόφλησης παρέχεται έκπτωση 2,5% επί του οφειλόμενου φόρου, η οποία όμως δεν μπορεί να υπερβαίνει τα 140 ευρώ.

Συνολικά, η ΓΓΠΣ έχει αποστείλει 3.530.431 εκκαθαριστικά σημειώματα, εκ των οποίων 877.064 χρεωστικά, 1.103.313 πιστωτικά και 1.550.054 μηδενικά. Από το σύνολο των εκκαθαριστικών της όγδοης παρτίδας, 493.858. δηλαδή ποσοστό 89,65% του συνόλου, επέχουν θέση φορολογικής ενημερότητας, ενώ έγινε επεξεργασία 526.423 δηλώσεων οι οποίες υποβλήθηκαν μέσω των ΔΟΥ.

Στην περίπτωση που από την εκκαθάριση των φορολογικών δηλώσεων προκύπτει επιστροφή φόρου πάνω από 1.500 ευρώ, τότε οι δικαιούχοι θα εισπράττουν το ποσό μόνο αν είναι φορολογικά ενήμεροι.

Ανακαλύψτε
με τα Blue Star Ferries
το καλύτερο ταξίδι!

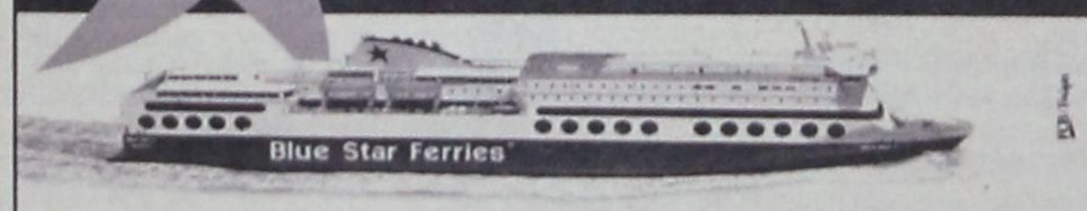

ΠΡΟΣ ΠΕΙΡΑΙΑ

ΑΝΑΧΩΡΗΣΗ ΑΠΟ							ΑΦΙΞΗ ΠΕΙΡΑΙΑ
ΡΟΔΟ	ΚΩ	ΛΕΡΟ	ΠΑΤΜΟ	ΜΥΚΟΝΟ	ΣΥΡΟ	ΜΙΚΡΟΝΗΣΙΑ	
ΤΡΙΤΗ 20:00	ΤΡΙΤΗ 22:55	–	–	ΤΕΤΑΡΤΗ 03:30	–	–	ΤΕΤΑΡΤΗ 07:20
ΠΕΜΠΤΗ 20:00	ΠΕΜΠΤΗ 22:55	ΠΑΡΑΣΚΕΥΗ 00:35	ΠΑΡΑΣΚΕΥΗ 01:45	–	ΠΑΡΑΣΚΕΥΗ 05:20	–	ΠΑΡΑΣΚΕΥΗ 08:40
ΣΑΒΒΑΤΟ 10:00	ΣΑΒΒΑΤΟ 12:50	–	–	–	–	ΣΑΒΒΑΤΟ 16:20	ΣΑΒΒΑΤΟ 21:30
ΚΥΡΙΑΚΗ 18:30	ΚΥΡΙΑΚΗ 21:25	ΚΥΡΙΑΚΗ 22:05	ΔΕΥΤΕΡΑ 00:15	–	ΔΕΥΤΕΡΑ 03:45	–	ΔΕΥΤΕΡΑ 07:05

ΑΠΟ ΠΕΙΡΑΙΑ

ΑΝΑΧΩΡΗΣΗ ΑΠΟ ΠΕΙΡΑΙΑ	ΑΦΙΞΗ						
	ΣΥΡΟ	ΜΥΚΟΝΟ	ΜΙΚΡΟΝΗΣΙΑ	ΠΑΤΜΟ	ΛΕΡΟ	ΚΩ	ΡΟΔΟ
ΔΕΥΤΕΡΑ 20:00	ΔΕΥΤΕΡΑ 23:20	–	–	–	–	ΤΡΙΤΗ 04:10	ΤΡΙΤΗ 07:10
ΤΕΤΑΡΤΗ 20:00	ΤΕΤΑΡΤΗ 23:20	–	–	ΠΕΜΠΤΗ 02:50	ΠΕΜΠΤΗ 04:00	ΠΕΜΠΤΗ 05:40	ΠΕΜΠΤΗ 08:35
ΠΑΡΑΣΚΕΥΗ 20:00	–	ΠΑΡΑΣΚΕΥΗ 23:50	–	–	–	ΣΑΒΒΑΤΟ 04:20	ΣΑΒΒΑΤΟ 07:15
ΣΑΒΒΑΤΟ 23:30	–	–	ΚΥΡΙΑΚΗ 04:45	ΚΥΡΙΑΚΗ 07:00	ΚΥΡΙΑΚΗ 08:10	ΚΥΡΙΑΚΗ 09:50	ΚΥΡΙΑΚΗ 12:45

SKEVO'S TRAVEL AGENCY

ΚΑΝΤΕ ΚΡΑΤΗΣΗ ΤΩΡΑ!

ΠΛΗΡΟΦΟΡΙΕΣ ΚΑΙ ΚΡΑΤΗΣΕΙΣ ΘΕΣΕΩΝ ΣΤΟΝ ΤΑΞΙΔΙΩΤΙΚΟ ΣΑΣ ΠΡΑΚΤΟΡΑ Η SKEVO'S TRAVEL AGENCY: ΑΜΕΡΙΚΗΣ 111, ΡΟΔΟΣ, ΤΗΛ. ΚΡΑΤΗΣΕΩΝ ΕΠΙΒΑΤΩΝ ΚΑΙ Ι.Χ.: 22410-22461, 22410-75655, 22410-75310, ΤΗΛ. ΚΡΑΤΗΣΕΩΝ ΦΟΡΤΗΓΩΝ: 22410-76600

ΣΥΜΦΩΝΕΙ ΚΑΤ' ΑΡΧΗΝ ΜΕ ΤΗ ΦΙΛΟΣΟΦΙΑ ΤΟΥ Ν/Σ

ΟΙ ΑΠΟΨΕΙΣ ΤΟΥ ΤΕΕ - ΔΩΔ/ΝΗΣΟΥ

για το σύστημα ανάθεσης των δημοσίων έργων

Προτείνει διεξοδικό διάλογο με το ΥΠΕΧΩΔΕ πριν από την κατάθεση του νομοσχεδίου

Το Τμήμα Δωδ/νήσου, του Τεχνικού Επιμελητηρίου Ελλάδος (ΤΕΕ) συμφωνεί κατ' αρχήν με τον «προσανατολισμό της Πολιτείας για την καθιέρωση συστήματος ανάθεσης των δημοσίων έργων με απλό μειοδοτικό διαγωνισμό», προτείνει όμως, πριν από την κατάθεση του Ν/Σ στη Βουλή «να δοθεί εύλογος χρόνος σε όλους τους φορείς, ώστε σε συνεργασία με το υπουργείο να προκύψει το βέλτιστο αποτέλεσμα».

Σε υπόμνημά του πιο συγκεκριμένα το Τμήμα Δωδεκανήσου προς την Κεντρική διοίκηση του ΤΕΕ, αναφέρει τα ακόλουθα:

ΘΕΜΑ: «Σχέδιο Νόμου για το νέο σύστημα ανάθεσης δημοσίων έργων»

Σας γνωρίζουμε τις απόψεις της Δ.Ε. του φορέα μας, σχετικά με το σχέδιο Νόμου για το νέο μειοδοτικό σύστημα ανάθεσης Δημοσίων Εργων, όπως αυτές διατυπώθηκαν στην συνεδρίαση της 19-07-2004 παρουσία και των εκπροσώπων των Εργοληπτικών Οργανώσεων του Νομού (ΠΕΔΜΕΔΕ Τμήμα Δωδεκανήσου, Τοπικός Σύνδεσμος Εργοληπτών Δωδεκανήσου).

Η αλυσίδα παραγωγής και εκτέλεσης Δημοσίων Εργων αποτελείται από πολλούς κρίκους. Εάν ένας συνδετικός κρίκος της δεν λειτουργεί ή είναι ασθενικός τότε είναι προφανές ότι σε ενδεχόμενη (ακόμη και μηδαμινή) τάση δεν υφίσταται αλυσίδα.

Κρίκοι της αλυσίδας είναι:

1. Προγραμματισμός - Διοίκηση Εργου.
2. Μελέτη έργου. (Προκήρυξη, Ανάθεση, Παραλαβή Μελέτης).
3. Δημοπράτηση - Εκτέλεση Εργου.

Το τελικό ζητούμενο, δηλαδή η ποιότητα διασφαλίζεται μόνο όταν όλοι οι εμπλεκόμενοι κρίκοι - παράγοντες λειτουργήσουν αρμονικά και συμπληρωματικά μεταξύ τους.

Είναι γνωστό ότι μέχρι στιγμής στη χώρα μας κανένας από τους παραπάνω παράγοντες δεν λειτουργεί όπως θα έπρεπε, και αυτό διότι οι ενέργειες της Πολιτείας είχαν πάντοτε αποσπασματικό χαρακτήρα, μη αντιμετωπίζοντας το σύστημα των Δημοσίων έργων σαν σύνολο.

Είναι αδύνατον να κατασκευαστεί ποιοτικό έργο χωρίς:

• Σωστό προγραμματισμό με έλεγχο σκοπιμότητας, μείωση χρόνων αδειοδοτήσεων, συγκεκριμένη εγγυημένη και δεσμευμένη χρηματοδότηση. (Είναι σύνηθες φαινόμενο οι κατασκευαστικές εταιρείες να χρηματοδοτούν τα έργα και ο ευρύτερος Δημόσιος Τομέας να είναι ασυνέσπαστος στις οικονομικές του υποχρεώσεις με αποτέλεσμα υγιείς εταιρείες να καταφεύγουν σε υπερδανεισμό).

• Αναβάθμιση και εκσυγχρονισμό του Δημόσιου Τομέα με την ορθολογική στελέχωση των υπηρεσιών και τη βελτίωση των συνθηκών για την παραγωγή του έργου τους (υλικοτεχνική υποδομή, συνεχής επιμόρφωση και ενημέρωση, πριμ παραγωγικότητας). Χωρίς αυτή την προϋπόθεση είναι αδύνατον να ανα-



δειχθεί ο επιτελικός και ελεγκτικός μηχανισμός βασική παράμετρος για την ποιότητα των μελετών και της κατασκευής.

• Νέο θεσμικό πλαίσιο για αξιόπιστες και εφαρμόσιμες μελέτες (είτε αυτές εκπονούνται από το Δημόσιο είτε από ιδιώτες) με ακριβείς και πραγματικές προμετρήσεις. Χωρίς αυτήν την παράμετρο είναι αδύνατον να κατασκευασθεί ποιοτικό και εμπρόθεσμο έργο.

• Εκδοση νέων σύγχρονων προδιαγραφών σύμφωνα με την εξέλιξη της επιστήμης και της τεχνολογίας (υπάρχουν σήμερα προδιαγραφές που ισχύουν με Βασιλικά Διατάγματα) καθώς και εναρμόνιση αυτών με τις προδιαγραφές της Ε.Ε. όπως επίσης και έκδοση νέων, σύγχρονων και ενιαίων τιμολογίων.

Με το παρόν σχέδιο Νόμου η πολιτεία δεν προσανατολίζεται στην συνολική αντιμετώπιση του θέματος, αντίθετα, προτείνει ένα Νομοσχέδιο για το σύστημα Δημοπράτησης Δημόσιου Εργου με διατάξεις κυρίως καταστατικού χαρακτήρα και με μονομερή προσανατολισμό.

Θεωρούμε καταρχήν ορθό τον προσανατολισμό της Πολιτείας για την καθιέρωση συστήματος για την ανάθεση των δημοσίων έργων με απλό μειοδοτικό διαγωνισμό.

Θέλουμε όμως να τονίσουμε ότι με το συγκεκριμένο νομοσχέδιο δίδονται απεριόριστες εξουσίες στην Υπηρεσία (προϊσταμένη αρχή) ενώ οι υποχρεώσεις του ανάδοχου είναι πολλαπλές και δεν του δίνεται κανένα δικαίωμα προστασίας και διεκδίκησης των δικαιωμάτων του.

Είναι επί πλέον γνωστό ότι η γραφειοκρατία είναι αντιστρόφως ανάλογη της παραγωγικότητας, της αποτελεσματικότητας και της ποιότητας. Ο όγκος της γραφειοκρατικής δουλειάς στην εκτέλεση ενός έργου είναι τεράστιος με αποτέλεσμα την υποβάθμιση των στελεχών και των υπηρεσιών αλλά και των στελεχών των τεχνικών εταιρειών.

Έτσι, συνοψίζοντας, με το παρόν Νομοσχέδιο δεν εξασφαλίζονται οι συνθήκες βάσει των οποίων ένα σύστημα μειοδοσίας θα μπορούσε να είναι αποτελεσματικό διότι:

• Δεν επιμερίζονται δίκαια και σαφώς οι ευθύνες, υποχρεώσεις και δικαιώματα των συμβαλλομένων μερών.

• Δεν θεσπίζονται αντικειμενικά κριτήρια στη «μη» ικανοποιητική προσφορά

• Δεν προηγείται η σύνταξη των ενιαίων τιμολογίων και το θεσμικό πλαίσιο για τις μελέτες, καθώς επίσης και η αναβάθμιση της Δημόσιας Διοίκησης.

• Υποβαθμίζεται ο ρόλος του ΤΣΜΕΔΕ

• Δεν λαμβάνονται υπόψη οι ιδιαιτερότητες των Νησιωτικών Περιοχών (άρθρο 101 του Συντάγματος, Συνθήκη Αμστερνταμ, Συμφωνία Νίκαιας).

Θεωρούμε επιπροσθέτως ότι ένα Νομοσχέδιο τέτοιας σπουδαιότητας πρέπει να είναι προϊόν συνεργασίας και συναίνεσης όλων των εμπλεκομένων φορέων. Αλλως θα είναι αναχρονιστικό με τα αποτελέσματα και τις παρενέργειες που διαπιστώθηκαν όταν κάτι αντίστοιχο ίσχυε και πριν την εφαρμογή του μαθηματικού τύπου.

Για τους λόγους αυτούς προτείνουμε πριν την κατάθεσή του στη Βουλή να δοθεί εύλογος χρόνος σε όλους τους φορείς και κυρίως στο ΤΕΕ και τις εργοληπτικές οργανώσεις έτσι ώστε σε συνεργασία με το ΥΠΕΧΩΔΕ να προκύψει το βέλτιστο αποτέλεσμα.

Παράλληλα πρέπει να υπάρξει ρητή δέσμευση ότι θα γίνει άμεση προσπάθεια για την ικανοποίηση όλων των προϋποθέσεων όπως παραπάνω αναλύθηκαν προκειμένου το σύστημα δημοπράτησης με απλή και άδολη μειοδοσία να είναι αποτελεσματικό.

Με εκτίμηση
Για τη Δ.Ε.
Ο Πρόεδρος
Παναγιώτης Βενέρης

ΜΕ ΕΠΙΣΤΟΛΗ ΤΟΥ ΠΡΟΣ ΤΟΝ κ. Γ. ΣΟΥΦΛΙΑ

ΥΠΕΡΔΙΠΛΑΣΙΑΣΜΟ ΤΩΝ ΠΙΣΤΩΣΕΩΝ

για την Κοιλάδα Πεταλούδων προτείνει ο κ. Γ. Παρασκευάς

Αφορούν την κατασκευή παρακαμπτήριας οδού

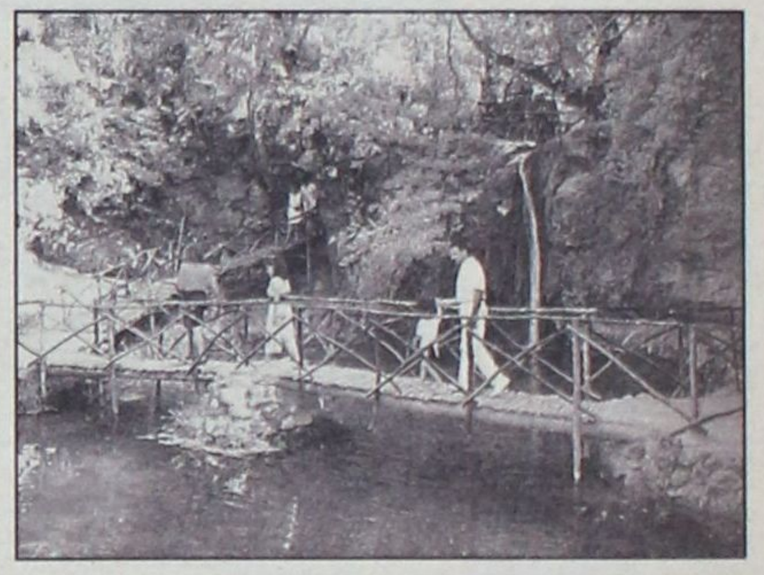

Την τροποποίηση με επαναξιολόγηση της πράξης «Ολοκληρωμένη διαχείριση και προστασία της Κοιλάδας Πεταλούδων και της ευρύτερης περιοχής», προτείνει, με επιστολή του προς τον ΥΠΕΧΩΔΕ κ. Γ. Σουφλιά ο βουλευτής Δωδεκανήσου του ΠΑΣΟΚ κ. Γιάννης Παρασκευάς.

Στην πράξη αυτό σημαίνει αύξηση του εγκεκριμένου προϋπολογισμού από 230.000 σε 796.000 ευρώ!!

Αναλυτικά στην επιστολή του βουλευτή αναφέρονται τα εξής:

ΘΕΜΑ: Τροποποίηση με επαναξιολόγηση πράξης «Ολοκληρωμένη διαχείριση και προστασία κοιλάδας Πεταλούδων και της ευρύτερης περιοχής»

Σχετικά: Έγγραφο του ΥΠΕΧΩΔΕ με Αρ. Πρωτ. 173874/19-5-04

Κύριε Υπουργέ,

Με την υπ' Αρ. Πρωτ. 104429/21-04-03 απόφαση του ΥΠΕΧΩΔΕ εγκρίθηκε η ένταξη της πράξης με τον τίτλο «Ολοκληρωμένη διαχείριση και προστασία κοιλάδας Πεταλούδων και της ευρύτερης περιοχής».

Η έγκριση ένταξης της πράξης κ. Υπουργέ στο επιχειρησιακό πρόγραμμα «Περιβάλλον 2000-2006 στο μέτρο 32 είναι πράξη και απόφαση ευαισθησίας για την προστασία ενός σπάνιου ενδιαφέροντος οικοσυστήματος και σημείου αναφοράς για το νησί της Ρόδου.

Η περιοχή δέχεται κάθε χρόνο περισσότερο από 1.000.000 επισκέπτες, είναι ένα από τα πιο ενδιαφέροντα αξιοθέατα του νησιού και περιοχή που χρήζει ιδιαίτερης προστασίας. Οι αρμόδιες υπηρεσίες του Υπουργείου σας ενέκριναν το υπό έργο «παρακαμπτήρια οδός» με 230.000 ευρώ. Μετά την ολοκλήρωση της μελέτης ο προϋπολογισμός του έργου ανέρχεται στο ποσόν των 796.000 ευρώ. Σας είναι γνωστό κ. Υπουργέ ότι ο Δήμος δεν είναι δυνατόν να καλύψει το υπόλοιπο του προϋπολογισμού των 566.000 ευρώ.

Κύριε Υπουργέ,

Είμαι απόλυτα πεπεισμένος ότι κατανοείτε τη σοβαρότητα της πρότασης και τον αναπτυξιακό της χαρακτήρα και γι' αυτό πιστεύω ότι θα υιοθετήσετε την πρόταση του Δήμου Πεταλούδων για επαναξιολόγηση της πράξης και αύξηση του εγκεκριμένου προϋπολογισμού (από 230.000 ευρώ σε 796.000 ευρώ).

Ο Δήμος Πεταλούδων έχει τις δυνατότητες εκτέλεσης του έργου και απορρόφηση των σχετικών κονδυλίων και μάλιστα σ' ένα έργο προστασίας περιβάλλοντος παραγωγικό και ανταποδοτικό.

Με εκτίμηση,
Γιάννης Παρασκευάς
Βουλευτής Δωδεκανήσου
ΠΑ.ΣΟ.Κ.



ΑΚΡΙΤΙΚΑ

κουβεντούλες με κάποιο νόημα

Θ άρσει· λέγων τ' αληθές ου σφαλεί ποτέ
ΣΟΦΟΚΛΗΣ

«Η φοβερότερη εκδίκηση είναι να περιφρονείς αυτούς που σε εχθρεύονται, αν και είσαι βέβαιος ότι μπορείς να τους συντρίψεις».
ΜΠΑΛΖΑΚ

30 ΧΡΟΝΙΑ ΜΕΤΑ

Τριάντα χρόνια μετά από το πραξικόπημα κατά του Μακαρίου και την τουρκική εισβολή στην Κύπρο, είναι σα να έχει σταματήσει ο χρόνος. Ωσάν να μην υπήρξαν εξελίξεις και προσπάθειες. Ο περίφημος «φάκελος» της Κύπρου κρατά καλά κρυμμένα τα μυστικά του και το μόνο που έχει αλλάξει -έπειτα από τόσα και τόσα- είναι ότι οι δύο κοινότητες έχουν αρχίσει να συνηθίζουν τη συμβίωση, μπορούν δηλαδή να κοιτιούνται κατάματα, χωρίς να μισούνται.

Θα μπορούσε κανείς να πει ότι αυτό είναι μια αρχή. Μια αρχή που ήρθε να κατακάτσει μαζί με όλη εκείνη τη σκόνη η οποία σταμάτησε να αιωρείται ατάκτως, όταν -φαινομενικά τουλάχιστον- εξέλειψαν οι σοβαρές αναταράξεις στις ελληνοτουρκικές σχέσεις. Η βελτίωση στα ελληνοτουρκικά αφορά σε ένα μεγάλο βαθμό την πορεία των σχέσεων Ελληνοκυπρίων και Τουρκοκυπρίων, αλλά σίγουρα δεν φτάνει για να λύσει το πρόβλημα.

ΟΙ ΣΥΜΒΑΣΙΟΥΧΟΙ

Δημοσιεύθηκε στην Εφημερίδα της Κυβερνήσεως το Π.Δ. για τους συμβασιούχους. Με τη δημοσίευση ξεκινά πλέον η δίμηνη προθεσμία που έχουν οι εργαζόμενοι με συμβάσεις ορισμένου χρόνου να υποβάλουν τις αιτήσεις τους στα αρμόδια όργανα κατά φορέα και στα Υπηρεσιακά Συμβούλια, μαζί με τα δικαιολογητικά ότι πληρούν τις προϋποθέσεις πάγιων και διαρκών αναγκών. Τα όργανα και τα Υπηρεσιακά Συμβούλια θα αξιολογήσουν ποιές από τις συμβάσεις θα μετατραπούν σε ορισμένου χρόνου μέσα σε χρονικό περιθώριο 5 μηνών. Την τελική πάντως κρίση την έχει το ΑΣΕΠ.

ΟΙ ΔΗΛΩΣΕΙΣ ΑΦΙΞΕΩΝ

Μόνο τους πολίτες από χώρες εκτός Ευρωπαϊκής Ενωσης αφορά η απόφαση 100/2002 της Αρχής Προστασίας Δεδομένων Προσωπικού Χαρακτήρα, που τροποποίησε απόφαση του αρχηγού της ΕΛ.ΑΣ. σχετικά με τις υποχρεώσεις διευθυντών, υπαλλήλων και πελατών τουριστικών καταλυμάτων. Συγκεκριμένα, με την απόφαση αυτή της αρχής, ορίστηκε ότι τα δελτία αφίξεων / αναχωρήσεων των πελατών των ξενοδοχείων δεν πρέπει να αποστέλλονται καθημερινά στις αστυνομικές αρχές, αλλά να τηρούνται για διάστημα τριών μηνών στα ξενοδοχεία, ευρισκόμενα στη διάθεση των αστυνομικών αρχών.

ΥΠΟΘΕΣΗ ΔΙΑΦΘΟΡΑΣ

Η υπόθεση της αποπομπής του διευθυντή του πολιτικού γραφείου του υφυπουργού Τουρισμού, Αναστάσιου Λιάσκου, από τον ίδιο τον υφυπουργό και η παραπομπή της υπόθεσης στον προϊστάμενο της Εισαγγελίας Αθηνών κ. Παπαγγελόπουλο για τη διερεύνηση της καταγγελίας για υπόνοιες συναλλαγής μπορεί να ενταχθεί στη στρατηγική διαφάνειας και στην πολιτική απόφαση του Κ. Καραμανλή να μην ανεχθεί «γκρίζες ζώνες» στη νέα διακυβέρνηση. Αλλωστε, ο ίδιος ο κ. Λιάσκος επικαλέστηκε ακριβώς αυτή την πολιτική, τονίζοντας ότι «δεν θα ανεχθούμε πρακτικές και νοοτροπίες που θα υποβαθμίζουν και θα ακυρώνουν την προσπάθειά μας. Περιπτώσεις που θα δυσχεραίνουν αυτήν την πορεία θα αντιμετωπίζονται με ιδιαίτερη σκληρότητα και θα παίρνουν το δρόμο της Δικαιοσύνης».

ΤΗΣ... ΑΚΡΙΒΕΙΑΣ ΤΟΝ ΚΑΙΡΟ

Απόσπασμα από άρθρο στην «Απογευματινή».

Στον τέως υπουργό Ανάπτυξης, Ακη Τσοχατζόπουλο, και στην όμορφη σύζυγό του δεν έχουμε παρά να ευχηθούμε να ζήσουν ευτυχισμένοι και αγαπημένοι.

Το πιθανότερο είναι ότι το ζεύγος Τσοχατζόπουλου - Σταμάτη θα κάνει σχέδια για το γαμήλιο γλέντι -ή μήπως η λέξη «γλέντι» είναι μπανάλ και προτιμούν την λέξη «δεξίωση»- στη Θεσσαλονίκη.

Μετά, λοιπόν, τις ευχές μας -που είναι ειλικρινείς- θα θέλαμε να προτείνουμε στον τέως υπουργό να είναι πιο προσεκτικός και να μην προκαλεί το κοινό αίσθημα. Αποτελεί τουλάχιστον απρέπεια το γεγονός ότι ενώ ετοίμαζε τον υπερπολυτελή γάμο τους εις Παρισίους και την ολιγομελή δεξίωση σ' ένα από τα ακριβότερα ξενοδοχεία της Ευρώπης (2.600 ευρώ το ημερήσιο κόστος της σουίτας, χώρια το σοσιαλιστικό χαβιάρι) να καταθέτει ερώτηση στη Βουλή για την... ακρίβεια και τον ελληνικό τουρισμό και στην οποία απάντησε ο υφυπουργός Τουρισμού, Τάσος Λιάσκος.

«Ακούγοντας κανείς τον κύριο Τσοχατζόπουλο να μιλάει για την ακρίβεια και τα συναφή παραπέμπεται στη Μαρία Αντουανέτα, στην οποία όταν κατέθεταν ότι ο λαός δεν έχει ούτε ψωμί απαντούσε ότι αφού ο λαός δεν έχει ψωμί γιατί δεν τρώει παντεσπάνι;» είχε τονίσει ο υφυπουργός Τουρισμού, Τάσος Λιάσκος, απαντώντας σε επίκαιρη ερώτηση του τέως υπουργού Ανάπτυξης. Και δικαίως.

ΤΑ ΚΑΤΣΙΚΙΑ

Δεν πάει να επεμβαίνει ο Εισαγγελέας!

Δεν πάει να βγάζει αποφάσεις η Νομαρχία και να προειδοποιεί για μέτρα! Οι κτηνοτρόφοι τον... χαβά τους. Δεν έχουν αφήσει ελιά για ελιά, δεν έχουν αφήσει καλλιέργεια, τα αδέσποτα κατσίκια (βλέπε φώτο).

Οπου κι αν βρεθεί κανείς κατσίκια βλέπει πάνω στα δέντρα.

Κάποιος, επιτέλους, θα πρέπει να λυπηθεί τους αγρότες και να τους προστατέψει.



ΑΡΧΙΣΑΝ ΠΑΛΙ

Τον... χαβά τους οι Αγγλοι! Δεν αφήνουν άνθρωπο να... αγιάσει! Αγγλοι νεαροί - χούλιγκανς είναι αυτοί που καταστρέφουν τον τουρισμό όπου γης, οι χώρες υποδοχής φταίνε! Δεν φταίνε τα... κανακάρια τους!

Κάποτε όμως θα πρέπει να αρχίσουν οι αγωγές μπας και βάλουν μυαλό.

Κάποτε κατέστρεφαν γήπεδα και διέσυραν το ποδόσφαιρο. Σήμερα καταστρέφουν τουριστικές επιχειρήσεις. Αλλ' έχουν από πάνω το απύθμενο θράσος να κατηγορούν οι θύτες τα θύματα...

ΜΕΓΑΛΟ ΚΥΚΛΩΜΑ

Είναι πλέον ηλίου φαεινότερον ότι οι γνωστοί τραπεζικοί υπάλληλοι που διέσυραν και οδήγησαν σε πλήρη αναξιοπιστία ολόκληρο το σύστημα, δεν είχαν στήσει μια... ισόγεια παράγκα! Πολυώροφη ήταν, με μπετόν και σίδηρα. Ευτυχώς όμως και βρέθηκε η «δ» και τους απεκάλυψε γιατί, μόνο ο θεός γνωρίζει ως που θα έφταναν. Το ερώτημα πια που προκύπτει με δαύτους είναι όχι ποιούς εξαπάτησαν και εκμεταλλεύθηκαν αλλά ποιούς άφησαν «ανέπαφους».

ΤΑ «ΠΑΧΕΙΑ» ΛΟΓΙΑ

Να αφήσουν, όσο ακόμα είναι καιρός, τα «παχειά» λόγια και τους θεατρινισμούς όσοι οφείλουν, τόσο στον ιδιωτικό, όσο και στο δημόσιο τομέα και να καθίσουν να βρουν λύσεις για την έξοδο του ροδιακού τουρισμού από την κρίση, όχι πια για φέτος, γιατί η σαιζόν έχει χαθεί οριστικά και αμετάκλητα, αλλά για του χρόνου.

Γιατί, αν χαθεί αυτή η ευκαιρία και ο τουρισμός έχει και του χρόνου το ίδιο χάλι, τότε ΔΕΝ θα μείνει τίποτα όρθιο στο νησί. Οι περισσότερες επιχειρήσεις θα καταρρεύσουν και ταυτόχρονα θα δημιουργηθεί τεράστιο κοινωνικό πρόβλημα με τους ανέργους.

Ο τόπος αυτός χρειάζεται, επιτέλους, Προμηθείς και όχι Επιμηθείς!

ΠΑΓΚΟΣΜΙΟ... ΡΕΚΟΡ!

Να γραφτεί στο βιβλίο Γκίνες πρέπει η κυβέρνηση της Νέας Δημοκρατίας. Αφού κατάφερε, σύμφωνα με το ΠΑΣΟΚ, να διαλύσει τη χώρα μέσα σε τρεις μήνες και να μην αφήσει τίποτα όρθιο(!) θα πρέπει να τιμηθεί!

Επί 23 χρόνια... οικοδομούσαν οι άνθρωποι... θυσιαζόμενοι, και ήρθαν τώρα τα «άγρια» να τα καταστρέψουν όλα «εν μια νυκτί».

Ντροπή, αίσχος, έγκλημα!!

Να τους στήσουν όλους στο Γουδί, στα 6 μέτρα!

Υ.Τ.Ε.

ΔΟΛΟΦΟΝΗΘΗΚΕ ΣΕ ΚΕΝΤΡΟ ΤΟΥ ΦΑΛΗΡΑΚΙΟΥ

ΠΑΡΑΠΕΜΠΟΝΤΑΙ 11 ΑΓΓΛΟΙ

για το θάνατο συμπατριώτη τους

Ποιοί κατηγορούνται και για ποιά συγκεκριμένα αδικήματα

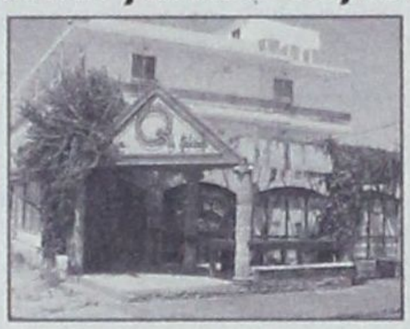

11 Άγγλοι υπήκοοι παραπέμπονται σε δίκη ενώπιον του Μικτού Ορκωτού Δικαστηρίου για να δικαστούν ως συνυπεύθυνοι για τη δολοφονία του συμπατριώτη τους Doran Paddy τις πρώτες πρωινές ώρες της 12ης Αυγούστου 2003 στο club «Q» του Φαληρακίου, με Βούλευμα του Συμβουλίου Πλημμελειοδικών Ρόδου, που δημοσιεύθηκε την 19η Ιουλίου 2004.

Σύμφωνα με το υπ' αριθμ. 122/2004 Βούλευμα του Συμβουλίου Πλημμελειοδικών Ρόδου πιο συγκεκριμένα στο εδώλιο του Μικτού Ορκωτού Δικαστηρίου θα καθίσουν οι

1) NAVARO PETER - MARK για την πράξη της ανθρωποκτονίας από πρόθεση και της συμπλοκής, 2) GRAHAM JOHN του JOHN για τις πράξεις της άμεσης συνέργειας σε ανθρωποκτονία από πρόθεση και συμπλοκής, 3) GOTGRAVE ANTHONY του TONY για τις πράξεις της άμεσης συνέργειας σε ανθρωποκτονία από πρόθεση και συμπλοκής, 4) RENSHAM STEVEN του KENNETH για τις πράξεις της άμεσης συνέργειας σε ανθρωποκτονία από πρόθεση, συμπλοκής και προμήθειας προς ίδια αποκλειστική χρήση ναρκωτικών ουσιών, 5) SANDALLS WAREN του THOMAS για τις πράξεις της άμεσης συνέργειας σε ανθρωποκτονία από πρόθεση, συμπλοκής και προμήθειας προς ίδια αποκλειστική χρήση ναρκωτικών ουσιών, 6) BRAMALL DAVID του STUART για τις πράξεις της άμεσης συνέργειας σε ανθρωποκτονία από πρόθεση, συμπλοκής και προμήθειας προς ίδια αποκλειστική χρήση ναρκωτικών ουσιών, 7) MACLAUGHLIN DANIEL - ALLEN για τις πράξεις της άμεσης συνέργειας σε ανθρωποκτονία από πρόθεση και συμπλοκής, 8) DUNN PAUL του KENNETH για τις πράξεις της άμεσης συνέργειας σε ανθρωποκτονία από πρόθεση και συμπλοκής, 9) DELANEY THOMAS του THOMAS για την πράξη της συμπλοκής, 10) BRIEN MILES του DANNY για την πράξη της συμπλοκής και 11) HUGHES ROBERT - JAMES για την πράξη της προμήθειας προς ίδια αποκλειστική χρήση ναρκωτικών ουσιών.

Σύμφωνα με το κατηρορητήριο Α) ο πρώτος την 12-8-03, τις πρώτες πρωϊνές ώρες, ευρισκόμενος σε ήρεμη ψυχική κατάσταση τόσο κατά τη λήψη της απόφασης, όσο και κατά την πραγματοποίησή της -με πρόθεση θανάτωσε τον DORAN PADDY του DANNY Βρετανό υπήκοο. Ειδικότερα στο κέντρο διασκέδασης με την επωνυμία «Q» πήρε μια φιάλη μπύρας, την οποία έσπασε και όρμησε κατά του παθόντα κρατώντας την στο χέρι του και με αστραπιαία ταχύτητα κατάφερε με τη σπασμένη φιάλη κτύπημα αριστερά στο λαιμό του με επακόλουθο να προκληθεί σε αυτόν κατά τη βάση του τραχήλου αριστερά βαθύ τραύμα μήκους περίπου πέντε (5) εκατοστών με ρήξη καρωτίδας, από το οποίο ως μόνης ενεργού αιτίας, επήλθε ακαριαίος ο θάνατός του.

Β) Στον προαναφερόμενο τόπο και χρόνο με πρόθεση έλαβε μέρος στη συμπλοκή που έγινε από πολλούς εξ' αιτίας, της οποίας επήλθε ο θάνατος ανθρώπου και ειδικότερα έλαβε μέρος στη συμπλοκή που έγινε στο κέντρο διασκεδάσεως με την επωνυμία «Q» από τους BRAMALL DANID του STUART, GRAHAM JOHN του JOHN, DUNN PAUL του KENNETH, RENSHAM STEVEN του KENNETH, SANDALS WARREN του THOMAS, BRIEN MILES του PADDY, DELANEY THOMAS του THOMAS, MACLAUGHLIN DANIEL -ALLEN του ALLEN και GOTGRAVE ANTONY του TONY Βρετανούς υπηκόους εξ' αιτίας, της οποίας επήλθε ο θάνατος του DORAN PADDY του DANNY Βρετανού υπηκόου.

Αξίζει να σημειωθεί ότι δύο από τους ανωτέρω κατηγορούμενους ήταν φίλοι του νεκρού Άγγλου που συμμετείχαν στη συμπλοκή.

Με το ίδιο βούλευμα διατάσσεται η παράταση της προσωρινής κράτησης του Navaro για έξι μήνες και μέχρι την 12η Φεβρουαρίου 2005, καθώς και η ισχύς των διατάξεων του τακτικού ανακριτή με τις οποίες επιβλήθηκε ο περιοριστικός όρος της καταβολής εγγυοδοσίας από 4.000 ευρώ στους υπόλοιπους κατηγορούμενους.

Ως συνήγορος υπεράσπισης των κατηγορουμένων θα παραστεί όπως έγινε γνωστό, ο δικηγόρος κ. Άκης Δημητριάδης.

ΚΑΤΑΓΓΕΛΙΕΣ ΤΟΥ Δ/ΝΤΗ ΤΟΥ 6ου ΔΗΜΟΤΙΚΟΥ

Ο ΔΗΜΟΣ ΡΟΔΙΩΝ ΠΑΡΑΚΡΑΤΕΙ

τις επιχορηγήσεις σχολείων;

Τι λένε υπηρεσιακοί παράγοντες για το όλο πρόβλημα

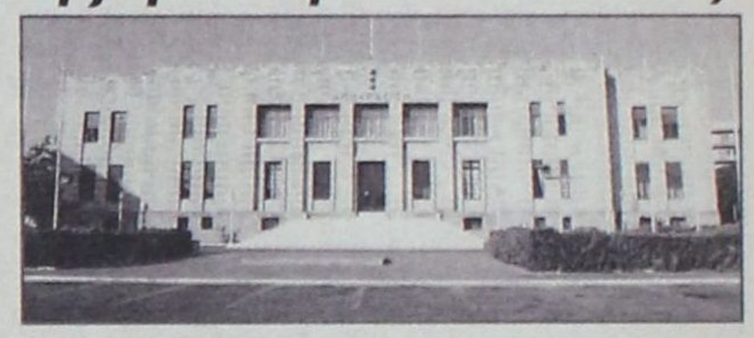

Σε σοβαρές καταγγελίες για παρακράτηση επιχορηγήσεων του Υπουργείου Παιδείας και θρησκευμάτων προς τις σχολικές επιτροπές δημοτικών σχολείων και νηπιαγωγείων της ζώνης ευθύνης του Δήμου Ροδίων από τη δημοτική αρχή προέβη χθες ο διευθυντής του 6ου δημοτικού σχολείου κ. Β. Ζερβός.

Σύμφωνα με τον κ. Ζερβό ο Δήμος Ροδίων που έχει αναλάβει την κατανομή των επιχορηγήσεων αυτών στα σχολεία της πόλεως δεν το έπραξε στο 1ο και 2ο τρίμηνο του 2004 με αποτέλεσμα να δημιουργήσει προβλήματα στην εύρυθμη λειτουργία τους. Ο κ. Ζερβός, ο οποίος προειδοποιεί ταυτόχρονα ότι θα προσφύγει στη δικαιοσύνη εκτιμά ότι ο Δήμος Ροδίων παρακράτησε παράνομα τα χρήματα αυτά για να καλύψει δικές του λειτουργικές ανάγκες, ενώ σε συνεχή προφορικά αιτήματα που υπέβαλε δεν βρήκε ανταπόκριση από τις οικονομικές υπηρεσίες του δήμου.

Όπως εξήγησε κάθε τρίμηνο το Υπουργείο Παιδείας επιχορηγεί μέσω του δήμου τις σχολικές επιτροπές για να καλύψουν έξοδα λειτουργίας των σχολείων και ειδικότερα μισθούς του προσωπικού καθαρισμού και λογαριασμούς ΔΕΗ και ΟΤΕ.

Τα χρήματα αυτά που ανέρχονται στο ποσό των 240.000 ευρώ περίπου για τα δύο τρίμηνα του 2004, όπως τονίζει, δεν διατέθηκαν στα σχολεία με αποτέλεσμα, σε ότι αφορά τουλάχιστον το 6ο δημοτικό σχολείο, να παραμένουν σε εκκρεμότητα οι υποχρεώσεις προς καθαρίστριες και προμηθευτές.

Ο κ. Ζερβός τονίζει μάλιστα ότι τα computer του σχολείου έχουν χαλάσει, αλλά δεν έχει λεφτά να τα επισκευάσει.

Από πλευράς του δήμου Ροδίων ο προϊστάμενος της ταμιακής υπηρεσίας κ. Μ. Κουφού με δηλώσεις του διευκρίνισε ότι οι επιχορηγήσεις δεν παρακρατήθηκαν από το Δήμο, αλλά από τη ΔΕΗ, η οποία παρακράτησε από τα τέλη καθαριότητας που εισπράττει μέσω των λογαριασμών οφειλές σχολείων σε ρεύμα χωρίς να ενημερώσει τον Δήμο για να προβεί σε συμψηφισμό. Ο κ. Ζερβός όμως κατέστησε σαφές ότι σε ότι αφορά τουλάχιστον το 6ο δημοτικό σχολείο δεν υπάρχει ούτε υπήρχε οφειλή προς την ΔΕΗ.

Ο κ. Κουφού εξήγησε περαιτέρω ότι το πρόβλημα που δημιουργήθηκε οφείλεται και σε βλάβη του συστήματος των computers του Δήμου στους συγκεκριμένους κωδικούς και τόνισε ότι εδώ και καιρό δεν μπορούν να εκδοθούν εντάλματα πληρωμής σε σχολεία διότι το computer τα εκδίδει λανθασμένα!

Δήλωσε μάλιστα ότι έχει κληθεί ειδικός προγραμματιστής για να αποκαταστήσει το πρόβλημα.

Στο μεταξύ όμως το θέμα με τις επιχορηγήσεις των σχολείων αναμένεται μέσα στις προσεχείς ημέρες να προσλάβει σοβαρότερες διαστάσεις καθώς κι άλλοι διευθυντές σχολείων δείχνουν να είναι ενοχλημένοι από την περίεργη κωλυσιεργία του Δήμου Ροδίων να διαθέσει τα αναλογούντα ποσά που εισέπραξε από το Υπουργείο Παιδείας.

ΑΝΕΣ

ΑΝΩΝΥΜΗ ΝΑΥΤΙΛΙΑΚΗ ΕΤΑΙΡΕΙΑ ΣΥΜΗΣ



ΠΡΟΓΡΑΜΜΑ ΔΡΟΜΟΛΟΓΙΩΝ

ΑΠΟ 7 ΙΟΥΝΙΟΥ ΕΩΣ 31 ΑΥΓΟΥΣΤΟΥ 2004

ΗΜΕΡΟΜΗΝΙΑ	Ε/Γ ΣΥΜΗ ΙΙ		Υ/Γ ΑΙΓΛΗ		Ε/Γ ΠΑΝΟΡΜΙΤΗΣ	
	ΣΥΜΗ-ΡΟΔΟ	ΡΟΔΟ-ΣΥΜΗ	ΣΥΜΗ - ΡΟΔΟ	ΡΟΔΟ-ΣΥΜΗ	ΣΥΜΗ - ΡΟΔΟ	ΡΟΔΟ-ΣΥΜΗ
ΚΑΘΕ ΔΕΥΤΕΡΑ	07.00,17.00	14.30	10.30	09.00		10.30 (ΜΕΣΩ ΠΑΝΟΡΜΙΤΗ)
ΚΑΘΕ ΤΡΙΤΗ			16.00	09.00	07.30	18.30
ΚΑΘΕ ΤΕΤΑΡΤΗ			10.30, 17.00	09.00, 14.30	07.30	18.30
ΚΑΘΕ ΠΕΜΠΤΗ			16.00	09.00, 18.30	07.30, 17.00	10.30 (ΜΕΣΩ ΠΑΝΟΡΜΙΤΗ)
ΚΑΘΕ ΠΑΡΑΣΚΕΥΗ	17.00	14.30	07.30, 16.00	09.00, 18.30		
ΚΑΘΕ ΣΑΒΒΑΤΟ			07.30	09.00	17.00	09.00, 18.30
ΚΑΘΕ ΚΥΡΙΑΚΗ		18.30	15.30 (ΜΕΣΩ ΠΑΝΟΡΜΙΤΗ)		07.30, 17.00	09.00

Τα δρομολόγια μπορούν να τροποποιηθούν λόγω εκτάκτων συγκοινωνιακών αναγκών ή καιρικών συνθηκών. Παρακολούμε πριν ταξιδέψετε επικοινωνήστε με την εταιρεία:
Γραφείο Σύμης: Τηλ. 2246071444 Φαξ 2246071373
Γραφείο Ρόδου: Τηλ. 2241037769 Φαξ 2241034493, www.anes.gr

ΝΑΥΤΙΚΗ ΕΤΑΙΡΕΙΑ SEA STAR
ΤΗΛΟΣ 21os ΑΙΩΝΑΣ
ΤΗΛΟΣ:85002 ΤΗΛ.2246044000- FAX:2246044044
ΠΡΟΓΡΑΜΜΑ ΤΟΥ SEA STAR ΠΑ ΤΗΛΟ - ΝΙΣΥΡΟ - ΧΑΛΚΗ ΑΠΟ 14/6/2004

ΔΕΥΤΕΡΑ		
ΛΙΜΑΝΙ	ΑΦΙΞΗ	ΑΝΑΧΩΡΗΣΗ
ΡΟΔΟΣ		09.00
ΤΗΛΟΣ	10.20	14.30
ΝΙΣΥΡΟΣ	15.00	17.30
ΤΗΛΟΣ	18.00	18.10
ΡΟΔΟΣ	19.30	Δ.

ΤΡΙΤΗ		
ΛΙΜΑΝΙ	ΑΦΙΞΗ	ΑΝΑΧΩΡΗΣΗ
ΡΟΔΟΣ		09.00
ΧΑΛΚΗ	10:10	12:00
ΤΗΛΟΣ	12:40	17:00
ΡΟΔΟΣ	18:30	Δ.

ΤΕΤΑΡΤΗ		
ΛΙΜΑΝΙ	ΑΦΙΞΗ	ΑΝΑΧΩΡΗΣΗ
ΡΟΔΟΣ		08.00
ΤΗΛΟΣ	09.20	09.30
ΡΟΔΟΣ	10.50	18.30
ΤΗΛΟΣ	19.50	20.00
ΡΟΔΟΣ	21.30	Δ.

ΠΕΜΠΤΗ		
ΛΙΜΑΝΙ	ΑΦΙΞΗ	ΑΝΑΧΩΡΗΣΗ
ΡΟΔΟΣ		09:00
ΤΗΛΟΣ	10:20	17.00
ΡΟΔΟΣ	18:20	Δ.

ΠΑΡΑΣΚΕΥΗ		
ΛΙΜΑΝΙ	ΑΦΙΞΗ	ΑΝΑΧΩΡΗΣΗ
ΡΟΔΟΣ		09.00
ΤΗΛΟΣ	10:20	14:00
ΝΙΣΥΡΟΣ	14.30	17:30
ΤΗΛΟΣ	18:00	18:10
ΡΟΔΟΣ	19:30	20:00
ΤΗΛΟΣ	21:30	21:00

ΣΑΒΒΑΤΟ		
ΛΙΜΑΝΙ	ΑΦΙΞΗ	ΑΝΑΧΩΡΗΣΗ
ΤΗΛΟΣ		07.00
ΡΟΔΟΣ	08:20	09:00
ΤΗΛΟΣ	10.20	17:00
ΡΟΔΟΣ	18:20	Δ.

ΚΥΡΙΑΚΗ		
ΛΙΜΑΝΙ	ΑΦΙΞΗ	ΑΝΑΧΩΡΗΣΗ
ΡΟΔΟΣ		07.30
ΤΗΛΟΣ	08.50	09.00
ΡΟΔΟΣ	10.20	17.00
ΤΗΛΟΣ	18.20	18.30
ΡΟΔΟΣ	19.50	Δ.



ΠΛΗΡΟΦΟΡΙΕΣ
ΡΟΔΟΣ ΤΑΡΠΟΝ ΣΠΡΙΝΓΚΣ 44
• ΤΗΛ. 2241078052 - 22410 78053 • Κινητό 6938244523
ΤΗΛΟΣ ΤΗΛ. 2246044000 • ΦΑΞ 2246044044

ΠΛΗΡΩΜΗ ΠΡΟΣΤΙΜΩΝ ΓΙΑ ΤΑ ΑΥΘΑΙΡΕΤΑ

ΩΣ ΤΟ ΣΕΠΤΕΜΒΡΗ ΣΕ ΙΣΧΥ ΟΙ ΡΥΘΜΙΣΕΙΣ

ΡΑΝΤΕΒΟΥ το αργότερο μέχρι αρχές Σεπτέμβρη δίνει η Εφορία με τους ιδιοκτήτες αυθαιρέτων, προκειμένου οι τελευταίοι να μπορέσουν να πληρώσουν τα πρόστιμα που τους αναλογούν, επωφελούμενοι γενναίων εκπτώσεων, αλλά και δόσεων που προβλέπει η σχετική υπουργική απόφαση των υπουργείων ΠΕΧΩΔΕ και Οικονομίας -Οικονομικών. Έτσι, παρά τη θερινή ραστώνη οι ενδιαφερόμενοι θα πρέπει να φροντίσουν άμεσα το θέμα της ρύθμισης των προστίμων, αφού μετά τις 4 Σεπτεμβρίου εκπνέει η σχετική προθεσμία.

Τα αυθαίρετα κτίσματα σε όλη τη χώρα αποτελούν μια δυσχερή πραγματικότητα, την οποία η κυβέρνηση θέλει να αντιμετωπίσει, εκτός όμως από το ζήτημα αυτό πρώτιστος στόχος της κυβέρνησης είναι η άμεση δημιουργία θεσμικού πλαισίου για τις εντάξεις στο σχέδιο πόλης, ώστε να μπορούν να ολοκληρωθούν οι πολεοδομήσεις σε σύντομο χρονικό διάστημα, αλλά και να μην δημιουργηθεί πλέον νέα γενιά αυθαιρέτων.

Έως σήμερα παρά τις επανειλλημένες εξαγγελίες οι εντάξεις περιοχών στα σχέδια πόλεως παρουσιάζουν πολύ μεγάλες καθυστερήσεις εξαιτίας του γραφειοκρατικού πλαισίου, της ελλείψεως πόρων και της αναποτελεσματικότητας της Δημόσιας Διοίκησης και όπως έχει σημειώσει χαρακτηριστικά ο υπουργός ΠΕΧΩΔΕ, στην Ελλάδα παρατηρείται το παράδοξο η αυθαίρετη δόμηση να προηγείται του πολεοδομικού σχεδιασμού και η Πολιτεία να παρεμβαίνει «πυροσβεστικά» εντάσσοντας εκ των υστέρων στο σχέδιο περιοχές αυθαιρέτων.

Στόχος του υπουργείου είναι η καθιέρωση χρήσεων γης σε εθνικό επίπεδο μέσω της εκπόνησης Γενικών Πολεοδομικών και Ρυθμιστικών Σχεδίων για τα μεγάλα αστικά Περιφερειακά κέντρα.

Η πληρωμή των προστίμων

Η ευνοϊκή ρύθμιση αφορά αυθαίρετα, τα οποία κατασκευάστηκαν έως το τέλος του προηγούμενου έτους και τους έχουν επιβληθεί πρόστιμα, για τα οποία δίνεται πλέον η δυνατότητα έως το Σεπτέμβριο να πληρωθούν με σημαντικές εκπτώσεις που φθάνουν έως και το 80%, αλλά και με δόσεις.

Συγκεκριμένα, με όσα ορίζει υπουργική απόφαση των υφυπουργών ΠΕΧΩΔΕ και Οικονομίας-Οικονομικών που δημοσιεύθηκε σε ΦΕΚ (468/Β), για τους υπόχρεους καταβολής προστίμων ανέγερσης και διατήρησης αυθαιρέτων κατασκευών, που έχουν κατασκευαστεί μέχρι τις 31 Δεκεμβρίου 2003, παρέχεται η δυνατότητα εξόφλησης των οφειλομένων με δύο τρόπους, είτε εφάπαξ και με έκπτωση 50% είτε σε 36 ισόποσες μηνιαίες δόσεις.

Με την κοινή υπουργική απόφαση, εφόσον διαπιστωθεί πως το αυθαίρετο αποτελεί την κύρια κατοικία του ιδιοκτήτη και έχει επιφάνεια μέχρι 120 τ.μ. ή 30 τ.μ., ανά μέλος πολύτεκνης οικογένειας, ή αποτελεί την κύρια κατοικία παλιννοστούντων ομογενών από την πρώην Σοβιετική Ένωση, παρέχονται παραιτέρω διευκολύνσεις δηλαδή έκπτωση 80% επί του προστίμου ανέγερσης και 50% επί του προστίμου διατήρησης, απαλλαγή από τις προσαυξήσεις του ετήσιου αναπροσδιορισμού, καθώς και πλήρης απαλλαγή από τις τυχόν προσαυξήσεις εκπρόθεσμης καταβολής ανείσπρακτων ποσών για βεβαιωμένα πρόστιμα. Η πρώτη δόση του προστίμου πρέπει να καταβάλλεται μέχρι και την τελευταία εργάσιμη ημέρα του επόμενου μήνα από τη βεβαίωσή του στην αρμόδια εφορία. Επίσης, η κάθε μηνιαία δόση δεν μπορεί να είναι μικρότερη των 50 ευρώ, ενώ ο οφειλέτης χάνει το δικαίωμα της πληρωμής σε δόσεις, εάν δεν εξοφλήσει τρεις συνεχόμενες δόσεις. Αναλυτικά η απόφαση προβλέπει:

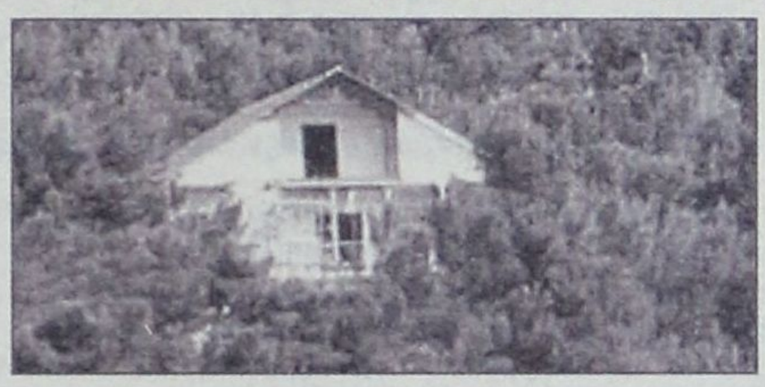

Άρθρο 1

1. Στους υπόχρεους καταβολής προστίμων ανέγερσης και διατήρησης αυθαιρέτων κατασκευών της παραγράφου 2 του άρθρου 17 του Ν. 1337/83, παρέχεται η δυνατότητα καταβολής αυτών σε τριάντα έξι (36) μηνιαίες δόσεις ή πενήντα τοις εκατό (50%) έκπτωση σε περίπτωση εφ' άπαξ καταβολής.

2. Κατ' εξαίρεση της προηγούμενη ρύθμισης παρέχεται η δυνατότητα καταβολής των προαναφερόμενων προστίμων σε 36 ισόποσες μηνιαίες δόσεις ή 50% έκπτωση σε περίπτωση εφ' άπαξ καταβολής, όταν η αυθαίρετη κατασκευή αποτελεί τη μοναδική και κύρια κατοικία του υπόχρεου και των μελών της οικογένειάς του. Στην περίπτωση αυτή, η επιφάνεια της κατοικίας θα πρέπει να είναι ανάλογη με τον αριθμό των μελών της οικογένειας του υπόχρεου, για καθένα των οποίων αντιστοιχούν μέχρι και 30 τ.μ. και μέχρι 120 τ.μ. μεγίστης δομημένης επιφάνειας.

Ο προαναφερόμενος περιορισμός της μεγίστης δομημένης επιφάνειας των 120 τ.μ. δεν ισχύ ει αποκλειστικά και μόνον για την περίπτωση που η αυθαίρετη κατασκευή αποτελεί τη μοναδική και κύρια κατοικία οικογένειας πολυτέκνων. Όταν πρόκειται για οικογένεια παλιννοστούντος από την πρώην Σοβιετική Ένωση, τότε παρέχεται η δυνατότητα έκπτωσης του 80% των προαναφερόμενων προστίμων και συγχρόνως η δυνατότητα καταβολής του υπολοίπου σε 48 μηνιαίες δόσεις.

Άρθρο 2

1. Εφόσον οι ενδιαφερόμενοι επιθυμούν την υπαγωγή τους στις ευνοϊκούς κατά περίπτωση ρυθμίσεις των παρ. 1 και 2 του προηγούμενου άρθρου, υποβάλλουν στην αρμόδια Πολεοδομική Υπηρεσία αίτηση το αργότερο εντός χρονικού διαστήματος ενός (1) μηνός από την ημερομηνία οριστικοποίησης των επιβληθέντων διά της εκθέσεως αυτοψίας προστίμων του άρθρου 1 του υπ' αριθμ. 267/98 (ΦΕΚ 195/Α) Π.Δ. είτε ύστερα από την έκδοση της απορριπτικής απόφασης της Επιτροπής Εκδίκασης Ενστάσεων της παρ. 4 του άρθρου 4 του παραπάνω Π.Δ. είτε ύστερα από παρέλευση της άπρακτης προθεσμίας για υποβολή της προβλεπόμενης απότ ην παρ. 6α του άρθρου 23 του Ν. 2300/95 αίτησης -δήλωσης αποδοχής για μείωση κατά 30% των προστίμων ανέγερσης και διατήρησης. Ειδικά δε για την υπαγωγή των ενδιαφερομένων στις ρυθμίσεις της παρ. 2 του προηγούμενου άρθρου, μαζί με την αίτηση θα υποβάλλεται και υπεύθυνη δήλωση στην οποία θα δηλώνεται ότι η αυθαίρετη κατασκευή αποτελεί την κύρια και μοναδική κατοικία του υπόχρεου και των μελών της οικογενείας του υπόχρεου όπως αυτά προσδιορίζονται στην παρ. 3 του προηγούμενου άρθρου. Στην περίπτωση δε που η κατοικία αυτή είναι μεγαλύτερη της επιφάνειας των 120 τ.μ. υποβάλλεται υποχρεωτικά και βεβαίωση από τον αρμόδιο φορέα (Δημοτική Αρχή) με την οποία θα πιστοποιείται ο χαρακτήρας της οικογενείας του υπόχρεου ως πολύτεκνης.

2. Για όλες τις προαναφερόμενες περιπτώσεις η αίτηση του ενδιαφερόμενου δεν θα γίνεται δεκτή από την Πολεοδομική Υπηρεσία εάν σε αυτή δεν αναγράφονται τα πλήρη στοιχεία αυτού, όπως:

- Ονοματεπώνυμο
- Όνομα πατρός ή συζύγου
- Διεύθυνση κατοικίας
- Αριθμός Φορολογικού Μητρώου (ΑΦΜ)
- Αρμόδια Δ.Ο.Υ. φορολογίας εισοδήματος

Άρθρο 3

1. Τα πρόστιμα των περιπτώσεων των παρ. 1 και 2 του άρθρου 1 της παρούσας που θα βεβαιωθούν από την Πολεοδομική Υπηρεσία στην αρμόδια Δ.Ο.Υ. μετά την ισχύ της απόφασης αυτής με τη διαδικασία του προηγούμενου άρθρου, καταβάλλονται αντίστοιχα σε 36 έως 48 ισόποσες μηνιαίες δόσεις. Η πρώτη εκ των δόσεων αυτών μπορεί να καταβληθεί μέχρι και την τελευταία εργάσιμη ημέρα του επόμενου από τη βεβαίωσή τους μήνα στην αρμόδια Δ.Ο.Υ. Σε περίπτωση ολικής εξόφλησης της οφειλής μέσα στην προθεσμία της πρώτης δόσης, παρέχεται έκπτωση 40% ή 50% κατά περίπτωση επί του βεβαιωθέντος κεφαλαίου.

2. Τα πρόστιμα ανέγερσης και διατήρησης της παρ. 2 του άρθρου 17 του Ν. 1337/83 που έχουν βεβαιωθεί από την Πολεοδομική Υπηρεσία στην αρμόδια Δ.Ο.Υ. πριν την ισχύ της απόφασης αυτής και δεν έχουν πλήρως εξοφληθεί, δύναται να καταβληθούν σε 36 ή 48 ισόποσες κατά περίπτωση μηνιαίες δόσεις. Ειδικά για την εφαρμογή της παρούσας παραγράφου, η αίτηση του ενδιαφερομένου με τα τυχόν απαραίτητα δικαιολογητικά υποβάλλεται στην αρμόδια Πολεοδομική Υπηρεσία το αργότερο μέχρι 31-9-2004. Ακολούθως η Πολεοδομική Υπηρεσία εκδίδει εντός 20 ημερών από την ημερομηνία υποβολής της αιτήσεως του ενδιαφερομένου, απόφαση του προϊσταμένου του τομέα αυθαιρέτων κατασκευών ή άλλου εντεταλμένου για το σκοπό αυτό υπαλλήλου, στην οποία αναφέρεται, ότι ο συγκεκριμένος υπόχρεος δύναται να υπαχθεί στην παραπάνω ρύθμιση.

Επίσης στην απόφαση αυτή αναφέρονται τα στοιχεία των βεβαιωθέντων οφειλών, καθώς και ο αριθμός και η ημερομηνία του χρηματικού καταλόγου ή του τριπλοτύπου βεβαίωσης αν υπάρχει κάτι τέτοιο. Σε περίπτωση δε ολικής εξόφλησης της οφειλής μέσα σε προθεσμία της πρώτης δόσης παρέχεται η έκπτωση 50%. Η καθυστέρηση καταβολής μιας δόσης συνεπάγεται την επιβάρυνση αυτής με την ισχύουσα προσαύξηση εκπρόθεσμης καταβολής. Ο οφειλέτης χάνει το ευεργέτημα της ρύθμισης αυτής εφ' όσον δεν εξοφλήσει 3 συνεχόμενες δόσεις.

3. Σε περίπτωση καταβολής των προστίμων σε δόσεις δεν επιτρέπεται η κάθε μηνιαία δόση να είναι μικρότερη των 50 ευρώ.

Δρομολόγια του Ταχύπλοου Καταμαράν "ΔΩΔΕΚΑΝΗΣΟΣ ΕΞΠΡΕΣ"
Από: 16-ΙΟΥΛ-2004 μέχρι 31-ΑΥΓ-2004

DODEKANISOS ΝΑΥΤΙΛΙΑΚΗ

Αναχωρίσεις από την Κολώνα (Θαλασσινή πύλη)

ΚΥΡΙΑΚΗ		
ΛΙΜΑΝΙ	ΑΦΙΞΗ	ΑΝΑΧ.
ΡΟΔΟΣ		08.30
ΣΥΜΗ	09.20	09.25
ΚΩΣ	10.55	11.00
ΚΑΛΥΜΝΟΣ	11.40	11.50
ΛΕΡΟΣ	12.40	12.45
ΠΑΤΜΟΣ	13.25	13.40
ΛΕΙΨΟΙ	14.00	14.05
ΛΕΡΟΣ	14.25	14.30
ΚΑΛΥΜΝΟΣ	15.20	15.30
ΚΩΣ	16.10	16.20
ΣΥΜΗ	17.45	17.50
ΡΟΔΟΣ	18.30	

ΔΕΥΤΕΡΑ		
ΛΙΜΑΝΙ	ΑΦΙΞΗ	ΑΝΑΧ.
ΡΟΔΟΣ		08.30
ΚΑΣΤΕΛΟΡΙΖΟ	11.00	16.00
ΡΟΔΟΣ	18.30	

ΤΡΙΤΗ		
ΛΙΜΑΝΙ	ΑΦΙΞΗ	ΑΝΑΧ.
ΡΟΔΟΣ		08.30
ΚΩΣ	10.40	10.50
ΚΑΛΥΜΝΟΣ	11.30	11.40
ΛΕΡΟΣ	12.30	12.40
ΠΑΤΜΟΣ	13.20	13.30
ΛΕΙΨΟΙ	13.50	14.00
ΛΕΡΟΣ	14.20	14.30
ΚΑΛΥΜΝΟΣ	15.20	15.30
ΚΩΣ	16.10	16.20
ΡΟΔΟΣ	18.30	

ΤΕΤΑΡΤΗ		
ΛΙΜΑΝΙ	ΑΦΙΞΗ	ΑΝΑΧ.
ΡΟΔΟΣ		08.30
ΣΥΜΗ	09.20	09.30
ΚΩΣ	11.00	11.10
ΚΑΛΥΜΝΟΣ	11.50	12.00
ΛΕΡΟΣ	12.45	12.50
ΠΑΤΜΟΣ	13.30	13.40
ΛΕΡΟΣ	14.20	14.30
ΚΑΛΥΜΝΟΣ	15.20	15.30
ΚΩΣ	16.10	16.20
ΣΥΜΗ	17.45	17.50
ΡΟΔΟΣ	18.30	

ΠΕΜΠΤΗ		
ΛΙΜΑΝΙ	ΑΦΙΞΗ	ΑΝΑΧ.
ΡΟΔΟΣ		08.30
ΚΩΣ	10.40	10.50
ΚΑΛΥΜΝΟΣ	11.30	11.40
ΛΕΡΟΣ	12.30	12.40
ΛΕΙΨΟΙ	13.00	13.10
ΠΑΤΜΟΣ	13.30	13.40
ΛΕΡΟΣ	14.20	14.30
ΚΑΛΥΜΝΟΣ	15.20	15.30
ΚΩΣ	16.10	16.20
ΡΟΔΟΣ	18.30	

ΠΑΡΑΣΚΕΥΗ		
ΛΙΜΑΝΙ	ΑΦΙΞΗ	ΑΝΑΧ.
ΡΟΔΟΣ		08.30
ΣΥΜΗ	09.20	09.30
ΚΩΣ	11.00	11.10
ΚΑΛΥΜΝΟΣ	11.50	12.00
ΛΕΡΟΣ	12.45	12.50
ΠΑΤΜΟΣ	13.30	13.40
ΛΕΡΟΣ	14.20	14.30
ΚΑΛΥΜΝΟΣ	15.20	15.30
ΚΩΣ	16.10	16.20
ΣΥΜΗ	17.45	17.50
ΡΟΔΟΣ	18.30	

ΣΑΒΒΑΤΟ		
ΛΙΜΑΝΙ	ΑΦΙΞΗ	ΑΝΑΧ.
ΡΟΔΟΣ		08.30
ΚΩΣ	10.40	10.50
ΚΑΛΥΜΝΟΣ	11.30	11.40
ΛΕΡΟΣ	12.30	12.40
ΛΕΙΨΟΙ	13.00	13.10
ΠΑΤΜΟΣ	13.30	13.40
ΛΕΡΟΣ	14.20	14.30
ΚΑΛΥΜΝΟΣ	15.20	15.30
ΚΩΣ	16.10	16.20
ΡΟΔΟΣ	18.30	



• Ταξιδέψτε με το μέσα την ώρα
• Fully air-conditioned

Πληροφορίες: Δωδεκάνησος Ναυτιλιακή Ν.Ε.
Αυστραλίας 3. 85100 Ρόδος
Τηλ: 22410 70 590 - Fax: 22410 70 591

Ηχος & Φως Sound & Light

website: www.12ne.gr
e-mail: info@12ne.gr

δημοκρατικά

ΥΠΑΡΧΕΙ ΑΝΤΙΚΕΙΜΕΝΙΚΗ ΠΡΑΓΜΑΤΙΚΟΤΗΤΑ Η ΟΠΟΙΑ ΔΙΝΕΙ ΤΟ ΜΕΤΡΟ ΤΗΣ ΑΛΗΘΕΙΑΣ (ΑΡΙΣΤΟΤΕΛΗΣ)

ΜΑΘΑΙΝΟΝΤΑΣ
από την κυρα-Γιωργούλα

Γράφει ο ΧΑΡΗΣ ΣΑΒΒΙΔΗΣ

Ας πούμε το Σχολείο –το μπαράκι στο Επάνω Κουφονήσι. Κάποιο βράδυ, συνειδητοποίησα, μισή ώρα αφού έφυγα, ότι είχα ξεχάσει τη μπλούζα μου. Καθώς επέστρεφα, περπατώντας στο ελικοειδές δρομάκι με τις ζωγραφισμένες μαργαρίτες και καρδούλες, σκεφτόμουν ότι σε αυτό το τόσο φιλικό νησί αποκλείεται η μπλούζα να χαθεί. Ενιωθα τόσο ασφαλής που ευχαρίστως έβαζα στοίχημα. Και πραγματικά δικαιώθηκα.

Δεν πρόκειται για την εξαίρεση σε έναν κατά τα άλλα αρνητικό ελληνικό κανόνα: Οπου και να συνέβαινε το περιστατικό πιθανότατα δεν θα υπήρχε τελικά απώλεια. Η ιδιαιτερότητα στη συγκεκριμένη περίπτωση είναι ότι δεν υπήρχε καν σχετική αμφιβολία. Το κλίμα στο νησί ήταν τόσο θερμό, που αναγκαζόσουν να εγκαταλείψεις την επιφυλακτικότητα που σου δίδαξε η ζωή της πόλης. Αυτή είναι μία πλευρά του ελληνικού τουρισμού.

«Η στροφή στην ποιότητα και η επιστροφή στη φιλοξενία μονόδρομος για τον Τουρισμό»

Δυστυχώς υπάρχει και η άλλη πλευρά. Αυτή της αρπαχτής και της ψευδαίσθησης ότι οι ξένοι είναι ζώα. Οτι από τη στιγμή που πέρασαν τα σύνορα και βρέθηκαν στο... έλεός μας, δεν μπορούν να αντιδράσουν και άρα είναι κάτι σαν... εθνικό καθήκον να τους εκμεταλλευθούμε.

Μια λογική που σε τίποτα δεν βοηθά τη βελτίωση της ποιότητας των τουριστικών υπηρεσιών και, επιπλέον, επιστρέφει μπούμερανγκ στους Ελληνες, από τους οποίους συνήθως επιχειρείται να βγουν τα «σπασμένα». Γιατί οι ξένοι δεν είναι ζώα και, χρόνο με το χρόνο, μας γυρίζουν την πλάτη.

Η Ελλάδα έχει από τη Φύση συγκριτικό πλεονέκτημα στον τουρισμό. Επί δεκαετίες, η φιλόξενη στάση των κατοίκων της αβγάτιζε το πλεονέκτημα αυτό, καλύπτοντας με άνεση τα κενά που δημιουργούσε η ελλιπής υποδομή. Και βέβαια η Ελλάδα ήταν εξαιρετικά φτηνός προορισμός για Αμερικανούς και Δυτικοευρωπαίους.

Σήμερα τα πράγματα έχουν αλλάξει. Μπορεί το φυσικό συγκριτικό πλεονέκτημα να διατηρείται και η υποδομή να έχει σαφώς βελτιωθεί, όμως το κόστος έχει εκτοξευθεί.

Η Ελλάδα από τιμολογιακό πλεονέκτημα έχει πλέον σαφέστατο μειονέκτημα. Συνάδερφος, μου διηγήθηκε την απόγνωση που διατυπώνουν πλοιοκτήτες στη Σάμο (αυτοί που έχουν τα καραβάκια για τις εκδρομές στις απέναντι ακτές της Τουρκίας), καθώς οι καπετάνιοι τους στοιχίζουν 5.000 ευρώ το μήνα ενώ στους Τούρκους ανταγωνιστές μόλις λιγότερα από 300 ευρώ!

Η λύση προφανώς δεν είναι να μειωθούν οι μισθοί στην Ελλάδα. Πρέπει, όμως, η προσφερόμενη υπηρεσία να αξίζει τα λεφτά της. Να βελτιωθεί, δηλαδή, η ποιότητα. Παράλληλα, η εκμετάλλευση οικονομιών κλίματος θα επιτρέψει τη συμπίεση του κόστους, περιορίζοντας το τιμολογιακό συγκριτικό μειονέκτημα.

Η φετινή τουριστική χρονιά ίσως να σημάνει το τέλος ενός κύκλου για τον ελληνικό τουρισμό. Το «χαστούκι» φαίνεται ότι θα είναι τόσο δυνατό και ηχηρό που δύσκολα οι αρμόδιοι θα συνεχίσουν να σφυρίζουν αδιάφορα. Οι Ολυμπιακοί Αγώνες δεν φαίνεται να ανοίγουν έναν νέο κύκλο, όπως αρχικά πολλοί είχαν ελπίσει.

Σαφώς και θα πρέπει να γίνει καταλογισμός των ευθυνών και απογραφή των λαθών. Θα πρέπει, όμως και να υπάρξει, επιτέλους, ένα οργανωμένο σχέδιο για το μέλλον.

Ενα σχέδιο που θα δώσει έμφαση στην αναβάθμιση των παρεχόμενων υπηρεσιών, την αξιοποίηση τρόπων περιορισμού του κόστους και την περαιτέρω βελτίωση των υποδομών. Ολα αυτά απαιτούν την κρατική αρωγή και δεν πρόκειται να έχουν άμεσους καρπούς. Μέχρι τότε ας προσπαθήσουν στα νησιά να θυμηθούν τον παλιό, φιλόξενο εαυτό τους. Και ας μιμηθούν το παράδειγμα της κυρα Γιωργούλας στο Κουφονήσι, που υποδέχεται τους πάντες με ένα φίλεμα.

ΑΠΟ ΚΑΤΟΙΚΟΥΣ ΤΗΣ ΡΟΔΟΥ

ΚΑΤΑΤΕΘΗΚΑΝ 13 ΕΝΣΤΑΣΕΙΣ
για το έργο της «περιμετρικής»

✓ Εξετάσθηκαν χθες τρεις από την νομαρχιακή επιτροπή ✓ Εχουν δημιουργηθεί σοβαρά προβλήματα

13 κάτοικοι της Ρόδου υπέβαλαν ενστάσεις με τις οποίες εκφράζουν τις επιφυλάξεις και τις αντιρρήσεις τους σχετικά με τις προβλέψεις της μελέτης του έργου της περιμετρικής οδού της πόλεως Ρόδου που προγραμματίζει να κατασκευάσει εδώ και χρόνια ο Δήμος Ροδίων.

Ενώπιον της Νομαρχιακής Επιτροπής της Ν.Α. που συνεδρίασε χθες προκειμένου να αποφασίσει μεταξύ άλλων για την έγκριση ή μη της μελέτης περιβαλλοντικών επιπτώσεων του έργου της περιμετρικής οδού εξετάστηκαν επικουρικά τρεις ενστάσεις που υπέβαλαν ενδιαφερόμενοι πολίτες.

Στη συνεδρίαση της Νομαρχιακής Επιτροπής, στην οποία παρέστησαν ο δήμαρχος Ροδίων κ. Γ. Γιαννόπουλος, ο προϊστάμενος των Τεχνικών Υπηρεσιών του Δήμου Ροδίων κ. Λ. Κωνστάντζος και υπηρεσιακοί παράγοντες των τεχνικών υπηρεσιών, ικανοποιήθηκε η ένσταση του συμπολίτη μας κ. Καραβάση για τροποποίηση της μελέτης στο ύψος του Καρακόνερου και ειδικότερα στο σημείο, στο οποίο προβλέπονται παρεμβάσεις πλησίον του διατηρητέου ακινήτου Καζούλλη προκειμένου να μην διαταραχθεί η εικόνα του.

Απορρίφθηκαν οι ενστάσεις που είχαν κατατεθέσει οι κ.κ.Φιλ. Κωνσταντινίδης για προβλεπόμενα έργα πλησίον ακινήτου του στα Κρητικά και του κ. Ι. Πανάγου για παρεμβάσεις πλησίον του Εμπορικού Κέντρου ιδιοκτησίας του.

Οι 13 ενιστάμενοι θεωρούν ότι η κατασκευή του έργου θα δημιουργήσει μεγάλα ρήγματα ή επιχώσεις, εκφράζουν τις επιφυλάξεις τους για κατεδαφίσεις σπιτιών ή απαλλοτριώσεων και γενικότερα θεωρούν ότι θίγονται ιδιοκτησίες τους.

Ένα άλλο θέμα σχετικά με την πορεία του έργου που προέκυψε κατά τη χθεσινή συνεδρίαση της νομαρχιακής επιτροπής είναι ότι ήδη παρουσιάζεται σοβαρό πρόβλημα, μετά τη δημοπράτηση και χρηματοδότησή του, στη νέα είσοδο της πόλης, όπου έχουν ξεκινήσει να ανεγείρονται ή έχουν ήδη ολοκληρωθεί οικοδομές κατά μήκος της χάραξης του άξονά της .

Ο Δήμος Ροδίων φέρεται να μην προχώρησε στις προβλεπόμενες ενέργειες για να σταματήσει έγκαιρα τα έργα αυτά με αποτέλεσμα πλέον να βρεθεί σε ιδιαίτερα δυσμενή θέση, αφού για να ολοκληρώσει το έργο στο κομμάτι αυτό θα πρέπει ή να τροποποιήσει τη μελέτη ή να έρθει σε δικαστική διένεξη με τους ιδιοκτήτες.

Εν πάση περιπτώσει η νομαρχιακή επιτροπή ενέκρινε τη μελέτη περιβαλλοντικών επιπτώσεων του έργου που δεν πρόκειται πιθανότητα να ξεκινήσει στη διάρκεια της θητείας της παρούσας δημοτικής αρχής.

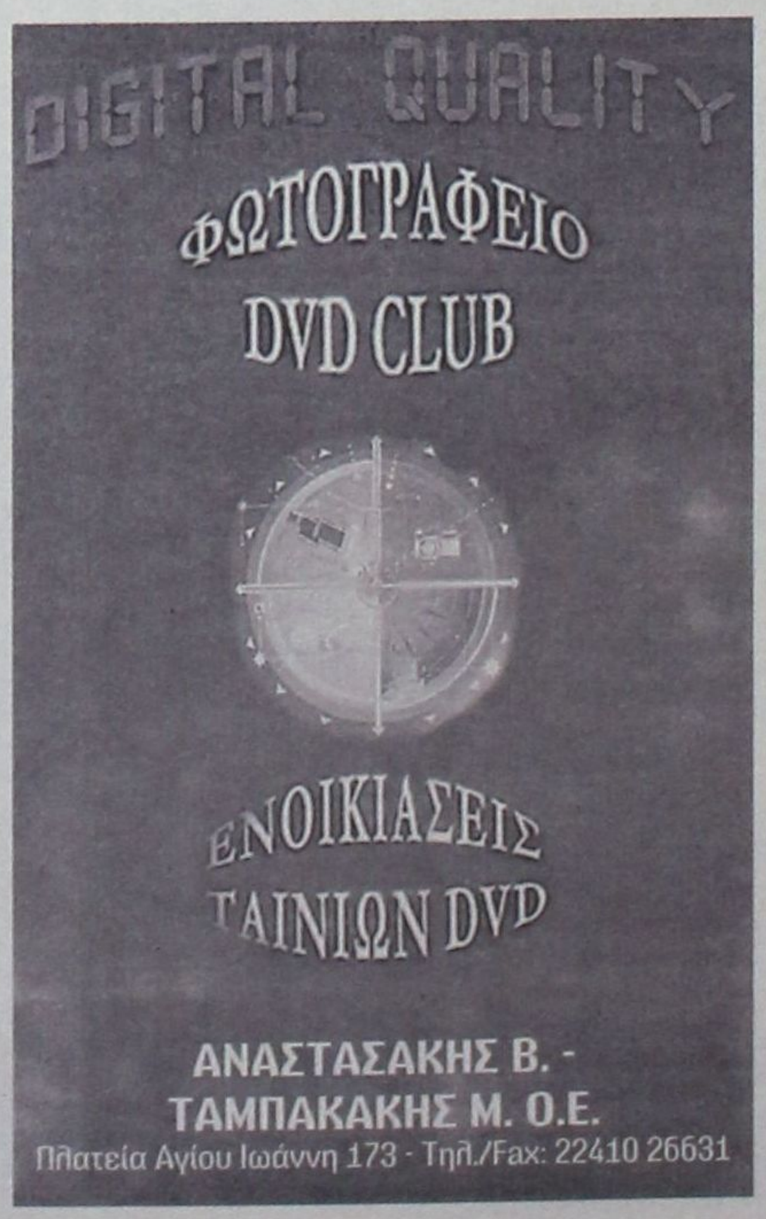

ΛΥΣΗ ΓΙΑ ΔΑΝΕΙΟΛΗΠΤΕΣ

ΕΝΤΟΣ ΤΗΣ ΕΒΔΟΜΑΔΑΣ
η ρύθμιση για τα πανωτόκια -
Ευνοϊκότερες ρυθμίσεις για αγρότες

Ευνοϊκότερες ρυθμίσεις για τους αγρότες εξετάζει το υπουργείο Οικονομίας

Μέχρι το τέλος της τρέχουσας εβδομάδας θα είναι έτοιμη προς κατάθεση και ψήφιση η ρύθμιση για την επίλυση του προβλήματος των πανωτοκίων, όπως δήλωσε την Τρίτη ο υπουργός Οικονομίας Γ. Αλογοσκούφης, μετά τη συνάντησή του με τον πρωθυπουργό Κ. Καραμανλή στο Μέγαρο Μαξίμου.

Κατά τη διάρκεια της συνάντησης συζητήθηκαν θέματα σχετικά με τον υπό κατάρτιση αναπτυξιακό νόμο, το φορολογικό νομοσχέδιο, αλλά και θέματα σχετικά με τον προϋπολογισμό.

Μετά τη συνάντηση, ο Γιώργος Αλογοσκούφης, απαντώντας σε ερώτηση σχετικά με τη ρύθμιση των πανωτοκίων, είπε ότι κατά πάσα πιθανότητα θα είναι έτοιμη η σχετική διάταξη ως το τέλος της τρέχουσας εβδομάδας.

Οπως έγινε γνωστό από πηγή του υπουργείου Οικονομίας, το θέμα των πανωτοκίων θα ρυθμιστεί με τροπολογία στο σχέδιο νόμου για την περαίωση των εκκρεμών φορολογικών υποθέσεων, η συζήτηση του οποίου αρχίζει την Τετάρτη στη Βουλή. Μία από τις βασικές ρυθμίσεις της τροπολογίας θα αφορά στη διασφάλιση εφαρμογής της ρύθμισης από τις τράπεζες.

Τέλος, σύμφωνα με πληροφορίες, η κυβέρνηση εξετάζει το ενδεχόμενο ευνοϊκότερων ρυθμίσεων για τους αγρότες. Ειδικότερα, η ρύθμιση ίσως προβλέπει ότι ότι το αρχικό ποσό του χρέους δεν θα μπορεί να είναι υψηλότερο από δυόμιση φορές του ποσού αυτού.

ΟΠΩΣ ΠΡΟΚΥΠΤΕΙ ΑΠΟ ΤΑ ΒΑΘΜΟΛΟΓΙΚΑ ΣΤΟΙΧΕΙΑ

ΜΙΚΡΟΤΕΡΟΣ ΕΙΝΑΙ ΦΕΤΟΣ Ο ΑΡΙΘΜΟΣ *των αριστούχων στις Πανελλαδικές*

Το γεγονός αποδίδεται στο μεγαλύτερο βαθμό δυσκολίας των θεμάτων

Μικρή μείωση στα ποσοστά των αριστούχων ανέδειξαν τα φετινά βαθμολογικά στοιχεία των πανελλαδικών εξετάσεων. Το ποσοστό των αριστούχων είναι η ζυγαριά που ρυθμίζει το επίπεδο των βάσεων στα περιζήτητα τμήματα της τριτοβάθμιας εκπαίδευσης και ως εκ τούτου πάντα χρήζει ιδιαίτερης προσοχής και μελέτης από τους ενδιαφερόμενους.

Λιγότερα λοιπόν, έστω και σε μικρό βαθμό, φέτος τα άριστα γραπτά που βαθμολογήθηκαν στην κλίμακα από 18 μέχρι 20, γεγονός που αποδίδεται στο μεγαλύτερο βαθμό δυσκολίας των θεμάτων.

Οι υποψήφιοι με τις **καλύτερες** επιδόσεις ήταν φέτος οι μαθητές της **θετικής κατεύθυνσης**, ενώ οι υποψήφιοι με τις **χειρότερες** επιδόσεις ήταν οι μαθητές της **θεωρητικής κατεύθυνσης**. Τη μεγαλύτερη ζημιά έκαναν στους υποψήφιους της θεωρητικής κατεύθυνσης, η **Ιστορία**, τα **Λατινικά** και τα **Αρχαία** και στη θετική κατεύθυνση ζημιά έκανε η **Φυσική**.

Συγκεκριμένα, οι φετινοί υποψήφιοι που πέτυχαν γενικό βαθμό πρόσβασης άριστα, από **18 – 20**, ανέρχονται στους **6.292**, αριθμός που αντιστοιχεί στο **7,07%** του συνόλου των υποψηφίων έναντι του περσινού ποσοστού **7,32%**.

Να σημειωθεί εδώ, ότι το φετινό ποσοστό των αριστούχων είναι υψηλότερο συγκριτικά με το 2002 και το 2001.

Οι βαθμολογίες όμως είναι πιο απογοητευτικές, αν συγκρίνει κανείς τα ποσοστά των άριστων γραπτών ανά κατεύθυνση, διαπιστώνοντας ότι εδώ οι τάσεις είναι αντίθετες. Τα ποσοστά των αριστούχων της **θεωρητικής κατεύθυνσης** είναι **3,39%** σε σχέση με **3,79%** που ήταν πέρυσι.

Οι μαθητές της **θετικής** κατεύθυνσης, εξακολουθούν να κρατούν παραδοσιακά τα σκήπτρα ανάμεσα στους υποψήφιους με το υψηλότερο ποσοστό αριστούχων. Εξάλλου στην κατεύθυνση αυτή συγκεντρώνονται οι περισσότεροι υποψήφιοι που ενδιαφέρονται για τις υψηλόβαθμες ιατρικές σχολές. Περίπου ένας στους πέντε υποψήφιους της θετικής κατεύθυνσης ήταν φέτος στην κλίμακα **18-20**, ποσοστό που αναλογεί στο **23,4%** έναντι του **21,36%** που ήταν πέρυσι.

Χωρίς εκπλήξεις τα αποτελέσματα των υποψηφίων της **τεχνολογικής κατεύθυνσης**, που κλασικά έχει χαμηλά ποσοστά αριστούχων. Το φετινό ποσοστό ανέρχεται στο **4,4%**.

Αν μελετήσουμε τα αποτελέσματα με τις βαθμολογίες ανά μάθημα στην κλίμακα από 18-20 θα διαπιστώσουμε ότι:

• Σε **11** από τα **22** μαθήματα καταγράφονται **καλύτερες** επιδόσεις στη βαθμολογική κλίμακα **18-20**.

• Σε **10** μαθήματα καταγράφονται **χειρότερες** επιδόσεις σε σχέση με πέρυσι.

• Σε ένα μάθημα, σημειώνεται η **ίδια** με την περσινή βαθμολογία.

• Από τα **μαθήματα γενικής παιδείας**, στα **Μαθηματικά** σημειώθηκε το υψηλότερο ποσοστό αριστούχων, που έφτασε στο **32,9%** έναντι του **18%** του 2003.

• Μικρή αύξηση παρουσιάζει το ποσοστό αριστούχων στη **Βιολογία**, που έφτασε φέτος στο **16,5%**.

• Το μεγάλο **πατατράκ στη Φυσική** μείωσε σημαντικά, όπως αναμενόταν άλλωστε, το ποσοστό των αριστούχων στο μάθημα αυτό.

• Τα ποσοστά των γραπτών που βαθμολογήθηκαν από **18-20** στη Φυσική ήταν φέτος **9,79%** έναντι **20,33%** που ήταν πέρυσι.

• **Μικρή μείωση** έχουμε στο ποσοστό των αριστούχων στην **Ιστορία**, ενώ οριακή είναι η μείωση των άριστων γραπτών στη **Νεοελληνική Γλώσσα**.

• Στη **θεωρητική κατεύθυνση** παραμένει **χαμηλό** το ποσοστό των αριστούχων, αν και φέτος είχαμε μια μικρή αύξηση. Το φετινό ποσοστό στάθηκε στο **3,1%**.

• Σημαντικά **μειωμένο** ήταν το ποσοστό των αριστούχων στα **Λατινικά**, έφτασε στο **6,68%** έναντι του **15,12%** που ήταν το 2003.

• **Μειωμένο** το ποσοστό των αριστούχων και στην **Ιστορία**, αφού στάθηκε στο **5,43%**.

• **Οριακά μειωμένο** το ποσοστό των αριστούχων στα **Αρχαία**, έφτασε στο **2,24%**.

• **Καλύτερη από το 2003** είναι η εικόνα των γραπτών στα μαθήματα της **θετικής κατεύθυνσης**. Περισσότερα κατά 7,98% είναι τα γραπτά των αριστούχων στα Μαθηματικά.

• **Περισσότερα**, κατά **12,02%**, τα γραπτά των αριστούχων στη Χημεία.

• **Περισσότερα** κατά **5,6%** τα ποσοστά των άριστων γραπτών στη **Βιολογία**.

• Στη **Φυσική** το ποσοστό των αριστούχων μειώθηκε στο **15,38%** έναντι του **29,31%** που ήταν το 2003.

• Στην **τεχνολογική κατεύθυνση** έχουμε υψηλότερα ποσοστά αριστούχων στα **Μαθηματικά**, παρά το γεγονός ότι το ποσοστό αυτό έφτασε μόλις στο **3,83%**.

• **Υψηλότερα** ποσοστά αριστούχων έχουμε και στις **Αρχές Οργάνωσης και Διοίκησης Επιχειρήσεων**, που έφτασε στο **10,38%**.

• **Χαμηλότερα** είναι τα ποσοστά των αριστούχων στη **Φυσική**, έπεσαν στο **3,15%** ενώ στην **Ανάπτυξη Εφαρμογών** τα ποσοστά των αριστούχων έπεσαν στο **16,08%**.

• **Ιδιαίτερα μειωμένο** είναι το ποσοστό των αριστούχων στο μάθημα επιλογής **Αρχές Οικονομικής Θεωρίας**. Τα άριστα γραπτά έφτασαν στο **13,6%**.

• **Υψηλότερα** είναι τα ποσοστά αριστούχων στα δύσκολα μαθήματα, όπως η **Χημεία**, αλλά και στα **Μαθηματικά**, όπου ο ένας στους τρεις υποψηφίους έγραψε από 18 μέχρι 20.

• Τα **χαμηλότερα** ποσοστά αριστούχων, μονοψήφια ποσοστά, εντοπίζονται στα μαθήματα θεωρητικής κατεύθυνσης και στα φιλολογικά γενικής παιδείας όπως η **Νεοελληνική Γλώσσα** και η **Ιστορία**. Σε όλα τα Φιλολογικά μαθήματα οι υποψήφιοι έγραψαν πολύ άσχημα, γι' αυτό και οι επιδόσεις των αριστούχων έχουν μειωθεί σε μεγάλο ποσοστό.

Τα μαθήματα με τα μεγαλύτερα ποσοστά αριστούχων (18-20)

Μαθήματα	Χαρακτηρισμός μαθήματος	2004	2003	2002
Ηλεκτρολογία	Τεχν/κής κατεύθυνσης	37,11	21,63	27,52
Χημεία	Θετικής κατεύθυνσης	34,97	22,95	29,35
Μαθηματικά και Στοιχεία Στατιστικής	Γενικής παιδείας	32,88	18,00	12,92
Βιολογία	Θετικής κατεύθυνσης	23,35	17,75	5,22
Χημεία - Βιοχημεία	Τεχν/κής κατεύθυνσης	21,98	11,81	14,21
Μαθηματικά	Θετικής κατεύθυνσης	17,70	9,72	10,12
Βιολογία	Γενικής παιδείας	16,48	14,57	3,34
Ανάπτυξη Εφαρμογών σε Προγραμμ. Περιβάλλον	Τεχν/κής κατεύθυνσης	16,08	18,82	4,53



Κλιμάκωση του γενικού βαθμού πρόσβασης ανά κατεύθυνση τα έτη 2004-2003

Κλίμακα βαθμολογίας	Θεωρητική κατεύθυνση				Θετική κατεύθυνση				Τεχνολογική κατεύθυνση 1			
	2004		2003		2004		2003		2004		2003	
	ΑΡΙΘΜΟΣ	ΠΟΣΟΣΤΟ %	ΑΡΙΘΜΟΣ	ΠΟΣΟΣΤΟ %	ΑΡΙΘΜΟΣ	ΠΟΣΟΣΤΟ %	ΑΡΙΘΜΟΣ	ΠΟΣΟΣΤΟ %	ΑΡΙΘΜΟΣ	ΠΟΣΟΣΤΟ %	ΑΡΙΘΜΟΣ	ΠΟΣΟΣΤΟ %
19-20	185	0,56	216	0,63	1.005	7,22	907	5,45	29	3,79	8	1,45
18-18,9	929	2,83	1.089	3,16	2.254	16,18	2.646	15,91	62	11,19	44	7,96
17-17,9	1.248	3,80	1.519	4,40	1.988	14,27	2.426	14,59	64	11,55	57	10,31
16-16,9	1.510	4,60	1.714	4,97	1.688	12,12	1.977	11,89	57	10,29	45	8,14

Κλίμακα βαθμολογίας	Τεχνολογική κατεύθυνση 2				Σύνολο			
	2004		2003		2004		2003	
	ΑΡΙΘΜΟΣ	ΠΟΣΟΣΤΟ %	ΑΡΙΘΜΟΣ	ΠΟΣΟΣΤΟ %	ΑΡΙΘΜΟΣ	ΠΟΣΟΣΤΟ %	ΑΡΙΘΜΟΣ	ΠΟΣΟΣΤΟ %
19-20	406	0,97	291	0,75	1.617	1,82	1.422	1,57
18-18,9	1.430	3,43	1.422	3,67	4.675	5,25	5.201	5,75
17-17,9	2.020	4,84	2.025	5,22	5.320	5,97	6.027	6,66
16-16,9	2.379	5,70	2.296	5,92	5.634	6,33	6.032	6,67



MEDUSA The CLUB
2004
PLATINUM MEMBER
Priviledge Card
LINDOS
Ελληνική και ξένη μουσική
MEDUSA: Το στέκι της ροδιακής και διεθνούς νεολαίας
MEDUSA: Η απόλυτη διασκέδαση

ΤΟ ΔΗΜΟΣΙΟ ΘΕΩΡΕΙ ΠΑΡΑΝΟΜΕΣ ΤΙΣ ΣΥΜΒΑΣΕΙΣ

ΕΝΤΟΝΗ ΔΙΑΦΩΝΙΑ, ΔΗΜΟΥ ΡΟΔΙΩΝ και Κτηματικής Υπηρεσίας για *την εκμετάλλευση των παραλιών*

Το δημόσιο θα διεκδικήσει τα ποσοστά του επί των εσόδων



Διατηρείται, και μάλιστα στο ακέραιον, η διαφωνία, μεταξύ της Κτηματικής Υπηρεσίας Δημοσίου και του Δήμου Ροδίων σχετικά με τον καθορισμό των όρων δημοπράτησης για εκμίσθωση χώρου αιγιαλού και παραλίας για την τοποθέτηση ομπρελών και καθισμάτων (από τους ομπρελάδες).

Ειδικότερα η Κτηματική Υπηρεσία διαφωνεί α) ως προς την ημερομηνία άσκησης των διαχειριστικών πράξεων και β) ως προς την εκμετάλλευση των κοινοχρήστων χώρων από κοινοπραξία. Μάλιστα η Υπηρεσία απειλεί «να προβεί σε κάθε εκ του νόμου απορρέουσα ενέργεια για τον υπολογισμό και την είσπραξη του ποσοστού του Δημοσίου (20%)». Ενώπιον της καταστάσεως που προδιαγράφεται ο Δήμος Ροδίων απέστειλε προς την Υπηρεσία το ακόλουθο έγγραφο:

ΘΕΜΑ: Εκμετάλλευση κοινόχρηστης ζώνης αιγιαλού και παραλίας από το Δήμο Ροδίων.

ΣΧΕΤ: Το Δ.Κ. 1274/28-5-2004 έγγραφό σας.

Αναφερόμενοι στο παραπάνω σχετικό έγγραφο, διευκρινίζουμε τα εξής:

Α) όπως είναι απόλυτα σαφές από τους όρους της υπ'αρ. 99/2004 απόφασης του Δημοτικού Συμβουλίου, η διάρκεια της μίσθωσης «μπορεί» να παρατείνεται ετησίως με ανώτατο όριο και λήξη στην 31-12-2005.

Ο παραπάνω όρος τέθηκε, σε συνάρτηση με την χρονική διάρκεια παραχώρησης στο Δήμο Ροδίων του αιγιαλού και της παραλίας, που έχει λήξη στις 31-5-2005.

Οπως όμως γνωρίζετε, η σχετική κοινή Υπουργική Απόφαση, πάντοτε ανανεώνεται.

Σε κάθε όμως περίπτωση γι' αυτό το λόγο τέθηκε δυνητικά (μπορεί) το δικαίωμα παράτασης, ώστε ο Δήμος Ροδίων εφόσον προηγουμένως τύχει ανανέωσης της παραχώρησης και πέραν της 31-5-2005, τότε και μόνο να εξετάσει τη δυνατότητα παράτασης των μισθώσεων μέχρι 31-12-2005.

Β) Όπως είναι, επίσης, απόλυτα σαφές από τους όρους της υπ' αριθμ. 99/2004 απόφασης του Δημοτικού Συμβουλίου, η δημοπρασία αφορά μεμονωμένα φυσικά πρόσωπα και οι συνακόλουθες μισθώσεις αφορούν αντίστοιχες μεμονωμένες συμβάσεις μισθώσεων με τα πλειοδοτήσαντα φυσικά πρόσωπα, που αναλαμβάνουν προσωπικά τα δικαιώματα και τις υποχρεώσεις της μίσθωσης.

Είναι έτσι σαφές ότι παραχωρήθηκε το δικαίωμα οι μισθωτές να συμπράξουν στη συνέχεια κατά την οικονομική λειτουργία τους ως κοινοπραξία, τούτο όμως δεν αναιρεί το γεγονός ότι διατηρείται το καθεστώς των μεμονομένων μισθώσεων, με τη για κάθε απ' αυτήν γέννεση συγκεκριμένων δικαιωμάτων και υποχρεώσεων. Αντιθέτως η δυνατότητα συστάσεως κοινοπραξίας εξασφαλίζει τα εξής: 1) Όσον αφορά την είσπραξη των μισθωμάτων, καθίσταται και αυτή εγγυήτρια, αλληλεγγύως και σε ολόκληρο υπεύθυνη για την πληρωμή τους. 2) Η λειτουργία των παραλιών από κοινοπραξία των μισθωτών, έχει αποδειχθεί στην πράξη ότι είναι συμφέρουσα για την αρτιότερη ορθολογικότερη παροχή των υπηρεσιών στις παραλίες (πράγμα που είναι ο κοινός σκοπός), καθώς επιτυγχάνεται αυτοέλεγχος, ενιαία εμφάνιση και ανάδειξη των παραλιών, αποφυγή συνεπειών αθέμιτου ανταγωνισμού και βέβαια κοινωνικά είναι πιο δίκαια.

Ύστερα από τις παραπάνω διευκρινίσεις θεωρούμε ότι δεν υπάρχει πλέον κανένα θέμα από την υπηρεσία σας, δοθέντος μάλιστα ότι όπως είναι γνωστό για δεκαετίες το καθεστώς των παραλιών λειτουργούσε υπό καθεστώς και πάλι κοινοπραξίας, χωρίς να προηγούνται δημοπρασίες και ως ανωτέρω μισθώσεις. Με την υπ' αριθμ. 99/2004 απόφαση του Δημοτικού Συμβουλίου και τις συντελεσθείσες δημοπρασίες επήλθε πλέον η πλήρης νομιμότητα. Οι παραλίες ήδη λειτουργούν εύρυθμα ύστερα από τις δημοπρασίες που έγιναν, και βεβαίως τυχόν διατάραξη της επελθούσας νομιμότητας και ηρεμίας στις τάξεις των ομπρελάδων-μισθωτών, θα δρομολογήσει αδικαιολόγητα δυσμενέστατες συνέπειες και εξελίξεις που πρέπει οπωσδήποτε να ληφθούν σοβαρά υπόψη.

Ο Αντιδήμαρχος
Νίκος Χαραλάμπης

Η ΚΤΗΜΑΤΙΚΗ ΥΠΗΡΕΣΙΑ

Η Κτηματική Υπηρεσία εμμένει στις θέσεις της και σε απάντηση του παραπάνω εγγράφου της, απέστειλε προς το Δήμο Ροδίων, το ακόλουθο:

Θέμα: Εκμετάλλευση κοινόχρηστης ζώνης αιγιαλού και παραλίας από το Δήμο σας.

Σχετικό: Το με αριθμό 8600/11-6-2004 έγγραφό σας.

Σε απάντηση του παραπάνω αναφερόμενου εγγράφου σας, σας γνωρίζουμε τα εξής:

Η Υπηρεσία μας εξακολουθεί να θεωρεί μη σύννομη την υπ' αριθ. 99/2004 Απόφαση του Δημοτικού Συμβουλίου σας σχετικά με τον καθορισμό των όρων δημοπράτησης για εκμίσθωση χώρου αιγιαλού και παραλίας για τοποθέτηση ομπρελών και καθισμάτων για τους πιο κάτω λόγους:

α) ως προς την ημερομηνία άσκησης διαχειριστικών πράξεων για την τοποθέτηση ομπρελών - καθισμάτων κ.λπ. επί της κοινόχρηστης ζώνης αιγιαλού και παραλίας του Δημοσίου από το Δήμο σας, η οποία ημερομηνία δεν μπορεί σε καμιά περίπτωση να υπερβαίνει την 31-5-2005, ημερομηνία που ρητά ορίζεται από την υπ' αριθ. πρωτ. 1047427/4612/Β0010/3-6-2002 κοινή Υπουργική Απόφαση των Υπουργών Εσωτερικών - Δημόσιας Διοίκησης & Αποκέντρωσης και Οικονομίας και Οικονομικών και

β) ως προς την εκμετάλλευση των κοινοχρήστων χώρων από κοινοπραξία επιτηδευματιών (όπως προκύπτει και από την με αριθ. 071465 Απόδειξη Παροχής Υπηρεσιών - Εισιτήριο η οποία προέκυψε από έλεγχο υπαλλήλων της Υπηρεσίας μας στον κοινόχρηστο χώρο αντίγραφο της οποίας σας επισυνάπτουμε) και όχι από τα φυσικά πρόσωπα που πλειοδότησαν στη δημοπρασία, γεγονός που θεωρείται υπεκμίσθωση και αντίκειται αφενός στους όρους της προαναφερόμενης κοινής Υπουργικής Απόφασης και αφετέρου στη γενικότερη περί Δημοσίων Κτημάτων νομοθεσία.

Μετά τα παραπάνω σας γνωρίζουμε ότι η Υπηρεσία μας θα προβεί σε κάθε εκ νόμου απορρέουσα ενέργεια για τον υπολογισμό και την είσπραξη του ποσοστού του Δημοσίου (20%).

Ο Προϊστάμενος
της Κτηματικής Υπηρεσίας
Δωδεκανήσου
Γιώργος Φ. Τριανταφύλλου
Εφοριακός ΠΕ/Α

ΚΟΥΖΙΝΕΣ ΣΕ ΤΙΜΕΣ
ΠΟΥ... ΠΡΟ - ΚΑΛΟΥΝ!



ΠΛΗΡΕΣ ΣΕΤ ΕΠΙΠΛΩΝ ΚΟΥΖΙΝΑΣ (14 μ. ΠΕΡΙΠΟΥ) ΜΕ ΤΡΟΦΟΘΗΚΗ ΚΑΙ ΜΗΧΑΝΙΣΜΟΥΣ

ΜΟΝΟ 2990 € (ΣΥΜΠΕΡΙΛΑΜΒΑΝΕΙ ΦΠΑ ΚΑΙ ΤΟΠΟΘΕΤΗΣΗ)

ΜΕΓΑΛΗ ΓΚΑΜΑ ΣΕ ΤΡΑΠΕΖΙΑ ΚΟΥΖΙΝΑΣ ΚΑΡΕΚΛΕΣ ΚΑΙ ΕΣΩΤΕΡΙΚΕΣ ΠΟΡΤΕΣ ΑΠΟ ΙΤΑΛΙΑ

ΔΩΡΟ ΤΡΑΠΕΖΙ ΑΝΟΙΓΟΜΕΝΟ 100Χ140+40 (MOD 7510)



ΑΞΙΑΣ 440 €

Ειδικές προγράμματα απόσυρσης. Ηλεκτρικές συσκευές σε χαμηλές τιμές.

ΒΟΛΑΣ ΚΟΥΖΙΝΕΣ

Μ. ΒΟΛΑΣ & ΥΙΟΙ Ο.Ε.
Λ. ΕΛΕΥΘΕΡΙΑΣ 43-45 ΚΡΕΜΑΣΤΗ ΡΟΔΟΣ - ΤΗΛ. (22410) 91275
FAX (22410) 94370 — www.volas.net — e-mail volas@hol.gr



Η κεντρική θέρμανση είναι πολυτέλεια;;;

ΟΧΙ ΠΙΑ!!!

ΤΙΜΗ ΕΚΠΛΗΞΗ 1750 €

ΑΠΟ ΤΗΝ ΕΝΕΡΓΕΙΑ - ΒΟΛΑΣ

ΣΥΣΤΗΜΑ ΚΕΝΤΡΙΚΗΣ ΘΕΡΜΑΝΣΗΣ ΠΛΗΡΕΣ
6 σώματα panel Superia® 800Χ900, 800Χ750, 800Χ750, 600Χ1050, 600Χ900, 600Χ450
Λέβητας Siris 20.000 θερμίδων-καυστήρας Ecoflam-κυκλοφορητής Wilo ή Nocchi
Δεξαμενή 500 λίτρα, θερμοστάτης χώρου SIEMENS & όλα τα υπόλοιπα εξαρτήματα πλην καμινάδας και σωληνώσεων.
(Στην τιμή περιλαμβάνεται και η μεταφορά στο χώρο σας)

Υπεύθυνοι: Σ. Βόλας Ηλ. Μηχ. BEng, MSc
Ν. Μάλιακκας Ηλ. Μηχ. ΑΠΘ
Τηλ. (22410) 98070 - 6973990806

www.volas.net

sports
Επιμέλεια: Ηλίας Λοϊζος - Τάσος Κώστας

• «Αν είχαν προτίνει αρχικά το χώρο του Αγίου Σουλά το γήπεδο των Μικτών θα ήταν έτοιμο τώρα» **Σελ.16-17**
• Εβαλε.... όπισθεν το αυτοκινητοδρόμιο **Σελ.18**
• Εισιτήρια της Εθνικής μέσω της ΕΠΣΔ **Σελ.19**

ΠΑΕ ΡΟΔΟΣ

ΟΡΙΣΤΙΚΑ ΠΡΑΣΙΝΟΣ Ο ΓΙΩΡΓΟΣ ΚΑΝΤΙΜΟΙΡΗΣ

• Στη Ρόδο σήμερα ο προπονητής των ελαφιών Αντώνης Μανίκας • Την προσεχή Κυριακή η πρώτη συγκέντρωση των ποδοσφαιριστών

Για ένα χρόνο στο «πράσινο στρατόπεδο» μετακόμισε από χθες ο τερματοφύλακας Γιώργος Καντιμοίρης καθώς ο Ιωνικός τον έδωσε δανεικό στα «ελάφια».

Από την πρώτη στιγμή ο Αντώνης Μανίκας έδωσε την συγκατάθεσή του για την απόκτησή του καθώς είναι γνώστης των ικανοτήτων του ρόδιου τερματοφύλακα.

Στο μεταξύ πολύ κοντά και στην απόκτηση του Σωτήρη Παπαγιαννόπουλου που πέρυσι αγωνιζόταν με τα χρώματα του Αγροτικού Αστέρα βρίσκεται η Ρόδος.

Η οριστική συμφωνία με τον μεσοαμυντικό ποδοσφαιριστή αναμένεται ν' ανακοινωθεί εντός των ημερών από την διοίκηση της ΠΑΕ.

Απόσπαση για τον Μανίκα

Αίσιο τέλος είχε το αίτημα για την απόσπαση του Αντώνη Μανίκα σε υπηρεσία του νησιού μας. Ο έμπειρος τεχνικός φθάνει σήμερα το πρωϊ σήμερα στη Ρόδο και θα πέσει με τα μούτρα στην δουλειά καθώς θέλει να έχει προσωπική άποψη για κάποιους Ροδίτες ποδοσφαιριστές προκειμένου να εισηγηθεί στην διοίκηση την απόκτησή τους.

Γι' αυτό τον λόγο μέχρι την προσεχή Κυριακή που θα γίνει η πρώτη συγκέντρωση των ποδοσφαιριστών ο Αντώνης Μανίκας μέσα από κάποιες προπονήσεις θα δεί τους ποδοσφαιριστές που τον ενδιαφέρουν.

Με γυμναστή τον Χαρίτο

Η δυσκολία ν' ακολουθήσει τον Αντώνη Μανίκα στην Ρόδο ο γυμναστής που συνεργαζόταν μαζί του στο παρελθόν, γέρνει την ζυγαριά προς το πρόσωπο του Μιχάλη Χαρίτου που επί τρία χρόνια ήταν ο γυμναστής των ελαφιών.

Σύμφωνα με πληροφορίες σήμερα ο Αντώνης Μανίκας θα επιδιώξει να συναντηθεί μαζί του και βέβαια θα ζητήσει την ενημέρωση που πρέπει από τον Χαρίτο που γνωρίζει πάρα πολύ καλά το έμψυχο υλικό της ομάδας.


Ο Γιώργος Καντιμοίρης

• *Ξεκίνησαν οι ιατρικές εξετάσεις των ποδοσφαιριστών*

Η...πορεία πρωταθλητισμού για τον Διαγόρα ξεκίνησε.

Από χθες οι «κυανέρυθροι» ποδοσφαιριστές υποβάλλονται στις απαραίτητες ιατρικές εξετάσεις τα αποτελέσματα των οποίων θα παραδοθούν στον τεχνικό Ανδρέα Σταύρου.

Η πρώτη προπόνηση της νέας περιόδου θα πραγματοποιηθεί τελικά το απόγευμα της Δευτέρας στο Φυτώριο.

Εκεί θα φιλοξενηθεί το πρώτο στάδιο της προετοιμασίας που περιλαμβάνει βελτίωση της φυσικής κατάστασης.

Οι διοικούντες τον Διαγόρα περιμένουν απάντηση για την ημερομηνία που θα τους παραχωρηθεί το Δημοτικό Στάδιο της πόλης για διεξαγωγή φιλικών παιχνιδιών και προπονήσεων.

ΠΑΟ ΔΙΑΓΟΡΑΣ

Φιλικό στο Μαρμαρίς στις 15 Αυγούστου


Πράξη γίνονται τα λόγια του προέδρου και ο «γηραιός» θα δώσει φιλικό στο Μαρμαρίς

ΦΙΛΙΚΟ ΣΤΟ ΜΑΡΜΑΡΙΣ

Στην πρώτη συγκέντρωση των ποδοσφαιριστών που έγινε προχθές ο πρόεδρος της ομάδας Κώστας Χρυσοχοΐδης κατά τη διάρκεια της ομιλίας του αναφέρθηκε για φιλικά παιχνίδια που θα δώσει ο γηραιός εντός και εκτός ομάδας. Οι επαφές της διοίκησης ήταν σε εξέλιξη και έτσι χθες επισημοποιήθηκε το φιλικό παιχνίδι που θα δώσει ο ΠΑΟ Διαγόρας στη γειτονική μας χώρα με την ομάδα του Μαρμαρίς η οποία συμμετέχει στο πρωτάθλημα της Β' Εθνικής της Τουρκίας.

Το παιχνίδι θα διεξαχθεί στις 15 Αυγούστου ανήμερα της Παναγίας και ο Ανδρέας Σταύρου με τους ποδοσφαιριστές του θα είναι έτοιμος να «μετρήσει» τις δυνάμεις του με έναν αντίπαλο που η δυναμικότητά του είναι γνωστή.

Πάντως η διοίκηση του «γηραιού» σε συνεργασία με τον έμπειρο τεχνικό εξετάζει τη διεξαγωγή και άλλων φιλικών με δυνατούς αντιπάλους εκτός Ρόδου κάτι που θα ανακοινωθεί σύντομα.

Δεν τα βρήκαν για τον Μήτρου

Μεγάλη διαφορά χωρίζει τον Ιάλυσο και τον Φοίβο που αφορά τη μεταγραφή του Νεκτάριου Μήτρου.

Σύμφωνα με πληροφορίες ο Ιάλυσος κατέθεσε επίσημη πρόταση στη διοίκηση του Φοίβου ζητώντας τον έμπειρο ποδοσφαιριστή τον οποίο θέλουν και άλλες ομάδες.

Οι οικονομικές απαιτήσεις που πρόβαλε η διοίκηση της ομάδας της Κρεμαστής θεωρήθηκαν ψηλές για τη διοίκηση του Ιάλυσου και έτσι το θέμα της μεταγραφής του Μήτρου μένει στάσιμο. Ωστόσο δεν έγινε γνωστό αν ο Ιάλυσος επανέλθει με νέα πρόταση για να διεκδικήσει εκ νέου τον ποδοσφαιριστή.

ΠΗΓΑΣΟΣ

ΣΥΝΕΧΙΖΕΤΑΙ Η ΕΝΙΣΧΥΣΗ

Την απόκτηση άλλων τεσσάρων ποδοσφαιριστών οριστικοποίησε η διοίκηση του Πήγασου.

Πρόκειται για τον έμπειρο Σταύρο Ματθαίο που αγωνιζόταν στον Ηρακλή Μαριτσών και τους ταλαντούχους Γιάννη Καρίπη (Δόξα Ψίνθου), Κώστα Καρίπη (Ακουσίλαο) και Άρη Ποτιτσόπουλο (Νήσος Ρόδος).

ΑΠΟΛΛΩΝ ΑΠΟΛΛΩΝΩΝ

ΣΗΜΑΝΤΙΚΗ ΕΝΙΣΧΥΣΗ

Τυπικές λεπτομέρειες απομένουν για να ολοκληρωθεί η ένταξη των έμπειρων Γιώργου Χατζηπέτρου και Παναγιώτη Χατζηχριστοδούλου στην ομάδα του Απόλλωνα Απολλώνων.

Οι δύο ποδοσφαιριστές είχαν συνάντηση με τους διοικούντες χθες βράδυ για να οριστικοποιηθεί η προφορική συμφωνία.

Σύμφωνα με δηλώσεις του προέδρου του Απόλλωνα Τζούλη Μαχραμά συμφωνία έχει επέλθει και με τους νεαρούς Σάββα Διακοναστάση και Αντώνη Γεωργαλλή.

Διοίκηση και προπονητής περιμένουν την απάντηση της ΠΑΕ Ρόδος για το ποδοσφαιρικό μέλλον του Ανδρέα Μακρυδημήτρη που άφησε άριστες εντυπώσεις στην περσινή του παρουσία στην ομάδα του Απόλλωνα.

ΑΠΟΛΛΩΝ ΚΑΛΥΘΙΩΝ

Συζητήσεις με Κουφομανώλη-Κυριαζή

Ο...υποψήφιος πρόεδρος του Απόλλωνα Καλυθιών Αθηνόδωρος Κωνσταντίνου συνεχίζει τις επαφές για ενίσχυση του ρόστερ της ομάδας.

Σύμφωνα με πληροφορίες τις τελευταίες ημέρες έγιναν προτάσεις στους έμπειρους Μπάμπη Κουφομανώλη (επιθετικός) και Μιχάλη Κυριαζή για αναμένονται οι απαντήσεις τους. Παράλληλα συνεχίζονται οι συζητήσεις με παράγοντες της ΠΑΕ Ρόδος για παίκτες που αγωνίζονταν στην Υπερακαδημία. Μέχρι την έναρξη της προετοιμασίας (αρχές Αυγούστου) θα γίνουν προσπάθειες ώστε να επιστρέψει στην ενεργό δράση ο μεσοαμυντικός Γιάννης Κοσκινιάτης.

ΓΙΑΝΝΗΣ ΟΙΚΟΝΟΜΙΔΗΣ

«ΑΝ ΜΟΥ ΕΙΧΑΝ ΠΡΟΤΕΙΝΕΙ ΑΡΧΙΚΑ το χώρο του Αγίου Σουλά το γήπεδο των Μικτών θα ήταν έτοιμο τώρα»

• Σχεδόν για ένα μήνα πηγαινοερχόσαστε από την Πορτογαλία για το EURO. Εκτός από το αγωνιστικό διαπιστώσατε κάτι που να συγκρίνεται με τις δικές μας αθλητικές εγκαταστάσεις; Που βρισκόμαστε και σε τι χρειαζόμαστε βελτιώσεις;

Είδαμε πάρα πολλά πράγματα πάνω σ' αυτόν τον τομέα. Φάνηκε ότι η Πορτογαλία εκμεταλλεύτηκε με τον καλύτερο τρόπο τα προηγούμενα ποδοσφαιρικά γεγονότα της με επακόλουθο να διαθέτει αυτήν τη στιγμή τρία έως τέσσερα απίθανα γήπεδα από 35 -55.000 θέσεων, τα οποία είναι αμιγώς ποδοσφαιρικά γήπεδα και τα οποία πραγματικά είναι εφαλτήρια πάνω στα οποία θα αναπτυχθεί το ποδόσφαιρο.

Η πάταξη της βίας και η σωστή διεξαγωγή αγώνων γίνεται με τα ανάλογα γήπεδα γιατί διαφορετικά δεν είναι δυνατό να ελεγχθούν οι φίλαθλοι που πάνε να παρακολουθήσουν κάθε παιχνίδι.

Αυτό που μας έκανε εντύπωση είναι η παιδεία των φιλάθλων και του λαού της Πορτογαλίας αλλά και των άλλων κρατών. Δηλαδή δεν είδαμε σκηνές βίας, αν εξαιρέσουμε ένα ατυχές γεγονός την πρώτη ημέρα πριν ν' αρχίσουν οι αγώνες μεταξύ Άγγλων «χούλιγκανς» και Ρώσων φιλάθλων. Μετά απ' αυτό το γεγονός δεν άνοιξε μύτη κι αυτό το λέω χωρίς υπερβολή, διότι έγιναν τόσοι αγώνες ισχυροί και σοβαροί, με πρώτη την Πορτογαλία να χάνει δύο φορές από την Εθνική μας μέσα στην έδρα της και δεν είδαμε ούτε μία κακή αντίδραση ούτε άσκηση βίας ειδικά εναντίον των Ελλήνων φιλάθλων, οι οποίοι όλη την ημέρα κυκλοφορούσαν ντυμένοι στην κυριολεξία με την ελληνική σημαία.

Αντίθετα όταν φεύγαμε από το γήπεδο έχοντας νικήσει τη Γαλλία, θυμάμαι τους Γάλλους φιλάθλους ν' ανοίγουν χώρους προς το πούλμαν της συνοδείας της Εθνικής μας και συγχρόνως χειροκροτούσαν τους Έλληνες διεθνείς. Δεν είδα καμία ασχήμεια ή απρεπή ενέργεια σε βάρος μας. Ήταν μια γιορτή του ποδοσφαίρου όπου ο κάθε φίλαθλος γιόρταζε με τη σημαία της χώρας του και βέβαια είχαμε να τη δούμε χρόνια. Ευχόμαστε αυτήν την εικόνα να τη δούμε και στη χώρα μας.

• Στο διάστημα που βρίσκεστε στο Δ.Σ. της ΕΠΟ είναι γνωστό ότι έχετε προσφέρει αρκετά στο ποδόσφαιρο της Δωδεκανήσου. Υπάρχουν όμως και κάποιοι που είναι «τυφλοί» και δεν βλέπουν τι προσπάθειες κάνετε. Θα συνεχίσετε στην ΕΠΟ ή σκέφτεσθε να τα παρατήσετε;

Αυτό θα εξαρτηθεί απ' ολόκληρη την ομάδα της Ομοσπονδίας αν θέλει να συνεχίσει. Εάν θέλει να σταματήσει μετά από μια τέτοια επιτυχία θα το σεβαστώ.

Εξάλλου εγώ δεν είμαι επαγγελματίας παράγοντας του ποδοσφαίρου, μπορεί να σταματήσω. Εάν όμως η «παρέα» μου αυτή, η οποία προχωρά κι έχει κατορθώσει να κάνει σημαντικά βήματα θελήσει να συνεχίσει για να φτιάξουμε κι άλλα πράγματα όπως είναι η κάρτα υγείας του αθλητή, δηλαδή να πηγαίνει ο κάθε ποδοσφαιριστής να εξετάζεται δωρεάν και να μην έχουμε θανάτους στα γήπεδα, να μπορέσουμε να κάνουμε οικονομικά ανεξάρτητο το ερασιτεχνικό ποδόσφαιρο, να δημιουργήσουμε προπονητές για μικρά παιδιά και να λειτουργήσουμε τα ποδοσφαιρικά σχολεία. Βλέπετε ότι υπάρχουν ακόμη οράματα, τα οποία μπορούμε να υλοποιήσουμε και εάν, λοιπόν, όλη αυτή η ομάδα συνεχίσει, δηλώνω ότι θα συνεχίσω και εγώ.

Τώρα όσον αφορά τη Δωδεκάνησο πάντα υπάρχουν οι θετικές, αλλά και οι αρνητικές απόψεις. Πιστεύω ότι η απάντηση στους αρνητές ή σ' αυτούς που δεν βλέπουν σωστά τα πράγματα ή θέλουν να τα δούνε, η απάντηση δίνεται με τη δουλειά του παράγοντα ή με τα έργα, τα οποία κάνει η ομοσπονδία, στην οποία ανήκει ο παράγοντας. Το γεγονός ότι ορισμένοι είναι αρνητικά τοποθετημένοι στο πρόσωπό μου, μπορεί να είναι προσωπικά εναντίον κάποιου ή εναντίον της ομάδας που ανήκει σ' αυτήν.

Εμένα αυτό δεν με ενδιαφέρει και γι' αυτό θα ήθελα οι δημοσιογράφοι, οι οποίοι ασχολούνται με το ποδοσφαιρικό ρεπορτάζ να γράφουν ελεύθερα την άποψή τους.

Αυτό που πράγματι με ενοχλεί πολλές φορές είναι όταν αναφέρονται ψευδή γεγονότα. Δεν διασταυρώνονται δημοσιογραφικά και γράφονται πράγματα, τα οποία δεν ισχύουν. Ειλικρινά για να μην πω ότι με πικραίνουν, με στενοχωρούν.

Βέβαια όλα αυτά τα ξεπερνώ αδιαφορώντας, διότι εγώ θα κάνω πάντα αυτό που λέει η συνείδησή μου σαν Δωδεκανήσιος, καθώς έχω υποχρέωση στα σωματεία και σ' ολόκληρη τη Δωδεκάνησο να υποστηρίζω και να προσφέρω ότι είναι δυνατό από την πλευρά μου. Θα συνεχίσω να το προσφέρω από οποιαδήποτε θέση κι αν είμαι στην Ομοσπονδία.

• Πιστεύετε ότι εκτός από το γήπεδο των Μικτών στο Καρακόνερο, μπορείτε να βοηθήσετε στην κατασκευή του γηπέδου στο Τσαΐρι κάτι που θα λύσει τα χέρια της ΕΠΣΔ και των σωματείων ενδεχομένως.

Η Δωδεκάνησος χρειάζεται οπωσδήποτε άλλα δύο γήπεδα ένα κύριο και ένα δευτερεύον και δεν γνωρίζω γιατί εγκαταλείπουμε πάντα την ιδέα του δεύτερου γηπέδου. Ο πρώτος στόχος είναι να γίνει το κεντρικό στο Καρακόνερο, όμως από κει και πέρα θα προσπαθήσουμε με κάθε τρόπο να στηρίξουμε και το δεύτερο στο Τσαΐρι αρκεί να το πιστέψουμε όλοι και να μην αρχίσουμε πάλι να λέμε ότι δεν είναι καλός ο χώρος, θα βρέξει και θα παρασυρθεί από τη βροχή, δηλαδή πριν ξεκινήσουμε να τοποθετούμε την περίφραξη έλεγαν ότι θα την πάρει η βροχή. Εγώ βλέπω ότι έτσι όπως είναι ημιτελές το γήπεδο και με τόσες βροχές δεν έπαθε καμία ζημιά.

Τουναντίον δεν το προσέξαμε όλοι μαζί ένθερμα και με τις γκρίνιες μας το γήπεδο δεν περατώθηκε, διότι αν μας άφηναν ανεπηρέαστους από οποιοδήποτε λόγο και αιτιολογία αυτό το γήπεδο θα είχε τελειώσει. Αλλά με τις υπαναχωρήσεις των τοπικών παραγόντων, προσπαθώντας κι αυτοί για το καλύτερο, τελικά δημιουργήσαμε μια στασιμότητα στο έργο αυτό το οποίο θα είχε ολοκληρωθεί προ πολλού.

Πιστεύω όμως ότι επείγει να τελειώσουμε το πρώτο και βασικό μας γήπεδο και με οποιονδήποτε τρόπο αλλά και με τη συμπαράσταση της Νομαρχίας, του Δήμου και της Ομοσπονδίας πιστεύω ότι θα ολοκληρώσουμε και το δεύτερο γήπεδο για να το χαίρονται τα μικρά παιδιά.

• Κύριε Οικονομίδη, έχετε επισκεφτεί πολλές φορές το άλσος του Αγίου Σουλά. Εγώ από πιτσιρικάς αλλά και άλλοι πολλοί ονειρευόμασταν να δούμε αυτό το γήπεδο με χορτάρι, τώρα βέβαια και σε συνθετική μορφή.

Εάν σας γίνει κάποιο αίτημα από το Δήμο Καμείρου ή το Δήμαρχο Στέφανο Δημητρά που αν και ήταν ποδοσφαιριστής το έχει αγνοήσει παντελώς, θα μπορούσε η ΕΠΟ να βοηθήσει, να τοποθετηθεί κι εκεί συνθετικός χλοοτάπητας.

> Το β' μέρος της συνέντευξης στη «δσπορ» του γενικού γραμματέα της ΕΠΟ

Το μυαλό μου αρχικά δεν πήγε σ' αυτό το χώρο αλλά είχα πει στον πρόεδρο της ΕΠΣΔ Κλεόβουλο Χατζηγεωργίου ότι αν μου πρότειναν τον Αγιο Σουλά για να γίνει εκεί το γήπεδο των Μικτών, εγώ θα το προτιμούσα, θα το είχα τελειώσει με όλα όσα απαιτούνται για ένα τέτοιο γήπεδο και μάλιστα σε μια πάρα πολύ όμορφη και φυσική περιοχή όπως είναι ο Αγιος Σουλάς. Δυστυχώς δεν μου προτάθηκε, έγινε πρόταση για άλλη περιοχή και όφειλα να υπακούσω στις επιθυμίες των τοπικών παραγόντων του ποδοσφαίρου. Ομως τώρα να συζητήσω και να υποσχεθώ για τρίτο γήπεδο θα είναι λίγο υπερβολικό, ωστόσο ότι περνά από το χέρι μου και νομίζω ότι υπάρχει δυσκολία θα βοηθήσω. Εάν όμως ο χώρος παραχωρηθεί όπως προβλέπεται από το Δήμο της περιοχής επίσημα, τότε βεβαίως θα το έχω στην ατζέντα ούτως ώστε με την πρώτη ευκαιρία είτε μέσω ΟΥΕΦΑ ή της ΦΙΦΑ , μέσα από κάποιο νέο πρόγραμμα που λέγεται «ΧΑΤ-ΤΡΙΚ» που αναφέρεται σε θέματα υποδομών στις ενώσεις, ίσως γίνει κάτι. Αν το πρόγραμμα υιοθετηθεί και υπάρχει η παραχώρηση στην ΕΠΟ και την ΕΠΣΔ, τότε υπόσχομαι ότι οποιαδήποτε υποδομή μπορεί να γίνει και σ' αυτό το γήπεδο.

• Πέρυσι έγινε μία εκδήλωση της ΕΠΟ στο νησί μας. Υπάρχουν πιθανότητες να φέρουμε κάποια συνεδρίαση της ΟΥΕΦΑ ή της ΦΙΦΑ;

Το έχω πει και άλλοτε ότι βλέποντας τους χώρους που πηγαίναμε σε κάποια συνέδρια στην Ελλάδα και Κύπρο, πιστεύω ότι η Ρόδος προσφέρεται και έχει τους χώρους (Καστέλλο) όπου μπορεί να φιλοξενήσει οτιδήποτε, το αεροδρόμιο, τα ξενοδοχεία κι ακόμη τα γήπεδα τα οποία διαθέτουμε προς το παρόν. Πιστεύω ότι μπορούμε να προσελκύσουμε και άλλες εθνικές ομάδες αλλά και συνεδριάσεις στο νησί μας στην πόλη της Ρόδου αρκεί βέβαια να το επιθυμούν οι τοπικές αρχές Νομαρχία, Δήμος και η Τ.Ε.Δ.Κ.Δ.. Εάν είναι πρόθυμοι εγώ είμαι έτοιμος να φροντίσω και να βοηθήσω στην φιλοξενία τέτοιων αθλητικών γεγονότων τα οποία θα τιμήσουν και θα προβάλλουν το νησί μας διεθνώς.

• Πόσο σας κούρασε το EURO και πέστε μας αν θα λάβετε μέρος στους αγώνες στην διάρκεια του συνεδρίου ΩΡΛ που θα γίνει τον Σεπτέμβριο στο νησί μας.

Η κόπωση δεν προέρχεται μόνο από τον αθλητισμό αλλά και από την Ιατρική. Μετά το EURO πήγα στο πανεπιστήμιο της Μασσαλίας για μετεκπαίδευση σε ορισμένα εξειδικευμένα θέματα χειρουργικής που αφορούν την ειδικότητά μου. Τώρα όσον αφορά το συνέδριο που θα γίνει τον Σεπτέμβριο είμαι στην οργανωτική επιτροπή και ασφαλώς θα συμμετάσχω. Ο πρόεδρος του συνεδρίου ο Σπύρος Παπασπύρου μου έχει αναθέσει και την υπευθυνότητα των αγώνων που θα γίνουν στο αρχαίο στάδιο και μάλλον θα είμαι ένας από τους συνέδρους που θα λάβουν μέρος.

• Η επόμενη μέρα για το ποδόσφαιρό μας μετά το EURO και το μήνυμα που βγαίνει πλέον μετά την επιτυχία της Εθνικής.

Το μήνυμα είναι ότι η Εθνική μας ανέβασε τον πήχυ ψηλά και πρέπει να το ακολουθήσουμε όλοι, διότι αν δεν αρπάξουμε αυτή την ευκαιρία είναι χαμένη η υπόθεση. Δηλαδή θα φύγει αυτή η επιτυχία και θα είναι σαν μια φλόγα η οποία έσβησε από μια βροχή. Θα πρέπει εμείς σαν ομοσπονδία να την συνεχίσουμε αλλά θα πρέπει να δώσουμε και τον καλύτερό μας εαυτό.

Ολοι οι παράγοντες, παράκληση, οι διαιτητές θα πρέπει να συμβάλουν και μιλώ για τα Δωδεκάνησα, διότι δεν νοείται μια από τις πιο ωραίες περιοχές η οποία πάντα διαφημίζονταν για την έλλειψη εγκληματικότητας, να έρχονται στην ΕΠΟ αιτήματα και προβλήματα στις πειθαρχικές επιτροπές για θέματα βίας στο δωδεκανησιακό ποδόσφαιρο. Αυτό με λυπεί ιδιαίτερα όταν βλέπω ακόμη και σε μικρά νησιά να δημιουργούνται τέτοιες σκηνές.

Εγώ γνωρίζω ότι υπάρχει το μεγάλο πάθος του παράγοντα γι' αυτό και δημιουργούνται αυτά τα θέματα αλλά πρέπει να περάσει μέσα μας η άποψη ότι το ερασιτεχνικό ποδόσφαιρο είναι μια γιορτή. Σκοπός δεν είναι ο πρωταθλητισμός στην Α', Β' και Γ' κατηγορία. Το θέμα είναι να παίζεται ποδόσφαιρο απ' όλα τα νησιά μας σε όλες τις ηλικίες και τα παιδιά να το διασκεδάζουν και να το χαίρονται.

Να μην τους βάζουμε μέσα τους τον στόχο του πρωταθλητή και μόνο με κάθε τρόπο, είτε με βία, είτε με απειλές, είτε με ρουσφέτια τα οποία θα πρέπει να εκλείψουν από το ποδόσφαιρο, ούτως ώστε να δούμε τον πραγματικό πρωταθλητή ο οποίος να στηρίζεται και να βγαίνει μέσα από μια καλή ηγεσία του ποδοσφαίρου και να το χαίρονται τα ίδια τα παιδιά, γνωρίζοντας μέσα τους ότι είναι πραγματικοί πρωταθλητές. Χωρίς όμως σκηνές βίας οι οποίες τραυματίζουν και απομακρύνουν τις οικογένειες και τον κόσμο από τα γήπεδα».



Στα νέα αποκτήματα του «γηραιού» και οι Κώστας Καλημέρης (αριστερά), Χρήστος Μιχαλάκης, Γιάννης Μακαρούνας (έφηβος)



Το «κους-κους» ανάμεσα στους παίκτες του Διαγόρα πριν τον αγιασμό έδωσε και πήρε



Ο Νίκος Διαμαντέας (διαιτητής) με τα λάφυρα που απεκόμισε η ομάδα του από άγνωστες θάλασσες





Το «μεροκάματο» για τον Γιώργο Παπαδημήτρη είναι σκληρό στο νέο γήπεδο του Ηρακλή Μαριτσών



Διαιτητές και ποδοσφαιριστές εκτός από την «τέχνη» στα γήπεδα γνωρίζουν πολύ καλά και την τέχνη του βυθού Διαμαντέας, Καλλιγάς, Μανωλάκης, Χατζηπέτρος



Εβαλε... όπισθεν το αυτοκινητοδρόμιο

Για να μην ξεχνιόμαστε. Είμαστε μέσα στην καρδιά του καλοκαιριού, αλλά ακόμα δεν έχουμε ακούσει κάποια «μαντάτα» για την τύχη του αυτοκινητοδρομίου στην Κατταβιά.

Η τελευταία σύσκεψη της Επιτροπής έγινε το Μαΐο και όλοι πλέον περιμένουν τις αποφάσεις της Κ.Ε.Δ. για την παραχώρηση του χώρου. Ο καιρός κυλά, πλησιάζουμε Αύγουστο και απάντηση δεν έχει δοθεί.

Η Επιτροπή για το αυτοκινητοδρόμιο μάλλον βρίσκεται σε διακοπές και όλοι εμείς οι φίλοι του μηχανοκίνητου αθλητισμού περιμένουμε.

Υπάρχει ένα αρχαίο γνωμικό «Συν Αθηνά και χείρα κίνει» που σημαίνει μην τα περιμένεις όλα από τη θεά, βάλε και εσύ το χεράκι σου (σε ελεύθερη μετάφραση).

Αν λοιπόν δεν κινηθούν οι τοπικοί παράγοντες, να σκουντήξουν την Κ.Ε.Δ. για την παραχώρηση της έκτασης το αυτοκινητοδρόμιο θα μείνει στα χαρτιά.

Μιλούν όλοι, ο τουρισμός μας δεν πάει καλά. Και όμως κοιμούνται και δεν ψάχνουν να βρουν τον Εναλλακτικό Τουρισμό που είναι η λύση του προβλήματος.

Ο αθλητοτουρισμός φέρνει κόσμο καλοκαίρι αλλά και χειμώνα. Φτάνει βέβαια να υπάρχουν και οι ανάλογες υποδομές. Ειδικά το μηχανοκίνητο άθλημα είναι πόλος έλξης μεγάλης εισοδηματικής κατηγορίας τουριστών.

Η Ρόδος δεν πρέπει να χάσει την ευκαιρία. Στα απέναντι παράλια ήδη έχουν ξυπνήσει και προωθούν τον αθλητοτουρισμό. Εμείς θα μείνουμε ουραγοί; Γι' αυτό λοιπόν ας βοηθήσουμε τους «άρχοντες» μας να ξυπνήσουν από τον λήθαργο που βρίσκονται και το βόλεμά τους. Εμείς οι απλοί πολίτες απλά χτυπούμε το καμπανάκι.

Εσείς που έχετε την τύχη του νησιού μας στα χέρια σας επιτέλους πρέπει να δουλέψετε και τα αποτελέσματα να είστε σίγουροι ότι θα είναι θετικά. Περιμένουμε...

Γ.Κ.

ΣΤΙΒΟΣ

ΟΙ «ΜΙΚΡΟΙ» ΣΤΗΝ ΚΥΠΡΟ

Το ερχόμενο Σαββατοκύριακο (24-25/7/04) θα διεξαχθεί στην Λευκωσία της Κύπρου, η θεσμοθετημένη διεθνής συνάντηση Παίδων-Κορασίδων, μεταξύ των Εθνικών ομάδων Ελλάδας και Κύπρου.

Η Δωδ/σος εκπροσωπείται με τέσσερις αθλητές-τριες στη Σύνθεση της Εθνικής Ελλάδας. Πρόκειται για τους Σμαλό Γιάννη του ΙΠΠΟΚΡΑΤΗ Κω στον Ακοντισμό, την Ζωίδη Σταματία του ΚΑΖΩΝΗ Καλύμνου στα 400μ. και 4x400μ., τον Σείτη Μιχάλη του ΥΓΕΙΑΣ Ρόδου στα 400μ. μ' εμπόδια και την Οικονόμου Ελένη της ΝΙΚΗΣ Ρόδου στην σφαίρα. Δικαίωμα συμμετοχής είχε στοιχειοθετήσει και η Μίγκλη Δάφνη του ΔΙΑΓΟΡΑ Ρόδου στο Αλμα σε ύψος. Δυστυχώς για προσωπικούς λόγους αρνήθηκε να συμμετάσχει.

Συνοδός της Δωδ/σου ορίσθηκε ο προπονητής του ΚΑΖΩΝΗ Καλύμνου κος Νίκος Κορφιάς, που γυμνάζει την Σταματία Ζωίδη.

Η Δωδ/σιοι αθλητές-τριες και συνοδός θα αναχωρήσουν αεροπορικώς για την Αθήνα και στη συνέχεια για Κύπρο την Παρασκευή (23/7), και θα επιστρέψουν την Δευτέρα (26/7).

ΑΡΧΑΙΡΕΣΙΕΣ ΣΤΗΝ ΕΑΣ ΣΕΓΑΣ ΔΩΔ/ΣΟΥ

Το προσεχές Σάββατο (24/7) και με ώρα έναρξης της διαδικασίας 11.00, θα πραγματοποιηθεί στα γραφεία της ΕΑΣ ΣΕΓΑΣ Δωδ/σου (Βύρωνος 1-Στάδιο Στίβου), Γενική Συνέλευση των αντιπροσώπων των σωματείων μελών της ΕΑΣ ΣΕΓΑΣ Δωδ/σου, με κύριο θέμα τη διενέργεια εκλογών για την ανάδειξη Νέου Διοικητικού Συμβουλίου.

Τα σωματεία με δικαίωμα ψήφου και οι υποψήφιοι για το Δ.Σ. είναι

ΠΑΟ ΔΙΑΓΟΡΑΣ Ρόδου, Νίνης Παντελής

ΓΑΣ ΥΓΕΙΑ Ρόδου, Χατζηχριστοδούλου Χρήστος

ΑΣ 'Η ΝΙΚΗ της ΡΟΔΟΥ', Βιτζηλαίος Μιχάλης

ΑΟ ΑΡΧΑΓΓΕΛΟΣ Ρόδου, Ικουτας Μιχάλης

ΑΟ ΣΥΜΗΣ, Καραγιάννης Σπύρος

ΑΟ ΚΑΡΠΑΘΟΥ, Σπανός Νίκος

ΑΣ ΙΠΠΟΚΡΑΤΗΣ Κω, Κεφάλας Βασίλης

ΑΣ ΚΑΖΩΝΗΣ Καλύμνου, Κλωνάρης Θεόφιλος

ΑΣ ΚΑΛΥΜΝΟΣ 2000, Ψαρράς Γιώργος

ΓΣ ΝΕΩΝ Λέρου, Μπίλλη Αννα

ΑΕ ΗΡΑΚΛΗΣ Λάρδου, Πιννής Γιάννης *

* Ο κύριος Πιννής δεν εξεδήλωσε επιθυμία υποψηφιότητας.

Οριστικά στην Ολυμπιάδα Ξάνθου και Κουμνάκη



Το τελευταίο μίτινγκ στίβου στην Θεσσαλονίκη οριστικοποίησε την Ελληνική ομάδα που θ' αγωνιστεί στους Ολυμπιακούς Αγώνες.

Οπως αναμενόταν η Νίκη Ξάνθου θα κυνηγήσει την διάκριση στο μήκος μαζί με τις Γιάννα Καφετζή και Στέλλα Πιλάτου.

Η Γεωργία Κουμνάκη που στο μίτινγκ σημείωσε χρόνο 54.25 στα 400μ. εξασφάλισε την συμμετοχή της στην ομάδα σκυταλοδρομίας 4x400 μ.. Να σημειωθεί ότι στην ομάδα συμμετέχουν άλλες πέντε αθλήτριες (Γκουντενούδη, Καϊδατζή, Μπουντά, Ντόβα, Χαλκιά) και η τελική επιλογή θα γίνει τις ημέρες των αγώνων.

Η Καλύμνια πρωταθλήτρια Χρύσα Ιακώβου έχει τον καλύτερο χρόνο στην Ελλάδα στα 5.000 μ. αλλά επειδή δεν έχει πιάσει το όριο πρόκρισης θα πρέπει να περιμένει τα τελευταία μίτινγκ.

Αν άλλη Ελληνίδα δεν τρέξει την απόσταση σε καλύτερο χρόνο τότε η Ιακώβου θα είναι παρούσα στην μεγάλη διοργάνωση.

• Ο Γιώργος Θρήσκος



με χρόνο 51.86 τερμάτισε 8ος στα 400 μ. με εμπόδια στο μίτινγκ της Θεσσαλονίκης.

BEACH VOLLEY

ΟΛΥΜΠΙΑΚΗ ΠΡΟΕΤΟΙΜΑΣΙΑ στη Ρόδο



Οπως ανακοινώθηκε από την Ελληνική Ομοσπονδία πετοσφαίρισης μετά από εισήγηση του Ομοσπονδιακού προπονητή Αλεμάο οι Εθνικές ομάδες beach volley γυναικών Σφυρή-Καραντάσιου και Αρβανίτη-Κουτρουμανίδη θα πραγματοποιήσουν στη Ρόδο το τελικό στάδιο της προετοιμασίας τους.

Τα κορίτσια θα βρεθούν στο νησί μας το διάστημα 3-8 Αυγούστου και θα προπονούνται καθημερινά στα γήπεδα που έχουν κατασκευαστεί στις παραλίες ΕΛΛΗ και ΖΕΦΥΡΟΣ.

ΚΟΛΟΣΣΟΣ

Επέστρεψε στη Ρόδο ο Γκογκίδης

Στο «σμαραγδένιο νησί» βρίσκεται τις τελευταίες μέρες ο Χρήστος Γκογκίδης και οι ιθύνοντες του Κολοσσού έχουν ξεκινήσει νέο κύκλο συζητήσεων με τον 26χρονο γκαρντ, μήπως και καταφέρουν να συμφωνήσουν στην ανανέωση του συμβολαίου του.

Οι τελευταίες επαφές με τον παίκτη είχαν «παγώσει» εξαιτίας οικονομικών διαφορών, ωστόσο αυτήν την φορά δεν αποκλείεται να επέλθει συμφωνία.

Να σημειωθεί ότι ο Γκογκίδης δεν θα έλεγε όχι και στο να... ξενιτευτεί, αφού έχει προκύψει πρόταση από ομάδα της Ιταλίας. Οσον αφορά τον Κροάτη Μάρκο Μόριτς, η συνάντηση αναβάλλεται επ' αόριστον και συγκεκριμένα μέχρι να τελεσιδικήσει η απόφαση για κατάργηση των ΤΑΚ. Οσον αφορά την προετοιμασία, αυτή θα ξεκινήσει στις 16 Αυγούστου, ωστόσο η πρώτη συνάντηση του τεχνικού Βασίλη Φραγκιά με τους παίκτες θα γίνει έξι μέρες νωρίτερα.

Τα νεοαποκτηθέντα ταλέντα του Α.Ο. Κολοσσού είναι τα ακόλουθα:

Ο 18 χρονος Μπέλος Κωνσταντίνος, που υπήρξε στην προεπιλογή της Εθνικής Εφήβων και αγωνίστηκε με τον Αίαντα Ευόσμου. Εχει ύψος 2,04 μ. και παίζει στη θέση 3.

Ο Στάθης Περούλης, επίσης 18 ετών, που αποκτήθηκε από τα εφηβικά του Αρη και συμμετείχε στην Εθνική Παίδων. Εχει ύψος 1,95 μ. και παίζει στη θέση του άσσου.

Ο Βογιατζής Γιάννης, ηλικίας 18 ετών και ύψους 1,93 μ., αποκτήθηκε από το Διαγόρα και παίζει ως playmaker.

ΜΠΑΣΚΕΤ ΙΑΛΥΣΟΥ

Πρόταση για Γκόνο-Φωτεινό

Το τμήμα μπάσκετ του ΓΑΣ Ιάλυσου έδωσε στην δημοσιότητα την επίσημη πρόταση που κατέθεσε στον Διαγόρα για την απόκτηση των αθλητών Κώστα Γκόνου και Μιχάλη Φωτεινού.

Ο Ιάλυσος έχει έρθει σε προφορική συμφωνία τόσο με τον Διαγόρα, όσο και με τους καλαθοσφαιριστές και απομένουν οι τυπικές λεπτομέρειες για την ολοκλήρωση της διπλής μεταγραφής.

ΕΙΣΙΤΗΡΙΑ ΤΗΣ ΕΘΝΙΚΗΣ μέσω της ΕΠΣΔ



Η... τρέλλα για την Εθνική ποδοσφαίρου συνεχίζεται. Τις επόμενες ημέρες θα κυκλοφορήσουν εισιτήρια διαρκείας για τους αγώνες τις προκριματικής φάσης του Παγκοσμίου Κυπέλλου 2006 και η ζήτηση είναι τεράστια. Οπως έγινε γνωστό η ΕΠΣΔ θ' αγοράσει εισιτήρια διαρκείας από την ΕΠΟ και θα τα διαθέσει σε φιλάθλους της Δωδεκανήσου.

Η ΕΠΟ με επιστολή της προς την ΕΠΣΔ ζήτησε να γνωστοποιηθεί μέχρι την Παρασκευή ο ακριβής αριθμός εισιτηρίων διαρκείας που θα πουληθούν στα νησιά μας.

Την προσεχή Πέμπτη 22 Ιουλίου θα τεθούν τελικώς στη διάθεση του αγοραστικού κοινού τα εισιτήρια των εντός έδρας αγώνων της Εθνικής μας ομάδας ποδοσφαίρου, που θα γίνουν στο πλαίσιο της προκριματικής φάσης του Παγκοσμίου Κυπέλλου του 2006, στα γήπεδα της Γερμανίας.

Η Ελληνική Ποδοσφαιρική Ομοσπονδία προχώρησε σε ορισμένα διευκρινιστικά σχόλια, προκειμένου να διευκολύνει το φίλαθλο κοινό, καθώς το ενδιαφέρον των Ελλήνων να αποκτήσουν ένα από τα «μαγικά χαρτάκια» και να παρακολουθήσουν από κοντά τις προσπάθειες του Εθνικού μας συγκροτήματος είναι δεδομένο.

Συγκεκριμένα, η ΕΠΟ ανέφερε σε ανακοίνωσή της τα παρακάτω διευκρινιστικά σημεία αναφορικά με τη διάθεση των εισιτηρίων:

1. Ολοι οι εντός έδρας επίσημοι αγώνες της Εθνικής ομάδας για την προκριματική φάση του Παγκοσμίου Κυπέλλου 2006 θα διεξαχθούν στο γήπεδο Καραϊσκάκη, η χωρητικότητα του οποίου είναι 33.000 θέσεις.

2. Η Ελληνική Ποδοσφαιρική Ομοσπονδία θα εκδώσει συνολικά 14.364 εισιτήρια διαρκείας.

3. Οι κατηγορίες των εισιτηρίων διαρκείας θα είναι τέσσερις, με τις παρακάτω τιμές: Κατηγορία Α-250 ευρώ, κατηγορία Β-150 ευρώ, κατηγορία Γ-130 ευρώ, κατηγορία Δ-90 ευρώ.

4. Οι θύρες του γηπέδου Καραϊσκάκη, στις οποίες αντιστοιχεί η κάθε κατηγορία εισιτηρίου διαρκείας είναι:

Κατηγορία Α: Θύρες «30», «31», «33» (κεντρικές θύρες δίπλα από τα επίσημα).

Κατηγορία Β Θύρες «14», «15» (κεντρικές θύρες απέναντι από τα επίσημα).

Κατηγορία Γ: Θύρες «12», «16», «17» (θύρες μεταξύ μεγάλης περιοχής και σέντρας, απέναντι από τα επίσημα).

Κατηγορία Δ: Θύρες «19», «20», «21» «22», «23», «24» (πέταλο).

5. Η διάθεση των εισιτηρίων διαρκείας θα γίνει με το σύστημα της προαγοράς, θα ξεκινήσει την Πέμπτη 22 Ιουλίου και θα γίνεται από τα 210 σημεία πώλησης της αλυσίδας καταστημάτων «Vodafone».

6. Ο κάθε ενδιαφερόμενος θα συμπληρώσει την αίτηση αγοράς εισιτηρίου διαρκείας (απαραίτητη η αστυνομική ταυτότητα), θα καταβάλει το ποσό που αντιστοιχεί σε κάθε κατηγορία εισιτηρίου διαρκείας και θα παραλαμβάνει τη σχετική προσωρινή απόδειξη πληρωμής. Η παραλαβή της κάρτας (εισιτηρίου) διαρκείας, μαζί με την οριστική απόδειξη πληρωμής, θα γίνεται σε χρονικό διάστημα δέκα εργάσιμων ημερών από την ημερομηνία υποβολής της αίτησης στη διεύθυνση που ο κάθε φίλαθλος θα αναφέρει στην αίτηση, με συστημένη επιστολή από τα ΕΛ.ΤΑ.

7. Ολα τα εισιτήρια διαρκείας είναι ονομαστικά.

8. Ο κάθε φίλαθλος μπορεί να αγοράσει έως τρία ονομαστικά εισιτήρια διαρκείας.

9. Η ΕΠΟ θα εκδίδει κανονικά για κάθε αγώνα από τους έξι επίσημους για την προκριματική φάση του Παγκοσμίου Κυπέλλου 2006, μεμονωμένα εισιτήρια, τα οποία θα πωλούνται με τις συνήθεις διαδικασίες (εκδοτήρια γηπέδου Καραϊσκάκη, κ.λ.π.).

10. Για περισσότερες πληροφορίες, οι φίλαθλοι μπορούν να τηλεφωνούν στον αριθμό 210-4858009 (χρέωση μια αστική μονάδα), για να ενημερώνονται άμεσα και υπεύθυνα.

Υπέρ ΟΔΠΕ ο σύνδεσμος διαιτητών

Ο σύνδεσμος διαιτητών ποδοσφαίρου Δωδεκανήσου ψήφισε υπέρ του διοικητικού απολογισμού στην πρόσφατη γενική συνέλευση της Ομοσπονδίας Διαιτητών Ποδοσφαίρου Ελλάδος.

Η διοίκηση της ΟΔΠΕ δέχθηκε «χαστούκι» καθώς δεν εγκρίθηκε ο διοικητικός απολογισμός (34 κατά -12 υπέρ). Αντίθετα υπερψηφίστηκε απ' όλους τους συνδέσμους ο προϋπολογισμός.

Οι περισσότεροι σύνδεσμοι πιέζουν για εκλογές αλλά η διοίκηση του Νίκου Ζαφείρη αντιστέκεται...

Ηρακλης Μαριτσων

ΕΠΕΝΔΥΣΗ ΣΕ ΤΑΛΕΝΤΟ

Τον 16χρονο Βαλάντη Τσαγκάρη απέκτησε για τα επόμενα τρία χρόνια ο Ηρακλής Μαριτσών.

Ο ταλαντούχος ποδοσφαιριστής αγωνιζόταν στην Υπερακαδημία της Ρόδου και αποκτήθηκε με ελεύθερη μεταγραφή.

Ο Ηρακλής βρίσκεται σε διαπραγματεύσεις με τον Ιάλυσο για την παραχώρηση του 20χρονου Κώστα Παπακωνσταντή με υποσχετική ενός χρόνου.

Αγιος Σουλάς 2004

Με τα παιχνίδια της προημιτελικής φάσης συνεχίζεται σήμερα το παιδικό τουρνουά ποδοσφαίρου «Αγιος Σουλάς 2004» .

Αναλυτικά το πρόγραμμα:

Ωρα 18.00 Φοίβος - Κλεάνθης (Αγώνας Α1)

Ωρα 19.00 Ηλιος - Ευαγόρας (Αγώνας Α2)

Ωρα 20.00 ΠΑΟ Διαγόρας - Αγιος Ισίδωρος (Αγώνας Α3)

Ωρα 21.00 Ευκλής - Δωριέας (Αγώνας Α4)

Σε περίπτωση ισοπαλίας θα εκτελούνται από 3 πέναλτυ για την ανάδειξη του νικητή. Οι ομάδες θα χρησιμοποιούν από εννέα (9) ποδοσφαιριστές η κάθε μία (8 και ένας τερματοφύλακας), με δυνατότητα πέντε (5) αλλαγών.



Οι αγώνες θα διεξαχθούν στο χωμάτινο γήπεδο που βρίσκεται στο άλσος του Αγιου Σουλά.

ISLAND GAMES

ΕΞΑΙΡΕΤΙΚΗ ΠΡΟΟΔΟΣ

Ο Ροδιακός Οργανισμός Αγώνων Νήσων έδωσε στη δημοσιότητα το δελτίο Τύπου που αναφέρεται στα αποτελέσματα της ετήσιας Γ.Σ. των Island Games που πραγματοποιήθηκε στα νησιά Σέτλαντ στη Σκωτία.

Οπως αναφέρεται η έκθεση προόδου που παρουσίασε η Ρόδος, περίπου 60 εκπρόσωποι από 24 νησιά - μέλη επισκέφθηκαν τα νησιά Σέτλαντ προκειμένου να επισκεφθούν τις εγκαταστάσεις και να λάβουν γνώση της προετοιμασίας και των σχεδίων των διοργανωτών σχετικά με τους 11ους Αγώνες του 2005, NATWEST ISLAND GAMES, ένα σημαντικό αθλητικό γεγονός που θα πραγματοποιηθεί στα Σέτλαντ από την 9η έως 15η Ιουλίου 2005.

Υπολογίζεται ότι 2500 αθλητές, σε 15 αθλήματα, θα πάρουν μέρος σε αυτό το αθλητικό γεγονός, που πραγματοποιείται κάθε δυο χρόνια, ανελλιπώς και που ξεκίνησε το 1985 στο νησί Μαν.

Ο πρόεδρος της Διεθνούς Αθλητικής Ένωσης Νήσων, κ. Μπο Φρυνκεστάμ (Γκότλαντ-Σουηδία) τόνισε:

Έχουμε απόλυτη εμπιστοσύνη στην Οργανωτική Επιτροπή των Αγώνων NATWEST ISLAND GAMES στο Σέτλαντ το 2005. Οι οργανωτές έχουν κάνει εξαιρετική δουλειά προκειμένου οι 11οι Αγώνες να είναι μια σημαντική εμπειρία για τους συμμετέχοντες από τα διάφορα νησιά.

• Την χρονιά που διανύουμε, το 2004, 13.000 λίρες Αγγλίας χορηγήθηκαν στα νησιά, από το Πρόγραμμα Ανάπτυξης Αθλημάτων NATWEST. Από το 1998 πάνω από 70.000 λίρες χορηγήθηκαν προκειμένου να προβληθούν και να αναπτυχθούν αθλήματα στα νησιά.

• Κατά την συνέλευση στο Σέτλαντ, τρία νησιά, το Αλαντ, Ινης Μουν και Σααρέμα, επιβεβαίωσαν την πρόθεσή τους να καταθέσουν υποψηφιότητα για το 2009. Πραγματοποίησαν και οι τρεις εξαιρετικές παρουσιάσεις προς τη Γ.Σ. με τις εγκαταστάσεις και τα χαρακτηριστικά του νησιού τους. Το Κέϊμαν κοινοποίησε την πρόθεση του να οργανώσει τους Αγώνες του 2011.

• Εξαιρετική ήταν και η έκθεση προόδου που παρουσίασε η Ρόδος με την πρόεδρο της Οργανωτικής Επιτροπής, κ. Μηναΐδη. Η παρουσίαση της Ρόδου ικανοποίησε τα μέλη και εκτιμήθηκε ότι υπάρχει πρόοδος τόσο στον τομέα των εγκαταστάσεων όσο και στον οργανωτικό.

• Σημαντικά ήταν ακόμα τα αποτελέσματα των ψηφοφοριών σχετικά με το μέλλον των Αγώνων όπου τελικά συμφωνήθηκε από το 2009 τα αθλήματα να είναι συνολικά 18 και το νησί που διοργανώνει τους αγώνες να επιλέγει 14 το ανώτερο η 12 το λιγότερο.

ΟΙ ΔΙΑΚΟΠΕΣ ΡΕΥΜΑΤΟΣ ΚΗΛΙΔΑ ΣΤΗΝ ΕΙΚΟΝΑ ΤΗΣ ΧΩΡΑΣ

Του **ΒΑΣ. ΑΘ. ΚΟΚΚΙΝΟΥ**
Επίτ. Προέδρου του Αρείου Πάγου



Οι άσπονδοι «φίλοι» της Ελλάδος δεν αφήνουν ευκαιρία εκδηλώσεως της αντιπαθείας και του μένους τους κατ' αυτής. Η τελευταία διακοπή του ηλεκτρικού ρεύματος στην Αθήνα ήταν γι' αυτούς και πάλι μια χρυσή ευκαιρία. Η σχετική είδηση μεταδόθηκε σχεδόν αστραπιαίως από τα δίκτυα του BBC και του CNN με ειρωνικά σχόλια σε βάρος της Ελλάδος!

Μια τέτοια είδηση, όπως είναι φανερό προκαλεί δυσμενέστατη εντύπωση σε βάρος της χώρας μας, όταν μάλιστα επίκεινται οι Ολυμπιακοί Αγώνες, η βεβαιότητα για την ομαλή διεξαγωγή των οποίων είναι φυσικό να αποτελεί πόλο έλξεως των επισκεπτών της. Επομένως, οι διακοπές του ρεύματος όπως και νερού εκθέτουν αναπανορθώτως την αξιοπιστία και σοβαρότητα της χώρας μας και κηλιδώνουν τη διεθνή εικόνα της.

Βεβαίως αυτοί που υποθάλπουν ή και κατευθύνουν την ανθελληνική προπαγάνδα παραλείπουν να υπενθυμίσουν στους ακροατές και αναγνώστες τους ότι πριν από λίγους μήνες η Νέα Υόρκη, που υποτίθεται ότι είναι πρότυπο οργανωμένης πόλεως, είχε ένα μπλακ -άουτ της ηλεκτρικής ενεργείας επί 9 περίπου ώρες, κατά τις οποίες νεκρώθηκε η πόλη και ακινητοποιήθηκαν όλα τα ηλεκτροκίνητα μεταφορικά μέσα.

Ωστόσο, το ότι και σε άλλες χώρες, θεωρούμενες προηγμένες, συμβαίνουν παρόμοια γεγονότα, δεν είναι δυνατόν να δικαιολογήσει αυτά και στην πατρίδα μας. Δεν έχουμε την πολυτέλεια να ανεχόμεθα στην Ελλάδα, που είναι κατ' εξοχήν τουριστική χώρα, διακοπές ρεύματος και νερού.

Όπως και δεν έχουμε, επίσης, το δικαίωμα να επιτρέπουμε διαδηλώσεις σε ομάδες ατόμων ή συνδικαλιστικές οργανώσεις, που διακόπτουν την κυκλοφορία πεζών και οχημάτων, δίδουν δε την εντύπωση ότι η Ελλάδα είναι μια οχλοκρατούμενη χώρα, στην οποία η διαβίωση, έστω και προσωρινή, είναι προβληματική και απρόβλεπτη.

Η χώρα μας πρέπει να παρέχει μονίμως την εικόνα ομαλής και ασφαλούς λειτουργίας, όχι μόνο των μονάδων ηλεκτρικής ενέργειας και παροχής νερού, αλλά και όλων των υπηρεσιών του Κράτους, αν θέλουμε να αντιμετωπίσουμε αποτελεσματικώς τις ανταγωνίστριες τουριστικές χώρες.

Δυστυχώς όμως, κάθε τόσο εμφανίζονται φαινόμενα, που τροφοδοτούν την ανθελληνική προπαγάνδα και δημιουργούν ανασφάλεια στους επισκέπτες της. Πριν από λίγα χρόνια είχε διακοπεί και πάλι το ρεύμα στην Αττική για πολλές ώρες και σε εποχή μεγάλου ψύχους, με αποτέλεσμα να κινδυνεύσουν πολλά ηλικιωμένα άτομα από έλλειψη θερμάνσεως.

Συνήθως διατάσσεται κάποια διοικητική ή προκαταρκτική εξέταση, στο αποτέλεσμα της οποίας δεν δίδεται ευρεία δημοσιότητα. Γι' αυτό και δεν πληροφορήθηκαμε ποτέ αν προέκυψαν ευθύνες υπαλλήλων της ΔΕΗ κι αν επιβλήθηκαν κυρώσεις. Με συνέπεια να κυκλοφορούν κάποιες υποψίες ότι συνδικαλιστές ή άλλοι αρμόδιοι ενέχονται στα «ατυχήματα» αυτά, με τα οποία επιδιώκεται ο εξαναγκασμός της ΔΕΗ να υποκύψει σε επαγγελματικές ή άλλες αξιώσεις τους.

Η εξήγηση της επιβαρύνσεως του δικτύου με δυσβάκτακτη αύξηση της καταναλώσεως δεν μπορεί να είναι αρκετή, ούτε πειστική. Επί τέλους, πόσες διακοπές ρεύματος πρέπει να γίνουν για να εξασφαλίσει η Πολιτεία την επάρκεια του δικτύου ηλεκτρικού ρεύματος; Ή μήπως εντάσσονται και αυτές στην επιδίωξη ορισμένων να εγκριθούν μονάδες παραγωγής ενέργειας σε κάποιους επιχειρηματίες;

Είναι στη φύση των Ελλήνων, σε παρόμοιες περιστάσεις, να ενεργοποιείται η μεσογειακή καχυποψία, για την αναζήτηση των πραγματικών αιτίων αυτών των ανωμαλιών. Πάντως, είτε αυτές οφείλονται σε αμέλεια ή ανθρώπινο λάθος, είτε σε εσκεμμένη ενέργεια, το μαχαίρι πρέπει κάποτε «να φθάσει στο κόκαλο». Όλοι υπόσχονται τούτο, αλλά κανείς ως τώρα δεν το πραγματοποίησε. Αν αυτό δεν συμβεί τώρα, πότε θα συμβεί;

Η αιφνίδια υπόδειξη του κ. Έβερτ προς τους Εισαγγελείς να διώξουν τους υπαίτιους των διακοπών του ρεύματος συνέπεσε με την παραγγελία του προϊσταμένου της Εισαγγελίας Πρωτοδικών Αθηνών, για τη διεξαγωγή σχετικής προκαταρκτικής εξετάσεως στο άνω θέμα. Ενέχει όμως και μία άδικη και απρόσμενη μομφή κατά της κυβερνήσεως, που έχει την πολιτική ευθύνη της καλής λειτουργίας των υπηρεσιών της ΔΕΗ.

Δεν είναι δυνατόν να ευθύνεται η σημερινή κυβέρνηση για τις «συνδυκαλιστικές αγκυλώσεις» που αναπτύχθηκαν σε όλους τους δημοσίους οργανισμούς και πολύ περισσότερο στη ΔΕΗ, τα τελευταία 20 χρόνια. Ούτε ήταν δυνατόν να εξαρθρωθούν αυτές στο τελευταίο εξάμηνο, εν όψει των σοβαροτάτων προβλημάτων, που κληρονόμησε η σημερινή κυβέρνηση.

Η ευθύνη της θα ανακύψει μετά τους Ολυμπιακούς Αγώνες και αν δεν λάβει τα απαραίτητα θεσμικά μέτρα για να εξουδετερωθούν τα διαθρυλούμενα κυκλώματα που επεμβαίνουν στη λειτουργία των Οργανισμών Κοινής Ωφελείας, αν πράγματι αυτά υπάρχουν.

G.A. FERRIES
ΤΑΞΙΔΕΨΤΕ ΜΕ ΤΟ ΝΕΟ ΜΑΣ ΠΛΟΙΟ
Ε/Γ-Ο/Γ ΑΝΘΗ ΜΑΡΙΝΑ
ΓΡΗΓΟΡΑ - ΑΝΕΤΑ - ΕΥΧΑΡΙΣΤΑ
ΜΟΝΟ ΣΕ 13 ΩΡΕΣ!!!
• ΑΠΟ ΡΟΔΟ ΠΡΟΣ ΠΕΙΡΑΙΑ
ΚΑΘΕ ΤΡΙΤΗ - ΠΕΜΠΤΗ - ΣΑΒΒΑΤΟ
• ΑΠΟ ΠΕΙΡΑΙΑ ΠΡΟΣ ΡΟΔΟ
ΚΑΘΕ ΔΕΥΤΕΡΑ - ΤΕΤΑΡΤΗ - ΠΑΡΑΣΚΕΥΗ
ΠΡΟΣΦΟΡΑ
ΟΛΑ ΤΑ ΕΙΣΙΤΗΡΙΑ ΣΕ ΜΙΣΗ ΤΙΜΗ!
• ΕΠΙΒΑΤΗΣ 16,90 ΕΥΡΩ
Εκδόσεις εισιτηρίων
σε όλα τα ταξιδιωτικά πρακτορεία
Κεντρικό πρακτορείο
TSAGARIS TRAVEL
Ακτή Σαχτούρη 5
Τηλ: 2241036170/28597/35066/30406
Fax: 2241039839

Ηλεκτρομιο
ΜΙΧΑΛΗΣ Ν. ΧΑΤΖΗΜΑΡΚΟΣ
ΗΛΕΚΤΡΙΚΑ ΕΙΔΗ & ΗΛΕΚ. ΕΓΚΑΤΑΣΤΑΣΕΙΣ
ΗΛΙΑΚΑ ΣΥΣΤΗΜΑΤΑ
STIBETHERM σειρά P

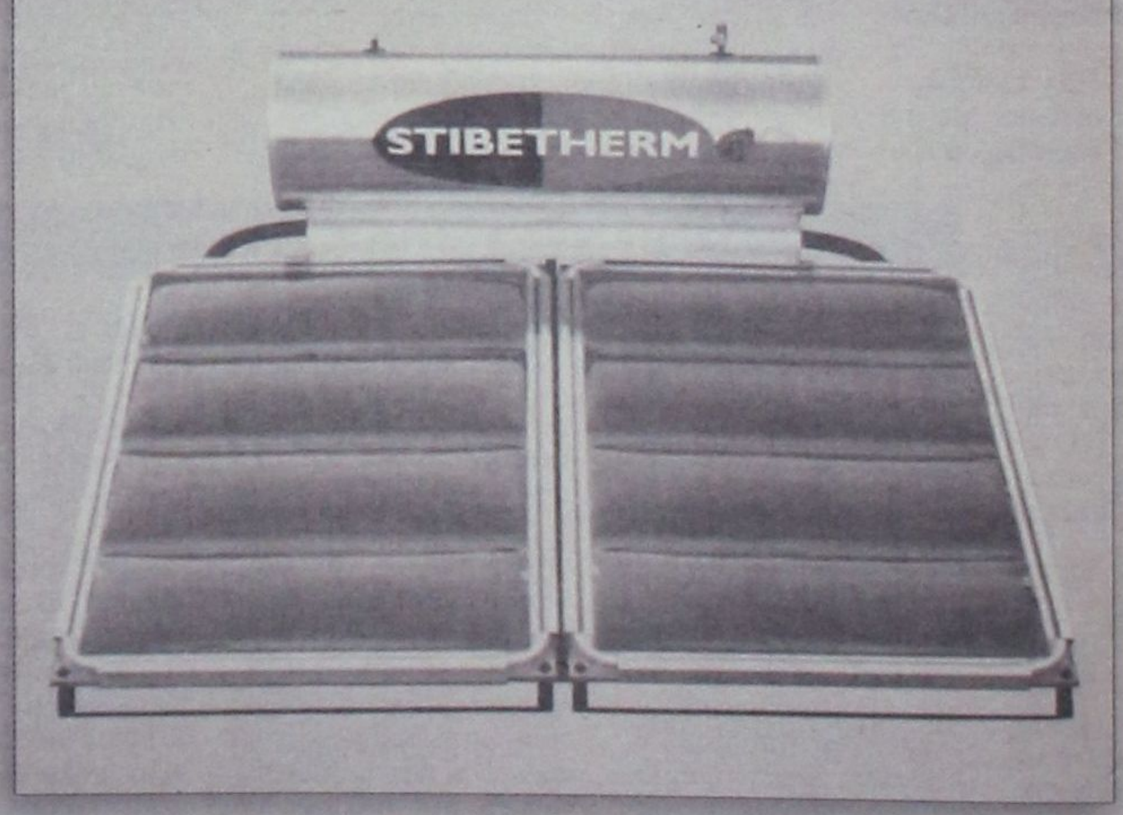

Γρηγορίου Ε' (7 Βαγιές) - 85100 ΡΟΔΟΣ
Τηλ.. (22410) 29411, 33340, 36278 - Fax: (22410) 33340

ΑΠΟΡΡΙΨΗ ΤΟΥ ΣΧΕΔΙΟΥ ΝΟΜΟΥ ΣΤΟ ΣΥΝΟΛΟ ΤΟΥ

ΡΙΖΙΚΗ ΑΝΑΜΟΡΦΩΣΗ ΤΟΥ Ν/Σ

για τα έργα ζητούν οι εργολήπτες

Τη ριζική αντίθεσή τους στο περιεχόμενο του σχεδίου νόμου του ΥΠΕΧΩΔΕ για την παραγωγή δημοσίων έργων εκφράζουν οι εργοληπτικές οργανώσεις ΠΕΔΜΕΔΕ, ΣΑΤΕ και ΠΕΣΕΔΕ

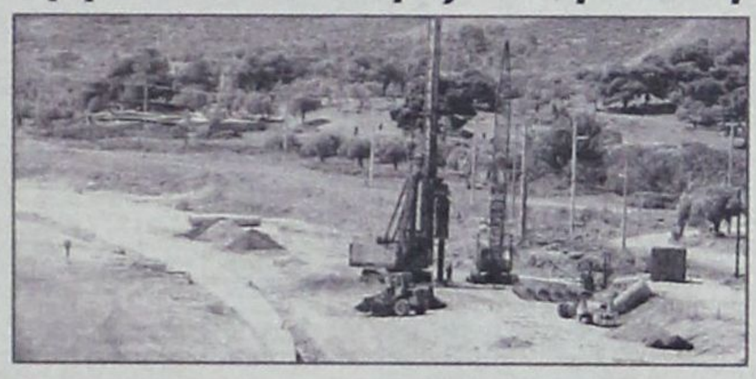

Οπως υποστηρίζουν οι οργανώσεις το ν/σ όχι μόνο δεν λύνει τα προβλήματα του κλάδου αλλά τα περιπλέκει περισσότερο και γι' αυτό ζητούν τη ριζική αναμόρφωσή του. Συγκεκριμένα η Πανελλήνια Ενωση Διπλωματούχων Μηχανικών Εργοληπτών Δημοσίων Εργων (ΠΕΔΜΕΔΕ) απορρίπτει το σχέδιο νόμου στο σύνολό του γιατί όπως διαπίστωσε σε έκτακτη συνεδρίαση της αντιπροσωπείας της το περιεχόμενό του ως έχει δεν δίνει λύση στο πρόβλημα παραγωγής δημοσίων έργων αλλά αντίθετα το περιπλέκει ακόμη περισσότερο και επομένως χρειάζεται ριζική αναμόρφωση.

Παράλληλα, δημιουργεί προβλήματα στο μεγάλο πλήθος των μικρομεσαίων επιχειρήσεων και θεωρεί ότι ο χρόνος που δίνεται στις Εργοληπτικές Οργανώσεις για να το επεξεργασθούν είναι ελάχιστος για μια ουσιαστική συζήτηση, ωστόσο επιφυλάσσεται ακόμη και μέσα σε αυτά τα ασφυκτικά χρονικά όρια να υποβάλει επεξεργασμένες προτάσεις.

Από την πλευρά της η Πανελλήνια Ενωση Συνδέσμων Εργοληπτικών Δημοσίων Εργων (ΠΕΣΕΔΕ) χαρακτηρίζει το σχέδιο νόμου αποσπασματικό και δεν μπορεί με την παρούσα μορφή του να προσφέρει λύση αλλά περιπλέκει την κατάσταση και οδηγεί σε αύξηση της παθογένειας.

Αφήνει εκτός ρύθμισης το μεγαλύτερο μέρος των παραμέτρων που αποτελούν τον πυρήνα των προβλημάτων παραγωγής των δημοσίων έργων όπως μελέτες, δημόσια διοίκηση, χρηματοδοτήσεις κ.λ.π., διατηρεί και ενισχύει την απαράδεκτη πολυνομία στο χώρο των δημοσίων έργων, δεν εξασφαλίζει αμφιτεροβαρείς δεσμεύσεις και συμβάσεις μεταξύ εργοληπτών και Δημοσίου, δεν παρεμβαίνει στον τομέα των μελετών, δημιουργεί κέντρα προσωπικής κρίσης και άρα καθιερώνεται η αρχή του ενός ατόμου και δεν προσδιορίζει και πάλι ποιό είναι δημόσιο έργο. Επίσης η αοριστία των βασικών διατάξεων και η ενίσχυση της υποκειμενικής κρίσης προσώπων και οργάνων οδηγούν σε ενίσχυση της αδιαφάνειας και της διαπλοκής με θύμα κυρίως τις μικρομεσαίες επιχειρήσεις, υπάρχουν πολλές διατάξεις που ελέγχονται για την αντισυνταγματικότητά τους, βασικότατα ζητήματα που αποτελούν προϋποθέσεις για ότι επιδιώκεται από το νομοσχέδιο παραπέμπονται σε υπουργικές αποφάσεις, ενώ εισάγει το τραπεζικό σύστημα στον έλεγχο παραγωγής έργων.

Η ΠΕΣΕΔΕ ζητεί άμεσο, ειλικρινή και ουσιαστικό διάλογο σε διάστημα δύο μηνών, ο οποίος θα έχει στόχο τη συμπλήρωση και βελτίωση του σχεδίου νόμου ώστε να καταστεί αποτελεσματικός και δίκαιος. Τέτοιες συμπληρώσεις και βελτιώσεις γενικού και θεσμικού χαρακτήρα μπορεί να είναι η θεσμοθέτηση συλλογικών οργάνων για τον έλεγχο της εφαρμοσιμότητας των μελετών και για την ευθύνη παραγωγής των έργων, η μελέτη και σύνταξη νέων πρότυπων τευχών διακηρύξεων, δημοπράτησης και εντύπων προσφορών, ο επανακαθορισμός της διαδικασίας του διαγωνισμού, ο καθορισμός προσωρινών ενιαίων και επίκαιρων τιμών μονάδος καθώς και νέου τρόπου άσκησης της επίβλεψης κατασκευής των έργων.

ΣΥΜΒΑΣΙΟΥΧΟΙ

ΔΗΜΟΣΙΕΥΘΗΚΕ ΣΤΟ ΦΕΚ ΤΟ ΠΡΟΕΔΡΙΚΟ ΔΙΑΤΑΓΜΑ

Δημοσιεύθηκε στην Εφημερίδα της Κυβέρνησης, το Προεδρικό Διάταγμα για τους συμβασιούχους στο δημόσιο τομέα (αρ. φύλλου 134, 19/7/2004).

Οι συμβασιούχοι που διαθέτουν τις προϋποθέσεις, μπορούν να υποβάλουν εντός αποκλειστικής προθεσμίας δύο μηνών από την έναρξη ισχύος του ΠΔ, αίτηση προς τον οικείο φορέα. Για τη μετατροπή των συμβάσεων σε αορίστου χρόνου πρέπει να συντρέχουν αθροιστικά οι ακόλουθες προϋποθέσεις:

-συνολική χρονική διάρκεια διαδοχικών συμβάσεων τουλάχιστον 24 μηνών έως την έναρξη ισχύος του διατάγματος, ανεξαρτήτως αριθμού ανανεώσεων συμβάσεων ή τρεις τουλάχιστον ανανεώσεις πέραν της αρχικής, με ελάχιστο χρόνο απασχόλησης 18 μηνών σε συνολικό διάστημα 24 μηνών από την αρχική σύμβαση.

-συνολικό χρόνο υπηρεσίας στον ίδιο φορέα, με την ίδια ή παρεμφερή ειδικότητα και με τους ίδιους ή παρεμφερείς όρους εργασίας, όπως αναγράφεται στην αρχική σύμβαση.

-το αντικείμενο της σύμβασης να αφορά σε δραστηριότητες που σχετίζονται ευθέως και αμέσως με πάγιες και διαρκείς ανάγκες του αντίστοιχου φορέα

-ο συνολικός χρόνος προϋπηρεσίας πρέπει να έχει παρασχεθεί κατά πλήρες ή μειωμένο ωράριο εργασίας και σε καθήκοντα ίδια ή παρεμφερή με αυτά που αναγράφονται στην αρχική σύμβαση.

Στην αίτηση θα πρέπει να αναφέρονται τα στοιχεία από τα οποία προκύπτει η συνδρομή των ανωτέρω προϋποθέσεων.

Οι συμβασιούχοι που διαθέτουν τις προϋποθέσεις μονιμοποίησης, πρέπει εντός δύο μηνών να υποβάλουν αίτηση στον οικείο φορέα

Αρμόδιο όργανο να κρίνει αν συντρέχουν οι προϋποθέσεις, είναι το οικείο υπηρεσιακό συμβούλιο και όπου δεν υπάρχει, το διοικητικό συμβούλιο ή το διοικούν όργανο.

Στις δημοτικές ή κοινοτικές επιχειρήσεις αρμόδια όργανα είναι τα δημοτικά ή κοινοτικά συμβούλια των ΟΤΑ. Η κρίση του αρμόδιου οργάνου θα ολοκληρωθεί το αργότερο εντός 5 μηνών και θα διαβιβαστεί στο ΑΣΕΠ το οποίο θα αποφανθεί εντός τριών μηνών.

Ερωτηθείς, χθες, ο υπουργός Εσωτερικών, Δημόσιας Διοίκησης Π. Παυλόπουλος για τον αριθμό των ατόμων που καλύπτει το ΠΔ επανέλαβε ότι δεν θα υπεισέλθει σε αυτό τον κύκλο ανευθυνότητας, τον οποίο άρχισε το ΠΑΣΟΚ. Αν περίμενα πρώτα να γίνει η απογραφή και μετά να καταρτισθεί το ΠΔ, θα περνούσε πολύς χρόνος, είπε ο κ. Παυλόπουλος. Υποστήριξε, επίσης, ότι με τον τρόπο αυτό θα γίνει γνωστό πως προσλήφθηκαν οι συμβασιούχοι και θα αναδειχθούν οι ευθύνες εκείνων οι οποίοι τους προσέλαβαν. Διευκρίνισε ότι δεν έχουν ευθύνη οι εργαζόμενοι, οι οποίοι θα κριθούν κανονικά, ανεξάρτητα από τον τρόπο με τον οποίο προσλήφθηκαν. Ο υπουργός χαρακτήρισε το Π.Δ. απάντηση στις Κασσάνδρες που έλεγαν ότι το Συμβούλιο της Επικρατείας θα το κρίνει αντισυνταγματικό και ότι δεν θα εφαρμοστεί.

Σημειώνεται ότι οι συμβασιούχοι, αλλά και άλλοι κοινωνικοί φορείς υποστηρίζουν ότι το Προεδρικό Διάταγμα καλύπτει τη μειοψηφία των υπηρετούντων σήμερα εργαζομένων αυτής της κατηγορίας.

Zorpidis

Lane Sea Lines - Zorpidis Travel

Αλεξ. Διάκου και Λοχαγού Φανουράκη 31
Τηλ. 22410 20625, 30054, 33603, 33607 Fax 26745
e-mail: stefanakis@zorpidis.com

ΔΡΟΜΟΛΟΓΙΑ

ΙΕΡΑΠΕΤΡΑ-Β. ΚΟΡΝΑΡΟΣ

Κάθε Κυριακή: 04.30 για Χάλκη, Διαφάνι, Πηγάδια, Κάσο, Σητεία, Αγιο Νικόλαο, Μήλο, Πειραιά

Κάθε Τετάρτη: στις 04.30 για Χάλκη, Διαφάνι, Πηγάδια, Κάσο, Σητεία, Αγ. Νικόλαο, Μήλο, Πειραιά

Κάθε Πέμπτη: στις 04.30 για Χάλκη, Διαφάνι, Πηγάδια, Κάσο, Σητεία, Αγ. Νικόλαο, ΣΑΝΤΟΡΙΝΗ, Μήλο, Περαιά.

ΓΙΑ ΚΑΣΤΕΛΛΟΡΙΖΟ

Κάθε ΤΡΙΤΗ -ΤΕΤΑΡΤΗ - ΣΑΒΒΑΤΟ: 12.00 το μεσημέρι

Κάθε ΣΑΒΒΑΤΟ: 21.00 για ΚΩ, ΚΑΛΥΜΝΟ, ΣΑΜΟ, ΧΙΟ, ΜΥΤΙΛΗΝΗ, ΛΗΜΝΟ, ΑΛΕΞΑΝΔΡΟΥΠΟΛΗ.

Πληροφορίες:

Τηλ. 22410-20625, 30054, 33607

νέα εμφάνιση!
νέες διεθνείς διακρίσεις!



Ο πετυχημένος συνδυασμός
της ερυθρής Μανδηλαριάς
με το μοναδικό Μοσχάτο Τρίνι,
προσδίδει με το εντυπωσιακό ρουμπινί
χρώμα και τα γοητευτικά
άρωματα κόκκινων φρούτων
και τριαντάφυλλου.
Συνοδεύει ιδανικά λευκά κρέατα,
θαλασσινά, ζυμαρικά,
πιάτα κινέζικης κουζίνας,
sushi, σαλάτες και ορεκτικά.

ΕΝΑ ΑΠΟ ΤΑ 12 ΒΡΑΒΕΥΜΕΝΑ ΡΟΖΕ ΤΟΠΙΚΑ ΚΡΑΣΙΑ ΤΟΥ ΔΙΕΘΝΗ ΔΙΑΓΩΝΙΣΜΟΥ ΤΗΣ VINITALY *που πραγματοποιήθηκε στην Βερόνα της Ιταλίας τον Απρίλιο του 2003.*

C·A·I·R
RODOS
δημιουργίες ποιότητας

ΧΡΗΜΑΤΙΣΤΗΡΙΟ-ΚΛΕΙΣΙΜΟ

Με μικρή πτώση σε επίπεδο γενικού δείκτη έκλεισε η σημερινή συνεδρίαση του Χρηματιστηρίου και με εμφανή την προσπάθεια των ισχυρών χαρτοφυλακίων να διατηρήσουν, μέσω μετοχών της υψηλής κεφαλαιοποίησης, το επίπεδο των 2.350 μονάδων.

Ωστόσο η πτώση του βασικού δείκτη για μία ακόμη συνεδρίαση δεν αποτυπώνει την συνολική εικόνα της αγοράς και τις πιέσεις που δέχθηκε η πλειονότητα των μετοχών της μικρής και μεσαίας κεφαλαιοποίησης, ενώ η τιμή 36 μετοχών σημείωσε νέο χαμηλό έτους και η σχέση των χαμένων προς τις κερδισμένες μετοχές διαμορφώθηκε στο τρία προς ένα. Από τις μετοχές της υψηλής κεφαλαιοποίησης πρωταγωνιστής ήταν η μετοχή της Τιτάν (+0,90%), η τιμή της οποίας έκλεισε στα υψηλότερα επίπεδα έτους, ενώ με κέρδη 0,58% έκλεισε η μετοχή των ΕΛΠΕ. Επιλεκτικό ενδιαφέρον εκδηλώθηκε για τις μετοχές του τηλεπικοινωνιακού κλάδου, με την Cosmote να κερδίζει 1,54%, ενώ η μετοχή του ΟΤΕ έκλεισε με μικρή άνοδο 0,20%.

Αντιθέτως με απώλειες 1,13% έκλεισε η ΔΕΗ, με απώλειες 2,05% έκλεισε η Γερμανός, η Εμπορική υποχώρησε σε ποσοστό 1,38%, ο ΟΠΑΠ έκλεισε με πτώση 1,51%, η Πειραιώς υποχώρησε σε ποσοστό 1,50%, ενώ η μετοχή της Εθνικής «διόρθωσε» κατά 0,86%, μετά από έξι ανοδικές συνεδριάσεις.

Ο Γενικός Δείκτης κατόρθωσε να διατηρήσει στο κλείσιμο το επίπεδο των 2.350 μονάδων, αν και στην διάρκεια των συναλλαγών κατέγραψε κατώτερη τιμή στις 2.343,66 μονάδες (-0,77%). Τελικά έκλεισε στις 2.352,63 μονάδες έναντι 2.361,83 μονάδων της προηγουμένης μέρας, σημειώνοντας πτώση 9,20 μονάδων η σε ποσοστό 0,39%.

Ο δείκτης FTSE/ASE 20 έκλεισε στις 1.263,38 μονάδες, με πτώση σε ποσοστό 0,42%, ενώ ο δείκτης FTSE/ASE 40 έκλεισε στις 2.014,97 μονάδες με πτώση σε ποσοστό 0,81%. Ο δείκτης FTSE/ASE SMALLCAP 80 έκλεισε στις 472,23 μονάδες, με πτώση 0,69%, ενώ ο δείκτης FTSE 140 έκλεισε στις 2.721,79 μονάδες, με πτώση σε ποσοστό 0,48%.

Οι επιμέρους δείκτες έκλεισαν ως εξής:

Τραπεζικός:	4.670,67	-0,57%
Τηλεπικοινωνιών:	890,03	+0,77%
Ασφαλειών:	416,79	-0,10%
Επενδύσεων:	822,86	-0,86%
Κατασκευαστικών:	615,48	-1,45%
Κλωστοϋφαντουργίας:	183,60 -	3,67%
Βιομηχανιών:	1.174,44	-0,13%
Συμμετοχών:	1.295,05	-1,75%
Εκδόσεις- Εκτυπώσεις:	311,59	-2,07%
Βασικών Μετάλλων:	355,39	-1,24%
Μη μεταλλικών Ορυκτών:	835,74	+0,38%
Λιανικού Εμπορίου:	1.046,01	-0,12%
Πληροφορικής:	331,81	+0,08%
Ειδών Λύσεων Πληροφ.:	201,95	-1,21%
Χονδρικό εμπόριο:	491,84	-1,13%
Τρόφιμα- ποτά:	380,24	-1,18%
Παράλληλης Αγοράς:	130,12	-1,01%
Διυλιστήρια:	1.093,92	+0,26%
Ακίνητης Περιουσίας:	801,92	+0,71%

Από τις 350 μετοχές που διαπραγματεύθηκαν, 71 κινήθηκαν ανοδικά, 215 πτωτικά, ενώ η τιμή 64 μετοχών παρέμεινε αμετάβλητη. Τη μεγαλύτερη ποσοστιαία άνοδο σημείωσαν οι μετοχές των εταιρειών: Ερμής +9,28%, Ζάμπα +9,05%, FHL Mermeren +6,25%, Altec +4,65%, Unibrain +3,95%, Byte Computer +3,81%, Ευκλείδης +3,51%, Chipita +3,43%, Medicon +3,30% και Μύλοι Κεπενού +3,14%.

Αντιθέτως τις μεγαλύτερες απώλειες σημείωσαν οι μετοχές των εταιρειών: Sex Form -17,69%, Ελτον Χημικά -16,67%, ΓΕΚ -13,13%, Fieratex -12,93%, Ιντεάλ (κο) -10,71%, Εμπορικός Δεσμός (κο) -10,40%, Αλυσίδα (κ) -9,87%, Βαρβαρέσος -9,80%, MLS Πληροφορική -8,77% και Microland -8,70%.

Η αξία των συναλλαγών ανήλθε στα 74,520 εκατ. ευρώ, εκ των οποίων τα 5,2 εκατ. ευρώ αφορούσαν προσυμφωνημένες συναλλαγές. Συγκεκριμένα πραγματοποιήθηκε ένα πακέτο 52.000 τεμαχίων της ΒωΒός στην τιμή των 16,12 ευρώ, ένα πακέτο 100.000 τεμαχίων του ΟΠΑΠ στην τιμή των 15,82 ευρώ και ένα πακέτο 49.900 τεμαχίων των ΚΑΕ στην τιμή των 15,2 ευρώ.

Πραγματοποιήθηκε επίσης ένα πακέτο 300 τεμαχίων της Βερνίκος στην τιμή των 1,6 ευρώ, ένα πακέτο 70.000 τεμαχίων της Cosmote στην τιμή των 13,02 ευρώ και ένα πακέτο 76.770 τεμαχίων του ΟΠΑΠ στην τιμή των 15,72 ευρω. Το μεγαλύτερο όγκο συναλλαγών κατέγραψαν οι μετοχές: Lannet με 1.074.596 τεμάχια, Informatics με 605.500, Alfa Alfa Holdings με 575.490 και ΑΛΤΕ με 561.817 τεμάχια. Την μεγαλύτερη αξία συναλλαγών σημείωσαν οι μετοχές των εταιρειών: ΟΠΑΠ με 7,463 εκατ. ευρώ, Εθνική με 6,848, ΔΕΗ με 6,325 και Cosmote με 5,765 εκατ. ευρώ. Η συνολική κεφαλαιοποίηση της αγοράς διαμορφώνεται στα 82,692 δισ. ευρώ. Η τιμή των μετοχών του δείκτη MSCI έκλεισε ως εξής:

Alpha Bank:	21,30
Coca Cola:	20,38
Eurobank:	17,82
Cosmote:	13,20
Βιοχάλκο:	6,30
ΔΕΗ:	19,28
Εθνική:	18,40
ΕΛΠΕ:	6,94
Ελληνική Τεχνοδομική:	3,60
Εμπορική:	20,08
ΟΠΑΠ:	15,66
Ιντρακόμ:	3,54
ΚΑΕ:	15,40
ΟΤΕ:	10,18
Τεχνική Ολυμπιακή:	3,50
Πειραιώς:	9,20
Τιτάν:	20,20
Folli-Follie:	26,58
Γερμανός:	22,02
Hyatt:	8,52

ΠΡΑΚΤΟΡΕΙΟ ΠΡΟΠΟ ΛΥΡΙΣΤΗΣ ΤΑΣΟΣ

ΣΤ. ΚΩΠΑΔΗ 64 ΡΟΔΟΣ ΦΑΞ. 36407 ΤΗΛ.: 36407
ΛΑΪΚΟ ΛΑΧΕΙΟ. ΚΑΤΑΛΟΓΟΣ ΚΕΡΔΩΝ
29η ΚΛΗΡΩΣΗ ΤΗΣ 20ης ΙΟΥΛΙΟΥ 2004 ΚΥΚΛΟΦΟΡΗΣΑΝ ΣΕΙΡΕΣ 10

		Σειρά	Αριθμός	ΣΤΟΙΧΕΙΟ	Ειρά	Φόρος	ΚΑΘ.ΚΕΡΔΟΣ
Α' Λαχνός τριδύμου	Μεγάλος Λαχνός	10η	7913	Δ	ΤΖΑΚ - ΠΟΤ Ποσό 697.000,00 ευρώ μεταφέρεται στον τρίδυμο λαχνό της επόμενης κλήρωσης.		
	Υπόλοιπα στοιχεία	10η	7913				
	Σύνολο						
Β' Λαχνός τριδύμου		1η	7913				
Γ' Λαχνός τριδύμου		9η	7913				
Σε όλες τις άλλες σειρές			7913	Α - Ε	60.000,00	5.950,00	54.050,00

ΚΕΡΔΗ ΠΟΥ ΦΟΡΟΛΟΓΟΥΝΤΑΙ

ΑΡΙΘ.	ΕΥΡΩ	ΦΟΡΟΣ	ΚΑΘ. ΚΕΡ.	ΑΡΙΘ.	ΕΥΡΩ	ΦΟΡΟΣ	ΚΑΘ. ΚΕΡ.
47810	7.000,00	650,00	6.350,00	38036	750,00	25,00	725,00
63726	3.500,00	300,00	3.200,00	43343	750,00	25,00	725,00
2637	750,00	25,00	725,00	50711	750,00	25,00	725,00
12508	750,00	25,00	725,00	54957	750,00	25,00	725,00
16886	750,00	25,00	725,00	59719	750,00	25,00	725,00
18605	750,00	25,00	725,00	70471	750,00	25,00	725,00
23783	750,00	25,00	725,00	75810	750,00	25,00	725,00
30670	750,00	25,00	725,00	79853	750,00	25,00	725,00
34887	750,00	25,00	725,00				

ΚΕΡΔΗ ΑΦΟΡΟΛΟΓΗΤΑ

ΑΡΙΘ.	ΕΥΡΩ	ΑΡΙΘ.	ΕΥΡΩ	ΑΡΙΘ	ΕΥΡΩ	ΑΡΙΘ.	ΕΥΡΩ	ΑΡΙΘ.	ΕΥΡΩ
574	250,00	17308	250,00	32142	250,00	48698	250,00	64578	250,00
1055	250,00	17900	250,00	32693	250,00	49269	375,00	65299	250,00
1726	250,00	17924	250,00	33104	375,00	49880	250,00	65960	375,00
2637	Φορ'ται	18605	Φορ'ται	33595	250,00	50711	Φορ'ται	66711	250,00
3288	250,00	19396	250,00	34266	250,00	51252	250,00	67592	375,00
3759	250,00	19877	375,00	34887	Φορ'ται	51983	250,00	68139	250,00
4370	375,00	20488	250,00	35808	250,00	52764	250,00	69900	250,00
4921	250,00	21179	250,00	37049	250,00	53515	375,00	70471	Φορ'ται
5689	375,00	21890	375,00	38036	Φορ'ται	54266	250,00	71052	250,00
6552	250,00	22571	250,00	38807	250,00	54957	Φορ'ται	71803	250,00
7903	250,00	23102	250,00	39588	250,00	55708	250,00	72584	375,00
7913	Φορ'ται	23783	Φορ'ται	40299	375,00	56589	250,00	73105	250,00
8663	250,00	24554	250,00	40960	250,00	57220	250,00	73186	250,00
9414	250,00	25365	250,00	41791	250,00	57831	375,00	73467	250,00
10165	375,00	25946	375,00	42592	250,00	58908	250,00	74038	375,00
10916	250,00	26837	250,00	43343	Φορ'ται	59719	Φορ'ται	74869	250,00
11687	250,00	27618	375,00	44054	250,00	60580	250,00	75810	Φορ'ται
12508	Φορ'ται	28405	250,00	44805	250,00	60911	250,00	76261	250,00
13299	250,00	28836	250,00	45536	250,00	61732	250,00	77012	250,00
13920	375,00	29547	375,00	46217	375,00	62543	375,00	77743	375,00
14871	250,00	29758	250,00	46268	250,00	63294	250,00	77920	375,00
15592	250,00	30429	250,00	47779	250,00	63726	Φορ'ται	78681	250,00
16264	250,00	30670	Φορ'ται	47810	Φορ'ται	63855	250,00	79392	250,00
16886	Φορ'ται	31591	250,00	47957	250,00	64107	250,00	79853	Φορ'ται

ΤΖΑΚ ΠΟΤ Ποσό 697.000,00 μεταφέρεται στον τρίδυμο λαχνό της επόμενης κλήρωσης. Επίσης κερδίζουν: α) Από 30,00 ευρώ όλοι οι αριθμοί που λήγουν σε 13. β) Από 15,00 ευρώ όλοι οι αριθμοί που λήγουν σε 3. γ) Από 7,50 ευρώ όλοι οι αριθμοί από 7000 έως 7999, 47000 έως 47999 και 63000 έως 63999. Τα παραπάνω κέρδη αντιστοιχούν σε ακέραια γραμμάτια των 7,50 ευρώ. ΠΡΟΣΟΧΗ: Σε περίπτωση πολλαπλού κέρδους καταβάλλεται ΤΟ ΜΕΓΑΛΥΤΕΡΟ Τα κέρδη παραγράφονται μετά ΤΕΤΡΑΜΗΝΟ

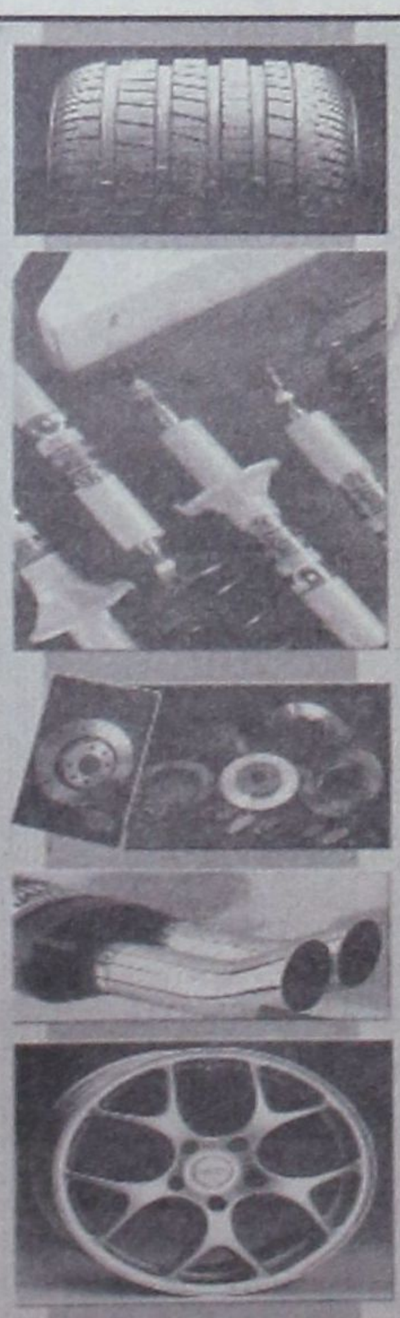

ΔΗΜ. ΧΑΤΖΗΠΕΤΡΟΣ
ΖΑΝΤΕΣ - ΕΛΑΣΤΙΚΑ
ΑΜΟΡΤΙΣΕΡ - ΕΛΑΤΗΡΙΑ
GOODYEAR
BRIDGESTONE
MICHELIN
PIRELLI
YELLOW
DUNLOP
ΕΙΔΙΚΕΣ ΤΙΜΕΣ
ΓΙΑ ΑΜΟΡΤΙΣΕΡ
ΚΑΙ ΕΛΑΤΗΡΙΑ
τοποθέτηση,
ευθυγράμμιση δωρεάν
ΕΙΔΙΚΕΣ ΤΙΜΕΣ
ΓΙΑ ΤΑΞΙ
Με μηδέν προκαταβολή
έως και 36 δόσεις
Οδός Μιχ. Πετρίδη 30 - Τηλ. 38889

NewAge
Real Estate
Νέα Εποχή στο Χώρο του Ακινήτου
ΜΕΛΕΟΥΝΗ - ΚΕΧΑΓΙΑ ΜΑΙΡΗ
Με Επαγγελματισμό, Μεθοδικότητα, Αποτελεσματικότητα, αναλαμβάνουμε τη διαμεσολάβηση στην
ΑΓΟΡΑ
ΠΩΛΗΣΗ
ΕΝΟΙΚΙΑΣΗ
ΑΚΙΝΗΤΩΝ
Με Σοβαρότητα, Υπευθυνότητα, Εντιμότητα, ερευνούμε για την ανεύρεση της ιδανικότερης λύσης για εσάς που
ΠΟΥΛΑΤΕ
ΑΓΟΡΑΖΕΤΕ
ΕΝΟΙΚΙΑΖΕΤΕ
Η χρήση της τεχνολογίας μας βοηθά να προωθήσουμε το ακίνητο ξεκινώντας από τη Ρόδο, στην υπόλοιπη Ελλάδα και σε όλο τον κόσμο.
www.newage-realestate.gr
ΠΩΛΟΥΝΤΑΙ
ΜΟΝΟΚΑΤΟΙΚΙΕΣ, ΜΕΖΟΝΕΤΕΣ, ΔΙΑΜΕΡΙΣΜΑΤΑ, ΟΙΚΟΠΕΔΑ, ΚΑΤΑΣΤΗΜΑΤΑ, ΞΕΝΟΔΟΧΕΙΑΚΕΣ ΜΟΝΑΔΕΣ
Θεμ. Σοφούλη 8 - 85100 Ρόδος Τηλ. & Fax: 22410 23447
Κιν. 6948 808023 - E-mail: info@newage-realestate.gr
TARGET

ΑΡΧΗΣ ΓΕΝΟΜΕΝΗΣ ΑΠΟ ΤΗ ΧΡΗΣΗ 2003

ΝΕΟΣ ΤΡΟΠΟΣ ΕΛΕΓΧΟΥ ΕΛΕΥΘΕΡΩΝ *επαγγελματιών και επιχειρήσεων*

Η χρήση του 2003 και το «κλείσιμο» των εκκρεμών φορολογικών υποθέσεων αυτής θα βρεθεί πολύ σύντομα στο «στόχαστρο» του ελεγκτικού μηχανισμού, καθώς ήδη συντάσσεται η σχετική απόφαση με την οποία θα καθορίζεται ο νέος τρόπος ελέγχου των περίπου 850.000 ελεύθερων επαγγελματιών και επιχειρήσεων.



Η απόφαση του υπουργείου Οικονομικών εντάσσεται στο γενικότερο πλαίσιο για «κλείσιμο» όλων των εκκρεμών φορολογικών υποθέσεων αλλά και για την ενίσχυση των εσόδων του Δημοσίου

Μετά τη ρύθμιση για την περαίωση των εκκρεμών υποθέσεων μέχρι και το 2002, με το σχέδιο νόμου που κατετέθη την προηγούμενη εβδομάδα στη Βουλή, η πολιτική ηγεσία του υπουργείου Οικονομίας και Οικονομικών έδωσε εντολή όπως προωθηθεί άμεσα η απόφαση που θα προσδιορίζει επακριβώς τη διαδικασία φορολογικού ελέγχου εκκρεμοτήτων της χρήσης του 2003, καθώς και τις τροποποιήσεις που απαιτούνται όσον αφορά τον έλεγχο των χρήσεων μέχρι και το 2002.

Η απόφαση αυτή εντάσσεται στο γενικότερο σχέδιο που έχει καταρτίσει το οικονομικό επιτελείο της κυβέρνησης για το «κλείσιμο» όλων των εκκρεμών φορολογικών υποθέσεων του παρελθόντος, αφενός για να ενισχυθούν τα έσοδα του Δημοσίου (1,6 δισ. ευρώ μόνο από τις εκκρεμείς και 2 δισ. από τα ληξιπρόθεσμα και την υποβολή «ξεχασμένων» δηλώσεων), αφετέρου δε για να «τελειώσουμε μιά και καλή με το χθες και να μπούμε σε ένα νέο καθεστώς ελέγχων με ξεκάθαρους όρους που θα γνωρίζουν εκ των προτέρων όλοι οι παίκτες» όπως υποστηρίζει ανώτατο στέλεχος του υπουργείου.

Στο πλαίσιο λοιπόν αυτό πολύ σύντομα θα προσδιοριστεί η νέα διαδικασία ελέγχου των επιχειρήσεων και ελευθέρων επαγγελματιών, για τη χρήση του 2003, η οποία θα δίδει έμφαση κυρίως στον έλεγχο των δαπανών που δήλωσε κάθε επιχείρηση ώστε να διαπιστώνεται εάν πράγματι όλες οι δηλωθείσες δαπάνες έπρεπε να υπολογισθούν για τη μείωση ή το μηδενισμό του φορολογητέου εισοδήματος.

Σε κάθε περίπτωση βέβαια η νέα ελεγκτική διαδικασία που θα εφαρμοστεί για τη χρήση του 2003 θα διαφέρει σε σημαντικό βαθμό από αυτές που ίσχυαν για τις προηγούμενες χρήσεις δεδομένου ότι τα φορολογητέα εισοδήματα των ελευθέρων επαγγελματιών αλλά και των επιχειρήσεων που τηρούν βιβλία Β΄ κατηγορίας του Κ.Β.Σ. (ή προαιρετικά Γ΄ κατηγορίας) προσδιορίζονται αποκλειστικά και μόνο με τη λογιστική μέθοδο, δηλαδή με την έκπτωση των δαπανών από τα ακαθάριστα έσοδα. Υπενθυμίζεται ότι μέχρι και το 2002 εχρησιμοποιείτο ταυτόχρονα και ο εξωλογιστκός προσδιορισμός κερδών και εισοδημάτων, βάσει του οποίου τα ακαθάριστα έσοδα πολλαπλασιάζονταν με το Μοναδικό Συντελεστή Καθαρού Κέρδους, προκειμένου να προσδιοριστούν τα φορολογητέα κέρδη. Στη συνέχεια φυσικά ο φόρος εισοδήματος υπολογιζόταν επί του μεγαλύτερου καθαρού ποσού εισοδήματος που προέκυπτε είτε με το λογιστικό, είτε με τον εξωλογιστικό προσδιορισμό.

Με δεδομένο λοιπόν ότι από τη χρήση του 2003 καταργήθηκε ο εξωλογιστικός προσδιορισμός και τα κέρδη προκύπτουν μόνο με βάση τη λογιστική μέθοδο, οι υπόχρεοι έχουν τη δυνατότητα να παρουσιάσουν σημαντικά αυξημένες δαπάνες που αναγνωρίζονται για έκπτωση από τα ακαθάριστα έσοδα και έτσι να μειώσουν αισθητά τα εισοδήματά τους που θα φορολογηθούν ή ακόμη και να παρουσιάσουν ζημία. Δυνατότητα την οποία γνωρίζει πολύ καλά η πολιτική ηγεσία του υπουργείου Οικονομίας και Οικονομικών και η οποία, για το λόγο αυτό, έδωσε εντολή όπως η νέα ελεγκτική διαδικασία δώσει έμφαση πρωτίστως στον έλεγχο των δαπανών που δήλωσαν οι ελεύθεροι επαγγελματίες και επιχειρήσεις.

Ετσι το νέο καθεστώς ελέγχου που θα ισχύσει, όπως θα καθορίζει η σχετική υπουργική απόφαση που θα εκδοθεί πολύ σύντομα, θα προβλέπει ότι τόσο τα ακαθάριστα έσοδα, όσο και οι δαπάνες που εκπίπτουν από τα έσοδα και το καθαρό εισόδημα δεν θα επανακαθορίζονται με τεκμαρτό τρόπο μέσω του ελέγχου, αλλά θα ελέγχονται με βάση συγκεκριμένες επαληθεύσεις. Στην περίπτωση που διαπιστωθούν παραβάσεις από τους ελεγκτές τότε τα ακαθάριστα έσοδα και το φορολογητέο εισόδημα του υπόχρεου θα προσδιορίζονται με τέτοιο σύστημα που θα απεικονίζουν την πραγματική κατάσταση και τις οικονομικές του δυνατότητες. Αυτό ουσιαστικά σημαίνει ότι πρόσθετοι φόροι εισοδήματος και Φ.Π.Α. που τυχόν θα καταλογίζονται από τον έλεγχο, θα αντικατοπτρίζουν την πραγματική φοροδοτική ικανότητα του ελεγχόμενου.

Αξίζει να σημειωθεί ότι βασικές επαληθεύσεις που θα περιλαμβάνει το νέο καθεστώς ελέγχων, όπως αποτυπώνονται στη σχετική υπουργική απόφαση θα είναι οι εξής:

• Η τήρηση των προβλεπόμενων βιβλίων, καθώς και εάν θεωρήθηκαν και εκδόθηκαν τα προβλεπόμενα φορολογικά στοιχεία (τιμολόγια, αποδείξεις, δελτία αποστολής κ.λ.π.)

• Εάν τηρήθηκαν σωστά τα προβλεπόμενα βιβλία

• Εάν τα οικονομικά δεδομένα (ακαθάριστα έσοδα και δαπάνες) έχουν μεταφερθεί σωστά από τα τηρούμενα βιβλία στις δηλώσεις φόρου εισοδήματος και Φ.Π.Α.

• Εάν οι δαπάνες που έχουν καταχωρισθεί στα βιβλία για έκπτωση από τα ακαθάριστα έσοδα είναι πραγματικές ή εικονικές. Στην περίπτωση που διαπιστώνεται ότι είναι πραγματικές θα ελέγχεται εάν πρέπει στο σύνολό τους να αναγνωρισθούν για έκπτωση, ή εάν πρέπει ορισμένες από αυτές να απορριφθούν γιατί δεν προβλέπεται να αφαιρούνται από τα ακαθάριστα έσοδα με βάση τις διατάξεις της ισχύουσας φορολογικής νομοθεσίας.

• Εάν τα εκδοθέντα ή τα ληφθέντα φορολογικά στοιχεία είναι εικονικά ή πλαστά.

• Εάν χρησιμοποιήθηκαν οι προβλεπόμενοι εγκεκριμένοι τύποι φορολογικών μηχανισμών για την έκδοση τιμολογίων, των αποδείξεων κ.λ.π.

Σε όσες από τις ανωτέρω ελεγκτικές επαληθεύσεις διαπιστωθούν παραβάσεις από τις ελεγκτικές αρχές, τότε ο έλεγχος θα προχωρεί σε βάθος και σε περαιτέρω επαληθεύσεις.

Θα πρέπει βέβαια να αναφερθεί ότι με τη σχετική απόφαση που θα προσδιορίζει επακριβώς το ανωτέρω καθεστώς ελέγχου θα τροποποιείται και η διαδικασία για τις χρήσεις μέχρι και το 2002. Τροποποιήσεις που θα αφορούν φυσικά τις αποφάσεις 1144/98 και 1168/01, οι οποίες προβλέπουν συνοπτικές διαδικασίες ελέγχου των εκκρεμών φορολογικών υποθέσεων των ελευθέρων επαγγελματιών και επιχειρήσεων.

Επισημαίνεται ότι οι όποιες αλλαγές επέλθουν στις ανωτέρω αποφάσεις θα έχουν μοναδικό σκοπό να καταστήσουν απλούστερη και συντομότερη τη διαδικασία ελέγχου, που θα εφαρμοστεί πάντως μόνο σε όσους ελεύθερους επαγγελματίες και επιχείρήσεις δεν ανταποκριθούν στη ρύθμιση για το κλείσιμο των εκκρεμών φορολογικών υποθέσεων μέχρι και το 2002.

Επί της ουσίας

• Η συγκεκριμένη διαδικασία με ορισμένες τροποποιήσεις θα χρησιμοποιηθεί και για τον έλεγχο των χρήσεων 1999-2002, φυσικά σε όσες επιχειρήσεις και ελεύθερους επαγγελματίες δεν υπαχθούν στην πρόσφατη ρύθμιση για το «κλείσιμο» των εκκρεμών φορολογικών τους υποθέσεων.

• Αξίζει να σημειωθεί ότι ο νέος τρόπος ελέγχου θα περιλαμβάνει ουσιαστικές ελεγκτικές επαληθεύσεις στα οικονομικά δεδομένα των επιχειρήσεων, ενώ δεν θα χρησιμοποιεί τεκμαρτές μεθόδους για τον προσδιορισμό του αποτελέσματος του ελέγχου στο φόρο εισοδήματος και στο Φ.Π.Α.

ΙΑΤΡΙΚΗ ΑΝΑΚΟΙΝΩΣΗ

Ο ΙΑΤΡΟΣ
ΓΕΩΡΓΙΟΣ Σ. ΔΡΑΚΙΟΥ
ΕΙΔΙΚΟΣ ΚΑΡΔΙΟΛΟΓΟΣ
ΔΕΧΕΤΑΙ:
Καθημερινά 09.00-13.00 και 17.30-20.30
Τετάρτη απόγευμα: Με ραντεβού
Σάββατο απόγευμα κλειστά.

Ιατρείο: Εθνικής Αντίστασης
(πρώην Αννης Μαρίας)
και Καζαντζάκη 2, Ρόδος

ΤΗΛ. 22410 74223 ΚΙΝ. 6932732382

Zorpidis

ΤΟΥΡΙΣΤΙΚΟΣ ΟΡΓΑΝΙΣΜΟΣ
Αλεξ. Διάκου και Λοχαγού Φανουράκη 31
Τηλ. 22410 20625, 30054 FAX 26745

Ομαδικά & ατομικά ταξίδια
Εγγυημένες αναχωρήσεις κάθε εβδομάδα

ΠΑΡΙΣΙ
4, 5 & 6 ημέρες
ΙΤΑΛΙΑ
Ρώμη - Φλωρεντία
4 & 5 ημέρες
ΛΟΝΔΙΝΟ
4 & 5 ημέρες
ΠΡΑΓΑ
3, 4 & 5 ημέρες
ΑΜΣΤΕΡΝΤΑΜ
4 & 5 ημέρες
ΒΕΡΟΛΙΝΟ
4 & 5 ημέρες
Ελσίνκι, Κρουαζιέρα Βαλτική, Ταλίν, Αγ. Πετρούπολη, Βερολίνο, Αμστερνταμ, Νίκαια, Βαρκελώνη, Μαδρίτη, Βουδαπέστη, Βιέννη, Βενετία, Αίγυπτος, Τυνησία, Μαρόκο - Κων/πολη

ΙΤΑΛΙΚΟ ΠΑΝΟΡΑΜΑ
ΚΡΟΥΑΖΙΕΡΑ ΑΔΡΙΑΤΙΚΗ
ΜΠΑΡΙ - ΠΟΜΠΗΪΑ - ΡΩΜΗ - ΦΛΩΡΕΝΤΙΑ - ΣΙΕΝΑ - ΒΕΝΕΤΙΑ - ΜΙΝΙΑΤΟΥΡΑ ΙΤΑΛΙΑ
Ξενοδοχεία 4* Ημιδιατροφή
7 ημέρες αναχώρηση κάθε Δευτέρα
450 ευρώ!!!

ΚΟΚΚΙΝΟ ΧΑΛΙ ΣΤΟΝ ΕΛΛΗΝΑ τουρίστα στρώνουν οι ξενοδόχοι

Στον εσωτερικό τουρισμό στρέφονται οι τουριστικές περιοχές της χώρας, μετά τη συνεχιζόμενη για 4η χρονιά κρίση στις αφίξεις ξένων τουριστών



- ***Τιμές τουρ οπερέιτορ δίνουν στο Ελληνα οι ξενοδόχοι της Κέρκυρας***
- ***Ιδιες τιμές με πέρυσι δίνει η Χαλκιδική***

Τις τιμές, που προσφέρουν στους ξένους τουρ οπερέιτορ, θα δίνουν οι ξενοδόχοι της Κέρκυρας και στον Ελληνα τουρίστα τόσο κατά την εφετινή τουριστική περίοδο, όσο και στην επόμενη διετία, σύμφωνα με απόφαση που έλαβε η Ενωση Ξενοδόχων του νησιού.

Υπό την πίεση της κρίσης, που μαστίζει, για τέταρτη συνεχή χρονιά, τον ελληνικό τουρισμό, καθώς και εφέτος οι αφίξεις ξένων τουριστών είναι σημαντικά μειωμένες (ενδεικτικά αναφέρεται ότι η αγορά της Αγγλίας σύμφωνα με τον πρόεδρο της Πανελλήνιας Ομοσπονδίας Ξενοδόχων Β. Μηναΐδη, παρουσιάζει μείωση 20% στις αφίξεις προς τη χώρα μας), οι ξενοδόχοι της Κέρκυρας αποφάσισαν να επαναφέρουν στο επίκεντρο της πολιτικής τους τον εσωτερικό τουρισμό, προς τον οποίο, πάντως, λίγο πολύ στρέφονται όλες οι τουριστικές περιοχές της χώρας. Η Χαλκιδική, σύμφωνα με τον πρόεδρο της Ενωσης Ξενοδόχων Μ. Αθανασόπουλο, διατήρησε τις τιμές στα περυσινά επίπεδα, δίνοντας για την υψηλή περίοδο (μέσα Ιουλίου – μέσα Αυγούστου) τις ακόλουθες ενδεικτικές τιμές: Δίκλινο με πρωινό σε ξενοδοχείο 4 αστέρων 140 ευρώ, σε 3 αστέρων 110 ευρώ και σε 2 αστέρων 65 ευρώ, με δωρεάν τη διαμονή των παιδιών.

Το γεγονός αυτό, μαζί με τα φυσικά πλεονεκτήματα και τις καλές υποδομές, επιτρέπουν στη Χαλκιδική να κινείται σε ικανοποιητικούς ρυθμούς προσέλκυσης τουριστικής πελατείας και σίγουρα καλύτερα από το μέσο όρο της χώρας.

Είμαστε ο φθηνότερος προορισμός «φωνάζει» για την Κρήτη ο πρόεδρος της Ενωσης Ξενοδόχων του νησιού Γ. Καλουτσάκης, αναφέροντας ότι η Μεγαλόνησος προσφέρεται για όλα τα βαλάντια. Με 30 ευρώ, τονίζει, μπορεί κανείς να μείνει σε ξενοδοχείο Α' κατηγορίας ακόμη και την υψηλή περίοδο.

Ενδεικτικό της εφετινής τουριστικής κρίσης αποτελεί το γεγονός ότι αρκετά ξενοδοχεία στην Κρήτη άνοιξαν μόλις πριν από λίγες ημέρες, όπως λέει ο επί χρόνια ηγετικός ξενοδοχειακός παράγοντας, Β. Πλεύρης, καθώς οι χαμηλές κρατήσεις δεν επέτρεπαν προσλήψεις προσωπικού.

Η ΧΑΛΚΙΔΙΚΗ

Ειδικά για τη Βόρεια Ελλάδα και τη Χαλκιδική ανασταλτικός παράγοντας για την προσέλκυση τουριστών είναι τα προβλήματα στην έκδοση βίζας, που στερούν πελατεία από τη Ρωσία και τις άλλες χώρες της κοινοπολιτείας και το άνοιγμα του οδικού άξονα 10, που διασχίζει τη Γιουγκοσλαβία και εξασφαλίζει οδική σύνδεση με τις χώρες της Κεντρικής Ευρώπης (Αυστρία, Γερμανία κ.λ.π.). Σκεφθείτε, λέει ο κ. Αθανασόπουλος, ότι ένας Λευκορώσος (η Λευκορωσία είναι μια αγορά 10 εκατομμυρίων), που θέλει να έρθει στη χώρα μας πρέπει να ταξιδέψει στη Μόσχα για να πάρει βίζα, αφού στη Λευκορωσία δεν εκδίδονται, να ταξιδέψει 1.000 χιλιόμετρα και άλλα τόσα να γυρίσει, κάτι ανέφικτο.

Και στη Μόσχα, όμως η γραφειοκρατία είναι μεγάλη, ενώ σε ορισμένες περιπτώσεις ζητείται από τα τουριστικά γραφεία εγγύηση ότι οι πελάτες τους θα επιστρέψουν πίσω.

Κοντά στα γραφειοκρατικά προβλήματα εφέτος προστέθηκε και η αύξηση του κόστους της βίζας σε 42 ευρώ από 23 ευρώ (όταν η Κύπρος για παράδειγμα δίνει δωρεάν βίζα!).

Ως προς το άνοιγμα του άξονα 10, κατά τον κ. Αθανασόπουλο η πιο αποτελεσματική κίνηση είναι να τεθεί το θέμα υπό την αιγίδα της Ευρωπαϊκής Ενωσης, επισημαίνοντας ότι η δυνατότητα αυτή δεν αξιοποιήθηκε επί ελληνικής προεδρίας.

ΚΑΙ ΣΕΛΙΔΑ ΓΙΑ real estate στο site του ΕΟΤ



Ο κ. Τάσος Λιάσκος



Ο κ. Ακης Τσοχατζόπουλος

Οι προετοιμασίες για τον... σοσιαλιστικό εις Παρισίους γάμο φαίνεται ότι ανάγκασαν τον Ακη Τσοχατζόπουλο να καταναλώσει φαιά ουσία. Εκτός αν δεν έχει ξεπεράσει ακόμα το σοκ από την καταβολή των 2 εκατ. ευρώ που φημολογείται πως έδωσε στην πρώην σύζυγό του, προκειμένου να κερδίσει την... ελευθερία του.

Αλλιώς δεν εξηγείται το τραγικό λάθος στο οποίο υπέπεσε με την κατάθεση της ερώτησης στη Βουλή στις 8 Ιουλίου 2004.

Μεταξύ άλλων ρωτούσε:

«Γιατί στη νεοσύστατη ιστοσελίδα του το υπουργείο Τουρισμού αφιερώνει ειδική σελίδα στο Real Estate; Πρόκειται το υπουργείο να κάνει μεσιτικές εργασίες και να ασχοληθεί με το Real Estate;».

Ο υφυπουργός Τάσος Λιάσκος λοιπόν, ενημέρωσε τον πρώην υπουργό Ανάπτυξης και αρμόδιο για θέματα τουρισμού ότι:

1. Δεν υπάρχει νεοσύστατη ιστοσελίδα του υπουργείου και ότι απλώς στην υπάρχουσα του ΕΟΤ προστέθηκαν οι λέξεις: «Υπουργείο Τουρισμού».

2. Το « Real Estate» μπήκε επί των ημερών ΠΑΣΟΚ.

Οταν, λοιπόν, ο υφυπουργός Τουρισμού, Τάσος Λιάσκος, «γύρισε πίσω» την ερώτηση, ο Ακης Τσοχατζόπουλος απάντησε: «Εμείς το βάλαμε γιατί μας ενδιαφέρει η τουριστική ανάπτυξη».

Τις επόμενες ημέρες διαμορφώνεται το χρονοδιάγραμμα ενόψει του Συνεδρίου του Δεκεμβρίου, χρονοδιάγραμμα που δεν θα έχει κομματικούς σταθμούς και μεγάλα πολιτικά γεγονότα

Σταθμοί για το
Συνέδριο

Η ΝΕΑ ΛΕΞΗ - ΚΛΕΙΔΙ ΓΙΑ ΤΟ ΠΑΣΟΚ ΤΟΥ Γ. ΠΑΠΑΝΔΡΕΟΥ

ΑΛΛΑΓΗ, ΕΚΣΥΓΧΡΟΝΙΣΜΟΣ ΚΑΙ ΤΩΡΑ: ΕΥΗΜΕΡΙΑ

Η λέξη «ευημερία» φέρεται να είναι η λέξη κλειδί που υιοθετεί το ΠΑΣΟΚ ως την «κόκκινη κλωστή» που θα διαπερνάει το νέο του πρόγραμμα ενώ τις επόμενες ημέρες, εκτός απροόπτου, θα συνέλθει το Συντονιστικό Συμβούλιο του κόμματος, από όπου ο Γ. Παπανδρέου θα απαντήσει και στο Συνέδριο της ΝΔ. Η υιοθέτηση της φράσης «ευημερία για όλους» απεικονίζει και το είδος της αντιπολίτευσης που θα ακολουθήσει η Χαριλάου Τρικούπη στην προσπάθειά της να επανέλθει στην εξουσία, ενώ, την επόμενη εβδομάδα, οι επιτροπές που έχουν συγκροτηθεί για την Πολιτική Διακήρυξη, το Σχέδιο Θέσεων και το Σχέδιο Καταστατικού, θα αρχίσουν να εργάζονται.

Ηδη, το γραφείο του προέδρου έχει εντάξει τα στελέχη του ΕΣΥΑΝ στις ομάδες αυτές, ενώ διαμορφώθηκε ο χώρος που θα στεγαστούν οι επιτροπές ενόψει του Συνεδρίου. Πρόκειται για τον 3ο όροφο των γραφείων του ΠΑΣΟΚ στην οδό Σολωμού, με τις επιτροπές που έχουν κοινή γραμματειακή υποστήριξη αλλά... ξεχωριστά e-mail.

ΧΡΟΝΟΔΙΑΓΡΑΜΜΑ

Παράλληλα, τις επόμενες ημέρες διαμορφώνεται το χρονοδιάγραμμα ενόψει του Συνεδρίου του Δεκεμβρίου, χρονοδιάγραμμα, όμως, που δεν θα έχει κομματικούς σταθμούς αλλά και μεγάλα πολιτικά γεγονότα, καθώς -όπως συνηθίζει να τονίζει ο Γ. Παπανδρέου- η ανασυγκρότηση του ΠΑΣΟΚ δεν μπορεί να πετύχει εάν δεν είναι συνδεδεμένη με μια αποτελεσματική (και από ένα σημείο και μετά) «δομική» αντιπολίτευση στην κυβέρνηση της Νέας Δημοκρατίας.

Σύμφωνα με πληροφορίες, μεταξύ των κυριοτέρων σταθμών του ΠΑΣΟΚ, ενόψει του Συνεδρίου του, είναι:

• **Η 3η του Σεπτέμβρη.** Την ημέρα που το ΠΑΣΟΚ συμπληρώνει 30 χρόνια από την ίδρυσή του, ο κ. Παπανδρέου θα δημοσιοποιήσει τις βασικές κατευθύνσεις των Σχεδίων Διακήρυξης, Πολιτικών Θέσεων και Καταστατικού. Παράλληλα, θα απευθύνει πρόσκληση προς τους προοδευτικούς πολίτες και το ένα εκατ. ψηφοφόρους του να συμμετάσχουν ως μέλη και φίλοι του ΠΑΣΟΚ στον προσυνεδριακό διάλογο.

• **Η εβδομάδα τιμής στην ίδρυση του ΠΑΣΟΚ.** Στις 3 του Σεπτέμβρη ξεκινά η εβδομάδα τιμής στην ίδρυση του ΠΑΣΟΚ, με πολλαπλές εκδηλώσεις. Το οργανωτικό μέρος της ευθύνης ο πρόεδρος του ΠΑΣΟΚ το έχει αναθέσει στον μουσικοσυνθέτη Θάνο Μικρούτσικο, ενώ προσεχώς θα ορισθεί και σχετική επιτροπή. Μεταξύ των εκδηλώσεων, θα είναι εκείνες προς τιμήν ιστορικών στελεχών του ΠΑΣΟΚ, αλλά και η διοργάνωση πολιτικών εκδηλώσεων, τόσο στην Αθήνα όσο και σε πόλεις της επαρχίας. Ο κ. Παπανδρέου, σύμφωνα με τις πληροφορίες, έχει λάβει εισήγηση του προέδρου του ΙΣΤΑΜΕ και πρώην ευρωβουλευτού Γ. Σουλαδάκη, η οποία, μεταξύ άλλων, προτείνει τη διοργάνωση μεγάλου διεθνούς πολιτικού και επιστημονικού συνεδρίου στην Αθήνα για τον ιστορικό ρόλο του ΠΑΣΟΚ, τη σύσταση Επιτροπής Ιστορίας του ΠΑΣΟΚ, με επικεφαλής εξέχοντα πολιτικά στελέχη, σύσταση περιφερειακών ή νομαρχιακών επιτροπών ιστορίας και συλλογής αρχειακού υλικού και άλλα.

• **Η Εκθεση Θεσσαλονίκης.** Από τις 10 έως τις 12 Σεπτεμβρίου στη ΔΕΘ, ο πρωθυπουργός, Κώστας Καραμανλής, θα ανοίξει τα χαρτιά του για την οικονομική πολιτική της κυβέρνησης το επόμενο έτος. Μια εβδομάδα μετά θα απαντήσει ο αρχηγός της αξιωματικής αντιπολίτευσης, καταθέτοντας και την πρότασή του για το μετα-ολυμπιακό μοντέλο ανάπτυξης της χώρας.

• **Η Σύνοδος της Σοσιαλιστικής Διεθνούς στην Αθήνα.** Στις 17 Σεπτεμβρίου θα συνέλθει στην Αθήνα το προεδρείο της Σοσιαλιστικής Διεθνούς και η ηγεσία του ΠΑΣΟΚ προσανατολίζεται να το συνδυάσει με συμπόσιο για το σύγχρονο σοσιαλιστικό κόμμα, ενταγμένο στον προσυνεδριακό διάλογο του κόμματος.

• **Οι θεματικές συνδιασκέψεις**. Στο διάστημα Οκτωβρίου – Νοεμβρίου, θα διεξαχθούν οι πέντε προσυνεδριακές θεματικές συνδιασκέψεις του ΠΑΣΟΚ, στις οποίες θα συμμετάσχουν και σημαντικές προσωπικότητες της ευρωπαϊκής σοσιαλδημοκρατίας. Μεταξύ των συνδιασκέψεων αυτών, η μία θα αφορά την αυτοδιοίκηση και τη διακυβέρνηση, η δεύτερη τη συμμετοχική δημοκρατία, η τρίτη την κοινωνική αλληλεγγύη και η τέταρτη την οικονομία, τη βιώσιμη ανάπτυξη και το κοινωνικό κράτος.

• **Ο προϋπολογισμός.** Αρχές Νοεμβρίου θα κατατεθεί στο Κοινοβούλιο το πρώτο σχέδιο προϋπολογισμού, το οποίο θα καταδείξει και την ακριβή οικονομική πολιτική της κυβέρνησης το 2005. Ο προϋπολογισμός θα εισέλθει για συζήτηση και ψήφιση στη Βουλή μετά το Συνέδριο του ΠΑΣΟΚ, λίγο πριν από τις διακοπές των Χριστουγέννων και η αξιωματική αντιπολίτευση αναμένεται να δώσει μεγάλο βάρος στην αντιπαράθεση με την κυβέρνηση.

• **Ο διάλογος.** Εως τις 15 Νοεμβρίου θα πρέπει να έχει ολοκληρωθεί ο διάλογος του ΠΑΣΟΚ με τις τριτοβάθμιες κοινωνικές οργανώσεις, ώστε τα συμπεράσματα από τις συναντήσεις να ενσωματωθούν στα συμπεράσματα του Συνεδρίου.

• **Η «σκανδαλολογία».** Στη Χαρ. Τρικούπη θεωρούν βεβαία την προσπάθεια της Νέας Δημοκρατίας να ανοίξει θέματα σκανδάλων (ή «σκανδάλων») της προηγούμενης διακυβέρνησης, μια προσπάθεια «αντιπερισπασμού» (όπως λένε) για την οικονομική πολιτική που θα ακολουθήσει και την αθέτηση προεκλογικών της δεσμεύσεων. Το ΠΑΣΟΚ, όπου υπάρξουν υπαρκτά στοιχεία, θα ψηφίσει την πραγματοποίηση ερευνών, στις άλλες περιπτώσεις θα ακολουθήσει σκληρή πολιτική κατά της κυβέρνησης.

• **Επιμόρφωση.** Από τις αρχές Σεπτεμβρίου, θα ξεκινήσει πιλοτικό πρόγραμμα για την επιμόρφωση των στελεχών, με ευθύνη του καθηγητή κ. Αλεξ. Κόκκου. Το πιλοτικό πρόγραμμα θα εφαρμοστεί στους νομούς Ηρακλείου, Ημαθίας, Ανατολικής Αττικής και Αχαΐας.

Επιμόρφωση

• ***Αρχές*** *Σεπτεμβρίου θα ξεκινήσει πιλοτικό πρόγραμμα για την επιμόρφωση των στελεχών. Το πρόγραμμα θα εφαρμοστεί στους νομούς Ηρακλείου, Ημαθίας, Αν. Αττικής και Αχαΐας*

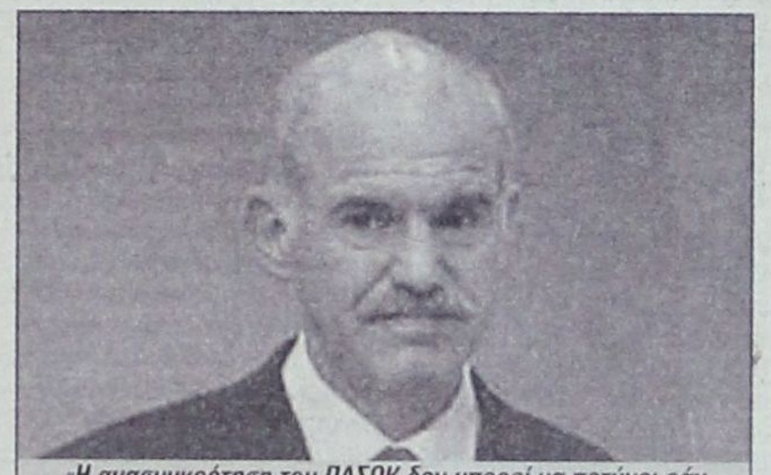

«Η ανασυγκρότηση του ΠΑΣΟΚ δεν μπορεί να πετύχει εάν δεν είναι συνδεδεμένη με μια αποτελεσματική «δομική» αντιπολίτευση στην κυβέρνηση της ΝΔ», τονίζει ο Γ. Παπανδρέου

Kalithies Palace
ΑΙΘΟΥΣΑ ΔΕΞΙΩΣΕΩΝ



Εμπιστευθείτε σ' εμάς την γαμήλια δεξίωση του γάμου σας
Σε ένα χώρο, σχεδιασμένο αμφιθεατρικά, κλιματιζόμενο, με δυνατότητα να φιλοξενήσει έως 800 άτομα.
Απολαμβάνοντας ένα από τα μενού μας που εσείς θα επιλέξετε.
Προσιτές τιμές.
Τηλ. κρατήσεων: 2241085641, 2241086778

Εξέλιξις
Σύμβουλοι Ανάπτυξης Επιχειρήσεων

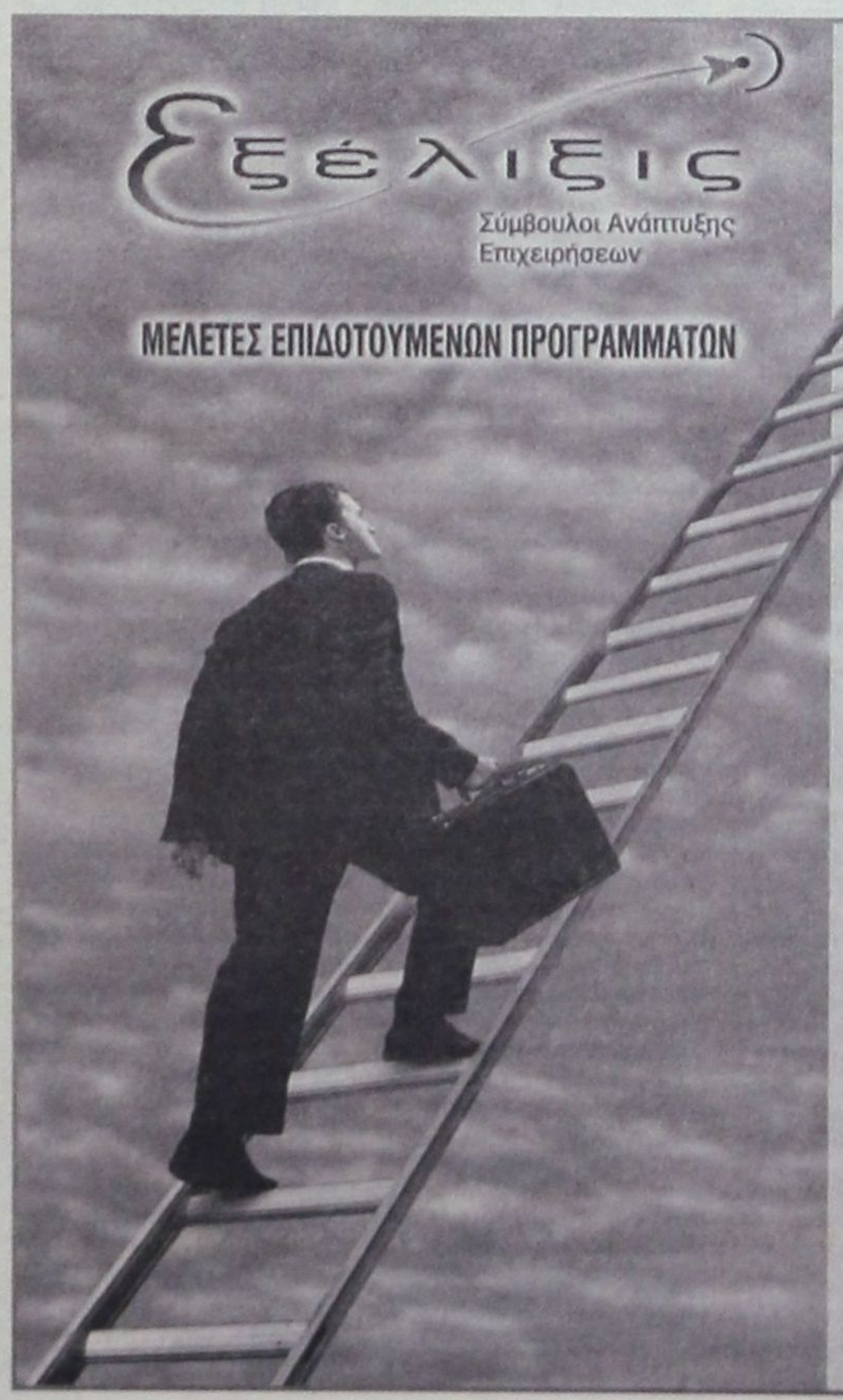

ΜΕΛΕΤΕΣ ΕΠΙΔΟΤΟΥΜΕΝΩΝ ΠΡΟΓΡΑΜΜΑΤΩΝ

ΕΚΜΕΤΑΛΛΕΥΤΕΙΤΕ ΤΙΣ ΕΠΕΝΔΥΤΙΚΕΣ ΕΥΚΑΙΡΙΕΣ ΓΙΑ ΤΗΝ ΑΝΑΠΤΥΞΗ ΤΗΣ ΕΠΙΧΕΙΡΗΣΗΣ ΣΑΣ ή ΤΗΝ ΔΗΜΙΟΥΡΓΙΑ ΜΙΑΣ ΝΕΑΣ ΕΠΙΧΕΙΡΗΣΗΣ!

Βρίσκονται ήδη σε εξέλιξη προγράμματα επιδοτήσεων για:

Μεταποιητικές Επιχειρήσεις
(Μονάδες Τροφίμων, Αρτοποιεία, Ξυλουργεία, Επιπλοποιεία, Αλουμινοκατασκευές Τυπογραφεία κτλ)

Τουριστικές Επιχειρήσεις
(Ξενοδοχεία, Ενοικιαζόμενα Δωμάτια και Διαμερίσματα, Τουριστικά Γραφεία κτλ)

Αναλαμβάνουμε την υποστήριξη προγραμμάτων του Υπουργείου Ανάπτυξης και του Υπουργείου Οικονομίας (μέσω Τραπεζών).

Η ΕΛΕΛΙΞΙΣ-Σύμβουλοι Ανάπτυξης Επιχειρήσεων παρέχει, επιπλέον, συμβουλευτικές υπηρεσίες από εξειδικευμένα στελέχη στους τομείς:

• Ανάπτυξης Συστημάτων Ποιότητας (ISO 9000) και Ασφάλειας Τροφίμων (HACCP)

• Ανάπτυξης Επενδυτικών Μελετών στο πρόγραμμα Leader+

• Σύνταξης Οικονομοτεχνικών Μελετών στα πλαίσια του Αναπτυξιακού Νόμου (Ν. 2601/98)

Η Πολύχρονη εμπειρία των στελεχών μας και ο μακρύς κατάλογος των επιτυχημένων συνεργασιών μας αποτελούν την καλύτερη Εγγύηση για την επιτυχία και της δικής σας επένδυσης!

ΥΠΕΥΘΥΝΟΙ ΕΠΙΧΕΙΡΗΣΗΣ
Αριστέα Αλεξίου
Διπλ. Χημικός Μηχανικός ΕΜΠ
Ιάκωβος Γρύλλης
Διπλ.Πολιτικός Μηχανικός ΕΜΠ

Διαγοριδών 2-4 (Έναντι ΔΟΝΑ)
Τηλ:2241 031532, 070171-3 Fax: 2241 070175
info@exelixis.net.gr

Μικρές αγγελίες

ΕΝΟΙΚΙΑΣΕΙΣ

ΕΝΟΙΚΙΑΣΤΗΡΙΟ

Ενοικιάζεται προνομιούχο διαμέρισμα, πλήρως εξοπλισμένο και επιπλωμένο, επιφάνειας 58 τ.μ., επί της παραλίας «στο κύμα» και με θέα όλη τη θαλάσσια έκταση της περιοχής «Χαράκι», εντός οικισμού είτε για τη χρονική διάρκεια της τουριστικής περιόδου (σαιζόν), είτε για ετήσια ή πολυετή μίσθωση. Πληροφορίες: Τηλ. 22440 51281 και 22410 33952.

ΕΝΟΙΚΙΑΖΟΝΤΑΙ επιπλωμένα διαμερίσματα επί της Λ. Ιαλυσού - Ιαλυσός πλήρως εξοπλισμένα σε άριστη κατάσταση. Τηλ. 22410-35283, 6944435744.

ΕΝΟΙΚΙΑΖΟΝΤΑΙ επιπλωμένα λουξ διαμερίσματα στην περιοχή Μητροπόλεως με τον μήνα ή την ημέρα και για φοιτητές ως 30/6/2005. Τηλ. 22410-29452, 6977896444.

ΕΝΟΙΚΙΑΖΕΤΑΙ επιπλωμένο διαμέρισμα στο Ηράκλειο για φοιτητές στην περιοχή Καμαράκι. Τηλ. 22410-29452, 6977896444.

ΕΝΟΙΚΙΑΖΕΤΑΙ Γραφείο, 20 τ.μ. επί της Αλεξ. Διάκου, 1ος όρ. και γκαρσονιέρα 60 τ.μ. επί της Ρήγα Φεραίου. Πληρ. Τηλ. 22410 32225

ΑΘΗΝΑ Ενοικιάζεται γκαρσονιέρα ρετιρέ στην Καλλιθέα οδός Ανδρομάχης κοντά στον ηλεκτρικό κατάλληλο για φοιτητές. Τηλ. 6978460340

ΕΝΟΙΚΙΑΖΕΤΑΙ Διαμέρισμα 95τ.μ. στην Μητρόπολη. Τηλ. 22410 28788, 30297

ΕΝΟΙΚΙΑΖΕΤΑΙ διαμέρισμα επί της Μιχ. Πετρίδη με δύο υπνωδομάτια, σαλόνι, κουζίνα, wc. Τηλ. 6972 764614 - 6973753556

ΕΝΟΙΚΙΑΖΕΤΑΙ στούντιο πλήρως εξοπλισμένο με κλιματισμό, ανεξάρτητο 230 ευρώ. Τηλ. 22410 39268, κιν. 6946 446523

ΕΝΟΙΚΙΑΖΕΤΑΙ studio 45 τ.μ. ολοκαίνουριο με έπιπλα Neoset στο Ροδίνι. Τιμή 370 ευρώ. Πληρ. τηλ. 6946685808

ΕΝΟΙΚΙΑΖΕΤΑΙ στη Μαλώνα παραδοσιακή μονοκατοικία με αυλή, πέργκολα επιπλωμένη και εξοπλισμένη. Ολα καινούρια, με ηλιακό για όλο το χρόνο. Ενοίκιο 300 ευρώ το μήνα. Πληρ. τηλ. 2241031376 -6932320011

ΕΝΟΙΚΙΑΖΕΤΑΙ γκαρσονιέρα 45τ.μ. στο Ροδίνι, επιπλωμένη με καινουρια έπιπλα Neoset πλήρως ανακαινισμένη με βεράντα και μπαλκόνι με υπέροχη θέα. Πληρ. τηλ. 52845, κινητό 6932377284 και 6946685808

ΕΝΟΙΚΙΑΖΕΤΑΙ στην Κρεμαστή σε διώροφη νεόκτιστη μονοκατοικία, το διαμέρισμα πρώτου ορόφου, άριστης κατασκευής, γωνιακό, ευάερο, με δύο υπνοδωμάτια, ενιαίο σαλόνι με κουζίνα, μπάνιο και βεράντες, χωρίς κοινόχρηστα, με σύνδεση στο αποχετευτικό και με Air Condition από τέλη Αυγούστου. Πληρ. τηλ. 6945046312, 6945717905 από 5-8 μ.μ.

ΕΝΟΙΚΙΑΖΕΤΑΙ Διαμέρισμα καινούργιο φρεσκοβαμμένο, με δύο υπνοδωμάτια, ηλεκτρική κουζίνα και ψυγείο στον πρώτο όροφο σε ήσυχη περιοχή της Ιαλυσού κοντά στο 1ο Δημοτικό σχολείο. Ετοιμο στις 10 Ιουνίου. Τηλ. 22410-94948-94285 και 6937465200.

ΕΝΟΙΚΙΑΖΕΤΑΙ διαμέρισμα 100 τ.μ. δύο υπνοδωματίων α' όροφο, σαλοτραπεζαρία, κουζίνα, μπάνιο στην Ιαλυσό (παραπλεύρως πολυκαταστήματος Σαχίνη). Πληρ. τηλ.: (22410) 92696 ώρες 8-1 π.μ. και 5-8 μ.μ.

ΕΝΟΙΚΙΑΖΟΝΤΑΙ πλήρως επιπλωμένες γκαρσονιέρες με μπαλκόνι και χωρίς στο Ροδίνι - Κυρά της Ρω 13. Λογικές τιμές. Πληροφορίες κινητό: 6942090720 και 2241074762

ΖΕΥΓΑΡΙ ζητά προς ενοικίαση γκαρσονιέρα σε περιοχές Επτά Βαγιές, Αγ. Αναστασία ή Μητρόπολη. Τηλ. 6946 266904 κ. Θόδωρα.

ΕΝΟΙΚΙΑΖΟΝΤΑΙ στην Ιαλυσό πλάι στο ξενοδοχείο Ηλέκτρα, επιπλωμένα μονόχωρα διαμερίσματα με θέρμανση. Πληροφορίες Τηλ. 22410-22050 και 22410-33441

ΕΝΟΙΚΙΑΖΕΤΑΙ κατάστημα στην Παλιά Πόλη πάροδος Σωκράτους 75. Πληρ. κ. Ελευθερία 69448057150, 69445436670, 22410 33219

ΕΝΟΙΚΙΑΖΟΝΤΑΙ διαμερίσματα 3 δωματίων επί της λεωφόρου Ηρακλειδών, 100 μέτρα πέραν του Αστυνομικού Τμήματος Ιαλυσού. Πληροφορίες Τηλ. 22410 21104 - 22410 25056

ΕΝΟΙΚΙΑΖΕΤΑΙ γκαρσονιέρα πλήρως επιπλωμένη 250 ευρώ το μήνα. Τηλ. 22410 39268, κιν. 6946 446523

ΕΝΟΙΚΙΑΖΕΤΑΙ σπίτι 70τ.μ. στα Μαριτσά με κουζίνα, σαλόνι, δύο δωμάτια και μπάνιο. Τηλ. 2241047191

ΕΝΟΙΚΙΑΖΕΤΑΙ ή **ΠΩΛΕΙΤΑΙ** μαγαζί για επαγγελματικό χώρο ή αποθήκη 102 τ.μ. περιοχή Ανάληψη, Ζαννή 2 τηλ. 6947 941026.

ΕΝΟΙΚΙΑΖΕΤΑΙ επιπλωμένο διαμέρισμα ισόγειο 100 τ.μ. επί της οδού Πάροδος Ακροπόλεως 3 Ιαλυσός. Πληρ. τηλ.: (22410) 92696 ώρες 8-1 π.μ. και 5-8 μ.μ.

ΕΝΟΙΚΙΑΖΕΤΑΙ επιπλωμένη γκαρσονιέρα στο Παραδείσι. Πληροφορίες τηλ.: 22410 81884

ΕΝΟΙΚΙΑΖΕΤΑΙ διαμέρισμα, δύο υπνοδωμάτια, σαλοτραπεζαρία, κουζίνα και μπάνιο επί της οδού Μητροπόλεως 839. Τηλ. 22410 36072

ΕΝΟΙΚΙΑΖΟΝΤΑΙ διαμερίσματα, πλήρως εξοπλισμένα επί της λεωφόρου Ιαλυσού στην Ιαλυσό. Τηλ. 2241-0-35283 - 6944435744

ΕΝΟΙΚΙΑΖΟΝΤΑΙ: 1.- Γραφείο στην οδό Αμερικής Αριθμ. 111 στον Γ' όροφο 75 τ.μ. και 2.- Διαμέρισμα δύο δωματίων μ.τ. 50 στην οδό Χατζηαντωνίου 11 στην οδό Ιξιά με ηλιακό και πολυκουζινάκι.

ΕΝΟΙΚΙΑΖΕΤΑΙ διαμέρισμα α' ορόφου δύο υπνοδωματίων με θέρμανση επί της οδού Λειψών 10 (κάθετος Κ. Τσαλδάρη). Ενοίκιο 400 ευρώ. Πληρ. τηλ. 2241-0-34335 και 6932-708388

ΕΝΟΙΚΙΑΖΕΤΑΙ διαμέρισμα επιπλωμένο, ισόγειο στη θέση Βουνάρα, Ιαλυσού, Πάροδος Ακροπόλεως 4.Πληροφορίες στο τηλ. 92696 από τις ώρες 8-1 και 5-8

ΕΝΟΙΚΙΑΖΕΤΑΙ: ισόγειο διαμέρισμα 3 υπνοδωματίων επί της οδού Καλαμάτας 16. Ενοίκιο 400 ευρώ Τηλ: 6947327299 Ώρες από 18.00 μ.μ.

ΕΝΟΙΚΙΑΖΟΝΤΑΙ μεζονέτες και μία βίλα στους Τρεις πλήρως επιπλωμένες με air condition, χώρος πάρκινγκ, κήπος, με το μήνα ή σεζόν. Τηλ. 22410-95416

ΕΝΟΙΚΙΑΖΕΤΑΙ: 1) 160 τ.μ. διαμπερές ισόγειο σε κεντρικό δρόμο του Ροδινιού για βιοτεχνικό, αποθηκευτικό χώρο ή για γραφεία με w.c. 2) Χώρος 40 τ.μ. με w.c. σε κεντρικό δρόμο, Κ. Παλαιολόγου, για εργαστήριο υποδηματοποιίας ή αποθηκευτικό χώρο. Τηλ: 2241078994

ΕΝΟΙΚΙΑΖΕΤΑΙ αποθηκευτικός χώρος 250 τ.μ. στο Ροδίνι, στην οδό Κωνσταντινουπόλεως αρ. 34. Πληρ. τηλ. 22410-61000, 61689

ΕΝΟΙΚΙΑΖΟΝΤΑΙ στους Τρεις, βίλα επιπλωμένη και εξοπλισμένη με ηλεκτρικές συσκευές, air condition, ανεξάρτητη είσοδος, χώρος πάρκινγκ, κήπος, με το μήνα ή σεζόν. Σοβαρές προτάσεις τηλ. 6932 481851

ΕΝΟΙΚΙΑΖΕΤΑΙ ένα διαμέρισμα τριάρι 95 τ.μ. επιπλωμένο ή μη και μια ημιυπόγεια γκαρσονιέρα στην οδό Αγ. Αναργύρων 20. Πληροφ. τηλ. 22410 28710.

ΕΝΟΙΚΙΑΖΕΤΑΙ δίχωρη επιπλωμένη καινούργια γκαρσονιέρα στην οδό Καμείρου 43 τηλ. 6947 726574 - 2241076504.

ΕΝΟΙΚΙΑΖΕΤΑΙ Στην Κρεμαστή διόροφη μονοκατοικία, 100 τ.μ., κοντά σε φούρνο και παντοπωλείο κατάλληλη για σοβαρή ολιγομελή οικογένεια ή ανδρόγυνο. Πληροφ. κ. Σπύρο Τηλεφ.: 22410 43941 και 61285 Οδός Παπαγιάννη 49

ΕΝΟΙΚΙΑΖΟΝΤΑΙ στη λεωφόρο Ιαλυσού Κρεμαστής πέντε (5) διαμερίσματα των 2 δωματίων κουζίνας & WC επιπλωμένα. με ηλιακούς & πάρκινγκ και οκτώ (8) γκαρσονιέρες (studios) του ενός δωματίου κουζίνας & WC για απεριόριστο χρόνο. Τιμές λογικές. Τηλ. 6948209098, 6932613242

ΕΝΟΙΚΙΑΖΕΤΑΙ στα Κοσκινού επιπλωμένη γκαρσονιέρα 50 τ.μ. Τηλ. 6946 681508

ΕΝΟΙΚΙΑΖΕΤΑΙ Δίχωρη Γκαρσονιέρα στην Κρεμαστή κ. Κωνσταντίνα Τηλ. 6942 049139

ΕΝΟΙΚΙΑΖΕΤΑΙ Διαμέρισμα - μεζονέτα 50 τ.μ., με υπνοδωμάτιο, 1 αποθήκη μικρή, τζάκι, κουζίνα, μπάνιο, με ηλεκτρικές συσκευές, καινούργιο στην Παλιά Πόλη. Ενοίκιο 400 ευρώ το μήνα. Τηλ. 6934 212190

ΕΝΟΙΚΙΑΖΕΤΑΙ διαμέρισμα 90 τ.μ. με δύο υπνοδωμάτια, κεντρική θέρμανση, επί της οδού Κέννεντυ 45, 1ος όροφος. Πληροφορίες στο τηλ. 22410 64464.

ΕΝΟΙΚΙΑΖΕΤΑΙ το ξενοδοχείο «ΦΟΙΒΟΣ» στον Αρχάγγελο 16 δωματίων, κουζίνα, σαλόνι, μπαρ, πάρκινγκ και με δενδρόκηπο 2.800 τ.μ. Τιμή 1.800 ευρώ το μήνα. Τηλ. 22410 27578, 22440 22600.

ΕΝΟΙΚΙΑΖΟΝΤΑΙ επιπλωμένα διαμερίσματα (γκαρσονιέρες) των 35 και 45 τ.μ. με κλιματισμό, βεράντες και άνετο πάρκινγκ επί της λεωφόρου Ρόδου - Καλλιθέας και σε απόσταση 200 μέτρα από το ξενοδοχείο Paradise. Πληροφορίες στα τηλέφωνα κιν. 6946 790515, 6946 680174 και 6945 105247.

ΕΝΟΙΚΙΑΖΕΤΑΙ Μεγάλο Διώροφο Κατάστημα με Υπόγειο Επί της οδού Κοδριγκτώνος αρ.78 Ισόγειο 250 τ.μ., Υπόγειο 250 τ.μ. , Α' όροφος 200 τ.μ. Πληροφορίες στα τηλέφωνα **22410-33938 & 22410- 26771 & 6944-32-33-39**

ΕΝΟΙΚΙΑΖΕΤΑΙ στους Τρεις ένα καινούργιο λουξ κατασκευής δυάρι (μέσα σε μεγάλο κήπο), πλήρως επιπλωμένο με τηλέφωνο, θέρμανση, ανεμιστήρας, μεγάλη βεράντα και πάρκινγκ. Τηλ. 22410 92714

ΕΝΟΙΚΙΑΖΕΤΑΙ: Γκαρσονιέρα επιπλωμένη με πολυκουζινάκι TV (1 δωμάτιο, κουζίνα, WC) στην οδό Παναγιώτη Ροδίου 65 (Παράλληλη Αννης Μαρίας). Για περισσότερες πληροφορίες τηλ.22410-39268 και 6994217168

ΕΝΟΙΚΙΑΖΕΤΑΙ διαμέρισμα τριάρι 80 τ.μ. Πληρ. 2241035464

ΕΝΟΙΚΙΑΖΕΤΑΙ επαγγελματικός χώρος (υπερυψωμένο ισόγειο) επί της Αννης Μαρίας 90 τ.μ., (πρώην Ασφάλειες Καρυδάκη), κατάλληλο για Ιατρείο, Λογιστικό γραφείο, Πρακτορείο ταξιδίων, Κέντρο αισθητικής κ.α. (Πωλείται και ο εξοπλισμός του). Πληροφορίες τηλ. 22410 24920 Κο Καρυδάκη, ώρες γραφείου.

ΑΥΤΟΚΙΝΗΤΑ

ΠΩΛΕΙΤΑΙ: Honda Magna 250cc μπλε ηλεκτρικ 26.000 χιλιόμετρα. Τιμή 3.200 ευρώ. Τηλ. 6937225585

ΠΩΛΕΙΤΑΙ αυτοκίνητο IBIZA 1300 c.c. χρώμα κόκκινο, άδεια κυκλοφορίας, Νοέμβριος'93, 4.000 ευρώ. Φυλάσσεται σε γκαράζ. Πληροφορίες: 6946 796191.

ΠΩΛΕΙΤΑΙ SMART ενός έτους με όλα τα αξεσουάρ. Πληρ. τηλ. 6972600762

ΠΩΛΕΙΤΑΙ Pegeut 504 σε πολύ καλή κατάσταση. Σε τιμή ευκαιρίας 1200 ευρώ. Καινούργια λάστιχα MICHELEN καινούργιο ψυγείο και καινούργια μπαταρία και ταπετσαρία. Μπλέ χρώμα ακρυλικό. Πληρ. τηλ. 2241020807

ΜΕΓΑΛΗ ΕΥΚΑΙΡΙΑ Πωλείται PEGUOT 504 μοντέλο '76 σε πολύ καλή κατάσταση Τηλ. 22410 20807 - 28571

ΠΩΛΕΙΤΑΙ Ford Escort Γαμπρλετ 1980 άσπρο 2.000 ευρώ Τηλ. 6944 38 19 66

ΠΩΛΕΙΤΑΙ μηχανή BMW 1150 κυβικά 6S1150, μοντέλο 2002 σε τιμή 10.000 ευρώ με δυνατότητα χρηματοδότησης. Πληρ. Σπύρος 6937 199233

ΠΩΛΕΙΤΑΙ Piaggio X9 180 κ.ε. 2 ετών 5.000 χιλ. ατρακάριστο, 2.700 ευρώ μετρητοίς. Πληρ. τηλ. 6973 037546 Μπάμπης.

ΠΩΛΕΙΤΑΙ: Hundai Praim γαλάζιο μοντέλο 2002 με 20.000 χλμ. σε άριστη κατάσταση 5.500 ευρώ. Τηλ: 6937268255

ΠΩΛΕΙΤΑΙ αυτοκίνητο Hyunday Lantra μοντέλο 1995, 126.000 χιλ. με ABS, ηλεκτρικά παράθυρα, κεντρικό κλείδωμα. Πληροφορίες: Τηλ. 6974471584, 6937289368 Μαρίνος

ΠΩΛΕΙΤΑΙ αυτοκίνητο ΚΙΑ ΣΠΟΡΤΑΤΖ τζιπάκι 14 μηνών 32.000 χιλ. Τηλ. 6946 120712

ΥΑΜΑΗΑ XV VIRAGO 400cc με 36.000 χλμ. και σε άριστη κατάσταση πωλείται 2.200 ευρώ. Πληροφ. στο τηλ. 6944564255

ΠΩΛΕΙΤΑΙ Ducati munster 600cc, μοντέλο 2001, 7000 χιλ. μαύρη, μπαγκαζιέρα, συναγερμός, καινούργια 4.500 ευρώ. Τηλ. 6932 337276, 22410 90502.

ΠΩΛΕΙΤΑΙ μηχανή BMW 650js, ενός έτους, 4.000 χλμ, 6.500 ευρώ. Δεκτές και ευκολίες πληρωμής. Πληρ. τηλ. 2241035610 ώρες καταστημάτων, 6977 715565

ΠΩΛΕΙΤΑΙ μηχανή HONDA μοντέλο Magna 250 cc χρώματος μπλέ ελεκτρίκ με 25.000 χιλ. Τιμή 2.950 ευρώ. Τηλ. 6937 225585.

ΠΩΛΕΙΤΑΙ ΜΗΧΑΝΗ TRIUMPH ΤΥΠΟΥ TIGER (ON-OF) 900cc ΧΡΩΜΑΤΟΣ ΜΑΥΡΟ ΦΥΛΑΣΣΟΜΕΝΗ ΣΕ ΓΚΑΡΑΖ ΜΕ ΜΠΑΓΚΑΖΙΕΡΑ ΣΕ ΑΡΙΣΤΗ ΚΑΤΑΣΤΑΣΗ. ΤΙΜΗ ΣΥΖΗΤΗΣΙΜΗ. ΠΛΗΡΟΦΟΡΙΕΣ ΤΗΛ. 6937996090.

ΠΩΛΕΙΤΑΙ africa twan 750 cc, μοντέλο '98, άσπρο - μπλέ - κόκκινο, φυλασσόμενο σε γκαράζ 30.000 χλ. Φούλ έξτρα, άριστη κατάσταση. Τιμή: 7.000 ευρώ. Τηλ. 6972 723033

ΕΥΚΑΙΡΙΑ Πωλείται alfa romeo 147 (3θυρο) 10/2002 1600cc 105hp, abs, 8 αερόσακοι, clima, ηχοσύστημα. Τιμή έκπληξη Τηλ. 2241-076912 κιν. 6973-333787

ΠΩΛΕΙΤΑΙ BMW 320 ιντζέκτιον σε καλή κατάσταση με πολλά εξτρά. Πληρ. τηλ. 22410 38889

ΠΩΛΕΙΤΑΙ μηχανάκι HAJKER χρώματος κίτρινο, σε πολύ καλή κατάσταση. Τιμή 600 ευρώ. Πληρ. τηλ. 2241091910, 6946721347

ΠΩΛΕΙΤΑΙ μοτοσικλέτα KAWASAKI GP400R μοντ. '89 σε καλή κατάσταση με καινούρια ελαστικά PIRELLI και σχάρα. Δεκτός κάθε έλεγχος. Δεκτή ανταλλαγή με άλλη μοτοσικλέτα ίσου ή ανώτερου κυβισμού. Τιμή συζητήσιμη. Πληρ. 22410-66304, 31560, 6946283008, 6972419715, 6936277851. Ηλ. ταχ. (e-mail): DNetwork@SoftHome.net

ΖΗΤΟΥΝ ΠΡΟΣΩΠΙΚΟ

ΖΗΤΕΙΤΑΙ Υπάλληλος για κατάστημα, να οδηγεί μηχανάκι, ηλικίας περίπου 16-18 ετών. Τηλ. 22410 32225

ΖΗΤΕΙΤΑΙ κοπέλα να εργασθεί σε στούντιο αισθητικής νυχιών Τηλ. 22410 70660, 6944520887

ΑΠΟ ΛΟΓΙΣΤΙΚΟ γραφείο ζητείται νεαρός ή νεαρή για πρωϊνή απασχόληση (κατά προτίμηση να έχει δίπλωμα οδήγησης) Πληροφορίες 6937199233 Σπύρος Σπυρόπουλος

ΚΥΡΙΑ ώριμη Ελληνίδα ντόπια με μακροχρόνια προϋπηρεσία και πείρα αναλαμβάνει υπεύθυνα φύλαξη παιδιων. Πληρ. Τηλ. - Fax: **22410-66304, 31560,** 6946283008, 6972419715, 6936277851 Ηλ. Ταχ. (e-mail): Dnetwork@SoftHome.net

ΤΕΧΝΙΚΗ ΕΤΑΙΡΕΙΑ με έδρα την πόλη της Ρόδου ζητά να προσλάβει υπάλληλο γραφείου για γραμματειακή υποστήριξη με γνώσεις χειρισμού Η/Υ (Word, Excel). Ξένη γλώσσα και μεταφορικό μέσο θα συνεκτιμηθούν. Ωράριο σπαστό με έμφαση τις απογευματινές ώρες. Πληροφορίες για αποστολή βιογραφικού και συνέντευξη στα τηλ. 22410 96086, 6973 990806, 6947 445780.

ΣΟΒΑΤΖΗΣ υπήκοος Ρουμανίας αναζητεί πρωινή εργασία. Τηλ. 6976385621

ΖΗΤΕΙΤΑΙ Ρεσεψιονίστ παρά ξενοδοχείου πόλεως. Φωτογραφία και βιογραφικό σημείωμα. Τ.Θ. 47 ΡΟΔΟΣ

ΖΗΤΕΙΤΑΙ εσωτερική οικ. βοηθός για να προσέχει ζευγάρι ηλικιωμένων με πλήρες ωράριο στ' Αφάντου. Πληρ.:22410 53038, 66304, 31560, 6946283008, 6972419715, 6936277851. Ηλ. ταχ. (e-mail): Dnetwork@SoftHome.net

ΖΗΤΕΙ εργασία έμπειρος μάγειρας για ελληνική κουζίνα. Πληρ. τηλ. 6946266904 κ. ΘΟΔΩΡΑ.

ΖΗΤΟΥΝΤΑΙ πωλήτριες από χρυσοχοείο. Ξένη γλώσσα απαραίτητη. Διεύθυνση 6ο χλμ λεωφόρου Καλλιθέας. Τηλ. (22410) 67375, 67014, 69448585302.

ΖΗΤΕΙΤΑΙ από το Υπερμάρκετ ΣΠΑΝΟΣ έμπειρος κρεοπώλης. Μισθός ικανοποιητικός. Τηλ. για πληροφορίες 2241060730

ΑΜΕΣΑ ζητούνται για κάλυψη θέσεων άτομα για δουλειά από το σπίτι τους. Οχι κατασκευές, όχι τηλεμάρκετινγκπλασιέ. Εισόδημα τουλάχιστον 600 ευρώ-3.000 ευρώ μηνιαία. Πληροφορίες: 2310/516-226

ΚΥΡΙΟΣ ζητά απογευματινή απασχόληση σαν επιβλέπων παντού και για όλα στη Ρόδο. Τηλ. 6946830563

ΖΗΤΕΙΤΑΙ πωλήτρια για κατάστημα ρούχων στην Παλιά Πόλη Τηλ. 6937 818177 κ. Κώστα

ΖΗΤΕΙΤΑΙ μάγειρας και βοηθός μαγείρου πεπειραμένοι για εστιατόριο στην Λίνδο. Τηλ. 6977 444683

ΖΗΤΟΥΝΤΑΙ άτομα για να εργασθούν σε γραφείο ενοικιάσεως αυτ/των με γνώση της γερμανικής ή αγγλικής. Πληρ. τηλ. 22410 51171, 6936656816.

ΖΗΤΕΙΤΑΙ υπάλληλος για δωδεκάμηνη απασχόληση από πρακτορείο ταξιδίων Απαιτούμενα προσόντα: απόφοιτοι τουριστικής σχολής, ξένες γλώσσες, γνώση Η/Υ. Ηλικία ως 25 ετών Ανάλογη προϋπηρεσία θα ληφθεί υπ' όψιν. Αποστολή βιογραφικών στην ταχ. θυρίδα 451

ΨΑΧΝΕΤΕ ΓΙΑ ΕΡΓΑΣΙΑ; Από ταχύπατα αναπτυσσόμενη εταιρεία ζητούνται άτομα για την στελέχωση ηγετικών θέσεων. Από 700-2.800 ευρώ μηνιαίως. Για πληροφορίες καλέστε στο τηλ. κέντρο 2271081063

ΚΥΡΙΑ από Ρωσία 50 ετών με άδεια εργασίας και παραμονής ζητάει εργασία ως οικιακή βοηθός ή να επιβλέπει ηλικιωμένους. Τηλ. 22410 21952 ώρες καταστημάτων

ΖΗΤΟΥΝΤΑΙ άτομα για δουλειά από το χώρο τους. Εκπληκτική συνεργασία! Κέρδη τουλάχιστον 3.000 ευρώ/μηνιαία. Τηλ. 2310 516281.

ΔΙΑΦΟΡΑ

ΠΩΛΟΥΝΤΑΙ: Στρώματα νερού, στρώματα ηλεκτρομασάζ, συντριβάνια, διακοσμητικοί καταρράκτες, συσκευές παθητικής γυμναστικής, μικροπισίνες, υδρομασάζ, μικροκαμπίνες χαμάμ. Τηλ. 6932164962

ΑΝΑΖΗΤΩ στη Ρόδο επαγγελματία συνεργάτη για την προώθηση, διάθεση του CD Πανοράματος Ρόδου (Panoround Rodos)! Παρακαλώ όπως επικοινωνήσετε μαζί μου (στα Αγγλικά ή Γερμανικά) στην ηλεκτρονική διεύθυνση: sales@panoround.com.

ΠΩΛΟΥΝΤΑΙ δύο ηλ. υπολογιστές φορητοί Compaq Contura 3/25, 12 Mb, R.A.M., F.D.D. 1,44 Mb και Compaq Winbook με CD-Rom οδηγό, έγχρωμη οθόνη, ενσωματωμένο modem, Windows 98 ελληνικά, Word & Excel 97, Outlook 98, πρόγραμμα δακτυλογράφησης και πολλά προγράμματα. Επίσης πωλείται κινητό Alcatel πολύ μικρών διαστάσεων με δόνηση και ανοικτή ακρόαση. Πληρ.: 22410 66304, 31560, 6946283008, 6972419715, 6936277851. Ηλ. ταχ. (e-mail): Dnetwork@SoftHome.net

ΕΝΟΙΚΙΑΖΕΤΑΙ μισή Βάρδια ταξί. Τηλ. 6944 267931

ΠΩΛΕΙΤΑΙ μπαρ (ημικυκλικό) 1,50 μ. 400 ευρώ. Τηλ. 6973 394166

Άλλαξε τη ζωή σου τώρα! Με 2-4 ώρες/ημέρα κέρδισε από 1.000 - 3.000 ευρώ/μήνα και ξεκίνα να κάνεις τα όνειρά σου πραγματικότητα! Τηλ. 2310 516 226

YOGA
Για το μυαλό, το Σώμα και το πνεύμα
Όλες οι ηλικίες και οι σωματότυποι είναι ευπρόσδεκτοι. Η γιόγκα δεν είναι ανταγωνιστική. Σε διδάσκει πως ν' ανταποκρίνεσαι στις ανάγκες του σώματός σου. Τιμή μαθήματος 5 ευρώ. Μηνιαία πληρωμή δεκτή. Τηλ.: 6946984511

ΠΩΛΕΙΤΑΙ: Επαγγελματική φούσκα (2.10) μοτέρ 1,5. Αχρησιμοποίητα σε τιμή ευκαιρίας. Τηλ. 22410 -39268 και 6994217168

«Η εταιρεία NewspaperDirect Hellas ΖΗΤΑ αντιπρόσωπο για εκτύπωση και διανομή Ξένου Τύπου. Τηλ. Επικοινωνίας: 210 2774201, 210 2774846»

ΠΩΛΕΙΤΑΙ ένα κινητό τηλέφωνο PANASONIC GD 87 σε πολή καλή κατάσταση μαζί με φορτιστή, φορτιστή αυτοκινήτου, καλώδιο USB για σύνδεση με ηλεκτρονικό υπολογιστή και δύο αυθεντικά παιχνίδια PS 2 (DRC 2, Silenthill 2) Τιμή 200 ευρώ. Πληρ. τηλ. 6937268749.

ΕΜΠΕΙΡΟΤΕΧΝΗΣ ελαιοχρωματιστής αναλαμβάνει παντός είδους ελαιοχρωματισμούς. Τηλ: 6946204157

ΠΡΟΣΦΕΡΩ μασάζ στον χώρο μου και στον χώρο σας. Όλγα. Τηλ. 6972902821

ΠΩΛΟΥΝΤΑΙ ΣΕ ΑΡΙΣΤΗ ΚΑΤΑΣΤΑΣΗ: 1) Καναπές που γίνεται διπλό κρεβάτι και έξτρα στρώμα αφρολέξ 300 ευρώ **2)** 4 ντουλάπες από μελαμίνη οφενδάμου, διαστάσεις 2Χ1: 100 ευρώ εκάστη **3)** Διπλό κρεβάτι NEOSET 1,60x2,00μ., με στρώμα ανατομικό GALAXY: 250 ευρώ **4)** Κουζίνα PITSOS P1 7602 ws: 200 ευρώ **5)** Ψυγείο ELCO DE -29 TROPIC: 200 ευρώ. **6)** Πλυντήριο ρούχων PITSOS VARIO 700: 150 ευρώ. Παρακαλούμε επικοινωνήστε σύντομα στο 6932729845 και το 22410 29094

ΠΩΛΕΙΤΑΙ: Κάρτα μνήμης 64 MB διοκέτα Σκληρός Δίσκος 7,5 GB DVD ROM 16x, CD ROM 52x. Τροφοδοτικό κουτί για Celleron 533 MHZ. Τιμή πώλησης: 50 ευρώ. Τηλ.: 6945 903436

ΠΩΛΕΙΤΑΙ ράδιο-cd αυτοκινήτου Clarion σε πολύ καλή τιμή. Πληρ. τηλ: 6932 107298 Ώρες 19:00-21:00

ΠΩΛΕΙΤΑΙ κρεβάτι (κουκέτα) ενσωματωμένη με ντουλάπα, γραφείο 450 ευρώ.

ΠΩΛΕΙΤΑΙ ηλεκτρικό επαγγελματικό grill αχρησιμοποίητο, λόγω έλλειψης χώρου. Πληροφορίες στο: 2241039275 -6936761262

ΤΡΑΚΤΕΡΑΚΙΑ KUBOTA (4X4) ΙΑΠΩΝΙΑΣ από (12HP) έως (35HP) με φρέζα από (1400 ευρώ). Πώληση Χονδρική - Λιανική Τηλ.: (2310) 512-418, (2310) 510-068 http://www.hasapetis.gr

ΠΩΛΟΥΝΤΑΙ διθέσιος καναπές που γίνεται κρεβάτι 170 ευρώ, επίσης ένα ολοκαίνουργιο κρεβάτι 5 μηνών 1,40x2,00 200 ευρώ χωρίς στρώμα ή με στρώμα ορθοπαιδικό 370 ευρώ. Τηλ. 6942 711996.

ΜΑΘΗΜΑΤΑ

ΜΑΘΗΜΑΤΑ Αγγλικών, Πληροφορικής (Βασ. Εννοιες, Χρήση Υπολογιστή κ.λ.π.) & Εμπ. Εφαρμογών (Singular Eurofasma, Manager, ΚΕΦΑΛΑΙΟ κ.λ.π.) παραδίδονται από πτυχιούχο Λογιστή Τ.Ε., κάτοχο Michigan P.C.E., με μεγάλη εκπαιδευτική πείρα. Ιδαίτερα ή ολιγομελή τμήματα, υπεύθυνη προετοιμασία για εξετάσεις. Τιμές προσιτές. Πληροφορίες Τηλ. - Fax: 22410-31560, 66304, 6946283008, 6972419715, 6936277851 Ηλ. Ταχ. (e-mail): Dnetwork@SoftHome.net

ΠΑΡΑΔΙΔΟΝΤΑΙ μαθήματα Πληροφορικής & Αγγλικών με χρήση πολυμέσων όλων των επιπέδων από έμπειρο καθηγητή πτυχιούχο Michigan Proficiency σε τμήματα ή μεμονωμένα. Επίσης γίνονται μεταφράσεις & δακτυλογραφήσεις κάθε τύπου κειμένου. Τιμές προσιτές. Πληρ. 22410 66304, 31560, 6945 283008, 6972419715, 6936277851. Ηλ. Ταχ. (e-mail) : emmanoue@otenet.gr

ΠΑΡΑΔΙΔΟΝΤΑΙ μαθήματα Εμπ. Εφαρμογών (Singular Manager, Eurofasma, Unisoft Εσοδα-Εξοδα, ΚΕΠΥΟ, ΚΕΦΑΛΑΙΟ, κ.λ.π., Πληροφορικής & Αγγλικών με χρήση πολυμέσων όλων των επιπέδων από έμπειρο Λογιστή Τ.Ε. - καθηγητή πτυχιούχο Michigan Proficiensy σε τμήματα ή μεμονωμένα. Επίσης γίνονται μεταφράσεις & δακτυλογραφήσεις κάθε τύπου κειμένου. Τιμές προσιτές. Πληρ.: 22410-66304, 31560, 6946283008, 6972419715, 6936277851. Ηλ. ταχ. (e-mail): Dnetwork@SoftHome.net

ΑΠΟΦΟΙΤΟΣ Αριστοτελείου Πανεπιστημίου Θεσ/νίκης, τμήματος Μαθηματικών παραδίδει μαθήματα Μαθηματικών-Φυσικής-Χημείας. Επίσης αναλαμβάνει προετοιμασία υποψηφίων για τράπεζες κ.τ.λ..Τηλ. 22410.21963 & 6947-401508

ΚΑΘΗΓΗΤΗΣ ΓΕΡΜΑΝΙΚΩΝ παραδίδει μαθήματα κατ' οίκον. Εντατικά μαθήματα για αυτούς που ασχολούνται με τον τουρισμό. Πληρ. τηλ. 2241091163 κ. Λαζαρίδης, ώρες 7-9μ.μ.

ΠΩΛΗΣΕΙΣ ΑΚΙΝΗΤΩΝ

ΠΩΛΕΙΤΑΙ αργυροχρυσοχοείο στο κέντρο της πόλης με ή χωρίς εμπόρευμα έτοιμο προς λειτουργία. Τηλ: 6936915551

Πωλείται Βιοτεχνικός χώρος 560m2. Ισόγειο μαζί με οικία στον 1ο όροφο 230m2 επί της λεωφ. Ρόδου - Λίνδου (Ρόδος - Φαληράκι) με δυνατότητα επέκτασης στα 2000m2. Πληροφορίες τηλ. 22410-65711. Ώρες από 9:00 - έως 15:00.

ΠΩΛΕΙΤΑΙ στον Πειραιά στην περιοχή Καλλίπολη δίπλα στη θάλασσα τριάρι εικοσαετίας 2ου ορόφου σε άριστη κατάσταση φρεσκοβαμμένο τιμή 116.000 Ευρώ τηλ. 210-2530132 - 6948519610

ΠΩΛΕΙΤΑΙ Στην Ιαλυσό απέναντι από το Αστ. Τμήμα Ιαλυσού τριάρι διαμέρισμα 85 τ.μ. στον γ' όροφο πολυκατοικίας, διαμπερές, ευάερο και ευήλιο σε καλή κατάσταση και λογική τιμή. Για πληροφορίες στο τηλ. 693-6703967 κα. Φιλιώ.

ΖΗΤΕΙΤΑΙ Ενα μικρό οικόπεδο 200 έως 500 τ.μ. στα Κρητικά, στα Μήδεια, στο Μόντε Σμιθ ή στην Ηλία Βενέζη (ή σε περιοχές εκεί γύρω). Τηλ. 6944 381966

ΠΩΛΕΙΤΑΙ μάντρα στη Μαλώνα με 150 κατοίκες και 100 δικαιώματα. Πληρ. τηλ. 22440 51698.

ΠΩΛΕΙΤΑΙ κατάστημα επί της Αλ. Διάκου 17 τ.μ. με δικό του προαύλιο στην τιμή των 11.000.000 δρχ. Τηλέφωνο 22410 30550.

ΠΩΛΕΙΤΑΙ διαμέρισμα στην Ιαλυσό 3 δωματίων δευτέρου ορόφου, δάνεια δεκτά και ευκολίες πληρωμής. Τηλ. 6948209098, 6932613242

ΠΩΛΕΙΤΑΙ διαμέρισμα 85 τ.μ. πλήρως ανακαινισμένο Μιχ. Πετρίδη 96. Τιμή 83.000 Ευρώ. Τηλ: 6942409776, 6945795224

ΠΩΛΟΥΝΤΑΙ
ΣΠΙΤΙ ΜΑΛΩΝΑ
ΟΙΚΟΠΕΔΟ ΜΑΛΩΝΑ 132 τ.μ.
ΟΙΚΟΠΕΔΟ ΚΑΤΩ ΑΛΩΝΙΑ
ΜΑΛΩΝΑ 250 τ.μ.
ΓΙΑΛΙΑ ΧΩΡΑΦΙ 2320 τ.μ.
ΠΟΤΑΜΙΑ ΜΑΛΩΝΑ 530 τ.μ.
ΤΗΛΕΦΩΝΟ 22410 51219
ΚΙΝΗΤΟ 6939356340

ΠΩΛΕΙΤΑΙ σπίτι στην Παλιά Πόλη με αυλή. Τηλ. 6936271471.

ΠΩΛΕΙΤΑΙ οικόπεδο στα Κρητικά 3.000 τ.μ. οικοδομήσιμο. Τηλ. 6936271471.

ΠΩΛΟΥΝΤΑΙ 2 διαμερίσματα στη Λάρδο 105 τ.μ. έκαστο στην τιμή 352.164 ευρώ και τα δύο μαζί, πολυτελούς κατασκευής. Τηλ. 6938644166

ΚΑΡΑΚΟΝΕΡΟ Διαμερίσματα λουξ κατασκευής απεριόριστη θέα (ισόγειο 111 Μ2 Α' Όροφος 111 Μ2, Α' όροφος 96 Μ2 x 550 τ.μ. Δρχ. Β' όροφος 90 Μ2), Ακίνητα νέας χιλιετίας κα MITTON 22410 22142 κιν. 6945 668060

ΕΥΚΑΙΡΙΑ
Πωλείται στ' Ασγούρου διώροφο κατάστημα αποτελούμενο από:
Ισόγειο 240 τ.μ., Α' όροφο 240 τ.μ. και πατάρι 40 τ.μ., κατάλληλο για όλες τις χρήσεις, με πρόσωπο επί δύο οδών και πλατείας, εντός οικοπέδου 400 τ.μ. σε τιμή έκπληξη!!! (μεσίτες αποκλείονται)
Πληροφορίες τηλ. 22410 65000 - 6977 64 27 33

ΕΝΟΙΚΙΑΖΟΝΤΑΙ ΓΚΑΡΣΟΝΙΕΡΕΣ
ΑΡΧΑΓΓΕΛΟΣ-
Ενοικιάζονται γκαρσονιέρες καινούργιες, πλήρως εξοπλισμένες και επιπλωμένες με κλιματισμό, τηλεόραση, ψυγείο, φούρνο-μάτια, θερμοσίφωνο, ντους, w.c., εγκατάσταση για πλυντήριο ρούχων, σε ήσυχη περιοχή και άνετο πάρκινγκ.
Για όλο τον χρόνο. Τηλ.: 697 24 94 339

ΟΙΚΟΔΟΜΙΚΕΣ ΕΠΙΧΕΙΡΗΣΕΙΣ ΔΙΑΚΟΓΕΩΡΓΙΟΥ ΚΑΛΛΙΣΤΟΣ
ΕΘΝ. ΑΝΤΙΣΤΑΣΕΩΣ 11 (πρώην Αννης Μαρίας)
ΠΩΛΗΣΕΙΣ ΔΙΑΜΕΡΙΣΜΑΤΩΝ ΚΑΤΑΣΤΗΜΑΤΑ -ΑΠΟΘΗΚΕΣ ΑΝΤΑΛΛΑΓΕΣ ΑΚΙΝΗΤΩΝ - ΑΓΟΡΕΣ ΟΙΚΟΠΕΔΩΝ ΑΝΑΛΑΜΒΑΝΟΥΜΕ ΑΝΤΙΠΑΡΟΧΕΣ

Πωλούνται διαμερίσματα λουξ κατασκευής με απεριόριστη θέα. Τα διαμερίσματα διαθέτουν θωρακισμένες πόρτες - εντοιχισμένες κουζίνες - ντουλάπες - εντοιχισμένο νιπτήρα με ντουλάπι - κεντρική θέρμανση αυτόνομη - ανοιγόμενα ανακλινόμενα κουφώματα με διπλά τζάμια - σίτες - ρολά - υδραυλικό ασανσέρ - τριφασικό ρεύμα.

Ολοι οι χώροι σπατουλαριστοί - εσωτερικές πόρτες M.D.F. με σχέδιο.

ΓΡΑΦΕΙΑ ΙΑΤΡΕΙΑ
1) Επί της οδού Μεγ. Κων/νου - Κων/νου Παλαιολόγου των 80 τ.μ.
2) Επί της οδού Κων/νου Παλαιολόγου και Θεοτοκοπούλου 60-80 τ.μ.
3) Επί της οδού Ρήγα Φεραίου στο πάρκο 60-80-100 τ.μ.

ΚΑΤΑΣΤΗΜΑΤΑ
1) Επί της οδού Κων/νου Παλαιολόγου και Θεοτοκοπούλου 60-80 τ.μ.
2) Επί της οδού Λεωφόρου Καλλιθέας (Καρακόνερο) 90 τ.μ.

ΔΙΑΜΕΡΙΣΜΑΤΑ
1) Επί της οδού Χρ. Φέσσα (Κάθετος Αποστ. Παύλου) 90τ.μ. τριάρια.
Επίσης οροφοδιαμερίσματα των 90 τ.μ. (οικοδομή μόνο τριών διαμερισμάτων).

ΟΙΚΟΔΟΜΕΣ
1) Οικοδομή επί της οδού Πτολεμαίων και Χρ.Φέσσα των 117-125 τ.μ.
2) Οικοδομή υπό ανέγερση επί της οδού Ρήγα Φεραίου στο Πάρκο.Διαμερίσματα τριάρια - τεσσάρια.
3) Οικοδομή υπό ανέγερση επί της οδού Κ. Παλαιολόγου και Θεοτοκοπούλου. Διαμερίσματα δυάρια - τριάρια - τεσσάρια - καταστήματα.
5) Επί της οδού Β. Ηρακλείου οικοδομή τεσσάρων διαμερισμάτων. Οροφοδιαμερίσματα των 133τ.μ. Η οικοδομή έχει πιλοτή για πάρκινγκ

ΑΠΟΘΗΚΕΣ
1) Πλησίον Στέλιου Κωτιάδη των 130τ.μ.
2) Στη Λεωφόρο Καλλιθέας (Καρακόνερο) των 80-300τ.μ.

• Οι πωλήσεις μπορούν να γίνουν και με όλα τα Δάνεια Τράπεζας και οργανισμών.
• Αναλαμβάνουμε ΑΝΤΙΠΑΡΟΧΕΣ και Αγορές οικοπέδων. • Δεχόμαστε ανταλλαγές ακινήτων.

ΠΛΗΡΟΦΟΡΙΕΣ: ΔΙΑΚΟΓΕΩΡΓΙΟΥ ΚΑΛΛΙΣΤΟΣ
ΤΗΛΕΦΩΝΟ: 29318 - 34598 - ΤΗΛ. 78501 - 78502

ΖΗΤΕΙΤΑΙ
Εσωτερική βοηθός
για επταήμερη απασχόληση
σε οικογένεια με δύο παιδιά
(νεογέννητο και τριών χρόνων)
ηλικίας έως 40 ετών
να μιλά ελληνικά ή αγγλικά
να μην καπνίζει και να αγαπά τα παιδιά.
Πληροφορίες στο τηλ. 6947436202.

RHODES-GREECE
CAIRO PALACE
Ενοικιάζονται επαγγελματικοί χώροι στο κέντρο της πόλης στο εμπορικό κέντρο Cairo Palace
• **Κατάστημα** ισόγειο 30 τ.μ. στην Εθ. Δωδεκανησίων
• **Γραφείο** 3ου ορόφου **135 τ.μ.** στην Εθ. Δωδεκανησίων και Εθ. Δωδεκανησίων
• **Γραφείο** 3ου ορόφου **190 τ.μ.** στην Εθν. Μακαρίου και Εθ. Δωδεκανησίων
• **Γραφείο 2ου** ορόφου **190 τ.μ.** στην Εθν. Μακαρίου και Εθ. Δωδεκανησίων
• **Γραφείο 2ου** ορόφου **90 τ.μ.** στην Εθ. Δωδεκανησίων
• **Γραφείο 3ου** ορόφου **90 τ.μ.** στην Εθ. Δωδεκανησίων
Πληροφορίες κ. ΝΙΟΤΗ ΦΡΑΝΣΙΣ
ΤΗΛ. - ΦΑΞ. 2241027600
ΚΙΝ. 6944618757 - 6973572262

ΟΙΚΟΔΟΜΙΚΕΣ-ΤΕΧΝΙΚΕΣ ΕΜΠΟΡΙΚΕΣ-ΕΠΙΧΕΙΡΗΣΕΙΣ
ΑΦΟΙ ΑΣΒΕΣΤΗ Ο.Ε.
Αθηνών-Καβάλας 3 Ανάληψη Ρόδου
Τηλ. 22410/60678-60679
και fax: 22410/66028
ΠΩΛΟΥΝΤΑΙ
• ΔΙΑΜΕΡΙΣΜΑΤΑ
υπερλούξ διαφόρων διαστάσεων
ΕΓΓΥΗΣΗ Η ΠΟΛΥΕΤΗΣ ΠΕΙΡΑ ΜΑΣ

ΕΝΟΙΚΙΑΖΟΝΤΑΙ

δύο διαμερίσματα τριάρια ολοκαίνουργια στην ΙΞΙΑ σε 4κατοικία. Τελείως ανεξάρτητα με κήπο, λουξ κατασκευής, ηλιακό, κεντρική θέρμανση, κουζίνα ντουλάπες πόρτες Ιταλίας, κουφώματα, σίτες ηλεκτροκίνητες Γερμανίας. Τιμή εκάστον μηνιαίως 450 Ευρώ. Τηλ.: 6944281650

ΓΡΑΦΕΙΟ ΤΕΛΕΤΩΝ & ΜΝΗΜΟΣΥΝΩΝ ΡΟΔΟΥ
ΣΤΕΦΑΝΑ - ΣΤΟΛΙΣΜΟΙ
«ΑΜΕΡΙΚΑΝΟΥ»

Αμεση εξυπηρέτηση
ΟΛΟ ΤΟ 24ΩΡΟ

Αναλαμβάνουμε την τελετή
και με τα έξοδα
που χορηγούν τα ταμεία
χωρίς καμία επιβάρυνση
ΙΚΑ, ΤΕΒΕ, ΤΑΞΥ, ΔΗΜΟΣΙΟΥ,
ΛΙΜΕΝΙΚΩΝ, ΟΓΑ
και λοιπά ταμεία.

Τους ΑΠΟΡΟΥΣ ΔΩΡΕΑΝ
Πλατεία Βρούχου στη Μητρόπολη
Τηλέφωνα:28901 - 33400

ΕΛΛΗΝΙΚΗ ΔΗΜΟΚΡΑΤΙΑ
ΠΕΡΙΦΕΡΕΙΑ ΝΟΤΙΟΥ ΑΙΓΑΙΟΥ
ΝΟΜΟΣ ΔΩΔΕΚΑΝΗΣΟΥ
ΝΟΜΑΡΧΙΑΚΗ ΑΥΤ/ΣΗ ΔΩΔΕΚΑΝΗΣΟΥ
Δ/ΝΣΗ ΜΕΤΑΦΟΡΩΝ ΚΑΙ ΕΠΙΚΟΙΝΩΝΙΩΝ
ΤΜΗΜΑ Κ.Τ.Ε.Ο.

Ταχ. Δ/νση: 6ο χιλ. Ρόδου - Λίνδου
Ταχ. Κώδικας 85100, Telefax: 2241069544
Πληροφορίες: Γεώργιος Αργύρης-Κων/νος Χριστοφάκης
Τηλέφωνο: 2241065385 ΕΣΩΤΕΡΙΚΟ 22-23

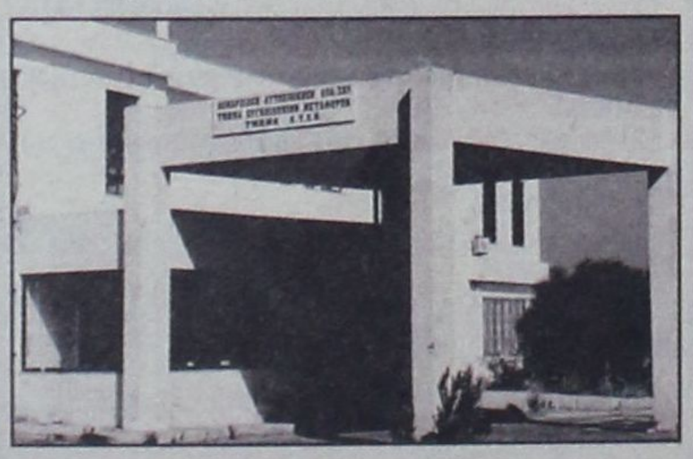

ΠΡΟΓΡΑΜΜΑ ΠΡΟΣΚΛΗΣΗΣ ΓΙΑ ΔΙΕΝΕΡΓΕΙΑ ΤΕΧΝΙΚΟΥ ΕΛΕΓΧΟΥ ΟΧΗΜΑΤΩΝ ΜΕ ΕΔΡΑ ΤΟ Ν. ΔΩΔΕΚΑΝΗΣΟΥ

ΧΡΟΝΙΚΗ ΠΕΡΙΟΔΟΣ	ΕΙΔΟΣ ΟΧΗΜΑΤΟΣ
ΑΠΟ 01/05/2004 ΕΩΣ 30/07/2004	ΠΑΝΤΟΣ ΕΙΔΟΥΣ ΟΧΗΜΑΤΑ ΜΕ ΑΡΙΘΜΟΥΣ ΚΥΚΛΟΦΟΡΙΑΣ ΡΟΒ 5001 ΕΩΣ ΚΑΙ 5500

****ΕΠΙΣΗΣ ΘΑ ΕΛΕΓΧΟΝΤΑΙ ΟΣΑ ΟΧΗΜΑΤΑ ΥΠΟΧΡΕΟΥΝΤΑΙ ΒΑΣΕΙ ΠΑΛΑΙΟΤΕΡΩΝ ΠΡΟΓΡΑΜΜΑΤΩΝ ΠΡΟΣΚΛΗΣΗΣ

*** ΚΑΤΑ ΤΟ ΜΗΝΑ ΑΥΓΟΥΣΤΟ ΔΕΝ ΘΑ ΔΙΕΝΕΡΓΟΥΝΤΑΙ ΤΕΧΝΙΚΟΙ ΕΛΕΓΧΟΙ ΟΧΗΜΑΤΩΝ ΑΠΟ ΤΟ Κ.Τ.Ε.Ο..

Ε.Ν.
Ο ΠΡΟΪΣΤΑΜΕΝΟΣ
ΧΑΤΖΗΚΩΝΣΤΑΝΤΙΝΟΥ ΑΝΤΩΝΙΟΣ
ΜΗΧΑΝΟΛΟΓΟΣ - ΜΗΧΑΝΙΚΟΣ

ΝΤΕΤΕΚΤΙΒΣ
30 ΧΡΟΝΙΑ ΜΟΝΙΜΑ ΚΑΙ ΣΤΗ ΡΟΔΟ
35354
ΠΛΑΤΕΙΑ ΑΓΙΟΥ ΙΩΑΝΝΟΥ
Η ΛΥΣΗ!!!
ΣΕ ΚΑΘΕ ΣΑΣ ΠΡΟΒΛΗΜΑ
EXPRESS SECURITY

ΝΤΕΤΕΚΤΙΒΣ
Συνταξιούχος Αστυνομικός Ασφάλειας
ΑΝΑΛΑΜΒΑΝΟΥΜΕ
Υποθέσεις ανηλίκων,
οικογενειακές, προσωπικές κ.τλ.
ΔΙΑΘΕΤΟΥΜΕ ΤΑ ΠΛΕΟΝ ΣΥΓΧΡΟΝΑ ΟΠΤΙΚΟΑΚΟΥΣΤΙΚΑ ΣΥΣΤΗΜΑΤΑ
100% ΕΧΕΜΥΘΕΙΑ
ΡΩΜΗΣ 22, - ΡΟΔΙΝΙ • ΤΗΛ. 2241 0 68985
Κιν. 094 6997967

TOP PROPERTIES
GEORGE and SAVAS PIPINOS
ΓΕΩΡΓΙΟΣ και ΣΑΒΒΑΣ ΠΙΠΙΝΟΣ
ΣΥΜΒΟΥΛΟΙ και ΕΚΤΙΜΗΤΕΣ ΑΚΙΝΗΤΩΝ
REAL ESTATE AGENT - MEMBER OF F.I.A.B.C.I. - N.A.E.A. - C.E.I.
E-mail:gpipinos@otenet.gr.
URL:www.rhodestop-properties.com and www.pipinos.gr

Από το 1971



Η "TOP PROPERTIES" είναι ατομική επιχείρηση και ανήκει στους Γεώργιο και Σάββα Πιπίνο. Το γραφείο ασχολείται από το 1971 αποκλειστικά και μόνο με επενδύσεις και REAL ESTATE, στο νησί της Ρόδου, καθώς και στην ευρύτερη περιοχή της Δωδεκανήσου.

ΑΠΕΥΘΥΝΟΜΑΣΤΕ: Στους **σοβαρούς, απαιτητικούς και επιλεκτικούς** επενδυτές - επιχειρηματίες - ελεύθερους επαγγελματίες, Ελληνες και ξένους, υψηλού εισοδηματικού επιπέδου, που ενδιαφέρονται να κάνουν μια σοβαρή επένδυση **προβολής** στο νησί της Ρόδου.

ΠΡΟΣΦΕΡΟΥΜΕ: Α) Υπηρεσίες και πληροφορίες που γίνονται σε προσωπικό επίπεδο με **εχεμύθεια, διακριτικότητα και σοβαρότητα.**
Β) Μεγάλη **γκάμα** υψηλής ποιότητας ακινήτων, όπως: 1) Ξενοδοχεία Α' και Β' κατηγορίας των 600 - 500 - 350 - 300 κλινών 2) Κεντρικά αστικά ακίνητα κατάλληλα για Τράπεζες - καταστήματα - γραφεία 3) Παραλιακές εκτάσεις, κατάλληλες για τουριστικές επενδύσεις των 150.000 - 100.000 - 70.000 - 50.000 - 36.000 τ.μ. και 4) Διαμερίσματα και μαιζονέτες **προβολής**.

ΣΤΟΧΟΣ ΜΑΣ ΕΙΝΑΙ: Να προσφέρουμε στο αγοραστικό μας κοινό **υψηλής ποιότητας ακίνητα και ευκαιρίες** στο νησί της Ρόδου. Η τριακονταετής και πλέον πείρα μας στον τομέα αυτό αποτελεί εγγύηση.

ΣΥΝΘΗΜΑ ΜΑΣ ΕΙΝΑΙ: Επενδύστε στην ΡΟΔΟ **ΤΩΡΑ**, σε ακίνητα που **ΑΝΤΕΧΟΥΝ ΣΤΟ ΧΡΟΝΟ**.

Γεώργιος και Σάββας Πιπίνος
ΜΕΣΙΤΕΣ ΑΣΤΙΚΩΝ ΣΥΜΒΑΣΕΩΝ
Γιατί εμείς γνωρίζουμε καλύτερα!

SINCE 1971

TOP PROPERTIES is a father and son business. The senior, Mr George S. Pipinos, the founder of the office, has carved, over the years, a reputation for integrity and excellence in the world of Real Estate in the Dodecanese.

At Top Properties we try hard to attract important and selective investors: high calibre businessmen/women and discerning professional people, both Greek and foreign, who wish to acquire substantial and valuable property on Rhodes.

We offer our expertise and advice privately, discreetly and in strict confidence.

We keep a compehensive list of real estate of the highest specifications:
a. A' and B' class hotels (600, 500, 350, 300 beds capacity).
b. Centrally situated office buildings and other business premises.
c. Seaside land, ideal for development (hotels, holiday resorts, etc.), of 150.000, 100.000, 70.000, 50.000, 36.000 sq.m.
d. Luxury appartments, maisonettes, detached, semi - detached and terraced houses.

Our aim is to give our clients the opportunity to acquire value for money, first class real estate on Rhodes. Our 30- year - old experience in Real Estate is our warranty.

Our moto is: Invest in Rhodes. Invest in property.
It stands the test of time.



TOP PROPERTIES
George and Savas Pipinos
Because we Know best

KENNENTY 38, ΡΟΔΟΣ, 85 100, ΤΗΛ. 22410- 23895, 38243 και 6944-676003, 6944-390803 FAX: 22410-20883
38 KENNEDY STR., RHODES, 85 100, TEL. 22410- 23895, 38243, and 6944-676003, 6944-390803 FAX: 22410-20883
U.K. Direct Line: 08717115396

ΕΥΧΑΡΙΣΤΗΡΙΟ

Ο Θεόδωρος Σκαρτάδος ευχαριστεί θερμά το Νοσοκομείο Ρόδου, το καρδιολογικό τμήμα, το ΕΚΑΒ, τη Νομαρχία Δωδεκανήσου, τον κύριο Τιμόθεο Παρασκευά, τον κύριο Εμμανουήλ Λόγγο, την Πολεμική Αεροπορία και όλους όσους συνέβαλλαν στο να κρατηθεί εν ζωή ο πατέρας του Χρήστος Σκαρτάδος

ΣΥΓΧΑΡΗΤΗΡΙΟ

Τον αγαπημένο μου αδελφό **Παύλο Ελένη** του Γεωργίου που τέλειωσε επάξια τις σπουδές του στην Αγγλία παίρνοντας το πτυχίο του Ηλεκτρονικού Μηχανικού και Μηχανικού Ηλεκτρονικών Υπολογιστών του Πανεπιστημίου MANCHESTER METROPOLITAN με Master of Science στα Δίκτυα Ηλεκτρονικών Υπολογιστών του Πανεπιστημίου Middlesex του Λονδίνου και με δεύτερο Master in International Business Administration του Πανεπιστημίου BOURNEMOUTH θερμά συγχαίρω και του εύχομαι καλή σταδιοδρομία.

Βάλια Ελένη

ΠΡΟΣΚΛΗΣΗ ΓΙΑ ΤΗΝ ΕΚΤΑΚΤΗ ΓΕΝΙΚΗ ΣΥΝΕΛΕΥΣΗ

Ο πολιτιστικός σύλλογος Μαλώνας **«Ο Φερακλός»** προσκαλεί τα μέλη του καθώς και κάθε ενδιαφερόμενο στη γενική συνέλευση που θα πραγματοποιηθεί στις 25 Ιουλίου του 2004, στο Πολιτιστικό και Πνευματικό Κέντρο της Μαλώνας και ώρα 6 μ.μ.

Θέματα:

1. Διοικητικός απολογισμός των ετών 2003-2004
2. Οικονομικός απολογισμός των ετών 2003 -2004
3. Τροποποίηση καταστατικού
4. Εκλογές νέου Δ.Σ.
5. Απόψεις - Προτάσεις

Με εκτίμηση
το Δ.Σ. του συλλόγου



ΜΝΗΜΟΣΥΝΟ

Την Τετάρτη 21 Ιουλίου στις 8 το πρωί, στη Σορωνή θα γίνει το 40ήμερο μνημόσυνο του αγαπημένου μας συζύγου, πατέρα και παππού

ΝΙΚΟΛΑΟΥ ΠΑΠΑΚΩΝΣΤΑΝΤΙΝΟΥ

Η σύζυγος: Παρασκευή
Τα παιδιά, τα εγγόνια και οι συγγενείς

ΕΛΛΗΝΙΚΗ ΔΗΜΟΚΡΑΤΙΑ
ΝΟΜΟΣ ΔΩΔΕΚΑΝΗΣΟΥ
ΔΗΜΟΣ ΚΑΜΕΙΡΟΥ
ΔΗΜ.ΔΙΑΜ. ΚΑΛΑΒΑΡΔΩΝ

ΠΡΟΣΚΛΗΣΗ

Την Κυριακή 25 Ιουλίου 2004 πανηγυρίζει η Ιερά Μονή της Κοιμήσεως Αγίας Άννας στο Δημοτικό Διαμέρισμα Καλαβαρδών.

Το Σάββατο 24 Ιουλίου στις 7.30 μ.μ. θα τελεσθεί μέγας πανηγυρικός εσπερινός, προεξάρχοντος του Πρωτοσύγκελλου της Ιεράς Μητρόπολης Ρόδου π. Παΐσιου.

Θ' ακολουθήσει επίδειξη παραδοσιακών χορών από το χορευτικό συγκρότημα του Πολιτιστικού Συλλόγου του Δ.Δ. Καλαβαρδών.

Οι εκδηλώσεις θα συνεχισθούν με λαϊκό γλέντι.

Την Κυριακή 25 Ιουλίου το πρωί θα τελεσθεί όρθρος και αρχιερατική θεία λειτουργία, ιερουργούντος του Σεβασμιότατου Μητροπολίτου Ρόδου κ.κ. Κυρίλλου.

Το βράδυ μετά τον εσπερινό και ώρα 8.30 μ.μ. θα ακολουθήσει επίδειξη παραδοσιακών χορών από χορευτικά συγκροτήματα Πολιτιστικών Συλλόγων Δημοτικών Διαμερισμάτων των Δήμων Καμείρου και Ατταβύρου και στη συνέχεια θα ακολουθήσει λαϊκό γλέντι.

Η παρουσία σας θα είναι για όλους μας ιδιαίτερη τιμή.

Με εκτίμηση
Ο Πρόεδρος και το Τ.Σ. Καλαβαρδών
Ο Πολιτιστικός Σύλλογος «ΚΑΜΕΙΡΟΣ»
Η Εκκλησιαστική Επιτροπή

INEMA

ΙΑΤΡΙΚΟΣ & ΝΟΣΟΚΟΜΕΙΑΚΟΣ ΕΞΟΠΛΙΣΜΟΣ

15 ΧΡΟΝΙΑ ΕΜΠΕΙΡΙΑΣ από το 1988

ΕΙΜΑΣΤΕ ΟΙ ΜΕΓΑΛΥΤΕΡΟΙ ΠΡΟΜΗΘΕΥΤΕΣ ΙΑΤΡΙΚΟΥ - ΟΡΘΟΠΕΔΙΚΟΥ ΚΑΙ ΝΟΣΟΚΟΜΕΙΑΚΟΥ ΥΛΙΚΟΥ ΣΤΗ ΔΩΔΕΚΑΝΗΣΟ ΕΜΠΙΣΤΕΥΘΕΙΤΕ ΜΑΣ!!!

ΠΙΣΤΟΠΟΙΗΣΗ ΠΟΙΟΤΗΤΑΣ ISO9002 EN4600 E3/833
ΛΕΜΕΣΣΟΥ 2 ΡΟΔΟΣ ΤΗΛ. 32238 - FAX 28484



ΑΝΑΠΗΡΙΚΑ ΚΑΡΟΤΣΙΑ - ΒΑΛΙΣΤΙΚΑ ΒΟΗΘΗΜΑΤΑ - ΟΡΘΟΠΕΔΙΚΑ ΕΙΔΗ - ΜΠΑΟΥΖΕΣ ΙΑΤΡΙΚΕΣ - ΚΑΛΤΣΕΣ ΦΛΕΒΙΤΙΔΑΣ - ΠΕΛΜΑΤΑ - ΟΡΘΟΠΕΔΙΚΑ ΜΑΞΙΛΑΡΙΑ - ΚΡΕΒΑΤΙΑ ΝΟΣΟΚΟΜΕΙΑΚΑ - ΙΑΤΡΙΚΟΣ ΕΞΟΠΛΙΣΜΟΣ ΚΑΙ ΑΝΑΛΩΣΙΜΑ - ΟΡΓΑΝΑ ΧΗΜΕΙΟΥ ΚΑΙ ΚΑΘΕ ΑΛΛΟ ΕΙΔΟΣ ΓΙΑ ΚΑΤ' ΟΙΚΟ ΝΟΣΗΛΕΙΑ.



YOGA Center

Με τη Yoga αισθάνεστε ισορροπημένοι και ανανεωμένοι σωματικά και πνευματικά.
Με το συνδυασμό **αναπνοής, σωματικής άσκησης** και **συγκέντρωσης,** βελτιώνεται η άμυνα του οργανισμού μας, ενισχύεται η υγεία μας και αυξάνεται η ευεξία μας.
Καθένας μας μπορεί να ξεκινήσει να κάνει Yoga ανεξάρτητα από ηλικία και φυσική κατάσταση.

ΤΜΗΜΑΤΑ ΕΝΗΛΙΚΩΝ ΚΑΙ ΠΑΙΔΙΩΝ

Υπεύθυνη: Ιφιγένεια Χαλκιά • Ιερού Λόχου 8 Ιαλυσός
Τηλ: 22410 96343 - 6945 374109

A.N.A FERRIES

ΕΥΓ-ΟΥΓ ΑΝΘΗ ΜΑΡΙΝΑ

•• ΕΥΓ-ΟΥΓ ΜΑΡΙΝΑ • Ε/Γ-Ο/Γ ΡΟΔΑΝΘΗ

ΡΟΔΟΣ-ΠΕΙΡΑΙΑΣ (21/07/04-6/08/04)

ΤΕΤΑΡΤΗ 21/07		
ΜΑΡΙΝΑ	15.00	ΣΥΜΗ (16.35) - ΤΗΛΟ (20.45) - ΝΙΣΥΡΟ (21.10) - ΚΩ (22.55)-ΚΑΛΥΜΝΟ (23.15) - ΠΕΙΡΑΙΑ (10.00)
ΡΟΔΑΝΘΗ	17.00	ΛΕΡΟ (23.10) - ΠΑΤΜΟ (00.40) - ΠΕΙΡΑΙΑ (09.40)
ΠΕΜΠΤΗ 22/07		
ΑΝΘΗ-ΜΑΡΙΝΑ	17.00	ΚΩ (20.30) - ΜΥΚΟΝΟ (02.00) - ΠΕΙΡΑΙΑ (06.50)
ΠΑΡΑΣΚΕΥΗ 23/07		
ΜΑΡΙΝΑ	11.00	ΣΥΜΗ (12.10)
ΜΑΡΙΝΑ	15.00	ΝΙΣΥΡΟ (18.20) - ΚΩ (20.00)-ΚΑΛΥΜΝΟ (21.35) - ΛΕΡΟ (23.10) - ΠΑΤΜΟ (00.40) - ΠΕΙΡΑΙΑ (09.40)
ΣΑΒΒΑΤΟ 24/07		
ΑΝΘΗ - ΜΑΡΙΝΑ	17.00	ΚΩ (20.50) ΛΕΡΟ (23.00) -ΠΑΤΜΟ (00.20) - ΠΕΙΡΑΙΑ (09.20)
ΚΥΡΙΑΚΗ 25/07		
ΜΑΡΙΝΑ	16.00	ΚΩ (19.30)- ΚΑΛΥΜΝΟ (20.30) - ΑΣΤΥΠΑΛΑΙΑ (00.20) - ΚΑΤΑΠΟΛΑ (03.40) ΠΕΙΡΑΙΑ (11.25)
ΔΕΥΤΕΡΑ 26/07		
ΡΟΔΑΝΘΗ	15.00	ΣΥΜΗ (16.35) - ΤΗΛΟ (18.45) - ΝΙΣΥΡΟ (20.10) - ΚΩ (21.55)-ΚΑΛΥΜΝΟ (23.15) - ΛΕΡΟ (00.35) - ΠΑΤΜΟ (01.05) - ΠΕΙΡΑΙΑ (11.00)
ΤΡΙΤΗ 27/07		
ΑΝΘΗ - ΜΑΡΙΝΑ	17.00	ΚΩ (20.30) - ΛΕΡΟ (22.40) - ΠΑΤΜΟ (23.59) - ΠΕΙΡΑΙΑ (08.15)
ΤΕΤΑΡΤΗ 28/07		
ΜΑΡΙΝΑ	14.00	ΣΥΜΗ (15.35) - ΤΗΛΟ (19.45) - ΝΙΣΥΡΟ (19.10) - ΚΩ (20.55)-ΚΑΛΥΜΝΟ (22.15) - ΠΕΙΡΑΙΑ (09.00)
ΡΟΔΑΝΘΗ	17.00	ΛΕΡΟ (23.10) - ΠΑΤΜΟ (00.40) - ΠΕΙΡΑΙΑ (09.40)
ΠΕΜΠΤΗ 29/07		
ΑΝΘΗ - ΜΑΡΙΝΑ	17.00	ΚΩ (20.30) - ΜΥΚΟΝΟ (02.00) - ΠΕΙΡΑΙΑ (06.50)
ΠΑΡΑΣΚΕΥΗ 30/07		
ΜΑΡΙΝΑ	11.00	ΣΥΜΗ (12.10)
ΜΑΡΙΝΑ	15.00	ΝΙΣΥΡΟ (18.20) - ΚΩ (20.00)-ΚΑΛΥΜΝΟ (21.35) - ΛΕΡΟ (23.10) - ΠΑΤΜΟ (00.40) - ΠΕΙΡΑΙΑ (09.40)
ΣΑΒΒΑΤΟ 31/07		
ΑΝΘΗ - ΜΑΡΙΝΑ	17.00	ΚΩ (20.50) ΛΕΡΟ (23.00) -ΠΑΤΜΟ (00.20) - ΠΕΙΡΑΙΑ (09.20)
ΚΥΡΙΑΚΗ 01/08		
ΜΑΡΙΝΑ	15.00	ΚΩ (19.30)- ΚΑΛΥΜΝΟ (20.30) - ΑΣΤΥΠΑΛΑΙΑ (00.20) - ΚΑΤΑΠΟΛΑ (03.40) ΠΕΙΡΑΙΑ (11.25)
ΔΕΥΤΕΡΑ 02/08		
ΡΟΔΑΝΘΗ	15.00	ΣΥΜΗ (16.35) - ΤΗΛΟ (18.45) - ΝΙΣΥΡΟ (20.10) - ΚΩ (21.55) - ΚΑΛΥΜΝΟ (23.15) - ΛΕΡΟ (00.35) - ΠΑΤΜΟ (01.05) - ΠΕΙΡΑΙΑ (11.00)
ΤΡΙΤΗ 03/08		
ΑΝΘΗ - ΜΑΡΙΝΑ	17.00	ΚΩ (20.30) - ΛΕΡΟ (22.40) - ΠΑΤΜΟ (23.59) - ΠΕΙΡΑΙΑ (08.15)
ΤΕΤΑΡΤΗ 04/08		
ΜΑΡΙΝΑ	14.00	ΣΥΜΗ (15.35) - ΤΗΛΟ (19.45) - ΝΙΣΥΡΟ (19.10) - ΚΩ (20.55)-ΚΑΛΥΜΝΟ (22.15) - ΠΕΙΡΑΙΑ (09.00)
ΡΟΔΑΝΘΗ	17.00	ΛΕΡΟ (23.10) - ΠΑΤΜΟ (00.40) - ΠΕΙΡΑΙΑ (09.40)
ΠΕΜΠΤΗ 05/08		
ΑΝΘΗ - ΜΑΡΙΝΑ	17.00	ΚΩ (20.30) - ΜΥΚΟΝΟ (02.00) - ΠΕΙΡΑΙΑ (06.50)
ΠΑΡΑΣΚΕΥΗ 06/08		
ΜΑΡΙΝΑ	11.00	ΣΥΜΗ (12.10)
ΜΑΡΙΝΑ	15.00	ΝΙΣΥΡΟ (18.20) - ΚΩ (20.00)-ΚΑΛΥΜΝΟ (21.35) - ΛΕΡΟ (23.10) - ΠΑΤΜΟ (00.40) - ΠΕΙΡΑΙΑ (09.40)

****ΠΡΟΣΦΟΡΑ****

Πακέτα εισιτηρίων άνω των 300,00 ευρώ, μπορείτε να τα εξοφλήσετε σε 4 άτοκες μηνιαίες δόσεις με την πιστωτική σας κάρτα VISA ή MASTER! ! !

***** Η εταιρεία μας βρίσκεται στην ευχάριστη θέση να σας ενημερώσει ότι :**

1) Θα προσφέρονται ειδικές τιμές σε όλες τις θέσεις για οικογενειακά πακέτα.
2) Εισιτήρια ΜΕΤ' ΕΠΙΣΤΡΟΦΗΣ, ειδικές τιμές
3)Πολλαπλά εισιτήρια minimum 5, 50% έκπτωση



MULTI • CINEMA
ODEON
METROPOL

Εβδομαδιαίο Πρόγραμμα \\ Weekly Program
16.07.2004 - 22.07.2004
Ενημερωθείτε στο Internet...www.RodosVitrina.gr/Metropol.htm



SPIDER MAN 2
Σε Πρώτη Παγκόσμια Προβολή.
Ο σούπερ ήρωας
άνθρωπος - αράχνη
επιστρέφει στην οθόνη.
Νεο!
ΚΑΤΑΛΛΗΛΟ
ΑΙΘΟΥΣΑ 1
ΩΡΕΣ ΕΝΑΡΞΗΣ
SHOW TIMES
17:15 • 20:00 • 22:40

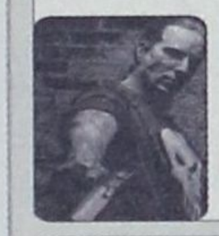

Ο ΤΙΜΩΡΟΣ
THE PUNISHER
Μια τέλεια οικογένεια...
Μια τέλεια ζωή...
Ένας εγκληματίας...
Νεο!
ΑΚΑΤΑΛΛΗΛΟ
ΑΙΘΟΥΣΑ 2
ΩΡΕΣ ΕΝΑΡΞΗΣ
SHOW TIMES
17:20 • 19:50



Φονική Λεπτομέρεια
Σασπένς, εκδίκηση και έρωτας
με φόντο ενα Reality Show!!!
Νεο!
ΑΚΑΤΑΛΛΗΛΟ
ΑΙΘΟΥΣΑ 3
ΩΡΕΣ ΕΝΑΡΞΗΣ
SHOW TIMES
18:15 • 20:15 • 22:30

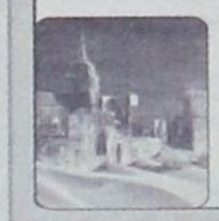

ΜΕΤΑ ΤΗΝ ΕΠΟΜΕΝΗ ΜΕΡΑ
THE DAY AFTER TOMORROW
Το υπερθέαμα συνεχίζεται
για 8η εβδομάδα...!!!
ΚΑΤΑΛΛΗΛΟ
ΑΙΘΟΥΣΑ 2
ΩΡΑ ΕΝΑΡΞΗΣ
SHOW TIME
22:20

• 3 LUXURY DESIGN SCREENS •
• DOLBY DIGITAL EX • FULLY AIR-CONDITIONED •
Πληροφορίες • Κρατήσεις 22410.28400

ΠΑΛΛΑΣ
5 CINEMAS CENTER
16/07/2004 έως 22/07/2004
www.cinemapallas.gr
Για κρατήσεις
22410 24475/70670
Δημοκρατίας 13, Ρόδος



Stepford wives
Οι γυναίκες του Stepford έχουν ένα μυστικό...
Αίθουσα 5 // ώρες έναρξης // 17:40 • 20:10 • 22:35

Duplex
ΣΥΓΚΑΤΟΙΚΟΙ ΜΕ ΤΟ ΖΟΡΙ
Η ξεκαρδιστικότερη κωμωδία του καλοκαιριού
Αίθουσα 2 // ώρες έναρξης // 17:30 • 20:00 • 22:20





LAWS OF ATTRACTION
ΕΡΑΣΤΕΣ ΜΕΤ' ΕΜΠΟΔΙΩΝ
Η διασκεδαστικότερη κωμωδία που έχετε δεί.
Αίθουσα 3 // ώρες έναρξης // 17:40 • 20:00

GODSEND
Ο Robert De Niro σε ένα αναπάντεχο θρίλερ
Αίθουσα 1 // ώρες έναρξης // 17:35 • 20:15 • 22:35





ΤΟ ΞΥΠΝΗΜΑ ΤΩΝ ΝΕΚΡΩΝ
....όταν η κόλαση γεμίσει,
...οι νεκροί θα περπατήσουν στη γη!!!
Αίθουσα 4 // ώρες έναρξης // 17:30
Αίθουσα 3 // ώρες έναρξης // 22:30

ΤΡΟΙΑ
10η
ΤΕΛΕΥΤΑΙΑ ΕΒΔΟΜΑΔΑ
Αίθουσα 4 // ώρες έναρξης // 19:30 • 22:15



Το Πρόγραμμα

ΕΤ1

07.30 ΤΑ ΔΙΔΥΜΑΚΙΑ
08.00 ΚΟΥΚΛΟΜΕΓΑΛΟΙ ΚΑΙ ΠΟΛΥΣΠΟΡΙΑ (Ε)
10.15 ΒΙΟΓΡΑΦΙΕΣ: ΗΓΕΤΕΣ ΚΑΙ ΘΡΥΛΟΙ
11.10 ΧΙΣΤΟΡΙ ΤΣΑΝΕΛ: ΤΑ ΜΕΓΑΛΑ ΠΛΟΙΑ: ΤΑ ΠΕΙΡΑΤΙΚΑ ΠΛΟΙΑ(Ε)
12.00 ΜΠΛΕ ΠΛΑΝΗΤΗΣ - Η ΙΣΤΟΡΙΑ ΤΩΝ ΩΚΕΑΝΩΝ (Ε)
13.00 ΑΜΑΖΟΝΙΟΣ (Ε)
14.00 ΓΕΥΣΕΙΣ ΤΗΣ ΒΟΡΕΙΑΣ ΙΤΑΛΙΑΣ (Ε)
14.30 Η ΑΓΝΩΣΤΗ ΑΦΡΙΚΗ
15.00 ΟΙ ΑΤΡΟΜΗΤΟΙ (Ε)
16.00 ΤΣΙΚΙΤΙΤΑΣ
17.00 ΛΙΖΙ ΜΑΓΚΟΥΑΙΡ (Ε)
18.00 ΤΕΛΙΚΗ ΕΥΘΕΙΑ
19.00 ΑΠΟ ΤΗ ΜΟΣΧΑ ΣΤΟ ΣΙΔΝΕΪ
21.50 ΚΩΔΙΚΟΣ 2004
22.00 ΧΙΣΤΟΡΙ ΤΣΑΝΕΛ: ΤΑ ΜΕΓΑΛΑ ΠΛΟΙΑ: ΤΑ ΠΕΙΡΑΤΙΚΑ ΠΛΟΙΑ
23.00 **ΕΙΔΗΣΕΙΣ**
00.00 ΜΕΓΑΛΕΣ ΠΑΡΑΣΤΑΣΕΙΣ: ΦΕΣΤΙΒΑΛ ΣΤΗ ΜΕΡΙΔΑ ΤΗΣ ΙΣΠΑΝΙΑΣ

NET

07.00 ΕΤΟΙΜΟΙ ΠΑΜΕ
10.00 10 ΜΕ ΔΥΟ
12.00 **ΕΙΔΗΣΕΙΣ**
13.00 ΣΑΝ ΑΔΕΛΦΕΣ (Ε)
14.00 ΠΑΠΟΥΔΕΣ ΕΝ ΔΡΑΣΕΙ (Ε)
15.00 **ΕΙΔΗΣΕΙΣ-ΑΘΛΗΤΙΚΑ-ΚΑΙΡΟΣ**
16.00 ΑΤΙΘΑΣΑ ΝΙΑΤΑ
17.00 ΧΡΙΣΤΙΝΑ ΔΙΚΑΙΩΜΑ ΣΤΗΝ ΑΓΑΠΗ (Ε)
18.00 **ΕΙΔΗΣΕΙΣ**
18.30 ΕΛΛΗΝΙΚΗ ΤΑΙΝΙΑ: Ο ΜΠΑΜΠΑΣ ΕΚΠΑΙΔΕΥΕΤΑΙ
20.00 ΣΤΗΝ ΕΝΤΑΤΙΚΗ (Ε)
21.00 **ΕΙΔΗΣΕΙΣ**
22.00 Η ΦΛΟΓΑ
23.00 ΞΕΝΗ ΤΑΙΝΙΑ: ΤΖΕΝΙΦΕΡ 8
01.15 **ΕΙΔΗΣΕΙΣ**
01.30 ΣΟΠΡΑΝΟΣ (Ε)
02.30 ΜΑΤΛΟΚ (Ε)
ΤΟ ΠΡΟΓΡΑΜΜΑ ΣΥΝΕΧ. ΜΕ ΕΜΠΟΜΠΕΣ ΣΕ ΕΠΑΝΑΛ.

ET 3

10.30 ΟΙ ΙΘΑΓΕΝΕΙΣ ΤΟΥ ΚΟΣΜΟΥ
11.00 Η ΜΕΡΑ ΤΟΥ ΠΑΙΔΙΟΥ
11.30 Ο ΦΛΟΙΝΤ ΣΤΗ ΜΕΣΟΓΕΙΟ
12.00 ΣΟΝ ΚΟΝΕΡΙ, ΠΟΡΤΡΕΤΟ
13.00 **ΕΙΔΗΣΕΙΣ**
14.00 Ο ΚΟΣΜΟΣ ΤΗΣ ΦΥΣΙΚΗΣ ΙΣΤΟΡΙΑΣ
14.30 4ο ΦΕΣΤΙΒΑΛ ΕΥΡΩΠΑΪΚΗΣ ΤΗΛΕΟΡΑΣΗΣ CIRCOM
15.30 ΕΞΕΛΙΞΗ
16.30 Η ΖΩΗ ΕΙΝΑΙ ΩΡΑΙΑ
18.00 ΠΡΟΠΟΝΗΤΗΡΙΟ
19.00 ΧΗΜΙΚΑ ΠΑΙΔΙΑ
20.00 ΘΑΛΑΣΣΑ, Ο ΥΔΑΤΙΝΟΣ ΚΟΣΜΟΣ
20.30 **ΕΙΔΗΣΕΙΣ**
21.30 ΜΑΚΡΙΝΕΣ ΦΙΛΙΕΣ
21.45 ΖΩ ΣΤΗΝ ΕΥΡΩΠΗ
22.00 Η ΜΠΑΝΤΑ ΤΗΣ ΑΓΩΝΙΑΣ
00.00 **ΕΙΔΗΣΕΙΣ**
00.30 ΓΑΛΑΤΕΙΑΣ ΚΑΙ ΠΥΓΜΑΛΙΩΝΟΣ
01.00 ΤΟ ΑΗΔΟΝΙ ΤΗΣ ΣΜΥΡΝΗΣ

MEGA

05.45 ΠΡΩΙΝΟ MEGA
10.00 ΤΑ ΜΥΣΤΙΚΑ ΤΗΣ ΒΕΦΑΣ (Ε)
11.00 ΟΜΟΡΦΟΣ ΚΟΣΜΟΣ ΤΟ ΠΡΩΙ
13.10 ΡΕΤΙΡΕ (Ε)
14.00 **ΕΙΔΗΣΕΙΣ**
15.00 ΔΕΚΑ ΛΕΠΤΑ ΚΗΡΥΓΜΑ (Ε)
16.00 ΝΑ ΜΕ ΠΡΟΣΕΧΕΙΣ
17.00 ΔΥΟ ΞΕΝΟΙ (Ε)
18.00 **ΕΙΔΗΣΕΙΣ**
18.10 ΑΠΑΓΟΡΕΥΜΕΝΗ ΑΓΑΠΗ
18.50 ΦΙΛΟΔΟΞΙΕΣ
19.20 Σ' ΑΓΑΠΩ Μ' ΑΓΑΠΑΣ
20.00 **ΕΙΔΗΣΕΙΣ**
21.00 ΦΑΕ ΤΗ ΣΟΚΟΛΑΤΑ ΣΟΥ
21.50 ΕΠΤΑ ΘΑΝΑΣΙΜΕΣ ΠΕΘΕΡΕΣ (Ε)
22.50 ΣΤΑ ΣΑΓΟΝΙΑ ΤΟΥ ΚΡΟΚΟΔΕΙΛΟΥ 2
00.15 **ΕΙΔΗΣΕΙΣ**
00.30 ΣΥΝΕΧΕΙΑ ΤΑΙΝΙΑΣ
01.30 ΕΥΡΗΚΑ (Ε)
02.10 BAR (Ε)
03.40 ED

ANT 1

06.00 ΔΕΣΠΟΙΝΙΣ ΜΑΡΓΑΡΙΤΑ (Ε)
06.50 ΚΑΛΗΜΕΡΑ ΜΕ ΤΟΝ ΑΝΤ1
10.00 ΠΡΩΙΝΟΣ ΚΑΦΕΣ
13.05 SUPER GAME
13.15 ΔΑΝΕΙΚΟΣ ΠΑΤΕΡΑΣ (Ε)
14.00 **ΕΙΔΗΣΕΙΣ**
14.50 ΕΓΚΛΗΜΑΤΑ (Ε)
15.30 FAME STORY (Ε)
16.25 SUPER GAME
16.30 ΚΩΝΣΤΑΝΤΙΝΟΥ ΚΑΙ ΕΛΕΝΗΣ (Ε)
17.30 **ΕΙΔΗΣΕΙΣ**
17.40 Ο ΚΑΙΡΟΣ ΤΗΣ ΕΒΔΟΜΑΔΑΣ
17.45 SUPER GAME
17.50 ΚΑΛΗΜΕΡΑ ΖΩΗ
18.40 ΤΟ ΠΙΟ ΓΛΥΚΟ ΜΟΥ ΨΕΜΑ (Ε)
19.20 Η ΛΑΜΨΗ
20.00 **ΕΙΔΗΣΕΙΣ**
21.00 ΤΟ ΚΑΦΕ ΤΗΣ ΧΑΡΑΣ (Ε)
22.00 ΑΛΙΕΝΣ, Η ΕΠΙΣΤΡΟΦΗ
00.00 **ΕΙΔΗΣΕΙΣ**
00.45 ΣΥΝΕΧΕΙΑ ΤΑΙΝΙΑΣ
01.10 ΣΤΑ ΣΥΝΟΡΑ ΤΗΣ ΦΑΝΤΑΣΙΑΣ
03.10 ΚΑΡΧΑΡΙΑΣ Ο ΑΝΘΡΩΠΟΦΑΓΟΣ

ALPHA

05.40 ΚΑΙΝΟΥΡΓΙΑ ΜΕΡΑ
06.50 ΚΑΘΕ ΜΕΡΑ ALPHA
10.00 ΚΑΛΩΣ ΤΟΥΣ
13.00 ΕΣΜΕΡΑΛΝΤΑ (Ε)
14.00 **ΕΙΔΗΣΕΙΣ**
14.50 ΜΑΡΙΑ (Ε)
15.30 ΝΙΝΑ
16.30 **ΕΙΔΗΣΕΙΣ ΣΤΗ ΝΟΗΜΑΤΙΚΗ**
16.40 ΜΙΡΑΝΤΑ (Ε)
17.30 ΜΠΟΡΩ
19.00 ΘΑ ΣΕ ΔΩ ΣΤΟ ΠΛΟΙΟ (Ε)
20.00 **ΕΙΔΗΣΕΙΣ**
21.00 ΓΙΑ ΠΑΝΤΑ ΦΙΛΕΣ (Ε)
22.00 ΑΚΡΟΒΑΤΟΝΤΑΣ (Ε)
23.00 ΜΥΣΤΙΚΑ ΚΑΙ ΛΑΘΗ
00.00 **ΕΙΔΗΣΕΙΣ**
00.15 ΤΟ ΠΟΤΑΜΙ ΚΥΛΑ ΑΝΑΜΕΣΑ ΜΑΣ
02.45 ΩΡΑΙΟΙ ΩΣ ΕΛΛΗΝΕΣ
04.00 ΜΠΟΡΩ (Ε)

STAR

06.00 ΠΑΙΔΙΚΟ ΠΡΟΓΡΑΜΜΑ
10.30 ΟΙ ΠΕΤΑΛΟΥΔΕΣ ΕΛΕΥΘΕΡΕΣ ΠΕΤΟΥΝ
12.30 ΔΙΔΥΜΟΣ ΜΠΕΛΑΣ
13.00 **ΕΙΔΗΣΕΙΣ**
14.00 ΝΙΚΙ
14.30 ΖΙΝΑ (Ε)
15.30 ΗΡΑΚΛΗΣ (Ε)
16.20 **ΕΙΔΗΣΕΙΣ ΣΤΗ ΝΟΗΜΑΤΙΚΗ**
16.30 ΛΟΥΙΖΑ, Η ΚΟΡΗ ΤΟΥ ΚΗΠΟΥΡΟΥ
17.30 ΙΕΡΟ ΠΑΘΟΣ
18.30 ΜΟΝΟΜΑΧΟΣ
19.30 **ΕΙΔΗΣΕΙΣ**
21.00 ΟΙ ΜΑΓΙΣΣΕΣ
22.00 ΣΤΟΥΣ ΡΥΘΜΟΥΣ ΤΗΣ ΝΤΙΣΚΟ
00.45 ΟΙ ΠΕΡΙΠΕΤΕΙΕΣ ΤΗΣ ΣΙΝΤΝΕΙ ΦΟΞ
01.30 ΝΟΜΟΣ ΚΑΙ ΤΑΞΗ: ΕΙΔΙΚΗ ΟΜΑΔΑ
02.30 **ΕΙΔΗΣΕΙΣ**
02.45 Ο ΦΥΓΑΣ
03.30 ΣΤΗ ΛΕΩΦΟΡΟ ΤΟΥ ΜΕΛΡΟΟΥΖ (Ε)

FILMNET

11.45 Ο ΙΠΤΑΜΕΝΟΣ ΝΤΑΝΙ
14.05 ΚΛΕΦΤΕΣ ΓΥΝΑΙΚΩΝ
15.45 ΤΟ ΦΩΣ ΤΟΥ ΑΠΟΛΛΩΝΑ ΛΑΜΠΕΙ
16.00 ΦΡΑΝΚΛΙΝ
16.30 ΤΑΖΜΑΝΙΑ 3
16.55 ΠΟΠΑΙ
17.20 ΝΤΟΚΙΜΑΝΤΕΡ ΓΙΑ ΠΑΙΔΙΑ
17.50 ΟΔΗΓΟΣ ΓΙΑ ΠΑΝΤΡΕΜΕΝΟΥΣ
17.25 ΕΓΩ, Ο ΚΑΤΑΣΚΟΠΟΣ
21.45 ΤΟ ΦΩΣ ΤΟΥ ΑΠΟΛΛΩΝΑ ΛΑΜΠΕΙ
22.00 ΛΙΛΑ ΓΙΑ ΠΑΝΤΑ
00.10 ΥΠΟΒΡΥΧΙΟ Κ-19
02.30 ΚΑΥΤΑ ΚΟΡΙΤΣΙΑ

ALTER

06.30 ΠΑΙΔΙΚΟ ΠΡΟΓΡΑΜΜΑ
11.00 ΟΙ ΠΕΤΑΛΟΥΔΕΣ ΕΛΕΥΘΕΡΕΣ ΠΕΤΟΥΝ
12.00 ΑΝΤΖΕΛΙΚΑ ΤΟ ΚΟΡΙΤΣΙ ΤΟΥ ΠΑΘΟΥΣ (Ε)
12.55 ΤΡΩΩ ΥΓΙΕΙΝΑ
13.00 **ΕΙΔΗΣΕΙΣ**
14.00 ΑΠΟΚΛΕΙΣΤΙΚΑ
16.30 **ΕΙΔΗΣΕΙΣ**
16.45 ΕΠΤΑ ΜΕΡΕΣ ΨΕΜΜΑΤΑ
18.45 ΤΟ ΠΡΩΤΟ ΘΕΜΑ
19.00 **ΕΙΔΗΣΕΙΣ**
20.00 Η ΦΩΝΗ ΤΟΥ ΠΟΛΙΤΗ
20.55 ΑΥΤΟ ALTER
21.00 ΜΗΤΣΙ-ΧΩΣΤΑ (Ε)
22.15 ΑΫΠΝΙΕΣ (Ε)
00.15 SEX AND THE CITY
00.45 Ο ΚΟΟΥΤΣ
02.45 APHRODISIA
03.00 Η ΕΡΩΤΙΚΗ ΕΚΤΗ ΑΙΣΘΗΣΗ

ΡΟΣΚΟΠΙΟ

ΚΡΙΟΣ:
21 ΜΑΡΤΙΟΥ - 20 ΑΠΡΙΛΙΟΥ

Η εφευρετικότητά σας πάνω σε θέματα συνεργασίας ή ακόμα και συντροφικότητας φαίνεται πως θα βρει ανταπόκριση σήμερα. Μια ιδιαίτερη διαισθητικότητα θα οδηγεί τις πράξεις και τις αποφάσεις σας στον σωστό δρόμο. Καθόλου απίθανο να βρείτε τον εαυτό σας να προσπαθεί να αποβάλλει πολλά από τα όνειρά του ή κάποιες εξωπραγματικές ιδέες σε μια προσπάθεια να προβλέψει τα μελλοντικά γεγονότα.

ΤΑΥΡΟΣ
20 ΑΠΡΙΛΙΟΥ - 20 ΜΑΪΟΥ

Ισως να μην ονειρεύεστε και τόσο συχνά αλλά εδώ φαίνεται πως αυτή την ημέρα κάποια από τα όνειρά σας θα πραγματοποιηθούν. Οι ευκαιρίες που θα παρουσιαστούν σήμερα θα σας δώσουνε την δυνατότητα να βελτιώσετε την θέση σας δημιουργικά και με πρακτικό τρόπο,λίγο πολύ όπως εσείς επιθυμείτε.

ΔΙΔΥΜΟΙ
21 ΜΑΪΟΥ - 21 ΙΟΥΝΙΟΥ

Η νέα ημέρα που ανατέλλει σήμερα σας βρίσκει σε κάποια ιδιαίτερη πνευματική ωριμότητα. Πολλά πράγματα τα οποία σας περιβάλλουν, θα νιώθετε μια έντονη επιθυμία να τα αλλάξετε ή να γίνετε ένα με αυτά. Η ικανότητα προσαρμογής σας ίσως να είναι σε πολύ καλό επίπεδο σήμερα αλλά η βοήθεια των άλλων ίσως αποδειχτεί πολύ πιο πολύτιμη σήμερα για σας. Εκμεταλλευτείτε την.

ΚΑΡΚΙΝΟΣ
22 ΙΟΥΝΙΟΥ - 20 ΙΟΥΛΙΟΥ

Πλούσια αλλά μονόπλευρη συναισθηματική ζωή θα σας οδηγήσει στο να ανακαλύψετε ορισμένα καινούργια πράγματα στη ζωή σας. Θα βρείτε τον εαυτό σας να κινείται μεταξύ της ανάγκης για να πετύχετε κάποιους στόχους και της διάθεσής σας να ασχοληθείτε με κάτι εντελώς προσωπικό και κατά κάποιο τρόπο εξωπραγματικό. Τουλάχιστον για τους άλλους. Οπως και να έχουν όμως τα πράγματα προσπαθήστε να διατηρήσετε κάποια ισορροπία μεταξύ των συναισθηματικών σας διαθέσεων και των αναγκών σας.

ΛΕΩΝ
23 ΙΟΥΛΙΟΥ - 21 ΑΥΓΟΥΣΤΟΥ

Ισως είναι η πιο κατάλληλη ημέρα για σας σήμερα να κάνετε μια προσπάθεια και να ξεφύγετε από τα συνηθισμένα, ενεργώντας κάπως αντισυμβατικά στον αγώνα σας να επιφέρετε ριζικές αλλαγές στον τρόπο ζωής σας. Μια ημέρα που οι δυσκολίες και προκλήσεις των άλλων θα πρέπει να αντιμετωπιστούν με μια γρήγορη αντίδραση από μέρους σας.

ΠΑΡΘΕΝΟΣ
22 ΑΥΓΟΥΣΤΟΥ - 22 ΣΕΠΤΕΜΒΡΙΟΥ

Ισως χρειαστεί να εστιαστείτε κάπως περισσότερο από ότι πρέπει στους στόχους που έχετε θέσει από τους οποίους αργότερα περιμένετε να σας εξασφαλίσουν κάποια "ασφάλεια". Ενας Μήνας που θα απαιτήσει λύσεις στο πώς να πραγματοποιήσετε τις ιδέες και εμπνεύσεις που έχετε. Εντονη η επιθυμία και ανάγκη συνεργασίας με τους άλλους για την επίτευξη κάποιον μακροπρόθεσμων σχεδίων. Θα αρχίσετε να συνειδητοποιείτε ότι σήμερα ίσως είναι η καταλληλότερη ημέρα για την πραγματοποίηση των στόχων/σκοπών.

ΖΥΓΟΣ:
23 ΣΕΠΤΕΜΒΡΙΟΥ - 22 ΟΚΤΩΒΡΙΟΥ

Γενικά γνωρίζετε το τι θέλετε αυτή την ημέρα και ιδιαίτερα σήμερα που προβλέπεται και μία οικονομική άνοδος. Η ανάγκη για οικονομίες σε σχέση με τα χρόνια που έρχονται θα αρχίσει να σας κουράζει οδηγώντας σας σε κάποιες οικονομικές δαπάνες καθαρά από αντίδραση. Ισως να ανησυχήσετε λιγάκι φοβούμενοι να κάνετε κάποια πιο κοντινή σχέση με άτομο που σας φλερτάρει και να προτιμήσετε να "εξετάσετε" λιγάκι τα πράγματα πριν ξεκινήσετε κάτι. Πιθανοί μικρο-εκνευρισμοί από το άμεσο περιβάλλον ή ένταση για θέματα οικονομικά.

ΣΚΟΡΠΙΟΣ:
23 ΟΚΤΩΒΡΙΟΥ - 22 ΝΟΕΜΒΡΙΟΥ

Μία ημέρα όπου η ανάγκη για μεγαλύτερης διάρκειας αξίες, πνευματικές, φιλοσοφικές ή ακόμα και υλικές βρίσκεται στο ξεκίνημά της. Η συναισθηματική σας ευημερία θα εξαρτηθεί από το πόσο χρησιμοποιείτε την πραγματικότητα και την αλήθεια για οδηγό. Είναι γεγονός όμως, πως οτιδήποτε κάνετε θα χρειαστεί κάποια επιπρόσθετη σκληρή δουλειά από μέρους σας. Θα συνειδητοποιήσετε πράγματα τα οποία μέχρι σήμερα αγνοούσατε ή φανταζόσαστε κάπως διαφορετικά. Ολα αυτά ίσως αποτελέσουν τις βάσεις για μία οριστική αλλαγή προσανατολισμού σε σχέση με τους σκοπούς και στόχους σας στην ζωή.

ΤΟΞΟΤΗΣ:
23 ΝΟΕΜΒΡΙΟΥ - 20 ΔΕΚΕΜΒΡΙΟΥ

Βαθιές αλλαγές πιθανόν να επηρεάσουν την αίσθησή σας για ασφάλεια, την οικογένειά σας, το σπίτι σας. Αλλαγές στις οποίες εσείς οι ίδιοι θα μπορείτε να επέμβετε πάρα πολύ λίγο. Καμιά διαμαρτυρία από σας για την σκληρή εργασία που είστε αναγκασμένοι κατά κάποιο τρόπο να κάνετε. Ισως λίγο ή πολύ να είναι κάτι που εσείς οι ίδιοι το έχετε προκαλέσει. Κάποια πιθανή ένταση που θα εμφανιστεί στο προσκήνιο να προσπαθήσετε να την αποφύγετε με οποιοδήποτε αντάλλαγμα.

ΑΙΓΟΚΕΡΩΣ:
21 ΔΕΚΕΜΒΡΙΟΥ - 19 ΙΑΝΟΥΑΡΙΟΥ

Η νοητική και διανοητική σας δραστηριότητα θα αυξηθούν σημαντικά. Η αναλυτική σας ικανότητα στο να αντιλαμβάνεστε οποιαδήποτε λεπτομέρεια, σε κάθε κατάσταση, θα είναι αξιοσημείωτη. Θα νιώθετε την επιθυμία να μελετήσετε, να βελτιώσετε τη δουλειά σας, . Αυτή η επιρροή, επίσης, σας δίνει την κλίση προς την εξυπηρέτηση των άλλων και να παραβλέπετε τις προσωπικές σας ανάγκες.

ΥΔΡΟΧΟΟΣ:
20 ΙΑΝΟΥΑΡΙΟΥ - 18 ΦΕΒΡΟΥΑΡΙΟΥ

Η φαντασία και οι ψευδαισθήσεις σας, θα είναι πολύ έντονες αυτή την περίοδο και η άποψή σας για τη ζωή δεν θα είναι πάντοτε ξεκάθαρη. Η ευαισθησία σας θα αυξηθεί, προκαλώντας σας να απολαμβάνετε περισσότερο τα πράγματα. Στη διάρκεια αυτής της ημέρας θα έχετε ισχυρές εμπνεύσεις, προαισθήματα, προφητικά όνειρα ή άλλες εμπειρίες που έχουν σχέση με τον ψυχικό σας κόσμο.

ΙΧΘΥΕΣ:
19 ΦΕΒΡΟΥΑΡΙΟΥ - 20 ΜΑΡΤΙΟΥ

Αυτή η ημέρα θα εμπεριέχει αλλαγές και ανανέωση στην επαγγελματική σας ζωή. Θα σας φέρει ανάπτυξη και την πραγματοποίηση νέων σχεδίων, αλλαγή θέσεως ή θα έχετε μια σειρά νέων ιδεών που θα τις βάλετε σε εφαρμογή στο άμεσο μέλλον. Οι στόχοι σας θα είναι εκτεταμένοι, προοδευτικοί και ασυνήθιστοι. Οι δραστηριότητές σας θα έχουν σχέση με ομάδες ατόμων, οργανισμούς ή συνεταιρισμούς κ.λπ. και θα αναζητάτε όσο το δυνατόν περισσότερο, να ωφεληθείτε από τους άλλους.



Διάσημα Ρητά

ΓΥΝΑΙΚΑ - ΑΝΤΡΑΣ

Μοιχεία δεν είναι η μία ώρα που μια γυναίκα περνά με τον εραστή της, αλλά ολόκληρη η νύχτα που περνά μετά με το σύζυγό της.

Ζ. Σαντ

Δε χρειάζεται να πείτε στη γυναίκα ότι είναι ωραία: πέστε της ότι πάνω στη γη δεν υπάρχει άλλη τέτοια γυναίκα και αμέσως για σας θα ανοίξουν όλες οι πόρτες.

Ζ. Ρενάρ

Στη γυναίκα όλα είναι καρδιά, ακόμα και το κεφάλι.

Ζ. Πολ

Η γυναίκα είναι θηλυκό κατασκεύασμα και για όπλο της έχει τα δάκρυα.

Ευριπίδης

Η απιστία του άνδρα είναι σαν φτυσιά απ' το παράθυρο, η απιστία της γυναίκας σαν φτυσιά στο παράθυρο.

Εσθονική παροιμία

Εάν ο σύζυγος βλέπει δυο ποδοσφαιρικούς αγώνες στη σειρά, τότε πρέπει να αναγνωριστεί νομικά νεκρός.

Έρμα Μπόμπεκ

Το ταγιέρ πρέπει να είναι αρκετά εφαρμοστό για να δείξει ότι είστε γυναίκα και αρκετά ελεύθερο για να δείξει ότι είστε κυρία.

Ε. Χεντ

Το καλύτερο στολίδι μιας κοπέλας είναι η σεμνότητα και το διαφανές φόρεμα.

Ε. Σβαρτς

Μπροστά στο γυναικείο κορμί ο βλάκας ξεγυμνώνει.. την ψυχή του.

Ε. Κασέεφ

Τα όμορφα γυναικεία πόδια γύρισαν όχι και λίγες σελίδες της ιστορίας.

Γαλλική ρήση

Η γυναίκα μόνο τότε πιστεύει στα λόγια της αγάπης, όταν λέγονται μέσα στη σιγή με απλά λόγια.

Γ. Γκάλαν

RODOGAZ

Στη Ρόδο από το 1963



✓ Διανομή φιαλών υγραερίου κατ' οίκον
τηλέφωνα παραγγελιών: 64409 - 694-4-528212
✓ Διανομή χύμα υγραερίου
✓ Πώληση καυστήρων και λεβήτων υγραερίου για κεντρικά συστήματα θέρμανσης
✓ Θερμαντικά σώματα



Διεύθυνση εργοστασίου: Καναμάτ Ρόδου • τηλ. 62649
Διεύθυνση πρατηρίου: Στεφάνου Καζούλη 15 • τηλ. 35797 - 35868 - 38509

ΑΠΕΣΤΑΛΗ Η ΕΓΚΥΚΛΙΟΣ

ΣΕ ΙΣΧΥ ΤΟ ΠΡΟΕΔΡΙΚΟ ΔΙΑΤΑΓΜΑ

για τους συμβασιούχους του Δημοσίου

Αίτηση μέχρι τις 19 Σεπτεμβρίου πρέπει να υποβάλουν όσοι συμβασιούχοι «καλύπτει» το ΠΔ

Την εγκύκλιο εφαρμογής του Προεδρικού Διατάγματος για τους συμβασιούχους στο δημόσιο τομέα, καθώς και υπόδειγμα της αίτησης που θα πρέπει να υποβάλουν οι συμβασιούχοι, απέστειλε την Τρίτη το υπουργείο Εσωτερικών προς όλες τις υπηρεσίες του δημόσιου και ευρύτερου δημόσιου τομέα.

Με την εγκύκλιο γίνεται σαφές πως -όπως προβλέπει το ΠΔ- διαδοχικές συμβάσεις δεν επιτρέπεται να καταρτίζονται από τους φορείς που υπάγονται στο Διάταγμα. Κατ' εξαίρεση επιτρέπεται η σύναψη διαδοχικών συμβάσεων όταν οι επόμενες της αρχικής συμβάσεις συνάπτονται για την εξυπηρέτηση ειδικών ομοειδών αναγκών που σχετίζονται ευθέως και αμέσως με τη μορφή ή το είδος ή τη δραστηριότητα του φορέα.

Επιπροσθέτως, περιορίζεται ο συνολικός χρόνος διάρκειας των συμβάσεων ορισμένου χρόνου στους 24 μήνες, ανεξάρτητα αν πρόκειται για «διαδοχικές» ή μη συμβάσεις, εφόσον καταρτίζονται μεταξύ του ίδιου εργοδότη και του ίδιου εργαζόμενου με την ίδια ή παρεμφερή ειδικότητα και με τους ίδιους ή παρεμφερείς όρους εργασίας.

Οι υπηρεσίες και οι φορείς του δημόσιου τομέα θα πρέπει, επομένως, στο μέλλον, προκειμένου να καλύψουν πάγιες και διαρκείς ανάγκες της υπηρεσίας ή του φορέα, να φροντίσουν για τη σύσταση και την πλήρωση κενών οργανικών θέσεων μόνιμου προσωπικού ή την πρόσληψη προσωπικού με σχέση εργασίας ιδιωτικού δικαίου αορίστου χρόνου.

Η συνολική διάρκεια συμβάσεων 24 μηνών υπολογίζεται από την πρώτη (αρχική) σύμβαση που καταρτίζεται μετά την ισχύ του Διατάγματος αυτού, δηλαδή χωρίς να υπολογίζεται ο χρόνος των συμβάσεων που καταρτίσθηκαν πριν από την έναρξη ισχύος του Διατάγματος, έστω και αν



είναι ενεργές κατά την ημερομηνία δημοσίευσης του.

Προϋποθέσεις

Για την υπαγωγή στις ρυθμίσεις του ΠΔ οι συμβασιούχοι θα πρέπει να πληρούν, αθροιστικά, τις παρακάτω προϋποθέσεις:

1) Ενεργό σύμβαση κατά την ημερομηνία δημοσίευσης του ΠΔ στην Εφημερίδα της Κυβερνήσεως (19/7/2004). Επίσης περιλαμβάνονται και εκείνοι των οποίων η σύμβαση ή η σχέση έχει λήξει ή διακοπεί στο τελευταίο τρίμηνο πριν τη δημοσίευση του ΠΔ ήτοι από 19/4/2004 μέχρι 18/7/2004.

2) Είκοσι τέσσερις μήνες συνολική διάρκεια πραγματικής απασχόλησης, με μια τουλάχιστον ανανέωση, ή 18 μήνες με 3 τουλάχιστον ανανεώσεις (πέραν από την αρχική σύμβαση) μέσα σε συνολικό χρονικό διάστημα 24 μηνών από την αρχική σύμβαση. Για τη συμπλήρωση των 24 ή 18 μηνών, αντίστοιχα, συνυπολογίζεται και ο χρόνος που διανύθηκε σε εκτέλεση προσωρινής διαταγής δικαστηρίου ή απόφασης που εκδόθηκε κατά τη διαδικασία των ασφαλιστικών μέτρων ή οριστικής ή τελεσίδικης δικαστικής απόφασης.

3) Ο χρόνος διακοπής ανάμεσα σε δύο συμβάσεις να είναι μικρότερος των τριών μηνών.

4) Ο συνολικός χρόνος απασχόλησης των 24 ή των 18 μηνών, κατά περίπτωση, να έχει πράγματι διανυθεί στον ίδιο φορέα, με την ίδια ή παρεμφερή ειδικότητα και με τους ίδιους ή παρεμφερείς όρους εργασίας,

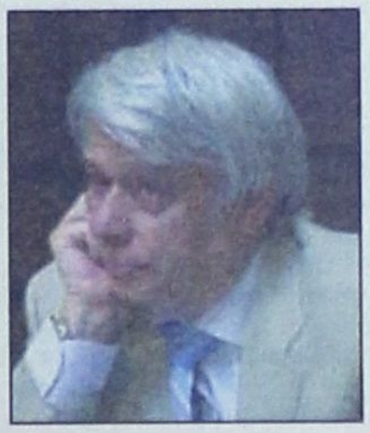

όπως περιγράφονται στην αρχική σύμβαση. Κατ' εξαίρεση, προκειμένου για συμβάσεις που έχουν συναφθεί με την ΕΕΤΑΑ, στο πλαίσιο συγκεκριμένου προγράμματος, ως φορέας νοείται ο οικείος ΟΤΑ στον οποίο ο εργαζόμενος προσέφερε πραγματικά τις υπηρεσίες του.

5) Το αντικείμενο της σύμβασης να αφορά σε δραστηριότητες που καλύπτουν πάγιες και διαρκείς ανάγκες του φορέα.

6) Ειδικότερα, για τις συμβάσεις έργου, ή άλλες συμβάσεις ή σχέσεις, θα πρέπει να κριθεί από τα αρμόδια όργανα των υπηρεσιών και των φορέων εάν με αυτές υποκρύπτεται σχέση εξαρτημένης εργασίας.

Οι εργαζόμενοι οφείλουν να υποβάλουν αίτηση εντός αποκλειστικής προθεσμίας δύο μηνών, από τη δημοσίευση του ΠΔ, δηλαδή ως και τις 19 Σεπτεμβρίου, στην οικεία υπηρεσία ή στο φορέα. Στην αίτησή τους οι εργαζόμενοι θα πρέπει να αναφέρουν όλα τα στοιχεία, από τα οποία προκύπτει ότι έχουν τις ως άνω προϋποθέσεις.

Β.Σ. ΣΩΤΗΡΑΚΗΣ Α.Ε.Β.Ε.

ΠΡΟΣΦΟΡΑ ΓΙΑ ΟΛΟΥΣ ΤΟΥΣ ΙΔΙΟΚΤΗΤΕΣ FORD

99 ΕΥΡΩ Με Φ.Π.Α.

ΟΛΟΚΛΗΡΩΜΕΝΟ ΕΤΗΣΙΟ SERVICE:
- ✓ ΑΛΛΑΓΗ ΛΑΔΙΩΝ
- ✓ ΦΙΛΤΡΟ ΑΕΡΑ
- ✓ ΦΙΛΤΡΟ ΛΑΔΙΟΥ
- ✓ ΦΙΛΤΡΟ AIR-CONDITION
- ✓ ΦΙΛΤΡΟ ΒΕΝΖΙΝΗΣ
- ✓ ΜΠΟΥΖΙ

ΜΕ ΓΝΗΣΙΑ ΑΝΤΑΛΛΑΚΤΙΚΑ, ΔΙΑΤΗΡΩΝΤΑΣ ΤΗΝ ΕΡΓΟΣΤΑΣΙΑΚΗ ΕΓΓΥΗΣΗ, ΑΠΟ ΕΞΕΙΔΙΚΕΥΜΕΝΟ ΠΡΟΣΩΠΙΚΟ **ΑΠΟΚΛΕΙΣΤΙΚΑ** ΓΙΑ ΤΟ **FORD** ΣΑΣ **ΑΠΟΚΛΕΙΣΤΙΚΑ** ΓΙΑ **ΕΣΑΣ!**

Ford

55 Χρόνια.... Σχέση Εμπιστοσύνης

ΚΟΛΟΚΟΤΡΩΝΗ 41, Τηλ. **27750**

ΧΙΑΚΟΣ ΣΥΛΛΟΓΟΣ ΡΟΔΟΥ

ΠΑΝΗΓΥΡΙΣ

Το Δ.Σ. του Χιακού Συλλόγου Ρόδου
«Ο ΟΜΗΡΟΣ»
προσκαλεί τα μέλη του
με τις οικογένειες και τους φίλους τους
στον ΕΣΠΕΡΙΝΟ για τον εορτασμό
της Πολιούχου της Χίου,
ΑΓΙΑΣ ΜΑΡΚΕΛΛΑΣ που θα γίνει
στη Μονή Φανερωμένης στην Ιξιά,
την Τετάρτη 21 Ιουλίου 2004
και ώρα 7.30 μ.μ.

Από το Δ.Σ.

Ζαχαροπλαστείον Αρτοσκευάσματα

Show Bakery

Café Swedco

Swedco CAFE

Τα Ζαχαροπλαστεία «SWEDCO»

α) Ηρώων Πολυτεχνείου 4, β) Δημοκρατίας & Δωδ/κής Νεολαίας Γωνία,
γ) Θεμ. Σοφούλη & Διαγοριδών Γωνία σε αντίθεση των συνεχών ανατιμήσεων

ΑΝΑΚΟΙΝΩΝΟΥΝ στους πελάτες τους ότι τα αγαθά τους
θα προσφέρονται σε **χαμηλότερες τιμές** εάν αγοράζονται ως **«πακέτο χωρίς σέρβις».**

Επίσης προσφέρουν πλούσιο μπουφέ για κάθε κοινωνική και επαγγελματική εκδήλωση
σε τιμές που δεν αφήνουν αδιάφορο τον πιο απαιτητικό πελάτη.

Πληρ. τηλ.: 22410 35660, 22410 27575, 22410 22919