η δημοκρατική
της Ρόδου

στην υπηρεσία του δωδεκανησιακού λαού

Αρ. φύλλου 6635 - **ΚΥΡΙΑΚΗ 8 ΑΥΓΟΥΣΤΟΥ 2004** - Τιμή 0,70 ΕΥΡΩ - **www.dimokratiki.gr**

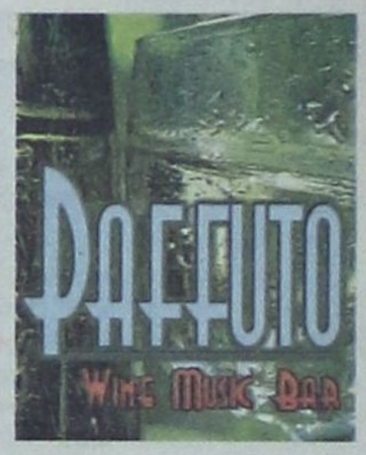



Η «ΚΑΘΕΣΤΗΚΥΙΑ ΤΑΞΗ» ΑΝΑΖΗΤΕΙ ΥΠΟΨΗΦΙΟ

ΕΝΤΟΝΕΣ ΔΙΕΡΓΑΣΙΕΣ ΣΤΟ ΠΑΡΑΣΚΗΝΙΟ
για τον επόμενο δήμαρχο Ροδίων

Εξετάζεται από γνωστούς κύκλους το ενδεχόμενο να ηγηθεί συνδυασμού ο κ. Σίμος Παρασκευάς • Ποιές είναι οι προοπτικές ενόψει και της καταστάσεως που διαμορφώνεται

• ΣΕΛ. 3

ΔΗΜ. ΑΒΡΑΜΟΠΟΥΛΟΣ



Η εφετινή κρίση οφείλεται στην πολιτική του παρελθόντος

• ΣΕΛ. 13

Ν. ΖΩΙΔΗΣ, ΑΝΤΙΝΟΜΑΡΧΗΣ



Πρέπει να επαναπροσδιορίσουμε στη Νομαρχία την πορεία μας

• ΣΕΛ. 6-7

ΤΗΝ ΦΕΡΝΕΙ ΣΗΜΕΡΑ Η «δ» ΣΤΟ ΦΩΣ ΤΗΣ ΔΗΜΟΣΙΟΤΗΤΑΣ

ΤΙ ΑΝΑΦΕΡΕΤΑΙ ακριβώς στην επιστολή για τις μίζες στη ΡΟΔΑ

Το περιεχόμενο και οι αριθμοί δεν επιδέχονται παρερμηνειών, παρά τις προσπάθειες συσκοτίσεως



Η «μίζα» για προμήθεια ανταλλακτικών ανερχόταν σε 20% και διακανονιζόταν με απ' ευθείας συνεργασία προμηθευτών - υπαλλήλων • Κομβικό σημείο για την δικαστική εξέλιξη της υποθέσεως η «αποκωδικοποίηση» της επίμαχης επιστολής • Διαφωνίες στη ΡΟΔΑ για την τακτική που πρέπει να ακολουθηθεί

• ΣΕΛ. 40

ΒΑΓΓΕΛΗΣ ΠΑΥΛΙΔΗΣ



Η έκθεση γελοιογραφίας πρέπει να εξελιχθεί σε ένα λαϊκό πανηγύρι

• ΣΕΛ. 4-5

ΜΑΝΩΛΗΣ ΠΑΛΛΑΣ



«Κατηγορώ τη δημοτική αρχή Λίνδου για απραξία»

• ΣΕΛ. 12



ΣΤΗ ΔΙΑΣΤΑΥΡΩΣΗ ΠΡΟΣ ΤΟ ΧΑΡΑΚΙ

2 ΝΕΚΡΟΙ ΚΑΙ 2 ΕΛΑΦΡΑ ΤΡΑΥΜΑΤΙΕΣ
σε φοβερό τροχαίο ατύχημα!

Ταξιτζής, που στο μεταξύ εξαφανίστηκε, κάνοντας «σλάλομ» εισήλθε στο αντίθετο ρεύμα κυκλοφορίας και τα έκανε «γυαλιά-καρφιά»

• ΣΕΛ. 11

Γ. ΚΑΖΟΥΛΑΚΗΣ, ΠΡΟΕΔΡΟΣ ΙΝΚΑ

«Οι τιμές στην αγορά έχουν φτάσει στα ύψη»

• ΣΕΛ. 8



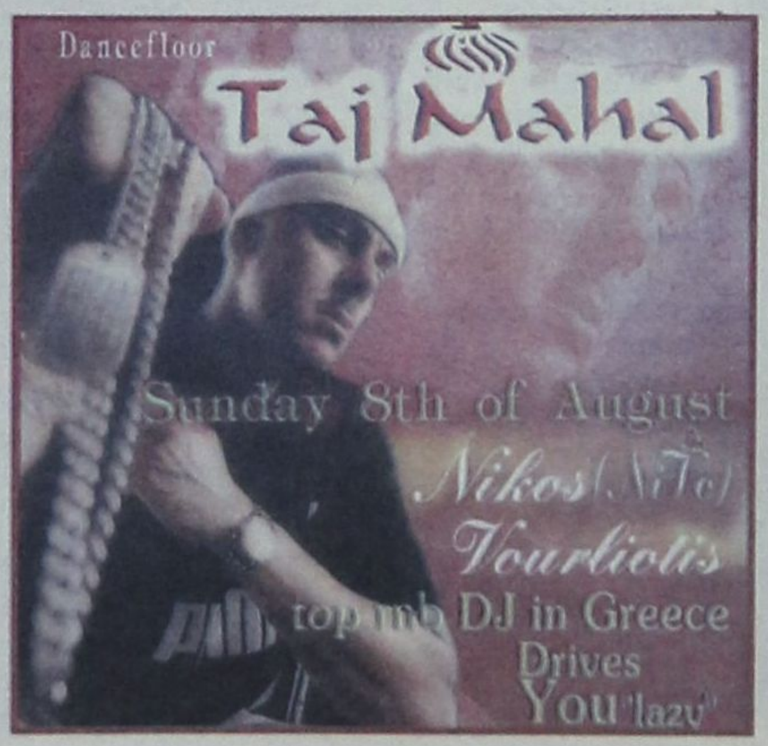

η άποψη της ημέρας

Οι εθελοντές και οι «επιτήδειοι»

Την ώρα που οι μεν συμμετέχουν με όλες τους τις δυνάμεις στην πανεθνική προσπάθεια για να επιτύχουμε την καλύτερη και ασφαλέστερη Ολυμπιάδα, οι δε αποτελούν απαράδεκτη παραφωνία. Ευτυχώς οι μεν αποτελούν τη συντριπτική πλειοψηφία του ελληνικού λαού και οι δε τη μειοψηφία. Οι μεν προσφέρονται ανιδιοτελώς να συμβάλουν όσο μπορούν στη μεγάλη εθνική υπόθεση, όπως πιστοποιείται από την αθρόα προσέλευση εθελοντών, οι δε την ίδια στιγμή προσπαθούν να επωφεληθούν. Οι μεν προσπαθούν να δώσουν την καλύτερη δυνατή εικόνα μιας καλύτερης Ελλάδα, που όλοι θέλουμε, οι δε δεν διστάζουν να αμαυρώσουν την εικόνα αυτή προκειμένου να αποκομίσουν διάφορα οφέλη. Τιμητικό για τους μεν, λυπηρό για τους δε.

ΤΟΥΣ μεν θα τους δούμε να προσφέρονται εθελοντικά να βοηθήσουν παντού, αποδεικνύοντας τη μεγάλη κοινωνική ευαισθησία τους. Την ευαισθησία τους επιδεικνύουν όχι μόνο για τα μεγάλα θέματα, όπως είναι η Ολυμπιάδα, αλλά παντού όπου χρειαστεί. Ανταποκρίνονται σε κάθε έκκληση για παροχή βοήθειας: να προσφέρουν αίμα σε κινδυνεύοντες συνανθρώπους μας, να μετάσχουν εθελοντικά σε προγράμματα παροχής βοήθειας στο σπίτι σε ανήμπορα άτομα, να γίνουν εθελοντές σε κάθε κοινωνική προσπάθεια, να πάρουν μέρος σε δενδροφυτεύσεις, στον καθαρισμό των ακτών, να καταταγούν εθελοντές δασοπυροσβέστες. Ιδιαίτερα δε τώρα με την υπόθεση της Ολυμπιάδας, που αποτελεί μεγάλο εθνικό στοίχημα, ο εθελοντισμός απογειώθηκε.

Οι μεν δίδουν καθημερινά δείγματα της μεγάλης κοινωνικής τους ευαισθησίας, η οποία χαρακτηρίζει την ελληνική κοινωνία και την κάνει να ξεχωρίζει, οι δε εκφράζουν την κακή όψη της ελληνικής κοινωνίας σε κάθε ευκαιρία. Οι μεν προσφέρονται να εργασθούν ανιδιοτελώς για το κοινό καλό, οι δε βρίσκουν ευκαιρία να επιδοθούν σε προκλητική αισχροκέρδεια, παντελώς απαράδεκτη και καταδικαστέα. Είναι παράλογο να προσφέρονται ορισμένα είδη πολύ ακριβότερα από τις άλλες ευρωπαϊκές χώρες, ενώ οι αντίστοιχες ελληνικές επιχειρήσεις δίδουν χαμηλότερες αποδοχές και για διάφορους λόγους έχουν μικρότερο λειτουργικό κόστος. Οι εξωπραγματικές και αδικαιολόγητες τιμές οφείλονται στην προσπάθεια ορισμένων να αντλήσουν πρόσκαιρα οφέλη, αδιαφορώντας για τη μεγάλη εθνική προσπάθεια.

Οι έλεγχοι που πραγματοποιήθηκαν, επεσήμαναν πολλούς από τους δε και σημείωσαν χαρακτηριστικές περιπτώσεις παραβάσεων. Δεδομένου ότι οι έλεγχοι εντείνονται, θα επισημανθούν ασφαλώς αρκετές ακόμη παραβάσεις των δε. Επειδή, όπως έχει διαπιστωθεί, ορισμένοι από τους δε είναι αμετανόητοι και αδιαφορούν για τις αποφάσεις και τις συστάσεις που τους γίνονται, πρέπει οι ποινές να είναι παραδειγματικές και άμεσες. Αρκετή ανοχή έχει επιδειχθεί με την ελπίδα να συνετιστούν. Οι διατεθειμένοι να αισχροκερδήσουν δεν ορρωδούν προ ουδενός, δημιουργώντας αρνητική εικόνα για τη χώρα μας. Έφθασε πιστεύουμε η στιγμή να αντιμετωπιστούν αποτελεσματικά τα φαινόμενα αισχροκέρδειας, προτού προλάβουν να δημιουργήσουν προβλήματα κατά τη διάρκεια των Αγώνων και όχι μόνο.

Οι δε θεωρούν την Ολυμπιάδα ως ευκαιρία να προωθήσουν συντεχνιακά αιτήματα ασκούντες κοινωνικό εκβιασμό για να τα επιβάλουν, προκαλούντες την αγανάκτηση των δε, οι οποίοι προσπαθούν να δημιουργήσουν μια καλή εικόνα για τον τόπο. Γιατί οι μεν πονούν πραγματικά αυτόν τον τόπο και μοχθούν για να υπάρξουν θετικά οφέλη για τον ελληνικό τουρισμό, για την εθνική αυτή προσπάθεια. Οι μεν αποτελούν ευτυχώς τη συντριπτική πλειοψηφία. Οι δε, αν και αποτελούν ευτυχώς τη συντριπτική μειοψηφία, πρέπει να απομονωθούν και να μην τους επιτραπεί να βλάψουν την καλή εικόνα της Ελλάδας, για την οποία όλλοι μοχθούμε, γιατί σημαίνει πολλά για τη χώρα μας και το μέλλον μας.

ο καιρός



Γενική πρόγνωση για σήμερα Κυριακή 8/8/2004 Καιρός: Αρχικά ο καιρός θα είναι αίθριος αλλά το απόγευμα στα ηπειρωτικά θα αναπτυχθούν τοπικές νεφώσεις και θα εκδηλωθούν σποραδικές καταιγίδες στα κεντρικά και βόρεια και πιθανώς στα ορεινά της Πελοποννήσου. Ανεμοι: Βόρειοι βορειοδυτικοί μέτριοι και στο Αιγαίο ισχυροί. Θερμοκρασία: Αμετάβλητη.

ΗΜΕΡΗΣΙΑ ΕΦΗΜΕΡΙΔΑ
η δημοκρατική της Ρόδου
Ετος ιδρύσεως1982
Θεμ. Σοφούλη 77
Ταχ. Θυρίδα 339
85100 Ρόδος
Εκδότης - ιδιοκτήτης
ΒΑΣΙΛΗΣ Δ. ΑΘΑΝΑΣΙΟΥ
Διευθυντής:
ΔΑΜΙΑΝΟΣ Β. ΑΘΑΝΑΣΙΟΥ
Τηλέφωνα: 22410-34722, 76655, 37500, 26728, 27919
Telefax: 2241037333 - 26728

www.dimokratiki.gr
e-mail:info@dimokratiki.gr





Σοβαρό πρόβλημα προέκυψε χθες το απόγευμα με το αεροπλανοφόρο «Σαρατόγκα», με αποτέλεσμα ο ναύαρχος κ. Dur και άλλοι αξιωματικοί να απειλήσουν ευθέως με απόπλου, αν δεν δοθούν αρμοδίως διαβεβαιώσεις για «καλύτερο σέρβις». Η σαφής αυτή προειδοποίηση των Αμερικανών προκάλεσε γενική αμηχανία και αναστάτωση, όχι μόνο λόγω της γελοιοποιήσεως του νησιού μας, που θα ακολουθούσε, αλλά και γιατί ένα τέτοιο ενδεχόμενο θα αποτελούσε ανεπανόρθωτο πλήγμα κατά του τουρισμού μας. Για να αντιληφθεί κανείς το μέγεθος του προβλήματος και το ότι οι Αμερικανοί δεν «μπλοφάρουν», αξίζει να σημειωθεί ότι ο Αμερικανός ναύαρχος ζήτησε να αποχαιρετίσει το νομάρχη και τον δήμαρχο! Το πρόβλημα εντοπίζεται α) στην αδυναμία μεταφοράς των λυμάτων (θέμα γνωστό από παλιά) β) στη δυσκολία προσεγγίσεως στο αεροπλανοφόρο των ρυμουλκών και γ) στο πλημμελές γενικό σέρβις, που όμως, δεν προσδιορίστηκε. Μετά την σαφή προειδοποίηση των Αμερικανών πραγματοποιήθηκαν διαδοχικές συσκέψεις με στόχο την βελτίωση της καταστάσεως. Αν πάντως, παρ' ελπίδα, αποπλεύσει το «Σαρατόγκα», τότε πολλοί αρμόδιοι θα πρέπει να υποβάλουν τις παραιτήσεις τους.

Το αεροπλανοφόρο «Σαρατόγκα» κατέπλευσε στις 6 χθες το πρωί στη Ρόδο πραγματοποιώντας εθιμοτυπική επίσκεψη έως τις 13 Αυγούστου. Στο πλοίο επιβαίνουν 6.200 περίπου αξιωματικοί και ναύτες. Σήμερα εξάλλου το πρωί αναμένεται να καταπλεύσει στην Κω και η ναυαρχίδα «Belknapp», στην οποίαν θα επιβαίνει ο ναύαρχος κ. Λοπέζ, διοικητής του Εκτου Στόλου στη Μεσόγειο. Είναι πολύ πιθανόν, ο κ. Λοπέζ να πραγματοποιήσει επίσκεψη στη Ρόδο μέσα στις προσεχείς ημέρες.

Λίγες ώρες μετά τον κατάπλου του αεροπλανοφόρου, ο ναύαρχος κ. Philipp Dur και ο κυβερνήτης κ. James Drager πραγματοποίησαν εθιμοτυπική επίσκεψη στις αρχές (μητροπολίτη, νομάρχη, δήμαρχο, αστυνομικό διευθυντή, κεντρικό λιμενάρχη) οι οποίοι και ανταπέδωσαν στη 1.30 το μεσημέρι με άνοδο στο πλοίο, όπου και τους παρετέθη επίσημο γεύμα.

πριν 12 χρόνια

πληροφορίες

Η ΤΑΥΤΟΤΗΤΑ ΤΗΣ ΗΜΕΡΑΣ

ΚΥΡΙΑΚΗ 8 ΑΥΓΟΥΣΤΟΥ
ΙΘ' ΜΑΤΘΑΙΟΥ, ΑΙΜΙΛΙΑΝΟΥ ΟΜΟΛ.
Ανατολή ηλίου 5.34 Δύση ηλίου 19.27 ΤΕΛΕΥΤΑΙΟ ΤΕΤ.

ΦΑΡΜΑΚΕΙΑ

ΣΗΜΕΡΑ: διημερεύει το φαρμακείο ΙΩΑΝΝΙΔΗΣ Γ., ΑΜΕΡΙΚΗΣ 11 (έναντι Παντελαίου), τηλ. 35503
ΣΗΜΕΡΑ: διανυκτερεύει το φαρμακείο ΑΛΑΦΑΚΗΣ Ι. Γ., Κων/νου Παλαιολόγου 15 (έναντι Βενετοκλείου Γυμνασίου) τηλ. 22285

ΚΑΥΣΙΜΑ

ΣΗΜΕΡΑ: Διανυκτερεύουν τα πρατήρια καυσίμων 1) Σταυριανάκης Αθ. ΕΚΟ Ν. Αγορά **2)** Χατζημανώλης Ε. ΕΚΟ Ασγούρου **3)** Πίπος Στ. SHELL Ιξιά **4)** Παπαστέργου Ανδ. ΒΡ Κρεμαστή **5)** Κούτρης Δ. ΕΚΟ 17ο χλμ. Ρόδου - Λίνδου **6)** Νεσγός Μ. ΕΚΟ Μάσαρη **7)** Νικολουδάκη Τρ. ΕΚΟ Κρητηνία **8)** Καραγιάννης Κ. ΕΚΟ Σορωνή .

ΧΡΗΣΙΜΑ ΤΗΛΕΦΩΝΑ

Άμεση δράση	100	Πληρ. ΟΤΕ	131
Αμεση Επέμβαση		Ώρα	141
Πυροσβεστικής	199	Φαρμακεία (Διημ.-Διαν.)	1434
Νοσοκομείο	80000	ΠΡΟ-ΠΟ • ΛΟΤΤΟ	1444
Οδική Ασφάλεια:		ΠΑΜΕ ΣΤΟΙΧΗΜΑ	1400
EXRESS SERVICE	154	ΡΟΔΑ	26300
HELLAS SERVICE	1057	ΚΤΕΥΛ	27706
HOULIS SERVICE	30165	ΕΒΕΔ	22281
ΑΦΟΙ Σιέχ	25776	Δικηγορικός Σύλλογος	27469
Ράδιο Ταξί	64712	Εμπορικός Σύλλογος	35255
Αστυν. Διεύθυνση	27653	Ολυμπιακή - Κρατήσεις	24555
Ασφάλεια	23294	ΔΑΝΕ (πρακτορείο)	43150
Τμήμα Τάξης	23849	ΙΚΑ	64912
Τροχαία	44131-32	ΤΕΒΕ	22688-77034
Λιμεναρχείο	28888	ΤΑΞΥ	68701-3
Δασαρχείο	191	ΟΑΕΔ	23265
Τελωνείο	27703	Εργατικό Κέντρο	24730
Υγειονομείο	26666	Αρχαιολογία	34719
Μητρόπολη	23274	Περιφ. Δ/ντής	38174 -
Νομαρχία	46501	38175	
Δήμος Ρόδου	46200	AIRGREECE	36095
Βλάβες ΟΤΕ	121	Aegean Airlins	98345
Βλάβες ΔΕΗ	125	ΔΗΜ. ΕΠΙΧ. ΚΑΘ. ΡΟΔΟΥ	77600
ΒΛΑΒΕΣ ΔΕΥΑΡ	68755	ΥΠΗΡ. ΑΠΟΚΟΜΙΔΗΣ	61057

ΔΕΧΟΝΤΑΙ ΤΟ ΚΟΙΝΟ

- Ο Νομάρχης Δωδεκανήσου **Γιάννης Μαχαιρίδης** και οι βοηθοί Νομάρχη **Στάθης Κουσουρνάς** και **Νίκος Ζωίδης** δέχονται το κοινό κάθε **Τρίτη και Πέμπτη, από τις 11:00-13:00 το μεσημέρι**

ΑΚΤΟΠΛΟΪΚΑ ΔΡΟΜΟΛΟΓΙΑ

Β. ΚΟΡΝΑΡΟΣ: Απόπλους 04.30 δια Χάλκη, Διαφάνι, Πηγάδια, Κάσο, Σητεία, Αγ. Νικόλαο, Μήλο, Πειραιά **ΜΑΡΙΝΑ: Απόπλους 16.00 δια** Κω, Κάλυμνο, Αστυπάλαια, Κατάπωλα, Πειραιά **ΜΠΛΟΥ ΣΤΑΡ: Απόπλους 18.30 δια** Κω, Λέρο, Πάτμο, Σύρο, Πειραιά

ΑΕΡΟΠΟΡΙΚΑ ΔΡΟΜΟΛΟΓΙΑ

ΠΤΗΣΕΙΣ ΟΛΥΜΠΙΑΚΗΣ

ΡΟΔΟΣ - ΑΘΗΝΑ: Καθημερινά **07.10, 10.40, 13.40, 20.25, 22.55**
ΡΟΔΟΣ - ΚΑΡΠΑΘΟΣ: (Τρίτη, Σάββατο) **16.15** (Πέμπτη - Κυριακή)
ΡΟΔΟΣ - ΚΑΣΟΣ: (Τρίτη - Σάββατο) **16.15**
ΡΟΔΟΣ - ΗΡΑΚΛΕΙΟ: (Δευτέρα, Παρασκευή) **16.10** (Τετάρτη) **17.20**
ΡΟΔΟΣ - ΘΕΣΣΑΛΟΝΙΚΗ: (Δευτέρα, Παρασκευή) **18.40** (Τετάρτη) **17.20**
ΡΟΔΟΣ - ΜΕΓΙΣΤΗ: (Δευτέρα, Τετάρτη, Παρασκευή, Σάββατο, Κυριακή) **07.00**

ΠΤΗΣΕΙΣ AEGEAN - CRONUS AIRLINES

ΡΟΔΟΣ - ΑΘΗΝΑ: Καθημερινά **07.10 (πλην Κυριακής) 11-10 - 16.25 - 18.10 -21.35**
ΡΟΔΟΣ - ΗΡΑΚΛΕΙΟ: Καθημερινά 14.30
ΡΟΔΟΣ - ΘΕΣΣΑΛΟΝΙΚΗ: Καθημερινά 17.45

ΣΥΝΑΛΛΑΓΜΑ

USA Dollar	1,2047	Switzerland Franc	1,5383
Denmark Crown	7,4255	Norway Crown	8,3588
UK Pound	0,6611	Cyprus Pound	0,5813
Sweden Crown	9,1917	Canada Dollar	1,5913
Japan Yen (100)	134,44	Australia Dollar	1,7157

Η «ΚΑΘΕΣΤΗΚΥΙΑ ΤΑΞΗ» ΑΝΑΖΗΤΕΙ ΥΠΟΨΗΦΙΟ

ΔΙΕΡΓΑΣΙΕΣ ΣΤΟ ΠΑΡΑΣΚΗΝΙΟ ΓΙΑ ΤΟΝ ΕΠΟΜΕΝΟ ΔΗΜΑΡΧΟ ΡΟΔΟΥ!

- Εξετάζεται το ενδεχόμενο, από γνωστούς κύκλους, να είναι υποψήφιος ο κ. Σίμος Παρασκευάς
- Ποιές είναι οι προοπτικές, ενόψει και της καταστάσεως που διαμορφώνεται




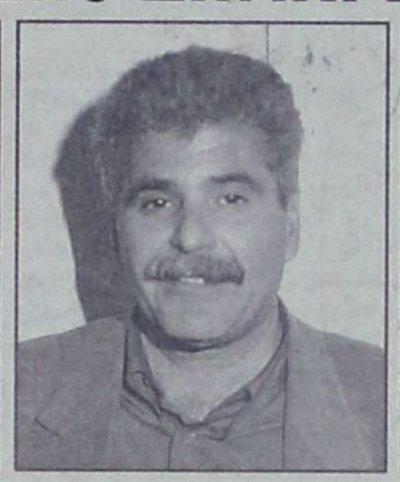


Αν και βρισκόμαστε δύο και πλέον χρόνια πριν από τις δημοτικές εκλογές, οργιάζει στην κυριολεξία το παρασκήνιο για την (έγκαιρη) επιλογή υποψήφιου δημάρχου Ρόδου, ο οποίος θα είναι αρεστός στις κατεστημένες δομές (πιο γνωστή, ως «καθεστηκυία τάξη») και ταυτόχρονα θα εγγυάται την διατήρηση του υφιστάμενου «στάτους κβο».

Σύμφωνα με όλες τις εκτιμήσεις ο κ. Γ. Γιαννόπουλος δεν θα είναι ξανά υποψήφιος (άλλωστε, δεν έχει πλέον προοπτικές), ενώ ενδιαφέρον μέχρι στιγμής εξεδήλωσαν μέσω συνεντεύξεών τους προς την «δ» οι κ.κ. Χατζής Χατζηευθυμίου, Μανώλης Κουτσούκος, Τιμόθεος Παρασκευάς και Νίκος Χαραλάμπης (το ενδεχόμενο, να εκδηλωθεί στην πορεία ενδιαφέρον και από τους τέως βουλευτές κ.κ. Βασ. Παπανικόλα και Κοσμά Σφυρίου δεν πρέπει να αποκλείεται).

Δεν είναι λίγοι εξάλλου, αυτοί που φέρονται να ασκούν πιέσεις προς τον βουλευτή κ. Τάσο Καραμάριο, να τερματίσει την πολιτική σταδιοδρομία του, ως δήμαρχος Ροδίων, ένα στόχο που είχε παλιά, αλλά κατέθεσε στην πορεία.

Ενόψει της καταστάσεως που τείνει να διαμορφωθεί, φέρονται να εκφράζουν την ανησυχία τους κύκλοι προσκείμενοι προς την σημερινή δημοτική αρχή Ρόδου, την Ενωση Ξενοδόχων, (όχι στο σύνολό της), το ΕΒΕΔ και την Συνεταιριστική Τράπεζα Δωδ/νήσου (όχι, στο σύνολό της) οι οποίοι είχαν στηρίξει και στηρίζουν κατά κράτος την υπό τον κ. Γ. Γιαννόπουλο δημοτική αρχή Ρόδου. Οι ίδιοι κύκλοι φέρονται, εξάλλου, να μην αποδέχονται ως «διάδοχη λύση» έναν εκ των κ.κ. Μανώλη Γλυνού και Νίκου Χαραλάμπη, μεταξύ άλλων, όπως φημολογείται, και γιατί «δεν είναι σε θέση να κερδίσουν τις εκλογές».

Τον τελευταίο καιρό φέρονται να εστράφησαν προς την πλευρά του κ. Σίμου Παρασκευά, ο οποίος, στα τελευταία χρόνια παίζει ενεργό ρόλο στην συγκροτημένη ομάδα που ασκεί ουσιαστική επιρροή επί των κοινών πραγμάτων, και όπως όλα δείχνουν, θα προχωρήσουν

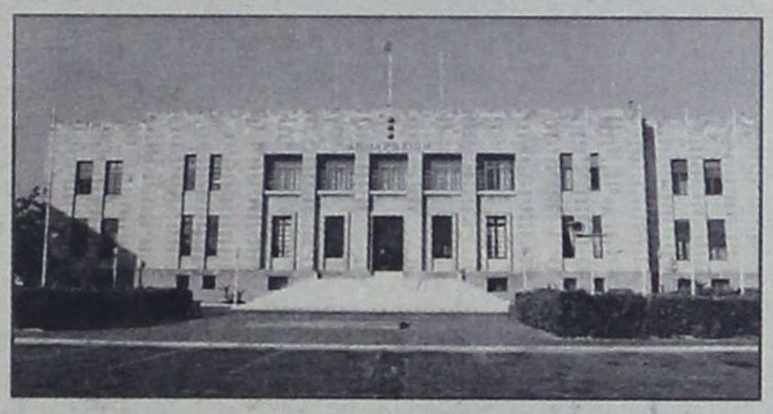

στην στήριξη της υποψηφιότητάς του στο Δήμο Ροδίων, υπό την προϋπόθεση, όμως, ότι θα καταφέρουν να παρουσιάσουν ικανό σχήμα να διεκδικήσει την νίκη στις δημοτικές εκλογές «διεμβολίζοντας» ταυτόχρονα το ΠΑΣΟΚ και την Νέα Δημοκρατία με γνωστά στελέχη τους.

Εντόνως φημολογείται μάλιστα ότι πριν από λίγο καιρό πραγματοποιήθηκε και συνάντηση στην οποίαν φέρονται να μετείχαν σύμβουλοι του ΕΒΕΔ, γνωστός ξενοδόχος και διάφοροι άλλοι παράγοντες, οι οποίοι και απεφάσισαν να προχωρήσουν σε «διερευνητικές επαφές» και ταυτόχρονα σε «αναγνώριση του πολιτικού πεδίου», όπως αυτό έχει σήμερα και όπως πιθανολογείται ότι θα διαμορφωθεί, προκειμένου να εξαχθούν συμπεράσματα, αν «περπατάει» η λύση του Σίμου Παρασκευά. Ταυτόχρονα θα διερευνηθεί κατά πόσον είναι διατεθειμένη η επίσημη Νέα Δημοκρατία για να τον στηρίξει.

Αν είναι αληθείς οι φήμες που κυκλοφορούν, οι κ.κ. Γ. Γιαννόπουλος, Βασίλης Μηναΐδης, Ηλίας Κωτιάδης, Γ. Χατζημάρκος, Γ. Τάχερ κ.α. είναι διατεθειμένοι να στηρίξουν τον κ. Σίμο Παρασκευά, είναι, ωστόσο, ηλίου φαεινότερον ότι η συμμαχία αυτή δεν αρκεί, καθώς μένουν έξω από το παιχνίδι οι πιο σημαντικές πολιτικές και κοινωνικές δυνάμεις του τόπου.

Μάλιστα έμπειροι τοπικοί παράγοντες υποστηρίζουν ότι η κίνηση αυτή είναι «θνησιγενής» και εκ των πραγμάτων καταδικασμένη σε αποτυχία, όχι μόνο γιατί δεν μπορεί «να συνεγείρει και να συναρπάσει» τα λαϊκά στρώματα, αλλά και γιατί «ο κόσμος έχει βαρεθεί να βλέπει και να ακούει συνεχώς για τα ίδια και τα ίδια πρόσωπα».

Από την άλλη πλευρά η Νέα Δημοκρατία είναι απίθανο να εγκαταλείψει τις πιο «χρήσιμες» και με έκδηλο το λαϊκό έρεισμα λύσεις Χατζηευθυμίου ή Κουτσούκου, ενώ το ΠΑΣΟΚ (που είναι μάλιστα στην αντιπολίτευση και επιχειρήσει «επιστροφή») δύσκολα θα ξεφύγει από την υποψηφιότητα του κ. Τιμ. Παρασκευά ή εν πάση περιπτώσει των κ.κ. Κοσμά Σφυρίου και Βασ. Παπανικόλα, αν το επιδιώξουν, παρά το γεγονός ότι, τουλάχιστον ο τελευταίος, δεν αποφεύγει τα βλέμματα και προς το νομαρχιακό μέγαρο.

Οι «αρχιμάγειροι» της λύσεως «Σίμου Παρασκευά» προσδοκούν ένταξη στο σχήμα και των κ.κ. Μανώλη Γλυνού και Νίκου Χαραλάμπη, θα είναι όμως δύσκολο στον δήμαρχο κ. Γ. Γιαννόπουλο να τους εξηγήσει γιατί πρέπει να αθετήσει τις υποσχέσεις του και να στηρίξει «σώνει και καλά» τον κ. Σίμο Παρασκευά, επειδή τον στήριξε και αυτός στις τελευταίες δημοτικές εκλογές, «όχι γιατί τον θεωρούσε πολύτιμο αλλά γιατί δεν ήθελε να γίνει δήμαρχος ο κ. Χ. Χατζηευθυμίου».

Ούτως εχόντων, όμως, των πραγμάτων ο κ. Σ. Παρασκευάς θα πρέπει από τώρα να θεωρείται ως «καμένο χαρτί».

Grand Hotel Rhodes

★★★★★

Το γνωστό σημείο συνάντησης
στο κέντρο της Πόλης με τη μουσική
συντροφιά του πιανίστα Τάκη Τσώνη *
απολαύστε μοναδικά κοκτέιλ
και χαλαρώστε δίπλα στο τζάκι

Κρατήσεις - πληροφορίες τηλ. 2241054700
Διεύθυνση: Ακτής Μιαούλη 1 και Γ. Παπανικολάου

A Member of
MITSIS HOTELS

GR

* Κάθε Παρασκευή, Σάββατο και Κυριακή



«ΕΚ ΒΑΘΕΩΝ» ΣΥΝΕΝΤΕΥΞΗ ΤΟΥ κ. ΒΑΓΓΕΛΗ ΠΑΥΛΙΔΗ

«Η ΕΚΘΕΣΗ ΓΕΛΟΙΟΓΡΑΦΙΑΣ ΠΡΕΠΕΙ *να εξελιχθεί σε ένα λαϊκό πανηγύρι»*

Η Ρόδος έχει όλες τις προϋποθέσεις για να καταστήσει θεσμό την έκθεση

Πάνω από 700 γελοιογραφίες, με θέμα τους Ολυμπιακούς Αγώνες, που σχεδίασαν 300 περίπου γελοιογράφοι από 45 χώρες, παρουσιάζονται στη 2η Διεθνή Εκθεση Γελοιογραφίας, η οποία θα φιλοξενείται στη Δημοτική Πινακοθήκη μέχρι τις 16 Αυγούστου.

ΣΥΝΕΝΤΕΥΞΗ ΣΤΟΝ ΔΙΑΜΑΝΤΗ ΔΙΑΜΑΝΤΗ

Εμπνευστής και ψυχή αυτού του θεσμού είναι ο δικός μας Βαγγέλης Παυλίδης.

Τον συνάντησα για τη συνέντευξη που ακολουθεί και τον βρήκα με το ένα πόδι στην πόλη και με το άλλο στην Λαχανιά, εκεί που ετοιμάζεται να μεταφέρει το κέντρο βάρους της ζωής του. Την πόλη που αγάπησε και την γειτονιά του, το Νιοχώρι, δεν την αντέχει πια. «Τα πιο όμορφα πράγματα στη Ρόδο τα χαλάσαμε, έτσι και το Νιοχώρι» μου εξομολογείται με πίκρα.

Με τον Βαγγέλη Παυλίδη δεν μπορώ να είμαι «ουδέτερος» και «αντικειμενικός». Ηταν ο άνθρωπος που με έμπασε στον κόσμο των Μέσων και της Επικοινωνίας, του ραδιοφώνου πιο συγκεκριμένα. Τον θυμάμαι στα χρόνια της ραδιοφωνικής μας αθωότητας. Ανθρωπος ανήσυχος, γεμάτος ιδέες, τη μια να μας παρατηρεί με φωνές για τα λάθη και τις αδυναμίες μας και την άλλη γλυκός να μας χαρίζει τα υπέροχα σκίτσα του που έφτιαχνε με το μαγικό πενάκι του την ώρα της εκπομπής. Πέρασαν τα χρόνια αλλά ο Βαγγέλης Παυλίδης ουσιαστικά δεν άλλαξε. Ισως να είναι περισσότερο ήρεμος και φιλοσοφημένος από τα πολλά που μας έμαθε η ζωή. «Κάποτε υπήρξε εποχή που πίστευα ότι με τις γελοιογραφίες έκανα «κάτι», ότι επιτελούσα «έργο». Τώρα αυτό δεν συμβαίνει» θα μου πει σε κάποια στιγμή της κουβέντας μας.

Μπορεί οι γελοιογραφίες του Β. Παυλίδη να μην άλλαξαν τον κόσμο σίγουρα όμως τον έκαναν πιο χαρούμενο και πιο όμορφο.

Με τον Β. Παυλίδη μιλήσαμε για την έκθεση γελοιογραφίας, το πως ξεκίνησε και το πως θα συνεχισθεί. Για τον ειδικό οργανισμό που θα συσταθεί και για τη λαϊκή γιορτή που θα ήθελε να εξελιχθεί όλη αυτή η ιστορία.

• Κύριε Παυλίδη πως εκτιμάτε το επίπεδο της 2ης Διεθνούς Εκθεσης Γελοιογραφίας που αυτές τις μέρες φιλοξενείται στη Δημοτική Πινακοθήκη;

Είμαστε πολύ ευχαριστημένοι από την έκθεση, από την ποιότητα της δουλειάς που παρουσιάστηκε και από τον αριθμό των συμμετοχών ο οποίος ήταν πολύ μεγαλύτερος σε σχέση με την πρώτη χρονιά, παρ' ότι ο χρόνος προετοιμασίας και οργάνωσης ήταν μικρότερος. Περίπου 350 καλλιτέχνες υπέβαλαν τα έργα τους από τους οποίους πάνω από 50 «κόπηκαν» στην πρώτη φάση. Κι αυτό γιατί θέλαμε να κρατήσουμε σε υψηλά επίπεδα την έκθεση. Είμαστε «αυστηροί» γιατί έτσι ο θεσμός θα προχωρήσει, θα πάει μπροστά. Είχαμε συμμετοχή από 45 χώρες, από την Βραζιλία και την Αργεντινή μέχρι τη Ρωσία, την Κίνα, την Ινδία και την Ταϊβάν. Μιλάμε για μια έκθεση με συμμετοχές απ' όλη την υφήλιο.

• Στη φετινή πρόσκληση για συμμετοχή υπήρχε περιορισμός στο θέμα (Ολυμπιακοί Αγώνες). Αυτό «δυσκόλεψε» τους γελοιογράφους. Βλέποντας όλα τα έργα ως μέλος της κριτικής επιτροπής τι σου έκανε εντύπωση;

Αυτό που με εντυπωσίασε είναι η κοινή, παγκόσμια άποψη για τους Ολυμπιακούς Αγώνες. Αν θεωρήσουμε ότι οι σκιτσογράφοι εκφράζουν κατά κάποιο τρόπο την κοινή γνώμη (ο καθένας για τη χώρα του) παρατηρείς ότι τα σημεία που κριτικάρουν είναι τα ίδια σ' όποιο μέρος της γης και να πας. Είναι δηλαδή η εμπορευματοποίηση των αγώνων (πολυεθνικές εταιρείες κ.λ.π.), είναι το ντόπιγκ, τα θέματα της ειρήνης και της τρομοκρατίας και όλη αυτή η υστερία περί της ασφάλειας των Ολυμπιακών Αγώνων. Είναι πολύ χαρακτηριστικό το βραβευμένο σκίτσο του Ελληνα γελοιογράφου, του Ανδρέα Πετρουλάκη, που παρουσιάζει τον αφέτη στο δρόμο των 100 μ. με το πιστόλι έτοιμο για να δώσει την εκκίνηση περικυκλωμένο από πέντε ράμπο της ασφάλειας να τον σημαδεύουν ως τρομοκράτη!

Αυτό που βλέπεις και σου κάνει εντύπωση είναι ότι αυτά τα θέματα επαναλαμβάνονται σ' όλα τα μήκη και πλάτη της γης.

• Με βάση την εμπειρία των δύο χρόνων, πόσο έχει αγκαλιάσει την έκθεση γελοιογραφίας το κοινό;



Η ΚΡΙΤΙΚΗ ΕΠΙΤΡΟΠΗ

Π. ΓΡΑΒΒΑΛΟΣ, ζωγράφος, χαράκτης, εκπρόσωπος Μουσείου Νεοελληνικής Τέχνης
Α. ΜΕΝΔΡΙΝΟΥ, ζωγράφος, χαράκτρια, εκπρόσωπος Επιμ. Εικαστικών Τεχνών Ελλάδας
Σ. ΟΡΝΕΡΑΚΗΣ, σκιτσογράφος, καθηγητής Γελοιογραφίας
Β. ΠΑΥΛΙΔΗΣ, σκιτσογράφος, εικονογράφος, εκπρόσωπος Οργανισμού Πολιτιστικής Ανάπτυξης Δωδεκανήσου
Δ. ΣΑΠΡΑΝΙΔΗΣ, δημοσιογράφος, συγγραφέας, Ιστορικός της Γελοιογραφίας

Ο απλός κόσμος δείχνει πολύ ευχαριστημένος. Η γελοιογραφία από τη φύση της δεν έχει πρόβλημα να επικοινωνήσει με το κοινό. Τις προάλλες στα εγκαίνια της Εκθεσης ειλικρινά δεν ξέρω αν πέρασε τόσος κόσμος από την Πινακοθήκη άλλη φορά, ακόμη κι αν ήταν έκθεση του καλύτερου ζωγράφου. Η γελοιογραφία έχει εύκολη πρόσβαση στον κόσμο.

Αυτό που εγώ θα ήθελα είναι την Εκθεση αυτή να την αγκαλιάσουν οι παράγοντες και οι φορείς του τόπου. Γιατί δεν στο κρύβω, αντιμετωπίσαμε μια αδιαφορία ή καχυποψία. Χτυπήσαμε πόρτες που δεν άνοιξαν.

• Να μου θυμίσετε πως ξεκίνησε η ιστορία της έκθεσης γελοιογραφίας. Αν δεν κάνω λάθος είστε ο εμπνευστής της;

Η πρώτη φορά που κατέθεσα την πρόταση για την οργάνωση μιας τέτοιας έκθεσης ήμουνα Δημοτικός Σύμβουλος στα χρόνια της δεκαετίας του 80 (1983-84). Από τότε η πρότασή μου ήταν στο γραφείο του κάθε Δημάρχου γιατί εγώ επέμεινα στην ιδέα και δεν παράτησα την προσπάθεια. Τα χρόνια περνούσαν, όλοι συμφωνούσαν στα λόγια αλλά στην πράξη τίποτα δεν προχωρούσε. Τελικά επί νομαρχίας Καραγιάννη όταν ήμουνα μέλος του Ο.Π.Α.Δ. (Ο Πολιτιστικός Οργανισμός της Νομαρχίας) κατέθεσα την ίδια παλιά πρόταση και έγινε δεκτή. Η πρόταση από τον Ο.Π.Α.Δ. έφτασε στον Δήμο, ο Δήμαρχος συμφώνησε κι έτσι Δήμος και Νομαρχία ανέλαβαν από κοινού την οργάνωση με ενθουσιασμό. Ετσι προχώρησε η ιστορία και τώρα πια συζητάμε τη σύσταση ειδικού οργανισμού που θα ασχολείται με την εκδήλωση αυτή.

• Επειδή είναι σημαντικό η Ρόδος να στήνει θεσμούς που να είναι διεθνείς και να έχουν μέλλον εσείς τι πιστεύετε γι' αυτό το θέμα;

Το μέλλον για την έκθεση γελοιογραφίας φαίνεται αισιόδοξο ιδιαίτερα μετά τη δήλωση του Δημάρχου στα εγκαίνια, να γίνει θεσμός ως Biennale Γελοιογραφίας Ρόδου και να συσταθεί ειδικός οργανισμός. Αν αυτό προχωρήσει το μέλλον του θεσμού είναι καλό. Τα προβλήματα που συνήθως είχαμε μπροστά μας αυτά τα δύο χρόνια ήταν διαδικαστικά και γραφειοκρατικά. Στην όλη υπόθεση εμπλέκονται πολλές υπηρεσίες και με τις αγκυλώσεις που υπάρχουν δεν μπορεί κάποιος να κάνει τη δουλειά του όπως θα ήθελε. Είναι και το πρόβλημα της χρηματοδότησης που εξαρτάται από τις οικονομικές δυνατότητες και προτεραιότητες του Δήμου και της Νομαρχίας που δεν είναι πάντοτε εξασφαλισμένες. Το πιο σημαντικό όμως είναι ότι με τη δημιουργία του ειδικού οργανισμού η πραγματοποίηση της έκθεσης δεν θα εξαρτάται πλέον από τις επιθυμίες του εκάστοτε Δημάρχου ή Νομάρχη. Αν αύριο, μεθαύριο έχουμε αλλαγή στον Δήμο ή

ΔΗΜΟΣ ΙΑΛΥΣΟΥ
ΠΟΛΙΤΙΣΤΙΚΟΣ ΟΡΓΑΝΙΣΜΟΣ Μ.Ε.Κ.Τ.Ο.

Ιαλύσια 2004 Ialysia
31/07 - 08/08

22ο ΔΙΕΘΝΕΣ ΦΕΣΤΙΒΑΛ ΧΟΡΟΥ -ΜΟΥΣΙΚΗΣ- ΘΕΑΤΡΟΥ

ΠΡΟΓΡΑΜΜΑ ΕΚΔΗΛΩΣΕΩΝ

ΠΑΡΑΣΚΕΥΗ 06-08-2004, Ώρα 21:00
- Παρέλαση των συγκροτημάτων από την πλατεία Ράπτη στο χώρο των εκδηλώσεων, στην πλατεία Αποστολίδη.
- Παραδοσιακοί χοροί της Ρόδου και της Δωδεκανήσου από το χορευτικό συγκρότημα του ΜΕΚΤΟ Ιαλυσού, διάρκειας 20'
- Παράσταση από τον Πολιτιστικό Σύλλογο «Άγιος Ιωάννης ο Θεόλόγος» Μεγάρων με χορούς από το Μελί της Μικράς Ασίας, Ικόνιο, Σμύρνη, Κωνσταντινούπολη, διάρκειας 30'
- Χοροί από τον Λαογραφικό Όμιλο «ΕΛΕΥΘΕΡΟΙ» ΣΕΚ Λάρνακας –Αμμοχώστου, διάρκειας 30'

ΣΑΒΒΑΤΟ 07-08-2004, Ώρα 22:00
- Μουσική Συναυλία με τον Γιάννη Βαρδή, το Γρηγόρη Πετράκο, την Ελεάνα Παπαϊωάννου και την πολυμελή ορχήστρα τους.

ΚΥΡΙΑΚΗ 08-08-04, Ώρα 21:00
- Παράσταση από τον Πολιτιστικό Σύλλογο «Άγιος Ιωάννης ο Θεολόγος» Μεγάρων. Χοροί από τις Κυκλάδες και τα νησιά του Βορείου Αιγαίου, διάρκειας 30'
- Παράσταση από τον Λαογραφικό Όμιλο «ΕΛΕΥΘΕΡΟΙ» ΣΕΚ Λάρνακας –Αμμοχώστου, διάρκειας 30'
- Χορευτικό συγκρότημα ΜΕΚΤΟ Ιαλυσού. Χοροί από την Κρήτη, διάρκειας 15'
- Απονομή αναμνηστικών στους υπεύθυνους των φιλοξενούμενων συγκροτημάτων.
- Τελετή λήξης του Φεστιβάλ με ρίψεις βεγγαλικών.

Kalithies Palace
ΑΙΘΟΥΣΑ ΔΕΞΙΩΣΕΩΝ



Εμπιστευθείτε σ' εμάς την γαμήλια δεξίωση του γάμου σας
Σε ένα χώρο, σχεδιασμένο αμφιθεατρικά, κλιματιζόμενο, με δυνατότητα να φιλοξενήσει έως 800 άτομα.
Απολαμβάνοντας ένα από τα μενού μας που εσείς θα επιλέξετε.
Προσιτές τιμές.
Τηλ. κρατήσεων: 2241085641, 2241085515, 2241086778

στην Νομαρχία η έκθεση γελοιογραφίας θα συνεχίσει σαν να-μη συνέβη οποιαδήποτε αλλαγή. Αυτό που ελπίζω να μην γίνει είναι να υπάρξει ανταγωνισμός ανάμεσα στις υπηρεσίες και να προκύψει ένας οργανισμός που θα ασχολείται αποκλειστικά και ουσιαστικά με την εκδήλωση αυτή.

• Τι ήταν αυτό που σε έκανε να επιμένεις στην πρότασή σου για διεθνή έκθεση γελοιογραφίας στη Ρόδο;

Γελοιογράφος είμαι και τι πιο φυσικό να προτείνω μια τέτοια έκθεση στον τόπο μου. Πρώτα απ' όλα γνωρίζω το αντικείμενο και μπορώ να βοηθήσω. Επίσης ήμουνα πάντα σίγουρος ότι η γελοιογραφία από τη φύση της θα έβρισκε εύκολα την επαφή της με το κοινό. Κατά κάποιο τρόπο η επιτυχία μιας τέτοιας πρότασης είναι εξασφαλισμένη. Αποκλείεται να οργανώσεις έκθεση γελοιογραφίας και να μην ανταποκριθεί ο κόσμος. Εχεις λοιπόν σχεδόν δεδομένη την επιτυχία. Από την άλλη πουθενά στην Ελλάδα δεν πραγματοποιείται κάτι ανάλογο. Υπάρχει λοιπόν η δυνατότητα η Ρόδος να έχει την πρωτιά, να στήσει ένα θεσμό χωρίς ανταγωνισμό. Οταν ένα γεγονός πρωτογίνει σε κάποιο μέρος δύσκολα μπορεί να το ανταγωνιστεί ή να το αντιγράψει κάποιος άλλος. Εχει μεγάλη σημασία ποιός το ξεκινά και το καθιερώνει. Ηδη μετά τις δύο εκθέσεις η εκδήλωση αρχίζει να καθιερώνεται στη συνείδηση των γελοιογράφων.

• Οι Ελληνες γελοιογράφοι πως έχουν αντιμετωπίσει την έκθεση;

Οι Ελληνες γελοιογράφοι βλέπουν πολύ θετικά την υπόθεση της έκθεσης. Πολλά χρόνια συζητούσαμε στο σινάφι μας να στηθεί μια έκθεση. Πρέπει να ξέρεις ότι η Τουρκία έχει τρεις θαυμάσιες εκθέσεις γελοιογραφίας καθιερωμένες, παγκοσμίου κύρους. Εμείς παρότι έχουμε πολλούς και καλούς γελοιογράφους μόλις τώρα στη Ρόδο προσπαθούμε να στήσουμε ένα τέτοιο θεσμό. Μια εφημερίδα στην Ελλάδα απασχολεί 3-4 γελοιογράφους. Στην Γαλλία π.χ. δεν θα βρεις δεύτερο στην ίδια εφημερίδα. Πολλές εφημερίδες στην Ευρώπη δεν έχουν ούτε ένα γελοιογράφο.

• Νέα παιδιά «βγαίνουν» στο χώρο της γελοιογραφίας;

Βεβαίως. Ενας από τους βραβευθέντες είναι νέο παιδί που «βγήκε» από τη σχολή του Σπύρου Ορνεράκη. Υπάρχουν πολλά νέα παιδιά. Οι θέσεις όμως εργασίας στο επάγγελμα είναι περιορισμένες. Γι' αυτό υπάρχει πρόβλημα απορρόφησής τους στην αγορά εργασίας. Πολλοί έχουν άλλες, συναφείς επαγγελματικές δραστηριότητες και έχουν την γελοιογραφία ως «πάρεργο». Ισως τώρα το χρηματικό βραβείο στον καλύτερο πρωτοεμφανιζόμενο γελοιογράφο από την επόμενη διοργάνωση που ανακοίνωσε στα εγκαίνια της έκθεσης ο αναπληρωτής κυβερνητικός εκπρόσωπος Ευάγγελος Αντώναρος (γιος του Αρχελάου) να αποτελέσει σοβαρό κίνητρο για νέους όχι απαραίτητα στην ηλικία αλλά στην τέχνη της γελοιογραφίας.

• Πως φαντάζεσαι την έκθεση γελοιογραφίας τα επόμενα χρόνια;

Εγώ θέλω (κι αυτή ήταν η πρότασή μου εξ' αρχής) αυτή η έκθεση να εξελιχθεί σ' ένα λαϊκό πανηγύρι. Μιας τέτοιας έκθεσης δεν της ταιριάζει ο κλειστός χώρος (όπως είναι τώρα) που το σκέπτεσαι να ανέβεις τα σκαλιά της πινακοθήκης και σε προβληματίζει αν θα φοράς κοστούμι και γραβάτα. Αυτή η εκδήλωση πρέπει να είναι ένα πανηγύρι όπου παράλληλα με την έκθεση θα συμβαίνουν και άλλα καλλιτεχνικά δρώμενα. Χρειάζεται ένας ανοικτός χώρος

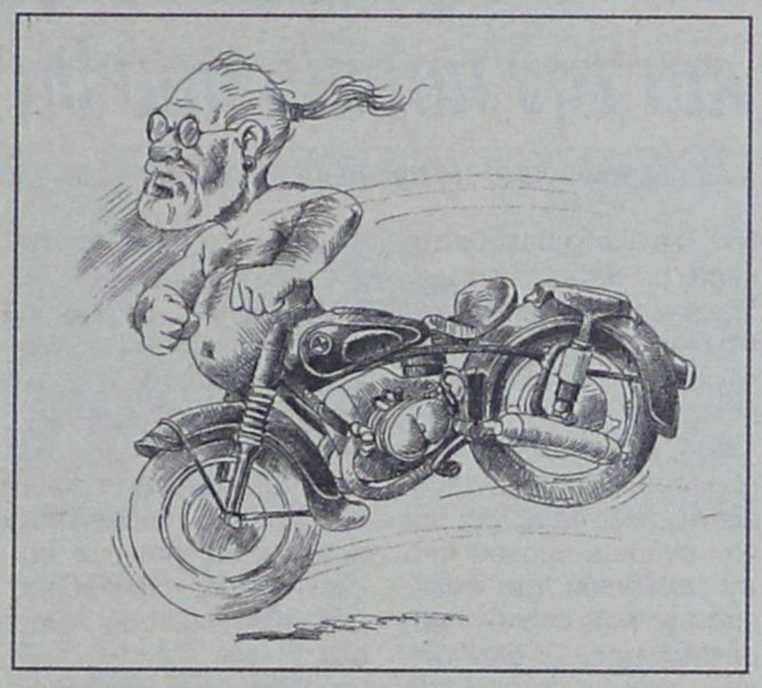

όπου ο μπαμπάς, η μαμά και το παιδί να βολτάρουν, να χαζέψουν τις γελοιογραφίες να γελάσουν να το ευχαριστηθούν με μια λέξη.

Είχαμε σκεφτεί φέτος να προσκαλέσουμε το «θέατρο Δρόμου» του Νίκου Χατζηπαπά, όμως τα οικονομικά μας δεν το επέτρεψαν.

Φαντάζομαι στα επόμενα χρόνια, γύρω από την έκθεση θα υπάρχουν διάφοροι, από ταχυδακτυλουργοί και καραγκιοζοπαίκτες μέχρι ταινίες με τον Τσάρλιν Τσάρπλιν, τον Χονδρό και το Λιγνό, μια μεγάλη γιορτή που θα έχει και έσοδα.

Ακόμα κι αυτή τη στιγμή έχουμε στη διάθεσή μας υλικό που έχει ζήτηση (κατάλογοι, μπλουζάκια, καρτ-ποστάλ) που όμως δεν μπορούμε να το διαχειριστούμε, να το πουλήσουμε λόγω της μη ύπαρξης του φορέα. Και δυστυχώς μένει αδιάθετο ενώ θα μπορούσαμε να το αξιοποιήσουμε και να έχουμε κάποια έσοδα.

• Ως γελοιογράφος και μέλος της κρατικής επιτροπής «ζηλέψατε» κάποια έργα που είδατε;

Δεν ζηλεύεις αλλά όταν δεις κάτι λες «γιατί να μην το σκεφτώ εγώ». Αυτό συμβαίνει συνήθως. Πάντως δεν είναι εύκολο να κρίνεις γιατί είναι πολύ λεπτή η διαχωριστική γραμμή ανάμεσα στο καλό και στο καλύτερο. Στην κριτική επιτροπή δεν θέλαμε να μπει θέμα ψηφοφορίας. Επιδιώξαμε και τα καταφέραμε τα βραβεία και οι έπαινοι να δοθούν μετά από συζήτηση και σε κλίμα συναίνεσης. Πάντως για να «κλείσει» η ερώτηση θέλω να σου πω ότι πάντα υπάρχουν έργα που «ζηλεύω» κυρίως την ιδέα τους. Εξάλλου δεν θεωρώ τον εαυτό μου τον καλύτερο του κόσμου!

• Ποιές εντυπώσεις πήραν μαζί τους φεύγοντας οι γελοιογράφοι που ήρθαν από ξένες χώρες;

Εδώ δυστυχώς είχαμε δυσκολίες στην επικοινωνία γιατί και οι τρεις πρώτοι Ρουμάνος, Τούρκος και Πέρσης – δεν μιλούσαν άλλη γλώσσα εκτός από τη μητρική τους. Ηταν ενδιαφέρον να επικοινωνήσουμε με τους γελοιογράφους αυτούς για να μάθουμε τι συμβαίνει στις χώρες τους. Με τον Πέρση που μιλήσαμε με δυσκολία μου έλεγε πόσο δύσκολο είναι να είναι κανείς γελοιογράφος στην Περσία. Εκεί υπάρχει μια λίστα από πρόσωπα που απαγορεύεται δια νόμου να σχολιάσεις. Γενικά είναι ένα μεγάλο ρίσκο να είσαι γελοιογράφος σε τέτοιες χώρες.

• Μήπως όμως η γελοιογραφία είναι πιο «δυνατή» σε χώρες που δεν λειτουργούν ομαλά οι δημοκρατικοί κανόνες;

Η γελοιογραφία δεν είναι φτιαγμένη για να επαινεί πρέπει να έχει αντίπαλο, να έχει στόχο. Οσο πιο εμφανής ο αντίπαλος τόσο πιο εύκολη η δουλειά του γελοιογράφου. Μπορεί να είναι επικίνδυνη για λόγους προφανείς αλλά από την άποψη της παραγωγής και της έμπνευσης τα πράγματα είναι πιο εύκολα. «Δυστυχώς» για τους γελοιογράφους του Δυτικού κόσμου η πολιτική μας ζωή είναι πάρα πολύ προβλέψιμη. Ξέρουμε από πριν τι θα πει κυβέρνηση και αντιπολίτευση για κάποιο θέμα. Απουσιάζει η έκπληξη και γι' αυτό το πράγμα έχει γίνει βαρετό. Λείπουν οι ανατροπές και οι συγκρούσεις. Κάποτε υπήρξε εποχή που πίστευα ότι με τις γελοιογραφίες μου έκανα «κάτι», επιτελούσα «έργο».

Τώρα αυτό δεν συμβαίνει, η δουλειά έχει γίνει ρουτίνα. Υπάρχει κι αυτή η σύγκριση επί της ουσίας πέρα από τις φραστικές αντιπαραθέσεις των κομμάτων που κάνει τη δουλειά των γελοιογράφων ακόμα πιο δύσκολη.



HELIOUSSA RESIDENCE

Σε μια ήσυχη καταπράσινη περιοχή κοντά στους Τρεις Ιαλυσσού, δίπλα στο λόφο "Μαχάνη", βρίσκεται ο οικισμός ΗΛΙΟΥΣΑ. Οι οικισμός αποτελείται από 8 πολυτελείς κατοικίες σε έκταση 16 στρεμμάτων. Κάθε μονοκατοικία (από 180 τ.μ. έως και 250 τ.μ.) έχει σχεδιασθεί με τα υψηλότερα στάνταρ ποιότητας και αισθητικής και περιβάλλεται από οικόπεδο έκτασης 2000 τ.μ.

Οι κατοικίες παραδίδονται ολοκληρωμένες.
Αρχιτεκτονική Μελέτη: Γραφείο Ανδρέα Μιχαηλίδη

Για περισσότερες πληροφορίες παρακαλώ επικοινωνήστε
Κινητό: 6944 940959, Τηλ: 22410 63983 & 64623

ΤΕΕ ΔΟΡΚΑΣ

ΙΔΙΩΤΙΚΟ ΤΕΧΝΙΚΟ ΕΠΑΓΓΕΛΜΑΤΙΚΟ ΕΚΠΑΙΔΕΥΤΗΡΙΟ
ΑΝΑΓΝΩΡΙΣΜΕΝΟ ΑΠΟ ΤΟ ΚΡΑΤΟΣ
(ΦΕΚ 709/2000/τ.Β' - Α' ΚΥΚΛΟΣ ΣΠΟΥΔΩΝ)
(ΦΕΚ 1206/2001/τ.Β'- Β' ΚΥΚΛΟΣ ΣΠΟΥΔΩΝ)
(ΦΕΚ 1281/2002/τ.Β'- Α' & Β' ΚΥΚΛΟΣ ΣΠΟΥΔΩΝ)

ΤΟΜΕΙΣ & ΕΙΔΙΚΟΤΗΤΕΣ

• ΚΟΜΜΩΤΙΚΗΣ
• ΠΛΗΡΟΦΟΡΙΚΗΣ



• ΑΙΣΘΗΤΙΚΗΣ



- Κρατικό πτυχίο
- Αναβολή στράτευσης
- Συνέχιση σπουδών στα ΤΕΙ
- Σεμινάρια - Μεταπτυχιδάκιες
- Επαγγελματικά δικαιώματα
- Πρόσληψη στο δημόσιο και ιδιωτικό τομέα
- Πρακτική άσκηση σε προϋπηρεσία

ΠΛΗΡΟΦΟΡΙΕΣ - ΕΓΓΡΑΦΕΣ:
Θεσσαλονίκης 18 περιοχή Μήδεια - Ρόδος
Τηλ. 22410/76536 - 29550 - 60554
http://www.dorkas-tee.gr



ΝΙΚΟΣ ΖΩΙΔΗΣ, ΑΝΤΙΝΟΜΑΡΧΗΣ ΔΩΔ/ΝΗΣΟΥ

«ΠΡΕΠΕΙ ΝΑ ΕΠΑΝΑΠΡΟΣΔΙΟΡΙΣΟΥΜΕ και να εξειδικεύσουμε τον προσανατολισμό *και την πορεία που θα ακολουθήσει ο νομός»*

«Δεν έκρυψα ποτέ τις προσωπικές μου προθέσεις για προσφορά σε επίπεδο νομαρχιακής αυτοδιοίκησης»

«Ποτέ οι σχέσεις μου με το νομάρχη κ. Γ. Μαχαιρίδη δεν ήταν τεταμένες», δηλώνει, και μάλιστα με τρόπο κατηγορηματικό, σε συνέντευξή του προς την «δ», ο αντινομάρχης κ. Νίκος Ζωίδης, που από πολλούς θεωρείται ο «φυσικός διάδοχος» της σημερινής καταστάσεως. Σπεύδει, όμως, να ξεκαθαρίσει, ευθύς αμέσως, λέγοντας «Βεβαίως,και εγώ, όπως ο κάθένας από τα μέλη της νομαρχιακής αρχής, έχει το δικαίωμα έκφρασης της άποψής του, κρίνεται από την λειτουργία και τη συμπεριφορά του και σε μείζονος σοβαρότητας θέματα ακολουθείται η δημοκρατική αρχή, της πλειοψηφούσης απόψεως».

ΣΥΝΕΝΤΕΥΞΗ ΣΤΟΝ ΔΑΜΙΑΝΟ ΑΘΑΝΑΣΙΟΥ

Ερωτηθείς ο κ. Ζωίδης για τις πολιτικές του στοχεύσεις στο μέλλον, απαντά με αφοπλιστική ειλικρίνεια αλλά και με τη σύνεση ενός έμπειρου και ψύχραιμου πολιτικού, λέγοντας:

«Προσωπικά δεν έκρυψα ποτέ τις προσωπικές μου προθέσεις για προσφορά στους Δωδ/νήσιους σε επίπεδο νομαρχιακής αυτοδιοίκησης, έχω υποχρέωση και αυτό πράττω, να υπηρετώ τον πολίτη μέσα από τα καθήκοντα που μου ανατέθηκαν και θεωρώ ότι είναι πολύ ενωρίς για να ασχοληθώ τώρα με ο,τιδήποτε άλλο».

Αναφερόμενος στο έργο της νομαρχιακής αρχής και στα όσα οφείλει να πράξει, ο κ. Ζωίδης ευθέως θέτει θέμα «επαναπροσδιορισμού» των στόχων.

Λέει πιο συγκεκριμένα: ***«Ισως είναι η ώρα να βάλουμε «τον δάκτυλον επί τον τύπον των ήλων» και να επαναπροσδιορίσουμε και να εξειδικεύσουμε τον προσανατολισμό και την πορεία που πρέπει να ακολουθήσει ο νομός μας προς το μέλλον, με συγκεκριμένες αναφορές σε κάθε νησί μας χωριστά».***

Ας δούμε, όμως, πιο αναλυτικά τις θέσεις και εκτιμήσεις του αντινομάρχη κ. Νίκου Ζωίδη στα επί μέρους θέματα που του ετέθησαν.

• Κύριε Ζωίδη πλησιάζει η ώρα του απολογισμού του έργου της νομαρχιακής αρχής. Πως θα το αξιολογούσατε εσείς με βάση, τις προεκλογικές εξαγγελίες και τις δεσμεύσεις της παράταξης στην οποίαν μετέχετε;

Θα μου επιτρέψετε κ. Αθανασίου να παρατηρήσω ότι έχει παρέλθει μόνον ενάμισυ χρόνος από την ανάληψη της ευθύνης της Ν.Α. από την παράταξή μας. Ο απολογισμός του έργου μας λοιπόν, είναι λογικό να γίνει στο τέλος της τετραετίας (σε δυόμισυ χρόνια δηλαδή) και τότε θα γίνει η αξιολόγησή του.

Επί του παρόντος θα ήθελα να σημειώσω ότι τηρούμε κατά κεραίαν την δέσμευσή μας για χρηστή διοίκηση, σκληρή δουλειά και συνεχή παρουσία και προσπάθεια αντιμετώπισης των προβλημάτων του νομού.

Και είναι πολλά αυτά τα προβλήματα, ενώ ατυχείς συγκυρίες δυστυχώς τα κάνουν να οξύνονται κάθε μέρα και περισσότερο. (Ασχημη τουριστική περίοδος, ακτοπλοϊκό, ενεργειακό κ.λ.π.). Ισως είναι η ώρα να βάλουμε «τον δάκτυλον επί τον τύπον των ήλων» και να επαναπροσδιορίσουμε και να εξειδικεύσουμε τον προσανατολισμό και την πορεία που πρέπει ν' ακολουθήσει ο νομός μας προς το μέλλον, με συγκεκριμένες αναφορές σε κάθε νησί μας χωριστά.

• Ποιό έργο έχετε να επιδείξετε προσωπικά στους τομείς ευθύνης σας;

Οι τομείς ευθύνης μας είναι ο πρωτογενής τομέας και αυτός των παραγωγικών δραστηριοτήτων.

Στον πρωτογενή τομέα, που ως γνωστόν εδώ και πολλά χρόνια βρίσκεται σε καθοδική πορεία, περιοριζόμενος με επιδοματικές πολιτικές, καταβάλλεται προσπάθεια αναδιάρθρωσης καλλιεργειών και δράσεων με σαφή στόχευση την ποιότητα των παραγομένων προϊόντων, αφού οι τοπικές συνθήκες αποκλείουν την ποσότητα.

Ετσι λοιπόν μπορούμε ν' αναφέρουμε την θετική πορεία του προγράμματός αναμπέλωσης, την σύνταξη του ελαιοκομικού και αμπελουργικού μητρώου, την ολοκλήρωση του αναδασμού της Απολακκιάς και την έναρξη αυτού της Κατταβιάς που θα μας επιτρέψουν να προσδοκούμε καλύτερες μέρες για τους αγρότες μας.

Στον τομέα της κτηνοτροφίας καταπιαστήκαμε με το μεγάλο πρόβλημα των αδέσποτων όπου απαιτείται ενεργοποίηση των δήμων για να έχουμε αποτελέσματα, ενώ προχωρήσαμε, πριν τις προθεσμίες, το πρόγραμμα της απόσυρσης των αιγοπροβάτων στα μικρά νησιά (εντατικοποίηση κτηνοτροφίας).

Σήμερα, εγκρίθηκε η δημοπράτηση τριών νέων σφαγείων σε Σύμη, Λέρο και Αστυπάλαια ενώ στόχευση είναι το κάθε νησί μας ν' αποκτήσει το σφαγείο του.

Στον τομέα των παραγωγικών δραστηριοτήτων κατεβλήθησαν και καταβάλλονται συνεχείς προσπάθειες ελέγχου του παραεμπορίου και στήριξης του υγιούς εμπορίου (λειτουργία μικτών συνεργείων ελέγχου σε συνεχή βάση), ενώ αναμένεται η εφαρμογή του νέου εμπορικού νόμου που ελπίζω ότι θα μας λύσει αρκετά προβλήματα (πλανόδιο εμπόριο-λαϊκές αγορές κ.λ.π.).

Εχει ολοκληρωθεί το κτιριακό μέρος για την λειτουργία φυτοϋγειονομικού εργαστηρίου στο χώρο του φυτωρίου, ενώ άρχισε η αξιοποίηση της έκτασής του.

Ακολουθούμε κ. Αθανασίου πολιτική «ανοικτών θυρών» και με ειλικρινές ενδιαφέρον καταβάλλουμε κάθε προσπάθεια προσέγγισης και ει δυνατόν επίλυσης του καθημερινού προβλήματος του πολίτη. Εχω την αίσθηση ότι η λειτουργία αυτή, βρίσκει αναγνώριση από τους συμπατριώτες μας.



• Είσθε σε θέση να συγκρίνετε το έργο σας με αυτό της προηγούμενης νομαρχιακής αρχής και να νιώσετε δικαιωμένος; Συχνά διατυπώνεται από την μειοψηφία το επιχείρημα ότι στην ουσία συνεχίζετε το έργο της και τις προτεραιότητες που είχε θέσει. Πως το σχολιάζετε;

Είναι λογικό, και είχε δηλωθεί απ' όλους μας, ότι κάθε θετική προσπάθεια ή πρωτοβουλία έχει ξεκινήσει από την προηγούμενη Νομαρχιακή Αρχή, θα συνεχιστεί και θα ολοκληρωθεί. Αυτό γίνεται καθημερινή πράξη και αρκετές πρωτοβουλίες υιοθετήθησαν και ήδη ολοκληρώνονται. (Σχολικά κτίρια, έργα οδοποϊας κ.λ.π.). επίσης είναι σε εξέλιξη ένα αρκετά σημαντικό τεχνικό πρόγραμμα με εξάντληση των περιθωρίων χρηματοδότησης από κοινοτικά προγράμματα, τομεακά προγράμματα των υπουργείων και τους «φτωχούς ίδιους πόρους».

Βεβαίως αναμένεται απ' όλους μας το έργο που θα «σφραγίσει» τη θητεία μας (συνέχιση της εθνικής οδού Ρόδου Λίνδου ίσως;) ενώ πιστεύω ότι πρέπει να είμαστε σε συνεχή εγρήγορση για την επίλυση του ενεργειακού και την ολοκλήρωση του φράγματος Γαδουρά.

Τις συγκρίσεις πάντως δεν θα τις κάμω εγώ κ. Αθανασίου. Οφείλει να τις κάμει ο Δωδεκανησιακός λαός.

• Πως κρίνετε την παρουσία της μειοψηφίας στο νομαρχιακό συμβούλιο;

Οι μέχρι σήμερα αποφάσεις τόσο του Νομαρχιακού Συμβουλίου όσο και της Νομαρχιακής Επιτροπής είναι όλες ομόφωνες. Αυτό μπορεί να δείχνει τις αγαθές προθέσεις της μειοψηφίας στην προσπάθεια της νομαρχιακής αρχής ή την καλή λειτουργία της Ν.Α. ή και τα δύο.

Και βέβαια δεν μπορώ να κρίνω αρνητικά τον θετικό (εποικοδομητικό) τρόπο λειτουργίας της μειοψηφίας. Πάντως σημειώνω ότι ο ρόλοι όπως προκύπτουν από το θεσμικό πλαίσιο λειτουργίας της Ν.Α. είναι διακριτός και ο καθένας κρίνεται σύμφωνα με τον ρόλο που καλείται να παίξει.

• Ένα θέμα το οποίο έχει κατ' επανάληψη απασχολήσει την επικαιρότητα είναι αυτό των σχέσεων σας με το νομάρχη Δωδεκανήσου κ. Γ. Μαχαιρίδη. Είναι ακόμα τεταμένες και τι έχετε να δηλώσετε για τις φήμες που σας φέρνουν να χαράσσετε μια δική σας πορεία στις προσεχείς νομαρχιακές εκλογές. Ποιές είναι ειδικότερα οι πολιτικές σας στοχεύσεις;



Κύριε Αθανασίου, θα δηλώσω για πολλοστή φορά ότι είμαι μέλος της παράταξης «ΝΕΑ ΠΟΡΕΙΑ», είμαι στενός συνεργάτης του Νομάρχη, μου έχουν ανατεθεί συγκεκριμένες αρμοδιότητες και μάλιστα τέτοιες που απαιτούν αποκλειστική απασχόληση και ποτέ οι σχέσεις μου με τον Νομάρχη δεν ήταν όπως λέτε τεταμένες.

Βεβαίως και εγώ όπως ο καθένας από τα μέλη της Νομαρχιακής Αρχής, έχει το δικαίωμα να εκφράσει την άποψή του, κρίνεται από τη λειτουργία και συμπεριφορά του σε μείζονος σοβαρότητας θέματα και ακολουθείται η δημοκρατική αρχή της πλειοψηφούσης απόψεως.

Προσωπικά δεν έκρυψα ποτέ τις προσωπικές μου προθέσεις για προσφορά στους δωδεκανήσιους σε επίπεδο νομαρχιακής αυτοδιοίκησης, έχω **υποχρέωση** και αυτό πράττω, να υπηρετώ τον πολίτη μέσα από τα καθήκοντα που μου ανετέθησαν και θεωρώ ότι είναι πολύ ενωρίς να ασχοληθώ τώρα με οτιδήποτε άλλο.

• Πώς σχολιάζετε τις σχέσεις της νομαρχιακής αρχής με την κυβέρνηση, τους βουλευτές και τα κομματικά στελέχη της Ν.Δ. στο Νομό;

Λειτουργούμε ως νομαρχιακή αρχή, στα πλαίσια ενός θεσμικού πλαισίου που κατά καιρούς έχει χαρακτηρισθεί στρεβλό και με μειωμένες αρμοδιότητες και πόρους.

Καλούμεθα να αντιμετωπίσουμε ζέοντα προβλήματα του νομού μας που με βάση τα παραπάνω, πολλές φορές είναι αδύνατο ν' αντιμετωπίσουμε μόνοι μας.

Και είναι κ. Αθανασίου μικρός ο τόπος μας και απαιτείται συστράτευση όλων των φορέων, πολλές φορές, αν θέλουμε να έχουμε κάποια αποτελέσματα.

Υπ' αυτήν την έννοια, λοιπόν, οι όποιες σχέσεις με τους φορείς που αναφέρετε είναι και παραδεκτές και επιβεβλημένες. Άλλωστε στόχος όλων μας είναι η προσφορά στον πολίτη και η επίλυση των προβλημάτων που καθημερινά αντιμετωπίζει.

Η επίτευξη αυτών των στόχων απαιτεί στις δημοκρατίες την κοινή προσπάθεια και αένναη συνεργασία όλων μας.

• Για ποιούς λόγους θεωρείτε ότι το τοπικό ΠΑΣΟΚ βρίσκεται σε αδράνεια και ποιές οι σχέσεις της νομαρχιακής αρχής με την κομματική οργάνωση; Αληθεύουν οι φήμες ότι οι σχέσεις δεν είναι πλέον οι καλύτερες και γιατί;

Πιστεύω ότι το ΠΑΣΟΚ κεντρικά, βρίσκεται σε στάδιο αναδιοργάνωσης και επαναπροσδιορισμού του ύστερα από τις ραγδαίες πολιτικές εξελίξεις στη χώρα μας (εκλογές - ευρωεκλογές).

Είναι λογικό, λοιπόν, και το τοπικό ΠΑΣΟΚ να βρίσκεται σε παρόμοια θέση, όπως συνήθως συμβαίνει σε κάθε κομματικό φορέα.

Όσον αφορά τις σχέσεις των προσώπων που απαρτίζουν την νομαρχιακή αρχή, με τα μέλη της κομματικής οργάνωσης τουλάχιστον σε προσωπικό επίπεδο, μπορώ να σας διαβεβαιώσω ότι δεν γνωρίζω να έχουν κάποια προβλήματα.

• Πιστεύετε ότι έχει μέλλον η παράταξη Μαχαιρίδη;

Η παράταξη «ΝΕΑ ΠΟΡΕΙΑ» απαρτίζεται από συγκεκριμένα πρόσωπα που στην παρούσα φάση καλούνται να επιτελέσουν συγκεκριμένο έργο.

Πιστεύω ότι η συλλογική και ατομική προσπάθεια και αποτελεσματικότητα του καθένα μας θα προσδιορίσει και το μέλλον της παράταξής μας.

Απολαύστε
το Αυγουστιάτικο τριήμερο στο
LINDOS
ROYAL VILLAGE
13/14/15 ΑΥΓΟΥΣΤΟΥ
Παρασκευή - Σάββατο - Κυριακή

ΟΙΚΟΝΟΜΙΚΗ
ΠΡΟΣΦΟΡΑ ΤΡΙΗΜΕΡΟΥ

60 euro το άτομο
με ημιδιατροφή την ημέρα
Τρίτο άτομο στο ίδιο δωμάτιο
30% έκπτωση

Παιδιά έως 6 ετών χωρίς χρέωση. Παιδιά από 6 ετών έως 12 ετών 50% έκπτωση
Κρατήσεις: Τηλ.: 2244032000, ΦΑΞ: 2244032007, E-mail: lindosroyal@acn.gr

Γ. ΚΑΖΟΥΛΑΚΗΣ, ΠΡΟΕΔΡΟΣ ΙΝΚΑ

«ΟΙ ΤΙΜΕΣ ΣΤΗΝ ΑΓΟΡΑ ΕΧΟΥΝ ΦΤΑΣΕΙ ΣΤΑ ΥΨΗ»

ΙΝΚΑ ***Μετά την εισαγωγή του ευρώ η άνοδος των τιμών στα βασικά είδη έχει φτάσει το 35%***



«Μετά την εφαρμογή του Ευρώ η άνοδος των τιμών στα βασικά είδη έχει φτάσει το 35%».

Αυτό υποστηρίζει ο πρόεδρος του Ινστιτούτου Καταναλωτών Ρόδου Γιάννης Καζουλάκης στη συνέντευξη που ακολουθεί με θέμα (τι άλλο;) την ακρίβεια στην αγορά της Ρόδου, τις εκπτώσεις , τις υπεραγορές που φυτρώνουν σαν μανιτάρια στην περιοχή μας και την προστασία του καταναλωτή.

ΣΥΝΕΝΤΕΥΞΗ ΣΤΟΝ ΔΙΑΜΑΝΤΗ ΔΙΑΜΑΝΤΗ

Ο κ. Καζουλάκης πιστεύει ότι οι «αέρηδες» και τα υψηλά ενοίκια συμβάλλουν πολύ στην ανοδική κούρσα των τιμών . *Για τα μεγάλα πολυκαταστήματα και τις χαμηλές τιμές που προσφέρουν δηλώνει ότι λειτουργούν προς όφελος του καταναλωτή αρκεί να ελέγχεται η ποιότητα των προϊόντων.*

Ο πρόεδρος του ΙΝΚΑ επισημαίνει ότι «μόνο ένα 40-45% των επιχειρηματιών ανταποκρίνεται σε μια ειλικρινή παροχή εκπτώσεων» και προτείνει έρευνα της αγοράς. *Στη συνέχεια αναλύει το ρόλο που μπορεί να παίξει ένα δυνατό κίνημα ενημερωμένων καταναλωτών και τις προτεραιότητες του ΙΝΚΑ Ρόδου επισημαίνοντας την απουσία χρηματοδότησής του από τους τοπικούς φορείς.*

Στη διάρκεια της προετοιμασίας της συνέντευξης έφτασε η είδηση του αιφνίδιου θανάτου του Χαράλαμπου Κουρή ,προέδρου του πανελλαδικού ΙΝΚΑ και ο κ. Καζουλάκης θα τονίσει ότι ***«ο Χαράλαμπος Κουρής ήταν ο άνθρωπος ,ο αγωνιστής που οραματίσθηκε της αναγκαιότητα της οργάνωσης του καταναλωτικού κινήματος στη χώρα μας, ο άνθρωπος που προώθησε την πανελλήνια οργάνωση του ΙΝΚΑ, ο άνθρωπος που ανέδειξε το καταναλωτικό κίνημα στην Ελλάδα ως το μεγαλύτερο κοινωνικό κίνημα. Ο φίλος Χαράλαμπος που πάντα βοηθούσε κάθε Περιφερειακή οργάνωση έφυγε αφήνοντας ένα τεράστιο κενό που δύσκολα θα βρει αντικαταστάτη».***

Η συνέντευξη αναλυτικά ...

• Κύριε Καζουλάκη ακούμε και διαβάζουμε παράπονα και διαμαρτυρίες για τις ακριβές τιμές σχεδόν σε όλα τα προϊόντα και τις υπηρεσίες. Πολλές οικογένειες δυσκολεύονται να τα βγάλουν πέρα. Τελικά πόσο ακριβή περιοχή είμαστε;

Μια βόλτα στην αγορά και μια ενημέρωση είναι αρκετή για να δείτε σε τι ύψη έχουν φτάσει οι τιμές. Ποιος Ροδίτης καταφέρνει πια να βγάλει το μήνα τα έξοδα του σπιτιού; Η ακρίβεια μαστίζει ακόμη και την εσωτερική αγορά τουρισμού. Βλέπουμε λοιπόν ότι η ακρίβεια στην αγορά λειτουργεί ανασταλτικά στην άνοδο του εσωτερικού τουριστικού ρεύματος. Αν δεν παρθούν ουσιαστικά μέτρα αντιμετώπισης του φαινομένου της ακρίβειας τότε η κρίση θα γενικευθεί με ανεξέλεγκτα αποτελέσματα. Πάντως θα πρέπει να πούμε ότι οι Ολυμπιακοί Αγώνες δεν έχουν επηρεάσει ιδιαίτερα την δική μας αγορά.

Το τι φταίει για την ακρίβεια είναι ένα θέμα που χρειάζεται μεγάλη ανάλυση.

Επιγραμματικά θα πρέπει να αναφέρω ότι οι «αέρηδες», τα υψηλά ενοίκια και τα διάφορα τέλη είναι μέρος του προβλήματος . Όλα αυτά εξουδετερώνουν το μειωμένο συντελεστή ΦΠΑ για τον καταναλωτή. Θα πρέπει όλοι μας όλοι οι εμπλεκόμενοι φορείς και υπεύθυνοι για την ακρίβεια, ιδιοκτήτες καταστημάτων, Εμπορικός Σύλλογος, Δήμος, να συζητήσουν σοβαρά και να συνεργασθούν υπεύθυνα προκειμένου να διερευνηθούν τα αίτια και να δοθούν λύσεις.

• Σε ποιά βασικά είδη πρώτης ανάγκης έχετε διαπιστώσει σημαντικές αποκλίσεις από το μέσο όρο;

Σχεδόν σε όλα τα βασικά είδη όπως η ένδυση, η υπόδηση και η διατροφή έχουμε διαπιστώσει μεγάλες διαφορές, Ειδικά μετά την εφαρμογή του ευρώ η άνοδος έχει φθάσει το 30 – 35%.

• Κατά την άποψή σας μπροστά σε αυτή την κατάσταση ο καταναλωτής πώς μπορεί να αντιδράσει;

Μόνο αν οργανωθεί καταλλήλως μέσα στο Ινστιτούτο Καταναλωτών (ΙΝΚΑ). Έτσι θα έχει τη δυνατότητα της υπεύθυνης ενημέρωσης, της νομικής συμβουλής, της επίλυσης της διαφοράς, της εξωδικαστικής επίλυσης του προβλήματος, της αποδοχής της καταγγελίας και της διεκπεραίωσης αυτής .Πέρα από τα παραπάνω πρέπει στους καιρούς που ζούμε ο καθένας να φτιάχνει με μέτρο και προσοχή τον οικογενειακό του προϋπολογισμό, να κάνει τη σχετική έρευνα αγοράς πριν αγοράσει κάτι και να μην εκτίθεται σε δάνεισμούς που δεν έχει τη δυνατότητα εξόφλησής τους.

Το ΙΝΚΑ προσπαθεί για όλα αυτά μέσα από το θεσμό της γενικής [illegible] να ευαισθητοποιήσουμε [illegible] οικονομική στήριξη [illegible] επιδιώκουμε ότι θέλουν τηρηθούν όσα υποσχέθηκε το Υπουργείο Ανάπτυξης ίσως χρηματοδοτηθούμε προκειμένου να υλοποιήσουμε τα πιο πάνω, την ενημέρωση στο σπίτι. Βλέπετε εμείς δεν έχουμε χρηματοδοτηθεί από κανένα τοπικό άρχοντα, δεδομένο που όντως μας προβληματίζει όταν το έργο που επιτελούμε το παρέχουμε εθελοντικά στην τοπική κοινωνία. Αναρωτιέμαι γιατί δεν θα πρέπει και εμείς να τύχουμε ετήσιας οικονομικής στήριξης από Δήμο & Νομαρχία και κατ' επέκταση από το Υπ. Αιγαίου, την Περιφέρεια, την ΤΕΔΚ, δηλαδή από τους τοπικούς φορείς και τα κεντρικά όργανα, όταν:

α)Δεν μπορούμε βάσει νόμου να εισπράξουμε για καμία παροχή μας

β)Δεν μας επιτρέπεται από τον νόμο να εισπράξουμε από καμία μορφή διαφήμισης

γ)Και όταν διάφοροι άλλοι στηρίζονται ποικιλοτρόπως.

Ευχόμαστε αυτή η παράκληση να γίνει αποδεκτή από τους τοπικούς φορείς έτσι ώστε

α) να μπορέσουμε να προσλάβουμε άτομο για την γραμματεία του γραφείου μας

β) να εξοπλιστούμε με ηλεκτρονικό εξοπλισμό (σύστημα ΗΥ, φωτοτυπικό, κλπ)

γ) να εκδώσουμε ενημερωτικό φυλλάδιο προς τους καταναλωτές

• Πολλές φορές η λειτουργία μεγάλων αλυσίδων και υπεραγορών στη Ρόδο εγείρει αντιδράσεις. Όμως οι τιμές που προσφέρουν δεν είναι προς όφελος των καταναλωτών;

Φυσικά και η λειτουργία των μεγάλων σούπερ - μάρκετ είναι προς όφελος των καταναλωτών υπό την προϋπόθεση όμως να είναι ανάλογη και η ποιότητα. Διαφορετικά είναι αρνητικό δεδομένο εις βάρος των καταναλωτών. Κάνουμε μια μεγάλη προσπάθεια με μεγαλοεπιχειρηματίες της περιοχής μας να δημιουργηθεί ένα κέντρο, μια υπεραγορά ανάλογη των σημερινών δυνατοτήτων των καταναλωτών.

Περιορίζομαι σε αυτό θέλοντας να σας δώσω το στίγμα της μεγάλης προσπάθειας που καταβάλλουμε προκειμένου να βοηθηθούν οι καταναλωτές αλλά και η τοπική οικονομία.

Τα Σούπερ -Μάρκετ αδιαμφισβήτητα παρέχουν πολλά στη σχετικά χαμηλότερη [illegible] κατηγορία [illegible] υπερβάλλουμε [illegible] πληθωρισμού. Σε γενικές γραμμές παρέχουν χαμηλότερες τιμές, αλλά προσοχή στην ποιότητα διότι τώρα τελευταία φθάνουν μεγάλες αλυσίδες γενικών ειδών που ομολογουμένως δεν είμαστε βέβαιοι για την παρεχόμενη ποιότητα προϊόντων και υπηρεσιών. Εδώ χρειάζεται μεγάλη προσοχή στην επιλογή.

• Τι γίνεται με τις εκπτώσεις; Η μεγάλη διάρκειά τους ποιόν εξυπηρετεί; Πόσο αληθινές είναι οι μειωμένες τιμές που αναγράφονται στις βιτρίνες;

Το ερώτημα που απασχολεί τους καταναλωτές είναι αν οι εκπτώσεις είναι πραγματικές. Πρέπει να ομολογήσω από την 10ετή εμπειρία μου στο χώρο αυτό ότι μόνο 45-50 % των επιχειρηματιών ανταποκρίνεται σε μία ειλικρινή παροχή εκπτώσεων.

Ο χρόνος εξαρτάται από τη ζήτηση και στη δική μας περίπτωση ο Ρόδιος καταναλωτής είναι πολύ επιβαρυμένος οικονομικά για να μπορέσει να ανταποκριθεί με ουσία κατά την περίοδο των εκπτώσεων. Άρα ή διαρκούν 10 μέρες ή 30 το αποτέλεσμα είναι όχι το αναμενόμενο. Ο μέσος καταναλωτής για αυτό το λίγο που θα διαθέσει για αγορές προβληματίζεται έντονα Οι καταναλωτές θα πρέπει να κάνουν έρευνα αγοράς εγκαίρως, να εξετάζουν το προϊόν, να ενημερώνονται για τις προϋποθέσεις αλλαγής, επιστροφής κλπ.

Κυρίως δε να απαιτούν υπευθυνότητα και επαγγελματική ειλικρίνεια από τους επιχειρηματίες.

• Παρά την ακρίβεια και την οικονομική στενότητα γιατί το κίνημα των καταναλωτών δεν αναπτύσσεται και δεν απαιτεί;

Το κίνημα των καταναλωτών είναι η μεγαλύτερη κοινωνική οργάνωση στην Ελλάδα και έχει σχετικά μεγάλη κοινωνική αναγνώριση .Αυτό όμως δεν σημαίνει ότι δεν πρέπει να ενδυναμωθεί ακόμη περισσότερο. Αυτό εξαρτάται από την αποτελεσματικότητα των πράξεών μας και την δυναμική στήριξη του [illegible] ΙΝΚΑ [illegible] ουσιαστικά .Να σας ενημερώσω ότι τέλη Σεπτεμβρίου θα γίνει η Γενική Συνέλευση του Ινστιτούτου και πιστεύουμε ότι πολλοί θα εκπλαγούν από την δραστηριότητα του Ινστιτούτου Καταναλωτών Ρόδου. Αρχή μας είναι η ταπεινότητα των ενεργειών μας υπέρ των καταναλωτών του τόπου μας, των καταναλωτών επισκεπτών από όλη την Ελλάδα, των Ευρωπαίων καταναλωτών τουριστών.

Φυσικά για μια ουσιαστική ενεργοποίησή μας στον τομέα της ενημέρωσης απαιτούνται χρήματα που όπως σας είπα προηγουμένως δεν διαθέτουμε. Εναποθέτουμε τις ελπίδες μας στην ενδεχόμενη στήριξη των φορέων προκειμένου να δημιουργήσουμε ένα ολοκληρωμένο σύστημα υπεύθυνης ενημέρωσης και δράσης .

• Πρακτικά το Ινστιτούτο Καταναλωτών πως μπορεί να προστατεύσει τους πολίτες-καταναλωτές;

Να σας πω ένα πρόσφατο παράδειγμα :

Ξένη υπήκοος που έκανε τις διακοπές της στο νησί μας κατήγγειλε ότι το διαμάντι που είχε τοποθετηθεί στο δακτυλίδι που αγόρασε από συγκεκριμένο κατάστημα της παλιάς πόλης δεν είχε τα ανάλογα καράτια που έγραφε η εγγύηση. Μετά την παρέμβασή μας το δακτυλίδι ξαναφτιάχτηκε για να δεχθεί το νέο διαμάντι με τα σωστά καράτια και το επεισόδιο αφ'ενός καταγράφηκε στα πρακτικά μας για μελλοντικό παράπτωμα του ιδίου καταστήματος, και αφ' ετέρου δεν πήρε Ευρωπαϊκή διάσταση καταγγελίας αλλά επιλύθηκε από το ΙΝΚΑ Ρόδου"

Συγχαίρουμε την συμπεριφορά του υπαλλήλου πωλητή, κατακρίνουμε εκείνην του επιχειρηματία. Προστατεύεται ή όχι ο καταναλωτής από μια τέτοια παρέμβαση εξωδικαστικής επίλυσης διαφοράς. Η κρίση δίκη σας. Το ΙΝΚΑ βρίσκεται δίπλα στον κάθε καταναλωτή διεκπεραιώνοντας τις καταγγελίες του, παρέχοντάς του νομικές συμβουλές επιλύνοντας διαφορές του, διαμεσολαβώντας εξωδικαστικά για την επίλυση προβλημάτων της καθημερινότητας και φυσικά ενημερώνοντάς τον υπεύθυνα.

• Ποιές οι προτεραιότητες του ΙΝΚΑ στο αμέσως προσεχές διάστημα;

Οι άμεσες προτεραιότητες είναι οι ακόλουθες:

α) Πρόσληψη ενός ατόμου για τη γραμματεία του γραφείου μας.

β) Ηλεκτρονικός Εξοπλισμός του γραφείου

γ) Δημιουργία ενός ολοκληρωμένου συστήματος υπεύθυνης ενημέρωσης

Όπως αντιλαμβάνεστε μόνο μέσα από μια ουσιαστικής μορφή στήριξη θα μπορέσουμε να διαδραματίσουμε έναν ακόμη πιο σημαντικό ρόλο στην υπηρεσία της τοπικής και ευρωπαϊκής κοινωνίας υπέρ του καταναλωτή.

Αναμένουμε να μας καλέσουν οι φορείς προκειμένου να συζητήσουμε με σοβαρότητα το θέμα.

Η ΣΤΕΓΗ ΓΡΑΜΜΑΤΩΝ ΚΑΙ ΤΕΧΝΩΝ ΔΩΔΕΚΑΝΗΣΟΥ
και η ΚΒ' ΕΦΟΡΕΙΑ ΠΡΟΪΣΤΟΡΙΚΩΝ ΚΑΙ ΚΛΑΣΙΚΩΝ ΑΡΧΑΙΟΤΗΤΩΝ

Σας προσκαλούν να τιμήσετε με την παρουσία σας την εκδήλωση, που συνδιοργανώνουν την **Τετάρτη 11 Αυγούστου 2004 και ώρα 19.30** στο χώρο του Ωδείου, στο Αρχαίο Στάδιο Ρόδου, όπου θα γίνει η παρουσίαση του βιβλίου με τίτλο:

ΑΘΛΑ ΕΚ ΡΟΔΟΥ

έκδοσης της Σ.Γ.Τ.Δ.
και της ΚΒ' Εφορείας Π.Κ. Αρχαιοτήτων,
με την ευγενή χορηγία,
του Ιδρύματος Υποτρφιών Ρόδου
«Εμμ. Χριστ. Σταματίου
και Μαίρη Χριστ. Σταματίου-Παπαδάκη».

Το βιβλίο θα παρουσιάσουν
ο Πρόεδρος της Σ.Γ.Τ.Δ. [illegible]
θα το παρουσιάσει [illegible]
πίτης Ε.
Γιάνν

την
Πλατ
την εισήγησή [illegible]
Θα ακολουθήσει συνάντηση [illegible]

ΑΘΛΑ ΕΚ ΡΟΔΟΥ

ΑΚΡΙΤΙΚΑ

κουβεντούλες με κάποιο νόημα

«Η φοβερότερη εκδίκηση είναι να περιφρονείς αυτούς που σε εχθρεύονται, αν και είσαι βέβαιος ότι μπορείς να τους συντρίψεις».
ΜΠΑΛΖΑΚ

άρσει· λέγων τ᾽ αληθές ου σφαλεί ποτέ
ΣΟΦΟΚΛΗΣ

ΒΡΩΜΑΕΙ Η ΠΟΛΗ

«Βρωμάει» πάλι η πόλη της Ρόδου σε πολλούς δρόμους και πλατείες, από όπου έχουν να περάσουν οδοκαθαριστές, εδώ και πολλά τέρμινα...

Είμαστε στο ζενίθ της τουριστικής σαιζόν, το νησί αντιμετωπίζει πλείστα όσα προβλήματα και δεν αντέχει άλλη δυσφήμιση. Είναι ντροπή να μιλάμε ακόμα για καθαριότητα, εν έτει σωτηρίω 2004, έτος ολυμπιακών αγώνων. Ας δει το θέμα με περισσότερη υπευθυνότητα η Υπηρεσία Καθαριότητας.

ΧΑΩΔΗΣ ΚΑΤΑΣΤΑΣΗ

Αυτή η χαώδης κατάσταση επικρατεί καθημερινά, από το πρωί ως το απόγευμα στην οδό 25ης Μαρτίου. Η κίνηση πεζών και οχημάτων καθίσταται αδύνατη γιατί εκεί ο καθένας κάνει ότι γουστάρει και ενεργεί, όπως βολεύεται.

Στ᾽ αλήθεια τι έγιναν οι περίφημες «κυκλοφοριακές ρυθμίσεις» και οι εισαγγελικές εγκύκλιοι;

Ποιός κυβερνά, επιτέλους, αυτόν τον τόπο;



ΣΙΓΑ ΠΟΥ ΘΑ ΣΥΓΚΙΝΗΘΕΙ!

Στον ίδιο δρόμο καθημερινά και επί ώρες ατέλειωτες κάποιος «ξέρεις ποιος είμαι εγώ» σταθμεύει το δίκυκλό του καθέτως προς το πεζοδρόμιο με αποτέλεσμα να καθίσταται αδύνατη η κίνηση των πεζών.

Και επειδή η κατάσταση στο δρόμο αυτόν θυμίζει ακυβέρνητη πολιτεία δεινοπαθούν να κινηθούν οι πεζοί χωρίς κίνδυνο για την σωματική τους ακεραιότητα.



ΟΙ «ΣΤΡΑΤΙΝΟΙ»

«Στρατίνοι». Ενα σώμα που δεν έπρεπε να καταργηθεί, διότι απέδιδαν έργο. Παλιά θυμάμαι παρ᾽ όλο που οι περισσότεροι δρόμοι ήταν χωματόδρομοι, ότι χαιρόσουν να τους περνάς!

Σήμερα, στο 2004 με ανεπτυγμένο τουρισμό, ντρέπεσαι, βλέποντας τα χάλια του περιφερειακού δρόμου, γεμάτο σκουπίδια και διάφορα άλλα. Είναι επιτακτική, λοιπόν, η ανάγκη να επαναφέρουμε το Σώμα των «στρατίνων» επί μονίμου βάσεως. Ο κάθε Δήμος ανάλογα με τις χιλιομετρικές αποστάσεις του να προσλάβει ένα - δύο τέτοιους εργάτες (με τη συμβολή βέβαια και της Νομαρχιακής Αυτοδιοίκησης) έτσι ώστε να δώσουν ομορφιά και καθαριότητα στους περιφερειακούς δρόμους. Αυτοί οι άνθρωποι θα είναι την ίδια στιγμή και φύλακες -με τα κινητά τους- για πυρκαγιές αλλά και τροχαία.

Διότι αγαπητοί συμπολίτες, ο τουρίστας σήμερα είναι επαγγελματίας!!!

Παρατηρεί και σχολιάζει τα πάντα.

Ενα μικρό περιστατικό για να καταλάβετε γιατί μιλάω:

Περνώντας από τον Αρχάγγελο μάζεψα από το δρόμο ένα πεταμένο μπουκάλι νερού, με ημερομηνία λήξεως πριν 3 χρόνια!!!

Πρέπει όλοι εδώ λοιπόν να παραδεχτούμε ότι έχουμε κακές συνήθειες αφού πολύ εύκολα ότι σκουπίδια έχουμε στο αυτοκίνητό μας τα αδειάζουμε στο δρόμο!... Δεν ξέρουμε ότι κάνουμε κακό στον τόπο μας με την πράξη αυτή;

Ζούμε από τον τουρισμό και πρέπει η συμπεριφορά μας να είναι καλύτερη όσον αφορά την Προστασία του Περιβάλλοντος.

Σας ευχαριστώ
Λουκάς Μπαρκανίκας

ΟΠΩΣ ΒΟΛΕΥΟΝΤΑΙ

Η αλήθεια να λέγεται και να τονίζεται. Για το «μαύρο χάλι» μας δεν φταίνε πάντα οι δήμαρχοι, οι νομάρχες, οι υπουργοί, οι κυβερνήσεις, οι αστυνομίες και το κράτος.

Πρωτίστως φταίμε εμείς με την εν γένει συμπεριφορά μας, γνωστή και ως συμπεριφορά - τσαμπουκά.

Προχθές ένας απίθανος τύπος απ᾽ αυτούς που πιστεύουν ότι ο κόσμος τους ανήκει, πάρκαρε το αυτοκίνητό του μπροστά σε άλλα και... ώχετο απιών!

Την ίδια ώρα η πλατεία Δημαρχείου ήταν άδεια και χωρούσε τουλάχιστον χίλια αυτοκίνητα!

Λέτε να τόλμησε κανείς να τον παρατηρήσει;

Σίγουρα όχι, γιατί μπορεί να έτρωγε και μερικές... σφαλιάρες!



ΤΟ ΕΛΛΗΝΙΚΟ ΔΑΙΜΟΝΙΟ

Την Παρασκευή λοιπόν έχουμε... αγώνα. Η αντίστροφη μέτρηση φτάνει στο τέλος της και στο ταμπλό της Κηφισίας θα έχει πλέον απομείνει ένα ψηφιακό μηδέν. Πολλοί -έξω κυρίως- ήταν βέβαιοι πως θα χάναμε το στοίχημα.

Ακόμα κυκλοφορεί στο διαδίκτυο διαφήμιση με βαριεστημένους εργάτες που μασουλάνε πατατάκια σ᾽ ένα γιαπί, ενώ πίσω τους οι αθλητές σκουντουφλάνε σ᾽ ένα ημιτελές στάδιο... Αλλα λόγια ν᾽ αγαπιόμαστε φυσικά.

Το «πουλάκι» της αρνητικής προπαγάνδας έχει από καιρό πετάξει. Τελικά τα καταφέραμε και με σχετική άνεση, λίγο - πολύ όπως πήραμε το Ευρωπαϊκό. Δούλεψε το κλασικό ελληνικό «δαιμόνιο», μια παράξενη δύναμη, η οποία, κάτω από μία πρόσοψη ολιγωρίας και ραθυμίας κρύβει μια τρομερή αποφασιστικότητα που ενεργοποιείται στις κρίσιμες στιγμές και στο τέλος μας βγάζει ασπροπρόσωπους.

ΠΕΡΙ ΕΡΓΩΝ Ι

Κρείττον το σιγάν, έλεγαν οι δημιουργοί των Ολυμπιακών Αγώνων αρχαίοι πρόγονοί μας.

Ομως, φαίνεται να αγνοούν αυτό το σοφό γνωμικό οι άνθρωποι του ΠΑΣΟΚ.

Διότι, δεν εξηγείται διαφορετικά η συμπεριφορά που επιδεικνύουν και η προσπάθεια που καταβάλλουν να κερδίσουν ανέξοδες και εύκολες μάχες εντυπώσεων, όπως αυτές που επιχειρούν τελευταία, με την έκδοση οργίλων ανακοινώσεων για τα ολυμπιακά έργα. Λένε λοιπόν ότι:

«Τα ολυμπιακά έργα δεν έγιναν από μόνα τους. Τα ολυμπιακά έργα φέρουν τη σφραγίδα και την υπογραφή του ΠΑΣΟΚ».

Ποιός μπορεί αλήθεια να διαφωνήσει με τον ισχυρισμό αυτό; Ουδείς.

Βεβαίως κι έχουν τα ολυμπιακά έργα την υπογραφή ΠΑΣΟΚ. Ασφαλώς και φέρουν τη σφραγίδα ΠΑΣΟΚ, τόσο στους ρυθμούς εκτέλεσής τους όσο και στη διαχείρισή τους, αλλά και στον προγραμματισμό τους.

ΠΕΡΙ ΕΡΓΩΝ ΙΙ

Διότι αν δεν είχαν υπογραφή και σφραγίδα ΠΑΣΟΚ, είναι βέβαιο ότι θα είχαν εκτελεστεί και θα είχαν ολοκληρωθεί στην ώρα τους.

Θα είχαν παραδοθεί πολλούς - πολλούς μήνες νωρίτερα και ασφαλώς πριν από τις εκλογές της 7ης Μαρτίου.

Ακόμη, αν δεν είχαν υπογραφή και σφραγίδα ΠΑΣΟΚ, θα είχαν κατασκευαστεί, με σωστό προγραμματισμό, με την ανάλογη σοβαρότητα και συνέπεια, θα είχαν προωθηθεί με ευθύνη και κυρίως χωρίς τις τεράστιες υπερβάσεις και τις αδιαφανείς διαδικασίες.

Η υπογραφή και η σφραγίδα ΠΑΣΟΚ υπάρχουν σε όλα αυτά που αναφέραμε.

Κι έχουν δίκιο οι άνθρωποι του ΠΑΣΟΚ διότι την αναγνώριση για την ανεπάρκεια, την αναποτελεσματικότητα και την ανευθυνότητά τους διεκδικούν.

Δεν απαίτησαν δα και τον ολυμπιακό κότινο.

ΑΠΟΣΤΟΜΩΤΙΚΗ ΑΠΑΝΤΗΣΗ

Αποστομωτική απάντηση σε ερώτηση βουλευτών του ΠΑΣΟΚ, για τη χρήση στρατιωτικού ελικοπτέρου Χιούι από τον πρωθυπουργό κατά τη μετάβασή του στο Μαγγανάρι της Ιου, το προηγούμενο σαββατοκύριακο, έδωσε χθες ο υπουργός Εθνικής Αμυνας Σπήλιος Σπηλιωτόπουλος,

«Η χρήση ελικοπτέρου έγινε όχι μόνο σύμφωνα με τις ισχύουσες διαταγές και κανονισμούς, αλλά και, ως μη όφειλε, η Ν.Δ. ανέλαβε τη χρέωση της μεταφοράς αυτής», ανέφερε χαρακτηριστικά στη γραπτή του απάντηση.

Στη συνέχεια, υπενθύμισε ότι, σύμφωνα με απόφαση του 2002, υπογεγραμμένη από τον τότε Γ.Γ. του Υπουργικού Συμβουλίου, Σωκράτη Κοσμίδη, ο Πρόεδρος της Δημοκρατίας και ο πρωθυπουργός δεν υπάγονται σε κανένα περιορισμό ως προς τις μετακινήσεις τους και τα έξοδα επιμερίζονται στους κλάδους των Εν. Δυνάμεων. Επισήμανε επίσης ότι οι μετακινήσεις «για οποιονδήποτε σκοπό του πρωθυπουργού, λόγω του κορυφαίου θεσμικού του ρόλου, επιβάλλεται να γίνονται σύμφωνα με όλους τους κανόνες ασφαλείας πτήσεων και εδάφους και, γι᾽ αυτόν τον λόγο, το Σμήνος Υψηλών Προσώπων, που εξυπηρετεί την πολιτειακή και πολιτική ηγεσία, υπάγεται σε επιχειρησιακή μονάδα της Πολεμικής Αεροπορίας».

ΑΠΥΘΜΕΝΟ ΘΡΑΣΟΣ

Η θρασύτατη, παράνομη δραστηριότητα της τουρκικής αεροπορίας την παραμονή των Ολυμπιακών Αγώνων, εκτός του σοβαρού κινδύνου που δημιουργεί για απρόβλεπτο ατύχημα με σοβαρότατες συνέπειες στην εικόνα των Αγώνων, επαναφέρει στη σκληρή πραγματικότητα των ελληνοτουρκικών όσους αισιοδοξούν ότι με δημόσιες σχέσεις επιτυγχάνεται ο κατευνασμός του τουρκικού κατεστημένου. Τα ζεϊμπέκικα και οι κουμπαριές ίσως βοηθούν τις καλές διαπροσωπικές σχέσεις, αλλά το τουρκικό κατεστημένο παραμένει «ζωντανό» και, όπως συμβαίνει τις τελευταίες ημέρες, δεν διστάζει να δείξει τα «δόντια» του και να στείλει τα δικά του μηνύματα.

(Τον αράπη κι αν τον πλένεις το σαπούνι σου χαλάς).

Υ.Τ.Ε.

δημοκρατικά
ΥΠΑΡΧΕΙ ΑΝΤΙΚΕΙΜΕΝΙΚΗ ΠΡΑΓΜΑΤΙΚΟΤΗΤΑ Η ΟΠΟΙΑ ΔΙΝΕΙ ΤΟ ΜΕΤΡΟ ΤΗΣ ΑΛΗΘΕΙΑΣ (ΑΡΙΣΤΟΤΕΛΗΣ)

ΤΟ ΜΕΤΑΟΛΥΜΠΙΑΚΟ ΠΟΛΙΤΙΚΟ ΤΟΠΙΟ

ΟΙ ΑΔΥΝΑΜΙΕΣ ΤΟΥ ΠΑΣΟΚ *δεν εξασφαλίζουν τη Ν.Δ.*



Γράφει ο Γιάννης Λούλης ΠΟΛΙΤΙΚΟΣ ΑΝΑΛΥΤΗΣ

Παρατηρώντας το μετεκλογικό πολιτικό τοπίο λίγο πριν τους Ολυμπιακούς Αγώνες, είναι προφανές πως ένας κύκλος κλείνει. Ο κύκλος αυτός έχει τη δική του δυναμική. Η δυναμική είναι ξεκάθαρη. Σε καμία περίπτωση όμως δεν έχει στοιχεία μονιμότητας. Και ειδικά η Ν.Δ., που ευνοείται από τη δυναμική αυτή, πρέπει να το αφομοιώσει.

Κάτι που ισχύει πολύ περισσότερο ως προειδοποίηση για πολλούς στο κυβερνών κόμμα, όχι όμως για τη ρεαλιστική ηγεσία της. Από την άλλη πλευρά, η κρίση στο ΠΑΣΟΚ είναι η σοβαρότερη από την ίδρυσή του. Εδώ τα πράγματα είναι αντίστροφα: Πολλά έμπειρα στελέχη συνειδοτοποιούν την έκταση και το βάθος της κρίσης. Αντιθέτως, η ηγεσία μοιάζει να βρίσκεται στον εξωραϊσμένο «κόσμο» της. Μια από τις πολύ μεγάλες διαφορές που χωρίζουν τα δύο μεγάλα κόμματα αφορά στο πεδίο της στρατηγικής. Εδώ τα πράγματα είναι πολύ απλά: Ο κ. Καραμανλής έχει μια ξεκάθαρη και μέχρι τώρα επιτυχημένη στρατηγική. Ο κ. Παπανδρέου δεν έχει καμία στρατηγική. Ειδικά στην περίπτωση του αρχηγού του ΠΑΣΟΚ, υπάρχει κάτι χειρότερο: Αποφάσεις παίρνονται όχι απλώς χωρίς σχεδιασμό, αλλά χωρίς καν προβληματισμό. Η επισήμανση αυτή που κάνουμε είναι πασίδηλη. Ο κ. Καραμανλής από καιρό στοχεύει στο να μετακινήσει το κόμμα του στο ζωτικό χώρο του ΠΑΣΟΚ: Το μεσαίο χώρο. Τις εκλογές του 2004 δεν τις κέρδισε φυσικά τυχαία. Τις κέρδισε με την προσωπική του εικόνα και την προσωπική του στρατηγική. Τώρα, μετά τις εκλογές, προσεκτικά και μεθοδικά, έκανε άλλο ένα βήμα προς το μεσαίο χώρο: Προσδιόρισε πολιτικά το κόμμα του ως το «Κοινωνικό Κέντρο».

Απέναντι σε αυτή την ξεκάθαρη στρατηγική, τι έχει κάνει ο κ. Παπανδρέου; Προεκλογικά, «σερφάρισε» (για να χρησιμοποιήσουμε έναν όρο αρεστό στον ίδιο) από το απολιτικό στιλ στο άνοιγμα προς τους δύο «νεοφιλελεύθερους» και τέλος προς την ξεπερασμένη αντιδεξιά ρητορική. Το πώς ταίριαζαν όλα αυτά παραμένει άγνωστο. Μετεκλογικά, το ΠΑΣΟΚ του Γιώργου Παπανδρέου δεν έχει κανένα στίγμα είτε πολιτικής είτε απολιτικής υφής. Ενώ από το «πουθενά» ήρθε και ο όρος «Προοδευτική Αριστερά» για ένα κόμμα που μόνο αριστερό δεν θεωρείται μετά τη διαδρομή του κ. Σημίτη. Πώς επελέγη ο όρος αυτός; Ποιά τα συστατικά του; Πώς ταιριάζει με τη μέχρι τώρα διαδρομή Παπανδρέου; Με δύο λόγια, ο όρος δεν αποτινάσσει τη σύγχυση. Την επιτείνει. Και πιστοποιεί όχι απλώς την απουσία στρατηγικής. Αλλά την παρουσία προχειρότητας και ερασιτεχνισμου. Όλα αυτά διασφαλίζουν πλήρως τη Ν.Δ; Καθιστούν ασφαλή τη μακροχρόνια κυριαρχία της; Αν η Ν.Δ. κάνει το λάθος να πιστέψει κάτι τέτοιο, τότε η απειλή είναι ξεκάθαρη: Η δυναμική της κινδυνεύει να χαθεί και η προοπτική της κυριαρχίας της μπορεί να υπονομευθεί. Οι αδυναμίες του ΠΑΣΟΚ βοηθούν ασφαλώς τη ΝΔ. Αλλά δεν αρκούν.

Κατ' αρχάς, το μεγάλο όπλο της ΝΔ είναι η προσωπική εικόνα της ηγεσίας της. Είναι πάνω απ' όλα ο κ. Καραμανλής (με τη βοήθεια κάποιων στελεχών με κεντρώο προφίλ) που έχει «χρωματίσει» το κόμμα του ως κοινωνικό, μετριοπαθές και πραγματιστικό. Η κοινή γνώμη επενδύει ανεπιφύλακτα στον πρωθυπουργό, εν συνεχεία με επιφύλαξη στην κυβέρνηση και με ακόμη πιο μεγάλη επιφύλαξη στον κομματικό μηχανισμό. Η κοινή γνώμη πιστεύει πως ο ίδιος ο κ. Καραμανλής εκφράζει όντως το «Κοινωνικό Κέντρο». Η κυβέρνησή του όμως καλείται να το αποδεικνύει καθημερινά στην πράξη, δείχνοντας αποτελεσματικότητα, ευαισθησία και απουσία έπαρσης. Όσο για τον κομματικό μηχανισμό, η κοινή γνώμη συνεχίζει να ανησυχεί για μια ενδεχόμενη κομματικοποίηση του κράτους, θεωρώντας ως κυριότερο ανάχωμα τον πρωθυπουργό και τις ξεκάθαρες αντιλήψεις του στο θέμα αυτό. Ρόλο αναχώματος, επίσης, μπορεί να παίξει ο Γραμματέας του κόμματος που επανεξελέγη πανηγυρικά.

Έχει πολύ σωστά επισημανθεί από τον Σταύρο Λυγερό πως το ΠΑΣΟΚ, έστω και σοβαρά λαβωμένο, είναι σε θέση να εισπράξει μια ενδεχόμενη κυβερνητική φθορά. Μια φθορά που θα είναι προϊόν της όποιας απόκλισης από τις αντιλήψεις του πρωθυπουργού και της απόφασης η παράταξή του να αποκοπεί πλήρως από νοοτροπίες του παρελθόντος. Νοοτροπίες , που φυσικά, ελάχιστη σχέση έχουν με το «Κοινωνικό Κέντρο».

Βεβαίως, το θετικό για το κυβερνών κόμμα είναι πως η ηγεσία του διαθέτει στρατηγική και γνωρίζει πώς να την υλοποιήσει. Ταυτόχρονα, συνειδητοποιεί και τους κινδύνους υπονόμευσης της τωρινής εικόνας της ΝΔ από εστίες και νοοτροπίες που ανήκουν σε άλλες εποχές. Ευνοείται, επίσης, η ΝΔ (όχι όμως το δημοκρατικό πολίτευμα) από την απόλυτη σύγχυση που βασιλεύει στο κόμμα της Αξιωματικής Αντιπολίτευσης και την ουσιαστικά ανύπαρκτη πολιτική παρουσία του.

Όλα αυτά τα δεδομένα σφραγίζουν τη δυναμική του συγκεκριμένου κύκλου της μετεκλογικής περιόδου. Απομένει να δούμε ποιοί όροι και ποιές στρατηγικές θα διαμορφώσουν τον επόμενο κύκλο. Σε μια εποχή άκρως πραγματιστική, όπου τίποτα δεν μπορεί να θεωρείται δεδομένο.

ΣΥΜΦΩΝΑ ΜΕ ΚΑΤΑΓΓΕΛΙΕΣ ΟΜΟΓΕΝΟΥΣ...

ΕΚΑΝΑΝ «ΦΤΕΡΑ» ΑΠΟ ΤΡΑΠΕΖΑ *repos ύψους 774.501 Ευρώ;*

Η υπόθεση οδηγείται αναποφεύκτως στα Δικαστήρια

ΡΕΠΟΡΤΑΖ Δ. ΑΘΑΝΑΣΙΟΥ



Νέα Εισαγγελική έρευνα και πιθανότατα παρέμβαση της υπηρεσίας επιθεώρησης τραπεζών της Τράπεζας της Ελλάδος θα πρέπει να αναμένεται μέσα στις προσεχείς ημέρες μετά την πλήρη αποκάλυψη ενός νέου τραπεζικού σκανδάλου, πτυχές του οποίου είχε φέρει στο φως της δημοσιότητας η «δ» πριν από 6 μήνες, όταν η υπόθεση βρισκόταν ακόμη σε πρώιμο στάδιο. Η υπόθεση που αφορά την αδικαιολόγητη απώλεια από το αρχείο και τα ταμεία του υποκαταστήματος της Λαϊκής Τράπεζας στη Ρόδο "repos" Ελληνοϊταλών πελατών, συνολικής αξίας 774.501 ευρώ!!

Ασφαλείς πληροφορίες αναφέρουν συγκεκριμένα ότι η οικογένεια του κ. Β. Χατζηδιάκου που διαμένει επί σειράν ετών στην Ιταλία είχε επενδύσει με αγορά από την Λαϊκή Τράπεζα ομολόγων (repos) τα οποία έπρεπε να εξαργυρωθούν την 30 Ιουλίου 2004 στην τιμή που προαναφέραμε.

Η οικογένεια θορυβημένη από το σκάνδαλο που εκτυλίχθηκε στην τράπεζα με τις επιταγές "μαϊμού" της ανύπαρκτης τράπεζας του Κεντρικού Ειρηνικού, την αποκάλυψη της υπόθεσης με το κύκλωμα της δήθεν διαγραφής στοιχείων από το διατραπεζικό σύστημα πιστοληπτικής ικανότητας των τραπεζών «Τειρεσίας», τις ύποπτες συναλλαγές υπαλλήλων με εργολάβους κυρίως για προεξοφλήσεις επιταγών στα πλαφόν αλληλόχρεων λογαριασμών ακόμη και σε μια περίπτωση με πλαστή επιταγή Αθηναίου πελάτη της Alphabank, την εξέλιξη που είχαν στο ποινικό τους μέρος οι υποθέσεις αυτές, αλλά και την απώλεια αμοιβαίων κεφαλαίων οικογένειας δημοσίων υπαλλήλων της Ρόδου, ανέθεσε στον πληρεξούσιο δικηγόρο της κ Γ. Βρούχο να διερευνήσει που βρίσκονται τα «repos» που είχαν αγοράσει από την τράπεζα, αποστέλλοντάς του ταυτόχρονα και τις σχετικές συμβάσεις αγοράς.

Ο κ. Βρούχος απευθύνθηκε όπως αναφέρουν οι πληροφορίες στην τράπεζα και από την πρώτη στιγμή διαπίστωσε ότι τα repos «είχαν κάνει φτερά»!!

Στο μεταξύ δεν υπήρχε δυνατότητα για να παρέμβει με οποιονδήποτε τρόπο και να διεκδικήσει τα χρήματα που οι ομογενείς υποστηρίζουν ότι τους οφείλονται διότι σύμφωνα με την σύμβαση όφειλαν να περιμένουν την ημερομηνία απόδοσης του κεφαλαίου και των τόκων δηλαδή την 30 Ιουλίου 2004.

Το πλήρωμα του χρόνου πράγματι έφτασε και όταν οι ομογενείς απευθύνθηκαν στην τράπεζα, αυτή τους απάντησε ότι ουδέποτε υπήρχαν ομόλογα στο όνομά τους και ουδέποτε υπήρξε οποιαδήποτε άλλη σύμβαση μαζί τους!

Όπως αναφέρουν οι πληροφορίες οι Ιταλοί κινούν τώρα τις διαδικασίες κατά της τράπεζας, απευθυνόμενοι όχι μόνο στις Ελληνικές Αρχές και την Τράπεζα της Ελλάδος, αλλά και στις αρχές της Ιταλίας και την Ευρωπαϊκή Ένωση.

ΤΙ ΕΙΝΑΙ ΤΑ REPOS

Στην κατηγορία των επενδύσεων σταθερής απόδοσης ανήκουν οι τραπεζικοί λογαριασμοί, οι προθεσμιακές καταθέσεις, τα repos, τα έντοκα γραμμάτια και τα ομόλογα του ελληνικού Δημοσίου που εγγυώνται κεφάλαιο και απόδοση. Εκτός από τα ομόλογα, οι αποδόσεις των υπολοίπων τοποθετήσεων δεν ξεπερνούν σε καμία περίπτωση τα σημερινά επίπεδα του πληθωρισμού. Ως εκ τούτου οι τραπεζικοί λογαριασμοί προσφέρονται ουσιαστικά μόνο για την τοποθέτηση χρημάτων σε πρώτη ζήτηση, δηλαδή των απαραίτητων για την πληρωμή διαφόρων λογαριασμών και των τρεχόντων εξόδων. Επιτόκια χαμηλότερα του πληθωρισμού προσφέρουν τα repos, που διατίθενται συνήθως για ποσά άνω των 30.000 ευρώ. Η Λαϊκή Τράπεζα διαθέτει το προϊόν αυτό με ελάχιστο ποσό κατάθεσης 14.673,51 ευρώ και διάρκεια από 7 ημέρες έως 6 μήνες.

Τα repos είναι ένα προϊόν το οποίο στη διεθνή αγορά χρησιμοποιείται κυρίως για να καλύπτουν τα πιστωτικά ιδρύματα τις ανάγκες τους σε βραχυχρόνια ρευστότητα, παρακάμπτοντας ένα μέρος του μεταξύ τους ρίσκου που προκύπτει από απευθείας δανεισμό. Αυτό σημαίνει ότι στο εξωτερικό τα repos γίνονται μόνο μεταξύ χρηματοπιστωτικών ιδρυμάτων και για σχετικά μεγάλα ποσά. Αντιθέτως στην ελληνική αγορά τα repos χρησιμοποιούνται κυρίως ως καταθετικό προϊόν. Αυτό συμβαίνει διότι ο καταθέτης μέσω των repos από τον Σεπτέμβριο του 1998 απολαμβάνει αφορολόγητη απόδοση, εν αντιθέσει με όλα τα άλλα είδη καταθέσεων όπου υπάρχει φορολόγηση 15%. Συγκεκριμένα, στις αρχές της δεκαετίας του '90 τα repos ήταν αφορολόγητα και δημοφιλή. Μετά τη φορολόγησή τους στα μέσα της δεκαετίας, οι επενδυτές εστράφησαν κυρίως προς τα αμοιβαία κεφάλαια διαχείρισης διαθεσίμων ελλείψει άλλων επενδυτικών προϊόντων. Αυτό συνεχίστηκε, ως το 1998 τα repos αφορούσαν μόνο διατραπεζικές πράξεις και ως καταθετικό προϊόν (ιδιώτες - επιχειρήσεις) ήταν μηδενικά. Από το 1998-1999 αρχίζει μια σταδιακή αύξηση, η οποία γίνεται μεγαλύτερη το 2000 και γιγαντώνεται κατά το 2001 (αύξηση 110%).

ΕΤΑΙΡΕΙΑ ΝΙΣΥΡΙΑΚΩΝ ΜΕΛΕΤΩΝ

ΕΠΙΣΤΗΜΟΝΙΚΟΝ ΣΩΜΑΤΕΙΟΝ ΜΗ ΚΕΡΔΟΣΚΟΠΙΚΟΥ ΧΑΡΑΚΤΗΡΟΣ ΥΠΟ ΤΗΝ ΕΠΙΤΙΜΟΝ ΠΡΟΕΔΡΙΑΝ ΤΗΣ Α.Θ.Π. ΤΟΥ ΟΙΚΟΥΜΕΝΙΚΟΥ ΠΑΤΡΙΑΡΧΟΥ κ.κ. ΒΑΡΘΟΛΟΜΑΙΟΥ

ΕΠΑΙΝΟΣ ΑΚΑΔΗΜΙΑΣ ΑΘΗΝΩΝ

3ης ΣΕΠΤΕΜΒΡΙΟΥ 25 ΑΘΗΝΑΙ 10432
Τηλ. 5237198-4283622 Τηλεομοιοτύπον 4280064

ΠΡΟΣΚΛΗΣΗ

Το Διοικητικό Συμβούλιο της Εταιρείας Νισυριακών Μελετών προσκαλεί όλους τους Νισύριους και τους φιλοξενούμενους στο νησί μας, στην παρουσίαση της καινούργιας εκδοτικής του δουλειάς, του Λευκώματος με τίτλο **«Η ΝΙΣΥΡΟΣ ΤΩΝ ΑΝΑΜΝΗΣΕΩΝ ΜΕΣΑ ΑΠΟ ΤΟΝ ΦΩΤΟΓΡΑΦΙΚΟ ΦΑΚΟ»** που θα γίνει στον Ξενώνα του Δήμου, την Κυριακή 8 Αυγούστου και ώρα 21:00.

Η παρουσίαση θα γίνει από:

α. Τον συμπατριώτη μας Καθηγητή του Πανεπιστημίου Αθηνών κ. Αντώνιο Αντάπαση.

β. Την συμπατριώτισσά μας φιλόλογο Ασημένη Τρ. Μπίλλη και

γ. Τον Πρόεδρο της Εταιρείας Κων/νο Διαμ. Χαρτοφύλλη.

ΤΟ ΔΙΟΙΚΗΤΙΚΟ ΣΥΜΒΟΥΛΙΟ

ΠΑΝΗΓΥΡΙΣ

Πάλιν εορτή και πάλιν πανήγυρις και πάλιν η μονή της **ΧΡΥΣΟΒΑΛΑΝΤΟΥ** σκιρτά και χορεύει πνευματικώς ότι η πολιούχος αυτής και άμαχος προστάτις Αγία Ειρήνη Χρυσοβαλάντου , έρχεται και εφέτος να καλέσει προς πνευματικήν εστίασιν τους ευλαβείς προσκυνητάς της εις την ετησίαν αυτής πανήγυριν, εις την Ιεράν Μονήν Αγίας Ειρήνης Χρυσοβαλάντου παραπλεύρως, Αγίας Βαρβάρας Ασγούρου, 10 Αυγούστου ημέραν Τρίτην.

Οπως κάθε χρόνον έτσι και εφέτος την παραμονήν ημέραν Δευτέραν και περί ώραν 9,30 μ.μ. θα ψαλεί μέγας Εσπερινός με ολονύκτιαν αγρυπνίαν.

Οθεν καλούνται πάντες οι φιλόθρησκοι όπως εκδηλώσουν την αγάπην και αφοσίωσιν αυτών προς την κοινήν προστάτιδα και οξύτατην ιατρόν του ανθρωπίνου πόνου, τιμήσουν δια της παρουσίας των την Ιεράν Πανήγυριν.

Από την Ιεράν Μονήν Οσίας Ειρήνης Χρυσοβαλάντου Λυκόβρυσης Αττικής.

ΜΕΤΟΧΙΟΝ ΑΣΓΟΥΡΟΥ

ΕΝΕΡΓΟΥΣΕ ΚΑΤΑ ΤΡΟΠΟ ΕΠΑΓΓΕΛΜΑΤΙΚΟ

ΔΕΚΑΔΕΣ ΤΑ ΑΥΤΟΚΙΝΗΤΑ ΠΟΥ ΔΙΕΡΡΗΞΕ Ο 40ΧΡΟΝΟΣ

Αποδείχθηκε «σκληρό καρύδι» κατά την προανάκριση

Οι υποψίες των αστυνομικών της Υπ/νσης Ασφαλείας Ρόδου ότι ο συλληφθείς κακοποιός, με σωρεία κλοπών και διαρρήξεων στο «ενεργητικό» του, Σταύρος Λιαμάκης του Αναστασίου, 40 ετών, άεργος, κάτοικος Ρόδου, πρέπει να είναι αναμεμειγμένος και σε άλλες υποθέσεις, επιβεβαιώθηκαν πλήρως.

Ο δράστης ομολόγησε συγκεκριμένα κι άλλες διαρρήξεις αυτοκινήτων αν και κατά την προανάκριση αποδείχθηκε πολύ «σκληρό καρύδι» όπως αναφέρουν οι πληροφορίες .

Πιο συγκεκριμένα ομολόγησε και τις ακόλουθες διαρρήξεις.

• Την 16-07-2004 και από ώρες 21:00 έως 22:00 έσπασε το τζάμι του υπ' αριθμ. ΡΟΗ 2146 Ι.Χ.Ε. αυτ/του ιδιοκτησίας ΠΑΚΚΙΔΗ Χαριτωμένης του Αντωνίου που ήταν σταθμευμένο στην περιοχή ΜΗΔΕΙΑ έξω από το γυμναστήριο ESPORTA κι αφαίρεσε μία τσάντα που περιείχε χρηματικό ποσό 600 ευρώ κι ένα κινητό τηλέφωνο μάρκας SHARP, το οποίο βρέθηκε στην κατοχή του δράστη.

• Την 13-04-2004 έσπασε το πίσω δεξιό τζάμι του παραθύρου του υπ' αριθμ. ΑΗΑ 9425 Ι.Χ.Ε. αυτ/του ιδιοκτησίας του ΔΟΥΛΔΟΥΡΑ Σταύρου του Παναγιώτη που ήταν σταθμευμένο στην οδό Κλ. Πέπερ κι αφαίρεσε μια κεφαλή κασετοφώνου, μία θήκη CD, διάφορα έγγραφα και ένα μικρό φακό μαύρο που βρέθηκε στην κατοχή του. Από τη μέθοδο και τον τρόπο δράσεως του ΛΙΑΜΑΚΗ δηλαδή ότι με κομμάτια πορσελάνης από μπουζί έσπαζε τους υαλοπίνακες των αυτ/των εκτιμάται μετά βεβαιότητας ότι είναι δράστης και των παραπάνω πράξεων.

• Την 21-04-2004 και κατά τις ώρες 20:00 έως 22:00 έσπασε το δεξιό τζάμι συνοδηγού του υπ' αριθμ. ΡΟΚ 3898 Ι.Χ.Ε. αυτ/του ιδιοκτησίας ΦΡΑΝΤΖΗ Κων/νου του Περικλή που ήταν σταθμευμένο στην οδό Παν. Ροδίου κι αφαίρεσε μια μαύρη τσάντα που περιείχε διάφορα βιβλία.

• Την 26-04-2004 και κατά τις ώρες 18:45 έως 19:10 έσπασε το τζάμι συνοδηγού του υπ 'αριθμ. ΡΟΖ 9405 Ι.Χ.Ε. αυτ/του ιδιοκτησίας ΚΑΚΑ Ευαγγελίας του Κων/νου που ήταν σταθμευμένο έξωθεν του γηπέδου ΔΙΑΓΟΡΑ κι αφαίρεσε μια γυναικεία τσάντα που περιείχε χρηματικό ποσό 400 ευρώ και διάφορα προσωπικά είδη.

• Την 06-05-2004 και κατά τις ώρες 20:30 έως και 22:40 έσπασε το δεξιό τζάμι συνοδηγού του υπ' αριθμ. ΡΟΖ 4972 Ι.Χ.Ε. αυτ/του ιδιοκτησίας ΟΡΦΑΝΟΥ Μαρίας του Εμμανουήλ που ήταν σταθμευμένο στην οδό Καποδιστρίου κι αφαίρεσε μια τσάντα που περιείχε διάφορα προσωπικά είδη, πιστωτικές κάρτες, χρηματικό ποσό 1000 ευρώ, και ένα χρυσό βραχιόλι αξίας 1000 ευρώ.

• Την 09-07-2004 και κατά τις ώρες 18:30 έσπασε το δεξιό τζάμι συνοδηγού του υπ' αριθμ. ΡΟΖ 5591 Ι.Χ.Ε. αυτ/του ιδιοκτησίας ΦΡΟΝΑ Παναγιώτας του Ιωάννη που ήταν σταθμευμένο στην οδό Αγ. Λαύρας κι αφαίρεσε μια γυναικεία τσάντα που περιείχε διάφορα προσωπικά της είδη και χρηματικό ποσό 350 ευρώ.

• Την 27-07-2004 και κατά τις ώρες 17:30 έως 18:30 έσπασε το φινιστρίνι της πίσω αριστεράς πόρτας του υπ' αριθμ. ΥΚΙ 1150 Ι.Χ.Ε. αυτ/του ιδιοκτησίας ΠΑΓΩΝΑΚΗ Σάββα του Γεωργίου που ήταν σταθμευμένο στην περιοχή του Νεκροταφείου Ταξιάρχη Ρόδου κι αφαίρεσε δύο φακέλους που περιείχαν συνολικά το χρηματικό ποσό των 2.685 ευρώ.

• Την 30-07-2004 και κατά τις ώρες 17:15 έως 17:30 έσπασε



το φινιστρίνι πίσω αριστεράς πόρτας του υπ' αριθμ. ΡΟΕ 3110 Ι.Χ.Ε. αυτ/του ιδιοκτησίας ΣΤΕΦΑΝΙΔΗ Σάββα του Κων/νου που ήταν σταθμευμένο στην Ακτή Σαχτούρη Ρόδου κι αφαίρεσε ένα κινητό τηλέφωνο μάρκας ERICKSON και διάφορα προσωπικά του αντικείμενα.

• Την 30-07-2004 και κατά τις ώρες 16:00 έως 18:00 έσπασε το τζάμι της πόρτας του οδηγού του υπ' αριθμ. ΡΟΖ 3744 Ι.Χ.Ε. αυτ/του ιδιοκτησίας ΧΑΤΖΗΓΙΑΝΝΑΚΗ Ευαγγελίας του Παναγιώτη που ήταν σταθμευμένο στην οδό Υψηλάντη Ρόδου κι αφαίρεσε μία τσάντα που περιείχε το χρηματικό ποσό 76 ευρώ και διάφορες επιταγές.

• Την 30-07-2004 και κατά τις ώρες πρωινές έσπασε το πίσω αριστερό φινιστρίνι της πόρτας του υπ' αριθμ. ΥΖΖ 8126 Ι.Χ.Ε. αυτ/του ιδιοκτησίας ΠΑΛΟΓΙΑΝΝΙΔΗ Χαραλάμπου του Ιωάννη που ήταν σταθμευμένο έμπροσθεν καφετέριας ΑΚΤΑΙΟΝ κι αφαίρεσε μία τσάνα που περιείχε διάφορα προσωπικά έγγραφα.

• Την 04-08-2004 και κατά την ώρα 08:50 άνοιξε ανασφάλιστη πόρτα συνοδηγού του Ι.Χ.Ε. αυτ/του ιδιοκτησίας ΤΣΟΥΝΗ Ευαγγελίας του Αθανασίου που ήταν σταθμευμένο στη γωνία των οδών Κέννεντυ και Χειμάρρας κι αφαίρεσε ένα πορτοφόλι που περιείχε το χρηματικό ποσό των 50 ευρώ και διάφορα προσωπικά έγγραφα.

ΣΤΗ ΔΙΑΣΤΑΥΡΩΣΗ ΠΡΟΣ ΤΟ ΧΑΡΑΚΙ

2 ΝΕΚΡΟΙ - 2 ΕΛΑΦΡΑ

σε φοβερό τροχαίο ατύχημα

Ταξιτζής κάνοντας «σλάλομ» εισήλθε στο αντίθετο ρεύμα κυκλοφορίας και τα έκανε «γυαλιά - καρφιά»

Δύο νεκροί και δύο ελαφρά τραυματίες είναι ο απολογισμός ενός φοβερού τροχαίου ατυχήματος (από τα χειρότερα στην ιστορία του νησιού) που σημειώθηκε στις 08:10 χθες το πρωί στο ύψος του 35ου χλμ. της εθνικής οδού Ρόδου –Λίνδου, προκαλώντας πραγματικό σοκ στους διερχόμενους και γενικά στην τοπική κοινωνία.

Σύμφωνα με αυτόπτες μάρτυρες το τροχαίο ατύχημα σημειώθηκε κάτω από τις ακόλουθες συνθήκες.

Το ΤΑΕ 9069 Δ.Χ.Ε. αυτοκίνητο (ταξί) που οδηγούσε ο Γεώργιος Χειμωνέττος του Βασιλείου, ετών 30, κάτοικος Ιαλυσού προερχόμενος από τη Λίνδο εκινείτο επί της Ε.Ο. με κατεύθυνση τον Αρχάγγελο. Στο ύψος της διασταυρώσεως της Ε.Ο. με το δρόμο που οδηγεί προς το Χαράκι, ο οδηγός του ταξί από άγνωστη αιτία (ενδεχομένως να ήταν κουρασμένος και να αποκοιμήθηκε στο τιμόνι), έχασε τον έλεγχο του οχήματος, το οποίο κάνοντας «σλάλομ», εισήλθε στο αντίθετο ρεύμα κυκλοφορίας και συγκρούστηκε μετωπικά και με σφοδρότητα με το ΡΟΒ 1529 Ι.Χ.Ε. αυτοκίνητο, το οποίο είχε κατεύθυνση προς τη Λίνδο και στο οποίο επέβαιναν 4 Αλβανοί εργάτες που πήγαιναν στη δουλειά τους. Η σύγκρουση υπήρξε σφοδρή με αποτέλεσμα το Ι.Χ. των Αλβανών να παρασυρθεί, να κάνει επιτόπιο κύκλο και να βρεθεί με το «μέτωπο» στην αντίθετη κατεύθυνση, την ώρα που ακολουθούσε ένα άλλο Ι.Χ., το ΡΟΗ 7793, με οδηγό τον Τσαμπίκο Ρούφα του Αργυρίου, ετών 43, κάτοικο Ρόδου. Από την τριπλή αυτή καραμπόλα τα μεν πρώτα δύο οχήματα σχεδόν διαλύθηκαν, ενώ το τρίτο υπέστη ελαφρές υλικές ζημιές.

Ο οδηγός του γ' οχήματος δεν τραυματίστηκε. Ελαφρά τραυματίστηκε ο ταξιτζής, ο οποίος μεταφέρθηκε στο Κέντρο Υγείας Αρχαγγέλου κι αφού του προσφέρθηκαν οι πρώτες βοήθειες έσπευσε να εξαφανιστεί. Αναζητείται έκτοτε από την Τροχαία για να συλληφθεί ως υπαίτιος του θανατηφόρου ατυχήματος.

Στο β' όχημα εγκλωβίστηκαν οι 4 Αλβανοί εργάτες και με δυσκολία πλήθος κόσμου που έσπευσε στον τόπο του ατυχήματος κατάφερε να απελευθερώσει τους τρεις, ενώ τον τέταρτο απελευθέρωσαν Πυροσβέστες, αφού χρειάστηκε να κόψουν τις λαμαρίνες.

Η ΠΥΡ έφτασε εκεί με 4 οχήματα, ενώ στο ασθενοφόρο επέβαινε μόνο ο οδηγός!

Λίγο αργότερα δύο από τους Αλβανούς υπέκυψαν στα τραύματά τους και συγκεκριμένα οι Eltion Dule του Latif, ετών 23, κάτοικος Ιαλυσού και Παύλος Πάλι του Γεωργίου, ετών 34, κάτοικος εν ζωή Ρόδου, ενώ ελαφριά τραυματίστηκαν οι Πάλουμ Κούχι του Τζιλαβέρ, ετών 24, κάτοικος Ιαλυσού και Δημήτριος Σεχιμάς του Σεφτεντίν, ετών 32, κάτοικος Ρόδου. Οι τελευταίοι δύο νοσηλεύονται στο Γενικό Νοσοκομείο Ρόδου, εκτός κινδύνου.

Ανακρίσεις διενεργεί το Τμήμα Τροχαίας Ρόδου.

RODOGAZ

Στη Ρόδο από το 1963



✓ Διανομή φιαλών υγραερίου κατ' οίκον
τηλέφωνα παραγγελιών: 64409 - 694-4-528212
✓ Διανομή χύμα υγραερίου
✓ Πώληση καυστήρων και λεβήτων υγραερίου για κεντρικά συστήματα θέρμανσης
✓ Θερμαντικά σώματα



Διεύθυνση εργοστασίου: Καναμάτ Ρόδου • τηλ. 62649
Διεύθυνση πρατηρίου: Στεφάνου Καζούλη 15 • τηλ. 35797 - 35868 - 38509



ΜΑΝΩΛΗΣ ΠΑΛΛΑΣ, ΑΡΧΗΓΟΣ ΤΗΣ ΜΕΙΟΨΗΦΙΑΣ ΣΤΟ Δ.Σ.

«ΚΑΤΗΓΟΡΩ ΤΗ ΔΗΜΟΤΙΚΗ ΑΡΧΗ ΛΙΝΔΙΩΝ *για απραξία και στρουθοκαμηλισμό»!*

«Θα ηγηθώ συνδυασμού σωτηρίας για να βγει η περιοχή από τα αδιέξοδα»

Επίθεση «εφ' όλης της ύλης» κατά της δημοτικής αρχής του Δήμου Λινδίων εξαπολύει σήμερα σε συνέντευξή του στην «δ» ο επικεφαλής της μειοψηφίας στο δημοτικό συμβούλιο κ Μ. Παλλάς.

ΣΥΝΕΝΤΕΥΞΗ ΣΤΟΝ Δ. ΑΘΑΝΑΣΙΟΥ

Ο κ Παλλάς κατηγορεί ειδικότερα την δημοτική αρχή για απραξία απέναντι στα βασικά προβλήματα του δήμου, για ανυπαρξία έργου, για παντελή αδιαφορία στα καθημερινά προβλήματα του δημοτικού διαμερίσματος της Λίνδου και για «στρουθοκαμηλισμό». Θεωρεί εξάλλου την διάσπαση που παρουσιάζεται στην πλειοψηφία και τις εσω – παρατάξιακές διαμάχες ως επακόλουθο όλων των ανωτέρω.

Εχω την αίσθηση ότι απευθύνομαι σε ώτα μη ακουόντων

Ο κ. Παλλάς προαναγγέλλει ότι θα διεκδικήσει εκ νέου τον Δήμο Λινδίων τονίζοντας ότι την απόφαση αυτή την πήρε διότι «η δημοτική αρχή έχει καταστεί επικίνδυνη για το μέλλον του τόπου»!!.

Στην ίδια συνέντευξη ο κ. Παλλάς σχολιάζει τα εσωκομματικά θέματα της Νέας Δημοκρατίας, τα αποτελέσματα των εκλογών στην ΝΟΔΕ, τις πρωτοβουλίες που ανέλαβε το νέο κομματικό όργανο και δεσμεύεται να κινηθεί με τέτοιο τρόπο ώστε να εξασφαλιστεί η συστράτευση όλων των μελών του κόμματος.

Με την ιδιότητα εξάλλου του εκπροσώπου ενός από τα μεγαλύτερα πρακτορεία διακίνησης Βρετανών τουριστών ο κ Παλλάς εξηγεί γιατί σημειώθηκε φέτος καθίζηση στην Αγγλική αγορά και ταυτόχρονα κάνει προβλέψεις για το μέλλον.

Αναλυτικά η συνέντευξη του κ Μ. Παλλά

• Κύριε Παλλά πως κρίνετε το έργο της δημοτικής αρχής στο Δήμο Λινδίων; Θεωρείτε ότι οι προεκλογικές δεσμεύσεις υλοποιούνται ή έμειναν μόνο στα λόγια;

Χρησιμοποιώντας όλους τους τόνους της φωνής μου και μάλιστα σε κάθε περίπτωση που μου δόθηκε η ευκαιρία προσπάθησα να μεταφέρω στην δημοτική αρχή την αγωνία μου για τα αποτελέσματα που θα έχει στο τουριστικό οικοδόμημα του τόπου μας η απραξία απέναντι στα βασικά προβλήματα που αντιμετωπίζουμε σαν Δήμος Λινδίων.

Δυστυχώς έχω την αίσθηση ότι απευθύνομαι σε «ώτα μη ακουόντων».

Είναι απαράδεκτο να μην υλοποιείται την περίοδο αυτή και μάλιστα όταν η κρίση είναι εντός των πυλών, ένα πρόγραμμα ανάπτυξης των τοπικών υποδομών που θα δώσει προοπτική.

Το κυκλοφοριακό πρόβλημα «πνίγει» καθημερινά τη Λίνδο

• Θεωρείτε ότι η δημοτική αρχή αδιαφορεί για τα προβλήματα του δημοτικού διαμερίσματος Λίνδου; Θα δοθεί ποτέ λύση στο κυκλοφοριακό πρόβλημα της περιοχής;

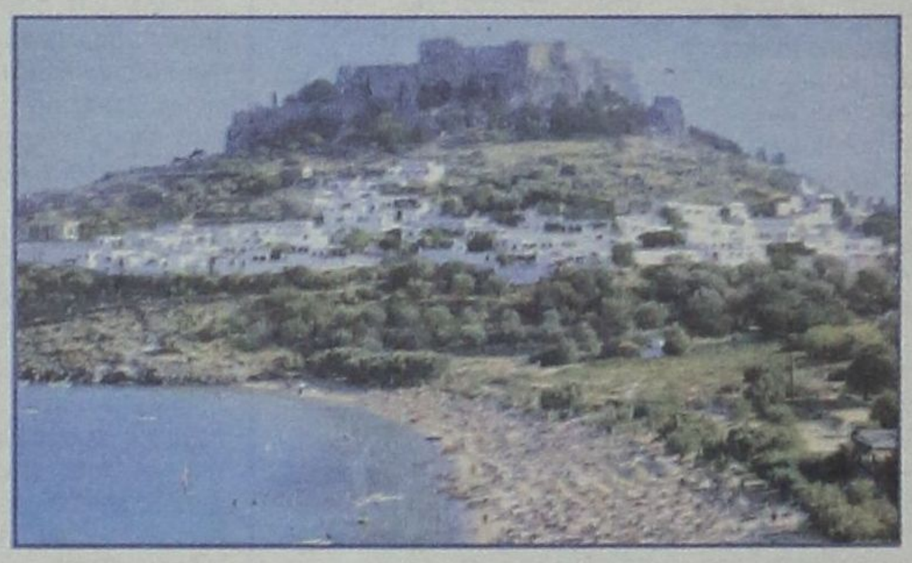

Το δημοτικό διαμέρισμα της Λίνδου αποτελεί τη βιτρίνα και την αιχμή του δόρατος στην τουριστική βιομηχανία του δήμου μας, γι' αυτό έχει τις μεγαλύτερες απαιτήσεις και τελικά και τα μεγαλύτερα προβλήματα σαν αποτέλεσμα της ανυπαρξίας έργου της δημοτικής μας αρχής.

Μια σειρά μεγάλων έργων επίμονα και πιεστικά ζητούν την δρομολόγησή τους για να ανακουφίσουν την καθημερινή ζωή του κατοίκου της Λίνδου αλλά και του τουρίστα που μας επισκέπτεται. Η ανάπτυξη χώρων πάρκινγκ είναι ένα από αυτά.

Το κυκλοφορικό πρόβλημα «πνίγει» καθημερινά τη Λίνδο, ταλαιπωρεί Έλληνες και ξένους, «χαλάει» την όψη του χωριού μας.

Η δημοτική αρχή μας όμως «περί άλλων τυρβάζει».

• Πως σχολιάζετε τη διάσπαση που επήλθε στους κόλπους της πλειοψηφίας στο δημοτικό συμβούλιο και το θέμα που ανέκυψε με τον κ. Αντώνη Χατζηιωάννου;

Ο κ. Αντώνης Χατζηιωάννου είναι ένας εκλεκτός συμπολίτης που συμμερίζεται την αγωνία για το μέλλον του τόπου μας. Δεν έχω όμως κανένα λόγο να σχολιάσω εσω – παραταξιακές διαμάχες της πλειοψηφίας του δημοτικού συμβουλίου.

Η πρόβλεψή μου όμως είναι ότι όσο θα διαπιστώνεται η έλλειψη έργου και προοπτικής της σημερινής δημοτικής αρχής θα πολλαπλασιάζονται οι εστίες και θα αυξάνεται η ένταση στις διαμάχες αυτές.

• Κύριε Παλλά μετά το αποτέλεσμα των εσωκομματικών εκλογών για την ανάδειξη της νέας ΝΟΔΕ ποιά στάση θα τηρήσετε; Θεωρείτε ότι είναι εφικτή η συστράτευση των μελών του κόμματος ή ότι οι έριδες δεν θα σταματήσουν να υπάρχουν;

Η Νέα Δημοκρατία στρατηγικά τοποθετημένη σήμερα στον χώρο του κοινωνικού κέντρου εκφράζει αντικειμενικά ένα ευρύ φάσμα πολιτικών δυνάμεων.

Έριδες θα υπάρχουν όσο οι εσωκομματικές διαδικασίες στερούν τη δυνατότητα συνύπαρξης σε φωνές που έχουν διαφορετική αντίληψη στις τακτικές αντιμετώπισης των προβλημάτων που καθημερινά εμφανίζονται.

Είμαι έτοιμος να στηρίξω τη νέα ΝΟΔΕ της ΝΔ

Πιστεύω ότι η νέα ΝΟΔΕ δεν έχει απολύτως κανένα λόγο να εμποδίσει τη δημιουργία του πλαισίου που θα επιτρέψει τη συστράτευση όλων των μελών του κόμματος στο νομό μας, μία απαραίτητη προϋπόθεση για να διατηρηθεί η πολιτική ηγεμονία που η νέα Δημοκρατία απέκτησε μετά από πολλά χρόνια στην Δωδεκάνησο, όπως φάνηκε και από το τελευταίο εκλογικό αποτέλεσμα.

Προσωπικά θεωρώ τις εσωκομματικές εκλογές παρελθόν, σέβομαι την ετυμηγορία των στελεχών του κόμματος και είμαι έτοιμος να στηρίξω τη νέα ΝΟΔΕ σε κάθε δημιουργική της προσπάθεια.

• Πως κρίνετε τις μέχρι τώρα πρωτοβουλίες που έχει αναπτύξει η ΝΟΔΕ;

Πράγματι η Νέα ΝΟΔΕ χαρακτηρίζεται από μία έντονη κινητικότητα ειδικά στον τομέα της δημιουργίας διαύλων επικοινωνίας με τα στελέχη του κόμματος που βρίσκονται σε επαγγελματικούς χώρους αλλά και με αυτά που δραστηριοποιούνται στους χώρους της τοπικής αυτοδιοίκησης.

Παρακολουθώ με ενδιαφέρον τις πρωτοβουλίες αυτές και τις θεωρώ θετικές. Είναι όμως κάποια θέματα (π.χ. υποψηφιότητες δημάρχων) που η ορθότητα της ακολουθούμενης τακτικής θα κριθεί εκ του αποτελέσματος και μόνο.

Θα ζητήσω και πάλι την ψήφο των συμπατριωτών μας

• Ποιές είναι οι πολιτικές σας στοχεύσεις για το μέλλον; Προτίθεστε να διεκδικήσετε εκ νέου το Δήμο Λινδίων;

Η συμμετοχή μου στα κοινά δεν είναι αυτοσκοπός αλλά στάση ζωής. Θα ήμουν ευτυχής αν όλα δούλευαν «ρολόι» στο δήμο μας και έτσι θα μπορούσα να ασχοληθώ με τα επαγγελματικά μου καθήκοντα.

Δυστυχώς όπως σας ανέφερα και προηγουμένως ο Δήμος Λινδίων αντιμετωπίζει μια σειρά από μεγάλα προβλήματα και ο «στρουθοκαμηλισμός» της δημοτικής αρχής που συνεχίζει να τα αγνοεί χωρίς να τα αντιμετωπίζει είναι πια επικίνδυνος για το μέλλον του τόπου μας.

Έτσι είμαι υποχρεωμένος να ζητήσω και πάλι την ψήφο των συμπατριωτών μας ηγούμενος μίας κίνησης σωτηρίας σε μια προσπάθεια να συμμαζέψουμε μία κατάσταση τα αποτελέσματα της οποίας πληρώνουμε και δυστυχώς θα πληρώσουμε και στο μέλλον.

•Κύριε Παλλά εκπροσωπείτε ένα από τα μεγαλύτερα πρακτορεία τουρισμού που διακινεί Βρετανούς τουρίστες στο νησί. Που αποδίδετε τη μείωση του αριθμού των αφίξεων φέτος και ποια μηνύματα έχετε για την πορεία της συγκεκριμένης τουριστικής αγοράς για τα επόμενα χρόνια;

Σιγά σιγά άρχισαν όλοι να πιστεύουν ότι η μείωση της Αγγλικής αγοράς θα περάσει το 30%. Στην αρχή μερικοί έλεγαν ότι είναι κόλπα των πρακτόρων για να μειωθούν οι τιμές στα ξενοδοχεία. Τα αίτια της μείωσης είναι γνωστά και χιλιοειπωμένα. Δυστυχώς και για του χρόνου τα μηνύματα είναι ότι πρέπει να είμαστε ευτυχισμένοι αν μείνουμε στα ίδια φετινά επίπεδα. Πάντως οι tour operators που αντιπροσωπεύω για του χρόνου θα κάνουν μείωση κρεβατιών.

• Για ποιούς λόγους θεωρείτε ότι ο τουρισμός φέτος έχει σημειώσει καθίζηση και τι πρωτοβουλίες θα πρέπει να αναλάβει ο Υπουργός Τουρισμού για να ξεπεράσουμε την κρίση;

Επανειλημμένα οι τοπικοί φορείς έχουν αναπτύξει τις απόψεις τους για τα προβλήματα του τουρισμού μας και για τις πρωτοβουλίες που πρέπει να αναληφθούν για να μας βγάλουν από την κρίση.

Πιστεύω ότι ο κ. Αβραμόπουλος έχει τη θέληση και την οξύνοια να κάνει αποφασιστικά βήματα που θα βγάλουν την τουριστική βιομηχανία από τα αδιέξοδά της και που σήμερα φαντάζουν δραματικά. Είναι λογικό όμως να του δοθεί μια πίστωση χρόνου αφού έτσι και αλλιώς τα όποια μέτρα θα αφορούν τη νέα τουριστική χρονιά.

Οι λόγοι για την καθίζηση του τουρισμού ειδικά στη Ρόδο είναι γνωστοί. Πρώτον, η παγκόσμια οικονομική κρίση που επηρεάζει όλα τα βαλάντια άρα και τις διακοπές. Επίσης το ευρώ μας κάνει ακριβούς και κάνει τις ανταγωνίστριες τουριστικά χώρες χωρίς ευρώ πιο ελκυστικές.

Σίγουρα ο κ. Υπουργός έχει τις εισηγήσεις όλων των φορέων με το τι πρέπει να γίνει μακροπρόθεσμα και πιστεύω ότι κινείται προς τη σωστή κατεύθυνση. Εγώ να επαναλάβω αυτά που λέω πάντα.

Τα μηνύματα για τον τουρισμό ούτε και για του χρόνου είναι καλά

Όλοι να ξεκινήσουμε πρώτα από τους εαυτούς μας και τις δουλειές μας. Να γίνουμε καλύτεροι επαγγελματίες, να μην αισχροκερδούμε βλέποντας μόνο το σήμερα, να είμαστε φιλικοί και ευγενικοί με τον κόσμο. Η πολιτεία με τη σειρά της πρέπει να βοηθήσει με τη σωστή και έγκαιρη διαφήμιση (θα επρότεινα συνδιαφήμιση με τους tour operators) , καλύτερη υποδομή, αεροδρόμια – λιμάνια – δρόμους, άνοιγμα νέων αγορών και εναλλακτικών μορφών τουρισμού.

Η νέα διεθνής πραγματικότητα είναι δυστυχώς πολύ πιο σύνθετη και απαιτεί επαγγελματισμό, οργάνωση, συνέπεια και κυρίως τουριστική πολιτική. Η ελληνική τουριστική βιομηχανία χρειάζεται εκτός από διαφήμιση, επενδύσεις στις υποδομές και αλλαγή νοοτροπίας όλων όσοι ασχολούνται άμεσα ή έμμεσα με τον τουρισμό.

Πιστεύω όμως ότι μπορούμε να τα καταφέρουμε. Φτάνει να το θέλουμε. Οι Έλληνες όταν θέλουν, έχουν αποδείξει ότι μπορούν.

ΔΗΜΗΤΡΗΣ ΑΒΡΑΜΟΠΟΥΛΟΣ, ΥΠΟΥΡΓΟΣ ΤΟΥΡΙΣΤΙΚΗΣ ΑΝΑΠΤΥΞΗΣ

Η ΦΕΤΙΝΗ ΠΤΩΣΗ ΤΟΥ ΤΟΥΡΙΣΜΟΥ ΟΦΕΙΛΕΤΑΙ ΣΤΙΣ ΠΟΛΙΤΙΚΕΣ ΤΟΥ ΠΑΡΕΛΘΟΝΤΟΣ

«ΔΕΝ ΥΠΗΡΞΕ ΣΩΣΤΗ ΠΡΟΕΤΟΙΜΑΣΙΑ *για τους Ολυμπιακούς Αγώνες»*



«Ακατάστατο, άναρχο, βολεμένο σε κακές συνήθειες», χαρακτηρίζει το τουριστικό περιβάλλον της χώρας ο υπουργός Τουριστικής Ανάπτυξης Δ. Αβραμόπουλος, ο οποίος αποδίδει την καθυστέρηση στην ίδρυση του υπουργείου του «στη δυσκολία που υπήρξε στις συνεννοήσεις με τους συναρμόδιους υπουργούς». Επιρρίπτει στην προηγούμενη κυβέρνηση ευθύνες για την ακρίβεια και για το ότι δεν αξιοποιήθηκε η Ολυμπιάδα. Λέει ότι η Ν.Δ. βρίσκεται στο σύγχρονο κοινωνικό και πολιτικό κέντρο και προσθέτει ότι ο Πρόεδρος της Δημοκρατίας μπορεί να προέρχεται από όλες τις παρατάξεις.

ΣΥΝΕΝΤΕΥΞΗ ΣΤΟΝ ΣΠΥΡΟ ΓΚΟΥΤΖΑΝΗ

Θα φτιαχτεί τελικά υπουργείο Τουρισμού κ. υπουργέ;

Υπουργείο Τουρισμού υπάρχει με προεδρικό διάταγμα. Είμαστε στο τελευταίο στάδιο της προετοιμασίας του νομοσχεδίου που καθορίζει τις αρμοδιότητες. Ήδη συλλέγονται οι υπογραφές και πρόκειται να συζητηθεί και να ψηφιστεί στο τρίτο θερινό τμήμα της Βουλής, εφόσον οι διαδικασίες ολοκληρωθούν σύντομα ή το αργότερο το φθινόπωρο, με το άνοιγμα της νέας Βουλής.

• Αργήσατε πάντως...

Αν και το καταρχήν νομοσχέδιο ήταν έτοιμο τον πρώτο κιόλας μήνα, μια σειρά από συνεννοήσεις πήραν παραπάνω χρόνο, κυρίως σε ό,τι αφορούσε τις αρμοδιότητες. Αυτό που τελικά βγαίνει, όμως, δίνει στο υπουργείο τη βάση που χρειάζεται για να προχωρήσει.

• Υπήρχε απροθυμία των συναρμοδίων υπουργών να παραχωρήσουν τις αρμοδιότητές τους;

Είπα ότι χρειάστηκε οι συνεννοήσεις αυτές να κρατήσουν περισσότερο. Οι υπηρεσιακές εισηγήσεις πάντα χρειάζονται και πολιτική επεξεργασία.

• Οπότε, τελικά, ποιός κέρδισε τις αρμοδιότητες;

Ο τουρισμός και η νέα πολιτική που υιοθετείται από την κυβέρνηση. Το υπουργείο Τουριστικής Ανάπτυξης, όπως μετονομάζεται με το καινούργιο νομοσχέδιο, θα είναι το στρατηγείο από το οποίο εκπορεύεται η πολιτική και η στρατηγική για τον τουρισμό μπροστά στο ιδιαίτερα προκλητικό διεθνές περιβάλλον, με συγκεκριμένες αρμοδιότητες και ρόλο.

• Μέχρι στιγμής μόνο το όνομα έχει αλλάξει.

Η μετονομασία δεν είναι μόνο σημειολογική, είναι και ουσιαστική. Η αειφόρος ανάπτυξη – έννοια σύγχρονη που θέλει να συνυπάρχουν αρμονικά η κοινωνία, το περιβάλλον και η οικονομία –διαπνέει και τη νέα αντίληψη για τον τουρισμό.

• Πώς αξιολογείτε, μετά την πρώτη ενημέρωση, το τουριστικό περιβάλλον της χώρας;

Ακατάστατο, άναρχο, βολεμένο σε κακές συνήθειες. Το νοικοκύρεμα θέλει επίμονη δουλειά.

• Και ο επιχειρηματικός κόσμος πώς αντιμετωπίζει τα νέα δεδομένα στον τουρισμό;

Θετικά και με ενθουσιασμό.

• Δεν είναι παράδοξο ότι, ενώ είναι ολυμπιακή χρονιά, πέφτει φέτος ο τουρισμός;

Όσοι έχουν βιώσει και μελετήσει τους Ολυμπιακούς Αγώνες που διοργανώθηκαν σε άλλες χώρες, γνωρίζουν ότι η χρονιά των Ολυμπιακών Αγώνων χρειάζεται διαφορετική προσέγγιση. Εδώ δεν έγινε αυτό. Κατ' επανάληψη έχω πει ότι δεν αξιοποιήθηκε το γεγονός των Ολυμπιακών Αγώνων, που από μόνο του είναι διαφημιστική εκστρατεία ανεκτίμητης αξίας, με την προβολή του τουρισμού. Τα όσα, λοιπόν, συνέβησαν οφείλονται στο γεγονός ότι δεν υπήρξε ολοκληρωμένη μελέτη και αξιοποίηση, με αποτέλεσμα οι Ολυμπιακοί Αγώνες, σε συνδυασμό με την υπέρογκη αύξηση των τιμών –που και αυτές δεν ελέγχθηκαν έγκαιρα – περισσότερο να απευθύνονται στους θεατές των Αγώνων παρά στους επισκέπτες και τουρίστες, τους οποίους και αποθάρρυναν.



• Ελπίζω να μη βασιστείτε μόνο στον ελεύθερο ανταγωνισμό.

Κυρίως, όμως εκεί θα στραφούμε. Είμαστε μια ανοιχτή αγορά και σεβόμαστε τους κανόνες της. Εμείς, όμως δίνουμε κατευθύνσεις, συγχρόνως ασκούμε ελέγχους και τα φαινόμενα αισχροκέρδειας θα αντιμετωπίζονται έγκαιρα και δραστικά.

• Ναι, αλλά στους πέντε μήνες η πολιτική σας δεν έχει αποδώσει.

Είπα πριν ότι όλα όσα βιώνουμε αυτό το χρόνο είχαν προκαθοριστεί από τις πολιτικές που ασκήθηκαν στο παρελθόν. Η πολιτική της νέας κυβέρνησης σε ό,τι αφορά τις τιμές θα αξιολογηθεί από τον επόμενο χρόνο. Η κυβέρνηση αντιμετωπίζει πολλά προβλήματα που της έχουν κληροδοτηθεί και είναι αποφασισμένη να νοικοκυρέψει το οικονομικό περιβάλλον και το τοπίο της αγοράς.

• Τα Τουριστικά Ακίνητα θα παραμείνουν στο Δημόσιο ή θα συνεχιστεί η διαδικασία ιδιωτικοποίησης;

Εξαρχής είπαμε ότι η περιουσία του ελληνικού τουρισμού, που είναι περιουσία του ελληνικού λαού, δεν πωλείται. Αξιοποιείται, με βάση μια σύγχρονη αντίληψη που έχει να κάνει με την ελεύθερη αγορά και τις προϋποθέσεις ανάπτυξης που συνεπάγονται, αντίληψη που θα δίνει τη δυνατότητα στον ιδιωτικό τομέα να αξιοποιεί αυτά τα περιουσιακά στοιχεία. Είναι αλήθεια ότι η πολιτική που ασκήθηκε δεν εξυπηρετούσε, στο βαθμό που όφειλε, το δημόσιο συμφέρον. Γι' αυτό και σ' αυτήν τη φάση προτεραιότητά μας είναι η πλήρης εξυγίανση αυτής της εταιρείας και η ευθυγράμμισή της με τον αναπτυξιακό χαρακτήρα που πρέπει να έχει πάντοτε επ' ωφελεία του κοινωνικού συνόλου και του ελληνικού τουρισμού.

• Από το Σεπτέμβριο πρέπει να αναπροσαρμόσει την οικονομική πολιτική της η κυβέρνηση;

Η κυβέρνηση με ξεκάθαρο τρόπο θα παρουσιάσει την οικονομική πολιτική της και μέσα από το νέο αναπτυξιακό νόμο υλοποιούνται όλες οι προεκλογικές δεσμεύσεις της.

• Ήδη, πάντως, προκύπτει ότι τα ελλείμματα θα είναι μεγαλύτερα από τα προβλεπόμενα.

Όλα αυτά είναι εκτιμήσεις και προβλέψεις. Σίγουρα η κατάσταση που βρήκε η νέα κυβέρνηση δεν είναι εκείνη που είχε παρουσιαστεί. Το δημοσιονομικό έλλειμμα είναι μεγάλο, χρειάζεται ιδιαίτερα νοικοκυρεμένη οικονομική πολιτική και στρατηγική για την οικονομία σε βάθος χρόνου.

Η Ν.Δ. εξελίσσεται σε κόμμα του κοινωνικού αλλά και του πολιτικού κέντρου

Ο νέος Πρόεδρος της Δημοκρατίας μπορεί να προέρχεται απ' οποιονδήποτε χώρο

• Δεν σας είδαμε στο πολιτικό συμβούλιο του Κόμματος.

Έχω τόσο πολλή δουλειά με το νεοσύστατο υπουργείο Τουριστικής Ανάπτυξης, που ο χρόνος δεν μου φτάνει. Το πολιτικό συμβούλιο έχει άξια στελέχη και συμφωνώ απόλυτα με τις επιλογές και τις κατευθύνσεις του κόμματός μας.

• Ωστόσο, θα περίμενε κανείς από κάποιον κεντρώο να συμμετέχει σ' ένα συμβούλιο που θα σηματοδοτήσει, υποτίθεται, το κέντρο.

Δεν υποτίθεται. Είμαστε στο κέντρο. Η πολιτική μας αντίληψη και η πολιτική μας στην πράξη μιλά από μόνη της. Στη διαμόρφωση της πολιτικής συμμετέχεις από όποια θέση κι αν είσαι, με το λόγο, τις σκέψεις, τις προτάσεις σου, τη συμπεριφορά και τις δράσεις σου.

• Από τη δεξιά πήγατε στο κοινωνικό κέντρο;

Οι όροι Δεξιά- Αριστερά δεν λένε τίποτα το καινούργιο σήμερα. Η Νέα Δημοκρατία είναι αλήθεια ότι ξεκίνησε σαν ένα σύγχρονο μεν, αλλά συντηρητικό κόμμα. Εξελίχθηκε. Υιοθετεί τις αρχές του κοινωνικού κέντρου, όπως αυτές διέπουν τους νέους κανόνες της κοινωνίας και της αγοράς, με ιδιαίτερη έμφαση σε θέματα κοινωνικά, κοντά στις ευαίσθητες και αδύναμες οικονομικά κοινωνικές ομάδες. Με γρήγορους ρυθμούς η παράταξή μας προσαρμόστηκε στα νέα δεδομένα και προβάλλει, αξιόπιστα και πειστικά, σαν η πιο σύγχρονη πολιτική δύναμη στη χώρα. Το ότι η βάση της νέας πολιτικής είναι ο διάλογος, η συνεργασία, η συναίνεση και η σύνθεση δείχνει το στίγμα στο κοινωνικό, αλλά και το πολιτικό κέντρο της νέας πολιτικής.

• Σεμνά και ταπεινά πήρε στρατιωτικό ελικόπτερο για τις ιδιωτικές διακοπές του ο πρωθυπουργός...

Όπως συμβαίνει σε όλες τις χώρες, τον πρωθυπουργό τον συνοδεύει ο θεσμικός ρόλος του σε κάθε βήμα του. Προέχει η ασφάλειά του.

• Πρόεδρος της Δημοκρατίας μπορεί να προέρχεται από την Κεντροδεξιά;

Είναι νωρίς για να ανοίξει κανείς αυτό το θέμα. Ο Πρόεδρος της Δημοκρατίας πρέπει να είναι άτομο στο πρόσωπο του οποίου συγκλίνουν η εκτίμηση, ο σεβασμός, η αναγνώριση της ελληνικής κοινωνίας και των θεσμών της πολιτείας. Όσο κι αν ο θεσμικός ρόλος του είναι αδυναμωμένος, δεν παύει να είναι σημαντικός για τη λειτουργία του εθνικού μας συστήματος. Συνεπώς, με αυτά τα χαρακτηριστικά μπορεί να προέρχεται από οποιονδήποτε πολιτικό χώρο.

• Στο υπουργείο Τουριστικής Ανάπτυξης πότε θα κριθείτε; Του χρόνου τέτοια εποχή;

Όταν είσαι στην πολιτική κρίνεσαι ανά πάσα στιγμή. Εκείνο που εγώ επιδιώκω στο καινούργιο υπουργείο που μου ανετέθη είναι να λειτουργεί πάνω σε ισχυρά και υγιή θεμέλια, ώστε να παράγει πολιτική και να φέρνει αποτελέσματα. Τα αποτελέσματα αυτά θα αρχίσουν να φαίνονται σίγουρα από τον επόμενο χρόνο.



ΧΡΗΣΤΟΣ ΠΑΠΟΥΤΣΗΣ

ΣΤΟ ΠΑΣΟΚ ΔΕΝ ΥΠΑΡΧΕΙ ΚΑΜΙΑ *απαγόρευση στην έκφραση*

Όλα τα ενδεχόμενα ανοικτά, για τον νέο Πρόεδρο της Δημοκρατίας, αφήνει ο βουλευτής και συντονιστής του κοινοβουλευτικού τομέα παραγωγής και εμπορίου του ΠΑΣΟΚ, Χρήστος Παπουτσής. Ο κ. Παπουτσής επισημαίνει πως το ΠΑΣΟΚ θα καταθέσει την πρότασή του, δηλώνοντας όμως πως ακόμη είναι νωρίς, ενώ παράλληλα δεν αρνείται το ενδεχόμενο να υποστηριχθεί το πρόσωπο που θα επιλέξει το κυβερνών κόμμα, αν και αυτό θα εξαρτηθεί από την πολιτική συμπεριφορά της Ν.Δ. απέναντι στο Κοινοβούλιο και τους δημοκρατικούς θεσμούς της χώρας. Για το κρίσιμο συνέδριο του κινήματος το φθινόπωρο, ο βουλευτής του ΠΑΣΟΚ υποστηρίζει ότι δεν τίθεται θέμα ηγεσίας και πως στο συνέδριο θα αναλυθούν πολιτικές θέσεις και πρωτοβουλίες.

Ωστόσο, σημειώνει πως πιθανότατα θα ασκηθεί κριτική στις κινήσεις του κ. Παπανδρέου, αρκεί να είναι δημιουργική και να μη στοχεύει στην εξέλιξη του προσώπου που την κάνει...

• Η δουλειά της αντιπολίτευσης είναι να ασκεί κριτική στην κυβέρνηση για τους λαθεμένους χειρισμούς που αυτή κάνει. Πιστεύετε ότι μετά το αδιαμφησβήτητο διάστημα «χάριτος» που έδωσε ο ελληνικός λαός στην κυβέρνηση Καραμανλή, αυτό το χρονικό περιθώριο είναι πλέον παρελθόν;

Η περίοδος χάριτος, όπως συνηθίζουμε να αποκαλούμε το χρονικό διάστημα κατά το οποίο ο λαός δείχνει ανοχή απέναντι σε μια νεοεκλεγμένη κυβέρνηση, είναι συνάρτηση δύο κυρίως παραγόντων: της αξιοπιστίας της κάθε κυβέρνησης και της δυνατότητάς της να εμπνέει στην κοινωνία αισθήματα ασφάλειας και αισιοδοξίας για το μέλλον. Η Νέα Δημοκρατία μέχρι στιγμής δίνει δείγματα γραφής κυβέρνησης εξαιρετικά χαμηλών προσδοκιών.

Δεν εμπνέει και δεν δημιουργεί αίσθηση ασφάλειας. Η ρητορική της, ρητορική που παραπέμπει σε εποχές παλαιοκομματισμού βρίσκεται δυστυχώς σε πλήρη αρμονία με τις πράξεις της.

Το ΠΑΣΟΚ, είναι Κίνημα ευθύνης και δύναμη πολιτικής συνέπειας. Δεν πρόκειται να διαταράξει το ήρεμο πολιτικό κλίμα που απαιτείται για την επιτυχία της εθνικής προσπάθειας των Ολυμπιακών Αγώνων. Αυτό όμως δεν σημαίνει ότι αποποιούμαστε του αντιπολιτευτικού μας ρόλου, του διαρκούς ελέγχου και της αποκάλυψης του πραγματικού προσώπου της Κυβέρνησης των επιδιώξενω και των πραγματικών στόχων της.

• Αν σας ζητούσαν να καταδείξετε τα σφάλματα της κυβέρνησης, πού θα εστιάζατε την κριτική σας;

Η Νέα Δημοκρατία είναι παγιδευμένη στη χρόνια αντιπολιτευτική της πρακτική. Τα προηγούμενα χρόνια, επιδιώκοντας να κατακτήσει με κάθε τρόπο την εξουσία δεν δίστασε να αντιπολιτευτεί όλα τα μεγάλα επιτεύγματα του ελληνικού λαού, επειδή ακριβώς πραγματοποιήθηκαν από Κυβερνήσεις του ΠΑΣΟΚ. Ο Δημόσιος Τομέας, ο οποίος υπήρξε η ατμομηχανή μιας πρωτοφανούς οικονομικής ανάπτυξης συκοφαντήθηκε συστηματικά. Τα έργα υποδομής, τα οποία σήμερα εγκαινιάζονται «εν χορδαίς και οργάνοις», ενίοτε με υπουργικούς τσάμικους χορούς, ήταν για Νέα Δημοκρατία μακέτα και ο κρατικός μηχανισμός εκτροφείο σκανδάλων.

Όλα αυτά αποτελούν για τη σημερινή κυβέρνηση ένα βολικό άλλοθι προκειμένου να εξαπολύσει διώξεις εναντίον των στελεχών της Δημόσιας Διοίκησης προκειμένου να επανιδρύσει το κομματικό κράτος των ημετέρων. Ακόμη και η πολυδιαφημισμένη απογραφή της οικονομίας είχε σαν στόχο να τεθεί η ελληνική οικονομία υπό κοινοτική κηδεμονία για να έχουν άλλοθι όταν θα ανακαλύψουν ότι οι προεκλογικές τους δεσμεύσεις ήταν κενού περιεχομένου.

• Το τελευταίο διάστημα ο κ. Καραμανλής αντιμετώπισε πολλά προβλήματα μαζεμένα. Πυρκαγιές με θύματα, το περιβόητο black out στο ρεύμα... Από την άλλη όμως, η γενικότερη εντύπωση που αποκομίζουμε, είναι ότι η αντίδραση της κυβέρνησης ήταν προς τη σωστή κατεύθυνση...ακόμα και στο black out η αποκατάσταση των μονάδων έγινε σχετικά γρήγορα...

Δεν δικαιούται η κυβέρνηση να ισχυριστεί ότι αιφνιδιάστηκε από τα γεγονότα στα οποία αναφέρεστε. Οι πυρκαγιές είναι, δυστυχώς, συνηθισμένο φαινόμενο στον τόπο μας, ιδιαίτερα τους καλοκαιρινούς μήνες. Τα προηγούμενα χρόνια έγιναν μεγάλες επενδύσεις στην Πυροσβεστική και εξαιρετικά λεπτομερής σχεδιασμός στη Γενική Γραμματεία Πολιτικής Προστασίας.

Στο θέμα του black out, το ζήτημα δεν είναι το πόσο γρήγορα έγινε η αποκατάσταση των μονάδων, αλλά ότι ένα τέτοιο γεγονός, δεν θα έπρεπε να έχει συμβεί, ιδιαίτερα στην περίοδο στην οποία βρισκόμαστε λίγες μόνο ημέρες πριν την τέλεση των Ολυμπιακών Αγώνων.

Το πόρισμα ερευνών στην πραγματικότητα είναι πέπλο συγκάλυψης εκείνων που έδωσαν τις λανθασμένες εντολές και είχαμε ως αποτέλεσμα το black out.

Τώρα όσον αφορά στο ζήτημα των συμβασιούχων όλοι θυμούνται ότι προεκλογικά ο κ. Καραμανλής δεσμεύτηκε ουσιαστικά για τη μονιμοποίηση των συμβασιούχων. Μετεκλογικά η Νέα Δημοκρατία ανακάλυψε τις εξαιρέσεις που έγιναν κανόνας για τους περισσότερους. Έτσι καταρρακώνεται στη συνείδηση των πολιτών και κυρίως των νέων η ίδια η αξία της Πολιτικής.

• Να... μεταβούμε λίγο και στα εσωτερικά του κινήματος, κ. Παπουτσή. Θεωρώ πως συμβαίνει κάτι το παράδοξο αυτή τη στιγμή στο ΠΑΣΟΚ. Ξεκινάτε να πάτε σ' ένα συνέδριο, στο οποίο θα αναλύσετε και τα αίτια της διπλής εκλογικής ήττας. Ωστόσο, δεν τίθεται θέμα ηγεσίας. Τι είδους συνέδριο θα είναι αυτό, από τη στιγμή που θα επικυρώσετε ουσιαστικά τον πρόεδρο του κινήματος και τις απόψεις του;

ΙΝΕΜΑ

ΙΑΤΡΙΚΟΣ & ΝΟΣΟΚΟΜΕΙΑΚΟΣ ΕΞΟΠΛΙΣΜΟΣ

15 ΧΡΟΝΙΑ ΕΜΠΕΙΡΙΑΣ από το 1988

ΕΙΜΑΣΤΕ ΟΙ ΜΕΓΑΛΥΤΕΡΟΙ ΠΡΟΜΗΘΕΥΤΕΣ ΙΑΤΡΙΚΟΥ - ΟΡΘΟΠΕΔΙΚΟΥ ΚΑΙ ΝΟΣΟΚΟΜΕΙΑΚΟΥ ΥΛΙΚΟΥ ΣΤΗ ΔΩΔΕΚΑΝΗΣΟ ΕΜΠΙΣΤΕΥΘΕΙΤΕ ΜΑΣ!!!

ΠΙΣΤΟΠΟΙΗΣΗ ΠΟΙΟΤΗΤΑΣ ISO9002 EN4600 E3/833

ΛΕΜΕΣΣΟΥ 2 ΡΟΔΟΣ ΤΗΛ. 32238 - FAX 28484



ΑΝΑΠΗΡΙΚΑ ΚΑΡΟΤΣΙΑ - ΒΑΔΙΣΤΙΚΑ ΒΟΗΘΗΜΑΤΑ - ΟΡΘΟΠΕΔΙΚΑ ΕΙΔΗ - ΜΠΛΟΥΖΕΣ ΙΑΤΡΙΚΕΣ - ΚΑΛΤΣΕΣ ΦΛΕΒΙΤΙΔΑΣ - ΠΕΛΜΑΤΑ - ΟΡΘΟΠΕΔΙΚΑ ΜΑΞΙΛΑΡΙΑ - ΚΡΕΒΑΤΙΑ ΝΟΣΟΚΟΜΕΙΑΚΑ - ΙΑΤΡΙΚΟΣ ΕΞΟΠΛΙΣΜΟΣ ΚΑΙ ΑΝΑΛΩΣΙΜΑ - ΟΡΓΑΝΑ ΧΗΜΕΙΟΥ ΚΑΙ ΚΑΘΕ ΑΛΛΟ ΕΙΔΟΣ ΓΙΑ ΚΑΤ' ΟΙΚΟ ΝΟΣΗΛΕΙΑ.

ΓΝΩΜΩΝ
ΦΡΟΝΤΙΣΤΗΡΙΑ
Μ. ΓΙΑΝΝΙΚΟΥΡΗΣ

Με υπευθυνότητα και εμπειρία συνεχίζουμε, εντατικά εδώ και 31 χρόνια, να προσφέρουμε στο χώρο της φροντιστηριακής εκπαίδευσης

✓ Δημιουργούμε ΑΥΣΤΗΡΩΣ ολιγομελή τμήματα 4μελή 5μελή 6μελή

✓ Εφαρμόζουμε ειδικές μεθόδους διδασκαλίας, εξασφαλίζοντας έγκαιρα την πλήρη εκμάθηση της ύλης.

✓ Ελέγχουμε την απόδοση μαθητών με προγραμματισμένα διαγωνίσματα στο πνεύμα των **ΠΑΝΕΛΛΗΝΙΩΝ ΕΞΕΤΑΣΕΩΝ** και εκτός των ωρών διδασκαλίας.

✓ Δίνουμε έμφαση στις Γυμνασιακές τάξεις στις οποίες διδάσκουν οι βασικοί καθηγητές του φροντιστηρίου.

✓ Ενημερώνουμε και συνεργαζόμαστε στενά με τους γονείς για να μπορούμε **ΟΛΟΙ ΜΑΖΙ** να εξασφαλίσουμε την επιτυχία των παιδιών μας.

31 ΧΡΟΝΙΑ ΔΗΜΙΟΥΡΓΙΚΗΣ ΠΡΟΣΦΟΡΑΣ ! ***... και συνεχίζουμε***

ΕΓΓΡΑΦΕΣ – ΠΛΗΡΟΦΟΡΙΕΣ: Καθημερινά 10-1 το πρωί και 7-10 το απόγευμα

ΧΕΙΜΑΡΑΣ 117 – Τηλ: 22410 25700 – 25250 – 25252, Κιν: 694 88 89 689

ΔΙΔΑΣΚΟΥΝ

Μαθηματικά
Μανώλης Γιαννικουρής

Φυσική – Χημεία
Νέστωρ Οικονόμου

Φιλολογικά
Ειρήνη Αναγνώστου

Α.Ο.Θ. – Α.Ο.Δ.Ε.
Βεατρίκη Σέρβου

ΕΝΑΡΞΗ ΜΑΘΗΜΑΤΩΝ

Β΄- Γ΄ Λυκείου
Τρίτη 17 Αυγούστου

Α΄ Λυκ. Α΄Β΄Γ΄ Γυμνασίου
Δευτέρα 30 Αυγούστου

Γ΄ ΤΕΕ -Τμήμα Αποφοίτων
Δευτέρα 6 Σεπτεμβρίου

Διεύθυνση Σπουδών
Μ. Γιαννικουρής

θέμα ηγεσίας δεν τίθεται για δύο λόγους. Ο πρώτος είναι ότι ο Γιώργος Παπανδρέου εκλέχθηκε πολύ πρόσφατα, από μια μαζικότατη διαδικασία. Ο δεύτερος είναι ότι το ΠΑΣΟΚ, ως προοδευτικό κόμμα, κατανοεί τα πολιτικά ζητήματα όχι ως ζητήματα προσώπων, αλλά ως αποτελέσματα ευρύτερων ιδεολογικών και κοινωνικών διεργασιών. Η αντίληψη που προσωποποιεί τα πολιτικά προβλήματα είναι μια βαθιά συντηρητική αντίληψη που συνήθως είναι και αναποτελεσματική. Δείτε τι έγινε με τη Νέα Δημοκρατία που άλλαζε αρχηγό κάθε φορά που έχανε τις εκλογές και πίσω από αυτή τη διαδικασία προσπαθούσε να κρύψει την πολιτική της ανεπάρκεια, την αδυναμία της να ακολουθήσει τους ρυθμούς και τις απαιτήσεις της κοινωνίας.

Εμείς στο ΠΑΣΟΚ ξέρουμε ότι στο Συνέδριο δεν πρέπει να μιλήσουμε για ρόλους προσώπων, αλλά για πολιτικές και για πρωτοβουλίες που θα μας ξαναφέρουν γρήγορα στη θέση του εκφραστή της πλειοψηφίας του ελληνικού λαού.

• Εάν κάποια στελέχη του ΠΑΣΟΚ θελήσουν να ασκήσουν κριτική στις κινήσεις του κ. Παπανδρέου, πιστεύετε ότι θα είναι η κατάλληλη στιγμή, αυτή του συνεδρίου, να το πράξουν; Ποιά θεωρείτε πως θα είναι η αντίδραση των υπόλοιπων μελών του κινήματος;

Δεν είναι ο ρόλος μου να υποδείξω σε κανέναν τι πρέπει να κάνει και πως πρέπει να συμπεριφερθεί. Έχω εμπιστοσύνη στην ωριμότητα και την υπευθυνότητα των στελεχών του Κινήματος. Πάντως στο ΠΑΣΟΚ δεν υπάρχει καμιά απαγόρευση στην έκφραση της γνώμης των στελεχών.

• Εσείς, κ. Παπουτσή, πιστεύετε πως πρέπει να ασκηθεί κριτική για τις κινήσεις που έγιναν τόσο προεκλογικά, όσο και μετά τις εκλογές του Μάρτη και προς ποιά κατεύθυνση πρέπει να γίνει αυτό;

Η κριτική έχει αξία όταν συνοδεύεται από δύο απαραίτητες προϋποθέσεις. Η πρώτη είναι να μην στοχεύει στη μείωση κανενός προσώπου και φυσικά να μην αποσκοπεί στην ανέλιξη εκείνου που την ασκεί

Η κριτική έχει αξία όταν συνοδεύεται από δύο απαραίτητες προϋποθέσεις. Η πρώτη είναι να μη στοχεύει στη μείωση κανενός προσώπου και φυσικά να μην αποσκοπεί στην ανέλιξη εκείνου που την ασκεί. Η δεύτερη είναι να έχει καθαρά διδακτικό χαρακτήρα, να είναι δημιουργική, να συνοδεύεται από μια πρόταση που θα βοηθά το σύνολο των δυνάμεων του κόμματος να προχωρήσει στη σωστή κατεύθυνση.

• Ένα από τα παράπονα που ακούει κανείς κυρίως από ψηφοφόρους του ΠΑΣΟΚ, είναι και αυτό για την ταυτότητά του. Τι ακριβώς πραγματεύεται; Σε ποιούς απευθύνεται και, εν πολλοίς τι είναι τελικά το νέο ΠΑΣΟΚ;

Υπήρξαμε πάντοτε, είμαστε και θα είμαστε ένα ζωντανό



πολιτικό κίνημα, πάντοτε έτοιμο να αφομοιώσει νέες ιδέες, πρακτικές και οργανωτικά σχήματα, να ανανεώνεται διαρκώς στον πολιτικό του λόγο και να πρωτοπορεί. Κι όλα αυτά με βάση τις σταθερές αρχές μας αρχές για τη δημοκρατία, την κοινωνική δικαιοσύνη και την πρόοδο.

Εμπλουτίσαμε και θα συνεχίσουμε να το κάνουμε την ελληνική πολιτική ζωή με δυναμικές ιδέες και πολιτικές πράξεις που βελτίωσαν τη θέση των οικονομικά ασθενέστερων στρωμάτων, άνοιξαν νέους δρόμους στις δυνάμεις της παραγωγής, που πνεύματος και ενίσχυσαν τη θέση της Ελλάδας στην Ευρώπη και στον κόσμο. Η ταυτότητά μας είναι οι ιδέες μας και η προσφορά μας στο λαό και στον τόπο. Γι' αυτή την ταυτότητα είμαστε υπερήφανοι.

• Γιατί οι πολίτες και οι ψηφοφόροι σας δεν έχουν καταλάβει τι πάτε να δημιουργήσετε; Μήπως η επικοινωνιακή σας πολιτική υστερεί;

Στους επόμενους μήνες, με τη συμμετοχή όλων των μελών του κινήματος, αλλά και των φύλων θα προχωρήσουμε σε ουσιαστικές πολιτικές και ιδεολογικές συζητήσεις. Η ανασυγκρότηση προϋποθέτει δημοκρατικές λειτουργίες και μαζική συμμετοχή στη συζήτηση για το μέλλον του ΠΑΣΟΚ.

• Τα σενάρια περί προσώπου προερχόμενου από την Αριστερά, όπως εμφανιζόταν να ήθελε ο κ. Καραμανλής, μάλλον κάπου έχουν κολλήσει. Από την άλλη,όμως, ούτε το ΠΑΣΟΚ έχει προτείνει κάποιον για το ανώτατο αξίωμα της χώρας. Μήπως είναι ο καιρός να το πράξετε; Είπατε σε πρόσφατη συνέντευξή σας πως πολλά θα κριθούν από την πολιτική συμπεριφορά της Νέας Δημοκρατίας. Δηλαδή, αν το πρόσωπο που θα προτείνει το κυβερνών κόμμα, σας βρίσκει σύμφωνους, θα το υπερψηφίσετε;

Για μας η εκλογή του Προέδρου της Δημοκρατίας είναι κορυφαία πράξη εθνικής και θεσμικής ευθύνης. Δεν μπορεί να συναρτάται με μικροπολιτικούς σχεδιασμούς και τακτικισμούς. Όταν φτάσει η ώρα της υπόδειξης των προσώπων το ΠΑΣΟΚ θα καταθέσει με υπευθυνότητα την πρότασή του. Το είπα, πράγματι, πρόσφατα και το επαναλαμβάνω ότι καθοριστικοί παράγοντες για την επιλογή μας θα είναι, το γενικότερο πολιτικό κλίμα, ο ρόλος που επιφυλάσσει για το Κοινοβούλιο η Νέα Δημοκρατία τους επόμενους μήνες, η θεσμική συμπεριφορά της Κυβέρνησης προς τους δημοκρατικούς θεσμούς και την κοινωνία, και φυσικά τα στοιχεία της προσωπικότητας, η πολιτική και κοινωνική διαδρομή των υποψηφίων. Όμως ακόμη είναι πολύ νωρίς...

• Καλέσατε την κυβέρνηση να αντιδράσει στις προτάσεις Φερχόιγκεν για τη βοήθειά της Ε.Ε. προς τους Τουρκοκύπριους. Αν δεν κάνω λάθος, κ. Παπουτσή, οι δηλώσεις του κ. Παπανδρέου έχουν θεωρηθεί και κριθεί στο παρελθόν πολύ πιο ευνοϊκές απέναντι στο τουρκικό κομμάτι της Κύπρου...

Μη συγχέουμε διαφορετικά πράγματα. Οι προτάσεις του κ. Φερχόιγκεν, ιδιαίτερα ο Κανονισμός που βασίζεται στο άρθρο 133 της Συνθήκης, που αφορά τις σχέσεις της Ε.Ε. με τρίτες χώρες, απέχουν πράγματι από το κοινοτικό κεκτημένο, τη διεθνή έννομη τάξη και την ίδια την πράξη προσχώρησης της Κυπριακής Δημοκρατίας.

Και θέλω να τονίσω ότι η ελληνική κυβέρνηση έχει τεράστια ευθύνη, διότι δεν έχει τοποθετηθεί επίσημα πάνω στο μεγάλο αυτό θέμα. Έπρεπε να έχει ζητήσει ήδη από την Ευρωπαϊκή Επιτροπή να αποσύρει τον Κανονισμό που πρότεινε.

Αυτό δεν μπορεί να συγχέεται με τη σταθερή επιδίωξή του ΠΑΣΟΚ που είναι η ίδια με την κυπριακή κυβέρνηση, την ελληνική κυβέρνηση και την Ευρωπαϊκή Ένωση, ότι δηλαδή πρέπει να γίνει το παν, ώστε οι Τουρκοκύπριοι να βοηθηθούν προκειμένου να διαπιστώσουν ότι το συμφέρον τους βρίσκεται στον κοινό ευρωπαϊκό μας δρόμο και πίσω από τα χαρακώματα της αδιαλλαξίας του Ντενκτάς.

ΤΗΛΟΣ 21os ΑΙΩΝΑΣ
ΝΑΥΤΙΚΗ ΕΤΑΙΡΕΙΑ
ΤΗΛΟΣ: ΤΗΛ. 2246044000 - ΦΑΞ 2246044044
ΡΟΔΟΣ: ΤΗΛ. 2241078052-53 - ΦΑΞ 2241020272 - ΚΙΝΗΤΟ 6938244523

ΑΝΑΚΟΙΝΩΣΗ

Το πρόγραμμα του Sea Star στις 8-8-2004 διαμορφώνεται ως εξής:

ΚΥΡΙΑΚΗ 8-8-2004

	ΑΦΙΞΗ	ΑΝΑΧΩΡΗΣΗ
ΡΟΔΟΣ		07.30
ΤΗΛΟΣ	09.00	09.00
ΡΟΔΟΣ	10.30	11.30
ΤΗΛΟΣ	13.00	15.30
ΡΟΔΟΣ	17.00	17.00
ΤΗΛΟΣ	18.30	18.30
ΡΟΔΟΣ	20.00	Δ.



ΝΑΥΤΙΚΗ ΕΤΑΙΡΕΙΑ SEA STAR
ΤΗΛΟΣ 21os ΑΙΩΝΑΣ
ΤΗΛΟΣ:85002 ΤΗΛ.2246044000- FAX:2246044044
ΠΡΟΓΡΑΜΜΑ ΤΟΥ SEA STAR ΓΙΑ ΤΗΛΟ - ΝΙΣΥΡΟ - ΧΑΛΚΗ ΑΠΟ 14/6/2004

ΔΕΥΤΕΡΑ

ΛΙΜΑΝΙ	ΑΦΙΞΗ	ΑΝΑΧΩΡΗΣΗ
ΡΟΔΟΣ		09.00
ΤΗΛΟΣ	10.20	14.30
ΝΙΣΥΡΟΣ	15.00	17.30
ΤΗΛΟΣ	18.00	18.10
ΡΟΔΟΣ	19.30	Δ.

ΤΡΙΤΗ

ΛΙΜΑΝΙ	ΑΦΙΞΗ	ΑΝΑΧΩΡΗΣΗ
ΡΟΔΟΣ		09.00
ΧΑΛΚΗ	10:10	12:00
ΤΗΛΟΣ	12:40	17:00
ΡΟΔΟΣ	18:30	Δ.

ΤΕΤΑΡΤΗ

ΛΙΜΑΝΙ	ΑΦΙΞΗ	ΑΝΑΧΩΡΗΣΗ
ΡΟΔΟΣ		08.00
ΤΗΛΟΣ	09.20	09.30
ΡΟΔΟΣ	10.50	18.30
ΤΗΛΟΣ	19.50	20.00
ΡΟΔΟΣ	21.30	Δ.

ΠΕΜΠΤΗ

ΛΙΜΑΝΙ	ΑΦΙΞΗ	ΑΝΑΧΩΡΗΣΗ
ΡΟΔΟΣ		09:00
ΤΗΛΟΣ	10:20	17.00
ΡΟΔΟΣ	18:20	Δ.

ΠΑΡΑΣΚΕΥΗ

ΛΙΜΑΝΙ	ΑΦΙΞΗ	ΑΝΑΧΩΡΗΣΗ
ΡΟΔΟΣ		09.00
ΤΗΛΟΣ	10:20	14:00
ΝΙΣΥΡΟΣ	14.30	17:30
ΤΗΛΟΣ	18:00	18:10
ΡΟΔΟΣ	19:30	20:00
ΤΗΛΟΣ	21:30	21:00

ΣΑΒΒΑΤΟ

ΛΙΜΑΝΙ	ΑΦΙΞΗ	ΑΝΑΧΩΡΗΣΗ
ΤΗΛΟΣ		07.00
ΡΟΔΟΣ	08:20	09:00
ΤΗΛΟΣ	10.20	17:00
ΡΟΔΟΣ	18:20	Δ.

ΚΥΡΙΑΚΗ

ΛΙΜΑΝΙ	ΑΦΙΞΗ	ΑΝΑΧΩΡΗΣΗ
ΡΟΔΟΣ		07.30
ΤΗΛΟΣ	08.50	09.00
ΡΟΔΟΣ	10.20	17.00
ΤΗΛΟΣ	18.20	18.30
ΡΟΔΟΣ	19.50	Δ.



ΠΛΗΡΟΦΟΡΙΕΣ
ΡΟΔΟΣ ΤΑΡΠΟΝ ΣΠΡΙΝΓΚΣ 44
• ΤΗΛ. 2241078052 - 22410 78053
• Κινητό 6938244523
ΤΗΛΟΣ ΤΗΛ. 2246044000 • ΦΑΞ 2246044044

από τα γραπτά και τα άγραφα

γράφει ο Α-γραφος



Η ΚΑΣΣΕΤΑ

Μπορεί το γεγονός ότι ορισμένα σκάνδαλα οδεύουν προς κουκούλωμα να λυπεί γενικώς, αλλά για αυτούς που ξέρουν πρόσωπα και πράγματα ορισμένες πτυχές υποθέσεων έχουν και την πλάκα τους.

Δεν μπορεί να μην εκληφθεί σαν ανέκδοτο δηλαδή ο ισχυρισμός ότι μια αποκαλυπτική μαγνητοταινία που περιέχει υποκλοπή συνομιλίας που έγινε παρουσία και τρίτου ατόμου δεν είναι -λέει- τελικά και τόσο χρήσιμη γιατί την ώρα που γινόταν η μαγνητοφώνηση έπαιζε δυνατά σ' άλλο κασετόφωνο τραγούδι του Καζαντζίδη.

«Νυχτερίδες και Αράχνες» όπως τραγουδά και ο Καζαντζίδης και... μαύρα σκοτάδια. Πάλι καλά που δεν μας είπανε ότι την ώρα της υποκλοπής έπαιζε τραγούδι του...

Μίκη Θεοδωράκη.

ΑΙΦΝΙΔΙΑ ΕΠΙΘΕΩΡΗΣΗ

Πολύ γέλιο έπεσε κατά τη διάρκεια της αιφνίδιας επιθεώρησης του Υπουργού Απασχόλησης και Κοινωνικής Αλληλεγγύης κ Π. Παναγιωτόπουλου στο υποκατάστημα του ΙΚΑ της Ρόδου... Ορισμένοι ασφαλισμένοι έσπευσαν να φιλήσουν και να σφίξουν το χέρι του Πάνου και μια ηλικιωμένη αγκάλιασε και τον Τριομμάτη που τον συνόδευε.

Ο Τσαμπίκος δεν πρόλαβε όμως να νιώσει ικανοποίηση από την εκδήλωση αγάπης της ηλικιωμένης αφού με το που τον αγκάλιασε... διαπιστώθηκε ότι νόμιζε πως ήταν ο Βασίλης Χρύσης.

ΚΛΗΣΗ ΣΤΟΝ ΓΡΑΜΜΑΤΕΑ

Ορισμένοι λιμενικοί επιδεικνύουν ιδιαίτερο ζήλο στην άσκηση των καθηκόντων τους και ειδικότερα όταν πρόκειται να καταλογίσουν πρόστιμο για παράνομη στάθμευση σε κυβερνητικά στελέχη.

Ο Μαρτίνης παρέα με τον κουμπάρο του τον Γενικό Γραμματέα της ΝΔ κ Ευάγγελο Μεϊμαράκη, είπαν να απολαύσουν με την παρέα τους ένα ποτό σε μπαράκι της Μεσαιωνικής Πόλης. Ξεκίνησαν έτσι με το αυτοκίνητο του Τόνυ για να παρκάρουν στην «Κολώνα». Βρήκαν μια θέση και άφησαν το αυτοκίνητο. Πριν προλάβουν όμως να φύγουν ένας λιμενικός έσπευσε να τους κόψει κλήση. Ο Μαρτίνης γύρισε για να τον ενημερώσει ότι είναι ο Γενικός μαζί του και ότι ο Λιμενάρχης συνηγορεί να μην κοπεί η κλήση όταν ενημερώθηκε τηλεφωνικά. Εξήγησε μάλιστα ότι προτίμησαν να μην βάλουν το αυτοκίνητο εντός των τειχών, αν και προβλέπεται σε περιπτώσεις επισκέψεων πολιτικών, για ευνόητους λόγους.

Βράχος όμως ο λιμενικός... δεν έκανε πίσω. Τώρα αν πληρώσει την κλήση ο Μαρτίνης ή όχι αυτό είναι ένα άλλο θέμα.

ΠΑΡΑΒΑΣΗ ΚΑΘΗΚΟΝΤΟΣ

Η υπόθεση της απόρριψης της προσφυγής του Χατζή από την επιτροπή του άρθρου 7 της περιφέρειας Νοτίου Αιγαίου έχει όπως τονίζουν έγκριτοι νομικοί και ποινικές προεκτάσεις.

Μπορεί να προσπαθούν ειδικότερα ορισμένοι να μας πείσουν ότι δεν νοείται ότι έχει υλικό συμφέρον εργολάβος -αδελφός αντιδημάρχου- το γεγονός ότι οι ληξιπρόθεσμες οφειλές που διεκδικεί και προέκυψαν μετά την ολοκλήρωση έργου, που έγινε μετά από ανάθεση έργου με παράνομη ψήφο και του αδελφού του, διότι η εξόφληση των οφειλών γίνεται στα πλαίσια μια συνολικής ρύθμισης, ξεχνούν όμως ότι η ίδια επιτροπή έπρεπε το 2002 να θέσει σε αργία τον αδελφό του και δεν το έπραξε.

Αυτό συνιστά παράβαση καθήκοντος με ενδεχόμενο δόλο λένε οι νομικοί και ας μην σπεύσουν κάποιοι να μας πουν ότι δεν τους πέρασε από το μυαλό ότι ο εργολάβος ήταν αδελφός του αντιδημάρχου.

Ο Α-ΓΡΑΦΟΣ

ΚΟΥΖΙΝΕΣ ΣΕ ΤΙΜΕΣ
ΠΟΥ... ΠΡΟ - ΚΑΛΟΥΝ!



πλαίσιο

ΠΛΗΡΕΣ ΣΕΤ ΕΠΙΠΛΩΝ ΚΟΥΖΙΝΑΣ
(14 μ. ΠΕΡΙΠΟΥ) ΜΕ ΤΡΟΦΟΘΗΚΗ
ΚΑΙ ΜΗΧΑΝΙΣΜΟΥΣ

ΜΟΝΟ
2990 €
(ΣΥΜΠΕΡΙΛΑΜΒΑΝΕΙ
ΦΠΑ ΚΑΙ ΤΟΠΟΘΕΤΗΣΗ)

ΜΕΓΑΛΗ ΓΚΑΜΑ
ΣΕ ΤΡΑΠΕΖΙΑ ΚΟΥΖΙΝΑΣ
ΚΑΡΕΚΛΕΣ ΚΑΙ
ΕΣΩΤΕΡΙΚΕΣ ΠΟΡΤΕΣ
ΑΠΟ ΙΤΑΛΙΑ

ΔΩΡΟ
ΤΡΑΠΕΖΙ ΑΝΟΙΓΟΜΕΝΟ
100Χ140+40 (MOD 7510)



ΑΞΙΑΣ
440 €

Ειδικές προγράμματα απόσυρσης.
Ηλεκτρικές συσκευές
σε χαμηλές τιμές.

ΒΟΛΑΣ
ΚΟΥΖΙΝΕΣ

Μ. ΒΟΛΑΣ & ΥΙΟΙ Ο.Ε.
Λ. ΕΛΕΥΘΕΡΙΑΣ 43-45 ΚΡΕΜΑΣΤΗ ΡΟΔΟΣ - ΤΗΛ. (22410) 91275
FAX (22410) 94370 --- www.volas.net --- e-mail volas@hol.gr



Η κεντρική θέρμανση
είναι πολυτέλεια;;;

ΟΧΙ ΠΙΑ!!!

πλαίσιο

ΤΙΜΗ ΕΚΠΛΗΞΗ 1750 €

ΑΠΟ ΤΗΝ ΕΝΕΡΓΕΙΑ - ΒΟΛΑΣ

ΣΥΣΤΗΜΑ ΚΕΝΤΡΙΚΗΣ ΘΕΡΜΑΝΣΗΣ ΠΛΗΡΕΣ
6 σώματα panel Superia® 800Χ900, 800Χ750,
800Χ750, 600Χ1050, 600Χ900, 600Χ450
Λέβητας Siris 20.000 θερμίδων-καυστήρας
Ecoflam-κυκλοφορητής Wilo ή Nocchi
Δεξαμενή 500 λίτρα, θερμοστάτης χώρου SIEMENS
& όλα τα υπόλοιπα εξαρτήματα πλην καμινάδας
και σωληνώσεων.
(Στην τιμή περιλαμβάνεται και η μεταφορά στο χώρο σας)

Υπεύθυνοι: Σ. Βόλας Ηλ. Μηχ. BEng, MSc
Ν. Μάλιακκας Ηλ. Μηχ. ΑΠΘ
Τηλ. (22410) 98070 - 6973990806

www.volas.net

sports

ΕΠΙΜΕΛΕΙΑ:
Ηλίας Λοϊζος
Τάσος Κώστας

Η ΡΟΔΟΣ ΦΛΕΡΤΑΡΕΙ ΟΛΥΜΠΙΑΚΟ ΜΕΤΑΛΛΙΟ



Οι εκτιμήσεις φέρνουν τον Γιώργο Χειμωνέτο πολύ κοντά στην επιτυχία

- Πρώτο βήμα η πρόκριση στον τελικό για τη Νίκη Ξάνθου

- Μάχη για την συμμετοχή στην ομάδα 4Χ400 δίνει η Γεωργία Κουμνάκη





ΚΟΛΟΣΣΟΣ



Για παίκτες στην Αθήνα ο Β. Φραγκιάς

ΚΛΕΑΝΘΗΣ



Στην γραμμή κρούσης και ο Γ. Καρίκης

ΠΑΟ ΔΙΑΓΟΡΑΣ

• Πρώτο φιλικό στο φυτώριο

• Συγκέντρωση της εφηβικής ομάδας

ΑΓΙΟΣ ΙΣΙΔΩΡΟΣ

ΠΗΡΕ ΚΑΙ ΝΕΑΡΟΥΣ

Θα... γκρεμίσουμε τα τείχη!

Η Ελλάδα κινείται σε ρυθμούς Ολυμπιακών Αγώνων και εδώ στην Ρόδο ίσως χρειαστεί να... γκρεμίσουμε τείχη για να υποδεχθούμε έναν σύγχρονο Ολυμπιονίκη.

Σύμφωνα με όλες τις πληροφορίες η Εθνική ομάδα ποδηλασίας πίστας μπορεί ν' ανέβει στο βάθρο.

Ο Γιώργος Χειμωνέτος μετά την 4η θέση στην Ατλάντα και τον άδικο αποκλεισμό στο Σίδνεϊ θέλει να κρεμάσει μετάλλιο στο στήθος για να κλείσει πανηγυρικά την σπουδαία καριέρα του.

Η προίκα από τη συμμετοχή στους Ολυμπιακούς του 2000 δείχνει τεράστια. Στο Σίδνεϊ, η τριάδα έφτασε μέχρι τους «4» (με πρόκριση επί των Ιαπώνων στα προημιτελικά) και έχασε το χάλκινο μετάλλιο από τους οικοδεσπότες Αυστραλούς για μερικά εκατοστά του δευτερολέπτου.

Αντίθετα, το πλεονέκτημα έδρας που λογικά θα έπρεπε να προσφέρει στην ελληνική τριάδα η Αθήνα, μοιάζει ανύπαρκτη. Οι εργασίες στο Ποδηλατοδρόμιο ολοκληρώθηκαν πρόσφατα κι έτσι οι αθλητές μας δεν είχαν την πολυτέλεια να το γνωρίσουν καλύτερα, παρά μόνον τις τελευταίες ημέρες. Για να μη σκεφτούμε ότι εδώ και δύο χρόνια έτρεχαν δεξιά και αριστερά για να προπονηθούν.

Οπως και να έχει, το ομαδικό θα μπει στην πίστα γνωρίζοντας ότι η επανάληψη της εξαιρετικής εμφάνισης του Σίδνεϊ είναι μέσα στις δυνατότητές του. Στο Παγκόσμιο Πρωτάθλημα της Μελβούρνης η τριάδα μας πήρε τη 10η θέση (και την απευθείας πρόκριση) παρά τα πολλά προβλήματα που αντιμετώπιζαν Χειμωνέτος και Βασιλόπουλος. Ηδη προσπαθούν να κατεβάσουν το χρόνο τους στα 45.000 (στον προημιτελικό με τους Ιάπωνες είχαν σημειώσει 45.079), ώστε να παίξουν στην βάδα και από εκεί και πέρα είναι θέμα ημέρας να βρεθούν πάνω στο βάθρο.

Η τριάδα των Γάλλων (Τουρνάν, Γκαρνέ, Μπουργκέν) δείχνει ικανή να διατηρήσει τα σκήπτρα του Σίδνεϊ (χρυσό μετάλλιο), οι Αυστραλοί παραμένουν εξαιρετικά δυνατοί, ενώ ανταγωνιστικές για την ελληνική τριάδα είναι και οι ομάδες των Βρετανίας, Ολλανδίας, Ισπανίας και Γερμανίας.

Ο Γιώργος Χειμωνέτος μπορεί να φτάσει στην κατάκτηση του Ολυμπιακού μεταλλίου



ΕΛΠΙΔΕΣ ΣΤΑ ΑΤΟΜΙΚΑ

Οι τρεις Ελληνες ποδηλάτες, λόγω της πρόκρισής τους στο ομαδικό, έχουν δικαίωμα συμμετοχής και στα ατομικά αγωνίσματα. Στο ένα χιλιόμετρο (ατομική χρονομέτρηση) ο Δημήτρης Γεωργαλής ελπίζει να ανέβει και άλλο σκαλί στην κατάταξη: ήταν 7ος στο αγώνισμα στην Ατλάντα και 6ος στο Σίδνεϊ, οπότε από την... 5η θέση και πάνω να περιμένουμε το πλασάρισμά του. Δύσκολο έως ακατόρθωτο το μετάλλιο, αλλά όπως μάθαμε προσφάτως στο Euro, «impossible is nothing».

Βασιλόπουλος και Χειμωνέτος θα πάρουν μέρος στο ατομικό σπριντ των 200 μέτρων και στο κέριν. Ο Βασιλόπουλος ήταν 18ος στην Ατλάντα και 7ος στο Σίδνεϊ στο κέριν, δύσκολα πάντως θα επαναλάβει την επιτυχία του, ενώ ο Χειμωνέτος θα προσπαθήσει στο σπριντ (που είναι το δυνατό του αγώνισμα) να βρεθεί στους «8».

Στο Σίδνεϊ ήταν στην 13η θέση... Στις γυναίκες, μοναδική μας εκπρόσωπος είναι η Κυριακή Κωνσταντινίδου, που θα συμμετάσχει στο αγώνισμα των πόντων. Η γυναικεία ποδηλασία παραμένει εν υπνώσει στη χώρα μας και η Κυριακή ελπίζει ότι μία καλή εμφάνιση και ένα πλασάρισμα κοντά στη 16άδα, θα ανατρέψει την εικόνα του αθλήματος στο «ασθενές φύλλο»...

Η ΕΛΛΗΝΙΚΗ ΠΑΡΟΥΣΙΑ

Μια φορά στην ιστορία των Ολυμπιακών Αγώνων έχει ακουστεί ο ελληνικός εθνικός ύμνος, ενώ άλλες τρεις φορές κάποιος συμπατριώτης μας φόρεσε μετάλλιο στο στήθος. Όλα αυτά όμως, συνέβησαν στο πολύ μακρινό – και όπως πολλές φορές έχουμε πει, ουδόλως ανταγωνιστικό – 1896, όταν φιλοξενήσουμε τους Αγώνες.

Ο Αριστείδης Κωνσταντινίδης στο δρόμο αντοχής (48 χλμ. από την Αθήνα στον Μαραθώνα και πάλι πίσω) ήταν ο χρυσός ολυμπιονίκης, σε μια κούρσα στην οποία πήραν μέρος 6 αθλητές. Στην πίστα – το παλαιό ποδηλατοδρόμιο και μετέπειτα Στάδιο Καραϊσκάκη – ήρθαν τα άλλα τρία μετάλλια, πρώτα από τον Γιώργο Κωλέττη στα 100 χλμ σε πίστα (ασημένιο) και στη συνέχεια με τον Σταμάτη Νικολόπουλο στην ταχύτητα (έχασε μάλιστα το χρυσό σε μπαράζ με τον Γιώργο Παρασκευόπουλο στον αγώνα των 12 ωρών. Κατά δύο μετάλλια, όπως κι αυτό του Κωλέττη, ήταν ασημένια.

Η ελληνική ποδηλασία έχει δώσει το παρών σε οκτώ διοργανώσεις ολυμπιονικών, με μεγάλα διαστήματα απουσίας (1908-48 και 1948-72). Στην Αθήνα, το 1896 είχαμε κι άλλα καλά πλασίσματα και συγκεκριμένα την παρουσία τεσσάρων Ελλήνων στην εξάδα, ενώ το 1908, στο Λονδίνο, ο Γιάννης Σαντορινιός απέτυχε στις λεπτομέρειες να κατακτήσει μετάλλιο στα 20 χλμ.

Η ποδηλασία δρόμου ουδέποτε κατάφερε να φτάσει σε υψηλά επίπεδα, αντίθετα αυτή της πίστας έκανε δειλά δειλά την εμφάνισή της στη Βαρκελώνη και από την Ατλάντα άρχισε να μας απασχολεί σοβαρά, με την παρουσία των Βασιλοπούλου, Γεωργαλή και Χειμωνέτου. Η 4η θέση στο ομαδικό σπριντ στο Σίδνεϊ, αλλά και τα τρία πλασσαρίσματα στην οκτάδα στις δύο τελευταίες διοργανώσεις, επανέφεραν τα χαμόγελα.

Όσο για τις γυναίκες, το γεγονός ότι η Κυριακή Κωνσταντινίδου είναι η πρώτη Ελληνίδα που συμμετέχει σε Ολυμπιακούς τα λέει όλα...



Οι γυναίκες κλείνουν το μάτι στην επιτυχία

✓ Η Νίκη Ξάνθου αν προκριθεί στον τελικό γίνεται φαβορί για μετάλλιο.
✓ Η Γεωργία Κουμνάκη εντυπωσιάζει στις τελευταίες προπονήσεις



Η Ροδίτικη παρουσία στους Ολυμπιακούς Αγώνες συμπληρώνεται με τα κορίτσια του στίβου.

Η Νίκη Ξάνθου τα τελευταία χρόνια ψάχνει την επιστροφή στις κορυφαίες διακρίσεις αλλά τα άκυρα άλματα την έχουν αφήσει στάσιμη.

Μετά την κατάκτηση της 2ης θέσης στο Παγκόσμιο Πρωτάθλημα στίβου το 1997 και την άδικη 4η θέση (δόθηκε ως μεγαλύτερο άλμα της Φιόνα Μέι) στην Ολυμπιάδα της Ατλάντα (1996) η Ροδίτισσα πρωταθλήτρια έμεινε μακριά από τα μεγάλα άλματα.

Σύμφωνα με τις εκτιμήσεις στο μήκος γυναικών θα γίνει μεγάλη μάχη. Υπάρχουν 15 αθλήτριες που μπορούν να πηδήσουν πάνω από 6.80 επίδοση που ίσως οδηγήσει στο βάθρο.

Η Νίκη Ξάνθου και ο προπονητής της Δημήτρης Χατζόπουλος πιστεύουν ότι το πρώτο βήμα θα πρέπει να είναι η πρόκριση στον τελικό. Η Νίκη παρουσιάζεται συνήθως αγχωμένη στην διαδικασία πρόκρισης με τα τρία άλματα.

Αν προκριθεί στον τελικό τότε είναι σίγουρο ότι το χειροκρότημα των 80 χιλιάδων θεατών θα της δώσει ώθηση για άνοδο στο βάθρο.

Σύμφωνα με πληροφορίες η Νίκη θα έχει έντονο γαλανόλευκο χρώμα στα νύχια της και το πρόσωπο ακολουθώντας την επιτυχημένη συνταγή του 1997 τότε που 60.000 θεατές στο ΟΑΚΑ την χειροκροτούσαν ασταμάτητα για 10 λεπτά!

Η Γεωργία Κουμνάκη επιλέχθηκε στην επτάδα της σκυταλοδρομίας 4x400 μ. και δεν είναι σίγουρη η συμμετοχή της. Οι πληροφορίες αναφέρουν ότι βρίσκεται σε πολύ καλή κατάσταση και οι κούρσες της στις τελευταίες προπονήσεις έχουν «τρελάνει» τους ομοσπονδιακούς προπονητές που σκέφτονται να την δηλώσουν στην βασική τετράδα μαζί με τις Φανή Χαλκιά, Χρυσούλα Γκουντενούδη και Δήμητρα Ντόβα. Η ομάδα στα 4x400 μ. θα επιδιώξει την πρόκριση στον τελικό.

ΤΗΝ ΤΡΙΤΗ ΞΕΚΙΝΟΥΝ οι έφηβοι του «γηραιού»

Με νέα τεχνική ηγεσία θα εμφανισθούν στο πρωτάθλημα της ΕΠΣΔ οι έφηβοι ποδοσφαιριστές του ΠΑΟ Διαγόρα.

Οπως ήδη είναι γνωστό την ευθύνη της εφηβικής ομάδας στην νέα ποδοσφαιρική περίοδο θα την έχει ο πρώην ενωσιακός τεχνικός και καθηγητής φυσικής Αγωγής Γιώργος Μποσγανάς.

Ο έμπειρος τεχνικός προσφέρει τις υπηρεσίες του και στην ανδρική ομάδα του «γηραιού» ως συνεργάτης του Ανδρέα Σταύρου από την ημέρα που ξεκίνησε η προετοιμασία. Το φετινό ξεκίνημα της εφηβικής ομάδας θα γίνει την Τρίτη το βράδυ στις 7.30 με την πρώτη συγκέντρωση των ποδοσφαιριστών στην Λέσχη του συλλόγου.



Εκεί θα πάρουν τις απαραίτητες οδηγίες από τον Γιώργο Μποσγανά και το πρόγραμμα της προετοιμασίας, Η εφηβική ομάδα απαρτίζεται από τους πιο κάτω ποδοσφαιριστές.

ΜΠΑΚΙΔΗΣ Γ.
ΟΥΖΟΥΝΗΣ ΘΑΝ.
ΑΝΤΩΝΙΑΔΗΣ ΑΝΤΩΝΙΟΣ
ΜΕΝΤΟΣ ΒΑΣΙΛΗΣ
ΖΩΑΝΝΟΥ ΠΑΝΤΕΛΗΣ
ΚΟΝΤΟΥΔΙΟΣ ΜΙΧΑΛΗΣ
ΠΟΥΛΗΣ ΘΑΝΑΣΗΣ
ΣΠΥΡΙΔΗΣ ΜΑΡΙΟΣ
ΚΛΑΨΗΣ ΝΙΚΗΤΑΣ
ΦΑΣΑΚΗΣ ΒΑΣΙΛΗΣ
ΜΑΥΡΟΥΔΗΣ ΜΙΧΑΛΗΣ
ΝΙΚΟΛΕΤΟΣ ΤΣΑΜΠΙΚΟΣ
ΤΣΑΚΙΣΙΡΗΣ ΜΙΧΑΛΗΣ
ΔΗΜΗΤΡΙΟΥ ΝΙΚΟΣ
ΓΕΩΡΓΑΛΛΗΣ ΣΤΑΘΗΣ
ΚΑΝΑΚΗΣ ΙΩΑΝΝΗΣ
ΛΥΜΟΥΡΑΣ ΑΓΓΕΛΟΣ
ΚΟΝΤΟΣ ΣΤΑΘΗΣ
ΕΥΓΕΝΙΚΟΣ ΜΑΝΩΛΗΣ
ΚΑΡΠΑΘΑΚΗΣ ΚΩΣΤΑΣ
ΚΑΡΠΑΘΑΚΗΣ ΛΕΥΤΕΡΗΣ
ΤΣΑΚΙΡΗΣ ΚΩΣΤΑΣ
ΚΑΛΑΜΑΣ ΚΟΣΜΑΣ
ΒΛΑΣΟΠΟΥΛΟΣ ΓΙΩΡΓΟΣ
ΒΛΑΣΟΠΟΥΛΟΣ ΘΕΟΔΟΣΙΟΣ
ΚΑΡΙΩΤΗΣ ΔΗΜΗΤΡΗΣ
ΣΤΑΘΟΠΟΥΛΟΣ ΒΑΣΙΛΗΣ
ΚΑΡΑΓΙΑΝΝΗΣ ΓΙΩΡΓΟΣ
ΠΑΠΑΧΡΙΣΤΟΔΟΥΛΟΥ Σ.
ΚΑΛΗΜΕΡΗΣ ΓΙΑΝΝΗΣ
ΠΙΣΣΑΣ ΗΛΙΑΣ

Κολοσσος
ΚΛΕΙΝΕΙ «ΑΣΣΟ»

Απόψε θα αναχωρήσει για την Αθήνα ο προπονητής του Κολοσσού, Βασίλης Φραγκιάς. Αποστολή του έμπειρου κόουτς είναι να αποσπάσει το «ναι» του πλέι μέικερ που ψάχνει εδώ και καιρό.



Πρώτοι στη λίστα των «θαλασσί» είναι οι Μάνθος, Σοφογιάννης και Αλέξης Παπαδάτος, ενώ σκέψεις γίνονται και για τους Σπύρο Παντελιάδη και Φίλιππο Μοσχοβίτη.

Πάντως, θα πρέπει να σημειωθεί ότι επίσημη πρόταση έχει κατατεθεί μόνο στον Σοφογιάννη, ο οποίος μάλιστα είναι θετικός στο ενδεχόμενο να αφήσει τον Ιωνικό Νέας Φιλαδέλφειας για το «σμαραγδένιο νησί». Από κει και πέρα ο Φραγκιάς που θα παραμείνει για πέντε μέρες στην πρωτεύουσα, δεν αποκλείεται να κοιτάξει και περιπτώσεις ψηλών.

Αγιος Ισιδωρος
ΠΗΡΕ ΚΑΙ ΝΕΑΡΟΥΣ

Με διαφορετικούς στόχους θα συμμετάσχει στο φετινό πρωτάθλημα της Γ' κατηγορίας η ομάδα του Αγίου Ισιδώρου.

Σύμφωνα με πληροφορίες ο στόχος θα είναι μια από τις δύο πρώτες θέσεις της βαθμολογίας οι οποίες οδηγούν στην μεγαλύτερη κατηγορία.

Μέχρι τώρα η διοίκηση σε συνεργασία με τον Μανώλη Κοντό που θα εκτελεί και φέτος χρέη προπονητή έχει φέρει στην ομάδα τους ποδοσφαιριστές Γιώργο Στάππα, Νεκτάριο Καλαεντζή, Γρηγόρη Διακοσάββα, Μιχάλη Γιαννουκά και τον Αργύρη Γεωργαλλή. Επίσης τις τελευταίες ημέρες οι υπεύθυνοι στράφηκαν και στην απόκτηση νεαρών ποδοσφαιριστών που είναι οι Γιώργος Κουρδουνάκης, από τον Διαγόρα Βατίου, ο Νομικός Στάππας από τον ΖΕΥΣ, ο Αντώνης Στάππας από τον Ορφέα, καθώς και ο Σωτήρης Κωνσταντόπουλος από την Αναγέννηση Νήσου Ρόδου.

Κλεανθης
Πήρε τον Γιώργο Καρίκη

Ακόμη πιο δυνατός στην επιθετική του γραμμή θα γίνει ο Κλεάνθης Παραδεισίου καθώς θα ενισχυθεί με τον έμπειρο Γιώργο Καρίκη.

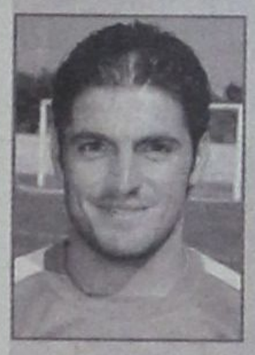

Οπως είναι γνωστό ο ποδοσφαιριστής έμεινε ελεύθερος από την ΠΑΕ Ρόδος και αμέσως δέχτηκε πολλές προτάσεις από ομάδες του νησιού μας.

Σύμφωνα με έγκυρες πληροφορίες ο έμπειρος επιθετικός έχει συμφωνήσει σε όλα με την διοίκηση του Κλεάνθη και ήδη έχει τεθεί στην διάθεση του προπονητή της ομάδας Βασίλη Αθανασίου συμμετέχοντας στις προπονήσεις.

Απομένουν μόνο οι λεπτομέρειες για να γίνει και τυπικά παίκτης του Κλεάνθη ο Γιώργος Καρίκης με τις απαιτούμενες υπογραφές στο νέο δελτίο.

Παο Διαγορας
Φιλικό με την Ασπίδα

Από τα καθιερωμένα των προπονήσεων της προετοιμασίας θα ξεφύγουν σήμερα το απόγευμα οι ποδοσφαιριστές του «γηραιού», καθώς το πρόγραμμα της τεχνικής ηγεσίας έχει φιλικό παιχνίδι.

Αυτό βέβαια δεν σημαίνει ότι οι παίκτες του Ανδρέα Σταύρου όλη την εβδομάδα που πέρασε δεν δούλεψαν.

Αντίθετα μάλιστα παρά την κούραση που έχουν στις διπλές προπονήσεις δίνουν τον καλύτερό τους εαυτό κι αυτό ικανοποιεί απόλυτα τον Κύπριο τεχνικό. Το φιλικό παιχνίδι με την Ασπίδα Απολακκιάς θα ξεκινήσει στις 5.30 και στην διάθεση του Ανδρέα Σταύρου θα είναι όλοι οι «κυανέρυθροι» με εξαίρεση τον τραυματία Στέργο Κοσμά και ενδεχομένως τους στρατευμένους Κεφάλα και Κοντόγιαννο για τους οποίους καταβάλλονται προσπάθειες από την διοίκηση να πάρουν άδεια από τις μονάδες τους.

ΓΕΝΙΚΗ ΤΕΧΝΙΚΗ
ΟΜΙΛΟΣ ΕΤΑΙΡΕΙΩΝ

ΑΝΑΝΕΩΜΕΝΟΙ ΚΑΙ ΠΑΝΤΑ ΠΡΩΤΟΠΟΡΟΙ
ΜΑΖΙ ΣΑΣ ΜΕ ΣΤΟΧΟ ΤΙΣ ΚΑΛΥΤΕΡΕΣ
ΤΕΧΝΙΚΕΣ ΛΥΣΕΙΣ

• ΕΤΟΙΜΟ ΣΚΥΡΟΔΕΜΑ
με ανανεωμένες -
σύγχρονες εγκαταστάσεις

• ΑΔΡΑΝΗ ΥΛΙΚΑ
υψηλών προδιαγραφών και
απαιτήσεων από
το ΝΕΟ Λατομείο μας

ΕΡΓΟΣΤΑΣΙΑ ΣΚΥΡΟΔΕΜΑΤΟΣ:
ΡΟΔΟΣ: 6ο χλμ. Εθν. Οδού Ρόδου - Λίνδου, τηλ. 22410 - 60560/62323 FAX: 22410 60561
ΓΕΝΝΑΔΙ: 2ο χλμ. οδού ΓΕΝΝΑΔΙΟΥ - ΒΑΤΙΟΥ, τηλ. 22440 - 43470 FAX: 22440 43470
ΛΑΤΟΜΕΙΟ: Θέση Στραβόλαιμο ΚΑΛΥΘΙΩΝ
ΓΡΑΦΕΙΑ: Ρόδος Αρκαδίου 2, Τηλ. 22410-22186/22968/28058 FAX: 22410 - 33021

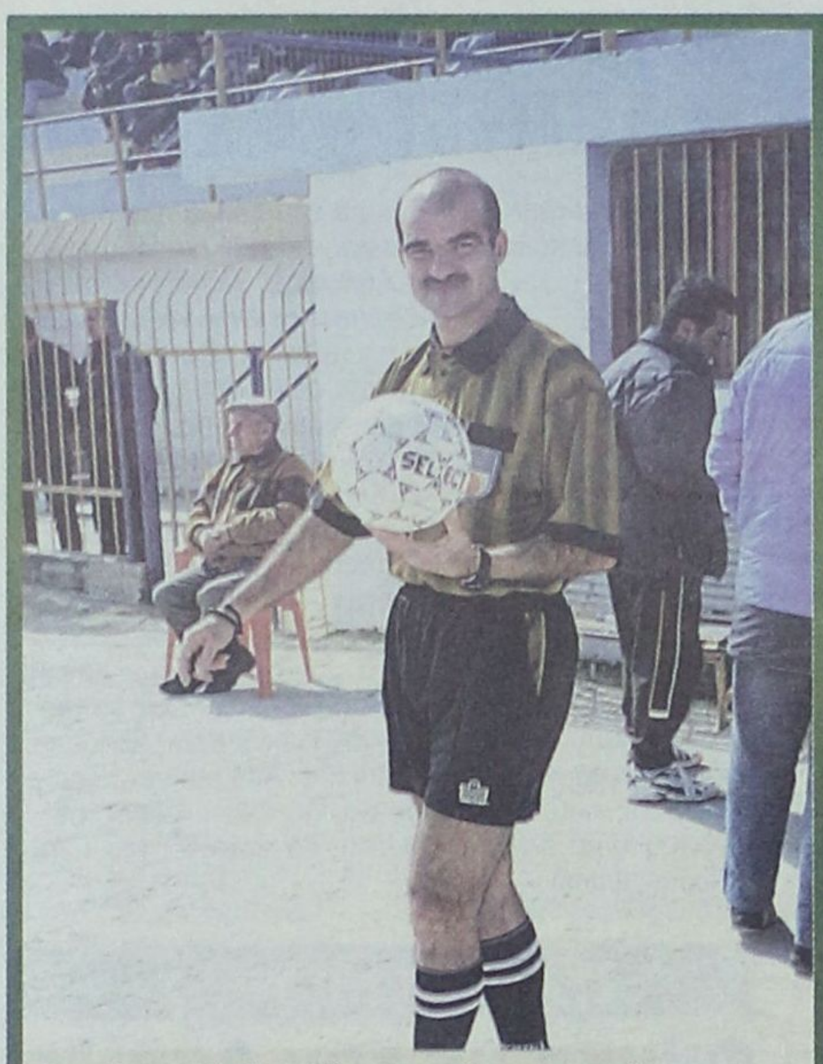

Αν ο Παντελής Μιχαλάκης επιμένει στην σκέψη για αποχώρηση δεν θα υπάρχει η δυνατότητα για νέες παρόμοιες φωτογραφίες.



Κάποτε υπήρχε η ΑΕΠ που λειτουργούσε αποκλειστικά με νεαρά παιδιά. Η διάλυσή της άφησε μεγάλο κενό στο Δωδεκανησιακό ποδόσφαιρο.

«Μυρίζει» ποδοσφαιρικός

Το τοπικό ποδόσφαιρο βρίσκεται σε διαδικασία προετοιμασίας. Προπονητές, ποδοσφαιριστές, διαιτητές και παράγοντες «τρέχουν» για να είναι πανέτοιμοι στις 19 Σεπτεμβρίου οπότε και ξεκινάνε τα πρωταθλήματα.

Το φωτογραφικό αρχείο της «δσπορ» θυμάται πρόσωπα και... καταστάσεις από τις προηγούμενες ποδοσφαιρικές περιόδους.

Οι λεζάντες των φωτογραφιών περιέχουν αρκετό χιούμορ και οι συντάκτες της «δσπορ» είναι έτοιμοι ν' ακούσουν κάθε παράπονο!

Τα πρόσωπα που φιλοξενούμε σήμερα στις σελίδες της εφημερίδας είναι ιδιαίτερα αγαπητά και θα τους δούμε σύντομα εντός και εκτός αγωνιστικών χώρων.



«Οποιος φέτος τολμήσει να ξαναπετάξει μπουκάλι εναντίον μου τον... καθάρισα».

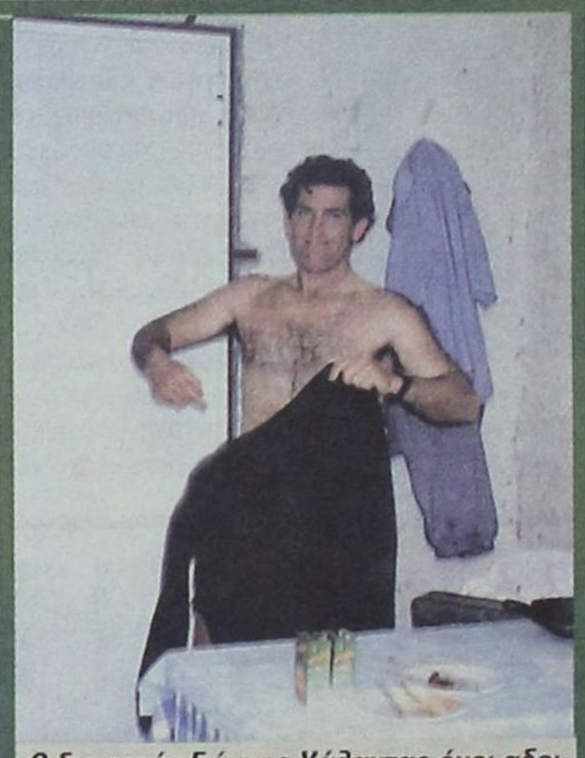

Ο διαιτητής Γιάννης Χάλαντας έχει αδειάσει το πιάτο με τα σουβλάκια που βρίσκεται στο τραπέζι και ετοιμάζεται να φορέσει μπλούζα XL!



Η συγκεκριμένη πεντάδα μπορεί να κατακτήσει κάθε τουρνουά 5x5 σε επίπεδο Ρόδου και όχι μόνο!



Ο Γιώργος Μποσγανάς με την φανέλλα του Διαγόρα Ρόδου πλέον είναι προπονητής της εφηβικής ομάδας του «γηραιού».



Αν όλα πάνε καλά ο χωμάτινος αγωνιστικός χώρος στο γήπεδο Κοσκινού θα αντικατασταθεί με συνθετικό χλοοτάπητα τελευταίας γενιάς.



Ο Γιώργος Χειμωνέτος είναι έτοιμος να συνεχίσει την παράδοση της Ρόδου στην ποδηλασία. Στο στιγμιότυπο διακρίνεται ο συμπατριώτης μας Μιχάλης Κούντρας στην τελετή έναρξης των Ολυμπιακών αγώνων του Μόντρεαλ το 1976. Ο Κούντρας κατέκτησε την 6η θέση στα 200μ. πίστας.

χειμώνας!!



Ο Παναγιώτης Δανάς ανυπομονεί να ξαναρχίσουν τα πρωταθλήματα για να βρεθεί στην αγαπημένη του θέση, πάνω στα κάγκελα. Οι κυβερνήσεις... αλλάζουν αλλά ο Παναγιώτης μένει πιστός στη Ρόδο.

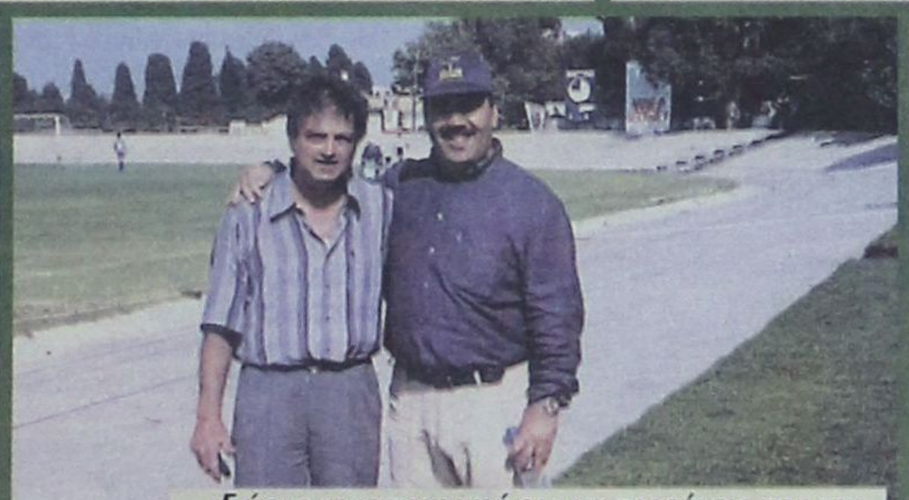

«Γιώργο την υπογραφή σου να προσέχεις που την βάζεις» «Πρόεδρε, δεν ήταν δική μου. Εγώ προσέχω που βάζω την υπογραφή μου».



«Εκλεισα για λίγο τα μάτια και ονειρεύτηκα ότι έγινα αρχιδιαιτητής στην θέση του Μπίκα».



«Ηλία, εκεί στην Αυστραλία νόμιζαν ότι ήμουν συνεργάτης του Οτο Ρεχάγκελ και έτρωγα τζάμπα σ΄ όλα τα εστιατόρια».



«Αν αποφασίσω να κατέβω για πρόεδρος στην ΕΠΣΔ... τόση θα είναι η διαφορά μου από τους αντιπάλους».



Ο Τάκης Σάββενας συμπληρώνει φύλλο αγώνα Champions League! Σύντομα το αστείο θα γίνει πραγματικότητα.



Ο γιατρός Γιώργος Παπαϊωάννου σίγουρα θα νοιώθει θλίψη διαβάζοντας το διοικητικό μπάχαλο στην ΠΑΕ Ρόδος. Η επιστροφή του στην προεδρία φαντάζει ως ιδανική ενωτική επιλογή!



ΤΑΕ ΚΨΟΝ DO

ΟΙ ΥΠΟΨΗΦΙΟΙ ΟΛΥΜΠΙΟΝΙΚΕΣ

Πριν από τέσσερα χρόνια στους Ολυμπιακούς Αγώνες του Σίδνεϊ ο Μιχάλης Μουρούτσος χάρισε μια ανέλπιστη χαρά στη χώρα μας. Ακούσαμε τον εθνικό μας ύμνο καθώς ο 20χρονος τότε αθλητής ανέβηκε στο υψηλότερο σκαλί του βάθρου στο άθλημα του Τάε Κβον Ντο. Συγκεκριμένα στην κατηγορία των 56 κιλών ο Μουρούτσος αποδείχτηκε «σκληρό καρύδι» για τους αντιπάλους του. Νίκησε με 5-0 τον πρώτο αντίπαλο, τον Αιγύπτιο Αμπάντα και μετά με 2-1 το Χιούνγκ Χουάνγκ από την Κινεζική Ταϊπέι. Στον ημιτελικό νίκησε με 2-0 τον Αργεντινό Αλμπέρτο Ταραμπουρέλι και στον τελικό με 4-2 τον Ισπανό Γκαμπριέλ Εσπάρτζα κατακτώντας το χρυσό μετάλλιο. Ο χρυσός ολυμπιονίκης του Σίδνεϊ έχει γεννηθεί στην Αθήνα το 1980 και ανήκει στον Α.Σ. Δάφνης. Για πρώτη φορά κέντρισε το ενδιαφέρον το 1997 όταν στο Παγκόσμιο Πρωτάθλημα Εφήβων κατέκτησε το χάλκινο μετάλλιο στην κατηγορία του. Λίγους μήνες πριν από τους Ολυμπιακούς Αγώνες του Σίδνεϊ αναδείχτηκε πρωταθλητής Ευρώπης.

Ομως εκτός από τον Ολυμπιονίκη του Σίδνεϊ στην Ολυμπιάδα της Αθήνας μια θέση στο βάθρο θα διεκδικήσουν ακόμη δύο παιδιά του ΤΑΕ KWON DO. Πρόκειται για τον Αλέξανδρο Νικολαΐδη που στην Αυστραλία ήταν 8ος ολυμπιονίκης ενώ στο Παγκόσμιο Πρωτάθλημα του 2003 που έγινε στην Γερμανία κατέλαβε την ένατη θέση. Στις γυναίκες τώρα έχουμε την Αρετή Αθανασοπούλου και την Ελλη Μυστακίδου οι οποίες θα προσπαθήσουν για την κατάκτηση μεταλλίου.

ΜΙΧΑΛΗΣ ΜΟΥΡΟΥΤΣΟΣ

Κατηγορία: -58 κιλά Ανδρών
Σύλλογος: Α.Σ. Δάφνης
Καταγωγή: Λαγκαδιά Αρκαδίας
Κάτοικος: Αγίου Δημητρίου
Δάσκαλος: Ο Γιουνγκ Τσου
Ημερ. Γέννησης: 29 Φεβρουαρίου 1980
Νταν: 4
Ασχολείται με το άθλημα από το: 1987
Αλλες ασχολίες: Αξιωματικός Πολεμικού Ναυτικού, Φοιτητής ΤΕΦΑΑ

Διακρίσεις

1996, 1ος Διεθνές Μίτινγκ Ρόδου
1997, 1ος Βαλκανικό Πρωτ/μα Καστοριάς
1997, 3ος Μεσογειακό Πρωτ/μα Ιταλίας
1998, 1ος Βαλκανικό Πρωτάθλημα Γιουγκοσλαβίας, Νις
1999, 1ος προολυμπιακό τουρ. Ισπανίας
1999, 1ος προολυμπιακό τουρνουά Φινλανδίας
1999, 1ος προολυμπιακό τουρνουά Πολωνίας
1999, 2ος προολυμπιακό τουρνουά Σουηδίας (πρόκριση για τους



Ολυμπιακούς Αγώνες του Σίδνεϊ

2000, 1ος Ευρωπαϊκό, Πάτρα
2000, 1ος Διεθνές Μίτινγκ Τσουν Τσον, Κορέα
2000, Χρυσός Ολυμπιονίκης Αυστραλία, Σίδνεϊ
2001, 1ος Διεθνές Μίτινγκ Τσουν Τσον, Κορέα
2002, 2ος Διεθνές Κύπελλο Παρκ, Γερμανία
2003, 5ος Παγκόσμιο Πρωτάθλημα Γκάρμις Γερμανία

Ο **Μιχάλης Μουρούτσος** είναι ο πρώτος αθλητής που κατέκτησε χρυσό ολυμπιακό μετάλλιο, καθώς το Ταεκβοντό εισήχθη στο πρόγραμμα των Ολυμπιακών Αγώνων το 2000 κάι η κατηγορία των -58 κιλών ήταν η πρώτη που διεξήχθη. Είναι επίσης ο μόνος Ευρωπαίος χρυσός ολυμπιονίκης του Ταεκβοντό μέχρι τώρα.

ΑΛΕΞΑΝΔΡΟΣ ΝΙΚΟΛΑΪΔΗΣ

Κατηγορία: +80 κιλά Ανδρών
Σύλλογος: Μέγας Αλέξανδρος Θεσσαλονίκης
Δάσκαλος: Γιώργος Νικολαΐδης
Ημερ. Γέννησης: 17 Οκτωβρίου 1979
Νταν: 2
Ασχολείται με το άθλημα από το: 1982
Αλλες ασχολίες: Ανθυποπυραγός, Φοιτητής ΤΕΦΑΑ Θεσσαλονίκης

Διακρίσεις

Πρωταθλητής Ελλάδας από το 1996

Εθνική Εφήβων:

1996, 1ος Ευρωπαϊκό Πρωτάθλημα Ισπανία, Βαρκελώνη
1996, 1ος Ευρωπαϊκό Πρωτ/μα Κροατία
1997, 1ος Ευρωπαϊκό Πρωτάθλημα Πάτρα

Εθνική Ανδρών:

1998, 5ος Ευρωπαϊκό Πρωτάθλημα Ολλανδία, Αϊντχόφεν
1998, 3ος Παγκόσμιο Πρωτάθλημα CISM, ΗΠΑ Τέξας
1999, 2ος προολυμπιακό τουρνουά, Σουηδία, Στοκχόλμη.
2000, 8ος Ολυμπιακοί Αγώνες Σίδνεϊ
2003, 9ος Παγκόσμιο Πρωτάθλημα Γερμανία

ΑΡΕΤΗ ΑΘΑΝΑΣΟΠΟΥΛΟΥ

Κατηγορία: -57 κιλά Γυναικών
Σύλλογος: Α.Σ. Βύρωνα
Δάσκαλος: Ανδρέας Αλούκος, - Oh Young Jco
Ημερ. Γέννησης: 17 Νοεμβρίου1977



Νταν: 3
Ασχολείται με το άθλημα από το: 1988
Αλλες ασχολίες: Ανθυπολοχαγός Στρατού, Φοιτήτρια ΤΕΦΑΑ

Διακρίσεις

Πανελληνιονίκης στην κατηγορία της τα τελευταία δέκα χρόνια.

1994, 3η Ευρωπαϊκό Πρωτάθλημα, Ρουμανία
1995, 1η Ευρωπαϊκό Κύπελλο Θεσσαλονίκη
1996, 3η Βαλκανικό Πρωτάθλημα, Τουρκία
1997, 3η Παγκόσμιο Κύπελλο Αίγυπτος
1997, 1η Βαλκανικό Πρωτ/μα, Καστοριά.
1998, 2η Βαλκανικό Πρωτ/μα, Γιουγκοσλαβία
1999, 2η προολυμπιακό τουρ. Σουηδίας
2000, 3η Παγκόσμιο Κύπελλο Γαλλία
2000, 8η Ολυμπιακοί Αγώνες Σίδνεϊ
2001, 5η Παγκόσμιο Κύπελλο Βιετνάμ
2002, 1η Παγκόσμιο Πρωτάθλημα CISM
2003, 3η Ευρωπαϊκό Ομάδων Ισπανία
2003, 1η Παγκόσμιο Πρωτάθλημα Γερμανία.

ΕΛΛΗ ΜΥΣΤΑΚΙΔΟΥ

Κατηγορία: -67 κιλά Γυναικών
Σύλλογος: Α.Σ. Ταεκβοντό Φίλιππος Γιαννιτσών
Δάσκαλος: Γιάννης Γαβριηλίδης
Ημερ. Γέννησης: 14 Αυγούστου 1977
Νταν: 2
Ασχολείται με το άθλημα από το: 1989

Διακρίσεις

Πανελληνιονίκης δεκατέσσερις φορές στις κατηγορίες Νεανίδων και Γυναικών.

Μόνιμο μέλος της Εθνικής ομάδας τα τελευταία έντεκα χρόνια.

Βαλκανικά Πρωταθλήματα

1997 1η Καστοριά, 1998 1η Γιουγκοσλαβία Νις, 2000 1η Αθήνα.

Ευρωπαϊκά Πρωταθλήματα

1993, 3η Γαλλία - Παρίσι, **2000** 1η Πάτρα, **2002** 2η Τουρκία, Σαμψούντα

Ευρωπαϊκά Κύπελλα

1995 1η Θεσσαλονίκη

Παγκόσμια Πρωταθλήματα

1993 3η ΗΠΑ Νέα Υόρκη, 2001 3η Κορέα Νησί Τζέτζου, 2003 3η Γερμανία

Παγκόσμια Κύπελλα

2000 3η Λιόν - Γαλλία, 2001 3η Βιετνάμ.



ΜΕ ΡΥΘΜΙΣΕΙΣ ΤΟΥ ΥΠΕΣΔΔΑ

ΕΚΤΟΣ ΑΣΕΠ ΟΙ ΠΡΟΣΛΗΨΕΙΣ *των δημοτικών υπαλλήλων*

Νομιμοποιούνται και οι υπερβάσεις δαπανών

Η πολιτική ηγεσία του ΥΠΕΣΔΔΑ τεχνηέντως επιχειρεί μέσω του σχεδίου νόμου να περάσει διάταξη η οποία στην ουσία απελευθερώνει από τα «δεσμά» του ΑΣΕΠ και τις προσλήψεις διοικητικού προσωπικού των δήμων. Στην παράγραφο 6 του άρθρου 19 αναφέρει χαρακτηριστικά: «Το δεύτερο εδάφιο της παραγράφου 5 του άρθρου 27 του ν.3013/2002 (ΦΕΚ 102/Α) που προστέθηκε στην παρ. 8 του άρθρου 18 του ν.2539/1997 (ΦΕΚ 244Α) αντικαθίσταται ως εξής: «... και του προσωπικού όλων των άλλων κατηγοριών και κλάδων».

Ανεξέλεγκτοι

Μη γνωρίζοντας κάποιος το ισχύον νομικό πλαίσιο θα υπέθετε ότι δεν πρόκειται για κάτι σοβαρό. Ανατρέχοντας όμως στα άρθρα και τους νόμους μπορεί εύκολα να διαπιστώσει την αλλαγή που θα επέλθει αν ψηφιστεί αυτή η διάταξη. Οι κενές θέσεις και των υπολοίπων κατηγοριών μόνιμου προσωπικού που προσλαμβάνεται χωρίς την έγκριση της επιτροπής της παρ. 2 του άρθρου 2 της ΠΥΣ 236/1994. Η πρόσληψη του προσωπικού γίνεται από τους ίδιους τους ΟΤΑ με τη διαδικασία και τα κριτήρια του άρθρου 18 του 2190/94. Το ερώτημα που τίθεται στην περίπτωση που περάσει η επίμαχη διάταξη σχετίζεται με την αξιοκρατία. Πώς για τις αντίστοιχες θέσεις του διοικητικού προσωπικού στο Δημόσιο προβλέπεται ακόμα και γραπτός διαγωνισμός και στους ΟΤΑ θα προσλαμβάνονται από τους δήμους χωρίς καν τον έλεγχο του ΑΣΕΠ; Πέρα από την επίμαχη αυτή διάταξη ένα άλλο σημείο που ανοίγει δρόμο για «ανεξέλεγκτες» προσλήψεις εντοπίζεται στο άρθρο 20 που περιέχει ειδικές ρυθμίσεις για το προσωπικό που απασχολείται στην εκτέλεση έργων αυτεπιστασίας.

Για τις ανάγκες των έργων επιτρέπεται η πρόσληψη προσωπικού οποιασδήποτε ειδικότητας με συμβάσεις ιδιωτικού δικαίου ορισμένου χρόνου διαρκούς ή διακεκομμένης απασχόλησης.

«Σεισάχθεια»

Με δύο εναλλακτικά σενάρια το άρθρο 13 του νομοσχεδίου περιέχει τη διάταξη που είναι γνωστή μεταξύ των αιρετών ως «σεισάχθεια». Πρόκειται για μια ρύθμιση που επιθυμούν να ψηφίσουν δήμαρχοι όλων των παρατάξεων και είχε επιχειρηθεί να περάσει σε νόμο και από την προηγούμενη κυβέρνηση. Αυτό που αναφέρεται στην πρώτη μορφή είναι ότι θεωρούνται νόμιμες οι πληρωμές δαπανών που μέχρι την 31η Δεκεμβρίου 2003 από τους ΟΤΑ, που έγιναν σε βάρος των προϋπολογισμών, εφόσον οι πράξεις στις οποίες στηρίζονταν έχουν εγκριθεί από τα αρμόδια όργανα. Η ρύθμιση θα καλύπτει και τις εκκρεμείς υποθέσεις ενώπιον και του Ελεγκτικού Συνεδρίου. Αν διαπιστωθούν αντιδράσεις υπάρχει και δεύτερη εκδοχή του άρθρου που είναι λιγότερο ευνοϊκή για τους αιρετούς.

Πέραν των παραπάνω θεμάτων το νομοσχέδιο θα προβλέπει την ανασύσταση Νομαρχιακών Επιτροπών. Τη ρύθμιση ληξιπρόθεσμων οφειλών των Ν.Α. τη σύσταση θέσης γενικού γραμματέα στις Ν.Α. και επιτροπών για σύνταξη Κώδικα της Ν.Α.

Επίσης θα ρυθμίζονται θέματα αντιδημάρχων, ενώ θα απαγορεύεται η κατάτμηση έργων και προμηθειών. Τέλος, προβλέπει τη ρύθμιση εκκρεμοτήτων σχετικών με τις άδειες διαμονής κατηγοριών αλλοδαπών και διατάξεις που επιλύουν θέματα των Δημοτικών Επιχειρήσεων Υδρευσης Αποχέτευσης. Στην αρμοδιότητά τους εντάσσεται και η κατασκευή και εκμετάλλευση δικτύων φυσικού αερίου.

ΣΧΕΔΙΟ ΓΙΑ ΜΟΝΙΜΟΠΟΙΗΣΗ *συμβασιούχων αορίστου χρόνου*

Σύμφωνα με τα όσα προβλέπονται στην παράγραφο 1 του άρθρου 19, το προσωπικό που υπηρετεί στους δήμους, τις νομαρχίες και τα νομικά τους πρόσωπα δημοσίου δικαίου σε σχέση εργασίας αορίστου χρόνου μπορεί να διοριστεί σε οργανικές θέσεις μονίμων υπαλλήλων. Ο διορισμός γίνεται σε προσωποπαγείς οργανικές θέσεις και μετά από αίτηση που υποβάλλει ο ενδιαφερόμενος σε διάστημα πέντε μηνών από τη δημοσίευση του νόμου.

ΚΥΒΕΡΝΗΣΗ

«ΠΡΑΣΙΝΟ ΦΩΣ» ΓΙΑ ΤΗΝ ΕΞΥΓΙΑΝΣΗ ΤΩΝ ΣΥΝΕΤΑΙΡΙΣΜΩΝ

Στην κατεύθυνση της βελτίωσης των όρων βιωσιμότητας ορισμένων ΕΑΣ, η κυβέρνηση προτίθεται να θέσει σε εφαρμογή τις ευνοϊκές ρυθμίσεις που προβλέπει ο ισχύων νόμος για τους συνεταιρισμούς

Στην εξυγίανση του συνεταιριστικού κινήματος και στη δημιουργία βιώσιμων και ισχυρών οργανώσεων, δείχνει αποφασισμένη να προχωρήσει η κυβέρνηση εξετάζοντας τις λύσεις εκείνες που θα οδηγήσουν πιο σύντομα στην ανανέωση των συνεταιρισμών.

Στόχος είναι να βγουν από το σημερινό αδιέξοδο και να δημιουργήσουν σταδιακά τις βάσεις για μια νέα αναπτυξιακή πορεία, η οποία θα βασίζεται στις αρχές του συνεργατισμού και στους κανόνες που διέπουν τη λειτουργία της ελεύθερης αγοράς.

Πολιτική απόφαση

Πρόκειται για τολμηρή πολιτική απόφαση υψηλού ρίσκου, η οποία είναι βέβαιο ότι θα συναντήσει μεγάλες αντιδράσεις από τη γνωστή νομενκλατούρα του αγροσυνεργατισμού και τους χιλιάδες υπαλλήλους που απασχολούν οι οργανώσεις αυτές.

Θεωρείται σχεδόν βέβαιο ότι οι συνεταιριστές του ΠΑΣΟΚ που συνεχίζουν να ελέγχουν τα πράγματα στην κορυφή του συνεταιριστικού κινήματος, δηλαδή της ΠΑΣΕΓΕΣ, αλλά και την πλειοψηφία των δευτεροβάθμιων οργανώσεων, δεν θα μείνουν με σταυρωμένα τα χέρια.

Από την άλλη πλευρά το «άνοιγμα του φακέλου» και η προώθηση αποφάσεων ξεκαθαρίζουν την «ήρα από το σιτάρι» αποτελεί ίσως τη μόνη ελπιδοφόρα οδό σε σχέση με την αναπτυξιακή ώθηση που θα πρέπει να δοθεί στην αγροτική μας οικονομία.

Σύμφωνα με διασταυρωμένες πηγές, ο πρωθυπουργός έχει δώσει προς την πολιτική ηγεσία του υπουργείου Αγροτικής Ανάπτυξης το «πράσινο φως» για το ξεκαθάρισμα της κατάστασης στο χώρο των Ενώσεων Αγροτικών Συνεταιρισμών.

Συμπεράσματα

Μάλιστα, έχουν ζητηθεί τα πρώτα στοιχεία για την εικόνα της οικονομικής κατάστασης, ώστε κατόπιν διεξοδικής μελέτης να βγουν ασφαλή συμπεράσματα για το εάν μπορεί να υπάρξει η εξυγίανσή τους ή να οδηγηθούν σε κλείσιμο.

Στην κατεύθυνση της βελτίωσης των όρων βιωσιμότητας, ορισμένων ΕΑΣ, η κυβέρνηση προτίθεται να θέσει σε εφαρμογή τις ευνοϊκές ρυθμίσεις που προβλέπει ο ισχύων νόμος για τους συνεταιρισμούς, όπως επίσης και ο νόμος που ψηφίστηκε από τη Βουλή τον περασμένο χρόνο και προβλέπει ειδικά κίνητρα για τις συγχωνεύσεις των συνεταιριστικών οργανώσεων.

Μάλιστα έχει αρχίσει η σχετική προετοιμασία και τα αρμόδια κυβερνητικά στελέχη δείχνουν διατεθειμένα να ασκήσουν όλη τους την επιρροή, προκειμένου να πεισθούν, αρχικά τα υψηλόβαθμα συνεταιριστικά στελέχη που προέρχονται από το κυβερνών κόμμα και να υιοθετηθούν λύσεις συνένωσης με αντίστοιχες οργανώσεις από τους ίδιους ή ακόμα και γειτονικούς νομούς.

Επαφές

Σύμφωνα με πληροφορίες, ο υφυπουργός Αγροτικής Ανάπτυξης, κ. Αλέκος Κοντός, έχει ξεκινήσει σειρά επαφών με αντιπροσωπείες των κατά τόπους ΕΑΣ, επιδιώκοντας να αποκτήσει για λογαριασμό του υπουργείου και της κυβέρνησης σαφέστερη εικόνα της θέσης στην οποία βρίσκονται σήμερα οι αντίστοιχες Ενώσεις.

Εξάλλου, το πρώτο δείγμα γραφής που θα εκφράζει με σαφήνεια την πολιτική βούληση από την πλευρά της κυβέρνησης να ενθαρρύνει τις συγχωνεύσεις, αναφέρουν οι ίδιες πηγές, προέρχεται από την Κεντρική Μακεδονία, όπου και ιδιαίτερη πατρίδα του κ. Καραμανλή και αφορά στη διαδικασία συνένωσης των Ενώσεων Αγροτικών Συνεταιρισμών Σερρών και Νιγρίτας.

Δρομολόγια του Ταχύπλοου Καταμαράν "ΔΩΔΕΚΑΝΗΣΟΣ ΕΞΠΡΕΣ"
Από: 16-ΙΟΥΛ-2004 μέχρι 31-ΑΥΓ-2004

DODEKANISOS NAFTILIAKI
Αναχωρίσεις από την Κολώνα (Θαλασσινή πύλη)

ΚΥΡΙΑΚΗ		
ΛΙΜΑΝΙ	ΑΦΙΞΗ	ΑΝΑΧ.
ΡΟΔΟΣ		08.30
ΣΥΜΗ	09.20	09.25
ΚΩΣ	10.55	11.00
ΚΑΛΥΜΝΟΣ	11.40	11.50
ΛΕΡΟΣ	12.40	12.45
ΠΑΤΜΟΣ	13.25	13.40
ΛΕΙΨΟΙ	14.00	14.05
ΛΕΡΟΣ	14.25	14.30
ΚΑΛΥΜΝΟΣ	15.20	15.30
ΚΩΣ	16.10	16.20
ΣΥΜΗ	17.45	17.50
ΡΟΔΟΣ	18.30	

ΔΕΥΤΕΡΑ		
ΛΙΜΑΝΙ	ΑΦΙΞΗ	ΑΝΑΧ.
ΡΟΔΟΣ		08.30
ΚΑΣΤΕΛΟΡΙΖΟ	11.00	16.00
ΡΟΔΟΣ	18.30	

ΤΡΙΤΗ		
ΛΙΜΑΝΙ	ΑΦΙΞΗ	ΑΝΑΧ.
ΡΟΔΟΣ		08.30
ΚΩΣ	10.40	10.50
ΚΑΛΥΜΝΟΣ	11.30	11.40
ΛΕΡΟΣ	12.30	12.40
ΠΑΤΜΟΣ	13.20	13.30
ΛΕΙΨΟΙ	13.50	14.00
ΛΕΡΟΣ	14.20	14.30
ΚΑΛΥΜΝΟΣ	15.20	15.30
ΚΩΣ	16.10	16.20
ΡΟΔΟΣ	18.30	

ΤΕΤΑΡΤΗ		
ΛΙΜΑΝΙ	ΑΦΙΞΗ	ΑΝΑΧ.
ΡΟΔΟΣ		08.30
ΣΥΜΗ	09.20	09.30
ΚΩΣ	11.00	11.10
ΚΑΛΥΜΝΟΣ	11.50	12.00
ΛΕΡΟΣ	12.45	12.50
ΠΑΤΜΟΣ	13.30	13.40
ΛΕΡΟΣ	14.20	14.30
ΚΑΛΥΜΝΟΣ	15.20	15.30
ΚΩΣ	16.10	16.20
ΣΥΜΗ	17.45	17.50
ΡΟΔΟΣ	18.30	



• Ταξιδέψτε με 30 μίλια την ώρα
• Fully air-conditioned

ΠΕΜΠΤΗ		
ΛΙΜΑΝΙ	ΑΦΙΞΗ	ΑΝΑΧ.
ΡΟΔΟΣ		08.30
ΚΩΣ	10.40	10.50
ΚΑΛΥΜΝΟΣ	11.30	11.40
ΛΕΡΟΣ	12.30	12.40
ΛΕΙΨΟΙ	13.00	13.10
ΠΑΤΜΟΣ	13.30	13.40
ΛΕΡΟΣ	14.20	14.30
ΚΑΛΥΜΝΟΣ	15.20	15.30
ΚΩΣ	16.10	16.20
ΡΟΔΟΣ	18.30	

ΠΑΡΑΣΚΕΥΗ		
ΛΙΜΑΝΙ	ΑΦΙΞΗ	ΑΝΑΧ.
ΡΟΔΟΣ		08.30
ΣΥΜΗ	09.20	09.30
ΚΩΣ	11.00	11.10
ΚΑΛΥΜΝΟΣ	11.50	12.00
ΛΕΡΟΣ	12.45	12.50
ΠΑΤΜΟΣ	13.30	13.40
ΛΕΡΟΣ	14.20	14.30
ΚΑΛΥΜΝΟΣ	15.20	15.30
ΚΩΣ	16.10	16.20
ΣΥΜΗ	17.45	17.50
ΡΟΔΟΣ	18.30	

ΣΑΒΒΑΤΟ		
ΛΙΜΑΝΙ	ΑΦΙΞΗ	ΑΝΑΧ.
ΡΟΔΟΣ		08.30
ΚΩΣ	10.40	10.50
ΚΑΛΥΜΝΟΣ	11.30	11.40
ΛΕΡΟΣ	12.30	12.40
ΛΕΙΨΟΙ	13.00	13.10
ΠΑΤΜΟΣ	13.30	13.40
ΛΕΡΟΣ	14.20	14.30
ΚΑΛΥΜΝΟΣ	15.20	15.30
ΚΩΣ	16.10	16.20
ΡΟΔΟΣ	18.30	

Πληροφορίες: Δωδεκάνησος Ναυτιλιακή Ν.Ε.
Αυστραλίας 3, 85100 Ρόδος
Τηλ: 22410 70 590 - Fax: 22410 70 591

Ηχος & Φως Sound & Light RHODES

website: www.12ne.gr
e-mail: info@12ne.gr

ΚΑΛΟΚΑΙΡΙ - ΠΑΙΔΙΑΤΡΙΚΑ

Η κολύμβηση είναι ένα θαυμάσιο σπορ για τα παιδιά, πρέπει όμως να γίνεται με αυστηρή επιτήρηση. Η επαγρύπνηση στις δημόσιες πισίνες και στις ακτές από ειδικές ομάδες ναυαγοσωστών ελαττώνει τον αριθμό των πνιγμών. Η εφαρμογή σωσίβιου στα μικρότερα παιδιά πρέπει να είναι κύριο μέλημα των υπευθύνων. Οι μισοί πνιγμοί στα Ελληνόπουλα θα είχαν αποφευχθεί αν τα παιδιά φορούσαν κατάλληλο σωσίβιο και σχεδόν όλοι, αν κολυμπούσαν σε οργανωμένες παραλίες ή πισίνες όπου υπάρχουν ναυαγοσωστικές μονάδες. Στις ιδιωτικές πισίνες επιβάλλεται η περίφραξη, η παρουσία της οποίας μειώνει τους πνιγμούς τουλάχιστον 10 φορές. Ενα στα δέκα παιδιά, λοιπόν, δεν θα είχε πνιγεί αν οι πισίνες ήταν περιφραγμένες.

ΓΙΑΤΙ ΠΝΙΓΟΝΤΑΙ ΤΟΣΑ ΠΑΙΔΙΑ

• Σε κρύο νερό ο θάνατος επέρχεται από υποθερμία, όταν δηλαδή η κεντρική θερμοκρασία του σώματος κατέβει στους 32 βαθμούς • Ο χρόνος που το θύμα είναι μέσα στο νερό, ο όγκος, η σύσταση και η θερμοκρασία του νερού επηρεάζουν την έκβαση του επεισοδίου πνιγμού



Γράφει ο ΚΩΝΣΤΑΝΤΙΝΟΣ ΤΣΟΥΜΑΚΑΣ
Διευθυντής της Παιδιατρικής Κλινικής Νοσοκομείου ΚΑΤ, επίκουρος καθηγητής Παιδιατρικής Πανεπιστημίου Αθηνών

Ο πνιγμός (θάνατος από εμβύθηση σε κάποιο υγρό) αποτελεί τη δεύτερη αιτία θανάτου στην εφηβεία. Παρ' ότι η Ελλάδα είναι χώρα που βρέχεται από θάλασσα και έχει πληθώρα νησιών, οι περισσότεροι Ελληνες δεν ξέρουν κολύμπι. Αυξημένο κίνδυνο διατρέχουν όσοι βρίσκονται υπό την επήρεια οινοπνευματωδών ή ναρκωτικών και όσα παιδιά πάσχουν από επιληπτικά σύνδρομα.

Κάθε χρόνο στην Ελλάδα συμβαίνουν 300 θάνατοι από πνιγμούς, από τους οποίους 20 σε παιδιά και 15 σε εφήβους. Σε κάθε θάνατο παιδιού από πνιγμό αντιστοιχούν 6-10 παρ' ολίγον πνιγμοί, μεγάλος αριθμός δε διασωθέντων παρουσιάζει μόνιμες νευρολογικές βλάβες. Η σχέση αγοριών - κοριτσιών υπολογίζεται σε 12:1.

Βασικοί παράγοντες που επηρεάζουν την έκβαση του επεισοδίου του πνιγμού είναι η διάρκεια της υποξείας του θύματος, ο χρόνος δηλαδή που το θύμα είναι μέσα στο νερό, ο όγκος, η σύσταση και η θερμοκρασία του νερού και η τυχόν εισρόφηση γαστρικού περιεχομένου. Η παρουσία χλωρίου στο νερό δεν δρα ούτε επιβαρυντικά ούτε ευνοϊκά στην έκβαση του πνιγμού.

• Στον πνιγμό με θαλασσινό νερό, λόγω υπερωσμωτικότητας (περιέχει 3% Nacl), προκαλείται μετακίνηση νατρίου, μαγνησίου και χλωρίου από τις κυψελίδες προς τον ενδαγγειακό χώρο, και αντίστροφα, είσοδος νερού στις κυψελίδες με γενικότερο αποτέλεσμα αιμοσυμπύκνωση και υπερνατριαιμία, ενώ απομακρύνεται ο επιφανειοδραστικός παράγοντας, καταστρέφεται η βασική μεμβράνη των κυψελίδων, εισέρχεται πρωτεϊνικό υλικό στις κυψελίδες και δημιουργείται υποπρωτεϊναιμία.



• Στον πνιγμό με γλυκό νερό (χαμηλή ωσμωτική πίεση) παρατηρείται μετακίνηση του νερού από το τοίχωμα των κυψελίδων προς τον ενδαγγειακό χώρο που, αυξάνοντας τον όγκο του αίματος και ελαττώνοντας τη συγκέντρωση νατρίου, δημιουργούνται ευνοϊκές συνθήκες για αιμόλυση. Παράλληλα, προκαλείται βλάβη του επιφανειοδραστικού παράγοντα και της κυψελιδικής μεμβράνης, με αποτέλεσμα τη δημιουργία ατελεκτασιών, κυψελίδας και μη καρδιογενούς πνευμονικού οιδήματος εξαιτίας της διόδου πρωτεϊνικού υλικού στις κυψελίδες.

• Ο πνιγμός σε ψυχρό νερό (θερμοκρασία μικρότερη των 4 βαθμών) παρουσιάζει ορισμένες ιδιομορφίες, αφού ελαττώνεται προοδευτικά η θερμοκρασία του σώματος και επέρχεται ο θάνατος από υποθερμία (όταν η κεντρική θερμοκρασία του σώματος κατέβει στους 32 βαθμούς επέρχεται απώλεια των αισθήσεων και θάνατος).

ΤΑ ΣΤΑΔΙΑ ΤΟΥ ΠΝΙΓΜΟΥ

Η αντίδραση του ανθρώπου σε μη αναμενόμενο πνιγμό (όταν βρεθεί ξαφνικά μέσα στο νερό) διακρίνεται σε 3 στάδια:

• Το θύμα εισροφά μικρή ποσότητα νερού και προκαλείται λαρυγγοσπασμός,

• Εξαιτίας της υποξείας και του πανικού που προκαλείται, το θύμα καταπίνει μεγαλύτερη ποσότητα νερού, με αποτέλεσμα τη διάταση του στομάχου, και

• Από την εντονότατη υποξεία επέρχεται λύση του λαρυγγοσπασμού και είτε εισροφάται μικρή εκ νέου ποσότητα νερού και προκαλείται εντονότερος λαρυγγοσπασμός με βαρύτερη υποξεία και επέρχεται ο θάνατος είτε εισροφάται εκ νέου μεγαλύτερη ποσότητα νερού και επέρχεται ο θάνατος από ασφυξία.

Σε βαριά υποξεία μπορεί επί πλέον να παρατηρηθεί αιμόλυση, σωληναριακή νέκρωση και μαρμαρυγή των κοιλιών. Μη αναστρέψιμες βλάβες από το Κεντρικό Νευρικό Σύστημα προκαλούνται συνήθως σε 6-9 λεπτά από την έναρξη του πνιγμού, η καρδιακή όμως λειτουργία μπορεί να παραμείνει ανεπηρέαστη μέχρι και 30 λεπτά.

ΠΡΩΤΕΣ ΒΟΗΘΕΙΕΣ

Αν ένα παιδί που κολυμπάει κινδυνεύει να πνιγεί και καλεί σε βοήθεια, τότε χωρίς χρονοτριβή:

• Ρίχνουμε ένα σχοινί ή άλλο αντικείμενο για να πιαστεί και, αφού βεβαιωθούμε ότι είμαστε ασφαλείς, το τραβάμε με προσοχή προς τα έξω χωρίς να κινδυνεύσουμε να πνιγούμε μαζί του. Αποφεύγουμε να το τραβήξουμε απευθείας με τα χέρια μας, γιατί ο κίνδυνος να πνιγούμε κι εμείς είναι μεγάλος.

Οδηγίες για την ασφάλεια των παιδιών στο κολύμπι

• Μην αφήνετε ποτέ μόνο του το παιδί κοντά σε σημείο με νερό, μπορεί να πνιγεί σε λιγότερο από 3 λεπτά και σε βάθος μικρότερο των 30 εκατοστών.

• Φροντίστε να μάθει το παιδί κολύμπι όσο το δυνατόν νωρίτερα, από έμπειρους κολυμβητές.

• Μην αφήνετε το παιδί να κολυμπήσει αν δεν έχουν περάσει 3-4 ώρες μετά το φαγητό.

• Εφοδιάστε το παιδί με το σωστό για το βάρος και την ηλικία του σωσίβιο.

• Παίξτε με το παιδί στα ρηχά μέχρι να εξοικειωθεί με το νερό και ελέγξτε τη θερμοκρασία του, οι χαμηλές θερμοκρασίες κρύβουν κινδύνους.

• Αν πηγαίνετε το παιδί για κολύμπι σε πισίνα, προσέξτε να είναι περιφραγμένη και να έχει σύστημα ανακύκλωσης, φιλτραρίσματος και απολύμανσης.

• Προτιμήστε το κολύμπι του παιδιού σε οργανωμένες παραλίες - πισίνες, που τις επιτηρούν ναυαγοσώστες.

• Εκπαιδευθείτε πως θα βοηθήσετε κάποιον που κινδυνεύει να πνιγεί.

• Καμιά συμβουλή δεν υποκαθιστά τη συνεχή επίβλεψη από τους γονείς.

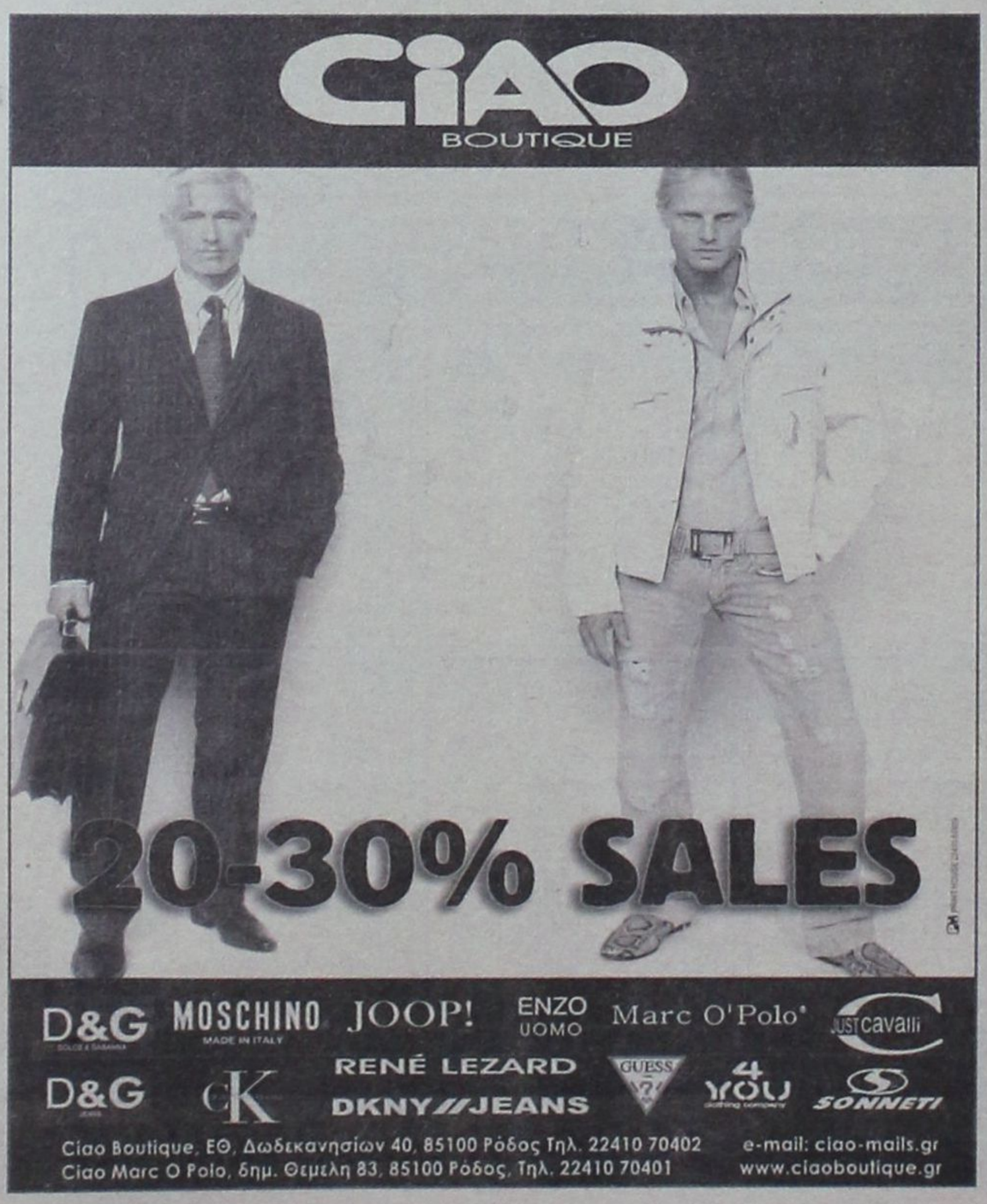

ΑΝΕΣ
ΑΝΩΝΥΜΗ ΝΑΥΤΙΛΙΑΚΗ ΕΤΑΙΡΕΙΑ ΣΥΜΗΣ



ΠΡΟΓΡΑΜΜΑ ΔΡΟΜΟΛΟΓΙΩΝ
ΑΠΟ 7 ΙΟΥΝΙΟΥ ΕΩΣ 31 ΑΥΓΟΥΣΤΟΥ 2004

ΗΜΕΡΟΜΗΝΙΑ	Ε/Γ ΣΥΜΗ ΙΙ		Υ/Γ ΑΙΓΛΗ		Ε/Γ ΠΑΝΟΡΜΙΤΗΣ	
	ΣΥΜΗ-ΡΟΔΟ	ΡΟΔΟ-ΣΥΜΗ	ΣΥΜΗ - ΡΟΔΟ	ΡΟΔΟ-ΣΥΜΗ	ΣΥΜΗ - ΡΟΔΟ	ΡΟΔΟ-ΣΥΜΗ
ΚΑΘΕ ΔΕΥΤΕΡΑ	07.00,17.00	14.30	10.30	09.00		10.30 (ΜΕΣΩ ΠΑΝΟΡΜΙΤΗ)
ΚΑΘΕ ΤΡΙΤΗ			16.00	09.00	07.30	18.30
ΚΑΘΕ ΤΕΤΑΡΤΗ			10.30, 17.00	09.00, 14.30	07.30	18.30
ΚΑΘΕ ΠΕΜΠΤΗ			16.00	09.00, 18.30	07.30, 17.00	10.30 (ΜΕΣΩ ΠΑΝΟΡΜΙΤΗ)
ΚΑΘΕ ΠΑΡΑΣΚΕΥΗ	17.00	14.30	07.30, 16.00	09.00, 18.30		
ΚΑΘΕ ΣΑΒΒΑΤΟ			07.30	09.00	17.00	09.00, 18.30
ΚΑΘΕ ΚΥΡΙΑΚΗ		18.30	15.30 (ΜΕΣΩ ΠΑΝΟΡΜΙΤΗ)		07.30, 17.00	09.00

Τα δρομολόγια μπορούν να τροποποιηθούν λόγω εκτάκτων συγκοινωνιακών αναγκών ή καιρικών συνθηκών. Παρακολούμε πριν ταξιδέψετε επικοινωνήστε με την εταιρεία:
Γραφείο Σύμης: Τηλ. 2246071444 Φαξ 2246071373
Γραφείο Ρόδου: Τηλ. 2241037769 Φαξ 2241034493, www.anes.gr

• Οταν βγάλουμε έξω το παιδί, το ξαπλώνουμε ανάσκελα, με το κεφάλι στο πλάι και χαμηλότερα από το υπόλοιπο σώμα και πιέζουμε μαλακά και απότομα την κοιλιά του μεταξύ ομφαλού και στέρνου το νερό πετάγεται από το στόμα του προς τα έξω κατά ώσεις, με την έξοδο όλης της ποσότητας του νερού, το παιδί αρχίζει να ανασαίνει.

• Αν το θύμα δεν συνέλθει αμέσως, ελέγχουμε την αναπνευστική οδό για τυχόν ξένα σώματα κι αφού τα αφαιρέσουμε εφαρμόζουμε τεχνητή αναπνοή στόμα με στόμα (20-30 αναπνοές ανά λεπτό).

• Αν δεν υπάρχει σφυγμός, εφαρμόζουμε καρδιακές μαλάξεις με ρυθμό 3 μαλάξεις ανά 1 εμφύσηση αέρα.

• Οταν το παιδί συνέλθει, μεταφέρεται αμέσως στο νοσοκομείο, κυρίως αν η εμβύθισή του στο νερό ήταν για χρονικό διάστημα μεγαλύτερο του ενός λεπτού, αν είχε εμφανίσει επεισόδιο άπνοιας ή κυάνωσης ή χρειάστηκε ανάνηψη, και τούτο γιατί διατρέχει τον κίνδυνο του δευτεροπαθούς πνιγμού από την είσοδο στις κυψελίδες φλεγμονωδών υγρών, πλούσιων σε λευκώματα, που εισρόφησε όση ώρα ήταν μέσα στο νερό

Τα περισσότερα παρ' ολίγον θύματα του πνιγμού επιζούν χωρίς ιδιαίτερα προβλήματα, απ' όσα όμως ανασύρθηκαν και είχαν παρουσιάσει απνοϊκή κρίση, μόνο το 50% θα επιζήσει και πολλά από αυτά θα έχουν σοβαρές νευρολογικές βλάβες. Το καλύτερο προγνωστικό σημείο είναι ο χρόνος της πρώτης αναπνοής, που πρέπει να είναι τα 5 πρώτα λεπτά από το επεισόδιο του πνιγμού, ενώ κακό προγνωστικό σημείο είναι η παράταση του χρόνου αυτού πάνω από 20 λεπτά.

Τα περισσότερα παρ' ολίγον θύματα επιζούν χωρίς ιδιαίτερα προβλήματα, απ' όσα όμως ανασύρθηκαν με απνοϊκή κρίση, μόνο το 50% θα επιζήσει

Για να εκτιμηθεί η πρόγνωση του επεισοδίου πνιγμού περιλαμβάνει:

• Ηλικία του θύματος κάτω των 5 χρόνων

• Διάρκεια του πνιγμού μεγαλύτερη από 5 λεπτά

• Απουσία παροχής ανάνηψης στα πρώτα 10 λεπτά μετά τη διάσωση

• Το κώμα

• Σοβαρή οξέωση (pH κάτω του 7,1).

Ασθενείς με 2 ή λιγότερους από τους παραπάνω δείκτες συνήθως έχουν καλή πρόγνωση, ενώ αντίθετα με 3 ή περισσότερους έχουν πολύ μικρή πιθανότητα καλής έκβασης.

ΤΟ ΕΥΑΓΓΕΛΙΟ ΤΗΣ ΚΥΡΙΑΚΗΣ (Ματθ. ΙΖ. 14-23)

Γράφει ο Πρωτοσύγκελλος της Ι.Μ.Ρ. κ. Παΐσιος Αραβαντινός



Και όταν αυτοί έφθασαν στο πλήθος τον πλησίασε κάποιος και γονατιστός, είπε: «Κύριε, ελέησε, σπλαγχνίσου το γιό μου γιατί σεληνιάζεται και υποφέρει πολύ. Πολλές φορές πέφτει στη φωτιά και πολλές φορές στο νερό. Τον έφερα στους μαθητές σου και δεν μπόρεσαν να τον θεραπεύσουν». Ο Ιησούς απάντησε και είπε: «Γενιά άπιστη και διεστραμμένη, ως πότε θα σας ανέχομαι; Φέρτε τον μου εδώ». Και ο Ιησούς τον επετίμησε και το δαιμόνιο βγήκε απ' αυτόν και θεραπεύτηκε το παιδί από τη στιγμή εκείνη. Τότε πλησίασαν οι μαθητές τον Ιησού και ιδαιτέρως τον ρώτησαν: «Γιατί εμείς δεν μπορέσαμε να βγάλουμε το δαιμόνιο αυτό»; Κι ο Ιησούς τους είπε: «Εξ αιτίας της απιστίας σας. Σας διαβεβαιώνω πώς, αν έχετε πίστη έστω και σαν το σπόρο του σιναπιού, θα πείτε στο βουνό αυτό: «Μετατοπίσου από εδώ εκεί» και θα μετακινηθεί και τίποτε δεν θα είναι αδύνατο σε σάς. Αυτό δε το γένος των δαιμόνων δεν βγαίνει από τον άνθρωπο παρά μόνον με προσευχή και νηστεία». Και ενώ περιέρχονταν τη Γαλιλαία, ο Ιησούς τους είπε: «Ο Υιός του ανθρώπου πρόκειται να παραδοθεί σε χέρια ανθρώπων. Και θα τον φονεύσουν και κατά την τρίτη ημέρα θα αναστηθεί». Και λυπήθηκαν πάρα πολύ.

Ο Θεάνθρωπος Ιησούς, έγινε άνθρωπος για να ευεργετήσει παντοιοτρόπως τον άνθρωπο, εν χώρα και σκιά θανάτου. Η παρακοή γεννά την αμαρτία και αποτέλεσμα της αμαρτίας είναι ο σωματικός και ο πνευματικός θάνατος, ο σωματικός είναι ο χωρισμός του σώματος από τη ψυχή και ο πνευματικός είναι ο χωρισμός του ανθρώπου από το Θεό. Αυτό τον διπλό θάνατο ήρθε να καταργήσει ο της ζωής αρχηγός και να ξαναδώσει στον άνθρωπο τη χαρά και την αγαλλίαση και να επαναφέρει τον άνθρωπο στην αρχαία μακαριότητα, τουτέστιν στην αγκαλιά του Θεού Πατρός, του Πλάστου και Δημιουργού. Ο άνθρωπος όμως για να γίνει μέτοχος αυτής της χαράς και της αγαλλίασης, αυτής της ανεκλαλήτου κοινωνίας μετά του Θεού Πατρός πρέπει να πιστεύσει τους αψευδείς λόγους του Σωτήρος Χριστού, που είπε «εάν έχητε πίστιν ως κόκκον σινάπεως, ερείτε τω όρει τούτο, μεταβηθί ενταύθα εκεί, και μεταβήσεται και ουδέν αδυνατήσει υμίν».

Αυτή την πίστην την -ένδον- διαβλέπει ο Ζωοδότης Κύριος στο πρόσωπο του δυστυχισμένου πατέρα της σημερινής ευαγγελικής περικοπής, ο οποίος πλησιάζει τον Μέγα Ιατρό της ψυχής και του σώματος και ζητά έλεος, ζητά ευσπλαχνία, «Κύριε, ελέησόν μου τον υιόν, ότι σεληνιάζεται, και κακώς πάσχει, πολλάκις γάρ πίπτει εις το πύρ, και πολλάκις εις το ύδωρ». Και ο Κύριος παρουσία όλων κάμνει το θαύμα Του ελευθερώνει το νέον από το δαιμόνιο που τόσο καιρό τον εβασάνιζε, αφού προηγουμένως επιτιμά τον λαό δια την απιστία του, λέγοντας, «ω γενεά άπιστος και διεστραμμένη» ως πότε θα είμαι μαζί σας, ως πότε θα σας ανέχομαι.

Ο Κύριος ελευθερώνει το νέο παιδί από τις ενέργειες του Διαβόλου και το δίδει πλέον υγιές στον πατέρα του, που η λύπη και στενοχώρια σε χαρά μεταβάλλεται, που βλέπει το παιδί του απαλλαγμένο από του δαίμονα την επιρροή.

Αυτή την δύναμη έχει η πίστης, η ζέουσα πίστης στον εν Τριάδι Θεόν, να εισάγει τον άνθρωπο στην αιώνιον ζωήν, να επαναφέρει τον άνθρωπον στην αγκαλιά του Πλάστη και Δημιουργού.

Η πίστις είναι η βάσις και το θεμέλιο, είναι η αρχή της σωτηρίας τα δε έργα της πίστεως είναι το τέλος και η συμπλήρωσις της σωτηρίας του ανθρώπου, του ταλαιπωρημένου ανθρώπου από τη θεοστυγή αμαρτία.

Ας σπεύσουμε και εμείς φίλες και φίλοι, προς τον Μέγα ευεργέτη της ψυχής και του σώματός μας, τον Σωτήρα Χριστό, και ας ζητήσουμε το έλεός Του, όπως έσπευσε και ο δυστυχισμένος Πατέρας της σημερινής ευαγγελικής περικοπής, και εν πίστει και προσευχή εξομολογούμενοι τις αμαρτίες μας θα λάβουμε άφεσιν και συγχώρησιν και θα βρούμε ανάπαυσιν στην ταλαιπωρημένη ψυχή μας.

Ο Κύριος μας καλεί φιλανθρώπως και μας λέγει. «Δεύτε προς με πάντες οι κοπιώντες και πεφορτισμένοι καγώ αναπαύσω υμάς».





ΔΙΕΥΚΟΛΥΝΣΕΙΣ ΕΞΟΦΛΗΣΗΣ ΛΗΞΙΠΡΟΘΕΣΜΩΝ ΧΡΕΩΝ

α) Διευκολύνσεις τμηματικής καταβολής. Ποιοί υπάγονται; Ποιά είναι τα αρμόδια όργανα; Οι οφειλέτες που δεν έχουν τη δυνατότητα να εξοφλήσουν τις ληξιπρόθεσμες οφειλές του (στις ΔΟΥ) στις προθεσμίες που ορίζονται μπορούν να υπαχθούν σε διευκόλυνση τμηματικής καταβολής αυτών, μετά την έκδοση απόφασης από το αρμόδιο όργανο που είναι: α) Για βασικές οφειλές μέχρι ποσού 200.000 ευρώ ο προϊστάμενος της ΔΟΥ ή Τελωνείου, β) για βασικές οφειλές άνω των 200.000 ευρώ και άνω των 600.000 ευρώ ο προϊστάμενος της αρμόδιας ΔΟΥ ή Τελωνείου, μετά από γνώμη του νόμιμου αναπληρωτή του και του Δικαστικού Τμήματος ή του αντίστοιχου γραφείου και γ) για βασικές οφειλές μεγαλύτερες των 600.000 ευρώ ο υπουργός Οικονομίας και Οικονομικών μετά από γνωμοδότηση της Επιτροπής Παροχής Διευκολύνσεων. Για την έκδοση της απόφασης απαιτείται η υποβολή αιτήματος στην αρμόδια ΔΟΥ, καθώς και η πληρωμή σχετικού παραβόλου.

β) Από πού και πότε μπορεί να χορηγηθεί το Αποδεικτικό Ενημερότητας χρεών προς το Δημόσιο; Ποιός είναι ο χρόνος ισχύος του;

Το Αποδεικτικο Ενημερότητας χορηγείται κατόπιν αιτήσεως του ενδιαφερόμενου ή του νομίμου εκπροσώπου του από οποιαδήποτε ΔΟΥ με έκδοση αποδεικτικού, καθώς και από τη Γενική Γραμματεία Πληροφορικών Συστημάτων (Υπηρεσία ΑΦΕΝΕΤ) και τα Κέντρα Εξυπηρέτησης Πολιτών με παροχή τηλεομοιοτυπίας βεβαίωση στους πιστοποιημένους φορείς. Επίσης, τυπώνεται Αποδεικτικό Ενημερότητας στα εκκαθαριστικά σημειώματα φορολογίας εισοδήματος τρέχοντος έτους για τα φυσικά πρόσωπα. Οποιος δεν είναι συνεπής με τις υποχρεώσεις του στο Δημόσιο απευθύνεται για το Αποδεικτικό μόνο στη ΔΟΥ όπου υπάγεται.

γ) Αναστολή αναγκαστικών και ποινικών μέτρων είσπραξης. Για να ανασταλεί η διαδικασία της αναγκαστικής εκτέλεσης που επισπεύδεται σε βάρος οφειλετών του Δημοσίου (όπως έκδοση προγράμματος πλειστηριασμού κινητών και ακινήτων, έκδοση και εκτέλεση απόφασης προσωποκράτησης), καθώς και η ποινική διαδικασία για το αδίκημα της μη καταβολής χρεών, θα πρέπει ο οφειλέτης να είναι συνεπής σε διευκόλυνση τμηματικής καταβολής της οφειλής του, που χορηγείται από το αρμόδιο, ανάλογα με το ύψος αυτής, όργανο της Διοίκησης, κατόπιν υποβολής σχετικού αιτήματος.

δ) Αρση κατασχέσεων, εξάλειψη υποθηκών, μεταφορά αυτών σε άλλα ακίνητα. Αιτήματα άρσης κατασχέσεων και εξάλειψης υποθηκών , μεταφορά αυτών σε άλλα ακίνητα Αιτήματα άρσης κατασχέσεων και εξάλειψης υποθηκών ή μεταφοράς αυτών σε άλλα ακίνητα του οφειλέτη ή τρίτου εξετάζονται ύστερα από υποβολή σχετικής αίτησης στην αρμόδια ΔΟΥ, η οποία διαβιβάζεται προς εξέταση στο αρμόδιο, κατά περίπτωση, όργανο της Διοίκησης.

Η αίτηση πρέπει να συνοδεύεται από τα απαιτούμενα, κατά περίπτωση στοιχεία, όπως πιστοποιητικά βαρών και μη διεκδίκησης ακινήτων, εκθέσεις εκτίμησης της αξίας αυτών, τίτλους κτήσεις των προσφερόμενων προς δέσμευση ακινήτων, αντίγραφα μερίδας, βεβαίωση δασαρχείου όταν πρόκειται για αγροτεμάχια, πρόταση του οφειλέτη, ή ό,τι άλλο στοιχείο ζητηθεί.

ΟΔΗΓΙΕΣ ΠΡΟΣ ΦΟΡΟΛΟΓΟΥΜΕΝΟΥΣ

ΠΩΣ ΦΟΡΟΛΟΓΟΥΝΤΑΙ ΚΛΗΡΟΝΟΜΙΕΣ, ΔΩΡΕΕΣ, ΓΟΝΙΚΕΣ ΠΑΡΟΧΕΣ

Κάθε μεταβίβαση περιουσιακού στοιχείου που γίνεται από αιτία θανάτου, δωρεάς ή γονικής παροχής υπόκειται σε φόρο. Υπόχρεος σε φόρο είναι ο κληρονόμος, ο δωρεοδόχος ή το τέκνο αντίστοιχα. Η δήλωση φόρου κληρονομιάς υποβάλλεται μέσα σε προθεσμία έξι μηνών από το χρόνο δημοσίευσης της διαθήκης, στη ΔΟΥ του τόπου κατοικίας του κληρονομούμενου. Η δήλωση φόρου δωρεάς ή γονικής παροχής υποβάλλεται στη ΔΟΥ του τόπου κατοικίας του δωρητή ή γονέα.

Για πληροφορίες σχετικά με την υποβολή δηλώσεων φόρου κληρονομιών, δωρεών ή γονικών παροχών μπορείτε να απευθύνεστε στην αρμόδια ΔΟΥ.

Φορολογία ΦΜΑΠ

Υπόχρεοι σε υποβολή δήλωσης φόρου Μεγάλης Ακίνητης Περιουσίας είναι:

1. Κάθε φυσικό πρόσωπο, ανεξάρτητα από την ιθαγένεια ή την κατοικία του, για την ακίνητη περιουσία του, που αποτελείται από ακίνητα που βρίσκονται στην Ελλάδα, την 1η Ιανουαρίου κάθε έτους ή από εμπράγματα δικαιώματα σ' αυτά εκτός από υποθήκη αν η συνολική αξία της ακίνητης περιουσίας του υπερβαίνει το ποσό των 243.600 ευρώ για άγαμο και 487.200 ευρώ για έγγαμο. Επισημαίνεται ότι παρέχεται η δυνατότητα από το νόμο οι σύζυγοι, εφόσον το επιθυμούν, να υποβάλλουν χωριστές δηλώσεις.

2. Ολα τα νομικά πρόσωπα για τα ακίνητα που έχουν στην Ελλάδα ή για εμπράγματα δικαιώματα σ' αυτά, εκτός υποθήκης.

Κατ' εξαίρεση, τα νομικά πρόσωπα που έχουν υποβάλει μία τουλάχιστον δήλωση ΦΜΑΠ και δεν έχουν στην κυριότητά τους ακίνητα ή εμπράγματα δικαιώματα σε αυτά δεν υποχρεούνται σε υποβολή δήλωσης , εκτός αν μεταβληθεί η περιουσιακή κατάστασή τους.

Οι δηλώσεις ΦΜΑΠ για τα νομικά πρόσωπα υποβάλλονται μέχρι και τις 3 Μαρτίου και για τα φυσικά πρόσωπα μέχρι και τις 2 Ιουνίου του οικείου έτους και η διαδικασία πραγματοποιείται ανάλογα με το τελευταίο ψηφίο του ΑΦΜ του φορολογούμενου με αρχή το ψηφίο 1, εντός έντεκα εργάσιμων ημερών. Το ποσό φόρου που θ προκύψει από την εκκαθάριση της δήλωσης καταβάλλεται σε τρεις ίσες διμηνιαίες άτοκες δόσεις, από τις οποίες η πρώτη με την υποβολή της εμπρόθεσμης δήλωσης. Δήλωση που υποβάλλεται χωρίς την καταβολή της πρώτης δόσης θεωρείται απαράδεκτη και δεν παράγει έννομα αποτελέσματα. Επισημαίνεται ότι δεν μπορεί να συνταχθεί συμβολαιογραφικο έγγραφο, με το οποίο μεταβιβάζονται ή δημιουργούνται εμπράγματα δικαιώματα σ' αυτό χωρίς την προσκόμιση του πιστοποιητικού ή της υπεύθυνης δήλωσης του άρθρου 32 του ν. 2459/1997. Τονίζεται ότι για τα νομικά πρόσωπα απαιτείται πάντοτε πιστοποιητικό του άρθρου 32 του ν.2459/1997. Για περισσότερες πληροφορίες οι φορολογούμενοι μπορούν να απευθύνονται στην οικεία ΔΟΥ, η οποία θα τους χορηγεί έντυπα των δηλώσεων ΦΜΑΠ, καθώς και το φυλλάδιο οδηγιών για τη συμπλήρωσή τους.

ΠΤΩΧΟΙ ΟΦΕΙΛΕΤΕΣ

Οι πτωχοί οφειλέτες του Δημοσίου έχουν τη δυνατότητα ρύθμισης των πτωχευτικών τους χρεών με ευνοϊκούς όρους (καταβολή σε εξήντα, κατ' ανώτατο όριο, δόσεις και μερική, συνήθως, απαλλαγή από προσαυξήσεις εκπρόθεσμης καταβολής) με τη διαδικασία του εξωπτωχευτικού ή φιλικού συμβιβασμού.

Για τη ρύθμιση αυτή ο ενδιαφερόμενος πρέπει να υποβάλει αίτηση στη ΔΟΥ όπου είναι βεβαιωμένα τα χρέη του και μαζί με αυτή τα εξής απολύτως απαραίτητα δικαιολογητικά: α) Βεβαίωση της Εισαγγελίας της έδρας της επιχείρησης ότι δεν εκκρεμεί εναντίον του δίωξη για δολία χρεοκοπία, β) Αντίγραφο Ποινικού Μητρώου «για γενική χρήση», από το οποίο να προκύπτει ότι δεν έχει καταδικαστεί για το αδίκημα της δολίας χρεοκοπίας, γ)Βεβαίωση του Πρωτοδικείου της έδρας της επιχείρησης, Τμήμα Πτωχεύσεων, για την πορεία της πτώχευσης, δ) Αντίγραφα φορολογικών του δηλώσεων των δύο τελευταίων ετών μαζί με το Ε9, ε) Πιστοποιητικό από το Υποθηκοφυλακείο του τόπου διαμονής και καταγωγής για την ύπαρξη ή μη ακίνητης περιουσίας.

Για περισσότερες πληροφορίες θ' απευθύνεστε στην αρμόδια ΔΟΥ.

ΕΠΙΣΤΡΟΦΗ ΦΠΑ ΣΤΟΥΣ ΑΓΡΟΤΕΣ

Οι αγρότες του ειδικού καθεστώτος δικαιούνται επιστροφής ΦΠΑ που υπολογίζεται με κατ' αποκοπήν ποσοστά επί της αξίας πώλησης των αγροτικών προϊόντων. Οι κατ' αποκοπήν συντελεστές σήμερα είναι 4% για τα προϊόντα αλιείας, τα δασικά και τις αγροτικές υπηρεσίες, 5% για τα προϊόντα φυτικής παραγωγής και 6% για τα προϊόντα ζωικής παραγωγής. Η αίτηση για την επιστροφή του φόρου υποβάλλεται απευθείας στη ΔΟΥ ή μέσω συνεταιριστικών ενώσεων από 1ης Μαρτίου μέχρι 31 Ιουλίου. Για περισσότερες πληροφορίες για όλα τα παραπάνω θέματα μπορείτε να απευθύνεστε στα τηλέφωνα 2103647202-5 και 2103644605-8 ή στο fax 2103645413.

Ανακαλύψτε
με τα Blue Star Ferries
το καλύτερο ταξίδι!



ΠΡΟΣ ΠΕΙΡΑΙΑ

ΑΝΑΧΩΡΗΣΗ ΑΠΟ							ΑΦΙΞΗ ΠΕΙΡΑΙΑ
ΡΟΔΟ	ΚΩ	ΛΕΡΟ	ΠΑΤΜΟ	ΜΥΚΟΝΟ	ΣΥΡΟ	ΑΜΟΡΓΟΚΑΤΩΛΑ	
ΤΡΙΤΗ 20:00	ΤΡΙΤΗ 22:55	—	—	ΤΕΤΑΡΤΗ 03:30	—	—	ΤΕΤΑΡΤΗ 07:20
ΠΕΜΠΤΗ 20:00	ΠΕΜΠΤΗ 22:55	ΠΑΡΑΣΚΕΥΗ 00:35	ΠΑΡΑΣΚΕΥΗ 01:45	—	ΠΑΡΑΣΚΕΥΗ 05:20	—	ΠΑΡΑΣΚΕΥΗ 08:40
ΣΑΒΒΑΤΟ 10:00	ΣΑΒΒΑΤΟ 12:50	—	—	—	—	ΣΑΒΒΑΤΟ 16:20	ΣΑΒΒΑΤΟ 21:30
ΚΥΡΙΑΚΗ 18:30	ΚΥΡΙΑΚΗ 21:25	ΚΥΡΙΑΚΗ 23:05	ΔΕΥΤΕΡΑ 00:15	—	ΔΕΥΤΕΡΑ 03:45	—	ΔΕΥΤΕΡΑ 07:05

ΑΠΟ ΠΕΙΡΑΙΑ

ΑΝΑΧΩΡΗΣΗ ΑΠΟ ΠΕΙΡΑΙΑ	ΑΦΙΞΗ						
	ΣΥΡΟ	ΜΥΚΟΝΟ	ΑΜΟΡΓΟΚΑΤΩΛΑ	ΠΑΤΜΟ	ΛΕΡΟ	ΚΩ	ΡΟΔΟ
ΔΕΥΤΕΡΑ 20:00	ΔΕΥΤΕΡΑ 23:20	—	—	—	—	ΤΡΙΤΗ 04:10	ΤΡΙΤΗ 07:10
ΤΕΤΑΡΤΗ 20:00	ΤΕΤΑΡΤΗ 23:20	—	—	ΠΕΜΠΤΗ 02:50	ΠΕΜΠΤΗ 04:00	ΠΕΜΠΤΗ 05:40	ΠΕΜΠΤΗ 08:35
ΠΑΡΑΣΚΕΥΗ 20:00	—	ΠΑΡΑΣΚΕΥΗ 23:50	—	—	—	ΣΑΒΒΑΤΟ 04:20	ΣΑΒΒΑΤΟ 07:15
ΣΑΒΒΑΤΟ 23:30	—	—	ΚΥΡΙΑΚΗ 04:45	ΚΥΡΙΑΚΗ 07:00	ΚΥΡΙΑΚΗ 08:10	ΚΥΡΙΑΚΗ 09:50	ΚΥΡΙΑΚΗ 12:45

SKEVO'S TRAVEL AGENCY

ΚΑΝΤΕ ΚΡΑΤΗΣΗ ΤΩΡΑ!

ΠΛΗΡΟΦΟΡΙΕΣ ΚΑΙ ΚΡΑΤΗΣΕΙΣ ΘΕΣΕΩΝ ΣΤΟΝ ΤΑΞΙΔΙΩΤΙΚΟ ΣΑΣ ΠΡΑΚΤΟΡΑ Η SKEVO'S TRAVEL AGENCY: ΑΜΕΡΙΚΗΣ 111, ΡΟΔΟΣ, ΤΗΛ. ΚΡΑΤΗΣΕΩΝ ΕΠΙΒΑΤΩΝ ΚΑΙ Ι.Χ.: 22410-22461, 22410-75655, 22410-75310, ΤΗΛ. ΚΡΑΤΗΣΕΩΝ ΦΟΡΤΗΓΩΝ: 22410-76600

ΔΗΜΟΣ ΝΟΤΙΑΣ ΡΟΔΟΥ

ΠΡΟΣΚΛΗΣΗ

Μια διαφορετική νότα παίζει αυτό το τριήμερο στις Γειτονιές του Νότου! Η Επιτροπή Πολιτισμού του Δήμου ετοίμασε ένα πλούσιο πρόγραμμα όπως πάντα με Πανηγύρι, Θεατρική Παράσταση, Beach Party και... ΚΑΝΑΚΙΑ! Διαβάστε αναλυτικά...

Πέμπτη & Παρασκευή 5-6 Αυγούστου

Πανηγύρι Μεταμόρφωσης του Σωτήρος στο Κιοτάρι

Σάββατο 7 Αυγούστου – Στην Απολακκιά

Στις 20:30

Θεατρικό: Αναπαράσταση του Κυπριακού Γάμου από τον Πολιτιστικό Σύλλογο Κατεχόμενης Μόρφου Κύπρου.

Στις 22.00

Το καθιερωμένο Beach Party των Απολακκιατών έρχεται να μας χαρίσει μία νύχτα μαγευτική με χορό, τραγούδι και... φυσικά νυχτερινό μπάνιο σε μία από τις καθαρές και όμορφες παραλίες της Νότιας Ρόδου, στο «Λιμνί» Απολακκιάς.

Κυριακή 8 Αυγούστου – Στο Ασκληπειό

Στις 20:30

Οι Γειτονιές του Νότου αναβιώνουν ένα παλιό έθιμο στο Σκληπιό, τα κανάκια και σας προσκαλούν στην πλατεία του χωριού ως εξής:

Γίνεται όμορφη γιορτή
Παράδοσης και γούστου
Χατέστε όλοι στο Σκληπιό
Στις 8 Αυγούστου.

Θα 'χουμε όμορφο μεζέ
Βιολιά και μεζεδάκια
Με ούζο σούμα και κρασί
Και γιουτιστά κανάκια.

Οπως εκείνο τον καιρό
Που τραγουδούσαν ούλοι,
Διώχνασιν λύπες και καυμούς
Και την εκάμναν σκόλη.

Προσκαλεσμένοι τσίμπλιες,
Καρπουζάδες, ανάλατοι, κλαΐτες,
Αλαπούες, τρυγόνια, πετεινοί
Και όλοι οι συμπολίτες.

Καλή αντάμωση στη Νότια Ρόδο και μην ξεχνάτε οι καθαρές παραλίες που σας περιμένουν να τις απολαύσετε είναι καθαρές χάρη σε σας!

ΑΠΟ ΤΟ ΓΡΑΦΕΙΟ ΤΥΠΟΥ
ΔΗΜΟΥ ΝΟΤΙΑΣ ΡΟΔΟΥ



ΟΙ ΥΠΟΧΡΕΟΙ ΥΠΟΒΟΛΗΣ ΦΠΑ

Α) Υποβολή περιοδικών δηλώσεων

Οι υποκείμενοι στο φόρο υποχρεούνται να υποβάλουν τις περιοδικές τους δηλώσεις με χρεωστικό αποτέλεσμα και να καταβάλλουν το αντίστοιχο ποσό. Αντίθετα, δεν υποχρεούνται να υποβάλλουν τις περιοδικές δηλώσεις με μηδενικό ή πιστωτικό αποτέλεσμα, εκτός εάν στη συγκεκριμένη φορολογική περίοδο πραγματοποίησαν ενδοκοινοτικές συναλλαγές ή υποβάλλουν αίτημα για επιστροφή ΦΠΑ.

Β) Χρόνος υποβολής περιοδικών δηλώσεων

Οι περιοδικές δηλώσεις υποβάλλονται ως εξής:

α) Υποκείμενοι που τηρούν βιβλία Γ' κατηγορίας του ΚΒΣ κάθε μήνα και μέχρι την 26η του επόμενου μήνα υποχρεωτικά μέσω Internet (Taxisnet).

β) Για τους υποκείμενους που τηρούν βιβλία Α' ή Β' Κατηγορίας του ΚΒΣ κάθε τρίμηνο και μέχρι την 20η του μήνα που ακολουθεί το τρίμηνο στην αρμόδια ΔΟΥ. Η υποβολή των περιοδικών δηλώσεων στην περίπτωση αυτή ολοκληρώνεται σε τέσσερις εργάσιμες ημέρες ανάλογα με το τελευταίο ψηφίο του ΑΦΜ του υποκείμενου, δηλαδή μέχρι την 20ή εφόσον το τελευταίο ψηφίο του ΑΦΜ είναι 1 ή 2, μέχρι την 21η εφόσον το τελευταίο ψηφίο του ΑΦΜ είναι 3 ή 4 ή 5, μέχρι την 22α εφόσον το τελευταίο ψηφίο του ΑΦΜ είναι 6 ή 7 ή 8, μέχρι την 23η εφόσον το τελευταίο ψηφίο του ΑΦΜ είναι 9 ή 0. Στην περίπτωση που μεσολαβούν αργίες, οι προθεσμίες μετακυλίονται στις επόμενες εργάσιμες.Οι υποκείμενοι που τηρούν βιβλία Α' ή Β' Κατηγορίας του ΚΒΣ μπορούν προαιρετικά να υποβάλουν τις περιοδικές δηλώσεις τους μέσω Interet (Taxisnet) μέχρι την 26η τού μήνα που ακολουθεί το τρίμηνο.

Γ) Επισημάνσεις για την ηλεκτρονική υποβολή των δηλώσεων.

Οι υποκείμενοι που υποβάλλουν υποχρεωτικά ή προαιρετικά τις δηλώσεις τους μέσω Internet (Taxisnet), προκειμένου να αποφεύγουν τη δημιουργία προβλημάτων, προστριβών και προσαυξήσεων, θα πρέπει – μεταξύ άλλων – να λάβουν σοβαρά υπόψη τους τα παρακάτω:

α) Να αποφεύγουν να αποστέλλουν τις δηλώσεις τους τις τελευταίες ημέρες της προθεσμίας.

β) Να δίνουν εντολή στην τράπεζα για την καταβολή του χρεωστικού ποσού με το σωστό ΑΦΜ και για τη σωστή φορολογική περίοδο.

γ) Να φροντίζουν να έχουν γράψει στην εντολή τους το χρεωστικό ποσό της δήλωσης και να έχουν τουλάχιστον αυτό το ποσό ως υπόλοιπο του λογαριασμού τους στην τράπεζα.

ΤΕΛΗ ΧΑΡΤΟΣΗΜΟΥ

Την τελευταία τριετία καταργήθηκαν τα τέλη χαρτοσήμου για τις παρακάτω περιπτώσεις:

Για τις αποδοχές από μίσθωση εργασίας και από σύμβαση έργου που δημιουργεί δεσμούς εξάρτησης.

Για τις συντάξεις και ασφαλιστικές παροχές.

Για τις αποζημιώσεις από εργατικό ατύχημα ή απόλυση.

Για τις συναλλαγματικές και τα γραμμάτια σε διαταγή.

Για τη βεβαίωση περί υποβολής δήλωσης έναρξης εργασιών ή μεταβολής εργασιών.

Για τις αποζημιώσεις που καταβάλλονται από τις ασφαλιστικές εταιρείες.

Για τα δάνεια και τους τόκους που απορρέουν από αυτά, που χορηγεί ο ΟΕΚ στους δικαιούχους του.

Επίσης, έχει καταργηθεί το μεγαλύτερο μέρος των πάγιων τελών χαρτοσήμου, καθώς και η αξία των υπεύθυνων δηλώσεων του ν.1599/1986 τα έντυπα των οποίων διατίθενται από τις δημόσιες αρχές στους ενδιαφερόμενους δωρεάν, για θέματα αρμοδιότητάς τους.

Αλλα τέλη χαρτοσήμου που δεν εμπίπτουν στις ανωτέρω περιπτώσεις (όπως τα τέλη χαρτοσήμου των ενοικίων ακινήτων, των δανείων μεταξύ ιδιωτών ή εμπόρων, ασφαλίστρων σε ασφαλιστικές εταιρείες ή διαφόρων άλλων συμβάσεων) δεν έχουν καταργηθεί και εξακολουθούν να επιβάλλονται.

Για τη χαρτοσήμανση εγγράφων και γενικότερα των συμβάσεων θα πρέπει οι ενδιαφερόμενοι να απευθύνονται στις κατά τόπους ΔΟΥ, προκειμένου να εξετασθεί το πραγματικό μέρος και να διαπιστωθεί εάν οφείλεται ή όχι τέλος χαρτοσήμου και το ύψος αυτού.

ΜΕΤΑΒΙΒΑΣΗ ΑΚΙΝΗΤΟΥ

Σε κάθε μεταβίβαση ακινήτου με αντάλλαγμα ή σύσταση εμπράγματου δικαιώματος σε αυτό επιβάλλεται ο φόρος και υπόχρεος για την καταβολή του είναι ο αγοραστής. Η δήλωση φόρου μεταβίβασης υποβάλλεται πριν από τη σύνταξη του συμβολαιογραφικού εγγράφου και ο φόρος καταβάλλεται εφάπαξ. Για την απόκτηση πρώτης κατοικίας, την αγορά γεωργοκτηνοτροφικών εκτάσεων από αγρότες και άλλες περιπτώσεις μεταβίβασης ακινήτων χορηγείται απαλλαγή από το φόρο υπό ορισμένες προϋποθέσεις. Για πληροφορίες σχετικά με τις απαλλαγές, καθώς και για οποιοδήποτε ερώτημα σχετικό με την υπαγωγή ή μη σε φόρο μεταβίβασης ακινήτων, μπορείτε να απευθύνεστε στη ΔΟΥ που ανήκει χωρικά το μεταβιβαζόμενο ακίνητο ή σε εκείνη που υποβάλλει δήλωση φορολογίας εισοδήματος ο αγοραστής, εφόσον είναι δυσχερής η μετάβασή του στη ΔΟΥ του ακινήτου.

ΤΑ ΤΕΛΗ ΚΥΚΛΟΦΟΡΙΑΣ

Υπολογισμός ✓ Τα τέλη κυκλοφορίας είναι ετήσια και αδιαίρετα και οφείλονται για ολόκληρο το έτος, ανεξαρτήτως του χρονικού διαστήματος κυκλοφορίας του οχήματος εντός του έτους. ✓ Το ύψος διαμορφώνεται ανάλογα με την κατηγορία και το μέγεθος του οχήματος (κυβικά εκατοστά, μεικτό βάρος, θέσεις, κατά περίπτωση). Τα τέλη κυκλοφορίας καταβάλλονται με την προμήθεια του ειδικού σήματος. ✓ Η προμήθεια του ειδικού σήματος τελών κυκλοφορίας θεωρείται εμπρόθεσμη, εφόσον πραγματοποιηθεί από 1η Νοεμβρίου μέχρι 31 Δεκεμβρίου του προηγούμενου έτους.

Ακινησία Για να γίνει ακινησία του αυτοκινήτου ή της μοτοσικλέτας από φορολογικής πλευράς, προκειμένου να μην οφείλονται τέλη κυκλοφορίας, πρέπει να γίνει στην αρμόδια ΔΟΥ για τη φορολογία εισοδήματος κατάθεση των πινακίδων και της άδειας κυκλοφορίας του οχήματος πριν από την έναρξη του έτους και το όχημα να παραμείνει σε ακινησία, σε ιδιωτικό κλειστό χώρο, για ολόκληρο το έτος. Προϋπόθεση για την άρση της ακινησίας είναι η εξόφληση των τελών κυκλοφορίας του έτους, κατά το οποίο γίνεται η άρση.

Μεταβίβαση Η μεταβίβαση ολοκληρώνεται στην αρμόδια υπηρεσία Μεταφορών της Νομαρχιακής Αυτοδιοίκησης, υπέρ της οποίας καταβάλλονται όλες οι προβλεπόμενες οικονομικές επιβαρύνσεις (τέλη αδείας, τέλη κυκλοφορίας), όπου στη συνέχεια εκδίδεται και η νέα άδεια κυκλοφορίας.

ΥΠΟΒΟΛΗ ΣΤΟΙΧΕΙΩΝ ΓΙΑ ΔΙΑΣΤΑΥΡΩΣΗ

Ο νέος τρόπος υποβολής των συγκεντρωτικών καταστάσεων, που καθιερώθηκε με το ν.3052/2002, ισχύει για τις συναλλαγές που πραγματοποιήθηκαν από 1/1 έως 31/12/2003 και πραγματοποιούνται στο εξής, και για πρώτη φορά θα υποβληθούν με το νέο τρόπο μέχρι 30/9/2004.

1. Οι συγκεντρωτικές καταστάσεις πελατών - προμηθευτών υποβάλλονται υποχρεωτικά με ηλεκτρομαγνητικά μέσα αποθήκευσης δεδομένων ή με τη χρήση ηλεκτρονικής μεθόδου επικοινωνίας από όλους τους υπόχρεους επιτηδευματίες που τηρούν τα βιβλία τους μηχανογραφικά.

Εξαιρετικά για τους επιτηδευματίες που τηρούν βιβλία Α' Κατηγορίας του ΚΒΣ μηχανογραφικά, η ως άνω υποχρέωση υφίσταται μόνο για την υποβολή της συγκεντρωτικής κατάστασης προμηθευτών - στοιχείων αγορών, ενώ η συγκεντρωτική κατάσταση πελατών - στοιχεία χονδρικών πωλήσεων μπορεί να υποβάλλεται χειρόγραφη ή εκτυπωμένη.

Για τους υπόχρεους όλων των κατηγοριών που τηρούν τα βιβλία τους χειρόγραφα υποβάλλονται χειρόγραφες ή εκτυπωμένες καταστάσεις.

Τα πρόσωπα της παρ. 3 του άρθρου 2 του ΚΒΣ (Δημόσιο, ΝΠΔΔ κ.λ.π.) μπορούν να υποβάλλουν τις καταστάσεις με χειρόγραφο τρόπο.

Στις ως άνω συγκεντρωτικές καταστάσεις υποβάλλονται μόνο συναλλαγές, αξίας άνω των 300 ευρώ χωρίς το ΦΠΑ.

2. Ο εκμεταλλευτής αποθηκευτικού χώρου που τηρεί βιβλίο - αποθήκευσης (άρθρο 10, παρ. 5 περ.η), οι κλινικές ή τα θεραπευτήρια που τηρούν βιβλίο μεριδολογίου γιατρών (άρθρο 10, παρ. 5, περ. γ'), καθώς και οι εκμεταλλευτές λεωφορείων υποβάλουν, αντί των αντιτύπων των παραπάνω βιβλίων και των δελτίων κίνησης, τριπλότυπες καταστάσεις αλφαβητικά των επιτηδευματιών αποθετών ή των γιατρών ή των αντισυμβαλλόμενων επιτηδευματιών κατά περίπτωση, με βάση τα δεδομένα των βιβλίων αυτών ή των δελτίων κίνησης.

Οταν το «βιβλίο αποθήκευσης» ή το βιβλίο «Μεριδολογίου γιατρών» τηρείται χειρόγραφα υποβάλλονται έντυπες καταστάσεις. Οταν τηρείται μηχανογραφικά, υποβάλλονται τα δεδομένα με ηλεκτρομαγνητικά μέσα.

3. Αναλυτικές οδηγίες περιέχονται στην εγκύκλιο 127/1/12-12-2002, στην οποία επισυνάπτονται και πίνακες με τα χαρακτηριστικά των αποδεκτών των μαγνητικών μέσων που χρησιμοποιούνται για την υποβολή των καταστάσεων.

Για περισσότερες πληροφορίες οι ενδιαφερόμενοι μπορούν να απευθύνονται στα τηλέφωνα 2103610065 και 2103527090.



Η ενδεκάδα που παίζει για το χρυσό

Ιτε Παίδες Ελλήνων, φέρτε το τιμημένο!
Προκαταβολικά ΔΕΚΑ (10) άριστα.

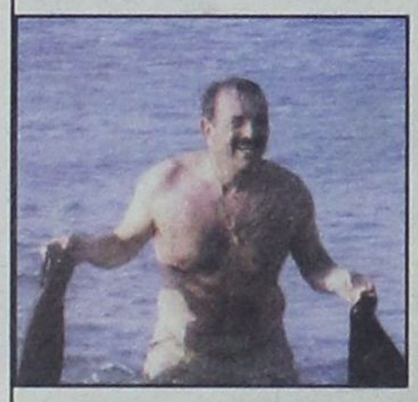

Ο proedros Hatzi & Diaco αναδύεται από τα βάθη των θαλασσών τρισευτυχισμένος.

Επ' αυτού, καμιά αμφιβολία.

Γεννάται, όμως, το ερώτημα: Τι κρατάει στα χέρια; Δύο ροφούς ή βατραχοπέδιλα;

Ο ευρών αμειφθήσεται με ένα ΔΕΚΑΡΙ (10) άριστα.

Κάτω από την σκιάν της τέντας του «Ακταίον» (η τέντα του Καζίνο είναι... προνόμιον άλλων «συντρόφων»), παραπλεύρως των φίκων, δύο αποτυχημένοι της πολιτικής μιμνήσκονται αρχαίων ημερών και κατα-



στρώνουν σχέδια για το μέλλον.

Stavros Stavris & Bill Papa - Nicholas μονοδρομούν προς τον Δήμο Αφάντου και την Νομαρχία και όσοι βρεθούν στο διάβα τους θα συντριβούν.

Από τώρα για την πανηγυρική επιστροφή στα... πάτρια εδάφη της πολιτικής ΔΕΚΑ(10) άριστα.

Υπό την πλουσίαν σκιάν των φίκων του «Ακταίον» μεταξύ ούζου, σαλαμιού, και άλλων... αβιταμινούχων ορεκτικών, συνωμοτούν οι αρχιμάγειροι της διαπλοκής Kyriak Archontak, ο αποκαλούμενος και ΘΑΘΑΘΑτζής (δεν ανταποκρίνεται στις υποχρεώσεις



του προς την στήλη) και Rena Benian - Aki εκ Creta - Island ορμωμένη.

Κατά μίαν εκδοχή βγάζουν δήμαρχο, κατά μίαν άλλην επιχειρούν... διείσδυση στα άδυτα των αδύτων της ΡΟΔΑ.



Το' χε δεν το' χε πάλι, το έκανε το θαύμα του, ο Μανώλης Σαββής, δήμαρχος Νότιας Ρόδου, που δήλωσε μάλιστα ότι εφέτος δεν παντρεύεται, σε αντίθεση με τον Γιώργη Πόκκια, γνωστό ερωτοκτυπημένο , που προχωρεί ακάθεκτος προς την κρεμάλα...

Ο αθεόφοβος Απολακκενός, τους έβαλε όλους στο κόλπο του καρπουζιού, για να ξαναβγεί δήμαρχος.

Σε όλους τους... καρπουζοεισπράκτορες ΔΕΚΑ (10) άριστα.



Επειδή ο σκοπός είναι ιερός, μαζί με την ευχήν για «καλή χώνεψη», ΔΕΚΑ (10) άριστα

Ασε τον «κόσμο» να λέει, είναι από την ζήλεια του! Και για να εξηγούμαστε: Αν το «δίδυμο» ανήκε στον Τάσο (κι όχι στον Τέλη) θα έβγαζε άχνα;

Στους Tsampic & Costa, νέους συμβουλάτορες του περιφερειάρχη επί παντός επιστητού (ΔΕΚΑ) 10 άριστα για να μην τους πιάνει το μάτι.



Σε ιστορική πόλη της Ρωμαϊκής Αυτοκρατορίας συνεχίζει να περνά τις διακοπές του, μακριά από τα τετριμμένα της Ρόδου, ο πιο διάσημος φαλακρός του Νοτίου Ημισφαιρίου της Γης και περιχώρων, John Koumpiades, κεχρισμένος διάδοχος του John Iatridis!



Πριν εισέλθει στην νέα υπερπολυτελή θαλαμηγό του για να αναχωρήσει προς Συρακούσας, ενημερώνει για τα πεπραγμένα της ημέρας τον John Pappou.

Επειδή η καλή ζωή την σήμερον ημέραν ανήκει μόνο στους καπιταλιστές, γιαυτήν την κοινωνική αδικία, στο ισχύον οικονομικό σύστημα ένα ΜΗΔΕΝΙΚΟ (0).

Να υποβάλει την παραίτησή του ενώπιον της λαϊκής συνελεύσεως, μετά την επιφοίτηση της ολυμπιακής φλόγας, απεφάσισε ο δήμαρχος Πεταλούδων Michel Cordinas.



«Δεν τον αντέχω άλλο, μου έσπασε τα νεύρα», είπε αναφερόμενος στον Basile Stavriano, στον οποίον και παραδίδει τον δημαρχιακό θώκο, για να σώσει τις πεταλούδες και το πόπολο από την καταστροφή.

Στον Basile Stavriano για την νέα ηρωική επέλαση προς όφελος της κοινωνίας ΔΕΚΑ (10) άριστα.

paparazzi
by marianna

beautiful people





















ο ρυθμός της πόλης

τα τελευταία μουσικά νέα

Επιμέλεια Γ. Κιουκιουκάλης
Rythmos Music Store
Αλ. Διάκου 50 - Τήλ: 2241037046



• Ο ΡΥΘΜΟΣ... ΠΡΟΤΕΙΝΕΙ...

• FRED EVERYTHING - «LIGHT OF DAY»
• ROGER SANCHEZ - «RELEASE YOURSELF VOL 3»
• VARIOUS - «BARGROOVES -BLACK»
• VARIOUS - «LATINA CAFE 4»
• VARIOUS - «FORENSIC SCIENCE»
• VARIOUS - «SECRET PLANET»
•ANTHONY PAPPA - «BALANCE 006»
• VARIOUS - «VIRTU-SEE LEVEL»
• VARIOUS - «G. LOUNGE»
• VARIOUS - «CAFE MAMBO»
• AFTERLIFE - «SPEEK OF GOLD»
• VARIOUS - «MOON HARBOUR INHOUSE FLIGHTS»

Ελληνικό Top

1. ΜΙΧΑΛΗΣ ΧΑΤΖΗΓΙΑΝΝΗΣ - ΑΚΑΤΑΛΛΗΛΗ ΣΚΗΝΗ
2. ΧΑΡΙΣ ΑΛΕΞΙΟΥ - ΩΣ ΤΗΝ ΑΚΡΗ ΤΟΥ ΟΥΡΑΝΟΥ ΣΟΥ
3. ΓΙΩΡΓΟΣ ΝΤΑΛΑΡΑΣ - ΑΦΙΕΡΩΜΑ ΣΤΟΝ Μ. ΒΑΜΒΑΚΑΡΗ
4. ΔΙΑΦΟΡΟΙ - THE GREEK EXPERIENCE!
5. ΕΛΕΝΑ ΠΑΠΑΡΙΖΟΥ - ΠΡΟΤΕΡΑΙΟΤΗΤΑ
6. ΔΑΝΤΗΣ- MAYA MAYA
7. ΝΟΤΗΣ ΣΦΑΚΙΑΝΑΚΗΣ - ΜΕ ΑΓΑΠΗ ΟΤΙ ΚΑΝΕΙΣ
8. ΔΙΑΦΟΡΟΙ- ΘΑΛΑΣΣΑ 2004
9. ΠΑΣΧΑΛΗΣ ΤΕΡΖΗΣ - ΣΤΑ ΥΠΟΓΕΙΑ ΕΙΝΑΙ Η ΘΕΑ
10. ΘΑΝΟΣ ΠΕΤΡΕΛΗΣ - ΕΙΧΕ ΤΟ ΧΡΩΜΑ Τ' ΟΥΡΑΝΟΥ

Ξένο Top

1. VARIOUS - DESTIJI HITS
2. VARIOUS - DJ SET II
3. ANASTACIA ANASTACIA
4. VARIOUS -RADIO 1- ESSENTIAL TRACKS
5. AVRIL LAVIGNE - UNDER MY SKIN
6. VARIOUS - NOW DANCE 2004-VOL 2
7. VARIOUS - ATHENS CLUBLIFE
8. EVANESCENCE - FALLEN
9. VARIOUS - ATHENS DANCE EXPERIENCE
10. VARIOUS - SUPER PARADISE MYKONOS

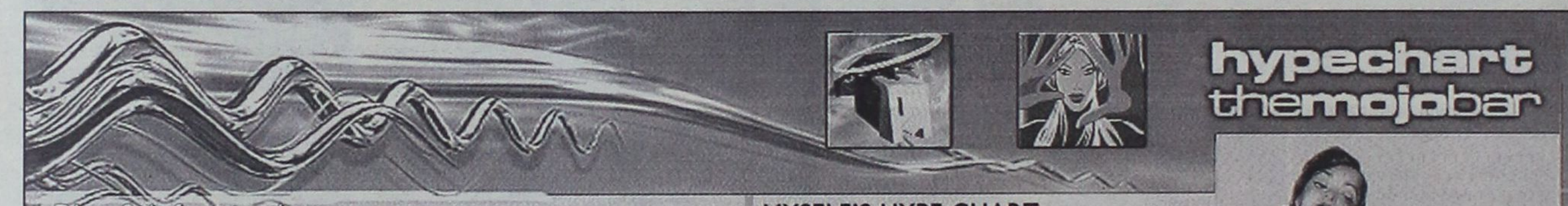

Plus04 festival

Στις 11 Σεπτεμβρίου 2004, τέσσερις μουσικές σκηνές, συναντιούνται στην Ιερά Οδό σε τέσσερις χώρους: Vox, Γκάζι, Ιερά Οδός, Φως. Ώρα έναρξης: 23:00

ΙΕΡΑ ΟΔΟΣ: SASHA & JOHN DIGWEED & BEHROUZ
VOX: DEEP DISH & NIC FANCIULLI
ΓΚΑΖΙ: MISS KITTIN & THE HACKER
ΦΩΣ: INFECTED MUSHROOM (LIVE P.A) & TOTAL ECLIPSE (DJ SET BY LOIC) & XDREAM (DJ SET BY MARCUS)

Κατά την είσοδο του στην περιοχή του festival, το κοινό θα προμηθευτεί wrist rings, τα οποία θα του εξασφαλίζουν την πρόσβαση και στους τέσσερις χώρους. Η συνολική χωρητικότητα και των 3 club είναι 12.000 άτομα. Η προπώληση των εισιτηρίων θα γίνει από Ticket House & Metropolis. Αυτές είναι και όλες οι πληροφορίες που έχουμε, λίγο λακωνικές νομίζουμε, δεν γνωρίζουμε ακόμη τις τιμές εισιτηρίων, αλλά ούτε κάτι για τα ηχοσυστήματα, την απουσία Ελλήνων djs και πολλές ακόμη λεπτομέρειες που συνθέτουν την εικόνα ενός festival. Anyway, καλές διακοπές σε όσου φεύγουν, more news about Plus 04 festival περίπου στις 16 με 23 Αυγούστου...

MYSELF'S HYPE CHART

DEUX, Sun rising up –Urbana CD-R, SPA
SHAPESHIFTERS, Lola's theme –Positiva CDR
SIN PLOMO feat. JANET TAYLOR, It's you –Stereo Cool TEST, SPA
DAVE STORM feat. ANNE McQUEEN, Number one –CDR, EST
KINGS OF TOMORROW feat HAZE, Dreams (Chus & Ceballos remixes) Defected, UK
DJ PIPPI & DAVID PENN, Sole· - Urbana CDR, SPA
PAPACHA, Sentossa (Chus & Ceballos remix) –Stereo CDR, SPA
PROMPT, Alhambra (Iberican Prompt mix) -CDR, SPA
CEVIN FISHER, Touch me body up –Defected CDR, UK





Internet news

Site για τους Ολυμπιακούς Αγώνες από το yahoo!

Εως και τα τέλη Σεπτεμβρίου λειτουργεί το ελληνικό site για τους Ολυμπιακούς Αγώνες στη διεύθυνση: http://olympics.yahoo.gr που δημιούργησε το yahoo! αποκλειστικά για την Ελλάδα.

Το yahoo! τιμά την Ελλάδα, γενέτειρα των Ολυμπιακών Αγώνων και τους περισσότερους απο 1.000.000 Έλληνες χρήστες που το επισκέπτονται κάθε μήνα.

Μέσα από το την Ολυμπιακή ενότητα του Yahoo! οι online επισκέπτες θα μπορούν να ζήσουν τους Ολυμπιακούς Αγώνες έχοντας πρόσβαση σε νέα, συνεντεύξεις, αποτελέσματα, στιγμιότυπα, βιογραφικά αθλητών, ιστορικά στοιχεία καθώς και στο πρόγραμμα των Αγώνων.

Η φιλοξενία του web site υποστηρίζεται από την Internet Hellas, την επιχειρησιακή μονάδα της FORTHnet που ειδικεύεται στην παροχή υπηρεσιών Data Center. Η σχεδίαση της λύσης φιλοξενίας έγινε με γνώμονα την υψηλή διαθεσιμότητα, τη ταχύτητα και την αξιοπιστία της υπηρεσίας με δεδομένο ότι την ιστοσελίδα αναμένεται να την επισκεφτεί μεγάλος αριθμός Ελλήνων χρηστών. Για το λόγο αυτό υλοποιήθηκε αρχιτεκτονική με πολλαπλούς web servers, load balancers, clustered database και redundant εξοπλισμό σε όλα τα σημεία. Η φιλοξενία του web site γίνεται στο Data Center του Αγίου Στεφάνου, το οποίο είναι ένα από τα τρία υπερσύγχρονα Data Centers της FORTHnet στην Αττική.

υπόθεση: Πολιτισμός



υπογραφή: Δέσποινα Διαμαντή

ΟΙ ΟΛΥΜΠΙΑΚΟΙ ΑΓΩΝΕΣ...

Επιστρέφουν στη χώρα που τους γέννησε

Ο 4ος Μαθητικός διαγωνισμός λόγου και εικόνας, που διοργανώθηκε από την **Ενωση Γυναικών Ελλάδας – Παράρτημα Κω,** με τη συμμετοχή μαθητών και μαθητριών της ΣΤ' τάξης δημοτικού και όλων των τάξεων Γυμνασίου και Λυκείου, έδωσε ένα βήμα έκφρασης στα παιδιά και ένα προσεγμένο έντυπο σε εμάς, με καταγραμμένες τις απόψεις τους μέσα από ποιήματα, άρθρα, διηγήσεις και ζωγραφιές.

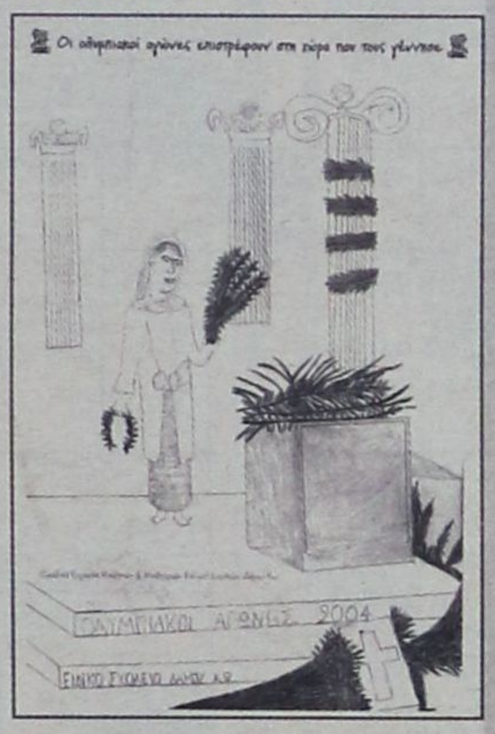

Η διοργάνωση των Ολυμπιακών Αγώνων και η μεγάλη πρόκληση για τη χώρα μας, ήταν μόνο η αφορμή, από κει και πέρα η φαντασία, η άποψη και η ενημέρωση για την ολυμπιακή πορεία στο παρελθόν αλλά και το παρόν κυριάρχησε στις εργασίες των μαθητών που δημοσιεύονται στο Δ¨ τεύχος του εντύπου που από το 1999 εκδίδει η Ενωση, καταγράφοντας τις νεανικές εκφράσεις σε θέματα επίκαιρα και διαχρονικά.

Με θετικό βλέμμα στην πλειοψηφία τους τα παιδιά, «βλέπουν» τους Ολυμπιακούς Αγώνες χωρίς ωστόσο να λείπει και η κριτική ματιά:

«Είναι γεγονός ότι σήμερα στον αθλητισμό κυριαρχεί η εμπορευματοποίηση της αθλητικής ιδέας και η αναζήτηση του κέρδους και όχι η έκφραση σεβασμού προς την ανθρώπινη ζωή, το σωματικό κάλλος, την ευγενή άμιλλα και την ειρήνη. Ο αγώνας γινόταν για τη νίκη και το κλαδί αγριελιάς, από τη νοτιοδυτική γωνιά του ναού του Δία. Εμβλημα λιτό και απέριττο, αλλά συγχρόνως τόσο ξεχωριστό. Σήμερα τι τελικά έχει απομείνει από την πρώτη ολυμπιακή ιδέα και από το «αρχαίο πνεύμα αθάνατο» που ψάλλεται κάθε 4 χρόνια; Ομως εμείς σαν χώρα που περιμένει αθλητές από όλα τα κράτη, πιστεύουμε ότι ο αθλητισμός έχει πολύτιμη αξία και για τον αθλητή και για όλον τον κόσμο. Το αθλητικό ιδεώδες της ευγενικής άμιλλας κυριαρχεί και είναι παγκόσμια αποδεκτό. Είμαι σίγουρη ότι και οι Αγώνες στην Αθήνα θα έχουν τον ιερό χαρακτήρα που τους πρέπει και επιτέλους θα βοηθήσουν στην αναβάθμισή τους και στην επικράτηση της ολυμπιακής ιδέας».

Ειρήνη Χρυσοβαλάντω Ξυπολυτά, Γ' Τάξη, Ιπποκράτειο Γυμνάσιο Κω.

«ΑΘΛΑ ΕΚ ΡΟΔΟΥ»

Το βιβλίο που αποτελεί έκδοση της Στέγης Γραμμάτων και Τεχνών Δωδ/σου και της ΚΒ' Εφορείας Π. Κ. Αρχαιοτήτων με την ευγενή χορηγία του Ιδρύματος Υποτροφιών Ρόδου «Εμμ. Χριστ. Σταματίου και Μαίρη Χριστ. Σταματίου – Παπαδάκη» θα παρουσιαστεί την Τετάρτη 11 Αυγούστου στις 7.30μ.μ. στο χώρο του Ωδείου, στο Αρχαίο Στάδιο Ρόδου, σε μια εκδήλωση που θα πλαισιώσει καλλιτεχνικά η Φιλαρμονική του Δήμου Ροδίων.

Για το βιβλίο θα μιλήσουν οι: Δρ. Γιάννης Παπαχριστοδούλου, Επίτιμος Εφορος Αρχαιοτήτων και Αντιπρόεδρος της Σ.Γ.Τ.Δ. Νίκος Νικολάου, Πρόεδρος της Σ.Τ.Γ.Δ. και η φιλόλογος και συγγραφέας Χαρά Κοσεγιάν που θα αναφερθεί στον 7ο Ολυμπιόνικο του Πινδάρου.

Το βιβλίο αποτελεί ένα αφιέρωμα στους Ολυμπιακούς Αγώνες, στον αθλητισμό, την Αρχαία Ρόδο και στους Ρόδιους Ολυμπιονίκες, σε κείμενα του Νίκου Νικολάου και της Μελίνας Φιλήμονος – Τσοποτου ενώ υπογραμμίζουμε το γεγονός της παράλληλης καταγραφής τους και στα αγγλικά.

«Ο ΑΙΘΩΝΑΣ»...

... ο Πολιτιστικός Σύλλογος Αρχαγγέλου μ' ένα παρελθόν πλούσιο σε πολιτιστική δράση, δίνει το στίγμα του και σήμερα με μια σειρά εκδηλώσεων που προγραμμάτισε σε συνεργασία με τον πρόεδρο του ΠΟΔΑ κ. Σάββα Πομπό.

Το πρόγραμμα των εκδηλώσεων περιλαμβάνει θεατρικές παραστάσεις, έκθεση φωτογραφίας, χορευτικά συγκροτήματα, διαλέξεις και προβολές. Οι εκδηλώσεις θα πραγματοποιηθούν στον αύλειο χώρο του Β' Δημοτικού σχολείου Αρχαγγέλου έως και την Τετάρτη 11/8.

E-MAIL

• ΦΕΣΤΙΒΑΛ ΣΥΜΗΣ

Η πορεία του φετινού Φεστιβάλ Σύμης συνεχίζεται με τη συναυλία της Ευανθίας Ρεμπούτσικα την Τρίτη 10 Αυγούστου και ώρα 9.00μ.μ. στην κεντρική πλατεία του Γιαλού.

Η Ευανθία με σταθερά και δημιουργικά βήματα και πλήθος αξιόλογων συνεργατών (λ.χ. Γιάννης Κότσιρας, Ελλη Πασπαλά, Ελευθερία Αρβανιτάκη, Μίκης Θεοδωράκης, Μάνος Χατζιδάκις κ.ά) ακολουθεί εδώ και αρκετά χρόνια ανοδική πορεία στο χώρο του ελληνικού έντεχνου τραγουδιού. Η μουσική για την καλύτερη ελληνική ταινία των τελευταίων ετών την «Πολίτικη Κουζίνα», και η βράβευσή της από το Φεστιβάλ κινηματογράφου Θεσσαλονίκης, ήρθαν απλώς να επικυρώσουν την επιτυχία της Ευανθίας Ρεμπούτσικα, η οποία έχει κερδίσει την εκτίμηση κριτικών και κοινού.

• ΜΕ ΘΕΡΜΑ ΛΟΓΙΑ, Ο Εισαγγελέας Εφετών κ. Ρούσσος – Εμμανουήλ Παπαδάκης, αναφέρεται στον **DION ZAXAPIOY** και στην καλλιτεχνική του αξία με την προτροπή να στηριχθεί από την Ελληνική Πολιτεία στην προσπάθειά του να ιδρύσει με δικές του δαπάνες, ένα μουσείο στη Ρόδο για να στεγασθεί το πολύτιμο έργο του, το οποίο αποτελεί προσφορά στον παγκόσμιο πολιτισμό». Εν τω μεταξύ η προετοιμασία της μεγάλης Εκθεσης με έργα του DION, από τον Οργανισμό Πολιτιστικής Ανάπτυξης της Νομαρχίας Δωδεκανήσου συνεχίζεται και προγραμματίζεται για τις αρχές του επόμενου μήνα.

• ΟΙ ΕΚΚΛΗ-ΣΥΜΗ-ΑΖΟΥΣΕΣ, από το Συμιακό θέατρο, δεν θα μπορούσαν να μην παρουσιαστούν στη Σύμη, στα πλαίσια του Φεστιβάλ που φιλοξενεί την παράσταση που σηματοδοτεί τα 20 χρόνια θεατρικής δράσης του Σωματείου Θεάτρου.

Η παράσταση θα δοθεί σήμερα στην κεντρική πλατεία του Γιαλού.

Με τον Ευριπίδη κλείνει ο κύκλος θεάτρου «Η Ρόδος συναντά την Επίδαυρο» που διοργάνωσε ο ΠΟΛΙΤΙΣΤΙΚΟΣ ΟΡΓΑΝΙΣΜΟΣ ΔΗΜΟΥ ΡΟΔΙΩΝ στα πλαίσια των εκδηλώσεων για το καλοκαίρι 2004.

Την Τετάρτη 11 Αυγούστου στις 21.00 στο θέατρο της Μεσαιωνικής Τάφρου «Μελίνα Μερκούρη» το «Θέατρο Διαδρομή» θα παρουσιάσει τις «ΤΡΩΑΔΕΣ» του Ευριπίδη. Πρωταγωνιστούν κορυφαίοι ηθοποιοί του θεάτρου όπως η Αννα Βαγενά, ο Γιάννης Βούρος, η Πέγκυ Τρικαλιώτη, η Τάνια Τρύπη, ο Γιάννης Θωμάς, ο Δημήτρης Λιγνάδης και η Κατερίνα Λέχου. Η μετάφραση είναι του Κ.Χ. Μύρη, η σκηνοθεσία του Διαγόρα Χρονόπουλου, τα σκηνικά και τα κοστούμια του Γιάννη Μετζικώφ, η μουσική του Σταύρου Ξαρχάκου, οι χορογραφίες της Νατάσσας Ζούκας ενώ την επιμέλεια του φωτισμού έχει ο Νίκος Καβουκίδης.

Την τραγική μοίρα των γυναικών της Τροίας, που μετά την εκπόρθηση της πόλης τους βρίσκονται στο έλεος των νικητών Ελλήνων, παρακολουθεί ο Ευριπίδης στις «Τρωάδες». Κορυφαία μορφή η άλλοτε ευτυχισμένη, βασίλισσα της Τροίας Εκάβη, ακολουθεί τη μοίρα που τη θέλει στη δύση του βίου της να εγκαταλείπει τη γενέθλια γη, αφού προηγουμένως η ίδια έχει θάψει τα ίδια τα παιδιά της.

«Ομοια με την Τροία, στις όχθες του Ευρώτα» ορφανεμένες σύζυγοι και μάνες κάθονται και μοιρολογάνε», θα πει στο θρηνητικό τραγούδι του ο χορός των σκλάβων γυναικών, δηλώνοντας υπαινικτικά ό,τι ακριβώς πρεσβεύουν οι Τρωάδες: ο πόλεμος πλήττει νικημένους και νικητές. Ετσι όπως ακριβώς συμβαίνει με κάθε πόλεμο.

Μεσα από το έργο του Τρωάδες ο Ευριπίδης στεριώνει γέφυρες Ειρήνης και Φιλίας των λαών. Είναι ένα έργο καταγγελτικό της παραφροσύνης του πολέμου και βαθιά αντιπολεμικό.

G.A. FERRIES

ΤΑΞΙΔΕΨΤΕ ΜΕ ΤΟ ΝΕΟ ΜΑΣ ΠΛΟΙΟ

Ε/Γ-Ο/Γ ΑΝΘΗ ΜΑΡΙΝΑ

ΓΡΗΓΟΡΑ - ΑΝΕΤΑ - ΕΥΧΑΡΙΣΤΑ

ΜΟΝΟ ΣΕ 13 ΩΡΕΣ!!!

• ΑΠΟ ΡΟΔΟ ΠΡΟΣ ΠΕΙΡΑΙΑ
ΚΑΘΕ ΤΡΙΤΗ - ΠΕΜΠΤΗ - ΣΑΒΒΑΤΟ
• ΑΠΟ ΠΕΙΡΑΙΑ ΠΡΟΣ ΡΟΔΟ
ΚΑΘΕ ΔΕΥΤΕΡΑ - ΤΕΤΑΡΤΗ - ΠΑΡΑΣΚΕΥΗ

ΠΡΟΣΦΟΡΑ
ΟΛΑ ΤΑ ΕΙΣΙΤΗΡΙΑ ΣΕ ΜΙΣΗ ΤΙΜΗ!
• ΕΠΙΒΑΤΗΣ 17,50 ΕΥΡΩ

Εκδόσεις εισιτηρίων
σε όλα τα ταξιδιωτικά πρακτορεία

Κεντρικό πρακτορείο
TSAGARIS TRAVEL
Ακτή Σαχτούρη 5
Τηλ: 2241036170/28597/35066/30406
Fax: 2241039839

A.N.A FERRIES

Ε\Γ-Ο\Γ ΑΝΘΗ ΜΑΡΙΝΑ
•• Ε\Γ-Ο\Γ ΜΑΡΙΝΑ • Ε/Γ-Ο/Γ ΡΟΔΑΝΘΗ
ΡΟΔΟΣ-ΠΕΙΡΑΙΑΣ (0/08/04-6/08/04)

ΚΥΡΙΑΚΗ 01/08		
ΜΑΡΙΝΑ	16.00	ΚΩ (19.30)- ΚΑΛΥΜΝΟ (20.30) - ΑΣΤΥΠΑΛΑΙΑ (00.20) - ΚΑΤΑΠΟΛΑ (03.40) ΠΕΙΡΑΙΑ (11.25)
ΔΕΥΤΕΡΑ 02/08		
ΑΝΘΗ - ΜΑΡΙΝΑ	08.00	ΚΩ (11.30) - ΠΕΙΡΑΙΑ (21.10)
ΡΟΔΑΝΘΗ	15.00	ΣΥΜΗ (16.35) - ΤΗΛΟ (18.45) - ΝΙΣΥΡΟ (20.10) - ΚΩ (21.55) - ΚΑΛΥΜΝΟ (23.15) - ΛΕΡΟ (00.35) - ΠΑΤΜΟ (01.05) - ΠΕΙΡΑΙΑ (11.00)
ΤΡΙΤΗ 03/08		
ΑΝΘΗ - ΜΑΡΙΝΑ	17.00	ΚΩ (20.30) - ΛΕΡΟ (22.40) - ΠΑΤΜΟ (23.59) - ΠΕΙΡΑΙΑ (08.15)
ΤΕΤΑΡΤΗ 04/08		
ΜΑΡΙΝΑ	14.00	ΣΥΜΗ (15.35) - ΤΗΛΟ (19.45) - ΝΙΣΥΡΟ (19.10) - ΚΩ (20.55)-ΚΑΛΥΜΝΟ (22.15) - ΠΕΙΡΑΙΑ (09.00)
ΡΟΔΑΝΘΗ	17.00	ΛΕΡΟ (23.10) - ΠΑΤΜΟ (00.40) - ΠΕΙΡΑΙΑ (09.40)
ΠΕΜΠΤΗ 05/08		
ΑΝΘΗ - ΜΑΡΙΝΑ	17.00	ΚΩ (20.30) - ΜΥΚΟΝΟ (02.00) - ΠΕΙΡΑΙΑ (06.50)
ΠΑΡΑΣΚΕΥΗ 06/08		
ΜΑΡΙΝΑ	15.00	ΝΙΣΥΡΟ (18.20) - ΚΩ (20.00)-ΚΑΛΥΜΝΟ (21.35) - ΛΕΡΟ (23.10) - ΠΑΤΜΟ (00.40) - ΠΕΙΡΑΙΑ (09.40)

++ΠΡΟΣΦΟΡΑ++

Πακέτα εισιτηρίων άνω των 300,00 ευρώ,
μπορείτε να τα εξοφλήσετε σε 4 άτοκες μηνιαίες δόσεις
με την πιστωτική σας κάρτα VISA ή MASTER! ! !
+++ Η εταιρεία μας βρίσκεται
στην ευχάριστη θέση να σας ενημερώσει ότι :
1) θα προσφέρονται ειδικές τιμές
σε όλες τις θέσεις για οικογενειακά πακέτα.
2) Εισιτήρια ΜΕΤ' ΕΠΙΣΤΡΟΦΗΣ, ειδικές τιμές.
3)Πολλαπλά εισιτήρια minimum 5, 50% έκπτωση

ΡΟΣΚΟΠΙΟ

ΚΡΙΟΣ: 21 ΜΑΡ. - 19 ΑΠΡ.

Αυτές τις ημέρες θα αποκτήσετε υποστήριξη από στενούς φίλους, την οικογένειά σας και πολύ πιθανόν από το γυναικείο φύλο, πράγμα που θα σας δώσει αυτοπεποίθηση και ικανοποίηση. Κατάλληλη ημέρα για τη βελτίωση καταστάσεων ή την επίλυση προβλημάτων στην οικογενειακή ή επαγγελματική σας ζωή.

ΤΑΥΡΟΣ 20 ΑΠΡ. - 20 ΜΑΪ.

Είστε ευερέθιστοι και ανήσυχοι αυτήν την ημέρα και είναι πολύ πιθανό να κάνετε πράγματα απρόσμενα και αντίθετα από τον χαρακτήρα σας. Ανυπομονησία σε συνδυασμό με την μελαγχολική ρουτίνα και επιθυμία για ελευθερία μπορεί να σας ωθήσει να κάνετε κάτι που φυσιολογικά θεωρείτε ανώριμο ή ανεύθυνο. Επιμένετε ιδιαίτερα στα "δικαιώματά" σας, στις ανάγκες και τις προτιμήσεις σας. Σπουδαίες αλλαγές μπορεί να γίνουν σήμερα στην ζωή σας.

ΔΙΔΥΜΟΙ 21 ΜΑΪ. - 21 ΙΟΥΝ.

Ξεκαθαρίζετε τον εαυτό σας αυτές τις ημέρες με έναν πολύ άμεσο και πρακτικό τρόπο. Η τιμιότητα και η προθυμία σας να επικοινωνήσετε ανοικτά ξαφνιάζει τους άλλους. Είναι πολύ καλή στιγμή για να αναλάβετε υποθέσεις που απαιτούν ικανότητα στον λόγο-ομιλία να προβάλλετε δημόσια τις ιδέες σας, ή απλά να εκφράσετε την άποψή σας στα άτομα που παίζουν κάποιον ουσιαστικό ρόλο στην ζωή σας. Αν το επάγγελμά σας είναι άμεσα συνδεδεμένο με προτάσεις, ιδέες, επικοινωνία, είναι πολύ θετική και καρποφόρα αυτή η ημέρα για σας.

ΚΑΡΚΙΝΟΣ 22 ΙΟΥΝ. - 22 ΙΟΥΛ.

Πνευματική ανησυχία και συχνά ανικανότητα να συγκεντρωθείτε στις άμεσες οικογενειακές ή επαγγελματικές υποχρεώσεις. Δεν σκοπεύετε να πειθαρχήσετε διανοητικά ή να συγκεντρώσετε το ενδιαφέρον σας επάνω σε πρακτικά θέματα, εκτός και αν υπάρχει κάποιο στοιχείο τυχερού παιχνιδιού ή η ανάληψη ρισκαρίσματος με μπερδεμένες καταστάσεις. Ισως είναι πιο κατάλληλη ημέρα για να αποφασίσετε κάποια μορφή διακοπών ή προσωρινής "διακοπής" από την ενασχόλησή σας. Επιπρόσθετα το διάβασμα, η μελέτη, ή επανάληψη κάποιας πνευματικής εργασίας θα σας βοηθήσει αρκετά. Στις σχέσεις σας με τους άλλους θα υπάρξει μια μορφή έντασης, η οποία θα οφείλεται καθαρά σε διαφορά απόψεων. Αποφύγετε σήμερα να πάρετε αποφάσεις οι οποίες θα σας δεσμεύουν για μεγάλο χρονικό διάστημα.

ΛΕΩΝ 23 ΙΟΥΛ. - 22 ΑΥΓ.

Συζητήσεις με φίλους και συναδέλφους είναι κρίσιμες σήμερα. Είναι καιρός για να ακούσετε πραγματικά και να μάθετε από τους άλλους. Αν υπάρχει κάποιο θέμα που σας απασχολεί είναι η κατάλληλη στιγμή για να συμβουλευτείτε κάποιον επαγγελματία ή ακόμα κάποιο καλό φίλο που μπορεί να σας βοηθήσει. Χρειάζεστε τις νέες ιδέες και τις γνώμες των άλλων σήμερα. Η δημόσια έκθεση των απόψεών σας ευνοείται σήμερα και μπορεί να επιτύχετε στις δημόσιες ομιλίες, σε κάποια έκδοση, στην διαφήμιση ή οποιαδήποτε άλλη μορφή επικοινωνίας.

ΠΑΡΘΕΝΟΣ 23 ΑΥΓ. - 23 ΣΕΠΤ.

Οι σχέσεις σας με το αντίθετο φύλο είναι πολύ πιθανό να βρεθούν σε κάποια ένταση σήμερα. Δοκιμάζετε δυνατά συναισθήματα έλξης και πόθου και αν είστε δυσαρεστημένοι με την σεξουαλική σας ζωή μπορεί να οδηγηθείτε εύκολα στον εκνευρισμό, την ένταση ή θυμό χωρίς ιδιαίτερο λόγο. Ακόμα εύκολα μπορεί να οδηγηθείτε σε πράξεις ερωτικής τρέλας. Αισθήματα ζήλιας θα εμφανίζονται πολύ εύκολα σήμερα

ΖΥΓΟΣ: 24 ΣΕΠΤ. - 23 ΟΚΤ.

Αποφάσεις που αφορούν χρήματα ή σημαντικές δεσμεύσεις για άλλους θα πρέπει να τις αναβάλετε για κάπως αργότερα. Μια όχι καλή ημέρα για να επενδύσετε συναισθηματικά ή οικονομικά. Καθυστερήστε τις αποφάσεις σας (Ερωτικές φαντασιώσεις. ΑΟι ιδέες και επιθυμίες δύσκολα πραγματοποιούνται. Δυσκολία στο να δείτε την πραγματικότητα γύρω σας. Μια συναισθηματική ασθένεια).

ΣΚΟΡΠΙΟΣ: 24 ΟΚΤ. - 22 ΝΟΕ.

Ισως δεν είναι κατάλληλη ημέρα για να εκπληρώσετε οποιαδήποτε δραστηριότητά σας που χρειάζεται τακτ, διπλωματία ή ιδιαίτερη προσοχή, καθώς σήμερα έχετε την τάση να γίνεστε υπερβολικά ειλικρινείς ή ευθείς στις αποφάσεις και συμπεράσματά σας. Λέτε ακριβώς αυτό που σκέφτεστε ή γίνεστε περισσότερο επιθετικοί στον τρόπο που εκφράζετε τις απόψεις σας, πράγμα που θα προκαλέσει έντονες αντιδράσεις από μέρους των άλλων. Ισως είναι πιο κατάλληλη ημέρα για να αναλάβετε κάποια διανοητική ή πνευματική εργασία ή οποία δεν απαιτεί την συμμετοχή άλλων ανθρώπων για την ολοκλήρωσή της.

ΤΟΞΟΤΗΣ: 23 ΝΟΕ. - 21 ΔΕΚ

Νιώθετε έντονη την ανάγκη να ακολουθήσετε τους δικούς σας "ρυθμούς" αλλά μαζί σας να υπάρχουν και κάποιοι άλλοι. Και φυσικά οι άλλοι δεν συμφωνούν απόλυτα. Κάτι που μπορεί προσωρινά να σας βάλει σε περιπέτειες με δυσάρεστα αποτελέσματα στις σχέσεις σας. Ισως είναι προτιμότερο αυτές τις ημέρες οτιδήποτε κάνετε να το περνάτε από κάποιον διπλό έλεγχο και να καθυστερείτε όσο δυνατόν τις ολοκληρωτικές αποφάσεις (Μια ημέρα έντασης. Ξαφνικά και απρόβλεπτα γεγονότα στην ζωή κάποιου. Μια επέμβαση ή ένα ισχυρό σωματικό σοκ).

ΑΙΓΟΚΕΡΩΣ: 22 ΔΕΚ. - 19 ΙΑΝ.

Τα θετικά συναισθήματα και η εσωτερική σας αρμονία θα δημιουργήσουν τις κατάλληλες προϋποθέσεις ώστε οι σχέσεις σας να γίνουν πιο ομαλές και άνετες με τους άλλους. Η διαίσθηση και τα εσωτερικά σας αισθήματα σας βοηθούν ώστε να βρίσκετε ακριβώς το στόχο σας σήμερα. Συχνά αν όχι πάντοτε θα βρίσκεστε στο επίκεντρο της προσοχής για ένα ιδιαίτερο χάρισμά σας

ΥΔΡΟΧΟΟΣ 20 ΙΑΝ. - 18 ΦΕΒΡ.

Θα έχετε πολλές πρωτοβουλίες και μια έντονη επιθυμία να ασχοληθείτε με νέες δραστηριότητες. Είναι ένα διάστημα αναγνώρισης, επιβράβευσης και πρωτιάς. Επαγγελματικά, υπάρχει η πιθανότητα να επιτύχετε μια θέση εξουσίας και θα είναι εύκολο να για σας να εκφράσετε τις ιδέες σας, στον υλικό κόσμο. Παρ' όλ' αυτά, ίσως περιμένετε κάποια ένταση, γενικά, με τους άλλους.

ΙΧΘΥΕΣ: 19 ΦΕΒΡ.-20 ΜΑΡ.

Μια ανάγκη για υποστήριξη, συμπαθητική κατανόηση, μια αίσθηση για ασφάλεια και η πιθανή ανάγκη για να μοιράσετε κάτι κοινό με ανθρώπους από το άμεσο περιβάλλον σας, ανακινούνται σήμερα. Ο συναισθηματικός σας κόσμος θα είναι προσανατολισμένος στο πως να βελτιώσετε την θέση σας σε σχέση με το επάγγελμά σας ή κάποια άλλη ιδιαίτερη επιθυμία. Αυτές τις ημέρες φαίνεται πως ο χρόνος θα δουλέψει θετικά για σας.

ΣΚΑΝΔΙΝΑΒΙΚΟ ΣΤΑΥΡΟΛΕΞΟ

ΜΙΚΡΑ ΠΟΛΕΜΙΚΑ ΠΛΟΙΑ ΤΑΞΕΙΣ ΜΑΘΗΤΩΝ			ΤΑ ΛΑΤΟΜΕΙΑ ΚΑΙΔΕΥΤΙΚΟ ΤΗΣ ΘΕΟΔΩΡΑΣ ΕΞΑΣΘΕΝΗΜΕΝΑ ΑΤΟΜΑ			ΚΟΜΟΠΟΛΗ ΣΤΗ ΘΗΒΑΪΔΑ ΕΝΑ ΦΩΝΗΕΝ ΑΓΓΛΙΚΟ... ΦΙΛΙ			ΑΡΙΘΜΗΤΙΚΟ ΜΟΡΙΟ ΦΟΥΣΤΑ ΣΚΟΤΣΕΖΟΥ (Εργ.) ΕΙΔΟΣ ΦΡΥΓΑΝΟΥ		ΘΡΑΣΥΤΑΤΟΙ ΑΝΘΡΩΠΟΙ (μτφ.) ΠΟΔΟΣΦΑΙΡΕ-ΣΤΗΣ ΠΟΥ ΣΚΟΡΑΡΕΙ	
								ΛΕΣΧΗ ΓΙΑ ΑΥΤΟΚΙΝΗΤΙ-ΣΤΕΣ (οχικό) ΧΗΜΙΚΟ ΣΤΟΙΧΕΙΟ					
ΜΑΡΚΑ ΧΑΛΙΩΝ ΣΥΘΝΟΡΙΑΚΕΣ ΕΞΩΤΙΚΟ ΦΡΟΥΤΟ							ΑΡΧΑΙΑ ΠΟΛΗ ΤΗ ΣΚΥΠΡΟΥ ΧΡΟΝΙΚΟ ΕΠΟΙΡΡΗΜΑ					
						ΜΑΡΚΑ ΜΠΑΤΑΡΙΑΣ (Εργ.) ΜΕΤΑΛΛΙΝΑ ΚΥΠΕΛΛΑ				ΑΚΡΗ... ΘΥΜΙΑΤΟΥ ΒΥΖΑΝΤΙΝΗ ΝΟΤΑ		
		ΜΕΣΟΓΕΙΑΚΗΣ ΧΩΡΑΣ ΑΥΓΕΣ Ο ΦΤΙΑΓΜΕΝΟΣ ΑΠΟ ΧΑΛΥΒΑ											
ΑΓΓΛΙΚΟ ΝΟΜΙΣΜΑ ΑΡΘΡΟ ΓΙΑ ΠΟΛΛΟΥΣ ΑΔΙΑΝΟΗΤΟΣ			ΠΟΛΗ ΤΗΣ ΙΤΑΛΙΑΣ ΚΛΩΣΤΕΣ							ΕΚΑΤΟ ΤΟΥ ΑΙΩΝΑ ΜΙΚΡΗ ΠΟΣΟΤΗΤΑ ΥΓΡΟΥ				
												ΠΕΡΑΣΜΕΝΟΣ ΑΙΩΝΑΣ ΤΟ ΥΨΩΝΕΙ Ο ΘΑΡΡΑΛΕΟΣ (μτφ.)		
	ΜΕΣΑΙΑ ΣΤΟ... ΝΗΣΙ ΤΟ ΑΠΟΛΥΤΑ ΤΕΛΕΙΟ				ΣΤΑΥΡΟΛΕΞΟ-ΛΟΥΛΟΥΔΑ (καθ.) ΒΙΒΛΙΟ ΑΠΟ ΕΓΚΥΚΛΟΠΑΙ-ΔΕΙΑ				ΤΑΜΕΙΟ ΚΛΗΡΙΚΩΝ (αρχικό) ΜΕΡΗ ΠΛΟΙΟΥ				
ΥΓΡΟ ΣΥΜΦΩΝΟ ΜΕΓΑΛΟ ΟΜΟΙΟ-ΚΑΤΑΛΗΚΤΟ ΠΟΙΗΜΑ ΤΡΙΑΝΤΑΦΥΛΛΕΙΟ							ΤΡΟΦΗ ΤΕΤΡΑΠΟΔΩΝ (μισ γρασ.) ΜΟΡΙΟ ΠΟΥ ΠΑΡΑΚΙΝΕΙ					
						Ο ΑΔΕΛΦΟΣ ΤΟΥ ΚΡΟΝΟΥ (μιθ. καθ.) ΔΟΡΥΦΟΡΟΙ ΤΟΥ -Θ-						ΣΠΟΥΔΗ, ΘΙΑΣΥΝΗ	
											ΥΓΡΟ ΦΥΤΟΥ Η ΚΑΡΠΟΥ			
ΚΑΘΟΡΙΣΜΟΣ ΤΙΜΩΝ ΑΠΟ ΑΡΜΟΔΙΕΣ ΥΠΗΡΕΣΙΕΣ ΔΟΧΕΙΟ ΛΑΔΙΟΥ	ΤΗΣ ΧΙΟΝΑΤΗΣ ΗΤΑΝ... ΕΦΤΑ ΣΧΟΛΙΚΟΣ ΟΡΓΑΝΙΣΜΟΣ (αρχικό)						ΑΡΣΕΝΙΚΑ ΖΩΑ ΤΟΥ ΣΠΙΤΟΥ ΟΡΟΣ ΤΟΥ ΠΟΚΕΡ							
		Ο ΟΠΟΙΟΣ (αρχ.) ΣΥΝΤΟΜΟ... ΟΚΕ!				ΒΥΖΑΝΤΙΝΗ ΝΟΤΑ ΠΡΩΤΟΣ ΣΕ ΟΡΚΟΥΣ				ΑΡΧΙΚΑ ΟΜΟ-ΣΠΟΝΔΗΣ ΧΩΡΑΣ ΓΑΛΛΙΚΟ ΝΗΣΑΚΙ ΣΤΗ ΜΕΣΟΓΕΙΟ			
				ΘΕΛΕΙ ΝΑ ΓΙΝΕΙ ΚΑΘΕ ΕΚΤΑΚΤΟΣ ΔΗΜΟΣΙΟΣ ΥΠΑΛΛΗΛΟΣ									
ΚΥΣΤΗ ΑΠΟ ΔΕΡΜΑ Η ΜΕΜΒΡΑΝΗ ΚΑΥΣΙΜΗ ΥΛΗ (Εσν)				ΕΠΙΒΕΒΑΙΩΤΙΚΗ ΑΠΑΝΤΗΣΗ									



ΓΕΛΑΣΤΕ

Μια μέρα οι Γερμανοί συνέλαβαν έναν Ιταλό, έναν Αλβανό, ένα Πολωνό και έναν Έλληνα. Πριν αρχίσουν τα βασανιστήρια, οι Γερμανοί ρώταγαν τους μελλοθανατισμένους τι ήθελαν να βάλουν στη πλάτη τους από πριν. Ρωτάνε τον Ιταλό και επειδή δε σκέφτηκε τίποτα τον πλάκωσαν στο ξύλο. Στη συνέχεια ρωτούν τον Αλβανό με αποτέλεσμα να πάθει τα ίδια με τον πρώτο. Ρωτούν τον Πολωνό και δεν τους απαντάει και έτσι τον χτυπάνε κι αυτόν. Αυτός όμως, επειδή ήταν πολύ δυνατός δεν πονούσε. Στο τέλος ρωτούν και τον Έλληνα και αυτός τους απαντά: - "Βάλτε στην πλάτη μου τον Πολωνό!"

.....

Παράδεισος είναι εκεί όπου:
α. οι αστυνόμοι είναι Αγγλοι
β. οι μάγειροι είναι Γάλλοι
γ.οι μηχανικοί είναι Γερμανοί
δ. οι εραστές είναι Έλληνες
ε. την οργάνωση την έχουν αναλάβει οι Ελβετοί.

Κόλαση είναι εκεί όπου:
α. οι μάγειροι είναι Αγγλοι
β. οι μηχανικοί είναι Γάλλοι
γ. οι εραστές είναι Ελβετοί
δ. οι αστυνόμοι είναι Γερμανοί
ε. την οργάνωση την έχουν αναλάβει οι Έλληνες.



MULTI • CINEMA
ODEON
METROPOL

Εβδομαδιαίο Πρόγραμμα \\ Weekly Program
ΑΠΟ ΤΕΤΑΡΤΗ 1 ΣΕΠΤΕΜΒΡΙΟΥ
Ενημερωθείτε στο Internet...www.RodosVitrina.gr/Metropol.htm
Λόγω των καλοκαιρινών διακοπών το METROPOL θα παραμείνει κλειστό από 6 - 31 Αυγούστου

ΒΑΣΙΛΙΑΣ ΑΡΘΟΥΡΟΣ
KING ARTHUR
Ο επικός θρύλος του Αρθούρου και των Ιπποτών της Στρογγυλής Τραπέζης σε μια καινούρια εκδοχή, βασισμένη για πρώτη φορά στα αληθινά ιστορικά γεγονότα.

ΑΙΘΟΥΣΑ 1
ΩΡΕΣ ΕΝΑΡΞΗΣ SHOW TIMES
17:15•20:00•22:40

ΟΔΗΓΟΝΤΑΣ ΣΤΑ ΟΡΙΑ
Michel Vaillant

Ο θρυλικός οδηγός ζωντανεύει στη μεγάλη οθόνη
ΑΙΘΟΥΣΑ 2
ΩΡΕΣ ΕΝΑΡΞΗΣ SHOW TIMES
18:00•20:15•22:30

ΑΙΧΜΑΛΩΤΗ ΚΑΡΔΙΑ
I CUPTURE THE CASTLE

Από τους δημιουργούς του "Ερωτευμένου Σαίξπηρ", μια αισθηματική περιπέτεια που θα συγκινήσει κάθε γυναίκα.
ΑΙΘΟΥΣΑ 3
ΩΡΕΣ ΕΝΑΡΞΗΣ SHOW TIMES
18:15•20:30•22:30

•3 LUXURY DESIGN SCREENS•
•DOLBY DIGITAL EX•FULLY AIR-CONDITIONED•
Πληροφορίες •Κρατήσεις 22410.28400


GARFIELD
Ο απο χεριού γάτος του κόσμου έρχεται την Παρασκευή 17 Σεπτεμβρίου, και θα φέρει τα πάνω κάτω αν ενοχληθεί από την καρέκλα του.

I Robot - εγώ το ρομπότ
Μια συναρπαστική περιπέτεια με τον Γουίλ Σμιθ που θα καθηλώσει το θεατή και θα τον κάνει να σκεφτεί για το μέλλο της τεχνολογίας στη ζωή.

THE LADY KILLERS
Η ΣΥΜΜΟΡΙΑ ΤΩΝ ΠΕΝΤΕ
ΤΟΜ ΧΑΝΚΣ
Τα μεγαλύτερα εγκληματικά μυαλά όλων των εποχών βρέθηκαν επιτέλους το ταίρι τους

HELLBOY Ο ήρωας της κόλασης
Ο καλτ-υπέρ ήρωας αναλαμβάνει δράση από την "Σκοτεινή πλευρά" στο πλευρό μας!

MAN ON FIRE
ΑΓΑΠΗΤΟΣ & ΣΚΛΗΡΟΣ
Ένταση, δράση και μια δυνατή ερμηνεία από τον βραβευμένο με όσκαρ Ντένζελ Ουάσινγκτον.
EXORCIST

Bad Education
Η νέα ταινία του Πέδρο Αλμοδόβαρ.

Το Πρόγραμμα

ΕΤ 1

07.00 ΚΛΑΣΙΚΗ ΜΟΥΣΙΚΗ
08.00 ΘΕΙΑ ΛΕΙΤΟΥΡΓΙΑ
10.00 ΑΡΧΟΝΤΑΡΙΚΙ
11.00 ΜΟΥΣΙΚΗ ΠΑΡΑΔΟΣΗ
11.30 MEDITERRANEO
12.00 Η ΒΟΥΛΗ ΤΩΝ ΕΛΛΗΝΩΝ
13.00 ΙΧΝΗΛΑΤΕΣ
14.00 ΟΛΥΜΠΙΑΔΑ 2004: Η ΑΝΤΙΣΤΡΟΦΗ ΜΕΤΡΗΣΗ
15.00 38ος ΠΑΡΑΛΛΗΛΟΣ
16.00 Η ΕΠΟΧΗ ΤΩΝ ΕΙΚΟΝΩΝ
17.00 ΜΙΑ ΟΜΑΔΑ ΓΕΝΝΙΕΤΑΙ
18.00 ΠΑΡΑΣΚΗΝΙΟ (Ε)
19.00 ΞΕΝΗ ΤΑΙΝΙΑ: ΑΡΣΕΝΙΚΟ ΚΑΙ ΠΑΛΙΑ ΔΑΝΤΕΛΑ
20.50 ΚΩΔΙΚΟΣ 2004
21.00 ΜΕ ΑΡΩΜΑ ΓΥΝΑΙΚΑΣ
22.00 ΟΛΥΜΠΙΑΚΟΙ ΑΓΩΝΕΣ - ΕΠΙΣΤΡΟΦΗ ΣΤΙΣ ΡΙΖΕΣ
22.30 ΤΟΠΟΙ ΤΩΝ ΜΥΘΩΝ
23.00 **ΕΙΔΗΣΕΙΣ**
24.00 Η ΖΩΗ ΕΙΝΑΙ ΑΛΛΟΥ ΔΗΜΟΤΙΚΟΥ ΤΡΑΓΟΥΔΙΟΥ - ΣΤΗ ΜΝΗΜΗ ΤΟΥ ΜΕΓΑΛΟΥ ΔΑΣΚΑΛΟΥ ΣΙΜΩΝΑ ΚΑΡΡΑ
15.00 ΟΙΚΟΝΟΜΙΚΗ ΕΠΙΘΕΩΡΗΣΗ
15.30 +10 ΜΕΓΑΛΗ ΔΙΕΥΡΥΝΣΗ
16.00 ΜΑΡΛΟΝ ΜΠΡΑΝΤΟ, ΕΝΑΣ ΜΥΘΟΣ
17.00 ΤΟ ΕΞΠΡΕΣ ΤΗΣ ΜΟΥΣΙΚΗΣ
17.30 ΜΕ ΚΟΜΜΕΝΗ ΤΗΝ ΑΝΑΣΑ
18.00 ΜΙΚΡΟΙ ΟΛΥΜΠΟΝΙΚΕΣ
18.30 ΣΑΝ ΠΑΛΙΟ ΣΙΝΕΜΑ
19.00 ΕΠΙ ΤΡΟΧΟΝ
19.30 ΠΙΣΤΟΛΑΔΕΣ ΤΗΣ ΔΥΣΗΣ
20.30 **ΕΙΔΗΣΕΙΣ**
21.30 ΤΑ ΑΓΟΡΙΑ ΑΠΟ ΤΗ ΡΑΜΑΛΑ
22.00 ΣΚΗΝΕΣ ΑΠΟ ΓΑΜΟ
23.00 ΣΠΟΡ ΣΤΟ 3
00.00 **ΕΙΔΗΣΕΙΣ**
00.30 ΜΙΑ ΒΡΑΔΙΑ ΜΕ ΤΟΝ LOU REED
01.30 MASTERS OF CINEMA
02.30 ΑΣΙΑΤΙΚΕΣ ΠΑΡΑΔΟΣΕΙΣ: ΓΙΑ ΜΙΑ ΚΟΥΠΑ ΓΕΜΑΤΗ ΡΥΖΙ
07.30 ΔΡ. ΚΟΥΙΝ:ΜΟΝΗ ΣΤΗΝ ΑΓΡΙΑ ΔΥΣΗ
08.20 ΕΛΛΗ ΚΑΙ ΑΝΝΑ (Ε)
09.00 ΛΙΦΤΙΝΓΚ
09.50 ΕΝΑ ΚΙ ΕΝΑ
10.30 ΑΝΩ ΚΑΤΩ (Ε)
11.15 ΣΟΦΙΑ ΟΡΘΗ (Ε)
12.00 ΓΙΑ ΜΙΑ ΓΥΝΑΙΚΑ ΚΙ ΕΝΑ ΑΥΤΟΚΙΝΗΤΟ
12.55 SUPER GAME
13.00 ΚΩΝΣΤΑΝΤΙΝΟΥ ΚΑΙ ΕΛΕΝΗΣ (Ε)
14.00 **ΕΙΔΗΣΕΙΣ**
14.40 Η ΑΓΑΠΗ ΗΡΘΕ ΑΠΟ ΜΑΚΡΙΑ (Ε)
15.40 ΕΚΕΙΝΕΣ ΚΑΙ ΕΓΩ (Ε)
17.30 **ΕΙΔΗΣΕΙΣ ΣΕ 5'**
17.40 FAME STORY IN CONSERT (Ε)
20.00 **ΕΙΔΗΣΕΙΣ**
21.00 ΘΕΑΤΡΟ: Η ΣΑΛΩΜΗ ΦΙΛΟΥΣΕ ΥΠΕΡΟΧΑ
23.50 ΞΕΝΗ ΤΑΙΝΙΑ: ΜΥΣΤΙΚΑ ΚΑΙ ΠΑΘΗ
00.30 **ΕΙΔΗΣΕΙΣ**
00.45 ΞΕΝΗ ΤΑΙΝΙΑ (Σ)
03.15 MOBILE FUN
03.40 ΤΗΛΕΜΑΡΚΕΤΙΝΓΚ
04.15 ΟΙ ΑΓΝΟΗΜΕΝΟΙ (Ε)
05.15 ΣΥΓΚΑΤΟΙΚΟΙ ΣΤΗΝ ΤΡΕΛΛΑ (Ε)
13.30 ΟΙΚΟΓΕΝΕΙΑ ΓΚΙΛΜΟΡ
14.30 ΤΑ ΦΙΛΑΡΑΚΙΑ (Ε)
15.30 ΣΤΟΝ ΙΛΙΓΓΟ ΤΟΥ ΚΙΝΔΥΝΟΥ
16.30 ΜΑΓΙΣΣΑ ΤΙΜΩΡΟΣ
17.25 **ΕΙΔΗΣΕΙΣ ΣΤΗ ΝΟΗΜΑΤΙΚΗ**
17.30 ΛΑΡΓΚΟ ΓΟΥΙΝΤΣ
18.30 Η ΕΡΓΕΝΙΣΣΑ
19.30 **ΕΙΔΗΣΕΙΣ**
21.00 ΞΕΝΗ ΤΑΙΝΙΑ: ΠΕΡΛ ΧΑΡΜΠΟΡ
02.30 ΞΕΝΗ ΤΑΙΝΙΑ: PLEASANTVILLE
05.00 ΑΣΤΕΡΙΑ ΣΤΟ ΠΕΝΤΑΓΡΑΜΜΟ

NET

07.00 ΚΑΤΣΕ ΦΡΟΝΙΜΑ (Ε)
09.00 ΚΛΕΜΜΕΝΟΣ ΧΡΥΣΟΣ
10.00 ΜΟΝΟ ΤΗΝ ΚΥΡΙΑΚΗ
12.00 **ΕΙΔΗΣΕΙΣ**
13.00 ΚΟΙΤΑ ΤΙ ΕΚΑΝΕΣ (Ε)
15.00 **ΕΙΔΗΣΕΙΣ**
16.00 ΕΛΛΗΝΙΚΗ ΤΑΙΝΙΑ: ΜΕ ΠΟΝΟ ΚΑΙ ΔΑΚΡΥ
18.00 **ΕΙΔΗΣΕΙΣ**
18.30 ΠΑΠΟΥΤΣΙΑ ΑΠΟ ΧΡΥΣΑΦΙ
19.30 ΟΛΥΜΠΙΑΚΗ ΠΡΟΕΤΟΙΜΑΣΙΑ
20.00 ΑΝΑΖΗΤΩΝΤΑΣ ΤΗΝ ΕΛΛΑΔΑ
21.00 **ΕΙΔΗΣΕΙΣ**
22.00 Η ΦΛΟΓΑ - ΕΠΙΣΤΡΟΦΗ ΣΤΗΝ ΠΑΤΡΙΔΑ
23.00 ΡΕΠΟΡΤΕΡ ΜΕΓΑΛΩΝ ΑΠΟΣΤΑΣΕΩΝ
24.00 ΞΕΝΗ ΤΑΙΝΙΑ: ΔΙΧΑΣΜΕΝΗ
[illegible]
13.00 **ΕΙΔΗΣΕΙΣ**
13.30 ΔΙΑΓΩΝΙΣΜΟΣ

MEGA

06.00 ΣΤΗΝ ΚΟΨΗ ΤΟΥ ΞΥΡΑΦΙΟΥ (Ε)
07.00 ΕΝΟΧΗ ΑΓΑΠΗ (Ε)
08.00 HORIZONS
10.00 Ο ΚΑΚΟΣ ΒΕΖΥΡΗΣ
11.00 ΒΕΝΤΕΤΑ (Ε)
12.00 ΤΖΙΒΑΕΡΙ
13.00 BACKSTAGE
14.00 **ΕΙΔΗΣΕΙΣ**
14.50 ΒΙΟΣ ΑΝΘΟΣΠΑΡΤΟΣ (Ε)
15.50 SUPER IDOL (Ε)
17.10 POPSTARS (Ε)
18.05 ΜΑΤΙΕΣ ΣΤΑ ΓΕΓΟΝΟΤΑ
18.10 ΕΛΛΗΝΙΚΗ ΤΑΙΝΙΑ: Ο ΜΑΝΩΛΙΟΣ ΣΤΗΝ ΕΥΡΩΠΗ
20.00 **ΕΙΔΗΣΕΙΣ**
21.00 ΞΕΝΗ ΤΑΙΝΙΑ: ΑΜΕΣΟΣ ΚΙΝΔΥΝΟΣ
00.00 **ΕΙΔΗΣΕΙΣ**
00.30 SURVIVOR
02.15 PAR (Ε)
03.15 ΤΗΛΕΜΑΡΚΕΤΙΝ
03.45 ΚΑΛΥΤΕΡΑ ΟΝΙΑ
04.[illegible] ΑΤΤΑ
06.00 ΠΑΟΥΕΡ ΡΕΝΤΖΕΡΣ
06.30 RESCUE HEROES
07.00 ΠΑΟΥΕΡ ΡΕΙΝΤΖΕΡΣ
[illegible] ΟΥ ΓΚΙΟ
12.30 ΤΑ ΣΤΡΟΥΜΦΑΚΙΑ
13.00 **ΕΙΔΗΣΕΙΣ**

ALPHA

05.40 ΜΠΟΡΩ (Ε)
06.45 ΠΡΩΙΝΕΣ ΣΕΛΙΔΕΣ
10.00 ΩΡΑΙΟΙ... ΩΣ ΕΛΛΗΝΕΣ (Ε)
11.00 ΕΙΚΟΝΕΣ (Ε)
12.00 ΕΛΛΗΝΙΚΗ ΤΑΙΝΙΑ: ΕΜΕΙΣ ΤΑ ΜΠΑΤΙΡΑΚΙΑ
14.00 **ΕΙΔΗΣΕΙΣ**
15.00 ΞΕΝΗ ΤΑΙΝΙΑ: Η ΦΑΡΜΑ ΤΩΝ ΖΩΩΝ
17.00 THIRD WATCH (Ε)
18.00 ΕΙΔΗΣΕΙΣ ΣΤΗ ΝΟΗΜΑΤΙΚΗ
18.05 ΕΛΛΗΝΙΚΗ ΤΑΙΝΙΑ: ΤΟ ΣΤΡΑΒΟΞΥΛΟ
20.00 **ΕΙΔΗΣΕΙΣ**
21.00 ΕΛΛΗΝΙΚΗ ΤΑΙΝΙΑ: ΕΠΤΑ ΧΡΟΝΙΑ ΓΑΜΟΥ
23.00 ΕΝΑΣ ΤΡΕΛΟΣ, ΤΡΕΛΟΣ ΠΛΑΝΗΤΗΣ
00.45 **ΕΙΔΗΣΕΙΣ**
01.00 ΞΕΝΗ ΤΑΙΝΙΑ: Η ΠΙΣΩ ΠΟΡΤΑ ΤΗΣ ΚΟΛΑΣΕΩΣ ΝΟ4
[illegible]
[illegible] ΟΝΙΑ
[illegible] ΤΑ
[illegible] ΤΟ ΗΜΕΡΟΛΟΓΙΟ ΤΟΥ ΕΡΩΤΑ 2

FILMNET

05.30 ADAPTATION
07.30 ΤΖΕΡΙ ΜΑΓΚΟΥΑΙΡ
10.10 ΧΩΡΙΣ ΔΟΛΟ
12.10 ΠΡΟΣΟΧΗ: ΑΠΑΡΑΙΤΗΤΗ Η ΓΟΝΙΚΗ ΣΥΝΑΙΝΕΣΗ
13.40 U.S.:ΟΙ ΚΑΛΥΤΕΡΕΣ ΤΑΙΝΙΕΣ ΤΗΣ ΕΒΔΟΜΑΔΑΣ
14.15 THE BANGER SISTERS
16.00 BIG
18.35 EVELYN
20.15 ΚΛΕΦΤΕΣ ΓΥΝΑΙΚΩΝ
22.00 DAREDEVIL
23.50 ΣΑΡΛΟΤ ΓΚΡΕΪ
01.55 ΜΥΣΤΙΚΗ ΖΩΗ
03.20 ΤΟ ΤΡΕΛΟ ΠΑΡΤΙ ΤΟΥ ΣΤΑΡΚ

ALTER

06.30 ΠΑΙΔΙΚΟ ΠΡΟΓΡΑΜΜΑ
11.00 ΟΙ ΠΕΤΑΛΟΥΔΕΣ ΕΛΕΥΘΕΡΕΣ ΠΕΤΟΥΝ (Ε)
12.00 ΑΝΤΖΕΛΙΚΑ, ΤΟ ΚΟΡΙΤΣΙ ΤΟΥ ΠΑΘΟΥΣ (Ε)
13.00 ΣΟΒΑΡΟΤΗΣ ΜΗΔΕΝ
13.30 ΜΗΤΣΙ-ΧΩΣΤΑ (Ε)
14.30 ΕΛΛΗΝΙΚΗ ΤΑΙΝΙΑ: Ο ΕΡΑΣΤΗΣ ΤΗΣ ΓΥΝΑΙΚΑΣ ΜΟΥ
16.15 ΠΑΡΑΤΡΑΓΟΥΔΑ (Ε)
18.[illegible] ΤΟ ΠΡΩΤΟ ΘΕΜΑ
19.00 ΕΙΔΗΣΕΙΣ
[illegible]
[illegible] ΝΙΑ

«ΚΡΕΒΑΤΟΜΟΥΡΜΟΥΡΑ» για τα πλοία του Αγούδημου

Διπλά κρεβάτια βλέπει το Λιμεναρχείο, τα μισά η Επιθεώρηση Πλοίων...

Δύο υπηρεσίες του υπουργείου Εμπορικής Ναυτιλίας δεν μπορούν να συμφωνήσουν πόσα κρεβάτια και καμπίνες έχουν τα επιβατηγά οχηματαγωγά πλοία του εφοπλιστή Γεράσιμου Αγούδημου, πλοία που είναι δρομολογημένα στις εσωτερικές αλλά και τις εξωτερικές ακτοπλοϊκές γραμμές.



Οσο κι αν φαίνεται περίεργο η Επιθεώρηση Εμπορικών Πλοίων βεβαιώνει ότι στο πλοίο «Αλκμήνη» υπάρχουν 98 κρεβάτια, αλλά το Λιμεναρχείο διαπιστώνει ότι διαθέτει 212 κρεβάτια. Στο πλοίο «Ανθή – Μαρίνα» η Επιθεώρηση δηλώνει ότι υπάρχουν 76 κρεβάτια και το Λιμεναρχείο 107.

Επίσης, για το πλοίο «Νταλιάνα» η Επιθεώρηση δηλώνει ότι από το πλήρωμα του πλοίου χρησιμοποιούνται 60 κρεβάτια, αλλά το Λιμεναρχείο βεβαιώνει ότι τα κρεβάτια αυτά πωλούνται σε επιβάτες.

Ομως, διάσταση απόψεων υπάρχει και για τα μπαρ του πλοίου «Ρομίλντα». Η Επιθεώρηση δηλώνει ότι λειτουργεί ένα μπαρ, ενώ το Λιμεναρχείο βρήκε ότι λειτουργεί και δεύτερο μπαρ. Βέβαια, υπάρχουν και άλλες διαφορές, όπως για παράδειγμα αν στα πλοία λειτουργούν σελφ σέρβις εστιατόρια ή όχι.

Η ηγεσία του υπουργείου Εμπορικής Ναυτιλίας φέρεται προβληματισμένη γι' αυτή τη διάσταση των δύο υπηρεσιών του διοικητικού φορέα, και αποφάσισε να αναθέσει σε τρίτο κλιμάκιο με αξιωματικούς του Λιμενικού Σώματος να διερευνήσει το όλο θέμα.

Το ζήτημα προέκυψε ύστερα από καταγγελίες συνδικαλιστών ναυτικών ότι ο εφοπλιστής Γ. Αγούδημος απασχολεί μικρότερο αριθμό ναυτικών από εκείνο που προβλέπει η νομοθεσία, δεδομένου ότι η σύνθεση κάθε πλοίου όσον αφορά τους θαλαμηπόλους καθορίζεται από τον αριθμό των κλινών και από την ύπαρξη και λειτουργία μαγειρείου. Το όλο θέμα ξεκίνησε από την Πανελλήνια Ναυτική Ομοσπονδία και αρχικά από την Πανελλήνια Ενωση Θαλαμηπόλων Εμπορικού Ναυτικού.

Ο πρόεδρος των θαλαμηπόλων Γεράσιμος Μελέτης κατέθεσε συγκεκριμένες καταγγελίες στο γενικό γραμματέα του ΥΕΝ Ιωάννη Τζωάννο, ο οποίος αμέσως έδωσε εντολή για διερεύνηση της υπόθεσης και ενεργοποίησε όλους τους ελεγκτικούς μηχανισμούς του υπουργείου Εμπορικής Ναυτιλίας.

Ο υπουργός Εμπορικής Ναυτιλίας Μανώλης Κεφαλογιάννης έχει ενημερωθεί για τις καταγγελίες και περιμένει το πόρισμα του κλιμακίου που ανέλαβε να διαπιστώσει τι πραγματικά συμβαίνει και υπάρχει αυτή η διάσταση απόψεων μεταξύ της Επιθεώρησης Εμπορικών Πλοίων και του Λιμεναρχείου.

ΔΙΩΓΜΟΣ

Οπως αναφέρει προς το ΥΕΝ ο πρόεδρος της ΠΕΘΕΝ Γεράσιμος Μελέτης, «το τελευταίο χρονικό διάστημα έχουμε γίνει μάρτυρες μιας συστηματικής προσπάθειας και οργανωμένης και μεθοδικής επίθεσης του πλοιοκτήτη της G.A. Ferries, ο οποίος έχει εξαπολύσει ένα πρωτοφανή διωγμό σε βάρος του προσωπικού γενικών υπηρεσιών, επίθεση που γίνεται με την ανοχή της Επιθεώρησης Εμπορικών Πλοίων. Χαρακτηριστικό παράδειγμα αποτελεί το γεγονός ότι αποκρύπτει σε διάφορα πλοία τον πραγματικό αριθμό των κρεβατιών από τα οποία προκύπτει ο αριθμός των απασχολούμενων θαλαμηπόλων ή δίνει ψεύτικα στοιχεία στις αρχές. Αποτέλεσμα αυτής της κομπίνας που έχει οργανώσει ο Μ. Αγούδημος και η οποία γίνεται για μεγάλο χρονικό διάστημα στα περισσότερα πλοία της εταιρείας του είναι να παραβιάζεται η προβλεπόμενη από τη νομοθεσία σύνθεση του προσωπικού γενικών υπηρεσιών, να εντατικοποιείται η εργασία, να παραβιάζεται συστηματικά η διεθνής σύμβαση 180 σχετικά με τις ώρες εργασίας και ανάπαυσης των ναυτεργατών, ενώ το απαράδεκτο και αντεργατικό πλαίσιο ολοκληρώνεται με την παραβίαση της Συλλογικής Σύμβασης Εργασίας, αφού η εν λόγω εταιρεία δεν καταβάλλει τις δεδουλευμένες υπερωρίες σχεδόν σε κανένα κλάδο ναυτικών.

Τέτοιοι πλοιοκτήτες δεν τιμούν την ελληνική ναυτιλία και είναι επιζήμιοι τόσο για τον ευαίσθητο χώρο της ακτοπλοΐας όσο γενικότερα και της πατρίδας μας».

ΣΕ ΑΣΤΥΝΟΜΙΚΗ ΕΞΟΡΜΗΣΗ

ΒΕΒΑΙΩΘΗΚΑΝ ΤΗ ΝΥΧΤΑ σωρεία παραβάσεων

«Κυριαρχούν» οι τροχαίες παραβάσεις

«Βαρύ και ασήκωτο» συνεχίζει να είναι το «ποινικό μητρώο» της Ρόδου την νύκτα όπως προέκυψε και από τους ελέγχους που διενεργήθηκαν προχθές τη νύκτα μέχρι τα ξημερώματα από τις αστυνομικές υπηρεσίες με εντολή του αστυνομικού διευθυντή κ. Ηλία Χαλυβόπουλου.

Σύμφωνα με το αστυνομικό δελτίο βεβαιώθηκαν οι ακόλουθες παραβάσεις:

- 32 για υψηλότερη ένταση της μουσικής (συνελήφθη ένα άτομο)
- 27 για έλλειψη αδείας μουσικής και για λειτουργία μουσικής πέραν του επιτρεπομένου ωραρίου.
- 110 υγειονομικού ενδιαφέροντος (συνελήφθησαν 14 άτομα).
- 11 αγορανομικού κώδικα.
- 13 για άγρα πελατών.
- 6 τουριστικής νομοθεσίας.
- 20 πλημμελήματα ΚΟΚ (συνελήφθη ένα άτομο για μέθη).
- 221 πταίσματα ΚΟΚ.

ΙΑΤΡΙΚΗ ΑΝΑΚΟΙΝΩΣΗ

Το ιατρείο του καρδιολόγου

ΝΙΚΟΛΑΟΥ ΟΙΚΟΝΟΜΙΔΗ

μεταφέρθηκε

στην οδό Σουλίου 6

(πρώτη πάροδος Παύλου Μελά)

Τηλέφωνα:

22410 20590, κιν. 6945 735320

ΤΕΣΤ ΚΟΠΩΣΕΩΣ - ΥΠΕΡΗΧΟΙ ΚΑΡΔΙΑΣ - 24ΩΡΗ ΠΑΡΑΚΟΛΟΥΘΗΣΗ ΡΥΘΜΩΝ

NewAge Real Estate

Νέα Εποχή στο Χώρο του Ακινήτου

ΜΕΛΕΟΥΝΗ - ΚΕΧΑΓΙΑ ΜΑΙΡΗ

Με Επαγγελματισμό, Μεθοδικότητα, Αποτελεσματικότητα, αναλαμβάνουμε τη διαμεσολάβηση στην ΑΓΟΡΑ ΠΩΛΗΣΗ ΕΝΟΙΚΙΑΣΗ ΑΚΙΝΗΤΩΝ

Με Σοβαρότητα, Υπευθυνότητα, Εντιμότητα, ερευνούμε για την ανεύρεση της ιδανικότερης λύσης για εσάς που ΠΟΥΛΑΤΕ ΑΓΟΡΑΖΕΤΕ ΕΝΟΙΚΙΑΖΕΤΕ

Η χρήση της τεχνολογίας μας βοηθά να προωθήσουμε το ακίνητο ξεκινώντας από τη Ρόδο, στην υπόλοιπη Ελλάδα και σε όλο τον κόσμο.

www.newage-realestate.gr

ΠΩΛΟΥΝΤΑΙ

ΜΟΝΟΚΑΤΟΙΚΙΕΣ, ΜΕΖΟΝΕΤΕΣ, ΔΙΑΜΕΡΙΣΜΑΤΑ, ΟΙΚΟΠΕΔΑ, ΚΑΤΑΣΤΗΜΑΤΑ, ΞΕΝΟΔΟΧΕΙΑΚΕΣ ΜΟΝΑΔΕΣ

Θεμ. Σοφούλη 8 - 85100 Ρόδος Τηλ. & Fax: 22410 23447
Κιν. 6948 808023 - E-mail: info@newage-realestate.gr

TARGET

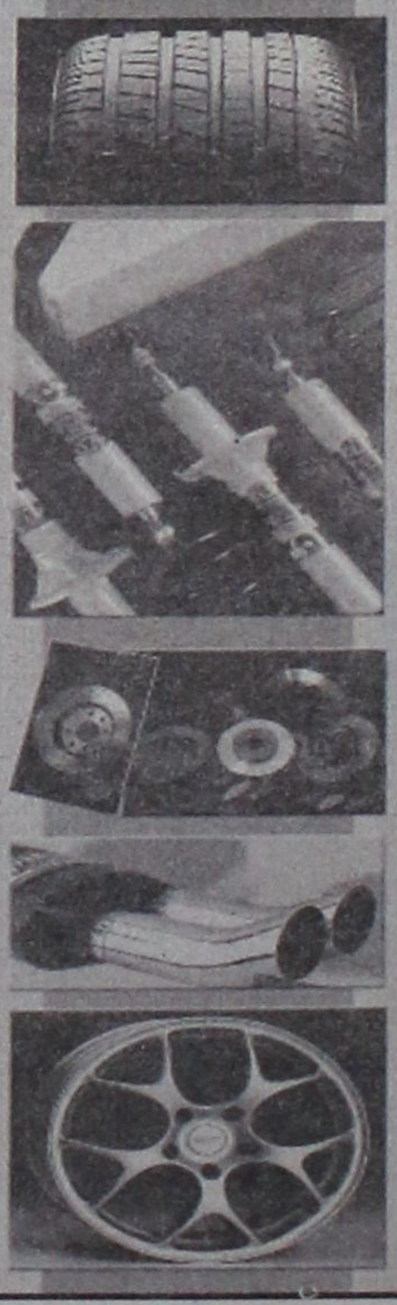

ΔΗΜ. ΧΑΤΖΗΠΕΤΡΟΣ

ΖΑΝΤΕΣ - ΕΛΑΣΤΙΚΑ
ΑΜΟΡΤΙΣΕΡ - ΕΛΑΤΗΡΙΑ

GOODYEAR
BRIDGESTONE
MICHELIN
YELLOW
PIRELLI
DUNLOP

ΕΙΔΙΚΕΣ ΤΙΜΕΣ ΓΙΑ ΑΜΟΡΤΙΣΕΡ ΚΑΙ ΕΛΑΤΗΡΙΑ
τοποθέτηση, ευθυγράμμιση δωρεάν

ΕΙΔΙΚΕΣ ΤΙΜΕΣ ΓΙΑ ΤΑΞΙ

Με μηδέν προκαταβολή έως και 36 δόσεις

Οδός Μιχ. Πετρίδη 30 - Τηλ. 38889

ΝΕΟ ΣΙΡΙΑΛ ΜΕΤΑ ΤΟ «ΠΑΓΩΜΑ» ΤΟΥ ΘΕΣΜΟΥ

ΔΙΚΑΣΤΙΚΕΣ ΜΑΧΕΣ ΓΙΑ ΤΗ ΜΕΤΑΦΟΡΑ ΣΥΝΤΕΛΕΣΤΗ ΔΟΜΗΣΗΣ

Μεγάλη ταλαιπωρία, αναστάτωση και νέες δικαστικές περιπέτειες αναμένονται για χιλιάδες ιδιοκτήτες, καθώς «μπλοκάρεται» η δυνατότητα να χρησιμοποιήσουν τη Μεταφορά Συντελεστή Δόμησης (ΜΣΔ) και να κτίσουν επιπλέον ορόφους ή επιφάνειες σε διάφορες περιοχές.

Μετά την απόφαση του Συμβουλίου της Επικρατείας που έκρινε αντισυνταγματικές ρυθμίσεις του νόμου 3044/02, η πολιτεία είναι υποχρεωμένη να αναστείλει την εφαρμογή του θεσμού της ΜΣΔ τουλάχιστον στις παλαιότερες περιπτώσεις, που αφορούσαν οικοδομικές άδειες σε Ζώνες Αγοράς Συντελεστή (ΖΑΣ), οι οποίες δημιουργήθηκαν με Προεδρικά Διατάγματα. Ανάλογη αναστολή είχε γίνει και προ ετών από το ΥΠΕΧΩΔΕ, όταν είχε εκδοθεί το 1996 από το ΣτΕ η απόφαση για την αντισυνταγματικότητα των νόμων 880/79 και 2309/95. Σε κάθε περίπτωση, οι Πολεοδομίες θα είναι υποχρεωμένες να μην εφαρμόσουν τις αντισυνταγματικές ρυθμίσεις, αλλιώς οι θιγόμενοι ιδιοκτήτες θα μπορούν να αξιώσουν αποζημιώσεις σε βάρος του Δημοσίου.

Από την άλλη, η πολιτεία είναι επίσης υποχρεωμένη να ανακαλέσει όλους τους τίτλους ΜΣΔ που στηρίχθηκαν στις παρόμοιες ρυθμίσεις των νόμων 880/79, 2300/95 και 3044/02, ακόμα και αν υποβληθεί ένα απλό αίτημα από θιγόμενους πολίτες ή περιβαλλοντικούς φορείς κλπ. Και τούτο διότι το ΣτΕ (με άλλες αποφάσεις για ΜΣΔ) έχει δεχθεί ότι η πολιτεία δεν μπορεί να αρνηθεί την ανάκληση των παράνομων πράξεων, που στηρίχθηκαν σε αντισυνταγματική και ανίσχυρη ρύθμιση. Στην περίπτωση δε αυτή θα μπορούσαν να θιγούν ακόμα και δικαιώματα που αποκτήθηκαν καλόπιστα, εφόσον υπάρχουν σοβαροί λόγοι δημοσίου συμφέροντος και παραβιάζονται οι αρχές του κράτους δικαίου.

Σε κάθε περίπτωση αναμένεται να ξεκινήσει ένας μεγάλος κύκλος δικών σχετικά με υποθέσεις ΜΔΣ, όχι μόνοι για να «παγώσει» το κτίσιμο με βάση αναθεωρημένες οικοδομικές άδειες που αποδεικνύονται αντισυνταγματικές και παράνομες (γιατί επιδεινώνουν το οικιστικό περιβάλλον), αλλά και για να ανακληθούν τίτλοι ΜΣΔ. Όμως για πρώτη φορά αναμένεται να ξεκινήσει και ένα άλλο «μπαράζ» αγωγών, αυτή τη φορά από δικαιούχους τίτλων ΜΣΔ, οι οποίοι θα στραφούν σε βάρος του Δημοσίου για να διεκδικήσουν σημαντικά ποσά αποζημιώσεων, αφού συνεχώς θεσπίζονται αντισυνταγματικές ρυθμίσεις, με συνέπεια να διατηρείται ένα ιδιότυπο καθεστώς ομηρίας, που σε κάποιες περιπτώσεις έχει ήδη ξεπεράσει ακόμα και τα 10 χρόνια.

Το Διοικητικό Εφετείο έχει εκδώσει στο πρόσφατο παρελθόν αποφάσεις, με τις οποίες το Δημόσιο έχει υποχρεωθεί να αποζημιώσει πολίτη επειδή με διατάξεις του ΓΟΚ (Γενικού Οικοδομικού Κανονισμού) εξέδωσε οικοδομική άδεια για να κτίσει, η οποία όμως ακυρώθηκε αργότερα ως αντισυνταγματική από τα δικαστήρια, με συνέπεια να ζημιωθεί. Τη βλάβη αυτή υποχρεώθηκε να αποκαταστήσει η πολιτεία, αφού εκείνη «χρεώθηκε» την ευθύνη για την έκδοση της νομοθετικής ρύθμισης, η οποία κρίθηκε αντισυνταγματική και ανίσχυρη, συμπαρασύροντας στην κατάρρευση και τη σχετική οικοδομική άδεια.

Οι προδιαγραφές

Σύμφωνα με τις προδιαγραφές του ΣτΕ, προκειμένου να αποφευχθεί η μεγάλη οικιστική επιδείνωση που συνεπάγεται η προσθήκη των ρυμοτομούμενων ακινήτων, που θα αποτελέσει τη «μερίδα του λέοντος» για τη ΜΣΔ:

• Στο εξής θα μπορεί να γίνει ΜΣΔ μόνο σε περιοχές όπου έχει εγκριθεί επέκταση σχεδίου πόλης με βάση τους νόμους 1337/83 και 2508/97 και σε περιοχές οικισμών υφισταμένων προ του 1923, εφόσον έχουν, όμως, αποκτήσει σχέδιο πόλης. Παράλληλα, στις περιοχές αυτές έχει οριστεί χαμηλός συντελεστής έως 0,8 και συνεπώς υπάρχουν ακόμα περιθώρια αυξήσεων, χωρίς μεγάλο κίνδυνο αλλοιώσεών τους.

• Ο καθορισμός των ΖΥΣ πρέπει να γίνεται έπειτα από ειδική μελέτη που θα αποδεικνύει ότι δεν υπάρχει απόκλιση ανάμεσα στην οικιστική φυσιογνωμία της περιοχής και στην οικεία πολεοδομική μελέτη. Παράλληλα θα πρέπει να βεβαιώνεται ότι ο καθορισμός της ΖΥΣ δεν αλλοιώνει ούτε υποβαθμίζει την περιοχή αυτή ούτε γειτονικές της.

• Η ΜΣΔ πρέπει να περιορίζει τις δυσμενείς επιπτώσεις που από τη φύση του προκαλεί ο θεσμός. Έτσι, δεν θα εφαρμόζεται σε περιοχές με ευμενείς όρους διαβίωσης, αλλού ούτε σε περιοχές επιβαρυμένες με υψηλή οικιστική πυκνότητα, γιατί και στις δύο αυτές περιπτώσεις, εύκολα αλλοιώνεται η οικιστική φυσιογνωμία και ξεπερνιούνται τα όρια κορεσμού.

• Για να δεχθεί μια περιοχή ΜΔΣ και να ονομαστεί ΖΥΣ πρέπει να εκδοθεί προηγουμένως υπουργική απόφαση, που να βεβαιώνει με βάση τα κριτήρια και δεδομένα της πολεοδομικής επιστήμης για τον συντελεστή πυκνότητας και τα όρια κορεσμού κάθε περιοχής.

• Σε κάθε περίπτωση θα πρέπει να αποτυπώνεται το σύνολο των δομήσιμων επιφανειών που πραγματικά υπάρχει σε μια περιοχή, συμπεριλαμβάνοντας και τα αυθαίρετα. Γιατί χωρίς την καταγραφή της παράνομης δόμησης, θα δημιουργείται πλασματική εικόνα για το αν μπορεί μια περιοχή να αντέξει ή όχι ΜΣΔ.

• Το σύστημα υπολογισμού της προσαύξησης στον συντελεστή δόμησης και στο εμβαδόν των δομήσιμων επιφανειών πρέπει να αλλάξει και να τεθεί «πλαφόν», γιατί αλλιώς μπορεί σε κάποιες περιπτώσεις να υπάρξει συντελεστής δόμησης ακόμα και 5! Μόνο κατ' εξαίρεση θα πρέπει με την προσαύξηση να ξεπερνιέται ο συντελεστής δόμησης 2,4 γιατί διαφορετικά θα επέλθει μεγάλη επιδείνωση στο οικιστικό περιβάλλον! Έτσι, θα πρέπει να μειωθούν ριζικά και τα υψηλά ποσοστά (π.χ. 20%) με τα οποία «πριμοδοτείται» η ΜΣΔ ανάλογα με το τμήμα κάθε συντελεστή και ανάλογα με τη χρήση γης.

• Κατά τον καθορισμό των προσαυξήσεων πρέπει να υπάρχει διαχωρισμός ανάμεσα στα επιτρεπόμενα ποσοστά στην περιοχή «γενικής κατοικίας» και σ' αυτήν του «πολεοδομικού κέντρου».

Χωρίς τις αναγκαίες αυτές αλλαγές οι χιλιάδες ιδιοκτήτες θα μπουν σε νέες δικαστικές περιπέτειες.



Σε αδιέξοδο χιλιάδες ιδιοκτήτες ακινήτων

Η πορεία που θα ακολουθήσει η ΜΣΔ στο εξής μοιάζει μάλλον με λαβύρινθο, αφού η έκδοση των σχετικών οικοδομικών αδειών ή οι αποφάσεις για τη δημιουργία Ζωνών Υποδοχής Συντελεστή (ΖΥΣ) μπορούν εύκολα να ακυρωθούν από τα δικαστήρια και να οδηγήσουν σε αδιέξοδο χιλιάδες ιδιοκτήτες, εφόσον δεν ακολουθηθούν οι σαφείς προδιαγραφές που θέτει το ΣτΕ. Το ανώτατο δικαστήριο, μετά την πρόσφατη συνταγματική αναθεώρηση, δέχθηκε ότι μπορεί να υπάρξει ΜΣΔ και από ρυμοτομούμενα ακίνητα (ενώ στο παρελθόν είχε δεχθεί ότι μπορεί να αποτελέσει μέσο αποζημίωσης μόνο από διατηρητέα). Παράλληλα έκανε μία επιπλέον «παραχώρηση» αφού δέχεται ότι η ΜΣΔ μπορεί να μη γίνεται αποκλειστικά μέσα στα όρια του ίδιου Δήμου, αλλά μπορεί να γίνει και στα όρια άλλων δήμων, μέσα στην ίδια γεωγραφική περιφέρεια από τις 13, στις οποίες χωρίζεται η χώρα. Ωστόσο, για να μπορέσει να παραμείνει στο μέλλον «ζωντανός» ο θεσμός, θα πρέπει να ακολουθηθούν πιστά οι επισημάνσεις του ΣτΕ όταν «μπλόκαρε» την έκδοση του σχετικού διατάγματος.

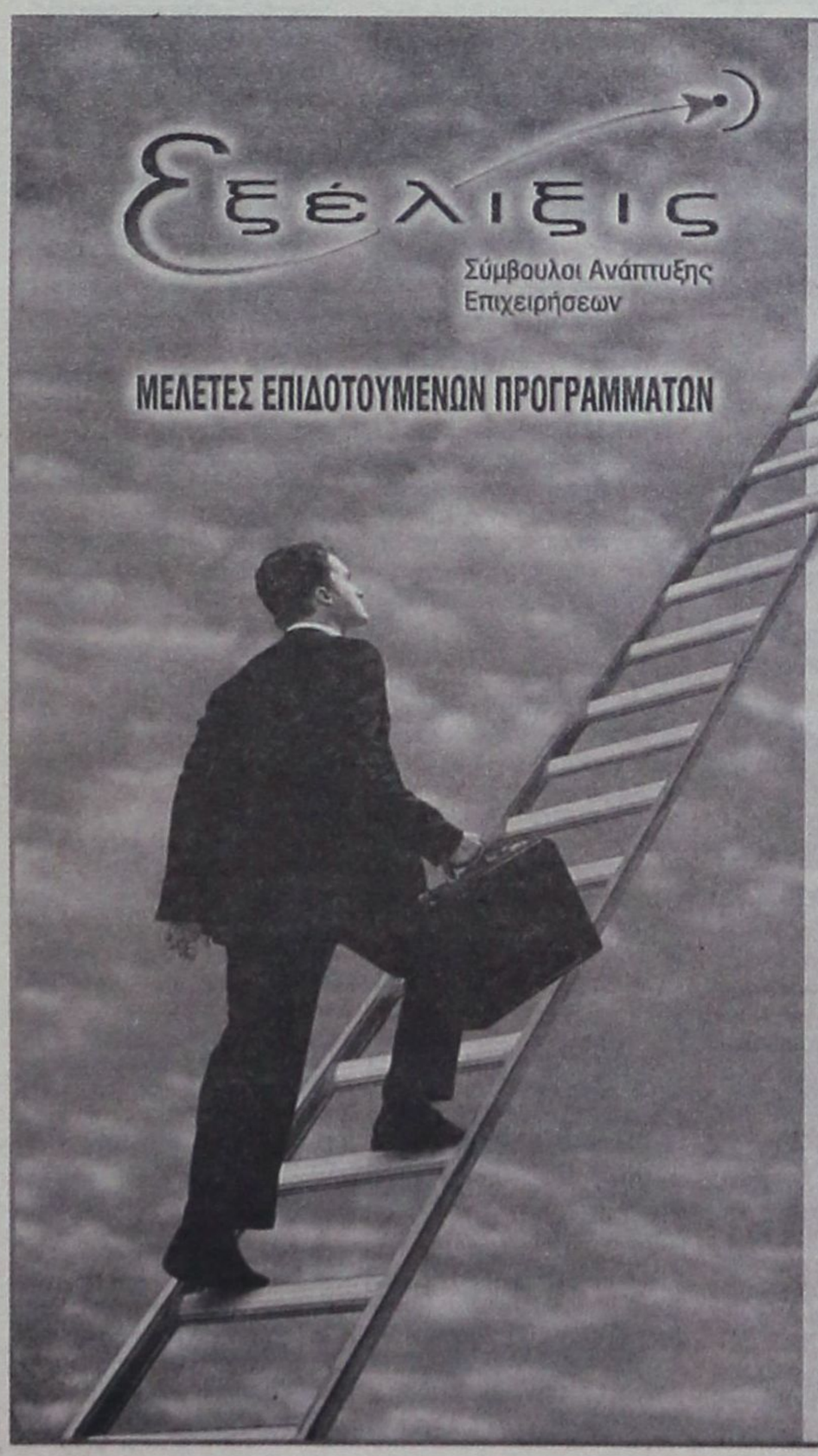

ΕΚΜΕΤΑΛΛΕΥΤΕΙΤΕ ΤΙΣ ΕΠΕΝΔΥΤΙΚΕΣ ΕΥΚΑΙΡΙΕΣ ΓΙΑ ΤΗΝ ΑΝΑΠΤΥΞΗ ΤΗΣ ΕΠΙΧΕΙΡΗΣΗΣ ΣΑΣ ή ΤΗΝ ΔΗΜΙΟΥΡΓΙΑ ΜΙΑΣ ΝΕΑΣ ΕΠΙΧΕΙΡΗΣΗΣ!

Βρίσκονται ήδη σε εξέλιξη προγράμματα επιδοτήσεων για:

Μεταποιητικές Επιχειρήσεις
(Μονάδες Τροφίμων, Αρτοποιεία, Ξυλουργεία, Επιπλοποιεία, Αλουμινοκατασκευές Τυπογραφεία κτλ)

Τουριστικές Επιχειρήσεις
(Ξενοδοχεία, Ενοικιαζόμενα Δωμάτια και Διαμερίσματα, Τουριστικά Γραφεία κτλ)

Αναλαμβάνουμε την υποστήριξη προγραμμάτων του Υπουργείου Ανάπτυξης και του Υπουργείου Οικονομίας (μέσω Τραπεζών).

Η ΕΛΕΛΙΞΙΣ-Σύμβουλοι Ανάπτυξης Επιχειρήσεων παρέχει, επιπλέον, συμβουλευτικές υπηρεσίες από εξειδικευμένα στελέχη στους τομείς:

• Ανάπτυξης Συστημάτων Ποιότητας (ISO 9000) και Ασφάλειας Τροφίμων (HACCP)

• Ανάπτυξης Επενδυτικών Μελετών στο πρόγραμμα Leader+

• Σύνταξης Οικονομοτεχνικών Μελετών στα πλαίσια του Αναπτυξιακού Νόμου (Ν. 2601/98)

Η Πολύχρονη εμπειρία των στελεχών μας και ο μακρύς κατάλογος των επιτυχημένων συνεργασιών μας αποτελούν την καλύτερη Εγγύηση για την επιτυχία και της δικής σας επένδυσης!

ΥΠΕΥΘΥΝΟΙ ΕΠΙΧΕΙΡΗΣΗΣ
Αριστέα Αλεξίου
Διπλ. Χημικός Μηχανικός ΕΜΠ
Ιάκωβος Γρύλλης
Διπλ.Πολιτικός Μηχανικός ΕΜΠ

Διαγοριδών 2-4 (Έναντι ΔΟΝΑ)
Τηλ:2241 031532, 070171-3 Fax: 2241 070175
info@exelixis.net.gr

Μικρές αγγελίες

ΕΝΟΙΚΙΑΣΕΙΣ

ΕΝΟΙΚΙΑΣΤΗΡΙΟ

Ενοικιάζεται προνομιούχο διαμέρισμα, πλήρως εξοπλισμένο και επιπλωμένο, επιφάνειας 58 τ.μ., επί της παραλίας «στο κύμα» και με θέα όλη τη θαλάσσια έκταση της περιοχής «Χαράκι», εντός οικισμού είτε για τη χρονική διάρκεια της τουριστικής περιόδου (σαιζόν), είτε για ετήσια ή πολυετή μίσθωση. Πληροφορίες: Τηλ. 22440 51281 και 22410 33952.

ΕΝΟΙΚΙΑΖΕΤΑΙ επιπλωμένο studio επί της οδού Μουσών αρ. 7 στη Ρόδο. Πληρ. τηλ. 2241086011 και 2241075448

ΕΝΟΙΚΙΑΖΕΤΑΙ διαμέρισμα 87 τ.μ. με δύο υπνοδωμάτια μεγάλη εντοιχιζόμενη κουζίνα με ψυγείο και ηλεκτρική κουζίνα μεγάλη σαλοτραπεζαρία και μεγάλες βεράντες, ανσανσέρ και πάρκινγκ. Τηλ. 6972764614 - 6973753556

ΕΝΟΙΚΙΑΖΕΤΑΙ διαμέρισμα δύο υπνοδωματίων, σαλοτραπεζαρίας, κουζίνας και μπάνιου σε άριστη κατάσταση επί της οδού Παπαλουκά 17. Πληροφορίες τηλ. 22410 36969 και 22450 31233.

ΕΝΟΙΚΙΑΖΕΤΑΙ διαμέρισμα ωραίο στην περιοχή Μιχαήλ Πετρίδη τριάρι, εντοιχιζόμενο ψυγείο, κουζίνα.
Τηλ. 697276464 - 6973753556

ΕΝΟΙΚΙΑΖΕΤΑΙ διαμέρισμα 2 υπνοδωματίων με κουζίνα, μπάνο και σαλόνι επί της οδού Καναδά 114. Το διαμέρισμα ενοικιάζεται με συσκευές (ψυγείο, πλυντήριο και κουζίνα) ή χωρίς, πληρ. τηλ. 22410 66740, 6938351993

ΕΝΟΙΚΙΑΖΕΤΑΙ επιπλωμένη γκαρσονιέρα στα ΤΕΙ ΠΕΙΡΑΙΑ. Πληρ. τηλ. 2241025321, 6944684410

ΕΝΟΙΚΙΑΖΟΝΤΑΙ πλήρως επιπλωμένες γκαρσονιέρες με μπαλκόνι και χωρίς στο Ροδίνι - Κυρού της Ρω 13. Λογικές τιμές. Πληροφορίες κινητό 6942 -090720 και 22410 74762.

ΕΝΟΙΚΙΑΖΕΤΑΙ δωμάτιο επιπλωμένο που διαθέτει ψυγείο, ατομικό μπάνιο, βεράντα με θέα στη θάλασσα, στο κέντρο της πόλης της Ρόδου (περιοχή «ΕΛΛΗ»). Στο **μηνιαίο** μίσθωμα περιλαμβάνεται η κατανάλωση νερού, ηλεκτρ. Ρεύματος και Δημ. φόροι. Πληροφορίες στο τηλ. 2241020012 (ώρες 10 π.μ.-3μ.μ., 7μ.μ.-10μ.μ.).

ΕΝΟΙΚΙΑΖΟΝΤΑΙ επιπλωμένα διαμερίσματα επί της Λ. Ιαλυσού - Ιαλυσός πλήρως εξοπλισμένα σε άριστη κατάσταση. Τηλ. 22410-35283, 6944435744.

ΕΝΟΙΚΙΑΖΟΝΤΑΙ επιπλωμένα λουξ διαμερίσματα στην περιοχή Μητροπόλεως με τον μήνα ή την ημέρα και για φοιτητές ως 30/6/2005. Τηλ. 22410-29452, 6977896444.

ΕΝΟΙΚΙΑΖΕΤΑΙ επιπλωμένο διαμέρισμα στο Ηράκλειο για φοιτητές στην περιοχή Καμαράκι. Τηλ. 22410-29452, 6977896444.

ΕΝΟΙΚΙΑΖΕΤΑΙ Γραφείο, 20 τ.μ. επί της Αλεξ. Διάκου, 1ος όρ. και γκαρσονιέρα 60 τ.μ. επί της Ρήγα Φεραίου. Πληρ. Τηλ. 22410 32225

ΑΘΗΝΑ Ενοικιάζεται γκαρσονιέρα ρετιρέ στην Καλλιθέα οδός Ανδρομάχης κοντά στον ηλεκτρικό κατάλληλο για φοιτητές. Τηλ. 6978460340

ΕΝΟΙΚΙΑΖΕΤΑΙ Διαμέρισμα 95τ.μ. στην Μητρόπολη. Τηλ. 22410 28788, 30297

ΕΝΟΙΚΙΑΖΕΤΑΙ στούντιο πλήρως εξοπλισμένο με κλιματισμό, ανεξάρτητο 230 ευρώ. Τηλ. 22410 39268, κιν. 6946 446523

ΕΝΟΙΚΙΑΖΕΤΑΙ διαμέρισμα επί της Μιχ. Πετρίδη με δύο υπνωδομάτια, σαλόνι, κουζίνα, wc. Τηλ. 6972 764614 - 6973753556

ΕΝΟΙΚΙΑΖΟΝΤΑΙ μεζονέτες και μία βίλα στους Τρεις πλήρως επιπλωμένες με air condition, χώρος πάρκινγκ, κήπος, με το μήνα ή σεζόν. Τηλ. 22410-95416

ΕΝΟΙΚΙΑΖΕΤΑΙ γκαρσονιέρα 45τ.μ. στο Ροδίνι, επιπλωμένη με καινουρια έπιπλα Neoset πλήρως ανακαινισμένη με βεράντα και μπαλκόνι με υπέροχη θέα. Πληρ. τηλ. 52845, κινητό 6932377284 και 6946685808

ΕΝΟΙΚΙΑΖΕΤΑΙ επιπλωμένη γκαρσονιέρα στο Παραδείσι. Πληροφορίες τηλ.: 22410 81884

ΕΝΟΙΚΙΑΖΕΤΑΙ στη Μαλώνα παραδοσιακή μονοκατοικία με αυλή, πέργκολα επιπλωμένη και εξοπλισμένη. Ολα καινούρια, με ηλιακό για όλο το χρόνο. Ενοίκιο 300 ευρώ το μήνα. Πληρ. τηλ. 2241031376 -6932320011

ΖΕΥΓΑΡΙ ζητά προς ενοικίαση γκαρσονιέρα σε περιοχές Επτά Βαγιές, Αγ. Αναστασία ή Μητρόπολη. Τηλ. 6946 266904 κ. Θόδωρα.

ΕΝΟΙΚΙΑΖΟΝΤΑΙ πλήρως επιπλωμένες γκαρσονιέρες με μπαλκόνι και χωρίς στο Ροδίνι - Κυρά της Ρω 13. Λογικές τιμές. Πληροφορίες κινητό: 6942090720 και 2241074762

ΕΝΟΙΚΙΑΖΕΤΑΙ studio 45 τ.μ. ολοκαίνουριο με έπιπλα Neoset στο Ροδίνι. Τιμή 370 ευρώ. Πληρ. τηλ. 6946685808

ΕΝΟΙΚΙΑΖΕΤΑΙ διαμέρισμα 100 τ.μ. δύο υπνοδωματίων α' όροφο, σαλοτραπεζαρία, κουζίνα, μπάνιο στην Ιαλυσό (παραπλεύρως πολυκαταστήματος Σαχίνη). Πληρ. τηλ.: (22410) 92696 ώρες 8-1 π.μ. και 5-8 μ.μ.

ΕΝΟΙΚΙΑΖΕΤΑΙ στην Κρεμαστή σε διώροφη νεόκτιστη μονοκατοικία, το διαμέρισμα πρώτου ορόφου, άριστης κατασκευής, γωνιακό, ευάερο, με δύο υπνοδωμάτια, ενιαίο σαλόνι με κουζίνα, μπάνιο και βεράντες, χωρίς κοινόχρηστα, με σύνδεση στο αποχετευτικό και με Air Condition από τέλη Αυγούστου. Πληρ. τηλ. 6945046312, 6945717905 από 5-8 μ.μ.

ΕΝΟΙΚΙΑΖΟΝΤΑΙ στην Ιαλυσό πλάι στο ξενοδοχείο Ηλέκτρα, επιπλωμένα μονόχωρα διαμερίσματα με θέρμανση. Πληροφορίες Τηλ. 22410-22050 και 22410-33441

ΕΝΟΙΚΙΑΖΕΤΑΙ κατάστημα στην Παλιά Πόλη πάροδος Σωκράτους 75. Πληρ. κ. Ελευθερία 69448057150, 69445436670, 22410 33219

ΕΝΟΙΚΙΑΖΟΝΤΑΙ διαμερίσματα 3 δωματίων επί της λεωφόρου Ηρακλειδών, 100 μέτρα πέραν του Αστυνομικού Τμήματος Ιαλυσού. Πληροφορίες Τηλ. 22410 21104 - 22410 25056

ΕΝΟΙΚΙΑΖΕΤΑΙ γκαρσονιέρα πλήρως επιπλωμένη 250 ευρώ το μήνα. Τηλ. 22410 39268, κιν. 6946 446523

ΕΝΟΙΚΙΑΖΕΤΑΙ σπίτι 70τ.μ. στα Μαριτσά με κουζίνα, σαλόνι, δύο δωμάτια και μπάνιο. Τηλ. 2241047191

ΕΝΟΙΚΙΑΖΕΤΑΙ ή **ΠΩΛΕΙΤΑΙ** μαγαζί για επαγγελματικό χώρο ή αποθήκη 102 τ.μ. περιοχή Ανάληψη, Ζαννή 2 τηλ. 6947 941026.

ΕΝΟΙΚΙΑΖΕΤΑΙ επιπλωμένο διαμέρισμα ισόγειο 100 τ.μ. επί της οδού Πάροδος Ακροπόλεως 3 Ιαλυσός. Πληρ. τηλ.: (22410) 92696 ώρες 8-1 π.μ. και 5-8 μ.μ.

ΕΝΟΙΚΙΑΖΕΤΑΙ διαμέρισμα, δύο υπνοδωμάτια, σαλοτραπεζαρία, κουζίνα και μπάνιο επί της οδού Μητροπόλεως 839. Τηλ. 22410 36072

ΕΝΟΙΚΙΑΖΟΝΤΑΙ διαμερίσματα, πλήρως εξοπλισμένα επί της λεωφόρου Ιαλυσού στην Ιαλυσό. Τηλ. 2241-0-35283 - 6944435744

ΕΝΟΙΚΙΑΖΕΤΑΙ διαμέρισμα επιπλωμένο, ισόγειο στη θέση Βουνάρα, Ιαλυσού, Πάροδος Ακροπόλεως 4.Πληροφορίες στο τηλ. 92696 από τις ώρες 8-1 και 5-8

ΕΝΟΙΚΙΑΖΕΤΑΙ ένα διαμέρισμα τριάρι 95 τ.μ. επιπλωμένο ή μη και μια ημιυπόγεια γκαρσονιέρα στην οδό Αγ. Αναργύρων 20. Πληροφ. τηλ. 22410 28710.

ΕΝΟΙΚΙΑΖΕΤΑΙ Δίχωρη Γκαρσονιέρα στην Κρεμαστή κ. Κωνσταντίνα Τηλ. 6942 049139

ΕΝΟΙΚΙΑΖΕΤΑΙ αποθηκευτικός χώρος 250 τ.μ. στο Ροδίνι, στην οδό Κωνσταντινουπόλεως αρ. 34. Πληρ. τηλ. 22410-61000, 61689

ΕΝΟΙΚΙΑΖΕΤΑΙ διαμέρισμα α' ορόφου δύο υπνοδωματίων με θέρμανση επί της οδού Λειψών 10 (κάθετος Κ. Τσαλδάρη). Ενοίκιο 400 ευρώ. Πληρ. τηλ. 2241-0-34335 και 6932-708388

ΕΝΟΙΚΙΑΖΟΝΤΑΙ: 1.- Γραφείο στην οδό Αμερικής Αριθμ. 111 στον Γ' όροφο 75 τ.μ. και 2.- Διαμέρισμα δύο δωματίων μ.τ. 50 στην οδό Χατζηαντωνίου 11 στην οδό Ιξιά με ηλιακό και πολυκουζινάκι.

ΕΝΟΙΚΙΑΖΕΤΑΙ: 1) 160 τ.μ. διαμπερές ισόγειο σε κεντρικό δρόμο του Ροδινιού για βιοτεχνικό, αποθηκευτικό χώρο ή για γραφεία με w.c. 2) Χώρος 40 τ.μ. με w.c. σε κεντρικό δρόμο, Κ. Παλαιολόγου, για εργαστήριο υποδηματοποιίας ή αποθηκευτικό χώρο. Τηλ: 2241078994

ΕΝΟΙΚΙΑΖΟΝΤΑΙ στους Τρεις, βίλα επιπλωμένη και εξοπλισμένη με ηλεκτρικές συσκευσές, air condition, ανεξάρτητη είσοδος, χώρος πάρκινγκ, κήπος, με το μήνα ή σεζόν. Σοβαρές προτάσεις τηλ. 6932 481851

ΕΝΟΙΚΙΑΖΕΤΑΙ Στην Κρεμαστή διόροφη μονοκατοικία, 100 τ.μ., κοντά σε φούρνο και παντοπωλείο κατάλληλη για σοβαρή ολιγομελή οικογένεια ή ανδρόγυνο. Πληροφ. κ. Σπύρο Τηλεφ.: 22410 43941 και 61285 Οδός Παπαγιάννη 49

ΕΝΟΙΚΙΑΖΟΝΤΑΙ στη λεωφόρο Ιαλυσού Κρεμαστής πέντε (5) διαμερίσματα των 2 δωματίων κουζίνας & WC επιπλωμένα. με ηλιακούς & πάρκινγκ και οκτώ (8) γκαρσονιέρες (studios) του ενός δωματίου κουζίνας & WC για απεριόριστο χρόνο. Τιμές λογικές. Τηλ. 6948209098, 6932613242

ΕΝΟΙΚΙΑΖΕΤΑΙ Διαμέρισμα - μεζονέτα 50 τ.μ., με υπνοδωμάτιο, 1 αποθήκη μικρή, τζάκι, κουζίνα, μπάνιο, με ηλεκτρικές συσκευές, καινούργιο στην Παλιά Πόλη. Ενοίκιο 400 ευρώ το μήνα. Τηλ. 6934 212190

ΕΝΟΙΚΙΑΖΕΤΑΙ το ξενοδοχείο «ΦΟΙΒΟΣ» στον Αρχάγγελο 16 δωματίων, κουζίνα, σαλόνι, μπαρ, πάρκινγκ και με δενδρόκηπο 2.800 τ.μ. Τιμή 1.800 ευρώ το μήνα. Τηλ. 22410 27578, 22440 22600.

ΕΝΟΙΚΙΑΖΟΝΤΑΙ επιπλωμένα διαμερίσματα (γκαρσονιέρες) των 35 και 45 τ.μ. με κλιματισμό, βεράντες και άνετο πάρκινγκ επί της λεωφόρου Ρόδου - Καλλιθέας και σε απόσταση 200 μέτρα από το ξενοδοχείο Paradise. Πληροφορίες στα τηλέφωνα κιν. 6946 790515, 6946 680174 και 6945 105247.

ΕΝΟΙΚΙΑΖΕΤΑΙ Μεγάλο Διώροφο Κατάστημα με Υπόγειο Επί της οδού Κοδριγκτώνος αρ.78 Ισόγειο 250 τ.μ., Υπόγειο 250 τ.μ. , Α' όροφος 200 τ.μ. Πληροφορίες στα τηλέφωνα **22410-33938 & 22410- 26771 & 6944-32-33-39**

ΕΝΟΙΚΙΑΖΕΤΑΙ στους Τρεις ένα καινούργιο λουξ κατασκευής δυάρι (μέσα σε μεγάλο κήπο), πλήρως επιπλωμένο με τηλέφωνο, θέρμανση, ανεμιστήρας, μεγάλη βεράντα και πάρκινγκ. Τηλ. 22410 92714

ΕΝΟΙΚΙΑΖΕΤΑΙ διαμέρισμα 90 τ.μ. με δύο υπνοδωμάτια, κεντρική θέρμανση, επί της οδού Κέννεντυ 45, 1ος όροφος. Πληροφορίες στο τηλ. 22410 64464.

ΕΝΟΙΚΙΑΖΕΤΑΙ διαμέρισμα τριάρι 80 τ.μ. Πληρ. 2241035464

ΕΝΟΙΚΙΑΖΕΤΑΙ: Γκαρσονιέρα επιπλωμένη με πολυκουζινάκι TV (1 δωμάτιο, κουζίνα, WC) στην οδό Παναγιώτη Ροδίου 65 (Παράλληλη Αννης Μαρίας). Για περισσότερες πληροφορίες τηλ.22410-39268 και 6994217168

ΕΝΟΙΚΙΑΖΕΤΑΙ επαγγελματικός χώρος (υπερυψωμένο ισόγειο) επί της Άννης Μαρίας 90 τ.μ., (πρώην Ασφάλειες Καρυδάκη), κατάλληλο για Ιατρείο, Λογιστικό γραφείο, Πρακτορείο ταξιδίων, Κέντρο αισθητικής κ.α. (Πωλείται και ο εξοπλισμός του). Πληροφορίες τηλ. 22410 24920 Κο Καρυδάκη, ώρες γραφείου.

ΕΝΟΙΚΙΑΖΕΤΑΙ στα Κοσκινού επιπλωμένη γκαρσονιέρα 50 τ.μ. Τηλ. 6946 681508

ΑΥΤΟΚΙΝΗΤΑ

ΠΩΛΕΙΤΑΙ: Honda Magna 250cc μπλε ηλεκτρικ 26.000 χιλιόμετρα. Τιμή 3.200 ευρώ. Τηλ. 6937225585

ΠΩΛΕΙΤΑΙ: μοτοσικλέτα KAWASAKI GPz400R μοντ. '89, από ιδιώτη. Πληρ.: 22410-66304, 31560, 6946283008

ΕΥΚΑΙΡΙΑ: NISSAN ALMERA SPOR 1.500 cc 34.000 χλμ. A.C. 4 Αερόσακους Υδρ. Τιμόνι, Ηλ. Κλειδαριές, Ράδιο CD, 5 πόρτες Μον. 5.8.2001 Φούλ extra 11.000 ευρώ. Τηλ. 6972 446244

ΠΩΛΕΙΤΑΙ αυτοκίνητο IBIZA 1300 c.c. χρώμα κόκκινο, άδεια κυκλοφορίας, Νοέμβριος'93, 4.000 ευρώ. Φυλάσσεται σε γκαράζ Πληροφορίες: 6946 796191.

ΠΩΛΕΙΤΑΙ Pegeut 504 σε πολύ καλή κατάσταση. Σε τιμή ευκαιρίας 1200 ευρώ. Καινούργια λάστιχα MICHELEN καινούργιο ψυγείο και καινούργια μπαταρία και ταπετσαρία. Μπλέ χρώμα ακριλικό. Πληρ. τηλ. 2241020807

ΜΕΓΑΛΗ ΕΥΚΑΙΡΙΑ Πωλείται PEGUOT 504 μοντέλο '76 σε πολύ καλή κατάσταση Τηλ. 22410 20807 - 28571

ΠΩΛΕΙΤΑΙ Ford Escort Γαμπρλει 1980 άσπρο 2.000 ευρώ Τηλ. 6944 38 19 66

ΠΩΛΕΙΤΑΙ μηχανή BMW 1150 κυβικά 6S1150, μοντέλο 2002 σε τιμή 10.000 ευρώ με δυνατότητα χρηματοδότησης. Πληρ. Σπύρος 6937 199233

ΠΩΛΕΙΤΑΙ Piaggio X9 180 κ.ε. 2 ετών 5.000 χιλ. ατρακάριστο, 2.700 ευρώ μετρητοίς. Πληρ. τηλ. 6973 037546 Μπάμπης.

ΠΩΛΕΙΤΑΙ: Hundai Praim γαλάζιο μοντέλο 2002 με 20.000 χλμ. σε άριστη κατάσταση 5.500 ευρώ. Τηλ: 6937268255

ΠΩΛΕΙΤΑΙ αυτοκίνητο Hyunday Lantra μοντέλο 1995, 126.000 χιλ. με ABS, ηλεκτρικά παράθυρα, κεντρικό κλείδωμα. Πληροφορίες: Τηλ. 6974471584, 6937289368 Μαρίνος

YAMAHA XV VIRAGO 400cc με 36.000 χλμ. και σε άριστη κατάσταση πωλείται 2.200 ευρώ. Πληροφ. στο τηλ. 6944564255

ΠΩΛΕΙΤΑΙ Ducati munster 600cc, μοντέλο 2001, 7000 χιλ. μαύρη, μπαγκαζιέρα, συναγερμός, καινούργια 4.500 ευρώ. Τηλ. 6932 337276, 22410 90502.

ΠΩΛΕΙΤΑΙ μηχανή BMW 650js, ενός έτους, 4.000 χλμ, 6.500 ευρώ. Δεκτές και ευκολίες πληρωμής. Πληρ. τηλ. 2241035610 ώρες καταστημάτων, 6977 715565

ΠΩΛΕΙΤΑΙ SMART ενός έτους με όλα τα αξεσουάρ. Πληρ. τηλ. 6972600762

ΠΩΛΕΙΤΑΙ BMW 320 ιντζέκτιον σε καλή κατάσταση με πολλά εξτρά. Πληρ. τηλ. 22410 38889

ΠΩΛΕΙΤΑΙ αυτοκίνητο KIA ΣΠΟΡΤΑΖ τζιπάκι 14 μηνών 32.000 χιλ. Τηλ. 6946 120712

ΠΩΛΕΙΤΑΙ μηχανή HONDA μοντέλο Magna 250 cc χρώματος μπλέ ελεκτρίκ με 25.000 χιλ. Τιμή 2.950 ευρώ. Τηλ. 6937 225585.

ΠΩΛΕΙΤΑΙ africa twan 750 cc, μοντέλο '98, άσπρο - μπλέ - κόκκινο, φυλασσόμενο σε γκαράζ 30.000 χλ. Φούλ έξτρα, άριστη κατάσταση. Τιμή: 7.000 ευρώ. Τηλ. 6972 723033

ΠΩΛΕΙΤΑΙ ΜΗΧΑΝΗ TRIUMPH ΤΥΠΟΥ TIGER (ON-OF) 900cc ΧΡΩΜΑΤΟΣ ΜΑΥΡΟ ΦΥΛΑΣΣΟΜΕΝΗ ΣΕ ΓΚΑΡΑΖ ΜΕ ΜΠΑΓΚΑΖΙΕΡΑ ΣΕ ΑΡΙΣΤΗ ΚΑΤΑΣΤΑΣΗ. ΤΙΜΗ ΣΥΖΗΤΗΣΙΜΗ. ΠΛΗΡΟΦΟΡΙΕΣ ΤΗΛ. 6937996090.

ΕΥΚΑΙΡΙΑ Πωλείται alfa romeo 147 (39υρο) 10/2002 1600cc 105hp, abs, 8 αερόσακοι, clima, ηχοσύστημα. Τιμή έκπληξη Τηλ. 2241-076912 κιν. 6973-333787

ΠΩΛΕΙΤΑΙ μηχανάκι HAJKER χρώματος κίτρινο, σε πολύ καλή κατάσταση. Τιμή 600 ευρώ. Πληρ. τηλ. 2241091910, 6946721347

ΠΩΛΕΙΤΑΙ μοτοσικλέτα KAWASAKI GP400R μοντ. '89 σε καλή κατάσταση με καινούρια ελαστικά PIRELLI και σχάρα. Δεκτός κάθε έλεγχος. Δεκτή ανταλλαγή με άλλη μοτοσικλέτα ίσου ή ανώτερου κυβισμού. Τιμή συζητήσιμη. Πληρ. 22410-66304, 31560, 6946283008, 6972419715, 6936277851. Ηλ. ταχ. (e-mail): DNetwork@SoftHome.net

ΖΗΤΟΥΝ ΠΡΟΣΩΠΙΚΟ

ΖΗΤΕΙΤΑΙ Υπάλληλος για κατάστημα, να οδηγεί μηχανάκι, ηλικίας περίπου 16-18 ετών. Τηλ. 22410 32225

ΖΗΤΕΙΤΑΙ κοπέλα να εργασθεί σε στούντιο αισθητικής νυχιών Τηλ. 22410 70660, 6944520887

ΖΗΤΕΙΤΑΙ από εστιατόριο στην Παλιά Πόλη μάγειρας. Σπαστό ωράριο. Πληροφορίες κ. Κώστα τηλ. 6948 587301.

ΑΠΟ Τουριστικό Γραφείο ζητείται νεαρή/νεαρός υπάλληλος για μόνιμη εργασία που να γνωρίζει πολύ καλά την αγγλική γλώσσα και να έχει γνώσεις εφαρμογών Η/Υ. Απαραίτητο βιογραφικό σημείωμα. Πληρ. κ. Γιώργος στο Λογιστήριο 08.30 έως 10.30 Τηλ. Επικοιν. 22410 75655, Φαξ 22410 22354

ΚΥΡΙΑ ώριμη Ελληνίδα ντόπια με μακροχρόνια προϋπηρεσία και πείρα αναλαμβάνει υπεύθυνα φύλαξη παιδιών. Πληρ. Τηλ. - Fax: **22410-66304, 31560,** 6946283008, 6972419715, 6936277851 Ηλ. Ταχ. (e-mail): Dnetwork@SoftHome.net

ΤΕΧΝΙΚΗ ΕΤΑΙΡΕΙΑ με έδρα την πόλη της Ρόδου ζητά να προσλάβει υπάλληλο γραφείου για γραμματειακή υποστήριξη με γνώσεις χειρισμού Η/Υ (Word, Excel). Ξένη γλώσσα και μεταφορικό μέσο θα συνεκτιμηθούν. Ωράριο σπαστό με έμφαση τις απογευματινές ώρες. Πληροφορίες για αποστολή βιογραφικού και συνέντευξη στα τηλ. 22410 96086, 6973 990806, 6947 445780.

ΖΗΤΕΙΤΑΙ Ρεσεψιονίστ παρά ξενοδοχείου πόλεως. Φωτογραφία και βιογραφικό σημείωμα. Τ.Θ. 47 ΡΟΔΟΣ

ΚΥΡΙΑ από Ρωσία 50 ετών με άδεια εργασίας και παραμονής ζητάει εργασία ως οικιακή βοηθός ή να επιβλέπει ηλικιωμένους. Τηλ. 22410 21952 ώρες καταστημάτων

ΖΗΤΕΙ εργασία έμπειρος μάγειρας για ελληνική κουζίνα. Πληρ. τηλ. 6946266904 κ. ΘΟΔΩΡΑ.

ΖΗΤΕΙΤΑΙ εσωτερική οικ. βοηθός για να προσέχει ζευγάρι ηλικιωμένων με πλήρες ωράριο στ' Αφάντου. Πληρ.:22410 53038, 66304, 31560, 6946283008, 6972419715, 6936277851. Ηλ. ταχ. (e-mail): Dnetwork@SoftHome.net

ΖΗΤΟΥΝΤΑΙ πωλήτριες από χρυσοχοείο. Ξένη γλώσσα απαραίτητη. Διεύθυνση 6ο χλμ λεωφόρου Καλλιθέας. Τηλ. (22410) 67375, 67014, 69448585302.

ΣΟΒΑΤΖΗΣ υπήκοος Ρουμανίας αναζητεί πρωινή εργασία. Τηλ. 6976385621

ΖΗΤΕΙΤΑΙ από το Υπερμάρκετ ΣΠΑΝΟΣ έμπειρος κρεοπώλης. Μισθός ικανοποιητικός. Τηλ. για πληροφορίες 2241060730

ΖΗΤΟΥΝΤΑΙ άτομα για να εργασθούν σε γραφείο ενοικιάσεως αυτ/των με γνώση της γερμανικής ή αγγλικής. Πληρ. τηλ. 22410 51171, 6936656816.

ΑΜΕΣΑ ζητούνται για κάλυψη θέσεων άτομα για δουλειά από το σπίτι τους. Οχι κατασκευές, όχι τηλεμάρκετιγκ-πλασιέ. Εισόδημα τουλάχιστον 600 ευρώ-3.000 ευρώ μηνιαία. Πληροφορίες: 2310/516-226

ΚΥΡΙΟΣ ζητά απογευματινή απασχόληση σαν επιβλέπων παντού και για όλα στη Ρόδο. Τηλ. 6946830563

ΖΗΤΕΙΤΑΙ πωλήτρια για κατάστημα ρούχων στην Παλιά Πόλη Τηλ. 6937 818177 κ. Κώστα

ΖΗΤΕΙΤΑΙ μάγειρας και βοηθός μαγείρου πεπειραμένοι για εστιατόριο στην Λίνδο. Τηλ. 6977 444683

ΖΗΤΕΙΤΑΙ υπάλληλος για δωδεκάμηνη απασχόληση από πρακτορείο ταξιδίων Απαιτούμενα προσόντα: απόφοιτοι τουριστικής σχολής, ξένες γλώσσες, γνώση Η/Υ. Ηλικία ως 25 ετών Ανάλογη προϋπηρεσία θα ληφθεί υπ' όψιν. Αποστολή βιογραφικών στην ταχ. θυρίδα 451

ΨΑΧΝΕΤΕ ΓΙΑ ΕΡΓΑΣΙΑ; Από ταχύτατα αναπτυσσόμενη εταιρεία ζητούνται άτομα για την στελέχωση ηγετικών θέσεων. Από 700-2.800 ευρώ μηνιαίως. Για πληροφορίες καλέστε στο τηλ. κέντρο 2271081063

ΖΗΤΟΥΝΤΑΙ άτομα για δουλειά από το χώρο τους. Εκπληκτική συνεργασία! Κέρδη τουλάχιστον 3.000 ευρώ/μηνιαία. Τηλ. 2310 516281.

ΔΙΑΦΟΡΑ

ΠΩΛΕΙΤΑΙ σκάφος μηχανοκίνητο BAVARIA 330/2001 με πολλά extra. **Πληροφ. τηλ. 6937307822**

ΠΩΛΟΥΝΤΑΙ α) μεταχειρισμένος καναπές - κρεβάτι που γίνεται και διπλό με τα στρώματά τους β) ντουλάπα δίφυλλη και γ) Η/Υ με εκτυπωτή και σαρωτή (SCANNER). Τιμή ευκαιρίας. Πληροφορίες κινητό 6942 090720 και 22410 74762.

ΠΩΛΟΥΝΤΑΙ: Στρώματα νερού, στρώματα ηλεκτρομασάζ, συντριβάνια, διακοσμητικοί καταρράκτες, συσκευές παθητικής γυμναστικής, μικροπισίνες, υδρομασάζ, μικροκαμπίνες χαμάμ. Τηλ. 6932164962

ΑΝΑΖΗΤΩ στη Ρόδο επαγγελματία συνεργάτη για την προώθηση, διάθεση του CD Πανοράματος Ρόδου (Panoround Rodos)! Παρακαλώ όπως επικοινωνήσετε μαζί μου (στα Αγγλικά ή Γερμανικά) στην ηλεκτρονική διεύθυνση: sales@panoround.com.

Άλλαξε τη ζωή σου τώρα! Με 2-4 ώρες/ημέρα κέρδισε από 1.000 - 3.000 ευρώ/μήνα και ξεκίνα να κάνεις τα όνειρά σου πραγματικότητα! Τηλ. 2310 516 226

ΠΩΛΕΙΤΑΙ μπαρ (ημικυκλικό) 1,50 μ. 400 ευρώ. Τηλ. 6973 394166

ΠΩΛΟΥΝΤΑΙ δύο ηλ. υπολογιστές φορητοί Compaq Contura 3/25, 12 Mb, R.A.M., F.D.D. 1,44 Mb και Compaq Winbook με CD-Rom οδηγό, έγχρωμη οθόνη, ενσωματωμένο modem, Windows 98 ελληνικά, Word & Excel 97, Outlook 98, πρόγραμμα δακτυλογράφησης και πολλά προγράμματα. Επίσης πωλείται κινητό Alcatel πολύ μικρών διαστάσεων με δόνηση και ανοικτή ακρόαση. Πληρ.: 22410 66304, 31560, 6946283008, 6972419715, 6936277851. Ηλ. ταχ. (e-mail): Dnetwork@SoftHome.net

ΕΝΟΙΚΙΑΖΕΤΑΙ μισή βάρδια ταξί. Τηλ. 6944 267931

YOGA

Για το μυαλό, το Σώμα και το πνεύμα

Όλες οι ηλικίες και οι σωματότυποι είναι ευπρόσδεκτοι. Η γιόγκα δεν είναι ανταγωνιστική. Σε διδάσκει πώς ν' ανταποκρίνεσαι στις ανάγκες του σώματός σου. Τιμή μαθήματος 5 ευρώ. Μηνιαία πληρωμή δεκτή. Τηλ.: 6946984511

ΠΩΛΕΙΤΑΙ: Επαγγελματική φούσκα (2.10) μοτέρ 1,5. Αχρησιμοποίητα σε τιμή ευκαιρίας. Τηλ. 22410 -39268 και 6994217168

«Η εταιρεία NewspaperDirect Hellas ΖΗΤΑ αντιπρόσωπο για εκτύπωση και διανομή Ξένου Τύπου. Τηλ. Επικοινωνίας: 210 2774201, 210 2774846»

ΠΩΛΟΥΝΤΑΙ ΣΕ ΑΡΙΣΤΗ ΚΑΤΑΣΤΑΣΗ: 1) Καναπές που γίνεται διπλό κρεβάτι και έξτρα στρώμα αφροπέξ: 300 ευρώ **2)** 4 ντουλάπες από μελαμίνη σφενδάμου, διαστάσεις 2Χ1: 100 ευρώ εκάστη **3)** Διπλό κρεβάτι NEOSET 1,60x2,00μ., με στρώμα ανατομικό GALAXY: 250 ευρώ **4)** Κουζίνα PITSOS P1 7602 ws: 200 ευρώ **5)** Ψυγείο ELCO DE -29 TROPIC: 200 ευρώ. **6)** Πλυντήριο ρούχων PITSOS VARIO 700: 150 ευρώ. Παρακαλούμε επικοινωνήστε σύντομα στο 6932729845 και το 22410 29094

ΠΩΛΕΙΤΑΙ ένα κινητό τηλέφωνο PANASONIC GD 87 σε πολή καλή κατάσταση μαζί με φορτιστή, φορτιστή αυτοκινήτου, καλώδιο USB για σύνδεση με ηλεκτρονικό υπολογιστή και δύο αυθεντικά παιχνίδια PS 2 (DRC 2, Silenthill 2) Τιμή 200 ευρώ. Πληρ. τηλ. 6937268749.

ΕΜΠΕΙΡΟΤΕΧΝΗΣ ελαιοχρωματιστής αναλαμβάνει παντός είδους ελαιοχρωματισμούς. Τηλ: 6946204157

ΠΡΟΣΦΕΡΩ μασάζ στον χώρο μου και στον χώρο σας. Όλγα. Τηλ. 6972902821

ΠΩΛΕΙΤΑΙ ράδιο-cd αυτοκινήτου Clarion σε πολύ καλή τιμή. Πληρ. τηλ: 6932 107298 Ώρες 19:00-21:00

ΠΩΛΕΙΤΑΙ ηλεκτρικό επαγγελματικό grill αχρησιμοποίητο, λόγω έλλειψης χώρου. Πληροφορίες στο: 2241039275 -6936761262

ΤΡΑΚΤΕΡΑΚΙΑ KUBOTA (4Χ4) ΙΑΠΩΝΙΑΣ από (12HP) έως (35HP) με φρέζα από (1400 ευρώ). Πώληση Χονδρική - Λιανική Τηλ.: (2310) 512-418, (2310) 510-068 http://www.hasapetis.gr

ΠΩΛΕΙΤΑΙ κρεβάτι (κουκέτα) ενσωματωμένη με ντουλάπα, γραφείο 450 ευρώ.

ΠΩΛΕΙΤΑΙ: Κάρτα μνήμης 64 MB δισκέτα Σκληρός Δίσκος 7,5 GB DVD ROM 16x, CD ROM 52x. Τροφοδοτικό κουτί για Celleron 533 MHZ. Τιμή πώλησης: 50 ευρώ. Τηλ.: 6945 903436

ΠΩΛΟΥΝΤΑΙ διθέσιος καναπές που γίνεται κρεβάτι 170 ευρώ, επίσης ένα ολοκαίνουργιο κρεβάτι 5 μηνών 1,40x2,00 200 ευρώ χωρίς στρώμα ή με στρώμα ορθοπαιδικό 370 ευρώ. Τηλ. 6942 711996.

ΜΑΘΗΜΑΤΑ

ΜΑΘΗΜΑΤΑ Αγγλικών, Πληροφορικής (Βασ. Εννοιες, Χρήση Υπολογιστή κ.λ.π.) & Εμπ. Εφαρμογών (Singular Eurofasma, Manager, ΚΕΦΑΛΑΙΟ κ.λ.π.) παραδίδονται από πτυχιούχο Λογιστή Τ.Ε., κάτοχο Michigan P.C.E., με μεγάλη εκπαιδευτική πείρα. Ιδαίτερα ή ολιγομελή τμήματα, υπεύθυνη προετοιμασία για εξετάσεις. Τιμές προσιτές. Πληροφορίες Τηλ. - Fax: 22410-31560, 66304, 6946283008, 6972419715, 6936277851 Ηλ. Ταχ. (e-mail): Dnetwork@SoftHome.net

ΜΑΘΗΜΑΤΙΚΑ, Φυσική, Χημεία, παραδίδονται σε μαθητές Γυμνασίου - Λυκείου, από απόφοιτο Α.Π.Θ., σε ιδιαίτερα ή ολιγομελή τμήματα. Τηλ. 22410.21963 Κιν. 6947-401508

ΠΑΡΑΔΙΔΟΝΤΑΙ μαθήματα Πληροφορικής & Αγγλικών με χρήση πολυμέσων όλων των επιπέδων από έμπειρο καθηγητή πτυχιούχο Michigan Proficiency σε τμήματα ή μεμονωμένα. Επίσης γίνονται μεταφράσεις & δακτυλογραφήσεις κάθε τύπου κειμένου. Τιμές προσιτές. Πληρ. 22410 66304, 31560, 6946 283008, 6972419715, 6936277851. Ηλ. Ταχ. (e-mail) : emmanoue@otenet.gr

ΑΠΟΦΟΙΤΟΣ Αριστοτελείου Πανεπιστημίου Θεσ/νίκης, τμήματος Μαθηματικών παραδίδει μαθήματα Μαθηματικών-Φυσικής-Χημείας. Επίσης αναλαμβάνει προετοιμασία υποψηφίων για τράπεζες κ.τ.λ..Τηλ. 22410.21963 & 6947-401508

ΚΑΘΗΓΗΤΗΣ ΓΕΡΜΑΝΙΚΩΝ παραδίδει μαθήματα κατ' οίκον. Εντατικά μαθήματα για αυτούς που ασχολούνται με τον τουρισμό. Πληρ. τηλ. 2241091163 κ. Λαζαρίδης, ώρες 7-9μ.μ.

ΠΑΡΑΔΙΔΟΝΤΑΙ μαθήματα Εμπ. Εφαρμογών (Singular Manager, Eurofasma, Unisoft Εσοδα-Εξοδα, ΚΕΠΥΟ, ΚΕΦΑΛΑΙΟ, κ.λ.π., Πληροφορικής & Αγγλικών με χρήση πολυμέσων όλων των επιπέδων από έμπειρο Λογιστή Τ.Ε. - καθηγητή πτυχιούχο Michigan Proficiensy σε τμήματα ή μεμονωμένα. Επίσης γίνονται μεταφράσεις & δακτυλογραφήσεις κάθε τύπου κειμένου. Τιμές προσιτές. Πληρ.: 22410-66304, 31560, 6946283008, 6972419715, 6936277851. Ηλ. ταχ. (e-mail): Dnetwork@SoftHome.net

ΠΩΛΗΣΕΙΣ ΑΚΙΝΗΤΩΝ

ΠΩΛΕΙΤΑΙ αποθήκη 170 τ.μ. εντός πόλεως Ρόδου κατάλληλη και για κατοικία. Ανταλλάσσεται και με ακίνητο στην Αττική. Πληρ. Τηλ. 6946 559539-210.2835963

ΠΩΛΕΙΤΑΙ Σπίτι επί της Κωνσταντίνου Υδραίου 150.000 ευρώ **Πληροφορίες 6972228836**

ΠΩΛΕΙΤΑΙ αργυροχρυσοχοείο στο κέντρο της πόλης με ή χωρίς εμπόρευμα έτοιμο προς λειτουργία. Τηλ: 6936915551

ΖΗΤΕΙΤΑΙ Ενα μικρό οικόπεδο 200 έως 500 τ.μ. στα Κρητικά, στα Μήδεια, στο Μόντε Σμιθ ή στην Ηλία Βενέζη (ή σε περιοχές εκεί γύρω). Τηλ. 6944 381966

Πωλείται Βιοτεχνικός χώρος 560m2. Ισόγειο μαζί με οικία στον 1ο όροφο 230m2 επί της λεωφ. Ρόδου - Λίνδου (Ρόδος - Φαληράκι) με δυνατότητα επέκτασης στα 2000m2. Πληροφορίες τηλ. 22410-65711. Ωρες από 9:00 - έως 15:00.

ΠΩΛΕΙΤΑΙ στον Πειραιά στην περιοχή Καλλίπολη δίπλα στη θάλασσα τριάρι εικοσαετίας 2ου ορόφου σε άριστη κατάσταση φρεσκοβαμμένο τιμή 116.000 Ευρώ τηλ. 210-2530132 - 6948519610

ΠΩΛΕΙΤΑΙ Στην Ιαλυσό απέναντι από το Αστ. Τμήμα Ιαλυσού τριάρι διαμέρισμα 85 τ.μ. στον γ' όροφο πολυκατοικίας, διαμπερές, ευάερο και ευήλιο σε καλή κατάσταση και λογική τιμή. Για πληροφορίες στο τηλ. 693-6703967 κα. Φιλιώ.

ΠΩΛΕΙΤΑΙ κατάστημα επί της Αλ. Διάκου 17 τ.μ. με δικό του προαύλιο στην τιμή των 11.000.000 δρχ. Τηλέφωνο 22410 30550.

ΠΩΛΕΙΤΑΙ μάντρα στη Μαλώνα με 150 κατσίκες και 100 δικαιώματα. Πληρ. τηλ. 22440 51698.

ΠΩΛΕΙΤΑΙ διαμέρισμα στην Ιαλυσό 3 δωματίων δευτέρου ορόφου, δάνεια δεκτά και ευκολίες πληρωμής. Τηλ. 6948209098, 6932613242

ΠΩΛΕΙΤΑΙ διαμέρισμα 85 τ.μ. πλήρως ανακαινισμένο Μιχ. Πετρίδη 96. Τιμή 83.000 Ευρώ. Τηλ: 6942409776, 6945795224

ΠΩΛΟΥΝΤΑΙ
ΣΠΙΤΙ ΜΑΛΩΝΑ
ΟΙΚΟΠΕΔΟ ΜΑΛΩΝΑ 132 τ.μ.
ΟΙΚΟΠΕΔΟ ΚΑΤΩ ΑΛΩΝΙΑ
ΜΑΛΩΝΑ 250 τ.μ.
ΓΑΛΙΑ ΧΩΡΑΦΙ 2320 τ.μ.
ΠΟΤΑΜΙΑ ΜΑΛΩΝΑ 530 τ.μ.
ΤΗΛΕΦΩΝΟ 22410 51219
ΚΙΝΗΤΟ 6939356340

ΠΩΛΕΙΤΑΙ σπίτι στην Παλιά Πόλη με αυλή. Τηλ. 6936271471.

ΠΩΛΕΙΤΑΙ οικόπεδο στα Κρητικά 3.000 τ.μ. οικοδομήσιμο. Τηλ. 6936271471.

ΠΩΛΟΥΝΤΑΙ 2 διαμερίσματα στη Λάρδο 105 τ.μ. έκαστο στην τιμή 352.164 ευρώ και τα δύο μαζί, πολυτελούς κατασκευής. Τηλ. 6938644166

ΚΑΡΑΚΟΝΕΡΟ Διαμερίσματα λουξ κατασκευής απεριόριστη θέα (ισόγειο 111 Μ2 Α' Όροφος 111 Μ2, Α' όροφος 96 Μ2 x 550 τ.μ. Δρχ. Β' όροφος 90 Μ2), Ακίνητα νέας χιλιετίας κα MITTON 22410 22142 κιν. 6945 668060

ΕΥΚΑΙΡΙΑ

Πωλείται στ' Ασγούρου διώροφο κατάστημα αποτελούμενο από:
Ισόγειο 240 τ.μ., Α' όροφο 240 τ.μ. και πατάρι 40 τ.μ., κατάλληλο για όλες τις χρήσεις, με πρόσωπο επί δύο οδών και πλατείας, εντός οικοπέδου 400 τ.μ. σε τιμή έκπληξη!!!
(μεσίτες αποκλείονται)
Πληροφορίες τηλ.. 22410 65000 - 6977 64 27 33

ΕΝΟΙΚΙΑΖΟΝΤΑΙ ΓΚΑΡΣΟΝΙΕΡΕΣ

ΑΡΧΑΓΓΕΛΟΣ-
Ενοικιάζονται γκαρσονιέρες καινούργιες, πλήρως εξοπλισμένες και επιπλωμένες με κλιματισμό, τηλεόραση, ψυγείο, φούρνο-μάτια, θερμοσίφωνο, ντους, w.c., εγκατάσταση για πλυντήριο ρούχων, σε ήσυχη περιοχή και άνετο πάρκινγκ.
Για όλο τον χρόνο. Τηλ.: 697 24 94 339

ΟΙΚΟΔΟΜΙΚΕΣ ΕΠΙΧΕΙΡΗΣΕΙΣ ΔΙΑΚΟΓΕΩΡΓΙΟΥ ΚΑΛΛΙΣΤΟΣ

ΕΘΝ. ΑΝΤΙΣΤΑΣΕΩΣ 11 (πρώην Αννης Μαρίας)

ΠΩΛΗΣΕΙΣ ΔΙΑΜΕΡΙΣΜΑΤΩΝ ΚΑΤΑΣΤΗΜΑΤΑ -ΑΠΟΘΗΚΕΣ ΑΝΤΑΛΛΑΓΕΣ ΑΚΙΝΗΤΩΝ - ΑΓΟΡΕΣ ΟΙΚΟΠΕΔΩΝ ΑΝΑΛΑΜΒΑΝΟΥΜΕ ΑΝΤΙΠΑΡΟΧΕΣ

Πωλούνται διαμερίσματα λουξ κατασκευής με απεριόριστη θέα. Τα διαμερίσματα διαθέτουν θωρακισμένες πόρτες - εντοιχισμένες κουζίνες - ντουλάπες - εντοιχισμένο νιπτήρα με ντουλάπι - κεντρική θέρμανση αυτόνομη - ανοιγόμενα ανακλινόμενα κουφώματα με διπλά τζάμια - σίτες - ρολά - υδραυλικό ασανσέρ - τριφασικό ρεύμα.

Ολοι οι χώροι σπατουλαριστοί - εσωτερικές πόρτες M.D.F. με σχέδιο.

ΓΡΑΦΕΙΑ ΙΑΤΡΕΙΑ

1) Επί της οδού Μεγ. Κων/νου - Κων/νου Παλαιολόγου των 80 τ.μ.

2) Επί της οδού Κων/νου Παλαιολόγου και Θεοτοκοπούλου 60-80 τ.μ.

3) Επί της οδού Ρήγα Φεραίου στο πάρκο 60-80-100 τ.μ.

ΚΑΤΑΣΤΗΜΑΤΑ

1) Επί της οδού Κων/νου Παλαιολόγου και Θεοτοκοπούλου 60-80 τ.μ.

2) Επί της οδού Λεωφόρου Καλλιθέας (Καρακόνερο) 90 τ.μ.

ΔΙΑΜΕΡΙΣΜΑΤΑ

1) Επί της οδού Χρ. Φέσσα (Κάθετος Αποστ. Παύλου) 90τ.μ. τριάρια.

Επίσης οροφοδιαμερίσματα των 90 τ.μ. (οικοδομή μόνο τριών διαμερισμάτων).

ΟΙΚΟΔΟΜΕΣ

1) Οικοδομή επί της οδού Πτολεμαίων και Χρ.Φέσσα των 117-125 τ.μ.

2) Οικοδομή υπό ανέγερση επί της οδού Ρήγα Φεραίου στο Πάρκο.Διαμερίσματα τριάρια - τεσσάρια.

3) Οικοδομή υπό ανέγερση επί της οδού Κ. Παλαιολόγου και Θεοτοκοπούλου. Διαμερίσματα δυάρια - τριάρια - τεσσάρια - καταστήματα.

5) Επί της οδού Β. Ηρακλείου οικοδομή τεσσάρων διαμερισμάτων. Οροφοδιαμερίσματα των 133τ.μ. Η οικοδομή έχει πιλοτή για πάρκινγκ

ΑΠΟΘΗΚΕΣ

1) Πλησίον Στέλιου Κωτιάδη των 130τ.μ.

2) Στη Λεωφόρο Καλλιθέας (Καρακόνερο) των 80-300τ.μ.

• Οι πωλήσεις μπορούν να γίνουν και με όλα τα Δάνεια Τράπεζας και οργανισμών.
• Αναλαμβάνουμε ΑΝΤΙΠΑΡΟΧΕΣ και Αγορές οικοπέδων. • Δεχόμαστε ανταλλαγές ακινήτων.

ΠΛΗΡΟΦΟΡΙΕΣ: ΔΙΑΚΟΓΕΩΡΓΙΟΥ ΚΑΛΛΙΣΤΟΣ
ΤΗΛΕΦΩΝΟ: 29318 - 34598 - ΤΗΛ. 78501 - 78502

RHODES - GREECE
CAIRO PALACE

Ενοικιάζονται επαγγελματικοί χώροι στο κέντρο της πόλης στο εμπορικό κέντρο Cairo Palace

• **Κατάστημα** ισόγειο 30 τ.μ. στην Εθ. Δωδεκανησίων
• **Γραφείο** 3ου ορόφου **135 τ.μ.** στην Εθ. Δωδεκανησίων και Εθ. Δωδεκανησίων
• **Γραφείο** 3ου ορόφου **190 τ.μ.** στην Εθν. Μακαρίου και Εθ. Δωδεκανησίων
• **Γραφείο 2ου** ορόφου **190 τ.μ.** στην Εθν. Μακαρίου και Εθ. Δωδεκανησίων
• **Γραφείο 2ου** ορόφου **90 τ.μ.** στην Εθ. Δωδεκανησίων
• **Γραφείο 3ου** ορόφου **90 τ.μ.** στην Εθ. Δωδεκανησίων

Πληροφορίες κ. ΝΙΟΤΗ ΦΡΑΝΣΙΣ
ΤΗΛ. - ΦΑΞ. 2241027600
ΚΙΝ. 6944618757 - 6973572262

ΟΙΚΟΔΟΜΙΚΕΣ-ΤΕΧΝΙΚΕΣ ΕΜΠΟΡΙΚΕΣ-ΕΠΙΧΕΙΡΗΣΕΙΣ

ΑΦΟΙ ΑΣΒΕΣΤΗ Ο.Ε.

Αθηνών-Καβάλας 3 Ανάληψη Ρόδου
Τηλ. 22410/60678-60679
και fax: 22410/66028

ΠΩΛΟΥΝΤΑΙ

• ΔΙΑΜΕΡΙΣΜΑΤΑ
υπερλούξ διαφόρων διαστάσεων
ΕΓΓΥΗΣΗ Η ΠΟΛΥΕΤΗΣ ΠΕΙΡΑ ΜΑΣ

ΕΝΟΙΚΙΑΖΟΝΤΑΙ

δύο διαμερίσματα τριάρια ολοκαίνουργια στην ΙΞΙΑ σε 4κατοικία. Τελείως ανεξάρτητα με κήπο, λουξ κατασκευής, ηλιακό, κεντρική θέρμανση, κουζίνα ντουλάπες πόρτες Ιταλίας, κουφώματα, σίτες ηλεκτροκίνητες Γερμανίας. Τιμή εκάστον μηνιαίως 450 Ευρώ. Τηλ.: 6944281650

ΓΡΑΦΕΙΟ ΤΕΛΕΤΩΝ & ΜΝΗΜΟΣΥΝΩΝ ΡΟΔΟΥ
ΣΤΕΦΑΝΑ - ΣΤΟΛΙΣΜΟΙ
«ΑΜΕΡΙΚΑΝΟΥ»

Αμεση εξυπηρέτηση
ΟΛΟ ΤΟ 24ΩΡΟ

Αναλαμβάνουμε την τελετή
και με τα έξοδα
που χορηγούν τα ταμεία
χωρίς καμία επιβάρυνση
ΙΚΑ, ΤΕΒΕ, ΤΑΞΥ, ΔΗΜΟΣΙΟΥ,
ΛΙΜΕΝΙΚΩΝ, ΟΓΑ
και λοιπά ταμεία.

Τους ΑΠΟΡΟΥΣ ΔΩΡΕΑΝ
Πλατεία Βρούχου στη Μητρόπολη
Τηλέφωνα:28901 - 33400

ΝΤΕΤΕΚΤΙΒΣ
30 ΧΡΟΝΙΑ ΜΟΝΙΜΑ
ΚΑΙ ΣΤΗ ΡΟΔΟ
35354
ΠΛΑΤΕΙΑ ΑΓΙΟΥ ΙΩΑΝΝΟΥ
Η ΛΥΣΗ!!!
ΣΕ ΚΑΘΕ ΣΑΣ ΠΡΟΒΛΗΜΑ
EXPRESS SECURITY

ΝΤΕΤΕΚΤΙΒΣ
Συνταξιούχος Αστυνομικός Ασφάλειας
ΑΝΑΛΑΜΒΑΝΟΥΜΕ
Υποθέσεις ανηλίκων,
οικογενειακές, προσωπικές κ.τλ.
ΔΙΑΘΕΤΟΥΜΕ ΤΑ ΠΛΕΟΝ
ΣΥΓΧΡΟΝΑ ΟΠΤΙΚΟΑΚΟΥΣΤΙΚΑ
ΣΥΣΤΗΜΑΤΑ
100% ΕΧΕΜΥΘΕΙΑ
ΡΩΜΗΣ 22, - ΡΟΔΙΝΙ • ΤΗΛ. 2241 0 68985
Κιν. 094 6997967

ΕΛΛΗΝΙΚΗ ΔΗΜΟΚΡΑΤΙΑ
ΠΕΡΙΦΕΡΕΙΑ ΝΟΤΙΟΥ ΑΙΓΑΙΟΥ
ΝΟΜΟΣ ΔΩΔΕΚΑΝΗΣΟΥ
ΝΟΜΑΡΧΙΑΚΗ ΑΥΤ/ΣΗ ΔΩΔΕΚΑΝΗΣΟΥ
Δ/ΝΣΗ ΜΕΤΑΦΟΡΩΝ ΚΑΙ ΕΠΙΚΟΙΝΩΝΙΩΝ
ΤΜΗΜΑ Κ.Τ.Ε.Ο.

Ταχ. Δ/νση: 6ο χιλ. Ρόδου - Λίνδου
Ταχ. Κώδικας 85100, Telefax: 2241069544
Πληροφορίες: Γεώργιος Αργύρης-Κων/νος Χριστοφάκης
Τηλέφωνο: 2241065385 ΕΣΩΤΕΡΙΚΟ 22-23

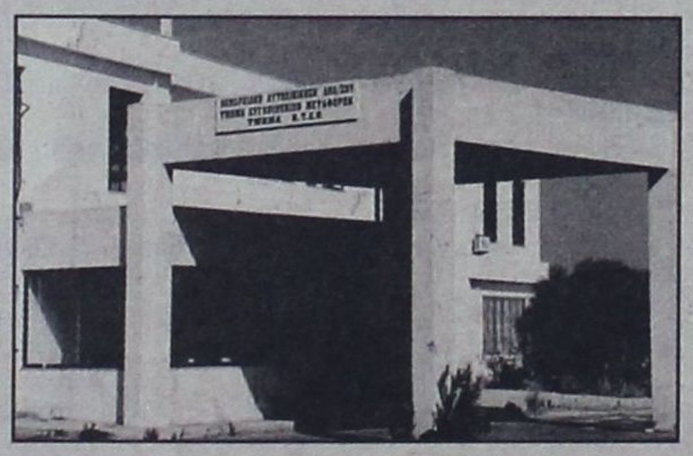

ΠΡΟΓΡΑΜΜΑ ΠΡΟΣΚΛΗΣΗΣ ΓΙΑ ΔΙΕΝΕΡΓΕΙΑ ΤΕΧΝΙΚΟΥ ΕΛΕΓΧΟΥ ΟΧΗΜΑΤΩΝ ΜΕ ΕΔΡΑ ΤΟ Ν. ΔΩΔΕΚΑΝΗΣΟΥ

ΧΡΟΝΙΚΗ ΠΕΡΙΟΔΟΣ	ΕΙΔΟΣ ΟΧΗΜΑΤΟΣ
ΑΠΟ 01/05/2004 ΕΩΣ 30/07/2004	ΠΑΝΤΟΣ ΕΙΔΟΥΣ ΟΧΗΜΑΤΑ ΜΕ ΑΡΙΘΜΟΥΣ ΚΥΚΛΟΦΟΡΙΑΣ ΡΟΒ 5001 ΕΩΣ ΚΑΙ 5500

****ΕΠΙΣΗΣ ΘΑ ΕΛΕΓΧΟΝΤΑΙ ΟΣΑ ΟΧΗΜΑΤΑ ΥΠΟΧΡΕΟΥΝΤΑΙ ΒΑΣΕΙ ΠΑΛΑΙΟΤΕΡΩΝ ΠΡΟΓΡΑΜΜΑΤΩΝ ΠΡΟΣΚΛΗΣΗΣ

***ΚΑΤΑ ΤΟ ΜΗΝΑ ΑΥΓΟΥΣΤΟ ΔΕΝ ΘΑ ΔΙΕΝΕΡΓΟΥΝΤΑΙ ΤΕΧΝΙΚΟΙ ΕΛΕΓΧΟΙ ΟΧΗΜΑΤΩΝ ΑΠΟ ΤΟ Κ.Τ.Ε.Ο..

Ε.Ν.
Ο ΠΡΟΪΣΤΑΜΕΝΟΣ
ΧΑΤΖΗΚΩΝΣΤΑΝΤΙΝΟΥ ΑΝΤΩΝΙΟΣ
ΜΗΧΑΝΟΛΟΓΟΣ - ΜΗΧΑΝΙΚΟΣ

TOP PROPERTIES
GEORGE and SAVAS PIPINOS
ΓΕΩΡΓΙΟΣ και ΣΑΒΒΑΣ ΠΙΠΙΝΟΣ
ΣΥΜΒΟΥΛΟΙ και ΕΚΤΙΜΗΤΕΣ ΑΚΙΝΗΤΩΝ
REAL ESTATE AGENT - MEMBER OF F.I.A.B.C.I. - N.A.E.A. - C.E.I.
E-mail:gpipinos@otenet.gr.
URL:www.rhodestop-properties.com and www.pipinos.gr

Από το 1971



Η "TOP PROPERTIES" είναι ατομική επιχείρηση και ανήκει στους Γεώργιο και Σάββα Πιπίνο. Το γραφείο ασχολείται από το 1971 αποκλειστικά και μόνο με επενδύσεις και REAL ESTATE, στο νησί της Ρόδου, καθώς και στην ευρύτερη περιοχή της Δωδεκανήσου.

ΑΠΕΥΘΥΝΟΜΑΣΤΕ: Στους **σοβαρούς, απαιτητικούς και επιλεκτικούς** επενδυτές - επιχειρηματίες - ελεύθερους επαγγελματίες, Ελληνες και ξένους, υψηλού εισοδηματικού επιπέδου, που ενδιαφέρονται να κάνουν μια σοβαρή επένδυση **προβολής** στο νησί της Ρόδου.

ΠΡΟΣΦΕΡΟΥΜΕ: Α) Υπηρεσίες και πληροφορίες που γίνονται σε προσωπικό επίπεδο με **εχεμύθεια, διακριτικότητα και σοβαρότητα.**
Β) Μεγάλη **γκάμα** υψηλής ποιότητας ακινήτων, όπως: 1) Ξενοδοχεία Α' και Β' κατηγορίας των 600 - 500 - 350 - 300 κλινών 2) Κεντρικά αστικά ακίνητα κατάλληλα για Τράπεζες - καταστήματα - γραφεία 3) Παραλιακές εκτάσεις, κατάλληλες για τουριστικές επενδύσεις των 150.000 - 100.000 - 70.000 - 50.000 - 36.000 τ.μ. και 4) Διαμερίσματα και μαιζονέτες **προβολής.**

ΣΤΟΧΟΣ ΜΑΣ ΕΙΝΑΙ: Να προσφέρουμε στο αγοραστικό μας κοινό **υψηλής ποιότητας ακίνητα και ευκαιρίες** στο νησί της Ρόδου. Η τριακονταετής και πλέον πείρα μας στον τομέα αυτό αποτελεί εγγύηση.

ΣΥΝΘΗΜΑ ΜΑΣ ΕΙΝΑΙ: Επενδύστε στην ΡΟΔΟ ΤΩΡΑ, σε ακίνητα που **ΑΝΤΕΧΟΥΝ ΣΤΟ ΧΡΟΝΟ.**

Γεώργιος και Σάββας Πιπίνος
ΜΕΣΙΤΕΣ ΑΣΤΙΚΩΝ ΣΥΜΒΑΣΕΩΝ
Γιατί εμείς γνωρίζουμε καλύτερα!

SINCE 1971

TOP PROPERTIES is a father and son business. The senior, Mr George S. Pipinos, the founder of the office, has carved, over the years, a reputation for integrity and excellence in the world of Real Estate in the Dodecanese.

At Top Properties we try hard to attract important and selective investors: high calibre businessmen/women and discerning professional people, both Greek and foreign, who wish to acquire substantial and valuable property on Rhodes.

We offer our expertise and advice privately, discreetly and in strict confidence.

We keep a compehensive list of real estate of the highest specifications:
a. A' and B' class hotels (600, 500, 350, 300 beds capacity).
b. Centrally situated office buildings and other business premises.
c. Seaside land, ideal for development (hotels, holiday resorts, etc.), of 150.000, 100.000, 70.000, 50.000, 36.000 sq.m.
d. Luxury appartments, maisonettes, detached, semi - detached and terraced houses.

Our aim is to give our clients the opportunity to acquire value for money, first class real estate on Rhodes. Our 30- year - old experience in Real Estate is our warranty.

Our moto is: Invest in Rhodes. Invest in property.
It stands the test of time.

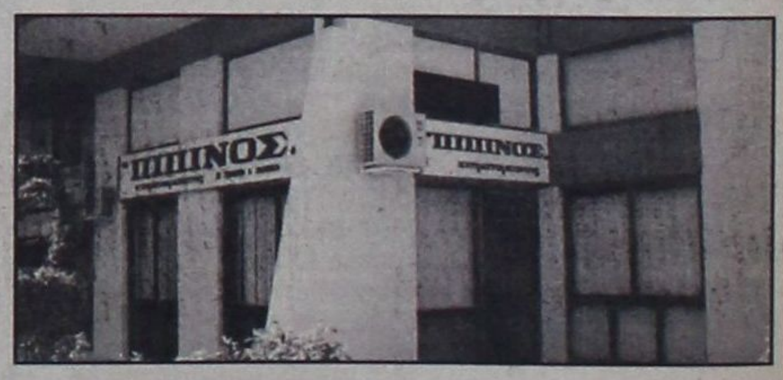

TOP PROPERTIES
George and Savas Pipinos
Because we Know best

ΚΕΝΝΕΝΤΥ 38, ΡΟΔΟΣ, 85 100, ΤΗΛ. 22410- 23895, 38243 και 6944-676003, 6944-390803 FAX: 22410-20883
38 KENNEDY STR., RHODES, 85 100, TEL. 22410- 23895, 38243, and 6944-676003, 6944-390803 FAX: 22410-20883
U.K. Direct Line: 08717115396

ΟΙΚΟΥΜΕΝΙΚΟΝ ΠΑΤΡΙΑΡΧΕΙΟΝ
ΙΕΡΑ ΜΗΤΡΟΠΟΛΙΣ ΡΟΔΟΥ
ΑΡΙΘ. ΠΡΩΤ. 723

ΠΕΡΙΛΗΨΗΣ ΠΡΟΚΗΡΥΞΕΩΣ

Προκηρύσσεται, η πλήρωσις δι' επιλογής με σειράν προτεραιότητος άνευ διαγωνισμού μιας κενής θέσεως λαϊκού υπαλλήλου του κλάδου ΔΕ Οδηγού του Μητροπολιτικού Γραφείου της Ιεράς Μητροπόλεως Ρόδου συμφώνως τη υπ' αριθ. ΔΙΠΠ/Φ ΕΓΚΡ 10/225/22957 Π.Ε./24-6-2003 Αποφάσει της Επιτροπής του άρθρου 2, παρ. 1 της αριθ. 55/1998 Π.Υ.Σ. (ΦΕΚ. 252 Α/12-11-1998) η οποία στηρίζεται εις τας διατάξεις του άρθρ. 18 του Ν. 2190/1994 (ΦΕΚ 28/Α/3-3-1994), ως ισχύει (Ν. 3051/2002).

Οι υποψήφιοι πρέπει να είναι Χριστιανοί Ορθόδοξοι, να κέκτηνται το προσήκον δι' εκκλησιαστικούς υπαλλήλους ήθος, να έχουν συμπληρώσει το 21ος έτος και να μην έχουν υπερβή το 40ν έτος της ηλικίας αυτών.

Αι αιτήσεις των υποψηφίων με τα απαιτούμενα δικαιολογητικά πρέπει να υποβληθούν εις την Ιεράν Μητρόπολιν Ρόδου εντός προθεσμίας είκοσι (20) ημερών από την ημέραν της τελευταίας δημοσιεύσεως της παρούσης προκηρύξεως.

Περισσότεραι πληροφορίαι περιέχονται εις την αναλυτικήν προκήρυξιν η οποία ευρίσκεται εις τα Γραφεία της Ιεράς Μητροπόλεως Ρόδου.

Εν τη Ιερά Μητροπόλει Ρόδου τη 5η Αυγούστου 2004.
Ο ΜΗΤΡΟΠΟΛΙΤΗΣ
Ο ΡΟΔΟΥ ΚΥΡΙΛΛΟΣ

Zorpidis

Lane Sea Lines - Zorpidis Travel

Αλεξ. Διάκου και Λοχαγού Φανουράκη 31
Τηλ. 22410 20625, 30054, 33603, 33607 Fax 26745
e-mail: stefanakis@zorpidis.com

ΔΡΟΜΟΛΟΓΙΑ
ΙΕΡΑΠΕΤΡΑ-Β. ΚΟΡΝΑΡΟΣ

Κάθε Κυριακή: 04.30 για Χάλκη, Διαφάνι, Πηγάδια, Κάσο, Σητεία, Αγιο Νικόλαο, Μήλο, Πειραιά

Κάθε Τετάρτη: στις 04.30 για Χάλκη, Διαφάνι, Πηγάδια, Κάσο, Σητεία, Αγ. Νικόλαο, Μήλο, Πειραιά

Κάθε Πέμπτη: στις 04.30 για Χάλκη, Διαφάνι, Πηγάδια, Κάσο, Σητεία, Αγ. Νικόλαο, ΣΑΝΤΟΡΙΝΗ, Μήλο, Περαιά.

ΓΙΑ ΚΑΣΤΕΛΛΟΡΙΖΟ
Κάθε ΤΡΙΤΗ -ΤΕΤΑΡΤΗ - ΣΑΒΒΑΤΟ:
12.00 το μεσημέρι

Κάθε ΣΑΒΒΑΤΟ: 21.00 για ΚΩ, ΚΑΛΥΜΝΟ, ΣΑΜΟ, ΧΙΟ, ΜΥΤΙΛΗΝΗ, ΛΗΜΝΟ, ΑΛΕΞΑΝΔΡΟΥΠΟΛΗ.

Πληροφορίες:
Τηλ. 22410-20625, 30054, 33607

ΖΗΤΕΙΤΑΙ ΞΕΝΟΔΟΧΕΙΟ

Ζητείται προς αγορά μικρό ξενοδοχείο εντός κέντρου πόλεως Ρόδου, 30-50 δωματίων. Σοβαρές μόνο προτάσεις μεσίτες αποκλείονται.

Πληροφορίες στο τηλ. 6944450650 κ. Μανώλη

ΖΗΤΕΙΤΑΙ ΥΠΑΛΛΗΛΟΣ

Ζητείται από γραφείο Γενικού Τουρισμού άτομο με άριστη γνώση αγγλικής γλώσσας και καλή ικανότητα χειρισμού Η/Υ.

Πληροφορίες στο τηλ. 22410-69104, ώρες 14:00-21:00 κ. Λίνα

ΖΗΤΕΙΤΑΙ ΜΟΝΟΚΑΤΟΙΚΙΑ

Ζητείται προς ενοικίαση ή αγορά νεόκτιστη μονοκατοικία 150-180 τμ. στους πρώτους ή δεύτερους παράλληλους δρόμους, δεξιά κι αριστερά της Άννης Μαρίας ή στην ίδια περιοχή οικόπεδο. Σοβαρές μόνο προτάσεις, μεσίτες αποκλείονται.

Πληροφορίες στο τηλ. 6944450650 κ. Μανώλη

ΠΩΛΕΙΤΑΙ

JEEP CHEROKEE μοντέλο 08/98, 2500cc,
Ατρακάριστο, πρώτο χέρι,
Μπλέ σκούρο μεταλλικό, full extra:
δερμάτινο σαλόνι, ηχοσύστημα,
τηλέφωνο, λάστιχα καινούργια 225/75/15,
ζάντες αλουμινίου, αμμορτισέρ BILLSTAIN.
Τελευταίο μοντέλο της τετραγωνισμένης
σειράς που έχει βγάλει η JEEP.
Τιμή 22.000 euro.
Τηλ. 22410 24018 πρωινές ώρες.

ΠΩΛΕΙΤΑΙ
ΝΕΟΔΜΗΤΗ ΟΙΚΟΔΟΜΗ

Πωλείται: **α)** Νεόδμητη οικοδομή στα Στεγνά Αρχαγγέλου με ακάλυπτο οικόπεδο και

β) Διώροφη οικοδομή στην Αρχάγγελο.
Πληροφορίες: τηλ. 22410 96114

COLOSSOS
BEACH HOTEL

Το Ξενοδοχείο μας προκειμένου να καλύψει τις ανάγκες του Εστιατορίου και Μπαρ ζητεί άτομα τετραώρου απασχολήσεως με εμπειρία στο SERVICE. Πρωινές και απογευματικές ώρες, άνδρες γυναίκες.

Οι ενδιαφερόμενοι για τις ανωτέρω θέσεις μπορούν να απευθύνονται στα τηλ.: 22410-85502-85524 από τις 08:00-15:00.

ΙΑΤΡΙΚΗ ΑΝΑΚΟΙΝΩΣΗ

Ο ΙΑΤΡΟΣ
ΓΕΩΡΓΙΟΣ Σ. ΔΡΑΚΙΟΥ
ΕΙΔΙΚΟΣ ΚΑΡΔΙΟΛΟΓΟΣ
ΔΕΧΕΤΑΙ:
Καθημερινά 09.00-13.00 και 17.30-20.30
Τετάρτη απόγευμα: Με ραντεβού
Σάββατο απόγευμα κλειστά.

Ιατρείο: Εθνικής Αντίστασης
(πρώην Αννης Μαρίας)
και Καζαντζάκη 2, Ρόδος

ΤΗΛ. 22410 74223 ΚΙΝ. 6932732382

Zorpidis

ΤΟΥΡΙΣΤΙΚΟΣ ΟΡΓΑΝΙΣΜΟΣ
Αλεξ. Διάκου και Λοχαγού Φανουράκη 31
Τηλ. 22410 20625, 30054 FAX 26745

Ομαδικά & ατομικά ταξίδια
Εγγυημένες αναχωρήσεις κάθε εβδομάδα

ΠΑΡΙΣΙ
4, 5 & 6 ημέρες
ΙΤΑΛΙΑ
Ρώμη - Φλωρεντία
4 & 5 ημέρες
ΛΟΝΔΙΝΟ
4 & 5 ημέρες
ΠΡΑΓΑ
3, 4 & 5 ημέρες
ΑΜΣΤΕΡΝΤΑΜ
4 & 5 ημέρες
ΒΕΡΟΛΙΝΟ
4 & 5 ημέρες

Ελσίνκι, Κρουαζιέρα Βαλτική, Ταλίν, Αγ. Πετρούπολη, Βερολίνο, Αμστερνταμ, Νίκαια, Βαρκελώνη, Μαδρίτη, Βουδαπέστη, Βιέννη, Βενετία, Αίγυπτος, Τυνησία, Μαρόκο - Κων/πολη

ΙΤΑΛΙΚΟ ΠΑΝΟΡΑΜΑ

ΚΡΟΥΑΖΙΕΡΑ ΑΔΡΙΑΤΙΚΗ
ΜΠΑΡΙ - ΠΟΜΠΗΪΑ - ΡΩΜΗ - ΦΛΩΡΕΝΤΙΑ - ΣΙΕΝΑ - ΒΕΝΕΤΙΑ - ΜΙΝΙΑΤΟΥΡΑ ΙΤΑΛΙΑ

Ξενοδοχεία 4* Ημιδιατροφή
7 ημέρες αναχώρηση κάθε Δευτέρα

450 ευρώ!!!

ΤΗΝ ΦΕΡΝΕΙ ΣΗΜΕΡΑ Η «δ» ΣΤΟ ΦΩΣ ΤΗΣ ΔΗΜΟΣΙΟΤΗΤΑΣ

ΤΙ ΑΝΑΦΕΡΕΤΑΙ ΑΚΡΙΒΩΣ
στην επιστολή για τις μίζες στη ΡΟΔΑ

Το περιεχόμενο και οι αριθμοί δεν επιδέχονται παρερμηνειών παρά τις προσπάθειες «συσκοτίσεως»

Κομβικό σημείο στην εξέλιξη που θα έχει η διερεύνηση του πολυσυζητημένου σκανδάλου στην οικονομική διαχείριση της δημοτικής επιχείρησης «ΡΟΔΑ» του Δήμου Ροδίων και ειδικότερα στην προμήθεια των ανταλλακτικών, που σύμφωνα με τις πρώτες ενδείξεις γινόταν με παντελή απουσία του προβλεπόμενου ελέγχου από τις επιτροπές προμηθειών και παραλαβής, αποτελεί σίγουρα η «αποκωδικοποίηση» από πλευράς της Εισαγγελίας Πλημμελειοδικών Ρόδου της περίφημης 3σέλιδης επιστολής που φέρεται να συνέταξε υπάλληλος της επιχείρησης και να παρέδωσε σε προμηθευτή της Ρόδου σε μια προσπάθεια διακανονισμού της «μίζας».

ΡΕΠΟΡΤΑΖ Δ. ΑΘΑΝΑΣΙΟΥ

Η επιστολή αυτή, το πρωτότυπο της οποίας βρίσκεται από το πρωί της Παρασκευής στη δικογραφία που σχηματίζεται στα πλαίσια της κατεπείγουσας προκαταρκτικής εξέτασης που τελεί υπό την εποπτεία του Εισαγγελέα Εφετών Δωδεκανήσου κ. Εμμ. - Ρούσσου Παπαδάκη και θα ελεγχθεί με γραφολογική εξέταση για να διαπιστωθεί ποιός την συνέταξε, έχει αποτελέσει αντικείμενο διχασμού μεταξύ των εργαζομένων στην επιχείρηση, όπως τουλάχιστον, φημολογείται.

Η επιστολή αυτή ειδικότερα σε συνδυασμό και με άλλα στοιχεία που συνέλεξαν κυρίως μέλη του σωματείου της «ΡΟΔΑ» και ο προμηθευτής που αποφάσισε να στήσει «παγίδα» και να ξεσκεπάσει την διαφθορά στην επιχείρηση, όπως ο ίδιος διατείνεται, ερμηνεύθηκε ως ακράδαντο στοιχείο για την δραστηριότητα δύο υπαλλήλων.

Η υπόδειξη στην επιστολή να καταστραφεί όταν διαβαστεί, η αναφορά σε «προμήθεια» επί του αναφερόμενου ποσού στα τιμολόγια του 20%, η αναφορά για «διακανονισμό», για έκδοση εικονικών τιμολογίων, για δανεισμό υπαλλήλου στον προμηθευτή, για παρακράτηση επιταγών για την εξόφληση «οφειλής» από την προμήθεια του προμηθευτή σε υπαλλήλους, οι ενδείξεις «ΥΠΟΛΟΙΠΟ ΓΙΑ ΜΑΣ...» είναι όλα σημεία ύποπτα, αν μη τι άλλο.

Αντί όμως με την Εισαγγελική παρέμβαση να ξεσκεπαστεί τελείως η υπόθεση και να βρεθούν «μπροστάρηδες» για να καταθέσουν, ορισμένοι υπάλληλοι που τα τελευταία χρόνια μετέφεραν φήμες και στοιχεία μεταξύ τους άρχισαν να ... διστάζουν.

Ταυτόχρονα άρχισαν να διοχετεύονται μεταξύ των υπαλλήλων και διαφορετικές ερμηνείες για το περιεχόμενο της επίμαχης επιστολής, ερμηνείες τις οποίες εν μέρει φέρονται μάλιστα να υιοθετούν και ορισμένα άτομα που σήκωσαν δήθεν το «μαρτύριο της αποκάλυψης».

Όπως ξανάγραψε η «δ» ορισμένοι ερμηνεύουν την αναφορά στην επιστολή αυτή σε ποσό με την ένδειξη «ΓΙΑ ΜΑΣ ΥΠΟΛΟΙΠΟ...» ότι αναφέρεται στην ίδια την επιχείρηση και όχι σε υπαλλήλους. Για την κατανομή του 20% σε άλλα σημεία, που ερμηνεύθηκε αρχικά ως «μίζα» θεωρήθηκε και ως ποσοστό υπέρ των εργαζομένων στην επιχείρηση που δεν απεικονίζεται βέβαια στα βιβλία εισφορών υπέρ του σωματείου των εργαζομένων.

Αναφορικά με το θέμα των εικονικών τιμολογίων ορισμένοι θεωρούν ότι τα τιμολόγια αυτά κόπηκαν προς διευκόλυνση της άμεσης προμήθειας των ανταλλακτικών που χρειαζόταν η επιχείρηση με απευθείας ανάθεση για να μην υπάρξουν καθυστερήσεις με την διαδικασία του διαγωνισμού. Σύμφωνα με την κείμενη νομοθεσία η «ΡΟΔΑ» οφείλει για προμήθειες που υπερβαίνουν τα 3,5 εκατ. δρχ να διενεργεί διαγωνισμό. Προκειμένου να απεμπλακεί από την διαδικασία αυτή υποστηρίζεται ότι προχωρούσε σε κατάτμηση τιμολογίων για ανταλλακτικά μεγαλύτερης αξίας από 3,5 εκατ. δρχ και τυχόν διαφορές που προέκυπταν μετά την κατάτμηση υποστηρίζεται ότι εξοφλούντο μέσω των εικονικών αυτών τιμολογίων.



Εν πάση περιπτώσει η «δ» φέρνει σήμερα στο φως της δημοσιότητας την επίμαχη επιστολή χωρίς κανένα σχόλιο με μόνο σκοπό την ενημέρωση της κοινής γνώμης για όλες τις πτυχές της υπόθεσης αλλά και για να αναπτυχθεί προβληματισμός για το τι μπορούν να σημαίνουν ορισμένα στοιχεία που περιέχονται σε αυτήν (Σημειώνεται ότι έχουν διαγραφεί ονόματα για ευνόητους λόγους).

Στην επιστολή αναφέρονται αναλυτικά τα εξής:

Αγαπητέ...

Καταντήσαμε να επικοινωνούμε με αλληλογραφία γιατί όπως λέει ο (...) μας γράφεις όλους κανονικά.

Σε περίμενα σήμερα Σάββατο για να ξεκαθαρίσουμε τους λογαριασμούς μας αλλά δεν φάνηκες. Εχεις και το κινητό κλειστό!

Επειδή τη Δευτέρα θα παρουσιάσω τα εντάλματα για υπογραφή στον (...) πήγα στο (...) και μου σφράγισε το ένταλμα και τα τιμολόγια συνολικού ποσού 30.135,18 ευρώ που είχα εκδόσει στις 3/6/04.

		ΑΞΙΑ	ΦΠΑ	ΣΥΝΟΛΟ
Αυτά είναι το (...)/21.7.03		7675,00	997,75	8672,75
//	/21.7.03	7695,00	1000,35	8695,35
//	/11.8.03	6257,00	815,41	7070,41
//	/2.10.03	5041,30	655,37	5696,67
		26668,30		30135,18

Αρα για διακανονισμό έχουμε 26.668,30x20%=5333,66

Στην προηγούμενη εκκαθάριση στις 18/3/2004 είχαμε τακτοποιήσει 2 τιμολόγια χωρίς διακανονισμό συνολικού ποσού 15050,17 ευρώ.

	ΑΞΙΑ	ΦΠΑ	ΣΥΝΟΛΟ
Αυτά ήταν το αριθ. (...)/21.7.03	7329,00	952,77	8281,77
και το αριθ. (...)/11.8.03	5990,00	778,70	6768,70
	13319,00		15050,47



Αρα για διακανονισμό έχουμε 13319,00X20% 2663,80.

Κατά την τιμολόγηση των 3 κινητήρων MAN στο (...) είχαμε εκδώσει και εικονικά τιμολόγια για να καλύψουμε την προηγούμενη αξία και την προμήθεια όπως αναλυτικά περιγράφω στη συνημμένη σελίδα, με υπόλοιπο για τακτοποίηση 1252,00 ευρώ.

Επίσης σου δάνεισα 2000,00 ευρώ όπως η απόδειξη στις 7/11/2003 για να πληρώσεις αντικαταβολή.

Επομένως για διακανονισμό έχω τα παρακάτω ποσά με το πράσινο χρώμα 5333,66+2663,80+1252,00+2000,00 =11249,46

Από το ένταλμα στις 3/6/04 ύψους	30135.18 ευρώ
πήρες μετρητά απ' το ταμείο	-2933,27 ευρώ
Επιταγή από μένα	-8000,00 ευρώ
ΜΕΡΙΚΟ ΥΠΟΛΟΙΠΟ	19205,91 ευρώ
Σου παραδίδω άλλες δύο επιταγές Δεκεμβρίου 04 6000,000 + 1658,11 ευρώ	-7658,11 ευρώ
ΜΕΡΙΚΟ ΥΠΟΛΟΙΠΟ	11547,80 ευρώ
ΠΑΡΑΚΡΑΤΩ ΕΠΙΤΑΓΕΣ ΔΕΚΕΜΒΡΙΟΥ ΓΙΑ ΤΑΚΤΟΠΟΙΗΣΗ ΔΙΑΚΑΝΟΝΙΣΘΕΝΤΩΝ	-11249,46 ευρώ
ΥΠΟΛΟΙΠΟ	298,34 ευρώ

Σου εσωκλείω και τριακόσια ευρώ και ξεκαθαρίζουμε όλες τις εκκρεμότητες μέχρι σήμερα.

Μετά τον έλεγχο κατέστρεψε τα.

ΕΙΔΙΚΗ ΕΠΕΞΕΡΓΑΣΙΑ ΚΙΝΗΤΗΡΩΝ ΣΤΟ 2003

Για 3 κινητήρες έπρεπε να πάρεις 9.500x3=	28.500 ευρώ
επιπλέον διαφορά διαφορικού	200 ευρώ
ΣΥΝΟΛΟ	28.700 ευρώ καθαρά
Εκδώσαμε 3 τιμολόγια για κινητήρες x7.800 το ένα	=23400
Εκδώσαμε επίσης εικονικό το αριθ. (...) τιμολόγιο	7175
Εκδώσαμε επίσης εικονικό το αριθ. (...) τιμολόγιο	6865
ΣΥΝΟΛΟ	37440
Η καθαρή αξία (1) που οφείλαμε ήταν	-28700
Υπόλοιπο για μας έμειναν	8740
Οταν εξοφλήσαμε τα 3 τιμολόγια των κινητήρων πήραμε τα (23400x20%)	-4680
Αρα μείνανε για διακονισμό	4060
Οταν τακτοποιήσουμε τα τιμολόγια (... & ...) μελλοντικά συνολικής αξίας 14040 θα πάρουμε δικά μας x20%	2808
Μένουν για άμεση τακτοποίηση	1252



Β.Σ. ΣΩΤΗΡΑΚΗΣ Α.Ε.Β.Ε.

ΠΡΟΣΦΟΡΑ ΓΙΑ ΟΛΟΥΣ ΤΟΥΣ ΙΔΙΟΚΤΗΤΕΣ FORD

99 ΕΥΡΩ Με Φ.Π.Α.

ΟΛΟΚΛΗΡΩΜΕΝΟ ΕΤΗΣΙΟ SERVICE:
- ✓ ΑΛΛΑΓΗ ΛΑΔΙΩΝ
- ✓ ΦΙΛΤΡΟ ΑΕΡΑ
- ✓ ΦΙΛΤΡΟ ΛΑΔΙΟΥ
- ✓ ΦΙΛΤΡΟ AIR-CONDITION
- ✓ ΦΙΛΤΡΟ ΒΕΝΖΙΝΗΣ
- ✓ ΜΠΟΥΖΙ

ΜΕ ΓΝΗΣΙΑ ΑΝΤΑΛΛΑΚΤΙΚΑ, ΔΙΑΤΗΡΩΝΤΑΣ ΤΗΝ ΕΡΓΟΣΤΑΣΙΑΚΗ ΕΓΓΥΗΣΗ, ΑΠΟ ΕΞΕΙΔΙΚΕΥΜΕΝΟ ΠΡΟΣΩΠΙΚΟ **ΑΠΟΚΛΕΙΣΤΙΚΑ** ΓΙΑ ΤΟ **FORD** ΣΑΣ **ΑΠΟΚΛΕΙΣΤΙΚΑ** ΓΙΑ **ΕΣΑΣ!**

Ford

55 Χρόνια.... Σχέση Εμπιστοσύνης

ΚΟΛΟΚΟΤΡΩΝΗ 41, Τηλ. **27750**

ΑΡΓΟΣ ΝΕΤ
Π. ΙΩΑΝΝΙΔΗΣ & ΣΙΑ ΟΕ

ΖΗΤΕΙΤΑΙ

ΓΙΑ ΑΜΕΣΗ ΠΡΟΣΛΗΨΗ ΠΩΛΗΤΗΣ

Σε εταιρεία διανομής ζαχαρωδών προϊόντων, για μόνιμη απασχόληση όλο τον χρόνο.

Προϋπηρεσία απαραίτητη.

Πληροφορίες: Τηλ: 22410-24018.