η δημοκρατική της Ρόδου

στην υπηρεσία του δωδεκανησιακού λαού

Αρ. φύλλου 6638 - **ΠΕΜΠΤΗ 12 ΑΥΓΟΥΣΤΟΥ 2004** - Τιμή 0,70 ΕΥΡΩ - **www.dimokratiki.gr**

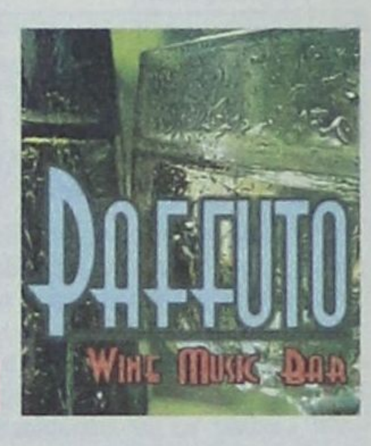



ΣΥΓΚΛΟΝΙΣΤΙΚΑ ΤΑ ΣΤΟΙΧΕΙΑ ΠΟΥ ΑΠΟΚΑΛΥΠΤΟΝΤΑΙ

ΣΤΗ ΔΗΜΟΤΙΚΗ ΕΠΙΧΕΙΡΗΣΗ «ΡΟΔΑ» είχε στηθεί ένα ολόκληρο «παραμάγαζο»!

Μίζες, υπερτιμολογήσεις, παλιά ανταλλακτικά αντί νέων και άλλα πολλά σκάνδαλα

• ΣΕΛ. 5

ΥΛΟΠΟΙΕΙΤΑΙ ΤΟ ΣΥΜΦΩΝΗΤΙΚΟ

Η κ. Τραμπουλαί ανέλαβε την προεδρία της ΔΑΝΕ

Συγκροτήθηκε νέο δ.σ.

• ΣΕΛ. 32



ΑΠΟ ΤΟΝ ΑΠΡΙΛΙΟ

Στα αζήτητα το πτώμα Σουδανού λαθρομετανάστη

• ΣΕΛ. 13

ΣΥΜΦΩΝΑ ΜΕ ΚΑΤΑΓΓΕΛΙΕΣ

«Κάτι» δεν πάει καλά με τις άδειες αλλοδαπών

• ΣΕΛ. 32

ΕΙΧΕ ΛΕΙΨΕΙ ΓΙΑ ΛΙΓΕΣ ΜΕΡΕΣ



Επέστρεψε στη Ρόδο η κ. Δήμητρα Παπανδρέου

• ΣΕΛ. 3

ΥΠΟΜΝΗΜΑ ΤΗΣ ΕΠΑΡΧΟΥ

Τεράστια προβλήματα αντιμετωπίζει η Κάλυμνος

• ΣΕΛ. 8

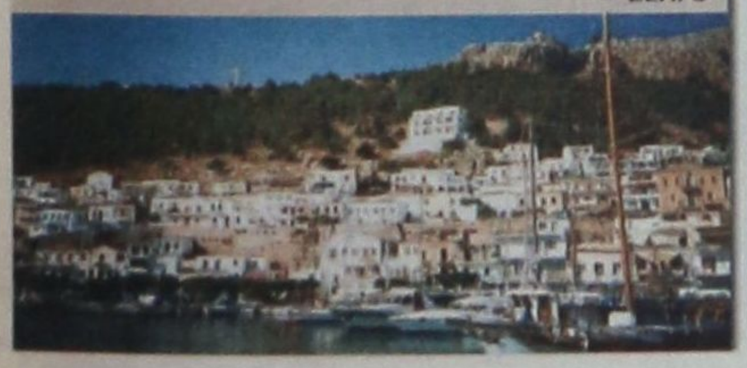

ΖΗΤΕΙΤΑΙ ΑΠΟ ΤΟΝ κ. ΧΑΤΖΗ ΧΑΤΖΗΕΥΘΥΜΙΟΥ

ΑΜΕΣΗ ΔΙΕΝΕΡΓΕΙΑ διαχειριστικού ελέγχου σε Δήμο - Επιχειρήσεις



Αναφορά του αρχηγού της μειοψηφίας στο δημοτικό συμβούλιο Ρόδου προς τον Επιθεωρητή Δημόσιας Διοίκησης κ. Κ. Δαφέρμο, τον Εισαγγελέα του Αρείου Πάγου κ. Δ. Λινό, τον πρόεδρο του Ελεγκτικού Συνεδρίου κ. Κ. Ρίζο και τον υπουργό Εσωτερικών κ. Προκόπη Παυλόπουλο

• ΣΕΛ. 3



✓ *Για να γνωρίζει ο ροδιακός λαός που έχουν πάει τα χρήματά του*



ΣΥΜΦΩΝΑ ΜΕ ΦΗΜΕΣ ΠΟΥ ΚΥΚΛΟΦΟΡΟΥΝ ΣΤΟ ΝΗΣΙ

Η ΙΕΡΑ ΜΟΝΗ ΤΗΣ ΠΑΤΜΟΥ μετατρέπεται σε Αρχιεπισκοπή;

• ΣΕΛ. 6-7

Σύμφωνα με τα σενάρια, τα οποία διαψεύδει όμως ο καθηγούμενος, επίκεινται σημαντικές αλλαγές

ΚΑΝΕΝΑΣ ΔΕΝ ΣΥΜΜΟΡΦΩΝΕΤΑΙ

Οργιάζει η άγρα πελατών στη Μεσαιωνική Πόλη

• ΣΕΛ. 4

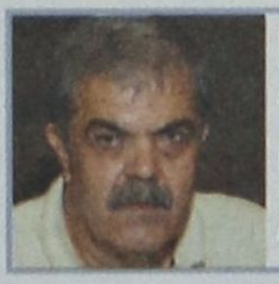

ΕΓΙΝΕ ΛΑΪΚΗ ΣΥΝΕΛΕΥΣΗ

Σωρεία προβλημάτων αντιμετωπίζει το πανέμορφο Απέρι - Καρπάθου

• ΣΕΛ. 10-11

ΚΥΡΙΑ Η ΟΠΟΙΑ ΕΝΔΙΑΦΕΡΕΤΑΙ ΚΑΙ ΓΙΑ ΤΗΝ «ΣΩΤΗΡΙΑ» ΤΗΣ ΔΑΝΕ

ΚΑΤΗΓΟΡΕΙΤΑΙ ΟΤΙ «ΠΩΛΟΥΣΕ» ΑΝΥΠΑΡΚΤΑ προγράμματα του υπουργείου Γεωργίας

• ΣΕΛ. 4

Κατατέθηκε χθες μηνυτήρια αναφορά στην εισαγγελική αρχή Ρόδου

η άποψη της ημέρας

Η μεγάλη στιγμή για την Ελλάδα

Το ευτύχημα με τους Ολυμπιακούς Αγώνες είναι ότι αποτελούσαν και αποτελούν μια συνισταμένη πάρα πολλών παραγόντων, δυνάμεων, δραστηριοτήτων, φιλοδοξιών και σκοπιμοτήτων. Το τι υπερισχύει κάθε φορά, δεν είναι εύκολο να το ξεχωρίσεις με την πρώτη ματιά.

Το δυστύχημα για αρκετούς είναι ότι δυστυχώς χάνουμε κάποιες παραμέτρους. Ένα παράδειγμα: Γίνονται οι Αγώνες στη βάση του ολυμπιακού ιδεώδους ή μήπως είναι πια μια σατανική συνωμοσία των μονοπωλιών;

Η «σύνθεση», ώστε να αρθρωθεί μια απάντηση στο δίλημμα αυτό είναι δύσκολη. Από αυτό όμως μέχρι να ακροβατούμε σε ό,τι μας βολεύει υπάρχει απόσταση. Ο καθένας μας μπορεί να διαγράφει τα θλιβερά φαινόμενα που συνοδεύουν όλο και πιο συχνά τους Ολυμπιακούς Αγώνες και να δηλώσει οπαδός μιας αναβίωσης ενός πνεύματος που έχει περάσει στην ιστορία. Ή, ακόμα, μπορεί να παραγνωρίσει με ευκολία τον αθλητικό χαρακτήρα των σύγχρονων Αγώνων και να περιοριστεί σε μια απαρίθμηση των πολυεθνικών που είναι χορηγοί ή των «αμαρτωλών προσώπων» που ευθύνονται για τη δυστυχία των λαών. Μια ακραία πολιτική έκφραση της δεύτερης τάσης είναι η θέση του ΚΚΕ για την αποχή από την τελετή έναρξης των Αγώνων.

Οι Ολυμπιακοί Αγώνες όμως που αρχίζουν, πέρα από τον πολυδιάστατο χαρακτήρα τους, ουσιαστικά σήμερα έχουν μια μοναδική για την Ελλάδα εσωτερική πτυχή. Δοκιμάσαμε για έξι χρόνια τώρα τις δυνάμεις μας σε ένα εγχείρημα μεγάλων διαστάσεων -πολλοί θεωρούν ότι ήταν μια ευθύνη πέρα από τις δυνάμεις μας, πολύ βαριά για τους ώμους μας. Η προετοιμασία των Αγώνων πέρασε από σαράντα κύματα. Καθυστερήσεις, ατέλειες, ολιγωρίες, έργα στο κόκκινο... Όλα όσα τροφοδότησαν πολιτικές εντάσεις, αντιπαραθέσεις πέραν των ορίων, διεθνείς πιέσεις χωρίς προηγούμενο, ακόμα και αλαζονικές τοποθετήσεις «αθανάτων» που μόλις προχθές στηλίτευσε ο Πρόεδρος της Δημοκρατίας.

Τελικά όμως αυτό που φάνταζε ως μη εφικτό, έγινε πραγματικότητα. Η Ελλάδα έκανε μεγάλο άλμα μπροστά, που φανερώνει μεγάλες δυνατότητες. Μια χώρα που ξεπερνά τον εαυτό της για τους Αγώνες και όχι μόνο, αποδεικνύει ότι διαθέτει πνευματικό πλούτο, τεχνογνωσία, αλλά και οργάνωση, που αναγκαστικά μας οδηγεί σε άλλο επίπεδο. Η δυναμική των Αγώνων και η επιτυχημένη διεξαγωγή τους θα εδραιώσει στους πολίτες ένα αίσθημα αυτοπεποίθησης, πολύτιμο για μελλοντικές δυσκολίες και ανατροπές.

Συνεπώς, χωρίς να παραγνωρίζονται οι δυσκολίες που έρχονται, η Ελλάδα βάδισε και προχωρά σε ένα μονοπάτι πρωτόγνωρο. Κέρδισε ήδη πολλά. Γι' αυτό και όσοι εκ προοιμίου γυρίζουν την πλάτη στους Αγώνες -γιατί ο πατέρας Μπους είναι καλεσμένος, επειδή οι πολυεθνικές έχουν υπερκέρδη ή ο λογαριασμός είναι φουσκωμένος -παραγράφουν τη «δική μας» διάσταση στους Αγώνες. Στην ουσία γυρίζουν την πλάτη στον ίδιο το λαό, στο όνομα του οποίου δικαιολογούν την όποια άρνησή τους. Διαγράφουν τη σκληρή προσπάθεια ανθρώπων που έδωσαν την ψυχή τους για να γίνουν οι δρόμοι, οι γέφυρες, τα στάδια. Η Ολυμπιάδα είναι πέρα από κάθε αμφιβολία και δική τους επιβράβευση -ήταν άλλωστε και δικό τους το στοίχημα. Χρέος των πολιτικών είναι να συλλάβουν αυτήν ακριβώς τη συνιστώσα. Δεν βλάπτει. Αλλιώς, θα βρεθούν πρώτοι να αγκομαχούν στο στίβο της μιζέριας, αμέσως μετά τους Αγώνες...

ο καιρός

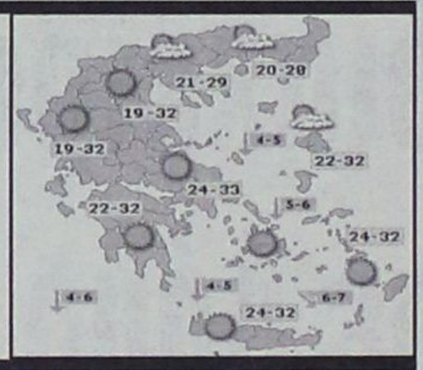

Γενική πρόγνωση για σήμερα Πέμπτη 12/8/2004 γενικά χαρακτηριστικά προειδοποιήσεις γενικά αίθριος καιρός και μονό στα βόρεια τις απογευματινές ώρες θα αναπτυχθούν τοπικές νεφώσεις. άνεμοι από βόρειες διευθύνσεις στα δυτικά ασθενείς, στα ανατολικά μέτριοι μέχρι ισχυροί και πρόσκαιρα στο νοτιοανατολικό Αιγαίο πολύ ισχυροί. θερμοκρασία σε μικρή άνοδο στο Ιόνιο και τα ηπειρωτικά. Δωδεκάνησα καιρός: γενικά αίθριος. άνεμοι: βόρειοι βορειοδυτικοί μέτριοι μέχρι ισχυροί και τοπικά στα νοτιά πολύ ισχυροί με βαθμιαία εξασθένηση. θερμοκρασία: από 22 έως 31 βαθμούς.

ΗΜΕΡΗΣΙΑ ΕΦΗΜΕΡΙΔΑ
η δημοκρατική της Ρόδου
Ετος ιδρύσεως1982
Θεμ. Σοφούλη 77
Ταχ. Θυρίδα 339
85100 Ρόδος
Εκδότης - ιδιοκτήτης
ΒΑΣΙΛΗΣ Δ. ΑΘΑΝΑΣΙΟΥ
Διευθυντής:
ΔΑΜΙΑΝΟΣ Β. ΑΘΑΝΑΣΙΟΥ
Τηλέφωνα: 22410-34722, 76655, 37500, 26728, 27919
Telefax: 2241037333 - 26728

www.dimokratiki.gr
e-mail:info@dimokratiki.gr



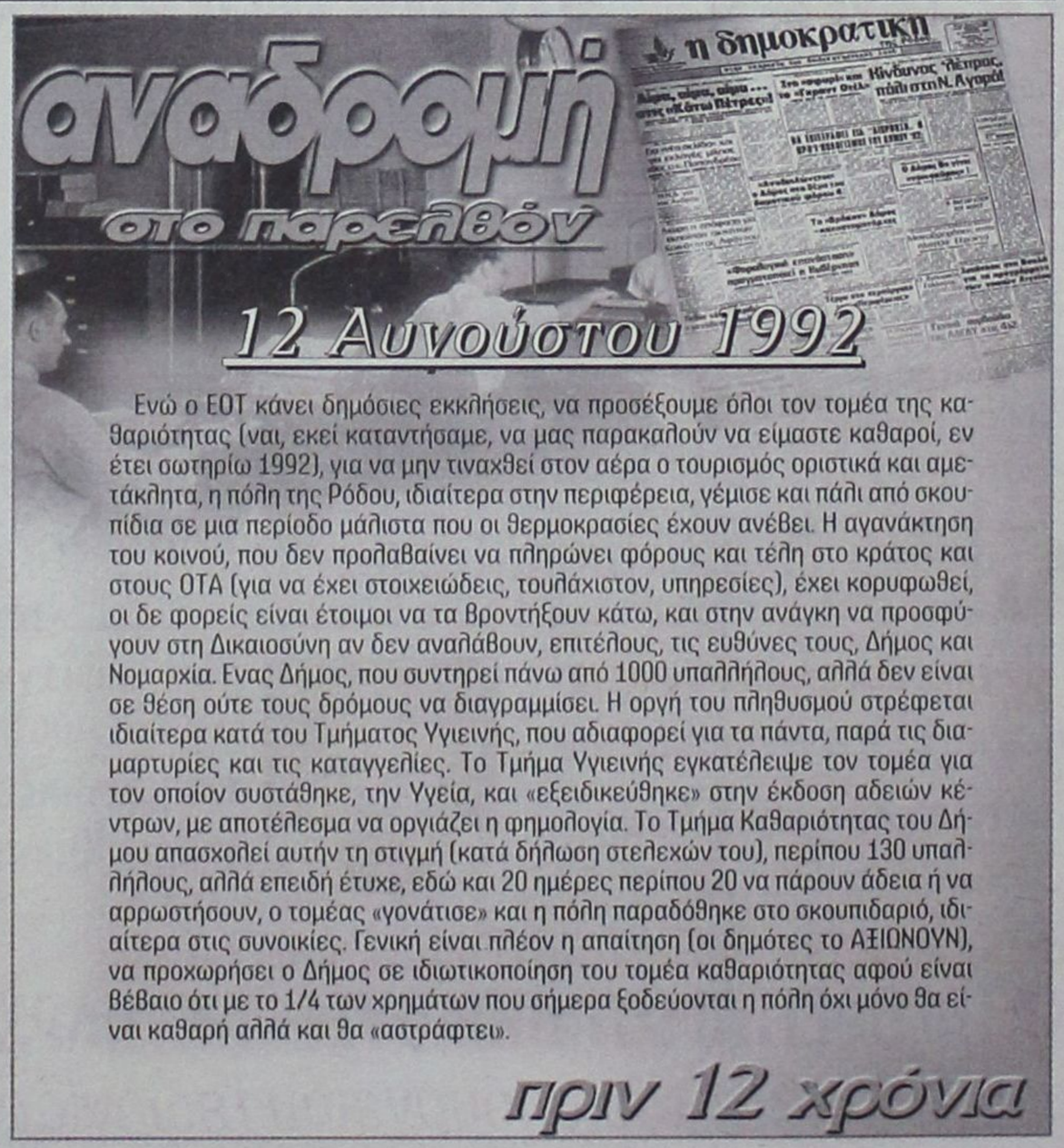

Ενώ ο ΕΟΤ κάνει δημόσιες εκκλήσεις, να προσέξουμε όλοι τον τομέα της καθαριότητας (ναι, εκεί καταντήσαμε, να μας παρακαλούν να είμαστε καθαροί, εν έτει σωτηρίω 1992), για να μην τιναχθεί στον αέρα ο τουρισμός οριστικά και αμετάκλητα, η πόλη της Ρόδου, ιδιαίτερα στην περιφέρεια, γέμισε και πάλι από σκουπίδια σε μια περίοδο μάλιστα που οι θερμοκρασίες έχουν ανέβει. Η αγανάκτηση του κοινού, που δεν προλαβαίνει να πληρώνει φόρους και τέλη στο κράτος και στους ΟΤΑ (για να έχει στοιχειώδεις, τουλάχιστον, υπηρεσίες), έχει κορυφωθεί, οι δε φορείς είναι έτοιμοι να τα βροντήξουν κάτω, και στην ανάγκη να προσφύγουν στη Δικαιοσύνη αν δεν αναλάβουν, επιτέλους, τις ευθύνες τους, Δήμος και Νομαρχία. Ενας Δήμος, που συντηρεί πάνω από 1000 υπαλλήλους, αλλά δεν είναι σε θέση ούτε τους δρόμους να διαγραμμίσει. Η οργή του πληθυσμού στρέφεται ιδιαίτερα κατά του Τμήματος Υγιεινής, που αδιαφορεί για τα πάντα, παρά τις διαμαρτυρίες και τις καταγγελίες. Το Τμήμα Υγιεινής εγκατέλειψε τον τομέα για τον οποίον συστάθηκε, την Υγεία, και «εξειδικεύθηκε» στην έκδοση αδειών κέντρων, με αποτέλεσμα να οργιάζει η φημολογία. Το Τμήμα Καθαριότητας του Δήμου απασχολεί αυτήν τη στιγμή (κατά δήλωση στελεχών του), περίπου 130 υπαλλήλους, αλλά επειδή έτυχε, εδώ και 20 ημέρες περίπου 20 να πάρουν άδεια ή να αρρωστήσουν, ο τομέας «γονάτισε» και η πόλη παραδόθηκε στο σκουπιδαριό, ιδιαίτερα στις συνοικίες. Γενική είναι πλέον η απαίτηση (οι δημότες το ΑΞΙΩΝΟΥΝ), να προχωρήσει ο Δήμος σε ιδιωτικοποίηση του τομέα καθαριότητας αφού είναι βέβαιο ότι με το 1/4 των χρημάτων που σήμερα ξοδεύονται η πόλη όχι μόνο θα είναι καθαρή αλλά και θα «αστράφτει».

πριν 12 χρόνια

πληροφορίες

Η ΤΑΥΤΟΤΗΤΑ ΤΗΣ ΗΜΕΡΑΣ

ΠΕΜΠΤΗ 12 ΑΥΓΟΥΣΤΟΥ
ΦΩΤΙΟΥ & ΑΝΙΚΗΤΟΥ ΜΑΡΤΥΡΩΝ
Ανατολή ηλίου 5.38 Δύση ηλίου 19.22 ΣΕΛΗΝΗ 26 ΗΜΕΡΩΝ

ΦΑΡΜΑΚΕΙΑ

ΣΗΜΕΡΑ διημερεύει το φαρμακείο ΚΑΖΟΥΛΛΑΚΗΣ Ι., Ερ. Σταυρού και Αλ. Διάκου 61 (Νοσοκομείο) τηλ. 33038
ΣΗΜΕΡΑ διανυκτερεύει το φαρμακείο ΦΟΥΤΟΥΛΗΣ ΝΙΚΟΛΑΟΣ, Αθηνών 11, Ανάληψη τηλ. 67567

ΚΑΥΣΙΜΑ

ΣΗΜΕΡΑ: Διανυκτερεύουν τα πρατήρια καυσίμων
1) Ακρίτας ΕΚΟ Γ. Σεφέρη **2)** Τσαγκαράκης - Σαλαμαστράκης ΒΡ Λ. Καλλιθέα **3)** Γαβριλιώτης Γ. ΕΚΟ Ιαλυσός **4)** Τσουμπλέκας Γ. ΕΚΟ Παραδείσι **5)** Παπαοικονόμου Μ. ΕΚΟ Αφάντου **6)** Καλλιθενός Π. ΕΚΟ Αρχάγγελος **7)** Νικολουδάκη Τρ. ΕΚΟ Κρητηνία **8)** Πάππου Κ. ΕΚΟ Παραδείσι

ΧΡΗΣΙΜΑ ΤΗΛΕΦΩΝΑ

Άμεση δράση	100	Πληρ. ΟΤΕ	131
Αμεση Επέμβαση Πυροσβεστικής	199	Ώρα	141
Νοσοκομείο	80000	Φαρμακεία (Δημ.-Διαν.)	1434
Οδική Ασφάλεια:		ΠΡΟ-ΠΟ • ΛΟΤΤΟ	1444
EXRESS SERVICE	154	ΠΑΜΕ ΣΤΟΙΧΗΜΑ	1400
HELLAS SERVICE	1057	ΡΟΔΑ	26300
HOULIS SERVICE	30165	ΚΤΕΥΛ	27706
ΑΦΟΙ Σιέχ	25776	ΕΒΕΔ	22281
Ράδιο Ταξί	64712	Δικηγορικός Σύλλογος	27469
Αστυν. Διεύθυνση	27653	Εμπορικός Σύλλογος	35255
Ασφάλεια	23294	Ολυμπιακή - Κρατήσεις	24555
Τμήμα Τάξης	23849	ΔΑΝΕ (πρακτορείο)	43150
Τροχαία	44131-32	ΙΚΑ	64912
Λιμεναρχείο	28888	ΤΕΒΕ	22688-77034
Δασαρχείο	191	ΤΑΞΥ	68701-3
Τελωνείο	27703	ΟΑΕΔ	23265
Υγειονομείο	26666	Εργατικό Κέντρο	24730
Μητρόπολη	23274	Αρχαιολογία	34719
Νομαρχία	46501	Περιφ. Δ/ντής	38174 - 38175
Δήμος Ρόδου	46200	AIRGREECE	36095
Βλάβες ΟΤΕ	121	Aegean Airlins	98345
Βλάβες ΔΕΗ	125	ΔΗΜ. ΕΠΙΧ. ΚΑΘ. ΡΟΔΟΥ	77600
ΒΛΑΒΕΣ ΔΕΥΑΡ	68755	ΥΠΗΡ. ΑΠΟΚΟΜΙΔΗΣ	61057

ΔΕΧΟΝΤΑΙ ΤΟ ΚΟΙΝΟ

- Ο Νομάρχης Δωδεκανήσου **Γιάννης Μαχαιρίδης** και οι βοηθοί Νομάρχη **Στάθης Κουσουρνάς** και **Νίκος Ζωίδης** δέχονται το κοινό κάθε **Τρίτη και Πέμπτη, από τις 11:00-13:00 το μεσημέρι**

ΑΚΤΟΠΛΟΪΚΑ ΔΡΟΜΟΛΟΓΙΑ

ΙΕΡΑΠΕΤΡΑ: Απόπλους **04.30** δια Χάλκη, Διαφάνι, Πηγάδια, Κάσο, Σητεία, Αγ. Νικόλαο, Θήρα, Μήλο, Πειραιά **ΑΝΘΗ ΜΑΡΙΝΑ:** Απόπλους **17.00** δια Κω, Μύκονο, Πειραιά **ΜΠΛΟΥ ΣΤΑΡ:** Απόπλους **20.00** Κω, Λέρο, Πάτμο, Σύρο, Πειραιά

ΑΕΡΟΠΟΡΙΚΑ ΔΡΟΜΟΛΟΓΙΑ

ΠΤΗΣΕΙΣ ΟΛΥΜΠΙΑΚΗΣ
ΡΟΔΟΣ - ΑΘΗΝΑ: Καθημερινά **07.10, 10.40, 13.40, 19.45, 22.55**
Κάθε Σάββατο 16.40
ΡΟΔΟΣ - ΚΑΡΠΑΘΟΣ: (Τρίτη, Σάββατο) **16.15** (Πέμπτη - Κυριακή)
ΡΟΔΟΣ - ΚΑΣΟΣ: (Τρίτη - Σάββατο) **16.15**
ΡΟΔΟΣ - ΗΡΑΚΛΕΙΟ: Δευτέρα **15.30** , Τρίτη **06.30 - 20.50, Τετάρτη 20.50, Πέμπτη 06.30 - 20.50 Παρασκευή 15.30, Σάββατο 20.50, Κυριακή 19.15**
ΡΟΔΟΣ - ΘΕΣΣΑΛΟΝΙΚΗ: (Δευτέρα, Τετάρτη, Παρασκευή, Σάββατο) **19.40**
ΡΟΔΟΣ - ΜΕΓΙΣΤΗ: (Δευτέρα,Τετάρτη, Παρασκευή, Σάββατο Κυριακή) **07.00**
ΠΤΗΣΕΙΣ AEGEAN - CRONUS AIRLINES
ΡΟΔΟΣ - ΑΘΗΝΑ: Καθημερινά **07.10 (πλην Κυριακής) 11-10 - 16.25 - 18.10 -21.35**
ΡΟΔΟΣ - ΗΡΑΚΛΕΙΟ: Καθημερινά 14.30
ΡΟΔΟΣ - ΘΕΣΣΑΛΟΝΙΚΗ: Καθημερινά 17.45

ΣΥΝΑΛΛΑΓΜΑ

USA Dollar	1,2313	Switzerland Franc	1,5394
Denmark Crown	7,4387	Norway Crown	8,3280
UK Pound	0,6695	Cyprus Pound	0,5793
Sweden Crown	9,1920	Canada Dollar	1,6193
Japan Yen (100)	136,39	Australia Dollar	1,7180

Ο ΑΡΧΗΓΟΣ ΤΗΣ ΜΕΙΟΨΗΦΙΑΣ κ. Χ. ΧΑΤΖΗΕΥΘΥΜΙΟΥ

ΖΗΤΕΙ ΤΗΝ ΔΙΕΝΕΡΓΕΙΑ ΣΕ ΒΑΘΟΣ ΕΞΟΝΥΧΙΣΤΙΚΟΥ ΕΛΕΓΧΟΥ

στο Δήμο τους Οργανισμούς και τις Επιχειρήσεις του

Την διενέργεια διαχειριστικού ελέγχου σε βάθος, στο Δήμο Ροδίων, τους οργανισμούς και τις επιχειρήσεις του, ζητεί με αναφορά της προς τον επιθεωρητή Δημόσιας Διοίκησης κ. Κ. Δαφέρμο, η δημοτική παράταξη «Πρώτα η Ρόδος» του κ. Χατζή Χατζηευθυμίου.

Σημειώνεται ότι η αναφορά κοινοποιείται στον υπουργό Εσωτερικών κ. Προκόπη Παυλόπουλο, τον Εισαγγελέα Αρείου Πάγου κ. Δ. Λινό και τον πρόεδρο του Ελεγκτικού Συνεδρίου κ. Κ. Ρίζο.

Αναλυτικά στην αναφορά του κ. Χ. Χατζηευθυμίου καταγγέλλονται τα ακόλουθα:

Προς τον
Κύριο Κ. Δαφέρμο
Επιθεωρητή Δημόσιας Διοίκησης
Ομήρου 8 Αθήνα
Κύριε Επιθεωρητή,

Τις τελευταίες ημέρες συγκλονίζει την κοινή γνώμη του νησιού μας αποκάλυψη - καταγγελία Ρόδιου προμηθευτή της Δημοτικής Επιχείρησης Συγκοινωνιών Ρόδου ο οποίος κατέθεσε ιδιόχειρο σημείωμα τριών σελίδων, σημείωμα που φέρεται να έχει συντάξει υπάλληλος του ΡΟΔΑ στο οποίο γίνεται λόγος για συγκεκριμένα τιμολόγια ότι είναι εικονικά ή πλαστά καθώς επίσης διαφαίνεται και δωροληψία υπαλλήλων της εταιρείας .

Η αποκάλυψη - καταγγελία έχει να κάνει με την οικονομική διαχείριση της Δημοτικής επιχείρησης «ΡΟΔΑ» του Δήμου Ροδίων και ειδικότερα με ότι έχει σχέση με την προμήθεια των ανταλλακτικών, που σύμφωνα με τις πρώτες ενδείξεις γινόταν με παντελή απουσία του προβλεπομένου ελέγχου από επιτροπές προμηθειών και παραλαβής.

Αξιοσημείωτο είναι επίσης το γεγονός ότι ο κ. Πρόεδρος του Διοικητικού Συμβουλίου της εταιρείας και Πρόεδρος του Δημοτικού Συμβουλίου δήλωσε στο Δημοτικό Συμβούλιο αλλά και σε Μέσα Μαζικής Ενημέρωσης του νησιού ότι είχε πληροφορίες για παρόμοιες περιπτώσεις από διετίας.



Με αναφορά του προς Δαφέρμο, Εισαγγελέα Αρείου Πάγου, Ελεγκτικό Συνέδριο και υπουργό Εσωτερικών

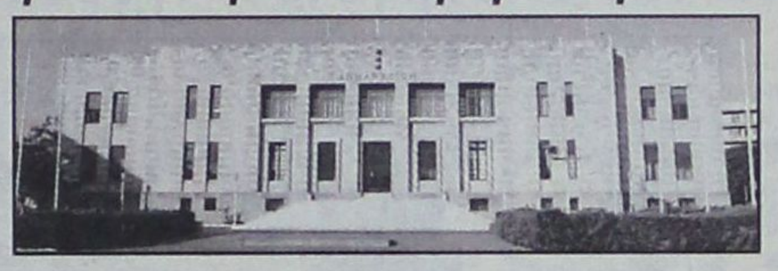

Επίσης αποκαλύφθηκε προ ημερών και δημοσιεύθηκε στην εφημερίδα « η δημοκρατική της Ρόδου» έγγραφο το οποίο εστάλη στο Διοικητικό Συμβούλιο της εταιρείας το 1988 και στο οποίο γίνεται λόγος για την προμήθεια ανταλλακτικών με τρόπο μη Νόμιμο.

Αποτέλεσμα των αποκαλύψεων αυτών ήταν η παρέμβαση του κ. Εισαγγελέα Εφετών Ρόδου με εντολή του οποίου το Τμήμα Ασφαλείας Ρόδου προέβη σε κατάσχεση των στοιχείων την εταιρείας των computers αλλά και το σφράγισμα των αποθηκών της επιχείρησης προκειμένου να γίνει έρευνα

Κύριε Επιθεωρητή,

Πέραν του γεγονότος αυτού και έχοντας υπ' όψιν μας :

1. Τις επισημάνσεις του Ελεγκτικού Συνεδρίου από δειγματοληπτικό έλεγχο που έγινε στον Δήμο Ροδίων, σύμφωνα με τον οποίο διαπιστώθηκε «λογιστική και διαχειριστική αταξία» και ότι η εν γένει οικονομική διοίκησή του λειτούργησε κατά παράβαση των διατάξεων του Νόμου.

2. Την αποστολή φύλλου μεταβολών και ελλείψεων για εκτέλεση από την Υπηρεσία του Ελεγκτικού Συνεδρίου για τον καταλογισμό ιδιαιτέρως μεγάλου ποσού εις βάρος : α) Του Δημάρχου Ροδίων κ. Γεωργίου Γιαννόπουλου β) Του πρώην Προϊσταμένου των Οικονομικών Υπηρεσιών κ. Ηλία Λέργου και γ) Του Ταμία - Διαχειριστή του Δήμου Ροδίων κ. Μάρκου Κουφού .

3. Την αδυναμία της ΡΟΔΩΝ Α.Ε. (Δημοτική Επιχείρηση) να έχει θεωρημένα τιμολόγια από την Δ.Ο.Υ. Ρόδου λόγω οφειλών της και ότι από 20/5/2004 εκκρεμεί κατάσχεση εις βάρος της εταιρείας από την ΔΟΥ Ρόδου λόγω οφειλών 2.400.000 ευρώ στο Δημόσιο.

4. Την Οικονομική θέση της ΑΔΕΚΤ (Δημοτική Επιχείρηση) σύμφωνα με την οποία το σύνολο των ιδίων κεφαλαίων και η καθαρή θέση της επιχείρησης ΑΔΕΚΤ (Ανώνυμη Διαδημοτική Εταιρεία Κατασκευών και Τουρισμού) υπολείπονται σημαντικά του Μετοχικού Κεφαλαίου της. Σχετικό και το με αριθμό πρωτοκόλλου. Ε.Μ. 2751/20-6-2003 έγγραφο του τμήματος Εμπορίου της Νομαρχιακής Αυτοδιοίκησης Δωδεκανήσου και το ότι από τότε η εταιρεία δεν μπόρεσε ακόμη να προβεί σε αύξηση του Μετοχικού της κεφαλαίου .

5. Την υπ' αριθμόν 25/25-06-2004 εντολή του Διευθυντή της ΔΟΥ Ρόδου για έλεγχο της ανωτέρω εταιρείας μετά την διαπίστωση της παρακράτησης και μη καταβολής στην ΔΟΥ του φόρου Μισθωτών Υπηρεσιών (ενώ εξέδιδε βεβαιώσεις στους εργαζομένους για παρακράτηση του φόρου), της παρακράτησης και μη απόδοσης στην ΔΟΥ φόρων από τις εργοληπτικές εταιρείες από έργα του εκτέλεσαν και την μη απόδοση του Φ.Π.Α.

6. Την επιβολή στην Δημοτική Επιχείρηση Συγκοινωνιών ΡΟΔΑ προστίμου ύψους 400.000.000 δρχ. από τα ΠΕΚ Πειραιώς για μη καταβολή Φ.Π.Α. για μία τετραετία, ενώ δεν έχει ακόμη γίνει έλεγχος για την τελευταία τετραετία.

7. Τις συνεχείς δανειοδοτήσεις του Δήμου Ροδίων από το Ταμείο Παρακαταθηκών και Δανείων (το νέο δάνειο, τρία χρόνια μετά το προηγούμενο, είναι περίπου 8.150.000 ευρώ για ληξιπρόθεσμες υποχρεώσεις την στιγμή που έχει διαπιστωθεί η ύπαρξη και άλλων, μη ληξιπρόθεσμων υποχρεώσεων ύψους περίπου 6.000.000 ευρώ, αλλά και υποχρεώσεων των Οργανισμών και των Επιχειρήσεων του Δήμου το ύψος των οποίων αδυνατούμε να προσδιορίσουμε).

Έχοντας υπ' όψιν μας όλα τα παραπάνω και θέλοντας να προστατεύσουμε το μέλλον της πόλης μας το οποίο υποθηκεύει η Δημοτική Αρχή, απευθυνόμαστε σ' εσάς θεωρώντας ότι είναι επιβεβλημένο να διατάξετε την διενέργεια έρευνας.

Είναι επίσης επιβεβλημένο κατά την άποψή μας ο Πρόεδρος του Ελεγκτικού Συνεδρίου, στον οποίο γίνεται κοινοποίηση του παρόντος εγγράφου μας, να διατάξει διαχειριστικό έλεγχο σε βάθος πέραν του Δήμου Ροδίων και των τριών αναφερομένων εταιρειών και για όλες τις άλλες επιχειρήσεις του που δεν είναι Α.Ε. και ως εκ τούτου δεν ελέγχονται από το τμήμα Εμπορίου της Ν.Α. Δωδ/σου :

1. Δημοτική Επιχείρηση Ύδρευσης Αποχέτευσης Ρόδου (ΔΕΥΑΡ),

2. Δημοτική Επιχείρηση Καθαριότητος Ρόδου (ΔΕΚΡ),

3. Αστική Εταιρεία ΗΦΑΙΣΤΟΣ

Θεωρούμε επίσης ότι ο έλεγχος αυτός για να έχει σωστά αποτελέσματα θα πρέπει να επεκταθεί και σε όλους τους Οργανισμούς του Δήμου .

Τον έλεγχο αυτό ζητούμε ως μειοψηφία του Δημοτικού Συμβουλίου του Δήμου Ροδίων προκειμένου :

α) να διαπιστωθεί η πραγματική οικονομική θέση τόσον του Δήμου όσον και των επιχειρήσεων και των οργανισμών του

β) να σταματήσει η διασπάθιση των χρημάτων του Ροδιακού λαού σε επιχορηγήσεις και Οικονομικές ενισχύσεις σε τρίτους που γίνονται άνευ ουσιαστικού λόγου,

γ) να ξεκινήσει μια νέα διαχείριση, των πόρων του Δήμου μας με στόχο την εξυπηρέτηση των πραγματικών συμφερόντων των Δημοτών μας και

δ) να μπορέσει να προχωρήσει ο Δήμος σε εξυγίανση όσων Επιχειρήσεων ή Οργανισμών του έχουν προοπτική ανάκαμψης .

Με εκτίμηση και σεβασμό
Ο Επικεφαλής της Παράταξης
Χατζής Χατζηευθυμίου
Κοινοποίηση:
ΥΠΕΣΔΔΑ: κ. Πρ. Παυλόπουλο
Εισαγγελέα του Αρείου Πάγου: κ. Δ. Λινό
Πρόεδρο του Ελεγκτικού Συνεδρίου : κ.Κ.Ρίζο

ΕΙΧΕ ΛΕΙΨΕΙ ΓΙΑ ΛΙΓΕΣ ΗΜΕΡΕΣ

ΕΠΕΣΤΡΕΨΕ ΣΤΗ ΡΟΔΟ Η κ. ΔΗΜΗΤΡΑ ΠΑΠΑΝΔΡΕΟΥ

Είναι το αγαπημένο της νησί - Περνά ξέγνοιαστες διακοπές

Επέστρεψε στο αγαπημένο νησί, την Ρόδο, για να συνεχίσει τις διακοπές της η κ. Δήμητρα Λιάνη – Παπανδρέου, ευτυχισμένη για τις ξέγνοιαστες μέρες που περνά.

Οπως είχε γράψει η «δ» την Τετάρτη, 4 Αυγούστου, η κ. Δήμητρα Λιάνη – Παπανδρέου , είχε αφιχθεί στο νησί για να περάσει πολυήμερες διακοπές, διέκοψε όμως ενδιαμέσως για προσωπικούς λόγους και επανήλθε στις αρχές της εβδομάδας.

Σημειώνεται ότι η κ. Δήμητρα Παπανδρέου λατρεύει στην κυριολεξία το νησί μας, το οποίο επισκέπτεται συχνά, εδώ και πολλά χρόνια!

Προχθές το βράδυ γεύθηκε μεζέδες σε ταβέρνα της περιοχής «Ζέφυρος», ενώ μέχρι τώρα έχει επισκεφθεί και άλλες, εκτός πόλεως Ρόδου.

Η κ. Δήμητρα Λιάνη – Παπανδρέου διαμένει «κάπου» στη Νότια Ρόδο (όχι σε ξενοδοχειακή μονάδα) και όπως όλα δείχνουν, δεν θα επιστρέψει στην Αθήνα πριν από την



επόμενη εβδομάδα.

Περιττό να σημειωθεί ότι γίνεται παντού, όπου βρεθεί αντικείμενο θερμών εκδηλώσεων αν και αποφεύγει με κάθε τρόπο την δημοσιότητα.

Grand Hotel Rhodes
★★★★★
Το γνωστό σημείο συνάντησης
στο κέντρο της Πόλης με τη μουσική
συντροφιά του πιανίστα Τάκη Τσώνη *
απολαύστε μοναδικά κοκτέιλ
και χαλαρώστε δίπλα στο τζάκι
Κρατήσεις - πληροφορίες τηλ. 2241054700
Διεύθυνση: Ακτής Μιαούλη 1 και Γ. Παπανικολάου
A Member of MITSIS HOTELS
GR
* Κάθε Παρασκευή, Σάββατο και Κυριακή



ΚΥΡΙΑ Η ΟΠΟΙΑ ΕΝΔΙΑΦΕΡΕΤΑΙ ΚΑΙ ΓΙΑ ΤΗΝ «ΣΩΤΗΡΙΑ» ΤΗΣ ΔΑΝΕ

ΚΑΤΗΓΟΡΕΙΤΑΙ ΟΤΙ «ΠΩΛΟΥΣΕ» ΑΝΥΠΑΡΚΤΑ

προγράμματα του υπουργείου Αγροτικής Ανάπτυξης!

Κατατέθηκε χθες μηνυτήρια αναφορά στην Εισαγγελία Ρόδου

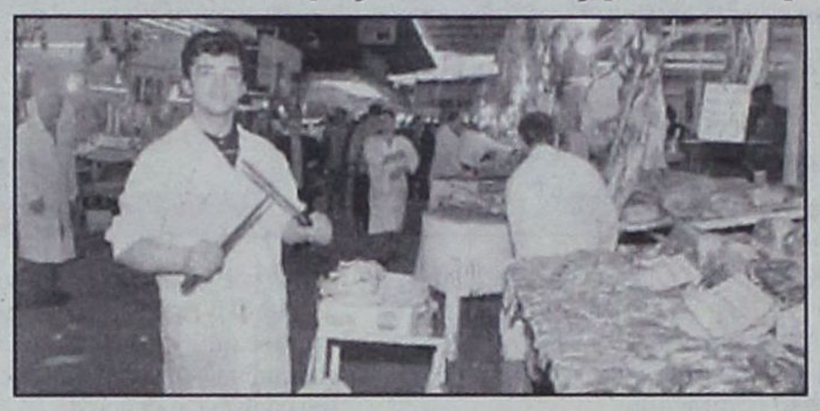

Την άσκηση ποινικής δίωξης για απάτη και την τιμωρία μιας εκπροσώπου εταιρείας οικονομοτεχνικών μελετών της Αθήνας, η οποία τον τελευταίο καιρό ασχολείται με την σωτηρία της ΔΑΝΕ, η οποία κατηγορείται ότι «πουλούσε» ανύπαρκτα προγράμματα επιδοτήσεων του υπουργείου Γεωργίας, ζητούν με μηνυτήρια αναφορά που υπέβαλαν χθες στην Εισαγγελία Πλημμελειοδικών Ρόδου γνωστός κρεατέμπορας της Ρόδου και η σύζυγός του, που ισχυρίζονται ότι τους αφαιρέθηκαν με δόλιο τρόπο 23.075 ευρώ.

Στην μηνυτήρια αναφορά αναφέρονται ειδικότερα τα εξής:

Αξιότιμε κ. Εισαγγελέα,

Η μηνυόμενη, τον μήνα Σεπτέμβριο του έτους 2001, εμφανίσθηκε στο κατάστημά μας, που έχει ως αντικείμενο την εμπορία νωπών κρεάτων και κατεψυγμένων προϊόντων, που ευρίσκεται στην πόλη της Ρόδου, μέσω κοινών γνωστών μας προσώπων στη Ρόδο, και μου συστήθηκε σαν εκπρόσωπος μεγάλου λογιστικού γραφείου της πόλης των Αθηνών, με αντικείμενο την εκπόνηση οικονομοτεχνικών μελετών σε επιχειρήσεις, κυρίως της περιφέρειας, για την ένταξη των επιχειρήσεων αυτών σε υπάρχοντα αναπτυξιακά προγράμματα του Υπουργείου Γεωργίας, με ιδιαίτερα ευνοϊκούς όρους χρηματοδότησης και μεγάλου ποσοστού επιδοτήσεων.

Καθ' όλη τη διάρκεια των συζητήσεων και των μεταξύ μας διαπραγματεύσεων, που σημειωτέον όλες πραγματοποιήθηκαν σε συναντήσεις μας στη Ρόδο, μας επισκέφθηκε αρκετές φορές στο κατάστημά μας στη Ρόδο, μας διαβεβαίωσε, εμένα και τη σύζυγό μου, ότι η όλη υπόθεση θα έχει θετική εξέλιξη, δεδομένου ότι, οι συνεργάτες της σαν ομάδα, είναι γνώστες των προγραμμάτων αυτών, ότι έχουν εντάξει σε αυτά και άλλες επιχειρήσεις και κυρίως ότι διαθέτουν τις δυνατότητες προώθησης των μελετών τους και ότι επιτυγχάνουν το επιθυμητό αποτέλεσμα μέσα σε πολύ σύντομα χρονικά διαστήματα.

Κατά τις συζητήσεις μας αυτές, μας επισήμανε ιδιαίτερα, ότι, σαν απαραίτητη προϋπόθεση για τη δημιουργία βιοτεχνικών επιχειρήσεων συσκευασίας κρεάτων, τυποποίησης, επεξεργασίας και διακίνησης αυτών, είναι η προηγούμενη σύσταση μονοπρόσωπων εταιρειών περιορισμένης ευθύνης, οι οποίες θα εχρηματοδοτούντο η κάθε μία χωριστά και θα επιτύγχανε έτσι μεγαλύτερη απόδοση χρημάτων, με δική της δε εισήγηση και προτροπή, συστήσαμε τρεις εταιρείες αυτής της μορφής, το κόστος το οποίων ανήλθε σε 5.000,00 ευρώ περίπου.

Στη συνέχεια και μετά την ολοκλήρωση των διαδικασιών σύστασης των εταιρειών, μας συμβούλευσε να εκδώσουμε κτηματολογικά σχεδιαγράμματα των ακινήτων μας, να φροντίσουμε για τη σύνταξη τοπογραφικών σχεδίων από πολιτικό μηχανικό, τεχνικές μελέτες και άλλα δικαιολογητικά και να της παραδώσουμε τους σχετικούς φακέλους, πράγμα το οποίον και πράξαμε, απαίτησε δε, συγχρόνως με τη συμπλήρωση των σχετικών φακέλων, να της καταθέτουμε χρηματικά ποσά, σε τακτά χρονικά διαστήματα, σε λογαριασμό επ' ονόματί της και του συζύγου της στην Εθνική Τράπεζα της Ελλάδας.

Από τον μήνα Μάρτιο του έτους 2002 μέχρι και τον μήνα Φεβρουάριο του έτους 2003, καταθέσαμε για την μηνυόμενη στον προαναφερόμενο λογαριασμό, με περιοδικές καταθέσεις, συνολικό ποσό, δέκα οκτώ χιλιάδων εβδομήντα πέντε ευρώ (18.075,00), για την ολοκλήρωση της υπόθεσης, όπως ανωτέρω περιγράφεται, προκύπτοντος του ποσού αυτού από τα σχετικά παραστατικά καταθέσεως της Εθνικής Τράπεζας, φωτοαντίγραφα των οποίων σας προσάγουμε συνημμένα στην παρούσα μήνυσή μας.

Με την πάροδο όμως του χρόνου και κυρίως από τα μέσα του έτους 2003, η μηνυόμενη έπαυσε να επικοινωνεί μαζί μας, στις συνεχείς δε και επίμονες προσπάθειές μας για ενημέρωση, σχετικά με την πορεία της υπόθεσής μας, σπανιότατα καταφέραμε να επικοινωνήσουμε μαζί της κα το χειρότερο είναι, ότι μας απέφευγε με προσχήματα και δικαιολογίες που προκάλεσαν σε εμάς εύλογες αμφιβολίες για την ολοκλήρωση της υπόθεσης.

Μετά από ερωτήματα και σχετικές έρευνες στο υπουργείο Γεωργίας διαπιστώσαμε πανηγυρικά και με πολλή θλίψη, ότι τα προγράμματα τα οποία τεχνηέντως, ψευδώς και παραπλανητικά μας παρέθετε και μας υπόσχετο ότι θα ενταχθούμε, ήταν ανύπαρκτα, δηλαδή ουδέποτε υπήρχαν αλλά ήταν μόνο ένα κατασκεύασμα της απατηλής και συγχρόνως νοσηρής φαντασίας της.

Με την από 10.07.2004 εξώδικο διαμαρτυρία πρόσκλησή μας, η οποία επιδόθηκε νόμιμα προς αυτήν στις 20.07.2004, ... διαμαρτυρόμενοι για την αξιόποινη συμπεριφορά της, την καλέσαμε να μας καταβάλει, το ποσό των 18.075,00 ευρώ που ιδιοποιήθηκε παράνομα και επί πλέον το ποσό των 5.000,00 ευρώ που υποχρεωθήκαμε να δαπανήσουμε για τη σύσταση των εταιρειών, παραπλανηθέντες από την αξιόποινη συμπεριφορά της, ήτοι συνολικά την καλέσαμε να επιστρέψει το ποσό των 23.075.,00 ευρώ, μέσα σε προθεσμία επτά (7) ημερών από την επίδοση της εξώδικής όχλησης, δηλαδή μέχρι και τις 28.07.2004, πλην όμως η μηνυόμενη, μέχρι και σήμερα μας αγνοεί τελείως και εξακολουθεί να επιδεικνύει την ίδια παράνομη και αξιόποινη συμπεριφορά της.

Επειδή κατά ταύτα μηνυόμενη, εγένετο υπαίτιος παραβάσεως της διατάξεως του άρθρου 386 παρ. 3, αφού, κατά τα ανωτέρω ιστορούμενα, με σκοπό να αποκομίσει η ίδια παράνομο περιουσιακό όφελος, προς βλάβη της περιουσίας μας, μας παρέστησε ψευδώς γεγονότα ανύπαρκτα σαν αληθινά, την ανυπαρξία των οποίων γνώριζε εκ των προτέρων **και τούτο το έπραξε εν γνώσει της και υπό περιστάσεις οι οποίες μαρτυρούν ότι αυτή είναι ιδιαίτερα επικίνδυνη,** μας υποχρέωσε δε, με τον τρόπο αυτό, να της καταβάλουμε τα άνω χρηματικά ποσά, αχρεώστητα, χωρίς νόμιμη αιτία, τα οποία ιδιοποιείται παράνομα σήμερα.

Επειδή ωσταύτως η μηνυόμενη, εγένετο και υπαίτιος παραβάσεως της διατάξεως του άρθρου 375 παρ.1, αφού ακόμη και μετά την προαναφερόμενη από 10.07.2004 εξώδικη όχλησή μας και την εκπνοή της με αυτή ταχθείσας προθεσμίας προς απόδοση των χρημάτων μας, συνεχίζει να ιδιοποιείται παράνομα το ποσόν των 23.075,00 ευρώ, που περιήλθε στην κατοχή της, όπως ανωτέρω εξιστορούμε.

Επειδή η παρούσα μήνυσή μας είναι αληθής, για την απόδειξή της δε προτείνουμε μάρτυρες και επικαλούμεθα έγγραφα.

ΓΙΑ ΤΟΥΣ ΛΟΓΟΥΣ ΑΥΤΟΥΣ

Σας παρακαλούμε κύριε Εισαγγελέα,

Να κινήσετε εναντίον της μηνυομένης, για τους λόγους που με λεπτομέρεια ανωτέρω αναφέρονται, ποινική δίωξη, με σκοπό την παραδειγματική της τιμωρία, ΔΗΛΩΝΟΝΤΕΣ συγχρόνως ότι παριστάμεθα, σαν πολιτικώς ενάγοντες για ποσόν 500,00 ευρώ για την ηθική βλάβη που έχουμε υποστεί, από την παράνομη και υπαίτια πράξη της, επιφυλασσόμενοι του δικαιώματός μας να ζητήσουμε την πλήρη ανόρθωση κάθε άλλης ζημιάς μας από τα Αστικά Δικαστήρια.

Πληρεξούσιο Δικηγόρο και αντίκλητό μας, διορίζουμε τον Σέργιο Αναστασιάδη του Νικήτα, κάτοικο Ρόδου.

ΔΥΣΤΥΧΩΣ, ΚΑΝΕΝΑΣ ΔΕΝ ΣΥΜΜΟΡΦΩΝΕΤΑΙ

«ΟΡΓΙΑΖΕΙ» Η ΑΓΡΑ ΠΕΛΑΤΩΝ

στη Μεσαιωνική Πόλη!

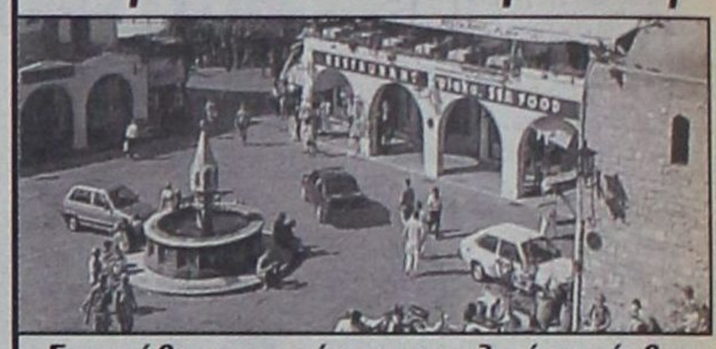

Σημειώθηκε και νέα εισαγγελική παρέμβαση

Εισαγγελική παρέμβαση για την πάταξη του φαινομένου της άγρας πελατών που μαστίζει κυρίως την Μεσαιωνική Πόλη της Ρόδου σημειώθηκε χθες σε συνέχεια μηνύσεων και άλλων ένδικων μέσων που άσκησαν δια του πληρεξουσίου δικηγόρου τους κ. Γ. Χριστοδούλου μέλη του Συλλόγου Καταστηματαρχών της περιοχής.

Οπως πρόσφατα είχε γράψει η «δ» καταστηματάρχες της περιοχής εξασφάλισαν μέσω αιτήσεων που υπέβαλαν στο Μονομελές Πρωτοδικείο Ρόδου με την διαδικασία των ασφαλιστικών μέτρων την έκδοση προσωρινών διαταγών σε βάρος ιδιοκτητών καταστημάτων υγειονομικού ενδιαφέροντος με τις οποίες απαγορεύθηκε η άγρα πελατών. Με τον τρόπο αυτό ο Σύλλογος Καταστηματαρχών της Μεσαιωνικής Πόλης εξασφάλισε στην ουσία την «αναβάθμιση» του αδικήματος από πταίσμα σε πλημμέλημα αφού οι παραβάτες κάθε φορά που προβαίνουν σε άγρα πελατών παραβαίνουν δικαστική απόφαση.

Κάτω από το πρίσμα αυτό και λόγω των συνεχιζόμενων καταγγελιών ο Εισαγγελέας Πλημμελειοδικών Ρόδου κ. Γ. Οικονόμου παρήγγειλε στην Αστυνομική Διεύθυνση Δωδεκανήσου να προβαίνει άμεσα στη σύλληψη και στην προσαγωγή με την διαδικασία του αυτόφωρου όλων των ιδιοκτητών καταστημάτων υγειονομικού ενδιαφέροντος που προβαίνουν σε άγρα πελατών ενώ ζήτησε από τον Σύλλογο καταστηματαρχών να υποβάλλει αμέσως μηνύσεις, κάθε φορά που διαπιστώνεται η τέλεση αδικήματος.

Προχθές το βράδυ συνελήφθησαν 2 ιδιοκτήτες καταστημάτων υγειονομικού ενδιαφέροντος που οδηγήθηκαν στο αυτόφωρο και χθες οι κ.κ. Φ. Διαμαντής, Ν. Κουκούλης και Κ. Ζιώγος υπέβαλαν μήνυση κατά των ιδιοκτητών καταστημάτων υγειονομικού ενδιαφέροντος κ.κ. Ν. Σαρρή, Αν. Μανουσέα και Οκ. Μπακλαβατζή που υποστηρίζεται ότι παραβαίνουν τις προσωρινές διαταγές που εκδόθηκαν σε βάρος τους για να μην προβαίνουν σε άγρα πελατών. Η εξέλιξη της υπόθεσης αναμένεται με ζωηρό ενδιαφέρον.

ΓΝΩΜΩΝ
ΦΡΟΝΤΙΣΤΗΡΙΑ
Μ. ΓΙΑΝΝΙΚΟΥΡΗΣ

Με υπευθυνότητα και εμπειρία συνεχίζουμε, εντατικά εδώ και 31 χρόνια, να προσφέρουμε στο χώρο της φροντιστηριακής εκπαίδευσης

- ✓ Δημιουργούμε ΑΥΣΤΗΡΩΣ ολιγομελή τμήματα 4μελή 5μελή 6μελή
- ✓ Εφαρμόζουμε ειδικές μεθόδους διδασκαλίας, εξασφαλίζοντας έγκαιρα την πλήρη εκμάθηση της ύλης.
- ✓ Ελέγχουμε την απόδοση μαθητών με προγραμματισμένα διαγωνίσματα στο πνεύμα των **ΠΑΝΕΛΛΗΝΙΩΝ ΕΞΕΤΑΣΕΩΝ** και εκτός των ωρών διδασκαλίας.
- ✓ Δίνουμε έμφαση στις Γυμνασιακές τάξεις στις οποίες διδάσκουν οι βασικοί καθηγητές του φροντιστηρίου.
- ✓ Ενημερώνουμε και συνεργαζόμαστε στενά με τους γονείς για να μπορούμε **ΟΛΟΙ ΜΑΖΙ** να εξασφαλίσουμε την επιτυχία των παιδιών μας.

31 ΧΡΟΝΙΑ ΔΗΜΙΟΥΡΓΙΚΗΣ ΠΡΟΣΦΟΡΑΣ ! ***... και συνεχίζουμε***

ΕΓΓΡΑΦΕΣ – ΠΛΗΡΟΦΟΡΙΕΣ: Καθημερινά 10-1 το πρωί και 7-10 το απόγευμα

ΧΕΙΜΑΡΑΣ 117 – Τηλ: 22410 25700 – 25250 – 25252, Κιν: 694 88 89 689

ΔΙΔΑΣΚΟΥΝ

Μαθηματικά
Μανώλης Γιαννικουρής

Φυσική – Χημεία
Νέστωρ Οικονόμου

Φιλολογικά
Ειρήνη Αναγνώστου

Α.Ο.Θ. – Α.Ο.Δ.Ε.
Βεατρίκη Σέρβου

ΕΝΑΡΞΗ ΜΑΘΗΜΑΤΩΝ

Β΄- Γ΄ Λυκείου
Τρίτη 17 Αυγούστου

Α΄ Λυκ. Α΄Β΄Γ΄ Γυμνασίου
Δευτέρα 30 Αυγούστου

Γ΄ ΤΕΕ -Τμήμα Αποφοίτων
Δευτέρα 6 Σεπτεμβρίου

Διεύθυνση Σπουδών
Μ. Γιαννικουρής

ΣΥΓΚΛΟΝΙΣΤΙΚΑ ΤΑ ΣΤΟΙΧΕΙΑ ΠΟΥ ΑΠΟΚΑΛΥΠΤΟΝΤΑΙ

ΣΤΗ «ΡΟΔΑ» ΕΙΧΕ ΣΤΗΘΕΙ ΕΝΑ ΟΛΟΚΛΗΡΟ «ΠΑΡΑΜΑΓΑΖΟ»!

✓ Μίζες, υπερτιμολογήσεις, παλιά ανταλλακτικά αντί νέων και άλλα πολλά σκάνδαλα ✓ Αποκαλυπτικός στο υπόμνημά του και ο κ. Γ. Τσιγάρος

Σήμερα αναμένεται, εκτός απροόπτου να αποφανθεί ο Εισαγγελέας Πλημμελειοδικών Ρόδου κ. Γ. Οικονόμου επί των συγκεκριμένων στοιχείων και καταθέσεων που περιλαμβάνονται στη δικογραφία που σχηματίστηκε από την Υποδιεύθυνση Ασφαλείας Ρόδου για το σκάνδαλο με τις προμήθειες ανταλλακτικών κλπ στη δημοτική επιχείρηση συγκοινωνιών «ΡΟΔΑ».

Όπως έγραψε και χθες η «δ» στη δικογραφία έχουν περιληφθεί και δύο ιδιόχειρες επιστολές υπαλλήλου προς συγκεκριμένο προμηθευτή με τις οποίες, όπως ερμηνεύθηκε από μάρτυρες που κατέθεσαν για την υπόθεση, επιχειρείται διακανονισμός «μίζας» σε ποσοστό 20% επί της συνολικής τιμής τιμολογίων αγοράς ανταλλακτικών.

Ο κ. Εισαγγελέας αναμένεται ειδικότερα να αποκωδικοποιήσει τις συγκεκριμένες επιστολές και να αποφανθεί εάν υπάλληλοι ελάμβαναν «μίζα» από προμηθευτές για την αγορά ανταλλακτικών ή αν τελικά, όπως ισχυρίζεται συγκεκριμένος υπάλληλος, που κατέθεσε, το 20% αφορούσε... έκπτωση υπέρ της επιχείρησης!

Εν πάση περιπτώσει η «δ» που έφερε στο φως της δημοσιότητας την Κυριακή το πρώτο ιδιόχειρο σημείωμα που συνέταξε υπάλληλος της «ΡΟΔΑ» και για το οποίο τελικά δεν θα χρειαστεί να διενεργηθεί γραφολογική εξέταση για να διαπιστωθεί η γνησιότητά του, αφού και ο ίδιος ομολόγησε ότι ήταν ο συντάκτης, αποκαλύπτει σήμερα και το δεύτερο σημείωμα, με σκοπό την ενημέρωση της κοινής γνώμης.

Στο δεύτερο σημείωμα που εγχείρησε προχθές σύμφωνα με πληροφορίες, ο πρόεδρος της «ΡΟΔΑ» κ. Γ. Τσιγάρος στον Εισαγγελέα Πλημμελειοδικών Ρόδου κ. Γ. Οικονόμου, αναφέρονται αναλυτικά τα εξής:

«(...) στο λογαριασμό έκανα λάθος.
Δεν υπολόγισα τα επιπλέον που τιμολογήσαμε.
Ο λογαριασμός ο σωστός είναι όπως παρακάτω

Τιμολόγιο 3336 κινητήρας	2.400.000- 600.000μείον
Τιμολόγιο 3338 ανταλλακτικά	2.550.000 (μείον 320.000)
τα επιπλέον	320.000
(2.230.000 X 20%	445.000
Τιμολόγιο 3339	2.649.000X 20% - 529.800
Από το σύνολο πρέπει να κόψω	1.895.800
Σύνολο τιμολογίων	8.586.870

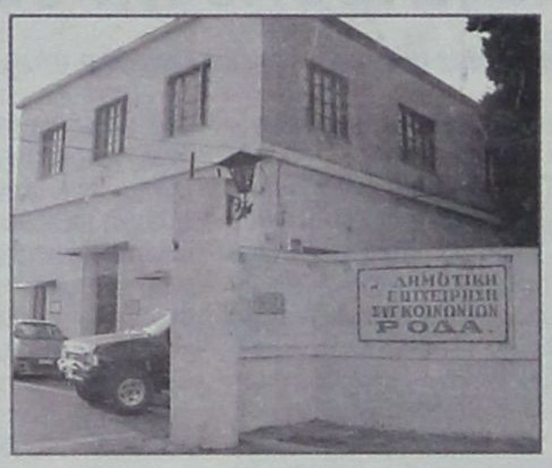

Μείον	-1.895.800
ΣΥΝΟΛΟ	6.691.070
Έλαβες μετρητά	411.000
Υπόλοιπο	6.280.000

Ο υπάλληλος, που θεωρείται ύποπτος παράνομης συναλλαγής, τουλάχιστον στην υπόθεση της προμήθειας των ανταλλακτικών, όπως αναφέρουν δημοσιογραφικές πληροφορίες, κατέθεσε ότι λόγω φόρτου εργασίας του ταμία ανελάμβανε και ο ίδιος πληρωμές γιατί εργαζόταν όλα τα Σάββατα και εξοφλούσε τιμολόγια του προμηθευτή στον οποίο απηύθυνε τις δύο επιστολές.

Υποστηρίζει ότι ο συγκεκριμένος προμηθευτής πίεζε υπαλλήλους της επιχείρησης γιατί για λόγους ρευστότητας δεν ακολουθούσε την διαδικασία της άμεσης τιμολόγησης των ανταλλακτικών για να μην καταβάλλει τον ΦΠΑ των τιμολογίων που εξέδιδε. Ισχυρίζεται επίσης ότι ο συγκεκριμένος προμηθευτής ήταν ο βασικός προμηθευτής της εταιρείας και ότι λόγω του ύψους του τζίρου του, του έγινε πρόταση για χορήγηση έκπτωσης στη «ΡΟΔΑ» ύψους 20% γιατί οι συναλλαγές αφορούσαν υλικό μεταχειρισμένο και αμφίβολης αντοχής.

Προς επιβεβαίωση παλαιότερου ρεπορτάζ της «δ» υποστηρίζει επίσης ότι προμηθεύθηκε η εταιρεία από τον προμηθευτή αυτό 3 κινητήρες αξίας 9.500 ευρώ χωρίς να γίνει διαγωνισμός αλλά με απ' ευθείας ανάθεση μέσω κατάτμησης του τιμολογίου.

Τον Ιούλιο του 2004, ο ίδιος υπάλληλος ισχυρίζεται ότι επειδή δεν ανταποκρινόταν ο προμηθευτής στις εκκλήσεις του για τακτοποίηση του λογαριασμού, του απέστειλε μια ιδιόγραφη επιστολή με την οποία του δήλωνε ότι θα παρακρατούσε το ποσοστό της έκπτωσης 20% μέχρι να εκδώσει τα αντίστοιχα τιμολόγια με την έκπτωση που όφειλε να κάνει.

Αξίζει να σημειωθεί ότι οι ίδιες πληροφορίες αναφέρουν ότι στην κατάθεσή του ο υπάλληλος της «ΡΟΔΑ» ζητεί την παρέμβαση του Εισαγγελέα για ένα γεγονός που ισχυρίζεται ότι έλαβε χώρα στο διάστημα που ήταν σφραγισμένη η αποθήκη από τους αστυνομικούς. Υποστηρίζει ειδικότερα ότι ένας άλλος υπάλληλος πέταξε στο εσωτερικό της αποθήκης ένα φάκελο ή ένα βιβλίο με σκοπό να αλλοιώσει τα πλεονάσματα!

Στο μεταξύ, όμως, υπάρχουν ισχυρές ενδείξεις , σύμφωνα με τις οποίες όχι μόνο εγίνοντο υπερτιμολογήσεις αλλ' ότι έγινε προμήθεια «ιμιτασιόν» ή παλιών ανταλλακτικών με χρέωση γνήσιων. Σε ορισμένες περιπτώσεις μάλιστα φέρεται να ετέθη σε κίνδυνο η ασφάλεια των λεωφορείων.

Ιδιαίτερα αποκαλυπτικός για τα όσα διαδραματίστηκαν στην «ΡΟΔΑ» με τις προμήθειες ανταλλακτικών φέρεται να είναι στην κατάθεσή του ο πρόεδρος της επιχείρησης κ. Γ. Τσιγάρος που είχε προχωρήσει σε «εφ' όλης της ύλης» έρευνα στην υπόθεση όταν τέθηκαν υπόψιν του ορισμένα στοιχεία.

Σύμφωνα με δημοσιογραφικές πληροφορίες, μεταξύ άλλων, ο κ. Τσιγάρος αναφέρει ότι τον Απρίλιο του 2004, ο συγκεκριμένος προμηθευτής τον είχε επισκεφθεί και τον παρεκάλεσε για την εξόφληση ενός λογαριασμού ύψους 90.000 ευρώ, επικαλούμενος δυσκολία εξόφλησης του ΦΠΑ. Μετά την συνάντηση αυτήν ακολούθησαν κι άλλες δύο στις οποίες όπως τονίζει ο κ. Τσιγάρος, ο προμηθευτής αυτός του άφησε να εννοηθεί ότι προμήθειες από Αθηναίους προμηθευτές ήταν υπερτιμολογημένες. Τον Ιούλιο του 2004 ο ίδιος προμηθευτής φέρεται να απεκάλυψε στον κ. Τσιγάρο ότι έδινε μια μίζα 20% σε συγκεκριμένους υπαλλήλους που του έλεγαν μάλιστα ότι το 10% «προοριζόταν για τον Πρόεδρο». Μετά και από αυτήν την αποκάλυψη ο κ. Τσιγάρος έλαβε δραστικά μέτρα και προχώρησε σε επείγουσες ενέργειες για να θέσει τέρμα στην αυθαιρεσία και να εξασφαλίσει στοιχεία που να αποδεικνύουν τα όσα του είχε εκμυστηρευθεί ο προμηθευτής.

ΜΕ ΕΝΤΟΛΗ ΤΟΥ ΥΠΕΣΔΔΑ

ΕΛΕΓΧΟΣ ΣΤΙΣ ΠΡΟΣΛΗΨΕΙΣ *δημοτικών αστυνόμων*

Από την επιτροπή του άρθρου 7 της Περιφέρειας Νοτίου Αιγαίου

Έλεγχο «εφ' όλης της ύλης», στις προσλήψεις δημοτικών αστυνόμων από τους Δήμους του Νοτίου Αιγαίου, διενεργεί από χθες η επιτροπή του άρθρου 7 της Περιφέρειας Νοτίου Αιγαίου μετά από σχετική εντολή του Γενικού Γραμματέα του Υπουργείου Εσωτερικών Δημόσιας Διοίκησης και Αποκέντρωσης κ. Α. Βεζυργιάννη.

Στο έγγραφο που απέστειλε ο Βεζυργιάννης αναφέρονται αναλυτικά τα εξής:

Θέμα: Πρόσληψη προσωπικού Δημοτικής Αστυνομίας από τις Δημοτικές Επιχειρήσεις.

ΣΧΕΤ. Το αριθμ. Πρωτ. 692/26-6-2004 έγγραφο της ΠΟΕ ΟΤΑ.

Η ΠΟΕ ΟΤΑ, με το ανωτέρω σχετικό έγγραφό της μας γνώρισε ότι ορισμένοι Δήμοι προσλαμβάνουν προσωπικό στις Δημοτικές Επιχειρήσεις, που ασκεί τις αρμοδιότητες της Δημοτικής Αστυνομίας.

Όπως γνωρίζετε με Π.Δ. 23.2002 (ΦΕΚ 19/Α/7 -2-2002) «Αρμοδιότητες, σύστημα πρόσληψης, προσόντα, καθήκοντα, δικαιώματα και υποχρεώσεις του προσωπικού της Δημοτικής Αστυνομίας» εκχωρούνται νέες αρμοδιότητες και συστήνονται νέοι κλάδοι, για την άσκηση των αρμοδιοτήτων της υπηρεσίας αυτής.

Σύμφωνα με τις διατάξεις του άρθρου 13 του Π.Δ. 23/2002 η Δημοτική Αστυνομία, οργανώνεται σε επίπεδο Διεύθυνσης και διαρθρώνεται σε Τμήμα και Γραφεία.

Οι κλάδοι που θα στελεχώσουν την ανωτέρω Δ/νση διακρίνονται σε: **α)** ειδικό ένστολο προσωπικό και **β)** σε επιστημονικό και υποστηρικτικό προσωπικό.

Για την πρόσληψη του ένστολου προσωπικού της Δημοτικής Αστυνομίας εφαρμόζεται ειδική διαδικασία αντικειμενικών κριτηρίων (μόρια) όπως αυτή καθορίζεται από τις ειδικές διατάξεις του ανωτέρω Προεδρικού Διατάγματος, ώστε να διασφαλίζεται αντικειμενική και αξιοκρατική επιλογή του προσλαμβανομένου προσωπικού.

Επίσης, το προσωπικό αυτό για την καλύτερη άσκηση των καθηκόντων του, σύμφωνα με τις διατάξεις του άρθρου 16 του Π.Δ. 23/2002, εκπαιδεύεται στις Σχολές Εκπαίδευσης της Δημοτικής Αστυνομίας του Δήμου Κόνιτσας Ν. Ιωαννίνων και του Δήμου Τσοτυλίου Ν. Κοζάνης, σε δύο κύκλους εκπαίδευσης (τουλάχιστον τέσσερις (4) μήνες κάθε κύκλος). Η πρόσληψη προσωπικού Δημοτικής Αστυνομίας στις Δημοτικές Επιχειρήσεις, κατά παράβαση των προαανφερόμενων ειδικών διατάξεων, είναι παράνομη και καταχρηστική, δεδομένου ότι οι αρμοδιότητες που εκχωρούνται στους Δήμους με το Π.Δ. 23/2002, ασκούνται αποκλειστικά από τις Υπηρεσίες της Δημοτικής Αστυνομίας που συνιστώνται στους οικείους Δήμους και στελεχώνονται με το προαναφερόμενο Ειδικό Ένστολο προσωπικό. Ενόψει των ανωτέρω, παρακαλούμε να ερευνήσετε το όλο θέμα και να μας γνωρίσετε σε ποιούς Δήμους αρμοδιότητας σας συντρέχουν τέτοιες περιπτώσεις.

Ο ΓΕΝΙΚΟΣ ΓΡΑΜΜΑΤΕΑΣ
Α. ΒΕΖΥΡΓΙΑΝΝΗΣ

MEDUSA The CLUB
LINDOS
2004
PLATINUM MEMBER
Priviledge Card
Ελληνική και ξένη μουσική
MEDUSA:
Το στέκι της ροδιακής και διεθνούς νεολαίας
MEDUSA:
Η απόλυτη διασκέδαση

ΣΥΜΦΩΝΑ ΜΕ ΦΗΜΕΣ ΠΟΥ ΚΥΚΛΟΦΟΡΟΥΝ ΣΤΟ ΝΗΣΙ

Η ΙΕΡΑ ΜΟΝΗ ΤΗΣ ΠΑΤΜΟΥ *μετατρέπεται σε Αρχιεπισκοπή;*

Σύμφωνα με τα σενάρια, τα οποία διαψεύδει, όμως, ο Καθηγούμενος, επίκεινται σημαντικές αλλαγές

Πάτμος, 11

Πληροφορίες από αξιόπιστες πηγές, αναφέρουν ότι αναμένονται πολύ σύντομα εξελίξεις στην Ιερά Μονή Πάτμου .

Ανταπόκριση της Σμαράγδας Μουλιάτη

Ο Πατριάρχης Βαρθολομαίος είναι πλήρως ενημερωμένος για την πορεία και την εικόνα της και έχει δεχθεί πολλές εισηγήσεις για την προοπτική και το μέλλον της .

Πολλά σενάρια ακούγονται.

Όλα ανεξαιρέτως τροφοδοτούνται από πληροφορίες περί αδυναμίας για συνάξεις του ηγουμενοσυμβουλίου. Αδυναμία εξαιτίας ιερομονάχου, ο οποίος έθεσε όρους για την παραμονή του σε αυτό και που η σύγκρουση παλαιών αδελφών της Μονής με τον Ηγούμενο, καθιστούν αδύνατη την κάλυψη της θέσης του.

Ένα από αυτά τα σενάρια είναι η αντικατάσταση του σημερινού ηγουμένου με άλλον αδελφό της Μονής.

Το σενάριο όμως που έχει δημιουργήσει αναστάτωση στην κοινή γνώμη της Πάτμου, είναι εκείνο περί αναβάθμισης της Ιεράς Μονής σε Αρχιεπισκοπή και εγκατάσταση επισκόπου της αρεσκείας του Πατριαρχείου.

Η αναστάτωση αυτή προέρχεται από το γεγονός ότι αντιβαίνει στην παράδοση της ιστορικής και πνευματικής διαδρομής της Ιεράς Μονής από την ίδρυση της και μέχρι σήμερα, που θέλει την Ιερά Μονή Πάτμου Εξαρχία και τον Ηγούμενο να επωμίζεται του διπλού ρόλου, Εξάρχου και ηγουμένου προερχόμενος από τους κόλπους της αδελφότητας επιτρέποντας έτσι στην Ιερά Μονή να διατηρεί την αυτονομία της.

Αν πράγματι συντρέχουν λόγοι για την αντικατάσταση του ηγουμένου, που σύμφωνα με το κοινοβιακό καθεστώς είναι ισόβιος, και κατ άλλους την ισοβιότητα την επέβαλε μόνος του ο σημερινός ηγούμενος, γιατί να μην επανέλθει στο προηγούμενο μοντέλο του αιρετού Ηγουμένου και Έξαρχου, ο οποίος εκλεγόταν ανά τετραετία μέσα από το δυναμικό της αδελφότητας.

Μια διαφορετική εξέλιξη όπως αυτή της εγκατάστασης επισκόπου θα θεωρηθεί από την κοινή γνώμη της Πάτμου ως πραξικόπημα και αντίθετο με τα βιώματά του.

Επισκεφθήκαμε τον Καθηγούμενο αρχιμ. Αντίπα και του αναφέραμε τις παραπάνω πληροφορίες και τους προβληματισμούς μας, ζητώντας να μας πει αν γνωρίζει αυτές τις προθέσεις του Πατριαρχείου και την άποψή του, για την ονομαζόμενη αναβάθμιση και την αντικατάσταση του.

Ο καθηγούμενος μας απάντησε:

"Τα διαψεύδω. Όλα τα σενάρια είναι εκ της φαντασίας κάποιων που ονειρεύονται και κατά πάσαν πιθανότητα είναι κληρικοί που μένουν εκτός Πάτμου και που κατά καιρούς φθάνουν με τη συμπεριφορά τους στα όρια της γελοιότητας με ανώνυμα απειλητικά τηλεφωνήματα και διασπορά παρόμοιων ειδήσεων. Ουδέποτε το Πατριαρχείο έχει ασχοληθεί με το θέμα της αναβάθμισης της εξαρχίας σε Αρχιεπισκοπή, ή την αντικατάσταση μου.

Στην περίπτωση της αναβάθμισης της Μονής σε Αρχιεπισκοπή δεν συμφωνώ και αυτή η ιδιαίτερη σχέση που έχει ο ηγούμενος σαν Έξαρχος με το Πατριαρχείο είναι μεγάλη τιμή.

Μπορεί μεν ο βαθμός του ηγουμένου να είναι του πρεσβυτέρου αλλά η τιμή είναι υψίστη. Ξέρετε τι σημαίνει να είναι εκπρόσωπος, επίτροπος, έξαρχος του Πατριάρχη μόνιμος και απ' αιώνων; Είναι μια ιδιαίτερη τιμή και τον έχει προικίσει με ιδιαίτερα προνόμια και εκκλησιαστικά δικαιώματα. Αυτό δεν συμβαίνει πουθενά στον κόσμο. Είναι μοναδικό. Είναι όμως δικαίωμα του Πατριάρχη να θέλει να αναβαθμίσει την εξαρχία. Όταν το Πατριαρχείο βλέπει ότι κάποιοι δεν κάθονται καλά και δημιουργούν πρόβλημα σύμφωνα με το εκκλησιαστικό δίκαιο μπορεί να προβεί σε αλλαγές. Έχω εδώ μπροστά μου μια διατριβή του ηγουμένου της Μονής Σουμελά αρχιμ. Παύλου Αποστολίδη «Η Μητρόπολις Ροδοπόλεως,» η οποία αναφέρεται στην σύμπτυξη τριών Μονών Εξαρχιών στον Πόντο, επειδή υπήρχε ακαταστασία και δεν μπορούσαν οι Έξαρχοι να επιβληθούν. Τότε το Πατριαρχείο για να λύσει το πρόβλημα συγκέντρωσε αυτές τις Εξαρχίες και τις αναβάθμισε σε Μητρόπολη.

Το αναφέρω αυτό για να εξηγήσω τις ιστορικές διαστάσεις

Η θέση μου όμως είναι η Ιερά Μονή να παραμείνει όπως έχει αλλά δεν είμαι πάνω από τη Σύνοδο.

Αν η Σύνοδος αποφασίσει εγώ υποτάσσομαι στην Σύνοδο. Είμαι Έξαρχος του Παναγιώτατου και ότι θα κελεύσει η Σύνοδος θα κάνω υπακοή. Επειδή όμως εισακούεται και ο ηγούμενος σαν Έξαρχος του Πατριάρχη πιστεύω πως θα εισακουστεί η άποψή μου που είναι να παραμείνει ως έχει το καθεστώς, διότι δεν υπάρχει κάποιο ιδιαίτερο πρόβλημα.

Η επιθυμία του Πατριάρχη όπως εκφράζεται κάθε φορά που θα συναντηθούμε είναι, να οργανωθεί το Μοναστήρι να έχει καλούς και πνευματικούς πατέρες, να υπάρχει διαφάνεια και αυτές είναι οι προτροπές και οι συμβουλές του."

Όσον αφορά τώρα την ισοβιότητά σας. Αδελφοί της Μονής αλλά και λαϊκοί λένε ότι δεν υπάρχει καταστατικό περί ισοβιότητας του ηγουμένου, αλλά την επιβάλατε εσείς. Είναι αλήθεια;

Γίνεται μια διαστρέβλωση και μάλιστα από πατέρες μορφωμένους που μιλάνε για μετεξέλιξη του μοναχισμού και παρόμοιες εκκοσμικεύσεις. Ο Όσιος Χριστόδουλος έθεσε στην υποτύπωση τους όρους της κοινοβιότητας και μάλιστα αναθεματίζει αυτόν που θα την καταλύσει. Δεν υφίσταται Μοναστήρι στην Ανατολή κοινόβιο που να μην έχει ισόβιο ηγούμενο. Όπως ο Μητροπολίτης είναι ισόβιος και βγαίνει μόνο αν η Σύνοδος τον κρίνει ανίκανο, έτσι και ο ηγούμενος.

Άρα τι να επιβάλω εγώ όταν από τη στιγμή που αγωνιστήκαμε όλοι οι πατέρες για να γίνει η Μονή της Πάτμου κοινόβιο, το ενέκρινε και το επευλόγησε ο Πατριάρχης αυτόματα ο ηγούμενος έγινε ισόβιος.

Το καθεστώς της Μονής πριν να γίνει κοινόβιο, προήλθε από την ιδιορρυθμία, όπως έγινε με τις Μονές και εξαρχίες του Πόντου που πέσανε στην ιδιορρυθμία και αλλάξανε τα συστήματα. Έχομε εμείς εδώ ένα παλιό καταστατικό του 1838 που λέει χαρακτηριστικά «ότε εξέπεσε στο ιδιόρρυθμο,» επιλεγόταν ο ηγούμενος ανά διετία.»

Ο Όσιος Χριστόδουλος αναφέρεται στο κοινόβιο, στην οργάνωση, στα διακονήματα, στον οικονόμο, στην ισοβιότητα. Εδώ αιρέσεις και κάνουνε κοινόβιο όχι να το καταργήσουμε εμείς που είμαστε οι πρώτοι εκφραστές του κοινοβιακού χαρακτήρα. Επειδή θέλει ο καθένας να κάνει την ιδιορρυθμία του ή να ζήσει κατά τον καπιταλιστικό τρόπο θα πυροβολεί τον κοινοβιακό θεσμό; Είναι διαστρέβλωση είναι άγνοια.





Η κοινή γνώμη αλλά και αδελφοί της Μονής λένε πως δεν πραγματοποιούνται συνάξεις εδώ και πολλύ καιρό και ο λόγος είναι ότι δεν έχετε απαρτία του Ηγουμενοσυμβουλίου. Αληθεύει ;

Συνάξεις γίνονται κανονικά, αλλά τώρα το καλοκαίρι όπως και κάθε καλοκαίρι λόγω φόρτου εργασίας, αργούμε να συνεδριάσουμε, αλλά αυτό είναι φυσιολογική εξέλιξη. Στο παρελθόν κάναμε και τρεις μήνες να συνεδριάσουμε. Το καλοκαίρι δίνουμε μεγαλύτερη βαρύτητα στην επικοινωνία με τους απλούς ανθρώπους και τις προσωπικότητες που έρχονται να μας επισκεφθούν και αφιερώνουμε χρόνο για να συζητάμε μαζί διάφορα θέματα που τους απασχολούν. Τις τελευταίες μέρες δέχθηκα πάρα πολλές επισκέψεις. Μεταξύ αυτών την επίσκεψη του κ. Δαφέρμου, του κ. Δασκαλάκη, του κ. Φιλίππου, και πολλών άλλων. Στην Ιερά Μονή δεν έχει αλλάξει τίποτε.

Μελιανός Ματθαίος

Για τις πληροφορίες και τα διαφορετικά σενάρια περί αλλαγής του ηγουμένου και την μετατροπή του καθεστώτος της Ιεράς Μονής από τον Οικουμενικό Πατριάρχη σε Επισκοπή ερωτηθείς ο πρώην δήμαρχος και καθηγητής θεολογίας στην Πατμιάδα Εκκλησιαστική σχολή Ματθαίος Μελιανός μας είπε:

«Είναι γεγονός ότι υπάρχει μια δυσκολία στα εκκλησιαστικά πράγματα της Πάτμου και θα πρέπει να επιλυθεί το συντομότερο, προς όφελος της Μονής μας, της εκκλησίας του νησιού μας και των γύρω νησιών καθώς και των πολυπληθών προσκυνητών.

Για ιστορικούς και συναισθηματικούς λόγους θα πω ότι η δυαδική εξουσία στο πρόσωπο του ηγουμένου, η εξάρτησή μας δηλαδή απευθείας από το κέντρο της Ορθοδοξίας, αποτελεί μια ύψιστη τιμή για τον ηγούμενο της Μονής και ταυτόχρονα προσδίδει αίγλη στο νησί της Πάτμου και θα πρέπει να παραμείνει έτσι.

Η λογική μου αντίθετα, αλλά και η ανατροφή μου μέσα στους χώρους του Μοναστηριού μου λέει, κακώς υπάρχουν οι δύο αυτές εξουσίες στα χέρια ενός ανθρώπου. Θα πρέπει ο ηγούμενος να ηγουμενεύει στο Μοναστήρι του και ο Πατριαρχικός έξαρχος όπως συμβαίνει σε άλλα μοναστήρια να έχει τη διαποίμναση του χριστεπώνυμου λαού της εκκλησίας της Πάτμου.

Νομίζω ότι τα γεγονότα των τελευταίων ετών έχουν δημιουργήσει προβλήματα εντός και εκτός της Ιεράς Μονής Πάτμου και θα θέλαμε όλοι οι Πάτμιοι το Μοναστήρι μας να βρεθεί στη θέση που βρισκόταν πάντοτε και του αρμόζει να βρίσκεται. Το Πατριαρχείο πρέπει να είναι πολύ προσεκτικό στις κινήσεις του. Δεν είναι προτροπή. Ιδιαίτερα ο Παναγιώτατος ο οποίος είναι εξυπνότατος πρέπει να καταλάβει και να καταλάβουν όλοι, ότι δεν υπάρχουν περιθώρια λάθους. Είναι μια ικετήριος κραυγή αγωνίας προς το σεπτό κέντρο της Ορθοδοξίας. Ο κόσμος δεν είναι αμελητέα οντότητα και δεν θα πρέπει να ενεργούμε δίχως την έκφραση του θρησκευτικού βιώματος.

Ο λαός μας λέει:

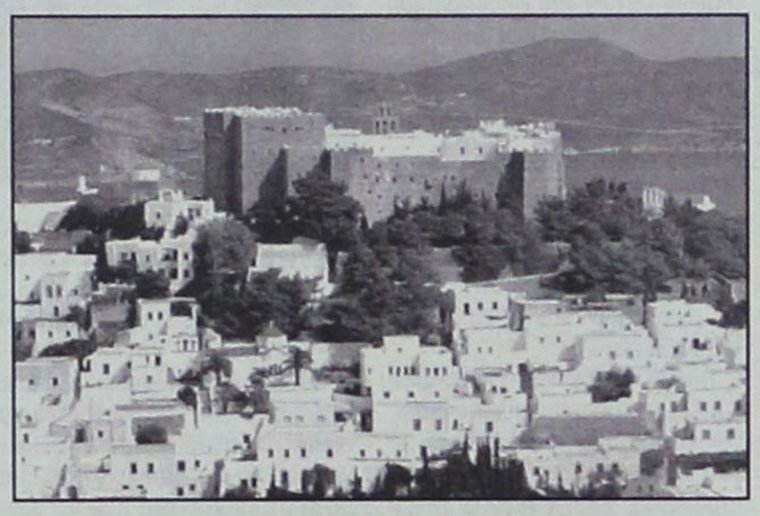

Φωνή λαού οργή Θεού! Το Πατριαρχείο θα πρέπει να αφουγκραστεί με σεβασμό τη φωνή του λαού και κάθε κίνηση από δω και μπρος, η οποία δεν θα εγγυάται την ορθή διοίκηση και διαχείριση των εκκλησιαστικών πραγμάτων στην Πάτμο νομίζω κακό και όχι καλό θα προξενήσει.

Οι κινήσεις Του Πατριάρχη να είναι χρηστές προς όφελος της Μονής και της Πάτμου γιατί πιστεύω ότι οι σύμβουλοι του Πατριάρχου δεν διακατέχονται από την γνησιότητα του Πατμιακού λαού και δεν εκφράζουν τον Πατμιακό λαό και το βίωμα του.

Τον πρώτο λόγο τον έχουν οι πατέρες της Μονής που κρατάνε Θερμοπύλες, η Ιερά Μονή του Ευαγγελισμού αλλά και ο κόσμος.

Σε όλα τα κοινόβια ο ηγούμενος είναι ισόβιος.

Η εξαίρεση της Πάτμου έγινε εδώ και πολλούς αιώνες. Μέχρι το 1963 ο ηγούμενος εκλέγετο ανά διετία.

Όταν ο μακαριστός Θεοδώρητος Μπουρνής νέος 32 ετών εξελέγη ηγούμενος, εισηγήθηκε στον Πατριάρχη ότι τα δύο χρόνια είναι λίγος χρόνος για να χειριστεί τα του Μοναστηριού και της εξαρχίας και εγκρίθηκε να επιμηκυνθεί ο χρόνος και από τότε μέχρι το 2000 συνεχιζόταν αυτή η κατάσταση η οποία έχει τα κακά της και τα καλά της.

Ένας ποιμένας πρέπει να είναι πάνω από το ποίμνιό του αλλά είχε και το πλεονέκτημα ότι αν ένας ποιμένας δεν μπορούσε να ανταποκριθεί στο υψηλό του λειτούργημα, την επόμενη τετραετία εξελέγετο άλλος ποιμένας.

Υπάρχουν πρόσωπα που μπορούν να επωμιστούν την αντικατάσταση του ηγουμένου που συζητείται;

Αυτές τις μέρες έχω γίνει φορέας πολλών συζητήσεων και πολλοί άνθρωποι εκδηλώνουν το σεβασμό τους και την εκτίμηση τους σε ορισμένα πρόσωπα που θεωρούν ικανά και άξια που μπορούν να σταθούν μέσα στο Μοναστήρι.

Αντίθετα με κάποια άλλα πρόσωπα που φαίνεται ότι η εκτίμηση δεν είναι στον βαθμό που θα περίμενε κανείς. Όχι γιατί ο λαός δεν σέβεται αλλά γιατί οι πνευματικά ιστάμενοι δίνουν αφορμές που μειώνουν την αγάπη και την εκτίμηση τους.

Εγώ δεν θα ήθελα να συζητήσω την αντικατάσταση του ηγουμένου γιατί δεν ξέρω αν υπάρχουν λόγοι σοβαροί, υπάρχουν βέβαια δυσκολίες, φύγανε κάποιοι μοναχοί, και ο ηγούμενος φαίνεται να έχει μια τεράστια ευθύνη στο θέμα αυτό και η ευθύνη έγκειται στο γεγονός ποιούς ανθρώπους έχει κοντά του, ποιούς συμβουλεύεται με ποιούς συζητάει τα προβλήματα της Μονής. Οι παλιοί πατέρες και οι παλιοί απλοί άνθρωποι που έζησαν στο Μοναστήρι, γνωρίζουν και μπορούν να έχουν άποψη πως θα ξεπεραστούν τα προβλήματα Και εδώ παίζει ρόλο και η προσευχή Κάνουμε το σταυρό μας, παρακολουθούμε τις ιερές ακολουθίες που μας βάζουν στο εκκλησιαστικό κλίμα και μας βοηθούν να ξεπεράσουμε κοσμικά πράγματα; Μήπως έχουμε μετατρέψει την πνευματική διακονία σε οικονομικό-κοινωνικά σχήματα διοικήσεως.

Το λέω αυτό από πόνο και σεβασμό σε αυτό που επιτελείται στο Μοναστήρι.

Ο Μακαριστός Μητροπολίτης Κυθήρων Ιερόθεος, δεν θα ξεχάσω αυτό που είπε στην εγκατάσταση της δημοτικής αρχής του αείμνηστου Κυρώζη. Το Μοναστήρι ίσον Πάτμος και Πάτμος ίσον Μοναστήρι.

Ο Θεός μπορεί να αναδείξει ικανότατους ανθρώπους εκ του μηδενός. Όταν εξελέγη Πατριάρχης Κωνσταντινουπόλεως ο μακαριστός Δημήτριος ο κόσμος έπεσε από τα σύννεφα. Ήταν σεμνός και ταπεινός. Δεν τον ήξερε κανείς. Όμως εξελίχθηκε σε φυσιογνωμία της Ορθόδοξης πίστης.

Με ταπεινό φρόνημα, λίγα λόγια, να συμμαζευτούμε και να βοηθήσουμε κληρικοί και λαϊκοί από τον πρώτο μέχρι τον τελευταίο να στηρίξουμε αυτό το ιερό καθίδρυμα το οποίο είναι μοναδικό για την Ορθοδοξία και δίνει στην Πάτμο την ξεχωριστή της φυσιογνωμία.

Απολαύστε
το Αυγουστιάτικο τριήμερο στο
LINDOS
ROYAL VILLAGE
13/14/15 ΑΥΓΟΥΣΤΟΥ
Παρασκευή - Σάββατο - Κυριακή

ΟΙΚΟΝΟΜΙΚΗ
ΠΡΟΣΦΟΡΑ ΤΡΙΗΜΕΡΟΥ

60 euro το άτομο
με ημιδιατροφή την ημέρα
Τρίτο άτομο στο ίδιο δωμάτιο
30% έκπτωση



Παιδιά έως 6 ετών χωρίς χρέωση. Παιδιά από 6 ετών έως 12 ετών 50% έκπτωση
Κρατήσεις: Τηλ.: 2244032000, ΦΑΞ: 2244032007, E-mail: lindosroyal@acn:gr

ΥΠΟΜΝΗΜΑ ΤΗΣ ΕΠΑΡΧΟΥ ΠΡΟΣ ΤΟΝ ΠΕΡΙΦΕΡΕΙΑΡΧΗ

ΤΕΡΑΣΤΙΑ ΤΑ ΠΡΟΒΛΗΜΑΤΑ ΠΟΥ ΑΝΤΙΜΕΤΩΠΙΖΕΙ Η ΚΑΛΥΜΝΟΣ

Οξύτατο εξακολουθεί να είναι το ακτοπλοϊκό ζήτημα

Το πρόβλημα που αντιμετωπίζει το νησί της Καλύμνου έθεσε υπ' όψιν του γ.γ. της Περιφέρειας Νοτίου Αιγαίου κ. Χαρ. Κόκκινου η έπαρχος κ. Χρυσούλα Σιφουνιού, με υπόμνημά της. Ιδιαίτερη αναφορά γίνεται στο ακτοπλοϊκό πρόβλημα, στο αεροδρόμιο και το λιμάνι, στις λιμνοδεξαμενές, στη σύνδεση Καλύμνου – Λέρου, στους λαθρομετανάστες και στο ενεργειακό πρόβλημα.

Αναλυτικά στο υπόμνημα αναφέρονται τα εξής:

Κύριε Γενικέ,

Οπως γνωρίζετε η Επαρχία Καλύμνου, η μεγαλύτερη πληθυσμιακά Επαρχία της Ελλάδας, αντιμετωπίζει, ιδιαίτερα τελευταία, μια σειρά από προβλήματα, που δρουν ανασταλτικά στην ανάπτυξη των νησιών που την αποτελούν. Καθένα από τα νησιά μας έχει τα ιδιαίτερα χαρακτηριστικά του και τα προβλήματα διαφοροποιούνται, κάποια όμως είναι κοινά για όλα τα νησιά.

Στο έγγραφο αυτό θα ήθελα να αναφερθώ σε κάποια από τα προβλήματα που θεωρώ ότι χρειάζεται να αντιμετωπισθούν κατά προτεραιότητα και να ζητήσω την υποστήριξή σας στην προσπάθεια που καταβάλλουμε όλοι μας να βελτιώσουμε την ποιότητα ζωής των κατοίκων των ακριτικών νησιών μας και να δημιουργήσουμε τις συνθήκες εκείνες που θα συγκρατήσουν και θα αυξήσουν τον πληθυσμό τους.

Από τα πιο καυτά θέματα για τα νησιά μας ιδιαίτερα τους τελευταίους μήνες είναι το θέμα της **ακτοπλοϊκής σύνδεσης** με τα λιμάνια του Πειραιά, της Ρόδου και των γύρω νησιών. Ενα πρόβλημα που θέσαμε με έντονο τρόπο σε κάθε αρμόδιο. Ομως τα πράγματα βαίνουν από το κακό στο χειρότερο αφού και το τελευταίο πλοίο της ΔΑΝΕ που εξυπηρετούσε τα νησιά μας αποσύρθηκε και εμείς βρισκόμαστε στο μέσο της θερινής περιόδου να μην έχουμε τη δυνατότητα καθημερινής σύνδεσης με Πειραιά και Ρόδο, ούτε καν για την Κάλυμνο που είναι μεγάλο νησί, έδρα Επαρχίας και δεν διαθέτει αεροδρόμιο. Ο επιβάτης, ο τουρίστας που θέλει να προσεγγίσει τα νησιά μας δεν έχει μόνο να σκεφθεί το κόστος, το πολύωρο ταξίδι, τις συνθήκες του ταξιδιού, αλλά και το πότε και αν θα έχει πλοίο που να τον εξυπηρετεί για να μπορέσει να προγραμματίσει το ταξίδι του. Και σίγουρα αυτό δεν είναι και το καλύτερο ξεκίνημα για μια ήδη πολύ φτωχή τουριστική περίοδο για τα νησιά μας, (τη στιγμή μάλιστα που υπάρχουν προορισμοί στους οποίους μπορεί να μεταβεί με λιγότερα χρήματα για τη μετακίνησή του). Αναφέρομαι καταρχήν στις δυσμενείς επιπτώσεις που έχει η κακή ακτοπλοϊκή σύνδεση στον τουρισμό μας λόγω του ότι βρισκόμαστε σε τουριστική περίοδο χωρίς να θέλω σε καμία περίπτωση να υποβαθμίσω τα προβλήματα που υπάρχουν και δημιουργούνται διαρκώς στους υπόλοιπους τομείς της οικονομικής και κοινωνικής μας ζωής.

Είναι παραπάνω από επιτακτική σήμερα η ανάγκη να δοθεί μια λύση πυροσβεστική καταρχήν αλλά και στη συνέχεια σε μια βάση σταθερότητας, αξιοπιστίας και ποιοτικής εξυπηρέτησης των κατοίκων, των επισκεπτών και των επιχειρηματιών των νησιών μας.

Αεροδρόμιο Καλύμνου: Είναι ένα πολύ θετικό βήμα ότι ολοκληρώθηκαν οι διαδικασίες για την ανάδειξη αναδόχου των κτιριακών έργων του Αεροδρομίου Καλύμνου. Θα πρέπει όμως να δοθεί ιδιαίτερη βαρύτητα ώστε κατά τη διάρκεια υλοποίησης του έργου να μην υπάρχουν καθυστερήσεις και προβλήματα και το έργο να μπορέσει να δοθεί σε χρήση μέχρι το επόμενο καλοκαίρι. Η λειτουργία του Αεροδρομίου θα αμβλύνει ως ένα βαθμό τα συγκοινωνιακά προβλήματα της Καλύμνου.

Λιμάνι Καλύμνου: Εχουν διακοπεί οι εργασίες κατασκευής του έργου από τον ανάδοχο με το αιτιολογικό ότι καθυστερεί η εξόφληση προηγούμενου λογαριασμού του από την περιφέρεια. Επισης θα πρέπει να γίνουν οι μελέτες μαθηματικής προσομοίωσης πλοήγησης πλοίων και μαθηματικής προσομοίωσης κυματικής διείσδυσης, οι οποίες θα μας δώσουν απάντηση για το ποιές συμπληρωματικές εργασίες πρέπει να γίνουν στο λιμάνι της Καλύμνου ώστε να είναι δυνατή η απρόσκοπτη προσέγγιση σ' αυτό σύγχρονων, μεγαλύτερων και ταχύτερων πλοίων. Οι μελέτες αυτές συνολικού προϋπολογισμού 30.000 ευρώ ζητείται από το Ε.Σ. να ενταχθούν με τη γραπτή διαδικασία στο 3ο ΚΠΣ και να χρηματοδοτηθούν από αυτό.

Λιμνοδεξαμενές: Βρίσκονται σε εκκρεμότητα τα έργα αξιοποίησης στη Λιμνοδεξαμενή Καλύμνου και το Φράγμα Παρθενίου Λέρου. Και για τα δύο έργα





έχουν συνταχθεί οι αναγκαίες μελέτες και προτείνεται η ένταξη και η χρηματοδότησή τους από το ΠΕΠ, ώστε να καταστούν λειτουργικά.

Σύνδεση Καλύμνου- Λέρου: Πρόκειται για ένα μεγαλόπνοο έργο που αναμένεται να δώσει μεγάλη αναπτυξιακή ώθηση όχι μόνο στα δύο νησιά που θα συνδεθούν αλλά και στα γύρω από αυτά. Η Περιφερειάρχης κ. Σημαντώνη είχε εκδηλώσει ενδιαφέρον τα προηγούμενα χρόνια για το έργο και είχαν ξεκινήσει κάποιες πρώτες ενέργειες για την τεκμηρίωσή του. Κρίνουμε ότι είναι σκόπιμο να συνεχιστεί αυτή η προσπάθεια ώστε μεσοπρόθεσμα το έργο να μπορέσει να υλοποιηθεί.

Λαθρομετανάστες: Σας είναι ήδη γνωστό το πρόβλημα που αντιμετωπίζουμε λόγω της άφιξης μεγάλου, για τα δεδομένα του νησιού μας, αριθμού λαθρομεταναστών, οι οποίοι χρειάζεται κάθε φορά να φιλοξενηθούν και να σιτισθούν. Ιδιαίτερα μας απασχολεί κάθε φορά το πρόβλημα της φιλοξενίας για το μεταβατικό στάδιο μέχρι να μεταφερθούν στα ειδικά κέντρα. Το διάστημα αυτό κάποιες φορές είναι αρκετά μακρύ. Δημόσιοι Χώροι κατάλληλοι για τη φιλοξενία τους δεν υπάρχουν διαθέσιμοι, ενώ το κόστος για τη μίσθωση ιδιωτικών ακινήτων είναι ιδιαίτερα υψηλό και η Ν.Α.Δ. αδυνατεί να το καλύψει. Το θέμα θα πρέπει να διευθετηθεί σε μόνιμη βάση με τη διάθεση πιστώσεων από τον Κρατικό Προϋπολογισμό για να μην δημιουργείται αναστάτωση και προβλήματα στις μικρές κοινωνίες των νησιών μας. Ομως παράλληλα θα πρέπει να ενταθούν τα μέτρα φύλαξης των συνόρων μας ώστε το φαινόμενο τουλάχιστον να περιοριστεί.

Κάλυψη ενεργειακών αναγκών από τη ΔΕΗ: Ενα επίσης σημαντικό θέμα που απασχολεί σχεδόν όλα τα νησιά της Επαρχίας μας είναι αυτό της κάλυψης των ενεργειακών τους αναγκών από τη ΔΕΗ. Τα προβλήματα που παρατηρούνται ιδιαίτερα τους μήνες αιχμής όπως είναι οι καλοκαιρινοί μήνες, είναι σοβαρά με δυσάρεστες συνέπειες για τους επαγγελματίες των νησιών καθώς και για όλους τους κατοίκους τους. Επίσης επισημαίνεται από σχεδόν όλους τους Δημάρχους των νησιών της Επαρχίας το πρόβλημα της ηλεκτροδότησης δημόσιων έργων. Αντλιοστάσια ύδρευσης και αποχέτευσης, ΧΥΤΑ, σχολεία κ.λ.π. για τα οποία η ΔΕΗ έχει εισπράξει προ πολλού τη δαπάνη ηλεκτροδότησής τους, δεν μπορούν να λειτουργήσουν, ενώ η ΔΕΗ δεν δεσμεύεται για το χρόνο ηλεκτροδότησής τους.

Με απόφαση του Επαρχιακού Συμβουλίου προτείνεται η ενίσχυση της αποδιδόμενης ισχύος του σταθμού παραγωγής ενέργειας της Καλύμνου ώστε να είναι σε θέση να καλύψει τις ενεργειακές ανάγκες των νησιών που τροφοδοτούνται από αυτόν καθώς και ο εκσυγχρονισμός των εγκαταστάσεών του. Επίσης θα πρέπει να εξεταστεί η δυνατότητα νέας σύνδεσης μεταξύ Καλύμνου – Λέρου με υποβρύχιο καλώδιο από την περιοχή Μυρτιές Καλύμνου έως το Ξηρόκαμπο Λέρου, ώστε να λυθούν τα προβλήματα που υπάρχουν λόγω δυσκολίας στη συντήρηση του υπάρχοντος.

Κύριε Γενικέ,

Κατά την επίσκεψή σας στα νησιά μας εκδηλώσατε το ενδιαφέρον και δηλώσατε την πρόθεσή σας να συνεργαστείτε με σκοπό την επίλυση των προβλημάτων που μας απασχολούν. Πιστεύουμε ότι έχετε την πρόθεση και τη δυνατότητα να παρέμβετε και να βοηθήσετε αποτελεσματικά στη διευθέτηση των θεμάτων που σας εκθέσαμε καθώς και αυτών που θα προκύψουν στο μέλλον. Ελπίζω να έχουμε διαρκή συνεννόηση και συνεργασία προς εξυπηρέτηση του κοινού μας στόχου που είναι η πρόοδος και η ανάπτυξη των νησιών μας.

Με εκτίμηση
Η Επαρχος Καλύμνου
Σιφουνιού Χρυσούλα

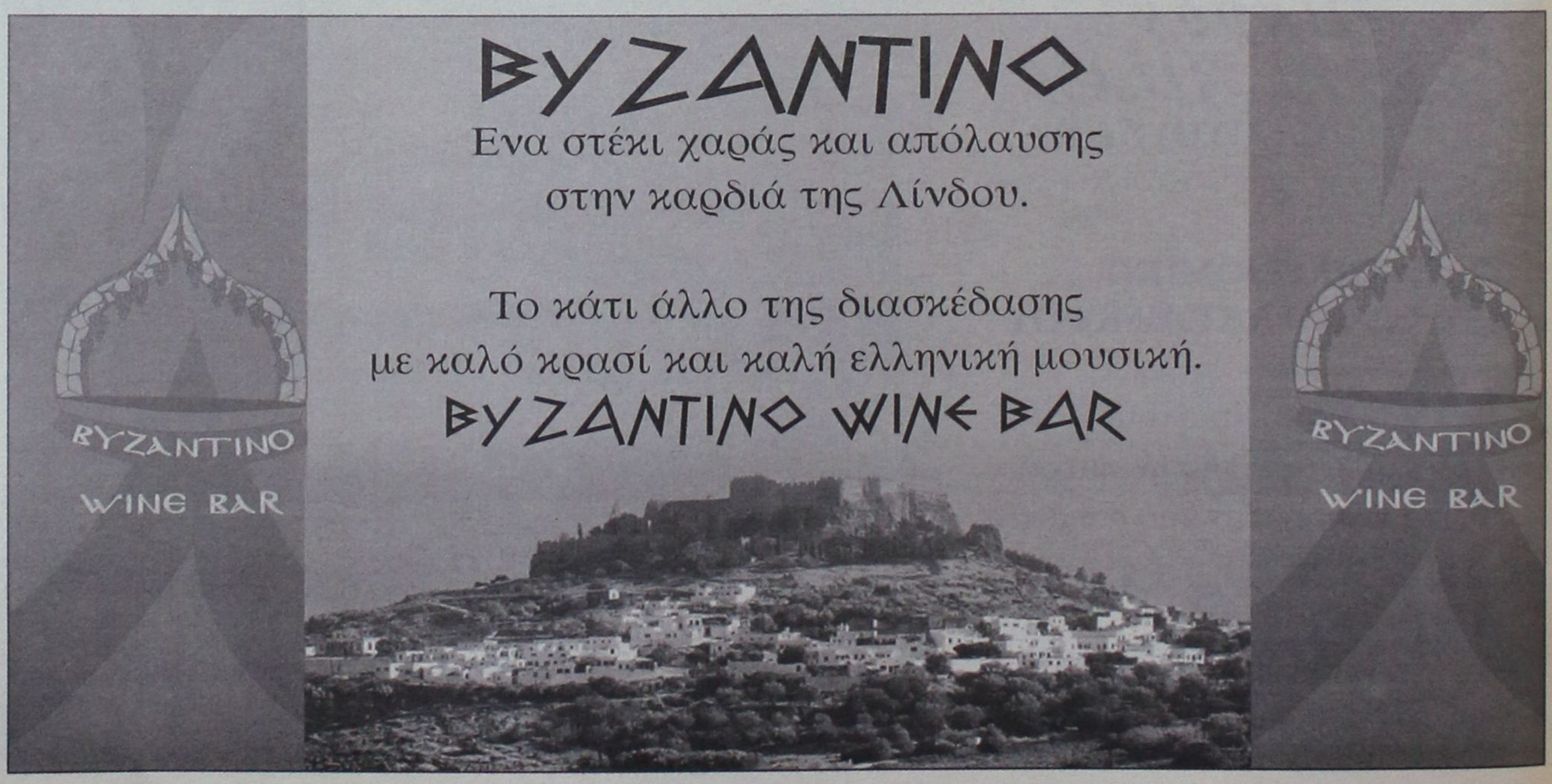

ΑΚΡΙΤΙΚΑ

κουβεντούλες με κάποιο νόημα

«Η φοβερότερη εκδίκηση είναι να περιφρονείς αυτούς που σε εχθρεύονται, αν και είσαι βέβαιος ότι μπορείς να τους συντρίψεις».
ΜΠΑΛΖΑΚ

Θάρσει· λέγων τ' αληθές ου σφαλεί ποτέ
ΣΟΦΟΚΛΗΣ

Η ΩΡΑ ΤΗΣ ΑΛΗΘΕΙΑΣ

Η συνειδητοποίηση ότι η Ελλάδα μπορεί να ανταποκριθεί με επιτυχία στο μεγάλο στοίχημα των Ολυμπιακών Αγώνων απογειώνει την εθνική μας αυτοπεποίθηση αλλά δεν θα πρέπει να μας κάνει να χάσουμε το μέτρο και να μας οδηγήσει σ' ένα νέο γύρο εθνικής εσωστρέφειας. Δεν έχει νόημα να καμαρώνουμε που τα καταφέραμε φουσκώνοντας από εθνική υπερηφάνεια.

Το ζήτημα είναι να μοιραστούμε την επιτυχία μας με ολόκληρο τον πλανήτη, αναδεικνύοντας το οικουμενικό μήνυμα του Ολυμπισμού και βοηθώντας τη χώρα μας να γίνει πιο εξωστρεφής, την ώρα που έχει πάνω της στραμμένα τα βλέμματα όλων.

Είναι η ώρα να αναδείξουμε την αύρα της Ελλάδας, όπως είπε και ο πρωθυπουργός στο διάγγελμά του προς τον ελληνικό λαό.

ΕΡΓΑ, ΟΧΙ ΛΟΓΙΑ

Χθες, η πολιτική ηγεσία του υπουργείου Απασχόλησης και Κοινωνικής Προστασίας και ο νέος διοικητής του ΙΚΑ, καθηγητής, Γ. Βαρθολομαίος, υποσχέθηκαν ένα ΙΚΑ με ανθρώπινο πρόσωπο, που θα εκδίδει εντός επτά ημερών σύνταξη στο ύψος της κατώτατης σύνταξης και την έντοκη καταβολή του υπολοίπου μέρους της όταν βεβαιωθεί το τελικό της ποσό. Υποσχέθηκαν ένα ΙΚΑ, το οποίο θα εξυπηρετεί τον ασφαλισμένο και θα προσφέρει αισθητά βελτιωμένες υπηρεσίες ιατροφαρμακευτικής περίθαλψης.

Γνωρίζουμε ότι τα πράγματα δεν μπορούν να αλλάξουν από τη μια μέρα στην άλλη. Γνωρίζουμε ότι προϋπόθεση όλων αυτών είναι η οικονομική εξυγίανση του Ιδρύματος. Γνωρίζουμε ότι πρέπει να γίνουν δύσκολες ανατροπές. Ομως, γνωρίζουμε πως οι πολίτες δεν αντέχουν άλλον εμπαιγμό. Ιδιαίτερα οι πολίτες που παίρνουν σειρά για συνταξιοδότηση. Εκλαμβάνουμε τις πολιτικές εξαγγελίες του υπουργού κ. Π. Παναγιωτόπουλου και του διοικητή του ΙΚΑ ως δεσμεύσεις. Η εποχή των κενών λόγων έχει οριστικά παρέλθει. Θα είμαστε δίπλα τους στο δύσκολο έργο τους. Θα είμαστε απέναντί τους αν λοξοδρομήσουν, αν υπαναχωρήσουν...

ΕΛΛΗΝΙΚΗ, ΟΜΟΦΡΟΣΥΝΗ

Καλό είναι να θέτουμε ζήτημα ολυμπιακής εκεχειρίας, όμως πρώτα πρέπει να κοιτάξουμε την ενδο-ελληνική εκεχειρία. «Ολυμπιακές» κόντρες σαν αυτή των κ. Λαλιώτη και κ. Ρουσόπουλου, για το αν η κρατική τηλεόραση κάλυψε επαρκώς τον πρώτο στον ρόλο του λαμπαδηδρόμου, μόνο «γραφικές» και «οριενταλικές» φαντάζουν στη διεθνή κοινή γνώμη που «παρακολουθεί» στενά την Ελλάδα.

Τουλάχιστον στο δεκαπενθήμερο των Αγώνων θα πρέπει να δείξουμε ένα άλλο «προφίλ». Οπως τα κατάφερε λ.χ. στο «Euro 2004» ο κ. Ρεχάγκελ, που μιλώντας για «πειθαρχία» και «οργάνωση» κατάφερε και έσπασε τα στερεότυπα των «απειθάρχητων» (όπως μας αποκαλούσε και ο Κίσινγκερ) Ελλήνων. Κάτι σαν... «ελληνική ομοφροσύνη».

Ο ΔΙΑΓΓΕΛΜΑ....

Το διάγγελμα Καραμανλή για τους Ολυμπιακούς Αγώνες θα μπορούσα να το χαρακτηρίσω άψογο. Το μοναδικό αδύνατο σημείο που εντόπισα αφορά τη διεθνή εκεχειρία. Κάτι που συνέβαινε αιώνες πριν, αλλά δυστυχώς δύσκολα κάτι τέτοιο γίνεται σεβαστό σήμερα.

Και επειδή εμείς οι Ελληνες είμαστε οι διοργανωτές των Ολυμπιακών Αγώνων, ο κ. πρωθυπουργός όφειλε -κατά τη γνώμη μου- να δώσει ιδιαίτερη έμφαση στο συγκεκριμένο θέμα. Υπήρξαν όμως και κάποιοι που έκριναν το μήνυμα του πρωθυπουργού μίζερο! Αιτία; Δεν αναγνώρισε το έργο των κυβερνήσεων Σημίτη! Πως δηλαδή; Φωνάζοντας ζήτω το ΠΑΣΟΚ; Εκτός από τη Δημοκρατία υπάρχει και η κοινή λογική. Επιπλέον υπάρχει και η κρίση του ελληνικού λαού. Και αν αυτά δεν αρκούν, υπάρχει και ο λογαριασμός!...

ΕΛΠΙΔΑ ΔΕΝ ΠΕΘΑΙΝΕΙ

Λίγα μόλις εικοσιτετράωρα πριν από την έναρξη της 28ης σύγχρονης Ολυμπιάδας έχει πλέον γίνει ορατό ότι από οργανωτικής πλευράς οι Ολυμπιακοί Αγώνες της Αθήνας θα είναι σίγουρα επιτυχημένοι. Ωστόσο, παρά το γεγονός ότι η χώρα μας κατάφερε έστω και στο νήμα να κερδίσει το στοίχημα της ολοκλήρωσης των έργων υποδομής -Μετρό, προαστιακός, οδικοί άξονες, Ολυμπιακά αθλητικά κέντρα κ.α.- φαίνεται εν τέλει να μην προλαβαίνει να εξαργυρώσει σε επιχειρηματικό επίπεδο αυτό το σημαντικό γεγονός. Η σημαντική πτώση του τουριστικού ρεύματος και οι παράπλευρες απώλειες εξαιτίας αυτού του γεγονότος είναι κάτι παραπάνω από εμφανείς και δεν συνάδουν με τις ελπίδες που είχαν καλλιεργηθεί τα τελευταία χρόνια με αφορμή τη διοργάνωση των Αγώνων στη χώρα μας.

Παρ' όλα αυτά, το σύνολο σχεδόν του επιχειρηματικού κόσμου έχει μεταθέσει τις ελπίδες του στις μεταολυμπιακές χρονιές, καθώς εκτιμά ότι η επιτυχής διοργάνωση των Αγώνων και η διαφήμιση που θα υπάρξει εξαιτίας τους θα επιδράσουν καταλυτικά. Παράλληλα, εκτιμούν ότι σημαντική θα είναι η συμβολή των έργων υποδομής (οδικοί άξονες) καθώς θα βοηθήσουν στην ενίσχυση της ανταγωνιστικότητας των ελληνικών προϊόντων στις διεθνείς αγορές.

ΓΙΑ ΤΗΝ ΠΕΡΙΦΕΡΕΙΑ

Ο περιφερειάρχης Νοτίου Αιγαίου κ. Χ. Κόκκινος θα πρέπει να θέσει πάραυτα τέρμα στις φήμες που κυκλοφορούν για «παρατράγουδα» με τις άδειες παραμονής αλλοδαπών, θέμα που έφερε στο φως η «δ» πριν από μήνες, αλλά χωρίς να γίνουν τα δέοντα (όπως δεν έγινε τίποτα και για τις καταγγελίες που αφορούσαν τον Δήμο).

Θα πρέπει να διαταχθεί ΕΔΕ και να ανασυνταχθεί πάραυτα η αρμόδια υπηρεσία για να προστατευθεί και το κύρος των θεσμών.

ΑΙΣΘΗΤΗ ΑΠΟΥΣΙΑ

Στην εκδήλωση που έγινε στο ΕΒΕΔ για να τιμηθεί ο κ. Γ. Καραγιάννης για την εν γένει προσφορά του, όλοι συμφώνησαν ότι άφησε πίσω του ένα δυσαναπλήρωτο κενό.

Συμφώνησαν δηλαδή για την αποτυχία του «Κατευθυνόμενου Εγχειρήματος» στην μετά-Καραγιάννη εποχή.

Μέχρις εδώ καλά. Τι κάνουν, όμως, όλοι αυτοί που προβαίνουν, «μια ζωή» μόνο σε διαπιστώσεις, για την βελτίωση της καταστάσεως;

Και για να μην είναι τόσο μεγάλο το κενό;

ΘΕΤΙΚΑ ΣΧΟΛΙΑ

Οπως ξετυλίγονται οι θετικές ανταποκρίσεις του ξένου Τύπου και των ραδιοτηλεοπτικών μέσων, όπως τα καλά τους λόγια για τους Ελληνες και την Ελλάδα και την ολυμπιακή προετοιμασία γίνονται πιο συγκεκριμένα και στηρίζονται σε πραγματικές, επί του εδάφους διαπιστώσεις, όπως ξανακούμε επιτέλους δύο καλά λόγια για τη φιλοξενία μας, ας αφήσουμε πίσω μας κάτι άλλο δυσάρεστο των τελευταίων μηνών. Την αντίληψη που πήγε να χτιστεί, με αφορμή τα επικριτικά σχόλια και τις δυσάρεστες επισημάνσεις και τους φόβους για την ασφάλεια που διατυπώνονταν από τα διεθνή μέσα, ότι κάποιου είδους διεθνής συνωμοσία έχει στηθεί ενάντια στη μικρή πλην τίμια Ελλάδα, εις βάρος των υπερήφανων πλην ανάδελφων Ελλήνων, ξέρετε τώρα!

Ε λοιπόν τίποτε από αυτά δεν συνέβαινε. Απλώς (α) δημοσιογράφοι ήταν και ότι έβλεπαν έγραφαν -και έβλεπαν γιαπί και αλαφιασμένους διοργανωτές, (β) επαληθεύτηκε το ότι «είδηση είναι το πρόβλημα, το καλό δεν ενδιαφέρει» και (γ) οι ξένοι κυρίως αντέγραψαν τις δικές μας αλληλοκατηγορίες και εκκαθαρίσεις λογαριασμών. Τώρα, άλλα βλέπουν και ακούν, άλλα γράφουν. Και πάλι, να τελειώσουμε καλά! Ιδίως στο μέτωπο της ασφαλείας.

ΤΙ ΑΛΛΑΞΕ;

Καλό κι αυτό. Διάβασα σχόλιο στην «Ελευθεροτυπία» που αποκαλεί την ΕΡΤ νεοδημοκρατική! Απ' ότι ξέρω στην ΕΡΤ η παρούσα κυβέρνηση δεν άλλαξε -λόγω Ολυμπιακών Αγώνων- απολύτως τίποτα. Οπως την παρέδωσε το ΠΑΣΟΚ έτσι ακριβώς είναι. Κάνω λάθος;

Ο ΕΓΚΕΦΑΛΟΣ...

Είπε τέτοιο πράγμα ο Βενιζέλος; Τι είπε; Είπε πως «η πολιτική παράγεται από τον εγκέφαλο και όχι από το Διαδίκτυο...».

Με βεβαιώνουν ότι έτσι ακριβώς το είπε.

Καταλάβατε;

ΤΟΥΡΙΣΤΙΚΗ ΠΡΟΒΟΛΗ

Πρόσθετα κονδύλια 30 εκατ. ευρώ, πέραν των 30 εκατ. ευρώ που θα διατεθούν για την κεντρική διαφημιστική καμπάνια της Ελλάδας αναζητεί ο ΕΟΤ για την υποστήριξη των ειδικών μορφών τουρισμού. Παράλληλα με τη διαφημιστική υποστήριξη του κλασικού τουριστικού πακέτου η πολιτική ηγεσία του τουρισμού στοχεύει στην προώθηση των ειδικών τουριστικών προϊόντων ώστε να προσελκύσει νέα πελατεία από τις διεθνείς αγορές. Παράλληλα προκηρύχθηκε ο διαγωνισμός για τη διαφημιστική καμπάνια του ελληνικού τουρισμού προϋπολογισμού 30 εκατ. ευρώ για 27 αγορές.

ΣΑΚΩΝΟΝΤΑΙ ΣΑΝ ΤΑ ΚΟΚΟΡΙΑ

Τσακώνονται, με του «ψύλλου πήδημα» σαν τα κοκόρια, ποιός είχε την άλφα και ποιός την βήτα, ιδέα, ποιός πρότεινε και ποιός ενήργησε!

Και γελάει το πόπολο από το επίπεδο των πολιτικών μας.

Κάποιος θα πρέπει, επιτέλους, να τους πει ότι υπάρχει και ο λαός που βλέπει και κρίνει.

Κριτής όλων είναι ο λαός.

Και όσο πιο νωρίς το καταλάβουν, τόσο το καλύτερο και για τους ίδιους. **Υ.Τ.Ε.**

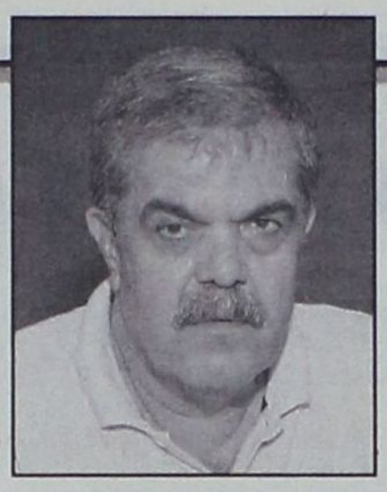

ΟΠΩΣ ΕΠΙΣΗΜΑΝΘΗΚΕ ΚΑΙ ΣΕ ΛΑΪΚΗ ΣΥΝΕΛΕΥΣΗ

ΣΩΡΕΙΑ ΠΡΟΒΛΗΜΑΤΩΝ ΑΝΤΙΜΕΤΩΠΙΖΕΙ

το πανέμορφο Απέρι - Καρπάθου

Ο πρόεδρος του διαμερίσματος κ. Μιχ. Τσαγκάρης καταγράφει τα προβλήματα αυτά και προτείνει λύσεις

Σωρεία προβλημάτων καταγράφηκαν στην πρόσφατη λαϊκή συνέλευση που πραγματοποιήθηκε στις 4/8/2004 στο Τοπικό Διαμέρισμα Απερίου Καρπάθου του οποίου οι κάτοικοι δυναμικά απαίτησαν την άμεση επίλυσή τους από την Δημοτική Αρχή. Από την πλευρά του ο Δήμαρχος Καρπάθου κ. Ιωαννίδης Μιχάλης δεσμεύθηκε για την επίλυση μέρους μόνο αυτών υποστηρίζοντας πάντως ότι μέχρι σήμερα έχουν πραγματοποιηθεί αρκετά και σημαντικά έργα στην περιοχή. Δεν είναι λίγοι όμως οι κάτοικοι του μεγάλου τοπικού διαμερίσματος του Απερίου Καρπάθου που αισθάνονται αδικημένοι από την «μετακαποδιστριακή» πολιτική των εκάστοτε δημοτικών «Αρχόντων».

Ο πρόεδρος του Δημοτικού Διαμερίσματος Απερίου κ. Τσαγκάρης Μιχάλης έχοντας μακράν πείρα στα αυτοδιοικητικά πράγματα μίλησε για αυτά ακριβώς τα προβλήματα στη «δ» τονίζοντας ότι μετά από τόσες δεκαετίες απομόνωσης ήλθε επιτέλους το πλήρωμα του χρόνου για να δρομολογήθουν οι ενδεδειγμένες λύσεις σε αυτά.

• Πως κρίνετε τη λειτουργία του τοπικού διαμερίσματος Απερίου Καρπάθου σε μια εποχή που φαίνεται ότι απαξιώνονται οι αποκεντρωμένοι «Καποδιστριακοί» θεσμοί της τοπικής αυτοδιοίκησης;

Το Τοπικό Διαμέρισμα Απερίου στη μέχρι τώρα λειτουργία του, απέδειξε στην πράξη αυτά που άλλοι υποστηρίζουν στα λόγια, δηλαδή την σύμπνοια μεταξύ των μελών του και την πρόταξη των συμφερόντων του Απερίου, μακριά και πέρα από μικρό- παραταξιακές μικρο-πολιτικές αντιπαραθέσεις και υστεροβουλίες. Μόνο ενιαία μπορούμε να πορευθούμε, ο διαχωρισμός αποτελεί περιττή πολυτέλεια που δεν χωράει σε περιοχές όπως η δική μας. Αυτό το αποδεικνύουν στο σύνολό τους οι ομόφωνες αποφάσεις που πήραμε μέχρι τώρα, με βαθιά την πίστη ότι το Συμβούλιο του τοπικού διαμερίσματος Απερίου, πρέπει να προβαίνει σε ενέργειες και σε προσπάθειες τέτοιες, που σκοπό θα έχουν την αναβάθμιση της ποιοτικής ζωής των συγχωριανών μας.

• Ποιά είναι η θέση αυτού του τοπικού διαμερίσματος μέσα στο συνολικό οικοδόμημα του Δήμου Καρπάθου;

Το Δημοτικό Διαμέρισμα Απερίου είναι Θρησκευτική έδρα, εκπαιδευτική, αθλητική και ως εκ τούτου κατέχει εξέχουσα θέση μέσα στον Δήμο Καρπάθου με αποτέλεσμα όσοι ανέβασαν τον πήχη τόσο ψηλά για το Απέρι να μας δημιουργούν ασφυκτική πίεση να ανταποκριθούμε έστω και στο ελάχιστο στις απαιτήσεις αυτές.

• Ποιός είναι ο μηχανισμός καταγραφής των προβλημάτων της περιοχής σας;

Η καταγραφή των προβλημάτων του τοπικού διαμερίσματός μας δεν είναι αποτέλεσμα συσκέψεων γραφείων και καφενείων, αλλά ενός ευρύτατου διαλόγου για όλους τους οργανωμένους φορείς του Απερίου.

• Απ' την ανωτέρω καταγραφή ποιά είναι εκείνα τα προβλήματα που θεωρείτε ως μείζονα για το Απέρι Καρπάθου;

Κατά γενική ομολογία επιβάλλονται κατεπείγουσες ενέργειες για την αποκατάσταση των λίαν επικινδύνων κατολισθητικών φαινομένων στις περιοχές ΑΣΠΑ ΚΑΙ ΚΟΚΚΙΝΗ ΣΤΕΦΑΝΑ. Ιεραρχούμε πρώτα αυτό το έργο διότι κινδυνεύουν ζωές και περιουσίες. Αλλωστε και ο ίδιος ο Δήμαρχος αντελήφθη την αναγκαιότητα αυτών των παρεμβάσεων και δεσμεύθηκε δημόσια ενώπιον της λαϊκής συνέλευσης.

• Στην ανυπαρξία των υποδομών στην περιοχή σας θα πρέπει να παρατηρήσουμε και τα προβλήματα που δημιουργούνται με ρίψη των αποβλήτων του γειτονικού οικισμού Βωλάδος.

Ναί πράγματι και για αυτό το λόγο αφότου θέσαμε επιτακτικά το θέμα ο Δήμαρχος Καρπάθου δεσμεύθηκε ότι θα εξετάσει επιτέλους την ενοποίηση του αποχετευτικού δικτύου Βωλάδος - Απερίου, διότι αυτή τη στιγμή τα λύματα της Βωλάδας εκβάλλουν ζωντανά στον χείμαρρο που διέρχεται από το κέντρο του Απερίου δημιουργώντας τεράστιο κίνδυνο υγείας. Σε αυτό το σημείο θα ήθελα να επισημάνω και τα προβλήματα που προκαλούν ανάλογες ελλείψεις στο αποχετευτικό του τουριστικού οικισμού της Κυράς Παναγιάς με αποτέλεσμα να εκτίθεται ανεπανόρθωτα ο τουρισμός μας αλλά και η υγεία των περιοίκων και των επισκεπτών της περιοχής.

• Σε θέματα αισθητικών παρεμβάσεων, μιά που το χωριό σας θεωρείται ιδιαιτέρου αρχιτεκτονικού και φυσικού κάλλους τι θα προτείνατε;

Εχουμε ήδη προτείνει τη χρηματοδότηση της μελέτης ανάπλασης που εκπόνησαν δωρεάν οι συμπατριώτες μας, Μαυρολέων - Χαλκιάς , και αφορά τον περιβάλλοντα χώρο της Ιεράς Μητροπόλεως και των εκπαιδευτηρίων, ώστε να αναδειχθεί περιβαντολογικά και πολιτισμικά ο ιστορικός χώρος που ανέκαθεν αποτελούσε τον εκπαιδευτικό και πνευματικό πνεύμονα όλης της επαρχίας. Επίσης προτάθηκε η εκπόνηση μελέτης διευθέτησης και ανάπλασης από την πηγή Βλύας προς Βαλαντού και Μέσα Βρύση όπου έχει πραγματοποιηθεί ήδη έργο ανάπλασης από την προηγούμενη Δημοτική Αρχή. Στόχος η αξιοποίηση μιας ιδιαίτερου φυσικού κάλλους ιστορικής διαδρομής με νερόμυλους ελαιοτριβεία και της αξιολογότατης ίσως από πλευρά παραδοσιακής συνοικίας του Απερίου (της Βαλαντούς) με τα εξαιρετικά Καρπάθικα σπίτια, τις αυλές, τα σοκάκια, που αποτελούν μια μοναδική αισθητική σύνδεση, και το κυριότερο είναι η τουριστική αξιοποίηση λόγω αυτής της μοναδικότητάς της.

• Κρίνετε ότι επιβάλλονται θεσμοθετημένα μέτρα προστασίας της αρχιτεκτονικής κληρονομιάς του Απερίου;

Οντως υπάρχει μεγάλη ανάγκη εφαρμογής προγράμματος διατήρησης και προστασίας της αρχιτεκτονικής κληρονομιάς που αντιπροσωπεύουν οι συνοικίες και τα υπάρχοντα ακόμη παραδοσιακά κτίσματα του Απερίου, και θέσπιση μέτρων προστασίας τους από την άναρχη δόμηση που προκαλεί η κακώς εννοούμενη τουριστική ανάπτυξη. Αυτό το θέμα τέθηκε και στη λαϊκή συνέλευση όπου φάνηκε μάλιστα ότι ο Δήμαρχος συνηγορεί με το αίτημά μας και περιμένουμε από εκεί και πέρα τις περαιτέρω ενέργειές του.

• Την περασμένη Κυριακή στην περιοχή της Κυράς Παναγιάς λίγο έλειψε να έχουμε μια ανθρώπινη τραγωδία όταν κινδύνεψαν τρεις συνάνθρωποί μας εξαιτίας του ότι είχε πλησιάσει στην παραλία το τουριστικό ημερόπλοιο για να επιβιβάσει - αποβιβάσει τους επιβάτες του.





Μάλιστα εκτός του ότι δεν υπήρχε ναυαγοσώστης στη συγκεκριμένη περιοχή δεν υπήρχαν ούτε καν τα στοιχειώδη μέσα πρώτων βοηθειών. Με ποιό τρόπο θεωρείτε ότι μπορεί αφενός να υπάρξει ασφάλεια στις παραλίες μας και αφετέρου να εξυπηρετηθούν οι επιβάτες των τουριστικών ημεροπλοίων;

Πάγια θέση μας είναι και θα την προτείνουμε μάλιστα και στο Δημοτικό Συμβούλιο ότι θα πρέπει να υπάρχει ναυαγοσώστης σε όλες τις οργανωμένες παραλίες του διαμερίσματός μας όπως η Κυρά Παναγιά. Παράλληλα θα προτείνουμε να δημιουργηθεί ένας έστω μη επανδρωμένος σταθμός πρώτων βοηθειών στη συγκεκριμένη περιοχή που έχει αξιόλογη τουριστική κίνηση ούτως ώστε να υπάρχουν μέσα σε αυτόν τα στοιχειώδη τουλάχιστον μέσα πρώτων βοηθειών όπως αναπνευστικές συσκευές, οξυγόνο, πιεσόμετρο, απιδινωτής κ.λ.π. Με αυτό τον τρόπο θα μπορούν γιατροί και άλλοι γνώστες πρώτων βοηθειών να παρέχουν τις πρώτες βοήθειες στα επείγοντα περιστατικά όπως αυτό που συνέβη προχθές. Το σημαντικότερο όμως για την ασφάλεια τόσο των επιβατών των τουριστικών ημεροπλοίων όσο και των λουομένων είναι να κατασκευαστούν στις κατάλληλες τοποθεσίες προβλήτες για την ασφαλή επιβίβαση – αποβίβαση των τουριστών. Παρόμοιες προβλήτες εκτός από την Κυρά Παναγιά πρέπει να γίνουν και σε όλες τις άλλες επισκέψιμες παραλίες του διαμερίσματός μας όπως την Αχάτα, Μακρύ Γιαλό και Κάτω Λάκκο. Ωστόσο θα πρέπει να υπάρχει μέριμνα κατά την κατασκευή τους ώστε να μην αλλοιωθεί το φυσικό περιβάλλον εξαιτίας αυτής αλλά να αποτελέσει μέρος αυτού.

• Για τα προβλήματα καθημερινότητας των κατοίκων του τοπικού διαμερίσματός σας τι θα παρατηρούσατε;

Πρέπει να δούμε με ποιόν τρόπο θα κάνουμε ευκολότερη τη ζωή των κατοίκων ορισμένων συνοικιών του Απερίου που εξαιτίας της αμφιθεατρικής μορφής του οικισμού σε συνδυασμό με την έλλειψη δρόμων προσπέλασης ταλαιπωρούνται καθημερινά για να φτάσουν στα σπίτια τους. Τέτοιοι δρόμοι επιβάλλεται να γίνουν προς τις συνοικίες Βαλαντού, Αγιος Βασίλης (με τον περιφερειακό δρόμο) και Λόρρους. Οσον αφορά τα θέματα καθημερινότητας (διάνοιξη αγροτικών δρόμων, καθαριότητας, έργα μικρής εμβέλειας αποχέτευσης, ύδρευσης, άρδευσης, δεντροφύτευσης , επεκτάσεις κεντρικού φωτισμού κ.α.) θεωρώ ότι είναι ήδη σε γνώση του Δημοτικού Συμβουλίου και η υλοποίησή τους εξαρτάται από εμάς που ασκούμε την εκτελεστική εξουσία του Δήμου.

Η ΠΡΩΤΟΒΟΥΛΙΑ ΤΗΣ ΝΟΜΑΡΧΙΑΣ ΓΙΑ ΑΝΑΠΤΥΞΙΑΚΟ ΣΥΝΕΔΡΙΟ

ΒΡΗΚΕ ΘΕΤΙΚΗ ΑΝΤΑΠΟΚΡΙΣΗ *από το Εργατικό Κέντρο Ρόδου*

Τι αναφέρεται σε επιστολή προς το νομάρχη Δωδ/νήσου



Θετική ανταπόκριση βρήκε από το Εργατικό Κέντρο Ρόδου, η πρωτοβουλία της Νομαρχίας για την διοργάνωση Αναπτυξιακού Συνεδρίου.

Το ΕΚΡ απέστειλε στο νομάρχη επί του προκειμένου την ακόλουθη επιστολή:

Κύριε Νομάρχη,

Η διοίκηση του Εργατοϋπαλληλικού Κέντρου Ρόδου με ιδιαίτερη χαρά έλαβε την επιστολή του γραφείου σας, με την οποία μας γνωστοποιείτε την πραγματοποίηση αναπτυξιακού συνεδρίου με θέμα: «Δωδεκάνησα χθες, σήμερα αύριο», ομόφωνη απόφαση που λήφθηκε από το νομαρχιακό μας Συμβούλιο.

Όπως καλά γνωρίζετε το Εργατοϋπαλληλικό Κέντρο Ρόδου από καιρό και προς κάθε κατεύθυνση, ζήτησε, ιδιαίτερα απ' όλους τους φορείς, τις επιστημονικές και κοινωνικές οργανώσεις της περιοχής, να ανταποκριθούν στην πραγματοποίηση ενός τέτοιου συνεδρίου προκειμένου να διαμορφωθεί από κοινού η προοπτική που πρέπει να χαραχθεί για την ανάπτυξη του τόπου μας, καθώς τα πράγματα, έτσι όπως έχουν εξελιχθεί ειδικά με τις ασκούμενες πολιτικές τα τελευταία χρόνια, στο λεγόμενο αναπτυξιακό προσανατολισμό της περιοχής, δεν είναι καθόλου καλά.

Βιώνουμε την τελευταία περίοδο μια κρίση, η οποία είναι παρατεταμένη και η οποία αγγίζει όλα τα επίπεδα της καθημερινής ζωής σ' όλο και περισσότερα στρώματα του πληθυσμού. Ειδικά οι εργαζόμενοι, καλούνται να πληρώσουν βαρύτατο τίμημα στο ίδιο το επίπεδο της διαβίωσής τους, που έχει αρχίσει να γίνεται όλο και χειρότερο. Μια σειρά από στοιχεία, τα οποία μπορούμε να σας καταθέσουμε κατά τη διάρκεια της προετοιμασίας του συνεδρίου δείχνουν το μέγεθος, το οποίο δεν φαίνεται να αντιμετωπίζεται σε σύντομο βάθος χρόνου και προπάντων με την ίδια πολιτική να εφαρμόζεται στην οικονομία και στον τουρισμό. Απαιτείται μια συνολική εθνική, περιφερειακή και κλαδική πολιτική σε μια διαφορετική κατεύθυνση, που προπάντων θα λαμβάνει υπόψη τον άνθρωπο της δουλειάς και τις ανάγκες του.

Χαιρόμαστε γι' αυτή σας την πρωτοβουλία, την οποία θα στηρίξουμε παίρνοντας ενεργό μέρος σ' όλες τις διαδικασίες, μέχρι και την πραγματοποίησή του. Εφιστούμε την προσοχή σας προκαταβολικά, καθώς ανεξάρτητα από τις δικές σας προθέσεις, μια σειρά από εξωγενείς παράγοντες να μην επιτρέπουν την υλοποίηση όλων των μέτρων και δράσεων που θα συναποφασίσουμε. Για το λόγο αυτό, μαζί με τις όποιες αποφάσεις μας, να συναποφασιστεί ακόμα, ότι με κάθε πρόσφορο και αγωνιστικό τρόπο θα επιδιώξουμε αυτές να υλοποιηθούν και στην κατεύθυνση αυτή όλοι οι φορείς που θα πάρουν μέρους στο συνέδριο να έχουν σχετική εξουσιοδότηση από τον κόσμο που εκπροσωπούν. Βάζουμε το ζήτημα αυτό, γιατί αν και άστοχο και πέρα από κάθε πολιτική δεοντολογία, ενδεχόμενα να υπάρξει μπλοκάρισμα των αποφάσεων, που θα πάρει το συνέδριο, εάν αυτές κινούνται σε μια τέτοια γραμμή που δεν υιοθετεί η κεντρική πολιτική εξουσία ή να θέλει στον αυτόματο πιλότο της ελεύθερης αγοράς, να κινούνται τα πάντα , έτσι που όμως η σημερινή αδιέξοδη κατάσταση να διαιωνίζεται και τα λαϊκά και εργατικά προβλήματα να γίνονται πιο εκρηκτικά, τη στιγμή που θα θησαυρίζει το μεγάλο κεφάλαιο.

Κύριε Νομάρχη,

Δίνοντάς σας το περίγραμμα των πρώτων σκέψεών μας, σας γνωρίζουμε ότι στην οργανωτική επιτροπή του συνεδρίου από το ΕΚΡ θα πάρει μέρος ο συνάδελφος Σαρρής Χ. και στην τεχνική επιτροπή του ο συνάδελφος Τριπολίτης Ν.

ΓΙΑ ΤΗ ΔΙΟΙΚΗΣΗ
Ο ΠΡΟΕΔΡΟΣ ΣΑΡΙΚΑΣ ΓΙΑΝΝΗΣ
Ο ΓΕΝ. ΓΡΑΜΜΑΤΕΑΣ ΔΡΑΚΙΟΥ ΣΩΤΗΡΗΣ

Ανακαλύψτε
με τα Blue Star Ferries
το καλύτερο ταξίδι!



ΠΡΟΣ ΠΕΙΡΑΙΑ

ΑΝΑΧΩΡΗΣΗ ΑΠΟ							ΑΦΙΞΗ ΠΕΙΡΑΙΑ
ΡΟΔΟ	ΚΩ	ΛΕΡΟ	ΠΑΤΜΟ	ΜΥΚΟΝΟ	ΣΥΡΟ	ΑΜΟΡΓΟΚΑΤΣΑ	
ΤΡΙΤΗ 20:00	ΤΡΙΤΗ 22:55	—	—	ΤΕΤΑΡΤΗ 03:30	—	—	ΤΕΤΑΡΤΗ 07:20
ΠΕΜΠΤΗ 20:00	ΠΕΜΠΤΗ 22:55	ΠΑΡΑΣΚΕΥΗ 00:35	ΠΑΡΑΣΚΕΥΗ 01:45	—	ΠΑΡΑΣΚΕΥΗ 05:20	—	ΠΑΡΑΣΚΕΥΗ 08:40
ΣΑΒΒΑΤΟ 10:00	ΣΑΒΒΑΤΟ 12:50	—	—	—	—	ΣΑΒΒΑΤΟ 16:20	ΣΑΒΒΑΤΟ 21:30
ΚΥΡΙΑΚΗ 18:30	ΚΥΡΙΑΚΗ 21:25	ΚΥΡΙΑΚΗ 23:05	ΔΕΥΤΕΡΑ 00:15	—	ΔΕΥΤΕΡΑ 03:45	—	ΔΕΥΤΕΡΑ 07:05

ΑΠΟ ΠΕΙΡΑΙΑ

ΑΝΑΧΩΡΗΣΗ ΑΠΟ ΠΕΙΡΑΙΑ	ΑΦΙΞΗ						
	ΣΥΡΟ	ΜΥΚΟΝΟ	ΑΜΟΡΓΟΚΑΤΣΑ	ΠΑΤΜΟ	ΛΕΡΟ	ΚΩ	ΡΟΔΟ
ΔΕΥΤΕΡΑ 20:00	ΔΕΥΤΕΡΑ 23:20	—	—	—	—	ΤΡΙΤΗ 04:10	ΤΡΙΤΗ 07:10
ΤΕΤΑΡΤΗ 20:00	ΤΕΤΑΡΤΗ 23:20	—	—	ΠΕΜΠΤΗ 02:50	ΠΕΜΠΤΗ 04:00	ΠΕΜΠΤΗ 05:40	ΠΕΜΠΤΗ 08:35
ΠΑΡΑΣΚΕΥΗ 20:00	—	ΠΑΡΑΣΚΕΥΗ 23:50	—	—	—	ΣΑΒΒΑΤΟ 04:20	ΣΑΒΒΑΤΟ 07:15
ΣΑΒΒΑΤΟ 23:30	—	—	ΚΥΡΙΑΚΗ 04:45	ΚΥΡΙΑΚΗ 07:00	ΚΥΡΙΑΚΗ 08:10	ΚΥΡΙΑΚΗ 09:50	ΚΥΡΙΑΚΗ 12:45

SKEVO'S TRAVEL AGENCY

ΚΑΝΤΕ ΚΡΑΤΗΣΗ ΤΩΡΑ!

ΠΛΗΡΟΦΟΡΙΕΣ ΚΑΙ ΚΡΑΤΗΣΕΙΣ ΘΕΣΕΩΝ ΣΤΟΝ ΤΑΞΙΔΙΩΤΙΚΟ ΣΑΣ ΠΡΑΚΤΟΡΑ Η SKEVO'S TRAVEL AGENCY: ΑΜΕΡΙΚΗΣ 111, ΡΟΔΟΣ, ΤΗΛ. ΚΡΑΤΗΣΕΩΝ ΕΠΙΒΑΤΩΝ ΚΑΙ Ι.Χ.: 22410-22461, 22410-75655, 22410-75310, ΤΗΛ. ΚΡΑΤΗΣΕΩΝ ΦΟΡΤΗΓΩΝ: 22410-76600

Καλώς ορίσατε ...
στο Mike's
Executive Catering.

Λάμψη, αριστοκρατεία, κομψότητα, φινέτσα.
Λέξεις που αποκτούν νόημα και ουσία στο Mike's Executive Catering, που αναλαμβάνει πλήρως και οργανωμένα τις σημαντικότερες εκδηλώσεις της ζωής σας. **Γαμήλια δεξίωση. Βάπτιση. Γενέθλια. Εγκαίνια.** Η όποια άλλη δική σας ιδιαίτερη στιγμή. Το άψογο σέρβις, η άριστη ποιότητα των εδεσμάτων, γλυκών και αλμυρών, η σημασία στη λεπτομέρεια, εγγυώνται την επιτυχία της εκδήλωσής σας.
Κοντά σας από την πρώτη στιγμή...
Γιατί...

Μια οικογένεια είμαστε!

Mike's
Executive Catering



Γεωργίου Σεφέρη 108. Τηλ. 2241066510. Ρόδος.

δημοκρατικά

ΥΠΑΡΧΕΙ ΑΝΤΙΚΕΙΜΕΝΙΚΗ ΠΡΑΓΜΑΤΙΚΟΤΗΤΑ Η ΟΠΟΙΑ ΔΙΝΕΙ ΤΟ ΜΕΤΡΟ ΤΗΣ ΑΛΗΘΕΙΑΣ (ΑΡΙΣΤΟΤΕΛΗΣ)

ΣΤΙΓΜΕΣ ΕΘΝΙΚΗΣ *ομοψυχίας και ομονοίας*

«Η μελέτη και η αξιολόγηση του απολογισμού των έργων θα έρθει στην ώρα της και θα γίνει με τη δέουσα προσοχή και πολιτική βαρύτητα».

Ο ελληνικός λαός αποδέχθηκε την ολοκλήρωση των ολυμπιακών έργων με την ιστορική του μεγαλοθυμία, προετοιμαζόμενος για την άρτια τέλεσή τους· γνωρίζει πάρα πολύ καλά ότι πολλά δεν έγιναν, περισσότερα έγιναν με υπερβάσεις και άλλες ατασθαλίες, ακόμη περισσότερα αισθάνεται ότι του είναι άγνωστα και ότι θα αποκαλυφθούν κατά τον απολογισμό των έργων και των δαπανών, αλλά αυτά προς το παρόν παρακάμπτονται και αγνοούνται. Εκείνο που προέχει είναι η αρίστη τέλεση των Ολυμπιακών Αγώνων, ώστε η χώρα μας να κερδίσει την τιμή και την αναγνώριση όλων· η μετατροπή των κόπων και των θυσιών σε θετικό αποτέλεσμα υπέρ του Ελληνισμού είναι το κυρίαρχο θέμα των ημερών, όπως το υπογράμμισε και ο πρωθυπουργός.

Απέναντι στη μεγαλοθυμία των Ελλήνων μερικοί παρουσιάζουν τη μικροψυχία τους, με αναφορές στην καθημερινή πολιτική τριβή της εποχής της εκτελέσεως των έργων· ίσως έχουν δίκαιο, επειδή ελέχθησαν πολλά, μερικά από τα οποία δεν επιβεβαιώθηκαν με την ολοκλήρωση των έργων.

Αλλά η συνολική εικόνα μετράει, και αυτή αποβαίνει εις βάρος της προηγούμενης κυβερνήσεως, η οποία φέρει την κύρια ευθύνη για τον προγραμματισμό και την εκτέλεση των έργων· είναι μικροψυχία η έμφαση στο ένα και μεμονωμένο δένδρο απέναντι στο τεράστιο δάσος των υπερβάσεων και των καθυστερήσεων· δείχνει έλλειψη δημοκρατικής ευαισθησίας η ανάδειξη σε κύριο θέμα της κριτικής μιας άλλης εποχής, επειδή αυτό διαπνέεται από άλλη νοοτροπία· στη δημοκρατία η υπερβολή της κριτικής είναι ο κανόνας, επειδή έχει στόχο και την πρόληψη και όχι μόνο την κατασταλτική αξιολόγηση.

Η πάνδημη υποδοχή της Ολυμπιακής Φλόγας σε ολόκληρη τη χώρα, αλλά και η εξάντληση των εισιτηρίων τις τελευταίες ημέρες, με την παραμονή πολλών Αθηναίων στην πρωτεύουσα, παρά το μήνα των διακοπών, δείχνει την αγάπη και την πίστη των Ελλήνων στην επιτυχία των Αγώνων· είναι η στιγμή της εθνικής ομοψυχίας και της ομονοίας για την επιτυχία της τελέσεως των Αγώνων. Όλοι μας δίδουμε τον καλύτερο εαυτό μας και δεν ασχολούμαστε με τις όποιες παρενέργειες - διότι έτσι βλέπουμε αυτή τη στιγμή τις όποιες παρεκβάσεις - οι οποίες είναι γνωστό ότι σημειώθηκαν. Αυτό απαιτεί η δημοκρατική ευαισθησία, αυτό επιβάλλει και η εθνική υποχρέωση: Είναι η στιγμή των Αγώνων, των μοναδικών Αγώνων, για την επιτυχία των οποίων και για την κατάκτηση του επάθλου διαθέτει ο απανταχού της Γης Ελληνισμός όλες του τις δυνάμεις.

Η μεμψιμοιρία και η μικροψυχία αποπνέει και κάτι άλλο, το οποίο ουδείς θα ήθελε να το σκεφθεί αυτές τις ώρες: την ένοχη συνείδηση ως προς την προετοιμασία των Αγώνων, το φόβο των αποκαλύψεων. Έτσι προβάλλεται το μεμονωμένο και ελάχιστο της προϊστορίας, με μοναδικό σκοπό την απαξίωση της μεγάλης στιγμής, είτε συνειδητά είτε όχι· αυτές οι απλές σκέψεις γίνονται από όλους τους Έλληνες, άρα και από τους πολιτικούς ηγέτες. Αποκλείεται, λοιπόν, να μην συνεκτίμησαν τις επιπτώσεις των όποιων δηλώσεων, διότι διαφορετικά δεν θα κάνουν καλά τη δουλειά τους· αυτό όμως δεν είναι κάτι που αφορά εμάς, τους αξιολογούντες τα τεκταινόμενα.

Η μελέτη και αξιολόγηση του απολογισμού των έργων θα έρθει στην ώρα της και θα γίνει με τη δέουσα προσοχή και πολιτική βαρύτητα· θα έδειχνε έλλειψη δημοκρατικής ευαισθησίας η παράκαμψη του απολογισμού και η σύνθλιψη των πάντων στην επιτυχία των Αγώνων. Πρόκειται για δύο εντελώς διαφορετικά πράγματα, δύο διαφορετικές λειτουργίες στη δημοκρατία· άλλο είναι η ώρα της μάχης και των Αγώνων και άλλο ο απολογισμός, δηλαδή η ώρα των λογαριασμών. Τα έργα τα πληρώνουν οι Έλληνες, της τωρινής και των επομένων γενεών, από το υστέρημά τους, άρα οφείλουν να γνωρίζουν το πού και πώς δαπανήθηκαν τα μυθικά κονδύλια· τότε θα είναι και η ώρα του καταλογισμού των ευθυνών, πολιτικών και άλλων, αναλόγως προς την πρακτική των ασκησάντων την εξουσία.

ΑΝΑΚΟΙΝΩΣΗ ΤΟΥ ΙΝΚΑ

ΑΥΞΗΜΕΝΕΣ ΟΙ ΚΑΤΑΓΓΕΛΙΕΣ ΓΙΑ ΤΑ ΞΕΝΟΔΟΧΕΙΑ

• Ποιά δικαιώματα έχουν οι καταναλωτές



Αυξημένες είναι οι καταγγελίες καταναλωτών που αφορούν στα ξενοδοχεία. Θα περίμενε κάποιος ότι οι μειωμένες κρατήσεις θα οδηγούσαν στη βελτίωση των υπηρεσιών –προ, κατά και μετά την πώληση– προς τους καταναλωτές εκείνους, Έλληνες και ξένους, που «επιμένουν ελληνικά» για τις διακοπές τους.

Αντιθέτως, είναι πολλοί οι καταναλωτές που καταγγέλλουν υπερβολικές χρεώσεις, απαίτηση υπερβολικού ποσοστού προκαταβολής για την κράτηση του δωματίου, αναντιστοιχία μεταξύ της διαφημιζόμενης κατηγορίας του καταλύματος με την ανάλογη φυσικά χρέωση από τη μιά, και των πραγματικά παρεχόμενων υπηρεσιών και της κατάστασης των υποδομών από την άλλη.

Το ΙΝΚΑ επισημαίνει ότι η σωστή εξυπηρέτηση και ο σεβασμός προς τον τουρίστα/καταναλωτή είναι αυτό που τον δελεάζει να επιστρέψει. Είναι αυτό που διαμορφώνει και –κυρίως– σταθεροποιεί τις προτιμήσεις του.

Τα ολοκληρωμένα και εντυπωσιακά Ολυμπιακά έργα δεν αρκούν από μόνα τους για να είναι δελεαστική η εικόνα της Ελλάδας. Της τουριστικής Ελλάδας. Είναι ανάγκη να κοιτάμε λίγο μακρύτερα από το φετινό καλοκαίρι.

Το ΙΝΚΑ υπενθυμίζει στους καταναλωτές ορισμένα δικαιώματα και υποχρεώσεις που αφορούν στα ξενοδοχεία:

• Σε περίπτωση που δεν είναι διαθέσιμο το δωμάτιο που εκ των προτέρων έχετε κλείσει, ο ξενοδόχος οφείλει να σας μεταφέρει σε άλλο ξενοδοχείο, ίδιας κατηγορίας, στην ίδια πόλη αναλαμβάνοντας τα έξοδα μεταφοράς και την επί πλέον διαφορά τιμής που τυχόν υπάρχει μεταξύ του δικού του και άλλου ξενοδοχείου – αν δεν το κάνει οφείλει αποζημίωση με το σύνολο της τιμής διαμονής και για όλο το χρονικό διάστημα που αποφασίστηκε.

• Το ξενοδοχείο δικαιούται να ζητήσει προκαταβολή **για την κράτηση, μέχρι και το 25% της συνολικής τιμής** (για όλη την διάρκεια παραμονής). – Η κράτηση θεωρείται έγκυρη με την λήψη της προκαταβολής.

Εάν ο πελάτης προειδοποιήσει 21 ημέρες τουλάχιστον πριν ότι δεν θα χρησιμοποιήσει το δωμάτιο, δικαιούται επιστροφής της προκαταβολής.

Για κοινωνικό τουρισμό, η προκαταβολή πρέπει να στέλνεται τουλάχιστον 14 ημέρες πριν από την έναρξη των διακοπών.

• Ο ξενοδόχος υποχρεούται να έχει αναρτήσει σε κάθε δωμάτιο το κόστος διανυκτέρευσης (πρέπει να αναφέρεται καθαρά, αν η λήψη πρωινού και γεύματος είναι υποχρεωτική ή όχι), να τηρεί καθημερινά τους κανόνες υγιεινής, όπως επίσης να διατηρεί ανοιχτό το ξενοδοχείο του για όλο το 24ωρο, αλλά και το τηλεφωνικό κέντρο του ξενοδοχείου.

• Οι πινακίδες τιμών ισχύουν για ένα χρόνο, και για να είναι έγκυρες πρέπει να φέρουν υπογραφή και σφραγίδα του υπευθύνου της μονάδας και θεώρηση από την αρμόδια Αστυνομική Αρχή ή Υπηρεσία του ΕΟΤ. Στην περίπτωση που ο επιχειρηματίας δεν έχει υποβάλει τις τιμές του για έγκριση, ισχύουν οι ελάχιστες τιμές της αντίστοιχης αποφάσεως του ΕΟΤ.

• Ο πελάτης κατά την άφιξή του οφείλει να παραδώσει στον ξενοδόχο τα πολύτιμα αντικείμενα καθώς και τα χρήματα που έχει μαζί του παίρνοντας σχετική απόδειξη. Σε αντίθετη περίπτωση ο ξενοδόχος δεν ευθύνεται για την τυχόν απώλειά τους.

Επίσης, ο ξενοδόχος απαλλάσσεται από κάθε ευθύνη, αν η βλάβη, η καταστροφή, ή η απώλεια οφείλεται σε ανώτερη βία (σεισμός, πυρκαγιά, κ.λπ.)

• Κατά την ημέρα της αναχώρησης, εφόσον ο πελάτης εκκενώσει το δωμάτιο έως τις 12 το μεσημέρι δεν επιβαρύνεται. Αν μείνει έως τις 6 το απόγευμα θα επιβαρυνθεί με το μισό της τιμής του δωματίου, ενώ εάν παραμείνει μετά τις 6 θα πρέπει να πληρώσει όλη την ημέρα.

ΕΠΙΒΕΒΑΙΩΣΗ ΡΕΠΟΡΤΑΖ ΤΗΣ «δ»

ΠΩΣ ΘΑ ΓΙΝΕΙ Η ΡΥΘΜΙΣΗ *με τα μισθώματα ΝΠΔΔ*

Επιστολή Ρεγκούζα προς Παυλίδη

Επιστολή του υφυπουργού Οικονομίας και Οικονομικών κ. Αδ. Ρεγκούζα προς τον υπουργό Αιγαίου και Νησιωτικής Πολιτικής κ. Αρ. Παυλίδη επιβεβαιώνει στο ακέραιο χθεσινό ρεπορτάζ της «δ» σχετικά με τις ρυθμίσεις των μισθωμάτων δημοτικών καταστημάτων και γενικώς ΝΠΔΔ.

Αναλυτικά στην επιστολή αναφέρονται τα εξής:

ΠΡΟΣ κ. Αριστοτέλη Παυλίδη
Υπουργό Αιγαίου
ΑΘΗΝΑ

Μετά από το υπ' αριθμ. ΑΠ 2505/Γ1/8/29-06-2004 έγγραφο του Επιμελητηρίου Δωδεκανήσου που αναφέρεται στον τρόπο καθορισμού των ενοικίων καταστημάτων ιδιοκτησίας του Δημοσίου και την προσωπική σας παρέμβαση στο Υπουργείο για το θέμα αυτό, σας πληροφορούμε ότι η τροποποίηση των διατάξεων του άρθρου 8 παρ. 1 του Π.Δ. 34/1995 «Περί εμπορικών μισθώσεων», αφενός μεν δεν μπορεί να γίνει με Υπουργική Απόφαση διότι δεν υπάρχει τέτοια εξουσιοδότηση από τον Νόμο και χρειάζεται Νομοθετική Ρύθμιση αφετέρου δε είναι αρμοδιότητος του Υπουργείου Ανάπτυξης, το οποίο και πρέπει να επιληφθεί του θέματος.



Σχετικά με τον τρόπο καθορισμού της αξίας των ακινήτων στην περιοχή σας, θα ληφθεί πρόνοια στην προσεχή φορολογική αναμόρφωση.

Ως προς το θέμα της ρύθμισης των οφειλών για χρέη προς το Δημόσιο, εάν αυτά είναι βεβαιωμένα στις Δημόσιες Οικονομικές Υπηρεσίες και τα Τελωνεία του Κράτους σύμφωνα με τις διατάξεις του Κώδικα Είσπραξης Δημοσίων Εσόδων εμπίπτουν σε αυτήν (άρθρ. 12 παρ. 1Ν. 3259/2004) σε διαφορετική περίπτωση δεν υπάγονται.

Ο ΥΦΥΠΟΥΡΓΟΣ ΟΙΚΟΝΟΜΙΑΣ ΚΑΙ ΟΙΚΟΝΟΜΙΚΩΝ ΑΔ. ΡΕΓΚΟΥΖΑΣ

ΚΙΝΔΥΝΕΥΣΑΝ ΔΥΟ ΑΝΘΡΩΠΟΙ

ΠΑΡΑ ΛΙΓΟ ΤΡΑΓΩΔΙΑ ΣΕ ΠΑΡΑΛΙΑ ΤΗΣ ΚΑΡΠΑΘΟΥ

Σοβαρές καταγγελίες κατά του υπολιμεναρχείου



Αγιο είχαν μαζί τους ένας παππούς με την εγγονή του και ένας Ιταλός τουρίστας την Κυριακή 8 Αυγούστου, το μεσημέρι, στην παραλία της Κυρά Παναγιάς στην Κάρπαθο, αφού λίγο έλειψε να πνιγούν από τις αναταράξεις που προκάλεσαν στη θάλασσα οι προπέλες των μηχανών μεγάλου τουριστικού ημεροπλοίου που είχε αράξει στην παραλία ανάμεσα στους λουομένους!

Το συγκεκριμένο ημερόπλοιο που πραγματοποιεί, μαζί με άλλα τρία, ημερήσιες κρουαζιέρες στις παραλίες της Καρπάθου παραβίασε κάθε στοιχειώδη κανονισμό ασφαλείας για τους λουομένους και άραξε, ανάμεσά τους, στην παραλία, προκειμένου να αποβιβάσει και να επιβιβάσει αργότερα τους επιβάτες του χωρίς χρονικές καθυστερήσεις. Οι κανονισμοί ασφαλείας προβλέπουν ωστόσο για τα τουριστικά ημερόπλοια την αγκυροβόληση τους σε μεγάλη απόσταση από τις παραλίες που φιλοξενούν λουομένους και την αποβίβαση-επιβίβαση των επιβατών με τις λέμβους που υποχρεούνται να έχουν. Παρόλα αυτά ο οξύς ανταγωνισμός μεταξύ των δύο πλοιοκτητριών εταιρειών που εκδηλώνεται με την προσφορά περισσότερων εκδρομών στα προγράμματά τους, τις έχει οδηγήσει με την ανοχή του υπερλιμεναρχείου Καρπάθου, σε κατάφωρη παραβίαση των κανονισμών ασφαλείας και σε στρατιωτικού τύπου αποβάσεις στις παραλίες.

Ετσι έγινε και την περασμένη Κυριακή στην παραλία της Κυρά Παναγιάς όπου λίγο έλειψε να εκτυλιχθεί μια τραγωδία. Την ώρα που έθεσε σε λειτουργία όλες τις μηχανές του το ημερόπλοιο και σε πλήρη μάλιστα ισχύ για να απομακρυνθεί από την παραλία κολυμπούσε αμέριμνη η 9χρονη Αννα Χρυσίλη σε απόσταση 5 μέτρων από την ακτή και άλλων τόσων από το σκάφος. Οι ισχυρές αναταράξεις στη θάλασσα δημιούργησαν μεγάλα κύματα και στροβίλους με αποτέλεσμα να παρασυρθεί και να κινδυνεύει η μικρή κολυμβήτρια που άρχισε να καλεί σε βοήθεια τον παππού της που την πρόσεχε σε μικρή απόσταση. Χωρίς να διστάσει ούτε στιγμή ο 72χρονος συνταξιούχος εκπαιδευτικός Μανώλης Νιοτής βούτηξε στη θάλασσα για να σώσει την εγγονούλα του. Ενώ όμως προσπαθούσε να κρατήσει το κεφάλι της έξω από το νερό ήπιε ο ίδιος νερό με αποτέλεσμα γρήγορα να τον εγκαταλείψουν οι δυνάμεις του.

Η μικρή άρχισε να καλεί απεγνωσμένα σε βοήθεια για να σώσουν τον παππού της. Ανταποκρίθηκε ένας Ιταλός τουρίστας που τον τράβηξε έξω από τη θάλασσα σε πολύ κακή κατάσταση μαζί με μια γυναίκα που έτυχε να βρίσκεται κοντά, ενώ το κοριτσάκι βγήκε σώο στην παραλία με τη βοήθεια της μητέρας του. Χρειάστηκε μάλιστα να παρασχεθούν και στον Ιταλό πρώτες βοήθειες, γιατί παρουσίασε μετά δυσκολία στην αναπνοή.

Για καλή τύχη του 72χρονου βρίσκονταν στην παραλία ο συνταξιούχος χειρουργός κ. Αντώνης Σακελλαρίδης, η γιατρός Φωτεινή Σπανομανώλη και ένας ακόμα γερμανός γιατρός που του παρείχαν τις πρώτες βοήθειες, προσπαθώντας να τον κρατήσουν στη ζωή μέχρι να έρθει το ασθενοφόρο. Ο συνταξιούχος γιατρός λόγω του ότι βρισκόταν σε μεγάλη απόσταση το ασθενοφόρο τηλεφώνησε στο λιμεναρχείο Καρπάθου και ζήτησε να μεταφέρει επειγόντως το πλωτό του Λ.Σ. οξυγόνο στην Κυρά Παναγιά και αν ήταν δυνατόν και τον ασθενή.

Το Λιμεναρχείο όμως δεν ανταποκρίθηκε στην κλήση βοηθείας και μάλιστα δεν κατέγραψε καν το γεγονός στο βιβλίο συμβάντων!

Η εξήγηση που δόθηκε στους συγγενείς του ασθενούς την επόμενη μέρα ήταν ότι νόμιζαν αρχικά ότι επρόκειτο για φάρσα!

Προφασίστηκαν δε δυσμενείς καιρικές συνθήκες για τον πλού του περιπολικού σκάφους την ώρα που τα ημερόπλοια, τα καΐκα ακόμα και οι βάρκες έπλεαν χωρίς κανένα πρόβλημα καιρού στην περιοχή. Μόνο μετά από την πίεση του συγγενών του παρολίγο ...μακαρίτη Μανώλη Νιότη κατέγραψαν το συμβάν και μόνο μετά την προσωπική παρέμβαση του αρχιπλοιάρχου του Λ.Σ. κ. Κωνσταντίνου Μηριλάκη, διοικητή της περιφερειακής διεύθυνσης του σώματος, κατέστη τελικά δυνατό να ξεκινήσει την ανάκριση για τις συνθήκες του ατυχήματος. «Έδωσα εντολή στο Λιμεναρχείο να ενημερωθεί και η Εισαγγελία Πρωτοδικών Ρόδου, ώστε να αποδοθούν και ποινικές ευθύνες εφόσον βέβαια προκύψουν επιβαρυντικά στοιχεία», δήλωσε σε συντάκτη της «δ» ο αρχιπλοίαρχος κ. Κ. Μηριλάκης.

Τελικά ο Μανώλης Νιοτής μεταφέρθηκε στο Κέντρο Υγείας Καρπάθου με το ασθενοφόρο, αφού πέρασε πάνω από μία ώρα μέχρις ότου μεταβεί από το αεροδρόμιο όπου βρισκόταν πριν την κλήση στην περιοχή του συμβάντος. Και έμεινε ζωντανός μόνο χάρις στις αγωνιώδεις προσπάθειες των τριών γιατρών, που σημειωτέον, δεν είχαν στη διάθεσή τους ούτε τα στοιχειώδη μέσα (φιάλες οξυγόνου, πιεσόμετρα κ.τ.λ.) παρότι το περιστατικό έγινε σε τουριστική περιοχή με πλήθος τουριστικών καταλυμάτων. Εντύπωση προκαλεί επίσης και η ανυπαρξία ναυαγοσώστη που προβλέπονται πλέον δια νόμου στις οργανωμένες παραλίες.

Ο 72χρονος συνταξιούχος νοσηλεύεται ακόμα στο Κ.Υ. Καρπάθου για τρίτη συνεχόμενη μέρα και βρίσκεται εντελώς εκτός κινδύνου, ενώ η εγγονούλα του δεν έχει ξεπεράσει ακόμα το σοκ που υπέστη βλέποντας τον παππού της να πνίγεται.

Η παραλίγο τραγωδία, μετά και την παρέμβαση του αρχιπλοιάρχου κ. Κ. Μηριλάκη, αναμένεται να ανοίξει τους ασκούς του Αιόλου στο νησί των ανέμων, ώστε να σταματήσει η απαράδεκτη ανοχή του υπολιμεναρχείου Καρπάθου προς τα ημερόπλοια, η αδιαφορία του για την εξυπηρέτηση των επειγόντων περιστατικών και τέλος η ανυπαρξία στοιχειωδών υποδομών στις οργανωμένες παραλίες (ναυαγοσώστης, μέσα πρώτων βοηθειών κ.τ.λ.).

Αναμένεται μάλιστα και παρέμβαση της Εισαγγελίας Πρωτοδικών Ρόδου που, όπως έγινε γνωστό, παρακολουθεί ήδη με ενδιαφέρον τις εξελίξεις.

ΑΠΟ ΤΟΝ ΑΠΡΙΛΙΟ

ΣΤΑ ΑΖΗΤΗΤΑ ΤΟ ΠΤΩΜΑ

Σουδανού λαθρομετανάστη

Βρίσκεται σε κατάσταση πλήρους σήψης



Στα «αζήτητα» παραμένει από τον Απρίλιο του 2004 στον νεκροθάλαμο του Γενικού Νοσοκομείου Ρόδου και σε κατάσταση πλήρους σήψης, το πτώμα ενός Σουδανού λαθρομετανάστη, λόγω γραφειοκρατικής εμπλοκής που σημειώθηκε στη διαδικασία εκδόσεως ληξιαρχικής πράξης θανάτου καθώς και στην έκδοση απόφασης για την ταφή του!!

Το πρωτοφανές αυτό περιστατικό που έχει προκαλέσει έντονη ανησυχία στους υπαλλήλους του νοσοκομείου αλλά και σε επισκέπτες του νεκροθάλαμου που βρίσκονται αντιμέτωποι με τον κίνδυνο μόλυνσης και αναγκάζονται να υποστούν την έντονη δυσοσμία ενός πτώματος που παραμένει παρατημένο γεγονός που αποτελεί προσβολή αν μη τι άλλο για τον ίδιο τον νεκρό έχει ως εξής:

Τον Απρίλιο του 2004 ο Μοχάμεντ Αχμέτ Αστί από το Σουδάν που επέβαινε σε δουλεμπορικό το οποίο απεβίβασε τον ίδιο και άλλους λαθρομετανάστες σε ξερονήσι απέναντι από το Αγαθονήσι, απεφάσισε να κολυμπήσει προς το Αγαθονήσι και να αναζητήσει βοήθεια.

Στην προσπάθειά του να φτάσει στις ακτές του Αγαθονησίου πνίγηκε και το πτώμα του εκβράστηκε μερικές μέρες αργότερα στο νησί της Πάτμου. Με ευθύνη του ΑΤ Πάτμου το πτώμα μεταφέρθηκε τον ίδιο μήνα στο νεκροτομείο του Γενικού Νοσοκομείου Ρόδου και αφού έγιναν όλες οι προβλεπόμενες ενέργειες από πλευράς των ιατρών διαβιβάστηκε στο Α.Τ. Πάτμου η σχετική έκθεση για τα αίτια που προκάλεσαν το θάνατο.

Εκτοτε ωστόσο δεν εκδόθηκε ληξιαρχική πράξη θανάτου καθώς η πρεσβεία του Σουδάν στην Ελλάδα όπως έγινε γνωστό έχει διακόψει την λειτουργία της προ πολλού.

Για να προχωρήσει η διαδικασία της έκδοσης ληξιαρχικής πράξης απαιτείται μετά και την διαπίστωση ότι δεν υφίσταται πρεσβεία του Σουδάν στην Ελλάδα εισαγγελική εντολή με την οποία θα διατάσσεται και η ταφή του πτώματος.

Παρά το γεγονός ότι η εξασφάλιση Εισαγγελικής εντολής είναι σχετικά εύκολο πράγμα σημειώθηκε νέα εμπλοκή όταν οι αστυνομικοί του Α.Τ. Πάτμου δεν μπόρεσαν να ξεκαθαρίσουν αν η εντολή θα εκδοθεί από την Εισαγγελία Κω ή την Εισαγγελία Ρόδου.

Εν πάση περιπτώσει μετά και την διάσταση που πήρε το θέμα χθες επιχειρήθηκε η εξεύρεση λύσεως για να δρομολογηθούν οι διαδικασίες ταφής του νεκρού και παραμένει άγνωστο τελικά τι αποφασίστηκε.

Δρομολόγια του Ταχύπλοου Καταμαράν "ΔΩΔΕΚΑΝΗΣΟΣ ΕΞΠΡΕΣ"
Από: 16-ΙΟΥΛ-2004 μέχρι 31-ΑΥΓ-2004

DODEKANISOS NAFTILIAKI

Αναχωρίσεις από την Κολώνα (Θαλασσινή πύλη)

ΚΥΡΙΑΚΗ		
ΛΙΜΑΝΙ	ΑΦΙΞΗ	ΑΝΑΧ.
ΡΟΔΟΣ		08.30
ΣΥΜΗ	09.20	09.25
ΚΩΣ	10.55	11.00
ΚΑΛΥΜΝΟΣ	11.40	11.50
ΛΕΡΟΣ	12.40	12.45
ΠΑΤΜΟΣ	13.25	13.40
ΛΕΙΨΟΙ	14.00	14.05
ΛΕΡΟΣ	14.25	14.30
ΚΑΛΥΜΝΟΣ	15.20	15.30
ΚΩΣ	16.10	16.20
ΣΥΜΗ	17.45	17.50
ΡΟΔΟΣ	18.30	

ΔΕΥΤΕΡΑ		
ΛΙΜΑΝΙ	ΑΦΙΞΗ	ΑΝΑΧ.
ΡΟΔΟΣ		08.30
ΚΑΣΤΕΛΟΡΙΖΟ	11.00	16.00
ΡΟΔΟΣ	18.30	

ΤΡΙΤΗ		
ΛΙΜΑΝΙ	ΑΦΙΞΗ	ΑΝΑΧ.
ΡΟΔΟΣ		08.30
ΚΩΣ	10.40	10.50
ΚΑΛΥΜΝΟΣ	11.30	11.40
ΛΕΡΟΣ	12.30	12.40
ΠΑΤΜΟΣ	13.20	13.30
ΛΕΙΨΟΙ	13.50	14.00
ΛΕΡΟΣ	14.20	14.30
ΚΑΛΥΜΝΟΣ	15.20	15.30
ΚΩΣ	16.10	16.20
ΡΟΔΟΣ	18.30	

ΤΕΤΑΡΤΗ		
ΛΙΜΑΝΙ	ΑΦΙΞΗ	ΑΝΑΧ.
ΡΟΔΟΣ		08.30
ΣΥΜΗ	09.20	09.30
ΚΩΣ	11.00	11.10
ΚΑΛΥΜΝΟΣ	11.50	12.00
ΛΕΡΟΣ	12.45	12.50
ΠΑΤΜΟΣ	13.30	13.40
ΛΕΡΟΣ	14.20	14.30
ΚΑΛΥΜΝΟΣ	15.20	15.30
ΚΩΣ	16.10	16.20
ΣΥΜΗ	17.45	17.50
ΡΟΔΟΣ	18.30	

ΠΕΜΠΤΗ		
ΛΙΜΑΝΙ	ΑΦΙΞΗ	ΑΝΑΧ.
ΡΟΔΟΣ		08.30
ΚΩΣ	10.40	10.50
ΚΑΛΥΜΝΟΣ	11.30	11.40
ΛΕΡΟΣ	12.30	12.40
ΛΕΙΨΟΙ	13.00	13.10
ΠΑΤΜΟΣ	13.30	13.40
ΛΕΡΟΣ	14.20	14.30
ΚΑΛΥΜΝΟΣ	15.20	15.30
ΚΩΣ	16.10	16.20
ΡΟΔΟΣ	18.30	

ΠΑΡΑΣΚΕΥΗ		
ΛΙΜΑΝΙ	ΑΦΙΞΗ	ΑΝΑΧ.
ΡΟΔΟΣ		08.30
ΣΥΜΗ	09.20	09.30
ΚΩΣ	11.00	11.10
ΚΑΛΥΜΝΟΣ	11.50	12.00
ΛΕΡΟΣ	12.45	12.50
ΠΑΤΜΟΣ	13.30	13.40
ΛΕΡΟΣ	14.20	14.30
ΚΑΛΥΜΝΟΣ	15.20	15.30
ΚΩΣ	16.10	16.20
ΣΥΜΗ	17.45	17.50
ΡΟΔΟΣ	18.30	

ΣΑΒΒΑΤΟ		
ΛΙΜΑΝΙ	ΑΦΙΞΗ	ΑΝΑΧ.
ΡΟΔΟΣ		08.30
ΚΩΣ	10.40	10.50
ΚΑΛΥΜΝΟΣ	11.30	11.40
ΛΕΡΟΣ	12.30	12.40
ΛΕΙΨΟΙ	13.00	13.10
ΠΑΤΜΟΣ	13.30	13.40
ΛΕΡΟΣ	14.20	14.30
ΚΑΛΥΜΝΟΣ	15.20	15.30
ΚΩΣ	16.10	16.20
ΡΟΔΟΣ	18.30	



• Ταξιδέψτε με το μέλλον τώρα
• Fully air-conditioned

Πληροφορίες: Δωδεκάνησος Ναυτιλιακή Ν.Ε.
Αυστραλίας 3. 85100 Ρόδος
Τηλ: 22410 70 590 - Fax: 22410 70 591

Ηχος & Φως Sound & Light RHODES

website: www.12ne.gr
e-mail: info@12ne.gr

υπόθεση: Πολιτισμός



υπογραφή: Δέσποινα Διαμαντή

• **ΜΙΑ ΙΣΤΟΡΙΑ ΜΕ ΚΟΣΤΟΥΜΙΑ ΚΑΙ ΗΧΟΥΣ...** για τα 15 χρόνια του ΔΗΠΕΘΕ Ρόδου εγκαινιάσθηκε χθες στο ΚΑΡΕΤΟ της Μεσαιωνικής Τάφρου. Η δεκαπεντάχρονη πορεία του Θεάτρου παρελαύνει μέσα από τα θεατρικά κοστούμια που υπογράφουν αξιόλογοι ενδυματολόγοι που συνεργάστηκαν κατά καιρούς για τις παραστάσεις του ΔΗΠΕΘΕ όπως οι: **Αντώνης Κυριακούλης, Σάββας Χαρατσίδης, Μιχάλης Σδούγκος, Ανδρέας Σαραντόπουλος, Αντώνης Χαλκιάς κ.α.** Επίσης συνθέτες όπως **ο Γιώργος Μπουντουβής, ο Νότης Μαυρουδής, ο Φίλιππος Τσαλαχούρης, ο Νίκος Κυπουργός κ.α.** που ανέθεσαν μουσικές για θεατρικά έργα που ανέβηκαν στη σκηνή του θεάτρου, πλαισιώνουν ηχητικά αυτή την έκθεση που επιμελήθηκε καλλιτεχνικά ο Καλλιτεχνικός Διευθυντής του ΔΗΠΕΘΕ **Ηλίας Φραγκάκης**.

Η έκθεση θα διαρκέσει έως τις 12 Σεπτεμβρίου και θα λειτουργεί κάθε Παρασκευή, Σάββατο και Κυριακή από τις 10 π.μ. έως 12 π.μ. και από τις 7 μ.μ. έως τις 9 μ.μ.

• **Η ΕΚΘΕΣΗ «ΛΑΪΚΗ ΤΕΧΝΗ» ΣΤΗΝ ΚΑΣΟ...** και η συναυλία του **ΜΑΡΙΟΥ ΦΡΑΓΚΟΥΛΗ** είναι τα κορυφαία πολιτιστικά γεγονότα στο νησί στη διάρκεια του Αυγούστου.

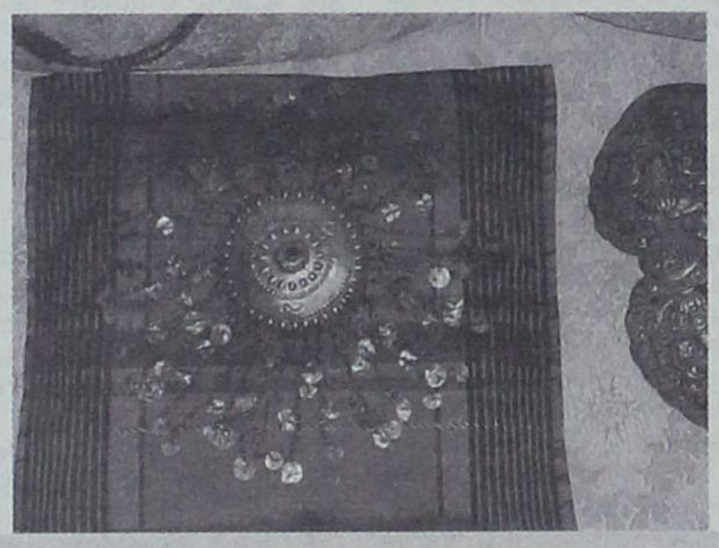

Η έκθεση «Λαϊκή Τέχνη», περιλαμβάνει κοσμήματα του 18ου αιώνα και του 19ου αιώνα από όλη την Ελλάδα –κοσμήματα κεφαλής, μπούστου, ποδιάς, πόρπες, ζώνες, βραχιόλια, φυλακτά, σκουλαρίκια, καρφίτσες- ασημένια και επίχρυσα διακοσμημένα με ημιπολύτιμες πέτρες, μπρούτζινα, επισμαλτωμένα, κατασκευασμένα με διάφορες τεχνικές και χαρακτικά με παραδοσιακές ενδυμασίες.

Η έκθεση θα φιλοξενηθεί στην υπό ανακαίνιση Δημοτική βιβλιοθήκη της Κάσου από τις 12 έως τις 19 Αυγούστου και τα επίσημα εγκαίνιά της, έχουν προγραμματισθεί για τη Δευτέρα 16 Αυγούστου.

Ολα τα εκθέματα ανήκουν στην συλλογή των Δημήτρη και Βάσως Χριστοφιλάκη και προσεφέρθησαν ευγενικά για τις ανάγκες της έκθεσης.

• **Ο ΜΑΡΙΟΣ ΦΡΑΓΚΟΥΛΗΣ**, με καταγωγή αλλά και μεγάλη αγάπη για την Κάσο, δίνει και φέτος το παρόν του στο νησί με μια συναυλία που θα γίνει την Παρασκευή 20 Αυγούστου.

Συχνός επισκέπτης του νησιού ο γνωστός καλλιτέχνης, όχι μόνο τους καλοκαιρινούς μήνες που φροντίζει τα τελευταία χρόνια να δίνει και το μουσικό του στίγμα, αλλά και τους χειμερινούς μήνες όταν οι επαγγελματικές του υποχρεώσεις το επιτρέπουν.

• **Η MAUD GUTERSTAM στην Γκαλερί ΚΟΖΑΣ...** σε μια έκθεση που εγκαινιάσθηκε χθες και θα διαρκέσει έως τις 25 Αυγούστου.

Η ζωγράφος γνωστή στη Ρόδο από τη συμμετοχή της στο καλλιτεχνικό πρόγραμμα ΜΟΤΕΡ 2 του Μουσείου Νεοελληνικής Τέχνης Δήμου Ροδίων εκθέτει τις «ΕΛΛΗΝΙΚΕΣ ΕΜΠΝΕΥΣΕΙΣ» της. Η ιστορικός τέχνης και επιμελήτρια της έκθεσης Πόλυ Χατζημάρκου σημειώνει για την Ζωγράφο «Τα έργα της Maud Guterstam αυθόρμητα εκπέμπουν ένα μυστηριακό συνδυασμό. Σίγουρα η Σουηδική καταγωγή της, συνυφασμένη με την πολύχρονη παραμονή της στη Ρόδο, δικαιολογεί την κομψή λειτουργικότητα των αιγαιοπελαγίτικων –απόλυτα Ελληνικών- αναφορών και την ομιχλώδη ατμόσφαιρα από σκανδιναβικά παραμύθια. Το τραπέζι και η ψάθινη καρέκλα του καφενείου, το μανουάλι με τα κεριά, ένα τραπέζι, με φρούτα, λίγα λουλούδια, το παραδοσιακό νησιώτικο σπίτι απομονώνονται από το φυσικό του περιβάλλον, και διακριτικά σχεδιασμένα, σχεδόν μινιατούρες με λιτές, αχνές γραμμές, τοποθετούνται άναρχα στο τελάρο που κατακλύζεται από έντονα χρώματα. Τα έργα της είναι χρωματιστά παιχνίδια μεταξύ πραγματικότητας και ονείρου».

• **ΜΕΤΡΩΝΤΑΣ ΑΝΤΙΣΤΡΟΦΑ...** για την μεγάλη την γιορτή της Ολυμπιάδας και την τελετή έναρξης που γίνεται αύριο, μαζεύουμε πληροφορίες και προσπαθούμε να ζήσουμε τ' όνειρο έστω και από απόσταση.

Μια απόσταση που δίνει σε ότι συμβαίνει στην πρωτεύουσα της χώρας και διοργανώτρια πόλη σχεδόν μυθικές διαστάσεις, ωστόσο οι εικόνες που δίνει η μικρή οθόνη είναι εντυπωσιακές, τόσο εντυπωσιακές που ένα τσίμπημα ζήλιας το νοιώθουμε, όταν γνωρίζουμε ότι όλα αυτά που απολαμβάνουν τώρα οι Αθηναίοι, στέρησαν ίσως από την περιφέρεια τη δυναμική που δίνει το χρήμα και τη στήριξη σε έργα υποδομής για τον πολιτισμό.

Οι πληροφορίες για την Τελετή Εναρξης μας προϊδεάζουν για ένα μεγάλο καλλιτεχνικό γεγονός, που με ανθρωποκεντρικό και παγκόσμιο τρόπο προβάλλει την Ελληνική δημιουργία στο πέρασμα του χρόνου. Τον Ελληνικό πολιτισμό και τα επιτεύγματα του, που ανακαλούμε με την πρώτη ευκαιρία για την προβολή μας και απαξιώνουμε με την πρώτη ευκαιρία επίσης στην καθημερινότητα μας πρακτικά!

Καθώς δεν είναι καιρός για μεμψιμοιρίες και γκρίνιες, ας το απολαύσουμε είτε από την τηλεόραση είτε από το χώρο του σταδίου που θα πραγματοποιηθεί για όσους τυχερούς διαθέτουν το μαγικό χαρτάκι της εισόδου.

ΚΟΥΖΙΝΕΣ ΣΕ ΤΙΜΕΣ
ΠΟΥ... ΠΡΟ - ΚΑΛΟΥΝ!



πλαίσιο

ΠΛΗΡΕΣ ΣΕΤ ΕΠΙΠΛΩΝ ΚΟΥΖΙΝΑΣ (14 μ. ΠΕΡΙΠΟΥ) ΜΕ ΤΡΟΦΟΘΗΚΗ ΚΑΙ ΜΗΧΑΝΙΣΜΟΥΣ

ΜΟΝΟ 2990 € (ΣΥΜΠΕΡΙΛΑΜΒΑΝΕΙ ΦΠΑ ΚΑΙ ΤΟΠΟΘΕΤΗΣΗ)

ΜΕΓΑΛΗ ΓΚΑΜΑ ΣΕ ΤΡΑΠΕΖΙΑ ΚΟΥΖΙΝΑΣ ΚΑΡΕΚΛΕΣ ΚΑΙ ΕΣΩΤΕΡΙΚΕΣ ΠΟΡΤΕΣ ΑΠΟ ΙΤΑΛΙΑ

ΔΩΡΟ ΤΡΑΠΕΖΙ ΑΝΟΙΓΟΜΕΝΟ 100Χ140+40 (MOD 7510)



ΑΞΙΑΣ 440 €

Ειδικές προγράμματα απόσυρσης. Ηλεκτρικές συσκευές σε χαμηλές τιμές.

ΒΟΛΑΣ ΚΟΥΖΙΝΕΣ

Μ. ΒΟΛΑΣ & ΥΙΟΙ Ο.Ε.
Λ. ΕΛΕΥΘΕΡΙΑΣ 43-45 ΚΡΕΜΑΣΤΗ ΡΟΔΟΣ - ΤΗΛ. (22410) 91275
FAX (22410) 94370 --- www.volas.net --- e-mail volas@hol.gr



Η κεντρική θέρμανση είναι πολυτέλεια;;;

ΟΧΙ ΠΙΑ!!!

πλαίσιο

ΤΙΜΗ ΕΚΠΛΗΞΗ 1750 €

ΑΠΟ ΤΗΝ ΕΝΕΡΓΕΙΑ - ΒΟΛΑΣ

ΣΥΣΤΗΜΑ ΚΕΝΤΡΙΚΗΣ ΘΕΡΜΑΝΣΗΣ ΠΛΗΡΕΣ
6 σώματα panel Superia® 800Χ900, 800Χ750, 800Χ750, 600Χ1050, 600Χ900, 600Χ450
Λέβητας Siris 20.000 θερμίδων-καυστήρας Ecoflam-κυκλοφορητής Wilo ή Nocchi
Δεξαμενή 500 λίτρα, θερμοστάτης χώρου SIEMENS & όλα τα υπόλοιπα εξαρτήματα πλην καμινάδας και σωληνώσεων.
(Στην τιμή περιλαμβάνεται και η μεταφορά στο χώρο σας)

Υπεύθυνοι: Σ. Βόλας Ηλ. Μηχ. BEng, MSc
Ν. Μάλιακκας Ηλ. Μηχ. ΑΠΘ
Τηλ. (22410) 98070 - 6973990806

www.volas.net

δsports
Επιμέλεια: Ηλίας Λοΐζος - Τάσος Κώστας

• «Ζήτησε» αυτά που δεν δικαιούται
Αφοσιωμένος στην ποδηλασία!
Σελ.16-17
• Με την... βούλα Ενωσιακοί
Σελ.18
•SEX... AND ROCK 'N' ROLL!
Σελ.19

ΠΑΕ ΡΟΔΟΣ

ΘΕΤΙΚΕΣ ΟΙ ΕΞΕΛΙΞΕΙΣ

➤ Φιλικό με τον Ηρακλή Θεσσαλονίκης προγραμματίζουν τα «ελάφια» στο νησί μας αρχές Σεπτεμβρίου

Οι εξελίξεις που σημειώνονται στα «ελάφια» είναι θετικές όσον αφορά το διοικητικό σχήμα που θα οδηγήσει την ομάδα στο φετινό πρωτάθλημα της Γ' Εθνικής κατηγορίας, καθώς και στον οικονομικό τομέα που πριν λίγες ημέρες βρισκόταν σε στάσιμη κατάσταση.

Σύμφωνα με όσα έγιναν γνωστά από κύκλους της ΠΑΕ ο πρόεδρος Μάκης Ντουρουτλής και ο Γιώργος Παρασκευάς μετά τις συνεχείς επαφές που κάνουν με επιχειρηματίες του νησιού μας και όχι μόνο, αρχίζουν να εντοπίζουν τη συμπαράσταση που χρειάζονται οι ίδιοι, αλλά και η ομάδα. Πάντα με τις ίδιες πληροφορίες οι δύο παράγοντες έχουν βρει την ανταπόκριση που περίμεναν και αυτό τους γέμισε αισιοδοξία ότι η κατάσταση στην ομάδα θα καλυτερεύσει.

Ο Μάκης Ντουρουτλής και ο Γιώργος Παρασκευάς δεν επιθυμούν ακόμη να προβούν σε δηλώσεις για τις επαφές που έκαναν εάν δεν εξασφαλισθεί οριστικά η απάντηση τους για τη βοήθεια που θα προσφέρουν στην ΠΑΕ Ρόδος.

Απόντες και πάλι χθες Μακρυδημήτρης-Σαλαμαστράκης

Στον αγωνιστικό τομέα τώρα το πρόβλημα των στρατευμένων ποδοσφαιριστών συνεχίζεται για τον Αντώνη Μανίκα, καθώς γι' άλλη μια φορά οι Διονύσης Μακρυδημήτρης και Γιώργος Σαλαμαστράκης δεν προπονήθηκαν. Η προετοιμασία για τους υπόλοιπους παίκτες συνεχίζεται και χωρίς προβλήματα.

ΦΙΛΙΚΟ ΜΕ ΤΟΝ ΗΡΑΚΛΗ

Το ενδεχόμενο της καθόδου του Ηρακλή Θεσσαλονίκης στο νησί μας για φιλικό παιχνίδι με την ΠΑΕ Ρόδος όλο και μεγαλώνει. Σύμφωνα με πληροφορίες ο μάνατζερ των «ελαφιών» Κώστας Παπαστεργίου βρίσκεται σ' επαφή με τον διευθυντή του ποδοσφαιρικού τμήματος του Ηρακλή με τον οποίο διατηρεί στενές σχέσεις και προγραμματίζει μαζί του την διεξαγωγή του φιλικού αγώνα στις αρχές Σεπτεμβρίου.

Μέσα στις επόμενες ημέρες πιθανό να οριστικοποιηθεί η τελική ημερομηνία του παιχνιδιού.

Παραιτήθηκε ο Δραγάτης από την Τεχνική Επιτροπή

Επιβεβαιώθηκε πλήρως το χθεσινό ρεπορτάζ της «δσπορ», το οποίο αναφερόταν στην παραίτηση του μέλους της Τεχνικής Επιτροπής Δημήτρη Δραγάτη. Πράγματι στη συνεδρίαση του διοικητικού συμβουλίου της ΕΠΣΔ που έγινε προχθές το βράδυ, διαβάστηκε από τον γενικό γραμματέα Μιχάλη Βεργωτή η επιστολή του κ. Δραγάτη, η οποία αναφερόταν στους λόγους που τον οδήγησαν σε παραίτηση και ήταν όπως σημειώνει λόγοι ευθιξίας.

Συζήτηση για το αν γίνεται αποδεκτή η παραίτησή του ή όχι δεν έγινε, καθώς ο πρόεδρος της ΕΠΣΔ τόνισε στα μέλη του Δ.Σ. ότι θα επιδιώξει να συναντηθεί προσωπικά μαζί του.

Έτσι το θέμα θα τεθεί εκ νέου στην επόμενη συνεδρίαση του διοικητικού συμβουλίου της ΕΠΣΔ.

Πάντως σύμφωνα με όσα έχουν γίνει γνωστά ο Δημήτρης Δραγάτης προτίθεται να επιμείνει στην παραίτησή του, καθώς στο διάστημα που συμμετέχει στα όργανα της ΕΠΣΔ είναι η τρίτη φορά που «καπελλώνεται».

Ροδίτισσα με αυστραλέζικα χρώματα στην Αθήνα

Με την αυστραλέζικη ομάδα του «μπέϊζ-μπώλ» θ' αγωνισθεί στην Ολυμπιάδα της Αθήνας η συμπατριώτισσά μας Μαρίσα Καρπαδιού που κατάγεται από το Ασκληπιείο της Ρόδου.



Η Μαρίσα που έχει γεννηθεί το 1977 είναι από το 2000 παίκτρια του «μπέϊζ-μπωλ» και παράλληλα έχει ασχοληθεί με την προπονητική. Εδώ και λίγες ημέρες βρίσκεται στην Αθήνα με την αποστολή της Ολυμπιακής ομάδας της Αυστραλίας ενώ μαζί της έχουν ταξιδέψει οι γονείς της και η αδελφή της.

Σίγουρα τα συναισθήματα της Μαρίσας θα είναι ανάμεικτα εάν στο «μπέϊζ - μπωλ» η Ελλάδα βρεθεί αντιμέτωπη με την Αυστραλία.

Πάντως ότι και να συμβεί η«δσπορ» εύχεται καλή επιτυχία στη συμπατριώτισσά μας Μαρίσα Καρπαδιού.

ΟΛΥΜΠΙΑΔΑ 2004

Σημαντική η παρουσία των Ροδίων εθελοντών στους αγώνες

• Σε υπεύθυνους τομείς η προσφορά των Τάκη Μιχαηλίδη και Γιάννη Μαστορίδη

Μπορεί το νησί μας να μην περιλήφθηκε στις Ολυμπιακές πόλεις που θα φιλοξενήσουν κάποιο αγώνισμα, ωστόσο η παρουσία μας στους Ολυμπιακούς Αγώνες θα είναι αισθητή. Εκτός από τους Ροδίτες αθλητές και αθλήτριες η Ρόδος θα εκπροσωπηθεί στην Ολυμπιάδα με κριτές, γιατρούς, αλλά και εθελοντές. Σύμφωνα με όσα έχουν γίνει γνωστά δύο απ' αυτούς είναι οι Τάκης Μιχαηλίδης και Γιάννης Μαστορίδης.

Ο διευθυντής του Ροδιακού Οργανισμού Νήσων στη διάρκεια των Ολυμπιακών Αγώνων θα προσφέρει τις εθελοντικές του υπηρεσίες στο Κέντρο Διοίκησης που βρίσκεται στο προπονητικό συγκρότημα της Δεκέλειας. Ο κ. Μιχαηλίδης θα βρίσκεται σε καθημερινή επαφή με τους αθλητές, τους προπονητές και τους συνοδούς των ξένων αποστολών, αφού οι προπονήσεις των αθλητών θα γίνονται εκεί. Ήδη ο Τάκης Μιχαηλίδης βρίσκεται στη θέση του εδώ και τέσσερις ημέρες και έχει αρχίσει να προσφέρει τις υπηρεσίες του ως εθελοντής.

Τελείως διαφορετική αποστολή έχει ο Γιάννης Μαστορίδης ως εθελοντής στην Ολυμπιάδα.

Σαν πρώην αθλητής της ποδηλασίας και μετά παράγοντας στο άθλημα που αγωνίστηκε γνωρίζει πάρα πολά θέματα πάνω στην ποδηλασία. Οι υπεύθυνοι της Ολυμπιάδας του ανέθεσαν την ευθύνη να είναι συνοδός της διοίκησης της Διεθνούς Ομοσπονδίας Ποδηλασίας και να βρίσκεται μαζί τους σχεδόν όλο το



Ο Τάκης Μιχαηλίδης

24ωρο δίνοντας ενδεχομένως και λύσεις σε τυχόν προβλήματα που μπορεί να προκύψουν στη διάρκεια των αγωνισμάτων της ποδηλασίας.

Σίγουρα η παρουσία των εθελοντών συμπατριωτών μας στους Ολυμπιακούς Αγώνες τιμά τους ίδιους, τις οικογένειες τους, αλλά και τους κατοίκους του νησιού μας, καθώς εκ των προτέρων η προσφορά τους θεωρείται σημαντική για την άρτια διοργάνωση των αγώνων που ανέλαβε να φέρει σε πέρας η χώρα μας.

«Λίφτινγκ» στα γραφεία της ΕΠΣ Δωδεκανήσου

Οι παρατηρήσεις που είχαν γίνει προ καιρού στο Δ.Σ. της ΕΠΣΔ από τον επίτιμο πρόεδρο Μιχάλη Κόκκινο έπιασαν τόπο και αφορούσαν την εικόνα που παρουσίαζαν εξωτερικά τα γραφεία της Ένωσης.

Στη προχθεσινή συνεδρίαση της ολομέλειας της ΕΠΣΔ αποφασίστηκε ομόφωνα να διατεθεί το ποσό των 2.500 ευρώ προκειμένου να ξεκινήσουν οι απαραίτητες εργασίες και ν' αλλάξουν όψη τα ιδιόκτητα γραφεία κι επιτέλους να τοποθετηθεί μια επιγραφή που να δηλώνει την παρουσία της Ένωσης Ποδοσφαιρικών Σωματείων Δωδεκανήσου, καθώς και η ελληνική σημαία που απουσιάζει εδώ κι αρκετό διάστημα από την πρόσοψη των γραφείων.

ΕΚΤΟΣ ΕΔΡΑΣ Ο ΔΙΓΕΝΗΣ στα δύο πρώτα παιχνίδια

Ένα διαφορετικό αίτημα κατατέθηκε προχθές το βράδυ στο διοικητικό συμβούλιο της ΕΠΣΔ, απ' αυτά που συνήθως ζητούν τα σωματεία. Το αίτημα υποβλήθηκε από τον πρόεδρο του Διγενή Μανώλη Ηλιάδη που ζήτησε τα δύο πρώτα παιχνίδια του πρωταθλήματος η ομάδα του να τα δώσει μακριά από την έδρα της.

Όπως εξήγησε στο Δ.Σ. της Ένωσης ο κ. Ηλιάδης, επειδή υπάρχει το ενδεχόμενο το γήπεδο στα Κοσκινού να μην είναι έτοιμο, ζήτησε τους δύο πρώτους αγώνες να τους ορίσουν σε άλλα γήπεδα.

Το Δ.Σ. της ΕΠΣΔ αποδέχθηκε το αίτημα του Διγενή, όμως επειδή η διοίκηση του σωματείου δεν εξασφάλισε παραχωρητήριο άλλου γηπέδου, η Επιτροπή Πρωταθλήματος θα κάνει την επιλογή του γηπέδου όπου ο Διγενής θα αγωνιστεί στις πρώτες δύο αγωνιστικές του πρωταθλήματος.

«Ζήτησε» αυτά που δεν δικαιούται

Όταν σημειώνονται ανθρώπινα λάθη σημαίνει ότι αυτοί που τα κάνουν εργάζονται και συνεχίζουν να δουλεύουν μαθαίνοντας από τα λάθη τους.

Κάπως έτσι μπορούμε να αναφερθούμε στην οικονομική επιτροπή της ΕΠΣΔ η οποία κατέβαλε 300 ευρώ στην Αναγέννηση Ασφενδίου ως έπαθλο του συλλόγου για το κύπελλο ήθους που κατά την άποψη των παραγόντων της το δικαιούται.

Το παραπάνω ποσό είναι το έπαθλο που όρισε η ΕΠΣΔ για την ποδοσφαιρική περίοδο 2003-2004 και σύμφωνα με την Επιτροπή Πρωταθλήματος τα σωματεία που είχαν κάθε δικαίωμα και απαίτηση να εισπράξουν το έπαθλο ήθους είναι τα σωματεία του Εθνικού Αρχίπολης, ο Δωριέας καθώς και ο Πολυβώτης Νισύρου. Αυτό φαίνεται και από τα πεπραγμένα της ΕΠΣΔ της περιόδου 2003-2004.

Παρ' όλα αυτά σε ανύποπτο χρόνο οι παράγοντες της Αναγέννησης Ασφενδιού ζήτησαν το έπαθλο ήθους από την ΕΠΣΔ επειδή κανένας ποδοσφαιριστής τους δεν είχε αντικρύσει την κόκκινη κάρτα στους αγώνες του πρωταθλήματος.

Κι όμως παρά το γεγονός ότι η ομάδα της Κω δεν εδικαιούτο (είχε τιμωρηθεί ο προπονητής Μήτρου) το έπαθλο ήθους τα 300 ευρώ στάλθηκαν στην Αναγέννηση.

Η Αναγέννηση Ασφενδίου εισέπραξε 300 ευρώ από την ΕΠΣΔ, ως έπαθλο για το κύπελλο ήθους

Προχθές το βράδυ και μετά από δύο μήνες περίπου το λάθος εντοπίστηκε από το διοικητικό συμβούλιο και πλέον στο φετινό πρωτάθλημα θα αφαιρεθεί από το σωματείο το παραπάνω ποσό.

Οι προϋποθέσεις για να πάρει μια ομάδα το έπαθλο ήθους είναι οι παρακάτω και υπάρχουν στη φετινή προκήρυξη της ΕΠΣΔ.

ΕΠΑΘΛΑ ΗΘΟΥΣ - ΕΥ ΑΓΩΝΙΖΕΣΘΑΙ (FAIR PLAY)

Το έπαθλο ήθους για τα σωματεία της Α' κατηγορίας θα είναι επιταγή ύψους 700 ευρώ, για τα Σωματεία της Β' κατηγορίας επιταγή ύψους 500 ευρώ και για τα Σωματεία της Γ' κατηγορίας επιταγή ύψους 400 ευρώ.

Δεν δικαιούται έπαθλο ήθους, Σωματείο του οποίου ποδοσφαιριστές τιμωρήθηκαν βάσει των άρθρων 27, 28 και 30 του ΚΑΠ, το γήπεδο του βάσει των άρθρων 29 και 30 του ΚΑΠ, καθώς και όλοι όσοι αναφέρονται στην παρ. 1 του άρθρου 30 του ΚΑΠ για τους οποίους υπεύθυνο είναι αυτό, και για όλους τους αγώνες που διοργανώνει η ΕΠΣΔ (Σέβεν - Σάιντ, Κυπέλλου, πρωταθλήματος, εφηβικού - παιδικού και Τουρνουά) κατά την περίοδο 2004-2005.

Επίσης δεν δικαιούται έπαθλο ήθους Σωματείο το οποίο χάνει τελεσίδικα τον αγώνα του από οποιαδήποτε ένσταση υποβληθεί εναντίον του, καθώς επίσης και Σωματείο που δεν κατήλθε να αγωνισθεί αναιτιολόγητα σε ορισθέντα αγώνα του.

Εξαίρεση σαν παράπτωμα αποτελεί για ένα Σωματείο όταν δύο (2) μόνο ποδοσφαιριστές του και για μία μόνο φορά ο καθένας σε όλη την αγωνιστική περίοδο και για όλους τους αγώνες τιμωρηθούν με μία (1) αγωνιστική επειδή είχαν κόκκινη κάρτα προερχόμενη από δύο (2) κίτρινες (Απόφαση Γ.Σ. της ΕΠΣΔ).



Ελεύθεροι από το «άγχος» των προπονήσεων ήταν χθες οι ποδοσφαιριστές του «γηραιού» καθώς ο Ανδρέας Σταύρου τους άφησε να ξεκουρασθούν.

Όμως από σήμερα θα συνεχίσουν την προετοιμασία τους

Παο Διαγορας

ΠΗΡΑΝ ΑΝΑΣΕΣ ΑΠΟ ΤΟ ΡΕΠΟ

με πρωινή προπόνηση στο βοηθητικό και το απόγευμα στο Φυτώριο.

Το ίδιο πρόγραμμα περιμένει τους «κυανέρυθρους» και αύριο ενώ το Σάββατο ο Κύπριος τεχνικός θα γυμνάσει τους ποδοσφαιριστές του μόνο πρωί με την προπόνηση να ξεκινά στις 9.00.

Την Κυριακή το πρωί η ομάδα του Διαγόρα με συνοδό τον γενικό αρχηγό **Βαρθολομαίο Καμπουράκη** θ' αναχωρήσει για την Τουρκία όπου το απόγευμα της ίδιας ημέρας θα δώσει φιλικό αγώνα με την ομάδα του «ΜΑΡΜΑΡΙΣ», η οποία αγωνίζεται στη Β' Εθνική κατηγορία της γειτονικής μας χώρας.

Βέβαια αύριο θ' αναχωρήσουν για την Τουρκία ο πρόεδρος του «γηραιού» **Κώστας Χρυσοχοΐδης** μαζί με τον αντιπρόεδρο **Γιάννη Καμπούρη** που θα συνοδεύονται από τον συνεπίκουρο δημάρχου **Κάλλιστο Διακογεωργίου**.

Οι τρεις άνδρες θα καταλύσουν στο ξενοδοχείο «KARAVAN BEACH» και μέχρι την Κυριακή θα κάνουν τις απαραίτητες επαφές με τους υπεύθυνους της ομάδας «ΜΑΡΜΑΡΙΣ» και με τις τοπικές πολιτικές κι αθλητικές αρχές.

Σύμφωνα με πληροφορίες η αντιπροσωπεία του Δ.Σ. του Διαγόρα θα επιστρέψει τη Δευτέρα το πρωί ενώ η ομάδα το απόγευμα της ίδιας ημέρας.

Αε Κως

Μεταγραφή... εξαμήνου

Μία ακόμη μεταγραφή πραγματοποίησε η Κως, που απέκτησε, τον 20χρονο Κώστα Μουνούχο, ο οποίος φόρεσε παλαιότερα τη φανέλα της Δόξας Καρδάμαινας και τελευταία αγωνιζόταν στην ομάδα των Νέων του Ιωνικού Νικαίας.

Εξαιτίας ενός προβλήματος τραυματισμού που αντιμετωπίζει ο παίκτης θα ενσωματωθεί με την υπόλοιπη ομάδα το Δεκέμβρη.

Στο μεταξύ οι «βυσσινί» συνεχίζουν την προετοιμασία τους στο γήπεδο του Μαρμαρίου, υπό τις οδηγίες του τεχνικού διδύμου Ανδρέα Καϊσερλή και Γιώργου Σταματάκη.

Λεφτά στα ταμεία της ΕΠΣΔ

Η πρόσφατη και πολύ μεγάλη επιτυχία της Εθνικής Ελλάδας στο EURO 2004 της Πορτογαλίας όπου αναδείχθηκε πρωταθλήτρια Ευρώπης εκτός από δόξα στους πρωταγωνιστές έφερε και πολλές χιλιάδες euro στην Ελληνική Ποδοσφαιρική Ομοσπονδία από την ΟΥΕΦΑ.

Αυτή η οικονομική ένεση που δέχτηκε η ΕΠΟ ήλθε σε πολύ καλή στιγμή καθώς οι υποχρεώσεις προς τις Ενώσεις είναι αρκετές.

Ανάμεσα σ' αυτές είναι και η ΕΠΣ Δωδεκανήσου



της οποίας οι υποχρεώσεις είναι μεγαλύτερες καθώς ο νομός μας είναι νησιωτικό σύμπλεγμα και οι μετακινήσεις των σωματείων κοστίζουν πολύ ακριβότερα απ' ότι σ' άλλες περιοχές.

Ήδη η ΕΠΣΔ εισέπραξε από την ΕΠΟ περίπου 50.000 ευρώ με τα οποία εκπληρώθηκαν οι οικονομικές υποχρεώσεις προς τα σωματεία, πρακτορεία και ότι άλλες εκκρεμότητες υπήρχαν και πλέον τα πρωταθλήματα θα ξεκινήσουν χωρίς προβλήματα.

Βεβαίως το διοικητικό συμβούλιο προσδοκά ότι σύντομα θα μπουν στα ταμεία της Ένωσης και άλλα ευρώ καθώς ο νέος οικονομικός προϋπολογισμός είναι μεγαλύτερος σύμφωνα με όσα έχουν γίνει γνωστά.

Αφοσιωμένος στην ποδηλασία!

Εξαφανισμένος από τα... κοσμικά και τηλεοπτικά, ο Γιώργος Χειμωνέτος δηλώνει πλέον «αφοσιωμένος στην προπόνηση» και έτοιμος για τους Ολυμπιακούς Αγώνες!

Ο ποδηλάτης της ολυμπιακής ομάδας, που μαζί με τον Λάμπρο Βασιλόπουλο και τον Δημήτρη Γεωργαλή διεκδικούν ένα καλό πλασάρισμα στο αγώνισμα του ομαδικού σπριντ, υπόσχεται καλή εμφάνιση, παρά τις δυσκολίες που αντιμετώπισαν τους τελευταίους μήνες ο ίδιος και οι συναθλητές του στην προετοιμασία τους, λόγω της καθυστέρησης στην παράδοση του ποδηλατοδρομίου.

Ο Γιώργος Χειμωνέτος διεκδικεί ολυμπιακό μετάλλιο έχοντας «εγκαταλείψει» την κοσμική ζωή

«Αν κάνουν τα παιδιά τους χρόνους που έκαναν στο Σίδνεϊ και καταφέρω και εγώ το ίδιο, τότε μπορούμε να πάμε πολύ καλά. Πάντως, ο ανταγωνισμός είναι ισχυρός και υπάρχουν αρκετές ισάξιες ομάδες που θα διεκδικήσουν τα μετάλλια» είπε ο Χειμωνέτος, που παρευρέθηκε σε παρουσίαση ενός από τους ολυμπιακούς χορηγούς, της εταιρείας Samsung.

SOLD OUT Η ΠΙΣΤΑ!

Οι Έλληνες δεν φημίζονται για την αγάπη ή την έφεσή τους στην ποδηλασία, αλλά όπως φαίνεται οι Ολυμπιακοί Αγώνες ήρθαν να καταρρίψουν αρκετούς μύθους ως προς τις προτιμήσεις των φιλάθλων. Ετσι, οι ποδηλάτες της πίστας θα έχουν την ευκαιρία να αγωνιστούν σε ένα κατάμεστο Ολυμπιακό Ποδηλατοδρόμιο, καθώς τα αγωνίσματα της πίστας που θα διεξαχθούν έχουν ξεπουλήσει από πλευράς εισιτηρίων.

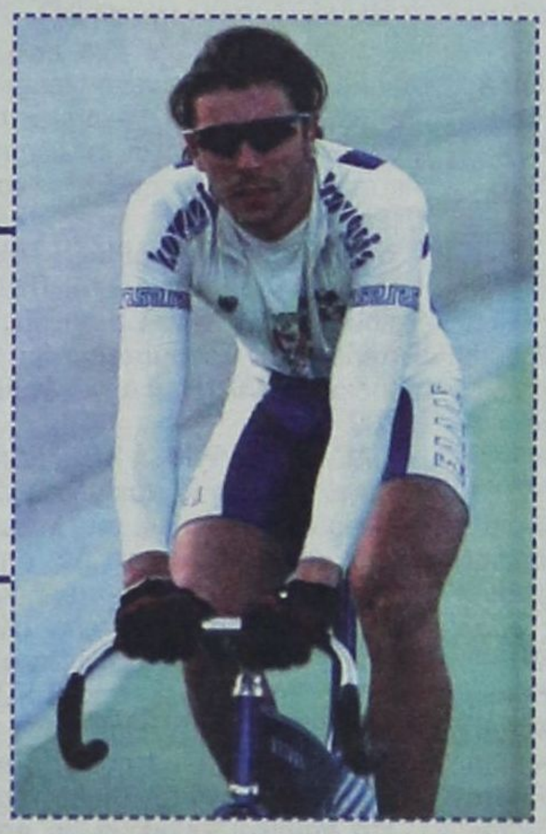

Όπως έγινε γνωστό χθες, έχουν εξαντληθεί όλα τα εισιτήρια και για τις έξι ημέρες (20-25 Αυγούστου) της διάρκειας του αγωνιστικού προγράμματος της ποδηλασίας πίστας.

Το Ποδηλατοδρόμιο έχει χωρητικότητα 5.247 θεατών, ωστόσο λόγω αυξημένων αναγκών (δημοσιογράφοι, παράγοντες κ.λπ.), οι διαθέσιμες θέσεις μειώθηκαν στις 3.638. Η ζήτηση ήταν τεράστια και όπως σχολίαζαν οι υπεύθυνοι, ακόμη και αν τοποθετούνταν ξύλινες κερκίδες για να αυξηθεί η χωρητικότητα, τα εισιτήρια θα είχαν εξαντληθεί και πάλι.

ΝΙΚΗ ΞΑΝΘΟΥ

ΣΤΟΧΟΣ ΕΝΑ ΑΛΜΑ πάνω από 7 μ.



Στην Ατλάντα έχασε το χάλκινο μετάλλιο την τελευταία στιγμή από την Αμερικανίδα Τζάκι Τζόινερ-Κέρσι.

Στην Αθήνα θα αγωνιστεί αποφασισμένη να δώσει τον καλύτερο εαυτό της και να ζήσει τη μεγάλη διάκριση.

«Στόχος μου είναι ένα άλμα πάνω από τα 7 μέτρα. Ένα τέτοιο άλμα θα φέρει και μετάλλιο», πιστεύει η 31χρονη Ελληνίδα πρωταθλήτρια από τη Ρόδο.

Οι Ολυμπιακοί Αγώνες της Αθήνας θα είναι οι τελευταίοι της καριέρας της και θέλει να πιστεύει ότι το ΟΑΚΑ θα της φέρει γούρι, όπως και το 1997 στο Παγκόσμιο Πρωτάθλημα.

«Τότε κατέκτησα το αργυρό μετάλλιο και μπορώ να πω ότι σε μεγάλο βαθμό το οφείλω στον κόσμο που μου έδωσε φτερά.

Ελπίζω και πάλι η παρουσία των χιλιάδων Ελλήνων στις εξέδρες να μου δώσει την ίδια δύναμη και να ξαναζήσω την εμπειρία του 1997».

ΕΙΣΙΤΗΡΙΟ ΤΕΛΙΚΟΥ

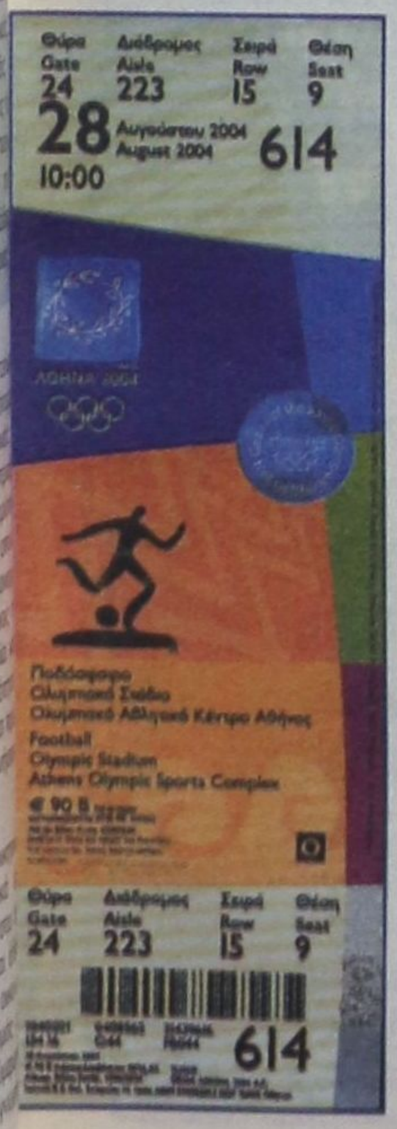

Το...πάθημα της Πορτογαλίας έγινε... μάθημα για τους Έλληνες φιλάθλους.

Στο ευρωπαϊκό πρωτάθλημα κανείς δεν περίμενε να φτάσει η Ελλάδα στον τελικό και τελικά όλοι έψαχναν το μαγικό χαρτάκι.

Ενόψει Ολυμπιάδας οι... προνοητικοί φρόντισαν να κλείσουν θέση για τον ποδοσφαιρικό τελικό που έχει προγραμματιστεί για τις 28 Αυγούστου στο ΟΑΚΑ (ώρα έναρξης 10:00 πρωί) με την προσδοκία να έχει προκριθεί η ελληνική ομάδα.

Η «δσπορ» εξασφάλισε και παρουσιάζει σήμερα το μαγικό χαρτάκι αξίας 90 ευρώ που οδηγεί στις εξέδρες του εντυπωσιακού ΟΑΚΑ.

Να σημειωθεί ότι μεγάλο φαβορί για την κατάκτηση του Ολυμπιακού ποδοσφαιρικού τουρνουά ανδρών είναι η Αργεντινή που έχει φτάσει στην Αθήνα με μεγάλα αστέρια (Αγιάλα, Τέβες, Νταλεσάντρο, Σαβιόλια, Φιγκερόα).

ΔΥΟ ΡΟΔΙΤΕΣ στο Κύπελλο ΟΥΕΦΑ

Η συμμετοχή σε ευρωπαϊκές διοργανώσεις αποτελεί όνειρο για κάθε νεαρό ποδοσφαιριστή στο ξεκίνημα της καριέρας του.

Στα φετινά παιχνίδια του Κυπέλλου ΟΥΕΦΑ θα έχουν τη δυνατότητα (αν τους επιλέξουν οι προπονητές τους) ν' αγωνιστούν δύο Ροδίτες ποδοσφαιριστές.



Το ξεκίνημα γίνεται απόψε με τον Χρήστο Βελή που θ' αγωνιστεί με τα χρώματα της ΑΕΚ Λάρνακας κόντρα στους Ισραηλινούς της Μακάμπι Πετας Τίκβα για τη β' προκριματική φάση του θεσμού.

Στη φάση των ομίλων θα δώσει το παρών και ο Αλέκος Κακλαμάνος που συνεχίζει να ενισχύει την επίθεση της βελγικής Στάνταρ Λιέγης.

Βελής και Κακλαμάνος δεν αποκλείεται να τεθούν αντιμέτωποι με κάποια από τις ελληνικές ομάδες που θα συμμετάσχουν στη φάση των ομίλων (ΑΕΚ, Αιγάλεω, Πανιώνιος).

ΕΥΧΕΣ ΓΙΑ ΠΟΛΛΕΣ ΝΙΚΕΣ

Από τον ΝΑΟΔ στάλθηκε η παρακάτω επιστολή προς το υφυπουργείο Αθλητισμού και την Γενική Γραμματεία Αθλητισμού:

Ο Νομαρχιακός Αθλητικός Οργανισμός Δωδ/νήσου, αντιπροσωπεύοντας όλα τα Αθλητικά Σωματεία κάθε είδους στο Νομό εύχεται σ' όλους τους αθλητές όλων των αθλημάτων καλή επιτυχία.

Ιδιαίτερα απευθυνόμαστε στους Δωδεκανήσιους αθλητές που θα λάβουν μέρος στους Ολυμπιακούς Αγώνες 2004, τους ευχόμαστε κάθε διάκριση και ότι ο ΝΑΟΔ θα είναι πάντα συμπαραστάτης τους, όπως το έπραξε πρόσφατα.

Σύσσωμος ο Δωδεκανησιακός λαός από τις 13 Αυγούστου θα παρακολουθεί με αγωνία, τις προσπάθειες των αθλητών μας και πιστεύει ότι, το Ολυμπιακό Ιδεώδες, που γεννήθηκε και ανδρώθηκε στην Ελλάδα, θα εμπνεύσει, και θα δώσει φτερά και δύναμη στους Ελληνες αθλητές με αποτέλεσμα να δρέψουν τους καρπούς της ΝΙΚΗΣ και να στεφανωθούν με τον κότινο των Ολυμπιακών Αγώνων.

Με το σύνθημα «Ολη η Ελλάδα Ολυμπιάδα» ευχόμαστε πολλές νίκες!

• Με άλλη ανακοίνωση ο ΝΑΟΔ ευχαριστεί τον πρόεδρο του Κολοσσού κ. Κώστα Κωσταρίδη για την δωρεά – προσφορά μιας τηλεόρασης.

Με την... βούλα Ενωσιακοί

Αντώνης Οικονόμου και Σάββας Ορφανίδης πήραν το χρίσμα για τις μικτές ομάδας

Η Ενωση Ποδοσφαιρικών Σωματείων Δωδεκανήσου με επίσημο δελτίο Τύπου ανακοίνωσε τα παρακάτω:

Ο Αντώνης Οικονόμου και ο Σάββας Ορφανίδης θα είναι οι νέοι Ενωσιακοί προπονητές για την ποδ/κή περίοδο 2004-2005. Το Δ.Σ. στη προχθεσινή συνεδρίαση του έκανε αποδεκτή την επίσης ομόφωνη εισήγηση της Τεχνικής Επιτροπής.

Οι Ενωσιακοί προπονητές θα παραστούν την προσεχή Τετάρτη 18 Αυγούστου και ώρα 15.00 στα γραφεία της ΕΠΣΔ για να έχουν την πρώτη συνάντηση με το προεδρείο και την Τεχνική Επιτροπή της ΕΠΣΔ.

ΑΝΑΝΕΩΣΗ ΘΗΤΕΙΑΣ Τ.Ε.Δ. – ΟΡΙΣΜΟΣ ΔΙΑΙΤΗΤΩΝ

Την ανανέωση της θητείας της Τοπικής Επιτροπής Διαιτησίας και για την προσεχή ποδ/κή περίοδο 2004-20005, αποφάσισε ομόφωνα το Δ.Σ..

Ως γνωστό η θητεία της ΤΕΔ είχε λήξει (είναι διετής βάσει καταστατικού), και το Δ.Σ. μένοντας ευχαριστημένο από το έργο της προέβη στην ανανέωση της θητείας της.

Επίσης ομόφωνα με το άρθρο 12 του ΚΑΠ, το Δ.Σ. αποφάσισε όπως και για την ποδ/κή περίοδο 2004-2005 ισχύει ο ορισμός των Διαιτητών.

ΜΕΤΑΘΕΣΗ ΑΓΩΝΑ SUPER CUP

Την μετάθεση του αγώνα SUPER CUP «ΓΕΩΡΓΙΟΣ ΤΣΟΠΑΝΑΚΗΣ» μεταξύ των ομάδων ΙΑΛΥΣΟΥ και ΠΑΟ ΔΙΑΓΟΡΑ από Σάββατο 28 Αυγούστου σε ΚΥΡΙΑΚΗ 29 ΑΥΓΟΥΣΤΟΥ και ώρα 20.00 αποφάσισε το Δ.Σ., μετά από σχετικό απαντητικό έγγραφο της Εφορίας του Δημοτικού Σταδίου ΡΟΔΟΥ.

ΣΤΗΝ ΠΕΙΘΑΡΧΙΚΗ ΕΠΙΤΡΟΠΗ ΤΗΣ ΕΠΣΔ ΟΙ ΔΗΛΩΣΕΙΣ ΤΟΥ ΔΙΑΙΤΗΤΗ ΠΑΝΤΕΛΗ ΜΙΧΑΛΑΚΗ ΚΑΙ Η ΣΥΜΠΕΡΙΦΟΡΑ ΤΟΥ ΔΗΜΗΤΡΗ ΔΟΞΑΚΗ ΣΤΟΝ ΤΕΛΙΚΟ ΤΟΥ ΠΑΙΔΙΚΟΥ ΤΟΥΡΝΟΥΑ «ΑΓΙΟΣ ΣΟΥΛΑΣ 2004»

Το Δ.Σ. αποφάσισε να θέσει στη διάθεση της Πειθαρχικής Επιτροπής της ΕΠΣΔ για τις δικές της ενέργειες τις δηλώσεις του διαιτητή κ. Παντελή Μιχαλάκη σε βάρος του προέδρου της ΕΠΣΔ καθώς επίσης και τη συμπεριφορά του προπονητή της παιδικής ομάδας του ΗΛΙΟΥ ΙΑΛΥΣΟΥ κ. ΔΗΜΗΤΡΗ ΔΟΞΑΚΗ σε βάρος του διαιτητή του κ. Κόττορου κατά την διάρκεια του τελικού του παιδικού τουρνουά «ΑΓΙΟΣ ΣΟΥΛΑΣ 2004» μεταξύ της ομάδας ΗΛΙΟΥ ΙΑΛΥΣΟΥ – ΠΑΟ ΔΙΑΓΟΡΑ.

Ο ΤΕΛΙΚΟΣ ΤΟΥ ΔΙΑΝΗΣΙΑΚΟΥ ΓΙΑ ΤΟ ΠΑΙΔΙΚΟ ΠΡΩΤΑΘΛΗΜΑ

Στις 4 Σεπτεμβρίου ημέρα Σάββατο και ώρα 18.00 θα πραγματοποιηθεί στο ΔΗΜΟΤΙΚΟ ΣΤΑΔΙΟ «ΑΝΤΑΓΟΡΑΣ» στην ΚΩ, ο τελικός του Διανησιακού πρωταθλήματος σε επίπεδο παιδικών ομάδων. Αντίπαλες ομάδες θα είναι ο ΠΑΟ ΔΙΑΓΟΡΑΣ (πρωταθλητής Ομίλου Ρόδου) και ο ΝΙΚΑΓΟΡΑΣ (πρωτ/της ομίλου ΚΩ).

Ο ΕΛΕΓΧΟΣ ΤΩΝ ΓΗΠΕΔΩΝ

Αρχισε από την αρμόδια Επιτροπή ο έλεγχος των γηπέδων. Σύμφωνα με απόφαση του Δ.Σ. η Επιτροπή θα καταγράφει τις ατέλειες σε κάθε γήπεδο, η Διοίκηση της ΕΠΣΔ θα προβαίνει σε ανάκληση που θα γίνει το πρώτο δεκαήμερο του Σεπτεμβρίου, θα δίνεται εκ νέου η άδεια λειτουργίας εφ' όσον έχουν τακτοποιηθεί οι εκκρεμότητες.

Η ΠΡΟΣΕΧΗΣ ΣΥΝΕΔΡΙΑΣΗ ΤΟΥ Δ.Σ., θα πραγματοποιηθεί την ΤΕΤΑΡΤΗ 1 Σεπτεμβρίου και ώρα 18.00. Η συνεδρίαση της Εκτελεστικής Γραμματείας θα γίνει την προσεχή ΤΕΤΑΡΤΗ 18 Αυγούστου και ώρα 15.00.

ΠΑΙΔΙΚΟ ΤΟΥΡΝΟΥΑ ΣΤΗΝ ΚΑΛΥΜΝΟ

Λόγω μη ικανού αριθμού ομάδων για την πραγματοποίηση του Σέβεντ Σάιντ νήσων στη Κάλυμνο το Δ.Σ. αποφάσισε όπως το Σάββατο 11 Σεπτεμβρίου πραγματοποιήσει στο γήπεδο Καλύμνου ΠΑΙΔΙΚΟ ΤΟΥΡΝΟΥΑ. Ως γνωστό την ίδια ημέρα, θα γίνει στο ΠΝΕΥΜΑΤΙΚΟ ΚΕΝΤΡΟ ΚΑΛΥΜΝΟΥ η κλήρωση του πρωταθλήματος της Γ' κατηγορίας Νήσων και του Κυπέλλου για τον Ομιλο Νήσων.

Στο παιδικό Τουρνουά θα παραστούν και οι νέοι Ενωσιακοί προπονητές.

Τέλος η ΕΠΣΔ έστειλε την πιο κάτω επιστολή στον Υφυπουργό ΑΘΛΗΤΙΣΜΟΥ.

Κύριε Υπουργέ,

Η Ενωση Ποδ/κών Σωματείων Δωδεκανήσου, σαν κορυφαία Ποδοσφαιρική Αρχή στο Νομό, εκφράζοντας τα 69 Σωματεία εύχεται με την ευκαιρία της έναρξης των Ολυμπιακών αγώνων 2004, η Ολυμπιακή Ομάδα Ποδοσφαίρου μας να διακριθεί και να γραφτεί στη χρυσή σελίδα της Ολυμπιακής Ιστορίας.

Σύσσωμος ο Αθλητικός κόσμος της Δωδεκανήσου βρίσκεται κοντά σας και περιμένει να ξαναγίνει το θαύμα της Πορτογαλίας.

Η Εθνική Ολυμπιακή ομάδα έχει να παλέψει με Κολοσσούς του Παγκοσμίου ποδοσφαίρου. Η αθάνατη όμως Ελληνική ψυχή έχει αποδείξει ότι, όταν αγωνίζεται για οράματα και ιδανικά, όπως τα συμπυκνώνει το Ολυμπιακό ιδεώδες, μπορεί να κάμψει και τον πιο σκληρό αντίπαλο.

Καλή επιτυχία και με τη Νίκη!!!

Φιλικό στη Μαλώνα

Μετά από αρκετές ημέρες τρέξιμο οι ποδοσφαιριστές του Αγίου Γεωργίου Μαλώνας και του Απόλλωνα Καλυθιών θα έχουν την δυνατότητα να παίξουν ποδόσφαιρο.

Το απόγευμα θα διεξαχθεί φιλικό παιχνίδι στο γήπεδο Μαλώνας (ώρα έναρξης 17.15) το οποίο θα είναι το πρώτο και για τις δύο ομάδες.

Οι δύο προπονητές Στάθης Φαρμακίδης και Νίκος Ταχραμάνης θα έχουν την δυνατότητα να βγάλουν κάποια πρώτα χρήσιμα συμπεράσματα για την κατάσταση των ποδοσφαιριστών τους.

Συνάντηση προπονητών απόψε

Η δραστηριοποίηση του Πανδωδεκανησιακού Συνδέσμου Ελλήνων Προπονητών Ποδοσφαίρου τους τελευταίους μήνες είναι αισθητή και οι προσπάθειες που γίνονται εκ μέρους του διοικητικού συμβουλίου είναι η επιμόρφωση των μελών του που στόχο έχει την αναβάθμιση του ποδοσφαίρου στον τόπο μας. Ηδη η ΕΠΣΔ για πρώτη φορά εφαρμόζει το αυτονόητο που έπρεπε να είχε γίνει εδώ και πολλά χρόνια, διπλωματούχοι προπονητές υποχρεωτικά σε παιδικές και εφηβικές ομάδες με προοπτική το μέτρο να επεκταθεί από φέτος και στις υπόλοιπες κατηγορίες.

Οι προπονητές μέλη του συνδέσμου πρέπει να εφοδιασθούν με ταυτότητες του συνδέσμου για να μπορούν να εισέρχονται στους αγωνιστικούς χώρους δίχως πρόβλημα. Διαφορετικά θα καθοδηγούν τις ομάδες τους, πίσω από τα κιγκλιδώματα.

Τα παραπάνω ισχύουν και για τους νέους διπλωματούχους προπονητές, οι οποίοι σύντομα και πριν την έναρξη των πρωταθλημάτων πρέπει να εγγραφούν στον σύνδεσμο προσκομίζοντας φωτοτυπία του διπλώματός τους και δύο φωτογραφίες. Το διοικητικό συμβούλιο θα φροντίσει επίσης και την έκδοση ταυτοτήτων των μελών του, μέσω της Πανελλήνιας Ομοσπονδίας από την Γ.Γ.Α. προκειμένου να δύνανται να εισέρχονται σε όλα τα γήπεδα της χώρας μας.

Επίσης παρακαλούνται όσα μέλη δεν έχουν τακτοποιήσει τις οικονομικές τους υποχρεώσεις στο σύνδεσμο να περάσουν από τις 8.00 και μετά από τα γραφεία του συνδέσμου που βρίσκονται στην οδό Πατριάρχου Αθηναγόρα 45 (πίσω από τη λέσχη του Διαγόρα).

Οι προπονητές που πρέπει να παραδώσουν τις δύο φωτογραφίες για έκδοση ταυτότητας είναι οι παρακάτω:

1. Παυλίδης Γιάννης
2. Μαργιέλος Σταμάτης
3. Ξυπολυτάς Σκεύος
4. Παπαστεργής Μιχάλης
5. Μποσγανάς Γιώργος
6. Φτάκλας Κώστας
7. Δελαπόρτας Ακης
8. Σαχινίδης Θεόδωρος
9. Καλαϊτζίδης Χρήστος
10. Αυγερινού Νίκος
11. Δράκος Μιχαήλ
12. Παπανικόλας Τσαμπίκος
13. Βυθούλκας Παναγιώτης
14. Ταμπάκ Χουσεΐν
15. Βεργίδης Λάζαρος
16. Τζαφέρης Γιώργος
17. Σωτηρόπουλος Παναγιώτης

Οι νέο διπλωματούχοι προπονητές πρέπει να ενημερωθούν για την ιδιότητα «προπονητή-ποδοσφαιριστή» διότι σύμφωνα με τους κανονισμούς κάποια πράγματα έχουν διαφοροποιηθεί πάνω σ' αυτό το θέμα.

Απόψε λοιπόν πρέπει όλοι οι διπλωματούχοι προπονητές να περάσουν από το γραφεία του συνδέσμου προκειμένου να ενημερωθούν για θέματα που τους απασχολούν και θα τους προβληματίσουν σύντομα.



ΔΗΜ. ΧΑΤΖΗΠΕΤΡΟΣ

ΖΑΝΤΕΣ - ΕΛΑΣΤΙΚΑ
ΑΜΟΡΤΙΣΕΡ - ΕΛΑΤΗΡΙΑ

GOODYEAR
BRIDGESTONE
MICHELIN
YELLOW
PIRELLI
DUNLOP

ΕΙΔΙΚΕΣ ΤΙΜΕΣ
ΓΙΑ ΑΜΟΡΤΙΣΕΡ
ΚΑΙ ΕΛΑΤΗΡΙΑ
τοποθέτηση,
ευθυγράμμιση δωρεάν

ΕΙΔΙΚΕΣ ΤΙΜΕΣ
ΓΙΑ ΤΑΞΙ

Με μηδέν προκαταβολή
έως και 36 δόσεις

Οδός Μιχ. Πετρίδη 30 - Τηλ. 38889

SEX... AND ROCK 'N' ROLL!

Πάνω από 12 δωρεάν προφυλακτικά - κατά μέσο όρο ένα την ημέρα - αντιστοιχούν σε κάθε αθλητή που θα λάβει μέρος στους Ολυμπιακούς Αγώνες! Κάποιοι τα χρησιμοποιούν για πλάκα. Κάποιοι πάλι όχι, με τους Κουβανούς να θεωρούνται οι πρωταθλητές στο... άθλημα.

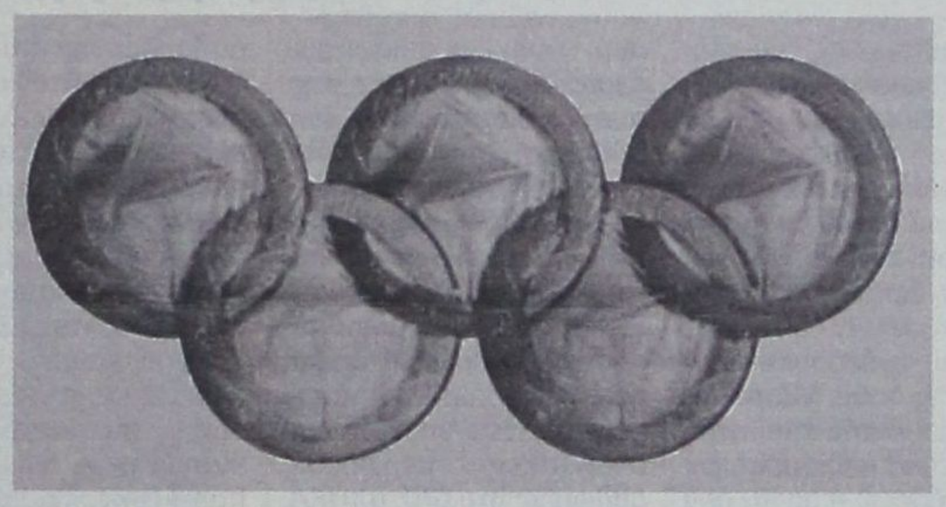

Η είδηση για τις ατελείωτες ευκαιρίες διασκέδασης που μπορεί να προσφέρει το Ολυμπιακό Χωριό (ντισκοτέκ, βραδιές με dj, ορχήστρες και ζωντανή μουσική που δίνουν δυνατότητα για χορό, κ.ά) στάθηκε εντυπωσιακή. Η είδηση περί των 130.000 προφυλακτικών που θα διανείμει δωρεάν η εταιρεία «Durex» στους αθλητές που θα λάβουν μέρος στους Ολυμπιακούς Αγώνες της Αθήνας δεν... έκανε καμία αίσθηση. Από αρχαιοτάτων χρόνων, άλλωστε, η μεγάλη γιορτή του παγκόσμιου αθλητισμού συνοδευόταν από γλαφυρές ιστορίες περί... μεγάλης γιορτής και εκτός αγωνιστικών χωρών...

Ο «θρύλος» λέει για πάσης φύσεως ερωτικές... ανταμοιβές, τις οποίες απολαμβάνουν οι συμμετέχοντες στους Ολυμπιακούς Αγώνες της αρχαιότητας πίσω από τις κλειστές πόρτες των αποδυτηρίων, συνήθεια που τελικά στάθηκε και η αφορμή της κατάργησης των Αγώνων. Στη σύγχρονη ιστορία, το σεξ απενοχοποιήθηκε πλήρως, αρκεί βεβαίως να λαμβάνονται οι κατάλληλες προφυλάξεις. Γι' αυτό και τα προφυλακτικά διανέμονται δωρεάν, ώστε κάθε αθλητής να είναι έτοιμος για παν ενδεχόμενο...

«ΝΑ ΤΟΥΣ... ΓΛΥΚΑΝΟΥΜΕ»

Βεβαίως, ο αριθμός των προφυλακτικών που καταναλώνονται κατά τη διάρκεια των Ολυμπιακών Αγώνων είναι μάλλον... εντυπωσιακός. Στη διοργάνωση της Αθήνας, η «Durex» θα διανείμει 130.000, ώστε, όπως αναφέρει στη σχετική ανακοίνωση, «... να γλυκάνει την προσπάθεια των κορυφαίων αθλητών του πλανήτη κάτω από τα σκεπάσματα»! Τα προφυλακτικά θα διατεθούν σε ατομικές συσκευασίες, με αναλυτικές οδηγίες σε διάφορες γλώσσες. «Συζητήσαμε για τον αριθμό τους με την Οργανωτική Επιτροπή και θεωρήσαμε ότι είναι ρεαλιστικός. Η εμπειρία προηγούμενων διοργανώσεων δείχνει ότι πράγματι οι αθλητές έρχονται σε ερωτική επαφή κατά τη διάρκεια των Αγώνων», δήλωσε εκπρόσωπος της εταιρείας στο πρακτορείο Reuters. Ρεαλιστικός... είπαμε; Δηλαδή αν σκεφτούμε ότι στην Αθήνα θα έρθουν 10.500 αθλητές, στον καθένα τους αναλογούν από...12,38 προφυλακτικά! Για διάστημα ολίγων ημερών, έτσι;

Οχι πως το παραπάνω νούμερο καλύπτει τις ανάγκες (κάποιοι άλλωστε, τα χρησιμοποιούν για πλάκα και ως μπαλόνια σε παιχνίδια στην πισίνα, ενώ κάποιοι πάλι όχι...).

Η ζήτηση αναμένεται μεγαλύτερη, γι' αυτό πέρα από τη δωρεάν διάθεση, η Οργανωτική Επιτροπή έχει τοποθετήσει σε όλες τις εγκαταστάσεις που σχετίζονται με τους Αγώνες (ξενοδοχεία, αθλητικά κέντρα, Χωριό Τύπου, κ.λ.π.) ειδικά μηχανήματα, τα οποία θα προσφέρουν στους ενδιαφερόμενους κάθε λογής προφυλακτικά.

Στο Σίδνεϊ, μάλιστα, η ζήτηση είχε αποδειχτεί τεράστια, με αποτέλεσμα να... ξεπουλήσουν τα φαρμακεία του Ολυμπιακού Χωριού (πάνω από 90.000 προφυλακτικά) και να χρειαστεί επιπλέον ενίσχυση (με άλλα 20.000)!

Από το Σίδνεϊ, βέβαια, δεν έλειψαν και κάποια παραστρατήματα , με τον κολυμβητή της Ουγκάντα Τζόε Ατουάιρι να κατηγορείται για το βιασμό νεαρής έξω από το Ολυμπιακό Χωριό, ενώ στην Ατλάντα... love was in the air, σε τέτοιο βαθμό που οι δημόσιες προτάσεις γάμου ήταν αρκετά συχνές...

LOVE IS IN THE AIR

Το γεγονός ότι η κατανάλωση προφυλακτικών είναι εξαιρετικά μεγάλη κατά τη διάρκεια των Ολυμπιακών Αγώνων θεωρείται απολύτως φυσιολογικό και αναμενόμενο. Είπαμε...love is in the air και, όπως εξηγούν ειδικοί, μετά τη μεγάλη έκκριση αδρεναλίνης που απαιτεί η συμμετοχή και η προσπάθεια διάκρισης στους Ολυμπιακούς Αγώνες, η λίμπιντο ανεβαίνει. Πόσο μάλλον όταν υπάρχουν συνθήκες ομαδικής διαμονής σε χώρους που προσφέρουν ποικίλες ευκαιρίες χαλάρωσης.

Βεβαίως, υπάρχει πάντα και η άλλη άποψη που λέει ότι η χρήση διαφόρων ουσιών κρύβεται πίσω από την αυξημένη κατανάλωση προφυλακτικών. Στις παρενέργειες της χρήσης αναβολικών από γυναίκες, τέλος, ανήκει η έντονη σεξουαλικότητα και η επιθετική ερωτική συμπεριφορά.

ΤΑ ΠΡΩΤΕΙΑ ΣΤΟΥΣ ΚΟΥΒΑΝΟΥΣ

Σε ό,τι αφορά τώρα τις επιδόσεις των αθλητών στην...κατανάλωση προφυλακτικών ανά χώρα, οι αναφορές από το Σίδνεϊ ανέδειξαν πρωταθλητές τους Κουβανούς και τους Βραζιλιάνους, με τους Σλοβάκους να ακολουθούν και να διασώζουν την τιμή της Ευρώπης (για Έλληνες δεν υπάρχουν αναφορές...)

Όσο για τους πρωταγωνιστές του σεξ ανά άθλημα, φαίνεται πως...νικητές αναδεικνύονται οι βολεϊμπολίστες, οι κολυμβητές και οι κωπηλάτες. Στις γυναίκες, τέλος, οι πληροφορίες από προηγούμενους Ολυμπιακούς δείχνουν ότι το χρυσό μετάλλιο στην...εποικοδομητική αξιοποίηση των δωρεάν παροχών μοιράζεται στις κολυμβήτριες, στις αθλήτριες του μπιτς βόλεϊ και σε αυτές του στίβου...



ΓΕΝΙΚΗ ΤΕΧΝΙΚΗ
ΟΜΙΛΟΣ ΕΤΑΙΡΕΙΩΝ

ΑΝΑΝΕΩΜΕΝΟΙ ΚΑΙ ΠΑΝΤΑ ΠΡΩΤΟΠΟΡΟΙ
ΜΑΖΙ ΣΑΣ ΜΕ ΣΤΟΧΟ ΤΙΣ ΚΑΛΥΤΕΡΕΣ
ΤΕΧΝΙΚΕΣ ΛΥΣΕΙΣ

• ΕΤΟΙΜΟ ΣΚΥΡΟΔΕΜΑ
με ανανεωμένες -
σύγχρονες εγκαταστάσεις

• ΑΔΡΑΝΗ ΥΛΙΚΑ
υψηλών προδιαγραφών και
απαιτήσεων από
το ΝΕΟ Λατομείο μας

ΕΡΓΟΣΤΑΣΙΑ ΣΚΥΡΟΔΕΜΑΤΟΣ:
ΡΟΔΟΣ: 6ο χλμ. λεωφ. Ρόδου - Λίνδου,τηλ. 22410 - 60560/62323 FAX: 22410 60561
ΓΕΝΝΑΔΙ: 2ο χλμ. οδού ΓΕΝΝΑΔΙΟΥ - ΒΑΤΙΟΥ, τηλ. 22440 - 43470 FAX: 22440 43470
ΛΑΤΟΜΕΙΟ: Θέση Στραβόλαιμο ΚΑΛΥΘΙΩΝ
ΓΡΑΦΕΙΑ: Ρόδος Αρκαδίου 2, Τηλ. 22410-22186/22968/28058 FAX: 22410 - 33021

ΕΙΔΙΚΕΣ ΟΜΑΔΕΣ ΕΛΕΓΚΤΩΝ ΘΑ ΕΞΟΡΜΗΣΟΥΝ ΣΕ ΚΑΤΑΣΤΗΜΑΤΑ, ΓΡΑΦΕΙΑ ΚΑΙ ΒΙΟΤΕΧΝΙΕΣ

ΚΑΙ ΤΟ ΙΚΑ ΣΑΡΩΝΕΙ ΤΗΝ ΑΓΟΡΑ ΕΡΓΑΣΙΑΣ

Για να εντοπίσουν ανασφάλιστους εργαζόμενους

Εντατικούς ελέγχους σε επιχειρήσεις για την πάταξη της εισφοροδιαφυγής προανήγγειλαν χθες ο υπουργός Απασχόλησης κ. Π. Παναγιωτόπουλος και ο διοικητής του ΙΚΑ κ. Ι. Βαρθολομαίος. Ειδικές ομάδες ελεγκτών θα σαρώσουν καταστήματα, γραφεία και βιοτεχνίες προκειμένου να διαπιστωθεί αν δηλώνουν το σύνολο των εργαζομένων που απασχολούν, μετά τη διαπίστωση ότι περισσότερες από 20.000 επιχειρήσεις απουσιάζουν από τα κατάστιχα του Ιδρύματος. «Αυτό θα γίνει με μεγάλη προσοχή και αφορά τις επιχειρήσεις όλης της χώρας» δήλωσε ο κ. Βαρθολομαίος. Σύμφωνα με τον υποδιοικητή του ΙΚΑ, υπεύθυνο για θέματα εσόδων κ. Ν. Γερασίμου, «οι έλεγχοι που γίνονται σήμερα στις επιχειρήσεις δεν είναι επαρκείς» καθώς στην αρμόδια διεύθυνση υπάρχουν μόνο οκτώ από τους 200 ελεγκτές που θα έπρεπε να απασχολούνται.

Παράλληλα είπε ότι μελετάται η παροχή κινήτρων στις επιχειρήσεις για τη ρύθμιση των οφειλών τους, κάτι που ωστόσο έσπευσε αμέσως να επανορθώσει ο υφυπουργός κ. Ν. Αγγελόπουλος, καθώς η προθεσμία για την προηγούμενη ρύθμιση των οφειλών έληξε στο τέλος Μαΐου, ενώ ο υπουργός εξισορρόπησε τις δύο απόψεις λέγοντας ότι υπάρχουν σκέψεις για τη ρύθμιση των καθυστερούμενων οφειλών μειώνοντας την προκαταβολή και αυξάνοντας τον χρόνο των δόσεων, εφόσον οι επιχειρηματίες είναι συνεπείς προς τις τρέχουσες υποχρεώσεις τους. «Παραλάβαμε μια κατάσταση στον χώρο των μικρομεσαίων επιχειρήσεων η οποία δεν είναι ευχάριστη. Θα προχωρήσουμε έτσι ώστε να μη «στραγγαλίσουμε» τη μικρομεσαία επιχείρηση» τόνισε. Η οριστική διατύπωση της ρύθμισης αναμένεται τον Σεπτέμβριο.

Σύμφωνα με στοιχεία που έδωσε στη δημοσιότητα ο κ. Βαρθολομαίος, οι οφειλές προς το ΙΚΑ αγγίζουν τα 1,9 δισ. ευρώ και με τις προσαυξήσεις φθάνουν τα 3,2 δισ. ευρώ. Ειδικότερα, τα χρέη των ιδιωτικών επιχειρήσεων προς το ΙΚΑ, χωρίς τις προσαυξήσεις, ανέρχονται σε 1,6 δισ. ευρώ, των υπουργείων σε 18 εκατ. ευρώ, των ΟΤΑ σε 36 εκατ. ευρώ και των μέσων ενημέρωσης σε 12,2 εκατ. ευρώ, ενώ περισσότερα από 200 εκατ. ευρώ προέρχονται από επιχειρήσεις που έχουν πτωχεύσει. Επίσης, από τη διασταύρωση των στοιχείων του Ολοκληρωμένου Πληροφοριακού Συστήματος (ΟΠΣ) του ΙΚΑ με το Taxis προέκυψε ότι από τις 37.700 ΑΕ και τις 36.000 ΕΠΕ που υποβάλλουν φορολογικές δηλώσεις μόνο οι 27.000 ΑΕ και οι 21.000 ΕΠΕ υποβάλλουν αναλυτικές περιοδικές δηλώσεις στο ΟΠΣ του ΙΚΑ, κάτι που υποδηλώνει την ύπαρξη σημαντικής εισφοροδιαφυγής.

Αναφερόμενος ο κ. Παναγιωτόπουλος στο ένα από τα δύο μεγάλα προβλήματα του ΙΚΑ, που αφορά την καθυστέρηση έκδοσης των συντάξεων, είπε ότι ο χρόνος θα μειωθεί στις δέκα ημέρες το μέγιστο από τους τέσσερις ως 15 μήνες που ισχύει σήμερα και ότι ως τον Μάρτιο του 2005 θα έχουν εκκαθαριστεί οι 110.000 αιτήσεις συνταξιοδότησης που είναι σήμερα σε εκκρεμότητα.

Συγκεκριμένα, ειδικές ομάδες υπαλλήλων θα παραλαμβάνουν αιτήσεις για έλεγχο των στοιχείων των ασφαλισμένων ένα χρόνο πριν από την καταληκτική ημερομηνία συνταξιοδότησης, ώστε όταν υποβάλλεται η αίτηση να μπορεί να εκδοθεί άμεσα έστω προσωρινή σύνταξη σε ύψος 70% της κανονικής. Η διαφορά προς την τελική σύνταξη θα καταβάλλεται έντοκα στον συνταξιούχο. Για τον σκοπό αυτόν θα δημιουργηθούν τέσσερα κέντρα συντάξεων. Επίσης, θα αυξηθούν οι υγειονομικές επιτροπές για τις αναπηρικές συντάξεις που αποτελούν περίπου το 20% του συνόλου.

Εξάλλου ανακοινώθηκαν μέτρα που θα ληφθούν με στόχο τη βελτίωση των υπηρεσιών υγείας και τον περιορισμό της ταλαιπωρίας των ασφαλισμένων. Συγκεκριμένα, ανακοινώθηκε η πρόσληψη 350 γιατρών, 300 νοσηλευτών και 500 διοικητικών υπαλλήλων, η δημιουργία Δικτύου Αμεσης Βοήθειας στο ΙΚΑ με την αγορά 30 ασθενοφόρων και η δημιουργία κινητών μονάδων για τη διενέργεια γυναικολογικών εξετάσεων, λιθοτριψίας και εμβολιασμού.



Ο διοικητής του ΙΚΑ κ. Ι. Βαρθολομαίος

Κινητές μονάδες θα υπάρχουν σε όλη τη χώρα, μεγαλύτερο βάρος όμως θα δοθεί στις βιομηχανικές περιοχές. Το δε πρόβλημα της αναμονής των ασφαλισμένων (σ.σ. έως και 32 ημέρες σε κάποιες ειδικότητες γιατρών) οι οποίοι κλείνουν ραντεβού με γιατρούς μέσω του «184» θα αντιμετωπιστεί με προσλήψεις ψυχιάτρων, νεφρολόγων, δερματολόγων, οφθαλμιάτρων και ενδοκρινολόγων ειδικότητες στις οποίες παρατηρείται το μεγαλύτερο πρόβλημα. Στο σύστημα αυτό εντάχθηκαν και οι μονάδες μαγνητικού τομογράφου των νοσοκομείων ΚΑΤ, Τζάνειο και Αλεξάνδρα για την καλύτερη εξυπηρέτηση των ασφαλισμένων. Ο διοικητής του ΙΚΑ πρόσθεσε πάντως ότι για την αναμονή ευθύνονται και αρκετοί ασθενείς, οι οποίοι παρ' ότι κλείνουν ραντεβού δεν προσέρχονται σε αυτό. Αξίζει να σημειωθεί ότι από τους 100.000 ασφαλισμένους που καλούν καθημερινά στο «184» οι 23.000 δεν προσέρχονται στο ραντεβού, χωρίς να τηλεφωνήσουν ζητώντας ακύρωση.

Ο κ. Βαρθολομαίος αναφέρθηκε ακόμη στις ατασθαλίες οικονομικής φύσεως που διαπιστώθηκαν σε ορισμένα υποκαταστήματα του ΙΚΑ, για τις οποίες γίνεται έρευνα από τον Εισαγγελέα και τη ΓΑΔΑ. Συγκεκριμένα, πρόκειται για τα υποκαταστήματα Ομονοίας, Λ. Αλεξάνδρας και Χαλκίδας, ενώ ελέγχεται και το υποκατάστημα της Μυκόνου. Τέλος, αναφερόμενος στην ΑΕΔΑΚ είπε ότι έως 30 Ιουνίου η απόδοση έφτανε το 13,5% και παρουσιάζει μειωμένα έξοδα λειτουργίας.

Kalithies Palace

ΑΙΘΟΥΣΑ ΔΕΞΙΩΣΕΩΝ



Εμπιστευθείτε σ' εμάς την γαμήλια δεξίωση του γάμου σας
Σε ένα χώρο, σχεδιασμένο αμφιθεατρικά, κλιματιζόμενο, με δυνατότητα να φιλοξενήσει έως 800 άτομα.
Απολαμβάνοντας ένα από τα μενού μας που εσείς θα επιλέξετε.
Προσιτές τιμές.
Τηλ. κρατήσεων: 2241085641, 2241085515, 2241086778

INEMA

ΙΑΤΡΙΚΟΣ & ΝΟΣΟΚΟΜΕΙΑΚΟΣ ΕΞΟΠΛΙΣΜΟΣ
15 ΧΡΟΝΙΑ ΕΜΠΕΙΡΙΑΣ από το 1988
ΕΙΜΑΣΤΕ ΟΙ ΜΕΓΑΛΥΤΕΡΟΙ ΠΡΟΜΗΘΕΥΤΕΣ ΙΑΤΡΙΚΟΥ - ΟΡΘΟΠΕΔΙΚΟΥ ΚΑΙ ΝΟΣΟΚΟΜΕΙΑΚΟΥ ΥΛΙΚΟΥ
ΣΤΗ ΔΩΔΕΚΑΝΗΣΟ ΕΜΠΙΣΤΕΥΘΕΙΤΕ ΜΑΣ!!!
ΠΙΣΤΟΠΟΙΗΣΗ ΠΟΙΟΤΗΤΑΣ ISO9002 EN4600 E3/833
ΛΕΜΕΣΣΟΥ 2 ΡΟΔΟΣ ΤΗΛ. 32238 - FAX 28484

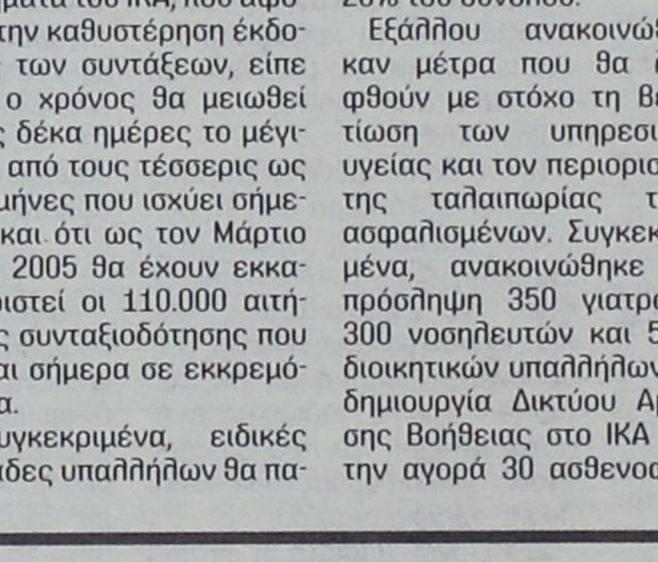

ΑΝΑΠΗΡΙΚΑ ΚΑΡΟΤΣΙΑ - ΒΑΔΙΣΤΙΚΑ ΒΟΗΘΗΜΑΤΑ - ΟΡΘΟΠΕΔΙΚΑ ΕΙΔΗ - ΜΠΛΟΥΖΕΣ ΙΑΤΡΙΚΕΣ - ΚΑΛΤΣΕΣ ΦΛΕΒΙΤΙΔΑΣ - ΠΕΛΜΑΤΑ - ΟΡΘΟΠΕΔΙΚΑ ΜΑΞΙΛΑΡΙΑ - ΚΡΕΒΑΤΙΑ ΝΟΣΟΚΟΜΕΙΑΚΑ - ΙΑΤΡΙΚΟΣ ΕΞΟΠΛΙΣΜΟΣ ΚΑΙ ΑΝΑΛΩΣΙΜΑ - ΟΡΓΑΝΑ ΧΗΜΕΙΟΥ ΚΑΙ ΚΑΘΕ ΑΛΛΟ ΕΙΔΟΣ ΓΙΑ ΚΑΤ' ΟΙΚΟ ΝΟΣΗΛΕΙΑ.

G.A. FERRIES

ΤΑΞΙΔΕΨΤΕ ΜΕ ΤΟ ΝΕΟ ΜΑΣ ΠΛΟΙΟ

Ε/Γ-Ο/Γ ΑΝΘΗ ΜΑΡΙΝΑ

ΓΡΗΓΟΡΑ - ΑΝΕΤΑ - ΕΥΧΑΡΙΣΤΑ

ΜΟΝΟ ΣΕ 13 ΩΡΕΣ!!!

• ΑΠΟ ΡΟΔΟ ΠΡΟΣ ΠΕΙΡΑΙΑ
ΚΑΘΕ ΤΡΙΤΗ - ΠΕΜΠΤΗ - ΣΑΒΒΑΤΟ
• ΑΠΟ ΠΕΙΡΑΙΑ ΠΡΟΣ ΡΟΔΟ
ΚΑΘΕ ΔΕΥΤΕΡΑ - ΤΕΤΑΡΤΗ - ΠΑΡΑΣΚΕΥΗ

ΠΡΟΣΦΟΡΑ
ΟΛΑ ΤΑ ΕΙΣΙΤΗΡΙΑ ΣΕ ΜΙΣΗ ΤΙΜΗ!
• ΕΠΙΒΑΤΗΣ 17,50 ΕΥΡΩ

Εκδόσεις εισιτηρίων
σε όλα τα ταξιδιωτικά πρακτορεία

Κεντρικό πρακτορείο
TSAGARIS TRAVEL
Ακτή Σαχτούρη 5
Τηλ: 2241036170/28597/35066/30406
Fax: 2241039839

ΓΙΑ ΤΗΝ ΑΠΟ ΚΟΙΝΟΥ ΑΝΤΙΜΕΤΩΠΙΣΗ ΤΩΝ ΠΡΟΒΛΗΜΑΤΩΝ

ΕΠΑΦΕΣ Δ. ΑΒΡΑΜΟΠΟΥΛΟΥ *με τουρ οπερέιτορ*

Ο υπουργός Τουριστικής Ανάπτυξης συνάντησε τον πρόεδρο της Διεθνούς Ομοσπονδίας Τουρ Οπερέιτορ (IFTO), Martin Brackenbury



Ο Δ. Αβραμόπουλος με τον Martin Brackenbury

Ο ρόλος των τουρ οπερέιτορ στη διακίνηση του μαζικού τουρισμού στην Ευρώπη παραμένει καθοριστικός και, ως εκ τούτου, η συνεργασία μιας χώρας υποδοχής τουριστών, όπως είναι η Ελλάδα, μαζί τους πρέπει να αποτελεί πρωταρχικό μέλημα του τουριστικού μάρκετινγκ. Προς την κατεύθυνση αυτή ο υπουργός Τουριστικής Ανάπτυξης, Δημήτρης Αβραμόπουλος, συνάντησε τον πρόεδρο της Διεθνούς Ομοσπονδίας Τουρ Οπερέιτορ (IFTO), Martin Brackenburry, τον οποίον προσκάλεσε στην Αθήνα, ενώ σύντομα, θα δει, πάλι εδώ, τους εκπροσώπους των μεγάλων ξένων τουριστικών οργανισμών σε μια συνάντηση, που προετοιμάζεται εδώ και δύο μήνες.

Μετά το πέρας της συνάντησης ο κ. Αβραμόπουλος δήλωσε ότι από κοινού με την IFTO σύντομα θα υπάρξουν συντονισμένες ενέργειες για την προώθηση του ελληνικού τουρισμού, ενώ ευχαρίστησε τον κ. Brackenburry για τις ιδέες και τις συμβουλές που του έδωσε, ώστε αυτή η συνεργασία να έχει αποτελέσματα. Ο ίδιος ο πρόεδρος της IFTO τόνισε «Βρίσκομαι στην Ελλάδα, ανταποκρινόμενος στην πρόσκληση του υπουργού Τουριστικής Ανάπτυξης, κ. Αβραμόπουλου, με στόχο να μάθουμε για τη νέα στρατηγική και τα σχέδια της κυβέρνησης και του υπουργείου για τον ελληνικό τουρισμό. Προσδοκούμε να δουλέψουμε από κοινού με τον κ. υπουργό και τους συνεργάτες του προκειμένου να καταστήσουμε τον ελληνικό τουρισμό τον πιο επιτυχημένο τομέα της εθνικής σας οικονομίας».

Κατά τις πληροφορίες, στη συνάντηση επισημάνθηκε η ανάγκη της απευθείας αεροπορικής σύνδεσης των βασικών τουριστικών προορισμών της χώρας με τις ευρωπαϊκές αγορές, ώστε να αυξηθεί η τουριστική κίνηση και στο πλαίσιο αυτό θα εξετασθεί το κατά πόσο σε αυτήν προσπάθεια μπορεί να βοηθήσει η Ολυμπιακή.

Η νέα στρατηγική, όπως δεσμεύθηκε ο κ. Αβραμόπουλος, θα παρουσιαστεί στη συνάντηση με τους τουρ οπερέιτορ, η συνεργασία με τους οποίους θα ξεκινήσει να υλοποιείται από τον προσεχή Νοέμβριο. «Εκείνο που έχει σημασία», υπογράμμισε ο υπουργός Τουριστικής Ανάπτυξης, «είναι ότι ο ελληνικός τουρισμός μπαίνει σε μια νέα δυναμική, ανοδική τροχιά, κυρίως αξιοποιώντας το μεταολυμπιακό περιβάλλον. Είναι εύλογο να υπάρχει ενδιαφέρον από την πλευρά των τουρ οπερέιτορ, μιάς κι αυτοί οι οργανισμοί διακινούν το μεγαλύτερο μέρος των τουριστών σε ολόκληρο τον κόσμο. Ιδιαίτερη αναφορά στη συζήτησή μας έγινε στις αναδυόμενες αγορές του τουρισμού, κυρίως της Απω Ανατολής και βεβαίως, με πολύ ευαισθησία αναλύσαμε οικονομικά, κοινωνικά και πολιτιστικά το μέλλον του τουρισμού στην Ευρώπη».

Σημειώνεται ότι σε συνέντευξη που έδωσε προ μηνών ο κ. Brackenbury στο περιοδικό «Travel Times», κατέθεσε τη ριζοσπαστική άποψη ότι η Ελλάδα, όπως και οι υπόλοιπες μεσογειακές χώρες, πρέπει να «παγώσουν» για την επόμενη δεκαετία τη δημιουργία νέων ξενοδοχείων, εκτός κι αν πρόκειται για κάτι ξεχωριστό. Η Μεσόγειος, τόνισε, «πάσχει» από υπερπροσφορά ξενοδοχειακών καταλυμάτων και η προσθήκη νέων, αντίστοιχης ποιότητας με τα υπάρχοντα, δημιουργεί προβλήματα βιωσιμότητας.

Ο πρόεδρος της IFTO υπογράμμισε ιδιαίτερα την ανάγκη τα ξενοδοχειακά καταλύματα να έχουν την ταυτότητα του τόπου τους, λέγοντας χαρακτηριστικά ότι σήμερα δεν καταλαβαίνεις μέσα σε ένα ξενοδοχείο σε ποιό μέρος βρίσκεσαι...

Η ΠΕΡΙΦΕΡΕΙΑ ΝΟΤΙΟΥ ΑΙΓΑΙΟΥ

στο «Πάρκο Ελληνικού Πολιτισμού» 12-29 Αυγούστου 2004

Η Περιφέρεια Νότιου Αιγαίου συμμετέχει στο πρόγραμμα «Πάρκο Ελληνικού Πολιτισμού», το οποίο πραγματοποιείται στο Πεδίο του Άρεως. Σε αυτό λαμβάνουν μέρος οι 13 Διοικητικές Περιφέρειες της χώρας, προβάλλοντας η κάθε μία τα ιδιαίτερα πολιτιστικά και πολιτισμικά τους στοιχεία σε ενδιαφερόμενους και δημοσιογράφους από όλο τον κόσμο, καθώς η διάρκειά της συμπίπτει με τη διεξαγωγή των Ολυμπιακών Αγώνων.

Από τη Μύκονο ως τη Ρόδο, τη Σαντορίνη και από την Κάρπαθο ως την Πάτμο, τα νησιά του Νότιου Αιγαίου συνδυάζουν ετερόκλητα στοιχεία σε μια αρμονική συμφωνία, ικανοποιώντας τις πιο απαιτητικές προτιμήσεις. Στο περίπτερο της Περιφέρειας Νότιου Αιγαίου, οι επισκέπτες θα έχουν την ευκαιρία να γνωρίσουν τον ξεχωριστό χαρακτήρα των νησιών που την απαρτίζουν και να μάθουν περισσότερα για τη σημαντική τους ιστορία και τις τουριστικές επιλογές που προσφέρουν.

Ειδικότερα για το εν λόγω πρόγραμμα, ο Γενικός Γραμματέας, κ. Χαράλαμπος Κόκκινος σχολιάζει: «Τα νησιά της Περιφέρειας Νότιου Αιγαίου είναι μοναδικά. Συγκεντρώνουν κάθε χρόνο ένα μεγάλο αριθμό τουριστών. Στην έκθεση αυτή τους προσφέρουμε περισσότερες πληροφορίες για την ιστορία, τη φύση, την αρχιτεκτονική, τη γευσιγνωσία, τα ήθη και τα έθιμα των κατοίκων των νησιών του Νότιου Αιγαίου. Όταν οι επισκέπτες γνωρίζουν για τον τόπο που επισκέπτονται, πιστεύουμε ότι τον απολαμβάνουν καλύτερα και ότι θα συνδυάσουν διακοπές με γνώση, ψυχαγωγία με διασκέδαση. Τα νησιά του Νότιου Αιγαίου προσφέρουν όλα τα παραπάνω».

Η Περιφέρεια Νότιου Αιγαίου διοργανώνει το Σάββατο 21 Αυγούστου, στις 9:30 μ.μ. στην κεντρική σκηνή του Πάρκου, μια βραδιά με μουσική, χορούς και γεύσεις από τα νησιά που την απαρτίζουν. Θα συμμετέχουν νησιωτικά συγκροτήματα με χορευτές στις παραδοσιακές τους στολές και θα προσφέρονται παραδοσιακά νησιώτικα εδέσματα.

Το πρόγραμμα «Πάρκο Ελληνικού Πολιτισμού» διοργανώνεται από τον Δήμο Αθηναίων σε συνεργασία με την Υπερνομαρχία Αθηνών - Πειραιώς, τις 13 διοικητικές Περιφέρειες της χώρας και υπό την αιγίδα του Υπουργείου Τουρισμού και θα λειτουργεί από την Πέμπτη 12 Αυγούστου μέχρι την Κυριακή 29 Αυγούστου 2004.



ΑΝΑΣΤΟΛΗ ΠΡΟΓΡΑΜΜΑΤΩΝ
Κοινωνικής Φροντίδας από τον Δήμο Ροδίων

Τέσσερα χρηματοδοτούμενα από το Ε.Π.Τ.Α. και την Περιφέρεια Νοτίου Αιγαίου προγράμματα κοινωνικής φροντίδας και πρόνοιας, τα οποία διαχειρίζεται η Αστική Μη Κερδοσκοπική Εταιρεία Κοινωνικής Φροντίδας του Δήμου Ροδίων, κινδυνεύουν άμεσα να αναστείλουν τη λειτουργία τους λόγω έλλειψης πόρων.

Πρόκειται για τα δύο προγράμματα «Βοήθεια στο Σπίτι», το πρόγραμμα που αφορά το Κέντρο Δημιουργικής Απασχόλησης Παιδιών με Ειδικές Ανάγκες και το πρόγραμμα που αφορά τον Παιδικό Σταθμό της Ανάληψης, εκ των οποίων τα μεν πρώτα είχαν χαρακτηρισθεί πρωτοπόρα στο ξεκίνημά τους (αφού η Ρόδος ήταν από τις πρώτες πόλεις που εφάρμοσαν το συγκεκριμένο πρόγραμμα στην Ελλάδα), τα δε τελευταία κλείνουν ήδη τον δεύτερο χρόνο λειτουργίας τους.

Τον τελευταίο καιρό παρατηρήθηκε μεγάλη καθυστέρηση στην χρηματοροή από την Περιφέρεια, με αποτέλεσμα το προσωπικό που απασχολείται στα εν λόγω προγράμματα να παραμένει απλήρωτο πάνω από δύο μήνες, παρά τις επίμονες σε καθημερινή σχεδόν βάση (αλλά και άκαρπες μέχρι στιγμής) οχλήσεις προς τους παράγοντες της Περιφέρειας όχι μόνο της διοίκησης και των ιδίων των εργαζομένων, αλλά και του ιδίου του Δημάρχου κ. Γιαννόπουλου.

Ο Δήμος Ροδίων και οι υπεύθυνοι της Αστικής Μη Κερδοσκοπικής Εταιρείας Κοινωνικής Φροντίδας έχουν πλέον εξαντλήσει κάθε περιθώριο στήριξης των προγραμμάτων εκ των ενόντων, ενώ η καθυστέρηση της μισθοδοσίας έχει φέρει το προσωπικό, του οποίου η υπομονή και οι αντοχές έχουν εξαντληθεί, σε απόγνωση. Κατόπιν αυτών, ο Δήμος Ροδίων σκέπτεται σοβαρά πλέον την αναστολή της λειτουργίας των εν λόγω προγραμμάτων μέχρι να λυθεί το πρόβλημα της χρηματορροής.

ΣΗΜΑ ΚΙΝΔΥΝΟΥ

Ώρες αγωνίας έζησαν τα οκτώ μέλη του πληρώματος του υπό σημαίαν Τουρκίας ρυμουλκού σκάφους «Κιμπρίς» προχθές το απόγευμα.

Το ρυμουλκό εξέπεμψε σήμα κινδύνου, ενώ έπλεε 20 ναυτικά μίλια νότια της Ρόδου, καθώς παρουσίασε εισροή υδάτων. Αμέσως σήμανε συναγερμός και έσπευσε στην περιοχή για τη διάσωση του οκταμελούς πληρώματος, ναυαγοσωστικό σκάφος του Λιμενικού Σώματος, φρεγάτα του Πολεμικού Ναυτικού και ελικόπτερο «Σούπερ Πούμα» της Πολεμικής Αεροπορίας.

Μέχρι αργά προχθές το βράδυ οι δυνάμεις που συμμετείχαν στην επιχείρηση κατέβαλλαν μεγάλες προσπάθειες, ενώ στην περιοχή έπνεαν άνεμοι εντάσεως 7 έως 8 μποφόρ. Το ελικόπτερο «Σούπερ Πούμα» περισυνέλλεξε 2 Τούρκους, μέλη του πληρώματος, οι οποίοι βρέθηκαν από την πρώτη στιγμή στην πλατφόρμα του ρυμουλκού.

Ο Τούρκος πλοίαρχος και 5 ναύτες αρνήθηκαν αρχικώς να εγκαταλείψουν το πλοίο και να επιβιβαστούν στο σκάφος του λιμενικού και τελικώς μεταφέρθηκαν με γερμανικό φορτηγό πλοίο σε ασφαλή τοποθεσία.

Τα οκτώ μέλη του πληρώματος του «Κιμπρίς» χαίρουν άκρας υγείας.

ΑΥΞΑΝΕΤΑΙ Η ΕΤΗΣΙΑ
συνδρομή των κυνηγών

Ο Υφυπουργός Αγροτικής Ανάπτυξης και Τροφίμων Ευάγγελος Μπασιάκος υπέγραψε χθες Απόφαση με την οποία καθορίζεται η ετήσια συνδρομή των κυνηγών για την κυνηγετική περίοδο 2004-2005.

Η απόφαση υπεγράφη μετά από συνεργασία με την Κυνηγετική Συνομοσπονδία Ελλάδος, τις Κυνηγετικές Ομοσπονδίες και τις έγγραφες απόψεις των Κυνηγετικών Συλλόγων.

Οι Κυνηγετικοί Σύλλογοι σε ποσοστό 71%, οι Κυνηγετικές Ομοσπονδίες και η Κ.Σ.Ε. ζήτησαν εγγράφως αύξηση της συνδρομής κατά 30 ευρώ. Μεταξύ αυτών περιλαμβάνονται και οι Κυνηγετικοί Σύλλογοι Ρόδου, Λέρου, Κεφάλου Κω, Κω και Καρπάθου-Κάσου.

Με την ανωτέρω απόφαση καθορίζεται έγκαιρα η συνδρομή στο ύψος των 49 ευρώ από 34 ευρώ, που ίσχυε από του έτους 2000, δηλαδή αύξηση 15 ευρώ, με σκοπό την αναβάθμιση των βιοτόπων και κυρίως την εκπαίδευση και ευαισθητοποίηση των κυνηγών.

ΕΔΕ ΓΙΑ... ΚΛΑΔΕΜΑΤΑ

Τη διενέργεια Ένορκης Διοικητικής Εξέτασης και τον καταλογισμό πειθαρχικής ποινής σε 3 υπαλλήλους της Διεύθυνσης Πρασίνου του Δήμου Ροδίων διέταξε ο πρόεδρος κ. Π. Μαντάλης μετά από καταγγελίες καταστηματαρχών για κλαδέματα δέντρων στους πεζόδρομους της Νέας Αγοράς.

Οι 3 υπάλληλοι φέρονται ειδικότερα να κλάδεψαν λάθος τα δέντρα και σε ακατάλληλη εποχή με αποτέλεσμα οι καταστηματάρχες να διαμαρτυρηθούν, αφού στους πεζόδρομους δεν υπάρχει πλέον μέρος με σκιά για να ξαποστάσουν οι επισκέπτες.

ΕΘΝΙΚΟ ΛΑΧΕΙΟ. ΚΑΤΑΛΟΓΟΣ ΚΕΡΔΩΝ ΣΤ' ΚΛΗΡΩΣΗ ΤΗΣ 196ης ΕΚΔΟΣΗΣ 11 ΑΥΓΟΥΣΤΟΥ 2004 ΗΜΕΡΑ 13η

ΚΕΡΔΗ ΠΟΥ ΦΟΡΟΛΟΓΟΥΝΤΑΙ

ΑΡΙΘ.	ΕΥΡΩ	ΦΟΡΟΣ	ΚΑΘ.ΚΕΡ.	ΑΡΙΘ.	ΕΥΡΩ	ΦΟΡΟΣ	ΚΑΘ. ΚΕΡ.
38835	30.000,00	2.900,00	27.100,00	38857	2.000,00	100,00	1.900,00
37137	10.000,00	900,00	9.100,00	37870	1.500,00	50,00	1.450,00
37159	2.000,00	100,00	1.900,00	38568	1.500,00	50,00	1.450,00

ΚΕΡΔΗ ΑΦΟΡΟΛΟΓΗΤΑ

ΑΡΙΘ	ΕΥΡΩ	ΑΡΙΘ.	ΕΥΡΩ	ΑΡΙΘ	ΕΥΡΩ	ΑΡΙΘ.	ΕΥΡΩ	ΑΡΙΘ.	ΕΥΡΩ
37004	300,00	37327	300,00	37771	300,00	38237	300,00	38661	300,00
37032	300,00	37340	300,00	37779	300,00	38239	600,00	38669	300,00
37036	300,00	37356	300,00	37787	300,00	38266	300,00	38670	300,00
37040	300,00	37357	300,00	37815	300,00	38275	600,00	38702	300,00
37048	300,00	37364	300,00	37830	300,00	38276	300,00	38730	300,00
37053	900,00	37387	300,00	37832	300,00	38323	300,00	38734	300,00
37071	300,00	37392	600,00	37870	Φορ/ται	38326	300,00	38738	300,00
37074	600,00	37401	600,00	37883	300,00	38336	300,00	38746	300,00
37098	900,00	37407	300,00	37893	600,00	38341	300,00	38751	900,00
37099	300,00	37411	300,00	37894	300,00	38343	300,00	38769	300,00
37102	900,00	37442	300,00	37907	300,00	38356	600,00	38772	600,00
37104	300,00	37453	600,00	37916	300,00	38374	300,00	38796	900,00
37124	900,00	37456	300,00	37922	300,00	38389	300,00	38797	300,00
37129	300,00	37469	300,00	37924	300,00	38396	300,00	38800	900,00
37137	Φορ/ται	37489	300,00	37927	300,00	38398	300,00	38802	300,00
37145	300,00	37539	300,00	37963	300,00	38423	300,00	38822	900,00
37159	Φορ/ται	37541	600,00	37971	300,00	38426	300,00	38827	300,00
37165	300,00	37568	300,00	37972	300,00	38430	900,00	38835	Φορ/ται
37167	300,00	37577	600,00	38002	300,00	38435	300,00	38843	300,00
37177	300,00	37578	300,00	38006	300,00	38454	900,00	38857	Φορ/ται
37218	300,00	37625	300,00	38009	300,00	38466	300,00	38863	300,00
37222	900,00	37628	300,00	38025	300,00	38469	300,00	38865	300,00
37236	300,00	37638	300,00	38038	300,00	38477	300,00	38875	300,00
37254	600,00	37643	300,00	38054	300,00	38485	300,00	38916	300,00
37259	600,00	37645	300,00	38055	300,00	38513	300,00	38920	900,00
37262	300,00	37658	600,00	38062	300,00	38528	300,00	38934	300,00
37269	300,00	37676	300,00	38085	300,00	38530	300,00	38952	600,00
37280	300,00	37691	300,00	38090	600,00	38568	Φορ/ται	38957	600,00
37281	300,00	37698	300,00	38099	600,00	38581	300,00	38960	300,00
37286	300,00	37700	300,00	38105	300,00	38591	600,00	38967	300,00
37290	300,00	37725	300,00	38109	300,00	38592	300,00	38978	300,00
37291	300,00	37728	300,00	38140	300,00	38605	300,00	38979	300,00
37298	300,00	37732	900,00	38151	600,00	38614	300,00	38984	300,00
37304	300,00	37737	300,00	38154	300,00	38620	300,00	38988	300,00
37308	300,00	37756	900,00	38167	300,00	38622	300,00	38989	300,00
37311	300,00	37768	300,00	38187	300,00	38625	300,00	38996	300,00

ΤΥΧΕΡΕΣ ΧΙΛΙΑΔΕΣ ΣΗΜΕΡΑ ΟΙ: 37 και 38.
Τέλος, από 180,00 ευρώ κερδίζουν όλοι οι άλλοι αριθμοί από 37000 έως 37999 και από 38000 έως 38999 που δεν αναγράφονται στον παραπάνω πίνακα. Τα παραπάνω κέρδη αντιστοιχούν σε ακέραια γραμμάτια (10/10) των 30,00 ευρώ.

ANEK FERRIES

ΕΛΓ-ΟΛΓ ΑΝΘΗ ΜΑΡΙΝΑ
•• ΕΛΓ-ΟΛΓ ΜΑΡΙΝΑ • ΕΛΓ-ΟΛΓ ΡΟΔΑΝΘΗ
ΡΟΔΟΣ-ΠΕΙΡΑΙΑΣ (10/08/04-25/08/04).

ΤΡΙΤΗ 10/08		
ΑΝΘΗ - ΜΑΡΙΝΑ	17.00	ΚΩ (20.30) - ΛΕΡΟ (22.40) - ΠΑΤΜΟ (23.59) - ΠΕΙΡΑΙΑ (08.15)
ΤΕΤΑΡΤΗ 11/08		
ΡΟΔΑΝΘΗ	15.00	ΤΗΛΟ (18.00) - ΝΙΣΥΡΟ (19.30) - ΚΩ (22.00)- ΚΑΛΥΜΝΟ (23.30) - ΠΕΙΡΑΙΑ 10.50)
ΜΑΡΙΝΑ	17.00	ΣΥΜΗ (18.40) - ΛΕΡΟ (23.50) - ΠΑΤΜΟ (01.20) - ΠΕΙΡΑΙΑ (11.20)
ΠΕΜΠΤΗ 12/08		
ΑΝΘΗ - ΜΑΡΙΝΑ	17.00	ΚΩ (20.30) - ΜΥΚΟΝΟ (02.00) - ΠΕΙΡΑΙΑ (06.50)
ΠΑΡΑΣΚΕΥΗ 13/08		
ΜΑΡΙΝΑ	15.00	ΝΙΣΥΡΟ (18.40) - ΚΩ (21.00)-ΚΑΛΥΜΝΟ (21.35) - ΛΕΡΟ (23.50) - ΠΑΤΜΟ (01.20) - ΠΕΙΡΑΙΑ (10.20)
ΣΑΒΒΑΤΟ 14/08		
ΑΝΘΗ - ΜΑΡΙΝΑ	17.00	ΚΩ (20.50) - ΛΕΡΟ (23.00) - ΠΑΤΜΟ (00.20) - ΠΕΙΡΑΙΑ (09.20)
ΚΥΡΙΑΚΗ 15/08		
ΜΑΡΙΝΑ	16.00	ΚΩ (19.30) - ΚΑΛΥΜΝΟ (20.30) - ΑΣΤΥΠΑΛΑΙΑ (00.20) - ΚΑΤΑΠΟΛΑ (03.40) ΠΕΙΡΑΙΑ (11.25)
ΔΕΥΤΕΡΑ 16/08		
ΑΝΘΗ - ΜΑΡΙΝΑ	08.00	ΚΩ (11.30) - ΜΥΚΟΝΟ (17.20) - ΣΥΡΟ (19.00) - ΠΕΙΡΑΙΑ (23.00)
ΡΟΔΑΝΘΗ	16.00	ΣΥΜΗ (16.35) - ΤΗΛΟ (18.45) - ΝΙΣΥΡΟ (20.10) - ΚΩ (21.55) - ΚΑΛΥΜΝΟ (23.15) - ΠΕΙΡΑΙΑ (11.10)
ΤΡΙΤΗ 17/08		
ΑΝΘΗ - ΜΑΡΙΝΑ	17.00	ΚΩ (20.30) - ΛΕΡΟ (22.40) - ΠΑΤΜΟ (23.59) - ΠΕΙΡΑΙΑ (08.15)
ΤΕΤΑΡΤΗ 18/08		
ΡΟΔΑΝΘΗ	15.00	ΤΗΛΟ (18.00) - ΝΙΣΥΡΟ (19.30) - ΚΩ (22.00)- ΚΑΛΥΜΝΟ (23.30) - ΠΕΙΡΑΙΑ (10.50)
ΜΑΡΙΝΑ	17.00	ΣΥΜΗ (18.40) - ΛΕΡΟ (23.50) - ΠΑΤΜΟ (01.20) - ΠΕΙΡΑΙΑ (11.20)
ΠΕΜΠΤΗ 19/08		
ΑΝΘΗ - ΜΑΡΙΝΑ	17.00	ΚΩ (20.30) - ΜΥΚΟΝΟ (02.00) - ΠΕΙΡΑΙΑ (06.50)
ΠΑΡΑΣΚΕΥΗ 20/08		
ΜΑΡΙΝΑ	15.00	ΝΙΣΥΡΟ (18.40) - ΚΩ (21.00) - ΚΑΛΥΜΝΟ (21.35) ΛΕΡΟ (23.50) - ΠΑΤΜΟ (01.20) - ΠΕΙΡΑΙΑ (10.20)
ΣΑΒΒΑΤΟ 21/08		
ΑΝΘΗ - ΜΑΡΙΝΑ	17.00	ΚΩ (20.50) - ΛΕΡΟ (23.00) - ΠΑΤΜΟ (00.20) - ΠΕΙΡΑΙΑ (09.20)
ΚΥΡΙΑΚΗ 22/08		
ΜΑΡΙΝΑ	16.00	ΚΩ (19.30) - ΚΑΛΥΜΝΟ (20.30) - ΑΣΤΥΠΑΛΑΙΑ (00.20) - ΚΑΤΑΠΟΛΑ (03.40) ΠΕΙΡΑΙΑ (11.25)
ΔΕΥΤΕΡΑ 23/08		
ΑΝΘΗ - ΜΑΡΙΝΑ	08.00	ΚΩ (11.30) - ΜΥΚΟΝΟ (17.20) - ΣΥΡΟ (19.00) - ΠΕΙΡΑΙΑ (23.00)
ΡΟΔΑΝΘΗ	16.00	ΣΥΜΗ (16.35) - ΤΗΛΟ (18.45) - ΝΙΣΥΡΟ (20.10) - ΚΩ (21.55) - ΚΑΛΥΜΝΟ (23.15) - ΠΕΙΡΑΙΑ (11.10)
ΤΡΙΤΗ 24/08		
ΑΝΘΗ - ΜΑΡΙΝΑ	17.00	ΚΩ (20.30) - ΛΕΡΟ (22.40) - ΠΑΤΜΟ (23.59) - ΠΕΙΡΑΙΑ (08.15)
ΤΕΤΑΡΤΗ 25/08		
ΡΟΔΑΝΘΗ	15.00	ΤΗΛΟ (18.00) - ΝΙΣΥΡΟ (19.30) - ΚΩ (22.00)- ΚΑΛΥΜΝΟ (23.30) - ΠΕΙΡΑΙΑ (10.50)
ΜΑΡΙΝΑ	17.00	ΣΥΜΗ (18.40) - ΛΕΡΟ (23.50) - ΠΑΤΜΟ (01.20) - ΠΕΙΡΑΙΑ (11.20)

++ΠΡΟΣΦΟΡΑ++
Πακέτα εισιτηρίων άνω των 300,00 ευρώ,
μπορείτε να τα εξοφλήσετε σε 4 άτοκες μηνιαίες δόσεις
με την πιστωτική σας κάρτα VISA ή MASTER! ! !
+++ Η εταιρεία μας βρίσκεται
στην ευχάριστη θέση να σας ενημερώσει ότι :
1) Θα προσφέρονται ειδικές τιμές
σε όλες τις θέσεις για οικογενειακά πακέτα.
2) Εισιτήρια ΜΕΤ' ΕΠΙΣΤΡΟΦΗΣ, ειδικές τιμές.
3)Πολλαπλά εισιτήρια minimum 5, 50% έκπτωση

ΠΩΣ ΘΑ ΓΙΝΕΤΑΙ Η ΕΠΙΣΤΡΟΦΗ ΤΟΥ ΠΙΣΤΩΤΙΚΟΥ ΥΠΟΛΟΙΠΟΥ ΤΟΥ ΦΠΑ

Ο τρόπος και η διαδικασία επιστροφής του ΦΠΑ στις περιπτώσεις που συντρέχουν οι προϋποθέσεις εφαρμογής των σχετικών διατάξεων του άρθρου 34 του Ν. 2859/00, αποτελούν συχνά σημείο τριβής και αντιπαράθεσης μεταξύ των επιχειρήσεων και των φορολογικών αρχών.

Από τη μια οι επιχειρήσεις (π.χ. εξαγωγικές) αξιώνουν την άμεση επιστροφή του ΦΠΑ, καθόσον, ειδικά στις περιπτώσεις που τα προς επιστροφή ποσά είναι ιδιαίτερα μεγάλα, τίθεται θέμα «επιβίωσης» και απρόσκοπτης λειτουργίας τους, από την άλλη η φορολογική αρχή, έχοντας την εμπειρία της αποκάλυψης πολλών περιπτώσεων παράνομων επιστροφών ΦΠΑ, θεσπίζει χρονοβόρες και αυστηρές προϋποθέσεις επιστροφής φόρου.

Με την πρόσφατη απόφαση του υπουργείου Οικονομίας & Οικονομικών ΠΟΛ. 1073/21.7.04 γίνεται κωδικοποίηση και καταγραφή των διαδικασιών καθώς και των προϋποθέσεων που διέπουν την επιστροφή του ΦΠΑ, σύμφωνα με τις διατάξεις του άρθρου 34 του Ν. 2859/00 (Κώδικας ΦΠΑ).

Θα πρέπει να σημειωθεί ότι από την έναρξη ισχύος της παραπάνω απόφασης, καταργούνται όλες οι προηγούμενες αποφάσεις που ρύθμιζαν περιπτώσεις επιστροφής ΦΠΑ υπαγόμενες στις διατάξεις της εν λόγω απόφασης, εκτός από τις διατάξεις του άρθρου 12 της Υπουργικής Απόφασης ΠΟΛ. 1078/2.4.91.

Στο άρθρο παρουσιάζονται τα κυριότερα σημεία της ανωτέρω απόφασης ΠΟΛ. 1073/21.7.04 παρέχονται συγχρόνως αναγκαίες διευκρινίσεις για την πληρέστερη ενημέρωση των επιτηδευματιών.

ΣΕ ΠΟΙΕΣ ΠΕΡΙΠΤΩΣΕΙΣ ΕΠΙΣΤΡΕΦΕΤΑΙ Ο ΦΠΑ

Το πιστωτικό υπόλοιπο του ΦΠΑ που προκύπτει μετά την αφαίρεση του φόρου των εισροών από το φόρο των εκροών επιστρέφεται στον υποκείμενο στο φόρο, εφόσον προέρχεται από:

1. Εξαγωγές αγαθών και υπηρεσιών εκτός της Ε.Ε.
2. Πράξεις απαλλασσόμενες που αφορούν αγαθά τα οποία τίθενται στα ειδικά ανασταλτικά καθεστώτα (άρθρα 25 και 26 του Κώδικα ΦΠΑ).
3. Πράξεις του άρθρου 27 του Κώδικα ΦΠΑ (πωλήσεις σε πλοία ή αεροσκάφη κ.λ.π.).
4. Παραδόσεις αγαθών σε υποκείμενο στο φόρο εγκατεστημένο σε άλλο κράτος – μέλος της Ε.Ε.
5. Πράξεις για τις οποίες με αποφάσεις του υπουργού Οικονομικών προβλέπεται αναστολή καταβολής του ΦΠΑ.
6. Εισαγωγές, αγορές, κατασκευές επενδυτικών αγαθών που προβλέπουν οι διατάξεις της παραγράφου 4 του άρθρου 33 του Κώδικα ΦΠΑ (ενσώματα αγαθά που ανήκουν κατά κυριότητα στην επιχείρηση και τίθενται σε διαρκή εκμετάλλευση κ.λ.π.)
7. Εκροές υπαγόμενες σε χαμηλότερο συντελεστή ΦΠΑ από εκείνο των εισροών τους.

Σε ότι αφορά το ανώτατο όριο επιστρεφόμενου ποσού ΦΠΑ, θα πρέπει να σημειωθεί ότι το ποσό του φόρου που θα αναλογούσε, εάν φορολογούνταν οι πράξεις των παραπάνω πέντε πρώτων περιπτώσεων.

Ειδικά, για τις επιχειρήσεις εφοδιασμού πλοίων ή αεροσκαφών, καθώς και όταν ο υπολογισμός του ΦΠΑ που αναλογεί στις πράξεις αυτές είναι δυσχερής, ο υπολογισμός του ανώτατου επιστρεφόμενου ποσού ΦΠΑ γίνεται με πολλαπλασιασμό του συνόλου των απαλλασσόμενων πράξεων που πραγματοποίησε η επιχείρηση με το μέσο σταθμικό συντελεστή εισροών.

Για παράδειγμα, έστω ότι η επιχείρηση Α πραγματοποίησε κατά την περίοδο 1/1/04-30-6-04 εφοδιασμούς αεροσκαφών αξίας 1.000.000 ευρώ με αγαθά που υπάγονται και στους δύο συντελεστές ΦΠΑ (8 και 18%). Εάν οι αγορές κατά το αντίστοιχο διάστημα είναι 500.000 ευρώ με 8% και 200.000 ευρώ με 18% ο μέσος σταθμικός συντελεστή ΦΠΑ θα υπολογιστεί ως εξής:

500.000 Χ 8%=40.000 ευρώ
200.000 Χ 18%=36.000 ευρώ
700.000
76.000

Συνεπώς, ο μέσος σταθμικός συντελεστής θα είναι (76.000/700.000) Χ 100=10,86%.

Αρα, το ανώτατο όριο επιστροφής είναι 1.000.000 Χ 10,86%=108.600 ευρώ.

Για τις πράξεις της παραπάνω 7ης περίπτωσης, το ποσό του επιστρεφόμενου ΦΠΑ που προκύπτει αν αφαιρούσαμε το ΦΠΑ που αναλογεί στις εκροές από το ΦΠΑ που θα αναλογούσε αν πολλαπλασιάζαμε τις εκροές αυτές με το μέσο σταθμικό συντελεστή των εισροών.

Για την εφαρμογή των παραπάνω, ως μέσος σταθμικός συντελεστής εισροών ορίζεται το πηλίκο του κλάσματος με αριθμητή το φόρο των εισροών και παρονομαστή την αξία των φορολογητέων εισροών της ίδιας χρονικής περιόδου που καλύπτει το αίτημα επιστροφής.

Στις περιπτώσεις που υφίστανται περισσότερες από μία αιτίες επιστροφής, για τον υπολογισμό του ποσού του επιστρεφόμενου ΦΠΑ προστίθενται τα επιμέρους όρια.

ΤΡΟΠΟΣ ΕΠΙΣΤΡΟΦΗΣ ΤΟΥ ΦΠΑ

Το πιστωτικό υπόλοιπο του ΦΠΑ επιστρέφεται σύμφωνα με την ακόλουθη διαδικασία:

α) Χωρίς έλεγχο κατά ποσοστό 90% του αιτούμενου πιστωτικού υπολοίπου, μέσα σε 1 μήνα από την υποβολή της αίτησης, με βάση τα κατά περίπτωση οριζόμενα δικαιολογητικά.

β) Με προσωρινό έλεγχο:

Το υπόλοιπο 10% καθώς και το εναπομένον όριο, εφόσον το σύνολο του ΦΠΑ που έχει ζητηθεί από τον υποκείμενο στο φόρο δεν υπερβαίνει τα 6.000 ευρώ και χωρίς έλεγχο εάν δεν υπερβαίνει το όριο αυτό (η επιστροφή του ποσού αυτού γίνεται υποχρεωτικά εντός της διαχειριστικής περιόδου υποβολής της εκκαθαριστικής δήλωσης).

Ολόκληρο το πιστωτικό υπόλοιπο που ζητείται προς επιστροφή κατά την πρώτη φορά που υποβάλλεται αίτηση από τον υποκείμενο στο φόρο, προκειμένου αυτός να καταστεί δικαιούχος επιστροφής και να εγγραφεί στο οικείο μητρώο δικαιούχων. Στις περιπτώσεις αυτές ο προσωρινός έλεγχος διενεργείται στις εγκαταστάσεις της επιχείρησης, προκειμένου, πέραν των άλλων, να διαπιστωθεί με άμεσο τρόπο η δυνατότητα της επιχείρησης, να πραγματοποιεί πράξεις για τις οποίες υπέβαλε το αίτημα για επιστροφή του ΦΠΑ.

Ολόκληρο το πιστωτικό υπόλοιπο, στις περιπτώσεις μη υποβολής ή ελλιπούς υποβολής των απαραίτητων δικαιολογητικών.

Εφόσον για την επιστροφή του ΦΠΑ διενεργείται προσωρινός φορολογικός έλεγχος (ενεργείται μέσα σε 2 μήνες από την υποβολή της αίτησης), επιστρέφεται μετά το πέρας του ελέγχου άμεσα το 100% του απαιτούμενου ποσού.

γ) Με τακτικό φορολογικό έλεγχο, στις περιπτώσεις που έχει διαπιστωθεί, από δελτία πληροφοριών ή άλλα στοιχεία, ότι ο υποκείμενος στο φόρο έχει διαπράξει σοβαρές φορολογικές παραβάσεις (εκδότης πλαστών ή εικονικών φορολογικών στοιχείων, λήπτης εικονικών κ.λ.π.) ή έχει υποπέσει σε κάθε άλλη παράβαση η οποία συνιστά ανακρίβεια των τηρούμενων βιβλίων του κατά τα οριζόμενα στις διατάξεις του άρθρου 30 του ΚΒΣ, σε οποιαδήποτε ανέλεγκτη χρήση.

Στην τελευταία αυτή περίπτωση το αίτημα επιστροφής ΦΠΑ αναστέλλεται και η Δ.Ο.Υ. ή άλλη αρμόδια ελεγκτική υπηρεσία, υποχρεούται να διενεργήσει άμεσα τακτικό φορολογικό έλεγχο στην επιχείρηση.

Σε κάθε περίπτωση, ο έλεγχος αυτός θα πρέπει να περαιώνεται υποχρεωτικά μέσα σε 6 μήνες και μόνο μετά την έγγραφη αιτιολογημένη γνώμη του προϊστάμενου της ελεγκτικής υπηρεσίας μπορεί να παραταθεί, κατά το ανώτατο όριο, για άλλους 6 μήνες.

Σημειώνεται ότι στο λήπτη πλαστού φορολογικού στοιχείου δεν ενεργείται τακτικός φορολογικός έλεγχος για την επιστροφή του ΦΠΑ, το ποσό όμως του φόρου που αναγράφεται στο στοιχείο δεν αναγνωρίζεται προς έκπτωση και συνεπώς προς επιστροφή (περίπτωση κατοχής μη νόμιμου παραστατικού).

ΑΠΑΙΤΟΥΜΕΝΑ ΔΙΚΑΙΟΛΟΓΗΤΙΚΑ

Για την επιστροφή του ΦΠΑ, ο υποκείμενος στο φόρο θα πρέπει να υποβάλλει στην αρμόδια ΔΟΥ ειδική αίτηση επιστροφής σε δύο αντίτυπα. Μαζί με την ανωτέρω αίτηση επιστροφής, συνυποβάλλονται:

α) Προκειμένου για πράξεις των ανωτέρω περιπτώσεων 1-6, αναλυτική κατάσταση από την οποία να προκύπτει:

Το είδος, ο αριθμός και η ημερομηνία έκδοσης του σχετικού παραστατικού παράδοσης αγαθών ή παροχής υπηρεσιών, καθώς και ο αριθμός και η ημερομηνία έκδοσης τυχόν πιστωτικού τιμολογίου ή διασαφήσεων εισαγωγής.

Τα στοιχεία του αγοραστή των αγαθών ή του λήπτη των υπηρεσιών.

Ο αριθμός και η ημερομηνία του δικαιολογητικού με βάση το οποίο πραγματοποιήθηκε η απαλλασσόμενη πράξη (π.χ. ειδικό διπλότυπο δελτίο απαλλαγής από το ΦΠΑ).

Η συνολική αξία των πράξεων που απαλλάσσονται από το ΦΠΑ ή των πράξεων εκείνων για τις οποίες προβλέπεται αναστολή πληρωμής του φόρου.

β) Υπεύθυνη δήλωση του Ν. 1599/86, προκειμένου για πράξεις της περίπτωσης 6, με την οποία δηλώνεται ότι τα επενδυτικά αγαθά δεν προορίζονται για μεταπώληση, ότι θα χρησιμοποιηθούν για την πραγματοποίηση φορολογητέων πράξεων ή απαλλασσόμενων με δικαίωμα έκπτωσης του ΦΠΑ των εισροών (ενδοκοινοτικές παραδόσεις, εξαγωγές), καθώς και τον τόπο εγκατάστασής τους.

γ) Προκειμένου για πράξεις της περίπτωσης 7, κατάσταση στην οποία θα εμφανίζονται οι αγορές και πωλήσεις της περιόδου για την οποία ζητείται η επιστροφή κατά συντελεστή ΦΠΑ.

δ) Υπεύθυνη δήλωση του Ν. 1599/86, η οποία θα πιστοποιεί την ακρίβεια των συναλλαγών για τις οποίες θα υποβάλλεται η αίτηση επιστροφής, καθώς και των στοιχείων που υποβάλλονται.

ΑΝΕΣ
ΑΝΩΝΥΜΗ ΝΑΥΤΙΛΙΑΚΗ ΕΤΑΙΡΕΙΑ ΣΥΜΗΣ



ΠΡΟΓΡΑΜΜΑ ΔΡΟΜΟΛΟΓΙΩΝ
ΑΠΟ 7 ΙΟΥΝΙΟΥ ΕΩΣ 31 ΑΥΓΟΥΣΤΟΥ 2004

ΗΜΕΡΟΜΗΝΙΑ	Ε/Γ ΣΥΜΗ ΙΙ		Υ/Γ ΑΙΓΛΗ		Ε/Γ ΠΑΝΟΡΜΙΤΗΣ	
	ΣΥΜΗ-ΡΟΔΟ	ΡΟΔΟ-ΣΥΜΗ	ΣΥΜΗ - ΡΟΔΟ	ΡΟΔΟ-ΣΥΜΗ	ΣΥΜΗ - ΡΟΔΟ	ΡΟΔΟ-ΣΥΜΗ
ΚΑΘΕ ΔΕΥΤΕΡΑ	07.00,17.00	14.30	10.30	09.00		10.30 (ΜΕΣΩ ΠΑΝΟΡΜΙΤΗ)
ΚΑΘΕ ΤΡΙΤΗ			16.00	09.00	07.30	18.30
ΚΑΘΕ ΤΕΤΑΡΤΗ			10.30, 17.00	09.00, 14.30	07.30	18.30
ΚΑΘΕ ΠΕΜΠΤΗ			16.00	09.00, 18.30	07.30, 17.00	10.30 (ΜΕΣΩ ΠΑΝΟΡΜΙΤΗ)
ΚΑΘΕ ΠΑΡΑΣΚΕΥΗ	17.00	14.30	07.30, 16.00	09.00, 18.30		
ΚΑΘΕ ΣΑΒΒΑΤΟ			07.30	09.00	17.00	09.00, 18.30
ΚΑΘΕ ΚΥΡΙΑΚΗ		18.30	15.30 (ΜΕΣΩ ΠΑΝΟΡΜΙΤΗ)		07.30, 17.00	09.00

Τα δρομολόγια μπορούν να τροποποιηθούν λόγω εκτάκτων συγκοινωνιακών αναγκών ή καιρικών συνθηκών. Παρακολούμε πριν ταξιδέψετε επικοινωνήστε με την εταιρεία:
Γραφείο Σύμης: Τηλ. 2246071444 Φαξ 2246071373
Γραφείο Ρόδου: Τηλ. 2241037769 Φαξ 2241034493, www.anes.gr

NewAge
Real Estate
Νέα Εποχή στο Χώρο του Ακινήτου
ΜΕΛΕΟΥΝΗ - ΚΕΧΑΓΙΑ ΜΑΙΡΗ

Με Επαγγελματισμό, Μεθοδικότητα, Αποτελεσματικότητα, αναλαμβάνουμε τη διαμεσολάβηση στην
ΑΓΟΡΑ
ΠΩΛΗΣΗ
ΕΝΟΙΚΙΑΣΗ
ΑΚΙΝΗΤΩΝ

Με Σοβαρότητα, Υπευθυνότητα, Εντιμότητα, ερευνούμε για την ανεύρεση της ιδανικότερης λύσης για εσάς που
ΠΟΥΛΑΤΕ
ΑΓΟΡΑΖΕΤΕ
ΕΝΟΙΚΙΑΖΕΤΕ

Η χρήση της τεχνολογίας μας βοηθά να προωθήσουμε το ακίνητο ξεκινώντας από τη Ρόδο, στην υπόλοιπη Ελλάδα και σε όλο τον κόσμο.



www.newage-realestate.gr

ΠΩΛΟΥΝΤΑΙ
ΜΟΝΟΚΑΤΟΙΚΙΕΣ, ΜΕΖΟΝΕΤΕΣ, ΔΙΑΜΕΡΙΣΜΑΤΑ, ΟΙΚΟΠΕΔΑ, ΚΑΤΑΣΤΗΜΑΤΑ, ΞΕΝΟΔΟΧΕΙΑΚΕΣ ΜΟΝΑΔΕΣ

Θεμ. Σοφούλη 8 - 85100 Ρόδος Τηλ. & Fax: 22410 23447
Κιν. 6948 808023 - E-mail: info@newage-realestate.gr
TARGET

ΑΠΟ ΣΕΠΤΕΜΒΡΙΟ - ΟΚΤΩΒΡΙΟ

ΑΝΑΚΑΜΨΗ ΣΤΟΝ ΤΟΥΡΙΣΜΟ

Αλλάζει το κλίμα στον τουρισμό. Η ολοκλήρωση των Ολυμπιακών έργων και η καλή εικόνα της Αθήνας, που είχαν ως αποτέλεσμα σειρά ευνοϊκών έως και διθυραμβικών δημοσιευμάτων και τηλεοπτικών εκπομπών για την Ολυμπιάδα, έχουν αρχίσει να μεταστρέφουν την παγκόσμια κοινή γνώμη.

Τις διαπιστώσεις αυτές κάνουν οι τουριστικοί πράκτορες, οι οποίοι ήδη βλέπουν αναστροφή του κλίματος και άνοδο του τουριστικού ρεύματος τον Σεπτέμβριο - Οκτώβριο κατά 10%. Οπως εκτιμούν, η άνοδος θα διατηρηθεί και τα επόμενα χρόνια. Το πιο αισιόδοξο όμως είναι ότι ανεβαίνει ποιοτικά το επίπεδο των τουριστών.

«Η Ελλάδα ανακτά την εμπιστοσύνη της διεθνούς πελατείας για ποιοτικό τουρισμό, κάτι που πρέπει να μας πείσει να προσπαθήσουμε περισσότερο», αναφέρει χαρακτηριστικά στο «Εθνος» ο κ. Γιάννης Ευαγγέλου, πρόεδρος του ΗΑΤΤΑ (σύνδεσμος τουριστικών και ταξιδιωτικών γραφείων).

ΚΡΑΤΗΣΕΙΣ

Τα πρώτα στοιχεία δείχνουν μικρή άνοδο των κρατήσεων για το φθινόπωρο από την Αγγλία, τη Γερμανία και γενικά την αγορά της Δυτικής Ευρώπης, και μάλιστα για ειδικά και ακριβά προγράμματα (περιηγητικός τουρισμός) για ξενοδοχεία μεσαίων και υψηλών κατηγοριών.

«Η διοργάνωση και η διεξαγωγή των Αγώνων θα στεφθούν με απόλυτη επιτυχία και αυτό θα αποτελέσει εφαλτήριο για την άνοδο του τουρισμού τα επόμενα χρόνια», ανα-

Ανοδο του τουριστικού ρεύματος κατά 10% μετά τους Αγώνες διαπιστώνουν οι τουριστικοί πράκτορες

φέρουν χαρακτηριστικά ξενοδόχοι και τουριστικοί πράκτορες, επισημαίνοντας ότι ο τουριστικός κόσμος της χώρας έχει εναποθέσει όλες τις ελπίδες του για ανάκαμψη στη μετα-Ολυμπιακή περίοδο.

Οπως λένε, «χάσαμε την προ-Ολυμπιακή περίοδο, καθώς οι κρατήσεις αλλά και τα έσοδα είναι χαμηλότερα από τα αναμενόμενα», και συμπληρώνουν ότι το 20ήμερο των Αγώνων οι αφίξεις των Ολυμπιακών τουριστών δεν θα ξεπεράσουν τα 600.000 άτομα (σημαντικά λιγότερα από τις αρχικές προσδοκίες, που ήταν 900.000 έως 1.000.000).

Την ίδια ώρα παραμένουν αδιάθετα περί τα 3.000 δωμάτια στην Αττική και στους όμορους δήμους, ενώ συνεχίζονται οι εκπτώσεις στις τιμές των ξενοδοχείων, όπως επισημαίνει ο ΗΑΤΤΑ.

Η Αθήνα -παρότι διοργανώνει τους Αγώνες- εξακολουθεί να έχει προβλήματα με την πληρότητα, ενώ η κατάσταση στην υπόλοιπη χώρα εξακολουθεί να είναι ιδιαίτερα άσχημη, με δεδομένο ότι βρισκόμαστε στον Αύγουστο, τον κατεξοχήν μήνα των διακοπών για τους Ελληνες. Στους τουριστικούς προορισμούς αιχμής, όπως είναι οι Κυκλάδες, Κρήτη, Κέρκυρα, Ρόδος, Χαλκιδική, η πληρότητα είναι σημαντικά μειωμένη σε σχέση με πέρυσι και σε ορισμένες περιοχές προσεγγίζει το 50%.

«ΜΥΘΟΠΟΙΗΣΗ»

«Η μυθοποίηση της δύναμης των tour operator της Δυτικής Ευρώπης μας έφερε στη σημερινή άσχημη θέση, διότι τα τελευταία χρόνια διαχειριζόμαστε το παραθεριστικό πακέτο με μοναδικό κριτήριο τη χαμηλή τιμή», αναφέρει στο «Εθνος» ο κ. Γιάννης Ευαγγέλου και επισημαίνει ότι πρέπει άμεσα να ανοιχτούμε σε νέες αγορές, προσφέροντας αναβαθμισμένο τουριστικό προϊόν, για να εξασφαλίσουμε νέα και ποιοτική πελατεία.

Είναι χαρακτηριστικό ότι η Ολυμπιακή χρονιά ξεκίνησε με πτώση 35%, η κάμψη σήμερα έχει περιορισθεί στο 12% και, όπως εκτιμούν οι παράγοντες της τουριστικής αγοράς, η χρονιά θα κλείσει με απώλειες της τάξης του 8% στις αφίξεις και 15% στα έσοδα.

Πτώση παρατηρείται το τελευταίο διάστημα και στις τιμές των ξενοδοχείων. Οι τουρίστες δεν ήρθαν, με αποτέλεσμα οι τιμές να διαμορφώνονται σήμερα σε φυσιολογικά επίπεδα (για Ολυμπιακούς Αγώνες). Ετσι, η τιμή διανυκτέρευσης με πρωινό έχει πέσει στα 80-100 ευρώ (από 400 ευρώ σε ξενοδοχεία Γ' κατηγορίας), στα 100 - 150 ευρώ στα ξενοδοχεία Β' κατηγορίας (από 500-550 ευρώ) και στα 400-450 ευρώ σε ξενοδοχεία Α' κατηγορίας (από 700-800 ευρώ).



ΜΕΤΑΟΛΥΜΠΙΑΚΗ ΑΥΞΗΣΗ

κατά 11% στον τουρισμό βλέπει το CNN

Αύξηση της τουριστικής κίνησης κατά 11% στη χώρα μας τους μήνες μετά τους Ολυμπιακούς Αγώνες προβλέπει το CNN, στηριζόμενο στην εμπειρία των χωρών που διοργάνωσαν Ολυμπιακούς Αγώνες, αλλά και σε εκτιμήσεις τουριστικών παραγόντων.

Σε σχετικό ρεπορτάζ για τη χώρα μας το διεθνές τηλεοπτικό δίκτυο φιλοξενεί και δηλώσεις του υπουργού Τουριστικής Ανάπτυξης, Δ. Αβραμόπουλου, ο οποίος τονίζει ότι ο τουρισμός τείνει να είναι ο πιο επικερδής κλάδος της ελληνικής οικονομίας, συνεισφέροντας περί το 20% του ΑΕΠ και επιδίωξή του είναι στα επόμενα χρόνια να διπλασιάσει το ποσό αυτό. Προς αυτήν την κατεύθυνση το ρεπορτάζ αναφέρει ότι θα επενδυθούν εκατομμύρια δολάρια για τη διαφήμιση της χώρας στο εξωτερικό. Ο κ. Αβραμόπουλος υπογραμμίζει, επίσης, ότι η κυβέρνηση θέλει να προστατέψει τους θεατές και τους επισκέπτες των Ολυμπιακών Αγώνων από την αισχροκέρδεια, με το ρεπορτάζ να προσθέτει: «Σε μια προσπάθεια να ενημερώσει τους τουρίστες για το τι πρέπει να πληρώνουν, η κυβέρνηση κυκλοφόρησε μια μπροσούρα σαν οδηγό με επίσημες τιμές όπως νερό, σουβλάκι ακόμη και καρδιολόγο, με τιμή επίσκεψης 40 ευρώ».

«Θέλουμε οι τουρίστες και οι επισκέπτες της χώρας να είναι οι καλύτεροι πρεσβευτές της Ελλάδας για το μέλλον» επισημαίνει σχετικά ο κ. Αβραμόπουλος. Το CNN καταλήγει με το κλίμα φιλοξενίας στη χώρα μας, αναφέροντας χαρακτηριστικά: «Η πιο σημαντική διαφήμιση της Ελλάδας αυτή την εποχή, εκτός από την ομορφιά της, είναι οι τουρίστες που είναι ήδη εδώ. Οι Ελληνες είναι απροσδόκητα φιλικοί. Δεν το περιμέναμε. Καλύτερα δεν γίνεται. Οτιδήποτε μπορεί να χρειαστεί ο τουρίστας, του παρέχονται πληροφορίες στους δρόμους από ανθρώπους».

ΕΚΔΗΛΩΣΗ ΣΤΟ ΤΟΚΙΟ

Εκδήλωση για την προώθηση του ελληνικού τουρισμού τη μεταολυμπιακή περίοδο οργάνωσε χθες στο Τόκιο το Γραφείο του ΕΟΤ στην Ιαπωνία, προβάλλοντας συγχρόνως και την ελληνική γαστρονομία.

Στην εκδήλωση παρέστησαν στελέχη των ταξιδιωτικών ομίλων της Ιαπωνίας, αεροπορικών εταιρειών, προσωπικότητες του δημόσιου και ιδιωτικού τομέα και δημοσιογράφοι.

Κατόπιν κλήρωσης, ορισμένοι τυχεροί κέρδισαν αντιπροσωπευτικά δώρα, με κορυφαία μια κομψή θήκη έξι ασημένιων νομισμάτων των Ολυμπιακών Αγώνων και ένα ταξίδι στην Ελλάδα, με φιλοξενία του ΕΟΤ. Επισημαίνεται ότι αυτήν την εποχή τα μεγαλύτερα μέσα ενημέρωσης της Ιαπωνίας φιλοξενούν εκτενή αφιερώματα για τις Ολυμπιακές πόλεις, αλλά και για τα τουριστικά αξιοθέατα της χώρας, την υγιεινή διατροφή, τη θαλάσσοθεραπεία και το shopping στην Ελλάδα.



Ο Δ. Αβραμόπουλος τόνισε ότι ο τουρισμός τείνει να είναι ο πιο επικερδής κλάδος της ελληνικής οικονομίας

ΣΥΝΑΝΤΗΣΗ ΜΕ ΤΟΝ ΠΡΟΕΔΡΟ ΤΗΣ IFTO

Συνάντηση με τον πρόεδρο της Διεθνούς Ομοσπονδίας Τουρ Οπερέιτορ (IFTO) Martin Brackenbury, είχε χθες ο κ. Αβραμόπουλος, με σκοπό να παγιωθεί μια σταθερή σχέση συνεργασίας με τους ξένους τουριστικούς οργανισμούς, που διακινούν τη μεγάλη μάζα του οργανωμένου τουρισμού (και) στη χώρα μας. Ο κ. Brackenbury, ο οποίος επισκέπτεται επίσημα τη χώρα μας, ύστερα από πρόσκληση του υπουργείου Τουρισμού, θα παρακαθήσει στη συνέχεια σε γεύμα εργασίας με τη συμμετοχή τουριστικών παραγόντων.

«ΠΑΡΚΟ ΕΛΛΗΝΙΚΟΥ ΠΟΛΙΤΙΣΜΟΥ»

Οι ομορφιές του Βορείου Αιγαίου θα προβληθούν από την Περιφέρεια κατά τη διάρκεια των Ολυμπιακών Αγώνων, μέσα από τη συμμετοχή της στο πρόγραμμα «Πάρκο Ελληνικού Πολιτισμού», που θα λάβει χώρα στο Πεδίον του Αρεως από τις 12 έως τις 29 Αυγούστου. Το πρόγραμμα τελεί υπό την αιγίδα του υπουργείου Τουριστικής Ανάπτυξης και διοργανώνεται από το δήμο Αθηναίων σε συνεργασία με την υπερνομαρχία Αθηνών - Πειραιά και τις 13 διοικητικές Περιφέρειες της χώρας.

Σε ειδικά διαμορφωμένο περίπτερο οι επισκέπτες θα έχουν τη δυνατότητα να ενημερωθούν από εκπροσώπους της Περιφέρειας και να λάβουν θεματικά σχεδιασμένα έντυπο υλικό, που καλύπτει όλες τις πτυχές της ζωής των νησιών.

Παράλληλα, θα υπάρχουν προβολές για το φυσικό κάλλος και την παράδοση των νησιών του Β. Αιγαίου.

Στις 26 Αυγούστου η Περιφέρεια θα πραγματοποιήσει την πολιτιστική της εκδήλωση με παραδοσιακούς χορούς και τραγούδια, προσφέροντας χαρακτηριστικά εδέσματα των νησιών.

Zorpidis

ΤΟΥΡΙΣΤΙΚΟΣ ΟΡΓΑΝΙΣΜΟΣ

Αλεξ. Διάκου και Λοχαγού Φανουράκη 31
Τηλ. 22410 20625, 30054 FAX 26745

Ομαδικά & ατομικά ταξίδια

Εγγυημένες αναχωρήσεις κάθε εβδομάδα

ΠΑΡΙΣΙ
4, 5 & 6 ημέρες
ΙΤΑΛΙΑ
Ρώμη - Φλωρεντία
4 & 5 ημέρες
ΛΟΝΔΙΝΟ
4 & 5 ημέρες
ΠΡΑΓΑ
3, 4 & 5 ημέρες
ΑΜΣΤΕΡΝΤΑΜ
4 & 5 ημέρες
ΒΕΡΟΛΙΝΟ
4 & 5 ημέρες

Ελσίνκι, Κρουαζιέρα Βαλτική, Ταλίν, Αγ. Πετρούπολη, Βερολίνο, Αμστερνταμ, Νίκαια, Βαρκελώνη, Μαδρίτη, Βουδαπέστη, Βιέννη, Βενετία, Αίγυπτος, Τυνησία, Μαρόκο - Κων/πολη

ΙΤΑΛΙΚΟ ΠΑΝΟΡΑΜΑ

ΚΡΟΥΑΖΙΕΡΑ ΑΔΡΙΑΤΙΚΗ
ΜΠΑΡΙ - ΠΟΜΠΗΪΑ - ΡΩΜΗ - ΦΛΩΡΕΝΤΙΑ - ΣΙΕΝΑ - ΒΕΝΕΤΙΑ - ΜΙΝΙΑΤΟΥΡΑ ΙΤΑΛΙΑ

Ξενοδοχεία 4* Ημιδιατροφή
7 ημέρες αναχώρηση κάθε Δευτέρα

450 ευρώ!!!

ΤΑ ΟΝΕΙΡΑ ΤΩΝ ΠΑΙΔΙΩΝ

Τα όνειρα των παιδιών αντανακλούν το στάδιο ανάπτυξης της προσωπικότητάς τους. Αν τα παιδιά δεν αντιμετωπίζουν κάποιο πρόβλημα στη ζωή τους που να διαταράσσει το συναισθηματικό, κοινωνικό ή γνωσιακό τους πεδίο, τότε τα όνειρά τους είναι γεμάτα από χαρούμενες και ευτυχισμένες εικόνες.

Αντιθέτως, οι εικόνες ή τα συναισθήματα που βιώνουν διαταράσσουν τα όνειρά τους, τότε μπορείτε να υποψιάζεστε ότι κάτι τα απασχολεί ή ότι κάποιο πρόβλημα υπάρχει στη ζωή τους.

Αναλύοντας λεπτομερειακά τα όνειρα των παιδιών, τις εικόνες που τα τρόμαξαν και τα δυσάρεστα συναισθήματα που τις συνοδεύουν, θα είστε σε θέση να καταλάβετε καλύτερα από που προέρχονται οι δυσκολίες τους. Απ' όπου κι αν προέρχονται, είτε είναι συναισθηματικές είτε κοινωνικές είτε γνωστικές, τα στοιχεία που διαμορφώνουν την προσωπικότητα είναι αλληλένδετα.

Ενα παιδί π.χ. που έχει στερηθεί τη στοργή και την ανθρώπινη ζεστασιά, είναι λιγότερο ικανό να μιλήσει με τα άλλα παιδιά. Αυτό επηρεάζει την κοινωνική του ανάπτυξη. Δεν εκφράζει τα συναισθήματά του ή τα εκφράζει με δυσκολία, π.χ. με επιθετικότητα, πράγμα που επηρεάζει με τη σειρά του τη συναισθηματική του ανάπτυξη. Αδιαφορεί λοιπόν για τις δραστηριότητες που δίνουν το ερέθισμα στη διάνοιά του, με αποτέλεσμα να επηρεάζεται και η γνωστική του ανάπτυξη.



Γράφει
η **ΧΑΡΑ Γ. ΝΟΜΙΚΟΥ**
Κλινική ψυχολόγος - παιδοψυχολόγος, διδάκτορας Ψυχοπαθολογίας του Πανεπιστημίου Toulouse II
www.nomikou.gr
e-mail: hara@nomikou.gr

ΤΡΕΙΣ ΤΥΠΟΙ ΟΝΕΙΡΩΝ

Γενικότερα τα όνειρα μπορούμε να τα κατατάξουμε σε 3 κατηγορίες:

• Τα όνειρα που βασίζονται στην πραγματικότητα αντανακλούν ως επί το πλείστον μια θετική άποψη της εμπειρίας της ζωής του παιδιού ή αποκαλύπτουν το επίπεδο της ανάπτυξής του. Αυτού του είδους τα όνειρα κεντράρουν συνήθως γύρω από ένα γεγονός, μια κατάσταση ή μια σχέση του παρόντος ή του παρελθόντος και παρουσιάζουν αντίστοιχο συναίσθημα. Αποκαλύπτουν αυτό που έκανε τη μεγαλύτερη εντύπωση στο παιδί σας, τη φύση μιας σχέσης, ή δείχνουν την εξέλιξη στα κέντρα του ενδιαφέροντός του και της προσωπικότητάς του.

• Τα ευφάνταστα όνειρα μπορούν να παρέχουν επίσης πληροφορίες για την ανάπτυξη του παιδιού. Απίστευτες περιπέτειες και επικίνδυνα μέρη μπορούν να ερμηνευτούν σαν έναν ξέσπασμα δημιουργικότητας, αλλά μπορεί επίσης να εμπεριέχουν και έναν βαθύ συμβολισμό.

• Οι εφιάλτες και τα διαταρακτικά όνειρα τρομάζουν και προκαλούν άγχος στο παιδί και του αφήνουν μια δυσάρεστη αίσθηση στο πρωινό ξύπνημα.

Αυτού του είδους τα όνειρα δείχνουν ότι το παιδί σας μπορεί να είναι αντιμέτωπο με ένα πρόβλημα. Μικρό πρόβλημα, όπως π.χ. να τσακωθεί στην τάξη, ή μεγάλο π.χ. να φοβάται μήπως χωρίσουν οι γονείς του και μείνει μόνο του.

Πολλά παιδιά ζουν δύσκολες καταστάσεις, αλλά δεν έχουν την ικανότητα να τις περιγράψουν, ενώ άλλα παιδιά αποφεύγουν τα προβλήματα που τα δυσαρεστούν στην καθημερινότητά τους, αφού δεν μπορούν να τα αντιμετωπίσουν ή να δώσουν λύσεις. Οι περίεργες εικόνες, οι οποίες κυρίως είναι το περιεχόμενο των εφιαλτών, προστατεύουν το παιδί από το να εκτεθεί στη δυστυχία του. Το ασυνείδητο ρίχνει ένα πέπλο πάνω στο πρόβλημα, αλλά αυτό δεν εμποδίζει τη μεταφορά του στο όνειρο.

ΤΑ ΚΛΕΙΔΙΑ ΤΩΝ ΟΝΕΙΡΩΝ

Συζητώντας με το παιδί σας για το όνειρο που του έκανε εντύπωση ή το τρόμαξε, προσπαθήστε να χρησιμοποιήσετε 3 βασικά κλειδιά που θα σας βοηθήσουν να ανοίξετε τις πύλες του ασυνείδητου και να μάθετε περισσότερα για την προσωπικότητά του, πως βλέπει τα πράγματα στη ζωή του ή τι το δυσκολεύει.

• 1ο ΚΛΕΙΔΙ: ΤΟ ΠΕΡΙΕΧΟΜΕΝΟ

- Λεπτομέρειες: Ποιές είναι οι λεπτομέρειες που χαρακτηρίζουν το όνειρο του παιδιού σας;
- Πράξεις: Ο ρόλος του παιδιού σας στο όνειρο ήταν παθητικός ή ενεργητικός;

• 2ο ΚΛΕΙΔΙ: ΕΝΤΥΠΩΣΕΙΣ ΚΑΙ ΣΥΝΑΙΣΘΗΜΑΤΑ

- Τι έκανε τη μεγαλύτερη εντύπωση στο παιδί; Πως ένιωσε όταν έβλεπε αυτό το όνειρο ή αυτόν τον εφιάλτη; Ποιό συναίσθημα κυριάρχησε στο όνειρό του;
- Αναγνώριση: Αναγνώρισε το παιδί σας κάποια πρόσωπα ή τοποθεσίες στο όνειρό του;

• 3ο ΚΛΕΙΔΙ: ΣΥΖΗΤΩΝΤΑΣ ΤΟ ΟΝΕΙΡΟ ΜΕ ΤΟ ΠΑΙΔΙ ΣΑΣ:

Γιατί πιστεύει, π.χ. ότι το άγριο πουλί ήταν έξω από το παράθυρό του; Ολοκληρώστε τη συζήτηση ζητώντας από το παιδί σας να διορθώσει θετικά με τη φαντασία του τα σημεία εκείνα του ονείρου που δεν του άρεσαν ή το τρόμαξαν.

Zorpidis
Lane Sea Lines - Zorpidis Travel
Αλεξ. Διάκου και Λοχαγού Φανουράκη 31
Τηλ. 22410 20625, 30054, 33603, 33607 Fax 26745
e-mail: stefanakis@zorpidis.com

ΔΡΟΜΟΛΟΓΙΑ
ΙΕΡΑΠΕΤΡΑ-Β. ΚΟΡΝΑΡΟΣ

Κάθε Κυριακή: 04.30 για Χάλκη, Διαφάνι, Πηγάδια, Κάσο, Σητεία, Αγιο Νικόλαο, Μήλο, Πειραιά

Κάθε Τετάρτη: στις 04.30 για Χάλκη, Διαφάνι, Πηγάδια, Κάσο, Σητεία, Αγ. Νικόλαο, Μήλο, Πειραιά

Κάθε Πέμπτη: στις 04.30 για Χάλκη, Διαφάνι, Πηγάδια, Κάσο, Σητεία, Αγ. Νικόλαο, ΣΑΝΤΟΡΙΝΗ, Μήλο, Περαιά.

ΓΙΑ ΚΑΣΤΕΛΛΟΡΙΖΟ
Κάθε ΤΡΙΤΗ -ΤΕΤΑΡΤΗ - ΣΑΒΒΑΤΟ: 12.00 το μεσημέρι

Κάθε ΣΑΒΒΑΤΟ: 21.00 για ΚΩ, ΚΑΛΥΜΝΟ, ΣΑΜΟ, ΧΙΟ, ΜΥΤΙΛΗΝΗ, ΛΗΜΝΟ, ΑΛΕΞΑΝΔΡΟΥΠΟΛΗ.

Πληροφορίες:
Τηλ. 22410-20625, 30054, 33607



Μικρές αγγελίες

ΕΝΟΙΚΙΑΣΕΙΣ

ΕΝΟΙΚΙΑΣΤΗΡΙΟ

Ενοικιάζεται προνομιούχο διαμέρισμα, πλήρως εξοπλισμένο και επιπλωμένο, επιφάνειας 58 τ.μ., επί της παραλίας «στο κύμα» και με θέα όλη τη θαλάσσια έκταση της περιοχής «Χαράκι», εντός οικισμού είτε για τη χρονική διάρκεια της τουριστικής περιόδου (σαιζόν), είτε για ετήσια ή πολυετή μίσθωση. Πληροφορίες: Τηλ. 22440 51281 και 22410 33952.

ΕΝΟΙΚΙΑΖΕΤΑΙ επιπλωμένο studio επί της οδού Μουσών αρ. 7 στη Ρόδο. Πληρ. τηλ. 2241086011 και 2241075448

ΕΝΟΙΚΙΑΖΕΤΑΙ διαμέρισμα 87 τ.μ. με δύο υπνοδωμάτια μεγάλη εντοιχιζόμενη κουζίνα με ψυγείο και ηλεκτρική κουζίνα μεγάλη σαλοτραπεζαρία και μεγάλες βεράντες, ανσανσέρ και πάρκινγκ. Τηλ. 6972764614 - 6973753556

ΕΝΟΙΚΙΑΖΕΤΑΙ διαμέρισμα δύο υπνοδωματίων, σαλοτραπεζαρίας, κουζίνας και μπάνιου σε άριστη κατάσταση επί της οδού Παπαλουκά 17. Πληροφορίες τηλ. 22410 36969 και 22450 31233.

ΕΝΟΙΚΙΑΖΕΤΑΙ διαμέρισμα ωραίο στην περιοχή Μιχαήλ Πετρίδη τριάρι, εντοιχιζόμενο ψυγείο, κουζίνα.
Τηλ. 697276464 - 6973753556

ΕΝΟΙΚΙΑΖΕΤΑΙ διαμέρισμα 2 υπνοδωματίων με κουζίνα, μπάνο και σαλόνι επί της οδού Καναδά 114. Το διαμέρισμα ενοικιάζεται με συσκευές (ψυγείο, πλυντήριο και κουζίνα) ή χωρίς, πληρ. τηλ. 22410 66740, 6938351993

ΕΝΟΙΚΙΑΖΕΤΑΙ επιπλωμένη γκαρσονιέρα στα ΤΕΙ ΠΕΙΡΑΙΑ. Πληρ. τηλ. 2241025321, 6944684410

ΕΝΟΙΚΙΑΖΟΝΤΑΙ πλήρως επιπλωμένες γκαρσονιέρες με μπαλκόνι και χωρίς στο Ροδίνι - Κυρώ της Ρω 13. Λογικές τιμές. Πληροφορίες κινητό 6942 090720 και 22410 74762.

ΕΝΟΙΚΙΑΖΕΤΑΙ δωμάτιο επιπλωμένο που διαθέτει ψυγείο, ατομικό μπάνιο, βεράντα με θέα στη θάλασσα, στο κέντρο της πόλης της Ρόδου (περιοχή «ΕΛΛΗ»). Στο **μηνιαίο** μίσθωμα περιλαμβάνεται η κατανάλωση νερού, ηλεκτρ. Ρεύματος και Δημ. φόροι. Πληροφορίες στο τηλ. 2241020012 (ώρες 10 π.μ.-3μ.μ., 7μ.μ.-10μ.μ.).

ΕΝΟΙΚΙΑΖΟΝΤΑΙ επιπλωμένα διαμερίσματα επί της Λ. Ιαλυσού - Ιαλυσός πλήρως εξοπλισμένα σε άριστη κατάσταση. Τηλ. 22410-35283, 6944435744.

ΕΝΟΙΚΙΑΖΟΝΤΑΙ επιπλωμένα λουξ διαμερίσματα στην περιοχή Μητροπόλεως με τον μήνα ή την ημέρα και για φοιτητές ως 30/6/2005. Τηλ. 22410-29452, 6977896444.

ΕΝΟΙΚΙΑΖΕΤΑΙ επιπλωμένο διαμέρισμα στο Ηράκλειο για φοιτητές στην περιοχή Καμαράκι. Τηλ. 22410-29452, 6977896444.

ΕΝΟΙΚΙΑΖΕΤΑΙ Γραφείο, 20 τ.μ. επί της Αλεξ. Διάκου, 1ος όρ. και γκαρσονιέρα 60 τ.μ. επί της Ρήγα Φεραίου. Πληρ. Τηλ. 22410 32225

ΑΘΗΝΑ Ενοικιάζεται γκαρσονιέρα ρετιρέ στην Καλλιθέα οδός Ανδρομάχης κοντά στον ηλεκτρικό κατάλληλο για φοιτητές. Τηλ. 6978460340

ΕΝΟΙΚΙΑΖΕΤΑΙ Διαμέρισμα 95τ.μ. στην Μητρόπολη. Τηλ. 22410 28788, 30297

ΕΝΟΙΚΙΑΖΕΤΑΙ στούντιο πλήρως εξοπλισμένο με κλιματισμό, ανεξάρτητο 230 ευρώ. Τηλ. 22410 39268, κιν. 6946 446523

ΕΝΟΙΚΙΑΖΕΤΑΙ διαμέρισμα επί της Μιχ. Πετρίδη με δύο υπνωδομάτια, σαλόνι, κουζίνα, wc. Τηλ. 6972 764614 - 6973753556

ΕΝΟΙΚΙΑΖΟΝΤΑΙ μεζονέτες και μία βίλα στους Τρεις πλήρως επιπλωμένες με air condition, χώρος πάρκινγκ, κήπος, με το μήνα ή σεζόν. Τηλ. 22410-95416

ΕΝΟΙΚΙΑΖΕΤΑΙ γκαρσονιέρα 45τ.μ. στο Ροδίνι, επιπλωμένη με καινουρια έπιπλα Neoset πλήρως ανακαινισμένη με βεράντα και μπαλκόνι με υπέροχη θέα. Πληρ. τηλ. 52845, κινητό 6932377284 και 6946685808

ΕΝΟΙΚΙΑΖΕΤΑΙ επιπλωμένη γκαρσονιέρα στο Παραδείσι. Πληροφορίες τηλ.: 22410 81884

ΕΝΟΙΚΙΑΖΕΤΑΙ στη Μαλώνα παραδοσιακή μονοκατοικία με αυλή, πέργκολα επιπλωμένη και εξοπλισμένη. Ολα καινούρια, με ηλιακό για όλο το χρόνο. Ενοίκιο 300 ευρώ το μήνα. Πληρ. τηλ. 2241031376 -6932320011

ΖΕΥΓΑΡΙ ζητά προς ενοικίαση γκαρσονιέρα σε περιοχές Επτά Βαγιές, Αγ. Αναστασία ή Μητρόπολη. Τηλ. 6946 266904 κ. Θόδωρα.

ΕΝΟΙΚΙΑΖΟΝΤΑΙ πλήρως επιπλωμένες γκαρσονιέρες με μπαλκόνι και χωρίς στο Ροδίνι - Κυρά της Ρω 13. Λογικές τιμές. Πληροφορίες κινητό: 6942090720 και 2241074762

ΕΝΟΙΚΙΑΖΕΤΑΙ studio 45 τ.μ. ολοκαίνουριο με έπιπλα Neoset στο Ροδίνι. Τιμή 370 ευρώ. Πληρ. τηλ. 6946685808

ΕΝΟΙΚΙΑΖΕΤΑΙ διαμέρισμα 100 τ.μ. δύο υπνοδωματίων α' όροφο, σαλοτραπεζαρία, κουζίνα, μπάνιο στην Ιαλυσό (παραπλεύρως πολυκαταστήματος Σαχίνη). Πληρ. τηλ.: (22410) 92696 ώρες 8-1 π.μ. και 5-8 μ.μ.

ΕΝΟΙΚΙΑΖΕΤΑΙ στην Κρεμαστή σε διώροφη νεόκτιστη μονοκατοικία, το διαμέρισμα πρώτου ορόφου, άριστης κατασκευής, γωνιακό, ευάερο, με δύο υπνοδωμάτια, ενιαίο σαλόνι με κουζίνα, μπάνιο και βεράντες, χωρίς κοινόχρηστα, με σύνδεση στο αποχετευτικό και με Air Condition από τέλη Αυγούστου. Πληρ. τηλ. 6945046312, 6945717905 από 5-8 μ.μ.

ΕΝΟΙΚΙΑΖΟΝΤΑΙ στην Ιαλυσό πλάι στο ξενοδοχείο Ηλέκτρα, επιπλωμένα μονόχωρα διαμερίσματα με θέρμανση. Πληροφορίες Τηλ. 22410-22050 και 22410-33441

ΕΝΟΙΚΙΑΖΕΤΑΙ κατάστημα στην Παλιά Πόλη πάροδος Σωκράτους 75. Πληρ. κ. Ελευθερία 69448057150, 69445436670, 22410 33219

ΕΝΟΙΚΙΑΖΟΝΤΑΙ διαμερίσματα 3 δωματίων επί της λεωφόρου Ηρακλειδών, 100 μέτρα πέραν του Αστυνομικού Τμήματος Ιαλυσού. Πληροφορίες Τηλ. 22410 21104 - 22410 25056

ΕΝΟΙΚΙΑΖΕΤΑΙ γκαρσονιέρα πλήρως επιπλωμένη 250 ευρώ το μήνα. Τηλ. 22410 39268, κιν. 6946 446523

ΕΝΟΙΚΙΑΖΕΤΑΙ σπίτι 70τ.μ. στα Μαριτσά με κουζίνα, σαλόνι, δύο δωμάτια και μπάνιο. Τηλ. 2241047191

ΕΝΟΙΚΙΑΖΕΤΑΙ ή **ΠΩΛΕΙΤΑΙ** μαγαζί για επαγγελματικό χώρο ή αποθήκη 102 τ.μ. περιοχή Ανάληψη, Ζαννή 2 τηλ. 6947 941026.

ΕΝΟΙΚΙΑΖΕΤΑΙ επιπλωμένο διαμέρισμα ισόγειο 100 τ.μ. επί της οδού Πάροδος Ακροπόλεως 3 Ιαλυσός. Πληρ. τηλ.: (22410) 92696 ώρες 8-1 π.μ. και 5-8 μ.μ.

ΕΝΟΙΚΙΑΖΕΤΑΙ διαμέρισμα, δύο υπνοδωμάτια, σαλοτραπεζαρία, κουζίνα και μπάνιο επί της οδού Μητροπόλεως 839. Τηλ. 22410 36072

ΕΝΟΙΚΙΑΖΟΝΤΑΙ διαμερίσματα, πλήρως εξοπλισμένα επί της λεωφόρου Ιαλυσού στην Ιαλυσό. Τηλ. 2241-0-35283 - 6944435744

ΕΝΟΙΚΙΑΖΕΤΑΙ διαμέρισμα επιπλωμένο, ισόγειο στη θέση Βουνάρα, Ιαλυσού, Πάροδος Ακροπόλεως 4.Πληροφορίες στο τηλ. 92696 από τις ώρες 8-1 και 5-8

ΕΝΟΙΚΙΑΖΕΤΑΙ ένα διαμέρισμα τριάρι 95 τ.μ. επιπλωμένο ή μη και μια ημιυπόγεια γκαρσονιέρα στην οδό Αγ. Αναργύρων 20. Πληροφ. τηλ. 22410 28710.

ΕΝΟΙΚΙΑΖΕΤΑΙ Δίχωρη Γκαρσονιέρα στην Κρεμαστή κ. Κωνσταντίνα Τηλ. 6942 049139

ΕΝΟΙΚΙΑΖΕΤΑΙ αποθηκευτικός χώρος 250 τ.μ. στο Ροδίνι, στην οδό Κωνσταντινουπόλεως αρ. 34. Πληρ. τηλ. 22410-61000, 61689

ΕΝΟΙΚΙΑΖΕΤΑΙ διαμέρισμα α' ορόφου δύο υπνοδωματίων με θέρμανση επί της οδού Λειψών 10 (κάθετος Κ. Τσαλδάρη). Ενοίκιο 400 ευρώ. Πληρ. τηλ. 2241-0-34335 και 6932-708388

ΕΝΟΙΚΙΑΖΟΝΤΑΙ: 1.- Γραφείο στην οδό Αμερικής Αριθμ. 111 στον Γ' όροφο 75 τ.μ. και 2.- Διαμέρισμα δύο δωματίων μ.τ. 50 στην οδό Χατζηαντωνίου 11 στην οδό Ιξιά με ηλιακό και πολυκουζινάκι.

ΕΝΟΙΚΙΑΖΕΤΑΙ: 1) 160 τ.μ. διαμπερές ισόγειο σε κεντρικό δρόμο του Ροδινιού για βιοτεχνικό, αποθηκευτικό χώρο ή για γραφεία με w.c. 2) Χώρος 40 τ.μ. με w.c. σε κεντρικό δρόμο, Κ. Παλαιολόγου, για εργαστήριο υποδηματοποιίας ή αποθηκευτικό χώρο. Τηλ: 2241078994

ΕΝΟΙΚΙΑΖΟΝΤΑΙ στους Τρεις, βίλα επιπλωμένη και εξοπλισμένη με ηλεκτρικές συσκευές, air condition, ανεξάρτητη είσοδος, χώρος πάρκινγκ, κήπος, με το μήνα ή σεζόν. Σοβαρές προτάσεις τηλ. 6932 481851

ΕΝΟΙΚΙΑΖΕΤΑΙ Στην Κρεμαστή διόροφη μονοκατοικία, 100 τ.μ., κοντά σε φούρνο και παντοπωλείο κατάλληλη για σοβαρή ολιγομελή οικογένεια ή ανδρόγυνο. Πληροφ. κ. Σπύρο Τηλεφ.: 22410 43941 και 61285 Οδός Παπαγιάννη 49

ΕΝΟΙΚΙΑΖΟΝΤΑΙ στη λεωφόρο Ιαλυσού Κρεμαστής πέντε (5) διαμερίσματα των 2 δωματίων κουζίνας & WC επιπλωμένα. με ηλιακούς & πάρκινγκ και οκτώ (8) γκαρσονιέρες (studios) του ενός δωματίου κουζίνας & WC για απεριόριστο χρόνο. Τιμές λογικές. Τηλ. 6948209098, 6932613242

ΕΝΟΙΚΙΑΖΕΤΑΙ Διαμέρισμα - μεζονέτα 50 τ.μ., με υπνοδωμάτιο, 1 αποθήκη μικρή, τζάκι, κουζίνα, μπάνιο, με ηλεκτρικές συσκευές, καινούργιο στην Παλιά Πόλη. Ενοίκιο 400 ευρώ το μήνα. Τηλ. 6934 212190

ΕΝΟΙΚΙΑΖΕΤΑΙ το ξενοδοχείο «ΦΟΙΒΟΣ» στον Αρχάγγελο 16 δωματίων, κουζίνα, σαλόνι, μπαρ, πάρκινγκ και με δενδρόκηπο 2.800 τ.μ. Τιμή 1.800 ευρώ το μήνα. Τηλ. 22410 27578, 22440 22600.

ΕΝΟΙΚΙΑΖΟΝΤΑΙ επιπλωμένα διαμερίσματα (γκαρσονιέρες) των 35 και 45 τ.μ. με κλιματισμό, βεράντες και άνετο πάρκινγκ επί της λεωφόρου Ρόδου - Καλλιθέας και σε απόσταση 200 μέτρα από το ξενοδοχείο Paradise. Πληροφορίες στα τηλέφωνα κιν. 6946 790515, 6946 680174 και 6945 105247.

ΕΝΟΙΚΙΑΖΕΤΑΙ Μεγάλο Διώροφο Κατάστημα με Υπόγειο Επί της οδού Κοδριγκτώνος αρ.78 Ισόγειο 250 τ.μ., Υπόγειο 250 τ.μ. , Α' όροφος 200 τ.μ. Πληροφορίες στα τηλέφωνα **22410-33938 & 22410- 26771 & 6944-32-33-39**

ΕΝΟΙΚΙΑΖΕΤΑΙ στους Τρεις ένα καινούργιο λουξ κατασκευής δυάρι (μέσα σε μεγάλο κήπο), πλήρως επιπλωμένο με τηλέφωνο, θέρμανση, ανεμιστήρας, μεγάλη βεράντα και πάρκινγκ. Τηλ. 22410 92714

ΕΝΟΙΚΙΑΖΕΤΑΙ διαμέρισμα 90 τ.μ. με δύο υπνοδωμάτια, κεντρική θέρμανση, επί της οδού Κέννεντυ 45, 1ος όροφος. Πληροφορίες στο τηλ. 22410 64464.

ΕΝΟΙΚΙΑΖΕΤΑΙ διαμέρισμα τριάρι 80 τ.μ. Πληρ. 2241035464

ΕΝΟΙΚΙΑΖΕΤΑΙ: Γκαρσονιέρα επιπλωμένη με πολυκουζινάκι TV (1 δωμάτιο, κουζίνα, WC) στην οδό Παναγιώτη Ροδίου 65 (Παράλληλη Αννης Μαρίας). Για περισσότερες πληροφορίες τηλ.22410-39268 και 6994217168

ΕΝΟΙΚΙΑΖΕΤΑΙ επαγγελματικός χώρος (υπερυψωμένο ισόγειο) επί της Άννης Μαρίας 90 τ.μ., (πρώην Ασφάλειες Καρυδάκη), κατάλληλο για Ιατρείο, Λογιστικό γραφείο, Πρακτορείο ταξιδίων, Κέντρο αισθητικής κ.α. (Πωλείται και ο εξοπλισμός του). Πληροφορίες τηλ. 22410 24920 Κο Καρυδάκη, ώρες γραφείου.

ΕΝΟΙΚΙΑΖΕΤΑΙ στα Κοσκινού επιπλωμένη γκαρσονιέρα 50 τ.μ. Τηλ. 6946 681508

ΑΥΤΟΚΙΝΗΤΑ

ΠΩΛΕΙΤΑΙ: Honda Magna 250cc μπλε ηλεκτρικ 26.000 χιλιόμετρα. Τιμή 3.200 ευρώ. Τηλ. 6937225585

ΠΩΛΕΙΤΑΙ: μοτοσικλέτα KAWASAKI GPz400R μοντ. '89, από ιδιώτη. Πληρ.: 22410-66304, 31560, 6946283008

ΕΥΚΑΙΡΙΑ: NISSAN ALMERA SPOR 1.500 cc 34.000 χλμ. A.C. 4 Αερόσακους Υδρ. Τιμόνι, Ηλ. Κλειδαριές, Ράδιο CD, 5 πόρτες Μον. 5.8.2001 Φούλ extra 11.000 ευρώ. Τηλ. 6972 446244

ΠΩΛΕΙΤΑΙ αυτοκίνητο IBIZA 1300 c.c. χρώμα κόκκινο, άδεια κυκλοφορίας, Νοέμβριος'93, 4.000 ευρώ. Φυλάσσεται σε γκαράζ. Πληροφορίες: 6946 796191.

ΠΩΛΕΙΤΑΙ Pegeut 504 σε πολύ καλή κατάσταση. Σε τιμή ευκαιρίας 1200 ευρώ. Καινούργια λάστιχα MICHELEN καινούργιο ψυγείο και καινούργια μπαταρία και ταπετσαρία. Μπλέ χρώμα ακριλικό. Πληρ. τηλ. 2241020807

ΜΕΓΑΛΗ ΕΥΚΑΙΡΙΑ Πωλείται PEGUOT 504 μοντέλο '76 σε πολύ καλή κατάσταση Τηλ. 22410 20807 - 28571

ΠΩΛΕΙΤΑΙ Ford Escort Γαμπορλει 1980 άσπρο 2.000 ευρώ Τηλ. 6944 38 19 66

ΠΩΛΕΙΤΑΙ μηχανή BMW 1150 κυβικά 6S1150, μοντέλο 2002 σε τιμή 10.000 ευρώ με δυνατότητα χρηματοδότησης. Πληρ. Σπύρος 6937 199233

ΠΩΛΕΙΤΑΙ Piaggio X9 180 κ.ε. 2 ετών 5.000 χιλ. ατρακάριστο, 2.700 ευρώ μετρητοίς. Πληρ. τηλ. 6973 037546 Μπάμπης.

ΠΩΛΕΙΤΑΙ: Hundai Praim γαλάζιο μοντέλο 2002 με 20.000 χλμ. σε άριστη κατάσταση 5.500 ευρώ. Τηλ: 6937268255

ΠΩΛΕΙΤΑΙ αυτοκίνητο Hyunday Lantra μοντέλο 1995, 126.000 χιλ. με ABS, ηλεκτρικά παράθυρα, κεντρικό κλείδωμα. Πληροφορίες: Τηλ. 6974471584, 6937289368 Μαρίνος

YAMAHA XV VIRAGO 400cc με 36.000 χλμ. και σε άριστη κατάσταση πωλείται 2.200 ευρώ. Πληροφ. στο τηλ. 6944564255

ΠΩΛΕΙΤΑΙ Ducati munster 600cc, μοντέλο 2001, 7000 χιλ. μαύρη, μπαγκαζιέρα, συναγερμός, καινούργια 4.500 ευρώ. Τηλ. 6932 337276, 22410 90502.

ΠΩΛΕΙΤΑΙ μηχανή BMW 650js, ενός έτους, 4.000 χλμ, 6.500 ευρώ. Δεκτές και ευκολίες πληρωμής. Πληρ. τηλ. 2241035610 ώρες καταστημάτων, 6977 715565

ΠΩΛΕΙΤΑΙ SMART ενός έτους με όλα τα αξεσουάρ. Πληρ. τηλ. 6972600762

ΠΩΛΕΙΤΑΙ BMW 320 ιντζέκτιον σε καλή κατάσταση με πολλά εξτρά. Πληρ. τηλ. 22410 38889

ΠΩΛΕΙΤΑΙ αυτοκίνητο ΚΙΑ ΣΠΟΡΤΑΤΖ τζιπάκι 14 μηνών 32.000 χιλ. Τηλ. 6946 120712

ΠΩΛΕΙΤΑΙ μηχανή HONDA μοντέλο Magna 250 cc χρώματος μπλέ ελεκτρίκ με 25.000 χιλ. Τιμή 2.950 ευρώ. Τηλ. 6937 225585.

ΠΩΛΕΙΤΑΙ africa twan 750 cc, μοντέλο '98, άσπρο - μπλέ - κόκκινο, φυλασσόμενο σε γκαράζ 30.000 χλ. Φούλ έξτρα, άριστη κατάσταση. Τιμή: 7.000 ευρώ. Τηλ. 6972 723033

ΠΩΛΕΙΤΑΙ ΜΗΧΑΝΗ TRIUMPH ΤΥΠΟΥ TIGER (ON-OF) 900cc ΧΡΩΜΑΤΟΣ ΜΑΥΡΟ ΦΥΛΑΣΣΟΜΕΝΗ ΣΕ ΓΚΑΡΑΖ ΜΕ ΜΠΑΓΚΑΖΙΕΡΑ ΣΕ ΑΡΙΣΤΗ ΚΑΤΑΣΤΑΣΗ. ΤΙΜΗ ΣΥΖΗΤΗΣΙΜΗ. ΠΛΗΡΟΦΟΡΙΕΣ ΤΗΛ. 6937996090.

ΕΥΚΑΙΡΙΑ Πωλείται alfa romeo 147 (39υρο) 10/2002 1600cc 105hp, abs, 8 αερόσακοι, clima, ηχοσύστημα. Τιμή έκπληξη Τηλ. 2241-076912 κιν. 6973-333787

ΠΩΛΕΙΤΑΙ μηχανάκι HAJKER χρώματος κίτρινο, σε πολύ καλή κατάσταση. Τιμή 600 ευρώ. Πληρ. τηλ. 2241091910, 6946721347

ΠΩΛΕΙΤΑΙ μοτοσικλέτα KAWASAKI GP400R μοντ. '89 σε καλή κατάσταση με καινούρια ελαστικά PIRELLI και σχάρα. Δεκτός κάθε έλεγχος. Δεκτή ανταλλαγή με άλλη μοτοσικλέτα ίσου ή ανώτερου κυβισμού. Τιμή συζητήσιμη. Πληρ. 22410-66304, 31560, 6946283008, 6972419715, 6936277851. Ηλ. ταχ. (e-mail): DNetwork@SoftHome.net

ΖΗΤΟΥΝ ΠΡΟΣΩΠΙΚΟ

ΖΗΤΕΙΤΑΙ Υπάλληλος για κατάστημα, να οδηγεί μηχανάκι, ηλικίας περίπου 16-18 ετών. Τηλ. 22410 32225

ΖΗΤΕΙΤΑΙ κοπέλα να εργασθεί σε στούντιο αισθητικής νυχιών Τηλ. 22410 70660, 6944520887

ΖΗΤΕΙΤΑΙ άτομο χωρίς στρατιωτικές υποχρεώσεις για να εργασθεί σε Βουλκανιζατέρ. Πληρ. τηλ. 38889

ΖΗΤΕΙΤΑΙ από εστιατόριο στην Παλιά Πόλη μάγειρας. Σπαστό ωράριο. Πληροφορίες κ. Κώστα τηλ. 6948 587301.

ΑΠΟ Τουριστικό Γραφείο ζητείται νεαρή/νεαρός υπάλληλος για μόνιμη εργασία που να γνωρίζει πολύ καλά την αγγλική γλώσσα και να έχει γνώσεις εφαρμογών Η/Υ. Απαραίτητο βιογραφικό σημείωμα. Πληρ. κ. Γιώργος στο Λογιστήριο 08.30 έως 10.30 Τηλ. Επικοιν. 22410 75655, Φαξ 22410 22354

ΚΥΡΙΑ ώριμη Ελληνίδα ντόπια με μακροχρόνια προϋπηρεσία και πείρα αναλαμβάνει υπεύθυνα φύλαξη παιδιών. Πληρ. Τηλ. – Fax: **22410-66304, 31560,** 6946283008, 6972419715, 6936277851 Ηλ. Ταχ. (e-mail): Dnetwork@SoftHome.net

ΤΕΧΝΙΚΗ ΕΤΑΙΡΕΙΑ με έδρα την πόλη της Ρόδου ζητά να προσλάβει υπάλληλο γραφείου για γραμματειακή υποστήριξη με γνώσεις χειρισμού Η/Υ (Word, Excel). Ξένη γλώσσα και μεταφορικό μέσο θα συνεκτιμηθούν. Ωράριο σπαστό με έμφαση τις απογευματινές ώρες. Πληροφορίες για αποστολή βιογραφικού και συνέντευξη στα τηλ. 22410 96086, 6973 990806, 6947 445780.

ΖΗΤΕΙΤΑΙ Ρεσεψιονίστ παρά ξενοδοχείου πόλεως. Φωτογραφία και βιογραφικό σημείωμα. Τ.Θ. 47 ΡΟΔΟΣ

ΚΥΡΙΑ από Ρωσία 50 ετών με άδεια εργασίας και παραμονής ζητάει εργασία ως οικιακή βοηθός ή να επιβλέπει ηλικιωμένους. Τηλ. 22410 21952 ώρες καταστημάτων

ΖΗΤΕΙ εργασία έμπειρος μάγειρας για ελληνική κουζίνα. Πληρ. τηλ. 6946266904 κ. ΘΟΔΩΡΑ.

ΖΗΤΕΙΤΑΙ εσωτερική οικ. βοηθός για να προσέχει ζευγάρι ηλικιωμένων με πλήρες ωράριο στ' Αφάντου. Πληρ.:22410 53038, 66304, 31560, 6946283008, 6972419715, 6936277851. Ηλ. ταχ. (e-mail): Dnetwork@SoftHome.net

ΖΗΤΟΥΝΤΑΙ πωλήτριες από χρυσοχοείο. Ξένη γλώσσα απαραίτητη. Διεύθυνση 6ο χλμ λεωφόρου Καλλιθέας. Τηλ. (22410) 67375, 67014, 69448585302.

ΣΟΒΑΤΖΗΣ υπήκοος Ρουμανίας αναζητεί πρωινή εργασία. Τηλ. 6976385621

ΖΗΤΕΙΤΑΙ από το Υπερμάρκετ ΣΠΑΝΟΣ έμπειρος κρεοπώλης. Μισθός ικανοποιητικός. Τηλ. για πληροφορίες 2241060730

ΖΗΤΟΥΝΤΑΙ άτομα για να εργασθούν σε γραφείο ενοικιάσεως αυτ/των με γνώση της γερμανικής ή αγγλικής. Πληρ. τηλ. 22410 51171, 6936656816.

ΑΜΕΣΑ ζητούνται για κάλυψη θέσεων άτομα για δουλειά από το σπίτι τους. Οχι κατασκευές, όχι τηλεμάρκετιγκ-πλασιέ. Εισόδημα τουλάχιστον 600 ευρώ-3.000 ευρώ μηνιαία. Πληροφορίες: 2310/516-226

ΚΥΡΙΟΣ ζητά απογευματινή απασχόληση σαν επιβλέπων παντού και για όλα στη Ρόδο. Τηλ. 6946830563

ΖΗΤΕΙΤΑΙ πωλήτρια για κατάστημα ρούχων στην Παλιά Πόλη Τηλ. 6937 818177 κ. Κώστα

ΖΗΤΕΙΤΑΙ μάγειρας και βοηθός μαγείρου πεπειραμένοι για εστιατόριο στην Λίνδο. Τηλ. 6977 444683

ΖΗΤΕΙΤΑΙ υπάλληλος για δωδεκάμηνη απασχόληση από πρακτορείο ταξιδίων Απαιτούμενα προσόντα: απόφοιτοι τουριστικής σχολής, ξένες γλώσσες, γνώση Η/Υ. Ηλικία ως 25 ετών Ανάλογη προϋπηρεσία θα ληφθεί υπ' όψιν. Αποστολή βιογραφικών στην ταχ. θυρίδα 451

ΨΑΧΝΕΤΕ ΓΙΑ ΕΡΓΑΣΙΑ; Από ταχύτατα αναπτυσσόμενη εταιρεία ζητούνται άτομα για την στελέχωση ηγετικών θέσεων. Από 700-2.800 ευρώ μηνιαίως. Για πληροφορίες καλέστε στο τηλ. κέντρο 2271081063

ΖΗΤΟΥΝΤΑΙ άτομα για δουλειά από το χώρο τους. Εκπληκτική συνεργασία! Κέρδη τουλάχιστον 3.000 ευρώ/μηνιαία. Τηλ. 2310 516281.

ΔΙΑΦΟΡΑ

ΠΩΛΕΙΤΑΙ σκάφος μηχανοκίνητο BAVARIA 330/2001 με πολλά extra. **Πληροφ. τηλ. 6937307822**

ΠΩΛΟΥΝΤΑΙ α) μεταχειρισμένος καναπές - κρεβάτι που γίνεται και διπλό με τα στρώματά τους β) ντουλάπα δίφυλλη και γ) Η/Υ με εκτυπωτή και σαρωτή (SCANNER). Τιμή ευκαιρίας. Πληροφορίες κινητό 6942 090720 και 22410 74762.

ΠΩΛΟΥΝΤΑΙ: Στρώματα νερού, στρώματα ηλεκτρομασάζ, συντριβάνια, διακοσμητικοί καταρράκτες, συσκευές παθητικής γυμναστικής, μικροπισίνες, υδρομασάζ, μικροκαμπίνες χαμάμ. Τηλ. 6932164962

ΑΝΑΖΗΤΩ στη Ρόδο επαγγελματία συνεργάτη για την προώθηση, διάθεση του CD Πανοράματος Ρόδου (Panoround Rodos)! Παρακαλώ όπως επικοινωνήσετε μαζί μου (στα Αγγλικά ή Γερμανικά) στην ηλεκτρονική διεύθυνση: sales@panoround.com.

Άλλαξε τη ζωή σου τώρα! Με 2-4 ώρες/ημέρα κέρδισε από 1.000 - 3.000 ευρώ/μήνα και ξεκίνα να κάνεις τα όνειρά σου πραγματικότητα! Τηλ. 2310 516 226

ΠΩΛΕΙΤΑΙ μπαρ (ημικυκλικό) 1,50 μ. 400 ευρώ. Τηλ. 6973 394166

ΠΩΛΟΥΝΤΑΙ δύο ηλ. υπολογιστές φορητοί Compaq Contura 3/25, 12 Mb, R.A.M., F.D.D. 1,44 Mb και Compaq Winbook με CD-Rom οδηγό, έγχρωμη οθόνη, ενσωματωμένο modem, Windows 98 ελληνικά, Word & Excel 97, Outlook 98, πρόγραμμα δακτυλογράφησης και πολλά προγράμματα. Επίσης πωλείται κινητό Alcatel πολύ μικρών διαστάσεων με δόνηση και ανοικτή ακρόαση. Πληρ.: 22410 66304, 31560, 6946283008, 6972419715, 6936277851. Ηλ. ταχ. (e-mail): Dnetwork@SoftHome.net

ΕΝΟΙΚΙΑΖΕΤΑΙ μισή θάρδια ταξί. Τηλ. 6944 267931

YOGA

Για το μυαλό, το Σώμα και το πνεύμα

Όλες οι ηλικίες και οι σωματότυποι είναι ευπρόσδεκτοι. Η γιόγκα δεν είναι ανταγωνιστική. Σε διδάσκει πως ν' ανταποκρίνεσαι στις ανάγκες του σώματός σου. Τιμή μαθήματος 5 ευρώ. Μηνιαία πληρωμή δεκτή. Τηλ.: 6946984511

ΠΩΛΕΙΤΑΙ: Επαγγελματική φούσκα (2.10) μοτέρ 1,5. Αχρησιμοποίητα σε τιμή ευκαιρίας. Τηλ. 22410 -39268 και 6994217168

«Η εταιρεία NewspaperDirect Hellas ΖΗΤΑ αντιπρόσωπο για εκτύπωση και διανομή Ξένου Τύπου. Τηλ. Επικοινωνίας: 210 2774201, 210 2774846»

ΠΩΛΟΥΝΤΑΙ ΣΕ ΑΡΙΣΤΗ ΚΑΤΑΣΤΑΣΗ: 1) Καναπές που γίνεται διπλό κρεβάτι και έξτρα στρώμα αφρολέξ: 300 ευρώ **2)** 4 ντουλάπες από μελαμίνη σφενδάμου, διαστάσεις 2Χ1: 100 ευρώ εκάστη **3)** Διπλό κρεβάτι NEOSET 1,60x2,00μ., με στρώμα ανατομικό GALAXY: 250 ευρώ **4)** Κουζίνα PITSOS P1 7602 ws: 200 ευρώ **5)** Ψυγείο ELCO DE -29 TROPIC: 200 ευρώ. **6)** Πλυντήριο ρούχων PITSOS VARIO 700: 150 ευρώ. Παρακαλούμε επικοινωνήστε σύντομα στο 6932729845 και το 22410 29094

ΠΩΛΕΙΤΑΙ ένα κινητό τηλέφωνο PANASONIC GD 87 σε πολή καλή κατάσταση μαζί με φορτιστή, φορτιστή αυτοκινήτου, καλώδιο USB για σύνδεση με ηλεκτρονικό υπολογιστή και δύο αυθεντικά παιχνίδια PS 2 (DRC 2, Silenthill 2) Τιμή 200 ευρώ. Πληρ. τηλ. 6937268749.

ΕΜΠΕΙΡΟΤΕΧΝΗΣ ελαιοχρωματιστής αναλαμβάνει παντός είδους ελαιοχρωματισμούς. Τηλ: 6946204157

ΠΡΟΣΦΕΡΩ μασάζ στον χώρο μου και στον χώρο σας. Όλγα. Τηλ. 6972902821

ΠΩΛΕΙΤΑΙ ράδιο-cd αυτοκινήτου Clarion σε πολύ καλή τιμή. Πληρ. τηλ: 6932 107298 Ώρες 19:00-21:00

ΠΩΛΕΙΤΑΙ ηλεκτρικό επαγγελματικό grill αχρησιμοποίητο, λόγω έλλειψης χώρου. Πληροφορίες στο: 2241039275 -6936761262

ΤΡΑΚΤΕΡΑΚΙΑ KUBOTA (4X4) ΙΑΠΩΝΙΑΣ από (12HP) έως (35HP) με φρέζα από (1400 ευρώ): Πώληση Χονδρική - Λιανική Τηλ.: (2310) 512-418, (2310) 510-068 http://www.hasapetis.gr

ΠΩΛΕΙΤΑΙ κρεβάτι (κουκέτα) ενσωματωμένη με ντουλάπα, γραφείο 450 ευρώ.

ΠΩΛΕΙΤΑΙ: Κάρτα μνήμης 64 MB δισκέτα Σκληρός Δίσκος 7,5 GB DVD ROM 16x, CD ROM 52x. Τροφοδοτικό κουτί για Celleron 533 MHZ. Τιμή πώλησης: 50 ευρώ. Τηλ.: 6945 903436

ΠΩΛΟΥΝΤΑΙ διθέσιος καναπές που γίνεται κρεβάτι 170 ευρώ, επίσης ένα ολοκαίνουργιο κρεβάτι 5 μηνών 1,40x2,00 200 ευρώ χωρίς στρώμα ή με στρώμα ορθοπαιδικό 370 ευρώ. Τηλ. 6942 711996.

ΜΑΘΗΜΑΤΑ

ΜΑΘΗΜΑΤΑ Αγγλικών, Πληροφορικής (Βασ. Εννοιες, Χρήση Υπολογιστή κ.λ.π.) & Εμπ. Εφαρμογών (Singular Eurofasma, Manager, ΚΕΦΑΛΑΙΟ κ.λ.π.) παραδίδονται από πτυχιούχο Λογιστή Τ.Ε., κάτοχο Michigan P.C.E., με μεγάλη εκπαιδευτική πείρα. Ιδαίτερα ή ολιγομελή τμήματα, υπεύθυνη προετοιμασία για εξετάσεις. Τιμές προσιτές. Πληροφορίες Τηλ. - Fax: 22410-31560, 66304, 6946283008, 6972419715, 6936277851 Ηλ. Ταχ. (e-mail): Dnetwork@SoftHome.net

ΜΑΘΗΜΑΤΙΚΑ, Φυσική, Χημεία, παραδίδονται σε μαθητές Γυμνασίου - Λυκείου, από απόφοιτο Α.Π.Θ., σε ιδιαίτερα ή ολιγομελή τμήματα. Τηλ. 22410.21963 Κιν. 6947-401508

ΠΑΡΑΔΙΔΟΝΤΑΙ μαθήματα Πληροφορικής & Αγγλικών με χρήση πολυμέσων όλων των επιπέδων από έμπειρο καθηγητή πτυχιούχο Michigan Proficiency σε τμήματα ή μεμονωμένα. Επίσης γίνονται μεταφράσεις & δακτυλογραφήσεις κάθε τύπου κειμένου. Τιμές προσιτές. Πληρ. 22410 66304, 31560, 6946 283008, 6972419715, 6936277851. Ηλ. Ταχ. (e-mail) : emmanoue@otenet.gr

ΑΠΟΦΟΙΤΟΣ Αριστοτελείου Πανεπιστημίου Θεσ/νίκης, τμήματος Μαθηματικών παραδίδει μαθήματα Μαθηματικών-Φυσικής-Χημείας. Επίσης αναλαμβάνει προετοιμασία υποψηφίων για τράπεζες κ.τ.λ..Τηλ. 22410.21963 & 6947-401508

ΚΑΘΗΓΗΤΗΣ ΓΕΡΜΑΝΙΚΩΝ παραδίδει μαθήματα κατ' οίκον. Εντατικά μαθήματα για αυτούς που ασχολούνται με τον τουρισμό. Πληρ. τηλ. 2241091163 κ. Λαζαρίδης, ώρες 7-9μ.μ.

ΠΑΡΑΔΙΔΟΝΤΑΙ μαθήματα Εμπ. Εφαρμογών (Singular Manager, Eurofasma, Unisoft Εσοδα-Εξοδα, ΚΕΠΥΟ, ΚΕΦΑΛΑΙΟ, κ.λ.π., Πληροφορικής & Αγγλικών με χρήση πολυμέσων όλων των επιπέδων από έμπειρο Λογιστή Τ.Ε. - καθηγητή πτυχιούχο Michigan Proficiensy σε τμήματα ή μεμονωμένα. Επίσης γίνονται μεταφράσεις & δακτυλογραφήσεις κάθε τύπου κειμένου. Τιμές προσιτές. Πληρ.: 22410-66304, 31560, 6946283008, 6972419715, 6936277851. Ηλ. ταχ. (e-mail): Dnetwork@SoftHome.net

ΠΩΛΗΣΕΙΣ ΑΚΙΝΗΤΩΝ

ΠΩΛΕΙΤΑΙ αποθήκη 170 τ.μ. εντός πόλεως Ρόδου κατάλληλη και για κατοικία. Ανταλλάσσεται και με ακίνητο στην Αττική. Πληρ. Τηλ. 6946 559539-210.2835963

ΠΩΛΕΙΤΑΙ Σπίτι επί της Κωνσταντίνου Υδραίου 150.000 ευρώ **Πληροφορίες 6972228836**

ΠΩΛΕΙΤΑΙ αργυροχρυσοχοείο στο κέντρο της πόλης με ή χωρίς εμπόρευμα έτοιμο προς λειτουργία. Τηλ: 6936915551

ΖΗΤΕΙΤΑΙ Ενα μικρό οικόπεδο 200 έως 500 τ.μ. στα Κρητικά, στα Μήδεια, στο Μόντε Σιθ ή στην Ηλία Βενέζη (ή σε περιοχές εκεί γύρω). Τηλ. 6944 381966

Πωλείται Βιοτεχνικός χώρος 560m2. Ισόγειο μαζί με οικία στον 1ο όροφο 230m2 επί της λεωφ. Ρόδου - Λίνδου (Ρόδος - Φαληράκι) με δυνατότητα επέκτασης στα 2000m2. Πληροφορίες τηλ. 22410-65711. Ωρες από 9:00 - έως 15:00.

ΠΩΛΕΙΤΑΙ στον Πειραιά στην περιοχή Καλλίπολη δίπλα στη θάλασσα τριάρι εικοσαετίας 2ου ορόφου σε άριστη κατάσταση φρεσκοβαμμένο τιμή 116.000 Ευρώ τηλ. 210-2530132 - 6948519610

ΠΩΛΕΙΤΑΙ Στην Ιαλυσό απέναντι από το Αστ. Τμήμα Ιαλυσού τριάρι διαμέρισμα 85 τ.μ. στον γ' όροφο πολυκατοικίας, διαμπερές, ευάερο και ευήλιο σε καλή κατάσταση και λογική τιμή. Για πληροφορίες στο τηλ. 693-6703967 κα. Φιλιώ.

ΠΩΛΕΙΤΑΙ κατάστημα επί της Αλ. Διάκου 17 τ.μ. με δικό του προαύλιο στην τιμή των 11.000.000 δρχ. Τηλέφωνο 22410 30550.

ΠΩΛΕΙΤΑΙ μάντρα στη Μαλώνα με 150 κατοίκες και 100 δικαιώματα. Πληρ. τηλ. 22440 51698.

ΠΩΛΕΙΤΑΙ διαμέρισμα στην Ιαλυσό 3 δωματίων δευτέρου ορόφου, δάνεια δεκτά και ευκολίες πληρωμής. Τηλ. 6948209098, 6932613242

ΠΩΛΕΙΤΑΙ διαμέρισμα 85 τ.μ. πλήρως ανακαινισμένο Μιχ. Πετρίδη 96. Τιμή 83.000 Ευρώ. Τηλ: 6942409776, 6945795224

ΠΩΛΟΥΝΤΑΙ
ΣΠΙΤΙ ΜΑΛΩΝΑ
ΟΙΚΟΠΕΔΟ ΜΑΛΩΝΑ 132 τ.μ.
ΟΙΚΟΠΕΔΟ ΚΑΤΩ ΑΛΩΝΙΑ
ΜΑΛΩΝΑ 250 τ.μ.
ΓΙΑΛΙΑ ΧΩΡΑΦΙ 2320 τ.μ.
ΠΟΤΑΜΙΑ ΜΑΛΩΝΑ 530 τ.μ.
ΤΗΛΕΦΩΝΟ 22410 51219
ΚΙΝΗΤΟ 6939356340

ΠΩΛΕΙΤΑΙ σπίτι στην Παλιά Πόλη με αυλή. Τηλ. 6936271471.

ΠΩΛΕΙΤΑΙ οικόπεδο στα Κρητικά 3.000 τ.μ. οικοδομήσιμο. Τηλ. 6936271471.

ΠΩΛΟΥΝΤΑΙ 2 διαμερίσματα στη Λάρδο 105 τ.μ. έκαστο στην τιμή 352.164 ευρώ και τα δύο μαζί, πολυτελούς κατασκευής. Τηλ. 6938644166

ΚΑΡΑΚΟΝΕΡΟ Διαμερίσματα λουξ κατασκευής απεριόριστη θέα (ισόγειο 111 Μ2 Α' Όροφος 111 Μ2, Α' όροφος 96 Μ2 x 550 τ.μ. Δρχ. Β' όροφος 90 Μ2), Ακίνητα νέας χιλιετίας κα MITTON 22410 22142 κιν. 6945 668060

ΕΥΚΑΙΡΙΑ

Πωλείται στ' Ασγούρου διώροφο κατάστημα αποτελούμενο από: Ισόγειο 240 τ.μ., Α' όροφο 240 τ.μ. και πατάρι 40 τ.μ., κατάλληλο για όλες τις χρήσεις, με πρόσωπο επί δύο οδών και πλατείας, εντός οικοπέδου 400 τ.μ. σε τιμή έκπληξη!!! (μεσίτες αποκλείονται) Πληροφορίες τηλ. 22410 65000 - 6977 64 27 33

ΕΝΟΙΚΙΑΖΟΝΤΑΙ ΓΚΑΡΣΟΝΙΕΡΕΣ

ΑΡΧΑΓΓΕΛΟΣ-
Ενοικιάζονται γκαρσονιέρες καινούργιες, πλήρως εξοπλισμένες και επιπλωμένες με κλιματισμό, τηλεόραση, ψυγείο, φούρνο-μάτια, θερμοσίφωνο, ντους, w.c., εγκατάσταση για πλυντήριο ρούχων, σε ήσυχη περιοχή και άνετο πάρκινγκ. Για όλο τον χρόνο. Τηλ.: 697 24 94 339

ΟΙΚΟΔΟΜΙΚΕΣ ΕΠΙΧΕΙΡΗΣΕΙΣ ΔΙΑΚΟΓΕΩΡΓΙΟΥ ΚΑΛΛΙΣΤΟΣ

ΕΘΝ. ΑΝΤΙΣΤΑΣΕΩΣ 11 (πρώην Αννης Μαρίας)

ΠΩΛΗΣΕΙΣ ΔΙΑΜΕΡΙΣΜΑΤΩΝ ΚΑΤΑΣΤΗΜΑΤΑ -ΑΠΟΘΗΚΕΣ ΑΝΤΑΛΛΑΓΕΣ ΑΚΙΝΗΤΩΝ - ΑΓΟΡΕΣ ΟΙΚΟΠΕΔΩΝ ΑΝΑΛΑΜΒΑΝΟΥΜΕ ΑΝΤΙΠΑΡΟΧΕΣ

Πωλούνται διαμερίσματα λουξ κατασκευής με απεριόριστη θέα. Τα διαμερίσματα διαθέτουν θωρακισμένες πόρτες - εντοιχισμένες κουζίνες - ντουλάπες - εντοιχισμένο νιπτήρα με ντουλάπι - κεντρική θέρμανση αυτόνομη - ανοιγόμενα ανακλινόμενα κουφώματα με διπλά τζάμια - σίτες - ρολά - υδραυλικό ασανσέρ - τριφασικό ρεύμα.

Ολοι οι χώροι σπατουλαριστοί - εσωτερικές πόρτες M.D.F. με σχέδιο.

ΓΡΑΦΕΙΑ ΙΑΤΡΕΙΑ

1) Επί της οδού Μεγ. Κων/νου - Κων/νου Παλαιολόγου των 80 τ.μ.

2) Επί της οδού Κων/νου Παλαιολόγου και Θεοτοκοπούλου 60-80 τ.μ.

3) Επί της οδού Ρήγα Φεραίου στο πάρκο 60-80-100 τ.μ.

ΚΑΤΑΣΤΗΜΑΤΑ

1) Επί της οδού Κων/νου Παλαιολόγου και Θεοτοκοπούλου 60-80 τ.μ.

2) Επί της οδού Λεωφόρου Καλλιθέας (Καρακόνερο) 90 τ.μ.

ΔΙΑΜΕΡΙΣΜΑΤΑ

1) Επί της οδού Χρ. Φέσσα (Κάθετος Αποστ. Παύλου) 90τ.μ. τριάρια.

Επίσης οροφοδιαμερίσματα των 90 τ.μ. (οικοδομή μόνο τριών διαμερισμάτων).

ΟΙΚΟΔΟΜΕΣ

1) Οικοδομή επί της οδού Πτολεμαίων και Χρ.Φέσσα των 117-125 τ.μ.

2) Οικοδομή υπό ανέγερση επί της οδού Ρήγα Φεραίου στο Πάρκο.Διαμερίσματα τριάρια - τεσσάρια.

3) Οικοδομή υπό ανέγερση επί της οδού Κ. Παλαιολόγου και Θεοτοκοπούλου. Διαμερίσματα δυάρια - τριάρια - τεσσάρια - καταστήματα.

5) Επί της οδού Β. Ηρακλείου οικοδομή τεσσάρων διαμερισμάτων. Οροφοδιαμερίσματα των 133τ.μ. Η οικοδομή έχει πιλοτή για πάρκινγκ

ΑΠΟΘΗΚΕΣ

1) Πλησίον Στέλιου Κωτιάδη των 130τ.μ.

2) Στη Λεωφόρο Καλλιθέας (Καρακόνερο) των 80-300τ.μ.

• Οι πωλήσεις μπορούν να γίνουν και με όλα τα Δάνεια Τράπεζας και οργανισμών. • Αναλαμβάνουμε ΑΝΤΙΠΑΡΟΧΕΣ και Αγορές οικοπέδων. • Δεχόμαστε ανταλλαγές ακινήτων.

ΠΛΗΡΟΦΟΡΙΕΣ: ΔΙΑΚΟΓΕΩΡΓΙΟΥ ΚΑΛΛΙΣΤΟΣ
ΤΗΛΕΦΩΝΟ: 29318 - 34598 - ΤΗΛ. 78501 - 78502

RHODES-GREECE
CAIRO PALACE

Ενοικιάζονται επαγγελματικοί χώροι στο κέντρο της πόλης στο εμπορικό κέντρο Cairo Palace

• **Κατάστημα** ισόγειο 30 τ.μ. στην Εθ. Δωδεκανησίων
• **Γραφείο** 3ου ορόφου **135 τ.μ.** στην Εθ. Δωδεκανησίων και Εθ. Δωδεκανησίων
• **Γραφείο** 3ου ορόφου **190 τ.μ.** στην Εθν. Μακαρίου και Εθ. Δωδεκανησίων
• **Γραφείο 2ου** ορόφου **190 τ.μ.** στην Εθν. Μακαρίου και Εθ. Δωδεκανησίων
• **Γραφείο 2ου** ορόφου **90 τ.μ.** στην Εθ. Δωδεκανησίων
• **Γραφείο 3ου** ορόφου **90 τ.μ.** στην Εθ. Δωδεκανησίων

Πληροφορίες κ. ΝΙΟΤΗ ΦΡΑΝΣΙΣ
ΤΗΛ. - ΦΑΞ. 2241027600
ΚΙΝ. 6944618757 - 6973572262

ΟΙΚΟΔΟΜΙΚΕΣ-ΤΕΧΝΙΚΕΣ ΕΜΠΟΡΙΚΕΣ-ΕΠΙΧΕΙΡΗΣΕΙΣ

ΑΦΟΙ ΑΣΒΕΣΤΗ Ο.Ε.

Αθηνών-Καβάλας 3 Ανάληψη Ρόδου
Τηλ. 22410/60678-60679
και fax: 22410/66028

ΠΩΛΟΥΝΤΑΙ

• ΔΙΑΜΕΡΙΣΜΑΤΑ
υπερλούξ διαφόρων διαστάσεων
ΕΓΓΥΗΣΗ Η ΠΟΛΥΕΤΗΣ ΠΕΙΡΑ ΜΑΣ

ΠΩΛΕΙΤΑΙ

JEEP CHEROKEE μοντέλο 08/98, 2500cc,
Ατρακάριστο, πρώτο χέρι,
Μπλέ σκούρο μεταλλικό, full extra:
δερμάτινο σαλόνι, ηχοσύστημα,
τηλέφωνο, λάστιχα καινούργια 225/75/15,
ζάντες αλουμινίου, αμμορτισέρ BILLSTAIN.
Τελευταίο μοντέλο της τετραγωνισμένης
σειράς που έχει βγάλει η JEEP.
Τιμή 22.000 euro.
Τηλ. 22410 24018 πρωινές ώρες.

ΕΝΟΙΚΙΑΖΕΤΑΙ

Διαμέρισμα, πλήρως επιπλωμένο 120 τ.μ.,
3ος όροφος, τρία υπνοδωμάτια, σαλοτραπεζαρία,
εντοιχισμένη πλήρης κουζίνα, ένα λουτρό,
ένα WC, αποθήκη, δύο βεράντες με θέα θάλασσα,
τζάκι, κλιματισμός, πάρκινγκ, περιοχή
νέας μαρίνας (οδός Σκεύου Ζερβού 10),
ενοικιάζεται από ιδιοκτήτη λόγω αναχωρήσεως
750 ευρώ μηνιαίως με εγγύηση δύο ενοικίων.

Πληροφορίες τηλ. 6945-417673 και 6944-548508
απογευματινές ώρες.

ΖΗΤΕΙΤΑΙ ΥΠΑΛΛΗΛΟΣ

Ζητείται από γραφείο Γενικού Τουρισμού
άτομο με άριστη γνώση αγγλικής γλώσσας
και καλή ικανότητα χειρισμού Η/Υ.

Πληροφορίες στο τηλ. 22410-69104,
ώρες 14:00-21:00 κ. Λίνα

ΖΗΤΕΙΤΑΙ ΞΕΝΟΔΟΧΕΙΟ

Ζητείται προς αγορά μικρό ξενοδοχείο
εντός κέντρου πόλεως Ρόδου,
30-50 δωματίων. Σοβαρές
μόνο προτάσεις μεσίτες αποκλείονται.

Πληροφορίες στο τηλ. 6944450650 κ. Μανώλη

ΓΡΑΦΕΙΟ ΤΕΛΕΤΩΝ &
ΜΝΗΜΟΣΥΝΩΝ ΡΟΔΟΥ
ΣΤΕΦΑΝΑ - ΣΤΟΛΙΣΜΟΙ
«ΑΜΕΡΙΚΑΝΟΥ»

Αμεση εξυπηρέτηση
ΟΛΟ ΤΟ 24ΩΡΟ

Αναλαμβάνουμε την τελετή
και με τα έξοδα
που χορηγούν τα ταμεία
χωρίς καμία επιβάρυνση
ΙΚΑ, ΤΕΒΕ, ΤΑΞΥ, ΔΗΜΟΣΙΟΥ,
ΛΙΜΕΝΙΚΩΝ, ΟΓΑ
και λοιπά ταμεία.

Τους ΑΠΟΡΟΥΣ ΔΩΡΕΑΝ
Πλατεία Βρούχου στη Μητρόπολη
Τηλέφωνα:28901 - 33400

ΝΤΕΤΕΚΤΙΒΣ

30 ΧΡΟΝΙΑ ΜΟΝΙΜΑ
ΚΑΙ ΣΤΗ ΡΟΔΟ
35354
ΠΛΑΤΕΙΑ ΑΓΙΟΥ ΙΩΑΝΝΟΥ
Η ΛΥΣΗ!!!
ΣΕ ΚΑΘΕ ΣΑΣ ΠΡΟΒΛΗΜΑ
EXPRESS SECURITY

ΝΤΕΤΕΚΤΙΒΣ

Συνταξιούχος Αστυνομικός Ασφάλειας
ΑΝΑΛΑΜΒΑΝΟΥΜΕ
Υποθέσεις ανηλίκων,
οικογενειακές, προσωπικές κ.τλ.
ΔΙΑΘΕΤΟΥΜΕ ΤΑ ΠΛΕΟΝ
ΣΥΓΧΡΟΝΑ ΟΠΤΙΚΟΑΚΟΥΣΤΙΚΑ
ΣΥΣΤΗΜΑΤΑ
100% ΕΧΕΜΥΘΕΙΑ
ΡΩΜΗΣ 22, - ΡΟΔΙΝΙ • ΤΗΛ. 2241 0 68985
Κιν. 094 6997967

TOP PROPERTIES

GEORGE and SAVAS PIPINOS
ΓΕΩΡΓΙΟΣ και ΣΑΒΒΑΣ ΠΙΠΙΝΟΣ
ΣΥΜΒΟΥΛΟΙ και ΕΚΤΙΜΗΤΕΣ ΑΚΙΝΗΤΩΝ
REAL ESTATE AGENT - MEMBER OF F.I.A.B.C.I. - N.A.E.A. - C.E.I.
E-mail:gpipinos@otenet.gr.
URL:www.rhodestop-properties.com and www.pipinos.gr

Από το 1971



Η "TOP PROPERTIES" είναι ατομική επιχείρηση και ανήκει στους Γεώργιο και Σάββα Πιπίνο. Το γραφείο ασχολείται από το 1971 αποκλειστικά και μόνο με επενδύσεις και REAL ESTATE, στο νησί της Ρόδου, καθώς και στην ευρύτερη περιοχή της Δωδεκανήσου.

ΑΠΕΥΘΥΝΟΜΑΣΤΕ: Στους **σοβαρούς, απαιτητικούς και επιλεκτικούς** επενδυτές - επιχειρηματίες - ελεύθερους επαγγελματίες, Έλληνες και ξένους, υψηλού εισοδηματικού επιπέδου, που ενδιαφέρονται να κάνουν μια σοβαρή επένδυση **προβολής** στο νησί της Ρόδου.

ΠΡΟΣΦΕΡΟΥΜΕ: Α) Υπηρεσίες και πληροφορίες που γίνονται σε προσωπικό επίπεδο με **εχεμύθεια, διακριτικότητα και σοβαρότητα.**
Β) Μεγάλη **γκάμα** υψηλής ποιότητας ακινήτων, όπως: 1) Ξενοδοχεία Α' και Β' κατηγορίας των 600 - 500 - 350 - 300 κλινών 2) Κεντρικά αστικά ακίνητα κατάλληλα για Τράπεζες - καταστήματα - γραφεία 3) Παραλιακές εκτάσεις, κατάλληλες για τουριστικές επενδύσεις των 150.000 - 100.000 - 70.000 - 50.000 - 36.000 τ.μ. και 4) Διαμερίσματα και μαιζονέτες **προβολής.**

ΣΤΟΧΟΣ ΜΑΣ ΕΙΝΑΙ: Να προσφέρουμε στο αγοραστικό μας κοινό **υψηλής ποιότητας ακίνητα και ευκαιρίες** στο νησί της Ρόδου. Η τριακονταετής και πλέον πείρα μας στον τομέα αυτό αποτελεί εγγύηση.

ΣΥΝΘΗΜΑ ΜΑΣ ΕΙΝΑΙ: Επενδύστε στην ΡΟΔΟ **ΤΩΡΑ**, σε ακίνητα που **ΑΝΤΕΧΟΥΝ ΣΤΟ ΧΡΟΝΟ.**

Γεώργιος και Σάββας Πιπίνος
ΜΕΣΙΤΕΣ ΑΣΤΙΚΩΝ ΣΥΜΒΑΣΕΩΝ
Γιατί εμείς γνωρίζουμε καλύτερα!

SINCE 1971

TOP PROPERTIES is a father and son business. The senior, Mr George S. Pipinos, the founder of the office, has carved, over the years, a reputation for integrity and excellence in the world of Real Estate in the Dodecanese.

At Top Properties we try hard to attract important and selective investors: high calibre businessmen/women and discerning professional people, both Greek and foreign, who wish to acquire substantial and valuable property on Rhodes.

We offer our expertise and advice privately, discreetly and in strict confidence.

We keep a compehensive list of real estate of the highest specifications:
a. A' and B' class hotels (600, 500, 350, 300 beds capacity).
b. Centrally situated office buildings and other business premises.
c. Seaside land, ideal for development (hotels, holiday resorts, etc.), of 150.000, 100.000, 70.000, 50.000, 36.000 sq.m.
d. Luxury appartments, maisonettes, detached, semi - detached and terraced houses.

Our aim is to give our clients the opportunity to acquire value for money, first class real estate on Rhodes. Our 30- year - old experience in Real Estate is our warranty.

Our moto is: Invest in Rhodes. Invest in property.
It stands the test of time.



TOP PROPERTIES
George and Savas Pipinos
Because we Know best

ΚΕΝΝΕΝΤΥ 38, ΡΟΔΟΣ, 85 100, ΤΗΛ. 22410- 23895, 38243 και 6944-676003, 6944-390803 FAX: 22410-20883
38 KENNEDY STR., RHODES, 85 100, TEL. 22410- 23895, 38243, and 6944-676003, 6944-390803 FAX: 22410-20883

U.K. Direct Line: 08717115396

ΕΛΛΗΝΙΚΗ ΔΗΜΟΚΡΑΤΙΑ
ΝΟΜΑΡΧΙΑΚΗ ΑΥΤΟΔΙΟΙΚΗΣΗ ΔΩΔΕΚΑΝΗΣΟΥ
ΔΙΕΥΘΥΝΣΗ ΤΕΧΝΙΚΩΝ ΥΠΗΡΕΣΙΩΝ
ΤΜΗΜΑ ΕΚΠΟΝΗΣΗΣ & ΕΠΙΒΛΕΨΗΣ ΜΕΛΕΤΩΝ
Ρόδος 10/08/2004
ΠΕΡΙΛΗΨΗ ΔΙΑΚΗΡΥΞΗΣ ΜΕΙΟΔΟΤΙΚΟΥ ΔΙΑΓΩΝΙΣΜΟΥ

Ο Νομάρχης Δωδεκανήσου προκηρύσσει Δημόσιο Ανοικτό μειοδοτικό Διαγωνισμό, με το σύστημα δημοπρασίας **«προσφορά με επιμέρους ποσοστά έκπτωσης και έλεγχο ομαλότητας»**, για την ανάδειξη αναδόχου εκτέλεσης του έργου: **«Ασφαλτόστρωση δρόμου από Αγιο Νικόλαο Μέσα Χωριού προς Αρβανιτοχώρι Νήσου Κάσου»**, προϋπολογιζόμενης συνολικής δαπάνης κατά τη μελέτη: **91.000,00 ευρώ**, (συμπεριλαμβανομένου του Φ.Π.Α.), σύμφωνα με το άρθρο 7 του Π.Δ.609/85 περί «Κατασκευής Δημοσίων Εργων», εκτελεστικού του Ν.1418/84 «Δημόσια Εργα και ρυθμίσεις συναφών θεμάτων», όπως ισχύει μετά την τροποποίησή του και τη συμπλήρωσή του από τους Νόμους 2229/94, 2308/95, 2338/95, 2372/96, 2940/01 (ΦΕΚ 180ᵃ/6-8-2001), 3021/02 (ΦΕΚ 143ᵃ /19-6-2002), Ν. 3212/03 (ΦΕΚ 308ᵃ/31-12-2003) και σύμφωνα με τον Ν. 2576/98 (Φ.Ε.Κ. 25ᵃ /9-2-1998) περί «Βελτίωσης των διαδικασιών για την ανάθεση της κατασκευής των Δημοσίων έργων και άλλες διατάξεις», των εκτελεστικών τους Π.Δ. 606/85 και 472/85 όπως ισχύουν μετά την τροποποίησή τους από τα Π.Δ. 368/94, 285/97, 402/96, 210/97, 218/99 καθώς και την απόφαση Δ17α/08/16/Φ. Ν. 402/10-2-98 (Φ.Ε.Κ. 116Β'/12-2-98), «Διαδικασία για την ανάδειξη αναδόχου κατασκευής Δημοσίων έργων», όπως αυτή τροποποιήθηκε με την απόφαση Δ17α/10/65/ Φ.Ν. 402/24-7-98 (Φ.Ε.Κ. 835Β'/12-8-98), και με τις εγκυκλίους Υ.ΠΕ.ΧΩ.Δ.Ε. - Γ.Γ.Δ.Ε./Δνση Νομοθετικού Συντονισμού & Κωδικοποίησης, Ε27/1998 με αριθμό πρωτ. Δ17α/03/71/Φ.Ν. 402/28-8-1998, Ε16/1999 με αριθμό πρωτ. Δ17α/05/35/Φ.Ν.402/26-4-1999 και Ε23/2000 με αριθμό πρωτ. Δ17α/05/42/Φ.Ν.402/2-8-2000, καθώς και τις Ε22/Δ17α/03/45 ΦΝ430/30-8-2001, Ε24/Δ17α/01/ 46/ΦΝ430/4-9-2001, Ε25/2001, Ε32/Δ17α/09/61/ΦΝ430/14-11-2001, Ε34/18046/24-11-2001, Ε37/Δ17α/03/67/ΦΝ/18-12-2001 περί οδηγιών για την εφαρμογή του Ν. 2940/01, Ε36/Δ11δ/518/3/13-12-2001, Ε21/Δ17α/04/59/ΦΝ402/8-8-2002 περί οδηγιών για τη λειτουργία των δημοσίων συμβάσεων έργων και μελετών σε περιβάλλον Ευρώ, καθώς και την Ε21/Δ17α/04/59/ΦΝ402/8-8-2002 περί κοινοποίησης της απόφασης Δ17α/07/53/ΦΝ402/16-7-2002 (ΦΕΚ 919Β'/19-7-2002 και παροχή οδηγιών για θέματα υποβολής και ελέγχου προσφορών σε δημοπρασίες Δημ. Έργων.

1. Το έργο χρηματοδοτείται από το **Νομαρχιακό Πρόγραμμα Δημοσίων Επενδύσεων**.

2. Ο Διαγωνισμός θα διεξαχθεί την **15/09/2004** ημέρα **Τετάρτη** και ώρα **11η** πρωινή (λήξη επίδοσης προσφορών) στα γραφεία της Δ.Τ.Υ. στη Ρόδο - Νομαρχιακό Μέγαρο.

3. Το έργο ανήκει στην κατηγορία **(α)** σύμφωνα με την απόφαση Δ17α/10/65/Φ.Ν. 402/98 (ΦΕΚ 835Β'/12-8-98) και στο μειοδοτικό Διαγωνισμό γίνονται δεκτές:

α. Εργοληπτικές Επιχειρήσεις εγγεγραμένες στο ελληνικό μητρώο ΜΕΕΠ στην **Α1 τάξη** και άνω για έργα κατηγορίας **ΟΔΟΠΟΙΪΑΣ**.

β. Κοινοπραξίες εταιρικής μορφής ή ατομικές, σύμφωνα με τις ισχύουσες διατάξεις της Ελληνικής Νομοθεσίας (άρθρο 35 Π.Δ. 609/85), μεταξύ των καλουμένων Εργοληπτικών Επιχειρήσεων της παραπάνω παρ. α.

4. Η εγγύηση συμμετοχής ορίζεται στο **2%** (δύο επί τοις εκατό) του ανωτέρω προϋπολογισμού (χωρίς το Φ.Π.Α.), δηλ. **χίλια εξακόσια έντεκα ευρώ (1.6111,00 ευρώ)** και θα απευθύνεται προς τη **«ΝΟΜΑΡΧΙΑΚΗ ΑΥΤΟΔΙΟΙΚΗΣΗ ΔΩΔΕΚΑΝΗΣΟΥ - ΔΙΕΥΘΥΝΣΗ ΤΕΧΝΙΚΩΝ ΥΠΗΡΕΣΙΩΝ»**.

5. Οι διαγωνιζόμενοι υποχρεούνται να συμμορφωθούν με το άρθρο 5 της απόφασης ΕΔ/2ᵃ/01/Φ.Ν. 294/18-3-85 (Φ.Ε.Κ. 170Β') και την παρ. 45 του άρθρου 4 του Ν. 2940/01.

6. Τα τεύχη μειοδοτικού διαγωνισμού χορηγούνται όλες τις εργάσιμες ημέρες και ώρες στα γραφεία της Δ.Τ.Υ. Δωδεκανήσου, μέχρι την **13-09-2004** μετά την προσκόμιση τριπλότυπης απόδειξης της Ταμειακής Υπηρεσίας της Ν.Α. Δωδεκανήσου, καταβολή των εξόδων παραγωγής των τευχών, που ανέρχονται 10 ευρώ. Πληροφορίες κ. Μιχάλη Περνάρη, τηλ.: 22410 46580/ Fax: 22410 46581.

Ρόδος 10/08/2004
Ο ΒΟΗΘΟΣ ΝΟΜΑΡΧΗ
ΕΥΣΤΑΘΙΟΣ ΚΟΥΣΟΥΡΝΑΣ

ΠΕΡΙΛΗΨΗ ΕΚΘΕΣΗΣ ΕΠΙΔΟΣΗΣ

Με την με αριθμ. 10929Β'/26-3-2004 έκθεση επίδοσης του δικαστικού επιμελητή του Πρωτοδικείου Ρόδου Μιχαήλ Κ. Καρακατσάνη, ύστερα από έγγραφη παραγγελία του δικηγόρου Σταύρου Καζούλλη πληρεξουσίου της Στεργούλας συζ. Γεωργίου Σοφού το γένος Εμμανουήλ Χατζηδιάκου, κατοίκου Ασκληπιείου Ρόδου, επιδόθηκε προς τον κ. Εισαγγελέα Πρωτοδικών Ρόδου, για τον Λουκά Σακελλάρη του Κωνσταντίνου, πρώην κάτοικο Ασκληπιείου Ρόδου και τώρα άγνωστης διαμονής, πιστό αντίγραφο της με αριθμό 121/2004 απόφασης του Ειρηνοδικείου Ρόδου, με την οποία αναγνωρίζεται ότι στο πρόσωπο της Στεργούλας συζ. Γεωργίου Σοφού το γένος Εμμανουήλ Χατζηδιάκου συμπληρώθηκε ο νόμιμος χρόνος της κτητικής παραγραφής του άρθρου 63 του Κτηματολογικού Κανονισμού Ρόδου, για την απόκτηση απ' αυτήν με χρησικτησία της κυριότητας του υπό κτηματομερίδα 1389 γαιών Ασκληπιείου ακινήτου όπως αυτό περιγράφεται επακριβώς στο διατακτικό της παραπάνω απόφασης, για να λάβει γνώση και για κάθε νόμιμη συνέπεια.

Ρόδος 10-8-2004
Ο πληρεξούσιος δικηγόρος
Σταύρος Καζούλλης

ΠΕΡΙΛΗΨΗ ΕΚΘΕΣΗΣ ΕΠΙΔΟΣΗΣ

Με την με αριθμό 11240Β/21-6-2004, έκθεση επίδοσης του δικαστικού επιμελητή του Πρωτοδικείου Ρόδου, Μιχαήλ Κ. Καρακατσάνη, ύστερα από έγγραφη παραγγελία του δικηγόρου Σταύρου Καζούλλη πληρεξουσίου της Αργυρώς Πιντζου του Στέργου, κατοίκου Ρόδου, επιδόθηκε προς τον κ. Εισαγγελέα Πρωτοδικών Ρόδου, για τον Εμμανουήλ Σακελλάρη του Χρήστου, πρώην κάτοικο Ασκληπιείου Ρόδου, και τώρα άγνωστης διαμονής, πιστό αντίγραφο της από 24-5-2004 και με αριθμό κατάθεσης 420/27-5-2004 αγωγής ενώπιον του Ειρηνοδικείου Ρόδου, με την οποία ζητά να αναγνωριστεί ότι στο πρόσωπό της συμπληρώθηκε ο νόμιμος χρόνος της κτητικής παραγραφής του άρθρου 63 του Κτηματολογικού Κανονισμού Ρόδου, για την απόκτηση απ' αυτήν με χρησικτησία της κυριότητας του διακεκριμένου τμήματος του υπό κτηματομερίδα 311 οικοδομών Ασκληπιείου ακινήτου, όπως αυτό περιγράφεται επακριβώς στο ιστορικό και αιτητικό της παραπάνω αγωγής.

Με πράξη της Γραμματέας του ίδιου Δικαστηρίου ορίστηκε δικάσιμος η 31 Μαΐου 2005, ημέρα Τρίτη και ώρα 09:00 π.μ. και καλείται ο παραπάνω διάδικος να παραστεί στη συζήτηση, στον τόπο και τον χρόνο που με την παραπάνω πράξη ορίζεται.

Ρόδος 10-8-2004
Ο πληρεξούσιος δικηγόρος
Σταύρος Καζούλλης



ΜΝΗΜΟΣΥΝΟ

Την 14η μηνός Αυγούστου, ημέρα Σάββατο και ώρα 8 π.μ., εις τον Ιερό Ναό Ταξιάρχη Νεοχωρίου (πλησίον Ακαδημίας), τελούμε 40ήμερο μνημόσυνο υπέρ αναπαύσεως της ψυχής του πολυαγαπημένου μας συζύγου, πατέρα και παππού.

ΣΕΒΑΣΤΟΥ ΜΑΪΛΛΗ
Επιτίμου Γενικού Επιθεωρητού Μέσης Εκπαίδευσης

Η σύζυγος: Σοφία
Τα παιδιά: Αντώνης-Ειρήνη Μαΐλλης,
Γιώργος-Μπετή Μαΐλλης
Τα εγγόνια και οι λοιποί συγγενείς

ΜΝΗΜΟΣΥΝΟ

Την 16ην του μηνός Αυγούστου, ημέρα Δευτέρα και ώρα 08:30 π.μ. τελούμε εις τον Ιερό Ναό Αγίου Δημητρίου (Παλαιό Νεκροταφείο) 40νθήμερο μνημόσυνο, υπέρ αναπαύσεως της ψυχής του αλησμόνητου και λατρευτού μας συζύγου και πατρός

ΣΠΥΡΙΔΩΝΟΣ ΕΞΑΡΧΟΥ ΚΑΡΥΔΗ

Η σύζυγος: Αναστασία
Τα τέκνα: Μιχαήλ Καρύδης
Παναγιώτης -Λίντα Καρύδη

ΙΑΤΡΙΚΗ ΑΝΑΚΟΙΝΩΣΗ

Ο ΙΑΤΡΟΣ
ΓΕΩΡΓΙΟΣ Σ. ΔΡΑΚΙΟΥ
ΕΙΔΙΚΟΣ ΚΑΡΔΙΟΛΟΓΟΣ
ΔΕΧΕΤΑΙ:
Καθημερινά 09.00-13.00 και 17.30-20.30
Τετάρτη απόγευμα: Με ραντεβού
Σάββατο απόγευμα κλειστά.

Ιατρείο: Εθνικής Αντίστασης
(πρώην Αννης Μαρίας)
και Καζαντζάκη 2, Ρόδος

ΤΗΛ. 22410 74223 ΚΙΝ. 6932732382

ΖΗΤΕΙΤΑΙ

ΧΗΜΙΚΟΣ ή ΒΙΟΛΟΓΟΣ
ή ΕΠΟΠΤΗΣ ΥΓΕΙΑΣ, ΤΕΧΝΟΛΟΓΟΣ ΤΡΟΦΙΜΩΝ ή ΑΛΛΗΣ ΣΧΕΤΙΚΗΣ ΕΙΔΙΚΟΤΗΤΑΣ
για εποχιακή απασχόληση

Παρακαλώ για την αποστολή
σύντομου βιογραφικού στη Διεύθυνση:

ΑΝΑΛΥΤΙΚΟ ΕΡΓΑΣΤΗΡΙΟ ΡΟΔΟΥ
ΔΗΜΗΤΡΗΣ Ιω. ΟΙΚΟΝΟΜΙΔΗΣ
ΒΥΡΩΝΟΣ 1, 85100 ΡΟΔΟΣ

Ολες οι αιτήσεις θα ληφθούν
σοβαρά υπόψη και με εχεμύθεια!

ΖΗΤΕΙΤΑΙ ΜΟΝΟΚΑΤΟΙΚΙΑ

Ζητείται προς ενοικίαση ή αγορά νεόκτιστη μονοκατοικία 150-180 τμ. στους πρώτους ή δεύτερους παράλληλους δρόμους, δεξιά κι αριστερά της Άννης Μαρίας ή στην ίδια περιοχή οικόπεδο. Σοβαρές μόνο προτάσεις, μεσίτες αποκλείονται.

Πληροφορίες στο τηλ. 6944450650 κ. Μανώλη

IRENE PALACE HOTEL

www.irenepalace.gr

Το ξενοδοχείο Irene Palace
στα Κολύμπια ζητά

Νυχτερινό Υπάλληλο Υποδοχής

Αιτήσεις και πληροφορίες καθημερινά από 11.00-18.00 εντός ή στα τηλέφωνα του ξενοδοχείου, καθώς και με αποστολή βιογραφικού μέσω fax ή e-mail.

Irene Palace Hotel - Κολύμπια - Ρόδος
E-mail: info@irenepalace.gr - Τηλ. (22410) 56246 - 56224 - Fax (22410) 56262

ΠΩΛΕΙΤΑΙ ΝΕΟΔΜΗΤΗ ΟΙΚΟΔΟΜΗ

Πωλείται: **α)** Νεόδμητη οικοδομή στα Στεγνά Αρχαγγέλου με ακάλυπτο οικόπεδο και

β) Διώροφη οικοδομή στην Αρχάγγελο.
Πληροφορίες: τηλ. 22410 96114

ΙΑΤΡΙΚΗ ΑΝΑΚΟΙΝΩΣΗ

Το ιατρείο του καρδιολόγου
ΝΙΚΟΛΑΟΥ ΟΙΚΟΝΟΜΙΔΗ
μεταφέρθηκε
στην οδό Σουλίου 6
(πρώτη πάροδος Παύλου Μελά)

Τηλέφωνα:
22410 20590, κιν. 6945 735320

ΤΕΣΤ ΚΟΠΩΣΕΩΣ - ΥΠΕΡΗΧΟΙ ΚΑΡΔΙΑΣ - 24ΩΡΗ ΠΑΡΑΚΟΛΟΥΘΗΣΗ ΡΥΘΜΩΝ



MULTI • CINEMA
ODEON
METROPOL

Εβδομαδιαίο Πρόγραμμα \\ Weekly Program
ΑΠΟ ΤΕΤΑΡΤΗ 1 ΣΕΠΤΕΜΒΡΙΟΥ
Ενημερωθείτε στο Internet...www.RodosVitrina.gr/Metropol.htm
Λόγω των καλοκαιρινών διακοπών το METROPOL
θα παραμείνει κλειστό από 6 - 31 Αυγούστου

ΒΑΣΙΛΙΑΣ ΑΡΘΟΥΡΟΣ
KING ARTHUR
Ο επικός θρύλος του Αρθούρου και των Ιπποτών της Στρογγυλής Τραπέζης σε μια καινούρια εκδοχή, βασισμένη για πρώτη φορά στο αληθινό ιστορικό γεγονότα.

ΑΙΘΟΥΣΑ 1
ΩΡΕΣ ΕΝΑΡΞΗΣ SHOW TIMES
17:15•20:00•22:40

ΟΔΗΓΟΝΤΑΣ ΣΤΑ ΟΡΙΑ
Michel Vaillant


Ο θρυλικός οδηγός ζωντανεύει στη μεγάλη οθόνη
ΑΙΘΟΥΣΑ 2
ΩΡΕΣ ΕΝΑΡΞΗΣ SHOW TIMES
18:00•20:15•22:30

ΑΙΧΜΑΛΩΤΗ ΚΑΡΔΙΑ
I CUPTURE THE CASTLE

Από τους δημιουργούς του "Ερωτευμένου Σαίξπηρ", μια αισθηματική περιπέτεια που θα συγκινήσει κάθε γυναίκα.
ΑΙΘΟΥΣΑ 3
ΩΡΕΣ ΕΝΑΡΞΗΣ SHOW TIMES
18:15•20:30•22:30

•3 LUXURY DESIGN SCREENS•
•DOLBY DIGITAL EX-FULLY AIR-CONDITIONED•
Πληροφορίες • Κρατήσεις 22410.28400


GARFIELD
Ο πιο τεμπέλης γάτος του κόσμου έρχεται την Παρασκευή 17 Σεπτεμβρίου, και θα φέρει τα πάνω κάτω αν σηκωθεί από την καρέκλα του.


I Robot - εγώ το ρομπότ
Μια συναρπαστική περιπέτεια με τον Γουίλ Σμιθ που θα καθηλώσει το θεατή και θα τον κάνει να σκεφτεί για το ρόλο της τεχνολογίας στη ζωή.


THE LADY KILLERS
Η ΣΥΜΜΟΡΙΑ ΤΩΝ ΠΕΝΤΕ
ΤΟΜ ΧΑΝΚΣ
Τα μεγαλύτερα εγκληματικά μυαλά όλων των εποχών βρήκαν επιτέλους το ταίρι τους


HELLBOY Ο ήρωας της κόλασης
Ο καλτ-υπέρ ήρωας αναλαμβάνει δράση από την "Σκοτεινή πλευρά" στο πλευρό μας!


MAN on FIRE
ΔΙΑΠΥΡΟΣ & ΣΙΔΗΡΟΥ
Ένταση, δράση και μια δυνατή ερμηνεία από τον βραβευμένο με όσκαρ Ντένζελ Ουάσινγκτον.


EXORCIST
THE BEGINNING
Το ανατριχιαστικό prequel του κλασικού ριστουργήματος


ΝΥΦΕΣ
Ο Μέρτιν Σκορσέζε παρουσιάζει την πολύ-αναμενόμενη ταινία του Παντελή Βούλγαρη.


Bad Education
Η νέα ταινία του Πέδρο Αλμοδόβαρ.

Το Πρόγραμμα

ΕΤ1

06.00 ΠΡΩΤΗ ΓΡΑΜΜΗ
09.00 ΟΛΥΜΠΙΑΚΑ ΝΤΟΚΙΜΑΝΤΕΡ (Ε)
10.00 ΤΑΞΙΔΙ ΣΤΟΝ ΠΟΛΙΤΙΣΜΟ (Ε)
11.00 ΤΟΠΟΙ ΤΩΝ ΜΥΘΩΝ
11.30 ΟΛΥΜΠΙΑΚΟΙ ΑΓΩΝΕΣ
12.00 ΟΙ ΠΟΛΕΙΣ ΤΟΥ ΚΟΣΜΟΥ
13.00 ΠΡΩΤΑΘΛΗΤΕΣ ΤΗΣ ΟΛΥΜΠΙΑΣ (Ε)
14.00 ΟΛΥΜΠΙΑΚΕΣ ΙΣΤΟΡΙΕΣ
14.30 ΟΛΥΜΠΙΑΚΑ ΟΝΕΙΡΑ
14.45 ΟΝΕΙΡΑ ΜΕΤΑΛΛΙΟΥ
14.50 ΟΛΥΜΠΙΑΚΑ ΟΝΕΙΡΑ
15.00 ΠΑΡΑΣΚΗΝΙΟ (Ε)
16.00 ΜΕ ΑΡΩΜΑ ΓΥΝΑΙΚΑΣ (Ε)
17.00 ΟΛΥΜΠΙΑΚΑ ΝΤΟΚΙΜΑΝΤΕΡ (Ε)
18.00 ΚΩΔΙΚΟΣ 2004
18.16 ΑΡΧΑΙΟΛΟΓΙΚΑ ΕΥΡΗΜΑΤΑ ΣΤΗΝ ΑΤΤΙΚΗ
19.15 ΟΛΥΜΠΙΑΚΕΣ ΙΣΤΟΡΙΕΣ (Ε)
19.30 ΕΚΤΑΚΤΗ ΑΘΛΗΤΙΚΗ ΕΚΠΟΜΠΗ
20.30 ΠΟΔΟΣΦΑΙΡΟ ΑΝΔΡΩΝ ΓΚΑΝΑ - ΙΤΑΛΙΑ
22.30 ΠΟΔΟΣΦΑΙΡΟ ΑΝΔΡΩΝ ΙΡΑΚ - ΠΟΡΤΟΓΑΛΙΑ
23.30 ΕΚΠΟΜΠΗ ΣΟΟΥ

NET

05.45 ΠΡΩΤΗ ΓΡΑΜΜΗ
09.00 ΟΛΥΜΠΙΑΚΟ ΝΤΟΚΙΜΑΝΤΕΡ
10.00 ΟΛΥΜΠΙΑΚΗ ΦΛΟΓΑ
12.00 **ΕΙΔΗΣΕΙΣ-ΑΘΛΗΤΙΚΑ**
13.00 ΟΛΥΜΠΙΑΚΗ ΦΛΟΓΑ
14.00 ΕΚΠΟΜΠΗ
15.00 **ΕΙΔΗΣΕΙΣ-ΑΘΛΗΤΙΚΑ-ΚΑΙΡΟΣ**
16.00 ΑΤΙΘΑΣΑ ΝΙΑΤΑ
17.00 ΧΡΙΣΤΙΝΑ, ΔΙΚΑΙΩΜΑ ΣΤΗΝ ΑΓΑΠΗ (Ε)
18.00 **ΕΙΔΗΣΕΙΣ- ΔΕΛΤΙΟ ΣΤΗ ΝΟΗΜΑΤΙΚΗ**
18.30 ΟΛΥΜΠΙΑΚΗ ΦΛΟΓΑ
20.00 ΣΤΗΝ ΕΝΤΑΤΙΚΗ (Ε)
21.00 **ΕΙΔΗΣΕΙΣ-ΑΘΛΗΤΙΚΑ**
22.00 Η ΦΛΟΓΑ - Η ΕΠΙΣΤΡΟΦΗ ΣΤΗΝ ΠΑΤΡΙΔΑ
23.00 ΣΙΤΙΟΥΣ-ΑΛΤΙΟΥΣ-ΦΟΡΤΙΟΥΣ
00.00 **ΕΙΔΗΣΕΙΣ**
01.15 ΑΘΛΗΤΙΚΗ ΕΚΠΟΜΠΗ

ΕΤ 3

06.00 ΛΑΒΕΤΕ ΘΕΣΕΙΣ
09.00 Β΄ ΛΥΚΕΙΟΥ, ΑΙΘΟΥΣΑ Β΄
10.00 ΑΡΧΑΙΟΛΟΓΙΚΗ ΣΚΑΠΑΝΗ
10.30 Ο ΠΛΑΝΗΤΗΣ ΜΑΣ
11.00 Η ΙΣΤΟΡΙΑ ΤΟΥ ΑΝΘΡΩΠΙΝΟΥ ΣΩΜΑΤΟΣ
11.30 ΠΕΡΙΠΛΑΝΗΣΗ ΣΤΗΝ ΕΛΛΑΔΑ
12.00 ΑΓΡΙΟΙ ΤΟΠΟΙ ΤΟΥ ΛΟΡΝ ΓΚΡΙΝ
12.30 ΑΓΝΩΣΤΗ ΓΗ
13.00 **ΕΙΔΗΣΕΙΣ**
14.00 ΚΑΡΤ ΠΟΣΤΑΛ
14.30 ΑΝΑΠΝΟΗ ΖΩΗΣ
15.30 ΑΡΧΑΙΟΛΟΓΙΚΗ ΕΡΕΥΝΑ
16.30 Η ΖΩΗ ΕΙΝΑΙ ΩΡΑΙΑ
18.00 ΟΛΥΜΠΙΑΚΕΣ ΠΡΩΤΕΥΟΥΣΕΣ ΤΗΣ ΕΥΡΩΠΗΣ
19.00 ΜΙΚΡΟΙ ΟΛΥΜΠΙΟΝΙΚΕΣ
19.30 ΟΛΥΜΠΙΑΚΟΙ ΑΓΩΝΕΣ- ΑΘΗΝΑ 2004
23.00 ΠΕΡΙΛΗΨΗ
00.00 **ΕΙΔΗΣΕΙΣ**
00.15 ΟΛΥΜΠΙΑΚΟΙ ΑΓΩΝΕΣ - ΑΘΗΝΑ 2004
03.00 ΕΠΑΝΑΛΗΨΕΙΣ ΟΛΥΜΠΙΑΚΩΝ ΑΓΩΝΩΝ

MEGA

05.45 ΠΡΩΙΝΟ MEGA
10.00 ΤΑ ΜΥΣΤΙΚΑ ΤΗΣ ΒΕΦΑΣ (Ε)
11.00 ΟΜΟΡΦΟΣ ΚΟΣΜΟΣ ΤΟ ΠΡΩΙ (Ε)
13.00 ΤΟ ΡΕΤΙΡΕ (Ε)
14.00 **ΕΙΔΗΣΕΙΣ**
15.00 ΔΕΚΑ ΛΕΠΤΑ ΚΗΡΥΓΜΑ (Ε)
16.00 ΝΑ ΜΕ ΠΡΟΣΕΧΕΙΣ
17.00 ΔΥΟ ΞΕΝΟΙ (Ε)
18.00 **ΕΙΔΗΣΕΙΣ**
18.10 ΑΠΑΓΟΡΕΥΜΕΝΗ ΑΓΑΠΗ (Ε)
18.50 ΦΙΛΟΔΟΞΙΕΣ (Ε)
19.20 Σ΄ ΑΓΑΠΩ, Μ΄ ΑΓΑΠΑΣ (Ε)
20.00 **ΕΙΔΗΣΕΙΣ**
21.00 Η ΝΤΑΝΤΑ (Ε)
21.40 ΣΑΒΒΑΤΟ-ΓΕΝΝΗΜΕΝΕΣ (Ε)
22.40 ΛΕΝΗ (Ε)
23.40 ΜΕ ΘΕΑ ΣΤΟ ΠΕΛΑΓΟ
00.15 **ΕΙΔΗΣΕΙΣ**
01.15 ΜΠΑΡ (Ε)
02.30 ΕΝΑ 13ΧΡΟΝΟ ΤΖΙΝΙ
04.15 ΤΗΛΕΜΑΡΚΕΤΙΝΓΚ
04.45 ΑΡΤ ΑΤΑΚ

ΑΝΤ 1

06.00 ΔΕΣΠΟΙΝΙΣ ΜΑΡΓΑΡΙΤΑ (Ε)
06.50 ΚΑΛΗΜΕΡΑ ΜΕ ΤΟΝ ΑΝΤ1
10.15 ΛΙΦΤΙΝΓΚ (Ε)
11.15 ΒΟΤΚΑ ΠΟΡΤΟΚΑΛΙ
12.15 ΣΑΝ ΤΟ ΣΚΥΛΟ ΜΕ ΤΗ ΓΑΤΑ (Ε)
13.05 SUPER GAME
13.15 ΝΤΑΝΤΑ ΓΙΑ ΟΛΕΣ ΤΙΣ ΔΟΥΛΕΙΕΣ (Ε)
14.00 **ΕΙΔΗΣΕΙΣ**
14.50 ΕΓΚΛΗΜΑΤΑ (Ε)
15.30 ΦΕΙΜ ΣΤΟΡΙ (Ε)
16.25 SUPER GAME
16.30 ΚΑΙ ΟΙ ΠΑΝΤΡΕΜΕΝΟΙ ΕΧΟΥΝ ΨΥΧΗ
17.30 **ΕΙΔΗΣΕΙΣ - ΚΑΙ ΣΤΗ ΝΟΗΜΑΤΙΚΗ ΓΛΩΣΣΑ**
17.40 Ο ΚΑΙΡΟΣ ΤΗΣ ΕΒΔΟΜΑΔΑΣ
17.50 ΚΑΛΗΜΕΡΑ ΖΩΗ (Ε)
18.40 ΤΟ ΠΙΟ ΓΛΥΚΟ ΜΟΥ ΨΕΜΑ (Ε)
19.20 Η ΛΑΜΨΗ (Ε)
20.00 **ΕΙΔΗΣΕΙΣ**
21.00 ΤΟ ΚΑΦΕ ΤΗΣ ΧΑΡΑΣ (Ε)
22.00 ΕΛΛΑΣ ΤΟ ΜΕΓΑΛΕΙΟ ΣΟΥ
23.00 ΟΙ ΣΤΑΒΛΟΙ ΤΗΣ ΕΡΙΕΤΑΣ ΖΑΪΜΗ (Ε)
00.00 **ΕΙΔΗΣΕΙΣ**
00.30 Ο ΑΡΧΟΝΤΑΣ ΤΩΝ ΖΩΩΝ
02.20 ΣΙΡΑΝΟ
04.30 ΜΟΜΠΑΙΛ ΦΑΝ
04.50 ΤΗΛΕΜΑΡΚΕΤΙΝΓΚ - ΤΗΛΕΑΓΟΡΑ
04.20 ΣΥΓΚΑΤΟΙΚΟΙ ΣΤΗΝ ΤΡΕΛΛΑ (Ε)

ALPHA

05.40 ΚΑΙΝΟΥΡΓΙΑ ΜΕΡΑ
06.50 ΚΑΘΕ ΜΕΡΑ ΜΕ ΤΟΝ ALPHA
10.00 ΚΑΛΩΣ ΤΟΥΣ (Ε)
13.00 ΕΣΜΕΡΑΛΝΤΑ (Ε)
14.00 **ΕΙΔΗΣΕΙΣ**
14.50 ΜΑΡΙΑ (Ε)
15.50 ΝΙΝΑ
16.50 **ΕΙΔΗΣΕΙΣ ΣΤΗ ΝΟΗΜΑΤΙΚΗ**
17.00 ΧΟΡΕΥΟΝΤΑΣ ΣΤΗ ΣΙΩΠΗ (Ε)
18.00 ΘΑ ΣΕ ΔΩ ΣΤΟ ΠΛΟΙΟ (Ε)
19.00 ΑΚΡΟΒΑΤΟΝΤΑΣ (Ε)
20.00 **ΕΙΔΗΣΕΙΣ**
21.00 ΠΑΤΡΑ - ΒΕΝΕΤΙΑ (Ε)
22.00 ΜΙΑ ΑΓΑΠΗ ΜΙΑ ΖΩΗ
23.00 ΚΑΝΤΙΤ ΚΑΜΕΡΑ (Ε)
00.45 **ΕΙΔΗΣΕΙΣ**
01.00 ΠΑΛΗ ΜΕΧΡΙ ΤΕΛΙΚΗΣ ΠΤΩΣΗΣ
03.00 ΕΠΙ ΤΟΥ ΚΑΝΑΠΕΩΣ
04.00 ΤΗΛΕΑΓΟΡΕΣ
04.15 ΜΠΟΡΩ (Ε)

STAR

06.00 ΠΑΙΔΙΚΟ ΠΡΟΓΡΑΜΜΑ
10.30 ΔΙΔΥΜΟΣ ΜΠΕΛΑΣ
11.00 ΤΟ ΚΛΕΙΔΙ (Ε)
13.00 **ΕΙΔΗΣΕΙΣ**
14.00 ΝΙΚΙ
15.30 ΗΡΑΚΛΗΣ
16.20 **ΕΙΔΗΣΕΙΣ**
16.30 ΛΟΥΙΖΑ, Η ΚΟΡΗ ΤΟΥ ΚΗΠΟΥΡΟΥ
17.30 ΙΕΡΟ ΠΑΘΟΣ
18.30 ΜΟΝΟΜΑΧΟΣ
19.30 **ΕΙΔΗΣΕΙΣ**
21.00 ΟΙ ΜΑΓΙΣΣΕΣ
22.00 ΟΙ ΑΝΤΙΚΑΤΑΣΤΑΤΕΣ
00.30 ΟΙ ΠΕΡΙΠΕΤΕΙΕΣ ΤΗΣ ΣΙΝΤΝΕΙ ΦΟΞ (Ε)
01.30 ΝΟΜΟΣ ΚΑΙ ΤΑΞΗ: ΕΙΔΙΚΗ ΟΜΑΔΑ
02.30 **ΕΙΔΗΣΕΙΣ**
02.45 ΟΙ ΡΕΠΟΡΤΕΡ
03.45 ΣΤΗ ΛΕΩΦΟΡΟ ΤΟΥ ΜΕΛΡΟΥΖ (Ε)
04.45 ΑΣΤΕΡΙΑ ΣΤΟ ΠΕΝΤΑΓΡΑΜΜΟ

FILMNET

07.00 ΗΡΩΑΣ
08.40 ΤΟ ΦΩΣ ΤΟΥ ΑΠΟΛΛΩΝΑ ΛΑΜΠΕΙ
08.50 Η ΓΗ ΤΩΝ ΑΠΟΚΑΛΥΨΕΩΝ
11.15 ΕΝΑ ΤΕΛΕΙΟ ΖΕΥΓΑΡΙ
13.45 ΣΑΡΛΟΤ ΓΚΡΕΙ
15.45 ΤΟ ΦΩΣ ΤΟΥ ΑΠΟΛΛΩΝΑ ΛΑΜΠΕΙ
16.00 ΤΟ ΜΙΚΡΟ ΑΡΚΟΥΔΑΚΙ
16.30 ΤΑΖΜΑΝΙΑ 2
16.55 ΖΟΡΟ
17.20 ΠΟΠΑΥ
18.30 ΠΡΟΣΟΧΗ: ΑΠΑΡΑΙΤΗΤΗ Η ΓΟΝΙΚΗ ΣΥΝΑΙΝΕΣΗ
20.05 ΣΕ ΑΝΤΙΘΕΤΟ ΡΕΥΜΑ
21.45 ΤΟ ΦΩΣ ΤΟΥ ΑΠΟΛΛΩΝΑ ΛΑΜΠΕΙ
22.00 ΕΡΩΤΙΚΗ ΨΥΧΩΣΗ
00.00 ΟΙ ΚΟΜΑΝΤΟ ΤΗΣ ΗΔΟΝΗΣ
01.50 ΣΥΜΦΩΝΙΑ ΜΕ ΤΟΝ ΔΙΑΟΛΟ
03.20 Η ΕΞΕΛΙΞΗ ΤΟΥ ΑΝΘΡΩΠΙΝΟΥ ΓΕΝΟΥΣ

ALTER

06.30 ΑΛΤΕΡ ΚΙΝΤΣ
11.00 ΟΙ ΠΕΤΑΛΟΥΔΕΣ ΕΛΕΥΘΕΡΕΣ ΠΕΤΟΥΝ
12.00 ΑΝΤΖΕΛΙΚΑ ΤΟ ΚΟΡΙΤΣΙ ΤΟΥ ΠΑΘΟΥΣ
12.55 ΤΑ ΜΥΣΤΙΚΑ ΤΗΣ ΣΥΓΕΙΑΣ
13.00 **ΕΙΔΗΣΕΙΣ**
14.00 ΠΑΡΑΤΡΑΓΟΥΔΑ
16.30 **ΕΙΔΗΣΕΙΣ**
16.45 Ο ΓΥΦΤΟ-ΑΡΙΣΤΟΚΡΑΤΗΣ
18.45 ΤΟ ΠΡΩΤΟ ΘΕΜΑ
19.00 **ΕΙΔΗΣΕΙΣ**
20.00 Η ΦΩΝΗ ΤΟΥ ΠΟΛΙΤΗ
21.00 ΜΗΤΣΙ-ΧΩΣΤΑ (Ε)
22.15 ΑΫΠΝΙΕΣ (Ε)
00.15 SEX AND THE CITY
00.45 Ο ΜΙΚΡΟΣ ΜΠΙΓΚΦΟΥΤ
02.45 ΑΦΡΟΝΤΙΣΙΑ
03.00 ΕΡΩΤΙΚΕΣ ΙΣΤΟΡΙΕΣ 2

ΡΟΣΚΟΠΙΟ

ΚΡΙΟΣ:
21 ΜΑΡΤΙΟΥ - 20 ΑΠΡΙΛΙΟΥ

Αν είστε συγγραφέας, δάσκαλος, φοιτητής ή ασχολείστε με κάποια πνευματική εργασία, αυτή είναι η καταλληλότερη ημέρα για σας. Εχετε πληθώρα ιδεών και είναι ευκολότερο απ' ότι συνήθως να εκφράσετε τις σκέψεις σας. Ακόμα ο καιρός είναι καλός για αγοραπωλησίες, διαπραγματεύσεις και επικοινωνίες κάθε είδους.

ΤΑΥΡΟΣ
20 ΑΠΡΙΛΙΟΥ - 20 ΜΑΪΟΥ

Αυτή είναι μια δ αν σκοπεύετε να απαλλαχθείτε από κάποιες καταστάσεις και να ξεκινήσετε κάτι εντελώς καινούργιο. Θα πρέπει να γίνετε ιδιαίτερα προσεκτικοί ώστε να αποφύγετε να χάσετε σημαντικά πράγματα της ζωής σας για μια ιδιοτροπία της στιγμής. Η ένταση κυρίως θα εμφανιστεί στις σχέσεις σας με τους άλλους. Συνεργάτες, σύντροφος ή ακόμα και κάποιοι φίλοι να μην είναι σε θς απόψεις σας.

ΔΙΔΥΜΟΙ
21 ΜΑΪΟΥ - 21 ΙΟΥΝΙΟΥ

Εχετε πολύ καθαρή αντίληψη των καταστάσεων που σας περιβάλλουν σήμερα. Είναι πολύ καλή στιγμή για να πάρετε κάποιες αποφάσεις, να διαπραγματευτείτε, να ανταλλάξετε απόψεις, να "περάσετε τα μηνύματά σας". Αν το επάγγελμά σας έχει σχέση με γράμματα, ιδέες ή επικοινωνία είναι μια πολύ παραγωγική ημέρα για σας. Οι ιδέες σας θα είναι άφθονες και θα εκφράζετε τις απόψεις σας στους άλλους με έναν πειστικό και αληθινό τρόπο.

ΚΑΡΚΙΝΟΣ
22 ΙΟΥΝΙΟΥ - 20 ΙΟΥΛΙΟΥ

Εχετε μια πολύ ρεαλιστική και προσγειωμένη στάση σήμερα, γίνεστε περισσότερο κριτικοί, σκεπτικοί και πάρα πολύ προσεκτικοί σχετικά με τις ιδέες και σκέψεις σας. Είναι πολύ πιθανό να αισθάνεστε ότι περνάτε μια ημέρα απομόνωσης ή πνευματικού μπλοκαρίσματος. Εχετε την ικανότητα να δημιουργείτε αλλά μέσα από μεγάλη προσπάθεια και σκληρή δουλειά. Ανεξάρτητα αν πρόκειται για οικογενειακή υπόθεση. Είστε, ή γίνεστε λιγότερο ομιλητικοί και αποφεύγετε τις πολλές σχέσεις. Χωρίς να σημαίνει ότι είστε αντικοινωνικοί περνάτε μια ημέρα πνευματικής και κοινωνικής μοναξιάς.

ΛΕΩΝ
23 ΙΟΥΛΙΟΥ - 21 ΑΥΓΟΥΣΤΟΥ

Αυτές τις ημέρες είστε αρκετά αντικειμενικοί και μπορείτε να πάρετε οριστικές αποφάσεις για το που σκοπεύετε ή για το ποιο θα είναι το επόμενο βήμα σας ώστε να πετύχετε τους προσωπικούς σας στόχους. Η κρίση σας είναι σε καλό επίπεδο ή βρίσκεται σε καλύτερο από κάθε άλλη φορά. Μπορεί να έχετε μια πετυχημένη επαγγελματική πρόταση ή συζήτηση σχετικά με την καριέρα σας.

ΠΑΡΘΕΝΟΣ
22 ΑΥΓΟΥΣΤΟΥ - 22 ΣΕΠΤΕΜΒΡΙΟΥ

Η έντονη επιθυμία να μοιραστείτε μαζί με άλλους στιγμές χαράς και ευτυχίας. Αισθάνεστε γενναιόδωροι και επεκτατικοί και έχετε την τάση να κάνετε ακριβά δώρα ή να αγοράσετε κάτι όμορφο για σας που είναι ακριβό ή υπερβολικό. Οσο δεν υπερβάλλετε, είναι καλή ημέρα να παραδοθείτε στα αισθήματα καλοσύνης απέναντι στους άλλους.

ΖΥΓΟΣ:
23 ΣΕΠΤΕΜΒΡΙΟΥ - 22 ΟΚΤΩΒΡΙΟΥ

Είστε περισσότερο επιδεκτικοί στην ομορφιά ή τα ωραία πράγματα σήμερα και θέλετε να περιβάλλεστε από αρμονικές, ή καλές καθημερινές εμπειρίες σήμερα. Η γενναιοδωρία σας είναι κάπως αυξημένη και αισθάνεστε καλά όταν μπορείτε και εξυπηρετείτε τις ανάγκες των άλλων ή όταν προσπαθείτε να τους συμπαρασταθείτε στα προβλήματά τους. Αισθηματικοί δεσμοί ευνοούνται ιδιαίτερα σήμερα .

ΣΚΟΡΠΙΟΣ:
23 ΟΚΤΩΒΡΙΟΥ - 22 ΝΟΕΜΒΡΙΟΥ

Μια ημέρα όπου θα διαθέτει μεγάλο πνευματικό δυναμισμό, ικανότητα να αρπάζετε κάθε ευκαιρία και να την περνάτε από απλή ιδέα ή σκέψη σε πράξη. Ερχεστε με έξυπνες λύσεις και σχέδια στις συζητήσεις σας με τους άλλους κάτι το οποίο καθόλου απίθανο να σας φέρει σημαντικά οφέλη από κάποια συμφωνία. Εχετε την τάση να αποφασίζετε πολύ γρήγορα αλλά και θετικά σήμερα κάνοντας τις ιδέες σας πράξεις

ΤΟΞΟΤΗΣ:
23 ΝΟΕΜΒΡΙΟΥ - 20 ΔΕΚΕΜΒΡΙΟΥ

Αυξημένη φυσική δύναμη, θάρρος και ισχυρή αίσθηση για την περιπέτεια κάνουν αυτή την χρονική ημέρα της ζωής σας πολύ ενδιαφέρουσα. Νιώθετε έντονη την ανάγκη να κάνετε κάτι τολμηρό, ασυνήθιστο, πρωτότυπο κάτι που θα θέλατε να μείνει στην "ιστορία". Αναζητάτε την διέγερση, φυσική και σωματική. Το κύριο πεδίο δράσης σας θα είναι η ενασχόληση σας και μια υπόθεση που εκκρεμεί από το παρελθόν. Και στις δυο περιπτώσεις η πιθανότητα ξαφνικής επιτυχίας ή λύσης είναι πολύ πιθανή σήμερα. Ακόμα εκμεταλλευτείτε κάποιες ξαφνικές προτάσεις που θα σας γίνουν

ΑΙΓΟΚΕΡΩΣ:
21 ΔΕΚΕΜΒΡΙΟΥ - 19 ΙΑΝΟΥΑΡΙΟΥ

Συναισθηματικές εμπειρίες θα αρχίσουν να ξεκαθαρίζουν από την "σκόνη" που έχει μαζευτεί στην ζωή σας κατά τα τελευταία χρόνια. Καθόλου απίθανο να νιώθετε έντονη την επιθυμία να αποκαταστήσετε ή αντικαταστήσετε ένα τρόπο ζωής που έχετε βαρεθεί ή που δεν σας γεμίζει πάρα πολύ. Οι άλλοι και ειδικά οι άνθρωποι από το άμεσο περιβάλλον σας και καθόλου απίθανο κάποιοι συγγενείς να είναι αντίθετοι με τις αποφάσεις σας σήμερα Αναμνήσεις και ενδιαφέροντα του παρελθόντος.»

ΥΔΡΟΧΟΟΣ:
20 ΙΑΝΟΥΑΡΙΟΥ - 18 ΦΕΒΡΟΥΑΡΙΟΥ

Ξαφνικές απρόσμενες συμπλοκές με τρίτους ίσως σας βρουν απροετοίμαστους. Ισως βρίσκεστε στο σημείο να τα τινάξετε όλα στον αέρα για να ακολουθήσετε κάτι που ταιριάζει στο χαρακτήρα σας. Η επιθυμία σας για ανεξαρτησία, σωματική και συναισθηματική πολλές φορές θα σας οδηγεί στο να φτάνετε στα άκρα. Η τάση σας να ξεπεράσετε τις δυνατότητές σας στο φυσικό -σωματικό επίπεδο εύκολα μπορεί να σας οδηγήσει σε διαταραχές του νευρικού συστήματος.

ΙΧΘΥΕΣ:
19 ΦΕΒΡΟΥΑΡΙΟΥ - 20 ΜΑΡΤΙΟΥ

Η επιθυμία σας για εκπλήρωση και επιτυχία είναι ισχυρή και μπορεί να παρασυρθείτε να ξοδεύετε αλόγιστα ακόμα και προκαταβολικά τις αποδοχές σας μόνο και μόνο για να αποκτήσετε πράγματα τα οποία επιθυμείτε πάρα πολύ. Εάν αφήσετε αυτό να συμβεί, σύντομα θα διαπιστώσετε πως ήταν σοβαρό λάθος να υπερεκτιμήσετε την οικονομική σας κατάσταση, με αποτέλεσμα να αισθανθείτε κάποια μορφή καταπίεσης



Διάσημα Ρητά

ΕΛΕΥΘΕΡΙΑ

Ανεξαρτησία; Αυτό είναι βλαστήμια της μέσης τάξης. Εξαρτώμεθα όλοι ο ένας από τον άλλο, όλες οι ψυχές που ζουν σ αυτή τη γη.

Μπ. Σω

Επειδή ελευθερία σημαίνει ευθύνη, πάρα πολλοί τη φοβούνται.

Μπ. Σω

Από την ελευθερία δεν μπορείς να κόψεις ούτε ένα κομματάκι, γιατί αμέσως όλη η ελευθερία συγκεντρώνεται μέσα σ' αυτό το κομματάκι.

Μ. Μπακούνιν

Δεν αξίζει να έχεις ελευθερία αν αυτό δεν σημαίνει ότι έχεις και την ελευθερία να σφάλεις.

Μ. Γκάντι

Ο άνθρωπος γεννήθηκε ελεύθερος, και παντού είναι αλυσοδεμένος.

- Ζ. Ζ. Ρουσσώ

Για πολλούς η σκλαβιά είναι απελευθέρωση από τα προβλήματα.

Γ. Μάλκιν

Η ελευθερία της σκέψης είναι η ζωή της ψυχής.

Βολτέρος

Για να είσαι ελεύθερος, πρέπει να μάθεις να είσαι φτωχός.

Β. Ουγκώ

Η ελευθερία είναι πολύτιμη, τόσο πολύτιμη που πρέπει να δίνεται σε δόσεις.

Β. Λένιν

Τύραννος: γυρισμένος από την ανάποδη σκλάβος.

Αγγλική παροιμία

RODOGAZ

Στη Ρόδο από το 1963



✓ Διανομή φιαλών υγραερίου κατ' οίκον
τηλέφωνα παραγγελιών: 64409 - 694-4-528212

✓ Διανομή χύμα υγραερίου

✓ Πώληση καυστήρων και λεβήτων υγραερίου για κεντρικά συστήματα θέρμανσης

✓ Θερμαντικά σώματα



Διεύθυνση εργοστασίου: Καναμάτ Ρόδου • τηλ. 62649
Διεύθυνση πρατηρίου: Στεφάνου Καζούλη 15 • τηλ. 35797 - 35868 - 38509

ΥΛΟΠΟΙΕΙΤΑΙ ΤΟ «ΣΥΜΦΩΝΗΤΙΚΟ»

Η κ. ΤΡΑΜΠΟΥΛΑΙ ΑΝΕΛΑΒΕ ΧΘΕΣ *την προεδρία του δ.σ. της ΔΑΝΕ*

• Ανασυγκροτήθηκε το δσ στο οποίο εισήλθε και ο κ. Ιακ. Γερονικόλας
• Τι αποφασίστηκε κατά την χθεσινή συνεδρίαση



Στην αμερικανική εταιρεία E.M. Capital και στην εν Ελλάδι εκπρόσωπό της κ. Γαβριέλλα Τραμπουλαί, περιήλθε από χθές, ο απόλυτος έλεγχος της ΔΑΝΕ, παρά τις αντίθετες προβλέψεις (κύκλων της ακτοπλοΐας) και τις φήμες, που έφεραν την υπόθεση να ναυαγεί και την εταιρεία να περιέρχεται στους κ.κ. Γερ. Καλογηράτο, Ιακ. Γερονικόλα και σε Αυστραλούς επενδυτές, με τους οποίους συνεργαζόταν.

Το δ.σ. της ΔΑΝΕ που συνεδρίασε συγκεκριμένα χθες στον Πειραιά ενέκρινε το συμφωνητικό που είχε υπογραφεί μεταξύ της αμερικάνικης εταιρείας, της ΔΑΝΕ και της ΑΝΕΚ (το οποίο έφερε στο φως της δημοσιότητας «η δημοκρατική») και σε υλοποίησή του, προχώρησε σε αναδιάρθρωση του διοικητικού συμβουλίου, στο οποίο εισήλθαν 7 μέλη που υπέδειξε η κ. Γαβριέλλα Τραμπουλαί (αντί των 8 που προέβλεπε το συμφωνητικό) και απεχώρησαν 5 μέλη. Ταυτόχρονα την προεδρία της Δωδ/κής Ναυτιλιακής ανέλαβε η κ. Γαβριέλλα Τραμπουλαί.

Σύμφωνα με τις πληροφορίες η E.M. Capital επέβαλε στο νέο δ.σ. της ΔΑΝΕ, εκτός από την κ. Τραμπουλαί τον σύζυγό της κ. Eric Anton Traboulay, τον πρόεδρό της κ. Seth Freeman, τον Αμερικανό κ. A. Cabrio, καθώς και τους κ.κ. Ιακ. Γερονικόλα, Εμμ. Πιτταροκοίλη, και Λούη Σορωνιάτη. Στο δ.σ. παραμένουν εξάλλου οι κ.κ. Μανουσογιαννάκης, Βαρδινογιάννης, Πρωτοπαπαδάκης, Σοφία Γεωργιάδου, Σαλβαράκης και Χαριτάκης.

Ολοι οι υπόλοιποι αποχωρούν. Φυσικά οι χθεσινές αποφάσεις του δ.σ. θα πρέπει να τύχουν της εγκρίσεως της γενικής συνέλευσης των μετόχων της ΔΑΝΕ.

Εντύπωση προκάλεσε το γεγονός ότι στο δ.σ. εισήλθε και ο κ. Ιακ. Γερονικόλας, ο οποίος εφέρετο να συνεργάζεται στενά με τον κ. Γερ. Καλογηράτο και να ήταν πολέμιος της λύσεως «Τραμπουλαί». Είναι, πάντως, πολύ πιθανόν να έχει επέλθει κάποια συμφωνία στο παρασκήνιο μεταξύ των δύο πλευρών με την διασφάλισή των αμοιβαίων συμφερόντων.

Σύμφωνα με τις πληροφορίες στη χθεσινή συνεδρίαση του δ.σ. δεν έγινε συζήτηση για το «συμφωνητικό» ούτε και για τα σχέδια της E.M. Capital, που δεν αποκλείεται πάντως να έγινε στο παρασκήνιο μεταξύ ΑΝΕΚ και Seth Freeman, για να μη διαρρεύσει προς τα έξω κάτι τι. Απλώς επαναλήφθηκε η διαβεβαίωση ότι «θα έρθουν», τα 10 εκ. ευρώ από την Αμερική, χωρίς και να αναληφθούν ιδιαίτερες δεσμεύσεις. Για να τεθεί, πάντως, σε πλήρη εφαρμογή το «συμφωνητικό» θα πει ότι η ΑΝΕΚ έχει τις απαιτούμενες διασφαλίσεις.

Ολα αυτά, φυσικά, θα φανούν στην πορεία.

ΚΑΤΑΓΓΕΛΙΕΣ, ΑΛΛΑ ΚΑΙ «ΟΡΓΙΟ ΦΗΜΩΝ»

«ΚΑΤΙ» ΔΕΝ ΠΑΕΙ ΚΑΛΑ ΜΕ ΤΙΣ ΑΔΕΙΕΣ *αλλοδαπών στην Περιφερειακή Διοίκηση!*

Δεν αποκλείεται να σημειωθεί και εισαγγελική επέμβαση



Ερευνα «εφόλης της ύλης» στη δραστηριότητα υπαλλήλων του γραφείου χορηγήσεως αδειών παραμονής αλλοδαπών της Περιφέρειας Νοτίου Αιγαίου αναμένεται να διενεργήσει σύμφωνα με δημοσιογραφικές πληροφορίες στο αμέσως επόμενο διάστημα, ο Γενικός Γραμματέας της Περιφέρειας Νοτίου Αιγαίου κ. Χαρ. Κόκκινος μετά από σχετικές καταγγελίες του Δικηγορικού Συλλόγου Ρόδου, αλλά και του δημάρχου Δικαίου κ. Β. Χατζηγιακουμή.

Συγκλίνουσες, μάλιστα, πληροφορίες δεν αποκλείουν το ενδεχόμενο να επιληφθεί της υποθέσεως και η εισαγγελική αρχή και να διατάξει τη διενέργεια προκαταρκτικής εξετάσεως.

Με έγγραφο που απέστειλε την 5η Αυγούστου 2004 ο Δικηγορικός Σύλλογος Ρόδου στον κ. Κόκκινο και κοινοποίησε στον Εισαγγελέα Πλημμελειοδικών Ρόδου αναφέρονται ειδικότερα τα εξής:

«Κύριε Περιφερειάρχη

Κατ' ασφαλείς πληροφορίες μας υπάλληλος, ο οποίος ασχολείται, με τις χορηγήσεις αδειών παραμονής αλλοδαπών στην Ελλάδα, υποδεικνύει ή και συνεργάζεται με συγκεκριμένους δικηγόρους για την τακτοποίηση της γραφειοκρατικής διαδικασίας.

Παρακαλούμε όμως με παρέμβασή σας εκλείψει του λοιπού το απαράδεκτο αυτό φαινόμενο».

Ο Δήμαρχος Δικαίου Κω, κ. Β. Χατζηγιακουμής κατήγγειλε εξάλλου στον κ. Κόκκινο ότι παρατηρείται υπερβολική αν όχι και σκόπιμη καθυστέρηση στη διεκπεραίωση υποθέσεων αλλοδαπών από το ίδιο γραφείο, ότι δεν γίνονται αποδεκτές αιτήσεις αλλοδαπών που αποστέλλονται από δήμους εκτός Ρόδου και ότι ζητείται η αυτοπρόσωπη παρουσία τους στο συγκεκριμένο γραφείο, ενώ χωρίς να παρουσιάσει συγκεκριμένες αποδείξεις έκανε λόγο και για «ύποπτες συναλλαγές».

Επί του θέματος πάντως υπάρχει όργιο φημών.

Ζήτησε, εξάλλου, να ληφθεί μέριμνα από τον κ. Κόκκινο για να ολοκληρώνονται οι διαδικασίες εκδόσεως αδειών σε αλλοδαπούς και με μέριμνα των δήμων που βρίσκονται εκτός Ρόδου σε συνεργασία με το γραφείο αλλοδαπών της περιφέρειας.

Η ΤΡΙΤΗ ΜΕΣΑ ΣΕ ΛΙΓΟ ΔΙΑΣΤΗΜΑ

ΝΕΑ ΚΑΤΑΣΤΡΟΦΙΚΗ ΠΥΡΚΑΓΙΑ ΣΤΗ ΛΑΧΑΝΙΑ

Οργιάζουν οι φήμες στην περιοχή

Νέα πυρκαγιά εκδηλώθηκε χθες και περί ώραν 12:30 στην περιοχή της Λαχανιάς και αποτέφρωσε έκταση 70 στρεμμάτων περίπου με καλαμιές, θάμνους, ξηρά χόρτα και δέντρα.

Πρόκειται για την τρίτη πυρκαγιά που εκδηλώνεται όλως περιέργως στην ίδια περιοχή σε διάστημα ενός μηνός περίπου και παρά τις διάφορες φήμες που κυκλοφόρησαν, πληροφορίες αναφέρουν ότι από την έρευνα των αρμοδίων αξιωματικών της ΠΥΡ διαπιστώθηκε ότι προκλήθηκε από τσιγάρο που έρριξε ασυνείδητος οδηγός από παράθυρο αυτοκινήτου σε ξηρά χόρτα δίπλα σε δρόμο της περιοχής «Περίολος» μεταξύ Γενναδίου και Λαχανιάς.

Στο σημείο που φέρεται να ερρίφθη το τσιγάρο προσδιορίστηκε και η εστία της πυρκαγιάς που εξαπλώθηκε γρήγορα λόγω και των ισχυρών ανέμων που έπνεαν στην περιοχή.

Παρ' όλα αυτά οι φήμες οργιάζουν στη Νότια Ρόδο ότι υπάρχει πίσω από τις φωτιές «οργανωμένο σχέδιο». Σημειώνεται εξάλλου ότι η Ρόδος και η Κάρπαθος είχαν χαρακτηρισθεί χθες ως «επικίνδυνες περιοχές» για εκδήλωση φωτιάς.

Για την κατάσβεση της πυρκαγιάς κινητοποιήθηκαν 10 οχήματα της ΠΥΡ με 25 άνδρες, το πεζοπόρο τμήμα, 8 οχήματα της ΤΕΔΚΔ, 2 εκσκαφείς, 2 πυροσβεστικά αεροπλάνα από τη Σάμο και ένα ελικόπτερο. Η πυρκαγιά τέθηκε υπό πλήρη έλεγχο περί ώραν 15.15 ενώ μέχρι αργά το βράδυ οι δυνάμεις της ΠΥΡ παρέμειναν προληπτικά στην περιοχή για την αποτροπή πιθανής αναζωπύρωσης.



Β.Σ. ΣΩΤΗΡΑΚΗΣ Α.Ε.Β.Ε.
ΠΡΟΣΦΟΡΑ ΓΙΑ ΟΛΟΥΣ ΤΟΥΣ ΙΔΙΟΚΤΗΤΕΣ FORD
99 ΕΥΡΩ Με Φ.Π.Α.
ΟΛΟΚΛΗΡΩΜΕΝΟ ΕΤΗΣΙΟ SERVICE:
✓ ΑΛΛΑΓΗ ΛΑΔΙΩΝ
✓ ΦΙΛΤΡΟ ΑΕΡΑ
✓ ΦΙΛΤΡΟ ΛΑΔΙΟΥ
✓ ΦΙΛΤΡΟ AIR-CONDITION
✓ ΦΙΛΤΡΟ ΒΕΝΖΙΝΗΣ
✓ ΜΠΟΥΖΙ
ΜΕ ΓΝΗΣΙΑ ΑΝΤΑΛΛΑΚΤΙΚΑ, ΔΙΑΤΗΡΩΝΤΑΣ ΤΗΝ ΕΡΓΟΣΤΑΣΙΑΚΗ ΕΓΓΥΗΣΗ, ΑΠΟ ΕΞΕΙΔΙΚΕΥΜΕΝΟ ΠΡΟΣΩΠΙΚΟ **ΑΠΟΚΛΕΙΣΤΙΚΑ** ΓΙΑ ΤΟ **FORD** ΣΑΣ **ΑΠΟΚΛΕΙΣΤΙΚΑ** ΓΙΑ **ΕΣΑΣ!**
Ford
55 Χρόνια.... Σχέση Εμπιστοσύνης
ΚΟΛΟΚΟΤΡΩΝΗ 41, Τηλ. 27750

ΑΡΓΟΣ ΝΕΤ
Π. ΙΩΑΝΝΙΔΗΣ & ΣΙΑ ΟΕ
ΖΗΤΕΙΤΑΙ
ΓΙΑ ΑΜΕΣΗ ΠΡΟΣΛΗΨΗ ΠΩΛΗΤΗΣ
Σε εταιρεία διανομής ζαχαρωδών προϊόντων, για μόνιμη απασχόληση όλο τον χρόνο.
Προϋπηρεσία απαραίτητη.
Πληροφορίες: Τηλ: 22410-24018.