η δημοκρατική
της Ρόδου

στην υπηρεσία του δωδεκανησιακού λαού

Αρ. φύλλου 6641 - **ΚΥΡΙΑΚΗ 15 ΑΥΓΟΥΣΤΟΥ 2004** - Τιμή 0,70 ΕΥΡΩ - **www.dimokratiki.gr**

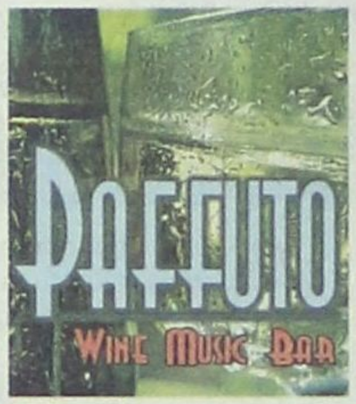



Πανανθρώπινο μήνυμα από την Ελλάδα

Σελ. 40

η άποψη της ημέρας

Η μεγάλη ντροπή δεν ξεπλύνεται!

«Οπόνος περνάει, η ντροπή μένει», έλεγε ένας λαϊκός τύπος, υπαρκτό πρόσωπο, στο βιβλίο του Πάνου Καζόλη «Επάγγελμα καλλιτέχνης». Στο βιβλίο «Επάγγελμα αθλητής», που θα γραφτεί κάποτε, πρέπει να υπάρχει μία φορά ακόμη η ίδια φράση. Αν κάποιος πρόκειται να διαλύσει τα όνειρα ενός ολόκληρου έθνους, τότε θα έπρεπε να έχει βρει έγκαιρα το σθένος να αποσυρθεί.

Δεν παίζεται σε πιθανότητες, σε στατιστικές η αξιοπρέπεια ενός λαού, ο διασυρμός μιας κολοσιαίας προσπάθειας που στοίχισε εκατομμύρια, χρόνο, κεφάλαια που δεν περισσεύουν και δυστυχώς ακόμη και αίμα.. Αν δεν είναι κάποιος σε θέση να αποσυρθεί έπρεπε να το κάνει ο προπονητής του, ο υπεύθυνος της ομάδας, ο έχων το γενικό πρόσταγμα για την ελληνική αντιπροσωπεία, η Επιτροπή Ολυμπιακών Αγώνων.

Υπάρχουν συμβάντα που η δικαιολογία είναι χειρότερη από την πράξη. Ο Κεντέρης και η θάνου δεν βρίσκονταν για μέρες. Δεν είχαν κινητό, μόνο αυτοί ανάμεσα στους Έλληνες; Και όταν τους έψαχναν μέσω... καναλιών για να τους εξετάσουν αυτοί μάζευαν πράγματα από τα σπίτια τους, έτρεχαν και σκόνταφταν με μηχανές, πήγαιναν με συνοδεία αγνώστων στο ΚΑΤ, έμπαιναν οροί, νάρθηκες, κολάρα, ενώ υπήρχε «ανησυχία για την κατάσταση της υγείας τους μετά το τροχαίο ατύχημα» από ευσυγκίνητους ρεπόρτερ. Έκαναν ένα ολόκληρο κράτος συνένοχο στην επιχείρηση «γελοιοποίηση των Αγώνων»!

Αυτό διδάσκει ένας Ολυμπιονίκης; Το δούλεμα, την περιφρόνηση στους νόμους, τα φτιαχτά πιστοποιητικά, την προσπάθεια ξεδιάντροπης περιφρόνησης της κοινής λογικής όλων των Ελλήνων;

Επρεπε να τους έχουν προλάβει, αν όχι ξεμπροστιάσει, πριν από τη φωσκολικού τύπου σκηνοθεσία οι αρμόδιοι παράγοντες της ελληνικής πολιτείας, της οποίας το εθνόσημο, όχι δωρεάν, φέρουν... Τώρα μένει το μήνυμα στους νέους: Τα είδωλά σας είναι «καπάτσοι», χρησιμοποιούν γιατρούς, φάρμακα, νοσοκομεία, δημοσιογράφους, δελτία ειδήσεων, χαρτιά, αδιαφορούν για νόμους αξίες, μέσα, κανόνες. Κάντε το ίδιο...

ο καιρός

Γενική πρόγνωση για σήμερα Κυριακή 15/8/2004 Στη Θεσσαλία, ανατολική Στερεά, Εύβοια, ανατολική Πελοπόνησσο και νησιά βορείου Αιγαίου παροδικές νεφώσεις με τοπικές βροχές και καταιγίδες. Στη Μακεδονία και τη Θράκη τοπικές νεφώσεις με πρόσκαιρες βροχές και καταιγίδες κυρίως στα βορειοανατολικά. Στην υπόλοιπη χωρά παροδικές νεφώσεις με πιθανότητα τοπικών βροχών μικρής διάρκειας. άνεμοι: στα δυτικά κεντρικά και βόρεια βόρειοι μέτριοι μέχρι ισχυροί και τοπικά πολύ ισχυροί ενισχυμένοι το βράδυ στο Αιγαίο σε θυελλώδεις. Στην υπόλοιπη χώρα δυτικοί, νοτιοδυτικοί ασθενείς μέχρι μέτριοι στρεφόμενοι αργότερα σε βόρειους ισχυρούς με τάση ενίσχυσης. θερμοκρασία: σε σταδιακή πτώση από βορρά προς νότο.

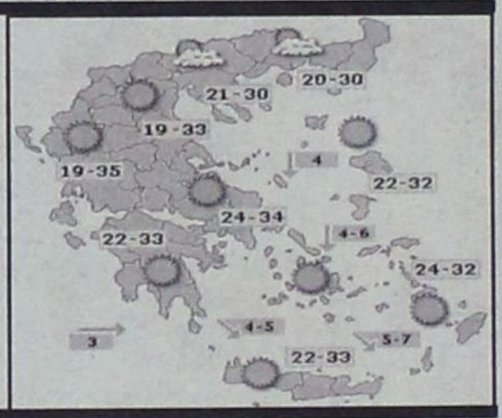

ΗΜΕΡΗΣΙΑ ΕΦΗΜΕΡΙΔΑ
η δημοκρατική της Ρόδου
Ετος ιδρύσεως1982
Θεμ. Σοφούλη 77
Ταχ. Θυρίδα 339
85100 Ρόδος
Εκδότης - ιδιοκτήτης
ΒΑΣΙΛΗΣ Δ. ΑΘΑΝΑΣΙΟΥ
Διευθυντής:
ΔΑΜΙΑΝΟΣ Β. ΑΘΑΝΑΣΙΟΥ
Τηλέφωνα: 22410-34722, 76655, 37500, 26728, 27919
Telefax: 2241037333 - 26728

www.dimokratiki.gr
e-mail:info@dimokratiki.gr

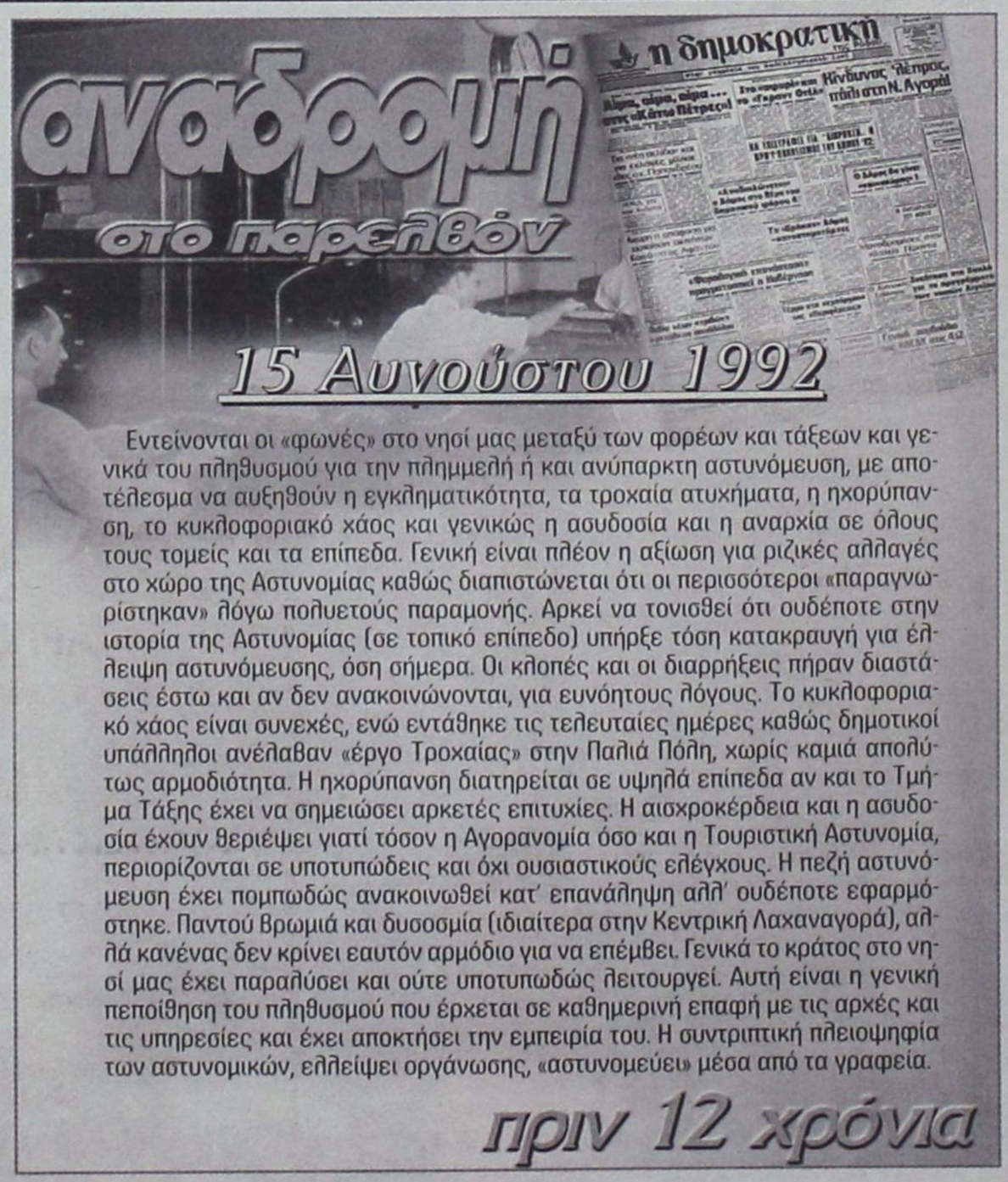

Εντείνονται οι «φωνές» στο νησί μας μεταξύ των φορέων και τάξεων και γενικά του πληθυσμού για την πλημμελή ή και ανύπαρκτη αστυνόμευση, με αποτέλεσμα να αυξηθούν η εγκληματικότητα, τα τροχαία ατυχήματα, η ηχορύπανση, το κυκλοφοριακό χάος και γενικώς η ασυδοσία και η αναρχία σε όλους τους τομείς και τα επίπεδα. Γενική είναι πλέον η αξίωση για ριζικές αλλαγές στο χώρο της Αστυνομίας καθώς διαπιστώνεται ότι οι περισσότεροι «παραγνωρίστηκαν» λόγω πολυετούς παραμονής. Αρκεί να τονισθεί ότι ουδέποτε στην ιστορία της Αστυνομίας (σε τοπικό επίπεδο) υπήρξε τόση κατακραυγή για έλλειψη αστυνόμευσης, όση σήμερα. Οι κλοπές και οι διαρρήξεις πήραν διαστάσεις έστω και αν δεν ανακοινώνονται, για ευνόητους λόγους. Το κυκλοφοριακό χάος είναι συνεχές, ενώ εντάθηκε τις τελευταίες ημέρες καθώς δημοτικοί υπάλληλοι ανέλαβαν «έργο Τροχαίας» στην Παλιά Πόλη, χωρίς καμιά απολύτως αρμοδιότητα. Η ηχορύπανση διατηρείται σε υψηλά επίπεδα αν και το Τμήμα Τάξης έχει να σημειώσει αρκετές επιτυχίες. Η αισχροκέρδεια και η ασυδοσία έχουν θεριέψει γιατί τόσον η Αγορανομία όσο και η Τουριστική Αστυνομία, περιορίζονται σε υποτυπώδεις και όχι ουσιαστικούς ελέγχους. Η πεζή αστυνόμευση έχει πομπωδώς ανακοινωθεί κατ' επανάληψη αλλ' ουδέποτε εφαρμόστηκε. Παντού βρωμιά και δυσοσμία (ιδιαίτερα στην Κεντρική Λαχαναγορά), αλλά κανένας δεν κρίνει εαυτόν αρμόδιο για να επέμβει. Γενικά το κράτος στο νησί μας έχει παραλύσει και ούτε υποτυπωδώς λειτουργεί. Αυτή είναι η γενική πεποίθηση του πληθυσμού που έρχεται σε καθημερινή επαφή με τις αρχές και τις υπηρεσίες και έχει αποκτήσει την εμπειρία του. Η συντριπτική πλειοψηφία των αστυνομικών, ελλείψει οργάνωσης, «αστυνομεύει» μέσα από τα γραφεία.

πριν 12 χρόνια

πληροφορίες

Η ΤΑΥΤΟΤΗΤΑ ΤΗΣ ΗΜΕΡΑΣ

ΚΥΡΙΑΚΗ 15 ΑΥΓΟΥΣΤΟΥ
ΚΟΙΜΗΣΗ ΤΗΣ ΥΠΕΡΑΓΙΑΣ ΘΕΟΤΟΚΟΥ
Ανατολή ηλίου 5.40 Δύση ηλίου 19.18 ΣΕΛΗΝΗ 29 ΗΜΕΡΩΝ

ΦΑΡΜΑΚΕΙΑ

ΣΗΜΕΡΑ: διημερεύει το φαρμακείο ΓΙΑΝΝΟΥΛΗ ΕΥΑΝΘΙΑ, Δαμασκηνού 48 Μητρόπολη, τηλ. 20246
ΣΗΜΕΡΑ: διανυκτερεύει το φαρμακείο ΦΑΝΟΥΡΑΚΗ Κ. Νέα Αγορά 48 (έναντι σταθμού ΤΑΞΙ) τηλ. 27420

ΚΑΥΣΙΜΑ

ΣΗΜΕΡΑ: Διανυκτερεύουν τα πρατήρια καυσίμων 1)Τζωρτζής Δ. ΒΡ Αγ. Φραγκίσκος **2)** Καύσιμα Ρόδου SHELL Λ. Καλλιθέας **3)** Πίπος Στ. SHELL Ιξιά **4)** Παπαστέργου Ανδ. ΒΡ Κρεμαστή **5)** Κούτρης Δ. ΕΚΟ 17ο χλμ. Ρόδου - Λίνδου **6)** Καλλιθενός Π. ΕΚΟ Αρχάγγελος **7)** Φλοσκάκης Κ. JET OIL Εμπωνα **8)** Καραγιάννης Κ. ΕΚΟ Σορωνή

ΧΡΗΣΙΜΑ ΤΗΛΕΦΩΝΑ

Άμεση δράση	100	Πληρ. ΟΤΕ	131
Αμεση Επέμβαση		Ώρα	141
Πυροσβεστικής	199	Φαρμακεία (Διημ.-Διαν.)	1434
Νοσοκομείο	80000	ΠΡΟ-ΠΟ • ΛΟΤΤΟ	1444
Οδική Ασφάλεια:		ΠΑΜΕ ΣΤΟΙΧΗΜΑ	1400
EXRESS SERVICE	154	ΡΟΔΑ	26300
HELLAS SERVICE	1057	ΚΤΕΥΛ	27706
HOULIS SERVICE	30165	ΕΒΕΔ	22281
ΑΦΟΙ Σιέκ	25776	Δικηγορικός Σύλλογος	27469
Ράδιο Ταξί	64712	Εμπορικός Σύλλογος	35255
Αστυν. Διεύθυνση	27653	Ολυμπιακή - Κρατήσεις	24555
Ασφάλεια	23294	ΔΑΝΕ (πρακτορείο)	43150
Τμήμα Τάξης	23849	ΙΚΑ	64912
Τροχαία	44131-32	ΤΕΒΕ	22688-77034
Λιμεναρχείο	28888	ΤΑΞΥ	68701-3
Δασαρχείο	191	ΟΑΕΔ	23265
Τελωνείο	27703	Εργατικό Κέντρο	24730
Υγειονομείο	26666	Αρχαιολογία	34719
Μητρόπολη	23274	Περιφ. Δ/ντής	38174 -
Νομαρχία	46501	38175	
Δήμος Ρόδου	46200	AIRGREECE	36095
Βλάβες ΟΤΕ	121	Aegean Airlins	98345
Βλάβες ΔΕΗ	125	ΔΗΜ. ΕΠΙΧ. ΚΑΘ. ΡΟΔΟΥ	77600
ΒΛΑΒΕΣ ΔΕΥΑΡ	68755	ΥΠΗΡ. ΑΠΟΚΟΜΙΔΗΣ	61057

ΔΕΧΟΝΤΑΙ ΤΟ ΚΟΙΝΟ

- Ο Νομάρχης Δωδεκανήσου **Γιάννης Μαχαιρίδης** και οι Βοηθοί Νομάρχη **Στάθης Κουσουρνάς** και **Νίκος Ζωίδης** δέχονται το κοινό κάθε **Τρίτη και Πέμπτη, από τις 11:00-13:00 το μεσημέρι**

ΑΚΤΟΠΛΟΪΚΑ ΔΡΟΜΟΛΟΓΙΑ

ΙΕΡΑΠΕΤΡΑ: Απόπλους 04.30 δια Χάλκη, Διαφάνι, Πηγάδια, Κάσο, Σητεία, Αγ. Νικόλαο, Μήλο, Πειραιά **ΜΑΡΙΝΑ: Απόπλους 16.00 δια** Κω, Κάλυμνο, Αστυπάλαια, Κατάπωλα, Πειραιά **ΜΠΛΟΥ ΣΤΑΡ: Απόπλους 18.30 δια** Κω, Λέρο, Πάτμο, Σύρο, Πειραιά

ΑΕΡΟΠΟΡΙΚΑ ΔΡΟΜΟΛΟΓΙΑ

ΠΤΗΣΕΙΣ ΟΛΥΜΠΙΑΚΗΣ

ΡΟΔΟΣ - ΑΘΗΝΑ: Καθημερινά **07.10, 10.40, 13.40, 20.25, 22.55**
ΡΟΔΟΣ - ΚΑΡΠΑΘΟΣ: (Τρίτη, Σάββατο) **16.15** (Πέμπτη - Κυριακή)
ΡΟΔΟΣ - ΚΑΣΟΣ: (Τρίτη - Σάββατο) **16.15**
ΡΟΔΟΣ - ΗΡΑΚΛΕΙΟ: (Δευτέρα, Παρασκευή) **16.10** (Τετάρτη) **17.20**
ΡΟΔΟΣ - ΘΕΣΣΑΛΟΝΙΚΗ: (Δευτέρα, Παρασκευή) **18.40** (Τετάρτη) **17.20**
ΡΟΔΟΣ - ΜΕΓΙΣΤΗ: (Δευτέρα, Τετάρτη, Παρασκευή, Σάββατο, Κυριακή) **07.00**

ΠΤΗΣΕΙΣ AEGEAN - CRONUS AIRLINES

ΡΟΔΟΣ - ΑΘΗΝΑ: Καθημερινά **07.10 (πλην Κυριακής) 11-10 - 16.25 - 18.10 -21.35**
ΡΟΔΟΣ - ΗΡΑΚΛΕΙΟ: Καθημερινά 14.30
ΡΟΔΟΣ - ΘΕΣΣΑΛΟΝΙΚΗ: Καθημερινά 17.45

ΣΥΝΑΛΛΑΓΜΑ

USA Dollar	1,2201	Switzerland Franc	1,5426
Denmark Crown	7,4400	Norway Crown	8,3287
UK Pound	0,6678	Cyprus Pound	0,5794
Sweden Crown	9,2098	Canada Dollar	1,6173
Japan Yen (100)	135,58	Australia Dollar	1,7139

ΜΕ E-MAIL ΛΙΒΕΛΛΟ ΜΕΣΩ... ΑΡΓΕΝΤΙΝΗΣ

ΔΙΑΣΥΡΟΝΤΑΙ ΤΙΜΕΣ ΚΑΙ ΥΠΟΛΗΨΕΙΣ ΑΔΑΠΑΝΩΣ

για «καμόρες και μαφίες» για τα ξενοδοχεία «Ατλάντικα»!

Επειδή έχουν υπερβεί πλέον και τα πιο ακραία όρια ανοχής, θα πρέπει να είναι άμεση και καταλυτική η επέμβαση της αρμόδιας εισαγγελικής αρχής

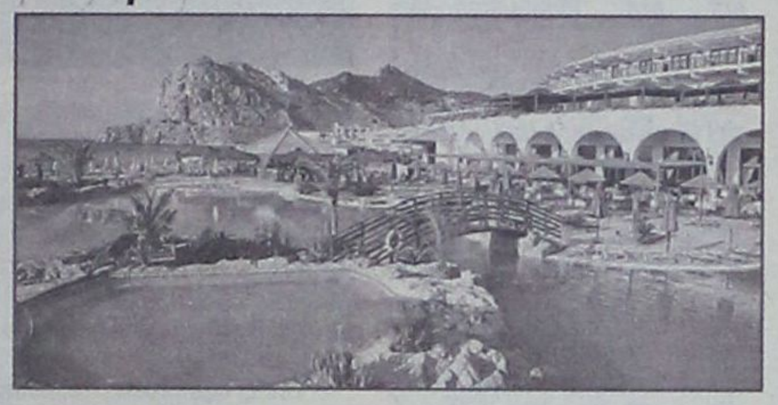

Αντί να σιωπούν όσοι συνήργησαν, έμμεσα ή άμεσα για την διάπραξη του μεγαλύτερου, ως τώρα, σκανδάλου, στο χώρο της ξενοδοχίας, την ανέγερση δηλαδή των ξενοδοχείων «Ατλάντικα» (σε οποιαδήποτε άλλη χώρα του κόσμου τα ξενοδοχεία αυτά θα είχαν γκρεμισθεί και οι υπεύθυνοι θα ευρίσκοντο στις φυλακές) συνεχίζουν να προκαλούν το δημόσιο αίσθημα, να υβρίζουν, να συκοφαντούν, να διαβάλλουν δημόσια πρόσωπα, πολιτικούς και λειτουργούς της Δικαιοσύνης, με λίγα λόγια, συνεχίζουν «να φωνάζουν οι κλέφτες για να φοβηθούν οι νοικοκύρηδες», όπως χαρακτηριστικά λέει και η γνωστή παροιμία.

Φθάνοντας σε κατάσταση ολοκληρωτικού πλέον ξεπεσμού οι άνθρωποι αυτοί, όποιοι και να΄ ναι μετέρχονται μεθόδους «Καμόρα και Μαφία» για να σπιλώσουν και να κατασυκοφαντήσουν, αν και δεν υπάρχει διάταξη του ποινικού νόμου που να μην την έχουν ισοπεδώσει.

Προχθές είχαν το απύθμενο θράσος αλλά και την ανανδρία (επειδή δεν μπορούν , προφανώς να αποδείξουν όσα ισχυρίζονται κρυπτόμενοι) να στείλουν στα Τοπικά ΜΜΕ, μέσω... Αργεντινής (!) χρησιμοποιώντας ανύπαρκτο πρόσωπο, δήθεν Ροδίτη, ένα λίβελλο, για να κατασπιλώσουν συνειδήσεις.

Είναι προφανές ότι η «δ» δεν γνωρίζει τους αποστολείς αλλιώς θα τους παρέδιδε στην κρίση της κοινής γνώμης και της Δικαιοσύνης. Και όχι μόνο δεν υιοθετεί όσα αναφέρονται στο e-mail/ λίβελλο που έλαβε, αλλά δεν τα πιστεύει, τα απορρίπτει και τα καταδικάζει. Δημοσιεύει, όμως, το περιεχόμενο, με κάποιες περικοπές, για να προκαλέσει την επέμβαση της Εισαγγελικής Αρχής και να λογοδοτήσουν όλοι εκείνοι οι άνανδροι και κατεργαραίοι, που ανήγαγαν την συκοφαντία σε επιστήμη, αν όχι σε τρόπο ζωής.

Ταυτόχρονα καλεί τον Κύπριο επιχειρηματία κ. Νικολή Νικολαΐδη, να αποκαλύψει δημοσίως ή στον αρμόδιο Εισαγγελέα, πόσους ΕΞΑΓΟΡΑΣΕ, αν εξαγόρασε, ιδιαιτέρως στο χώρο των ΜΜΕ και των δημόσιων λειτουργών ή να καταδικάσει τον λίβελλο και να διαχωρίσει την θέση του. Σε αντίθετη περίπτωση, τουλάχιστον η «δ» επιφυλάσσεται γιατί το κακό παράγινε, με όλους εκείνους που αντί να σιωπούν, όχι μόνο προκαλούν αλλά επιχειρούν να γίνουν και τιμητές.

Η εισαγγελική αρχή Ρόδου έχει το λόγο.

Το e- mail – λίβελλος:

"Leandro"‹biasetton@yahoo.com.ar›

Επισημάνσεις και Ερωτήματα που Ζητούν Απαντήσεις

Προς κάθε Αρμόδιο

1. Στις αρχές του έτους 2000 και σε μια περίοδο που ο ελληνικός τουρισμός παρουσίαζε προβλήματα, ο τότε πρωθυπουργός κος Σημίτης και ο υπουργός εθνικής οικονομίας κος Χριστοδουλάκης ζήτησαν τη συνδρομή του προέδρου της Κύπρου κου Κληρίδη στον τομέα των επενδύσεων του τουρισμού, όπου η Κύπρος έχει μακρά παράδοση και υψηλές επιδόσεις.

2. Μετά από την έκκληση της ελληνικής κυβέρνησης ο κος Κληρίδης ζήτησε από την εταιρεία ΑΤΛΑΝΤΙΚΑ του κου



Νικολαΐδη να επενδύσει στην Ελλάδα. Έτσι η ΑΤΛΑΝΤΙΚΑ βρέθηκε να έχει συνάψει συμφωνία συνεργασίας με την γερμανικών συμφερόντων εταιρεία TUI, που δραστηριοποιείται στο χώρο του μαζικού τουρισμού. Με βάση τη συνεργασία αυτή έχουν αναγερθεί δύο μεγάλα ξενοδοχεία στη Ρόδο, τα οποία το 2003 και το 2004 έχουν πληρότητα 100% με τουρίστες εξωτερικού υψηλών προδιαγραφών, σε μια περίοδο που ο τουρισμός στην Ελλάδα έχει πτώση. Μεταξύ της εταιρείας ΑΤΛΑΝΤΙΚΑ και της TUI έχει υπογραφεί μνημόνιο για την κατασκευή άλλων τριάντα (30) περίπου ξενοδοχείων για τουρισμό υψηλών προδιαγραφών, μια συμφωνία που ίσως να αποτελεί πρότυπο λύσης των δομικών και ζωτικών προβλημάτων που αντιμετωπίζει ο ελληνικός τουρισμός.

3. Από τη συνεργασία της ΑΤΛΑΝΤΙΚΑ με την TUI εκτός από τα θετικά αποτελέσματα για τον ελληνικό τουρισμό και για την οικονομία της Ρόδου, υπήρξαν και αρνητικά αποτελέσματα, αυτή τη φορά για συμφέροντα επιχειρηματιών και κατ' επέκταση πολιτικών της κυβέρνησης Σημίτη. Για παράδειγμα, άρχισε να αντιμετωπίζει προβλήματα στη συνεργασία του με την TUI ο «Όμιλος Δασκαλαντωνάκη». Ένα από τα προβλήματα ήταν το ότι η TUI ανακάλυψε ότι ο Όμιλος Δασκαλαντωνάκη χρέωνε στην TUI ακριβώς διπλάσιο κόστος κατασκευής και λειτουργίας των δωματίων, από ότι η ΑΤΛΑΝΤΙΚΑ. Η διαπίστωση αυτή της TUI στοίχιζε πολλά εκατομμύρια ευρώ στον Όμιλο Δασκαλαντωνάκη.

4. Ποιός είναι ο Δασκαλαντωνάκης;

a. Γαμπρός του τότε υπουργού Αιγαίου και νυν ευρωβουλευτού κου Σηφουνάκη, ο οποίος είχε ως γενικό γραμματέα στο υπουργείο του τον κο Μαχαιρίδη, τώρα Νομάρχη Δωδεκανήσων.

b. Φίλος του παραπάνω σχήματος είναι και ο τότε υπουργός εσωτερικών κος Σκανδαλίδης.

c. Φίλος επίσης του παραπάνω σχήματος και ο τότε αντιεισαγγελέας και νυν Εισαγγελέας...

d. Φίλος και επαγγελματικός συνεργάτης μιας σειράς επιχειρηματιών στην Αθήνα και τη Ρόδο, που δραστηριοποιούνται μεταξύ άλλων και στο χώρο των ΜΜΕ (ραδιοφωνικοί σταθμοί, εφημερίδες κλπ).

5. Ο κος Δασκαλαντωνάκης για να αντιμετωπίσει το όντως οξύ πρόβλημα που αντιμετωπίζει στη συνεργασία του με την TUI, δεν επιλέγει το δρόμο του ανταγωνισμού, δηλαδή της βελτίωσης -από οικονομικής και ποιοτικής πλευράς- των υπηρεσιών που προσφέρει στη γερμανική εταιρεία, αλλά τον άλλο δρόμο, αυτόν που έχει οδηγήσει τον ελληνικό τουρισμό στην απελπιστική θέση που είναι σήμερα.

6. Έτσι ο κος Δασκαλαντωνάκης συγκροτεί ένα ακατανίκητο μέτωπο πολιτικοοικονομικών συμφερόντων, για να καταπολεμήσει και να οδηγήσει στο ναυάγιο τη βλαπτική για τα συμφέροντά του συνεργασία της ΑΤΛΑΝΤΙΚΑ με την TUI.

7. Το μέτωπο απαρτίζεται από τα άτομα που αναφέρθηκαν παραπάνω και διευρύνεται συνεχώς με κρατικούς λειτουργούς και δημοσιογράφους, οι οποίοι στην ουσία υποχρεώνονται να γράφουν τα χειρότερα για τον κύριο Νικολαΐδη και την ΑΤΛΑΝΤΙΚΑ, μετά από προσωπική παρέμβαση του κου Δασκαλαντωνάκη στους ίδιους ή τους εκδότες τους.

8. Έτσι από το 2002-2003 αρχίζει ο ανελέητος πόλεμος εναντίον του κου Νικολαΐδη, ένας πόλεμος σε όλα τα μέτωπα, με όλα τα όπλα και σκοπό την ηθική και οικονομική του εξόντωση.

9. Ο πόλεμος αρχίζει από την πολεοδομία της Ρόδου, που ανακαλύπτει πολεοδομικές παραβάσεις και ζητά εξωφρενικά ποσά κάτω από το τραπέζι από τον κο Νικολαΐδη. Σημειωτέον, οι πολεοδομικές παραβάσεις του Νικολαΐδη είναι παρωνυχίδες, μπροστά στα πολεοδομικά όργια που έχουν γίνει από άλλους ξενοδόχους στη Ρόδο και την Κω.

10. Στη συνέχεια τη σκυτάλη αναλαμβάνουν οι πολιτικοί. Ο κος Σηφουνάκης και ο κος Σκανδαλίδης ξιφουλκούν στο υπουργικό συμβούλιο εναντίον επιχειρούμενης ρύθμισης των πολεοδομικών παραβάσεων της ΑΤΛΑΝΤΙΚΑ και απειλούν τον αδύναμο Σημίτη, που κάνει πίσω.

11. Η Περιφερειάρχης κα Σημαντώνη, παίρνοντας προφανώς εντολές από τον κο Σκανδαλίδη, δίνει εντολή προς τη Νομαρχία οτιδήποτε αφορά τον κο Νικολαΐδη να προωθείται στην ίδια, η οποία λειτουργεί ως τροχοπέδη σε ότι αφορά τα ξενοδοχεία ΑΤΛΑΝΤΙΚΑ.

12. Την ίδια στιγμή μεγάλος σταθμός στην Αθήνα αναδεικνύει το θέμα σε πρώτη είδηση πανελλήνιας εμβέλειας, κλείνοντας και αυτός τα μάτια και τα μικρόφωνα στις οργιώδεις παραβάσεις άλλων ξενοδόχων στο ίδιο νησί.

13. Το θέμα αναδεικνύουν επίσης τα έντυπα της Ρόδου, που ζητούν από τον επιχειρηματία υπέρογκα ποσά για να γράφουν «αλλιώς».

14. Την ίδια στιγμή, η Νομαρχία Ρόδου, όπου εν τω μεταξύ έχει εκλεγεί Νομάρχης ο κος Μαχαιρίδης, αρχίζει έναν λυσσαλέο πόλεμο εναντίον του Νικολαΐδη, προφανώς για να ευαρεστηθεί ο κος Σηφουνάκης, ο κος Σκανδαλίδης και ο κος Δασκαλαντωνάκης. Στον πόλεμο συμμετέχει ενεργά και ο αντινομάρχης κος Κουσουρνάς. Όποιος θέλει μπορεί να ρωτήσει για να μάθει το ρόλο της Νομαρχίας, που επίσης σιωπά στα όργια άλλων ξενοδόχων της Ρόδου.

15. Θα μπορούσαμε να πούμε ότι «όλα καλά μέχρι εδώ», αφού υπάρχει η Ελληνική Δικαιοσύνη. Δεν είναι όμως έτσι. Ο ... στα πλαίσια της στενής σχέσης με τον κο Δασκαλαντωνάκη και άλλα μέλη του «μετώπου» αναλαμβάνει πλέον εργολαβικά την ηθική και οικονομική εξόντωση του Κύπριου επιχειρηματία κου Νικολή Νικολαΐδη; Πως;

a. Διαρρέει συστηματικά στον τοπικό τύπο πληροφορίες για ανύπαρκτες παραβάσεις, οι οποίες δημιουργούν αρνητική εικόνα για τον Κύπριο επιχειρηματία και στρέφουν την κοινή γνώμη εναντίον του.

b. Με τέτοια διαρροή στο ροδιακό τύπο και τις δικαστικές αρχές πετυχαίνει την απομάκρυνση του δικαστή ..., διασύροντάς τον επειδή συμμετείχε σε δεξίωση που έδωσε ο Νικολαΐδης σε εκατοντάδες προσκεκλημένους.

c. Μεταβαίνει ο ίδιος στα ξενοδοχεία του κου Νικολαΐδη και βάζει τα συνεργεία να μετρούν με τις μεζούρες για να διαπιστώσει τις πολεοδομικές παραβάσεις, πράγμα που δεν έκανε για καμία άλλη αντίστοιχη υπόθεση, που στη Ρόδο υπάρχουν πολλές και διαπιστωμένες.

d. Ενώ δείχνει τέτοια βιασύνη για τα ξενοδοχεία ΑΤΛΑΝΤΙΚΑ, με σκοπό να τα κλείσει μέχρι τον προσεχή Οκτώβριο (αυτό επιζητεί εναγωνίως ο κος Δασκαλαντωνάκης, όπως το έχει δηλώσει σε μια σειρά από δημοσιογράφους, στους οποίους παρεμβαίνει ο ίδιος για να συνεχίσουν να γράφουν αρνητικά για τον κο Νικολαΐδη), δεν κάνει τίποτε ουσιαστικό για αντίστοιχες παραβάσεις που έχει καταγγείλει επώνυμα ο κος Νικολαΐδης. Απλά, διατάσσει έρευνα για όλα τα ξενοδοχεία που κτίστηκαν από τα τελευταία χρόνια, έρευνα που διαχωρίζει από τον ανηλεή πόλεμο που συνεχίζει με εντατικούς ρυθμούς εναντίον του Νικολαΐδη.

e. Σε πρόσφατη επιστολή που έλαβε από τον υπουργό ΠΕΧΩΔΕ κο Σουφλιά, ο οποίος ζητεί να γίνουν τα κεκανονισμένα και για άλλα 21 ξενοδοχεία της Ρόδου, που έχουν υπερπολαπλάσιες παραβάσεις από αυτά της ΑΤΛΑΝΤΙΚΑ, είπε στους υπαλλήλους του να μην βιάζονται και να συνεχίσουν εντατικά το «ξήλωμα» του Νικολαΐδη.

16. Υπάρχουν και άλλα θέματα που αφορούν τους κους ..... κλπ. Δεν είναι όμως της παρούσης. Ας ψάξουν πρώτα οι αρμόδιοι. Κάτι θα βρουν. Για παράδειγμα ένα «ξεσκόνισμα» του κου ....., ο οποίος ενώ επρόκειτο να μετακινηθεί φέτος μεθόδευσε την παραμονή του στη Ρόδο προφανώς για να τελειώσει την αποστολή του, θα έδινε αρκετές απαντήσεις στα παραπάνω ερωτηματικά.

Γιώργος Καράς

Ρόδος

(Σημ.: ακολουθούν δύο υποσημειώσεις με εξωφρενικούς ισχυρισμούς για δημόσιους λειτουργούς και δημόσια πρόσωπα, στις οποίες η «δ» δεν επιθυμεί να κάνει την οποιανδήποτε αναφορά).

Η «δ» θα παραδώσει αύριο το e-mail που της κοινοποιήθηκε από το ηλεκτρονικό ταχυδρομείο που προαναφέρθηκε στον αρμόδιο Εισαγγελέα για τις δικές του ενέργειες, ενώ σημειώνει ότι από έρευνα προέκυψε ότι ο άγνωστος αποστολέας χρησιμοποίησε έναν δωρεάν λογαριασμό προώθησης e-mail, που παρέχει το Yahoo της Αργεντινής, προφανώς για να μην εντοπισθεί!

ΑΡΓΟΣ ΝΕΤ
Π. ΙΩΑΝΝΙΔΗΣ & ΣΙΑ ΟΕ

ΖΗΤΕΙΤΑΙ

ΓΙΑ ΑΜΕΣΗ ΠΡΟΣΛΗΨΗ ΠΩΛΗΤΗΣ

Σε εταιρεία διανομής
ζαχαρωδών προϊόντων,
για μόνιμη απασχόληση όλο τον χρόνο.

Προϋπηρεσία απαραίτητη.

Πληροφορίες: Τηλ: 22410-24018.



ΜΙΑ ΔΙΔΑΚΤΙΚΗ ΓΙΑ ΟΛΟΥΣ ΣΥΝΕΝΤΕΥΞΗ ΠΡΟΣ ΤΗ «ΔΗΜΟΚΡΑΤΙΚΗ»

ΜΗΤΡΟΠΟΛΙΤΗΣ ΙΤΑΛΙΑΣ, ΓΕΝΝΑΔΙΟΣ:

«Απλώς, θέλω να είμαι χρήσιμος»!

«Διδάχθηκα να είμαι ταπεινός και υπάκουος και να κατευθύνω τις πράξεις μου, προς δόξαν της Εκκλησίας και μόνο»

Ο Μητροπολίτης Ιταλίας κ. Γεννάδιος, βρίσκεται και πάλι στη Ρόδο. Όπως κάθε χρόνο τέτοια εποχή, συνηθίζει να ξεκουράζεται στο νησί και πάντοτε στην Κρεμαστή, πάντοτε στο σπίτι της αδελφής του. Σ' αυτό το διάστημα ενημερώνεται και επικοινωνεί με τους ιερείς της περιοχής αλλά και τους κατοίκους προσεγγίζοντας τα προβλήματά τους. Άλλωστε η προσφορά είναι μέρος της φύσης και της πρακτικής του.

ΣΥΝΕΝΤΕΥΞΗ ΣΤΟΝ ΔΙΑΜΑΝΤΗ ΔΙΑΜΑΝΤΗ

Όπως ο ίδιος δηλώνει , προτεραιότητά του είναι ***να φαίνεται χρήσιμος και πολύτιμος για όσους έχουν ανάγκη****. Ο μητροπολίτης Ιταλίας Γεννάδιος, φοίτησε στην Πατμιάδα Σχολή και στη συνέχεια στη θεολογική Σχολή της Χάλκης, όπου υπήρξε συμμαθητής του Οικουμενικού Πατριάρχη κ. Βαρθολομαίου. Εκεί* ***διδάχθηκε να είναι ταπεινός και υπάκουος και να κατευθύνει τις πράξεις του προς δόξαν της Εκκλησίας και μόνο****.*

Αυτή η πρακτική τον έφερε σε ηλικία μόλις 22 ετών να βρίσκεται στη Νεάπολη της Ιταλίας, στην ηλικία των 33 ετών να ενθρονίζεται ως επίσκοπος και το 1996 να αξιώνεται τον τίτλο του Μητροπολίτη Ιταλίας. Το έργο του μεγάλο και πολυποίκιλο σε θρησκευτικό και κοινωνικό επίπεδο αλλά κυρίως όσον αφορά το κύρος της Ορθόδοξης Επισκοπής και Μητρόπολης, της μοναδικής που αναγνωρίσθηκε από το Ιταλικό Κράτος.

Στη συνέντευξη που ακολουθεί, ομιλεί:

- ***Για τη Γιορτή της Παναγίας το Δεκαπενταύγουστο στο Αιγαίο και το μήνυμα που φέρνει.***
- ***Ξεχωρίζει τους τέσσερις σημαντικούς σταθμούς της πορείας του στην Ορθόδοξη Εκκλησία της Ιταλίας.***
- ***Για την εξέλιξη και τις προσπάθειες που γίνονται για διάλογο ανάμεσα στην Ορθόδοξη και στη Ρωμαιοκαθολική Εκκλησία.***
- ***Για τις σχέσεις του Αρχιεπισκόπου Χριστόδουλου και του Οικουμενικού Πατριάρχη κ. Βαρθολομαίου.***
- ***Για την πολιτική του Πατριαρχείου και τις αλλαγές στις Μητροπόλεις της περιοχής.***
- ***Για τη δική του προσωπική πορεία στο μέλλον***
- ***Παράλληλα αναφέρεται στο νέο Μητροπολίτη Ρόδου κ. Κύριλλο αλλά και στο σημαντικό γεγονός των Ολυμπιακών Αγώνων.***

• Σεβασμιώτατε, την Κυριακή στην περιοχή μας, σχεδόν σε κάθε νησί, γίνεται γιορτή για την Παναγία, ο Δεκαπενταύγουστος είναι μια ξεχωριστή ημέρα για τα Δωδ/σα. Τι είναι αυτό που κάνει τη γιορτή της Παναγίας τόσο ιδιαίτερη στα μέρη του Αιγαίου;

Η Παναγία για κάθε άνθρωπο, για κάθε χριστιανικό τόπο, όχι μόνο στην Ορθοδοξία αλλά σε όλο το φάσμα της Χριστιανοσύνης, ιδιαίτερα στη Ρωμαιοκαθολική Εκκλησία που είναι περισσότερο κοντά μας, είναι μια μεγάλη ελπίδα, μια δύναμη ή όπως λέγουν οι Πατέρες «δεξαμενή δυνάμεως». Στο δικό μας τόπο η Παναγία έχει συνδεθεί με τους αγώνες μας, τις θυσίες των Ελλήνων, αμέτρητες φορές ο κόσμος την «είδε», την «αγκάλιασε» με την προσευχή του, με τη δέησή του...Η Παναγία υπήρξε πράγματι λιμένας και καταφύγιο και σωτηρία για κάθε άνθρωπο γι' αυτό και τα θαύματά της δημιούργησαν στον καθένα μας την πεποίθηση ότι η Παναγία είναι η Μητέρα όλων μας.

• Εσείς, σεβασμιώτατε, κάθε Δεκαπενταύγουστο βρίσκεσθε εδώ, στην Παναγία της Κρεμαστής. Είναι μια επιστροφή στην πατρώα γη με την ευκαιρία της γιορτής της;

Πάντοτε! Ξέρετε, η Παναγία για μένα είναι η δύναμις μου, είναι η ελπίδα μου και η σκέπη μου, όλως ιδιαιτέρως σ' αυτά τα μέρη, διότι ζω μακριά από την πατρίδα, μακριά από τους οικείους μου, οπότε η Παναγία είναι ένα μεγάλο στήριγμα, μια μεγάλη προστασία και μεγάλη βοήθεια για μας που έχουμε να επιτελέσουμε έργο μεγάλο, ιεραποστολικό, πολιτιστικό, κοινωνικό, πνευματικό, οπότε αυτή η παρουσία της Παναγίας μέσα στην ψυχή μας σαν παράδειγμα και σύμβολο αγάπης, ειρήνης, ενότητος, ελπίδος και πίστεως, είναι αναγκαιότητα.

Γι' αυτό και κάθε χρόνο, όλο τον Αύγουστο τον αφιερώνω εδώ στην Κρεμαστή, για να παίρνω απ' αυτή την εικόνα που κουβαλάω μέσα μου από μικρό παιδί. Εγώ ξέρετε ανατράφηκα μέσα στην αγκαλιά της καθώς έμεινα ορφανός από πεντέμισυ ετών και χάρις σ' αυτήν την πίστη και στην ηρωϊκή μορφή της μητέρας μου κατάφερα να φτάσω σ' αυτό το μεγάλο αξίωμα και να υπερηφανεύομαι ότι λόγω της ταπεινής προσπάθειάς μου, του έργου μου και της βοήθειας του Θεού και της θυσίας της μητέρας μου έγινα ένας πολύτιμος και χρήσιμος άνθρωπος στην κοινωνία, στην εκκλησία, στον άνθρωπο, στο φοιτητή, ώστε να χαίρομαι και η ικανοποίησίς μου αυτή να είναι η δύναμή μου στον αγώνα για τη διακονία κάθε ανθρώπου που έχει ανάγκη.

• Να μιλήσουμε λίγο για το έργο που προσφέρετε στην Εκκλησία της Ιταλίας, όπου βρισκόσαστε τα τελευταία χρόνια;

Όλη η διακονία μου κ. Διαμαντή είναι στην Ιταλία, από το 1961, μετά την αποφοίτησή μου από τη Θεολογική Σχολή της Χάλκης και αφού έχει προηγηθεί η φοίτησή μου στην Πατμιάδα Σχολή. Σημειώστε επίσης ότι στη Θεολογική Σχολή της Χάλκης ήμουν συμμαθητής του Πατριάρχου, του Βαρθολομαίου, είμασταν στο ίδιο θρανίο...Στην αποφοίτησή μου λοιπόν, κατά την παράδοσιν, κάθε τελειόφοιτος σπουδαστής περνούσε από τον Παναγιότατο για να πάρει την ευχή του. Έτσι κι εγώ πέρασα για να πάρω την ευχή του και να γυρίσω στην Ελλάδα, να υπηρετήσω. Ο τότε Οικουμενικός Πατριάρχης, ωστόσο, με παρότρυνε να συνεχίσω τις σπουδές μου γιατί πίστευε ότι πρέπει να δημιουργηθούν «οι κληρικοί των νέων καιρών, των νέων χρόνων». Μου επεσήμανε την ύπαρξη της Ρωμαιοκαθολικής Εκκλησίας και την ανάγκη της συνεργασίας και της προσφοράς μας σε αυτή. Εγώ τότε εξεπλάγην, λούστηκα στην κυριολεξία στον ιδρώτα, ωστόσο υπάκουσα λέγοντας:

«Η φωνή σας είναι φωνή της Εκκλησίας, οπότε δέχομαι!». Έτσι από πολύ νέος, ήμουν μόλις 22 ετών βρέθηκα στη Νεάπολη της Ιταλίας, χωρίς να γνωρίζω τίποτα για τις συνθήκες που θα αντιμετώπιζα. Αφέθηκα στην πρόνοια του Θεού και με το πέρασμα του χρόνου αξιώθηκα να γίνω επίσκοπος το 1970 σε ηλικία 33 ετών. Η ζωή μου από' κει και πέρα συνδέθηκε άρρηκτα με τη Μητρόπολη Αυστρίας, τότε, στην οποία υπήγετο και η Ιταλία ως εξαρχία. Εκεί λοιπόν υπηρέτησα 33 χρόνια και στη συνέχεια έγινα Μητροπολίτης Ιταλίας, το 1996 βρήκα περίπου 10 ενορίες, οι οποίες σήμερα έγιναν 50 ενορίες και 6 μοναστήρια. Βρήκα περίπου 10 ιερείς και σήμερα έχουμε 42 ιερείς. Έγινε μια μεγάλη πρόοδος κοινωνική, πολιτική και το κύρος της Μητροπόλεως είναι πια μεγάλο και ισχυρό. Ωστόσο ξεχωρίζω τρία μεγάλα και σημαντικά γεγονότα επί της εποχής μου:

1ον Η αναγνώριση της Μητροπόλεως ως νομικού προσώπου δημοσίου δικαίου από το ιταλικό κράτος που έγινε στις 16 Ιουλίου 1998 και είναι η μοναδική Μητρόπολη και ορθόδοξη επισκοπή που αναγνωρίσθηκε από το ιταλικό κράτος.

2ον Σημαντικό γεγονός είναι το «Κονκορδάτο» η συμφωνία δηλαδή του ιταλικού κράτους με την Ορθόδοξον Ιεράν Μητρόπολιν της Ιταλίας ώστε οι ορθόδοξοι να έχουμε τα ίδια προνόμια με τη Ρωμαιοκαθολική Εκκλησία και μέσα σ' αυτό το πλαίσιο συμπεριλαμβάνεται και ο οικονομικός τομέας, πράγμα ιδιαίτερα σημαντικό καθώς η Ιερά Μητρόπολη της Ιταλίας θα παίρνει ένα ετήσιο επίδομα από τους φόρους που καταβάλλουν οι ορθόδοξοι και να το διαθέτει για την προνοιακή κοινωνική της δράση.



3ον, Σημαντικό γεγονός είναι ότι επί των ημερών μου, με την απόκτηση μοναστηρίων που είναι του 10ου αιώνος, μπήκε στο προσκήνιο της Ιστορίας η Μεγάλη Ελλάς, η Κάτω Ιταλία, Σικελία, Καλαβρία, που άναψε μια φλόγα Ορθοδοξίας, αγάπης των κατοίκων και μνήμης για τις ελληνικές τους ρίζες.

Τελευταία πρέπει να τονίσω το γεγονός της απόκτησης επισκοπικής έδρας στη Ρώμη, για πρώτη φορά στην Ιστορία. Αποκτήθηκε ο Ναός του Αγίου Μεγαλομάρτυρος Θεοδώρου από τη Ρωμαιοκαθολική Εκκλησία, τα εγκαίνια έγιναν την 1η Ιουλίου από τον Οικουμενικό Πατριάρχη.

Όλα αυτά, κ. Διαμαντή, είναι γεγονότα κύρους για την προβολή της Ορθοδόξου Πίστεως αλλά κυρίως προβολή αγάπης, αδελφοσύνης, ενότητος και ειρήνης. Ο Ναός αυτός θέλουμε να γίνει το κέντρο της αγάπης και της ενότητος όχι μόνο μεταξύ των Χριστιανών αλλά και μεταξύ των λαών.

• Με βάση αυτά, Σεβασμιώτατε, που μόλις αναφέρατε, πως βλέπετε να εξελίσσονται οι σχέσεις ανάμεσα στις δύο εκκλησίες και ο διάλογος που αναπτύσσεται.

Το Οικουμενικό Πατριαρχείο αγωνίζεται και προσπαθεί! Ο Οικουμενικός Πατριάρχης είναι ένας ακάματος εργάτης του διαλόγου και της αδελφοσύνης και προσπαθεί με όλες του τις δυνάμεις και με τη βοήθεια του Θεού να προχωρήσει σε μια καλυτέρευση επαφής και επικοινωνίας μεταξύ των δύο Εκκλησιών. Κατά τη γνώμη μου θα έχει αποτελέσματα και αυτό το λέω παντού. Μόνο με το διάλογο της αγάπης και της κοινωνίας, μόνον εάν ενδυναμωθεί και ενισχυθεί, μόνον εάν λάβει σάρκα και οστά και γίνει βίωμα της συνειδήσεως του λαού, τότε ο διάλογος ο θεολογικός μπορεί να έχει αποτελέσματα.

Διότι εάν συναντώνται μόνο τα μέλη των επιτροπών, ορθόδοξοι και ρωμαιοκαθολικοί και ο λαός δεν λαμβάνει συνείδηση αυτής της μεγάλης, ιστορικής προσπάθειας, τότε δεν θα έχουμε μια εύστοχη κατάληξιν. Αυτό που εμπεριέχει ο διάλογος της αγάπης είναι αυτό που έκανε ο Οικουμενικός Πατριάρχης, δηλαδή, η επαφή, η κοινωνία, η συνάντηση. Το γεγονός δηλαδή ότι συναντήθηκε ο Πατριάρχης με τον Πάπα της Ρώμης και όλος ο κόσμος είδε και αισθάνθηκε αυτό το πλησίασμα, το βήμα που έγινε. Εάν, λοιπόν, εμείς οι άνθρωποι της Εκκλησίας δεν γίνουμε Απόστολοι της ιδέας του διαλόγου, της Αγάπης και της ενότητος τότε ο θεολογικός διάλογος δεν θα έχει αποτελέσματα. Πρέπει να ενδυναμωθεί, να ενισχυθεί με την προσευχή, με την επικοινωνία σε όλες τις φάσεις της κοινωνικής ζωής. Οι ανταλλαγές που γίνονται τώρα σε επίπεδο υποτροφιών και καθηγητών δίνουν τη δυνατότητα στους νέους, στους φοιτητές να αισθανθούν και να κατανοήσουν αυτή τη μεγάλη ιδέα, αυτό το όραμα.

Μόνο ο διάλογος της κοινωνίας, η συνάντηση των ανθρώπων διώχνει το φόβο, την κακυποψία, το φανατισμό, τον εγωϊσμό και στη θέση τους μπαίνει η καταλλαγή, η ενότητα, η αδελφοσύνη και τότε γίνεται το θέλημα του Θεού.

• Σεβασμιώτατε, έχω μια καλή αφορμή τώρα, για να ζητήσω την άποψή σας - καθώς συνομιλούμε μια μέρα μόλις μετά τη συνάντηση του Πατριάρχη με τον Αρχιεπίσκοπο - για τη σοβαρή κρίση στις σχέσεις Πατριαρχείου και Ελλαδικής Εκκλησίας. Πώς είδατε εσείς αυτή την κρίση, έχει να κάνει με σοβαρά εκκλησιαστικά θέματα ή έχει να κάνει και με τις προσωπικότητες των δύο ανδρών;

Εγώ, κ. Διαμαντή, δεν συμμερίζομαι την άποψη ότι σ' αυτήν την ιστορία εμπλέκονται οι καρέκλες, οι εξουσίες, οι ισχυροί χαρακτήρες, οι προσωπικότητες κ.λπ. δεν νομίζω ότι ευσταθούν όλα αυτά. Νομίζω ότι το

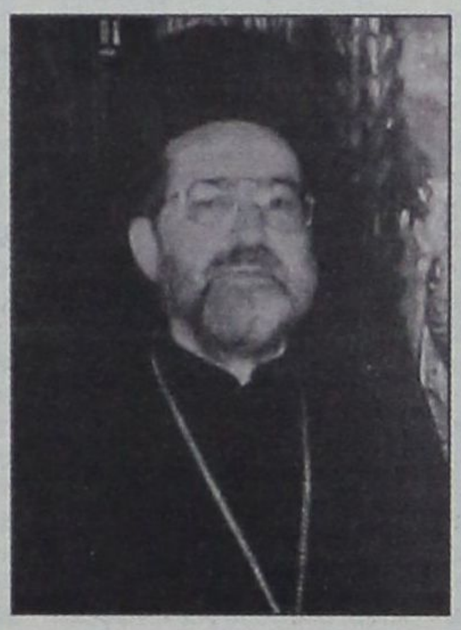

Οικουμενικό Πατριαρχείο έπρεπε να υποστηρίξει τα δικαιώματά του και μπορώ να πω, καθώς βρισκόμουν κι εγώ στη Σύνοδο, ότι δεν ήθελε τίποτ' άλλο παρά μόνο ένα πράγμα:

Να γίνει σεβαστή η πατριαρχική εγκύκλιος του 1928, αυτό και μόνο. Ο Πατριάρχης δεν έχει άλλες προκαταλήψεις και άλλες επιθυμίες και εξουσίες. Το Πατριαρχείο εμμένει στα κεκτημένα και δεν θέλει να εξευτελισθεί. Κυρίως, θέλω να τονίσω ένα πράγμα: Πολλές φορές λησμονούμε τη Μητέρα, η Μητέρα είναι το Οικουμενικό Πατριαρχείο. Από' κει πήραμε τα φώτα και όσα χρόνια κι αν περάσουν - όπως τα παιδιά πρέπει να είναι ευγνώμονες προς τη μητέρα - έτσι και μεις προς το Οικουμενικό Πατριαρχείο που προσέφερε πολιτισμό, δόξα, χάρη και εύνοια στα Δωδ/σα, στην Κρήτη, στις επαρχίες της βορείου Ελλάδος αλλά και οι Σλάβοι, η Ρουμανία, η Ρωσία έγιναν κοινωνοί της χάριτος του Οικουμενικού Πατριαρχείου.

• Υπάρχει η αίσθηση στο Οικουμενικό Πατριαρχείο και στην Ιερά Σύνοδο ότι η Ελλαδική Εκκλησία έχει τη διάθεση να «επεκτείνει» την κυριαρχία της στα όρια του ελληνικού κράτους; Είναι μια άποψη που υποστηρίζεται από αρκετούς με τη λογική της ταύτισης της ελληνικής Εκκλησίας με το ελληνικό κράτος.

Κατά τη γνώμη μου, δεν πρέπει να προχωρήσουμε ως αυτό το σημείο. Πρέπει να επικρατήσει ο αλληλοσεβασμός και η πεποίθηση ότι Μητέρα - Εκκλησία είναι η Εκκλησία της Κωνσταντινουπόλεως. Όταν σεβόμεθα και τιμούμε αυτή την Εκκλησία τότε δεν υπάρχει κανένας κίνδυνος, νομίζω ότι η «μητέρα» πρέπει να είναι αξιοσέβαστη.

• Πιστεύετε ότι ανάμεσα στις δύο ηγεσίες έχει βρεθεί μια ισορροπία, μια κατανόηση, έχει ξεπεραστεί το πρόβλημα ή τουλάχιστον έχει βρεθεί μία δίοδος συνεννόησης;

Αυτό πρέπει να ελπίζουμε και γι' αυτό πρέπει να προσευχόμεθα όλοι μας! Εγώ είμαι πάντοτε αισιόδοξος για ότι επετεύχθη μέχρι στιγμής χάρις στην πίστη και στην προσευχή μου.

• Οι επιλογές και η πολιτική του Πατριαρχείου πρόσφατα, δέχθηκαν κριτική και στην περιοχή μας. Εσείς πώς είδατε αυτές τις αλλαγές στις Μητροπόλεις της Δωδ/σου;

Πρώτα - πρώτα, εγώ δεν μπορώ να κρίνω τον Οικουμενικό Πατριάρχη και την Ιερά Σύνοδο, αφού το αποφάσισαν, τότε είναι «ευλογημένο». Ο Πατριάρχης και η Ιερά Σύνοδος έχουν την ευθύνη και η ευθύνη αυτή τους δίνει τη δύναμη και το θάρρος να αποφασίζουν και για πράγματα για τα οποία ο κόσμος έχει διαφορετική άποψη. Αλλά ο Πατριάρχης ο οποίος γνωρίζει τα πάντα και το συμφέρον το πνευματικό αλλά και ηθικόν καλόν ενός λαού, χωρίς να παρασύρεται από το συναίσθημα γιατί γνωρίζει ολοκληρωμένη την αλήθεια. Σίγουρα ένας θρησκευτικός ηγέτης πρέπει να αφουγκράζεται και τις διαθέσεις του ποιμνίου του, ωστόσο όταν ο λαός είναι διαιρεμένος ή δεν γνωρίζει ολοκληρωμένα τα προβλήματα, τότε ο Πατριάρχης και η Ιερά Σύνοδος έχουν την ευθύνη της τελικής απόφασης.

• Σεβασμιώτατε, θα επιθυμούσατε κάποια στιγμή να προσφέρετε το σημαντικό έργο σας και να συνεχίσετε την εκκλησιαστική πορεία σας στην Ελλάδα;

Όταν ήμουν στη Θεολογική Σχολή της Χάλκης, μέσα σ' αυτήν την κατανυκτική ατμόσφαιρα και την πνευματικότητα που έζησα σαν παιδί, έμαθα να είμαι και ταπεινός και υπάκουος αλλά κυρίως να κατευθύνω όλες μου τις πράξεις προς δόξαν της Εκκλησίας. Για μένα ένα είναι το σπουδαιότερο: Να είμαι χρήσιμος και πολύτιμος! Από τη στιγμή που δεν θα με διακρίνουν αυτές οι ιδιότητες, καλύτερα να μην υπάρχω! Νοιώθω καθήκον μου στη συνέχεια να παραδώσω τη θέση μου και να δώσω προτεραιότητα σε κάποιον, ώστε αυτός ο νέος που θα έλθει να είναι ο άνθρωπος που θα ενισχύσει και θα βοηθήσει τη χριστιανική πίστη του λαού. Αυτός που θα βοηθήσει πνευματικά, ηθικά και κοινωνικά ώστε ο τόπος να προοδεύσει και να προβληθεί. Εγώ εκεί είμαι ταγμένος, εκεί αγωνίζομαι, εκεί προσφέρω κι εκεί με θεωρεί το Πατριαρχείο πολύτιμο και χρήσιμο.

Θα ήθελα κ. Διαμαντή με την ευκαιρία της συνομιλίας μας να ευχηθώ στο νέο Μητροπολίτη της Ρόδου κ. Κυρίλλο να έχει μια λαμπρή και ένδοξο αρχιερατεία για το καλό και το συμφέρον του λαού της Ρόδου, με την ελπίδα ότι όλοι θα είναι κοντά του, στο πλάι του για να τον στηρίξουν και να τον βοηθήσουν να φέρει σε πέρας το ιερό και δύσκολο έργο του.

• Κλείνοντας, Σεβασμιώτατε και καθώς οι Ολυμπιακοί Αγώνες του 2004 γίνονται στη χώρα μας, αυτό το χρονικό διάστημα, θα ήθελα και το δικό σας σχόλιο για το σημαντικό γεγονός.

Είναι ωραίο και σπουδαίο το γεγονός κι ευχή μου είναι οι Έλληνες να πρωτεύσουν στην αγωνιστική τους προσπάθεια, αυτό θα μου δώσει μεγάλη χαρά. Μεγαλύτερη όμως χαρά και ικανοποίηση θα είναι αν ο κόσμος και τα έθνη διδαχθούν από τους Ολυμπιακούς Αγώνες και γίνουν απόστολοι της Αδελφοσύνης, της Αγάπης και της Ειρήνης.

Β.Σ. ΣΩΤΗΡΑΚΗΣ Α.Ε.Β.Ε.

ΠΡΟΣΦΟΡΑ ΓΙΑ ΟΛΟΥΣ
ΤΟΥΣ ΙΔΙΟΚΤΗΤΕΣ FORD

99 ΕΥΡΩ
Με Φ.Π.Α.

ΟΛΟΚΛΗΡΩΜΕΝΟ ΕΤΗΣΙΟ SERVICE:
✓ ΑΛΛΑΓΗ ΛΑΔΙΩΝ
✓ ΦΙΛΤΡΟ ΑΕΡΑ
✓ ΦΙΛΤΡΟ ΛΑΔΙΟΥ
✓ ΦΙΛΤΡΟ AIR-CONDITION
✓ ΦΙΛΤΡΟ ΒΕΝΖΙΝΗΣ
✓ ΜΠΟΥΖΙ

ΜΕ ΓΝΗΣΙΑ ΑΝΤΑΛΛΑΚΤΙΚΑ,
ΔΙΑΤΗΡΩΝΤΑΣ ΤΗΝ ΕΡΓΟΣΤΑΣΙΑΚΗ ΕΓΓΥΗΣΗ,
ΑΠΟ ΕΞΕΙΔΙΚΕΥΜΕΝΟ ΠΡΟΣΩΠΙΚΟ
ΑΠΟΚΛΕΙΣΤΙΚΑ ΓΙΑ ΤΟ **FORD** ΣΑΣ
ΑΠΟΚΛΕΙΣΤΙΚΑ ΓΙΑ **ΕΣΑΣ!**

Ford

55 Χρόνια.... Σχέση Εμπιστοσύνης
ΚΟΛΟΚΟΤΡΩΝΗ 41, Τηλ. **27750**

INEMA

ΙΑΤΡΙΚΟΣ & ΝΟΣΟΚΟΜΕΙΑΚΟΣ ΕΞΟΠΛΙΣΜΟΣ
15 ΧΡΟΝΙΑ ΕΜΠΕΙΡΙΑΣ από το 1988
ΕΙΜΑΣΤΕ ΟΙ ΜΕΓΑΛΥΤΕΡΟΙ ΠΡΟΜΗΘΕΥΤΕΣ
ΙΑΤΡΙΚΟΥ - ΟΡΘΟΠΕΔΙΚΟΥ
ΚΑΙ ΝΟΣΟΚΟΜΕΙΑΚΟΥ ΥΛΙΚΟΥ
ΣΤΗ ΔΩΔΕΚΑΝΗΣΟ ΕΜΠΙΣΤΕΥΘΕΙΤΕ ΜΑΣ!!!
ΠΙΣΤΟΠΟΙΗΣΗ ΠΟΙΟΤΗΤΑΣ ISO9002 EN4600 E3/833
ΛΕΜΕΣΣΟΥ 2 ΡΟΔΟΣ ΤΗΛ. 32238 - FAX 28484

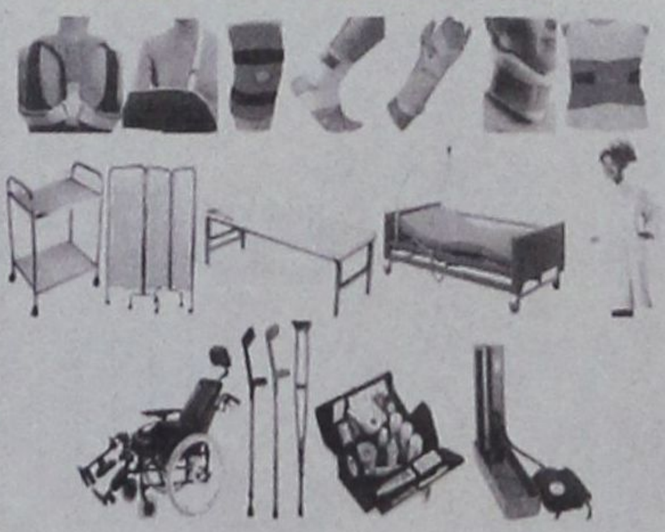

ΑΝΑΠΗΡΙΚΑ ΚΑΡΟΤΣΙΑ - ΒΑΔΙΣΤΙΚΑ ΒΟΗΘΗΜΑΤΑ - ΟΡΘΟΠΕΔΙΚΑ ΕΙΔΗ - ΜΠΛΟΥΖΕΣ ΙΑΤΡΙΚΕΣ - ΚΑΛΤΣΕΣ ΦΛΕΒΙΤΙΔΑΣ - ΠΕΛΜΑΤΑ - ΟΡΘΟΠΕΔΙΚΑ ΜΑΞΙΛΑΡΙΑ - ΚΡΕΒΑΤΙΑ ΝΟΣΟΚΟΜΕΙΑΚΑ - ΙΑΤΡΙΚΟΣ ΕΞΟΠΛΙΣΜΟΣ ΚΑΙ ΑΝΑΛΩΣΙΜΑ - ΟΡΓΑΝΑ ΧΗΜΕΙΟΥ ΚΑΙ ΚΑΘΕ ΑΛΛΟ ΕΙΔΟΣ ΓΙΑ ΚΑΤ' ΟΙΚΟ ΝΟΣΗΛΕΙΑ.



ΣΥΜΦΩΝΑ ΜΕ ΤΟ ΔΗΜΑΡΧΟ κ. ΣΑΚΗ ΣΤΑΓΚΑ

«ΥΠΟ ΕΛΕΓΧΟ ΤΑ ΠΡΟΒΛΗΜΑΤΑ *που αντιμετωπίζει ο Δήμος Ιαλυσού»*

Οξύ παραμένει το πρόβλημα νερού για το οποίο αναζητούνται λύσεις

Η έλλειψη νερού, στο Δήμο Ιαλυσού, λόγω της μειωμένης προσφοράς και της διαρκώς διογκούμενης υπερκατανάλωσης είναι υπαρκτή και αποτελεί το οξύτερο πρόβλημα, όπως παραδέχεται ο δήμαρχος κ. Σάκης Στάγκας, ο οποίος εναποθέτει πλέον τις ελπίδες του στο Φράγμα Γαδουρά, για την αντιμετώπισή του. Και επειδή αυτό θα αργήσει ακόμα για να κατασκευασθεί, ο Δήμος Ιαλυσού έχει στρέψει το ενδιαφέρον του προς τον Δήμο Καλλιθέας, καθώς ο Δήμος Ροδίων δεν μπορεί να καλύψει όλες τις ανάγκες του.

ΣΥΝΕΝΤΕΥΞΗ ΣΤΟΝ ΔΑΜΙΑΝΟ ΑΘΑΝΑΣΙΟΥ

Ο κ. Σάκης Στάγκας, ο οποίος, σημειωτέον, θα διεκδικήσει ξανά τη δημαρχία στις δημοτικές εκλογές του 2006, αναφέρεται, σε συνέντευξή του προς την «δ» και στο αποχετευτικό έργο, το οποίο, χαρακτηρίζει ως «το μεγαλύτερο έργο που έγινε ποτέ στην Ιαλυσό».

Ο κ. Στάγκας χαρακτηρίζει «καλή» την κατάσταση στον κόλπο της Ιαλυσού, σε ότι αφορά την «καθαρότητα» του νερού και προς τούτο επικαλείται μετρήσεις του ΥΠΕΧΩΔΕ, ενώ «πολύ καλή» χαρακτηρίζει την σχέση του Δήμου, με τους επιχειρηματίες και τους επενδυτές της περιοχής και τα προβλήματα μειωμένα.

Αναφερόμενος στην ΤΕΔΚ παρατηρεί ότι «σε καμιά περίπτωση δεν έχει εξαντλήσει το περιθώριο για την επίλυση προβλημάτων, όχι μόνο τοπικού, αλλά και περιφερειακού χαρακτήρα» και θεωρεί ότι στα πλαίσια της νέας νησιωτικής πολιτικής «μπορεί να παίξει πολύ μεγάλο ρόλο στην επίλυση προβλημάτων των τοπικών κοινωνιών, όπως το συγκοινωνιακό, το ενεργειακό, η ανεργία, η ανάπτυξη, το περιβάλλον και ο πολιτισμός».

Αναλυτικά η συνέντευξη του δήμαρχου Ιαλυσού κ. Σάκη Στάγκα

• Κύριε Στάγκα, γιατί η Ιαλυσός εξακολουθεί να αντιμετωπίζει πρόβλημα νερού; Τι έπρεπε να γίνει και δεν έγινε; Πως σκοπεύετε να αντιμετωπίσετε το πρόβλημα;

Το καλοκαίρι οι ανάγκες της Ιαλυσού σε νερό είναι τεράστιες καθώς ο πληθυσμός υπερβαίνει τους 50.000, ενώ επιπλέον με την επέκταση του σχεδίου πόλεως έχουμε περίπου 700 νέες συνδέσεις κατοικιών.

Να σας αναφέρω ως παράδειγμα ότι η Παστίδα με 2000 κατοίκους χρειάζεται 18.000 κμ και στην Ιαλυσό μια ξενοδοχειακή μονάδα με 1000 κλίνες χρειάζεται 25.000κμ. Οι ανάγκες λοιπόν είναι τεράστιες.. Επίσης το σύστημα «βραχιολάκι» που χρησιμοποιούν μεγάλες ξενοδοχειακές μονάδες στην περιοχή ανεβάζει κατακόρυφα την κατανάλωση από 60.000 σε περισσότερα από 150.000 κ.μ. μηνιαίως., ενώ ξενοδοχεία που διέθεταν δικές τους γεωτρήσεις, τώρα υδροδοτούνται από εμάς γιατί εξαντλήθηκαν.

Τα τελευταία 5,5 χρόνια έχουμε ανορύξει 6 νέες γεωτρήσεις, φθάνοντας συνολικά τις 32 σε βάθος 200 μέτρων και με δυναμικότητα που έπεσε στα 20 – 25 κυβικά από 50 – 60κμ. Οι νέες γεωτρήσεις είναι στις περιοχές Γερόλυμος, Κεραμιδένια, Προφήτης Ηλίας, Τρεις, 299 και Μήδεια. Παράλληλα κατασκευάσαμε νέα δεξαμενή ώστε να έχουμε τη δυνατότητα δεξαμενισμού συνολικά 6.000 κμ και κατασκευάσαμε εξωτερικά δίκτυα ύδρευσης σε μήκος πάνω από 10 χλμ, ώστε μελλοντικά να συνδεθούμε με το φράγμα Γαδουρά.

Μεγάλα ξενοδοχεία της Ιξιάς το καλοκαίρι υδροδοτούνται από τη ΔΕΥΑΡ, η οποία ωστόσο αδυνατεί να τροφοδοτήσει και το Δήμο λόγω μη επάρκειας νερού και γι αυτό δεν ενέκρινε και τη σύνδεση μας στον κεντρικό της αγωγό, αν και υπήρχε μελέτη. Το ίδιο συμβαίνει και με το Δήμο Πεταλούδων.

Μοναδική λύση είναι η συνεργασία με το Δήμο Καλλιθέας που προχωρά και ελπίζουμε σε 15 μέρες να έχουμε ολοκληρώσει τη διαδικασία. Οριστική λύση του προβλήματος είναι η σύνδεση με το φράγμα Γαδουρά για την οποία δεν υπήρχε πρόβλεψη και την προχωρούμε με δικούς μας πόρους.

Εν πάση περιπτώσει το νερό είναι αγαθό εν ανεπαρκεία που πρέπει όλοι να σεβόμαστε και το οποίο από το 1999 που έγινε η τελευταία αύξηση το διαθέτουμε σε πολύ χαμηλές τιμές: δωρεάν μέχρι τα 50 κμ και με 84 δρχ ανά κμ. παρ ότι κάνουμε και μια σειρά από έργα. Με τη σύσταση της ΔΕΥΑΙ θα ισχύσουν νέες τιμές ώστε τα έργα να έχουν και ανταποδοτικό χαρακτήρα.

• Που «χωλαίνει» το χρόνιο πλέον πρόβλημα της δημιουργίας Ενιαίου Φορέα Υδρευσης - Αποχέτευσης; Ποιές είναι οι θέσεις σας επί του προκειμένου;

Για το θέμα αυτό έγινε πρόσφατα άλλη μια συζήτηση χωρίς να τεθούν συγκεκριμένοι στόχοι και οικονομικά στοιχεία. Αν αυτά δεν δοθούν, δεν μπορούμε να πάρουμε απόφαση. Ο Δήμος μας μετά από πρόταση της ΔΕΥΑΡ πήρε αμετάκλητη απόφαση για τον ενιαίο φορέα του βιολογικού καθαρισμού, για τον οποίο πρέπει να πληρώσει 1 δις δρχ. Η απόφαση αυτή είναι σε ισχύ. Ο βιολογικός καθαρισμός της Ρόδου κατασκευάστηκε υπερδιαστασιολογημένος για να δεχθεί τα λύματα από την Ιαλυσό και την τότε κοινότητα Κοσκινού, ενώ αργότερα μπήκε ο ενιαίος πλέον Δήμος Καλλιθέας και μετά οι Δήμοι Αφάντου και Αρχαγγέλου, για τους οποίους εμείς άμεσα δεν έχουμε λόγο. Μας αφορά έμμεσα και έχουμε εκφράσει τις απόψεις μας και δημοσίως.

• Πως έχει το πρόβλημα με την καταβολή των οφειλών στην ΔΕΥΑΡ από την χρήση του βιολογικού; Η ΔΕΥΑΡ απειλεί με μηνύσεις. Ποιό είναι το σχόλιό σας;

Αυτά που προανέφερα ισχύουν για τον βιολογικό των αστικών λυμάτων. Τον βιολογικό των βοθρολυμάτων ο Δήμος ουδέποτε τον χρησιμοποίησε. Τα βυτιοφόρα που πληρώνονται από τους ιδιοκτήτες των βόθρων, θα έπρεπε να πληρώνουν ένα τέλος χρήσης στην ΔΕΥΑΡ.

Εμείς ουδέποτε εισπράξαμε για να αποδώσουμε και αυτό δεν μπορούμε να το επωμιστούμε. Εξ άλλου η αρχή είναι ότι «ο ρυπαίνων πληρώνει», ενώ επιπλέον δεν έχουμε καμία σχετική τους απόφαση για το θέμα αυτό.

• Σε ποιά φάση βρίσκεται η κατασκευή του αποχετευτικού έργου, τι απομένει και ποιες δυσκολίες αντιμετωπίζετε;

Πρόκειται για το μεγαλύτερο έργο που έγινε ποτέ στην Ιαλυσό. Ολοκληρώθηκε η α'φάση με τον αγωγό των 16 χλμ και τα 4 αντλιοστάσια που έχει καλύψει το 40% των ξενοδοχειακών μονάδων και το 4% των κατοικιών, η οποία το χειμώνα δεν είναι λειτουργική. Τώρα βρίσκεται σε εξέλιξη και ελπίζουμε να παραδοθεί τον Ιανουάριο αντί για τον Ιούνιο του 2005 η β' φάση προϋπολογισμού 6 εκατομμυρίων ευρώ με 26χλμ αγωγού και 2 αντλιοστάσια που θα καλύψει το 90% των ξενοδοχειακών μονάδων και το 14% των κατοικιών. Αυτή θα είναι λειτουργική αλλά όχι ανταποδοτική. Οι έλεγχοι που έχουν γίνει από τον ΕΣΠΕΛ αποδεικνύουν ότι έχει γίνει ένα άριστο έργο, παράλληλα με 1.500 συνδέσεις που εκτελούμε με 500.000 ευρώ από ίδιους πόρους. Επίσης γίνεται εφαρμογή του σχεδίου πόλεως. Τα προβλήματα που συναντάμε έχουν να κάνουν με τον τουριστικό χαρακτήρα της περιοχής που μας περιορίζει χρονικά, τις αρχαιολογικές ζώνες, τις περιοχές που δεν έχει εφαρμοστεί το σχέδιο πόλεως, τις ανάγκες μεταφοράς δικτύων της ΔΕΗ, του ΟΤΕ κλπ

Απομένει η γ' φάση του έργου με 31 χλμ αγωγών που θα προτείνουμε στην επόμενη συνεδρίαση του περιφερειακού συμβουλίου, με προϋπολογισμό περίπου 6 εκατ ευρώ. Από το Πρόγραμμα Δημοσίων Επενδύσεων έχουν δεσμευθεί 1,5 εκατ ευρώ και απομένει να εξευρεθούν τα υπόλοιπα χρήματα.

• Συνεχείς είναι οι καταγγελίες ότι ρυπαίνεται ο κόλπος της Ιαλυσού. Ποιά μέτρα έχετε λάβει;

Στη θαλάσσια περιοχή γίνονται συνεχείς μετρήσεις από το ΥΠΕΧΩΔΕ, ανά 15μερο συγκεκριμένα, που δείχνουν ότι η κατάσταση είναι πολύ καλή. Χαρακτηριστικά σας παραθέτω στοιχεία από τη μέτρηση της 24ης Ιουνίου, όπου σε όλες τις κατηγορίες (ολικά κολοβακτηριοειδή, κοπρανώδεις στρεπτόκοκκοι κλπ) με όριο το 100 βρέθηκε λιγότερο από 30.



Οι έλεγχοι από εμάς, το ΥΠΕΧΩΔΕ, το Χημείο και το Λιμεναρχείο είναι συνεχείς. Η κατάσταση είναι καλή και γι αυτό οι πράκτορες προτιμούν την περιοχή μας.

• Πως πάει ο τουρισμός στο Δήμο σας και πως είναι οι σχέσεις σας με τους τουριστικούς επιχειρηματίες;

Η σχέση μας με τους επιχειρηματίες και τους επενδυτές είναι πολύ καλή και τα προβλήματα είναι μειωμένα. Ο τουρισμός μας ενδιαφέρει πάρα πολύ και γι αυτό όλες οι παρεμβάσεις του Δήμου στοχεύουν στη στήριξη αυτού του ευπαθούς προϊόντος.

Επιδιώκουμε την περαιτέρω ανάπτυξη του συνεδριακού τουρισμού, αλλά και του αθλητικού, με διοργανώσεις όπως το πανελλήνιο πρωτάθλημα μπάσκετ κορασίδων που έφερε στην περιοχή περίπου 100 αθλήτριες και παράγοντες, μαζί με 300 συνοδούς, σε μια περίοδο με περιορισμένη κίνηση.

Ο Δήμος προσπαθεί να δημιουργήσει και νέους χώρους άθλησης (κολυμβητήριο) ενώ με την ολοκλήρωση του 20μετρου δρόμου θα κατασκευάσουμε και ποδηλατόδρομο για να προσφέρουμε μια επιπλέον παροχή στους επισκέπτες μας.

• Πως κρίνετε την μέχρι τώρα παρουσία του περιφερειάρχη κ. Χ. Κόκκινου και πως είναι οι σχέσεις σας με την Περιφέρεια;

Η σχέση μας με την Περιφέρεια και το γενικό γραμματέα της κ. Κόκκινο είναι άριστη. Εκείνος καθημερινά ενημερώνεται για τα προβλήματα των νησιών της Περιφέρειας. Ελπίζουμε στο περιφερειακό συμβούλιο που θα γίνει, να τεθούν νέες βάσεις, να γίνει ένα νέο ξεκίνημα για την απορρόφηση των πιστώσεων του 3ου ΚΠΣ.

• Η ΤΕΔΚ έχει εξαντλήσει, κατά την γνώμη σας, τα περιθώρια επιρροής για την επίλυση των τοπικών προβλημάτων, συμπεριλαμβανομένων και των προβλημάτων της Τ.Α; Τι θα μπορούσε ακόμα να κάνει;

Η ΤΕΔΚ σε καμία περίπτωση δεν έχει εξαντλήσει το περιθώριο για την επίλυση προβλημάτων, όχι μόνο τοπικού, αλλά και περιφερειακού χαρακτήρα. Θεωρώ ότι με το πλαίσιο για τη νέα νησιωτική πολιτική, μπορεί να παίξει πολύ μεγάλο ρόλο στην επίλυση προβλημάτων των τοπικών κοινωνιών όπως το συγκοινωνιακό, το ενεργειακό, η ανεργία, η ανάπτυξη, το περιβάλλον και ο πολιτισμός.

• Ποιά έργα βρίσκονται σε εξέλιξη στο Δήμο σας και ποιά προγραμματίζονται για την πορεία; Είσθε ευχαριστημένος με το μέχρι τώρα έργο σας;

Προσεχώς θα δημοσιεύσουμε τον ισολογισμό που εγκρίθηκε ήδη από τη δημαρχιακή επιτροπή. Σύμφωνα με αυτόν στις 31-12-2003 ο Δήμος είχε καθαρό αποτέλεσμα – πλεόνασμα χρήσης 1.434.221,77 ευρώ, πράγμα που δείχνει ότι με «σφιχτή» και συνετή διαχείριση των οικονομικών μπορείς να πετύχεις πολλά. Επιπλέον ξεπληρώσαμε χρέη προ του 1998 πάνω από 2 δις δρχ και για τις χρήσεις από το 1999 ως σήμερα οι υποχρεώσεις μας δεν υπερβαίνουν το 1,5 εκατ ευρώ. Αντίθετα οι υποχρεώσεις προς εμάς, τις οποίες θα διεκδικήσουμε ανέρχονται σε 5,3 εκατ ευρώ. Μάλιστα, σύμφωνα με τους ελεγκτές ο Δήμος μας αποτελεί υπόδειγμα διαχείρισης και ευχαριστώ το σύνολο των υπαλλήλων γι αυτό.



Σε ο, τι αφορά τα έργα, εκτός από το αποχετευτικό και τις συνδέσεις που προανέφερα, ετοιμαζόμαστε να λειτουργήσουμε το ΚΕΠ και εξοπλίζουμε τη ΔΕΥΑΙ που θα λειτουργήσει από τα μέσα του μήνα σε τμήμα του παλιού λυκείου.

Με την έναρξη του νέου σχολικού έτους θα εγκαινιάσουμε το νέο βιοκλιματικό σχολείο προϋπολογισμού 3,5 εκατ ευρώ, ολοκληρώνουμε μέχρι το τέλος Αυγούστου την ανάπλαση της Ιερού Λόχου προϋπολογισμού 1,1 εκ ευρώ και ολοκληρώσαμε τη διαμόρφωσης της πλατείας Ράπτη και του παρακείμενου χώρου στάθμευσης προϋπολογισμού 500.000 ευρώ. Τώρα βρίσκεται σε εξέλιξη ο διαγωνισμός για την προμήθεια του εξοπλισμού της πρότυπης παιδικής χαράς προϋπολογισμού 213.000 ευρώ.

Ολοκληρώνεται η πεζοδρόμηση και ο ηλεκτροφωτισμός της οδού Σωτήρος (162.000 ευρώ) όπου έγινε ολοκληρωμένη παρέμβαση, ενώ έχουμε πρόβλημα λόγω της ΔΕΗ στο υπόλοιπο έργο της οδού Τριαντών (165.000 ευρώ).

Επίσης διαθέσαμε περισσότερα από 300.000 ευρώ για να αγοράσουμε μηχανήματα και αυτοκίνητα για τις ανάγκες των υπηρεσιών.

Παραδίδουμε νέο χώρο στους προσκόπους, ώστε ο χώρος που χρησιμοποιούσαν στο Οικονομίδειο γήπεδο να διαμορφωθεί σε γυμναστήριο και ολοκληρώνουμε τη διαδικασία του διαγωνισμού για το κολυμβητήριο ολυμπιακών προδιαγραφών (1,5 εκατ ευρώ). Μόλις ολοκληρωθεί ο διαγωνισμός θα μπει ο θεμέλιος λίθος, ενώ επόμενη προτεραιότητα μας είναι η πλατεία Αποστολίδη, η απαλλοτρίωση παρακείμενου χώρου και η αγορά του κτήματος του Ευαγγελισμού.

Αυτό που είχαμε πει προεκλογικά στον κόσμο της Ιαλυσού, ότι εμείς μιλάμε με έργα και όχι με λόγια, γίνεται πια πράξη. Ο Δήμος Ιαλυσού είναι ένα σωστό εργοτάξιο προκειμένου να αποκτήσει επιτέλους την υποδομή που είχε ανάγκη όλα αυτά τα χρόνια.

• Πιστεύετε ότι πάει καλά το ΠΑΣΟΚ στα Δωδ/νησα ή ότι αδρανεί; Τι θα προτείνατε εσείς;

Δε νομίζω ότι είναι η κατάλληλη ώρα για αναφορές σε κομματικά θέματα λόγω και της Ολυμπιάδας, στην οποία ευχόμαστε ολόψυχα καλή επιτυχία, παρ ότι είμαστε πικραμένοι από τη γνωστή ιστορία με τη Φλόγα.

• Τάσσεσθε υπέρ ενός νέου «Καποδίστρια» και σε ποιά έκταση; Θα ωφελούσε η δημιουργία ενός και μόνο Δήμου στο νησί της Ρόδου;

Θα μπορούσα να κάνω ένα παραλληλισμό με το σύστημα υγείας της Μεγάλης Βρετανίας που χρειάστηκε 25 χρόνια για να αποδώσει, οπότε αναλογιστείτε τι χρειάζεται για να εφαρμοστεί ένας νέος «Καποδίστριας».

Πάντως δεν είμαι υπέρ της εφαρμογής νέου, αλλά της ουσιαστικής στήριξης του υφιστάμενου συστήματος. Ο Δήμος Ιαλυσού αποτελεί ένα ζωντανό κύτταρο της Αυτοδιοίκησης και το παράδειγμα του θα μπορούσαν να ακολουθήσουν και άλλοι Δήμοι με τις προϋποθέσεις της σωστής και συνετής διαχείρισης.

• Ποιά είναι τα μελλοντικά σας σχέδια; Θα είσθε ξανά υποψήφιος δήμαρχος;

Πιστεύω ότι όταν κανείς ξεκινάει κάτι πρέπει και να το ολοκληρώνει. Εμείς είμαστε σε αυτή ακριβώς την πορεία, προσπαθώντας να ανταποκριθούμε στις απαιτήσεις της εποχής. Σας δηλώνω απερίφραστα ότι θα είμαι ξανά υποψήφιος δήμαρχος γιατί αυτό επιθυμούν τόσο οι συνεργάτες μου στο δημοτικό συμβούλιο, όσο και οι κάτοικοι του Δήμου που βλέπουν ότι αυτά που υποσχεθήκαμε δεν έμειναν λόγια του αέρα, αλλά γίνονται πράξη.

Οι ενέργειες μας ακολουθούν βήμα προς βήμα το προεκλογικό μας πρόγραμμα, το οποίο ενέκρινε με τη ψήφο του ο κόσμος της Ιαλυσού. Στον απολογισμό μας θα παρουσιάσουμε αναλυτικά τι υποσχεθήκαμε και τι κάναμε και είμαι σίγουρος ότι θα τύχει ευρείας αποδοχής.

Απολαύστε
το Αυγουστιάτικο τριήμερο στο
LINDOS
ROYAL VILLAGE
13/14/15 ΑΥΓΟΥΣΤΟΥ
Παρασκευή - Σάββατο - Κυριακή

ΟΙΚΟΝΟΜΙΚΗ
ΠΡΟΣΦΟΡΑ ΤΡΙΗΜΕΡΟΥ

60 euro το άτομο
με ημιδιατροφή την ημέρα
Τρίτο άτομο στο ίδιο δωμάτιο
30% έκπτωση



Παιδιά έως 6 ετών χωρίς χρέωση. Παιδιά από 6 ετών έως 12 ετών 50% έκπτωση
Κρατήσεις: Τηλ.: 2244032000, ΦΑΞ: 2244032007, E-mail: lindosroyal@acn.gr

ΟΠΩΣ ΤΟΝΙΖΕΙ Ο ΔΗΜΑΡΧΟΣ κ. ΓΙΩΡΓΟΣ ΘΑΡΡΕΝΟΣ

«ΔΕΝ ΠΡΕΠΕΙ ΝΑ ΕΧΟΥΝ ΠΑΡΑΠΟΝΑ *οι Λινδιακοί από τη δημοτική αρχή»*

«Το μεγαλύτερο ποσοστό των πόρων επενδύεται στον οικισμό της Λίνδου»



«Η κρίση στον τουρισμό επηρέασε αρνητικά τις επιχειρήσεις και τους εργαζόμενους στην περιοχή του Δήμου Λινδίων, σε πολύ μικρό βαθμό, όμως, σε σχέση με το μέγεθος της κρίσης στον υπόλοιπο νομό».

ΣΥΝΕΝΤΕΥΞΗ ΣΤΟΝ ΔΑΜΙΑΝΟ ΑΘΑΝΑΣΙΟΥ

Αυτά υποστηρίζει, δηλώνοντας προς την «δ» ο δήμαρχος Λινδίων κ. Γ. Θαρρενός, ο οποίος ταυτόχρονα υπεραμύνεται του έργου του και απορρίπτει τις κατηγορίες για «απραξία», λέγοντας: «Το δημοτικό διαμέρισμα Λίνδου επί των ημερών μας έτυχε και συνεχίζει να τυγχάνει του μεγαλύτερου δυνατού ενδιαφέροντός μας, αφού το μεγαλύτερο ποσοστό των πόρων επενδύεται στον οικισμό της Λίνδου με τα εμφανή άλλωστε αποτελέσματα εξωραϊσμού της πόλης».

Αναλυτικά ο κ. Γ. Θαρρενός δήλωσε προς την «δ» τα ακόλουθα:

• Κύριε Δήμαρχε επιχειρώντας έναν πρώτο απολογισμό της θητείας σας στο Δήμο Λινδίων ποιό έργο έχετε να επιδείξετε και τι έχετε δρομολογήσει για το μέλλον;

Κατ' αρχήν θεωρώ πως η οργάνωση αποτελεί σημαντικότατο παράγοντα για την καλύτερη δυνατή διοίκηση και υλοποίηση του σχεδιασμού και προγραμματισμού ενός οργανισμού και πιστεύω πως τα τελευταία χρόνια πετύχαμε ,αν και με ολιγάριθμο επιστημονικό προσωπικό σημαντική πρόοδο.

Οι πολυάριθμες παρεμβάσεις σ' όλα τα Δημοτικά Διαμερίσματα μαρτυρούν τον καθοριστικό ρόλο του Δήμου μας ,στοχεύοντας στη βελτίωση



των υποδομών και κατ' επέκταση και των προσφερομένων υπηρεσιών .Αν και με περιορισμένους ιδίους πόρους αλλά με ορθολογική διαχείριση κατορθώσαμε να επιλύσουμε και να ικανοποιήσουμε συσσωρευμένες ανάγκες πολλών ετών. Πολλές δε από αυτές τις παρεμβάσεις διαμόρφωσαν και την αισθητική Φυσιογνωμία των Δημοτικών Διαμερισμάτων μας.

Η μέχρι σήμερα προσπάθειά μας βασιζόμενη σε ιδίους πόρους έδωσε διέξοδο σε άμεσα και καθημερινά μικρά και μεσαίας κλίμακας έργα. Ο γενικός μας δε σχεδιασμός προσανατολισμένος για την υλοποίηση έργων και υποδομών προσβλέπει στη χρηματοδότηση των έργων από το Γ' Κ.Π.Σ. και άλλων προγραμμάτων συντείνοντας στον επιδιωκόμενο και σαφή στόχο της καλύτερης ποιότητας ζωής των συνδημοτών μας αλλά και τα πολλαπλασιαστικά οφέλη σε τομείς όπως ο τουρισμός και ο πολιτισμός.

• Πως απαντάτε στις κατηγορίες του επικεφαλής της μειοψηφίας στο δημοτικό συμβούλιο για ανυπαρξία διοίκησης και για «στρουθοκαμηλισμό» της δημοτικής αρχής; Εχει πραγματικά εγκαταλείψει η δημοτική αρχή το δημοτικό διαμέρισμα Λίνδου και πως τελικά θα αντιμετωπίσετε το οξύ κυκλοφοριακό πρόβλημα;

Και βέβαια δεν ισχύει τίποτα απ' όσα προσπαθούν να προσάψουν σε μένα και τους συνεργάτες μου. Ολοι γνωρίζουν τις πολυδιάστατες διοικητικές παρεμβάσεις μας και μάλιστα εισπράττουμε την επαινετική αποδοχή περί καθοριστικής αλλά και χρηστής διοίκησης.

Το Δημοτ .Διαμέρισμα Λίνδου επί των ημερών μας έτυχε και συνεχίζει να τυγχάνει του μεγαλύτερου δυνατού ενδιαφέροντός μας αφού το μεγαλύτερο ποσοστό των πόρων επενδύεται στον οικισμό της Λίνδου με τα εμφανή άλλωστε αποτελέσματα εξωραϊσμού της πόλης.

Το κυκλοφοριακό της Λίνδου συνεχίζει να αποτελεί ένα από τα κύρια μελήματά μας καθότι παρά το γεγονός της ανακούφισης που πετύχαμε του προβλήματος δεν ολοκληρώθηκε η προσπάθειά μας αφού στον σχεδιασμό μας επιδιώκουμε συμπληρωματικές προσπάθειες για περαιτέρω βελτίωση και επίλυση του προβλήματος με την ήδη εφαρμοζόμενη πιλοτική προσπάθεια ελεγχόμενης στάθμευσης και της αγοράς και δρομολόγησης λεωφορείου εντός των προσεχών ημερών. Επίσης επιδιώκουμε την εξεύρεση ιδιόκτητων και δημοσίων χώρων για την δημιουργία νέων θέσεων πάρκιγκ και σύντομα θα υλοποιήσουμε τις ανάλογες μελέτες μας.

• Πως σχολιάζετε τα όσα λέγονται για προβλήματα στη συνοχή της παράταξής σας και ποιές οι σχέσεις σας με τον κ. Αντώνη Χατζηιωάννου ;

Η συνοχή της παράταξής μας είναι ισχυρή και πιστεύω πως έτσι θα πορευθούμε μέχρι το τέλος της θητείας μας. Οσο δε για τον συνάδελφο της παράταξής μας τον Αντώνη Χατζηιωάννου για την εκδήλωση του ενδιαφέροντός του να κατέλθει στις επερχόμενες εκλογές ως υποψήφιος Δήμαρχος θεωρώ πως όπως και καθένας μας μπορεί να διατηρεί το δικαίωμα της όποιας επιδίωξης η δε φιλοδοξία είναι καθόλα θεμιτή αφού κανείς δεν δικαιούται την αποκλειστικότητα της συνεισφοράς στα κοινά.

• Ποιές είναι οι σχέσεις σας με τους κυβερνητικούς βουλευτές και τους εκπροσώπους της κυβέρνησης στην περιφέρεια;

Νομίζω πως οι μέχρι τώρα επαφές μου με τους βουλευτές, τον Υπουργό Αιγαίου και νησιωτικής πολιτικής και τον Περιφερειάρχη προμηνύουν ένα θετικό αποτέλεσμα αφού στην ενημέρωση για τα προβλήματα που μας απασχολούν δείχνουν κατανόηση και αποφασιστικότητα προς επίλυση. Ο χρόνος βέβαια θα δείξει.

• Κύριε Δήμαρχε η κρίση που μαστίζει τον τουρισμό είχε αντίκτυπο και στην περιοχή σας; Ποιά τα μηνύματα που δέχεστε;

Σίγουρα η κρίση του τουρισμού επηρέασε αρνητικά τις επιχειρήσεις και τους εργαζομένους της περιοχή μας αλλά ευτυχώς σε πολύ μικρό βαθμό σε σχέση με το μέγεθος της κρίσης στον υπόλοιπο νομό.

Τα μέχρι τώρα μηνύματα δεν είναι αρνητικά άλλωστε προσβλέπουμε σε μια θετική εξέλιξη εξαιτίας ωφελημάτων των ολυμπιακών αγώνων και της διαφαινόμενης ανάληψης οργανωμένων προσπαθειών διαφήμισης και προσέλκυσης τουριστών απ' όλους τους εμπλεκόμενους φορείς.

• Σε ότι αφορά τις πολιτικές σας στοχεύσεις για το μέλλον προτίθεστε να διεκδικήσετε εκ νέου τον Δήμο Λινδίων;

Αυτή τη στιγμή απέχουμε δύο χρόνια από τις επερχόμενες Δημοτικές εκλογές και εκείνο που προέχει είναι η επίμονη και μεθοδική επίλυση των προβλημάτων που απασχολούν τους δημότες μας. Είναι δε πολύ νωρίς για έναν εν ενεργεία Δήμαρχο να προτάξει τις φιλοδοξίες του έναντι του έργου που έχει να επιτελέσει σύμφωνα και με την ετυμηγορία του λαού.

Kalithies Palace
ΑΙΘΟΥΣΑ ΔΕΞΙΩΣΕΩΝ



Εμπιστευθείτε σ' εμάς την γαμήλια δεξίωση του γάμου σας
Σε ένα χώρο, σχεδιασμένο αμφιθεατρικά, κλιματιζόμενο, με δυνατότητα να φιλοξενήσει έως 800 άτομα.
Απολαμβάνοντας ένα από τα μενού μας που εσείς θα επιλέξετε.
Προσιτές τιμές.
Τηλ. κρατήσεων: 2241085641, 2241086778

ΓΝΩΜΩΝ ΦΡΟΝΤΙΣΤΗΡΙΑ
Μ. ΓΙΑΝΝΙΚΟΥΡΗΣ

Με υπευθυνότητα και εμπειρία συνεχίζουμε, εντατικά εδώ και 31 χρόνια, να προσφέρουμε στο χώρο της φροντιστηριακής εκπαίδευσης

✓ Δημιουργούμε ΑΥΣΤΗΡΩΣ ολιγομελή τμήματα 4μελή 5μελή 6μελή
✓ Εφαρμόζουμε ειδικές μεθόδους διδασκαλίας εξασφαλίζοντας έγκαιρα την πλήρη εκμάθηση της ύλης.
✓ Ελέγχουμε την απόδοση μαθητών με προγραμματισμένα διαγωνίσματα στο πνεύμα των ΠΑΝΕΛΛΗΝΙΩΝ ΕΞΕΤΑΣΕΩΝ και εκτός των ωρών διδασκαλίας.
✓ Δίνουμε έμφαση στις Γυμνασιακές τάξεις στις οποίες διδάσκουν οι βασικοί καθηγητές του φροντιστηρίου.
✓ Ενημερώνουμε και συνεργαζόμαστε στενά με τους γονείς για να μπορούμε ΟΛΟΙ ΜΑΖΙ να εξασφαλίσουμε την επιτυχία των παιδιών μας.

31 ΧΡΟΝΙΑ ΔΗΜΙΟΥΡΓΙΚΗΣ ΠΡΟΣΦΟΡΑΣ ! ... και συνεχίζουμε

ΕΓΓΡΑΦΕΣ – ΠΛΗΡΟΦΟΡΙΕΣ: Καθημερινά 10-1 το πρωί και 7-10 το απόγευμα
ΧΕΙΜΑΡΑΣ 117 – Τηλ: 22410 25700 – 25250 – 25252, Κιν: 694 88 89 689

ΔΙΔΑΣΚΟΥΝ
Μαθηματικά
Μανώλης Γιαννικουρής
Φυσική – Χημεία
Νέστωρ Οικονόμου
Φιλολογικά
Ειρήνη Αναγνώστου
Α.Ο.Θ. – Α.Ο.Δ.Ε.
Βεατρίκη Σέρβου

ΕΝΑΡΞΗ ΜΑΘΗΜΑΤΩΝ
Β΄- Γ΄ Λυκείου Τρίτη 17 Αυγούστου
Α΄ Λυκ. Α΄Β΄Γ΄ Γυμνασίου Δευτέρα 30 Αυγούστου
Γ΄ ΤΕΕ -Τμήμα Αποφοίτων Δευτέρα 6 Σεπτεμβρίου

Διεύθυνση Σπουδών
Μ. Γιαννικουρής

ΑΚΡΙΤΙΚΑ

κουβεντούλες με κάποιο νόημα

Θ άρσει· λέγων τ᾽ αληθές ου σφαλεί ποτέ
ΣΟΦΟΚΛΗΣ

«Η φοβερότερη εκδίκηση είναι να περιφρονείς αυτούς που σε εχθρεύονται, αν και είσαι βέβαιος ότι μπορείς να τους συντρίψεις».
ΜΠΑΛΖΑΚ

Η ΦΛΟΓΑ ΠΟΥ ΦΩΤΙΖΕΙ

Η αλήθεια είναι ότι η τέλεση των Ολυμπιακών Αγώνων στην Αθήνα ξεκίνησε πολλά χρόνια πριν, ως εθνικό όραμα. Στην αρχή χλωμό, μακρινό με λίγες πιθανότητες να υλοποιηθεί και μετά στη δεύτερη φάση, αυτή της νέας διεκδίκησης, ως δεδομένο για το 2004... Η αλήθεια είναι ότι το λεπτότερο και ίσως κρισιμότερο ζήτημα σε σχέση μ᾽ ένα όραμα σχετίζεται πάντα με την πραγμάτωσή του, καθώς αυτή σπάνια ανταποκρίνεται στις δημιουργούμενες προσδοκίες...Η αλήθεια είναι ότι ένα συλλογικό όραμα παρουσιάζει ακόμη μεγαλύτερη δυσκολία, καθώς πρέπει να ανταποκριθεί σε δεκάδες εκατοντάδες χιλιάδες ατομικές προσδοκίες, που συγκλίνουν αλλά και αποκλίνουν...Η αλήθεια είναι ότι το ολυμπιακό όραμα μας ένωσε κατά τρόπο μοναδικό και συγκινητικό σ᾽ ένα ανεπανάληπτο momentum εθνικής ομοψυχίας, όταν το 1997 ακούστηκε το «ATHENS» κι ο καθένας μας δημιούργησε από μια υπέροχη ατομική ολυμπιακή ουτοπία...

Η αλήθεια είναι ότι η συνέχεια μόνο σε όραμα δεν παρέπεμπε. Παρέπεμπε σε ένα θηριώδη, πολύπλοκο μηχανισμό, του οποίου η ψυχρή οικονομική δομή με όλα όσα τη συνιστούν, καθώς και η απαραίτητη σε τέτοιες περιπτώσεις πολιτική παράμετρος, κυριάρχησαν άμεσα. Παρέπεμπε επίσης σε μια γνωστή και μηδέποτε ιαθείσα πληγή, εθνική πληγή, αυτή της «μικρής» Ελλάδας, με τα «μικρά» συμφέροντα, τις «μικρές» ψυχές, το «μικρονοϊκό» σκεπτικό και τις «μικρές» δυνατότητες. Η αλήθεια είναι ότι τα δισ. και τα τρισ., τα έργα και τα πρόσωπα, οι δικόνοιες και τα καλοζυγισμένα αναβλητικά χτυπήματα, που τίναξαν τα χρονοδιαγράμματα και τον προϋπολογισμό στον αέρα, καταβαράθρωσαν το όραμα και ανέδειξαν την ούτως ή άλλως υπαρκτή εμπορική πλευρά των Αγώνων σε μόνη και κυρίαρχη πλευρά...



Η αλήθεια είναι πως κανείς μας, ακόμη κι ο πιο ένθερμος ιδεαλιστής, αφοσιωμένος από μας, μπόρεσε να διατηρήσει εντός του ανέπαφη τη φλόγα – σύμβολο και να υποστηρίξει την ιδέα με τον τρόπο που της άξιζε κατά την επιστροφή της...

Η αλήθεια είναι ότι κάτι τέτοιο δεν μπορεί ποτέ να γίνει όταν τα μεγέθη είναι τόσο μεγάλα, η πληροφόρηση τόσο άμεση και κατατοπιστική, ο αιώνας 21ος και το όραμα τόσο εύθραστο μέσα στην αντίφασή του: Από τη μια η αθωότητα της ωραιοποιημένης αρχαιότητας, από την άλλη η σκληρότητα της αφτιασίδωτης σύγχρονης εποχής. Σήματα, δικαιώματα, ντόπιγκ, χορηγίες, δισ. δολάρια, μεγάλα συμφέροντα και ακόμη μεγαλύτερο διακύβευμα...Η αλήθεια είναι ότι οι αναβιώσεις σπάνια πετυχαίνουν, όμως πολύ συχνά δημιουργούν, γεννούν κάτι διαφορετικό – και όχι κατ᾽ ανάγκην τερατώδες – από το πρωτότυπο, το μοντέλο που χρησιμοποιείται ως «μέτρο».

Αυτό θα ήταν και είναι εν πολλοίς εφικτό για τους σύγχρονους Ολυμπιακούς Αγώνες, υπό την προϋπόθεση να τους απαλλάξουμε από την κουρελιασμένη χλαμύδα των κιτς εμμονών που τους κάνουν ευάλωτους στην κριτική και τους απαξιώνουν.

Όπως κι αν έχουν τα πράγματα, πάντως, η Φλόγα θα φωτίζει πάντα την Ανθρωπότητα με την ακτινοβολία της.

Ο, ΤΙ ΚΙ ΑΝ ΕΧΕΙ ΣΥΜΒΕΙ

Τη χειρότερη στιγμή, το χειρότερο γεγονός. Εικοσι τέσσερις ώρες πριν από την πανηγυρική έναρξη των Ολυμπιακών Αγώνων ξέσπασε σκάνδαλο με τους ήρωες του ελληνικού αθλητισμού, τα ινδάλματα της ελληνικής νεολαίας. Κεντέρης και Θάνου δεν παρουσιάστηκαν, όπως ζήτησε η ΔΟΕ αρκετά νωρίτερα, σε προκαθορισμένο έλεγχο, στις 7.30 το απόγευμα της Πέμπτης. Η δικαιολογία ότι δεν κατέστη δυνατόν να ειδοποιηθούν καθώς είχαν φύγει από το Ολυμπιακό Χωριό!



Η ατμόσφαιρα άρχισε να μυρίζει μπαρούτι καθώς είναι η πολλοστή φορά που οι δύο διάσημοι Ελληνες πρωταθλητές κρύβονται και αποφεύγουν τους αιφνιδιαστικούς αντιντόπινγκ ελέγχους. Και σαν να μην έφτανε αυτό, αργά τα μεσάνυχτα τα γεγονότα απέκτησαν κυριολεκτικά κωμικοτραγικές διαστάσεις.

Κεντέρης και Θανου ήταν στο σπίτι του προπονητή τους Χρ. Τζέκου, ο οποίος –όπως είπε- τους παραχώρησε τη μοτοσυκλέτα του για να μεταβούν από τη Γλυφάδα στο Ολυμπιακό Χωριό!!! Και όλα αθώα να είναι –πράγμα που ελάχιστοι πιστεύουν- το να αφήνεις τις δύο μεγαλύτερες ελπίδες του ελληνικού αθλητισμού να μετακινηθούν αργά βράδυ με μοτοσυκλέτα είναι απόφαση, χωρίς υπερβολή, εγκληματική!

Φίρμες αθλητές προπονούνται με όποιον θέλουν, όπου θέλουν, χωρίς να δίνουν την παραμικρή αναφορά. Και το χειρότερο, καλύπτουν κάθε ενέργεια ψευδόμενοι, όπως συχνά έχει συμβεί με τις περιπτώσεις Θάνου – Κεντέρη, βεβαιώνοντας για παράδειγμα ότι είναι στην Κρήτη, ενώ βρισκόταν στο Κατάρ!

Τεράστιες είναι οι ευθύνες της προηγούμενης αθλητικής ηγεσίας, η οποία προκειμένου να εισπράττει πολιτικά οφέλη όχι μόνο ανεχόταν, αλλά ενίσχυε κάθε ενέργεια πρωταθλητισμού χωρίς όρους και όρια, αρκεί να είχε το άλλοθι ότι δεν γνώριζε. Οι τελευταίοι στους οποίους μπορείς να χρεώσεις ευθύνες είναι ο Κεντέρης και η Θάνου. Αποδέχθηκαν τους όρους ενός επικίνδυνου παιχνιδιού, όπως όλοι οι απανταχού πρωταθλητές.

Το αποτέλεσμα δραματικό, όχι μόνον γι᾽ αυτούς, αλλά δυστυχώς για όλους τους Ελληνες.

Ο ΗΡΩΑΣ



Ο ήρωας των Ολυμπιακών Αγώνων Δ. Παπαϊωάννου. Ο χορογράφος που μάγεψε 4 δισεκατομμύρια θεατές

ΠΡΟΚΕΙΤΑΙ ΓΙΑ ΣΚΑΝΔΑΛΟ

Στην ώρα της πανηγυρικής διάθεσης, στην ώρα της γιορτής και της συγκομιδής των καρπών μιας μεγάλης προσπάθειας δεν αρμόζει ούτε η αυστηρότητα ούτε η αναζήτηση ευθυνών. Όπως όμως ήρθαν τα πράγματα με το σκάνδαλο ντόπινγκ, στο οποίο βρέθηκαν μπλεγμένα τα δύο μεγάλα ονόματα του ελληνικού στίβου - της καρδιάς των Αγώνων, στη χώρα που καλωσόριζε την επιστροφή τους, ξέρετε! - το πικρό ποτήρι δεν αποφεύγεται. Μιλήσαμε για σκάνδαλο ντόπινγκ, συνειδητά. Γιατί όποιες και αν είναι οι επίσημες αποφάσεις των ολυμπιακών φορέων, όποτε και αν καταλήξουν οι νομικές φόρμουλες και διαπιστώσεις, που θα χρειαστούν μήνες για να κατασταλάξουν (θυμηθείτε τις περιπέτειες μεγάλων πλανητικών ονομάτων του αθλητισμού, όπως αυτές της Μάριον Τζόουνς), σκάνδαλο υπήρξε. Και στο κέντρο του είχε τη μάστιγα αυτή του αθλητισμού που είναι το ντόπινγκ. Σκάνδαλο υπήρξε από τη στιγμή που η κοινή γνώμη είδε σχεδόν όλη την ημέρα της πανηγυρικής έναρξης των Αγώνων να κατακλύζεται από παγκόσμιο σάλο για την περίπτωση Κεντέρη - Θάνου. Είδε ντουζίνες σεναρίων για το τι συνέβη να «παίζουν», με μια ατελείωτη διαδοχή ελαφροτήτων, χειρισμών, κινήσεων που θυμίζουν συγκάλυψη (και αν δεν είναι συγκάλυψη, αυτό δεν βελτιώνει αλλά χειροτερεύει την εικόνα!) με έναν εσμό συντελεστών, προπονητών, ποικιλώνυμων αθλητικών παραγόντων (από μόνη τη δυσάρεστη λέξη...), ανθρώπων διαχείρισης του αθλητικού σταρ σύστεμ να στροβιλίζεται. Από κοντά, άλλο δυσάρεστο επίπεδο αυτό, φορείς δημόσιας εξουσίας - Αστυνομία, δημόσιο νοσοκομείο...

Μόνο η αλήθεια μπορεί να κλείσει σωστά αυτή την ιστορία.

ΧΡΥΣΗ ΕΥΚΑΙΡΙΑ

Χρυσή ευκαιρία για την προβολή της χώρας, την προσέλκυση επενδύσεων και την αναβάθμιση του τουρισμού χαρακτήρισε ο πρωθυπουργός την Ολυμπιάδα, μιλώντας στο παγκοσμίου φήμης και μεγάλης θεαματικότητας δίκτυο Bloomberg. Μια καλή Ολυμπιάδα που όλοι πλέον περιμένουμε, αναμφισβήτητα μπορεί να βοηθήσει σημαντικά, παρά την ψυχρολουσία των τελευταίων ημερών με τις εξελίξεις στα θέματα Κεντέρη και Θάνου. Εξάλλου, αφού την πληρώσαμε που την πληρώσαμε πανάκριβα, και γι᾽ αυτό ρωτούν και οι ξένοι δημοσιογράφοι και αφού μας επιπλήττουν για τα δημοσιονομικά ελλείμματα όπως παλαιότερα οι διεθνείς οίκοι, γιατί να μην ωφεληθούμε όσο μπορούμε σαν χώρα απ᾽ αυτό το μεγάλο γεγονός;



Ο ...ΠΑΝΩΣΗΚΩΜΑ

Το μηχανισμό παραγωγής διασημοτήτων εξυπηρετεί τελευταίως το πανωσήκωμα της φλόγας. Διάφοροι τρεχάμενοι και παρατρεχάμενοι υψώνουν το δαδί και διανύουν κάθιδροι τα πεντακόσια μέτρα προς τη διασημότητα. Είναι γνωστό πως από άποψη σεξουαλικών επιδόσεων οι άντρες χωρίζονται σε δύο κατηγορίες: στους ερωτικά φλογερούς και στους «άλλους». Κοινώς, σε εκείνους που τους σηκώνεται και σε εκείνους που δεν τους σηκώνεται. Και σε μία τρίτη, τους κολαούζους των ερωτικά ανθεκτικών (κοινώς γαμ...).

Ετσι και από άποψη κοινωνικής επιφάνειας προκύπτουν πλέον δύο κατηγορίες Ελλήνων. Οι «φλογεροί» και οι άλλοι.

Κοινώς, εκείνοι που τη σήκωσαν και εκείνοι που δεν τη σήκωσαν. Και μία τρίτη. Εκείνοι που προσκολλώνται σε εκείνους που τη σήκωσαν.

Κάπως έτσι λειτουργεί ο μηχανισμός παραγωγής σελέμπριτι στον τόπο μας. Αφού κάποιος πείσει ένα τσούρμο καϊβάνια ότι χαίρει διασημότητας, μετά αρχίζει να το πιστεύει και ο ίδιος: «Για να τρέχουν όλοι αυτοί πίσω από το βρακί μου, δεν μπορεί, επώνυμος έχω γίνει ο πούστης!».

ΤΟΥ...ΔΑΦΕΡΜΟΥ

Στο σπίτι του στέλνουν τον Κωνσταντίνο Δαφέρμο. Οταν είχε αναλάβει τη νεοσύστατη θέση του γενικού επιθεωρητή δημόσιας διοίκησης, είχε δηλώσει ότι «μπαίνει στο λάκκο με τα φίδια και το στοίχημα είναι να βγει από αυτόν σώος». Προφανώς δεν φανταζόταν τότε ότι δεν θα κινδύνευε από τα φίδια της διαφθοράς, αλλά από εκείνους που είχαν «ζώσει» τα φίδια του θυμού για τις θέσεις που είχε διατυπώσει ως πρόεδρος της αρχής προστασίας προσωπικών δεδομένων, σχετικά με την αναγραφή του θρησκεύματος στις ταυτότητες. Οπως λένε οι κακές γλώσσες, η απομάκρυνσή του από τη θέση του γενικού επιθεωρητή, και μάλιστα με νομοθετική ρύθμιση, ήρθε ως αναδρομική εκκλησιαστική τιμωρία.

Η αντικατάστασή του από τον κ. Πέτρο Χριστόφορο, ο οποίος έχει ήδη υποβάλει την παραίτησή του από σύμβουλος του Σ.τ.Ε., αναμένεται να γίνει μέσα στις επόμενες ημέρες.

Υ.Τ.Ε.

δημοκρατικά

ΥΠΑΡΧΕΙ ΑΝΤΙΚΕΙΜΕΝΙΚΗ ΠΡΑΓΜΑΤΙΚΟΤΗΤΑ Η ΟΠΟΙΑ ΔΙΝΕΙ ΤΟ ΜΕΤΡΟ ΤΗΣ ΑΛΗΘΕΙΑΣ (ΑΡΙΣΤΟΤΕΛΗΣ)

ΗΤΑΝ ΜΙΑ ΝΥΧΤΑ ΑΠΟΛΥΤΗΣ ΜΑΓΕΙΑΣ!

Ενα παραμύθι με εικόνες. Μια ιστορία με σύμβολα και αλληγορίες. Η πιο λιτή και όμορφη τελετή έναρξης Ολυμπιακών Αγώνων έγινε η γέφυρα για να ταξιδέψει στην καρδιά τεσσάρων δισεκατομμυρίων τηλεθεατών. Στους κτύπους της καρδιάς, ένα ταξίδι στον χρόνο και στον πολιτισμό, χωρίς στερεότυπα, με υψηλή αισθητική, η τελετή έναρξης των Αγώνων της 28ης Ολυμπιάδας κατάφερε από τα πρώτα δευτερόλεπτα να κερδίσει τις καρδιές όχι μόνο των δεκάδων χιλιάδων τυχερών θεατών στο Ολυμπιακό Στάδιο, αλλά και τη διεθνή κοινή γνώμη.

Ενα αόρατο νήμα που συνδέει ξανά τους Αγώνες στη γενέτειρά τους, με τη γνώση και τον πολιτισμό, την ιστορία του ανθρώπου, ένα ταξίδι στους αιώνες με σημείο αναφοράς το ελληνικό έθνος, με σταθμούς για τη χώρα μας και τον κόσμο. Αυτή είναι η Ελλάδα. Από τις απαρχές της δημιουργίας του ελληνικού πολιτισμού, μέσα από τις περιπέτειες αιώνων, στη σημερινή σύγχρονη εποχή, στη σημερινή Ελλάδα που έστειλε το δικό της μήνυμα σε όλο τον κόσμο.

Η περιπέτεια του ανθρώπου προς τη ζωή παρέλασε μπροστά από τα μάτια μας. Αφωνοι 4 δισ. άνθρωποι μαγεύτηκαν από την τελετή έναρξης.

Η τελετή έναρξης κατάφερε να μιλάει με εικόνες, με συμβολισμούς, με μαθηματικούς τύπους και γεωμετρικά σχήματα. Με σώματα να στροβιλίζονται στον αέρα και στο νερό, να χορεύουν με όλα τα στοιχεία της φύσης να πρωταγωνιστούν σε ένα υπερθέαμα που δεν έχει καμία σχέση με τις χουλιγουντιανές φιέστες, ούτε με τις προηγούμενες τελετές έναρξης των Ολυμπιακών Αγώνων.

Δεκάδες χιλιάδες καρδιές στο Ολυμπιακό Στάδιο χτύπησαν στον ίδιο ρυθμό, και έδειξαν ότι αντέχουν ακόμη και στους πιο σκληρούς κραδασμούς και στις αναταράξεις. Το σοκ με τον Κώστα Κεντέρη και την Κατερίνα Θάνου πολύ γρήγορα ξεχάστηκε, και χωρίς συνεννόηση αυθόρμητα χιλιάδες χέρια ενώθηκαν για το κορυφαίο γεγονός στον κόσμο.

Η γιορτή τώρα αρχίζει. Και μια μικρή χώρα αποδεικνύει πως μπορεί να κάνει θαύματα. Ακόμη και όταν κάποιοι με κακεντρέχεια και ειρωνεία, μιλούσαν για τις καθυστερήσεις στην Ολυμπιακή προετοιμασία, για να πάρουν τους Ολυμπιακούς Αγώνες γιατί δεν ήμασταν έτοιμοι. Ακόμη και λίγο πριν από τρεις μήνες, όταν ορισμένα υψηλόβαθμα στελέχη της ΔΟΕ άφηναν να αιωρείται η καχυποψία και η αμφιβολία για τη δυνατότητα της Αθήνας να διοργανώσει πετυχημένους Ολυμπιακούς Αγώνες. Η τελετή έναρξης κατάφερε αυτό που δεν μπόρεσαν να υλοποιήσουν όλοι οι άλλοι. Να παρουσιάσει την περιπέτεια του ανθρώπου προς την γνώση, τον έρωτα την ίδια τη ζωή.

Ολη τη ζωή μπροστά στα μάτια μας. Η δημιουργία του κόσμου, η συναδέλφωση και ο έρωτας. Ολοι οι άνθρωποι προερχόμαστε από την ίδια μήτρα.

Η «κλεψύδρα» σε μια ονειρική παρέλαση από φιγούρες που ζωντανεύουν, από την προϊστορία έως τη σύγχρονη εποχή.

«Γενεές των ανθρώπων διαδέχονται η μία την άλλη όπως αλλάζουν τα φύλλα των δέντρων», έγραψε ο Ομηρος. Και μετά, μια έγκυος γυναίκα, σύμβολο της ζωής και της ελπίδας για ένα καλύτερο μέλλον. Ενα ατελείωτο χειροκρότημα για τους αθλητές των 202 χωρών από τις πέντε ηπείρους, που εισήλθαν στο στάδιο με τις σημαίες στα χέρια τους. Οι Αγώνες άρχισαν.

Και όλα δείχνουν ότι το πιο κρίσιμο στοίχημα που έχει βάλει η χώρα μας θα το κερδίσει. Μήπως έχει κανείς αμφιβολία;

ΣΤΟ ΤΕΛΟΣ ΑΥΓΟΥΣΤΟΥ ΤΑ ΕΠΙΣΗΜΑ ΑΠΟΤΕΛΕΣΜΑΤΑ

ΜΕΓΑΛΗ ΠΤΩΣΗ ΤΩΝ ΒΑΣΕΩΝ

στις λιγότερο δημοφιλείς σχολές

Αντίθετα, στην Ιατρική και τις χρηματοοικονομικές σχολές αναμένεται οριακή άνοδος



Σημαντική πτώση, έως και 1.000 μόρια, στις σχολές μεσαίας και χαμηλής ζήτησης του 1ου, 2ου και 4ου επιστημονικού πεδίου και αυξομειώσεις στις σχολές του 3ου και 5ου επιστημονικού πεδίου «δείχνουν» τα αποτελέσματα από την επεξεργασία των δεδομένων που καθορίζουν την πορεία των βάσεων εισαγωγής στα Πανεπιστήμια και τα ΤΕΙ της χώρας.

Αντίθετα, στι πλέον υψηλόβαθμες Σχολές του 3ου και 5ου επιστημονικού πεδίου -Ιατρικές και Χρηματοοικονομικές - αναμένεται να σημειωθεί οριακή άνοδος, λόγω της υψηλής ζήτησης από τους υποψηφίους. Η πτωτική πορεία που θα ακολουθήσουν φέτος οι περισσότερες σχολές της τριτοβάθμιας εκπαίδευσης αποδίδεται σε τρεις παράγοντες: α) στις φετινές επιδόσεις των υποψηφίων, οι οποίες ήταν χειρότερες σε σύγκριση με πέρυσι, β) στη βελτιωμένη αναλογία υποψηφίων -θέσεων και γ) στις προτιμήσεις των υποψηφίων, οι οποίες - όπως καταγράφηκαν στα μηχανογραφικά δελτία- δεν παρουσιάζουν σημαντικές διαφοροποιήσεις.

Τα επίσημα αποτελέσματα για τις βάσεις εισαγωγής στα Πανεπιστήμια και τα ΤΕΙ, αλλά και τα ονόματα των επιτυχόντων θα ανακοινωθούν κατά το τελευταίο δεκαήμερο του Αυγούστου. Πάντως, από τη μέχρι στιγμής επεξεργασία των δεδομένων, προκύπτουν ανά επιστημονικό πεδίο τα εξής συμπεράσματα:

1ο επιστημονικό πεδίο: Είναι ένα από τα τρία πεδία, στα οποία θα σημειωθεί σημαντική πτώση των βάσεων εισαγωγής, εξαιτίας των ιδιαίτερα χαμηλών επιδόσεων των υποψηφίων της θεωρητικής κατεύθυνσης σε βασικά μαθήματα.

Η πτώτη των βάσεων θα είναι μεγαλύτερη, μέχρι και 900 μόρια, στις Σχολές χαμηλής ζήτησης και μικρότερη, μέχρι και 180 μόρια, στις περιζήτητες Σχολές. Εκτιμάται ότι η βάση στη Νομική Αθήνας θα παρουσιάσει μια μικρή πτώση και θα διαμορφωθεί φέτος στα 17.987 μόρια, από 18.167 που ήταν πέρυσι, ενώ για την αντίστοιχη Σχολή της Θεσσαλονίκης αναμένεται ότι θα απαιτηθούν 17.611 μόρια. Πέρυσι, η βάση αυτής της Σχολής είχε διαμορφωθεί στα 17.861 μόρια.

Η πτώση των βάσεων στα Φιλολογικά Τμήματα και τα Τμήματα Πολιτικών Επιστημών αναμένεται να κυμανθεί από 200 έως 700 μόρια, ενώ πλέον χαμηλόβαθμα τμήματα του 1ου επιστημονικού πεδίου, όπως Κοινωνικής Θεολογίας Αθήνας και Κοινωνιολογίας, θα είναι πολύ μεγαλύτερη (εκτιμάται ότι θα φθάσει ακόμη και τα 900 μόρια).

2ο επιστημονικό πεδίο: Η πτώση των βάσεων αφορά σχεδόν στο σύνολο των Σχολών του 2ου επιστημονικού πεδίου. Οι βάσεις στις Φυσικομαθηματικές Σχολές αναμένεται να μειωθούν από 300 έως 600 μόρια, ενώ στις πλέον χαμηλόβαθμες Σχολές η πτώση θα ξεπεράσει και τα 1.000 μόρια.

Ενδεικτικά, εκπαιδευτικοί - ερευνητές εκτιμούν πως η βάση στη Σχολή Γεωγραφίας Αιγαίου αναμένεται να διαμορφωθεί φέτος στα 11.141 μόρια, από 12.151 μόρια πέρυσι. Σημαντικά λιγότερα μόρια, σε σύγκριση μέ πέρυσι, απαιτούνται για την εισαγωγή και στο δεύτερο Τμήμα Γεωγραφίας στο Χαροκόπειο Πανεπιστήμιο.

3ο επιστημονικό πεδίο: Σε αντίθεση με τα δύο προηγούμενα επιστημονικά πεδία, οι βάσεις στις περιζήτητες Ιατρικές Σχολές του 3ου επιστημονικού πεδίου αναμένεται να παρουσιάσουν οριακή άνοδο.

Εκτιμάται ότι η βάση στην Ιατρική Αθήνας θα διαμορφωθεί φέτος στα 19.199 μόρια, από 19.114 μόρια πέρυσι, παρουσιάζοντας οριακή άνοδο κατά 85 μόρια. Αυξομειώσεις εκτιμάται ότι θα σημειωθούν στις υπόλοιπες Σχολές Επιστημών Υγείας (π.χ. Οδοντιατρικές και Κτηνιατρικές), ενώ πτώση από 510 έως 680 μόρια αναμένεται να σημειώσουν οι βάσεις στα χαμηλόβαθμα Τμήματα Νοσηλευτικής των ΤΕΙ.

4ο επιστημονικό πεδίο: Πτωτική πορεία θα έχουν οι βάσεις στις περισσότερες Σχολές του 4ου επιστημονικού πεδίου με εξαίρεση τις περιζήτητες Πολυτεχνικές Σχολές, οι οποίες αναμένεται να διαμορφωθούν στα περσινά επίπεδα, ακόμη όμως και να σημειώσουν οριακή άνοδο. Εκτιμάται ότι η βάση στη Σχολή Ηλεκτρολόγων Μηχανικών & Μηχανικών Η/Υ του ΕΜΠ θα διαμορφωθεί φέτος στα 19.003 μόρια, από 18.953 μόρια πέρυσι, παρουσιάζοντας άνοδο κατά 50 μόρια.

Αντίθετα, εκτιμάται ότι οι βάσεις σε χαμηλόβαθμα Τμήματα των ΤΕΙ - όπως Ηλεκτρολογίας, Μηχανολογίας, Γεωργικών Μηχανών & Αρδεύσεων κ.α. θα παρουσιάσουν σημαντική μείωση που θα ξεπεράσει τα 1.000 μόρια.

5ο επιστημονικό πεδίο: Αυξομειώσεις αναμένονται στις βάσεις εισαγωγής στις Σχολές του 5ου επιστημονικού πεδίου. Οι βάσεις στις υψηλόβαθμες Σχολές, όπως είναι οι Χρηματοοικονομικές, εκτιμάται ότι θα σημειώσουν οριακή άνοδο, ενώ οι υπόλοιπες Σχολές θα παρουσιάσουν κλιμακούμενη μείωση έως 600 μόρια.

Ενδεικτικό είναι πως η βάση στη Χρηματοοικονομική & Τραπεζική Διοικητική Σχολή του Πανεπιστημίου Πειραιά υπολογίζεται πως θα αυξηθεί κατά 80 μόρια (18.468 μόρια φέτος, από 18.388 μόρια πέρυσι). Αντίθετα, σημαντική πτώση αναμένεται να σημειώσουν οι βάσεις σε χαμηλόβαθμα Τμήματα των ΤΕΙ, όπως Λογιστικής και Τουριστικών Επιχειρήσεων.

Grand Hotel Rhodes

★★★★★

Το γνωστό σημείο συνάντησης
στο κέντρο της Πόλης με τη μουσική
συντροφιά του πιανίστα Τάκη Τσώνη *
απολαύστε μοναδικά κοκτέιλ
και χαλαρώστε δίπλα στο τζάκι

Κρατήσεις - πληροφορίες τηλ. 2241054700
Διεύθυνση: Ακτής Μιαούλη 1 και Γ. Παπανικολάου

A Member of
MITSIS HOTELS

GR

* Κάθε Παρασκευή, Σάββατο και Κυριακή

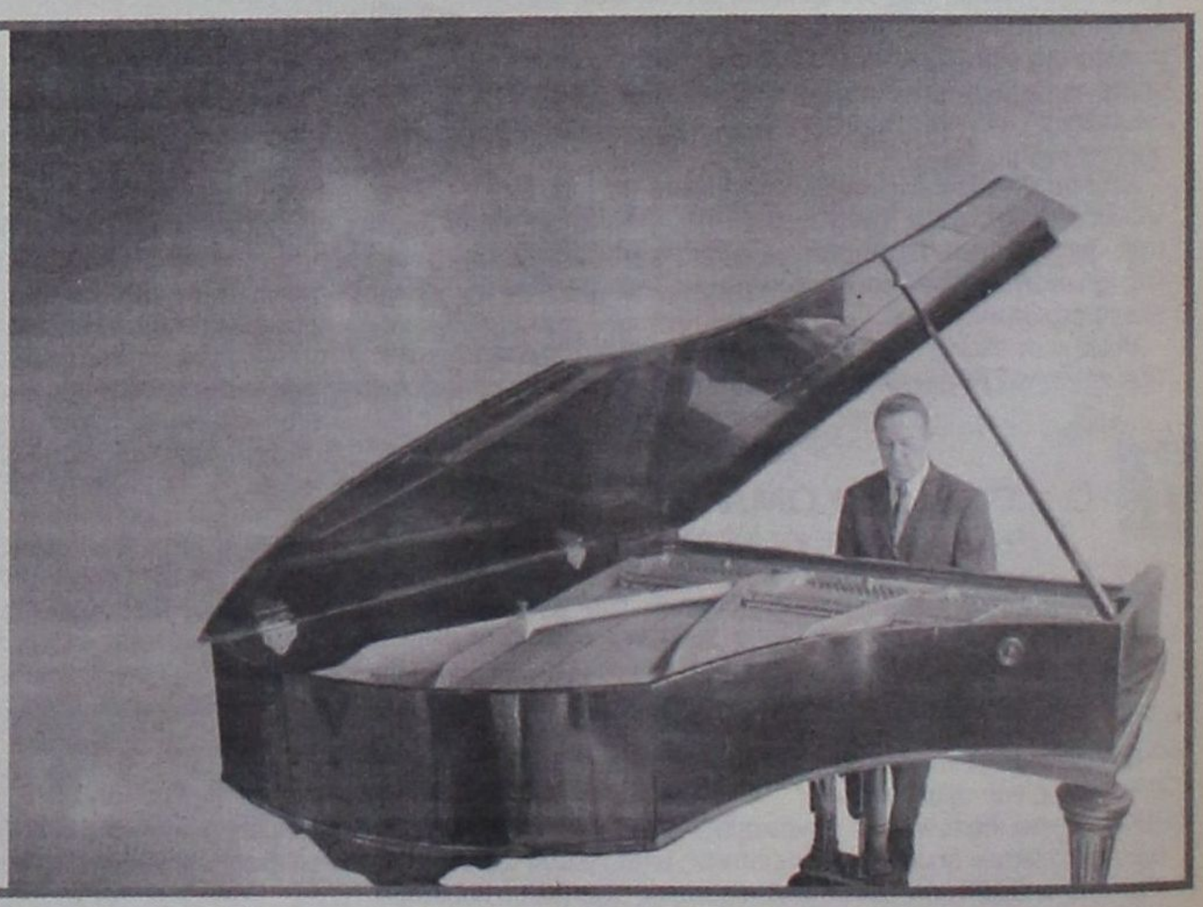

Ο ΑΡΧΗΓΟΣ ΤΗΣ ΜΕΙΟΨΗΦΙΑΣ κ. Χ. ΧΑΤΖΗΕΥΘΥΜΙΟΥ

ΑΠΑΝΤΑ ΣΤΙΣ ΔΗΛΩΣΕΙΣ ΤΟΥ ΔΗΜΑΡΧΟΥ

με την υποβολή νέων ερωτήσεων

Τον καλεί να υλοποιήσει την απειλή του για υποβολή μηνύσεων

Από την δημοτική παράταξη «Πρώτα η Ρόδος» του κ. Χατζή Χατζηευθυμίου δόθηκε χθες στη δημοσιότητα η ακόλουθη ανακοίνωση σε απάντηση των χθεσινών δηλώσεων του δημάρχου κ. Γ. Γιαννόπουλου:

Ο Κύριος Δήμαρχος και οι περί αυτόν φαίνεται ότι άλλαξαν επικοινωνιολόγο και ως εκ τούτου εγκατέλειψαν το γνωμικό « η σιωπή είναι χρυσός» .

Η νέα όμως τακτική να του υπενθυμίσουμε ότι εμπεριέχει κινδύνους που εκφράζονται και με την παροιμία « λαγός την φτέρη έσειε κακό της κεφαλής του».

Όσο για όσα φαίνεται ότι δήλωσε έχουμε να παρατηρήσουμε τα παρακάτω :

Για το ζήτημα της ΡΟΔΑ

1. Να συγχαρούμε τον ίδιο και τον κ. Πρόεδρο της ΡΟΔΑ που με λεπτούς χειρισμούς κατόρθωσαν να εντοπίσουν αυτό που φαίνεται ότι γνώριζαν και οι πέτρες στην επιχείρηση. Σχετική και η δημοσιευθείσα επιστολή υπαλλήλου της επιχείρησης προς την Διοίκηση της εταιρίας από το 1998.

2. Να τους συγχαρούμε και για το ότι δημοσιοποίησαν τα ευρήματα της έρευνας που έκανε ο ίδιος ο κ. Πρόεδρος από διετίας. Μόνο που ξέχασαν κάποια πράγματα όπως :

α) Να ενημερώσουν για το διαφαινόμενο σκάνδαλο τις αρμόδιες Αρχές, εκτός και αν θεωρούν τους εαυτούς τους ως ειδικούς στην αποκάλυψη σκανδάλων

β) Να ενημερώσουν την μειοψηφία του Δημοτικού Συμβουλίου για κακοδιαχείριση μιας εταιρείας του Δήμου και όχι δική τους.

γ) Ότι δεν κάλεσαν τον εκπρόσωπο της μειοψηφίας στο Διοικητικό Συμβούλιο της ΡΟΔΑ για να παραστεί στην έκτακτη και κατεπείγουσα συνεδρίαση του Δ.Σ. της εταιρείας που έλαβε χώρα στο Δημοτικό κατάστημα και περί ώρα 21.00.

δ) Ότι δημοσιοποίησαν το θέμα με ανακοίνωσή τους στις τοπικές εφημερίδες όταν πλέον πληροφορήθηκαν ότι η παράταξή μας είχε ενημερωθεί για το θέμα που είχε δημιουργηθεί .

Για το ζήτημα του οικονομικού ελέγχου του Δήμου και των Επιχειρήσεών του

Να υπενθυμίσουμε γιατί φαίνεται ότι ο Κύριος Δήμαρχος έχει εξαιρετικά ασθενή μνήμη τα παρακάτω :

1. Το Ελεγκτικό Συνέδριο σε πρόχειρο έλεγχο που πραγματοποίησε στον Δήμο Ροδίων για το έτος 2000 διαπίστωσε κακοδιαχείριση και κακοδιοίκηση.

Ή μήπως δεν είναι αλήθεια Κύριε Δήμαρχε;

2. Το Ελεγκτικό Συνέδριο με το με αριθμό πρωτοκόλλου 382/2-7-2003 προς εσάς Κύριε Δήμαρχε σας ενημερώνει για την κακοδιαχείριση στον Δήμο και ζητά να αποκαταστήσετε τα όσα αναφέρονται διαφορετικά θα προχωρήσει στον καταλογισμό των αναφερομένων χρηματικών ποσών εις βάρος σας. Και μάλιστα Χρηματικού ποσού ιδιαιτέρως μεγάλου

Ή μήπως δεν είναι αλήθεια Κύριε Δήμαρχε;

3. Ότι έγινε κατάσχεση στην ΡΟΔΩΝ Α.Ε. από την ΔΟΥ Ρόδου για ποσόν 2.000.000 περίπου Ευρω για χρέη στο Δημόσιο και ότι επίσης η εταιρεία αυτή λειτουργεί από χρόνια χωρίς θεωρημένα στοιχεία από την ΔΟΥ .

Ή μήπως δεν είναι αλήθεια Κύριε Δήμαρχε;

4. Ότι επεβλήθη πρόστιμο 400.000.000 δρχ. από τα ΠΕΚ Πειραιώς στην ΡΟΔΑ λόγω μη απόδοσης του ΦΠΑ στην ΔΟΥ Ρόδου, ενώ εκκρεμεί ο έλεγχος και για την επόμενη τετραετία.



Ή μήπως δεν είναι αλήθεια Κύριε Δήμαρχε ;

5. Ότι από το προηγούμενο έτος έπρεπε να προβεί η εταιρεία ΑΔΕΚΤ σε αύξηση του Μετοχικού της κεφαλαίου μιά και δεν πληροί τους όρους λειτουργίας Ανωνύμων Εταιριών.

Ή μήπως δεν είναι αλήθεια Κύριε Δήμαρχε ;

6. Ότι η ΔΟΥ Ρόδου διαπίστωσε για την ΑΔΕΚΤ την παρακράτηση και μη απόδοση του φόρου Μισθωτών Υπηρεσιών, την παρακράτηση και μη απόδοση φόρων από κατασκευαστικές εταιρείες και την παρακράτηση και μη απόδοση του Φ.Π.Α

Ή μήπως δεν είναι αλήθεια Κύριε Δήμαρχε ;

Κύριε Δήμαρχε αν κάτι από όσα ανωτέρω αναφέρουμε δεν είναι αληθές τότε δηλώνουμε ότι ο επικεφαλής της παράταξής μας θα παραιτηθεί.

Αν όμως καταγγείλετε κάτι από τα παραπάνω ως αναληθές και δεν αποδειχθεί τότε να παραιτηθείτε εσείς .

Αν πάλι δεν απαντήσετε τότε αυτό σημαίνει ότι αποδέχεσθε τα παραπάνω ως αληθή.

Τότε ποιος είναι ο λόγος που αγανακτείτε με την πρόταση του επικεφαλής της παράταξής μας να διενεργηθεί έλεγχος στα οικονομικά του Δήμου ;

Για το ζήτημα της απόρριψης της ένστασης της παράταξής μας από την επιτροπή του άρθρου 7 σχετικά με την συνομολόγηση δανείου .

Κύριε Δήμαρχε εξ ιδίων κρίνετε τα αλλότρια. Φαίνεται ότι εσείς έχετε συνηθίσει σε χατιράκια από επιτροπές και υπηρεσίες και θεωρείτε ότι και εμείς έχουμε την ίδια φιλοσοφία με την δική σας.

Δεν είναι όμως έτσι τα πράγματα. Εμείς ζητούμε να αρχίσουν να λειτουργούν σωστά οι Δημόσιες υπηρεσίες και να μην χορηγούν βεβαιώσεις αναληθείς.

Για το ζήτημα της έμμεσης απειλής σας προς τον επικεφαλής της παράταξής μας

Κύριε Δήμαρχε δεν έχετε παρά να κάνετε πράξη την έμμεση αυτή απειλή. Δεν έχουμε να φοβηθούμε τίποτα και κανέναν εκτός από τον θεό. Εμπρός λοιπόν περιμένουμε το επόμενο ολίσθημά σας .

Σκεφτείτε μόνον ότι όπως φαίνεται θα έχετε πολλή δουλειά και για μεγάλο χρονικό διάστημα με ελεγκτές, επιθεωρητές, ανακριτές και εισαγγελείς για την διερεύνηση της λειτουργίας του Δήμου των επιχειρήσεων και των Οργανισμών του και θα είστε ιδιαίτερα απασχολημένος .

Κύριε Δήμαρχε

Εύχομαι ειλικρινά η Παναγία να σας φωτίσει.

Διαφορετικά Καληνύχτα σας Κύριε Δήμαρχε.

Από το γραφείο Τύπου της Δημοτικής Παράταξης «Πρώτα η Ρόδος».

Zorpidis

Lane Sea Lines - Zorpidis Travel

Αλεξ. Διάκου και Λοχαγού Φανουράκη 31
Τηλ. 22410 20625, 30054, 33603, 33607 Fax 26745
e-mail: stefanakis@zorpidis.com

ΔΡΟΜΟΛΟΓΙΑ

ΙΕΡΑΠΕΤΡΑ-Β. ΚΟΡΝΑΡΟΣ

Κάθε Κυριακή: 04.30 για Χάλκη, Διαφάνι, Πηγάδια, Κάσο, Σητεία, Αγιο Νικόλαο, Μήλο, Πειραιά

Κάθε Τετάρτη: στις 04.30 για Χάλκη, Διαφάνι, Πηγάδια, Κάσο, Σητεία, Αγ. Νικόλαο, Μήλο, Πειραιά

Κάθε Πέμπτη: στις 04.30 για Χάλκη, Διαφάνι, Πηγάδια, Κάσο, Σητεία, Αγ. Νικόλαο, ΣΑΝΤΟΡΙΝΗ, Μήλο, Περαιά.

ΓΙΑ ΚΑΣΤΕΛΛΟΡΙΖΟ

Κάθε ΤΡΙΤΗ -ΤΕΤΑΡΤΗ - ΣΑΒΒΑΤΟ: 12.00 το μεσημέρι

Κάθε ΣΑΒΒΑΤΟ: 21.00 για ΚΩ, ΚΑΛΥΜΝΟ, ΣΑΜΟ, ΧΙΟ, ΜΥΤΙΛΗΝΗ, ΛΗΜΝΟ, ΑΛΕΞΑΝΔΡΟΥΠΟΛΗ.

Πληροφορίες:

Τηλ. 22410-20625, 30054, 33607

ΜΙΑ ΑΛΒΑΝΙΔΑ, ΚΑΘΑΡΙΣΤΡΙΑ

ΑΦΑΙΡΟΥΣΕ ΑΝΤΙΚΕΙΜΕΝΑ

από επιβάτες αεροδρομίου

Παραπέμφθηκε στον τακτικό Ανακριτή

Ποινική δίωξη για διακεκριμένες κλοπές, άσκησε χθες ο Εισαγγελέας Πλημμελειοδικών Ρόδου κ. Γ. Οικονόμου κατά της 42χρονης υπηκόου Αλβανίας Ζ.Ζ. του Ζ., κάτοικου Φανών Ρόδου, καθαρίστριας στον Κρατικό Αερολιμένα Ρόδου «Διαγόρας», που συνελήφθη από αστυνομικούς του Α.Τ. αερολιμένα γιατί όπως προέκυψε από έρευνα, αφαιρούσε αντικείμενα αξίας από επιβάτες, κυρίως αλλοδαπούς.

Οπως έγινε γνωστό, η 42χρονη, που παραπέμφθηκε στον εκτελούντα χρέη τακτικού ανακριτή κ. Π. Βαλσαμή για τα περαιτέρω, την 12 Αυγούστου 2004 αφαίρεσε μια βιντεοκάμερα από επιβάτη, έγινε όμως αντιληπτή και αναγκάστηκε να την επιτρέψει.

Την επόμενη ημέρα προσήχθη στο Α.Τ. αερολιμένα και ομολόγησε ότι αφαιρούσε αντικείμενα από επιβάτες που ταξίδευαν μέσω του αεροδρομίου και ότι τα οικειοποιείτο.

Παρουσία και αστυνομικών της Υποδιεύθυνσης Ασφαλείας Ρόδου ακολούθησε έρευνα στην οικία της και η 42χρονη παρέδωσε αυτοβούλως στους αστυνομικούς 4 φωτογραφικές μηχανές, 7 κινητά τηλέφωνα, 6 φορτιστές κινητών τηλεφώνων, 4 θήκες κινητών, 7 φίλμ, ένα ζεύγος γυαλιά πρεσβυωπίας, ένα μικρόφωνο και 2 προσόψεις κινητών τηλεφώνων.

Καλώς ορίσατε ...
στο Mike's
Executive Catering.

Λάμψη, αριστοκρατεία, κομψότητα, φινέτσα.
Λέξεις που αποκτούν νόημα και ουσία στο Mike's Executive Catering, που αναλαμβάνει πλήρως και οργανωμένα τις σημαντικότερες εκδηλώσεις της ζωής σας. **Γαμήλια δεξίωση. Βάπτιση. Γενέθλια. Εγκαίνια.** Η όποια άλλη δική σας ιδιαίτερη στιγμή. Το άψογο σέρβις, η άριστη ποιότητα των εδεσμάτων, γλυκών και αλμυρών, η σημασία στη λεπτομέρεια, εγγυώνται την επιτυχία της εκδήλωσής σας.
Κοντά σας από την πρώτη στιγμή...
Γιατί...

Μια οικογένεια είμαστε!

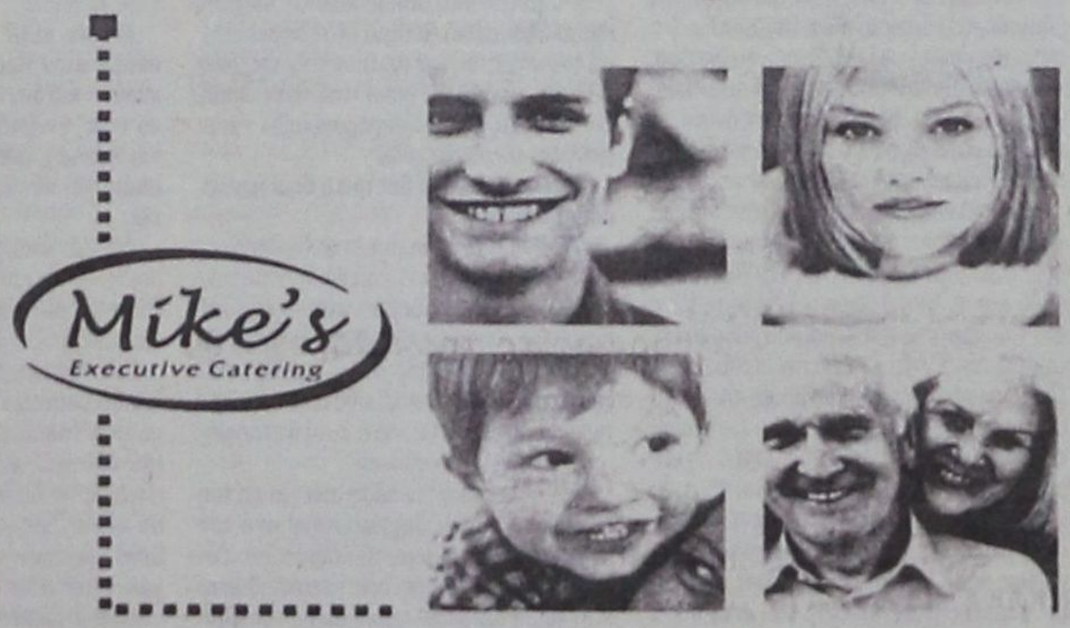

Γεωργίου Σεφέρη 108. Τηλ. 2241066510. Ρόδος.

ΣΕ ΣΥΝΕΝΤΕΥΞΗ ΤΗΣ ΠΡΟΣ ΤΗΝ «ΔΗΜΟΚΡΑΤΙΚΗ»

Η ΓΝΩΣΤΗ ΕΛΛΗΝΙΔΑ ΗΘΟΠΟΙΟΣ ΑΝΝΑ ΒΑΓΕΝΑ, ΜΙΛΑ ΓΙΑ ΤΟ ΘΕΑΤΡΟ ΚΑΙ ΤΟΝ ΠΟΛΙΤΙΣΜΟ

Η ΑΝΝΑ ΒΑΓΕΝΑ, βρέθηκε στη Ρόδο με την ευκαιρία της θεατρικής παράστασης ΤΡΩΑΔΕΣ» που παρουσιάστηκε την περασμένη Τετάρτη στο θέατρο της Μεσαιωνικής Τάφρου στα πλαίσια του θεατρικού Κύκλου «Η Ρόδος συναντά την Επίδαυρο».

ΣΥΝΕΝΤΕΥΞΗ ΣΤΗΝ ΔΕΣΠΟΙΝΑ ΔΙΑΜΑΝΤΗ

Καθώς ο ρόλος της Εκάβης που ερμήνευσε ήταν η πρώτη της ερμηνευτική επαφή με την Αρχαία Τραγωδία δηλώνει: «Κάθε φορά που δίνω μια παράσταση σε έναν τόπο είναι ένα είδος μικρών εξετάσεων».

Η Άννα Βαγενά δίνει πάνω από 30 χρόνια εξετάσεις στο θεατρικό χώρο με επιτυχία και το ενδιαφέρον στην περίπτωσή της είναι το γεγονός ότι η επιτυχία και η αναγνώριση ήρθε από την περιφέρεια, από την ελληνική επαρχία και συγκεκριμένα το «Θεσσαλικό θέατρο».

Αυτή της η εμπειρία δίνει και το έναυσμα στη συνέντευξη που ακολουθεί, για να καταθέσει τις απόψεις της:

- Για το θέατρο στην περιφέρεια και την ανάγκη που το γέννησε
- Για τα ΔΗΠΕΘΕ και την εξέλιξη ενός θεσμού που ξεκίνησε με τις καλύτερες προϋποθέσεις για να καταλήξει σε αδιέξοδο.
- Για τη θεατρική Παιδεία και τη διαφοροποίησή της στις σύγχρονες κοινωνίες.
- Για το ρόλο του κράτους στη χάραξη πολιτιστικής πολιτικής και την δυσκινησία του μηχανισμού των φορέων που εμπλέκονται.
- Τον τουρισμό και τον πολιτισμό ως ουσιαστικές πηγές εσόδων της χώρας.
- Για την προσωπική της εμπειρία με τον Πρωθυπουργό και Υπουργό Πολιτισμού Κ. Καραμανλή.
- Για τους Ολυμπιακούς Αγώνες και την ώθηση που μπορούν να δώσουν στον πολιτισμό.

ΕΡ. Κα Βαγενά, έχετε ένα μακρόχρονο και σημαντικό παρελθόν στο χώρο του θεάτρου και του Κινηματογράφου στην Ελλάδα, αλλά το ξεκίνημά σας, να σημειώσουμε ότι έγινε από την περιφέρεια και συγκεκριμένα από το «Θεσσαλικό Θέατρο». Επειδή μας αφορά η άποψή σας για την Περιφέρεια, πέστε μας γιατί τότε ανθούσε η θεατρική δράση στην περιφέρεια, πράγμα που δεν συμβαίνει σήμερα.

ΑΠ. Το Θεσσαλικό Θέατρο δημιουργήθηκε από το τίποτα εξαιτίας μιας ομάδας ονειροπόλων ανθρώπων σε μια εποχή που δεν υπήρχαν ΔΗΠΕΘΕ, δεν υπήρχε απολύτως τίποτα στην περιφέρεια. Όσον αφορά τη θεατρική δράση και ήταν η αφορμή – η επιτυχία του Θεσσαλικού Θεάτρου – για την απόφασή της Μελίνας Μερκούρη, Υπουργού Πολιτισμού τότε και του Γιώργου Γεννηματά, Υπουργού Εσωτερικών το 1983 να καθιερώσουν το θεσμό των Δημοτικών Περιφερειακών Θεάτρων.

Η εποχή εκείνη κ. Διαμαντή, ήταν τελείως διαφορετική απ' ότι βιώνουμε σήμερα στο χώρο του θεάτρου και καλλιτεχνικά, αλλά και πολιτικοκοινωνικά. Τότε το θέατρο το «γέννησε» η ανάγκη του κόσμου και το λέω αυτό γιατί κι εγώ και ο Κώστας ο Τσιάνος και όσοι δουλέψαμε τότε στο Θεσσαλικό Θέατρο είμασταν άνθρωποι της Επαρχίας και είχαμε ως όραμα τη δημιουργία ενός Θεάτρου στον τόπο που μας γέννησε. Σήμερα το Περιφερειακό Θέατρο είναι ένας θεσμός που λειτουργεί λίγο έως πολύ δημοσιοϋπαλληλικά, ενώ τότε απαίτηση της εποχής και μεις απλά ανταποκριθήκαμε σ' αυτήν, γι' αυτό και πέτυχε!

Τα ΔΗΠΕΘΕ ξεκίνησαν με τις καλύτερες προϋποθέσεις αλλά οδηγήθηκαν σε αδιέξοδα

Ξέρετε όταν η απαίτηση της εποχής συγκλίνει με το αίτημα των δημιουργών, τότε η χημεία αυτή προκαλεί μοναδικά αποτελέσματα στον καλλιτεχνικό χώρο, μόνο τότε...

ΕΡ. Τα ΔΗΠΕΘΕ κ. Βαγενά είναι μια πονεμένη και μικρά ιστορία –σχεδόν 20 χρόνια λειτουργούν – και οι περισσότεροι δεν είναι ευχαριστημένοι με την εξέλιξή τους στο χρόνο. Εσείς που παρακολουθείτε από μέσα τα πράγματα, τί άποψη έχετε;

ΑΠ. Κι εγώ δεν είμαι ευχαριστημένη με την εξέλιξή τους, καθόλου! Αυτό που συμβαίνει σήμερα με τα ΔΗΠΕΘΕ δεν έχει καμμία σχέση μ' αυτό που οραματίστηκα, καμμία απολύτως! Εγώ προσωπικά δεν είχα καμμία εμπλοκή στη διαδικασία παρά μόνο σαν ηθοποιός. Ωστόσο θα υπογραμμίσω αυτό που σας είπα ήδη: ότι τα ΔΗΠΕΘΕ λειτουργούν πια με δημοσιοϋπαλληλική νοοτροπία, ότι κι αν σημαίνει αυτό και νομίζω ότι είναι κοινός τόπος το τί σημαίνει...Στην καλύτερη περίπτωση είναι μια προσωπική φιλοδοξία κάποιων ανθρώπων για να βάζουν στο βιογραφικό τους μια τέτοια θέση και στη χειρότερη, η αδυναμία κάποιων να επιβιώσουν καλλιτεχνικά στην Αθήνα. Σ' αυτήν την περίπτωση καταφεύγουν στα ΔΗΠΕΘΕ για να επιβιώσουν.

ΕΡ. Όταν ξεκίνησαν τα ΔΗΠΕΘΕ και για αρκετά χρόνια, είχαμε την ελπίδα ότι κάτι καλό θα συνέβαινε, όχι μόνο στη θεατρική Παραγωγή, αλλά και στη θεατρική Παιδεία. Τελικά τί πήγε στραβά, έχετε αναρωτηθεί;

ΑΠ. Όταν μια επανάσταση γίνεται καθεστώς, πάντα πάει στραβά, μετά από κάποια χρόνια εκφυλίζεται, είναι νομοτέλεια! Δεν θα μπορούσαν να ξεφύγουν τα ΔΗΠΕΘΕ... Αλήθεια σκεφτείτε ποιά επανάσταση επικράτησε πολλά χρόνια και δεν εκφυλίστηκε; Γιατί για μας το Περιφερειακό Θέατρο ήταν τότε μια επανάσταση για τα θεατρικά δεδομένα...

ΕΡ. Μια επανάσταση εκφυλίζεται όταν δεν την χρειάζεται πια κανείς. Με την ίδια λογική να υποθέσω ότι μας λέτε ότι τα ΔΗΠΕΘΕ δεν τα χρειαζόμαστε στην Περιφέρεια;

ΑΠ. Πιθανόν ναι! Οι κοινωνίες έχουν αλλάξει, τότε ήταν πραγματική ανάγκη, τώρα τα πράγματα είναι τελείως διαφορετικά. Σκεφτείτε ότι εμείς ξεκινήσαμε το '75 και στη διάρκεια αυτών των 30 και πλέον ετών, έχουν συμβεί κοσμοϊστορικές αλλαγές, ο μεταπολιτευτικός κύκλος έκλεισε και το θεσσαλικό θέατρο ήταν δημιούργημα του κλίματος της μεταπολίτευσης, έχει αλλάξει άρδην η δομή της κοινωνίας. Εντωμεταξύ, έχουν διαφοροποιηθεί και οι ανάγκες των ανθρώπων.

ΕΡ. Η ανάγκη για θεατρική δημιουργία, άλλαξε όμως;

ΑΠ. Όχι! Η ανάγκη αυτή πάντα υπάρχει, ίσως όμως αλλάξει η μορφή, η δομή που πρέπει να προσαρμοσθεί στα σύγχρονα δεδομένα και τις σημερινές ανάγκες. Είναι υποχρέωση όλων όσων εμπλέκονται να αποφασίσουν το επόμενο βήμα στη λειτουργία των ΔΗΠΕΘΕ, γιατί αυτή η στασιμότητα δεν ωφελεί κανέναν.

ΕΡ. Ο θεατρικός κύκλος που για φέτος το καλοκαίρι προγραμματίστηκε από τον Πολιτιστικό Οργανισμό του Δήμου της Ρόδου, με παραστάσεις που μετακλήθηκαν στην πόλη μετά την παρουσίαση της δουλειάς τους στην Επίδαυρο, έδειξε ότι η Περιφέρεια έχει ανάγκη από καλο θέατρο. Αυτό τουλάχιστον φαίνεται από το γεμάτο Θέατρο της Μεσαιωνικής Τάφρου. Πώς το σχολιάζετε;

ΑΠ. Κατ' αρχήν συγχαίρω τους υπεύθυνους για αυτή την ιδέα, για το γεγονός ότι έγινε ένας θεατρικός κύκλος. Είναι σημαντικό να μην γίνονται τυχαία αυτά τα πράγματα, να επιδιώκεται, δηλαδή, σ' αυτά τα Περιφερειακά Φεστιβάλ, να ολοκληρώνουν και να καταθέτουν άποψη μ' ένα συγκεκριμένο κύκλο, είτε αφορά τη μουσική, είτε όπως την προκειμένη περίπτωση, το θέατρο.

Ξέρετε εγώ πιστεύω πολύ στο προσωπικό όραμα, τελικά μόνο όταν υπάρχουν άνθρωποι με προσωπικό όραμα, αυτοί οι θεσμοί μπορούν να ευτυχήσουν, όλοι θεσμοί...Το βλέπουμε παντού: Στην Τοπική Αυτοδιοίκηση, αλλά και στην κεντρική διοίκηση, μόνο αν στα ηνία υπάρξουν άνθρωποι με όραμα, με ανιδιοτέλεια, με αγάπη για τον τόπο πραγματική και με ενθουσιασμό, μπορεί κάτι να γίνει.

ΕΡ. Δεν πιστεύετε στην κρατική παρέμβαση τουλάχιστον σε ότι αφορά τον Πολιτισμό;

ΑΠ. Η κρατική παρέμβαση πιστεύω ότι πρέπει να περιορίζεται στην οικονομική ενίσχυση, αλλά και εκεί έχουν δει τα μάτια μου να συμβαίνουν σημεία και τέρατα. Σκεφτείτε ότι είμαι στο χώρο 30 χρόνια και όχι μόνο σαν ηθοποιός. Παράλληλα έχω ασχοληθεί πάρα πολύ με την οργάνωση εκδηλώσεων θεατρικών, αλλά και μουσικών. Οργάνωσα πάρα πολλές συναυλίες του άντρα μου, του Λουκιανού Κηλαηδόνη κι όλα αυτά σε συνεργασία με φορείς, Δήμους, Υπουργεία και όλα τα συναφή. Έχω τεράστια πείρα πάνω σ' αυτά κι έχουν δει τα μάτια μου απίστευτα πράγματα...Μέχρι σήμερα βρίσκομαι μέσα σ' αυτές τις διαδικασίες, οργάνωσης και προώθησης καλλιτεχνικών εκδηλώσεων.

Θα σας έλεγα πάντως, ότι συνολικά είμαι πολύ ευχαριστημένη από την πορεία του θεάτρου στον τόπο μας, πάει καλά το θέατρο! Κατ' αρχήν έχουμε θεατρικό κοινό. Σκεφτείτε μόνο ότι τώρα με τα Φεστιβάλ, αυτή τη στιγμή μπορεί να παίζουμε σε ανοικτά, υπαίθρια θέατρα σε μια βραδιά μόνο 6 και 7 παραστάσεις, πράγμα που σημαίνει 20 με 30 χιλιάδες θεατές. Σε ποιά χώρα του κόσμου ένα βράδυ του καλοκαιριού τυχαία μπορεί να βλέπουν 30.000 άνθρωποι θέατρο, τηρουμένων των αναλογιών, βεβαίως;

ΕΡ. Με αυτά τα δεδομένα κ. Βαγενά, ακόμα στην Περιφέρεια τα ΔΗΠΕΘΕ ψάχνουν – και δεν βρίσκουν φοβάμαι- το κοινό τους, γνωρίζω ότι η απάντηση δεν είναι εύκολη, αλλά αναρωτιέμαι γιατί; Η απάντηση πάντως για καλό θέατρο υπάρχει.

ΑΠ. Και δικαίως ο κόσμος της Περιφέρειας θέλει καλό θέατρο, το δικαιούται! Όταν στα ΔΗΠΕΘΕ ξοδεύονται τόσα χρήματα, πολλά χρήματα, όταν ο προϋπολογισμός ενός έργου αγγίζει το 30,40 ακόμα και 50 εκατομμύρια δραχμές, τότε δικαιούται ν' απαιτεί καλό και πολύ θέατρο. Εγώ διατηρώ μια ιδιωτική θεατρική επιχείρηση, κι αν διέθετα τόσα πολλά χρήματα θα έκανα θαύματα. Εγώ δεν έχω από πουθενά επιχορήγηση και κάνω 3 με 4 παραγωγές μέσα στο χρόνο, περιοδείες... πάντα πάω περιοδείες γιατί νοιάζομαι για



την Περιφέρεια, την αγαπάω και σας εκμυστηρεύομαι ότι αισθάνομαι πολύ καλύτερα όταν παίζω εκτός Αθηνών, αισθάνομαι ότι ανήκω στους ανθρώπους της Περιφέρειας.

Είναι κρίμα που στη Ρόδο το ΔΗΠΕΘΕ δεν μπόρεσε να γίνει μέρος της ζωής σας, γιατί και χρήματα δίνονται και υποδομή υπάρχει και ένας δήμαρχος με ευαισθησία. Όσον αφορά τον πολιτισμό υπάρχει, τον γνωρίζω αρκετά χρόνια, είναι κρίμα πραγματικά να μην μπορέσει το ΔΗΠΕΘΕ Ρόδου να γίνει ένα ζωντανό θέατρο που θα καλύπτει τις ανάγκες ολόκληρης της περιοχής των Δωδ/σων, αλλά και γιατί όχι και του Νοτιοανατολικού Αιγαίου.

ΕΡ. Η τελευταία παράσταση που δώσαμε στη Ρόδο πριν τις «Τρωάδες» που παρουσιάσατε την περασμένη Τετάρτη, ήταν αν θυμάμαι καλά πριν 6 χρόνια με την «Ξεχωριστή μέρα» με συμπρωταγωνιστή σας τον Γιώργο Νινιό σ' ένα κατάμεστο Εθνικό. Πώς είδατε τη Ρόδο στη φετινή σας επίσκεψη, γιατί ξέρω ότι όταν την επισκέφτεστε τη «ζείτε» κιόλας.

ΑΠ. Πάντα όμορφη! Φροντισμένη και καθαρή, σημείωσα τις αλλαγές στο θέατρο της Μεσαιωνικής Τάφρου προς το καλύτερο και τους κυβόλιθους στους δρόμους που τους βρήκα έξυπνη λύση. Ξέρετε, βέβαια, ότι ζείτε σ' έναν τόπο ευλογημένο, το Αιγαίο είναι η ομορφότερη θάλασσα του κόσμου και καλά κάνετε να τη φροντίζετε και να τη διατηρείτε αυτή την ομορφιά.

ΕΡ. Μιά και μιλάμε για ομορφιά να σας ζητήσω κι ένα σχόλιο για την αλλαγή της πρωτεύουσας της χώρας, της Αθήνας με την ευκαιρία των Ολυμπιακών Αγώνων. Τελικά η Ολυμπιάδα θα μας αφήσει κάτι στον τομέα του Πολιτισμού πέρα από τις υπόλοιπες παραμέτρους της;

ΑΠ. Για τον Πολιτισμό δεν ξέρω και για να είμαι ειλικρινής αμφιβάλλω, αλλά θα μας αφήσει σίγουρα έργα υποδομής. Γιατί η Αθήνα άλλαξε πραγματικά και μάλιστα τις τελευταίες μέρες είχε μια καταπληκτική αλλαγή και αναρωτιέμαι γιατί να μην μπορούμε να έχουμε τις πόλεις μας έτσι πολιτισμένες και καθαρές όλον τον καιρό... Περιμέναμε δηλαδή τους Ολυμπιακούς Αγώνες για να καθαρισθεί η Αθήνα; Μπορεί λοιπόν να είναι καθαρή! Ελπίζω ότι αυτή η υποδομή θα χρησιμοποιηθεί στο μέλλον για το καλό της χώρας και θα μπορούμε να έχουμε –όπως και η Βαρκελώνη- μεγάλα πολιτιστικά γεγονότα, συνέδρια και ότι άλλο χρειάζεται με στόχο πάντα την προβολή της χώρας.

ΕΡ. Η αλήθεια είναι ότι και μεις εδώ στη Ρόδο –με την τουριστική κρίση να μας προβληματίζει ιδιαίτερα- συζητάμε πολύ για την προβολή και τα τουριστικά ωφέλη που μπορεί να προκύψουν.

Αρκεί βέβαια αυτή η προβολή να πετύχει το στόχο της εκτός Ελλάδας, να μην μας ζαλίζουν το δικό μας το κεφάλι! Εμείς τα ξέρουμε, δεν χρειάζεται ν' αγαπήσουμε παραπάνω τη χώρα μας, εγώ προσωπικά την αγαπάω ήδη πολύ! Ελπίζω η Ολυμπιάδα και αυτή η ευκαιρία που έχουμε, να έχει ένα όφελος που θα το εισπράξει η χώρα παντοιοτρόπως και κυρίως οικονομικά. Είμαστε μια χώρα που στηρίζεται στον τουρισμό –εδώ στη Ρόδο το γνωρίζετε αυτό πολύ καλά- και στον πολιτισμό, αυτή είναι η περιουσία μας γιατί κακά τα ψέματα δεν έχουμε άλλους πόρους. Αυτή η κυβέρνηση λέει –μένει να δούμε να το κάνει κιόλας- ότι θα δώσει προτεραιότητα στον τουρισμό και τον πολιτισμό, δεν μένει παρά να περιμένουμε από τις εξαγγελίες να περάσουμε στην πράξη για το καλό μας.

ΕΡ. Αλήθεια τι περιμένετε να συμβεί στο χώρο του πολιτισμού, πιστεύετε ότι θ' αλλάξει κάτι τα επόμενα χρόνια;

Θέλω να ελπίζω... για το καλό της χώρας, ωστόσο είναι νωρίς για συμπεράσματα. Μέχρι στιγμής η πρόφαση των Ολυμπιακών Αγώνων, πρόφαση ή ένας σοβαρός λόγος, όταν έχει μια τόσο μεγάλη διοργάνωση σίγουρα όλη σου η ενέργεια κατατίθεται σ' αυτήν. Πρέπει να πω ωστόσο ότι εγώ έχω μια θετική εμπειρία από τον Πρωθυπουργό, ζητήσαμε με τον Λουκιανό Κηλαηδόνη ένα ραντεβού και μας δέχθηκε και το σημαντικό είναι ότι μας άκουσε! Γιατί σήμερα δεν συναντάς ανθρώπους που σ' ακούνε, συνήθως σε καλούν για να σου πουν αυτοί, αυτά που έχουν να πουν. Αυτός ο άνθρωπος μας άκουσε με μεγάλη προσοχή, κι αυτό είναι πολύ θετικό σαν πρώτο βήμα και θα επαναλάβω ότι ο χρόνος θα δείξει τις προθέσεις.

ΕΡ. Αν εσείς κληθείτε να προσφέρετε στον χώρο του Πολιτισμού και να καταθέσετε την εμπειρία σας στην χάραξη μιας Πολιτιστικής Πολιτικής, θα ανταποκρινόσασταν;

ΑΠ. Με πολύ σκέψη και περίσκεψη θα έλεγα!

ΕΡ. Δείχνετε να μην εμπιστεύεστε ιδιαίτερα αυτού του είδους τις διαδικασίες.

Εχετε δίκιο! Πιστεύω ότι αυτοί που πάνε εκεί έχουν ιδιοτελή κίνητρα και εγώ δεν διαθέτω τέτοια νοοτροπία. Δεν είμαι αρπαχτικό! Δεν ξέρω αν θα μπορούσα να επιβιώσω σ' ένα τέτοιο περιβάλλον, φοβάμαι ότι πολύ σύντομα θ' αναγκαζόμουν να φύγω εκτός κι αν οι προϋποθέσεις και οι εγγυήσεις ήταν τέτοιες που να μου εμπνεύσουν εμπιστοσύνη. Εγω έχω μάθει να λειτουργώ μέσα από αυτό που λέμε ιδιωτική πρωτοβουλία πολύ άμεσα και αυτόνομα. Κάνω τις δικές μου παραγωγές με στιγμές ευτυχίας, αλλά και πολλές δυσκολίες ωστόσο βλέπω τα μικρά οράματα να γίνονται πραγματικότητα. Κι αυτό είναι μεγάλη υπόθεση.

ΕΡ. Η επόμενή σας επίσκεψη στη Ρόδο με ποιά ευκαιρία και βέβαια ποιά παράσταση θα γίνει;

Αυτό που «χρωστάω» στη Ρόδο είναι η «Αγγέλα Παλαιολόγου», μια παράσταση που επρόκειτο να ταξιδέψει στη Ρόδο το προηγούμενο καλοκαίρι, αλλά οι συνθήκες δεν το επέτρεψαν. Ομως φέτος θα γίνει οπωσδήποτε, είναι μια παράσταση που πιστεύω ότι θα αρέσει, την αγαπάω και θέλω να μοιραστώ τη συγκίνησή της μαζί με τους Ροδίτες. Το επόμενο θεατρικό μας ραντεβού είναι, λοιπόν, για την ερχόμενη άνοιξη.

Σας ευχαριστώ πολύ!

ΤΕΡΑΣΤΙΑ Η ΠΡΟΣΦΟΡΑ ΤΟΥΣ ΠΡΟΣ ΤΟΝ ΣΥΝΑΝΘΡΩΠΟ

ΟΙ «ΓΙΑΤΡΟΙ ΤΗΣ ΚΑΡΔΙΑΣ»

παίζουν την ζωή τους «κορώνα - γράμματα»!

Η κ. Ελένη Σωτηρίου αφηγείται την δράση της οργάνωσης στο Ιράκ και στην Αφρική



Ετοιμοι για μια ακόμη αποστολή ζωής οι «Γιατροί της καρδιάς». Μ' ένα C130 που θα σηκωθεί από τη Ρόδο θα πετάξουν για την Αιθιοπία μεταφέροντας 15 τόνους γάλα και άλλες παιδικές τροφές για παιδιά που πεθαίνουν από την πείνα. Το ταξίδι είναι προγραμματισμένο για το τέλος Αυγούστου όπως δηλώνει στην «δημοκρατική» η κ. Ελένη Σωτηρίου από τα δραστήρια στελέχη της οργάνωσης.

ΣΥΝΕΝΤΕΥΞΗ ΣΤΟΝ ΔΙΑΜΑΝΤΗ ΔΙΑΜΑΝΤΗ

Η κ. Σωτηρίου μας εξηγεί πως δημιουργήθηκε η εθελοντική μη κυβερνητική οργάνωση «Γιατροί της καρδιάς» και τι αποστολές έχει αναλάβει κυρίως στις χώρες της Αφρικής και το Ιράκ.

Οπως επισημαίνει τα προγράμματα της οργάνωσης έχουν μια σταθερότητα και μια συνέχεια και απευθύνονται σε δέκα περιοχές της Μαύρης Ηπείρου.

Ξεχωριστή στιγμή για τους «Γιατρούς της καρδιάς» η πρωτιά και η συνεχής παρουσία της στη συνέχεια στο Ιράκ. Οπως ομολογεί η κ. Ελένη Σωτηρίου «είμασταν η πρώτη ομάδα απ' όλο τον κόσμο. Φτάσαμε στη Βαγδάτη και όλοι αναρωτιόντουσαν ποιοί είναι αυτοί και από που έρχονται».

Η παρουσία και το έργο τους στο Ιράκ θα τους κάνει γνωστούς και θα τους χαρίσει πολλές τιμητικές διακρίσεις. Η κ. Σωτηρίου ξεχωρίζει το βραβείο από τον πρώην πρόεδρο της Βουλής Απόστολο Κακλαμάνη και την τιμητική διάκριση το Σταύρο του Τάγματος του Φοίνικα - που θα πάρουν τον επόμενο μήνα από τα χέρια του προέδρου της Δημοκρατίας Κωστή Στεφανόπουλου.

«Οι Γιατροί της Καρδιάς» όπως υποστηρίζει η κ. Ελένη Σωτηρίου αναπτύσσουν τη δράση τους στηριγμένοι στο δικό τους πορτοφόλι και αυτό τους δίνει την άνεση να επιλέγουν τις αποστολές τους με μοναδικό κριτήριο την προσφορά σε ανθρώπους που έχουν την ανάγκη τους. Η κ. Σωτηρίου μας εξιστορεί πως από τα χρήματα του Ερυθρού Σταυρού για αποστολή στην Μπάφρα βρέθηκε να αφιερώνει τη ζωή της στην εθελοντική προσφορά τονίζοντας ότι «για μένα η συμμετοχή μου στους Γιατρούς της Καρδιάς είναι το οξυγόνο μου. Είναι αυτό που με συντηρεί, μου δίνει χαρά και κουράγιο».

Η συνέντευξη αναλυτικά...

• Κύρια Σωτηρίου, ποιά είναι η ταυτότητα της οργάνωσης «Γιατροί της Καρδιάς»;

«Οι Γιατροί της Καρδιάς» είναι μια μη κυβερνητική οργάνωση που ξεκίνησε τη δράση της περίπου το 2000. Ομως είναι μια οργάνωση που έχει παρελθόν αφού για πολλά χρόνια είχαμε δραστηριοποιηθεί στα πλαίσια των «Γιατρών του Κόσμου». Δεν είναι τυχαίο που ο κος Θεόφιλος Ρόζεμπεργκ, πρόεδρος της ανωτέρω οργάνωσης μας αποκαλεί «παιδιά του». Πήραμε μέρος σε πολλές αποστολές με δικά μας έξοδα. Κάποια στιγμή οι χρηματοδοτήσεις προς τους «Γιατρούς του Κόσμου» δεν επαρκούσαν για τις αποστολές στην Αφρική. Εμείς όμως είχαμε γνωριστεί με τους ανθρώπους εκεί, δημιουργήσαμε επαφές και σχέσεις. Δεν μπορούσαμε να χωνέψουμε ότι θα σταματούσαμε να πηγαίναμε στις χώρες και τους ανθρώπους που μας είχαν ανάγκη. Δεν ήταν δυνατόν να περιμένουμε την επιδότηση της οργάνωσης για την οργάνωση των αποστολών. Γι' αυτό αποφασίσαμε μια ομάδα ανθρώπων αφού τα οικονομικά μας το επιτρέπουν να «αυτονομηθούμε» και να αναπτύξουμε τη δική μας



δράση με τη δική μας οργάνωση τους «Γιατρούς της Καρδιάς». Από τότε τα ταξίδια μας σε χώρες της Αφρικής είναι συνεχή, μεταφέροντας κυρίως φάρμακα σε περιοχές δύσκολες και απρόσιτες για το δυτικό πολιτισμό.

• Με ποιές προϋποθέσεις και διαδικασίες επιλέγετε τις περιοχές και οργανώνετε τις αποστολές βοηθείας;

Υπάρχουν οι άμεσες παρεμβάσεις και αποστολές μετά από κάποιο έκτακτο γεγονός (σεισμός, πλημμύρα), αποστολές που είναι εκτός προγράμματος. Διαφορετικά ακολουθούμε ένα πρόγραμμα σε χώρες της Αφρικής που έχει μια σταθερότητα και μια συνέχεια. Βασικά είναι δέκα περιοχές της Μαύρης Ηπείρου στις οποίες προσθέτουμε νέες, ανάλογα με τα προβλήματα που παρουσιάζονται. Προσπαθούμε κατά κάποιο τρόπο να προστατέψουμε να «υιοθετήσουμε» συγκεκριμένους πληθυσμούς πέρα από τα φάρμακα και τα είδη πρώτης ανάγκης που τους προσφέρουμε, τους δίνουμε σπόρους φυτών για να φυτέψουν, τους μαθαίνουμε να πλέκουν, πράγματα απλά, καθημερινά.

• Πόσα μέλη της οργάνωσης «Γιατροί της Καρδιάς» συμμετέχουν σ' αυτές τις αποστολές;

Σε κάθε αποστολή είμαστε 6 άτομα που δουλεύουμε από τις 7 το πρωί μέχρι τις 7 το βράδυ. Γίνεται πολλή δουλειά κάτω από δύσκολες συνθήκες. Η βάση της οργάνωσης μας είναι στην Αθήνα. Απλώς έτυχε ορισμένα από τα πρώτα και πιο δραστήρια μέλη μας να είναι από τη Ρόδο.

• Αν δεν κάνω λάθος από τη Ρόδο θα ξεκινήσει η επόμενη αποστολή σας με την μεταφορά 15 τόνων γάλατος στην Αιθιοπία...

Η αποστολή αυτή ξεκίνησε με πρωτοβουλία του Δήμου Ιαλυσού και του Δήμου Καλλιθέας. Στη συνέχεια καθοριστική υπήρξε η παρέμβαση του βουλευτή μας του Τάσου Καραμάριου για να κλειστεί το C-130. Μέχρι τώρα τα C-130 απογειώνονται για τις αποστολές από την Ελευσίνα. Γι' αυτό είναι σημαντικό για τη Ρόδο που πρώτη φορά θα φύγει η βοήθεια από το νησί μας, ένα C-130 φορτωμένο με 15 τόνους γάλα και παιδικές τροφές με προορισμό την Αιθιοπία. Η συγκέντρωση σχεδόν έχει ολοκληρωθεί και θέλω να ευχαριστήσω όλους επώνυμους και ανώνυμους από τον ξενοδόχο και τον επιχειρηματία μέχρι το μικρό παιδί με τα 2 κουτιά γάλα στο χέρι. Το ταξίδι θα πραγματοποιηθεί προς το τέλος Αυγούστου από τις 25-28 του μήνα. Θα πάμε σε μια περιοχή που τα παιδιά πεθαίνουν από την πείνα και αυτό δεν είναι σχήμα λόγου. Είναι φοβερό να το βλέπεις μπροστά σου, άνθρωποι να πεθαίνουν γιατί δεν έχουν φαγητό. Μιλάμε για αποστολές που σώζουν κυριολεκτικά ζωές και αυτό είναι η ομορφιά της εθελοντικής προσφοράς μας. Φτάνουμε σε απομονωμένες και δύσβατες περιοχές εκεί που δεν μπορούν να φτάσουν τηλεοπτικά κανάλια και δημοσιογραφικές αποστολές.

• Πάντως αυτή η τόλμη και η «αποκοτιά» που δείξατε στην περίπτωση του ΙΡΑΚ έκανε ευρύτερα γνωστή την οργάνωσή σας...

Εχετε δίκιο. Οταν εμείς μπήκαμε στο ΙΡΑΚ τον Μάρτιο του 2003 είμασταν η πρώτη ομάδα απ' όλο τον κόσμο. Φτάσαμε στην Βαγδάτη και όλοι αναρωτιόντουσαν «ποιοί είναι αυτοί και από έρχονται;». Ηταν μια πρωτόγνωρη εμπειρία η οποία στη συνέχεια επαναλήφθηκε πολλές φορές. Συνολικά 12 φορές πήγαμε στο Ιράκ. Και από τις επισκέψεις αυτές εκείνο που «κρατώ» είναι τα παιδιά με τα ακρωτηριασμένα κορμάκια και τα μάτια γεμάτα θλίψη και παράπονο κι ένα τεράστιο «γιατί;».

Παιδιά χωρίς χέρια, χωρίς πόδια, χωρίς οικογένεια. Παιδιά χωρίς ελπίδα στο αύριο. Αλήθεια ποιος να ενδιαφερθεί για όλα αυτά τα παιδιά; Κάθε φορά που δείχνω τα πιστοποιητικά μου και βλέπουν ότι είμαι Ελληνίδα αμέσως ανοίγουν οι δρόμοι. Οι Ιρακινοί δεν σταματούν να μας ευγνωμονούν εμάς τους Ελληνες για τη στάση μας κατά τη διάρκεια του πολέμου και μετά.

Μάλιστα την τελευταία φορά στο νοσοκομείο της Βαγδάτης συζητώντας μ' ένα γιατρό για τους Ολυμπιακούς Αγώνες και το φόβο τρομοκρατικού κτυπήματος μου είπε χαρακτηριστικά ότι «αυτή τη χώρα δεν θα τολμήσει κανείς να τα την κτυπήσει με τόση βοήθεια και συμπαράσταση που απλόχερα έδωσε στο Ιράκ».

• Για όλες αυτές τις αποστολές έχετε συνεργασία με το υπουργείο Εξωτερικών;

Ναι, βεβαίως. Για το υπουργείο Εξωτερικών είμαστε τα αγαπημένα του παιδιά. Ειδικά μετά την επιτυχία μας να φτάσουμε στη Βαγδάτη, εκεί που απέτυχαν τόσες και τόσες οργανωμένες ομάδες και εθελοντικές οργανώσεις. Μάλιστα ο κος Απόστολος Κακλαμάνης, ως πρόεδρος τότε της Βουλής μας τίμησε με βραβείο η χρηματική αξία του οποίου ζητήσαμε να μετατραπεί σε φάρμακα. Με το υπουργείο Εξωτερικών έχουμε σταθερή σχέση. Οι άνθρωποι μας προτρέπουν να τους υποβάλλουμε πρόγραμμα αποστολών για να το χρηματοδοτήσουν, όμως εμείς επιμένουμε και στηριζόμαστε στις δικές μας οικονομικές δυνάμεις. Τον επόμενο μήνα έχουμε κληθεί από τον πρόεδρο της Δημοκρατίας για να παραλάβουμε μια υψηλή τιμητική διάκριση τον Σταυρό του Τάγματος του Φοίνικα. Είναι μια τιμητική διάκριση που μας γεμίζει με μεγάλη χαρά αλλά και ευθύνη. Πάντως παρά την προβολή, τις διακρίσεις και τα βραβεία εμείς θέλουμε να συνεχίσουμε να ζούμε απλά να πατάμε στη γη και να προσφέρουμε αυτά που μπορούμε.

• Πέρα από την αναγνώριση και τις τιμητικές διακρίσεις έχετε εισπράξει και την αναμενόμενη κακυποψία στις περιπτώσεις αυτές;

Ο καθένας μπορεί να εκφράσει ελεύθερα τη γνώμη του για οργανώσεις σαν τη δική μας.

Ομως, όποιος παρακολουθεί τη δράση μας θα έχει διαπιστώσει ότι προσφέρουμε το έργο μας χωρίς οικονομική ενίσχυση και χωρίς να ενοχλούμε κανένα. Κρατάμε χαμηλούς τόνους δεν παρασυρόμαστε από τις σειρήνες των τηλεοπτικών καναλιών και συνεχίζουμε τη ζωή μας όπως και πριν. Δεν θέλουμε να χάσουμε την αθωότητα και την απλότητά μας. Νομίζω δε ότι έτσι όπως αναπτύσσουμε την δράση μας με δικά μας χρήματα δεν νιώθουμε την ανάγκη να εξηγούμε σε κάθε περίεργο ή κακοπροαίρετο γιατί ταξιδεύουμε 10 ή 20 φορές στο Ιράκ ή την Αφρική. Εχουμε την άνεση και την ελευθερία να επιλέγουμε τις αποστολές μας με μοναδικό κριτήριο την προσφορά σε ανθρώπους που έχουν την ανάγκη μας.

• Τι ήταν αυτό που σας έκανε να «αφιερώσετε» τη ζωή σας στην οργάνωση «Γιατροί της καρδιάς»;

Πρέπει να γυρίσουμε πολλά χρόνια πίσω, στο 1967. Τότε βρισκόμουνα στο εξωτερικό και χρειαζόμουνα χρήματα. Δούλευα νοσοκόμα στη Νορβηγία και παράλληλα έκανα και άλλες «παρακατιανές» δουλειές που μου έμαθαν πολλά. Τότε λοιπόν διάβασα την ανακοίνωση του Ερυθρού Σταυρού για αποστολή στην Μπιάφρα. Μπροστά στην ανάγκη τα χρήματα που έδινε τότε ο Ερυθρός Σταυρός μου φάνηκαν πάρα πολλά. Δήλωσα λοιπόν συμμετοχή για τα λεφτά, χωρίς να γνωρίζω τι θα αντικρύσω εκεί που θα πάω. Μόλις έφτασα στην Μπιάφρα ένιωσα ντροπή που βρέθηκα εκεί με κίνητρο τα χρήματα. Είδα το δράμα και τη δυστυχία των ανθρώπων και τότε κατάλαβα πόσο αχάριστοι και άπληστοι είμαστε. Ετσι ξεκίνησε η επαφή μου με τον εθελοντισμό. Στη συνέχεια έκανα οικογένεια, μεγάλωσα τα παιδιά μου και όταν σπούδασαν και πήραν το δρόμο τους βρήκα το χρόνο να προσφέρω στους άλλους μέσα από την εθελοντική οργάνωση. Για μένα η συμμετοχή μου στους «Γιατρούς της Καρδιάς» είναι το οξυγόνο μου. Είναι αυτό που με συντηρεί, μου δίνει χαρά και κουράγιο. Σιγά-σιγά βλέποντας γύρω σου όλα αυτά που συμβαίνει αλλάζεις στάση και φιλοσοφία ζωής. Μπροστά στη φρίκη και το θάνατο τα δικά σου προβλήματα σου φαίνονται ασήμαντα, μηδαμινά.

• Εχετε νιώσει φόβο σ' αυτές τις αποστολές; Εχετε κινδυνεύσει;

Στις αρχές παρά τις δυσκολίες βλέπεις την υπόθεση σαν περιπέτεια. Αργότερα συνειδητοποιείς τους κινδύνους. Παρ' όλα αυτά δεν έχω φοβηθεί. Μόνο την τελευταία φορά στο Ιράκ που σε μια συμπλοκή σκοτώθηκε ο συνοδηγός μας εκεί ένιωσα άσχημα γιατί έπεσε πάνω μου νεκρός. Για λίγο έχασα την ψυχραιμία μου, πανικοβλήθηκα.

• Υπάρχουν άνθρωποι που αμφισβητούν αν όλες οι αποστολές βοήθειας που αναλαμβάνουν διάφορες οργανώσεις φτάνουν τελικά στον προορισμό τους...

Η δική μας οργάνωση επειδή με δικά της χρήματα οργανώνει αυτές τις αποστολές φροντίζει να πιάνουν τόπο μέχρι τελευταία δεκάρα. Δεν πετάμε τίποτε, είτε τρόφιμα, είτε φάρμακα είναι αυτά. Πάντως οι άνθρωποι έχουν δίκιο που μερικές φορές είναι καχύποπτοι. Υπήρξαν περιπτώσεις που τεράστιες ποσότητες υλικού συγκεντρωμένου από το υστέρημα των άλλων ανθρώπων δεν έφταναν ποτέ στον προορισμό τους. Είτε γιατί κάποιοι επιτήδειοι το εκμεταλλεύτηκαν, είτε γιατί χάλασε σε κάποιες αποθήκες. Δυστυχώς επειδή τα μεταφορικά είναι πολύ ακριβά κάποιοι αρχίζουν τη συγκέντρωση του υλικού, καλούν τον κόσμο να προσφέρει και στη συνέχεια τα παρατούν και δεν τα στέλνουν.

• Η δική σας αποστολή για την Αιθιοπία με 15 τόνους γάλα έχει κλείσει, έχει ολοκληρωθεί ως προς το στάδιο της συγκέντρωσης του υλικού;

Σχεδόν έχει ολοκληρωθεί η συγκέντρωση. Ενας τόνος που ίσως χρειάζεται ακόμη θα τον αγοράσουμε. Οι Ροδίτες για άλλη μια φορά ανταποκρίθηκαν στο κάλεσμά μας και θέλω να τους ευχαριστήσω όλους γι' αυτό.

Θέλω να τους διαβεβαιώσω ότι η προσφορά τους, μικρή ή μεγάλη δεν έχει σημασία, θα φτάσει στον προορισμό της. Με την ευκαιρία της συνέντευξης θέλω να σας πω ότι στην αποστολή με το C130 μπορεί κάποιος που το επιθυμεί να ταξιδέψει μαζί μας. Από τους «γιατρούς της καρδιάς» θα είμαστε 3 μέλη. Εχουμε περιθώριο να πάρουμε στην αποστολή πέντε άτομα. Η μετάβαση και η επιστροφή αμέσως με το C130 είναι δωρεάν. Αν θέλουν να μείνουν και να συμμετάσχουν στην όλη διαδικασία πρέπει να προμηθευτούν βίζα και να πληρώσουν τα έξοδα παραμονής.

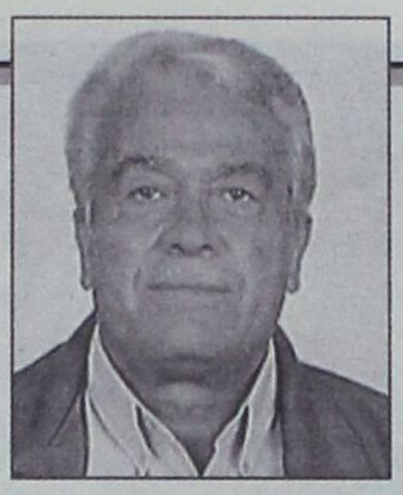

ΑΘ. ΧΑΤΖΗΓΕΩΡΓΙΟΥ, ΠΡΟΕΔΡΟΣ ΤΟΥ ΣΥΝΔΕΣΜΟΥ ΤΑΞΙ

«ΚΑΤΑΔΙΚΑΖΩ ΤΑ ΦΑΙΝΟΜΕΝΑ κακής συμπεριφοράς ελάχιστων ταξιτζήδων»

Ο κλάδος αντιμετωπίζει πολλά πρβλήματα για τα οποία πρέπει να δρομολογηθούν λύσεις

Συνάντησα τον πρόεδρο του Συνδέσμου ιδιοκτητών ταξί στο χώρο που λειτουργεί το Ράδιο ταξί. Ξεφυλλίζω την περιοδική έκδοση για τους αυτοκινητιστές που μου δίνει και με έκπληξη διαβάζω το άρθρο «Με ξεναγό τον ταξιτζή στο νησί των Ιπποτών» που υπογράφει ο κος Αθανάσιος Χατζηγεωργίου. Σε προηγούμενο τεύχος του ίδιου περιοδικού TAXI magazine ανακαλύπτω το κείμενο του προέδρου που υποστηρίζει ότι «Η νησιωτική Ελλάδα χρειάζεται άλλη τιμολογιακή πολιτική».

ΣΥΝΕΝΤΕΥΞΗ ΣΤΗΝ ΔΕΣΠΟΙΝΑ ΔΙΑΜΑΝΤΗ

Μετά από την ευχάριστη έκπληξη, ξεκίνησε η συζήτησή μας, μια συζήτηση «εφ' όλης της ύλης». Στην συνέντευξη που ακολουθεί ο πρόεδρος των ιδιοκτητών ταξί κος Αθανάσιος Χατζηγεωργίου :

- *Αναφέρεται στην αξία και χρησιμότητα του «Ράδιο Ταξί» για τους πολίτες και τους επαγγελματίες.*
- *Δίνει στοιχεία για τα 400 περίπου ταξί που κυκλοφορούν στους δρόμους της Ρόδου, αριθμός υπερβολικός για τα πληθυσμιακά δεδομένα του νησιού όπως υποστηρίζει.*
- *Σχολιάζει την προβληματική φετινή περίοδο και την απουσία ουρών στο Σταθμό Ταξί.*
- *Καυτηριάζει τα φαινόμενα κακής συμπεριφοράς από ελάχιστους ταξιτζήδες που «αμαυρώνουν τον κλάδο».*
- *Παραδέχεται τα προβλήματα στην πιάτσα της Κολώνας και τονίζει ότι η κατάσταση στο συγκεκριμένο σημείο είναι «τριτοκοσμική».*
- *Προτείνει διαφορετική νησιωτική πολιτική στο τιμολόγιο – αύξηση δηλαδή για τους καλοκαιρινούς μήνες-χαρακτηρίζοντας το κόμιστρο που ισχύει χαμηλό.*
- *Περιμένει την τελεσίδικη απόφαση των δικαστηρίων για τις περιβόητες 15 άδειες που παραχώρησε η προηγούμενη Νομαρχιακή Αρχή.*
- *Τέλος, καταθέτει τις απόψεις του για τον εκσυγχρονισμό του συστήματος χορήγησης των αδειών και τη δημιουργία εταιρειών ταξί στον επαγγελματικό κλάδο που εκπροσωπεί.*

Η συνέντευξη αναλυτικά:

• Κύριε Χατζηγεωργίου να σας ρωτήσω για το «Ραδιοταξί» με την ευκαιρία της συνάντησής μας στις εγκαταστάσεις του. Εχει βοηθήσει η λειτουργία του «Ραδιοταξί» τους πολίτες και τους επαγγελματίες του χώρου;

Το «Ραδιοταξί» εξυπηρετεί και το κοινό κι εμάς τους ταξιτζήδες. Ο λόγος είναι απλός. Σκεφτείτε ένα άτομο στην Ανάληψη ή στο Ροδίνι που καλούσε ταξί από το Σταθμό. Και περισσότερα χρήματα πλήρωνε και πιο πολύ χρόνο σπαταλούσε, την ίδια στιγμή που κάποιο άλλο ταξί περνούσε άδειο δίπλα. Η βοήθεια που προσφέρει το Ράδιο ταξί έχει αναγνωριστεί από τους πολίτες που το χρησιμοποιούν για την εξυπηρέτησή τους. Κι αν αυτά ισχύουν για την πόλη φανταστείτε πόσο χρήσιμο αποδεικνύεται το Ραδιοταξί για κλήσεις από περιοχές εκτός Ρόδου. Με τη χρήση του ο πελάτης είναι κατοχυρωμένος αφού ξέρει ποιός αριθμός ταξί αντιστοιχεί στην κλήση του και φυσικά εξυπηρετείται πιο γρήγορα και πιο φτηνά. Το «Ραδιοταξί» λειτουργεί αποτρεπτικά για τους ασυνείδητους επαγγελματίες (απ' αυτούς που υπάρχουν σε κάθε τάξη) αφού μέσω αυτού ελέγχονται.

• Πόσα ταξί κυκλοφορούν αυτή τη στιγμή στη Ρόδο;

Με τις καινούργιες άδειες φτάσαμε τα 415 ταξί. Αριθμός μεγάλος για τα πληθυσμιακά δεδομένα της περιοχής. Δεν συζητάμε με Ευρωπαϊκά δεδομένα όπου εκεί 1 ταξί αντιστοιχεί σε 1.000 κατοίκους. Μιλάμε συγκριτικά με άλλα μέρη της Ελλάδας. Για παράδειγμα στη γειτονική Κω τα ταξί δεν ξεπερνούν τα 70. Στη Ρόδο δόθηκαν πάρα πολλές άδειες την περίοδο της δικτατορίας.Τότε κανείς δεν μπορούσε να σταματήσει τη φάμπρικα παραχώρησης αδειών τις περισσότερες φορές χωρίς τις τυπικές διαδικασίες.

• Πως εξελίσσεται η χρονιά για τους ταξιτζήδες σε μια τουριστική περίοδο έτσι κι αλλιώς προβληματική για όλους;

Μόλις την τελευταία εβδομάδα η κίνηση πήρε μπρος, ανέβηκε αισθητά. Καμία σχέση με τις καλές τουριστικές εποχές όταν έτρεχα στο Σταθμό για να βάζω στη σειρά τους τουρίστες. Οι ουρές ποτέ δεν τελείωναν και περιμέναμε να περάσει ο Δεκαπενταύγουστος για να ηρεμήσουμε λιγάκι. Είναι μια πολύ κακή χρονιά για τους επαγγελματίες του κλάδου μου. Δύσκολη χρονιά που για μας γίνεται δυσκολότερη αφού συνέπεσε με την αντικατάσταση των αυτοκινήτων. Τα περισσότερα ταξί είχαν κλείσει δεκαπενταετία και αγοράσαμε καινούργια. Εχουμε τον πιο σύγχρονο στόλο ταξί στην Ελλάδα. Οι οδηγοί με ελάχιστες εξαιρέσεις έχουν βελτιωθεί. Είμαστε καλά οργανωμένοι αλλά δουλειά δεν έχουμε. Δεν είναι τυχαίο άλλωστε που οι ουρές δεν έχουν εμφανιστεί ούτε στην κεντρική πιάτσα.

• Ουρές μπορεί να μην υπάρχουν, ακούμε όμως και διαβάζουμε παράπονα για περιπτώσεις κακής συμπεριφοράς. Καταλαβαίνετε πόσο άσχημη εντύπωση προκαλεί στον επισκέπτη μια απαράδεκτη συμπεριφορά...

Σίγουρα αντιμετωπίζουμε τέτοια φαινόμενα. Σ' ένα χώρο 800 ατόμων υπάρχουν κι αυτοί που με την συμπεριφορά τους αμαυρώνουν τον κλάδο, είτε είναι οδηγοί, είτε είναι ιδιοκτήτες. Υπάρχει Πειθαρχικό Συμβούλιο που λειτουργεί και εξετάζει κάθε διαπιστωμένη παράβαση. Η δική μου θέση για κάθε αδίκημα που κρίνουμε είναι πάντα το ανώτατο πλαφόν που μας επιτρέπει ο νόμος. Θέλω να σας τονίσω ότι οι οργανώσεις μας καθώς επίσης και η Ομοσπονδία μας για τις παραβάσεις του υπερβολικού κομίστρου έχουν προτείνει οι ποινές να είναι βαρύτατες. Ο νόμος που πέρασε τελευταία πέρα από τα υψηλότατα πρόστιμα αφαιρεί την άδεια για κάποιο χρονικό διάστημα. Τα φαινόμενα που αντιμετωπίσαμε τελευταία είχαν να κάνουν με άσχημη συμπεριφορά και άρνηση μίσθωσης. Είναι φαινόμενα όμως που συμβαίνουν όλο και πιο σπάνια. Τη φετινή χρονιά είχαμε μόνο 6 καταγγελίες. Ολο και περισσότεροι οδηγοί αντιλαμβάνονται ότι η συμπεριφορά μας είναι η καλύτερη διαφήμιση για τον κλάδο μας.

• Ομως τον τελευταίο καιρό ένας συνάδελφός σας υπήρξε «πρωταγωνιστής» σε τροχαίο με δύο νεκρούς...

Μάλλον από υπερβολική κούραση, τον πήρε ίσως ο ύπνος στιγμιαία και συνέβη το τραγικό ατύχημα. Οταν είναι κουρασμένοι, τους έχω πει, ή δεν θα αναλαμβάνουν τη διαδρομή ή θα ξεκουράζονται προηγουμένως έστω και για λίγο. Λυπάμαι βαθύτατα για ότι συνέβη και χάθηκαν ζωές.

• Κύριε Χατζηγεωργίου θέλω να ρωτήσω τι συμβαίνει στην πιάτσα της Κολώνας στην Παλιά Πόλη γιατί φέτος από κει μας έρχονται τα περισσότερα παράπονα.

ΑΡΘΡΟ

«Η νησιωτική Ελλάδα χρειάζεται άλλη τιμολογιακή πολιτική»

του Αθανάσιου Χατζηγεωργίου



RODOGAZ

Στη Ρόδο από το 1963



✓ Διανομή φιαλών υγραερίου κατ' οίκον
τηλέφωνα παραγγελιών: 64409 - 694-4-528212
✓ Διανομή χύμα υγραερίου
✓ Πώληση καυστήρων και λεβήτων υγραερίου για κεντρικά συστήματα θέρμανσης
✓ Θερμαντικά σώματα



Διεύθυνση εργοστασίου: Καναμάτ Ρόδου • τηλ. 62649
Διεύθυνση πρατηρίου: Στεφάνου Καζούλη 15 • τηλ. 35797 - 35868 - 38509

Πηγαίνετε ένα βράδυ γύρω στις 10.00-10.30 να περάσετε με το αυτοκίνητό σας από το Μαντράκι μέχρι το Λιμάνι και μετρήστε το χρόνο που θα κάνετε. Οση ώρα κάνω να πάω και να γυρίσω από τα Τριάντα, τον ίδιο χρόνο θέλω γι' αυτή την απόσταση. Δεν σας κρύβω γιατί θέλω να είμαι ειλικρινής μαζί σας με διάφορα προσχήματα και δικαιολογίες οι ταξιτζήδες αποφεύγουν την πιάτσα της Κολώνας. Η κατάσταση είναι απαράδεκτη και δεν μπορώ να καταλάβω τι συμβαίνει. Ολοι οι χώροι και τα πεζοδρόμια είναι κατειλημμένα από τα Ι.Χ., οι πεζοί δυσκολεύονται να περάσουν τις διαβάσεις, κατάσταση τριτοκοσμικής χώρας.

Ας βρουν οι υπεύθυνοι μια λύση για να μπορέσει να λειτουργήσει κανονικά και η πιάτσα των ταξί.

• Πέρα από το θέμα της Κολώνας ποιά είναι τα προβλήματα του κλάδου σας που το σωματείο διεκδικεί τη λύση τους;

Πάγιο αίτημά μας εδώ και χρόνια είναι η αύξηση του κομίστρου. Το κόμιστρο στην Ελλάδα είναι φτηνό και στις νησιωτικές περιοχές αυτό το πρόβλημα γίνεται εντονότερο αφού έτσι όπως εξελίσσεται η τουριστική περίοδος εμείς δουλεύουμε γύρω στους τρεις μήνες. Τον υπόλοιπο χρόνο και ιδιαίτερα τους μήνες του χειμώνα δεν βγάζουμε τα έξοδά μας. Γι' αυτό ζητάμε διαφορετική νησιωτική πολιτική στο τιμολόγιο. Πιο συγκεκριμένο το καλοκαίρι να ισχύουν άλλες τιμές. Με τον υφυπουργό Συγκοινωνιών έχουμε συζητήσει το πρόβλημα και μας υποσχέθηκε ότι αμέσως μετά τους Ολυμπιακούς αγώνες –τον Οκτώβριο- θα εξετάσει το αίτημά μας. Ενα αίτημα δίκαιο και σωστό που και η ομοσπονδία μας το υποστηρίζει. Μετά από δικές μας ενέργειες και ζητά διαφοροποίηση του κομίστρου σ' όλες τις νησιωτικές περιοχές.

Πέραν του κομίστρου υπάρχει και το θέμα των ταμειακών μηχανών. Εκκρεμεί η τροπολογία στο σχετικό νομοσχέδιο που τα ταξίμετρα θα λειτουργούν ως απλοί εκτυπωτές. Θα παραμείνουν δηλαδή οι μηχανές στα ταξί για να εκδίδουν απλά την απόδειξη η οποία δεν θα έχει καμία φορολογική ισχύ. Το εισόδημά μας θα φορολογείται ως τεκμαρτό όπως γίνεται μέχρι σήμερα. Η απλή εκτύπωση – απόδειξη δεν θα δημιουργεί προβλήματα στη ροή της κυκλοφορίας.

Αυτά είναι μερικά από τα πάγια αιτήματά μας που ο νέος υφυπουργός ο κ. Νεράντζης μας υποσχέθηκε ότι θα τα υλοποιήσει. Πρέπει να έχουμε υπομονή για να ετοιμαστούν οι σχετικές τροπολογίες και να προωθηθούν στη Βουλή.

Υπάρχουν και άλλα αιτήματά μας όπως το πρόβλημα των μεταβιβάσεων μέσα στην ίδια οικογένεια, το θέμα της ανταλλαγής αυτοκινήτων.

• Το θέμα με τις τελευταίες άδειες που είχε χορηγήσει η προηγούμενη Νομαρχιακή Αυτοδιοίκηση που βρίσκεται κύριε Χατζηγεωργίου;

Η υπόθεση είναι στα δικαστήρια και τον επόμενο μήνα (Σεπτέμβριο) εκδικάζεται.

ΜΕ ΞΕΝΑΓΟ ΤΟΝ ΤΑΞΙΤΖΗ

Στο νησί των Ιπποτών

Η πρωτοβουλία για ξενάγηση στην υπέροχη Ρόδο ανήκει στον πρόεδρο του Συνδέσμου Ταξί Ρόδου κ. Αθανάσιο Χατζηγεωργίου, ο οποίος με χαρά μας συνέταξε το κείμενο που παρέχει τις απαραίτητες πληροφορίες για το νησί του, ώστε να δημιουργηθεί το γκρό αυτό αφιέρωμα. Για τη Ρόδο βεβαίως να γραφτούν πολλές σελίδες και να χρησιμοποιηθούν δεκάδες φωτογραφίες. Ωστόσο, τίποτα δεν μπορεί να προσφέρει την πραγματικά υπέροχη αίσθηση του ανθρώπου που αποκομίζει με την επίσκεψή του στο νησί.

του Αθανάσιου Χατζηγεωργίου Πρόεδρος Συνδέσμου Αδειούχων ταξί Ρόδου για 10 χρόνια Αρχιέρεως του Συνεταιρισμού Ταξί Ρόδου και του Ραδιοταξί Ρόδου Μέλος του ΔΣ της ΟΒΟΑΠΑ



Εμείς μέχρι τώρα παρά τις αιτήσεις μέσω δικηγόρων να ενταχθούν στο «Ράδιο Ταξί» και να εγγραφούν στο Σωματείο μας, με δέσμευση της Γενικής μας Συνέλευσης αρνούμαστε ως ότου τελεσιδικήσουν τα δικαστήρια. Μιλάμε για 15 άδειες που λειτουργούν και κυκλοφορούν χωρίς να ανήκουν στο Σωματείο μας και στο «Ράδιο Ταξί».

Η άποψή μας εξακολουθεί να είναι η ίδια. Υπήρχαν τόσα πολλά ταξί στη Ρόδο που δεν χρειαζόντουσαν άλλες άδειες. Η τότε Νομαρχιακή Αρχή προχώρησε στην έκδοση παρά των ακυρωτική απόφαση της περιφέρειας. Υπάρχει πρόβλημα νομικό, αφού ο νόμος ορίζει ότι σε περιοχές άνω των 10.000 κατοίκων οι άδειες δεν παραχωρούνται 100% σε 1 πρόσωπο αλλά μοιράζονται στο 50%. Στα δικαστήρια τελικά αυτό θα κριθεί, η νομιμότητα δηλαδή της συγκεκριμένης απόφασης.

• Γενικότερα το καθεστώς χορήγησης των αδειών χρειάζεται να εκσυγχρονισθεί. Δεν συμφωνείτε;

Το πρώτο πράγμα που πρέπει να γίνει είναι να σταματήσει το εμπόριο, η εκμετάλλευσή τους. Αυτή τη στιγμή που μιλάμε οι άδειες που δόθηκαν το 1990 σχεδόν όλες έχουν πουληθεί. Υπάρχουν άνθρωποι με άδειες που δεν δουλεύουν. Γι' αυτό συμφωνώ ότι το σύστημα χορήγησης αδειών χρειάζεται ριζική αναδιάρθρωση. Η άδεια παραχωρείται σε κάποιο για να δουλέψει και όχι να την εμπορευθεί. Αν κάποιος ταξιτζής θέλει να σταματήσει, παραδίδει τις πινακίδες του και η άδειά του δίνεται σε άλλον που έχει ανάγκη να εργαστεί. Οταν απαγορευτεί η πώλησή της θα δείτε τότε ότι κανείς δεν θα ζητά άδεια ταξί. Το όλο σύστημα πάσχει. Γι' αυτό και το υπουργείο αποφάσισε να παγώσει τις άδειες μέχρι το 2005, να μην δοθεί δηλαδή καμιά νέα άδεια, να μελετηθεί και να συζητηθεί διεξοδικά το όλο θέμα και να καταλήξουμε σ' ένα σύστημα ξεκάθαρο και αδιάβλητο.

Για παράδειγμα στη Δανία υπάρχει Σχολή Οδηγών που υποχρεωτικά ο ταξιτζής πρέπει να φοιτήσει. Εκεί πέρα από την οδήγηση παίρνει μαθήματα καλής συμπεριφοράς. Οδηγός ταξί δεν σημαίνει δίπλωμα. Αυτό μπορεί να το αποκτήσει κι ένας αλήτης. Ο οδηγός ταξί πρέπει να έχει και άλλα προσόντα. Εδώ στην Ελλάδα ο οποιοσδήποτε μπορεί να εξασκήσει το επάγγελμα. Εμείς προτείνουμε να λειτουργήσει μια Σχολή σχετική, που αφού κάποιος αποφοιτήσει να εγγράφεται σε λίστα για τη χορήγηση της άδειας. Απλά, καθαρά και ωραία μακριά από το πελατειακό μπάχαλο που ισχύει τώρα.

• Οσον αφορά την επαγγελματική προοπτική το θέμα της δημιουργίας εταιρειών έχει προχωρήσει;

Είμαι υπέρμαχος της δημιουργίας εταιρειών στον επαγγελματικό μας κλάδο. Τα πράγματα πρέπει να προχωρήσουν. Με μια εταιρεία μπορείς να ελέγχεις καλύτερα το χώρο, μπορείς να επεκταθείς σε τρόπους μεταφοράς που τώρα το νομικό πλαίσιο δεν σου επιτρέπει. Για παράδειγμα ο Δήμος Νότιας Ρόδου αντιμετωπίζει προβλήματα μετακίνησης των επισκεπτών του στην τουριστική ζωή. Αν εμείς δεν καλύψουμε το σχετικό κενό (μια εταιρεία πολύ εύκολα θα το αξιοποιούσε).

Θα το καλύψει κάποιος άλλο, ο Δήμος ή τα «Rent a Car». Η εταιρεία θα μας δώσει κι άλλες δυνατότητες (π.χ. mini-bus). Θα μπορούσαμε να αξιοποιήσουμε καλύτερα τις μετακινήσεις από το λιμάνι. Θα μπορούσαμε να εκμεταλλευθούμε τα 9θέσια αυτοκίνητα τα οποία έχουν τώρα τα «ενοικιαζόμενα». Είμαι απόλυτα σίγουρος ότι το μέλλον του κλάδου βρίσκεται στις εταιρείες.

ΓΕΝΙΚΗ ΤΕΧΝΙΚΗ
ΟΜΙΛΟΣ ΕΤΑΙΡΕΙΩΝ

ΑΝΑΝΕΩΜΕΝΟΙ ΚΑΙ ΠΑΝΤΑ ΠΡΩΤΟΠΟΡΟΙ
ΜΑΖΙ ΣΑΣ ΜΕ ΣΤΟΧΟ ΤΙΣ ΚΑΛΥΤΕΡΕΣ
ΤΕΧΝΙΚΕΣ ΛΥΣΕΙΣ



• ΕΤΟΙΜΟ ΣΚΥΡΟΔΕΜΑ
με ανανεωμένες -
σύγχρονες εγκαταστάσεις

• ΑΔΡΑΝΗ ΥΛΙΚΑ
υψηλών προδιαγραφών και
απαιτήσεων από
το ΝΕΟ Λατομείο μας

ΕΡΓΟΣΤΑΣΙΑ ΣΚΥΡΟΔΕΜΑΤΟΣ:
ΡΟΔΟΣ: 6ο χλμ. Παλαιάς Εθν. Οδού Ρόδου - Λίνδου, τηλ. 22410 - 60560/62323 FAX: 22410 60561
ΓΕΝΝΑΔΙ: 2ο χλμ. οδού ΓΕΝΝΑΔΙΟΥ - ΒΑΤΙΟΥ, τηλ. 22440 - 43470 FAX: 22440 43470
ΛΑΤΟΜΕΙΟ: Θέση Στραβόλαιμο ΚΑΛΥΘΙΩΝ
ΓΡΑΦΕΙΑ: Ρόδος Αρκαδίου 2, Τηλ. 22410-22186/22968/28058 FAX: 22410 - 33021

από τα γραπτά και τα άγραφα

γράφει ο Α-γραφος



ΟΛΥΜΠΙΑΚΟΙ ΑΘΗΝΑ 2004

Μοναδική και πρωτοποριακή η τελετή, μια σύνθεση υψηλής τέχνης με ιστορική αναδρομή και προσέγγιση και της σύγχρονης ζωής. Ανέδειξε την Ελλάδα παγκοσμίως, γοήτευσε σίγουρα τα δισεκατομμύρια των τηλεθεατών ανά την υφήλιο και κέρδισε τις εντυπώσεις. Τα διεθνή ειδησεογραφικά πρακτορεία, έκαναν λόγο για νίκη της Αθήνας και εκθείασαν την άρτια οργάνωση και τα μέτρα ασφαλείας.

Τον Tiesto και την Μπιόρκ όμως τι τους θέλανε;

Είναι στη φύση μας να γκρινιάζουμε οι Έλληνες θα πουν μερικοί, παραδοσιακά στους Ολυμπιακούς δεν χρησιμοποιούνται ντόπιοι καλλιτέχνες θα πουν άλλοι αλλά μην γελιόμαστε όλα καλά και όλα ωραία οι συγκεκριμένες επιλογές ήταν μάλλον ατυχείς αν μη τι άλλο.

Καλή η ψυχεδέλεια για ορισμένες μουσικές κουλτούρες δεν λέω... για την τελετή έναρξης των Ολυμπιακών ας διάλεγαν όμως άλλους πιο ποιοτικούς καλλιτέχνες.

ΑΝΑΒΟΛΙΚΑ

«Οσοι δεν θέλουν να κρύβονται πίσω από το δάκτυλό τους γνωρίζουν ότι η χρήση απαγορευμένων ουσιών είναι περισσότερο ο κανόνας παρά η εξαίρεση στους κύκλους των μεγάλων αστέρων του στίβου. Το ανηλεές κυνήγι των ρεκόρ και των μεταλλίων δεν στηρίζεται μόνο στη σκληρή προπόνηση. Στηρίζεται και στο ντοπάρισμα» (από την Καθημερινή)

ΑΠΑΝΤΗΣΗ ΓΙΑΝΝΟΠΟΥΛΟΥ

Την υποβολή μηνύσεως κατά του αρχηγού της δημοτικής μειοψηφίας στο δημοτικό συμβούλιο Ρόδου κ. Χατζή Χατζηευθυμίου, υπαινίσσεται με δήλωσή του ο δήμαρχος κ. Γ. Γιαννόπουλος μιλώντας για «υβριστικό παραλήρημα» τονίζοντας ότι «η υπομονή έχει και όρια».

Ο κ Χατζηευθυμίου δεν πτοήθηκε και εξέδωσε ανακοίνωση – απάντηση στον δήμαρχο. Λέτε να χρειαστεί ο κ Χατζηευθυμίου να προσλάβει μεγαλοδικηγόρο των Αθηνών; Να ζητήσει την συνδρομή ενός Κούγια, ενός Λυκουρέζου;

ΤΗΣ ΡΟΔΑ

Έκανε εντύπωση σε μερικούς η κατάθεση ενός μάρτυρα στην υπόθεση του σκανδάλου με τις προμήθειες ανταλλακτικών στην δημοτική επιχείρηση «ΡΟΔΑ» ότι οι «μίζες» πληρωνόντουσαν τις αργίες. Κυρίως τα Σάββατα.

Να δούμε τι θα καταθέσουν όμως ορισμένοι που μετείχαν στις επιτροπές ελέγχου των προμηθειών και των παραλαβών της επιχείρησης ενώπιον του Ανακριτή. Γιατί θα είναι μάλλον δύσκολο να αποδείξουν ότι εκτελούσαν τα καθήκοντα τους όπως προβλέπεται και ότι έλεγχαν τις προμήθειες και τις παραλαβές όταν έπρεπε εγκρίνοντας τα σχετικά τιμολόγια.

Εκτός κι αν πείσουν ορισμένοι ότι διέκοπταν τις άδειες τους και μετέβαιναν στην επιχείρηση για να υπογράψουν. Και ο νοών νοείτω.

ΡΟΔΑ - ΚΤΕΛ

Πολλά περίεργα συμβαίνουν στο μεταξύ στις σχέσεις ΡΟΔΑ με το ΚΤΕΛ. Ξαφνικά προέκυψε και θέμα... αρμοδιότητας και καταγγελίες από πλευράς του ΚΤΕΛ για παράνομο δρομολόγιο λεωφορείου της ΡΟΔΑ από το ξενοδοχείο Κολοσσός στην πλατεία του Φαληρακίου και αντίστροφα.

Επενέβη και η Τροχαία και η ΡΟΔΑ αναγκάστηκε να διακόψει το δρομολόγιο. Αν το ΚΤΕΛ έχει να δρομολογήσει λεωφορείο στη διαδρομή και να εξυπηρετεί τους χιλιάδες τουρίστες που μετακινούνται στη συγκεκριμένη γραμμή έχει καλώς αν όχι... κάτι μου λέει ότι μάλλον εξυπηρετούνται τα συμφέροντα των ταξί.

Αν συμβαίνει το τελευταίο θα πρέπει να αναμένονται έντονες αντιδράσεις από φορείς και τάξεις της περιοχής και από τον Δήμαρχο Καλλιθέας κ Γ. Ιατρίδη γιατί άλλο να πληρώνει ένας τουρίστας 90 λεπτά για το δρομολόγιο και άλλο μέχρι και 5 ευρώ...

ΤΟΥ ΝΟΡ

Μας έκανε εντύπωση και θα θέλαμε επίσημη ενημέρωση από την διοίκηση του ΝΟΡ. Αληθεύει ότι για την εκμίσθωση της καφετέριας – μπαρ σε ιδιώτη μετά την απόφαση του Δήμου Ροδίων, εισπράχθηκαν 92000 ευρώ για διαμόρφωση των εξεδρών και του χώρου στο κολυμβητήριο(;;;), εξασφαλίστηκε μίσθωμα 3000 ευρώ τον μήνα και 4% ποσοστό επί του συνολικού τζίρου της επιχείρησης τον χρόνο; Όχι τίποτα... γιατί αν είναι να γίνουν έργα ύψους 92000 ευρώ και να βελτιωθεί κι άλλο η εικόνα στο κολυμβητήριο θα θέλαμε να τα προβάλλουμε δεόντως.

Ο Α-ΓΡΑΦΟΣ

ΚΟΥΖΙΝΕΣ ΣΕ ΤΙΜΕΣ
ΠΟΥ... ΠΡΟ - ΚΑΛΟΥΝ!



ΠΛΗΡΕΣ ΣΕΤ ΕΠΙΠΛΩΝ ΚΟΥΖΙΝΑΣ (14 μ. ΠΕΡΙΠΟΥ) ΜΕ ΤΡΟΦΟΘΗΚΗ ΚΑΙ ΜΗΧΑΝΙΣΜΟΥΣ

ΜΟΝΟ 2990 € (ΣΥΜΠΕΡΙΛΑΜΒΑΝΕΙ ΦΠΑ ΚΑΙ ΤΟΠΟΘΕΤΗΣΗ)

ΜΕΓΑΛΗ ΓΚΑΜΑ ΣΕ ΤΡΑΠΕΖΙΑ ΚΟΥΖΙΝΑΣ ΚΑΡΕΚΛΕΣ ΚΑΙ ΕΣΩΤΕΡΙΚΕΣ ΠΟΡΤΕΣ ΑΠΟ ΙΤΑΛΙΑ

ΔΩΡΟ ΤΡΑΠΕΖΙ ΑΝΟΙΓΟΜΕΝΟ 100Χ140+40 (MOD 7510)



ΑΞΙΑΣ 440 €

Ειδικές προγράμματα απόσυρσης. Ηλεκτρικές συσκευές σε χαμηλές τιμές.

ΒΟΛΑΣ ΚΟΥΖΙΝΕΣ

Μ. ΒΟΛΑΣ & ΥΙΟΙ Ο.Ε.

Λ. ΕΛΕΥΘΕΡΙΑΣ 43-45 ΚΡΕΜΑΣΤΗ ΡΟΔΟΣ - ΤΗΛ. (22410) 91275
FAX (22410) 94370 --- www.volas.net --- e-mail volas@hol.gr



Η κεντρική θέρμανση είναι πολυτέλεια;;;

ΟΧΙ ΠΙΑ!!!

ΤΙΜΗ ΕΚΠΛΗΞΗ 1750 €

ΑΠΟ ΤΗΝ ΕΝΕΡΓΕΙΑ - ΒΟΛΑΣ

ΣΥΣΤΗΜΑ ΚΕΝΤΡΙΚΗΣ ΘΕΡΜΑΝΣΗΣ ΠΛΗΡΕΣ
6 σώματα panel Superia® 800Χ900, 800Χ750, 800Χ750, 600Χ1050, 600Χ900, 600Χ450
Λέβητας Siris 20.000 θερμίδων-καυστήρας Ecoflam-κυκλοφορητής Wilo ή Nocchi
Δεξαμενή 500 λίτρα, θερμοστάτης χώρου SIEMENS
& όλα τα υπόλοιπα εξαρτήματα πλην καμινάδας και σωληνώσεων.
(Στην τιμή περιλαμβάνεται και η μεταφορά στο χώρο σας)

Υπεύθυνοι: Σ. Βόλας Ηλ. Μηχ. BEng, MSc
Ν. Μάλιακκας Ηλ. Μηχ. ΑΠΘ
Τηλ. (22410) 98070 - 6973990806

www.volas.net

δsports

ΕΠΙΜΕΛΕΙΑ:
Ηλίας Λοϊζος
Τάσος Κώστας

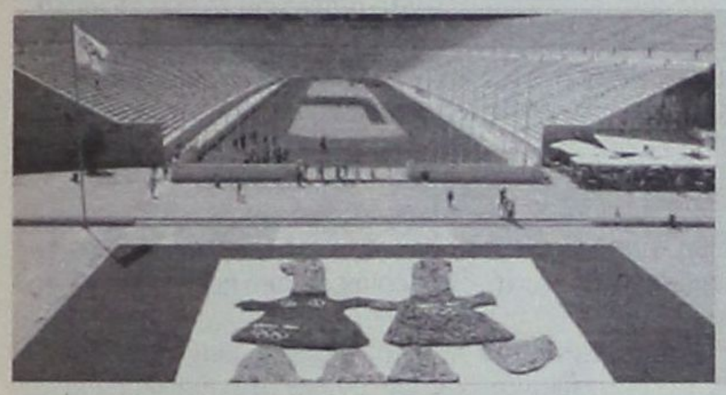

ΑΘΗΝΑ 2004

- Τα αποτελέσματα της πρώτης ημέρας
- Το σημερινό πρόγραμμα των αγώνων

Η ΩΡΑ ΤΩΝ ΡΟΔΙΩΝ αθλητών στην Ολυμπιάδα



ΠΑΟ ΔΙΑΓΟΡΑΣ

Δυνατό τεστ στην Τουρκία

ΑΝΤΑΓΟΡΑΣ

Νέα ενίχυση στο ρόστερ του

ΠΑΕ ΡΟΔΟΣ

«Πιάνουν δουλειά» Νταμιάνοβιτς - Γκεοργκίεφ

Γ' ΕΘΝΙΚΗ

ΠΕΡΙΣΣΟΤΕΡΕΣ ΟΙ ΟΜΑΔΕΣ

ΠΑΕ ΡΟΔΟΣ

Την Δευτέρα στις προπονήσεις Νταμιάνοβιτς και Γκεοργκίεφ

Θέμα ωρών είναι πλέον η συμμετοχή στις προπονήσεις για τους δύο ξένους ποδοσφαιριστές των ελαφιών Νταμιάνοβιτς και Γκεοργκίεφ κάτι που φυσικά θ' ανακουφίσει τον Αντώνη Μανίκα.

Οπως έγινε γνωστό σήμερα αναμένεται να φτάσει στο νησί μας ο Γκεοργκίεφ και αύριο ο Νταμιάνοβιτς.

Χθες οι ποδοσφαιριστές της Ρόδου γυμνάσθηκαν μόνο το πρωί καθώς ο έμπειρος τεχνικός αποφάσισε να τους ξεκουράσει το απόγευμα αλλά και σήμερα Κυριακή.

Ωστόσο χθες το απόγευμα ο Αντώνης Μανίκας με τον συνεργάτη του Μιχάλη Χαρίτο είχαν ραντεβού στο γήπεδο με τους στρατευμένους παίκτες που έχουν χάσει σημαντικό έδαφος της προετοιμασίας και λογικό είναι να έχουν μείνει πίσω.

Στην Θεσσαλονίκη ο Πάρις Ζουμπούλης

Στην Θεσσαλονίκη βρίσκεται από προχθές το βράδυ ο Πάρις Ζουμπούλης που πήρε άδεια από διοίκηση και προπονητή για να φέρει την οικογένειά του στο νησί μας.

Ο έμπειρος παίκτης αναμένεται να επιστρέψει από τη συμπρωτεύουσα σήμερα το βράδυ.

ΦΙΛΙΚΑ ΣΤΗΝ ΚΩ

Κατά 99% οριστικοποιήθηκαν χθες τα φιλικά παιχνίδια που θα δώσουν τα «ελάφια» στο νησί του Ιπποκράτη με την ΑΕ ΚΩΣ και τον Ανταγόρα στις 28 και 29 Αυγούστου.

Απλά μένει να διευθετηθεί η ώρα διεξαγωγής των αγώνων, ώστε η ομάδα του νησιού μας να μην χρειασθεί να μείνει περισσότερες ημέρες στην Κω.

Τώρα όσο αφορά την μετάβαση της ομάδας στον Προφήτη Ηλία για το δεύτερο στάδιο της προετοιμασίας της αυτό θα γίνει καλώς εχόντων των πραγμάτων την προσεχή Τετάρτη ενώ υπάρχει το ενδεχόμενο τα «ελάφια» ν' αναχωρήσουν την επόμενη ημέρα.

Οπως έγινε γνωστό οι υπεύθυνοι προγραμματίζουν και ένα φιλικό παιχνίδι εκεί με αντίπαλο τον Απόλλωνα Απολλώνων που κάνει την προετοιμασία του στον ίδιο χώρο.

Εάν επέλθει συμφωνία ανάμεσα στις δύο ομάδες ο αγώνας θα διεξαχθεί το Σάββατο 21 Αυγούστου.

Τα ελάφια έχουν κλείσει φιλικά και με τον Ηρακλή Μαριτσών (4/9) ΠΑΟ Διαγόρα (8/9) καθώς και με τον ΑΕΡΑ Αφάντου (2/9) όμως οι ημερομηνίες μπορεί να τροποποιηθούν.

✓ Στις 28 και 29 Αυγούστου τα φιλικά των «ελαφιών» με Α.Ε. Κω και Ανταγόρα
✓ Ρεπό έδωσε σήμερα στους παίκτες του ο Αντώνης Μανίκας

Ενισχύθηκε ο Ανταγόρας

Ακόμη πιο δυνατό έγινε από χθες το ρόστερ του Ανταγόρα καθώς στην διάθεση του Αντωνη Θαλασσινού θα βρίσκονται από αύριο ακόμη τρεις ποδοσφαιριστές.

Συγκεκριμένα η διοίκηση τα βρήκε με τον πρώην παίκτη της Α.Ε. Κως Αχιλλέα Κοντό και ο έμπειρος μεσοεπιθετικός υπέγραψε χθες το απόγευμα το νέο του δελτίο. Επίσης τις προπονήσεις ξεκινά από αύριο και ο Μανώλης Θαλασσινός που τελικά μετά από διαπραγματεύσεις που είχε με την διοίκηση του συλλόγου τα βρήκε και έτσι στο φετινό πρωτάθλημα θα βοηθήσει τον Ανταγόρα να πραγματοποιήσει τους στόχους του. Ακόμη χθες το βράδυ η διοίκηση αναμενόταν να συμφωνήσει και μ' ένα αλλοδαπό ποδοσφαιριστή που στην περυσινή περίοδο αγωνιζόταν στο περιφερειακό πρωτάθλημα με ομάδα του Ηρακλείου Κρήτης.

Ο προπονητής του Ανταγόρα έμεινε ικανοποιημένος με τις αποτελεσματικές ενέργειες της διοίκησης καθώς αύριο θα έχει στην προπόνηση και τους τρεις νεαποκτηθέντες ποδοσφαιριστές.

Η προετοιμασία του Ανταγόρα συνεχίζεται σε δύο γκρούπ πρωί 8.00-9.30 και το απόγευμα 4.30-6.00 και συμμετέχουν κανονικά χωρίς προβλήματα οι 25 ποδοσφαιριστές που έχει στο ρόστερ του ο έμπειρος τεχνικός. Στο μεταξύ την Κυριακή 29 Αυγούστου ο Ανταγόρας αναμένεται να δώσει φιλικό παιχνίδι με την ΠΑΕ Ρόδος στην Κω αλλά δεν έχει διευκρινισθεί ακόμη η ώρα διεξαγωγής του αγώνα.

Γ' ΕΘΝΙΚΗ

Αυξάνονται οι ομάδες από 32 σε 34

Με δύο ομάδες περισσότερες θα διενεργηθεί, εκτός απροόπτου, το φετινό πρωτάθλημα της Γ' Εθνικής κατηγορίας! Αυτή την απόφαση πήρε το προχθεσινό Διοικητικό Συμβούλιο της ΕΠΟ, από τη στιγμή που οι τρεις ομάδες (Φωστήρας, Παναχαϊκή, Χαλκίδα), οι οποίες δεν δήλωσαν συμμετοχή στο Κύπελλο Ελλάδας, πράξουν το ίδιο και για το πρωτάθλημα.

Στα τέλη της επόμενης εβδομάδας η ΕΠΑΕ θα κοινοποιήσει στις ΠΑΕ την προκήρυξη των πρωταθλημάτων και θα δώσει δέκα μέρες διορία στις ομάδες να δηλώσουν συμμετοχή σε αυτά. Αν ο Φωστήρας, η Παναχαϊκή και η Χαλκίδα αποσυρθούν, προκειμένου να μετάσχουν στο πρωτάθλημα της Δ' Εθνικής, τότε αυτόματα θα προβιβαστούν και οι πέντε ηττημένοι (Πτολεμαΐδα, Αθηναΐδα, αναγέννηση Καρδίτσας, Παύλος Μελάς και Ενωση Θράκης) των περσινών μπαράζ κατάταξης του περιφερειακού πρωταθλήματος.

Το Δ.Σ. της ΕΠΟ, τέλος, ενέκρινε το ποσό των 300.000 ευρώ για την ΕΠΑΕ, το οποίο αντιστοιχεί σε ποσοστό από τα περσινά τηλεοπτικά δικαιώματα του Κυπέλλου.

ΠΑΟ ΔΙΑΓΟΡΑΣ

Δυνατή «κόντρα» στην Τουρκία

• Την ομάδα Μαρμαρίς της Β' Εθνικής αντιμετωπίζει σήμερα στις 6.00 το απόγευμα ο «γηραιός»



Στις 8.00 σήμερα το πρωί αναχωρεί η αποστολή του Π.Α.Ο. Διαγόρα για την γειτονική μας χώρα όπου το απόγευμα (6.00) θα δώσει ένα δυνατό φιλικό με αντίπαλο την ομάδα ΜΑΡΜΑΡΙΣ που αγωνίζεται στο πρωτάθλημα Β' Εθνικής της Τουρκίας.

Την αποστολή του «γηραιού» θα υποδεχθεί ο Δήμαρχος του Μαρμαρίς που είναι παράλληλα και πρόεδρος της ομάδας.

Μαζί του βέβαια θα είναι το Δημοτικό Συμβούλιο της πόλης καθώς και ο πρόεδρος με τον αντιπρόεδρο του Διαγόρα κ.κ. Χρυσοχοΐδης-Καμπούρης και ο συνεπίκουρος δημάρχου Ρόδου Κάλλιστος Διακογεωργίου. Το απόγευμα μισή ώρα πριν την έναρξη του φιλικού παιχνιδιού στο χώρο του γηπέδου θα γίνουν οι ανταλλαγές δώρων ανάμεσα στις δύο ομάδες ενώ θα γίνουν και οι απαραίτητοι χαιρετισμοί από τους οικοδεσπότες αλλά και από τον πρόεδρο του Διαγόρα Κώστα Χρυσοχοΐδη και τον Κάλλιστο Διακογεωργίου.

Απόψε το βράδυ και συγκεκριμένα μετά το παιχνίδι ο Δήμαρχος του Μαρμαρίς θα δεξιωθεί τα μέλη της αποστολής του «γηραιού» σε γνωστό εστιατόριο της πόλης. Τα μέλη της διοίκησης του Διαγόρα θα επιστρέψουν στο νησί μας σήμερα το πρωί ενώ η ομάδα θα έλθει το απόγευμα.

Με απουσίες στο Μαρμαρίς

Χθες το πρωί στο βοηθητικό γήπεδο του στίβου έγινε η τελευταία προπόνηση των ποδοσφαιριστών με τον Ανδρέα Σταύρου να δίνει περισσότερο σημασία στην τακτική.

Για προληπτικούς λόγους δεν γυμνάσθηκαν χθες οι Γιάννης Ελληνας και Θεοφάνης Στάθης που είναι τραυματίες καθώς και ο Γρηγόρης Γουλόπουλος που αισθάνθηκε κάποιες ενοχλήσεις.

Επίσης δεν γυμνάσθηκε και ο Φώτης Μπαλογιάννης που πήρες άδεια από τον προπονητή του.

Ο Κύπριος τεχνικός δεν θα έχει όλους τους ποδοσφαιριστές μαζί του στην Τουρκία καθώς για διαφορετικούς λόγους θα μείνουν στην Ρόδο οι Μιχάλης Κεφάλας, Γιώργος Κοντόγιαννος, Στέργος Κοσμάς, Θεοφάνης Στάθης, Γιάννης Ελληνας και Φώτης Μπαλογιάννης.

Την αποστολή του «γηραιού» θα συνοδέψει ο γενικός αρχηγός Βαρθολομαίος Καμπουράκης που θα αποτελείται από την τεχνική ηγεσία Ανδρέα Σταύρου, Γιάννη Καμπούρη, τον φροντιστή κ. Καφκά και τους ποδοσφαιριστές Μιχάλη Χρήστο, Φωτεινή Παναγιώτη, Αθανασίου Παντελή, Αμπελά Σταμάτη, Αγγελόπουλο Παναγιώτη, Βασιλάκη Παναγιώτη, Γαλανό Σταύρο, Γιόνοβιτς Σάσα, Γουλόπουλο Γρηγόρη, Καλημέρη Κώστα, Καστρουνή Γιώργο, Κρομύδα Γιώργο, Μαχλή Μιχάλη, Παφιάκη Σάββα, Παπαδημήτρη Μανώλη, Ρουτζιέρη Πέτρο, Σπάρταλη Παναγιώτη, Τσιαντούλη Στέλιο και Ανδριώτη Νίκο.

Μετά την άφιξη στο Μαρμαρίς οι ποδοσφαιριστές, η τεχνική ηγεσία και η διοίκηση του ΠΑΟ Διαγόρα θα παρακολουθήσουν την θεία λειτουργία στην εκκλησία του Αγίου Νικολάου Μάκρης.

ΞΕΚΙΝΗΣΕ Η ΕΝΟΡΓΑΝΗ ΓΥΜΝΑΣΤΙΚΗ

Εισιτήρια για τους τελικούς εξασφάλισαν Ταμπάκος και Μάρας

Με το αγώνισμα του μονόζυγου, το καλύτερο του δηλαδή, ξεκίνησε την προσπάθειά του στους Ολυμπιακούς Αγώνες ο Βλάσης Μάρας, συγκεντρώνοντας βαθμολογία 9,725. Ο Ελληνας πρωταθλητής ήταν δυνατός, αποφασιστικός, ενθουσίασε τους συμπατριώτες του, οι οποίοι τον καταχειροκρότησαν για το άψογο πρόγραμμα του, αλλά και ο ίδιος το ευχαριστήθηκε ιδιαίτερα, αφού, όταν τελείωσε, σήκωσε το δάχτυλό του, δείχνοντας ότι είναι πρώτος.



Ο Βλάσης Μάρας πήρε 8,950 βαθμούς στις ασκήσεις εδάφους, 8,650 στον ίππο, 8,775 στους κρίκους, 9,512 στο άλμα και, τέλος, 9,087 στο δίζυγο.

Στο μονόζυγο, που ήταν και το πρώτο του αγώνισμα, είχε την υψηλότερη βαθμολογία, αφού πήρε 9,725 βαθμούς.

Συνολικά, στο σύνθετο ατομικό, ο Βλάσης Μάρας συγκέντρωσε 54,699 βαθμούς.

Εκπληκτική εμφάνιση έκανε όμως και ο Δημοσθένης Ταμπάκος. Με την απίστευτη βαθμολογία 9.850 στους κρίκους ο αργυρός Ολυμπιονίκης του Σίδνεϊ θέτει σοβαρή υποψηφιότητα για το χρυσό.

ΙΣΤΟΡΙΚΗ ΣΤΙΓΜΗ...

ΚΟΚΚΩΔΗΣ, ΓΙΑΝΝΙΩΤΗΣ ΚΑΙ ΑΓΓΕΛΟΠΟΥΛΟΥ

στους τελικούς της κολύμβησης

Ιστορικές στιγμές για την ελληνική κολύμβηση. Στην πρεμιέρα του Ολυμπιακού τουρνουά οι Κοκκώδης, Γιαννιώτης και Αγγελοπούλου πήραν το εισιτήριο για τον τελικό των 400μ. μ.ατομικής και 400μ. ελεύθερο και έτσι για πρώτη φορά η Ελλάδα θα λάβει μέρος σε τελική φάση.

Συγκεκριμένα Γιάννης Κοκκώδης ξεπέρασε τον εαυτό του και κατάφερε να κάνει το ονειρό του πραγματικότητα συμμετέχοντας στον τελικό των 400μ. μεικτής ατομικής αφού πέτυχε πανελλήνιο ρεκόρ (4:16:56).



«Ήταν μία γρήγορη κούρσα. Προσπάθησα να την ακολουθήσω. Ο τελικός ήταν ένα άπιαστο όνειρο για εμένα» είπε ο Έλληνας αθλητής.

Αντίθετα ο Δρυμωνάκος έμεινε εκτός για 6 κλάσματα του δευτερολέπτου. Η προσπάθεια του πάντως ήταν αξιοσημείωτη αφού βελτίωσε το ατομικό του ρεκόρ όμως με το 4:16:83 έχασε το εισιτήριο.

Οι οκτώ του τελικού: 1. Μάικλ Φελπς (ΗΠΑ) 4:13.29, 2. Λάζλο Τσεχ (Ουγγαρία) 4:14.26, 3. Αλέσιο Μποτζιάτο (Ιταλία) 4:15.78, 4.Γίρο Μίκι (Ιαπωνία) 4:16.32, 5. Ιωάννης Κοκκόδης (Ελλάδα) 4:16.56, 6.Ουσάμα Μελουλί (Τυνησία) 4:16.68, 6. Έρικ Βεντ (ΗΠΑ) 4:16.68, 8.Τράβις Νέντερπελτ (Αυστραλία) 4:16.67.

Ο Σπύρος Γιαννιώτης στα 400μ. ελεύθερο έχοντας στη σειρά του τον Ίαν Θορπ δεν φοβήθηκε. Με 3:48:77 κατέλαβε την 3η θέση και την 7η των προκριματικών καταφέροντας έτσι να περάσει στην τελική βάδα. Ο χρόνος του είναι πανελλήνιο ρεκόρ.

«Αυτό είχα στόχο. Φοβόμουν να το πω αλλά για εμένα είναι σαν να παίρνω μετάλλιο. Ο Θορπ έπαιζε μαζί μου. Είναι και τα μεγέθη διαφορετικά εγώ παλεύω για τον τελικό και αυτός για παγκόσμιο ρεκόρ» είπε.

Ο Δημήτρης Μαγγανάς με χρόνοα 3:54:78 αποκλείσθηκε. Την καλύτερη επίδοση πέτυχε ο Αυστραλός Γκραντ Χάκετ με 3.46.36, ενώ ακολούθησε ο συμπατριώτης του, Ιαν Θορπ με 3.46.55. Η Βασιλική Αγγελοπούλου με πανελλήνιο ρεκόρ 4:44:90 προκρίθηκε στον τελικό των 400μ. μεικτής ατομικής. Κατέλαβε την 4η θέση στη σειρά της και την 7η συνολικά. Το προηγούμενο rek;or κατείχε η ίδια με 4.46.57 από 4/5/2003 στα Χανιά. Εν τω μεταξύ η Ειρήνη Καβαρνού αποκλείστηκε από τα ημιτελικά των 100μ. πεταλούδα αφού κατέταγη 19η μεταξύ 38 συμμετοχών, με επίδοση 1.00.43.

Πάντως πέτυχε πανελλήνιο ρεκόρ καθώς το προηγούμενο ρεκόρ κατείχε η ίδια με 1:00.53 από τις 20/05/2004 στο Πανελλήνιο πρωτάθλημα

Κορυφαία των προκριματικών η Αυστραλέζα Πέτρια Τόμας με 57.47. Παράλληλα η ελληνική ομάδα των 4x100μ. ελεύθερο ακυρώθηκε για αντικανονική αλλαγή. Οι αθκήτριες που έλαβαν μέρος ήταν οι Νιαγκουάρα, Μάτσα, Κωστή και Κώστα.

Τέλος ο Χρήστος Παπαδόπουλος αποκλείστηκε στα προκριματικά των 100μ. πρόσθιο ανδρών καθώς κατετάγη στην 39η θέση με 1.04. 43 (ήταν τρίτος στην 4η προκριματική σειρά). Κορυφαίος των προκριματικών αναδείχθηκε ο Ιάπωνας Κοσούκε Κιταγίμα με 1.00.03.

ΟΙ ΧΡΗΣΤΟΣ ΤΖΕΚΟΣ ΠΗΓΕ ΣΤΗΝ ΕΟΕ ΜΕ ΤΟ ΧΡΗΣΤΟ ΔΗΜΗΤΡΑΚΟΠΟΥΛΟ

ΜΕ ΤΟ ΔΙΚΗΓΟΡΟ ΤΟΥ



Ηρθε με το δικηγόρο του... Λίγο πριν ξεκινήσει η συνεδρίαση της ΕΟΕ στο Μαρούσι για την υπόθεση του Κώστα Κεντέρη και της Κατερίνας Θάνου ο προπονητής των δύο πρωταθλητών μας Χρήστος Τζέκος έφτασε στο κτίριο μαζί με τον ποινικολόγο Μιχάλη Δημητρακόπουλο για να δώσει εξηγήσεις.

Η ΕΟΕ συνεδριάζει εκτάκτως σήμερα με αφορμή τα τελευταία γεγονότα και την άρνηση των Κεντέρη και Θάνου να περάσουν από αντιντόπινγκ κοντρόλ. Επίσημα δεν έχει γίνει κάτι γνωστό, αλλά το σίγουρο είναι ότι η ελληνική ολυμπιακή επιτροπή έχει δυσαρεστηθεί από τη στάση τους και αναμένεται να κρατήσει σκληρή στάση απέναντί τους.

Μέχρι τη Δευτέρα εξάλλου οι δύο ολυμπιονίκες μας που νοσηλεύονται στο ΚΑΤ καθώς την Πέμπτη τα μεσάνυχτα έπεσαν θύματα τροχαίου θα πρέπει να απολογηθούν στην πειθαρχική επιτροπή της ΔΟΕ διότι αρνήθηκαν να περάσουν από έλεγχο ντόπινγκ. Η ΔΟΕ τους περίμενε την Παρασκευή το πρωί, αλλά επειδή παραμένουν ακόμα κλινήρεις πήραν 72 ώρες παράταση.

Η συνεδρίαση συνεχιζόταν μέχρι αργά το απόγευμα.

ΣΤΗΝ ΙΣΤΙΟΠΛΟΪΑ...

Ιδανικό ξεκίνημα για Τσουλφά/Μπεκατώρου στα 470 - Πρώτος ο Παπαθανασίου

Ιδανικό ήταν το ξεκίνημα για το ελληνικό πλήρωμα στην κλάση 470 Γυναικών. Η Σοφία Μπεκατώρου και η Αιμιλία Τσουλφά τερμάτισαν στην πρώτη θέση μετά την ολοκλήρωση της πρώτης ιστιοδρομίας.

Ακολούθησαν στη δεύτερη θέση, οι Ναταλία Βια Ντουφρλενσε και Σάντρα Αζόν από την Ισπανία. Στην τρίτη θέση, τερμάτισαν οι Γιούκα Γιοσισάκο και Μιτσούκο Σατάκε από την Ιαπωνία.

Η 2η ιστιοδρομία στην κατηγορία ξεκίνησε στις 14:20.

Στην ίδια κλάση στους άνδρες, οι Ανδρέας Κοσματόπουλος/Κώστας Τριγκώνης τερμάτισαν 9η στην πρώτη ιστιοδρομία. Στην πορεία που χάραξαν οι Μπεκατώρου και Τσουλφά κινήθηκε και ο Αιμίλιος Παπαθανασίου. Ο ιστιοπλόος του Ολυμπιακού τερμάτισε στην πρώτη θέση στην κλάση Finn για την πρώτη ιστιοδρομία.

Στη δεύτερη θέση τον ακολούθησε ο Αλί Αντακάν από την Τουρκία και στην τρίτη θέση τερμάτισε ο Ματέουζ Κουζνιέρεβιτς από την Πολωνία.

Η δεύτερη ιστιοδρομία ξεκίνησε στις 14:30

Το ελληνικό πλήρωμα στην κλάση Yngling, το οποίο αποτελείται από τις Κατερίνα Γιακουμίδου, Ελένη Δημητρακοπούλου και Ευτυχία Ματζαράκη, τερμάτισε στην 12η θέση της πρώτης ιστιοδρομίας. Το πλήρωμα της Δανίας (Ντ.Γένσεν, Ε.Γέσπερσεν, Κρ.Ότζεν) ήταν πρώτο, ενώ ακολούθησε στη δεύτερη θέση το πλήρωμα των ΗΠΑ (Κ.Κρόνιν, Λ.Φίλτερ, Ν.Χάμπερλαντ) και στην τρίτη θέση το γαλλικό πλήρωμα (Α.Λε Χελέ, Ε.Λεσαφρέ, Μ.Ντεπλάνκ). Η 2η ιστιοδρομία θα ξεκινήσεις στις 16.35.

ΣΤΟ ΟΛΥΜΠΙΑΚΟ ΤΟΥΡΝΟΥΑ ΤΖΟΥΝΤΟ

Στα ρεπεσάζ για το χάλκινο ο Ζιντιρίδης, στην επτάδα η Καραγιανναπούλου

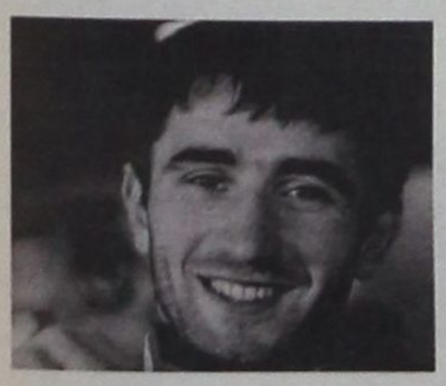

Ο Ρεβάζι Ζιντιρίδης βρίσκεται σε τροχιά χάλκινου μεταλλίου στα -60 κιλά του τζούντο ενώ φυσικά εξασφάλισε θέση στην επτάδα.

Ο 19χρονος τζουντόκα του Φίλιππου Αμυνταίου, στο γ΄ γύρο των ρεπεσάζ, χρειάστηκε εννέα δευτερόλεπτα για να κάμψει την αντίσταση του Καμερουνέζου Ζαν Κλοντ Κάμερουν και να πάρει το «εισιτήριο» της πρόκρισης.

Στον επόμενο γύρο, ο Ζιντιρίδης, ο οποίος με λίγη προσοχή στον τρίτο αγώνα του κυρίως ταμπλό θα μπορούσε να είχε πανηγυρίσει την πρόκρισή του στα ημιτελικά, θα αντιμετωπίσει τον Ισπανό Κένι Ουεμάτσου, ο οποίος με τη σειρά του επικράτησε του Ρώσου Εβγκένι Στάνεφ.

«Μας πείραξε η ήττα από τον Ιρανό. Αν ήταν πιο δυνατός θα δεν θα παραπονιόμουν, αλλά ήταν ισοδύναμος με τον Ρεβάζι και αυτό με πειράζει και με κάνει να νοιώθω άσχημα. Τώρα όμως παίζουμε με τον Ισπανό και στόχος μας είναι η 3η θέση και το χάλκινο μετάλλιο», είπε ο ομοσπονδιακός τεχνικός, Νίκος Ηλιάδης.

Ο Ιρανός Μασούντ Χατζί Ακοντζάντε σταμάτησε το Ζιντιρίδη στο δρόμο του για το χρυσό μετάλλιο, καθώς υπέκυψε με ippon. Ο αποκλεισμός του «ασημένιου» πρωταθλητή Ευρώπη του 2004 ήταν απόρροια ενός στιγμιαίου λάθος και μιας απερισκεψίας, περίπου δύο λεπτά πριν την ολοκλήρωση της κανονικής διάρκειας. Ο 26χρονος Ιρανός εκμεταλλεύτηκε μια λάθος αντίδραση του Ζιντιρίδη, 2.05 πριν το τέλος του αγώνα, με αποτέλεσμα ο τελευταίος να βρεθεί με την πλάτη στο τατάμι με ippon. Ο 19χρονος Έλληνας αθλητής ξεκίνησε τον αγώνα με τους καλύτερους οιωνούς, αφού κατά σειρά κέρδισε ένα Koka και στη συνέχεια δύο Yuko (3.40 και 2.45 αντίστοιχα πριν την ολοκλήρωση του πενταλέπτου).

Ο Ζιντιρίδης στον προηγούμενο του αγώνα κατάφερε μόλις 4" πριν από την λήξη της αναμέτρησης του να επικρατήσει του Βρετανού Φάλον στην κατηγορία των -60κ. στο Ολυμπιακό τουρνουά τζούντο και να πάρει έτσι το εισιτήριο για την τελική βάδα.

Με ένα εκπληκτικό uchi-mata αν και ήταν πίσω κατάφερε να πάρει τη νίκη στα... σημεία. Νωρίτερα ο Έλληνας τζουντόκα, είχε αποκλείσει τον Ουζμπέκο Σανγιάρ Ζοκίροφ, τον οποίο και νίκησε με ippon, 27 δευτερόλεπτα πριν το τέλος του πενταλέπτου.

Η Μαρία Καραγιαννοπούλου κατάφερε να προκριθεί στην επτάδα, αν και στα -48κ. έχασε από το μεγάλο όνομα της κατηγορίας και φαβορί για το χρυσό την Τάνι Ριόκο, από την Ιαπωνία. Η Ελληνίδα βρίσκεται εδώ και λίγη ώρα σε τροχιά μεταλλίου, καθώς σε αγώνα για το β' γύρο των ρεπεσάζ επικράτησε με Shido (1 waza-ari, 1 Koka) της Σοράγια Χαντάντ από την Αλγερία και πλέον θέλει δύο ακόμη νίκες, για να μπορέσει να φτάσει στην κατάκτηση του χάλκινου μεταλλίου.

Η Ελληνίδα τζουντόκα έδειξε ιδιαίτερο πείσμα και μαχητικότητα και σε καμία περίπτωση δεν φάνηκε να παρατά τον αγώνα. Έτσι, ενώ δέχθηκε waza-ari από την αντίπαλό της, κατάφερε λίγο αργότερα να κερδίσει παρατήρηση και κατά συνέπεια ένα Koka, ενώ, τέσσερα δευτερόλεπτα πριν το τέλος και κατά τη διάρκεια της τελικής αντεπίθεσης που εξαπέλυσε, μπόρεσε να αποσπάσει ένα Waza-ari, το οποίο της χάρισε και τη νίκη με Shido. Στον τρίτο γύρο των ρεπεσάζ, η Καραγιαννοπούλου θα αντιμετωπίσει την Αννα Ζέμλα-Κράγιεβοκα από την Πολωνία, η οποία με τη σειρά της νίκησε με ippon την Τατιάνα Σίσκινα από το Καζακστάν. «Πήρα δύναμη για το απόγευμα. Χαίρομαι πολύ και είμαι υπερήφανη που μπορώ και αγωνίζομαι σε αυτή τη διοργάνωση και που στέκομαι όρθια, κάτω από την πίεση και τον ανταγωνισμό που υπάρχει» είπε η Καραγιαννοπούλου.



Κάποτε λέγαμε ότι ο αθλητισμός κρατάει τα παιδιά μακριά από τα ναρκωτικά. Τώρα φοβόμαστε ότι ο αθλητισμός οδηγεί σε ανεξέλεγκτη χρήση ναρκωτικών ουσιών. Οι νεαροί αθλητές και αθλήτριες του στίβου (και όχι μόνο) πρέπει να διδαχθούν την μαγεία του αγνού αθλητισμού, εκεί που μετράει κυρίως η συμμετοχή!



«Πρόεδρε υπόσχομαι ότι ο Ηρακλής θα έχει φέτος αντιμετώπιση 50/50 από τους διαιτητές». «Δημήτρη μου ας το κάνουμε 51/49 υπέρ μας, έτσι για να φωνάζω λιγότερο».

ΚΑΛΗΜΕΡΑ ΜΕ ΧΙΟΥΜΟΡ !

Η Ελλάδα καμαρώνει γιατί φιλοξενεί ολόκληρο τον πλανήτη στην καλύτερη Ολυμπιάδα.

Η «δσπορ» επιμένει με...χιούμορ να παρουσιάζει πρόσωπα και καταστάσεις του τοπικού μας αθλητισμού.

Φωτογραφίες βγαλμένες από αρχείο αρκετών χρόνων, σχολιασμένες με ιδιαίτερο τρόπο, συνοδεύουν τον πρωινό μας κυριακάτικο καφέ.

Ο Σεπτέμβρης πλησιάζει, οι ποδοσφαιρικές διοργανώσεις ξεκινάνε σύντομα και ο φακός της «δσπορ» θα είναι εκεί καταγράφοντας τα πρόσωπα που συμπαθούμε ιδιαίτερα!



«Εμείς προετοιμασία χρειαζόμαστε;»



Το κουίζ της ημέρας... Οποιος βρει ποιοί ασπάζονται στην φωτογραφία κερδίζει 10 σουβλάκια στην Κρεμαστή, και πολλά χαλούμια Κύπρου!



Ο Νίκος Ψαρράς κρατάει το κεφάλι του και μονολογεί «σιγά μην κάθομαι να κάνω προετοιμασία καλοκαιριάτικα με τέτοια ζέστη. Ραντεβού τον Σεπτέμβρη».



Στον ΑΕΡΑ ξέρουν από καλό ντόσιο. Σάββας Παυλούς, Βαγγέλης Χοσάδας και Βάϊος Γαμβρούδης ετοιμάζονται για... γλέντι πρωταθλητών!



«Εμένα έπρεπε να πάρει ο Αμπράμοβιτς στην Τσέλσι για να κάνω δημόσιες σχέσεις με τους διαιτητές».



«Γιάννη και Νίκο να προσέχετε γιατί επιστρέφω στο τοπικό και έχω άγριες διαθέσεις».

ΤΑ ΔΙΚΑ ΜΑΣ ΠΑΙΔΙΑ

Η ΩΡΑ ΤΗΣ ΚΟΡΥΦΩΣΗΣ



Σε ηλικία 31 ετών η Νίκη Ξάνθου επιθυμεί την Ολυμπιακή καταξίωση αγωνιζόμενη σε... φιλικό περιβάλλον - 25 Αυγούστου οι προκριματικοί, στις 27 ο τελικός

Η χρονιά δεν πήγε όπως θα ήθελε, αφού ταλαιπωρήθηκε από τραυματισμούς, αλλά η Νίκη Ξάνθου έχει μάθει να μάχεται μέχρι τελευταία στιγμή. Δηλώνει και εκείνη έτοιμη για το μεγάλο ραντεβού με την ιστορία, την συμμετοχή της στους Ολυμπιακούς Αγώνες που επιστρέφουν στην γενέτειρά τους.

Η γεννημένη στις 11 Οκτωβρίου του 1973 στη Ρόδο θα είναι παρούσα σε μία ακόμη μεγάλη διοργάνωση, για την ίδια την πιο σημαντική στην καριέρα της, αφού θα αγωνιστεί στην πατρίδα της και σε ένα κατάμεστο από Ελληνες Ολυμπιακό Στάδιο. Αυτό, όπως δηλώνει η ίδια πιστεύει ότι θα της δώσει «φτερά», κάτι που χρειάζεται η άλτρια του Ολυμπιακού περισσότερο από τους υπόλοιπους αθλητές, μιας και το αγώνισμά της είναι το μήκος. Πρωταθλήτρια Ευρώπης στον κλειστό στίβο, παρ' όλη την επιτυχία, πιο μεγάλη στιγμή θεωρεί το αργυρό μετάλλιο που κέρδισε στο Παγκόσμιο Πρωτάθλημα του 1997 που είχε διεξαχθεί στην Αθήνα.

Πολλοί την έχουν πει ελάφι και δεν έχουν άδικο, αφού έχει ιδιαίτερο τρόπο όταν πραγματοποιεί τα άλματά της, αν και πολλές φορές φέρνουν πολλά άκυρα, που είναι ο «βραχνάς» της ίδιας, αλλά και του προπονητή της. Ο Δημήτρης Χατζόπουλος την καθοδηγεί τα τελευταία χρόνια στις επιτυχίες και το δέσιμο το προπονητικό έφερε και το γάμο τους.

Είναι η μοναδική Ελληνίδα αθλήτρια του μήκους που έχει περάσει τα 7 μέτρα και κατέχει το πανελλήνιο ρεκόρ στο αγώνισμα με άλμα στα 7.03 μέτρα. Είναι Αξιωματικός του Λιμενικού, γνωρίζει ελληνικά και αγγλικά, ενώ πέρα από τις διακρίσεις τις αγωνιστικές, το 1997 ψηφίστηκε η καλύτερη αθλήτρια στο μήκος από το αμερικανικό περιοδικό «Track & Field News».

Από το 1994 όταν ήταν πρώτη στο Ευρωπαϊκό Κύπελλο νέων και 10η στους Πανευρωπαϊκούς Ανδρών - Γυναικών, κάθε χρόνο, μέχρι και πέρυσι ήταν παρούσα σε μια κορυφαία διοργάνωση. Το 1995 ήταν η 4η στο Παγκόσμιο Στρατιωτικό και 9η στο Παγκόσμιο Πρωτάθλημα κλειστού, το 1996 ήταν η 4η στους Ολυμπιακούς Αγώνες, χάνοντας στο τελευταίο άλμα από την Αμερικανίδα Τζάκι Τζόινερ Κέρσι, το χάλκινο μετάλλιο. Το 1997 εκτός από τη 2η θέση στο Παγκόσμιο στην Αθήνα, ήταν 1η στους Μεσογειακούς Αγώνες και 5η στο Παγκόσμιο Πρωτάθλημα κλειστού.

Ο τελικός του μήκους γυναικών έχει προγραμματιστεί για την Παρασκευή 27 Αυγούστου με ώρα έναρξης 20:05. Το βράδυ της Τετάρτης 25 Αυγούστου (9:20) θα διεξαχθούν οι προκριματικοί του αγωνίσματος.

Φαβορί για μετάλλια στο μήκος είναι η Αμερικανίδα Μάριον Τζόουνς και η Ρωσίδα Λεμπέντεβα.



ΠΡΩΤΟΣ ΣΤΗ ΜΑΧΗ Ο ΧΕΙΜΩΝΕΤΟΣ

Το προσεχές Σάββατο 21 Αυγούστου θα ριχθεί στην μάχη για Ολυμπιακό μετάλλιο ο Γιώργος Χειμωνέτος.

Οι εκτιμήσεις φέρνουν την ελληνική τετράδα μια... ανάσα από το βάθρο.

Διάκριση σε τρία αγωνίσματα θα κυνηγήσει ο Ροδίτης ποδηλάτης

Οι υποχρεώσεις του Χειμωνέτου θα συνεχιστούν το τριήμερο 22, 23, 24 Αυγούστου με το αγώνισμα των 200 μ. και θα ολοκληρωθούν στις 25 Αυγούστου με το αγώνισμα του Κέριν.

Με τον καημό του ολυμπιακού μεταλλίου, που γλίστρησε από τα χέρια τους στην πίστα του Σίδνεϊ, πέρασαν αυτήν την τετραετία οι ποδηλάτες του ομαδικού σπρίντ. Ε, λογικό είναι ότι ανυπομονούν να... εξαργυρώσουν όλη την ενέργεια που έχει μέσα τους συσσωρευτεί σε μια τρελή κούρσα κόντρα με αντιπάλους και χρονόμετρα! Οι φίλοι της ρόδας, της ταχύτητας αλλά και της ελληνικής ομάδας θα βοηθήσετε στην προσπάθεια για το σπριντ προς το βάθρο με το θερμό σας χειροκρότημα από τις κερκίδες της ολυμπιακής πίστας το απογευματάκι της 21ης Αυγούστου. Αυτό το χειροκρότημα άλλωστε ήταν που έκανε τη διαφορά στο Σίδνεϊ και «έσπρωξε» τους Αυστραλούς στην τρίτη θέση αφήνοντας για λίγα εκατοστά του δευτερολέπτου τους Ελληνες ένα σκαλί πιο κάτω. Λάμπρος Βασιλόπουλος, Δημήτρης Γεωργαλλής, Γιώργος Χειμωνέτος ποντάρουν στη δύναμη της κερκίδας και σας καλούν να... σπριντάρετε μαζί τους για το όνειρο!

ΑΘΗΝΑ 2004

ΖΕΙ ΤΟ ΟΝΕΙΡΟ!

Η Γεωργία Κουμνάκη παλεύει για συμμετοχή στη βασική τετράδα της ομάδας 4x400

Η Γεωργία κάνει πολύ μεγάλη προσπάθεια τα τελευταία χρόνια και από αρνητικές συγκυρίες δεν έχει καταφέρει να δείξει ακόμα πραγματικά σπουδαίες επιδόσεις στα 400μ. Κατάγεται από τη Ρόδο (Αφάντου), αλλά τα τελευταία χρόνια ζει και γυμνάζεται στην Αθήνα υπό την καθοδήγηση του Θόδωρου Γκάτζιου. Γεννήθηκε το 1977 έχει πανηγυρίσει αρκετές φορές νέο πανελλήνιο ρεκόρ με εθνικές ομάδες 4Χ400μ. και στο καλύτερο φετινό της 400άρι έχει τρέξει σε 54.10. Οι αγωνιστικές υποχρεώσεις της 4Χ400μ. ξεκινούν στις 27 με τον προκριματικό και ο τελικός θα γίνει την επομένη, 28 Αυγούστου.

Σε ηλικία 27 ετών θα έχει και άλλες ευκαιρίες για υψηλές διακρίσεις στον παγκόσμιο αθλητισμό.

Η Κουμνάκη ανήκει στον Διαγόρα και οι τελευταίες πληροφορίες αναφέρουν ότι ίσως κάνει την έκπληξη και τοποθετηθεί ως βασική στην ομάδα σκυταλοδρομίας 4Χ400.

Η τελική σύνθεση της ομάδας θ' ανακοινωθεί το πρωί των προκριματικών.





ΚΥΡΙΑΚΗ ΜΕ ΟΛΥΜΠΙΑΔΑ

08:30-11:40 Κωπηλασία Προκριματικοί Διπλού Σκιφ Ελαφρών Βαρών Γυναικών Προκριματικοί Διπλού Σκιφ Ελαφρών Βαρών Ανδρών Προκριματικοί Τετρακώπου Ελαφρών Βαρών Ανδρών Προκριματικοί Τετραπλού Σκιφ Γυναικών Προκριματικοί Τετραπλού Σκιφ Ανδρών Προκριματικοί Οκτακώπου Γυναικών Προκριματικοί Οκτακώπου Ανδρών Ολυμπιακό Κωπηλατοδρόμιο Σχοινιά (SCH) ΕΤ1 - ΕΡΤ8

08:30-12:00 Τοξοβολία Ατομικά Γυναικών Πρόκριση 1/32 Παναθηναϊκό Στάδιο (PAN) ΕΡΤ6

08:30-12:00 Χόκεϊ Προκριματικός Ανδρών - Όμιλος Β - Αγώνας 1 - AUS vs NZL Προκριματικός Ανδρών - Όμιλος Β - Αγώνας 2 - ARG vs RSA Ολυμπιακό Κέντρο Χόκεϊ ΕΤ3

09:00-10:30 Πετοσφαίριση Προκριματικός Ανδρών - Όμιλος Α - Αγώνας 1 - SCG vs POL Στάδιο Ειρήνης και Φιλίας (SEF) ΕΤ1 - ΕΡΤ5

09:00-12:50 Μπιτς Βόλεϊμπολ Προκριματική Φάση Ανδρών Προκριματική Φάση Γυναικών Ολυμπιακό Κέντρο Μπιτς Βόλει NET - ΕΡΤ7

09:00-14:45 Σκοποβολή Τραπ Ανδρών Προκριματικοί 10μ. Αεροβόλο Πιστόλι Γυναικών Προκριματικοί 10μ. Αεροβόλο Πιστόλι Γυναικών Τελικός 10μ. Αεροβόλο Πιστόλι Γυναικών Τελετή Απονομής Μεταλλίων Τραπ Ανδρών Τελικός Τραπ Ανδρών Τελετή Απονομής Μεταλλίων Ολυμπιακό Κέντρο Σκοποβολής Μαρκόπουλου (SHO) ΕΤ1

09:00-16:30 Καλαθοσφαίριση Προκριματικός Ανδρών ΑΓΚΟΛΑ - ΛΙΘΟΥΑΝΙΑ Προκριματικός Ανδρών Όμιλος Β - Αγώνας 07 ANG - LTU Προκριματικός Ανδρών Όμιλος Α - Αγώνας 08 ITA - NZL Προκριματικός Ανδρών Όμιλος Α - Αγώνας 09 CHN - ESP Κλειστό Γήπεδο Ελληνικού ΕΡΤ4

09:30-11:45 Υδατοσφαίριση Προκριματικός Ανδρών Όμιλος Β - Αγώνας 1 - EGY vs AUS Προκριματικός Ανδρών Όμιλος Α - Αγώνας 2 - RUS vs KAZ Ολυμπιακό Κέντρο Υγρού Στίβου

09:30-14:00 Σόφτμπολ Προκριματικός Γυναικών - Αγώνας 05 JPN - TPE Προκριματικός Γυναικών - Αγώνας 06 CHN - ITA Ολυμπιακό Γήπεδο Σόφτμπολ ΕΤ3

09:30-16:30 Αντιπέριση Διπλό Μικτό Γύρος των 16 Απλό Γυναικών Γύρος των 16 Ολυμπιακό Συγκρότημα Γουδίου (GCO) ΕΤ1

10:00-11:27 Ενόργανη Γυμναστική Προκριματικός Γυναικών Ολυμπιακό Κλειστό Γυμναστήριο (OIH) ΕΤ3

10:00-12:54 Κολύμβηση 100μ. Ύπτιο Γυναικών Προκριματικοί 200μ. Ελεύθερο Ανδρών Προκριματικοί 100μ. Πρόσθιο Γυναικών Προκριματικοί 100μ. Ύπτιο Ανδρών Προκριματικοί 400μ. Ελεύθερο Γυναικών Προκριματικοί 4 Χ 100μ. Ελεύθερο Ανδρών Προκριματικοί Ολυμπιακό Κέντρο Υγρού Στίβου ΕΤ1

10:00-14:00 Αντισφαίριση Πρώτος Γύρος Μονού Ανδρών Πρώτος Γύρος Μονού Γυναικών Πρώτος Γύρος Διπλού Ανδρών Πρώτος Γύρος Διπλού Γυναικών Ολυμπιακό Κέντρο Αντισφαίρισης (TEN) NET

10:00-14:40 Ξιφασκία Ξίφος Μονομαχίας Γυναικών Ατομικό Γύρος των 64 Ξίφος Μονομαχίας Γυναικών Ατομικό Γύρος των 32 Ξίφος Μονομαχίας Γυναικών Ατομικό Γύρος των 16 Ξίφος Μονομαχίας Γυναικών Ατομικό Προημιτελικοί Κλειστό Γήπεδο Ελληνικού

10:00-18:35 Ιππασία Ατομικό Αγώνισμα Ιππικού Τριάθλου/Ιππική Δεξιοτεχνία-1η Μέρα Ομαδικό Αγώνισμα Ιππικού Τριάθλου/Ιππική Δεξιοτεχνία-1η Μέρα Ολυμπιακό Κέντρο Ιππασίας Μαρκόπουλου (EQU) ΕΤ1 - ΕΡΤ5

10:30-13:30 Μπέϊζμπολ Προκριματικός Ανδρών - Αγώνας 01 - CUB vs AUS Ολυμπιακό Κέντρο Μπέιζμπολ

10:30-15:00 Αρση Βαρών Β' Γκρούπ Κατηγορία 56 κιλών Ανδρών Β' Γκρούπ Κατηγορία 53 κιλών Γυναικών Ολυμπιακό Κλειστό Γυμναστήριο Άρσης Βαρών Νίκαιας (NIH)

10:30-15:00 Τζούντο Προκριματικοί/Ρεπεσάζ - Κατηγορία - 52 κιλά Γυναικών Προκριματικοί/Ρεπεσάζ - Κατηγορία -66 κιλά Ανδρών Ολυμπιακό Γυμναστήριο Άνω Λιοσίων (LIH) ΕΤ1

11:00-12:30 Πετοσφαίριση Προκριματικός Ανδρών - Όμιλος Β - Αγώνας 2 - NED vs RUS (SEF) ΕΡΤ5

11:00-15:30 Επιτραπέζια Αντισφαίριση 2ος Γύρος Διπλού Γυναικών 2ος Γύρος Διπλού Γυναικών 2ος Γύρος Διπλού Ανδρών 2ος Γύρος Διπλού Ανδρών 2ος Γύρος Ατομικού Γυναικών 2ος Γύρος Ατομικού Γυναικών Ολυμπιακό Γυμναστήριο Γαλατσίου (GAL) NET - ΕΡΤ8

11:30-14:30 Μπέϊζμπολ Προκριματικός Ανδρών - Αγώνας 02 - ITA vs JPN Ολυμπιακό Κέντρο Μπέιζμπολ ΕΤ3

13:00-19:00 Ιστιοπλοΐα Ιστιοσανίδα Ανδρών Mistral - Ιστιοδρομίες Μονοθέσιο Ανδρών - Finn - Ιστιοδρομίες Διθέσιο Ανδρών - 470 - Ιστιοδρομίες Ιστιοσανίδα Γυναικών - Mistral - Ιστιοδρομίες Μονοθέσιο Γυναικών - Europe - Ιστιοδρομίες Διθέσιο Γυναικών - 470 Ιστιοδρομίες Ολυμπιακό Κέντρο Ιστιοπλοΐας Αγίου Κοσμά (AGK) NET - ΕΡΤ6

13:30-14:45 Ενόργανη Γυμναστική Προκριματικός Γυναικών Ολυμπιακό Κλειστό Γυμναστήριο (OIH) ΕΤ3

13:30-16:45 Πυγμαχία Προκριματικοί Κατηγορίας 64 κιλών Ανδρών Προκριματικοί Κατηγορίας 69 κιλών Ανδρών Ολυμπ. Γυμν.Πυγμαχίας Περιστερίου (PBH) ΕΤ1 - ΕΡΤ7

14:00-15:30 Πετοσφαίριση Προκριματικός Ανδρών - Όμιλος Α - Αγ. 3 - ARG vs FRA Στάδιο Ειρήνης και Φιλίας ΕΡΤ5

14:30-18:10 Χειροσφαίριση Προκριματικός Γυναικών - Όμιλος Α - Αγώνας 1 - CHN vs HUN Προκριματικός Γυναικών - Όμιλος Α - Αγώνας 2 - GRE vs BRA Ολυμπ.Συγκρ. Παραλιακής Ζώνης Φαλήρου ΕΤ3

14:30-18:20 Μπιτς Βόλεϊμπολ Προκριματική Φάση Ανδρών Προκριματική Φάση Γυναικών Ολυμπιακό Κέντρο Μπιτς Βόλει ΕΡΤ8

15:00-19:00 Ποδηλασία Αγώνας Αντοχής Γυναικών Αγώνας Αντοχής Γυναικών Τελετή Απονομής Μεταλλίων Ολυμπιακή Εγκατάσταση Ποδηλασίας δρόμου NET, ΕΡΤ4

15:30-19:00 Τοξοβολία Ατομικά Γυναικών Πρόκριση 1/32 Παναθηναϊκό Στάδιο (PAN)

16:00-17:30 Πετοσφαίριση Προκριματικός Ανδρών - Όμιλος Β - Αγώνας 4 - BRA vs AUS Στάδιο Ειρήνης και Φιλίας (SEF)

16:30-18:00 Τζούντο Τελικός Αγώνας Ρεπεσάζ Α - Κατηγορία - 52 κιλά Γυναικών Τελικός Αγώνας Ρεπεσάζ Β - Κατηγ.-52 κιλά Γυναικών Ημιτελικός Αγώνας Α - Κατηγορία -52 κιλά Γυναικών Ημιτελικός Αγώνας Β - Κατηγορία -52 κιλά Γυναικών Τελικός Αγώνας Ρεπεσάζ Α - Κατ. -66 κιλά Ανδρών Τελικός Αγώνας Ρεπεσάζ Β - Κατ. -66 κιλά Ανδρών Ημιτελικός Αγώνας Α - Κατηγορία -66 κιλά Ανδρών Ημιτελικός Αγώνας Β - Κατηγορία -66 κιλά Ανδρών Αγώνας Χάλκινου Μεταλλίου Α - Κατ.-52 κιλά Γυναικών Αγώνας Χάλκινου Μεταλλίου Β - Κατ -52 κιλά Γυναικών Αγώνας Χάλκινου Μεταλλίου Α - Κατ.-66 κιλά Ανδρών Αγώνας Χάλκινου Μεταλλίου Β - Κατ.-66 κιλά Ανδρών Αγώνας Χρυσού Μεταλλίου - Κατ.-52 κιλά Γυναικών Αγώνας Χρυσού Μεταλλίου - Κατ. -66 κιλά Ανδρών Τελετή Απονομής Μεταλλίων - Κατ. -52 κιλά Γυναικών Τελετή Απονομής Μεταλλίων - Κατ. -66 κιλά Ανδρών Ολυμπιακό Γυμναστήριο Άνω Λιοσίων (LIH) ΕΤ1

16:30-18:30 Καλαθοσφαίριση Προκριματικός Ανδρών Όμιλος Α - Αγώνας 10 ARG - SC Κλειστό Γήπ. Ελλην. ΕΤ1, ΕΡΤ7

16:30-18:30 Αρση Βαρών Α' Γκρούπ Κατηγορία 53 κιλών Γυναικών Τελετή Απονομής Μεταλλίων Κατηγορία 53 κιλών Γυναικών Ολυμπιακό Κλειστό Γυμναστήριο Άρσης Βαρών Νίκαιας (NIH) NET

16:30-18:45 Υδατοσφαίριση Προκριματικός Ανδρών Όμιλος Α - Αγώνας 3 - SCG vs HUN Προκριματικός Ανδρών Όμιλος Β - Αγώνας 4 - ITA vs ESP Ολυμπιακό Κέντρο Υγρού Στίβου

17:00-18:37 Ενόργανη Γυμναστική Προκριματικός Γυναικών Ολυμπιακό Κλειστό Γυμναστήριο (OIH) ΕΤ3

17:00-21:30 Σόφτμπολ Προκρ/κός Γυναικών - Αγώνας 07 USA - AUS Προκριματικός Γυναικών - Αγώνας 08 CAN - GRE Ολυμπιακό Γήπεδο Σόφτμπολ

17:00-23:00 Αντισφαίριση Πρώτος Γύρος Μονού Ανδρών Πρώτος Γύρος Διπλού Ανδρών Πρώτος Γύρος Μονού Γυναικών Πρώτος Γύρος Διπλού Γυναικών Ολυμπιακό Κέντρο Αντισφαίρισης (TEN) NET - ΕΡΤ5

18:00-22:00 Χόκεϊ Προκριματικός Ανδρών - Όμιλος Α - Αγώνας 3 - KOR vs ESP Προκρ/τικός Ανδρών - Όμιλος Α - Αγώνας 4 - GBR vs EGY Προκρ/τικός Ανδρών - Όμιλος Α - Αγώνας 5 - GER vs PAK Προκριματικός Ανδρών - Όμιλος Β - Αγώνας 6 - NED vs IND Ολυμπιακό Κέντρο Χόκεϊ

18:00-22:00 Επιτραπέζια Αντισφαίριση 2ος Γύρος Ατομικού Ανδρών 2ος Γύρος Ατομικού Ανδρών 2ος Γύρος Ατομικού Γυναικών 2ος Γύρος Ατομικού Γυναικών Ολυμπιακό Γυμναστήριο Γαλατσίου (GAL) NET - ΕΡΤ8

18:30-20:40 Ξιφασκία Ξίφος Μονομαχίας Γυναικών Ατομικό Ημιτελικοί Ξίφος Μονομαχίας Γυναικών Ατομικό Μικρός Τελικός Ξίφος Μονομαχίας Γυναικών Ατομικό Τελικός Ξίφος Μονομαχίας Γυναικών Ατομικό Τελετή Απονομής Μεταλλίων Κλειστό Γήπεδο Ελληνικού NET

18:30-21:00 Αντιπέριση Απλό Ανδρών Γύρος των 32 Διπλό Ανδρών Γύρος των 32 Ολυμπιακό Συγκρότημα Γουδίου (GCO) ΕΤ1 - ΕΡΤ6

18:30-21:30 Μπέϊζμπολ Προκριματικός Ανδρών - Αγώνας 03 - CAN vs TPE Ολυμπιακό Κέντρο Μπέιζμπολ ΕΡΤ4

19:30 -22:30 Μπέϊζμπολ Προκριματικός Ανδρών - Αγώνας 04 - GRE vs NED Ολυμπιακό Κέντρο Μπέιζμπολ

19:30-21:00 Πετοσφαίριση Προκριματικός Ανδρών - Όμιλος Α - Αγώνας 5 - TUN vs GRE Στάδιο Ειρήνης και Φιλίας (SEF) ΕΤ3

19:30-21:10 Χειροσφαίριση Προκριματικός Γυναικών - Όμιλος Β - Αγώνας 3 - ESP vs ANG Ολυμπιακό Συγκρότημα Παραλιακής Ζώνης Φαλήρου

19:30-21:25 Κολύμβηση 100μ. Ύπτιο Γυναικών Ημιτελικοί 200μ. Ελεύθερο Ανδρών Ημιτελικοί 100μ. Πεταλούδα Γυναικών Τελικός 100μ. Πρόσθιο Ανδρών Τελικός 100μ. Πρόσθιο Γυναικών Ημιτελικοί 100μ. Πεταλούδα Γυναικών Τελετή Απονομής Μεταλλίων 100μ. Ύπτιο Ανδρών Ημιτελικοί 100μ. Πρόσθιο Ανδρών Τελετή Απονομής Μεταλλίων 400μ. Ελεύθερο Γυναικών Τελικός 4 Χ 100μ. Ελεύθερο Ανδρών Τελικός 400μ. Ελεύθερο Γυναικών Τελετή Απονομής Μεταλλίων 4 Χ 100μ. Ελεύθερο Ανδρών Τελετή Απονομής Μεταλλίων Ολυμπιακό Κέντρο Υγρού Στίβου ΕΤ1

19:30-22:30 Πυγμαχία Προκριματικοί Κατηγορίας 64 κιλών Ανδρών Προκριματικοί Κατηγορίας 69 κιλών Ανδρών Ολυμπιακό Γυμναστήριο Πυγμαχίας Περιστερίου (PBH) ΕΤ1

20:00-00:00 Καλαθοσφαίριση Προκριματικός Ανδρών Όμιλος Β - Αγώνας 11 PUR - USA Προκριματικός Ανδρών Όμιλος Β - Αγώνας 12 GRE - AUS Κλειστό Γήπεδο Ελληνικού NET

20:00-22:00 Αρση Βαρών Α' Γκρούπ Κατηγορία 56 κιλών Ανδρών Τελετή Απονομής Μεταλλίων Κατηγορία 56 κιλών Ανδρών Ολυμπιακό Κλειστό Γυμναστήριο Άρσης Βαρών Νίκαιας (NIH) NET

20:00-23:50 Μπιτς Βόλεϊμπολ Προκριματική Φάση Ανδρών Ολυμπιακό Κέντρο Μπιτς Βόλει NET - ΕΡΤ8

20:30-22:30 Ποδόσφαιρο Προκριματικός Ανδρών - Όμιλος D - Αγώνας 13 - CRC vs IRQ Στάδιο Καραϊσκάκη, Αθήνα (ATH)

20:30-22:30 Ποδόσφαιρο Προκριματικός Ανδρών - Όμιλος D - Αγώνας 14 - MAR vs POR Παγκρήτιο Στάδιο, Ηράκλειο (HER) ΕΡΤ7

20:30-22:30 Ποδόσφαιρο Προκριματικός Ανδρών - Όμιλος Β - Αγώνας 15 - PAR vs GHA Καυτατζόγλειο Στ. Θεσ/κη

20:30-22:30 Ποδόσφαιρο Προκριματικός Ανδρών - Όμιλος Β - Αγώνας 16 - JPN vs ITA Πανθεσσαλικό Στάδιο, Βόλος (VOL) ΕΡΤ4

21:00-22:20 Υδατοσφαίριση Προκριματικός Ανδρών Όμιλος Β - Αγώνας 5 - GER vs GRE Ολυμ. Κέντρο Υγρού Στίβου ΕΤ1

21:00-22:21 Ενόργανη Γυμναστική Προκριματικός Γυναικών Ολυμπιακό Κλειστό Γυμναστήριο (OIH) ΕΤ3

21:30-23:00 Πετοσφαίριση Προκριματικός Ανδρών - Όμιλος Β - Αγώνας 6 - ITA vs USA Στάδιο Ειρήνης και Φιλίας (SEF)

21:30-23:10 Χειροσφαίριση Προκριματικός Γυναικών - Όμιλος Β - Αγώνας 4 - DEN vs FRA Ολυμπιακό Συγκρότημα Παραλιακής Ζώνης Φαλήρου ΕΡΤ6

22:25-23:15 Υδατοσφαίριση Προκριματικός Ανδρών Όμιλος Α - Αγώνας 6 - CRO vs USA Ολυμπιακό Κέντρο Υγρού Στίβου

Η ΕΟΡΤΗ ΤΗΣ ΘΕΟΜΗΤΟΡΟΣ ΓΕΓΟΝΟΣ ΙΔΙΑΙΤΕΡΗΣ ΧΑΡΑΣ ΚΑΙ ΠΝΕΥΜΑΤΙΚΗΣ ΑΓΑΛΛΙΑΣΗΣ

ΠΑΝΑΓΙΑ, Η ΑΓΙΑ ΤΩΝ ΑΓΙΩΝ, *δυσθεώρατο ύψος μεγαλωσύνης*

ΑΡΘΡΟ ΤΟΥ ΣΕΒΑΣΜΙΟΤΑΤΟΥ ΜΗΤΡΟΠΟΛΙΤΟΥ ΝΑΥΠΑΚΤΟΥ ΚΑΙ ΑΓΙΟΥ ΒΛΑΣΙΟΥ κ.κ. ΙΕΡΟΘΕΟΥ

Εορτή της Παναγίας σήμερα και αυτό είναι ένα γεγονός ιδιαίτερης χαράς και πνευματικής αγαλλιάσεως. Μαζί με την ανάσταση του Χριστού αφού είναι Κυριακή, εορτάζουμε και την Παναγία μας που έδωσε το σώμα της στο Χριστό.

Ολους τους Αγίους, Προφήτας, Αποστόλους, Πατέρας, Μάρτυρας, Οσίους και γενικά Αγίους, υπερέβαλε το υπερύμνητο πρόσωπο της Παναγίας μας. Ολοι οι άγιοι αυτήν προφήτευσαν, ύμνησαν, δόξασαν, τίμησαν.



Η Παναγία είναι η κορυφή κάθε αγίου, αγιότερη από κάθε άγιο, αλλά και η τελείωση των αγίων, από την άποψη ότι η Παναγία υπήρξε η χαρά όλων των αγίων, διότι δι αυτής ενηνθρώπησε ο Χριστός.

Στον ακάθιστο Υμνο στρεφόμαστε στην Παναγία και της λέμε: «χαίρε αγία αγίων μείζων». Αυτή είναι η μείζων όλων των αγίων. Αλλωστε ο όρος Παναγία αυτό δηλώνει. Και μάλιστα ο Αγιος Γρηγόριος ο Παλαμάς λέγει ότι η Παναγία είναι «παντός αγίου κορυφή και τελείωσις». Η Παναγία είναι η κορυφή κάθε αγίου, αγιότερη από κάθε άγιο, αλλά και η τελείωση των αγίων, από την άποψη ότι η Παναγία υπήρξε η χαρά όλων των αγίων, διότι δι αυτής ενηνθρώπησε ο Χριστός.

Κατά τη διδασκαλία των αγίων Πατέρων η Παναγία δεν διέπραξε καμία αμαρτία στη ζωή της, ούτε και με το λογισμό της. Ο νους της, η καρδιά της, οι επιθυμίες της, το σώμα της, όλα ήταν αγνότατα και καθαρότατα. Ο άγιος Γρηγόριος ο Παλαμάς λέγει ότι με την ενανθρώπηση δεν ήλθε μόνο ο θεός σε μας αλλά ήλθε «και εκ Παρθένου αγνής και αγίας, μάλλον δε πανυπεράγνου τε και υπεραγίας». Και συνεχίζει ότι η Παναγία δεν ήταν μόνον πάνω από κάθε μολυσμό της σάρκας, αλλά ήταν και ανωτέρα από τους λογισμούς που προέρχονται από τη σάρκα. Ακόμη και αυτό το σώμα της Θεοτόκου ήταν καθαρότερο και από τα πνεύματα των αγίων.

Τόση ήταν και είναι η καθαρότητα της Παναγίας μας, ώστε δεν μπορεί κανείς να ατενίσει το ύψος της μεγαλωσύνης της. Είναι χαρακτηριστικό ένα τροπάριο που αναφέρεται στην Παναγία: «Απορεί πάσα γλώσσα ευφημείν προς αξίαν, ιλιγγιά δε νους και υπερκόσμιος υμνείν σε Θεοτόκε». Δηλαδή κάθε γλώσσα αδυνατεί όταν θέλει να υμνήσει την Παναγία; και κάθε νους όχι μόνο των ανθρώπων, αλλά και αυτός των υπερκοσμίων αγγέλων ιλιγγιά και σκοτίζεται όταν προσπαθεί να υμνήσει τη Θεοτόκο. Οπως ο άνθρωπος σκοτίζεται και αισθάνεται ίλιγγο όταν βλέπει κάθε ύψος και βάθος, έτσι και ο πιο καθαρούς νους των ανθρώπων και των αγγέλων, αισθάνεται να σκοτίζεται και να ζαλίζεται όταν ατενίζει το πρόσωπο της Παναγίας.

Παρά την καθαρότητα και την αγνότητά της, δεν είναι αποκεκομμένη από το ανθρώπινο γένος, αλλά διαθέτει μεγάλη αγάπη προς τον άνθρωπο, έχει «μητρόθεα σπλάχνα», δηλαδή διαθέτει σπλάχνα οικτιρμών ως Μητέρα του Θεού και ως δική μας μητέρα. Εχει το ύψιστο προνόμιο να είναι το πρόσωπο εκείνο που έδωσε τη σάρκα της στον Υιό και Λόγο του Θεού, αλλά ταυτόχρονα να προέρχεται και από το δικό μας γένος, το ανθρώπινο γένος.



Ιερόθεος: «Κάθε γλώσσα αδυνατεί όταν θέλει να υμνήσει την Παναγία».

Πάντοτε, ιδιαιτέρως σήμερα, αυτήν τη μεγάλη ημέρα, ενατενίζουμε το έκπαγλο πρόσωπό της και ζητούμε τις πρεσβείες της. Αισθανόμαστε ότι δεν έχουμε κάτι κοινό μαζί της, αφού εκείνη ήταν καθαρότατη μέχρι το πιο λεπτότερο σημείο του λογισμού της, ενώ εμείς καθημερινώς διαπράττουμε πολλά αμαρτήματα. Και μέσα στη ζάλη μας αυτή και από τις αμαρτίες μας και από την όραση αυτού του μεγάλου προσώπου, της ζητούμε την αγάπη μας, τη συμπαράστασή της, τις πρεσβείες της.

ΤΟ ΕΥΑΓΓΕΛΙΟ ΤΗΣ ΚΥΡΙΑΚΗΣ (ΛΟΥΚ. ι' 38-42, ια' 27-28)

Γράφει ο Πρωτοσύγκελλος της Ι.Μ.Ρ. κ. Παΐσιος Αραβαντινός



Καθώς πορευόταν ο Ιησούς με τους μαθητές του, μπήκε σ' ένα χωριό και κάποια γυναίκα, που την έλεγαν Μάρθα, τον υποδέχθηκε στο σπίτι της. Αυτή είχε μια αδελφή που ονομαζόταν Μαρία, η οποία κάθισε κοντά στα πόδια του Ιησού και άκουε τα λόγια του. Η δε Μάρθα ήταν απασχολημένη με πολλή δουλειά. Στάθηκε όμως κοντά στον Ιησού και του είπε: «Κύριε, δε σε μέλει που η αδελφή μου με άφησε μόνη να σας υπηρετώ; πες της λοιπόν να με βοηθήσει». Ο Ιησούς αποκρίθηκε και της είπε: «Μάρθα, Μάρθα, μεριμνάς και ανησυχείς για πολλά πράγματα, ένα όμως χρειάζεται. Η Μαρία διάλεξε την καλή μερίδα, η οποία δεν θα της αφαιρεθεί». Ενώ δε έλεγε αυτά κάποια γυναίκα από το πλήθος έβγαλε φωνή μεγάλη και του είπε: «Μακαρία η κοιλιά που σε εβάστασε και οι μαστοί που εθήλασες», αυτός δε είπε:«Μακάριοι πιο πολύ είναι αυτοί που ακούνε το λόγο του Θεού και τον εφαρμόζουν».

«Μακάρια η κοιλιά που σε εβάστασε και οι μαστοί που εθήλασες».

Αυτά τα προφητικά λόγια είπε στον Ιησούν για την Αγία Μητέρα Του η απλή γυναίκα του λαού, η φωτισμένη αυτή γυναίκα, η οποία με την απλότητά της μακαρίζει την γυναίκα Εκείνη που εγέννησε και ανέθρεψε το ποιητή του παντός. Μέσα από το πλήθος έβαλε φωνή μεγάλη, φωνή δυνατή όσο μπορούσε και είπε Μακαρία, τρισευτυχισμένη η κοιλιά που σε εβάστασε και οι μαστοί που σε ανέθρεψαν, μακαρίζει την μόνη εν γυναιξί, τη Παρθένο Μαρία, την αγνή και άσπιλο κόρη της Ναζαρέτ, τη Μητέρα του Εμμανουήλ.

Αυτή, η αγνή, άσπιλος, αυτή η Αγία Μητέρα μεταβαίνει σήμερα, «εν ιματισμώ χρυσώ περιβεβλημένη, πεποικιλμένη», από τα επίγεια και πρόσκαιρα στα ουράνια και αιώνια και χρεωφειλώς από περάτων έως περάτων της οικουμένης συναθροισμένη η επί γης στρατευομένη του Υιού και θεού Της Εκκλησία εν φωνή αγαλλιάσεως ψάλλει, «τη ενδόξω κοιμήσει σου ουρανοί επαγάλλονται και αγγέλων γέγηθε τα στρατεύματα, πασα η γη δε ευφραίνεται ωδήν σοι εξόδιον προσφωνούσα τη Μητρί».

Η Παναγία Μητέρα του Κυρίου μας και μητέρα όλου του κόσμου, είδεν, έζησεν, εδοκίμασε και τα πικρά και τα γλυκά και τα οδυνηρά και τα ένδοξα που της προώρισεν ο Παντοκράτορ. Αγωνίστηκε τον αγώνα τον καλό και κατέκτησε τις κορυφές της αρετής και της αγιότητας και τι πλέον το τελειότερο θα περίμενε στη γη περισσότερο από όλους τους αγίους Αγιασμένη Κεχαριτωμένη Μαρία;

Να έρχεται η ώρα της, να έρχεται η ώρα που ώρισε ο Υιός Της, ο Αρχηγός της Ζωής και του θανάτου, η Πάναγνος Μητέρα του Κυρίου παραδίδει το Πνεύμα Της στα χέρια του πολυαγαπημένου Της Υιού, «την ζωήν η κυήσασα, προς την ζωήν μεταβέβηκας, τη σεπτή κοιμήσει σου»..

Η Μητέρα της ζωής, το σκήνωμα της δόξης του Θεού Πατρός, η οποία στην κοιλιά Της εχώρησε τον αχώρητον θεό και οι μαστοί Της εθήλασαν τον Ζωοδότην Χριστό, η μεγαλώνυμος Θεοτόκος, δέχεται νέκρωση, το πανάγιο σώμα της κείται άπνου στο νεκροκρέβατο και γύρω Αυτού, «θεαρχίω νεύματι, πάντοθεν οι θεοφόροι Απόστολοι μεταρσίως αιρόμενοι», με πολύτιμα μύρα ραίνουσι τη Μητέρα του Δασκάλου τους, και δική τους Μητέρα, και ενταφιάζουν το Αγιο Σώμα Της.

Και ο υμνωδός της Εκκλησίας μας, ο μέγας Δαμασκηνός στον κανόνα του, εν απορία γενόμενος για το μέγα και εξαίσιο τούτο γεγονός ψάλλει, «πως άχραντε, το άχραντο και ζωαρχικόν σου σκήνωμα έγινε μέτοχον πείρας θανάτου; Και πως ο τάφος εχώρησε το δοχείον του θεού, τον ουρανόν του Παμβασιλέως τον έμψυχον, την Θεοδόχον και Παναχραντον Θεομήτορα;

Δεύτε και εμείς φιλέορτοι ας σπεύσουμε και με πολλή ευλάβεια ας προσκυνήσουμε την Σεπτή Εικόνα Της και ας ζητήσουμε την μεσιτεία Της για να τύχουμε και εμείς της πολλής ευσπλαχνίας του Υιού και Θεού Της.

Πολλά ισχύει δέησις μητρός προς ευμένειαν Δεσπότου.

Δέσποινα πρόσδεξαι τας δεήσεις των δούλων σου, και λύτρωσαι ημάς, από πάσης ανάγκης και θλίψεως.

Δρομολόγια του Ταχύπλοου Καταμαράν "ΔΩΔΕΚΑΝΗΣΟΣ ΕΞΠΡΕΣ"

Από: 16-ΙΟΥΛ-2004 μέχρι 31-ΑΥΓ-2004

DODEKANISOS NAFTILIAKI

Αναχωρίσεις από την Κολώνα (Θαλασσινή πύλη)

ΚΥΡΙΑΚΗ		
ΛΙΜΑΝΙ	ΑΦΙΞΗ	ΑΝΑΧ.
ΡΟΔΟΣ		08.30
ΣΥΜΗ	09.20	09.25
ΚΩΣ	10.55	11.00
ΚΑΛΥΜΝΟΣ	11.40	11.50
ΛΕΡΟΣ	12.40	12.45
ΠΑΤΜΟΣ	13.25	13.40
ΛΕΙΨΟΙ	14.00	14.05
ΛΕΡΟΣ	14.25	14.30
ΚΑΛΥΜΝΟΣ	15.20	15.30
ΚΩΣ	16.10	16.20
ΣΥΜΗ	17.45	17.50
ΡΟΔΟΣ	18.30	

ΔΕΥΤΕΡΑ		
ΛΙΜΑΝΙ	ΑΦΙΞΗ	ΑΝΑΧ.
ΡΟΔΟΣ		08.30
ΚΑΣΤΕΛΟΡΙΖΟ	11.00	16.00
ΡΟΔΟΣ	18.30	

ΤΡΙΤΗ		
ΛΙΜΑΝΙ	ΑΦΙΞΗ	ΑΝΑΧ.
ΡΟΔΟΣ		08.30
ΚΩΣ	10.40	10.50
ΚΑΛΥΜΝΟΣ	11.30	11.40
ΛΕΡΟΣ	12.30	12.40
ΠΑΤΜΟΣ	13.20	13.30
ΛΕΙΨΟΙ	13.50	14.00
ΛΕΡΟΣ	14.20	14.30
ΚΑΛΥΜΝΟΣ	15.20	15.30
ΚΩΣ	16.10	16.20
ΡΟΔΟΣ	18.30	

ΤΕΤΑΡΤΗ		
ΛΙΜΑΝΙ	ΑΦΙΞΗ	ΑΝΑΧ.
ΡΟΔΟΣ		08.30
ΣΥΜΗ	09.20	09.30
ΚΩΣ	11.00	11.10
ΚΑΛΥΜΝΟΣ	11.50	12.00
ΛΕΡΟΣ	12.45	12.50
ΠΑΤΜΟΣ	13.30	13.40
ΛΕΡΟΣ	14.20	14.30
ΚΑΛΥΜΝΟΣ	15.20	15.30
ΚΩΣ	16.10	16.20
ΣΥΜΗ	17.45	17.50
ΡΟΔΟΣ	18.30	

ΠΕΜΠΤΗ		
ΛΙΜΑΝΙ	ΑΦΙΞΗ	ΑΝΑΧ.
ΡΟΔΟΣ		08.30
ΚΩΣ	10.40	10.50
ΚΑΛΥΜΝΟΣ	11.30	11.40
ΛΕΡΟΣ	12.30	12.40
ΛΕΙΨΟΙ	13.00	13.10
ΠΑΤΜΟΣ	13.30	13.40
ΛΕΡΟΣ	14.20	14.30
ΚΑΛΥΜΝΟΣ	15.20	15.30
ΚΩΣ	16.10	16.20
ΡΟΔΟΣ	18.30	

ΠΑΡΑΣΚΕΥΗ		
ΛΙΜΑΝΙ	ΑΦΙΞΗ	ΑΝΑΧ.
ΡΟΔΟΣ		08.30
ΣΥΜΗ	09.20	09.30
ΚΩΣ	11.00	11.10
ΚΑΛΥΜΝΟΣ	11.50	12.00
ΛΕΡΟΣ	12.45	12.50
ΠΑΤΜΟΣ	13.30	13.40
ΛΕΡΟΣ	14.20	14.30
ΚΑΛΥΜΝΟΣ	15.20	15.30
ΚΩΣ	16.10	16.20
ΣΥΜΗ	17.45	17.50
ΡΟΔΟΣ	18.30	

ΣΑΒΒΑΤΟ		
ΛΙΜΑΝΙ	ΑΦΙΞΗ	ΑΝΑΧ.
ΡΟΔΟΣ		08.30
ΚΩΣ	10.40	10.50
ΚΑΛΥΜΝΟΣ	11.30	11.40
ΛΕΡΟΣ	12.30	12.40
ΛΕΙΨΟΙ	13.00	13.10
ΠΑΤΜΟΣ	13.30	13.40
ΛΕΡΟΣ	14.20	14.30
ΚΑΛΥΜΝΟΣ	15.20	15.30
ΚΩΣ	16.10	16.20
ΡΟΔΟΣ	18.30	



- Ταξιδέψτε με το μάλλα την ώρα
- Fully air-conditioned

Πληροφορίες: Δωδεκάνησος Ναυτιλιακή Ν.Ε.
Αυστραλίας 3, 85100 Ρόδος
Τηλ: 22410 70 590 - Fax: 22410 70 591

Ηχος & Φως Sound & Light RHODES

website: www.12ne.gr
e-mail: info@12ne.gr

ΣΕ ΣΥΝΕΝΤΕΥΞΗ ΠΟΥ ΘΑ ΔΟΘΕΙ ΣΤΟ ΖΑΠΠΕΙΟ ΜΕΓΑΡΟ

ΠΡΟΣΚΛΗΣΗ - ΠΡΟΚΛΗΣΗ ΓΙΑ ΕΠΕΝΔΥΣΕΙΣ στη Νότια Ρόδο προς Ελληνες και ξένους

Ο δήμαρχος κ. Μανώλης Σαββής θα αναφερθεί στις επενδυτικές ευκαιρίες που προσφέρονται

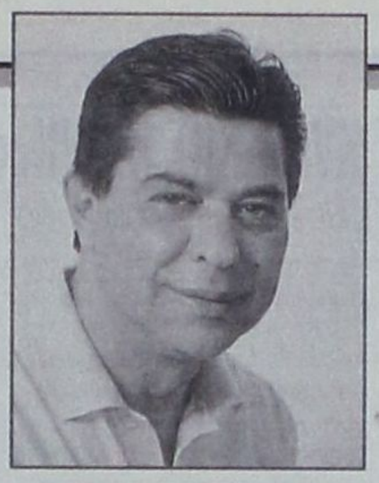

Σε συνέντευξη τύπου που θα δώσει σήμερα στις 2.15μ.μ. στο Ολυμπιακό Κέντρο Τύπου του Ζαππείου (ακριβώς μετά το πέρας της Κυβερνητικής δημοσιογραφικής ενημέρωσης ο δήμαρχος Νότιας Ρόδου κ. Μανώλης Σαββής και στην οποίαν αναμένεται να παραστούν, μεταξύ άλλων, βουλευτές του νομού, δήμαρχοι του νομού, ο υπουργός Αιγαίου κ. Αρ. Παυλίδης και ο υφ/ργός Εξωτερικών κ. Γιάννης Βαληνάκης, θα γίνει παρουσίαση μιας σειράς στρατηγικών πλεονεκτημάτων της περιοχής αλλά και μια σειρά σημαντικών επενδυτικών προτάσεων.

Οπως δήλωσε ο κ. Μανώλης Σαββής, «ο Δήμος Νότιας Ρόδου, όχι μόνο προσκαλεί επενδυτές αλλά και δεσμεύεται να τους υποστηρίξει, τόσο καλά την διάρκεια του σχεδιασμού όσο και της υλοποίησης της επένδυσής τους». Και πρόσθεσε: «Οι επενδυτικές ευκαιρίες καλύπτουν ένα ευρύ φάσμα αντικειμένων, από τον τουρισμό και τις υποδομές ανάπτυξης θαλάσσιων αθλημάτων μέχρι τις νέες μορφές ενέργειας».

Ταυτόχρονα ο δήμαρχος θα διανείμει ένα βιβλιάριο με χρήσιμες πληροφορίες, το οποίο είναι ένα είδος «οδηγού επενδυτικών ευκαιριών».

Σε ό,τι αφορά τις επενδυτικές ευκαιρίες που προσφέρονται στην Νότια Ρόδο ο κ. Μανώλης Σαββής θα αναφέρει μεταξύ άλλων, και τους ακόλουθους τομείς:

Τομείς επενδυτικού ενδιαφέροντος

Το όραμα και η δέσμευσή μας

Το όραμα του νεοεκλεγμένου Δημοτικού Συμβουλίου της Νότιας Ρόδου είναι η αειφόρος ανάπτυξη της περιοχής. Προς αυτή την κατεύθυνση έχει ήδη εκπονήσει το «Σχέδιο Χωρικής & Οικιστικής Οργάνωσης Ανοικτής Πόλης» που οριοθετεί την αναπτυξιακή στρατηγική του Δήμου.

Το Δημοτικό Συμβούλιο και ο Δήμαρχος πιστεύουν ότι απαραίτητη προϋπόθεση για την εκπλήρωση του οράματος τους είναι η συνεργασία μεταξύ του δημόσιου και του ιδιωτικού τομέα, και **συνεπώς όχι μόνο προσκαλούν επενδυτικές προτάσεις αλλά και δεσμεύονται να υποστηρίξουν επιλεγμένους επενδυτές τόσο κατά τη διάρκεια του σχεδιασμού όσο και της υλοποίησης της επένδυσης τους.** Παράλληλα, το Ελληνικό κράτος αλλά και η Ευρωπαϊκή Ένωση προσφέρουν σημαντικά επενδυτικά κίνητρα που περιλαμβάνουν επιδοτήσεις, φοροαπαλλαγές, προγράμματα επιδότησης επιτοκίων δανεισμού με βάση συγκεκριμένα κριτήρια κ.α. Τη στιγμή της εκτύπωσης αυτού του εντύπου ο νέος Αναπτυξιακός Νόμος, που θα αντικαταστήσει τον υφιστάμενο Νόμο 2601/98, βρίσκεται στο τελικό στάδιο προετοιμασίας του.

Παρακάτω παρατίθενται κάποιες ενδεικτικές επενδυτικές προτάσεις. Το Δημοτικό Συμβούλιο είναι διατεθειμένο να συζητήσει και άλλες προτάσεις πέραν των παρακάτω, ωστόσο θα πρέπει να υπογραμμισθεί ότι αυτές αποτελούν τις στρατηγικές επιλογές και τις προτεραιότητες του Δήμου:

Τουρισμός (Κύριες & υποστηρικτικές υποδομές)

• Δημιουργία ολοκληρωμένων **ξενοδοχειακών μονάδων** πολυτελείας που θα συνδυάζουν διαμονή με παραπλεύρες υποδομές όπως συνεδριακές εγκαταστάσεις, θαλασσοθεραπεία, γήπεδα γκολφ κλπ, με στόχο τη δημιουργία 7.000-8.000 νέων κλινών έως το 2010, όριο το οποίο τέθηκε για να διατηρηθεί η αειφόρος ανάπτυξη της περιοχής.

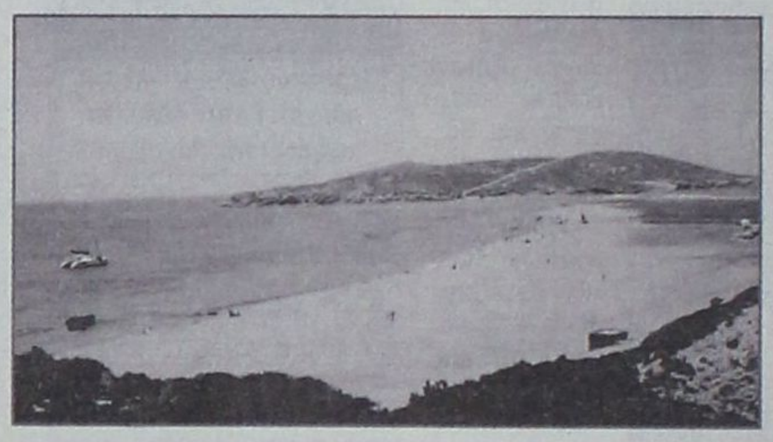

• Ιδρυση και λειτουργία **αγροτουριστικών ξενώνων** σε επιλεγμένα χωριά, με στόχο τη λειτουργία 200 - 250 νέων κλινών έως το 2010, τόσο στις παραθαλάσσιες όσο και στις ορεινές περιοχές.

• Αναβάθμιση του **Πρασονησίου,** που ήδη αποτελεί έναν από τους πλέον δημοφιλείς προορισμούς windsurfers στη Μεσόγειο, με τη δημιουργία ήπιων υποδομών φιλοξενίας, στάθμευσης, αλλά και λειτουργίας Κέντρου και σχολών ιστιοσανίδας. Η μελέτη για την αειφόρο ανάπτυξη και την ολοκληρωμένη διαχείριση της περιοχής βρίσκεται στο τελικό στάδιο προετοιμασίας της και θα είναι διαθέσιμη στους ενδιαφερόμενους επενδυτές.

• Δημιουργία και λειτουργία **αυτοκινητοδρομίου** τύπου Racing & Leisure Park, με τεχνικές προδιαγραφές Formula 1, σε διαθέσιμο χώρο 3 τετρ. χλμ που εκτός από την αγωνιστική χρήση του θα εμπλουτίσει το τουριστικό προϊόν του συνόλου του νησιού με παράπλευρες δραστηριότητες αναψυχής και business park.

• Κατασκευή και λειτουργία τουλάχιστον 2 (δύο) γηπέδων **γκολφ και αθλητικών - προπονητικών κέντρων** (γήπεδο ποδοσφαίρου με χλοοτάπητα, γήπεδο μπάσκετ, εγκαταστάσεις mini football και στίβου με αντίστοιχες υποστηρικτικές υποδομές). Οι τοπικές αρχές έχουν προκαταρκτικά χωροθετήσει τις 2 περιοχές εντός του Δήμου Νότιας Ρόδου.

• Κατασκευή και λειτουργία **θαλάσσιων πάρκων, βοτανικού κήπου** με μεσογειακές καλλιέργειες αλλά και δείγματα της πλούσιας πανίδας και χλωρίδας του τόπου, αξιοποίηση του **φράγματος Απολακκιάς** και μετατροπή του σε καταφύγιο άγριων ζώων και πουλιών, αλλά και ήπιων ναυταθλητικών δραστηριοτήτων.

Παραθεριστική κατοικία - real estate

Ικανοποίηση της ήδη αυξημένης ζήτησης για παραθεριστική και εξοχική κατοικία τόσο κατά μήκος της παράκτιας ζώνης, όσο και εντός των αναπτυσσόμενων παραδοσιακών οικισμών.

Αγροτική παραγωγή & Μεταποίηση

Η Νότια Ρόδος διαθέτει ποιοτική βιοποικιλότητα, εκτεταμένες καλλιεργήσιμες εκτάσεις και έντονη αγροτική και κτηνοτροφική δραστηριότητα. Στρατηγική επιλογή και προτεραιότητα των τοπικών αρχών είναι η



ΠΡΟΣ ΠΕΙΡΑΙΑ

ΑΝΑΧΩΡΗΣΗ ΑΠΟ							ΑΦΙΞΗ ΠΕΙΡΑΙΑ
ΡΟΔΟ	ΚΩ	ΛΕΡΟ	ΠΑΤΜΟ	ΜΥΚΟΝΟ	ΣΥΡΟ	ΑΜΟΡΓΟΚΑΣΤΕΛΛΑ	
ΤΡΙΤΗ 20:00	ΤΡΙΤΗ 22:55	—	—	ΤΕΤΑΡΤΗ 03:30	—	—	ΤΕΤΑΡΤΗ 07:20
ΠΕΜΠΤΗ 20:00	ΠΕΜΠΤΗ 22:55	ΠΑΡΑΣΚΕΥΗ 00:35	ΠΑΡΑΣΚΕΥΗ 01:45	—	ΠΑΡΑΣΚΕΥΗ 05:20	—	ΠΑΡΑΣΚΕΥΗ 08:40
ΣΑΒΒΑΤΟ 10:00	ΣΑΒΒΑΤΟ 12:50	—	—	—	—	ΣΑΒΒΑΤΟ 16:20	ΣΑΒΒΑΤΟ 21:30
ΚΥΡΙΑΚΗ 18:30	ΚΥΡΙΑΚΗ 21:25	ΚΥΡΙΑΚΗ 23:05	ΔΕΥΤΕΡΑ 00:15	—	ΔΕΥΤΕΡΑ 03:45	—	ΔΕΥΤΕΡΑ 07:05

ΑΠΟ ΠΕΙΡΑΙΑ

ΑΝΑΧΩΡΗΣΗ ΑΠΟ ΠΕΙΡΑΙΑ	ΑΦΙΞΗ						
	ΣΥΡΟ	ΜΥΚΟΝΟ	ΑΜΟΡΓΟΚΑΣΤΕΛΛΑ	ΠΑΤΜΟ	ΛΕΡΟ	ΚΩ	ΡΟΔΟ
ΔΕΥΤΕΡΑ 20:00	ΔΕΥΤΕΡΑ 23:20	—	—	—	—	ΤΡΙΤΗ 04:10	ΤΡΙΤΗ 07:10
ΤΕΤΑΡΤΗ 20:00	ΤΕΤΑΡΤΗ 23:20	—	—	ΠΕΜΠΤΗ 02:50	ΠΕΜΠΤΗ 04:00	ΠΕΜΠΤΗ 05:40	ΠΕΜΠΤΗ 08:35
ΠΑΡΑΣΚΕΥΗ 20:00	—	ΠΑΡΑΣΚΕΥΗ 23:50	—	—	—	ΣΑΒΒΑΤΟ 04:20	ΣΑΒΒΑΤΟ 07:15
ΣΑΒΒΑΤΟ 23:30	—	—	ΚΥΡΙΑΚΗ 04:45	ΚΥΡΙΑΚΗ 07:00	ΚΥΡΙΑΚΗ 08:10	ΚΥΡΙΑΚΗ 09:50	ΚΥΡΙΑΚΗ 12:45

SKEVO'S TRAVEL AGENCY

ΚΑΝΤΕ ΚΡΑΤΗΣΗ ΤΩΡΑ!

ΠΛΗΡΟΦΟΡΙΕΣ ΚΑΙ ΚΡΑΤΗΣΕΙΣ ΘΕΣΕΩΝ ΣΤΟΝ ΤΑΞΙΔΙΩΤΙΚΟ ΣΑΣ ΠΡΑΚΤΟΡΑ Ή SKEVO'S TRAVEL AGENCY: ΑΜΕΡΙΚΗΣ 111, ΡΟΔΟΣ, ΤΗΛ. ΚΡΑΤΗΣΕΩΝ ΕΠΙΒΑΤΩΝ ΚΑΙ Ι.Χ.: 22410-22461, 22410-75655, 22410-75310, ΤΗΛ. ΚΡΑΤΗΣΕΩΝ ΦΟΡΤΗΓΩΝ: 22410-76600

ΑΝΕΣ

ΑΝΩΝΥΜΗ ΝΑΥΤΙΛΙΑΚΗ ΕΤΑΙΡΕΙΑ ΣΥΜΗΣ



ΠΡΟΓΡΑΜΜΑ ΔΡΟΜΟΛΟΓΙΩΝ

ΑΠΟ 7 ΙΟΥΝΙΟΥ ΕΩΣ 31 ΑΥΓΟΥΣΤΟΥ 2004

ΗΜΕΡΟΜΗΝΙΑ	Ε/Γ ΣΥΜΗ ΙΙ		Υ/Γ ΑΙΓΛΗ		Ε/Γ ΠΑΝΟΡΜΙΤΗΣ	
	ΣΥΜΗ-ΡΟΔΟ	ΡΟΔΟ-ΣΥΜΗ	ΣΥΜΗ - ΡΟΔΟ	ΡΟΔΟ-ΣΥΜΗ	ΣΥΜΗ - ΡΟΔΟ	ΡΟΔΟ-ΣΥΜΗ
ΚΑΘΕ ΔΕΥΤΕΡΑ	07.00,17.00	14.30	10.30	09.00		10.30 (ΜΕΣΩ ΠΑΝΟΡΜΙΤΗ)
ΚΑΘΕ ΤΡΙΤΗ			16.00	09.00	07.30	18.30
ΚΑΘΕ ΤΕΤΑΡΤΗ			10.30, 17.00	09.00, 14.30	07.30	18.30
ΚΑΘΕ ΠΕΜΠΤΗ			16.00	09.00, 18.30	07.30, 17.00	10.30 (ΜΕΣΩ ΠΑΝΟΡΜΙΤΗ)
ΚΑΘΕ ΠΑΡΑΣΚΕΥΗ	17.00	14.30	07.30, 16.00	09.00, 18.30		
ΚΑΘΕ ΣΑΒΒΑΤΟ			07.30	09.00	17.00	09.00, 18.30
ΚΑΘΕ ΚΥΡΙΑΚΗ		18.30	15.30 (ΜΕΣΩ ΠΑΝΟΡΜΙΤΗ)		07.30, 17.00	09.00

Τα δρομολόγια μπορούν να τροποποιηθούν λόγω εκτάκτων συγκοινωνιακών αναγκών ή καιρικών συνθηκών. Παρακολούμε πριν ταξιδέψετε επικοινωνήστε με την εταιρεία:
Γραφείο Σύμης: Τηλ. 2246071444 Φαξ 2246071373
Γραφείο Ρόδου: Τηλ. 2241037769 Φαξ 2241034493, www.anes.gr

στροφή του πρωτογενή τομέα προς την ικανοποίηση της αυξανόμενης ζήτησης για βιολογική παραγωγή, ασφάλεια των τροφίμων, και τοπικά προϊόντα ποιότητας που συνδέονται με τη σύγχρονη τάση για υγιεινή διατροφή.

Ενδεικτικές επενδυτικές προτάσεις θα μπορούσαν να είναι: Βιοκαλλιέργειες φρούτων και λαχανικών, επεξεργασία αρωματικών και θεραπευτικών φυτών, παραγωγή νωπού κρέατος, τοπικών γαλακτοκομικών προϊόντων με ονομασία προέλευσης, καθώς και μονάδες συντήρησης & συσκευασίας των παραπάνω. Τέλος, υπάρχουν σημαντικά περιθώρια ανάπτυξης ήπιων μεταποιητικών δραστηριοτήτων στη βάση της αξιοποίησης τοπικών πρώτων υλών όπως η δημιουργία σύγχρονων μονάδων επεξεργασίας σχιστόλιθου και ξύλου για τη δόμηση παραδοσιακών κτισμάτων.

Ενέργεια

Η Νότια Ρόδος έχει χαρακτηριστεί διεθνώς ως ένας από τους ιδεώδης τόπους για την έρευνα και την εφαρμογή τεχνολογιών ανανεώσιμων πηγών ενέργειας. Προτείνεται η αξιοποίηση των ανανεώσιμων πηγών ενέργειας είτε μέσω αιολικών πάρκων είτε μέσω αξιοποίησης της ηλιακής ενέργειας. Στα πλαίσια αυτά έχει ήδη αδειοδοτηθεί η δημιουργία 3 (τριών) αιολικών πάρκων, ενώ ταυτόχρονα έχει οριοθετηθεί η κατασκευή του νέου υπερσύγχρονου εργοστασίου ηλεκτρικής ενέργειας που θα καλύψει τις ανάγκες ολόκληρου του νησιού.

Τουρισμός

Ο Δήμος Νότιας Ρόδου αποτελεί την πλέον αναπτυσσόμενη τουριστική αγορά του νησιού της Ρόδου: Συνδυάζει μοναδικούς φυσικούς και πλούσιους πολιτιστικούς πόρους, προσφέροντας ένα τουριστικό προϊόν έντονα διαφοροποιημένο από το μαζικό προϊόν του υπόλοιπου νησιού, αλλά ταυτόχρονα ικανό να εκμεταλλεύεται τη δύναμη που προσφέρει το brand name «Rhodes» στη διεθνή τουριστική αγορά.

Σήμερα, το δυναμικό του Δήμου Νότιας Ρόδου σε ξενοδοχειακές κλίνες ανέρχεται σε 3,411 μέγεθος που αντιπροσωπεύει το 4,9% των κλινών σε ολόκληρο το νησί, γεγονός που αποδεικνύει τις τεράστιες δυνατότητες περαιτέρω ανάπτυξης. Από αυτές το 75% ανήκουν στην κατηγορία 4*, ενώ στο σύνολο του νησιού το αντίστοιχο ποσοστό είναι 46%

Ταυτόχρονα, στη Νότια Ρόδο λειτουργούν επιχειρήσεις ενοικιαζομένων δωματίων τόσο εντός όσο και εκτός των οικισμών.



Επιπρόσθετα, τα παρακάτω δεδομένα αποδεικνύουν ότι η Νότια Ρόδος παρουσιάζει μια ιδιαίτερα χαμηλή τουριστική πυκνότητα, και συνεπώς μεγάλα περιθώρια περαιτέρω ανάπτυξης: (βλέπε πίνακα)

Τέλος, ο Δήμος έχει προβεί στη δημιουργία οικολογικών μονοπατιών από τις τουριστικά ανεπτυγμένες περιοχές προς αξιόλογα μνημεία και οικισμούς της ενδοχώρας καθώς και προς τις ζώνες NATURA και τις περιοχές ιδιαίτερου οικολογικού ενδιαφέροντος και αισθητικής αξίας.

Παραθεριστική κατοικία – Real Estate

Ο Δήμος Νότιας Ρόδου εμφανίζει έντονη οικοδομική δραστηριότητα τόσο σε ξενοδοχειακές μονάδες όσο και σε παραθεριστική – εξοχική κατοικία. Το μεγάλο απόθεμα γης προς αξιοποίηση σε συνδυασμό με τη χαμηλή αξία της γης, σε σύγκριση με τις υπόλοιπες τουριστικές περιοχές του νησιού, αλλά και η ποιότητα των επενδυτών υποδηλώνουν την ύπαρξη προοπτικών περαιτέρω επιτάχυνσης του real estate.

Άλλα χαρακτηριστικά της Νότιας Ρόδου:

- Διαθέτει περιοχές ιδιαίτερου φυσικού κάλους όπως οι ενταγμένες στο NATURA 2000, που συμβάλλουν στη διατήρηση της βιοποικιλότητας της περιοχής
- Εξελίσσεται σε ένα παράδεισο των απανταχού surfers, κυρίως γύρω από το μοναδικό παράκτιο σχηματισμό του Πρασονησίου στο νοτιότερο άκρο του νησιού
- Ένα δίκτυο οικολογικών μονοπατιών που συνδέουν τις παραθαλάσσιες περιοχές με αξιόλογα μνημεία και οικισμούς της ενδοχώρας καθώς και με τις ζώνες NATURA και τις περιοχές ιδιαίτερου οικολογικού ενδιαφέροντος και αισθητικής αξίας.
- Επενδυτικές ευκαιρίες σε παραθεριστικές κατοικίες και real estate, χάρη στο μεγάλο απόθεμα δημόσιας γης προς αξιοποίηση, σε συνδυασμό με τη χαμηλή αξία (συγκριτικά με άλλες περιοχές του νησιού) των παραθαλάσσιων αλλά και ορεινών εκτάσεων.

Τομείς επενδυτικού ενδιαφέροντος:

Οι τομείς επενδυτικού ενδιαφέροντος αυτή τη στιγμή περιλαμβάνουν:

- Δημιουργία ολοκληρωμένων **ξενοδοχειακών μονάδων** και **αγροτουριστικών ξενώνων**
- Ιδιαίτερη έμφαση αποδίδεται στην αναβάθμιση του Πρασονησίου ως διεθνή προορισμό για wind-surfers , με τη δημιουργία υποδομών φιλοξενίας, αλλά και λειτουργίας **Κέντρου και σχολών ιστιοσανίδας**
- Κατασκευή **αυτοκινητοδρομίου** τύπου Racing & Leisure Park με τεχνικές προδιαγραφές Formula 1
- Τουλάχιστον 2 (δύο) γήπεδα **γκολφ και αθλητικά - προπονητικά κέντρα,** τα οποία έχουν προκαταρκτικά χωροθετηθεί σε δημόσια γη
- Δύο (2) νέες **μαρίνες**
- Δημιουργία **θαλάσσιων πάρκων, βοτανικού κήπου** καθώς και μετατροπή του φράγματος Απολακκιάς και σε καταφύγιο άγριων ζώων και πουλιών, αλλά και ήπιων ναυταθλητικών δραστηριοτήτων
- Αγροτική παραγωγή και μονάδες μεταποίησης
- **Αιολικά και ηλιακά πάρκα** καθώς και ερευνητικό κέντρο μελετών και εφαρμογών ανανεώσιμων πηγών ενέργειας

	Δήμος Νότιας Ρόδου	Σύνολο Νήσου Ρόδου
Ξενοδοχειακές κλίνες ανά τετραγωνικό χιλιόμετρο έκτασης	9,0	50,1
Ξενοδοχειακές κλίνες ανά χλμ αμμώδους παραλίας	74,2	579,0

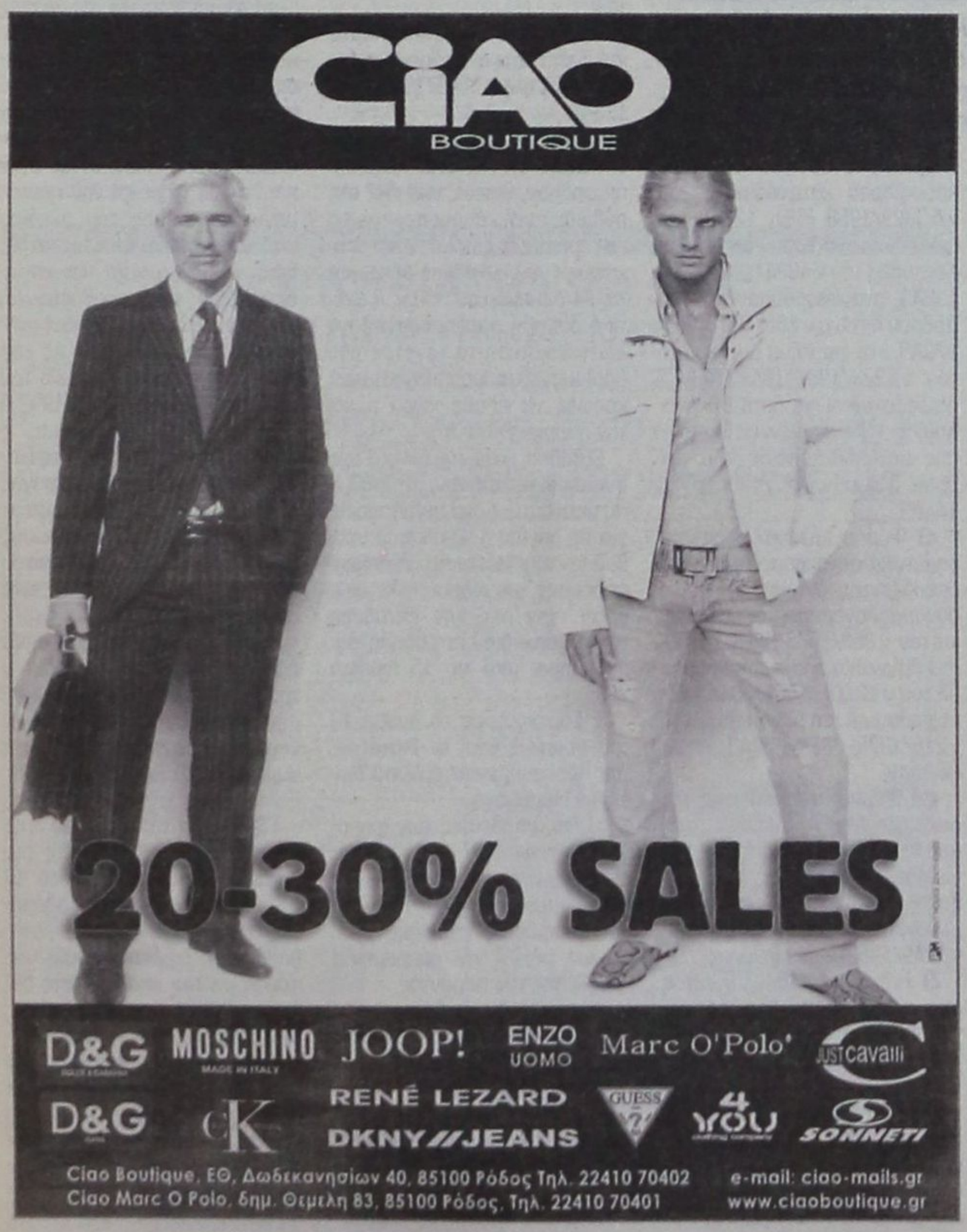



ΕΓΚΥΚΛΙΟΣ ΤΟΥ ΥΠΟΥΡΓΕΙΟΥ ΟΙΚΟΝΟΜΙΑΣ ΚΑΙ ΟΙΚΟΝΟΜΙΚΩΝ

ΜΕΧΡΙ ΤΙΣ 31 ΑΥΓΟΥΣΤΟΥ ΟΙ ΕΚΠΡΟΘΕΣΜΕΣ ΦΟΡΟΛΟΓΙΚΕΣ ΔΗΛΩΣΕΙΣ

Μέχρι τις 31 Αυγούστου πρέπει να υποβληθούν οι φορολογικές δηλώσεις που είτε δεν υποβλήθηκαν μέχρι τις 15 Ιουλίου 2004, είτε υποβλήθηκαν αλλά ήταν ανακριβείς ή ελλιπείς για την καταβολή ή μη φόρων, τελών ή εισφορών υπέρ του Δημοσίου ή τρίτων χωρίς την επιβολή πρόσθετου φόρου, προσαύξησης,προστίμου ή οποιασδήποτε άλλης κύρωσης.

Με εγκύκλιο του υπουργείου Οικονομικών παρέχονται αναλυτικές οδηγίες και διευκρινίσεις σχετικά με τις περιπτώσεις που εντάσσονται στη ρύθμιση αυτή, αλλά και για τις περιπτώσεις που εξαιρούνται.

Η ρύθμιση καλύπτει τις υποθέσεις φορολογίας εισοδήματος, ΦΠΑ και ειδικών φορολογιών.

Το πλήρες κείμενο της υπ. αριθ. ΠΟΛ. 1086/2004 εγκυκλίου είναι το ακόλουθο:

Σας κοινοποιούμε τις πιο πάνω διατάξεις του ν.3259/2004 (ΦΕΚ 149/Α') «Περαίωση εκκρεμών φορολογικών υποθέσεων, ρύθμιση ληξιπροθέσμων χρεών και άλλες διατάξεις», όπως ψηφίστηκε που ισχύουν από την 15η Ιουλίου 2004 (ημερομηνία κατάθεσης του σχεδίου νόμου στη Βουλή των Ελλήνων), για ενημέρωση και ενιαία εφαρμογή αυτών.

Υποβολή εκπρόθεσμων δηλώσεων

Γενικά

Με τις διατάξεις του κοινοποιούμενου άρθρου 18 παρέχεται η δυνατότητα σε όλους τους υπόχρεους οι οποίοι μέχρι την ημερομηνία έναρξης ισχύος του πιο πάνω νόμου, δηλαδή μέχρι 15 Ιουλίου 2004 (ημερομηνία κατάθεσής του στη Βουλή), δεν έχουν υποβάλει δήλωση ή έχουν υποβάλει ανακριβή ή ελλιπή δήλωση για την καταβολή ή μη φόρων, τελών ή εισφορών υπέρ του Δημοσίου ή τρίτων που περιοριστικά αναφέρονται στις διατάξεις αυτές, να υποβάλουν σχετική αρχική ή συμπληρωματική δήλωση, κατά περίπτωση, χωρίς την επιβολή πρόσθετου φόρου, προσαύξησης, προστίμου ή οποιασδήποτε άλλης κύρωσης, μέχρι 31 Αυγούστου 2004.

Φορολογία εισοδήματος

1. Ειδικότερα με τις διατάξεις της παραγράφου 1 του άρθρου 18 του πιο πάνω νόμου ορίζεται ότι φορολογούμενοι φυσικά ή νομικά πρόσωπα που δεν έχουν υποβάλει δήλωση ή έχουν υποβάλει ανακριβή ή ελλιπή δήλωση για την καταβολή ή μη των φόρων, τελών ή εισφορών υπέρ του Δημοσίου, για εισοδήματα που αποκτήθηκαν μέχρι 31.12.2003, έχουν τη δυνατότητα να υποβάλλουν στον προϊστάμενο της αρμόδιας δημόσιας οικονομικής υπηρεσίας μέχρι την 31 Αυγούστου 2004 αρχική ή συμπληρωματική ή τροποποιητική δήλωση φορολογίας εισοδήματος. Δεν μπορούν όμως να υποβάλλουν ανακλητική δήλωση για τα οικον. Ετη 2003 και προηγούμενα.

Οσοι υποβάλλουν, σύμφωνα με τα ανωτέρω, αρχική η συμπληρωματική ή τροποποιητική δήλωση, απαλλάσσονται από την επιβολή πρόσθετου φόρου, προσαύξησης, προστίμου ή οποιασδήποτε άλλης κύρωσης, λόγω της εκπρόθεσμης υποβολής της δήλωσής τους.

Η ανωτέρω ρύθμιση όπως προαναφέρεται, αφορά τις δηλώσεις φορολογίας εισοδήματος φυσικών και νομικών προσώπων (κερδοσκοπικού ή μη χαρακτήρα) των άρθρων 62, 64, 33 και 107 του Κ.Φ.Ε. για τα εισοδήματα που αποκτήθηκαν μέχρι 31 Δεκεμβρίου 2003, ή από ισολογισμούς που έκλεισαν μέχρι και 31.12.2003, είτε είναι χρεωστικές είτε πιστωτικές είτε μηδενικές, όπως για παράδειγμα είναι οι δηλώσεις εισοδήματος με τις οποίες τροποποιείται το Ε9 ή το Ε2 χωρίς να προκύπτει φόρος για καταβολή. Επίσης, υπάγεται η οριστική (εκκαθαριστική) δήλωση Φόρου Μισθωτών Υπηρεσιών, η οποία κατά κανόνα είναι μηδενική.

Διευκρινίζεται ότι στις διατάξεις αυτές υπάγεται και η εκπρόθεσμη δήλωση, αρχική ή συμπληρωματική που υποβάλλουν σε περίπτωση θανάτου του φορολογουμένου οι κληρονόμοι του για το σύνολο του εισοδήματος που απέκτησε μέχρι τη χρονολογία του θανάτου (περίπτωση στ' παραγράφου 1 άρθρου 62 Κ.Φ.Ε.).

Επίσης, όποιος υπέβαλε δηλώσεις συνάφειας, για τα οικον. Ετη που συμπεριλαμβάνονται σ' αυτή, δεν μπορεί να υπαχθεί στην υπόψη ρύθμιση, ενώ υπάγονται οι δηλώσεις των οικον. ετών πριν και μετά την τριετία της συνάφειας.

Επισημαίνεται ακόμη, ότι οι πιο πάνω δηλώσεις φορολογίας εισοδήματος υποβάλλονται αυτοπροσώπως από τον υπόχρεο ή από πρόσωπο εξουσιοδοτημένο από αυτόν. Επομένως δεν γίνονται δεκτές αυτές που υποβάλλονται ηλεκτρονικά ή ταχυδρομικά.

Τονίζεται ότι η υπαγωγή στη ρύθμιση είναι προαιρετική.

2. Σύμφωνα με την παράγραφο 2 του ίδιου άρθρου, δυνατότητα υποβολής αρχικής ή συμπληρωματικής δήλωσης κατά τα ανωτέρω, δηλαδή από 15.7.2004 μέχρι 31.8.2004, χωρίς την επιβολή πρόσθετου φόρου, προσαύξησης, προστίμου ή άλλης κύρωσης, παρέχεται και για τις πιο κάτω φορολογίες, για τις οποίες η φορολογική υποχρέωση γεννήθηκε μέχρι και τις 31 Δεκεμβρίου 2003:

α) Αυτοτελούς φορολογίας εισοδημάτων των άρθρων 11 και 13 του Κώδικα Φορολογίας Εισοδήματος (ν.2238/94), ήτοι για εισοδήματα:

αα) Από εκμίσθωση κοινόχρηστων χώρων, γενικώς σε οικοδομές που από τον κανονισμό της οροφοκτησίας ανήκουν στους ιδιοκτήτες των διηρημένων ιδιοκτησιών της (πολυκατοικιών κ.λ.π.).

ββ) Ειδικών περιπτώσεων, που αναφέρονται στις παραγράφους 1 ως 13 του άρθρου 13 και ειδικότερα:

• Του κέρδους ή της ωφέλειας που προέρχεται από τη μεταβίβαση ολόκληρης επιχείρησης ή εταιρικών μερίδων ή μεριδίων, ποσοστών συμμετοχής σε κοινωνία αστικού κώδικα που ασκεί επιχείρηση ή επάγγελμα ή σε κοινοπραξία.

• Του κέρδους ή της ωφέλειας που προέρχεται από την εκχώρηση ή μεταβίβαση αυτοτελώς κάθε δικαιώματος, το οποίο είναι συναφές με την άσκηση της επιχείρησης ή του επαγγέλματος.

• Του ποσού που καταβάλλεται, πέρα από τα μισθώματα, από το μισθωτή προς τον εκμισθωτή.

• Της πραγματικής αξίας πώλησης μετοχών ή παραστατικών τίτλων μετοχών μη εισηγμένων στο Χρηματιστήριο Αξιών Αθηνών ή αλλοδαπό χρηματιστηριακό θεσμό, που μεταβιβάζονται από ιδιώτες ή από φυσικά ή νομικά πρόσωπα, ημεδαπή ή αλλοδαπά.

• Της νόμιμης αμοιβής των αρχιτεκτόνων ή πολιτικών μηχανικών που ασχολούνται ατομικώς με την ανέγερση οικοδομών προς πώληση ή που συμμετέχουν στην επιχείρηση που αναλαμβάνει την ανέγερση και πώληση της οικοδομής ή που είναι μισθωτοί της επιχείρησης που αναλαμβάνει τη μελέτη ή επίβλεψη ή ανέγερση της οικοδομής.

• Των αποζημιώσεων, των δικαιωμάτων ή των αμοιβών που καταβάλλονται σε αλλοδαπές επιχειρήσεις και οργανισμούς που δεν έχουν μόνιμη εγκατάσταση στην Ελλάδα ή σε φυσικά πρόσωπα κατοίκους αλλοδαπής που δεν ασκούν επάγγελμα ή επιχείρηση στην Ελλάδα.

• Των ποσών που καταβάλλονται σε αλλοδαπά αθλητικά σωματεία, επαγγελματικά ή μη, καθώς και σε οποιοσδήποτε τρίτο αλλοδαπό φυσικό ή νομικό πρόσωπο, για τη μεταβίβαση του δικαιώματος χρησιμοποίησης αλλοδαπών αθλητών.

•Των καθαρών κερδών που αποκτούν αλλοδαπές επιχειρήσεις και οργανισμοί που αναλαμβάνουν στην Ελλάδα την κατάρτιση μελετών και σχεδίων ή τη διεξαγωγή ερευνών τεχνικής, οικονομικής ή επιστημονικής γενικά φύσεως.

• Των καθαρά κερδών που αποκτούν αλλοδαπές εταιρείες και οργανισμοί από την εργοληπτική κατασκευή δημόσιων ή ιδιωτικών τεχνικών έργων στην Ελλάδα.

• Των εσόδων από έπαθλα ή βραβεία.

• Των πάσης φύσεως παροχών που χορηγούνται στα πρόσωπα που εκλέγονται για τον πρώτο και δεύτερο βαθμό της τοπικής αυτοδιοίκησης.

• Των αμοιβών που καταβάλλονται από το Ελληνικό Δημόσιο, τους δήμους και τις κοινότητες, τον Ε.Ο.Τ. κτλ., σε ξένα καλλιτεχνικά συγκροτήματα ή μεμονωμένους καλλιτέχνες ξένων χωρών, για τη συμμετοχή τους σε καλλιτεχνικές εκδηλώσεις στην Ελλάδα.

• Των χρηματικών ποσών που καταβάλλονται σε αθλητές εθνικών ομάδων, ως επιβράβευση αυτών από το Δημόσιο, λόγω επίτευξης διεθνών στόχων, καθώς και αυτά που παρέχονται σε όσους συμμετέχουν σε ραδιοφωνικούς, τηλεοπτικούς και λοιπούς παρεμφερείς διαγωνισμούς.

β) Φόρου υπεραξίας από την αναπροσαρμογή της αξίας των ακινήτων με βάση τις διατάξεις των άρθρων 20 έως και 27 του ν.2065/1992 (ΦΕΚ 113Α')

γ) Φόρου κύκλου εργασιών.

Αναλυτικές οδηγίες διευκρινίσεις για τις δηλώσεις εισοδήματος, ΦΠΑ και ειδικές φορολογίες που δεν έχουν υποβληθεί ή ήταν ανακριβείς ή ελλιπείς.

δ) Φόρου πολυτελείας, ειδικού φόρου κατανάλωσης του ν.δ.3829/1958 (ΦΕΚ 126Α') και φόρου κατανάλωσης στις κηρώδεις ύλες του ν.4324/1963 (ΦΕΚ 152Α'), στα απορρυπαντικά του άρθρου 4 του α.ν.156/1967 (ΦΕΚ 179Α'), στα φορτηγά αυτοκίνητα του ν.1223/1981 (ΦΕΚ 340Α'), όπως ίσχυσαν και μετά την ενοποίηση των φόρων κατανάλωσης και πολυτελείας του άρθρου 3 του ν.1477/1984 (ΦΕΚ 144Α').

ε) Φόρου κατανάλωσης στα επιβατικά αυτοκίνητα που κατασκευάζονται, διασκευάζονται ή συναρμολογούνται στο εσωτερικό του ν.363/1976 (ΦΕΚ 152Α'), στα λιπαντικά έλαια του άρθρου 57 του ν.12/1975 (ΦΕΚ 34Α') και στα ελαφρά και μέσα έλαια του ν.216/1975 (ΦΕΚ 260Α'), όπως ίσχυσαν.

στ) Φόρου κατανάλωσης και στις ανυψωτικές συσκευές του άρθρου 65 του ν.542/1977 και φόρου κατανάλωσης που επιβάλλεται στα μισθώματα δρομώνων ίππων του άρθρου 58 του ν.1249/1982, όπως ίσχυσαν.

ζ) Τελών χαρτοσήμου, εκτός από τις συναλλαγματικές και γραμμάτια σε διαταγή.

η) Φόρων που παρακρατούνται ή προκαταβάλλονται σύμφωνα με τις κείμενες διατάξεις από τις κάθε είδους αμοιβές, αποδοχές και αποζημιώσεις, όπως φόρου εισοδήματος μισθωτών υπηρεσιών, για μισθούς συντάξεις και λοιπές πρόσθετες αμοιβές, που καταβλήθηκαν μέχρι 31.12.2002, φόρου εισοδήματος κινητών αξιών, παρακρατούμενου φόρου ελευθέρων επαγγελματιών κλπ.

θ) Εισφοράς υπέρ Ο.Γ.Α., Δήμων και Κοινοτήτων του άρθρου 10 του ν.4169/1961 (ΦΕΚ 81 Α'), εισφοράς υπέρ Ο.Γ.Α. του εδαφίου β' της περίπτωσης ζ' της παραγράφου 1 του άρθρου 11 του ν.4169/1961 και εισφοράς υπέρ Ο.Γ.Α. του άρθρου 3 του ν.1066/1980 (ΦΕΚ 183Α'), όπως ίσχυσαν.

ι) Φόρου προστιθέμενης αξίας (Φ.Π.Α.) του ν.2859/2000 (ΦΕΚ 248Α').

ια) Εισφοράς υπέρ ΕΛ.Γ.Α. του άρθρου 31 του ν.2040/1992 (ΦΕΚ 70Α').

ιβ) Φόρου συγκέντρωσης κεφαλαίων και ειδικού

φόρου τραπεζικών εργασιών του ν. 1676/1986 (ΦΕΚ 204Α').

ιγ) Οποιουδήποτε άλλου φόρου, τέλους, εισφοράς ή κράτησης υπέρ του Δημοσίου ή τρίτων που δεν περιλαμβάνεται στις περιπτώσεις α' έως και ιβ', με εξαίρεση τα τέλη κυκλοφορίας των αυτοκινήτων και μοτοσικλετών.

ιδ) Τέλους εκσυγχρονισμού και ανάπτυξης αεροδρομίων του άρθρου 4 του ν. 2065/1992 (ΦΕΚ 113Α).

Όπως ορίζεται στις ανωτέρω διατάξεις της παραγρ. 2 του ιδίου άρθρου, για να υπαχθεί στη ρύθμιση αυτή κάποια περίπτωση θα πρέπει η φορολογική υποχρέωση να γεννήθηκε μέχρι και τις 31 Δεκεμβρίου 2003, η σχετική δηλαδή πράξη, συναλλαγή και γενικότερα το γεγονός που δημιουργεί τη φορολογική υποχρέωση να έλαβε χώρα μέχρι την ημερομηνία αυτή.

Εξάλλου, κατά την έννοια των ανωτέρω διατάξεων, στη ρύθμιση υπάγονται μόνο περιπτώσεις για τις οποίες η προθεσμία υποβολής της σχετικής δήλωσης απόδοσης του φόρου κ.λπ. είχε λήξει πριν από την κατάθεση του νομοσχεδίου στη Βουλή, δηλαδή πριν από τις 15 Ιουλίου 2004.

3. Σύμφωνα με το άρθρο 19 του νομοσχεδίου, οι διατάξεις του προηγούμενου άρθρου δεν έχουν εφαρμογή:

α) Στις υποθέσεις των φορολογουμένων για τις οποίες έχουν κοινοποιηθεί καταλογιστικές πράξεις, φύλλα ελέγχου και αποφάσεις επιβολής προστίμων μέχρι την ημερομηνία κατάθεσης του παρόντος.

Επίσης στις υποθέσεις που μέχρι 15-7-2004 εκκρεμούν στα φορολογικά δικαστήρια.

β) Στις υποθέσεις της φορολογίας κληρονομιών, δωρεών, γονικών παροχών, μεταβίβασης ακινήτων και ακίνητης περιουσίας.

γ) Στις φορολογικές δηλώσεις που υποβάλλονται με επιφύλαξη.

δ) Στις δηλώσεις φορολογίας εισοδήματος με τις οποίες δηλώνεται ζημία σε οποιαδήποτε περίπτωση, όπως για παράδειγμα: Στις περιπτώσεις που δηλώνεται ζημία από τον ένα μόνο σύζυγο ή που δηλώνεται μεν ζημία και το αποτέλεσμα της δήλωσης μετά την αλγεβρική άθροιση των εισοδημάτων είναι αρνητικό, αλλά προκύπτει χαρτόσημο για καταβολή λόγω εισοδήματος Α' κατηγορίας ή που δηλώνεται ζημία αλλά το τελικό αποτέλεσμα από την αλγεβρική άθροιση των εισοδημάτων από όλες τις κατηγορίες είναι θετικό ή που δηλώνεται ζημία, η οποία όμως προέρχεται από μεταφορά σε προηγούμενα έτη. Άλλωστε, όπως ορίζεται στην παράγραφο 1 του άρθρου 61 του Κ.Φ.Ε., παράλειψη του φορολογουμένου να επιδώσει μέχρι το τέλος του οικείου οικονομικού έτους δήλωση, η οποία αναγράφει τη ζημιά που προέκυψε στο ίδιο ή τα προηγούμενα αυτού οικονομικά έτη, του στερεί το δικαίωμα να τη συμψηφίσει.

ε) Υποθέσεις για τις οποίες δεν έχει ολοκληρωθεί η διαδικασία έκδοσης και κοινοποίησης των φύλλων ελέγχου, των καταλογιστικών πράξεων και των αποφάσεων επιβολής προστίμων που αναφέρονται στην περίπτωση α' μέχρι την ημερομηνία κατάθεσης του σχεδίου νόμου, εφόσον γι' αυτές τα βιβλία και τα στοιχεία των επιτηδευματιών που προβλέπονται από τον Κ.Β.Σ. έχουν κριθεί ανεπαρκή ή ανακριβή από τις επιτροπές της παραγράφου 5 του άρθρου 30 του π.δ. 186/1992 ή εφόσον παρήλθε άπρακτη η προβλεπόμενη από τις ίδιες διατάξεις προθεσμία προσφυγής ενώπιον των Επιτροπών αυτών. Στις υποθέσεις της περίπτωσης αυτής εμπίπτουν και εκείνες που εκκρεμούν ενώπιον των ανωτέρω Επιτροπών.

4. Με την παράγραφο 1 του άρθρου 20 του νόμου ορίζεται ο τρόπος καταβολής των οφειλομένων με βάση τις υποβαλλόμενες κατά τα ανωτέρω αρχικές ή συμπληρωματικές δηλώσεις.

Ειδικότερα τα ποσά που προκύπτουν από τις δηλώσεις της παραγράφου 1 του άρθρου 18 του νόμου, για φόρο εισοδήματος, τέλη και εισφορές, καταβάλλονται εφάπαξ χωρίς έκπτωση με την υποβολή της δήλωσης για τα νομικά πρόσωπα, ενώ για τα φυσικά πρόσωπα μέχρι την τελευταία εργάσιμη για τις δημόσιες υπηρεσίες ημέρα του επόμενου μήνα από τη βεβαίωση. Όσοι φορολογούμενοι δεν επιθυμούν να καταβάλουν την οφειλή εφάπαξ δεν υπάγονται στη ρύθμιση.

Τα ποσά που προκύπτουν από τις δηλώσεις της παραγράφου 2 του ίδιου άρθρου καταβάλλονται σε τέσσερις (4) ή λιγότερες (ανάλογα με το ύψος της οφειλής της δήλωσης) ίσες μηνιαίες δόσεις, από τις οποίες η πρώτη καταβάλλεται ταυτόχρονα με την υποβολή των δηλώσεων και η καθεμία από τις επόμενες μέχρι την τελευταία εργάσιμη για τις δημόσιες υπηρεσίες ημέρα των επόμενων συνεχών μηνών. Το ποσό της κάθε δόσης δεν μπορεί να είναι μικρότερο των διακοσίων (200) ευρώ για κάθε δήλωση.

Σε περίπτωση εξόφλησης της οφειλής εφάπαξ, δεν παρέχεται έκπτωση. Οδηγίες για την παραλαβή εκπροθέσμων αρχικών και συμπληρωματικών δηλώσεων Φόρου Εισοδήματος Φ.Π., Ν.Π., καθώς και δηλώσεων των περιπτώσεων α, β, η, ιγ (όσον αφορά το εισόδημα) του Κεφαλαίου Γ' του άρθρου 18 του νόμου έχουν σταλεί στις Δ.Ο.Υ. με την 1687/00 30/26.7.2004 διαταγή της Γενικής Γραμματείας Πληροφοριακών Συστημάτων.

5. Με την παράγραφο 2 του άρθρου 20 του νόμου ορίζεται ότι για τα εισοδήματα από εκμίσθωση ακινήτων ή από δωρεάν παραχώρηση που περιλαμβάνονται στις υποβαλλόμενες δηλώσεις φορολογίας εισοδήματος, σύμφωνα με την παράγραφο 1 του άρθρου 18 του νόμου, δεν επιβάλλεται η αυτοτελής φορολόγηση η οποία προβλέπεται από τις διατάξεις της παραγράφου 2 του άρθρου 10 του ν. 2523/1997, όταν υποβάλλονται αιτήσεις για την έκδοση των οικείων πιστοποιητικών κατά το χρονικό διάστημα από 15 Ιουλίου ως 31 Αυγούστου 2004.

6. Σε όσες περιπτώσεις οι Δ.Ο.Υ. παρέλαβαν εκπρόθεσμες δηλώσεις φορολογίας εισοδήματος από 15 Ιουλίου 2004, στις οποίες επέβαλαν κυρώσεις, λόγω μη έγκαιρης ενημέρωσής τους για την πιο πάνω ρύθμιση, πρέπει να προβούν στη διαδικασία επιστροφής στους δικαιούχους των ποσών των κυρώσεων, εφόσον βέβαια υπάρχουν όλες οι προϋποθέσεις υπαγωγής στη ρύθμιση.

Φ.Π.Α.

Ειδικότερα, για την περίπτωση ι' της παραγράφου 2 του άρθρου 18 του προαναφερόμενου νόμου, που αναφέρεται στο Φ.Π.Α., παρέχονται οι ακόλουθες διευκρινίσεις:

• Οι υποκείμενοι στο Φ.Π.Α. υπάγονται στις ρυθμίσεις των διατάξεων αυτών και μπορούν να υποβάλλουν μέχρι 3/8/2004 αρχική ή συμπληρωματική ή τροποποιητική περιοδική ή εκκαθαριστική δήλωση, για φορολογικές περιόδους μέχρι και του μήνα Δεκεμβρίου 2003. Ο υποκείμενος στο Φ.Π.Α. έχει τη δυνατότητα να υποβάλλει τροποποιητική δήλωση για τη μεταβολή - Τροποποίηση οποιουδήποτε στοιχείου της αρχικής του δήλωσης, ανεξάρτητα αν η μεταβολή - τροποποίηση αυτή έχει σαν αποτέλεσμα τη μεταβολή ή όχι του τελικού ποσού της δήλωσης, χρεωστικού μηδενικού ή πιστωτικού υπολοίπου αυτής και για όσες φορολογικές ή διαχειριστικές περιόδους το επιθυμεί.

• Διευκρινίζεται ότι, με τη διαδικασία των διατάξεων αυτών μπορεί να επιστραφεί στο δημόσιο ποσό ΦΠΑ, που έτυχε επιστροφής ο υποκείμενος, χωρίς να υπάρχει νόμιμο δικαίωμα για την επιστροφή αυτή, στα πλαίσια των αποφάσεων των υπουργού Οικονομίας και Οικονμικών περί επιστροφής του φόρου. Η επιστροφή του φόρου στο δημόσιο γίνεται με υποβολή έκτακτης περιοδικής δήλωσης, χωρίς την καταβολή πρόσθετου φόρου.

• Όσοι υποκείμενοι επιθυμούν να υπαχθούν στις ρυθμίσεις αυτές, υποβάλλουν οι ίδιοι προσωπικά ή με νόμιμα εξουσιοδοτημένο πρόσωπο, αρχικές ή συμπληρωματικές ή τροποποιητικές περιοδικές ή εκκαθαριστικές δηλώσεις του Φ.Π.Α., έκτακτες δηλώσεις, δηλώσεις αποθεμάτων, ανακεφαλαιωτικούς πίνακες (αποκτήσεων - παραδόσεων), καθώς και δηλώσεις intrastat (άφιξης - αποστολής), κ.λπ. στην αρμόδια κατά φορολογική περίοδο Δ.Ο.Υ., δηλαδή στη Δ.Ο.Υ. που κάθε φορά υπέβαλε ή έπρεπε να υποβάλλει την περιοδική δήλωση. Το ίδιο ισχύει και για την εκκαθαριστική.

• Για την υποβολή των δηλώσεων των ετών πριν του έτους 2002, όπου τα ποσά αναφέρονται σε δρχ, προκειμένου να μην αναζητούνται παλαιότερα έντυπα, τα οποία πιθανώς έχουν εξαντληθεί, θα χρησιμοποιούνται τα έντυπα των περιοδικών και εκκαθαριστικών δηλώσεων εκδόσεως 2003. Τα έντυπα αυτά θα συμπληρώνονται σε δραχμές, το τελικό ποσό του κύριου φόρου σε δραχμές θα γράφεται στο τετραγωνίδιο για τις σημειώσεις και στους κωδικούς 511 και 513 των περιοδικών δηλώσεων και αντίστοιχα 811 και 813 των εκκαθαριστικών θα συμπληρώνεται το ισότιμο του φόρου σε ευρώ.

• Η καταβολή του φόρου θα γίνει σε τέσσερις ίσες μηνιαίες δόσεις, το ποσό δε της κάθε μίας δε μπορεί να είναι μικρότερο των διακοσίων ευρώ. Η πρώτη δόση καταβάλλεται ταυτόχρονα με την υποβολή των δηλώσεων και κάθε μία από τις επόμενες μέχρι την τελευταία εργάσιμη για τις δημόσιες υπηρεσίες ημέρα των αντίστοιχων επόμενων μηνών.

• Οι δόσεις θα καθορίζονται με βάση το φόρο για καταβολή που προκύπτει ανά δήλωση.

• Σημειώνεται ότι, σε περίπτωση εφάπαξ εξόφλησης του ποσού δεν παρέχεται καμία έκπτωση.

• Οι δηλώσεις θα καταχωρούνται και χειρόγραφα σε ειδικό βιβλίο, στο Τμήμα Εμμέσων και Ειδικών Φόρων, στο οποίο θα αναγράφονται:

α) αύξων αριθμός της χειρόγραφης καταχώρησης,

β) η ημερομηνία υποβολής,

γ) το ονοματεπώνυμο ή η επωνυμία και ο Α.Φ.Μ.

δ) ο αύξων αριθμός της καταχώρησης στο μηχανογραφικό σύστημα (TAXIS)

ε) η φορολογική ή διαχειριστική περίοδος που αφορά η δήλωση,

στ) το ποσό του φόρου

ζ) ο αριθμός διπλοτύπου καταβολής της πρώτης δόσης ή του συνολικού ποσού, κατά περίπτωση.

- Τονίζεται ότι, η υποβολή των δηλώσεων, η καταβολή του φόρου, γίνεται χωρίς την επιβολή προσαυξήσεων, προστίμων και άλλων κυρώσεων και συνεπώς δεν επιβάλλονται οι προσαυξήσεις ή τα πρόστιμα που προβλέπονται από τις διατάξεις της κείμενης νομοθεσίας.

- Δεν υπάγονται στις ρυθμίσεις του νομοσχεδίου οι περιπτώσεις που εξαιρούνται σύμφωνα με τις διατάξεις του άρθρου 19 του σχεδίου νόμου.

- Οδηγίες για το τεχνικό μέρος της διαδικασίας, που αφορά τη βεβαίωση και την είσπραξη, παρασχέθηκαν από τη Γενική Γραμματεία Πληροφορικών Συστημάτων με την 1683/0030/23.7.2004 διαταγή.

ΕΙΔΙΚΕΣ ΦΟΡΟΛΟΓΙΕΣ

Οπως αναφέρθηκε στο κεφάλαιο Φορολογία Εισοδήματος, η ανωτέρω ρύθμιση καταλαμβάνει, με τις προϋποθέσεις που προαναφέρθηκαν, και τις ειδικές φορολογίες μεταξύ των οποίων: το φόρο κύκλου εργασιών, τα τέλη χαρτοσήμου, εκτός από τα τέλη χαρτοσήμου συναλλαγματικών και γραμματίων σε διαταγή, το φόρο συγκέντρωσης κεφαλαίων, την εισφορά υπέρ ΕΛ.Γ.Α. και οποιοδήποτε άλλο φόρο, τέλος, εισφορά ή κράτηση υπέρ του Δημοσίου ή τρίτων, που δεν περιλαμβάνεται στις περιπτώσεις α' έως και ιβ' του άρθρου 18 (όπως για παράδειγμα ο ειδικός φόρος τηλεοπτικών διαφημίσεων, το τέλος συνδρομητών κινητής τηλεφωνίας κ.λ.π.), με εξαίρεση τα τέλη κυκλοφορίας αυτοκινήτων και μοτοσικλετών.

Αναφορικά με τα τέλη χαρτοσήμου διευκρινίζεται ότι στη ρύθμιση υπάγονται τα τέλη χαρτοσήμου που οφείλονται για οποιαδήποτε αιτία, τα οποία δεν έχουν αποδοθεί, ανεξάρτητα από τον τρόπο απόδοσης, με εξαίρεση τις συναλλαγματικές και τα γραμμάτια σε διαταγή.

Επομένως η ρύθμιση καταλαμβάνει και τα τέλη χαρτοσήμου που αποδίδονται κατά τις διατάξεις του άρθρου 3 του Κ.Τ.Χ. (εντός 5 ημερών από την κατάρτιση του εγγράφου), εφόσον βέβαια το σχετικό έγγραφο είχε καταρτισθεί μέχρι 31 Δεκεμβρίου 2003.

ΝΑΥΤΙΚΗ ΕΤΑΙΡΕΙΑ SEA STAR
ΤΗΛΟΣ 21ος ΑΙΩΝΑΣ
ΤΗΛΟΣ:85002 ΤΗΛ.2246044000- FAX:2246044044

ΛΟΓΩ ΕΟΡΤΑΣΜΟΥ ΤΟΥ ΔΕΚΑΠΕΝΤΑΥΓΟΥΣΤΟΥ Η ΕΤΑΙΡΕΙΑ ΜΑΣ ΤΡΟΠΟΠΟΙΕΙ ΤΟ ΠΡΟΓΡΑΜΜΑ ΤΟΥ SEA STAR ΩΣ ΕΞΗΣ

ΠΑΡΑΣΚΕΥΗ 13-8-2004		
ΛΙΜΑΝΙ	ΑΦΙΞΗ	ΑΝΑΧΩΡΗΣΗ
ΡΟΔΟΣ		09.00
ΤΗΛΟΣ	10.30	14.00
ΝΙΣΥΡΟΣ	14.30	17.30
ΤΗΛΟΣ	18.00	18.15
ΡΟΔΟΣ	19.45	20.15
ΝΙΣΥΡΟΣ	22.15	22.30
ΤΗΛΟΣ	23.00	Δ.

ΣΑΒΒΑΤΟ 14-8-2004		
ΛΙΜΑΝΙ	ΑΦΙΞΗ	ΑΝΑΧΩΡΗΣΗ
ΤΗΛΟΣ		07.00
ΡΟΔΟΣ	08.30	09.00
ΝΙΣΥΡΟΣ	11.00	11.15
ΤΗΛΟΣ	11.50	17.00
ΝΙΣΥΡΟΣ	17.30	18.0
ΡΟΔΟΣ	20.00	Δ.

ΚΥΡΙΑΚΗ 15-8-2004		
ΛΙΜΑΝΙ	ΑΦΙΞΗ	ΑΝΑΧΩΡΗΣΗ
ΡΟΔΟΣ		07.00
ΝΙΣΥΡΟΣ	09.00	09.15
ΤΗΛΟΣ	09.50	10.15
ΡΟΔΟΣ	11.45	12.00
ΤΗΛΟΣ	13.30	13.45
ΝΙΣΥΡΟΣ	14.20	15.00
ΡΟΔΟΣ	17.00	17.30
ΤΗΛΟΣ	19.00	19.30
ΡΟΔΟΣ	21.00	Δ.



Υ.Γ. ΑΠΟ 16-8-2004 ΕΠΑΝΕΡΧΟΜΕΘΑ ΣΤΟ ΠΡΟΓΡΑΜΜΑ ΠΟΥ ΙΣΧΥΕ ΜΕΧΡΙ ΤΩΡΑ

ΤΕΕ ΔΟΡΚΑΣ
ΙΔΙΩΤΙΚΟ ΤΕΧΝΙΚΟ ΕΠΑΓΓΕΛΜΑΤΙΚΟ ΕΚΠΑΙΔΕΥΤΗΡΙΟ
ΑΝΑΓΝΩΡΙΣΜΕΝΟ ΑΠΟ ΤΟ ΚΡΑΤΟΣ
(ΦΕΚ 709/2000/τ.Β' - Α' ΚΥΚΛΟΣ ΣΠΟΥΔΩΝ)
(ΦΕΚ 1266/2001/τ.Β'- Β' ΚΥΚΛΟΣ ΣΠΟΥΔΩΝ)
(ΦΕΚ 1281/2002/τ.Β'- Α'& Β' ΚΥΚΛΟΣ ΣΠΟΥΔΩΝ)

ΤΟΜΕΙΣ & ΕΙΔΙΚΟΤΗΤΕΣ

• ΚΟΜΜΩΤΙΚΗΣ • ΠΛΗΡΟΦΟΡΙΚΗΣ



• ΑΙΣΘΗΤΙΚΗΣ



- Κρατικό πτυχίο
- Αναβολή στράτευσης
- Συνέχιση σπουδών στα ΤΕΙ
- Σεμινάρια - Μετεκπαιδεύσεις
- Επαγγελματικά δικαιώματα
- Πρόσληψη στο δημόσιο και ιδιωτικό τομέα
- Πρακτική άσκηση εξ προϋπαρχής

ΠΛΗΡΟΦΟΡΙΕΣ - ΕΓΓΡΑΦΕΣ:
Θεσσαλονίκης 18 περιοχή Μήδεια - Ρόδος
Τηλ. 22410/76536 - 29550 - 60554
http://www.dorkas-tee.gr



η Βαθμολογία της εβδομάδας

Δεύτερον υιόν, ως ακριβώς είχε προγραμματισθεί από τον proedros απέκτησε η οικογένεια Κώστα και Νικολέττας Σαρρή. Και το όνομα αυτού Δημήτριος, και ας μην μοιάζει καθόλου του παππού του.

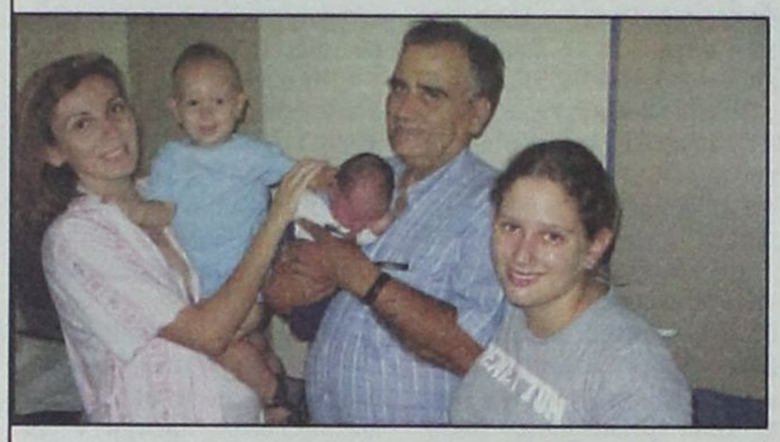

Πανευτυχής η οικογένεια (Νικολέττα, Ιάκωβος, Δημήτριος Κώστας, Μάττα) οραματίζεται ...πεντάδα.

Επειδή όλα πάνε ως ακριβώς προγραμματίζονται ΔΕΚΑ (10) άριστα, μαζί με την ευχή να τους ζήσει και ο Δημήτριος.

Ο Don Giovanni Tsigaro, εξ Απολλώνων ορεινών περιοχών έλκων την καταγωγήν, εξηγεί στον Ιάκωβο Κολαϊνή, Γιώργο Θαρρενό και στην πεταλουδίτσα Δέσποινα από την Παστίδα, που όσο περνάνε τα χρόνια όλο και πιο ελκυστική γίνεται, πως επαίχθη η μεγάλη τραγωδία στην ΡΟΔΑ, για την οποία ο Αισχύλος θα πάθαινε την πλάκα του, αν ζούσε.



Και οι φίλοι όχι μόνο κατάλαβαν αλλά και έδειξαν κατανόηση. Σπαθάρα είναι , άλλωστε, αυτή και κόβει κεφάλια, εκτός από τιμολόγια.

Στην ΡΟΔΑ, για τις μεγάλες ανοχές ΔΕΚΑ(10) άριστα.

Σε κάποια ταράτσα της οδού Κέννεντυ, όπου... συμπτωματικώς και η οικία του σπιτιού του Don Toni Martini, έγινε η μεγάλη νεοδημοκρατική συνωμοσία για την... νέα εποχή. Σπιούνος της στήλης κατέγραψε τα γεγονότα και θα παραδώσει το σχετικό φάκελο στον Kyriak Archontak για αξιολόγηση.



Στους μεγάλους συνωμότες Κουνάκη Εμμ., Μαρτίνη Αντ., Αλεξίου Δ., Σακκελαρίου Παν., Καραμαρίτη Ν. και Κωστάκη Αντ. ΔΕΚΑ (10) άριστα γιατί όπως έλεγε και ο παππούλης ο Μακιαβέλλι, ο σκοπός αγιάζει τα μέσα.

Το νέο κύμα σωτήρων της ΔΑΝΕ, περιχαρές για το γεγονός ότι η Γαβριέλλα προχωρεί ακάθεκτη, και σε λίγο, όχι μόνο πλοία δεν θα υπάρχουν, αλλά ούτε και... δακτυλικά της αποτυπώματα, το γλεντάνε, ευχόμενοι τα πράγματα να πάνε ακόμα καλύτερα από ό,τι είναι σήμερα.

Το ερώτημα φυσικά είναι, τι θέλει ο Χριστόφορος εκεί (αριστερά). Κατά μια εκδοχή θέλει να αγοράσει το «Διαγόρας» για να πηγαίνει στο ψάρεμα μαζί με τον Γιάννη Ζερβό.



Σε όσους ΘΑΘΑΘΑΘΑ σώσουν ξανά την ΔΑΝΕ, ΔΕΚΑ (10) άριστα.

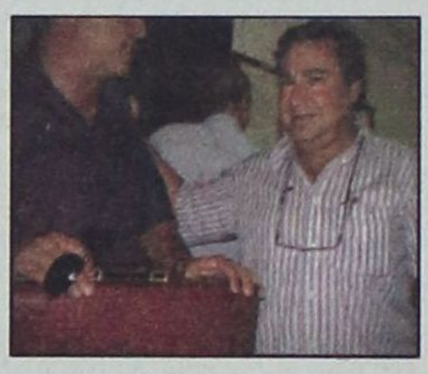

Η πληροφορία ότι ο Χριστόφορος (δεξιά) ενδιαφέρεται για το «Διαγόρας», επιβεβαιώθηκε την ίδια ημέρα, όταν σε συνάντηση που είχε με τον διάσημο ψαρά Γιάννη Ζερβό (αριστερά), αποφασίστηκε δοκιμαστικός πλους του Διαγόρα προς Καρδάμαινα, για... καθετοποίηση ρουζετιών και δράκαινων.

Λέγεται ότι στο κόλπο θα μπάσουν και τον Gregory Morares, για να τα έχουν καλά με την Τουρκική ακτοφυλακή.

Στον Χριστόφορο που αποφάσισε να αξιοποιήσει... ψαρικώς το «Διαγόρας», ΔΕΚΑ (10) άριστα.

Σε κεντρικό ζαχαροπλαστείο της Κοπενχάγης «συνελήφθη» από δορυφόρο-κατάσκοπο των ΗΠΑ ο Kyriak Archontak, να διαβάζει την «δημοκρατική» την οποίαν προμηθεύτηκε από κεντρικό περίπτερο της Δανικής Πρωτεύουσας.



Οπως δήλωσε στο Reuters, ακόμα και στη Σιβηρία να βρίσκεται θα βρεί τρόπο για να προμηθεύεται την «δημοκρατική» γιατί χωρίς αυτήν η ζωή του ούτε αξία έχει, ούτε περιεχόμενο.

Στον Kyriak που μας προτιμά γιατί έχει μυαλό, ΔΕΚΑ (10) άριστα.







Δεν πρόκειται για την... κόλαση του Δάντη, παρά την παρουσία του. Πρόκειται για τον παράδεισο του Antony Kabour-Aki, ο οποίος γιόρτασε τα... τόσα γενέθλιά του (η ενηλικίωση είναι αναμφισβήτητη) με τη μισή Ευρώπη προσκεκλημένη στο Rodos Palace.

Τύφλα να' χει η εναρκτήρια τελετή των Ολυμπιακών Αγώνων. Εγινε το «έλα να δεις».

Αν... λαλήσει η στήλη, θα στερέψει ο Ιορδάνης Ποταμός και θα... τρυπήσει η κολυμβήθρα του Σιλωάμ.

Στον Antony ευχόμαστε να ζήσει και να τον δούμε υφ/ργό Εξωτερικών με υπουργό τον κ. Γιάννη Βαληνάκη.

Στη στήλη, που ούτε βλέπει, ούτε ακούει, ΔΕΚΑ (10) άριστα.







Κατασκοπευτικός δορυφόρος των εν Ελλάδι Ολυμπιακών Αγώνων, συνέλαβε τον μεγάλο άνδρα των Καλυθιών και περιχώρων (μέχρι το Λαδικό), Ιωάννην Κουμπιάδη, στις λίμνες του Πλαστήρα.

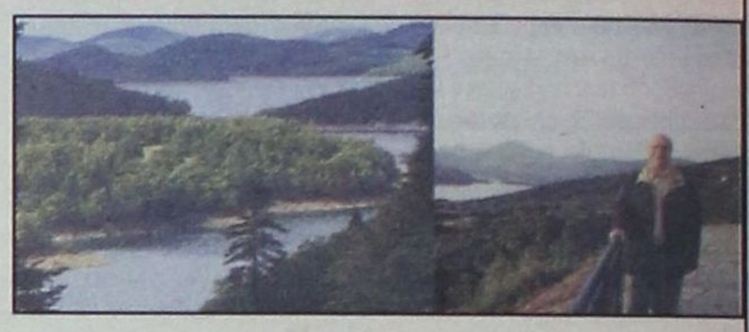

Ο Τζων συνεχίζει τις διακοπές του, μακριά από τα άγχη και στέλνει χαιρετίσματα σε όλους τους επίδοξους προέδρους του Δικηγορικού Συλλόγου Ρόδου δηλώνοντας ότι «χωρίς εμένα είστε τελειωμένοι».

Στις λίμνες του Πλαστήρα που δεν στέρεψαν επί τη θέα του μεγάλου ανδρός, ΔΕΚΑ (10) άριστα.

Ο Οτο Ρεχάγκελ τρέχει με την Ολυμπιακή Φλόγα στην γέφυρα Ρίου - Αντιρρίου.

Επειδή απέδειξε ότι είναι ένας γνήσιος Ελληνας ΔΕΚΑ (10) άριστα.









Μετά την αποτυχία του στην πολιτική, ο Βασίλης Σεβαστής, πολιτευτής εκ Δωδ/νήσου επανήλθε στον στίβο του αθλητισμού για να διατηρήσει και το λυγερό κορμί του.

Επειδή έπραξε σωστά. ΔΕΚΑ (10) άριστα.

paparazzi
by marianna

beautiful people

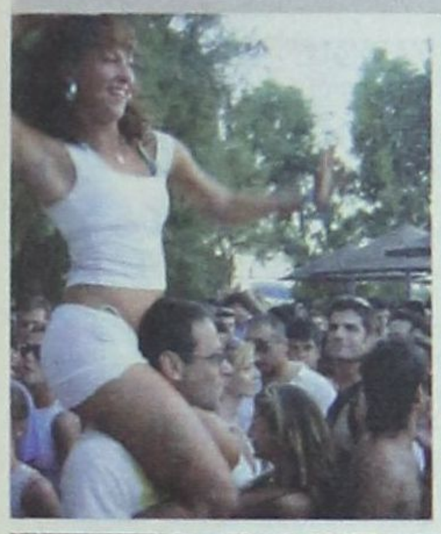










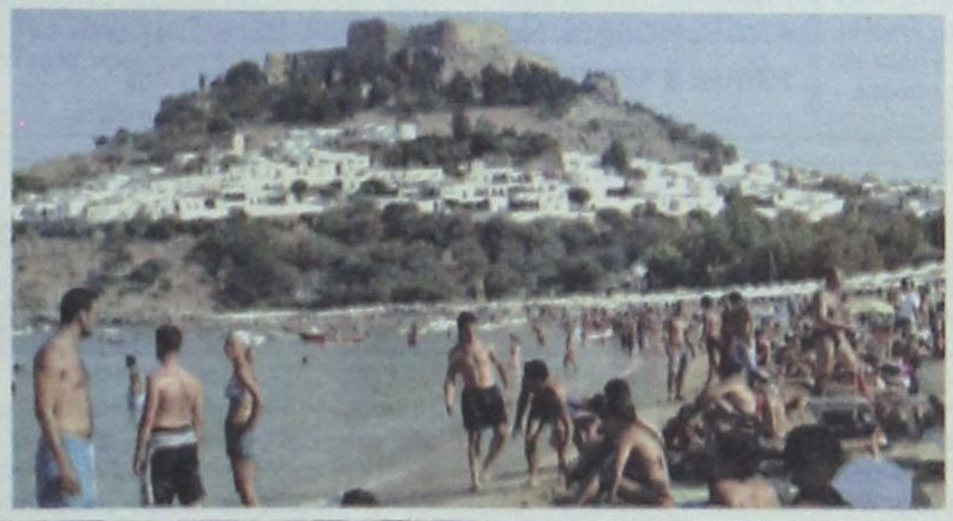


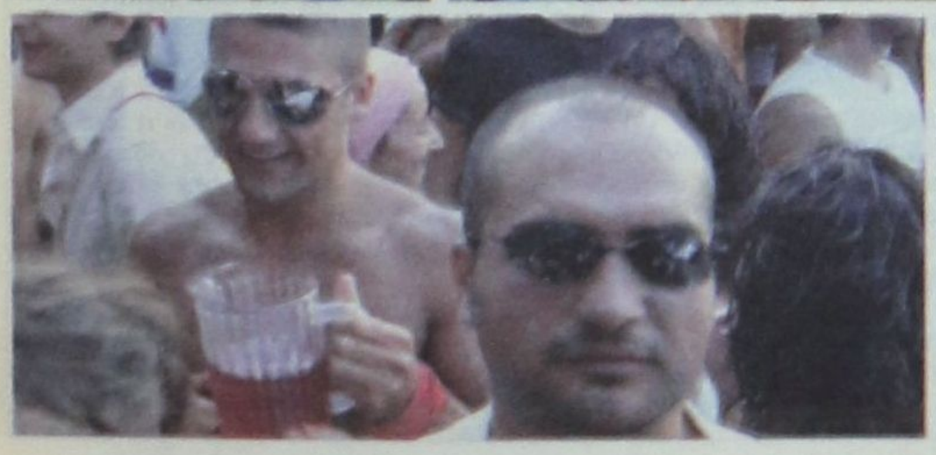




ο ρυθμός της πόλης

τα τελευταία μουσικά νέα

Επιμέλεια Γ. Κιουκιουκάλης
Rythmos Music Store
Αλ. Διάκου 50 - Τήλ: 2241037046



• Ο ΡΥΘΜΟΣ... ΠΡΟΤΕΙΝΕΙ...

• VARIOUS - «HOME SWEET HOUSE VOL.1»
• JULIUS PAPP - «LOVESLAPPED VOL.1»
• DAVID HARNESS - «LOVESLAPPED VOL.2»
• QUANTIC - «MISHAPS HAPPENING»
• RACOON - «UNIVERSAL VIBES»
• PETE RIVERA - «FOR ADULTS ONLY»
• PETE RIVERA - «FOR ADULTS ONLY VOL.2»
• MATTHIAS HEILBRONN - «SELECTIONS»
• VARIOUS - «EVOLUTIONS OF NEW SOUNDS»
• • FRED EVERYTHING - «LIGHT OF DAY»
• ROGER SANCHEZ - «RELEASE YOURSELF VOL 3»
• VARIOUS - «PHONO ELEMENTS»

Ελληνικό Top

1. ΔΙΑΦΟΡΟΙ - THE GREEK EXPERIENCE !
2. ΔΙΑΦΟΡΟΙ - ΘΑΛΑΣΣΑ 2004
3. ΜΙΧΑΛΗΣ ΧΑΤΖΗΓΙΑΝΝΗΣ - ΑΚΑΤΑΛΛΗΛΗ ΣΚΗΝΗ
4. ΓΙΑΝΝΗΣ ΒΑΡΔΗΣ - ΕΠΙΚΙΝΔΥΝΑ ΑΓΑΠΑΣ
5. ΕΛΕΝΑ ΠΑΠΑΡΙΖΟΥ - ΠΡΟΤΕΡΑΙΟΤΗΤΑ
6. ΔΑΝΤΗΣ- MAYA MAYA
7. ΝΟΤΗΣ ΣΦΑΚΙΑΝΑΚΗΣ - ΜΕ ΑΓΑΠΗ ΟΤΙ ΚΑΝΕΙΣ
8. ΔΙΑΦΟΡΟΙ - FAME STORY - THE ALBUM
9. ΠΕΓΚΥ ΖΗΝΑ - ΜΑΤΩΝΩ
10. ΔΙΑΦΟΡΟΙ - ΟΛΑ 2004

Ξένο Top

1. VARIOUS - RADIO 1 - ESSENTIAL TRACKS
2. VARIOUS - DESTIJI HITS
3. VARIOUS - ATHENS CLUBLIFE
4. ANASTACIA ANASTACIA
5. AVRIL LAVIGNE - UNDER MY SKIN
6. VARIOUS - NOW DANCE 2004-VOL 2
7. USHER - CONFESSIONS
8. EVANESCENCE - FALLEN
9. VARIOUS - CAFE DEL MAR VOL 11
10. VARIOUS - TRANSISTANCE 10



Ο Tiesto στα Ολυμπιακά Decks!

Αν πριν από μερικά χρόνια μας έλεγαν ότι ένας DJ θα βρισκόταν στα πλατό της Τελετής Έναρξης κάποιων Ολυμπιακών Αγώνων θα γελάγαμε με την ψυχή μας. Το ίδιο βέβαια θα κάναμε με την ιδέα και μόνο της διοργάνωσης των Ολυμπιακών Αγώνων στην Ελλάδα.

Τα πάντα όμως είναι δυνατά σε αυτή την μικρή –και θαυματουργή χώρα- όπως η άριστη μέχρι στιγμής διοργάνωση των Αγώνων και ένας Tiesto, που μέχρι πρότινος κατέκλυζε τις αποθήκες και τα σκοτεινά clubs της Ευρώπης, να βρίσκεται στα Ολυμπιακά dexx. Και πώς να μην είναι όλα αυτά δυνατά όταν πίσω από την καλλιτεχνική διεύθυνση βρίσκεται ο το φωτεινό μυαλό του Δημήτρη Παπαιωάννου. Χωρίς να έχει μαθευτεί πουθενά ο Tiesto βρέθηκε στα πλατό της πρώτης πρόβας της τελετής και το νέο έσκασε σαν βόμβα! Ναι, είναι γεγονός. Ο επί δύο συνεχόμενα χρόνια No1 DJ στον κόσμο (σύμφωνα με το αγγλικό περιοδικό DJ) επιλέχτηκε για να επενδύσει μουσικά την μεγάλη τελετή. Μπορεί η συγκεκριμένη ψηφοφορία να αναδεικνύει τους πιο δημοφιλείς και όχι απαραίτητα τους πιο ποιοτικούς Djs για την underground dance σκηνή, όταν όμως η κάλπη αυτή δίνει θέση στον περιθωριοποιημένο ηλεκτρονικό ήχο σε ένα τέτοιο παγκόσμιο γεγονός όπως αυτό των Ολυμπιακών Αγώνων, τότε όλο και κάποια αξία έχει και για τους λοιπούς ψαγμένους. Την Παρασκευή 13 Αυγούστου λοιπόν, την μεγάλη τελετή θα συνοδεύει ο Ολλανδός Tiesto και δύο μέρες μετά θα βρίσκεται στα dexx του Venue club για ένα set μέχρι τελικής πτώσης.

MYSELF'S HYPE CHART

ASTHRID, More & More Statrax CD-R, US
TEARS FOR FEARS, Shout -White label, UK
ECHOMEN, Radar -Forensic TEST, UK
CEVIN FISHER, Touch me body up -Defected CDR, UK
ROMAN LIESKE, The bass drive -Iberican CDR, SPA
COCA & VILLA, La NocheBeatFreak CDR, SPA
TEDD PATTERSON, Synergizer -Vibal CDR, US
MICHAEL C, Feelings -Iberican, SPA
DE LOREN & COLORS, Sleepwalker -Stereo TEST, SPA
ANGEL MORAES, Naked Music-CDR, US
FERRER & SYDENHAM, Timbuktu OPanafrikan -Iba





Internet news

Αναμείνατε στο PC σας

«Πολύ σύντομα» κυκλοφορεί το Service Pack 2 για Windows XP

Τον Αύγουστο θα είναι τελικά διαθέσιμο το Service Pack 2 για τα Windows XP

Το δεύτερο πακέτο διορθωτικού κώδικα για το λειτουργικό σύστημα Windows XP έχει αποσταλεί στους κατασκευαστές υπολογιστών και θα διατεθεί από το δικτυακό τόπο της Microsoft «πολύ σύντομα», το αργότερο στα τέλη Αυγούστου.

Το Service Pack 2 διορθώνει κυρίως προβλήματα ασφάλειας που αφήνουν το λειτουργικό σύστημα ευάλωτο σε επιθέσεις από το Διαδίκτυο.

Οι χρήστες θα μπορούν να το παραγγείλουν σε CD από τη Microsoft, να το κατεβάσουν από το Microsoft Windows Update, ή να περιμένουν να κυκλοφορήσει ως δώρο σε κάποιο περιοδικό για υπολογιστές. Το μέγεθός του είναι περίπου 70MB για τα Windows XP Home Edition και 92MB για τα Windows XP Professional.

Το Service Pack 2:

* Εμποδίζει τα αναδυόμενα διαφημιστικά παράθυρα (pop-ups), τα οποία εκτός από ενοχλητικά μπορεί να είναι και επικίνδυνα
* Ενεργοποιεί ως προεπιλογή το ενσωματωμένο firewall (τείχος προστασίας) των Windows
* Ενημερώνει και ρωτά το χρήστη για τυχόν κατασκοπευτικά προγράμματα (spyware) που προσπαθούν να εγκατασταθούν στο σύστημα
* Απενεργοποιεί ως προεπιλογή το Windows Instant Messenger
* Εμποδίζει την αυτόματη απεικόνιση γραφικών σε e-mail (οι χάκερ καταλαβαίνουν από το άνοιγμα των εικόνων ότι η διεύθυνση ηλεκτρονικού ταχυδρομείου είναι ενεργή)
* Εγκαθιστά ένα «Κέντρο Ασφάλειας» (Windows Security Center), στο οποίο συγκεντρώνονται πληροφορίες για τις ρυθμίσεις ασφάλειας και τα προγράμματα προστασίας του συστήματος.
* Υπενθυμίζει συχνότερα στο χρήστη για τη διάθεση ενημερωτικού κώδικα (patches)

Το Service Pack 2, που τροποποιεί περίπου το 5% του κώδικα των Windows, κόστισε στη Microsoft 300 εκατ. δολάρια, στο πλαίσιο της πρόσφατης πρωτοβουλίας της για ενίσχυση της υπολογιστικής ασφάλειας (Trustworthy Computing Initiative). Η κυκλοφορία του είχε αρχικά προγραμματιστεί για το 2003, αναβλήθηκε όμως πολλές φορές λόγω τεχνικών δυσκολιών.

Η εταιρεία έχει ανακοινώσει ότι το Service Pack 2 δεν θα είναι δυνατόν να εγκατασταθεί σε εκδόσεις του λειτουργικού που φέρουν αριθμούς προϊόντος (product ID) οι οποίοι είναι γνωστό ότι αντιστοιχούν σε πειρατικά αντίγραφα.

υπόθεση: Πολιτισμός



υπογραφή: Δέσποινα Διαμαντή

Η ΤΕΛΕΤΗ!!...

• Η στήλη δεν έχει χρώμα και στο ασπρόμαυρο «χάνει» η εικόνα, αλλά έχει θέση κι άποψη για την τελετή που την περασμένη Παρασκευή, γέμισε φως, συγκίνηση και αυτοπεποίθηση όλη την Ελλάδα, όλο τον κόσμο...

Για ώρες, μπροστά στην οθόνη της τηλεόρασης, ρουφούσαμε χρώμα, μηνύματα, συμβολισμούς, ήχους και μουσικές, ανθρώπινες φιγούρες και νιώθαμε ότι οι αισθήσεις μας δεν θα τα προλάβαιναν. Νιώσαμε πάνω απ' όλα δικαιωμένοι για την επιλογή και την άποψη που εκφράζεται συχνά -πυκνά και από αυτή τη στήλη για τον πολιτισμό και την προβολή μας, για τον πολιτισμό και τον τουρισμό μας...

Για την ανάγκη να περάσουμε σε μια άλλη εποχή που θα εμπεριέχει όλα τα στοιχεία του «ένδοξου» παρελθόντος, όλα τα στοιχεία που πέρασαν στα γονίδιά μας «ως εικόνες», σε μια νοητή γραμμή και συνέχεια με το παρόν και το μέλλον μας...

Για την ανάγκη να πετάξουμε από πάνω μας το φολκλόρ, το κιτς, την υστερική προσήλωση στις αρχαίες δάφνες, τους ένδοξους προγόνους, το δοξασμένο παρελθόν και τις ενοχές για το τσιμεντένιο και ακαλαίσθητο παρόν μας...

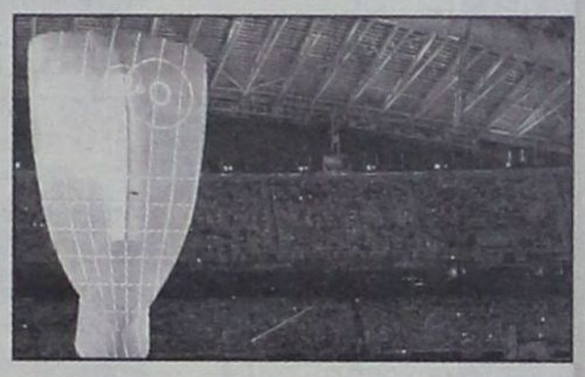

Για την ανάγκη να βρούμε αυτό το νήμα που θα μας συνδέσει με την πιο φωτεινή ιστορία του κόσμου, την αρχαιοελληνική ιστορία και θα μας οδηγεί σ' έναν εξίσου φωτεινό και πολιτισμένο σύγχρονο κόσμο, να νιώσουμε την οικουμενικότητα της ιστορίας μας και να την «κουβαλήσουμε» με περηφάνεια και αξιοπρέπεια στην παγκόσμια κοινότητα...

Για την ανάγκη ν' αφήσουμε ελεύθερο το συναίσθημα την ερωτική και δημιουργική μας διάθεση και όλες τις «εγγραφές» που μεταφέρουμε στο DNA μας από ένα υπερήφανο, αξιοπρεπή, πολιτισμένο και δημιουργικό λαό, χωρίς να νιώθουμε ότι πρέπει να αποδείξουμε και να απολογηθούμε για κάτι...

ΕΙΜΑΣΤΕ ΕΜΕΙΣ, ΕΙΜΑΣΤΕ ΟΙ ΕΛΛΗΝΕΣ!!!

Κι αυτό φτάνει, για να μπορέσουμε...να μπορέσουμε να προσφέρουμε στον κόσμο με λιτότητα, με περηφάνια και ταπεινότητα την ιστορία μας, το παρελθόν μας, χωρίς να ντρεπόμαστε για τίποτα χωρίς να παρακαλάμε για τίποτα, σ' έναν περιβάλλον σύγχρονο με την τεχνολογία να χρησιμοποιείται και όχι να χρησιμοποιεί, με μέτρο τον άνθρωπο! Τον άνθρωπο, που ερωτεύεται, που νιώθει, που πολεμά, που δημιουργεί, που θέλει να τρέξει γρήγορα, που θέλει να φτάσει ψηλα!

ΤΟ ΜΙΚΡΟ, ΛΕΥΚΟ ΚΑΡΑΒΑΚΙ...

... μας πήρε μαζί του, όταν εμφανίστηκε να πλέει «μεσ' του Αιγαίου τα νερά»...ήταν τραγούδι που απ' τα χείλη της Αρετής Κετιμέ και το σαντούρι της, μας έδωσε τα πρώτα ρίγη συγκίνησης.

Από κει και πέρα δεν κατεβήκαμε στιγμή απ' το καραβάκι και το χαμόγελό μας έγινε ένα με το χαμόγελο του μικρού παιδιού και τα μάτια μας το ίδιο αγνά κι άδολα...ζούσαμε μόνο τ' όνειρο και τη μαγεία!

Δεν νιώσαμε «μικροί» και ανίσχυροι, είμασταν σίγουροι γι' αυτό που έχουμε δώσει και γι' αυτό που σήμερα μπορούμε... Δεν αποδεικνύαμε στην ανθρωπότητα, αλλά υπενθυμίζαμε ότι εδώ γεννήθηκε το φως, οι επιστήμες, η φιλοσοφία, το θέατρο, η Δημοκρατία... Εδώ το ανθρώπινο μέτρο και τα ανθρώπινα λάθη έδεσαν με το χτύπο της καρδιάς του κόσμου!

ΕΜΕΙΣ ΟΙ ΕΛΛΗΝΕΣ...

... όσο τουλάχιστον έχουμε μάτια, αυτιά και μυαλό ανοιχτό μπορούμε να κάνουμε θαύματα! Και τώρα που το ξέρουμε «αρχίζουν τα δύσκολα».

Τώρα που βγήκαν στην επιφάνεια όλοι οι προβληματισμοί που τόσο καιρό μας ταλανίζουν, για τη μορφή των εκδηλώσεων που θα προβάλουν αυτή τη χώρα και θα τη βοηθήσουν να δώσει το σύγχρονο στίγμα της.

Ηταν ένα μάθημα η τελετή έναρξης των Ολυμπιακών Αγώνων για όλους εμάς που μπλεγμένοι στα γρανάζια της τουριστικής κρίσης αναρωτιόμαστε τι μπορεί να κάνει αυτή τη χώρα μοναδική, ξεχωριστή, επιλέξιμη... που στήνουμε φιέστες και ξοδεύουμε τεράστια ποσά για μια προβολή που οι ίδιοι στη συνέχεια σαμποτάρουμε με αγένεια, αισχροκέρδεια και εύκολες λύσεις του ποδαριού, που στήνουμε κτίσματα τεράστια σ' ένα τόπο που δεν τα αντέχει και δεν τα αναδεικνύει, ξεχνώντας ότι αυτό που έχουμε και αυτό που μας ξεχωρίζει είναι το ανθρώπινο στοιχείο άρρηκτα δεμένο με τη μοναδική μας φύση.

Το επίκεντρο του Ελληνικού Πολιτισμού!

ΗΤΑΝ ΜΙΑ ΝΙΚΗ...

... αυτό που συνέβη στην Τελετή Εναρξης και δεν μας χρειάζονται τα διθυραμβικά σχόλια των διεθνών Μ.Μ.Ε. για να το καταλάβουμε, μας φτάνει ο ήχος της καρδιάς μας που έδεσε αρμονικά με τα τύμπανα που ξεκίνησαν την τελετή αναπαράγοντας τους χτύπους της! Ήταν μια νίκη του καλού, της υψηλής αισθητικής, του μέτρου, ήταν μια νίκη όλων αυτών των ανθρώπων που είναι διαφορετικοί από το αναμενόμενο!

ΤΩΝ ΑΝΘΡΩΠΩΝ...

...που μπορούν να φέρουν το καινούργιο στο χώρο του πολιτισμού, των ανθρώπων που δεν έχουν κάνει συμβιβασμούς για να μπορέσουν να συνεργαστούν με τους δυσκίνητους και αρτηριοσκληρωτικούς φορείς, τους ανθρώπους που δεν κάνουν «εκπτώσεις» στο οραμά τους...

ΜΙΑ ΤΟΛΜΗΡΗ ΕΠΙΛΟΓΗ...

...ήταν ο Δημήτρης Παπαϊωάννου, ο καλλιτεχνικός διευθυντής των τελετών έναρξης και λήξης των αγώνων, μια επιλογή με κριτήριο το ταλέντο και την άποψη σε μια «απ' ευθείας ανάθεση» έξω και πέρα από τους γραφειοκρατικούς μηχανισμούς που «μπλοκάρουν» το μυαλό και το όνειρο στο χώρο του πολιτισμού. Μια επιλογή με κριτήριο το όραμα ενός καλλιτέχνη έξω και πέρα από τα «γνωστά» κυκλώματα με το δικό του προσωπικό δρόμο, όχι απαραίτητα εμπορικό και γενικώς αποδεκτό...

Κι όμως! Αυτός ο άνθρωπος έκανε κάτι πάρα πολύ απλό: Ξανασύστησε την Ελλάδα με φρέσκο μάτι και μια αύρα γοητείας.

«Έπρεπε να συνηδειτοποιήσουμε ότι άλλο αυτό που λέγεται υποτιμητικά Καραγκούνα και άλλο η εκτυφλωτική φορεσιά της νύφης στη Δημοτική Παράδοση» είπε και μας έλυσε το γρίφο...

Ελυσε αυτόν τον κόμπο που στεκόταν στο λαιμό μας κάθε φορά που σ' ένα πανηγύρι νοιώθαμε να μας συγκινεί ο ρυθμός της σούστας, αλλά δεν ταίριαζε με το «συρτάκι» που έντυνε το σώμα μας, αλλά κυρίως με την προκατάληψη και την ενοχή που έντυνε το μυαλό μας!

Νοιώθαμε ότι το «Syrtaki Dance», το Souvlaki και ο Καραγκιόζης, το χασάπικο και το «Bouzouki», ο μουσακάς και το ούζο είμασταν εμείς, αλλά όχι ΕΤΣΙ! Νοιώθαμε ότι η παραδοσιακή στολή και ο τσολιάς, ο ήχος του κλαρίνου και το κλάμα της Λύρας, οι μαντινάδες και οι βράκες, είμασταν εμείς, αλλά όχι ΕΤΣΙ! Ναι, αλλά πως; Ψάχναμε την οπτική γωνία απ' όπου θα μπορούσαμε να δούμε το παρελθόν και την παράδοσή μας χωρίς να γίνουμε φολκλόρ και μας την έδειξε! Έτσι απλά λέγοντας: «Η Ακρόπολη είναι το μεγαλύτερο φολκλόρ άμα θέλει κανείς να το δει έτσι...»

Η ΤΕΛΕΤΗ ΕΝΑΡΞΗΣ...

...των Ολυμπιακών Αγώνων και η καλλιτεχνική της διάσταση, δημιουργεί και κινητοποιεί ένα καινούργιο κοινό, η ευθύνη των υπολοίπων είναι μεγάλη για να διαχειριστούν αυτή την ευθύνη.

ANA FERRIES

ΕΓΓ-ΟΓ ΑΝΘΗ ΜΑΡΙΝΑ
•• ΕΓΓ-ΟΓ ΜΑΡΙΝΑ • ΕΓΓ-ΟΓ ΡΟΔΑΝΘΗ
ΡΟΔΟΣ-ΠΕΙΡΑΙΑΣ (10/08/04-25/08/04)

ΤΡΙΤΗ 10/08		
ΑΝΘΗ - ΜΑΡΙΝΑ	17.00	ΚΩ (20.30) - ΛΕΡΟ (22.40) - ΠΑΤΜΟ (23.59) - ΠΕΙΡΑΙΑ (08.15)
ΤΕΤΑΡΤΗ 11/08		
ΡΟΔΑΝΘΗ	15.00	ΤΗΛΟ (18.00) - ΝΙΣΥΡΟ (19.30) - ΚΩ (22.00)- ΚΑΛΥΜΝΟ (23.30) - ΠΕΙΡΑΙΑ 10.50)
ΜΑΡΙΝΑ	17.00	ΣΥΜΗ (18.40) - ΛΕΡΟ (23.50) - ΠΑΤΜΟ (01.20) - ΠΕΙΡΑΙΑ (11.20)
ΠΕΜΠΤΗ 12/08		
ΑΝΘΗ - ΜΑΡΙΝΑ	17.00	ΚΩ (20.30) - ΜΥΚΟΝΟ (02.00) - ΠΕΙΡΑΙΑ (06.50)
ΠΑΡΑΣΚΕΥΗ 13/08		
ΜΑΡΙΝΑ	15.00	ΝΙΣΥΡΟ (18.40) - ΚΩ (21.00)-ΚΑΛΥΜΝΟ (21.35) - ΛΕΡΟ (23.50) - ΠΑΤΜΟ (01.20) - ΠΕΙΡΑΙΑ (10.20)
ΣΑΒΒΑΤΟ 14/08		
ΑΝΘΗ - ΜΑΡΙΝΑ	17.00	ΚΩ (20.50) - ΛΕΡΟ (23.00) - ΠΑΤΜΟ (00.20) - ΠΕΙΡΑΙΑ (09.20)
ΚΥΡΙΑΚΗ 15/08		
ΜΑΡΙΝΑ	16.00	ΚΩ (19.30) - ΚΑΛΥΜΝΟ (20.30) - ΑΣΤΥΠΑΛΑΙΑ (00.20) - ΚΑΤΑΠΟΛΑ (03.40) ΠΕΙΡΑΙΑ (11.25)
ΔΕΥΤΕΡΑ 16/08		
ΑΝΘΗ - ΜΑΡΙΝΑ	08.00	ΚΩ (11.30) - ΜΥΚΟΝΟ (17.20) - ΣΥΡΟ (19.00) - ΠΕΙΡΑΙΑ (23.00)
ΡΟΔΑΝΘΗ	16.00	ΣΥΜΗ (16.35) - ΤΗΛΟ (18.45) - ΝΙΣΥΡΟ (20.10) - ΚΩ (21.55) - ΚΑΛΥΜΝΟ (23.15) - ΠΕΙΡΑΙΑ (11.10)
ΤΡΙΤΗ 17/08		
ΑΝΘΗ - ΜΑΡΙΝΑ	17.00	ΚΩ (20.30) - ΛΕΡΟ (22.40) - ΠΑΤΜΟ (23.59) - ΠΕΙΡΑΙΑ (08.15)
ΤΕΤΑΡΤΗ 18/08		
ΡΟΔΑΝΘΗ	15.00	ΤΗΛΟ (18.00) - ΝΙΣΥΡΟ (19.30) - ΚΩ (22.00)- ΚΑΛΥΜΝΟ (23.30) - ΠΕΙΡΑΙΑ (10.50)
ΜΑΡΙΝΑ	17.00	ΣΥΜΗ (18.40) - ΛΕΡΟ (23.50) - ΠΑΤΜΟ (01.20) - ΠΕΙΡΑΙΑ (11.20)
ΠΕΜΠΤΗ 19/08		
ΑΝΘΗ - ΜΑΡΙΝΑ	17.00	ΚΩ (20.30) - ΜΥΚΟΝΟ (02.00) - ΠΕΙΡΑΙΑ (06.50)
ΠΑΡΑΣΚΕΥΗ 20/08		
ΜΑΡΙΝΑ	15.00	ΝΙΣΥΡΟ (18.40) - ΚΩ (21.00) - ΚΑΛΥΜΝΟ (21.35) ΛΕΡΟ (23.50) - ΠΑΤΜΟ (01.20) - ΠΕΙΡΑΙΑ (10.20)
ΣΑΒΒΑΤΟ 21/08		
ΑΝΘΗ - ΜΑΡΙΝΑ	17.00	ΚΩ (20.50) - ΛΕΡΟ (23.00) - ΠΑΤΜΟ (00.20) - ΠΕΙΡΑΙΑ (09.20)
ΚΥΡΙΑΚΗ 22/08		
ΜΑΡΙΝΑ	16.00	ΚΩ (19.30) - ΚΑΛΥΜΝΟ (20.30) - ΑΣΤΥΠΑΛΑΙΑ (00.20) - ΚΑΤΑΠΟΛΑ (03.40) ΠΕΙΡΑΙΑ (11.25)
ΔΕΥΤΕΡΑ 23/08		
ΑΝΘΗ - ΜΑΡΙΝΑ	08.00	ΚΩ (11.30) - ΜΥΚΟΝΟ (17.20) - ΣΥΡΟ (19.00) - ΠΕΙΡΑΙΑ (23.00)
ΡΟΔΑΝΘΗ	16.00	ΣΥΜΗ (16.35) - ΤΗΛΟ (18.45) - ΝΙΣΥΡΟ (20.10) - ΚΩ (21.55) - ΚΑΛΥΜΝΟ (23.15) - ΠΕΙΡΑΙΑ (11.10)
ΤΡΙΤΗ 24/08		
ΑΝΘΗ - ΜΑΡΙΝΑ	17.00	ΚΩ (20.30) - ΛΕΡΟ (22.40) - ΠΑΤΜΟ (23.59) - ΠΕΙΡΑΙΑ (08.15)
ΤΕΤΑΡΤΗ 25/08		
ΡΟΔΑΝΘΗ	15.00	ΤΗΛΟ (18.00) - ΝΙΣΥΡΟ (19.30) - ΚΩ (22.00)- ΚΑΛΥΜΝΟ (23.30) - ΠΕΙΡΑΙΑ (10.50)
ΜΑΡΙΝΑ	17.00	ΣΥΜΗ (18.40) - ΛΕΡΟ (23.50) - ΠΑΤΜΟ (01.20) - ΠΕΙΡΑΙΑ (11.20)

****ΠΡΟΣΦΟΡΑ****
Πακέτα εισιτηρίων άνω των 300,00 ευρώ,
μπορείτε να τα εξοφλήσετε σε 4 άτοκες μηνιαίες δόσεις
με την πιστωτική σας κάρτα VISA ή MASTER! ! !
*** Η εταιρεία μας βρίσκεται
στην ευχάριστη θέση να σας ενημερώσει ότι :
1) Θα προσφέρονται ειδικές τιμές
σε όλες τις θέσεις για οικογενειακά πακέτα.
2) Εισιτήρια ΜΕΤ' ΕΠΙΣΤΡΟΦΗΣ, ειδικές τιμές.
3)Πολλαπλά εισιτήρια minimum 5, 50% έκπτωση

ΡΟΣΚΟΠΙΟ

ΚΡΙΟΣ: 21 ΜΑΡ. - 19 ΑΠΡ.

Αισθάνεστε ιδιαίτερη στοργικότητα Αυτή την μέρακαι το αγαπημένο σας πρόσωπο ή κάποιοι στενοί φίλοι, έχουν ιδιαίτερη σημασία για σας. Δεν είναι κατάλληλη ημέρα για κοινωνικές δραστηριότητες. Αυτά που σας ενδιαφέρουν σήμερα, είναι η αρμονικότητα, η συνύπαρξη και η αγάπη.

ΤΑΥΡΟΣ 20 ΑΠΡ. - 20 ΜΑΪ.

Ενεργώντας αυθόρμητα αλλάζετε την συνηθισμένη ρουτίνα, αυτοσχεδιάζετε και χρησιμοποιείτε περισσότερο την διαίσθησή σας παρά τον συγκεκριμένο δρόμο της λογικής αυτές τις ημέρες. Ο ρυθμός της ζωής σας φαίνεται πως επιταχύνεται σήμερα. Καλό θα είναι να προετοιμαστείτε για την αναπάντεχη, απρόβλεπτη αλλά ενδιαφέρουσα ημέρα της ζωής σας. Οι συγγενείς και φίλοι έστω και αν δεν είναι σύμφωνοι με τις απόψεις σας φαίνεται πως θα βοηθήσουν ως ένα σημείο.

ΔΙΔΥΜΟΙ 21 ΜΑΪ. - 21 ΙΟΥΝ.

Αυτή την ημέρα κάνετε ενδιαφέρουσες συζητήσεις με γυναίκες και άτομα που είστε (ή ήσασταν κάποτε) πολύ δεμένοι μαζί τους. Μπορεί να επιθυμήσετε, να επισκεφθείτε, να γράψετε ή να τηλεφωνήσετε σε κάποιο άτομο που είχατε σχέσεις μαζί του κατά το παρελθόν. Η επιστροφή στις ρίζες σας είναι το κύριο θέμα σήμερα, με κάποια έμφαση στο να εξετάσετε το παρελθόν σας αντικειμενικά.

ΚΑΡΚΙΝΟΣ 22 ΙΟΥΝ. - 22 ΙΟΥΛ.

Οι σκέψεις σας και η διανοητικότητά σας θα είναι μάλλον απαισιόδοξες ή κατηφείς σήμερα. Βλέπετε την υπερβολή, την ανοησία ή την αδυναμία εφαρμογής στα σχέδια των άλλων. Επίσης η επικοινωνία με τους άλλους θα παρουσιάσει κάποια δυσκολία ή δεν θα είναι όπως εσείς θα θέλατε να είναι.

ΛΕΩΝ 23 ΙΟΥΛ. - 22 ΑΥΓ.

Αυτή την ημέρα καταναλώνετε περισσότερη ενέργεια σε συλλογισμούς ή στην οργάνωση κάποιας επαγγελματικής ή άλλης δραστηριότητας. Οι αποφάσεις που θα πάρετε σήμερα θα αποδώσουν καλά αφού είστε αντικειμενικοί και σαφείς. Συγκέντρωση πληροφοριών που αφορούν την καριέρα ή εναοχόλησή σας ευνοούνται σήμερα.

ΠΑΡΘΕΝΟΣ 23 ΑΥΓ. - 23 ΣΕΠΤ.

Είναι μια ημέρα που θα σας είναι δύσκολο να ακολουθήσετε μια δίαιτα, ένα πρόγραμμα οικονομικό και θα έχετε την τάση να επιδεικνύεστε με όμορφα ή ακριβά πράγματα και να διασκεδάζετε όσο το δυνατό περισσότερο. Θέλετε την άνεση και ποικιλία και έχετε την τάση να ξοδεύετε ή επενδύετε πάνω από τις οικονομικές σας δυνατότητες.

ΖΥΓΟΣ: 24 ΣΕΠΤ. - 23 ΟΚΤ.

Μία έντονη συναισθηματική ή σεξουαλική έλξη, μια πολύ αποκαλυπτική και οικεία συνάντηση ή μια ακαταμάχητη επιθυμία να είστε κοντά και να μοιράζεστε τα αισθήματά σας με κάποιον, είναι πολύ πιθανές σήμερα. Συγκινήσεις και θέματα σε μια στενή σχέση που κρύβονταν για ορισμένο καιρό, έρχονται στην επιφάνεια σήμερα πιθανόν με καταστροφικό τρόπο. Ολες σας οι σχέσεις εντείνονται σήμερα και πρέπει να ρυθμίζετε την τάση σας να αντιδράτε με καταπιεστικό και απαιτητικό τρόπο στους άλλους (Παράφορες αισθηματικές σχέσεις. Ανικανοποίητοι αισθηματικά. Μία τραγική ερωτική υπόθεση).

ΣΚΟΡΠΙΟΣ: 24 ΟΚΤ. - 22 ΝΟΕ.

Τα ερωτικά σας αισθήματα και πάθη είναι έντονα και πιεστικά σήμερα και πιθανόν να έχετε την τάση να γίνεστε πολύ απαιτητικοί από τον σύντροφό σας. Η ένταση στις σχέσεις σας μπορεί να εμφανιστεί επειδή κάποιος από τους δυο αισθάνεται ότι δίνει περισσότερα χωρίς την ανάλογη ανταπόκριση από τον άλλον. Η έντονη επιθυμία αγάπης μπορεί εύκολα αυτές τις ημέρες να γίνει θυμός, εριστικότητα ή και πεδίο σύγκρουσης.

ΤΟΞΟΤΗΣ: 23 ΝΟΕ. - 21 ΔΕΚ

Η φαντασία σας είναι περισσότερο δραστήρια απ'ότι συνήθως σήμερα. Οι καλλιτεχνικές, διαισθητικές ή δουλειές που εκφράζουν πνευματικές ιδιότητες και χαρίσματα ευνοούνται ιδιαίτερα σήμερα (Επαγγελματική εμπνευστικότητα. Διαίσθηση για θέματα καθημερινής δραστηριότητας. Εντονη επιθυμία για να περάσετε από την φαντασία στην πράξη. Σε μεμονωμένες περιπτώσεις σεξουαλική παρέκκλιση ή εξαπάτηση από τον/την σύντροφο. Πιθανότητα εξαπάτησης σε επαγγελματική συνεργασία).

ΑΙΓΟΚΕΡΩΣ: 22 ΔΕΚ. - 19 ΙΑΝ.

Σήμερα είναι εύκολο να εδραιώσετε σχέσεις και επαφές αμοιβαίας υποστήριξης και συμπάθειας. Δοκιμάζετε συναισθήματα ευημερίας, έχετε αρμονία μέσα σας και με τους ανθρώπους από το άμεσο περιβάλλον σας. Εάν σκοπεύετε να κάνετε κάποιες αλλαγές την ημέρα αυτή η "τύχη" φαίνεται πως παίρνει το μέρος σας. Η υποστήριξη από φίλους ή συγγενείς φαίνεται πως θα αποβεί πιο χρήσιμη και αποδοτική απ'ότι αρχικά πιστεύατε.

ΥΔΡΟΧΟΟΣ 20 ΙΑΝ. - 18 ΦΕΒΡ.

Νιώθετε την επιθυμία για συναισθηματική διέγερση, για να δοκιμάσετε κάτι καινούργιο ή να επαναστατήσετε ενάντια της καθημερινότητας. Σήμερα αναπτύσσετε μια αυξημένη δημιουργικότητα και μια πρωτοτυπία η οποία αν κατευθυνθεί σωστά μπορεί να φέρει εκπληκτικά θετικά αποτελέσματα (Ξαφνικά καλά νέα από μια γυναίκα. Η πραγματοποίηση της ξαφνικής και ανέλπιστης επιτυχίας σε ξεχωριστό τομέα).

ΙΧΘΥΕΣ: 19 ΦΕΒΡ.-20 ΜΑΡ.

Σε γενικές γραμμές αυτή είναι μια καλή ημέρα για να εκπληρώσετε ορισμένες επιθυμίες σας αλλά θα πρέπει να γίνετε ιδιαίτερα προσεκτικοί και να μην αφήσετε να παρασυρθείτε από τον υπερβολικό ενθουσιασμό και τις εξωπραγματικές ή ακατόρθωτες ιδέες. Σε προσωπικό επίπεδο αν δεν έχετε κάποια σχέση και ξεκινήσετε μια καινούργια προσέξτε μην γίνετε υπερβολικοί ή δώσετε πολύ πιο περισσότερα απ'όσα θα μπορούσαν να σας προσφέρουν.

ΣΚΑΝΔΙΝΑΒΙΚΟ ΣΤΑΥΡΟΛΕΞΟ

ΛΙΜΑΝΙ ΤΗΣ ΙΑΠΩΝΙΑΣ ΚΟΜΟΠΟΛΗ ΤΗΣ ΑΙΤΩΛΟΑΚΑΡΝΑΝΙΑΣ		ΑΝΟΙΧΤΟΣ ΧΩΡΟΣ ΑΓΡΙΟ ΣΑΡΚΟΦΑΓΟ ΘΗΛΑΣΤΙΚΟ		ΠΡΟΚΑΛΟΥΝ ΝΕΥΡΙΚΗ ΔΙΕΓΡΣΗ ΑΥΤΕΣ ΠΟΙΟΤΙΚΑ ΦΩΝΗΕΝΤΑ		ΚΙΝΕΖΙΚΗ ΘΕΟΤΗΤΑ ΟΡΓΑΝΟΜΕΝΟΣ ΑΥΤΟΣ Ο ΣΤΡΑΤΟΣ			ΠΡΩΤΟ ΣΤΡΩΜΑ ΒΑΦΗΣ ΟΝΟΜΑ ΒΑΣΙΛΕΩΝ ΤΗΣ ΣΠΑΡΤΗΣ		ΔΗΜΗΤΡΗΣ ΠΑΛΙΟΣ ΗΘΟΠΟΙΟΣ ΒΡΟΜΙΚΟΣ ΑΚΑΘΑΡΤΟΣ
									ΣΙΝΤΕΙ.... ΗΘΟΠΟΙΟΣ ΕΙΝΑΙ ΑΜΕΤΑΒΛΗΤΑ		
ΑΝΟΙΧΤΟΧΡΩΜΑ ΜΑΤΙΑ ΦΑΝΤΑΣΜΑ, ΑΕΡΙΚΟ							ΛΙΚΕΡ ΑΠΟ ΚΕΡΑΣΙ (Εσκ.) ΣΥΝΤΟΜΟΓΡΑΦΙΑ ΑΝΕΜΟΥ				
				ΠΡΟΤΕΥΟΥΣΑ ΤΗΣ ΑΡΧΑΙΑΣ ΜΗΔΙΑΣ ΛΟΥΙ...: ΓΑΛΛΟΣ ΣΚΗΝΟΘΕΤΗΣ							
ΥΠΟΘΕΤΙΚΟΣ ΣΥΝΔΕΣΜΟΣ ΕΙΔΟΣ ΠΕΤΟΝΙΑΣ			ΕΛΛΗΝΙΑΣ ΖΩΓΡΑΦΟΣ ΛΑ...:Η ΠΡΩΤΕΥΟΥΣΑ ΤΗΣ ΒΟΛΙΒΙΑΣ							«Η ... Η ΕΠΙ ΤΑΣ.» ΣΠΑΡΤΙΑΤΙΚΟ ΡΗΤΟ	
							ΠΡΩΤΑ ΣΤΗΝ ...ΙΘΑΚΗ ΚΑΘΟΛΙΚΟΣ ΠΑΠΑΣ		ΟΥΔΕΤΕΡΟ ΑΡΘΡΟ «Ο ...» ΤΑΙΝΙΑ ΜΕ ΤΟΝ ΜΑΡΛΟΝ ΜΠΡΑΝΤΟ		
ΒΑΣΙΛΙΑΣ ΤΩΝ ΚΙΜΜΕΡΙΩΝ		ΦΛΟΓΑΤΑ, ΚΑΤΑΚΟΚΚΙΝΑ ΞΕΦΡΑΓΟ ΟΙΚΟΠΕΔΟ						ΕΙΝΑΙ ΜΟΝΑΔΙΚΟΣ ...ΚΑΜΙ: ΓΑΛΛΟΣ ΣΥΓΓΡΑΦΕΑΣ				
				Ο ΧΩΡΙΣ ΔΙΑΧΥΤΙΚΟΤΗΤΕΣ ΕΙΔΙΚΟΣ ΣΥΝΔΕΣΜΟΣ							ΘΕΡΕ... ΙΕΡΕΑΣ ΤΗΣ ΕΚΚΛΗΣΙΑΣ ΤΩΝ ΔΙΑΜΑΡΤΥΡΟΜΕΝΩΝ
			ΗΓΕΤΗΣ ΤΩΝ ΚΟΥΡΔΩΝ ΑΓΓΛΟΣ ΜΥΘΙΣΤΟΡΙΟΓΡΑΦΟΣ							ΚΑΤΣΙΚΟΠΟΔΑΡΟΣ ... ΘΕΟΣ (ωιθ. καθ.)	
ΣΕΣΙΛ ΝΤΕ....: ΣΚΗΝΟΘΕΤΗΣ ΜΙΚΡΟ ΤΡΩΚΤΙΚΟ	ΕΞΑΡΤΗΜΑ ΤΟΥ ΑΡΓΑΛΕΙΟΥ ΔΕΝ ΕΙΝΑΙ ΟΙ ΙΟΙ					ΤΟ 240 ΜΕ ΓΡΑΜΜΑΤΑ ΠΕΡΙΟΧΗ ΤΗΣ ΚΡΟΑΤΙΑΣ			ΕΠΙΦΩΝΗΜΑ ΛΑΪΚΟΥ ΧΟΡΕΥΤΗ ΑΡΧΙΚΑ ΙΤΤΑΜΕΝΩΝ ΑΝΤΙΚΕΙΜΕΝΩΝ			
							ΕΝΑΣ ΕΠΙΝΕΞΕ ΤΗΝ ΚΥΡΑ ΦΡΟΣΥΝΗ ΘΕΡΕΤΡΟ ΤΗΣ ΑΡΓΟΛΙΔΑΣ				
ΠΑΛΙΟΣ ΒΡΑΖΙΛΙΑΝΟΣ ΠΟΔΟΣΦΑΙΡΙΣΤΗΣ ΤΟ ΛΕΜΕ ΔΕΙΧΝΟΝΤΑΣ				ΛΑΤΡΗΣ ΤΟΥ ΩΡΑΙΟΥ (Εσκ.) ΑΥΤΑ ΕΧΕΙ Η ...ΚΑΚΙΑ						ΔΙΦΩΝΟ ΣΥΜΦΩΝΟ «ΠΡΩΤΟΙ» ΚΑΙ... ΚΑΛΥΤΕΡΟΙ		
		ΠΟΛΗ ΤΗΣ ΜΑΚΕΔΟΝΙΑΣ ΜΑΓΚΙΚΟ... ΚΤΗΤΙΚΟ..									Η ΠΑΤΡΙΔΑ ΤΗΣ ΜΗΔΕΙΑΣ	
ΤΡΑΠΕΖΙΚΗ ΕΠΙΤΑΓΗ (Εσν.) ΔΙΑΣΗΜΟΣ ΣΚΗΝΟΘΕΤΗΣ					ΑΗΧΟ... ΡΟΛΟΙ ΣΥΝΕΧΟΜΕΝΑ ΓΡΑΜΜΑΤΑ			ΓΑΛΛΟΣ ΘΕΑΤΡΙΚΟΣ ΣΥΓΓΡΑΦΕΑΣ ΕΝΡΙΝΑ ΣΥΜΦΩΝΑ				
				ΠΟΛΗ ΤΗΣ ΓΑΛΛΙΑΣ					ΛΙΜΑΝΙ ΤΗΣ ΣΑΝΤΟΡΙΝΗΣ		
ΙΚΑΝΑ ΝΑ ΘΕΡΑΠΕΥΤΟΥΝ							ΠΟΡΤΟΓΑΛΟΣ ΘΑΛΑΣΣΟΠΟΡΟΣ				



ΓΕΛΑΣΤΕ

Ηταν μια ξανθιά , μια μελαχρινή ,και μια κοκκινομάλλα . Μια μέρα πήρε φωτιά ένα νηπιαγωγείο πάνω σε μια πολυκατοικία . Οι πυροσβέστες που πήγαν να σώσουν τα παιδία τους είπαν όταν θα ρίχνουν τα παιδία να τα πιάνουν οι κοπέλες και να τα παίρνουν σπίτι τους. - Εντάξει? -Εντάξει Ρίχνουν το πρώτο μωρό πιάνει το η μελαχρινή Ρίχνουν το δεύτερο πιάνει το η κοκκινομάλλα Ρίχνουν το τρίτο μωρό [που ήταν μαύρο] και η ξανθιά το πέταξε . Κατεβαίνουν οι πυροσβέστες και την ρωτούν γιατί το έριξες ? -Hello ήταν ΚΑΜΕΝΟ

.....

Η εθνική Ιταλίας και η εθνική Ποντίων έπαιζαν ένα φιλικό αγώνα water polo. Το πρώτο επτάλεπτο λήγει 10-0, υπέρ της Ιταλίας. Οι Πόντιοι πανηγυρίζουν. Το δεύτερο επτάλεπτο λήγει 30-0. Οι Πόντιοι εξακολουθούν να πανηγυρίζουν. Οι Ιταλοί κοιτούν έκπληκτοι.

Το τρίτο επτάλεπτο λήγει 800-0. Το γήπεδο σείεται από τους έξαλλους πανηγυρισμούς των παραληρούντων Ποντίων οπαδών. Τέλος το παιχνίδι λήγει 6000000-0 υπέρ των Ιταλών.

Οι κερκίδες έχουν πάρει φωτιά και οι Πόντιοι παίκτες ανοίγουν σαμπάνιες μπροστά στα έκπληκτα μάτια των Ιταλών παικτών και παραγόντων. Ο πρόεδρος της Ποντιακής αποστολής, Κωστίκας Βλακίδης, μέσα σε μια έκσταση συναισθημάτων προσκαλεί τους Ιταλούς σε τρικούβερτο γλέντι στον Πανταζή. Ο Ιταλός πρόεδρος δέχεται, με την απορία ζωγραφισμένη στο πρόσωπό του.

-"Μα καλά, αφού χάσατε 6000000-0, γιατί χαίρεστε;"

-"Γιατί αυτή τη φορά δεν πνίγηκε κανείς..."



MULTI • CINEMA
ODEON
METROPOL

Εβδομαδιαίο Πρόγραμμα \\ Weekly Program
ΑΠΟ ΤΕΤΑΡΤΗ 1 ΣΕΠΤΕΜΒΡΙΟΥ
Ενημερωθείτε στο Internet...www.RodosVitrina.gr/Metropol.htm
Λόγω των καλοκαιρινών διακοπών το METROPOL
θα παραμείνει κλειστό από 6 - 31 Αυγούστου

ΒΑΣΙΛΙΑΣ ΑΡΘΟΥΡΟΣ
KING ARTHUR
Ο επικός θρύλος του Αρθούρου και των Ιπποτών της Στρογγυλής Τραπέζης σε μια καινούρια εκδοχή, βασισμένη για πρώτη φορά στα αληθινά ιστορικά γεγονότα.
ΑΙΘΟΥΣΑ 1
ΩΡΕΣ ΕΝΑΡΞΗΣ SHOW TIMES
17:15•20:00•22:40

ΟΔΗΓΟΝΤΑΣ ΣΤΑ ΟΡΙΑ
Michel Vaillant
Ο θρυλικός οδηγός ζωντανεύει στη μεγάλη οθόνη
ΑΙΘΟΥΣΑ 2
ΩΡΕΣ ΕΝΑΡΞΗΣ SHOW TIMES
18:00•20:15•22:30

ΑΙΧΜΑΛΩΤΗ ΚΑΡΔΙΑ
I CUPTURE THE CASTLE
Από τους δημιουργούς του "Ερωτευμένου Σαίξπηρ", μια αισθηματική περιπέτεια που θα συγκινήσει κάθε γυναίκα.
ΑΙΘΟΥΣΑ 3
ΩΡΕΣ ΕΝΑΡΞΗΣ SHOW TIMES
18:15•20:30•22:30

•3 LUXURY DESIGN SCREENS•
•DOLBY DIGITAL EX•FULLY AIR-CONDITIONED•
Πληροφορίες • Κρατήσεις 22410.28400

GARFIELD
Ο απο τερπέλης γάτος του κόσμου έρχεται την Παρασκευή 17 Σεπτεμβρίου, και θα φέρει τα πάνω κάτω αν αηδιάσει από την καρέκλα του.

I Robot - εγώ το ρομπότ
Μια συναρπαστική περιπέτεια με τον Γουίλ Σμιθ που θα καθηλώσει το θεατή και θα τον κάνει να σκεφτεί για το ρόλο της τεχνολογίας στη ζωή.

THE LADY KILLERS
Η ΣΥΜΜΟΡΙΑ ΤΩΝ ΠΕΝΤΕ
ΤΟΜ ΧΑΝΚΣ
Τα μεγαλύτερα εγκληματικά μυαλά όλων των εποχών βρήκαν επιτέλους το ταίρι τους

HELLBOY Ο ήρωας της κόλασης
Ο καλτ-υπέρ ήρωας αναλαμβάνει δράση από την "Σκοτεινή πλευρά" στο πλευρό μας!

MAN ON FIRE
ΑΙΔΗΡΟΣ & ΣΙΔΗΡΟΥ
Ένταση, δράση και μια δυνατή ερμηνεία από τον βραβευμένο με όσκαρ Ντένζελ Ουάσινγκτον.

EXORCIST
THE BEGINNING
Το ανατριχιαστικό prequel του κλασικού φιλμ τρόμου

ΝΥΦΕΣ
Ο Μάρτιν Σκορσέζε παρουσιάζει την πολύ-αναμενόμενη ταινία του Γκανγκ Γουόγερ.

Bad Education
Η νέα ταινία του Πέδρο Αλμοδόβαρ.

Το Πρόγραμμα

ΕΤ1

5.45: ΠΡΩΤΗ ΓΡΑΜΜΗ (ΕΝΗΜΕΡΩΤΙΚΗ ΕΚΠΟΜΠΗ)
09.00 ΒΟΛΕΪ ΑΝΔΡΩΝ
09.00 ΣΚΟΠΟΒΟΛΗ
09.30 ΜΠΑΝΤΜΙΝΤΟΝ
10.00 ΙΠΠΙΚΟ ΤΡΙΑΘΛΟ
10.00 ΚΟΛΥΜΒΗΣΗ (ΠΡΟΚΡΙΜΑΤΙΚΟΙ)
10.30 ΤΖΟΥΝΤΟ
13.30 ΠΥΓΜΑΧΙΑ
14.00 ΜΠΑΝΤΜΙΝΤΟΝ
16.30 ΤΖΟΥΝΤΟ (ΤΕΛΙΚΟΙ)
16.30 ΜΠΑΣΚΕΤ ΑΝΔΡΩΝ «ΑΡΓΕΝΤΙΝΗ -ΣΕΡΒΙΑ»
18.30 ΜΠΑΝΤΜΙΝΤΟΝ
19.30 ΠΥΓΜΑΧΙΑ (ΠΡΟΚΡΙΜΑΤΙΚΟΙ)
19.30 ΚΟΛΥΜΒΗΣΗ (ΤΕΛΙΚΟΙ)
21.30 ΠΟΛΟ ΑΝΔΡΩΝ «ΕΛΛΑΔΑ -ΓΕΡΜΑΝΙΑ»
22.45 ΤΟ ΑΘΛΗΜΑ ΤΗΣ ΗΜΕΡΑΣ
23.30 ΕΚΠΟΜΠΗ –ΣΟΟΥ
02.00 (Ε) ΜΕΤΑΔΟΣΕΩΝ ΤΗΣ ΗΜΕΡΑΣ

NET

05.45 ΠΡΩΤΗ ΓΡΑΜΜΗ
08.30 ΚΩΠΗΛΑΣΙΑ - ΠΡΟΚΡΙΜΑΤΙΚΟΙ
09.00 ΜΠΙΤΣ ΒΟΛΕΪ
11.00 ΠΙΝΓΚ ΠΟΝΓΚ
12.45 ΙΣΤΙΟΠΛΟΪΑ
14.00 ΟΛΥΜΠΙΑΚΑ ΡΑΝΤΕΒΟΥ (ΜΕ ΤΟΝ ΑΛΚΗ ΠΑΣΑΛΙΔΗ)
15.00 ΕΙΔΗΣΕΙΣ
16.00 ΙΣΤΙΟΠΛΟΪΑ
16.00 ΠΟΔΗΛΑΣΙΑ ΣΕ ΔΗΜΟΣΙΑ ΟΔΟ- ΓΥΝΑΙΚΩΝ
16.30 ΑΡΣΗ ΒΑΡΩΝ
17.00 ΑΝΤΙΣΦΑΙΡΙΣΗ
18.00 ΠΙΝΓΚ -ΠΟΝΓΚ
18.30 ΞΙΦΑΣΚΙΑ
19.00 ΕΙΔΗΣΕΙΣ
20.00 ΜΠΙΤΣ ΒΟΛΕΪ
20.00 ΑΡΣΗ ΒΑΡΩΝ (ΤΕΛΙΚΟΙ)
20.00 ΜΠΑΣΚΕΤ ΑΝΔΡΩΝ «ΗΠΑ -ΠΟΥΕΡΤΟ ΡΙΚΟ»
22.00 ΜΠΑΣΚΕΤ ΑΝΔΡΩΝ «ΕΛΛΑΔΑ -ΑΥΣΤΡΑΛΙΑ»
24.00 ΕΙΔΗΣΕΙΣ
00.15 24 ΩΡΕΣ
02.00 ΕΠΑΝΑΛΗΨΕΙΣ ΜΕΤΑΔΟΣΕΩΝ

ΕΤ 3

06.00 ΛΑΒΕΤΕ ΘΕΣΕΙΣ
09.00 ΧΟΚΕΪ ΑΝΔΡΩΝ (ΠΡΟΚΡΙΜΑΤΙΚΟΙ)
09.30 ΣΟΦΤΜΠΟΛ ΓΥΝΑΙΚΩΝ
10.00 ΕΝΟΡΓΑΝΗ ΓΥΜΝΑΣΤΙΚΗ ΑΝΔΡΩΝ (ΠΡΟΚΡΙΜΑΤΙΚΟΙ)
11.30 ΜΠΕΪΖΜΠΟΛ ΑΝΔΡΩΝ (ΠΡΟΚΡΙΜΑΤΙΚΟΙ)
12.45 ΕΙΔΗΣΕΙΣ
13.30 ΕΝΟΡΓΑΝΗ ΓΥΜΝΑΣΤΙΚΗ ΓΥΝΑΙΚΩΝ (ΠΡΟΚΡΙΜΑΤΙΚΟΙ)
14.30 ΧΑΝΤΜΠΟΛ ΓΥΝΑΙΚΩΝ (ΠΡΟΚΡΙΜΑΤΙΚΟΙ)
17.00 ΕΝΟΡΓΑΝΗ ΓΥΜΝΑΣΤΙΚΗ ΓΥΝΑΙΚΩΝ (ΠΡΟΚΡΙΜΑΤΙΚΟΙ)
18.30 ΠΟΛΟ ΑΝΔΡΩΝ «ΣΕΡΒΙΑ- ΟΥΓΓΑΡΙΑ»
19.30 ΒΟΛΕΪ ΑΝΔΡΩΝ «ΕΛΛΑΔΑ- ΤΥΝΗΣΙΑ»
21.00 ΕΝΟΡΓΑΝΗ ΓΥΜΝΑΣΤΙΚΗ ΓΥΝΑΙΚΩΝ
23.00 ΠΕΡΙΛΗΨΗ
24.00 ΕΙΔΗΣΕΙΣ
00.15 ΤΟ ΜΑΤΣ ΤΗΣ ΗΜΕΡΑΣ- ΜΠΕΪΖΜΠΟΛ «ΕΛΛΑΔΑ -ΟΛΛΑΝΔΙΑ»
02.00 ΕΠΑΝΑΛΗΨΕΙΣ ΜΕΤΑΔΟΣΕΩΝ

MEGA

06.00 ΣΤΗΝ ΚΟΨΗ ΤΟΥ ΞΥΡΑΦΙΟΥ
07.00 ΕΝΟΧΗ ΑΓΑΠΗ (Ε)
08.00 HORIZONS
10.00 Ο ΚΑΚΟΣ ΒΕΖΥΡΗΣ (Ε)
11.00 ΒΕΝΤΕΤΑ (Ε)
12.00 ΤΖΙΒΑΕΡΙ
13.00 BACKSTAGE
14.00 ΕΙΔΗΣΕΙΣ
14.50 ΒΙΟΣ ΑΝΘΟΣΠΑΡΤΟΣ (Ε)
15.50 SUPER IDOL (Ε)
17.10 POPSTARS (Ε)
18.05 ΜΑΤΙΕΣ ΣΤΑ ΓΕΓΟΝΟΤΑ
18.10 ΕΛΛΗΝΙΚΗ ΤΑΙΝΙΑ: «Ο ΑΝΤΡΑΣ ΤΗΣ ΓΥΝΑΙΚΑΣ ΜΟΥ»
20.00 ΕΙΔΗΣΕΙΣ
21.00 ΕΛΛΗΝΙΚΗ ΤΑΙΝΙΑ: «Ο ΔΗΜΟΣ ΑΠ' ΤΑ ΤΡΙΚΑΛΑ»
22.50 SURVIROR (Ε)
00.15 ΕΙΔΗΣΕΙΣ
00.30 SURVIVOR (ΣΥΝ)
02.00 BAR (Ε)
04.00 ΤΗΛΕΜΑΡΚΕΤΙΝΓΚ
04.30 Η ΔΙΨΑ (Ε)

ΑΝΤ 1

06.00 ΠΑΟΥΕΡ ΡΕΙΝΤΖΕΡΣ
06.30 RESCUE HEROES
07.00 ΠΑΟΥΕΡ ΡΕΙΝΤΖΕΡΣ
07.30 ΔΡ. ΚΟΥΙΝ:ΜΟΝΗ ΣΤΗΝ ΑΓΡΙΑ ΔΥΣΗ
07.50 ANASTASIA
10.30 ΑΝΩ-ΚΑΤΩ (Ε)
11.15 ΣΟΦΙΑ ΟΡΘΗ (Ε)
12.00 ΓΙΑ ΜΙΑ ΓΥΝΑΙΚΑ ΚΙ ΕΝΑ ΑΥΤΟΚΙΝΗΤΟ (Ε)
12.55 SUPER GAME
13.00 ΚΩΝΣΤΑΝΤΙΝΟΥ ΚΑΙ ΕΛΕΝΗΣ (Ε)
14.00 ΕΙΔΗΣΕΙΣ
14.40 Η ΑΓΑΠΗ ΗΡΘΕ ΑΠΟ ΜΑΚΡΙΑ (Ε)
15.40 ΕΚΕΙΝΕΣ ΚΑΙ ΕΓΩ (Ε)
17.30 ΕΙΔΗΣΕΙΣ ΣΕ 5'
17.40 FAME STORY IN CONSERT (Ε)
20.00 ΕΙΔΗΣΕΙΣ
21.00 ΘΕΑΤΡΟ: «BIG SISTER»
23.30 FAME STORY ΜΕ ΡΥΘΜΟ
00.40 ΕΙΔΗΣΕΙΣ
01.00 FAME STORY ΜΕ ΡΥΘΜΟ (ΣΥΝ)
02.45 ΣΤΑ ΣΥΝΟΡΑ ΤΗΣ ΦΑΝΤΑΣΙΑΣ
04.45 MOBIL FUN
05.00 ΟΙ ΑΓΝΟΗΜΕΝΟΙ (Ε)
05.15 ΣΥΓΚΑΤΟΙΚΟΙ ΣΤΗΝ ΤΡΕΛΛΑ (Ε)

ALPHA

05.40 ΜΠΟΡΩ (Ε)
06.45 ΠΡΩΙΝΕΣ ΣΕΛΙΔΕΣ
10.00 ΛΟΓΩ ΖΩΗΣ (Ε)
11.00 ΕΙΚΟΝΕΣ (Ε)
12.00 ΕΛΛΗΝΙΚΗ ΤΑΙΝΙΑ: «ΓΛΕΝΤΙ, ΛΕΦΤΑ ΚΙ ΑΓΑΠΗ»
14.00 ΕΙΔΗΣΕΙΣ
14.30 ΦΟΡΜΟΥΛΑ 1
17.00 THIRD WATCH (Ε)
18.00 ΕΙΔΗΣΕΙΣ ΣΤΗ ΝΟΗΜΑΤΙΚΗ
18.05 ΕΛΛΗΝΙΚΗ ΤΑΙΝΙΑ: «ΧΡΙΣΤΙΝΑ»
20.00 ΕΙΔΗΣΕΙΣ
21.00 ΕΛΛΗΝΙΚΗ ΤΑΙΝΙΑ: «ΥΠΟΒΡΥΧΙΟ ΠΑΠΑΝΙΚΟΛΗΣ»
23.00 ΕΝΑΣ ΤΡΕΛΟΣ, ΤΡΕΛΟΣ ΠΛΑΝΗΤΗΣ
00.45 ΕΙΔΗΣΕΙΣ
01.30 ΞΕΝΗ ΤΑΙΝΙΑ: «Η ΣΥΜΜΟΡΙΑ ΤΩΝ ΠΟΛΕΩΝ»
03.30 ΤΗΛΕΑΓΟΡΕΣ
04.00 ΜΠΟΡΩ (Ε)

STAR

06.00 ΠΑΙΔΙΚΟ ΠΡΟΓΡΑΜΜΑ
12.00 ΓΙΟΥ-ΓΚΙ-Ο
12.30 ΤΑ ΣΤΡΟΥΜΦΑΚΙΑ
13.00 ΕΙΔΗΣΕΙΣ
13.30 ΟΙΚΟΓΕΝΕΙΑ ΓΚΙΛΜΟΡ
14.30 ΤΑ ΦΙΛΑΡΑΚΙΑ (Ε)
15.30 ΣΤΟΝ ΙΛΙΓΓΟ ΤΟΥ ΚΙΝΔΥΝΟΥ
16.30 ΜΑΓΙΣΣΑ ΤΙΜΩΡΟΣ
17.25 ΕΙΔΗΣΕΙΣ ΣΤΗ ΝΟΗΜΑΤΙΚΗ
17.30 ΛΑΡΓΚΟ ΓΟΥΙΝΤΣ
18.30 Η ΕΡΓΕΝΙΣΣΑ
19.30 ΕΙΔΗΣΕΙΣ
21.00 ΞΕΝΗ ΤΑΙΝΙΑ: «ΟΙ ΓΕΦΥΡΕΣ ΤΟΥ ΜΑΝΤΙΣΟΝ»
02.30 ΞΕΝΗ ΤΑΙΝΙΑ: «ΦΡΑΝΣΙΣ, ΜΙΑ ΑΔΕΣΜΕΥΤΗ ΓΥΝΑΙΚΑ»
05.15 ΑΣΤΕΡΙΑ ΣΤΟ ΠΕΝΤΑΓΡΑΜΜΟ

FILMNET

06.20 ΤΑΙΝΙΑ: «ΕΦΑΠΑΞ»
08.20 ΤΑΙΝΙΑ: «ΓΥΑΛΙΑ ΚΑΡΦΙΑ»
10.10 ΤΑΙΝΙΑ: «ΑΓΑΠΗ ΓΕΝΟΥΣ ΘΥΛΙΚΟΥ»
12.00 ΤΑΙΝΙΑ: «ΠΙΣΩ ΑΠΟ ΤΗΝ ΚΟΚΚΙΝΗ ΠΟΡΤΑ»
13.45 U.S.:ΟΙ ΚΑΛΥΤΕΡΕΣ ΤΑΙΝΙΕΣ ΤΗΣ ΕΒΔΟΜΑΔΑΣ
14.20 ΤΑΙΝΙΑ: «ΤΡΕΛΕΣ ΦΑΝΤΑΣΙΩΣΕΙΣ»
16.00 ΚΥΝΗΓΗΤΟ ΣΤΗ ΜΑΥΡΗ ΗΠΕΙΡΟ
18.20 ΔΥΣΚΟΛΟΙ ΧΑΙΡΕΤΙΣΜΟΙ: Ο ΜΠΑΜΠΑΣ ΜΟΥ
20.00 ΝΟΒΟΚΑΪΝΗ
22.00 ΤΑΙΝΙΑ: «ΑΛΗΘΙΝΕΣ ΠΡΟΣΩΠΙΚΕΣ ΣΧΕΣΕΙΣ»
00.05 ΥΨΗΛΑ ΕΓΚΛΗΜΑΤΑ
02.00 ΑΥΤΗ ΕΙΝΑΙ Η ΙΣΤΟΡΙΑ ΜΟΥ
04.05 ΟΙ ΣΥΝΕΝΟΧΟΙ

ALTER

06.30 ΠΑΙΔΙΚΟ ΠΑΙΔΙΚΟ
11.00 ΜΑΓΚΑΪΒΕΡ
12.00 ΑΝΤΖΕΛΙΚΑ, ΤΟ ΚΟΡΙΤΣΙ ΤΟΥ ΠΑΘΟΥΣ (Ε)
13.00 ΣΟΒΑΡΟΤΗΣ ΜΗΔΕΝ (Ε)
13.30 ΜΗΤΣΙ-ΧΩΣΤΑ (Ε)
14.30 ΕΛΛΗΝΙΚΗ ΤΑΙΝΙΑ: «ΚΑΜΙΚΑΖΙ ΤΣΑΝΤΑΚΙΑΣ»
16.15 ΠΑΡΑΤΡΑΓΟΥΔΑ (Ε)
18.45 ΤΟ ΠΡΩΤΟ ΘΕΜΑ
19.00 ΕΙΔΗΣΕΙΣ
20.00 Η ΦΩΝΗ ΤΟΥ ΠΟΛΙΤΗ
21.00 ΕΛΛΗΝΙΚΗ ΤΑΙΝΙΑ: «ΤΟ ΘΑΥΜΑ ΤΗΣ ΜΕΓΑΛΟΧΑΡΗΣ»
23.00 ΚΙΤΡΙΝΟΣ ΤΥΠΟΣ (Ε)
01.15 ΣΤΟΝ ΤΟΠΟ ΤΟΥ ΕΓΚΛΗΜΑΤΟΣ
02.15 APHRODISIA
02.30 ΞΕΝΗ ΤΑΙΝΙΑ: «ΤΟ ΣΥΜΠΛΕΓΜΑ

ΔΡΑΜΑΤΙΚΗ Η ΚΑΤΑΣΤΑΣΗ ΣΤΑ ΒΑΣΙΚΑ ΘΕΡΕΤΡΑ ΤΗΣ ΧΩΡΑΣ. ΟΛΟΙ ΠΛΕΟΝ ΣΤΗΡΙΖΟΥΝ ΤΙΣ ΕΛΠΙΔΕΣ ΤΟΥΣ ΣΤΟ 2005

«ΑΥΤΟ που βιώνει ο ελληνικός τουρισμός μπορεί να χαρακτηριστεί σύγκρουση με παγόβουνο». Με τα λόγια αυτά περιέγραψε τη δραματική θέση, στην οποία έχει περιέλθει ο ελληνικός τουρισμός- λόγω αισθητής μείωσης της κίνησης- ο κ. Σπύρος Διβάνης, αντιπρόεδρος της Πανελλήνιας Ομοσπονδίας Ξενοδόχων, σύμφωνα με τον οποίο «ως το τέλος του έτους αναμένεται να έχουμε πανελλαδικά μείωση των διανυκτερεύσεων από 5% ως 8% σε σχέση με πέρυσι»

Ο μεγάλος «χαμένος» είναι η Αθήνα, η οποία βλέπει τα ξενοδοχεία της σχεδόν...έρημα. Με εξαίρεση ελάχιστες μονάδες, ο Ιούλιος αποδείχθηκε «δραματικός» για τις πληρότητές τους, ενώ και το πρώτο δεκαήμερο του Αυγούστου είχαν αναιμικές επιδόσεις. Η απεργία των ξενοδοχοϋπαλλήλων ήταν «το κερασάκι στην τούρτα» της εξαιρετικά δεινής οικονομικής κατάστασης του αθηναϊκού τουρισμού.

ΤΟ ΒΑΤΕΡΛΟ ΤΟΥ ΕΛΛΗΝΙΚΟΥ ΤΟΥΡΙΣΜΟΥ

Ο αριθμός των διανυκτερεύσεων είναι μειωμένος κατά 5%-8% πανελλαδικώς

«Το *συμβόλαιο που υπογράψαμε με την ΟΕ «Αθήνα 2004» έσωσε τον κλάδο»* λέει ο κ. Διβάνης, «αρχιτέκτονας» της συμφωνίας. Και εξηγεί: *«Όσες ξενοδοχειακές επιχειρήσεις συμπεριελήφθησαν στη συμφωνία διασφαλίστηκαν. Αντιθέτως, οι υπόλοιποι έμειναν με πολλά αδιάθετα δωμάτια, ενώ αναγκάστηκαν να ακολουθήσουν καθοδική τιμολογιακή πολιτική».*

Ποιά όμως είναι η «εικόνα» του ελληνικού τουρισμού ανά περιφέρεια. Τι μηνύματα στέλνουν οι εκπρόσωποι των τουριστικών φορέων από τα διάφορα τουριστικά θέρετρα της χώρας;

Σε σχετικά ικανοποιητικό επίπεδο έχει σταθεροποιηθεί η τουριστική κίνηση στη Ρόδο, χωρίς όμως αυτή να έχει καλύψει τις απώλειες των τριών προηγούμενων μηνών.

«Σύμφωνα με όλες τις ενδείξεις, εφέτος θα κλείσουμε με μια μείωση αφίξεων της τάξεως του 5%», λέει ο κ. **Βασίλης Μηναΐδης,** πρόεδρος της ΠΟΞ και ξενοδοχειακός επιχειρηματίας του νησιού. Σύμφωνα με τον ίδιο, *«από το 2001 η Ρόδος έχει απωλέσει ένα 20% του τουριστικού ρεύματος, γεγονός που οφείλεται, πρώτον, στις απώλειες Βρετανών λόγω του ευρώ, δεύτερον, στις συνέπειες τρομοκρατικών επιθέσεων όπως αυτή στην Ισπανία και τρίτον, στην εξαιρετικά ανταγωνιστική πολιτική τιμών των ανταγωνιστριών χωρών».*

Στην πραγματικότητα οι απώλειες για το νησί είναι πολύ μεγαλύτερες, αν λάβει κανείς υπόψη ότι στο επίπεδο των τιμών έχει γίνει κανονική «σφαγή» από την πλευρά των μεγάλων τουρ οπερέιτορ της Ευρώπης. Την κατάσταση έχει επιδεινώσει ένα καινούργιο φαινόμενο που υπάρχει στον ελληνικό τουρισμό. Το «νέο φρούτο» λέγεται «all inclusive». Με δύο λόγια, οι ελληνικές ξενοδοχειακές επιχειρήσεις προσφέρουν στον φτωχό ευρωπαίο οικογενειάρχη τη δυνατότητα να αγοράζει σε ένα πακέτο μετακίνησης από και προς το αεροδρόμιο, κατάλυμα, πλήρη και απεριόριστη διατροφή, καθώς και διασκέδαση.

«Το all inclusive αυξάνει τις πληρότητες δίνοντας τη δυνατότητα στα ξενοδοχεία να επιβιώσουν για μερικά χρόνια» λέει ο κ. Μηναΐδης. Και προσθέτει: *«Σε μακροπρόθεσμη βάση όμως δημιουργεί προβλήματα επιβίωσης στα ξενοδοχεία, αυξάνει τα χρέη τους και κυρίως τα καταστρέφει, αφού ο επισκέπτης των all inclusive σπάνια επιστρέφει σε αυτά και δεν τα σέβεται».*

Σύμφωνα με τον κ. Μηναΐδη, οι αρμόδιοι κρατικοί και ιδιωτικοί φορείς πρέπει από τον προσεχή Οκτώβριο να δουν με σοβαρότητα την κατάσταση και να λάβουν σοβαρά μέτρα αναστροφής του κλίματος. *«Ένα από τα μέτρα που οπωσδήποτε οφείλει να λάβει ο κ. Αβραμόπουλος είναι να διοχετεύσει τα διαφημιστικά κονδύλια σε πραγματικά αποτελεσματικά κανάλια προβολής της Ελλάδας στο εξωτερικό και όχι σε «ημετέρους».*

• Με οριακές αυξομειώσεις αναμένεται να κλείσει η κίνηση στα Ιόνια Νησιά. Στο συμπέρασμα αυτό καταλήγει ο κ. **Σωτήρης Βόσδου**, γενικός γραμματέας της Περιφέρειας Ιονίων Νήσων, προσθέτοντας: *«Η εικόνα είναι διαφορετική από νησί σε νησί. Σύμφωνα με τα διαθέσιμα στοιχεία, η Ζάκυνθος φαίνεται να επηρεάζεται λιγότερο από την κρίση, αφού την μείωση στις κρατήσεις εξωτερικού έχει υπερκαλύψει η αύξηση από τον εσωτερικό τουρισμό. Αντιθέτως αρνητική έκπληξη ήταν η Κέρκυρα, η οποία όμως όσο εξελίσσεται η τουριστική περίοδος εμφανίζει αύξηση των κρατήσεων».* Ο τουρισμός αποτελεί για τα Ιόνια Νησιά τη σημαντικότερη και δυναμικότερη δραστηριότητα της οικονομίας τους. Το παλιό μοντέλο τουριστικής ανάπτυξης είχε φθάσει σε οριακό σημείο.

Ειδικότερα σε ό,τι αφορά την τουριστική κίνηση ανά αγορά, στην Κέρκυρα κατά τους μήνες Μάιο και Ιούνιο παρατηρήθηκε μικρή αύξηση στον αριθμό των αφίξεων από χώρες της Δυτικής και της Κεντρικής Ευρώπης, ενώ σημειώθηκε μείωση των αφίξεων από την παραδοσιακή αγορά της Αγγλίας. Η εικόνα αυτή ισχύει αναλογικά και στα υπόλοιπα νησιά, γεγονός που οδηγεί στην εκτίμηση ότι το 2004 θα κλείσει περίπου στα ίδια επίπεδα με το 2003.

«Για το 2005» καταλήγει ο κ. Βόσδου *«προσδοκούμε ότι η έγκαιρη διαφημιστική καμπάνια, η οποία σύμφωνα με όλες τις ενδείξεις θα ξεκινήσει τον Οκτώβριο, το σχετικά μεγάλο ποσό που θα διατεθεί, και το οποίο για πρώτη φορά ύστερα από πολλά χρόνια θα ξεπεράσει τα 10,5 δισ. δρχ. και η προτεραιότητα που δίνει η κυβέρνηση στον τομέα του τουρισμού θα αποδώσουν καρπούς και θα αναστρέψουν την αρνητική τάση που υπάρχει τα τελευταία χρόνια στον ελληνικό τουρισμό».*

NewAge
Real Estate
Νέα Εποχή στο Χώρο του Ακινήτου
ΜΕΛΕΟΥΝΗ - ΚΕΧΑΓΙΑ ΜΑΙΡΗ
Με Επαγγελματισμό, Μεθοδικότητα, Αποτελεσματικότητα, αναλαμβάνουμε τη διαμεσολάβηση στην ΑΓΟΡΑ ΠΩΛΗΣΗ ΕΝΟΙΚΙΑΣΗ ΑΚΙΝΗΤΩΝ
Με Σοβαρότητα, Υπευθυνότητα, Εντιμότητα, ερευνούμε για την ανεύρεση της ιδανικότερης λύσης για εσάς που ΠΟΥΛΑΤΕ ΑΓΟΡΑΖΕΤΕ ΕΝΟΙΚΙΑΖΕΤΕ
Η χρήση της τεχνολογίας μας βοηθά να προωθήσουμε το ακίνητο ξεκινώντας από τη Ρόδο, στην υπόλοιπη Ελλάδα και σε όλο τον κόσμο.
www.newage-realestate.gr
ΠΩΛΟΥΝΤΑΙ
ΜΟΝΟΚΑΤΟΙΚΙΕΣ, ΜΕΖΟΝΕΤΕΣ, ΔΙΑΜΕΡΙΣΜΑΤΑ, ΟΙΚΟΠΕΔΑ, ΚΑΤΑΣΤΗΜΑΤΑ, ΞΕΝΟΔΟΧΕΙΑΚΕΣ ΜΟΝΑΔΕΣ
Θεμ. Σοφούλη 8 - 85100 Ρόδος Τηλ. & Fax: 22410 23447
Κιν. 6948 808023 - E-mail: info@newage-realestate.gr
TARGET

ΔΗΜ. ΧΑΤΖΗΠΕΤΡΟΣ
ΖΑΝΤΕΣ - ΕΛΑΣΤΙΚΑ
ΑΜΟΡΤΙΣΕΡ - ΕΛΑΤΗΡΙΑ
GOODYEAR
BRIDGESTONE
MICHELIN
PIRELLI
YELLOW
DUNLOP
ΕΙΔΙΚΕΣ ΤΙΜΕΣ ΓΙΑ ΑΜΟΡΤΙΣΕΡ ΚΑΙ ΕΛΑΤΗΡΙΑ
τοποθέτηση, ευθυγράμμιση δωρεάν
ΕΙΔΙΚΕΣ ΤΙΜΕΣ ΓΙΑ ΤΑΞΙ
Με μηδέν προκαταβολή έως και 36 δόσεις
Οδός Μιχ. Πετρίδη 30 - Τηλ. 38889



Ο κ. Βασίλης Μηναΐδης, πρόεδρος της Πανελλήνιας Ομοσπονδίας Ξενοδόχων, ο κ. Σπύρος Διβάνης, αντιπρόεδρος, και ο κ. Μ. Αθανασόπουλος, πρόεδρος της Ενωσης Ξενοδόχων Χαλκιδικής

• Αντίστοιχη με αυτήν των βασικών τουριστικών προορισμών της χώρας είναι η εικόνα και στους περιφερειακούς προορισμούς. *«Οι αριθμοί φέτος δεν είναι ικανοποιητικοί»* λέει ο κ. Μιχάλης Αγγελόπουλος, γενικός γραμματέας της Περιφέρειας Ανατολικής Μακεδονίας και Θράκης, *«παρά το γεγονός ότι οι μήνες Αύγουστος και Σεπτέμβριος αναμένεται να είναι καλοί. Οι πληρότητες των ξενοδοχείων, οι οποίες σε ποσοστά κυμαίνονται κάτω του 50%, παρουσιάζουν σταθερότητα, αν όχι αυξητικές τάσεις, στους προορισμούς που απευθύνονται κυρίως σε Έλληνες πελάτες και καθ' όλη τη διάρκεια του έτους. Αντίθετα οι παραδοσιακοί παραθεριστικοί προορισμοί όπως η Θάσος παρουσιάζουν μείωση».*

Η Θράκη προσφέρει στον επισκέπτη πληθώρα δυνατοτήτων και εναλλακτικές δραστηριότητες, γι' αυτό και η σεζόν μπορεί κάλλιστα να παραταθεί. Επίσης, το «άνοιγμα» των αγορών της Ολλανδίας και της Γερμανίας, καθώς και η δυνατότητα που έχουν ο Έβρος, η Ξάνθη, αλλά και η Ροδόπη και η Καβάλα, απευθείας σύνδεσης με το Νότιο Αιγαίο δημιουργούν τις απαραίτητες προϋποθέσεις για τουριστική ανάπτυξη.

«Ήδη μας απασχολεί πλέον τι θα κάνουμε του χρόνου» λέει ο κ. Αγγελόπουλος. Και προσθέτει: *«Η έλλειψη στρατηγικού σχεδιασμού και η αδυναμία να δώσουμε προστιθέμενη αξία στη μεγαλύτερή μας βιομηχανία, τον τουρισμό, έχουν οδηγήσει σε ένα αποτέλεσμα όχι ανάλογο των δυνατοτήτων που έχουν η Θράκη και η Ανατολική Μακεδονία. Οι παρεμβάσεις που κάνουμε αυτή τη στιγμή σχετίζονται με τους Ολυμπιακούς Αγώνες. Οι προσπάθειές μας προσανατολίζονται στην προσέλκυση εδώ, στην Περιφέρεια Ανατολικής Μακεδονίας και Θράκης, επισκεπτών που θα έρθουν στη χώρα μας με αφορμή τους Ολυμπιακούς. Και αισιοδοξούμε αυτοί οι επισκέπτες να έρθουν και πάλι στην περιοχή μας. Άλλωστε η περιοχή μας δεν απέχει παρά μόλις 40 λεπτά από την Αθήνα».*

ΧΑΛΚΙΔΙΚΗ

«ΣΩΣΙΒΙΟ» ΑΠΟ ΤΗΝ ΕΛΛΗΝΙΚΗ ΑΓΟΡΑ

«Μείωμενη περίπου κατά 10% ήταν η κίνηση από το εξωτερικό τους δύο πρώτους μήνες της υψηλής περιόδου – Μάιο και Ιούνιο- ενώ και τον Ιούλιο η πτώση αυτή συνεχίζεται». **Οι διαπιστώσεις ανήκουν στον κ. Μ. Αθανασόπουλο, πρόεδρο της Ένωσης Ξενοδόχων Χαλκιδικής, σύμφωνα με τον οποίο *«υπήρξε έντονη ζήτηση από την ελληνική αγορά».***

Όλα δείχνουν ότι η Χαλκιδική είναι και εφέτος σταθερά μπροστά στις προτιμήσεις των Ελλήνων, γεγονός, το οποίο τροφοδοτεί τις προσδοκίες η αύξηση του αριθμού των Ελλήνων τουριστών να φθάσει στα περυσινά επίπεδα, δηλαδή στο 25%. *«Για το σύνολο της σεζόν δεν μπορούμε να κάνουμε ακριβείς προβλέψεις»*, λέει ο κ. Αθανασόπουλος, *«αλλά ευελπιστούμε για κρατήσεις της τελευταίας στιγμής και έτσι περιμένουμε και τους επόμενους μήνες, τον Αύγουστο και τον Σεπτέμβριο, να κινηθούμε στα ίδια επίπεδα».*

Οι εξελίξεις ανά αγορά στη Χαλκιδική συνοψίζονται στο ότι οι βασικές της αγορές – η αγγλική και η γερμανική – παρουσιάζουν πτώση. Υπάρχουν όμως και αναπτυσσόμενες αγορές, όπως της Σερβίας, των Σκοπίων, της Βουλγαρίας και της Ρωσίας, οι οποίες, παρά τα χίλια προβλήματα με τη βίζα, κινούνται σε ικανοποιητικά επίπεδα, κυρίως κατά τους μήνες Ιούλιο και Αύγουστο.

Στη Χαλκιδική υπάρχει συνεχής ανανέωση του τουριστικού προϊόντος. Αρκετές ξενοδοχειακές μονάδες εκσυγχρόνισαν τις υποδομές τους. Το 2005 αναμένεται να λειτουργήσει ένα νέο μεγάλο ξενοδοχείο 300 κλινών, το Ωκεανίς, στην περιοχή των Νέων Μουδανιών, με διαχείριση από την εταιρεία Σάνη. Αυτό θα είναι 4 αστέρων,ενώ διαθέτει μεταξύ άλλων spa και θερμαινόμενες πισίνες.

«Καθοριστικής σημασίας για το μέλλον του τουρισμού θα είναι το τελικό σχέδιο του νέου αναπτυξιακού νόμου» λέει ο κ. Αθανασόπουλος, ο οποίος πιστεύει ότι *«το υπουργείο Τουρισμού οφείλει να παρέμβει αποφασιστικά. Ο νέος νόμος θα πρέπει να δίνει ουσιαστικά κίνητρα στον τουρισμό, ώστε να παραμείνουμε ανταγωνιστικοί και να επιτύχουμε τον εκσυγχρονισμό και την ανανέωση του προϊόντος που προσφέρουμε».* Αναφερόμενος στο θέμα της προβολής ο κ. Αθανασόπουλος εκφράζει την προσδοκία για διπλασιασμό των κονδυλίων που θα διατεθούν στη διαφημιστική προβολή των νομών της χώρας.

G.A. FERRIES

ΤΑΞΙΔΕΨΤΕ ΜΕ ΤΟ ΝΕΟ ΜΑΣ ΠΛΟΙΟ

Ε/Γ-Ο/Γ ΑΝΘΗ ΜΑΡΙΝΑ

ΓΡΗΓΟΡΑ - ΑΝΕΤΑ - ΕΥΧΑΡΙΣΤΑ

ΜΟΝΟ ΣΕ 13 ΩΡΕΣ!!!

• ΑΠΟ ΡΟΔΟ ΠΡΟΣ ΠΕΙΡΑΙΑ
ΚΑΘΕ ΤΡΙΤΗ - ΠΕΜΠΤΗ - ΣΑΒΒΑΤΟ
• ΑΠΟ ΠΕΙΡΑΙΑ ΠΡΟΣ ΡΟΔΟ
ΚΑΘΕ ΔΕΥΤΕΡΑ - ΤΕΤΑΡΤΗ - ΠΑΡΑΣΚΕΥΗ

ΠΡΟΣΦΟΡΑ
ΟΛΑ ΤΑ ΕΙΣΙΤΗΡΙΑ ΣΕ ΜΙΣΗ ΤΙΜΗ!
• ΕΠΙΒΑΤΗΣ 17,50 ΕΥΡΩ

Εκδόσεις εισιτηρίων
σε όλα τα ταξιδιωτικά πρακτορεία

Κεντρικό πρακτορείο
TSAGARIS TRAVEL
Ακτή Σαχτούρη 5
Τηλ: 2241036170/28597/35066/30406
Fax: 2241039839



Το πρόγραμμα «**Νονός**» είναι ένα από τα πιο σημαντικά προγράμματα της UNICEF.
Δεν είναι υιοθεσία ενός ή περισσοτέρων παιδιών! Ούτε παρακολούθηση ενός παιδιού κατά τη διάρκεια της ζωής του. Η UNICEF θα φροντίσει για την υγεία και την ανάπτυξη πολλών παιδιών.
«**Νονός**» της UNICEF σημαίνει περισσότερη βοήθεια για όλα τα παιδιά που τη χρειάζονται. Συμμετέχοντας στο πρόγραμμα αυτό μας δίνετε τη δυνατότητα για πιο μακροχρόνιο και σωστότερο σχεδιασμό δράσης προς όφελος των παιδιών αυτών.
Με 20 ευρώ το μήνα μπορείτε να γίνεται «Νονός» και να αγκαλιάσετε τα παιδιά που σας έχουν τόσο ανάγκη. Να τους εξσφαλίσουμε μαζί φαγητό, σχολείο, ζεστασιά.
Είναι εύκολο να συμμετάσχετε στο πρόγραμμα. Απλά συμπληρώστε το κουπόνι που ακολουθεί με τα πλήρη στοιχεία σας και στείλτε το στη UNICEF. Εμείς θα σας στείλουμε τις απαραίτητες πληροφορίες για να σας εξυπηρετήσουμε στη συμμετοχή σας.
Ανοιξε λοιπόν τώρα και συ την αγκαλιά σου στα παιδιά που σε χρειάζονται περισσότερο και γίνε και συ Νονός της UNICEF.

Επιθυμώ να συμμετέχω στο πρόγραμμα «Νονός» της UNICEF

Επώνυμο:.....
Ονομα: ..... Επάγγελμα: .....
Διεύθυνση: .....Πόλη: .....
Τ.Κ.: .....Τηλ. Οικίας: .....Τηλ. Εργασίας:.....Ημερομηνία: ..... Υπογραφή: .....
Συμπληρώστε το κουπόνι και ταχυδρομήστε το στη UNICEF, Ξενίας 1, 115 27 Αθήνα ή στείλτε το στο FAX: 210 7783829

unicef
Ξενίας 1, 115 27 Αθήνα, Τηλ. 210 7484184, www.unicef.gr

Η UNICEF ευχαριστεί το σύντομο για τη γενναιόδωρη υποστήριξή του

Μικρές αγγελίες

ΕΝΟΙΚΙΑΣΕΙΣ

ΕΝΟΙΚΙΑΣΤΗΡΙΟ

Ενοικιάζεται προνομιούχο διαμέρισμα, πλήρως εξοπλισμένο και επιπλωμένο, επιφάνειας 58 τ.μ., επί της παραλίας «στο κύμα» και με θέα όλη τη θαλάσσια έκταση της περιοχής «Χαράκι», εντός οικισμού είτε για τη χρονική διάρκεια της τουριστικής περιόδου (σαιζόν), είτε για ετήσια ή πολυετή μίσθωση. Πληροφορίες: Τηλ. 22440 51281 και 22410 33952.

ΕΝΟΙΚΙΑΖΕΤΑΙ επιπλωμένο studio επί της οδού Μουσών αρ. 7 στη Ρόδο. Πληρ. τηλ. 2241086011 και 2241075448

ΕΝΟΙΚΙΑΖΕΤΑΙ διαμέρισμα 87 τ.μ. με δύο υπνοδωμάτια μεγάλη εντοιχιζόμενη κουζίνα με ψυγείο και ηλεκτρική κουζίνα μεγάλη σαλοτραπεζαρία και μεγάλες βεράντες, ανσανσέρ και πάρκινγκ. Τηλ. 6972764614 - 6973753556

ΕΝΟΙΚΙΑΖΕΤΑΙ διαμέρισμα δύο υπνοδωματίων, σαλοτραπεζαρίας, κουζίνας και μπάνιου σε άριστη κατάσταση επί της οδού Παπαλουκά 17. Πληροφορίες τηλ. 22410 36969 και 22450 31233.

ΕΝΟΙΚΙΑΖΟΝΤΑΙ στην Κάλυμνο στο κέντρο της Πόθιας (κοντά στο Super Market Βιδάλης), σε διόροφη νεόκτιστη μονοκατοικία, δύο καινούργια δίχωρα διαμερίσματα, πλήρως επιπλωμένα και εξοπλισμένα (με οικιακό εξοπλισμό και κλιματιστικό ψύξη-θέρμανση) με τριφασικό ρεύμα και συνδεδεμένα στο αποχετευτικό. **Πληρ. Τηλ. 6945046312 και 6945717905**

ΕΝΟΙΚΙΑΖΕΤΑΙ διαμέρισμα ωραίο στην περιοχή Μιχαήλ Πετρίδη τριάρι, εντοιχιζόμενο ψυγείο, κουζίνα.
Τηλ. 697276464 - 6973753556

ΕΝΟΙΚΙΑΖΕΤΑΙ διαμέρισμα 2 υπνοδωματίων με κουζίνα, μπάνο και σαλόνι επί της οδού Καναδά 114. Το διαμέρισμα ενοικιάζεται με συσκευές (ψυγείο, πλυντήριο και κουζίνα) ή χωρίς, πληρ. τηλ. 22410 66740, 6938351993

ΕΝΟΙΚΙΑΖΕΤΑΙ επιπλωμένη γκαρσονιέρα στα ΤΕΙ ΠΕΙΡΑΙΑ. Πληρ. τηλ. 2241025321, 6944684410

ΕΝΟΙΚΙΑΖΟΝΤΑΙ πλήρως επιπλωμένες γκαρσονιέρες με μπαλκόνι και χωρίς στο Ροδίνι - Κυρώ της Ρω 13. Λογικές τιμές. Πληροφορίες κινητό 6942 090720 και 22410 74762.

ΕΝΟΙΚΙΑΖΕΤΑΙ δωμάτιο επιπλωμένο που διαθέτει ψυγείο, ατομικό μπάνιο, βεράντα με θέα στη θάλασσα, στο κέντρο της πόλης της Ρόδου (περιοχή «ΕΛΛΗ»). Στο **μηνιαίο** μίσθωμα περιλαμβάνεται η κατανάλωση νερού, ηλεκτρ. Ρεύματος και Δημ. φόροι. Πληροφορίες στο τηλ. 2241020012 (ώρες 10 π.μ.-3μ.μ., 7μ.μ.-10μ.μ.).

ΕΝΟΙΚΙΑΖΟΝΤΑΙ επιπλωμένα διαμερίσματα επί της Λ. Ιαλυσού - Ιαλυσός πλήρως εξοπλισμένα σε άριστη κατάσταση. Τηλ. 22410-35283, 6944435744.

ΕΝΟΙΚΙΑΖΟΝΤΑΙ επιπλωμένα λουξ διαμερίσματα στην περιοχή Μητροπόλεως με τον μήνα ή την ημέρα και για φοιτητές ως 30/6/2005. Τηλ. 22410-29452, 6977896444.

ΕΝΟΙΚΙΑΖΕΤΑΙ επιπλωμένο διαμέρισμα στο Ηράκλειο για φοιτητές στην περιοχή Καμαράκι. Τηλ. 22410-29452, 6977896444.

ΕΝΟΙΚΙΑΖΕΤΑΙ Γραφείο, 20 τ.μ. επί της Αλεξ. Διάκου, 1ος όρ. και γκαρσονιέρα 60 τ.μ. επί της Ρήγα Φεραίου. Πληρ. Τηλ. 22410 32225

ΑΘΗΝΑ Ενοικιάζεται γκαρσονιέρα ρετιρέ στην Καλλιθέα οδός Ανδρομάχης κοντά στον ηλεκτρικό κατάλληλο για φοιτητές. Τηλ. 6978460340

ΕΝΟΙΚΙΑΖΕΤΑΙ επιπλωμένη γκαρσονιέρα στο Παραδείσι. Πληροφορίες τηλ.: 22410 81884

ΕΝΟΙΚΙΑΖΕΤΑΙ Διαμέρισμα 95τ.μ. στην Μητρόπολη. Τηλ. 22410 28788, 30297

ΕΝΟΙΚΙΑΖΕΤΑΙ στούντιο πλήρως εξοπλισμένο με κλιματισμό, ανεξάρτητο 230 ευρώ. Τηλ. 22410 39268, κιν. 6946 446523

ΕΝΟΙΚΙΑΖΕΤΑΙ διαμέρισμα επί της Μιχ. Πετρίδη με δύο υπνωδομάτια, σαλόνι, κουζίνα, wc. Τηλ. 6972 764614 - 6973753556

ΕΝΟΙΚΙΑΖΟΝΤΑΙ μεζονέτες και μία βίλα στους Τρεις πλήρως επιπλωμένες με air condition, χώρος πάρκινγκ, κήπος, με το μήνα ή σεζόν. Τηλ. 22410-95416

ΕΝΟΙΚΙΑΖΕΤΑΙ στη Μαλώνα παραδοσιακή μονοκατοικία με αυλή, πέργκολα επιπλωμένη και εξοπλισμένη. Ολα καινούρια, με ηλιακό για όλο το χρόνο. Ενοίκιο 300 ευρώ το μήνα. Πληρ. τηλ. 2241031376 -6932320011

ΖΕΥΓΑΡΙ ζητά προς ενοικίαση γκαρσονιέρα σε περιοχές Επτά Βαγιές, Αγ. Αναστασία ή Μητρόπολη. Τηλ. 6946 266904 κ. Θόδωρα.

ΕΝΟΙΚΙΑΖΟΝΤΑΙ πλήρως επιπλωμένες γκαρσονιέρες με μπαλκόνι και χωρίς στο Ροδίνι - Κυρά της Ρω 13. Λογικές τιμές. Πληροφορίες κινητό: 6942090720 και 2241074762

ΕΝΟΙΚΙΑΖΕΤΑΙ studio 45 τ.μ. ολοκαίνουριο με έπιπλα Neoset στο Ροδίνι. Τιμή 370 ευρώ. Πληρ. τηλ. 6946685808

ΕΝΟΙΚΙΑΖΕΤΑΙ διαμέρισμα 100 τ.μ. δύο υπνοδωματίων α΄ όροφο, σαλοτραπεζαρία, κουζίνα, μπάνιο στην Ιαλυσό (παραπλεύρως πολυκαταστήματος Σαχίνη). Πληρ. τηλ.: (22410) 92696 ώρες 8-1 π.μ. και 5-8 μ.μ.

ΕΝΟΙΚΙΑΖΕΤΑΙ στην Κρεμαστή σε διώροφη νεόκτιστη μονοκατοικία, το διαμέρισμα πρώτου ορόφου, άριστης κατασκευής, γωνιακό, ευάερο, με δύο υπνοδωμάτια, ενιαίο σαλόνι με κουζίνα, μπάνιο και βεράντες, χωρίς κοινόχρηστα, με σύνδεση στο αποχετευτικό και με Air Condition από τέλη Αυγούστου. Πληρ. τηλ. 6945046312, 6945717905 από 5-8 μ.μ.

ΕΝΟΙΚΙΑΖΟΝΤΑΙ στην Ιαλυσό πλάι στο ξενοδοχείο Ηλέκτρα, επιπλωμένα μονόχωρα διαμερίσματα με θέρμανση. Πληροφορίες Τηλ. 22410-22050 και 22410-33441

ΕΝΟΙΚΙΑΖΕΤΑΙ κατάστημα στην Παλιά Πόλη πάροδος Σωκράτους 75. Πληρ. κ. Ελευθερία 69448057150, 69445436670, 22410 33219

ΕΝΟΙΚΙΑΖΟΝΤΑΙ διαμερίσματα 3 δωματίων επί της λεωφόρου Ηρακλειδών, 100 μέτρα πέραν του Αστυνομικού Τμήματος Ιαλυσού. Πληροφορίες Τηλ. 22410 21104 - 22410 25056

ΕΝΟΙΚΙΑΖΕΤΑΙ γκαρσονιέρα πλήρως επιπλωμένη 250 ευρώ το μήνα. Τηλ. 22410 39268, κιν. 6946 446523

ΕΝΟΙΚΙΑΖΕΤΑΙ σπίτι 70τ.μ. στα Μαριτσά με κουζίνα, σαλόνι, δύο δωμάτια και μπάνιο. Τηλ. 2241047191

ΕΝΟΙΚΙΑΖΕΤΑΙ ή **ΠΩΛΕΙΤΑΙ** μαγαζί για επαγγελματικό χώρο ή αποθήκη 102 τ.μ. περιοχή Ανάληψη, Ζαννή 2 τηλ. 6947 941026.

ΕΝΟΙΚΙΑΖΕΤΑΙ επιπλωμένο διαμέρισμα ισόγειο 100 τ.μ. επί της οδού Πάροδος Ακροπόλεως 3 Ιαλυσός. Πληρ. τηλ.: (22410) 92696 ώρες 8-1 π.μ. και 5-8 μ.μ.

ΕΝΟΙΚΙΑΖΕΤΑΙ διαμέρισμα, δύο υπνοδωμάτια, σαλοτραπεζαρία, κουζίνα και μπάνιο επί της οδού Μητροπόλεως 839. Τηλ. 22410 36072

ΕΝΟΙΚΙΑΖΟΝΤΑΙ διαμερίσματα, πλήρως εξοπλισμένα επί της λεωφόρου Ιαλυσού στην Ιαλυσό. Τηλ. 2241-0-35283 - 6944435744

ΕΝΟΙΚΙΑΖΕΤΑΙ διαμέρισμα επιπλωμένο, ισόγειο στη θέση Βουνάρα, Ιαλυσού, Πάροδος Ακροπόλεως 4.Πληροφορίες στο τηλ. 92696 από τις ώρες 8-1 και 5-8

ΕΝΟΙΚΙΑΖΕΤΑΙ ένα διαμέρισμα τριάρι 95 τ.μ. επιπλωμένο ή μη και μια ημιυπόγεια γκαρσονιέρα στην οδό Αγ. Αναργύρων 20. Πληροφ. τηλ. 22410 28710.

ΕΝΟΙΚΙΑΖΕΤΑΙ γκαρσονιέρα 45τ.μ. στο Ροδίνι, επιπλωμένη με καινουρια έπιπλα Neoset πλήρως ανακαινισμένη με βεράντα και μπαλκόνι με υπέροχη θέα. Πληρ. τηλ. 52845, κινητό 6932377284 και 6946685808

ΕΝΟΙΚΙΑΖΕΤΑΙ Δίχωρη Γκαρσονιέρα στην Κρεμαστή κ. Κωνσταντίνα Τηλ. 6942 049139

ΕΝΟΙΚΙΑΖΕΤΑΙ αποθηκευτικός χώρος 250 τ.μ. στο Ροδίνι, στην οδό Κωνσταντινουπόλεως αρ. 34. Πληρ. τηλ. 22410-61000, 61689

ΕΝΟΙΚΙΑΖΕΤΑΙ διαμέρισμα α΄ ορόφου δύο υπνοδωματίων με θέρμανση επί της οδού Λειψών 10 (κάθετος Κ. Τσαλδάρη). Ενοίκιο 400 ευρώ. Πληρ. τηλ. 2241-0-34335 και 6932-708388

ΕΝΟΙΚΙΑΖΟΝΤΑΙ: 1.- Γραφείο στην οδό Αμερικής Αριθμ. 111 στον Γ΄ όροφο 75 τ.μ. και 2.- Διαμέρισμα δύο δωματίων μ.τ. 50 στην οδό Χατζηαντωνίου 11 στην οδό Ιξιά με ηλιακό και πολυκουζινάκι.

ΕΝΟΙΚΙΑΖΕΤΑΙ: 1) 160 τ.μ. διαμπερές ισόγειο σε κεντρικό δρόμο του Ροδινιού για βιοτεχνικό, αποθηκευτικό χώρο ή για γραφεία με w.c. 2) Χώρος 40 τ.μ. με w.c. σε κεντρικό δρόμο, Κ. Παλαιολόγου, για εργαστήριο υποδηματοποιίας ή αποθηκευτικό χώρο. Τηλ: 2241078994

ΕΝΟΙΚΙΑΖΟΝΤΑΙ στους Τρεις, βίλα επιπλωμένη και εξοπλισμένη με ηλεκτρικές συσκευές, air condition, ανεξάρτητη είσοδος, χώρος πάρκινγκ, κήπος, με το μήνα ή σεζόν. Σοβαρές προτάσεις τηλ. 6932 481851

ΕΝΟΙΚΙΑΖΕΤΑΙ Στην Κρεμαστή διόροφη μονοκατοικία, 100 τ.μ., κοντά σε φούρνο και παντοπωλείο κατάλληλη για σοβαρή ολιγομελή οικογένεια ή ανδρόγυνο. Πληροφ. κ. Σπύρο Τηλεφ.: 22410 43941 και 61285 Οδός Παπαγιάννη 49

ΕΝΟΙΚΙΑΖΟΝΤΑΙ στη λεωφόρο Ιαλυσού Κρεμαστής πέντε (5) διαμερίσματα των 2 δωματίων κουζίνας & WC επιπλωμένα. με ηλιακούς & πάρκινγκ και οκτώ (8) γκαρσονιέρες (studios) του ενός δωματίου κουζίνας & WC για απεριόριστο χρόνο. Τιμές λογικές. Τηλ. 6948209098, 6932613242

ΕΝΟΙΚΙΑΖΕΤΑΙ Διαμέρισμα - μεζονέτα 50 τ.μ., με υπνοδωμάτιο, 1 αποθήκη μικρή, τζάκι, κουζίνα, μπάνιο, με ηλεκτρικές συσκευές, καινούργιο στην Παλιά Πόλη. Ενοίκιο 400 ευρώ το μήνα. Τηλ. 6934 212190

ΕΝΟΙΚΙΑΖΕΤΑΙ το ξενοδοχείο «ΦΟΙΒΟΣ» στον Αρχάγγελο 16 δωματίων, κουζίνα, σαλόνι, μπαρ, πάρκινγκ και με δενδρόκηπο 2.800 τ.μ. Τιμή 1.800 ευρώ το μήνα. Τηλ. 22410 27578, 22440 22600.

ΕΝΟΙΚΙΑΖΟΝΤΑΙ επιπλωμένα διαμερίσματα (γκαρσονιέρες) των 35 και 45 τ.μ. με κλιματισμό, βεράντες και άνετο πάρκινγκ επί της λεωφόρου Ρόδου - Καλλιθέας και σε απόσταση 200 μέτρα από το ξενοδοχείο Paradise. Πληροφορίες στα τηλέφωνα κιν. 6946 790515, 6946 680174 και 6945 105247.

ΕΝΟΙΚΙΑΖΕΤΑΙ Μεγάλο Διώροφο Κατάστημα με Υπόγειο Επί της οδού Κοδριγκτώνος αρ.78 Ισόγειο 250 τ.μ., Υπόγειο 250 τ.μ., Α΄ όροφος 200 τ.μ. Πληροφορίες στα τηλέφωνα **22410-33938 & 22410-26771 & 6944-32-33-39**

ΕΝΟΙΚΙΑΖΕΤΑΙ στους Τρεις ένα καινούργιο λουξ κατασκευής δυάρι (μέσα σε μεγάλο κήπο), πλήρως επιπλωμένο με τηλέφωνο, θέρμανση, ανεμιστήρας, μεγάλη βεράντα και πάρκινγκ. Τηλ. 22410 92714

ΕΝΟΙΚΙΑΖΕΤΑΙ διαμέρισμα 90 τ.μ. με δύο υπνοδωμάτια, κεντρική θέρμανση, επί της οδού Κέννεντυ 45, 1ος όροφος. Πληροφορίες στο τηλ. 22410 64464.

ΕΝΟΙΚΙΑΖΕΤΑΙ διαμέρισμα τριάρι 80 τ.μ. Πληρ. 2241035464

ΕΝΟΙΚΙΑΖΕΤΑΙ: Γκαρσονιέρα επιπλωμένη με πολυκουζινάκι TV (1 δωμάτιο, κουζίνα, WC) στην οδό Παναγιώτη Ροδίου 65 (Παράλληλη Αννης Μαρίας). Για περισσότερες πληροφορίες τηλ.22410-39268 και 6994217168

ΕΝΟΙΚΙΑΖΕΤΑΙ επαγγελματικός χώρος (υπερυψωμένο ισόγειο) επί της Άννης Μαρίας 90 τ.μ., (πρώην Ασφάλειες Καρυδάκη), κατάλληλο για Ιατρείο, Λογιστικό γραφείο, Πρακτορείο ταξιδίων, Κέντρο αισθητικής κ.α. (Πωλείται και ο εξοπλισμός του). Πληροφορίες τηλ. 22410 24920 Κο Καρυδάκη, ώρες γραφείου.

ΕΝΟΙΚΙΑΖΕΤΑΙ στα Κοσκινού επιπλωμένη γκαρσονιέρα 50 τ.μ. Τηλ. 6946 681508

ΑΥΤΟΚΙΝΗΤΑ

ΠΩΛΕΙΤΑΙ: Honda Magna 250cc μπλε ηλεκτρικ 26.000 χιλιόμετρα. Τιμή 3.200 ευρώ. Τηλ. 6937225585

ΠΩΛΕΙΤΑΙ: μοτοσικλέτα KAWASAKI GPz400R μοντ. '89, από ιδιώτη. Πληρ.: 22410-66304, 31560, 6946283008

ΕΥΚΑΙΡΙΑ: NISSAN ALMERA SPOR 1.500 cc 34.000 χλμ. A.C. 4 Αερόσακους Υδρ. Τιμόνι, Ηλ. Κλειδαριές, Ράδιο CD, 5 πόρτες Μον. 5.8.2001 Φούλ extra 11.000 ευρώ. Τηλ. 6972 446244

ΠΩΛΕΙΤΑΙ αυτοκίνητο IBIZA 1300 c.c. χρώμα κόκκινο, άδεια κυκλοφορίας, Νοέμβριος'93, 4.000 ευρώ. Φυλάσσεται σε γκαράζ. Πληροφορίες: 6946 796191.

ΠΩΛΕΙΤΑΙ Pegeut 504 σε πολύ καλή κατάσταση. Σε τιμή ευκαιρίας 1200 ευρώ. Καινούργια λάστιχα MICHELEN καινούργιο ψυγείο και καινούργια μπαταρία και ταπετσαρία. Μπλέ χρώμα ακριλικό. Πληρ. τηλ. 2241020807

ΜΕΓΑΛΗ ΕΥΚΑΙΡΙΑ Πωλείται PEGUOT 504 μοντέλο '76 σε πολύ καλή κατάσταση Τηλ. 22410 20807 - 28571

ΠΩΛΕΙΤΑΙ Ford Escort Γαμπρλετ 1980 άσπρο 2.000 ευρώ Τηλ. 6944 38 19 66

ΠΩΛΕΙΤΑΙ μηχανή BMW 1150 κυβικά 6S1150, μοντέλο 2002 σε τιμή 10.000 ευρώ με δυνατότητα χρηματοδότησης. Πληρ. Σπύρος 6937 199233

ΠΩΛΕΙΤΑΙ Piaggio X9 180 κ.ε. 2 ετών 5.000 χιλ. ατρακάριστο, 2.700 ευρώ μετρητοίς. Πληρ. τηλ. 6973 037546 Μπάμπης.

ΠΩΛΕΙΤΑΙ: Hundai Praim γαλάζιο μοντέλο 2002 με 20.000 χλμ. σε άριστη κατάσταση 5.500 ευρώ. Τηλ: 6937268255

ΠΩΛΕΙΤΑΙ αυτοκίνητο Hyunday Lantra μοντέλο 1995, 126.000 χιλ. με ABS, ηλεκτρικά παράθυρα, κεντρικό κλείδωμα. Πληροφορίες: Τηλ. 6974471584, 6937289368 Μαρίνος

ΥΑΜΑΗΑ XV VIRAGO 400cc με 36.000 χλμ. και σε άριστη κατάσταση πωλείται 2.200 ευρώ. Πληροφ. στο τηλ. 6944564255

ΠΩΛΕΙΤΑΙ Ducati munster 600cc, μοντέλο 2001, 7000 χιλ. μαύρη, μπαγκαζιέρα, συναγερμός, καινούργια 4.500 ευρώ. Τηλ. 6932 337276, 22410 90502.

ΠΩΛΕΙΤΑΙ SMART ενός έτους με όλα τα αξεσουάρ. Πληρ. τηλ. 6972600762

ΠΩΛΕΙΤΑΙ μηχανή BMW 650js, ενός έτους, 4.000 χλμ, 6.500 ευρώ. Δεκτές και ευκολίες πληρωμής. Πληρ. τηλ. 2241035610 ώρες καταστημάτων, 6977 715565

ΠΩΛΕΙΤΑΙ BMW 320 ιντζέκτιον σε καλή κατάσταση με πολλά εξτρά. Πληρ. τηλ. 22410 38889

ΠΩΛΕΙΤΑΙ αυτοκίνητο ΚΙΑ ΣΠΟΡΤΑΖ τζιπάκι 14 μηνών 32.000 χιλ. Τηλ. 6946 120712

ΠΩΛΕΙΤΑΙ μηχανή HONDA μοντέλο Magna 250 cc χρώματος μπλέ ελεκτρίκ με 25.000 χιλ. Τιμή 2.950 ευρώ. Τηλ. 6937 225585.

ΠΩΛΕΙΤΑΙ africa twan 750 cc, μοντέλο '98, άσπρο - μπλέ - κόκκινο, φυλασσόμενο σε γκαράζ 30.000 χλ. Φούλ έξτρα, άριστη κατάσταση. Τιμή: 7.000 ευρώ. Τηλ. 6972 723033

ΠΩΛΕΙΤΑΙ ΜΗΧΑΝΗ TRIUMPH ΤΥΠΟΥ TIGER (ON-OF) 900cc ΧΡΩΜΑΤΟΣ ΜΑΥΡΟ ΦΥΛΑΣΣΟΜΕΝΗ ΣΕ ΓΚΑΡΑΖ ΜΕ ΜΠΑΓΚΑΖΙΕΡΑ ΣΕ ΑΡΙΣΤΗ ΚΑΤΑΣΤΑΣΗ. ΤΙΜΗ ΣΥΖΗΤΗΣΙΜΗ. ΠΛΗΡΟΦΟΡΙΕΣ ΤΗΛ. 6937996090.

ΕΥΚΑΙΡΙΑ Πωλείται alfa romeo 147 (39υρο) 10/2002 1600cc 105hp, abs, 8 αερόσακοι, clima, ηχοσύστημα. Τιμή έκπληξη Τηλ. 2241-076912 κιν. 6973-333787

ΠΩΛΕΙΤΑΙ μηχανάκι HAJKER χρώματος κίτρινο, σε πολύ καλή κατάσταση. Τιμή 600 ευρώ. Πληρ. τηλ. 2241091910, 6946721347

ΠΩΛΕΙΤΑΙ μοτοσικλέτα KAWASAKI GP400R μοντ. '89 σε καλή κατάσταση με καινούρια ελαστικά PIRELLI και σχάρα. Δεκτός κάθε έλεγχος. Δεκτή ανταλλαγή με άλλη μοτοσικλέτα ίσου ή ανώτερου κυβισμού. Τιμή συζητήσιμη. Πληρ. 22410-66304, 31560, 6946283008, 6972419715, 6936277851. Ηλ. ταχ. (e-mail): DNetwork@SoftHome.net

ΖΗΤΟΥΝ ΠΡΟΣΩΠΙΚΟ

ΖΗΤΕΙΤΑΙ Υπάλληλος για κατάστημα, να οδηγεί μηχανάκι, ηλικίας περίπου 16-18 ετών. Τηλ. 22410 32225

ΖΗΤΕΙΤΑΙ κοπέλα να εργασθεί σε στούντιο αισθητικής νυχιών Τηλ. 22410 70660, 6944520887

ΖΗΤΕΙΤΑΙ άτομο χωρίς στρατιωτικές υποχρεώσεις για να εργασθεί σε Βουλκανιζατέρ. Πληρ. τηλ. 38889

ΖΗΤΕΙΤΑΙ από εστιατόριο στην Παλιά Πόλη μάγειρας. Σπαστό ωράριο. Πληροφορίες κ. Κώστα τηλ. 6948 587301.

ΑΠΟ Τουριστικό Γραφείο ζητείται νεαρή/νεαρός υπάλληλος για μόνιμη εργασία που να γνωρίζει πολύ καλά την αγγλική γλώσσα και να έχει γνώσεις εφαρμογών Η/Υ. Απαραίτητο βιογραφικό σημείωμα. Πληρ. κ. Γιώργος στο Λογιστήριο 08.30 έως 10.30 Τηλ. Επικοιν. 22410 75655, Φαξ 22410 22354

ΚΥΡΙΑ ώριμη Ελληνίδα ντόπια με μακροχρόνια προϋπηρεσία και πείρα αναλαμβάνει υπεύθυνα φύλαξη παιδιών. Πληρ. Τηλ. - Fax: **22410-66304, 31560,** 6946283008, 6972419715, 6936277851 Ηλ. Ταχ. (e-mail): Dnetwork@SoftHome.net

ΤΕΧΝΙΚΗ ΕΤΑΙΡΕΙΑ με έδρα την πόλη της Ρόδου ζητά να προσλάβει υπάλληλο γραφείου για γραμματειακή υποστήριξη με γνώσεις χειρισμού Η/Υ (Word, Excel). Ξένη γλώσσα και μεταφορικό μέσο θα συνεκτιμηθούν. Ωράριο σπαστό με έμφαση τις απογευματινές ώρες. Πληροφορίες για αποστολή βιογραφικού και συνέντευξη στα τηλ. 22410 96086, 6973 990806, 6947 445780.

ΖΗΤΕΙΤΑΙ Ρεσεψιονίστ παρά ξενοδοχείου πόλεως. Φωτογραφία και βιογραφικό σημείωμα. Τ.Θ. 47 ΡΟΔΟΣ

ΚΥΡΙΑ από Ρωσία 50 ετών με άδεια εργασίας και παραμονής ζητάει εργασία ως οικιακή βοηθός ή να επιβλέπει ηλικιωμένους. Τηλ. 22410 21952 ώρες καταστημάτων

ΖΗΤΕΙ εργασία έμπειρος μάγειρας για ελληνική κουζίνα. Πληρ. τηλ. 6946266904 κ. ΘΟΔΩΡΑ.

ΖΗΤΕΙΤΑΙ εσωτερική οικ. βοηθός για να προσέχει ζευγάρι ηλικιωμένων με πλήρες ωράριο στ΄ Αφάντου. Πληρ.:22410 53038, 66304, 31560, 6946283008, 6972419715, 6936277851. Ηλ. ταχ. (e-mail): Dnetwork@SoftHome.net

ΖΗΤΟΥΝΤΑΙ πωλήτριες από χρυσοχοείο. Ξένη γλώσσα απαραίτητη. Διεύθυνση 60 χλμ λεωφόρου Καλλιθέας. Τηλ. (22410) 67375, 67014, 69448585302.

ΣΟΒΑΤΖΗΣ υπήκοος Ρουμανίας αναζητεί πρωινή εργασία. Τηλ. 6976385621

ΖΗΤΕΙΤΑΙ από το Υπερμάρκετ ΣΠΑΝΟΣ έμπειρος κρεοπώλης. Μισθός ικανοποιητικός. Τηλ. για πληροφορίες 2241060730

ΖΗΤΟΥΝΤΑΙ άτομα για να εργασθούν σε γραφείο ενοικιάσεως αυτ/των με γνώση της γερμανικής ή αγγλικής. Πληρ. τηλ. 22410 51171, 6936656816.

ΑΜΕΣΑ ζητούνται για κάλυψη θέσεων άτομα για δουλειά από το σπίτι τους. Οχι κατασκευές, όχι τηλεμάρκετινγκ-πλασιέ. Εισόδημα τουλάχιστον 600 ευρώ-3.000 ευρώ μηνιαία. Πληροφορίες: 2310/516-226

ΚΥΡΙΟΣ ζητά απογευματινή απασχόληση σαν επιβλέπων παντού και για όλα στη Ρόδο. Τηλ. 6946830563

ΖΗΤΕΙΤΑΙ πωλήτρια για κατάστημα ρούχων στην Παλιά Πόλη Τηλ. 6937 818177 κ. Κώστα

ΖΗΤΕΙΤΑΙ μάγειρας και βοηθός μαγείρου πεπειραμένοι για εστιατόριο στην Λίνδο. Τηλ. 6977 444683

ΖΗΤΕΙΤΑΙ υπάλληλος για δωδεκάμηνη απασχόληση από πρακτορείο ταξιδίων Απαιτούμενα προσόντα: απόφοιτοι τουριστικής σχολής, ξένες γλώσσες, γνώση Η/Υ. Ηλικία ως 25 ετών Ανάλογη προϋπηρεσία θα ληφθεί υπ΄ όψιν. Αποστολή βιογραφικών στην ταχ. θυρίδα 451

ΨΑΧΝΕΤΕ ΓΙΑ ΕΡΓΑΣΙΑ; Από ταχύτατα αναπτυσσόμενη εταιρεία ζητούνται άτομα για την στελέχωση ηγετικών θέσεων. Από 700-2.800 ευρώ μηνιαίως. Για πληροφορίες καλέστε στο τηλ. κέντρο 2271081063

ΖΗΤΟΥΝΤΑΙ άτομα για δουλειά από το χώρο τους. Εκπληκτική συνεργασία! Κέρδη τουλάχιστον 3.000 ευρώ/μηνιαία. Τηλ. 2310 516281.

ΔΙΑΦΟΡΑ

ΠΩΛΕΙΤΑΙ σκάφος μηχανοκίνητο BAVARIA 330/2001 με πολλά extra. **Πληροφ. τηλ. 6937307822**

ΠΩΛΟΥΝΤΑΙ α) μεταχειρισμένος καναπές - κρεβάτι που γίνεται και διπλό με τα στρώματά τους β) ντουλάπα δίφυλλη και γ) Η/Υ με εκτυπωτή και σαρωτή (SCANNER). Τιμή ευκαιρίας. Πληροφορίες κινητό 6942 090720 και 22410 74762.

ΠΩΛΟΥΝΤΑΙ: Στρώματα νερού, στρώματα ηλεκτρομασάζ, συντριβάνια, διακοσμητικοί καταρράκτες, συσκευές παθητικής γυμναστικής, μικροπισίνες, υδρομασάζ, μικροκαμπίνες χαμάμ. Τηλ. 6932164962

ΑΝΑΖΗΤΩ στη Ρόδο επαγγελματία συνεργάτη για την προώθηση, διάθεση του CD Πανοράματος Ρόδου (Panoround Rodos)! Παρακαλώ όπως επικοινωνήσετε μαζί μου (στα Αγγλικά ή Γερμανικά) στην ηλεκτρονική διεύθυνση: sales@panoround.com.

Αλλαξε τη ζωή σου τώρα! Με 2-4 ώρες/ημέρα κέρδισε από 1.000 - 3.000 ευρώ/μήνα και ξεκίνα να κάνεις τα όνειρά σου πραγματικότητα! Τηλ. 2310 516 226

ΠΩΛΕΙΤΑΙ μπαρ (ημικυκλικό) 1,50 μ. 400 ευρώ. Τηλ. 6973 394166

ΠΩΛΟΥΝΤΑΙ δύο ηλ. υπολογιστές φορητοί Compaq Contura 3/25, 12 Mb, R.A.M., F.D.D. 1,44 Mb και Compaq Winbook με CD-Rom οδηγό, έγχρωμη οθόνη, ενσωματωμένο modem, Windows 98 ελληνικά, Word & Excel 97, Outlook 98, πρόγραμμα δακτυλογράφησης και πολλά προγράμματα. Επίσης πωλείται κινητό Alcatel πολύ μικρών διαστάσεων με δόνηση και ανοικτή ακρόαση. Πληρ.: 22410 66304, 31560, 6946283008, 6972419715, 6936277851. Ηλ. ταχ. (e-mail): Dnetwork@SoftHome.net

ΕΝΟΙΚΙΑΖΕΤΑΙ μισή βάρδια ταξί. Τηλ. 6944 267931

YOGA

Για το μυαλό, το Σώμα και το πνεύμα

Όλες οι ηλικίες και οι σωματότυποι είναι ευπρόσδεκτοι. Η γιόγκα δεν είναι ανταγωνιστική. Σε διδάσκει πως ν' ανταποκρίνεσαι στις ανάγκες του σώματός σου. Τιμή μαθήματος 5 ευρώ. Μηνιαία πληρωμή δεκτή. Τηλ.: 6946984511

ΠΩΛΕΙΤΑΙ: Επαγγελματική φούσκα (2.10) μοτέρ 1,5. Αχρησιμοποίητα σε τιμή ευκαιρίας. Τηλ. 22410 -39268 και 6994217168

«Η εταιρεία NewspaperDirect Hellas ΖΗΤΑ αντιπρόσωπο για εκτύπωση και διανομή Ξένου Τύπου. Τηλ. Επικοινωνίας: 210 2774201, 210 2774846»

ΠΩΛΟΥΝΤΑΙ ΣΕ ΑΡΙΣΤΗ ΚΑΤΑΣΤΑΣΗ: 1) Καναπές που γίνεται διπλό κρεβάτι και έξτρα στρώμα αφρολέξ: 300 ευρώ **2)** 4 ντουλάπες από μελαμίνη σφενδάμου, διαστάσεις 2Χ1: 100 ευρώ εκάστη **3)** Διπλό κρεβάτι NEOSET 1,60x2,00μ., με στρώμα ανατομικό GALAXY: 250 ευρώ **4)** Κουζίνα PITSOS P1 7602 ws: 200 ευρώ **5)** Ψυγείο ELCO DE -29 TROPIC: 200 ευρώ. **6)** Πλυντήριο ρούχων PITSOS VARIO 700: 150 ευρώ. Παρακαλούμε επικοινωνήστε σύντομα στο 6932729845 και το 22410 29094

ΠΩΛΕΙΤΑΙ ένα κινητό τηλέφωνο PANASONIC GD 87 σε πολή καλή κατάσταση μαζί με φορτιστή, φορτιστή αυτοκινήτου, καλώδιο USB για σύνδεση με ηλεκτρονικό υπολογιστή και δύο αυθεντικά παιχνίδια PS 2 (DRC 2, Silenthill 2) Τιμή 200 ευρώ. Πληρ. τηλ. 6937268749.

ΕΜΠΕΙΡΟΤΕΧΝΗΣ ελαιοχρωματιστής αναλαμβάνει παντός είδους ελαιοχρωματισμούς. Τηλ: 6946204157

ΠΡΟΣΦΕΡΩ μασάζ στον χώρο μου και στον χώρο σας. Ολγα. Τηλ. 6972902821

ΠΩΛΕΙΤΑΙ ράδιο-cd αυτοκινήτου Clarion σε πολύ καλή τιμή. Πληρ. τηλ: 6932 107298 Ωρες 19:00-21:00

ΠΩΛΕΙΤΑΙ ηλεκτρικό επαγγελματικό grill αχρησιμοποίητο, λόγω έλλειψης χώρου. Πληροφορίες στο: 2241039275 -6936761262

ΤΡΑΚΤΕΡΑΚΙΑ KUBOTA (4Χ4) ΙΑΠΩΝΙΑΣ από (12HP) έως (35HP) με φρέζα από (1400 ευρώ). Πώληση Χονδρική - Λιανική Τηλ.: (2310) 512-418, (2310) 510-068 http://www.hasapetis.gr

ΠΩΛΕΙΤΑΙ κρεβάτι (κουκέτα) ενσωματωμένη με ντουλάπα, γραφείο 450 ευρώ.

ΠΩΛΕΙΤΑΙ: Κάρτα μνήμης 64 MB δισκέτα Σκληρός Δίσκος 7,5 GB DVD ROM 16x, CD ROM 52x. Τροφοδοτικό κουτί για Celleron 533 MHZ. Τιμή πώλησης: 50 ευρώ. Τηλ.: 6945 903436

ΠΩΛΟΥΝΤΑΙ διθέσιος καναπές που γίνεται κρεβάτι 170 ευρώ, επίσης ένα ολοκαίνουργιο κρεβάτι 5 μηνών 1,40x2,00 200 ευρώ χωρίς στρώμα ή με στρώμα ορθοπαιδικό 370 ευρώ. Τηλ. 6942 711996.

ΜΑΘΗΜΑΤΑ

ΜΑΘΗΜΑΤΑ Αγγλικών, Πληροφορικής (Βασ. Εννοιες, Χρήση Υπολογιστή κ.λ.π.) & Εμπ. Εφαρμογών (Singular Eurofasma, Manager, ΚΕΦΑΛΑΙΟ κ.λ.π.) παραδίδονται από πτυχιούχο Λογιστή Τ.Ε., κάτοχο Michigan P.C.E., με μεγάλη εκπαιδευτική πείρα. Ιδαίτερα ή ολιγομελή τμήματα, υπεύθυνη προετοιμασία για εξετάσεις. Τιμές προσιτές. Πληροφορίες Τηλ. - Fax: 22410-31560, 66304, 6946283008, 6972419715, 6936277851 Ηλ. Ταχ. (e-mail): Dnetwork@SoftHome.net

ΜΑΘΗΜΑΤΙΚΑ, Φυσική, Χημεία, παραδίδονται σε μαθητές Γυμνασίου - Λυκείου, από απόφοιτο Α.Π.Θ., σε ιδιαίτερα ή ολιγομελή τμήματα. Τηλ. 22410.21963 Κιν. 6947-401508

ΠΑΡΑΔΙΔΟΝΤΑΙ μαθήματα Πληροφορικής & Αγγλικών με χρήση πολυμέσων όλων των επιπέδων από έμπειρο καθηγητή πτυχιούχο Michigan Proficiency σε τμήματα ή μεμονωμένα. Επίσης γίνονται μεταφράσεις & δακτυλογραφήσεις κάθε τύπου κειμένου. Τιμές προσιτές. Πληρ. 22410 66304, 31560, 6946 283008, 6972419715, 6936277851. Ηλ. Ταχ. (e-mail) : emmanoue@otenet.gr

ΑΠΟΦΟΙΤΟΣ Αριστοτελείου Πανεπιστημίου Θεσ/νίκης, τμήματος Μαθηματικών παραδίδει μαθήματα Μαθηματικών-Φυσικής-Χημείας. Επίσης αναλαμβάνει προετοιμασία υποψηφίων για τράπεζες κ.τ.λ..Τηλ. 22410.21963 & 6947-401508

ΚΑΘΗΓΗΤΗΣ ΓΕΡΜΑΝΙΚΩΝ παραδίδει μαθήματα κατ' οίκον. Εντατικά μαθήματα για αυτούς που ασχολούνται με τον τουρισμό. Πληρ. τηλ. 2241091163 κ. Λαζαρίδης, ώρες 7-9μ.μ.

ΠΑΡΑΔΙΔΟΝΤΑΙ μαθήματα Εμπ. Εφαρμογών (Singular Manager, Eurofasma, Unisoft Εσοδα-Εξοδα, ΚΕΠΥΟ, ΚΕΦΑΛΑΙΟ, κ.λ.π., Πληροφορικής & Αγγλικών με χρήση πολυμέσων όλων των επιπέδων από έμπειρο Λογιστή Τ.Ε. - καθηγητή πτυχιούχο Michigan Proficiensy σε τμήματα ή μεμονωμένα. Επίσης γίνονται μεταφράσεις & δακτυλογραφήσεις κάθε τύπου κειμένου. Τιμές προσιτές. Πληρ.: 22410-66304, 31560, 6946283008, 6972419715, 6936277851. Ηλ. ταχ. (e-mail): Dnetwork@SoftHome.net

ΠΩΛΗΣΕΙΣ ΑΚΙΝΗΤΩΝ

ΠΩΛΕΙΤΑΙ αποθήκη 170 τ.μ. εντός πόλεως Ρόδου κατάλληλη και για κατοικία. Ανταλλάσσεται και με ακίνητο στην Αττική. Πληρ. Τηλ. 6946 559539-210.2835963

ΠΩΛΕΙΤΑΙ Σπίτι επί της Κωνσταντίνου Υδραίου 150.000 ευρώ **Πληροφορίες 6972228836**

ΠΩΛΕΙΤΑΙ αργυροχρυσοχοείο στο κέντρο της πόλης με ή χωρίς εμπόρευμα έτοιμο προς λειτουργία. Τηλ: 6936915551

ΖΗΤΕΙΤΑΙ Ενα μικρό οικόπεδο 200 έως 500 τ.μ. στα Κρητικά, στα Μήδεια, στο Μόντε Σμιθ ή στην Ηλία Βενέζη (ή σε περιοχές εκεί γύρω). Τηλ. 6944 381966

Πωλείται Βιοτεχνικός χώρος 560m2. Ισόγειο μαζί με οικία στον 1ο όροφο 230m2 επί της λεωφ. Ρόδου - Λίνδου (Ρόδος - Φαληράκι) με δυνατότητα επέκτασης στα 2000m2. Πληροφορίες τηλ. 22410-65711. Ωρες από 9:00 - έως 15:00.

ΠΩΛΕΙΤΑΙ στον Πειραιά στην περιοχή Καλλίπολη δίπλα στη θάλασσα τριάρι εικοσαετίας 2ου ορόφου σε άριστη κατάσταση φρεσκοβαμμένο τιμή 116.000 Ευρώ τηλ. 210-2530132 - 6948519610

ΠΩΛΕΙΤΑΙ Στην Ιαλυσό απέναντι από το Αστ. Τμήμα Ιαλυσού τριάρι διαμέρισμα 85 τ.μ. στον γ' όροφο πολυκατοικίας, διαμπερές, ευάερο και ευήλιο σε καλή κατάσταση και λογική τιμή. Για πληροφορίες στο τηλ. 693-6703967 κα. Φιλιώ.

ΠΩΛΕΙΤΑΙ κατάστημα επί της Αλ. Διάκου 17 τ.μ. με δικό του προαύλιο στην τιμή των 11.000.000 δρχ. Τηλέφωνο 22410 30550.

ΠΩΛΕΙΤΑΙ μάντρα στη Μαλώνα με 150 κατσίκες και 100 δικαιώματα. Πληρ. τηλ. 22440 51698.

ΠΩΛΕΙΤΑΙ διαμέρισμα στην Ιαλυσό 3 δωματίων δευτέρου ορόφου, δάνεια δεκτά και ευκολίες πληρωμής. Τηλ. 6948209098, 6932613242

ΠΩΛΕΙΤΑΙ διαμέρισμα 85 τ.μ. πλήρως ανακαινισμένο Μιχ. Πετρίδη 96. Τιμή 83.000 Ευρώ. Τηλ: 6942409776, 6945795224

ΠΩΛΟΥΝΤΑΙ
ΣΠΙΤΙ ΜΑΛΩΝΑ
ΟΙΚΟΠΕΔΟ ΜΑΛΩΝΑ 132 τ.μ.
ΟΙΚΟΠΕΔΟ ΚΑΤΩ ΑΛΩΝΙΑ
ΜΑΛΩΝΑ 250 τ.μ.
ΓΙΑΛΙΑ ΧΩΡΑΦΙ 2320 τ.μ.
ΠΟΤΑΜΙΑ ΜΑΛΩΝΑ 530 τ.μ.
ΤΗΛΕΦΩΝΟ 22410 51219
ΚΙΝΗΤΟ 6939356340

ΠΩΛΕΙΤΑΙ σπίτι στην Παλιά Πόλη με αυλή. Τηλ. 6936271471.

ΠΩΛΕΙΤΑΙ οικόπεδο στα Κρητικά 3.000 τ.μ. οικοδομήσιμο. Τηλ. 6936271471.

ΠΩΛΟΥΝΤΑΙ 2 διαμερίσματα στη Λάρδο 105 τ.μ. έκαστο στην τιμή 352.164 ευρώ και τα δύο μαζί, πολυτελούς κατασκευής. Τηλ. 6938644166

ΚΑΡΑΚΟΝΕΡΟ Διαμερίσματα λουξ κατασκευής απεριόριστη θέα (ισόγειο 111 Μ2 Α' Όροφος 111 Μ2, Α' όροφος 96 Μ2 x 550 τ.μ. Δρχ. Β' όροφος 90 Μ2), Ακίνητα νέας χιλιετίας κα ΜΙΤΤΟΝ 22410 22142 κιν. 6945 668060

ΕΥΚΑΙΡΙΑ

Πωλείται στ' Ασγούρου διώροφο κατάστημα αποτελούμενο από: Ισόγειο 240 τ.μ., Α' όροφο 240 τ.μ. και πατάρι 40 τ.μ., κατάλληλο για όλες τις χρήσεις, με πρόσωπο επί δύο οδών και πλατείας, εντός οικοπέδου 400 τ.μ. σε τιμή έκπληξη!!! (μεσίτες αποκλείονται) Πληροφορίες τηλ. 22410 65000 - 6977 64 27 33

ΕΝΟΙΚΙΑΖΟΝΤΑΙ ΓΚΑΡΣΟΝΙΕΡΕΣ

ΑΡΧΑΓΓΕΛΟΣ-
Ενοικιάζονται γκαρσονιέρες καινούργιες, πλήρως εξοπλισμένες και επιπλωμένες με κλιματισμό, τηλεόραση, ψυγείο, φούρνο-μάτια, θερμοσίφωνο, ντους, w.c., εγκατάσταση για πλυντήριο ρούχων, σε ήσυχη περιοχή και άνετο πάρκινγκ. Για όλο τον χρόνο. Τηλ.: 697 24 94 339

ΟΙΚΟΔΟΜΙΚΕΣ ΕΠΙΧΕΙΡΗΣΕΙΣ ΔΙΑΚΟΓΕΩΡΓΙΟΥ ΚΑΛΛΙΣΤΟΣ

ΕΘΝ. ΑΝΤΙΣΤΑΣΕΩΣ 11 (πρώην Αννης Μαρίας)

ΠΩΛΗΣΕΙΣ ΔΙΑΜΕΡΙΣΜΑΤΩΝ ΚΑΤΑΣΤΗΜΑΤΑ -ΑΠΟΘΗΚΕΣ ΑΝΤΑΛΛΑΓΕΣ ΑΚΙΝΗΤΩΝ - ΑΓΟΡΕΣ ΟΙΚΟΠΕΔΩΝ ΑΝΑΛΑΜΒΑΝΟΥΜΕ ΑΝΤΙΠΑΡΟΧΕΣ

Πωλούνται διαμερίσματα λουξ κατασκευής με απεριόριστη θέα. Τα διαμερίσματα διαθέτουν θωρακισμένες πόρτες - εντοιχισμένες κουζίνες - ντουλάπες - εντοιχισμένο νιπτήρα με ντουλάπι - κεντρική θέρμανση αυτόνομη - ανοιγόμενα ανακλινόμενα κουφώματα με διπλά τζάμια - σίτες - ρολά - υδραυλικό ασανσέρ - τριφασικό ρεύμα.

Ολοι οι χώροι σπατουλαριστοί - εσωτερικές πόρτες M.D.F. με σχέδιο.

ΓΡΑΦΕΙΑ ΙΑΤΡΕΙΑ

1) Επί της οδού Μεγ. Κων/νου - Κων/νου Παλαιολόγου των 80 τ.μ.

2) Επί της οδού Κων/νου Παλαιολόγου και Θεοτοκοπούλου 60-80 τ.μ.

3) Επί της οδού Ρήγα Φεραίου στο πάρκο 60-80-100 τ.μ.

ΚΑΤΑΣΤΗΜΑΤΑ

1) Επί της οδού Κων/νου Παλαιολόγου και Θεοτοκοπούλου 60-80 τ.μ.

2) Επί της οδού Λεωφόρου Καλλιθέας (Καρακόνερο) 90 τ.μ.

ΔΙΑΜΕΡΙΣΜΑΤΑ

1) Επί της οδού Χρ. Φέσσα (Κάθετος Αποστ. Παύλου) 90τ.μ. τριάρια.

Επίσης οροφοδιαμερίσματα των 90 τ.μ. (οικοδομή μόνο τριών διαμερισμάτων).

ΟΙΚΟΔΟΜΕΣ

1) Οικοδομή επί της οδού Πτολεμαίων και Χρ.Φέσσα των 117-125 τ.μ.

2) Οικοδομή υπό ανέγερση επί της οδού Ρήγα Φεραίου στο Πάρκο.Διαμερίσματα τριάρια - τεσσάρια.

3) Οικοδομή υπό ανέγερση επί της οδού Κ. Παλαιολόγου και Θεοτοκοπούλου. Διαμερίσματα δυάρια - τριάρια - τεσσάρια - καταστήματα.

5) Επί της οδού Β. Ηρακλείου οικοδομή τεσσάρων διαμερισμάτων. Οροφοδιαμερίσματα των 133τ.μ. Η οικοδομή έχει πιλοτή για πάρκινγκ

ΑΠΟΘΗΚΕΣ

1) Πλησίον Στέλιου Κωτιάδη των 130τ.μ.

2) Στη Λεωφόρο Καλλιθέας (Καρακόνερο) των 80-300τ.μ.

• Οι πωλήσεις μπορούν να γίνουν και με όλα τα Δάνεια Τράπεζας και οργανισμών.
• Αναλαμβάνουμε ΑΝΤΙΠΑΡΟΧΕΣ και Αγορές οικοπέδων. • Δεχόμαστε ανταλλαγές ακινήτων.

ΠΛΗΡΟΦΟΡΙΕΣ: ΔΙΑΚΟΓΕΩΡΓΙΟΥ ΚΑΛΛΙΣΤΟΣ
ΤΗΛΕΦΩΝΟ: 29318 - 34598 - ΤΗΛ. 78501 - 78502

RHODES - GREECE
CAIRO PALACE

Ενοικιάζονται επαγγελματικοί χώροι στο κέντρο της πόλης στο εμπορικό κέντρο Cairo Palace

• **Κατάστημα** ισόγειο 30 τ.μ. στην Εθ. Δωδεκανησίων
• **Γραφείο** 3ου ορόφου **135 τ.μ.** στην Εθ. Δωδεκανησίων και Εθ. Δωδεκανησίων
• **Γραφείο** 3ου ορόφου **190 τ.μ.** στην Εθν. Μακαρίου και Εθ. Δωδεκανησίων
• **Γραφείο 2ου** ορόφου **190 τ.μ.** στην Εθν. Μακαρίου και Εθ. Δωδεκανησίων
• **Γραφείο 2ου** ορόφου **90 τ.μ.** στην Εθ. Δωδεκανησίων
• **Γραφείο 3ου** ορόφου **90 τ.μ.** στην Εθ. Δωδεκανησίων

Πληροφορίες κ. ΝΙΟΤΗ ΦΡΑΝΣΙΣ
ΤΗΛ. - ΦΑΞ. 2241027600
ΚΙΝ. 6944618757 - 6973572262

ΟΙΚΟΔΟΜΙΚΕΣ-ΤΕΧΝΙΚΕΣ ΕΜΠΟΡΙΚΕΣ-ΕΠΙΧΕΙΡΗΣΕΙΣ

ΑΦΟΙ ΑΣΒΕΣΤΗ Ο.Ε.

Αθηνών-Καβάλας 3 Ανάληψη Ρόδου
Τηλ. 22410/60678-60679
και fax: 22410/66028

ΠΩΛΟΥΝΤΑΙ

• ΔΙΑΜΕΡΙΣΜΑΤΑ
υπερλούξ διαφόρων διαστάσεων
ΕΓΓΥΗΣΗ Η ΠΟΛΥΕΤΗΣ ΠΕΙΡΑ ΜΑΣ

ΠΩΛΕΙΤΑΙ

JEEP CHEROKEE μοντέλο 08/98, 2500cc,
Ατρακάριστο, πρώτο χέρι,
Μπλέ σκούρο μεταλλικό, full extra:
δερμάτινο σαλόνι, ηχοσύστημα,
τηλέφωνο, λάστιχα καινούργια 225/75/15,
ζάντες αλουμινίου, αμμορτισέρ BILLSTAIN.
Τελευταίο μοντέλο της τετραγωνισμένης
σειράς που έχει βγάλει η JEEP.
Τιμή 22.000 euro.
Τηλ. 22410 24018 πρωινές ώρες.

ΕΝΟΙΚΙΑΖΕΤΑΙ

Διαμέρισμα, πλήρως επιπλωμένο 120 τ.μ.,
3ος όροφος, τρία υπνοδωμάτια, σαλοτραπεζαρία,
εντοιχισμένη πλήρης κουζίνα, ένα λουτρό,
ένα WC, αποθήκη, δύο βεράντες με θέα θάλασσα,
τζάκι, κλιματισμός, πάρκινγκ, περιοχή
νέας μαρίνας (οδός Σκεύου Ζερβού 10),
ενοικιάζεται από ιδιοκτήτη λόγω αναχωρήσεως
750 ευρώ μηνιαίως με εγγύηση δύο ενοικίων.

Πληροφορίες τηλ. 6945-417673 και 6944-548508
απογευματινές ώρες.

ΖΗΤΕΙΤΑΙ ΥΠΑΛΛΗΛΟΣ

Ζητείται από γραφείο Γενικού Τουρισμού
άτομο με άριστη γνώση αγγλικής γλώσσας
και καλή ικανότητα χειρισμού Η/Υ.

Πληροφορίες στο τηλ. 22410-69104,
ώρες 14:00-21:00 κ. Λίνα

ΖΗΤΕΙΤΑΙ ΞΕΝΟΔΟΧΕΙΟ

Ζητείται προς αγορά μικρό ξενοδοχείο
εντός κέντρου πόλεως Ρόδου,
30-50 δωματίων. Σοβαρές
μόνο προτάσεις μεσίτες αποκλείονται.

Πληροφορίες στο τηλ. 6944450650 κ. Μανώλη

ΓΡΑΦΕΙΟ ΤΕΛΕΤΩΝ &
ΜΝΗΜΟΣΥΝΩΝ ΡΟΔΟΥ
ΣΤΕΦΑΝΑ - ΣΤΟΛΙΣΜΟΙ
«ΑΜΕΡΙΚΑΝΟΥ»

Αμεση εξυπηρέτηση
ΟΛΟ ΤΟ 24ΩΡΟ

Αναλαμβάνουμε την τελετή
και με τα έξοδα
που χορηγούν τα ταμεία
χωρίς καμία επιβάρυνση
ΙΚΑ, ΤΕΒΕ, ΤΑΞΥ, ΔΗΜΟΣΙΟΥ,
ΛΙΜΕΝΙΚΩΝ, ΟΓΑ
και λοιπά ταμεία.

Τους ΑΠΟΡΟΥΣ ΔΩΡΕΑΝ
Πλατεία Βρούχου στη Μητρόπολη
Τηλέφωνα:28901 - 33400

ΝΤΕΤΕΚΤΙΒΣ

30 ΧΡΟΝΙΑ ΜΟΝΙΜΑ
ΚΑΙ ΣΤΗ ΡΟΔΟ
35354
ΠΛΑΤΕΙΑ ΑΓΙΟΥ ΙΩΑΝΝΟΥ
Η ΛΥΣΗ!!!
ΣΕ ΚΑΘΕ ΣΑΣ ΠΡΟΒΛΗΜΑ
EXPRESS SECURITY

ΝΤΕΤΕΚΤΙΒΣ

Συνταξιούχος Αστυνομικός Ασφάλειας
ΑΝΑΛΑΜΒΑΝΟΥΜΕ
Υποθέσεις ανηλίκων,
οικογενειακές, προσωπικές κ.τλ.
ΔΙΑΘΕΤΟΥΜΕ ΤΑ ΠΛΕΟΝ
ΣΥΓΧΡΟΝΑ ΟΠΤΙΚΟΑΚΟΥΣΤΙΚΑ
ΣΥΣΤΗΜΑΤΑ
100% ΕΧΕΜΥΘΕΙΑ
ΡΩΜΗΣ 22, - ΡΟΔΙΝΙ • ΤΗΛ. 2241 0 68985
Κιν. 094 6997967

TOP PROPERTIES

GEORGE and SAVAS PIPINOS
ΓΕΩΡΓΙΟΣ και ΣΑΒΒΑΣ ΠΙΠΙΝΟΣ
ΣΥΜΒΟΥΛΟΙ και ΕΚΤΙΜΗΤΕΣ ΑΚΙΝΗΤΩΝ
REAL ESTATE AGENT - MEMBER OF F.I.A.B.C.I. - N.A.E.A. - C.E.I.
E-mail:gpipinos@otenet.gr.
URL:www.rhodestop-properties.com and www.pipinos.gr

Από το 1971



Η "TOP PROPERTIES" είναι ατομική επιχείρηση και ανήκει στους Γεώργιο και Σάββα Πιπίνο. Το γραφείο ασχολείται από το 1971 αποκλειστικά και μόνο με επενδύσεις και REAL ESTATE, στο νησί της Ρόδου, καθώς και στην ευρύτερη περιοχή της Δωδεκανήσου.

ΑΠΕΥΘΥΝΟΜΑΣΤΕ: Στους **σοβαρούς, απαιτητικούς και επιλεκτικούς** επενδυτές - επιχειρηματίες - ελεύθερους επαγγελματίες, Ελληνες και ξένους, υψηλού εισοδηματικού επιπέδου, που ενδιαφέρονται να κάνουν μια σοβαρή επένδυση **προβολής** στο νησί της Ρόδου.

ΠΡΟΣΦΕΡΟΥΜΕ: Α) Υπηρεσίες και πληροφορίες που γίνονται σε προσωπικό επίπεδο με **εχεμύθεια, διακριτικότητα και σοβαρότητα.**
Β) Μεγάλη **γκάμα** υψηλής ποιότητας ακινήτων, όπως: 1) Ξενοδοχεία Α' και Β' κατηγορίας των 600 - 500 - 350 - 300 κλινών 2) Κεντρικά αστικά ακίνητα κατάλληλα για Τράπεζες - καταστήματα - γραφεία 3) Παραλιακές εκτάσεις, κατάλληλες για τουριστικές επενδύσεις των 150.000 - 100.000 - 70.000 - 50.000 - 36.000 τ.μ. και 4) Διαμερίσματα και μαιζονέτες **προβολής.**

ΣΤΟΧΟΣ ΜΑΣ ΕΙΝΑΙ: Να προσφέρουμε στο αγοραστικό μας κοινό **υψηλής ποιότητας ακίνητα και ευκαιρίες** στο νησί της Ρόδου. Η τριακονταετής και πλέον πείρα μας στον τομέα αυτό αποτελεί εγγύηση.

ΣΥΝΘΗΜΑ ΜΑΣ ΕΙΝΑΙ: Επενδύστε στην ΡΟΔΟ **ΤΩΡΑ**, σε ακίνητα που **ΑΝΤΕΧΟΥΝ ΣΤΟ ΧΡΟΝΟ.**

Γεώργιος και Σάββας Πιπίνος
ΜΕΣΙΤΕΣ ΑΣΤΙΚΩΝ ΣΥΜΒΑΣΕΩΝ
Γιατί εμείς γνωρίζουμε καλύτερα!

SINCE 1971

TOP PROPERTIES is a father and son business. The senior, Mr George S. Pipinos, the founder of the office, has carved, over the years, a reputation for integrity and excellence in the world of Real Estate in the Dodecanese.

At Top Properties we try hard to attract important and selective investors: high calibre businessmen/women and discerning professional people, both Greek and foreign, who wish to acquire substantial and valuable property on Rhodes.

We offer our expertise and advice privately, discreetly and in strict confidence.

We keep a compehensive list of real estate of the highest specifications:
a. A' and B' class hotels (600, 500, 350, 300 beds capacity).
b. Centrally situated office buildings and other business premises.
c. Seaside land, ideal for development (hotels, holiday resorts, etc.), of 150.000, 100.000, 70.000, 50.000, 36.000 sq.m.
d. Luxury appartments, maisonettes, detached, semi - detached and terraced houses.

Our aim is to give our clients the opportunity to acquire value for money, first class real estate on Rhodes. Our 30- year - old experience in Real Estate is our warranty.

Our moto is: Invest in Rhodes. Invest in property.
It stands the test of time.



TOP PROPERTIES
George and Savas Pipinos
Because we Know best

ΚΕΝΝΕΝΤΥ 38, ΡΟΔΟΣ, 85 100, ΤΗΛ. 22410- 23895, 38243 και 6944-676003, 6944-390803 FAX: 22410-20883
38 KENNEDY STR., RHODES, 85 100, TEL. 22410- 23895, 38243, and 6944-676003, 6944-390803 FAX: 22410-20883

U.K. Direct Line: 08717115396



ΜΝΗΜΟΣΥΝΟ

Τελούμεν την 17/8/04 ημέραν Τρίτη και ώρα 08.00 στο Ναΰδριον του Αγίου Νικολάου που βρίσκεται στα παλαιά λατομεία των Αφών Μαστρογιαννάκη στον Εμπωνα μνημόσυνο του αγαπημένου μας και αξέχαστου υιού και αδελφού

ΝΙΚΟΛΑΟΥ ΜΑΣΤΡΟΓΙΑΝΝΑΚΗ

Οι γονείς: Γιάννης - Παναγιούλα
Τα αδέλφια: Τάκης - Δέσποινα, Κώστας
Οι θείοι και οι λοιποί συγγενείς

ΜΝΗΜΟΣΥΝΟ

Την 16ην του μηνός Αυγούστου, ημέρα Δευτέρα και ώρα 08:30 π.μ. τελούμε εις τον Ιερό Ναό Αγίου Δημητρίου (Παλαιό Νεκροταφείο) 40νθήμερο μνημόσυνο, υπέρ αναπαύσεως της ψυχής του αλησμόνητου και λατρευτού μας συζύγου και πατρός

ΣΠΥΡΙΔΩΝΟΣ ΕΞΑΡΧΟΥ ΚΑΡΥΔΗ

Η σύζυγος: Αναστασία
Τα τέκνα: Μιχαήλ Καρύδης
Παναγιώτης -Λίντα Καρύδη

Ο.Ν.ΝΕ.Δ.

Τοπική Οργάνωση Πόλεως Ρόδου
Δημοκρατίας9, Ρόδος 81500
Τηλ. & Φαξ: 22410 78797

ΑΝΑΚΟΙΝΩΣΗ

Η Τοπική Επιτροπή Ο.Ν.ΝΕ.Δ. πόλεως Ρόδου ενημερώνει τα μέλη και τους φίλους της Ο.Ν.ΝΕ.Δ., ότι το γραφείο της Ο.Ν.ΝΕ.Δ., που βρίσκεται στην οδό Δημοκρατίας 9, θα παραμείνει κλειστό από τις 16 Αυγούστου 2004 έως και τις 5 Σεπτεμβρίου 2004.

Το γραφείο θα λειτουργήσει ξανά τη Δευτέρα 6 Σεπτεμβρίου 2004.

IRENE PALACE HOTEL

www.irenepalace.gr

Το ξενοδοχείο Irene Palace στα Κολύμπια ζητά

Νυχτερινό Υπάλληλο Υποδοχής

Αιτήσεις και πληροφορίες καθημερινά από 11.00-18.00 εντός ή στα τηλέφωνα του ξενοδοχείου, καθώς και με αποστολή βιογραφικού μέσω fax ή e-mail.

Irene Palace Hotel - Κολύμπια - Ρόδος
E-mail: info@irenepalace.gr - Τηλ. (22410) 56246 - 56224 - Fax (22410) 56262

ΙΑΤΡΙΚΗ ΑΝΑΚΟΙΝΩΣΗ

Ο ΙΑΤΡΟΣ
ΓΕΩΡΓΙΟΣ Σ. ΔΡΑΚΙΟΥ
ΕΙΔΙΚΟΣ ΚΑΡΔΙΟΛΟΓΟΣ
ΔΕΧΕΤΑΙ:
Καθημερινά 09.00-13.00 και 17.30-20.30
Τετάρτη απόγευμα: Με ραντεβού
Σάββατο απόγευμα κλειστά.

Ιατρείο: Εθνικής Αντίστασης
(πρώην Αννης Μαρίας)
και Καζαντζάκη 2, Ρόδος

ΤΗΛ. 22410 74223 ΚΙΝ. 6932732382

ΣΥΓΧΑΡΗΤΗΡΙΟ

Την αγαπημένη μας ανιψιά **Ντένη Κωνσταντινίδη** του Θεοδώρου που έλαβε με άριστα και με υποτροφία το πτυχίο της Φιλοσοφικής Σχολής του Αριστοτελείου Πανεπιστημίου Θεσσαλονίκης, συγχαίρουμε θερμά, και της ευχόμαστε καλή συνέχεια και στις μεταπτυχιακές της σπουδές.

Κώστας και Μαίρη Κωνσταντινίδη

ΠΩΛΕΙΤΑΙ ΝΕΟΔΜΗΤΗ ΟΙΚΟΔΟΜΗ

Πωλείται: **α)** Νεόδμητη οικοδομή στα Στεγνά Αρχαγγέλου με ακάλυπτο οικόπεδο και

β) Διώροφη οικοδομή στην Αρχάγγελο.

Πληροφορίες: τηλ. 22410 96114

ΖΗΤΕΙΤΑΙ ΜΟΝΟΚΑΤΟΙΚΙΑ

Ζητείται προς ενοικίαση ή αγορά νεόκτιστη μονοκατοικία 150-180 τμ. στους πρώτους ή δεύτερους παράλληλους δρόμους, δεξιά κι αριστερά της Άννης Μαρίας ή στην ίδια περιοχή οικόπεδο. Σοβαρές μόνο προτάσεις, μεσίτες αποκλείονται.

Πληροφορίες στο τηλ. 6944450650 κ. Μανώλη

ΖΗΤΕΙΤΑΙ

ΧΗΜΙΚΟΣ ή ΒΙΟΛΟΓΟΣ
ή ΕΠΟΠΤΗΣ ΥΓΕΙΑΣ, ΤΕΧΝΟΛΟΓΟΣ ΤΡΟΦΙΜΩΝ ή ΑΛΛΗΣ ΣΧΕΤΙΚΗΣ ΕΙΔΙΚΟΤΗΤΑΣ
για εποχιακή απασχόληση

Παρακαλώ για την αποστολή σύντομου βιογραφικού στη Διεύθυνση:

ΑΝΑΛΥΤΙΚΟ ΕΡΓΑΣΤΗΡΙΟ ΡΟΔΟΥ
ΔΗΜΗΤΡΗΣ Ιω. ΟΙΚΟΝΟΜΙΔΗΣ
ΒΥΡΩΝΟΣ 1, 85100 ΡΟΔΟΣ

Ολες οι αιτήσεις θα ληφθούν σοβαρά υπόψη και με εχεμύθεια!

ΙΑΤΡΙΚΗ ΑΝΑΚΟΙΝΩΣΗ

Το ιατρείο του καρδιολόγου
ΝΙΚΟΛΑΟΥ ΟΙΚΟΝΟΜΙΔΗ
μεταφέρθηκε
στην οδό Σουλίου 6
(πρώτη πάροδος Παύλου Μελά)

Τηλέφωνα:
22410 20590, κιν. 6945 735320

ΤΕΣΤ ΚΟΠΩΣΕΩΣ - ΥΠΕΡΗΧΟΙ ΚΑΡΔΙΑΣ - 24ΩΡΗ ΠΑΡΑΚΟΛΟΥΘΗΣΗ ΡΥΘΜΩΝ

Zorpidis

ΤΟΥΡΙΣΤΙΚΟΣ ΟΡΓΑΝΙΣΜΟΣ
Αλεξ. Διάκου και Λοχαγού Φανουράκη 31
Τηλ. 22410 20625, 30054 FAX 26745

Ομαδικά & ατομικά ταξίδια

Εγγυημένες αναχωρήσεις κάθε εβδομάδα

ΠΑΡΙΣΙ
4, 5 & 6 ημέρες
ΙΤΑΛΙΑ
Ρώμη - Φλωρεντία
4 & 5 ημέρες
ΛΟΝΔΙΝΟ
4 & 5 ημέρες
ΠΡΑΓΑ
3, 4 & 5 ημέρες
ΑΜΣΤΕΡΝΤΑΜ
4 & 5 ημέρες
ΒΕΡΟΛΙΝΟ
4 & 5 ημέρες

Ελσίνκι, Κρουαζιέρα Βαλτική, Ταλίν, Αγ. Πετρούπολη, Βερολίνο, Αμστερνταμ, Νίκαια, Βαρκελώνη, Μαδρίτη, Βουδαπέστη, Βιέννη, Βενετία, Αίγυπτος, Τυνησία, Μαρόκο - Κων/πολη

ΙΤΑΛΙΚΟ ΠΑΝΟΡΑΜΑ

ΚΡΟΥΑΖΙΕΡΑ ΑΔΡΙΑΤΙΚΗ
ΜΠΑΡΙ - ΠΟΜΠΗΪΑ - ΡΩΜΗ - ΦΛΩΡΕΝΤΙΑ - ΣΙΕΝΑ - ΒΕΝΕΤΙΑ - ΜΙΝΙΑΤΟΥΡΑ ΙΤΑΛΙΑ

Ξενοδοχεία 4* Ημιδιατροφή
7 ημέρες αναχώρηση κάθε Δευτέρα

450 ευρώ!!!

ΠΡΩΤΕΥΟΥΣΑ ΤΟΥ ΚΟΣΜΟΥ

ΜΑΓΕΥΤΙΚΗ ΤΕΛΕΤΗ ΕΝΑΡΞΗΣ

στους Ολυμπιακούς Αγώνες της Αθήνας



Εντυπωσιακή και ταυτόχρονα λιτή. Συγκινητική με έντονα ιστορικά στοιχεία. Το θέαμα μεγαλειώδες, φαντασμαγορικό, ευρηματικό, χωρίς υπερβολές, με μέτρο

Η Τελετή Έναρξης των Ολυμπιακών της Αθήνας ήταν η καλύτερη αφετηρία για τους 28ους Αγώνες. Το μήνυμα πανανθρώπινο, εστάλη σε ολόκληρο τον πλανήτη: άμιλλα, ειρήνη, συμμετοχή, συναδέλφωση...

Η τελετή ξεκίνησε στις 20:45. Ένας κομήτης άναψε τους πέντε ολυμπιακούς κύκλους, στο κέντρο του Σταδίου, ενώ το ρυθμό, στους χτύπους της καρδιάς, κρατούσαν τα τύμπανα και οι εθελοντές στις κερκίδες ενδυνάμωναν τη συγκινησιακή ατμόσφαιρα.

Ένα χάρτινο καραβάκι, στο κέντρο του Σταδίου, ταξίδευε με ένα μικρό αγόρι, όπως τα όνειρά μας, για ειρήνη. Ένα μήνυμα, που απόψε και τις επόμενες δύο εβδομάδες, έρχεται από τη Μεσόγειο, από την Ελλάδα.

Ο φωτεινός Κένταυρος, που με το ακόντιό του, στόχευε το κυκλαδικό ειδώλιο, πάνω στο οποίο αποτυπωνόταν γεωμετρικές πράξεις. Μέσω λέιζερ διασπάστηκε σε Κούρο και στη συνέχεια στον Ερμή του Πραξιτέλους.

Έπειτα ένα πανέμορφο άρμα πολλών μέτρων παρουσίασε σαν σε... ταινία την ελληνική ιστορία από το μινωικό πολιτισμό στο Χρυσό Αιώνα, από την ελληνιστική εποχή στο μεσαιωνικό Ελληνισμό, και από τον αγώνα για την Ελευθερία στους νεώτερους ελληνικούς χρόνους.

Όλη η παράσταση, της τελετής έναρξης, μια ζωντανή τοιχογραφία που επέτρεπε στη φαντασία όλων, να συνδεθεί με την ιστορία της Ελλάδας και των Ολυμπιακών Αγώνων, την ελευθερία και την ανακωχή.

Η παρέλαση των αθλητών των 202 κρατών που λαμβάνουν μέρος στους Ολυμπιακούς Αγώνες έγινε υπό τους ήχους του διασημότερου dj στον κόσμο του Τιέστο, μία πραγματική πρωτοτυπία από την Οργανωτική Επιτροπή. Τη θέση των εμβατηρίων και των ήχων από συνθέσεις του Μάνου Χατζιδάκι που κυριάρχησαν στην αρχή της Τελετής πήρε η δυνατή μουσική.

Ο Πύρρος Δήμας ήταν αυτός που έκανε πρώτος την είσοδό του στο πανέμορφο Ολυμπιακό Στάδιο με την ελληνική σημαία, ενώ τελευταία μπήκε η ελληνική αποστολή.

Η στιγμή της παρέλασης που έκλεψε την παράσταση ήταν η παρουσία της Κορέας, αφού για δεύτερη φορά Νότια και Βόρεια Κορέα εμφανίσθηκαν ενωμένες.

Η Ισλανδή Μπιοργκ με εντυπωσιακό φόρεμα ερμήνευσε το τραγούδι Oceania, που γράφτηκε ειδικά για την Τελετή Έναρξης.

Η Ολυμπιακή σημαία

Οκτώ εκπρόσωποι του ελληνικού αθλητισμού μετέφεραν την Ολυμπιακή σημαία: Ο Μιχάλης Μουρούτσος (Χρυσός Ολυμπιονίκης στο Σίδνεϊ το 2000 στην κατηγορία των -58 κιλών του Ταεκβοντό), ο Πέτρος Γαλακτόπουλος (Αργυρός Ολυμπιονίκης στο Μόναχο το 1972 στην κατηγορία των 74 κιλών της Ελληνορωμαϊκής Πάλης, Χάλκινος Ολυμπιονίκης στο Μεξικό το 1968 στην κατηγορία των 70 κιλών της Ελληνορωμαϊκής Πάλης), η Νίκη Μπακογιάννη (Αργυρή Ολυμπιονίκης στην Ατλάντα το 1996 στο Άλμα εις Ύψος (2.03μ)), ο Ηλίας Χατζηπαυλής (Αργυρός Ολυμπιονίκης στο Μόναχο το 1972 στην κατηγορία «Φιν» της Ιστιοπλοΐας), ο Δημοσθένης Ταμπάκος (Αργυρός Ολυμπιονίκης στο Σίδνεϊ το 2000 στην Ενόργανη Γυμναστική στο άθλημα των Κρίκων), ο Βαλέριος Λεωνίδης (Αργυρός Ολυμπιονίκης στην Ατλάντα το 1996 στην κατηγορία των 64 κιλών της Αρσης Βαρών), ο Λεωνίδας Κόκας (Αργυρός Ολυμπιονίκης στην Ατλάντα το 1996 στην κατηγορία των 94 κιλών της Αρσης Βαρών) και ο Αγγελος Μπασινάς (Μέλος της εθνικής ομάδας ποδοσφαίρου της Ελλάδας, πρωταθλήτριας Ευρώπης το 2004).

Η Ελληνίδα κολυμβήτρια Ζωή Δημοσχάκη απήγγειλε τον όρκο του αθλητή ενώ ο Έλληνας διαιτητής Μπάσκετ, Λάζαρος Βορεάδης τον όρκο του κριτή.

Οι ηγέτες στην Τελετή

Πλήθος επωνύμων βρέθηκαν στις εξέδρες του Ολυμπιακού Σταδίου, στην Τελετή Έναρξης των Αγώνων της 28ης Ολυμπιάδας. Αρχηγοί κρατών, αλλά και άνθρωποι του θεάματος και της Τέχνης.

Κάτω από δρακόντεια μέτρα ασφαλείας 35 αρχηγοί κρατών και εστεμμένοι παρακολούθησαν την εντυπωσιακή τελετή έναρξης.

Μεταξύ των ηγετών που παρακολούθησαν την τελετή ήταν: Ο πρόεδρος της Κυπριακής Δημοκρατίας Τάσσος Παπαδόπουλος, ο πρόεδρος της





Τσεχικής Δημοκρατίας Βάτσλαβ Κλάους, ο πρόεδρος του Αζερμπαϊτζάν Ιλχάμ Αλίεφ, ο πρόεδρος της Αγκόλας Φερνάντο Ντος Σάντος, ο πρόεδρος του Καζακστάν Νουρσουλτάν Ναζαρμπάγιεφ, ο πρόεδρος της Ρουμανίας Ιον Ιλιέσκου , ο πρόεδρος της Γερμανίας Χορστ Κέλερ, ο πρόεδρος της Σερβίας-Μαυροβουνίου Ζβέτοζαρ Μάροβιτς και ο πρόεδρος της Ιταλίας Κάρλο Αζέλιο Τσιάμπι.

Το «παρών» έδωσαν επίσης οι συναρχηγοί του κράτους του Αγίου Μαρίνου Μαρίνο Ρικάρντι και Πάολο Μπολίνι, η βασίλισσα Σοφία της Ισπανίας μαζί με την ινφάντα Ελενα της Ισπανίας, ο πρίγκιπας Γιόαχιμ της Δανίας, ο πρίγκιψ διάδοχος της Νορβηγίας Μάγκνους Χάακον, ο βασιλιάς Αλβέρτος του Βελγίου μαζί με τη βασίλισσα Πάολα και ο πρίγκιπας Φρέντερικ και η πριγκίπισσα Μαίρη της Δανίας.

Στο Ολυμπιακό Στάδιο παρέστησαν ακόμη οι πρωθυπουργοί του Κιρζιστάν Νικολάι Τανάγιεφ, της Λιθουανίας Αλγκίρντας Μπραζάουσκας, της Αλβανίας Φάτος Νάνο, τη Μεγάλης Βρετανίας Τόνι Μπλερ, της Βοσνίας-Ερζεγοβίνης Αντνάν Τέρζιτς, της Πρώην Γιουγκοσλαβικής Δημοκρατίας της Μακεδονίας Χάρι Κόστοφ, της Λετονίας Ίντουλα Εμσις, της Τουρκίας Ταγίπ Ερντογάν, της Νορβηγίας Κιέλ Μάγκνε Μπούντεβικ, της Βουλγαρίας Συμεών Σαξ-Κομπουργκότα και της Ολλανδίας Γιαν Πέτερ Μπαλκενέντε.

Τέλος, παρούσα ήταν επίσης η Ζανέλα Μπέκι, σύζυγος του Προέδρου της Νοτίου Αφρικής, καθώς και του Λίβυου ηγέτη Μουαμάρ Καντάφι, Αλ Κάλεντ-Φατέα.

Εντυπωσιασμένοι οι ξένοι ηγέτες από την τελετή έναρξης των Ολυμπιακών Αγώνων

Εντυπωσιασμένος ο Τούρκος πρωθυπουργός Ταγίπ Ερντογάν από την τελετή έναρξης των Ολυμπιακών Αγώνων· για «τελειότητα» έκανε λόγο ο Βούλγαρος πρωθυπουργός Συμεών Σαξκομπουργκόσκι. Παράλληλα, ο Βρετανός πρωθυπουργός Τόνι Μπλερ έκανε θετικά σχόλια για τις εγκαταστάσεις και τα έργα υποδομής.



Συγκεκριμένα, μιλώντας στο ραδιόφωνο του ΣΚΑΙ, ο Τούρκος πρωθυπουργός δήλωσε: «Η τελετή έναρξης, ήταν εξαιρετική και η διοργάνωση πολύ καλή».

Ακόμα πιο ενθουσιασμένος ο πρωθυπουργός της Βουλγαρίας Συμεών Σαξκομπουργκόσκι, ο οποίος στο ίδιο ραδιοφωνικό σταθμό δήλωσε: «Η τελετή έναρξης των Αγώνων ήταν κάτι παραπάνω από μοναδική, ήταν μια τελειότητα».

Ο Βούλγαρος πρωθυπουργός, από τα θεωρεία των επισήμων του Ολυμπιακού Σταδίου της Αθήνας, από όπου παρακολουθούσε την τελετή, ξεσπούσε συχνά σε χειροκροτήματα, ενθουσιασμένος από το θέαμα που απολάμβανε, ενώ όρθιος και επί πολύ ώρα χειροκροτούσε μαζί με τη σύζυγό του, την Ολυμπιακή Ομάδα της Βουλγαρίας, κατά την παρέλασή της στο Στάδιο.

Εν τω μεταξύ, ο Τόνι Μπλερ, μετά από την επίσκεψή του στο Ολυμπιακό Κέντρο Ιστιοπλοΐας στον Αγιο Κοσμά εξέφρασε την ικανοποίησή του για τα έργα που έχουν γίνει στην Ελλάδα.

«Πιστεύω ότι το πιο σημαντικό για την Αθήνα, είναι ότι τα έργα υποδομής και τα στάδια θα μείνουν στην πόλη μετά τους Ολυμπιακούς Αγώνες. Είναι φανταστικό τόσο για την πόλη, όσο και για τη χώρα, ότι όλα αυτά θα παραμείνουν για πολλά χρόνια στη διάθεση των Ελλήνων» είπε ο Βρετανός πρωθυπουργός.

Επική επιστροφή των Αγώνων στη γενέτειρα - Τα διεθνή μέσα ενημέρωσης χαιρετίζουν

Την επική επιστροφή των Ολυμπιακών Αγώνων στη γενέτειρα Ελλάδα με τη φαντασμαγορική αναβίωση των αρχαίων της μύθων μέσω της μαγικής τεχνολογίας του 21ου αιώνα χαιρετίζουν τα διεθνή μέσα ενημέρωσης. Σε «δεύτερο πλάνο» περνούν πλέον οι καθυστερήσεις στα έργα και οι φήμες για ντόπινγκ... «Ψηλά» η μεγαλύτερη επιχείρηση ασφαλείας εν καιρώ ειρήνης.

«Μαγεία, λάμψη, θέαμα φαντασμαγορικό σε ένα στάδιο λουσμένο από φωτιά και νερό». Τα ξένα μέσα ενημέρωσης «έζησαν» λεπτό προς λεπτό «το αλληγορικό ταξίδι της ανθρωπότητας», την τελετή έναρξης των Ολυμπιακών Αγώνων που - όπως σύσσωμοι επισημαίνουν- αναβίωσε την ελληνική μυθολογία, την πολιτισμική κληρονομιά και παράδοση της χώρας, μαγεύοντας 72.000 θεατές και επισήμους στο φουτουριστικό καινούριο ΟΑΚΑ.

«Αστραφτερή τελετή των Ολυμπιακών Αγώνων» μετέδωσε το CNN. Για το Reuters οι «Μύθοι της αρχαίας Ελλάδας υποδέχονται τους Αγώνες στην πατρίδα». Και η ιταλική Repubblica συνέχισε: «Ιστορία και μυθολογία στο στάδιο της Αθήνας. Η Ολυμπιάδα είναι συναίσθημα»....

«Όλη η ανατριχίλα στην Αθήνα. Μεγαλειώδες. Συναρπαστικό. Ένα μοναδικό γεγονός γεμάτο από χρώματα, εικόνες και σύμβολα» σημείωσε η μεγαλύτερη αθλητική εφημερίδα της Ιταλίας «Gazzetta Dello Sport» στην ιστοσελίδα της. «Ολυμπιακή γιορτή. Η Αθήνα στο επίκεντρο της γης» αναφέρει η «Corriere della Serra», η οποία δίνει μεγάλη βαρύτητα στο στιγμιότυπο του μικρού αγοριού που μπήκε στο γήπεδο με μια χάρτινη βάρκα.

Για ένα «εντυπωσιακό και πολύχρωμο υπερθέαμα» έκανε λόγο η εφημερίδα της Μαδρίτης Marca. «Θέατρο στην Αθήνα» τόνισε το μεγάλο αμερικανικό δίκτυο ESPN. «Λαμπρή τελετή έναρξης. Οι Αγώνες είναι στο σπίτι ξανά» υπογράμμισε το NBC.

«Οι 28οι Ολυμπιακοί Αγώνες ξεκίνησαν με έναν αξιολάτρευτο τρόπο στην Αθήνα. Το Ολυμπιακό Στάδιο φιλοξένησε την τελετή έναρξης μπροστά σε 72.000 θεατές και τέσσερα δισεκατομμύρια τηλεθεατές» ανέφερε το μεγάλο βρετανικό δίκτυο BBC. «Μια καταπληκτική τελετή έναρξης άνοιξε τους Ολυμπιακούς Αγώνες» έγραψε η επίσης βρετανική Daily Star. «Οι Ολυμπιακοί Αγώνες ξεκίνησαν θριαμβευτικά στην Αθήνα» ανέφερε το ITV.

Ακόμη και τα μέσα μαζικής ενημέρωσης της Αυστραλίας, τα οποία αποτέλεσαν τους μεγαλύτερους «πολέμιους» της Αθήνας, υποκλίθηκαν στη λαμπερή τελετή έναρξης. «Η τελετή έναρξης της Αθήνας ζωντάνεψε μύθους» μετέδωσε το ABC. «Αξιαγάπητη η τελετή έναρξης της Αθήνας» σημείωσαν οι Chicago Sun-Times στην ιστοσελίδα τους. «Λάμψη στην τελετή έναρξης των Ολυμπιακών Αγώνων» σχολίασε η San Francisco Chronicle.