η δημοκρατική της Ρόδου

στην υπηρεσία του δωδεκανησιακού λαού

Αρ. φύλλου 6644 - ΠΕΜΠΤΗ 19 ΑΥΓΟΥΣΤΟΥ 2004 - Τιμή 0,70 ΕΥΡΩ - www.dimokratiki.gr

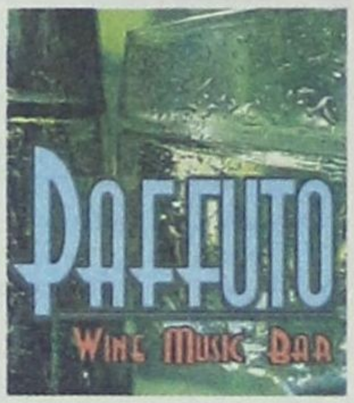

ΑΡΧΙΖΕΙ ΕΡΕΥΝΑ ΜΕ ΔΙΚΑΣΤΙΚΗ ΣΥΝΔΡΟΜΗ

ΘΑ ΒΡΕΘΕΙ ΚΑΙ ΘΑ ΑΠΟΚΑΛΥΦΘΕΙ Ο ΕΛΕΕΙΝΟΣ

λιβελλογράφος που σπιλώνει τιμές και συνειδήσεις

Ανατέθηκε στην Ασφάλεια η διερεύνηση της υπόθεσης • Απειλές κατά της ζωής του δέχεται ο Εισαγγελέας κ. Γ. Οικονόμου • Μεγάλη πλάκα έχει το «εξώδικο» του Κύπριου επιχειρηματία

• ΣΕΛ. 3

ΘΕΜΑ ΤΗΣ ΔΟΕ

ΕΠΕΣΕ Η ΑΥΛΑΙΑ για τους Ολυμπιονίκες Κ. Κεντέρη - Κ. Θάνου



✓ ***Οι δύο αθλητές είχαν παραδώσει ενωρίτερα τις διαπιστεύσεις τους***

Παραπέμφθηκαν στην Παγκόσμια Ομοσπονδία Στίβου, η οποία θα συνέλθει στην Αθήνα στις 26 Αυγούστου, για την επιβολή ποινών • Ο Κεντέρης εξαπέλυσε επίθεση κατά φορέων και παραγόντων του αθλητισμού και ανακοίνωσε την διακοπή της συνεργασίας του με τον Τζέκο, ο οποίος ανέλαβε όλες τις ευθύνες

• ΣΕΛ. 32



ΕΤΕΘΗΣΑΝ ΕΚΤΟΣ ΑΓΩΝΩΝ ΑΠΟ ΤΗΝ ΔΟΕ

Οι αγώνες δεν είναι προσωπική υπόθεση κανενός

Παραμένουν τα ερωτηματικά

• ΣΕΛ. 5

ΕΠΕΣΤΡΕΨΕ Ο Δ. ΣΠΑΘΑΡΑΣ

Πολύ βαρύ το κλίμα στις τάξεις της ΡΟΔΑ

• ΣΕΛ. 10



ΑΠΟ ΤΑ ΤΟΥΡΙΣΤΙΚΑ ΓΡΑΦΕΙΑ

Προτείνεται η αναβάθμιση της Εκθεσης Κρεμαστής

• ΣΕΛ. 8

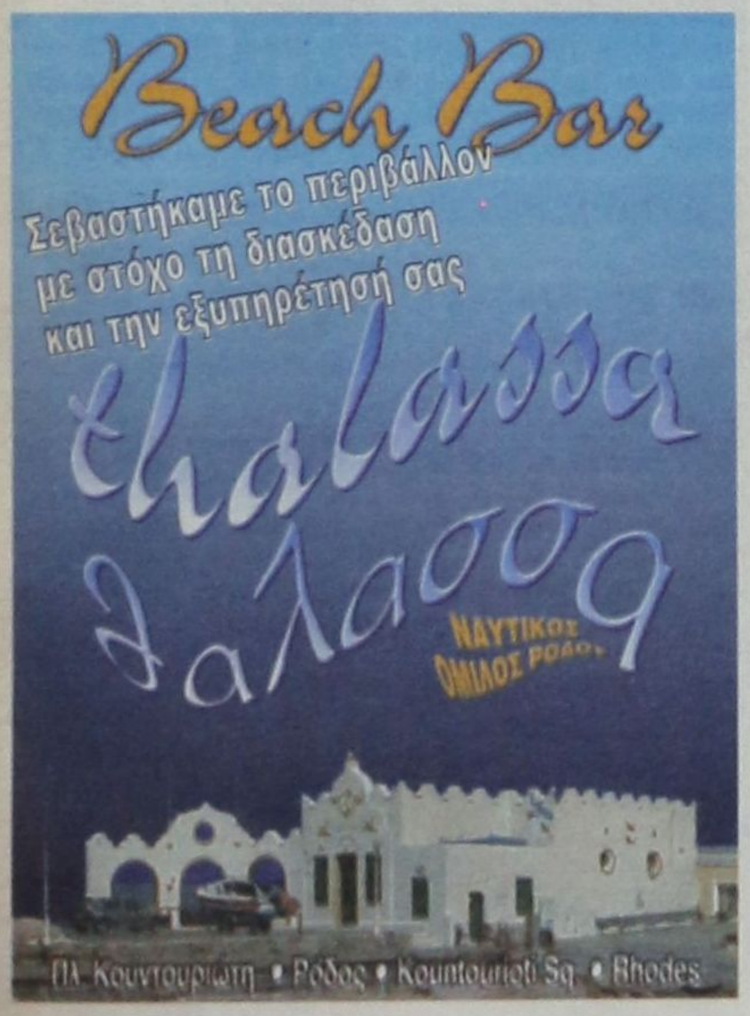



ΕΓΚΥΚΛΙΟΣ ΤΟΥ ΥΠΟΥΡΓΕΙΟΥ ΕΣΩΤΕΡΙΚΩΝ

ΚΑΛΥΤΕΡΗ ΚΑΙ ΤΑΧΥΤΕΡΗ Η ΕΞΥΠΗΡΕΤΗΣΗ

των πολιτών από τις δημόσιες υπηρεσίες

Θεσμοθετήθηκε μια σειρά αντιγραφειοκρατικών μέτρων

• ΣΕΛ. 7

ΣΕ ΕΞΕΛΙΞΗ ΜΕΓΑΛΗ ΕΡΕΥΝΑ

Λογιστής μπλεγμένος σε πολλές σκανδαλώδεις υποθέσεις

• ΣΕΛ. 4



ΜΕ ΑΠΟΦΑΣΗ ΤΟΥ Σ.τ.Ε.

Κατεδάφιση αυθαιρέτων σε ξενοδοχείο της Κω

• ΣΕΛ. 11

ΔΗΜΟΣΙΕΥΘΗΚΕ ΣΤΟ ΦΕΚ Η ΥΠΟΥΡΓΙΚΗ ΑΠΟΦΑΣΗ

ΠΟΙΕΣ ΟΥΣΙΕΣ ΚΑΙ ΜΕΘΟΔΟΙ

απαγορεύονται από τους αθλητές

• ΣΕΛ. 21

Θεωρείται ένοχος όποιος αποφεύγει τον έλεγχο «αντιντόπινγκ»



η άποψη της ημέρας

Τα πρώτα μετάλλια στους Ολυμπιακούς Αγώνες πανηγύρισε η Ελλάδα. Και μάλιστα τα δύο από αυτά χρυσά. Και ήλθαν την κατάλληλη στιγμή, τη στιγμή που σκίαζε τους Αγώνες η γνωστή υπόθεση, για να φέρουν και πάλι την ανάταση και τον ενθουσιασμό. Την απογοήτευση διαδέχθηκε η αισιοδοξία. Η αρχή έγινε με τον Λεωνίδα Σαμπάνη στην άρση βαρών και συνεχίστηκε με τους Θωμά Μπίρη και Νίκο Συρανίδη, που πήραν απροσδόκητο χρυσό στις συγχρονισμένες καταδύσεις και με τον Ηλία Ηλιάδη, που κατέκτησε το πρώτο χρυσό στο τζούντο. Φανταστικά αποτελέσματα, που έκαναν τους θεατές, Έλληνες και ξένους, να παραληρούν και να χορεύουν συρτάκι, ώσπου ανακρούστηκε ο εθνικός μας ύμνος, που τον τραγουδούσαν οι θεατές και το πανελλήνιο δακρυσμένοι. Η ανάκρουση του εθνικού μας ύμνου έγινε και για δεύτερη φορά.

ΤΙΣ είχαμε τόση ανάγκη τις μεγάλες αυτές επιτυχίς των αθλητών μας σε αυτήν τη συγκυρία...Ομολογουμένως ήταν αναπάντεχο αυτό που έγινε και μας έκανε να νιώσουμε και πάλι υπερήφανοι. Και οι αθλητές μας, μας προσφέρανε ό,τι καλύτερο. Ο ενθουσιασμός είναι μεγαλύτερος γιατί τα χρυσά μετάλλια ήλθαν στα αθλήματα αυτά για πρώτη φορά και μάλιστα το ένα ήταν τελείως απρόσμενο. Αυτό δείχνει ότι ο ελληνικός αθλητισμός έχει βάθος και μέλλον, όπως υπογράμμισε ο πρωθυπουργός Κώστας Καραμανλής συγχαίροντας τους αθλητές μας για την επιτυχία τους. Η προσπάθεια των αθλητών μας συνεχίζεται και σε άλλα αθλήματα, στα οποία προκρίθηκαν και εμπνεόμενοι από τους χθεσινούς Ολυμπιονίκες θα αγωνισθούν με μεγαλύτερη αυτοπεποίθηση. Αισιοδοξούμε ότι οι επιτυχίες θα έχουν συνέχεια.

Οι επιτυχίες ήρθαν την ώρα που έπρεπε

ΕΙΝΑΙ γεγονός αναμφισβήτητο ότι οι Έλληνες έχουμε αποκτήσει μεγαλύτερη αυτοπεποίθηση και έχουμε πιστέψει στις δυνατότητές μας. Αποδείξαμε ότι μπορούμε να επιτυχούμε ό,τι θελήσουμε, αρκεί να το πιστεύουμε. Το αποδείξαμε στην Πορτογαλία, ανατρέποντας όλες τις προβλέψεις, και ξαφνιάσαμε κατακτώντας το τρόπαιο. Το αποδείξαμε κερδίζοντας με απίστευτους ρυθμούς το χαμένο έδαφος στην προετοιμασία και την ολοκλήρωση των απαιτούμενων έργων για τη διεξαγωγή των Αγώνων. Το αποδείξαμε με τη συμπεριφορά μας δείχνοντας το καλό μας πρόσωπο, που ξάφνιασε ευχάριστα τους επισκέπτες μας. Η ελληνική ψυχή συνεχίζει να μεγαλουργεί με τις μεγάλες επιτυχίες των αθλητών μας.

ΟΛΟΙ, μόνο καλά λόγια έχουν να λένε για μας, ακόμα και οι σφοδρότεροι επικριτές μας. Σε όλους τους τομείς η Ελλάδα δίνει επιτυχείς εξετάσεις. Στη διοργάνωση, στις υποδομές, στη φιλοξενία, στην ασφάλεια. Ανέλαβε την Ολυμπιάδα στις πιο δυσμενείς συγκυρίες και κατόρθωσε τα ακατόρθωτα. Οι επιτυχίες των αθλητών μας, ήλθαν την ώρα που τις είχαμε ανάγκη περισσότερο παρά ποτέ. Γιατί μας ξανάδωσαν τη χαμένη αισιοδοξία μας, που είχε κλονιστεί με μια δυσάρεστη υπόθεση και μας γέμισαν πάλι ελπίδες. Καιρός ήταν, νέες μεγάλες επιτυχίες να αφαιρέσουν το κακώς συντηρούμενο ενδιαφέρον από ό,τι μας πίκρανε και να πανηγυρίσουμε τα μεγάλα λαμπρά Ολυμπιακά επιτεύγματα, που μας έκαναν ξανά υπερήφανους, όλους τους Έλληνες.

ΝΕΟΙ αθλητές αναδεικνύονται, που θα εμπνεύσουν τα παιδιά μας και θα δώσουν με το παράδειγμά τους νέα μεγάλη ώθηση στον ελληνικό αθλητισμό. Νέα ταλέντα αρχίζουν να γράφουν τη δική τους αθλητική ιστορία, καθώς η Ολυμπιάδα γύρισε στη χώρα που τη γέννησε. Το ελληνικό πιστεύω είναι «το ευ αγωνίζεσθαι», από τη μακρινή αρχαιότητα, γιατί η αξία δεν έγκειται μόνο στο να νικήσεις, αλλά και στο να αγωνιστείς. Τα πιο θερμά μας συγχαρητήρια στους νέους Ολυμπιονίκες και ένα μεγάλο ευχαριστώ που μας έκαναν να ξεχάσουμε μια δυσάρεστη παρένθεση και να ξανανιώσουμε για μια ακόμη φορά εθνική υπερηφάνεια.

ο καιρός

Γενική πρόγνωση για σήμερα Πέμπτη 19/8/2004 Ανεμοι βόρειοι στα δυτικά ασθενείς, στα ανατολικά μέτριοι μέχρι ισχυροι και στο νοτιοανατολικό αιγαιο τοπικά πολύ ισχυροι. θερμοκρασία σε μικρή άνοδο στο Ιονιο και τα ηπειρωτικά. Δωδεκάνησα καιρός: γενικα αίθριος. άνεμοι: βόρειοι μέτριοι μέχρι ισχυροι και στα νότια πολύ ισχυροι. θερμοκρασία: από 23 έως 29 βαθμούς.

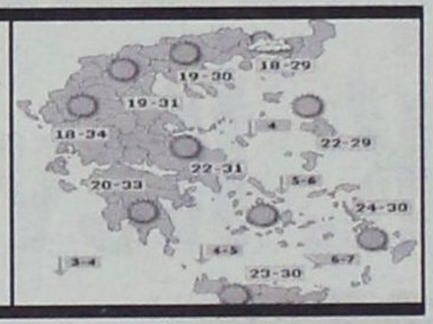

ΗΜΕΡΗΣΙΑ ΕΦΗΜΕΡΙΔΑ
η δημοκρατική
της Ρόδου
Ετος ιδρύσεως1982
Θεμ. Σοφούλη 77
Ταχ. Θυρίδα 339
85100 Ρόδος
Εκδότης - ιδιοκτήτης
ΒΑΣΙΛΗΣ Δ. ΑΘΑΝΑΣΙΟΥ
Διευθυντής:
ΔΑΜΙΑΝΟΣ Β. ΑΘΑΝΑΣΙΟΥ
Τηλέφωνα: 22410-34722, 76655, 37500, 26728, 27919
Telefax: 2241037333 - 26728
www.dimokratiki.gr
e-mail:info@dimokratiki.gr



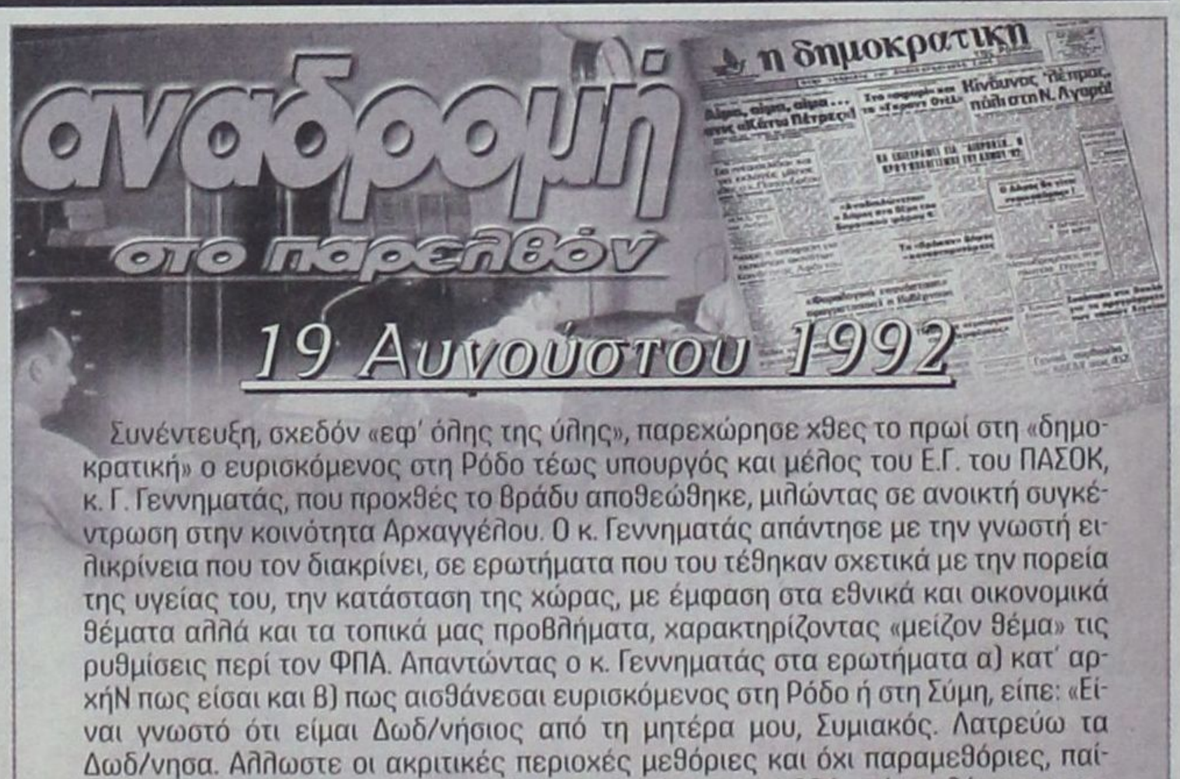

Συνέντευξη, σχεδόν «εφ' όλης της ύλης», παρεχώρησε χθες το πρωί στη «δημοκρατική» ο ευρισκόμενος στη Ρόδο τέως υπουργός και μέλος του Ε.Γ. του ΠΑΣΟΚ, κ. Γ. Γεννηματάς, που προχθές το βράδυ αποθεώθηκε, μιλώντας σε ανοικτή συγκέντρωση στην κοινότητα Αρχαγγέλου. Ο κ. Γεννηματάς απάντησε με την γνωστή ειλικρίνεια που τον διακρίνει, σε ερωτήματα που του τέθηκαν σχετικά με την πορεία της υγείας του, την κατάσταση της χώρας, με έμφαση στα εθνικά και οικονομικά θέματα αλλά και τα τοπικά μας προβλήματα, χαρακτηρίζοντας «μείζον θέμα» τις ρυθμίσεις περί τον ΦΠΑ. Απαντώντας ο κ. Γεννηματάς στα ερωτήματα α) κατ' αρχήΝ πως είσαι και β) πως αισθάνεσαι ευρισκόμενος στη Ρόδο ή στη Σύμη, είπε: «Είναι γνωστό ότι είμαι Δωδ/νήσιος από τη μητέρα μου, Συμιακός. Λατρεύω τα Δωδ/νησα. Αλλωστε οι ακριτικές περιοχές μεθόριες και όχι παραμεθόριες, παίζουν τεράστιο ρόλο και θα συνεχίζουν να παίζουν για πολλά χρόνια, λόγω και της διεθνούς καταστάσεως και συγκυρίας. Ετυχα στη Σύμη θερμής τρομερής αντιμετώπισης, όπως και στην Ρόδο, που με άγγιξε βαθιά στη ψυχή. Σε ότι αφορά την πορεία της υγείας μου οι γιατροί λένε ότι υπάρχει ίαση. Θα το δείξει άλλωστε η ίδια η ζωή. Η ομιλία μου στην Αρχάγγελο ήταν μια πρώτη εκδήλωση μετά την εγχείρησή μου και πρέπει να ομολογήσω ότι πήγε πολύ καλά». Απαντώντας ο κ. Γεννηματάς σε ερωτήματα σχετικά με τη γενική κατάσταση της χώρας, με έμφαση στα οικονομικά και εθνικά θέματα, δήλωσε: «Προσπάθησα στην ομιλία μου στην Αρχάγγελο να περιγράψω την κατάσταση της χώρας με τα ολιγότερα επίθετα. Είμαι υποχρεωμένος, όμως, αν και βρίσκομαι σε ακριτική περιοχή να στηλιτεύσω την κυβερνητική πολιτική την οποίαν θεωρώ κατώτερη των περιστάσεων».

πριν 12 χρόνια

πληροφορίες

Η ΤΑΥΤΟΤΗΤΑ ΤΗΣ ΗΜΕΡΑΣ

ΠΕΜΠΤΗ 19 ΑΥΓΟΥΣΤΟΥ
ΑΝΔΡΕΑ ΣΤΡΑΤΗΛ., ΕΥΤΥΧΙΑΝΟΥ Μ.
Ανατολή ηλίου 5.44 Δύση ηλίου 19.13 ΣΕΛΗΝΗ 4 ΗΜΕΡΩΝ

ΦΑΡΜΑΚΕΙΑ

ΣΗΜΕΡΑ διημερεύει το φαρμακείο ΛΟΪΖΟΥ ΙΟΥΣΤΙΝΗ, Αννης Μαρίας 62, (δίπλα στην Εμπορική Τρ.) τηλ. 74888
ΣΗΜΕΡΑ διανυκτερεύει το φαρμακείο ΣΤΑΜΑΤΙΟΥ Α. Σεφέρη 80 (Εμπ. Κέντρο Μήδεια) τηλ. 64206

ΚΑΥΣΙΜΑ

ΣΗΜΕΡΑ: Διανυκτερεύουν τα πρατήρια καυσίμων 1) Μιχαήλου Π. ΕΚΟ Χρ. Τσιγάντε **2)** Ντανοβασίλης - Αυγενικός ΕΚΟ Γ. Σεφέρη **3)** Κορωναίος Δ. SHELL Ιαλυσός **4)** Πισσαδάκης Δ. JET OIL Παραδείσι **5)** Παπαοικονόμου Μ. ΕΚΟ Αρχάγγελος **6)** Οίκουτας Μ. ΕΚΟ Αρχάγγελος **7)** Φλοσκάκης Κ. JET OIL Εμπωνα **8)** Πιτροπάκη Μ. ΒΡ Καλαβάρδα

ΧΡΗΣΙΜΑ ΤΗΛΕΦΩΝΑ

Άμεση δράση	100	Πληρ. ΟΤΕ	131
Αμεση Επέμβαση Πυροσβεστικής	199	Ώρα	141
Νοσοκομείο	80000	Φαρμακεία (Διημ.-Διαν.)	1434
Οδική Ασφάλεια:		ΠΡΟ-ΠΟ • ΛΟΤΤΟ	1444
EXRESS SERVICE	154	ΠΑΜΕ ΣΤΟΙΧΗΜΑ	1400
HELLAS SERVICE	1057	ΡΟΔΑ	26300
HOULIS SERVICE	30165	ΚΤΕΥΛ	27706
ΑΦΟΙ Σιέχ	25776	ΕΒΕΔ	22281
Ράδιο Ταξί	64712	Δικηγορικός Σύλλογος	27469
Αστυν. Διεύθυνση	27653	Εμπορικός Σύλλογος	35255
Ασφάλεια	23294	Ολυμπιακή - Κρατήσεις	24555
Τμήμα Τάξης	23849	ΔΑΝΕ (πρακτορείο)	43150
Τροχαία	44131-32	ΙΚΑ	64912
Λιμεναρχείο	28888	ΤΕΒΕ	22688-77034
Δασαρχείο	191	ΤΑΞΥ	68701-3
Τελωνείο	27703	ΟΑΕΔ	23265
Υγειονομείο	26666	Εργατικό Κέντρο	24730
Μητρόπολη	23274	Αρχαιολογία	34719
Νομαρχία	46501	Περιφ. Δ/ντής	38174 - 38175
Δήμος Ρόδου	46200	AIRGREECE	36095
Βλάβες ΟΤΕ	121	Aegean Airlins	98345
Βλάβες ΔΕΗ	125	ΔΗΜ. ΕΠΙΧ. ΚΑΘ. ΡΟΔΟΥ	77600
ΒΛΑΒΕΣ ΔΕΥΑΡ	68755	ΥΠΗΡ. ΑΠΟΚΟΜΙΔΗΣ	61057

ΔΕΧΟΝΤΑΙ ΤΟ ΚΟΙΝΟ

- Ο Νομάρχης Δωδεκανήσου **Γιάννης Μαχαιρίδης** και οι βοηθοί Νομάρχη **Στάθης Κουσουρνάς** και **Νίκος Ζωίδης** δέχονται το κοινό κάθε **Τρίτη και Πέμπτη, από τις 11:00-13:00 το μεσημέρι**

ΑΚΤΟΠΛΟΪΚΑ ΔΡΟΜΟΛΟΓΙΑ

ΙΕΡΑΠΕΤΡΑ: Απόπλους **04.30** δια Χάλκη, Διαφάνι, Πηγάδια, Κάσο, Σητεία, Αγ. Νικόλαο, Θήρα, Μήλο, Πειραιά **ΑΝΘΗ**
ΜΑΡΙΝΑ: Απόπλους **17.00** δια Κω, Μύκονο, Πειραιά **ΜΠΛΟΥ**
ΣΤΑΡ: Απόπλους **20.00** Κω, Λέρο, Πάτμο, Σύρο, Πειραιά

ΑΕΡΟΠΟΡΙΚΑ ΔΡΟΜΟΛΟΓΙΑ

ΠΤΗΣΕΙΣ ΟΛΥΜΠΙΑΚΗΣ

ΡΟΔΟΣ - ΑΘΗΝΑ: Καθημερινά **07.10, 10.40, 13.40, 19.45, 22.55**
Κάθε Σάββατο 16.40
ΡΟΔΟΣ - ΚΑΡΠΑΘΟΣ: (Τρίτη, Σάββατο) **16.15** (Πέμπτη - Κυριακή)
ΡΟΔΟΣ - ΚΑΣΟΣ: (Τρίτη - Σάββατο) **16.15**
ΡΟΔΟΣ - ΗΡΑΚΛΕΙΟ: Δευτέρα **15.30** , Τρίτη **06.30 - 20.50**, Τετάρτη **20.50**, Πέμπτη **06.30 - 20.50** Παρασκευή **15.30**, Σάββατο **20.50**, Κυριακή **19.15**
ΡΟΔΟΣ - ΘΕΣΣΑΛΟΝΙΚΗ: (Δευτέρα, Τετάρτη, Παρασκευή, Σάββατο) **19.40**
ΡΟΔΟΣ - ΜΕΓΙΣΤΗ: (Δευτέρα,Τετάρτη, Παρασκευή, Σάββατο Κυριακή) **07.00**

ΠΤΗΣΕΙΣ AEGEAN - CRONUS AIRLINES

ΡΟΔΟΣ - ΑΘΗΝΑ: Καθημερινά **07.10 (πλην Κυριακής)**
11-10 - 16.25 - 18.10 -21.35
ΡΟΔΟΣ - ΗΡΑΚΛΕΙΟ: Καθημερινά 14.30
ΡΟΔΟΣ - ΘΕΣΣΑΛΟΝΙΚΗ: Καθημερινά 17.45

ΣΥΝΑΛΛΑΓΜΑ

USA Dollar	1,2342	Switzerland Franc	1,5366
Denmark Crown	7,4370	Norway Crown	8,3076
UK Pound	0,6746	Cyprus Pound	0,5778
Sweden Crown	9,2378	Canada Dollar	1,6153
Japan Yen (100)	135,81	Australia Dollar	1,7261

ΜΕ ΔΙΚΑΣΤΙΚΗ ΣΥΝΔΡΟΜΗ

ΘΑ ΒΡΕΘΕΙ ΚΑΙ ΘΑ ΑΠΟΚΑΛΥΦΘΕΙ Ο ΕΛΕΕΙΝΟΣ

λιβελλογράφος που σπιλώνει τιμές και συνειδήσεις

✓ Ανατέθηκε στην Ασφάλεια η διερεύνηση της υπόθεσης ✓ Απειλές κατά της ζωής του δέχεται ο Εισαγγελέας κ. Γ. Οικονόμου ✓ Εχει μεγάλη πλάκα το «εξώδικο» του Κύπριου επιχειρηματία

Ο αποστολέας του λιβελλογραφήματος – e-mail, που απεστάλη στη Ρόδο, μέσω... Αργεντινής και με το οποίο σπιλώνονται τιμές και συνειδήσεις, και το οποίο δημοσιοποίησε την Κυριακή η «δ» με περικοπές, θα εντοπισθεί σίγουρα, καθώς αναμένεται να ζητηθεί επί του προκειμένου δικαστική συνδρομή.

Ο εκδότης της «δ» προσήλθε συγκεκριμένα χθες το μεσημέρι στην Εισαγγελία Πρωτοδικών Ρόδου και παρέδωσε στον κ. Γ. Οικονόμου, το ακόλουθο σημείωμα:

«Η εταιρεία παροχής υπηρεσιών δωρεάν ηλεκτρονικού ταχυδρομείου www.yahoo.com.ar. αποτελεί υποκατάστημα στην Αργεντινή της εταιρείας www.yahoo.com.

Στην εταιρεία αυτή, όπως και στις υπόλοιπες του ομίλου εταιρειών yahoo, μπορεί ο οποιοσδήποτε να εξασφαλίσει δωρεάν διεύθυνση ηλεκτρονικού ταχυδρομείου (e-mail) και να την χρησιμοποιεί από το computer του ή από οποιοδήποτε άλλο computer, αφού πρώτα συμπληρώσει στον διαδικτυακό της τόπο (www.yahoo.com.ar) μια αίτηση στην οποία περιλαμβάνει στοιχεία της ταυτότητάς του (ονοματεπώνυμο, τηλέφωνα κ.λ.π.). Επομένως ο αποστολέας της επίμαχης επιστολής που χρησιμοποίησε το e-mail: biasetton@yahoo.com.ar πρέπει να έχει συμπληρώσει κάποια στοιχεία στην αίτηση προς την εταιρεία για να εξασφαλίσει το συγκεκριμένο e-mail και να χρησιμοποιεί το σύστημα αποστολής e-mail της yahoo. Η εταιρεία έχει επίσης χορηγήσει στο συγκεκριμένο χρήση συγκεκριμένους κωδικούς για να μπορεί να συνδέεται με το σύστημά της και να έχει πρόσβαση στο «κουτί ηλεκτρονικής αλληλογραφίας του» (mailbox).

Ακόμη κι αν τα στοιχεία που συμπλήρωσε στην αίτησή του αυτή προς την εταιρεία δεν είναι τα αληθή, η εταιρεία έχει την δυνατότητα να εντοπίσει το «ηλεκτρονικό του αποτύπωμα» (IP ADRESS), να εντοπίσει δηλαδή από ποιό computer και από που χρησιμοποιήθηκε η συγκεκριμένη διεύθυνση του e-mail.

Το κάθε computer που έχει πρόσβαση στο internet και χρησιμοποιεί έναν λογαριασμό σύνδεσης οποιουδήποτε παρόχεα σύνδεσης στο internet (otenet, Forthnet κ.λ.π.) έχει ένα μοναδικό στοιχείο ταυτότητας, το λεγόμενο IP ADRESS.

Η εταιρεία yahoo της Αργεντινής με μια αίτηση δικαστικής συνδρομής μπορεί να παρέχει στον ενδιαφερόμενο πληροφορίες του ηλεκτρονικού της συστήματος και ειδικότερα μπορεί να δώσει την λίστα **όλων των «mailbox logs» χρηστών του internet στο συγκεκριμένο email**. Είναι δηλαδή εφικτό να εντοπιστεί ο / οι χρήστες του λογαριασμού email:biasetton@yahoo.com.ar.

Σε επικοινωνία που είχαμε με τον επικεφαλής της Διεύθυνσης Ηλεκτρονικού Εγκλήματος της Γενικής Αστυνομικής Διεύθυνσης Αττικής κ. Μ. Σφακιανάκη πληροφορηθήκαμε ότι μετά την εξασφάλιση των **«mailbox logs»** στο συγκεκριμένο email είναι εύκολο να εντοπιστεί από την υπηρεσία του το άτομο που απέστειλε το email αυτό ή που χρησιμοποιεί την συγκεκριμένη διεύθυνση.

Αξίζει να επισημάνουμε ότι το computer από το οποίο απεστάλη η συγκεκριμένη επιστολή πρέπει να είναι computer που είναι εγκατέστημένο στην Ελλάδα για τον πρόσθετο λόγο ότι το email είναι γραμμένο στην Ελληνική Γλώσσα. Για να μπορεί ένα computer να αναγνωρίσει Ελληνικούς χαρακτήρες στο internet θα πρέπει ο χρήστης προηγουμένως να έχει εγκαταστήσει στο computer του λογισμικό αναγνώρισης Ελληνικών γραμματοσειρών.»

Σύμφωνα με τις πληροφορίες η υπόθεση ανατέθηκε από την Εισαγγελική αρχή στην Υποδ/νση Ασφαλείας Ρόδου για τα περαιτέρω.

Στο μεταξύ έγινε χθες γνωστό ότι e-mail από την ίδια ηλεκτρονική διεύθυνση της Αργεντινής, παρέλαβαν η εφημερίδα «Ροδιακή» και ο Δωδεκανησιακός Οργανισμός Τουρισμού (ΔΟΤ).

Θα πρέπει να τονισθεί επί του προκειμένου ότι είναι «θέμα τιμής» για τη δικαιοσύνη, αλλά και την Αστυνομία (γενικώς για μια συντεταγμένη πολιτεία) να αναζητήσει και να αποκαλύψει τους ελεεινούς δράστες, που κρυπτόμενοι κατά καιρούς πίσω από την ανωνυμία (γιατί είναι άνανδροι) κατασυκοφαντούν όποιον στέκεται εμπόδιο στα άνομα σχέδιά τους.

Σε ότι αφορά το περίφημο «εξώδικο» το οποίο απέστειλε ο Κύπριος επιχειρηματίας κ. Νικολής Νικολαΐδης προς τη «δ» θα πρέπει (επί του παρόντος, τουλάχιστον) να γίνουν δύο παρατηρήσεις.

Πρώτον ότι το εξώδικο επιδόθηκε χθες στις 2:30 το απόγευμα (για λόγους αξιοπρέπειας δεν το παραλάβαμε και ζητήσαμε να τοιχοκολληθεί), αφού δηλαδή δημοσιεύθηκε πρώτα σε άλλες εφημερίδες. Αυτό ας το κρίνουν και ας το χαρακτηρίσουν, η κοινή γνώμη και ο δικηγορικός κόσμος (φυσικά ο αποστολέας θα λάβει την απάντηση που αρμόζει δια της κεκανονισμένης οδού).

Δεύτερον, ως συνηθίζει ο γνωστός «Όμιλος», αναφέρει «άλλα λόγια για να αγαπιόμαστε». Ενώ η εφημερίδα ζήτησε συγκεκριμένα από τον Κύπριο επιχειρηματία κ. Νικολή Νικολαΐδη να αποκηρύξει το λιβελλογράφημα και να καταθέσει στον Εισαγγελέα ή ενώπιον της κοινής γνώμης ποιά ΜΜΕ «δωροδόκησε» ή από ποιά «εκβιάστηκε», όπως ισχυρίζεται ο «άγνωστος» συκοφάντης, αυτός.... «απαντά» ότι δεν είναι ο αποστολέας του e-mail.

Αν νομίζει ο κ. Νικολαΐδης ότι ο κοσμάκης εδώ στη Ρόδο τρώει «κουτόχορτο» πλανάται πλάνην οικτράν.

Στο μεταξύ έγινε χθες γνωστό ότι ο αποδέκτης του δεύτερου λιβελλογραφήματος (επιστολή αυτή) με το οποίο κατασυκοφαντούνται και πάλι δημόσια πρόσωπα και λειτουργοί και καταγγέλλονται ξενοδοχεία για πολεοδομικές υπερβάσεις (σχετική αναφορά έκανε χθες η «δ»)είναι και ο Εισαγγελέας Πλημμελειοδικών Ρόδου κ. Γ. Οικονόμου. Όπως έγινε μάλιστα γνωστό η επιστολή συνοδεύεται από σημείωμα με απειλές κατά της ζωής του ιδίου και των μελών της οικογένειάς του.

Είναι η δεύτερη φορά που δέχεται τέτοιες απειλές ο κ. Γ. Οικονόμου.

Grand Hotel Rhodes
★★★★★
Το γνωστό σημείο συνάντησης
στο κέντρο της Πόλης με τη μουσική
συντροφιά του πιανίστα Τάκη Τσώνη *
απολαύστε μοναδικά κοκτέιλ
και χαλαρώστε δίπλα στο τζάκι
Κρατήσεις - πληροφορίες τηλ. 2241054700
Διεύθυνση: Ακτής Μιαούλη 1 και Γ. Παπανικολάου
A Member of
MITSIS HOTELS
GR
* Κάθε Παρασκευή, Σάββατο και Κυριακή


ΒΡΙΣΚΕΤΑΙ ΜΕΓΑΛΗ ΕΡΕΥΝΑ ΣΕ ΕΞΕΛΙΞΗ

ΛΟΓΙΣΤΗΣ ΜΠΛΕΓΜΕΝΟΣ ΣΕ ΠΟΛΛΕΣ *σκανδαλώδεις υποθέσεις*

Θεωρείται από τις αρχές «εγκέφαλος» πολλών σχεδίων

Στο στόχαστρο των αστυνομικών της Υποδιεύθυνσης Ασφαλείας Ρόδου έχει τεθεί στο τελευταίο διάστημα λογιστής που δραστηριοποιείται στο νησί και φέρεται να εμπλέκεται σε σωρεία υποθέσεων απάτης σε βάρος τραπεζών και σε βάρος του Δημοσίου.

Η έρευνα γύρω από τη δραστηριότητα του συγκεκριμένου λογιστή ξεκίνησε σύμφωνα με δημοσιογραφικές πληροφορίες το έτος 1998 από την Interpol. Φερόταν ειδικότερα να είχε ενεργό συμμετοχή σε μια περίεργη υπόθεση αγοραπωλησίας πολύτιμων λίθων μεγάλης αξίας σε αξιωματικό του Γερμανικού Στρατού, ο οποίος είχε συλληφθεί από τις αρχές της χώρας του. Οι αστυνομικοί της Υποδιεύθυνσης Ασφαλείας Ρόδου, που είχαν συνδράμει τότε στην έρευνα της Interpol, δεν κατόρθωσαν όμως να συλλέξουν επαρκή στοιχεία κατά του συγκεκριμένου λογιστή και έτσι η υπόθεση έκλεισε.

Πρόσφατα όμως από πληροφορίες που συγκεντρώθηκαν αλλά και από καταθέσεις, το όνομα του λογιστή αυτού ενεπλάκη και σε υπόθεση πλαστογραφίας εκκαθαριστικών της Εφορίας για λογαριασμό ενός τοξικομανή, που στο μεταξύ πέθανε, ο οποίος κατόρθωσε να συνάψει δάνεια πολλών εκατομμυρίων με τη χρήση πλαστών στοιχείων με τράπεζες της Ρόδου. Οι πληροφορίες των αστυνομικών φέρουν το συγκεκριμένο λογιστή μάλιστα να είναι ο «εγκέφαλος» σχεδίου παραπλάνησης τραπεζικών ιδρυμάτων και καταστημάτων της Ρόδου για εξασφάλιση πιστώσεων και δανείων σε μη δικαιούχους.

Στη δραστηριότητα του συγκεκριμένου λογιστή εντάσσεται, σύμφωνα με τις ίδιες πληροφορίες, και μια καλοστημένη απάτη σε βάρος του ΙΚΑ με «δανεισμό» υπαλλήλων από ανύπαρκτη εταιρεία του εξωτερικού σε επιχείρηση της Ρόδου, προκειμένου να εξυπηρετηθεί η μη καταβολή εισφορών στο Ίδρυμα.

Το όνομα του ίδιου λογιστή έχει εμπλακεί επίσης σε υπόθεση πλαστών επιταγών ενώ πληροφορίες τον φέρουν να εμλέκεται και σε υπόθεση εικονικών τιμολογίων για την οποία έχει επιληφθεί ήδη η ΔΟΥ Ρόδου και αρμόδιες υπηρεσίες του υπουργείου Οικονομικών.

ΔΙΕΜΕΝΕ ΣΤΗ ΛΙΝΔΟ ΑΠΟ ΤΟ 1999

ΣΥΝΕΛΗΦΘΗ ΤΡΑΠΕΖΙΚΟΣ ΥΠΑΛΛΗΛΟΣ

για εμπλοκή σε σκάνδαλο στην Τράπεζα Κρήτης

• Μεταφέρεται στην Κατερίνη σε εκτέλεση σχετικού εντάλματος

• Στις φυλακές ο πατέρας του για εμπλοκή και στο σκάνδαλο Κοσκωτά

Στη σύλληψη φυγόδικου τραπεζικού υπαλλήλου που φέρεται να ενεπλάκη σε τραπεζικό σκάνδαλο που διεπράχθη στο υποκατάστημα Κατερίνης της τράπεζας Κρήτης προέβησαν προχθές το βράδυ άνδρες του Αστυνομικού Σταθμού Λίνδου.

Πρόκειται για τον κ. Ελευθέριο Δασκαλόπουλο του Θωμά, 34 ετών που διώκεται για απάτη από δράστη που διαπράττει απάτες κατ' επάγγελμα και κατά συνήθεια κατ' εξακολούθηση και για υπεξαίρεση στην υπηρεσία με ιδιαίτερα τεχνάσματα, κατ' εξακολούθηση.

Ο πατέρας του 34χρονου, όπως έγινε χθες γνωστό, ήταν ο διευθυντής του υποκαταστήματος της Τράπεζας Κρήτης στην Κατερίνη και επί προεδρίας Κοσκωτά και από το 2000 εκτίει πολυετή ποινή κάθειρξης στις δικαστικές φυλακές. Ο κ. Ελευθέριος Δασκαλόπουλος φέρεται να είχε προσληφθεί στην Τράπεζα από τον πατέρα του σε μικρή ηλικία και κατηγορείται ότι είχε συνεργήσει μαζί του για τη διάπραξη του σκανδάλου στην τράπεζα.

Μετά την απολογία του το 1999 στην τακτική Ανακρίτρια Κατερίνης κ. Ιουλία Αργυροπούλου είχε αφεθεί ελεύθερος με τους περιοριστικούς όρους της καταβολής χρηματικής εγγύησης ύψους 500.000 ευρώ, της εμφάνισής του την 1η και15η κάθε μήνα στο ΑΤ Κατερίνης και της απαγόρευσης εξόδου του από τη χώρα.

Παρεβίασε ωστόσο τους περιοριστικούς όρους που του είχαν επιβληθεί και διέφυγε το Μάρτιο του 1999 στη Λίνδο.

Οπως αναφέρουν οι πληροφορίες μια γυναίκα ειδοποίησε προχθές τους αστυνομικούς του Α.Σ. Λίνδου για το ιστορικό της υπόθεσης και για τον τόπο κατοικίας του και μετά από έρευνα που διενεργήθηκε εντοπίστηκε και συνελήφθη. Συνοδευόμενος από τον δικηγόρο του κ. Στ. Κιουρτζή οδηγήθηκε χθες ενώπιον του Εισαγγελέα Πλημμελειοδικών Ρόδου κ. Γ. Οικονόμου που διέταξε την μεταγωγή του στην Κατερίνη σε εκτέλεση του εντάλματος σύλληψης που εκκρεμούσε σε βάρος του.

Η ΣΟΜΑΛΗ ΜΕ AIDS

Στο αίτημα της Μη Κυβερνητικής Οργάνωσης «Γιατροί του Κόσμου», για την απελευθέρωση, για ανθρωπιστικούς λόγους, της Σομαλής που συνελήφθη στο Φαρμακονήσι και που εκρατείτο στον ειδικό χώρο κράτησης αλλοδαπών στο Νομό Ροδόπης ανταποκρίθηκε ο Περιφερειάρχης Αν. Μακεδονίας και Θράκης Μιχάλης Αγγελόπουλος. Η αλλοδαπή ήρθε στη χώρα μας στις 28 Ιουνίου και πριν από ένα μήνα γέννησε στη Λέρο. Όπως διαπιστώθηκε μετά από ιατρικές εξετάσεις, το βρέφος ήταν φορέας του AIDS. Έτσι η ίδια και το μωρό της μεταφέρθηκαν στον Ξενώνα της Οργάνωσης «Γιατροί του Κόσμου» στην Αθήνα όπου παρακολουθούνται η μεν ανήλικη μητέρα από Ιατρική Ομάδα στο Νοσοκομείο «Αλέξανδρος Συγγρός» και το νεογνό από το Νοσοκομείο Παίδων «Αγία Σοφία».

ΣΤΗΝ ΚΩ Ο ΑΒΡΑΜΟΠΟΥΛΟΣ

Στις 31 Αυγούστου την Κω θα επισκεφθεί ο υπουργός Τουρισμού Δημήτρης Αβραμόπουλος για να εξετάσει τα προβλήματα αρμοδιότητάς του. Για την επομένη, 1 Σεπτεμβρίου, έχει προγραμματισθεί επίσκεψη στη Λέρο και Κάλυμνο.

Στην Κω θα συνεδριάσει την ερχόμενη Κυριακή η Νομαρχιακή Επιτροπή της ΝΔ. Όπως έγινε γνωστό η συνεδρίαση εντάσσεται σε μια νέα πολιτική επαφής των μελών της ΝΟΔΕ με τα στελέχη των νησιών, παράλληλα με την προετοιμασία της Πανδωδεκανησιακής Συνδιάσκεψης που θα γίνει στα μέσα Οκτωβρίου.



«ΠΑΡΑΜΕΝΟΥΝ ΕΡΩΤΗΜΑΤΙΚΑ»

ΟΙ ΑΓΩΝΕΣ ΔΕΝ ΕΙΝΑΙ ΠΡΟΣΩΠΙΚΗ ΥΠΟΘΕΣΗ ΚΑΝΕΝΟΣ, ΤΟΝΙΣΕ Ο Θ. ΡΟΥΣΟΠΟΥΛΟΣ

Δεν υπάρχουν σκέψεις για τους υποσμηναγούς Κεντέρη και θάνου, δήλωσε ο κ. Ρουσόπουλος

Οι Ολυμπιακοί Αγώνες δεν είναι προσωπική υπόθεση κανενός και αφορούν ολόκληρη την Ελλάδα, όχι μόνο για ιστορικούς λόγους αλλά και γιατί η ελληνική συμμετοχή στους Αγώνες της Αθήνας υπερβαίνει τους 400 αθλητές, τόνισε ο κυβερνητικός εκπρόσωπος αναφερόμενος στην υπόθεση των Ολυμπιονικών Κώστα Κεντέρη και Κατερίνας Θάνου.

Ο υπουργός Επικρατείας επανέλαβε την Τετάρτη ότι η κυβέρνηση θα λάβει όλα τα μέτρα για την εξυγίανση του αθλητισμού σε όλα τα επίπεδα, υπενθυμίζοντας τις πρωτοβουλίες για το χώρο του ποδοσφαίρου και την ενεργοποίηση του κέντρου αντιντόπινγκ.

Ο κ. Ρουσόπουλος υπογράμμισε πάντως ότι παραμένουν ερωτηματικά για την υπόθεση μετά τις απολογίες των δυο αθλητών και τις δημόσιες δηλώσεις τους, ενώ σημείωσε ότι για τη διαδικασία αποκλειστικά υπεύθυνη είναι η ΔΟΕ.

Ανέφερε ακόμη πως η ελληνική κυβέρνηση θα εφαρμόσει και τους κανονισμούς και τους νόμους. Ωστόσο, απέφυγε να πει οτιδήποτε περισσότερο παραπέμποντας στα αποτελέσματα της έρευνας του αρμόδιου εισαγγελέα. Σε ερώτηση εάν υπάρχουν αντιφάσεις μεταξύ του πορίσματος του ιατροδικαστή και του πρώτου ιατρικού ανακοινωθέντος του ΚΑΤ σχετικά με κρανιοεγκεφαλικές κακώσεις που είχε ο Κεντέρης, ο Θ.Ρουσόπουλος τόνισε ότι αναμένει την έρευνα του εισαγγελέα και στη συνέχεια θα ακολουθηθεί ό,τι προβλέπεται από τους νόμους.

Σε ό,τι αφορά το ενδεχόμενο να υποστούν κυρώσεις οι δυο Ολυμπιονίκες ως υποσμηναγοί από το υπουργείο Αμυνας, ο υπουργός Επικρατείας σημείωσε ότι δεν υπάρχει κάποια σκέψη συμπληρώνοντας ότι ακόμη το θέμα δεν έχει τελειώσει.

Εξεταστική επιτροπή στη Βουλή

Από την πλευρά του, ο πρόεδρος του ΣΥΝ Νίκος Κωνσταντόπουλος, με ανακοίνωσή του τονίζει ότι «οι διαδικασίες που σέρνονται αποτελούν προκλητικές παρατάσεις υποκρισίας και κουτοπονηριάς. Τα παρασκήνια θριαμβεύουν και η αλήθεια, η ευαισθησία και η ευθύνη περιφρονούνται». «Θα ζητήσω στη Βουλή να συγκροτηθεί ειδική εξεταστική επιτροπή για τη διερεύνηση όλων των πτυχών του θέματος και κυρίως για την εξέταση μέτρων και προτάσεων για την προστασία κοινωνίας και πολιτείας, αθλητών και οικογενειών από τη μάστιγα του ντόπινγκ», καταλήγει ο πρόεδρος του ΣΥΝ.

Παράπονα για τα εκδοτήρια των εισιτηρίων και τα ενημερωτικά έντυπα των Αγώνων

Παράπονα για το χρόνο αναμονής στα εκδοτήρια των εισιτηρίων των Ολυμπιακών Αγώνων, για την απόσταση που πρέπει να διανύσουν μέχρι να μεταβούν στα σημεία πώλησης των εισιτηρίων, αλλά και για ελλείψεις ενημερωτικών εντύπων για το πρόγραμμα των Αγώνων, εκφράζουν αρκετοί πολίτες.

Πολίτες αναφέρουν ότι χρειάζεται να περιμένουν μισή ή μία ώρα, πολλές φορές κάτω από τον ήλιο, για να παραλάβουν τα εισιτήριά τους από τα εκδοτήρια, ενώ άλλοι τονίζουν προς πρέπει να διανύσουν μεγάλη απόσταση για να φτάσουν σε ένα εκδοτήριο, είτε λόγω έλλειψης εκδοτηρίων στην περιοχή τους είτε λόγω έλλειψης συγκοινωνίας προς τα κοντινότερα εκδοτήρια. Σύμφωνα μάλιστα με δημοσίευμα των Νέων, οι ελλείψεις στα ενημερωτικά έντυπα διαπιστώνονται παρά το γεγονός ότι παραμένουν αδιάθετα περίπου 2.100.000 εισιτήρια. Αξίζει, πάντως, να σημειωθεί ότι εντός των αθλητικών εγκαταστάσεων πωλούνται προγράμματα των Αγώνων, στην τιμή των 5 ευρώ.

Διαφωνία Βούγια-Βενιζέλου για τις «κυβερνητικές ευθύνες» στο θέμα Κεντέρη-Θάνου

Δύο γραμμές υπάρχουν στο ΠΑΣΟΚ σχετικά με την αντιμετώπιση της υπόθεσης των Ολυμπιονικών Κώστα Κεντέρη και Κατερίνας Θάνου, όπως προέκυψε από τη διαφωνία μεταξύ του εκπροσώπου Τύπου του Κινήματος Σπύρου Βούγια και του Ευάγγελου Βενιζέλου.



Η συζήτηση για την υπόθεση Κεντέρη-Θάνου πρέπει να ξεκινήσει μετά τους Αγώνες, καθώς «ο τρόπος με τον οποίο διεξάγεται σήμερα αδικεί την προσπάθεια όλων των Ελλήνων αθλητών, αλλά και την ίδια την αντιμετώπιση του ζητήματος» δήλωσε ο Σπύρος Βούγιας.

Ο κ. Βούγιας αναφέρθηκε στις δηλώσεις του προέδρου του ΠΑΣΟΚ Γιώργου Παπανδρέου, κατά την πρόσφατη επίσκεψή του στο Ολυμπιακό Χωριό, όπου τόνισε ότι το σπουδαιότερο χρυσό μετάλλιο για την Ελλάδα είναι να διοργανώσει τους πιο καθαρούς Ολυμπιακούς Αγώνες.

«Πιστεύουμε», συνέχισε ο κ. Βούγιας, «ότι ο τρόπος με τον οποίο διεξάγεται η συζήτηση σήμερα, με αφορμή την υπόθεση των δύο αθλητών Κεντέρη και Θάνου, αδικεί όχι μόνο τη μεγάλη προσπάθεια όλων των Ελλήνων αθλητών, αλλά και την ίδια την αντιμετώπιση του ζητήματος».

«Εμείς επιθυμούμε η συζήτηση αυτή να ξεκινήσει και θα ξεκινήσει αμέσως μετά τους Ολυμπιακούς Αγώνες, όχι μόνο για να μην σκιαστεί περισσότερο το τεράστιας σημασίας αυτό γεγονός για τη χώρα μας, αλλά και για να φτάσουμε στη ρίζα του προβλήματος, να αποδώσουμε τις όποιες κυβερνητικές ή άλλες ευθύνες και να αντιμετωπίσουμε μια για πάντα ένα μεγάλο απόστημα το οποίο βασανίζει τον αθλητισμό και επομένως τον πολιτισμό σε ολόκληρο τον πλανήτη» υπογράμμισε. Σε ερώτηση για το αν με αυτές δηλώσεις [του κ. Βούγια] αποδοκιμάζονται οι θέσεις που εξέφρασε ο Ευάγγελος Βενιζέλος, ύμφωνα με τις οποίες υπάρχουν κυβερνητικές ευθύνες στο χειρισμό της υπόθεσης, ο εκπρόσωπος Τύπου του ΠΑΣΟΚ είπε:

«Δεν υπάρχει κανένα τέτοιο ζήτημα. Ο κ. Βενιζέλος και τα στελέχη του ΠΑΣΟΚ έχουν το δικαίωμα της κατάθεσης των απόψεών τους, πολύ περισσότερο αν έχοντας υπουργικές θέσεις έχουν ασχοληθεί επί πολλά χρόνια και γνωρίζουν καλά το θέμα. Εγώ σας κατέθεσα την άποψη του ΠΑΣΟΚ με βάση και τις δηλώσεις του προέδρου του Γιώργου Παπανδρέου και με βάση την επιθυμία μας να αντιμετωπίσουμε ουσιαστικά, με ειλικρίνεια και χωρίς υποκρισία το μεγάλο αυτό πρόβλημα». Κληθείς να απαντήσει στις δηλώσεις Βούγια, ο κ. Βούγιας τόνισε ότι δεν είναι δυνατό να συζητείται το θέμα επί μια εβδομάδα στην Ελλάδα και σε όλο τον κόσμο «και να μην υπάρχει κάποιος να αναλαμβάνει την ευθύνη για τον χειρισμό και πριν την εμφάνιση του προβλήματος και μετά την εμφάνισή του».

Αναφορικά με τα σχόλια συνεργατών του κ. Παπανδρέου ότι η παρέμβασή του και η, συνακόλουθη, ανακίνηση θέματος πολιτικών ευθυνών είναι «άκαιρη», ο πρώην υπουργός δήλωσε ότι «η πολιτική δεν υπάρχει εκ των υστέρων», για να προσθέσει ότι «εκ των υστέρων επιλαμβάνονται οι ιστορικοί». Ο κ. Βενιζέλος, επιμένοντας στην άποψή του περί ευθυνών της κυβέρνησης, τόνισε ότι δεν μπορεί, απλά και μόνο, να προσπορίζεται το όφελος από τη δουλειά άλλων, αλλά «αναλαμβάνει εξ αντικειμένου την ευθύνη για όλα τα προβλήματα που εμφανίζονται». Υπαινισσόμενος, δε, μεγαλύτερες κυβερνητικές ευθύνες ανέφερε ότι αυτές μπορεί να προκύπτουν και «εξ υποκειμένου» και κατηγόρησε την κυβέρνηση για «κακό σχεδιασμό και αδυναμία διαχείρισης κρίσεων».

Στην εφημερίδα της Κυβερνήσεως η απόφαση για τις αποζημιώσεις πολιτών από τη διοίκηση

Αθήνα, 18 Αυγούστου 2004

Δημοσιεύτηκε στην Εφημερίδα της Κυβερνήσεως η κοινή απόφαση των Υφυπουργών Εσωτερικών Δημόσιας Διοίκησης και Αποκέντρωσης και Οικονομίας και Οικονομικών κυρίων Απόστολου Ανδρεουλάκου και Πέτρου Δούκα, για τον τρόπο καταβολής αποζημίωσης των πολιτών για τη μη τήρηση προθεσμιών διεκπεραίωσης υποθέσεων από τη Διοίκηση.

Όπως αναφέρει η απόφαση, σε περίπτωση μη τήρησης των προθεσμιών μέσα στις οποίες οι υπηρεσίες του Δημοσίου Τομέα υποχρεούνται να απαντούν οριστικά στα αιτήματα των πολιτών και να διεκπεραιώνουν τις υποθέσεις τους, καταβάλλεται στον αιτούντα από τον οικείο φορέα πλήρης αποζημίωση. Η αποζημίωση αυτή αφαιρείται από το τυχόν μεταγενέστερα εκδικαζόμενο ποσό εφόσον γίνει δεκτή από το αρμόδιο δικαστήριο σχετική αγωγική απαίτηση.

Οι ενδιαφερόμενοι προκειμένου να τους καταβληθεί η αποζημίωση θα πρέπει να υποβάλλουν αίτηση σε ειδικό έντυπο προς τη Διεύθυνση Σχέσεων Κράτους – Πολίτη του ΥΠΕΣΔΔΑ, μέσα σε εξήντα μέρες από το πέρας της προθεσμίας που ορίζεται για την διεκπεραίωση της υπόθεσης.

Μετά την υποβολή της αίτησης επιλαμβάνεται της υπόθεσης ο αρμόδιος εισηγητής και αφού εξετάσει τη μη τήρηση της προθεσμίας εισηγείται σχετικά στην οικεία επιτροπή. Η τελευταία καθορίζει το ύψος της αποζημίωσης και εκδίδει την απόφασή της που κοινοποιείται στον ενδιαφερόμενο πολίτη και στην υπηρεσία που δεν ενήργησε μέσα στη νόμιμη προθεσμία.

Οι αποφάσεις που θα εκδίδονται θα αποτελούν εντολή καταβολής στον πολίτη του ποσού που έχει οριστεί και αν η καταβολή της αποζημίωσης δεν γίνει μέσα σε ένα μήνα από την κοινοποίηση της απόφασης της επιτροπής το χρηματικό ποσό θα καταβάλλεται εντόκως.

MEDUSA
The CLUB
LINDOS
2004
PLATINUM MEMBER
Priviledge Card
Ελληνική και ξένη μουσική
MEDUSA:
Το στέκι της ροδιακής και διεθνούς νεολαίας
MEDUSA:
Η απόλυτη διασκέδαση

ΤΙΘΕΤΑΙ ΑΥΡΙΟ ΣΕ ΛΕΙΤΟΥΡΓΙΑ

ΜΟΝΑΔΑ ΤΗΣ ΤΡΑΠΕΖΑΣ ΔΩΔ/ΣΟΥ *και στην Καρδάμαινα Κω*

Θα παρέχει ολόκληρη την γκάμα προϊόντων

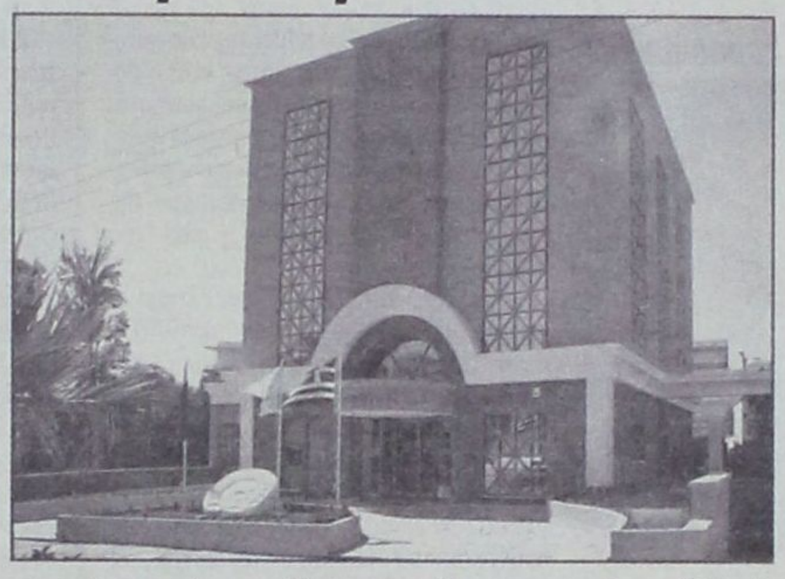

Ολη την γκάμα των προϊόντων και των υπηρεσιών της Τράπεζας Δωδ/νήσου θα χορηγεί η υπηρεσιακή θυρίδα της στην Καρδάμαινα της Κω, η λειτουργία της οποίας θα αρχίσει αύριο.

Σχετικά εκδόθηκε από την Τράπεζα Δωδ/νήσου η ακόλουθη ενημερωτική ανακοίνωση:

Την Παρασκευή 20 Αυγούστου ξεκινά τη λειτουργία της η νέα υπηρεσιακή μονάδα της Συνεταιριστικής Τράπεζας Δωδεκανήσου στην Καρδάμαινα της Κω.

Η νέα μονάδα είναι εγκατεστημένη σε κεντρικό σημείο της Καρδάμαινας (οδοί Δωδεκανήσου και Χάλκης γωνία) και βρίσκεται σε on line σύνδεση με το κατάστημα της Τράπεζας στην πόλη της Κω, παρέχοντας έτσι όλη την γκάμα των προϊόντων και των υπηρεσιών της Τράπεζας Δωδεκανήσου.

Η Τράπεζα Δωδεκανήσου έχει επίσης εγκαταστήσει από την αρχή της τουριστικής σεζόν μηχάνημα ΑΤΜ στην κεντρική πλατεία της Καρδάμαινας προσφέροντας έτσι ακόμα καλύτερη Τραπεζική εξυπηρέτηση τόσο στους Συνεταίρους όσο και στους επισκέπτες της περιοχής. Το ΑΤΜ είναι συνδεδεμένο με το διατραπεζικό σύστημα ΔΙΑΣ και δέχεται όλες τις πιστωτικές και χρεωστικές κάρτες Visa, Mastercard, Maestro, Electron κλπ όλων των Ελληνικών και Ξένων Τραπεζών.

Η μονάδα στην Καρδάμαινα αναμένεται να ενισχύσει σημαντικά την παρουσία της Τράπεζας Δωδεκανήσου στην Κω, το νησί που μετά τη Ρόδο παρουσιάζει τη σημαντικότερη οικονομική δραστηριότητα στο Νομό Δωδεκανήσου.

Η προσεκτικά σχεδιασμένη γεωγραφική ανάπτυξη της Τράπεζας Δωδεκανήσου δεν έχει μείνει απαρατήρητη από τους Δωδεκανήσιους, ιδιαίτερα των νέων περιοχών στις οποίες δραστηριοποιείται το πιστωτικό μας Ιδρυμα και οι οποίοι εγγράφονται συνεχώς ως νέα μέλη στην Τράπεζα συμβάλλοντας ουσιαστικά στην επιτυχημένη λειτουργία των μονάδων αυτών και στην ανάπτυξη της Τράπεζας γενικότερα. Υπενθυμίζεται ότι η εγγραφή κάθε νέου συνεταίρου συνοδεύεται από δικαίωμα εγγραφής 45 ευρώ και αγορά τουλάχιστον μιας συνεταιριστικής μερίδας αξίας 115,5 ευρώ.

ΟΙ ΚΑΚΕΣ ΣΥΝΗΘΕΙΕΣ ΠΑΡΑΜΕΝΟΥΝ

ΧΑΝΟΥΝ ΤΟ ΣΤΟΙΧΗΜΑ ΤΑ ΤΑΞΙ;

Αυξημένες οι καταγγελίες καταναλωτών στο ΙΝΚΑ

Τα ευμεγέθη και γυαλιστερά ολυμπιακά ταξί με τον κλιματισμό, τον οδηγό που γνωρίζει αγγλικά, την ταμειακή μηχανή (που πλέον έχουν όλα τα ταξί), τον εντυπωσιακό εξοπλισμό ηλεκτρονικών χαρτών και το περίφημο σηματάκι στο παρμπρίζ που πιστοποιεί όλα τα παραπάνω, δεν είναι αρκετά για να κερδιθεί το στοίχημα για την εικόνα της χώρας μας κατά τη διάρκεια των Ολυμπιακών Αγώνων.

Η τεχνική υποδομή δεν είναι από μόνη της αρκετή.

Οι υπηρεσίες που προσφέρουν τα ταξί και ο τρόπος που τις προσφέρουν είναι ο χρυσός συνδυασμός που όμως δεν δείχνει να έχει επιτευχθεί.

Οι αυξημένες καταγγελίες των καταναλωτών – Ελλήνων και ξένων- στο **ΙΝΚΑ** δείχνουν ότι δυστυχώς οι κακές συνήθειες πολλών ταξιτζήδων παραμένουν, αμαυρώνοντας τον κλάδο τους, την εικόνα της Ελλάδας και υποβιβάζοντας την αξιοπρέπεια του καταναλωτή.

Οι καταγγελίες που καταγράφει το **ΙΝΚΑ** αφορούν υπερβολικές χρεώσεις σε Έλληνες και, κυρίως, ξένους καταναλωτές/τουρίστες, αγενή συμπεριφορά, άγνοια των δρόμων και απαίτηση από τον καταναλωτή να γνωρίζει επακριβώς τον τρόπο προσέγγισης του τελικού προορισμού, υπερβολικές χρεώσεις για αποσκευές, προσβλητική συμπεριφορά ενώπιον τρίτων σε βάρος του καταναλωτή/πελάτη, αυθαίρετο προσδιορισμό χρέωσης διαδρομής κατά την κράτηση μέσω γραφείου (με την επισήμανση ότι δεν θα χρησιμοποιηθεί ταξίμετρο!), επιμονή του οδηγού να καπνίζει κ.α.

Οι οδηγοί των ταξί καλούνται να επιδείξουν ΤΑΞΙκή

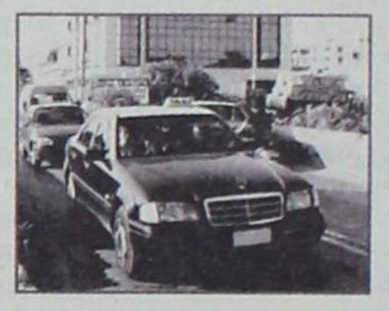

συνείδηση και όχι ΤΑΞΙκή ασυνειδησία.

Το **ΙΝΚΑ** επισημαίνει παράλληλα πως το μεγαλύτερο πρόβλημα από το οποίο κινδυνεύει ο Ελληνικός τουρισμός είναι η απόλυτη μετριότητα και συμβατικότητα στα προσφερόμενα προϊόντα-υπηρεσίες.

Το **ΙΝΚΑ** υπενθυμίζει στους καταναλωτές ορισμένα **δικαιώματα και υποχρεώσεις** που αφορούν στα ταξί:

• Ο οδηγός του ταξί οφείλει:

- Να μεταφέρει τις αποσκευές σας από το πεζοδρόμιο στο ταξί και αντίστροφα.

ΙΝΚΑ

• Υπάρχει ειδική επιπλέον χρέωση (ταρίφα) στις περιπτώσεις:

- **Από και προς** το αεροδρόμιο **στην Αττική** η επιπλέον χρέωση των ταξί είναι **3 ευρώ**.

- **Από και προς** το αεροδρόμιο **στη Θεσσαλονίκη** είναι **2,5 ευρώ.**

- Στην υπόλοιπη Ελλάδα **από και προς** το αεροδρόμιο είναι **2 ευρώ**.

- **Από (και όχι προς)** λιμάνι/ΚΤΕΛ/σταθμό ΟΣΕ **σε όλη την Ελλάδα**, η επιπλέον χρέωση είναι **0,80 ευρώ**.

- Η **ελάχιστη διαδρομή** σε Αθήνα και Θεσσαλονίκη είναι **1,60 ευρώ**.

- Στην υπόλοιπη Ελλάδα **1,80 ευρώ.**

- Αποσκευές βάρους άνω των 10 κιλών: **0,30 ευρώ.**

- Η διπλή ταρίφα ισχύει μεταξύ 24:00 και 05:00.

- Από και προς Ολυμπιακή εγκατάσταση (μόνο τα ολυμπιακά ταξί), επιπλέον χρέωση **3 ευρώ (το ταξίμετρο είναι σε λειτουργία όπως σε οποιαδήποτε διαδρομή).**

• Απαγορεύεται να σας αρνηθεί τη μίσθωση.

• Χωρίς την άδειά σας δεν επιτρέπεται η πολλαπλή μίσθωση.

Μπορείτε να ζητήσετε αναμονή μέχρι και 15 λεπτά ή περισσότερα εάν υπάρχει σοβαρός λόγος.

ΓΕΝΙΚΗ ΤΕΧΝΙΚΗ
ΟΜΙΛΟΣ ΕΤΑΙΡΕΙΩΝ

ΑΝΑΝΕΩΜΕΝΟΙ ΚΑΙ ΠΑΝΤΑ ΠΡΩΤΟΠΟΡΟΙ
ΜΑΖΙ ΣΑΣ ΜΕ ΣΤΟΧΟ ΤΙΣ ΚΑΛΥΤΕΡΕΣ
ΤΕΧΝΙΚΕΣ ΛΥΣΕΙΣ

• ΕΤΟΙΜΟ ΣΚΥΡΟΔΕΜΑ
με ανανεωμένες -
σύγχρονες εγκαταστάσεις

• ΑΔΡΑΝΗ ΥΛΙΚΑ
υψηλών προδιαγραφών και
απαιτήσεων από
το ΝΕΟ Λατομείο μας

ΕΡΓΟΣΤΑΣΙΑ ΣΚΥΡΟΔΕΜΑΤΟΣ:
ΡΟΔΟΣ: 6ο χλμ. λεωφ. Ρόδου - Λίνδου,τηλ. 22410 - 60560/62323 FAX: 22410 60561
ΓΕΝΝΑΔΙ: 2ο χλμ. οδού ΓΕΝΝΑΔΙΟΥ - ΒΑΤΙΟΥ, τηλ. 22440 - 43470 FAX: 22440 43470
ΛΑΤΟΜΕΙΟ: Θέση Στραβόλαιμο ΚΑΛΥΘΙΩΝ
ΓΡΑΦΕΙΑ: Ρόδος Αρκαδίου 2, Τηλ. 22410-22186/22968/28058 FAX: 22410 - 33021

ΕΓΚΥΚΛΙΟΣ ΤΟΥ ΥΠΟΥΡΓΕΙΟΥ ΕΣΩΤΕΡΙΚΩΝ

ΚΑΛΥΤΕΡΗ ΚΑΙ ΤΑΧΥΤΕΡΗ Η ΕΞΥΠΗΡΕΤΗΣΗ *των πολιτών από τις δημόσιες υπηρεσίες*

Θεσμοθετήθηκε μια σειρά αντιγραφειοκρατικών μέτρων



Αθήνα, 18

Ο Υπουργός Εσωτερικών Δημόσιας Διοίκησης και Αποκέντρωσης Καθηγητής κ. Προκόπης Παυλόπουλος απέστειλε προς όλους τους αρμόδιους φορείς του Δημοσίου και ευρύτερου Δημόσιου Τομέα εγκύκλιο με θέμα: «Έκδοση κανονιστικών πράξεων για την απλούστευση διοικητικών διαδικασιών (Ν. 3242/ 24-5-04). Το πλήρες κείμενο της εγκυκλίου έχει ως εξής:

Με τις διατάξεις του Κεφαλαίου Β΄ του Ν. 3242/04 (ΦΕΚ 102/Α/24-5-2004), «Ρυθμίσεις για την οργάνωση και λειτουργία της Κυβέρνησης, τη διοικητική διαδικασία και τους Ο.Τ.Α.» θεσμοθετήθηκε μία σειρά αντιγραφειοκρατικών μέτρων, με στόχο την απλούστευση και επιτάχυνση των διαδικασιών, προκειμένου οι πολίτες να ενημερώνονται πληρέστερα και να εξυπηρετούνται ταχύτερα κατά τις καθημερινές τους συναλλαγές με τη Διοίκηση.

Αυτά τα μέτρα αφορούν:

1) στη δυνατότητα καθορισμού σειράς δικαιολογητικών που θα αναζητούνται από την υπηρεσία για λογαριασμό του πολίτη (άρθρο 5, παρ. 2),

2) στην κατάργηση της υποχρέωσης του πολίτη να προσκομίζει δικαιολογητικά, όταν αυτά έχουν κατατεθεί σε άλλη υπηρεσία, η οποία συμπράττει στις επόμενες φάσεις της διοικητικής διαδικασίας (άρθρο 6, παρ. 4α),

3) στην κατάργηση της υποχρέωσης του πολίτη να προσκομίζει δικαιολογητικά που έχουν κατατεθεί κατά την αρχική έκδοση της πράξης (μόνο στην περίπτωση ανανέωσης άδειας), όταν αυτά δεν μεταβάλλονται στην πορεία του χρόνου (άρθρο 6, παρ. 4β),

4)στην ανασύσταση του φακέλου όταν αυτός έχει χαθεί από υπαιτιότητα της υπηρεσίας (άρθρο 6, παρ. 5),

5)στην υποχρέωση της υπηρεσίας να παραλαμβάνει και αιτήσεις, οι οποίες δεν συνοδεύονται από τα απαιτούμενα δικαιολογητικά. Σε αυτή την περίπτωση καταγράφονται τα ελλείποντα δικαιολογητικά στην απόδειξη παραλαβής (άρθρο 6, παρ. 6).

6) στην εισαγωγή της δυνατότητας συνεδρίασης των συλλογικών οργάνων, με χρήση ηλεκτρονικών μέσων-τηλεδιάσκεψη (άρθρο 6, παρ. 7),

7)στην ηλεκτρονική αποστολή από το ΚΕΠ ενημερωτικού σημειώματος, αντί της αίτησης του πολίτη, στην καθ' ύλην αρμόδια υπηρεσία, για την έκδοση απλών διοικητικών πράξεων (άρθρο 6, παρ. 8).

8) στη διενέργεια ολοκληρωμένων διοικητικών συναλλαγών. Το μέτρο αυτό θα έχει ως αποτέλεσμα, να μην υπάρχει η ανάγκη προσκόμισης από τον πολίτη, δικαιολογητικών για έκδοση ατομικών πράξεων εφόσον αυτά θα αντικατασταθούν από την ηλεκτρονική διαβεβαίωση των υπηρεσιών, οι οποίες θα τα εξέδιδαν (άρθρο 8).

Προκειμένου να εφαρμοσθούν οι ανωτέρω ρυθμίσεις, σε αρκετές περιπτώσεις προβλέπεται η έκδοση κανονιστικών πράξεων (προεδρικών διαταγμάτων και κοινών υπουργικών αποφάσεων), στις οποίες συμπράττουν αφενός μεν ο Υπουργός Εσωτερικών, Δημόσιας Διοίκησης και Αποκέντρωσης και αφετέρου ο καθ' ύλην αρμόδιος Υπουργός.

Καταγράφουμε κατωτέρω τις περιπτώσεις απλούστευσης διαδικασιών για τις οποίες, προκειμένου να υλοποιηθούν, απαιτείται έκδοση κανονιστικής πράξης και το είδος αυτής.

1) Με κοινή απόφαση του Υπουργού Εσωτερικών, Δημόσιας Διοίκησης και Αποκέντρωσης και του αρμόδιου κατά περίπτωση Υπουργού, καθορίζονται οι υπηρεσίες στις οποίες εφαρμόζεται η αυτεπάγγελτη αναζήτηση δικαιολογητικών. Με την ίδια απόφαση μπορεί να καθορίζονται κατηγορίες δικαιολογητικών, τα οποία από τη φύση τους, δεν είναι δυνατό να αναζητηθούν αυτεπαγγέλτως, καθώς και κάθε σχετική λεπτομέρεια (άρθρο 5, παρ. 2).

2) Με αποφάσεις του Υπουργού Εσωτερικών, Δημόσιας Διοίκησης και Αποκέντρωσης, και του κατά περίπτωση αρμόδιου Υπουργού μπορεί να καταργείται η υποχρέωση υποβολής δικαιολογητικών, όταν αυτά έχουν ήδη κατατεθεί σε άλλη υπηρεσία, οι ενέργειες της οποίας αποτελούν αναγκαία προϋπόθεση των επόμενων σταδίων της διοικητικής διαδικασίας. Με όμοιες αποφάσεις είναι δυνατή, προκειμένου για ανανέωση άδειας, η κατάργηση δικαιολογητικών, εφόσον αυτά δεν αναφέρονται σε στοιχεία των οποίων πιθανολογείται η μεταβολή μετά τη λήξη του χρόνου ισχύος της αρχικής άδειας (άρθρο 6, παρ. α, β).

3) Με κοινή απόφαση του Υπουργού Εσωτερικών, Δημόσιας Διοίκησης και Αποκέντρωσης και του κατά περίπτωση οικείου Υπουργού, καθορίζονται οι υπηρεσίες και οι περιπτώσεις στις οποίες εφαρμόζονται οι διατάξεις του άρθρου 8 για ολοκληρωμένες διοικητικές συναλλαγές του νόμου καθώς και κάθε αναγκαία για την εφαρμογή τους λεπτομέρεια (άρθρο 8, παρ. 5). Συγκεκριμένα, η υπηρεσία η οποία είναι αρμόδια για την έκδοση της τελικής πράξης, προβαίνει στην αναζήτηση ή διασταύρωση των απαιτούμενων στοιχείων από τις υπηρεσίες που τα κατέχουν και είναι αρμόδιες για την έκδοση αντίστοιχων πιστοποιητικών ή βεβαιώσεων, οι οποίες επιβεβαιώνουν με χρήση ηλεκτρονικών μέσων (προηγμένων πληροφοριακών συστημάτων διαλειτουργικότητας), τη συνδρομή των απαιτούμενων προϋποθέσεων για την έκδοση της ατομικής πράξης χωρίς να απαιτείται πλέον η έκδοση πιστοποιητικών ή βεβαιώσεων.

Για να κατανοήσουμε τα παραπάνω θα αναφέρουμε μια τυπική διοικητική διαδικασία όπως είναι το «άνοιγμα οικογενειακής μερίδας λόγω γάμου» η οποία διεκπεραιώνεται από το Δήμο ή την Κοινότητα. Ο Δήμος που είναι η αρμόδια Υπηρεσία, ζητεί από τον Πολίτη πέντε πιστοποιητικά ή βεβαιώσεις που τα εκδίδουν άλλες δημόσιες υπηρεσίες. Συγκεκριμένα απαιτούνται:

- Αντίγραφα φορολογικών δηλώσεων δύο ετών
- Πιστοποιητικό γέννησης
- Ληξιαρχική πράξη γάμου
- Ληξιαρχική πράξη γέννησης
- Αντίγραφο λογαριασμού ΔΕΗ/ΟΤΕ.

Ο πολίτης για να αποκτήσει αυτά τα δικαιολογητικά πρέπει να υποβάλει 4 αιτήσεις σε 4 διαφορετικές υπηρεσίες για να πραγματοποιήσει 4 ανεξάρτητες διοικητικές συναλλαγές. Στο συγκεκριμένο παράδειγμα η απόδειξη της ΔΕΗ ή του ΟΤΕ που απαιτείται δεν θεωρείται ανεξάρτητη συναλλαγή. Αφού συγκεντρώσει ο Πολίτης τα δικαιολογητικά, υποβάλλει την Πέμπτη αίτηση στο Δήμο για να αποκτήσει αυτό που τελικώς επιθυμεί.

Παρατηρούμε ότι ο Πολίτης υποβάλλει συνολικώς 5 αιτήσεις και διεκπεραιώνει 5 ανεξάρτητες συναλλαγές για να καταλήξει σε μια διοικητική πράξη που απαιτεί η Πολιτεία από αυτόν.

Οι 4 από τις 5 αυτές χρονοβόρες διαδικασίες μπορεί να εξαλειφθούν εάν οι ενδιαφερόμενες υπηρεσίες ανταλλάσσουν τις πληροφορίες που απαιτούνται μεταξύ τους.

Εάν, ανασχεδιάσουμε την παραπάνω διαδικασία έτσι ώστε να είναι μια ενιαία και ολοκληρωμένη για τον Πολίτη και αντικαταστήσουμε τα πιστοποιητικά με τις αντίστοιχες πληροφορίες που θα παράγονται και θα διακινούνται με ηλεκτρονικά μέσα μεταξύ των εμπλεκομένων υπηρεσιών, τότε:

- Ο Πολίτης θα αποκτήσει αυτό που επιθυμεί μόνο με μια συναλλαγή με μια υπηρεσία, αντί για 5 που χρειαζόταν προηγουμένως.
- Το Δημόσιο (στο σύνολό του) θα υποδέχεται μια φορά τον πολίτη αντί για 5 φορές και θα μειώσει το κόστος παραγωγής της εγγραφής τουλάχιστον κατά 500%.

Παρατηρούμε ότι με αυτόν τον τρόπο και τα δύο συναλλασσόμενα μέρη, Δημόσια Διοίκηση και Πολίτης, κερδίζουν.

Η νέα διαδικασία θα πρέπει να διέπεται από τη σύγχρονη αντίληψη:

«Ο Πολίτης δηλώνει τις απαραίτητες πληροφορίες σε ένα τυποποιημένο έντυπο αίτησης και η Διοίκηση τις ελέγχει και τις διαχειρίζεται με τη συνεργασία των αρμόδιων Φορέων ή των κατάλληλων πληροφοριακών συστημάτων».

Σύμφωνα με τα παραπάνω ο Πολίτης θα προσέρχεται μόνο στην αρμόδια Υπηρεσία για την έκδοση της διοικητικής πράξης (ή εναλλακτικά στα ΚΕΠ). Σημειώνεται ότι τα ΚΕΠ αποτελούν ένα σύγχρονο δίκτυο διανομής διοικητικών πληροφοριών, προϊόντων και υπηρεσιών, το οποίο έχει αυτοματοποιήσει τις εργασίες του.

Ο Πολίτης σε ένα κατάλληλο έντυπο θα συμπληρώνει όλες τις πληροφορίες που απαιτούνται και το ΚΕΠ ή η υπηρεσία στην οποία προσέρχεται ο πολίτης, θα ελέγχει την ακρίβεια αυτών, χρησιμοποιώντας τεχνολογίες πληροφορικής και τηλεπικοινωνιών.

Η επικοινωνία μεταξύ των υπηρεσιών ή ΚΕΠ θα γίνεται είτε με e-mail, είτε μέσω ολοκληρωμένων πληροφοριακών συστημάτων, όπου υπάρχουν (π.χ. πρόσφαση μέσω ΑΦΜ στο TAXIS κλ.π).

Επισημαίνουμε την ανάλογη εφαρμογή της διάταξης του άρθρου 25, παρ. 4, του ν. 3200/03, σύμφωνα με την οποία, τα πιστοποιητικά που απαιτούνται για την ικανοποίηση αιτημάτων πολιτών, αντικαθίστανται με καταφατική ή αρνητική δήλωση που αναζητείται και γίνεται μεταξύ των αρμόδιων υπηρεσιών. Σε περίπτωση που απαιτείται αίτηση και αυτή πρέπει να συνοδεύεται από ορισμένα δικαιολογητικά, τότε ο αιτών θα συμπληρώνει (στην αρμόδια υπηρεσία ή στο ΚΕΠ), κατάλληλα διαμορφωμένη αίτηση - υπεύθυνη δήλωση, με όλες τις πληροφορίες που είναι απαραίτητες για την έκδοση της πράξης. Η υπηρεσία ή το ΚΕΠ παραλαμβάνουν την αίτηση και προβαίνουν σε επαλήθευση των πληροφοριών.

Κατόπιν των ανωτέρω και προκειμένου να εκδοθούν το συντομότερο δυνατό οι κανονιστικές πράξεις που απαιτούνται, παρακαλούνται τα Υπουργεία να μας αποστείλουν, το ταχύτερο δυνατόν, στοιχεία, από τα οποία να προκύπτουν:

1) Ποιές είναι οι υπηρεσίες και σε ποιες από τις διαδικασίες τους, δύνανται να αναζητούνται αυτεπαγγέλτως δικαιολογητικά, πιστοποιητικά, ή στοιχεία που η έκδοσή τους δεν προϋποθέτει τη σύμπραξη του αιτούντος. Επίσης να καθορισθούν και ποιες κατηγορίες δικαιολογητικών, από τη φύση τους δεν είναι δυνατόν να αναζητηθούν αυτεπαγγέλτως.

2) Ποιών δικαιολογητικών είναι δυνατόν να καταργηθεί η προσκόμιση, εφόσον έχουν κατατεθεί σε άλλη υπηρεσία, οι ενέργειες της οποίας αποτελούν αναγκαία προϋπόθεση των επόμενων σταδίων της διοικητικής διαδικασίας.

3) Ποιά δικαιολογητικά είναι δυνατόν να καταργηθούν, αποκλειστικά και μόνο στην περίπτωση ανανέωσης άδειας, εφόσον αυτά δεν αναφέρονται σε στοιχεία των οποίων πιθανολογείται η μεταβολή, μετά τη λήξη του χρόνου ισχύος της αρχικής άδειας.

4) Ποιές είναι οι υπηρεσίες και ποιές οι διαδικασίες στις οποίες είναι δυνατόν να εφαρμόζονται οι διατάξεις του άρθρου 8 (ολοκληρωμένες διοικητικές συναλλαγές-διαλειτουργικότητα). Συγκεκριμένα, θα πρέπει να καταγράψετε τις υπηρεσίες οι οποίες είναι αφενός αρμόδιες για την έκδοση τελικής ατομικής πράξης και αφετέρου εκείνες που εκδίδουν τα πιστοποιητικά ή βεβαιώσεις που απαιτούνται για την έκδοση της τελικής πράξης και διαθέτουν πληροφοριακά συστήματα διαλειτουργικότητας.

Σε πρώτη φάση, οι Υπηρεσίες θα πρέπει να υποδείξουν διαδικασίες οι οποίες έχουν πιστοποιηθεί από τα ΚΕΠ, με μεγάλο αριθμό δικαιολογητικών και αποτελούν αντικείμενο συχνής συναλλαγής των πολιτών με τις αρμόδιες υπηρεσίες. Θα πρέπει επίσης τα δικαιολογητικά που απαιτούνται κατά περίπτωση, να είναι δυνατόν να αναζητηθούν από τις υπηρεσίες με e-mail ή άλλα συστήματα διαλειτουργικότητας.

Η Γενική Διεύθυνση Οργάνωσης και Λειτουργίας ΟΤΑ του ΥΠΕΣΔΔΑ, παρακαλείται να ενημερώσει τους ΟΤΑ, α' και β' βαθμίδας, και να μας αποστείλει τα ζητούμενα κατά τα ανωτέρω στοιχεία. Τα Υπουργεία παρακαλούνται να συνεργαστούν με τα νομικά πρόσωπα δημοσίου δικαίου , που εποπτεύουν και να μας υποβάλουν τις προτάσεις τους, μέσω της αρμόδιας υπηρεσίας του Υπουργείου.

ΣΤΗΝ ΠΑΤΜΟ Ο ΜΠΟΥΣ

Στην Πάτμο βρίσκεται από τις 6 χθες το πρωί όπως είχε προαναγγείλει η «δ» ο τέως πρόεδρος των Ηνωμένων Πολιτειών της Αμερικής Τζορτζ Μπους, συνοδευόμενος από τη σύζυγό του και τις δύο εγγονές του, κόρες του πλανητάρχη στο πλαίσιο της κρουαζιέρας που πραγματοποιούν σε νησιά του Αιγαίου με την πολυτελή θαλαμηγό Ντουμάρα της οικογένειας Λάτση.

ΘΑ ΚΑΤΑΓΓΕΙΛΕΙ ΤΗΝ ΣΥΜΒΑΣΗ

ΣΤΗΝ ΑΝΤΕΠΙΘΕΣΗ Η ΕΤΑΙΡΕΙΑ φύλαξης του Νοσοκομείου Ρόδου

θεωρεί ως μη γενόμενους τους ελέγχους που έγιναν από αναρμόδια πρόσωπα



Ως μη «γενόμενους» θεωρεί τους ελέγχους που έγιναν, από αναρμόδια πρόσωπα, η εταιρεία «Ερμής – security» που έχει αναλάβει το έργο φύλαξης του Γενικού Νοσοκομείου Ρόδου.

Αυτό αναφέρει σε επιστολή της προς την «δ» στην οποίαν προσθέτει μάλιστα ότι θα προχωρήσει σε καταγγελία της συμβάσεως επειδή της οφείλονται πολλά χρήματα.

Κύριε Διευθυντά

Σε απάντηση του δημοσιεύματος στην έγκριτη εφημερίδα σας της 17-8-2004 και για την ηθική και μόνο αποκατάσταση του κύρους της εταιρείας μας, παρακαλούμε όπως δημοσιεύσετε την παρούσα.

Σε κανέναν έλεγχο από αυτούς που διενήργησε, παράτυπα, η κυρία Στέφη, μέλος της επιτροπής ποσοτικής και ποιοτικής παραλαβής για την φύλαξη του νοσοκομείου και τους οποίους θεωρούμε σαν μη γενόμενους, δεν βρέθηκαν ουσιαστικά παραπτώματα που να επισείουν την επιβολή ποινικής ρήτρας ή χρηματικού προστίμου προς την εταιρεία μας.

Λέγοντας παράτυπα εννοούμε ότι, η κυρία Στέφη χρησιμοποίησε σε μια τουλάχιστον περίπτωση νοσηλευτικό προσωπικό που δεν είναι εξουσιοδοτημένο για να κάνει έλεγχο στην εταιρεία μας και επιπλέον έχουμε κάθε λόγο να πιστεύουμε ότι δεν μπορεί να είναι αμερόληπτος μιας και το προσωπικό αυτό αποτελεί υφισταμένους της κυρίας Στέφη.

Η εταιρεία μας για τρίτη συνεχόμενη χρονιά εκμεταλλεύεται την φύλαξη του Νοσοκομείου Ρόδου, χωρίς κανένα πρόβλημα με τις εκάστοτε Διοικήσεις, Διευθύνσεις και επιτροπές για τις οποίες κακώς κατά τη γνώμη μας αναφέρετε στο άρθρο σας θέτοντας το ερώτημα «τι έκαναν οι προηγούμενες επιτροπές τόσα χρόνια».

Πρόβλημα προέκυψε από τότε που διορίστηκε σαν μέλος της επιτροπής ποσοτικής και ποιοτικής παραλαβής για την φύλαξη του νοσοκομείου η νοσοκόμα κυρία Στέφη που με την εμπαθή συμπεριφορά της και πέραν κάθε νομιμότητας και δεοντολογίας νομίζει ότι διορίστηκε διοικητής του νοσοκομείου, αγνοώντας τον πρόεδρο και το δεύτερο μέλος της επιτροπής παραλαβής απασχολεί παρανόμως νοσηλευτικό προσωπικό που εφημερεύει, απασχολώντας το από τα βασικά καθήκοντά του, επιδίδεται προκλητικά σε ελέγχους του προσωπικού της εταιρείας μου χρησιμοποιώντας μάλιστα χαρακτηρισμούς που προσβάλλουν την προσωπικότητα των φυλάκων.

Με δεδομένο όλα τα παραπάνω και με το ότι κάποιοι διαρρέοντας διοικητικά και φορολογικά στοιχεία στον τύπο παραβίασαν το φορολογικό απόρρητο και δυσφήμισαν το κύρος της εταιρικής μας φήμης, στις 19-08-2004 θα προβούμε στην καταγγελία της σύμβασης με το νοσοκομείο της Ρόδου μιας και υποχρεώσεις δεν έχει μόνο η εταιρεία μας αλλά και το νοσοκομείο της Ρόδου προς την εταιρεία μας και με βασικότερη αυτή της εξόφλησης των τιμολογίων για την παροχή των υπηρεσιών μέσα σε συγκεκριμένο χρονικό διάστημα το οποίο και παραβίασαν στο παρελθόν πολλές φορές.

Διατελώ με τιμή
Τσίκκης Ν. Δημήτριος
ΕΡΜΗΣ SECURITY-ΡΟΔΟΣ

ΜΕ ΑΝΑΦΟΡΑ ΤΗΣ ΠΡΟΣ ΤΟΝ ΥΠΟΥΡΓΟ ΑΙΓΑΙΟΥ

ΤΗΝ ΑΝΑΒΑΘΜΙΣΗ ΤΗΣ ΕΚΘΕΣΕΩΣ ΚΡΕΜΑΣΤΗΣ

προτείνει η Ενωση Τουριστικών Γραφείων

Ο κ. Τσαμπ. Μοσχάτος εισηγείται την ίδρυση ανώνυμης εταιρείας



Την αναβάθμιση της Εκθέσεως Κρεμαστής, μέσω της ιδρύσεως ανώνυμης εταιρείας, στην οποία θα συμμετέχουν φορείς και τάξεις, αλλά και ιδιώτες επιχειρηματίες, προτείνει, με υπόμνημά του προς τον υπουργό Αιγαίου και Νησιωτικής Πολιτικής κ. Αρ. Παυλίδη, ο πρόεδρος της Ενώσεως Τουριστικών Γραφείων Ρόδου κ. Τσαμπ. Μοσχάτος.

Αναλυτικά ο κ. Τσαμπ. Μοσχάτος προτείνει, με την αναφορά του, τα ακόλουθα:

Θέμα: Πανελλήνια Εκθεση Χειροτεχνίας Κρεμαστής – Ρόδου

Αξιότιμε Κύριε Υπουργέ,

Αναφερόμενος στα εγκαίνια της Πανελλήνιας Εκθεσης Χειροτεχνίας της Κρεμαστής – Ρόδου, και στην πρότασή μου η Εκθεση να λάβει Διεθνή χαρακτήρα, ώστε να βοηθήσει όχι μόνο την βιοτεχνία, αλλά το εμπόριο, τη γεωργία και τον Τουρισμό, επανέρχομαι να στηρίξω την πρότασή μου, λεπτομερώς:

1) Η Εκθεση συνδυάσθηκε με τις Γιορτές της Παναγίας στην Κρεμαστή και λειτουργεί κατά το 15/θήμερο των εορτών.

2) Συντηρήθηκε επί 40 χρόνια και έμεινε στάσιμη χωρίς καμία πρόοδο, χάρις στις γιορτές της Παναγίας. Η στασιμότητα αυτή δεν τιμά κανένα. Ακόμα και αυτοί οι συμμετέχοντες στην Εκθεση (οι Εκθέτες) θα πρέπει να ζητήσουν την αναβάθμισή της, διότι δεν νομίζω ότι σήμερα έχουν επιτυχίες.

3) Με τη σκέψη ότι η Ρόδος δεν διαθέτει Εκθεσιακό Κέντρο για δημιουργία συνεχών Διεθνών Εκθέσεων, εναλλασσόμενων ανά 15/θήμερο με διάφορο αντικείμενο,

• Χειροτεχνία • Οίνων και Ποτών • Γεωργικών Προϊόντων • Αυτοκινήτων (Με την έκθεση των αυτοκινήτων μπορεί να δημιουργηθεί Ράλλυ αυτοκινήτων) • Ποδηλάτων (Με την έκθεση μπορεί να γίνεται ο ποδηλατικός αγώνας του γύρου της Ρόδου) • Επίπλων και Ξενοδοχειακού Εξοπλισμού • Ηλεκτρονικών συσκευών • Ειδών σκαφών και αλιείας και διάφορα άλλα, ώστε να ωφεληθεί και ο τουρισμός, που τα τελευταία χρόνια βρίσκεται σε συνεχή ύφεση.

ΙΔΡΥΣΗ

Με τη δική σας συνδρομή – προτροπή να ιδρυθεί Ανώνυμη Εταιρεία με τη συμμετοχή των Δήμων, του ΕΒΕΔ, και όλων των επιχειρηματιών. (Ο καθένας να αγοράσει μια μετοχή). Διότι η λειτουργία των Διεθνών Εκθέσεων θα βοηθήσει όλους.

Η Εταιρεία θα λειτουργεί σύμφωνα με το Νόμο «περί ανωνύμων εταιρειών». Η κυβέρνηση να νομοθετήσει το πλαίσιο λειτουργίας της Εκθεσης σε συνεργασία με τους φορείς, και να παραχωρήσει έκταση 50-100 στρεμμάτων, προκειμένου να στηθούν οι εγκαταστάσεις της Εκθεσης. Αν υπάρχουν νομικά εμπόδια, μπορεί να νοικιασθεί ο χώρος με συμβολικό ενοίκιο. Η πρόταση είναι δελεαστική, χρειάζεται πολλά κεφάλαια, θάρρος, και μεγάλη αισιοδοξία.

Η υλοποίηση της πρότασής μου θα βοηθήσει τον τουρισμό και την οικονομία της Ρόδου να αναπτυχθεί, διότι τα τελευταία χρόνια έχει βαλτώσει.

Ελπίζω η πρότασή μου θα ενδυναμώσει το ενδιαφέρον σας για την ανάπτυξη των νησιών και παραμένω στην διάθεσή σας για οποιεσδήποτε περαιτέρω ενέργειες.

Με τιμή,
Τσαμπίκος Μοσχάτος

ΤΕΕ ΑΛΦΑ MEGA

ΤΟ ΠΡΩΤΟ ΙΔΙΩΤΙΚΟ ΣΧΟΛΕΙΟ ΠΟΥ ΙΔΡΥΘΗΚΕ ΣΤΑ ΔΩΔΕΚΑΝΗΣΑ. Η ΜΟΝΑΔΙΚΗ ΝΟΜΙΜΗ ΣΧΟΛΗ ΠΟΥ ΛΕΙΤΟΥΡΓΕΙ ΣΤΗ ΡΟΔΟ



ΤΕΕ ΑΛΦΑ ΜΕΓΑ
ΤΕΧΝΙΚΑ ΕΠΑΓΓΕΛΜΑΤΙΚΑ ΕΚΠΑΙΔΕΥΤΗΡΙΑ
Δ. ΚΩΒΑΙΟΥ – ΦΑΙΝΕΚΟΥ

Αναγνωρισμένα από το κράτος
(Φ.Ε.Κ. 584/ΒΤ/93 - Φ.Ε.Κ. Δ5/7258/10/8)

ΕΙΔΙΚΟΤΗΤΕΣ
• ΚΟΜΜΩΤΙΚΗΣ • ΑΙΣΘΗΤΙΚΗΣ
• ΤΟΥΡΙΣΤΙΚΩΝ ΕΠΑΓΓΕΛΜΑΤΩΝ
• ΜΑΝΙΚΙΟΥΡ • ΠΕΝΤΙΚΙΟΥΡ
• ΟΝΥΧΟΠΛΑΣΤΙΚΗ • Α+Β ΚΥΚΛΟΣ
Λειτουργούν πρωινά & απογευματινά τμήματα

ΤΟ ΤΕΕ ΑΛΦΑ ΠΑΡΕΧΕΙ ΣΤΟΥΣ ΣΠΟΥΔΑΣΤΕΣ ΤΟΥ:
• ΚΡΑΤΙΚΟ ΠΤΥΧΙΟ
• ΔΙΚΑΙΩΜΑ ΕΙΣΑΓΩΓΗΣ ΣΤΑ Τ.Ε.Ι.
• ΔΙΚΑΙΩΜΑ ΔΙΟΡΙΣΜΟΥ ΣΤΟ ΔΗΜΟΣΙΟ
• ΦΟΡΟΑΠΑΛΛΑΓΕΣ ΓΟΝΕΩΝ
• ΑΝΑΒΟΛΗ ΑΠΟ ΤΟ ΣΤΡΑΤΟ
• ΜΕΙΩΜΕΝΑ ΕΙΣΙΤΗΡΙΑ
• ΕΠΑΓΓΕΛΜΑΤΙΚΗ ΑΠΟΚΑΤΑΣΤΑΣΗ (ΕΠΙΔΟΤΗΣΗ ΓΙΑ ΚΟΜΜΩΤΗΡΙΟ)
• ΠΤΥΧΙΟ ΙΣΟΔΥΝΑΜΟ ΛΥΚΕΙΟΥ ΣΕ ΑΠΟΦΟΙΤΟΥΣ ΓΥΜΝΑΣΙΟΥ ΠΟΥ ΟΛΟΚΛΗΡΩΝΟΥΝ ΤΟΝ Α' ΚΑΙ Β' ΚΥΚΛΟ ΣΠΟΥΔΩΝ

ΔΙΔΑΚΤΡΑ

Η οικονομική πολιτική της σχολής μας έχει στόχο την εξυπηρέτηση των σπουδαστών μας. Εχουμε τα πιο λογικά δίδακτρα και παρέχουμε την δυνατότητα μικρής προκαταβολής κατά την εγγραφή και εξόφληση των διδάκτρων σε πολλές μηνιαίες δόσεις.

Οι Εγγραφές Αρχισαν!

ΙΩΝΟΣ ΔΡΑΓΟΥΜΗ 7 – ΡΟΔΟΣ
Τηλ: 22410 20730, 86502 Φαξ: 37096
Κιν: 6932 647367

ΑΚΡΙΤΙΚΑ

κουβεντούλες με κάποιο νόημα

Θ άρσει· λέγων τ' αληθές ου σφαλεί ποτέ
ΣΟΦΟΚΛΗΣ

«Η φοβερότερη εκδίκηση είναι να περιφρονείς αυτούς που σε εχθρεύονται, αν και είσαι βέβαιος ότι μπορείς να τους συντρίψεις».
ΜΠΑΛΖΑΚ

ΠΕΡΙ... ΕΞΩΔΙΚΩΝ

Μέχρι και χθες το απόγευμα, που εγράφοντο αυτές οι γραμμές, κανένα εξώδικο δεν είχε επιδοθεί στη «δημοκρατική» από τον Κύπριο επιχειρηματία κ. Νικολή Νικολαΐδη.

Το «σύστημα» λειτούργησε κατά τα ειωθότα.

Πρώτα το δημοσίευσε σε εφημερίδες της αρεσκείας του και μετά θα σκεφθεί αν θα το επιδώσει. Μας στέρησε τη χαρά να το απολαύσουμε εκ του... πρωτοτύπου!

Θυμίζουμε σε όσους, ενδεχομένως, έχουν ασθενή μνήμη ότι ο νομικός σύμβουλος και συνέταιρος της «Προόδου» δικηγόρος Γ. Χαρίτος είναι και δικηγόρος του κ. Νικολαΐδη.

Καταλάβατε τώρα γιατί κόπτεται το... ευαίσθητο έντυπο. Κόπτεται για τους ίδιους λόγους που κόπτεται για το Καζίνο και για διάφορους άλλους.

ΟΙ «ΠΟΝΗΡΑΔΕΣ»

Αν το εξώδικο είναι πραγματικό (εμείς δεν το λάβαμε μέχρι και χθες το απόγευμα, όπως προαναφέρθηκε), τότε θα πρόκειται για μια ακόμα «εξυπνάδα» αν όχι «πονηράδα».

Καλημέρα Γιάννη, γράψαμε, κουκιά σπέρνω είναι η.... απάντηση... Εμείς δεν είπαμε ότι εστάλη απαραιτήτως από τον Κύπριο επιχειρηματία αλλά από έχοντες συμφέρον να δημιουργείται κλίμα και σύγχυση. Η μόνη αναφορά που γινόταν στον κ. Νικολαΐδη ήταν να αποδοκιμάσει το δημοσίευμα και να αποκαλύψει ποιά ΜΜΕ «εξαγόρασε» αν «εξαγόρασε» και από ποιά «εκβιαζόταν» αν εκβιαζόταν, για να μη δημιουργούνται εντυπώσεις. Και τούτο γιατί μόνο, αυτός γνωρίζει αν υπάρχει δόση αληθείας στους ισχυρισμούς του «άγνωστου» λιβελλογράφου.

Και για του λόγου το αληθές (παραποιείται σκοπίμως άλλωστε η αλήθεια), αναδημοσιεύεται η επίμαχη παράγραφος:

«... Είναι προφανές ότι η «δ» δεν γνωρίζει τους αποστολείς αλλιώς θα τους παρέδιδε στην κρίση της κοινής γνώμης και της Δικαιοσύνης. Και όχι μόνο δεν υιοθετεί όσα αναφέρονται στο e-mail / λίβελλο που έλαβε, αλλά δεν τα πιστεύει, τα απορρίπτει και τα καταδικάζει. Δημοσιεύει, όμως, το περιεχόμενο, με κάποιες περικοπές, για να προκαλέσει την επέμβαση της Εισαγγελικής Αρχής και να λογοδοτήσουν όλοι εκείνοι οι άνανδροι και κατεργαραίοι, που ανήγαγαν την συκοφαντία σε επιστήμη, αν όχι σε τρόπο ζωής.

Ταυτόχρονα καλεί τον Κύπριο επιχειρηματία κ. Νικολή Νικολαΐδη, να αποκαλύψει δημοσίως ή στον αρμόδιο Εισαγγελέα, ποιούς ΕΞΑΓΟΡΑΣΕ, αν εξαγόρασε, ιδιαιτέρως στο χώρο των ΜΜΕ και των δημόσιων λειτουργών ή να καταδικάσει τον λίβελλο και να διαχωρίσει την θέση του. Σε αντίθετη περίπτωση, τουλάχιστον η «δ» επιφυλάσσεται γιατί το κακό παράγινε, με όλους εκείνους που αντί να σιωπούν, όχι μόνο προκαλούν αλλά επιχειρούν να γίνουν και τιμητές...».

Αντί να ...απειλεί, λοιπόν, ο Κύπριος επιχειρηματίας με... μηνύσεις (αιώνιο θύμα κακών συμβούλων), ας προσέχει τι γράφει γιατί η ανοχή έχει όρια.

Εχει πει και έχει γράψει πολλά και κάποτε η υπομονή εξαντλείται.

Αυτά επί του παρόντος!

ΑΝ ΗΤΑΝ ΑΜΕΡΙΚΑΝΑΚΙΑ!

Συνέλαβαν γιατρούς της ΔΟΕ ως τρομοκράτες! Το απίστευτο περιστατικό συνέβη την περασμένη Κυριακή στα Χανιά, σύμφωνα με δημοσίευμα της κρητικής εφημερίδας «Πατρίς». Συγκεκριμένα, γιατροί της ΔΟΕ, που είχαν πάει σε ξενοδοχείο για να υποβάλουν σε έλεγχο ντόπινγκ αθλητές της αμερικάνικης ομάδας στίβου, συνελήφθησαν ως τρομοκράτες!

Οι αρμόδιοι της αμερικανικής ομάδας όχι μόνο αρνήθηκαν να επιτρέψουν την είσοδο στο ξενοδοχείο στους γιατρούς, αλλά, αφού πρώτα φυγάδευσαν τους αθλητές τους, απευθύνθηκαν στη συνέχεια στην ασφάλεια του ξενοδοχείου, λέγοντας ότι είχαν εισβάλει άτομα που έμοιαζαν με τρομοκράτες! Οι γιατροί της ΔΟΕ δεν πίστευαν στα μάτια τους, αφού παρά το γεγονός ότι είχαν δείξει τις ταυτότητές τους συνελήφθησαν και οδηγήθηκαν με περιπολικό στο Αστυνομικό Τμήμα Χανίων, για να εξακριβωθεί το ποιοί ακριβώς ήταν! Η σύλληψή τους έδωσε την ευκαιρία σε αρκετούς από τους αθλητές να γίνουν... καπνός, με αποτέλεσμα να μην καταστεί δυνατός ο έλεγχος!

Αν ήταν... Αμερικανάκια και οι Κεντέρης - Θάνου, θα ξέφευγαν!

ΓΙΑΤΙ ΔΗΜΑΡΧΕ;

Ανάστατοι είναι οι κάτοικοι της Λάρδου και ασταμάτητες είναι οι βολές κατά του δημάρχου Λινδίων κ. Γ. Θαρρενού, γιατί απαγόρευσε (!) πολιτιστική εκδήλωση που θα γινόταν στην Λάρδο από τον πολιτιστικό σύλλογο.

Είχε συγκεντρωθεί μάλιστα πλήθος κόσμου, χορευτικά συγκροτήματα, τραγουδιστές κ.λ.π., αλλά η εκδήλωση απαγορεύθηκε από τα... μεγάφωνα, θυμίζοντας άλλες εποχές. Μάλιστα είχε ενημερωθεί και η Αστυνομία ότι η εκδήλωση ήταν.... παράνομη!!

Αλλοι Δήμοι δαπανούν πολλά χρήματα για πολιτιστικές εκδηλώσεις, για την ψυχαγωγία των τουριστών.

Ο τουριστικός Δήμος Λινδίων, τις απαγορεύει!

Γιατί δήμαρχε;

ΤΑ ΜΕΓΑΛΑ... ΘΑΥΜΑΤΑ

Οι Ολυμπιακοί Αγώνες δεν είναι απλώς περίλαμπρες τελετές και φωταψίες. Είναι πρώτα από όλα ένα μεγάλο αθλητικό γεγονός. Οταν το αθλητικό πνεύμα σκοτώνεται, οι Ολυμπιακοί Αγώνες δεν υπάρχουν. Η είναι κάτι άλλο! Η υπόθεση Κεντέρη και Θάνου δεν ήταν κεραυνός εν αιθρία. Ολοι μα όλοι υπουργοί και υφυπουργοί για τον αθλητισμό της προηγούμενης, αλλά και της σημερινής κυβέρνησης, σύσσωμη η αθλητική ιεραρχία, αρμόδιοι, συναρμόδιοι και παρατρεχάμενοι γνώριζαν για τους σκοτεινούς μηχανισμούς του ντόπινγκ στον ελληνικό αθλητισμό. Και γνώριζαν πρόσωπα και καταστάσεις επί χρόνια. Εκαναν, όμως, τα στραβά μάτια και προσέφεραν, για προφανείς σκοπιμότητες, απεριόριστη πολιτική κάλυψη, ενώ σήμερα άπαντες στην κυβέρνηση, αλλά και στην αξιωματική αντιπολίτευση, σιωπούν συνένοχα απέναντι στα όσα ευτράπελα εκτυλίσσονται. Η Αθήνα, υποτίθεται, ανέλαβε τους Ολυμπιακούς Αγώνες για να αναστηλώσει το καταρρακωμένο κύρος τους. Οι ψευδαισθήσεις, όμως, όπως και τα θαύματα, κρατούν τρεις μέρες. Αντε, οι μεγάλες, τέσσερις.



ΠΑΡΑΔΕΙΓΜΑ ΠΡΟΣ ΜΙΜΗΣΗ

Η Λένα Δανιηλίδου δεν προσποιείται την τραυματισμένη για να μην αγωνισθεί, αλλά αγωνίζεται τραυματισμένη για την Ελλάδα!

Βλέπετε υπάρχουν και οι φωτεινές εξαιρέσεις!

ΚΑΤΑΔΙΚΑΖΟΝΤΑΙ ΜΕΤΑ ΒΔΕΛΥΓΜΙΑΣ

Δεν χρειαζόταν η υπόθεση Κεντέρη - Θάνου για να μας προσγειώσει στην εμπορευματοποιημένη πραγματικότητα των σύγχρονων Ολυμπιακών Αγώνων. Ούτε ασφαλώς η αποκαθήλωση, πόσο μάλλον ο τηλεκανιβαλισμός των δύο πρωταθλητών θα επιφέρει την απαιτούμενη «κάθαρση» από τις μαγικές εκείνες ουσίες που λεκιάζουν τον παγκόσμιο αθλητισμό. Περισσότερο υπεύθυνοι κι από τους αθλητές για την αποθέωση των προπονητών - τσαρλατάνων, είναι οι ίδιοι οι μεγαλοπαράγοντες που σήμερα αποστρέφουν το βλέμμα καταδικάζοντας τα φαινόμενα μετά βδελυγμίας. Το θέμα είναι ότι το «κακό» έλαχε σε εμάς. Και τείνει να πάρει διαστάσεις συμφοράς, όχι μόνο λόγω της παιδαριώδους προσπάθειας συγκάλυψης, αλλά κυρίως λόγω της νοσηρής «αναπαραγωγής» της, που επιβάλλει το κυνήγι της... ντοπαρισμένης τηλεθέασης. Είναι πραγματική ντροπή να βλέπουν οι Ελληνες τους διάφορους «ειδήμονες», αυτόκλητους εισαγγελείς και... συνηγόρους στα παραθυράκια των «οκτώ» την ώρα που οι παγκόσμιοι προβολείς φωτίζουν τα γήπεδα. Οπως, άλλωστε, ντροπή είναι, στο φως αυτής της Ολυμπιάδας, να παρεμβάλλονται οι λάμψεις από κακής ποιότητας «βεγγαλικά»...

ΕΤΕΡΟΒΑΡΗΣ ΠΡΟΣΕΓΓΙΣΗ

Οι πανηγυρισμοί για το χρυσό τζούντο πρέπει να μεταφραστούν προϊόντος του χρόνου ως συγγνώμη σ' εκείνο το παιδί, τον Οδυσσέα Τζενάι, που πρώτευσε στα γράμματα, αλλά η κοινότητα του αρνήθηκε την ελληνική τιμή. Ολοι οι αθλητές με τα ελληνικά ή ξενικά ονόματα, με την ελληνική ή ξενική προφορά, είναι Ελληνες διότι θέλουν να είναι Ελληνες. Απλώς δεν πρέπει να αφαιρούμε αυτό το δικαίωμα και σε άλλους, που προκόβουν σε άλλους τομείς.

Πρέπει, όμως, να μας προβληματίσει και κάτι ακόμη. Η ετεροβαρής προσέγγιση αυτής της κοινωνίας προς τον αθλητισμό. Είχε δίκιο ο κ. Λιάνης όταν είπε ότι η ελληνική κοινωνία θέλει πάση θυσία μετάλλια. Φαίνεται από το γεγονός ότι προσβάλλεται όταν σηκώνει τη σημαία ο κ. Οδυσσέας Τζενάι, αλλά πανηγυρίζει όταν κάνει το ίδιο ο κ. Ηλίας Ηλιάδης. Το δυστύχημα είναι ότι θέλει μετάλλια μόνο στον αθλητισμό. Αυτή η ίδια η κοινωνία δεν συμπεριφέρεται κατά τον ίδιο τρόπο στους ομογενείς αθλητές και στους ομογενείς των Γραμμάτων και των Επιστημών.

ΠΑΡΑΜΥΘΙΑ

Η άριστη κατάσταση της υγείας των δύο αθλητών και το περιεχόμενο του πορίσματος του κ. Κουτσάφτη επιβεβαιώνονται και από την εικόνα των δύο αθλητών κατά την έξοδό τους προχθές στις 2 το μεσημέρι από το ΚΑΤ - δεν φαίνεται να είχαν κανέναν εμφανή τραυματισμό αλλά και κανένα πρόβλημα υγείας. Παράλληλα ολοκληρώθηκε χθες το πρωί η έρευνα των αξιωματικών της Τροχαίας Γλυφάδας για τις συνθήκες του ατυχήματος των Κεντέρη και Θάνου. Από τη δικογραφία που έχει σχηματισθεί ανακύπτουν νέα σοβαρά ερωτήματα για την αναφερόμενη ανατροπή της μοτοσικλέτας αφού υπάρχουν ασαφείς καταθέσεις αυτοπτών μαρτύρων. Ο φάκελος της έρευνας παραδόθηκε στον εισαγγελέα κ. Χ. Λακαφώση, ο οποίος τις τελευταίες ημέρες βρισκόταν συνεχώς στο Τμήμα Τροχαίας Γλυφάδας στη λεωφόρο Βουλιαγμένης ώστε να έχει πληρέστερη εικόνα της υπόθεσης.

ΤΟΥ... ΠΑΣΟΚ

Στις 31 Αυγούστου θέλει να δώσει στη δημοσιότητα το σχέδιο διακήρυξης του ΠΑΣΟΚ ο κ. Ευ. Βενιζέλος. Αντιθέτως, ο έτερος επικεφαλής της επιτροπής κ. Χάρης Παμπούκης θεωρεί πως το ΠΑΣΟΚ δεν είναι έτοιμο ώστε να δημοσιοποιήσει τόσο σύντομα ένα τόσο σημαντικό κείμενο. Με τον κ. Παμπούκη φέρεται να συμφωνεί και ο τρίτος επικεφαλής, ο κ. Κώστας Καρτάλης. Τι θα συμβεί τελικά; Οι επόμενες ημέρες θα κρίνουν -και βεβαίως το τι θα αποφασίσει ο πρόεδρος του ΠΑΣΟΚ, Γιώργος Παπανδρέου.

ΤΟ ΜΕΓΑΛΟ... ΚΟΛΠΟ

Το μεγάλο κόλπο στον ευρωπαϊκό τουρισμό επιχειρεί να πετύχει κοινοπραξία ισπανικών εταιρειών, ανάμεσα στις οποίες περιλαμβάνεται η ξενοδοχειακή αλυσίδα Sol Melia, καταθέτοντας προσφορά για την αγορά του 31% της TUI, που έχει η γερμανική Τράπεζα WestLB. Αν η προσφορά γίνει δεκτή η Ισπανία θα εδραιώσει την κυριαρχία της ως προορισμός εισερχόμενου τουρισμού, αφού, μέσω του ελέγχου της TUI, θα αυξήσει τη ροή τουριστών από τη Γερμανία, αλλά και τις άλλες ευρωπαϊκές χώρες, όπου ο Γερμανός τουρ οπερέιτορ έχει εξαγοράσει τους πιο σημαντικούς «διακινητές» οργανωμένου τουρισμού. Να μια στρατηγική κίνηση που θα άλλαζε την πορεία του ελληνικού τουρισμού, αν υπήρχαν αυτά τα επιχειρηματικά κεφάλαια...

Υ.Τ.Ε.

ΕΠΕΣΤΡΕΨΕ Ο κ. Δ. ΣΠΑΘΑΡΑΣ

ΠΟΛΥ ΒΑΡΥ ΤΟ ΚΛΙΜΑ ΣΤΙΣ ΤΑΞΕΙΣ ΤΗΣ «ΡΟΔΑ»

Μάρτυρας προτίθεται να καταθέσει στοιχεία «φωτιά»

Επέστρεψε στην εργασία του στην δημοτική επιχείρηση «ΡΟΔΑ» του Δήμου Ροδίων ο διωκόμενος για υπεξαίρεση στην υπηρεσία ποσού ιδιαιτέρως μεγάλης αξίας κατ' εξακολούθηση από διαχειριστή που χρησιμοποίησε ιδιαίτερα τεχνάσματα, απιστία στην υπηρεσία κατ' εξακολούθηση από υπαίτιο που χρησιμοποίησε ιδιαίτερα τεχνάσματα και ελάττωσε την περιουσία της δημοτικής επιχείρησης, απάτη κατ' επάγγελμα και κατά συνήθεια με συνολικό όφελος και αντίστοιχη ζημία που υπερβαίνει τα 15.000 ευρώ, απάτη με ηλεκτρονικό υπολογιστή κατ' επάγγελμα και κατά συνήθεια και εκβίαση σε βαθμό πλημμελήματος, προϊστάμενος του λογιστηρίου κ. Δ. Σπαθάρας του Χαραλάμπους μετά και την λήξη της άδειας που είχε ζητήσει ο ίδιος.



Το κλίμα μεταξύ των εργαζομένων και του κ Σπαθάρα αν και ακόμη εκκρεμεί η διαλεύκανση της υπόθεσης είναι ιδιαίτερα τεταμένο και το Σωματείο των Εργαζομένων της «ΡΟΔΑ» καταβάλλει όπως έγινε γνωστό ιδιαίτερες προσπάθειες για να μην συμβούν παρατράγουδα και δημιουργηθούν πρόσθετα προβλήματα στην επιχείρηση.

Στο μεταξύ όπως αποκάλυψε η «δ» ο κ Σπαθάρας στην κατάθεση του με υπόμνημα ενώπιον αξιωματικού της Υποδιεύθυνσης Ασφαλείας Ρόδου τόνισε και τα εξής που προκάλεσαν εύλογα προβληματισμό:

«...θα ήθελα να επισημάνω και να ζητήσω την άμεση επέμβαση του κ. Εισαγγελέα σε ένα γεγονός που έλαβε χώρα την Παρασκευή 6-8-2004 και ώρα 14:00 περίπου. Συγκεκριμένα ο αρχιμηχανικός του ΡΟΔΑ Αλή Τσιάγκα σκαρφάλωσε στο προστατευτικό κιγκλίδωμα της σφραγισμένης με Εισαγγελική Παραγγελία αποθήκης και πέταξε στο εσωτερικό κάποιο αντικείμενο (φάκελο ή βιβλίο χρώματος σκούρου) με προφανή σκοπό να αλλοιώσει τα πλεονάσματα που έχουν σχέση με την όλη υπόθεση».

Οι υποψίες και τα υπονοούμενα αυτά διαψεύστηκαν κατά τρόπο σαφή από κατάθεση και διευκρινίσεις που έδωσε ο κ Αλή Τσιάγκας για το συγκεκριμένο περιστατικό.

Όπως έγινε χθες γνωστό ο κ Τσιάγκας μετά από παράκληση αστυνομικού της Υποδιεύθυνσης Ασφαλείας Ρόδου που εκτελούσε παραγγελία του Εισαγγελέα Πλημμελειοδικών Ρόδου κ Γ. Οικονόμου για αποσφράγιση της αποθήκης προκειμένου να δοθούν σε μηχανικούς της «ΡΟΔΑ» ανταλλακτικά για την επισκευή ενός λεωφορείου, σκαρφάλωσε στην οροφή της αποθήκης για να ανοίξει μια από τις τρεις μολυβοσφραγίδες που χρησιμοποίησε η ασφάλεια για την σφράγιση της αποθήκης.

Το περιστατικό αυτό που αποδεικνύεται και από έκθεση αποσφράγισης της Υποδιεύθυνσης Ασφαλείας Ρόδου ερμηνεύθηκε ωστόσο από τον κ Σπαθάρα ως ύποπτο.

Συγκλίνουσες πληροφορίες αναφέρουν μάλιστα ότι ο κ Σπαθάρας ρωτήθηκε για τις συγκεκριμένες υπόνοιες που διατύπωσε με το υπόμνημά του από αξιωματικό της Υποδιεύθυνσης Ασφαλείας Ρόδου και τελικά φέρεται να αποδέχθηκε και ο ίδιος ότι έσφαλλε.

Στο μεταξύ παρά τα αντιθέτως φημολογούμενα η τακτική Ανάκριση για την υπόθεση δεν θα ξεκινήσει άμεσα. Θα πρέπει προηγουμένως όπως αναφέρουν οι πληροφορίες να ολοκληρωθούν και να παραδοθούν τα πορίσματα των διαχειριστικών ελέγχων από πραγματογνώμονες του Υπουργείου Οικονομικών και της Οικονομικής Επιθεώρησης Κρήτης που παραγγέλθηκαν και δεν έχουν ακόμη ξεκινήσει αλλά και η πραγματογνωμοσύνη των δύο πραγματογνωμόνων για πιθανές παρεμβάσεις στα computer της αποθήκης και του λογιστηρίου της επιχείρησης.

Συγκλίνουσες πληροφορίες αναφέρουν στο μεταξύ ότι κατά την πορεία της ανάκρισης ένας μάρτυρας προτίθεται να καταθέσει στοιχεία «φωτιά» για την κατάσταση που είχε διαμορφωθεί στην επιχείρηση με τις προμήθειες ανταλλακτικών και τις εγκρίσεις προμηθειών και παραλαβής τους από τις αρμόδιες επιτροπές.

ΣΥΓΚΟΙΝΩΝΙΑ ΦΑΛΗΡΑΚΙΟΥ

Διεκόπη χθες λόγω προβλημάτων υγείας που παρουσίασε ο πρόεδρος του ΚΤΕΛ κ Συμιακός η προγραμματισμένη σύσκεψη για την διευθέτηση του θέματος που ανέκυψε με την νομιμότητα των δρομολόγιων της ΡΟΔΑ προς το Φαληράκι.

ΓΝΩΜΩΝ
ΦΡΟΝΤΙΣΤΗΡΙΑ
Μ. ΓΙΑΝΝΙΚΟΥΡΗΣ

Με υπευθυνότητα και εμπειρία συνεχίζουμε, εντατικά εδώ και 31 χρόνια, να προσφέρουμε στο χώρο της φροντιστηριακής εκπαίδευσης

✓ Δημιουργούμε ΑΥΣΤΗΡΩΣ ολιγομελή τμήματα 4μελή 5μελή 6μελή

✓ Εφαρμόζουμε ειδικές μεθόδους διδασκαλίας, εξασφαλίζοντας έγκαιρα την πλήρη εκμάθηση της ύλης.

✓ Ελέγχουμε την απόδοση μαθητών με προγραμματισμένα διαγωνίσματα στο πνεύμα των **ΠΑΝΕΛΛΗΝΙΩΝ ΕΞΕΤΑΣΕΩΝ** και εκτός των ωρών διδασκαλίας.

✓ Δίνουμε έμφαση στις Γυμνασιακές τάξεις στις οποίες διδάσκουν οι βασικοί καθηγητές του φροντιστηρίου.

✓ Ενημερώνουμε και συνεργαζόμαστε στενά με τους γονείς για να μπορούμε **ΟΛΟΙ ΜΑΖΙ** να εξασφαλίσουμε την επιτυχία των παιδιών μας.

31 ΧΡΟΝΙΑ ΔΗΜΙΟΥΡΓΙΚΗΣ ΠΡΟΣΦΟΡΑΣ ! ... και συνεχίζουμε

ΕΓΓΡΑΦΕΣ – ΠΛΗΡΟΦΟΡΙΕΣ: Καθημερινά 10-1 το πρωί και 7-10 το απόγευμα

ΧΕΙΜΑΡΑΣ 117 – Τηλ: 22410 25700 – 25250 – 25252, Κιν: 694 88 89 689

ΔΙΔΑΣΚΟΥΝ

Μαθηματικά
Μανώλης Γιαννικουρής

Φυσική – Χημεία
Νέστωρ Οικονόμου

Φιλολογικά
Ειρήνη Αναγνώστου

Α.Ο.Θ. – Α.Ο.Δ.Ε.
Βεατρίκη Σέρβου

ΕΝΑΡΞΗ ΜΑΘΗΜΑΤΩΝ

Β΄- Γ΄ Λυκείου
Τρίτη 17 Αυγούστου

Α΄ Λυκ. Α΄Β΄Γ΄ Γυμνασίου
Δευτέρα 30 Αυγούστου

Γ΄ ΤΕΕ -Τμήμα Αποφοίτων
Δευτέρα 6 Σεπτεμβρίου

Διεύθυνση Σπουδών
Μ. Γιαννικουρής

«ΚΑΥΤΗ» ΑΝΑΜΕΝΕΤΑΙ ΝΑ ΕΙΝΑΙ Η ΒΡΑΔΙΑ

ΣΥΝΕΡΧΕΤΑΙ ΣΗΜΕΡΑ ΣΕ ΣΥΝΕΔΡΙΑΣΗ

το δημοτικό συμβούλιο Καλλιθέας

Τα θέματα της ημερήσιας διάταξης

Συνεδριάζει την Πέμπτη 19 Αυγούστου 2004 (σήμερα) και ώρα 19.00, το Δημοτικό Συμβούλιο Καλλιθέας, με τα εξής θέματα στην ημερήσια διάταξη:

• Ενημέρωση Δημάρχου.

Θέμα 1ο: Υποβολή Προτάσεων: • Για Τουριστική Διαφήμιση έτους 2005. • Για καθορισμό τουριστικών περιοχών, σύμφωνα με έγγραφο της Δ/νσης Τουριστικής Πολιτικής του Υπουργείου Τουρισμού. (Εισηγητής: ο Δήμαρχος)

Θέμα 2ο: Προγραμματική Σύμβαση Λειτουργίας ΧΥΤΑ-Ορισμός εκπροσώπων Δήμου στην Κοινή Επιτροπή. (Εισηγητής: ο Δήμαρχος)

Θέμα 3ο: • Ορισμός ορκωτού ελεγκτή για έλεγχο καταστάσεων ισολογισμού Δήμου οικ. έτους 2003. • Βεβαιωτικοί κατάλογοι οφειλετών παρελθόντων οικ. ετών. (Εισηγητής: ο Δήμαρχος)

Θέμα 4ο: Αποδοχή επιχορηγήσεων ΣΑΤΑ: **Α)** ποσού 100.000 ευρώ για επισκευή και συντήρηση σχολικών κτιρίων **Β)** ποσού 86.571,85 ευρώ για επενδυτικές δραστηριότητες. **Γ)** ποσού 50.000 ευρώ για αντιμετώπιση έκτακτων αναγκών (Πολιτική προστασία). (Εισηγητής: ο Πρόεδρος του Δ.Σ., Ηλιάδης Ηλίας)

Θέμα 5ο: Επιχορήγηση Αθλητικών Συλλόγων-Σωματείων Δήμου (Εισηγητής: ο Πρόεδρος του ΔΟΑΝ, Ποτήρης Μιχαήλ)

Θέμα 6ο: Αίτημα στη ΔΕΗ για σύνταξη μελετών νέων παροχών. (Εισηγητής: ο Δήμαρχος)

Θέμα 7ο: Αίτημα για απόδοση στο Δήμο της Κ.Μ. 1338, της Κ.Μ. 2584, της Κ.Μ. 2192 και 2192Α γαιών Καλυθιών, ιδιοκτησίας Ελληνικού Δημοσίου. (Εισηγητής: ο Δήμαρχος)

Θέμα 8ο: Θέματα Τεχνικής Υπηρεσίας

1. Εγκριση μελέτης αρ. 14/2004 για την εκτέλεση του έργου «Ανάδειξη Ρεματιάς Φασούλι Ψίνθου» - Καθορισμός όρων δημοπράτησης.

2. Πρακτικό αξιολόγησης 2ου επαναληπτικού διαγωνισμού (άγονου) για την προμήθεια υλικών για την εκτέλεση του έργου: «Βελτίωση Σταθμού Α' Βοηθειών» - Προμήθεια υλικών με απ' ευθείας ανάθεση λόγω άγονων δημοπρασιών».

3. Πρακτικό αξιολόγησης 2ου επαναληπτικού διαγωνισμού (άγονου) γαι την προμήθεια υλικών για την εκτέλεση του έργου: «Βελτίωση χώρου πάρκινγκ Φαληράκι» - Προμήθεια υλικών με απ' ευθείας ανάθεση λόγω άγονων δημοπρασιών».

4. Εγκριση μελέτης για την «Προμήθεια υλικών εκτέλεσης του έργου: Ηλεκτροφωτισμός οδών εντός οικισμού Κοσκινού» - Καθορισμός όρων δημοπράτησης.

5. Εγκριση τεχνικής έκθεσης αξιολόγησης για την προμήθεια υλικών εκτέλεσης του έργου: «Ηλεκτροφωτισμός δρόμων περιοχής Γαδάρας».

6. Εγκριση τεχνικής έκθεσης αξιολόγησης για την προμήθεια υλικών εκτέλεσης του έργου: «Ηλεκτροφωτισμός δρόμων περιοχής Τσαΐρι».

7. Εγκριση Τεχνικής έκθεσης αξιολόγησης για την προμήθεια υλικών εκτέλεσης του έργου: «Επέκταση ηλεκτροφωτισμού Ψίνθου».

8. Εγκριση Τεχνικής έκθεσης αξιολόγησης για την προμήθεια υλικών εκτέλεσης του έργου: « Ηλεκτροφωτισμός δρόμων περιοχής Αγίας Βαρβάρας».

9. Εγκριση τεχνικής έκθεσης αξιολόγησης για την προμήθεια υλικών εκτέλεσης του έργου: «Ηλεκτροφωτισμός περιοχής Φάρκιας».

10. Εγκριση μελέτης, για την προμήθεια υλικών εκτέλεσης του έργου: 1ος Ειδικός προϋπολογισμός του έργου «Ηλεκτροφωτισμός οδών Καλυθιών».

11. Ακύρωση απόφασης ανάθεσης εκπόνησης μελέτης του έργου: «Προσθήκη αιθουσών στο γυμνάσιο Καλυθιών».

12. Εγκριση 1ου Α.Π του έργου: Σήμανση κεντρικών δρόμων Δήμου.

13. Εγκριση μελέτης για την εκτέλεση του έργου: «Συντήρηση κτιρίου Δήμου, πλατείας Καλυθιών».

14. Εκγριση μελέτης και καθορισμός όρων δημοπράτησης του έργου: «Σφραγιστική στρώση στους δρόμους του Δ.Δ. Ψίνθου»

15. Παράταση εκτέλεσης του έργου: «Τοποθέτηση συνθετικού τάπητα στο γήπεδο Κοσκινού».

16. Παράταση εκτέλεσης του έργου: «Κατασκευή Νηπιαγωγείου Κοσκινού».

17. Ορισμός επιτροπής για αξιολόγηση προσφορών για την προμήθεια ειδών ιματισμού προσωπικού. (Σύμφωνα με το άρθρο 46 του ΕΚΠΟΤΑ, ορίζονται 3 υπάλληλοι με τους αναπληρωτές τους). (Εισηγητής: ο Αντιδήμαρχος, κ. Στέλιος Ρηνιού)

Θέμα 9ο: Επέκταση κοιμητηρίου Δ.Δ. Καλυθιών (Εισηγητής: ο Αντιδήμαρχος, κ. Φλεβάρης Ιωάννης)

Θέμα 10ο: Παραβάσεις καταστημάτων υγειονομικού ενδιαφέροντος (Εισηγητής: ο Αντιδήμαρχος, κ. Φλεβάρης Ιωάννης)

Θέμα 11ο: Προσφορά της εταιρείας «Hellas in motion», για αεροφωτογράφηση Δήμου. (Εισηγητής: ο Δήμαρχος)

Θέμα 12ο: Δωρεά εταιρείας KARMAR A.E για κάλυψη μέρους εξόδων του ηλεκτρολογικού εξοπλισμού του νεοανεγερθέντος νηπιαγωγείου Κοσκινού στη μνήμη του Κων/νου Κουμεντή. (Εισηγητής: ο Πρόεδρος του Δ.Σ., κ. Ηλιάδης Ηλίας)

Θέμα 13ο: •Τροποποίηση προϋπολογισμού οικ. Ετους 2004 • Ψήφιση πιστώσεων για εξόφληση τιμολογίων από επιδείξεις - γιορτές. (Εισηγητής: ο Δήμαρχος)

Θέμα 14ο: Αγορά της Κ.Μ. 413 γαιών Ψίνθου (Εισηγητής: ο Αντιδήμαρχος, κ. Στέλιος Ρηνιού)

Θέμα 15ο: Αιτήματα

ΜΕ ΑΠΟΦΑΣΗ ΤΟΥ ΣτΕ

ΚΑΤΕΔΑΦΙΣΗ ΑΥΘΑΙΡΕΤΩΝ

κτισμάτων σε ξενοδοχειακή μονάδα της Κω

«Πράσινο φως» για το αεροδρόμιο Καρπάθου

«Εδώ και τώρα» θα κατεδαφιστούν όλα τα αυθαίρετα κτίσματα που έχουν κατασκευαστεί στην παραλία, μπροστά από το ξενοδοχείο «Menti Tours Carabia Beach», στο Μαρμάρι Πυλίου Κω (στην περιοχή Αγκιναρώπη).

Το Τμήμα Αναστολών του Συμβουλίου της Επικρατείας απέρριψε την αίτηση της ξενοδοχειακής εταιρείας να ακυρωθεί το πρωτόκολλο κατεδάφισης των αυθαίρετων κτισμάτων, που είχε εκδώσει , μετά από αυτοψία, η Κτηματική Υπηρεσία Δωδεκανήσου. Το Ανώτατο Δικαστήριο έκρινε ότι οι πράξεις κατεδάφισης αυθαιρέτων στον αιγιαλό πρέπει να εκτελούνται αμέσως για λόγους δημοσίου συμφέροντος που ανάγονται στο ότι ο αιγιαλός πρέπει να παραμένει ελεύθερος στην κοινή χρήση. Στην εταιρεία που εκμεταλλεύονται το ξενοδοχείο είχε δοθεί άδεια εξωραϊσμού της παραλίας, με γκαζόν, δένδρα χαμηλής βλάστησης, ομπρέλες, κ.λ.π. Ομως, σύμφωνα με όσα αναφέρονται στο πρωτόκολλο κατεδάφισης ο «εξωραϊσμός» προχώρησε και σε άλλες κατασκευές, όπως είναι μια ξυλοκατασκευή για αποθήκη θαλάσσιων μέσων αναψυχής 106 τ.μ., μια τσιμεντένια βάση 128 τ.μ., αλλά και μια σιδηροκατασκευή 95 τ.μ., οι οποίες θα κατεδαφιστούν. Το ΣτΕ έκρινε ακόμη ότι οι διατάξεις του Νόμου 2971/2001 που ορίζουν ότι αίτηση αναστολής εκτέλεσης κατεδάφισης αυθαιρέτων ενώπιον οποιουδήποτε δικαστηρίου ή άλλης αρχής δεν επιτρέπεται, είναι αντισυνταγματική, καθώς παραβιάζει το δικαίωμα προσωρινής δικαστικής προστασίας των πολιτών.

ΓΙΑ ΤΟΝ ΑΕΡΟΛΙΜΕΝΑ ΚΑΡΠΑΘΟΥ

Για λόγους δημοσίου συμφέροντος, που ανάγονται στην ασφάλεια των πτήσεων, το Συμβούλιο της Επικρατείας έδωσε το «πράσινο φως» στην κοινοπραξία Αθηναϊκή Τεχνική – Πρίσμα να συνεχίσει τα έργα επέκτασης του κτιρίου του αεροσταθμού του αερολιμένα της Καρπάθου. Με την απόφαση (666/2004) το Τμήμα Αναστολών του ΣτΕ ανακάλεσε προηγούμενη απόφασή του (240/2004), που είχε «παγώσει» το διαγωνισμό για την ανάδειξη αναδόχου του έργου, ο οποίος είχε κατακυρωθεί στην Αθηναϊκή Τεχνική – Πρίσμα, κάνοντας δεκτή σχετική αίτηση ασφαλιστικών μέτρων της κοινοπραξίας Θέμελη – Ελεκτρομέκ, που είχε μείνει εκτός διαγωνισμού. Το Ανώτατο Ακυρωτικό Δικαστήριο με τη νέα απόφασή του δέχθηκε τους ισχυρισμούς της κοινοπραξίας Αθηναϊκή Τεχνική – Πρίσμα, ότι η επίσπευση των διαδικασιών ολοκλήρωσης των έργων στο αεροδρόμιο της Καρπάθου είναι επιτακτική, λόγω της έλλειψης ασφαλείας που επικρατεί σ' αυτό.

Ειδικότερα το ΣτΕ επισημαίνει ότι από τα στοιχεία που προσκομίστηκαν προκύπτει, ότι:

- Η κατασκευή του πύργου ελέγχου είναι άκρως αναγκαία και επιβεβλημένη γιατί δεν υπάρχει ορατότητα του διαδρόμου προσγείωσης. Καθώς και ότι:

- Το τελωνείο, οι υπηρεσίες των ΥΠΑ, το κέντρο τηλεπικοινωνιών, η μετεωρολογία, η πυρασφάλεια και οι αεροπορικές εταιρείες, στεγάζονται σε λυόμενο οικίσμο, ο οποίος εκτός του ότι δεν έχει ορατότητα με τον διάδρομο προσγειώσεως – είναι σε πάρα πολύ κακή κατάσταση κ.λ.π.

Κατόπιν των νέων στοιχείων το ΣτΕ έκρινε ότι συντρέχει περίπτωση κατεπείγοντος, που συνίσταται στον κίνδυνο των πτήσεων, λόγω ανυπαρξίας εγκαταστάσεων και αποφάνθηκε ότι λόγοι δημοσίου συμφέροντος καθιστούν αναγκαία την άμεση εκτέλεση του έργου.

ΜΕ ΠΡΩΤΑΓΩΝΙΣΤΗ ΤΟ ΔΗΜΟ

ΑΠΑΡΑΔΕΚΤΑ ΠΡΑΓΜΑΤΑ

συμβαίνουν πάλι στο Καστελλόριζο

Δεν καθαρίζεται το ιατρείο, κλειστές παρέμειναν οι τουαλέτες

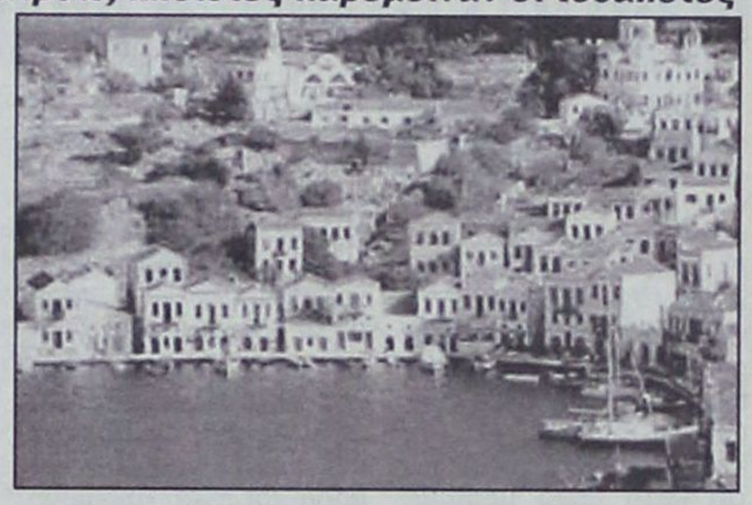

Απαράδεκτα πράγματα συμβαίνουν και πάλι στο Καστελλόριζο τα οποία όχι μόνο προκαλούν το δημόσιο αίσθημα αλλά θέτουν σε άμεσο κίνδυνο και τα καλώς εννοούμενα συμφέροντα των κατοίκων του νησιού.

Ο Δήμος Μεγίστης από την 12η Αυγούστου 2004 συγκεκριμένα έπαυσε να καθαρίζει το ιατρείο, με αποτέλεσμα αντί να παρέχει υγεία και προστασία, να αποτελεί εστία μολύνσεων. Ο Δήμος Μεγίστης προέβη στην ενέργεια αυτήν για να εκβιάσει την απομάκρυνση του γιατρού που υπηρετεί εκεί, με τον οποίον δεν έχει καλές σχέσεις!

Χαρακτηριστική είναι η ακόλουθη επιστολή του δημάρχου κ. Παύλου Πανηγύρη, που απεστάλη την 11η Αυγούστου προς το υπουργείο Υγείας και Κοινωνικής Αλληλεγγύης και κοινοποιήθηκε στο Β! ΠΕΣΥΠ Νοτίου Αιγαίου και στον διοικητή του Γενικού Νοσοκομείου Ρόδου.

«Σας πληροφορούμε ότι από αύριο ο Δήμος Μεγίσης σταματάει να παρέχει την κάλυψη του καθαρισμού του Π.Π.Ι. Μεγίστης, εκδηλώνοντας έτσι την διαμαρτυρία του προς την γενικότερη συμπεριφορά των προϊσταμένων διότι δεν έχουν ληφθεί άμεσα μέτρα για την απομάκρυνση του Διευθυντή του Π.Π.Ι. Μεγίστης».

Μείζον θέμα δημιουργήθηκε, όμως, στο νησί κι από το γεγονός ότι ο Δήμος κρατούσε κλειστές τις δημόσιες τουαλέτες, αν και βρίσκονται στο νησί εκατοντάδες τουρίστες, με αποτέλεσμα να προκληθούν σοβαρές αντιδράσεις.

Τελικά με πιεστική παρέμβαση του αρχηγού της δημοτικής μειοψηφίας κ. Παπουτσή ο Δήμος υποχρεώθηκε προχθές να ανοίξει τις τουαλέτες και να τεθεί με αυτόν τον τρόπο τέρμα στο πρόβλημα.

ΟΙΚΟΔΙΔΑΣΚΑΛΕΙΟ ΡΩΣΙΚΗΣ ΓΛΩΣΣΑΣ
ΦΑΙΔΡΑΣ ΜΑΛΑΝΔΡΗ
Οδός Λεμεσού 13, Ρόδος • Τηλ. 22410-30836

Η ρωσική γλώσσα είναι το μέσο επικοινωνίας
που θα σε βοηθήσει να κατανοήσεις
τις ιδιομορφίες της ρωσικής αγοράς,
ώστε να μπορέσεις να την κατακτήσεις.

• Ναι!! Μπορείς και στη Ρόδο να μάθεις ρωσικά
με τη μοναδική μέθοδο για ξένους
του Πανεπιστημίου «ΛΟΜΟΝΟΣΟΒ»

-Σε τμήματα ολιγομελή για όλες τις ηλικίες και επίπεδα
-Σε ταχύρυθμα σεμινάρια για ξενοδοχοϋπάλληλους,
ξεναγούς, τουριστικούς πράκτορες, επιχειρηματίες.

• Ειδική προετοιμασία για όσους θέλουν να φοιτήσουν στο
κρατικό πανεπιστήμιο «ΛΟΜΟΝΟΣΟΒ»

• Υπεύθυνη προγράμματος σπουδών
ΦΑΙΔΡΑ ΜΑΛΑΝΔΡΗ,
πτυχιούχος του Πανεπιστημίου «ΛΟΜΟΝΟΣΟΒ»
Τηλ. 22410-30836

ΟΙ ΕΓΓΡΑΦΕΣ ΑΡΧΙΣΑΝ!!



δημοκρατικά

ΥΠΑΡΧΕΙ ΑΝΤΙΚΕΙΜΕΝΙΚΗ ΠΡΑΓΜΑΤΙΚΟΤΗΤΑ
Η ΟΠΟΙΑ ΔΙΝΕΙ ΤΟ ΜΕΤΡΟ ΤΗΣ ΑΛΗΘΕΙΑΣ
(ΑΡΙΣΤΟΤΕΛΗΣ)

ΔΙΛΗΜΜΑΤΑ ΔΙΑΚΥΒΕΡΝΗΣΗΣ

ΡΙΖΟΣΠΑΣΤΙΣΜΟΣ 'Η ΠΡΑΓΜΑΤΙΣΜΟΣ;



Γράφει ο
ΓΙΑΝΝΗΣ ΛΟΥΛΗΣ

Πολλές συζητήσεις γίνονται το τελευταίο διάστημα για την αναγκαιότητα τομών. Παντού. Αφ' υψηλού, σχολιαστές ισχυρίζονται πως το ζητούμενο από τη νέα κυβέρνηση είναι σαρωτικές αλλαγές, καθώς περίπου τα πάντα νοσούν. Η επιλογή για τους κυβερνώντες εμφανίζεται κατά βάση μαυρόασπρη: Ή μια πολιτική «συντηρητικής ακινησίας» ή μια πολιτική «τολμηρών ανατροπών». Είναι όμως έτσι τα πράγματα; Ετσι τίθενται τα πραγματικά διλήμματα της κοινωνίας;

Κατ' αρχάς οφείλουμε να ξεκινήσουμε από μια αδήριτη πραγματικότητα: Καμία δημοκρατική κυβέρνηση δεν μπορεί να πορευθεί αγνοώντας πλήρως την κοινωνία και τις απόψεις της. Βεβαίως είναι εφικτό και συχνά επιβεβλημένο να κινηθεί ένα ή δύο βήματα μπροστά από την κοινωνία, συμπαρασύροντάς την στην πορεία που έχει επιλέξει. Ομως το νήμα που συνδέει την όποια κυβέρνηση με την κοινωνία όσο κι αν «τεντωθεί» δεν μπορεί να σπάσει. Αν συμβεί αυτό, αλλού θα κινείται η όποια κυβέρνηση και αλλού η κοινωνία. Με δύο λόγια αν μια κυβέρνηση είναι υπέρμετρα ριζοσπαστική πέρα από τα όρια αποδοχής ή έστω ανοχής της κοινωνίας, τότε αυτή θα απομονωθεί. Θα αποκοπεί από την κοινή γνώμη. Και έτσι θα κλείσει τον κύκλο της, αφού τον τελικό λόγο τον έχει πάντα η κοινωνία. Αρα οι μόνες κυβερνήσεις, οι οποίες αγνοούν πλήρως την κοινωνία (σε ένα, επαναλαμβάνω, δημοκρατικό πολίτευμα) ή είναι άκριτες ή διακατέχονται από άτεγκτες ιδεοληψίες και τυφλούς δογματισμούς. Τέτοιες κυβερνήσεις όχι μόνο θα αυτοκαταστραφούν πολιτικά αλλά θα αποδειχθούν αναποτελεσματικές. Διότι με την κοινωνία εναντίον τους, δεν θα πετύχουν τους όποιους φιλόδοξους στόχους τους.

Αλλωστε, οι πιο ουσιώδεις και μακροχρόνιες αλλαγές συντελούνται από κυβερνήσεις που διαθέτουν τη στήριξη ή έστω την ανοχή της κοινωνίας. Τέτοιες κυβερνήσεις κυριαρχούν σε βάθος χρόνου. Και χτίζουν τις αλλαγές τους βήμα βήμα. Χαρακτηριστικό είναι εδώ το παράδειγμα της Μάργκαρετ Θάτσερ στην Αγγλία, ταυτόχρονα ως παράδειγμα προς μίμηση και προς αποφυγή. Την πρώτη πενταετία της κινήθηκε πολύ προσεκτικά, προετοιμάζοντας την κοινωνία για τον ριζοσπαστισμό της δεύτερης πενταετίας. Τη δεύτερη πενταετία, με ώριμη την κοινή γνώμη, προχώρησε στις μαζικές αποκρατικοποιήσεις και την αναγκαία σύγκρουση με τα συνδικάτα. Την τρίτη της πενταετία όμως απέτυχε παταγωδώς όταν εστράφη κατά του κράτους πρόνοιας, το οποίο στήριζε απερίφραστα η κοινωνία.

> ***Οι πιο ουσιώδεις αλλαγές συντελούνται από κυβερνήσεις που διαθέτουν τη στήριξη ή έστω την ανοχή της κοινωνίας***

Αυτά όλα βέβαια συνέβαιναν σε άλλες δεκαετίες, έντονης ιδεολογικοποίησης, όπου οι κυβερνήσεις εκαλούντο να επιλέξουν ριζικά διαφορετικές πορείες στηριγμένες σε ριζικά διαφοροποιημένες ιδεολογίες. Αν στην εποχή μας -και μάλιστα στη χώρα μας- ψηφοφόροι ερωτώντο να επιλέξουν ανάμεσα σε μια πολιτική «σοσιαλιστική», «φιλελεύθερη» ή πραγματιστική «μακριά από ιδεολογίες», θα έκαναν την τελευταία επιλογή. Μεταξύ συντηρητικής ακινησίας και οριακής κίνησης ή ριζοσπαστικής υπερκινητικότητας και τομών παντού (όποιας κατεύθυνσης), οι ψηφοφόροι θα προτιμούσαν μια «τρίτη λύση»: Τον πραγματισμό. Εναν πραγματισμό επιλεκτικών κινήσεων ή μη κινήσεων ανάλογα με τον τομέα και το αντικείμενο. Με δύο λόγια, η ελληνική κοινή γνώμη δεν είναι ούτε ριζοσπαστική, ούτε συντηρητική. Ετσι θα απέρριπτε την όποια πολιτική θα εξέφραζε τη μια ή την άλλη αντίληψη. Οι περισσότεροι Ελληνες πολίτες πλέον δεν αντιδρούν ισοπεδωτικά και δογματικά. Κατ' αρχάς αποδέχονται - ακόμη κι αν αλλάζουν κυβέρνηση- ότι οι εκδιωχθέντες από την εξουσία έχουν προσφέρει. Στους τομείς εκείνους λοιπόν που έχουν γίνει σωστά βήματα, απαιτούν μια πολιτική συνέχεια. Αλλωστε η κοινή γνώμη είναι εξουθενωμένη από την αδυναμία των κομμάτων να χτίζουν ο ένας πάνω στα βήματα του άλλου. Γνωρίζοντας, πως ακόμη κι αν κυβερνά μια συγκεκριμένη παράταξη, υπουργοί προερχόμενοι από αυτήν, ανατρέπουν ο ένας την πολιτική του άλλου όταν χειρίζονται έναν τομέα. Ετσι η κοινή γνώμη, πραγματιστικά, ζητεί σε άλλους τομείς συνέχεια, σε άλλους προσεκτικές διορθωτικές αλλαγές και σε άλλους τομείς βαθιές τομές. Μια κυβέρνηση στην εποχή μας κρίνεται από το μείγμα αυτών των επιλογών και το κατά πόσον ανταποκρίνονται στις ανάγκες της χώρας και τις απαιτήσεις της κοινωνίας. Αυτό το μείγμα πρέπει να επιλέξει η παρούσα κυβέρνηση. Να βρει δηλαδή τη σωστή πραγματιστική συνταγή που θα συνδυάζει ριζοσπαστισμό εκεί που επιβάλλεται και συντηρητισμό εκεί που είναι αναγκαίο. Διατηρώντας το νήμα που τη συνδέει με τον μέσο ψηφοφόρο μέσα από έναν συνολικό πραγματισμό.

ΣΥΜΦΩΝΑ ΜΕ ΔΗΛΩΣΕΙΣ ΜΑΧΑΙΡΙΔΗ

ΙΔΙΑΙΤΕΡΗ ΕΜΦΑΣΗ ΣΤΗΝ ΠΑΙΔΕΙΑ *δίνει η νομαρχιακή αρχή*

Ποιά έργα εκτελούνται στην πόλη της Ρόδου

Από την Νομαρχία Δωδεκανήσου δόθηκε χθες στη δημοσιότητα η ακόλουθη ενημερωτική ανακοίνωση:

ΘΕΜΑ: Εργα – επένδυση στην Παιδεία και στην πόλη της Ρόδου από τη ΝΑΔ

ΕΜΦΑΣΗ στον τομέα της Παιδείας και στην πόλη της Ρόδου δίνει η νομαρχιακή αρχή, με την ολοκλήρωση σειράς παρεμβάσεων σε σχολικά συγκροτήματα και τον προγραμματισμό κατασκευής νέων μονάδων.

Μετά την άμεση ικανοποίηση αιτημάτων που αφορούσαν στην βελτίωση των υφιστάμενων υποδομών και την κάλυψη ελλείψεων σε σχολικά κτίρια όπως στην Καπνοβιομηχανία, το Τεχνικό Επαγγελματικό Εκπαιδευτήριο κλπ, στην τελική της φάση βρίσκεται η εργολαβία συντήρησης της Παιδαγωγικής Ακαδημίας Ρόδου, το κτίριο της οποίας επισκέφτηκαν σήμερα ο Νομάρχης Δωδεκανήσου Γιάννης Μαχαιρίδης και ο αρμόδιος αντινομάρχης Στάθης Κουσουρνάς, συνοδευόμενοι από υπηρεσιακούς παράγοντες της Νομαρχίας.



Και οι δύο εξέφρασαν την ικανοποίησή τους για την πορεία του έργου που αναμένεται να παραδοθεί πριν την ημέρα έναρξης της σχολικής χρονιάς.

Παράλληλα, ανακοινώθηκε η δρομολόγηση κατασκευής νέου 12θέσιου Δημοτικού Σχολείου στο Ροδίνι και η προσθήκη έξι (6) αιθουσών στο 2ο ΤΕΕ στην περιοχή των Αγίων Αποστόλων, στο πλαίσιο ενός ευρύτερου σχεδιασμού που ήδη υλοποιείται σε όλο το νομό.

«ΘΑ συνεχίσουμε να επενδύουμε στην Παιδεία, ακόμα και με τους ίδιους πόρους της Νομαρχίας» δήλωσαν οι κ. Μαχαιρίδης και Κουσουρνάς, οι οποίοι επισκέφθηκαν αμέσως μετά τους χώρους που στεγάζεται ο Σύλλογος Γονέων ΑΜΕΑ «Η Ελπίδα», την εργολαβία συντήρησης των οποίων ανέλαβε η Νομαρχιακή Αυτοδιοίκηση.

Η περιοδεία ολοκληρώθηκε το μεσημέρι με επίσκεψη στο σχολικό συγκρότημα της Κρεμαστής, το οποίο εκτιμάται ότι θα παραδοθεί μέχρι το τέλος του 2004.

• ΝΩΡΙΣ το πρωί, οι κ. Μαχαιρίδης και Κουσουρνάς παρακολούθησαν την εξέλιξη της «μικρής» εργολαβίας ανακαίνισης και αναστήλωσης του Νομαρχιακού Μεγάρου, η οποία έχει σχεδόν ολοκληρωθεί.

Είναι ζήτημα ημερών η υπογραφή της σύμβασης για την αποκατάσταση συνολικά του κτιρίου, προϋπολογισμού 1.020.000 ευρώ.

• ΣΥΝΟΛΙΚΑ στο Δήμο Ροδίων εκτελούνται από τη Νομαρχιακή Αυτοδιοίκηση Δωδεκανήσου έργα, προϋπολογισμού 13.792.500 ευρώ.

Τα έργα αυτά είναι τα ακόλουθα:

ΝΟΜΑΡΧΙΑΚΗ ΑΥΤΟΔΙΟΙΚΗΣΗ ΔΩΔΕΚΑΝΗΣΟΥ
Δ/ΝΣΗ ΠΡΟΓΡΑΜΜΑΤΙΣΜΟΥ & ΑΝΑΠΤΥΞΗΣ

ΠΙΝΑΚΑΣ ΕΡΓΩΝ
ΠΟΥ ΕΚΤΕΛΕΙ Η ΝΟΜΑΡΧΙΑΚΗ ΑΥΤΟΔΙΟΙΚΗΣΗ ΔΩΔΕΚΑΝΗΣΟΥ
ΣΤΗΝ ΠΕΡΙΟΧΗ ΤΟΥ ΔΗΜΟΥ ΡΟΔΟΥ

α/α	Τίτλος Έργου	Προϋπολογισμός Έργου	Παρατηρήσεις
1	Κέντρο επισκευής και διαχείμανσης σκαφών αναψυχής στην περιοχή Καναμάτ Δήμου Ρόδου (β' φάση)	8.805.000	Ολοκληρώθηκε
2	Αποκατάσταση Νομαρχιακού Μεγάρου	1.020.000	**Προς υπογραφή ή Σύμβαση**
3	Συντήρηση ανατολικής όψεως και φωτισμού του Νομαρχιακού Μεγάρου	195.000	Εκτελείται
4	13ο Δημοτικό Σχολείο Ρόδου	1.850.000	**Υπό Δημοπράτηση**
5	Προσθήκη αιθουσών στο 2ο ΤΕΕ Ρόδου	505.000	**Υπό Δημοπράτηση**
6	Συντήρηση Νοτιοδυτικής πτέρυγας της Παιδαγωγικής Ακαδημίας Ρόδου	75.000	Εκτελείται
7	Συντήρηση 1ου ΤΕΕ Ρόδου (θέρμανση)	100.000	Εκτελείται
8	Εγκατάσταση κεντρικής θέρμανσης στο 1ο Γυμνάσιο Ρόδου	65.000	Εκτελείται
9	Ολοκλήρωση ισογείου στο κτίριο της ΔΟΥ που στεγάζει δημόσιες υπηρεσίες	170.000	Εκτελείται
10	Κατασκευή γηπέδου ποδοσφαίρου 5Χ5 στο Γυμνάσιο «Κεραμεικός»	100.000	**Υπό Δημοπράτηση**
11	Επισκευή κτιρίου στέγασης υπηρεσιών Ν.Α Δωδ/σου (Παλαιό Νοσοκομείο)	430.000	Διαδικασία Δημοπράτησης
12	Επισκευή -Συντήρηση κτιρίου Πολεοδομίας	66.000	Εκτελείται
13	Επισκευές στο γραφείο Κτηματολογίου Ρόδου	96.000	Ολοκληρώθηκε
14	Επισκευή συντήρηση μαρκίζων στο κτίριο Παιδικής Μέριμνας Θηλέων Ρόδου και επισκευή συντήρηση κουφωμάτων & χρωμάτων της βόρειας όψης	38.000	Εκτελείται
15	Συντήρηση κτιρίου ΑΜΕΑ η «ΕΛΠΙΔΑ» στη Ρόδο	26.000	Εκτελείται
16	Απαλλοτρίωση οικοπέδου για την κατασκευή του 15ου Δημ. Σχολείου	150.000	Διαδικασία απαλλοτρίωσης
17	Μελέτη Μουσείου Νεώτερης Ιστορίας Ρόδου	101.500	**Εκπονείται**
	ΣΥΝΟΛΑ	**13.792.500**	

ΣΕ ΠΛΗΡΗ ΑΝΑΠΤΥΞΗ ΤΟ ΠΑΡΑΣΚΗΝΙΟ ΓΙΑ ΤΙΣ ΔΗΜΟΤΙΚΕΣ ΕΚΛΟΓΕΣ ΤΟΥ 2006

ΜΕ Π. ΑΒΡΙΘΗ ΜΠΡΟΣΤΑ Η Ν.Δ.; ΣΤΑ ΝΟΜΑΡΧΙΑΚΑ Ο Μ. ΦΑΚΚΟΣ; ΣΕΝΑΡΙΟ ΜΕ Μ. ΒΟΓΙΑΤΖΗ;

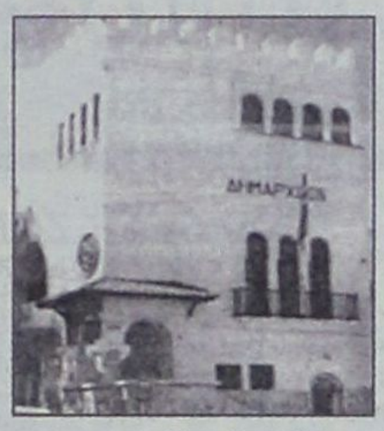

• Βελτιώνονται οι σχέσεις Κάισερλη - Κυρίτση; • Επικεφαλής παράταξης και ο κ. Θεοδωρίδης;

Εντελώς ανεπηρέαστους, φαίνεται να αφήνει η καλοκαιρινή ραστώνη, όσους άμεσα ή έμμεσα εμπλέκονται στο νέο σκηνικό των δημοτικών εκλογών του 2006. Παρά τη χαλαρότητα της εποχής, είναι βέβαιον ότι ανεπίσημα μεν, αλλά με ουσιαστικό το περιεχόμενο, γίνονται διάφορες επαφές, επίκεντρο των οποίων, είναι ο καθορισμός των συνθηκών και παραμέτρων, που θα διαμορφώσουν τα σχήματα που θα διεκδικήσουν τη Δημαρχία.

Στο πνεύμα αυτό, τα πιθανά σενάρια, με τους αντίστοιχους πρωταγωνιστές, είναι πολλά και με απρόβλεπτες έως καθοριστικές τις εξελίξεις, αν όχι και τις ανατροπές...

Ν.Δ. ΣΕ ΠΡΩΤΟ ΡΟΛΟ

Σε πρώτη φάση, αλλά και σε πρώτο ρόλο, έρχεται η Ν.Δ. που όλοι συμφωνούν, ότι η όποια στάση της, θα επηρεάσει αποφασιστικά το σκηνικό.

Η πρώτη ερώτηση, είναι αν και πόσο θα διεκδικήσει αυτόνομα, ή ξανά συνεργαζόμενη και ποιόν το Δήμο.

Το πιο πιθανό σενάριο, που τις τελευταίες ημέρες, φαίνεται να έχει κερδίσει έδαφος, είναι αυτό της αυτόνομης καθόδου, με τον κ. Παναγιώτη Αβρίθη «μπροστά», ελπίζοντας σε μια καλή συσπείρωση, με στόχο το 42% που ο νέος νόμος δίνει δυνατότητα εκλογής δημάρχου.

Όμως, ακόμα και όταν δεν πιάσει το ποσοστό αυτό, θα είναι πιθανότατα μέσα στους 2 πρώτους, οπότε και θα έχει την ευχέρεια της διαπραγμάτευσης της Δημαρχίας με τους άλλους...

ΦΑΚΚΟΣ - ΒΟΓΙΑΤΖΗΣ

Ένα άλλο μεγάλο ερωτηματικό, είναι ο κ. Φάκκος, όσον αφορά το αν τελικά θα επιμείνει να είναι ξανά υποψήφιος, ή αν οι συνθήκες μιας γενικότερης ανακατάταξης, του ανοίξουν άλλες επιλογές, όπως αυτή του Επάρχου.

Σε μια τέτοια περίπτωση, ανοίγει ο δρόμος για ένα πολυσυζητημένο σενάριο υποψηφιότητας του κ. Βογιατζή, ο οποίος έχει δηλώσει «παρών» αν αποσυρθεί ο κ. Φάκκος.

ΚΑΪΣΕΡΛΗΣ - ΚΥΡΙΤΣΗΣ

Μυστήριο με πολλές ερμηνείες, παραμένουν οι σχέσεις ανάμεσα στους κ.κ. Κάισερλη και Κυρίτση, για τους οποίους πολλά λέγονται, ιδιαίτερα μετά από 2 συναντήσεις που είχαν τον τελευταίο μήνα, προφανώς για τα δημαρχιακά.

Το βέβαιον είναι, ότι οι σχέσεις των 2 ανδρών, φαίνονται βελτιωμένες, σίγουρα όμως δεν πρόκειται να προχωρήσει καμία ενδεχόμενη συμφωνία, αν δεν υπάρξει παράλληλη συναινετική διαδικασία με τον κ. Φάκκο.

ΚΑΙ Ο κ. ΘΕΟΔΩΡΙΔΗΣ

Μια άλλη παράμετρος, είναι πάντα ο χώρος της «Συμπαράταξης Ελπίδας» που ελπίζει σε μια καλύτερη τύχη αυτή τη φορά, αν μάλιστα, υπάρξει και μια ευρύτερη συνεργασία, όπως είναι η περίπτωση του κ. Μ. Θεοδωρίδη, που παραμένει πάντα μάχιμος, με τη γνωστή πολύτιμη πείρα του.

ΣΤΟΝ ΥΠ. ΑΙΓΑΙΟΥ Ο κ. ΚΑΝΤΑΡΖΗΣ

Σύμφωνα με ανεπιβεβαίωτες πληροφορίες, ο κ. Ν. Κανταρζής, πέρασε από το Υπ. Αιγαίου και είχε συνάντηση με τον κ. Παυλίδη, προφανώς σε μια προσπάθεια βολιδοσκόπησης του μέγα τοπάρχη, ως προς τις προθέσεις του και τις επιλογές του στα Δημαρχιακά.

ΜΕΤΑΚΙΝΗΣΕΙΣ «ΜΕΤΑΓΡΑΦΕΣ» ΚΑΙ «ΑΠΟΣΥΡΣΕΙΣ»

Στο μεταξύ, πολλά λέγονται, για τις προθέσεις διαφόρων γνωστών παραγόντων στα τοπικά μας πράγματα, όσον αφορά εκείνους που φέρονται να αποσύρονται από το προσκήνιο, έχοντας αλλεπάλληλες εκλογές στο Δημ. Συμβούλιο, εκείνους που δυσαρεστημένοι, θέλουν να πάνε σπίτια τους και εκείνους που φημολογείται και πιθανολογείται η μετακίνησή τους, αν όχι και η...μεταγραφή τους σε άλλη παράταξη.

Το βέβαιον είναι πως αμέσως μετά τους Ολυμπιακούς, οι παραπάνω διεργασίες, θα γίνουν πιο ανάγλυφες και θα οριστικοποιούνται με ταχύτατους ρυθμούς, σε σημείο που ως τις αρχές του 2005, να ξέρουμε τα νέα σχήματα και τις πιθανότητες επιτυχίας του καθενός...

(Σημ.: το παραπάνω ρεπορτάζ δημοσιεύθηκε στο «Βήμα της Κω»).

ΣΤΙΒΕΝ ΣΠΙΛΜΠΕΡΓΚ

ΤΩΡΑ ΚΑΙ ΚΑΤΟΙΚΟΣ ΠΑΤΜΟΥ

Ο χολιγουντιανός σκηνοθέτης πριν από λίγο καιρό αγόρασε μεγάλη έκταση στο νησί



Άλλο ένα μεγάλο όνομα της 7ης Τέχνης δείχνει τη λατρεία του στην Ελλάδα! Ο Στίβεν Σπίλμπεργκ, ο οποίος επισκέφτηκε τη χώρα μας κατά το παρελθόν και μαγεύτηκε από τις ομορφιές της, αποφάσισε να επενδύσει σε ακίνητα. Και δεν αρκέστηκε μόνο σε ένα πολυτελές σπίτι στην Ιθάκη, νησί που λάτρεψε, αλλά αποφάσισε να κάνει αγορά και στην Πάτμο.

Ο διάσημος χολιγουντιανός σκηνοθέτης, ο οποίος έχει συνεργαστεί με μερικά από τα πιο μεγάλα ονόματα της υποκριτικής, πέρυσι το καλοκαίρι είχε βρεθεί στην Ελλάδα μάλιστα είχε μείνει για αρκετό καιρό. Αφού επισκέφτηκε την Ιθάκη, η οποία του άρεσε πάρα πολύ, αποφάσισε να κάνει κρουαζιέρα και σε άλλα νησιά. Η ομορφιά της Πάτμου έμελλε να τον κερδίσει γι' αυτό πρόσφατα αποφάσισε να αγοράσει μία μεγάλη έκταση γης στο νησί την οποία μάλιστα σκοπεύει να αξιοποιήσει λίαν συντόμως. Η πρώτη του αγορά στην Ιθάκη τον ικανοποίησε ιδιαίτερα καθώς θα επισκέπτεται το σπίτι του στο νησί των Επτανήσων όσο πιο συχνά μπορεί, όμως για αλλαγή θα έχει και ένα σπίτι στην Πάτμο, το χτίσιμο του οποίου σκοπεύει να ξεκινήσει άμεσα. Ο Στίβεν Σπίλμπεργκ δεν ήρθε στην Ελλάδα για να δει και να αγοράσει τα στρέμματα στην Πάτμο. Έχοντας τυφλή εμπιστοσύνη στο μεσιτικό γραφείο που του είχε βρει το σπίτι στην Ιθάκη, αποφάσισε να αναθέσει στους υπαλλήλους του την αγορά έκτασης στην Πάτμο, καθώς τους ενημέρωσε για το τι ακριβώς θα ήθελε. Εκείνοι έψαξαν και βρήκαν ακριβώς την έκταση που επιθυμούσε ο Αμερικανός σκηνοθέτης και μόλις τον Ιούνιο που μας πέρασε ο Σπίλμπεργκ υπέγραψε τα συμβόλαια της έκτασης που πέρασε στα χέρια του. Σύντομα, ο ίδιος θα ξεκινήσει τις εργασίες ανοικοδόμησης μιας πολυτελούς βίλας εκεί, η οποία φυσικά θα διαθέτει μεγάλο κήπο και θα θυμίζει κάτι σε φάρμα, καθώς ο σκηνοθέτης θέλει να δημιουργήσει το δικό του επίγειο παράδεισο στην Πάτμο.

Δρομολόγια του Ταχύπλοου Καταμαράν "ΔΩΔΕΚΑΝΗΣΟΣ ΕΞΠΡΕΣ"
Από: 16-ΙΟΥΛ-2004 μέχρι 31-ΑΥΓ-2004

DODEKANISOS ΝΑΥΤΙΛΙΑΚΗ

Αναχωρίσεις από την Κολώνα (Θαλασσινή πύλη)

ΚΥΡΙΑΚΗ		
ΛΙΜΑΝΙ	ΑΦΙΞΗ	ΑΝΑΧ.
ΡΟΔΟΣ		08.30
ΣΥΜΗ	09.20	09.25
ΚΩΣ	10.55	11.00
ΚΑΛΥΜΝΟΣ	11.40	11.50
ΛΕΡΟΣ	12.40	12.45
ΠΑΤΜΟΣ	13.25	13.40
ΛΕΙΨΟΙ	14.00	14.05
ΛΕΡΟΣ	14.25	14.30
ΚΑΛΥΜΝΟΣ	15.20	15.30
ΚΩΣ	16.10	16.20
ΣΥΜΗ	17.45	17.50
ΡΟΔΟΣ	18.30	

ΔΕΥΤΕΡΑ		
ΛΙΜΑΝΙ	ΑΦΙΞΗ	ΑΝΑΧ.
ΡΟΔΟΣ		08.30
ΚΑΣΤΕΛΟΡΙΖΟ	11.00	16.00
ΡΟΔΟΣ	18.30	

ΤΡΙΤΗ		
ΛΙΜΑΝΙ	ΑΦΙΞΗ	ΑΝΑΧ.
ΡΟΔΟΣ		08.30
ΚΩΣ	10.40	10.50
ΚΑΛΥΜΝΟΣ	11.30	11.40
ΛΕΡΟΣ	12.30	12.40
ΠΑΤΜΟΣ	13.20	13.30
ΛΕΙΨΟΙ	13.50	14.00
ΛΕΡΟΣ	14.20	14.30
ΚΑΛΥΜΝΟΣ	15.20	15.30
ΚΩΣ	16.10	16.20
ΡΟΔΟΣ	18.30	

ΤΕΤΑΡΤΗ		
ΛΙΜΑΝΙ	ΑΦΙΞΗ	ΑΝΑΧ.
ΡΟΔΟΣ		08.30
ΣΥΜΗ	09.20	09.30
ΚΩΣ	11.00	11.10
ΚΑΛΥΜΝΟΣ	11.50	12.00
ΛΕΡΟΣ	12.45	12.50
ΠΑΤΜΟΣ	13.30	13.40
ΛΕΡΟΣ	14.20	14.30
ΚΑΛΥΜΝΟΣ	15.20	15.30
ΚΩΣ	16.10	16.20
ΣΥΜΗ	17.45	17.50
ΡΟΔΟΣ	18.30	

ΠΕΜΠΤΗ		
ΛΙΜΑΝΙ	ΑΦΙΞΗ	ΑΝΑΧ.
ΡΟΔΟΣ		08.30
ΚΩΣ	10.40	10.50
ΚΑΛΥΜΝΟΣ	11.30	11.40
ΛΕΡΟΣ	12.30	12.40
ΛΕΙΨΟΙ	13.00	13.10
ΠΑΤΜΟΣ	13.30	13.40
ΛΕΡΟΣ	14.20	14.30
ΚΑΛΥΜΝΟΣ	15.20	15.30
ΚΩΣ	16.10	16.20
ΡΟΔΟΣ	18.30	

ΠΑΡΑΣΚΕΥΗ		
ΛΙΜΑΝΙ	ΑΦΙΞΗ	ΑΝΑΧ.
ΡΟΔΟΣ		08.30
ΣΥΜΗ	09.20	09.30
ΚΩΣ	11.00	11.10
ΚΑΛΥΜΝΟΣ	11.50	12.00
ΛΕΡΟΣ	12.45	12.50
ΠΑΤΜΟΣ	13.30	13.40
ΛΕΡΟΣ	14.20	14.30
ΚΑΛΥΜΝΟΣ	15.20	15.30
ΚΩΣ	16.10	16.20
ΣΥΜΗ	17.45	17.50
ΡΟΔΟΣ	18.30	

ΣΑΒΒΑΤΟ		
ΛΙΜΑΝΙ	ΑΦΙΞΗ	ΑΝΑΧ.
ΡΟΔΟΣ		08.30
ΚΩΣ	10.40	10.50
ΚΑΛΥΜΝΟΣ	11.30	11.40
ΛΕΡΟΣ	12.30	12.40
ΛΕΙΨΟΙ	13.00	13.10
ΠΑΤΜΟΣ	13.30	13.40
ΛΕΡΟΣ	14.20	14.30
ΚΑΛΥΜΝΟΣ	15.20	15.30
ΚΩΣ	16.10	16.20
ΡΟΔΟΣ	18.30	



• Ταξιδέψτε με το μάλλια την ώρα
• Fully air-conditioned

Πληροφορίες: Δωδεκάνησος Ναυτιλιακή Ν.Ε.
Αυστραλίας 3. 85100 Ρόδος
Τηλ: 22410 70 590 - Fax: 22410 70 591

Ηχος & Φως Sound & Light RHODES

website: www.12ne.gr
e-mail: info@12ne.gr

✓ *Η κ. Δέσποινα Διαμαντή βρίσκεται σε κανονική άδεια*

61 ΧΡΟΝΙΑ ΜΝΗΜΗΣ ΑΠΟ ΤΗ ΜΑΧΗ ΤΗΣ ΛΕΡΟΥ

Ο Δήμος Λέρου, σε συνεργασία με τη Νομαρχία Δωδ/νήσου την ΤΕΔΚ και το υπουργείο Αιγαίου και Νησιωτικής Πολιτικής, διοργανώνει εκδηλώσεις με τίτλο «61 χρόνια από τη μάχη της Λέρου – Ποτέ πια πόλεμος», στο χρονικό διάστημα 20-26 Σεπτ. 2004.

Σχετικά με τις εκδηλώσεις αυτές από το Δήμο Λέρου εκδόθηκε η ακόλουθη ενημερωτική ανακοίνωση:

Επιλέχθηκε η 26η Σεπτεμβρίου 2004 σαν σημείο αναφοράς των εκδηλώσεων μας, ημέρα μνήμης για το θρυλικό μας «Α.Τ.Β. ΟΛΓΑ».

Στις φετινές εκδηλώσεις τιμώμενοι θα είναι οι επιζήσαντες και οι συγγενείς των αποβιωσάντων του «Α/Τ ΑΔΡΙΑΣ» που μέχρι σήμερα, δεν αναδείχθηκε η ιστορία του.

Πρόθεσή μας στο μέλλον είναι ο κοινός εορτασμός αυτών των δύο θλιβερών γεγονότων. Για φέτος αποκαθιστώντας μερικώς το χρέος μας θα εγκαινιάσουμε το ήδη κατασκευασθέν μνημείο για το «ΑΤ ΑΔΡΙΑΣ», στην θέση Λακκί.

Στις εκδηλώσεις μας (όπως αυτές περιγράφονται στο συνημμένο πρόγραμμα) έχουν προσκληθεί εκπρόσωποι και από τις τρεις άλλες χώρες που πρωταγωνίστησαν στην μάχη της Λέρου, την Βρετανία, την Γερμανία και την Ιταλία. Η παρουσία τους και οι ανάλογες προβλεπόμενες αποδόσεις τιμών από όλους, στα θύματα της Μάχης της Λέρου, θα δώσει και το στίγμα των στόχων μας, που είναι η φιλία, η συναδέλφωση, το κλείσιμο των λαθών του παρελθόντος.

Σ' αυτή την πρόσκληση Ειρήνης και Φιλίας, πιστεύουμε ότι όλοι πρέπει να είμαστε παρόντες. Να εργασθούμε πάνω στο θέμα ΕΙΡΗΝΗ-ΠΟΤΕ ΠΙΑ ΠΟΛΕΜΟΣ και να γίνουμε πρέσβεις φιλίας της πολύπαθης Λέρου, που ακόμη και σήμερα τα θλιβερά απομεινάρια της Μάχης στον βυθό της θάλασσας και πάνω στην Γη μας, παραμένουν μάρτυρες μιας κακιάς σελίδας της Νεώτερης Ιστορίας της Ανθρωπότητας.

Η Λέρος κλείνοντας αυτή την σελίδα με το χθες, ανοίγει μια νέα σελίδα στο μέλλον, όπου φυλάσσει τα τεκμήρια του παρελθόντος (μνημείο Α/Τ Β.ΟΛΓΑΣ, Α/Τ ΑΔΡΙΑΣ, υπό ίδρυση Μουσείο για την στέγαση του αεροπλάνου JU 52, ανάδειξη ιστορικών διαδρομών) και προβάλλει το νέο της προφίλ σαν ιδανικού τόπου διαλόγου για ζητήματα Ειρήνης-Πολιτισμού και προστασίας των Ανθρωπίνων Δικαιωμάτων.

ΕΚΘΕΣΗ ΖΩΓΡΑΦΙΚΗΣ ΤΟΥ ΔΙΟΝ ΖΑΧΑΡΙΟΥ



Η Νομαρχιακή Αυτοδιοίκηση Δωδ/σου και το Μουσείο Νεοελληνικής Τέχνης του Δήμου Ροδίων διοργανώνουν έκθεση ζωγραφικής και γλυπτικής του διεθνώς γνωστού σύγχρονου Ελληνα σουρεαλιστή Διόν Ζαχαρίου. Η έκθεση με τίτλο «Επίκεντρο» συνιστά μια περιήγηση στο έργο 35 χρόνων του καλλιτέχνη, και είναι αφιερωμένη στην Ολυμπιάδα του 2004, αντλώντας τα θέματά της από την ελληνική και παγκόσμια ιστορία, την αρχαία ελληνική μυθολογία, το πνεύμα του Ολυμπισμού και το θρησκευτικό ιδεώδες. Η έκθεση θα γίνει στο Μουσείο Νεοελληνικής Τέχνης του Δήμου Ροδίων (πλατεία Σύμης, Μεσαιωνική Πόλη) και θα διαρκέσει μέχρι τις 21 Σεπτεμβρίου 2004.

Τα εγκαίνια θα γίνουν την προσεχή Τετάρτη, 25 Αυγούστου, στις 8 το βράδυ.



ΣΥΝΤΟΜΟ ΒΙΟΓΡΑΦΙΚΟ ΣΗΜΕΙΩΜΑ

Ο Διον Ζαχαρίου γεννήθηκε στη Σύμη το 1950, μεγάλωσε και παρέμεινε στη Ρόδο έως το έτος 1964. Αυτοδίδακτος στην τέχνη, με μεγάλες ανησυχίες και οράματα, ζωγραφίζει από την παιδική ηλικία των 5 ετών. Τα παιδικά του έργα αγοράζονται από Ελληνες και ξένους επισκέπτες του νησιού στη Ρόδο. Εκθέτει τα έργα του στην πατρίδα του και στην Ευρώπη ως το έτος 1969 και κερδίζει πολλά βραβεία σε καλλιτεχνικούς διαγωνισμούς. Σύντομα καταξιώνεται και αναγνωρίζεται το ταλέντο του από την καλλιτεχνική κοινότητα, που τον αποκαλεί ως παιδί θαύμα και σύγχρονο Μιχαήλ Αγγελο. Εγκαταλείπει τον Ευρωπαϊκό χώρο και γίνεται μόνιμος κάτοικος της Αμερικής και του Καναδά όπου στήνει και το ατελιέ του.

Ο Διον εξελίχθηκε ως πρωτοστάτης της μεταφορικής ζωγραφικής και γλυπτικής. Σε μια εποχή όπου κυριαρχεί ο νεομοντερνισμός και η αφηρημένη τέχνη, ο ίδιος προτιμά να ασχολείται με το περιεχόμενο του μυαλού και την ανθρώπινη ψυχή. Ζωγραφίζει ωστόσο πολύπλοκα θέματα που είναι διαθέσιμα προς εξερεύνηση. Στα νεανικά του έργα κυριαρχεί το νεοκλασικό στοιχείο, με τάσεις προς το φαντασμαγορικό. Ακολουθεί μια μακρόπνοη επιτυχημένη πορεία. Καταξιώνεται και καθιερώνεται ως διεθνής πρωτοποριακός καλλιτέχνης στο χώρο του σουρεαλισμού. Ζωγραφίζει με τη δική του ανεξάρτητη τεχνοτροπία.

Η θεματολογία είναι παρμένη από την ελληνική και την παγκόσμια μυθολογία, την ιστορία και την μεταφορική θεολογία και είναι συγκεντρωμένη στην επίμονη και τολμηρή εξέταση των ελάχιστα γνωστών περιοχών του υποσυνείδητου. Με εξαίσια ενορατική δεξιοτεχνία απεικονίζει τον αντικειμενικό κόσμο όχι όπως συνειδητά τον βλέπουμε γύρω μας, αλλά όπως υπάρχει στα υποσυνείδητα σημεία του μυαλού μας, σαν όνειρα και ονειροπολήματα, που εξωτερικεύονται και παίρνουν ζωή, όταν αυτά απεικονίζονται ως έργα τέχνης. Δεν εκπλήσσει που οι τεχνοκριτικοί και οι ιστορικοί τον τοποθετούν ανάμεσα στους διεθνείς μεγάλους μαέστρους του σουρεαλισμού.

Εργα του βρίσκονται σε πολλές ιδιόκτητες, επιχειρηματικές και κρατικές συλλογές ανά τον κόσμο. Εχει πραγματοποιήσει πολλές ατομικές εκθέσεις από το 1959 έως και σήμερα σε πολλά κράτη, όπως την Ελλάδα, την Ιταλία, τη Γαλλία, την Αγγλία, τη Γερμανία, τη Σουηδία, την Ολλανδία, την Τουρκία, τη Ρωσία, τη Σαουδική Αραβία, την Ινδία, την Αυστραλία, την Ιαπωνία, το Κεμπέκ του Καναδά, το Οντάριο, τη Βρετανική Κολομβία και σε πολλές πολιτείες των Η.Π. της Αμερικής.

Η ΕΚΘΕΣΗ ΓΕΛΟΙΟΓΡΑΦΙΑΣ

Επεσε την Τρίτη, αφού σημείωσε μεγάλη επιτυχία, η αυλαία της 2ης Διεθνούς Εκθεσης Γελοιογραφίας Ρόδου που διοργανώθηκε από τον Οργανισμό Πολιτιστικής Ανάπτυξης της Νομαρχιακής Αυτοδιοίκησης Δωδεκανήσου και τον Δήμο Ροδίων.

Η Εκθεση θα φιλοξενηθεί στον Δήμο Νότιας Ρόδου από τις 20 έως τις 29 Αυγούστου στο Γυμνάσιο του Γενναδίου. Τα εγκαίνια της Εκθεσης στον Δήμο Νότιας Ρόδου θα γίνουν την Παρασκευή στις 19.30. Η έκθεση θα λειτουργεί Παρασκευή – Σάββατο – Κυριακή από τις 10.00 – 22.00.

Πρέπει να σημειωθεί ότι την Εκθεση που φιλοξενήθηκε στο Μουσείο Νεοελληνικής Τέχνης του Δήμου Ροδίων επισκέφθηκε πλήθος κόσμου που έδειξε μεγάλο ενδιαφέρον για τα έργα, ιδιαίτερα δε τις τελευταίες μέρες και για τα σκίτσα που αναφέρονταν στο ντόπινγκ. Αμέτρητα τα σχόλια σε διάφορες γλώσσες στο βιβλίο των εντυπώσεων και ευχές π.χ. «να τα εκατοστίσετε» κ.α. Αξίζει τον κόπο να τα διαβάσει κανείς...

ΚΟΥΖΙΝΕΣ ΣΕ ΤΙΜΕΣ ΠΟΥ... ΠΡΟ - ΚΑΛΟΥΝ!



πλαίσιο

ΠΛΗΡΕΣ ΣΕΤ ΕΠΙΠΛΩΝ ΚΟΥΖΙΝΑΣ (14 μ. ΠΕΡΙΠΟΥ) ΜΕ ΤΡΟΦΟΘΗΚΗ ΚΑΙ ΜΗΧΑΝΙΣΜΟΥΣ

ΜΟΝΟ 2990 € (ΣΥΜΠΕΡΙΛΑΜΒΑΝΕΙ ΦΠΑ ΚΑΙ ΤΟΠΟΘΕΤΗΣΗ)

ΔΩΡΟ ΤΡΑΠΕΖΙ ΑΝΟΙΓΟΜΕΝΟ 100Χ140+40 (MOD 7510)



ΑΞΙΑΣ 440 €

ΜΕΓΑΛΗ ΓΚΑΜΑ ΣΕ ΤΡΑΠΕΖΙΑ ΚΟΥΖΙΝΑΣ ΚΑΡΕΚΛΕΣ ΚΑΙ ΕΣΩΤΕΡΙΚΕΣ ΠΟΡΤΕΣ ΑΠΟ ΙΤΑΛΙΑ

Ειδικές προγράμματα απόσυρσης. Ηλεκτρικές συσκευές σε χαμηλές τιμές.

ΒΟΛΑΣ ΚΟΥΖΙΝΕΣ

Μ. ΒΟΛΑΣ & ΥΙΟΙ Ο.Ε.

Λ. ΕΛΕΥΘΕΡΙΑΣ 43-45 ΚΡΕΜΑΣΤΗ ΡΟΔΟΣ - ΤΗΛ. (22410) 91275
FAX (22410) 94370 — www.volas.net — e-mail volas@hol.gr



Η κεντρική θέρμανση είναι πολυτέλεια;;;

ΟΧΙ ΠΙΑ!!!

πλαίσιο

ΤΙΜΗ ΕΚΠΛΗΞΗ 1750 €

ΑΠΟ ΤΗΝ ΕΝΕΡΓΕΙΑ - ΒΟΛΑΣ

ΣΥΣΤΗΜΑ ΚΕΝΤΡΙΚΗΣ ΘΕΡΜΑΝΣΗΣ ΠΛΗΡΕΣ
6 σώματα panel Superia® 800Χ900, 800Χ750, 800Χ750, 600Χ1050, 600Χ900, 600Χ450
Λέβητας Siris 20.000 θερμίδων-καυστήρας Ecoflam-κυκλοφορητής Wilo ή Nocchi
Δεξαμενή 500 λίτρα, θερμοστάτης χώρου SIEMENS & όλα τα υπόλοιπα εξαρτήματα πλην καμινάδας και σωληνώσεων.
(Στην τιμή περιλαμβάνεται και η μεταφορά στο χώρο σας)

Υπεύθυνοι: Σ. Βόλας Ηλ. Μηχ. BEng, MSc
Ν. Μάλιακκας Ηλ. Μηχ. ΑΠΘ
Τηλ. (22410) 98070 - 6973990806

www.volas.net

Επιμέλεια: Ηλίας Λοΐζος - Τάσος Κώστας

• ΠΡΟΣΚΛΗΣΗ ΣΕ ΟΛΥΜΠΙΟΝΙΚΕΣ ΣΕΛ.16-17
•ΠΛΕΟΥΝ ΟΛΟΤΑΧΩΣ ΓΙΑ ΤΟ ΧΡΥΣΟ ΜΕΤΑΛΛΙΟ ΜΠΕΚΑΤΩΡΟΥ/ΤΣΟΥΛΦΑ ΣΕΛ.18
•ΣΤΗ ΜΑΧΗ ΤΩΝ ΜΕΤΑΛΛΙΩΝ Ο ΜΗΤΡΟΥ ΣΕΛ.19

Λύση συμβολαίου ζήτησε ο Γεωργαλλής

• Εάν δεν εξοφληθεί ο Χάρης Μοσχής δεν επιστρέφει στα ελάφια.• Χάλια ο αγωνιστικός χώρος στον Προφήτη Ηλία κάτι που σημαίνει πιθανόν γρήγορη επιστροφή της ομάδας.• Τον μισθό του Ιουλίου πληρώθηκαν χθες οι ποδοσφαιριστές

Κεραυνός εν αιθρία ή καζάνι που έβραζε και τώρα ξεχείλισε. Κάπως έτσι μπορεί να χαρακτηρισθεί το χθεσινό συμβάν που έλαβε χώρα στ' αποδυτήρια και είχε πρωταγωνιστή τον ποδοσφαιριστη Πολυδεύκη Γεωργαλλή.

Λίγο πριν την αναχώρηση της ομάδας για τις αθλητικές εγκαταστάσεις του Προφήτη Ηλία ο έμπειρος ποδοσφαιριστής συζήτησε με τον πρόεδρο Γιώργο Παρασκευά και τον προπονητή Αντώνη Μανίκα και ουσιαστικά ζήτησε την λύση του συμβολαίου του.

Ο Γεωργαλλής πρόβαλε ως επιχείρημα προσωπικούς λόγους και δεν έδωσε περισσότερες εξηγήσεις. Βέβαια εξυπακούεται ότι ο έμπειρος φορ δεν ακολούθησε την αποστολή των ελαφιών στον Προφήτη Ηλία. Σύμφωνα με πληροφορίες ο Γιώργος Παρασκευάς αιφνιδιάστηκε από την απόφαση του Γεωργαλλή και όπως έγινε γνωστό το αίτημα του παίκτη θα ικανοποιηθεί. Σίγουρα δεν είναι και ότι καλύτερο για την ομάδα της Ρόδου καθώς ένας ποδοσφαιριστής όπως ο Γεωργαλλής έχει τις ικανότητες για να βοηθήσει τις προσπάθειες των ελαφιών στο φετινό πρωτάθλημα της Γ' Εθνικής.

Απέχει ο Μοσχής

Ακόμη ένας ποδοσφαιριστής ο Χάρης Μοσχής δεν ακολούθησε την ομάδα στον Προφήτη Ηλία καθώς επιθυμία του είναι πρώτα να εξοφληθεί αυτά που έχει να παίρνει και στη συνέχεια θα ενσωματωθεί στην ομάδα.

Ο Μοσχής έχει αποθεραπευτεί και γυμνάζεται μόνος του.

ΠΛΗΡΩΘΗΚΑΝ ΟΙ ΠΑΙΚΤΕΣ

Στο μεταξύ χθες όπως είχε ανακοινωθεί από τον πρόεδρο Γιώργο Παρασκευά οι ποδοσφαιριστές πληρώθηκαν το μισθό του Ιουλίου. Όσον αφορά προηγούμενες οφειλές σε παίκτες ο κ. Παρασκευάς παρέπεμψε στον Μάκη Ντουρουτλή.

Ζήτησαν αύξηση οι ενωσιακοί προπονητές

Χθες το απόγευμα στα γραφεία της ΕΠΣΔ πραγματοποιήθηκε η συνάντηση της εκτελεστικής γραμματείας της Ένωσης με τους δύο νέους επιλεγέντες Ενωσιακούς προπονητές Αντώνη Οικονόμου και Σάββα Ορφανίδη προκειμένου να συζητήσει μαζί τους τους όρους και τις υποχρεώσεις που περιέχονται στα συμφωνητικά και να μπουν οι υπογραφές.

Εκτός από τους δύο τεχνικούς στη συνάντηση από πλευράς ΕΠΣΔ παρέστησαν οι Κλεόβουλος Χατζηγεωργίου, Μιχάλης Βεργωτής, Νίκος Παπαεμμανουήλ, Κάτρης Γιάννης, Σπύρος Τιβριντίδης, Βάγιος Γαμβρούδης και Θεοδόσης Κυπραίος.

Ο γενικός γραμματέας της ΕΠΣΔ Μιχάλης Βεργωτής καλωσόρισε τους ενωσιακούς προπονητές τονίζοντάς τους ότι το βάρος της ευθύνης τους είναι ακόμη μεγαλύτερο από τους προηγούμενους, καθώς η πρόσληψή τους έγινε με ομόφωνη απόφαση από την τεχνική επιτροπή και το Δ.Σ. της Ένωσης.

Στη συνέχεια ο πρόεδρος Κλεόβουλος Χατζηγεωργίου πήρε το λόγο ταυτίστηκε με την άποψη του κ. Βεργωτή και παράλληλα τόνισε ότι «κάτι τέτοιο όπως στην περίπτωσή σας, δεν πολυσυμβαίνει στην Ένωση, γι' αυτό τον λόγο κάνει τις υποχρεώσεις σας και τις δικές μας ακόμα περισσότερες.

Οι Μικτές θα ξαναβρούν την αίγλη τους με την δική σας παρουσία όπως και στο παρελθόν. Είστε γνώστες του τοπικού ποδοσφαίρου και οι δύο. Το Διοικητικό Συμβούλιο θα είναι δίπλα σας για ότι ζητήσετε και το ίδιο θα κάνει η τεχνική επιτροπή. Θέλω να πιστεύω ότι η δική σας παρουσία θα είναι τέτοια, που δεν θα είμαι πλέον αποδέκτης παραπόνων όπως συνέβαινε τα δύο τελευταία χρόνια, που δεν θα αφήνει κανένα μα κανένα παραπονεμένο καθώς θα κάνετε σωστές επιλογές και δεν θα παραγκωνίζονται παιδιά που είχαν την δυνατότητα να αγωνίζονται στις Μικτές Ομάδες».



Από τη χθεσινή συνάντηση της ΕΠΣΔ με τους νέους ενωσιακούς Ορφανίδη (δεξιά) και Οικονόμου

Στη συνέχεια ο πρόεδρος της ΕΠΣΔ τους ανέφερε πως συνεργάτης τους στα νησιά θα είναι ο Γιάννης Μανούσογλου.

ΑΛΛΑΓΕΣ (;) ΣΤΟ ΔΙΕΝΩΣΙΑΚΟ

Σύμφωνα με όσα ανέφερε ο πρόεδρος της τεχνικής επιτροπής Γιάννης Κάτρης στις 8 Σεπτεμβρίου θα γίνει γνωστός ο τρόπος διεξαγωγής του διενωσιακού πρωταθλήματος, καθώς υπάρχει το ενδεχόμενο με εντολή των ομοσπονδιακών τεχνικών να υπάρξουν μεγάλες αλλαγές στα πρωταθλήματα Παίδων και Νέων. Γι' αυτό τον λόγο συνέστησε υπομονή στους νέους προπονητές μέχρι να γίνει γνωστή η απόφαση της αρμόδιας επιτροπής της ΕΠΟ και τους τόνισε ότι θα ξεκινήσουν να δουλεύουν τις ομάδες τους σύμφωνα με τα περυσινά δεδομένα και αν προκύψουν οι αλλαγές θα εφαρμοσθούν και στην δική μας ΕΠΣΔ.

Μοίρασαν αρμοδιότητες

Αμέσως μετά ο λόγος δόθηκε στους ενωσιακούς τεχνικούς και εκ μέρους των δύο μίλησε ο Αντώνης Οικονόμου αναφέροντας αρχικά πως μεταξύ τους μοίρασαν τις αρμοδιότητες που θα έχουν. Ο Σάββας Ορφανίδης θα είναι υπεύθυνος για τις ομάδες των Νέων και Τζούνιορ, ενώ ο Αντώνης Οικονόμου θα έχει στην ευθύνη του τις μικτές Παίδων και Προπαίδων.

Στη συνέχεια ο κ. Οικονόμου αναφέρθηκε ότι αποφάσισαν να κάνουν δύο προπονήσεις την εβδομάδα στις ομάδες των Παίδων και Νέων και μάλιστα πρότειναν αλλαγή και στις ημέρες των προπονήσεων. Βέβαια σ' αυτόν τον τομέα μεγάλο ρόλο θα παίξει η διάθεση του γηπέδου Κοσκινού καθώς ο Γιάννης Κάτρης διαβεβαίωσε ότι η διοίκηση του Διγενή θα προσφέρει το γήπεδο για τις Μικτές. Ακόμη οι νέοι ενωσιακοί έθεσαν θέμα αύξησης των αποδοχών τους καθώς πρόβαλαν το επιχείρημα ότι οι πιθανές μακρινές μετακινήσεις να τους στοιχίζουν

Πήραν όμως την απάντηση πως ότι και αν ξοδέψουν ακόμη και για ταξί αυτά καλύπτονται από την ΕΠΣΔ. Παρ' όλα αυτά ο πρόεδρος κ. Χατζηγεωργίου τους ανέφερε ότι το αίτημά τους θα εξετασθεί από το διοικητικό συμβούλιο που είναι αρμόδιο ν' αποφασίσει.

Σε περίπτωση όμως που γίνει κάτι τέτοιο ενδεχομένως η ΕΠΣΔ να εκτεθεί στα μάτια άλλων προπονητών που με δεδομένη την ισχύουσα αμοιβή δεν κατέθεσαν αίτηση.

Εαν όμως γνώριζαν ότι ο μισθός τους θα ήταν αυξημένος ίσως να έδειχναν ανάλογο ενδιαφέρον. Επίσης ακόμη ένα αίτημα που έθεσαν οι δύο ενωσιακοί ήταν να αναλάβει η ΕΠΣΔ σε συνεργασία με την ΕΠΟ να διεξαχθεί στο νησί μας ένα προπονητικό σεμινάριο που ν' αφορά τις παιδικές ηλικίες.

Ομως οι ενωσιακοί προπονητές ξέχασαν ότι πριν δύο μήνες περίπου έγινε σεμινάριο προπονητών από τον σύνδεσμο προπονητών και αφορούσε παιδικές - εφηβικές ηλικίες, και μάλιστα για άγνωστους λόγους δεν το παρακολούθησαν οι ίδιοι αλλά και πάρα πολλοί άλλοι που κόπτονται για την αναβάθμιση του ποδοσφαίρου στον τόπο μας.

• Δεν παρακολούθησαν το σεμινάριο προπονητών που έγινε πριν δύο μήνες στο νησί μας και ζήτησαν από την ΕΠΣΔ να φροντίσει για καινούργιο
• Ο Σάββας Ορφανίδης αναλαμβάνει Νέους και Τζούνιορ, ενώ ο Αντώνης Οικονόμου Παίδες και Προπαίδες

Ο πρόεδρος της ΕΠΣΔ στο τέλος αναφέρθηκε και στο άρθρο 28 του ΚΑΠ το οποίο αναφέρεται στις κυρώσεις που έχουν ποδοσφαιριστές οι οποίοι καλούνται στις Μικτές και στη συνέχεια απέχουν αλλά και στις κυρώσεις που επιβάλλονται στις ομάδες από τις οποίες προέρχονται.

Τους κάλεσε μάλιστα να βρουν τον τρόπο που θα κάνει τους νεαρούς ποδοσφαιριστές να θεωρούν τις Μικτές κάτι ξεχωριστό και οι οποίες είναι το σκαλοπάτι και ο δρόμος που οδηγούν στις εθνικές ομάδες.

ΑΣΧΗΜΟ ΦΙΝΑΛΕ

Δεν είχε «Happy end» το χθεσινό φιλικό που έγινε στο γήπεδο Καλυθιών ανάμεσα στον Απόλλωνα και τον Ηρακλή Μ.

Ελάχιστα λεπτά πριν να τελειώσει το παιχνίδι ο ποδοσφαιριστής των γηπεδούχων Κυριάκος Χατζηγιάννης σε μια φάση έσπασε το πόδι του και έμεινε στο χορτάρι σφαδάζοντας από τους πόνους.

Κλήθηκε ασθενοφόρο που τον μετέφερε στο νοσοκομείο.

Το παιχνίδι έληξε 0-0.

ΑΠΟΤΕΛΕΣΜΑΤΑ ΦΙΛΙΚΩΝ

Κλεάνθης - Κλεόβουλος	2-2
Φοίβος - Διγενής	1-0
ΠΑΟ Διαγόρας - Διαγόρας Β	6-1
Ασπίδα Απολ. - Αρη Αρχ.	0-3

ΠΡΟΣΚΛΗΣΗ

Το νέο διοικητικό συμβούλιο της Δόξας Ψίνθου καλεί τα μέλη του την **Κυριακή 22 Αυγούστου 2004** και ώρα **13:00** στα γραφεία του συλλόγου για συζήτηση εν όψει του νέου πρωταθλήματος.

ΠΡΟΣΚΛΗΣΗ ΣΕ ΟΛΥΜΠΙΟΝΙΚΕΣ



Ο χρυσός Ολυμπιονίκης Ηλίας Ηλιάδης διακρίνεται ανάμεσα στον προϊστάμενο του γραφείου Φυσικής Αγωγής κ. Πασχάλη Γκογκίδη, την πρόεδρο του ΝΑΟΔ κα Ανδριάνα Μπαφίτη και το δημοτικό σύμβουλο Ρόδου κ. Κάλλιστο Διακογεωργίου



Για ένα επιπλέον λόγο θα πρέπει να νοιώθουν υπερήφανοι οι Ροδίτες στην κατάκτηση του χρυσού μεταλλίου από τον Ηλία Ηλιάδη, στην κατηγορία των +81 κιλών του τζούντο των Ολυμπιακών Αγώνων της Αθήνας.

Ο χρυσός μας ολυμπιονίκης, μαζί με την υπόλοιπη Εθνική Ομάδα ανδρών του τζούντο, είχε βρεθεί στη Ρόδο τον περασμένο Μάιο, μετά από κοινή πρόσκληση του Γραφείου Συνεπίκουρου Δημάρχου Ροδίων και του Νομαρχιακού Αθλητικού Οργανισμού Δωδεκανήσου.

Ο Ηλιάδης και οι άλλοι αθλητές, ανάμεσά τους και η πέμπτη Ολυμπιονίκης της Αθήνας Μαρία Καραγιαννοπούλου, πραγματοποίησαν προπονητικό καμπ και επίδειξη σε παιδιά Δημοτικών Σχολείων της Ρόδου στο Δημοτικό κλειστό γυμναστήριο του Βενετοκλείου.

Μετά την επιτυχία του Ηλία Ηλιάδη, ο σύμβουλος του Γραφείου Ολυμπιακής Υποστήριξης της Δωδεκανήσου και Συνεπίκουρος Δημάρχου Ροδίων κ. Κάλλιστος Διακογεωργίου επικοινώνησε τηλεφωνικά με τον γενικό γραμματέα της Ελληνικής Ομοσπονδίας κ. Βαγγέλη Σουφλέρη και αφού τον συνεχάρη, του έκανε επίσημη πρόσκληση να έρθει η ομάδα ξανά στη Ρόδο, ώστε να κάνει το προπονητικό της χαλάρωμα στο «νησί των Ολυμπιονικών».

Ο κ. Σουφλέρης έκανε αμέσως αποδεκτή την πρόσκληση του κ. Διακογεωργίου, λέγοντας χαρακτηριστικά:

«Η Ρόδος ήταν γούρικη για το Ελληνικό τζούντο. Κάναμε εκεί το προπονητικό μας καμπ μετά το Πανευρωπαϊκό πρωτάθλημα της Ρουμανίας και αυτό μας έφερε τύχη. Είναι κάτι που δεν ξεχνάμε καθόλου, αντίθετα πρέπει να το καθιερώσουμε. Γι' αυτό έκανα αμέσως αποδεκτή την πρόσκληση του κ. Διακογεωργίου. Γνωρίζουμε πολύ καλά ότι οι Ροδίτες νοιώθουν παραπάνω υπερήφανοι για τις επιτυχίες μας».

Ο κ. Διακογεωργίου μίλησε τηλεφωνικά και με τη Ροδίτισσα Αναστασία Σταυριά, πρώην πρωταθλήτρια και νυν προπονήτρια της Μαρίας Καραγιαννοπούλου, πέμπτη στα 48 κιλά γυναικών του Ολυμπιακού τουρνουά. Της έδωσε συγχαρητήρια και της ευχήθηκε οι προπονητικές της επιτυχίες να συνεχιστούν στο ίδιο μέγεθος.

ΠΡΟΠΟΝΗΤΗΣ - ΕΠΙΧΕΙΡΗΜΑΤΙΑΣ

Πρόσωπο της επικαιρότητας έχει γίνει ο προπονητής στίβου Χρήστος Τζέκος και τα αθηναϊκά ΜΜΕ αποκαλύπτουν άγνωστες λεπτομέρειες της επαγγελματικής του πορείας.

Χθες στην εφημερίδα SPORTIME δημοσιεύθηκε άρθρο με τον τίτλο «Η ... ΑΘΕΑΤΗ ΠΛΕΥΡΑ ΤΟΥ ΤΖΕΚΟΥ» και υπότιτλο «ΠΕΡΙΣΣΟΤΕΡΟΙ ΑΠΟ 300 ΑΘΛΗΤΕΣ ΤΟΥ ΣΤΙΒΟΥ ΣΥΝΕΡΓΑΖΟΝΤΑΙ ΜΑΖΙ ΤΟΥ. ΑΓΟΡΑΖΟΥΝ ΤΑ ΑΚΡΙΒΑ ΣΚΕΥΑΣΜΑΤΑ ΤΟΥ ΑΛΛΑ ΚΑΙ ΤΙΣ... ΣΥΜΒΟΥΛΕΣ ΤΟΥ ΓΙΑ ΤΟ ΠΩΣ ΘΑ ΓΙΝΟΥΝ ΠΡΩΤΑΘΛΗΤΕΣ».

Στο άρθρο γίνεται αναφορά και στη συνεργασία του προπονητή με τον Ρόδιο σπρίντερ Μιχάλη Περράκη και τη Ροδίτισσα πρωταθλήτρια Γεωργία Τσικούρη.

Η «δσπορ» δεν υιοθετεί τίποτα το ενδεχομένως επιλήψιμο αφού τα δύο παιδιά πέρα από τη συνεργασία λίγων μηνών δεν έγιναν ενεργά μέλη της ομάδας Τζέκου.

Το χθεσινό δημοσίευμα της εφημερίδας SPORTIME έχει ως εξής:

«Πίσω από τον προπονητή με το κουστούμι, όπως τον αποκαλούν στο στίβο, τον πετυχημένο μάνατζερ, υπάρχει και ο πετυχημένος έμπορος βιταμινών και συμπληρωμάτων διατροφής. Ο Χρήστος Τζέκος καταφέρνει και συνδυάζει τις ιδιότητες ενός ολόκληρου επιτελείου υποστήριξης πρωταθλητών.

Μόνο που σήμερα το «Sportime» αποκαλύπτει και την άλλη επαγγελματική απασχόληση του Χρήστου Τζέκου. Του ανθρώπου που ποντάροντας στη φήμη και τις επιτυχίες των αθλητών του που έγιναν Ολυμπιονίκες και παγκόσμιοι πρωταθλητές μπορεί να αυξάνει την πελατεία του με γεωμετρική πρόοδο. «Η καλύτερη διαφήμιση είναι οι επιτυχίες», λένε οι Αμερικανοί ειδικοί. Και ο Έλληνας τεχνικός ακολούθησε αυτόν το δρόμο.

Εδώ και χρόνια υπάρχει η εταιρεία «Christzekos Group», η οποία έχει την έδρα της στον αριθμό 312 ενός διώροφου κτιρίου στη λεωφόρο Βουλιαγμένης. Σύμφωνα με μέτριους υπολογισμούς, περισσότεροι από 300 αθλητές του στίβου, όχι υποχρεωτικά από τα «μεγάλα ονόματα», είναι πελάτες του. Αγοράζουν τα σκευάσματα της εταιρείας και ζητούν τις συμβουλές του για προπόνηση που θα φέρνει καλύτερες επιδόσεις.

Συνήθως η συμφωνία κλείνεται με τη σαιζόν. Η εταιρεία αναλαμβάνει την «υποστήριξη» του αθλητή και στο τέλος, ανάλογα με τις επιδόσεις, γίνεται...ταμείο.

Οι «πελάτες» εξασφαλίζονται συνήθως από τους σωματειακούς προπονητές που έχουν τις...άκρες. Αυτοί ενεργούν συνήθως ως πλασιέ.

Γύρω στα 600 ευρώ το χρόνο καλούνται να πληρώσουν συνήθως οι γονείς των φιλόδοξων νεαρών αθλητών που ονειρεύονται τα βλαστάρια τους στη θέση του Κεντέρη ή της Θάνου.

Δημοσίευμα της εφημερίδας SPORTIME κάνει αναφορά στη συνεργασία του Χρήστου Τζέκου με τον Μιχάλη Περράκη (Διαγόρας) και την Γεωργία Τσικούρη (ΥΓΕΙΑ)

Με πρόχειρους υπολογισμούς, η εταιρεία του κ. Τζέκου εισπράττει μόνο από αυτήν τη δραστηριότητά της περισσότερα από 180.000 ευρώ (61,5 εκατ. δρχ.) το χρόνο.

Ο έλεγχος των σκευασμάτων τς εταιρείας του Χρήστου Τζέκου είναι θέμα των αρμοδίων που έχουν την ευθύνη για την κυκλοφορία τους. Ομως η αίσθηση των περισσοτέρων αθλητών είναι ότι αυτά που παίρνουν δεν είναι απλώς βιταμίνες, αλλά κάτι περισσότερο που θα τους βοηθήσει να ξεπεράσουν τον εαυτό τους. Είναι το «μαγικό φίλτρο» που οδηγεί στην επιτυχία κι από εκεί στα προνόμια.

Ο 40χρονος επιχειρηματίας – προπονητής στα 10 χρόνια της δράσης του υπήρξε προπονητής και άλλων μεγάλων αθλητών. Οι περισσότεροι από αυτούς είχαν ευκαιριακές επιτυχίες. Ο Χάρης Παπαδιάς είχε εντυπωσιακό ξεκίνημα, αλλά διαδοχικοί τραυματισμοί των εμπόδισαν να ξεδιπλώσει το ταλέντο του. Ο Γιώργος Παναγιωτόπουλος το 1997 στο Παγκόσμιο της Αθήνας τερμάτισε 5ος στα 200 μ. και από τότε δεν επανέλαβε ποτέ τους χρόνους ή την επιτυχία του. Ο Γιώργος Θεοδωρίδης παραμένει ταλέντο, αλλά κι αυτός δεν μπόρεσε να βρει το ρυθμό του.

Υπάρχουν όμως κι άλλοι που δεν είδαν ποτέ το όνομά τους με μεγάλα γράμματα. Η Γεωργία Τσικούρη από τον Υγεία Ρόδου στα 17 χρόνια της έτρεχε τα 400μ σε 56''. Το 1999 πήγε στον Τζέκο και μετά εξαφανίστηκε από τον στίβο. Ο Μιχάλης Περράκης του Διαγόρα Ρόδου στα 19 χρόνια του έτρεχε τα 100μ. σε 10,54, το 1998 όμως τα παράτησε. Ο Τάσος Πούλιογλου στα 2.000 μ. είχε ρεκόρ 10.50, αλλά δεν άντεξε το ρυθμό των προπονήσεων και αντί να αλλάξει προπονητή εξαφανίστηκε. Οι πρώην αθλητές του Τζέκου εξαφανίστηκαν με τη λήξη της συνεργασίας τους. Κανείς δεν βγήκε ποτέ να μιλήσει. Κάποιοι έλεγαν στους φίλους τους ότι δεν θέλουν να μπλέξουν.

Για όλα αυτά βέβαια δεν υπάρχει απλά ανοχή από τον ΣΕΓΑΣ, αλλά και ενθάρρυνση. Τα προνόμια του Τζέκου στην ομοσπονδία θα τα ζήλευε κάθε προπονητής. Ακόμη και ο αρχιπροπονητής Οδυσσέας Παπατώλης.

Υ.Γ.: Αλήθεια, θα μπορούσε να μας πληροφορήσει κάποιος από τη διοίκηση του Εθνικού Σταδίου Κορίνθου πώς έγινε και ο Χρήστος Τζέκος κρατούσε ουσιαστικά τα κλειδιά του σταδίου; Οι προπονήσεις των αθλητών του ήταν πάντα πριβέ.

ΗΡ. ΑΘΑΝΑΣΟΠΟΥΛΟΣ

ΘΕΑΜΑ ΑΠΟ ΤΟΥΣ... ΞΕΝΥΧΤΗΔΕΣ!

Το...ξενύχτι ταλαιπωρεί τους ανθρώπινους οργανισμούς και δεν προσφέρεται για αθλητές με φιλοδοξίες.

Όσοι αγωνίζονται στο τουρνουά 5x5 που διοργανώνει το περιοδικό IF έχουν ως μόνη φιλοδοξία να...επιβιώσουν από το τρέξιμο.

Στα γήπεδα του OASIS SOCCER CLUB στους Αγίους Αποστόλους καθημερινά εργαζόμενοι και πελάτες στα νυχτερινά κέντρα διασκέδασης προσφέρουν μοναδικό θέαμα.

Αναλυτικά τα τελευταία αποτελέσματα:

ΔΕΥΤΕΡΑ 16-08

Α΄ ΟΜΙΛΟΣ

Γήπεδο Α'

18.00 Studio 54 - Melody Palace	2-2
18.40 Studio 54 - Paffuto	4-2
19.25 Studio 54 - Angel	3-1

Γήπεδο Β'

18.00 Angel - Paffuto	1-4
18.40 Angel - Melody Palace	0-3
19.25 Paffuto - Melody Palace	3-3

Τελική βαθμολογία

ΟΜΑΔΑ	Βαθμοί	Γκολ
1ος Studio 54	7	9-5
2ος Melody Palace	5	8-5
3ος Paffuto	4	9-8
4ος Angel	0	2-10

ΤΡΙΤΗ 17-08

Β΄ ΟΜΙΛΟΣ

Γήπεδο Α'

18.00 Esperinos - El cielo	3-2
18.40 Esperinos - Taj Majal	3-3
19.25 Esperinos - Colorado	4-7

Γήπεδο Β'

18.00 Colorado - Taj Majal	2-1
18.40 Colorado - El Cielo	8-5
19.25 Taj Majal - El Cielo	4-2

ΤΕΛΙΚΗ ΒΑΘΜΟΛΟΓΙΑ

ΟΜΑΔΑ	Βαθμοί	Γκολ
1ος Colorado	9	17-10
2ος Taj Majal	4	8-7
3ος Esperinos	4	10-12
4ος El Cielo	0	9-15

Προημιτελικά

Studio 54 - Taj Majal

Colorado - Melody Palace




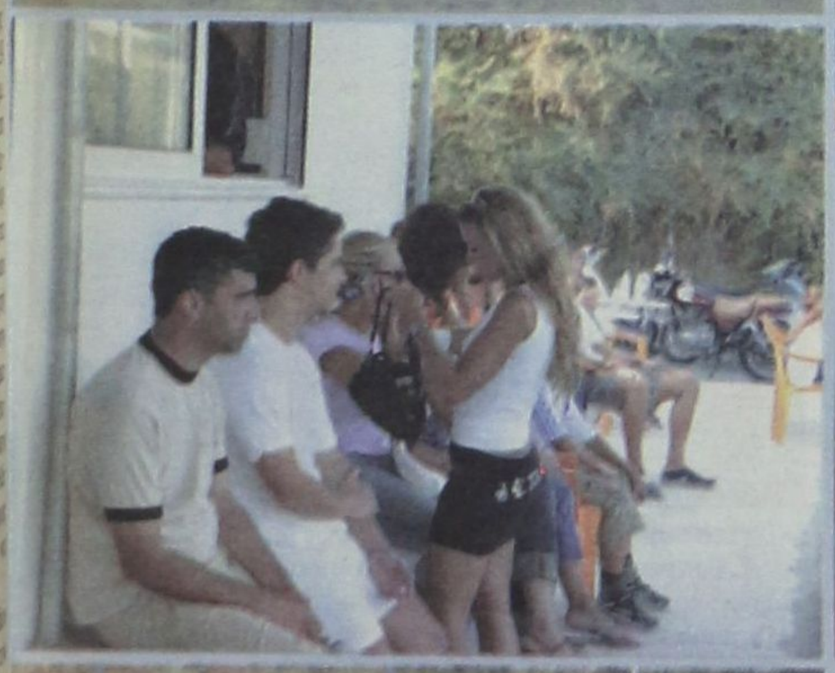






ΠΛΕΟΥΝ ΟΛΟΤΑΧΩΣ ΓΙΑ ΤΟ ΧΡΥΣΟ μετάλλιο Μπεκατώρου/Τσουλφά



Πιο κοντά στο χρυσό μετάλλιο, στην κλάση 470, βρίσκονται μετά την ολοκλήρωση της 8ης ιστιοδρομίας, οι Σοφία Μπεκατώρου και Αιμιλία Τσουλφά. Οι Ελληνίδες ξεκίνησαν δυναμικά τον αγώνα από τη δεύτερη θέση σε όλα τα περάσματά τους μέχρι την τέταρτη σημαδούρα, κυνηγώντας το πλήρωμα της Σλοβενίας (92η θέση στη γενική), τις Βένσα Ντέκλεβα και Κλάρα Μάουτσε.

Στην πέμπτη σημαδούρα οι Μπεκατώρου και Τσουλφά πέρασαν τις Σλοβένες και τερμάτισαν στην πρώτη θέση της 8ης ιστιοδρομίας. Πλέον απομένουν τρεις ακόμη ιστιοδρομίες για να ολοκληρωθεί το αγώνισμα, τρία ναυτικά μίλια κοντά από τη χρυσή γραμμή του τερματισμού. Παραμένουν στην πρώτη θέση της γενικής κατάταξης με 21 βαθμούς.

Στη δεύτερη θέση της ιστιοδρομίας οι Βένσα Ντέκλεβα και Κλάρα Μάουτσε (δεύτερες στη γενική με 42 βαθμούς ποινής). Στην τρίτη θέση του τερματισμού οι Ναταλία Βία Ντούφρενσε και Σάντρα Αζόν από την Ισπανία (στην τέταρτη θέση της γενικής με 46 βαθμούς ποινής).

Στην τρίτη θέση της γενικής (45 βαθμοί ποινής οι αθλήτριες από τη Δανία, οι Σουζάνε Ουάρντ και Μιχαέλα Μέεχαν, που καταποντίστηκαν στην 8η ιστιοδρομία καταλαμβάνοντας τη 17η θέση.

Δεν τα πήγαν καλά οι **Ανδρέας Κοσματόπουλος και Κώστας Τριγκώνης,** καθώς στην 8η ιστιοδρομία των 470 τερμάτισαν στη 15η θέση (στην 7η ήταν 24οι). Οι Έλληνες αθλητές πέρασαν την πρώτη σημαδούρα στην 6η θέση, όμως στη συνέχεια έχασαν θέσεις και βρέθηκαν στη 15η.

Την 8η ιστιοδρομία νίκησε το πλήρωμα από την Πορτογαλία (Αλβάρο Μαρίνιο και Μιγκέλ Νούνιεζ). Δεύτερο ήταν το πλήρωμα από τη Νότια Κορέα (Νταεγιούνγκ και Αν Σουνγκ Γιουνγκ). Τρίτο ήταν το πλήρωμα από τη Βρετανία (Νικ Ρότζερς και Τζόε Γκλάνφιλντ).

Η Βιργινία Κραβαριώτη ήρθε 13η στην 6η ιστιοδρομία της κλάσης Γιούροπ και πλέον βρίσκεται στη 10η θέση της γενικής κατάταξης με 49 βαθμούς ποινής. Η πιο καλή στιγμή της Ελληνίδας αθλήτριας στον αγώνα ήταν η έβδομη θέση στις δύο πρώτες σημαδούρες.

Πρώτη στον αγώνα τερμάτισε η Σάρι Μούλταλα από τη Φινλανδία που είναι στην 5η θέση της γενικής κατάταξης με 34 βαθμούς ποινής. Στη δεύτερη θέση της ιστιοδρομίας, η Σάρα Μπλανκ από την Αυστραλία που προηγείται στη γενική κατάταξη με 23 βαθμούς ποινής. Στην τρίτη θέση του αγώνα ήταν Τάνια Γουλφ από το Μεξικό που βρίσκεται στην 6η θέση της γενικής κατάταξης με 35 βαθμούς ποινής.

Ο **Θανάσης Παχούμας και ο Βασίλης Προτοσάλτε** τερμάτισαν στη 14η θέση της 4ης ιστιοδρομίας και βρίσκονται στη 15η θέση της γενικής κατάταξης με 49 βαθμούς ποινής.

Στον αγώνα νίκησε το πλήρωμα της Αυστραλίας (Κρις Νίκολσον και Γκάρι Μπόιντ) το οποίο βρίσκεται στην 9η θέση ντης γενικής κατάταξης με 35 βαθμούς ποινής. Δεύτερο ήταν το πλήρωμα της Ελβετίας (Κρίστοφερ Ραστ και Κριστιάν Στάιγκερ) που βρίσκεται στην 8η θέση της γενικής με 34 βαθμούς ποινής. Τρίτο, το πλήρωμα της Βρετανίας (Κρις Ντρέιπερ και Σάιμον Χίσκοκς) που βρίσκεται στη δεύτερη θέση της γενικής με 22 βαθμούς ποινής.

Στη γενική κατάταξη προηγείται το πλήρωμα της Γερμανίας (Μπάρκους Μπάουρ και Μαξ Γκρου) με 20 βαθμούς ποινής.

Τέλος ο **Αιμίλιος Παπαθανασίου** στην κατηγορία finn ακυρώθηκε στην αφετηρία της χθεσινής ιστιοδρομίας.

Ηττα και αποκλεισμός του Διονύση Ηλιάδη

Στα ρεπεσάζ ολοκληρώθηκε η παρουσία του Διονύση Ηλιάδη στο ολυμπιακό τουρνουά τζούντο. Ο Έλληνας τζουντόκα έχασε με ίπον από τον Λευκορώσο Ικαρένκα και αποκλείστηκε. Νωρίτερα, είχε ηττηθεί από τον Ιάπωνα Ιζούμι, επίσης με ίπον.

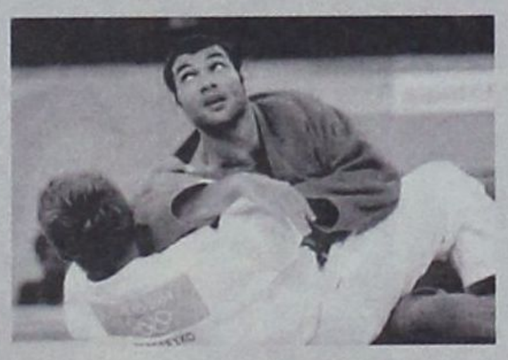

Περετέικο από το Ουζμπεκιστάν με ίπον, 3.05 πριν την ολοκλήρωση του πενταλέπτου. Στον επόμενο γύρο, ο

Αρχικά, ο 21χρονος αθλητής του Φίλιππου Αμυνταίου επικράτησε του Βιάτσεσλαβ νεαρός τζουντόκα αντιμετώπισε τον Ιάπωνα Χιρόσι Ιζούμι. Ο Έλληνας αθλητής ξεκίνησε καλά τον αγώνα, ωστόσο, η σαφώς καλύτερη τεχνική του αντιπάλου του έφερε το ίπον.

Εξάλλου, στην κατηγορία των -70 κιλών η Κουρτελέση ηττήθηκε από την Αργεντινή Κόπες και έχασε το δικαίωμα για τη «δεύτερη ευκαιρία» μετά την ήττα της Ελίζαμπεθ Κόπες από την Έντιθ Μπος (Ολλανδία).

Δεν τα κατάφερε η Τσακίρη

Μεγάλη ατυχία στην Άρση Βαρών. Η Νατάσσα Τσακίρη "βρήκε μπροστά της" το πρόβλημα τραυματισμού που αντιμετώπιζε στον μηρό, και ακυρώθηκε στον χθεσινό τελικό.

Η Ελληνίδα Πρωταθλήτρια έκανε τρεις άκυρες προσπάθειες στην κίνηση του Ζετέ, στην κατηγορία των 63κ. που αγωνιζόταν και δεν μπόρεσε να διεκδικήσει κάποιο μετάλλιο.

Παρά τους πολλούς πόνους της, η Τσακίρη κατάφερε στην αρχή στην κίνηση του Αρασέ να σηκώσει τα 97,5κ. και μάλιστα την έφεραν στην 4η θέση.

Όμως, στο ζετέ δεν άντεξε, έχασε τρεις φορές τα 117,5 κιλά και δεν πήρε θέση στη γενική κατάταξη.

Στα ημιτελικά της τοξοβολίας η Ευαγγελία Ψάρρα



Στα ημιτελικά της τοξοβολίας προκρίθηκε η Ευαγγελία Ψάρρα, πραγματοποιώντας εκπληκτική εμφάνιση. Η Ελληνίδα αθλήτρια νίκησε την Ισπανίδα Αλμουδένα Γκαγιάρντο με 160-152 και στον επόμενο γύρο θα αντιμετωπίσει μία εκ των Σουνγκ Πάρκ (Κορέα) και Μπολότοβα (Ρωσία).

Στη συνέχεια η Ελληνίδα αθλήτρια θα κληθεί να αντιμετωπίσει την Νούμερο ένα της κατάταξης, την Κορεάτισα Σούνγκ Χιούν Παρκ, για την πρόκριση της στα ημιτελικά του Ατομικού.

Αξίζει να σημειωθεί πως η Παρκ, κατέχει και το παγκόσμιο ρεκόρ στις 72 βολές, με 682/720.

Μετά το τέλος της προσπάθειάς της, η Ευαγγελία δήλωσε: «Είμαι πολύ χαρούμενη. Η πρόκρισή μου στις οκτώ καλύτερες αθλήτριες του ατομικού είναι η επιβράβευση των κόπων μου. Ο στόχος μου είναι το μετάλλιο, ξέρω πως είναι δύσκολο, αλλά θα κάνω ό,τι είναι δυνατό για να το πετύχω.» Η ατομική μου επίδοση είναι 169 με άριστα το 180, εάν είμαι σε καλή κατάσταση, δεν φοβάμαι τίποτα. Ο κόσμος είναι φοβερός. Μου δίνει τρομερή ώθηση. Ελπίζω στα προημιτελικά να έχει ακόμα περισσότερους φιλάθλους».

Εκτός του ιστορικού τελικού σφαιροβολίας Ουζούνη και Τερζόγλου

Η Ειρήνη Τερζόγλου και η Πόπη Ουζούνη δεν κατάφεραν να προκριθούν στον τελικό της σφαιροβολίας που διεξήχθη στο Στάδιο της Αρχαίας Ολυμπίας, στο οποίο για πρώτη φορά στην ιστορία αγωνίστηκαν και γυναίκες.



Οι δύο Ελληνίδες αθλήτριες μετείχαν στο Β' προκριματικό γκρουπ του αγωνίσματος και η Τερζόγλου με 17.34μ (είχε ακόμη μία άκυρη, ενώ δεν έριξε τρίτη βολή) έμεινε στη 10η θέση, ενώ η Ουζούνη στάθηκε άτυχη, αφού με 18.03μ στην πρώτη προσπάθεια (είχε ακόμη 17.87μ στη δεύτερη και άκυρη την τρίτη) κατέλαβε την 6η θέση στο γκρουπ.

Την πέμπτη θέση με βολή στα 18.16μ που της έδωσε μια θέση στον τελικό πήρε η Κινέζα Λι Μεϊγιού. Κορυφαία στα προκριματικά η Λευκορωσίδα Ναντέζντα Οσταπτσουκ με 19.69μ, βολή που είχε στην πρώτη προσπάθεια και φυσικά δεν επιχείρησε άλλη, αφού το όριο ήταν 18.50μ.

Το στάδιο της Αρχαίας Ολυμπίας γέμισε από χιλιάδες Έλληνες και ξένους θεατές που νοερά μεταφέρθηκαν στο κλίμα των αρχαίων ολυμπιάδων

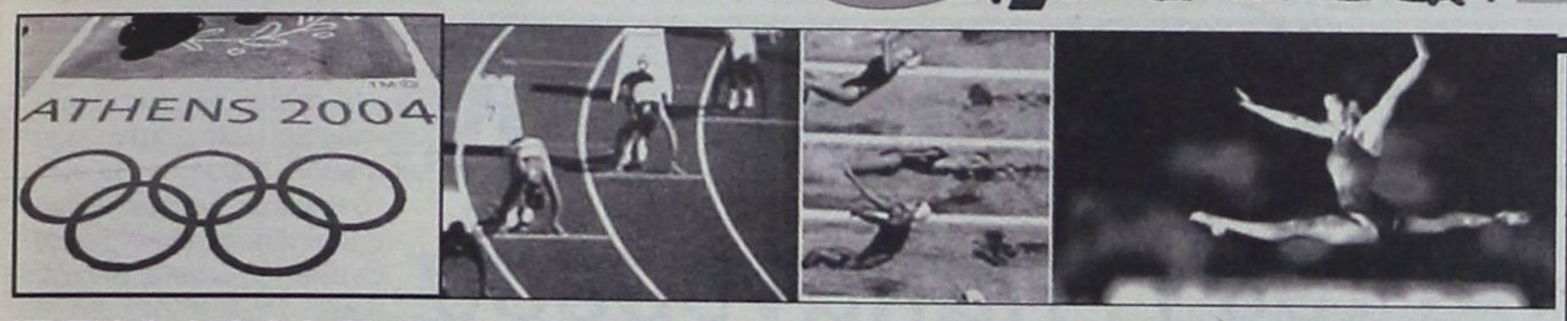

ΣΤΗ ΜΑΧΗ ΤΩΝ ΜΕΤΑΛΛΙΩΝ Ο ΜΗΤΡΟΥ

21:30 - 23:10 Χειροσφαίριση Προκριματικός Γυναικών - Όμιλος Β - Αγώνας 12 - ESP vs DEN Κλειστό Γυμν. Φαλήρου ΕΡΤ7

08:30-11:54 Τοξοβολία Ατομικά Ανδρών Πρόκριση 1/8 Παναθηναϊκό Στάδιο (PAN)

08:30-12:00 Χόκεϊ Προκριματικός Ανδρών - Όμιλος Β - Αγώνας 13 - NED vs RSA Προκριματικός Ανδρών - Όμιλος Α - Αγώνας 14 - PAK vs KOR Ολυμ. Κέντρο Χόκεϊ ΕΤ3

08:30-12:10 Κωπηλασία Ημιτ. Διπλού Σκιφ Ελαφρών Βαρών Γυν. Ημιτελικοί Διπλού Σκιφ Ελαφρών Βαρών Ανδρών Ημιτελικοί Τετρακώπου Ελαφρών Βαρών Ανδρών Ημιτελικοί Τετραπλού Σκιφ Ανδρών Ημιτελικοί Διπλού Σκιφ Ελαφρών Βαρών Ανδρών Τελικός Β Απλού Σκιφ Γυναικών Τελικός Β Απλού Σκιφ Ανδρών Τελικός Β Δικώπου Γυναικών Τελικός Β Δικώπου Ανδρών Τελικός Β Διπλού Σκιφ Γυναικών Τελικός Β Διπλού Σκιφ Ανδρών Τελικός Β Τετρακώπου Ανδρών Τελικός Γ Απλού Σκιφ Γυναικών Τελικός Γ Απλού Σκιφ Ανδρών Τελικός Δ Απλού Σκιφ Γυναικών Τελικός Δ Απλού Σκιφ Ανδρών Τελικός Ε Απλού Σκιφ Ανδρών Ολυμπιακό Κωπηλατοδρόμιο Σχοινιά (SCH) NET-ΕΡΤ7

09:00-10:30 Πετοσφαίριση Προκριματικός Ανδρών - Όμιλος Β - Αγ. 13 - ITA vs AUS Στ. Ειρήνης και Φιλίας (SEF) ΕΤ3

09:00-12:20 Αντιπτέριση Απλό Γυναικ. Αγώνας Χάλκινου Μεταλλίου Διπλό Ανδρών Ημιτελικός 01 Διπλό Μικτό Αγώνας Χάλκινου Μεταλλίου Ολυμπιακό Συγκρότημα Γουδίου (GCO) ΕΤ1

09:00-12:50 Μπιτς Βόλεϊμπολ Προκριματική Φάση Ανδρών Προκριματική Φάση Γυναικών Ολυμπιακό Κέντρο Μπιτς Βόλει NET-ΕΡΤ5

09:00-13:00 Καλαθοσφαίριση Προκριματικός Ανδρών Όμιλος Α - Αγώνας 31 SCG - NZL Προκριματικός Ανδρών Όμιλος Α - Αγώνας 32 ITA - ESP Κλ.Γήπεδο Ελληνικού ΕΤ3-ΕΡΤ6

09:00-15:45 Σκοποβολή 10μ. Κινούμενος Στόχος Ανδρών Προκριματικοί Σκητ Γυναικών Προκριματικοί 10μ. Κινούμενος Στόχος Ανδρών Τελικός 10μ. Κινούμενος Στόχος Ανδρών Τελετή Απον. Μεταλ. Σκητ Γυναικών Τελικός Σκητ Γυναικών Τελετή Απονομής Μεταλλίων Ολυμπιακό Κέντρο Σκοποβολής Μαρκόπουλου (SHO) ΕΤ1

09:30-11:45 Υδατοσφαίριση Προκριματικός Ανδρών Όμιλος Α - Αγώνας 13 - SCG vs KAZ Προκριματικός Ανδρών Όμιλος Α - Αγώνας 14 - USA vs HUN Ολυμπιακό Κέντρο Υγρού Στίβου ΕΤ3

09:30-14:00 Σόφτμπολ Προκριμ. Γυναικών - Αγώνας 21 TPE - CHN Προκριματικός Γυναικών - Αγώνας 22 USA - GRE Ολυμπιακό Γήπεδο Σόφτμπολ ΕΤ3

10:00-12:10 Κολύμβηση 50μ. Ελεύθερο Ανδρών Προκριματικοί 800μ. Ελεύθερο Γυναικών Προκριματικοί 100μ. Πεταλούδα Ανδρών Προκριματικοί 200μ. Ύπτιο Γυναικών Προκριματικοί Ολυμπιακό Κέντρο Υγρού Στίβου ΕΤ1

10:00-13:43 Κάνοε/Καγιάκ Σλάλομ C2 Ανδρών Προκριματικός - 1η Διαδρομή Κ1 Ανδρών Προκριματικός - 1η Διαδρομή C2 Ανδρών Προκριματικός - 2η Διαδρομή Κ1 Ανδρών Προκριματικός - 2η Διαδρομή Ολυμπιακό Κέντρο Κάνοε / Καγιάκ Σλάλομ ΕΡΤ4

10:00-14:40 Ξιφασκία Σπάθη Ανδρών Ομαδικό Προκριματικοί Σπάθη Ανδρών Ομαδικό Προημιτελικοί Σπάθη Ανδρών Ομαδικό Κατάταξη Σπάθη Ανδρών Ομαδικό Ημιτ. Κλειστό Γήπεδο Ελληνικού

10:30-15:00 Αρση Βαρών Β' Γκρούπ Κατηγορία 77 κιλών Ανδρών Β' Γκρούπ Κατηγορία 69 κιλών Γυναικών Ολυμπιακό Κλειστό Γυμναστήριο 'Αρσης Βαρών Νίκαιας (NIH)

10:30-15:00 Τζούντο Προκριματικοί/Ρεπεσάζ - Κατηγορία - 78 κιλά Γυναικών Προκριματικοί/Ρεπεσάζ - Κατηγορία -100 κιλά Ανδρών Ολυμπιακό Γυμναστήριο 'Ανω Λιοσίων (LIH) ΕΤ1

11:00-12:30 Πετοσφαίριση Προκριματικός Ανδρών - Όμιλος Β - Αγώνας 14 - NED vs BRA Στ. Ειρήνης και Φιλίας (SEF)

11:00-15:00 Επιτραπέζια Αντισφαίριση Ημιτελικοί Διπλού Γυναικών Προημιτελικοί Διπλού Ανδρών Ολυμπιακό Γυμναστήριο Γαλατσίου (GAL) NET-ΕΡΤ8

13:00-19:00 Ιστιοπλοΐα Μονοθέσιο Ανδρών - Finn - Ιστιοδρομίες Ιστιοσανίδα Ανδρών Mistral - Ιστιοδρομίες Μονοθέσιο Σκάφος - Laser - Ιστιοδρομίες Διθέσιο Ανδρών - 470 - Ιστιοδρομίες Τριθέσιο Γυν. με σταθ. καρίνα - Yngling - Ιστιοδρομίες Ιστιοσανίδα Γυναικών - Mistral - Ιστιοδρομίες Διθέσιο Γυναικών - 470 Ιστιοδρομίες Μονοθέσιο Γυναικών - Europe - Ιστιοδρομίες Ολυμπιακό Κέντρο Ιστιοπλοΐας Αγίου Κοσμά (AGK) NET-ΕΡΤ5

13:30-16:30 Πυγμαχία Προκριματικοί Κατηγορίας 69 κιλών Ανδρών Προκριματικοί Κατηγορίας 81 κιλών Ανδρών Ολυμπιακό Γυμναστήριο Πυγμαχίας Περιστερίου (PBH) ΕΤ1

14:00-15:30 Πετοσφαίριση Προκριματικός Ανδρών - Όμιλος Α - Αγώνας 15 - POL vs FRA Στάδιο Ειρήνης και Φιλίας (SEF) ΕΤ3-ΕΡΤ6

14:00-18:40 Αντιπτέριση Απλό Γυναικών Αγώνας Χρυσού Μεταλλίου Τελετή Απονομής Μεταλλίων Απλού Γυναικών Διπλό Ανδρών Ημιτελικός 02 Διπλό Μικτό Αγώνας Χρυσού Μεταλλίου Τελετή Απονομής Μεταλλίων Διπλού Μικτού Ολυμπιακό Συγκρότημα Γουδίου (GCO) ΕΤ1 (ΕΡΤ7 από 16:30)

14:30-16:00 Μπιτς Βόλεϊμπολ Προκριματική Φάση Ανδρών Ολυμπιακό Κέντρο Μπιτς Βόλει ΕΡΤ4

14:30-18:10 Χειροσφαίριση Προκριματικός Γυναικών - Όμιλος Β - Αγώνας 9 - ANG vs KOR Προκριματικός Γυναικών - Όμιλος Α - Αγώνας 10 - GRE vs CHN Κλειστό Γυμναστήριο Φαλήρου ΕΤ3

14:30-18:30 Καλαθοσφαίριση Προκριματικός Ανδρών Όμιλος Β - Αγώνας 33 USA - AUS Προκριματικός Ανδρών Όμιλος Β - Αγώνας 34 PUR - ANG Κλειστό Γήπεδο Ελληνικού ΕΤ3

15:45-18:20 Τοξοβολία Ατομικά Ανδρών Προημιτελικοί Ατομικά Ανδρών Ημιτελικοί Ατομικά Ανδρών Αγώνας Χάλκινου Μεταλλίου Ατομικά Ανδρών Αγώνας Χρυσού Μεταλλίου Τελετή Απονομής Μεταλλίων Ατομικά Ανδρών Παναθηναϊκό Στάδιο (PAN) ΕΤ1

16:00-17:30 Πετοσφαίριση Προκριματικός Ανδρών - Όμιλος Α - Αγώνας 16 - SCG vs TUN Στάδιο Ειρήνης και Φιλίας (SEF) ΕΡΤ6

16:00-18:20 Μπιτς Βόλεϊμπολ Προκριματική Φάση Γυναικών Ολυμπιακό Κέντρο Μπιτς Βόλει NET

16:30-18:00 Τζούντο Τελικός Αγώνας Ρεπεσάζ Α - Κατηγορία - 78 κιλά Γυναικών Τελικός Αγώνας Ρεπεσάζ Β - Κατ. -78 κιλά Γυναικών Ημιτελικός Αγώνας Α - Κατηγορία -78 κιλά Γυναικών Ημιτελικός Αγώνας Β - Κατηγορία -78 κιλά Γυναικών Τελικός Αγώνας Ρεπεσάζ Α - Κατ. -100 κιλά Ανδρών Τελικός Αγώνας Ρεπεσάζ Β - Κατ. -100 κιλά Ανδρών Ημιτελικός Αγώνας Α - Κατηγορία -100 κιλά Ανδρών Ημιτελικός Αγώνας Β - Κατηγορία -100 κιλά Ανδρών Αγώνας Χάλκινου Μεταλλίου Α - Κατ. -78 κιλά Γυναικών Αγώνας Χάλκινου Μεταλλίου Β - Κατ. -78 κιλά Γυναικών Αγώνας Χάλκινου Μεταλλίου Α - Κατ. -100 κιλά Ανδρών Αγώνας Χάλκινου Μεταλλίου Β - Κατ. -100 κιλά Ανδρών Αγώνας Χρυσού Μεταλλίου - Κατ. -78 κιλά Γυναικών Αγώνας Χρυσού Μεταλλίου - Κατ. -100 κιλά Ανδρών Τελετή Απονομής Μεταλλίων - Κατ. -78 κιλά Γυναικών Τελετή Απονομής Μεταλλίων - Κατ. -100 κιλά Ανδρών Ολυμπιακό Γυμναστήριο 'Ανω Λιοσίων (LIH) ΕΤ1

16:30-18:30 Αρση Βαρών Α' Γκρούπ Κατηγορία 69 κιλών Γυναικών Τελετή Απονομής Μεταλλίων Κατ. 69 κιλών Γυναικών Ολυμπιακό Κλειστό Γυμναστήριο 'Αρσης Βαρών Νίκαιας (NIH) NET

16:30-18:45 Υδατοσφαίριση Προκριματικός Ανδρών Όμιλος Β - Αγώνας 15 - ESP vs AUS Προκριματικός Ανδρών Όμιλος Β - Αγώνας 16 - ITA vs GER Ολυμπιακό Κέντρο Υγρού Στίβου ΕΤ3-ΕΡΤ8

17:00-21:30 Σόφτμπολ Προκριμ. Γυναικών - Αγώνας 23 JPN - ITA Προκριματικός Γυναικών - Αγώνας 24 CAN - AUS Ολυμπιακό Γήπεδο Σόφτμπολ ΕΤ3

17:30-23:00 Αντισφαίριση Προημιτελικοί Μονού Ανδρών Προημιτελικοί Μονού Γυναικών Ημιτελικοί Διπλού Ανδρών Προημιτελικοί Διπλού Γυναικών Ολυμπιακό Κέντρο Αντισφαίρισης (TEN) NET-ΕΡΤ4

18:00-22:00 Επιτραπέζια Αντισφαίριση Προημιτελικοί Ατομικού Γυναικών Ολυμπιακό Γυμναστήριο Γαλατσίου (GAL) NET-ΕΡΤ8

18:30-20:00 Χόκεϊ Προκριματικός Ανδρών - Όμιλος Α - Αγώνας 17 - GBR vs ESP Ολυμπιακό Κέντρο Χόκεϊ ΕΡΤ6

18:30-21:10 Ξιφασκία Σπάθη Ανδρών Ομαδικό Μικρός Τελικός Σπάθη Ανδρών Ομαδικό Τελικός Σπάθη Ανδρών Ομαδικό Τελετή Απονομής Μεταλλίων Κλειστό Γήπεδο Ελληνικού NET-ΕΡΤ7

18:30-21:30 Χόκεϊ Προκριματικός Ανδρών - Όμιλος Α - Αγώνας 15 - GER vs EGY Προκριματικός Ανδρών - Όμιλος Β - Αγώνας 16 - NZL vs ARG Ολυμπιακό Κέντρο Χόκεϊ ΕΤ3

19:30-21:00 Πετοσφαίριση Προκριματικός Ανδρών - Όμιλος Α - Αγώνας 17 - ARG vs GRE Στάδιο Ειρήνης και Φιλίας (SEF) ΕΤ3

19:30-21:03 Κολύμβηση 50μ. Ελεύθερο Ανδρών Ημιτελικοί 200μ. Πρόσθιο Γυναικών Τελικός 200μ. Ύπτιο Ανδρών Τελικός 200μ. Ύπτιο Γυναικών Ημιτελικοί 200μ. Πρόσθιο Γυναικών Τελετή Απονομής Μεταλλίων 200μ. Μικτής Ατομικής Ανδρών Τελικός 200μ. Ύπτιο Ανδρών Τελετή Απονομής Μεταλλίων 100μ. Ελεύθερο Γυναικών Τελικός 200μ. Μικτής Ατομικής Ανδρών Τελετή Απον. Μεταλ. 100μ. Πεταλούδα Ανδρών Ημιτελικοί 100μ. Ελεύθερο Γυναικών Τελετή Απονομής Μεταλλίων Ολυμπιακό Κέντρο Υγρού Στίβου ΕΤ1

19:30-21:10 Χειροσφαίριση Προκριματικός Γυναικών - Όμιλος Α - Αγώνας 11 - BRA vs UKR Κλειστό Γυμναστήριο Φαλήρου

19:30-22:30 Πυγμαχία Προκριματικοί Κατηγορίας 64 κιλών Ανδρών Προκριματικοί Κατηγορίας 69 κιλών Ανδρών Ολυμπιακό Γυμναστήριο Πυγμαχίας Περιστερίου (PBH) ΕΤ1

20:00-21:45 Καλαθοσφαίριση Προκριματικός Ανδρών Όμιλος Α - Αγώνας 35 ARG - CHN Κλειστό Γήπεδο Ελληνικού ΕΡΤ6

20:00-22:00 Αρση Βαρών Α' Γκρούπ Κατηγορία 77 κιλών Ανδρών Τελετή Απονομής Μεταλλίων Κατηγορία 77 κιλών Ανδρών Ολυμπιακό Κλειστό Γυμναστήριο 'Αρσης Βαρών Νίκαιας (NIH) NET

20:00-22:00 Χόκεϊ Προκριματικός Ανδρών - Όμιλος Β - Αγώνας 18 - AUS vs IND Ολυμπιακό Κέντρο Χόκεϊ

20:00-23:50 Μπιτς Βόλεϊμπολ Προκριματική Φάση Ανδρών Προκριματική Φάση Γυναικών Ολυμπιακό Κέντρο Μπιτς Βόλει ΕΡΤ5

21:00-22:15 Υδατοσφαίριση Προκριματικός Ανδρών Όμιλος Β - Αγώνας 17 - EGY vs GRE Ολυμπιακό Κέντρο Υγρού Στίβου ΕΤ1

21:00-23:00 Ενόργανη Γυμναστική Τελικός Σύνθετου Ατομ. Γυναικών Τελετή Απονομής Μεταλλίων Σύνθετου Ατομικού Γυναικών Ολυμπιακό Κλειστό Γυμναστήριο (OIH) ΕΤ3

21:30-23:00 Πετοσφαίριση Προκριματικός Ανδρών - Όμιλος Β - Αγ. 18 - RUS vs USA Στάδιο Ειρήνης και Φιλίας (SEF)

22:15-00:00 Καλαθοσφαίριση Προκριματικός Ανδρών Όμιλος Β - Αγώνας 36 GRE - LTU Κλειστό Γήπεδο Ελληνικού NET

22:15-23:15 Υδατοσφαίριση Προκριματικός Ανδρών Όμιλος Α - Αγώνας 18 - CRO vs RUS Ολυμ. Κέντρο Υγρού Στίβου

ΔΕΚΑΛΟΓΟΣ ΓΙΑ ΤΗ ΦΥΣΙΟΓΝΩΜΙΑ ΤΟΥ ΚΟΜΜΑΤΟΣ ΑΠΟ ΤΟΝ ΠΡΩΗΝ ΥΠΟΥΡΓΟ

ΑΝΤΙ-ΘΕΣΕΙΣ ΕΥΑΓΓ. ΒΕΝΙΖΕΛΟΥ στο ΠΑΣΟΚ του Γ. Παπανδρέου

Ο Ευάγγ. Βενιζέλος παρουσίασε το πλαίσιο αρχών και θέσεων στο οποίο εκτιμά ότι πρέπει να κινηθεί η φυσιογνωμία του ΠΑΣΟΚ της νέας εποχής

Σαφείς αποστάσεις από τον Γ. Παπανδρέου έλαβε ο Ευάγγ. Βενιζέλος παρουσιάζοντας το πλαίσιο αρχών και θέσεων στο οποίο εκτιμά ότι πρέπει να κινηθεί η φυσιογνωμία του ΠΑΣΟΚ της νέας εποχής.

Μετά τη δημόσια διαφωνία με τον πρόεδρο του ΠΑΣΟΚ για το θέμα Κεντέρη – Θάνου, επιχείρησε σαφώς να διαφοροποιηθεί από τη σημερινή εικόνα του κόμματος.

Πάντως, κοινό σημείο των παρεμβάσεων ήταν η αντιμετώπιση της προσπάθειας της Ν.Δ. να μεταφερθεί στο κέντρο και η ανάγκη να διατηρηθεί το ΠΑΣΟΚ στην κεντρική θέση της πολιτικής σκηνής. Στελέχη όπως ο Ευάγγ. Βενιζέλος, ο Κ. Καρτάλης, ο Χ. Παμπούκης, ο Φ. Πετσάλνικος, ο Π. Μπεγλίτης κ.ά. δεν έκρυψαν τον προβληματισμό τους για την πολιτική επιλογή της Ν.Δ. «να προσπαθήσει να καταργήσει τις ιστορικές διαχωριστικές γραμμές» για να καταλάβει το πολιτικό κέντρο.

Μιλώντας για το ΠΑΣΟΚ έπειτα από δύο εκλογικές ήττες, ο κ. Βενιζέλος έκανε λόγο για κόμμα ηττημένο εκλογικά αλλά όχι ηττοπαθές πολιτικά, αυτοκριτικό αλλά όχι αυτοταπεινωτικό, αντιπολιτευτικό και όχι δημαγωγικό, ειλικρινές και όχι παραιτημένο, ώριμο αλλά όχι κουρασμένο. Στίγμα διαφοροποίησης από τον Γ. Παπανδρέου αποτέλεσε και η από πλευράς του υιοθέτηση, βασικών σημείων της κριτικής που ήδη υπάρχει στο εσωτερικό του κόμματος και ζήτησε το νέο ΠΑΣΟΚ να είναι:

1. Μεγάλο αλλά όχι χαλαρό.
2. Πλειοψηφικό και πολυσυλλεκτικό αλλά όχι ουδέτερο και ασαφές.
3. Ανοικτό αλλά όχι διαμπερές και ανοργάνωτο.
4. Ψηφιακό αλλά όχι εικονικό.
5. Λαϊκό αλλά όχι συντεχνιακό.
6. Σοσιαλιστικό αλλά όχι ανιστόρητο.
7. Πατριωτικό αλλά όχι ρητορικό.
8. Ευρωπαϊκά προσανατολισμένο αλλά όχι μονοδιάστατο και αφελές.
9. Κόμμα – παράταξη και όχι απλό εκλογικό καρτέλ.
10. Κυβερνητικά υπεύθυνο αλλά όχι διαχειριστικό.

«Η μη αναφορά στη διάκριση Αριστεράς – Δεξιάς στο όνομα της συναίνεσης που επιθυμεί ο πολίτης δίνει την εντύπωση κομμάτων που δεν διαφέρουν και δεν τολμούν», υπογράμμισε ο Κ. Καρτάλης.

ΙΣΤΟΡΙΚΟ

«Το έργο του ΠΑΣΟΚ είναι ιστορικό και κατοχυρωμένο. Ασφαλώς θα πρέπει να το υπερασπιζόμαστε αλλά δεν κινδυνεύει. Κρίθηκε θετικά στις εκλογές, που ο λαός για άλλες αιτίες μας καταψήφισε. Τώρα πρέπει να κοιτάξουμε μπροστά», απάντησε ο Χ. Παμπούκης πρωτίστως στον κ. Στ. Σουμάκη που είχε κατηγορήσει τη σημερινή ηγεσία του ΠΑΣΟΚ ότι «αποσιωπά το έργο της προηγούμενης κυβέρνησης, διαγράφοντας την ιστορία»και δευτερευόντως στον κ. Λ. Αποστολίδη που υποστήριξε πως «ο εκσυγχρονισμός άφησε πίσω του τεράστια μεταρρυθμιστική περιουσία, έργα και υποδομές».

«Διαχωρισμό του παρελθόντος που συσκοτίζει τις σημερινές αλλαγές», χαρακτήρισε τους προνομιούχους και μη προνομιούχους, ο Π. Μπεγλίτης. Ζήτησε διάλογο του ΠΑΣΟΚ με τα ευρωπαϊκά κόμματα, ώστε να βρεθούν οι νέες κοινωνικές αναφορές και χαρακτήρισε «απολιτίκ και αποϊδεολογικοποιημένο» το σύνθημα «ευημερία για όλους», προκαλώντας την αντίδραση του κ. Βενιζέλου.

«Κάποιοι μας ρωτούν αν τους θέλουμε στο ΠΑΣΟΚ», είπε ο κ. Φ. Πετσάλνικος που υποστήριξε πως πολλοί νομίζουν ότι επειδή δεν γνωρίζουν ξένες γλώσσες ή δεν έχουν πρόσβαση στο internet, η ανασυγκρότηση του ΠΑΣΟΚ δεν τους αφορά.

«Ορισμένοι στο ΠΑΣΟΚ ντρέπονται να πουν ότι το ΠΑΣΟΚ ανήκει στην Αριστερά», επεσήμανε ο Π. Κουναλάκης ο οποίος είπε ότι η νέα ιδεολογική και πολιτική διακήρυξη δεν πρέπει να είναι μόνο οραματική αλλά να είναι κυρίως ένα στρατηγικό κείμενο που θα επισημαίνει τη συντηρητική στροφή της ελληνικής κοινωνίας, τα προβλήματα της ξενοφοβίας του ρατσισμού και θα διαχωρίζει τον πατριωτισμό από τον εθνικισμό, ενέργειες αναγκαίες που απέφυγε το ΠΑΣΟΚ στο πρόσφατο παρελθόν.



Ο Ευάγγ. Βενιζέλος έκανε λόγο για κόμμα ηττημένο εκλογικά αλλά όχι ηττοπαθές πολιτικά, αυτοκριτικό αλλά όχι αυτοταπεινωτικό, αντιπολιτευτικό και όχι δημαγωγικό, ειλικρινές και όχι παραιτημένο

NewAge
Real Estate
Νέα Εποχή στο Χώρο του Ακινήτου

ΜΕΛΕΟΥΝΗ - ΚΕΧΑΓΙΑ ΜΑΙΡΗ

Με **Επαγγελματισμό, Μεθοδικότητα, Αποτελεσματικότητα**, αναλαμβάνουμε τη διαμεσολάβηση στην

ΑΓΟΡΑ ΠΩΛΗΣΗ ΕΝΟΙΚΙΑΣΗ ΑΚΙΝΗΤΩΝ

Με **Σοβαρότητα, Υπευθυνότητα, Εντιμότητα**, ερευνούμε για την ανεύρεση της ιδανικότερης λύσης για εσάς που

ΠΟΥΛΑΤΕ ΑΓΟΡΑΖΕΤΕ ΕΝΟΙΚΙΑΖΕΤΕ

Η χρήση της τεχνολογίας μας βοηθά να προωθήσουμε το ακίνητο ξεκινώντας από τη Ρόδο, στην υπόλοιπη Ελλάδα και σε όλο τον κόσμο.

www.newage-realestate.gr

ΠΩΛΟΥΝΤΑΙ

ΜΟΝΟΚΑΤΟΙΚΙΕΣ, ΜΕΖΟΝΕΤΕΣ, ΔΙΑΜΕΡΙΣΜΑΤΑ, ΟΙΚΟΠΕΔΑ, ΚΑΤΑΣΤΗΜΑΤΑ, ΞΕΝΟΔΟΧΕΙΑΚΕΣ ΜΟΝΑΔΕΣ

Θεμ. Σοφούλη 8 - 85100 Ρόδος Τηλ. & Fax: 22410 23447
Κιν. 6948 808023 - E-mail: info@newage-realestate.gr

TARGET

Ανακαλύψτε με τα Blue Star Ferries το καλύτερο ταξίδι!



ΠΡΟΣ ΠΕΙΡΑΙΑ

ΑΝΑΧΩΡΗΣΗ ΑΠΟ							ΑΦΙΞΗ ΠΕΙΡΑΙΑ
ΡΟΔΟ	ΚΩ	ΛΕΡΟ	ΠΑΤΜΟ	ΜΥΚΟΝΟ	ΣΥΡΟ	ΑΜΟΡΓΟΣ/ΑΤΟΥΛ	
ΤΡΙΤΗ 20:00	ΤΡΙΤΗ 22:55	—	—	ΤΕΤΑΡΤΗ 03:30	—	—	ΤΕΤΑΡΤΗ 07:20
ΠΕΜΠΤΗ 20:00	ΠΕΜΠΤΗ 22:55	ΠΑΡΑΣΚΕΥΗ 00:35	ΠΑΡΑΣΚΕΥΗ 01:45	—	ΠΑΡΑΣΚΕΥΗ 05:20	—	ΠΑΡΑΣΚΕΥΗ 08:40
ΣΑΒΒΑΤΟ 10:00	ΣΑΒΒΑΤΟ 12:50	—	—	—	—	ΣΑΒΒΑΤΟ 16:20	ΣΑΒΒΑΤΟ 21:30
ΚΥΡΙΑΚΗ 18:30	ΚΥΡΙΑΚΗ 21:25	ΚΥΡΙΑΚΗ 23:05	ΔΕΥΤΕΡΑ 00:15	—	ΔΕΥΤΕΡΑ 03:45	—	ΔΕΥΤΕΡΑ 07:05

ΑΠΟ ΠΕΙΡΑΙΑ

ΑΝΑΧΩΡΗΣΗ ΑΠΟ ΠΕΙΡΑΙΑ	ΑΦΙΞΗ						
	ΣΥΡΟ	ΜΥΚΟΝΟ	ΑΜΟΡΓΟΣ/ΑΤΟΥΛ	ΠΑΤΜΟ	ΛΕΡΟ	ΚΩ	ΡΟΔΟ
ΔΕΥΤΕΡΑ 20:00	ΔΕΥΤΕΡΑ 23:20	—	—	—	—	ΤΡΙΤΗ 04:10	ΤΡΙΤΗ 07:10
ΤΕΤΑΡΤΗ 20:00	ΤΕΤΑΡΤΗ 23:20	—	—	ΠΕΜΠΤΗ 02:50	ΠΕΜΠΤΗ 04:00	ΠΕΜΠΤΗ 05:40	ΠΕΜΠΤΗ 08:35
ΠΑΡΑΣΚΕΥΗ 20:00	—	ΠΑΡΑΣΚΕΥΗ 23:50	—	—	—	ΣΑΒΒΑΤΟ 04:20	ΣΑΒΒΑΤΟ 07:15
ΣΑΒΒΑΤΟ 23:30	—	—	ΚΥΡΙΑΚΗ 04:45	ΚΥΡΙΑΚΗ 07:00	ΚΥΡΙΑΚΗ 08:10	ΚΥΡΙΑΚΗ 09:50	ΚΥΡΙΑΚΗ 12:45

SKEVO'S TRAVEL AGENCY

ΚΑΝΤΕ ΚΡΑΤΗΣΗ ΤΩΡΑ!

ΠΛΗΡΟΦΟΡΙΕΣ ΚΑΙ ΚΡΑΤΗΣΕΙΣ ΘΕΣΕΩΝ ΣΤΟΝ ΤΑΞΙΔΙΩΤΙΚΟ ΣΑΣ ΠΡΑΚΤΟΡΑ Ή SKEVO'S TRAVEL AGENCY: ΑΜΕΡΙΚΗΣ 111, ΡΟΔΟΣ, ΤΗΛ. ΚΡΑΤΗΣΕΩΝ ΕΠΙΒΑΤΩΝ ΚΑΙ Ι.Χ.: 22410-22461, 22410-75655, 22410-75310, ΤΗΛ. ΚΡΑΤΗΣΕΩΝ ΦΟΡΤΗΓΩΝ: 22410-76600

ΥΠ. ΑΠΟΦΑΣΗ: ΔΗΜΟΣΙΕΥΘΗΚΕ ΣΤΙΣ 11 ΑΥΓΟΥΣΤΟΥ / ΘΕΩΡΕΙ ΕΝΟΧΟ ΟΠΟΙΟΝ ΑΠΟΦΥΓΕΙ ΤΟΝ ΕΛΕΓΧΟ

ΟΥΣΙΕΣ ΚΑΙ ΜΕΘΟΔΟΙ ΠΟΥ ΑΠΑΓΟΡΕΥΟΝΤΑΙ

Οι απαγορευμένες ουσίες και μέθοδοι ντόπινγκ καθορίζονται σε υπουργική απόφαση που υπογράφουν ο υπουργός Υγείας Νικήτας Κακλαμάνης και ο υφυπουργός Αθλητισμού κ. Γ. Ορφανός. Η απόφαση αυτή δημοσιεύθηκε στην Εφημερίδα της Κυβερνήσεως στις 11 Αυγούστου, δύο μέρες πριν ξεκινήσουν οι Ολυμπιακοί Αγώνες της Αθήνας.

Στην απόφαση περιλαμβάνονται όλα τα απαγορευμένα μέσα (ουσίες και μέθοδοι) που έχουν τη δυνατότητα να μεταβάλουν τεχνητά την αγωνιστική διάθεση, ικανότητα ή απόδοση ενός αθλητή είτε να συγκαλύψουν μια τέτοια μεταβολή. Σύμφωνα με την απόφαση, ένα δείγμα από αθλητή θα θεωρηθεί ότι περιέχει απαγορευμένη ουσία όταν η συγκέντρωση της ουσίας παρεκκλίνει από τη διακύμανση των φυσιολογικών τιμών που προκύπτουν από ενδογενή παραγωγή.

Αν συμβεί κάτι τέτοιο, ο αθλητής θα πρέπει να αποδείξει ότι οι σχετικές αναλογίες οφείλονται σε παθολογική ή φυσιολογική κατάσταση. Επίσης, σύμφωνα με την υπουργική απόφαση, εάν το αποτέλεσμα του εργαστηρίου δεν καταλήγει σε βέβαιο συμπέρασμα, θα πρέπει να γίνει περαιτέρω έρευνα.

Τέλος, στην απόφαση ορίζεται ότι άρνηση του αθλητή να συνεργαστεί στις έρευνες θα έχει ως αποτέλεσμα να θεωρηθεί ότι το δείγμα του αθλητή περιέχει απαγορευμένη ουσία.

Οι απαγορευμένες ουσίες είναι:

1 ΔΙΕΓΕΡΤΙΚΑ: Αδραφινίλη, Αιθυλμεθαμφεταμίνη, Αιθυλεφρίνη, Αμφεπραμόνη, Αμιφαιναζόλη, Αμφεταμίνη, Αμφεταμινίλη, Βενζαμφεταμίνη, Βρωμαντάνη, Διμεθυλαμφεταμίνη, Εφεδρίνη, Καθίνη, Καρφεδόνη, Κοκαΐνη, Μεθαμφεταμίνη, Μεθυ λαμφεταμίνη, Μεθυλενοδιοξυαμφεταμίνη, Μεθυλενοδιοξυμεθαμφεταμίνη, Μεθυλεφεδρίνη, Μεθυλφαινιδάτη, Μεσοκάρμπ, Μεφαινορέξ, Μεφαιντερμίνη, Μοδαφινίλη, Νικεταμίδιο, Νορφαινφλουραμίνη, Παραϋδροξυαμφεταμίνη, Πεμολίνη, Προλιντάνη, Σελεγιλίνη, Στρυχνίνη, Φαινδιμετραζίνη, Φαινετυλλίνη, Φαινκαμφαμίνη, Φαινπροπορέξ, Φαιντερμίνη, Φαινφλουραμίνη, Φαινμετραζίνη, Φουρφαινορέξ, Χλωβενζορέξ και άλλες ουσίες με παρόμοια χημική δομή ή παρόμοιες φαρμακολογικές επιδράσεις.

2 ΝΑΡΚΩΤΙΚΑ: Τα παρακάτω ναρκωτικά απαγορεύονται: Βουπρενορφίνη, Δεξτρομοραμίδιο, Διακετυλομορφίνη, Διαμορφίνη, Διαμορφίνη (ηρωίνη), Μεθαδόνη, Μορφίνη, Οξυκωδόνη, Οξυμορφόνη, Πενταζοκίνη, Πεθιδίνη, Υδρομορφόνη.

3 ΚΑΝΝΑΒΙΝΟΕΙΔΗ (χασίς, μαριχουάνα κ.λ.π.).

4 ΑΝΑΒΟΛΙΚΟΙ ΠΑΡΑΓΟΝΤΕΣ: Οι αναβολικοί παράγοντες απαγορεύονται.

4.1 Ανδρογόνα Αναβολικά Στεροειδή (ΑΑΣ)

α. Εξωγενή ΑΑΣ (ουσίες που δεν είναι δυνατό να παραχθούν από τον οργανισμό υπό φυσιολογικές συνθήκες), συμπεριλαμβανομένων, αλλά μη περιοριζόμενων στα: ανδροσταδιενόνη, γεστρινόνη, δαναζόλη, δέλτα 1 - ανδροστενο-3, 17-διόνη, διυδροχλωρομεθυλτεστοστερόνη, δροστανολόνη, δροστανεδιόλη, κινμπολόνη, κλοστεμπόλη, μεθανδιενόλη, μεθαινολόνη, μεθανδριόλη, μεθυλτεστοστερόνη, μεστενολόνη, μεστερολόνη, μιμπολερόνη, μπολαστερόνη, μπολδενόνη, μπολδιόνη, νανδρολόνη, 9-νορανδροστενεδιόνη, 19-νορανδροστενεδιόλη, νορμπολεθόνη, νοραιθανδρολόνη, οξαμπολόνη, οξανδρολόνη, οξυμεθολόνη, οξυμεστερόνη, στανοζολόλη, στενμπολόνη, 1-τεστοστερόνη, (δέλτα1 - διυδροτεστοστερόνη), τρενμπολόνη, 4-υδροξυ - 19-νορτεστοστερόνη, 4-υδρο-τεστοστερόνη, φθοριοξυμεστερόνη, φορμεμπολόνη και κάθε ουσία με παρόμοια χημική δομή ή παρόμοια/ες φαρμακολογική/ες δράση/εις.

Β.Ενδογενή ΑΑΣ (ουσίες οι οποίες είναι δυνατό να παραχθούν από τον οργανισμό υπό φυσιολογικές συνθήκες) συμπεριλαμβανομένων, αλλά μη περιοριζομένων στα: ανδροστενεδιόλη, ανδροστενεδιόνη, διυδροεπιανδροστερόνη, διυδροτεστοστερόνη, τεστοστερόνη, φθοριοξυμεστερόλη, φορμεμπολόνη και κάθε ουσία με παρόμοια χημική δράση ή παρόμοια φαρμακολογική δράση.

4.2 Αλλοι αναβολικοί παράγοντες: ζερανόλη zeranol, κλενβουτερόλη clembuterol.

5 ΠΕΠΤΙΔΙΚΕΣ ΟΡΜΟΝΕΣ: Οι παρακάτω ουσίες απαγορεύονται, συμπεριλαμβανομένων άλλων ουσιών με παρόμοια χημική δομή ή παρόμοια/ες φαρμακολογική/ες δράση/εις καθώς και των αποδεσμευτικών τους παραγόντων:

1. Αυξητική ορμόνη (Growth Hormone- hGH) και Αυξητικοί Παράγοντες του τύπου της Ινσουλίνης (Insuline like Growth Factor-IGF-1)
2. Ερθυθροποιητίνη- (Erythropoietin-EPO).
3. Ινσουλίνη - (Insuline).
4. Κορτικοτροπίνες (Corticotrophins).
5. Υποθαλαμικές και συνθετικές γοναδοτροπίνες (Pituitary and synthetic gonatrophins - LH) απαγορευμένες μόνο σε αρρένες.
6. Χοριονική Γοναδοτροπίνη - (Clorionic Gonadotrophin -h CG) απαγορευμένη μόνο σε αρρένες..

6 Β2-ΑΓΩΝΙΣΤΕΣ. Ολοι οι β2 - αγωνιστές, συμπεριλαμβανομένων των D- και L - ισομερών τους, απαγορεύονται, εκτός της φορμοτερόλης, της σαλβουταμόλης, της σαλμετερόλης και της τερβουταλίνης που επιτρέπονται μόνο με εισπνοή για την πρόληψη και / ή τη θεραπεία του άσθματος και του άσθματος.

7 ΠΑΡΑΓΟΝΤΕΣ ΜΕ ΑΝΤΙΟΙΣΤΡΟΓΟΝΙΚΗ ΔΡΑΣΗ: Αναστολείς της αρωματάσης Κλομιφαίνη, Κυκλοφενύλη, Ταμοξιφαίνη, απαγορεύονται μόνο σε αρρένες.

8 ΠΑΡΑΓΟΝΤΕΣ ΑΠΟΚΡΥΨΗΣ: Οι παράγοντες απόκρυψης περιλαμβάνουν, αλλά δεν περιορίζονται στα Διουρητικά, Επιτεστοστερόνη, Προβενεσίδη, παράγοντες που διογκώνουν το πλάσμα (π.χ. δεξτράνη, υδροξυαιθυλ- άμυλο).

9 ΓΛΥΚΟΚΟΡΤΙΚΟΣΤΕΡΟΕΙΔΗ: Τα γλυκοκορτικοστεροειδή απαγορεύονται, όταν χορηγούνται από το στόμα, το ορθό ή ενδοφλεβίως ή ενδομυϊκώς.



Ουσίες και μέθοδοι που απαγορεύονται για τους αθλητές καθορίζονται στην υπουργική απόφαση που δημοσιεύθηκε στις 11 Αυγούστου

ΑΠΑΓΟΡΕΥΜΕΝΕΣ ΜΕΘΟΔΟΙ

1. ΑΥΞΗΣΗ ΜΕΤΑΦΟΡΑΣ ΟΞΥΓΟΝΟΥ

Απαγορεύονται:

α. Το ντόπινγκ αίματος.

β. Η χρήση προϊόντων που αυξάνουν την πρόσληψη, μεταφορά ή κατανομή οξυγόνου.

2. ΦΑΡΜΑΚΟΛΟΓΙΚΟΙ, ΧΗΜΙΚΟΙ ΚΑΙ ΦΥΣΙΚΟΙ ΧΕΙΡΙΣΜΟΙ

Φαρμακολογικός, χημικός και φυσικός χειρισμός είναι η χρήση ουσιών και μεθόδων, συμπεριλαμβανομένων των παραγόντων απόκρυψης, που μεταβάλλουν ή τείνουν να μεταβάλλουν ή ευλόγως μπορεί να θεωρηθεί ότι μεταβάλλουν την ακεραιότητα και την εγκυρότητα των δειγμάτων που συλλέγονται σε ελέγχους ντόπινγκ.

3. ΓΟΝΙΔΙΑΚΟ ΝΤΟΠΙΝΓΚ

Ντόπινγκ γονιδίων ή κυττάρων είναι η χρήση, για μη θεραπευτικούς λόγους, γονιδίων, γενετικών στοιχείων και/ ή κυττάρων τα οποία έχουν την ικανότητα να αυξήσουν την αθλητική απόδοση.

ΑΠΑΓΟΡΕΥΜΕΝΕΣ ΟΥΣΙΕΣ ΣΕ ΣΥΓΚΕΚΡΙΜΕΝΑ ΑΘΛΗΜΑΤΑ

1. ΑΙΘΥΛΙΚΗ ΑΛΚΟΟΛΗ

Η αιθανόλη ελέγχεται και θεωρείται ως παράβαση ντόπινγκ, μόνο εντός αγώνα στα παρακάτω αθλήματα: Αεροναυτική (0,05 g/L), Τοξοβολία (0,10 g/L),Αυτοκίνητα, Μπιλιάρδο, Boules (0,50 g/L), Ρυθμική γυμναστική (0,10 g/L), Καράτε (0,40 g/L), Μοντέρνο πένταθλο (0,10 g/L), Μοτοσυκλετισμός, Roller Sports (0,02g/L), Σκι σε χιόνι, Τρίαθλο (0,040 g/L), Πυγμαχία.

2. β- ΑΝΑΣΤΟΛΕΙΣ

Οι β- αναστολείς απαγορεύονται μόνο εντός αγώνα, εκτός εάν καθορίζεται διαφορετικά, στα παρακάτω αθλήματα: Αεροναυτική, Τοξοβολία (απαγορεύονται επίσης εκτός αγώνα), Αυτοκίνητα, Μπιλιάρδο, Bobsleigh, Boules, Μπριτζ, Σκάκι, Curling, Ρυθμική, Μοτοσυκλετισμός, Μοντέρνο πένταθλο, Μπόουλινγκ, Ιστιοπλοΐα (αγώνας πηδαλίων μόνο), Σκοποβολή (απαγορεύεται επίσης εκτός αγώνα), Σκι σε χιόνι (άλμα σκι και χιονοσανίδα ελεύθερο), Κολύμβηση (καταδύσεις και συγχρονική κολύμβηση), Πυγμαχία.

3. ΔΙΟΥΡΗΤΙΚΑ

Τα διουρητικά απαγορεύονται εντός και εκτός αγώνα σε όλα τα αθλήματα ως παράγοντες απόκρυψης.

INEMA

ΙΑΤΡΙΚΟΣ & ΝΟΣΟΚΟΜΕΙΑΚΟΣ ΕΞΟΠΛΙΣΜΟΣ

15 ΧΡΟΝΙΑ ΕΜΠΕΙΡΙΑΣ από το 1988

ΕΙΜΑΣΤΕ ΟΙ ΜΕΓΑΛΥΤΕΡΟΙ ΠΡΟΜΗΘΕΥΤΕΣ ΙΑΤΡΙΚΟΥ - ΟΡΘΟΠΕΔΙΚΟΥ ΚΑΙ ΝΟΣΟΚΟΜΕΙΑΚΟΥ ΥΛΙΚΟΥ ΣΤΗ ΔΩΔΕΚΑΝΗΣΟ ΕΜΠΙΣΤΕΥΘΕΙΤΕ ΜΑΣ!!!

ΠΙΣΤΟΠΟΙΗΣΗ ΠΟΙΟΤΗΤΑΣ ISO9002 EN4600 E3/833

ΛΕΜΕΣΣΟΥ 2 ΡΟΔΟΣ ΤΗΛ. 32238 - FAX 28484

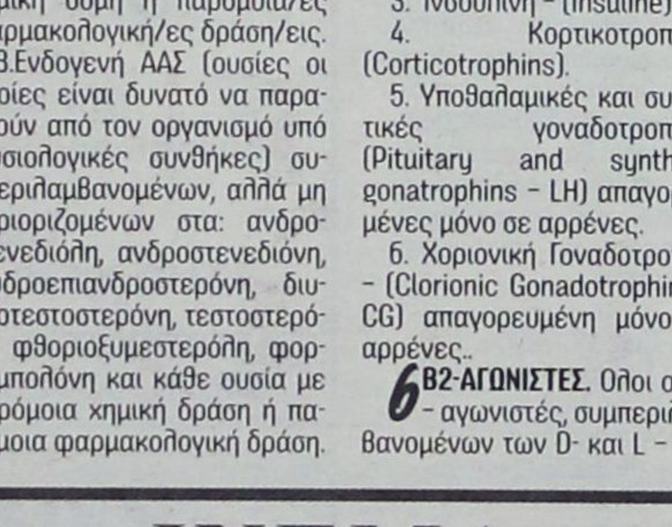

ΑΝΑΠΗΡΙΚΑ ΚΑΡΟΤΣΙΑ - ΒΑΔΙΣΤΙΚΑ ΒΟΗΘΗΜΑΤΑ - ΟΡΘΟΠΕΔΙΚΑ ΕΙΔΗ - ΜΠΑΟΥΖΕΣ ΙΑΤΡΙΚΕΣ - ΚΑΛΤΣΕΣ ΦΛΕΒΙΤΙΔΑΣ - ΠΕΛΜΑΤΑ - ΟΡΘΟΠΕΔΙΚΑ ΜΑΞΙΛΑΡΙΑ - ΚΡΕΒΑΤΙΑ ΝΟΣΟΚΟΜΕΙΑΚΑ - ΙΑΤΡΙΚΟΣ ΕΞΟΠΛΙΣΜΟΣ ΚΑΙ ΑΝΑΛΩΣΙΜΑ - ΟΡΓΑΝΑ ΧΗΜΕΙΟΥ ΚΑΙ ΚΑΘΕ ΑΛΛΟ ΕΙΔΟΣ ΓΙΑ ΚΑΤ' ΟΙΚΟ ΝΟΣΗΛΕΙΑ.

νέα εμφάνιση! νέες διεθνείς διακρίσεις!



Ο πετυχημένος συνδυασμός
της ερυθρής Μανδηλαριάς
με το μοναδικό Μοσχάτο Τρίνι,
προκαλεί με το εντυπωσιακό ρουμπινί
χρώμα και τα γοητευτικά
άρωματα κόκκινων φρούτων
και τριαντάφυλλου.
Συνοδεύει ιδανικά λευκά κρέατα,
θαλασσινά, ζυμαρικά,
πιάτα κινέζικης κουζίνας,
sushi, σαλάτες και ορεκτικά.

ΕΝΑ ΑΠΟ ΤΑ 12 ΒΡΑΒΕΥΜΕΝΑ ΡΟΖΕ ΤΟΠΙΚΑ ΚΡΑΣΙΑ ΤΟΥ ΔΙΕΘΝΗ ΔΙΑΓΩΝΙΣΜΟΥ ΤΗΣ VINITALY *που πραγματοποιήθηκε στην Βερόνα της Ιταλίας τον Απρίλιο του 2003.*

C·A·I·R
RODOS
δημιουργίες ποιότητας

CAIR A.E. 22 χλμ. Λιμεν. Ρόδου-Λίνδου, Ρόδος.
Τηλ. 22410 68770-3, Fax. 22410 82673, e-mail: info@cair.gr

Παράρτημα Αθηνών Ιερά Φυλάχου.
Τηλ. 210 4613876, Fax. 210 4814888, e-mail: cair-2@otenet.gr

ΕΠΙΣΤΟΛΗ ΠΡΟΣ ΤΟ ΔΗΜΟ ΚΩ

«ΦΥΤΕΥΣΗ» ΟΙΚΟΠΕΔΩΝ ΕΝΤΟΣ ΣΧΕΔΙΟΥ ΠΟΛΕΩΣ

Την εφαρμογή του νόμου ζητεί δημοτική παράταξη της Κω

Από τη δημοτική παράταξη Κω «Συμπαράταξη Ελπίδας» του κ. Νίκου Μυλωνά, απεστάλη προς τον αντιδήμαρχο κ. Μ. Βογιατζή, η ακόλουθη επιστολή:

ΘΕΜΑ: Φύτευση οικοπέδων εντός σχεδίου πόλεως.

Ένα από τα γενικευμένα προβλήματα κακής εμφάνισης της πόλης μας είναι η μετατροπή των πρασιών των οικοπέδων σε κλειστούς χώρους με ξύλινες η σιδερένιες πέργκολες, οι οποίες στην συνέχεια κλείνουν, με μεταλλικά κιγκλιδώματα, με πλαστικά πτυσσόμενα φύλλα, με κεραμίδια, ακόμη και με ψευδοροφές για να γεμίσουν στο τέλος με τραπέζια, καθίσματα, ψυγεία, εμπορεύματα, τελάρα, κλπ. Όλη αυτή η κατάσταση συμβάλλει τελικά στην αρχιτεκτονική αλλοίωση των κατασκευών, στην αισθητική υποβάθμιση των ευρύτερων χώρων και τελικά στην απώθηση και την αποστροφή, γεγονός που αποβαίνει σε βάρος όλης της πόλης και φυσικά των ίδιων των επαγγελματιών.

Με μια σειρά έγγραφα, σας έχουμε ζητήσει, την λήψη μέτρων για την εμφάνιση και την λειτουργία της πόλης χωρίς ανταπόκριση. Είμαστε υποχρεωμένοι να επανέλθουμε, πιο απαιτητικά. Καταφεύγουμε στην υποστήριξη των αιτημάτων μας, στοιχειοθετώντας τα, στην κείμενη νομοθεσία.



Σας επισυνάπτουμε απόσπασμα του άρθρου 23 του κτιριοδομικού κανονισμού (ΦΕΚ 59Δ/3-2-89) και της υπουργικής απόφασης 40618/95 που μιλούν για ΤΗΝ ΥΠΟΧΡΕΩΤΙΚΗ ΦΥΤΕΥΣΗ στο προκήπιο κάθε οικοπέδου και την συνολική φύτευση των 2/3 του υποχρεωτικά ακαλύπτου χώρου των εντός σχεδίου πόλεως οικοπέδων. Η πρόβλεψη αυτή έχει να κάνει όχι μόνον με την αισθητική αλλά και με το περιβάλλον το οποίο επηρεάζεται από το μικροκλίμα που δημιουργείται σε κάθε οικόπεδο. Δεν είναι τυχαία η κατά 3-4 βαθμούς αυξημένη θερμοκρασία μέσα στην πόλη σε σχέση με τον περιβάλλοντα χώρο της. Στον ίδιο νόμο, άρθρα 32 και 33 προβλέπεται η τοποθέτηση των κάδων αποθήκευσης των απορριμμάτων και γραμματοκιβωτίων , εσώτερων της ρυμοτομικής γραμμής. Η χρόνια αγνόηση αυτού του νόμου είχε σαν αποτέλεσμα την άσχημη σημερινή κατάσταση που περιγράψαμε για την εμφάνιση και την λειτουργία της πόλης. Δεν θα προχωρήσουμε σε ευνόητα πολιτικά συμπεράσματα γιατί έχει αποδειχθεί ότι δεν έχουμε καταφέρει να φθάσουμε στο επιπεδο της πολιτικής κουλτούρας όπου η δημόσια διαφωνία και ο δημόσιος έλεγχος θεωρούνται δημοκρατικός πλούτος. Αντίθετα εδώ, η κριτική απωθεί και δεν αποδίδει γιατί θεωρείτε ότι πλήττει σκόπιμα την αξιοπιστία των διοικούντων.

Ζητούμε: την εφαρμογή των προβλέψεων του νόμου σε όλη την έκταση του σχεδίου πόλεως. Η Πολεοδομία του Δήμου Κω πρεπει να απαιτεί κατά την έκδοση της οποιασδήποτε νέας οικοδομικής άδειας την κατάθεση ειδικού σχεδίου φύτευσης και των προσαρτημάτων που επιβάλλει ο κτιριοδομικός κανονισμός, το οποίο να ελέγχεται ως προς την εφαρμογή του, πριν από κάθε ρευματοδότηση. Αναδρομική εφαρμογή του νόμου για κάθε άδεια που έχει εκδοθεί από το 1989, για τις οποίες κακώς δεν εφαρμόστηκε ο νόμος. Αυτό μπορεί να γίνει σε κάθε περίπτωση, που ζητιέται από την πολεοδομία, χορήγησης βεβαίωσης νομιμότητας για τα καταστήματα. Απαιτείται η συμμετοχή στην προσπάθεια και της υπηρεσίας πρασίνου του Δήμου. Η Δημαρχιακή Επιτροπή έχει το δικαίωμα, και για μας το καθήκον, να ζητά την βεβαίωση της πολεοδομίας ως προς την εφαρμογή αυτής της νομοθετικής ρύθμισης. Η τροποποίηση του σχεδίου φύτευσης κάθε οικοπέδου προϋποθέτει την έγκριση της αρχιτεκτονικής επιτροπής και την έκδοση οικοδομικής αδείας ως προς την κοπή των δένδρων. Παρόμοιες διατάξεις ισχύουν και για την εκτός σχεδίου δόμηση.

Σας παρακαλούμε για την γνωστοποίηση του θέματος και την εφαρμογή του νόμου από το Πολεοδομικό Γραφείο του Δήμου μας. Σε κάθε άλλη περίπτωση, θα εξακολουθήσουμε να σας ενοχλούμε με έγγραφα και παραστάσεις, προκειμένου να εφαρμοστεί η νομιμότητα.

Κως 17-4-2004
για την Συμπαράταξη Ελπίδας
Νίκος Μυλωνάς
Αργυροκάστρου 25
ΚΩΣ 853.00
ΤΗΛ 22420-23012
δικτυακός χώρος
www.s-elpidas.org

ΙΑΤΡΙΚΗ ΑΝΑΚΟΙΝΩΣΗ

Ο ΙΑΤΡΟΣ
ΓΕΩΡΓΙΟΣ Σ. ΔΡΑΚΙΟΥ
ΕΙΔΙΚΟΣ ΚΑΡΔΙΟΛΟΓΟΣ
ΔΕΧΕΤΑΙ:
Καθημερινά 09.00-13.00 και 17.30-20.30
Τετάρτη απόγευμα: Με ραντεβού
Σάββατο απόγευμα κλειστά.

Ιατρείο: Εθνικής Αντίστασης
(πρώην Αννης Μαρίας)
και Καζαντζάκη 2, Ρόδος

ΤΗΛ. 22410 74223 ΚΙΝ. 6932732382

ΙΑΤΡΙΚΗ ΑΝΑΚΟΙΝΩΣΗ

Το ιατρείο του καρδιολόγου
ΝΙΚΟΛΑΟΥ ΟΙΚΟΝΟΜΙΔΗ
μεταφέρθηκε
στην οδό Σουλίου 6
(πρώτη πάροδος Παύλου Μελά)

Τηλέφωνα:
22410 20590, κιν. 6945 735320

ΤΕΣΤ ΚΟΠΩΣΕΩΣ - ΥΠΕΡΗΧΟΙ ΚΑΡΔΙΑΣ -
24ΩΡΗ ΠΑΡΑΚΟΛΟΥΘΗΣΗ ΡΥΘΜΩΝ

Kalithies Palace
ΑΙΘΟΥΣΑ ΔΕΞΙΩΣΕΩΝ



Εμπιστευθείτε σ' εμάς την γαμήλια δεξίωση του γάμου σας
Σε ένα χώρο, σχεδιασμένο αμφιθεατρικά, κλιματιζόμενο, με δυνατότητα να φιλοξενήσει έως 800 άτομα.
Απολαμβάνοντας ένα από τα μενού μας που εσείς θα επιλέξετε.
Προσιτές τιμές.
Τηλ. κρατήσεων: 2241085641, 2241085515, 2241086778

G.A. FERRIES
ΤΑΞΙΔΕΨΤΕ ΜΕ ΤΟ ΝΕΟ ΜΑΣ ΠΛΟΙΟ
Ε/Γ-Ο/Γ ΑΝΘΗ ΜΑΡΙΝΑ
ΓΡΗΓΟΡΑ - ΑΝΕΤΑ - ΕΥΧΑΡΙΣΤΑ

ΜΟΝΟ ΣΕ 13 ΩΡΕΣ!!!

• ΑΠΟ ΡΟΔΟ ΠΡΟΣ ΠΕΙΡΑΙΑ
ΚΑΘΕ ΤΡΙΤΗ - ΠΕΜΠΤΗ - ΣΑΒΒΑΤΟ
• ΑΠΟ ΠΕΙΡΑΙΑ ΠΡΟΣ ΡΟΔΟ
ΚΑΘΕ ΔΕΥΤΕΡΑ - ΤΕΤΑΡΤΗ - ΠΑΡΑΣΚΕΥΗ

ΠΡΟΣΦΟΡΑ
ΟΛΑ ΤΑ ΕΙΣΙΤΗΡΙΑ ΣΕ ΜΙΣΗ ΤΙΜΗ!
• ΕΠΙΒΑΤΗΣ 17,50 ΕΥΡΩ

Εκδόσεις εισιτηρίων
σε όλα τα ταξιδιωτικά πρακτορεία

Κεντρικό πρακτορείο
TSAGARIS TRAVEL
Ακτή Σαχτούρη 5
Τηλ: 2241036170/28597/35066/30406
Fax: 2241039839

Zorpidis
Lane Sea Lines - Zorpidis Travel
Αλεξ. Διάκου και Λοχαγού Φανουράκη 31
Τηλ. 22410 20625, 30054, 33603, 33607 Fax 26745
e-mail: stefanakis@zorpidis.com

ΔΡΟΜΟΛΟΓΙΑ
ΙΕΡΑΠΕΤΡΑ-Β. ΚΟΡΝΑΡΟΣ

Κάθε Κυριακή: 04.30 για Χάλκη, Διαφάνι, Πηγάδια, Κάσο, Σητεία, Αγιο Νικόλαο, Μήλο, Πειραιά

Κάθε Τετάρτη: στις 04.30 για Χάλκη, Διαφάνι, Πηγάδια, Κάσο, Σητεία, Αγ. Νικόλαο, Μήλο, Πειραιά

Κάθε Πέμπτη: στις 04.30 για Χάλκη, Διαφάνι, Πηγάδια, Κάσο, Σητεία, Αγ. Νικόλαο, ΣΑΝΤΟΡΙΝΗ, Μήλο, Περαιά.

ΓΙΑ ΚΑΣΤΕΛΛΟΡΙΖΟ
Κάθε ΤΡΙΤΗ -ΤΕΤΑΡΤΗ - ΣΑΒΒΑΤΟ: 12.00 το μεσημέρι

Κάθε ΣΑΒΒΑΤΟ: 21.00 για ΚΩ, ΚΑΛΥΜΝΟ, ΣΑΜΟ, ΧΙΟ, ΜΥΤΙΛΗΝΗ, ΛΗΜΝΟ, ΑΛΕΞΑΝΔΡΟΥΠΟΛΗ.

Πληροφορίες:
Τηλ. 22410-20625, 30054, 33607

ΕΡΧΟΝΤΑΙ ΑΝΑΠΡΟΣΑΡΜΟΓΕΣ ΤΩΝ ΒΑΣΙΚΩΝ ΜΙΣΘΩΝ

ΑΥΞΗΣΕΙΣ 2% ΕΩΣ 3,2% ΑΠΟ ΤΗΝ 1η ΣΕΠΤΕΜΒΡΙΟΥ

Καταβάλλεται η δεύτερη δόση των μισθολογικών αυξήσεων που έχουν συμφωνηθεί να δοθούν φέτος σε δεκάδες κλάδους της οικονομίας

Μετα-ολυμπιακές αυξήσεις 2%-3,2% στους βασικούς μισθούς των εργαζομένων στους περισσότερους κλάδους και τις επιχειρήσεις του ιδιωτικού και του ευρύτερου δημόσιου τομέα έρχονται από την 1η Σεπτεμβρίου.

Τα συγκεκριμένα ποσοστά -που αποτελούν τη δεύτερη δόση των μισθολογικών αυξήσεων που έχουν συμφωνηθεί να δοθούν το 2004 -προβλέπουν οι περίπου 100 συλλογικές συμβάσεις εργασίας οι οποίες υπεγράφησαν μετά την **Εθνική Γενική Συλλογική Σύμβαση Εργασίας** και ήδη κατατέθηκαν στο υπουργείο Απασχόλησης και Κοινωνικής Προστασίας.

Με βάση τις συμβάσεις αυτές, αλλά και τις αποφάσεις διαιτησίας του **Οργανισμού Μεσολάβησης και Διαιτησίας**, ο «χάρτης» των μισθολογικών αυξήσεων προβλέπει, κατά κατηγορία, τη χορήγηση των πιο κάτω ποσοστών:

• ΑΥΞΗΣΗ 2% θα χορηγηθεί στους αμειβόμενους με τα κατώτατα όρια μισθών και ημερομισθίων. Ειδικά για τους άγαμους χωρίς προϋπηρεσία θα καταβληθεί εφάπαξ ποσό **8 ευρώ** (στον εργατοτεχνίτη) και **8,5 ευρώ** (στον υπάλληλο) και, μετά τις αυξήσεις, το κατώτατο ημερομίσθιο θα είναι την 1η Σεπτεμβρίου **25,01 ευρώ** και ο κατώτατος μισθός **559,98** ευρώ. Το ίδιο ποσοστό αύξησης (2%) προβλέπεται να δοθεί στους βασικούς μισθούς και των εργαζομένων στον επισιτισμό και στα τουριστικά επαγγέλματα, στους απασχολούμενους στην τσιμεντοβιομηχανία, στα αρτοποιία, στις βιομηχανίες κατασκευής ελαστικών, οινοπνευματωδών ποτών, πλαστικών, στα εργαστήρια και καταστήματα ζαχαρωδών.

ΑΥΞΗΣΗ **2,5%** προβλέπεται να καταβληθεί, επίσης την 1η Σεπτεμβρίου, στους βασικούς μισθούς των λογιστών, των εργαζομένων των επιχειρήσεων πετρελαίου και υγραερίου, των χειριστών μηχανημάτων μεταλλείων, των ιδιωτικών κλινικών, των αρτεργατών, των εργοδηγών σχεδιαστών βιομηχανιών και βιοτεχνιών, των εργατοτεχνιτών πλακιδίων και ειδών υγιεινής, ενώ λίγο μεγαλύτερη (2,7%) θα είναι η δεύτερη δόση της αύξησης για τους εργαζόμενους στις φαρμακοβιομηχανίες.

ΑΥΞΗΣΗ 3,2% (που είναι και η μεγαλύτερη) θα δώσει η **ΔΕΗ** στους βασικούς μισθούς των εργαζομένων της.

ΔΙΑΦΟΡΟΠΟΙΗΣΕΙΣ

Σε αντίθεση με την πρακτική της καταβολής της δεύτερης δόσης των αυξήσεων το Σεπτέμβριο, σε ορισμένους κλάδους, η δεύτερη δόση των αυξήσεων δόθηκε ήδη από τον Ιούλιο (από 1/7/04 στις τράπεζες και στις ξένες αεροπορικές εταιρείες αύξηση **2%**, στους χειριστές εκσαπτικών μηχανημάτων **2,5%** στα πρακτορεία ταξιδιών και στις χημικές βιομηχανίες 3%). Σε κάποιους άλλους κλάδους, ωστόσο, η αύξηση θα καταβληθεί την 1η Οκτωβρίου και είναι: **2,5%** στους βασικούς μισθούς των εργαζομένων στον **ΟΤΕ, 2,7%** για το προσωπικό εταιρειών ηλεκτρονικών υπολογιστών και το προσωπικό γραφείων βιομηχανιών και βιοτεχνιών, **2,8%** για τους φύλακες βιομηχανιών, **3%** η αύξηση για τους χειριστές ανυψωτικών μηχανημάτων στις βιομηχανίες και τα εμπορικά, καθώς και για τους εργαζόμενους στις ναυτιλιακές επιχειρήσεις.

Ο «χάρτης» με τις αυξήσεις μισθών για το 2004

ΚΛΑΔΟΙ	Α' ΔΟΣΗ ΑΥΞΗΣΗΣ (%) ΚΑΙ ΗΜΕΡΟΜΗΝΙΑ ΚΑΤΑΒΟΛΗΣ	Β' ΔΟΣΗ ΑΥΞΗΣΗΣ (%) ΚΑΙ ΗΜΕΡΟΜΗΝΙΑ ΚΑΤΑΒΟΛΗΣ
ΕΓΣΣΕ (κατώτατοι μισθοί)	4 (1/1/04)	+2 (1/9/04)
ΟΤΟΕ	4 (1/1/04)	+ 2 (1/7/04)
Λογιστές	4 (1/1/04)	+ 2,5 (1/9/04)
Φαρμακευτικών εταιρειών	4 (1/1/04)	+2,7 (1/9/04)
Ιδ. Κλινικές	3,5 (1/1/04)	+ 2,5 (1/9/04)
Χειριστές ανυψωτικών μηχανημάτων	4 (1/1/04)	+3 (1/10/04)
ΔΕΗ	3,3 (1/1/04)	+3,2 (1/9/04)
ΟΤΕ	4 (1/1/04)	+2,5 (1/10/04)
Ναυτιλιακές Επιχειρήσεις	4 (1/1/04)	+3 (1/10/04)

ΜΕΤΡΑ ΓΙΑ ΤΗΝ ΤΟΝΩΣΗ
της οικοδομής κατέθεσε η ΠΟΜΙΔΑ

Οι δέκα προτάσεις αφορούν στη φορολογία των ακινήτων και των ιδιοκτητών τους

Δέκα προτάσεις προκειμένου να αποτραπεί η πιθανολογούμενη ύφεση στην οικοδομή κατέθεσε χθες προς την ηγεσία του υπουργείου Οικονομίας και Οικονομικών η Πανελλήνιος Ομοσπονδία Ιδιοκτητών Ακινήτων.

Η ΠΟΜΙΔΑ προτείνει τη νομοθέτηση δέκα μέτρων που αφορούν τη φορολογία των ακινήτων και των ιδιοκτητών τους, με χρόνο έναρξης ισχύος την 1η Ιανουαρίου 2005 και συγκεκριμένα:

1. Οσον αφορά στις αντικειμενικές αξίες των ακινήτων, τη σταθεροποίησή τους για δύο ακόμη χρόνια.

2. Για το φόρο μεταβίβασης ακινήτων, τη μείωση από το 2005 του συντελεστή σε μονοψήφιο και κατάργηση της κλιμάκωσης του άνω των 15.000 ευρώ.

3. Επίσης προτείνεται η οριστική κατάργηση από 31.12.2004, των εξής φόρων και τελών επί των ακινήτων: Φόρος Μεγάλης Ακίνητης Περιουσίας (ΦΜΑΠ), συμπληρωματικός φόρος εισοδήματος (Σ.Φ.) 1,5-3%, τεκμαρτό εισόδημα από ιδιόχρηση κάθε είδους ακινήτων, Τέλος Ακίνητης Περιουσίας (ΤΑΠ) (υπέρ ΟΤΑ), Φόρος Ηλεκτροδοτουμένων Χώρων (ΦΗΧ) (υπέρ ΟΤΑ) και ταυτόχρονη,

4. Επιβολή από 1.1.2005 ετήσιου ενιαίου τέλους ακινήτων, με συντελεστή 1/0/00 (ένα τοις χιλίοις) (0,5 0/00 για τα παραγωγικά και αγροτικά ακίνητα).

5. Για το φόρο κληρονομιάς - δωρεάς - γονικής παροχής α' κατηγορίας (τέκνα, σύζυγος γονείς) προτείνεται: Αφορολόγητο 100.000 ευρώ και μείωση των φορολογικών συντελεστών των κλιμακίων ώστε να μην υπερβαίνουν το ύψος του ΦΜΑ.

6. Ιδιαίτερη φορολόγηση των μισθωμάτων με ανώτατο σταθερό συντελεστή 20%.

7. Για το «πόθεν έσχες» προτείνεται η κατάργησή του για τη δαπάνη ανοικοδόμησης νέας οικοδομής ή ανακαίνισης παλαιάς ή διατηρητέου.

8. Για την ιδιοκατοίκηση, η κατάργηση του διπλάσιου τεκμηρίου ιδιοκατοίκησης για τις κατοικίες άνω των 200 τ.μ., ιδιαίτερα αν οι κάτοικοι είναι συνταξιούχοι και δεν έχουν εισοδήματα, ούτε άλλη κατοικία.

9. Για το ΦΠΑ, η καθιέρωση μονοψήφιου φορολογικού συντελεστή σε περίπτωση εφαρμογής του. Επίσης προτείνεται να καθιερωθεί μειωμένος συντελεστής ΦΠΑ στα υλικά και εργατικά ανακαίνισης διατηρητέων και ιστορικών κτιρίων.

10. Οσον αφορά στις Ανανεώσιμες Πηγές Ενέργειας η ΠΟΜΙΔΑ κάνει λόγο για την καθιέρωση ουσιαστικών φορολογικών κινήτρων για τη χρήση ανανεώσιμων πηγών ενέργειας στις νέες και παλαιές οικοδομές.

ΝΑΥΤΙΚΗ ΕΤΑΙΡΕΙΑ SEA STAR
ΤΗΛΟΣ 21os ΑΙΩΝΑΣ
ΤΗΛΟΣ:85002 ΤΗΛ.2246044000- FAX:2246044044
ΠΡΟΓΡΑΜΜΑ ΤΟΥ SEA STAR ΓΙΑ ΤΗΛΟ - ΝΙΣΥΡΟ - ΧΑΛΚΗ ΑΠΟ 14/6/2004

ΔΕΥΤΕΡΑ

ΛΙΜΑΝΙ	ΑΦΙΞΗ	ΑΝΑΧΩΡΗΣΗ
ΡΟΔΟΣ		09.00
ΤΗΛΟΣ	10.20	14.30
ΝΙΣΥΡΟΣ	15.00	17.30
ΤΗΛΟΣ	18.00	18.10
ΡΟΔΟΣ	19.30	Δ.

ΤΡΙΤΗ

ΛΙΜΑΝΙ	ΑΦΙΞΗ	ΑΝΑΧΩΡΗΣΗ
ΡΟΔΟΣ		09.00
ΧΑΛΚΗ	10:10	12:00
ΤΗΛΟΣ	12:40	17:00
ΡΟΔΟΣ	18:30	Δ.

ΤΕΤΑΡΤΗ

ΛΙΜΑΝΙ	ΑΦΙΞΗ	ΑΝΑΧΩΡΗΣΗ
ΡΟΔΟΣ		08.00
ΤΗΛΟΣ	09.20	09.30
ΡΟΔΟΣ	10.50	18.30
ΤΗΛΟΣ	19.50	20.00
ΡΟΔΟΣ	21.30	Δ.

ΠΕΜΠΤΗ

ΛΙΜΑΝΙ	ΑΦΙΞΗ	ΑΝΑΧΩΡΗΣΗ
ΡΟΔΟΣ		09:00
ΤΗΛΟΣ	10:20	17.00
ΡΟΔΟΣ	18:20	Δ.

ΠΑΡΑΣΚΕΥΗ

ΛΙΜΑΝΙ	ΑΦΙΞΗ	ΑΝΑΧΩΡΗΣΗ
ΡΟΔΟΣ		09.00
ΤΗΛΟΣ	10:20	14:00
ΝΙΣΥΡΟΣ	14.30	17:30
ΤΗΛΟΣ	18:00	18:10
ΡΟΔΟΣ	19:30	20:00
ΤΗΛΟΣ	21:30	21:00

ΣΑΒΒΑΤΟ

ΛΙΜΑΝΙ	ΑΦΙΞΗ	ΑΝΑΧΩΡΗΣΗ
ΤΗΛΟΣ		07.00
ΡΟΔΟΣ	08:20	09:00
ΤΗΛΟΣ	10.20	17:00
ΡΟΔΟΣ	18:20	Δ.

ΚΥΡΙΑΚΗ

ΛΙΜΑΝΙ	ΑΦΙΞΗ	ΑΝΑΧΩΡΗΣΗ
ΡΟΔΟΣ		07.30
ΤΗΛΟΣ	08.50	09.00
ΡΟΔΟΣ	10.20	17.00
ΤΗΛΟΣ	18.20	18.30
ΡΟΔΟΣ	19.50	Δ.

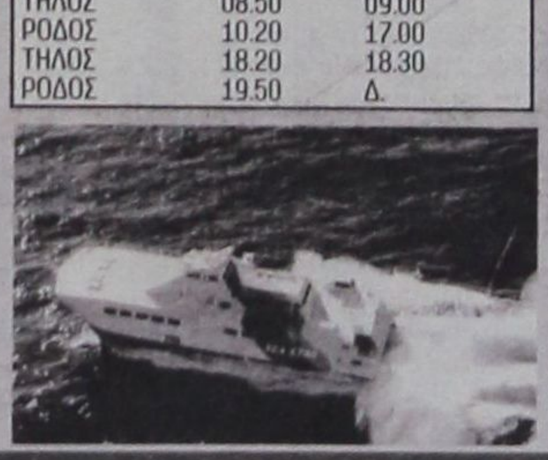

ΠΛΗΡΟΦΟΡΙΕΣ
ΡΟΔΟΣ ΤΑΡΠΟΝ ΣΠΡΙΝΓΚΣ 44
• ΤΗΛ. 2241078052 - 22410 78053 • Κινητό 6938244523
ΤΗΛΟΣ ΤΗΛ. 2246044000 • ΦΑΞ 2246044044





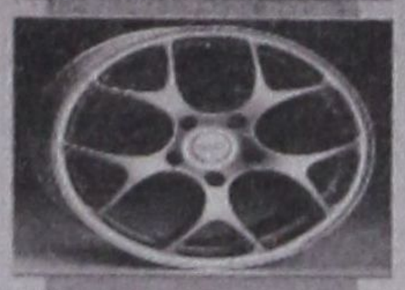

ΔΗΜ. ΧΑΤΖΗΠΕΤΡΟΣ
ΖΑΝΤΕΣ - ΕΛΑΣΤΙΚΑ
ΑΜΟΡΤΙΣΕΡ - ΕΛΑΤΗΡΙΑ

GOODYEAR
BRIDGESTONE
MICHELIN
YELLOW
PIRELLI
DUNLOP

ΕΙΔΙΚΕΣ ΤΙΜΕΣ
ΓΙΑ ΑΜΟΡΤΙΣΕΡ
ΚΑΙ ΕΛΑΤΗΡΙΑ
τοποθέτηση,
ευθυγράμμιση δωρεάν

ΕΙΔΙΚΕΣ ΤΙΜΕΣ
ΓΙΑ ΤΑΞΙ
Με μηδέν προκαταβολή
έως και 36 δόσεις
Οδός Μιχ. Πετρίδη 30 - Τηλ. 38889

ΑΠΟΤΕΛΕΙ ΤΟΝ ΠΡΩΤΟ ΠΡΟΟΡΙΣΜΟ ΤΩΝ ΓΕΡΜΑΝΩΝ ΤΟΥΡΙΣΤΩΝ

Η ΤΟΥΡΚΙΑ ΚΑΤΑΡΡΙΠΤΕΙ ΤΟ ΕΝΑ ΜΕΤΑ *το άλλο τα ρεκόρ στον τουρισμό*

Στο εξάμηνο Ιανουαρίου - Ιουνίου, η Τουρκία παρουσίασε αύξηση 44,7% όσον αφορά τις αφίξεις ξένων τουριστών

Μπορεί η προσοχή της διεθνούς κοινότητας να είναι στραμμένη στην Ελλάδα λόγω των Ολυμπιακών Αγώνων, ο τουριστικός κόσμος όμως παρακολουθεί με ιδιαίτερο ενδιαφέρον και τα εντυπωσιακά ρεκόρ που καταρρίπτει αυτή τη χρονιά η Τουρκία στον τουρισμό της, σε πλήρη αντίθεση βεβαίως με τον τουρισμό της χώρας μας, ο οποίος βιώνει μία από τις χειρότερες περιόδους του.

Καταρχάς, σύμφωνα με την έρευνα Giata Ranking (καταμέτρηση του ενδιαφέροντος των Γερμανών καταναλωτών για τους τουριστικούς προορισμούς πακέτων διακοπών) που διενεργεί ο εκδοτικός οίκος FVW, τον Ιούλιο η Τουρκία εκτινάχθηκε στην πρώτη θέση, με ποσοστό 27,5% ξεπερνώντας σε ζήτηση την Ισπανία που συγκέντρωσε 23,9%. Είναι χαρακτηριστικό ότι πέρυσι, τον ίδιο μήνα, η Τουρκία συγκέντρωνε ποσοστό 15,1% έναντι 13% που ήταν τον Ιούλιο του 2003.

Σύμφωνα με τα πλέον πρόσφατα στατιστικά στοιχεία που εκδόθηκαν προ ημερών, στο εξάμηνο Ιανουαρίου - Ιουνίου η Τουρκία καταγράφει αύξηση κατά 44,7% στις αφίξεις ξένων τουριστών, ενώ τον μήνα Ιούνιο ο αριθμός των αφίξεων ήταν αυξημένος κατά 26,2% σε σύγκριση με τον αντίστοιχο μήνα του 2003.

Σύμφωνα με τα ίδια στοιχεία, η γειτονική μας χώρα έφθασε στο εξάμηνο τα 6,7 εκατ. αφίξεις, γεγονός που επιτρέπει στους Τούρκους αξιωματούχους και τουριστικούς παράγοντες να κάνουν λόγο όχι απλώς για την καλύτερη τουριστική χρονιά όλων των εποχών για τη χώρα, αλλά και για μία από τις πλέον εντυπωσιακές ετήσιες επιδόσεις προορισμών των τελευταίων ετών, παγκοσμίως.

Αφίξεις τουριστών στην Τουρκία
(Ιανουάριος - Ιούνιος 2003/04

	Αφίξεις		
	2003	2004	%
Αεροπορικώς	3.295.211	4.805.785	45,8
Οδικώς	1.075.789	1.522.164	41,5
Διά θαλάσσης	260.273	368.224	41,5
Με τρένο	18.049	30.496	69,0
Σύνολο	4.649.322	6.726.669	44,7
Εκδρομείς*	179.028	226.963	

*Περιλαμβάνονται στις αφίξεις διά θαλάσσης

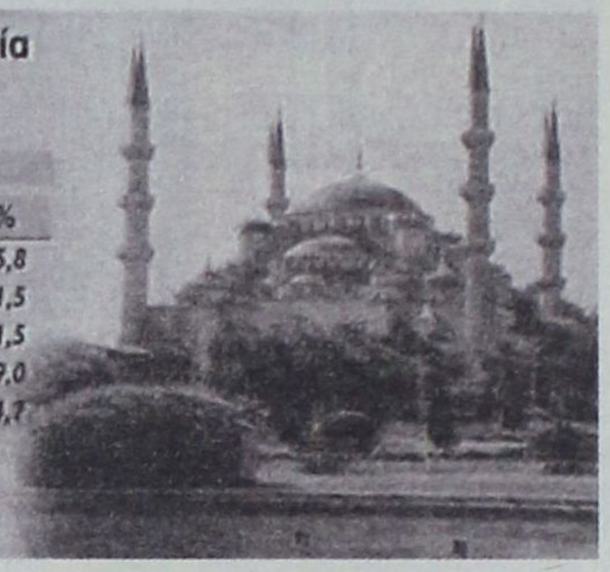

Ανάλογα ποσοστά αύξησης καταγράφονται και στις εισπράξεις που έχει ο τουρκικός τουρισμός εφέτος. Σύμφωνα με πληροφορίες οι αρχικές εκτιμήσεις κάνουν λόγο για περίπου 4,8 δισ. δολάρια στο πρώτο εξάμηνο. Στο δεύτερο τρίμηνο του έτους, το ποσοστό αύξησης των εσόδων κινήθηκε στο επίπεδο του 50% και η μέση κατά κεφαλήν δαπάνη των τουριστών διαμορφώθηκε στα 624 δολάρια.

Οσον αφορά αναλυτικότερα, τα στοιχεία του πρώτου εξαμήνου του 2004, σημαντικές αυξήσεις παρατηρούνται στον αριθμό των αφίξεων με όλα τα μέσα μεταφοράς. Οι αφίξεις με αεροπλάνα αυξήθηκαν κατά περίπου 45,8% φθάνοντας συνολικά τα 4,8 εκατ. αφίξεις με οδικά μέσα και σιδηρόδρομο αυξήθηκαν κατά 41,5% αντίστοιχα ενώ εντυπωσιακή αύξηση της τάξης του 69% κατεγράφη στις αφίξεις με θαλάσσια μέσα. Σημαντικότατη, πάνω από 40% ήταν και η αύξηση του αριθμού των εκδρομέων από κρουαζιερόπλοια, που έφθασαν τις 227.000 (ο αριθμός αυτός συνυπολογίζεται στις αφίξεις με θαλάσσια μέσα).

Στα στοιχεία που αφορούν μόνο τον Ιούνιο του 2004, πρώτη αγορά προέλευσης τουριστών για την Τουρκία αναδεικνύεται μακράν η Γερμανία, με 356.624 αφίξεις και μερίδιο αγοράς 18,8% έναντι 312,192 αφίξεων του Ιουνίου του 2003 και μερίδιο αγοράς της τάξης του 20,7%. Δεύτερη σημαντικότερη αγορά τον Ιούνιο αναδείχθηκε η Ρωσία, με 236.640 αφίξεις και μερίδιο αγοράς 12,4% έναντι 172.736 αφίξεων και μερίδιο αγοράς 11,5% του Ιουνίου του 2003. Τρίτη σημαντικότερη αγορά τον ίδιο μήνα ήταν η Μ. Βρετανία, με 191.642 αφίξεις και μερίδιο αγοράς 10,1% έναντι 148.750 αφίξεων και μεριδίου 9,9% του Ιουνίου του 2003.

Το 2003, η τουριστική κίνηση στην Τουρκία έκλεισε με αύξηση της τάξης του 5,3% ενώ ο αριθμός των αφίξεων άγγιξε τα 14 εκατ., παρά τις δυσμενείς διεθνείς συνθήκες και τις μεγάλες αντιξοότητες που χαρακτήριζαν τους πρώτους μήνες του έτους.

Σημειώνεται ότι η τουρκική κυβέρνηση υποστηρίζει την αλματώδη αύξηση των τουριστικών μεγεθών της, με την υλοποίηση μεγαλεπήβολων προγραμμάτων αποκρατικοποιήσεων και προσέλκυσης επενδύσεων, μέσω των οποίων, αφενός, νέες ξενοδοχειακές μονάδες και ειδικές τουριστικές υποδομές λειτουργούν η μία μετά την άλλη και, αφετέρου, ξένοι επενδυτές θα μπορούν πλέον και να αγοράζουν προς αξιοποίηση προνομιακές εκτάσεις σε διάφορες περιοχές της χώρας.

Υπό αυτό το πρίσμα, μεγάλη έκταση δίνει ο τουρκικός Τύπος στη δημιουργία ενός από τα καλύτερα ξενοδοχειακά συγκροτήματα του κόσμου το «Sungate Port Royal Hotel», που πρόκειται να ξεκινήσει τη λειτουργία του μέχρι το τέλος του έτους στα παράλια της Αττάλειας στη Νοτιοανατολική Τουρκία.

Σύμφωνα με τα δημοσιεύματα, το συγκρότημα αυτό θα κοστίσει πάνω από 100 εκατομμύρια δολάρια και θα είναι επιπέδου... «επτά αστέρων» και εφάμιλλο του «Burch El-Area» στο Ντουμπάι, που θεωρείται το καλύτερο ξενοδοχείο παγκοσμίως.

Αν και ακόμη η κατασκευή του δεν έχει ολοκληρωθεί, το ξενοδοχείο θα μπορεί να φιλοξενήσει περίπου 3.500 επισκέπτες ενώ μεγάλα τουριστικά γραφεία (tour operator), ήδη έχουν ξεκινήσει να κάνουν κρατήσεις για το καλοκαίρι του 2005, καλύπτοντας ήδη το 60% των προγραμματισμένων διαθέσιμων κλινών.

Σύμφωνα με τη διευθύντρια του ξενοδοχείου, «όλα στο ξενοδοχείο, από την κουζίνα μέχρι το ντύσιμο των υπαλλήλων του ξενοδοχείου, θα έχουν την αύρα της Απω Ανατολής».

Παράλληλα, σύμφωνα με την ίδια, πέρα από τις κρατήσεις των μεγάλων ξένων τουριστικών γραφείων, μέχρι τώρα έχουν προγραμματιστεί να γίνουν στις νέες αυτές ξενοδοχειακές εγκαταστάσεις πάνω από 12 συνέδρια και συναντήσεις που έχουν προγραμματίσει ξένες πολυεθνικές, ενώ αναμένονται ακόμη περισσότερες στο αμέσως επόμενο χρονικό διάστημα.

ΔΕΝ ΥΠΑΡΧΕΙ ΕΝΔΙΑΦΕΡΟΝ ΕΞΑΓΟΡΑΣ

ΔΙΑΨΕΥΔΟΥΝ ΟΙ ΙΣΠΑΝΟΙ ΓΙΑ ΤΗΝ TUI

Ισπανικές ξενοδοχειακές αλυσίδες διαψεύδουν δημοσιεύματα του ξένου Τύπου ότι ενδιαφέρονται να αποκτήσουν το 31% του μετοχικού κεφαλαίου του μεγαλύτερου τουριστικού ομίλου στην Ευρώπη, την TUI. Ειδικότερα, στην «κοινοπραξία» συμπεριλαμβάνονται ονόματα όπως οι ξενοδοχειακές μονάδες Sol Media, NH Hoteles και Barcelo, οι οποίες όμως χθες αρνήθηκαν ότι έχουν εκδηλώσει ενδιαφέρον εξαγοράς μέρους του γερμανικού γίγαντα τουρισμού.

«Αρνούμαστε τις ανακοινώσεις. Δεν έχουμε παρουσιάσει καμία δημόσια προσφορά» αναφέρει πηγή από τη Sol. Από τη μεριά της NH Hoteles εκπρόσωπος της αλυσίδας ανέφερε ότι: «Δεν γνωρίζουμε από που προήλθε αυτή η πληροφορία. Δεν ενδιαφερόμαστε». Τέλος, εκπρόσωπος της Barcelo ανακοίνωσε ότι «δεν βρισκόμαστε πίσω από αυτή τη συμφωνία, όμως βλέπουμε ότι είναι πολύ πιθανό ισπανικοί όμιλοι να παίρνουν μερίδια από μεγάλους ευρωπαϊκούς ομίλους», προσθέτοντας ότι η Barcelo δεν είχε πληροφόρηση σχετικά με το εάν υπήρχε κάποιο ενδιαφέρον για αγορά μέρος της TUI.

A.N FERRIES

ΕΥΓ-ΟΥΓ ΑΝΘΗ ΜΑΡΙΝΑ
•• ΕΥΓ-ΟΥΓ ΜΑΡΙΝΑ • Ε/Γ-Ο/Γ ΡΟΔΑΝΘΗ
ΡΟΔΟΣ-ΠΕΙΡΑΙΑΣ (19/08/04-5/09/04)

ΠΕΜΠΤΗ 19/08		
ΑΝΘΗ - ΜΑΡΙΝΑ	17.00	ΚΩ (20.30) - ΜΥΚΟΝΟ (02.00) - ΠΕΙΡΑΙΑ (06.50)
ΠΑΡΑΣΚΕΥΗ 20/08		
ΜΑΡΙΝΑ	15.00	ΝΙΣΥΡΟ (18.40) - ΚΩ (21.00) - ΚΑΛΥΜΝΟ (21.35) -ΛΕΡΟ (23.50) - ΠΑΤΜΟ (01.20) - ΠΕΙΡΑΙΑ (10.20)
ΣΑΒΒΑΤΟ 21/08		
ΑΝΘΗ - ΜΑΡΙΝΑ	17.00	ΚΩ (20.50) - ΛΕΡΟ (23.00) - ΠΑΤΜΟ (00.20) - ΠΕΙΡΑΙΑ (09.20)
ΚΥΡΙΑΚΗ 22/08		
ΜΑΡΙΝΑ	16.00	ΚΩ (19.30) - ΚΑΛΥΜΝΟ (20.30) - ΑΣΤΥΠΑΛΑΙΑ (00.20) - ΚΑΤΑΠΟΛΑ (03.40) ΠΕΙΡΑΙΑ (11.25)
ΔΕΥΤΕΡΑ 23/08		
ΑΝΘΗ - ΜΑΡΙΝΑ	08.00	ΚΩ (11.30) - ΜΥΚΟΝΟ (17.20) - ΣΥΡΟ (19.00) - ΠΕΙΡΑΙΑ (23.00)
ΡΟΔΑΝΘΗ	16.00	ΣΥΜΗ (16.35) - ΤΗΛΟ (18.45) - ΝΙΣΥΡΟ (20.10) - ΚΩ (21.55) - ΚΑΛΥΜΝΟ (23.15) - ΠΕΙΡΑΙΑ (11.10)
ΤΡΙΤΗ 24/08		
ΑΝΘΗ - ΜΑΡΙΝΑ	17.00	ΚΩ (20.30) - ΛΕΡΟ (22.40) - ΠΑΤΜΟ (23.59) - ΠΕΙΡΑΙΑ (08.15)
ΤΕΤΑΡΤΗ 25/08		
ΡΟΔΑΝΘΗ	15.00	ΤΗΛΟ (18.00) - ΝΙΣΥΡΟ (19.30) - ΚΩ (22.00)- ΚΑΛΥΜΝΟ (23.30) - ΠΕΙΡΑΙΑ (10.50)
ΜΑΡΙΝΑ	17.00	ΣΥΜΗ (18.40) - ΛΕΡΟ (23.50) - ΠΑΤΜΟ (01.20) - ΠΕΙΡΑΙΑ (11.20)
ΠΕΜΠΤΗ 26/08		
ΑΝΘΗ - ΜΑΡΙΝΑ	17.00	ΚΩ (20.30) - ΜΥΚΟΝΟ (02.00) - ΠΕΙΡΑΙΑ (06.50)
ΠΑΡΑΣΚΕΥΗ 27/08		
ΜΑΡΙΝΑ	15.00	ΝΙΣΥΡΟ (18.40) - ΚΩ (21.00) - ΚΑΛΥΜΝΟ (21.35) ΛΕΡΟ (23.50) - ΠΑΤΜΟ (01.20) - ΠΕΙΡΑΙΑ (10.20)
ΣΑΒΒΑΤΟ 28/08		
ΑΝΘΗ - ΜΑΡΙΝΑ	17.00	ΚΩ (20.50) - ΛΕΡΟ (23.00) - ΠΑΤΜΟ (00.20) - ΠΕΙΡΑΙΑ (09.20)
ΚΥΡΙΑΚΗ 29/08		
ΜΑΡΙΝΑ	16.00	ΚΩ (19.30) - ΚΑΛΥΜΝΟ (20.30) - ΑΣΤΥΠΑΛΑΙΑ (00.20) - ΚΑΤΑΠΟΛΑ (03.40) ΠΕΙΡΑΙΑ (11.25)
ΔΕΥΤΕΡΑ 30/08		
ΑΝΘΗ - ΜΑΡΙΝΑ	08.00	ΚΩ (11.30) - ΜΥΚΟΝΟ (17.20) - ΣΥΡΟ (19.00) - ΠΕΙΡΑΙΑ (23.00)
ΡΟΔΑΝΘΗ	16.00	ΣΥΜΗ (16.35) - ΤΗΛΟ (18.45) - ΝΙΣΥΡΟ (20.10) - ΚΩ (21.55) - ΚΑΛΥΜΝΟ (23.15) - ΠΕΙΡΑΙΑ (11.10)
ΤΡΙΤΗ 31/08		
ΑΝΘΗ - ΜΑΡΙΝΑ	17.00	ΚΩ (20.30) - ΛΕΡΟ (22.40) - ΠΑΤΜΟ (23.59) - ΠΕΙΡΑΙΑ (08.15)
ΤΕΤΑΡΤΗ 1/09		
ΡΟΔΑΝΘΗ	15.00	ΤΗΛΟ (18.00) - ΝΙΣΥΡΟ (19.30) - ΚΩ (22.00)- ΚΑΛΥΜΝΟ (23.30) - ΠΕΙΡΑΙΑ (10.50)
ΜΑΡΙΝΑ	17.00	ΣΥΜΗ (18.40) - ΛΕΡΟ (23.50) - ΠΑΤΜΟ (01.20) - ΠΕΙΡΑΙΑ (11.20)
ΠΕΜΠΤΗ 2/09		
ΑΝΘΗ - ΜΑΡΙΝΑ	17.00	ΚΩ (20.30) - ΜΥΚΟΝΟ (02.00) - ΠΕΙΡΑΙΑ (06.50)
ΠΑΡΑΣΚΕΥΗ 3/09		
ΜΑΡΙΝΑ	15.00	ΝΙΣΥΡΟ (18.40) - ΚΩ (21.00) - ΚΑΛΥΜΝΟ (21.35) ΛΕΡΟ (23.50) - ΠΑΤΜΟ (01.20) - ΠΕΙΡΑΙΑ (10.20)
ΣΑΒΒΑΤΟ 4/09		
ΑΝΘΗ - ΜΑΡΙΝΑ	17.00	ΚΩ (20.50) - ΛΕΡΟ (23.00) - ΠΑΤΜΟ (00.20) - ΠΕΙΡΑΙΑ (09.20)
ΚΥΡΙΑΚΗ 5/09		
ΜΑΡΙΝΑ	16.00	ΚΩ (19.30) - ΚΑΛΥΜΝΟ (20.30) - ΑΣΤΥΠΑΛΑΙΑ (00.20) - ΚΑΤΑΠΟΛΑ (03.40) ΠΕΙΡΑΙΑ (11.25)

••ΠΡΟΣΦΟΡΑ••
Πακέτα εισιτηρίων άνω των 300,00 ευρώ, μπορείτε να τα εξοφλήσετε σε 4 άτοκες μηνιαίες δόσεις με την πιστωτική σας κάρτα VISA ή MASTER! ! !
••• Η εταιρεία μας βρίσκεται στην ευχάριστη θέση να σας ενημερώσει ότι :
1) Θα προσφέρονται ειδικές τιμές σε όλες τις θέσεις για οικογενειακά πακέτα.
2) Εισιτήρια ΜΕΤ' ΕΠΙΣΤΡΟΦΗΣ, ειδικές τιμές.
3)Πολλαπλά εισιτήρια minimum 5, 50% έκπτωση

Η καισαρική τομή είναι η πιο συχνή επέμβαση στις γυναίκες και η πιο πολυσυζητημένη του αιώνα που πέρασε. Η συχνότητά της κυμαίνεται και διαφέρει από χώρα σε χώρα, από κλινική σε κλινική, από μαιευτήρα σε μαιευτήρα. Μία από τις συνηθέστερες αιτιάσεις της κοινής γνώμης, διεθνώς και στην Ελλάδα, εναντίον των μαιευτήρων είναι το υψηλό ποσοστό των καισαρικών τομών. Τι είναι λοιπόν το σωστό; Κολπικός τοκετός ή καισαρική τομή;

ΚΑΙΣΑΡΙΚΗ ΤΟΜΗ ΝΑΙ 'Η ΟΧΙ

• Τα τελευταία χρόνια οι κίνδυνοι της καισαρικής τομής τείνουν να είναι οι ίδιοι ή σχεδόν ίδιοι με τον κολπικό τοκετό
• Η αύξηση των κυήσεων υψηλού κινδύνου οδηγεί τους μαιευτήρες και τις γυναίκες στην απόφαση για καισαρική τομή



Γράφει ο **ΔΗΜΗΤΡΙΟΣ ΚΑΛΟΓΗΡΟΥ**
Αναπληρωτής καθηγητής Μαιευτικής - Γυναικολογίας, «Αρεταίειο» Νοσοκομείο

Στο τέλος του 20ου και αρχές του 21ου αιώνα η καισαρική τομή μετεξελίχθηκε σε εγχείριση πολύ χαμηλού κινδύνου. Βέβαια, πάρα πολύ βοήθησε σε αυτό, από μια σπάνια επέμβαση στις αρχές του περασμένου αιώνα να φτάσει στο σημερινό υψηλό ποσοστό, η αλματώδης εξέλιξη της Ιατρικής γενικά και της τεχνολογίας και ο πάντα πρωτοπόρος κλάδος μας ακολούθησε σε αυτήν την εξέλιξη. Φυσικά πάντοτε προς όφελος της γυναίκας και του παιδιού.

Η επέμβαση θεωρείται πλέον ασφαλής, με επιπλοκές συγκρίσιμες με αυτές του κολπικού τοκετού. Η προσωρινή θέση του γιατρού έχει αλλάξει σχετικά με τον τρόπο αποπεράτωσης τοκετού, προς όφελος πάντα τόσο της μητέρας όσο και του παιδιού. Ετσι, οι ενδείξεις της καισαρικής τομής έχουν διευρυνθεί.

Πολλοί είναι οι λόγοι αυτής της διεύρυνσης και θα αναφέρουμε μερικούς: ένας από τους σοβαρότερους λόγους είναι η μείωση της ανοχής των μαιευτήρων στην ανάληψη κινδύνου κολπικού τοκετού και ένα μέρος των κολπικών επεμβάσεων έχει αντικατασταθεί από την καισαρική τομή. Επίσης η αύξηση των κυήσεων υψηλού κινδύνου και η υψηλού βαθμού φροντίδα στις κυήσεις αυτές οδηγούν τους μαιευτήρες και τις γυναίκες στην απόφαση για καισαρική τομή.

Αλλά και άλλοι παράγοντες παίζουν ρόλο στην αύξηση και διεύρυνση των ενδείξεων καισαρικής τομής, όπως η αύξηση της ηλικίας τεκνοποίησης της γυναίκας τις τελευταίες δεκαετίες, ο φόβος των γυναικών για τον πόνο, για κακώσεις στον κόλπο η ανησυχία για το θάνατο και την υγεία του παιδιού, αλλά και η έλλειψη πείρας και κατάλληλης εκπαίδευσης καθώς και άλλοι παράγοντες συντελούν στη διεύρυνση των ενδείξεων για καισαρική τομή και συνεπώς και στην αύξηση του ποσοστού.



Η καισαρική τομή είναι επέμβαση γι' αυτό και δεν μπορεί να μην έχει επιπλοκές και συνέπειες. Οι πιθανοί μητρικοί κίνδυνοι μπορεί να είναι βραχυπρόθεσμοι (αιμορραγία, τραυματισμοί παρακείμενων οργάνων, φλεγμονή, ατονία εντέρου, θρόμβωση και πιθανή πνευμονική εμβολή) είτε μακροπρόθεσμες (ρήξη μήτρας σε επόμενη εγκυμοσύνη και τοκετό, πιθανές συμφύσεις, υπογονιμότητα, εξωμήτριος εγκυμοσύνη και αποκόλληση πλακούντα).

Οι κίνδυνοι των στοιχείων αυτών αφορούν γυναίκες που υποβλήθηκαν σε καισαρική τομή γιατί υπήρχαν ιατρικές ή μαιευτικές ενδείξεις. Δεν υπάρχουν στοιχεία που να υποστηρίζουν ότι ο κίνδυνος μιας εκλεκτικής καισαρικής τομής είναι μεγαλύτερος από τον κολπικό τοκετό, τον οποίο οι περισσότεροι μαιευτήρες θεωρούν ασφαλή. Η εξέλιξη του κολπικού τοκετού δεν είναι πάντοτε προβλέψιμη. Συμβαίνουν επιπλοκές για τις οποίες στο μεγαλύτερο ποσοστό ευθύνονται οι μαιευτικές επεμβάσεις, ενώ συμβαίνουν λιγότερες και σε απόλυτα φυσιολογικό κολπικό τοκετό. Τέτοιες επιπλοκές είναι ρήξεις κόλπου, τραχήλου, αιματώματα, αλλά και αιμορραγία και εκστροφή μήτρας, που είναι επικίνδυνες για τη ζωή της μητέρας.

Ενα ποσοστό γυναικών αναφέρουν επώδυνο περίνεο για 1-2 μήνες μετά, δυσκολία στη σεξουαλική επαφή μέχρι 3 χρόνια, μακροπρόθεσμα πτώση γεννητικών οργάνων, ακράτεια ούρων, κοπράνων και συρίγγια. Η καισαρική τομή προστατεύει το πυελικό έδαφος της γυναίκας από τις τραυματικές κακώσεις του κολπικού τοκετού.

Σε ότι αφορά το νεογνό, πρέπει να τονιστεί ότι συμβαίνουν κακώσεις στον επεμβατικό κολπικό τοκετό, λιγότερες στον αυτόματο και πιο σπάνια στην καισαρική τομή. Στην παράταση της εγκυμοσύνης συμβαίνουν απρόβλεπτοι ενδομητρικοί θάνατοι, οι οποίοι μπορούν να αποφευχθούν με την καισαρική τομή.

Τα τελευταία χρόνια, επειδή οι κίνδυνοι της καισαρικής τομής και κυρίως της εκλεκτικής τείνουν να είναι οι ίδιοι ή σχεδόν ίδιοι με αυτές του κολπικού τοκετού, οι αντιλήψεις αλλάζουν και πολλοί μαιευτήρες προτιμούν την καισαρική τομή.

Ρωτήθηκαν γυναίκες μαιευτήρες αν θα ήθελαν να γεννήσουν το πρώτο τους παιδί με καισαρική τομή ή κολπικό τοκετό. Εξ αυτών πάνω από 30% απάντησαν ότι θα προτιμούσαν καισαρική τομή. Οι λόγοι που επικαλέστηκαν ήταν ο φόβος για τις επιπλοκές, κυρίως αυτές που συμβαίνουν στον κολπικό τοκετό βραχυπρόθεσμα ή και μακροπρόθεσμα, ο φόβος για βλάβες του νεογνού, αλλά και η επιθυμία για επιλογή του χρόνου του τοκετού.

Βέβαια, πρέπει να επισημάνουμε ότι και με καισαρική τομή υπάρχουν κίνδυνοι για το παιδί. Εκτός από τις σπάνιες κακώσεις, νεότερες μελέτες αναφέρουν περισσότερες αλλεργίες και ασθματοειδείς βρογχίτιδες σε παιδιά που γεννήθηκαν με καισαρική τομή.

Σε ότι αφορά το κόστος της καισαρικής τομής, είναι εύκολο να εκτιμηθεί. Ομως το κόστος του κολπικού τοκετού σε βάθος χρόνου, σε ότι αφορά τη βραχυπρόθεσμη και μακροπρόθεσμη μητρική και νεογνική νοσηρότητα, είναι δύσκολο να εκτιμηθεί.

Σε ότι αφορά το ιδανικό ποσοστό καισαρικής τομής, θα πρέπει να τονιστεί ότι δεν υπάρχει. Ιδανικό είναι αυτό που συσχετίζεται καλύτερα με τη δυνατή ασφάλεια της μητέρας και του παιδιού. Ενα ποσοστό καισαρικών τομών από 30%-40% στα μέσα του περασμένου αιώνα δεν θα ήταν σωστό, αφού συνοδευόταν με μεγάλη μητρική και νεογνική θνησιμότητα. Χαμηλό ποσοστό καισαρικών τομών σήμερα δεν αποτελεί ένδειξη υψηλής μαιευτικής φροντίδας και ούτε το υψηλό ποσοστό είναι απόδειξη ότι είναι επιβλαβές για την υγεία της μητέρας.

Ο μαιευτήρας οφείλει να συνιστά καισαρική τομή σε κάθε περίπτωση που αυτός νομίζει, αρκεί η εκτίμησή του να στηρίζεται στις διαθέσιμες σύγχρονες ενδείξεις σε ότι αφορά κίνδυνο - όφελος για τη μητέρα και το παιδί. Αν η μητέρα συμφωνεί, πρέπει να προτιμήσει την καισαρική τομή. Αρκεί να ενημερωθεί σωστά.

Τα στατιστικά στοιχεία δεν μας ενδιαφέρουν. Κανένας δεν έχει δικαίωμα να απαιτήσει από μια γυναίκα να γεννήσει δια της κολπικής οδού. Οι μαιευτήρες δεν οφείλουν να απολογούνται για το υψηλό ποσοστό καισαρικών τομών. Ομως, είναι υποχρέωση των μαιευτήρων να μάθουν και να ασκούν σωστά τη μαιευτική τέχνη, να τη μεταδώσουν στους νεότερους και να ενημερώνουν σωστά τη γυναίκα για την απόφασή της στην επέμβαση με καισαρική τομή, για να ασκηθεί Μαιευτική στο μέλλον από μαιευτήρες και όχι μόνον από καισαριστές.

ΑΝΕΣ
ΑΝΩΝΥΜΗ ΝΑΥΤΙΛΙΑΚΗ ΕΤΑΙΡΕΙΑ ΣΥΜΗΣ



ΠΡΟΓΡΑΜΜΑ ΔΡΟΜΟΛΟΓΙΩΝ
ΑΠΟ 7 ΙΟΥΝΙΟΥ ΕΩΣ 31 ΑΥΓΟΥΣΤΟΥ 2004

ΗΜΕΡΟΜΗΝΙΑ	Ε/Γ ΣΥΜΗ ΙΙ		Υ/Γ ΑΙΓΛΗ		Ε/Γ ΠΑΝΟΡΜΙΤΗΣ	
	ΣΥΜΗ-ΡΟΔΟ	ΡΟΔΟ-ΣΥΜΗ	ΣΥΜΗ - ΡΟΔΟ	ΡΟΔΟ-ΣΥΜΗ	ΣΥΜΗ - ΡΟΔΟ	ΡΟΔΟ-ΣΥΜΗ
ΚΑΘΕ ΔΕΥΤΕΡΑ	07.00,17.00	14.30	10.30	09.00		10.30 (ΜΕΣΩ ΠΑΝΟΡΜΙΤΗ)
ΚΑΘΕ ΤΡΙΤΗ			16.00	09.00	07.30	18.30
ΚΑΘΕ ΤΕΤΑΡΤΗ			10.30, 17.00	09.00, 14.30	07.30	18.30
ΚΑΘΕ ΠΕΜΠΤΗ			16.00	09.00, 18.30	07.30, 17.00	10.30 (ΜΕΣΩ ΠΑΝΟΡΜΙΤΗ)
ΚΑΘΕ ΠΑΡΑΣΚΕΥΗ	17.00	14.30	07.30, 16.00	09.00, 18.30		
ΚΑΘΕ ΣΑΒΒΑΤΟ			07.30	09.00	17.00	09.00, 18.30
ΚΑΘΕ ΚΥΡΙΑΚΗ		18.30	15.30 (ΜΕΣΩ ΠΑΝΟΡΜΙΤΗ)		07.30, 17.00	09.00

Τα δρομολόγια μπορούν να τροποποιηθούν λόγω εκτάκτων συγκοινωνιακών αναγκών ή καιρικών συνθηκών. Παρακολούμε πριν ταξιδέψετε επικοινωνήστε με την εταιρεία:
Γραφείο Σύμης: Τηλ. 2246071444 Φαξ 2246071373
Γραφείο Ρόδου: Τηλ. 2241037769 Φαξ 2241034493, www.anes.gr

ΤΕΕ ΔΟΡΚΑΣ
ΙΔΙΩΤΙΚΟ ΤΕΧΝΙΚΟ ΕΠΑΓΓΕΛΜΑΤΙΚΟ ΕΚΠΑΙΔΕΥΤΗΡΙΟ
ΑΝΑΓΝΩΡΙΣΜΕΝΟ ΑΠΟ ΤΟ ΚΡΑΤΟΣ
(ΦΕΚ 702/2000/τ.Β' - Α' ΚΥΚΛΟΣ ΣΠΟΥΔΩΝ)
(ΦΕΚ 1266/2001/τ.Β' - Β' ΚΥΚΛΟΣ ΣΠΟΥΔΩΝ)
(ΦΕΚ 1284/2002/τ.Β' - Α' & Β' ΚΥΚΛΟΣ ΣΠΟΥΔΩΝ)
ΤΟΜΕΙΣ & ΕΙΔΙΚΟΤΗΤΕΣ
• ΚΟΜΜΩΤΙΚΗΣ
• ΠΛΗΡΟΦΟΡΙΚΗΣ



• ΑΙΣΘΗΤΙΚΗΣ



- Κρατικό πτυχίο
- Αναφορά στράτευσης
- Συνέχιση σπουδών στα ΤΕΙ
- Σεμινάρια - Μετεκπαιδεύσεις
- Επαγγελματικά δικαιώματα
- Πρόσληψη στο δημόσιο και ιδιωτικό τομέα
- Πρακτική άσκηση ές προέκτασιν

ΠΛΗΡΟΦΟΡΙΕΣ - ΕΓΓΡΑΦΕΣ:
Θεσσαλονίκης 18 περιοχή Μήδεια - Ρόδος
Τηλ. 22410/76536 - 29550 - 60554
http//www.dorkas-tee.gr

Μικρές αγγελίες

Ενοικιάσεις

ΕΝΟΙΚΙΑΣΤΗΡΙΟ

Ενοικιάζεται προνομιούχο διαμέρισμα, πλήρως εξοπλισμένο και επιπλωμένο, επιφάνειας 58 τ.μ., επί της παραλίας «στο κύμα» και με θέα όλη τη θαλάσσια έκταση της περιοχής «Χαράκι», εντός οικισμού είτε για τη χρονική διάρκεια της τουριστικής περιόδου (σαιζόν), είτε για ετήσια ή πολυετή μίσθωση. Πληροφορίες: Τηλ. 22440 51281 και 22410 33952.

ΕΝΟΙΚΙΑΖΕΤΑΙ επιπλωμένο studio επί της οδού Μουσών αρ. 7 στη Ρόδο. Πληρ. τηλ. 2241086011 και 2241075448

ΕΝΟΙΚΙΑΖΕΤΑΙ διαμέρισμα 87 τ.μ. με δύο υπνοδωμάτια μεγάλη εντοιχιζόμενη κουζίνα με ψυγείο και ηλεκτρική κουζίνα μεγάλη σαλοτραπεζαρία και μεγάλες βεράντες, ανσανσέρ και πάρκινγκ. Τηλ. 6972764614 - 6973753556

ΕΝΟΙΚΙΑΖΕΤΑΙ διαμέρισμα δύο υπνοδωματίων, σαλοτραπεζαρίας, κουζίνας και μπάνιου σε άριστη κατάσταση επί της οδού Παπαλουκά 17. Πληροφορίες τηλ. 22410 36969 και 22450 31233.

ΕΝΟΙΚΙΑΖΟΝΤΑΙ στην Κάλυμνο στο κέντρο της Πόθιας (κοντά στο Super Market Βιδάλης), σε διόροφη νεόκτιστη μονοκατοικία, δύο καινούργια δίχωρα διαμερίσματα, πλήρως επιπλωμένα και εξοπλισμένα (με οικιακό εξοπλισμό και κλιματιστικά ψύξη-θέρμανση) με τριφασικό ρεύμα και συνδεδεμένα στο αποχετευτικό. **Πληρ. Τηλ. 6945046312 και 6945717905**

ΕΝΟΙΚΙΑΖΕΤΑΙ διαμέρισμα ωραίο στην περιοχή Μιχαήλ Πετρίδη τριάρι, εντοιχιζόμενο ψυγείο, κουζίνα.
Τηλ. 697276464 - 6973753556

ΕΝΟΙΚΙΑΖΕΤΑΙ διαμέρισμα 2 υπνοδωματίων με κουζίνα, μπάνο και σαλόνι επί της οδού Καναδά 114. Το διαμέρισμα ενοικιάζεται με συσκευές (ψυγείο, πλυντήριο και κουζίνα) ή χωρίς, πληρ. τηλ. 22410 66740, 6938351993

ΕΝΟΙΚΙΑΖΕΤΑΙ επιπλωμένη γκαρσονιέρα στα ΤΕΙ ΠΕΙΡΑΙΑ. Πληρ. τηλ. 2241025321, 6944684410

ΕΝΟΙΚΙΑΖΟΝΤΑΙ πλήρως επιπλωμένες γκαρσονιέρες με μπαλκόνι και χωρίς στο Ροδίνι - Κυρώ της Ρω 13. Λογικές τιμές. Πληροφορίες κινητό 6942 090720 και 22410 74762.

ΕΝΟΙΚΙΑΖΕΤΑΙ δωμάτιο επιπλωμένο που διαθέτει ψυγείο, ατομικό μπάνιο, βεράντα με θέα στη θάλασσα, στο κέντρο της πόλης της Ρόδου (περιοχή «ΕΛΛΗ»). Στο **μηνιαίο** μίσθωμα περιλαμβάνεται η κατανάλωση νερού, ηλεκτρ. Ρεύματος και Δημ. φόροι. Πληροφορίες στο τηλ. 2241020012 (ώρες 10 π.μ.-3μ.μ., 7μ.μ.-10μ.μ.).

ΕΝΟΙΚΙΑΖΟΝΤΑΙ επιπλωμένα διαμερίσματα επί της Λ. Ιαλυσού - Ιαλυσός πλήρως εξοπλισμένα σε άριστη κατάσταση. Τηλ. 22410-35283, 6944435744.

ΕΝΟΙΚΙΑΖΟΝΤΑΙ επιπλωμένα λουξ διαμερίσματα στην περιοχή Μητροπόλεως με τον μήνα ή την ημέρα και για φοιτητές ως 30/6/2005. Τηλ. 22410-29452, 6977896444.

ΕΝΟΙΚΙΑΖΕΤΑΙ επιπλωμένο διαμέρισμα στο Ηράκλειο για φοιτητές στην περιοχή Καμαράκι. Τηλ. 22410-29452, 6977896444.

ΕΝΟΙΚΙΑΖΕΤΑΙ Γραφείο, 20 τ.μ. επί της Αλεξ. Διάκου, 1ος όρ. και γκαρσονιέρα 60 τ.μ. επί της Ρήγα Φεραίου. Πληρ. Τηλ. 22410 32225

ΑΘΗΝΑ Ενοικιάζεται γκαρσονιέρα ρετιρέ στην Καλλιθέα οδός Ανδρομάχης κοντά στον ηλεκτρικό κατάλληλο για φοιτητές. Τηλ. 6978460340

ΕΝΟΙΚΙΑΖΕΤΑΙ επιπλωμένη γκαρσονιέρα στο Παραδείσι. Πληροφορίες τηλ.: 22410 81884

ΕΝΟΙΚΙΑΖΕΤΑΙ διαμέρισμα επί της Μιχ. Πετρίδη με δύο υπνωδομάτια, σαλόνι, κουζίνα, wc. Τηλ. 6972 764614 - 6973753556

ΕΝΟΙΚΙΑΖΕΤΑΙ Διαμέρισμα 95τ.μ. στην Μητρόπολη. Τηλ. 22410 28788, 30297

ΕΝΟΙΚΙΑΖΕΤΑΙ στούντιο πλήρως εξοπλισμένο με κλιματισμό, ανεξάρτητο 230 ευρώ. Τηλ. 22410 39268, κιν. 6946 446523

ΕΝΟΙΚΙΑΖΟΝΤΑΙ μεζονέτες και μία βίλα στους Τρεις πλήρως επιπλωμένες με air condition, χώρος πάρκινγκ, κήπος, με το μήνα ή σεζόν. Τηλ. 22410-95416

ΕΝΟΙΚΙΑΖΕΤΑΙ στη Μαλώνα παραδοσιακή μονοκατοικία με αυλή, πέργκολα επιπλωμένη και εξοπλισμένη. Ολα καινούρια, με ηλιακό για όλο το χρόνο. Ενοίκιο 300 ευρώ το μήνα. Πληρ. τηλ. 2241031376 -6932320011

ΖΕΥΓΑΡΙ ζητά προς ενοικίαση γκαρσονιέρα σε περιοχές Επτά Βαγιές, Αγ. Αναστασία ή Μητρόπολη. Τηλ. 6946 266904 κ. Θόδωρα.

ΕΝΟΙΚΙΑΖΟΝΤΑΙ πλήρως επιπλωμένες γκαρσονιέρες με μπαλκόνι και χωρίς στο Ροδίνι - Κυρά της Ρω 13. Λογικές τιμές. Πληροφορίες κινητό: 6942090720 και 2241074762

ΕΝΟΙΚΙΑΖΕΤΑΙ studio 45 τ.μ. ολοκαίνουριο με έπιπλα Neoset στο Ροδίνι. Τιμή 370 ευρώ. Πληρ. τηλ. 6946685808

ΕΝΟΙΚΙΑΖΕΤΑΙ διαμέρισμα 100 τ.μ. δύο υπνοδωματίων α' όροφο, σαλότραπεζαρία, κουζίνα, μπάνιο στην Ιαλυσό (παραπλεύρως πολυκαταστήματος Σαχίνη). Πληρ. τηλ.: (22410) 92696 ώρες 8-1 π.μ. και 5-8 μ.μ.

ΕΝΟΙΚΙΑΖΕΤΑΙ στην Κρεμαστή σε διώροφη νεόκτιστη μονοκατοικία, το διαμέρισμα πρώτου ορόφου, άριστης κατασκευής, γωνιακό, ευάερο, με δύο υπνοδωμάτια, ενιαίο σαλόνι με κουζίνα, μπάνιο και βεράντες, χωρίς κοινόχρηστα, με σύνδεση στο αποχετευτικό και με Air Condition από τέλη Αυγούστου. Πληρ. τηλ. 6945046312, 6945717905 από 5-8 μ.μ.

ΕΝΟΙΚΙΑΖΟΝΤΑΙ στην Ιαλυσό πλάι στο ξενοδοχείο Ηλέκτρα, επιπλωμένα μονόχωρα διαμερίσματα με θέρμανση. Πληροφορίες Τηλ. 22410-22050 και 22410-33441

ΕΝΟΙΚΙΑΖΕΤΑΙ κατάστημα στην Παλιά Πόλη πάροδος Σωκράτους 75. Πληρ. κ. Ελευθερία 69448057150, 69445436670, 22410 33219

ΕΝΟΙΚΙΑΖΟΝΤΑΙ διαμερίσματα 3 δωματίων επί της λεωφόρου Ηρακλειδών, 100 μέτρα πέραν του Αστυνομικού Τμήματος Ιαλυσού. Πληροφορίες Τηλ. 22410 21104 - 22410 25056

ΕΝΟΙΚΙΑΖΕΤΑΙ γκαρσονιέρα πλήρως επιπλωμένη 250 ευρώ το μήνα. Τηλ. 22410 39268, κιν. 6946 446523

ΕΝΟΙΚΙΑΖΕΤΑΙ σπίτι 70τ.μ. στα Μαριτσά με κουζίνα, σαλόνι, δύο δωμάτια και μπάνιο. Τηλ. 2241047191

ΕΝΟΙΚΙΑΖΕΤΑΙ ή **ΠΩΛΕΙΤΑΙ** μαγαζί για επαγγελματικό χώρο ή αποθήκη 102 τ.μ. περιοχή Ανάληψη, Ζαννή 2 τηλ. 6947 941026.

ΕΝΟΙΚΙΑΖΕΤΑΙ επιπλωμένο διαμέρισμα ισόγειο 100 τ.μ. επί της οδού Πάροδος Ακροπόλεως 3 Ιαλυσός. Πληρ. τηλ.: (22410) 92696 ώρες 8-1 π.μ. και 5-8 μ.μ.

ΕΝΟΙΚΙΑΖΕΤΑΙ διαμέρισμα, δύο υπνοδωμάτια, σαλοτραπεζαρία, κουζίνα και μπάνιο επί της οδού Μητροπόλεως 839. Τηλ. 22410 36072

ΕΝΟΙΚΙΑΖΟΝΤΑΙ διαμερίσματα, πλήρως εξοπλισμένα επί της λεωφόρου Ιαλυσού στην Ιαλυσό. Τηλ. 2241-0-35283 - 6944435744

ΕΝΟΙΚΙΑΖΕΤΑΙ διαμέρισμα επιπλωμένο, ισόγειο στη θέση Βουνάρα, Ιαλυσού, Πάροδος Ακροπόλεως 4.Πληροφορίες στο τηλ. 92696 από τις ώρες 8-1 και 5-8

ΕΝΟΙΚΙΑΖΕΤΑΙ Δίχωρη Γκαρσονιέρα στην Κρεμαστή κ. Κωνσταντίνα Τηλ. 6942 049139

ΕΝΟΙΚΙΑΖΕΤΑΙ ένα διαμέρισμα τριάρι 95 τ.μ. επιπλωμένο ή μη και μια ημιυπόγεια γκαρσονιέρα στην οδό Αγ. Αναργύρων 20. Πληροφ. τηλ. 22410 28710.

ΕΝΟΙΚΙΑΖΕΤΑΙ γκαρσονιέρα 45τ.μ. στο Ροδίνι, επιπλωμένη με καινουρια έπιπλα Neoset πλήρως ανακαινισμένη με βεράντα και μπαλκόνι με υπέροχη θέα. Πληρ. τηλ. 52845, κινητό 6932377284 και 6946685808

ΕΝΟΙΚΙΑΖΕΤΑΙ διαμέρισμα α' ορόφου δύο υπνοδωματίων με θέρμανση επί της οδού Λειψών 10 (κάθετος Κ. Τσαλδάρη). Ενοίκιο 400 ευρώ. Πληρ. τηλ. 2241-0-34335 και 6932-708388

ΕΝΟΙΚΙΑΖΟΝΤΑΙ: 1.- Γραφείο στην οδό Αμερικής Αριθμ. 111 στον Γ' όροφο 75 τ.μ. και 2.- Διαμέρισμα δύο δωματίων μ.τ. 50 στην οδό Χατζηαντωνίου 11 στην οδό Ιξιά με ηλιακό και πολυκουζινάκι.

ΕΝΟΙΚΙΑΖΕΤΑΙ: 1) 160 τ.μ. διαμπερές ισόγειο σε κεντρικό δρόμο του Ροδινιού για βιοτεχνικό, αποθηκευτικό χώρο ή για γραφεία με w.c. 2) Χώρος 40 τ.μ. με w.c. σε κεντρικό δρόμο, Κ. Παλαιολόγου, για εργαστήριο υποδηματοποιίας ή αποθηκευτικό χώρο. Τηλ: 2241078994

ΕΝΟΙΚΙΑΖΟΝΤΑΙ στους Τρεις, βίλα επιπλωμένη και εξοπλισμένη με ηλεκτρικές συσκευές, air condition, ανεξάρτητη είσοδος, χώρος πάρκινγκ, κήπος, με το μήνα ή σεζόν. Σοβαρές προτάσεις τηλ. 6932 481851

ΕΝΟΙΚΙΑΖΕΤΑΙ Στην Κρεμαστή διόροφη μονοκατοικία, 100 τ.μ., κοντά σε φούρνο και παντοπωλείο κατάλληλη για σοβαρή ολιγομελή οικογένεια ή ανδρόγυνο. Πληροφ. κ. Σπύρο Τηλεφ.: 22410 43941 και 61285 Οδός Παπαγιάννη 49

ΕΝΟΙΚΙΑΖΟΝΤΑΙ στη λεωφόρο Ιαλυσού Κρεμαστής πέντε (5) διαμερίσματα των 2 δωματίων κουζίνας & WC επιπλωμένα. με ηλιακούς & πάρκινγκ και οκτώ (8) γκαρσονιέρες (studios) του ενός δωματίου κουζίνας & WC για απεριόριστο χρόνο. Τιμές λογικές. Τηλ. 6948209098, 6932613242

ΕΝΟΙΚΙΑΖΕΤΑΙ Διαμέρισμα - μεζονέτα 50 τ.μ., με υπνοδωμάτιο, 1 αποθήκη μικρή, τζάκι, κουζίνα, μπάνιο, με ηλεκτρικές συσκευές, καινούργιο στην Παλιά Πόλη. Ενοίκιο 400 ευρώ το μήνα. Τηλ. 6934 212190

ΕΝΟΙΚΙΑΖΕΤΑΙ το ξενοδοχείο «ΦΟΙΒΟΣ» στον Αρχάγγελο 16 δωματίων, κουζίνα, σαλόνι, μπαρ, πάρκινγκ και με δενδρόκηπο 2.800 τ.μ. Τιμή 1.800 ευρώ το μήνα. Τηλ. 22410 27578, 22440 22600.

ΕΝΟΙΚΙΑΖΟΝΤΑΙ επιπλωμένα διαμερίσματα (γκαρσονιέρες) των 35 και 45 τ.μ. με κλιματισμό, βεράντες και άνετο πάρκινγκ επί της λεωφόρου Ρόδου - Καλλιθέας και σε απόσταση 200 μέτρα από το ξενοδοχείο Paradise. Πληροφορίες στα τηλέφωνα κιν. 6946 790515, 6946 680174 και 6945 105247.

ΕΝΟΙΚΙΑΖΕΤΑΙ Μεγάλο Διώροφο Κατάστημα με Υπόγειο Επί της οδού Κοδριγκτώνος αρ.78 Ισόγειο 250 τ.μ., Υπόγειο 250 τ.μ. , Α' όροφος 200 τ.μ. Πληροφορίες στα τηλέφωνα **22410-33938 & 22410- 26771 & 6944-32-33-39**

ΕΝΟΙΚΙΑΖΕΤΑΙ στους Τρεις ένα καινούργιο λουξ κατασκευής δυάρι (μέσα σε μεγάλο κήπο), πλήρως επιπλωμένο με τηλέφωνο, θέρμανση, ανεμιστήρας, μεγάλη βεράντα και πάρκινγκ. Τηλ. 22410 92714

ΕΝΟΙΚΙΑΖΕΤΑΙ αποθηκευτικός χώρος 250 τ.μ. στο Ροδίνι, στην οδό Κωνσταντινουπόλεως αρ. 34. Πληρ. τηλ. 22410-61000, 61689

ΕΝΟΙΚΙΑΖΕΤΑΙ διαμέρισμα 90 τ.μ. με δύο υπνοδωμάτια, κεντρική θέρμανση, επί της οδού Κέννεντυ 45, 1ος όροφος. Πληροφορίες στο τηλ. 22410 64464.

ΕΝΟΙΚΙΑΖΕΤΑΙ διαμέρισμα τριάρι 80 τ.μ. Πληρ. 2241035464

ΕΝΟΙΚΙΑΖΕΤΑΙ: Γκαρσονιέρα επιπλωμένη με πολυκουζινάκι TV (1 δωμάτιο, κουζίνα, WC) στην οδό Παναγιώτη Ροδίου 65 (Παράλληλη Αννης Μαρίας). Για περισσότερες πληροφορίες τηλ.22410-39268 και 6994217168

ΕΝΟΙΚΙΑΖΕΤΑΙ επαγγελματικός χώρος (υπερυψωμένο ισόγειο) επί της Άννης Μαρίας 90 τ.μ., (πρώην Ασφάλειες Καρυδάκη), κατάλληλο για Ιατρείο, Λογιστικό γραφείο, Πρακτορείο ταξιδίων, Κέντρο αισθητικής κ.α. (Πωλείται και ο εξοπλισμός του). Πληροφορίες τηλ. 22410 24920 Κο Καρυδάκη, ώρες γραφείου.

ΕΝΟΙΚΙΑΖΕΤΑΙ στα Κοσκινού επιπλωμένη γκαρσονιέρα 50 τ.μ. Τηλ. 6946 681508

Αυτοκίνητα

ΠΩΛΕΙΤΑΙ μηχανή YAMAHA X.T.600, μοντέλο 02 πρώτο χέρι, 4600 χιλ. **Τηλ. 6944445345**

ΠΩΛΕΙΤΑΙ: Honda Magna 250cc μπλε ηλεκτρικ 26.000 χιλιόμετρα. Τιμή 3.200 ευρώ. Τηλ. 6937225585

ΠΩΛΕΙΤΑΙ: μοτοσικλέτα KAWASAKI GPz400R μοντ. '89, από ιδιώτη. Πληρ.: 22410-66304, 31560, 6946283008

ΕΥΚΑΙΡΙΑ: NISSAN ALMERA SPOR 1.500 cc 34.000 χλμ. A.C. 4 Αερόσακους Υδρ. Τιμόνι, Ηλ. Κλειδαριές, Ράδιο CD, 5 πόρτες Μον. 5.8.2001 Φούλ extra 11.000 ευρώ. Τηλ. 6972 446244

ΠΩΛΕΙΤΑΙ αυτοκίνητο IBIZA 1300 c.c. χρώμα κόκκινο, άδεια κυκλοφορίας, Νοέμβριος'93, 4.000 ευρώ. Φυλάσσεται σε γκαράζ. Πληροφορίες: 6946 796191.

ΠΩΛΕΙΤΑΙ Pegeut 504 σε πολύ καλή κατάσταση. Σε τιμή ευκαιρίας 1200 ευρώ. Καινούργια λάστιχα MICHELEN καινούργιο ψυγείο και καινούργια μπαταρία και ταπετσαρία. Μπλέ χρώμα ακριλικό. Πληρ. τηλ. 2241020807

ΜΕΓΑΛΗ ΕΥΚΑΙΡΙΑ Πωλείται PEGUOT 504 μοντέλο '76 σε πολύ καλή κατάσταση Τηλ. 22410 20807 - 28571

ΠΩΛΕΙΤΑΙ Ford Escort Γαμπορλει 1980 άσπρο 2.000 ευρώ Τηλ. 6944 38 19 66

ΠΩΛΕΙΤΑΙ μηχανή BMW 1150 κυβικά 6S1150, μοντέλο 2002 σε τιμή 10.000 ευρώ με δυνατότητα χρηματοδότησης. Πληρ. Σπύρος 6937 199233

ΠΩΛΕΙΤΑΙ Piaggio X9 180 κ.ε. 2 ετών 5.000 χιλ. ατρακάριστο, 2.700 ευρώ μετρητοίς. Πληρ. τηλ. 6973 037546 Μπάμπης.

ΠΩΛΕΙΤΑΙ: Hundai Praim γαλάζιο μοντέλο 2002 με 20.000 χλμ. σε άριστη κατάσταση 5.500 ευρώ. Τηλ: 6937268255

ΠΩΛΕΙΤΑΙ αυτοκίνητο Hyunday Lantra μοντέλο 1995, 126.000 χιλ. με ABS, ηλεκτρικά παράθυρα, κεντρικό κλείδωμα. Πληροφορίες: Τηλ. 6974471584, 6937289368 Μαρίνος

ΠΩΛΕΙΤΑΙ αυτοκίνητο KIA ΣΠΟΡΤΑΤΖ τζιπάκι 14 μηνών 32.000 χιλ. Τηλ. 6946 120712

ΥΑΜΑΗΑ XV VIRAGO 400cc με 36.000 χλμ. και σε άριστη κατάσταση πωλείται 2.200 ευρώ. Πληροφ. στο τηλ. 6944564255

ΠΩΛΕΙΤΑΙ Ducati munster 600cc, μοντέλο 2001, 7000 χιλ. μαύρη, μπαγκαζιέρα, συναγερμός, καινούργια 4.500 ευρώ. Τηλ. 6932 337276, 22410 90502.

ΠΩΛΕΙΤΑΙ SMART ενός έτους με όλα τα αξεσουάρ. Πληρ. τηλ. 6972600762

ΠΩΛΕΙΤΑΙ μηχανή BMW 650js, ενός έτους, 4.000 χλμ, 6.500 ευρώ. Δεκτές και ευκολίες πληρωμής. Πληρ. τηλ. 2241035610 ώρες καταστημάτων, 6977 715565

ΠΩΛΕΙΤΑΙ BMW 320 ιντζέκτιον σε καλή κατάσταση με πολλά εξτρά. Πληρ. τηλ. 22410 38889

ΠΩΛΕΙΤΑΙ μηχανή HONDA μοντέλο Magna 250 cc χρώματος μπλέ ελεκτρίκ με 25.000 χιλ. Τιμή 2.950 ευρώ. Τηλ. 6937 225585.

ΠΩΛΕΙΤΑΙ africa twan 750 cc, μοντέλο '98, άσπρο - μπλέ - κόκκινο, φυλασσόμενο σε γκαράζ 30.000 χλ. Φούλ έξτρα, άριστη κατάσταση. Τιμή: 7.000 ευρώ. Τηλ. 6972 723033

ΠΩΛΕΙΤΑΙ ΜΗΧΑΝΗ TRIUMPH ΤΥΠΟΥ TIGER (ON-OF) 900cc ΧΡΩΜΑΤΟΣ ΜΑΥΡΟ ΦΥΛΑΣΣΟΜΕΝΗ ΣΕ ΓΚΑΡΑΖ ΜΕ ΜΠΑΓΚΑΖΙΕΡΑ ΣΕ ΑΡΙΣΤΗ ΚΑΤΑΣΤΑΣΗ. Τιμή ΣΥΖΗΤΗΣΙΜΗ. ΠΛΗΡΟΦΟΡΙΕΣ ΤΗΛ. 6937996090.

ΕΥΚΑΙΡΙΑ Πωλείται alfa romeo 147 (39υρο) 10/2002 1600cc 105hp, abs, 8 αερόσακοι, clima, ηχοσύστημα. Τιμή έκπληξη Τηλ. 2241-076912 κιν. 6973-333787

ΠΩΛΕΙΤΑΙ μηχανάκι HAJKER χρώματος κίτρινο, σε πολύ καλή κατάσταση. Τιμή 600 ευρώ. Πληρ. τηλ. 2241091910, 6946721347

ΠΩΛΕΙΤΑΙ μοτοσικλέτα KAWASAKI GP400R μοντ. '89 σε καλή κατάσταση με καινούρια ελαστικά PIRELLI και σχάρα. Δεκτός κάθε έλεγχος. Δεκτή ανταλλαγή με άλλη μοτοσικλέτα ίσου ή ανώτερου κυβισμού. Τιμή συζητήσιμη. Πληρ. 22410-66304, 31560, 6946283008, 6972419715, 6936277851. Ηλ. ταχ. (e-mail): DNetwork@SoftHome.net

Ζητουν Προσωπικο

ΖΗΤΕΙΤΑΙ Υπάλληλος για κατάστημα, να οδηγεί μηχανάκι, ηλικίας περίπου 16-18 ετών. Τηλ. 22410 32225

ΖΗΤΕΙΤΑΙ πωλήτρια ηλικίας έως 25 ετών με γνώσεις Αγγλικών και Γερμανικών για μόνιμη απασχόληση σε εμπορική επιχείρηση. Πληρ. τηλ. 222410 70402

ΖΗΤΕΙΤΑΙ κοπέλα να εργασθεί σε στούντιο αισθητικής νυχιών Τηλ. 22410 70660, 6944520887

ΖΗΤΕΙΤΑΙ άτομο χωρίς στρατιωτικές υποχρεώσεις για να εργασθεί σε Βουλκανιζατέρ. Πληρ. τηλ. 38889

ΖΗΤΕΙΤΑΙ από εστιατόριο στην Παλιά Πόλη μάγειρας. Σπαστό ωράριο. Πληροφορίες κ. Κώστα τηλ. 6948 587301.

ΑΠΟ Τουριστικό Γραφείο ζητείται νεαρή/νεαρός υπάλληλος για μόνιμη εργασία που να γνωρίζει πολύ καλά την αγγλική γλώσσα και να έχει γνώσεις εφαρμογών Η/Υ. Απαραίτητο βιογραφικό σημείωμα. Πληρ. κ. Γιώργος στο Λογιστήριο 08.30 έως 10.30 Τηλ. Επικοιν. 22410 75555, Φαξ 22410 22354

ΚΥΡΙΑ ώριμη Ελληνίδα ντόπια με μακροχρόνια προϋπηρεσία και πείρα αναλαμβάνει υπεύθυνα φύλαξη παιδιών. Πληρ. Τηλ. - Fax: **22410-66304, 31560,** 6946283008, 6972419715, 6936277851 Ηλ. Ταχ. (e-mail): Dnetwork@SoftHome.net

ΤΕΧΝΙΚΗ ΕΤΑΙΡΕΙΑ με έδρα την πόλη της Ρόδου ζητά να προσλάβει υπάλληλο γραφείου για γραμματειακή υποστήριξη με γνώσεις χειρισμού Η/Υ (Word, Excel). Ξένη γλώσσα και μεταφορικό μέσο θα συνεκτιμηθούν. Ωράριο σπαστό με έμφαση τις απογευματινές ώρες. Πληροφορίες για αποστολή βιογραφικού και συνέντευξη στα τηλ. 22410 96086, 6973 990806, 6947 445780.

ΖΗΤΕΙΤΑΙ Ρεσεψιονίστ παρά ξενοδοχείου πόλεως. Φωτογραφία και βιογραφικό σημείωμα. Τ.Θ. 47 ΡΟΔΟΣ

ΚΥΡΙΑ από Ρωσία 50 ετών με άδεια εργασίας και παραμονής ζητάει εργασία ως οικιακή βοηθός ή να επιβλέπει ηλικιωμένους. Τηλ. 22410 21952 ώρες καταστημάτων

ΖΗΤΕΙ εργασία έμπειρος μάγειρας για ελληνική κουζίνα. Πληρ. τηλ. 6946266904 κ. ΘΟΔΩΡΑ.

ΖΗΤΕΙΤΑΙ εσωτερική οικ. βοηθός για να προσέχει ζευγάρι ηλικιωμένων με πλήρες ωράριο στ' Αφάντου. Πληρ.:22410 53038, 66304, 31560, 6946283008, 6972419715, 6936277851. Ηλ. ταχ. (e-mail): Dnetwork@SoftHome.net

ΖΗΤΟΥΝΤΑΙ πωλήτριες από χρυσοχοείο. Ξένη γλώσσα απαραίτητη. Διεύθυνση δο χλμ λεωφόρου Καλλιθέας. Τηλ. (22410) 67375, 67014, 69448585302.

ΣΟΒΑΤΖΗΣ υπήκοος Ρουμανίας αναζητεί πρωινή εργασία. Τηλ. 6976385621

ΖΗΤΕΙΤΑΙ από το Υπερμάρκετ ΣΠΑΝΟΣ έμπειρος κρεοπώλης. Μισθός ικανοποιητικός. Τηλ. για πληροφορίες 2241060730

ΖΗΤΟΥΝΤΑΙ άτομα για να εργασθούν σε γραφείο ενοικιάσεως αυτ/των με γνώση της γερμανικής ή αγγλικής. Πληρ. τηλ. 22410 51171, 6936656816.

ΑΜΕΣΑ ζητούνται για κάλυψη θέσεων άτομα για δουλειά από το σπίτι τους. Οχι κατασκευές, όχι τηλεμάρκετιγκ-πλασιέ. Εισόδημα τουλάχιστον 600 ευρώ-3.000 ευρώ μηνιαία. Πληροφορίες: 2310/516-226

ΚΥΡΙΟΣ ζητά απογευματινή απασχόληση σαν επιβλέπων παντού και για όλα στη Ρόδο. Τηλ. 6946830563

ΖΗΤΕΙΤΑΙ πωλήτρια για κατάστημα ρούχων στην Παλιά Πόλη Τηλ. 6937 818177 κ. Κώστα

ΖΗΤΕΙΤΑΙ μάγειρας και βοηθός μαγείρου πεπειραμένοι για εστιατόριο στην Λίνδο. Τηλ. 6977 444683

ΖΗΤΕΙΤΑΙ υπάλληλος για δωδεκάμηνη απασχόληση από πρακτορείο ταξιδίων Απαιτούμενα προσόντα: απόφοιτοι τουριστικής σχολής, ξένες γλώσσες, γνώση Η/Υ. Ηλικία ως 25 ετών Ανάλογη προϋπηρεσία θα ληφθεί υπ' όψιν. Αποστολή βιογραφικών στην ταχ. θυρίδα 451

ΨΑΧΝΕΤΕ ΓΙΑ ΕΡΓΑΣΙΑ; Από ταχύτατα αναπτυσσόμενη εταιρεία ζητούνται άτομα για την στελέχωση ηγετικών θέσεων. Από 700-2.800 ευρώ μηνιαίως. Για πληροφορίες καλέστε στο τηλ. κέντρο 2271081063

ΖΗΤΟΥΝΤΑΙ άτομα για δουλειά από το χώρο τους. Εκπληκτική συνεργασία! Κέρδη τουλάχιστον 3.000 ευρώ/μηνιαία. Τηλ. 2310 516281.

ΔΙΑΦΟΡΑ

ΠΩΛΕΙΤΑΙ σκάφος μηχανοκίνητο BAVARIA 330/2001 με πολλά extra. **Πληροφ. τηλ. 6937307822**

ΠΩΛΟΥΝΤΑΙ α) μεταχειρισμένος καναπές - κρεβάτι που γίνεται και διπλό με τα στρώματά τους β) ντουλάπα δίφυλλη και γ) Η/Υ με εκτυπωτή και σαρωτή (SCANNER). Τιμή ευκαιρίας. Πληροφορίες κινητό 6942 090720 και 22410 74762.

ΠΩΛΟΥΝΤΑΙ: Στρώματα νερού, στρώματα ηλεκτρομασάζ, συντριβάνια, διακοσμητικοί καταρράκτες, συσκευές παθητικής γυμναστικής, μικροπισίνες, υδρομασάζ, μικροκαμπίνες χαμάμ. Τηλ. 6932164962

ΑΝΑΖΗΤΩ στη Ρόδο επαγγελματία συνεργάτη για την προώθηση, διάθεση του CD Πανοράματος Ρόδου (Panoround Rodos)! Παρακαλώ όπως επικοινωνήσετε μαζί μου (στα Αγγλικά ή Γερμανικά) στην ηλεκτρονική διεύθυνση: sales@panoround.com.

Άλλαξε τη ζωή σου τώρα! Με 2-4 ώρες/ημέρα κέρδισε από 1.000 - 3.000 ευρώ/μήνα και ξεκίνα να κάνεις τα όνειρά σου πραγματικότητα! Τηλ. 2310 516 226

ΠΩΛΕΙΤΑΙ μπαρ (ημικυκλικό) 1,50 μ. 400 ευρώ. Τηλ. 6973 394166

ΠΩΛΟΥΝΤΑΙ δύο ηλ. υπολογιστές φορητοί Compaq Contura 3/25, 12 Mb, R.A.M., F.D.D. 1,44 Mb και Compaq Winbook με CD-Rom οδηγό, έγχρωμη οθόνη, ενσωματωμένο modem, Windows 98 ελληνικά, Word & Excel 97, Outlook 98, πρόγραμμα δακτυλογράφησης και πολλά προγράμματα. Επίσης πωλείται κινητό Alcatel πολύ μικρών διαστάσεων με δόνηση και ανοικτή ακρόαση. Πληρ.: 22410 66304, 31560, 6946283008, 6972419715, 6936277851. Ηλ. ταχ. (e-mail): Dnetwork@SoftHome.net

ΠΩΛΕΙΤΑΙ: Επαγγελματική φούσκα (2.10) μοτέρ 1,5. Αχρησιμοποίητα σε τιμή ευκαιρίας. Τηλ. 22410 -39268 και 6994217168

ΠΩΛΟΥΝΤΑΙ ΣΕ ΑΡΙΣΤΗ ΚΑΤΑΣΤΑΣΗ: 1) Καναπές που γίνεται διπλό κρεβάτι και έξτρα στρώμα αφρολέξ: 300 ευρώ **2)** 4 ντουλάπες από μελαμίνη σφενδάμου, διαστάσεις 2Χ1: 100 ευρώ εκάστη **3)** Διπλό κρεβάτι NEOSET 1,60x2,00μ., με στρώμα ανατομικό GALAXY: 250 ευρώ **4)** Κουζίνα PITSOS P1 7602 ws: 200 ευρώ **5)** Ψυγείο ELCO DE -29 TROPIC: 200 ευρώ. **6)** Πλυντήριο ρούχων PITSOS VARIO 700: 150 ευρώ. Παρακαλούμε επικοινωνήστε σύντομα στο 6932729845 και το 22410 29094

ΕΝΟΙΚΙΑΖΕΤΑΙ μισή Βάρδια ταξί. Τηλ. 6944 267931

YOGA

Για το μυαλό, το Σώμα και το πνεύμα

Όλες οι ηλικίες και οι σωματότυποι είναι ευπρόσδεκτοι. Η γιόγκα δεν είναι ανταγωνιστική. Σε διδάσκει πως ν' ανταποκρίνεσαι στις ανάγκες του σώματός σου. Τιμή μαθήματος 5 ευρώ. Μηνιαία πληρωμή δεκτή. Τηλ.: 6946984511

«Η εταιρεία NewspaperDirect Hellas ΖΗΤΑ αντιπρόσωπο για εκτύπωση και διανομή Ξένου Τύπου. Τηλ. Επικοινωνίας: 210 2774201, 210 2774846»

ΠΩΛΕΙΤΑΙ ένα κινητό τηλέφωνο PANASONIC GD 87 σε πολή καλή κατάσταση μαζί με φορτιστή, φορτιστή αυτοκινήτου, καλώδιο USB για σύνδεση με ηλεκτρονικό υπολογιστή και δύο αυθεντικά παιχνίδια PS 2 (DRC 2, Silenthill 2) Τιμή 200 ευρώ. Πληρ. τηλ. 6937268749.

ΕΜΠΕΙΡΟΤΕΧΝΗΣ ελαιοχρωματιστής αναλαμβάνει παντός είδους ελαιοχρωματισμούς. Τηλ: 6946204157

ΠΡΟΣΦΕΡΩ μασάζ στον χώρο μου και στον χώρο σας. Όλγα. Τηλ. 6972902821

ΠΩΛΕΙΤΑΙ ράδιο-cd αυτοκινήτου Clarion σε πολύ καλή τιμή. Πληρ. τηλ: 6932 107298 Ώρες 19:00-21:00

ΠΩΛΕΙΤΑΙ ηλεκτρικό επαγγελματικό grill αχρησιμοποίητο, λόγω έλλειψης χώρου. Πληροφορίες στο: 2241039275 - 6936761262

ΤΡΑΚΤΕΡΑΚΙΑ KUBOTA (4Χ4) ΙΑΠΩΝΙΑΣ από (12HP) έως (35HP) με φρέζα από (1400 ευρώ). Πώληση Χονδρική - Λιανική Τηλ.: (2310) 512-418, (2310) 510-068 http://www.hasapetis.gr

ΠΩΛΕΙΤΑΙ κρεβάτι (κουκέτα) ενσωματωμένη με ντουλάπα, γραφείο 450 ευρώ.

ΠΩΛΕΙΤΑΙ: Κάρτα μνήμης 64 MB δισκέτα Σκληρός Δίσκος 7,5 GB DVD ROM 16x, CD ROM 52x. Τροφοδοτικό κουτί για Celleron 533 MHZ. Τιμή πώλησης: 50 ευρώ. Τηλ.: 6945 903436

ΠΩΛΟΥΝΤΑΙ διθέσιος καναπές που γίνεται κρεβάτι 170 ευρώ, επίσης ένα ολοκαίνουργιο κρεβάτι 5 μηνών 1,40x2,00 200 ευρώ χωρίς στρώμα ή με στρώμα ορθοπαιδικό 370 ευρώ. Τηλ. 6942 711996.

ΜΑΘΗΜΑΤΑ

ΜΑΘΕΤΕ ΡΩΣΙΚΑ! Παραδίδονται μαθήματα Ρωσικής γλώσσας από μέλος του Συλλόγου Καθηγητών Ρωσικής Φιλολογίας, με χρήση νέας αποτελεσματικής μεθοδολογίας. Πληροφορίες: Τηλ. 6978195931.

ΑΠΟΦΟΙΤΟΣ Αριστοτελείου Πανεπιστημίου Θεσ/νίκης, τμήματος Μαθηματικών παραδίδει μαθήματα Μαθηματικών-Φυσικής-Χημείας. Επίσης αναλαμβάνει προετοιμασία υποψηφίων για τράπεζες κ.τ.λ. Τηλ. 22410.21963 & 6947-401508

ΠΑΡΑΔΙΔΟΝΤΑΙ μαθήματα Πληροφορικής & Αγγλικών με χρήση πολυμέσων όλων των επιπέδων από έμπειρο καθηγητή πτυχιούχο Michigan Proficiency σε τμήματα ή μεμονωμένα. Επίσης γίνονται μεταφράσεις & δακτυλογραφήσεις κάθε τύπου κειμένου. Τιμές προσιτές. Πληρ. 22410 66304, 31560, 6946 283008, 6972419715, 6936277851. Ηλ. Ταχ. (e-mail) : emmanoue@otenet.gr

ΚΑΘΗΓΗΤΗΣ ΓΕΡΜΑΝΙΚΩΝ παραδίδει μαθήματα κατ' οίκον. Εντατικά μαθήματα για αυτούς που ασχολούνται με τον τουρισμό. Πληρ. τηλ. 2241091163 κ. Λαζαρίδης, ώρες 7-9μ.μ.

ΜΑΘΗΜΑΤΑ Αγγλικών, Πληροφορικής (Βασ. Εννοιες, Χρήση Υπολογιστή κ.λ.π.) & Εμπ. Εφαρμογών (Singular Eurofasma, Manager, ΚΕΦΑΛΑΙΟ κ.λ.π.) παραδίδονται από πτυχιούχο Λογιστή Τ.Ε., κάτοχο Michigan P.C.E., με μεγάλη εκπαιδευτική πείρα. Ιδαίτερα ή ολιγομελή τμήματα, υπεύθυνη προετοιμασία για εξετάσεις. Τιμές προσιτές. Πληροφορίες Τηλ. - Fax: 22410-31560, 66304, 6946283008, 6972419715, 6936277851 Ηλ. Ταχ. (e-mail): Dnetwork@SoftHome.net

ΜΑΘΗΜΑΤΙΚΑ, Φυσική, Χημεία, παραδίδονται σε μαθητές Γυμνασίου - Λυκείου, από απόφοιτο Α.Π.Θ., σε ιδιαίτερα ή ολιγομελή τμήματα. Τηλ. 22410.21963 Κιν. 6947-401508

ΠΑΡΑΔΙΔΟΝΤΑΙ μαθήματα Εμπ. Εφαρμογών (Singular Manager, Eurofasma, Unisoft Εσοδα-Εξοδα, ΚΕΠΥΟ, ΚΕΦΑΛΑΙΟ, κ.λ.π., Πληροφορικής & Αγγλικών με χρήση πολυμέσων όλων των επιπέδων από έμπειρο Λογιστή Τ.Ε. - καθηγητή πτυχιούχο Michigan Proficiensy σε τμήματα ή μεμονωμένα. Επίσης γίνονται μεταφράσεις & δακτυλογραφήσεις κάθε τύπου κειμένου. Τιμές προσιτές. Πληρ.: 22410-66304, 31560, 6946283008, 6972419715, 6936277851. Ηλ. ταχ. (e-mail): Dnetwork@SoftHome.net

ΠΩΛΗΣΕΙΣ ΑΚΙΝΗΤΩΝ

ΠΩΛΕΙΤΑΙ αποθήκη 170 τ.μ. εντός πόλεως Ρόδου κατάλληλη και για κατοικία. Ανταλλάσσεται και με ακίνητο στην Αττική. Πληρ. Τηλ. 6946 559539-210.2835963

ΠΩΛΟΥΝΤΑΙ 2 διαμερίσματα στη Λάρδο 105 τ.μ. έκαστο στην τιμή 352.164 ευρώ και τα δύο μαζί, πολυτελούς κατασκευής. Τηλ. 6938644166

ΠΩΛΕΙΤΑΙ Σπίτι επί της Κωνσταντίνου Υδραίου 150.000 ευρώ **Πληροφορίες 6972228836**

ΠΩΛΕΙΤΑΙ αργυροχρυσοχοείο στο κέντρο της πόλης με ή χωρίς εμπόρευμα έτοιμο προς λειτουργία. Τηλ: 6936915551

ΖΗΤΕΙΤΑΙ Ενα μικρό οικόπεδο 200 έως 500 τ.μ. στα Κρητικά, στα Μήδεια, στο Μόντε Σμιθ ή στην Ηλία Βενέζη (ή σε περιοχές εκεί γύρω). Τηλ. 6944 381966

Πωλείται Βιοτεχνικός χώρος 560m2. Ισόγειο μαζί με οικία στον 1ο όροφο 230m2 επί της Λεωφ. Ρόδου - Λίνδου (Ρόδος - Φαληράκι) με δυνατότητα επέκτασης στα 2000m2. Πληροφορίες τηλ. 22410-65711. Ώρες από 9:00 - έως 15:00.

ΠΩΛΕΙΤΑΙ στον Πειραιά στην περιοχή Καλλίπολη δίπλα στη θάλασσα τριάρι εικοσαετίας 2ου ορόφου σε άριστη κατάσταση φρεσκοβαμμένο τιμή 116.000 Ευρώ τηλ. 210-2530132 - 6948519610

ΠΩΛΕΙΤΑΙ Στην Ιαλυσό απέναντι από το Αστ. Τμήμα Ιαλυσού τριάρι διαμέρισμα 85 τ.μ. στον γ' όροφο πολυκατοικίας, διαμπερές, ευάερο και ευήλιο σε καλή κατάσταση και λογική τιμή. Για πληροφορίες στο τηλ. 693-6703967 κα. Φιλιώ.

ΠΩΛΕΙΤΑΙ κατάστημα επί της Αλ. Διάκου 17 τ.μ. με δικό του προαύλιο στην τιμή των 11.000.000 δρχ. Τηλέφωνο 22410 30550.

ΠΩΛΕΙΤΑΙ μάντρα στη Μαλώνα με 150 κατσίκες και 100 δικαιώματα. Πληρ. τηλ. 22440 51698.

ΠΩΛΕΙΤΑΙ διαμέρισμα στην Ιαλυσό 3 δωματίων δευτέρου ορόφου, δάνεια δεκτά και ευκολίες πληρωμής. Τηλ. 6948209098, 6932613242

ΠΩΛΕΙΤΑΙ διαμέρισμα 85 τ.μ. πλήρως ανακαινισμένο Μιχ. Πετρίδη 96. Τιμή 83.000 Ευρώ. Τηλ: 6942409776, 6945795224

ΠΩΛΟΥΝΤΑΙ
ΣΠΙΤΙ ΜΑΛΩΝΑ
ΟΙΚΟΠΕΔΟ ΜΑΛΩΝΑ 132 τ.μ.
ΟΙΚΟΠΕΔΟ ΚΑΤΩ ΑΛΩΝΙΑ
ΜΑΛΩΝΑ 250 τ.μ.
ΓΑΛΙΑ ΧΩΡΑΦΙ 2320 τ.μ.
ΠΟΤΑΜΙΑ ΜΑΛΩΝΑ 530 τ.μ.
ΤΗΛΕΦΩΝΟ 22410 51219
ΚΙΝΗΤΟ 6939356340

ΠΩΛΕΙΤΑΙ σπίτι στην Παλιά Πόλη με αυλή. Τηλ. 6936271471.

ΠΩΛΕΙΤΑΙ οικόπεδο στα Κρητικά 3.000 τ.μ. οικοδομήσιμο. Τηλ. 6936271471.

ΚΑΡΑΚΟΝΕΡΟ Διαμερίσματα λουξ κατασκευής απεριόριστη θέα (ισόγειο 111 Μ2 Α' Όροφος 111 Μ2, Α' όροφος 96 Μ2 x 550 τ.μ. Δρχ. Β' όροφος 90 Μ2), Ακίνητα νέας χιλιετίας κα MITTON 22410 22142 κιν. 6945 668060

ΕΥΚΑΙΡΙΑ

Πωλείται στ' Ασγούρου διώροφο κατάστημα αποτελούμενο από: Ισόγειο 240 τ.μ., Α' όροφο 240 τ.μ. και πατάρι 40 τ.μ., κατάλληλο για όλες τις χρήσεις, με πρόσωπο επί δύο οδών και πλατείας, εντός οικοπέδου 400 τ.μ. σε τιμή έκπληξη!!! (μεσίτες αποκλείονται) Πληροφορίες τηλ. 22410 65000 - 6977 64 27 33

ΕΝΟΙΚΙΑΖΟΝΤΑΙ ΓΚΑΡΣΟΝΙΕΡΕΣ

ΑΡΧΑΓΓΕΛΟΣ-
Ενοικιάζονται γκαρσονιέρες καινούργιες, πλήρως εξοπλισμένες και επιπλωμένες με κλιματισμό, τηλεόραση, ψυγείο, φούρνο-μάτια, θερμοσίφωνο, ντους, w.c., εγκατάσταση για πλυντήριο ρούχων, σε ήσυχη περιοχή και άνετο πάρκινγκ. Για όλο τον χρόνο. Τηλ.: 697 24 94 339

ΟΙΚΟΔΟΜΙΚΕΣ ΕΠΙΧΕΙΡΗΣΕΙΣ ΔΙΑΚΟΓΕΩΡΓΙΟΥ ΚΑΛΛΙΣΤΟΣ

ΕΘΝ. ΑΝΤΙΣΤΑΣΕΩΣ 11 (πρώην Αννης Μαρίας)

ΠΩΛΗΣΕΙΣ ΔΙΑΜΕΡΙΣΜΑΤΩΝ ΚΑΤΑΣΤΗΜΑΤΑ -ΑΠΟΘΗΚΕΣ ΑΝΤΑΛΛΑΓΕΣ ΑΚΙΝΗΤΩΝ - ΑΓΟΡΕΣ ΟΙΚΟΠΕΔΩΝ ΑΝΑΛΑΜΒΑΝΟΥΜΕ ΑΝΤΙΠΑΡΟΧΕΣ

Πωλούνται διαμερίσματα λουξ κατασκευής με απεριόριστη θέα. Τα διαμερίσματα διαθέτουν θωρακισμένες πόρτες - εντοιχισμένες κουζίνες - ντουλάπες - εντοιχισμένο νιπτήρα με ντουλάπι - κεντρική θέρμανση αυτόνομη - ανοιγόμενα ανακλινόμενα κουφώματα με διπλά τζάμια - σίτες - ρολά - υδραυλικό ασανσέρ - τριφασικό ρεύμα.

Ολοι οι χώροι σπατουλαριστοί - εσωτερικές πόρτες M.D.F. με σχέδιο.

ΓΡΑΦΕΙΑ ΙΑΤΡΕΙΑ

1) Επί της οδού Μεγ. Κων/νου - Κων/νου Παλαιολόγου των 80 τ.μ.

2) Επί της οδού Κων/νου Παλαιολόγου και Θεοτοκοπούλου 60-80 τ.μ.

3) Επί της οδού Ρήγα Φεραίου στο πάρκο 60-80-100 τ.μ.

ΚΑΤΑΣΤΗΜΑΤΑ

1) Επί της οδού Κων/νου Παλαιολόγου και Θεοτοκοπούλου 60-80 τ.μ.

2) Επί της οδού Λεωφόρου Καλλιθέας (Καρακόνερο) 90 τ.μ.

ΔΙΑΜΕΡΙΣΜΑΤΑ

1) Επί της οδού Χρ. Φέσσα (Κάθετος Αποστ. Παύλου) 90τ.μ. τριάρια.

Επίσης οροφοδιαμερίσματα των 90 τ.μ. (οικοδομή μόνο τριών διαμερισμάτων).

ΟΙΚΟΔΟΜΕΣ

1) Οικοδομή επί της οδού Πτολεμαίων και Χρ.Φέσσα των 117-125 τ.μ.

2) Οικοδομή υπό ανέγερση επί της οδού Ρήγα Φεραίου στο Πάρκο.Διαμερίσματα τριάρια - τεσσάρια.

3) Οικοδομή υπό ανέγερση επί της οδού Κ. Παλαιολόγου και Θεοτοκοπούλου. Διαμερίσματα δυάρια - τριάρια - τεσσάρια - καταστήματα.

5) Επί της οδού Β. Ηρακλείου οικοδομή τεσσάρων διαμερισμάτων. Οροφοδιαμερίσματα των 133τ.μ. Η οικοδομή έχει πιλοτή για πάρκινγκ

ΑΠΟΘΗΚΕΣ

1) Πλησίον Στέλιου Κωτιάδη των 130τ.μ.

2) Στη Λεωφόρο Καλλιθέας (Καρακόνερο) των 80-300τ.μ.

• Οι πωλήσεις μπορούν να γίνουν και με όλα τα Δάνεια Τράπεζας και οργανισμών.
• Αναλαμβάνουμε ΑΝΤΙΠΑΡΟΧΕΣ και Αγορές οικοπέδων. • Δεχόμαστε ανταλλαγές ακινήτων.

ΠΛΗΡΟΦΟΡΙΕΣ: ΔΙΑΚΟΓΕΩΡΓΙΟΥ ΚΑΛΛΙΣΤΟΣ
ΤΗΛΕΦΩΝΟ: 29318 - 34598 - ΤΗΛ. 78501 - 78502

ΟΙΚΟΔΟΜΙΚΕΣ-ΤΕΧΝΙΚΕΣ ΕΜΠΟΡΙΚΕΣ-ΕΠΙΧΕΙΡΗΣΕΙΣ

ΑΦΟΙ ΑΣΒΕΣΤΗ Ο.Ε.

Αθηνών-Καβάλας 3 Ανάληψη Ρόδου
Τηλ.. 22410/60678-60679
και fax: 22410/66028

ΠΩΛΟΥΝΤΑΙ

• ΔΙΑΜΕΡΙΣΜΑΤΑ
υπερλούξ διαφόρων διαστάσεων
ΕΓΓΥΗΣΗ Η ΠΟΛΥΕΤΗΣ ΠΕΙΡΑ ΜΑΣ

RHODES - GREECE
CAIRO PALACE

Ενοικιάζονται επαγγελματικοί χώροι στο κέντρο της πόλης στο εμπορικό κέντρο Cairo Palace

• **Κατάστημα** ισόγειο 30 τ.μ.
στην Εθ. Δωδεκανησίων
• **Γραφείο** 3ου ορόφου **135 τ.μ.**
στην Εθ. Δωδεκανησίων και Εθ. Δωδεκανησίων
• **Γραφείο** 3ου ορόφου **190 τ.μ.**
στην Εθν. Μακαρίου και Εθ. Δωδεκανησίων
• **Γραφείο 2ου** ορόφου **190 τ.μ.**
στην Εθν. Μακαρίου και Εθ. Δωδεκανησίων
• **Γραφείο 2ου** ορόφου **90 τ.μ.**
στην Εθ. Δωδεκανησίων
• **Γραφείο 3ου** ορόφου **90 τ.μ.**
στην Εθ. Δωδεκανησίων

Πληροφορίες κ. ΝΙΟΤΗ ΦΡΑΝΣΙΣ
ΤΗΛ. - ΦΑΞ. 2241027600
ΚΙΝ. 6944618757 - 6973572262

ΠΩΛΕΙΤΑΙ

JEEP CHEROKEE μοντέλο 08/98, 2500cc,
Ατρακάριστο, πρώτο χέρι,
Μπλέ σκούρο μεταλλικό, full extra:
δερμάτινο σαλόνι, ηχοσύστημα,
τηλέφωνο, λάστιχα καινούργια 225/75/15,
ζάντες αλουμινίου, αμμορτισέρ BILLSTAIN.
Τελευταίο μοντέλο της τετραγωνισμένης
σειράς που έχει βγάλει η JEEP.
Τιμή 22.000 euro.
Τηλ. 22410 24018 πρωινές ώρες.

ΕΝΟΙΚΙΑΖΕΤΑΙ

Διαμέρισμα, πλήρως επιπλωμένο 120 τ.μ.,
3ος όροφος, τρία υπνοδωμάτια, σαλοτραπεζαρία,
εντοιχισμένη πλήρης κουζίνα, ένα λουτρό,
ένα WC, αποθήκη, δύο βεράντες με θέα θάλασσα,
τζάκι, κλιματισμός, πάρκινγκ, περιοχή
νέας μαρίνας (οδός Σκεύου Ζερβού 10),
ενοικιάζεται από ιδιοκτήτη λόγω αναχωρήσεως
750 ευρώ μηνιαίως με εγγύηση δύο ενοικίων.

Πληροφορίες τηλ. 6945-417673 και 6944-548508
απογευματινές ώρες.

ΖΗΤΕΙΤΑΙ ΥΠΑΛΛΗΛΟΣ

Ζητείται από γραφείο Γενικού Τουρισμού
άτομο με άριστη γνώση αγγλικής γλώσσας
και καλή ικανότητα χειρισμού Η/Υ.

Πληροφορίες στο τηλ. 22410-69104,
ώρες 14:00-21:00 κ. Λίνα

ΖΗΤΕΙΤΑΙ ΞΕΝΟΔΟΧΕΙΟ

Ζητείται προς αγορά μικρό ξενοδοχείο
εντός κέντρου πόλεως Ρόδου,
30-50 δωματίων. Σοβαρές
μόνο προτάσεις μεσίτες αποκλείονται.

Πληροφορίες στο τηλ. 6944450650 κ. Μανώλη

ΓΡΑΦΕΙΟ ΤΕΛΕΤΩΝ &
ΜΝΗΜΟΣΥΝΩΝ ΡΟΔΟΥ
ΣΤΕΦΑΝΑ - ΣΤΟΛΙΣΜΟΙ
«ΑΜΕΡΙΚΑΝΟΥ»

Αμεση εξυπηρέτηση
ΟΛΟ ΤΟ 24ΩΡΟ

Αναλαμβάνουμε την τελετή
και με τα έξοδα
που χορηγούν τα ταμεία
χωρίς καμία επιβάρυνση
ΙΚΑ, ΤΕΒΕ, ΤΑΞΥ, ΔΗΜΟΣΙΟΥ,
ΛΙΜΕΝΙΚΩΝ, ΟΓΑ
και λοιπά ταμεία.

Τους ΑΠΟΡΟΥΣ ΔΩΡΕΑΝ
Πλατεία Βρούχου στη Μητρόπολη
Τηλέφωνα:28901 - 33400

ΝΤΕΤΕΚΤΙΒΣ

30 ΧΡΟΝΙΑ ΜΟΝΙΜΑ
ΚΑΙ ΣΤΗ ΡΟΔΟ
35354
ΠΛΑΤΕΙΑ ΑΓΙΟΥ ΙΩΑΝΝΟΥ
Η ΛΥΣΗ!!!
ΣΕ ΚΑΘΕ ΣΑΣ ΠΡΟΒΛΗΜΑ
EXPRESS SECURITY

ΝΤΕΤΕΚΤΙΒΣ

Συνταξιούχος Αστυνομικός Ασφάλειας
ΑΝΑΛΑΜΒΑΝΟΥΜΕ
Υποθέσεις ανηλίκων,
οικογενειακές, προσωπικές κ.τλ.
ΔΙΑΘΕΤΟΥΜΕ ΤΑ ΠΛΕΟΝ
ΣΥΓΧΡΟΝΑ ΟΠΤΙΚΟΑΚΟΥΣΤΙΚΑ
ΣΥΣΤΗΜΑΤΑ
100% ΕΧΕΜΥΘΕΙΑ
ΡΩΜΗΣ 22, - ΡΟΔΙΝΙ • ΤΗΛ. 2241 0 68985
Κιν. 094 6997967

TOP PROPERTIES

GEORGE and SAVAS PIPINOS
ΓΕΩΡΓΙΟΣ και ΣΑΒΒΑΣ ΠΙΠΙΝΟΣ
ΣΥΜΒΟΥΛΟΙ και ΕΚΤΙΜΗΤΕΣ ΑΚΙΝΗΤΩΝ
REAL ESTATE AGENT - MEMBER OF F.I.A.B.C.I. - N.A.E.A. - C.E.I.
E-mail:gpipinos@otenet.gr.
URL:www.rhodestop-properties.com and www.pipinos.gr

Από το 1971



Η "TOP PROPERTIES" είναι ατομική επιχείρηση και ανήκει στους Γεώργιο και Σάββα Πιπίνο. Το γραφείο ασχολείται από το 1971 αποκλειστικά και μόνο με επενδύσεις και REAL ESTATE, στο νησί της Ρόδου, καθώς και στην ευρύτερη περιοχή της Δωδεκανήσου.

ΑΠΕΥΘΥΝΟΜΑΣΤΕ: Στους **σοβαρούς, απαιτητικούς και επιλεκτικούς** επενδυτές - επιχειρηματίες - ελεύθερους επαγγελματίες, Ελληνες και ξένους, υψηλού εισοδηματικού επιπέδου, που ενδιαφέρονται να κάνουν μια σοβαρή επένδυση **προβολής** στο νησί της Ρόδου.

ΠΡΟΣΦΕΡΟΥΜΕ: Α) Υπηρεσίες και πληροφορίες που γίνονται σε προσωπικό επίπεδο με **εχεμύθεια, διακριτικότητα και σοβαρότητα.**
Β) Μεγάλη **γκάμα** υψηλής ποιότητας ακινήτων, όπως: 1) Ξενοδοχεία Α' και Β' κατηγορίας των 600 - 500 - 350 - 300 κλινών 2) Κεντρικά αστικά ακίνητα κατάλληλα για Τράπεζες - καταστήματα - γραφεία 3) Παραλιακές εκτάσεις, κατάλληλες για τουριστικές επενδύσεις των 150.000 - 100.000 - 70.000 - 50.000 - 36.000 τ.μ. και 4) Διαμερίσματα και μαιζονέτες **προβολής**.

ΣΤΟΧΟΣ ΜΑΣ ΕΙΝΑΙ: Να προσφέρουμε στο αγοραστικό μας κοινό **υψηλής ποιότητας ακίνητα** και **ευκαιρίες** στο νησί της Ρόδου. Η τριακονταετής και πλέον πείρα μας στον τομέα αυτό αποτελεί εγγύηση.

ΣΥΝΘΗΜΑ ΜΑΣ ΕΙΝΑΙ: Επενδύστε στην ΡΟΔΟ ΤΩΡΑ, σε ακίνητα που **ΑΝΤΕΧΟΥΝ ΣΤΟ ΧΡΟΝΟ.**

Γεώργιος και Σάββας Πιπίνος
ΜΕΣΙΤΕΣ ΑΣΤΙΚΩΝ ΣΥΜΒΑΣΕΩΝ
Γιατί εμείς γνωρίζουμε καλύτερα!

SINCE 1971

TOP PROPERTIES is a father and son business. The senior, Mr George S. Pipinos, the founder of the office, has carved, over the years, a reputation for integrity and excellence in the world of Real Estate in the Dodecanese.

At Top Properties we try hard to attract important and selective investors: high calibre businessmen/women and discerning professional people, both Greek and foreign, who wish to acquire substantial and valuable property on Rhodes.

We offer our expertise and advice privately, discreetly and in strict confidence.

We keep a compehensive list of real estate of the highest specifications:

a. A' and B' class hotels (600, 500, 350, 300 beds capacity).
b. Centrally situated office buildings and other business premises.
c. Seaside land, ideal for development (hotels, holiday resorts, etc.), of 150.000, 100.000, 70.000, 50.000, 36.000 sq.m.
d. Luxury appartments, maisonettes, detached, semi - detached and terraced houses.

Our aim is to give our clients the opportunity to acquire value for money, first class real estate on Rhodes. Our 30- year - old experience in Real Estate is our warranty.

Our moto is: Invest in Rhodes. Invest in property.
It stands the test of time.



TOP PROPERTIES
George and Savas Pipinos
Because we Know best

ΚΕΝΝΕΝΤΥ 38, ΡΟΔΟΣ, 85 100, ΤΗΛ. 22410- 23895, 38243 και 6944-676003, 6944-390803 FAX: 22410-20883
38 KENNEDY STR., RHODES, 85 100, TEL. 22410- 23895, 38243, and 6944-676003, 6944-390803 FAX: 22410-20883

U.K. Direct Line: 08717115396

ΕΛΛΗΝΙΚΗ ΔΗΜΟΚΡΑΤΙΑ
ΠΕΡΙΦΕΡΕΙΑ ΝΟΤΙΟΥ ΑΙΓΑΙΟΥ
ΝΟΜΟΣ ΔΩΔΕΚΑΝΗΣΟΥ
ΔΗΜΟΣ ΛΕΡΟΥ
Λέρος 18.08.2004
ΠΕΡΙΛΗΨΗ ΔΙΑΚΗΡΥΞΗΣ ΔΗΜΟΠΡΑΣΙΑΣ

Ο Δήμαρχος Λέρου διακηρύσσει τη διενέργεια ανοικτού διαγωνισμού, με σφραγισμένες προσφορές, με συμπλήρωση τιμολογίου και αξιολόγηση με κριτήριο κατακύρωσης των τεχνικο-οικονομικά συμφερότερη προσφορά, για την ανάθεση του έργου:

«Ταφή Απορριμμάτων» για χρονικό διάστημα τεσσάρων (4) μηνών, με ενδεικτικό προϋπολογισμό 19.158,00 ευρώ (με ΦΠΑ 13%) και διατιθέμενη πίστωση του προϋπολογισμού του Δήμου για το οικονομικό έτος 2004.

Ο διαγωνισμός θα διενεργηθεί στα γραφεία του Δήμου Λέρου (Πλάτανος Λέρος) ενώπιον της Δημαρχιακής Επιτροπής, στις 8-09-2004, ημέρα Τετάρτη και ώρα έναρξης παραλαβής προσφορών την 10:00 π.μ. και ώρα λήξης την 11:00 π.μ.

Σε περίπτωση μη διενέργειας του διαγωνισμού την παραπάνω ημερομηνία και ώρα, αυτός θα επαναληφθεί την 15-09-2004, ημέρα Τετάρτη την ίδια ώρα.

Δικαίωμα συμμετοχής στον διαγωνισμό έχουν όλα τα φυσικά πρόσωπα που υποβάλλουν κοινή προσφορά που έχουν τη δυνατότητα να ασκήσουν τις εργασίες ταφής απορριμμάτων και διαθέτουν τον απαιτούμενο εξοπλισμό, την τεχνογνωσία και τη σχετική εμπειρία για την εκτέλεση του έργου.

Κάθε προσφορά θα συνοδεύεται υποχρεωτικά από εγγύηση συμμετοχής υπέρ του συμμετέχοντος για ποσό που θα καλύπτει το 5% της προϋπολογισθείσας δαπάνης εκτός του ΦΠΑ, ήτοι 339,00 ευρώ.

Για παροχή συμπληρωματικών πληροφοριών οι ενδιαφερόμενοι μπορούν να απευθυνθούν στην Τεχνική Υπηρεσία του Δήμου, τηλ. 22470 22940.

Ο ΔΗΜΑΡΧΟΣ
ΚΩΤΤΑΚΗΣ ΤΙΜΟΘΕΟΣ

ΕΛΛΗΝΙΚΗ ΔΗΜΟΚΡΑΤΙΑ
Β' ΠεΣΥΠ ΝΟΤΙΟΥ ΑΙΓΑΙΟΥ
ΓΕΝΙΚΟ ΝΟΣΟΚΟΜΕΙΟ ΡΟΔΟΥ «ΑΝΔΡΕΑΣ ΠΑΠΑΝΔΡΕΟΥ»
Ταχ. Δ/νση: 85100 Ρόδος
Τ.Θ. 138- Ρόδος
Πληρ. τηλ: (22410) 80152
Φαξ: (22410) 80154

ΠΡΟΚΗΡΥΞΗ

Το Γενικό Νοσοκομείο Ρόδου μετά την αριθμ. 17/18-08-2004 απόφαση του Συμβουλίου Διοίκησης, προκηρύσσει πρόχειρο διαγωνισμό για την ανάθεση του έργου «διαμόρφωση των χώρων της Υπολογιστικής Τομογραφίας» με το σύστημα προσφοράς με ελεύθερη συμπλήρωση τιμολογίου, σε εργολάβο ή ιδιωτική εταιρεία με κριτήριο κατακύρωσης τη χαμηλότερη τιμή, προϋπολογισμού 60.000.00 ευρώ (συμπεριλαμβανομένου του ΦΠΑ).

Η ανωτέρω διαδικασία θα διενεργηθεί στις 30-08-2004 ημέρα Δευτέρα με ώρα λήξης κατάθεσης των προσφορών την 10.00 π.μ. ενώπιον αρμοδίας επιτροπής.

Πληροφορίες και διακήρυξη για όσους ενδιαφέρονται θα δίδονται από την Τεχνική Υπηρεσία υπεύθυνοι κ. Κων/νος Γκουτζιούλης, τηλ. (22410) 80152 και κ. Σκεύος Καραβοκυρός τηλ. (22410) 80230 κατά τις εργάσιμες ημέρες και ώρες.

Η διακήρυξη θα διατίθεται από την Τεχνική Υπηρεσία.

Ρόδος 18-08-2004
Ο ΔΙΟΙΚΗΤΗΣ
ΤΟΥ ΓΕΝΙΚΟΥ ΝΟΣΟΚΟΜΕΙΟΥ ΡΟΔΟΥ
ΤΖΙΟΥΜΗΣ ΤΡΙΑΝΤΑΦΥΛΛΟΣ

ΖΗΤΕΙΤΑΙ ΜΟΝΟΚΑΤΟΙΚΙΑ

Ζητείται προς ενοικίαση ή αγορά νεόκτιστη μονοκατοικία 150-180 τμ. στους πρώτους ή δεύτερους παράλληλους δρόμους, δεξιά κι αριστερά της Άννης Μαρίας ή στην ίδια περιοχή οικόπεδο. Σοβαρές μόνο προτάσεις, μεσίτες αποκλείονται.

Πληροφορίες στο τηλ. 6944450650 κ. Μανώλη

ΠΩΛΕΙΤΑΙ ΝΕΟΔΜΗΤΗ ΟΙΚΟΔΟΜΗ

Πωλείται: **α)** Νεόδμητη οικοδομή στα Στεγνά Αρχαγγέλου με ακάλυπτο οικόπεδο και

β) Διώροφη οικοδομή στην Αρχάγγελο.

Πληροφορίες: τηλ. 22410 96114

ΕΛΛΗΝΙΚΗ ΔΗΜΟΚΡΑΤΙΑ
ΝΟΜΟΣ ΔΩΔΕΚΑΝΗΣΟΥ

ΕΥΡΩΠΑΪΚΗ ΕΝΩΣΗ
ΕΥΡΩΠΑΪΚΗ ΕΠΙΤΡΟΠΗ
ΕΥΡΩΠΑΪΚΟ ΚΟΙΝΟΤΙΚΟ ΤΑΜΕΙΟ

«Καλλιθέα - Ρόδος Αειφορία»
Αστική μη κερδοσκοπικη εταιρεία Δήμου Καλλιθέας Ρόδου

Τηλ.: 2241060646, 2241060629 Fax: 2241087766
E-mail: trifiati@Kalithea.gr

Ημερομηνία :18/8/2004

ΑΝΑΚΟΙΝΩΣΗ

ΠΕΡΙΦΕΡΕΙΑΚΟ ΕΠΙΧΕΙΡΗΣΙΑΚΟ ΠΡΟΓΡΑΜΜΑ ΝΟΤΙΟΥ ΑΙΓΑΙΟΥ 2000 – 2006
Γ΄ ΚΟΙΝΟΤΙΚΟ ΠΛΑΙΣΙΟ ΣΤΗΡΙΞΗΣ 2000 – 2006
ΜΕΤΡΟ 2 «ΥΠΗΡΕΣΙΕΣ ΦΡΟΝΤΙΔΑΣ ΓΙΑ ΤΗΝ ΠΡΟΩΘΗΣΗ ΙΣΩΝ ΕΥΚΑΙΡΙΩΝ» ΤΟΥ ΑΞΟΝΑ ΠΡΟΤΕΡΑΙΟΤΗΤΑΣ 4 «ΕΝΙΣΧΥΣΗ ΚΑΙ ΑΞΙΟΠΟΙΗΣΗ ΤΩΝ ΔΥΝΑΜΙΚΩΝ ΝΗΣΙΩΤΙΚΩΝ ΚΕΝΤΡΩΝ ΑΝΑΠΤΥΞΗΣ»
ΤΟΥ Π.Ε.Π. ΝΟΤΙΟΥ ΑΙΓΑΙΟΥ 2000 – 2006.

Στα πλαίσια του προγράμματος:

«Κέντρο Δημιουργικής Απασχόλησης», του Π.Ε.Π. Νοτίου Αιγαίου 2000-2006 τα οποία συγχρηματοδοτούνται κατά 75% από το Ευρωπαϊκό Κοινωνικό Ταμείο και κατά 25% από Κρατική Συμμετοχή, η Αστική μη Κερδοσκοπική Εταιρεία του Δήμου Καλλιθέας Ρόδου «Καλλιθέα-Ρόδος Αειφορία» με αριθμό καταχώρησης Πρωτοδικείου Ρόδου 442/2001, ανακοινώνει ότι θα προσλάβει προσωπικό με σύμβαση εργασίας για το χρονικό διάστημα 5 μηνών για την κάλυψη αναγκών των ανωτέρω προγραμμάτων σύμφωνα με τις διατάξεις του άρθρου 14 του Ν. 2190/1994, όπως ισχύει μετά τις τροποποιήσεις και συμπληρώσεις του 2527/1997, και την απόφαση αρ 23/2004 του Δ/Σ της Αστικής μη Κερδοσκοπικής Εταιρείας «Καλλιθέα-Ρόδος Αειφορία» για την πρόσληψη 1 εκπαιδευτικού με τα αντίστοιχα ειδικά τυπικά προσόντα και για την αντίστοιχη χρονική περίοδο.

Εκπαιδευτικό ΠΕ	1	Πτυχίο ή δίπλωμα του ομώνυμου τμήματος Α.Ε.Ι. της ημεδαπής ή ισότιμο αντίστοιχης ειδικότητας της αλλοδαπής.	5μήνες

Θα συνεκτιμηθεί η γνώση ξένων γλωσσών και χειρισμού Η/Υ.

Οι ενδιαφερόμενοι μπορούν να υποβάλλουν την αίτησή τους στο κατάστημα του Δήμου Καλλιθέας εντός προθεσμίας 10 ημερών από τη δημοσίευση της παρούσας, αυτοπροσώπως, ή με άλλο εξουσιοδοτημένο άτομο, είτε ταχυδρομικά, με συστημένη επιστολή, επισυνάπτοντας τα σχετικά δικαιολογητικά: (επικυρωμένο αντίγραφο τίτλου σπουδών, ξένων γλωσσών, οικογενειακή κατάσταση, βεβαίωση μονίμου κατοικίας) .

Ο ΠΡΟΕΔΡΟΣ
Στέλιος ΡΗΝΙΟΥ

IRENE PALACE HOTEL

www.irenepalace.gr

Το ξενοδοχείο Irene Palace στα Κολύμπια ζητά

Νυχτερινό Υπάλληλο Υποδοχής

Αιτήσεις και πληροφορίες καθημερινά από 11.00-18.00 εντός ή στα τηλέφωνα του ξενοδοχείου, καθώς και με αποστολή βιογραφικού μέσω fax ή e-mail.

Irene Palace Hotel - Κολύμπια - Ρόδος
E-mail: info@irenepalace.gr - Τηλ. (22410) 56246 - 56224 - Fax (22410) 56262



ΜΝΗΜΟΣΥΝΟ

Την 20η Αυγούστου, ημέρα Παρασκευή και ώρα 08.30 εις τον Ιερό Ναό Αγίου Ιωάννου στη Ρόδο, τελούμε 3μηνο μνημόσυνο υπέρ αναπαύσεως της ψυχής της αγαπημένης μας μητέρας, γιαγιάς, προγιαγιάς και θείας

ΑΙΚΑΤΕΡΙΝΗΣ Γ. ΧΑΤΖΗΠΑΠΑ

Τα παιδιά: Ελευθέριος - Ελένη
Ιωάννης - Φλώρα
Βασίλειος - Ουρανία
Τα εγγόνια, τα δισέγγονα, τα ανήψια και οι λοιποί συγγενείς

Zorpidis

ΤΟΥΡΙΣΤΙΚΟΣ ΟΡΓΑΝΙΣΜΟΣ

Αλεξ. Διάκου και Λοχαγού Φανουράκη 31
Τηλ. 22410 20625, 30054 FAX 26745

Ομαδικά & ατομικά ταξίδια

Εγγυημένες αναχωρήσεις κάθε εβδομάδα

ΠΑΡΙΣΙ
4, 5 & 6 ημέρες

ΙΤΑΛΙΑ
Ρώμη - Φλωρεντία
4 & 5 ημέρες

ΛΟΝΔΙΝΟ
4 & 5 ημέρες

ΠΡΑΓΑ
3, 4 & 5 ημέρες

ΑΜΣΤΕΡΝΤΑΜ
4 & 5 ημέρες

ΒΕΡΟΛΙΝΟ
4 & 5 ημέρες

Ελσίνκι, Κρουαζιέρα Βαλτική, Ταλίν, Αγ. Πετρούπολη, Βερολίνο, Αμστερνταμ, Νίκαια, Βαρκελώνη, Μαδρίτη, Βουδαπέστη, Βιέννη, Βενετία, Αίγυπτος, Τυνησία, Μαρόκο - Κων/πολη

ΙΤΑΛΙΚΟ ΠΑΝΟΡΑΜΑ

ΚΡΟΥΑΖΙΕΡΑ ΑΔΡΙΑΤΙΚΗ
ΜΠΑΡΙ - ΠΟΜΠΗΪΑ - ΡΩΜΗ - ΦΛΩΡΕΝΤΙΑ - ΣΙΕΝΑ - ΒΕΝΕΤΙΑ - ΜΙΝΙΑΤΟΥΡΑ ΙΤΑΛΙΑ

Ξενοδοχεία 4* Ημιδιατροφή
7 ημέρες αναχώρηση κάθε Δευτέρα

450 ευρώ!!!



MULTI • CINEMA
ODEON
METROPOL

Εβδομαδιαίο Πρόγραμμα \\ Weekly Program
ΑΠΟ ΤΕΤΑΡΤΗ 1 ΣΕΠΤΕΜΒΡΙΟΥ
Ενημερωθείτε στο Internet...www.RodosVitrina.gr/Metropol.htm
Λόγω των καλοκαιρινών διακοπών το METROPOL θα παραμείνει κλειστό από 6 - 31 Αυγουστου

ΒΑΣΙΛΙΑΣ ΑΡΘΟΥΡΟΣ
KING ARTHUR
Ο επικός θρύλος του Αρθούρου και των Ιπποτών της Στρογγυλής Τραπέζης σε μια καινούρια εκδοχή, βασισμένη για πρώτη φορά στο αληθινό ιστορικά γεγονότα.

ΑΙΘΟΥΣΑ 1
ΩΡΕΣ ΕΝΑΡΞΗΣ
SHOW TIMES
17:15 • 20:00 • 22:40

ΟΔΗΓΟΝΤΑΣ ΣΤΑ ΟΡΙΑ
Michel Vaillant

Ο θρυλικός οδηγός ζωντανεύει στη μεγάλη οθόνη
ΑΙΘΟΥΣΑ 2
ΩΡΕΣ ΕΝΑΡΞΗΣ
SHOW TIMES
18:00 • 20:15 • 22:30

ΑΙΧΜΑΛΩΤΗ ΚΑΡΔΙΑ
I CUPTURE THE CASTLE

Από τους δημιουργούς του "Ερωτευμένου Σαίξπηρ", μια αισθηματική περιπέτεια που θα συγκινήσει κάθε γυναίκα.
ΑΙΘΟΥΣΑ 3
ΩΡΕΣ ΕΝΑΡΞΗΣ
SHOW TIMES
18:15 • 20:30 • 22:30

• 3 LUXURY DESIGN SCREENS •
• DOLBY DIGITAL EX • FULLY AIR-CONDITIONED •
Πληροφορίες • Κρατήσεις 22410.28400


GARFIELD
Ο πιο τεμπέλης γάτος του κόσμου έρχεται την Παρασκευή 17 Σεπτεμβρίου, και θα φέρει τα πάνω κάτω σν σπιτωθεί από την καρέκλα του.


i Robot - εγώ το ρομπότ
Μια συναρπαστική περιπέτεια με τον Γουίλ Σμιθ που θα καθηλώσει το θεατή και θα τον κάνει να σκεφτεί για το ρόλο της τεχνολογίας στη ζωή.


THE LADY KILLERS
Η ΣΥΜΜΟΡΙΑ ΤΩΝ ΠΕΝΤΕ
ΤΟΜ ΧΑΝΚΣ
Τα μεγαλύτερα εγκληματικά μυαλά όλων των εποχών βρήκαν επιτέλους τα ταίρι τους


HELLBOY Ο ήρωας της κόλασης
Ο καλτ-υπέρ ήρωας αναλαμβάνει δράση από την "Σκοτεινή πλευρά" στο πλευρό μας!


MAN ON FIRE
ΑΣΠΟΥΡΟΣ & ΣΤΑΘΗΡΟΥ
Ένταση, δράση και μια δυνατή ερμηνεία από τον βραβευμένο με όσκαρ Ντένζελ Ουάσινγκτον.


EXORCIST
THE BEGINNING
Το ανατριχιαστικό prequel του κλασικού φριστουργήματος


ΝΥΦΕΣ
Ο Μάρτιν Σκορσέζε παρουσιάζει την πολύ-αναμενόμενη ταινία του Ποντελή Βούλγαρη.


Bad Education
Η νέα ταινία του Πέδρο Αλμοδόβαρ.

Το Πρόγραμμα

ΕΤ1

05.45 ΠΡΩΤΗ ΓΡΑΜΜΗ
09.00 ΣΚΟΠΟΒΟΛΗ
09.30 ΜΠΑΝΤΜΙΝΤΟΝ
10.00 ΚΑΝΟΕ- ΚΑΓΙΑΚ ΣΛΑΛΟΜ
10.30 ΤΖΟΥΝΤΟ - ΠΡΟΚΡΙΜΑΤΙΚΟΙ
13.30 ΠΥΓΜΑΧΙΑ
14.00 ΜΠΑΝΤΜΙΝΤΟΝ
16.30 ΤΟΞΟΒΟΛΙΑ
18.30 ΒΟΛΕΪ ΑΝΔΡΩΝ
19.30 ΠΥΓΜΑΧΙΑ
21.00 ΠΟΛΟ - ΑΝΔΡΩΝ
23.00 ΤΟ ΑΘΛΗΜΑ ΤΗΣ ΗΜΕΡΑΣ
23.30 ΡΑΝΤΕΒΟΥ ΣΤΗΝ ΑΘΗΝΑ
02.00 ΕΠΑΝΑΛΗΨΕΙΣ ΜΕΤΑΔΟΣΕΩΝ ΤΗΣ ΗΜΕΡΑΣ

NET

05.45 ΠΡΩΤΗ ΓΡΑΜΜΗ
09.00 ΚΟΠΗΛΑΣΙΑ
11.00 ΠΙΝΓΚ ΠΟΝΓΚ
13.00 ΙΣΤΙΟΠΛΟΪΑ
14.00 ΟΛΥΜΠΙΑΚΑ ΡΑΝΤΕΒΟΥ
15.00 **ΕΙΔΗΣΕΙΣ**
16.00 ΜΠΙΤΣ ΒΟΛΕΪ
16.30 ΑΡΣΗ ΒΑΡΩΝ (ΓΥΝΑΙΚΩΝ)
17.00 ΑΝΤΙΣΦΑΙΡΙΣΗ (ΤΕΝΙΣ)
18.00 ΠΙΝΓΚ ΠΟΝΓΚ
18.30 ΞΙΦΑΣΚΙΑ - ΤΕΛΙΚΟΙ
19.00 **ΕΙΔΗΣΕΙΣ**
20.00 ΑΡΣΗ ΒΑΡΩΝ (ΑΝΔΡΩΝ)
22.00 ΜΠΑΣΚΕΤ ΑΝΔΡΩΝ
00.00 **ΕΙΔΗΣΕΙΣ**
00.15 24 ΩΡΕΣ
02.00 ΕΠΑΝΑΛΗΨΕΙΣ ΜΕΤΑΔΟΣΕΩΝ

ET 3

06.00 ΛΑΒΕΤΕ ΘΕΣΕΙΣ
09.00 ΜΠΑΣΚΕΤ ΑΝΔΡΩΝ
09.00 ΧΟΚΕΪ ΑΝΔΡΩΝ
09.00 ΒΟΛΕΪ ΑΝΔΡΩΝ
09.30 ΠΟΛΟ ΑΝΔΡΩΝ
09.30 ΣΟΦΤΜΠΟΛ ΓΥΝΑΙΚΩΝ
10.45 ΠΟΛΟ ΑΝΔΡΩΝ (ΗΠΑ-ΟΥΓΓΑΡΙΑ)
11.15 ΜΠΑΣΚΕΤ ΑΝΔΡΩΝ ΙΤΑΛΙΑ - ΙΣΠΑΝΙΑ
12.45 **ΕΙΔΗΣΕΙΣ**
14.30 ΧΑΝΤΜΠΟΛ ΓΥΝΑΙΚΩΝ
14.30 ΜΠΑΣΚΕΤ ΑΝΔΡΩΝ ΗΠΑ -ΑΥΣΤΡΑΛΙΑ
16.30 ΠΟΛΟ ΑΝΔΡΩΝ
16.30 ΧΑΝΤΜΠΟΛ ΓΥΝΑΙΚΩΝ ΕΛΛΑΔΑ -ΚΙΝΑ
16.30 ΜΠΑΣΚΕΤ ΑΝΔΡΩΝ
17.00 ΣΟΦΤΜΠΟΛ ΓΥΝΑΙΚΩΝ
18.00 ΧΟΚΕΪ ΑΝΔΡΩΝ
19.30 ΒΟΛΕΪ ΑΝΔΡΩΝ ΕΛΛΑΔΑ-ΑΡΓΕΝΤΙΝΗ
21.00 ΕΝΟΡΓΑΝΗ ΓΥΜΝΑΣΤΙΚΗ
ΓΥΝΑΙΚΩΝ
23.00 ΠΕΡΙΛΗΨΗ
00.00 **ΕΙΔΗΣΕΙΣ**
00.15 ΤΟ ΜΑΤΣ ΤΗΣ ΗΜΕΡΑΣ - ΒΟΛΕΪ ΑΝΔΡΩΝ ΡΩΣΙΑ-ΗΠΑ

MEGA

05.45 ΠΡΩΙΝΟ MEGA
10.00 ΤΑ ΜΥΣΤΙΚΑ ΤΗΣ ΒΕΦΑΣ (Ε)
11.00 ΟΜΟΡΦΟΣ ΚΟΣΜΟΣ ΤΟ ΠΡΩΙ (Ε)
13.10 ΡΕΤΙΡΕ (Ε)
14.00 **ΕΙΔΗΣΕΙΣ**
15.00 ΔΕΚΑ ΛΕΠΤΑ ΚΗΡΥΓΜΑ (Ε)
16.00 ΤΟ ΣΗΜΑΔΙ ΤΟΥ ΕΡΩΤΑ (Ε)
17.00 ΤΙ ΨΥΧΗ ΘΑ ΠΑΡΑΔΩΣΕΙΣ ΜΩΡΗ (Ε)
18.00 **ΕΙΔΗΣΕΙΣ**
18.10 ΑΠΑΓΟΡΕΥΜΕΝΗ ΑΓΑΠΗ (Ε)
18.50 ΦΙΛΟΔΟΞΙΕΣ (Ε)
19.20 Σ' ΑΓΑΠΩ Μ' ΑΓΑΠΑΣ
20.00 **ΕΙΔΗΣΕΙΣ**
21.00 Η ΝΤΑΝΤΑ (Ε)
21.40 ΣΑΒΒΑΤΟΓΕΝΝΗΜΕΝΕΣ (Ε)
22.40 ΛΕΝΗ (Ε)
23.40 ΜΕ ΘΕΑ ΣΤΟ ΠΕΛΑΓΟ
00.15 **ΕΙΔΗΣΕΙΣ**
01.15 BAR (Ε)
02.30 ΤΗΛΕΜΑΡΚΕΤΙΝΓΚ
03.00 ΞΕΝΗ ΤΑΙΝΙΑ: «200 ΤΣΙΓΑΡΑ»
05.00 Η ΔΙΨΑ (Ε)

ANT 1

06.00 ΔΕΣΠΟΙΝΙΣ ΜΑΡΓΑΡΙΤΑ (Ε)
06.50 ΚΑΛΗΜΕΡΑ ΜΕ ΤΟΝ ΑΝΤ1
10.15 ΛΙΦΤΙΝΓΚ (Ε)
11.15 ΒΟΤΚΑ ΠΟΡΤΟΚΑΛΙ
12.15 ΣΑΝ ΤΟ ΣΚΥΛΟ ΜΕ ΤΗ ΓΑΤΑ (Ε)
13.05 SUPER GAME
13.15 ΝΤΑΝΤΑ ΓΙΑ ΟΛΕΣ ΤΙΣ ΔΟΥΛΕΙΕΣ (Ε)
14.00 **ΕΙΔΗΣΕΙΣ**
14.50 ΕΓΚΛΗΜΑΤΑ (Ε)
15.30 ΙΔΙΑΙΤΕΡΑ ΓΙΑ ΚΛΑΜΑΤΑ (Ε)
16.25 SUPER GAME
16.30 ΚΑΙ ΟΙ ΠΑΝΤΡΕΜΕΝΟΙ ΕΧΟΥΝ ΨΥΧΗ (Ε)
17.30 **ΕΙΔΗΣΕΙΣ**
17.40 Ο ΚΑΙΡΟΣ ΤΗΣ ΕΒΔΟΜΑΔΑΣ
17.45 SUPER GAME
17.50 ΚΑΛΗΜΕΡΑ ΖΩΗ (Ε)
18.40 ΤΟ ΠΙΟ ΓΛΥΚΟ ΜΟΥ ΨΕΜΑ (Ε)
19.20 Η ΛΑΜΨΗ
20.00 **ΕΙΔΗΣΕΙΣ**
21.00 ΤΟ ΚΑΦΕ ΤΗΣ ΧΑΡΑΣ (Ε)
22.00 ΕΛΛΑΣ ΤΟ ΜΕΓΑΛΕΙΟ ΣΟΥ (Ε)
23.00 ΟΙ ΣΤΑΒΛΟΙ ΤΗΣ ΕΡΙΕΤΤΑΣ ΖΑΪΜΗ
00.00 **ΕΙΔΗΣΕΙΣ**
00.30 ΣΕ ΕΠΤΑ ΗΜΕΡΕΣ
02.20 ΞΕΝΗ ΤΑΙΝΙΑ: «ΑΥΤΟΙ ΠΟΥ ΕΜΕΙΝΑΝ ΖΩΝΤΑΝΟΙ»
04.00 ΜΟΜΠΑΪΛ ΦΑΝ
04.50 ΤΗΛΕΜΑΡΚΕΤΙΝΓΚ
05.20 ΣΥΓΚΑΤΟΙΚΟΙ ΣΤΗΝ ΤΡΕΛΛΑ (Ε)

ALPHA

05.40 ΚΑΙΝΟΥΡΓΙΑ ΜΕΡΑ
06.50 ΚΑΛΗΜΕΡΑ ΣΑΣ
10.00 ΚΑΛΩΣ ΤΟΥΣ (Ε)
13.00 ΕΣΜΕΡΑΛΝΤΑ (Ε)
14.00 **ΕΙΔΗΣΕΙΣ**
14.50 ΜΙΡΑΝΤΑ (Ε)
15.50 ΝΙΝΑ
16.50 **ΕΙΔΗΣΕΙΣ**
17.00 ΧΟΡΕΥΟΝΤΑΣ ΣΤΗ ΣΙΩΠΗ (Ε)
18.00 ΑΚΡΟΒΑΤΩΝΤΑΣ (Ε)
19.00 ΘΑ ΣΕ ΔΩ ΣΤΟ ΠΛΟΙΟ (Ε)
20.00 **ΕΙΔΗΣΕΙΣ**
21.00 ΠΑΤΡΑ- ΒΕΝΕΤΙΑ
22.00 ΜΙΑ ΑΓΑΠΗ ΜΙΑ ΖΩΗ
23.00 ΚΑΝΤΙΤ ΚΑΜΕΡΑ (Ε)
00.45 **ΕΙΔΗΣΕΙΣ**
01.00 ΞΕΝΗ ΤΑΙΝΙΑ: «ΚΙΝΔΥΝΟΣ ΣΤΟΝ ΠΑΡΑΔΕΙΣΟ»
03.00 ΕΠΙ ΤΟΥ ΚΑΝΑΠΕΩΣ
04.00 ΤΗΛΕΑΓΟΡΕΣ
04.15 ΜΠΟΡΩ (Ε)

STAR

06.00 ΠΑΙΔΙΚΟ ΠΡΟΓΡΑΜΜΑ
10.30 ΔΙΔΥΜΟΣ ΜΠΕΛΑΣ
11.00 ΤΟ ΚΛΕΙΔΙ (Ε)
13.00 **ΕΙΔΗΣΕΙΣ**
14.00 Η ΑΔΕΛΦΗ ΜΟΥ ΚΑΙ ΕΓΩ
14.30 ΗΡΑΚΛΗΣ (Ε)
15.30 ΤΑ ΠΟΥΛΙΑ ΠΕΘΑΙΝΟΥΝ ΤΡΑΓΟΥΔΩΝΤΑΣ
16.20 **ΕΙΔΗΣΕΙΣ ΣΤΗ ΝΟΗΜΑΤΙΚΗ**
16.30 ΛΟΥΙΖΑ, Η ΚΟΡΗ ΤΟΥ ΚΗΠΟΥΡΟΥ
17.30 ΙΕΡΟ ΠΑΘΟΣ
18.30 ΜΟΝΟΜΑΧΟΣ
19.30 **ΕΙΔΗΣΕΙΣ**
21.00 ΟΙ ΜΑΓΙΣΣΕΣ
22.00 ΞΕΝΗ ΤΑΙΝΙΑ: «ΧΩΡΙΣ ΦΡΑΓΜΟΥΣ»
00.15 ΟΙ ΠΕΡΙΠΕΤΕΙΕΣ ΤΗΣ ΣΙΝΤΝΕΪ ΦΟΞ
01.5 ΝΟΜΟΣ ΚΑΙ ΤΑΞΗ: ΕΙΔΙΚΗ ΟΜΑΔΑ
02.15 **ΕΙΔΗΣΕΙΣ**
02.30 ΟΙ ΡΕΠΟΡΤΕΡ ΣΤΗ ΛΕΩΦΟΡΟ ΤΟΥ ΜΕΛΡΟΟΥΖ
04.30 ΑΣΤΕΡΙΑ ΣΤΟ ΠΕΝΤΑΓΡΑΜΜΟ

FILMNET

06.05 ΝΑΡΚ
07.45 ΧΩΡΙΣ ΔΟΛΟ
09.40 ΤΟ ΦΩΣ ΤΟΥ ΑΠΟΛΛΩΝΑ ΛΑΜΠΕΙ
09.50 ΠΙΣΩ ΑΠΟ ΤΗΝ ΚΟΚΚΙΝΗ ΠΟΡΤΑ
11.40 ΑΠΛΑ ΥΠΕΡΟΧΕΣ
13.25 ΣΤΑ ΠΑΡΑΣΚΗΝΙΑ ΤΟΥ ΧΟΛΙΓΟΥΝΤ
14.00 ΜΠΙΓΚ
15.45 ΤΟ ΦΩΣ ΤΟΥ ΑΠΟΛΛΩΝΑ ΛΑΜΠΕΙ
16.00 ΤΟ ΜΙΚΡΟ ΑΡΚΟΥΔΑΚΙ
16.30 ΤΑΖΜΑΝΙΑ 3
16.55 ΖΟΡΟ
17.20 ΠΟΠΑΙ
18.00 ΝΤΕΡΝΤΕΒΙΛ
19.50 ΒΑΘΥΣ ΓΑΛΑΖΙΟΣ ΚΟΣΜΟΣ
20.20 ΓΛΥΚΟΣ ΠΕΙΡΑΣΜΟΣ
21.45 ΤΟ ΦΩΣ ΤΟΥ ΑΠΟΛΛΩΝΑ ΛΑΜΠΕΙ
22.00 ΕΝΟΧΟ ΠΑΡΕΛΘΟΝ
00.00 ΚΟΛΟΡΣΕΞ
01.40 40 ΜΕΡΕΣ 40 ΝΥΧΤΕΣ
03.20 ΦΟΒΟΣ

ALTER

06.30 ΑΛΤΕΡ ΚΙΝΤΣ
11.00 ΟΙ ΠΕΤΑΛΟΥΔΕΣ ΕΛΕΥΘΕΡΕΣ ΠΕΤΟΥΝ
12.00 ΑΝΤΖΕΛΙΚΑ ΤΟ ΚΟΡΙΤΣΙ ΤΟΥ ΠΑΘΟΥΣ (Ε)
12.55 ΤΑ ΜΥΣΤΙΚΑ ΤΗΣ ΥΓΕΙΑΣ (Ε)
13.00 **ΕΙΔΗΣΕΙΣ**
14.00 ΠΑΡΑΤΡΑΓΟΥΔΑ ΜΕ ΤΗΝ ΑΝΝΙΤΑ ΠΑΝΙΑ (Ε)
16.30 **ΕΙΔΗΣΕΙΣ**
16.45 ΕΛΛΗΝΙΚΗ ΤΑΙΝΙΑ: «ΤΙ ΕΙΔΕ Η ΦΙΛΟΠΙΝΝΕΖΑ»
18.45 ΤΟ ΠΡΩΤΟ ΘΕΜΑ
19.00 **ΕΙΔΗΣΕΙΣ**
20.00 Η ΦΩΝΗ ΤΟΥ ΠΟΛΙΤΗ
20.55 AUTO ALTER
21.00 ΜΗΤΣΙ-ΧΩΣΤΑ (Ε)
22.15 ΑΫΠΝΙΕΣ (Ε)
00.15 SEX AND THE CITY
00.45 ΞΕΝΗ ΤΑΙΝΙΑ: «Ο ΤΕΛΕΥΤΑΙΟΣ ΧΟΡΟΣ»
02.45 APHRODISIA
03.00 ΞΕΝΗ ΤΑΙΝΙΑ: «Η ΚΟΡΗ ΤΟΥ ΕΡΩΤΑ»

ΡΟΣΚΟΠΙΟ

ΚΡΙΟΣ:
21 ΜΑΡΤΙΟΥ - 20 ΑΠΡΙΛΙΟΥ

Οι σχέσεις σας παρουσιάζονται ιδιαίτερα στοργικές, φιλικές και εμπνέουν εμπιστοσύνη σήμερα, κάτι που θα πρέπει να το εκμεταλλευτείτε κοινωνικά ή ακόμα και υλικά. Καλή ημέρα για εκδηλώσεις με την μορφή συναντήσεων σε δεξιώσεις, πάρτι κλπ. Οι ρομαντικές σχέσεις θα χαρακτηρίζονται από μια αρμονία με αποτέλεσμα την εσωτερική ικανοποίηση. Μια καλή ημέρα.

ΤΑΥΡΟΣ
20 ΑΠΡΙΛΙΟΥ - 20 ΜΑΪΟΥ

Αυτή την ημέρα φαίνεται πως θα το ρίξετε κατά κάποιο τρόπο σε κάθε μορφή ικανοποίησης και απολαύσεων. Η διασκέδαση με οποιαδήποτε μορφή θα βρεθεί στο προσκήνιο. Το θέατρο, η τηλεόραση, η τέχνη, η μουσική αλλά και η δραστηριοποίηση της φαντασίας σας θα αποκτήσουν ιδιαίτερη σημασία για σας σήμερα. Εάν έχετε ένα ιδιαίτερο ενδιαφέρον για πνευματιστικά θέματα, αυτά θα βρεθούν στο κέντρο του ενδιαφέροντός σας. Προσοχή όμως θα πρέπει να δώσετε στην πιθανή αναποφασιστικότητα ή την έλλειψη ζωτικής ενεργητικότητας που μπορεί να εμφανιστεί σήμερα.

ΔΙΔΥΜΟΙ
21 ΜΑΪΟΥ - 21 ΙΟΥΝΙΟΥ

Η επικοινωνία σας με τις γυναίκες θα είναι ιδιαίτερα καλή αυτές τις ημέρες και υπάρχουν πολλές πιθανότητες να λάβετε κάποια μορφή βοήθειας από το γυναικείο φύλο. Ακόμα, είναι καιρός να εμβαθύνετε στην ψυχολογία των άλλων ή να προσπαθήσετε να εκτιμήσετε τις αφορμές και αιτίες της συμπεριφοράς τους.

ΚΑΡΚΙΝΟΣ
22 ΙΟΥΝΙΟΥ - 20 ΙΟΥΛΙΟΥ

Ο νους σας και η σκέψη σας έχουν αυξημένη την δυνατότητα συγκέντρωσης και προσοχής στην ακρίβεια και λεπτομέρεια απ' ότι συνήθως. Πράγμα που θα σας βοηθήσει να ξεπεράσετε κάποιες παλιές δυσκολίες και να συγκεντρωθείτε επάνω σε κάποιον καινούργιο στόχο. Επαγγελματικά, ενασχόλησης ή σοβαρής συμφωνίας. Ισως να αποφεύγετε την κοινωνικότητα ή τις συζητήσεις από την στιγμή που κρίνετε πως δεν υπάρχει τίποτα αξιόλογο σε βάθος απ' αυτές.

ΛΕΩΝ
23 ΙΟΥΛΙΟΥ - 21 ΑΥΓΟΥΣΤΟΥ

Η επιθυμία σας για ευχαρίστηση, ηρεμία και στοργή εμφανίζεται σήμερα και μπορεί να έρθει σε σύγκρουση με τις διαθέσεις και τα καθημερινά προβλήματα των άλλων. Οι κοινωνικές σχέσεις και συναναστροφές ευνοούνται σήμερα. Εκμεταλλευτείτε τις ευκαιρίες ή την βοήθεια που θα σας προσφέρουν οι άλλοι σήμερα.

ΠΑΡΘΕΝΟΣ
22 ΑΥΓΟΥΣΤΟΥ - 22 ΣΕΠΤΕΜΒΡΙΟΥ

Η φιλία και τα οικονομικά οφέλη μπορεί να σας έλθουν από διάφορες πλευρές σήμερα. Σε ορισμένες περιπτώσεις είναι το αποτέλεσμα μιας μακρόχρονης προσπάθειας από μέρους σας. Αισθάνεστε περισσότερο κοινωνικοί και ακμαίοι και αναζητάτε την παρέα γενικά με εύθυμους ανθρώπους. Αυξημένες φιλανθρωπικές τάσεις οι οποίες μπορούν να εκδηλωθούν ακόμα και με την ηθική συμπαράστασή σας απέναντι των άλλων

ΖΥΓΟΣ:
23 ΣΕΠΤΕΜΒΡΙΟΥ - 22 ΟΚΤΩΒΡΙΟΥ

Αυτή τη στιγμή περνάτε μια ελκυστική, γοητευτική και φιλόστοργη ημέρα που σας προσφέρει την δυνατότητα να αποκτήσετε κάποιους καινούργιους φίλους ή ακόμα και θαυμαστές. Θα κάνετε άριστη, πρώτη εντύπωση στους άλλους σήμερα. Είναι πιθανό να αλλάξετε το στιλ του ντυσίματός ή της προσωπικής σας εμφάνισης αυτή την ημέρα. Οι σχέσεις σας με τους άλλους θα βρίσκονται σε πολύ καλή κατάσταση.»

ΣΚΟΡΠΙΟΣ:
23 ΟΚΤΩΒΡΙΟΥ - 22 ΝΟΕΜΒΡΙΟΥ

Μία ισχυρή μάχη επιθυμιών είναι πολύ πιθανή γιατί είστε "πυροδοτημένοι", ανήσυχοι, επιθετικοί και έχετε την τάση να βάζετε τα συμφέροντα και τις επιθυμίες σας πάνω απ'όλα και απ'όλους. Ισως χρειαστεί να υπερασπίσετε τα δικαιώματά σας σε κάποιον σημαντικό αντίπαλο. Επίσης, δεν μπορείτε να μείνετε αδρανείς σήμερα και βιαστικές, απότομες ή αυθόρμητες κινήσεις μπορεί να σας οδηγήσουν σε ατυχή περιστατικά και καταστάσεις δυσάρεστες.

ΤΟΞΟΤΗΣ:
23 ΝΟΕΜΒΡΙΟΥ - 20 ΔΕΚΕΜΒΡΙΟΥ

Αυτή είναι μια ημέρα όπου δεν αισθάνεστε ιδιαίτερα ωθητικοί ή υπερβολικά ενεργητικοί. Των άλλων ανθρώπων οι υποθέσεις ίσως σας τραβούν περισσότερο από τις δικές σας και πολλές φορές είστε διατεθειμένοι να προσφέρετε ή να κάνετε εξυπηρετήσεις σε φίλους ή ακόμα και ομάδες ατόμων. Η συνεργασία με τους άλλους για κάποιον ιδεαλιστικό σκοπό ή στόχο φαίνεται πως σας εμπνέει ή ικανοποιεί ιδιαίτερα αυτές τις ημέρες.

ΑΙΓΟΚΕΡΩΣ:
21 ΔΕΚΕΜΒΡΙΟΥ - 19 ΙΑΝΟΥΑΡΙΟΥ

Είναι πιθανό να προκύψουν λανθασμένες αποφάσεις λόγω προσωπικών προκαταλήψεων και συναισθημάτων. Η διάθεσή σας θα επηρεάζεται αυτή την ημέρα αρνητικά από τον τρόπο σκέψης σας. Παρ'όλα αυτά μπορείτε να συζητήσετε εποικοδομητικά με στενούς σας φίλους ή κάποια μέλη της οικογένειας.

ΥΔΡΟΧΟΟΣ:
20 ΙΑΝΟΥΑΡΙΟΥ - 18 ΦΕΒΡΟΥΑΡΙΟΥ

Οι σχέσεις σας με τους άλλους και καθόλου απίθανο με το γυναικείο φύλο φαίνεται πως θα περάσουν μέσα από μια ημέρα συναισθηματικής κρίσης με αρνητικά αποτελέσματα για την ψυχική σας ισορροπία ή ακόμα και την υγεία σας. Το σπίτι σας "δεν σας χωράει" σήμερα και η επιθυμία σας να βρίσκεστε συχνά έξω θα είναι πολύ έντονη. Οι καθημερινές σας υποχρεώσεις σας απασχολούν πάρα πολύ λίγο ή έχετε την τάση να μην ενδιαφέρεστε καθόλου για αυτές και τις συνέπειες που μπορεί να έχετε αδιαφορώντας σχεδόν για τα πάντα.»

ΙΧΘΥΕΣ:
19 ΦΕΒΡΟΥΑΡΙΟΥ - 20 ΜΑΡΤΙΟΥ

Καθημερινές μικρο-υποχρεώσεις και καθήκοντα σας ενοχλούν σήμερα. Ξαφνικά ίσως αισθάνεστε ανικανοποίητοι με την ίδια σας την ζωή με τα αποκτήματά σας, τα χρήματά σας ή και με ανθρώπους που δεν σας έχουν ενοχλήσει ποτέ. Οι φιλοδοξίες σας πετάνε ψηλά αυτή την ημέρα. Αυτό μπορεί να σας βοηθήσει να ανακαλύψετε τρόπους βελτίωσης της ζωής σας και της καριέρας σας. Ακόμα μπορεί να γίνετε πιο πρόθυμοι στο να διακινδυνεύσετε ορισμένα αγαθά σε μια προσπάθεια να τα πολλαπλασιάσετε πολύ γρήγορα.



Διάσημα Ρητά

ΦΙΛΙΑ

Η φιλία βελτιώνει την ευτυχία και μετριάζει τη δυστυχία, διπλασιάζει τη χαρά μας και κόβει στα δύο τον πόνο μας.

Τζ. Αντισον

Οι φίλοι δε ζουν απλώς σε αρμονία, όπως λένε μερικοί, αλλά σε μελωδία.

Χ. Θόροου

Φίλος είναι ένας άνθρωπος με τον οποίο τολμάς να είσαι ο εαυτός σου.

Π. Μπράουν

Ο εχθρός που ανακαλύπτει τα λάθη σου, είναι πιο ωφέλιμος, παρά ο φίλος που τα κρύβει.

Λ. Ντα-Βίντσι

Στις ευτυχείς περιστάσεις οι φίλοι πρέπει να εμφανίζονται μόνο ύστερα από πρόσκληση, στις στιγμές δυστυχίας, χωρίς κάλεσμα.

Ισοκράτης

Ο εγωισμός είναι το δηλητήριο της φιλίας.

Ο. Μπαλζάκ

Βαδίζουμε μόνοι μας σ αυτό τον κόσμο. Οι φίλοι, όπως τους επιθυμούμε, είναι όνειρα και μύθοι.

Ρ. Έμερσον

Μερικές φορές το πολυτιμότερο πράγμα που μπορεί να κάνει ένας φίλος, είναι να σ ακούσει πρόθυμα.

Σ. Ζένκελ

RODOGAZ

Στη Ρόδο από το 1963

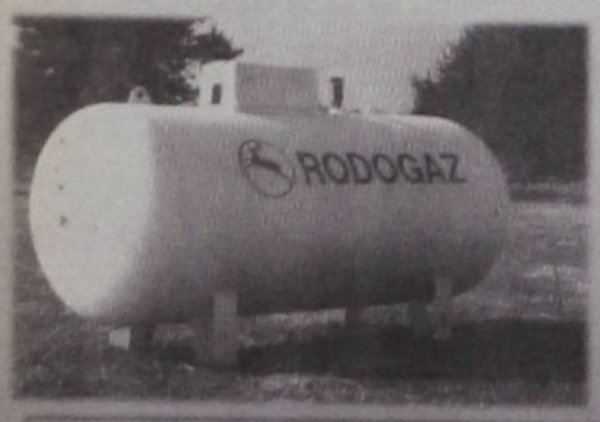

✓ Διανομή φιαλών υγραερίου κατ' οίκον
τηλέφωνα παραγγελιών: 64409 - 694-4-528212
✓ Διανομή χύμα υγραερίου
✓ Πώληση καυστήρων και λεβήτων υγραερίου για κεντρικά συστήματα θέρμανσης
✓ Θερμαντικά σώματα



Διεύθυνση εργοστασίου: Καναμάτ Ρόδου • τηλ. 62649
Διεύθυνση πρατηρίου: Στεφάνου Καζούλη 15 • τηλ. 35797 - 35868 - 38509

ΑΥΛΑΙΑ ΜΕ ΑΠΟΣΥΡΣΗ ΓΙΑ ΤΟΥΣ ΔΥΟ ΟΛΥΜΠΙΟΝΙΚΕΣ

«ΑΠΟΣΥΡΟΜΑΙ ΚΑΙ ΔΙΑΚΟΠΤΩ *τη συνεργασία μου με τον Τζέκο»*

Εκτός Ολυμπιακών Αγώνων έθεσε η Εκτελεστική Επιτροπή της ΔΟΕ τους Κεντέρη και θάνου, οι οποίοι νωρίτερα είχαν παραδώσει στην Πειθαρχική Επιτροπή τις διαπιστεύσεις τους, ενώ επιφυλάσσεται και για τη συμμετοχή τους σε επόμενους Αγώνες

Η Εκτελεστική Επιτροπή παραπέμπει στην Παγκόσμια Ομοσπονδία Στίβου να διερευνήσει την υπόθεση των δύο αθλητών και να τους επιβάλει πιθανές κυρώσεις ενώ ζητούν από την ομοσπονδία να επιβάλει, εαν κριθεί αναγκαίο, κυρώσεις εναντίον του προπονητή Χρήστου Τζέκου και άλλων φορέων που με οποιοδήποτε τρόπο προχώρησαν στις παραβάσεις αυτές.

Παράλληλα αναφέρεται σε τρεις περιπτώσεις, κατά τις οποίες οι δύο ολυμπιονίκες δεν πέρασαν από έλεγχο για χρήση αναβολικών, ως όφειλαν, στο Σικάγο, το Τελ Αβίβ, και το Ολυμπιακό χωριό την περασμένη Πέμπτη και ζητά από το πειθαρχικό της τμήμα να διευκρινίσει εάν οι υπεύθυνοι ενημέρωσαν τους αθλητές για έλεγχο ντόπινγκ.

Η ολομέλεια της Παγκόσμιας Ομοσπονδίας Στίβου θα συνεδριάσει στις 26 Αυγούστου, στην Αθήνα.

Νωρίτερα μετά την απολογία του στην πειθαρχική επιτροπή της ΔΟΕ, ο Κ. Κεντέρης εξαπέλυσε κατηγορίες εις βάρος φορέων και παραγόντων του αθλητισμού και ανακοίνωσε τη διακοπή της συνεργασίας του με τον προπονητή, Χρήστο Τζέκο.

Αναλυτικά η δήλωση του κ. Κεντέρη έχει ως εξής: «Περιμέναμε 108 χρόνια τους Ολυμπιακούς αγώνες να επιστρέψουν στην Ελλάδα. Με αίσθημα ευθύνης και για λόγους εθνικής ενότητας, αποσύρομαι από τους αγώνες. Για όσα έγιναν ευθύνονται παράγοντες του ελληνικού αθλητισμού. Επίσης αποφάσισα να λύσω τη συνεργασία μου με τον προπονητή Χρήστο Τζέκο. Δηλώνω κατηγορηματικά ότι ουδέποτε ενημερώθηκα, ούτε κλήθηκα να περάσω από ντόπινγκ κοντρόλ στο Ολυμπιακό Χωριό. Τα τελευταία τέσσερα χρόνια, έχω περάσει περισσότερους από 30 ελέγχους, χωρίς κανένα πρόβλημα. Θέλω να ευχηθώ καλή επιτυχία σε όλους τους Ελληνες αθλητές. Θα ήθελα ακόμη να σας ανακοινώσω το τέλος της συνεργασίας μου με τον Χρήστο Τζέκο».

Ανάλογες δηλώσεις έκανε εξερχόμενη και η Κατερίνα Θάνου η οποία μεταξύ άλλων είπε: «Συγγνώμη που δε θα καταφέρω τελικά να αγωνιστώ. Είναι δύσκολο να αποχωρήσω, ειδικά σε αυτούς τους Ολυμπιακούς που γίνονται στη χώρα μου. Ουδέποτε έκανα χρήση αναβολικών. Σέβομαι τους θεσμούς, η χώρα μας διοργανώνει μια παγκόσμια γιορτή. Εύχομαι καλή επιτυχία στους συναθλητές μου. Εχω την αγάπη του κόσμου και με αυτήν θα συνεχίσω ν' αγωνίζομαι».





Πάντως, η κα Θάνου δεν αναφέρθηκε στο εάν θα συνεχίσει τη συνεργασία της με τον Χρήστο Τζέκο.

Προκλητικός ο Χρήστος Τζέκος επέρριψε ευθύνες στα Μέσα Ενημέρωσης, λέγοντας χαρακτηριστικά:

«Έχετε αναγάγει σε μέγα θέμα ένα θέμα που είναι διαδικαστικό. Έχουμε Ολυμπιακούς Αγώνες και πρέπει να ασχοληθούμε με αυτό» είπε ο προπονητής τους, Χρήστος Τζέκος, ενώ ο συνήγορος των δύο αθλητών είπε: «Πήραν την οδυνηρή απόφαση, παρότι αθώοι, να αποσυρθούν, προκειμένου να διευκολύνουν τους Ολυμπιακούς Αγώνες».

Ο ιατροδικαστής

Μετά από παραγγελία του Εισαγγελέα Πρωτοδικών Αθηνών, Δημήτρη Παπαγγελόπουλου, τους δύο αθλητές εξέτασε στο ΚΑΤ ο ιατροδικαστής, Φίλιππος Κουτσάφτης. Σύμφωνα με πληροφορίες, για το μεν Κώστα Κεντέρη στην έκθεση αναφέρεται ότι φέρει ελαφρές εκδορές στη δεξιά κνήμη και στον αριστερό αγκώνα, ενώ δεν προκύπτει ότι ο αθλητής είχε υποστεί κρανιοεγκεφαλικές κακώσεις.

Σε ό,τι αφορά στην Κατερίνα Θάνου, ο κ. Κουτσάφτης σημειώνει ότι δεν παρατήρησε καμία εξωτερική εκδορά στο σώμα της

«Δικιά μου η ευθύνη»

Ο προπονητής των δύο Ολυμπιονικών, με συνέντευξη που παραχώρησε το βράδυ της Τρίτης στον τηλεοπτικό σταθμό «MEGA» αναγνώρισε τις ευθύνες του λέγοντας χαρακτηριστικά: «Οι ευθύνες είναι δικές μου σε καμία περίπτωση δεν είναι των παιδιών. Όφειλα να έχω το κινητό μου ανοιχτό για να μπορέσω να ενημερωθώ την κατάλληλη στιγμή. Από εκεί και πέρα οι λάθος χειρισμοί είναι πολλοί. Πρώτα απ' όλα όμως σίγουρα οι λάθος χειρισμοί είναι δικοί μου».

Προβληματισμός στην κυβέρνηση - Αντιδράσεις

Την ίδια ώρα, προβληματισμός επικρατεί στην κυβέρνηση για την υπόθεση Κεντέρη - Θάνου.

Ο κυβερνητικός εκπρόσωπος, δήλωσε ότι υπάρχουν πολλά και αναπάντητα ερωτηματικά. Διευκρίνισε πάντως ότι η κυβέρνηση δεν πρόκειται να πάρει θέση έως ότου ολοκληρωθεί η έρευνα, σεβόμενη τους νόμους και τα αρμόδια όργανα της πολιτείας.

Ο κ. Ρουσόπουλος, δήλωσε ότι οι Ολυμπιακοί Αγώνες δεν είναι προσωπική υπόθεση κανενός, αλλά ένα παγκόσμιο γεγονός.

Ερωτηθείς για την επίσκεψη του κ. Νικήτα Κακλαμάνη, στο ΚΑΤ, δήλωσε ότι ορθώς έπραξε ως υπουργός Υγείας, υπενθυμίζοντας ότι παρόμοια στάση είχε κρατήσει και σε άλλες περιπτώσεις.

« Δεν μπορεί να σέρνει απ' τη μύτη την Πολιτεία, την Κοινωνία και την Κοινή Λογική ο οιοσδήποτε κ. Τζέκος, για τον οποίο προ πολλού πολιτικά στελέχη της σημερινής και προηγουμένων κυβερνήσεων, αθλητικοί παράγοντες και δημοσιογράφοι ξέρουν πολλά και συγκεκριμένα,» ανέφερε ο Ν. Κωνσταντόπουλος.

Πρόσθεσε ότι θα ζητήσει τη συγκρότηση ειδικής εξεταστικής επιτροπής για τη διερεύνηση όλων των πτυχών του θέματος.

Πρωτοσέλιδα

Το ενδιαφέρον των διεθνών μέσων ενημέρωσης μονοπωλεί η εξέλιξη της υπόθεσης Κεντέρη - Θάνου.

Το CNN και το BBC, με συνεχείς ανταποκρίσεις τους από την ελληνική πρωτεύουσα, μετέδωσαν τις δηλώσεις των δύο αθλητών περί αποχώρησης από τους Ολυμπιακούς Αγώνες, σχολιάζοντας ότι κανένας από τους δύο δεν φέρει τραύματα, που να υποδηλώνουν ότι υπέστησαν ατύχημα.

Από την πλευρά του, το πρακτορείο Reuters επισημαίνει ότι πρόκειται για το μεγαλύτερο σκάνδαλο στην ιστορία των Ολυμπιακών, μετά την απομάκρυνση του Μπεν Τζόνσον από τους Αγώνες της Σεούλ, το 1988, καθώς είχε βρεθεί θετικός στη χρήση απαγορευμένων ουσιών.

Ο Βρετανικός τύπος επιρρίπτει ευθύνες στις ελληνικές αθλητικές αρχές.

Ιδιαίτερα επικριτικοί οι «Times» του Λονδίνου αναφέρουν: «Οι ελληνικές αρχές, αφού στήριξαν επί τέσσερα χρόνια δύο από τους πλέον αμφιλεγόμενους αθλητές στην ιστορία, έρχονται τώρα και τους παραπέμπουν στη Δικαιοσύνη, επειδή διέσυραν τη χώρα».

Η «Guardian» γράφει σήμερα: «Κεντέρης και Θάνου φεύγουν από το νοσοκομείο και αρχίζουν οι χοροί», ενώ η «Daily Telegraph» υπογραμμίζει: «Οι θυσίες όλων δεν πρέπει να επισκιασθούν από σκάνδαλα τύπου Κεντέρη».



Β.Σ. ΣΩΤΗΡΑΚΗΣ Α.Ε.Β.Ε.

ΠΡΟΣΦΟΡΑ ΓΙΑ ΟΛΟΥΣ ΤΟΥΣ ΙΔΙΟΚΤΗΤΕΣ FORD

99 ΕΥΡΩ
Με Φ.Π.Α.

ΟΛΟΚΛΗΡΩΜΕΝΟ ΕΤΗΣΙΟ SERVICE:
- ✓ ΑΛΛΑΓΗ ΛΑΔΙΩΝ
- ✓ ΦΙΛΤΡΟ ΑΕΡΑ
- ✓ ΦΙΛΤΡΟ ΛΑΔΙΟΥ
- ✓ ΦΙΛΤΡΟ AIR-CONDITION
- ✓ ΦΙΛΤΡΟ ΒΕΝΖΙΝΗΣ
- ✓ ΜΠΟΥΖΙ

ΜΕ ΓΝΗΣΙΑ ΑΝΤΑΛΛΑΚΤΙΚΑ,
ΔΙΑΤΗΡΩΝΤΑΣ ΤΗΝ ΕΡΓΟΣΤΑΣΙΑΚΗ ΕΓΓΥΗΣΗ,
ΑΠΟ ΕΞΕΙΔΙΚΕΥΜΕΝΟ ΠΡΟΣΩΠΙΚΟ
ΑΠΟΚΛΕΙΣΤΙΚΑ ΓΙΑ ΤΟ **FORD** ΣΑΣ
ΑΠΟΚΛΕΙΣΤΙΚΑ ΓΙΑ **ΕΣΑΣ!**

Ford

55 Χρόνια.... Σχέση Εμπιστοσύνης
ΚΟΛΟΚΟΤΡΩΝΗ 41, Τηλ. **27750**

ΑΡΓΟΣ ΝΕΤ
Π. ΙΩΑΝΝΙΔΗΣ & ΣΙΑ ΟΕ

ΖΗΤΕΙΤΑΙ

ΓΙΑ ΑΜΕΣΗ ΠΡΟΣΛΗΨΗ ΠΩΛΗΤΗΣ

Σε εταιρεία διανομής
ζαχαρωδών προϊόντων,
για μόνιμη απασχόληση όλο τον χρόνο.

Προϋπηρεσία απαραίτητη.

Πληροφορίες: Τηλ: 22410-24018.