η δημοκρατική της Ρόδου

στην υπηρεσία του δωδεκανησιακού λαού

Αρ. φύλλου 6653 - **ΚΥΡΙΑΚΗ 29 ΑΥΓΟΥΣΤΟΥ 2004** - Τιμή 0,70 ΕΥΡΩ - **www.dimokratiki.gr**

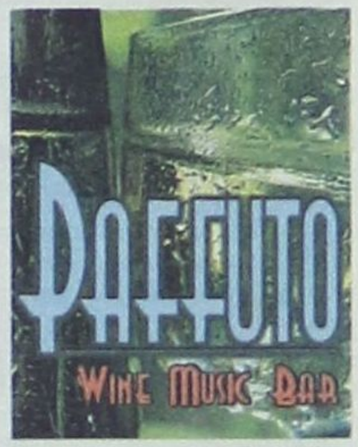



ΚΡΟΥΕΙ ΤΟΝ ΚΩΔΩΝΑ ΤΟΥ ΚΙΝΔΥΝΟΥ Ο κ. ΔΗΜ. ΚΡΕΜΑΣΤΙΝΟΣ

ΤΟ ΠΡΟΒΛΗΜΑ ΜΕ ΤΟ ΝΤΟΠΙΝΓΚ

χειρότερο από τα ναρκωτικά!

• ΣΕΛ. 13

Ζητεί την σύσταση εξεταστικής των πραγμάτων επιτροπής αλλά χωρίς διάθεση ποινικοποίησης της πολιτικής ζωής

ΝΕΑ ΑΠΟΚΑΛΥΠΤΙΚΑ ΔΗΜΟΣΙΕΥΜΑΤΑ



«Μυστικά δείπνα» στη Ρόδο Πούτιν και Κοστούνιτσα

• ΣΕΛ. 11

ΑΛ. ΚΟΝΤΟΣ, ΥΦ/ΡΓΟΣ ΓΕΩΡΓΙΑΣ



Θα ήταν μοιραίο λάθος η αποσύνδεση της παραγωγής από τις ενισχύσεις

• ΣΕΛ. 12

ΤΑΣΟΣ ΜΑΥΡΟΠΟΥΛΟΣ



Αγγίζει το 92% το ποσοστό επιτυχίας στα ΑΕΙ και ΤΕΙ

• ΣΕΛ. 14-15

ΓΙΑ ΝΑ ΣΤΑΜΑΤΗΣΟΥΝ ΠΑΡΑΦΙΛΟΛΟΓΙΑ ΚΑΙ ΠΑΡΑΠΛΗΡΟΦΟΡΗΣΗ

ΔΕΙΓΜΑ ΘΕΤΙΚΟ: Στο φως η έκθεση των επιθεωρητών

Προέβαινε τουλάχιστον από το έτος 1998 σε πολύ «περίεργες» δραστηριότητες • Παράνομες οι «εξαγωγές» στις οποίες επιδιδόταν • «Θολή» υπόθεση με αμπούλες • Η εισήγηση ήταν να παραπεμφθεί στην εισαγγελική αρχή • Είναι προφανές ότι οι αρμόδιοι δεν επέδειξαν την οφειλόμενη προσοχή

• ΣΕΛ. 6-7

Τι διαπίστωσαν στο φαρμακείο του Γ. Κωνσταντινίδη οι ελεγκτές του υπουργείου Υγείας και Πρόνοιας



ΜΙΑ «ΚΑΥΤΗ» ΣΥΝΕΝΤΕΥΞΗ ΜΕ ΤΟΝ κ. ΝΙΚΟ ΦΑΡΜΑΚΙΔΗ



«ΚΑΝΕΙΣ» ΔΕΝ ΘΕΛΕΙ ΝΑ ΕΦΑΡΜΟΣΘΟΥΝ ΟΙ ΝΟΜΟΙ *στην περίπτωση των αυθαιρέτων κτισμάτων»*

Στις Πολεοδομίες δεν κάνουν τίποτα, όχι γιατί το απεφάσισαν μόνοι τους, αλλά γιατί τους έχουν επιβάλει όταν ακούνε για αυθαίρετο να το προσπερνούν

• ΣΕΛ. 4-5

ΑΠΟΚΑΛΥΠΤΕΤΑΙ Η ΒΑΘΙΑ ΚΡΙΣΗ ΤΟΥ ΣΥΣΤΗΜΑΤΟΣ

ΟΙ ΣΤΡΕΒΛΩΣΕΙΣ ΚΑΙ ΤΑ ΠΑΡΑΛΟΓΑ *του συστήματος εισαγωγής στα ΑΕΙ και ΤΕΙ*

Οι ενδοσχολικές προαγωγικές εξετάσεις πρέπει να αποκτήσουν άλλο χαρακτήρα

• ΣΕΛ. 8



ΒΑΡΥ ΤΟ ΚΛΙΜΑ ΣΤΗ ΓΕΝΙΚΗ ΣΥΝΕΛΕΥΣΗ



«Γραμμή Μαζινό» κατά της ΑΝΕΚ από τους Δωδεκανήσιους

• ΣΕΛ. 3

VISA SCHENGEN

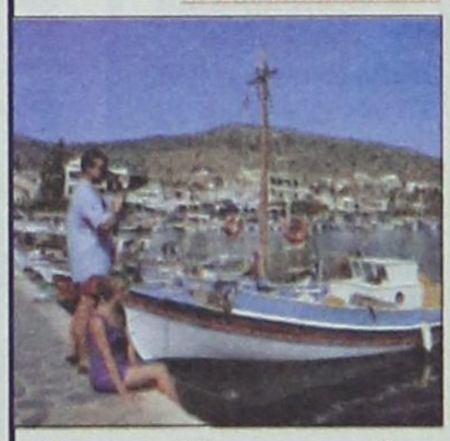

Η ασφάλεια... τρώει τελικά τον τουρισμό!

Τι προτείνουν οι φορείς

• ΣΕΛ. 34-35

ΝΕΟ ΦΟΡΟΛΟΓΙΚΟΣ ΝΟΜΟΣ

Πως ρυθμίζεται το πρόβλημα με τα «πανωτόκια»

• ΣΕΛ. 27

η άποψη της ημέρας

Η ελληνική κοινωνία, υποστηρίζω, είναι μια κοινωνία συνενοχής. Το νόμιμο δικαίωμα των απλών πολιτών αποτελεί αντικείμενο διαπραγμάτευσης διαφθαρμένων συστημάτων. Τα τελευταία αποκομίζουν απ' αυτή τη διαφθορά όχι μόνο άμεσα υλικά οφέλη. Επιπλέον, συμβάλλουν στη διαφθορά όποιου δεν είναι ακόμα διεφθαρμένος. Υπονομεύουν όποιον αντιστέκεται στη διαφθορά και τον καθιστούν ύποπτο στα μάτια της κοινωνίας ιδιαίτερα αν εξακολουθεί να αντιστέκεται. Δεν είναι, λοιπόν, καθόλου τυχαίο, ότι οι πρόσφατες αποκαλύψεις περιπτώσεων ντοπαρισμένων Ελλήνων πρωταθλητών επανέφεραν την παλιά τάση της ελληνικής κοινωνίας συνενοχής να αποδίδονται εξίσου ευθύνες σε αμέτοχους και διαπλεκόμενους, καθώς και να διαχέονται οι υποψίες σε όλους ντοπαρισμένους και μη.

Η διάχυση αυτή εξυπηρετεί τόσο τα ιδιωτικά κανάλια, διότι, επιτέλους, μπορούν να ανταγωνιστούν την ΕΡΤ/ΝΕΤ, που αναμεταδίδει τους αγώνες, όσο και ορισμένους ισχυρούς της παγκοσμιοποίησης, οι οποίοι θέλουν να πείσουν την παγκόσμια κοινή γνώμη ότι δεν δικαιούνται μικρές χώρες, όπως η Ελλάδα, να αναλαμβάνουν παγκόσμιας εμβέλειας εκδηλώσεις, όπως είναι οι Ολυμπιακοί Αγώνες. Οτι αυτό το δικαίωμα πρέπει να μονοπωλείται αποκλειστικά από τις πολυπληθείς και ισχυρές χώρες.

Οι πρόσφατες αποκαλύψεις για τα ντοπαρίσματα Ελλήνων αθλητών, και όχι μόνο, αντάμωσαν με την κοινωνία της συνενοχής και ανέδειξαν μια μιζέρια που ευτυχώς απορρίφθηκε από την πλειονότητα των Ελλήνων και Ελληνίδων. Επιβεβαίωσαν, για άλλη μια φορά, ότι οι εμπλεκόμενοι στην κοινωνία της συνενοχής και τα μικροσυμφέροντα που εκπροσωπεί, βρίσκονται στενά αγκαλιασμένοι με τις επιλογές και προθέσεις των ισχυρών της εποχής μας. Και παρα-

Η κοινωνία της συνενοχής τα βάφει όλα μαύρα

δόξως, γι άλλη μια φορά, τμήματα της ελληνικής Αριστεράς, πορεύθηκαν, έστω και ασυνείδητα, με εκείνες τις στρατηγικές που θα ήθελαν οι Ολυμπιακοί Αγώνες να γίνονται αποκλειστικά στις χώρες των ισχυρών.

Η κοινωνία της συνενοχής θέλει όλα να τα βάφει μαύρα. Μίζερα. Να υπερτονίζει τα αρνητικά και να αποσιωπά τα θετικά. Να διαχέει την αίσθηση της καχυποψίας και της απογοήτευσης. Μέσα από ένα θολό τοπίο, μπορεί να επιβεβαιώνει την ατμόσφαιρα της συναλλαγής και του άνομου κέρδους.

Σε αυτό το πλαίσιο, οι επιτυχίες των Ελλήνων αθλητών βρίσκονται υπό την υποψία του ντοπαρίσματος. Γι' αυτό δεν πρέπει να χαρούμε γι' αυτές, αφού κάποια στιγμή «μπορεί να σκάσει μύτη» κάποιο σκάνδαλο (από το οποίο οι ίδιοι θα έχουν αποκομίσει προηγούμενα κέρδη, αν όχι και δόξα). Τους Ολυμπιακούς Αγώνες τους βλέπει η κοινωνία της συνενοχής μόνο ως κόστος.

Καταγράφει τα πραγματικά υπερκέρδη και τις παραβιάσεις των τιμολογίων (που η ίδια προκαλεί) και κατόπιν μας καλεί να αγνοήσουμε τα μεγάλα έργα (από τα οποία η ίδια αποκόμισε τεράστια υπερκέρδη) που καλυτερεύουν την καθημερινότητά μας. Να μετρήσουμε το κόστος του Αυγούστου και να μην δούμε τις υποδομές που θα έχουμε για να μας εξυπηρετούν.

Τους παγκόσμιας εμβέλειας ηγέτες, οι οποίοι με την προσέλευσή τους ανοίγουν δρόμους για την προσέλκυση τουριστών που δεν τους θέλει εδώ προκειμένου να επιδείξει φτηνιάρικο πατριωτισμό και κατόπιν να καταγγείλει τους ίδιους ότι είναι ανθέλληνες.

Θα μπορούσα να εξιστορώ σε εκατοντάδες σελίδες αυτή τη μιζέρια της συνενοχής, της υποκρισίας και του αδιεξόδου. Ομως, ο καθένας μας τη συναντά και τη γνωρίζει. Δεν χρειάζονται περισσότερα παραδείγματα.

Αυτό που χρειάζεται είναι να αντισταθούμε σ' αυτή τη μιζέρια. Σ' αυτή την υποκριτική συνενοχή που, για να καλυφθεί, παριστάνει υποκριτικά τόσο τον εισαγγελέα όσο και τη συνείδηση της χώρας. Ο λαός μας γνωρίζει τα προβλήματα και έχει διάθεση να παλέψει για προοδευτικές λύσεις.

Ομως, για να έχει επιτυχία κάτι τέτοιο χρειάζεται αισιοδοξία, προοδευτικές εναλλακτικές λύσεις, μακριά από κακομοιριές και μονόπλευρες γκρίνιες.

ο καιρός

Γενική πρόγνωση για σήμερα Κυριακή 29/8/2004 Γενικά χαρακτηριστικά - προειδοποιήσεις καιρός: γενικά αίθριος και μονό στα βορειοανατολικά θα αναπτυχθούν τοπικές νεφώσεις . Άνεμοι: βόρειοι βορειοδυτικοί ασθενείς μέχρι μέτριοι και στο νοτιοανατολικό Αιγαίο παροδικά ισχυροί. Θερμοκρασία: χωρίς αξιόλογη μεταβολή. Η μέγιστη τιμή της θα κυμανθεί στα βόρεια από 27ος έως 29ος και στην υπόλοιπη χωρά από 29ος έως 31ος.

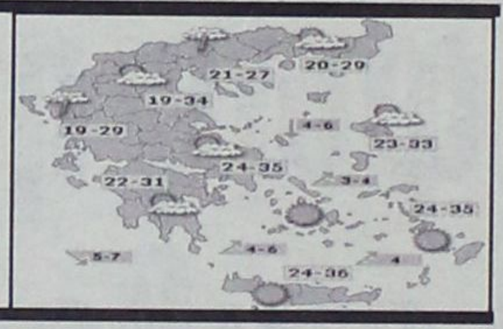

ΗΜΕΡΗΣΙΑ ΕΦΗΜΕΡΙΔΑ
η δημοκρατική της Ρόδου
Ετος ιδρύσεως1982
Θεμ. Σοφούλη 77
Ταχ. Θυρίδα 339
85100 Ρόδος
Εκδότης - ιδιοκτήτης
ΒΑΣΙΛΗΣ Δ. ΑΘΑΝΑΣΙΟΥ
Διευθυντής:
ΔΑΜΙΑΝΟΣ Β. ΑΘΑΝΑΣΙΟΥ
Τηλέφωνα: 22410-34722, 76655, 37500, 26728, 27919
Telefax: 2241037333 - 26728

www.dimokratiki.gr
e-mail:info@dimokratiki.gr



αναδρομή στο παρελθόν


η δημοκρατική

29 Αυγούστου 1992

Εντονο προβληματισμό αλλά και αμηχανία έχει προκαλέσει στη Νομαρχία, στο Δήμο Ρόδου, στην Αστυνομική Διεύθυνση και στις Υπηρεσίες, αλλά και στους φορείς και στις τάξεις, η «επιθετική πολιτική» που εγκαινίασε από τίνος χρόνου η Ενωση Ξενοδόχων Ρόδου και η οποία χαρακτηρίζεται ως «σκληρότατη». Όπως επισημαίνεται μέχρι τώρα η ΕΞΡ αρκείτο σε ένα παρασκήνιο, όπου έθετε τα προβλήματα, «τώρα όμως πέρασε στη δημοσιότητα και απειλεί με ανοικτή ρήξη την κρατική εξουσία». Εντύπωση προκάλεσε ιδιαίτερα η οξύτατη επίθεση κατά του νομάρχη και της Αστυνομικής Δ/νσεως (αντιθέτως, ο Δήμος Ρόδου κλήθηκε σε συνεργασία κι έμεινε στο απυρόβλητο), που έγινε στη συγκέντρωση του ΕΒΕΔ, καθώς και η πρόσκληση του κ. Εμμ. Καστελλοριζιού «να μας αδειάσουν τη γωνιά όσοι αμελούν το καθήκον τους». Στο μεταξύ η Ενωση Ξενοδόχων δια του προέδρου της απειλεί με νέες καταγγελίες, ενώ από σήμερα - μάλλον - η επιτροπή που ορίσθηκε θα αρχίσει κύκλο επαφών με τους κρατικούς φορείς. Από πολλές πλευρές άρχισε στο μεταξύ μια προσπάθεια «αποκρυπτογράφησης» της ξαφνικής αυτής «επιθετικής πολιτικής» της ΕΞΡ. Κατά μια εκδοχή ο κ. Εμμ. Καστελλοριζιός «προσχώρησε στο λαϊκισμό σε μια προσπάθεια να διατηρήσει τη θέση του ενόψει των εκλογών των ξενοδόχων (λέγεται ειδικότερα ότι θα συγκροτήσει δικό του ψηφοδέλτιο με το οποίο θα αμφισβητήσει την εκλογή του κ. Βασ. Μηναΐδη στο πόστο του προέδρου). Κατά μια άλλη έχει «πολιτικά κίνητρα» και οι επιθέσεις του εντάσσονται στο γενικότερο πλαίσιο για τη δημιουργία «κλίματος». Υπάρχει, όμως, και ο αντίλογος. Κύκλοι της ΕΞΡ δηλώνουν συγκεκριμένα ότι «η μέχρι τώρα ανοχή αποδείχθηκε κακός σύμβουλος». Τα προβλήματα, όσο πάνε και οξύνονται, ο τουρισμός κινδυνεύει και οι ξενοδόχοι δεν μπορούσαν να σιωπήσουν άλλο». Όλα τα υπόλοιπα, όπως επισημαινόταν, είναι «εκ του πονηρού».

πριν 12 χρόνια

πληροφορίες

Η ΤΑΥΤΟΤΗΤΑ ΤΗΣ ΗΜΕΡΑΣ

ΚΥΡΙΑΚΗ 29 ΑΥΓΟΥΣΤΟΥ
ΑΠΟΤΟΜΗ ΤΙΜΙΑΣ ΚΕΦΑΛΗΣ ΠΡΟΔΡΟΜΟΥ
Ανατολή ηλίου 5.52 Δύση ηλίου 18.59 ΣΕΛΗΝΗ 14 ΗΜΕΡΩΝ

ΦΑΡΜΑΚΕΙΑ

ΣΗΜΕΡΑ: διημερεύει το φαρμακείο ΦΟΥΤΟΥΛΗΣ ΝΙΚΟΛΑΟΣ, Αθηνών 11, Ανάληψη τηλ. 67567
ΣΗΜΕΡΑ: διανυκτερεύει το φαρμακείο ΚΑΖΟΥΛΛΑΚΗΣ Ι., Εφ. Σταυρού και Αλ. Διάκου 61 (Νοσοκομείο) τηλ. 33038

ΚΑΥΣΙΜΑ

ΣΗΜΕΡΑ: Διανυκτερεύουν τα πρατήρια καυσίμων 1) Ριζόπουλος Ν. ΒΡ Καναδά **2)** Πασχαλίδης - Μοσχής ΒΡ 4ο χλμ. Ρόδου - Λίνδου **3)** Τοδουλάκης Γ. ΒΡ Ιαλυσός **4)** Κοντομανώλης Μ. SHELL Κρεμαστή **5)** Κούτρης Δ. ΕΚΟ 17ο χλμ. Ρόδου - Λίνδου **6)** Νεσγός Μ. ΕΚΟ Μάσαρη **7)** Θεουλάκης Ι. ΕΚΟ Εμπωνα **8)** Σαββάκης Μ. ΒΡ Θεολόγος

ΧΡΗΣΙΜΑ ΤΗΛΕΦΩΝΑ

Άμεση δράση	100	Πληρ. ΟΤΕ	131
Άμεση Επέμβαση		Ώρα	141
Πυροσβεστικής	199	Φαρμακεία (Δημ.-Διαν.)	1434
Νοσοκομείο	80000	ΠΡΟ-ΠΟ • ΛΟΤΤΟ	1444
Οδική Ασφάλεια:		ΠΑΜΕ ΣΤΟΙΧΗΜΑ	1400
EXRESS SERVICE	154	ΡΟΔΑ	26300
HELLAS SERVICE	1057	ΚΤΕΥΛ	27706
HOULIS SERVICE	30165	ΕΒΕΔ	22281
ΑΦΟΙ Σιέχ	25776	Δικηγορικός Σύλλογος	27469
Ράδιο Ταξί	64712	Εμπορικός Σύλλογος	35255
Αστυν. Διεύθυνση	27653	Ολυμπιακή - Κρατήσεις	24555
Ασφάλεια	23294	ΔΑΝΕ (πρακτορείο)	43150
Τμήμα Τάξης	23849	ΙΚΑ	64912
Τροχαία	44131-32	ΤΕΒΕ	22688-77034
Λιμεναρχείο	28888	ΤΑΞΥ	68701-3
Δασαρχείο	191	ΟΑΕΔ	23265
Τελωνείο	27703	Εργατικό Κέντρο	24730
Υγειονομείο	26666	Αρχαιολογία	34719
Μητρόπολη	23274	Περιφ. Δ/ντής	38174 - 38175
Νομαρχία	46501		
Δήμος Ρόδου	46200	AIRGREECE	36095
Βλάβες ΟΤΕ	121	Aegean Airlins	98345
Βλάβες ΔΕΗ	125	ΔΗΜ. ΕΠΙΧ. ΚΑΘ. ΡΟΔΟΥ	77600
ΒΛΑΒΕΣ ΔΕΥΑΡ	68755	ΥΠΗΡ. ΑΠΟΚΟΜΙΔΗΣ	61057

ΔΕΧΟΝΤΑΙ ΤΟ ΚΟΙΝΟ

- Ο Νομάρχης Δωδεκανήσου **Γιάννης Μαχαιρίδης** και οι Βοηθοί Νομάρχη **Στάθης Κουσουρνάς** και **Νίκος Ζωίδης** δέχονται το κοινό κάθε **Τρίτη και Πέμπτη, από τις 11:00-13:00 το μεσημέρι**

ΑΚΤΟΠΛΟΪΚΑ ΔΡΟΜΟΛΟΓΙΑ

ΙΕΡΑΠΕΤΡΑ: Απόπλους 04.30 δια Χάλκη, Διαφάνι, Πηγάδια, Κάσο, Σητεία, Αγ. Νικόλαο, Μήλο, Πειραιά
ΜΑΡΙΝΑ: Απόπλους 16.00 δια Κω, Κάλυμνο, Αστυπάλαια, Κατάπωλα, Πειραιά **ΜΠΛΟΥ ΣΤΑΡ: Απόπλους 18.30 δια** Κω, Λέρο, Πάτμο, Σύρο, Πειραιά

ΑΕΡΟΠΟΡΙΚΑ ΔΡΟΜΟΛΟΓΙΑ

ΠΤΗΣΕΙΣ ΟΛΥΜΠΙΑΚΗΣ

ΡΟΔΟΣ - ΑΘΗΝΑ: Καθημερινά **07.10, 10.40, 13.40, 20.25, 22.55**
ΡΟΔΟΣ - ΚΑΡΠΑΘΟΣ: (Τρίτη, Σάββατο) **16.15** (Πέμπτη - Κυριακή)
ΡΟΔΟΣ - ΚΑΣΟΣ: (Τρίτη - Σάββατο) **16.15**
ΡΟΔΟΣ - ΗΡΑΚΛΕΙΟ: (Δευτέρα, Παρασκευή) **16.10** (Τετάρτη) **17.20**
ΡΟΔΟΣ - ΘΕΣΣΑΛΟΝΙΚΗ: (Δευτέρα, Παρασκευή) **18.40** (Τετάρτη) **17.20**
ΡΟΔΟΣ - ΜΕΓΙΣΤΗ: (Δευτέρα, Τετάρτη, Παρασκευή, Σάββατο, Κυριακή) **07.00**

ΠΤΗΣΕΙΣ AEGEAN - CRONUS AIRLINES

ΡΟΔΟΣ - ΑΘΗΝΑ: Καθημερινά **07.10 (πλην Κυριακής) 11-10 - 16.25 - 18.10 -21.35**
ΡΟΔΟΣ - ΗΡΑΚΛΕΙΟ: Καθημερινά 14.30
ΡΟΔΟΣ - ΘΕΣΣΑΛΟΝΙΚΗ: Καθημερινά 17.45

ΣΥΝΑΛΛΑΓΜΑ

USA Dollar	1,2097	Switzerland Franc	1,5392
Denmark Crown	7,4391	Norway Crown	8,3302
UK Pound	0,6731	Cyprus Pound	0,5793
Sweden Crown	9,1651	Canada Dollar	1,5774
Japan Yen (100)	133,32	Australia Dollar	1,7114

Γραμμή μαζινό κατά του στρατηγικού επενδυτή της ΔΑΝΕ, της ΑΝΕΚ δημιούργησαν μεγαλομέτοχοι και μικρομέτοχοι της εταιρείας στην χθεσινή κρίσιμη για το μέλλον της εταιρείας και κατ' επέκταση του Δωδεκανησιακού τουρισμού γενική συνέλευση που πραγματοποιήθηκε στο Ακταίον.

ΡΕΠΟΡΤΑΖ
Δ. ΑΘΑΝΑΣΙΟΥ

ΒΑΡΥ ΤΟ ΚΛΙΜΑ ΚΑΙ ΧΘΕΣ ΣΤΗ ΓΕΝΙΚΗ ΣΥΝΕΛΕΥΣΗ

«ΓΡΑΜΜΗ ΜΑΖΙΝΟ» ΚΑΤΑ ΤΗΣ ΑΝΕΚ *από τους Δωδεκανήσιους*

• Έκλεισε οριστικά η υπόθεση EM Capital • Δωδεκανήσιος εφοπλιστής ενδιαφέρεται να αγοράσει την ΔΑΝΕ • Την πώληση του «Διαγόρας» προωθεί η ΑΝΕΚ • Αναβλήθηκε και πάλι η γενική συνέλευση





Οι μικρομέτοχοι της ΔΑΝΕ που δηλώνουν απερίφραστα και δημόσια ενώπιον της γενικής συνέλευσης ότι έχουν πέσει θύματα εξαπάτησης από την ΑΝΕΚ και έχουν υποστεί οικονομική ζημία, έχοντας χάσει κάθε ίχνος αξιοπιστίας για τους σκοπούς του στρατηγικού επενδυτή αλλά και ελπίδας για την διάσωση της εταιρείας χθες γι' ακόμη μια φορά πυροδότησαν το κλίμα εξαπολύοντας επίθεση κατά των εκπροσώπων της ΑΝΕΚ καταγγέλλοντας ατασθαλίες στην οικονομική διαχείριση της εταιρείας στο παρελθόν αλλά και μεθοδεύσεις με την υπογραφή της σύμβασης με την εταιρεία EM Capital που αθέτησε τις δεσμεύσεις της για καταβολή 10 εκατ. ευρώ στην ΔΑΝΕ.

Η γενική συνέλευση κλήθηκε να αποφασίσει την ανάκληση της τοποθέτησης στο διοικητικό συμβούλιο της ΔΑΝΕ της κ Γ. Τραμπουλέι και των μελών της EM Capital μετά και την καταγγελία της σύμβασης για την αθέτηση των όρων που είχαν συμφωνηθεί.

Από την γενική συνέλευση απουσίαζε η κ Τραμπουλέι επικαλούμενη ασθένεια ενώ πριν την έναρξή της είχε φροντίσει με έγγραφο της να ενημερώσει ότι παραιτείται από το Διοικητικό Συμβούλιο. Με άλλη της επιστολή όμως προς τον κ Πιτταροκοίλη ενημέρωνε ότι τελικά δεν επιθυμεί να παραιτηθεί. Με τηλεφώνημα που έκανε λίγο πριν την έναρξη της γενικής συνέλευσης προς τον πρόεδρο της συνέλευσης κ Σαμαρά ενημέρωσε ότι τελικά παραιτείται τόσο η ίδια όσο και τα υπόλοιπα μέλη της EM Capital. Λίγο αργότερα με ηλεκτρονική επιστολή που απέστειλε στο Διοικητικό Συμβούλιο της εταιρείας ενημέρωσε ότι παραιτείται από το διοικητικό συμβούλιο.

Η υπόθεση της παραίτησης των μελών της EM Capital μετά και την περίφημη σύμβαση διαχείρισης που είχε υπογραφεί και που έφερε στο φως της δημοσιότητας η «δ» θέτοντας τους όρους που περιλάμβανε στην κρίση της κοινής γνώμης πήρε δηλαδή έναν κωμικοτραγικό χαρακτήρα που αποτέλεσε σημείο έντονης αντιπαράθεσης μεταξύ των μετόχων.

Οι μικρομέτοχοι ειδικότερα υποστήριξαν ότι το συμφωνητικό με την EM Capital ήταν εξ' αρχής άκυρο, ότι ουδέποτε εξυπηρετούσε τα συμφέροντα της ΔΑΝΕ και ότι δεν είχε καμία τύχη και για τον λόγο αυτό δεν πρέπει η γενική συνέλευση να προχωρήσει σε ανάκληση των μελών της EM Capital γιατί στην ουσία νομιμοποιεί την συμφωνία γεγονός το οποίο ενδεχομένως να δημιουργήσει δικαστική εμπλοκή και αξιώσεις από την αμερικανική εταιρεία.

Εκφράστηκε επίσης η άποψη ότι το διοικητικό συμβούλιο της εταιρείας δεν έχει νόμιμη υπόσταση ενώ ακούστηκε και η άποψη ότι πρέπει να ορίσει διοίκηση στην εταιρεία το Πρωτοδικείο και ταυτόχρονα να δεσμευθούν τα περιουσιακά στοιχεία της εταιρείας.

Ο μέτοχος κ Θ. Σταχτέας γνώρισε στη γενική συνέλευση ότι έχει εξουσιοδοτηθεί να γνωρίσει στους μετόχους της εταιρείας από τον εφοπλιστή κ Γ. Οικονόμου που κατάγεται από την Κάσο ότι έχει πρόθεση να αγοράσει την εταιρεία και ζήτησε 10ήμερη αναβολή της συνέλευσης για να του προσκομιστούν τα οικονομικά στοιχεία της εταιρείας για να φέρει προς συζήτηση έγγραφη προσφορά. Ο μεγαλομέτοχος κ Γ. Καλογηράτος εξέφρασε την άποψη ότι πρέπει να αναβληθεί η συνέλευση και να εξεταστεί αυτή η πρόταση ενώ ο κ Ι. Μανουσογιαννάκης της ΑΝΕΚ αφού τόνισε ότι η πρόθεση του στρατηγικού επενδυτή είναι να συνεχίσει τη λειτουργία της η ΔΑΝΕ εξήγησε ότι δεν μπορεί να αναβληθεί η συνέλευση διότι την Τρίτη εκπνέει η προθεσμία ρύθμισης των χρεών προς την ΔΟΥ και πρέπει να παρθούν αποφάσεις για το μέλλον της εταιρείας. Δεσμεύθηκε ότι η ΑΝΕΚ θα εξετάσει την πρόταση Οικονόμου όταν αυτή υποβληθεί γραπτή.

Ακολούθησε αντιπαράθεση μελών της ΑΝΕΚ με τον κ Δ. Κούκουλα όταν με αφορμή δήλωση του κ Κούκουλα ότι θα προχωρήσει σε προσφυγή κατά της ΑΝΕΚ αν δεν ρυθμιστούν τα χρέη προς την ΔΟΥ της ΔΑΝΕ για τα οποία έχει προκληθεί βλάβη και στη δική του περιουσία ως πρώην μέλος του Δ.Σ. οι πρώτοι καταφέρθηκαν σε βάρος του κάνοντας λόγο για οφειλές που έχει ο ίδιος προς την ΔΑΝΕ από την εταιρεία «ΟΜΙΚΡΟΝ».

Ο κ Κούκουλας έκανε λόγο για στυγνούς εκβιαστές, τόνισε ότι δεν αναγνωρίζει τις οφειλές που του καταλογίζει η ΑΝΕΚ μετά την πάροδο μεγάλου χρονικού διαστήματος και κατήγγειλε ατασθαλίες μελών της ΑΝΕΚ, πλαστογραφίες τιμολογίων, υπερτιμολογήσεις και πλαστογραφίες συμβολαίων στην μετασκευή του Διαγόρας τονίζοντας ταυτόχρονα ότι η ΑΝΕΚ σκοπίμως είχε βγάλει το πλοίο από την γραμμή της Δωδεκανήσου, σκοπίμως δεν προχώρησε στην επισκευή των άλλων δύο προκειμένου να εκποιηθούν τα περιουσιακά στοιχεία της εταιρείας και να επωφεληθούν των όποιων εξελίξεων.

Ορισμένοι μικρομέτοχοι κατέθεσαν εγγράφως την απόφασή τους να απέχουν από την γενική συνέλευση ενώ άλλοι κάλεσαν την ΑΝΕΚ να αναλάβει συγκεκριμένες δεσμεύσεις και συγκεκριμένες προτάσεις για την διάσωση της ΔΑΝΕ.

Μετά την εξέλιξη που είχε η γενική συνέλευση ο κ Μανουσογιαννάκης πρότεινε ότι η μοναδική λύση για την διάσωση της ΔΑΝΕ είναι η εκποίηση περιουσιακών της στοιχείων (πλοίο Διαγόρας)και η ρύθμιση των χρεών στο δημόσιο.

Ακολούθησε η υποβολή παραιτήσεων από το διοικητικό συμβούλιο της εταιρείας των κκ Πιτταροκοίλη, Σορωνιάτη και Γερονικόλα που μετά και τις παραιτήσεις των μελών της EM Capital ο αριθμός των παραιτηθέντων από τη διοίκηση έφτασε τους 7.

Η ΑΝΕΚ τόνισε ότι θα πρέπει να συμπληρωθεί άμεσα από τα υπόλοιπα 5 εναπομείναντα μέλη το διοικητικό συμβούλιο δηλαδή ζήτησε να συμπληρώσει στην ουσία η ίδια το διοικητικό συμβούλιο με μέλη της αρεσκείας της.

Το γεγονός αυτό προκάλεσε νέα ένταση διότι αφενός οι υπόλοιποι μέτοχοι δεν θέλουν να αφήσουν την τύχη της ΔΑΝΕ και τις αποφάσεις για εκποίηση περιουσιακών στοιχείων στην ΑΝΕΚ και αφετέρου και εμπλοκή νομικού χαρακτήρα αφού εκφράστηκε η άποψη ότι δεν μπορούν 5 μέλη να διορίσουν 7.

Ο κ Δ. Σαλαμαστράκης που εκπροσώπησε της μετοχές της ΚΑΙΡ εξήγησε ότι είναι παρακινδυνευμένη η όποια προσπάθεια πώλησης του «Διαγόρας» αφού οι πιστωτές θα σπεύσουν να υποβάλουν αίτηση για να κηρυχθεί η εταιρεία σε πτώχευση.

Από μικρομετόχους προτάθηκε να οριστεί το νέο διοικητικό συμβούλιο από το Πρωτοδικείο σε μια προσπάθεια συσπείρωσης διαφάνειας και αποτελεσματικότητας όλων των δυνάμεων. Η ΑΝΕΚ που προέβαλε αρχικά σθεναρή αντίσταση στην πρόταση αυτή τελικώς την απεδέχθη για νομικούς και ουσιαστικούς λόγους και τελικά ανεβλήθει η συνέλευση για την 4η Σεπτεμβρίου 2004 προκειμένου να υποβληθούν προς επιλογή υποψήφιοι για το νέο διοικητικό συμβούλιο.

Grand Hotel Rhodes
★★★★★
Το γνωστό σημείο συνάντησης
στο κέντρο της Πόλης με τη μουσική
συντροφιά του πιανίστα Τάκη Τσώνη *
απολαύστε μοναδικά κοκτέιλ
και χαλαρώστε δίπλα στο τζάκι
Κρατήσεις - πληροφορίες τηλ. 2241054700
Διεύθυνση: Ακτής Μιαούλη 1 και Γ. Παπανικολάου
A Member of MITSIS HOTELS
GR
* Κάθε Παρασκευή, Σάββατο και Κυριακή

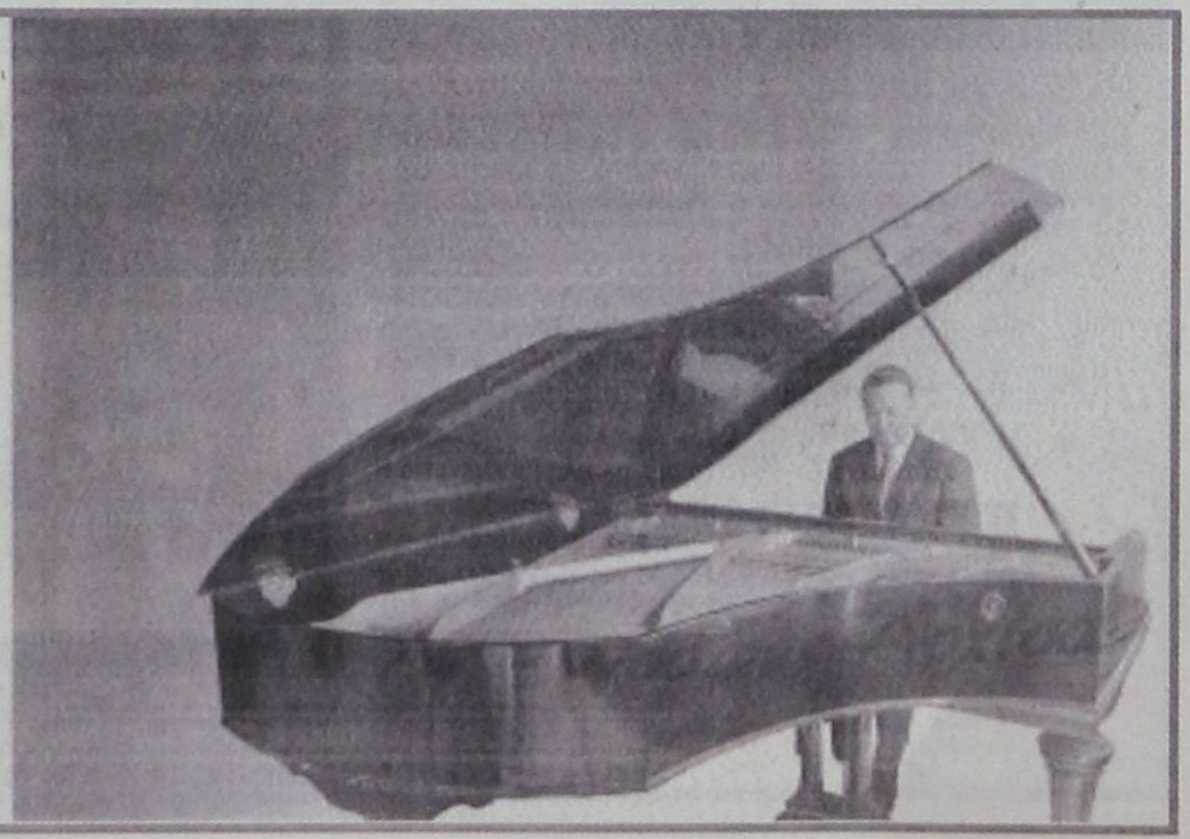



ΜΙΑ «ΚΑΥΤΗ» ΣΥΝΕΝΤΕΥΞΗ ΜΕ ΤΟΝ κ. ΝΙΚΟ ΦΑΡΜΑΚΙΔΗ

«ΚΑΝΕΙΣ ΔΕΝ ΘΕΛΕΙ ΝΑ ΕΦΑΡΜΟΣΘΟΥΝ ΟΙ ΝΟΜΟΙ στην περίπτωση των αυθαιρέτων»!

«Οι πολεοδομίες δεν κάνουν τίποτα, όχι γιατί το αποφάσισαν μόνοι τους, αλλά γιατί τους έχουν επιβάλει, όταν ακούν αυθαίρετο, να το προσπερνούν και να το αντιμετωπίζουν σαν τον έξω από δώ»

Για «τραγωδία, που έχει ενσκήψει και θα ταλανίζει για πολλά χρόνια τον τόπο μας», κάνει λόγο ο προϊστάμενος ΠΕΧΩ κ. Νίκος Φαρμακίδης, αναφερόμενος στα αυθαίρετα κτίσματα, σε μια «καυτή» συνέντευξή του προς την «δημοκρατική», η οποία θα δώσει, σίγουρα, λαβή για πολλές συζητήσεις και έντονο προβληματισμό.

Ο κ. Φαρμακίδης τονίζει ότι οι επιπτώσεις από την διαιώνιση του προβλήματος θα είναι μεγάλες, και μάλιστα οικονομικές, κοινωνικές και ηθικές. Σπεύδει όμως να συμπληρώσει ότι ***«οι νόμοι δεν μπορούν να είναι λάστιχα και να ισχύουν κατά το δοκούν».***

Στο ερώτημα «γιατί δεν εφαρμόζονται οι νόμοι στην περίπτωση των αυθαιρέτων», ο κ. Ν. Φαρμακίδης είναι κάθετος και απόλυτος: ***«Η αλήθεια είναι πως κανείς δεν θέλει να εφαρμοστούν οι νόμοι! Σε όλο τον ευνομούμενο κόσμο υπάρχουν αστυνομία κατασκευών και συνεργεία κατεδάφισης κτισμάτων χωρίς άδεια. Και εδώ υπάρχουν, λοιπόν, οι νόμοι, όμως έχουν μείνει ανενεργοί από το 1983, δηλαδή δεν πρόλαβαν να τους ενεργοποιήσουν μέσα σε 20 χρόνια»;***

Ο κ. Φαρμακίδης καταλήγει στο αποτέλεσμα:

«Έτσι οι ιδιοκτήτες έχουν την πεποίθηση ότι, ότι φτιάχνεται μένει με τον ένα ή τον άλλο τρόπο. Αρα η προσπάθειά τους περιορίζεται στο να φτιαχτεί κάτι, μετά έχει ο θεός»!

Τι κάνουν οι Πολεοδομίες στις περιπτώσεις αυθαιρέτων; ρωτήθηκε ο κ. Νίκος Φαρμακίδης. Η απάντηση ανεβάζει το θερμόμετρο: ***«Δεν κάνουν τίποτα. Οχι γιατί το αποφάσισαν μόνοι τους, αλλά γιατί τους έχουν επιβάλει όταν ακούν αυθαίρετο, να το προσπερνούν και να το αντιμετωπίζουν σαν τον έξω από δώ. Δεν καταλογίζουν ούτε πρόστιμα, αφού έτσι τους επέβαλλαν τόσα χρόνια».***

Αναφερόμενος στο «πολεοδομικό χάος» που επικρατεί στη Ρόδο, ο κ. Φαρμακίδης τονίζει: «Ολοι κάνουν πως δεν καταλαβαίνουν. Οποιοι τόλμησαν κατά καιρούς να αντιταχθούν θεωρήθηκαν τουλάχιστον γραφικοί».

Αναφερόμενος στις ανώνυμες επιστολές και τις καταγγελίες για αυθαίρετα ξενοδοχεία σχολιάζει ότι «σκιαγραφούν πολιτικά κίνητρα» και ότι «στο προσκήνιο και στο παρασκήνιο βρίσκονται προφανώς οι ίδιοι άνθρωποι».

Αναλυτικά η συνέντευξη του κ. Φαρμακίδη προς την «δημοκρατική».

ΣΥΝΕΝΤΕΥΞΗ ΣΤΗ ΔΗΜΟΚΡΑΤΙΚΗ

• Πως έχει κ. Φαρμακίδη σε γενικές γραμμές το πρόβλημα με τα αυθαίρετα;

Να μου επιτρέψετε να αναφερθώ πρώτα στο γενικότερο καθεστώς που ισχύει, ώστε να γίνει κατανοητό το πρόβλημα και που αναλογούν οι ευθύνες για την τραγωδία που έχει ενσκήψει και θα ταλανίζει για πολλά χρόνια τον τόπο μας. Οι επιπτώσεις της θα είναι μεγάλες και είναι οικονομικές, κοινωνικές και ηθικές. Οικονομικές γιατί θα ταρακουνήσει από τα θεμέλια μεγάλες επιχειρήσεις, ανεξάρτητα από χρήσεις των (ξενοδοχεία, εστιατόρια, βιοτεχνίες, εμπορικά καταστήματα κλπ), από τις οποίες ζει ο τόπος, κοινωνικές γιατί θα δημιουργήσει ανακατατάξεις και προβλήματα στους εργαζόμενους και τέλος ηθικές, γιατί οι νόμοι δεν μπορεί να είναι λάστιχα και να ισχύουν κατά το δοκούν.

Ας δούμε, πρώτα, τι είναι η οικοδομική άδεια

Με τα όσα λέγονται και γράφονται στις εφημερίδες η οικοδομική άδεια έχει γίνει στα μάτια των αρμοδίων και μη, ένα περίπλοκο πρόβλημα χωρίς αρχή και τέλος. Διαβάζουμε για κείνο ή το άλλο, που όμως δεν έχουν καμιά σχέση με το τι είναι η άδεια. Ο καθένας λέει τα δικά του και αποφαίνεται, χωρίς να καταλαβαίνει τα γιατί. Θέλω λοιπόν να εξηγήσω κάποια πράγματα, ώστε να σταματήσει, όσο θα είναι δυνατόν η παραφιλολογία, που σίγουρα τροφοδοτείται και από σκοπιμότητες.

Η οικοδομική άδεια δεν είναι τίποτε το τρομερό, είναι μια ατομική πράξη με την οποία η Διοίκηση εγκρίνει την εκτέλεση κάθε εργασίας δόμησης εντός ή εκτός σχεδίου, σύμφωνα με τις ισχύουσες πολεοδομικές διατάξεις και τις χρήσεις γης της περιοχής. Επειδή ο ορισμός μπορεί να μην είναι σαφής, οι ίδιες οι διατάξεις τον επεξηγούν και προσδιορίζουν τι χρειάζεται για να εκδοθεί αυτή η πράξη:

Για την έκδοση της άδειας δόμησης ελέγχονται από την υπηρεσία που την εκδίδει:

α) Η τήρηση του σχεδίου πόλεως.

β) Η τήρηση των διατάξεων για την αρτιότητα, την οικοδομησιμότητα, την κάλυψη, το ύψος, το συντελεστή δόμησης και όγκου, τη χρήση και τη θέση του κτιρίου.

γ) Η ύπαρξη της έγκρισης άλλων υπηρεσιών που απαιτούνται σύμφωνα με τις ισχύουσες διατάξεις μεταξύ των οποίων και της Επιτροπής Πολεοδομικού και Αρχιτεκτονικού Ελέγχου (ΕΠΑΕ) στις περιπτώσεις που απαιτείται έλεγχος από αυτήν, Αρχαιολογία, Δασικές κλπ.

δ) Η τήρηση των υποχρεώσεων για τη δέσμευση των απαιτούμενων χώρων στάθμευσης.

ε) Η καταβολή των φόρων, τελών και εισφορών υπέρ του Δημοσίου, των οργανισμών τοπικής αυτοδιοίκησης και των νομικών προσώπων δημοσίου δικαίου, καθώς και η καταβολή των αμοιβών μηχανικών.

Από αυτά λοιπόν προκύπτουν οι αρμοδιότητες και οι υποχρεώσεις της πολεοδομικής Υπηρεσίας και των υπαλλήλων της. Η νομιμότητα και η αρτιότητα λοιπόν της οικοδομικής άδειας, ως πράξης της διοίκησης, σίγουρα εξαντλείται στην τήρηση των παραπάνω.

Ας δούμε τώρα τι είναι ο οικοδομικός κανονισμός

Ο οικοδομικός κανονισμός, ο Γ.Ο.Κ. όπως τον ξέρουμε οι περισσότεροι, είναι μια σειρά διατάξεων που αποτελείται από 25 άρθρα. Είναι σαφής, έχει τις επεξηγήσεις όλων των εννοιών που χρησιμοποιεί και δεν αφήνει κενά ή παρερμηνείες. Δεν είναι λοιπόν πολύπλοκος όπως αφήνεται να εννοηθεί και άρα δύσκολος στην εφαρμογή του.

Ας δούμε, τέλος, τι είναι η περίφημη πολεοδομική νομοθεσία

Αυτό που λέμε πολεοδομική νομοθεσία είναι, εκτός από τα παραπάνω νομοθετήματα, οι διατάξεις για τον πολεοδομικό σχεδιασμό και μια σειρά διατάξεων, εγκυκλίων, αποφάσεων κλπ που βοηθούν στην εξειδίκευση των παραπάνω νομοθετημάτων (ΓΟΚ και έκδοση αδειών, πολεοδομικός σχεδιασμός) κατά περιοχή ή οικόπεδο. Αυτά είναι πολλά και πολύπλοκα, αφού μπαίνουν σε πολλές λεπτομέρειες που έχουν σχέση με την χρήση του κτιρίου, με αστικές διατάξεις με αποφάσεις Υπουργών ή Συμβουλίου της Επικρατείας κλπ. Αυτές οι διατάξεις, στοχεύουν σε θέματα που αφορούν στην λειτουργία του κτιρίου ανάλογα με τη χρήση (ξενοδοχείο, βιοτεχνία κλπ) και στο να μην επιτρέπουν στην διοίκηση να υποκαθιστά τα αστικά δικαστήρια με τις πράξεις της. Η πολυπλοκότητα λοιπόν δεν έγκειται στον οικοδομικό κανονισμό ή στην οικοδομική άδεια, αλλά κύρια στις διατάξεις που διασφαλίζουν το συνταγματικό δικαίωμα του πολίτη στην ιδιοκτησία, που δεν μπορεί να είναι θέμα διοίκησης αλλά δικαστηρίων, καθώς και τη λειτουργικότητα της επένδυσης.

Τα πέντε λοιπόν βασικά ερωτήματα που περιγράψαμε παραπάνω για την έκδοση της οικοδομικής άδειας, είναι απλά και σαφέστατα για το κάθε γήπεδο που αντιμετωπίζουμε, δεν υπάρχει καμιά πολυπλοκότητα ή δυσκολία εξήγησης.

• Αν όλα αυτά, κύριε Φαρμακίδη, είναι τόσο απλά και αυτονόητα γιατί υπάρχει τόση ακαταστασία;

Η ακαταστασία έγκειται κύρια στην αδυναμία των υπαλλήλων να ανταποκριθούν στο ζητούμενο. Καλούνται οι μηχανικοί να γίνουν νομικοί και πολλές φορές και δικαστικοί ή εισαγγελείς. Για να γίνω πιο καταληπτός θα αναφέρω ως παράδειγμα την οικοδομησιμότητα ενός γηπέδου. Ο νόμος λέει ότι: Οι ιδιοκτήτες είναι υπεύθυνοι για την **έκταση των ιδιοκτησιακών τους δικαιωμάτων** και την υπόδειξη των ορίων της ιδιοκτησίας τους, όπως ορίζονται στο τοπογραφικό διάγραμμα που υποβάλλεται για την έκδοση της άδειας. Άρα η πολεοδομική υπηρεσία δεν έχει να κάνει τίποτε άλλο από το να εφαρμόσει τις



πολεοδομικές διατάξεις στο δηλωθέν γήπεδο, εξειδικεύοντας τον ΓΟΚ. Δεν έχει ευθύνη λοιπόν από τη στιγμή που ο ιδιοκτήτης είπε ψέματα. Όμως από τη στιγμή που ο κάθε ιδιοκτήτης, ή ο μηχανικός του, λόγω ασάφειας των ιδιοκτησιακών δεδομένων, λέει ψέματα όλο το οικοδόμημα τινάζεται στον αέρα. Συνήθως όμως κανείς δεν το μαθαίνει αυτό, γιατί δεν είναι δυνατόν να το δει η υπηρεσία. Το πρόβλημα αρχίζει να φαίνεται από τις αντιδικίες των ομόρων, που **ουσιαστικά είναι ιδιοκτησιακές αντιδικίες**. Δεν υπάρχει πρόβλημα εξήγησης του ΓΟΚ αλλά αν το γήπεδο είναι αυτό που έδειξε ο ιδιοκτήτης και κατά συνέπεια αν το κτίριο που κτίστηκε είναι νόμιμο. Εδώ λοιπόν ο μηχανικός επεμβαίνει άθελά του σε αστικές διαφορές. Γίνεται ο καδής της υπόθεσης, ο εισαγγελέας και πολλές φορές και υπόδικος, γιατί του μεταφέρονται ευθύνες άσχετες με την δουλειά του.

• Που οφείλεται, λοιπόν, η ύπαρξη τόσων αυθαιρέτων κτισμάτων, όπως πιστεύει ο κόσμος;

Τα αυθαίρετα είναι τα κτίσματα που γίνονται χωρίς οικοδομική άδεια, ή καλύτερα κατά παράβαση του ΓΟΚ. (Κάθε κατασκευή που εκτελείται α) χωρίς την άδεια ή β) καθ' υπέρβαση της άδειας ή γ) με βάση άδεια που ανακλήθηκε ή δ) κατά παράβαση των σχετικών διατάξεων είναι αυθαίρετη και υπάγεται στις σχετικές για τα αυθαίρετα διατάξεις του Ν-1337/83 όπως ισχύουν.

Ο νόμος επίσης ρητά ορίζει τι πρέπει να κάνει η Πολεοδομία, «Η διαπίστωση και ο χαρακτηρισμός αυθαιρέτου, γίνεται ύστερα από αυτοψία υπαλλήλου της κατά τόπον αρμόδιας πολεοδομικής υπηρεσίας, που συντάσσει επί τόπου σχετική έκθεση.

Για τα κτίσματα που εντοπίζονται κατά την ώρα που κατασκευάζονται αυθαίρετα (επ' αυτοφώρω) δεν εφαρμόζονται οι διατάξεις των προηγούμενων άρθρων αλλά κατεδαφίζονται αμέσως από συνεργεία της πολεοδομίας.»

Το ερώτημα είναι γιατί δεν εφαρμόζεται ο νόμος; Φταίνε οι υπάλληλοι και τι κάνουν οι πολιτικοί προϊστάμενοι τους;

Η αλήθεια είναι πως κανείς δεν θέλει να εφαρμοστούν οι νόμοι! Σε όλο τον ευνομούμενο κόσμο υπάρχουν αστυνομία κατασκευών και συνεργεία κατεδάφισης κτισμάτων χωρίς άδεια. Και εδώ υπάρχουν λοιπόν οι νόμοι, όμως έχουν μείνει ανενεργοί από το 1983, δηλαδή δεν πρόλαβαν να τους ενεργοποιήσουν μέσα σε 20 χρόνια;

Έτσι οι ιδιοκτήτες έχουν την πεποίθηση ότι, ότι φτιάχνεται μένει, με τον ένα ή τον άλλο τρόπο. Άρα η προσπάθεια τους περιορίζεται στο να φτιαχτεί κάτι, μετά έχει ο θεός.

• Τι κάνουν οι πολεοδομίες στις περιπτώσεις αυτές;

Δεν κάνουν τίποτα. Όχι γιατί το αποφάσισαν μόνοι τους, αλλά γιατί τους έχουν επιβάλει όταν ακούν αυθαίρετο, να το προσπερνούν και να το αντιμετωπίζουν σαν τον έξω από δω. Δεν καταλογίζουν ούτε πρόστιμα, αφού έτσι τους επέβαλλαν τόσα χρόνια. Οι πολιτικοί προϊστάμενοι τους, δηλαδή οι νομάρχες, που είναι και οι αρμόδιοι για την κατεδάφιση των αυθαιρέτων, προφανώς θα είχαν ακούσει ότι δεν καταλογίζονται τα πρόστιμα που είναι πολλά δισεκατομμύρια δρχ.

Ο νόμος είναι σαφής. «Τα αυθαίρετα κατεδαφίζονται υποχρεωτικά από τους κυρίους ή συγκυρίους τους, **έστω και αν έχει αποπερατωθεί η κατασκευή ή αν το κτίσμα κατοικείται ή χρησιμοποιείται με οποιονδήποτε τρόπο**. Επίσης εκτός από την κατεδάφιση επιβάλλεται: α) πρόστιμο ανέγερσης αυθαιρέτου. β) πρόστιμο διατήρησης αυθαιρέτου.»

Ο νόμος 2690/99 ορίζει ότι τα διοικητικά όργανα οφείλουν να προβαίνουν αυτεπαγγέλτως στις προβλεπόμενες από τις ισχύουσες διατάξεις ενέργειες.

Άρα από τη στιγμή που με οποιονδήποτε τρόπο γίνεται γνωστό ένα αυθαίρετο στην υπηρεσία, οφείλει να κάνει όλες τις παραπάνω ενέργειες και οι οποιεσδήποτε παρεμβάσεις για την αναστολή των ενεργειών αυτών δεν είναι σύννομες.

• Πως έχει τι όλο πρόβλημα των αυθαιρέτων ειδικότερα στη Ρόδο;

Και στη Ρόδο ακολουθήθηκε το μοντέλο της υπόλοιπης Ελλάδας. Τα τελευταία είκοσι χρόνια στα πλαίσια μια προσπάθειας πολεοδομικής ανασυγκρότησης,



οι νόμοι έγιναν λάστιχα. Γέμισε ο τόπος με παράνομες ή «ημινόμιμες» κατασκευές. Οι οικισμοί απλώθηκαν παράτυπα, χωρίς δρόμους και κοινωνικό εξοπλισμό. Χτίστηκαν σπίτια παντού. Ρέματα, παραλίες βουνά και λαγκάδια έγιναν οικόπεδα. Καντίνες, εξοχικά, ταβέρνες, μπαρ με αρχιτεκτονικό κριτήριο την «παράγκα» γέμισαν τον τόπο. Όχι μόνο στην εκτός σχεδίου δόμηση. Όλοι κάνουν πως δεν καταλαβαίνουν. Όποιοι τόλμησαν κατά καιρούς να αντιταχτούν θεωρήθηκαν τουλάχιστο γραφικοί. Τα δημόσια κτήματα παραχωρήθηκαν στην εκμετάλλευση και αυτό θεωρήθηκε δικαίωση των σκλαβωμένων Ελλήνων από τους Ιταλούς. Η κατάσταση γενικεύτηκε σε τέτοιο βαθμό που είναι πια η επικρατούσα. Όποιος μιλά για αποκατάσταση, δεν σοβαρολογεί.

• Στα υπόλοιπα νησιά, πως έχει το πρόβλημα;

Και στα άλλα νησιά υπάρχει το ίδιο πρόβλημα. Κυρίως στην Κω και στην Κάλυμνο γιατί αναπτύχθηκαν περισσότερο. Αλλά και στα μικρότερα τα προβλήματα είναι παρόμοια, αφού βρίσκονται κάτω από την σκέπη των ίδιων προϊσταμένων. Αν το πρόβλημα ήταν κάποιοι υπάλληλοι, θα περιοριζόταν σε κάποιες υπηρεσίες, άρα σε κάποιες περιοχές, προφανώς η πανομοιότυπη γενίκευση του στο νομό δείχνει και τα αίτια της κατάστασης.

• Είναι σοβαρότερο το πρόβλημα με τα ξενοδοχεία;

Πράγματι, αφού τα προβλήματα είναι τα ίδια άσχετα από τις χρήσεις ή τις περιοχές, γιατί τόσος πάταγος για τα ξενοδοχεία; Είναι απλό, αφού είναι ο κύριος οικονομικός παράγοντας άρα και πολιτικός στόχος. Αν δει κανείς τις καταγγελίες, παρόλο που είναι ανώνυμες, σκιαγραφούν πολιτικά κριτήρια. Στο παρασκήνιο και προσκήνιο των καταγγελιών είναι προφανώς οι ίδιοι άνθρωποι. Δεν μπορούμε να το αποδείξουμε εμείς που δεν ασκηθήκαμε σε αστυνομικά επαγγέλματα, όμως όλοι ξέρουμε που κτυπούν οι συγκεκριμένες καταγγελίες, άρα και τους ηθικούς τουλάχιστον αυτουργούς.

• Τι πρέπει να γίνει, εν προκειμένω, κατά την γνώμη σας;

Κάθε φορά που μπαίνουν τέτοια προβλήματα ζητούνται λύσεις από τη διοίκηση, όμως αυτό δεν πρέπει να γίνεται έτσι, γιατί οι στρεβλώσεις είναι στρεβλώσεις και πολλαπλασιάζονται προς όλες τις κατευθύνσεις. Ο νόμος είναι για όλους ίδιος, άρα πρέπει να εφαρμοστεί προς όλες τις κατευθύνσεις και άμεσα. Εν προκειμένω δεν έχει παραγραφεί τίποτε, αφού δεν είναι το ζητούμενο οι ποινικές πράξεις. Δεν μπορεί να μην εφαρμοστεί ο νόμος και δεν υπάρχει καμιά δικαιολογία γι' αυτό. Βέβαια η επιβολή τέτοιων προστίμων καθώς και το κλείσιμο των δραστηριοτήτων που επιβάλλει ο νόμος, θα εξολοθρεύσει όλες τις επιχειρήσεις. Άρα η λύση δεν μπορεί παρά να είναι πολιτική και συνολική, που θα ακολουθήσει όμως την εφαρμογή του νόμου. Όχι μόνο για 20 ξενοδοχεία, αλλά για όλα. Όχι μόνο για τα ξενοδοχεία αλλά και για τις άλλες δραστηριότητες, ακόμα και τις κατοικίες.

Καλά θα κάνουν όμως οι ταλαντούχοι μάγοι της πολεοδομικής καταστροφής του τόπου να αποσυρθούν από τις προσπάθειές τους, γιατί η μεταστροφή τους σε Ηρακλειδείς της νομιμότητας δεν τους απαλλάσσει από τις ευθύνες της καταστροφής.

• Αν καταλάβαμε καλά, απ' όσα παραπάνω ειπώθηκαν, τις βασικές ευθύνες για τα αυθαίρετα έχει η πολιτεία και οι πολιτικοί προϊστάμενοι των υπηρεσιών και λιγότερο οι υπάλληλοι;

Ναι, και το πιστεύω ακράδαντα. Αφού οι πολιτικοί δεν θέλουν να εφαρμόσουν τους νόμους, πως μπορεί ο υπάλληλος να κάνει κάτι προς αυτή τη κατεύθυνση.

• Εσείς τι θα συμβουλεύατε τους υπαλλήλους για να μην βρεθούν ποτέ μπλεγμένοι και τι τους ιδιώτες που οικοδομούν για να μην έρθουν αντιμέτωποι με το νόμο;

Δεν πιστεύω πως οι υπάλληλοι χρειάζονται τις συμβουλές μου, γιατί ξέρουν πολύ καλά ότι όλες οι ενέργειές τους πρέπει να καθορίζονται από τον νόμο και ότι αν βρεθούν κάποιοι να τους πιέσουν για να κάνουν κάτι, δεν θα τους καλύψουν ποτέ. Την επομένη του κακού, δεν γνωρίζουν ούτε το όνομά σου. Οι ιδιώτες, επίσης, πρέπει να ξέρουν ότι, μια επιχείρηση δεν μπορεί να ξεφεύγει πάντοτε αν είναι παράνομη. Αργά ή γρήγορα θα βρεθεί αντιμέτωπη με τα προβλήματά της, άρα η παρανομία είναι δώρο άδωρο, ίσως και καταστροφή.

• Και μια τελευταία ερώτηση, κύριε Φαρμακίδη, με το χέρι στην καρδιά. Πόσο ευθύνονται οι μηχανικοί για την κατάσταση που επικρατεί; Γιατί δεν έχει ποτέ αναλάβει κανείς απ' αυτούς ευθύνες;

Είναι μια πολύ ωραία ερώτηση. Προφανώς μιλάμε για τους ιδιώτες μηχανικούς, αφού είπαμε παραπάνω για τους υπαλλήλους. Μιλώντας πάντα για τα θέματα των αυθαιρέτων, όταν σε μια κοινωνία ο βασικός παράγοντας, που είναι ο πολιτικός, λιποτακτεί, γιατί θα πρέπει να αναλάβει το βάρος ένα άτομο που προσπαθεί καθημερινά να επιβιώσει. Με 500 μηχανικούς που έχει η Ρόδος, όπου στον καθένα αναλογεί μια δουλειά το χρόνο, είναι αστείο να πιστεύουμε ότι ο ένας ή ο άλλος μηχανικός ευθύνονται και καθορίζουν μια κατάσταση που επικρατεί γενικά. Δεν μπορεί να μην φταίει, για παράδειγμα, η Αστυνομία που από το νόμο αστυνομεύει τις κατασκευές και να φταίει ο μηχανικός που από το νόμο επιβλέπει την στατικότητα του κτιρίου. Γιατί ας μη γελιόμαστε, η ανάγκη κάνει τον μηχανικό να μην βλέπει τις βάναυσες παρεμβάσεις του ιδιοκτήτη στην οικοδομή, που εκείνος με μεράκι μελέτησε.

Kalithies Palace
ΑΙΘΟΥΣΑ ΔΕΞΙΩΣΕΩΝ



Εμπιστευθείτε σ' εμάς την γαμήλια δεξίωση του γάμου σας
Σε ένα χώρο, σχεδιασμένο αμφιθεατρικά, κλιματιζόμενο, με δυνατότητα να φιλοξενήσει έως 800 άτομα.
Απολαμβάνοντας ένα από τα μενού μας που εσείς θα επιλέξετε.
Προσιτές τιμές.
Τηλ. κρατήσεων: 2241085641, 2241086778

ΓΝΩΜΩΝ
ΦΡΟΝΤΙΣΤΗΡΙΑ
Μ. ΓΙΑΝΝΙΚΟΥΡΗΣ

Με υπευθυνότητα και εμπειρία συνεχίζουμε, εντατικά εδώ και 31 χρόνια, να προσφέρουμε στο χώρο της φροντιστηριακής εκπαίδευσης

✓ Δημιουργούμε ΑΥΣΤΗΡΩΣ ολιγομελή τμήματα 4μελή 5μελή 6μελή

✓ Εφαρμόζουμε ειδικές μεθόδους διδασκαλίας, εξασφαλίζοντας έγκαιρα την πλήρη εκμάθηση της ύλης.

✓ Ελέγχουμε την απόδοση μαθητών με προγραμματισμένα διαγωνίσματα στο πνεύμα των **ΠΑΝΕΛΛΗΝΙΩΝ ΕΞΕΤΑΣΕΩΝ** και εκτός των ωρών διδασκαλίας.

✓ Δίνουμε έμφαση στις Γυμνασιακές τάξεις στις οποίες διδάσκουν οι βασικοί καθηγητές του φροντιστηρίου.

✓ Ενημερώνουμε και συνεργαζόμαστε στενά με τους γονείς για να μπορούμε **ΟΛΟΙ ΜΑΖΙ** να εξασφαλίσουμε την επιτυχία των παιδιών μας.

31 ΧΡΟΝΙΑ ΔΗΜΙΟΥΡΓΙΚΗΣ ΠΡΟΣΦΟΡΑΣ ! ***... και συνεχίζουμε***

ΕΓΓΡΑΦΕΣ – ΠΛΗΡΟΦΟΡΙΕΣ: Καθημερινά 10-1 το πρωί και 7-10 το απόγευμα
ΧΕΙΜΑΡΑΣ 117 – Τηλ: 22410 25700 – 25250 – 25252, Κιν: 694 88 89 689

ΔΙΔΑΣΚΟΥΝ

Μαθηματικά
Μανώλης Γιαννικουρής

Φυσική – Χημεία
Νέστωρ Οικονόμου

Φιλολογικά
Ειρήνη Αναγνώστου

Α.Ο.Θ. – Α.Ο.Α.Ε.
Βεατρίκη Σέρβου

ΕΝΑΡΞΗ ΜΑΘΗΜΑΤΩΝ
Β΄- Γ΄ Λυκείου
Τρίτη 17 Αυγούστου
Α΄ Λυκ. Α΄Β΄Γ΄ Γυμνασίου
Δευτέρα 30 Αυγούστου
Γ΄ ΤΕΕ -Τμήμα Αποφοίτων
Δευτέρα 6 Σεπτεμβρίου

Διεύθυνση Σπουδών
Μ. Γιαννικουρής

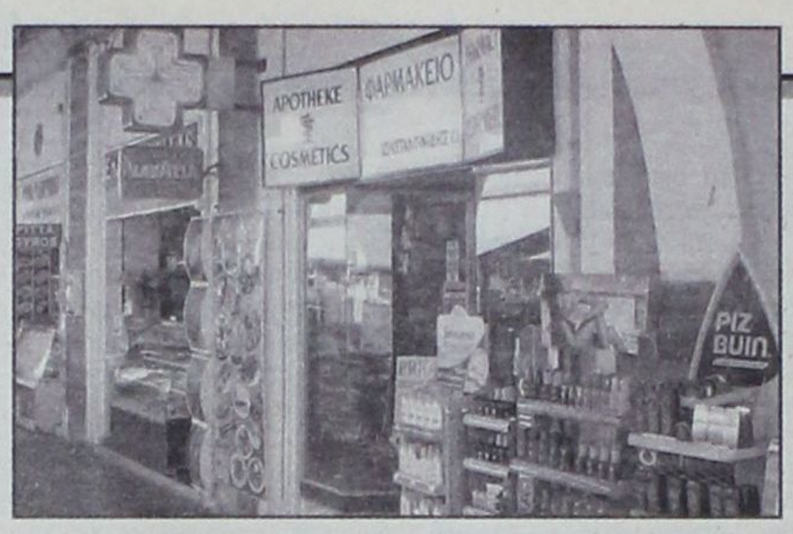

ΓΙΑ ΝΑ ΣΤΑΜΑΤΗΣΟΥΝ Η ΠΑΡΑΦΙΛΟΛΟΓΙΑ ΚΑΙ Η ΠΑΡΑΠΛΑΝΗΣΗ

ΤΟ ΠΟΡΙΣΜΑ ΕΛΕΓΧΟΥ ΕΠΙΘΕΩΡΗΤΩΝ στο φαρμακείο του Ι. Κωνσταντινίδη

✓Προέβαινε, τουλάχιστον από το 1998, σε πολύ «περίεργες» δραστηριότητες
✓Είναι προφανές ότι αρμοδίως δεν επιδείχθηκε η οφειλόμενη προσοχή

Επειδή τις τελευταίες ημέρες αναπτύσσεται μια έντονη «παραφιλολογία» από διάφορους κύκλους και υποστηρίζονται πράγματα που καμία απολύτως σχέση δεν έχουν με την πικρή πραγματικότητα, «η δημοκρατική» κρίνει σκόπιμο να φέρει σήμερα στη δημοσιότητα έκθεση των επιθεωρητριών του υπουργείου Υγείας και Πρόνοιας κ. κ. Ελ. Λυκιαρδοπούλου και Βασ. Μουτεβελή – Ψαρράκη, που είχε συνταχθεί την 23-2-99 και υποβληθεί αρμοδίως, ύστερα από έλεγχο που διενεργήθηκε στο φαρμακείο του Ι. Κωνσταντινίδη στη Νέα Αγορά και αφορά σε δραστηριότητες που δεν είχαν ποτέ κάλυψη από το νόμο. Τα όσα επικαλούνται, επομένως, ορισμένοι, περί «νομίμων εξαγωγών», είναι απλοί ισχυρισμοί για την δημιουργία εντυπώσεων και την παραπλάνηση αφελών.

Οπως προκύπτει εξάλλου από διάφορα άλλα επίσημα έγγραφα από την εποχή εκείνη ο εν θέματι φαρμακοποιός προέβαινε σε εξαγωγές και αναβολικών (Decadurubolin, Testoriron). Εισαγωγικά θα πρέπει να σημειωθεί επίσης ότι οι δύο επιθεωρήτριες εισηγήθηκαν την παραπομπή του φαρμακοποιού στην Εισαγγελική Αρχή γιατί εξήγαγε παρανόμως ψυχότροπα φάρμακα.

Η ΕΚΘΕΣΗ

Αναλυτικά στην Εκθεση των επιθεωρητριών που υποβλήθηκε αρμοδίως, αναφέρονται τα ακόλουθα:

Προς την
Δ/ση Επιθεωρήσεως
Ενταύθα

Σε απάντηση της υπ' αρ. Δ6δ/674/5-11-98 εντολής σας περί επιθεωρήσεως και ελέγχου ναρκωτικών στο φαρμακείο Ιωαν. Κωνσταντινίδη επί της οδού Ν. Αγοράς 59 στην Ρόδο σας αναφέρουμε τα πιο κάτω.

ΙΣΤΟΡΙΚΟ

Η Δ/ση Φαρμάκων και Φαρμακείων τμήμα Ναρκωτικών διεβίβασε στην υπηρεσία μας το υπ' αρ. Α7β/6110 οικ. Εγγραφό της, με το οποίο ζητούσε επιθεώρηση και έλεγχο στα ναρκωτικά του φαρμακείου Ιωαν. Κωνσταντινίδη στην Ρόδο, διότι σε τηλεφωνική επικοινωνία της υπηρεσίας του με τον Νομίατρο Δωδεκανήσου πληροφορήθηκαν ότι ο συγκεκριμένος φαρμακοποιός ζητούσε να επιστρέψει στην διαχείριση ναρκωτικών Αθηνών ικανό αριθμό φυσίγγων πεθιδίνης (περίπου 400), οι οποίες κατά δήλωσή του έσπασαν κατά την μεταφορά τους στην Ρόδο με COURIER.

ΕΡΕΥΝΑ

Μεταβήκαμε στην Ρόδο όπου και επιθεωρήσαμε κατ' αρχάς το φαρμακείο Ιωαν. Κωνσταντινίδη επί της οδού Ν. Αγοράς 59.

Ο φαρμακοποιός μας πληροφόρησε ότι από 31-7-95 έγινε στάση πληρωμών και το 1996 κήρυξε πτώχευση. Τώρα λειτουργεί με σύνδικο πτωχεύσεως, τον κ. Στέργιο Αναστασιάδη δικηγόρο, και υπό την επωνυμία ΙΩΑΝΝΗΣ ΚΩΝΣΤΑΝΤΙΝΙΔΗΣ ΚΑΙ ΣΙΑ ΕΕ».

Κατά την επιθεώρηση δεν διεπιστώθη παράβαση της φαρμακευτικής νομοθεσίας σε ότι αφορά την λειτουργία του. Στην συνέχεια προβήκαμε στον έλεγχο ναρκωτικών του κρατικού μονοπωλίου. Σε ότι αφορά τις πεθιδίνες, για τις οποίες υπήρξε και η τηλεφωνική ενημέρωση από τον Νομίατρο Δωδεκανήσου περί της καταστροφής τους διαπιστώσαμε τα πιο κάτω.

Οπως προκύπτει από τα επίσημα στοιχεία της ΚΑΥ, Διαχείριση Ναρκωτικών στον Ταύρο, στις 13-3-98 προσήλθε ο φαρμακοποιός Ιωαν. Κωνσταντινίδης στην Κεντρική Διαχείριση Ναρκωτικών προκειμένου να αγοράσει 550 AMP πεθιδίνης 0,10gr.

Η αγορά πραγματοποιήθηκε και υποβάλλεται το υπ' αρ. 13 τετραπλότυπο αποδεικτικό αγοράς ναρκωτικών, από την διαχείριση ναρκωτικών, το οποίο και φέρει την υπογραφή Ι. Κωνσταντινίδης (συν.1).

Κατά τον έλεγχο των ναρκωτικών ο φαρμακοποιός έβγαλε από το χρηματοκιβώτιο του φαρμακείου και μας επέδειξε μία σακούλα με θρυμματισμένες αμπούλες. Μερικά από τα θραύσματα έφεραν την ένδειξη «πεθιδίνη».

Ο φαρμακοποιός μας είπε πως ήταν 289 AMP.

Ομως ήταν τελείως αδύνατον να ελεγχθεί αν τα επιδεικνυόμενα θραύσματα ανταποκρίνοντο σε 289 AMP που ανέφερε ο φαρμακοποιός ή σε περίπου 400 που τηλεφωνικά ανέφερε ο νομίατρος. Επίσης διεπιστώθη, και μας προκάλεσε απορία, το γεγονός ότι αυτά τα θραύσματα ήταν τελείως καθαρά και δεν έφεραν ούτε ίχνος από αποξηραμένο ίζημα, το οποίο θα μας έδινε την δυνατότητα να ελέγξουμε το περιεχόμενο των σπασμένων αμπουλών. Ακόμη δεν υπήρχαν τα κουτιά που περιείχαν τις AMP, σημειώνεται ότι οι πεθιδίνες είναι συσκευασμένες ανά 50 AMP, και τα οποία φυσιολογικά θα έπρεπε να είναι εμποτισμένα με αρκετό διάλυμα πεθιδίνης.

Επίσης δεν είχε κληθεί καμία επίσημη αρμόδια αρχή να πιστοποιήσει επί τόπου την καταστροφή των ναρκωτικών.

Το μόνο που μας κατετέθη από τον φαρμακοποιό είναι μία υπεύθυνη δήλωση από τις ταχυμεταφορές «ΙΚΑΡΟΣ» (συν2) στην οποία αναφέρεται ότι, στις 20-3-98 παρέλαβαν ένα δέμα 10 κιλών από την ειδική διαχείριση ναρκωτικών Αθηνών, το οποίο κατά την μεταφορά του στην Ρόδο έσπασε και παρεδόθη σπασμένο στον κ. Κωνσταντινίδη.

Κατά την διάρκεια της παρούσης έρευνας επισκεφθήκαμε τον Νομίατρο Δωδεκανήσο κ. Παντελέοντα Διακογεωργίου προκειμένου να μας ενημερώσει σχετικά με το ανωτέρω θέμα. Στο γραφείο του ευρέθη μια αναφορά του φαρμακοποιού κ. Κωνσταντινίδη από 9-6-98 (συν.44), η οποία δεν είχε πρωτοκολληθεί, και η οποία απευθύνετο προς το υπουργείο Υγείας Πρόνοιας Δ/ση Φαρμάκων και Φαρμακείων μέσω του τμήματος Υγείας της Νομαρχίας Δωδεκανήσου, στην οποία αναφέρεται το γεγονός.

Για το θέμα των σπασμένων πεθιδινών εκλήθηκαν και κατέθεσαν ενόρκως οι:

1)Διακογεωργίου Παντελέων Νομίατρος Δωδεκανήσου

2) Ιωάννης Κωνσταντινίδης Φαρμακοποιός

Ο κ. Νομίατρος στην από 14-11-98 ένορκη κατάθεσή του σε σχετική ερώτηση μας απήντησε.

«Δεν ενθυμούμαι αν περνώντας από εκεί ή τηλεφωνικά μου ανέφερε το γεγονός και είδα ένα κουτί με σπασμένες αμπούλες, τις οποίες δεν άγγιξα ούτε μέτρησα. Τον συμβούλεψα αμέσως ότι πρώτη του κίνηση έπρεπε να ήταν να ειδοποιήσει την Ασφάλεια και στην συνέχεια τον Ταύρο. Εγώ επικοινώνησα με...».

Ερωτηθείς στην συνέχεια για ποιό λόγο δεν έχει πρωτοκολληθεί η αναφορά του φαρμακοποιού και μάλιστα μετά παρέλευση τόσου χρόνου απήντησε. «Δεν ήρθε μέσω γραμματείας, το βρήκα μετά από απουσία μου, από την Υπηρεσία πάνω στο γραφείο μου και μετά από καιρό». Στην από 14-11-98 ένορκη κατάθεσή του ο φαρμακοποιός Ιωάν. Κωνσταντινίδης ερωτηθείς σχετικά με την έλλειψη ιζήματος επί των σπασμένων φιαλιδίων απήντησε. «...επί του κιβωτίου που περιείχε 550 πεθιδίνες επέπεσε άλλο κιβώτιο οπου περιείχε Depon sir, Mucothion sir, αλοιφές, παραφαρμακευτικά είδη κ.ά και από την θραύση των παραπάνω φιαλών και φιαλιδίων... καθώς και της Πεθιδίνης αναμείχθηκε το περιεχόμενό τους.

Οταν μου μεταφέρθηκαν τα κιβώτια στο φαρμακείο ξέπλυνα φιάλες και φιαλίδια μήπως μπορέσω να περισώσω κάποιο φιαλίδιο ή φιάλη με αποτέλεσμα να εξαφανισθούν τα ιζήματα από τα κατεστραμένα φιαλίδια.... Τα χαρτοκιβώτια συσκευασίας επειδή ήταν εμποτισμένα με... τα πέταξα για να μην προκληθεί κάποια εστία μολύνσεως μέσα στο φαρμακείο».

Κατά την καταμέτρηση ευρέθη να ταυτίζεται λογιστικό και πραγματικό υπόλοιπο στις μορφίνες.

Στις πεθιδίνες αν δεχθούμε ότι οι σπασμένες αμπούλες ήταν 289, όπως ο φαρμακοποιός ισχυρίζεται, πάλι θα ταυτίζετο λογιστικό και πραγματικό υπόλοιπο.

Συμπερασματικά

1) Στο φαρμακείο ανευρέθησαν θρυμματισμένες αμπούλες, που ήταν αδύνατον να μετρηθούν, ώστε να καθορισθεί ο ακριβής αριθμός τους. Σε ορισμένα θραύσματα έγραφε «ΠΕΘΙΔΙΝΗ 0,10gr» αλλά δεν υπήρχε ούτε υπόλειμμα ιζήματος για ανάλυση.

2) Καμία επίσημη αρχή δεν βεβαίωνε το συμβάν.

3) Η βεβαίωση της COURIER «ΙΚΑΡΟΣ», αν και δεν θα αποτελούσε σε καμία περίπτωση αποδεικτικό στοιχείο, αναφέρεται σε κακή συσκευασία και δεν αναφέρεται καθόλου σε ναρκωτικά.

Αλλωστε η μεταφορά ναρκωτικών αποτελεί παράβαση του αποστολέα, το άρθρου... 3δ.... Και του άρθρου 10 του νόμου περί «Γενικών όρων μεταφοράς εγγράφων και μικροδεμάτων της «ΙΚΑΡΟΣ COURIER» (συν.3).

RODOGAZ

Στη Ρόδο από το 1963



✓ Διανομή φιαλών υγραερίου κατ' οίκον
τηλέφωνα παραγγελιών: 64409 - 694-4-528212
✓ Διανομή χύμα υγραερίου
✓ Πώληση καυστήρων και λεβήτων υγραερίου για κεντρικά συστήματα θέρμανσης
✓ Θερμαντικά σώματα



Διεύθυνση εργοστασίου: Καναμάτ Ρόδου • τηλ. 62649
Διεύθυνση πρατηρίου: Στεφάνου Καζούλη 15 • τηλ. 35797 - 35868 - 38509

4) Ο κ. Νομίατρος Δωδεκανήσου ανέφερε τηλεφωνικά ότι είχαν καταστραφεί 400 περίπου πεθιδίνες και ο φαρμακοποιός δηλώνει 289.

5) Η μεταφορά ναρκωτικών με courier απαγορεύεται.

Η παντελής απουσία αρμοδίων αρχών, δηλαδή Ασφάλειας και Νομιάτρου, αμέσως μόλις διεπιστώθη η καταστροφή των ναρκωτικών, το πλύσιμο των σπασμένων αμπουλών, η μεταφορά τους μέσω courier, αποτελούν κατά την προσωπική μας άποψη έλλειψη υπευθυνότητας σε τέτοιο σοβαρό συμβάν.

Κατόπιν όσων λεπτομερώς προαναφέρθηκαν, μας είναι αδύνατον να πιστοποιήσουμε πόσες αμπούλες κατεστράφησαν και τι περιείχαν οι αμπούλες αυτές.

Στην συνέχεια προβήκαμε σε κλειστή αποθήκη ψυχοτρόπων φαρμάκων. Το φαρμακείο, από τα επιδεικνυόμενα στοιχεία του φαρμακοποιού, παρουσίαζε μικρή κίνηση τόσο στις εισαγωγές όσο και στις πωλήσεις του. Ο κ. Κωνσταντινίδης αιτιολόγησε το γεγονός λέγοντας ότι λόγω της πτωχεύσεώς του η όλη κίνηση του φαρμακείου είχε μειωθεί.

Κατά τον έλεγχο των φαρμάκων αυτής της κατηγορίας, εντύπωση μας προκάλεσε η όλη κίνηση του σκευάσματος Nubain amp που ανήκει στην Δ κατηγορία.

Οι εισαγωγές κατά τα έτη 1997-98 ήτανε 917 bt.

Συγκεκριμένα

α) Φαρμακαποθήκη «Μπίκας» 488
β) Φαρμακαποθήκη «SIFARM» 47
γ) ΒΙΑΝΕΞ

40
δ) Φαρμακαποθήκη «ΡΟΔΟΦΑΡΜ» 100
ε) Φαρμακαποθήκη «ALFA FARM» 242
Σύνολο 917 bt
(συν 4-43)

Στο φαρμακείο ευρέθησαν 6 bt του σκευάσματος Nubar και μια δίγραμμη συνταγή, βάσει της οποίας είχαν διατεθεί άλλα 3 bt. Για τα υπόλοιπα δεν ευρέθησαν συνταγές.

Στην από 14-11-98 ένορκη κατάθεσή του, ερωτηθείς ο κ. Κωνσταντινίδης που ευρίσκοντο τα υπόλοιπα Nubain ή αν χορηγήθηκαν που ευρίσκοντο οι αντίστοιχες συνταγές απήντησε:

«Πιθανολογώ ότι υπάρχει πιστωτικό σημείωμα επιστροφής στα χέρια του λογιστή μου και το οποίο όπως προανέφερα δεσμεύομαι να σας το προσκομίσω μαζί με τα λοιπά τιμολόγια στην Αθήνα εντός 10ημέρου».

Στις 10-12-98 εκλήθη εκ νέου στα γραφεία της επιθεωρήσεως όπου κατέθεσε υπόμνημα, στο οποίο αναφέρει ότι τα υπόλοιπα 907 bt Nubair είχαν εξαχθεί στην Αγγλία. Κατέθεσε επίσης όλη την σχετική αλληλογραφία με δύο εταιρείες της Μ. Βρετανίας και τα τιμολόγια εξαγωγής.

Από τα έγγραφα, που ο φαρμακοποιός Ιωάν. Κωνσταντινίδης μας κατέθεσε προκύπτουν τα πιο κάτω:

Από τις 8-1-97 είχε προηγηθεί μία αλληλογραφία μεταξύ του κ. Κωνσταντινίδη και δύο φαρμακευτικών εταιρειών της Αγγλίας και συγκεκριμένα

α) WorKout world
Health Shop
Medicine company
Kingston – England
και
Β) Euro FARMAC LIMITED
London office: 62 Park street



London WIYBH England

Από το περιεχόμενο της αλληλογραφίας προκύπτει ότι αφ' ενός ο κ. Κωνσταντινίδης και αφ' ετέρου οι δύο προαναφερόμενες εταιρείες είχαν συμφωνήσει να τους στέλνει ο κ. Κωνσταντινίδης φάρμακα μεταξύ των οποίων και Nubain, τα οποία οι ίδιοι θα χρησιμοποιούσαν για επανεξαγωγικούς σκοπούς, η μία μάλιστα αναφέρει ότι θα τα επανήγαγε στην Μ. Ανατολή (συν 45-47).

Επίσης μας κατετέθη επιστολή της Dupont Pharmaceutical Limited
Wedgwood Way
Stevenage
Hert ford shine
S G 1 4 Q N
που απευθύνεται στον
Mr Acomonu
Apek Pharmacy
107 Praet street
London
W2 1NT
με την οποία αφού τον ευχαριστεί για την αναζήτησή του σχετικά με το σκεύασμα Nubain τον ενημερώνει ότι είναι ένα αγωνιστικό / ανταγωνιστικό οπιώδες αναλγητικό χορηγούμενο με ιατρική συνταγή στο Ηνωμένο Βασίλειο. Επίσης τον πληροφορεί ότι στην Ελλάδα το εισάγει η VIANEX και επίσης ότι αν το αγοράσει από την Ελλάδα θα στοιχίσει λιγότερο.

Ερωτηθείς στην συμπληρωματική ένορκη κατάθεσή του, ο φαρμακοποιός κ. Κωνσταντινίδης, αν είχε προβεί στις από τον νόμο προβλεπόμενες ενέργειες προκειμένου να λάβει άδεια εξαγωγής φαρμάκων που υπάγονται στον νόμο 1729/87 απήντησε

«Οχι διότι πίστευα ότι επειδή είμαστε κράτος, μέλος της ΕΟΚ δεν χρειαζότανε καμία ενέργεια» και συνεχίζοντας κατέθεσε «Παρασύρθηκα από την αλληλογραφία του εξωτερικού που χαρακτήριζε το Nubain σαν αναλγητικό».

Μας κατέθεσε 17 φωτοτυπημένα αντίγραφα τιμολογίων, από τα οποία προκύπτει ότι εξήγαγε στην Αγγλία 907 bt Nubain amp 20 mg μαζί με άλλα φάρμακα. Ολα μεταφέροντο με courier.

Για καμία από τις εξαγωγές αυτές δεν είχε ενημερωθεί το τμήμα Ναρκωτικών της Δ/νσης Φαρμάκων και Φαρμακείων και δεν είχε εκδοθεί άδεια εξαγωγής.

ΣΥΜΠΕΡΑΣΜΑΤΑ

Από την διεξαχθείσα έρευνα που επικεντρώθηκε, στην επιθεώρηση του φαρμακείου, τις ένορκες μαρτυρικές καταθέσεις, σε έγγραφα παραστατικά στοιχεία και την προσωπική μας άποψη, αβίαστα αγόμεθα στα κάτωθι συμπεράσματα:

1) Είναι αδύνατον να καταμετρηθούν τα θραύσματα των σπασμένων amp Πεθιδίνης ώστε να προσδιορισθεί ο ακριβής αριθμός τους. Επίσης είναι αδύνατον να ελεγχθεί το περιεχόμενό τους διότι δεν υπάρχει ίχνος ιζήματος επειδή έχουν πλυθεί. Ακόμα δεν υπάρχει κανένα έγγραφο αρμοδίας αρχής για την καταστροφή τους και πρόσθετα μεταφέρθηκαν με courier παρόλο που αυτό απαγορεύεται.

2) Εξήχθησαν παρανόμως στην Αγγλία 907 bt Nubain με courier χωρίς καμία άδεια εξαγωγής κατά παράβαση.

α) της υπ' αρ. πρωτ. Α68/7876/9-8-90 εγκυκλίου του υπουργείου Υγείας – Πρόνοιας Δ/σης Φαρμάκων – Φαρμακείων, όπου σαφώς ορίζονται οι προϋποθέσεις και διαδικασίες που απαιτούνται για την εξαγωγή ουσιών του άρθρου 4 του Ν. 1729/87

Β) του άρθρου 5 παράγραφος 1 του Ν. 1728/87.....

με το άρθρο 10 παράγραφος 1 εδάφιο α του νόμου 2161/93

γ) της συμβάσεως επί των ψυχοτρόπων ουσιών ΦΕΚ 146 τεύχος 1ον 15-6-76

ΠΡΟΤΑΣΕΙΣ

Κατόπιν των ανωτέρω προτείνουμε:

1) Ο φαρμακοποιός Ιωάννης Κωνσταντινίδης που διατηρεί φαρμακείο στην Ρόδο επί της οδού Ν. Αγοράς 59, να παραπεμφθεί στην αρμόδια εισαγγελική αρχή διότι εξήγαγε ψυχοτρόπα φάρμακα Δ' κατηγορίας και συγκεκριμένα 907 bt Amp Nubain 20 mg στην Αγγλία, κατά παράβαση των προαναφερομένων νόμων και εγκυκλίων.

2) Η επιτροπή ναρκωτικών του Υπουργείου Υγείας – Πρόνοιας να αποφανθεί για τις 289 amp πεθιδίνης, που φέρονται ως σπασμένες, στα πλαίσια των αρμοδιοτήτων της.

Οι επιθεωρήτριες
ΕΛ. ΛΥΚΙΑΡΔΟΠΟΥΛΟΥ
Β. ΜΟΥΤΕΒΕΛΗ - ΨΑΡΡΑΚΗ

ΚΟΥΖΙΝΕΣ ΣΕ ΤΙΜΕΣ
ΠΟΥ... ΠΡΟ - ΚΑΛΟΥΝ!



ΠΛΗΡΕΣ ΣΕΤ ΕΠΙΠΛΩΝ ΚΟΥΖΙΝΑΣ (14 μ. ΠΕΡΙΠΟΥ) ΜΕ ΤΡΟΦΟΘΗΚΗ ΚΑΙ ΜΗΧΑΝΙΣΜΟΥΣ

ΜΟΝΟ 2990 € (ΣΥΜΠΕΡΙΛΑΜΒΑΝΕΙ ΦΠΑ ΚΑΙ ΤΟΠΟΘΕΤΗΣΗ)

ΔΩΡΟ ΤΡΑΠΕΖΙ ΑΝΟΙΓΟΜΕΝΟ 100Χ140+40 (MOD 7510)



ΑΞΙΑΣ 440 €

ΜΕΓΑΛΗ ΓΚΑΜΑ ΣΕ ΤΡΑΠΕΖΙΑ ΚΟΥΖΙΝΑΣ ΚΑΡΕΚΛΕΣ ΚΑΙ ΕΣΩΤΕΡΙΚΕΣ ΠΟΡΤΕΣ ΑΠΟ ΙΤΑΛΙΑ

Ειδικές προγράμματα απόσυρσης. Ηλεκτρικές συσκευές σε χαμηλές τιμές.

ΒΟΛΑΣ ΚΟΥΖΙΝΕΣ

Μ. ΒΟΛΑΣ & ΥΙΟΙ Ο.Ε.
Λ. ΕΛΕΥΘΕΡΙΑΣ 43-45 ΚΡΕΜΑΣΤΗ ΡΟΔΟΣ - ΤΗΛ. (22410) 91275
FAX (22410) 94370 — www.volas.net — e-mail volas@hol.gr



Η κεντρική θέρμανση είναι πολυτέλεια;;;

ΟΧΙ ΠΙΑ!!!

ΤΙΜΗ ΕΚΠΛΗΞΗ 1750 €

ΑΠΟ ΤΗΝ ΕΝΕΡΓΕΙΑ - ΒΟΛΑΣ

ΣΥΣΤΗΜΑ ΚΕΝΤΡΙΚΗΣ ΘΕΡΜΑΝΣΗΣ ΠΛΗΡΕΣ
6 σώματα panel Superia® 800Χ900, 800Χ750, 800Χ750, 600Χ1050, 600Χ900, 600Χ450
Λέβητας Siris 20.000 θερμίδων-καυστήρας Ecoflam-κυκλοφορητής Wilo ή Nocchi
Δεξαμενή 500 λίτρα, θερμοστάτης χώρου SIEMENS & όλα τα υπόλοιπα εξαρτήματα πλην καμινάδας και σωληνώσεων.
(Στην τιμή περιλαμβάνεται και η μεταφορά στο χώρο σας)

Υπεύθυνοι: Σ. Βόλας Ηλ. Μηχ. BEng, MSc
Ν. Μάλιακκας Ηλ. Μηχ. ΑΠΘ
Τηλ. (22410) 98070 - 6973990806

www.volas.net

ΑΠΟΚΑΛΥΠΤΕΤΑΙ Η ΒΑΘΙΑ ΚΡΙΣΗ ΤΟΥ ΣΥΣΤΗΜΑΤΟΣ

ΟΙ ΣΤΡΕΒΛΩΣΕΙΣ ΚΑΙ ΤΑ ΠΑΡΑΛΟΓΑ *των βάσεων εισαγωγής στα ΑΕΙ και ΤΕΙ*

Οι ενδοσχολικές προαγωγικές εξετάσεις πρέπει να αποκτήσουν άλλο χαρακτήρα

Οι στρεβλώσεις και τα παράλογα των φετινών βάσεων αποτυπώνουν επιμέρους πτυχές ενός συστήματος που παραπαίει. Συγκυριακές προτιμήσεις σχολών, κραυγαλέες ανισότητες, «αριστούχοι» που εισάγονται στην ανώτατη εκπαίδευση, «κουμπούρες» που επίσης εισάγονται στα πανεπιστήμια, αποτελούν την εξωτερική όψη της πραγματικότητας. Η αθέατη και πιο ουσιαστική πλευρά κρύβει νοοτροπίες και ευθύνες που ξεπερνούν τις «τεχνοκρατικές» λύσεις αντιμετώπισης του προβλήματος.

Ειδικότερα, οι εκτιμήσεις για τη διακύμανση των φετινών βάσεων σε γενικές γραμμές επιβεβαιώθηκαν. Στη μεγάλη πλειονότητα των τμημάτων σημειώθηκε πτώση, ενώ σε σχολές υψηλής ζήτησης, όπως η Ιατρική, άνοδος. Οπως αναφέραμε και την περασμένη εβδομάδα, η προσοχή θα επικεντρωθεί στο φαινόμενο εισαγωγής σε σχολές ανώτατης εκπαίδευσης με 3 και 4.

Βαθμολογική βάση

Και εδώ αρχίζει η ποιοτική ανάγνωση των αποτελεσμάτων και το παράλογο: Πώς είναι δυνατόν ένας μαθητής ο οποίος εισάγεται στο πανεπιστήμιο ή τα ΤΕΙ με 3, 4, 5 να παίρνει απολυτήριο από το Λύκειο; Είναι προφανές ότι το σχολείο έχει πλήρως απαξιωθεί, το χαρτί είναι δεδομένο, η προσπάθεια για την ανώτατη εκπαίδευση, δε, εξαντλείται στο 5αράκι. Η λογική της ήσσονος προσπάθειας έχει διαχυθεί σε όλο το οικοδόμημα, παρασύροντας εννοείται και τους υπόλοιπους εμπλεκόμενους, με πρώτους τους εκπαιδευτικούς («θα τα κάνετε στο φροντιστήριο»). Τώρα, με τι γνωστικά εφόδια θα ανταποκριθεί ο μαθητής αυτός στις υψηλότερου επιπέδου πανεπιστημιακές απαιτήσεις, το γνωρίζουν από πρώτο χέρι οι πανεπιστημιακοί.

Εάν τώρα το υπουργείο Παιδείας προχωρούσε στη θεσμοθέτηση βαθμολογικής βάσης, τότε χιλιάδες θέσεις θα έμεναν κενές. Ταυτόχρονα, ουκ ολίγα τμήματα θα έπρεπε να αναστείλουν τη λειτουργία τους. Αρα, το υπουργείο βρίσκεται με δεμένα τα χέρια. Η μεταρρύθμιση Αρσένη – πέρα από τις τεχνικές αγκυλώσεις, τη βιασύνη και άλλες λεπτομέρειες που δεν έχουν καμία σημασία – απέτυχε γιατί ακριβώς ζητούσε διάβασμα και δουλειά στο σχολείο.

Κριτήρια

Λέγεται ότι η επαγγελματική αποκατάσταση λειτούργησε ως βασικό κριτήριο για την επιλογή ορισμένων σχολών, με αιχμή τα παιδαγωγικά τμήματα που σημείωσαν τη μεγαλύτερη άνοδο. Ορθό, εν μέρει όμως. Οι επιλογές αυτές δεν είναι το αποτέλεσμα μιας σοβαρής διαδικασίας επαγγελματικού προσανατολισμού που αρχίζει μέσα στο σχολείο και βλέπει μακριά, αλλά συγκυριακή εκμετάλλευση της εκάστοτε πραγματικότητας.

Την περίοδο της άνθησης του χρηματιστηρίου είχαμε άνοδο των οικονομικών τμημάτων, στη συνέχεια, λόγω των ολυμπιακών έργων, άνοδο στις σχολές των μηχανικών. Τώρα το ολοήμερο δημοτικό ανοίγει θέσεις για δασκάλους, αλλά σε 2-3 χρόνια θα υπάρξει κορεσμός. Σταθερή δύναμη, οι στρατιωτικές και αστυνομικές σχολές, που έχουν εκτιναχθεί στα ύψη.

Προφανώς, δεν ζήλεψαν τη δόξα του κ. Νασιάκου, αλλά το ότι λίγο μετά τα 40 παίρνεις και σύνταξη. Και μιλάμε για αριστούχους, αν σκεφθεί κανείς ότι η βάση των αξιωματικών της αστυνομίας «έκατσε» στο... 17,3 ενώ για τη συντριπτική πλειονότητα των τμημάτων ανθρωπιστικών σπουδών ο βαθμός πρόσβασης ήταν ανάμεσα στο 10 και το 12, άντε μέχρι το 14.



Οι εκτιμήσεις για τις φετινές βάσεις επιβεβαιώθηκαν σε γενικές γραμμές. Στις Σχολές υψηλής ζήτησης σημειώθηκε άνοδος, ενώ στην πλειονότητα των τμημάτων υπήρξε πτώση

Τι μπορεί να γίνει; Συνταγές δεν υπάρχουν. Οσο τα κοινωνικά στερεότυπα του γιατρού και του δικηγόρου δεν πλήττονται – παρά τις χιλιάδες επισημάνσεις για πληθωρισμό των επαγγελμάτων – όσο δεν λειτουργεί σοβαρά ο επαγγελματικός προσανατολισμός, όσο η κοινωνία, εν τέλει, δεν μεταβάλλει τα αξιακά πρότυπα (στη στρεβλή ελληνική εκδοχή τους), το πρόβλημα θα παραμένει. Το ζητούμενο είναι το σχολείο, το οποίο με την επικείμενη μείωση των εξεταζόμενων μαθημάτων θα οδηγηθεί σε περαιτέρω απαξίωση.

Αξιολόγηση

Οι ενδοσχολικές προαγωγικές εξετάσεις πρέπει να αποκτήσουν άλλο χαρακτήρα, το ίδιο και η ετήσια μαθησιακή διαδικασία. Οι εκπαιδευτικοί πώς θα αντιδράσουν;

Η εφαρμογή της αξιολόγησης καθυστερεί πάνω από δέκα χρόνια, τα διάφορα Προεδρικά Διατάγματα έρχονται και παρέρχονται, αλλά στην πράξη τίποτε. Η υλικοτεχνική υποδομή βελτιώθηκε θεαματικά, σε λίγο θα τελειώσει και η διπλοβάρδια, αλλά οι ηλεκτρονικοί υπολογιστές βρίσκονται στις αποθήκες. Και να, οι δύο στους δέκα καθηγητές έχουν ακόμη μεράκι και δυνάμεις, οι υπόλοιποι οκτώ κοιτούν πώς θα αυξήσουν το μηνιαίο εισόδημα. Και ποιοι καθηγητές; Η νέα γενιά εκπαιδευτικών, που διορίσθηκε παίρνοντας τη βάση στο διαγωνισμό του ΑΣΕΠ, έχει το γνωστικό υπόβαθρο και την επάρκεια σε ό,τι αφορά τη διδακτική;

Και του χρόνου.



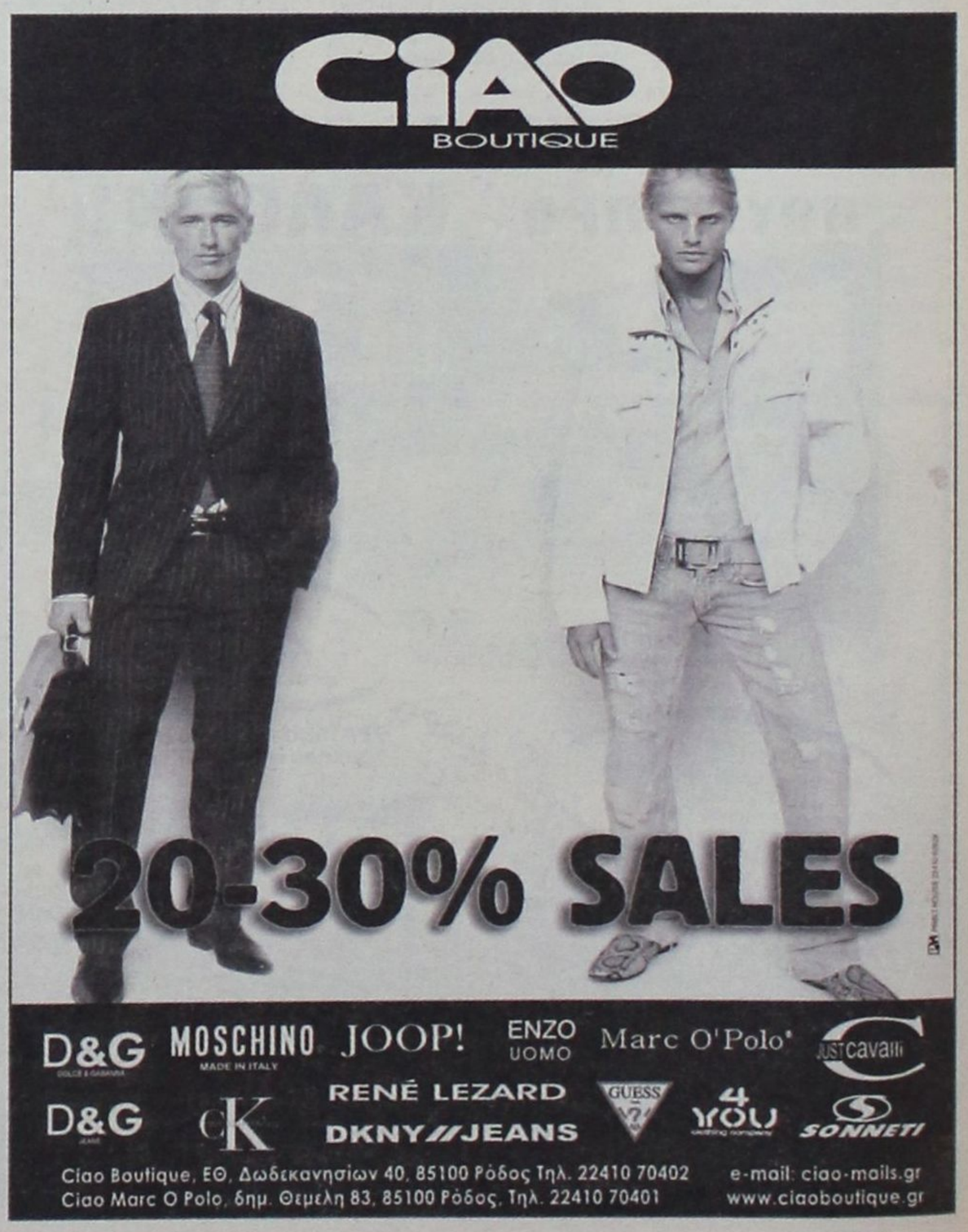

ΑΚΡΙΤΙΚΑ

κουβεντούλες με κάποιο νόημα

Θ άρσει· λέγων τ᾽ αληθές ου σφαλεί ποτέ
ΣΟΦΟΚΛΗΣ

«Η φοβερότερη εκδίκηση είναι να περιφρονείς αυτούς που σε εχθρεύονται, αν και είσαι βέβαιος ότι μπορείς να τους συντρίψεις».
ΜΠΑΛΖΑΚ

ΕΠΙΤΕΥΧΘΗΚΕ Ο ΕΘΝΙΚΟΣ ΣΤΟΧΟΣ

Ο «εθνικός» στόχος, το «στοίχημα» της χώρας, η μεγάλη φιέστα φθάνει στο τέλος. Η αυλαία σήμερα πέφτει. Και η Ελλάδα βρίσκεται και πάλι -μετά το μεθύσι των επιτυχιών, τη συναισθηματική φόρτιση που προκάλεσε η υπόθεση ντόπινγκ και την εθνική ανάταση από την απτή απόδειξη ότι μία χώρα μέσα σε 7 χρόνια κατάφερε να κάνει τόσα πολλά- αντιμέτωπη με την πραγματικότητα.

Οι χοροί και τα πανηγύρια σήμερα βράδυ σταματούν. Οπως και τα πάρτι με βεγγαλικά στις υπερπολυτελείς επαύλεις.

Εφθασε η ώρα του απολογισμού και της δουλειάς. Εκείνοι που διαχειρίστηκαν τον «εθνικό πλούτο» θα πρέπει τώρα να δώσουν λογαριασμό για πράξεις, παραλείψεις, αναθέσεις, κλειστές διαδικασίες, για όλα... Και αυτοί που επιχείρησαν να καρπωθούν έργα και προσπάθειες άλλων, όλοι όσοι διαχειρίζονται πολιτικά το μέλλον της χώρας, μην κάνοντας απολύτως τίποτε, ήρθε η ώρα να σηκώσουν τα μανίκια.

Και το κρίσιμο για τη χώρα την ώρα τούτη δεν είναι μόνο οι ευθύνες της Γιάννας και των συνεργατών της, με τις οποίες εικάζεται ότι θα ασχοληθούν όσοι οι νόμοι προβλέπουν, αλλά οι αλλαγές που απαιτούνται, οι αποφάσεις που πρέπει να ληφθούν, οι τομές στη δημόσια διοίκηση και οι διαρθρωτικές αλλαγές που επιβάλλεται να προωθηθούν ανεξαρτήτως εάν ετούτες προϋποθέτουν συγκρούσεις με συμφέροντα και συντεχνίες.

ΝΤΟΠΑ ΚΑΙ ΝΑΡΚΩΤΙΚΑ

Το θέμα της ντόπας θυμίζει το θέμα των ναρκωτικών. Οταν πιάνουν καμιά μεγάλη ποσότητα κοκαΐνης, άλλοι τρίβουν τα χέρια τους επειδή οι τιμές σηκώνονται. Το σύστημα λαθρεμπορίας αυτοχρηματοδοτείται και αναπαράγεται. Οταν που και που αδειάζουν κανέναν αθλητή ως ντοπέ, απόδειξη ότι η ντόπα διώκεται και το σύστημα εξυγιαίνεται, άλλοι αθλητικοί επίγονοι τρίβουν τα χέρια τους διότι έρχεται η δική τους ώρα. Τα φάρμακα εξειδικεύονται και ακριβαίνουν, τα ρεκόρ ξαναγίνονται αξιόπιστα, το σύστημα αυτοχρηματοδοτείται και αναπαράγεται.

Οπως και με τα ναρκωτικά, η μόνη προφανής και αποτελεσματική λύση στη μάστιγα της ντόπας είναι η πλήρης νομιμοποίησή της. Οπως και με τα ναρκωτικά, αυτή η λύση είναι τόσο προφανής και αποτελεσματική που μάλλον δεν θα εφαρμοστεί ποτέ.

ΜΗΠΩΣ ΤΟ ΠΑΡΑΚΑΝΑΜΕ;

Η αλήθεια, συντρόφισσες και σύντροφοι, είναι ότι, ως συνήθως, το παρακάναμε! Εντάξει, να στηρίξουμε, μέσω του Κεντέρη, τους αθλητές απέναντι στους «αθλητοφάγους» και στους υποκριτές, αλλά με μέτρο! Εμείς λίγο ακόμα και θα φωνάξουμε «Κώστα θεέ, δεν ήσουνα ντοπέ»! Και καλά να το φωνάξουμε για να εκτονωθούμε. Αλλά σε λίγο μπορεί να το πιστέψουμε κιόλας! Και να βάλουμε και το χέρι μας στη φωτιά! (Ουτςςς καίει!) (Να μη ξεχάσουμε να στείλουμε, έστω και ετεροχρονισμένα, λουλούδια και στο ΚΑΤ: Με την ευχή «καλή ανάρρωση Κώστα από το σοβαρό ατύχημα που αποφασίσαμε τελικά ότι είχες με τη μοτοσυκλέτα»).

ΠΟΛΥΤΙΜΟ ΜΕΤΑΛΛΙΟ

Αφού, λοιπόν, επί μήνες τα διεθνή μέσα ενημερώσεως μας εκλεύαζαν και δήλωναν πως είναι αμφίβολο μέχρι αδύνατον να είναι έτοιμη η Αθήνα για τους Ολυμπιακούς Αγώνες του 2004, τώρα δεν κουράζονται να μας εξυμνούν για τους θαυμάσιους Αγώνες που διοργανώσαμε.

Και αφού εξαντλήθηκαν οι ύμνοι, έρχεται τώρα και το πιο εκπληκτικό: η εφημερίδα «Daily Mirror» προτείνει έμμεσα αλλά σαφέστατα οι Ολυμπιακοί του 2016 να δοθούν και πάλι στην Ελλάδα!

Ασφαλώς και μόνο το γεγονός ότι κάποιος ξένος δημοσιογράφος τόλμησε να κάνει μια τέτοια σκέψη αποτελεί το πιο πολύτιμο μετάλλιο αναγνωρίσεως για τη χώρα μας.

ΤΑ ΚΑΛΑ ΚΑΙ ΤΑ ΑΣΧΗΜΑ ΝΕΑ

Κλείνουν σήμερα και επίσημα, με την τελετή λήξης, οι 28οι Ολυμπιακοί Αγώνες της Αθήνας. Οι αγώνες που θα μείνουν στη μνήμη μας ως αυτοί της κατάρρευσης των μύθων.

Κατ᾽ αρχάς τα καλά νέα:

Διαλύσαμε το μύθο του ανοργάνωτου Έλληνα. Έστω και την τελευταία στιγμή - ενάντια σε όλες τις «Κασσάνδρες», ντόπιες και ξένες - όλα ήταν έτοιμα και πανέμορφα. Τα στάδια τελειωμένα, οι δρόμοι πεντακάθαροι και η πόλη γεμάτη εκδηλώσεις και ζωή.

Τα άσχημα νέα τώρα:

Γκρεμίστηκαν με παταγώδη θόρυβο τα σύγχρονα είδωλα και δημιουργήματά μας Κεντέρης και Θάνου, αποδείχθηκαν πολύ κατώτεροι των περιστάσεων, παίζοντας ένα απίστευτο κρυφτούλι με τη ΔΟΕ για έναν και μοναδικό λόγο. Να μην πιαστούν ντοπαρισμένοι και ακυρωθούν τα συμβόλαια με τους χορηγούς τους! Ντροπή τους, είναι οι μόνες λέξεις που τους ταιριάζουν. Είναι οι αθλητές που απόλαυσαν τα μεγαλύτερα προνόμια, τιμές και χρήματα που μπορούσε να προσφέρει αυτή η χώρα και στην κρίσιμη στιγμή, αντί να βγουν και να καθαρίσουν την υπόθεση, άφησαν να σέρνεται το θέμα, να πληγώνεται το γόητρο της χώρας και η υπερηφάνειά μας για μια εβδομάδα, μόνο και μόνο για να μην πιαστούν επίσημα ντοπαρισμένοι και ακυρωθούν τα συμβόλαιά τους. Ντροπή.

ΚΟΝΤΑ ΣΤΑ ΞΕΡΑ...!

Η κοινωνία μας θέλει τους πρώτους, άμα είσαι παραπίσω, χάνεσαι. Οι πρώτοι είναι οι τυχεροί, οι επιτυχημένοι, οι δυνατοί, οι έξυπνοι, οι ξεχωριστοί, οι διακεκριμένοι, βρίσκονται εκτός ελέγχου και του κόσμου τούτου, είναι οι καταξιωμένοι και κοινωνικώς αποδεκτοί.

Η προκλητική τους συμπεριφορά και αλαζονεία τους καθιστά όμως επικίνδυνους για το δημόσιο αίσθημα, γιατί με το δικό τους τρόπο ασκούν διαβρωτική εξουσία και καλλιεργούν το φθόνο και το μίσος. Δεν γίνονται παρά κακά πρότυπα και παραδείγματα και συνεπώς από τη μια στιγμή στην άλλη μπορεί να καταβαραθρωθούν. Σημασία όμως έχει ότι έχουν συμβάλει τα μέγιστα στο γενικότερο ντοπάρισμα της κοινωνίας και των ανθρώπων που για να ανέλθουν στο δικό τους μικρόκοσμο δεν ορρωδούν προ ουδενός.

Η ντόπα και τα διάφορα μέσα, εμφανή και αφανή, δημιουργούν την αμφισβήτηση και υπομονεύουν τους άξιους και έτσι δεν υπάρχει χειρότερη προσφορά από τη νοθεία, την αμφιβολία και τη σύγχυση, με αποτέλεσμα κοντά στα ξερά να καίγονται και τα χλωρά.

ΠΙΕΣΤΙΚΑ ΕΡΩΤΗΜΑΤΑ

Τα ανοιχτά ερωτήματα παραμένουν πιεστικά. Και ίσως το σημαντικότερο όλων είναι γιατί η Πολιτεία, μολονότι γνώριζε τη δραστηριότητα του κ. Τζέκου ο οποίος είχε βρεθεί από το 2003 να διακινεί απαγορευμένες και παράνομες ουσίες από τις εταιρείες του, τον περιέθαλπε με την εμπιστοσύνη της. Και μάλιστα τη δραστηριότητά του προφανώς για να συνεχίζει να κατασκευάζει παγκόσμιους πρωταθλητές και ολυμπιονίκες προς...δόξαν του ελληνικού έθνους.

Η αποκάλυψη όμως της κατάστασης αυτής, που η γνώμη μας είναι ότι θα γίνει ακόμα δυσκολότερη μετά τους Ολυμπιακούς Αγώνες, δεν επιτρέπει πια τη συγκάλυψη, που κάποιοι επιχείρησαν. Το θέμα προσλαμβάνει εκ των πραγμάτων πολιτική διάσταση και είναι προφανές ότι το ντόπινγκ θα είναι το μέσον που θα χρησιμοποιήσει η κυβέρνηση της Ν.Δ. για να ελέγξει τις διάφορες ομοσπονδίες αθλητισμού, οι οποίες επί του παρόντος τουλάχιστον ελέγχονται ασφυκτικά από ανθρώπους του ΠΑΣΟΚ. Επισημαίνεται όμως ότι η κομματικοποίηση του όλου ζητήματος είναι λίαν αμφίβολο αν θα έχει άμεσες επιπτώσεις στο όλο ζήτημα κι αν θα συμβάλει στο ξεκαθάρισμα από τον ντόπινγκ, που αποτελεί τη μεγάλη απειλή, και μάστιγα του αθλητισμού μας.

ΕΝ ΤΟΥΣ ΑΡΕΣΕ...

Δεν είδαν και με τόσο κακό μάτι στο Μέγαρο Μαξίμου το γεγονός ότι ο μεγαλοδικηγόρος και μέλος της Κεντρικής Επιτροπής της Ν.Δ. Αλέξανδρος Λυκουρέζος ανέλαβε την υπεράσπιση της υπόθεσης του Λεωνίδα Σαμπάνη.

Βλέπετε, στην κυβέρνηση θεωρούν ότι δεν πρέπει κανείς νεοδημοκράτης έμμεσα ή άμεσα να ανακατευτεί με το θέμα που έχει ξεσπάσει. Ελα, όμως που ο Αλέξανδρος έχει ξεκαθαρίσει ότι ανήκει στην κατηγορία των στελεχών που κινούνται εντός, εκτός και επί τα αυτά!

Αλλωστε έχει αναλάβει και την υπόθεση των αυθαίρετων ξενοδοχείων του Κύπριου επιχειρηματία Νικολή Νικολαΐδη, «κόντρα στο ρεύμα».

ΕΙΓΜΑΤΑ ΓΡΑΦΗΣ

Μαζί με την αυλαία των Ολυμπιακών Αγώνων πέφτει και εκείνη της Μεταπολίτευσης. Επί έξι μήνες από τις εκλογές του Μαρτίου η χώρα, οι πολίτες, η κυβέρνηση, τα κόμματα έζησαν λάθρα λόγω της σπουδαιότητας ενός αθλητικού, και όχι μόνο, γεγονότος. Τώρα καλούνται όλοι να κοιτάξουν κατάματα την πραγματικότητα και να ζήσουν μ᾽ αυτή. Άλλοι θα δυσκολευτούν, άλλοι όχι.

Όσο πιο γρήγορα πάντως αντιληφθούμε ότι το «καλοκαίρι» τελείωσε τόσο το φθινόπωρο θα είναι λιγότερο καυτό και μπορούμε να...πηδήξουμε το χειμώνα τούτο για να καθαρίσουμε για άλλα δέκα χρόνια.

Καιρός του σπείρειν, καιρός του θερίζειν, λοιπόν, από αύριο ή για να το πούμε πιο λαϊκά, όπως στρώσουμε θα κοιμηθούμε, και πρώτα απ᾽ όλους η κυβέρνηση που σε 15 ημέρες από τη Διεθνή Έκθεση Θεσσαλονίκης καλείται να δώσει το πρώτο δείγμα γραφής των εξελίξεων.

ΠΕΡΙ...ΔΙΕΥΡΥΝΣΗΣ

«Που πάει η διεύρυνση;» αναρωτιούνται τα στελέχη του ΠΑΣΟΚ. Και δεν εννοούν την κ. Δαμανάκη που εντάχθηκε πλήρως στο κόμμα τους, ούτε ίσως τον κ. Μίμη Ανδρουλάκη, που παρά τις αποστάσεις που έχει λάβει δεν έχει προκαλέσει με ενέργειές του τη βάση του κόμματος. Εννοούν κυρίως τον κ. Αδριανόπουλο, που με άρθρο του στην «Αυριανή» επιτέθηκε στον κ. Λιάνη, έχοντας και σωστά επιχειρήματα, αλλά χωρίς να βάζει στο στόχαστρο με την ίδια ένταση και την κυβέρνηση. Κάποιοι, πάντως, στη Χαριλάου Τρικούπη κάνουν λόγο για το «τυπικό τέλος» της συνεργασίας του ΠΑΣΟΚ με τα πρόσωπα της διεύρυνσης προς τη Δεξιά, στις περασμένες εκλογές.

ΡΟΚΑΛΕΙ ΣΟΚ!

Σοκ προκαλεί η είδηση ότι η Siemens AG ανακαλεί σειρά κινητών τηλεφώνων λόγω βλάβης στο λογισμικό τους που μπορεί να προκαλέσει προβλήματα υγείας. Συγκεκριμένα η εταιρεία ανακαλεί τη σειρά συσκευών τύπου 65, που κυκλοφορούν και στην Ελλάδα, αφού, όπως διαπιστώθηκε, υπάρχει κίνδυνος να προκαλέσουν προβλήματα ακοής στους χρήστες τους.

Τώρα η εταιρεία, μετά το μεγάλο πλήγμα αναμένει και αγωγές από πελάτες της, οι οποίοι έχουν τις συγκεκριμένες συσκευές και παρουσίασαν προβλήματα υγείας λόγω του προβλήματος, ενώ ήδη βιώνει τις συνέπειες στον εμπορικό τομέα, αφού η Vodafone διέκοψε τη συνεργασία με τη Siemens, κατηγορώντας τη για μειωμένη αξιοπιστία.



ΤΗΣ ΜΙΡΕΛΑΣ

Λένε πως «όταν τα πράγματα σ᾽ έναν αγώνα δυσκολεύουν τότε μιλάει η ψυχή». Κι αν προχθές στο ΟΑΚΑ η ψυχή είχε ονοματεπώνυμο, τότε θα λεγόταν Μιρέλα Μανιάνι! Η Ελληνίδα πρωταθλήτρια με μια βολή που έφυγε όχι από τα χέρια της, αλλά από τη μεγάλη καρδιά της απέδειξε ότι οι τραυματισμοί και οι κακοτυχίες δεν θα μπορούσαν να της κάνουν έξωση από το βάθρο.

Στο DNA των μεγάλων αθλητών η ψυχή αποτελεί βασικό συστατικό...

Και από ψυχή η Μιρέλα τίποτε άλλο.

Αποτελεί παράδειγμα προς μίμηση.

Υ.Τ.Ε.

δημοκρατικά
ΥΠΑΡΧΕΙ ΑΝΤΙΚΕΙΜΕΝΙΚΗ ΠΡΑΓΜΑΤΙΚΟΤΗΤΑ Η ΟΠΟΙΑ ΔΙΝΕΙ ΤΟ ΜΕΤΡΟ ΤΗΣ ΑΛΗΘΕΙΑΣ (ΑΡΙΣΤΟΤΕΛΗΣ)

ΩΡΑ ΓΙΑ ΔΟΥΛΕΙΑ ΤΕΡΜΑ ΤΑ ΠΑΝΗΓΥΡΙΑ

Η ώρα της αλήθειας έφθασε. Σήμερα το βράδυ στο Ολυμπιακό Στάδιο θα σβήσει η φλόγα των 28ων Ολυμπιακών Αγώνων της Αθήνας και θα ξεκινήσει μία από τις κρισιμότερες περιόδους στη νεότερη ιστορία της Ελλάδας.

Η περίοδος της αξιοποίησης των Αγώνων και της υπεραξίας που απέκτησε η χώρα με το τεράστιο πράγματι για το μέγεθός της επίτευγμα της επιτυχούς διοργάνωσης ενός εγχειρήματος, το οποίο απαίτησε ιδιαίτερα υψηλού επιπέδου υποδομές, οργάνωση και χρήση προηγμένης τεχνολογίας. Αποδεικνύοντας ταυτόχρονα ότι η σύγχρονη Ελλάδα όταν θέλει μπορεί να καταφέρει ακόμη και τους δυσκολότερους στόχους, εξάγοντας και πάλι πολιτισμό, συμπεριλαμβανομένη πλέον στη παγκόσμια ελίτ. Και για το επίτευγμα αυτό αξίζει ένα μεγάλο μπράβο στον ελληνικό λαό που σήκωσε στους ώμους του όλη αυτή την προσπάθεια, με πολυετείς θυσίες, πετυχαίνοντας ένα πραγματικό θαύμα για τα δεδομένα της διεθνούς σύγχρονης ιστορίας. Και αποδείχθηκε ότι τη χώρα αυτή τη σέβονται ακόμη και οι εξτρεμιστικές εκείνες ομάδες που διεκδικούν το δίκιο τους με αήθεις και δολοφονικούς τρόπους. Ουδείς επιχείρησε να αμαυρώσει την εικόνα των Ολυμπιακών Αγώνων της Αθήνας και φυσικά αυτό δεν οφείλεται μόνο στα αυστηρά μέτρα ασφάλειας. Τέτοια άλλωστε υπήρχαν και αλλού. Οφείλεται κυρίως στη θέση που έχει ο ελληνικός λαός στην καρδιά της παγκόσμιας κοινότητας, πλην ολίγων εσκεμμένα συκοφαντών, ως φορέας και υπερασπιστής του πολιτισμού και της ειρήνης.

Ήρθε, λοιπόν, η στιγμή που θα επιχειρηθεί αυτή η πανάκριβη Ολυμπιάδα των 7 ή 8 ή και 9 δισ. ευρώ να αρχίσει να αποδίδει καρπούς. Το πρώτο βήμα έγινε. Ακόμη και αν η προσέλευση επισκεπτών στη χώρα δεν ήταν ανάλογη των προσδοκιών για λόγους που σχετίζονται με τα νέα παγκόσμια δεδομένα μετά την 11η Σεπτεμβρίου του 2001 και την κινδυνολογία που προηγήθηκε των Αγώνων από ξένους και εγχώριους παράγοντες, η αλήθεια είναι ότι η Αθήνα και η Ελλάδα αιφνιδίασαν και κέρδισαν το στοίχημα του εντυπωσιασμού. Οι εκπληκτικές συγκοινωνιακές υποδομές που αντίκρυσαν οι σοβαροί ξένοι επιχειρηματίες, υποψήφιοι επενδυτές και επισκέπτες που βρέθηκαν για πρώτη φορά ή ύστερα από καιρό στη χώρα άλλαξαν άρδην την εικόνα που υπήρχε για τη «μικρή βαλκανική χώρα που κακώς ίσως αποτελεί ισότιμο μέλος της Ε.Ε.». Τα εντυπωσιακά στάδια, οι άρτιες σε σημαντικό βαθμό τηλεπικοινωνιακές και ενεργειακές υπηρεσίες αποτελούν μία μαγιά που μπορεί να αποδώσει θεαματικά οφέλη αν αξιοποιηθεί σωστά. Και εδώ φυσικά τον κρισιμότερο ρόλο τον έχει η κυβέρνηση. Ο πρωθυπουργός οφείλει μετά τις μακρές διακοπές του για την παρακολούθηση των Αγώνων να σηκώσει τα μανίκια και να εργαστεί σκληρά. Και πάνω από όλα να απαιτήσει το ίδιο και από τους υπουργούς του. Η νέα κυβέρνηση δεν έχει να επιδείξει το καλύτερο δυνατό έργο μετά το πρώτο εξάμηνό της. Ούτε ένα σημαντικό νομοσχέδιο δεν έχει ακόμη προωθηθεί. Τα άλλοθι, το ένα μετά το άλλο, τελείωσαν. Το Κυπριακό, οι ευρωεκλογές, η Ολυμπιάδα. Τώρα δεν υπάρχουν άλλα περιθώρια για αναβολές.

Το μείζον θέμα για την επόμενη ημέρα είναι η προσέλκυση ξένων επενδύσεων στη χώρα. Τόσο άμεσων όσο και επενδυτικών κεφαλαίων που θα στραφούν προς την κεφαλαιαγορά και θα στηρίξουν και τις ιδιωτικοποιήσεις. Όμως πώς θα γίνει αυτό όταν ακόμη δεν έχει ξεκαθαρίσει το φορολογικό πλαίσιο, δεν έχουν οριστικοποιηθεί αναπτυξιακά κριτήρια, δεν έχουν λυθεί σημαντικά προβλήματα όπως τα εργασιακά, δεν έχει ανοίξει το Ασφαλιστικό. Η κυβέρνηση οφείλει να κατανοήσει ότι οι ξένοι επενδυτές «βλέπουν» αυτή τη στιγμή προς την Ελλάδα. Όμως δεν είναι ούτε κουτοί ούτε άπειροι. Κι αν δεν επιδείξει το οικονομικό επιτελείο ταχύτατους ρυθμούς προσαρμογής στις απαιτήσεις του διεθνούς κεφαλαίου για σταθερούς κανόνες παιχνιδιού, για ουσιαστικό περιορισμό του κράτους και για δίκαιη διανομή της επιχειρηματικής πίτας και των κονδυλίων, τότε πολύ δύσκολα θα αλλάξει η σημερινή κατάσταση. Η Ελλάδα έχει ήδη πείσει ότι έχει την υποδομή για να αποτελέσει τον ισχυρότερο πόλο της Νοτιοανατολικής Ευρώπης τόσο για τις διεθνείς επιχειρηματικές πρωτοβουλίες όσο και για το άνοιγμα της Ευρωπαϊκής Ένωσης προς τα ανατολικά. Όμως για να επικυρωθεί η δυνατότητα αυτή χρειάζεται σοβαρή δουλειά από την πλευρά της Πολιτείας, δουλειά που θα έπρεπε να έχει ήδη γίνει. Όμως, έξι μήνες μετά την εκλογή της η κυβέρνηση δεν έχει κάνει σχεδόν τίποτε και πρέπει τώρα θα δώσει μεγάλο αγώνα για να καλύψει το ήδη χαμένο έδαφος.

Είναι χαρακτηριστικό το παράδειγμα του Χρηματιστηρίου που παραμένει σχεδόν δύο μήνες ακέφαλο. Για ποιά ανάπτυξη της χρηματιστηριακής αγοράς μιλάμε λοιπόν; Το ίδιο συνέβη και με τις τράπεζες, αλλά και με τους δημόσιους φορείς. Μεγάλες καθυστερήσει παντού στην τοποθέτηση νέων διοικήσεων οι οποίες καλούνται τώρα να διαχειρισθούν κρισιμότατες συμφωνίες και να διεξάγουν διαπραγματεύσεις χωρίς καλά καλά να γνωρίζουν που βρίσκονται.

Οι γιορτές και τα πανηγύρια απόψε τελειώνουν. Από αύριο όλοι θα πρέπει να σηκώσουμε ψηλά τα μανίκια και να αρχίσουμε τη δουλειά. Όλοι, μηδενός εξαιρουμένου.

Άλλωστε, τελειώνουν αισίως σήμερα και τα «μπάνια του λαού».

ΣΥΝΟΜΙΛΙΑ ΜΕ ΕΝΑ ΕΙΔΙΚΟ ΕΠΙ ΤΟΥ ΘΕΜΑΤΟΣ

ΤΙ ΓΙΝΕΤΑΙ ΜΕ ΤΗΝ ΧΡΗΣΗ «ΟΥΣΙΩΝ» *μέσα κι έξω από τα γυμναστήρια*

Τι επιτρέπεται και τι απαγορεύεται να παίρνει ένας αθλούμενος

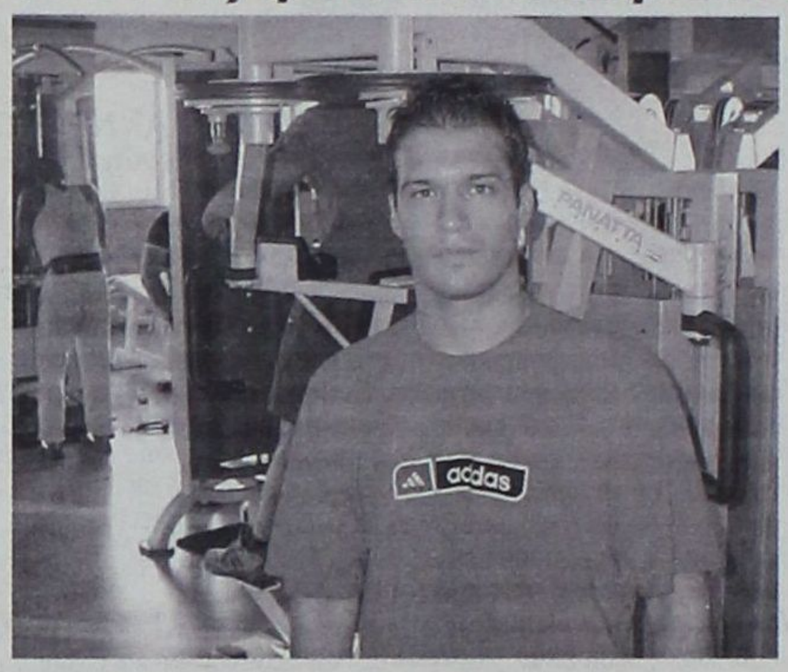

Όταν ένας γονιός διαπιστώσει ότι το παιδί του που αθλείται, εντός ή εκτός γυμναστηρίου κάνει χρήση ουσιών που δεν επιτρέπονται, «θα πρέπει αμέσως να απευθυνθεί σε ειδικό γιατρό». Αυτή τη συμβουλή δίνει ο καθηγητής φυσικής αγωγής κ. Στέφανος Κούττης, που διατηρεί γυμναστήριο με την επωνυμία «Esporta», στην περιοχή «Μήδεια».

Σε συνομιλία που είχε συντάκτης της «δ» με τον κ. Κούττη έθεσε κάποια ερωτήματα σχετιζόμενα με τα γυμναστήρια και τη χρήση διαφόρων ουσιών, συμπεριλαμβανομένων και των περίφημων πλέον «συμπληρωμάτων διατροφής» και φυσικά αναβολικών.

• Κύριε Κούττη, τι επιδιώκει ένας νέος που επισκέπτεται γυμναστήριο; Το γυμναστήριο τι του προσφέρει σε γενικές γραμμές;

Επιδιώκει τη δική μας προσοχή, έτσι ώστε να τον βοηθήσουμε να πετύχει τους στόχους του για ένα υγιές και καλογυμνασμένο σώμα.

• Υπάρχουν φήμες ότι ορισμένα γυμναστήρια λειτουργούν χωρίς άδεια. Στη Ρόδο υπάρχουν τέτοια;

Δεν το γνωρίζω αυτό, αλλά φαντάζομαι πως θα πραγματοποιούνται οι απαραίτητοι έλεγχοι.

• Τον τελευταίο καιρό ενισχύθηκαν οι φήμες, με αφορμή και το ντοπάρισμα αθλητών στους Ολυμπιακούς Αγώνες, ότι τα γυμναστήρια είναι χώρος διακινήσεως αναβολικών και άλλων απαγορευμένων ουσιών. Ποιά είναι η αλήθεια;

Είναι εντελώς αναληθές αυτό. Φυσικά και μπορεί να υπάρχει μια μικρή μερίδα αθλουμένων που κάνουν χρήση απαγορευμένων ουσιών, αλλά με δική τους πρωτοβουλία και χωρίς καμία συνεννόηση με το γυμναστήριο.

• Ποιές ουσίες επιτρέπεται να δίνονται, σε γενικές γραμμές στους αθλουμένους και ποιές απαγορεύεται;

Επιτρέπονται ουσίες που θεωρούνται συμπληρώματα διατροφής όπως π.χ. πρωτεΐνη, αμινοξέα, βιταμίνες. Απαγορεύονται ουσίες που δεν υπάρχουν φυσικά στον οργανισμό, είτε αυτό γίνεται μέσω της διατροφής είτε από αυτόνομη παραγωγή του οργανισμού όπως π.χ. εφεδρίνη, αμφεταμίνες. Επίσης, απαγορεύεται η εξωγενής χορήγηση ουσιών που παράγονται μεν στον οργανισμό και έχουν σαφή αναβολική δράση π.χ. τεστοστερόνη, αυξητική ορμόνη.

• Τα γυμναστήρια γνωρίζουν ή μπορούν να διαπιστώσουν ποιοί παίρνουν απαγορευμένες ουσίες; Τι κάνουν σε τέτοιες περιπτώσεις;

Οχι είναι πολύ δύσκολο να γίνει αυτό.

• Ποιές επιπτώσεις θα μπορούσε να έχει στην υγεία των αθλουμένων η χρήση αναβολικών και άλλων ουσιών;

Η μεγαλύτερη επίπτωση των αναβολικών, η οποία αποτελεί και την αιτία απαγόρευσής τους, είναι η καταστροφή των αγγείων του οργανισμού και η πρόκληση γήρανσής του, καθώς και το ενδεχόμενο πρόωρου θανάτου. Ειδικότερα, προκαλούν βλάβες στο συκώτι, στα νεφρά, στην καρδιά, ακόμα και στον εγκέφαλο.

• Εσείς τι θα προτείνατε στους νέους που αθλούνται από μόνοι ή επισκέπτονται γυμναστήρια; Ποιούς πρέπει να εμπιστεύονται και γιατί;

Να εμπιστεύονται τους γυμναστές που τους έχουν αναλάβει και τους συμβουλεύουν καθημερινά για το καλύτερο δυνατό αποτέλεσμα.

• Είναι ελεύθερη η χρήση των λεγόμενων «συμπληρωμάτων διατροφής»; Τι είναι αυτά τα συμπληρώματα; Ποιά μπορεί να χρησιμοποιεί ένας αθλούμενος και ποιά πρέπει να αποφεύγει; Ποιός αποφασίζει σε τελευταία ανάλυση τι επιτρέπεται και τι απαγορεύεται;

Η σωστή χρήση των συμπληρωμάτων διατροφής θα πρέπει να γίνεται σε συνεννόηση με τον γυμναστή ή κάποιον ειδικό γιατρό και αυτό μόνο αν κρίνεται απαραίτητο λόγω μεγάλης έντασης της προπόνησης και μη επαρκούς λήψης φαγητού.

• Κατά τη γνώμη σας πως φθάσαμε στο σημείο να κυκλοφορούν τόσο περίεργες φήμες για γυμναστήρια, φυσικά όχι για όλα;

Ο υπερβολικός ζήλος ορισμένων αθλουμένων, ευτυχώς πολύ λίγων, να φθάσουν στο στόχο τους με οποιονδήποτε τρόπο.

• Κύριε Κούττη, τι πρέπει να κάνει ένας γονιός όταν διαπιστώσει ότι το παιδί του κάνει χρήση ουσιών που δεν είναι «αθώες»;

Να απευθυνθεί σε ειδικό γιατρό άμεσα.

ΙΝΕΜΑ
ΙΑΤΡΙΚΟΣ & ΝΟΣΟΚΟΜΕΙΑΚΟΣ ΕΞΟΠΛΙΣΜΟΣ
15 ΧΡΟΝΙΑ ΕΜΠΕΙΡΙΑΣ από το 1988
ΕΙΜΑΣΤΕ ΟΙ ΜΕΓΑΛΥΤΕΡΟΙ ΠΡΟΜΗΘΕΥΤΕΣ ΙΑΤΡΙΚΟΥ - ΟΡΘΟΠΕΔΙΚΟΥ ΚΑΙ ΝΟΣΟΚΟΜΕΙΑΚΟΥ ΥΛΙΚΟΥ ΣΤΗ ΔΩΔΕΚΑΝΗΣΟ ΕΜΠΙΣΤΕΥΘΕΙΤΕ ΜΑΣ!!!
ΠΙΣΤΟΠΟΙΗΣΗ ΠΟΙΟΤΗΤΑΣ ISO9002 EN4600 E3/833
ΛΕΜΕΣΣΟΥ 2 ΡΟΔΟΣ ΤΗΛ. 32238 - FAX 28484

ΑΝΑΠΗΡΙΚΑ ΚΑΡΟΤΣΙΑ - ΒΑΔΙΣΤΙΚΑ ΒΟΗΘΗΜΑΤΑ - ΟΡΘΟΠΕΔΙΚΑ ΕΙΔΗ - ΜΠΛΟΥΖΕΣ ΙΑΤΡΙΚΕΣ - ΚΑΛΤΣΕΣ ΦΛΕΒΙΤΙΔΑΣ - ΠΕΛΜΑΤΑ - ΟΡΘΟΠΕΔΙΚΑ ΜΑΞΙΛΑΡΙΑ - ΚΡΕΒΑΤΙΑ ΝΟΣΟΚΟΜΕΙΑΚΑ - ΙΑΤΡΙΚΟΣ ΕΞΟΠΛΙΣΜΟΣ ΚΑΙ ΑΝΑΛΩΣΙΜΑ - ΟΡΓΑΝΑ ΧΗΜΕΙΟΥ ΚΑΙ ΚΑΘΕ ΑΛΛΟ ΕΙΔΟΣ ΓΙΑ ΚΑΤ' ΟΙΚΟ ΝΟΣΗΛΕΙΑ.

ΝΕΑ ΑΠΟΚΑΛΥΠΤΙΚΑ ΔΗΜΟΣΙΕΥΜΑΤΑ

«ΜΥΣΤΙΚΑ ΔΕΙΠΝΑ» ΣΤΗ ΡΟΔΟ ΠΟΥΤΙΝ ΚΑΙ ΚΟΣΤΟΥΝΙΤΣΑ

Φέρονται να κατέστρωσαν σχέδια για ανατροπή της κυβέρνησης της Σερβίας

Η οικονομική εφημερίδα «Αξία» δημοσίευσε χθες το ακόλουθο ρεπορτάζ του συνεργάτη της κ. Κώστα Τζεβελέκου

Τα πολιτικά πράγματα στη Σερβία αρχίζουν να δημιουργούν πονοκεφάλους που ο αντίκτυπός τους θα γίνει ορατός τους επόμενους μήνες.

Το γεγονός αυτό το ήξερε πολύ καλά ο πρόεδρος της Σερβίας που την περασμένη Παρασκευή και το Σάββατο είχε μυστικές συναντήσεις με τον πρόεδρο Πούτιν επάνω σε μία θαλαμηγό 110 μέτρων που είχε προσορμισθεί στο λιμάνι της Ρόδου. Σύμφωνα με πληροφορίες μας, η θαλαμηγός ανήκει σε βαθύπλουτο Ρώσο επιχειρηματία, ο οποίος δραστηριοποιείται στην Αγγλία και συγκεκριμένα στο χώρο του ποδοσφαίρου.

Πρόταση μομφής

Σύμφωνα με δημοσίευμα της εφημερίδας του Βελιγραδίου «Glas Javnosti» το κόμμα της αντιπολίτευσης, Δημοκρατικό Κόμμα (DS), θα καταθέσει πρόταση μομφής κατά της κυβέρνησης και η «G-17 plus» που συμμετέχει στον κυβερνητικό συνασπισμό θα αποχωρήσει, ώστε να «πέσει» η κυβέρνηση μειοψηφίας του Βόιτσλαβ Κοστούνιτσα.

Οι μυστικές υπηρεσίες της Σερβίας με πληροφορίες που έχουν από το Κόσοβο υποστηρίζουν ότι «Αλβανοί εξτρεμιστές ετοιμάζουν επίθεση εναντίον της σερβικής κοινότητας και των διεθνών οργανισμών που εδρεύουν στην επαρχία». Αξιωματούχος της ΝΑΤΟϊκής δύναμης στο Κόσοβο (KFOR) χαρακτήρισε αναληθείς τις συγκεκριμένες πληροφορίες.

Οι Βούλγαροι, επειδή έχασαν το χρυσό στους κρίκους, κλαίνε και οδύρονται, θεωρώντας ότι οι κριτές τούς αδίκησαν. Τα βαλκανικά ΜΜΕ εγκωμιάζουν τους Ολυμπιακούς Αγώνες της Αθήνας.

Σε νέες περιπέτειες το Βελιγράδι

Εκεί που διαφαινόταν ότι υπήρχε πολιτική ηρεμία και γαλήνη στην περιοχή, ώστε οι πολίτες αυτής της χώρας να βρουν το δρόμο τους, που δεν είναι άλλος από την ειρήνη και την οικονομική ανάπτυξη, άρχισαν πάλι τα όργανα.

Οι πολιτικοί δεν έχουν σεβαστεί αυτόν τον λαό, ο οποίος εδώ και δύο χρόνια προσπαθούσε να εκλέξει πρόεδρο και πρωθυπουργό, ώσπου τελικά τα κατάφερε και τον βάζουν σε νέες περιπέτειες. Βέβαια, η λαϊκή παροιμία που τονίζει ότι τα κάστρα πέφτουν από μέσα ταιριάζει στην περίπτωσή μας. Είναι αμφίβολο εάν θα επιβιώσει ο κυβερνητικός συνασπισμός της Σερβίας γιατί πρέπει μέσα σε 30 ημέρες να αρχίσει να εκπληρώνει τις υποχρεώσεις του προς το Διεθνές Ποινικό Δικαστήριο της Χάγης για τα εγκλήματα πολέμου στην πρώην Γιουγκοσλαβία.

Σύμφωνα με δημοσίευμα της εφημερίδας του Βελιγραδίου «Glas Javnosti» το κόμμα της αντιπολίτευσης, Δημοκρατικό Κόμμα (DS) θα καταθέσει πρόταση μομφής κατά της κυβέρνησης και η «G-17 plus» που συμμετέχει στον κυβερνητικό συνασπισμό θα αποχωρήσει, ώστε να «πέσει» η κυβέρνηση μειοψηφίας του Βόιτσλαβ Κοστούνιτσα.

Το μέλος του προεδρείου του DS Ντράγκαν Σουτάνοβατς τόνισε ότι το κόμμα δεν θα τηρήσει τόσο σκληρή στάση όσον αφορά άλλες διεθνείς υποχρεώσεις, αλλά ότι θα προχωρήσει σε πρόταση μομφής κατά της κυβέρνησης Κοστούνιτσα, εάν δεν αρχίσει να συνεργάζεται με τη Χάγη εντός της διορίας που έχει τεθεί.

Διεθνείς πιέσεις

Οι διεθνείς πιέζουν ανελέητα, η κυβέρνηση Κοστούνιτσα αντιστέκεται, αλλά μέχρι πότε; Το πρώτο χτύπημα και κάτω από τη μέση έρχεται σε 30 ημέρες μέσα από τους δικούς του συνεργάτες.

Άλλωστε, δεν είναι τυχαίο ότι ο πρόεδρος της Σερβίας εδώ και 15 ημέρες κάνει περιοδεία στα ελληνικά νησιά και ιδιαίτερα στη Σύμη και τη Ρόδο όπου το βράδυ της περασμένης Παρασκευής ανέβηκε στη θαλαμηγό που είχε προσορμισθεί στη Ρόδο και συναντήθηκε με τον Πρόεδρο Πούτιν.



Ο πρωθυπουργός της Σερβίας Βοϊσλαβ Κοστούνιτσα



Ο πρωθυπουργός της Ρωσίας Βλαντιμίρ Πούτιν

Οι μυστικές υπηρεσίες της Σερβίας υποστηρίζουν ότι «Αλβανοί εξτρεμιστές ετοιμάζουν επίθεση εναντίον σερβικής κοινότητας και των διεθνών οργανισμών που εδρεύουν στην επαρχία».

Συγκεκριμένα, ο επικεφαλής διοίκησης της υπηρεσίας πληροφοριών της Σερβίας Ντράγκομιρ Ασάνιν προειδοποίησε ότι στο Κοσσυφοπέδιο Αλβανοί εξτρεμιστές εξοπλίζονται για να επιτεθούν εναντίον Σέρβων και εκπροσώπων διεθνών οργανισμών.

Πάντως, ο πρωθυπουργός του Κοσσυφοπεδίου Μπαϊράμ Ρετζέπι ζήτησε από τις υπηρεσίες πληροφοριών της KFOR να ελέγξουν τις συγκεκριμένες πληροφορίες της ΒΙΑ.

Κλιμάκωση της έντασης

«Δεν γνωρίζω αν πρόκειται για εικασίες των Σέρβων με στόχο την κλιμάκωση της έντασης ενόψει των εκλογών. Αλλά υπάρχουν υπηρεσίες της KFOR που μπορούν να επαληθεύσουν αν είναι αληθείς οι πληροφορίες».

Σε όλα αυτά απαντάει με δηλώσεις του ο επικεφαλής πληροφοριών της KFOR Χορστ Πίτερ, ο οποίος υπογραμμίζει: «Έχουμε ένα τεράστιο σύστημα πληροφοριών και πιστεύουμε ότι η KFOR ενημερώνεται πολύ καλά.

Θα ξέραμε γι' αυτές τις σχεδιαζόμενες επιθέσεις, εάν οι πληροφορίες ήταν αληθινές. Η KFOR θα είναι έτοιμη να αντιδράσει αν προκύψει κάτι, αλλά προτεραιότητά μας είναι να μην επαναληφθούν αναταραχές».

Εάν, λοιπόν, υπάρχει ένα τόσο τέλειο σύστημα πληροφοριών από τους διεθνείς, γιατί πριν από λίγους μήνες δεν πρόλαβαν τους φόνους, τις λεηλασίες, τους εμπρησμούς τόσων σπιτιών και ιστορικών μνημείων; Πρόλαβαν και το έστησαν μέσα σε τρεις μήνες;

G.A. FERRIES

ΤΑΞΙΔΕΨΤΕ ΜΕ ΤΟ ΝΕΟ ΜΑΣ ΠΛΟΙΟ

Ε/Γ-Ο/Γ ΑΝΘΗ ΜΑΡΙΝΑ

ΓΡΗΓΟΡΑ - ΑΝΕΤΑ - ΕΥΧΑΡΙΣΤΑ

ΜΟΝΟ ΣΕ 13 ΩΡΕΣ!!!

• ΑΠΟ ΡΟΔΟ ΠΡΟΣ ΠΕΙΡΑΙΑ
ΚΑΘΕ ΤΡΙΤΗ - ΠΕΜΠΤΗ - ΣΑΒΒΑΤΟ
• ΑΠΟ ΠΕΙΡΑΙΑ ΠΡΟΣ ΡΟΔΟ
ΚΑΘΕ ΔΕΥΤΕΡΑ - ΤΕΤΑΡΤΗ - ΠΑΡΑΣΚΕΥΗ

ΠΡΟΣΦΟΡΑ
ΟΛΑ ΤΑ ΕΙΣΙΤΗΡΙΑ ΣΕ ΜΙΣΗ ΤΙΜΗ!
• ΕΠΙΒΑΤΗΣ 17,50 ΕΥΡΩ

Εκδόσεις εισιτηρίων
σε όλα τα ταξιδιωτικά πρακτορεία

Κεντρικό πρακτορείο
TSAGARIS TRAVEL
Ακτή Σαχτούρη 5
Τηλ: 2241036170/28597/35066/30406
Fax: 2241039839

ΤΕΕ ΑΛΦΑ ΜΕΓΑ
ΤΕΧΝΙΚΑ ΕΠΑΓΓΕΛΜΑΤΙΚΑ ΕΚΠΑΙΔΕΥΤΗΡΙΑ
Δ. ΚΩΒΑΙΟΥ – ΦΑΙΝΕΚΟΥ

ΑΛΦΑ ΜΕΓΑ

ΤΟ ΠΡΩΤΟ ΙΔΙΩΤΙΚΟ ΣΧΟΛΕΙΟ ΠΟΥ ΙΔΡΥΘΗΚΕ ΣΤΑ ΔΩΔΕΚΑΝΗΣΑ. Η ΜΟΝΑΔΙΚΗ ΝΟΜΙΜΗ ΣΧΟΛΗ ΠΟΥ ΛΕΙΤΟΥΡΓΕΙ ΣΤΗ ΡΟΔΟ

Αναγνωρισμένα από το κράτος
(Φ.Ε.Κ. 584/ΒΤ/93 - Φ.Ε.Κ. Δ5/7258/10/81)

ΕΙΔΙΚΟΤΗΤΕΣ
• ΚΟΜΜΩΤΙΚΗΣ • ΑΙΣΘΗΤΙΚΗΣ
• ΤΟΥΡΙΣΤΙΚΩΝ ΕΠΑΓΓΕΛΜΑΤΩΝ
• ΜΑΝΙΚΙΟΥΡ • ΠΕΝΤΙΚΙΟΥΡ
• ΟΝΥΧΟΠΛΑΣΤΙΚΗ • Α+Β ΚΥΚΛΟΣ
Λειτουργούν πρωινά & απογευματινά τμήματα









ΤΟ ΤΕΕ ΑΛΦΑ ΠΑΡΕΧΕΙ ΣΤΟΥΣ ΣΠΟΥΔΑΣΤΕΣ ΤΟΥ:
• ΚΡΑΤΙΚΟ ΠΤΥΧΙΟ
• ΔΙΚΑΙΩΜΑ ΕΙΣΑΓΩΓΗΣ ΣΤΑ Τ.Ε.Ι.
• ΔΙΚΑΙΩΜΑ ΔΙΟΡΙΣΜΟΥ ΣΤΟ ΔΗΜΟΣΙΟ
• ΦΟΡΟΑΠΑΛΛΑΓΕΣ ΓΟΝΕΩΝ
• ΑΝΑΒΟΛΗ ΑΠΟ ΤΟ ΣΤΡΑΤΟ
• ΜΕΙΩΜΕΝΑ ΕΙΣΙΤΗΡΙΑ
• ΕΠΑΓΓΕΛΜΑΤΙΚΗ ΑΠΟΚΑΤΑΣΤΑΣΗ (ΕΠΙΔΟΤΗΣΗ ΓΙΑ ΚΟΜΜΩΤΗΡΙΟ)
• ΠΤΥΧΙΟ ΙΣΟΔΥΝΑΜΟ ΛΥΚΕΙΟΥ ΣΕ ΑΠΟΦΟΙΤΟΥΣ ΓΥΜΝΑΣΙΟΥ ΠΟΥ ΟΛΟΚΛΗΡΩΝΟΥΝ ΤΟΝ Α' ΚΑΙ Β' ΚΥΚΛΟ ΣΠΟΥΔΩΝ

ΔΙΔΑΚΤΡΑ
Η οικονομική πολιτική της σχολής μας έχει στόχο την εξυπηρέτηση των σπουδαστών μας. Έχουμε τα πιο λογικά δίδακτρα και παρέχουμε την δυνατότητα μικρής προκαταβολής κατά την εγγραφή και εξόφληση των διδάκτρων σε πολλές μηνιαίες δόσεις.

Οι Εγγραφές Αρχισαν

ΙΩΝΟΣ ΔΡΑΓΟΥΜΗ 7 – ΡΟΔΟΣ
Τηλ: 22410 20730, 86502 Φαξ: 37096
Κιν: 6932 647367

Σε επικίνδυνες ατραπούς και σε προφανή αδιέξοδα θα οδηγηθούν οι αγρότες που θα επιλέξουν την πλήρη αποσύνδεση των ενισχύσεων από την παραγωγή, προειδοποιεί ο υφυπουργός Αγροτικής Ανάπτυξης Αλέξανδρος Κοντός. Ο υφυπουργός παραδέχεται ότι η ελληνική γεωργία αντιμετωπίζει σοβαρά προβλήματα, καθησυχάζει ωστόσο διαβεβαιώνοντας πως το υπουργείο είναι έτοιμο να εφαρμόσει την νέα Κοινή Αγροτική Πολιτική, ώστε να «μην χαθεί ούτε ένα ευρώ για τους Ελληνες αγρότες».

ΑΛΕΞΑΝΔΡΟΣ ΚΟΝΤΟΣ ΥΦΥΠΟΥΡΓΟΣ ΑΓΡΟΤΙΚΗΣ ΑΝΑΠΤΥΞΗΣ & ΤΡΟΦΙΜΩΝ

ΘΑ ΗΤΑΝ ΜΟΙΡΑΙΟ ΛΑΘΟΣ Η ΑΠΟΣΥΝΔΕΣΗ *της αγροτικής παραγωγής από τις ενισχύσεις*

Χειριζόμαστε το μείζον αυτό θέμα για την επιβίωση της ελληνικής υπαίθρου με τη μεγαλύτερη δυνατή υπευθυνότητα

ΣΥΝΕΝΤΕΥΞΗ ΣΤΗ ΜΑΡΙΑ ΓΙΟΥΡΟΥΚΕΛΗ

• Από την πρώτη στιγμή της ανάληψης των καθηκόντων σας δείξατε ιδιαίτερο ενδιαφέρον για το κομμάτι που αφορά στη βιολογική γεωργία. Πιστεύετε ότι υπάρχουν περιθώρια για ανάπτυξη σε αυτόν τον κλάδο ή μήπως η υπόθεση να «ξεφουσκώνει»;

Η ανάπτυξη της παραγωγής αγροτικών βιολογικών προϊόντων αποτελεί μια μεγάλη πρόκληση για το υπουργείο Αγροτικής Ανάπτυξης και Τροφίμων. Αυτό γιατί αφενός μεν η χώρα μας υπολείπεται σημαντικά από τις άλλες χώρες της ΕΕ στην παραγωγή των προϊόντων αυτών και αφετέρου γιατί τα βιολογικά προϊόντα αποτελούν μιας πρώτης τάξεως προοπτική για την αγροτική παραγωγή της χώρας μας. Η παραγωγή των βιολογικών προϊόντων πρέπει να πούμε ότι αντιμετωπίζει σοβαρές δυσκολίες (γνώση, εμπειρία, επιστημονική στήριξη) που θα ξεπεραστούν. Για την επόμενη 5ετία «τρέχουν» δύο πολύ σημαντικά προγράμματα από το Γ΄ ΚΠΣ ενίσχυσης της παραγωγής των βιολογικών προϊόντων.

Παράλληλα, αναδιοργανώνουμε τον Ο.Π.Ε.Γ.Ε.Π., τον οποί καθιστούμε «κλειδί» για την ανάπτυξη της βιολογικής γεωργίας και κτηνοτροφίας στη χώρα μας και προχωρούμε άμεσα σε ενημερωτικές ημερίδες σε όλη τη χώρα. Επίσης, ενεργοποιούμε τον εκπαιδευτικό οργανισμό του υπουργείου Αγροτικής Ανάπτυξης και Τροφίμων «ΔΗΜΗΤΡΑ», έτσι ώστε να γίνει η καλύτερη δυνατή εκπαίδευση των αγροτών στην παραγωγή των προϊόντων αυτών. Μελετούμε δε τη χορήγηση δανείων με ειδικούς όρους από την ΑΤΕ προς τους βιοκαλλιεργητές, καθώς επίσης και τηνκάλυψή τους με ειδικούς όρους από τον ΕΛΓΑ. Μετά λοιπόν από όλη αυτή την ολοκληρωμένη προσπάθεια που γίνεται, η υπόθεση με τα βιολογικά προϊόντα είναι βέβαιο ότι, όχι μόνο δεν πρόκειται να «ξεφουσκώσει», αλλά απεναντίας μπαίνουν οι βάσεις για την ουσιαστική ανάπτυξη του κλάδου αυτού.



Εμφαση στην παραγωγή μεσογειακών προϊόντων πρέπει να δώσουν οι Ελληνες αγρότες σύμφωνα με τον υφυπουργό Αγροτικής Ανάπτυξης και Τροφίμων

• Την επόμενη 5ετία «τρέχουν» δύο πολύ σημαντικά προγράμματα της παραγωγής των βιολογικών προϊόντων

• Θα βρεθούμε λοιπόν σε πολύ δύσκολη θέση εάν εξαιτίας της ολικής αποσύνδεσης εμφανίσουμε είτε μηδενική είτε μειωμένη παραγωγή μεσογειακών προϊόντων

• Η ελληνική γεωργία είναι έτοιμη να αντεπεξέλθει στα όσα ορίζει η νέα Κοινή Αγροτική Πολιτική αλλά και οι αλλαγές στις ΚΟΑ των μεσογειακών ή μήπως όλα αυτά οδηγούν σε ένα τελευταίο «ξεσκαρτάρισμα» τον αγροτικό τομέα;

Είναι γεγονός ότι η ελληνική γεωργία αντιμετωπίζει μεγάλα και διαρθρωτικά προβλήματα (πολυτεμαχισμός του κλήρου, υψηλό κόστος παραγωγής αγροτικών προϊόντων, παραγωγή παραδοσιακών προϊόντων, μείωση ανταγωνιστικότητας).

Προχωρούμε στην αναδιοργάνωση τόσο ποιοτικά όσο και ποσοτικά του υπουργείου Αγροτικής Ανάπτυξης και Τροφίμων, έτσι ώστε με τις αλλαγές που επέρχονται στις ΚΟΑ των μεσογειακών προϊόντων, αφενός μεν να μην προκύψει απώλεια ούτε ενός ευρώ για τους Ελληνες αγρότες και αφετέρου να οδηγηθούμε σε παραγωγή αγροτικών προϊόντων, τα οποία τόσο από απόψεως ποιότητας όσο και από απόψεως τιμής, να ανταποκρίνονται στις απαιτήσεις της ελληνικής και διεθνούς αγοράς.

• Οι αγρότες, και οι θεσμικοί εκπρόσωποί τους, απ' ότι φαίνεται θέλουν να υπάρξει πλήρης αποσύνδεση των ενισχύσεων από την παραγωγή. Με λίγα λόγια θέλουν να πάρουν το «τσεκ» της Ε.Ε. και να φύγουν. Πόσο επικίνδυνη μπορεί να είναι μια τέτοια επιλογή για τη διατήρηση του παραγωγικού ιστού, σε βασικά προϊόντα όπως είναι το λάδι, ο καπνός, το βαμβάκι;

Αυτή πρέπει να πούμε ότι είναι η εύκολη λύση, ο εύκολος δρόμος ο οποίος όμως μπορεί να οδηγήσει σε επικίνδυνες ατραπούς και σε προφανή αδιέξοδα. Με πολύ μεγάλη προσοχή, διότι για μας εθνική προτεραιότητα αποτελεί η διατήρηση του παραγωγικού ιστού, μελετούμε τα ποσοστά μεταξύ πλήρους και μερικής αποσύνδεσης. Εχουμε ήδη προχωρήσει σε διαβουλεύσεις με όλους τους αρμόδιους φορείς, έτσι ώστε να ακουστούν όλες οι απόψεις και διαβεβαιώνουμε τους Ελληνες αγρότες ότι χειριζόμαστε το μείζον αυτό θέμα για την επιβίωση της ελληνικής υπαίθρου με τη μεγαλύτερη δυνατή υπευθυνότητα.

• Το τελευταίο διάστημα υπάρχει μια κινητικότητα από την πλευρά της κυβέρνησης για άνοιγμα του φακέλου «συνεταιρισμοί». Από όσο γνωρίζω, εσείς έχετε αναλάβει σημαντικό ρόλο στις εξελίξεις που θα δρομολογηθούν για την εξυγίανση του συνεταιριστικού κινήματος. Τι περιλαμβάνει ο σχεδιασμός σας;

Το συνεταιριστικό κίνημα, παρά το γεγονός ότι αντιμετωπίζει σοβαρά προβλήματα, συνεχίζει να στηρίζει αποτελεσματικά τους Ελληνες αγρότες.

Πρόθεσή μας είναι η στήριξη, η εξυγίανση και η ενδυνάμωσή του, όχι μέσω χαρίσματος χρεών, που οδηγούν σε δημιουργία νέων, αλλά μέσα από την αντιμετώπιση των γενεσιουργών αιτίων που προκάλεσαν την προβληματικότητά του. Ηδη έχουμε συλλέξει στοιχεία με τα προβλήματα και την οικονομική κατάσταση όλων των συνεταιριστικών οργανώσεων της χώρας και ομαδοποιούμε τα προβλήματα αυτά για να διερευνήσουμε τις δυνατότητες επίλυσής τους.

ΤΙ ΕΙΠΕ ΓΙΑ...

ΣΥΝΕΤΑΙΡΙΣΤΙΚΟ ΚΙΝΗΜΑ

Εξυγίανση χωρίς άφεση χρεών

Σε συνεργασία με την ΠΑΣΕΓΕΣ έχουμε έτοιμη την υπουργική απόφαση με τα κίνητρα για τις συγχωνεύσεις των συνεταιριστικών οργανώσεων, έτσι ώστε μέσα από την αύξηση των μεγεθών και την εξυγίανσή τους να μετατραπούν σε βιώσιμες οικονομικές μονάδες.

ΒΙΟΛΟΓΙΚΑ ΠΡΟΪΟΝΤΑ

Μεγάλη πρόκληση η ανάπτυξή τους

Στα τοπικά Κέντρα Αγροτικής Ανάπτυξης, η δημιουργία των οποίων θεσμοθετείται το φθινόπωρο του 2004, θα υπάρχουν επιστήμονες με εξειδικευμένες γνώσεις στην παραγωγή, στα προγράμματα που υπάρχουν αλλά και στα κανάλια διανομής και διάθεσης των βιολογικών προϊόντων

• Είναι γεγονός ότι η ελληνική γεωργία αντιμετωπίζει μεγάλα και σοβαρά διαρθρωτικά προβλήματα

• Εχουμε συλλέξει στοιχεία για την οικονομική κατάσταση όλων των συνεταιριστικών οργανώσεων

ΚΡΟΥΕΙ ΤΟΝ ΚΩΔΩΝΑ ΤΩΝ ΚΙΝΔΥΝΩΝ Ο κ. ΔΗΜ. ΚΡΕΜΑΣΤΙΝΟΣ

ΤΟ ΠΡΟΒΛΗΜΑ ΜΕ ΤΟ ΝΤΟΠΙΝΓΚ *χειρότερο από τα ναρκωτικά*



Ζητεί την σύσταση εξεταστικής των πραγμάτων επιτροπής αλλά χωρίς διάθεση ποινικοποίησης της πολιτικής ζωής

Την απόφασή του να απέχει από τα γήπεδα στα οποία διεξάγονται οι Ολυμπιακοί αγώνες στη χώρα μας αλλά και από οποιαδήποτε άλλη διοργάνωση, εκδήλωση ή τελετή που πραγματοποιείται στα ίδια πλαίσια, αιτιολογεί σήμερα με ιδιαίτερα καυστικό τρόπο, με συνέντευξη του στην «δ», ο κ. Δημήτρης Κρεμαστινός, πρώην υπουργός Υγείας και βουλευτής του ΠΑΣΟΚ στο νομό Δωδεκανήσου, καθηγητής Καρδιολογίας.

ΣΥΝΕΝΤΕΥΞΗ ΣΤΟΝ
Δ. ΑΘΑΝΑΣΙΟΥ

Ο κ. Κρεμαστινός θεωρεί απαράδεκτο το γεγονός ότι οι Ολυμπιακοί αγώνες που πραγματοποιούνται για πρώτη φορά στην χώρα που γεννήθηκε το Ολυμπιακό πνεύμα έχουν προσλάβει χαρακτήρα καθαρά εμπορικό και κάνει λόγο για αθλητές που έχουν μετατραπεί σε πράκτορες εταιρειών και για κυκλώματα.

Τονίζει ειδικότερα ότι «αυτοί οι Ολυμπιακοί αγώνες δεν έχουν τίποτα από αυτό που κλασικά ζητούμε. Δεν έχουν το αρχαίο πνεύμα το αθάνατο».

Ο κ Κρεμαστινός αναφέρεται στην ίδια συνέντευξη στην υπόθεση του ντόπινγκ και σχολιάζει τις διαστάσεις που πήρε το θέμα στην χώρα μας, εκφράζοντας και την άποψη ότι οι Έλληνες εθελοτυφλούσαμε και δεν θέλαμε να παραδεχθούμε ότι υπήρχε το πρόβλημα και μεταξύ των αθλητών μας χαρακτηρίζοντας μάλιστα όλους τους ξένους δημοσιογράφους που το επεσήμαναν πριν από χρόνια ανθέλληνες!

Σπεύδει επίσης να επισημάνει ότι δεν είναι χρήσιμο και σωστό να καταλογίσουμε ευθύνες σε πολιτικά πρόσωπα πριν υπάρξουν σαφείς και ατράνταχτες αποδείξεις για εμπλοκή τους στην υπόθεση του ντόπινγκ, τονίζοντας ταυτόχρονα ότι είναι χρήσιμο να εξεταστεί η υπόθεση από εξεταστική των πραγμάτων επιτροπή της βουλής, χωρίς διάθεση ή πρόθεση ποινικοποίησης της πολιτικής ζωής του τόπου.

Στην ίδια συνέντευξη ο κ Κρεμαστινός αναφέρεται στο παρόν και το μέλλον του ΠΑΣΟΚ, σχολιάζει τις δηλώσεις Πάγκαλου περί νεκρού ΠΑΣΟΚ και θεωρεί πρόωρη οποιαδήποτε κριτική για την στάση και την πολιτική που ασκείται από τον πρόεδρο του κόμματος αλλά και οποιαδήποτε κριτική για το έργο και τις εξαγγελίες της κυβέρνησης της Νέας Δημοκρατίας.

Αναλυτικά η συνέντευξη του κ. Δ. Κρεμαστινού

• Κύριε Υπουργέ πως σχολιάζετε το πρόβλημα που προέκυψε στη χώρα μας με το ντόπινγκ;

Το ντόπινγκ είναι μια διεθνής πληγή η οποία δυστυχώς έχει επεκταθεί και στη χώρα μας. Το ντόπινγκ δηλητηριάζει τους νέους ανθρώπους σε εκτεταμένη και όπως φαίνεται ανεξέλεγκτη κλίμακα και τους δημιουργεί προβλήματα υγείας και ζωής που αρχίζουν να παρουσιάζονται 10 με 15 χρόνια μετά τη διακοπή του αθλητισμού. Είναι δηλαδή ένα μεγάλο κοινωνικό πρόβλημα που θα έλεγα ότι είναι ίσως και χειρότερο από τα ναρκωτικά. Το ντόπινγκ συνδυάζεται με παροδική αν θέλετε επιτυχία, ευφορία του κάθε νέου ανθρώπου που κάνει χρήση των ουσιών αυτών αλλά η κατάληξη του είναι κατά κανόνα τραγική.

• Τι είναι ακριβώς το ντόπινγκ και πως επιτυγχάνεται;

Στην πραγματικότητα είναι η χορήγηση ουσιών οι οποίες επιδρούν στα κύτταρα του οργανισμού, κυρίως στα κύτταρα των μυών των αθλητών. Οι ουσίες αυτές δημιουργούν τις δυνατότητες να δουλεύουν πιο έντονα οι μύες και να παράγουν περισσότερο έργο. Αυτό μεταφράζεται σε αύξηση της δυνάμεως των αθλητών αν είναι αρσιβαρίστες ή αν είναι αθλητές στίβου σε αύξηση της επιτάχυνσης των ρυθμών της κινήσεως τους. Αν αυτό το επεκτείνουμε σε κάθε άθλημα, όταν ενισχύονται οι μυς και αυξάνεται η ένταση συστολής τους και η ταχύτητα συστολής τους, τότε και τα άλματα είναι ψηλότερα και όλα τα αθλήματα επηρεάζονται με συνέπεια να έχουμε καλύτερα και μεγαλύτερα ρεκόρ.

• Δεν θα γίνω χειροκροτητής ενός συστήματος το οποίο με κανένα τρόπο δεν προάγει τον αθλητισμό, την αθλητική ιδέα και τα ανθρώπινα ιδεώδη

• Η μικροπολιτική δεν με ενδιέφερε ποτέ ούτε και θα με ενδιαφέρει στο μέλλον

• Για ποιο λόγο θεωρείτε ότι ενώ σε άλλες χώρες τα αναβολικά και τα στεροειδή έχουν υπαχθεί στην κατηγορία των ναρκωτικών στη δική μας δεν έχει γίνει κάτι τέτοιο;

Διότι στη δική μας χώρα δεν είχε εντοπισθεί το πρόβλημα μέχρι σήμερα. Εθελοτυφλούσαμε και θέλαμε να το αποκρύψουμε. Τώρα πλέον με τους Ολυμπιακούς αγώνες μετά και τις καταγγελίες ξένων εφημερίδων το πρόβλημα αναδείχτηκε. Βέβαια το τι γινόταν στην Ελλάδα με το ντόπινγκ το επεσήμαναν οι ξένες εφημερίδες και εμείς αντί να αρχίσουμε να διερευνούμε τα όσα γραφόντουσαν κατηγορούσαμε τους ξένους δημοσιογράφους ότι είναι ανθέλληνες.

Η στάση μας αυτή ήταν και ο κύριος λόγος που δεν μπορούσε κανένας να νομοθετήσει αφού δεν δεχόμασταν καν την ύπαρξη του προβλήματος.

• Πως σχολιάζετε κύριε Υπουργέ τις κατηγορίες και για εμπλοκή πολιτικών προσώπων στην υπόθεση του ντόπινγκ;

Το να σχολιάζει κανείς καταγγελίες νομίζω ότι δεν είναι κάτι το σοβαρό. Εάν προκύψουν ευθύνες ασφαλώς θα είναι κάτι το πολύ σοβαρό. Δεν θέλω όμως να υιοθετήσω οποιαδήποτε φημολογία η οποία στρέφεται εναντίον του οποιουδήποτε προσώπου και ειδικά εναντίον προσώπων που ασχολούνται με τα κοινά. Θεωρώ ότι θα πρέπει να αφήσουμε τα πράγματα να εξελιχθούν και να αποδειχτούν και αν καταλογιστούν ευθύνες από τους αρμόδιους εκ των υστέρων να πάρουμε θέση στο θέμα.

• Θεωρείτε ωστόσο ότι θα πρέπει να συγκροτηθεί εξεταστική των πραγμάτων επιτροπή στην Βουλή;

Εγώ γενικώς πιστεύω ότι οι εξεταστικές επιτροπές πρέπει να συγκροτούνται για κάθε σοβαρό θέμα που απασχολεί την κοινωνία. Να είναι ελεύθερες, να μην είναι καθοδηγούμενες και να μην οδηγούνται κατ' ανάγκη σε ποινικοποίηση της πολιτικής ζωής της χώρας. Πρέπει να εκθέτουν τα θέματα με τέτοιο τρόπο ούτως ώστε ο κάθε πολίτης να μπορεί να αντιληφθεί το τι γίνεται.

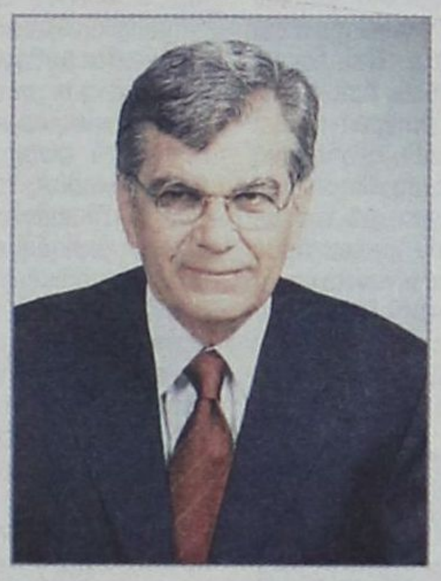

Δεν θεωρώ ότι είναι σωστό να ποινικοποιηθεί η πολιτική ζωή της χώρας με εξεταστικές επιτροπές τις οποίες η κάθε πλειοψηφία θα μπορεί να δημιουργεί εναντίον της κάθε μειοψηφίας αλλά πρέπει να χύνεται άπλετο φως σε κάθε υπόθεση και ο πολίτης να αντιλαμβάνεται το τι γίνεται. Η δικαιοσύνη δε θα πρέπει να επεμβαίνει μόνο αν υπάρχουν αποδείξεις και μάλιστα τρανταχτές αποδείξεις. Αλίμονο αν μετατρέψουμε την Ελλάδα σε ένα συνεχές δικαστήριο.

• Πως θα μπορέσει κατά τη γνώμη σας να απαλλαγεί ο αθλητισμός από το ντόπινγκ;

Πάρα πολύ απλά και πάρα πολύ δύσκολα. Διότι όλοι εθελοτυφλούμε. Όλοι θέλουμε περισσότερους ελέγχους με καλύτερους τρόπους με καλύτερα όργανα αλλά όπως ξέρετε οι εταιρείες που φτιάχνουν αυτές τις ουσίες διαθέτουν στην αγορά κάθε χρόνο ένα νέο μοντέλο. Όταν κυκλοφορήσει στην αγορά αυτό το νέο μοντέλο, τη νέα αυτή ουσία μπορεί να την χρησιμοποιεί ο οποιοδήποτε με την σιγουριά ότι δεν μπορεί να ανιχνευτεί γιατί η παραγωγή τους δεν συμβαδίζει με την ανάπτυξη και της μεθόδου εντοπισμού της. Για να κυκλοφορήσει στο σύστημα της ανίχνευσης πρέπει πρώτα να κυκλοφορήσει η ουσία επισήμως. Οι εταιρείες λοιπόν που παράγουν αυτές τις ουσίες με διάφορους «ανθρώπους» -να μην τους χαρακτηρίσω ιδιαιτέρως- τις διοχετεύουν προς τους αθλητές με την σιγουριά ότι δεν ανιχνεύονται. Έχουν γίνει καταγγελίες συγκεκριμένες. Άρα λοιπόν η επίβλεψη, η αστυνόμευση, η δίωξη όλων αυτών των ανθρώπων, με όλους τους τρόπους είναι ένα μέτρο. Όμως η καταπολέμηση δεν θα είναι αποφασιστική όσο θα υπάρχει η πηγή του κακού και η πηγή του κακού είναι ο τρόπος που ασκείται ο αθλητισμός. Μέχρι την 10ετία του 60' απαγορευόταν στους αθλητές να διαφημίζονται από εταιρείες ή να υιοθετούνται από εταιρείες και να διαφημίζουν τα προϊόντα τους είτε τα αθλητικά τους είδη. Ήταν ρητή και απαράβατη απαγόρευση. Επίσης ρητή απαγόρευση ήταν ότι οι αθλητές δεν έπρεπε να εισπράττουν παχυλούς μισθούς σε σημείο μάλιστα που σε λίγο διάστημα να γίνονται εκατομμυριούχοι. Θα έπρεπε εν πάση περιπτώσει να μιλούμε σήμερα για τον αθλητισμό με αποζημίωση. Δηλαδή ένας που είναι αθλητής να έχει το δικαίωμα να τιμηθεί, να προσλαμβάνεται στο Δημόσιο, στον στρατό οπουδήποτε αυτό το καταλαβαίνω, καταλαβαίνω επίσης ότι θα πρέπει να διευκολύνεται να σπουδάσει. Αλλά το να γίνεται ένα παιδάκι από το χωριό του ξαφνικά star, να βγάζει δισεκατομμύρια επειδή αν θέλετε τρέχει ταχύτερα από τον διπλανό του τα 100 μέτρα, είναι επικίνδυνο. Το παιδί αυτό δεν έχει την ωριμότητα να πει όχι στις σειρήνες που το χρησιμοποιούν γιατί θεωρώ ότι στην πραγματικότητα χρησιμοποιούνται οι αθλητές. Ο Κεντέρης δεν έχει χρησιμοποιηθεί; Δεν βρίσκονται πίσω από αυτά που έγιναν κερδοφόρες επιχειρήσεις; Και πως του φέρθηκαν αυτού του ανθρώπου όταν αποκαλύφθηκε αυτό το οποίο επί 4 χρόνια ο διεθνής τύπος κατήγγειλε, αυτό που βλέπαμε στις μεγάλες εφημερίδες του εξωτερικού και λέγαμε κατηγορούν τους δικούς μας αθλητές γιατί είναι ανθέλληνες; Αποδείχθηκε λοιπόν ότι δεν είναι έτσι τα πράγματα.

• Κύριε Υπουργέ δεν διαπιστώθηκε ενεργή παρουσία σας στους Ολυμπιακούς αγώνες. Πρόκειται για συνειδητή επιλογή;

Εγώ εξαρχής είπα ότι δεν θα πάω να παρακολουθήσω τους αγώνες όχι γιατί ήθελα να παραστήσω τον έξυπνο αλλά γιατί δεν το αισθανόμουν. Δεν μπορούσα να πηγαίνω στους αγώνες και να είμαι ένα μέρος και εγώ του συστήματος που θα έλεγα ότι υποβαθμίζει τον άνθρωπο σε πράκτορα εταιρειών για να μην πω καμιά βαρύτερη έκφραση. Αυτοί οι Ολυμπιακοί αγώνες δεν έχουν τίποτα από αυτό που κλασικά ζητούμε. Δεν έχουν το αρχαίο πνεύμα το αθάνατο. Στην Ολυμπία ήταν τραγικό αυτό που έγινε στο μέρος που έγιναν οι πρώτοι Ολυμπιακοί αγώνες πριν από εκατοντάδες χρόνια. Είναι τραγικό ότι επετράπη να γίνουν οι αγώνες εκεί και η αθλήτρια της σφαιροβολίας βρέθηκε ντοπαρισμένη μέσα στην Ολυμπία. Γιατί να μετέχει ένας άνθρωπος όταν σέβεται τον εαυτό του σε αυτό το κύκλωμα; Βλέπω τους Ολυμπιακούς αγώνες, θαυμάζω τους αθλητές από την τηλεόραση, δεν είναι ανάγκη όμως να γίνομαι και χειροκροτητής ενός συστήματος το οποίο με κανέναν τρόπο δεν προάγει τον αθλητισμό την αθλητική ιδέα και τα ανθρώπινα ιδεώδη.

• Ο κύριος Πάγκαλος έκανε πρόσφατα λόγο για νεκρό ΠΑΣΟΚ, ποιά είναι η δική σας άποψη;

Ο κύριος Πάγκαλος έχει πάντα απόψεις οι οποίες είναι καμιά φορά λίγο υπερβολικές αλλά έχω την εντύπωση ότι το ΠΑΣΟΚ θα χρειαστεί πολύ χρόνο ακόμα για να αναδιοργανωθεί. Βεβαίως δεν είναι εύκολο αυτή τη στιγμή να εκφράσει κανείς τη γνώμη του για την πορεία του ΠΑΣΟΚ γιατί βρίσκεται απλά στο στάδιο της αναδιοργάνωσης. Οπωσδήποτε μπορώ να πω ότι το ΠΑΣΟΚ θα έχει μέλλον εάν πραγματικά σεβαστεί τους πολίτες, εάν εκπροσωπεί και εκπροσωπείται από τους πολίτες αυτούς που εκπροσωπούσε, δηλαδή τους αδύναμους οικονομικά και κοινωνικά πολίτες και βεβαίως αν αποτελέσει την εξέλιξη του ρεύματος του αρχικού για το οποίο δημιουργήθηκε. Το ΠΑΣΟΚ δεν δημιουργήθηκε το 1974 γιατί απλώς υπήρχε ο Ανδρέας Παπανδρέου, αλλά επειδή ο Ανδρέας Παπανδρέου εξυπηρετούσε κοινωνικές ανάγκες. Εάν δηλαδή ένα κόμμα δεν υπηρετεί την κοινωνία και τις κοινωνικές ανάγκες τότε αυτό το κόμμα έχει πρόβλημα. Αυτή τη στιγμή όμως εγώ είμαι ο τελευταίος που θα πω ότι το ΠΑΣΟΚ έχει τελειώσει ιστορικά διότι αυτή τη στιγμή βρίσκεται στο στάδιο της ανασυγκροτήσεώς του. Οπωσδήποτε όμως δρόμος είναι δύσκολος.

• Γενική είναι όμως η διαπίστωση ότι το ΠΑΣΟΚ βρίσκεται σε κατάσταση νιρβάνας . Πολλοί λένε ότι ο πρόεδρος «δεν τραβάει». Πως το σχολιάζετε;

Αυτό ενδεχομένως μπορεί να το συζητήσει κανείς αν αρχίσει η Κοινοβουλευτική περίοδος και βεβαίως τότε θα υπάρχουν και γεγονότα για να τοποθετηθούμε. Αυτή τη στιγμή νομίζω ότι είναι υπερβολή η οποιαδήποτε κριτική για τον πρόεδρο του ΠΑΣΟΚ και έχω την εντύπωση πως ένας σοβαρός άνθρωπος θα πρέπει να περιμένει και να κρίνει καταστάσεις όταν υπάρχουν πια γεγονότα.

• Πως κρίνετε το έργο και τις εξαγγελίες της κυβέρνησης της Νέας Δημοκρατίας;

Ο χρόνος όπως είπα δεν επιτρέπει ακόμα σε κανέναν να εκφραστεί είτε αντιπολιτευτικά είτε θετικά και για την Νέα Δημοκρατία. Θα κριθεί τόσο το έργο όσο και οι εξαγγελίες ουσιαστικά από τώρα και μπρος.

• Εκτός από την επιστήμη ο κύριος Κρεμαστινός με τι άλλο ασχολείται;

Μόνο με την επιστήμη και ακολουθώ και συμμετέχω στα κοινωνικά φαινόμενα. Δεν έχω αποτραβηχτεί από τα ενδιαφέροντα μου άλλο είναι το ενδιαφέρον για τα θέματα της κοινωνίας όπως καλή ώρα οι Ολυμπιακοί αγώνες και άλλο είναι να ενδιαφέρομαι για την μικροπολιτική. Η μικροπολιτική δεν με ενδιέφερε ποτέ και ούτε θα με ενδιαφέρει στο μέλλον.

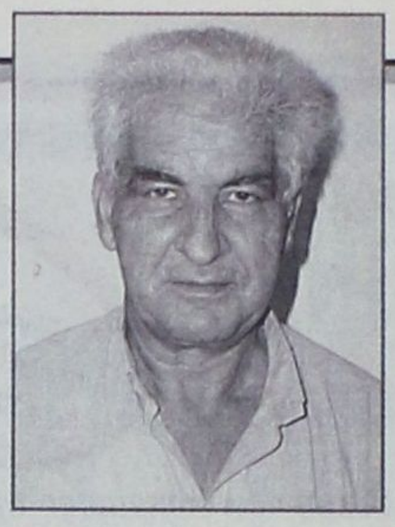

ΤΑΣΟΣ ΜΑΥΡΟΠΟΥΛΟΣ, ΠΡΟΪΣΤΑΜΕΝΟΣ ΔΕΥΤΕΡΟΒΑΘΜΙΑΣ ΕΚΠΑΙΔΕΥΣΗΣ

«ΑΓΓΙΖΕΙ ΤΟ 92% ΤΟ ΠΟΣΟΣΤΟ ΕΠΙΤΥΧΙΑΣ *των υποψηφίων στα ΑΕΙ και ΤΕΙ»*

✓ Μια πρώτη συνολική εκτίμηση για τα αποτελέσματα ✓ Δεν αντιμετωπίζουν εφέτος σοβαρά προβλήματα τα σχολεία ✓ Πιστεύει ότι θα διατηρηθεί στη θέση του

Ρεκόρ εισαγωγής υποψηφίων στην Τριτοβάθμια εκπαίδευση καταγράφηκε φέτος στα νότια Δωδεκάνησα με ποσοστό επιτυχίας μάλιστα στις Πανελλαδικές εξετάσεις που αγγίζει το 92% ενώ σε υψηλό βαθμό διατηρείται το επίπεδο της εκπαίδευσης και της μόρφωσης που εξασφαλίζουν στα λύκεια της περιοχής οι καθηγητές όπως τονίζει ο προϊστάμενος της Δευτεροβάθμιας Εκπαίδευσης Δωδεκανήσου κ Τάσος Μαυρόπουλος σε συνέντευξη του στην «δ».

ΣΥΝΕΝΤΕΥΞΗ ΣΤΟΝ Δ. ΑΘΑΝΑΣΙΟΥ

Ο κ Μαυρόπουλος δεν θορυβήθηκε ούτε θεωρεί παράλογο το γεγονός ότι υποψήφιοι φέτος για πρώτη φορά εισάγονται στα ΑΕΙ και τα ΤΕΙ της χώρας με βαθμούς ιδιαίτερα χαμηλούς που αγγίζουν και το 2,5 σε μέσο όρο και δίδει πειστικές απαντήσεις για την εξέλιξη αυτή αποδίδοντας το φαινόμενο στην αύξηση των θέσεων εισαγωγής σε σχολές της τριτοβάθμιας εκπαίδευσης, στο νόμο Αρσένη αλλά και στο επίπεδο δυσκολίας των θεμάτων στα οποία εξετάζονται οι υποψήφιοι.

Στην ίδια συνέντευξη ο κ Μαυρόπουλος αναλύει τις εναλλακτικές λύσεις που έχουν όσοι δεν εξασφάλισαν θέση στα πανεπιστήμια και επισημαίνει ότι αυτοί που θα επιλέξουν να εκπαιδευτούν σε ιδιωτικά ΙΕΚ ή Κέντρα Ελευθέρων Σπουδών θα πρέπει να ελέγξουν με προσοχή αν λειτουργούν νόμιμα.

Σε ότι αφορά την νέα σχολική χρονιά που ξεκινά την 11 Σεπτεμβρίου ο κ Μαυρόπουλος αποκαλύπτει ότι υπάρχουν ακόμη ελλείψεις σε καθηγητές και μέσα ενώ εμμέσως πλην σαφώς αφήνει να εννοηθεί ότι ακόμη δεν έχουν ολοκληρωθεί οι εργασίες συντήρησης και επισκευής ορισμένων σχολικών συγκροτημάτων.

Με αφορμή φήμες που τον φέρουν να αντικαθίσταται από την κυβέρνηση της Νέας Δημοκρατίας και στην θέση του να τοποθετείται άλλο πρόσωπο ο κ Μαυρόπουλος εκφράζει την πεποίθηση ότι τελικά θα είναι και πάλι προϊστάμενος της Δευτεροβάθμιας Εκπαίδευσης Δωδεκανήσου.

Αναλυτικά η συνέντευξη του κ. Τάσου Μαυρόπουλου.

• Κύριε Μαυρόπουλε πως κρίνετε τις φετινές επιδόσεις στις Πανελλήνιες εξετάσεις των υποψηφίων από τα Νότια Δωδεκάνησα;

Τα αποτελέσματα είναι αρκετά ικανοποιητικά. Οι εισακτέοι από τα Ενιαία Λύκεια και τα ΤΕΙ φέτος στην περιοχή μας είναι περισσότεροι από 730. Αυτό σημαίνει ότι φέτος εισάγεται στα πανεπιστήμια ο μεγαλύτερος αριθμός μαθητών σε σχέση με όλα τα προηγούμενα έτη. Πέρσι εισήχθησαν ειδικότερα 713 άτομα και φέτος περισσότερα από 730. Το γεγονός αυτό σε συνδυασμό με το ότι φέτος ο αριθμός των υποψηφίων από τα Ενιαία Λύκεια ήταν μικρότερος σε σχέση με πέρσι κατά 70 άτομα σημαίνει ότι καταρρίφθηκε μάλλον το ρεκόρ εισαγωγής υποψηφίων στην Τριτοβάθμια εκπαίδευση στα Νότια Δωδεκάνησα. Ήταν σε γενικές γραμμές μια καλή χρονιά. Ενδεικτικά θα σας πω ότι το 1994 εισήχθησαν στα ΑΕΙ και τα ΤΕΙ από την περιοχή μας 340 άτομα, το 2000 εισήχθησαν 660 άτομα, το 2001 εισήχθησαν 710 άτομα, το 2003 εισήχθησαν 713 και φέτος τουλάχιστον 20 υποψήφιοι περισσότεροι. Το ποσοστό μάλιστα επιτυχίας των μαθητών αγγίζει το 92%.

• Αποδίδετε το γεγονός αυτό και στην μείωση των βάσεων ;

Δεν το αποδίδω στην μείωση των βάσεων γιατί η μείωση αφορά όλη την Ελλάδα και δεν επηρεάζει τον αριθμό των εισακτέων. Ο αριθμός των εισακτέων σε κάθε σχολή είναι προκαθορισμένος. Με το καινούργιο σύστημα, με την μεταρρύθμιση του κυρίου Αρσένη οι εξετάσεις γίνονται σε κάθε Λύκειο όπως ξέρετε και επομένως και τα παιδιά των μικρών νησιών, των απομακρυσμένων χωριών στα νησιά παίρνουν μέρος στις εξετάσεις. Αυτό αυξάνει και των αριθμό των επιτυχιών που έχουμε από τα μικρά νησιά. Τα τελευταία 3-4 χρόνια μετά την μεταρρύθμιση εισάγονται στα πανεπιστήμια παιδιά από τη Χάλκη, την Τήλο, την Κάσο, τους Λειψούς και την Νίσυρο.

• Πώς κρίνετε το γεγονός ότι οι βάσεις φέτος μειώθηκαν σε τέτοιο βαθμό ώστε να εξασφαλίζεται εισαγωγή υποψηφίων στα πανεπιστήμια με μέσο όρο βαθμού ακόμη και 2,5 στα 20;

Θα πρέπει καταρχήν να ξεκαθαρίσουμε ότι το επίπεδο των μαθητών δεν μεταβάλλεται από χρόνο σε χρόνο ούτε και ο κύκλος εκπαίδευσης. Επομένως το αν κάποια χρονιά εισάγονται μαθητές στα πανεπιστήμια με πολύ χαμηλές βαθμολογίες σε κάποιες σχολές αυτό είναι αποτέλεσμα της δυσκολίας των θεμάτων των εξετάσεων της κάθε περιόδου. Δηλαδή το ότι έχουν πέσει συνολικά οι βάσεις και περνούν με πολύ μικρές βαθμολογίες οι μαθητές σε κάποιες σχολές οφείλεται πρώτον στον αυξημένο αριθμό εισακτέων και δεύτερον στη δυσκολία των θεμάτων.

Το γεγονός ότι οι εξετάσεις είναι και προαγωγικές ταυτόχρονα, σημαίνει ότι παίρνουν μέρος όλοι οι μαθητές ενώ παλαιότερα με το σύστημα των δεσμών αφού εξασφάλιζαν το απολυτήριο του Λυκείου επέλεγαν αν θα έπαιρναν μέρος στις εξετάσεις

• Πως κρίνετε γενικότερα το επίπεδο των μαθητών στην περιοχή μας;

Όταν ίσχυε το σύστημα των γενικών εξετάσεων δέσμης που ήταν εύκολος ο στατιστικός έλεγχος της απόδοσης των μαθητών διαπίστωσα ότι οι μαθητές στα νότια Δωδεκάνησα πηγαίναν καλά σε ορισμένα μαθήματα, κυρίως των θετικών επιστημών, δηλαδή στα μαθηματικά, τη φυσική, τη χημεία και στα υπόλοιπα άλλες χρονιές πηγαίναν καλά και άλλες όχι. Εκεί που παρατηρείται πάντα υστέρηση είναι στην έκθεση, δεν είχαμε ποτέ αριστούχους μαθητές. Σε γενικές γραμμές όμως από την σύγκριση των στατιστικών στοιχείων του νομού με τα στατιστικά στοιχεία σε Πανελλαδικό επίπεδο του Υπουργείου Παιδείας διαπιστώνεται ότι οι μαθητές στην περιοχή μας είναι πάντα πάνω από το μέσο όρο των Πανελλαδικών.

• Κύριε Μαυρόπουλε τι θα συμβουλεύατε τους μαθητές που δεν εξασφάλισαν μια θέση στα πανεπιστήμια; Τι θα πρέπει να προσέξουν αν επιλέξουν να εκπαιδευτούν σε κάποια ιδιωτική σχολή γιατί φημολογείται ότι λειτουργούν κάποιες και στην περιοχή μας χωρίς την απαιτούμενη άδεια.

Οι υποψήφιοι που δεν εισάγονται φέτος και είναι λίγοι, έχουν την δυνατότητα στο χρονικό διάστημα από την 1η έως την 10η Φεβρουαρίου να καταθέσουν ξανά στο Λύκειο τους μια αίτηση ότι επιθυμούν να επανεξεταστούν την επόμενη χρονιά στα 9 ή 6 μαθήματα που θα ισχύουν και να διεκδικήσουν ξανά την εισαγωγή. Υπάρχει ακόμα δυνατότητα να διεκδικήσουν την εισαγωγή τους χωρίς εξετάσεις με το λεγόμενο 10%. Θα τους δοθούν μηχανογραφικά με βάση τις φετινές τους βαθμολογίες. Από εκεί και πέρα αν δεν θέλουν να επιλέξουν μια τέτοια λύση υπάρχουν τα ΙΕΚ, άλλα κρατικά αλλά ιδιωτικά και θα συμβούλευα τους γονείς να ελέγξουν αν το ιδιωτικό ΙΕΚ ή το Κέντρο Ελευθέρων Σπουδών που θα επιλέξουν λειτουργεί νόμιμα.

• Είναι προετοιμασμένη η Δευτεροβάθμια Εκπαίδευση Δωδεκανήσου για την νέα σχολική χρονιά που ξεκινάει σύντομα; Έχει εξασφαλιστεί το προσωπικό, τα τεχνικά μέσά, τα βιβλία και τι έχει γίνει και τι εκκρεμεί με την συντήρηση και την επισκευή των σχολείων;

Την 1η Σεπτεμβρίου θα ξεκινήσει η τοποθέτηση των καθηγητών, την 2 Σεπτεμβρίου θα πραγματοποιηθούν οι επαναληπτικές εξετάσεις των μετεξεταστέων της δευτέρας Λυκείου και γύρω στις 11 του Σεπτέμβρη θα ξεκινήσουν τα μαθήματα.

Να ξεκινήσω πρώτα με τα κτιριακά. Όπως έχουμε πει πολλές φορές το κτιριακό πρόβλημα δεν είναι οξύ στα Δωδεκάνησα. Δεν υπάρχουν πολύ σοβαρά προβλήματα αλλά μικρά προβλήματα στα χωριά και στα μικρά νησιά με ελλείψεις κάποιων αιθουσών. Προβλήματα υπάρχουν πιο έντονα στην πόλη της Ρόδου, στην πόλη της Καλύμνου και απ' ότι γνωρίζω έχει ολοκληρωθεί η κατασκευή του καινούριου σχολείου στην Αστυπάλαια και θα χρησιμοποιηθεί

ΤΕΕ ΔΟΡΚΑΣ
ΙΔΙΩΤΙΚΟ ΤΕΧΝΙΚΟ ΕΠΑΓΓΕΛΜΑΤΙΚΟ ΕΚΠΑΙΔΕΥΤΗΡΙΟ
ΑΝΑΓΝΩΡΙΣΜΕΝΟ ΑΠΟ ΤΟ ΚΡΑΤΟΣ
(ΦΕΚ 709/2000/τ.Β' - Α' ΚΥΚΛΟΣ ΣΠΟΥΔΩΝ)
(ΦΕΚ 1266/2001/τ.Β'- Β' ΚΥΚΛΟΣ ΣΠΟΥΔΩΝ)
(ΦΕΚ 1281/2002/τ.Β'- Α' & Β' ΚΥΚΛΟΣ ΣΠΟΥΔΩΝ)
ΤΟΜΕΙΣ & ΕΙΔΙΚΟΤΗΤΕΣ
• ΚΟΜΜΩΤΙΚΗΣ
• ΠΛΗΡΟΦΟΡΙΚΗΣ
• ΑΙΣΘΗΤΙΚΗΣ
• Κρατικό πτυχίο
• Αναβολή στράτευσης
• Συνέχιση σπουδών στα ΤΕΙ
• Σεμινάρια - Μετεκπαιδεύσεις
• Επαγγελματικά δικαιώματα
• Πρόσληψη στο δημόσιο και ιδιωτικό τομέα
• Πρακτική άσκηση εξ προτεραιότητας
ΑΙΣΘΗΤΙΚΗ
ΠΕΝΤΙΚΙΟΥΡ
ΜΑΚΙΓΙΑΖ
ΜΑΝΙΚΙΟΥΡ ΟΝΥΧΟΠΛΑΣΤΙΚΗ
ΠΛΗΡΟΦΟΡΙΕΣ - ΕΓΓΡΑΦΕΣ:
Θεσσαλονίκης 18 περιοχή Μήδεια - Ρόδος
Τηλ. 22410/76536 - 29550 - 60554
http://www.dorkas-tee.gr

ΑΝΕΣ
ΑΝΩΝΥΜΗ ΝΑΥΤΙΛΙΑΚΗ ΕΤΑΙΡΕΙΑ ΣΥΜΗΣ
ΠΡΟΓΡΑΜΜΑ ΔΡΟΜΟΛΟΓΙΩΝ
ΑΠΟ 7 ΙΟΥΝΙΟΥ ΕΩΣ 31 ΑΥΓΟΥΣΤΟΥ 2004

ΗΜΕΡΟΜΗΝΙΑ	Ε/Γ ΣΥΜΗ ΙΙ		Υ/Γ ΑΙΓΛΗ		Ε/Γ ΠΑΝΟΡΜΙΤΗΣ	
	ΣΥΜΗ-ΡΟΔΟ	ΡΟΔΟ-ΣΥΜΗ	ΣΥΜΗ - ΡΟΔΟ	ΡΟΔΟ-ΣΥΜΗ	ΣΥΜΗ - ΡΟΔΟ	ΡΟΔΟ-ΣΥΜΗ
ΚΑΘΕ ΔΕΥΤΕΡΑ	07.00,17.00	14.30	10.30	09.00		10.30 (ΜΕΣΩ ΠΑΝΟΡΜΙΤΗ)
ΚΑΘΕ ΤΡΙΤΗ			16.00	09.00	07.30	18.30
ΚΑΘΕ ΤΕΤΑΡΤΗ			10.30, 17.00	09.00, 14.30	07.30	18.30
ΚΑΘΕ ΠΕΜΠΤΗ			16.00	09.00, 18.30	07.30, 17.00	10.30 (ΜΕΣΩ ΠΑΝΟΡΜΙΤΗ)
ΚΑΘΕ ΠΑΡΑΣΚΕΥΗ	17.00	14.30	07.30, 16.00	09.00, 18.30		
ΚΑΘΕ ΣΑΒΒΑΤΟ			07.30	09.00	17.00	09.00, 18.30
ΚΑΘΕ ΚΥΡΙΑΚΗ		18.30	15.30 (ΜΕΣΩ ΠΑΝΟΡΜΙΤΗ)		07.30, 17.00	09.00

Τα δρομολόγια μπορούν να τροποποιηθούν λόγω εκτάκτων συγκοινωνιακών αναγκών ή καιρικών συνθηκών. Παρακολούμε πριν ταξιδέψετε επικοινωνήστε με την εταιρεία:
Γραφείο Σύμης: Τηλ. 2246071444 Φαξ 2246071373
Γραφείο Ρόδου: Τηλ. 2241037769 Φαξ 2241034493, www.anes.gr

εφέτος. Επίσης έχει τελειώσει και θα χρησιμοποιηθεί και το σχολείο στα Αφάντου. Μικροεπισκευές ξέρω ότι γίνονται σε κάποια σχολεία.

Οσον αφορά τον εξοπλισμό όπως ξέρετε τα τελευταία χρόνια έχουν εξοπλιστεί τα Λύκεια με σύγχρονα εργαστήρια Φυσικής, Χημείας, Βιολογίας και Πληροφορικής. Στα Γυμνάσια γίνεται μια σταδιακή προσπάθεια για να λειτουργήσουν σε όλα ηλεκτρονικοί υπολογιστές. Σε ορισμένα που είχαν ξεκινήσει πρώτα την λειτουργία υπολογιστών αυτοί είναι πλέον παλιάς τεχνολογίας και χρήζουν αντικατάστασης, η αντικατάσταση γίνεται σταδιακά χωρίς να δημιουργείται ιδιαίτερο πρόβλημα.

Για το προσωπικό όπως κάθε χρόνο υπάρχουν κενά. Εχουμε ενημερώσει το Υπουργείο για τις ελλείψεις και περιμένουμε τους διορισμούς που έχουν καθυστερήσει λίγο φέτος αφού άλλες χρονιές τέτοια εποχή τους γνωρίζαμε. Οι πληροφορίες μου λένε ότι άμεσα θα ανακοινωθούν οι διορισμοί επομένως θα ξέρουμε ποια είναι η κατάσταση με το προσωπικό και ποιες οι ανάγκες μας.

• Κύριε Μαυρόπουλε είχατε την ευκαιρία να μιλήσετε με τον Υφυπουργό Παιδείας κ Καλό για τα προβλήματα της εκπαίδευσης, των σχολείων κατά την διάρκεια της πρόσφατης επίσκεψης του στο νησί της Ρόδου;

Οχι, καταρχήν έλειπα από την Ρόδο εκείνες τις μέρες αλλά δεν νομίζω να μας αναζήτησε ο κ Υπουργός. Δεν είδε κανέναν υπηρεσιακό παράγοντα η επίσκεψη του ήταν, όπως γνωρίζω, καθαρά ιδιωτικού χαρακτήρα.

• Το τελευταίο διάστημα φημολογείται ότι επίκειται η αντικατάσταση σας στα πλαίσια των γενικότερων αλλαγών που πραγματοποιεί η νέα κυβέρνηση. Τι γνωρίζετε εσείς;

Εχουν προκηρυχθεί οι θέσεις με έναν τρόπο που δεν είναι συνήθης. Οι προϊστάμενοι και οι διευθυντές είχαν επιλεγεί βάσει συγκεκριμένων προεδρικών διαταγμάτων και νόμων για μια 4ετή θητεία που έληγε το 2006. Ξαφνικά μας κατάργησαν. Από εκεί και πέρα έγινε η προκήρυξη για την πλήρωση των θέσεων. Εγώ υπέβαλα αίτηση, δεν ξέρω ποιοί άλλοι έχουν υποβάλει αιτήσεις γιατί για πρώτη φορά δεν συγκεντρώθηκαν οι αιτήσεις εδώ αλλά ο καθένας έστειλε την αίτησή του προσωπικά στο Υπουργείο. Δεν γνωρίζω λοιπόν ποιοί άλλοι έχουν υποβάλει.

Είμαι στον 15ο χρόνο στην θέση του προϊστάμενου της Διεύθυνσης Δευτεροβάθμιας Εκπαίδευσης Δωδεκανήσου, είμαι σε χρόνια υπηρεσίας από τους αρχαιότερους και θεωρώ ότι έχω τη μεγαλύτερη διοικητική εμπειρία από τους συναδέλφους μου. Πιστεύω ότι θα εξακολουθήσω να ασκώ τα καθήκοντά μου στην ίδια θέση.

ΠΕΡΙΟΡΙΣΜΕΝΕΣ ΟΙ ΑΡΜΟΔΙΟΤΗΤΕΣ ΤΟΥ

«ΤΟΥΡΙΣΤΑΣ» Ο ΑΒΡΑΜΟΠΟΥΛΟΣ

Το παρασκήνιο της ενδοκυβερνητικής διαμάχης για τη διαχείριση των κονδυλίων του υπ. Τουρισμού



Δημ. Αβραμόπουλος



Θοδ. Ρουσόπουλος

Η Κυβερνητική Επιτροπή που συνεδρίασε την περασμένη Τρίτη επεφύλασσε μια δυσάρεστη έκπληξη για τον υπουργό Τουρισμού Δ. Αβραμόπουλου, ο οποίος είδε το υπουργείο του να αποψιλώνεται από αρμοδιότητες πριν καν ιδρυθεί.

Το επίμαχο σημείο ήταν ποιός θα είχε την αρμοδιότητα για την διαχείριση της διαφήμισης στο εξωτερικό, που για τα επόμενα τρία χρόνια θα φθάνει τα 30 εκατομμύρια ευρώ. Ο κ. Αβραμόπουλος μάλιστα προβλέπει ότι θα αυξηθεί, καθώς ο ανταγωνισμός στη διεθνή αγορά είναι σκληρός, ενώ αναφέρει χαρακτηριστικά ότι οι ανταγωνίστριες χώρες δαπανούν πολύ περισσότερα - η Ισπανία τετραπλάσιο ποσό και η Τουρκία εξαπλάσιο. Βγαίνοντας από τη συνεδρίαση της Κυβερνητικής Επιτροπής ο κ. Αβραμόπουλος θεωρούσε ότι είχε την αποκλειστική αρμοδιότητα της διαχείρισης των κονδυλίων για την προβολή της χώρας.

Ωστόσο, οι διαρροές από το Μέγαρο Μαξίμου έλεγαν ότι έγινε δεκτή η εισήγηση του Γ. Αλογοσκούφη, το ποσό να το διαχειρίζεται συντονιστική επιτροπή με την ευθύνη του υπουργού Επικρατείας Θ. Ρουσόπουλου. Και επειδή η ασάφεια παρέμεινε, ο κ. Ρουσόπουλος επισήμως στην ενημέρωση των συντακτών την Τετάρτη φρόντισε να ξεκαθαρίσει τα πράγματα: «Υπάρχει ένα συντονιστικό όργανο που αποτελείται από τους υπουργούς που μετέχουν στις διαδικασίες προβολής. Ο συντονισμός θα γίνεται από τον υπουργό Επικρατείας». Οι παροικούντες το Μέγαρο Μαξίμου σημειώνουν ότι το θέμα είναι γενικότερο. Η διαχείριση των κονδυλίων που προορίζονται για διαφήμιση, τομέα που περιλαμβάνει και τις σχέσεις με τα ελληνικά και ξένα ΜΜΕ, είναι πολύ σοβαρή υπόθεση για να την αφήσει ο πρωθυπουργός αποκλειστικά στους υπουργούς του.

Οι μηχανισμοί

Με δεδομένο ότι τα Μέσα Ενημέρωσης παρεμβάλλονται στην πολιτική, ο πρωθυπουργός δεν θα ήθελε να δει τους υπουργούς να στήνουν με κρατικό χρήμα αυτόνομους μηχανισμούς. Οπως φάνηκε και από το χειρισμό της συγκεκριμένης υπόθεσης, η διαχείριση της κρατικής διαφήμισης θα περνά από το Μαξίμου, που θα έχει και την τελική ευθύνη, και δευτερευόντως από το υπουργείο Εθνικής Οικονομίας που εγκρίνει τα σχετικά κονδύλια. Την ευθύνη των σχέσεων με τα ΜΜΕ έχει ο υπουργός Επικρατείας, αν βεβαίως καταφέρει να περιορίσει τους υπουργούς οι οποίοι κινούνται από μόνοι τους και δημιουργούν σχέσεις με μεγαλοπαράγοντες.

Η περίπτωση του κ. Αβραμόπουλου, ωστόσο, έχει και ειδικότερες πτυχές. Κυβερνητικοί κύκλοι σχολίαζαν ότι το Μέγαρο Μαξίμου με το χειρισμό που επέλεξε δεν τον άφησε να τηρήσει ούτε τα προσχήματα, υπονομεύοντας έτσι την αποτελεσματικότητα του υπουργείου. Από το αρχικό σχέδιο για την ίδρυσή του αφαιρέθηκαν οι αρμοδιότητες για τα καζίνο - που θα έδιναν αυτονομία πόρων-, όπως και για τα Τουριστικά Ακίνητα, καθώς η υπόθεση της ιδιωτικοποίησής τους παραμένει κυρίως στο υπουργείο Οικονομίας. Ο Κ. Καραμανλής λένε οι ίδιοι οι κύκλοι δεν ξεχνά τον Διόνυσο. Αλλωστε, η Ρηγίλλης, όπως είχαν εξελιχθεί τα πράγματα πέρυσι το χειμώνα, «δεν καιγόταν για την επιστροφή του Αβραμόπουλου», την οποία προώθησε κυρίως ο Γ. Σουφλιάς. Οπως διαμορφώθηκαν οι καταστάσεις στο ΠΑΣΟΚ, και με δεδομένο ότι είχε και από εκεί πρόταση συνεργασίας, ο κ. Αβραμόπουλος θα μπορούσε να διαπραγματευθεί καλύτερα την επιστροφή του, οι αποφάσεις όμως είχαν ληφθεί.

Σε αυτό το πλαίσιο, ήταν περίπου έκπληξη το ότι ο κ. Καραμανλής έδωσε υπουργείο στον κ. Αβραμόπουλο, αλλά στη συνέχεια τον έθεσε υπό εποπτεία. Ο κ. Αβραμόπουλος δεν αντέδρασε, γεγονός το οποίο οι συνάδελφοί του αποδίδουν στο ότι «βαραίνουν» ακόμη η αποχώρηση και η επιστροφή και ότι δεν διαθέτει ερείσματα στην κυβέρνηση ή στο κόμμα.

Αλλωστε, ακόμη δεν υπάρχει άλλος αυτόνομος πόλος έλξης για τους δυσαρεστημένους.

ΣΠΥΡΟΣ ΓΚΟΥΤΖΑΝΗΣ

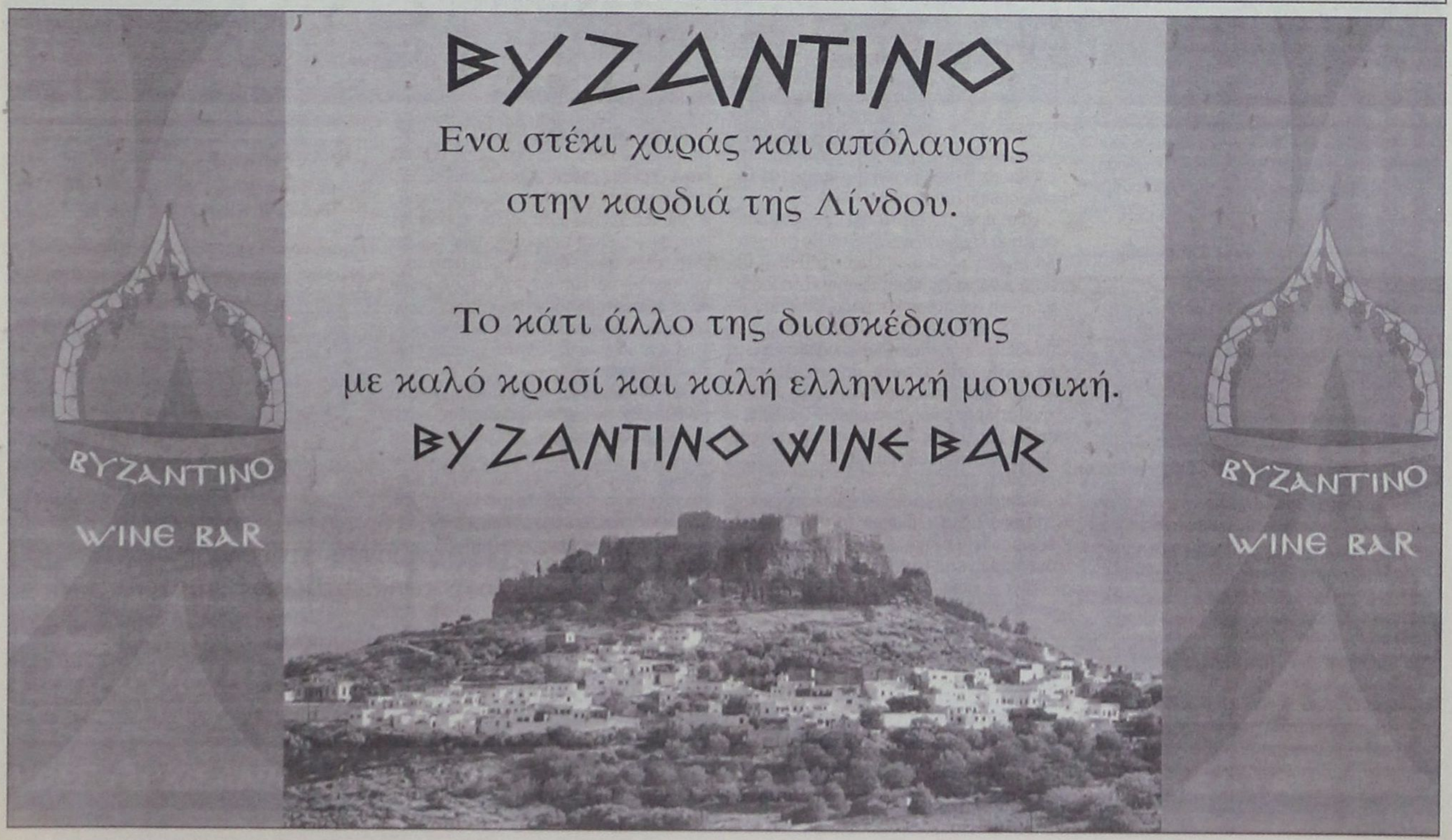

ΗΛΕΚΤΡΟΝΙΚΟ ΕΓΚΛΗΜΑ

Η ΥΠΟΘΕΣΗ ΤΟΥ EMAIL ΛΙΒΕΛΛΟΥ και το στοίχημα του Εισαγγελέα

Ελλιπές το νομοθετικό πλαίσιο, η έρευνα απαρχή για τη δημιουργία νομολογίας με δεδικασμένο

Απαρχή για την δημιουργία δεδικασμένου στην ποινική μεταχείριση αδικημάτων που διαπράττονται με την αποστολή συκοφαντικών και εξυβριστικών επιστολών μέσω του διαδικτύου αναμένεται να αποτελέσει η δικαστική διερεύνηση και η εξέλιξη σε ποινικό επίπεδο της υπόθεσης που ανέλαβε να διεκπεραιώσει προσωπικά ο Εισαγγελέας Πλημμελειοδικών Ρόδου κ Γ. Οικονόμου σε αναζήτηση του άθλιου λιβελογράφου που με την χρήση του διαδικτύου και λογαριασμού αποστολής ηλεκτρονικής αλληλογραφίας παραρτήματος πολυεθνικής εταιρείας που έχει έδρα την Αργεντινή καταφέρεται κατά δικαστικού λειτουργού, πολιτικών και δημοσιογράφων.

ΓΡΑΦΕΙ Ο ΔΑΜΙΑΝΟΣ ΑΘΑΝΑΣΙΟΥ

Είναι γεγονός ειδικότερα ότι οι Ελληνικές Δικαστικές Αρχές δεν έχουν αντιμετωπίσει στο παρελθόν παρόμοια υπόθεση όπως γεγονός είναι ότι η Ελληνική Νομοθεσία που δεν έχει εναρμονιστεί με αυτή των άλλων χωρών για την ποινική μεταχείριση αδικημάτων που διαπράττονται μέσω του διαδικτύου υστερεί σημαντικά. Με αφορμή έτσι το περιστατικό αυτό που δεν μπορεί να περάσει απαρατήρητο και να αγνοηθεί, παρά τις όποιες προσπάθειες υποβάθμισης του από ορισμένες πλευρές, ο Εισαγγελέας Πλημμελειοδικών Ρόδου άνοιξε ένα μεγάλο ζήτημα με πολλές προεκτάσεις και ταυτόχρονα έβαλε και «στοίχημα» με τον εαυτό του να παραπέμψει σε δίκη τους εμπλεκόμενους σε αυτή την άθλια υπόθεση και ταυτόχρονα να δημιουργήσει νομολογία για την αντιμετώπιση παρόμοιων θεμάτων από την Ελληνική Δικαιοσύνη στο μέλλον.

Σε θέματα σχετιζόμενα με τα αδικήματα που διαπράττονται με τη χρήση του διαδικτύου έχουν αναφερθεί σε ειδικές μελέτες υπηρέτες της δικαιοσύνης σε όλη την χώρα. Ο Εισαγγελέας Πρωτοδικών κ Ιωάννης Εμμ. Αγγελής και ο δικηγόρος Δ. Ν. κ Δημήτρης Κιούπης συμπεριλαμβάνονται μεταξύ των ατόμων εκείνων που έχουν εντρυφήσει στο θέμα.

Όπως τονίζουν και οι δύο η σχέση του ποινικού δικαίου με το διαδίκτυο είναι μια σχέση δύσκολη και ταυτόχρονα επικίνδυνα γοητευτική. Το διαδίκτυο εμφανίζεται, ως χώρος αυξημένης εγκληματικότητας, όπου ο ποινικός νομοθέτης και οι διωκτικές αρχές καλούνται να επέμβουν δραστικά. Στην πραγματικότητα, βέβαια, το διαδίκτυο είναι τόσο επικίνδυνο όσο και ο φυσικός μας χώρος, ο χώρος της κοινωνικής μας συμβίωσης. Η ποινική νομοθεσία αντιμετωπίζει πάντοτε μεγάλες δυσκολίες στην προσπάθειά της να ρυθμίσει τη ζώσα κοινωνική πραγματικότητα. Το ίδιο συμβαίνει και εδώ, μόνο που οι δυσκολίες είναι πολύ μεγαλύτερες, καθώς καλείται να ρυθμίσει εντελώς καινούργια μορφώματα εγκληματικής συμπεριφοράς και να προσαρμόσει το εννοιολογικό της περιεχόμενο σε μια νέα πραγματικότητα.

Δεν υπάρχει ακόμα γενικά αποδεκτός ορισμός του εγκλήματος στον κυβερνοχώρο ούτε στη διεθνή νομοθεσία ούτε στη διεθνή νομολογία ή βιβλιογραφία. Υπάρχουν βέβαια εγκλήματα, που διαπράττονται τόσο σε κοινό όσο και σε ηλεκτρονικό περιβάλλον. Αλλά εγκλήματα διαπράττονται μόνο σε περιβάλλον ηλεκτρονικών υπολογιστών, χωρίς δηλαδή να υπάρχει σύνδεση των υπολογιστών με το διαδίκτυο (ή ακόμα και εάν υπάρχει δεν χρησιμοποιείται). Μια άλλη κατηγορία ηλεκτρονικών εγκλημάτων διαπράττονται αποκλειστικά στο περιβάλλον του κυβερνοχώρου. Υπάρχουν έτσι εγκλήματα που διαπράττονται τόσο σε κοινό περιβάλλον όσο και στο διαδίκτυο (internet), όπως η συκοφαντική δυσφήμηση που διαπράττεται και με τη χρήση του ηλεκτρονικού ταχυδρομείου (αποστολή e-mail).

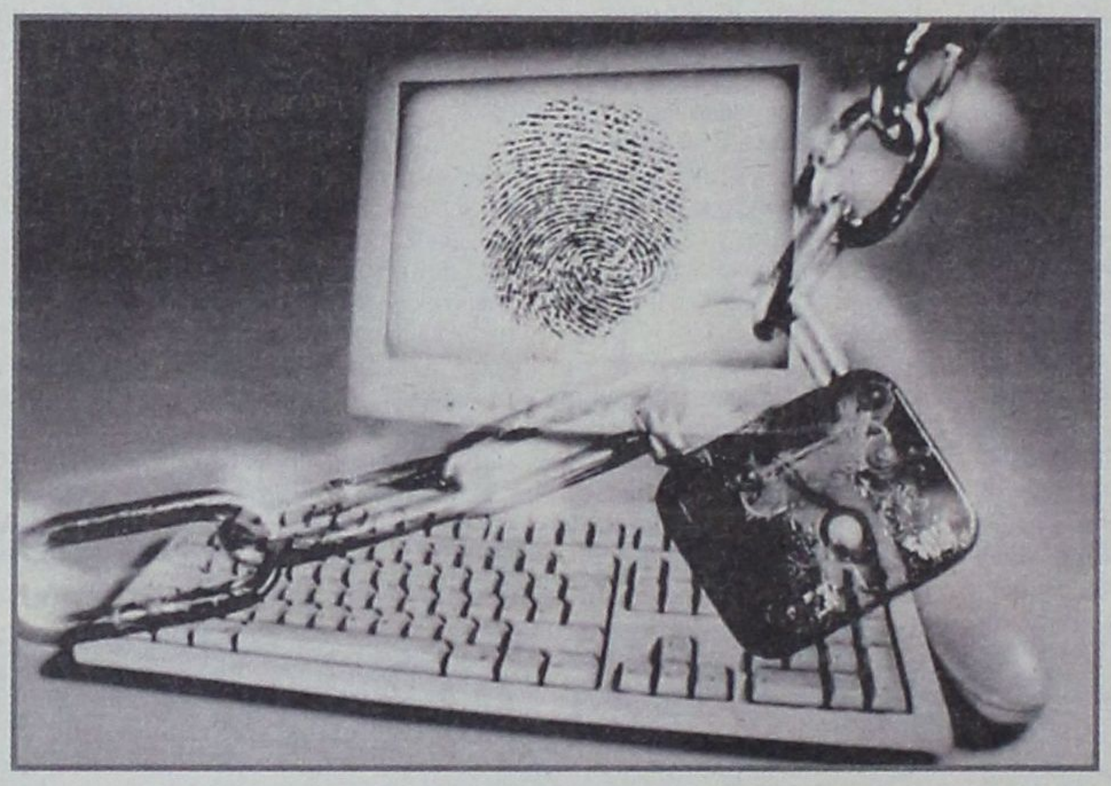

Είναι ευνόητο ότι τα ηλεκτρονικά αποδεικτικά μέσα δεν ταυτίζονται με τα παραδοσιακά αποδεικτικά μέσα. Τα τελευταία αυτά είναι χειροπιαστά έχουν κατά κανόνα υλική υπόσταση και μπορούν να εντοπιστούν σε συγκεκριμένο τόπο και χρόνο. Αντίθετα τα ηλεκτρονικά αποδεικτικά μέσα είναι κατά κανόνα μη χειροπιαστά, μπορεί να τα κατευθύνει ή και να τα διαχειρίζεται κάποιος από μακριά, να αλλάζει τη μορφή και το περιεχόμενό τους ή ακόμα και να τα εξαφανίζει με το πάτημα ενός πλήκτρου.

Το έγκλημα στον κυβερνοχώρο είναι γρήγορο (quick), διαπράττεται σε χρόνο δευτερολέπτων και πολλές φορές δεν το αντιλαμβάνεται ούτε το ίδιο το θύμα.

Είναι εύκολο (easy) στη διάπραξή του, φυσικά για όσους το γνωρίζουν, ενώ συχνά δεν αφήνει ίχνη (όπως είναι στα κοινά εγκλήματα τα δακτυλικά αποτυπώματα).

Για την τέλεσή του απαιτούνται άριστες και εξειδικευμένες γνώσεις, αυτή τη στιγμή είναι πιο προηγμένο {{ανεβασμένο}} και από το έγκλημα του λευκού περιλαιμίου. Μπορεί να διαπραχθεί χωρίς τη φυσική μετακίνηση του δράστη, ο οποίος ενεργεί από το γραφείο ή το σπίτι του, πατώντας μόνο ορισμένα πλήκτρα του υπολογιστή του.

Οι εγκληματίες του κυβερνοχώρου πολλές φορές δεν εμφανίζονται με την πραγματική τους ταυτότητα, π.χ. αποστέλλουν ηλεκτρονικά μηνύματα ή επιστολές (e-mail) ανώνυμα ή και με ψευδή στοιχεία. Είναι έγκλημα χωρίς πατρίδα, παρότι τα αποτελέσματά του μπορεί να γίνονται ταυτόχρονα αισθητά σε πολλούς τόπους. Κατά κανόνα είναι πολύ δύσκολο να προσδιοριστεί ο (πραγματικός) τόπος τέλεσής του. Ακόμα όμως και αν προσδιοριστεί αυτός, είναι ακόμα πιο δύσκολο να εντοπιστεί ο δράστης. Η εξωτερίκευσή του μπορεί να εντοπίζεται στην Α χώρα πλην όμως τα αποδεικτικά στοιχεία μπορεί να βρίσκονται στο άλλο άκρο της γης ή και να βρίσκονται ταυτόχρονα σε πολλούς τόπους.

Για τη διερεύνησή του απαιτείται κατά κανόνα συνεργασία δύο τουλάχιστον κρατών (δηλ. του κράτους στο οποίο γίνεται αντιληπτή η εξωτερίκευση του εγκλήματος και του κράτους όπου βρίσκονται αποθηκευμένα τα αποδεικτικά στοιχεία). Περιπτώσεις που το έγκλημα στον κυβερνοχώρο (cyber-crime) περιορίζεται στα όρια ενός μόνο κράτους είναι (θεωρητικά τουλάχιστον) ελάχιστες και σπάνιες.

Είναι γνωστό ότι για να μπει κάποιος στον κυβερνοχώρο (internet), απαραίτητη προϋπόθεση αποτελεί η χρήση του τομέα τηλεπικοινωνιών (σταθερού ή κινητού τηλεφώνου). Η χρήση αυτή επιτυγχάνεται με τη σύνδεση του χρήστη με μια εταιρεία παροχής υπηρεσιών. Ο ρόλος του παροχέα υπηρεσιών (ISP - Internet Service Provider) στην ασφάλεια και τη μυστικότητα του διαδικτύου είναι πολύ σημαντικός. Αποτελεί μάλιστα κομβικό σημείο για τον εντοπισμό των παρανομιών και τη συλλογή των αποδεικτικών στοιχείων, δεδομένου ότι όλα τα στοιχεία (data) περνούν από τις εγκαταστάσεις του.

Το έγκλημα στον κυβερνοχώρο (Cyber Crime) είναι ειδικότερη μορφή του ηλεκτρονικού εγκλήματος (Computer Crime), το οποίο με τη σειρά του συνιστά ειδικότερη μορφή του κοινού εγκλήματος, όπως αυτό προσδιορίζεται στο άρθρο 14 Π.Κ.

Το ερώτημα που προκύπτει από τη σχέση διαδικτύου και ποινικής νομοθεσίας είναι αν ο παγκόσμιος ιστός (υπερδίκτυο του internet) μπορεί να ελεγχθεί από άποψη ποινικής συμπεριφοράς. Η απάντηση είναι πάρα πολύ δύσκολη και εκτείνεται σε πολύ περιορισμένο τομέα. Και αυτό, γιατί η τεχνολογία εξελίσσεται τόσο γρήγορα, που η νομοθεσία όσο και αν προσπαθεί ασθμαίνουσα αδυνατεί να την προφτάσει. Επιπλέον για την αντιμετώπιση του εγκλήματος στον κυβερνοχώρο απαιτούνται εξειδικευμένες γνώσεις τόσο σε τεχνικό όσο και σε νομικό επίπεδο. Η απόκτηση των γνώσεων αυτών από νομικούς, που έχουν σχέση με την έρευνα, δίωξη και εκδίκαση των σχετικών υποθέσεων, αποτελεί ένα από τα σημαντικότερα προβλήματα κάθε πολιτείας.

Στο ποινικό πεδίο οι έννομες τάξεις έρχονται κατά κανόνα εκ των υστέρων να ρυθμίσουν νομοθετικά τις καταστάσεις, πιεζόμενες από τα πράγματα. Πριν από δυο δεκαετίες περίπου η συμβατική νομοθεσία δεν επαρκούσε για την αντιμετώπισή τους. Σήμερα όλες οι προηγμένες (τουλάχιστον) χώρες έχουν καταρτίσει σχετική νομοθεσία για την αντιμετώπιση των εγκλημάτων της πληροφορικής. Στην ελληνική έννομη τάξη ισχύει ο ν.1805/1988, ο οποίος τροποποίησε ή συμπλήρωσε τις σχετικές διατάξεις του ποινικού κώδικα (άρθρα 13γ, 370Β, 370Γ, 386Α), οι οποίες αφορούν τα εγκλήματα που διαπράττονται με ηλεκτρονικούς υπολογιστές (Computer crimes). Στο ίδιο σημείο με αυτό της προ δεκαπενταετίας νομοθετικής έλλειψης βρίσκονται σήμερα οι έννομες τάξεις, όσον αφορά το θέμα του εγκλήματος στον κυβερνοχώρο (cyber crime). Πολλά από τα εγκλήματα που έχουν παρουσιαστεί στο διαδίκτυο δεν μπορούν να αντιμετωπιστούν με τη συμβατική νομοθεσία, στο χώρο τουλάχιστον του ποινικού δικαίου. Σημειώνεται ότι ελάχιστα κράτη έχουν θεσπίσει μέχρι σήμερα ειδική νομοθεσία, για την αντιμετώπιση του εγκλήματος στον κυβερνοχώρο. Έχει υποστηριχθεί η άποψη ότι δεν απαιτείται η κατάρτιση νέας νομοθεσίας για την αντιμετώπιση της εγκληματικότητας στον κυβερνοχώρο και ότι δεν υπάρχει νομικό κενό διότι αναλογικά το κοινό δίκαιο μπορεί να εφαρμοστεί και στο χώρο του διαδικτύου. Η άποψη αυτή βέβαια είναι εμφανώς εσφαλμένη, καθότι στον ποινικό τουλάχιστο χώρο, δεν ισχύει η αρχή της αναλογίας.

Στην ελληνική έννομη τάξη δεν υπάρχει σχετικός νόμος που να αναφέρεται αποκλειστικά σε θέματα διαδικτύου και ειδικότερα να ρυθμίζει τη συμπεριφορά των χρηστών του διαδικτύου από άποψη ποινικού δικαίου.

sports

ΕΠΙΜΕΛΕΙΑ:
Ηλίας Λοϊζος
Τάσος Κώστας

Η ΕΛΛΑΔΑ ΑΠΟΨΕ ΑΠΟΧΑΙΡΕΤΑΕΙ ΤΟΝ ΑΘΛΗΤΙΚΟ ΠΛΑΝΗΤΗ!



ΠΕΦΤΕΙ Η ΑΥΛΑΙΑ!

ΓΙΟΡΤΗ ΠΟΔΟΣΦΑΙΡΟΥ ΣΤΟ ΔΗΜΟΤΙΚΟ ΣΤΑΔΙΟ

✓ Σήμερα το απόγευμα στις 6.30 ο αγώνας «Σούπερ Καπ» που είναι αφιερωμένος στον Γιώργο Τσοπανάκη ανάμεσα στον Ιάλυσο και τον ΠΑΟ Διαγόρα.

Γιορτινή ατμόσφαιρα και έτσι πρέπει να είναι αυτή που θα έχει σήμερα το απόγευμα το δημοτικό στάδιο της πόλης μας ο «Διαγόρας».

Γιορτάζει το Δωδεκανησιακό ποδόσφαιρο και αυτό επιβάλλεται να το καταλάβουν όλοι οι φίλαθλοι και οι φίλοι του ποδοσφαίρου και ιδιαίτερα οι οπαδοί του πρωταθλητή Ιαλυσού και του κυπελλούχου ΠΑΟ Διαγόρα.

Ισως η Επιτροπή πρωταθλήματος θα μπορούσε να προσθέσει κάτι περισσότερο σ' αυτή την διοργάνωση που να προδιαθέτει την προσέλευση του κόσμου, όλοι μικροί και μεγάλοι να γιορτάσουν πραγματικά αυτή την ημέρα του ποδοσφαίρου.

Είναι η δεύτερη συνεχόμενη χρονιά που διεξάγεται ο αγώνας «Σούπερ Καπ» ανάμεσα στον πρωταθλητή και τον Κυπελλούχο Δωδεκανήσου και ο οποίος βέβαια είναι αφιερωμένος στον αείμνηστο πρόεδρο του ΠΑΟ Διαγόρα και της ΕΠΣ Δωδεκανήσου Γιώργο Τσοπανάκη. Το παιχνίδι θα ξεκινήσει στις 6.30 το απόγευμα με διαιτητή τον Βαγγέλη Κατσιδώνη και βοηθούς τους Νίκο Φεσσάρα – Γιώργο Κόττορο. Χρέη παρατηρητή διαιτησίας θα έχει ο πρόεδρος του συνδέσμου διαιτητών Δημήτρης Κάπρος ενώ παρατηρητής αγώνα ορίσθηκε ο Βάϊος Γαμβρούδης μέλος της τεχνικής επιτροπής της ΕΠΣΔ. Αναπληρωματικός διαιτητής θα είναι ο Δημήτρης Κετσές.

Η είσοδος για τους φιλάθλους θα είναι δωρεάν και στο παιχνίδι θα ισχύσουν οι κανονισμοί του ΚΑΠ. Σε περίπτωση ισοπαλίας θ' ακολουθήσει ημίωρη παράταση (15' ανά ημίχρονο) και σε περίπτωση νέας ισοπαλίας οι ομάδες θα εκτελέσουν από 5 πέναλτυ, όπως προβλέπεται από το άρθρο 20 του ΚΑΠ. Επίσης στον αγώνα θα επιτραπούν μόνο από τρεις αλλαγές για κάθε ομάδα.

Σε περίπτωση αποβολής θα επιβληθεί από την αρμόδια Πειθαρχική Επιτροπή η προβλεπόμενη από το άρθρο 27 τιμωρία στον υπαίτιο ή υπαίτιους ποδ/στές. Κατά τη διάρκεια του αγώνα θα κρατηθεί ενός λεπτού σιγή στη μνήμη του Γιώργου Τσοπανάκη.

ΙΑΛΥΣΟΣ

Με απόντες τους Βαγγέλη Ράϊο και Νίκο Αλεξανδρίδη θα παραταχθεί στον αγωνιστικό χώρο ο Ιάλυσος.

Ομως ο τεχνικός των «ερυθροκίτρινων» θα έχει μαζί του τους υπόλοιπους ποδοσφαιριστές από τους οποίους θα επιλέξει τους δεκαοχτώ που θα χρησιμοποιήσει στο απογευματινό παιχνίδι.

Ο Θόδωρος Θεοδώρου γύμνασε για τελευταία φορά τους ποδοσφαιριστές του την Παρασκευή το απόγευμα ενώ χθες τους ξεκούρασε δίνοντας τους ρεπό.

ΠΑΟ ΔΙΑΓΟΡΑΣ

Με προπόνηση χθες το πρωϊ ολοκλήρωσε την προετοιμασία των ποδοσφαιριστών του ο Ανδρέας Σταύρου. Ο έμπειρος τεχνικός τους κάλεσε όλους στ' αποδυτήρια κι εκεί θα επιλέξει τους δεκαοχτώ που θα έχει μαζί του στον σημερινό παιχνίδι. Μοναδικοί απόντες θα είναι ο τραυματίας Στέργος Κοσμάς και ο στρατευμένος Γιώργος Κοντόγιαννος. Στις 2.30 το μεσημέρι η τεχνική ηγεσία και οι ποδοσφαιριστές θα γευματίσουν στην πιτσαρία «Γόνδολα» και μετά θα πάνε στ' αποδυτήρια του συλλόγου.

Δηλώσεις Προπονητών

Για το σημερινό παιχνίδι και την σημασία του οι προπονητές του Ιάλυσου και του ΠΑΟ Διαγόρα δήλωσαν στην «δσπορ» τα παρακάτω:



ΘΕΟΔ. ΘΕΟΔΩΡΟΥ

«Ο σημερινός αγώνας είναι θεσμός πλέον και θεωρείται γιορτή του Δωδεκανησιακού ποδοσφαίρου. Πιστεύω να γίνει ένα καλό παιχνίδι για να ευχαριστηθεί ο κόσμος. Νομίζω ότι και οι δύο ομάδες δεν είναι ακόμα έτοιμες αλλά το παιχνίδι είναι ένα καλό τέστ στο πλαίσιο της προετοιμασίας για τον Διαγόρα και τον Ιάλυσο».

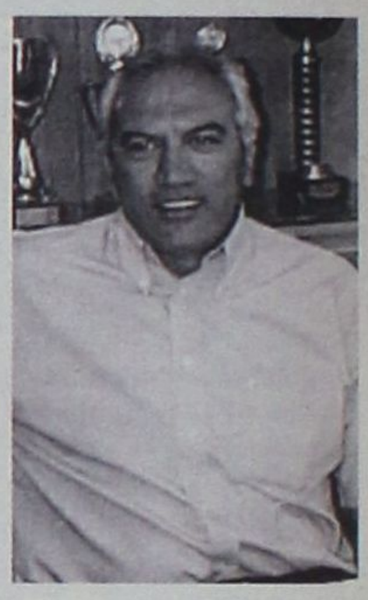

ΑΝΔΡΕΑΣ ΣΤΑΥΡΟΥ

«Το «Σούπερ Κάπ» είναι πλέον ένας ενδιαφέρον θεσμός για τον τοπικό χώρο και θα προσπαθήσουμε να δώσουμε ότι καλύτερο μπορούμε για το αποψινό παιχνίδι. Είναι ένα καλό τεστ και για μας όπως και για τον Ιάλυσο.

Εύχομαι να γίνει ένα καλό παιχνίδι και να ευχαριστήσουμε τους φιλάθλους».

Ανοίγει η ποδοσφαιρική περίοδος

Την Τετάρτη 1 Σεπτεμβρίου διεξάγεται η πρώτη φάση των αγώνων του «Σέβεν-Σάϊντ» σε τέσσερα γήπεδα

Ο μακροβιότερος ποδοσφαιρικός θεσμός στην Δωδεκάνησο το «Σέβεν-Σάϊντ» ανοίγει κάθε χρόνο την αυλαία της ποδοσφαιρικής περιόδου.

Ετσι θα γίνει και εφέτος και συγκεκριμένα την προσεχή Τετάρτη (1/9) όπου εικοσιεπτά ομάδες θ' αγωνισθούν σε τέσσερα γήπεδα διεκδικώντας την πρόκρισή τους στην τελική φάση.

Ο περσινός τροπαιούχος του τουρνουά Φοίβος Κρεμαστής θα υπερασπισθεί τον τίτλο του στον όμιλο της Ρόδου ενώ αντίθετα ο Ασκληπιός Κώ δεν θα κάνει κάτι τέτοιο, αφού στον όμιλο των νήσων ο αριθμός των ομάδων που δήλωσαν συμμετοχή ήταν πολύ μικρός με αποτέλεσμα να μην γίνουν αγώνες «Σέβεν-Σάϊντ».

Τα παιχνίδια της προκριματικής φάσης θα ξεκινήσουν στις 5.00 το απόγευμα.

Αναλυτικά το πρόγραμμα των αγώνων έχει ως εξής:

ΠΡΟΚΡΙΜΑΤΙΚΗ ΦΑΣΗ
Τετάρτη 1 Σεπτεμβρίου
Το πρόγραμμα των αγώνων

Γήπεδα

Μασάρων
Υπεύθυνοι
Βεργωτής Μ.– Γαμβρούδης
Αστέρας Μασ.
Αγ. Γεώργιος
Κλεόβουλος
Αρης Αρχ.
ΑΕΡΑ
Πετρώνας
ΠΑΣ Ασκληπειού

Κρεμαστής
Υπεύθυνοι
Κάτρης Ι. – Νικολουδάκης Γ.
Φοίβος Κρεμ.
ΓΑΣ Ιάλυσος
Απόλλων Καλ.
Διγενής
Ερμής Καλ.
Δόξα Ψίνθου
Ηλιος Ι.

Αγ. Αποστόλων
Υπεύθυνοι
Παπαεμμανουήλ Ν.- Κυπραίος Θ.
ΠΑΟ Διαγόρας
Διαγόρας Βατίου
Ασπίς Απολ.
ΑΕ Κατταβιάς
Ορφέας
Ευαγόρας
Αναγέννηση Ρ.

Φανών
Υπεύθυνοι
Χατζηγεωργίου Κλ.- Κασέρης Ι
Κλεάνθης
Ηρακλής Μαρ.
Απόλλων Απολ.
Ακουσίλαος
Ευκλής
Αστέρας Παστ.

Γήπεδο Μασάρων
Αγ. Γεώργιος -Αρης -
Ώρα 17:00
Πετρώνας-ΠΑΣ Ασκληπειού-
Ώρα 17:30
ΑΕΡΑ-Κλεόβουλος-
Ώρα 18:00
Χωρίς αγώνα ΑΣΤΕΡΑΣ ΜΑΣ.

Γήπεδο Αγ. Αποστόλων
Ορφέας-Διαγόρας Βατ. -
Ώρα 17:00
Κατταβιά-ΠΑΟ Διαγόρας
Ώρα 17.30
Ευαγόρας-Ασπίδα Απολ.
Ώρα 18.00
Χωρίς αγώνα ΑΝΑΓΕΝΝΗΣΗ Ν.Ρ.

Γήπεδο Κρεμαστής
Φοίβος–Ιάλυσος-**Ώρα 17:00**
Ηλιος -Δόξα Ψινθ.-**Ώρα 17:30**
Απόλλων Καλ. -Ερμής ώρα-**18:00** Χωρίς αγώνα ο Διγενής

Γήπεδο Φανών
Ευκλής -Απόλλων Απολ. **Ώρα 17.00**
Αστέρας Παστ.-Κλεάνθης
Ώρα 17.30
Ηρακλής Μαρ. - Ακουσίλαος
Ώρα 18.00

ΑΣΚ ΙΒΙΣΚΟΣ
ΓΡΑΦΕΙΑ ΜΑΚΑΡΙΟΥ 45 3ος ΟΡΟΦΟΣ
ΓΗΠΕΔΟ: ΚΑΒΑΛΑΣ 13
Τηλ. 2241-021600 & 2241-066624
Fax: 2241-037237
85100 ΡΟΔΟΣ

ΕΝΑΡΞΗ ΑΚΑΔΗΜΙΩΝ

Στις 23 Αυγούστου 2004 ημέρα ΔΕΥΤΕΡΑ και ώρα 19.00 μ.μ. στο γήπεδό μας BASKET στην οδό ΚΑΒΑΛΑΣ 13 ΞΕΚΙΝΑΜΕ μαζί με ΕΣΑΣ- την ΑΚΑΔΗΜΙΑ BASKET. Ελάτε με τα παιδιά σας να μας γνωρίσετε, να δουν τους χώρους άθλησης, τους προπονητές ακαδημιών, να αρχίσουν να στοχεύουν ψηλά, για τα αθλητικά ιδεώση. «ΝΟΥΣ ΥΓΙΗΣ ΕΝ ΣΩΜΑΤΙ ΥΓΙΕΣ»

ΕΓΓΡΑΦΕΣ άρχισαν: ΩΡΕΣ: 18.00 μ.μ. έως λήξη προπονήσεων ΔΕΥΤ. - ΠΑΡΑΣΚΕΥΗ

Οι προπονητές
ΣΤΕΛΙΟΣ ΚΩΝΣΤΑΝΤΙΝΙΔΗΣ
τηλ. 6945-805663
ΔΡΑΚΟΥ ΑΡΓΥΡΩ
τηλ. 2241-073373, 029816, 6945-937037
ΒΛΑΧΟΔΗΜΗΤΡΟΣ ΣΤΑΘΗΣ
τηλ. 6932-377907

ΚΟΛΟΣΣΟΣ

ΘΑ ΔΟΚΙΜΑΣΕΙ ΚΟΙΝΟΤΙΚΟΥΣ



• Ακόμα μια εβδομάδα θα προπονηθεί με τους «θαλασσί» ο Γιώργος Χαραλαμπόπουλος

• Ρεπό έδωσε για αύριο το πρωί στους παίκτες του ο Βασίλης Φραγκιάς

Αύριο ή μαθαύριο θ' αποφασίσει ο Βασίλης Φραγκιάς ποιοί κοινοτικοί παίκτες θα κληθούν να δοκιμαστούν προκειμένου να καλυφθεί το κενό του Καράτζιου. Ο τεχνικός των «θαλασσί» εδώ και μια εβδομάδα παρακολουθεί προσεκτικά σε βίντεο τους παίκτες που τον ενδιαφέρουν και φαίνεται ότι έχει αρχίσει να καταλήγει στην επιλογή κάποιων. Δεν αποκλείεται μέσα στην εβδομάδα κι αφού συνεννοηθεί με τους «μάνατζερ» των παικτών να τους καλέσει και να τους παρακολουθήσει πλέον από κοντά μέσα από τις καθημερινές προπονήσεις της ομάδας. Πιστεύεται ότι οι παίκτες που θα κληθούν για τη «δοκιμή» είναι αν όχι καλύτεροι τουλάχιστον ισάξιοι του Καράτζιου.

Μένει ο Χαραλαμπόπουλος

Στο μεταξύ πολύ καλές εντυπώσεις για την αξία του συνεχίζει ν' αφήνει στον προπονητή του Κολοσσού ο νεαρός Γιώργος Χαραλαμπόπουλος που προέρχεται από τους νέους του Ολυμπιακού και κατάγεται από την Κω. Γι' αυτό τον λόγο ο Βασίλης Φραγκιάς εισηγήθηκε στη διοίκηση την παραμονή του παίκτη γι' ακόμη μια εβδομάδα, καθώς εκτός από τα καλά στοιχεία που διαθέτει διακρίνεται και για τον πολύ καλό χαρακτήρα του. Από κύκλους του Κολοσσού αναφέρθηκε ότι πιθανό ο Βασίλης Φραγκιάς να ζητήσει την απόκτηση του νεαρού.

Πρωϊνό ρεπό

Από την Τρίτη οι «θαλασσί» θα συνεχίσουν την προετοιμασία τους στο κλειστό του Βενετοκλείου με διπλές προπονήσεις. Όμως αύριο ο έμπειρος τεχνικός θα γυμνάσει τους παίκτες του μόνο το απόγευμα, αφού τους έδωσε πρωϊνό ρεπό.

Αυτό που ικανοποιεί τον Βασίλη Φραγκιά είναι ότι παρά το βαρύ πρόγραμμα οι παίκτες του δουλεύουν με ιδιαίτερη όρεξη στις προπονήσεις δείχνοντας ότι πραγματικά είναι επαγγελματίες και παράλληλα γνωρίζουν τις δυσκολίες που τους περιμένουν στο φετινό πρωτάθλημα.

Σφίγγουν τα λουριά στην ΠΑΕ Ρόδος

Στις 2 το μεσημέρι το σημερινό φιλικό στην Κω με τον Ανταγόρα

Η διοικητική «αδράνεια» που παρατηρείται το τελευταίο διάστημα στον τομέα της πειθαρχίας έχει ως αποτέλεσμα οι ποδοσφαιριστές να ξεφύγουν από τα καθιερωμένα και να κάνουν ότι θέλουν χωρίς να δίνουν λογαριασμό σε κανέναν.

Φαίνεται όμως ότι έγιναν αντιληπτοί και πλέον τα μέλη του διοικητικού συμβουλίου αποφάσισαν να σφίξουν τα λουριά. Σίγουρα η λειτουργία αυτών των παικτών δεν είναι επαγγελματική και παράλληλα δείχνει ότι δεν έχουν στόχους.

Πάντως οι όποιες τιμωρίες επιβληθούν από την διοίκηση στους απείθαρχους θα κρατηθούν μυστικές αλλά ούτε θα γίνουν γνωστά τα ονόματά τους.

Η ομάδα της Ρόδου βρίσκεται από χθες το πρωί στο νησί του Ιπποκράτη και στις 7.00 το βράδυ θ' αντιμετώπιζε σε φιλικό παιχνίδι την ΑΕ Κως. Σήμερα τα ελάφια θα δώσουν και δεύτερο φιλικό αγώνα με αντίπαλο τον Ανταγόρα. Το παιχνίδι θα ξεκινήσει στις 2.00 το μεσημέρι ώστε να προλάβει η αποστολή να επιστρέψει το βράδυ στο νησί μας.

Τουρνουά στο Παραδείσι

Τέσσερις ομάδες θα τιμήσουν τη μνήμη του ποδοσφαιριστή Αλέκου Παπαγρηγορίου

Στις 3:30 το απόγευμα θα ξεκινήσει το ποδοσφαιρικό τουρνουά που διοργανώνει σήμερα ο Κλεάνθης Παραδεισίου στη μνήμη του ποδοσφαιριστή του Αλέκου Παπαγρηγορίου.

Πέρασαν πέντε χρόνια από την ημέρα που ο άτυχος Αλέκος έφυγε τόσο πρόωρα από τη ζωή σε τροχαίο ατύχημα.

Ο ελάχιστος φόρος τιμής στον ποδοσφαιριστή που του αποδίδει ο σύλλογος, στον οποίο αγωνίσθηκε και αγάπησε είναι η καθιέρωση του ποδοσφαιρικού τουρνουά που έχει και το όνομά του. Στη σημερινή διοργάνωση εκτός από τον Κλεάνθη τη μνήμη του θα τιμήσουν και οι ομάδες του Φοίβου Κρεμαστής, Ηρακλής Μαριτσών και Αστέρας Παστίδας. Στις 3:30 θα γίνει η κλήρωση των αγώνων που έχουν όπως είναι γνωστό διάρκεια 45'. Το πρώτο παιχνίδι θα ξεκινήσει στις 15:45 και θα κρατηθεί ενός λεπτού σιγή στη μνήμη του Αλέκου Παπαγρηγορίου.

Το τουρνουά θα φιλοξενηθεί στο βοηθητικό γήπεδο του Κλεάνθη, το οποίο έχει αλλάξει τελείως μορφή, καθώς θα χρησιμοποιηθεί ως έδρα του συλλόγου στο φετινό πρωτάθλημα. Απομένουν ακόμη ορισμένες λεπτομέρειες και το γήπεδο πριν την έναρξη του πρωταθλήματος θα είναι έτοιμο για να φιλοξενήσει τις ομάδες και τους φιλάθλους. Όπως κάθε χρόνο έτσι κι εφέτος αρκετοί φίλαθλοι θα βρεθούν στο Παραδείσι για να τιμήσουν τη μνήμη του Αλέκου Παπαγρηγορίου και παράλληλα να παρακολουθήσουν τα παιχνίδια των ομάδων τους.

Ξεκινά αύριο ο Ευαγόρας

Την πρώτη συγκέντρωση των ποδοσφαιριστών του για την νέα ποδοσφαιρική περίοδο θα πραγματοποιήσει αύριο το απόγευμα ο Ευαγόρας.

Οπως έγινε γνωστό η συνάντηση παλιών και νέων ποδοσφαιριστών θα γίνει στο γήπεδο των Αγίων Αποστόλων στις 6.00 το απόγευμα.

Στην συγκέντρωση θα βρίσκονται και οι νεαροί παίκτες από το παιδικό κι εφηβικό τμήμα της ομάδας.

Μετά τον καθιερωμένο Αγιασμό για την νέα χρονιά ο έμπειρος τεχνικός της ομάδας Γρηγόρης Σαρρής αφού αναφερθεί στο πρόγραμμα της προετοιμασίας στην συνέχεια θα κάνει και την πρώτη πρόπονηση στους ποδοσφαιριστές του που θα περιλαμβάνει προθέρμανση και οικογενειακό διπλό.

Ομως από την επόμενη μέρα τους ποδοσφαιριστές του Ευαγόρα περιμένει πολλή δουλειά.

ΔΑΜΑΓΗΤΟΣ

ΕΚΛΕΙΣΕ ΤΟΝ ΓΙΩΡΓΟ ΡΑΪΟ

Αύριο αρχίζει η προετοιμασία με το καθιερωμένο οικογενειακό διπλό

Την υπογραφή του Γιώργου Ράϊου εξασφάλισε προχθές η διοίκηση του Δαμάγητου που και φέτος έχει βάλει τον πήχυ ψηλά καθώς στόχος της ομάδας, σύμφωνα με έγκυρες πληροφορίες, θα είναι η άνοδος στη Β' Κατηγορία.

Η παρουσία του έμπειρου παίκτη που πρόσφατα αγωνιζόταν με τα χρώματα του Ιάλυσου θα βοηθήσει και τους υπόλοιπους ποδοσφαιριστές στο πρωτάθλημα. Η προετοιμασία του Δαμάγητου θα ξεκινήσει αύριο στο γήπεδο Θεολόγου με προπονητή τον Σταμάτη Κούρο που και στο παρελθόν έχει εργασθεί ξανά στην ομάδα.

Μετά τον αγιασμό για τη νέα χρονιά ο έμπειρος τεχνικός θα χωρίσει τους παίκτες του σε δύο ομάδες για να γίνει το καθιερωμένο οικογενειακό διπλό.

Ενισχύθηκαν τα Μάσαρη

Παίκτες του Αστέρα είναι πλέον ο Σταμάτης Κουρδουνάκης κι ο Αλέκος Σκαφίδας

Με ακόμη δύο έμπειρους ποδοσφαιριστές ενισχύθηκε ο Αστέρας Μασάρων καθώς προχθές το βράδυ υπέγραψαν τα νέα τους δελτία.

Πρόκειται για τους Σταμάτη Κουρδουνάκη και Αλέκο Σκαφίδα που πέρυσι αγωνίζονταν με τα χρώματα του Κλεάνθη και του Ηρακλή Μαριτσών αντίστοιχα.

Ο τεχνικός της ομάδας Στέργος Λαμπριανός είναι ικανοποιημένος από την θετική κατάληξη που είχαν οι συζητήσεις των δύο ποδοσφαιριστών με την διοίκηση, αφού και οι δύο μπορούν να βοηθήσουν στην πραγματοποίηση των στόχων του Αστέρα.

Μάλιστα χθες το απόγευμα ο έμπειρος προπονητής επρόκειτο να τους χρησιμοποιήσει στο φιλικό παιχνίδι που θα έδινε η ομάδα των Μασάρων στις Καλυθιές με αντίπαλο τον τοπικό Απόλλωνα.

ΑΠΟΛΛΩΝ ΚΑΛΥΘΙΩΝ

Συζητήσεις με Ορφανό

Κενά στον επιθετικό τομέα διέκρινε μετά τα τελευταία φιλικά ο προπονητής του Απόλλωνα Καλυθιών και η νέα διοίκηση βρίσκεται σε αναζήτηση παίκτη που μπορεί να βοηθήσει στο σκοράρισμα.

Σύμφωνα με πληροφορίες γίνονται διαπραγματεύσεις με τον Βασίλη Ορφανό που έμεινε ελεύθερος από τον Διαγόρα.Ο Ψινθενός επιθετικός προπονήθηκε την Παρασκευή με τους παίκτες του Απόλλωνα και απομένει να βρεθεί η χρυσή τομή στον οικονομικό τομέα.

ΑΝΤΙΟ ΜΕ ΕΛΛΗΝΙΚΗ ΓΙΟΡΤΗ

Το... παραμύθι φτάνει στο τέλος του. Οι καλύτεροι Ολυμπιακοί Αγώνες θα ολοκληρωθούν απόψε με τρόπο μοναδικό, όπως μόνο οι Ελληνες μπορούν.

Κάτω από την Ακρόπολη, στο Παναθηναϊκό στάδιο θα πραγματοποιηθεί η τελετή λήξης που θα έχει χρώμα ελληνικό.

Ο καλιτεχνικός διευθυντής και συντονιστής της τελετής Δημήτρης Παπαϊωάννου σε συνέντευξη Τύπου αποκάλυψε ορισμένα από τα στοιχεία της αποχερετηστήριας γιορτής

«Η Τελετή Λήξης θα πραγματοποιηθεί την Κυριακή 29 Αυγούστου, στις 9:15 το βράδυ, κάτω από την πανσέληνο, και ως Τελετή θα έχει ένα εντελώς διαφορετικό ύφος. Η Τελετή Έναρξης ήταν η γιορτή του ανθρώπου, ενώ η Τελετή Λήξης θα είναι μία ζεστή και ανθρώπινη γιορτή. Θα μοιάζει με μία πρόσκληση σε ολόκληρο τον κόσμο να φάει, να πιει και να χορέψει και να τραγουδήσει μαζί μας, με τον δικό μας Ελληνικό τρόπο. Θα μοιάζει με ένα πολύχρωμο μωσαϊκό, φτιαγμένο από κομμάτια Ελληνικών γιορτών μαζεμένα από όλες τις περιοχές της Ελλάδας, με γρήγορα περάσματα πάνω σε μία συνεχή ροή, σαν ποτάμια ενέργειας των 2100 Εθελοντών. Θα έχουμε επίσης πέντε από τους πιο σημαντικούς Έλληνες τραγουδιστές που θα τραγουδήσουν όλοι μαζί με τη συνοδεία μίας σημαντικής Ελληνικής ορχήστρας υπό τη διεύθυνση του Σταύρου ΞΑΡΧΑΚΟΥ. Ανάμεσα στους άλλους, θα έχουμε 100 "κουδουνάτους", ένα Ελληνικό έθιμο με ρίζες που ανάγονται απευθείας στις Βακχικές ιεροτελεστίες της αρχαιότητας, καθώς και μία γραμμή από 60 χορευτές του Πόντου, που θα χορεύουν έναν από τους πιο δυνατούς Ελληνικούς χορούς. Όλα αυτά στημένα σε έναν αγωνιστικό χώρο που θα μεταμορφωθεί σε ένα λιβάδι με χρυσά στάχυα, φτιαγμένο από 45.000 στάχυα. Αφού τελειώσει αυτό το μέρος της Τελετής, θα γίνει η Τελετή Απονομής Μεταλλίων για τον Μαραθώνιο Ανδρών, το τελευταίο άθλημα των Αγώνων, που ως Ολυμπιακό άθλημα πραγματοποιήθηκε για πρώτη φορά το 1896, εμπνευσμένο από τον Έλληνα αγγελιαφόρο που έτρεξε από τον Μαραθώνα στην Αθήνα για να φέρει το μήνυμα της νίκης των Ελλήνων κατά των Περσών. Πρώτος Ολυμπιονίκης του Μαραθωνίου ήταν ο Έλληνας νερουλάς Σπύρος ΛΟΥΗΣ».


Στο Παναθηναϊκό Στάδιο πέφτει απόψε η αυλαία των καλύτερων Ολυμπακών Αγώνων

«Μετά την Τελετή Απονομής Μεταλλίων του Μαραθωνίου, θα καλέσουμε τις σημαίες όλων των αντιπροσωπειών, καθώς και όλους τους αθλητές, χωρίς διαχωρισμό μεταξύ εθνικοτήτων. Στη συνέχεια, η Πρόεδρος της ΟΕΟΑ ΑΘΗΝΑ 2004 και ο Πρόεδρος της ΔΟΕ καλούνται να πραγματοποιήσουν τις ομιλίες τους, ενώ μετά από αυτούς παρουσιάζονται στο κοινό οι Δήμαρχοι της Αθήνας και του Πεκίνου και ανακρούονται οι Εθνικοί Ύμνοι της Ελλάδας και της Κίνας. Θα ακολουθήσει η Τελετή παράδοσης. Γίνεται υποστολή της Ολυμπιακής σημαίας, η οποία μεταφέρεται από οκτώ εθελοντές. Τέλος, αποχαιρετούμε τη φλόγα με μία συμβολική χειρονομία, φυλάγοντάς την στις καρδιές μας. Όλα αυτά υπό τους ήχους του μεγάλου συνθέτη Μάνου ΧΑΤΖΗΔΑΚΙ. Μετά, επτά από τους πιο σημαντικούς τραγουδιστές μας καλούν όλη την υφήλιο σε χορό, και όλα τελειώνουν και τα κρατάμε στις καρδιές και στη μνήμη μας».

Σχετικά με τους τραγουδιστές που θα εμφανιστούν στην Τελετή Λήξης:

«Σε αυτό το μωσαϊκό από μνήμες θα συμμετέχουν ο Χρόνης ΑΗΔΟΝΙΔΗΣ, η Δόμνα ΣΑΜΙΟΥ, η ΜΑΡΙΝΕΛΛΑ, ο Γιώργος ΝΤΑΛΑΡΑΣ, η Δήμητρα ΓΑΛΑΝΗ, η Χάρις ΑΛΕΞΙΟΥ και ο Γιάννης ΠΑΡΙΟΣ. Στο δεύτερο μέρος, θα έχουμε τον Διονύση ΣΑΒΒΟΠΟΥΛΟ, την Ελευθερία ΑΡΒΑΝΙΤΑΚΗ, την Άννα ΒΙΣΣΗ, την Αλκηστι ΠΡΩΤΟΨΑΛΤΗ, τον Αντώνη ΡΕΜΟ, τον Μιχάλη ΧΑΤΖΗΓΙΑΝΝΗ και τον Σάκη ΡΟΥΒΑ».

ΠΕΜΠΤΗ Η ΕΛΛΑΔΑ!

Στην πέμπτη θέση του Ολυμπιακού τουρνουά των Ανδρών κατετάγη η ελληνική ομάδα μετά τη νίκη της επί του Πουέρτο Ρίκο με 85-75. Οι παίκτες του Παναγιώτη Γιαννάκη έκλεισαν με τον καλύτερο τρόπο τις υποχρεώσεις τους, τερματίζοντας στην υψηλότερη δυνατή θέση.

Η ελληνική ομάδα ξεκίνησε δυναμικά και με τους Κακιούζη και Χατζηβρέττα να αναλαμβάνουν χρέη σκόρερ, πήρε τα ηνία στο σκορ (15-25) απέναντι στο Πουέρτο Ρίκο που παρουσιάστηκε νωθρό στην πρώτη περίοδο της αναμέτρησης.



Το σκηνικό δεν άλλαξε και στο δεύτερο δεκάλεπτο με τον Παναγιώτη Γιαννάκη να δίνει χρόνο συμμετοχής σε όλους τους παίκτες. Οι διεθνείς μας με πιεστική άμυνα κατάφεραν να διατηρούν το προβάδισμα, απέναντι στους Πορτορικάνους που έβρισκαν λύσεις στην επίθεση με τους...συνήθεις ύποπτους Αρόγιο και Φαγιάρδο. Τελικά ο δυο ομάδες πήγαν στα αποδυτήρια για την ανάπαυλα με την Ελλάδα να προηγείται με οκτώ πόντους, 36-44.

Οι διεθνείς με τον Σπανούλη να αναλαμβάνει χρέη εκτελεστή και έχοντας άξιο συμπαραστάτη τον Κακιούζη, διατηρούσαν το προβάδισμα και στην τρίτη περίοδο και μάλιστα έφτασαν τη διαφορά στο +13, 53-66. Από την αντίπερα όχθη οι Πορτορικάνοι προσπαθούσαν να μειώσουν με τρίποντα είτε του Χαουρουτίνερ είτε του Αρόγιο αλλά και με καλάθια μέσα στη ρακέτα του Ορτίθ (68-76) στο 36'. Οι Ελληνες παίκτες πάντως δεν φαίνονταν διατεθειμένοι να αφήσουν την πέμπτη θέση και έτσι στα τελευταία λεπτά με τον Παπαδόπουλο ανέβασαν...στροφές και τελικά έφτασαν στην πολυπόθητη νίκη επί των Πορτορικανών (75-85).

Πουέρτο Ρίκο-Ελλάδα 75-85

Τα δεκάλεπτα: 15-25, 36-44, 56-66, 75-85

Πουέρτο Ρίκο:

Ορτίθ 13, Κασιάνο 5, Αρόγιο 12, Αγιούσο 14, Ράμος , Χαουρουιτίνερ 10, Φαγιάρδο 9, Σαντιάγκο 7.

Ελλάδα:

Αλβέρτης , Παπαλουκάς 6, Ζήσης 6, Παπανικολάου 2, Σπανούλης 7, Χατζηβρέττας 17, Τσαρτσαρής 5, Διαμαντίδης 7, Παπαδόπουλος 15, Κακιούζης 20.

Σπανούλης: «Επιτυχία η πέμπτη θέση»

Τα καλύτερα λόγια είχε να πεί ο Κώστας Τσαρτσαρής για τους φίλαθλους: ?Νομίζω ότι οι Έλληνες οπαδοί είναι καταπληκτικοί. Θα θέλαμε να τους ευχαριστήσουμε απ' τα βάθη της καρδιάς μας. Ελπίζω ότι αυτό το Ολυμπιακό Τουρνουά θα δώσει στους ανθρώπους το έναυσμα να έρθουν ξανά και να παρακολουθήσουν το Ελληνικό Πρωτάθλημα Καλαθοσφαίρισης". Αναφερομένος στην κατάκτηση της πέμπτης θέσης ο πάουερ φόργουορντ της Εθνικής συμπλήρωσε: ?Δεν κάναμε καλή αρχή στο Ολυμπιακό Τουρνουά. Στην πορεία συνειδητοποιήσαμε ότι θα μπορούσαμε να έχουμε παίξει καλύτερα και να έχουμε ίσως κερδίσει μερικά παραπάνω παιχνίδια. Μπορεί να είχαμε κερδίσει τον αγώνα εναντίον της Αργεντινής, αλλά χάσαμε τη συγκέντρωσή μας. Αυτό δεν σημαίνει ότι δεν είμαστε ικανοποιημένοι με την 5η θέση στους Ολυμπιακούς Αγώνες. Είναι πολύ σημαντικό για μας, και ειδικά για μένα, γιατί είναι η πρώτη φορά που συμμετέχω σε Ολυμπιακούς Αγώνες.

ΣΤΟΝ ΤΕΛΙΚΟ Η ΑΝΔΡΙΟΛΑ



Στον τελικό της Κυριακής στο σύνθετο ατομικό πέρασε η Ελένη Ανδριόλα. Η Ελληνίδα γυμνάστρια κατάφερε να πάρει δη θέση στα προκριματικά του σύνθετου ατομικού, συγκεντρώνοντας συνολικά και στα τέσσερα όργανα 99,600 βαθμούς. Αντίθετα η "μικρή" της ρυθμικής γυμναστικής, η Θεοδώρα Παλλίδου, αν και προσπάθησε σκληρά έμεινε στην 11η θέση, εκτός τελικού δηλαδή, αφού περνάνε μόνο 10 και είναι πρώτη επιλαχούσα.

Πάντως οι προκριματικοί στο σύνθετο ατομικό της ρυθμικής είχαν πολλά απρόοπτα, καθώς οι περισσότερες κοπέλες είχαν προβλήματα, με τις κορίνες -μέχρι και από τη Ρωσίδα Αλίνα Καμπάεβα έπεσε μια φορά η μια από τις δύο κορίνες- ενώ το ρεκόρ... πεσίματος πρέπει να έγινε από την Τσέχα Τσερβένκοβα Ντομινίκα, που η κορίνα της έπεσε συνολικά πέντε φορές, όσο απίστευτο κι αν ακούγεται αυτό. Από εκεί κι ύστερα... προβλήματα μεγάλα -αλλά με την κορδέλα- είχε και η Ισπανίδα, Αλμουντένα Σιντ, που η κορδέλα της, κατά τη διάρκεια μιας άσκησης, της δέθηκε κόμπος κι έχασε πολύτιμο χρόνο προσπαθώντας να τον... ξεμπερδέψει, αλλά παρ' όλα αυτά πέρασε στον τελικό. Οι 10 γυμνάστριες, που θα λάβουν μέρος, στον τελικό της Κυριακής, είναι οι:

1.Αλίνα Καμπάεβα (Ρωσία) 105,875
2.Ιρίνα Τσατσίνα (Ρωσία) 105,675
3.Άννα Μπεσόνοβα (Ουκρανία) 104,725
4.Ναταλία Γκοντούνκο (Ουκρανία) 102,750
5.Αλίγια Γιουσούποβα (Καζακστάν) 101,500
6.Ελένη Ανδριόλα (Ελλάδα) 99,600
7.Σιμόνα Πεϊτσέβα (Βουλγαρία) 98,700
8.Ιννα Ζιούκοβα (Λευκορωσία) 98,575
9.Αλμουδένα Σίντ (Ισπανία) 97,725
10.Σβετλάνα Ρουνταλόβα (Λευκορωσία) 95,925

«ΧΡΥΣΗ» Η ΑΡΓΕΝΤΙΝΗ



Ηταν το ακλόνητο φαβορί πριν την έναρξη του Ολυμπιακού τουρνουά και το απέδειξε με τον πλέον επιβλητικό τρόπο. Η Αργεντινή νίκησε στον τελικό με 1-0 την Παραγουάη και με συνολικό απολογισμό 6 νίκες και 17-0 γκολ, κατέκτησε το χρυσό μετάλλιο. Σκόρερ ο Κάρλος Τέβεζ στο 18'.

Μπορεί η ομορφιά του ποδοσφαίρου να είναι οι εκπλήξεις, αλλά στους Ολυμπιακούς Αγώνες της Αθήνας το μεγάλο φαβορί δεν είχε καμία όρεξη να πέσει θύμα κάποιας και το απέδειξε από την αρχή.

Η Αργεντινή του Μαρσέλο Μπιέλσα, νίκησε στον τελικό με 1-0 την Παραγουάη και κατέκτησε το χρυσό μετάλλιο, κάνοντας και ρεκόρ. Εξι νίκες σε ισάριθμους αγώνες και γκολ 17-0!

Σε ό,τι αφορά τον αγωνιστικό τομέα του τελικού, οι "μπιανκοσελέστε" πήραν από την αρχή τον έλεγχο στο χώρο του κέντρου και περιόρισαν την Παραγουάη σε παθητικό ρόλο. Με τη μεσαία γραμμή να λειτουργεί για μία ακόμη φορά άψογα, οι Αργεντίνοι δημιούργησαν τις προϋποθέσεις για γκολ και αυτό ήρθε νωρίς.

Στο 18ο λεπτό ο Μάουρο Ροζάλες σέντραρε από τα δεξιά και ο Κάρλος Τέβεζ με κοντινό πλασέ στην κίνηση έκανε το 1-0, πετυχαίνοντας το 8ο προσωπικό του γκολ στο τουρνουά. Παρά το προβάδισμα, η Αργεντινή συνέχισε να βγαίνει στην επίθεση και να απειλεί τους Παραγουανούς, που δεν βγήκαν μπροστά για να κυνηγήσουν την ισοφάριση, αλλά έμειναν στην άμυνα τους, κρατώντας το εις βάρος τους 1-0.

Οι "γκαούτσος" με ωραίο και γρήγορο ποδόσφαιρο έφτασαν αρκετές φορές κοντά στο 2-0, χωρίς όμως αυτό να έρθει.

Στην επανάληψη, ο αγώνας συνεχίστηκε στον ίδιο ρυθμό, με την ομάδα του Μαρσέλο Μπιέλσα να κυριαρχεί και τους Παραγουανούς να επιδίδονται σε σκληρά μαρκαρίσματα, με στόχο να σταματήσουν τους Αντρές Ντ' Αλεσάντρο και Κάρλος Τέβεζ.

Συνέπεια αυτού του τρόπου παιχνιδιού, ήταν να μείνει η Παραγουάη με 10 παίκτες, λόγω αποβολής του Μαρτίνες στο 66ο λεπτό. Αυτό έκανε ακόμη πιο δύσκολη την κατάσταση για αυτούς, με αποτέλεσμα η Αργεντινή να συνεχίσει να δημιουργεί ευκαιρίες και να τις χάνει.

Μέχρι το τέλος της αναμέτρησης τελικά, το μόνο αξιοσημείωτο είναι η αποβολή του Φιγκερέδο στο 83', που άφησε την Παραγουάη με 9 παίκτες, με δεύτερη κίτρινη κάρτα, σε προσπάθεια να σκοράρει με το χέρι.

Το τελευταίο σφύριγμα του Κύρου Βασσάρα, η διαιτησία του οποίου ήταν άψογη, βρήκε τα παιδιά του Μαρσέλο Μπιέλσα να πανηγυρίζουν το χρυσό μετάλλιο, το οποίο απέδειξαν σε όλη τη διοργάνωση πως άξιζαν και με το παραπάνω.



Η σημαία... στη σημαία!

Ο Πύρρος Δήμας για περισσότερο από δώδεκα χρόνια κρατά τη σημαία της Ελλάδας ψηλά και θα την κρατήσει και για τελευταία φορά πριν πει το οριστικό αντίο από τον αθλητισμό. Ο τρεις φορές χρυσός ολυμπιονίκης θα είναι ο σημαιοφόρος της Ελλάδας στην τελετή λήξης των Ολυμπιακών Αγώνων της Αθήνας απόψε στο Παναθηναϊκό στάδιο.

Η απόφαση ανήκει τον αρχηγό της ελληνικής ολυμπιακής αποστολής Γιάννη Παπαδογιαννάκης που με αυτό τον τρόπο θέλει να τιμήσει τον Πύρρο Δήμα για όλα όσα πρόσφερε όλα αυτά τα χρόνια στην Ελλάδα. Το λιοντάρι από τη Χειμμάρα είχε κρατήσει τη σημαία της Ελλάδας και κατά την τελετή έναρξης των Αγώνων και είχε αποθεωθεί από τους φιλάθλους.

Η καριέρα του ήταν γεμάτη διακρίσεις. Ξεχωρίζουν τα τρία χρυσά ολυμπιακά μετάλλια (Βαρκελώνη 1992, Ατλάντα 1996 και Σίδνεϊ 2000), ενώ πριν από λίγες ημέρες γνώρισε την αποθέωση στη Νίκαια, εκεί που βρίσκεται το σπίτι της άρσης βαρών. Με υπερπροσπάθεια κατέκτησε το χάλκινο μετάλλιο και επί δέκα λεπτά οι θεατές τον αποθέωναν και τον ευχαριστούσαν για τις χαρές που πρόσφερε στους Ελληνες την ώρα που ήταν το βάθρο. Οι υπόλοιποι αθλητές κοιτούσαν με απορία ό,τι γίνονταν, αφού με κανέναν τρόπο δεν μπορούσε να συνεχιστεί η απονομή. Στις καρδιές των Ελλήνων είχε κατακτήσει το χρυσό μετάλλιο...

Στα όρια τους οι αθλητές

Οσοι περιμένουν παγκόσμια ρεκόρ ειδικά στο στίβο τα επόμενα χρόνια καλύτερα να το ξεχάσουν. Κορυφαίοι αθλητές έχουν φτάσει τα όρια του ανθρώπινου σώματος σύμφωνα με όσα υποστηρίζουν οι ειδικοί."Εάν δεν αποδεχθούμε το ντόπινγκ, πλησιάζουμε εξαιρετικά κοντά στα όρια της φυσικής απόδοσης" δήλωσε ο καθηγητής Φυσιολογίας, Μάικλ Ρένι, ο οποίος εργάζεται στο Πανεπιστήμιο του Νότιγχαμ. Ειδικά στις ρίψεις (σφαίρα, σφύρα και δίσκος) οι αθλητές βρίσκονται στα υψηλότερα επίπεδα και ο Βρετανός επιστήμονας τονίζει: "Ουσιαστικά, από το 1989 δεν υπάρχουν αλλαγές στα παγκόσμια ρεκόρ".

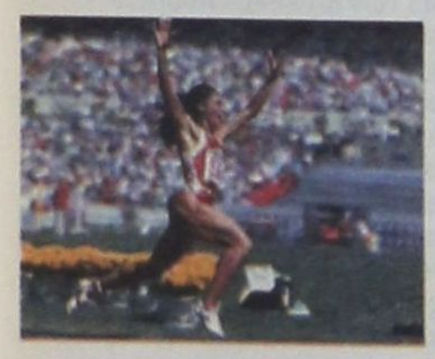

Ιδια είναι και η θέση του ερευνητή του Κέντρου Ερευνας Μυών της Κοπεγχάγης, Μπενγκ Σάλτιν, ο οποίος υποστηρίζει ότι στα αγωνίσματα αντοχής (σ.σ. αναφέρει την κολύμβηση και τους δρόμους) και για τα επόμενα 15 χρόνια, υπάρχει περιθώριο βελτίωσης των επιδόσεων σ' ένα ποσοστό κοντά στο 10%. Μάλιστα αναφέρει ως παράδειγμα την περίπτωση του μαραθωνίου λέγοντας ότι αν οι αθλητές καταφέρουν και εξοικονομήσουν δυνάμεις κατά τη διάρκεια της κούρσας και αν μάθουν να ελέγχουν την αεροβική τους έχουν τη δυνατότητα να κερδίσουν κάποια λεπτά. "Πιστεύω ότι μπορούν να καλύψουν την απόσταση σε 1 ώρα και 55 λεπτά, από το 2:06 που ισχύει σήμερα", επισήμανε ο Σάλτιν.

Κυριακή, κοντή γιορτή!

Μετά από ένα "σκληρό" ματς, που χαρακτηρίστηκε από τις δυνατές άμυνες, η Ελλάδα δεν μπόρεσε να εκμεταλλευθεί τον παίκτη παραπάνω, γνώρισε την ήττα από την Σερβία/Μαυροβούνιο με σκορ 7-3 και έτσι έχασε την ευκαιρία να παίξει στον μεγάλο τελικό του Ολυμπιακού τουρνουά πόλο. Πλέον, θα προσπαθήσει να πάρει την τρίτη θέση απέναντι στην Ρωσία.

Οι παίκτες του Σάντρο Καμπάνια προσπάθησαν με όλες τους τις δυνάμεις να κάνουν την υπέρβαση, όμως κάτι η δεδομένη δυναμικότητα του αντιπάλου τους -δεν θα πρέπει να ξεχνάμε ότι έπαιζαν με τους δεύτερους Παγκόσμιους πρωταθλητές- κάτι η τουλάχιστον εξθρική διαιτησία - που σε πολλά σημεία του αγώνα ήταν προκλητική - δεν τους το επέτρεψαν.

Φυσικά, για να μην ξεχνάμε και τα δικά μας λάθη, παρουσιάστηκαν υπερβολικά χαλαροί στην άμυνα, αφήνοντας πολλούς διαδρόμους ανοιχτούς προς το τέρμα του - αναμφίβολα κορυφαίου - Νίκου Δελληγιάννη, με εντελώς λανθασμένες επιλογές στην επίθεση και πάνω απ' όλα με παντελώς απελπιστικό ποσοστό στον παίκτη παραπάνω.

Οι μόλις 3/10 επιτυχημένες προσπάθειες σε αυτό τον τομέα σε συνδυασμό με όλα τα παραπάνω ώθησαν τους διεθνείς μας στην ήττα. Οστόσο, τίποτα δεν έχει τελειώσει ακόμα καθώς το αντιπροσωπευτικό μας συγκρότημα έχει την δυνατότητα να κατακτήσει το χάλκινο μετάλλιο.

Το μόνο που χρειάζεται είναι να κερδίσει τη Ρωσία στον μικρό τελικό του Ολυμπιακού τουρνουά υδατοσφαίρισης. Παράλληλα, την ίδια ημέρα, οι -νικητές- Σέρβο/Μαυροβούνιοι θα τεθούν αντιμέτωποι με τους Ούγγρους στον μεγάλο τελικό της διοργάνωσης.

Τα επτάλεπτα: 1-2, 1-3, 1-1, 0-1

Ελλάδα (Αλεσάντρο Καμπάνια): Αφρουδάκης Γ. 1, Αφρουδάκης Χ. 1, Θεοδωρόπουλος 1

Ουγγαρία (Νέναντ Μανιόλοβιτς): Νίκιτς, Γιόκιτς 1, Ουντοβιτς 1, Σάπιτς 1, Ικοντίνοβιτς 1, Γέλενιτς 1

Διαιτητές: Πετρολίνι (Ιταλός) Τούλγκα (Τούρκος)

Λούδης: "Δεν μα βγήκε το παιχνίδι"



"Το παλέψαμε αλλά είχαμε κακές επιλογές. Με πολύ άσχημο ποσοστό στον παίκτη παραπάνω, δεν μπορείς να νικήσεις τη Σερβία. Είναι ίσως η καλύτερη ομάδα, που αγωνίζεται με παίκτη λιγότερο, το ξέραμε και αν και είχαμε προετοιμαστεί κατάλληλα δεν μας βγήκαν τα σχέδια που είχαμε καταστρώσει. Ο προπονητής μας, μας είχε δώσει τις κατάλληλες οδηγίες,για το πως θα αντιμετωπίσουμε την άμυνα, πως θα έχουμε καλύτερη κυκλοφορία της μπάλας. Δυστυχώς δεν μας βγήκαν στο παιχνίδι", ήταν το σχόλιο του Κώστα Λούδη.

Οσο για το αν υπήρχε σφίξιμο στην ομάδα και αυτό ήταν ένας από τους λόγους της ήττας, ο κάπτεν της εθνικής ήταν κατηγορηματικός: "Δεν πιστεύω ότι υπήρχε σφίξιμο ή άγχος. Απλά δεν μας βγήκε το παιχνίδι".

Τώρα μένει ένας ακόμα αγώνας, αυτός με τους Ρώσους, που μπορεί να χαρίσει στην ομάδα ένα Ολυμπιακό μετάλλιο. Συνήθως όμως η ελληνική ομάδα μένει από δυνάμεις στους "μικρούς" τελικούς. Θα αλλάξει αυτό την Κυριακή?

"Σίγουρα η ψυχολογία μας αυτή τη στιγμή είναι πεσμένη. Αλλά έχουμε μια ημέρα καιρό να ανασυνταχθούμε για να δώσουμε ότι καλύτερο στο παιχνίδι της Κυριακής. Δεν έχουμε πάρει μετάλλιο σε Ολυμπιακούς Αγώνες και το χάλκινο είναι μέσα στα σχέδιά μας", επεσήμανε ο Έλληνας διεθνής.





ΜΙΡΕΛΑ ΑΠΟ ΧΡΥΣΑΦΙ

το χάλκινο μετάλλιο ήταν σαν χρυσό όχι μόνο για τη Μιρέλα, αλλά και για όλους τους Έλληνες και το χάρηκε περισσότερο από κάθε άλλο, όπως δήλωσε η ίδια στην καθιερωμένη συνέντευξη τύπου της ΕΟΕ.

«Αυτό το μετάλλιο για μένα είναι χρυσό. Είμαι πάρα πολύ ευτυχισμένη για αυτό που έγινε χθες. Η χρονιά δεν πήγε καλά για μένα, αλλά το πάλεψα μέχρι το τέλος. Αν δεν έπαιρνα κάποιο μετάλλιο στους Ολυμπιακούς Αγώνες της Αθήνας θα ήταν μεγάλη αποτυχία» , δήλωσε αρχικά η χάλκινη Ολυμπιονίκης μας.

Αναφερόμενη στο τουρνουά μέχρι και τη μεγάλη βραδιά του τελικού είπε: «Η ψυχολογία μου δεν ήταν πολύ καλή, από τα προκριματικά, λόγω του τραυματισμού μου και άλλων γεγονότων. Όμως με βοήθησε πολύ στον ψυχολογικό τομέα και η κ. Παναγιωτοπούλου. Μου έδωσε δύναμη σε κρίσιμα σημεία. Δεν μπορώ να πω ότι δεν ήθελα ακόμα και καλύτερη θέση, από την τρίτη. Στο τέλος όταν ήμουν τέταρτη, μίλησε ο εγωισμός μου. Η τέταρτη θέση ποτέ δεν μου άρεσε. Μπήκα στην τελευταία βολή με στόχο να δώσω μία απάντηση και να πάρω το μετάλλιο και τα κατάφερα. Αν δεν είχα προβλήματα με τραυματισμούς τόσο καιρό, ίσως να το πάλευα τουλάχιστον για το ασημένιο μετάλλιο και ίσως για μία επίδοση με νέο Πανελλήνιο ρεκόρ» είπε η 28χρονη αθλήτρια.

Πριν κλείσει η συνέντευξη Τύπου δεν παρέλειψε να δώσει ραντεβού για τους επόμενους Ολυμπιακούς Αγώνες, στο Πεκίνο, όπου και για αυτή τη διοργάνωση έδωσε υποσχέσεις: «Θα υπάρξουν και άλλοι Ολυμπιακοί για εμένα. Θα είμαι σίγουρα και στο Πεκίνο. Σε τέσσερα χρόνια θα είμαι στην καλύτερη ηλικία για αυτό το αγώνισμα, οπότε γιατί να μην έχω στόχο ακόμα και το χρυσό...», δήλωσε.



Τάλεψε για το μετάλλιο μέχρι την τελευταία στιγμή και τα κατάφερε. Αγωνίστηκε τραυματισμένη κι όμως με την επιμονή της ανέβηκε στο βάθρο των Ολυμπιονικών. Θα μπορούσε να είχε κατακτήσει και την δεύτερη θέση, κι όμως

08:00 - 12:38	Ταεκβοντό Προκριματικοί Κατηγορία άνω των 67 κιλών Γυναικών Προκριματικοί Κατηγορία άνω των 80 κιλών Ανδρών Κλειστό Γυμναστήριο Φαλήρου NET
08:30 - 13:05	Χειροσφαίριση Αγώνας Κατάταξης Γυναικών 7-8 - Αγώνας 31 Τελικός Γυναικών - Αγώνας 32 Τελετή Απονομής Μεταλλίων Γυναικών Κλειστό Γήπεδο Ελληνικού ET3
09:30 - 13:00	Υδατοσφαίριση Αγώνας Κατάταξης Ανδρών 9-10 - Αγώνας 40 Αγώνας Κατάταξης Ανδρών 7-8 - Αγώνας 41 Αγώνας Κατάταξης Ανδρών 5-6 - Αγώνας 42 Ολυμπιακό Κέντρο Υγρού Στίβου ET3
09:30-12:00	Πάλη Ελευθέρα Ανδρών Κατηγορία 60 κιλά - Προκριματικοί Ελευθέρα Ανδρών Κατηγορία 74 κιλά - Προκριματικοί Ελευθέρα Ανδρών Κατηγορία 96 κιλά - Προκριματικοί Ελευθέρα Ανδρών Κατηγορία 60 κιλά - Ημιτελικοί Ελευθέρα Ανδρών Κατηγορία 74 κιλά - Ημιτελικοί Ελευθέρα Ανδρών Κατηγορία 96 κιλά - Ημιτελικοί Ολυμπιακό Γυμναστήριο Άνω Λιοσίων (LIH) ET1
12:30 - 16:40	Πετοσφαίριση Μικρός Τελικός Ανδρών - Αγώνας 37 Τελικός Ανδρών - Αγώνας 38 Τελετή Απονομής Μεταλλίων Ανδρών Στάδιο Ειρήνης και Φιλίας (SEF) NET, ET3
13:30 - 17:00	Πυγμαχία Τελικός Κατηγορίας 48 κιλών Ανδρών Τελετή Απονομής Μεταλλίων Κατηγορίας 48 κιλών Ανδρών Τελικός Κατηγορίας 54 κιλών Ανδρών Τελετή Απονομής Μεταλλίων Κατηγορίας 54 κιλών Ανδρών Τελικός Κατηγορίας 60 κιλών Ανδρών Τελετή Απονομής Μεταλλίων Κατηγορίας 60 κιλών Ανδρών Τελικός Κατηγορίας 69 κιλών Ανδρών Τελετή Απονομής Μεταλλίων Κατηγορίας 69 κιλών Ανδρών Τελικός Κατηγορίας 81 κιλών Ανδρών Τελετή Απονομής Μεταλλίων Κατηγορίας 81 κιλών Ανδρών Τελικός Κατηγορίας +91 κιλών Ανδρών Τελετή Απονομής Μεταλλίων Κατηγορίας +91 κιλών Ανδρών Ολυμπιακό Γυμναστήριο Πυγμαχίας Περιστερίου (PBH) ET1
14:00 - 16:30	Πάλη Ελευθέρα Ανδρών Κατηγορία 60 κιλά - Αγώνας κατάτ. για θέσεις 5-6 Ελευθέρα Ανδρών Κατηγορία 74 κιλά - Αγώνας κατάταξης για θέσεις 5-6 Ελευθέρα Ανδρών Κατηγορία 96 κιλά - Αγώνας κατάταξης για θέσεις 5-6 Ελευθέρα Ανδρών Κατηγορία 60 κιλά - Αγώνας για Χάλκινο Μετάλλιο Ελευθέρα Ανδρών Κατηγορία 60 κιλά - Αγώνας για Χρυσό Μετάλλιο Τελετή Απονομής Μεταλλίων Ελευθέρα Ανδρών - Κατηγορία 60 κιλά Ελευθέρα Ανδρών Κατηγορία 74 κιλά - Αγώνας για Χάλκινο Μετάλλιο Ελευθέρα Ανδρών Κατηγορία 74 κιλά - Αγώνας για Χρυσό Μετάλλιο Τελετή Απονομής Μεταλλίων Ελευθέρα Ανδρών - Κατηγορία 74 κιλά Ελευθέρα Ανδρών Κατηγορία 96 κιλά - Αγώνας για Χάλκινο Μετάλλιο Ελευθέρα Ανδρών Κατηγορία 96 κιλά - Αγώνας για Χρυσό Μετάλλιο Τελετή Απονομής Μεταλλίων Ελευθέρα Ανδρών - Κατηγορία 96 κιλά Ολυμπιακό Γυμναστήριο Άνω Λιοσίων (LIH) ET1
14:30 - 19:05	Χειροσφαίριση Αγώνας Κατάταξης Γυναικών 5-6 - Αγώνας 33 Τελικός Ανδρών - Αγώνας 44 Τελετή Απονομής Μεταλλίων Ανδρών Κλειστό Γήπεδο Ελληνικού NET(M)
14:30 - 19:28	Ταεκβοντό Προκριματικοί Κατηγορία άνω των 67 κιλών Γυναικών Προκριματικοί Κατηγορία άνω των 80 κιλών Ανδρών Αγώνες Ρεπεσάζ Κατηγορία άνω των 67 κιλών Γυναικών Αγώνες Ρεπεσάζ Κατηγορία άνω των 80 κιλών Ανδρών Αγώνες Ρεπεσάζ Κατηγορία άνω των 67 κιλών Γυναικών Αγώνες Ρεπεσάζ Κατηγορία άνω των 80 κιλών Ανδρών Αγώνας Χάλκινου Μεταλλίου Κατηγορία άνω των 67 κιλών Γυναικών Αγώνας Χάλκινου Μεταλλίου Κατηγορία άνω των 80 κιλών Ανδρών Αγώνας Χρυσού Μεταλλίου Κατηγορία άνω των 67 κιλών Γυναικών Αγώνας Χρυσού Μεταλλίου Κατηγορία άνω των 80 κιλών Ανδρών Τελετή Απονομής Μεταλλίων Κατηγορία άνω των 67 κιλών Γυναικών Τελετή Απονομής Μεταλλίων Κατηγορία άνω των 80 κιλών Ανδρών Κλειστό Γυμναστήριο Φαλήρου NET
15:30 - 17:49	Ρυθμική Γυμναστική Τελικός Σύνθετου Ατομικού Τελετή Απονομής Μεταλλίων Σύνθετου Ατομικού Ολυμπιακό Γυμναστήριο Γαλατσίου (GAL) ET1
16:00 - 19:15	Υδατοσφαίριση Μικρός Τελικός Ανδρών - Αγώνας 43 Τελικός Ανδρών - Αγώνας 44 Τελετή Απονομής Μεταλλίων Ανδρών Ολυμπιακό Κέντρο Υγρού Στίβου ET3
18:00 - 21:52	Στίβος Στίβος Εκκίνηση Μαραθωνίου (MRS) ET1
21:15 - 24:00	Τελετή λήξης Τελετή Λήξης Ολυμπιακό Αθλητικό Κέντρο Αθήνας (OAKA - OCO) ET1,NET,ET3

ΝΕΑ ΠΕΡΙΟΔΕΙΑ ΣΤΟ ΒΟΡΕΙΟ ΣΥΓΚΡΟΤΗΜΑ

ΕΙΔΙΚΕΣ ΠΟΛΙΤΙΚΕΣ ΓΙΑ ΤΑ ΝΗΣΙΑ

προγραμματίζει ο κ. Αρ. Παυλίδης

• Νομοθετική παρέμβαση για ελεγχόμενη οικοδομική δραστηριότητα





Συγκεκριμένες πολιτικές οι οποίες θα αναδείξουν τα νησιά και εν πάση περιπτώσει θα τα βγάλουν από την απομόνωση, ανακοίνωσε ο υπουργός Αιγαίου και Νησιωτικής Πολιτικής κ. Αρ. Παυλίδης, κατά τη διήμερη περιοδεία του στο βόρειο συγκρότημα, συνοδευόμενος από το νομάρχη κ. Γ. Μαχαιρίδη.

Επί του θέματος, από το πολιτικό γραφείο του υπουργού εκδόθηκε χθες η ακόλουθη ενημερωτική ανακοίνωση:

Ο υπουργός Αιγαίου και Νησιωτικής Πολιτικής Α. Παυλίδης επισκέφθηκε την Αστυπάλαια όπου παρέμεινε 27 και 28/8.

Κατά τη διάρκεια της παραμονής του οργανώθηκε από το Δήμο έκτακτη συνεδρίαση του Δημοτικού Συμβουλίου, παρουσία και δημοτών.

Στη συνεδρίαση, στην οποία παρέστη και ο νομάρχης Δωδεκανήσου κ. Ι. Μαχαιρίδης, ο δήμαρχος κ. Πανορμίτης Κονταράτος έκανε ενημέρωση επί των θεμάτων που απασχολούν το νησί, με κυρίαρχο αυτό της ακτοπλοΐας, του οποίου η Αστυπάλαια εφέτος υπέστη τις συνέπειες της κακής λειτουργίας του, κυρίως λόγω της απομακρύνσεως των πλοίων της ΔΑΝΕ.

Ο Α. Παυλίδης κατά την αναφορά του στα θέματα που έθιξε ο δήμαρχος Αστυπαλαίας υπεγράμμισε:

«Η Κυβέρνηση και ειδικώς το υπουργείο Αιγαίου και Νησιωτικής Πολιτικής, γνωρίζει άριστα τα θέματα που απασχολούν τους νησιώτες και είναι αποφασισμένη ανάλογα να τα αντιμετωπίσει.

Καθ' όσον αφορά το ακτοπλοϊκό, επαναλαμβάνω και εδώ ότι ήδη άρχισαν οι συζητήσεις, κατ' αρχήν σε κυβερνητικό επίπεδο, δηλαδή υπουργείων Εμπορικής Ναυτιλίας και Αιγαίου, προκειμένου να ετοιμασθεί η πρόταση που θα συζητηθεί με τη νέα Κομισιόν στις Βρυξέλλες.

Παράλληλα δε, γίνεται και ανασχεδιασμός του δικτύου των «γραμμών» ώστε να καλυφθούν τα κενά που παρουσιάσθηκαν εφέτος».

Στην αναφορά για τις συνέπειες επί των οικιστικών θεμάτων του νησιού που προκλήθηκαν από τον τελευταίο νόμο που εψηφίσθη από την πλειοψηφία της περασμένης Βουλής, ο υπουργός ανεκοίνωσε ότι είναι έτοιμη η κατάλληλη Νομοθετική παρέμβαση, ώστε να δοθεί και πάλι η δυνατότητα αναπτύξεως οικοδομικής δραστηριότητας, ελεγχόμενης, βέβαια και με απόλυτο σεβασμό του δομημένου παραδοσιακού περιβάλλοντος.

Ανεκοίνωσε, επίσης, ο υπουργός ότι:

1. Το 2005 θα είναι έτος περιφέρειας και κυρίως της Νησιωτικής. Στα πλαίσια αυτής της απόφασης καθορίζεται η Αστυπάλαια ως σημείο ενάρξεως των Ιστιοπλοϊκών Αγώνων που οργανώνει το υπουργείο Αιγαίου, της Ρεγκάτα 2005.

2. Την 17/9 επισκέπτεται εκ νέου την Αστυπάλαια με τον υφυπουργό Πολιτισμού κ. Π. Τατούλη, προκειμένου να οριστικοποιηθούν οι αποφάσεις για πλήρη επέμβαση «στηρίξεως» του περίφημου κάστρου της Αστυπάλαιας και ολοκληρώσεως της αναπλάσεως του εντός αυτού οικισμού.

Πρόκειται περί επεμβάσεως η οποία θα αναβαθμίσει όχι μόνον το περιβάλλον του παραδοσιακού οικισμού του κάστρου, αλλά θα προβάλλει ιδιαιτέρως την Αστυπάλαια.

3. Τέλος ο υπουργός ανεκοίνωσε ότι συνεστήθη επιτέλους οργανική θέση μουσικού στα εκπαιδευτήρια Αστυπάλαιας, ικανοποιώντας έτσι αίτημα το οποίο ετέθη και στον Πρόεδρο της Κυβερνήσεως όταν επεσκέφθη το νησί.

Η παραμονή του υπουργού έκλεισε με την επίσκεψη στο νεοανεγερθέν Γυμνάσιο - Λύκειο του νησιού, του οποίου η ηλεκτροδότηση θα γίνει μετά από ειδική απόφαση της Διοικήσεως της ΔΕΗ να χρησιμοποιηθούν τα συνεργεία της και όχι των εργολάβων, ώστε οι εγκαταστάσεις να είναι έτοιμες προ της 15/9, οπότε έχουν προγραμματισθεί τα εγκαίνια του συγκροτήματος.



Απολαμβάνουμε τους καρπούς μιας πολύτιμης σχέσης
στην πιο ώριμη στιγμή της.

Στις **26 Αυγούστου** αρχίζει
μια μεγάλη γιορτή της φύσης.
Ελάτε να τρυγήσουμε
τους εκλεκτούς καρπούς
της ροδίτικης γης!



ΟΙΝΟΘΗΚΗ
EMERY
Οινοποιία στην Έμπονα!

Ρυτίδες; Ωχ! Με την πάροδο της ηλικίας, αλλά βοηθούντων και ορισμένων άλλων παραγόντων, όπως είναι το κάπνισμα στις γυναίκες και το συχνό ξενύχτι, είναι επόμενο και λογικό να εμφανισθούν ορισμένες ανεπιθύμητες ενδείξεις γήρανσης του δέρματος. Πολλές, και πολλοί, αποδέχονται αδιαμαρτύρητα τη φυσιολογική αυτήν εξέλιξη του οργανισμού, υπάρχουν όμως και εκείνες που δεν μπορούν να το... χωνέψουν. Αναζητούν λύσεις για να απαλλαγούν από τα σημάδια του χρόνου, πράγμα που δεν είναι φυσικά και τόσο δύσκολο, αρκεί να ζητήσουν τη βοήθεια του αρμόδιου. Στο κείμενο που ακολουθεί, με τη μορφή ερωτήσεων - απαντήσεων, γίνεται προσπάθεια για μια σφαιρική ενημέρωση των ενδιαφερομένων.

ΡΥΤΙΔΕΣ, ΤΟ ΜΑΣΤΙΓΙΟ ΤΟΥ ΠΡΟΣΩΠΟΥ

Η ρινοχειλική ρυτίδα και οι ρυτίδες προσώπου και μεσοφρύου βαθαίνουν με τα χρόνια και επηρεάζουν την αισθητική του προσώπου



Γράφει ο ΑΛΕΞΑΝΔΡΟΣ ΚΑΣΙΜΗΣ
Πλαστικός χειρουργός,
διευθυντής Πλαστικής
Ιατρικού Κέντρου Αθηνών

1. Πώς και πότε δημιουργούνται οι ρυτίδες, είναι αλήθεια ότι εξαρτάται από το δέρμα;

Το πώς και πότε θα εμφανιστεί μια ρυτίδα εξαρτάται από το είδος της. Οι ρυτίδες που εμφανίζονται σε νεαρή ηλικία και ονομάζονται ρυτίδες έκφρασης δημιουργούνται αποκλειστικά από τις κινήσεις των μυών του προσώπου και δεν σχετίζονται με την ποιότητα του δέρματος.

Τέτοιες ρυτίδες είναι η ρινοχειλική και οι ρυτίδες του μετώπου και του μεσοφρύου. Αυτές δεν ενοχλούν την αισθητική του προσώπου, με τα χρόνια όμως βαθαίνουν και τότε το επηρεάζουν αρνητικά, ιδίως όταν προστεθούν και οι ρυτίδες της χαλάρωσης (το δεύτερο είδος). Αυτές εμφανίζονται σε μεγαλύτερη ηλικία, συνήθως μετά τα τριάντα, και σχετίζονται με την ποιότητα του δέρματος, κυρίως όμως η φωτογήρανση είναι εκείνη που επισπεύδει την εμφάνισή τους.

2. Τι είναι φωτογήρανση;

Φωτογήρανση ονομάζεται η γήρανση του δέρματος που επέρχεται με το πέρασμα του χρόνου, αλλά και επιβαρύνεται με την υπερβολική έκθεση στην ηλιακή ακτινοβολία, η οποία αφυδατώνει το δέρμα, το οποίο χάνει σταδιακά την ελαστικότητά του και χαλαρώνει. Άλλοι επιβαρυντικοί παράγοντες είναι το κάπνισμα και η έντονη νυχτερινή ζωή που αφυδατώνουν και κουράζουν το δέρμα.

Τέλος, πρέπει να σημειώσουμε ότι η κακή και η λάθος περιποίηση του δέρματος, με την πολύωρη εφαρμογή των μέικ απ και άλλων προϊόντων περιποίησης (λανθασμένων), δεν το αφήνει να αναπνεύσει και να αποβάλει το σμήγμα του και έτσι επιβαρύνεται η καλή υγεία του.

3. Είναι γνωστό ότι το lifting είναι μια γνωστή λύση που διορθώνει τις ρυτίδες. Δεν υπάρχει κάτι νεότερο, έστω και με νυστέρι;

Το lifting παραμένει η πιο ριζική και η πιο αποτελεσματική αντιμετώπιση της χαλάρωσης, απαιτεί όμως διακοπή της εργασίας για περίπου δέκα μέρες. Αυτή η διακοπή έκανε αυτήν την καταπληκτική επέμβαση λιγότερο δημοφιλή στη χώρα μας. Οι γιατροί εκτιμούμε ότι γίνονται εκατοντάδες ρυτιδεκτομές (lifting) και μάλιστα οι περισσότερες σε καθημερινές γυναίκες.

Υπάρχει όμως η τάση για λιγότερο χειρουργική αντιμετώπιση της χαλάρωσης. Αυτή η τάση μεταφράστηκε σε νέους τρόπους και μεθόδους αντιμετώπισης της χαλάρωσης, όπως νεότερες και πιο απλές χειρουργικές τεχνικές, πολλών ειδών εμφυτεύματα, laser, peeling, Botox και άλλοι τρόποι μικρότερης αποτελεσματικότητας.

Οι τρόποι αντιμετώπισης είναι πολλοί, γι' αυτό ο γιατρός πρέπει πάντα να εξατομικεύει την αντιμετώπιση, ανάλογα με το είδος της ρυτίδας (έκφραση, χαλάρωση), τη θέση της (μέτωπο, ρινοχειλική, λαιμού κλπ) και την ηλικία.

4. Τι εννοείτε νεότερες τεχνικές;

Το mini lifting είναι μια νέα τεχνική που ελαχιστοποιεί την τομή και την τοποθετεί πίσω από το αυτί, ενώ έχει πρόσβαση σε όλο το κάτω τρίτο του προσώπου, άρα διορθώνει και αφαιρεί τη χαλάρωση κατά μήκος της γνάθου (σαγονιού), βελτιώνει σημαντικά και τις ρινοχειλικές ρυτίδες, σε περιπτώσεις χαλάρωσης λαιμού και συσσώρευση λίπους, αφαιρείται το λίπος και συσφίγγεται το δέρμα.

Μια δεύτερη τεχνική είναι Manichean lifting, που τοποθετεί την τομή μέσα στο τριχωτό της κεφαλής, για να έχει πρόσβαση στο ανώτερο τρίτο του προσώπου, έτσι διορθώνει και αλλάζει την πορεία του φρυδιού μετακινώντας το προς τα πάνω και δίνοντας πιο ξεκούραστη και νεανική έκφραση στα μάτια. Μια τρίτη τεχνική είναι το ενδοσκοπικό lifting. Εδώ δεν γίνονται τομές παρά μόνο μικρές οπές, μέσα από τις οποίες γίνεται ανόρθωση του μετώπου και αφαίρεση των οριζόντιων, αλλά και των κάθετων ρυτίδων του μετώπου με μόνιμα αποτελέσματα.

Άλλη τεχνική είναι η λιποαναρρόφηση στο λαιμό, αλλά και στο πρόσωπο που αφαιρεί πολύ εύκολα το συσσωρευμένο λίπος.

5. Πολλά ακούγονται για τα εμφυτεύματα, που ο κόσμος τα γνωρίζει ως ενέσεις. Προσφέρουν ουσιαστική λύση;

Τα εμφυτεύματα είναι υλικά -φάρμακα που με μια μικρή ειδική βελόνα τοποθετούνται κάτω από το δέρμα, δίπλα ή κάτω από τη ρυτίδα. Ο στόχος είναι να αυξήσουν το μέγεθος των ιστών κάτω από αυτήν, ώστε να μη φαίνεται το πραγματικό βάθος της ρυτίδας.

Τέτοια υλικά ήταν το καλλογόνο, που τώρα έχει εγκαταλειφθεί τελείως, το οποίο απορροφάται σε τρεις περίπου μήνες από την τοποθέτησή του, οπότε πρέπει να επαναληφθεί η διαδικασία για να διατηρηθεί το αποτέλεσμα. Νεότερο υλικό είναι το υαλουρονικό οξύ, που και αυτό απορροφάται τρεις μήνες μετά. Αργότερα, εμπλουτίστηκε με ακριλικής προέλευσης κόκκους, οι οποίοι καθυστερούσαν την απορρόφησή του έως και δύο χρόνια. Άλλα νεότερα υλικά κυκλοφορούν με πολύ μικρή απορρόφηση, άρα και μεγαλύτερης διάρκειας αποτέλεσμα.

6. Έχουν ακουστεί όμως αρκετά προβλήματα. Ποιά είναι η αλήθεια;

Τα προβλήμτα που ακούγονται για τα εμφυτεύματα είναι κυρίως δύο. Το πρώτο και σημαντικότερο προέρχεται από τους ανειδίκευτούς γιατρούς ή και μη γιατρούς (αισθητικούς), που νομίζουν ότι η διαδικασία της έγχυσης τέτοιων υλικών είναι απλή και χωρίς επιπλοκές.

Αυτοί οι άνθρωποι μαθαίνουν πειραματιζόμενοι σε πρόσωπα αθώων μη υποψιασμένων υποψηφίων και λογικά το αποτέλεσμα είναι άκρως προβληματικό.

Το δεύτερο πρόβλημα προέρχεται από τη χρήση φθηνών υλικών (υγρή σιλικόνη) πλην όμως απογορευμένων από την ιατρική κοινότητα, η οποία έχει αποδείξει την επικινδυνότητά τους. Αυτό δημιουργεί τα φρικτά ογκίδια που συχνά βλέπουμε, με συνέπεια η θέση της πλαστικής χειρουργικής να είναι αρκετά δύσκολη όταν αυτοί οι άνθρωποι έρχονται και ζητούν βοήθεια, γιατί η υγρή σιλικόνη, όπως είναι γνωστό, διαχέεται στους ιστούς και είναι αδύνατη η απομάκρυνσή της.

MEDUSA
The CLUB
LINDOS
2004
PLATINUM MEMBER
Priviledge Card
Ελληνική και ξένη μουσική
MEDUSA:
Το στέκι της ροδιακής και διεθνούς νεολαίας
MEDUSA:
Η απόλυτη διασκέδαση

Αυτές τις λεπτομέρειες πρέπει να γνωρίζει κάθε υποψήφια κυρία που ενδιαφέρεται και σκέφτεται να μειώσει της ρυτίδες της με εμφυτεύματα, ενώ δεν πρέπει να παραλείψει να απευθυνθεί σε έμπειρο πλαστικό χειρουργό (μέλος της Ελληνικής Εταιρείας Πλαστικής και Αισθητικής Χειρουργικής), για να είναι σίγουρη ότι ακίνδυνα και με τα καλύτερα φάρμακα θα επιτευχθούν τα δυνατόν καλύτερα αποτελέσματα. Δυστυχώς με άλλους ανειδίκευτους γιατρούς ή και μη γιατρούς θα ρισκάρει πολλά.

7. Τί θέση έχουν τα laser σ' αυτήν την προσπάθεια κατά των ρυτίδων;

Όπως περιγράψαμε, οι ρυτίδες χαλάρωσης εμφανίζονται όταν το δέρμα χάσει την ελαστικότητά του. Με το χημικό peeling και το laser (ιδίως του διοξειδίου του άνθρακα) επιχειρείται η απολέπιση του δέρματος και η ενίσχυση της ελαστικότητάς του (παραγωγή κολλαγόνου). Και οι δύο αυτοί τρόποι προκαλούν ένα επιφανειακό ελεγχόμενο έγκαυμα, το δε laser άφηνε έντονο ερυθρό χρώμα για περίπου τρεις μήνες. Ο χρόνος αυτός κρίθηκε μεγάλος από γιατρούς και ενδιαφερόμενους και έτσι εγκαταλείφθηκε, σε αντίθεση με το peeling, όπου το φυσικό χρώμα επανέρχεται σε μόλις λίγες μέρες, χωρίς όμως ιδιαίτερη μείωση της ρυτίδωσης, αλλά με εμφανή ανανέωση της επιδερμίδας, η οποία δείχνει νεανική και ξεκούραστη.

Σήμερα υπάρχουν καινούργια laser, αλλά και πηγές παλμικού φωτός που δεν προκαλούν εγκαύματα, απλώς θερμαίνουν ελαφρώς το δέρμα, το οποίο ενεργοποιείται και παράγει κολλαγόνο. Έχουν καλά αποτελέσματα κυρίως στις λεπτές ρυτίδες και σε λίγες επιλεγμένες περιπτώσεις.

8. Το Botox είναι πολύ δημοφιλής μέθοδος, το αποτέλεσμά του είναι πράγματι αντίστοιχο με τη φήμη του;

Το Botox είναι αρκετά παλαιό φάρμακο -τοξίνη. Εδώ και περίπου τριάντα χρόνια χρησιμοποιείται σε πολύ μεγάλες δόσεις από νευρολόγους σε περιπτώσεις όπως ραιβόκρανο και άλλα, ενώ η χρήση του σε ρυτίδες είναι μόλις τεσσάρων -πέντε ετών, με άμεσα και εντυπωσιακά αποτελέσματα, κυρίως στις ρυτίδες του μετώπου, του μεσοφρύου, αλλά και σ' αυτό που ονομάζουμε πόδι της χήνας (πλαγίως των ματιών).



Κάθε πρόσωπο είναι μοναδικό, έχει τη δική του ποιότητα δέρματος, τις δικές του ρυτίδες, τη δική του ηλικία και το ιστορικό...

Σήμερα χρησιμοποιείται και σε άλλες περιοχές, όπως στις οριζόντιες ρυτίδες του λαιμού ή στις κάθετες ρυτίδες του άνω χείλους. Η έγχυση του φαρμάκου είναι απλή και σχεδόν ανώδυνη, η δράση του διαρκεί τέσσερις έως έξι μήνες, οπότε επανέρχεται ο τόνος του μυός και μαζί του η ρυτίδωση του δέρματος.

Παρ' όλα αυτά εμφανίστηκαν διάφορα προβλήματα, όπως πτώση του βλεφάρου ή και του φρυδιού, που εξαφανίστηκαν όμως και μετά το τέλος της δράσης του φαρμάκου. Το κυριότερο πρόβλημα που βλέπουμε είναι το προσωπείο Botox (ανέκφραστο) που αποκτούν πολλές γυναίκες. Αυτό προκύπτει γιατί, όπως με τα εμφυτεύματα, πολλοί γιατροί και αισθητικοί θεώρησαν εύκολη τη διαδικασία της έγχυσης, χωρίς να γνωρίζουν την ανατομία της περιοχής και ποιούς μύες αδρανοποιούν με το Botox. Αποτέλεσμα ήταν να μην αφήνουν καμία έκφραση στο πρόσωπο.

Το δύσκολο δεν είναι να κάνεις την έγχυση, αλλά να γνωρίζεις τους μυς και τη λειτουργία τους. Αυτό προαπαιτεί να τους έχεις δει έστω και μία φορά, άρα μόνον ένας χειρουργός θα μπορούσε να επιλέξει ποιούς θα αδρανοποιήσει και ποιούς θα αφήσει με πλήρη λειτουργία, προκειμένου να δώσει καθαρή νεανική έκφραση, χωρίς όμως τις ρυτίδες χαλάρωσης.

9. Στην καθημερινή πράξη, εσείς τι κάνετε σε ένα ρυτιδωμένο πρόσωπο;

Κάθε πρόσωπο είναι μοναδικό, έχει τη δική του ποιότητα δέρματος, τις δικές του ρυτίδες, τη δική του ηλικία και το ιστορικό και πρέπει να το αντιμετωπίζεις ιατρικώς, όπως θα αντιμετώπιζες κάθε ασθενή σου.

Πρώτα από όλα πρέπει να γνωρίζεις το ιατρικό ιστορικό του, την κατάσταση της γενικής του υγείας, αν παίρνει φάρμακα, αν έχει χρόνια νοσήματα, τις συνήθειές του, να παρατηρείς τις εκφράσεις του που προκαλούν τις ρυτίδες του, τον τρόπο ζωής του.

Στη συνέχεια θα πρέπει να το εξετάσεις με τη βοήθεια μεγεθυντικού φακού, για να εντοπίσεις όποιες τυχόν δερματικές βλάβες ή ανωμαλίες. Ύστερα από αυτήν τη διεξοδική διαδικασία, ακολουθεί μια συζήτηση για τις προσδοκίες του ενδιαφερομένου και αναλόγως των προσδιοκιών του θα προτείνεις με ποιόν ή ποιούς τρόπους, επεμβατικούς ή μη, μπορούμε να επιτύχουμε αυτές τις προσδοκίες.

Ευτυχώς σήμερα έχουμε πολλά όπλα στη διάθεσή μας και μπορούμε να ικανοποιήσουμε τις περισσότερες προσδοκίες, με γνώμονα πάντα την ασφάλεια του ατόμου και το καλό αποτέλεσμα.

ΝΑΥΤΙΚΗ ΕΤΑΙΡΕΙΑ SEA STAR
ΤΗΛΟΣ 21os ΑΙΩΝΑΣ

ΤΗΛΟΣ:85002 ΤΗΛ.2246044000- FAX:2246044044

ΠΡΟΓΡΑΜΜΑ ΤΟΥ SEA STAR ΓΙΑ ΤΗΛΟ - ΝΙΣΥΡΟ - ΧΑΛΚΗ ΑΠΟ 14/6/2004

ΔΕΥΤΕΡΑ		
ΛΙΜΑΝΙ	ΑΦΙΞΗ	ΑΝΑΧΩΡΗΣΗ
ΡΟΔΟΣ		09.00
ΤΗΛΟΣ	10.20	14.30
ΝΙΣΥΡΟΣ	15.00	17.30
ΤΗΛΟΣ	18.00	18.10
ΡΟΔΟΣ	19.30	Δ.

ΤΡΙΤΗ		
ΛΙΜΑΝΙ	ΑΦΙΞΗ	ΑΝΑΧΩΡΗΣΗ
ΡΟΔΟΣ		09.00
ΧΑΛΚΗ	10:10	12:00
ΤΗΛΟΣ	12:40	17:00
ΡΟΔΟΣ	18:30	Δ.

ΤΕΤΑΡΤΗ		
ΛΙΜΑΝΙ	ΑΦΙΞΗ	ΑΝΑΧΩΡΗΣΗ
ΡΟΔΟΣ		08.00
ΤΗΛΟΣ	09.20	09.30
ΡΟΔΟΣ	10.50	18.30
ΤΗΛΟΣ	19.50	20.00
ΡΟΔΟΣ	21.30	Δ.

ΠΕΜΠΤΗ		
ΛΙΜΑΝΙ	ΑΦΙΞΗ	ΑΝΑΧΩΡΗΣΗ
ΡΟΔΟΣ		09:00
ΤΗΛΟΣ	10:20	17.00
ΡΟΔΟΣ	18:20	Δ.

ΠΑΡΑΣΚΕΥΗ		
ΛΙΜΑΝΙ	ΑΦΙΞΗ	ΑΝΑΧΩΡΗΣΗ
ΡΟΔΟΣ		09.00
ΤΗΛΟΣ	10:20	14:00
ΝΙΣΥΡΟΣ	14.30	17:30
ΤΗΛΟΣ	18:00	18:10
ΡΟΔΟΣ	19:30	20:00
ΤΗΛΟΣ	21:30	21:00

ΣΑΒΒΑΤΟ		
ΛΙΜΑΝΙ	ΑΦΙΞΗ	ΑΝΑΧΩΡΗΣΗ
ΤΗΛΟΣ		07.00
ΡΟΔΟΣ	08:20	09:00
ΤΗΛΟΣ	10.20	17:00
ΡΟΔΟΣ	18:20	Δ.

ΚΥΡΙΑΚΗ		
ΛΙΜΑΝΙ	ΑΦΙΞΗ	ΑΝΑΧΩΡΗΣΗ
ΡΟΔΟΣ		07.30
ΤΗΛΟΣ	08.50	09.00
ΡΟΔΟΣ	10.20	17.00
ΤΗΛΟΣ	18.20	18.30
ΡΟΔΟΣ	19.50	Δ.



ΠΛΗΡΟΦΟΡΙΕΣ

ΡΟΔΟΣ ΤΑΡΠΟΝ ΣΠΡΙΝΓΚΣ 44
• ΤΗΛ. 2241078052 - 22410 78053
• Κινητό 6938244523
ΤΗΛΟΣ ΤΗΛ. 2246044000 • ΦΑΞ 2246044044









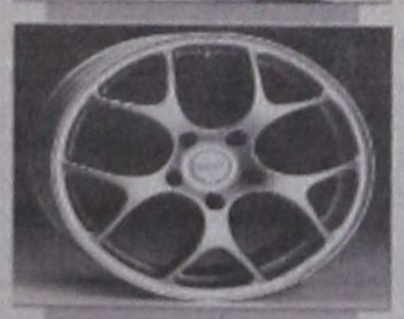

ΔΗΜ. ΧΑΤΖΗΠΕΤΡΟΣ

ΖΑΝΤΕΣ - ΕΛΑΣΤΙΚΑ
ΑΜΟΡΤΙΣΕΡ - ΕΛΑΤΗΡΙΑ

GOODYEAR
BRIDGESTONE
MICHELIN
YELLOW
PIRELLI
DUNLOP

ΕΙΔΙΚΕΣ ΤΙΜΕΣ ΓΙΑ ΑΜΟΡΤΙΣΕΡ ΚΑΙ ΕΛΑΤΗΡΙΑ

τοποθέτηση, ευθυγράμμιση δωρεάν

ΕΙΔΙΚΕΣ ΤΙΜΕΣ ΓΙΑ ΤΑΞΙ

Με μηδέν προκαταβολή έως και 36 δόσεις

Οδός Μιχ. Πετρίδη 30 - Τηλ. 38889

ΓΕΝΝΑΙΕΣ ΕΠΙΔΟΤΗΣΕΙΣ ΕΠΙΤΟΚΙΟΥ ΚΑΙ ΦΟΡΟΑΠΑΛΛΑΓΕΣ

ΕΝΤΑΞΗ ΕΤΑΙΡΕΙΩΝ ΜΕ ΜΟΡΙΑ *στον αναπτυξιακό νόμο*

Με τέσσερα κριτήρια θα αξιολογούνται οι επιχειρήσεις για να ενταχθούν στο νέο αναπτυξιακό νόμο, που καταρτίζει το υπουργείο Οικονομικών. Ανάλογα με τα μόρια που συγκεντρώνουν, θα καθορίζεται τόσο το ύψος, όσο και η μορφή της επιδότησης. Περισσότερα μόρια θα συγκεντρώνουν οι νέες, αλλά και οι μικρομεσαίες επιχειρήσεις. Σύμφωνα με πηγές του υπουργείου Οικονομίας, τα τέσσερα κριτήρια είναι:

• **Η προώθηση της τεχνολογίας και της καινοτομίας.** Στόχος είναι η ενσωμάτωση νέων τεχνολογιών σε πάγιο κεφάλαιο και η ενίσχυση της έρευνας και τεχνολογίας. Θα προωθηθούν επενδύσεις σε τηλεπικοινωνίες, logistics, ευρυζωνικά δίκτυα, ιατρική τεχνολογία, μικροτεχνολογίες και ανανεώσιμες πηγές ενέργειας, καθώς και επενδύσεις για την παραγωγή παραδοσιακών προϊόντων με χρήση νέων τεχνολογιών.

• **Η δημιουργία νέων προϊόντων που συμβάλλουν στη συνολική ανάπτυξη της οικονομίας.** Θα παίρνουν περισσότερα μόρια οι επενδύσεις που παράγουν νέα προϊόντα και υπηρεσίες, υψηλής προστιθέμενης αξίας. Στην κατηγορία αυτή θα συμπεριλαμβάνονται και επενδύσεις που θα συντελούν στην επέκταση του τουριστικού προϊόντος.

• **Η ενίσχυση της εξωστρέφειας και των εξαγωγών.** Ιδιαίτερη βαρύτητα θα δοθεί στον εξαγωγικό προσανατολισμό των επενδύσεων: Η ενίσχυση των εξαγωγών αποτελεί πρωταρχικό στόχο, αφού πέρσι οι ελληνικές εξαγωγές αντιστοιχούσαν μόλις στο 8,3% του ΑΕΠ έναντι 26,5% που ήταν ο ευρωπαϊκός μέσος όρος, ενώ η Ισπανία βρισκόταν στο 29% του ΑΕΠ.

• **Η προώθηση της περιφερειακής σύγκλισης.** Ο στόχος για την περιφερειακή σύγκλιση δεν αλλάζει. Οι περιοχές που βρίσκονται σε μειονεκτική θέση θα έχουν προτεραιότητα στις ενισχύσεις.

Στόχος του οικονομικού επιτελείου είναι ο νέος αναπτυξιακός νόμος να είναι ανοικτός για όλες τις επενδύσεις, παλαιές και νέες. Οι νέες επιχειρήσεις θα παίρνουν περισσότερα μόρια από τις παλαιές ωστόσο η διαφορά δεν θα είναι τόσο μεγάλη, ώστε να συμφέρει τις παλαιές επιχείρήσεις να ιδρύσουν νέες εταιρείες – σφραγίδα, προκειμένου να επωφεληθούν από το νέο νόμο.

Από το νέο νόμο θα εξαιρούνται επιχειρήσεις, για τις οποίες η ενίσχυση προσκρούει στους κοινοτικούς κανονισμούς. Σε αυτή την κατηγορία εντάσσονται επιχειρήσεις στους κλάδους της χαλυβουργίας, της αυτοκινητοβιομηχανίας και της πρωτογενούς παραγωγής (μόνο για εκείνα τα προϊόντα που υποστηρίζονται από την ΚΑΠ).

ΤΑ ΚΙΝΗΤΡΑ: Τα πέντε κίνητρα που εξετάζονται είναι:

• **Κεφαλαιακές επιχορηγήσεις**: Θα εξακολουθήσουν να υπάρχουν, αλλά δεν θα αποτελούν το βασικό κίνητρο, αφού θα είναι μειωμένες σε σχέση με εκείνες που προβλέπονταν από τον υφιστάμενο αναπτυξιακό. Επαρκείς κεφαλαιακές επιχορηγήσεις θα προβλέπονται για τις νέες επιχειρήσεις που θα χρειάζονται αρχικά κεφάλαια για να ξεκινήσουν.

• **Γενναίες επιδοτήσεις επιτοκίου:** Οπως σχολιάζουν πηγές του υπουργείου Οικονομίας «υπάρχουν άφθονα κεφάλαια στην αγορά, μέσω του τραπεζικού συστήματος, τα οποία θα μπορούσαν να χρησιμοποιηθούν με μεγαλύτερη ευκολία από τους επενδυτές, αν μειωνόταν το ρίσκο με την εγγύηση του Δημοσίου. Μάλιστα η επιδότηση θα μπορούσε να είναι και πλήρης....».

• **Φορολογικές απαλλαγές:** Εξετάζονται αρκετές εναλλακτικές προτάσεις, χωρίς να αποκλείεται ακόμα και η μηδενική φορολόγηση για την πρώτη τριετία της επένδυσης.

• **Εγγυοδοσία μέσω ειδικών μηχανισμών:** Η παροχή εγγυήσεων εκτιμάται ότι θα ακολουθήσει το πρότυπο του Ταμείου Εγγυοδοσίας για τις ΜΜΕ.

• **Αυξημένες αποσβέσεις:** Σύμφωνα με ανώτερα στελέχη του υπουργείου Οικονομίας στόχος είναι η δραστική μείωση του χρόνου αποσβέσεων, που θα οδηγήσει σε απελευθέρωση ρευστότητας για τις επιχειρήσεις.

Εκτός αυτών, το υπουργείο προσανατολίζεται στη ριζική απλοποίηση των διαδικασιών, ώστε η αξιολόγηση και η έγκριση των επενδύσεων να γίνεται σε μικρό χρόνο. Οι λεπτομέρειες για αυτό το σκέλος του αναπτυξιακού, αναμένεται να παρουσιαστούν από τον πρωθυπουργό **Κ. Καραμανλή** στη **Διεθνή Εκθεση Θεσσαλονίκης**.

Με το νέο νόμο, θα αποσυνδεθούν πλήρως οι ενισχύσεις από τις θέσεις απασχόλησης που θα δημιουργηθούν από την επένδυση και θα αρθούν οι ποινές για μετεγκατάσταση ελληνικών επιχειρήσεων στα Βαλκάνια. Οπως διαπίστωσε η Επιτροπή για την αναμόρφωση του αναπτυξιακού νόμου που εργάστηκε υπό τον γενικό γραμματέα του υπουργείου Οικονομίας, **Γ. Μέργο**, ο συνολικός αριθμός επενδύσεων, στην εξαετία 1998-2003, ανήλθε στις 2.721, η αξία τους σε τρέχουσες τιμές διαμορφώνεται σε 2,9 δις. ευρώ, οι επιχορηγήσεις που καταβλήθηκαν έφτασαν τα 949,6 εκατ. ευρώ και οι νέες θέσεις εργασίας που δημιουργήθηκαν ήταν 25.000.

Στην εξαετία, το 23% των επενδυτικών σχεδίων αντιστοιχούσαν σε επενδύσεις μικρότερες του 1 εκατ. ευρώ, ενώ 620 επενδύσεις ήταν της τάξεως των 200.000 ευρώ σε τρέχουσες τιμές. Ελάχιστες ήταν οι μεγάλες επενδύσεις: Αξία υψηλότερη των 73 εκατ. ευρώ (25 δις. δρχ.) είχαν μόλις τρεις επενδύσεις.

Ο νέος νόμος θα ισχύσει έως το 2007, οπότε θα αναμορφωθεί εκ νέου σύμφωνα με τις νέες κατευθύνσεις της Ευρωπαϊκής Ενωσης.

Τα κίνητρα

• **Γενναίες επιδοτήσεις επιτοκίων** εξετάζει το υπουργείο Οικονομίας, αφού εκτιμά ότι υπάρχουν άφθονα κεφάλαια στην τραπεζική αγορά.

Εξαιρέσεις

• **Από το νέο νόμο θα εξαιρούνται** επιχειρήσεις, για τις οποίες η ενίσχυση προσκρούει στους κοινοτικούς κανονισμούς, όπως οι επιχειρήσεις στους κλάδους της χαλυβουργίας, της αυτοκινητοβιομηχανίας και της πρωτογενούς παραγωγής.

Απαλλαγές

• **Εξετάζονται αρκετές** εναλλακτικές προτάσεις, χωρίς να αποκλείεται ακόμα και η μηδενική φορολόγηση για την πρώτη τριετία της επένδυσης.

Εγκεκριμένες επενδύσεις (τρέχουσες τιμές σε χιλιάδες ευρώ)

Ετη	Αριθμός επενδύσεων	Υψος επένδυσης	Ιδια κεφάλαια	Επιχορήγηση	Επιδότηση Leasing	Σύνολο ενίσχυσης
1998	243	192.822	104.692	62.446	643	63.089
1999	463	426.853	274.070	135.838	2.280	138.118
2000	468	512.975	253.140	169.881	2.704	172.586
2001	506	663.046	290.118	205.429	15.742	221.171
2002	608	665.740	297.357	213.215	7.433	220.648
2003	433	507.683	227.151	162.823	3.899	166.722
Σύνολο	2.721	2.969.120	1.446.528	949.633	32.702	982.335

ΟΙΚΟΔΙΔΑΣΚΑΛΕΙΟ ΡΩΣΙΚΗΣ ΓΛΩΣΣΑΣ
ΦΑΙΔΡΑΣ ΜΑΛΑΝΔΡΗ
Οδός Λεμεσού 13, Ρόδος • Τηλ. 22410-30836

Η ρωσική γλώσσα είναι το μέσο επικοινωνίας
που θα σε βοηθήσει να κατανοήσεις
τις ιδιομορφίες της ρωσικής αγοράς,
ώστε να μπορέσεις να την κατακτήσεις.

• Ναι!! Μπορείς και στη Ρόδο να μάθεις ρωσικά
με τη μοναδική μέθοδο για ξένους
του Πανεπιστημίου «ΛΟΜΟΝΟΣΟΒ»

-Σε τμήματα ολιγομελή για όλες τις ηλικίες και επίπεδα
-Σε ταχύρυθμα σεμινάρια για ξενοδοχοϋπάλληλους,
ξεναγούς, τουριστικούς πράκτορες, επιχειρηματίες.

• Ειδική προετοιμασία για όσους θέλουν να φοιτήσουν στο κρατικό πανεπιστήμιο «ΛΟΜΟΝΟΣΟΒ»

• Υπεύθυνη προγράμματος σπουδών
ΦΑΙΔΡΑ ΜΑΛΑΝΔΡΗ,
πτυχιούχος του Πανεπιστημίου «ΛΟΜΟΝΟΣΟΒ»
Τηλ. 22410-30836

ΟΙ ΕΓΓΡΑΦΕΣ ΑΡΧΙΣΑΝ!!

NewAge Real Estate
Νέα Εποχή στο Χώρο του Ακινήτου
ΜΕΛΕΟΥΝΗ - ΚΕΧΑΓΙΑ ΜΑΙΡΗ

Με Επαγγελματισμό, Μεθοδικότητα, Αποτελεσματικότητα, αναλαμβάνουμε τη διαμεσολάβηση στην
ΑΓΟΡΑ ΠΩΛΗΣΗ ΕΝΟΙΚΙΑΣΗ ΑΚΙΝΗΤΩΝ

Με Σοβαρότητα, Υπευθυνότητα, Εντιμότητα, ερευνούμε για την ανεύρεση της ιδανικότερης λύσης για εσάς που
ΠΟΥΛΑΤΕ ΑΓΟΡΑΖΕΤΕ ΕΝΟΙΚΙΑΖΕΤΕ

Η χρήση της τεχνολογίας μας βοηθά να προωθήσουμε το ακίνητο ξεκινώντας από τη Ρόδο, στην υπόλοιπη Ελλάδα και σε όλο τον κόσμο.

www.newage-realestate.gr

ΠΩΛΟΥΝΤΑΙ
ΜΟΝΟΚΑΤΟΙΚΙΕΣ, ΜΕΖΟΝΕΤΕΣ, ΔΙΑΜΕΡΙΣΜΑΤΑ, ΟΙΚΟΠΕΔΑ, ΚΑΤΑΣΤΗΜΑΤΑ, ΞΕΝΟΔΟΧΕΙΑΚΕΣ ΜΟΝΑΔΕΣ

Θεμ. Σοφούλη 8 - 85100 Ρόδος Τηλ. & Fax: 22410 23447
Κιν. 6948 808023 - E-mail: info@newage-realestate.gr
TARGET

ΣΥΜΦΩΝΑ ΜΕ ΤΟ ΝΕΟ ΦΟΡΟΛΟΓΙΚΟ ΝΟΜΟ

ΠΩΣ ΡΥΘΜΙΖΕΤΑΙ ΤΟ ΠΡΟΒΛΗΜΑ ΤΩΝ ΠΑΝΩΤΟΚΙΩΝ

• Τα πιστωτικά ιδρύματα οφείλουν να αναπροσαρμόσουν το ύψος των απαιτήσεων που έχουν για τα δάνεια που υπάγονται στην παρούσα ρύθμιση, σύμφωνα με τον περιορισμό που τίθεται περί του τριπλασίου της συνολικής οφειλής και να διαγράψουν τα επιπλέον ποσά τόκων ή κεφαλαιοποιημένα ποσά τόκων

Στο νέο φορολογικό νόμο 3259/04 (ΦΕΚ 149 Α'/4.8.2004) με τίτλο «Περαίωση εκκρεμών φορολογικών υποθέσεων, ρύθμιση ληξιπρόθεσμων χρεών και άλλες διατάξεις», περιλαμβάνονται, μεταξύ άλλων, διατάξεις που αφορούν στην αντιμετώπιση του προβλήματος του ανατοκισμού των τόκων ληξιπρόθεσμων δανείων (πανωτόκια).

Όπως είναι γνωστό, το πρόβλημα των πανωτοκίων δημιουργήθηκε κατά κύριο λόγο στις δεκαετίες του 1980 και 1990 και σε σημαντικό βαθμό ήταν αποτέλεσμα της συνύπαρξης υψηλών επιτοκίων και συχνότητας του ανατοκισμού των ληξιπρόθεσμων οφειλών προς τα πιστωτικά ιδρύματα.

Με τις διατάξεις του άρθρου 39 του παραπάνω νόμου επιχειρείται η οριστική αντιμετώπιση του σημαντικού αυτού ζητήματος με τη βελτίωση των ισχυουσών για τα πανωτόκια διατάξεων των άρθρων 30 του Ν. 2789/00 και 42 του Ν. 2912/01, ενώ παράλληλα γίνεται πρόβλεψη που αφορά οποιαδήποτε οφειλή από σύμβαση ή πίστωση, ανεξάρτητα αν αυτή συνομολογήθηκε στο παρελθόν ή θα συνομολογηθεί στο μέλλον.

Στο παρόν άρθρο παρουσιάζονται τα κυριότερα σημεία της ανωτέρω ρύθμισης και παρέχονται συγχρόνως οι αναγκαίες διευκρινίσεις για την πληρέστερη ενημέρωση των ενδιαφερομένων.

ΠΕΡΙΕΧΟΜΕΝΟ ΡΥΘΜΙΣΗΣ - ΠΡΟΫΠΟΘΕΣΕΙΣ ΥΠΑΓΩΓΗΣ

Με το άρθρο 39 του Ν. 3259/04 ορίζεται ότι για τα κάθε είδους δάνεια (προγενέστερα ή μεταγενέστερα της δημοσίευσης του πιο πάνω νόμου), το ποσό της συνολικής ληξιπρόθεσμης οφειλής δεν επιτρέπεται να υπερβεί το τριπλάσιο του κεφαλαίου που έχει ληφθεί ή προκειμένου για αλληλόχρεους δανειακούς λογαριασμούς, το ποσό της οφειλής όπως αυτή έχει διαμορφωθεί κατά την τελευταία εκταμίευση του λογαριασμού.

Με βάση τα παραπάνω, τα πιστωτικά ιδρύματα οφείλουν να αναπροσαρμόσουν το ύψος των απαιτήσεων που έχουν για τα δάνεια που υπάγονται στην παρούσα ρύθμιση, σύμφωνα με τον περιορισμό που τίθεται περί του τριπλασίου της συνολικής οφειλής και να διαγράψουν τα επιπλέον ποσά τόκων ή κεφαλαιοποιημένα ποσά τόκων.

Παράλληλα, επιβάλλεται στα πιστωτικά ιδρύματα η αναστολή της έναρξης διαδικασιών αναγκαστικής εκτέλεσης για την είσπραξη των οφειλών που υπάγονται στη ρύθμιση και η διακοπή των διαδικασιών που έχουν ήδη αρχίσει, μέχρι την 31/12/04.

Για την υπαγωγή του οφειλέτη ή εγγυητή στη ρύθμιση αυτή, θα πρέπει να υποβληθεί εκ μέρους του μέχρι την 31/10/04 σχετική αίτηση προς το πιστωτικό ίδρυμα στο οποίο υφίσταται η οφειλή.

Η αποπληρωμή της υπαγόμενης στη ρύθμιση οφειλής θα πρέπει να γίνει μέσα σε χρονικό διάστημα 5 έως 7 ετών (εκ των οποίων 2 έτη θα αποτελούν περίοδο χάριτος) σε ισόποσες περιοδικές δόσεις και θα επιβαρύνεται με το εκάστοτε ισχύον επιτόκιο ενήμερης οφειλής για όμοιες χρηματοδοτήσεις.

Εάν δεν υποβληθεί αίτηση υπαγωγής στη ρύθμιση μέσα στην προαναφερθείσα προθεσμία ή υπάρξει καθυστέρηση στην εξόφληση δόσης σε οφειλή που έχει υπαχθεί στη ρύθμιση πέραν των 90 ημερών, δίνεται το δικαίωμα στο πιστωτικό ίδρυμα να αρχίσει ή να συνεχίσει τις διαδικασίες αναγκαστικής εκτέλεσης για την είσπραξη της ανεξόφλητης οφειλής. Στις περιπτώσεις αυτές η οφειλή θα εκτοκίζεται με το εκάστοτε ισχύον επιτόκιο υπερημερίας από την πρώτη ημέρα της καθυστέρησης.

Σημειώνεται ότι στη ρύθμιση των πανωτοκίων υπάγονται και οι οφειλές επιχειρήσεων που τέθηκαν σε εκκαθάριση ή ειδική εκκαθάριση, χωρίς όμως να έχει εγκατασταθεί και να αρχίσει τις εργασίες του ο εκκαθαριστής ή ειδικός εκκαθαριστής, καθώς και τα δάνεια που έχουν ρυθμιστεί με βάση το Ν. 128/75.

Το δικαίωμα για υπαγωγή στη ρύθμιση επεκτείνεται και στους καθολικούς διαδόχους του πρωτοφειλέτη ή του εγγυητή.

ΕΞΑΙΡΟΥΜΕΝΕΣ ΟΦΕΙΛΕΣ

Από τη ρύθμιση αυτή εξαιρούνται:

• Οφειλές από κάθε είδους συμβάσεις δανείων ή πιστώσεων, όπως αυτές είχαν διαμορφωθεί την 31/12/99 με το κεφάλαιο, τους συμβατικούς τόκους χωρίς ανατοκισμό και λοιπά έξοδα, που υπερβαίνουν το ποσό των 2.201.000,00 ευρώ.

• Οφειλές των οποίων το αρχικό κεφάλαιο υπερβαίνει το ποσό των 400.000,00 ευρώ.

Στις παραπάνω περιπτώσεις δεν ισχύει ο περιορισμός του τριπλασίου του κατά περίπτωση ληφθέντος δανείου, εξακολουθεί όμως να ισχύει η αναστολή της έναρξης ή συνέχισης των διαδικασιών αναγκαστικής εκτέλεσης για την είσπραξη των οικείων απαιτήσεων μέχρι την 31/12/04.

Ο οφειλέτης ή εγγυητής όμως των πιο πάνω οφειλών μπορεί να υποβάλει αίτηση μέχρι την 31/10/04 προς το οικείο πιστωτικό ίδρυμα για ρύθμιση της εξόφλησης της συνολικής οφειλής που προκύπτει από τις σχετικές δανειακές συμβάσεις (ειδική ρύθμιση). Η αποπληρωμή της προκύπτουσας συνολικής οφειλής θα γίνει μέσα στο ίδιο χρονικό διάστημα που προβλέπεται και για τις υπαγόμενες στη ρύθμιση οφειλές (5 έως 7 έτη με περίοδο χάριτος 2 ετών).

Εάν δεν υποβληθεί εμπρόθεσμα αίτηση από τον οφειλέτη/εγγυητή ή υπάρξει καθυστέρηση στην εξόφληση δόσης σε οφειλή που έχει διακανονιστεί η αποπληρωμή της σύμφωνα με τα παραπάνω πέραν των 90 ημερών, το πιστωτικό ίδρυμα δικαιούται να αρχίσει ή να συνεχίσει τις διαδικασίες αναγκαστικής εκτέλεσης για την είσπραξη της ανεξόφλητης οφειλής. Και στις περιπτώσεις αυτές, η οφειλή θα εκτοκίζεται με το εκάστοτε ισχύον επιτόκιο υπερημερίας από την πρώτη ημέρα της καθυστέρησης.

ΡΥΘΜΙΣΗ ΟΦΕΙΛΩΝ ΑΓΡΟΤΩΝ

Οι οφειλές των κατά κύριο επάγγελμα αγροτών που σχετίζονται με την επαγγελματική τους δραστηριότητα, ρυθμίζονται κατά τις ακόλουθες διακρίσεις:

• Για δάνεια που χορηγήθηκαν μετά την 1/1/90, το συνολικό ύψος της οφειλής δεν μπορεί να υπερβεί το διπλάσιο του κατά περίπτωση ληφθέντος κεφαλαίου ή προκειμένου περί αλληλόχρεου δανειακού λογαριασμού το διπλάσιο του ποσού της οφειλής που διαμορφώθηκε μετά την τελευταία εκταμίευση.

• Για δάνεια που χορηγήθηκαν πριν από το 1990, εάν δεν υφίστανται επαρκή στοιχεία των οφειλετών για τον προσδιορισμό του αρχικού κεφαλαίου, λαμβάνεται ως βάση υπολογισμού το κεφάλαιο, όπως διαμορφώθηκε στην τελευταία πριν το 1990 ρύθμιση. Στην περίπτωση αυτή η συνολική οφειλή δεν δύναται να υπερβαίνει το 150% του παραπάνω κεφαλαίου.

Όπως και στις λοιπές υπαγόμενες στη ρύθμιση οφειλές, απαιτείται η υποβολή από την πλευρά των αγροτών - οφειλετών σχετικής αίτησης προς το πιστωτικό ίδρυμα, το οποίο υποχρεούται να υπολογίσει και να γνωστοποιήσει στον αγρότη - οφειλέτη το ύψος της οφειλής. Σε κάθε περίπτωση η ρύθμιση της οφειλής πρέπει να γίνει μέσα σε 90 ημέρες από την υποβολή της σχετικής αίτησης, η οποία θα πρέπει να κατατεθεί μέχρι την 31/10/04.

Για τα ποσά των τόκων ή τα κεφαλαιοποιημένα ποσά τόκων που διαγράφονται από τα πιστωτικά ιδρύματα κατά την εφαρμογή των διατάξεων της ρύθμισης αυτής, προβλέπονται τα εξής:

• Μη επιβολή προστίμων, προσαυξήσεων ή τελών που προβλέπονται από τις διατάξεις της κείμενης νομοθεσίας.

• Τα ποσά αυτά δύνανται να μειώσουν την καθαρή θέση των πιστωτικών ιδρυμάτων ή να αποσβεστούν σταδιακά μέσα σε χρονικό διάστημα 5 ετών.

Δρομολόγια του Ταχύπλοου Καταμαράν "ΔΩΔΕΚΑΝΗΣΟΣ ΕΞΠΡΕΣ"
Από: 16-ΙΟΥΛ-2004 μέχρι 21-ΣΕΠ-2004

DODEKANISOS NAFTILIAKI
Αναχωρίσεις από την Κολώνα (Θαλασσινή πύλη)

ΚΥΡΙΑΚΗ

ΛΙΜΑΝΙ	ΑΦΙΞΗ	ΑΝΑΧ.
ΡΟΔΟΣ		08.30
ΣΥΜΗ	09.20	09.25
ΚΩΣ	10.55	11.00
ΚΑΛΥΜΝΟΣ	11.40	11.50
ΛΕΡΟΣ	12.40	12.45
ΠΑΤΜΟΣ	13.25	13.40
ΛΕΙΨΟΙ	14.00	14.05
ΛΕΡΟΣ	14.25	14.30
ΚΑΛΥΜΝΟΣ	15.20	15.30
ΚΩΣ	16.10	16.20
ΣΥΜΗ	17.45	17.50
ΡΟΔΟΣ	18.30	

ΔΕΥΤΕΡΑ

ΛΙΜΑΝΙ	ΑΦΙΞΗ	ΑΝΑΧ.
ΡΟΔΟΣ		08.30
ΚΑΣΤΕΛΟΡΙΖΟ	11.00	16.00
ΡΟΔΟΣ	18.30	

ΤΡΙΤΗ

ΛΙΜΑΝΙ	ΑΦΙΞΗ	ΑΝΑΧ.
ΡΟΔΟΣ		08.30
ΚΩΣ	10.40	10.50
ΚΑΛΥΜΝΟΣ	11.30	11.40
ΛΕΡΟΣ	12.30	12.40
ΠΑΤΜΟΣ	13.20	13.30
ΛΕΙΨΟΙ	13.50	14.00
ΛΕΡΟΣ	14.20	14.30
ΚΑΛΥΜΝΟΣ	15.20	15.30
ΚΩΣ	16.10	16.20
ΡΟΔΟΣ	18.30	

ΤΕΤΑΡΤΗ

ΛΙΜΑΝΙ	ΑΦΙΞΗ	ΑΝΑΧ.
ΡΟΔΟΣ		08.30
ΣΥΜΗ	09.20	09.30
ΚΩΣ	11.00	11.10
ΚΑΛΥΜΝΟΣ	11.50	12.00
ΛΕΡΟΣ	12.45	12.50
ΠΑΤΜΟΣ	13.30	13.40
ΛΕΡΟΣ	14.20	14.30
ΚΑΛΥΜΝΟΣ	15.20	15.30
ΚΩΣ	16.10	16.20
ΣΥΜΗ	17.45	17.50
ΡΟΔΟΣ	18.30	

ΠΕΜΠΤΗ

ΛΙΜΑΝΙ	ΑΦΙΞΗ	ΑΝΑΧ.
ΡΟΔΟΣ		08.30
ΚΩΣ	10.40	10.50
ΚΑΛΥΜΝΟΣ	11.30	11.40
ΛΕΡΟΣ	12.30	12.40
ΛΕΙΨΟΙ	13.00	13.10
ΠΑΤΜΟΣ	13.30	13.40
ΛΕΡΟΣ	14.20	14.30
ΚΑΛΥΜΝΟΣ	15.20	15.30
ΚΩΣ	16.10	16.20
ΡΟΔΟΣ	18.30	

ΠΑΡΑΣΚΕΥΗ

ΛΙΜΑΝΙ	ΑΦΙΞΗ	ΑΝΑΧ.
ΡΟΔΟΣ		08.30
ΣΥΜΗ	09.20	09.30
ΚΩΣ	11.00	11.10
ΚΑΛΥΜΝΟΣ	11.50	12.00
ΛΕΡΟΣ	12.45	12.50
ΠΑΤΜΟΣ	13.30	13.40
ΛΕΡΟΣ	14.20	14.30
ΚΑΛΥΜΝΟΣ	15.20	15.30
ΚΩΣ	16.10	16.20
ΣΥΜΗ	17.45	17.50
ΡΟΔΟΣ	18.30	

ΣΑΒΒΑΤΟ

ΛΙΜΑΝΙ	ΑΦΙΞΗ	ΑΝΑΧ.
ΡΟΔΟΣ		08.30
ΚΩΣ	10.40	10.50
ΚΑΛΥΜΝΟΣ	11.30	11.40
ΛΕΡΟΣ	12.30	12.40
ΛΕΙΨΟΙ	13.00	13.10
ΠΑΤΜΟΣ	13.30	13.40
ΛΕΡΟΣ	14.20	14.30
ΚΑΛΥΜΝΟΣ	15.20	15.30
ΚΩΣ	16.10	16.20
ΡΟΔΟΣ	18.30	



• Ταξιδέψτε με το μέλλον στο χώρο
• Fully air-conditioned

Πληροφορίες: Δωδεκάνησος Ναυτιλιακή Ν.Ε.
Αυστραλίας 3. 85100 Ρόδος
Τηλ: 22410 70 590 - Fax: 22410 70 591

Ηχος & Φως Sound & Light RHODES

website: www.12ne.gr
e-mail: info@12ne.gr

η Βαθμολογία της εβδομάδας







ΑΘΗΝΑ 2004

Αυτοί είναι οι αθλητές μας που δόξασαν την Ελλάδα. Που την πήραν μερικά βήματα ακόμα μπροστά. Αυτή είναι η Ελλάδα της προόδου και της προκοπής. Η Ελλάδα που ξέρει να μάχεται, να ιδρώνει, να κατακτά, να στεφανώνεται με κλάδους ελαίας. Η Ελλάδα της υπερηφάνειας και της καταξίωσης.

Σε όλους τους Ολυμπιονίκες μας ΔΕΚΑ (10) άριστα μαζί με την αγάπη μας.











Η Νίκη Ξάνθου, μπορεί να μην πήρε μετάλλιο, μπορεί να μην προκρίθηκε καν, συνεχίζει όμως να γοητεύει με την ομορφιά της και να ποζάρει πιο SEXY από ποτέ άλλοτε, με τον αέρα μοντέλου. Βροχή πέφτουν τα συμβόλαια, τύφλα να'χουν τα μετάλλια!



Στο πιο όμορφο κορίτσι των Ολυμπιακών Αγώνων ΔΕΚΑ (10) άριστα.

Αυτό είναι το πρόσωπο της εβδομάδας, η Ροδούλα Κουμπιάδη, σύζυγος του Ιωάννη, που τον έκανε με τα κρεμμυδάκια και θα το φυσάει για χρόνια χωρίς και να κρυώνει!



Χωρίς να πάρει κανένας χαμπάρι, η σύζυγος και μητέρα παιδιών που σπουδάζουν, Ροδούλα, πήρε μέρος στις Πανελλαδικές εξετάσεις και πέτυχε να εισαχθεί και μάλιστα σε καλή σειρά, στο Τμήμα Μεσογειακών Σπουδών του Πανεπιστημίου Αιγαίου.

Αριστερά ο σύζυγος Ιωάννης, πληροφορείται το γεγονός και αφού κέρωσε, έμεινε στήλη άλατος.

Στην κ. Ροδούλα ΔΕΚΑ (10) άριστα και σύντομα με ένα ακόμα πτυχίο στο χέρι.

Ο εκ Καλαμάτας ορμώμενος Γ. Χαραλαμπόπουλος (αριστερά) επέστρεψε στη Ρόδο ύστερα από διακοπές ενός και πλέον μηνός εις τη γενέτειρα (όλοι οι μεγαλοκαρχαρίες κάνουν διακοπές, τουλάχιστον ενός μηνός) και έσπευσε να συναντήσει αμέσως το συνάδελφο Σταύρο Σταυρή (δεξιά) γνωστόν και ως «Πρακτορείο Reuters» για να πληροφορηθεί τι έγινε στο νησί στη διάρκεια της απουσίας του.

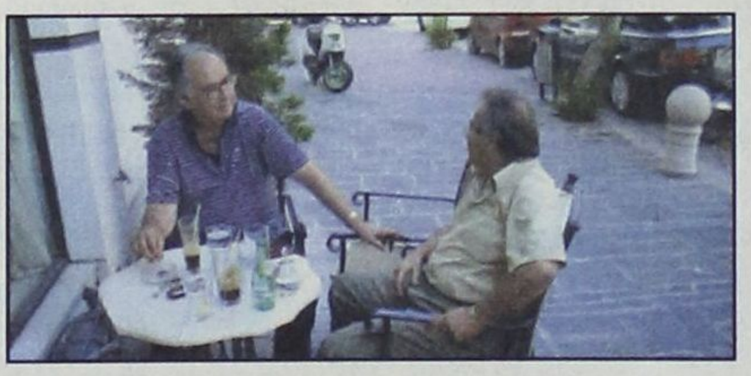

Και ο Αφαντενός «πόσωσε» τα καθέκαστα με το σι και με το νι!!

Στο πρώτο πρακτορείο ειδήσεων του Νοτίου Αιγαίου Σ.Σ., ΔΕΚΑ (10), άριστα.

Μια ιστορική φωτογραφία για το βιβλίο Γκίνες, καθώς μάλιστα είναι γνήσια, όσο καμιά άλλη.

Ο μεγαλύτερος γόης και ψαράς που ανέδειξε η Σύμη και η περί αυτήν υφαλοκρηπίδα Gregory Morares, επιστρέφει από το ψάρεμα και πηγαίνει στη λαϊκή για να πουλήσει τα καρχαροειδή που αλίευσε, θέτοντας μάλιστα σε άμεσο κίνδυνο τη ζωή του.



Το πράμα εζυγίσθη και ευρέθη έχων βάρος οκάδες 340 και δράμια 200!

Στον αναγνωρισμένο πλέον ψαρά G.M., ΔΕΚΑ (10) άριστα και αν περισσέψει καμιά...αγκαθούλα, ας την στείλει κατά δω μεριά!

Μετά την αγορά του «Διαγόρας» και μάλιστα αντί «πινακίου φακής» (την έφερε τεχνηέντως στον Καλογηράτο και στον Παναγόπουλο), ο Χριστόφορος Καλογήρου (αριστερά), συναντήθηκε με τον πρύτανη της ψαρικής, με ειδικότητα στα ρουζέτια Γιάννη Ζερβό (δεξιά) και απεφάσισαν να στερέψουν σήμερα τη θάλασσα, ανοικτά της Κεφάλου και της Καρδάμαινας.



Στο «δίδυμο» των μεγάλων ψαρικών επιδόσεων με καθετές, ΔΕΚΑ (10) άριστα.

Πρόκειται για ένα μεγάλο «παλούκι», στημένο κάτω από τους φίκους του «Ακταίον».



Και το ερώτημα είναι, για ποιόν προορίζεται. Όπου να'ναι, πάντως, θα κτυπήσουν οι καμπάνες.

Σε όποιον μπόρεσε, ήδη να μαντέψει, ΔΕΚΑ (10) άριστα.

Υποκάτω του περιστυλίου, εγγύς των φίκων, η Rena Benian-Aki, πρύτανης της δημοσιογραφίας, παρακολουθεί διακριτικά, για να γράψει αποκλειστικό ρεπορτάζ, ποιός θα καθίσει πάνω στο παλούκι!!



Είναι τόσο μεγάλη η αγωνία και η περιέργειά της που δεν αφήνει τα μάτια της ούτε δευτερόλεπτο από το παλούκι.

Με τη βεβαιότητα ότι το ρεπορτάζ που θα γραφεί θα είναι αναλυτικό και αποκαλυπτικό, στην R.B. ΔΕΚΑ (10) άριστα.

paparazzi
by marianna

beautiful people



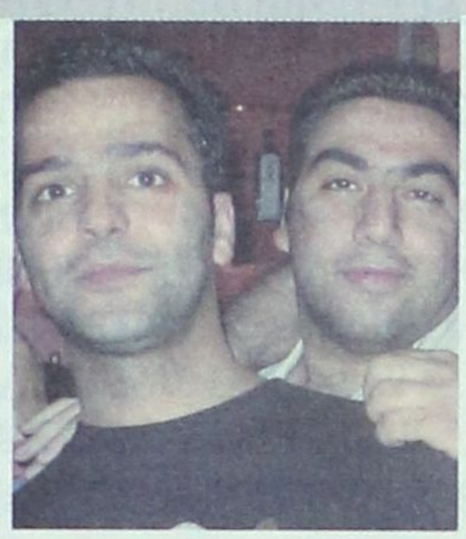





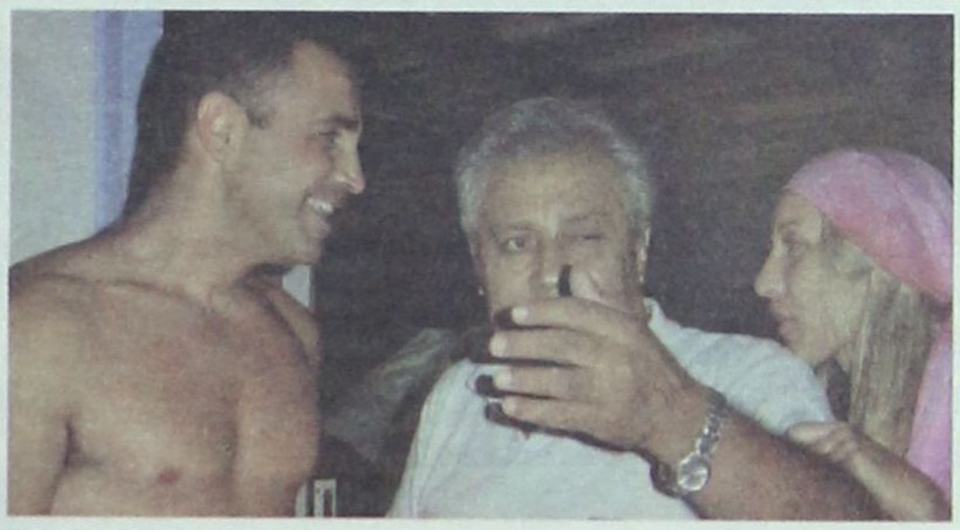









ο ρυθμός της πόλης

τα τελευταία μουσικά νέα

Επιμέλεια Γ. Κιουκιουκάλης
Rythmos Music Store
Αλ. Διάκου 50 - Τήλ: 2241037046



• Ο ΡΥΘΜΟΣ... ΠΡΟΤΕΙΝΕΙ...

• BLAZE - «THE INSTRUMENTAL PROJECT»
• SNOWBOY & THE LATIN SECTION - «NEW BEGINNINGS»
• DIMITRI FROM PARIS - «CRUISING ATTITUDE»
• BAH SAMBA - «LATIN LOUNGE SESSION»
• VARIOUS - «ES VIVE IBIZA 2004»
• VARIOUS - «BASE IBIZA 2004»
• JULIUS PAPP - «LOVESLAPPED»
• DR BOB JONES AND LOFTY - «MOVING ON»
• KOJAK - «CRIME IN THE CITY»
• RON TRENT - «MIX THE VIBE - URBAN AFRO BLUES»
• VARIOUS - «JAZZPRESSO VOL.2»
• PAUL OAKENFOLD - «CREAMFIELDS»

Ελληνικό Top

1. ΔΙΑΦΟΡΟΙ - ΜΙΝΟΣ 2004 - ΚΑΛΟΚΑΙΡΙ
2. ΔΙΑΦΟΡΟΙ - FAME STORY - THE ALBUM
3. ΝΟΤΗΣ ΣΦΑΚΙΑΝΑΚΗΣ - ΜΕ ΑΓΑΠΗ ΟΤΙ ΚΑΝΕΙΣ
4. ΔΙΑΦΟΡΟΙ - ΘΑΛΑΣΣΑ 2004
5. ΠΑΣΧΑΛΗΣ ΤΕΡΖΗΣ - ΣΤΑ ΥΠΟΓΕΙΑ ΕΙΝΑΙ Η ΘΕΑ
6. ΔΑΝΤΗΣ -MAYA MAYA
7. ΠΕΓΚΥ ΖΗΝΑ - ΜΑΤΩΝΩ
8. ΜΙΧΑΛΗΣ ΧΑΤΖΗΓΙΑΝΝΗΣ - ΑΚΑΤΑΛΛΗΛΗ ΣΚΗΝΗ
9. ΕΛΕΥΘΕΡΙΑ ΑΡΒΑΝΙΤΑΚΗ - ΟΛΑ ΣΤΟ ΦΩΣ
10. ΧΑΡΙΣ ΑΛΕΞΙΟΥ - ΩΣ ΤΗΝ ΑΚΡΗ ΤΟΥ ΟΥΡΑΝΟΥ ΣΟΥ

Ξένο Top

1. VARIOUS - DESTIJI HITS
2. VARIOUS - ATHENS DANCE EXPERIENCE
3. VARIOUS - NOW DANCE 2004-VOL 2
4. AVRIL LAVIGNE - UNDER MY SKIN
5. EVANESCENDE - FALLEN
6. VARIOUS - RADIO 1 - ESSENTIAL TRACKS
7. ROGER SANGHEZ - RELEASE YOURSELF VOL.3
8. DJ TIESTO -JUST BE
9. VARIOUS - VENUE 8
10. MARIO FRAGOULIS - FOLLOW YOUR HEART

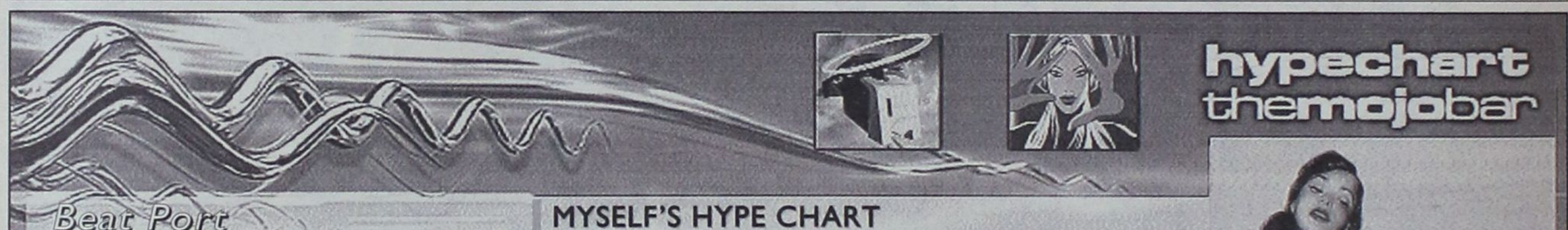

Beat Port

Γιορτάζουμε το launch του Beatport γιατί λύνουμε ένα βασικό πρόβλημα!!! Τέρμα οι δυσκολίες μερικών limited βινυλίων, τα ακριβά bootlegs, τα χρυσοπληρωμένα white promos! Δεν υπάρχει καλύτερο μέρος από αυτό για έναν futuristic DJ να βρεί τα καλύτερα dance tracks από τα πιο εξειδικευμένα record labels. Αυτό που χρειαζόταν ήταν ένα DJ friendly Digital Record Store! Ένα on-line store που μπορείτε εύκολα, γρήγορα, νόμιμα και φθηνά να αγοράσετε τις πιο ψαγμένες κυκλοφορίες σε μορφή mp3! Enter Beatport! Enter a digital network created by a group of likeminded DJ's, artists, promoters and marketers to close the gap and accelerate the dance market into an entirely new realm.

MYSELF'S HYPE CHART

RALPH FALCON ft TAMARA WALLACE, Pressure –Twisted, US
DATAR, U US
CHUS & CEBALLOS vs RICHIE SANTANA, Low Frequencies –Stereo, SPA
HOLMES IVES, 8 Letter (Muzzaik remix) -CDR
05. CELEDA, Be Yourself (Little green men edit) –CDR, US
MATHEW DEKAY vs BISTIEBOYS, Intergalactic –White, UK
SWIMING POOL SOUND, Sumergible nevitable, SPA
PROMPT, Alhambra R, SPA
D-FORMATION, Monike SPA
BIG MOSES feat. KENNY BOBIEN, Brighter Days





Internet news

Δικαστική νίκη για τα δίκτυα ανταλλαγής αρχείων στις ΗΠΑ

Οι υπηρεσίες ανταλλαγής αρχείων μέσω Διαδικτύου δεν ευθύνονται για τα «πειρατικά» αρχεία που κατεβάζουν οι χρήστες, αποφάνθηκε το ομοσπονδιακό δικαστήριο των ΗΠΑ που εξέτασε αγωγές της δισκογραφικής και κινηματογραφικής βιομηχανίας κατά των Grokster και Morpheaus.

Επικυρώνοντας προηγούμενη δικαστική απόφαση, το 9ο Τακτικό Εφετείο του Λος Αντζελες έκρινε ότι τα ομότιμα δίκτυα (peer-to-peer) των Grokster Ltd. and StreamCast Networks Inc. δεν φέρουν νομική ευθύνη για τυχόν παραβιάσεις πνευματικών δικαιωμάτων από χρήστες που κατεβάζουν παράνομα αρχεία μουσικής ή βίντεο.

Η απόφαση πιθανότατα θα αναγκάσει τη βιομηχανία να στραφεί εναντίον των ίδιων των χρηστών, μια τακτική που έχει αποδειχθεί περίπλοκη και πολυδάπανη.

Οι δύο δικτυακοί τόποι αθωώθηκαν επειδή, μεταξύ άλλων, δεν χρησιμοποιούν κεντρικούς διακομιστές από όπου θα μπορούσαν να ελέγχουν τα διακινούμενα αρχεία. «Στο πλαίσιο αυτής υπόθεσης, ο σχεδιασμός του λογισμικού είναι ιδιαίτερης σημασίας» γράφει ο δικαστής Σίντεϊ Τόμας στην απόφαση του δικαστηρίου

Το ίδιο εφετείο είχε διατάξει το κλείσιμο του πάλαι ποτέ δημοφιλούς Napster, το οποίο βασιζόταν σε κεντρικούς διακομιστές.

Οι τρεις δικαστές έκριναν ότι η τεχνολογία peer-to-peer δεν μπορεί να θεωρηθεί παράνομη απλά επειδή μπορεί να χρησιμοποιηθεί παράνομα. Τα δίκτυα παραλληλίζονται με άλλες τεχνολογίες, όπως τα βίντεο που μπορούν να καταγράψουν παρανόμως τηλεοπτικά προγράμματα.

«Η Ιστορία έχει δείξει ότι ο χρόνος και οι δυνάμεις της αγοράς συχνά προσφέρουν ισορροπία σε αντικρουόμενα συμφέροντα, είτε η νέα τεχνολογία είναι φωτοτυπικό μηχάνημα, κασετόφωνο, βίντεο εγγραφής, προσωπικός υπολογιστής, μηχάνημα καραόκε ή MP3 player» αναφέρει η απόφαση.

Στην απόφαση του δικαστηρίου αντέδρασαν πάντως η Ένωση Δισκογραφικών Εταιρειών Αμερικής (RIAA) και η Κινηματογραφική Ένωση Αμερικής (MPAA).

Ο Μιτς Μπέινγουολ, πρόεδρος της RIAA, διερωτήθηκε κατά πόσο η απόφαση θα οδηγήσει στο «να απολαμβάνεται η ψηφιακή μουσική κατά τρόπο που υποστηρίζει τη δημιουργική διαδικασία ή της στερεί το μέλλον της».

Οι δισκογραφικές εταιρείες έχουν καταθέσει αγωγές κατά 3.400 Αμερικανών χρηστών. Τουλάχιστον 600 από αυτές τις υποθέσεις κατέληξαν σε συμβιβασμό για περίπου 3.000 δολάρια η καθεμία. Αγωγές άρχισαν φέτος να κατατίθενται και κατά χρηστών στην Ευρώπη.

υπόθεση: Πολιτισμός



υπογραφή: Δέσποινα Διαμαντή

«ΡΑΝΤΕΒΟΥ ΤΟΝ ΣΕΠΤΕΜΒΡΗ»

Το τέλος των Ολυμπιακών Αγώνων και ο Σεπτέμβριος που έρχεται με μια υποψία φθινοπώρου φέρνουν και τις σημαντικές πολιτιστικές εκδηλώσεις στην Πάτμο, στην Κάλυμνο και στη Λέρο.

Μια πρώτη καταγραφή για τις εκδηλώσεις κάνουμε σήμερα, αλλά είναι αυτές που θ' απασχολήσουν στη στήλη το επόμενο χρονικό διάστημα.

Στην Πάτμο. Το 4ο Φεστιβάλ Θρησκευτικής Μουσικής «Η θεία Αποκάλυψη της Μουσικής» που θα πραγματοποιηθεί στην Πάτμο από 3 έως 13 Σεπτεμβρίου έχει ήδη δημοσιοποιήσει το πρόγραμμά του που περιλαμβάνει:

3 Σεπτεμβρίου 2004, Παρασκευή: Βυζαντινή Χορωδία Πατρών (Χοράρχης: Γιάννης Κόττορος)

4 Σεπτεμβρίου 2004, Σάββατο: Belgrade's Singers Society (Ορθόδοξη χορωδία από το Βελιγράδι)

5 Σεπτεμβρίου 2004, Κυριακή: Συμφωνική Ορχήστρα Δήμου Βόλου (Διευθυντής ορχήστρας: Συμεών Κόγκαν)

6 Σεπτεμβρίου 2004, Δευτέρα: Μικτή Χορωδία Δημοτικού Ωδείου Λάρισας (Διευθυντής: Δημήτρης Καρβούνης)

7 Σεπτεμβρίου 2004, Τρίτη: Μάριου Τόκα: «Θεογεννήτων Μαρία» (Τραγούδι:Μανώλης Μητσιάς, Κ. Χατζηχριστοδούλου)

9 Σεπτεμβρίου 2004, Πέμπτη: «Dokuz Eylul University Symphony» and «Ankara Polyphonic Choir»

10 Σεπτεμβρίου 2004, Παρασκευή: 1. Θρησκευτική Ποίηση και Μουσική (Τρίο Αθηνών και Γιάννης Βόγλης), 2. Θρησκευτική Μουσική για Κρουστά (Σύνολο κρουστών οργάνων & τραγουδίστρια).

12 Σεπτεμβρίου 2004, Κυριακή: Θρησκευτική Μουσική από την Κέρκυρα 1. Δημοτική Χορωδία Κέρκυρας (Διευθυντής: Α. Ιβάνωφ) Εργα Ορθόδοξου Λειτουργικού για τετράφωνη χορωδία

2. Ionian Brass Ensemble(Μπάντα χάλκινων πνευστών) Διευθυντής: Σωκράτης Ανθης

13 Σεπτεμβρίου 2004, Δευτέρα: Κρατική Ορχήστρα Αθηνών (Διευθυντής: Β. Φιδετζής), Δημοτική Χορωδία Κέρκυρας

Η Κάλυμνος επιχειρεί από φέτος βουτιά στα βαθιά με το πρώτο ετήσιο Καταδυτικό Φεστιβάλ από τις 5 έως 12 Σεπτεμβρίου.

Η Λέρος, διοργανώνει εκδηλώσεις με τίτλο «61 χρόνια από τη μάχη της Λέρου - ΠΟΤΕ ΠΙΑ ΠΟΛΕΜΟΣ» από 20 έως 26/9.

Με κεντρική ιδέα την ειρήνη, φέτος στη Λέρο έχουν προσκληθεί εκπρόσωποι και από τις τρεις άλλες χώρες που πρωταγωνίστησαν στη Μάχη της Λέρου, τη Βρετανία, τη Γερμανία και την Ιταλία.

Όπως αναφέρεται στην πρόσκληση ενδιαφέροντος για τις εκδηλώσεις:

Σ' αυτή την πρόσκληση Ειρήνης και Φιλίας, πιστεύουμε ότι όλοι πρέπει να είμαστε παρόντες. Να εργασθούμε πάνω στο θέμα ΕΙΡΗΝΗ - ΠΟΤΕ ΠΙΑ ΠΟΛΕΜΟΣ και να γίνουμε πρέσβεις φιλίας της πολύπαθης Λέρου, που ακόμη και σήμερα τα θλιβερά απομεινάρια της Μάχης στο βυθό της θάλασσας και πάνω στη Γη μας, παραμένουν μάρτυρες μιας κακιάς σελίδας της Νεώτερης Ιστορίας της Ανθρωπότητας.

Η Λέρος κλείνοντας αυτή τη σελίδα με το χθες, ανοίγει μια νέα σελίδα στο μέλλον, όπου φυλάσσει τα τεκμήρια του παρελθόντος (μνημείο Α/Τ Β. ΟΛΓΑΣ, Α/Τ ΑΔΡΙΑΣ, υπό ίδρυση Μουσείο για τη στέγαση του αεροπλάνου JU 52, ανάδειξη ιστορικών διαδρομών) και προβάλλει το νέο της προφίλ σαν ιδανικού τόπου διαλόγου για ζητήματα Ειρήνης - Πολιτισμού και προστασίας των Ανθρωπίνων Δικαιωμάτων.

Η ΤΕΧΝΗ ΤΟΥ DION



Τα εγκαίνια της έκθεσης **ΕΠΙΚΕΝΤΡΟ στο Σουρεαλιστικό έργο του Dion Ζαχαρίου,** έγιναν την περασμένη Τετάρτη στη Δημοτική Πινακοθήκη Ρόδου, παρουσία του Νομάρχη Δωδ/σου Γ. Μαχαιρίδη, του Δημάρχου Ρόδου Γ. Γιαννόπουλου, της Μ. Μπόνη, εκ μέρους του ζωγράφου και επιμελητή του Μουσείου Νεοελληνικής Τέχνης, του Εντύπου της Εκθεσης Μ. Αναστασιάδη και πλήθους επισκεπτών.

Η έκθεση οργανώθηκε από τον Οργανισμό Πολιτιστικής Ανάπτυξης Δωδ/σου της Νομαρχίας σε μια προσπάθεια -όπως αναφέρει στο προλογικό του σημείωμα ο πρόεδρος του ΟΠΑΔ Γ. Μαχαιρίδης - Παρουσίασης των καλλιτεχνών του τόπου μας, σε αναδρομικές εκθέσεις, που θα μας δώσουν την ευκαιρία να γνωρίσουμε σε βάθος τη σύγχρονη εικαστική δημιουργία στον τόπο μας.

Η κ. Μ. Μπόνη και ο κ. Μ. Αναστασιάδης αναφέρθηκαν στις δυσκολίες που χρειάστηκε να ξεπεραστούν για να πραγματοποιηθεί η έκθεση αλλά και στην μεγάλη ικανοποίηση για το γεγονός ότι οι Ροδίτες αλλά και οι επισκέπτες θα έχουν την ευκαιρία να χαρούν την τεχνική, τα χρώματα και το Ελληνικό στοιχείο έτσι όπως το εκφράζει με το χρωστήρα του ο DION.

Ιδιαίτερη αναφορά έγινε στο έντυπο που συνοδεύει την έκθεση, ένα έντυπο 185 σελίδες που κάνει μια λεπτομερή αναφορά στην πορεία του καλλιτέχνη και φιλοξενεί ένα σημαντικό κομμάτι της δουλειάς του.

«Ο DION ΖΑΧΑΡΙΟΥ...

«... είναι ένα κόσμημα -αστέρι στο διεθνές στερέωμα του υπερεαλισμού».

Ο Εισαγγελέας Εφετών κ. Ρούσσος-Εμμανουήλ Παπαδάκης αναφέρεται με θερμά λόγια στο έργο του καλλιτέχνη και αναφέρει:

«Τα θέματα, παρμένα από τη θρησκεία, μυθολογία, ιστορία, τον αντικειμενικό και υπερβατικό κόσμο παρουσιάζονται με ένα ιδιότυπο, αλλά νοητικά προσπελάσιμο τρόπο. Η έκταση και το βάθος των θεμάτων οδηγούν άλλοτε σε προβληματισμό, άλλοτε σε αύξηση του γνωστικού αντικειμένου ή σε μια πνευματική ανάταση. Από τον μαγικό του χρωστήρα, με ένα εξαίσιο συνδυασμό χρωμάτων, σε πολλά έργα απεικονίζεται το παρελθόν, αναδύεται το παρόν και σκιαγραφείται το μέλλον, προσδίδοντας μία διαχρονικότητα στο έργο του. Ειδικότερα στα θρησκευτικά θέματα φαίνεται να υπερίπταται και να τον κατευθύνει μία Θεϊκή δύναμη, δίδοντας μία αίσθηση του αιωνίου παρόντος.

Ο DION δεν ακολουθεί Σχολή.

Είναι ο ίδιος Σχολή.

Εύχομαι να στηριχθεί από την Ελληνική πολιτεία στην προσπάθειά του να ιδρύσει, με δικές του δαπάνες, ένα μουσείο στη Ρόδο για να στεγασθεί το πολύτιμο έργο του, το οποίο αποτελεί προσφορά στον Παγκόσμιο πολιτισμό».

ANA FERRIES

ΕΛΓ-ΟΛΓ ΑΝΘΗ ΜΑΡΙΝΑ
•• ΕΛΓ-ΟΛΓ ΜΑΡΙΝΑ • Ε/Γ-Ο/Γ ΡΟΔΑΝΘΗ
ΡΟΔΟΣ-ΠΕΙΡΑΙΑΣ (26/08/04-12/09/04)

ΠΕΜΠΤΗ 26/08		
ΑΝΘΗ - ΜΑΡΙΝΑ	17.00	ΚΩ (20.30) - ΜΥΚΟΝΟ (02.00) - ΠΕΙΡΑΙΑ (06.50)
ΠΑΡΑΣΚΕΥΗ 27/08		
ΜΑΡΙΝΑ	15.00	ΝΙΣΥΡΟ (18.40) - ΚΩ (21.00) - ΚΑΛΥΜΝΟ (21.35) ΛΕΡΟ (23.50) - ΠΑΤΜΟ (01.20) - ΠΕΙΡΑΙΑ (10.20)
ΣΑΒΒΑΤΟ 28/08		
ΑΝΘΗ - ΜΑΡΙΝΑ	17.00	ΚΩ (20.50) - ΛΕΡΟ (23.00) - ΠΑΤΜΟ (00.20) - ΠΕΙΡΑΙΑ (09.20)
ΚΥΡΙΑΚΗ 29/08		
ΜΑΡΙΝΑ	16.00	ΚΩ (19.30) - ΚΑΛΥΜΝΟ (20.30) - ΑΣΤΥΠΑΛΑΙΑ (00.20) - ΚΑΤΑΠΟΛΑ (03.40) ΠΕΙΡΑΙΑ (11.25)
ΔΕΥΤΕΡΑ 30/08		
ΡΟΔΑΝΘΗ	16.00	ΣΥΜΗ (16.35) - ΤΗΛΟ (18.45) - ΝΙΣΥΡΟ (20.10) - ΚΩ (21.55) - ΚΑΛΥΜΝΟ (23.15) - ΠΕΙΡΑΙΑ (11.10)
ΤΡΙΤΗ 31/08		
ΑΝΘΗ - ΜΑΡΙΝΑ	17.00	ΚΩ (20.30) - ΛΕΡΟ (22.40) - ΠΑΤΜΟ (23.59) - ΠΕΙΡΑΙΑ (08.15)
ΤΕΤΑΡΤΗ 1/09		
ΡΟΔΑΝΘΗ	15.00	ΤΗΛΟ (18.00) - ΝΙΣΥΡΟ (19.30) - ΚΩ (22.00)- ΚΑΛΥΜΝΟ (23.30) - ΠΕΙΡΑΙΑ (10.50)
ΜΑΡΙΝΑ	17.00	ΣΥΜΗ (18.40) - ΛΕΡΟ (23.50) - ΠΑΤΜΟ (01.20) - ΠΕΙΡΑΙΑ (11.20)
ΠΕΜΠΤΗ 2/09		
ΑΝΘΗ - ΜΑΡΙΝΑ	17.00	ΚΩ (20.30) - ΜΥΚΟΝΟ (02.00) - ΠΕΙΡΑΙΑ (06.50)
ΠΑΡΑΣΚΕΥΗ 3/09		
ΜΑΡΙΝΑ	15.00	ΝΙΣΥΡΟ (18.40) - ΚΩ (21.00) - ΚΑΛΥΜΝΟ (21.35) -ΛΕΡΟ (23.50) - ΠΑΤΜΟ (01.20) - ΠΕΙΡΑΙΑ (10.20)
ΣΑΒΒΑΤΟ 4/09		
ΑΝΘΗ - ΜΑΡΙΝΑ	17.00	ΚΩ (20.50) - ΛΕΡΟ (23.00) - ΠΑΤΜΟ (00.20) - ΠΕΙΡΑΙΑ (09.20)
ΚΥΡΙΑΚΗ 5/09		
ΜΑΡΙΝΑ	16.00	ΚΩ (19.30) - ΚΑΛΥΜΝΟ (20.30) - ΑΣΤΥΠΑΛΑΙΑ (00.20) - ΚΑΤΑΠΟΛΑ (03.40) ΠΕΙΡΑΙΑ (11.25)
ΔΕΥΤΕΡΑ 6/09		
ΡΟΔΑΝΘΗ	16.00	ΣΥΜΗ (16.35) - ΤΗΛΟ (18.45) - ΝΙΣΥΡΟ (20.10) - ΚΩ (21.55) - ΚΑΛΥΜΝΟ (23.15) - ΠΕΙΡΑΙΑ (11.10)
ΤΡΙΤΗ 7/09		
ΑΝΘΗ - ΜΑΡΙΝΑ	17.00	ΚΩ (20.30) - ΠΕΙΡΑΙΑ (08.15)
ΤΕΤΑΡΤΗ 8/09		
ΡΟΔΑΝΘΗ	16.00	ΚΩ (20.30) - ΚΑΛΥΜΝΟ (22.00) - ΛΕΡΟ (23.20) - ΠΑΤΜΟ (00.50) - ΠΕΙΡΑΙΑ (10.50)
ΠΕΜΠΤΗ 9/09		
ΜΑΡΙΝΑ	15.00	ΤΗΛΟ (18.00) - ΝΙΣΥΡΟ (19.30) - ΚΩ (21.30)- ΚΑΛΥΜΝΟ (23.00) - ΑΣΤΥΠΑΛΑΙΑ (02.00)- ΠΕΙΡΑΙΑ (12.00)
ΑΝΘΗ - ΜΑΡΙΝΑ	17.00	ΚΩ (21.00) - ΛΕΡΟ (23.30) - ΠΑΤΜΟ (01.00) - ΠΕΙΡΑΙΑ (10.40)
ΠΑΡΑΣΚΕΥΗ 10/09		
ΡΟΔΑΝΘΗ	15.00	ΣΥΜΗ (16.40) - ΚΩ (20.10) - ΚΑΛΥΜΝΟ (21.40) - ΛΕΡΟ (23.00) - ΠΑΤΜΟ (00.30) - ΠΕΙΡΑΙΑ (10.30)
ΣΑΒΒΑΤΟ 11/09		
ΜΑΡΙΝΑ	15.00	ΤΗΛΟ (18.00) - ΝΙΣΥΡΟ (19.30) - ΚΑΛΥΜΝΟ (22.30) - ΛΕΡΟ (23.50) - ΠΑΤΜΟ (01.20) -ΠΕΙΡΑΙΑ (11.20)
ΑΝΘΗ - ΜΑΡΙΝΑ	17.00	ΚΩ (21.00) -ΠΕΙΡΑΙΑ (08.00)
ΚΥΡΙΑΚΗ 12/09		
ΡΟΔΑΝΘΗ	16.00	ΚΩ (20.30) - ΚΑΛΥΜΝΟ (22.00) - ΑΣΤΥΠΑΛΑΙΑ (04.00) - ΝΑΞΟΣ (06.40) ΠΕΙΡΑΙΑ (12.40)

****ΠΡΟΣΦΟΡΑ****
Πακέτα εισιτηρίων άνω των 300,00 ευρώ,
μπορείτε να τα εξοφλήσετε σε 4 άτοκες μηνιαίες δόσεις
με την πιστωτική σας κάρτα VISA ή MASTER! ! !
***** Η εταιρεία μας βρίσκεται**
στην ευχάριστη θέση να σας ενημερώσει ότι :
1) θα προσφέρονται ειδικές τιμές
σε όλες τις θέσεις για οικογενειακά πακέτα.
2) Εισιτήρια ΜΕΤ' ΕΠΙΣΤΡΟΦΗΣ, ειδικές τιμές.
3)Πολλαπλά εισιτήρια minimum 5, 50% έκπτωση

ΡΟΣΚΟΠΙΟ

ΚΡΙΟΣ: 21 ΜΑΡ. - 19 ΑΠΡ.

Αυτή είναι μια κατάλληλη ημέρα για ξεκούραση, ευνοϊκή για να φρεσκάρετε, να αναζωογονήσετε τον εαυτό σας και να κάνετε τις καταστάσεις και τα πράγματα να "δουλέψουν" για σας. Η διάθεσή σας θα είναι καλή, η αισιοδοξία σας μεγάλη, πράγμα που θα σας δώσει την δυνατότητα να αποκτήσετε μια καλύτερη προοπτική στη ζωή. Επίσης είναι κατάλληλη στιγμή να πλησιάσετε κάποιον που μπορεί να σας βοηθήσει πνευματικά, διανοητικά ή και υλικά ακόμη.

ΤΑΥΡΟΣ 20 ΑΠΡ. - 20 ΜΑΪ.

Αισθάνεστε ότι βρίσκεστε σε κάποια ασυμφωνία με τους ανθρώπους του περιβάλλοντός σας σήμερα, δεν βρίσκεστε σε αρμονία με τους σκοπούς και τις επιθυμίες αυτών με τους οποίους δουλεύετε ή ζείτε μαζί. Οι σχέσεις, ιδιαίτερα επαγγελματικές, μπορεί να γίνουν έντονες, ειδικά αν επιχειρήσετε να τις εναποθέσετε επάνω στην θέλησή σας. Δεν είναι κατάλληλη ημέρα για να πιέζετε καταστάσεις. Διευθετήσεις στην καριέρα σας και προσεκτική στάση και προσέγγιση της ζωής γίνονται απαραίτητες σήμερα. Αναγκάζεστε να βρείτε δημιουργικές λύσεις σε απρόβλεπτες στροφές γεγονότων και αλλαγές στις ίδιες τις προσωπικές σας ανάγκες και ενδιαφέροντα.)

ΔΙΔΥΜΟΙ 21 ΜΑΪ. - 21 ΙΟΥΝ.

Είσαστε πολύ ευχάριστοι και συνεργάσιμοι αυτές τις ημέρες και ενδιαφέρεστε περισσότερο για τις ομοιότητες παρά για τις διαφορές που σας χωρίζουν με κάποιους. Οι σχέσεις σας θα είναι αρμονικές και θα τις χαρακτηρίζει θετικότητα. Οι φιλίες σας θα γίνουν βαθύτερες και με περισσότερο νόημα. Εχετε την ικανότητα να δείτε, να εκτιμήσετε, την ομορφιά της ζωής σε μεγάλο βαθμό σήμερα.

ΚΑΡΚΙΝΟΣ 22 ΙΟΥΝ. - 22 ΙΟΥΛ.

Καταστάσεις απελπισίας οι οποίες πολλές φορές οφείλονται σε λανθασμένες επιλογές, σε εξωπραγματικές καταστάσεις σε ευπιστία. Ισως είναι πολύ καλή ημέρα για να κλειστείτε στον εαυτό σας και να αφήσετε την φαντασία σας να δουλέψει επάνω σε ένα θεωρητικό σχέδιο ή να σχεδιάσετε το μέλλον. Ακόμα αυτή την ημέρα της έμπνευσης μπορείτε να την στρέψετε να δουλέψει δημιουργικά για σας σχεδιάζοντας το μέλλον χωρίς να περάσετε στις πράξεις.

ΛΕΩΝ 23 ΙΟΥΛ. - 22 ΑΥΓ.

Οι σκέψεις σας στρέφονται σε αγάπη και είναι η κατάλληλη στιγμή για να εξετάσετε τις αμφιβολίες που έχετε στις προσωπικές σας σχέσεις. Συμφωνίες και συνεργασία μπορεί να επιτευχθούν με μεγαλύτερη ευκολία σήμερα. Με ευκολία συζητάτε τις προσωπικές σας ανάγκες και επιθυμίες. Επίσης, είστε πιο ευαισθητοποιημένοι στην ομορφιά και μπορεί να θέλετε να αλλάξετε την διακόσμηση ή να ομορφύνετε το περιβάλλον ή τον χώρο που ζείτε.

ΠΑΡΘΕΝΟΣ 23 ΑΥΓ. - 23 ΣΕΠΤ.

Αναζητάτε την συναισθηματική ένταση ή διέγερση και κάτι καινούργιο αλλά εντελώς ξαφνικό θα εμφανιστεί στην αισθηματική σας ζωή σήμερα. Πολύ καλή ημέρα για ξεχωριστές αλλά σύντομες απολαύσεις. Ο αυθορμητισμός σας θα βρίσκεται σε υψηλό επίπεδο και δεν θα χάνετε ευκαιρία για φλερτ, κοινωνικές συγκεντρώσεις ή ερωτικές εμπειρίες οι οποίες θα σας παρασύρουν σε πιθανές ριψοκίνδυνες για την εσωτερική σας ισορροπία καταστάσεις (Μια ξαφνική ερωτική σχέση. Ενας κεραυνοβόλος έρωτας με πιθανή μικρή χρονική διάρκεια. Ξαφνική καλή αλλά σύντομη τύχη στη ζωή κάποιου. Η αναζήτηση του εφήμερου έρωτα. Η αναζήτηση του γρήγορου κέρδους).

ΖΥΓΟΣ: 24 ΣΕΠΤ. - 23 ΟΚΤ.

Βρίσκεστε σε ξεσπάσματα ενέργειας, είστε πιο σθεναροί, τολμηροί, οίγουροι και ανυπόμονοι αυτή τη στιγμή. Αισθάνεστε φιλόδοξοι και ικανοί να κάνετε πολλά και αντιμετωπίζετε τις προκλήσεις της ζωής με επιτυχία. Αν όμως η θέλησή σας εμποδιστεί εξαγριώνεστε πιο εύκολα σήμερα. Είστε λιγότερο διατεθειμένοι να ικανοποιήσετε άλλους και να γνωρίσετε τους ανθρώπους. Η εγωπάθεια και ανταγωνιστικότητά σας θα είναι πολύ έντονες σήμερα.

ΣΚΟΡΠΙΟΣ: 24 ΟΚΤ. - 22 ΝΟΕ.

Ευκαιρίες και νέες δυνατότητες σε επαγγελματικό ή προσωπικό επίπεδο σας παρουσιάζονται σήμερα. Οποιαδήποτε πρωτοβουλία ή ενέργεια αναλάβετε σήμερα είναι πολύ πιθανό να την οδηγήσετε σε θετικά και οριστικά οφέλη για την πλευρά σας. Συντροφικότητα, συνεταιρισμοί ή ενωμένες προσπάθειες με τους άλλους σας ευνοούν ιδιαίτερα. Η ενεργητικότητα και αυτοπεποίθησή σας είναι ανεβασμένες, κάτι που θα γίνεται εύκολα παραδεκτό και από τους άλλους που βρίσκονται γύρω σας. Οι συγγενείς φαίνεται διατεθειμένοι να πάρουν το μέρος σας και να σας υποστηρίξουν στις προσπάθειές σας.

ΤΟΞΟΤΗΣ: 23 ΝΟΕ. - 21 ΔΕΚ

Αυτή την ημέρα σας είναι εύκολο να εκφραστείτε με τόλμη και σιγουριά. Φαίνεται ότι δεν ενδιαφέρεστε ιδιαίτερα για την εξωτερική αναγνώριση και αυτό σας κάνει να δράτε ελεύθερα για λογαριασμό σας ή να κάνετε κάτι που δεν είχατε τολμήσει πριν. Η υγεία και η ζωτικότητά σας βρίσκονται σε ψηλά επίπεδα και πιθανό να χρειάζεστε κάποια φυσική - σωματική διέξοδο όπου να μπορείτε να διοχετεύετε την ενέργειά σας.

ΑΙΓΟΚΕΡΩΣ: 22 ΔΕΚ. - 19 ΙΑΝ.

Οι ανταγωνιστικές, επιθετικές και σεξουαλικές ορμές σας διεγείρονται ενώ η ψυχραιμία δεν είναι χαρακτηριστικό αυτής της ημέρας. Δεν φαίνεται να είστε υπομονετικοί, ιδιαίτερα με τα μέλη της οικογενείας σας. Αποφύγετε τις γρήγορες αντιδράσεις όταν βλέπετε ότι οι άλλοι δεν είναι με το μέρος σας ή ότι δεν μπορούν να καταλάβουν σε βάθος το πρόβλημά σας.

ΥΔΡΟΧΟΟΣ 20 ΙΑΝ. - 18 ΦΕΒΡ.

Συναισθηματικός αυθορμητισμός, αγάπη για την ποικιλία, συχνά παιδαριώδης συμπεριφοράπόθοι θα χαρακτηρίσουν αυτή την χρονική ημέρα της ζωής σας. Ολα τα συναισθήματά σας θα γίνουν εντονότερα και θα έχετε μια έντονη επιθυμία να ακολουθήσετε την διαίσθησή σας σε σχέση με τα σχέδια ή κάποιους σκοπούς. Η υπερευαισθησία ίσως σας βοηθήσει στο να μπορέσετε να δείτε πτυχές των ανθρώπων που σας περιβάλλουν μέσα από μια διαφορετική σκοπιά.

ΙΧΘΥΕΣ: 19 ΦΕΒΡ.-20 ΜΑΡ.

Η διάθεσή σας είναι εύκολη, ευχάριστη και ανεκτική αυτή την ημέρα. Αρμονία, ευχάριστες σχέσεις και το περιβάλλον φαίνεται σαν να βρίσκεται μέσα στις προτιμήσεις σας. Η συναισθηματική σας κατάσταση θα είναι αρκετά καλή και θα σας βοηθήσει να πάρετε κάποιες σημαντικές αποφάσεις. Το άμεσο οικογενειακό σας περιβάλλον και οι φίλοι σας θα σας συμπαρασταθούν σήμερα και η βοήθειά τους σε ορισμένες περιπτώσεις θα αποδειχτεί πολύ πολύτιμη στο κοντινό μέλλον. Προσέξτε όμως την υπερβολική αισιοδοξία .

ΓΕΛΑΣΤΕ

Ήταν ένας ορθόδοξος ιερέας, ένας μουσουλμάνος και ένας ραβίνος και συζητούσαν για το ποιανού θρησκεία είναι η καλύτερη. Έτσι άρχισαν να λένε ποια θρησκεία κάνει μεγαλύτερα θαύματα.

- Λέει ο ορθόδοξος: εκεί που ψάρευα στην μέση του πελάγους πιάνει μια τρομερή τρικυμία οπότε τι να κάνω προσεύχομαι στον Θεό και ξάφνου το θαύμα έγινε γύρω γύρω τρικυμία και στην μέση λάδι η θάλασσα.

- Αυτό δεν είναι τίποτα λέει ο Μουσουλμάνος. Εγώ μια φορά που είχα πάει στην έρημο πιάνει μια τρομερή αμμοθύελλα οπότε προσεύχομαι στον Αλλάχ και ξάφνου το θαύμα έγινε γύρω γύρω αμμοθύελλα και στην μέση όπου βρισκόμουν γαλήνη.

- ΑΑΑ, αυτά δεν είναι τίποτα λέει ο Ραβίνος. Ο δικός μου θεός να δείτε τι έκανε. Πριν να πάω στην Συναγωγή καθόμουν σε ένα παγκάκι και δίπλα μου έρχεται και κάθεται μια πανέμορφη ξανθιά. Εκεί που καθόμασταν μου λέει θέλω να το κάνουμε. Εγώ όμως δεν μπορούσα γιατί ήταν Κυριακή και ως γνωστόν την Κυριακή εμείς οι Εβραίοι δεν κάνει να εργαζόμαστε τι να κάνω λοιπόν προσεύχομαι στον θεό και ξάφνου το θαύμα έγινε γύρω γύρω Κυριακή και στη μέση Σάββατο.!!!!!!!!!!!!!!!



Ηλεκτρουιο

ΜΙΧΑΛΗΣ Ν. ΧΑΤΖΗΜΑΡΚΟΣ

ΗΛΕΚΤΡΙΚΑ ΕΙΔΗ & ΗΛΕΚ. ΕΓΚΑΤΑΣΤΑΣΕΙΣ

ΗΛΙΑΚΑ ΣΥΣΤΗΜΑΤΑ

STIBETHERM σειρά **P**

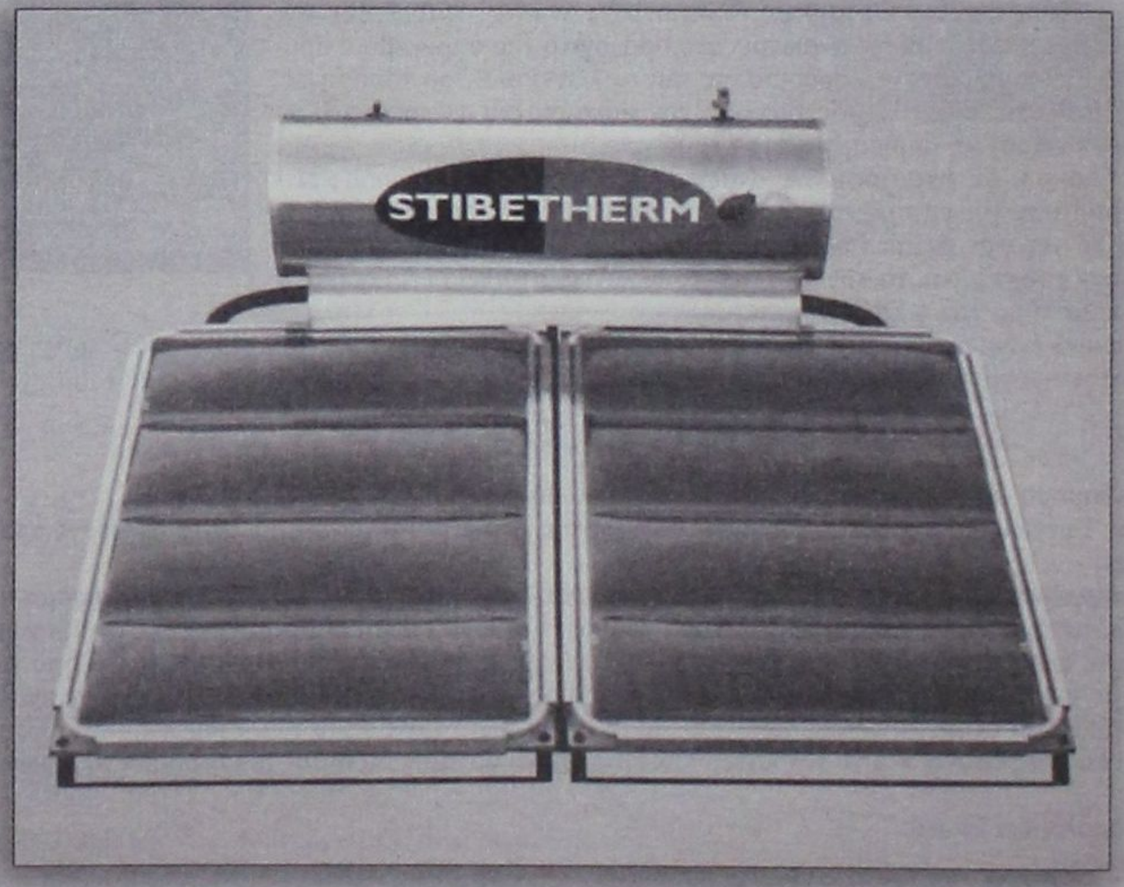

Γρηγορίου Ε' (7 Βαγιές) - 85100 ΡΟΔΟΣ

Τηλ. (22410) 29411, 33340, 36278 - Fax: (22410) 33340



MULTI • CINEMA
ODEON
METROPOL

Εβδομαδιαίο Πρόγραμμα \\ Weekly Program
ΑΠΟ ΤΕΤΑΡΤΗ 1 ΣΕΠΤΕΜΒΡΙΟΥ
Ενημερωθείτε στο Internet...www.RodosVitrina.gr/Metropol.htm
Λόγω των καλοκαιρινών διακοπών το METROPOL
θα παραμείνει κλειστό από 6 - 31 Αυγούστου

ΒΑΣΙΛΙΑΣ ΑΡΘΟΥΡΟΣ
KING ARTHUR
Ο επικός θρύλος του Αρθούρου και των Ιπποτών της Στρογγυλής Τραπέζης σε μια καινούρια εκδοχή, βασισμένη για πρώτη φορά στα αληθινά ιστορικά γεγονότα.

ΑΙΘΟΥΣΑ 1
ΩΡΕΣ ΕΝΑΡΞΗΣ
SHOW TIMES
17:15•20:00•22:40

ΟΔΗΓΟΝΤΑΣ ΣΤΑ ΟΡΙΑ
Michel Vaillant

Ο θρυλικός οδηγός ζωντανεύει στη μεγάλη οθόνη
ΑΙΘΟΥΣΑ 2
ΩΡΕΣ ΕΝΑΡΞΗΣ
SHOW TIMES
18:00•20:15•22:30

ΑΙΧΜΑΛΩΤΗ ΚΑΡΔΙΑ
I CUPTURE THE CASTLE

Από τους δημιουργούς του "Ερωτευμένου Σαίξπηρ", μια αισθηματική περιπέτεια που θα συγκινήσει κάθε γυναίκα.
ΑΙΘΟΥΣΑ 3
ΩΡΕΣ ΕΝΑΡΞΗΣ
SHOW TIMES
18:15•20:30•22:30

•3 LUXURY DESIGN SCREENS•
•DOLBY DIGITAL EX•FULLY AIR-CONDITIONED•
Πληροφορίες • Κρατήσεις 22410.28400


GARFIELD
Ο πιο τεμπέλης γάτος του κόσμου έρχεται την Παρασκευή 17 Σεπτεμβρίου, και θα φέρει τα πάνω κάτω αν αφεθεί από την καρέκλα του.


i Robot - εγώ το ρομπότ
Μια συναρπαστική περιπέτεια με τον Γουίλ Σμιθ που θα καθηλώσει το θεατή και θα τον κάνει να σκεφτεί για το ρόλο της τεχνολογίας στη ζωή.


THE LADY KILLERS
Η ΣΥΜΜΟΡΙΑ ΤΩΝ ΠΕΝΤΕ
ΤΟΜ ΧΑΝΚΣ
Τα μεγαλύτερα εγκληματικά μυαλά όλων των εποχών βρήκαν επιτέλους το ταίρι τους


HELLBOY Ο ήρωας της κόλασης
Ο καλτ-υπέρ ήρωας αναλαμβάνει δράση από την "Σκοτεινή πλευρά" στο πλευρό μας!


MAN ON FIRE
ΑΛΑΠΥΡΟΣ & ΣΙΔΗΡΟΥ
Ένταση, δράση και μια δυνατή ερμηνεία από τον βραβευμένο με όσκαρ Ντένζελ Ουάσινγκτον.


EXORCIST
THE BEGINNING
Το ανατριχιαστικό prequel του κλασικού αριστουργήματος


ΝΥΦΕΣ
Ο Μάρτιν Σκορσέζε παρουσιάζει την πολύ-αναμενόμενη ταινία του Πιντελή Βούλγαρη.

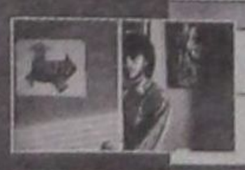
Bad Education
Η νέα ταινία του Πέδρο Αλμοδόβαρ.

ΤΥπρόγραμμα

ΕΤ 1

05.45 ΠΡΩΤΗ ΓΡΑΜΜΗ
08.00 ΣΤΗΝ ΕΚΚΙΝΗΣΗ
09.00 ΚΑΤΑΔΥΣΕΙΣ
09.30 ΕΛΕΥΘΕΡΑ ΠΑΛΗ
11.30 MEDITERRANEO
12.00 ΚΑΤΑΔΥΣΕΙΣ
13.30 ΠΥΓΜΑΧΙΑ
14.30 ΕΛΕΥΘΕΡΑ ΠΑΛΗ
15.30 ΡΥΘΜΙΚΗ ΓΥΜΝΑΣΤΙΚΗ
17.00 ΠΥΓΜΑΧΙΑ-ΠΑΛΗ
17.45 ΜΑΡΑΘΩΝΙΟΣ
21.00 ΟΛΥΜΠΙΑΚΟΙ ΑΓΩΝΕΣ ΑΘΗΝΑ 2004: ΤΕΛΕΤΗ ΛΗΞΗΣ
24.00 ΡΑΝΤΕΒΟΥ ΣΤΗΝ ΑΘΗΝΑ

NET

05.45 ΠΡΩΤΗ ΓΡΑΜΜΗ
08.00 ΣΤΗΝ ΕΚΚΙΝΗΣΗ
09.00 ΤΑΕ ΚΒΟΝ ΝΤΟ
12.30 ΒΟΛΕΪ
14.00 ΟΛΥΜΠΙΑΚΑ ΡΑΝΤΕΒΟΥ
15.00 ΕΙΔΗΣΕΙΣ
16.00 ΤΑΕ ΚΒΟΝ ΝΤΟ
19.00 ΕΙΔΗΣΕΙΣ
19.30 ΧΑΝΤΜΠΟΛ
21.00 ΟΛΥΜΠΙΑΚΟΙ ΑΓΩΝΕΣ ΑΘΗΝΑ 2004: ΤΕΛΕΤΗ ΛΗΞΗΣ
24.00 **ΕΙΔΗΣΕΙΣ**
00.15 24 ΩΡΕΣ

ΕΤ 3

06.00 ΛΑΒΕΤΕ ΘΕΣΕΙΣ
09.00 ΧΑΝΤΜΠΟΛ ΓΥΝΑΙΚΩΝ (Ζ)
09.30 ΠΟΛΟ
10.45 ΠΟΛΟ
11.00 ΧΑΝΤΜΠΟΛ
12.45 ΕΙΔΗΣΕΙΣ
13.00 ΠΟΛΟ (Μ)
14.30 ΒΟΛΕΪ
16.15 ΠΟΛΟ
17.30 ΠΟΛΟ
18.45 ΒΟΛΕΪ (Μ)
21.00 ΤΕΛΕΤΗ ΛΗΞΗΣ
24.00 **ΕΙΔΗΣΕΙΣ**
00.15 ΠΕΡΙΛΗΨΗ

MEGA

05.45 ΣΤΗΝ ΚΟΨΗ ΤΟΥ ΞΥΡΑΦΙΟΥ (Ε)
06.15 ΕΝΟΧΗ ΑΓΑΠΗ (Ε)
07.00 ΠΡΩΙΝΟ MEGA
10.00 Ο ΚΑΚΟΣ ΒΕΖΥΡΗΣ (Ε)
11.00 ΒΕΝΤΕΤΑ (Ε)
12.00 ΤΖΙΒΑΕΡΙ (Ε)
13.00 BACKSTAGE (Ε)
14.00 **ΕΙΔΗΣΕΙΣ**
14.50 ΒΙΟΣ ΑΝΘΟΣΠΑΡΤΟΣ (Ε)
15.50 SUPER IDOL (Ε)
17.10 POPSTARS (Ε)
17.45 ΜΑΤΙΕΣ ΣΤΑ ΓΕΓΟΝΟΤΑ
17.50 ΕΛΛΗΝΙΚΗ ΤΑΙΝΙΑ: ΠΕΝΤΕ ΧΙΛΙΑΔΕΣ ΨΕΜΑΤΑ
20.00 **ΕΙΔΗΣΕΙΣ**
21.00 ΕΛΛΗΝΙΚΗ ΤΑΙΝΙΑ: Ο ΤΡΕΛΟ-ΠΕΝΗΝΤΑΡΗΣ
23.15 SURVIROR (Ε)
00.15 **ΕΙΔΗΣΕΙΣ**
00.30 SURVIVOR (ΣΥΝ)
01.15 BAR (Ε)
02.30 ΤΗΛΕΜΑΡΚΕΤΙΝΓΚ
03.00 ΞΕΝΗ ΤΑΙΝΙΑ: Η ΒΙΑ ΕΙΝΑΙ Η ΔΥΝΑΜΗ ΜΟΥ
05.00 Η ΔΙΨΑ (Ε)

ANT 1

05.50 ΔΕΣΠΟΙΝΙΣ ΜΑΡΓΑΡΙΤΑ (Ε)
06.30 RESCUE HEROES
07.00 ΤΑΥΡΟΣ ΜΕ ΤΟΞΟΤΗ (Ε)
07.50 ΑΡΑΧΤΟΙ ΚΑΙ ΛΑΙΤ (Ε)
08.20 ΕΛΛΗ ΚΑΙ ΑΝΝΑ (Ε)
09.00 ΛΙΦΤΙΝΓΚ (Ε)
09.50 ΕΝΑ ΚΙ ΕΝΑ (Ε)
10.30 ΑΝΩ-ΚΑΤΩ (Ε)
11.15 ΣΟΦΙΑ ΟΡΘΗ (Ε)
12.00 ΓΙΑ ΜΙΑ ΓΥΝΑΙΚΑ ΚΙ ΕΝΑ ΑΥΤΟΚΙΝΗΤΟ
12.55 SUPER GAME
13.00 ΚΩΝΣΤΑΝΤΙΝΟΥ ΚΑΙ ΕΛΕΝΗΣ (Ε)
14.00 **ΕΙΔΗΣΕΙΣ**
14.40 Η ΑΓΑΠΗ ΗΡΘΕ ΑΠΟ ΜΑΚΡΙΑ (Ε)
15.40 ΕΚΕΙΝΕΣ ΚΑΙ ΕΓΩ (Ε)
17.30 **ΕΙΔΗΣΕΙΣ ΣΕ 5'**
17.40 FAME STORY IN CONSERT (Ε)
20.00 **ΕΙΔΗΣΕΙΣ**
21.00 ΘΕΑΤΡΟ: Η ΦΑΡΜΑ ΤΟΝ ΤΡΕΛΛΩΝ
23.50 ΞΕΝΗ ΤΑΙΝΙΑ: ΑΛΙΕΝ No3: Η ΤΕΛΙΚΗ ΑΝΑΜΕΤΡΗΣΗ
00.45 **ΕΙΔΗΣΕΙΣ**
01.00 ΞΕΝΗ ΤΑΙΝΙΑ: (ΣΥΝ)
02.30 ΣΤΑ ΣΥΝΟΡΑ ΤΗΣ ΦΑΝΤΑΣΙΑΣ
04.30 MOBIL FUN
04.50 ΤΗΛΕΜΑΡΚΕΤΙΝΓΚ-ΤΗΛΕΑΓΟΡΑ
05.30 ΣΥΓΚΑΤΟΙΚΟΙ ΣΤΗΝ ΤΡΕΛΛΑ (Ε)

ALPHA

05.40 ΜΠΟΡΩ (Ε)
06.45 ΠΡΩΙΝΕΣ ΣΕΛΙΔΕΣ
10.00 ΛΟΓΩ... ΖΩΗΣ (Ε)
11.00 ΕΙΚΟΝΕΣ (Ε)
12.00 ΕΛΛΗΝΙΚΗ ΤΑΙΝΙΑ: ΕΦΟΠΛΙΣΤΗΣ ΜΕ ΤΟ ΖΟΡΙ
14.00 **ΕΙΔΗΣΕΙΣ**
14.30 ΦΟΡΜΟΥΛΑ 1: ΓΚΡΑΝ ΠΡΙ ΒΕΛΓΙΟΥ
17.00 THIRD WATCH (Ε)
18.00 ΕΙΔΗΣΕΙΣ ΣΤΗ ΝΟΗΜΑΤΙΚΗ
18.05 ΕΛΛΗΝΙΚΗ ΤΑΙΝΙΑ: ΕΛΑ ΣΤΟ ΘΕΙΟ
20.00 **ΕΙΔΗΣΕΙΣ**
21.00 ΕΛΛΗΝΙΚΗ ΤΑΙΝΙΑ: ΤΕΝΤΙΜΠΟΪ, ΑΓΑΠΗ ΜΟΥ
23.00 ΕΝΑΣ ΤΡΕΛΟΣ, ΤΡΕΛΟΣ ΠΛΑΝΗΤΗΣ
00.45 **ΕΙΔΗΣΕΙΣ**
01.00 ΕΚΠΟΜΠΗ ΓΙΑ ΤΗ FORMULA 1
01.30 ΞΕΝΗ ΤΑΙΝΙΑ: ΚΑΥΤΗ ΠΡΟΘΕΣΜΙΑ
03.30 ΤΗΛΕΑΓΟΡΕΣ
04.00 ΜΠΟΡΩ (Ε)

STAR

06.00 ΠΑΙΔΙΚΟ ΠΡΟΓΡΑΜΜΑ
12.00 ΓΙΟΥ-ΓΚΙ-Ο
12.30 ΤΑ ΣΤΡΟΥΜΦΑΚΙΑ
13.00 **ΕΙΔΗΣΕΙΣ**
13.30 ΟΙΚΟΓΕΝΕΙΑ ΓΚΙΛΜΟΡ
14.30 ΤΑ ΦΙΛΑΡΑΚΙΑ (Ε)
15.30 ΣΤΟΝ ΙΛΙΓΓΟ ΤΟΥ ΚΙΝΔΥΝΟΥ
16.30 ΜΑΓΙΣΣΑ ΤΙΜΩΡΟΣ
17.25 **ΕΙΔΗΣΕΙΣ ΣΤΗ ΝΟΗΜΑΤΙΚΗ**
17.30 ΛΑΡΓΚΟ ΓΟΥΙΝΤΣ (Ε)
18.30 Ο ΕΡΓΕΝΗΣ (Ε)
19.30 **ΕΙΔΗΣΕΙΣ**
21.00 ΞΕΝΗ ΤΑΙΝΙΑ: ΣΤΗ ΔΙΝΗ ΤΟΥ ΧΡΟΝΟΥ
00.45 ΞΕΝΗ ΤΑΙΝΙΑ: ΕΠΕΤΕΙΟΣ ΓΑΜΟΥ
03.00 ΑΣΤΕΡΙΑ ΣΤΟ ΠΕΝΤΑΓΡΑΜΜΟ

FILMNET

06.40 8 ΓΥΝΑΙΚΕΣ
08.35 ΜΑΓΙΚΟ ΦΙΛΙ
10.15 ΚΑΥΤΗ ΠΕΤΡΑ
12.05 Η ΚΡΥΦΗ ΖΩΗ ΤΗΣ ΖΟΙ
13.35 U.S.:ΟΙ ΚΑΛΥΤΕΡΕΣ ΤΑΙΝΙΕΣ ΤΗΣ ΕΒΔΟΜΑΔΑΣ
14.10 ΤΑ ΧΡΩΜΑΤΑ ΤΟΥ ΠΑΘΟΥΣ
16.00 SPIRIT: ΤΟ ΑΓΡΙΟ ΑΛΟΓΟ
18.05 ANTWONE FISHER
20.10 Η ΜΑΓΕΙΑ ΤΟΥ ΣΕΡΦΙΝΓΚ
22.00 Η ΚΑΜΑΡΙΕΡΑ
23.50 ΓΛΥΚΑ ΣΚΟΤΩΣΕ ΜΕ
01.35 SEX APPEAL
03.35 ΣΚΛΗΡΕΣ ΚΟΥΒΕΝΤΕΣ

ALTER

06.30 ΠΑΙΔΙΚΟ ΠΑΙΔΙΚΟ
11.00 ΟΙ ΠΕΤΑΛΟΥΔΕΣ ΕΛΕΥΘΕΡΕΣ ΠΕΤΟΥΝ
12.00 ΑΝΤΖΕΛΙΚΑ, ΤΟ ΚΟΡΙΤΣΙ ΤΟΥ ΠΑΘΟΥΣ
13.00 ΣΟΒΑΡΟΤΗΣ ΜΗΔΕΝ (Ε)
13.30 ΜΗΤΣΙ-ΧΩΣΤΑ (Ε)
14.30 ΕΛΛΗΝΙΚΗ ΤΑΙΝΙΑ: ΠΕΙΝΑΣΜΕΝΟΣ ΚΑΙ ΤΖΕΝΤΛΕΜΑΝ
16.15 ΠΑΡΑΤΡΑΓΟΥΔΑ (Ε)
18.45 ΤΟ ΠΡΩΤΟ ΘΕΜΑ
19.00 **ΕΙΔΗΣΕΙΣ**
20.00 Η ΦΩΝΗ ΤΟΥ ΠΟΛΙΤΗ
21.00 ΕΛΛΗΝΙΚΗ ΤΑΙΝΙΑ: ΟΙ ΦΑΝΤΑΡΙΝΕΣ
23.00 ΤΕΤ Α ΤΕΤ (Ε)
01.15 ΣΤΟΝ ΤΟΠΟ ΤΟΥ ΕΓΚΛΗΜΑΤΟΣ
02.15 APHRODISIA
02.30 ΞΕΝΗ ΤΑΙΝΙΑ: ΓΑΛΛΙΚΑ ΦΙΛΙΑ



VISA SCHENGEN

Η ΑΣΦΑΛΕΙΑ... ΤΡΩΕΙ ΤΟΝ ΤΟΥΡΙΣΜΟ

Μια τεράστια αγορά, αυτή των εκτός Σένγκεν χωρών, ικανή να τροφοδοτήσει τον ελληνικό τουρισμό και να αναπληρώσει στο πολλαπλάσιο τις απώλειες από παραδοσιακές αγορές, κινδυνεύει να μείνει ανεκμετάλλευτη, λόγω των διαδικασιών που προβλέπονται από την συνθήκη Σένγκεν ή την εφαρμογή τους από τις ελληνικές προξενικές και αστυνομικές αρχές. Ο ΗΑΤΤΑ ερεύνησε το πρό βλημα και κατέθεσε 12 προτάσεις για την επίλυσή του.

Τα στοιχεία για τις θεωρήσεις visa από χώρες που ενδιαφέρουν την τουριστική βιομηχανία της χώρας μας είναι αποκαλυπτικά: 1.933 θεωρήσεις visa έκαναν το 2003 τα προξενεία μας στην Κίνα, όταν οι Ιταλοί εταίροι μας στη συνθήκη Σένγκεν – και ανταγωνιστές μας – εξέδωσαν 24.604, οι Ισπανοί 7.586 και οι Γάλλοι 97.631. Αντίστοιχα τα νούμερα από τη Ρωσία, όπου οι 119.426 θεωρήσεις των προξενικών μας αρχών υπολείπονται αισθητά των 149.106 της Ιταλίας, των 173.729 της Ισπανίας και των 260.477 της Γαλλίας, ή από τις Αραβικές χώρες όπου οι 6.022 πολίτες αυτών των κρατών που ταξίδευσαν στη χώρα μας (οι περισσότεροι προφανώς για τουρισμό) είναι αριθμός ελάχιστος, όταν οι Ιταλοί κατόρθωσαν το ίδιο χρονικό διάστημα να προσελκύσουν 24.658, οι Ισπανοί 14.044 και οι Γάλλοι 70.218.

Ο Σύνδεσμος Τουριστικών Γραφείων (ΗΑΤΤΑ) που έκανε σχετική έρευνα και παρουσίασε, μαζί με την Ενωση Ξενοδόχων Αττικής, σε ειδική εκδήλωση τα στοιχεία που προέκυψαν θεωρεί ότι σημαντική ευθύνη για την αρνητική εικόνα φέρουν τα χρονίζοντα προβλήματα που άπτονται των διαδικασιών έκδοσης visa. Σε επιβεβαίωση της παραπάνω εκτίμησης οι ταξιδιωτικοί πράκτορες δίνουν τα ακόλουθα αποκαλυπτικά στοιχεία:

• Ακυρώθηκαν πρόσφατα προγραμματισμένες πτήσεις charter για την Ελλάδα με τουρίστες από το Netropetroph και το Κίεβο(περιοχή αρμοδιότητας ελληνικού προξενείου στο Κίεβο) όταν το ίδιο χρονικό διάστημα, 28-30 Απριλίου 2004, έγιναν 25 πτήσεις από το Κίεβο για την Αττάλεια της Τουρκίας.

• Ενώ τα προξενεία μας στην Κίνα με μεγάλη δυσκολία δίνουν visa, η κυβέρνηση της Φινλανδίας τις προσφέρει αφειδώς, θέτοντας μόνη προϋπόθεση στους υποψήφιους τουρίστες να ταξιδέψουν με FIN AIR. Αποτέλεσμα, το 2004 η Σκανδιναβία έχει δεχτεί μέχρι στιγμής 40.000 Κινέζους.

• Δεν υπάρχει ελληνικό προξενεί στη Σαγκάη, με αποτέλεσμα να χάνονται τουρίστες από την πόλη που αποτελεί ανερχόμενη πηγή τουριστών, ενώ το προξενείο της Αυστρίας που μας εξυπηρετεί, πολλές φορές παρουσιάζει δυσκολίες ή αρνείται την έκδοση βίζας. Η ελληνική πρεσβεία στην Κίνα έχει 2 υπαλλήλους στην έκδοση βίζας, όταν το γερμανικό προξενείο έχει 10 υπαλλήλους, το δε ιρλανδικό 8.

• Η Pin Point Promotions Limited, αγγλική εταιρεία που διοργανώνει και προωθεί αθλητικά γεγονότα, ενημέρωσε ότι θα ακυρώσει όλα τα γκρουπ της για τους Ολυμπιακούς Αγώνες, γιατί όταν απευθύνθηκε, μέσω συνεργαζόμενου ελληνικού τουριστικού γραφείου, στην πρεσβεία της Ελλάδας στην Αίγυπτο και το Σουδάν για έκδοση βίζας των επισκεπτών, πήρε ως απάντηση ότι για την έκδοση βίζας απαιτείται πρόσκληση από την Οργανωτική Επιτροπή των Αγώνων στην Αθήνα!

• Οι Ρώσοι τουρίστες προτιμούν, όπως είναι γνωστό, την Ελλάδα, λόγω και των κοινών θρησκευτικών μας δεσμών. Ομως στη χώρα μας ήρθαν το 2003 120.000 Ρώσοι, ενώ την Τουρκία επισκέφθηκαν 1.258.000!

• Ξεχωριστό ζήτημα οι γειτονικές χώρες, όπου παραδοσιακά η Ελλάδα αποτελεί δημοφιλή προορισμό. Στη δυσκολία έκδοσης βίζας προστέθηκαν οι αυξήσεις στην τιμή της. Ετσι μια τετραμελής οικογένεια από τη Σερβία, τα Σκόπια ή τη Βουλγαρία πρέπει να καταβάλει, πριν καν ξεκινήσει το ταξίδι, 150 ευρώ για βίζες, ενώ πριν πλήρωνε 64. Αποτέλεσμα, συνεχείς ακυρώσεις με καταστροφικές συνέπειες για περιοχές, όπως η Πιερία και η Χαλκιδική, που βιώνουν μειώσεις έως και 50% σχετικά με πέρσι.

Υποψήφιοι τουρίστες ή υποψήφιοι «εχθροί»;

Οι αριθμοί των θεωρήσεων visa ανά χώρα, αλλά και οι επιχειρηματικές κινήσεις προς την Κίνα, τη Ρωσία, την Ουκρανία, την Αίγυπτο, το Ισραήλ και τις Αραβικές χώρες δείχνουν μια αυξητική τάση στον εξερχόμενο τουρισμό, προς όφελος όμως των ανταγωνιστικών προς την Ελλάδα προορισμών. Και αν μιλάμε για την Τουρκία ή την Αίγυπτο, όπου υπάρχει έλλειψη βίζας ή η διαδικασία έκδοσής της είναι απλούστερη, αφού πρόκειται για χώρες εκτός συνθήκης Σένγκεν, είναι κατανοητοί οι λόγοι που κάνουν αυτές τις χώρες πιο ελκυστικούς προορισμούς. Ομως, πώς να εξηγηθεί η προτίμηση που δείχνουν προς την Ισπανία και την Ιταλία οι τουρίστες από αυτές τις αγορές; Αρκεί μόνο η καλύτερη διαφήμιση ή το καλύτερο μάρκετινγκ, όπως τόνισε χαρακτηριστικά η επικεφαλής του αρμόδιου για τις βίζες τμήματος του υπουργείου Εξωτερικών στην εκδήλωση του ΗΑΤΤΑ;

Ή, απλά, οι προξενικές και οι υπόλοιπες αρμόδιες αρχές αυτών των χωρών επιδεικνύουν ευελιξία και προσαρμοστικότητα στις εκάστοτε συνθήκες, πράγμα που οι δικές μας υπηρεσίες δεν φαίνεται να κατανοούν, παρά την κοινή προξενική εγκύκλιο και τη «διασταλτική» εφαρμογή των διατάξεων Σένγκεν που επικαλούνται οι αρμόδιοι του υπουργείου Εξωτερικών.

Τα στοιχεία που επικαλούνται οι Ελληνες tour operators από τις γραφειοκρατικές - έως και εξευτελιστικές - συμπεριφορές των αρμόδιων υπηρεσιών δείχνουν ότι, δυστυχώς, για κάποιους αυτές οι χώρες είναι β' κατηγορίας και οι πολίτες τους υποψήφιοι...εχθροί της ασφάλειας της χώρας και της Ευρωπαϊκής Ένωσης. Αυτό, άλλωστε, επιβεβαιώνεται και από όσα ανέφερε στην παραπάνω εκδήλωση ο εκπρόσωπος της Ελληνικής Αστυνομίας, τα οποία δείχνουν ότι για τις αρχές ασφαλείας της χώρας μας Ρώσοι, Ουκρανοί, Σέρβοι ή Βούλγαροι είναι κατά τεκμήριο ύποπτοι εγκληματικών ενεργειών - όπου, βέβαια, εγκληματική ενέργεια θεωρείται και η λαθρομετανάστευση.

Τι κι αν τα στοιχεία δείχνουν ότι οι μόνοι που τελικά βρίσκουν τρόπο να περάσουν τα σύνορά μας είναι οι οικονομικοί μετανάστες, ενώ **αυτοί που...αναχαιτίζονται είναι οι υποψήφιοι τουρίστες**, όπως η σύζυγος του Εφόρου της Πετρούπολης, την οποία σταμάτησαν τα λαγωνικά της ΕΛΑΣ στο αεροδρόμιο και την ανάγκασαν να επιστρέψει στη Ρωσία ακυρώνοντας τις προγραμματισμένες διακοπές της στη χώρα μας, όπως κατάγγειλε ταξιδιωτικός παράγοντας από την Κρήτη.





ΤΙ ΠΡΟΤΕΙΝΕΙ Ο ΗΑΤΤΑ

Ο ΗΑΤΤΑ έχει καταθέσει στις αρμόδιες αρχές ορισμένες προτάσεις που θα άμβλυναν το πρόβλημα:

1. Άμεση σύνδεση online των προξενείων με τον κεντρικό υπολογιστή του συστήματος Σένγκεν, για να υπάρχει άμεση απάντηση στην αίτηση του ενδιαφερόμενου και όχι μέσω δύο υπουργείων που είναι τώρα.

2. Απλοποίηση των διαδικασιών και των δικαιολογητικών που χρειάζονται για να εκδοθεί η βίζα. Αυτή τη στιγμή ζητούνται δικαιολογητικά, τα οποία για το μέσο Ρώσο τουρίστα είναι τουλάχιστονν απαράδεκτα, ενώ ταυτόχρονα ευνοούν την ύπαρξη και λειτουργία κυκλωμάτων που εκμεταλλεύονται αυτή τη γραφειοκρατία.

3. Συντονισμός με τις αστυνομικές αρχές του αεροδρομίου. Παρατηρείται κάθε χρόνο σε μεγάλο αριθμό επισκεπτών από τη Ρωσία ότι τουρίστες που έχουν κανονική βίζα και πληρούν τις προϋποθέσεις να επισκεφθούν την Ελλάδα, στέλνονται πίσω με το ίδιο αεροπλάνο χωρίς καμία εξήγηση.

4. Αύξηση του προσωπικού του προξενείου, ιδιαίτερα την υψηλή περίοδο, για να καλύψει τις ανάγκες για τη γρήγορη έκδοση βίζας.

5. Μείωση του χρόνου έκδοσης βίζας σε 48 ώρες.

6. Να σταματήσει η προσωπική συνέντευξη διαφόρων τουριστών για πιστοποίηση στοιχείων σε μια χώρα με μεγάλες αποστάσεις, εκτός ορισμένων γεωγραφικών περιπτώσεων, όπως Τσετσένοι, κ.ά, που είναι οι πιο επίφοβες περιπτώσεις για παραβίαση της συνθήκης Σένγκεν.

7. Πραγματική και αντικειμενική αξιολόγηση των ρωσικών τουριστικών γραφείων που συνεργάζονται με την Ελλάδα, όχι με στοιχεία γραφειοκρατικά, όπως γίνεται σήμερα, αλλά με πραγματικά στοιχεία. Αυτά τα γραφεία θα έχουν τη δυνατότητα να προσκομίζουν τα δικαιολογητικά για την έκδοση βίζας των πελατών τους.

8. Η άμεση μεταφορά των ελληνικών προξενείων σε λειτουργικότερες κτιριακές εγκαταστάσεις, διότι αυτές που έχουμε δυσφημούν την Ελλάδα. Σήμερα, οι τουρίστες που έρχονται να εξυπηρετηθούν παραμένουν επί ώρες σε ανοιχτό χώρο, μέσα στο κρύο, το χιόνι, τη βροχή και τον ήλιο.

Η ΚΥΠΡΟΣ ΔΕΙΧΝΕΙ ΤΟ ΔΡΟΜΟ

Παράδειγμα προς μίμηση είναι η τουριστική πολιτική της Κύπρου στο θέμα της βίζας για τους Ρώσους τουρίστες.

Η κυβέρνηση αποφάσισε τη δωρεάν χορήγηση βίζας τουριστών και επιχειρηματιών από τη Ρωσία, μέχρι το τέλος του 2005, ενώ σε πλήρη εφαρμογή βρίσκεται το μηχανογραφημένο πρόγραμμα έκδοσης βίζας, με αποτέλεσμα η διαδικασία για τη χορήγησή της να μην υπερβαίνει τις 24 ώρες. Ο ίδιος ο πρόεδρος του ΚΟΤ Φώτης Φωτίου μετέβη πρόσφατα στη Μόσχα για να ανακοινώσει στους τοπικούς πράκτορες την απόφαση της χώρας του κι έγινε δεκτός με ικανοποίηση.

Σημειώνεται ότι παρόμοια μέτρα αποφασίστηκαν και για τις άλλες χώρες της πρώην Σοβιετικής Ένωσης, όπου η βίζα θα κοστίζει μόλις 6 κυπριακές λίρες. Την Κύπρο επισκέφτηκαν πέρσι περίπου 115.000 Ρώσοι τουρίστες (σχεδόν όσοι και τη χώρα μας) αριθμός που αναμένεται να αυξηθεί φέτος.

9. Βελτίωση της συμπεριφοράς των υπαλλήλων και των αστυνομικών του προξενείου.

10. Δημιουργία υποπροξενείων σε πόλεις μεγάλων χωρών, όπως η Σαγκάη στην Κίνα.

11. Σε περιπτώσεις όπως της Κίνας, να εφαρμοστεί λίστα αφικνούμενων, η οποία θα θεωρείται από την αστυνομία στην άφιξη και θα ελέγχεται στην αναχώρηση.

12. Για την αγορά της Σερβίας, άμεση μείωση της τιμής της βίζας με προοπτική κατάργησής της. Επίσης, σύσταση στις προξενικές αρχές για καλύτερη συμπεριφορά απέναντι στο κοινό, με σκοπό τη βελτίωση του αρνητικού για την Ελλάδα κλίματος που έχει δημιουργηθεί.

ΣΥΣΚΕΨΗ ΥΦΥΠΟΥΡΓΩΝ

Η πίεση της τουριστικής πτώσης φαίνεται ότι κινητοποίησε τους αρμόδιους κυβερνητικούς παράγοντες και για πρώτη φορά συσκέφτηκαν για να αντιμετωπίσουν τα προβλήματα ανάπτυξης στο τουριστικό ρεύμα. Στη σύσκεψη πήραν μέρος οι υφυπουργοί Εξωτερικών Γιάννης Βαληνάκης, Τουρισμού Αναστάσιος Λιάσκος, Οικονομίας και Οικονομικών Αδάμ Ρεγκούζας, Δημόσιας Τάξης Χρήστος Μαρκογιαννάκης και Υγείας - Κοινωνικής Αλληλεγγύης Γιώργος Κωνσταντόπουλος, ενώ συμμετείχαν οι πρόεδροι του ΗΑΤΤΑ, του ΣΕΤΕ και της ΠΟΕΤ. Σε ό,τι αφορά τα θέματα αρμοδιότητας του υπουργείου Εξωτερικών αποφασίστηκε:

α) Να ενισχυθούν άμεσα με προσωπικό τα προξενεία εκείνα στα οποία υπάρχει ο μεγαλύτερος όγκος ζήτησης θεωρήσεων.

β) Να προωθηθούν άμεσα οι διαδικασίες και να υπάρξει συντονισμός των αρμόδιων αρχών ώστε να ανοίξουν νέα προξενεία σε νέες και δυναμικές για τον ελληνικό τουρισμό αγορές (π.χ. Κίνα).

γ) Να αποδοθούν άμεσα οι διοικητικές και τυχόν ποινικές ευθύνες στις περιπτώσεις όπου μετά τους ελέγχους του ΥΠΕΞ προκύπτει πέραν πάσης αμφιβολίας εμπλοκή σε φαινόμενα παράνομης έκδοσης θεωρήσεων κ.λπ.

Ειδική σύσκεψη έγινε και με τους φορείς της Πιερίας για να μελετηθεί η σοβαρή μείωση που αντιμετωπίζουν οι τουριστικοί επιχειρηματίες της περιοχής.

Ειδικά για την Κίνα, από 1/9 τίθεται σε ισχύ η συμφωνία ADS μεταξύ Ευρωπαϊκής Ένωσης και Κίνας βάσει της οποίας οι χώρες-μέλη άρα και η Ελλάδα, αποτελούν επίσημους τουριστικούς προορισμούς, γεγονός που αναμένεται να πολλαπλασιάσει τους εισερχόμενους τουρίστες από την αχανή αυτή χώρα.

ΤΟ ΕΥΑΓΓΕΛΙΟ ΤΗΣ ΚΥΡΙΑΚΗΣ 29 ΑΥΓΟΥΣΤΟΥ (Μαρκ. στ' 14-30)

Γράφει ο Πρωτοσύγκελλος της Ι.Μ.Ρ. κ. Παΐσιος Αραβαντινός



Και άκουσε ο βασιλιάς Ηρώδης (για τον Ιησού), γιατί έγινε γνωστό το όνομα του, και έλεγε ότι ο Ιωάννης ο Βαπτιστής αναστήθηκε από τους νεκρούς και για τούτο οι υπερφυσικές δυνάμεις ενεργούν δια αυτού. Άλλοι έλεγαν ότι είναι ο Ηλίας, άλλοι δε ότι είναι προφήτης, σαν ένας από τους μεγάλους προφήτες. Οταν δε ο Ηρώδης άκουσε αυτά είπε ότι: «Αυτός είναι ο Ιωάννης, που εγώ αποκεφάλισα. Αυτός αναστήθηκε από τους νεκρούς». Διότι ο Ηρώδης είχε στείλει και είχε συλλάβει τον Ιωάννη και τον έδεσε στη φυλακή εξ αιτίας της Ηρωδιάδος, της γυναίκας του αδελφού του, του Φιλίππου, με την οποία ο Ηρώδης συζούσε. Γιατί έλεγε ο Ιωάννης στον Ηρώδη ότι: «Δεν σου επιτρέπεται να έχεις τη γυναίκα του αδελφού σου». Η δε Ηρωδιάδα μισούσε τον Ιωάννη και ήθελε να τον σκοτώσει, αλλά δεν μπορούσε· επειδή ο Ηρώδης φοβόταν τον Ιωάννη, γιατί τον γνώριζε σαν άνδρα δίκαιο και άγιο και έτσι τον προστάτευε, έκανε δε πολλά από αυτά, που τον άκουσε να λέγει και τον άκουε με ευχαρίστηση. Και όταν παρουσιάσθηκε η κατάλληλη μέρα, όταν δηλαδή ο Ηρώδης, για τα γενέθλιά του, κάλεσε σε δείπνο τους μεγιστάνες του και τους χιλιάρχους και τους προύχοντες της Γαλιλαίας, μπήκε η θυγατέρα της Ηρωδιάδος και χόρεψε και άρεσε στον Ηρώδη και στους συνδαιτυμόνες. Τότε είπε ο βασιλιάς στο κορίτσι: «Ζήτησέ μου ό,τι θέλεις και θα σου το δώσω». Και της ορκίσθηκε ότι: «Θα σου δώσω ό,τι μου ζητήσεις μέχρι ακόμη και το μισό βασίλειό μου». Αυτή δε βγήκε και είπε στη μητέρα της: «Τι να ζητήσω»; Η δε μητέρα της είπε: «Το κεφάλι του Ιωάννου του Βαπτιστού». Και η κόρη μπήκε αμέσως βιαστικά και ζήτησε από το βασιλιά λέγοντας: «Θέλω να μου δώσεις αυτή τη στιγμή σε ένα πιάτο το κεφάλι του Βαπτιστού». Και ο βασιλιάς λυπήθηκε πάρα πολύ, αλλά για τους όρκους του και τους συνδαιτυμόνες δεν θέλησε να της το αρνηθεί. Και αμέσως έστειλε ο βασιλιάς δήμιο και διέταξε να φέρει το κεφάλι του Ιωάννου. Εκείνος πήγε και τον αποκεφάλισε στη φυλακή και έφερε το κεφάλι του σε ένα πιάτο και το έδωσε στην κόρη και η κόρη στη μητέρα της. Και όταν άκουσαν αυτό οι μαθητές του Ιωάννου, ήλθαν και πήραν το λείψανό του και το έβαλαν σε μνήμα. Και μαζεύτηκαν οι απόστολοι κοντά στον Ιησού και του ανέφεραν όλα, όσα έκαναν και όσα δίδαξαν.

Είκοσι εννέα Αυγούστου σήμερα και η Εκκλησία μας, η Μία, Αγία, Καθολική και Αποστολική, με ύμνους και ωδές πνευματικές, και με την καθιερωμένη νηστεία εορτάζει την μνήμη της αποτομής της τιμίας κάρας, της κεφαλής, του μεγάλου νηστευτού της ερήμου, του Αγίου Ενδόξου Προφήτου Προδρόμου και Βαπτιστού Ιωάννου. «Μνήμη Δικαίου μετ' εγκωμίων, σοι δε αρκέσει η μαρτυρία του Κυρίου Πρόδρομε, ανεδείχθης γαρ όντως και Προφητών σεβασμιώτερος, ότι και εν ρείθροις βαπτίσαι κατηξιώθης τον κηρυττόμενονν. Οθεν της αληθείας υπεραθλήσας, χαίρων ευηγγελίσω και τοις εν τω άδη θεόν φανερωθέντα εν σαρκί, τον αίροντα την αμαρτίαν του κόσμου, και παρέχοντα ημίν το μέγα έλεος». Η σημερινή ευαγγελική περικοπή δια της χειρός του Ευαγγελιστού Μάρκου, μας καταγράφει αυτό τούτο το μαρτύριο του Προδρόμου, της χάριτος, του Βαπτιστού Ιωάννου.

Το θάρρος, η παρρησία και ο συνεχής έλεγχος διακρίνουν την μεγάλη φωνή της ερήμου, η οποία κατακρίνει την αμαρτία και κηρύττει μετάνοια και επιστροφή του ανθρώπου στο Μόνον αληθινό Θεό. Ο έλεγχος του Προδρόμου ασκείται και απευθύνεται προς πάσαν κατεύθυνση, γιατί η θεοστυγής αμαρτία κυκλώνει και κατακυριεύει την εποχή του Ιωάννου, Βασιλείς και Ηγεμόνας, άρχοντες και αρχομένους.

Οι πύρινοι λόγοι του ασκητή της Ερήμου, όφεις, γεννήματα εχιδνών, τίς υπέδειξεν υμίν φύγει από της μελλούσης οργής -και το, μετανοείτε, ήγγικε γαρ η βασιλεία των ουρανών προετοιμάζουν, τον λαόν τον εν σκότει και σκιά θανάτου ευρισκόμενον, να δεχθεί Εκείνον που θα ερχόταν· οπίσω του, ισχυρότερός του· και γι' αυτό δεν κάμνει καμμία μά καμμία διάκριση για κανένα. Και αυτή η βασίλισσα, η Ηρωδιάδα ελέγχεται από τον κήρυκα της μετανοίας και γι' αυτό ζητά την κεφαλή του Προδρόμου επί πίνακι, δια της θυγατρός της, «η δε προβιβασθείσα υπό της μητρός αυτής, δός μοι φησίν 'ώδε επί πίνακι την κεφαλήν Ιωάννου του Βαπτιστού».

Και ο Βασιλεύες διατάζει το δήμιο και αυτός αποτέμνει την κεφαλή του μάρτυρος της αληθείας, τη βάζει στο πιάτο της ανομίας και τη δίδει στην κόρη και η κόρη στη μάννα, της στη μάννα της απάτης, του ψεύδους, της ανομίας, της παρανομίας, της αμαρτίας, στην Ηρωδιάδα, στη γυναίκα που από τότε μέχρι και σήμερα υποδηλώνει τη γυναίκα που δεν τιμά την κατ' οίκον Εκκλησία της, το σπίτι της, τον άνδρα της, την οικογένειά της.

Ομως ο μάρτυρας της αληθείας, ο κήρυκας της ερήμου και με κλειστό το στόμα· ομιλεί ανά τους αιώνες, για να υπενθυμίζει την ευθεία και ασφαλή οδό, την οδό που φωτίζει και αγιάζει και τελειοποιεί κάθε άνθρωπο.

Η εποχή του Ιωάννου δεν διαφέρει της ιδικής μας εποχής. Και σήμερα οι πληγμύρες του κακού, η πρόκληση της αμαρτίας διαπερνά και από το δικό μας κατώφλι. Η αμαρτία δυστυχώς και σήμερα είναι ισχυρή και αναιδής και η αποστασία μεγαλυτέρα.

Γι' αυτό ο άνθρωπος αυτής της πυρηνικής εποχής, της δήθεν πεπολιτισμένης εποχής, αυτής της εποχής των μεγάλων επιτευγμάτων εάν θέλει να απαλλαγεί από την αμαρτία ας ακούσει τον πάντοτε φλογερό λόγο του Προδρόμου, ας σεβαστεί τον λόγο του μάρτυρα και Κήρυκα της αληθείας και ας αλλάξει τρόπο ζωής.

Ο Πρόδρομος της χάριτος και της αληθείας που σήμερα εορτάζουμε με ύμνους και ωδές πνευματικές τη μνήμη του φωνάζει ανά τους αιώνες -Μετανοείτε, ήγγικε γαρ η βασιλεία των ουρανών.-



ΠΡΟΣ ΠΕΙΡΑΙΑ

ΑΝΑΧΩΡΗΣΗ ΑΠΟ							ΑΦΙΞΗ ΠΕΙΡΑΙΑ
ΡΟΔΟ	ΚΩ	ΛΕΡΟ	ΠΑΤΜΟ	ΜΥΚΟΝΟ	ΣΥΡΟ	ΜΙΚΡΟΚΥΚΛΑΔΑ	
ΤΡΙΤΗ 20:00	ΤΡΙΤΗ 22:55	—	—	ΤΕΤΑΡΤΗ 03:30	—	—	ΤΕΤΑΡΤΗ 07:20
ΠΕΜΠΤΗ 20:00	ΠΕΜΠΤΗ 22:55	ΠΑΡΑΣΚΕΥΗ 00:35	ΠΑΡΑΣΚΕΥΗ 01:45	—	ΠΑΡΑΣΚΕΥΗ 05:20	—	ΠΑΡΑΣΚΕΥΗ 08:40
ΣΑΒΒΑΤΟ 10:00	ΣΑΒΒΑΤΟ 12:50	—	—	—	—	ΣΑΒΒΑΤΟ 16:20	ΣΑΒΒΑΤΟ 21:30
ΚΥΡΙΑΚΗ 18:30	ΚΥΡΙΑΚΗ 21:25	ΚΥΡΙΑΚΗ 23:05	ΔΕΥΤΕΡΑ 00:15	—	ΔΕΥΤΕΡΑ 03:45	—	ΔΕΥΤΕΡΑ 07:05

ΑΠΟ ΠΕΙΡΑΙΑ

ΑΝΑΧΩΡΗΣΗ ΑΠΟ ΠΕΙΡΑΙΑ	ΑΦΙΞΗ						
	ΣΥΡΟ	ΜΥΚΟΝΟ	ΜΙΚΡΟΚΥΚΛΑΔΑ	ΠΑΤΜΟ	ΛΕΡΟ	ΚΩ	ΡΟΔΟ
ΔΕΥΤΕΡΑ 20:00	ΔΕΥΤΕΡΑ 23:20	—	—	—	—	ΤΡΙΤΗ 04:10	ΤΡΙΤΗ 07:10
ΤΕΤΑΡΤΗ 20:00	ΤΕΤΑΡΤΗ 23:20	—	—	ΠΕΜΠΤΗ 02:50	ΠΕΜΠΤΗ 04:00	ΠΕΜΠΤΗ 05:40	ΠΕΜΠΤΗ 08:35
ΠΑΡΑΣΚΕΥΗ 20:00	—	ΠΑΡΑΣΚΕΥΗ 23:50	—	—	—	ΣΑΒΒΑΤΟ 04:20	ΣΑΒΒΑΤΟ 07:15
ΣΑΒΒΑΤΟ 23:30	—	—	ΚΥΡΙΑΚΗ 04:45	ΚΥΡΙΑΚΗ 07:00	ΚΥΡΙΑΚΗ 08:10	ΚΥΡΙΑΚΗ 09:50	ΚΥΡΙΑΚΗ 12:45

SKEVO'S TRAVEL AGENCY

ΚΑΝΤΕ ΚΡΑΤΗΣΗ ΤΩΡΑ!

ΠΛΗΡΟΦΟΡΙΕΣ ΚΑΙ ΚΡΑΤΗΣΕΙΣ ΘΕΣΕΩΝ ΣΤΟΝ ΤΑΞΙΔΙΩΤΙΚΟ ΣΑΣ ΠΡΑΚΤΟΡΑ Ή SKEVO'S TRAVEL AGENCY: ΑΜΕΡΙΚΗΣ 111, ΡΟΔΟΣ, ΤΗΛ. ΚΡΑΤΗΣΕΩΝ ΕΠΙΒΑΤΩΝ ΚΑΙ Ι.Χ.: 22410-22461, 22410-75655, 22410-75310, ΤΗΛ. ΚΡΑΤΗΣΕΩΝ ΦΟΡΤΗΓΩΝ: 22410-76600



Μικρές αγγελίες

Ενοικιάσεις

ΕΝΟΙΚΙΑΣΤΗΡΙΟ

Ενοικιάζεται προνομιούχο διαμέρισμα, πλήρως εξοπλισμένο και επιπλωμένο, επιφάνειας 58 τ.μ., επί της παραλίας «στο κύμα» και με θέα όλη τη θαλάσσια έκταση της περιοχής «Χαράκι», εντός οικισμού είτε για τη χρονική διάρκεια της τουριστικής περιόδου (σαιζόν), είτε για ετήσια ή πολυετή μίσθωση. Πληροφορίες: Τηλ. 22440 51281 και 22410 33952.

ΕΝΟΙΚΙΑΖΕΤΑΙ επιπλωμένο studio επί της οδού Μουσών αρ. 7 στη Ρόδο. Πληρ. τηλ. 2241086011 και 2241075448

ΕΝΟΙΚΙΑΖΕΤΑΙ διαμέρισμα 87 τ.μ. με δύο υπνοδωμάτια μεγάλη εντοιχιζόμενη κουζίνα με ψυγείο και ηλεκτρική κουζίνα μεγάλη σαλοτραπεζαρία και μεγάλες βεράντες, ανσανσέρ και πάρκινγκ. Τηλ. 6972764614 - 6973753556

ΕΝΟΙΚΙΑΖΕΤΑΙ LUX γκαρσονιέρα επιπλωμένη κοντά στο Παν/μιο Αιγαίου. Πληρ. στο τηλ. 6972894303

ΕΝΟΙΚΙΑΖΕΤΑΙ διαμέρισμα δύο υπνοδωματίων, σαλοτραπεζαρίας, κουζίνας και μπάνιου σε άριστη κατάσταση επί της οδού Παπαλουκά 17. Πληροφορίες τηλ. 22410 36969 και 22450 31233.

ΕΝΟΙΚΙΑΖΟΝΤΑΙ στην Κάλυμνο στο κέντρο της Πόθιας (κοντά στο Super Market Βιδάλης), σε διόροφη νεόκτιστη μονοκατοικία, δύο καινούργια δίχωρα διαμερίσματα, πλήρως επιπλωμένα και εξοπλισμένα (με οικιακό εξοπλισμό και κλιματιστικό ψύξη-θέρμανση) με τριφασικό ρεύμα και συνδεδεμένα στο αποχετευτικό. **Πληρ. Τηλ. 6945046312 και 6945717905**

ΕΝΟΙΚΙΑΖΕΤΑΙ διαμέρισμα ωραίο στην περιοχή Μιχαήλ Πετρίδη τριάρι, εντοιχιζόμενο ψυγείο, κουζίνα. Τηλ. 697276464 - 6973753556

ΕΝΟΙΚΙΑΖΕΤΑΙ διαμέρισμα 2 υπνοδωματίων με κουζίνα, μπάνο και σαλόνι επί της οδού Καναδά 114. Το διαμέρισμα ενοικιάζεται με συσκευές (ψυγείο, πλυντήριο και κουζίνα) ή χωρίς, πληρ. τηλ. 22410 66740, 6938351993

ΕΝΟΙΚΙΑΖΕΤΑΙ επιπλωμένη γκαρσονιέρα στα ΤΕΙ ΠΕΙΡΑΙΑ. Πληρ. τηλ. 2241025321, 6944684410

ΕΝΟΙΚΙΑΖΟΝΤΑΙ πλήρως επιπλωμένες γκαρσονιέρες με μπαλκόνι και χωρίς στο Ροδίνι - Κυρώ της Ρω 13. Λογικές τιμές. Πληροφορίες κινητό 6942 090720 και 22410 74762.

ΕΝΟΙΚΙΑΖΕΤΑΙ δωμάτιο επιπλωμένο που διαθέτει ψυγείο, ατομικό μπάνιο, βεράντα με θέα στη θάλασσα, στο κέντρο της πόλης της Ρόδου (περιοχή «ΕΛΛΗ»). Στο **μηνιαίο** μίσθωμα περιλαμβάνεται η κατανάλωση νερού, ηλεκτρ. Ρεύματος και Δημ. φόροι. Πληροφορίες στο τηλ. 2241020012 (ώρες 10 π.μ.-3μ.μ., 7μ.μ.-10μ.μ.).

ΕΝΟΙΚΙΑΖΟΝΤΑΙ επιπλωμένα διαμερίσματα επί της Λ. Ιαλυσού - Ιαλυσός πλήρως εξοπλισμένα σε άριστη κατάσταση. Τηλ. 22410-35283, 6944435744.

ΕΝΟΙΚΙΑΖΕΤΑΙ Γραφείο, 20 τ.μ. επί της Αλεξ. Διάκου, 1ος όρ. και γκαρσονιέρα 60 τ.μ. επί της Ρήγα Φεραίου. Πληρ. Τηλ. 22410 32225

ΕΝΟΙΚΙΑΖΕΤΑΙ επιπλωμένη γκαρσονιέρα στο Παραδείσι. Πληροφορίες τηλ.: 22410 81884

ΕΝΟΙΚΙΑΖΟΝΤΑΙ επιπλωμένα λουξ διαμερίσματα στην περιοχή Μητροπόλεως με τον μήνα ή την ημέρα και για φοιτητές ως 30/6/2005. Τηλ. 22410-29452, 6977896444.

ΑΘΗΝΑ Ενοικιάζεται γκαρσονιέρα ρετιρέ στην Καλλιθέα οδός Ανδρομάχης κοντά στον ηλεκτρικό κατάλληλο για φοιτητές. Τηλ. 6978460340

ΕΝΟΙΚΙΑΖΕΤΑΙ επιπλωμένο διαμέρισμα στο Ηράκλειο για φοιτητές στην περιοχή Καμαράκι. Τηλ. 22410-29452, 6977896444.

ΕΝΟΙΚΙΑΖΕΤΑΙ διαμέρισμα επί της Μιχ. Πετρίδη με δύο υπνωδομάτια, σαλόνι, κουζίνα, wc. Τηλ. 6972 764614 - 6973753556

ΕΝΟΙΚΙΑΖΕΤΑΙ Διαμέρισμα 95τ.μ. στην Μητρόπολη. Τηλ. 22410 28788, 30297

ΕΝΟΙΚΙΑΖΕΤΑΙ στούντιο πλήρως εξοπλισμένο με κλιματισμό, ανεξάρτητο 230 ευρώ. Τηλ. 22410 39268, κιν. 6946 446523

ΕΝΟΙΚΙΑΖΟΝΤΑΙ μεζονέτες και μία βίλα στους Τρεις πλήρως επιπλωμένες με air condition, χώρος πάρκινγκ, κήπος, με το μήνα ή σεζόν. Τηλ. 22410-95416

ΕΝΟΙΚΙΑΖΕΤΑΙ στη Μαλώνα παραδοσιακή μονοκατοικία με αυλή, πέργκολα επιπλωμένη και εξοπλισμένη. Ολα καινούρια, με ηλιακό για όλο το χρόνο. Ενοίκιο 300 ευρώ το μήνα. Πληρ. τηλ. 2241031376 - 6932320011

ΖΕΥΓΑΡΙ ζητά προς ενοικίαση γκαρσονιέρα σε περιοχές Επτά Βαγιές, Αγ. Αναστασία ή Μητρόπολη. Τηλ. 6946 266904 κ. Θόδωρα.

ΕΝΟΙΚΙΑΖΟΝΤΑΙ πλήρως επιπλωμένες γκαρσονιέρες με μπαλκόνι και χωρίς στο Ροδίνι - Κυρά της Ρω 13. Λογικές τιμές. Πληροφορίες κινητό: 6942090720 και 2241074762

ΕΝΟΙΚΙΑΖΕΤΑΙ studio 45 τ.μ. ολοκαίνουριο με έπιπλα Neoset στο Ροδίνι. Τιμή 370 ευρώ. Πληρ. τηλ. 6946685808

ΕΝΟΙΚΙΑΖΕΤΑΙ διαμέρισμα 100 τ.μ. δύο υπνοδωματίων α' όροφο, σαλοτραπεζαρία, κουζίνα, μπάνιο στην Ιαλυσό (παραπλεύρως πολυκαταστήματος Σαχίνη). Πληρ. τηλ.: (22410) 92696 ώρες 8-1 π.μ. και 5-8 μ.μ.

ΕΝΟΙΚΙΑΖΕΤΑΙ στην Κρεμαστή σε διώροφη νεόκτιστη μονοκατοικία, το διαμέρισμα πρώτου ορόφου, άριστης κατασκευής, γωνιακό, ευάερο, με δύο υπνοδωμάτια, ενιαίο σαλόνι με κουζίνα, μπάνιο και βεράντες, χωρίς κοινόχρηστα, με σύνδεση στο αποχετευτικό και με Air Condition από τέλη Αυγούστου. Πληρ. τηλ. 6945046312, 6945717905 από 5-8 μ.μ.

ΕΝΟΙΚΙΑΖΟΝΤΑΙ στην Ιαλυσό πλάι στο ξενοδοχείο Ηλέκτρα, επιπλωμένα μονόχωρα διαμερίσματα με θέρμανση. Πληροφορίες Τηλ. 22410-22050 και 22410-33441

ΕΝΟΙΚΙΑΖΕΤΑΙ κατάστημα στην Παλιά Πόλη πάροδος Σωκράτους 75. Πληρ. κ. Ελευθερία 69448057150, 69445436670, 22410 33219

ΕΝΟΙΚΙΑΖΟΝΤΑΙ διαμερίσματα 3 δωματίων επί της λεωφόρου Ηρακλειδών, 100 μέτρα πέραν του Αστυνομικού Τμήματος Ιαλυσού. Πληροφορίες Τηλ. 22410 21104 - 22410 25056

ΕΝΟΙΚΙΑΖΕΤΑΙ γκαρσονιέρα πλήρως επιπλωμένη 250 ευρώ το μήνα. Τηλ. 22410 39268, κιν. 6946 446523

ΕΝΟΙΚΙΑΖΕΤΑΙ ή **ΠΩΛΕΙΤΑΙ** μαγαζί για επαγγελματικό χώρο ή αποθήκη 102 τ.μ. περιοχή Ανάληψη, Ζαννή 2 τηλ. 6947 941026.

ΕΝΟΙΚΙΑΖΕΤΑΙ σπίτι 70τ.μ. στα Μαριτσά με κουζίνα, σαλόνι, δύο δωμάτια και μπάνιο. Τηλ. 2241047191

ΕΝΟΙΚΙΑΖΕΤΑΙ επιπλωμένο διαμέρισμα ισόγειο 100 τ.μ. επί της οδού Πάροδος Ακροπόλεως 3 Ιαλυσός. Πληρ. τηλ.: (22410) 92696 ώρες 8-1 π.μ. και 5-8 μ.μ.

ΕΝΟΙΚΙΑΖΕΤΑΙ διαμέρισμα, δύο υπνοδωμάτια, σαλοτραπεζαρία, κουζίνα και μπάνιο επί της οδού Μητροπόλεως 839. Τηλ. 22410 36072

ΕΝΟΙΚΙΑΖΟΝΤΑΙ διαμερίσματα, πλήρως εξοπλισμένα επί της λεωφόρου Ιαλυσού στην Ιαλυσό. Τηλ. 2241-0-35283 - 6944435744

ΕΝΟΙΚΙΑΖΕΤΑΙ το ξενοδοχείο «ΦΟΙΒΟΣ» στον Αρχάγγελο 16 δωματίων, κουζίνα, σαλόνι, μπαρ, πάρκινγκ και με δενδρόκηπο 2.800 τ.μ. Τιμή 1.800 ευρώ το μήνα. Τηλ. 22410 27578, 22440 22600.

ΕΝΟΙΚΙΑΖΕΤΑΙ Δίχωρη Γκαρσονιέρα στην Κρεμαστή κ. Κωνσταντίνα Τηλ. 6942 049139

ΕΝΟΙΚΙΑΖΕΤΑΙ ένα διαμέρισμα τριάρι 95 τ.μ. επιπλωμένο ή μη και μια ημιυπόγεια γκαρσονιέρα στην οδό Αγ. Αναργύρων 20. Πληροφ. τηλ. 22410 28710.

ΕΝΟΙΚΙΑΖΕΤΑΙ γκαρσονιέρα 45τ.μ. στο Ροδίνι, επιπλωμένη με καινουρια έπιπλα Neoset πλήρως ανακαινισμένη με βεράντα και μπαλκόνι με υπέροχη θέα. Πληρ. τηλ. 52845, κινητό 6932377284 και 6946685808

ΕΝΟΙΚΙΑΖΕΤΑΙ διαμέρισμα α' ορόφου δύο υπνοδωματίων με θέρμανση επί της οδού Λειψών 10 (κάθετος Κ. Τσαλδάρη). Ενοίκιο 400 ευρώ. Πληρ. τηλ. 2241-0-34335 και 6932-708388

ΕΝΟΙΚΙΑΖΟΝΤΑΙ: 1.- Γραφείο στην οδό Αμερικής Αριθμ. 111 στον Γ' όροφο 75 τ.μ. και 2.- Διαμέρισμα δύο δωματίων μ.τ. 50 στην οδό Χατζηαντωνίου 11 στην οδό Ιξιά με ηλιακό και πολυκουζινάκι.

ΕΝΟΙΚΙΑΖΕΤΑΙ: 1) 160 τ.μ. διαμπερές ισόγειο σε κεντρικό δρόμο του Ροδινιού για βιοτεχνικό, αποθηκευτικό χώρο ή για γραφεία με w.c. 2) Χώρος 40 τ.μ. με w.c. σε κεντρικό δρόμο, Κ. Παλαιολόγου, για εργαστήριο υποδηματοποιίας ή αποθηκευτικό χώρο. Τηλ: 2241078994

ΕΝΟΙΚΙΑΖΟΝΤΑΙ στους Τρεις, βίλα επιπλωμένη και εξοπλισμένη με ηλεκτρικές συσκευές, air condition, ανεξάρτητη είσοδος, χώρος πάρκινγκ, κήπος, με το μήνα ή σεζόν. Σοβαρές προτάσεις τηλ. 6932 481851

ΕΝΟΙΚΙΑΖΟΝΤΑΙ στη λεωφόρο Ιαλυσού Κρεμαστής πέντε (5) διαμερίσματα των 2 δωματίων κουζίνας & WC επιπλωμένα. με ηλιακούς & πάρκινγκ και οκτώ (8) γκαρσονιέρες (studios) του ενός δωματίου κουζίνας & WC για απεριόριστο χρόνο. Τιμές λογικές. Τηλ. 6948209098, 6932613242

ΕΝΟΙΚΙΑΖΕΤΑΙ Διαμέρισμα - μεζονέτα 50 τ.μ., με υπνοδωμάτιο, 1 αποθήκη μικρή, τζάκι, κουζίνα, μπάνιο, με ηλεκτρικές συσκευές, καινούργιο στην Παλιά Πόλη. Ενοίκιο 400 ευρώ το μήνα. Τηλ. 6934 212190

ΕΝΟΙΚΙΑΖΕΤΑΙ Στην Κρεμαστή διόροφη μονοκατοικία, 100 τ.μ., κοντά σε φούρνο και παντοπωλείο κατάλληλη για σοβαρή ολιγομελή οικογένεια ή ανδρόγυνο. Πληροφ. κ. Σπύρο Τηλεφ.: 22410 43941 και 61285 Οδός Παπαγιάννη 49

ΕΝΟΙΚΙΑΖΕΤΑΙ αποθηκευτικός χώρος 250 τ.μ. στο Ροδίνι, στην οδό Κωνσταντινουπόλεως αρ. 34. Πληρ. τηλ. 22410-61000, 61689

ΕΝΟΙΚΙΑΖΟΝΤΑΙ επιπλωμένα διαμερίσματα (γκαρσονιέρες) των 35 και 45 τ.μ. με κλιματισμό, βεράντες και άνετο πάρκινγκ επί της λεωφόρου Ρόδου - Καλλιθέας και σε απόσταση 200 μέτρα από το ξενοδοχείο Paradise. Πληροφορίες στα τηλέφωνα κιν. 6946 790515, 6946 680174 και 6945 105247.

ΕΝΟΙΚΙΑΖΕΤΑΙ Μεγάλο Διώροφο Κατάστημα με Υπόγειο Επί της οδού Κοδριγκτώνος αρ.78 Ισόγειο 250 τ.μ., Υπόγειο 250 τ.μ. , Α' όροφος 200 τ.μ. Πληροφορίες στα τηλέφωνα **22410-33938 & 22410- 26771 & 6944-32-33-39**

ΕΝΟΙΚΙΑΖΕΤΑΙ διαμέρισμα 90 τ.μ. με δύο υπνοδωμάτια, κεντρική θέρμανση, επί της οδού Κέννεντυ 45, 1ος όροφος. Πληροφορίες στο τηλ. 22410 64464.

ΕΝΟΙΚΙΑΖΕΤΑΙ στους Τρεις ένα καινούργιο λουξ κατασκευής δυάρι (μέσα σε μεγάλο κήπο), πλήρως επιπλωμένο με τηλέφωνο, θέρμανση, ανεμιστήρας, μεγάλη βεράντα και πάρκινγκ. Τηλ. 22410 92714

ΕΝΟΙΚΙΑΖΕΤΑΙ διαμέρισμα τριάρι 80 τ.μ. Πληρ. 2241035464

ΕΝΟΙΚΙΑΖΕΤΑΙ: Γκαρσονιέρα επιπλωμένη με πολυκουζινάκι TV (1 δωμάτιο, κουζίνα, WC) στην οδό Παναγιώτη Ροδίου 65 (Παράλληλη Αννης Μαρίας). Για περισσότερες πληροφορίες τηλ.22410-39268 και 6994217168

ΕΝΟΙΚΙΑΖΕΤΑΙ επαγγελματικός χώρος (υπερυψωμένο ισόγειο) επί της Άννης Μαρίας 90 τ.μ., (πρώην Ασφάλειες Καρυδάκη), κατάλληλο για Ιατρείο, Λογιστικό γραφείο, Πρακτορείο ταξιδίων, Κέντρο αισθητικής κ.α. (Πωλείται και ο εξοπλισμός του). Πληροφορίες τηλ. 22410 24920 Κο Καρυδάκη, ώρες γραφείου.

ΕΝΟΙΚΙΑΖΕΤΑΙ στα Κοσκινού επιπλωμένη γκαρσονιέρα 50 τ.μ. Τηλ. 6946 681508

Αυτοκίνητα

ΠΩΛΕΙΤΑΙ μηχανή YAMAHA X.T.600, μοντέλο 02 πρώτο χέρι, 4600 χιλ. **Τηλ. 6944445345**

ΠΩΛΕΙΤΑΙ: μοτοσικλέτα KAWASAKI GPz400R μοντ. '89, από ιδιώτη. Πληρ.: 22410-66304, 31560, 6946283008

ΕΥΚΑΙΡΙΑ: NISSAN ALMERA SPOR 1.500 cc 34.000 χλμ. A.C. 4 Αερόσακους Υδρ. Τιμόνι, Ηλ. Κλειδαριές, Ράδιο CD, 5 πόρτες Μον. 5.8.2001 Φούλ extra 11.000 ευρώ. Τηλ. 6972 446244

ΠΩΛΕΙΤΑΙ: Honda Magna 250cc μπλε ηλεκτρικ 26.000 χιλιόμετρα. Τιμή 3.200 ευρώ. Τηλ. 6937225585

ΠΩΛΕΙΤΑΙ αυτοκίνητο IBIZA 1300 c.c. χρώμα κόκκινο, άδεια κυκλοφορίας, Νοέμβριος'93, 4.000 ευρώ. Φυλάσεται σε γκαράζ. Πληροφορίες: 6946 796191.

ΜΕΓΑΛΗ ΕΥΚΑΙΡΙΑ Πωλείται PEGUOT 504 μοντέλο '76 σε πολύ καλή κατάσταση Τηλ. 22410 20807 - 28571

ΠΩΛΕΙΤΑΙ μηχανή BMW 1150 κυβικά 6S1150, μοντέλο 2002 σε τιμή 10.000 ευρώ με δυνατότητα χρηματοδότησης. Πληρ. Σπύρος 6937 199233

ΠΩΛΕΙΤΑΙ Ford Escort Γαμπρλει 1980 άσπρο 2.000 ευρώ Τηλ. 6944 38 19 66

ΠΩΛΕΙΤΑΙ Pegeut 504 σε πολύ καλή κατάσταση. Σε τιμή ευκαιρίας 1200 ευρώ. Καινούργια λάστιχα MICHELEN καινούργιο ψυγείο και καινούργια μπαταρία και ταπετσαρία. Μπλέ χρώμα ακριλικό. Πληρ. τηλ. 2241020807

ΠΩΛΕΙΤΑΙ Piaggio X9 180 κ.ε. 2 ετών 5.000 χιλ. ατρακάριστο, 2.700 ευρώ μετρητοίς. Πληρ. τηλ. 6973 037546 Μπάμπης.

ΠΩΛΕΙΤΑΙ: Hundai Praim γαλάζιο μοντέλο 2002 με 20.000 χλμ. σε άριστη κατάσταση 5.500 ευρώ. Τηλ: 6937268255

ΠΩΛΕΙΤΑΙ αυτοκίνητο Hyunday Lantra μοντέλο 1995, 126.000 χιλ. με ABS, ηλεκτρικά παράθυρα, κεντρικό κλείδωμα. Πληροφορίες: Τηλ. 6974471584, 6937289368 Μαρίνος

ΠΩΛΕΙΤΑΙ αυτοκίνητο ΚΙΑ ΣΠΟΡΤΑΖ τζιπάκι 14 μηνών 32.000 χιλ. Τηλ. 6946 120712

ΥΑΜΑΗΑ XV VIRAGO 400cc με 36.000 χλμ. και σε άριστη κατάσταση πωλείται 2.200 ευρώ. Πληροφ. στο τηλ. 6944564255

ΠΩΛΕΙΤΑΙ Ducati munster 600cc, μοντέλο 2001, 7000 χιλ. μαύρη, μπαγκαζιέρα, συναγερμός, καινούργια 4.500 ευρώ. Τηλ. 6932 337276, 22410 90502.

ΠΩΛΕΙΤΑΙ SMART ενός έτους με όλα τα αξεσουάρ. Πληρ. τηλ. 6972600762

ΠΩΛΕΙΤΑΙ μηχανή BMW 650js, ενός έτους, 4.000 χλμ, 6.500 ευρώ. Δεκτές και ευκολίες πληρωμής. Πληρ. τηλ. 2241035610 ώρες καταστημάτων, 6977 715565

ΠΩΛΕΙΤΑΙ BMW 320 ιντζέκτιον σε καλή κατάσταση με πολλά εξτρά. Πληρ. τηλ. 22410 38889

ΠΩΛΕΙΤΑΙ μηχανή HONDA μοντέλο Magna 250 cc χρώματος μπλέ ελεκτρίκ με 25.000 χιλ. Τιμή 2.950 ευρώ. Τηλ. 6937 225585.

ΠΩΛΕΙΤΑΙ africa twan 750 cc, μοντέλο '98, άσπρο - μπλέ - κόκκινο, φυλασσόμενο σε γκαράζ 30.000 χλ. Φούλ έξτρα, άριστη κατάσταση. Τιμή: 7.000 ευρώ. Τηλ. 6972 723033

ΠΩΛΕΙΤΑΙ ΜΗΧΑΝΗ TRIUMPH ΤΥΠΟΥ TIGER (ON-OF) 900cc ΧΡΩΜΑΤΟΣ ΜΑΥΡΟ ΦΥΛΑΣΣΟΜΕΝΗ ΣΕ ΓΚΑΡΑΖ ΜΕ ΜΠΑΓΚΑΖΙΕΡΑ ΣΕ ΑΡΙΣΤΗ ΚΑΤΑΣΤΑΣΗ. ΤΙΜΗ ΣΥΖΗΤΗΣΙΜΗ. ΠΛΗΡΟΦΟΡΙΕΣ ΤΗΛ. 6937996090.

ΕΥΚΑΙΡΙΑ Πωλείται alfa romeo 147 (3θυρο) 10/2002 1600cc 105hp, abs, 8 αερόσακοι, clima, ηχοσύστημα. Τιμή έκπληξη Τηλ. 2241-076912 κιν. 6973-333787

ΠΩΛΕΙΤΑΙ μηχανάκι HAJKER χρώματος κίτρινο, σε πολύ καλή κατάσταση. Τιμή 600 ευρώ. Πληρ. τηλ. 2241091910, 6946721347

ΠΩΛΕΙΤΑΙ μοτοσικλέτα KAWASAKI GP400R μοντ. '89 σε καλή κατάσταση με καινούρια ελαστικά PIRELLI και σχάρα. Δεκτός κάθε έλεγχος. Δεκτή ανταλλαγή με άλλη μοτοσικλέτα ίσου ή ανώτερου κυβισμού. Τιμή συζητήσιμη. Πληρ. 22410-66304, 31560, 6946283008, 6972419715, 6936277851. Ηλ. ταχ. (e-mail): DNetwork@SoftHome.net

Ζητούν Προσωπικό

ΖΗΤΕΙΤΑΙ Υπάλληλος για κατάστημα, να οδηγεί μηχανάκι, ηλικίας περίπου 16-18 ετών. Τηλ. 22410 32225

ΖΗΤΕΙΤΑΙ κοπέλα να εργασθεί σε στούντιο αισθητικής νυχιών Τηλ. 22410 70660, 6944520887

ΖΗΤΕΙΤΑΙ άτομο χωρίς στρατιωτικές υποχρεώσεις για να εργασθεί σε Βουλκανιζατέρ. Πληρ. τηλ. 38889

ΖΗΤΕΙΤΑΙ από εστιατόριο στην Παλιά Πόλη μάγειρας. Σπαστό ωράριο. Πληροφορίες κ. Κώστα τηλ. 6948 587301.

ΑΠΟ Τουριστικό Γραφείο ζητείται νεαρή/νεαρός υπάλληλος για μόνιμη εργασία που να γνωρίζει πολύ καλά την αγγλική γλώσσα και να έχει γνώσεις εφαρμογών Η/Υ. Απαραίτητο βιογραφικό σημείωμα. Πληρ. κ. Γιώργος στο Λογιστήριο 08.30 έως 10.30 Τηλ. Επικοιν. 22410 75655, Φαξ 22410 22354

ΚΥΡΙΑ ώριμη Ελληνίδα ντόπια με μακροχρόνια προϋπηρεσία και πείρα αναλαμβάνει υπεύθυνα φύλαξη παιδιών. Πληρ. Τηλ. - Fax: **22410-66304, 31560,** 6946283008, 6972419715, 6936277851 Ηλ. Ταχ. (e-mail): Dnetwork@SoftHome.net

ΖΗΤΕΙΤΑΙ πωλήτρια ηλικίας έως 25 ετών με γνώσεις Αγγλικών και Γερμανικών για μόνιμη απασχόληση σε εμπορική επιχείρηση. Πληρ. τηλ. 222410 70402

ΤΕΧΝΙΚΗ ΕΤΑΙΡΕΙΑ με έδρα την πόλη της Ρόδου ζητά να προσλάβει υπάλληλο γραφείου για γραμματειακή υποστήριξη με γνώσεις χειρισμού Η/Υ (Word, Excel). Ξένη γλώσσα και μεταφορικό μέσο θα συνεκτιμηθούν. Ωράριο σπαστό με έμφαση τις απογευματινές ώρες. Πληροφορίες για αποστολή βιογραφικού και συνέντευξη στα τηλ. 22410 96086, 6973 990806, 6947 445780.

ΖΗΤΕΙΤΑΙ Ρεσεψιονίστ παρά ξενοδοχείου πόλεως. Φωτογραφία και βιογραφικό σημείωμα. Τ.Θ. 47 ΡΟΔΟΣ

ΚΥΡΙΑ από Ρωσία 50 ετών με άδεια εργασίας και παραμονής ζητάει εργασία ως οικιακή βοηθός ή να επιβλέπει ηλικιωμένους. Τηλ. 22410 21952 ώρες καταστημάτων

ΖΗΤΕΙ εργασία έμπειρος μάγειρας για ελληνική κουζίνα. Πληρ. τηλ. 6946266904 κ. ΘΟΔΩΡΑ.

ΖΗΤΕΙΤΑΙ εσωτερική οικ. βοηθός για να προσέχει ζευγάρι ηλικιωμένων με πλήρες ωράριο στ' Αφάντου. Πληρ.:22410 53038, 66304, 31560, 6946283008, 6972419715, 6936277851. Ηλ. ταχ. (e-mail): Dnetwork@SoftHome.net

ΖΗΤΟΥΝΤΑΙ πωλήτριες από χρυσοχοείο. Ξένη γλώσσα απαραίτητη. Διεύθυνση 6ο χλμ λεωφόρου Καλλιθέας. Τηλ. (22410) 67375, 67014, 69448585302.

ΣΟΒΑΤΖΗΣ υπήκοος Ρουμανίας αναζητεί πρωινή εργασία. Τηλ. 6976385621

ΖΗΤΕΙΤΑΙ από το Υπερμάρκετ ΣΠΑΝΟΣ έμπειρος κρεοπώλης. Μισθός ικανοποιητικός. Τηλ. για πληροφορίες 2241060730

ΖΗΤΟΥΝΤΑΙ άτομα για να εργασθούν σε γραφείο ενοικιάσεως αυτ/των με γνώση της γερμανικής ή αγγλικής. Πληρ. τηλ. 22410 51171, 6936556816.

ΑΜΕΣΑ ζητούνται για κάλυψη θέσεων άτομα για δουλειά από το σπίτι τους. Όχι κατασκευές, όχι τηλεμάρκετιγκ-πλασιέ. Εισόδημα τουλάχιστον 600 ευρώ-3.000 ευρώ μηνιαία. Πληροφορίες: 2310/516-226

ΚΥΡΙΟΣ ζητά απογευματινή απασχόληση σαν επιβλέπων παντού και για όλα στη Ρόδο. Τηλ. 6946830563

ΖΗΤΕΙΤΑΙ πωλήτρια για κατάστημα ρούχων στην Παλιά Πόλη Τηλ. 6937 818177 κ. Κώστα

ΖΗΤΕΙΤΑΙ μάγειρας και βοηθός μαγείρου πεπειραμένοι για εστιατόριο στην Λίνδο. Τηλ. 6977 444683

ΖΗΤΕΙΤΑΙ υπάλληλος για δωδεκάμηνη απασχόληση από πρακτορείο ταξιδίων Απαιτούμενα προσόντα: απόφοιτοι τουριστικής σχολής, ξένες γλώσσες, γνώση Η/Υ. Ηλικία ως 25 ετών Ανάλογη προϋπηρεσία θα ληφθεί υπ' όψιν. Αποστολή βιογραφικών στην ταχ. θυρίδα 451

ΨΑΧΝΕΤΕ ΓΙΑ ΕΡΓΑΣΙΑ; Από ταχύτατα αναπτυσσόμενη εταιρεία ζητούνται άτομα για την στελέχωση ηγετικών θέσεων. Από 700-2.800 ευρώ μηνιαίως. Για πληροφορίες καλέστε στο τηλ. κέντρο 2271081063

ΖΗΤΟΥΝΤΑΙ άτομα για δουλειά από το χώρο τους. Εκπληκτική συνεργασία! Κέρδη τουλάχιστον 3.000 ευρώ/μηνιαία. Τηλ. 2310 516281.

ΔΙΑΦΟΡΑ

ΠΩΛΕΙΤΑΙ σκάφος μηχανοκίνητο BAVARIA 330/2001 με πολλά extra. **Πληροφ. τηλ. 6937307822**

ΠΩΛΟΥΝΤΑΙ α) μεταχειρισμένος καναπές - κρεβάτι που γίνεται και διπλό με τα στρώματά τους β) ντουλάπα δίφυλλη και γ) Η/Υ με εκτυπωτή και σαρωτή (SCANNER). Τιμή ευκαιρίας. Πληροφορίες κινητό 6942 090720 και 22410 74762.

ΠΩΛΟΥΝΤΑΙ: Στρώματα νερού, στρώματα ηλεκτρομασάζ, συντριβάνια, διακοσμητικοί καταρράκτες, συσκευές παθητικής γυμναστικής, μικροπισίνες, υδρομασάζ, μικροκαμπίνες χαμάμ. Τηλ. 6932164962

ΑΝΑΖΗΤΩ στη Ρόδο επαγγελματία συνεργάτη για την προώθηση, διάθεση του CD Πανοράματος Ρόδου (Panoround Rodos)! Παρακαλώ όπως επικοινωνήσετε μαζί μου (στα Αγγλικά ή Γερμανικά) στην ηλεκτρονική διεύθυνση: sales@panoround.com.

ΠΡΟΣΦΕΡΩ μασάζ στον χώρο μου και στον χώρο σας. Ολγα. Τηλ. 6972902821

ΕΝΟΙΚΙΑΖΕΤΑΙ μισή βάρδια ταξί. Τηλ. 6944 267931

Άλλαξε τη ζωή σου τώρα! Με 2-4 ώρες/ημέρα κέρδισε από 1.000 - 3.000 ευρώ/μήνα και ξεκίνα να κάνεις τα όνειρά σου πραγματικότητα! Τηλ. 2310 516 226

ΠΩΛΕΙΤΑΙ μπαρ (ημικυκλικό) 1,50 μ. 400 ευρώ. Τηλ. 6973 394166

ΠΩΛΟΥΝΤΑΙ δύο ηλ. υπολογιστές φορητοί Compaq Contura 3/25, 12 Mb, R.A.M., F.D.D. 1,44 Mb και Compaq Winbook με CD-Rom οδηγό, έγχρωμη οθόνη, ενσωματωμένο modem, Windows 98 ελληνικά, Word & Excel 97, Outlook 98, πρόγραμμα δακτυλογράφησης και πολλά προγράμματα. Επίσης πωλείται κινητό Alcatel πολύ μικρών διαστάσεων με δόνηση και ανοικτή ακρόαση. Πληρ.: 22410 66304, 31560, 6946283008, 6972419715, 6936277851. Ηλ. ταχ. (e-mail): Dnetwork@SoftHome.net

ΠΩΛΕΙΤΑΙ: Επαγγελματική φούσκα (2.10) μοτέρ 1,5. Αχρησιμοποίητα σε τιμή ευκαιρίας. Τηλ. 22410 -39268 και 6994217168

ΠΩΛΟΥΝΤΑΙ ΣΕ ΑΡΙΣΤΗ ΚΑΤΑΣΤΑΣΗ: 1) Καναπές που γίνεται διπλό κρεβάτι και έξτρα στρώμα αφρολέξ: 300 ευρώ **2)** 4 ντουλάπες από μελαμίνη σφενδάμου, διαστάσεις 2Χ1: 100 ευρώ εκάστη **3)** Διπλό κρεβάτι NEOSET 1,60x2,00μ., με στρώμα ανατομικό GALAXY: 250 ευρώ **4)** Κουζίνα PITSOS P1 7602 ws: 200 ευρώ **5)** Ψυγείο ELCO DE -29 TROPIC: 200 ευρώ. **6)** Πλυντήριο ρούχων PITSOS VARIO 700: 150 ευρώ. Παρακαλούμε επικοινωνήστε σύντομα στο 6932729845 και το 22410 29094

«Η εταιρεία NewspaperDirect Hellas ΖΗΤΑ αντιπρόσωπο για εκτύπωση και διανομή Ξένου Τύπου. Τηλ. Επικοινωνίας: 210 2774201, 210 2774846»

ΠΩΛΕΙΤΑΙ ένα κινητό τηλέφωνο PANASONIC GD 87 σε πολύ καλή κατάσταση μαζί με φορτιστή, φορτιστή αυτοκινήτου, καλώδιο USB για σύνδεση με ηλεκτρονικό υπολογιστή και δύο αυθεντικά παιχνίδια PS 2 (DRC 2, Silenthill 2) Τιμή 200 ευρώ. Πληρ. τηλ. 6937258749.

ΕΜΠΕΙΡΟΤΕΧΝΗΣ ελαιοχρωματιστής αναλαμβάνει παντός είδους ελαιοχρωματισμούς. Τηλ: 6946204157

ΠΩΛΕΙΤΑΙ ράδιο-cd αυτοκινήτου Clarion σε πολύ καλή τιμή. Πληρ. τηλ: 6932 107298 Ωρες 19:00-21:00

ΠΩΛΕΙΤΑΙ ηλεκτρικό επαγγελματικό grill αχρησιμοποίητο, λόγω έλλειψης χώρου. Πληροφορίες στο: 2241039275 - 6936761262

ΤΡΑΚΤΕΡΑΚΙΑ KUBOTA (4X4) ΙΑΠΩΝΙΑΣ από (12HP) έως (35HP) με φρέζα από (1400 ευρώ). Πώληση Χονδρική - Λιανική Τηλ.: (2310) 512-418, (2310) 510-068 http://www.hasapetis.gr

YOGA

Για το μυαλό, το Σώμα και το πνεύμα

Ολες οι ηλικίες και οι σωματότυποι είναι ευπρόσδεκτοι. Η γιόγκα δεν είναι ανταγωνιστική. Σε διδάσκει πως ν' ανταποκρίνεσαι στις ανάγκες του σώματός σου. Τιμή μαθήματος 5 ευρώ. Μηνιαία πληρωμή δεκτή. Τηλ.: 6946984511

ΠΩΛΕΙΤΑΙ: Κάρτα μνήμης 64 MB δισκέτα Σκληρός Δίσκος 7,5 GB DVD ROM 16x, CD ROM 52x. Τροφοδοτικό κουτί για Celleron 533 MHZ. Τιμή πώλησης: 50 ευρώ. Τηλ.: 6945 903436

ΠΩΛΟΥΝΤΑΙ διθέσιος καναπές που γίνεται κρεβάτι 170 ευρώ, επίσης ένα ολοκαίνουργιο κρεβάτι 5 μηνών 1,40x2,00 200 ευρώ χωρίς στρώμα ή με στρώμα ορθοπαιδικό 370 ευρώ. Τηλ. 6942 711996.

ΠΩΛΕΙΤΑΙ κρεβάτι (κουκέτα) ενσωματωμένη με ντουλάπα, γραφείο 450 ευρώ.

ΜΑΘΗΜΑΤΑ

ΜΑΘΕΤΕ ΡΩΣΙΚΑ! Παραδίδονται μαθήματα Ρωσικής γλώσσας από μέλος του Συλλόγου Καθηγητών Ρωσικής Φιλολογίας, με χρήση νέας αποτελεσματικής μεθοδολογίας. Πληροφορίες: Τηλ. 6978195931.

ΠΑΡΑΔΙΔΟΝΤΑΙ μαθήματα Πληροφορικής & Αγγλικών με χρήση πολυμέσων όλων των επιπέδων από έμπειρο καθηγητή πτυχιούχο Michigan Proficiency σε τμήματα ή μεμονωμένα. Επίσης γίνονται μεταφράσεις & δακτυλογραφήσεις κάθε τύπου κειμένου. Τιμές προσιτές. Πληρ. 22410 66304, 31560, 6946 283008, 6972419715, 6936277851. Ηλ. Ταχ. (e-mail) : emmanoue@otenet.gr

ΑΠΟΦΟΙΤΟΣ Αριστοτελείου Πανεπιστημίου Θεσ/νίκης, τμήματος Μαθηματικών παραδίδει μαθήματα Μαθηματικών-Φυσικής-Χημείας. Επίσης αναλαμβάνει προετοιμασία υποψηφίων για τράπεζες κ.τ.λ.. Τηλ. 22410.21963 & 6947-401508

ΜΑΘΗΜΑΤΑ Αγγλικών, Πληροφορικής (Βασ. Εννοιες, Χρήση Υπολογιστή κ.λ.π.) & Εμπ. Εφαρμογών (Singular Eurofasma, Manager, ΚΕΦΑΛΑΙΟ κ.λ.π.) παραδίδονται από πτυχιούχο Λογιστή Τ.Ε., κάτοχο Michigan P.C.E., με μεγάλη εκπαιδευτική πείρα. Ιδαίτερα ή ολιγομελή τμήματα, υπεύθυνη προετοιμασία για εξετάσεις. Τιμές προσιτές. Πληροφορίες Τηλ. - Fax: 22410-31560, 66304, 6946283008, 6972419715, 6936277851 Ηλ. Ταχ. (e-mail): Dnetwork@SoftHome.net

ΚΑΘΗΓΗΤΗΣ ΓΕΡΜΑΝΙΚΩΝ παραδίδει μαθήματα κατ' οίκον. Εντατικά μαθήματα για αυτούς που ασχολούνται με τον τουρισμό. Πληρ. τηλ. 2241091163 κ. Λαζαρίδης, ώρες 7-9μ.μ.

ΜΑΘΗΜΑΤΙΚΑ, Φυσική, Χημεία, παραδίδονται σε μαθητές Γυμνασίου - Λυκείου, από απόφοιτο Α.Π.Θ., σε ιδιαίτερα ή ολιγομελή τμήματα. Τηλ. 22410.21963 Κιν. 6947-401508

ΠΑΡΑΔΙΔΟΝΤΑΙ μαθήματα Εμπ. Εφαρμογών (Singular Manager, Eurofasma, Unisoft Εσοδα-Εξοδα, ΚΕΠΥΟ, ΚΕΦΑΛΑΙΟ, κ.λ.π., Πληροφορικής & Αγγλικών με χρήση πολυμέσων όλων των επιπέδων από έμπειρο Λογιστή Τ.Ε. - καθηγητή πτυχιούχο Michigan Proficiensy σε τμήματα ή μεμονωμένα. Επίσης γίνονται μεταφράσεις & δακτυλογραφήσεις κάθε τύπου κειμένου. Τιμές προσιτές. Πληρ.: 22410-66304, 31560, 6946283008, 6972419715, 6936277851. Ηλ. ταχ. (e-mail): Dnetwork@SoftHome.net

ΠΩΛΗΣΕΙΣ ΑΚΙΝΗΤΩΝ

ΠΩΛΕΙΤΑΙ fast food στην περιοχή Κολυμπίων, πλήρως εξοπλισμένο. Πληρ. τηλ. 2410 56038

ΠΩΛΕΙΤΑΙ αποθήκη 170 τ.μ. εντός πόλεως Ρόδου κατάλληλη και για κατοικία. Ανταλλάσσεται και με ακίνητο στην Αττική. Πληρ. Τηλ. 6946 559539-210.2835963

ΠΩΛΟΥΝΤΑΙ 2 διαμερίσματα στη Λάρδο 105 τ.μ. έκαστο στην τιμή 352.164 ευρώ και τα δύο μαζί, πολυτελούς κατασκευής. Τηλ. 6938644166

ΠΩΛΕΙΤΑΙ Σπίτι επί της Κωνσταντίνου Υδραίου 150.000 ευρώ **Πληροφορίες 6972228836**

ΠΩΛΕΙΤΑΙ αργυροχρυσοχοείο στο κέντρο της πόλης με ή χωρίς εμπόρευμα έτοιμο προς λειτουργία. Τηλ: 6936915551

ΖΗΤΕΙΤΑΙ Ενα μικρό οικόπεδο 200 έως 500 τ.μ. στα Κρητικά, στα Μήδεια, στο Μόντε Σιμθ ή στην Ηλία Βενέζη (ή σε περιοχές εκεί γύρω). Τηλ. 6944 381966

ΠΩΛΕΙΤΑΙ στον Πειραιά στην περιοχή Καλλίπολη δίπλα στη θάλασσα τριάρι εικοσαετίας 2ου ορόφου σε άριστη κατάσταση φρεσκοβαμμένο τιμή 116.000 Ευρώ τηλ. 210-2530132 - 6948519610

ΠΩΛΕΙΤΑΙ Στην Ιαλυσό απέναντι από το Αστ. Τμήμα Ιαλυσού τριάρι διαμέρισμα 85 τ.μ. στον γ' όροφο πολυκατοικίας, διαμπερές, ευάερο και ευήλιο σε καλή κατάσταση και λογική τιμή. Για πληροφορίες στο τηλ. 693-6703967 κα. Φιλιώ.

ΠΩΛΕΙΤΑΙ κατάστημα επί της Αλ. Διάκου 17 τ.μ. με δικό του προαύλιο στην τιμή των 11.000.000 δρχ. Τηλέφωνο 22410 30550.

ΠΩΛΕΙΤΑΙ μάντρα στη Μαλώνα με 150 κατοίκες και 100 δικαιώματα. Πληρ. τηλ. 22440 51698.

Πωλείται Βιοτεχνικός χώρος 560m2. Ισόγειο μαζί με οικία στον 1ο όροφο 230m2 επί της λεωφ. Ρόδου - Λίνδου (Ρόδος - Φαληράκι) με δυνατότητα επέκτασης στα 2000m2. Πληροφορίες τηλ. 22410-65711. Ωρες από 9:00 - έως 15:00

ΠΩΛΕΙΤΑΙ διαμέρισμα στην Ιαλυσό 3 δωματίων δευτέρου ορόφου, δάνεια δεκτά και ευκολίες πληρωμής. Τηλ. 6948209098, 6932613242

ΠΩΛΕΙΤΑΙ διαμέρισμα 85 τ.μ. πλήρως ανακαινισμένο Μιχ. Πετρίδη 96. Τιμή 83.000 Ευρώ. Τηλ: 6942409776, 6945795224

ΠΩΛΟΥΝΤΑΙ
ΣΠΙΤΙ ΜΑΛΩΝΑ
ΟΙΚΟΠΕΔΟ ΜΑΛΩΝΑ 132 τ.μ.
ΟΙΚΟΠΕΔΟ ΚΑΤΩ ΑΛΩΝΙΑ
ΜΑΛΩΝΑ 250 τ.μ.
ΓΙΑΛΙΑ ΧΩΡΑΦΙ 2320 τ.μ.
ΠΟΤΑΜΙΑ ΜΑΛΩΝΑ 530 τ.μ.
ΤΗΛΕΦΩΝΟ 22410 51219
ΚΙΝΗΤΟ 6939356340

ΠΩΛΕΙΤΑΙ σπίτι στην Παλιά Πόλη με αυλή. Τηλ. 6936271471.

ΠΩΛΕΙΤΑΙ οικόπεδο στα Κρητικά 3.000 τ.μ. οικοδομήσιμο. Τηλ. 6936271471.

ΚΑΡΑΚΟΝΕΡΟ Διαμερίσματα λουξ κατασκευής απεριόριστη θέα (ισόγειο 111 Μ2 Α' Οροφος 111 Μ2, Α' όροφος 96 Μ2 x 550 τ.μ. Δρχ. Β' όροφος 90 Μ2), Ακίνητα νέας χιλιετίας κα MITTON 22410 22142 κιν. 6945 668060

ΠΩΛΕΙΤΑΙ
ΝΕΟΔΜΗΤΗ ΟΙΚΟΔΟΜΗ

Πωλείται: **α)** Νεόδμητη οικοδομή στα Στεγνά Αρχαγγέλου με ακάλυπτο οικόπεδο και

β) Διώροφη οικοδομή στην Αρχάγγελο.

Πληροφορίες: τηλ. 22410 96114

RHODES-GREECE
CAIRO PALACE

Ενοικιάζονται επαγγελματικοί χώροι στο κέντρο της πόλης στο εμπορικό κέντρο Cairo Palace

- **Κατάστημα** ισόγειο 30 τ.μ. στην Εθ. Δωδεκανησίων
- **Γραφείο** 3ου ορόφου **135 τ.μ.** στην Εθ. Δωδεκανησίων και Εθ. Δωδεκανησίων
- **Γραφείο** 3ου ορόφου **190 τ.μ.** στην Εθν. Μακαρίου και Εθ. Δωδεκανησίων
- **Γραφείο 2ου** ορόφου **190 τ.μ.** στην Εθν. Μακαρίου και Εθ. Δωδεκανησίων
- **Γραφείο 2ου** ορόφου **90 τ.μ.** στην Εθ. Δωδεκανησίων
- **Γραφείο 3ου** ορόφου **90 τ.μ.** στην Εθ. Δωδεκανησίων

Πληροφορίες κ. ΝΙΟΤΗ ΦΡΑΝΣΙΣ
ΤΗΛ. - ΦΑΞ. 2241027600
ΚΙΝ. 6944618757 - 6973572262

ΕΝΟΙΚΙΑΖΟΝΤΑΙ ΓΚΑΡΣΟΝΙΕΡΕΣ

ΑΡΧΑΓΓΕΛΟΣ-
Ενοικιάζονται γκαρσονιέρες καινούργιες, πλήρως εξοπλισμένες και επιπλωμένες με κλιματισμό, τηλεόραση, ψυγείο, φούρνο-μάτια, θερμοσίφωνο, ντους, w.c., εγκατάσταση για πλυντήριο ρούχων, σε ήσυχη περιοχή και άνετο πάρκινγκ.
Για όλο τον χρόνο. Τηλ.: 697 24 94 339

ΟΙΚΟΔΟΜΙΚΕΣ ΕΠΙΧΕΙΡΗΣΕΙΣ ΔΙΑΚΟΓΕΩΡΓΙΟΥ ΚΑΛΛΙΣΤΟΣ

ΕΘΝ. ΑΝΤΙΣΤΑΣΕΩΣ 11 (πρώην Αννης Μαρίας)

ΠΩΛΗΣΕΙΣ ΔΙΑΜΕΡΙΣΜΑΤΩΝ ΚΑΤΑΣΤΗΜΑΤΑ -ΑΠΟΘΗΚΕΣ ΑΝΤΑΛΛΑΓΕΣ ΑΚΙΝΗΤΩΝ - ΑΓΟΡΕΣ ΟΙΚΟΠΕΔΩΝ ΑΝΑΛΑΜΒΑΝΟΥΜΕ ΑΝΤΙΠΑΡΟΧΕΣ

Πωλούνται διαμερίσματα λουξ κατασκευής με απεριόριστη θέα. Τα διαμερίσματα διαθέτουν θωρακισμένες πόρτες - εντοιχισμένες κουζίνες - ντουλάπες - εντοιχισμένο νιπτήρα με ντουλάπι - κεντρική θέρμανση αυτόνομη - ανοιγόμενα ανακλινόμενα κουφώματα με διπλά τζάμια - σίτες - ρολά - υδραυλικό ασανσέρ - τριφασικό ρεύμα.

Ολοι οι χώροι σπατουλαριστοί - εσωτερικές πόρτες M.D.F. με σχέδιο.

ΓΡΑΦΕΙΑ ΙΑΤΡΕΙΑ

1) Επί της οδού Μεγ. Κων/νου - Κων/νου Παλαιολόγου των 80 τ.μ.

2) Επί της οδού Κων/νου Παλαιολόγου και Θεοτοκοπούλου 60-80 τ.μ.

3) Επί της οδού Ρήγα Φεραίου στο πάρκο 60-80-100 τ.μ.

ΚΑΤΑΣΤΗΜΑΤΑ

1) Επί της οδού Κων/νου Παλαιολόγου και Θεοτοκοπούλου 60-80 τ.μ.

2) Επί της οδού Λεωφόρου Καλλιθέας (Καρακόνερο) 90 τ.μ.

ΔΙΑΜΕΡΙΣΜΑΤΑ

1) Επί της οδού Χρ. Φέσσα (Κάθετος Αποστ. Παύλου) 90τ.μ. τριάρια.

Επίσης οροφοδιαμερίσματα των 90 τ.μ. (οικοδομή μόνο τριών διαμερισμάτων).

ΟΙΚΟΔΟΜΕΣ

1) Οικοδομή επί της οδού Πτολεμαίων και Χρ.Φέσσα των 117-125 τ.μ.

2) Οικοδομή υπό ανέγερση επί της οδού Ρήγα Φεραίου στο Πάρκο.Διαμερίσματα τριάρια - τεσσάρια.

3) Οικοδομή υπό ανέγερση επί της οδού Κ. Παλαιολόγου και Θεοτοκοπούλου. Διαμερίσματα δυάρια - τριάρια - τεσσάρια - καταστήματα.

5) Επί της οδού Β. Ηρακλείου οικοδομή τεσσάρων διαμερισμάτων. Οροφοδιαμερίσματα των 133τ.μ. Η οικοδομή έχει πιλοτή για πάρκινγκ

ΑΠΟΘΗΚΕΣ

1) Πλησίον Στέλιου Κωτιάδη των 130τ.μ.

2) Στη Λεωφόρο Καλλιθέας (Καρακόνερο) των 80-300τ.μ.

• Οι πωλήσεις μπορούν να γίνουν και με όλα τα Δάνεια Τράπεζας και οργανισμών. • Αναλαμβάνουμε ΑΝΤΙΠΑΡΟΧΕΣ και Αγορές οικοπέδων. • Δεχόμαστε ανταλλαγές ακινήτων.

ΠΛΗΡΟΦΟΡΙΕΣ: ΔΙΑΚΟΓΕΩΡΓΙΟΥ ΚΑΛΛΙΣΤΟΣ
ΤΗΛΕΦΩΝΟ: 29318 - 34598 - ΤΗΛ. 78501 - 78502

ΓΡΑΦΕΙΟ ΤΕΛΕΤΩΝ & ΜΝΗΜΟΣΥΝΩΝ ΡΟΔΟΥ
ΣΤΕΦΑΝΑ - ΣΤΟΛΙΣΜΟΙ

«ΑΜΕΡΙΚΑΝΟΥ»

Αμεση εξυπηρέτηση
ΟΛΟ ΤΟ 24ΩΡΟ

Αναλαμβάνουμε την τελετή
και με τα έξοδα
που χορηγούν τα ταμεία
χωρίς καμία επιβάρυνση
ΙΚΑ, ΤΕΒΕ, ΤΑΞΥ, ΔΗΜΟΣΙΟΥ,
ΛΙΜΕΝΙΚΩΝ, ΟΓΑ
και λοιπά ταμεία.

Τους ΑΠΟΡΟΥΣ ΔΩΡΕΑΝ
Πλατεία Βρούχου στη Μητρόπολη
Τηλέφωνα:28901 - 33400

ΝΤΕΤΕΚΤΙΒΣ
30 ΧΡΟΝΙΑ ΜΟΝΙΜΑ ΚΑΙ ΣΤΗ ΡΟΔΟ
35354
ΠΛΑΤΕΙΑ ΑΓΙΟΥ ΙΩΑΝΝΟΥ
Η ΛΥΣΗ!!!
ΣΕ ΚΑΘΕ ΣΑΣ ΠΡΟΒΛΗΜΑ
EXPRESS SECURITY

ΝΤΕΤΕΚΤΙΒΣ
Συνταξιούχος Αστυνομικός Ασφάλειας
ΑΝΑΛΑΜΒΑΝΟΥΜΕ
Υποθέσεις ανηλίκων,
οικογενειακές, προσωπικές κ.τλ.
ΔΙΑΘΕΤΟΥΜΕ ΤΑ ΠΛΕΟΝ ΣΥΓΧΡΟΝΑ ΟΠΤΙΚΟΑΚΟΥΣΤΙΚΑ ΣΥΣΤΗΜΑΤΑ
100% ΕΧΕΜΥΘΕΙΑ
ΡΩΜΗΣ 22, - ΡΟΔΙΝΙ • ΤΗΛ. 2241 0 68985
Κιν. 094 6997967

ΕΛΛΗΝΙΚΗ ΔΗΜΟΚΡΑΤΙΑ
ΠΕΡΙΦΕΡΕΙΑ ΝΟΤΙΟΥ ΑΙΓΑΙΟΥ
ΝΟΜΟΣ ΔΩΔΕΚΑΝΗΣΟΥ
ΝΟΜΑΡΧΙΑΚΗ ΑΥΤ/ΣΗ ΔΩΔΕΚΑΝΗΣΟΥ
Δ/ΝΣΗ ΜΕΤΑΦΟΡΩΝ ΚΑΙ ΕΠΙΚΟΙΝΩΝΙΩΝ
ΤΜΗΜΑ Κ.Τ.Ε.Ο.
Ταχ. Δ/νση: 6ο χιλ. Ρόδου - Λίνδου
Ταχ. Κώδικας 85100, Telefax: 2241069544
Πληροφορίες: Γεώργιος Αργύρης-Κων/νος Χριστοφακής
Τηλέφωνο: 22410 65385 ΕΣΩΤΕΡΙΚΟ 22-23

ΠΡΟΓΡΑΜΜΑ ΠΡΟΣΚΛΗΣΗΣ ΓΙΑ ΔΙΕΝΕΡΓΕΙΑ ΤΕΧΝΙΚΟΥ ΕΛΕΓΧΟΥ ΟΧΗΜΑΤΩΝ ΜΕ ΕΔΡΑ ΤΟ Ν. ΔΩΔΕΚΑΝΗΣΟΥ



ΧΡΟΝΙΚΗ ΠΕΡΙΟΔΟΣ ΑΠΟ 01/09/2004 ΕΩΣ 29/10/2004	ΕΙΔΟΣ ΟΧΗΜΑΤΟΣ ΠΑΝΤΟΣ ΕΙΔΟΥΣ ΟΧΗΜΑΤΑ ΠΟΥ ΔΕΝ ΕΧΟΥΝ ΗΔΗ ΠΡΟΣΚΛΗΘΕΙ ΑΠΟ ΠΡΟΗΓΟΥΜΕΝΑ ΠΡΟΓΡΑΜΜΑΤΑ ΜΕ ΑΡΙΘΜΟΥΣ ΚΥΚΛΟΦΟΡΙΑΣ ΡΟΒ 5501 ΕΩΣ ΚΑΙ 6000
ΧΡΟΝΙΚΗ ΠΕΡΙΟΔΟΣ ΑΠΟ 01/09/2004 ΕΩΣ 29/10/2004	ΦΟΡΤΗΓΑ ΜΕ ΜΙΚΤΟ ΒΑΡΟΣ ΑΝΩ ΤΩΝ 10Τ ΜΕ ΣΥΝΔΥΑΣΜΟ ΓΡΑΜΜΑΤΩΝ ΡΟΖ - ΡΟΗ - ΡΟΚ ΑΝΕΞΑΡΤΗΤΩΣ ΑΡΙΘΜΟΥ

++++ Ο ΕΜΠΡΟΘΕΣΜΟΣ ΠΡΟΓΡΑΜΜΑΤΙΣΜΟΣ ΤΩΝ ΟΧΗΜΑΤΩΝ ΓΙΑ ΕΛΕΓΧΟ (ΡΑΝΤΕΒΟΥ) ΓΙΝΕΤΑΙ ΕΩΣ ΚΑΙ 15 ΗΜΕΡΕΣ ΠΡΙΝ ΤΗΝ ΗΜΕΡΟΜΗΝΙΑ ΛΗΞΗΣ ΤΟΥ ΠΡΟΓΡΑΜΜΑΤΟΣ ΠΡΟΣΚΛΗΣΗΣ ΚΑΙ ΩΣ ΕΚ ΤΟΥΤΟΥ Η ΥΠΗΡΕΣΙΑ ΟΥΔΕΜΙΑ ΕΥΘΥΝΗ ΦΕΡΕΙ ΓΙΑ ΤΗΝ ΕΠΙΒΟΛΗ ΤΥΧΟΝ ΠΡΟΣΑΥΞΗΣΕΩΝ

++++ ΕΠΙΣΗΣ ΘΑ ΕΛΕΓΧΟΝΤΑΙ ΟΣΑ ΟΧΗΜΑΤΑ ΥΠΟΧΡΕΟΥΝΤΑΙ ΒΑΣΕΙ ΠΑΛΑΙΟΤΕΡΩΝ ΠΡΟΓΡΑΜΜΑΤΩΝ ΠΡΟΣΚΛΗΣΗΣ

Ε.Ν.
Ο ΠΡΟΪΣΤΑΜΕΝΟΣ
ΧΑΤΖΗΚΩΝΣΤΑΝΤΙΝΟΥ ΑΝΤΩΝΙΟΣ
ΜΗΧΑΝΟΛΟΓΟΣ - ΜΗΧΑΝΙΚΟΣ

TOP PROPERTIES
GEORGE and SAVAS PIPINOS
ΓΕΩΡΓΙΟΣ και ΣΑΒΒΑΣ ΠΙΠΙΝΟΣ
ΣΥΜΒΟΥΛΟΙ και ΕΚΤΙΜΗΤΕΣ ΑΚΙΝΗΤΩΝ
REAL ESTATE AGENT - MEMBER OF F.I.A.B.C.I. - N.A.E.A. - C.E.I.
E-mail:gpipinos@otenet.gr.
URL:www.rhodestop-properties.com and www.pipinos.gr

Από το 1971



Η "TOP PROPERTIES" είναι ατομική επιχείρηση και ανήκει στους Γεώργιο και Σάββα Πιπίνο. Το γραφείο ασχολείται από το 1971 αποκλειστικά και μόνο με επενδύσεις και REAL ESTATE, στο νησί της Ρόδου, καθώς και στην ευρύτερη περιοχή της Δωδεκανήσου.

ΑΠΕΥΘΥΝΟΜΑΣΤΕ: Στους **σοβαρούς, απαιτητικούς και επιλεκτικούς** επενδυτές - επιχειρηματίες - ελεύθερους επαγγελματίες, Ελληνες και ξένους, υψηλού εισοδηματικού επιπέδου, που ενδιαφέρονται να κάνουν μια σοβαρή επένδυση **προβολής** στο νησί της Ρόδου.

ΠΡΟΣΦΕΡΟΥΜΕ: Α) Υπηρεσίες και πληροφορίες που γίνονται σε προσωπικό επίπεδο με **εχεμύθεια, διακριτικότητα** και **σοβαρότητα.**
Β) Μεγάλη **γκάμα** υψηλής ποιότητας ακινήτων, όπως: 1) Ξενοδοχεία Α' και Β' κατηγορίας των 600 - 500 - 350 - 300 κλινών 2) Κεντρικά αστικά ακίνητα κατάλληλα για Τράπεζες - καταστήματα - γραφεία 3) Παραλιακές εκτάσεις, κατάλληλες για τουριστικές επενδύσεις των 150.000 - 100.000 - 70.000 - 50.000 - 36.000 τ.μ. και 4) Διαμερίσματα και μαιζονέτες **προβολής.**

ΣΤΟΧΟΣ ΜΑΣ ΕΙΝΑΙ: Να προσφέρουμε στο αγοραστικό μας κοινό **υψηλής ποιότητας ακίνητα** και **ευκαιρίες** στο νησί της Ρόδου. Η τριακονταετής και πλέον πείρα μας στον τομέα αυτό αποτελεί εγγύηση.

ΣΥΝΘΗΜΑ ΜΑΣ ΕΙΝΑΙ: Επενδύστε στην ΡΟΔΟ ΤΩΡΑ, σε ακίνητα που **ΑΝΤΕΧΟΥΝ ΣΤΟ ΧΡΟΝΟ.**

Γεώργιος και Σάββας Πιπίνος
ΜΕΣΙΤΕΣ ΑΣΤΙΚΩΝ ΣΥΜΒΑΣΕΩΝ
Γιατί εμείς γνωρίζουμε καλύτερα!

SINCE 1971

TOP PROPERTIES is a father and son business. The senior, Mr George S. Pipinos, the founder of the office, has carved, over the years, a reputation for integrity and excellence in the world of Real Estate in the Dodecanese.

At Top Properties we try hard to attract important and selective investors: high calibre businessmen/women and discerning professional people, both Greek and foreign, who wish to acquire substantial and valuable property on Rhodes.

We offer our expertise and advice privately, discreetly and in strict confidence.

We keep a compehensive list of real estate of the highest specifications:

a. A' and B' class hotels (600, 500, 350, 300 beds capacity).
b. Centrally situated office buildings and other business premises.
c. Seaside land, ideal for development (hotels, holiday resorts, etc.), of 150.000, 100.000, 70.000, 50.000, 36.000 sq.m.
d. Luxury appartments, maisonettes, detached, semi - detached and terraced houses.

Our aim is to give our clients the opportunity to acquire value for money, first class real estate on Rhodes. Our 30- year - old experience in Real Estate is our warranty.

Our moto is: Invest in Rhodes. Invest in property.
It stands the test of time.



TOP PROPERTIES
George and Savas Pipinos
Because we Know best

ΚΕΝΝΕΝΤΥ 38, ΡΟΔΟΣ, 85 100, ΤΗΛ. 22410- 23895, 38243 και 6944-676003, 6944-390803 FAX: 22410-20883
38 KENNEDY STR., RHODES, 85 100, TEL. 22410- 23895, 38243, and 6944-676003, 6944-390803 FAX: 22410-20883
U.K. Direct Line: 08717115396

ΕΛΛΗΝΙΚΗ ΔΗΜΟΚΡΑΤΙΑ
ΔΗΜΟΤΙΚΟ ΛΙΜΕΝΙΚΟ ΤΑΜΕΙΟ
ΝΟΤΙΑΣ ΔΩΔΕΚΑΝΗΣΟΥ
ΔΙΕΥΘΥΝΣΗ ΤΕΧΝΙΚΩΝ ΥΠΗΡΕΣΙΩΝ
ΡΟΔΟΣ, 27-8-2004
ΑΡΙΘΜ. ΠΡΩΤ. ΔΤΥ/ΓΝ2/2163
ΠΡΟΣΚΛΗΣΗ ΕΚΔΗΛΩΣΗΣ ΕΝΔΙΑΦΕΡΟΝΤΟΣ

Το Δημοτικό Λιμενικό Ταμείο Νότιας Δωδεκανήσου πρόκειται να εκτελέσει το έργο **«Συντηρήσεις - Επισκευές Επιστρώσεων στο Εμπορικό Λιμάνι Ρόδου»** με απευθείας ανάθεση. Ο προϋπολογισμός του έργου είναι **5.500 ευρώ** περιλαμβανομένου τις νόμιμες κρατήσεις , ΙΚΑ και το ΦΠΑ. Οσοι ενδιαφέρονται να εκτελέσουν το ανωτέρω έργο και είναι εγγεγραμμένοι στα Νομαρχιακά Μητρώα ή εμπειροτέχνες να καταθέσουν αίτηση, εντός πέντε (5) ημερών από τη δημοσίευση της παρούσης, στο πρωτόκολλο του Δημοτικού Λιμενικού Ταμείου Νότιας Δωδεκανήσου η οποία θα απευθύνεται στη Διεύθυνση Τεχνικών Υπηρεσιών και θα έχει συνημμένο νόμιμα επικυρωμένο φωτοαντίγραφο του πτυχίου τους.

Τα έξοδα δημοσίευσης της παρούσης επιβαρύνουν το Δημοτικό Λιμενικό Ταμείο Νότιας Δωδεκανήσου.

Ο Πρόεδρος του Δ.Σ
του Δ.Λ.Τ.Ν.Δ.
Γεώργιος Γιαννόπουλος

ΣΥΓΧΑΡΗΤΗΡΙΟ

Τον αγαπημένο μας αδελφό **Βαγγέλη Πιρπιρή** που πέτυχε στο τμήμα Φυσικής του Πανεπιστημίου Κρήτης συγχαίρουμε θερμά και του ευχόμαστε καλή πρόοδο στις σπουδές του.

Κων/νος Σαρρής-Νικολέτα Πιρπιρή-Σαρρή

ΣΥΓΧΑΡΗΤΗΡΙΟ

Τον αγαπητό μας ανηψιό **ΓΙΩΡΓΟ Κ. ΣΚΙΑΔΟΠΟΥΛΟ**, ο οποίος εισήχθη στην Ανωτάτη Σχολή Αρχιτεκτόνων του Πολυτεχνείου Ξάνθης, συγχαίρουμε θερμά ευχόμενοι πάντα επιτυχίες στις σπουδές του.

Κώστας -Μαίρη Κωνσταντινίδη

ΣΥΓΧΑΡΗΤΗΡΙΟ

Την αγαπητή μας **ΜΑΤΙΝΑ ΕΜ. ΠΑΠΑΚΩΝΣΤΑΝΤΙΝΟΥ**, η οποία εισήχθη στην Ανωτάτη Σχολή Φιλοσοφικής του Πανεπιστημίου Αθηνών, συγχαίρουμε θερμά ευχόμενοι πάντα επιτυχίες στις σπουδές της

Κώστας -Μαίρη Κωνσταντινίδη

ΕΝΟΙΚΙΑΖΕΤΑΙ

Διαμέρισμα, πλήρως επιπλωμένο 120 τ.μ., 3ος όροφος, τρία υπνοδωμάτια, σαλοτραπεζαρία, εντοιχισμένη πλήρης κουζίνα, ένα λουτρό, ένα WC, αποθήκη, δύο βεράντες με θέα θάλασσα, τζάκι, κλιματισμός, πάρκινγκ, περιοχή νέας μαρίνας (οδός Σκεύου Ζερβού 10), ενοικιάζεται από ιδιοκτήτη λόγω αναχωρήσεως 750 ευρώ μηνιαίως με εγγύηση δύο ενοικίων.

Πληροφορίες τηλ. 6945-417673 και 6944-548508 απογευματινές ώρες.

ΕΥΚΑΙΡΙΑ

Πωλείται στ' Ασγούρου διώροφο κατάστημα αποτελούμενο από:
Ισόγειο 240 τ.μ., Α' όροφο 240 τ.μ. και πατάρι 40 τ.μ., κατάλληλο για όλες τις χρήσεις, με πρόσωπο επί δύο οδών και πλατείας, εντός οικοπέδου 400 τ.μ. σε τιμή έκπληξη!!! (μεσίτες αποκλείονται)
Πληροφορίες τηλ. 22410 65000 - 6977 64 27 33



ΜΝΗΜΟΣΥΝΟ

Την 31ην Αυγούστου ημέρα Τρίτη και ώρα 8,30 π.μ. στον Ιερό Ναό Αγ. Σεργίου νέου κοιμητηρίου Ιαλυσού, τελούμε 9 ήμερο μνημόσυνο υπέρ αναπαύσεως της ψυχής του λατρευτού μας συζύγου, πατέρα, παππού κι αδελφού

ΕΛΕΥΘΕΡΙΟΥ ΣΤ. ΠΑΡΑΣΚΕΥΑ

Η σύζυγος: Αικατερίνη
Τα παιδιά: Στέργος-Σταματία, Παντελής, Αγγελική-Διαμαντής, Δημήτρης-Μαρία
Τα εγγόνια, τ' αδέλφια και οι λοιποί συγγενείς

ΟΙΚΟΔΟΜΙΚΕΣ-ΤΕΧΝΙΚΕΣ ΕΜΠΟΡΙΚΕΣ-ΕΠΙΧΕΙΡΗΣΕΙΣ

ΑΦΟΙ ΑΣΒΕΣΤΗ Ο.Ε.

Αθηνών-Καβάλας 3 Ανάληψη Ρόδου
Τηλ. 22410/60678-60679
και fax: 22410/66028

ΠΩΛΟΥΝΤΑΙ

• ΔΙΑΜΕΡΙΣΜΑΤΑ
υπερλούξ διαφόρων διαστάσεων
ΕΓΓΥΗΣΗ Η ΠΟΛΥΕΤΗΣ ΠΕΙΡΑ ΜΑΣ

ΕΛΛΗΝΙΚΗ ΔΗΜΟΚΡΑΤΙΑ
ΥΠΟΥΡΓΕΙΟ ΕΘΝΙΚΗΣ ΠΑΙΔΕΙΑΣ ΚΑΙ ΘΡΗΣΚΕΥΜΑΤΩΝ
ΠΕΡΙΦΕΡΕΙΑΚΗ ΔΙΕΥΘΥΝΣΗ Α/ΘΜΙΑΣ & Β/ΘΜΙΑΣ ΕΚΠΑΙΔΕΥΣΗΣ ΝΟΤΙΟΥ ΑΙΓΑΙΟΥ
ΔΙΕΥΘΥΝΣΗ Β΄/ΘΜΙΑΣ ΕΚΠΑΙΔΕΥΣΗΣ ΔΩΔΕΚΑΝΗΣΟΥ
ΓΡΑΦΕΙΟ Τ.Ε.Ε. ΔΩΔΕΚΑΝΗΣΟΥ
1ο Τ.Ε.Ε. ΠΑΡΑΔΕΙΣΙΟΥ ΡΟΔΟΥ
ΔΙΕΥΘΥΝΣΗ: Παραδείσι Ρόδου Τ.Κ. 85106
ΤΗΛ. 2241081460, 2241081508
ΦΑΞ: 2241081460
E- mail: mail @ tee- parad.dod.sch.gr

ΟΙ ΕΓΓΡΑΦΕΣ ΣΤΟ Τ.Ε.Ε. ΠΑΡΑΔΕΙΣΙΟΥ

Οι εγγραφές στο Τ.Ε.Ε. Παραδεισίου Ρόδου θα διαρκέσουν *από την 1 Σεπτεμβρίου 2004 έως και την Παρασκευή 10 Σεπτεμβρίου 2004 και ώρες από 16:00 έως 19:00. Οι εγγραφές αφορούν τους τομείς εξειδίκευσης, Πληροφορικής και Οικονομίας - Διοίκησης. Τα απαραίτητα δικαιολογητικά για την εγγραφή είναι τα παρακάτω:*

- *Γνήσιος τίτλος σπουδών (Απολυτήριο Γυμνασίου) και όχι φωτοαντίγραφο.*
- *Πιστοποιητικό του Δήμου ή της Κοινότητας στα μητρώα της οποίας είναι εγγεγραμμένος ο μαθητής /ή μαθήτρια στην περίπτωση που δεν έχει αστυνομική ταυτότητα.*
- *Τέσσερις (4) πρόσφατες έγχρωμες φωτογραφίες διαβατηρίου, του μαθητού ή της μαθήτριας.*
- *Ατομικό Δελτίο Υγείας του μαθητού/ της μαθήτριας για το μάθημα της Φυσικής Αγωγής.*
- *Υπεύθυνες δηλώσεις κηδεμονίας και ειδικότητας, οι οποίες συντάσσονται και υπογράφονται από τους κηδεμόνες στο Τ.Ε.Ε. Παραδεισίου.*
- *Τριάντα (30) ευρώ για την εγγραφή.*

Υπενθυμίζουμε τη δυνατότητα εγγραφών μαθητών των Ενιαίων Λυκείων που έχουν προαχθεί τουλάχιστον στη Β' Τάξη αυτών, στη Β' τάξη του Α' κύκλου σπουδών και στις ειδικότητες που διαθέτουμε.

Άρθρο 2, παράγραφος 4 του Νόμου 2942/2001.

Ο Διευθυντής
Αντώνης Ι. Μαρμαροκόπος

ΙΑΤΡΙΚΗ ΑΝΑΚΟΙΝΩΣΗ

Ο ΙΑΤΡΟΣ
ΓΕΩΡΓΙΟΣ Σ. ΔΡΑΚΙΟΥ
ΕΙΔΙΚΟΣ ΚΑΡΔΙΟΛΟΓΟΣ
ΔΕΧΕΤΑΙ:
Καθημερινά 09.00-13.00 και 17.30-20.30
Τετάρτη απόγευμα: Με ραντεβού
Σάββατο απόγευμα κλειστά.

Ιατρείο: Εθνικής Αντίστασης
(πρώην Αννης Μαρίας)
και Καζαντζάκη 2, Ρόδος

ΤΗΛ. 22410 74223 ΚΙΝ. 6932732382

ΙΑΤΡΙΚΗ ΑΝΑΚΟΙΝΩΣΗ

Το ιατρείο του καρδιολόγου
ΝΙΚΟΛΑΟΥ ΟΙΚΟΝΟΜΙΔΗ
μεταφέρθηκε
στην οδό Σουλίου 6
(πρώτη πάροδος Παύλου Μελά)

Τηλέφωνα:
22410 20590, κιν. 6945 735320

ΤΕΣΤ ΚΟΠΩΣΕΩΣ - ΥΠΕΡΗΧΟΙ ΚΑΡΔΙΑΣ - 24ΩΡΗ ΠΑΡΑΚΟΛΟΥΘΗΣΗ ΡΥΘΜΩΝ

ΕΛΛΗΝΙΚΗ ΔΗΜΟΚΡΑΤΙΑ
ΥΠΟΥΡΓΕΙΟ ΕΘΝΙΚΗΣ ΠΑΙΔΕΙΑΣ ΚΑΙ ΘΡΗΣΚΕΥΜΑΤΩΝ
ΠΕΡΙΦΕΡΕΙΑΚΗ ΔΙΕΥΘΥΝΣΗ Α/ΘΜΙΑΣ & Β/ΘΜΙΑΣ ΕΚΠΑΙΔΕΥΣΗΣ ΝΟΤΙΟΥ ΑΙΓΑΙΟΥ
ΔΙΕΥΘΥΝΣΗ Β΄/ΘΜΙΑΣ ΕΚΠΑΙΔΕΥΣΗΣ ΔΩΔΕΚΑΝΗΣΟΥ
ΓΡΑΦΕΙΟ Τ.Ε.Ε. ΔΩΔΕΚΑΝΗΣΟΥ
1ο Τ.Ε.Ε. ΠΑΡΑΔΕΙΣΙΟΥ ΡΟΔΟΥ
ΔΙΕΥΘΥΝΣΗ: Παραδείσι Ρόδου Τ.Κ. 85106
ΤΗΛ. 2241081460, 2241081508 ΦΑΞ: 2241081460
E- mail: mail @ tee- parad.dod.sch.gr

ΣΥΓΧΑΡΗΤΗΡΙΟ

Η Διεύθυνση και το εκπαιδευτικό προσωπικό του 1ου Τ.Ε.Ε. Παραδεισίου Ρόδου, συγχαίρουν και εύχονται καλή πρόοδο και σταδιοδρομία στους παρακάτω μαθητές τους που εισήχθηκαν στα Ανώτερα εκπαιδευτικά ιδρύματα της χώρας, μετά από τη συμμετοχή τους στις ειδικές εισαγωγικές εξετάσεις Τ.Ε.Ε. του Ιουνίου 2004.

1) Δούλου Χριστίνα του Μιχαήλ και της Ρίτας -Έλενας. Τουριστικών Επαγγελμάτων Α.Σ.Τ.Ε. Ρόδου.

2) Καρανάτσιου Σταυρούλα του Κωνσταντίνου και της Μαρίας. Χρηματοοικονομικής και Ελεγκτικής Τ.Ε.Ι. Καλαμάτας.

3) Κλωνάρη Ευφημία του Ιωάννη και της Μαρίας. Λογιστικής Τ.Ε.Ι. Κρήτης (Ηράκλειο).

4) Λεντή Ελευθερία -Ειρήνη του Γεωργίου και της Μαριέττας. Τουριστικών Επιχειρήσεων Τ.Ε. Ι Θεσσαλονίκης.

5) Μαγιάφη Ελευθερία του Μιχαήλ και της Τσαμπίκας. Τουριστικών Επιχειρήσεων Τ.Ε.Ι. Κρήτης (Ηράκλειο).

6) Ξάνθος Λουκάς -Χρυσοβαλάντης του Γεωργίου και της Φλώρας. Λογιστικής Τ.Ε.Ι. Καβάλας.

7) Πότσου Αικατερίνη του Γεωργίου και της Μαρίας. Λογιστικής Τ.Ε.Ι. Θεσσαλονίκης.

Ο Διευθυντής
Αντώνης Ι. Μαρμαροκόπος

ΥΠΟΜΝΗΜΑ - ΦΩΤΙΑ

ΕΓΓΡΑΦΟ ΤΟΥ ΣΕΓΑΣ ΑΠΟΚΑΛΥΠΤΕΙ

τις ευθύνες Τζέκου στην υπόθεση Κεντέρη-θάνου

Ο Τζέκος το έμαθε εγκαίρως, υποστηρίζει ο ΣΕΓΑΣ με επιστολή του προς την IAAF



Υπόμνημα του ΣΕΓΑΣ προς την IAAF και τρεις επιστολές «καίνε» τον Χρήστο Τζέκο, καθώς αποκαλύπτουν ότι είχε ενημερωθεί από τις 18:30 το απόγευμα της «μοιραίας» 12ης Αυγούστου, όταν η ΔΟΕ αναζητούσε τους Κεντέρη-Θάνου να προσέλθουν για έλεγχο αντιντόπινγκ στο Ολυμπιακό Χωριό.

Σύμφωνα με τα δημοσιεύματα του Τύπου, στο υπόμνημα του ΣΕΓΑΣ προς την Διεθνή Ομοσπονδία Κλασικού Αθλητισμού (IAAF) επισυνάπτονται και τρεις επιστολές που αποκαλύπτουν τα όσα συνέβησαν το απόγευμα της «μαύρης Πέμπτης».

Η πρώτη επιστολή του ΣΕΓΑΣ προς την ΕΟΕ και τη ΔΟΕ ενημερώνει ότι οι Κεντέρης-Θάνου μπήκαν στις 16:30 στο Ολυμπιακό Χωριό. Αμέσως μετά η ΔΟΕ ζήτησε εντός μίας ώρας να περάσουν από έλεγχο αντιντόπινγκ.

Στη δεύτερη επιστολή ο εθνικός προπονητής Οδυσσέας Παπατώλης σημειώνει ότι στις 18:30 είχε ενημερώσει τηλεφωνικώς τον Τζέκο για τον έλεγχο.

Στην τρίτη επιστολή, που εστάλη το ίδιο βράδυ από τον επικεφαλής της ομάδας στίβου και μέλος του ΣΕΓΑΣ Γ.Σταματόπουλο προς τον αρχηγό της ελληνικής Ολυμπιακής αποστολής Γ.Παπαδογιαννάκη, ο κ. Σταματόπουλος σημειώνει ότι οι Κεντέρης-Θάνου δήλωσαν πως αποχωρούν από το Ολυμπιακό Χωριό για να φέρουν προσωπικά τους είδη από τα σπίτια τους και ότι θα επιστρέψουν το συντομότερο δυνατό.

Από το έγγραφο του ΣΕΓΑΣ φαίνεται πως υπήρξε παρέμβαση και του Ζακ Ρογκ, ο οποίος φέρεται να επικοινώνησε με τον πρόεδρο της Ελληνικής Ολυμπιακής Επιτροπής Λάμπη Νικολάου, προκειμένου να πάνε στο Ολυμπιακό Χωριό για να περάσουν από έλεγχο, αλλά ακολούθησαν τα γνωστά γεγονότα με το τροχαίο και το ΚΑΤ.

Ευνοϊκά στοιχεία για Κεντέρη-θάνου

Στο φάκελο της υπόθεσης φαίνεται πως υπάρχουν και ευνοϊκά στοιχεία για τους Κεντέρη-θάνου. Σύμφωνα με πληροφορίες που επικαλείται ο Ελεύθερος Τύπος, υπάρχουν έγγραφα παραστατικά που αποδεικνύουν πως είχαν επισκεφθεί γιατρό στη Γερμανία, όταν τους αναζητούσαν για έλεγχο αντιντόπινγκ στο Σικάγο.

Ο ΣΕΓΑΣ υποστηρίζει ότι δεν έχει ενημερωθεί από την IAAF πως οι δύο Έλληνες αθλητές δεν προσήλθαν για τον έλεγχο αντιντόπινγκ στην περίπτωση του Τελ Αβίβ. Σύμφωνα με τους κανονισμούς, για την τιμωρία των αθλητών χρειάζονται τρεις αρνήσεις για έλεγχο αντιντόπινγκ.

ΔΕΝ ΕΡΧΕΤΑΙ ΓΙΑ ΤΗΝ ΤΕΛΕΤΗ ΛΗΞΗΣ

ΑΚΥΡΩΘΗΚΕ Η ΠΡΟΓΡΑΜΜΑΤΙΣΜΕΝΗ

επίσκεψη του Κόλιν Πάουελ στην Αθήνα

Η ματαίωση της επίσκεψης «δεν έχει σχέση με τις διαδηλώσεις» κατά το Στέιτ Ντιπάρτμεντ



Ο Αμερικανός υπουργός Εξωτερικών Κόλιν Πάουελ ακύρωσε την επίσκεψη που επρόκειτο να κάνει στην Αθήνα για να παρακολουθήσει την Τελετή Λήξης των Ολυμπιακών Αγώνων. Επισήμως, η απόφαση αποδίδεται σε φόρτο εργασίας, αλλά εκπρόσωπος του Στέιτ Ντιπάρτμεντ δήλωσε πως «ο υπουργός έλαβε υπόψη του μία σειρά παραγόντων».

Όπως ανακοίνωσε το Σάββατο ο εκπρόσωπος του Στέιτ Ντιπάρτμεντ, Ρίτσαρντ Μπάουτσερ, ο Κ.Πάουελ επικοινώνησε με τον υπουργό Εξωτερικών Πέτρο Μολυβιάτη και τον ενημέρωσε «ότι εξαιτίας του φόρτου εργασίας στην Ουάσινγκτον δεν θα μπορέσει να μεταβεί στην Αθήνα».

Οι δύο υπουργοί Εξωτερικών συμφώνησαν να πραγματοποιηθεί επίσκεψη του επικεφαλής του Στέιτ Ντιπάρτμεντ στην Ελλάδα το πρώτο δεκαπενθήμερο του μηνός Οκτωβρίου.

Παράλληλα, ο κ. Πάουελ με επιστολή του προς τον κ. Μολυβιάτη δικαιολογεί την απόφασή του να ματαιώσει την επίσκεψή του στην Αθήνα και συγχαίρει την κυβέρνηση γιατί κατάφερε να οργανώσει «ασφαλείς και φαντασμαγορικούς» Αγώνες.

Το υπουργείο Εξωτερικών έδωσε στη δημοσιότητα την επιστολή του κ. Πάουελ στην οποία αναφέρεται ότι «θα χαιρόμουν πολύ να παρακολουθήσω μαζί σας την Τελετή Λήξης. Όμως , όπως σας ανέφερα κατά την τηλεφωνική μας επικοινωνία, με την επιστροφή μου στην Ουάσινγκτον, υπήρξαν ζητήματα, όπως η κατάσταση στο Ιράκ και στο Σουδάν, που απαιτούσαν την άμεση προσοχή μου».

Για την επίσκεψη του Οκτωβρίου ο Αμερικανός υπουργός Εξωτερικών αναφέρει: «Προσβλέπω στη συνάντησή μας για να συζητήσουμε τις προοπτικές διαφόρων διμερών και πολυμερών θεμάτων, συμπεριλαμβανομένων, της διασύνδεσης με την Ευρώπη, μιας Τουρκίας, που βρίσκεται στην οδό των μεταρρυθμίσεων, καθώς και της επίτευξης διευθέτησης στο Κυπριακό. Επίσης θα έχουμε να συζητήσουμε για τα Βαλκάνια και τις προοπτικές στο Ιράκ και το Αφγανιστάν, όπου η υποστήριξή σας έχει πολύ εκτιμηθεί».

Επίσης, ο Κόλιν Πάουελ σημειώνει πως «γνώριζα ότι μπορούσα να ταξιδέψω στην Ελλάδα για τους Αγώνες με πλήρη πεποίθηση ότι η Κυβέρνησή σας κατόρθωσε να δημιουργήσει ένα ασφαλές περιβάλλον. Εσείς και όλοι οι συνεργάτες σας αξίζετε χρυσά μετάλλια για αυτό το επίτευγμα».

Ο επικεφαλής της αμερικανικής διπλωματίας επρόκειτο να αφιχθεί στην Αθήνα τα μεσάνυχτα του Σαββάτου. Προ της Τελετής Λήξης των Ολυμπιακών Αγώνων θα είχε διαδοχικές συναντήσεις με τον κ. Μολυβιάτη, τον πρωθυπουργό Κώστα Καραμανλή και τον πρόεδρο του ΠΑΣΟΚ Γιώργο Παπανδρέου.

Το βράδυ της Παρασκευής σε συλλαλητήριο που πραγματοποιήθηκε από το Ελληνικό Κοινωνικό Φόρουμ και τη Συμμαχία «Σταματήστε τον Πόλεμο» σημειώθηκαν μικρής έκτασης επεισόδια.

Για το Σάββατο, το ΚΚΕ είχε προγραμματίσει στις 11:00 συγκέντρωση στα Προπύλαια και πορεία προς την πρεσβεία των ΗΠΑ.

Νωρίς το πρωί, ομάδα 100 διαδηλωτών εκ μέρους του ΚΚΕ, είχε αναρτήσει στη νοτιοδυτική πλευρά του Βράχου της Ακρόπολης, πάνω από το Ηρώδειο, γιγαντιαίο πανό το οποίο έγραφε: «Μην ξεχνάς στη Νατζάφ σφάζουν αμάχους, στην Παλαιστίνη χτίζουν τείχος. Πάουελ, Go Home».

Κυβερνητικές πηγές εξέφρασαν εμμέσως την ενόχλησή τους για την ενέργεια αυτή, σημειώνοντας πως «υπάρχουν συνταγματικά κατοχυρωμένοι τρόποι ελεύθερης έκφρασης και προβολής των απόψεων. Ας αφήσουμε έξω από τέτοιες ενέργειες τα μνημεία της πολιτιστικής μας κληρονομιάς».

Η απόφαση για ματαίωση της επίσκεψης δεν έχει σχέση με τις διαδηλώσεις που έγιναν στην Αθήνα, όπως δήλωσε ο εκπρόσωπος του Στέιτ Ντιπάρτμεντ, Κέρτις Κούπερ, προσθέτοντας όμως ότι «ο υπουργός έλαβε υπόψη του μία σειρά παραγόντων».

Β.Σ. ΣΩΤΗΡΑΚΗΣ Α.Ε.Β.Ε.
ΠΡΟΣΦΟΡΑ ΓΙΑ ΟΛΟΥΣ ΤΟΥΣ ΙΔΙΟΚΤΗΤΕΣ FORD
99 ΕΥΡΩ Με Φ.Π.Α.
ΟΛΟΚΛΗΡΩΜΕΝΟ ΕΤΗΣΙΟ SERVICE:
✓ ΑΛΛΑΓΗ ΛΑΔΙΩΝ
✓ ΦΙΛΤΡΟ ΑΕΡΑ
✓ ΦΙΛΤΡΟ ΛΑΔΙΟΥ
✓ ΦΙΛΤΡΟ AIR-CONDITION
✓ ΦΙΛΤΡΟ ΒΕΝΖΙΝΗΣ
✓ ΜΠΟΥΖΙ
ΜΕ ΓΝΗΣΙΑ ΑΝΤΑΛΛΑΚΤΙΚΑ, ΔΙΑΤΗΡΩΝΤΑΣ ΤΗΝ ΕΡΓΟΣΤΑΣΙΑΚΗ ΕΓΓΥΗΣΗ, ΑΠΟ ΕΞΕΙΔΙΚΕΥΜΕΝΟ ΠΡΟΣΩΠΙΚΟ
ΑΠΟΚΛΕΙΣΤΙΚΑ ΓΙΑ ΤΟ FORD ΣΑΣ
ΑΠΟΚΛΕΙΣΤΙΚΑ ΓΙΑ ΕΣΑΣ!
Ford
55 Χρόνια.... Σχέση Εμπιστοσύνης
ΚΟΛΟΚΟΤΡΩΝΗ 41, Τηλ. 27750

ΑΡΓΟΣ ΝΕΤ
Π. ΙΩΑΝΝΙΔΗΣ & ΣΙΑ ΟΕ
ΖΗΤΕΙΤΑΙ
ΓΙΑ ΑΜΕΣΗ ΠΡΟΣΛΗΨΗ ΠΩΛΗΤΗΣ
Σε εταιρεία διανομής ζαχαρωδών προϊόντων, για μόνιμη απασχόληση όλο τον χρόνο.
Προϋπηρεσία απαραίτητη.
Πληροφορίες: Τηλ: 22410-24018.

