η δημοκρατική της Ρόδου

στην υπηρεσία του δωδεκανησιακού λαού

Αρ. φύλλου 6654 - **ΤΡΙΤΗ 31 ΑΥΓΟΥΣΤΟΥ 2004** - Τιμή 0,70 ΕΥΡΩ - **www.dimokratiki.gr**

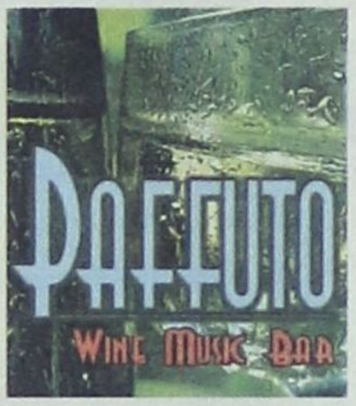



ΚΑΤΑ ΤΗΝ ΕΚΤΙΜΗΣΗ ΤΟΥ κ. Δ. ΑΒΡΑΜΟΠΟΥΛΟΥ

«ΔΕΝ ΕΙΝΑΙ ΣΥΓΚΥΡΙΑΚΗ η κρίση στον τουρισμό»

• ΣΕΛ. 3

«Αποδομήθηκε» από την προηγούμενη Κυβέρνηση σε μια περίοδο έντονου ανταγωνισμού

ΑΠΟ ΣΤ. ΠΑΝΑΓΟΠΟΥΛΟ

Νέα μειωμένη προσφορά για την αγορά του «Διαγόρας»

• ΣΕΛ. 21



ΜΕ ΕΙΣΑΓΓΕΛΙΚΗ ΕΝΤΟΛΗ

Κατεπείγουσα προκαταρκτική για τις ανώνυμες επιστολές

• ΣΕΛ. 7

ΣΥΜΦΩΝΑ ΜΕ ΤΙΣ ΕΝΔΕΙΞΕΙΣ

Εργο εμπρηστών, μάλλον, και οι 3 πυρκαγιές στη Ρόδο

• ΣΕΛ. 12



ΓΙΝΕΤΑΙ ΤΟ «ΕΛΑ ΝΑ ΔΕΙΣ»



Νέα περίεργη υπόθεση με «μαϊμού» επιταγές

• ΣΕΛ. 7

ΠΡΟΚΗΡΥΧΘΗΚΕ ΤΟ ΠΡΟΓΡΑΜΜΑ

Συνεχίζεται η κατάρτιση σε ΜΜΕ τουρισμού

• ΣΕΛ. 13

ΤΗΣ «ΕΒΓΑΛΕ ΤΟ ΚΑΠΕΛΟ» ΟΛΟΚΛΗΡΗ Η ΑΝΘΡΩΠΟΤΗΤΑ

Η ΕΠΟΜΕΝΗ ΜΕΡΑ βρίσκει την Ελλάδα με το κεφάλι ψηλά

✓ Ηταν οι πιο εντυπωσιακοί και ασφαλείς αγώνες που έγιναν ποτέ

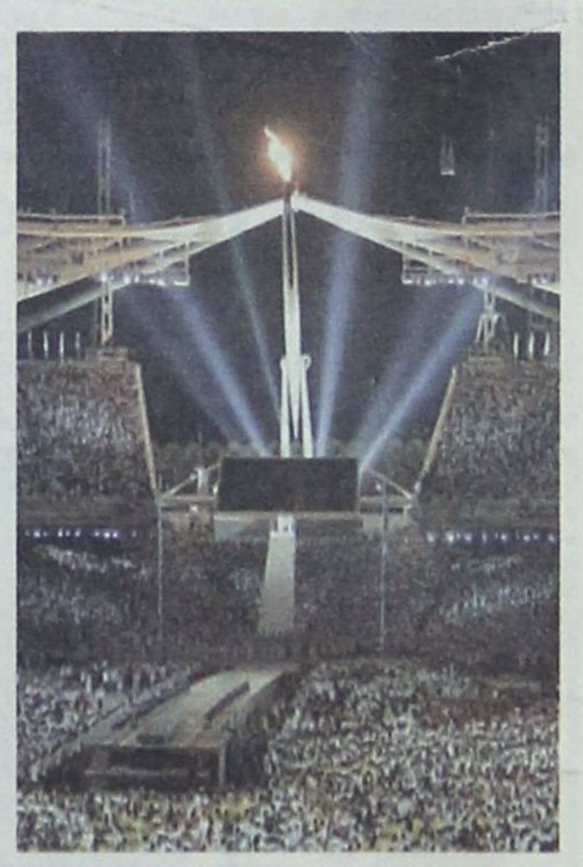

Την ευγνωμόσυνη της ΔΟΕ για τους «μαγικούς, ονειρεμένους και ασφαλείς» Ολυμπιακούς Αγώνες της Αθήνας μετέφερε στον πρωθυπουργό κ. Κ. Καραμανλή ο Πρόεδρος της Επιτροπής Ζακ Ρογκ • Ο κ. Ρογκ επισκέφθηκε και τον κ. Σημίτη και τον ευχαρίστησε για την πολύτιμη συνεργασία που είχαν • Οχι της Κυβέρνησης στην σύσταση Εξεταστικής Επιτροπής για το ντόπινγκ

• ΣΕΛ. 4-5



ΕΠΙΣΤΟΛΗ ΤΟΥ ΔΗΜΟΤΙΚΟΥ ΣΥΜΒΟΥΛΟΥ Γ. ΓΙΑΝΝΑΚΑΚΗ

Η δημοτική αρχή Ρόδου οφείλει να απαλλάξει την πόλη από το κυκλοφοριακό χάος

• ΣΕΛ. 32

Η πόλη ασφυκτιά, ο τουρισμός διέρχεται σοβαρή κρίση και επιβάλλεται η λήψη μέτρων

ΑΝΗΣΥΧΟΥΝ ΟΙ ΓΟΝΕΙΣ

Σε «ομηρία» τα σχολεία από εξωσχολικούς

• ΣΕΛ. 6



ΜΕ ΠΟΛΛΑ ΤΕΧΝΑΣΜΑΤΑ

«Τσουχτερές» οι τιμές των σχολικών ειδών

• ΣΕΛ. 8



ΔΡ. Ν. ΚΟΥΝΤΟΥΡΗΣ, ΝΕΥΡΟΛΟΓΟΣ - ΨΥΧΙΑΤΡΟΣ

ΕΠΙΚΙΝΔΥΝΑ ΓΙΑ ΤΗΝ ΥΓΕΙΑ *συμπληρώματα διατροφής*

Εύκολα θα μπορούσε κανείς να «βαπτίσει» πολλά απ' αυτά ως «κοκτέιλ θανάτου»

• ΣΕΛ. 10-11

η άποψη της ημέρας

Δεν είναι απλώς δυσάρεστες ή πικρές, είναι ευθέως μοχθηρές οι προθέσεις εκκαθάρισης λογαριασμών που προαναγγέλλονται μόλις το Ολυμπιακό Φως έσβησε. Δηλαδή για τώρα.

Να διατυπώσουμε μια αντίθετη πρόβλεψη: με εξαίρεση όσα θα δούμε να εξελίσσονται γύρω από το ένοχο εθνικό μας μυστικό – την κυριαρχία του στοχευμένου ντόπινγκ για την κατασκευή πρωταθλητών και εθνικής υπερηφάνειας και ηδύτατων ευκαιριών για σπόνσορες και για διαμεσολαβητές, όπως απεκάλυψε το σκάνδαλο Τζέκου – Κεντέρη – Θάνου – Τζέκου – η μεταολυμπιακή εκκαθάριση λογαριασμών δεν θα γίνει. Είτε δεν θα επιχειρηθεί, καθώς οι ηγεσίες των δύο κομμάτων θα συμμαζέψουν ο καθένας τους δικούς του και τους κεκράκτες του χώρου του. Είτε θα επιχειρηθεί και θα απολήξει σε φάρσα και αποτυχία: η κοινή γνώμη ποθεί μεν σφαγιασμούς και καταγγελίες και εισαγγελείς, αλλά έχει πλέον αναπτύξει αντισώματα στην πρακτική του «διώκω και καταγγέλλω αντί να κυβερνώ και να επιλέγω». Οπως μια εσωτερική νομοτέλεια οδήγησε τους Αγώνες στο να ολοκληρωθούν – παρ' όλες τις καθυστερήσεις, παρ' όλους τους ενδοκυβερνητικούς τσακωμούς (θυμηθείτε: Βενιζέλος, Πάγκαλος, Λαλιώτης, Βάσω Παπανδρέου, Χριστοδουλάκης, ακόμη και Μπέτυ Παπαζώη, με έναν ενοχλημένο Κώστα Σημίτη στο βάθος...) παρ' όλους τους δισταγμούς και την «καθοδήγηση» αντιδράσεων του Τύπου, παρ' όλο το πανηγύρι των συμφερόντων που στήθηκε ακριβώς πάνω στις καθυστερήσεις και στους δισταγμούς, παρ' όλη τη δύσκολη σχέση όλων με τη Γιάννα Αγγελοπούλου και την τάση της να υπερίπταται, παρά τη δυσκολία συνεργασίας με τη Λωζάννη – έτσι και τώρα η πίεση των πραγμάτων θα αποτρέψει τη μοχθηρή εκμετάλλευση της ροπής μας, των Ελλήνων, προς τη μαζοχιστική αποικοδόμηση όποιου πράγματος τυχόν πετύχει.

Βέβαια η ανάγκη για θέματα αντιπερισπασμού είναι ισχυρότατη στην πολιτική κονίστρα. Το ΠΑΣΟΚ του Γιώργου Παπανδρέου έχει μπροστά του μια 3η του Σεπτέμβρη κι ας θέλει να σπρώξει τις Διακηρύξεις και τα Συνέδρια όσο

Μετά το σβήσιμο της φλόγας ουδέν λάθος αναγνωρίζεται

πιο μακριά γίνεται: αλήθεια συνειδητοποιεί κανείς πια τη βαρύτατη ιστορική μνήμη που θέλησε ο Ανδρέας Παπανδρέου να τραβήξει πάνω στο νεογνό, τότε, Κίνημα με τη μακρυγιαννική και λαϊκή και αντικαθεστωτική συνάμα αναφορά σε «3η Σεπτεμβρίου»; Ο Κώστας Λαλιώτης θα όφειλε να θυμάται – ο δε Βαγγέλης Βενιζέλος δεν μπορεί παρά να βλέπει τις συμπαραδηλώσεις του σημερινού ξηλώματος... Ενώ η Νέα Δημοκρατία του Κώστα Καραμανλή έχει μπροστά της την άμεση πρόκληση της τοποθέτησης επί του συγκεκριμένου στη ΔΕΘ: ντουζίνες καλοθελητών φέρνουν στα γόνατά του «προσεγγίσεις» και «μεθοδεύσεις». Δεν λείπουν ήδη οι προσπάθειες αντιγραφής της ύστερης εκείνης Πασοκικής εκδοχής πολιτικού καιροσκοπισμού, πριν από έναν χρόνο, για χρήση της προεδρικής εκλογής ως τερτιπιού για πρώρες εθνικές εκλογές, με ελπίδα να αποβεί η εποχή ΝΔ «βραχεία παρένθεση» σε μια κυριαρχία (λέει) εκσυγχρονιστικού ΠΑΣΟΚ. Τώρα λοιπόν οι αντίστοιχοι αστέρες πουλούν την ίδια πραμάτεια – αντεστραμμένη – σε μια ΝΔ που τον πιο εύστοχο πολιτικό της χαρακτηρισμό έδωσε η δυσάρεστη τηλεοπτική σάτιρα του Θέμου Αναστασιάδη: ΝΔ δεν θα πει Νέα Δημοκρατία, αλλά... Ναααα Δούμε!

Οι Αγώνες όμως τελικά έφεραν τους ανθρώπους πιο κοντά. Εκπλήρωσαν όντως την υπόσχεση να επιτευχθεί ένας στόχος – μεγάλο πράγμα. Εδωσαν υποδομή, αυτό το είδαμε και θα μείνει, αλλά έδωσαν και στιγμές γιορτής και χαράς. Στα στάδια, όπως και με το πολύβουο πλήθος που επί μερόνυχτα πανηγύριζε στην Αθήνα. Εδωσαν διεθνή αναγνώριση ύστερα από αμφιβολία και αμφισβήτηση. Εκαναν – μην το υποτιμούμε- τις χιλιάδες των πιεσμένων Αθηναίων να σεβασθούν τις ολυμπιακές λωρίδες, όχι από φόβο αλλά από αναγνώριση συμμετοχής. Εκαναν, και στην αχανή έκταση του Ελληνικού, τους επισκέπτες που κάπνιζαν να πηγαίνουν κάτω από τις μικρές τέντες, στον οριοθετημένο για καπνιστές χώρο – στο ύπαιθρο! Εκαναν τους αστυνομικούς να βοηθούν αντί να διαφεντεύουν. Εκαναν τους ανθρώπους των συγκοινωνιών να νοιάζονται... Εκαναν τον τροχονόμο, σε κεντρική αρτηρία και με αγχώδη ρόλο, να πετάγεται να μαζέψει ανάμεσα από τις ρόδες ένα γατάκι που είχε μπλεχτεί, παραζαλισμένο στην κίνηση. (Μη χαμογελάτε!!! Δεν έρχεται με τα σπουδαία λόγια ή με τις εκσυγχρονιστικές μεγαλοστομίες το καινούργιο και το καλό στην κοινωνία. Αλλά με στάσεις). Αυτό λοιπόν δεν θα μας επιτρέψουμε εμείς οι ίδιοι να καταστρέψουμε με την εθνική μας παράδοση μαζοχισμού. Και η Γιάννα; Αυτή δεν δέχθηκε να λειτουργήσει με τους κανόνες υποταγής και μιζέριας και τυπολατρείας του πολιτικού μας συστήματος. Συν, ο κόσμος είχε αρχίσει να την κοιτάζει όπως μόνο τη Μελίνα, κάποτε, κοίταξε. Αρα εξοστρακισμός. Η: αναμονή

ο καιρός



Γενική πρόγνωση για σήμερα Τρίτη 31/8/2004 καιρός αρχικά αίθριος αλλά το απόγευμα στα ηπειρωτικά θα αναπτυχθούν τοπικές νεφώσεις και υπάρχει πιθανότητα μεμονωμένων καταιγίδων Άνεμοι βόρειοι βορειοδυτικοί ασθενείς μέχρι μέτριοι και στο νοτιοανατολικό Αιγαίο πρόσκαιρα ισχυροί. Θερμοκρασία χωρίς αξιόλογη μεταβολή. Δωδεκάνησα καιρός: αίθριος. Άνεμοι: βόρειοι βορειοδυτικοί μέτριοι και τοπικά στα νοτιοανατολικά ισχυροί. Θερμοκρασία: από 22 έως 30 βαθμούς.

ΗΜΕΡΗΣΙΑ ΕΦΗΜΕΡΙΔΑ
η δημοκρατική της Ρόδου
Ετος ιδρύσεως1982
Θεμ. Σοφούλη 77
Ταχ. Θυρίδα 339
85100 Ρόδος
Εκδότης - ιδιοκτήτης
ΒΑΣΙΛΗΣ Δ. ΑΘΑΝΑΣΙΟΥ
Διευθυντής:
ΔΑΜΙΑΝΟΣ Β. ΑΘΑΝΑΣΙΟΥ
Τηλέφωνα: 22410-34722, 76655, 37500, 26728, 27919
Telefax: 2241037333 - 26728

www.dimokratiki.gr
e-mail:info@dimokratiki.gr





Σοβαρές αντιδράσεις αναμένεται να σημειωθούν στο νησί της Ρόδου, σύμφωνα με απολύτως έγκυρες πληροφορίες της «δημοκρατική», σε περίπτωση που αποφασιστεί η απομάκρυνση του Πεδίου βολής από την Κατταβιά (όπως αξιώνει η κοινότητα) για να αποδοθεί η έκταση στην «τουριστική ανάπτυξη». Πολλοί φορείς και τάξεις, έφεδροι αξιωματικοί και οπλίτες μεμονωμένοι πολίτες αλλά και ΟΤΑ και επιστημονικοί φορείς, σύλλογοι και σωματεία, είναι αποφασισμένοι συγκεκριμένα να αντιδράσουν δυναμικά φτάνοντας μέχρι καταλήψεως των δρόμων προσπέλασης γιατί συνδέουν την ύπαρξη και λειτουργία του πεδίου βολής της εθνοφρουράς με την ασφάλεια του νησιού. Μάλιστα σχηματίσθηκε ήδη ομάδα πρωτοβουλίας (που το βράδυ του Σαββάτου αντάλλαξε τις πρώτες απόψεις), η οποία θα καταστήσει σαφείς τις θέσεις, αλλά και τις προθέσεις της, σε υψηλά κυβερνητικά κλιμάκια (υπουργεία Εθνικής Αμυνας, Εθνικής Οικονομίας κ.λ.π.). Κατά την εκτίμησή της δεν υπήρχε άλλος κατάλληλος χώρος στο νησί και αυτό αποδείχθηκε ύστερα από πολύμηνες αναζητήσεις, η δε ύπαρξη του πεδίου βολής στο συγκεκριμένο χώρο «υπηρετεί ύψιστα εθνικά συμφέροντα», ενόψει μάλιστα και της μελετημένης κατασκευής νέου αεροδρομίου και ενδεχομένως και του νέου εργοστασίου παραγωγής ηλεκτρικής ενέργειας.

Η ομάδα, στην οποίαν μετέχουν έγκριτοι και επώνυμοι συμπολίτες μας τονίζει εξάλλου ότι το επίμαχο σημείο δεν εμποδίζει την ανάπτυξη της Νότιας Ρόδου για την οποίαν δεν έχει καμιά αντίρρηση. Αλλά και αν «έβλαπτε» ακόμα, η ομάδα αναρωτιέται «μήπως και εξαντλήθηκαν όλες οι υπόλοιπες δυνατότητες αξιοποίησης του νησιού» και παρέμεινε «μόνο» ο χώρος αυτός που είναι πάντως «ζωτικής σημασίας» για την ασφάλεια του νησιού.

πριν 12 χρόνια

πληροφορίες

Η ΤΑΥΤΟΤΗΤΑ ΤΗΣ ΗΜΕΡΑΣ

ΤΡΙΤΗ 31 ΑΥΓΟΥΣΤΟΥ
Η ΚΑΤΑΘΕΣΙΣ ΤΗΣ ΑΓ. ΖΩΝΗΣ ΘΕΟΤΟΚΟΥ
Ανατολή ηλίου 5.54 Δύση ηλίου 8.56 ΣΕΛΗΝΗ 16 ΗΜΕΡΩΝ

ΦΑΡΜΑΚΕΙΑ

ΣΗΜΕΡΑ διημερεύει το φαρμακείο ΜΙΧΑΛΑΚΗΣ Β., Αγ. Αναστασίας 81 (δίπλα στην εκκλησία Αγ. Αναστασίας) τηλ. 34282
ΣΗΜΕΡΑ διανυκτερεύει το φαρμακείο ΣΤΑΥΡΟΠΟΥΛΟΣ Χ. - ΠΑΠΠΟΥ Ε., πλατεία Ακαδημίας (δίπλα από την Τράπεζα Δωδ/σου) τηλ. 75747

ΚΑΥΣΙΜΑ

ΣΗΜΕΡΑ: Διανυκτερεύουν τα πρατήρια καυσίμων 1) Τζωρτζής Δ. ΒΡ Αγ. Φραγκίσκος **2)** Καύσιμα Ρόδου SHELL Λ. Καλλιθέας **3)** Κορωναίος Δ. SHELL Ιαλυσός **4)** Πισσαδάκης Δ. JET OIL Παραδείσι **5)** Δράκου Δρ. ΕΚΟ Αφάντου **6)** Οίκουτας Μ. ΕΚΟ Αρχάγγελος **7)** Φλοσκάκης Κ. JET OIL Εμπωνα **8)** Καραγιάννης Κ. ΕΚΟ Σορωνή

ΧΡΗΣΙΜΑ ΤΗΛΕΦΩΝΑ

Άμεση δράση	100	Πληρ. ΟΤΕ	131
Αμεση Επέμβαση		Ώρα	141
Πυροσβεστικής	199	Φαρμακεία (Διημ.-Διαν.)	1434
Νοσοκομείο	80000	ΠΡΟ-ΠΟ • ΛΟΤΤΟ	1444
Οδική Ασφάλεια:		ΠΑΜΕ ΣΤΟΙΧΗΜΑ	1400
EXRESS SERVICE	154	ΡΟΔΑ	26300
HELLAS SERVICE	1057	ΚΤΕΥΛ	27706
HOULIS SERVICE	30165	ΕΒΕΔ	22281
ΑΦΟΙ Σιέχ	25776	Δικηγορικός Σύλλογος	27469
Ράδιο Ταξί	64712	Εμπορικός Σύλλογος	35255
Αστυν. Διεύθυνση	27653	Ολυμπιακή - Κρατήσεις	24555
Ασφάλεια	23294	ΔΑΝΕ (πρακτορείο)	43150
Τμήμα Τάξης	23849	ΙΚΑ	64912
Τροχαία	44131-32	ΤΕΒΕ	22688-77034
Λιμεναρχείο	28888	ΤΑΞΥ	68701-3
Δασαρχείο	191	ΟΑΕΔ	23265
Τελωνείο	27703	Εργατικό Κέντρο	24730
Υγειονομείο	26666	Αρχαιολογία	34719
Μητρόπολη	23274	Περιφ. Δ/ντής	38174 - 38175
Νομαρχία	46501		
Δήμος Ρόδου	46200	AIRGREECE	36095
Βλάβες ΟΤΕ	121	Aegean Airlins	98345
Βλάβες ΔΕΗ	125	ΔΗΜ. ΕΠΙΧ. ΚΑΘ. ΡΟΔΟΥ	77600
ΒΛΑΒΕΣ ΔΕΥΑΡ	68755	ΥΠΗΡ. ΑΠΟΚΟΜΙΔΗΣ	61057

ΔΕΧΟΝΤΑΙ ΤΟ ΚΟΙΝΟ

- Ο Νομάρχης Δωδεκανήσου **Γιάννης Μαχαιρίδης** και οι βοηθοί Νομάρχη **Στάθης Κουσουρνάς** και **Νίκος Ζωίδης** δέχονται το κοινό κάθε **Τρίτη και Πέμπτη, από τις 11:00-13:00 το μεσημέρι**

ΑΚΤΟΠΛΟΪΚΑ ΔΡΟΜΟΛΟΓΙΑ

Β. ΚΟΡΝΑΡΟΣ: Απόπλους **11.00** δια Χάλκη, Διαφάνι, Νηγάδια, Κάσο, Σητεία και επιστροφή **ΑΝΘΗ ΜΑΡΙΝΑ:** Απόπλους **17.00** δια Κω, Λέρο, Πάτμο, Πειραιά **ΜΠΛΟΥ ΣΤΑΡ:** Απόπλους **20.00** δια Κω, Μύκονο, Πειραιά

ΑΕΡΟΠΟΡΙΚΑ ΔΡΟΜΟΛΟΓΙΑ

ΠΤΗΣΕΙΣ ΟΛΥΜΠΙΑΚΗΣ
ΡΟΔΟΣ - ΑΘΗΝΑ: Καθημερινά **07.10, 10.40, 13.40, 19.45, 22.55**
Κάθε Σάββατο 16.40
ΡΟΔΟΣ - ΚΑΡΠΑΘΟΣ: (Τρίτη, Σάββατο) **16.15** (Πέμπτη - Κυριακή)
ΡΟΔΟΣ - ΚΑΣΟΣ: (Τρίτη - Σάββατο) **16.15**
ΡΟΔΟΣ - ΗΡΑΚΛΕΙΟ: Δευτέρα **15.30** , Τρίτη **06.30 - 20.50, Τετάρτη 20.50, Πέμπτη 06.30 - 20.50 Παρασκευή 15.30, Σάββατο 20.50, Κυριακή 19.15**
ΡΟΔΟΣ - ΘΕΣΣΑΛΟΝΙΚΗ: (Δευτέρα, Τετάρτη, Παρασκευή, Σάββατο) **19.40**
ΡΟΔΟΣ - ΜΕΓΙΣΤΗ: (Δευτέρα,Τετάρτη, Παρασκευή, Σάββατο Κυριακή) **07.00**
ΠΤΗΣΕΙΣ AEGEAN - CRONUS AIRLINES
ΡΟΔΟΣ - ΑΘΗΝΑ: Καθημερινά **07.10 (πλην Κυριακής) 11-10 - 16.25 - 18.10 -21.35**
ΡΟΔΟΣ - ΗΡΑΚΛΕΙΟ: Καθημερινά 14.30
ΡΟΔΟΣ - ΘΕΣΣΑΛΟΝΙΚΗ: Καθημερινά 17.45

ΣΥΝΑΛΛΑΓΜΑ

USA Dollar	1,2097	Switzerland Franc	1,5392
Denmark Crown	7,4391	Norway Crown	8,3302
UK Pound	0,6731	Cyprus Pound	0,5793
Sweden Crown	9,1651	Canada Dollar	1,5774
Japan Yen (100)	133,32	Australia Dollar	1,7114

ΚΑΤΑ ΤΗΝ ΕΚΤΙΜΗΣΗ ΤΟΥ κ. Δ. ΑΒΡΑΜΟΠΟΥΛΟΥ

ΔΕΝ ΗΤΑΝ ΣΥΓΚΥΡΙΑΚΗ Η ΚΡΙΣΗ ΣΤΟΝ ΤΟΥΡΙΣΜΟ

«Αποδομήθηκε» από την προηγούμενη κυβέρνηση σε μια περίοδο έντονου ανταγωνισμού





«Προϋπόθεση για την επιτυχία της νέας τουριστικής πολιτικής είναι η συνέργεια, η συνεργασία και η στήριξη της πολιτικής αυτής από το σύνολο των κυβερνητικών δράσεων».

Ταδε έφη ο υπουργός Τουριστικής Ανάπτυξης κ. Δήμητρης Αβραμόπουλος κατά τη διάρκεια της συνεδρίασης της κυβερνητικής επιτροπής κατά την οποία παρουσίασε το Σχέδιο Νόμου για τον Τουρισμό. Και αυτό είναι το κρίσιμο σημείο που θα κριθεί το κυβερνητικό έργο στον τουριστικό τομέα, βάζοντας ουσιαστικά θεμέλια από την αρχή για το «κτίσιμο» του σύγχρονου προφίλ του ελληνικού τουρισμού πάνω στα ερείπια που άφησαν οι προηγούμενες κυβερνήσεις.

Ποιές είναι όμως αυτές οι συνέργειες, οι οποίες αποτελούν και το στοίχημα της κυβέρνησης και καλούνται να λάβουν σάρκα και οστά μέσα από τις επιτροπές που θα δημιουργηθούν με στελέχη ανά υπουργείο ευθύνης -όπως προβλέπει το σχετικό Νομοσχέδιο- και στελέχη του υπουργείου Τουριστικής Ανάπτυξης αλλά και μέσα από τις επιτροπές για τον συντονισμό των δράσεων των περιφερειακών, νομαρχιακών και τοπικών αρχών της χώρας;

Κατακερματισμός ευθυνών

Για παράδειγμα, την ευθύνη διαμόρφωσης νέου επενδυτικού τοπίου μέσα από την αναμόρφωση του αναπτυξιακού αλλά και του νέου φορολογικού πλαισίου, λαμβάνοντας υπ'όψιν τις ιδιαιτερότητες της τουριστικής αγοράς, την έχει το υπουργείο Οικονομίας. Την ευθύνη του ελέγχου της αγοράς (εξωξενοδοχειακό περιβάλλον), ώστε το «τουριστικό καλάθι» να μην είναι ακριβό για τους ξένους αλλά και τους Ελληνες τουρίστες, την έχει το υπουργείο Ανάπτυξης. Την ευθύνη των λιμανιών και της εύρυθμης λειτουργία της ακτοπλοΐας την έχει το υπουργείο Εμπορικής Ναυτιλίας. Την ευθύνη έκδοσης με ταχύρυθμες διαδικασίες της βίζας την έχει το υπουργείο Εξωτερικών. Την ευθύνη της βελτίωσης των υποδομών στους τουριστικούς προορισμούς και του πολεοδομικού σχεδιασμού την έχει το υπουργείο ΠΕΧΩΔΕ. Την ευθύνη της εύρυθμης λειτουργίας των αρχαιολογικών χώρων την έχει το υπουργείο Πολιτισμού. Η ευθύνη των αεροδρομίων και του ανοίγματος της αγοράς των αερομεταφορών, με την απευθείας σύνδεση ελληνικών προορισμών με το εξωτερικό, ανήκει στο υπουργείο Μεταφορών. Την ευθύνη της αστυνόμευσης στους τουριστικούς προορισμούς την έχει το υπουργείο Δημόσιας Τάξης. Από την άλλη, η καθαριότητα στους τουριστικούς προορισμούς και, κυρίως, στις παραλίες, η διαμόρφωση των χώρων με καλαισθησία είναι ευθύνη των κατά τόπους αρχών.

Συντονισμός δράσεων

Η συνταγή της επιτυχίας του κυβερνητικού έργου στον τουριστικό κλάδο δεν είναι άλλη από τον συντονισμό όλων των παραπάνω υπουργείων προκειμένου να επιτευχθεί ο στόχος της αλλαγής του τοπίου για τον ελληνικό τουρισμό προκειμένου να τεθεί εκ νέου σε αναπτυξιακή τροχιά, διαφορετικά το πρόγραμμα προβολής που θα υλοποιήσει το υπουργείο Τουριστικής Ανάπτυξης ύψους 30 εκατ. ευρώ -δεκαπλάσιο ποσό από πέρυσι- δεν θα έχει τα προσδοκώμενα αποτελέσματα. Στο ίδιο πλαίσιο απαιτείται ο συντονισμός όλων των φορέων (περιφερειών, νομαρχιών, δήμων) με το υπουργείο Τουριστικής Ανάπτυξης για την παρουσίαση ενιαίας τουριστικής ταυτότητας στην προβολή της χώρας.

Οσοι δεν είναι άσχετοι με τη λειτουργία της παγκόσμιας τουριστικής αγοράς γνωρίζουν ότι σε ένα, δύο ή έξι μήνες εν μέσω της τουριστικής σεζόν δεν αλλάζει ένα διαμορφωμένο επί τέσσερα χρόνια αρνητικό κλίμα για έναν προορισμό. Αυτό αλλάζει με προγραμματισμό, συγκεκριμένες ενέργειες και δράσεις, οι οποίες γίνονται καθ' όλη τη διάρκεια του χρόνου, δίνοντας έμφαση από τον Οκτώβριο έως τον Απρίλιο, που ανοίγει η τουριστική σεζόν. Οι καρποί υπό τις παρούσες συνθήκες λειτουργίας της ελληνικής τουριστικής αγοράς σπέρνονται τον χειμώνα και θερίζονται το καλοκαίρι για τον τουρισμό. Και σε μεσομακροπρόθεσμο ορίζοντα δημιουργούνται προγράμματα για την επιμήκυνση της τουριστικής περιόδου.

Η Ελλάδα τα τελευταία χρόνια δεν κατέστη ικανή να παρακολουθήσει τα τουριστικά δρώμενα στις ανταγωνίστριες χώρες. Και βασικά δεν έγινε κατανοητό ότι αν κατά τη διάρκεια των Ολυμπιακών Αγώνων μας επισκέφθηκαν 500.000 ή 1 εκατ. ξένοι επισκέπτες, κάθε χρόνο επισκέπτονται τη χώρα μας 13 εκατ. ξένοι τουρίστες. Κατά τη διάρκεια των Αγώνων κάναμε τα πάντα για να μείνουν ευχαριστημένοι οι επισκέπτες της ελληνικής πρωτεύουσας και πολλοί τουριστικοί παράγοντες θεωρούν ότι το ίδιο μοντέλο θα πρέπει να ακολουθηθεί για να μένουν ευχαριστημένοι και οι ξένοι τουρίστες που επισκέπτονται κάθε χρόνο τη χώρα μας.

Εγκατάλειψη του κλάδου

Οπως χαρακτηριστικά ανέφερε ο υπουργός Τουριστικής Ανάπτυξης κατά τη διάρκεια της συνεδρίασης της Κυβερνητικής Επιτροπής, «η κρίση στον τουρισμό δεν είναι μόνο συγκυριακή, δεν οφείλεται μόνο σε εξωγενείς παράγοντες, είναι κυρίως το αποτέλεσμα μίας πολιτικής των προηγούμενων κυβερνήσεων, οι οποίες απεδόμησαν τον διοικητικό μηχανισμό για τον τουρισμό, πειραματίσθηκαν χωρίς επιτυχία και εγκατέλειψαν τον κλάδο στην τύχη του, σε μία περίοδο εντεινόμενου ανταγωνισμού όχι μόνο σε παγκόσμιο επίπεδο, αλλά ιδιαίτερα στην περιοχή μας, όπου παλαιότεροι ανταγωνιστές ισχυροποιούνται και νέοι εμφανίζονται να διεκδικούν μία σημαντική θέση».

Σε άλλο σημείο της ομιλίας του ο υπουργός Τουριστικής Ανάπτυξης τόνισε ότι «το νεοσύστατο υπουργείο δίνει προτεραιότητα στην ανάπτυξη, τον συντονισμό της δράσης των εποπτευόμενων νομικών προσώπων, την προβολή της χώρας στο εξωτερικό με την οργάνωση της τουριστικής διπλωματίας με νέες υπηρεσίες εξωτερικού, την αποκατάσταση του ΕΟΤ ως εκτελεστικού βραχίονα της τουριστικής πολιτικής, την επαναφορά των γραφείων περιφερειών στον ΕΟΤ, τον συνήγορο του τουρίστα, τον κώδικα δεοντολογίας, την αναβάθμιση της τουριστικής εκπαίδευσης και κατάρτισης της διαφάνειας στη διαχείριση της δημόσιας περιουσίας με αναφορά στη χάραξη της νέας πολιτικής αξιοποίησης της τουριστικής περιουσίας με ασφαλιστικές δικλείδες για την προστασία του δημόσιου συμφέροντος». Επίσης, υπογράμμισε ότι «στόχους αποτελούν η βελτίωση της ανταγωνιστικότητας της τουριστικής βιομηχανίας, η ικανοποίηση των αναγκών τόσο των τουριστών όσο και των τοπικών κοινωνιών, η προστασία και η αξιοποίηση του φυσικού και πολιτιστικού περιβάλλοντος, η μείωση της εποχικότητας της τουριστικής δραστηριότητας διαμέσου της ανάπτυξης του θεματικού τουρισμού και της προώθηση εναλλακτικών μορφών τουρισμού. Πρόκειται για μία ολοκληρωμένη προσέγγιση για τον τουρισμό, σύμφωνα με τις κατευθυντήριες γραμμές της Ευρωπαϊκής Ενωσης που θέλει ως βασική κατεύθυνση του τουρισμού την αειφόρο τουριστική ανάπτυξη της Ευρώπης».

Συμπερασματικά ο κ. Αβραμόπουλος υπογράμμισε ότι η στρατηγική για τον τουρισμό εστιάζεται στην πλήρη αξιοποίηση του ολυμπιακού momentum με δεδομένη τη μεγάλη προβολή της οποίας ήδη απολαμβάνει η χώρα μας με την επιτυχή διεξαγωγή των Ολυμπιακών Αγώνων.

Ο δωδεκάλογος του νέου τουριστικού δόγματος

Η νέα στρατηγική του υπουργείου Τουριστικής Ανάπτυξης με προοπτική δεκαετίας στηρίζεται σε ένα νέο τουριστικό δόγμα, όπου κυριαρχούν:

1. Η ποιοτική αναβάθμιση των τουριστικών υποδομών.
2. Ο εκσυγχρονισμός των τουριστικών υπηρεσιών.
3. Το άνοιγμα προς τις αναδυόμενες τουριστικές αγορές.
4. Εισαγωγή και χρήση νέων τεχνολογιών.
5. Η αξιοποίηση της περιουσίας του ελληνικού τουρισμού με ενεργοποίηση του ιδιωτικού τομέα.
6. Η δημιουργία φιλόξενου επενδυτικού περιβάλλοντος.
7. Η σύσταση μηχανισμών ελέγχου και παρακολούθησης.
8. Η διοικητική αναμόρφωση του θεσμικού πλαισίου
9. Η τυποποίηση του ελληνικού τουριστικού προϊόντος.
10. Η επανίδρυση των υπηρεσιών εξωτερικού και η στελέχωσή τους με νέα γενιά στελεχών.
11. Η αναβάθμιση της τουριστικής εκπαίδευσης.
12. Η σύγχρονη αντίληψη της διαφημιστικής προβολής και της τουριστικής επικοινωνιακής πολιτικής της χώρας μας.

ΓΝΩΜΩΝ
ΦΡΟΝΤΙΣΤΗΡΙΑ
Μ. ΓΙΑΝΝΙΚΟΥΡΗΣ

Με υπευθυνότητα και εμπειρία συνεχίζουμε, εντατικά εδώ και 31 χρόνια, να προσφέρουμε στο χώρο της φροντιστηριακής εκπαίδευσης

✓ Δημιουργούμε ΑΥΣΤΗΡΩΣ ολιγομελή τμήματα 4μελή 5μελή 6μελή

✓ Εφαρμόζουμε ειδικές μεθόδους διδασκαλίας, εξασφαλίζοντας έγκαιρα την πλήρη εκμάθηση της ύλης.

✓ Ελέγχουμε την απόδοση μαθητών με προγραμματισμένα διαγωνίσματα στο πνεύμα των **ΠΑΝΕΛΛΗΝΙΩΝ ΕΞΕΤΑΣΕΩΝ** και εκτός των ωρών διδασκαλίας.

✓ Δίνουμε έμφαση στις Γυμνασιακές τάξεις στις οποίες διδάσκουν οι βασικοί καθηγητές του φροντιστηρίου.

✓ Ενημερώνουμε και συνεργαζόμαστε στενά με τους γονείς για να μπορούμε **ΟΛΟΙ ΜΑΖΙ** να εξασφαλίσουμε την επιτυχία των παιδιών μας.

31 ΧΡΟΝΙΑ ΔΗΜΙΟΥΡΓΙΚΗΣ ΠΡΟΣΦΟΡΑΣ ! ***... και συνεχίζουμε***

ΕΓΓΡΑΦΕΣ – ΠΛΗΡΟΦΟΡΙΕΣ: Καθημερινά 10-1 το πρωί και 7-10 το απόγευμα

ΧΕΙΜΑΡΑΣ 117 – Τηλ: 22410 25700 – 25250 – 25252, Κιν: 694 88 89 689

ΔΙΔΑΣΚΟΥΝ

Μαθηματικά
Μανώλης Γιαννικουρής

Φυσική – Χημεία
Νέστωρ Οικονόμου

Φιλολογικά
Ειρήνη Αναγνώστου

Α.Ο.Θ. – Α.Ο.Δ.Ε.
Βεατρίκη Σέρβου

ΕΝΑΡΞΗ ΜΑΘΗΜΑΤΩΝ

Β΄- Γ΄ Λυκείου
Τρίτη 17 Αυγούστου

Α΄ Λυκ. Α΄Β΄Γ΄ Γυμνασίου
Δευτέρα 30 Αυγούστου

Γ΄ ΤΕΕ -Τμήμα Αποφοίτων
Δευτέρα 6 Σεπτεμβρίου

Διεύθυνση Σπουδών
Μ. Γιαννικουρής

«ΥΨΗΛΟΥ ΕΠΙΠΕΔΟΥ» ΣΥΝΑΝΤΗΣΗ ΣΤΗ Ν.Δ.

Την προσεχή Παρασκευή 3 Σεπτεμβρίου στις 10 το πρωί θα συνεδριάσει στη Ρόδο η Νομαρχιακή Εκτελεστική Επιτροπή της ΝΔ με την παρουσία των βουλευτών κ. Καραμάριου, Χρύση και του Υπουργού Αιγαίου και Νησιωτικής Πολιτικής κ. Παυλίδη.

Στην συνεδρίαση έχουν προσκληθεί να παραβρεθούν οι πρώην πρόεδροι της **ΝΟΔΕ Δωδεκανήσου** κ. Πανάγος, Σίμος Παρασκευάς, Χατζηευθυμίου, Χαραλάμπης, Τσέλιος και Καραχάλιος.

Αυτά ανακοινώθηκαν χθες από τη ΝΟΔΕ Δωδ/νήσου της Νέας Δημοκρατίας.

Όπως έγινε γνωστό στην συνάντηση αυτή θα αναζητηθούν τρόποι για την εξασφάλιση ενιαίας δράσης και εικόνας των μελών του κόμματος για την επίλυση και προώθηση προβλημάτων και αναπτυξιακών προτάσεων και θα γίνει συζήτηση για την επικοινωνιακή πολιτική του κόμματος σε τοπικό επίπεδο.

Κύριος στόχος δε είναι να επιτευχθεί η συνοχή του κόμματος και να σταματήσουν οι έριδες μεταξύ των διαφορετικών τάσεων.



ΤΗΣ «ΕΒΓΑΛΕ ΤΟ ΚΑΠΕΛΟ» ΟΛΗ Η ΑΝΘΡΩΠΟΤΗΤΑ

Η ΕΠΟΜΕΝΗ ΗΜΕΡΑ ΒΡΙΣΚΕΙ *την Ελλάδα με το κεφάλι ψηλά*

Ηταν οι πιο εντυπωσιακοί και ασφαλείς Ολυμπιακοί Αγώνες που έγιναν ποτέ

Την ευγνωμοσύνη της ΔΟΕ για τους «μαγικούς, ονειρεμένουν και ασφαλείς» Ολυμπιακούς Αγώνες της Αθήνας μετέφερε στον Κώστα Καραμανλή ο πρόεδρος της επιτροπής Ζακ Ρογκ, κατά την επίσκεψή του στο Μέγαρο Μαξίμου το μεσημέρι της Δευτέρας.

Ο πρόεδρος της ΔΟΕ επισκέφθηκε στη συνέχεια στη Βουλή τον πρώην πρωθυπουργό Κώστα Σημίτη, προκειμένου να ευχαριστήσει και αυτόν για τη συνεργασία που είχαν όλα αυτά τα χρόνια με στόχο τους επιτυχείς Ολυμπιακούς Αγώνες.

Απευθυνόμενος νωρίτερα στον πρωθυπουργό, ο κ. Ρογκ εξέφρασε τις ευχαριστίες του για την άρτια διοργάνωση των Αγώνων και την εξαιρετική εικόνα της χώρας και του δώρισε την ανώτατη διάκριση της ΔΟΕ, το χρυσό Ολυμπιακό μετάλλιο.

Από την πλευρά του, ο Κώστας Καραμανλής ευχαρίστησε τον κ.Ρογκ για τη συνεργασία που είχε με τη ΔΟΕ όλο αυτό το διάστημα και του δώρισε εκ μέρους της Ελλάδας μία ασημένια μικρή ελιά. Ο πρωθυπουργός και ο πρόεδρος της ΔΟΕ θα συναντηθούν και παλι στη διάρκεια των Παραολυμπιακών Αγώνων.

Ο Ντένις Οσβαλντ, αντιπρόεδρος της ΔΟΕ και πρόεδρος της Συντονιστικής Επιτροπής για τους Αγώνες της Αθήνας, ευχαρίστησε με τη σειρά του, τον πρωθυπουργό και του δώρισε το ανώτατο μετάλλιο της Διεθνούς Κωπηλατικής Ομοσπονδίας, της οποίας είναι πρόεδρος.

Αμέσως μετά τη συνάντηση, η αναπληρωτής υπουργός Πολιτισμού Φάνη Πάλλη-Πετραλιά δήλωσε ότι «όλοι οι Ελληνες ενωμένοι, όλοι οι Ελληνες μαζί, πετύχαμε τη μεγαλύτερη ειρηνική νίκη στην Ελλάδα στη σύγχρονη εποχή. Οι Ολυμπιακοί Αγώνες αποτελούν μια μεγάλη δεξαμενή περηφάνιας για όλους τους Ελληνες και παράλληλα αποτελούν και το εφαλτήριο για το μέλλον της χώρας, για πρόοδο και ανάπτυξη».

Σύμφωνα με ανώνυμες πηγές, η κ. Πετραλιά γνωστοποίησε ότι τις προηγούμενες ημέρες είχε συζητήσεις με τις Διεθνείς Ομοσπονδίες του Χόκεϊ, του Βόλεϊ και της Σκοποβολής για τη διεξαγωγή σημαντικών μίτινγκ στις Ολυμπιακές εγκαταστάσεις της Αθήνας. Στη συνάντηση της Δευτέρας συμμετείχαν επίσης η πρόεδρος της Αθήνα 2004 Γιάννα Αγγελοπούλου, ο πρόεδρος της Ελληνικής Ολυμπιακής Επιτροπής και μέλος της ΔΟΕ Λάμπης Νικολάου, το μέλος της ΔΟΕ Νίκος Φιλάρετος και ο γενικός γραμματέας Ολυμπιακών Αγώνων Σπύρος Καπράλος.

Σκληρή κριτική Παπανδρέου προς την κυβέρνηση στην πρώτη του δήλωση μετά τους Αγώνες

Το στίγμα της τακτικής που θα ακολουθήσει μετά τους Ολυμπιακούς Αγώνες απέναντι στην κυβέρνηση έδωσε τη Δευτέρα ο πρόεδρος του ΠΑΣΟΚ Γιώργος Παπανδρέου στην πρώτη του δήλωση μετά τη λήξη των Αγώνων.

Ο αρχηγός της αξιωματικής αντιπολίτευσης ήταν σκληρός προς την κυβέρνηση, καθώς υπενθύμισε τη στάση των διεθνών μέσων ενημέρωσης, τα οποία, ενώ είχαν επικρίνει την Ελλάδα, αμέσως μετά την τελετή λήξης ζήτησαν συγγνώμη για τη στάση τους.

Δεν αναμένουμε να ζητήσει συγγνώμη η κυβέρνηση, πρόσθεσε ο κ. Παπανδρέου, για τη στάση που είχε τηρήσει ως αντιπολίτευση, αλλά πρέπει να αναγνωρίσει την πατριωτική προσπάθεια που έκαναν όλοι.

Ο κ. Παπανδρέου κατηγόρησε επίσης τη ΝΔ ότι ως αντιπολίτευση ήταν από τις χειρότερες Κασάνδρες, που δυσφήμισαν το έργο για την προετοιμασία των Ολυμπιακών Αγώνων, κάτι που συνέχισε και ως κυβέρνηση, αμέσως μετά την ανάληψη των καθηκόντων της, στέλνοντας ένα αρνητικό μήνυμα, το οποίο είχε συνέπειες για την Ελλάδα, όπως για παράδειγμα στον τουρισμό. Ωστόσο, αναγνώρισε τη συμβολή της ΝΔ, το τελευταίο εξάμηνο, στην επιτυχή διεξαγωγή των Ολυμπιακών Αγώνων.

Διακομματική Επιτροπή για το ντόπινγκ

Ο κ. Παπανδρέου αναφερόμενος στο θέμα του ντόπινγκ τόνισε ότι το ΠΑΣΟΚ δεν πρόκειται να ανεχθεί απαράδεκτες μομφές και γενικές επιθέσεις κατά του ελληνικού αθλητισμού, ενώ σύμφωνα με πληροφορίες ο πρόεδρος του ΠΑΣΟΚ αναμένεται τις επόμενες ημέρες να συναντηθεί με τους Ολυμπιονίκες, με πολλούς από τους οποίους έχει ήδη μιλήσει τηλεφωνικά.

Η Ελλάδα, τόνισε ο κ. Παπανδρέου, πρέπει είναι μπροστάρης στην προσπάθεια καταπολέμησης της χρήσης αναβολικών στον αθλητισμό και πρόσθεσε ότι θα υποστηρίξει τη συζήτηση του θέματος σε Διακομματική Επιτροπή της Βουλής. Επίσης, ανέφερε ότι το ΠΑΣΟΚ προτίθεται να αναλάβει διεθνείς και ευρωπαϊκές πρωτοβουλίες για το θέμα. Ακολούθως τόνισε ότι οι Ολυμπιακοί Αγώνες είναι μια επένδυση για την Ελλάδα και αποτελούν τεράστια παρακαταθήκη. Το σχέδιο του ΠΑΣΟΚ, πρόσθεσε, όταν η Ελλάδα ανέλαβε τη διοργάνωση των Ολυμπιακών Αγώνων, ήταν να αποτελέσουν οι Αγώνες ένα εφαλτήριο για το μέλλον.

Ο κ. Παπανδρέου, όπως είπε, επιθυμεί η συζήτηση να στραφεί προς το μέλλον και να μη μείνει στη μιζέρια της καθημερινότητας, όπως επιθυμούν πολλοί. Η Ελλάδα, επισήμανε, απέδειξε σε αυτούς τους Αγώνες ότι μπορεί να κερδίζει, ενώ μέσα από τους Αγώνες ο ελληνισμός κατέκτησε μια νέα ενότητα και μια νέα εθνική αυτοπεποίθηση. Επίσης, η Ελλάδα απέκτησε ισχυρότερη φωνή σε παγκόσμιο επίπεδο και πρόσθεσε ότι είχε σχεδιαστεί αμέσως μετά τη λήξη των Ολυμπιακών Αγώνων να προωθηθεί η ανάδειξη της χώρας σε μη μόνιμο μέλος του Συμβουλίου Ασφαλείας του ΟΗΕ, κάτι το οποίο -όπως τόνισε- θα γίνει.

«Το στοίχημα της ασφάλειας κερδήθηκε» δηλώνει ο Γ. Βουλγαράκης

Ικανοποιημένος και ανακουφισμένος εμφανίζεται την επομένη της λήξης των Ολυμπιακών Αγώνων, ο υπουργός Δημόσιας Τάξης Γιώργος Βουλγαράκης. Δηλώνει ότι το στοίχημα κερδήθηκε και αποκαλύπτει ότι ουδέποτε υπήρξε συγκεκριμένη απειλή κατά των Αγώνων.

Ο Γιώργος Βουλγαράκης επισημαίνει: «Το στοίχημα από την αρχή ήταν συγκεκριμένο. Έπρεπε όλοι να αισθανθούν ασφαλείς, χωρίς όμως να έχουν την αίσθηση ότι ζουν σε ένα στρατιωτικοποιημένο περιβάλλον. Νομίζω ότι το στοίχημα αυτό κερδήθηκε και με το παραπάνω. Και δεν το λέμε εμείς, το λένε οι ξένοι, και αυτό είναι σημαντικό για τη χώρα». Ερωτηθείς εάν υπήρξε κάτι που τον ανησύχησε ιδιαίτερα στη διάρκεια των Ολυμπιακών Αγώνων, ο υπουργός Δημόσιας Τάξης δηλώνει: «Υπήρξαν πολλά περιστατικά που μας έκαναν να χάσουμε τον ύπνο μας, αλλά σημαντικό γεγονός που να σχετίζεται με μεγάλου μεγέθους απειλή, όχι, δεν υπήρξε».

ΤΕΕ ΑΛΦΑ ΜΕΓΑ
ΤΕΧΝΙΚΑ ΕΠΑΓΓΕΛΜΑΤΙΚΑ ΕΚΠΑΙΔΕΥΤΗΡΙΑ
Δ. ΚΩΒΑΙΟΥ – ΦΑΙΝΕΚΟΥ
ΤΕΕ ΑΛΦΑ MEGA
ΤΟ ΠΡΩΤΟ ΙΔΙΩΤΙΚΟ ΣΧΟΛΕΙΟ ΠΟΥ ΙΔΡΥΘΗΚΕ ΣΤΑ ΔΩΔΕΚΑΝΗΣΑ. Η ΜΟΝΑΔΙΚΗ ΝΟΜΙΜΗ ΣΧΟΛΗ ΠΟΥ ΛΕΙΤΟΥΡΓΕΙ ΣΤΗ ΡΟΔΟ
Αναγνωρισμένα από το κράτος
(Φ.Ε.Κ. 584/ΒΤ/93 - Φ.Ε.Κ. Δ5/7258/10/8)
ΕΙΔΙΚΟΤΗΤΕΣ
• ΚΟΜΜΩΤΙΚΗΣ • ΑΙΣΘΗΤΙΚΗΣ
• ΤΟΥΡΙΣΤΙΚΩΝ ΕΠΑΓΓΕΛΜΑΤΩΝ
• ΜΑΝΙΚΙΟΥΡ • ΠΕΝΤΙΚΙΟΥΡ
• ΟΝΥΧΟΠΛΑΣΤΙΚΗ • Α+Β ΚΥΚΛΟΣ
Λειτουργούν πρωινά & απογευματινά τμήματα
ΤΟ ΤΕΕ ΑΛΦΑ ΠΑΡΕΧΕΙ ΣΤΟΥΣ ΣΠΟΥΔΑΣΤΕΣ ΤΟΥ:
• ΚΡΑΤΙΚΟ ΠΤΥΧΙΟ
• ΔΙΚΑΙΩΜΑ ΕΙΣΑΓΩΓΗΣ ΣΤΑ Τ.Ε.Ι.
• ΔΙΚΑΙΩΜΑ ΔΙΟΡΙΣΜΟΥ ΣΤΟ ΔΗΜΟΣΙΟ
• ΦΟΡΟΑΠΑΛΛΑΓΕΣ ΓΟΝΕΩΝ
• ΑΝΑΒΟΛΗ ΑΠΟ ΤΟ ΣΤΡΑΤΟ
• ΜΕΙΩΜΕΝΑ ΕΙΣΙΤΗΡΙΑ
• ΕΠΑΓΓΕΛΜΑΤΙΚΗ ΑΠΟΚΑΤΑΣΤΑΣΗ (ΕΠΙΔΟΤΗΣΗ ΓΙΑ ΚΟΜΜΩΤΗΡΙΟ)
• ΠΤΥΧΙΟ ΙΣΟΔΥΝΑΜΟ ΛΥΚΕΙΟΥ ΣΕ ΑΠΟΦΟΙΤΟΥΣ ΓΥΜΝΑΣΙΟΥ ΠΟΥ ΟΛΟΚΛΗΡΩΝΟΥΝ ΤΟΝ Α' ΚΑΙ Β' ΚΥΚΛΟ ΣΠΟΥΔΩΝ
ΔΙΔΑΚΤΡΑ
Η οικονομική πολιτική της σχολής μας έχει στόχο την εξυπηρέτηση των σπουδαστών μας. Εχουμε τα πιο λογικά δίδακτρα και παρέχουμε την δυνατότητα μικρής προκαταβολής κατά την εγγραφή και εξόφληση των διδάκτρων σε πολλές μηνιαίες δόσεις.




Οι Εγγραφές Αρχισαν!
ΙΩΝΟΣ ΔΡΑΓΟΥΜΗ 7 – ΡΟΔΟΣ
Τηλ: 22410 20730, 86502 Φαξ: 37096
Κιν: 6932 647367

ΑΝΕΣ
ΑΝΩΝΥΜΗ ΝΑΥΤΙΛΙΑΚΗ ΕΤΑΙΡΕΙΑ ΣΥΜΗΣ

ΠΡΟΓΡΑΜΜΑ ΔΡΟΜΟΛΟΓΙΩΝ
ΑΠΟ 7 ΙΟΥΝΙΟΥ ΕΩΣ 31 ΑΥΓΟΥΣΤΟΥ 2004

ΗΜΕΡΟΜΗΝΙΑ	Ε/Γ ΣΥΜΗ ΙΙ		Υ/Γ ΑΙΓΛΗ		Ε/Γ ΠΑΝΟΡΜΙΤΗΣ	
	ΣΥΜΗ-ΡΟΔΟ	ΡΟΔΟ-ΣΥΜΗ	ΣΥΜΗ - ΡΟΔΟ	ΡΟΔΟ-ΣΥΜΗ	ΣΥΜΗ - ΡΟΔΟ	ΡΟΔΟ-ΣΥΜΗ
ΚΑΘΕ ΔΕΥΤΕΡΑ	07.00,17.00	14.30	10.30	09.00		10.30 (ΜΕΣΩ ΠΑΝΟΡΜΙΤΗ)
ΚΑΘΕ ΤΡΙΤΗ			16.00	09.00	07.30	18.30
ΚΑΘΕ ΤΕΤΑΡΤΗ			10.30, 17.00	09.00, 14.30	07.30	18.30
ΚΑΘΕ ΠΕΜΠΤΗ			16.00	09.00, 18.30	07.30, 17.00	10.30 (ΜΕΣΩ ΠΑΝΟΡΜΙΤΗ)
ΚΑΘΕ ΠΑΡΑΣΚΕΥΗ	17.00	14.30	07.30, 16.00	09.00, 18.30		
ΚΑΘΕ ΣΑΒΒΑΤΟ			07.30	09.00	17.00	09.00, 18.30
ΚΑΘΕ ΚΥΡΙΑΚΗ		18.30	15.30 (ΜΕΣΩ ΠΑΝΟΡΜΙΤΗ)		07.30, 17.00	09.00

Τα δρομολόγια μπορούν να τροποποιηθούν λόγω εκτάκτων συγκοινωνιακών αναγκών ή καιρικών συνθηκών. Παρακολούμε πριν ταξιδέψετε επικοινωνήστε με την εταιρεία:
Γραφείο Σύμης: Τηλ. 2246071444 Φαξ 2246071373
Γραφείο Ρόδου: Τηλ. 2241037769 Φαξ 2241034493, www.anes.gr

Αναφερόμενος στη συμβολή της αντιπολίτευσης, ο Γ.Βουλγαράκης σημειώνει: «Είναι αλήθεια πως στη διάρκεια αυτών των μηνών έπρεπε να κλείσουν πολλά ζητήματα που σχετίζονταν με την ασφάλεια σε πολιτικό επίπεδο. Όλη αυτή την περίοδο είχα πολλές επαφές με τα κόμματα και ανοιχτή γραμμή με την αξιωματική αντιπολίτευση. Νομίζω ότι είναι ενδεικτικό πως δεν κατατέθηκε στη Βουλή ούτε μία ερώτηση που να αφορά την ασφάλεια. Τις δύο φορές που μίλησα στις επιτροπές της Βουλής η πρωτοβουλία ήταν είτε δική μου είτε κοινή με το ΠΑΣΟΚ. Πρέπει συνεπώς να πω ότι όλοι βοήθησαν και αυτό συνέβαλε στο να συμμεριστθεί και ο κόσμος την προσπάθειά μας και να την αγκαλιάσει».

Τέλος, ο υπουργός Δημόσιας Τάξης αφήνει ανοιχτό το ενδεχόμενο να παραμείνουν οι Ολυμπιακές κάμερες, παρατηρώντας: «Έχω ήδη δεσμευτεί στην Επιτροπή θεσμών και Διαφάνειας πως αμέσως μετά τους Παραολυμπιακούς- γιατί τότε τελειώνει για μας η Ολυμπιακή περίοδος- θα αρχίσει μια συζήτηση από το μηδέν με όλες τις Ανεξάρτητες Αρχές και όλα τα κόμματα. Θέλω πάντως να γίνει σαφές πως δεν θα επιτρέψω να θιγούν τα ατομικά δικαιώματα και οι συνταγματικές ελευθερίες. Υπάρχουν τρόποι να αξιοποιηθούν τα συστήματα αυτά επ' ωφελεία του συνόλου, χωρίς να πλήττονται τα δικαιώματα των πολιτών».

Τηρήσαμε την υποσχεσή μας, δήλωσε η Γ. Αγγελοπούλου - Ικανοποίηση από την κυβέρνηση

Απολογισμό της προσπάθειας της Οργανωτικής Επιτροπής της Αθήνα 2004 αλλά και όλων των Ελλήνων έκανε η Γιάννα Αγγελοπούλου Δασκαλάκη την επόμενη ημέρα της τελετής λήξης των Αγώνων. «Τηρήσαμε την υποσχεσή μας» είπε μεταξύ άλλων.

«Ήταν αγώνες άξιοι της επιστροφής στην πατρίδα τους. Το μήνυμα έφτασε καθαρό παντού» προσέθεσε, ενώ τόνισε οτι πλέον υπάρχουν και οι Παραολυμπιακοί Αγώνες, που ξεκινούν στις 17 Σεπτεμβρίου.

«Η Ελλάδα, εμείς οι Έλληνες, τηρήσαμε την υπόσχεσή μας στον κόσμο. Στον κόσμο αλλά και στον εαυτό μας. Την υπόσχεση της επιτυχίας, της χαράς, της γιορτής, της ειρηνικής συνύπαρξης και της άμιλλας. Διοργανώσαμε, μπροστά στα βλέμματα της ανθρωπότητας, Αγώνες αξεπέραστους, Αγώνες Μοναδικούς, Αγώνες άξιους της επιστροφής στην πατρίδα τους. Με τους Ολυμπιακούς Αγώνες της Αθήνας μπορούμε να πούμε πως το Ολυμπιακό Κίνημα και το Ολυμπιακό Ιδεώδες κάνουν ένα βήμα μπροστά» υποστήριξε η πρόεδρος της «Αθήνα 2004» και συμπλήρωσε:

«Το μήνυμα της πρώτης πραγματικά παγκόσμιας Λαμπαδηδρομίας, το μήνυμα της Αρχαίας Ολυμπίας, το μήνυμα των καταπληκτικών εθελοντών μας, το μήνυμα της φιλόξενης και ασφαλούς Ελλάδας, το μήνυμα της σύγχρονης Ελλάδας που προσπαθεί και πετυχαίνει. Αλλά και το μήνυμα των «καθαρών» Αγώνων, αυτή την ανάγκη του Ολυμπιακού κινήματος και ολόκληρης της ανθρωπότητας που βρίσκεται απέναντι σε οτιδήποτε σκιάζει το πνεύμα της ευγενούς άμιλλας και του συναγωνισμού».

Καταλήγοντας ευχαρίστησε όσους βοήθησαν στο μεγάλο αυτό εγχείρημα: «Τους ανθρώπους της ΑΘΗΝΑ 2004, για την εξαιρετική δουλειά τους, όλους όσους εργάστηκαν από όλους τους φορείς του Δημοσίου, όλους τους εκπροσώπους της Πολιτείας, όλους τους συνεργάτες και συντελεστές αυτής της υπόθεσης από όποια θέση κι αν βρέθηκαν και βέβαια τους συμπολίτες μας που με τη στάση τους και τη συμπεριφορά τους συνέβαλλαν καθοριστικά στην επιτυχία των Αγώνων. Τόσο αυτούς που κυκλοφορούσαν στην πόλη όσο και αυτούς που γέμισαν τα στάδια»

»Κυρίως, όμως, τους υπέροχους εθελοντές μας, μπροστά στους οποίους στεκόμαστε με ευγνωμοσύνη γιατί όχι μόνο στήριξαν την προσπάθεια αλλά και διότι έδωσαν με τον τρόπο τους ένα διαφορετικό νόημα στους Ολυμπιακούς Αγώνες».

Η Ελλάδα από αυτή τη διοργάνωση κέρδισε 16 μετάλλια, ήρθε 15η στην παγκόσμια κατάταξη και 6η στον στίβο, χάρη στις επιδόσεις των αθλητών της - κυρίως των αθλητριών. «Η Ελλάδα» είπε επίσης ο κ. Αντώναρος «αξίζει ένα χρυσό μετάλλιο για τη διοργάνωση, την ασφάλεια, τις μεταφορές και τις υποδομές».

«Όχι» της κυβέρνησης στη σύσταση εξεταστικής επιτροπής για το ντόπινγκ

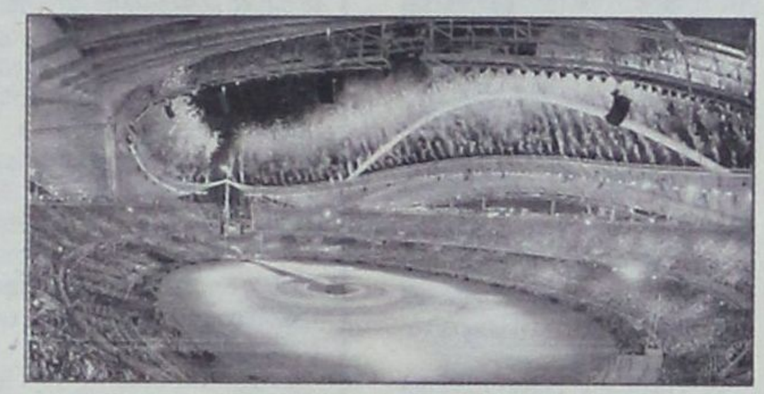

Κυβέρνηση: Η χώρα ανταποκρίθηκε στις προκλήσεις

Μια πρώτη αποτίμηση των εντυπώσεων που άφησε η διοργάνωση των Ολυμπιακών Αγώνων, έκανε και ο εκτελών χρέη κυβερνητικού εκπροσώπου Ευ.Αντώναρος.

«Χθες βράδυ η Ελλάδα παρέδωσε τη σημαία των Ολυμπιακών Αγώνων στο Πεκίνο» ανέφερε ο κ.Αντώναρος και τόνισε πως με τη λήξη των Ολυμπιακών απεδείχθη ότι η χώρα «ανταποκρίθηκε στις προκλήσεις κι έδειξε -ακόμη και στους πιο σκληρούς επικριτές της- ότι μπορεί να πετυχαίνει τους στόχους της, όσο ψηλά κι αν βρίσκονται». Πρόκειται για μια επιτυχία της Ελλάδας κι όλων των Ελλήνων, παρατήρησε ακόμη ο αναπληρωτής κυβερνητικός εκπρόσωπος απευθύνοντας συγχαρητήρια στους πολίτες «για τον κόπο τους, την υπομονή που επέδειξαν, τις θυσίες και τη φιλοξενία τους».

Αρνητική ως προς το ενδεχόμενο σύστασης εξεταστικής επιτροπής για την υπόθεση του ντόπινγκ εμφανίζεται η κυβέρνηση.

Σύμφωνα με δημοσίευμα των Νέων, κυβερνητικά στελέχη εκτιμούν ότι η διερεύνηση της υπόθεσης από τον εισαγγελέα αλλά και οι «νέες αποκαλύψεις» που, όπως υποστηρίζουν, θα δουν το φως της δημοσιότητας μέσα στην εβδομάδα, θα φέρουν σε δύσκολη θέση το ΠΑΣΟΚ «χωρίς να φαίνεται ότι η κυβέρνηση ρίχνει λάδι στη φωτιά».

Παράλληλα, βουλευτές της ΝΔ υποστηρίζουν πως αν διαπιστωθούν πολιτικές ευθύνες στην υπόθεση ντόπινγκ, ο εισαγγελέας θα παραπέμψει οπωσδήποτε το θέμα στη Βουλή.

Τονίζουν, επίσης, ότι η σύσταση εξεταστικής επιτροπής με επίκεντρο την υπόθεση Κεντέρη-θάνου θα δημιουργούσε προβλήματα και στην κυβέρνηση, αφού θα έπρεπε να δοθούν εξηγήσεις για τη λειτουργία του κρατικού μηχανισμού, τις παρουσίες των υπουργών στο ΚΑΤ, αλλά και το τι γνώριζαν και τι έκαναν για το ντόπινγκ οι αρμόδιοι υπουργοί Πολιτισμού Φάνη Πάλλη-Πετραλιά και Αθλητισμού Γιώργος Ορφανός.

Κυβερνητικά στελέχη αναφέρουν ότι ενδεικτικό για τη στάση που πρόκειται να κρατήσει η κυβέρνηση είναι το γεγονός ότι την Παρασκευή τόσο ο υφυπουργός Αθλητισμού όσο και ο κυβερνητικός εκπρόσωπος Θόδωρος Ρουσόπουλος προσπάθησαν να χαμηλώσουν τους τόνους.

Σύμφωνα με τα ίδια στελέχη, οι επευφημίες για τον Κεντέρη από το κοινό στο Ολυμπιακό Στάδιο προκάλεσαν προβληματισμό στην κυβέρνηση, η οποία πιθανότατα θα απορρίψει την πρόταση του ΣΥΝ για σύσταση επιτροπής, με το σκεπτικό ότι βρίσκεται σε εξέλιξη η εισαγγελική έρευνα.

Το κυβερνών κόμμα, πάντως, προετοιμάζει τη σύσταση εξεταστικών επιτροπών για τα εξοπλιστικά και το Χρηματιστήριο τον Οκτώβριο, σε μια προσπάθεια αντιπερισπασμού από τα καυτά θέματα της οικονομίας. Με αυτό τον σχεδιασμό ωστόσο δεν συμφωνούν κορυφαίοι υπουργοί της κυβέρνησης που υποστηρίζουν πως η οικονομία και οι κυβερνητικοί χειρισμοί θα βρεθούν εκ των πραγμάτων στο επίκεντρο της συζήτησης.

Τα ίδια στελέχη εκτιμούν ότι η κυβέρνηση δεν πρόκειται να αποφύγει τις αντιπαραθέσεις στο εσωτερικό της με θέμα την κατάρτιση του προϋπολογισμού, και λένε πως οι πρώτες κόντρες ενδεχομένως να εκδηλωθούν και μέσα στην εβδομάδα.

Εγκωμιαστικά σχόλια των διεθνών πρακτορείων ειδήσεων για την Τελετή Λήξης των Αγώνων

Εγκωμιαστικά είναι τα σχόλια των μεγαλύτερων ειδησεογραφικών πρακτορείων για την Τελετή Λήξης των Ολυμπιακών Αγώνων. Γίνεται λόγος για μία φαντασμαγορική τελετή, ενώ θετικές είναι οι αναφορές για τη διοργάνωση συνολικά.

Το Associated Press αναφέρει ότι ένα παλλόμενο κοινό από ολόκληρο τον κόσμο έμαθε την ελληνική λέξη «ευχαριστώ» και την επαναλάμβανε συνεχώς στους Αγώνες της Αθήνας, που απομάκρυναν τους αρχικούς φόβους, εξέπληξαν τους σκεπτικιστές και τίμησαν πραγματικά τη γενέτειρα των Αγώνων.

«Ευχαριστώ, Αθήνα, για τα αρχιτεκτονικά αριστουργήματα των σταδίων, που φιλοξένησαν τα μεγάλα ρεκόρ. Ευχαριστώ για τις χιλιάδες των ανδρών ασφαλείας, που μας πρόσεχαν μέρα και νύχτα, κρατώντας τους τρομοκράτες μακριά. Βλέπαμε όπλα παντού και περπατούσαμε ειρηνικά» είναι μερικά αποσπάσματα των σχολίων του Associated Press. Στη φαντασμαγορική Τελετή Λήξης αναφέρεται και το BBC, καθώς και στα εγκωμιαστικά σχόλια του προέδρου της ΔΟΕ, Ζακ Ρογκ, για την άρτια διοργάνωση των Ολυμπιακών Αγώνων.

«Παρά τους φόβους για τα έργα και την ασφάλεια, οι Ολυμπιακοί της Αθήνας θεωρούνται γενικά επιτυχημένοι» αναφέρει το BBC.

Για ένα «γιγαντιαίο πάρτι» που οργάνωσε η Ελλάδα για να γιορτάσει την επιστροφή των Αγώνων στη γενέτειρα τους με «θριαμβευτικό ύφος» κάνει λόγο το Reuters.

Οι έπαινοι του Ζακ Ρογκ για τη διοργάνωση «ηχούσαν σαν γλυκιά μουσική στους Έλληνες, οι οποίοι διέψευσαν τις Κασσάνδρες, που ισχυρίζονταν ότι η Αθήνα δεν θα μπορούσε να φέρει εις πέρας με επιτυχία το μεγαλύτερο αθλητικό γεγονός του πλανήτη» επισημαίνει το διεθνές ειδησεογραφικό πρακτορείο.

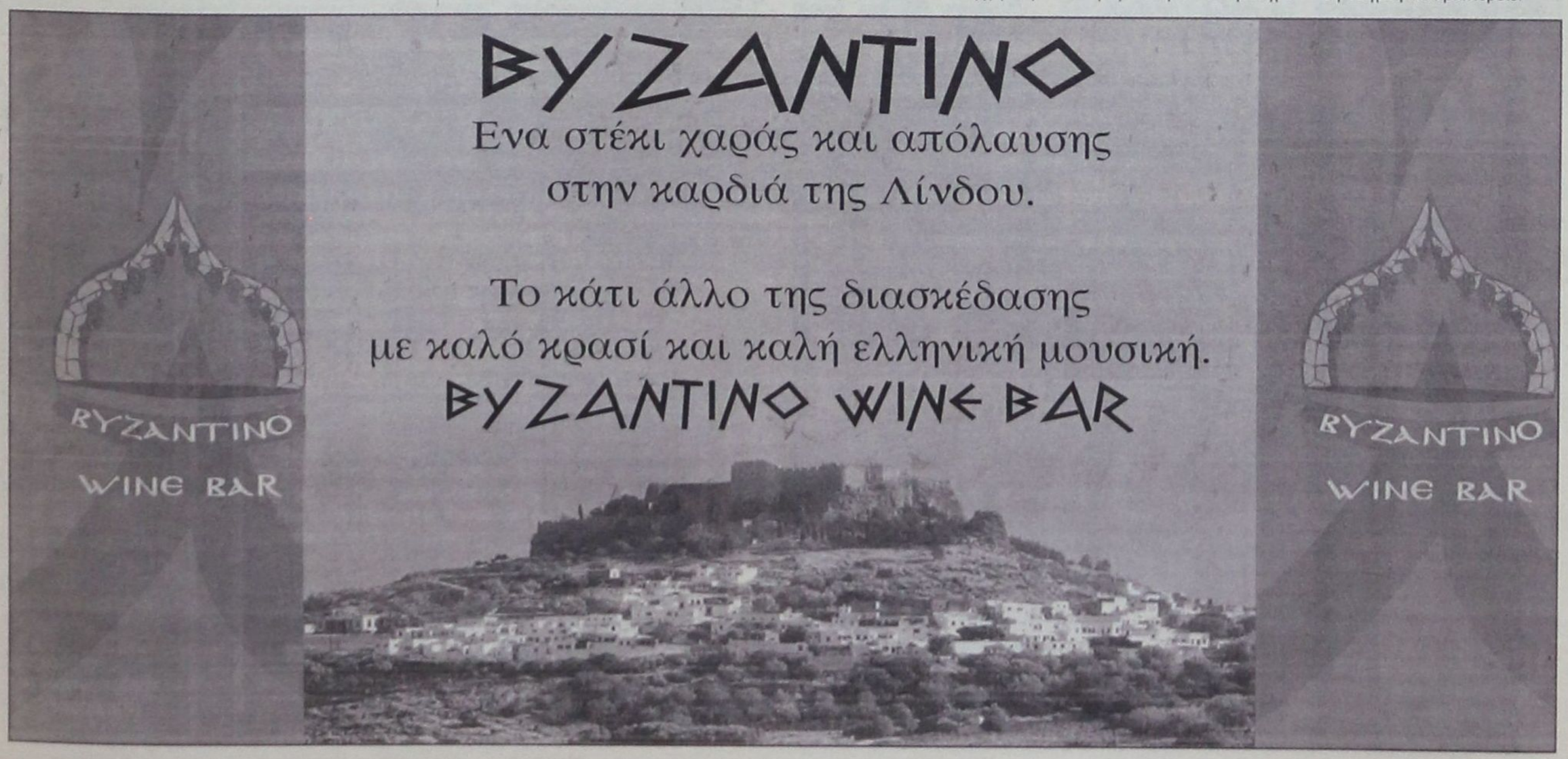

ΕΝΩΠΙΟΝ ΤΗΣ ΕΠΙΤΡΟΠΗΣ ΤΟΥ ΑΡΘΡΟΥ 7

ΣΤΙΣ 11/9 Η ΣΥΖΗΤΗΣΗ
των προσφυγών Χατζηευθυμίου

Ζητείται η ακύρωση αποφάσεων του δημοτικού συμβουλίου Ρόδου



Την 11η Σεπτεμβρίου 2004 αναμένεται να εξετασθούν από την Επιτροπή του άρθρου 7 της Περιφέρειας Νοτίου Αιγαίου οι 3 προσφυγές που υπέβαλε κατά αποφάσεων του Δημοτικού Συμβουλίου Ροδίων ο επικεφαλής της μειοψηφίας κ. Χατζής Χατζηευθυμίου.

Με τις προσφυγές του ο κ. Χατζηευθυμίου ζητά ειδικότερα την ακύρωση της υπ' αριθμ. 310/2004 αποφάσεως του δημοτικού συμβουλίου για την εξόφληση δαπανών συνολικού ύψους 190.230,58 ευρώ που φέρονται να αφορούν τη διοργάνωση του Beach Volley αλλά περιλαμβάνουν κι άλλες, όπως δαπάνες για το «Ecocinema» που κατά τη γνώμη του εγκρίθηκαν παρανόμως αλλά και την ακύρωση των υπ' αριθμ. 320 και 321/2004 αποφάσεων του δημοτικού συμβουλίου με τις οποίες εγκρίθηκαν τα πρακτικά δημοπρασιών για την εκποίηση ακινήτων του Δήμου στ' Ασγούρου.

Όπως έγραψε πρόσφατα η «δ», σε ό,τι αφορά την έγκριση πληρωμής των δαπανών του Beach Volley, για τις οποίες αρχικώς είχε ειπωθεί ότι θα εκαλύπτοντο εξ' ολοκλήρου από χορηγίες στο Δήμο Ροδίων, ο κ. Χατζηευθυμίου υποστηρίζει ότι:

«Η προσβαλλόμενη απόφαση έχει ληφθεί κατά παράβαση του άρθρου 218 παρ. 4 του Π.Δ 410/95 Δ.Κ.Κ. που προβλέπει ότι «πιστώσεις που είναι γραμμένες στους οικείους κωδικούς αριθμούς του προϋπολογισμού του δήμου ή της κοινότητας μπορεί να διατεθούν με απόφαση του δημοτικού ή κοινοτικού συμβουλίου, για την πληρωμή δαπανών, που αφορούν α)...αθλητικές εκδηλώσεις που τις οργανώνει ο δήμος, β) όμοιες εκδηλώσεις που οργανώνουν άλλοι φορείς και συμμετέχει ο δήμος... γ) απονομή τιμητικών διακρίσεων αναμνηστικών δώρων και φιλοξενιών προσωπικοτήτων και αντιπροσωπειών εσωτερικού και εξωτερικού κ.λπ. διότι στην ουσία ο Δήμος δεν έπρεπε να δαπανήσει το ποσό των 190.230,58 ευρώ, γιατί δεν συντρέχουν οι πιο πάνω προϋποθέσεις.

2) Στην αρχή της απόφασης αυτής παρουσιάζονται παρόντες όλοι οι δημοτικοί σύμβουλοι της μειοψηφίας, στη συνέχεια απουσίασαν από τη συζήτηση και τη λήψη απόφασης επί του συγκεκριμένου θέματος και στο τέλος αναφέρεται ότι ελήφθη ΟΜΟΦΩΝΑ ΚΑΙ ΟΧΙ ΚΑΤΑ ΠΛΕΙΟΨΗΦΙΑ (βλέπε σχετικό έγγραφο του ΥΠ.ΕΣ.Δ.Δ.Α. αριθμ. 12353/26-4-2004 και ΣτΕ 1586/1986 Νο Β37σελ. 159 ΑΔ ΗΟΣ, προβλ. Επίσης και ΣτΕ 1510/1963.

3) Οι καταστάσεις δαπανών αναφέρονται στους κωδικούς 0.621, 0.622, 0.623, 0.624 και 0.625 του προϋπολογισμού οικ. Έτους 2004 του Δ. Ροδίων, στο αποφασιστικό μέρος αυτής ψηφίζεται ότι οι πιστώσεις είναι μόνο σε βάρος του Κ.Α. 0.623 κατά παράβαση των διατάξεων του από 17-5-59 Β.Δ./τος (Α 114) «περί οικονομικής διοικήσεως και λογιστικού των Δήμων και Κοινοτήτων» όπως ισχύει με τις τροποποιήσεις του».

Στην απάντησή της στην Επιτροπή του άρθρου 7 η δημοτική αρχή με «επιφύλαξη κάθε νομίμου δικαιώματος και αξίωσης του Δήμου Ροδίων» (!) αναφέρει ότι:

1) Οι αιτιάσεις επί του πρώτου και τρίτου λόγου, είναι αόριστες, διότι σύμφωνα με την περιεχόμενη στην απόφαση εισήγηση, αναγράφονται με κάθε λεπτομέρεια οι αντιστοιχούσες στις προϋποθέσεις του άρθρου 218 παρ. 4 του Π.Δ. 410/1995 δαπάνες, κατ' όνομα και κωδικό αριθμό, ώστε ουδεμία διάταξη του από 17-5-1989 Β.Δ. περί προσόδων Ο.Τ.Α. παραβιάσθηκε, όπως και πάλι αορίστως, χωρίς αναφορά συγκεκριμένης διάταξης επικαλείται η προσφυγή.

Εξ άλλου είναι σαφέστατο ότι το Δημοτικό Συμβούλιο με την προσβαλλόμενη απόφαση, αποδέχθηκε ανεπιφύλακτα ως έχουν στην εισήγηση της υπηρεσίας τις καταστάσεις των δαπανών, κατά τους εξειδικευμένους και ενσωματωμένους στο ιστορικό της απόφασης κωδικούς κάθε δαπάνης. Η μη επανάληψη στο διατακτικό ολόκληρης της αναφερόμενης στο ιστορικό εισήγησης, παρά μόνο η αναγραφή γενικού κωδικού, γίνεται σ' όλες τις παρόμοιες περιπτώσεις κατ' οικονομία και κατά τα αυτονόητα καθώς καμιά αμφιβολία καταλείπεται ότι ψηφίσθηκε η υπηρεσιακή εισήγηση ως έχει.

2) Ο δεύτερος λόγος της προσφυγής ότι δηλ. η προσβαλλόμενη απόφαση δεν ελήφθη ομόφωνα αλλά με πλειοψηφία των εναπομεινάντων δημοτικών συμβούλων, μετά την αποχώρηση της μειοψηφίας, αλυσιτελώς προσβάλλεται.

Ειδικότερα κατά πρώτον πράγματι ελήφθη ομόφωνα η απόφαση, δηλαδή κατ' ομοφωνία όλων των παρόντων κατά τη ψηφοφορία μελών και κατά δεύτερο νομική σημασία δεν έχει αν αναγράφεται ομόφωνα ή κατά πλειοψηφία, αλλά αν συγκεντρούται ο νόμιμος αριθμός συμβούλων που εψήφισαν υπέρ της απόφασης κατ' άρθρο 95 παρ. 5 του Π.Δ. 410/1995, καθώς πουθενά ο Κώδικας Δήμων και Κοινοτήτων δεν απαιτεί ομόφωνη απόφαση όλων των μελών του Συμβουλίου».

Σε ότι αφορά τις προσφυγές κατά αποφάσεων έγκρισης δημοπρασίας εκποίησης ακινήτων του Δήμου στ' Ασγούρου η δημοτική πλειοψηφία απαντά ότι ο κ. Χατζηευθυμίου δεν έχει έννομο συμφέρον.

ΑΝΗΣΥΧΟΥΝ ΓΟΝΕΙΣ, ΜΑΘΗΤΕΣ ΚΑΙ ΚΑΘΗΓΗΤΕΣ

ΣΕ «ΟΜΗΡΙΑ» ΣΧΟΛΕΙΑ
από εξωσχολικούς!

Ζητείται η επέμβαση των αρμοδίων αρχών

Εισαγγελική παρέμβαση προκειμένου να αποτραπεί η είσοδος εξωσχολικών στο 3ο Λύκειο και 1ο Γυμνάσιο Ρόδου (σχολικό συγκρότημα Καπνοβιομηχανίας) ζητούν με αναφορά που υπέβαλαν την 23η Αυγούστου 2004 στον Εισαγγελέα Πλημμελειοδικών Ρόδου κ. Γ. Οικονόμου, στο βοηθό νομάρχη κ. Στ. Κουσουρνά, στον αντιδήμαρχο Ροδίων κ. Αν. Αλαβέρα και το διοικητή του Τμήματος Δίωξης Ναρκωτικών κ. Δ. Δημητρακόπουλο οι διευθυντές των δύο σχολείων.

Εν όψει της έναρξης της νέας σχολικής χρονιάς και με αφορμή το περιστατικό ανεύρεσης στον προαύλειο χώρο του σχολικού συγκροτήματος συριγγών χρήσεως ηρωίνης, υπόθεση που είχε φέρει στο φως της δημοσιότητας η «δ», οι δύο διευθυντές των σχολείων μετά από παράστασή τους στον κ. Εισαγγελέα, τον κ. Αλαβέρα και τον κ. Δημητρακόπουλο την 20η Αυγούστου 2004 υπέβαλαν την ακόλουθη αναφορά:

«Παρακαλούμε στο πλαίσιο των αρμοδιοτήτων σας να συμβάλετε στην αποτροπή της εισβολής εξωσχολικών στοιχείων στον αύλειο χώρο των σχολείων μας, όπου εγκαταλείπουν χρησιμοποιηθέντα και άχρηστα γι' αυτούς πλέον σύνεργα, πολύ επικίνδυνα όμως για τους μικρούς, ιδίως, μαθητές των Σχολείων μας. Οι εισβολείς αυτοί προβαίνουν, εκτός των άλλων και σε πολλές καταστροφές θυρών, τζαμιών, κλειδαριών, λουκέτων, μολύνουν τους τοίχους με διάφορες βωμολοχίες κ.α.

Παρακαλούμε ιδιαίτερα το Δήμο να φροντίσει για Σχολικούς Φύλακες και να εγκαταστήσει, το συντομότερο δυνατό, τα απαραίτητα κιγκλιδώματα σε μέρος της νότιας και δυτικής πλευράς της αυλής μας απ' όπου μπορούν και εισέρχονται. Να τοποθετήσει επίσης κιγκλιδώματα στο αλουμινένιο παράθυρο της εξωτερικής αίθουσας του παραρτήματός μας.

Οι Σχολικές μας Επιτροπές έχουν εδώ και καιρό αγοράσει κιγκλιδώματα και είναι πρόθυμες να καταβάλουν και τις τυχόν επιπλέον δαπάνες που θα απαιτηθούν για υλικά.

Υπενθυμίζουμε στη Νομαρχία τις απαραίτητες εργασίες που πρέπει να γίνουν στο ετοιμόρροπο κτίσμα του παραρτήματός μας με τα στέγαστρα από αμιαντοτσιμέντο και την τρύπα που άνοιξαν και δεν έκλεισε ακόμη για τη διαπίστωση της καταλληλότητας του υπεδάφους προς ανέγερση νέων αιθουσών ή ενίσχυση του φέροντος οργανισμού του παραρτήματός μας».

ΣΥΝΑΝΤΗΣΗ ΝΟΜΑΡΧΗ ΜΕ ΤΟΝ ΠΡΟΕΔΡΟ ΤΟΥ ΛΑΪΚΟΥ ΚΟΜΜΑΤΟΣ ΤΟΥ ΛΟΥΞΕΜΒΟΥΡΓΟΥ



Με τον πρόεδρο του κυβερνώντος Λαϊκού Κόμματος και υπουργό της κυβέρνησης του Λουξεμβούργου Φρανσουά Μπιλτζέν συναντήθηκε χθες ο Νομάρχης Δωδεκανήσου Γιάννης Μαχαιρίδης.

Κατά τη συνάντηση των δύο ανδρών, παρουσία της Προέδρου του Δικτύου Γυναικών FAM και μέλους του Δ.Σ του Οργανισμού Πολιτιστικής Ανάπτυξης Δωδεκανήσου **Αλίκης Μοσχή,** έγινε εκτενής συζήτηση και ανταλλαγή απόψεων στο πλαίσιο της διαμόρφωσης ενός πλαισίου συνεργασίας σε πολιτιστικό επίπεδο με τους αρμόδιους φορείς του Λουξεμβούργου. Ο κ. Μπιλτζέν εξέφρασε το θαυμασμό του για τη φυσιογνωμία της πόλης της Ρόδου, η πολιτιστική κληρονομιά της οποίας διατηρείται αναλλοίωτη και αποτελεί το συγκριτικό πλεονέκτημα του νησιού σε ένα έντονα ανταγωνιστικό περιβάλλον μεταξύ των τουριστικών προορισμών της ευρύτερης περιοχής. Παράλληλα δήλωσε ενθουσιασμένος από το φυσικό κάλλος των νησιών μας, καταλυτικός παράγων προσέλκυσης του τουριστικού ρεύματος.

Προς την κατεύθυνση της συγκεκριμενοποίησης των προϋποθέσεων της συνεργασίας των δύο πλευρών θα προγραμματιστεί σειρά επαφών της Νομαρχιακής Αυτοδιοίκησης Δωδεκανήσου με κυβερνητικούς και μη φορείς του Λουξεμβούργου.

Δρομολόγια του Ταχύπλοου Καταμαράν "ΔΩΔΕΚΑΝΗΣΟΣ ΕΞΠΡΕΣ"
Από: 16-ΙΟΥΛ-2004 μέχρι 21-ΣΕΠ-2004

DODEKANISOS NAFTILIAKI
Αναχωρίσεις από την Κολώνα (Θαλασσινή πύλη)

ΚΥΡΙΑΚΗ		
ΛΙΜΑΝΙ	ΑΦΙΞΗ	ΑΝΑΧ.
ΡΟΔΟΣ		08.30
ΣΥΜΗ	09.20	09.25
ΚΩΣ	10.55	11.00
ΚΑΛΥΜΝΟΣ	11.40	11.50
ΛΕΡΟΣ	12.40	12.45
ΠΑΤΜΟΣ	13.25	13.40
ΛΕΙΨΟΙ	14.00	14.05
ΛΕΡΟΣ	14.25	14.30
ΚΑΛΥΜΝΟΣ	15.20	15.30
ΚΩΣ	16.10	16.20
ΣΥΜΗ	17.45	17.50
ΡΟΔΟΣ	18.30	

ΔΕΥΤΕΡΑ		
ΛΙΜΑΝΙ	ΑΦΙΞΗ	ΑΝΑΧ.
ΡΟΔΟΣ		08.30
ΚΑΣΤΕΛΟΡΙΖΟ	11.00	16.00
ΡΟΔΟΣ	18.30	

ΤΡΙΤΗ		
ΛΙΜΑΝΙ	ΑΦΙΞΗ	ΑΝΑΧ.
ΡΟΔΟΣ		08.30
ΚΩΣ	10.40	10.50
ΚΑΛΥΜΝΟΣ	11.30	11.40
ΛΕΡΟΣ	12.30	12.40
ΠΑΤΜΟΣ	13.20	13.30
ΛΕΙΨΟΙ	13.50	14.00
ΛΕΡΟΣ	14.20	14.30
ΚΑΛΥΜΝΟΣ	15.20	15.30
ΚΩΣ	16.10	16.20
ΡΟΔΟΣ	18.30	

ΤΕΤΑΡΤΗ		
ΛΙΜΑΝΙ	ΑΦΙΞΗ	ΑΝΑΧ.
ΡΟΔΟΣ		08.30
ΣΥΜΗ	09.20	09.30
ΚΩΣ	11.00	11.10
ΚΑΛΥΜΝΟΣ	11.50	12.00
ΛΕΡΟΣ	12.45	12.50
ΠΑΤΜΟΣ	13.30	13.40
ΛΕΡΟΣ	14.20	14.30
ΚΑΛΥΜΝΟΣ	15.20	15.30
ΚΩΣ	16.10	16.20
ΣΥΜΗ	17.45	17.50
ΡΟΔΟΣ	18.30	

ΠΕΜΠΤΗ		
ΛΙΜΑΝΙ	ΑΦΙΞΗ	ΑΝΑΧ.
ΡΟΔΟΣ		08.30
ΚΩΣ	10.40	10.50
ΚΑΛΥΜΝΟΣ	11.30	11.40
ΛΕΡΟΣ	12.30	12.40
ΛΕΙΨΟΙ	13.00	13.10
ΠΑΤΜΟΣ	13.30	13.40
ΛΕΡΟΣ	14.20	14.30
ΚΑΛΥΜΝΟΣ	15.20	15.30
ΚΩΣ	16.10	16.20
ΡΟΔΟΣ	18.30	

ΠΑΡΑΣΚΕΥΗ		
ΛΙΜΑΝΙ	ΑΦΙΞΗ	ΑΝΑΧ.
ΡΟΔΟΣ		08.30
ΣΥΜΗ	09.20	09.30
ΚΩΣ	11.00	11.10
ΚΑΛΥΜΝΟΣ	11.50	12.00
ΛΕΡΟΣ	12.45	12.50
ΠΑΤΜΟΣ	13.30	13.40
ΛΕΡΟΣ	14.20	14.30
ΚΑΛΥΜΝΟΣ	15.20	15.30
ΚΩΣ	16.10	16.20
ΣΥΜΗ	17.45	17.50
ΡΟΔΟΣ	18.30	

ΣΑΒΒΑΤΟ		
ΛΙΜΑΝΙ	ΑΦΙΞΗ	ΑΝΑΧ.
ΡΟΔΟΣ		08.30
ΚΩΣ	10.40	10.50
ΚΑΛΥΜΝΟΣ	11.30	11.40
ΛΕΡΟΣ	12.30	12.40
ΛΕΙΨΟΙ	13.00	13.10
ΠΑΤΜΟΣ	13.30	13.40
ΛΕΡΟΣ	14.20	14.30
ΚΑΛΥΜΝΟΣ	15.20	15.30
ΚΩΣ	16.10	16.20
ΡΟΔΟΣ	18.30	



• Ταξιδέψτε με το μάλλο την ώρα
• Fully air-conditioned

Πληροφορίες: Δωδεκάνησος Ναυτιλιακή Ν.Ε.
Αυστραλίας 3. 85100 Ρόδος
Τηλ: 22410 70 590 - Fax: 22410 70 591

Ηχος & Φως Sound & Light RHODES

website: www.12ne.gr
e-mail: info@12ne.gr

ΤΟ «ΕΛΑ ΝΑ ΔΕΙΣ» ΓΙΝΕΤΑΙ ΣΤΗ ΡΟΔΟ

ΝΕΑ ΠΕΡΙΕΡΓΗ ΥΠΟΘΕΣΗ ΜΕ «ΜΑΪΜΟΥ» - ΕΠΙΤΑΓΕΣ

Στη δικαιοσύνη κατέληξε μία νέα περίπτωση

Σοβαρές επιπτώσεις με την εγγραφή δυσμενών σε βάρος του στοιχείων, στο σύστημα πιστοληπτικής ικανότητας τραπεζών του «Τειρεσία» αλλά και εμπλοκής του σε δικαστικές περιπέτειες υφίσταται το τελευταίο διάστημα γνωστός επιχειρηματίας στον απόηχο τραπεζικού σκανδάλου που συγκλόνισε πρόσφατα το νησί της Ρόδου.

Περίεργες συγκυρίες φέρουν ειδικότερα τον επιχειρηματία αυτόν να εμπλέκεται σε υπόθεση ακάλυπτων επιταγών πολλών χιλιάδων ευρώ, καθώς και επιταγών οι οποίες εμφανίσθηκαν ως κλεμμένες από άγνωστα άτομα στην Αθήνα. Η υπόθεση αποτελεί ήδη αντικείμενο προκαταρκτικής εξέτασης που διενεργεί η Υποδιεύθυνση Ασφαλείας Ρόδου ενώ χθες σύμφωνα με δημοσιογραφικές πληροφορίες μια επιχειρηματίας, ιδιοκτήτρια περιπτέρου και φαρμακείου φέρεται να υπέβαλε μήνυση σε βάρος του για μια υπόθεση άλλης ακάλυπτης επιταγής που βρέθηκε περιέργως στα χέρια της, συνολικού ύψους 50.000 ευρώ περίπου.

Η επιχειρηματίας αυτή, σύμφωνα με τις πληροφορίες στις αρχές του έτους 2004, ενώ βρισκόταν σε αναζήτηση συνεργάτιδας που θα αναλάμβανε τη λειτουργία του περιπτέρου, παρέδωσε σε μια άλλη γυναίκα 50.000 ευρώ περίπου, μετρητά για να εξοπλίσει το περίπτερο με διάφορα είδη. Η τελευταία όμως, όπως τουλάχιστον υποστηρίζει, έπεσε θύμα κλοπής των μετρητών από άγνωστους δράστες στην Αθήνα και προκειμένου να ρυθμίσει την υπόθεση παρέδωσε στην επιχειρηματία μια επιταγή.

Η επιταγή αυτή φέρεται να είχε εκδοθεί από τον πρώτο επιχειρηματία σε διαταγή ενός εργολάβου της Ρόδου με τον οποίο, όπως φημολογείται, είχε συνάψει συμφωνία για την αγορά αέρινης στήλης σε κτίριο, συμφωνία όμως η οποία ουδέποτε υλοποιήθηκε.

Από την πλευρά του ο εργολάβος φέρεται να υποστηρίζει ότι την επιταγή αυτή του την είχε παραδώσει ασυμπλήρωτη ένας τραπεζικός υπάλληλος και ότι παρουσία του την παρέδωσε, αφού την συμπλήρωσε, στην κυρία που είχε την οφειλή των 50.000 ευρώ στην μηνύτρια – επιχειρηματία.

Η επιταγή αυτή στη συνέχεια βρέθηκε στα χέρια ενός ιδιοκτήτη καφετέριας ο οποίος κατά μια εκδοχή είχε πρόθεση να την προεξοφλήσει για να ρυθμιστεί άμεσα η οφειλή.

Τελικά η επιταγή ουδέποτε εξοφλήθηκε πράγμα που εκθέτει τον κομιστή – επιχειρηματία – ο οποίος φέρεται να υποστηρίζει ότι η επιταγή αυτή είχε κλαπεί!

Η ιδιοκτήτρια του περιπτέρου στρέφεται με την μήνυσή της εναντίον του, ενώ ταυτόχρονα, διεκδικεί και αποζημίωση που αγγίζει τα 100.000 ευρώ.

ΣΕ ΔΙΑΦΟΡΕΣ ΠΕΡΙΟΧΕΣ ΤΗΣ ΧΩΡΑΣ

ΔΙΕΝΕΡΓΕΙΤΑΙ ΚΑΤΕΠΕΙΓΟΥΣΑ ΠΡΟΚΑΤΑΡΚΤΙΚΗ

εξέταση για τις ανώνυμες επιστολές

Αναμφισβητήτως γνωστή πλέον η ταυτότητα του αποστολέα του e-mail

Κατεπείγουσα προκαταρκτική εξέταση διενεργείται από τις αρχές ασφαλείας, ύστερα από σχετική εισαγγελική εντολή, σε διάφορες πόλεις της χώρας, και κυρίως στην πρωτεύουσα, προκειμένου να εντοπισθούν οι δράστες των τελευταίων ανώνυμων e-mails και επιστολών που εστάλησαν στη Ρόδο, προκειμένου μεταξύ άλλων, να αποδείξουν αυτά που ισχυρίζονται σε βάρος συγκεκριμένων προσώπων, πολιτικών, δικαστικών λειτουργών, δημοσίων υπαλλήλων, ΜΜΕ και επιχειρηματιών.

Συγκλίνουσες πληροφορίες αναφέρουν ότι έχουν κληθεί ήδη και καταθέσει αρκετά πρόσωπα, τα οποία διατύπωσαν τις απόψεις τους, επί των θεμάτων που θίγονται στις ανώνυμες επιστολές, και μάλιστα, όχι μόνο στις τελευταίες αλλά και σε προηγούμενες και όλα δείχνουν ότι «φωτογραφίζονται», ως δράστες συγκεκριμένα πρόσωπα, ακόμα και για την τελευταία ανώνυμη επιστολή που ταχυδρομήθηκε στη Ρόδο! Η τελευταία αυτή υπόθεση φέρεται να έχει «παγώσει», καθώς δεν αναζητήθηκε το πρόσωπο που περιεγράφη, από ταχυδρομικό υπάλληλο ως εκείνο που προσήλθε στα ΕΛΤΑ και τις ταχυδρόμησε.

Σε ό,τι αφορά το e-mail, η ταυτότητα του δράστη είναι πλέον αναμφισβήτητη, οι αρμόδιες αρχές, ωστόσο, θέλουν να «δέσουν» καλά την υπόθεση και να διαπιστώσουν αν ενήργησε για λογαριασμό τού ή κατ' εντολήν και ποίων. Εν πάση περιπτώσει πρόκειται για το άτομο εκείνο που εντόπισε η «δ» και το οποίο διατηρεί τουριστικό γραφείο, το οποίο συνεργάζεται και με ξενοδοχεία της Ρόδου.

ΑΝΕΒΛΗΘΗ ΓΙΑ ΤΕΧΝΙΚΟΥΣ ΛΟΓΟΥΣ

ΤΗΝ ΠΕΜΠΤΗ Η ΕΠΙΣΚΕΨΗ

στα νησιά του κ. Δ Αβραμόπουλου

Θα μεταβεί στην Κω, Κάλυμνο και Λέρο



Ανεβλήθη για την προσεχή Πέμπτη, 2 Σεπτεμβρίου, λόγω έκτακτης απασχόλησης, συνδεόμενης με τη λήξη των Ολυμπιακών Αγώνων η επίσκεψη σε νησιά της Δωδ/νήσου, του υπουργού Τουριστικής Ανάπτυξης κ. Δημ. Αβραμόπουλου.

Οι συναντήσεις - συσκέψεις του υπουργού θα γίνουν, σύμφωνα με το ακόλουθο πρόγραμμα, όπως ανακοινώθηκε χθες από την Περιφέρεια Νοτίου Αιγαίου:

- **ΚΩΣ, ώρα 09.00 π.μ., στη συνεδριακή αίθουσα του ξενοδοχείου «ΚΩΣ».**
- **ΚΑΛΥΜΝΟΣ, ώρα 12.00 μεσημέρι, στον όροφο του Πνευματικού Κέντρου του Δήμου Καλυμνίων.**
- **ΛΕΡΟΣ, ώρα 15.00 στην αίθουσα συνεδριάσεων του Δημοτικού Συμβουλίου του Δήμου Λέρου.**

Στις συναντήσεις θα συμμετέχουν τα αιρετά μέλη της Τοπικής Αυτοδιοίκησης, εκπρόσωποι φορέων του τουρισμού και επαγγελματικών φορέων, ώστε μέσα από ένα ανοικτό και ουσιαστικό διάλογο, να τεθούν τα θέματα και οι προοπτικές του Τουρισμού για την Περιφέρεια Νοτίου Αιγαίου και ειδικότερα του Νομού Δωδεκανήσου.

ΑΥΤΟΚΤΟΝΗΣΕ ΡΟΔΙΤΙΣΣΑ

32χρονη Ροδίτισσα, η οποία αντιμετώπιζε χρόνια ψυχολογικά προβλήματα, έθεσε χθες τα ξημερώματα τέρμα στη ζωή της, πέφτοντας στο κενό από το μπαλκόνι διαμερίσματος, στον 4ο όροφο πολυκατοικίας, στο οποίο διέμενε.

Αρχικώς βρήκε κατά την πτώση της σε δένδρο και στη συνέχεια προσγειώθηκε σε σταθμευμένο αυτοκίνητο. Ο θόρυβος ξύπνησε περίοικο, ο οποίος ενημέρωσε τις αρχές.

Ο θάνατος της κοπέλας, η οποία ήταν ιδιαιτέρως αγαπητή, προκάλεσε πραγματικό σοκ στη ροδιακή κοινωνία. Η κηδεία της θα γίνει σήμερα στις 11 το πρωί από τον Ιερό Ναό των Ταξιαρχών Ρόδου.

ΚΟΥΖΙΝΕΣ ΣΕ ΤΙΜΕΣ
ΠΟΥ... ΠΡΟ - ΚΑΛΟΥΝ!!



ΠΛΗΡΕΣ ΣΕΤ ΕΠΙΠΛΩΝ ΚΟΥΖΙΝΑΣ (14 μ. ΠΕΡΙΠΟΥ) ΜΕ ΤΡΟΦΟΘΗΚΗ ΚΑΙ ΜΗΧΑΝΙΣΜΟΥΣ

ΜΟΝΟ 2990 € (ΣΥΜΠΕΡΙΛΑΜΒΑΝΕΙ ΦΠΑ ΚΑΙ ΤΟΠΟΘΕΤΗΣΗ)

ΔΩΡΟ ΤΡΑΠΕΖΙ ΑΝΟΙΓΟΜΕΝΟ 100Χ140+40 (MOD 7510)



ΑΞΙΑΣ 440 €

ΜΕΓΑΛΗ ΓΚΑΜΑ ΣΕ ΤΡΑΠΕΖΙΑ ΚΟΥΖΙΝΑΣ ΚΑΡΕΚΛΕΣ ΚΑΙ ΕΣΩΤΕΡΙΚΕΣ ΠΟΡΤΕΣ ΑΠΟ ΙΤΑΛΙΑ

Ειδικές προγράμματα απόσυρσης. Ηλεκτρικές συσκευές σε χαμηλές τιμές.

ΒΟΛΑΣ ΚΟΥΖΙΝΕΣ

Μ. ΒΟΛΑΣ & ΥΙΟΙ Ο.Ε.
Λ. ΕΛΕΥΘΕΡΙΑΣ 43-45 ΚΡΕΜΑΣΤΗ ΡΟΔΟΣ - ΤΗΛ. (22410) 91275
FAX (22410) 94370 — www.volas.net — e-mail volas@hol.gr



Η κεντρική θέρμανση είναι πολυτέλεια;;;

ΟΧΙ ΠΙΑ!!!

ΤΙΜΗ ΕΚΠΛΗΞΗ 1750 €

ΑΠΟ ΤΗΝ ΕΝΕΡΓΕΙΑ - ΒΟΛΑΣ

ΣΥΣΤΗΜΑ ΚΕΝΤΡΙΚΗΣ ΘΕΡΜΑΝΣΗΣ ΠΛΗΡΕΣ
6 σώματα panel Superia® 800Χ900, 800Χ750, 800Χ750, 600Χ1050, 600Χ900, 600Χ450
Λέβητας Siris 20.000 θερμίδων-καυστήρας Ecoflam-κυκλοφορητής Wilo ή Nocchi
Δεξαμενή 500 λίτρα, θερμοστάτης χώρου SIEMENS & όλα τα υπόλοιπα εξαρτήματα πλην καμινάδας και σωληνώσεων.
(Στην τιμή περιλαμβάνεται και η μεταφορά στο χώρο σας)

Υπεύθυνοι: Σ. Βόλας Ηλ. Μηχ. BEng, MSc
Ν. Μάλιακκας Ηλ. Μηχ. ΑΠΘ
Τηλ. (22410) 98070 - 6973990806

www.volas.net

ΕΧΟΥΝ ΕΠΙΝΟΗΘΕΙ ΠΟΛΛΑ ΤΕΧΝΑΣΜΑΤΑ

«ΤΣΟΥΧΤΕΡΕΣ» ΟΙ ΤΙΜΕΣ *των σχολικών ειδών*

Οδηγίες του Κέντρου Προστασίας Καταναλωτών

Το Κέντρο Προστασίας Καταναλωτών (ΚΕΠΚΑ) προέβη σε έλεγχο της αγοράς σε ό,τι αφορά τις τιμές σχολικών ειδών με τα ακόλουθα αποτελέσματα (βλέπε πίνακες)

Με βάση τις παραπάνω τιμές, το ΚΕ.Π.ΚΑ. υπολόγισε, πόσο θα επιβαρυνθεί ο οικογενειακός προϋπολογισμός, για την αγορά σχολικών ειδών, για ένα παιδί:

• Για το Δημοτικό το κόστος κυμαίνεται, από 32,8 ευρώ έως 90,9 ευρώ.

• Για το Γυμνάσιο – Λύκειο, το κόστος κυμαίνεται, από 46,5 ευρώ έως 114,81 ευρώ.

Στα παραπάνω κόστη, δεν συνυπολογίζονται τα σχολικά βοηθήματα και τα ξενόγλωσσα βιβλία.

Η προετοιμασία της σχολικής χρονιάς είναι, ίσως, μια από τις πιο διασκεδαστικές περιόδους, για τους μικρούς μαθητές. Η πολύχρωμη αγορά των τετραδίων, των μολυβιών, των βιβλίων και των άλλων μικροπραγμάτων συναρπάζει τη φαντασία των παιδιών. Οι διάφορες εταιρείες παραγωγής σχολικών ειδών εκμεταλλεύονται αυτή τη φαντασία, για να δημιουργήσουν, στα παιδιά μας, στρεβλά καταναλωτικά πρότυπα και, τελικά, να τα οδηγήσουν, στον υπερκαταναλωτισμό. Από τα είδη, που προωθούνται στην αγορά, αρκετά είναι, εντελώς, περιττά. Αυτά που θεωρούνται απαραίτητα, για ένα μαθητή, διατίθενται, σε πολλές και διαφορετικές ποιότητες και τιμές. Η επιλογή των σχολικών ειδών πρέπει να βασίζεται στο αν αυτά πληρούν τις προϋποθέσεις, που θέτει το διδακτικό προσωπικό, ώστε να γίνεται καλύτερα και ευκολότερα η διεργασία της μάθησης, στο σχολείο και στο σπίτι.

Βέβαια, τα σχολικά είδη έχουν ένα σημαντικό κόστος και, πολλές φορές, επιβαρύνουν, αρκετά, τον οικογενειακό προϋπολογισμό. Είναι κοινή η διαπίστωση ότι οι διαφορές τιμών, ανάμεσα στα απλά σχολικά και στα σχολικά, που είναι "της μόδας", είναι, πολλές φορές, αδικαιολόγητα, μεγάλες. Οι τιμές προϊόντων "διακοσμημένων" με σούπερ - ήρωες και καινοτομικά σχέδια, είναι ιδιαίτερα υψηλές.

Η αγορά σχολικών ειδών μπορεί να είναι μια εμπειρία συμμετοχής και μάθησης, τόσο για το γονέα όσο και για το μαθητή. Είναι μια ευκαιρία να περάσουν, μαζί, ένα όμορφο απόγευμα και να μάθουν, με ποιο τρόπο να κάνουν χρήσιμες και ευχάριστες αγορές.

Πριν ξεκινήσουμε, για τις σχολικές μας αγορές, πρέπει:

• Να συζητήσουμε, με το παιδί μας, να του εξηγήσουμε και να του δώσουμε να καταλάβει τις παγίδες των διαφημίσεων, για τα σχολικά είδη καθώς και τους τρόπους, που οι διάφορες εταιρείες μας οδηγούν, στην υπερκατανάλωση. Είναι πολύ βασικό, λοιπόν, να καταλάβει το παιδί ότι υπάρχει μεγάλη διαφορά, ανάμεσα στο τι πραγματικά χρειάζεται, για το σχολείο και στο τι νομίζει ότι χρειάζεται. Πρέπει να καταλάβει ότι η "ομορφιά" των σχολικών ειδών δεν είναι απαραίτητα συνδεδεμένη με τη μόδα της εποχής, αλλά, σίγουρα, επιβαρύνει το πορτοφόλι της οικογένειας. Αυτή η χρονική περίοδος μας προσφέρει μια από τις καλύτερες ευκαιρίες να εξηγήσουμε, στο παιδί μας, τα σωστά καταναλωτικά πρότυπα και τη στάση ζωής, που πρέπει να έχει απέναντι στην Κατανάλωση.

• Όταν βεβαιωθούμε ότι το παιδί μας κατάλαβε τους κινδύνους, ετοιμάζουμε ένα κατάλογο, με τα είδη που θεωρούμε απαραίτητα. Στη διαδικασία αυτή, το παιδί μας πρέπει να συμμετέχει. Αν πιστεύει ότι συναποφάσισε, μαζί μας, για τα σχολικά του είδη, θα αποφύγουμε τριβές, όταν θα κάνουμε τις αγορές μας.

• Είναι φυσικό, έστω και μετά από όλα αυτά, το παιδί μας, κάποιες στιγμές να παρασυρθεί, από την ποικιλία της αγοράς και να μας ζητήσει να αγοράσουμε κάποια πράγματα, τα οποία δεν είχαμε συμπεριλάβει, στον κατάλογο. Αν θεωρούμε ότι είναι περιττά πρέπει να αρνηθούμε, έστω και αν στεναχωρήσουμε το μικρό μας Καταναλωτή.

Ας έχουμε πάντοτε στο μυαλό μας, ότι:

• Η έρευνα αγοράς και η σύγκριση τιμών για το ίδιο είδος είναι απαραίτητη. Όπως προκύπτει από την έρευνα του ΚΕ.Π.ΚΑ., οι αποκλίσεις τιμών, από κατάστημα σε κατάστημα, κυμαίνονται μέχρι 180%.

• Οι διαφημίσεις, έμμεσες και άμεσες, συχνά, δημιουργούν στρεβλά καταναλωτικά πρότυπα. Όπως φαίνεται στο δεύτερο πίνακα, οι αποκλίσεις τιμών, ανάμεσα στα απλά σχολικά είδη και σε αυτά που θεωρούνται "της μόδας", κυμαίνονται μέχρι και 900%.

• Σε κάποια προϊόντα, όπως μολύβια, στυλό, γόμες, κ.α. είναι, πολλές φορές, πιο οικονομικό να αγοράζουμε συσκευασίες, που περιέχουν παραπάνω από ένα τεμάχιο, αρκεί να είμαστε σίγουροι ότι θα τα χρησιμοποιήσουμε.

Μεταβολές Τιμών 2003 - 2004 στα σχολικά είδη

ΕΙΔΗ	Κατώτατη Τιμή απλών προϊόντων		Ποσοστό Διαφοράς %	Ανώτατη Τιμή απλών προϊόντων		Ποσοστό Διαφοράς %
	2003	2004		2003	2004	
Μολύβι	0,25	0,23	-8,00	0,25	0,45	80,00
Στυλό	0,15	0,15	0,00	2,40	0,45	-81,25
Σετ διορθωτικών	1,30	0,99	-23,85	1,99	1,99	0,00
Διαβήτης	0,99	1,99	101,01	8,20	3,25	-60,37
Σετ γεωμετρικών οργάνων	1,99	0,90	-54,77	1,99	3,49	75,38
Ντοσιέ	0,99	0,99	0,00	4,20	4,20	0,00
Φύλλα έκθεσης 80	0,50	0,50	0,00	0,99	0,79	-20,20
Γόμα	0,15	0,15	0,00	0,29	0,70	141,38
Μαρκαδόροι (12 τεμ.)	1,95	1,15	-41,03	2,50	2,9	16,00
Μπλοκ ζωγραφικής	0,50	0,50	0,00	1,75	2,10	20,00
Ξυλομπογιές (24 τεμ.)	3,60	0,99	-72,50	3,99	3,70	-7,27
Κηρομπογιές (8 τεμ.)	0,50	2,50	400,00	0,99	4,99	404,04
Κασετίνα	0,99	3,90	293,94	8,30	12,90	55,42
Παγουρίνο	1,50	2,99	99,33	2,99	5,99	100,33
Τσάντα Νηπιαγωγείου	2,99	9,25	209,36	19,99	24,99	25,01
Τσάντα Δημοτικού	4,99	9,99	100,20	49,99	29,99	-40,01
Τσάντα Γυμνασίου-Λυκείου	14,99	18,27	21,88	55,70	35,90	-35,55
Μπλε τετράδιο (40 φύλλα)	0,45	0,15	-66,67	0,45	0,50	11,11
Μπλε τετράδιο (80 φύλλα)	0,80	0,80	0,00	0,80	1,00	25,00
Μπλε τετράδιο (100 φύλλα)	0,99	0,99	0,00	1,00	1,20	20,00
Τετράδιο σπιράλ (2 θέματα)	1,25	0,99	-20,80	2,99	4,50	50,50
Τετράδιο σπιράλ (5 θέματα)	3,30	1,99	-39,70	4,15	5,20	25,30

Διακύμανση Τιμών 2004 από απλά σε προϊόντα της μόδας

	Απλά προϊόντα	Προϊόντα μόδας	Ποσοστό Διαφοράς %
Μολύβι	0,23	0,99	330,43
Στυλό	0,15	1,50	900,00
Ντοσιέ	0,99	4,20	324,24
Γόμα	0,15	0,70	366,67
Κασετίνα	3,90	14,99	284,36
Τσάντα Νηπιαγωγείου	9,25	24,99	170,16
Τσάντα Δημοτικού	9,99	49,90	399,50
Τσάντα Γυμνασίου/Λυκείου	18,27	64,90	255,23
Χάρτινο τετράδιο (40 φύλλα)	0,15	0,80	433,33
Τετράδιο σπιράλ (2 θέματα)	0,99	4,50	354,55



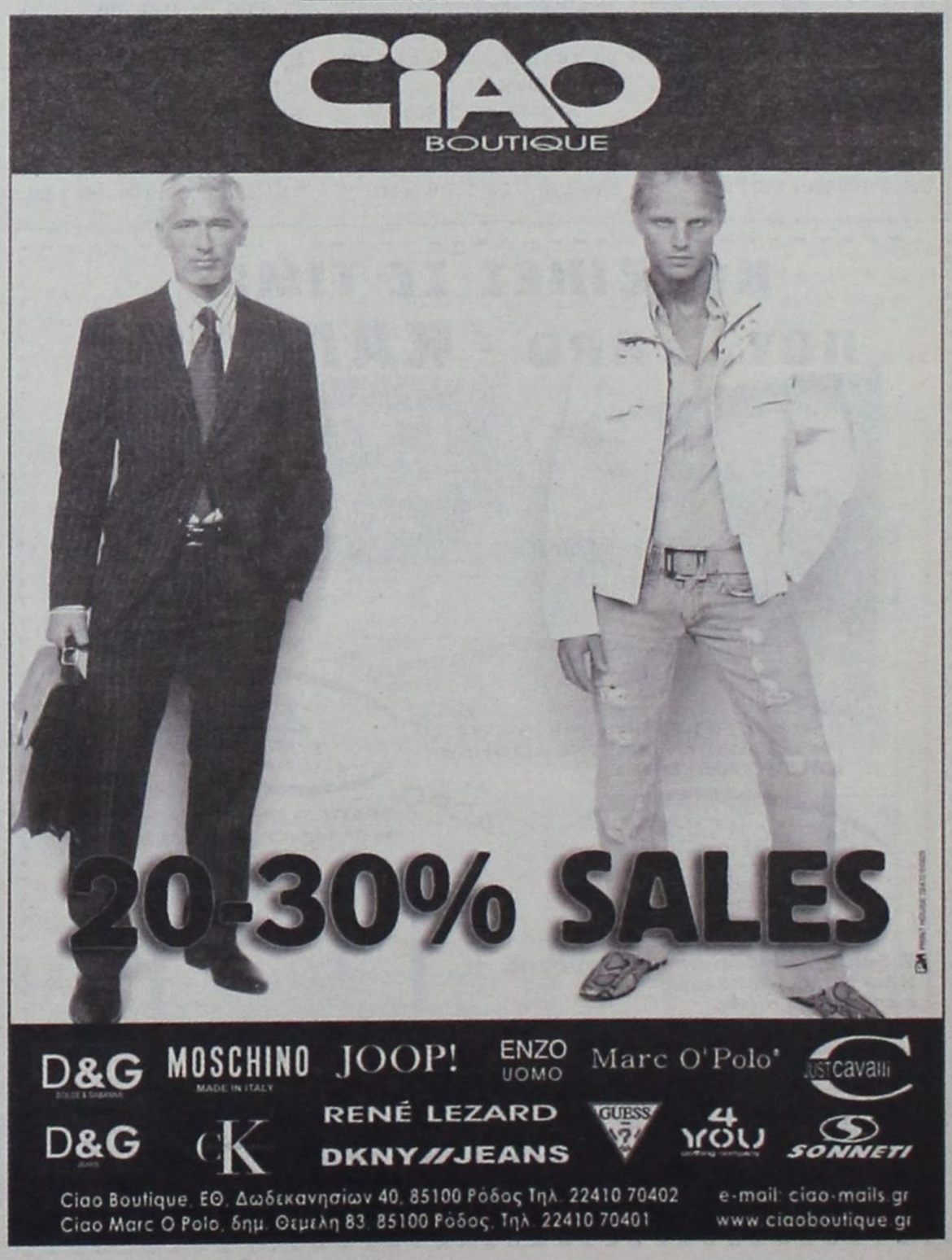

ΑΚΡΙΤΙΚΑ

κουβεντούλες με κάποιο νόημα

Θ άρσει· λέγων τ' αληθές ου σφαλεί ποτέ
ΣΟΦΟΚΛΗΣ

«Η φοβερότερη εκδίκηση είναι να περιφρονείς αυτούς που σε εχθρεύονται, αν και είσαι βέβαιος ότι μπορείς να τους συντρίψεις».
ΜΠΑΛΖΑΚ

Υ ΠΕΡΗΦΑΝΟΙ ΑΛΛΑ ΚΑΙ ΠΡΟΒΛΗΜΑΤΙΣΜΕΝΟΙ

Με ένα θετικό απολογισμό έπεσε η αυλαία των 28ων Ολυμπιακών Αγώνων. Τώρα μπορούμε να πούμε με βεβαιότητα ότι κερδίσαμε το μεγάλο στοίχημα. Η επόμενη μέρα μας βρίσκει ικανοποιημένους, περήφανους αλλά και προβληματισμένους. Για να πετύχουμε τους Ολυμπιακούς της Αθήνας ξεπεράσαμε όλοι τον εαυτό μας, αποκτήσαμε άλλη νοοτροπία, βγάλαμε στην επιφάνεια τα μεγάλα προτερήματά μας. Βελτιώσαμε την εικόνα της χώρας, αλλάξαμε συμπεριφορά μέσα και έξω από τα στάδια και πεισθήκαμε όλοι ότι η ζωή μας μπορεί να γίνει καλύτερη, αρκεί να προσπαθήσουμε να διατηρήσουμε τα θετικά στοιχεία που αποκομίσαμε από αυτή την Ολυμπιάδα.

Οι συγκοινωνίες έγιναν ιδανικές και πολλοί πείσθηκαν να εγκαταλείψουν τα αυτοκίνητά τους και να χρησιμοποιήσουν τα μέσα μαζικής μεταφοράς. Οι οδηγοί έδειξαν εντυπωσιακή συμμόρφωση στις υποδείξεις της Τροχαίας, η καθαριότητα ήταν ιδανική και ομόθυμη υπήρξε η λαϊκή συμμετοχή στη σχολαστική τήρησή της. Οι εθελοντές κατάφεραν να εντυπωσιάσουν με την ανιδιοτελή και ανεκτίμητη συμμετοχή τους. Αποδείξαμε ότι, όταν θέλουμε, μπορούμε. θέλουμε να διατηρήσουμε την ωραία αυτή εικόνα που κάνει πιο ανθρώπινη τη ζωή μας και μετά τη μεγάλη γιορτή; Απο μας εξαρτάται να συνεχίσουμε να δείχνουμε την ίδια κατανόηση, την ίδια θέληση, την ίδια καλή και πειθαρχημένη συμπεριφορά που εντυπωσίασε τους πάντες. Ετσι θα εξασφαλίσουμε και τα οφέλη αυτής της επένδυσης, βελτιώνοντας παράλληλα και τη ζωή μας.

Ο Ι ΥΒΡΙΣΤΕΣ

Οι επιτυχημένοι, από κάθε άποψη, Ολυμπιακοί Αγώνες της Αθήνας, ήταν η καλύτερη απάντηση στις ξένες Κασσάνδρες που είχαν προβλέψει την καταστροφή. Ηγετική θέση στη γνωστή ομάδα, που καθύβριζε την Ελλάδα και χαρακτήριζε ανίκανο τον ελληνικό λαό, είχαν διπλωμάτες που κατοικοεδρεύουν σε πρεσβείες «φίλων» χωρών. Οταν σε λίγα χρόνια, αρχίσει η διαρροή των τηλεγραφημάτων των πρεσβειών αυτών, κυρίως της βρετανικής και της αμερικανικής, είμαι βέβαιος πως θα φρίξουμε και θα οργιστούμε.

Τα τελευταία 2-3 χρόνια, η Ελλάδα παρουσιάστηκε από τα ξένα μέσα ενημέρωσης, ως μία χώρα όπου κατοικούν τεμπέληδες και κυριαρχεί η τρομοκρατία. Ισχυρίστηκαν ότι δεν θα τα καταφέρναμε και Αμερικανοί διπλωμάτες -κυρίως αυτοί- εκβίαζαν ότι «θα πάρουν τους Ολυμπιακούς και θα φύγουν». Διέπραξαν έγκλημα εναντίον της χώρας μας και πρέπει να απολογηθούν.

Τ ΟΥ... ΤΟΥΡΙΣΜΟΥ

Η τουριστική κίνηση δεν ήταν η αναμενόμενη, καθώς δεν επαληθεύτηκαν οι αρχικές εκτιμήσεις. Καταλυτική επίδραση σε αυτή την αρνητική εξέλιξη είχαν, βεβαίως, οι τρομολαγνικές αναφορές το προηγούμενο διάστημα από τα ξένα μέσα μαζικής ενημέρωσης, αλλά και οι δηλώσεις διεθνών πολιτικών προσωπικοτήτων που αμφισβητούσαν την ασφάλεια των Αγώνων. Αναμέναμε περισσότερους από εκατόν πενήντα χιλιάδες τουρίστες και ήρθαν σχεδόν οι μισοί. Κατασκευάστηκαν δεκάδες νέες ξενοδοχειακές μονάδες, ανακαινίστηκαν οι περισσότερες από τις υπάρχουσες, παρ' όλα αυτά τέσσερις χιλιάδες δωμάτια ξενοδοχείων έμειναν αδιάθετα. Το πρόγραμμα μίσθωσης κατοικιών δεν προχώρησε όπως αναμενόταν και αντί για τρεις χιλιάδες σπίτια μισθώθηκαν μόνον πεντακόσια σαράντα, στα οποία κατέλυσαν διαδοχικά επτακόσιες σαράντα οικογένειες. Ασφαλώς και η επόμενη μέρα της επιτυχούς διοργάνωσης των Ολυμπιακών Αγώνων συνιστά πρόκληση για τον τομέα του Τουρισμού, καθώς οι αλλαγές που συντελέστηκαν στο επίπεδο των υποδομών, των μεταφορών κ.α. είναι σημαντικότατες παρακαταθήκες για το μέλλον της τουριστικής ανάπτυξης.

Η ΕΛΛΑΔΑ ΑΛΛΑΖΕΙ

Αυτό το μεγάλο, το ωραίο και τ' αληθινό που ζήσαμε αυτές τις μέρες δεν πρέπει να περάσει στο «ντούκου». Πρέπει να πολλαπλασιαστεί. Τώρα που έσβησαν τα φώτα της γιορτής, ήρθε η ώρα της δημιουργίας. Το φως που σ' αυτόν τον πυκνό Αύγουστο έδειξε στον κόσμο η Ελλάδα δεν πρέπει να χαθεί. Πρέπει να το κρατήσουμε όλοι μας άσβεστο, να δουλέψουμε, να προκόψουμε να χαρούμε. Δεν μας αξίζουν η μιζέρια, οι ιδεοληψίες, οι συνωμοσιολογίες του παρελθόντος. Δεν μας αξίζει η χυδαιότητα όσων πουλούν πατρίδα και περιμένουν να πληρωθούν γι' αυτό. Δεν μας πρέπει η Ελλάδα που πάσχισαν οι επιτήδειοι να χτίσουν. Δεν μας αξίζει το παρελθόν παρά μόνο το μέλλον. Δεν μας αξίζει άλλη Ελλάδα παρά μόνο μία:

Η Ελλάδα που κερδίζει.Η Ελλάδα που πετυχαίνει. Η Ελλάδα που αλλάζει...

Ε ΠΕΣΚΙΑΣΑΝ ΤΟΥΣ ΑΓΩΝΕΣ

Η υπόθεση Κεντέρη - Θάνου και ο ορυμαγδός των αποκαλύψεων γύρω από τις αθλητικές και επιχειρηματικές δραστηριότητες του προπονητή τους, Χρήστου Τζέκου, επισκίασαν όχι μόνον την τελετή έναρξης των Ολυμπιακών Αγώνων, αλλά και αρκετές ολυμπιακές ημέρες, δεδομένου ότι καθημερινά έρχονταν νέα αρνητικά στοιχεία στη δημοσιότητα που δεν αφορούσαν μόνον στον έλεγχο αντιντόπινγκ, αλλά και στο περιβόητο ατύχημά τους.

Αρνητική συνέπεια της υπόθεσης αυτής ήταν και η αποδοκιμασία των Αμερικανών αθλητών στην κούρσα των 200 μέτρων, που επρόκειτο να τρέξει ο Κ. Κεντέρης. Το θέμα Κεντέρη - Θάνου «τσαλάκωσε» την εικόνα της χώρας σε διεθνές επίπεδο.

Β ΓΗΚΕ ΚΕΡΔΙΣΜΕΝΗ

Η Ελλάδα βγήκε κερδισμένη από αυτή την Ολυμπιάδα. Και οι Ελληνες μπολιάστηκαν με μια ένεση εθνικής αυτοπεποίθησης που αναμφισβήτητα είχαν ανάγκη.

Υπάρχει βέβαια και το κεφάλαιο της «εθνικής λυπητερής», του τελικού ταμείου δηλαδή, όχι φυσικά του οργανισμού «Αθήνα 2004» που θα βγει θετικό, έστω και με την επιστράτευση λογιστικής... ντοπαμίνης, αλλά του κρατικού κορβανά που μεσοπρόθεσμα τουλάχιστον επιβαρύνθηκε. Ομως αυτή είναι μια άλλη υπόθεση, η εξιχνίαση της οποίας ελπίζω να μην εξαντληθεί στα τηλεοπτικά παράθυρα...

Α, και κάτι τελευταίο. Δεν ξέρω αν οι υπάλληλοι του «Χίλτον» αισθάνονται την ίδια ανακούφιση, αλλά προσωπικά καθόλου δεν στεναχωριέμαι που οσονούπω αναχωρεί από την Ελλάδα η κουστωδία των «Αθανάτων». Γιατί η μοναδική σκιά αυτών των Αγώνων σχετίζεται με τις καθ' όλα... άδολες προθέσεις τους.

Μ Ε ΕΝΑ «ΣΥΓΓΝΩΜΗ»... ΚΑΘΑΡΙΖΕΙΣ!

Ζητάει συγγνώμη ο ανταποκριτής του CNN στην Αθήνα, Ρικ Ράιλι. «Ημασταν ηλίθιοι και πέσαμε εντελώς έξω», παραδέχεται με αστείο κυνισμό. «Νομίζαμε ότι οι εργάτες θα έβαφαν τις λωρίδες λίγα μόλις μέτρα μπροστά από τους δρομείς των 400 μέτρων, περιμέναμε ότι στις γωνίες θα παραφυλάνε τσούρμο τρομοκράτες. Ξοδέψατε 1,2 δισ. ευρώ για την ασφάλεια και τίποτα δεν θα συνέβαινε αν ο Κόλιν Πάουελ αποφάσιζε να κάτσει στο σπιτάκι του. Η άγνοιά μας σας στοίχισε του κόσμου τα λεφτά, οι φοβίες μας άδειασαν την πόλη και τα ξενοδοχεία σας... και τώρα μείνατε 8,5 δισ. ευρώ χρέος και άχρηστα ακριβά στάδια... Αισθανόμαστε περισσότερο Ελληνες πλέον. Η τελετή έναρξης ήταν εκπληκτική, η νυχτερινή ζωή φανταστική, ακόμη και τα αδέσποτα ζώα δεν μπορούσαν να είναι φιλικότερα...».

«Το μόνο που μένει για να ξεπληρώσουμε την αδικία που σας κάναμε είναι να ορκιστούμε πως δεν θα σας αναγκάσουμε να μας φιλοξενήσετε ποτέ ξανά». Ετσι είναι με τους Αμερικάνους. Καταστρέφουν τα πάντα, μετά ζητούν «συγγνώμη» και... καθαρίζουν!

Ε ΥΤΥΧΩΣ ΚΑΙ ΚΡΑΤΗΣΕ ΤΗΝ ΨΥΧΡΑΙΜΙΑ ΤΟΥ

Οσοι μέχρι τώρα είχαν συναντήσει και συνομιλήσει με τον πρόεδρο της ΔΟΕ, Ζακ Ρόγκ, είχαν μείνει με την εντύπωση ενός σκληρού μεν, αλλά ευγενούς ανθρώπου. Ετσι, η έκρηξή του κατά του προέδρου του ΣΕΓΑΣ, Β. Σεβαστή, παραπέμποντάς τον σε... ψυχίατρο, σόκαρε πολλούς.

Τι ήταν αυτό που εξόργισε τον κ. Ρογκ; Οχι πάντως η αποκάλυψη ότι συνομίλησε με τον κ. Σεβαστή, αλλά το ότι ήρθε στο φως η άμεση εμπλοκή του στην υπόθεση Κεντέρη - Θάνου και στη διαδικασία του ντόπινγκ. Γεγονός απαράδεκτο και πρωτοφανές. Ο κ. Ρογκ υπερέβη τα εσκαμμένα, ευτυχώς που ο κ. Σεβαστής κράτησε την ψυχραιμία του. Αλλιώς θα γινόταν της... Κορέας!

Φ ΩΤΙΕΣ

Η Ρόδος, λόγω των σφοδρών ανέμων, είχε ενταχθεί την Κυριακή στις περιοχές «υψηλού κινδύνου» σε ότι αφορά την πρόκληση πυρκαγιάς. Αυτό είχε γίνει και λίγο καιρό πιο μπροστά. Θα ανέμενε, λοιπόν, κανείς ότι θα ελαμβάνοντο αυξημένα μέτρα προστασίας και ότι θα ενισχύοντο οι περιπολίες!

Αντ' αυτών την πρώτη φορά είχαμε απανωτές φωτιές στη Λαχανιά, προχθές δύο διαδοχικές φωτιές στις Πεταλούδες και στη Μαλώνα. Ευχόμαστε να μην τριτώσει το κακό.

Λ ΟΓΙΑ ΜΕ ΣΗΜΑΣΙΑ

Εχουν μεγάλη σημασία τα όσα είπε, σε συνέντευξή του στη «δ», την Κυριακή, ο προϊστάμενος ΠΕΧΩ κ. Νίκος Φαρμακίδης, σχετικά με τα αυθαίρετα:

«Οι πολεοδομίες δεν κάνουν τίποτα. Οχι γιατί το αποφάσισαν μόνοι τους αλλά γιατί τους έχουν επιβάλει, όταν ακούν αυθαίρετο, να το προσπερνούν και να το αντιμετωπίζουν σαν τον έξω από δω. Δεν καταλογίζουν ούτε πρόστιμα αφού έτσι τους επέβαλλαν τόσα χρόνια...».

Και μετά σου λένε ότι για όλα φταίνε οι υπάλληλοι. Οι πολιτικοί τους προϊστάμενοι ούτε είδαν, ούτε άκουσαν, ούτε και γνωρίζουν.

Υ.Τ.Ε.

ΕΡΕΥΝΑ ΥΓΕΙΑ



Επιμέλεια: Κωνσταντίνα Μπαϊράμη



Ο δόκτωρ Δημήτρης Κουντούρης, Νευρολόγος - Ψυχίατρος

Ένα συμπλήρωμα διατροφής που περιέχει, π.χ., εφεδρίνη ή ψευδοεφεδρίνη είναι επικίνδυνο, γιατί αυτές οι ουσίες έχουν ως αποτέλεσμα νευρολογικές διαταραχές, ανεβάζουν την πίεση, έχουν επιπτώσεις στη λειτουργία της καρδιάς, δημιουργούν κινδύνους από ένα οξύ έμφραγμα ή από διαταραχή ή βλάβες στα άλλα συστήματα του οργανισμού και κυρίως το νευρικό

ΟΙ «ΑΘΩΕΣ» ΟΥΣΙΕΣ ΠΟΥ ΟΔΗΓΟΥΝ ΑΚΟΜΗ ΚΑΙ ΣΤΟΝ ΘΑΝΑΤΟ

ΕΠΙΚΙΝΔΥΝΑ ΣΥΜΠΛΗΡΩΜΑΤΑ ΔΙΑΤΡΟΦΗΣ

Ο Δόκτωρ Δημήτρης Κουντούρης εξηγεί πως κάποια συμπληρώματα διατροφής δεν είναι «αθώα». Εύκολα κανείς θα μπορούσε να βαφτίσει ως κοκτέιλ θανάτου αρκετά συμπληρώματα διατροφής. Όπως επισημαίνει ο Δόκτωρ Δημήτρης Κουντούρης, νευρολόγος –ψυχίατρος, η νέα μάστιγα θα είναι το σύνδρομο Λου Γκέρινγκ, η πλάγια μυατροφική σκλήρυνση. Πολλά από τα θεωρούμενα ως αθώα διατροφικά συμπληρώματα μπορούν να αποβούν θανατηφόρα. Στην Ιταλία, άλλωστε, 16 ποδοσφαιριστές, μόνο από την περιοχή του Τορίνο, έχουν βρει το θάνατο εξαιτίας της χρήσης συμπληρωμάτων διατροφής. Δυστυχώς, όπως επισημαίνει ο κ. Κουντούρης, ούτε η χώρα μας γλιτώνει από αυτή τη μάστιγα, καθώς έχουμε φτάσει στο σημείο να έχουμε και θανατηφόρα περιστατικά. Πολλές από τις ουσίες αυτές εισάγονται από χώρες της Ασίας και χρησιμοποιούνται συχνά –πυκνά όχι μόνο από επαγγελματίες του αθλητικού χώρου, αλλά και από απλούς ανθρώπους. Το σύνδρομο Λού Γκέρινγκ πήρε το όνομά του από τον ομώνυμο διάσημο παίκτη του μπέιζμπολ, του οποίου ο θάνατος προήλθε από πλάγια μυατροφική σκλήρυνση. Πολλά από τα συμπληρώματα διατροφής, τα οποία χρησιμοποιούνται ευρέως και στη χώρα μας, αποτελούν ένα κοκτέιλ αναβολικών και ορμονών, προκειμένου να έχουν ισχυρή δόση.

Τα βρίσκουν πολύ εύκολα μέσω του Ιντερνέτ, χωρίς να το γνωρίζουν ότι είναι «νοθευμένα». Τα βρίσκουν όμως και στην τοπική αγορά, αφού εισάγονται με μεγάλη ευκολία από ορισμένες χώρες, όπου οι έλεγχοι είναι χαλαροί ή κάποιες χώρες της Ασίας, όπου δεν υπάρχει καθόλου έλεγχος.

Ακόμη και η χρήση συμπληρωμάτων που δεν είναι «νοθευμένα» μπορεί να προκαλέσουν διαταραχές στην υγεία. Παίρνει κάποιος π.χ. αμινοξέα, πρωτεΐνες και αν δεν έχει καλό μεταβολισμό, έχει μια αιματολογική πάθηση, τότε αυτή η υπερβολική λήψη αμινοξέων, οδηγεί σε σοβαρές παρενέργειες.

Πρόσφατες έρευνες από μεγάλα Κέντρα Αντιντόπιγκ, όπως της Κολωνίας στη Γερμανία, επίσης στην Ελβετία, αλλά και στις ΗΠΑ, έχουν οδηγήσει στο συμπέρασμα ότι πολλά συμπληρώματα διατροφής περιέχουν προορμόνες και ορμόνες απαγορευμένες στη χρήση, δηλαδή αναβολική στεροειδή.

Μέσα απ' αυτές τις ουσίες, που μπορεί να είναι μεν σε χαμηλή δόση, τα αποτελέσματα όμως σε μακροχρόνια λήψη είναι εμφανή και ιδιαίτερα ανησυχητικά, επειδή όλο και περισσότεροι νέοι κάνουν χρήση τέτοιων σκευασμάτων, για να φτάσουν στο αποτέλεσμα που θέλουν, ν' αυξήσουν δηλαδή μυϊκή μάζα και δύναμη.

Χαρακτηριστικά, αναφέρεται ότι σε έρευνα που έγινε παλαιότερα στην Κολωνία από 634 δείγματα ούρων σε αθλητές, οι οποίοι χρησιμοποιούσαν τα «ανώδυνα» εκ πρώτης όψεως συμπληρώματα διατροφής, βρέθηκαν οι 94 από αυτούς να είναι ντοπαρισμένοι (!) με αναβολικά και 66 βρέθηκαν σε οριακά επίπεδα.

Επομένως, φαίνεται ότι σε ένα μεγάλο ποσοστό των ουσιών αυτών, που παίρνονται από ανυποψίαστους χρήστες ως απλά συμπληρώματα διατροφής, περιέχονται επικίνδυνα αναβολικά, με σοβαρές παρενέργειες, καθώς η συστηματική χρήση τους οδηγεί σε καρκίνο του ήπατος, οδηγεί σε εμφράγματα και σε πολλές άλλες φοβερές παρενέργειες στον οργανισμό.

Αλλά ακόμα και ένα συμπλήρωμα διατροφής που δεν είναι νοθευμένο και περιέχει π.χ. εφεδρίνη, ψευδοεφεδρίνη –πολλά από αυτά περιέχουν τέτοιου είδους στοιχεία- είναι επίσης επικίνδυνα για την υγεία, γιατί αυτές οι ουσίες έχουν ως αποτέλεσμα νευρολογικές διαταραχές, ανεβάζουν την πίεση, έχουν επιπτώσεις στη λειτουργία της καρδιάς, δημιουργούνται κίνδυνοι από ένα οξύ έμφραγμα ή από διαταραχή ή βλάβες στα άλλα συστήματα του οργανισμού και κυρίως το νευρικό. Ακόμη και όταν τα σκευάσματα αυτά προβάλλονται ως «φυτικά» και συνεπώς ακίνδυνα, μπορεί κάποιος να παραπλανηθεί, καθώς ο κίνδυνος υπάρχει!

Πριν μερικά χρόνια κυκλοφόρησαν κάποια τέτοια σκευάσματα από την Κίνα, για αύξηση της μνήμης, της απόδοσης κλπ αυτά λοιπόν είχαν ενοχοποιηθεί για πολύ σοβαρές παρενέργειες. Είχαν προκαλέσει ηπατίτιδες!

Τέτοια σκευάσματα επιδρούν έμμεσα, δηλαδή διεγείρουν τα ίδια τα όργανα του οργανισμού που εκκρίνουν ορμόνες τεστοστερόνη, αυξητική ορμόνη, χωρίς τα ίδια να εκκρίνουν τις ορμόνες αυτές. Και αυτά, όμως, που εκ πρώτης όψεως φαίνονται «ακίνδυνα» είναι ιδιαίτερα

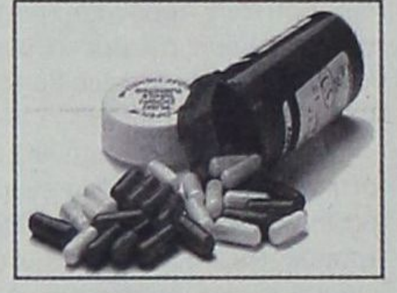

επικίνδυνα και πρέπει να απαγορεύονται.

Αυτό που έχουμε να προτείνουμε είναι η κλασική διατροφή. Δεν υπάρχει λόγος να χρησιμοποιούμε τέτοια συμπληρώματα, όταν ο οργανισμός μπορεί να πάρει όλα τα απαραίτητα στοιχεία από την καθημερινή παραδοσιακή διατροφή μας. Δεν μιλάμε, βέβαια, για το άλλο τεράστιο πρόβλημα της κατάχρησης τέτοιων ουσιών, που γίνεται στο χώρο του πρωταθλητισμού διεθνώς, συχνά με συνδυασμό και γνωστών, από τις λίστες των απαγορευμένων ουσιών που εντάσσονται στο ντόπινγκ. Για παράδειγμα, έχουν προβληθεί σε συνέδρια οι περιπτώσεις αθλητών, που παίρνουν σε ημερήσια βάση δεκάδες διατροφικά συμπληρώματα.

Στην Αμερική, οι φορείς ελέγχου των φαρμάκων, είναι συγχρόνως και φορείς ελέγχου των τροφίμων, το γνωστό μας «FDA» όπου πριν κυκλοφορήσει οποιοδήποτε φάρμακο ή σκεύασμα θα πρέπει να έχει την έγκρισή του.

Τα τελευταία χρόνια στη χώρα μας, ο ΕΟΦ που γνωρίζει πλέον το πρόβλημα, εντείνει τους ελέγχους, κυρίως για να εντοπιστούν τα νοθευμένα αυτά σκευάσματα και όσοι τα διακινούν.

Αρκεί να ξεφυλλίσει κανείς ένα από τα περιοδικά που κυκλοφορούν στην Ελλάδα κι έχουν ως αντικείμενο το «μπόντι μπίλντιγκ» για να πέσει π.χ. πάνω σε σκεύασμα που περιέχει τη φυτική ουσία «tribulus terrestris».

Σύμφωνα με τη διαφημιστική καταχώρηση «πρόκειται για ισχυρό ανδρογόνο φυτικής προέλευσης. Αυξάνει θεαματικά τα επίπεδα τεστοστερόνης, από τις πρώτες κιόλας μέρες, με αποτέλεσμα την «έκρηξη» ενέργειας, αύξηση της μυϊκής ανάπτυξης και μεγιστοποίηση της δύναμης».

Η φυτική προέλευση της ουσίας είναι άραγε αρκετή για να κριθεί ασφαλής;

«Το ότι είναι φυτικό αυτό δεν σημαίνει ότι είναι και αβλαβές!» απαντούν οι ειδικοί: Η υπέρμετρη αύξηση των επιπέδων της τεστορερόνης στο αίμα και μάλιστα όπως τονίζεται στην κατάχρηση «από τις πρώτες κιόλας μέρες» δεν είναι δυνατόν να μην ενέχει κινδύνους για τον οργανισμό. Αυτό συμβαίνει διότι μια τέτοια αύξηση τεστοστερόνης στο αίμα προκαλεί μια δραματική ανατροπή της ορμονικής ισορροπίας στον οργανισμό που τελικά οδηγεί σε αντίθετα αποτελέσματα, δηλαδή μείωση της φυσιολογικά παραγόμενης τεστοστερόνης και έχει σαν αποτέλεσμα ο χρήστης να αυξάνει συνεχώς τη δόση ενός τέτοιου σκευάσματος ή να καταφεύγει και σε άλλα συναφή σκευάσματα και τελικώς να οδηγείται σε εξάρτηση από αυτά!

Η μακροχρόνια δράση τέτοιων σκευασμάτων είναι πολύ πιθανόν να οδηγήσει σε επιπλοκές, όπως η ηπατική βλάβη, καρκίνος προστάτη ή ενδομητρίου, σε γυναίκες μόνιμη ανδροποίηση κλπ. Από τη στιγμή που η ουσία αυτή αυξάνει τη σωματική ικανότητα και είναι χορηγούμενη εξωγενώς εμπίπτει στην κατηγορία των αναβολικών.

Σκευάσματα που εμπεριέχουν π.χ. το tribulus terrestris κυκλοφορούν νομότυπα, καθώς οι εμπεριεχόμενες ουσίες δεν συγκαταλέγονται σε επίσημους καταλόγους απογορευμένων ουσιών π.χ. του Διεθνούς Οργανισμού κατά του Ντόπινγκ (WADA). Δημιουργούνται συνεχώς νέες ουσίες που χορηγούνται ως συμπληρώματα διατροφής, και υπάρχει αδυναμία διεθνώς να ελεγχθούν ως προς τις άμεσες και μακροχρόνιες ανεπιθύμητες επιδράσεις τους.

MEDUSA
The CLUB
LINDOS
2004
PLATINUM MEMBER
Priviledge Card
Ελληνική και ξένη μουσική
MEDUSA:
Το στέκι της ροδιακής και διεθνούς νεολαίας
MEDUSA:
Η απόλυτη διασκέδαση

Η αναφερόμενη ουσία tribulus terrestris φαίνεται ότι αποτελεί μίγμα ουσιών που αναφέρονται σαν στεροειδείς σαπωνίνες και ανευρίσκονται σε πάρα πολλά φυτά, π.χ. Yucca Schidigera, quillaja saponaria και αναφέρονται πολλές δράσεις του στο ανθρώπινο σώμα που όμως βρίσκονται υπό έρευνα,

Άλλο διαφημιζόμενο σκεύασμα είναι εκείνο που φέρεται να περιέχει zma, δηλαδή μείγμα ψευδαργύρου και μαγνησίου ή και κάποιες βιταμίνες: Εδώ όμως θα πρέπει να κάνουμε μια επισήμανση: Στο ίντερνετ σε διαφημιστικές καταχωρήσεις παρουσιάζονται φωτογραφίες αθλητών που έχουν αναπτύξει ένα εντυπωσιακό μυϊκό σύστημα με ολιγόμηνη χρήση zma.

Δηλαδή, ένα μείγμα ψευδαργύρου και μαγνησίου οδήγησε στην εντυπωσιακή αύξηση της μυϊκής μάζας αθλητών και μπόντι μπίλντερς, γεγονός που, αν όντως συμβαίνει, θα έπρεπε όλοι οι άνθρωποι να το δοκιμάσουν και να βελτιώσουν τη μυϊκή τους μάζα! Ο ψευδάργυρος και το μαγνήσιο εμπεριέχονται στον ανθρώπινο οργανισμό και σε καμία επίσημη βιβλιογραφική αναφορά δεν αναφέρεται ότι η συνδυασμένη χρήση τους προκαλεί μεγάλη αύξηση της μυϊκής μάζας. Ίσως αυτό θα πρέπει να μας προβληματίσει. Στο εξωτερικό, πολλές φορές τα ενεργά συστατικά (αυτά που κυρίως παράγουν το επιθυμητό αποτέλεσμα) αποκρύπτονται. Σκευάσματα που ισχυρίζονταν ότι περιείχαν κάποια άλλη ουσία βρέθηκαν να περιέχουν και την ουσία τετραϋδρογεστρινότη (THG) που είναι στεροειδές και δεν ήταν απογορευμένη ούτε καν γνωστή μέχρι πρόσφατα.

Χάρη σε καταγγελία στο WADA αναπτύχθηκε μέθοδος προσδιορισμού της. Αποτέλεσμα ήταν πολλοί Αμερικανοί αθλητές να έχουν βρεθεί στο παρελθόν αναδρομικά ντοπαρισμένοι με την ουσία THG χωρίς να γνωρίζουν ότι την έχουν λάβει...

Η ΟΥΣΙΟΕΞΑΡΤΗΣΗ

Ο όρος «ουσιοεξάρτηση» σύμφωνα με το Διαγνωστικό και Στατιστικό Εγχειρίδιο (DSM IV) της Αμερικανικής Ψυχιατρικής Εταιρείας, σημαίνει τη δέσμη γνωσιακών, συμπεριφορικών και λειτουργικών βιολογικών συμπτωμάτων που υποδηλώνουν έντονη επιθυμία για λήψη, καθώς και μειωμένο έλεγχο της χρήσης ψυχοδραστικών ουσιών και συνέχιση της λήψης τους παρά τις αρνητικές επιπτώσεις τους.

Η ουσιοεξάρτηση είναι βεβαίως πρόβλημα παγκόσμιο, που παίρνει ολοένα και μεγαλύτερες, σε άλλοτε άλλη κλίμακα, διαστάσεις σε όλες τις χώρες, χωρίς η Ελλάδα να δύναται να αποτελέσει εξαίρεση. Μείζονα παράμετρο του προβλήματος αποτελεί η εξάρτηση από οπιοειδή, κυρίως ηρωίνη, που ολοένα αυξάνεται και αφενός πλήττει πλέον όλες τις κοινωνικοοικονομικές τάξεις, αφετέρου δε η ηλικία έναρξής της αφορά σε ολοένα και μικρότερες ηλικίες. Ακολουθούν οι αμφεταμίνες και η κοκαΐνη, το MDMA («έκσταση») και τα προϊόντα της ινδικής κάνναβης.

Σε συμπεριφορά προσδιορισμένη από ουσιοεξάρτηση, ιδίως από οπιοειδή , αποδίδεται μεγάλος αριθμός παραβατικών πράξεων και εγκλημάτων, καθώς τα εξαρτημένα άτομα, από τη μία, συχνά δεν είναι σε θέση να ελέγξουν τη συμπεριφορά τους και από την άλλη καταφεύγουν σε πράξεις παράνομες ή και εγκληματικές, προκειμένου να εξασφαλίσουν τα απαραίτητα για την αγορά της ουσίας χρήματα.

Στην Ελλάδα ελλείπουν σχετικές ακριβείς έρευνες, όμως σε άλλες χώρες έχει βρεθεί ότι μισά από το σύνολο των εγκλημάτων συνδέονται με την ουσιοεξάρτηση.

Οι ψυχολογικές και βιολογικές διαταραχές οι συνδεόμενες με την ουσιοεξάρτηση οδηγούν σε μορφές συμπεριφοράς που έχουν ως αποτέλεσμα τη διαταραχή των διαπροσωπικών σχέσεων, την αποτυχία στην εργασία, την παραβατικότητα αλλά και πράξεις εξαιρετικής βίας.

Η ανάδυση ή πυροδότηση ή η συνύπαρξη άλλων ψυχικών διαταραχών αποτελεί μία άλλη έκφραση της επίδρασης των εξαρτησιογόνων ουσιών και μάλιστα των οπιοειδών, που ανάγεται στο γενικώς αποδεκτό σήμερα φαινόμενο της νοσηρότητας ή πολλαπλής νοσηρότητας.

Μορφές κατάχρησης εξαρτησιογόνων ουσιών

Διακρίνεται μία ποικιλία μορφών χρήσης και κατάχρησης εξαρτησιογόνων ουσιών, από τις οποίες βασικές για τη θεώρηση και αντιμετώπιση του προβλήματος της ουσιοεξάρτησης σημασίας είναι οι παρακάτω:

1) Πειραματική χρήση
2) Περιστασιακή χρήση
3) «Κοινωνική» χρήση
4) Χρήση για διασκέδαση
5) Αναγκαστική χρήση: Εκδηλώνεται με το σύνδρομο εξάρτησης που περιλαμβάνει:

α) Στερεότυπη χρήση σε ό,τι αφορά στον τρόπο και τόπο.

β) Κυριαρχία της αναζήτησης της ουσίας.

γ) Συναίσθηση του αναγκαστικού της χρήσης, με περιστασιακές διακοπές.

δ) Επιθυμία οριστικής διακοπής της χρήσης, χωρίς συνήθως επιτυχία.

ε) Απόπειρες αποχής που ακολουθούνται από ταχεία συνήθως επαναγκατάσταση της χρήσης.

στ) Σημεία ανοχής της ουσίας.

ζ) Εμφάνιση στερητικού συνδρόμου μετά από διακοπή.

Γενετικοί παράγοντες της ουσιοεξάρτησης

Μελέτες βιομετρικές έχουν καταδείξει την ύπαρξη κοινών παραγόντων ευπάθειας προς ποικιλία εξαρτησιογόνων ουσιών. Παραγόντων περιβαλλοντικών, αλλά και γενετικών. Εχουν, από την άλλη, επισημανθεί και γενετικές επιδράσεις ειδοποιοί για ποικίλες εξαρτησιογόνες ουσίες, η ειδοποιός γενετική σήμανση, όμως, αφορά φαίνεται περισσότερο στην ηρωίνη, από ότι στην κάνναβη ή στις διεργερτικές ουσίες.

Εξάλλου, φαίνεται ότι οι εξαρτησιογόνες ουσίες δύνανται να δράσουν ως διακόπτες του DNA, ανοίγοντας ή κλείνοντας γονίδια. Εχει βρεθεί, για παράδειγμα, ότι η κραιπάλη κοκαΐνης αναστέλλει τη δραστηριότητα γονιδίου που δημιουργεί ντοπαμινικούς υποδοχείς. Αν αυτό το γονίδιο παραμείνει ανενεργό επί μακρόν, δυνατό να τεθεί η βάση για υποτροπή, καθώς το κύκλωμα ανταμοιβής – ευχαρίστησης χάνει την αποδοτικότητά του και καθίσταται ανενεργό, με αποτέλεσμα ο εξαρτημένος να προσπαθεί να αποζημιωθεί γι' αυτή την έλλειψη ευχαρίστησης, ξαναπαίρνοντας την ουσία. Επιπρόσθετο στοιχείο στην αναζήτηση γενετικής βάσης της ουσιοεξάρτησης είναι και ένα άλλο εύρημα. Ατομα που με τρόπο ψυχαναγκαστικό αναζητούν το νέο, το καινοφανές, τείνουν στην κατάχρηση ουσιών περισσότερο από εκείνους που ικανοποιούνται από το παλαιό, το ήδη αποδεκτό και αυτή η αναζήτηση του νέου έχει, υποστηρίζεται, βάση γενετική. Φαίνεται έτσι ότι υπάρχει ένας γενετικός προσδιορισμένος παράγοντας της εξάρτησης.

Από την άλλη, εμφάνιση ορισμένων γονιδίων είναι δυνατόν να ελαττώσουν τον κίνδυνο, εξάρτησης. Ετσι στο 50% των Ασιατών, παρουσιάζεται απουσία της αλδρεϋδικής διϋδρογενάσης, ενζύμου που εξουδετερώνει την ακεταλδεΐδη, το πρώτο προϊόν της διάσπασης της αιθυλικής αλκοόλης, πράγμα που προκαλεί δυσάρεστα συμπτώματα, οφειλόμενα στην ακεταλδεΰδη, όπως εξάψεις, έντονα συναισθήματα παλμών κ.λ.π. Αποτέλεσμα είναι ο αναγκαστικός περιορισμός της χρήσης του αλκοόλ.

Η ψυχολογική εικόνα της ουσιοεξάρτησης και η «διπλή διάγνωση» ή «συνοσηρότητα»

Η κατάσταση της ουσιοεξάρτησης, ιδίως από οπιοειδή, αποτελεί άμεση απειλή για τη ζωή του ασθενούς. Αποτελεί νόσο εξελικτική, πολυεπίπεδη και αυτοπροκαλούμενη, με μοιραία πορεία, αλλά με ευνοϊκά ποσοστά ανάρρωσης μετά από επιτυχή συμπτωματική θεραπεία. Και τούτο ανάγκη πάσα να γίνει κατανοητό και από τους επαγγελματίες υγείας και από εκείνους που λαμβάνουν αποφάσεις, αλλά και από το γενικό κοινό. Και, βεβαίως, πρώτα απ' όλα από τους ίδιους τους ασθενείς.

Είναι σημαντικό να επισημανθεί, κατ' αρχάς το γεγονός ότι συστατικό της νοσηρής διεργασίας της ουσιοεξάρτησης είναι η συχνή διακοπή, για ποικίλους λόγους, της θεραπείας από τον ίδιο τον ασθενή. Το χαρακτηριστικό αυτό θα πρέπει να λαμβάνεται σοβαρώς υπόψη από τους θεραπευτές, ώστε να αποφεύγεται η απογοήτευσή τους και η συνεπακόλουθη απόρριψη του ασθενούς, που ο θεραπευτής τον βλέπει τώρα ως «μη συνεργάσιμο», «κακότροπο», ή ακόμα και ζώσα απόδειξη «αποτυχίας» του ως θεραπευτή. Αυτό οδηγεί στη μονιμοποίηση της απομάκρυνσης του ασθενούς από την καθόλη θεραπευτική διαδικασία που του γίνεται απεχθής και για έναν ακόμη πρόσθετο λόγο: την απόρριψή του και από τον ίδιο τον θεραπευτή του, όπως και από τους οικείους του, που επηρεάζονται και αυτοί αρνητικά από τον επιχειρούντα να αποσείσει την ευθύνη του θεραπευτή.

Το πρόβλημα της αντιμετώπισης της ουσιοεξάρτησης

Η θεωρητική αντιμετώπιση της κατάχρησης εξαρτησιογόνων, ακολουθεί δύο, συχνά απολύτως αντιθετικές οδούς. Στο ένα άκρο, η αρχική τιμωρητική αντιμετώπιση του χρήστη. Θεωρούμεου και αντιμετωπιζόμενο απλώς ως προσώπου με κοινωνικώς αποκλίνουσα συμπεριφορά. Σήμερα υπάρχουν πλέον γνώση και μέσα για την αντιμετώπιση. Χρειάζεται προσανατολισμένη ψυχιατρική αντιμετώπιση της ουσιοεξάρτησης. Η παροχή ολοκληρωμένου κύκλου ψυχιατρικών και κοινωνικών υπηρεσιών, με θεραπεία οικογένειας, ψυχοθεραπεία ατομική και ομαδική, ποικίλα διδακτικά εργαστήρια, καθώς και υπηρεσίες κοινωνικής και επαγγελματικής αποκατάστασης, έχει αποδειχθεί αποτελεσματική για την επιτυχία προγραμμάτων θεραπευτικών, «στεγνών» ή με υποκατάστατα.

Οι βασικές ψυχιατρικές παρεμβάσεις δρούν καταπολεμώντας συγχρόνως και την υποκείμενη ψυχοπαθολογία και την κατάχρηση ουσιών. Η παραμέληση αντιθέτως της θεραπευτικής αντιμετώπιση της συννοσηρότητας καθιστά εξυπαρχής αποσπασματική και για τούτο αλυσιτελή, την όποια θεραπευτική διαδικασία.

Grand Hotel Rhodes
★★★★★
Το γνωστό σημείο συνάντησης
στο κέντρο της Πόλης με τη μουσική
συντροφιά του πιανίστα Τάκη Τσώνη *
απολαύστε μοναδικά κοκτέιλ
και χαλαρώστε δίπλα στο τζάκι
Κρατήσεις - πληροφορίες τηλ. 2241054700
Διεύθυνση: Ακτής Μιαούλη 1 και Γ. Παπανικολάου
A Member of
MITSIS HOTELS
GR
* Κάθε Παρασκευή, Σάββατο και Κυριακή
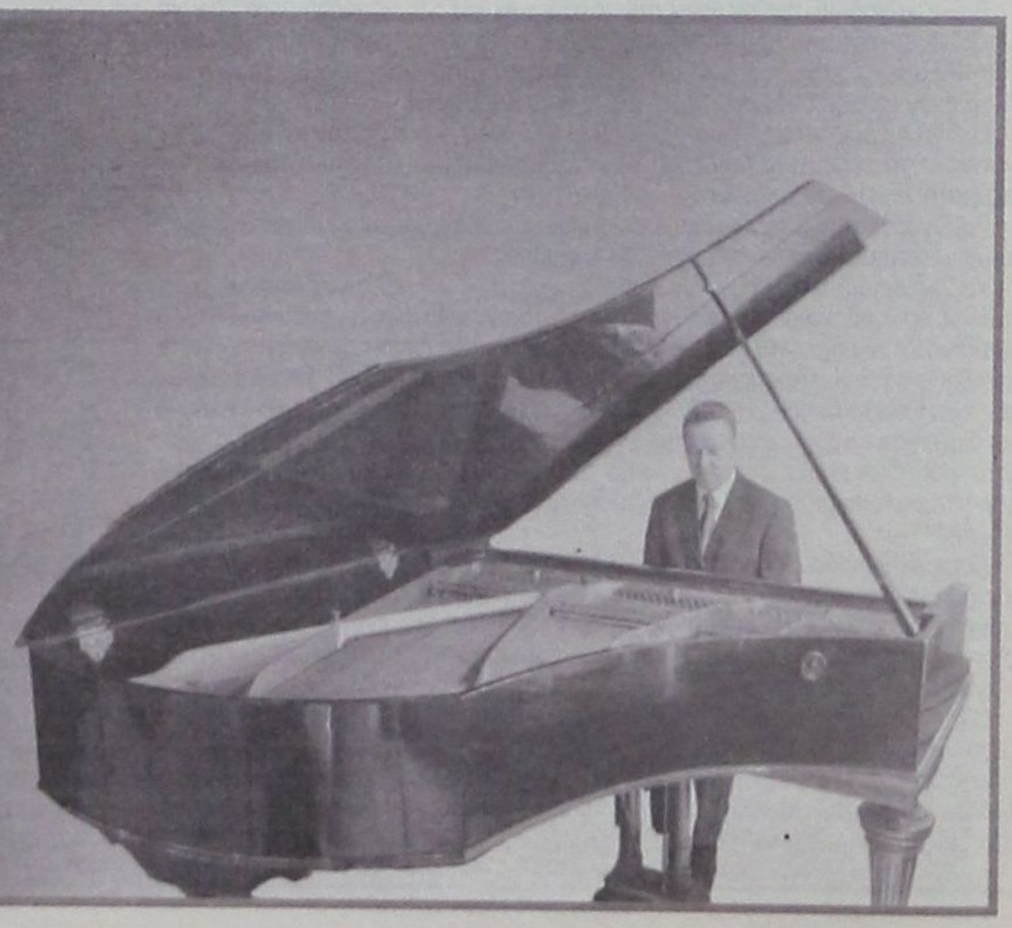

δημοκρατικά
ΥΠΑΡΧΕΙ ΑΝΤΙΚΕΙΜΕΝΙΚΗ ΠΡΑΓΜΑΤΙΚΟΤΗΤΑ Η ΟΠΟΙΑ ΔΙΝΕΙ ΤΟ ΜΕΤΡΟ ΤΗΣ ΑΛΗΘΕΙΑΣ (ΑΡΙΣΤΟΤΕΛΗΣ)

ΟΜΟΙΟΤΗΤΕΣ ΚΑΙ ΠΑΡΕΝΕΡΓΕΙΕΣ

Ο ΓΙΩΡΓΟΣ ΣΤΟΝ ΔΡΟΜΟ ΤΟΥ Κ. ΚΑΡΑΜΑΝΛΗ;

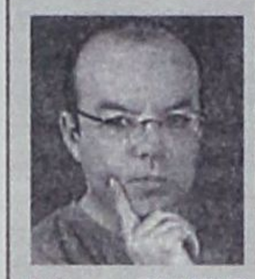

Γράφει ο ΘΑΝΑΣΗΣ ΤΣΕΚΟΥΡΑΣ
tsek@pegasus.gr

Ιστορία αρχίζει να παρουσιάζει ανατριχιαστικές ομοιότητες. Ο Γ. Παπανδρέου ολοένα και περισσότερο, θυμίζει τον Κ. Καραμανλή του 1997, όταν ο νυν πρωθυπουργός ύστερα από ένα πανηγυρικό συνέδριο μόλις είχε ανέλθει στην ηγεσία της ΝΔ. Οι συγκλίσεις και παραλληλισμοί είναι περισσότερο από ευδιάκριτοι.

Ο Κ. Καραμανλής είχε κερδίσει μία αδιαμφισβήτητη εσωκομματική νίκη -όπως ακριβώς και ο πρόεδρος του ΠΑΣΟΚ. Το κόμμα του βάδιζε σε μία έρημο πολιτικής παρακμής μετά την ήττα στις εκλογές του 1996- όπως τώρα το ΠΑΟΚ.

Ο νέος αρχηγός της ΝΔ δεν έπειθε ούτε ότι διέθετε σχέδιο υπέρβασης της κρίσης ούτε για τα πολιτικά αντανακλαστικά του- όπως τώρα ο Γ. Παπανδρέου. Ήδη, από το καλοκαίρι του 1997, μετά τα «ποδοσφαιρικά» και άλλα ατυχήματα του Κ. Καραμανλή άρχιζαν οι πρώτοι ψίθυροι για το «παιδί» - και τα πρώτα ανέκδοτα. Βέβαια, το ένστικτο της αυτοσυντήρησης δεν επέτρεπε στα στελέχη της ΝΔ να αμφισβητήσουν τον νέο αρχηγό. Στους διαδρόμους, όμως, ήδη ακουγόταν χαμηλόφωνα το ερώτημα: Είναι βέβαιο ότι ο νέος αρχηγός αποτελεί πολιτικό πλεονέκτημα για τη ΝΔ; Τα ίδια που ακούγονται ήδη στα «πράσινα» πηγαδάκια...

Οι ομοιότητες επεκτείνονται και στο μοντέλιο διοίκησης του κόμματος. Πρώτον ούτε ο ένας ούτε ο άλλος συνήθιζαν να συζητούν τις μείζονες πολιτικές αποφάσεις με τα προβεβλημένα στελέχη των κομμάτων τους. Προτιμούσαν να αποφασίζουν σε στενό κύκλο, και με τη συμμετοχή μίας στενής επετηρίδας «εμπίστων» και φίλων. Δεύτερον, ήταν φανερό ότι και οι δύο ένιωθαν άβολα μέσα στα ιστορικα «κληρονομικά» πλαίσια των κομμάτων τους. Όμως, και οι δύο δίσταζαν (ή δεν ήξεραν τον τρόπο) να τα ανατρέψουν. Προτιμούσαν τις ασταθείς (και ευμετάβλητες) ισορροπίες των συμβιβασμών. Τρίτον, και οι δύο δεν είχαν προλάβει να δημιουργήσουν ένα ακριβές και διακριτό πολιτικό στίγμα. Οι πολιτικός λόγος τους ήταν χαλαρός, νεφελώδης και αντιφατικός.

Όμως, ο χάρτης των ομοιοτήτων επεκτείνεται και στον τρόπο λειτουργίας των υπολοίπων. Για παράδειγμα, την πρώτη περίοδο Καραμανλή τον τόνο της αντιπολίτευσης έδινε ο Μ. Έβερτ, ο οποίος είχε αυτο-τοποθετηθεί σε έναν ρόλο αντ' αυτού. Το άλλοθι ήταν ότι, με τις συχνές πολιτικές παρεμβάσεις του, κάλυπτε το κενό που άφηνε η συχνή απουσία του Κ. Καραμανλή. Εάν το κάδρο, αντί για τον Μ. Έβερτ, τοποθετήσουμε τώρα τον Ευάγγελο Βενιζέλο, το σκηνικό είναι ακριβώς πανομοιότυπο.

Τι συμβαίνει, λοιπόν, ο Γ. Παπανδρέου και ακολουθεί το χνάρια του Κ. Καραμανλή; Τη στιγμή που και ο ίδιος μάλλον επιθυμεί να ξεχάσει εκείνην τη φθοροποιό διαδρομή στην έρημο, παρά να την προτείνει ως «διδακτέα ύλη». Δυστυχώς, οι ομοιότητες είναι κυρίως αντικειμενικές, γεγονός που κάνει την κατάσταση χειρότερη – για το ΠΑΣΟΚ. Πρώτον, είχαν «κληρονομήσει» δύο κόμματα σε παρακμή. Δεύτερον, και οι δύο δεν είχαν μια σαφή στρατηγική εξόδου από την κρίση. Ήθελαν να αφήσουν πίσω το παλιό, αλλά δεν γνώριζαν πώς να εκφράσουν το νέο. Τρίτον, και τα δύο κόμματα ήταν βυθισμένα σε σοβαρή κρίση αυτοπεποίθησης. Μία κρίση που οδηγούσε σε εσωστρέφεια και ομφαλοσκόπηση, σε πολιτικό αυτισμό. Η τρέχουσα συζήτηση στο ΠΑΣΟΚ για το «νέο οργανωτικό μοντέλο», τις οργανώσεις, τις τάσεις, τον τρόπο εκλογής οργάνων και τα λοιπά ανούσια και αδιάφορα αποτελούν όλα καραμπινάτες ενδείξεις πολιτικού αυτισμού, αντίστοιχες με τα συμπτώματα της ΝΔ, εκείνη την άνυδρη περίοδο. Εντέλει, ο Κ. Καραμανλής, μετά από περιπέτειες, ανακάλυψε μία διαδρομή που τον έφερε στην εξουσία. Το δυστύχημα για το ΠΑΣΟΚ θα ήταν να ακολουθήσει την ίδια διαδρομή.

Τι έκανε; Άφησε επί τα αυτά την κατάσταση στη ΝΔ, ασπάστηκε τη θεωρία του «ώριμου φρούτου» και κατέληξε σε ένα αντιπολιτευτικό «γιουρούσι» κατά του ΠΑΣΟΚ. Με μοναδική ομπρέλα «να φύγουν αυτοί και να έρθουμε εμείς». Αυτά ήταν τα τρία συστατικά της «συνταγής Καραμανλή».

Επειδή η εσωστρέφεια και ο αυτισμός βλάπτουν σοβαρά την πολιτική, φαίνεται ότι το τελευταίο διάστημα αρκετοί στο ΠΑΣΟΚ, αμήχανα, αρχίζουν να περπατούν στον «καραμανλικό δρόμο».

Παρενέργεια πρώτη: Ορισμένοι εισηγούνται στον Γιώργο κινήσεις «αρχηγικού χαρακτήρα» στο εσωτερικού του κόμματος.

Να θυμίσουμε το καραμανλικό αποτύπωμα. Η πρώτη μείζονος πολιτικής σημασίας πρωτοβουλία του αρχηγού ήταν η «διαγραφή των 6» περίπου ύστερα από ένα χρόνο αρχηγία. Μία πρωτοβουλία που κατοχύρωσε μεν, την κομματική εξουσία του Κ. Καραμανλή, αλλά περιόρισε σημαντικά την πολιτική επιρροή της ΝΔ. Επειδή ακούγονται διάφοροι αυτόκλητοι «υπασπιστές» του αρχηγού να διαρρέουν «πληροφορίες» ότι ο Γιώργος είναι έντονα ενοχλημένος από τη στάση πολλών κορυφαίων στελεχών του ΠΑΣΟΚ, ας ελπίσουμε ότι η πολιτική τους βλακεία περιορίζεται στα κεφάλια τους και τον στενό οικογενειακό τους κύκλο...

Παρενέργεια δεύτερη: Αρκετοί στο ΠΑΣΟΚ πιστεύουν «ότι η ΝΔ θα πέσει σαν ώριμο φρούτο». Πολλές φορές κατά το παρελθόν αποδείχθηκε ότι μία κακή κυβέρνηση δεν πέφτει επειδή είναι κακή. Γιατί μπορεί η εναλλακτική λύση να είναι χειρότερη. Άρα, ας κρατήσουν την αισιοδοξία τους, αλλά ταυτόχρονα ας κάνουν και καμιά δουλειά. Αλλιώς...

Παρενέργεια τρίτη: Το αντιπολιτευτικό «γιουρούσι» μπορεί να βοηθά να καλύπτονται κενά, ή απουσία παραγωγής σκέψεων για την πολιτική και την ιδεολογία. Δημιουργεί, όμως, μία κακή και ελάχιστα παραγωγική αντιπολίτευση. Μακραίνει τον δρόμο προς την εξουσία και το σημαντικότερο -φέρνει, συνήθως, μία κακή κυβέρνηση στην εξουσία...

ΣΥΜΦΩΝΑ ΜΕ ΟΛΕΣ ΤΙΣ ΕΝΔΕΙΞΕΙΣ

ΕΡΓΟ ΕΜΠΡΗΣΤΩΝ, ΜΑΛΛΟΝ, *και οι τρεις πυρκαγιές στη Ρόδο*





Στην περιοχή του Θεολόγου οι μεγαλύτερες ζημιές

Έρευνα σε βάθος διενεργεί από χθες κλιμάκιο ανδρών του Ανακριτικού Τμήματος της Πυροσβεστικής Υπηρεσίας Ρόδου με τη συνδρομή και αστυνομικών της Υποδιεύθυνσης Ασφαλείας Ρόδου για τον εντοπισμό του δράστη, ο οποίος ευθύνεται για την πυρκαγιά που αποτέφρωσε 200 και πλέον στρέμματα δασώδους και θαμνώδους έκτασης στην περιοχή Γεράνι Θεολόγου, κοντά στην Κοιλάδα των Πεταλούδων.

Η φωτιά εκδηλώθηκε το Σάββατο βράδυ, περί ώραν 19:30 και λόγω των ισχυρών ανέμων πήρε αμέσως μεγάλες διαστάσεις.

Στη μάχη για την κατάσβεση της φωτιάς πήραν μέρος 10 οχήματα της ΠΥΡ, 45 άνδρες της ΕΜΑΚ, οχήματα της ΤΕΔΚΔ, 5 πυροσβεστικά αεροσκάφη και δύο ελικόπτερα. Η φωτιά τέθηκε υπό πλήρη έλεγχο το πρωί της Κυριακής, αφού έκαψε 200 και πλέον στρέμματα δασώδους και θαμνώδους έκτασης, σύμφωνα με τις εκτιμήσεις της ΠΥΡ.

Σύμφωνα με όλες τις ενδείξεις πρόκειται για έργο εμπρηστή, ο οποίος έβαλε φωτιά σε θαμνώδη περιοχή σε κάποια απόσταση από το γήπεδο του Θεολόγου, ενώ αποκλείστηκε το ενδεχόμενο να έχει προκληθεί από τον σκουπιδότοπο παρά τις αρχικές υπόνοιες.

Ο Αστυνομικός Διευθυντής κ. Ηλίας Χαλυβόπουλος και ο διοικητής της Υποδιεύθυνσης Ασφαλείας Ρόδου κ. Ν. Βλάσσης μετά από καταγγελία προσήσαγαν το βράδυ του Σαββάτου έναν κάτοικο του Θεολόγου στην Υποδιεύθυνση Ασφαλείας Ρόδου ως ύποπτο.

Από την προανάκριση που διενεργήθηκε δεν προέκυψαν ωστόσο στοιχεία σε βάρος του και αφέθηκε ελεύθερος. Στο μεταξύ, κι ενώ βρισκόταν σε εξέλιξη η πυρκαγιά στο Θεολόγο, από άγνωστη αιτία ξέσπασε και δεύτερη πυρκαγιά κοντά στην εκκλησία του Σταυρού, στη Δαματριά. Γρήγορα ωστόσο κατασβέστηκε από πυροσβέστες και κατοίκους της περιοχής.

Σημειώνεται ότι σε κανένα από δύο σημεία δεν ανευρέθηκαν εμπρηστικοί μηχανισμοί.

• Περί ώραν 18.45 της Κυριακής πυρκαγιά εκδηλώθηκε και στην περιοχή Αγία Άννα της Μαλώνας. Η πυρκαγιά αποτέφρωσε 5 στρέμματα με καλαμιές και άγρια βλάστηση κατά μήκος του ποταμού Χα ενώ για την κατάσβεσή της έσπευσαν στην περιοχή 3 οχήματα της ΠΥΡ και 3 οχήματα της ΤΕΔΚΔ. Τέθηκε υπό πλήρη έλεγχο περί ώραν 22.00 της ίδιας ημέρας. Περιορισμένης εκτάσεως ζημίες προκλήθηκαν και σε καλλιέργειες με εσπεριδοειδή. Η φωτιά χαρακτηρίστηκε από τους κατοίκους ως «πολύ ύποπτη»..

ΕΝΟΨΕΙ ΤΟΥ ΔΙΟΡΙΣΜΟΥ ΝΕΟΥ Δ.Σ.

ΠΡΟΤΑΣΕΙΣ ΤΗΣ ΕΝΩΣΗΣ *Δωδ/σίων μετόχων της ΔΑΝΕ*

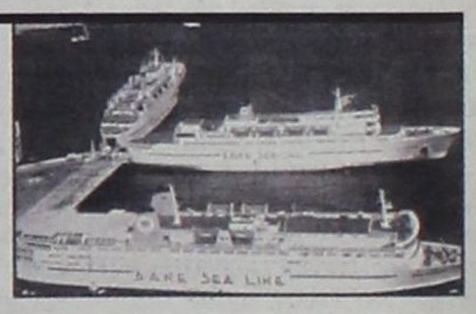

Να αναζητηθεί νέος χρηματοοικονομικός σύμβουλος

Από την Ενωση Δωδ/νησίων Μετόχων ΔΑΝΕ, ενόψει του διορισμού νέου δ.σ., εκδόθηκε χθες το απόγευμα η ακόλουθη ανακοίνωση:

Η Ενωση Δωδεκανησίων Μετόχων της ΔΑΝΕ μετά την ανάκληση ή παραίτηση επτά μελών από το Δ.Σ. της εταιρείας και τις διατυπωθείσες θέσεις και προτάσεις του στρατηγικού επενδυτή (ΑΝΕΚ) και της πλειοψηφίας των παρισταμένων μετόχων στη Γενική Συνέλευση της 28/8/2004 **ΔΙΑΠΙΣΤΩΝΕΙ** τα ακόλουθα:

1. Ο διορισμός του νέου διοικητικού Συμβουλίου από το Πρωτοδικείο Ρόδου, θα πρέπει να είναι αντιπροσωπευτικός, και θα αποτελεί τη διέξοδο από τη Διοικητική κρίση που μαστίζει την Εταιρεία, συμβάλλοντας με την διαφάνεια στην ευχέρεια υπεύθυνων χειρισμών κοινής αποδοχής.

2. Εκτός της υποχρέωσής του για διενέργεια εκλογών το νέο Δ.Σ. πρέπει να θέσει ως άμεση προτεραιότητά του την ανάθεση σε αναγνωρισμένο χρηματοοικονομικό σύμβουλο διεθνούς εμβέλειας της σύνταξης εντός ευλόγου χρονικού διαστήματος, μελέτης αναδιοργάνωσης της ΔΑΝΕ και της εξεύρεσης, σε περίπτωση που από την μελέτη φανεί ότι μπορεί να γίνει βιώσιμη, επενδυτών και πηγών χρηματοδότησης.

3. Την ευθύνη της εξεύρεσης του ως άνω γραφείου συμβούλων και της αμοιβής του θα πρέπει να αναλάβει η Εγνατία Τράπεζα ως άμεσα εμπλεκόμενη με την ιδιότητα και τις υποχρεώσεις του χρηματοοικονομικού συμβούλου που είχε κατά την τελευταία αύξηση του μετοχικού κεφαλαίου, σε όλη την πορεία απαξίωσης της Εταιρείας με την ενεργό εμπλοκή ανωτάτων στελεχών της ή την παντελή απουσία τους σε κρίσιμες – για τη βιωσιμότητά της – περιόδους και αποφάσεις.

4. Οι προτάσεις, τα μέσα και τα μέτρα αναδιοργάνωσης και το επιχειρησιακό σχέδιο (business plan)που θα επεξεργασθεί ο Διεθνής χρηματοοικονομικός σύμβουλος, και θα αποτελέσουν τη βάση διαπραγμάτευσης του νέου Διοικητικού Συμβουλίου με τυχόν νέους επενδυτές και χρηματοδότες, θα πρέπει να έχουν ως γνώμονα την επάρκεια της επικοινωνίας των νησιών της Δωδεκανήσου και τη συμβολή της ΔΑΝΕ ως μέσου προαγωγής της ανάπτυξης και της απασχόλησης της περιοχής μας.

ΚΑΤΑΔΙΚΗ 24ΧΡΟΝΟΥ ΓΙΑ ΚΛΟΠΕΣ

Ποινή φυλάκισης 40 ημερών προς 4,40 ευρώ ημερησίως με αναστολή ως προς την έφεση αποτέλεσμα και χρηματική ποινή 170 ευρώ επέβαλε χθες το Αυτόφωρο Τριμελές Πλημμελειοδικείο Ρόδου στον υπότροπο σε υποθέσεις κλοπών Π. Γιωργάκη του Νικολάου 24 ετών κάτοικο Ρόδου.

Ο 24χρονος συνελήφθη από αστυνομικούς της Υποδιεύθυνσης Ασφαλείας Ρόδου την 29η Αυγούστου 2004 στην περιοχή των Κοσκινού όταν διαπιστώθηκε ότι οδηγούσε το υπ' αριθμ. ΡΟΕ 6362 ΙΧ επιβατικό αυτοκίνητο τύπου Peugeot που είχε αφαιρέσει την 27η Αυγούστου 2004 από τον υπήκοο Αλβανίας Petro Pjero του Kleanthi. Στην τσέπη του μπουφάν του βρέθηκε ποσότητα 3,3 γραμμαρίων ινδικής κάνναβης. Από την προανάκριση που ακολούθησε προέκυψε ότι ο 24χρονος το χρονικό διάστημα από 13 έως 19 Αυγούστου 2004 χρησιμοποιώντας λοστό παραβίασε το καπό του υπ' αριθμ. ΥΙΕ 528 ΙΧ επιβατικού αυτοκινήτου της κ. Αλ. Ιωακειμίδου του Ιορδάνη και αφαίρεσε την μπαταρία.

ΚΑΤΑΓΓΕΛΙΑ ΤΟΥ ΕΡΓΑΤΙΚΟΥ ΚΕΝΤΡΟΥ

ΚΑΤΟΧΟΙ ΑΔΕΙΩΝ ΤΑΞΙ *είναι και οδηγοί πούλμαν!*

Ζητείται η άμεση λήψη μέτρων



Κάτοχοι αδειών ταξί απασχολούνται και ως οδηγοί τουριστικών λεωφορείων! Την καταγγελία αυτήν κάνει με αναφορά του προς τον αντινομάρχη κ. Νίκο Ζωίδη, ο γ.γ. του ΕΚΡ κ. Σωτήρης Δρακιού, ζητώντας ταυτόχρονα τη λήψη μέτρων.

Αναλυτικά η αναφορά έχει ως εξής:

ΠΡΟΣ
ΑΝΤΙΝΟΜΑΡΧΗ κ. ΖΩΙΔΗ

ΘΕΜΑ:«Παράνομη απασχόληση κατόχων αδείας δημοσίας χρήσεως ΤΑΞΙ ως οδηγοί σε τουριστικά λεωφορεία».

Κύριε Αντινομάρχη,

Σε δύο συναντήσεις που είχαμε στην πρώτη κατά την ανάληψη των καθηκόντων σας και στη δεύτερη προ τριμήνου, παρουσία και του Προέδρου του Εργατικού Κέντρου κ. Σαρικά Γιάννη, επισημάναμε το πρόβλημα που έχει προκύψει μετά την τελευταία χορήγηση αδειών Δ.Χ. ΤΑΞΙ, καθώς είχε παρατηρηθεί το φαινόμενο κάτοχοι των αδειών αυτών να συνεχίζουν να απασχολούνται παράλληλα και ως οδηγοί σε τουριστικά λεωφορεία. Περιμέναμε από σας μία άμεση αντιμετώπιση και επίλυση του προβλήματος, όπως μας είχατε υποσχεθεί. Δυστυχώς όμως έως και σήμερα ουδεμία ενημέρωση έχουμε για τυχόν ενέργειές σας.

Κύριε Αντινομάρχη,

Επί θητείας του κ. Σ. Καραγιάννη ως Νομάρχη, όταν αποφασίστηκε η χορήγηση αδειών ΤΑΞΙ σε δικαιούχους του Νομού μας παρά τις όποιες αντιδράσεις, εμείς στηρίξαμε τον αγώνα αυτών των ανθρώπων. Παρόλα αυτά σήμερα εμφανίζονται κάποιοι απ' αυτούς να απασχολούνται και σε άλλο όχημα Δ.Χ. ως μισθωτοί, ενάντια στην κείμενη νομοθεσία, η οποία σαφέστατα τους αφαιρεί το δικαίωμα της παράλληλης απασχόλησης σε άλλο όχημα Δ.Χ.

Οι κύριοι αυτοί κατέχουν παράνομα μία επιπλέον θέση εργασίας αφαιρώντας το δικαίωμα σε έναν άνεργο συνάδελφό τους να εργαστεί. Πέραν αυτού η παράλληλη πολύωρη και παράνομη απασχόληση, σύμφωνα και με τον κώδικα οδικής κυκλοφορίας, θέτει σε κίνδυνο την ασφάλεια των επιβατών.

Ζητάμε άμεση επίλυση του προβλήματος με διακοπή της απασχόλησης των οδηγών αυτών στα τουριστικά λεωφορεία ή σε αντίθετη περίπτωση την ανάκληση της άδειας ΔΧ ΤΑΞΙ, που τους έχει χορηγηθεί, όπως άλλωστε επιβάλλει ο νόμος αλλά και η ηθική πράξη.

Ο ΓΕΝ. ΓΡΑΜΜΑΤΕΑΣ ΤΟΥ ΕΚΡ
ΔΡΑΚΙΟΥ ΣΩΤΗΡΗΣ

ΠΡΟΚΗΡΥΧΘΗΚΕ ΤΟ ΠΡΟΓΡΑΜΜΑ

ΣΥΝΕΧΙΖΟΜΕΝΗ ΚΑΤΑΡΤΙΣΗ *σε ΜΜΕ τουρισμού*

Τι πρέπει να γνωρίζουν οι ενδιαφερόμενοι

Προκηρύχθηκε από το υπουργείο Τουρισμού, το πρόγραμμα «Συνεχιζόμενη κατάρτιση εργαζομένων σε μικρότερες ΜΜΕ & ΠΜΕ (Τοπικά Σύμφωνα Κατάρτισης)», που αφορά στην υλοποίηση ενεργειών κατάρτισης εργαζομένων, επιχειρηματιών και αυτοαπασχολούμενων μικρότερων ΜΜΕ & ΠΜΕ, που δεν εντάσσονται στο Νόμο 2601/98 και τις λοιπές επιχειρήσεις του τουριστικού τομέα, και καλεί τους: δυνητικούς τελικούς αποδέκτες, να υποβάλλουν έως τις 15/10/2004 αντίστοιχες προτάσεις στους κατά τόπους Ενδιάμεσους Φορείς Διαχείρισης του ΕΠΑΝ.

Το έργο που προκηρύσσεται εντάσσεται στο Επιχειρησιακό Πρόγραμμα «Ανταγωνιστικότητα» του Κοινοτικού Πλαισίου Στήριξης 2000-2006 και ο προϋπολογισμός του ανέρχεται σε 3.000.000 ευρώ. Η επιχορήγηση των προτάσεων που θα επιλεγούν θα ανέλθει στο 100% του προτεινόμενου συνολικού προϋπολογισμού.

Το σύνολο των ενεργειών κατάρτισης που προβλέπονται στοχεύουν στην αναβάθμιση των επαγγελματικών γνώσεων του ανθρώπινου δυναμικού και τη μεγαλύτερη εξειδίκευση των εργαζομένων και επιχειρηματιών και κατά συνέπεια στη συνολική βελτίωση του επιπέδου των προσφερόμενων υπηρεσιών από τις επιχειρήσεις και εξασφαλίζουν την ολοκληρωμένη μορφή αναβάθμισης των επιχειρήσεων του τουριστικού τομέα, που ενισχύονται μέσω άλλων Μέτρων του ΕΠΑΝ.

Στο πλαίσιο του συγκεκριμένου προγράμματος, οι τελικοί αποδέκτες (ΚΕΚ) καλούνται να υλοποιήσουν ενέργειες συνεχιζόμενης κατάρτισης στο πλαίσιο των τοπικών συμφωνιών κατάρτισης. Με βάση την προβλεπόμενη διαδικασία τα τοπικά σύμφωνα κατάρτισης θα πρέπει να ενσωματώνουν βασικές αρχές, που χαρακτηρίζουν τις ολοκληρωμένες πιλοτικές παρεμβάσεις για την προώθηση της απασχόλησης / επιχειρηματικότητας σε τοπικό επίπεδο, όπως:

- 1η Αρχή: της ολοκληρωμένης προσέγγισης.
- 2η Αρχή: της κοινωνικής οικονομίας.
- 3η Αρχή: της τοπικής διάστασης
- 4η Αρχή: της προσέγγισης από τη βάση προς την κορυφή (bottom up).

Το έργο συγχρηματοδοτείται κατά 75% από το Ευρωπαϊκό Κοινωνικό Ταμείο, στο πλαίσιο της αποστολής του, η οποία είναι η συμβολή στην ανάπτυξη της απασχόλησης, χάρη στην προώθηση της απασχολησιμότητας, του επιχειρησιακού πνεύματος, της ικανότητας προσαρμογής και της ισότητας των ευκαιριών, καθώς και η επένδυση στους ανθρώπινους πόρους.

ΟΙΚΟΔΙΔΑΣΚΑΛΕΙΟ ΡΩΣΙΚΗΣ ΓΛΩΣΣΑΣ
ΦΑΙΔΡΑΣ ΜΑΛΑΝΔΡΗ
Οδός Λεμεσού 13, Ρόδος • Τηλ. 22410-30836

Η ρωσική γλώσσα είναι το μέσο επικοινωνίας
που θα σε βοηθήσει να κατανοήσεις
τις ιδιομορφίες της ρωσικής αγοράς,
ώστε να μπορέσεις να την κατακτήσεις.

• Ναι!! Μπορείς και στη Ρόδο να μάθεις ρωσικά
με τη μοναδική μέθοδο για ξένους
του Πανεπιστημίου «ΛΟΜΟΝΟΣΟΒ»

-Σε τμήματα ολιγομελή για όλες τις ηλικίες και επίπεδα
-Σε ταχύρυθμα σεμινάρια για ξενοδοχοϋπάλληλους,
ξεναγούς, τουριστικούς πράκτορες, επιχειρηματίες.

• Ειδική προετοιμασία για όσους θέλουν να φοιτήσουν στο κρατικό πανεπιστήμιο «ΛΟΜΟΝΟΣΟΒ»

• Υπεύθυνη προγράμματος σπουδών
ΦΑΙΔΡΑ ΜΑΛΑΝΔΡΗ,
πτυχιούχος του Πανεπιστημίου «ΛΟΜΟΝΟΣΟΒ»
Τηλ. 22410-30836

ΟΙ ΕΓΓΡΑΦΕΣ ΑΡΧΙΣΑΝ!!

ΤΕΕ ΔΟΡΚΑΣ
ΙΔΙΩΤΙΚΟ ΤΕΧΝΙΚΟ ΕΠΑΓΓΕΛΜΑΤΙΚΟ ΕΚΠΑΙΔΕΥΤΗΡΙΟ
ΑΝΑΓΝΩΡΙΣΜΕΝΟ ΑΠΟ ΤΟ ΚΡΑΤΟΣ
(ΦΕΚ 709/2000/τ.Β' - Α' ΚΥΚΛΟΣ ΣΠΟΥΔΩΝ)
(ΦΕΚ 1266/2001/τ.Β'- Β' ΚΥΚΛΟΣ ΣΠΟΥΔΩΝ)
(ΦΕΚ 1281/2002/τ.Β'- Α' & Β' ΚΥΚΛΟΣ ΣΠΟΥΔΩΝ)

ΤΟΜΕΙΣ & ΕΙΔΙΚΟΤΗΤΕΣ

• ΚΟΜΜΩΤΙΚΗΣ
• ΠΛΗΡΟΦΟΡΙΚΗΣ



• ΑΙΣΘΗΤΙΚΗΣ



- Κρατικό πτυχίο
- Αναβολή στράτευσης
- Συνέχιση σπουδών στα ΤΕΙ
- Σεμινάρια - Μετεκπαιδεύσεις
- Επαγγελματικά δικαιώματα
- Πρόσληψη στο δημόσιο και ιδιωτικό τομέα
- Πρακτική άσκηση εξ προϋπαρχούσης

ΠΛΗΡΟΦΟΡΙΕΣ - ΕΓΓΡΑΦΕΣ:
Θεσσαλονίκης 18 περιοχή Μήδεια - Ρόδος
Τηλ. 22410/76536 - 29550 - 60554
http://www.dorkas-tee.gr

υπόθεση: Πολιτισμός

ΟΤΙ ΑΡΧΙΖΕΙ ΩΡΑΙΟ...

... τελειώνει κάποια στιγμή! Τώρα αν τελειώνει με πόνο όπως λέει και το τραγούδι δεν το ξέρουμε ακόμα, απλά το υποπτευόμαστε. Η Ολυμπιάδα της Αθήνας με την τελετή λήξης σήμανε και την ώρα του απολογισμού μέσα σ' ένα κλίμα ενθουσιασμού για την επιτυχία της, η ώρα του λογαριασμού δεν θ' αργήσει... Ακούγεται μίζερο αυτή την ώρα που η Ελλάδα γιορτάζει ακόμα μ' ένα πλατύ χαμόγελο, που δεν θέλει ν' αφήσει αυτό το συναίσθημα της χαράς, που ακούει με ικανοποίηση τα «συγγνώμη» των ξένων που μπόρεσε ν' αποδείξει ότι «μπορεί» και μπορεί καλά!

ΜΙΑ ΕΝΕΣΗ ΑΥΤΟΠΕΠΟΙΘΗΣΗΣ...

... για ένα λαό με χαμηλή αυτοεκτίμηση ήταν αυτό το καλοκαίρι και ευχόμαστε να επιβεβαιωθούν στην πράξη όλοι αυτοί που υποστήριξαν ότι κάτι αλλάζει και αλλάζει θετικά στη ψυχολογία του Έλληνα.



Burhanettin Ardagil, Turkey
2ο βραβείο • 2nd Prize

Αυτό και μόνο θ' άξιζε - εν μέρει- τον ακριβό λογαριασμό που ούτως ή άλλως ξέρουμε ότι θα πληρώσουμε. Τα επίπεδα που μπορεί κανείς να «διαβάσει» όλα όσα συνέβησαν στις δύο εβδομάδες της διάρκειας των αγώνων είναι πολλά κι ο καθένας επιλέγει την οπτική γωνία που θέλει για να τα εκτιμήσει. Υπάρχει αρκετό υλικό για όλους και πολύς χρόνος μπροστά μας για να ξεδιπλώσουμε το «μεγαλείο της ψυχής» στο «ξεκατίνιασμα»...

Εμείς επιλέγουμε για τη στήλη το επίπεδο του πολιτισμού με τη μορφή των τελετών έναρξης και λήξης και την αντίθεση που έφερε μπροστά μας τον καθρέφτη της σύγχρονης Πολιτιστικά Ελλάδας...

ΕΝΑ ΠΑΝΗΓΥΡΙ...

...είμαστε! Μια χαρά στήθηκε η τελετή λήξης με την ελληνική παράδοση, την λεβεντιά του Έλληνα και την μαγκιά του «Ελληναρά» να συνυπάρχουν και να διεκδικούν μερίδιο στο γλέντι!

Ετσι για να ξέρουμε «τι είν' η πατρίδα μας» και να μην μείνουμε με την άψογη αίσθηση και την εικαστική τελειότητα της τελετής έναρξης με τον αρχαίο Ελληνικό Πολιτισμό να ξεδιπλώνεται μπροστά στα μάτια μας και να μας ανεβάζει εκεί ψηλά που οι μακρινοί πρόγονοι μπόρεσαν να βάλουν το μέτρο του ανθρώπου, της φιλοσοφίας της αισθητικής και του λόγου...

ΠΗΡΑΜΕ ΦΟΡΑ...

...κι' έπρεπε να προσγειωθούμε στην Ελλάδα, που απ' τον θερισμό, τον τρύγο, την προσφυγιά, τη φωνή του Χρόνη Αϊδονίδη, τις μουσικές του Μάνου Χατζιδάκι, τους χορευτές του Πόντου και της Κρήτης, τον νησιώτικο μπάλο πέρασε «πρώτο τραπέζι πίστα»!

Και τα δείξαμε όλα! Το Ντάτσουν με τα καρπούζια, τις οξυζενέ γκόμενες που τα δίνουν όλα στο τσιφτετέλι, την πλαστική καρέκλα και τα κουβαδάκια στις παραλίες, αλλά πάνω απ' όλα το Ελληνικό τραγούδι. Με δημοτικά, λαϊκά, σμυρναίικα, ρεμπέτικα, ποπ, έντεχνα, ένα πανόραμα ήχων, απ' αυτούς που καθημερινά μπερδεύονται στ' αυτιά μας. Ενα μουσικό πάλκο με Μαρινέλλα, Σαββόπουλο, Αρβανιτάκη, Πρωτοψάλτη, Ρέμο, Βίσση, Χατζηγιάννη, Ρουβά... χωρίς διαχωριστικές ανάμεσα σε ποιοτικούς, έντεχνους και εμπορικούς. Ολοι στην πίστα και στην υπηρεσία του ελληνικού κεφιού.

Ελπίζουμε μόνο να κατάλαβε ο πλανήτης γιατί η λέξη «κέφι» υπάρχει μόνο στην ελληνική γλώσσα και δεν μεταφράζεται σε καμία άλλη!

ΑΥΤΟΙ ΕΙΜΑΣΤΕ...

... και σ' όποιον αρέσουμε! Είναι μια άποψη... Αλλωστε δεν έχουμε ν' αποδείξουμε τίποτα πια, τα καταφέραμε... διοργανώσαμε άψογα τους Ολυμπιακούς Αγώνες του 2004 στην Αθήνα και κάναμε μόδα την γαλανόλευκη και το Syrtaki Dance, μπορέσαμε να είμαστε ευγενείς, καθαροί, φιλόξενοι, χαμογελαστοί και φιλικοί αλλά όχι «ξενέρωτοι». Είχαμε και ανοργανωσιά, έτσι για να μην ξεχνιόμαστε, κι όσο για το «συγγνώμη» του CNN υπάρχει και η σχετική λαϊκή παροιμία...

Η ΕΛΛΑΔΑ ΤΩΝ ΑΝΤΙΘΕΣΕΩΝ...

... της τελευταίας στιγμής, του φιλότιμου και της βαθιάς και ουσιαστικής ευγένειας είναι εδώ! Η Ελλάδα με τις υπερσύγχρονες ολυμπιακές εγκαταστάσεις, την άψογη συγκοινωνία, τους χαμογελαστούς εθελοντές, τους χρυσούς αθλητές, τους θερμούς θεατές είναι εδώ!

Το θέμα είναι πως θα τη διαχειριστούμε από δω και πέρα, ζήσαμε στο φως της τόσες μέρες και τώρα υποψιαζόμαστε ότι υπάρχει και η σκοτεινή πλευρά του φεγγαριού.

Οπως και να' χει ήταν ένα καλό μάθημα για όλους, σε όλες τις γωνιές της χώρας, ακόμα και για μας εδώ στην παραμελημένη περιφέρεια, τώρα: «έλα στην παράσταση να σε γιουχαΐσω...».

ΓΕΝΙΚΗ ΤΕΧΝΙΚΗ
ΟΜΙΛΟΣ ΕΤΑΙΡΕΙΩΝ

ΑΝΑΝΕΩΜΕΝΟΙ ΚΑΙ ΠΑΝΤΑ ΠΡΩΤΟΠΟΡΟΙ
ΜΑΖΙ ΣΑΣ ΜΕ ΣΤΟΧΟ ΤΙΣ ΚΑΛΥΤΕΡΕΣ
ΤΕΧΝΙΚΕΣ ΛΥΣΕΙΣ

• ΕΤΟΙΜΟ ΣΚΥΡΟΔΕΜΑ
με ανανεωμένες -
σύγχρονες εγκαταστάσεις

• ΑΔΡΑΝΗ ΥΛΙΚΑ
υψηλών προδιαγραφών και
απαιτήσεων από
το ΝΕΟ Λατομείο μας

ΕΡΓΟΣΤΑΣΙΑ ΣΚΥΡΟΔΕΜΑΤΟΣ:
ΡΟΔΟΣ: 6ο χλμ. Παλαιάς Εθν. Οδού Ρόδου - Λίνδου, τηλ. 22410 - 60560/62323 FAX: 22410 60561
ΓΕΝΝΑΔΙ: 2ο χλμ. οδού ΓΕΝΝΑΔΙΟΥ - ΒΑΤΙΟΥ, τηλ. 22440 - 43470 FAX: 22440 43470
ΛΑΤΟΜΕΙΟ: Θέση Στραβόλαιμο ΚΑΛΥΘΙΩΝ
ΓΡΑΦΕΙΑ: Ρόδος Αρκαδίου 2, Τηλ. 22410-22186/22968/28058 FAX: 22410 - 33021

δsports

Επιμέλεια: Ηλίας Λοϊζος - Τάσος Κώστας

ΠΑΕ ΡΟΔΟΣ

ΠΡΟΒΛΗΜΑ ΤΑ ΕΙΣΙΤΗΡΙΑ ΓΙΑ ΤΗΝ ΚΑΘΟΔΟ ΤΟΥ Ο.Φ.Η.

• Θετική η συνάντηση του Γιώργου Παρασκευά με αντιπροσωπεία παλαιμάχων
• Σειρά έχουν πρώην πρόεδροι και μέλη των διοικήσεων της ομάδας

Μπορεί η συμφωνία μεταξύ των διοικήσεων Ρόδου και Ο.Φ.Η. για φιλικό παιχνίδι στο νησί μας να έχει γίνει, όμως ο αγώνας κινδυνεύει να μην διεξαχθεί. Αιτία είναι η δυσκολία ανεύρεσης εισιτηρίων για την επιστροφή της Κρητικής ομάδας στην βάση της.

Πάντως ο πρόεδρος της ΠΑΕ Ρόδος καταβάλλει κάθε δυνατή προσπάθεια ώστε να βρεθεί λύση με τα εισιτήρια και ο Ο.Φ.Η. να έλθει για το φιλικό.

Στο μεταξύ γόνιμη ήταν σύμφωνα με πληροφορίες, η συνάντηση που είχε ο πρόεδρος των «ελαφιών» με αντιπροσωπεία των βετεράνων ποδοσφαιριστών της Ρόδου, οι οποίοι σύμφωνα με τις ίδιες πληροφορίες θα ψάξουν να βρουν τρόπους για να βοηθήσουν την ομάδα.

Ο Γιώργος Παρασκευάς είναι διατεθειμένος, σύντομα να συναντηθεί μαζί με όλους όσους διετέλεσαν πρόεδροι στην Ρόδο και μέλη των διοικήσεών της προκειμένου και αυτοί να αισθάνονται και τώρα μέλη της οικογενείας των «ελαφιών».

Στον αγωνιστικό τομέα τώρα χθες ο Αντώνης Μανίκας γύμνασε τους ποδοσφαιριστές του στο βοηθητικό και είχε απόντες τους Γιώργο Καντιμοίρη (τραυματίας) και των Κώστα Πάττα που του έδωσε άδεια. Ο Χάρης Μοσχής συνέχισε και χθες με ατομικό πρόγραμμα.



Ταξιάρχης Χατζηπέτρος

ΠΙΟ ΔΥΝΑΤΟΣ Ο ΠΗΓΑΣΟΣ

Ακόμη δύο ποδοσφαιριστές προστέθηκαν από χθες στο «ρόστερ» του νεαρού τεχνικού της ομάδας Λάζαρου Θρουμουλόπουλου.

Συγκεκριμένα αποκτήθηκαν ο Ταξιάρχης Χατζηπέτρος που πέρυσι αγωνιζόταν στα Βριλήσια και είναι 21 ετών καθώς και ο αδελφός του Λευτέρης που είναι 16 ετών κι αγωνίζεται στην επίθεση. Οι δύο ποδοσφαιριστές θα προσπαθήσουν να βοηθήσουν την νέα τους ομάδα με τις ικανότητές τους να πραγματοποιήσει τον στόχο της παραμονής στην Β' κατηγορία.

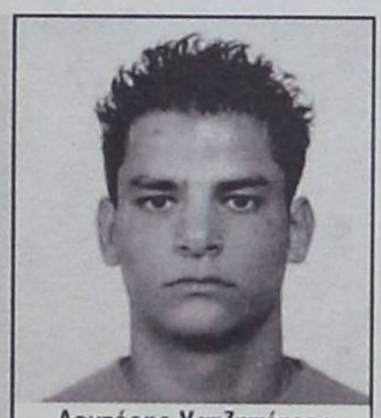

Λευτέρης Χατζηπέτρος

ΠΑΟ ΔΙΑΓΟΡΑΣ

Χρηματική «καμπάνα» σε Καστρουνή-Ρουτζιέρη

• Πίσω από τις εστίες του δημοτικού γηπέδου η χθεσινή προπόνηση των «κυανέρυθρων»
• Νέα ημερομηνία ψάχνουν στον «γηραιό» για το τουρνουά «Φώτης Φωτάκης»

Αμείλικτη φαίνεται ότι θα είναι η διοίκηση του ΠΑΟ Διαγόρα σε θέματα πειθαρχίας όσο ελαφρά ή βαριά κι αν είναι.

Ο πρόεδρος του «γηραιού» Κώστας Χρυσοχοΐδης κάλεσε χθες σε συμβούλιο τα μέλη της διοίκησης και ασχολήθηκαν με τη συμπεριφορά που είχαν οι ποδοσφαιριστές Γιώργος Καστρουνής και Πέτρος Ρουτζιέρης στο παιχνίδι του «Σούπερ Καπ Γιώργος Τσοπανάκης» με αντίπαλο τον Ιάλυσο.

Σύμφωνα με έγκυρες πληροφορίες η διοίκηση επέβαλε και στους δύο έμπειρους ποδοσφαιριστές χρηματικό πρόστιμο του οποίου το ύψος δεν έγινε γνωστό.

Οι πληροφορίες αναφέρουν ότι ο πρόεδρος Κώστας Χρυσοχοΐδης αναφέρθηκε στο θέμα, τονίζοντας πώς «οι ποδοσφαιριστές είναι επαγγελματίες αφού αμείβονται και η συμπεριφορά τους πρέπει να είναι ανάλογη, και να μην ενδίδουν σε προκλήσεις αντιπάλων ή να ξεφεύγουν απ' αυτά που πρέπει!

Πάντως και οι δύο ποδοσφαιριστές πήραν μέρος στην χθεσινή προπόνηση μαζί με τους υπόλοιπους συμπαίκτες τους και η οποία έγινε πίσω από τις εστίες του δημοτικού γηπέδου. Τώρα όσον αφορά το τουρνουά που θα διοργανώσει ο «γηραιός» στη μνήμη του Φώτη Φωτάκη, υπάρχει το ενδεχόμενο ν' αλλάξει η ημερομηνία διεξαγωγής του προκειμένου να εξυπηρετηθεί η ΠΑΕ Ρόδος.

Για τον αγώνα του «Σούπερ Καπ» με τον Ιάλυσο ο Ανδρέας Σταύρου τόνισε στην «δσπορ» τα παρακάτω.

ΑΝΔΡΕΑΣ ΣΤΑΥΡΟΥ

«Σίγουρα δεν κάναμε καλή εμφάνιση είχαμε κάποια καλά διαστήματα αλλά αυτά δεν είναι αρκετά. Πήραμε κάποια διδάγματα από το παιχνίδι τα οποία θα φροντίσουμε να γίνουν μαθήματα στα επίσημα παιχνίδια. Είναι περίοδος προετοιμασίας και λογικό είναι οι ποδοσφαιριστές να είναι ασταθείς. Εύχομαι και ελπίζω η έναρξη του πρωταθλήματος να μας βρει πανέτοιμους».

ΑΣΚ ΙΒΙΣΚΟΣ

ΓΡΑΦΕΙΑ ΜΑΚΑΡΙΟΥ 45 3ος ΟΡΟΦΟΣ
ΓΗΠΕΔΟ: ΚΑΒΑΛΑΣ 13
Τηλ. 2241-021600 & 2241-066624
Fax: 2241-037237
85100 ΡΟΔΟΣ

ΕΝΑΡΞΗ ΑΚΑΔΗΜΙΩΝ

Στις 23 Αυγούστου 2004 ημέρα ΔΕΥΤΕΡΑ και ώρα 19.00 μ.μ. στο γήπεδό μας BASKET στην οδό ΚΑΒΑΛΑΣ 13 ΞΕΚΙΝΑΜΕ μαζί με ΕΣΑΣ- την ΑΚΑΔΗΜΙΑ BASKET. Ελάτε με τα παιδιά σας να μας γνωρίσετε, να δουν τους χώρους άθλησης, τους προπονητές ακαδημιών, να αρχίσουν να στοχεύουν ψηλά, για τα αθλητικά ιδεώση. «ΝΟΥΣ ΥΓΙΗΣ ΕΝ ΣΩΜΑΤΙ ΥΓΙΕΣ»

ΕΓΓΡΑΦΕΣ άρχισαν: ΩΡΕΣ: 18.00 μ.μ. έως λήξη προπονήσεων ΔΕΥΤ. - ΠΑΡΑΣΚΕΥΗ

Οι προπονητές
ΣΤΕΛΙΟΣ ΚΩΝΣΤΑΝΤΙΝΙΔΗΣ
τηλ. 6945-805663
ΔΡΑΚΟΥ ΑΡΓΥΡΩ
τηλ. 2241-073373, 029816, 6945-937037
ΒΛΑΧΟΔΗΜΗΤΡΟΣ ΣΤΑΘΗΣ
τηλ. 6932-377907

Σε παλιά λημέρια ο Πολυδεύκης Γεωργαλλής

Χθες το μεσημέρι συμφώνησε με τον Ιάλυσο και υπέγραψε το νέο του δελτίο • Πρόστιμο στους απείθαρχους από τη διοίκηση του συλλόγου

Αίσιο τέλος είχαν τελικά οι επαφές που έκανε το τελευταίο διάστημα η διοίκηση του Ιάλυσου με τον Πολυδεύκη Γεωργαλλή για να τον φέρει στην ομάδα και να τεθεί στη διάθεση του Θόδωρα Θεοδώρου.

Όπως έγινε γνωστό οι δύο πλευρές τα βρήκαν τελικά και χθες το μεσημέρι η διοίκηση των «ερυθροκίτρινων» τον κάλεσε στα γραφεία του συλλόγου και ο έμπειρος φορ υπέγραψε το νέο του δελτίο για συνεργασία ενός έτους.

Ο Γεωργαλλής θα ξεκινήσει τις προπονήσεις σήμερα το απόγευμα με τον Ιάλυσο και σίγουρα θα αισθανθεί βολικά καθώς επιστρέφει σε γνώριμα λημέρια.

Στο μεταξύ η διοίκηση σε συνεργασία με τον προπονητή ήταν αποφασισμένη να επιβάλει πρόστιμο σε όσους στο παιχνίδι της Κυριακής («Σούπερ Καπ») ξέφυγαν από τα όρια.

Χθες το απόγευμα οι ποδοσφαιριστές του Ιάλυσου προπονήθηκαν κανονικά και μοναδικός απών ήταν ο Σάββας Σταυρίδης που ήταν ασθενής.

Ο έμπειρος τεχνικός μίλησε με σκληρή γλώσσα στους παίκτες του για τα λάθη που έγιναν στο ματς με τον Διαγόρα αλλά και για τη συμπεριφορά ορισμένων.

Για την εμφάνιση της ομάδας του στο «Σούπερ Καπ» ο Θόδωρας Θεοδώρου τόνισε στη «δσπορ» τα εξής:

«Το παιχνίδι με τον Διαγόρα πήγε όπως το περιμέναμε.

Η ομάδα μου δεν είναι έτοιμη ακόμη και κάποια λάθη

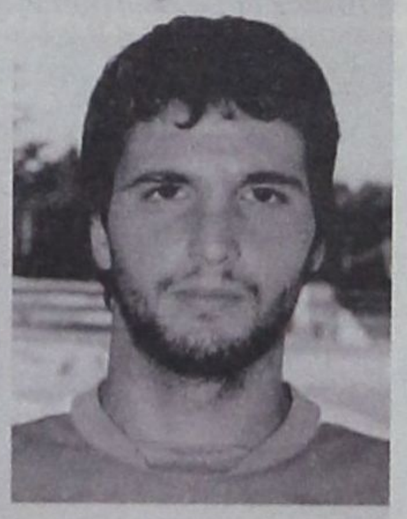

που έγιναν στον αγωνιστικό χώρο πρέπει να τα διορθώσουμε μέχρι την έναρξη του πρωταθλήματος.

Ήταν το δεύτερο φιλικό παιχνίδι στο πλαίσιο της προετοιμασίας επί ενός ακόμη δύσκολου αντιπάλου.

Τώρα όσον αφορά τους παίκτες που «ξέφυγαν» θα εισπράξουν την τιμωρία τους από εμένα και τη διοίκηση».

ΣΤΟΝ ΙΔΙΟ ΟΜΙΛΟ
Διαγόρας, Ιάλυσος, Κως

Στον ίδιο όμιλο (7ο) που ήταν πέρυσι εκεί θ' αγωνιστούν και φέτος οι ομάδες του νομού μας στο περιφερειακό πρωτάθλημα.

Μαζί τους θα είναι και ομάδες από τον Πειραιά, τις Κυκλάδες και τη Βοιωτία.

Ο συμπατριώτης μας και γενικός γραμματέας της ΕΠΟ Γιάννης Οικονομίδης έδωσε πραγματική μάχη για ν' αποφευχθούν «άλλα σενάρια» και η πρότασή του πέρασε με ψήφους 10 υπέρ και 5 κατά συμπεριλαμβανομένου και του εκπροσώπου της ΕΠΑΕ.



Ο αντιδήμαρχος Πεταλούδων Γιάννης Αφεντούλης με τον Μιχάλη Δράκο (αριστερά) τίμησαν το τουρνουά του Κλεάνθη



Παίκτες και τεχνική ηγεσία του Ηρακλή Μ. παρακολουθούν το ματς

Ποδοσφαιρικό τουρνουά «Κ

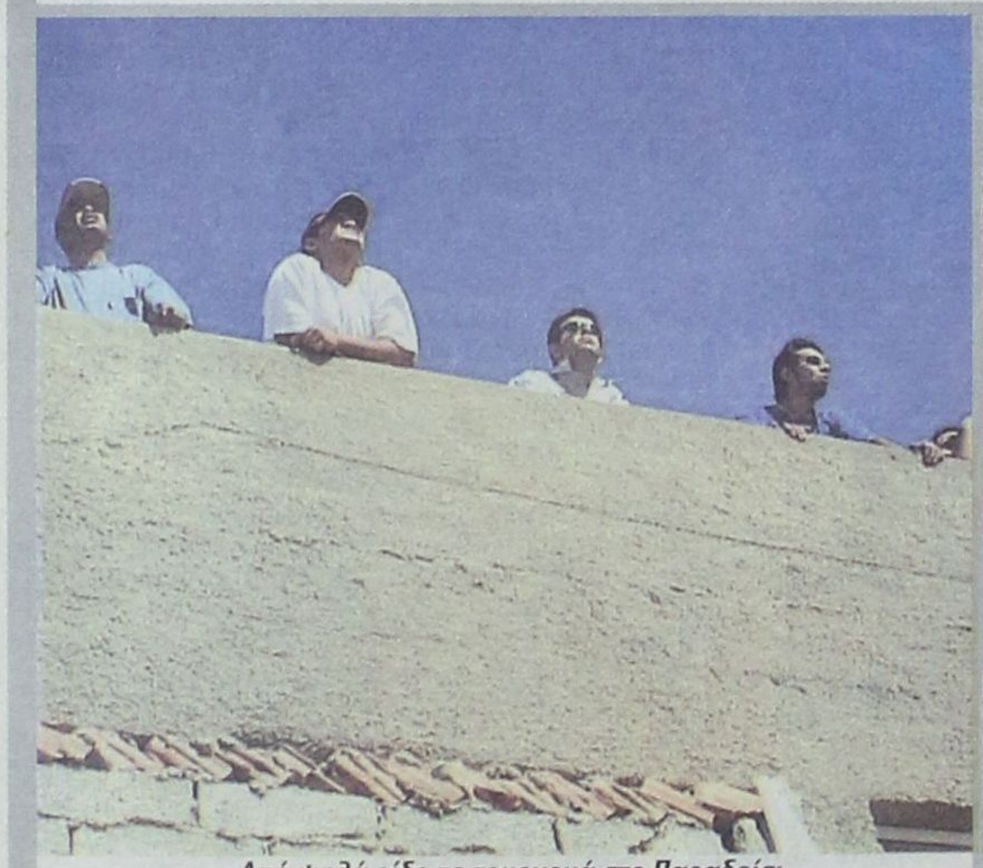

Από ψηλά είδε το τουρνουά στο Παραδείσι ο νέος ενωσιακός Σάββας Ορφανίδης (τρίτος απ΄ αριστερά)

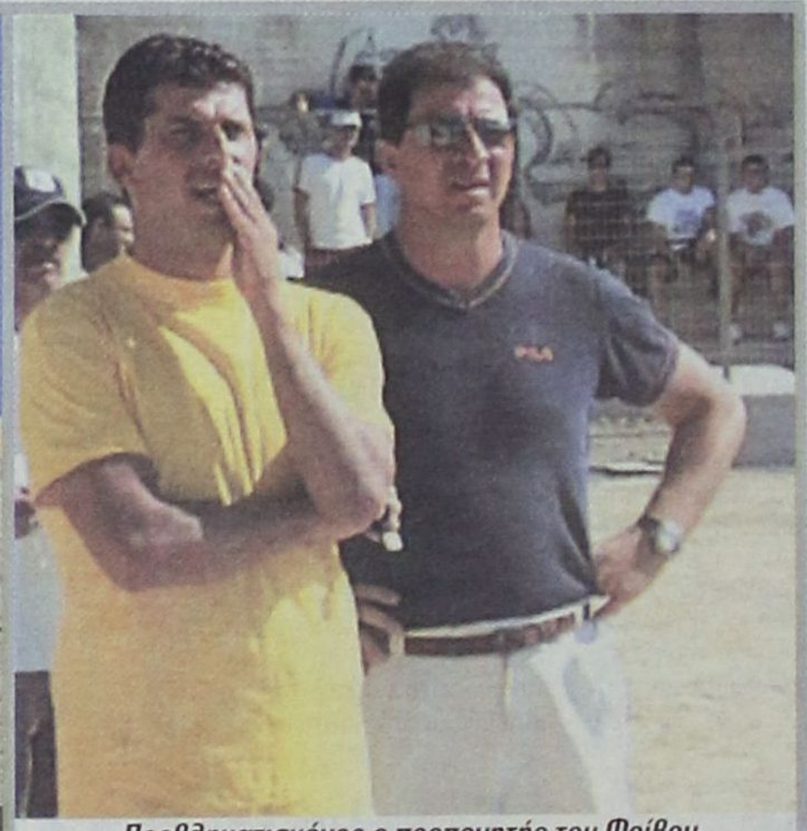

Προβληματισμένος ο προπονητής του Φοίβου Μιχάλης Κυπριώτης όμως ο Μανώλης Πελεκάνος (γενικός αρχηγός) του συμπαραστάθηκε

Με την παρουσία αρκετών φιλάθλων και του αντιδημάρχου Πεταλούδων Γιάννη Αφεντούλη πραγματοποιήθηκε το ετήσιο ποδοσφαιρικό τουρνουά που διοργανώνει ο Κλεάνθης.

Όπως είναι γνωστό το τουρνουά είναι αφιερωμένο στη μνήμη του αείμνηστου τερματοφύλακα του Κλεάνθη Αλέκου Παπαγρηγορίου.

Οι ομάδες που αγωνίσθηκαν ήταν ο οικοδεσπότης Κλεάνθης, Φοίβος, Ηρακλής Μαριτσών και Αστέρας Παστίδας με την ομάδα του Παραδεισίου να παίρνει την πρώτη θέση καθώς στον τελικό κέρδισε με 3-2 τον Ηρακλή Μ.



Το πάλαι ποτέ ζωντανό γήπεδο του Κλεάνθη



θέσεις μειωμένης ζήτησης



Παντελής Αθανασίου και Χάρης Μοσχής δεξιά παρακολουθούν την παλιά τους ομάδα του Αστέρα Παστίδας



Η νέα ομάδα του Αστέρα Παστίδας

«Αλέκος Παπαγρηγορίου»



Ο Σταύρος Πηδιάκης με νέο «λουκ»



Φάσεις από τα παιχνίδια



Προεδρική τριανδρία. Από αριστερά Μαχλής (Κλεάνθης), Παπαδημήτρης (Ηρακλής Μ.), Κουδούνης (Φοίβος)



Θεωρεία με σκιά κι ακριβότερο εισιτήριο



Τζάμπα θέαμα από «αεροπορική» θέση για τους νεοαφιχθέντες τουρίστες



Το νέο γήπεδο του Κλεάνθη

ΑΓΩΝΑΣ ΤΟΞΟΒΟΛΙΑΣ ΚΑΙ ΣΤΗ ΡΟΔΟ

Από το αθλητικό σωματείο η «ΦΛΟΓΑ» εκδόθηκε το παρακάτω δελτίο Τύπου: Γεγονός είναι για τη Ρόδο η πρώτη άτυπη ημερίδα τοξοβολίας. Οι πρώτοι, ανεπίσημοι αγώνες στο άθλημα έλαβαν μέρος στο δημοτικό αθλητικό κέντρο «η Καλλιπάτειρα» το περασμένο Σάββατο με τη συμμετοχή δέκα τοξοβόλων.

Στην απόσταση των 18 μέτρων, που είναι η απόσταση αγώνων κλειστού χώρου στην περίοδο του χειμώνα, συμμετείχαν οκτώ άντρες και δύο νεαροί αθλητές. Την άτυπη ημερίδα διοργάνωσε το σωματείο της Φλόγας στα πλαίσια της προπόνησης των αθλητών και της προετοιμασίας τους για τα πανελλήνια τουρνουά και πρωταθλήματα για τη συγκεκριμένη απόσταση. Στόχος του σωματείου και των αθλητών είναι να συμμετάσχουν φέτος σε επίσημους αγώνες κάποιοι αθλητές, που θα είναι έτοιμοι για ικανοποιητική παρουσία.

Οι αθλητές, που συμμετείχαν στην ημερίδα ήταν οι: Καραγιάννης Μιχάλης, Χατζηνικολάου Σάββας, Παναγιάς Μιχάλης, Δρακιού Μιχάλης, Κηπουρός Σάββας, Χατζηνικολάου Μιχάλης, Γουμαράς Αντώνης, Ρωμανός Αγγελος και οι νεαροί Παναγιάς Βασίλης και Χατζηνικολάου Βασίλης. Κάποιοι αθλητές με δικά τους τόξα και κάποιοι άλλοι με τα τόξα προπόνησης του σωματείου της Φλόγας έριξαν την πρώτη σειρά από βέλη για να γίνει η πρώτη βαθμολόγηση.

Στη συνέχεια στα πρότυπα των Ολυμπιακών

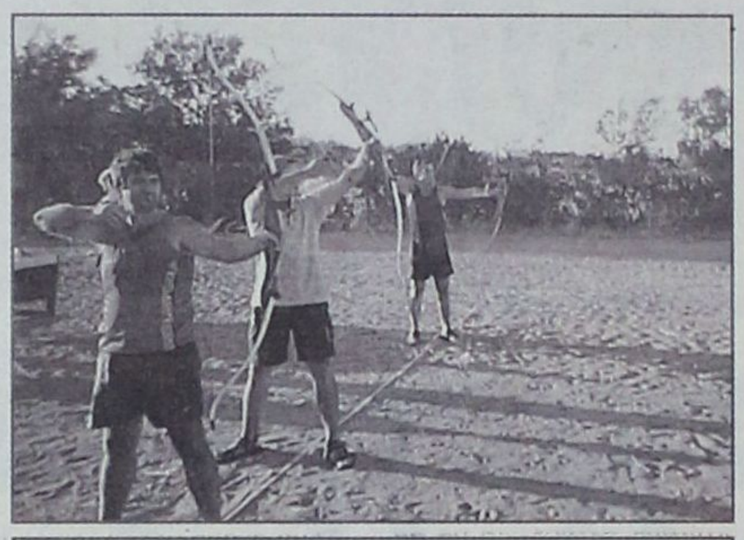

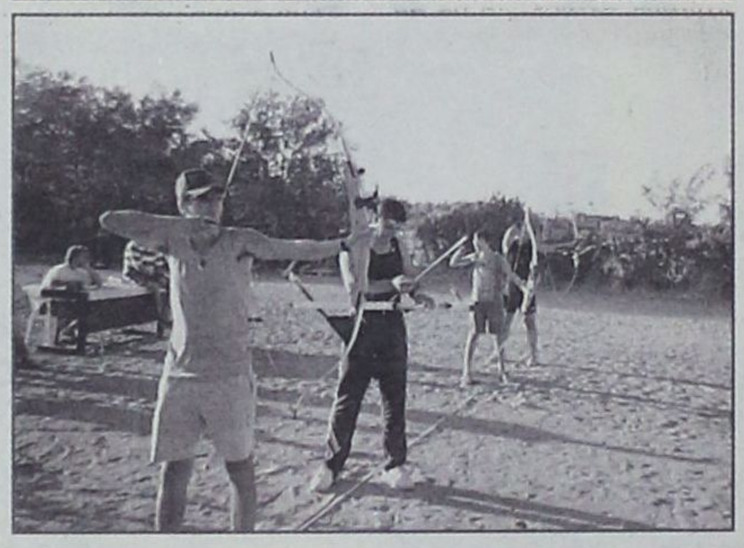

αγώνων αγωνίστηκαν σε ζευγάρια ο πρώτος με τον όγδοο, ο δεύτερος με τον έβδομο, ο τρίτος με τον έκτο και ο τέταρτος με τον πέμπτο της βαθμολογίας.

Ο πρώτος Ρωμανός κέρδισε τον Χατζηνικολάου Μ., ο Κηπουρός Σ. τον Χατζηνικολάου Σ. και ο Καραγιάννης τον Γουμαρά.

Στη συνέχεια στη φάση των τεσσάρων ο Ρωμανός νίκησε τον Δρακιού και ο Κηπουρός τον Καραγιάννη.

Στον μικρό τελικό ο Δρακιού πήρε τη νίκη από τον Καραγιάννη που τον τελευταίο καιρό αντιμετώπιζε πρόβλημα τραυματισμού στα χέρια ενώ στον μεγάλο τελικό ο Ρωμανός πήρε την πρώτη θέση από τον Κηπουρό. Στους μικρούς ο Χατζηνικολάου Βασίλης πήρε τη νίκη από τον Παναγιά Βασίλη μετά από σκληρή μάχη. Να σημειώσουμε ότι ο Αγγελος Ρωμανός είναι αθλητής σωματείου της Αθήνας με εμπειρία αγώνων και καλά πλασαρίσματα σε πανελλήνιους αγώνες και το τελευταίο διάστημα προπονείται στη Ρόδο υπηρετώντας τη θητεία του και αναμένεται να βοηθήσει στη βελτίωση των αθλητών του νησιού.

Η πρώτη εμπειρία από το δείγμα αγώνων ήταν υπέροχη και οι αθλητές συμφώνησαν να επαναλαμβάνεται συχνά η αγωνιστική προπόνηση. Επόμενο ραντεβού ορίστηκε το ερχόμενο Σάββατο 4/9 στον ίδιο χώρο, στο Καρακόνερο, με ώρα έναρξης των αγώνων τις 17.00 και σίγουρα περιμένουμε περισσότερους αθλητές για να συμμετάσχουν.

Να ενημερώσουμε τους φίλους που θέλουν να ασχοληθούν με την τοξοβολία ότι οι προπονήσεις συνεχίζονται κανονικά στο Καρακόνερο, τις ημέρες Τρίτη-Πέμπτη-Σάββατο από τις 17.00 έως τις 19.00 η ώρα. Πληροφορίες μπορείτε να ζητήσετε στο χώρο της προπόνησης από τον υπεύθυνο των προπονήσεων Σάββα Χατζηνικολάου, στα γραφεία της Φλόγας στο τηλέφωνο 74940 και στο γραφείο των island games και τον κύριο Μιχαηλίδη Τάκη στο τηλέφω 6974997132. Οποιος φίλαθλος του αθλήματος θέλει να δοκιμάσει μπορεί να μας επισκεφτεί τις ώρες των προπονήσεων μας».

ΑΡΗΣ ΑΡΧΑΓΓΕΛΟΥ

Παρουσιάστηκε βελτιωμένος

Βελτιωμένος παρουσιάστηκε ο Αρης Αρχαγγέλου στο Σαββατιατικό φιλικό κόντρα στον Αγιο Γεώργιο.

Η νίκη με 2-0 και η απόδοση ικανοποίησε τον προπονητή Στέργο Παρδαλό που δηλώνει αισιόδοξος για την συνέχεια της προετοιμασίας.

Αύριο ο Αρης 9' αγωνιστεί για τον θεσμό του σέβεν σάιντ στο γήπεδο των Μασάρων κόντρα στον Αγιο Γεώργιο ενώ την Πέμπτη θα δώσει νέο φιλικό με αντίπαλο τον Κλεάνθη.

• Για διάφορους λόγους εξακολουθούν ν' απέχουν από τις προπονήσεις οι Πευκιανάκης, Φλεβάρης, Π. Κωστάκος και Τσ. Παρδαλός.

ΑΠΟΛΛΩΝ ΚΑΛΥΘΙΩΝ

ΥΠΕΓΡΑΨΑΝ Ορφανός, Τσοπανάκης

Την απόκτηση ακόμη δύο ποδοσφαιριστών ανακοίνωσε χθες ο Απόλλων Καλυθιών.

Δελτίο στην ομάδα των Καλυθιών υπέγραψαν οι Βασίλης Ορφανός και Λουκάς Τσοπανάκης που έμειναν ελεύθεροι από τον Διαγόρα.

Οι δύο ποδοσφαιριστές αγωνίστηκαν στο φιλικό του Σαββάτου κόντρα στον Αστέρα Μασάρων και ικανοποίησαν τον Νίκο Ταχραμάνη.

Προπονήσεις με τον Απόλλωνα ξεκίνησε από χθες και ο Βασίλης Μέλλιος που την περασμένη περίοδο αγωνιζόταν στον Ακουσίλαο. Ο Μέλλιος που είναι καθηγητής Φυσικής Αγωγής θα έχει παράλληλα και χρέη γυμναστή.

Αντίθετα ναυάγησε η απόκτηση του Καραϊσκου που αθέτησε την προφορική συμφωνία και ενημέρωσε τους διοικούντες τον Απόλλωνα ότι περιμένει μετάθεση σε στρατιωτική μονάδα της Βόρειας Ελλάδας.

• Ο Απόλλων θα αγωνιστεί στο σέβεν σάιντ κόντρα στον Ερμή και την Πέμπτη θα δώσει φιλικό με τον Αστέρα στα Μάσαρη. Το εντυπωσιακό είναι ότι Απόλλων και Αστέρας θα βρεθούν αντιμέτωποι και στην πρεμιέρα του πρωταθλήματος στις 19 Σεπτεμβρίου.

«Μπράβο Ανδρέα»

Ο Συνεπίκουρος Δημάρχου Ροδίων και πρόεδρος της Επιτροπής Πρωτοβουλίας Κατασκευής του Αυτοκινητοδρομίου κ. Κάλλιστος Διακογεωργίου συγχαίρει τον Ροδίτη οδηγό αγώνων αυτοκινήτου ταχύτητας και μέλος της Επιτροπής Ανδρέα Χαλκιόπουλο, για τη νέα μεγαλειώδη επιτυχία του στο εξωτερικό.

Συγχαρητήρια για τη δεύτερη νίκη του στο Βρετανικό πρωτάθλημα κατηγορίας πρωτοτύπων «BRITSPORT», το Σάββατο 28 Αυγούστου 2004 στην πίστα Σνέτερτον της Αγγλίας και ειδικότερα, για την κορυφαία επιτυχία Ελληνα οδηγού αγώνων αυτοκινήτου εκτός συνόρων!

Για μία ακόμη φορά, ο Ανδρέας Χαλκιόπουλος μας έκανε να αισθανθούμε ιδιαίτερα υπερήφανοι σαν Ροδίτες και σαν Ελληνες.

Μας απέδειξε ξανά, ότι ο τόπος μας εξακολουθεί να έχει πλούσια παράδοση στο μηχανοκίνητο αθλητισμό. Είναι κάτι που θα πρέπει να εκμεταλλευθούμε στο μέγιστο και που θα φέρει ακόμη μεγαλύτερα και θετικότερα αποτελέσματα με την κατασκευή του Αυτοκινητοδρομίου της Ρόδου.

ΣΕΒΕΝ ΣΑΪΝΤ

Το πρώτο... σφύριγμα!

Με τον καθιερωμένο θεσμό του σέβεν σάιντ ξεκινάει αύριο η ποδοσφαιρική περίοδος στο νησί της Ρόδου.

27 ομάδες θ' αγωνιστούν σε τέσσερα γήπεδα με στόχο τα οκτώ εισιτήρια της τελικής φάσης. Μετά τους τρεις πρώτους αγώνες σε κάθε γήπεδο θ' ακολουθήσει κλήρωση για τους ημιτελικούς και οι δύο νικητές προκρίνονται.

Η τελική φάση έχει προγραμματιστεί για την Κυριακή 5 Σεπτεμβρίου στο Δημοτικό στάδιο Ρόδου.

Αναλυτικά το αυριανό πλήρες πρόγραμμα:

ΓΗΠΕΔΟ ΜΑΣΑΡΩΝ

17:00 Αγιος Γεώργιος – Αρης
17.30 Πετρώνας – ΠΑΣ Ασκληπειού
18:00 ΑΕΡΑ – Κλεόβουλος
• Προκρίνεται χωρίς αγώνα ο Αστέρας Μασάρων
• Υπεύθυνοι: Μιχάλης Βεργωτής και Βάιος Γαμβρούδης

ΓΗΠΕΔΟ ΑΓ. ΑΠΟΣΤΟΛΩΝ

17:00 Ορφέας – Διαγόρας Β.
17.30 Κατταβιά – ΠΑΟ Διαγόρας
18:00 Ευαγόρας – Ασπίδα Απολακκιάς
• Προκρίνεται χωρίς αγώνα η Αναγέννηση Νήσου Ρόδου
• Υπεύθυνοι: Νίκος Παπαεμμανουήλ και Θεοδόσης Κυπραίος

ΓΗΠΕΔΟ ΚΡΕΜΑΣΤΗΣ

17:00 Φοίβος – Ιάλυσος
17.30 Ηλιος – Δόξα Ψίνθου
18:00 Απόλλων Καλυθιών – Ερμής Καλυθιών
• Χωρίς αγώνα προκρίνεται ο Διγενής
• Υπεύθυνοι: Γιάννης Κάτρης και Γιώργος Νικολουδάκης.

ΓΗΠΕΔΟ ΦΑΝΩΝ

17:00 Ευκλής – Απόλλων Απολλώνων
17.30 Αστερας Παστ. – Κλεάνθης
18:00 Ηρακλής Μαρ. – Ακουσίλαος
• Υπεύθυνοι: Κλεόβουλος Χατζηγεωργίου και Γιάννης Κασέρης.
• Απόψε στις 9.00 θα συνεδριάσει το Δ.Σ. της ΕΠΣΔ.

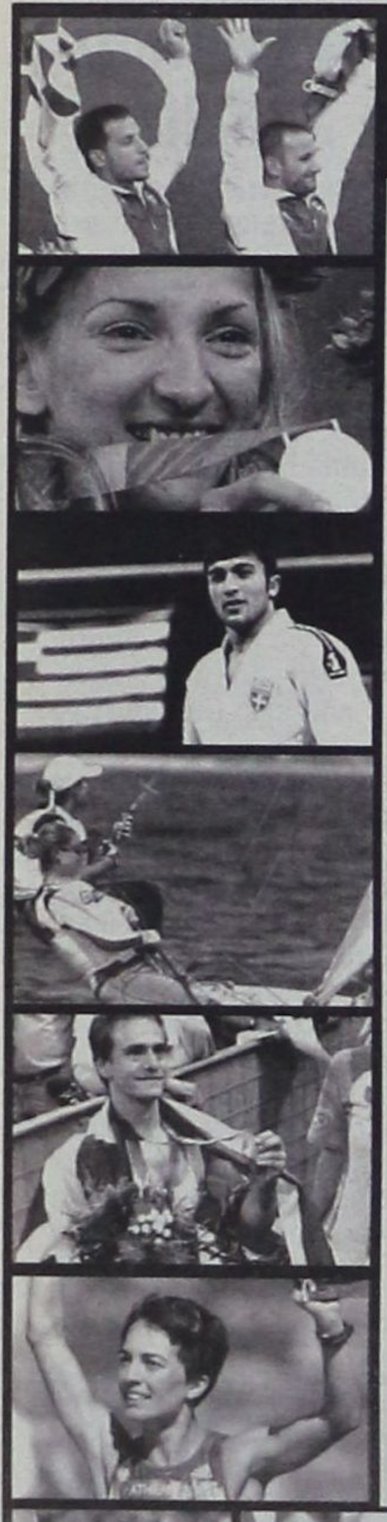

ΑΥΤΟΙ ΠΟΥ ΕΓΡΑΨΑΝ ΙΣΤΟΡΙΑ

Η υπέροχη ελληνική περιπέτεια των Αγώνων της Αθήνας - Τα 16 «γαλανόλευκα» μετάλλια

Μπορεί να ξεκίνησαν με άσχημες για την Ελλάδα ειδήσεις, ωστόσο οι 28οι Ολυμπιακοί Αγώνες εξελίχθηκαν σε μια υπέροχη περιπέτεια για τα ελληνικά χρώματα. Φτάνοντας στην κατάκτηση 16 μεταλλίων, οι αθλητές μας άφησαν πίσω τους το ρεκόρ των 13 μεταλλίων στο Σίδνεϊ και κατέλαβαν τη 15η θέση στη σχετική κατάταξη.

Τα μετάλλια για τη χώρα μας μοιράστηκαν σε έξι χρυσά, ισάριθμα αργυρά και τέσσερα χάλκινα.

Το πρώτο μετάλλιο για την Ελλάδα ήρθε στις 16 Αυγούστου από τον Λεωνίδα Σαμπάνη στην κατηγορία των 62 κιλών της άρσης βαρών και ήταν χάλκινο. Λίγες ωστόσο ημέρες αργότερα, η υπόθεση αυτή πήρε δυσάρεστη τροπή, καθώς ο Έλληνας αρσιβαρίστας βρέθηκε θετικός σε έλεγχο ντόπινγκ, παρουσιάζοντας αυξημένα επίπεδα τεστοστερόνης. Ως δυσάρεστη συνέπεια ήρθε η αφαίρεση του μεταλλίου από τον αθλητή μας.

Την ίδια με τον Σαμπάνη μέρα, η Ελλάδα έφτανε στην κατάκτηση ενός ανέλπιστου χρυσού μεταλλίου. Το δίδυμο των Θωμά Μπίμη και Νίκου Συρανίδη κέρδισε τις καρδιές ενός ολόκληρου λαού, βουτώντας από το βατήρα των 3 μέτρων στο τραμπολίνο και βγάζοντας στην επιφάνεια... χρυσάφι.

Αυτή ήταν μόνο η αρχή. Γιατί, όπως αποδείχτηκε περίτρανα τόσο από την έγκαιρη ολοκλήρωση των Ολυμπιακών έργων όσο και από την επιτυχημένη διοργάνωση των Αγώνων, όταν οι Έλληνες αποφασίσουν να ξεκινήσουν κάτι, τότε το κάνουν καλά και το ολοκληρώνουν ακόμα καλύτερα.

ΤΑ ΧΡΥΣΑ

Τι να πρωτοθυμηθεί κανείς;

Οι **Μπίμης - Σιρανίδης** καταδύσεις (βατήρας 3 μέτρα)

Τη **Φανή Χαλκιά** να «τρώει» μέτρα και αντιπάλους και να ντύνεται με την ελληνική σημαία μετά το θρίαμβό της στα 400μ. εμπόδια;

Τον **Ηλία Ηλιάδη** να κατατροπώνει πέντε αντιπάλους του στο δρόμο για το χρυσό στα 81 κιλά του τζούντο και να φτάνει στην ύψιστη διάκριση για έναν αθλητή, μόλις στα 18 του χρόνια;

Την **Αιμιλία Τσουλφά** και τη **Σοφία Μπεκατώρου** να κάνουν μια... υγιεινή κρουαζιέρα στα νερά της πατρίδας τους και να φτάνουν με χαρακτηριστική άνεση στην πρώτη θέση της κατηγορίας 470 στην ιστιοπλοΐα;

Τον **Δημοσθένη Ταμπάκο** να επισφραγίζει με τον καλύτερο δυνατό τρόπο την κυριαρχία του στους κρίκους, εν μέσω αποθέωσης και απόλυτης αναγνώρισης στο ήθος και το ταλέντο του;

Ή μήπως την **Αθανασία Τσουμελέκα** να... ξυπνά την Ελλάδα ένα ωραίο αυγουστιάτικο πρωινό για να πανηγυρίσει την κατάκτηση του πιο απρόσμενου χρυσού μεταλλίου, στα 20 χιλιόμετρα βάδην;

ΤΑ ΑΡΓΥΡΑ

Δεν ήταν όμως μόνο τα χρυσά μετάλλια. Η Ελλάδα γιόρτασε εξίσου για τις «ασημένιες» επιτυχίες της.

Η **Χρυσοπηγή Δεβετζή** συγκλόνισε τον κόσμο του τριπλούν.

Ο **Νίκος Κακλαμανάκης** πάλεψε με κύματα, αντιπάλους και κριτές, για να φτάσει τελικά στη δεύτερη θέση των Mistral στην ιστιοπλοΐα.

Η **Αναστασία Κελεσίδου** έδειξε και παλι τη γνωστή σταθερότητά της, που την κρατά εδώ και χρόνια ανάμεσα στις κορυφαίες αθλήτριες της δισκοβολίας.

Τα κορίτσια της εθνικής ομάδας πόλο των γυναικών έφεραν στη χώρα μας το μοναδικό μετάλλιο στην ιστορία των Ολυμπιακών Αγώνων σε ομαδικό άθλημα.

Η **Έλλη Μυστακίδου** «μεταμορφώθηκε» σε θηλυκό... Μπρους Λι και έφερε το μετάλλιο στην κατηγορία των -67 κιλών του τάε κβον ντο.

Ένα ακόμα μετάλλιο ήρθε για την Ελλάδα από το ίδιο αγώνισμα και το έφερε ο **Αλέξανδρος Νικολαΐδης** στην κατηγορία των +80 κιλών.

ΤΑ ΧΑΛΚΙΝΑ

«Χάλκινος» στο μετάλλιο, αλλά «χρυσός» στις καρδιές μας αναδείχθηκε ο **Πύρρος Δήμας.** Ο μεγάλος Έλληνας αθλητής έκλεισε με ιδανικό τρόπο την καριέρα του, με ένα παλμαρέ που όλοι οι υπόλοιποι μπορούν μόνο να... ονειρεύονται.

Βασίλης Πολύμερος και Νίκος Σκιαθίτης είδαν τη δικαίωση των κόπων και του ιδρώτα τους να αντικατοπτρίζεται σε ένα μετάλλιο με απόχρωση χαλκού, το οποίο κατέκτησαν στο διπλό σκιφ ανδρών της κωπηλασίας.

Ο **Αρτιόμ Κιουρεγκιάν** στα 55 κιλά της ελληνορωμαϊκής πάλης απέδειξε ότι δεν χρειάζεται πάντα να έχει γεννηθεί κανείς σε ελληνικό έδαφος για να κρύβει στο στήθος του καρδιά Έλληνα. Και, φυσικά, η **Μιρέλα Μανιάνι** έδειξε ξανά την εσωτερική και εξωτερική της ομορφιά, νικώντας πόνους και αντιπάλους στον ακοντισμό, προκειμένου να ανέβει στ ο βάθρο μπροστά στα μάτια όλων των Ελλήνων.

Πολλοί ακόμη Έλληνες αθλητές στέφθηκαν Ολυμπιονίκες, καταλαμβάνοντας θέσεις από την τέταρτη έως την όγδοη στα αγωνίσματά τους και κάνοντάς μας όλους υπερήφανους. Σειρά πλέον παίρνει το Πεκίνο και οι Ολυμπιακοί Αγώνες του 2008, με την ευχή όλων ο ελληνικός αθλητισμός να γνωρίζει συνέχεια επιτυχίες και μεγάλες στιγμές, φτάνοντας... «ταχύτερα, ψηλότερα, δυνατότερα».



Ο απολογισμός των Αγώνων...

Απολογισμό της προσπάθειας της Οργανωτικής Επιτροπής της Αθήνα 2004 αλλά και όλων των Ελλήνων έκανε η Γιάννα Αγγελοπούλου Δασκαλάη την επόμενη ημέρα της τελετής λήξης των Αγώνων. «Τηρήσαμε την υποσχεσή μας» είπε μεταξύ άλλων. «Ήταν αγώνες άξιους της επιστροφής στην πατρίδα τους. Το μήνυμα έφτασε καθαρό παντού» προσέθεσε, ενώ τόνισε οτι πλέον υπάρχουν και οι Παραολυμπιακοί Αγώνες, που ξεκινούν στις 17 Σεπτεμβρίου.

«Η Ελλάδα, εμείς οι Έλληνες, τηρήσαμε την υπόσχεσή μας στον κόσμο. Στον κόσμο αλλά και στον εαυτό μας. Την υπόσχεση της επιτυχίας, της χαράς, της γιορτής, της ειρηνικής συνύπαρξης και της άμιλλας. Διοργανώσαμε, μπροστά στα βλέμματα της ανθρωπότητας, Αγώνες αξεπέραστους, Αγώνες Μοναδικούς, Αγώνες άξιους της επιστροφής στην πατρίδα τους. Με τους Ολυμπιακούς Αγώνες της Αθήνας μπορούμε να πούμε πως το Ολυμπιακό Κίνημα και το Ολυμπιακό Ιδεώδες κάνουν ένα βήμα μπροστά» υποστήριξε η πρόεδρος της «Αθήνα 2004» και συμπλήρωσε: «Το μήνυμα της πρώτης πραγματικά παγκόσμιας Λαμπαδηδρομίας, το μήνυμα της Αρχαίας Ολυμπίας, το μήνυμα των καταπληκτικών εθελοντών μας, το μήνυμα της φιλόξενης και ασφαλούς Ελλάδας, το μήνυμα της σύγχρονης Ελλάδας που προσπαθεί και πετυχαίνει. Αλλά και το μήνυμα των «καθαρών» Αγώνων, αυτή την ανάγκη του Ολυμπιακού κινήματος και ολόκληρης της ανθρωπότητας που βρίσκεται απέναντι σε οτιδήποτε σκιάζει το πνεύμα της ευγενούς άμιλλας και του συναγωνισμού».

Καταλήγοντας ευχαρίστησε όσους βοήθησαν στο μεγάλο αυτό εγχείρημα: «Τους ανθρώπους της ΑΘΗΝΑ 2004, για την εξαιρετική δουλειά τους, όλους όσους εργάστηκαν από όλους τους φορείς του Δημοσίου, όλους τους εκπροσώπους της Πολιτείας, όλους τους συνεργάτες και συντελεστές αυτής της υπόθεσης από όποια θέση κι αν βρέθηκαν και βέβαια τους συμπολίτες μας που με τη στάση τους και τη συμπεριφορά τους συνέβαλλαν καθοριστικά στην επιτυχία των Αγώνων. Τόσο αυτούς που κυκλοφορούσαν στην πόλη όσο και αυτούς που γέμισαν τα στάδια»

«Κυρίως, όμως, τους υπέροχους εθελοντές μας, μπροστά στους οποίους στεκόμαστε με ευγνωμοσύνη γιατί όχι μόνο στήριξαν την προσπάθεια αλλά και διότι έδωσαν με τον τρόπο τους ένα διαφορετικό νόημα στους Ολυμπιακούς Αγώνες».

Καπράλος: Πριν το τέλος του χρόνου ο απολογισμός

Ο ΓΓ Ολυμπιακών Αγώνων Σπ.Καπράλος δήλωσε ότι πριν από το τέλος του χρόνου θα υποβληθεί ο συνολικός απολογισμός των Ολυμπιακών Αγώνων. Παράλληλα αναφέρθηκε στη λειτουργία ενός προγράμματος μεταφοράς της Ολυμπιακής τεχνογνωσίας. Για την εφαρμογή του συγκεκριμένου προγράμματος, παρακολούθησαν τους Ολυμπιακούς της Αθήνας παρατηρητές από το Πεκίνο, προσέθεσε ο κ.Καπράλος.

Κυβέρνηση: Η χώρα ανταποκρίθηκε στις προκλήσεις

Μια πρώτη αποτίμηση των εντυπώσεων που άφησε η διοργάνωση των Ολυμπιακών Αγώνων, έκανε και ο εκτελών χρέη κυβερνητικού εκπροσώπου Ευ.Αντώναρος.

«Χθες βράδυ η Ελλάδα παρέδωσε τη σημαία των Ολυμπιακών Αγώνων στο Πεκίνο» ανέφερε ο κ.Αντώναρος και τόνισε πως με τη λήξη των Ολυμπιακών απεδείχθη ότι η χώρα «ανταποκρίθηκε στις προκλήσεις κι έδειξε -ακόμη και στους πιο σκληρούς επικριτές της- ότι μπορεί να πετυχαίνει τους στόχους της, όσο ψηλά κι αν βρίσκονται». Πρόκειται για μια επιτυχία της Ελλάδας κι όλων των Ελλήνων, παρατήρησε ακόμη ο αναπληρωτής κυβερνητικός εκπρόσωπος απευθύνοντας συγχαρητήρια στους πολίτες «για τον κόπο τους, την υπομονή που επέδειξαν, τις θυσίες και τη φιλοξενία τους». Η Ελλάδα απόαυτή τη διοργάνωση κέρδισε 16 μετάλλεια, ήρθε 15η στην παγκόσμια κατάταξη και 6η στον στίβο, χάρη στις επιδόσεις των αθλητών της - κυρίως των αθλητριών. «Η Ελλάδα» είπε επίσης ο κ. Αντώναρος «αξίζει ένα χρυσό μετάλλιο για τη διοργάνωση, την ασφάλεια, τις μεταφορές και τις υποδομές».

Στον εισαγγελέα ο Κεντέρης

Επτά ώρες διήρκησε η κατάθεση του Κώστα Κεντέρη στον εισαγγελέα, Μουζακίτη για τα όσα συνέβησαν την 12η Αυγούστου, για τις καταγγελίες ντόπινγκ και για το αμφιλεγόμενο τροχαίο ατύχημα που είχε μαζί με την Κατερίνα Θάνου.

«Ήρθα και είπα τα πράγματα έτσι όπως ακριβώς έχουν. Θέλω να ευχαριστήσω τον κόσμο που είναι κοντά μου όλες αυτές τις ημέρες» αρκέσθηκε να δηλώσει κατά την έξοδο του από το γραφείο του εισαγγελέα.

Ερωτηθείς για δημοσίευμα που τον φέρει να προτίθεται να μιλήσει για όλη την υπόθεση, υποστήριξε ότι ο ίδιος δεν μίλησε σε καμιά εφημερίδα αλλά ωστόσο δεν ξέρει αν φιλικά του πρόσωπα εξέφρασαν δικές του απόψεις.

Ο συνήγορός του, Μιχάλης Δημητρακόπουλος σε δηλώσεις του επεσήμανε ότι ο Κώστας Κεντέρης δεν αποφεύγει να μιλήσει στους δημοσιογράφους και ότι θα μιλήσει εν ευθέτω χρόνω για τα πάντα.

Σύμφωνα με τον Δημητρακόπουλο, ο Κώστας Κεντέρης δεν μπορεί να πει αυτή τη στιγμή περισσότερα αφού είναι μάρτυρας σε δικαστική έρευνα.

Ο συνήγορος, απαντώντας σε ερωτήσεις δημοσιογράφων, για το τι συνέβη την 12η Αυγούστου, τόνισε ότι οι αθλητές και ο προπονητής τους όταν εισήλθαν στο Ολυμπιακό Χωριό συναντήθηκαν με πάρα πολλούς παράγοντες «και κανένας δεν τους ενημέρωσε».

Όπως τόνισε ο κ. Δημητρακόπουλος, στις 19.30 - 20:00 ο Χρήστος Τζέκος ενημερώθηκε ότι τους ψάχνουν για έλεγχο ντόπινγκ.

Σύμφωνα με τον κ. Δημητρακόπουλο, δεν υπάρχει καμιά διάσταση μεταξύ των δυο αθλητών και του προπονητή όσον αφορά το διερευνώμενο από την Εισαγγελία θέμα, καθώς όπως τόνισε, η αλήθεια για ό,τι συνέβη είναι μία και αυτή θα καταθέσουν οι εντολείς του.

ΚΑΘΕ ΔΗΜΟΤΗΣ ΚΑΙ ΑΡΙΘΜΟΣ

Με σχέδιο νόμου το υπουργείο Εσωτερικών ανοίγει το δρόμο για την κατάρτιση εθνικού δημοτολογίου που θα περιέχει πληροφορίες για όλους τους εγγεγραμμένους πολίτες

Ενας νέος ατομικός αριθμός αναμένεται να εισέλθει στη ζωή μας τα επόμενα χρόνια. Μετά τον αριθμό της αστυνομικής ταυτότητας και τον ειδικό εκλογικό αριθμό, οι οποίοι είναι μοναδικοί για τον κάθε πολίτη, με νόμο του υπουργείου Εσωτερικών θα καθιερωθεί και ενιαίος αριθμός δημότη. Με τον αριθμό αυτό, μέσω μια βάσης δεδομένων, θα μπορούν να εκδοθούν ταχύτατα μία σειρά από πιστοποιητικά και έγγραφα για τα οποία μέχρι σήμερα χρειάζονται χρονοβόρες διαδικασίες και πολλές εργατοώρες. Συγκεκριμένα, η ρύθμιση που θα συμπεριλάβει το υπουργείο Εσωτερικών στο νομοσχέδιο που έχει ετοιμάσει για την οργάνωση και λειτουργία των ΟΤΑ πρώτου και δευτέρου βαθμού θα ανοίγει το δρόμο για την κατάρτιση του εθνικού δημοτολογίου.

ΒΑΣΗ ΔΕΔΟΜΕΝΩΝ

Οπως επισημαίνεται στο τρίτο κεφάλαιο του σχεδίου νόμου, το δημοτολόγιο θα περιέχει πληροφορίες για το σύνολο των εγγράφων και των μεταβολών των πολιτών που είναι εγγεγραμμένοι στα δημοτολόγια. Η βάση δεδομένων που θα δημιουργηθεί θα έχει πολλαπλή χρησιμότητα, τόσο για τους πολίτες όσο και για συγκεκριμένους φορείς του Δημοσίου. Οι διοικητικές διαδικασίες απλουστεύονται και εκσυγχρονίζονται. Η ηλεκτρονική επεξεργασία του υλικού, που μέχρι σήμερα είναι «χαμένο» στο λαβύρινθο των φακέλων που είναι στοιβαγμένοι στα δημοτολόγια των δήμων και κοινοτήτων, θα δώσει τη θέση του σε ένα νέο σύστημα που θα εκμηδενίζει το διάστημα που θα μεσολαβεί μεταξύ της κατάθεσης του αιτήματος και της διεκπεραίωσής του. Στην κεντρική βάση των δεδομένων του εθνικού δημοτολογίου θα έχουν τη δυνατότητα πρόσβασης οι κάθε είδους φορείς του δημοσίου τομέα, οι οποίοι σχετίζονται με τα στοιχεία που θα περιέχονται σ' αυτόν. Για την προστασία των προσωπικών δεδομένων των πολιτών και για την αποφυγή διαρροής τους, στη νομοθετική ρύθμιση του υπουργείου Εσωτερικών προβλέπεται πως ο κάθε φορέας του Δημοσίου θα μπορεί να εισέρχεται στη βάση των δεδομένων, αλλά δεν θα μπορεί να έχει πρόσβαση στο σύνολο του φακέλου του κάθε δημότη. Θα μπορεί να κάνει χρήση μόνο της συγκεκριμένης ενότητας που σχετίζεται με το θέμα που «διερευνά». Οι φορείς και οι ειδικοί όροι που θα εισέρχονται θα καθοριστούν με απόφαση του υπουργού Εσωτερικών.

ΠΛΗΡΟΦΟΡΙΕΣ

Τι αποδεικτική αξία όμως θα έχουν τα έγγραφα που θα χορηγούνται από τη βάση δεδομένων; Σύμφωνα με τη νομοθετική παρέμβαση του υπουργείου Εσωτερικών, μετά την οριστική ένταξη στην κεντρική βάση των δεδομένων των απαιτούμενων στοιχείων οι πληροφορίες που θα αντλούνται από αυτή θα έχουν ισοδύναμη αποδεικτική αξία με εκείνα που περιέχονται στο δημοτολόγιο του οικείου Οργανισμού Τοπικής Αυτοδιοίκησης. Ωστόσο, η χορήγηση των πιστοποιητικών θα εξακολουθεί να διενεργείται από τους δήμους και μέσω των Κέντρων Εξυπηρέτησης Πολιτών (ΚΕΠ).

ΤΑΧΥΤΗΤΑ

Με τον αριθμό αυτό, μέσω μιας βάσης δεδομένων, θα μπορούν να εκδοθούν ταχύτατα μία σειρά από πιστοποιητικά και έγγραφα για τα οποία μέχρι σήμερα χρειάζονται χρονοβόρες διαδικασίες και πολλές εργατοώρες



Την ευθύνη του ενιαίου αυτού συστήματος που θα δημιουργηθεί θα την αναλάβει συγκεκριμένη υπηρεσία. Πρόκειται για τη διεύθυνση αστικής και δημοτικής κατάταξης του υπουργείου Εσωτερικών, η οποία θα διασφαλίσει την παροχή και διαχείριση των στοιχείων που απαιτούνται για τη λειτουργία και συνεχή ενημέρωση της κεντρικής βάσης των δεδομένων του εθνικού δημοτολογίου. Επίσης θα είναι υπεύθυνη και για την όλη διαδικασία συγκρότησης του δημοτολογίου. Για να μπορέσει να αντεπεξέλθει η προαναφερθείσα διεύθυνση στα νέα δεδομένα, θα χρειαστεί να συσταθεί ειδικό τμήμα με αντίστοιχη αύξηση των οργανικών θέσεων. Με προεδρικό διάταγμα θα καθοριστούν οι αρμοδιότητες του νέου τμήματος και οι κλάδοι του προσωπικού που θα το στελεχώσουν.

Η «ΑΧΙΛΛΕΙΟΣ ΠΤΕΡΝΑ»

Ως «Αχίλλειος πτέρνα» του σχεδίου του υπουργείου Εσωτερικών μπορεί να χαρακτηριστεί εκείνο που σχετίζεται με την προεργασία που θα χρειαστεί να κάνουν οι δήμοι της χώρας.

Αν αναλογιστεί κανείς ότι η κατάρτιση των εκλογικών καταλόγων καθυστέρησε δραματικά, λόγω της αδυναμίας των δήμων να αποστείλουν εγκαίρως τα στοιχεία που τους είχαν ζητηθεί, μπορεί εύκολα να γίνει αντιληπτό γιατί υπάρχει κίνδυνος να τιναχθεί το πρόγραμμα στον αέρα. Αν και ο νόμος θα προβλέπει ότι θα είναι υποχρεωτική η συνεργασία των δημάρχων και κοινοταρχών, το ερώτημα είναι πως θα τους αναγκάσουν να είναι συνεπείς. Ο κάθε δήμος θα πρέπει να στήσει μία τοπική ηλεκτρονική βάση δεδομένων που θα περιέχει όλα τα στοιχεία που έχουν καταγραφεί στους ατομικούς φακέλους των δημοτών. Ο υπουργός Εσωτερικών μετά τη δημοσίευση του νόμου θα απευθύνει πρόσκληση προς όλους τους δήμους προκειμένου να ξεκινήσουν τις απαιτούμενες διαδικασίες κατάρτισης της τοπικής βάσης.

Σε διάστημα επτά μηνών οι ΟΤΑ θα πρέπει να έχουν ολοκληρώσει το έργο τους. Αν κριθεί αναγκαίο, θα δοθεί επιπλέον χρόνος στους δήμους.

ΣΥΓΚΕΚΡΙΜΕΝΟΣ ΚΩΔΙΚΟΣ ΚΑΙ ΤΡΟΠΟΣ ΧΡΗΣΗΣ

Για να μπορεί να λειτουργεί αποτελεσματικότερα το νέο σύστημα του εθνικού δημοτολογίου, στη νομοθετική ρύθμιση προβλέπεται η καθιέρωση ενιαίου αριθμού δημότη. Αυτό θα γίνει με προεδρικό διάταγμα που θα εκδοθεί από το υπουργείο Εσωτερικών. Στο προεδρικό διάταγμα μεταξύ άλλων θα προβλέπεται ο τρόπος διαμόρφωσης του συγκεκριμένου κωδικού και ο τρόπος χρήσης του. Επίσης θα περιγράφονται και οι σκοποί της χρήσης του.

Ηλεκτρονικό σύστημα εντοπισμού των ληξιαρχικών πράξεων θανάτου θα εφαρμόσει η κυβέρνηση. Βασικός στόχος της είναι ο άμεσος εντοπισμός και η διακοπή της σύνταξής τους, η οποία σε πολλές περιπτώσεις εισπράττεται για μεγάλο διάστημα και μετά το θάνατό τους από μέλη της οικογένειάς τους. Με τροπολογία που έχει ετοιμάσει το υπουργείο Εσωτερικών θα συσταθεί ειδική ομάδα που θα ασχοληθεί με το θέμα. Ειδικότερα με Κοινή Υπουργική Απόφαση (ΚΥΑ) των υπουργών Εσωτερικών, Οικονομίας και Κοινωνικής Απασχόλησης θα συσταθεί ομάδα που θα απαρτίζεται από εκπροσώπους των υπουργείων τους, του ΙΚΑ, του ΟΓΑ και του διατραπεζικού συστήματος ΔΙΑΣ. Η ομάδα θα ασχοληθεί με το σχεδιασμό και την οργάνωση ενός ηλεκτρονικού αρχείου που θα τροφοδοτεί με τα στοιχεία των ληξιαρχικών πράξεων των θανάτων των συνταξιούχων του Δημοσίου και των ασφαλιστικών ταμείων. Τα στοιχεία θα διασταυρώνονται μεταξύ των φορέων προκειμένου να διαγράφονται άμεσα όσοι έχουν αποβιώσει. Η ίδια ομάδα θα προτείνει και τις αναγκαίες τροποποιήσεις που πρέπει να γίνουν στα στοιχεία που περιέχονται στις ληξιαρχικές πράξεις.

INEMA

ΙΑΤΡΙΚΟΣ & ΝΟΣΟΚΟΜΕΙΑΚΟΣ ΕΞΟΠΛΙΣΜΟΣ

15 ΧΡΟΝΙΑ ΕΜΠΕΙΡΙΑΣ από το 1988

ΕΙΜΑΣΤΕ ΟΙ ΜΕΓΑΛΥΤΕΡΟΙ ΠΡΟΜΗΘΕΥΤΕΣ ΙΑΤΡΙΚΟΥ - ΟΡΘΟΠΕΔΙΚΟΥ ΚΑΙ ΝΟΣΟΚΟΜΕΙΑΚΟΥ ΥΛΙΚΟΥ ΣΤΗ ΔΩΔΕΚΑΝΗΣΟ ΕΜΠΙΣΤΕΥΘΕΙΤΕ ΜΑΣ!!!

ΠΙΣΤΟΠΟΙΗΣΗ ΠΟΙΟΤΗΤΑΣ ISO9002 EN4600 E3/833

ΛΕΜΕΣΣΟΥ 2 ΡΟΔΟΣ ΤΗΛ. 32238 - FAX 28484



ΑΝΑΠΗΡΙΚΑ ΚΑΡΟΤΣΙΑ - ΒΑΔΙΣΤΙΚΑ ΒΟΗΘΗΜΑΤΑ - ΟΡΘΟΠΕΔΙΚΑ ΕΙΔΗ - ΜΠΛΟΥΖΕΣ ΙΑΤΡΙΚΕΣ - ΚΑΛΤΣΕΣ ΦΛΕΒΙΤΙΔΑΣ - ΠΕΛΜΑΤΑ - ΟΡΘΟΠΕΔΙΚΑ ΜΑΞΙΛΑΡΙΑ - ΚΡΕΒΑΤΙΑ ΝΟΣΟΚΟΜΕΙΑΚΑ - ΙΑΤΡΙΚΟΣ ΕΞΟΠΛΙΣΜΟΣ ΚΑΙ ΑΝΑΛΩΣΙΜΑ - ΟΡΓΑΝΑ ΧΗΜΕΙΟΥ ΚΑΙ ΚΑΘΕ ΑΛΛΟ ΕΙΔΟΣ ΓΙΑ ΚΑΤ' ΟΙΚΟ ΝΟΣΗΛΕΙΑ.

NewAge Real Estate

Νέα Εποχή στο Χώρο του Ακινήτου

ΜΕΛΕΟΥΝΗ - ΚΕΧΑΓΙΑ ΜΑΙΡΗ

Με **Επαγγελματισμό, Μεθοδικότητα, Αποτελεσματικότητα**, αναλαμβάνουμε τη διαμεσολάβηση στην

ΑΓΟΡΑ ΠΩΛΗΣΗ ΕΝΟΙΚΙΑΣΗ ΑΚΙΝΗΤΩΝ

Με **Σοβαρότητα, Υπευθυνότητα, Εντιμότητα**, ερευνούμε για την ανεύρεση της ιδανικότερης λύσης για εσάς που

ΠΟΥΛΑΤΕ ΑΓΟΡΑΖΕΤΕ ΕΝΟΙΚΙΑΖΕΤΕ

Η χρήση της τεχνολογίας μας βοηθά να προωθήσουμε το ακίνητο ξεκινώντας από τη Ρόδο, στην υπόλοιπη Ελλάδα και σε όλο τον κόσμο.

www.newage-realestate.gr

ΠΩΛΟΥΝΤΑΙ

ΜΟΝΟΚΑΤΟΙΚΙΕΣ, ΜΕΖΟΝΕΤΕΣ, ΔΙΑΜΕΡΙΣΜΑΤΑ, ΟΙΚΟΠΕΔΑ, ΚΑΤΑΣΤΗΜΑΤΑ, ΞΕΝΟΔΟΧΕΙΑΚΕΣ ΜΟΝΑΔΕΣ

Θεμ. Σοφούλη 8 - 85100 Ρόδος Τηλ. & Fax: 22410 23447
Κιν. 6948 808023 - E-mail: info@newage-realestate.gr

TARGET

ΔΙΕΚΟΠΗ ΓΙΑ ΤΟ ΠΡΟΣΕΧΕΣ ΣΑΒΒΑΤΟ Η ΓΕΝΙΚΗ ΣΥΝΕΛΕΥΣΗ ΤΗΣ ΔΑΝΕ

ΝΕΑ ΜΕΙΩΜΕΝΗ ΠΡΟΣΦΟΡΑ *για την αγορά του «Διαγόρας»*

Η «Ναυτεμπορική» δημοσίευσε χθες το ακόλουθο ρεπορτάζ για τη ΔΑΝΕ: Νέα οικονομική πρόταση κατέθεσε, την περασμένη Παρασκευή, ο Περικλής Παναγόπουλος, μέσω της Blue Star Ferries, θυγατρικής του Ομίλου Attica, για την αγορά του «Διαγόρας»

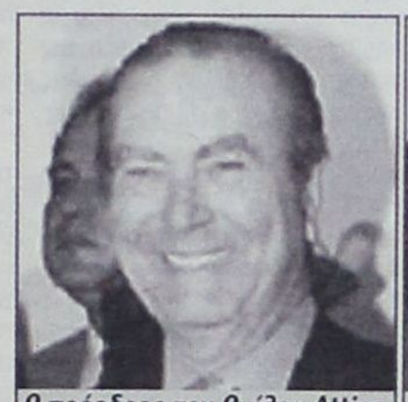

Ο πρόεδρος του Ομίλου Attica, Περικλής Παναγόπουλος



Ο προεδρεύων της ΑΝΕΚ, Ιωσήφ Μανουσογιαννάκης

Σύμφωνα με αποκλειστικές πληροφορίες της «Ν» η πρόταση είναι χαμηλότερη κατά ένα περίπου εκατομμύριο δολάρια σε σύγκριση με την προηγούμενη που είχε αγγίξει τα 17 εκατομμύρια δολάρια. Το σκεπτικό του μεγαλοεπιχειρηματία, όπως το ανέλυσε στους στενούς του συνεργάτες, είναι ότι τα 17 εκατομμύρια προσφέρθηκαν όταν υπήρχε περιθώριο κέρδους από την εκμετάλλευση του πλοίου λόγω της καλοκαιρινής περιόδου. Η καλοκαιρινή περίοδος τώρα τελείωσε και η προσφορά μειώθηκε. Επιπλέον, σε μία κρίσιμη περίοδο για τη ΔΑΝΕ, κατά την οποία ο οικονομικός βρόχος σφίγγει ασφυκτικά την πολύπαθη εταιρεία, ο Περικλής Παναγόπουλος ρίχνει την τιμή της προσφοράς ώστε να αναγκάσει την ΑΝΕΚ, που είναι στρατηγικός επενδυτής της ΔΑΝΕ, να κατέβει πολύ κάτω από τα 22 εκατομμύρια δολάρια που ζητάει. Οπως αποκάλυψε η «Ν» την περασμένη Παρασκευή, το πλοίο «Διαγόρας» της ΔΑΝΕ επισκέφθηκε ο Περικλής Παναγόπουλος προκειμένου να το επιθεωρήσει «ιδίοις όμμασι» αναθερμαίνοντας το ενδιαφέρον του Ομίλου Attica. Την επομένη το πλοίο επισκέφθηκε κλιμάκιο μηχανικών του Ομίλου προκειμένου να εξετάσει σε ποιά κατάσταση βρίσκεται. «Δεν είχα δει το πλοίο προσωπικά, για το λόγο αυτό και το επισκέφθηκα. Ισως να υπάρξουν διαπραγματεύσεις. Το ενδιαφέρον μας συνεχίζεται. Από κει και πέρα θα δούμε».

Οι αποφάσεις δεν πρόκειται να ληφθούν μέχρι την άλλη εβδομάδα, αφού το προσεχές Σάββατο θα συνεχισθεί η Γενική Συνέλευση της ΔΑΝΕ. Η έκτακτη ΓΣ άρχισε το περασμένο Σάββατο αλλά διεκόπη προκειμένου να υπάρξει γνωμοδότηση για το εάν μπορεί η ΓΣ να εκλέξει νέα μέλη στο Διοικητικό Συμβούλιο μετά τις παραιτήσεις των Αμερικανών επενδυτών και τριών ακόμη Ροδιτών.

ΠΡΟΤΑΣΗ ΑΝΕΚ

Ο προεδρεύων αντιπρόεδρος της ΑΝΕΚ και μέλος του ΔΣ της ΔΑΝΕ, Ιωσήφ Μανουσογιαννάκης, πρότεινε ως μοναδική λύση για τη σωτηρία της Δωδεκανησιακής Εταιρείας αφενός την εκποίηση μέρους των περιουσιακών της στοιχείων, ένα εκ των οποίων είναι και το «Διαγόρας» και αφετέρου τη ρύθμιση των χρεών στο Δημόσιο.

Μετά την τοποθέτηση του Ι. Μανουσογιαννάκη, υπέβαλαν την παραίτησή τους από το ΔΣ της ΔΑΝΕ οι κ.κ. Πιτταροκοίλης, Λ. Σορωνιάτης και Ι. Γερονικόλας. Παραιτήσεις οι οποίες μαζί με εκείνες των Αμερικανών επενδυτών της EM Capital έφθασαν συνολικά τις επτά από τη διοίκηση της ΔΑΝΕ.

Η πλευρά της ΑΝΕΚ τόνισε ότι θα πρέπει να συμπληρωθεί άμεσα από τα υπόλοιπα πέντε εναπομείναντα μέλη το διοικητικό συμβούλιο.

Από μικρομετόχους προτάθηκε να οριστεί το νέο διοικητικό συμβούλιο από το Πρωτοδικείο. Η ΑΝΕΚ αποδέχθηκε την πρόταση για νομικούς και ουσιαστικούς λόγους και τελικά διεκόπη η ΓΣ για την 4η Σεπτεμβρίου 2004 προκειμένου να υποβληθούν προς επιλογή υποψήφιοι για το νέο διοικητικό συμβούλιο.

ΝΕΟΣ ΕΠΕΝΔΥΤΗΣ

Στη διάρκεια της ΓΣ, ο μέτοχος της ΔΑΝΕ, Θ. Σταχτέας, δήλωσε ότι έχει εξουσιοδοτηθεί από τον εφοπλιστή κ. Γ. Οικονόμου που κατάγεται από την Κάσο να κάνει γνωστό ότι έχει πρόθεση να αγοράσει την εταιρεία και ζήτησε 10ήμερη αναβολή της συνέλευσης για να του προσκομιστούν τα οικονομικά στοιχεία της εταιρείας για να φέρει προς συζήτηση έγγραφη προσφορά. Ο μεγαλομέτοχος Γεράσιμος Καλογηράτος εξέφρασε την άποψη ότι πρέπει να αναβληθεί η συνέλευση και να εξεταστεί αυτή η πρόταση. Ο Ι. Μανουσογιαννάκης της ΑΝΕΚ, αφού τόνισε ότι η πρόθεση του στρατηγικού επενδυτή είναι να συνεχίσει τη λειτουργία της η ΔΑΝΕ, εξήγησε ότι δεν μπορεί να αναβληθεί η συνέλευση διότι την Τρίτη εκπνέει η προθεσμία ρύθμισης των χρεών προς τη ΔΟΥ και πρέπει να παρθούν αποφάσεις για το μέλλον της εταιρείας. Δεσμεύθηκε ότι η ΑΝΕΚ θα εξετάσει την πρόταση Οικονόμου όταν αυτή υποβληθεί γραπτή.

Η γενική συνέλευση κλήθηκε να αποφασίσει την ανάκληση της τοποθέτησης στο διοικητικό συμβούλιο της ΔΑΝΕ της Γ. Τραμπουλέι και των μελών της EM Capital μετά και την καταγγελία της σύμβασης για την αθέτηση των όρων που είχαν συμφωνηθεί. Από την Γ.Σ. απουσίασε η Γ. Τραμπουλέι επικαλούμενη ασθένεια. Πριν από την έναρξη της Συνέλευσης είχε φροντίσει με έγγραφό της να ενημερώσει ότι παραιτείται από το Διοικητικό Συμβούλιο. Με άλλη της επιστολή όμως προς τον κ. Πιτταροκοίλη ενημέρωνε ότι τελικά δεν επιθυμεί να παραιτηθεί. Με τηλεφώνημα που έκανε λίγο πριν από την έναρξη της γενικής συνέλευσης προς τον πρόεδρο της συνέλευσης κ. Σαμαρά ενημέρωσε ότι τελικά παραιτείται, τόσο η ίδια όσο και τα υπόλοιπα μέλη της EM Capital. Λίγο αργότερα με ηλεκτρονική επιστολή που απέστειλε στο Διοικητικό Συμβούλιο της εταιρείας ενημέρωσε ότι παραιτείται από το διοικητικό συμβούλιο.

ΝΑΥΤΙΚΗ ΕΤΑΙΡΕΙΑ SEA STAR
ΤΗΛΟΣ 21os ΑΙΩΝΑΣ

ΤΗΛΟΣ:85002 ΤΗΛ.2246044000- FAX:2246044044

ΠΡΟΓΡΑΜΜΑ ΤΟΥ SEA STAR ΓΙΑ ΤΗΛΟ - ΝΙΣΥΡΟ - ΧΑΛΚΗ ΑΠΟ 14/6/2004

ΔΕΥΤΕΡΑ		
ΛΙΜΑΝΙ	ΑΦΙΞΗ	ΑΝΑΧΩΡΗΣΗ
ΡΟΔΟΣ		09.00
ΤΗΛΟΣ	10.20	14.30
ΝΙΣΥΡΟΣ	15.00	17.30
ΤΗΛΟΣ	18.00	18.10
ΡΟΔΟΣ	19.30	Δ.

ΤΡΙΤΗ		
ΛΙΜΑΝΙ	ΑΦΙΞΗ	ΑΝΑΧΩΡΗΣΗ
ΡΟΔΟΣ		09.00
ΧΑΛΚΗ	10:10	12:00
ΤΗΛΟΣ	12:40	17:00
ΡΟΔΟΣ	18:30	Δ.

ΤΕΤΑΡΤΗ		
ΛΙΜΑΝΙ	ΑΦΙΞΗ	ΑΝΑΧΩΡΗΣΗ
ΡΟΔΟΣ		08.00
ΤΗΛΟΣ	09.20	09.30
ΡΟΔΟΣ	10.50	18.30
ΤΗΛΟΣ	19.50	20.00
ΡΟΔΟΣ	21.30	Δ.

ΠΕΜΠΤΗ		
ΛΙΜΑΝΙ	ΑΦΙΞΗ	ΑΝΑΧΩΡΗΣΗ
ΡΟΔΟΣ		09:00
ΤΗΛΟΣ	10:20	17.00
ΡΟΔΟΣ	18:20	Δ.

ΠΑΡΑΣΚΕΥΗ		
ΛΙΜΑΝΙ	ΑΦΙΞΗ	ΑΝΑΧΩΡΗΣΗ
ΡΟΔΟΣ		09.00
ΤΗΛΟΣ	10:20	14:00
ΝΙΣΥΡΟΣ	14.30	17:30
ΤΗΛΟΣ	18:00	18:10
ΡΟΔΟΣ	19:30	20:00
ΤΗΛΟΣ	21:30	21:00

ΣΑΒΒΑΤΟ		
ΛΙΜΑΝΙ	ΑΦΙΞΗ	ΑΝΑΧΩΡΗΣΗ
ΤΗΛΟΣ		07.00
ΡΟΔΟΣ	08:20	09:00
ΤΗΛΟΣ	10.20	17:00
ΡΟΔΟΣ	18:20	Δ.

ΚΥΡΙΑΚΗ		
ΛΙΜΑΝΙ	ΑΦΙΞΗ	ΑΝΑΧΩΡΗΣΗ
ΡΟΔΟΣ		07.30
ΤΗΛΟΣ	08.50	09.00
ΡΟΔΟΣ	10.20	17.00
ΤΗΛΟΣ	18.20	18.30
ΡΟΔΟΣ	19.50	Δ.



ΠΛΗΡΟΦΟΡΙΕΣ
ΡΟΔΟΣ ΤΑΡΠΟΝ ΣΠΡΙΝΓΚΣ 44
• ΤΗΛ. 2241078052 - 22410 78053
• Κινητό 6938244523
ΤΗΛΟΣ ΤΗΛ. 2246044000 • ΦΑΞ 2246044044





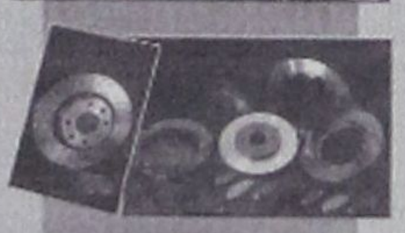





ΔΗΜ. ΧΑΤΖΗΠΕΤΡΟΣ

ΖΑΝΤΕΣ - ΕΛΑΣΤΙΚΑ
ΑΜΟΡΤΙΣΕΡ - ΕΛΑΤΗΡΙΑ

GOODYEAR
BRIDGESTONE
MICHELIN
YELLOW
PIRELLI
DUNLOP

ΕΙΔΙΚΕΣ ΤΙΜΕΣ
ΓΙΑ ΑΜΟΡΤΙΣΕΡ
ΚΑΙ ΕΛΑΤΗΡΙΑ
τοποθέτηση,
ευθυγράμμιση δωρεάν

ΕΙΔΙΚΕΣ ΤΙΜΕΣ
ΓΙΑ ΤΑΞΙ

Με μηδέν προκαταβολή
έως και 36 δόσεις

Οδός Μιχ. Πετρίδη 30 - Τηλ. 38889

ΕΛΛΗΝΙΚΗ ΔΗΜΟΚΡΑΤΙΑ
ΠΕΡΙΦΕΡΕΙΑ ΝΟΤΙΟΥ ΑΙΓΑΙΟΥ
ΝΟΜΟΣ ΔΩΔΕΚΑΝΗΣΟΥ
ΔΗΜΟΣ ΚΑΜΕΙΡΟΥ
Σορωνή 16 Ιουλίου 2004
Αριθ. Πρωτ.: 3174

ΠΡΟΣΚΛΗΣΗ ΕΚΔΗΛΩΣΗΣ ΕΝΔΙΑΦΕΡΟΝΤΟΣ
για την εκπόνηση της μελέτης με τίτλο: «ΣΧΕΔΙΟ ΧΩΡΙΚΗΣ και ΟΙΚΙΣΤΙΚΗΣ ΟΡΓΑΝΩΣΗΣ ΑΝΟΙΚΤΗΣ ΠΟΛΗΣ (Σ.Χ.Ο.Ο.Α.Π.) Δήμου Καμείρου»

1. Ο Δήμαρχος Καμείρου, προκειμένου να αναθέσει την εκπόνηση της μελέτης με τίτλο **«Σχέδιο Χωρικής Οικιστικής Οργάνωσης Ανοικτής Πόλης (Σ.Χ.Ο.Ο.Α.Π.) Δήμου Καμείρου»**, προσκαλεί τους ενδιαφερόμενους μελετητές ή γραφεία μελετών ή σύμπραξη αυτών να υποβάλουν εκδήλωση ενδιαφέροντος, εντός είκοσι (20) ημερών από τη δημοσίευση της παρούσας πρόσκλησης στο Ενημερωτικό Δελτίο του Τεχνικού Επιμελητηρίου της Ελλάδος.

2. Η συνολική προεκτιμώμενη αμοιβή της μελέτης ανέρχεται στο ποσό των ενενήντα χιλιάδων (90.000,00) ευρώ χωρίς το Φ.Π.Α. η οποία κατανέμεται ανά κατηγορία μελέτης ως εξής:

α. Κατηγορία 01, χωροταξικών και ρυθμιστικών μελετών, ή κατηγορία 02, πολεοδομικών μελετών (85%).

β. Κατηγορία 20, γεωλογικών μελετών και ερευνών (15%).

Στην ομάδα μελέτης θα συμμετέχουν υποχρεωτικά ως σύμβουλοι, επιστήμονες εξειδικευμένοι σε θέματα προστασίας φυσικού περιβάλλοντος, σε συγκοινωνιακά έργα και σε δίκτυα υποδομών.

Η αμοιβή των ως άνω επιστημόνων θα βαρύνει την ομάδα μελέτης.

3. Η ανάθεση της μελέτης θα γίνει με απ'ευθείας επιλογή σύμφωνα με τις διατάξεις του άρθρου 11 παρ. 7 του Ν. 716/77, των Γ 32354/3171/16-4-86, 73811/6631/94 και 71937/9768/2-11-89 αποφάσεων Υπουργού ΠΕΧΩΔΕ, τηρουμένης της διαδικασίας του άρθρου 2 του Π.Δ. 194/79.

4. Για την εκπόνηση της μελέτης συνολικά αλλά και των επιμέρους μελετών θα εφαρμοστούν οι διατάξεις της 9572/1845/07-04-2000 Απόφασης Υπουργού ΠΕΧΩΔΕ (ΦΕΚ 209 Δ/2000) «Τεχνικές προδιαγραφές μελετών Γενικών Πολεοδομικών Σχεδίων (ΓΠΣ) και Σχεδίων Οικιστικής Οργάνωσης Ανοικτής Πόλης (ΣΧΟΟΑΠ) και αμοιβές μηχανικών για την εκπόνηση μελετών» και η 16374/3696/18.6/15-7-98 (ΦΕΚ 723 Β) για την εκπόνηση γεωλογικών μελετών και ερευνών.

5. Αντικείμενο της μελέτης είναι η σύνταξη του σχεδίου χωρικής και οικιστικής οργάνωσης ανοικτής πόλης (Σ.Χ.Ο.Ο.Α.Π.) του Δήμου Καμείρου, που περιλαμβάνει τα Δημοτικά Διαμερίσματα: Απολλώνων, Διμυλιάς (και του οικισμού Ελεούσας), Καλαβαρδών, Πλατανιών, Σαλάκου, Σορωνής και Φανών, προκειμένου να αρθούν οι ασυμβατότητες προς την υπάρχουσα κατάσταση και να προταθούν μέτρα για την προστασία του φυσικού και πολιτισμικού περιβάλλοντος με συνεκτίμηση της ιδιαιτερότητας των οικιστικών συνόλων με εφαρμογή των πολεοδομικών προτύπων και ανώτατων ορίων πυκνοτήτων, όπως αυτά περιγράφονται στην 10788/04 Απόφαση Υπουργού ΠΕ.ΧΩ.ΔΕ. (ΦΕΚ 285Δ/5.3.04).

6. Ο συνολικός χρόνος εκπόνησης της μελέτης ορίζεται σε 10 μήνες. Στο χρόνο αυτό δεν περιλαμβάνεται ο χρόνος ελέγχου και έγκρισης των φάσεων της μελέτης και ο χρόνος των συμμετοχικών διαδικασιών.

7. Θα γίνουν δεκτές αιτήσεις εκδήλωσης ενδιαφέροντος μελετητών και γραφείων μελετών ή συμπράξεις αυτών που έχουν εγγραφεί στο μητρώο μελετητών του ΥΠΕΧΩΔΕ και διαθέτουν σε ισχύ τα ακόλουθα πτυχία:

1. Πτυχίο Β' ή Γ' τάξης στην κατηγορία 01 ή πτυχίο Γ' ή Δ' τάξης στην κατηγορία 02.

2. Πτυχίο Α' ή Β' τάξης στην κατηγορία 20.

Οι σχετικές αιτήσεις θα κατατίθενται στην Αναθέτουσα Αρχή, στο πρωτόκολλο του Δήμου Καμείρου με τα εξής στοιχεία:

Διεύθυνση: Δήμος Καμείρου, Δημοτικό Κατάστημα Σορωνή, Τ.Κ. 85106.

8. Η αίτηση εκδήλωσης ενδιαφέροντος υποβάλλεται από το νόμιμο εκπρόσωπο του γραφείου ή των συμπραττόντων γραφείων μελετών και θα πρέπει να συνοδεύεται για κάθε γραφείο ή συνεργαζόμενα γραφεία από τα παρακάτω δικαιολογητικά, η έλλειψη των οποίων αποτελεί αιτία αποκλεισμού των ενδιαφερομένων από τη διαδικασία επιλογής:

α) Επικυρωμένα φωτοαντίγραφα των μελετητικών πτυχίων.

β) Υπεύθυνη δήλωση του Ν. 1599/86, για τη σύνθεση του γραφείου ή της ομάδας μελετητών, την ισχύ των πτυχίων και βεβαίωση ότι τα μέλη ή οι μελετητές δεν έχουν χάσει την ιδιότητα του μελετητή.

γ) Υπεύθυνη δήλωση του Ν. 1599/86, από κάθε γραφείο ή ανεξάρτητο μελετητή της ομάδας όπου να αναφέρεται: - η ισχύς του πτυχίου, η έδρα, ο αριθμός μητρώου, η κατηγορία και η τάξη του μελετητικού πτυχίου.

δ) Υπεύθυνη δήλωση του Ν. 1599/86, σε περίπτωση σύμπραξης μελετητών ή γραφείων μελετών όπου θα αναφέρεται η αποδοχή της σύμπραξης για την από κοινού εκπόνηση της μελέτης, ο τρόπος κατανομής της αμοιβής των μελετών και ο έναντι του εργοδότη νόμιμος εκπρόσωπος (Π.Δ. 923/78).

ε) Υπεύθυνη δήλωση του Ν. 1599/86, στην οποία θα αναφέρονται σε μορφή πίνακα, οι μελέτες του Δημοσίου, ΝΠΔΔ, ΟΤΑ, Δημοσίων Επιχειρήσεων και οργανισμών Δημοσίου Συμφέροντος κάθε κατηγορίας, που εκπονήθηκαν την τελευταία πενταετία από τα μέλη της ομάδας μελετητών ή τα γραφεία μελετών, ο φορέας ανάθεσης, ο εγκεκριμένος προϋπολογισμός του έργου, η προεκτιμώμενη αμοιβή, η συμβατική αμοιβή επικαιροποιημένη σε σημερινές τιμές με τιμαριθμικό συντελεστή λ=0.17397 (Α' Τρίμηνο του 2004), το ποσοστό συμμετοχής στην αμοιβή, ο χρόνος ανάθεσης και ο προβλεπόμενος χρόνος περαίωσης.

στ) Υπεύθυνη δήλωση του Ν. 1599/86, στην οποία θα αναφέρονται σε μορφή πίνακα όλες οι παρόμοιας φύσεως μελέτες του Δημοσίου, ΝΠΔΔ, ΟΤΑ, Δημοσίων Επιχειρήσεων και Οργανισμών Δημοσίου Συμφέροντος, που έχουν εκπονηθεί μέχρι σήμερα από το γραφείο ή τα μέλη της ομάδας μελετητών, ο φορέας ανάθεσης, ο εγκεκριμένος προϋπολογισμός του έργου, η προεκτιμώμενη αμοιβή, η συμβατική αμοιβή επικαιροποιημένη, το ποσοστό συμμετοχής στην αμοιβή, ο χρόνος ανάθεσης και ο χρόνος περαίωσης.

Στον πίνακα θα περιλαμβάνεται και αναγωγή του προϋπολογισμού σε σημερινές τιμές με τιμαριθμικό συντελεστή λ=0,17397 (Α' τρίμηνο του 2004).

ζ) Υπεύθυνη δήλωση του Ν. 1599/86, στην οποία θα αναφέρονται σε μορφή πίνακα οι μελέτες κάθε κατηγορίας που εκπονούνται σήμερα από τους μελετητές ή τα γραφεία μελετών, ο εργοδότης, η προεκτιμώμενη αμοιβή, η συμβατική αμοιβή επικαιροποιημένη, το ποσοστό συμμετοχής στην αμοιβή, το εισπραχθέν μέχρι σήμερα ποσό αμοιβής, ο χρόνος ανάθεσης και ο προβλεπόμενος χρόνος περαίωσης. Η δήλωση αυτή αφορά τις μελέτες Δημοσίου, ΝΠΔΔ, ΟΤΑ, Δημοσίων Επιχειρήσεων και Οργανισμών Δημοσίου Συμφέροντος για όλες τις κατηγορίες έργων ανεξάρτητα από τη χρονολογία ανάθεσης.

Στις μελέτες που εκπονούνται θα πρέπει να δηλωθούν και οι μελέτες που εκπονεί το γραφείο ή οι εταίροι του, για λογαριασμό εργοληπτών Δημοσίων Έργων στα πλαίσια εν ενεργεία εργολαβιών. Για τις μελέτες αυτές θα πρέπει να δηλωθεί ο προβλεπόμενος χρόνος περάτωσης, το ποσό που έχει εισπραχθεί και το υπολειπόμενο για είσπραξη ποσό.

η) Υπεύθυνη δήλωση του Ν. 1599/86, των ειδικών συνεργατών όπου θα αναφέρεται η αποδοχή της συνεργασίας τους με την ομάδα μελέτης και θα βεβαιώνεται η αλήθεια των βιογραφικών τους στοιχείων.

9) Βιογραφικά σημειώματα των μελετητών ή του γραφείου μελετών και των ειδικών συνεργατών, με τα προσόντα και την εμπειρία τους σε ανάλογες μελέτες, καθώς κάθε άλλο στοιχείο που θα μπορούσε να βοηθήσει στη δημιουργία πλήρους εικόνας των δυνατοτήτων τους για την άρτια εκπόνηση της μελέτης. Ως αποδεικτικά στοιχεία εμπειρίας σε αντίστοιχες μελέτες νοούνται βεβαιώσεις υπηρεσιών, συμβάσεις, ΔΠΥ, βεβαιώσεις αναδόχων-εργοδοτών κ.λπ., σύμφωνα με τη σχετική Εγκύλιο του ΥΠΕΧΩΔΕ (31/6-10-1997).

ι) Υπεύθυνη δήλωση του Ν. 1599/86 για τη διάρθρωση σε επιστημονικό και βοηθητικό προσωπικό του γραφείου, για το οποίο πρέπει να δηλωθεί η εργασιακή σχέση (εταίροι ή μισθοδοτούμενοι υπάλληλοι), καθώς και για το διατιθέμενο εξοπλισμό των γραφείων (υπολογιστές κ.λπ.).

Τα κριτήρια αξιολόγησης για την επιλογή του μελετητή θα είναι:

i) Τα ουσιαστικά προσόντα και η αποδεδειγμένη εμπειρία και τεχνογνωσία σε παρόμοιες μελέτες, (συντελεστής βαρύτητας 60%).

ii) Ο φόρτος εργασίας (συντελεστής βαρύτητας 30%).

iii) Η καλή γνώση των τοπικών συνθηκών (συντελεστής βαρύτητας 10%).

Η επιτροπή αξιολόγησης διατηρεί το δικαίωμα να καλέσει τους ενδιαφερόμενους για παροχή διευκρινίσεων και συμπληρωματικών στοιχείων.

Τα έξοδα δημοσίευσης της παρούσας και των πιθανών λοιπών επαναληπτικών προσκλήσεων θα βαρύνουν τον ανάδοχο της μελέτης, μόνο δε στην περίπτωση που για οποιοδήποτε λόγο η μελέτη δεν ανατεθεί τελικώς θα βαρύνουν τον κύριο του έργου.

Για πληροφορίες, οι ενδιαφερόμενοι μπορούν να απευθύνονται στο Δήμο Καμείρου, κατά τις εργάσιμες ημέρες και ώρες στο τηλ. 22410 41474, 22410 41240 Τεχνική Υπηρεσία.

Διεύθυνση: Δημοτικό Κατάστημα Σορωνή Ρόδου, Νομού Δωδεκανήσου, Τ.Κ. 85106, GR, τηλ.: 22410 41474, 22410 41240/ fax: 2241041900.

Ο Δήμαρχος
Στέφανος Δημητράς

ΠΕΡΙΛΗΨΗ

Με την αριθμό 453/2004 απόφαση του Μονομελούς Πρωτοδικείου Ρόδου αναγνωρίστηκε το σωματείο με την επωνυμία «ΕΝΩΣΗ ΕΜΠΟΡΩΝ ΦΡΟΥΤΩΝ & ΛΑΧΑΝΙΚΩΝ ΚΕΝΤΡΙΚΗΣ ΛΑΧΑΝΑΓΟΡΑΣ ΡΟΔΟΥ», και κατά σύντμηση «ΕΝ. ΕΜ. ΛΑΧ. ΡΟ.» και εγκρίθηκε το εξ 22 άρθρων καταστατικό του. Εδρα αυτού είναι η Ρόδος και σκοπός του η συνένωση όλων των εμπόρων και μεσιτών οπωροκηπευτικών προϊόντων και φρούτων της κεντρικής λαχαναγοράς Ρόδου και η διαφύλαξη, μελέτη και προαγωγή των οικονομικών, κοινωνικών και επαγγελματικών συμφερόντων των μελών του.

Ρόδος 12 Αυγούστου 2004
Η Πληρεξούσια δικηγόρος
ΛΥΓΙΑ ΠΑΠΑΘΕΟΔΩΡΑΚΗ - ΔΙΑΚΟΣΤΑΥΡΙΑΝΟΥ

ΠΕΡΙΛΗΨΗ

Με τη με αριθμό 488/2004 απόφαση του Μονομελούς Πρωτοδικείου Ρόδου εγκρίθηκε η τροποποίηση του καταστατικού και η εναρμόνισή αυτού με το νόμο 2725/1999 του Αθλητικού Σωματείου με την επωνυμία «ΑΘΛΗΤΙΚΟΣ ΣΥΛΛΟΓΟΣ ΔΙΑΓΟΡΑΣ»,

Ρόδος 30 Αυγούστου 2004
Ο πληρεξούσιος Δικηγόρος
Γιώργος Μαυρομμάτης

ΠΕΡΙΛΗΨΗ

Με τη με αριθμό 173ΕΜ/2000 απόφαση του Μονομελούς Πρωτοδικείου Ρόδου εγκρίθηκε αφενός η τροποποίηση του καταστατικού και η εναρμόνισή του σύμφωνα με το νόμο 2725/1999 του Αθλητικού Σωματείου με την επωνυμία «ΣΥΝΔΕΣΜΟΣ ΕΠΙΣΗΜΩΝ ΚΡΙΤΩΝ ΣΤΙΒΟΥ Ν. ΔΩΔΕΚΑΝΗΣΟΥ», και αφετέρου η αλλαγή της επωνυμίας του η οποία τροποποιήθηκε σε «ΣΥΝΔΕΣΜΟΣ ΚΡΙΤΩΝ ΣΤΙΒΟΥ ΝΟΜΟΥ ΔΩΔΕΚΑΝΗΣΟΥ».

Ρόδος 3 Απριλίου 2000
Ο πληρεξούσιος Δικηγόρος
Γιώργος Μαυρομμάτης

G.A. FERRIES

ΤΑΞΙΔΕΨΤΕ ΜΕ ΤΟ ΝΕΟ ΜΑΣ ΠΛΟΙΟ

Ε/Γ-Ο/Γ ΑΝΘΗ ΜΑΡΙΝΑ

ΓΡΗΓΟΡΑ - ΑΝΕΤΑ - ΕΥΧΑΡΙΣΤΑ

ΜΟΝΟ ΣΕ 13 ΩΡΕΣ!!!

• ΑΠΟ ΡΟΔΟ ΠΡΟΣ ΠΕΙΡΑΙΑ
ΚΑΘΕ ΤΡΙΤΗ - ΠΕΜΠΤΗ - ΣΑΒΒΑΤΟ
• ΑΠΟ ΠΕΙΡΑΙΑ ΠΡΟΣ ΡΟΔΟ
ΚΑΘΕ ΔΕΥΤΕΡΑ - ΤΕΤΑΡΤΗ - ΠΑΡΑΣΚΕΥΗ

ΠΡΟΣΦΟΡΑ
ΟΛΑ ΤΑ ΕΙΣΙΤΗΡΙΑ ΣΕ ΜΙΣΗ ΤΙΜΗ!
• ΕΠΙΒΑΤΗΣ 17,50 ΕΥΡΩ

Εκδόσεις εισιτηρίων
σε όλα τα ταξιδιωτικά πρακτορεία

Κεντρικό πρακτορείο
TSAGARIS TRAVEL
Ακτή Σαχτούρη 5
Τηλ: 2241036170/28597/35066/30406
Fax: 2241039839

ΕΘΝΙΚΟ ΛΑΧΕΙΟ. ΚΑΤΑΛΟΓΟΣ ΚΕΡΔΩΝ
ΣΤ' ΚΛΗΡΩΣΗ ΤΗΣ 196ης ΕΚΔΟΣΗΣ
30 ΑΥΓΟΥΣΤΟΥ 2004 ΗΜΕΡΑ 21η

ΚΕΡΔΗ ΠΟΥ ΦΟΡΟΛΟΓΟΥΝΤΑΙ

ΑΡΙΘ.	ΕΥΡΩ	ΦΟΡΟΣ	ΚΑΘ.ΚΕΡ.	ΑΡΙΘ.	ΕΥΡΩ	ΦΟΡΟΣ	ΚΑΘ. ΚΕΡ.
79616	150.000,00	14.900,00	135.100,00	79638	2.000,00	100,00	1.900,00
47390	10.000,00	900,00	9.100,00	47123	1.500,00	50,00	1.450,00
47412	2.000,00	100,00	1.900,00	79349	1.500,00	50,00	1.450,00

ΚΕΡΔΗ ΑΦΟΡΟΛΟΓΗΤΑ

ΑΡΙΘ	ΕΥΡΩ	ΑΡΙΘ.	ΕΥΡΩ	ΑΡΙΘ	ΕΥΡΩ	ΑΡΙΘ.	ΕΥΡΩ	ΑΡΙΘ.	ΕΥΡΩ
47009	900,00	47412	Φορ'ται	47794	600,00	79216	300,00	79624	300,00
47021	300,00	47418	300,00	47821	300,00	79235	900,00	79638	Φορ'ται
47024	300,00	47420	300,00	47830	600,00	79247	300,00	79644	300,00
47032	300,00	47430	300,00	47831	300,00	79250	300,00	79646	300,00
47040	300,00	47471	300,00	47878	300,00	79258	300,00	79656	300,00
47068	300,00	47475	900,00	47881	300,00	79266	300,00	79697	300,00
47083	300,00	47489	300,00	47891	300,00	79294	300,00	79701	900,00
47085	300,00	47507	600,00	47896	300,00	79309	300,00	79715	300,00
47123	Φορ'ται	47512	600,00	47898	300,00	79311	300,00	79733	600,00
47136	300,00	47515	300,00	47911	600,00	79349	Φορ'ται	79738	600,00
47146	600,00	47522	300,00	47929	300,00	79362	300,00	79741	300,00
47147	300,00	47533	300,00	47944	300,00	79372	600,00	79748	300,00
47160	300,00	47534	300,00	47951	300,00	79373	300,00	79759	300,00
47169	300,00	47539	300,00	47953	300,00	79386	300,00	79760	300,00
47175	300,00	47543	300,00	47978	300,00	79395	300,00	79765	300,00
47177	300,00	47544	300,00	47981	300,00	79401	300,00	79769	300,00
47180	300,00	47551	300,00	47985	900,00	79403	300,00	79770	300,00
47216	300,00	47557	300,00	47990	300,00	79406	300,00	79777	300,00
47224	300,00	47561	300,00	79018	300,00	79442	300,00	79783	300,00
47225	300,00	47564	300,00	79020	600,00	79450	300,00	79787	300,00
47257	300,00	47580	300,00	79047	300,00	79451	300,00	79790	300,00
47285	300,00	47593	300,00	79056	600,00	79483	300,00	79806	300,00
47289	300,00	47609	300,00	79057	300,00	79511	300,00	79819	300,00
47293	300,00	47610	300,00	79104	300,00	79515	300,00	79835	300,00
47301	300,00	47617	300,00	79107	300,00	79519	300,00	79836	300,00
47306	900,00	47640	300,00	79117	300,00	79527	300,00	79843	300,00
47324	300,00	47645	600,00	79122	300,00	79532	900,00	79866	300,00
47327	600,00	47654	600,00	79124	300,00	79550	300,00	79871	600,00
47351	900,00	47660	300,00	79137	600,00	79553	600,00	79880	600,00
47352	300,00	47664	300,00	79155	300,00	79577	900,00	79886	300,00
47355	900,00	47695	300,00	79170	300,00	79578	300,00	79890	300,00
47357	300,00	47706	600,00	79177	300,00	79581	900,00	79921	300,00
47377	900,00	47709	300,00	79179	300,00	79583	300,00	79932	600,00
47382	300,00	47722	300,00	79204	300,00	79603	900,00	79935	300,00
47390	Φορ'ται	47742	300,00	79207	300,00	79608	300,00	79948	300,00
47398	300,00	47792	300,00	79211	900,00	79616	Φορ'ται	79968	300,00

ΤΥΧΕΡΕΣ ΧΙΛΙΑΔΕΣ ΣΗΜΕΡΑ ΟΙ: 47 και 79.
Τέλος, από 180,00 ευρώ κερδίζουν όλοι οι άλλοι αριθμοί από 47000 έως 47999 και από 79000 έως 79999 που δεν αναγράφονται στον παραπάνω πίνακα. Τα παραπάνω κέρδη αντιστοιχούν σε ακέραια γραμμάτια (10/10) των 30,00 ευρώ.

ΥΠ. ΕΣΩΤΕΡΙΚΩΝ: ΣΙΩΠΗΡΗ ΠΑΡΑΤΑΣΗ ΠΟΥ ΑΦΟΡΑ ΚΥΡΙΩΣ ΤΗΝ ΑΥΤΟΔΙΟΙΚΗΣΗ

ΕΩΣ 10 ΣΕΠΤΕΜΒΡΙΟΥ ΑΙΤΗΣΕΙΣ *για μερική απασχόληση*

Περισσότερες από 70.000 αιτήσεις για προσλήψεις με το καθεστώς της μερικής απασχόλησης έχουν κατατεθεί στο υπουργείο Εσωτερικών από φορείς του Δημοσίου για να καλυφθούν 13.000 θέσεις. Ωστόσο, ο υπουργός Προκόπης Παυλόπουλος δίνει σιωπηρή παράταση μέχρι τις 10 Σεπτεμβρίου, αφού πολλοί φορείς, κυρίως από την Αυτοδιοίκηση, δεν έχουν καταθέσει αιτήσεις.



Ο υπ. Εσωτερικών και Δημόσιας Διοίκησης κ. Π. Παυλόπουλος

Νέα παράταση μέχρι τις 10 Σεπτεμβρίου δίνει, σύμφωνα με έγκυρες πληροφορίες, το υπουργείο Εσωτερικών στους φορείς του Δημοσίου προκειμένου να καταθέσουν αιτήσεις για τις προσλήψεις που επιθυμούν να κάνουν με το καθεστώς της μερικής απασχόλησης.

Παρά ταύτα, το ενδιαφέρον των φορέων για τις προσλήψεις με το καθεστώς της μερικής απασχόλησης είναι αμείωτο, καθώς οι αιτήσεις που έχουν κατατεθεί έφτασαν τις 70.000 μέχρι τις 20 Αυγούστου, ενώ από το υπουργείο εκτιμάται ότι μπορεί να φτάσουν και τις 100.000, αφού οι μεγάλες νομαρχίες και οι δήμοι, όπως αυτοί της Αττικής και της Θεσσαλονίκης, αναμένεται μέσα στις επόμενες μέρες να καταθέσουν τις αιτήσεις τους.

Η καταληκτική ημερομηνία για την υποβολή των αιτήσεων από τους φορείς του Δημοσίου ήταν στις 7 Αυγούστου, αλλά λόγω των θερινών διακοπών και των Ολυμπιακών Αγώνων το υπουργείο Εσωτερικών έδωσε σιωπηρή παράταση μέχρι το τέλος Αυγούστου. Ωστόσο, επειδή διαπιστώθηκε ότι πολλοί δημόσιοι φορείς δεν είχαν ενημερωθεί σωστά για το καθεστώς της μερικής απασχόλησης και δεν είχαν στείλει αιτήσεις για τις προσλήψεις προσωπικού που χρειάζονται, αποφασίστηκε να δοθεί μια νέα μικρή παράταση μέχρι τις 10 Σεπτεμβρίου, ώστε να συγκεντρωθούν όλες οι αιτήσεις και να ξεκινήσει στη συνέχεια από τις αρμόδιες επιτροπές των περιφερειών η επιλογή των ατόμων που θα προσληφθούν.

ΥΛΟΠΟΙΗΣΗ

Οι προσλήψεις θα αρχίσουν να γίνονται από το υπουργείο Εσωτερικών σταδιακά από τα τέλη Σεπτεμβρίου, ενώ στην πρώτη φάση θα προσληφθούν μόνο 13.000 άτομα. Στη δεύτερη φάση της υλοποίησης του προγράμματος μερικής απασχόλησης, στις αρχές του 2005, θα προσληφθούν άλλα 12.000 άτομα. Να σημειωθεί ότι οι αιτήσεις για προσλήψεις μερικής απασχόλησης που είχαν κατατεθεί με την προηγούμενη κυβέρνηση είχαν φτάσει μόλις τις 50.000. Κι αυτό οφείλεται στο γεγονός ότι με το νέο νόμο της μερικής απασχόλησης ο υπουργός Εσωτερικών Προκόπης Παυλόπουλος έβγαλε εκτός όλους τους ιδιώτες μεσάζοντες που, σύμφωνα με την προηγούμενη κυβέρνηση του ΠΑΣΟΚ, θα μάζευαν τις αιτήσεις των ανέργων.

ΑΠΟΚΛΕΙΣΤΙΚΑ

Το καθεστώς της μερικής απασχόλησης θα αφορά αποκλειστικά σε ευαίσθητες κοινωνικές ομάδες, όπως οι μακροχρόνια άνεργοι, οι άνεργες μητέρες, οι πολύτεκνοι και τα άτομα με ειδικές ανάγκες. Η επεξεργασία των αιτήσεων βάσει των ειδικοτήτων και των αναγκών που δηλώνει ο κάθε δημόσιος φορέας θα γίνει από ειδική επιτροπή του άρθρου 5 και από το ΑΣΕΠ, προκειμένου να μην υπάρχει καμία αμφισβήτηση ως προς τα άτομα που θα προσληφθούν. Οι 24.000 αιτήσεις που είχαν κατατεθεί μέχρι τις 10/5/2004 δεν ισχύουν, καθώς αφορούν στο παλαιό καθεστώς. Για τις προσλήψεις της μερικής απασχόλησης θα δαπανηθούν μόνο για το 2004 περί τα 80.000.000 ευρώ, ενώ για το 2005 αναμένεται να δαπανηθεί σχεδόν το διπλάσιο ποσό.

ΕΝΙΑΙΟΣ ΦΟΡΟΣ ΣΤΑ ΑΚΙΝΗΤΑ

ΟΦΜΑΠ φεύγει, ο ενιαίος φόρος ακινήτων έρχεται...Ο ενιαίος φόρος περιουσίας, που σχεδιάζει να επιβάλει η κυβέρνηση, θα αντικαταστήσει τους φόρους που επιβαρύνουν σήμερα την ακίνητη περιουσία όπως το τέλος ακίνητης περιουσίας, ο φόρος ηλεκτροδοτούμενων ή ακάλυπτων χώρων, ο συμπληρωματικός φόρος από μισθώματα, τα τέλη οικοδομικών αδειών κ.λ.π.

Η εισαγωγή του φόρου αυτού θα γίνει κατά το πρότυπο της αντίστοιχης φορολογίας που υπάρχει στις χώρες της Ευρωπαϊκής Ένωσης και των ΗΠΑ με συντελεστές που θα διαφοροποιούνται ανάλογα με τη χρήση του ακινήτου και θα υπολογίζονται επί της αντικειμενικής του αξίας.

Σύμφωνα με το σχέδιο που επεξεργάζεται το οικονομικό επιτελείο της κυβέρνησης στα πλαίσια της φορολογικής μεταρρύθμισης, ο νέος φόρος θα επιβάλλεται σε όλα τα ακίνητα ανεξαρτήτως της αξίας τους ή αν χρησιμοποιούνται για πρώτη, δεύτερη ή εξοχική κατοικία με μόνη πρόνοια για τα ακίνητα επιχειρήσεων που συμμετέχουν στην παραγωγική διαδικασία και θα φορολογούνται με χαμηλότερο συντελεστή.

Οι εισπράξεις από τον ενιαίο φόρο ακινήτων θα αποτελέσουν έσοδο της τοπικής αυτοδιοίκησης με αντίστοιχη περικοπή άλλων επιχορηγήσεων του προϋπολογισμού προς τους ΟΤΑ.

Σε αντιστάθμισμα των φορολογικών επιβαρύνσεων που θα προκύψουν για όλους τους ιδιοκτήτες ακινήτων σχεδιάζεται να μειωθούν σημαντικά οι συντελεστές φόρου στις μεταβιβάσεις ακινήτων και να αυξηθούν τα αφορολόγητα όρια για τις κληρονομιές και γονικές παροχές.

Σύμφωνα με τις πληροφορίες και ανεξάρτητα από τις προτάσεις που θα υποβάλλει για τη φορολογική μεταρρύθμιση η αρμόδια επιτροπή, ο υπουργός Οικονομίας και Οικονομικών Γιώργος Αλογοσκούφης έχει αποδεχθεί τις σχετικές εισηγήσεις και έχει ζητήσει να μελετηθούν οι τεχνικές λεπτομέρειες για την εφαρμογή του νέου ενιαίου φόρου στην ακίνητη περιουσία.

Αλλωστε στην κατεύθυνση αυτή συνηγορεί και το γεγονός ότι το υπουργείο έχει παγώσει τις διαδικασίες για αναπροσαρμογή των αντικειμενικών αξιών στα ακίνητα που παραμένουν καθηλωμένες στα ίδια επίπεδα από τον Μάρτιο του 2001.

Βασικό εργαλείο για την επιβολή του ενιαίου φόρου ακινήτων θα αποτελέσει το ηλεκτρονικό περιουσιολόγιο στο οποίο θα περιέχονται όλα τα ακίνητα που έχουν στην κατοχή τους οι φορολογούμενοι. Το υπουργείο Οικονομίας και Οικονομικών θα προχωρήσει στην ηλεκτρονική καταγραφή της ακίνητης περιουσίας όλων των Ελλήνων φορολογουμένων, που έχει περιληφθεί στο έντυπο Ε9 από το 1998 μέχρι και σήμερα.

Με βάση το ηλεκτρονικό περιουσιολόγιο η εφορία:

- Θα ελέγχει και θα διασταυρώνει όλες τις μεταβιβάσεις των ακινήτων (αγοραπωλησίες, γονικές παροχές, δωρεές και κληρονομιές).
- Θα προσδιορίζει τη φορολογητέα αξία των ακινήτων (διαμερισμάτων, οικοπέδων και αγροτεμαχίων).
- Θα γίνεται αυτόματα ο υπολογισμός του ενιαίου φόρου ακινήτων (όταν θα επιβληθεί) ανάλογα με το ύψος της ακίνητης περιουσίας του κάθε φορολογούμενου.

Ηλεκτρολιο

ΜΙΧΑΛΗΣ Ν. ΧΑΤΖΗΜΑΡΚΟΣ
ΗΛΕΚΤΡΙΚΑ ΕΙΔΗ & ΗΛΕΚ. ΕΓΚΑΤΑΣΤΑΣΕΙΣ
ΗΛΙΑΚΑ ΣΥΣΤΗΜΑΤΑ
STIBETHERM σειρά **P**

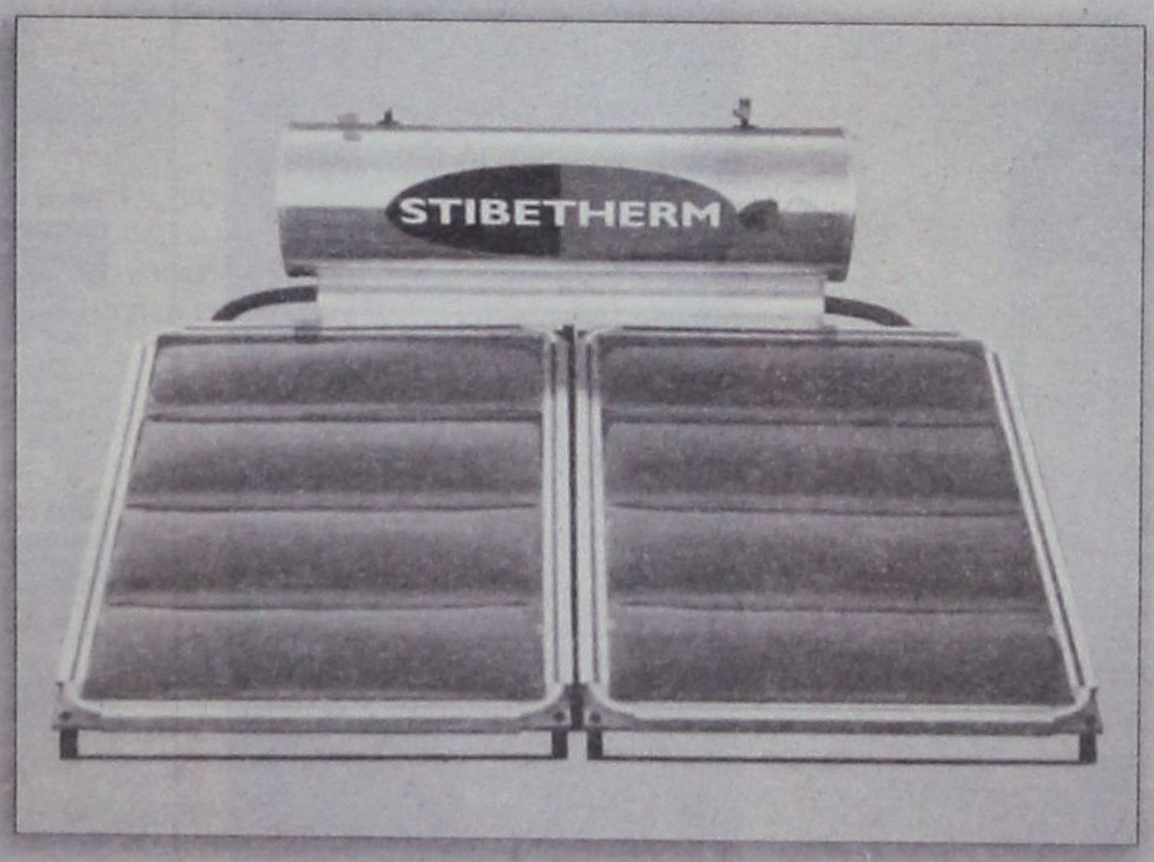

Γρηγορίου Ε' (7 Βαγιές) - 85100 ΡΟΔΟΣ
Τηλ. (22410) 29411, 33340, 36278 - Fax: (22410) 33340

Kalithies Palace
ΑΙΘΟΥΣΑ ΔΕΞΙΩΣΕΩΝ



Εμπιστευθείτε σ' εμάς την γαμήλια δεξίωση του γάμου σας
Σε ένα χώρο, σχεδιασμένο αμφιθεατρικά, κλιματιζόμενο, με δυνατότητα να φιλοξενήσει έως 800 άτομα.
Απολαμβάνοντας ένα από τα μενού μας που εσείς θα επιλέξετε.
Προσιτές τιμές.
Τηλ. κρατήσεων: 2241085641, 2241085515, 2241086778

ΠΑΡΩΝ Ο ΕΟΤ ΣΕ ΕΝΝΕΑ ΤΟΥΡΙΣΤΙΚΕΣ ΕΚΘΕΣΕΙΣ ΤΗΣ ΓΕΡΜΑΝΙΑΣ

Σε 9 διεθνείς τουριστικές εκθέσεις της Γερμανίας θα συμμετάσχει με περίπτερο, στο οποίο συστεγάζονται επιχειρήσεις και φορείς των επιχειρηματιών ή της Αυτοδιοικήσης, το 2005 το εκεί Γραφείο του ΕΟΤ. Οι 9 εκθέσεις είναι:

1) CMT (15-23 Ιανουαρίου, Στουτγκάρδη)

Η CMT (Caravan - Motor-Touristik) είναι η μεγαλύτερη έκθεση γενικού τουρισμού, που απευθύνεται στους κατοίκους της Γερμανίας και των γειτονικών κρατών. Εφέτος συμμετείχαν περισσότεροι από 1.400 εκθέτες από 82 κράτη απ' όλο τον κόσμο και 190.476 επισκέπτες (μεταξύ αυτών και 10.000 επαγγελματίες). Παράλληλα με την έκθεση τις τελευταίες 4 ημέρες οργανώνεται η «Golf & Wellness Reisen 2005», στην οποία εφέτος συμμετείχαν 2.004 εκθέτες από 20 κράτη και την επισκέφθηκαν 15.238 άτομα.

2) Boot (15-23 Ιανουαρίου Ντίσελντορφ)

Είναι η μεγαλύτερη έκθεση στον κόσμο για θαλάσσια σκάφη και θαλάσσιο τουρισμό. Εφέτος δέχθηκε 309.000 επισκέπτες, από 60 κράτη, άτομα με μεγάλη αγοραστική δύναμη και υψηλό επίπεδο γνώσεων στον τομέα του θαλάσσιου τουρισμού, ποσοστό δε 15% -20% είναι επαγγελματίες του κλάδου. Πάνω από το 50% δήλωσε ότι επισκέφθηκε την έκθεση με συγκεκριμένες επιθυμίες και στόχους.

3) Reisen (9-13 Φεβρουαρίου, Αμβούργο)

Στην εφετινή διοργάνωση δέχθηκε 105.000 επισκέπτες, ενώ είχε 1.000 εκθέτες από 75 κράτη. Στην έκθεση Reisen παρουσιάζεται μια ολοκληρωμένη τουριστική προσφορά σε μια από τις κυριότερες τουριστικές εκθέσεις για τον κοινό στη Βόρειο Γερμανία.

Σύμφωνα με το δελτίο Τύπου της έκθεσης, οι τουριστικοί προορισμοί στην Ευρώπη κατακτούν την πρώτη θέση στις προτιμήσεις των κατοίκων του Αμβούργου έναντι των μακρινών προορισμών. Ταυτόχρονα τα μεμονωμένα ταξίδια κερδίζουν σε έδαφος έναντι των οργανωμένων ταξιδιών.

4) CBR (19-23 Φεβρουαρίου, Μόναχο)

Η έκθεση, με τα τρία επί μέρους τμήματα (Caravan - Boot- Reisemarkt), καλύπτει το σύνολο της τουριστικής προσφοράς.

Στην καρδιά του χειμώνα περισσότεροι από 140.000 επισκέπτες βρίσκουν στις αίθουσες της έκθεσης το καλοκαίρι, που τους προσφέρουν οι 1.200 εκθέτες από 63 κράτη.

5) ITB (11-15 Μαρτίου, Βερολίνο)

Το Διεθνές Χρηματιστήριο Τουρισμού (ITB) που πραγματοποιήθηκε για πρώτη φορά το 1966 είχε σκοπό την προώθηση του τουρισμού στον τρί-

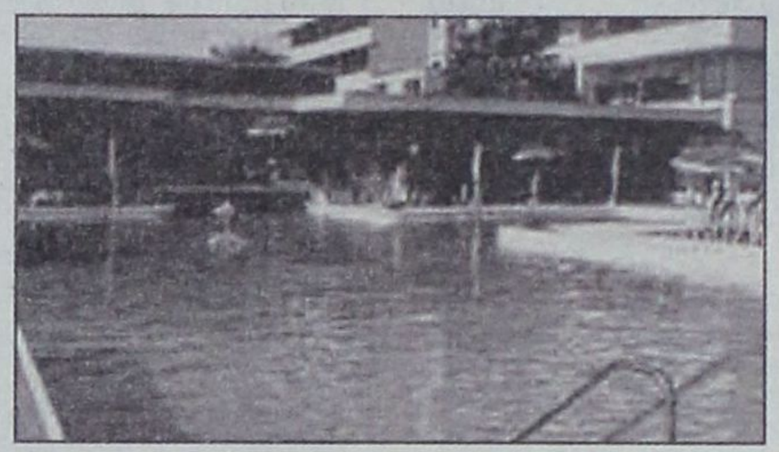

το κόσμο, στο πλαίσιο της γερμανικής βοήθειας. Το έντονο ενδιαφέρον όμως του τουριστικού κλάδου είχε αποτέλεσμα τη δημιουργία μιας έκθεσης με παγκόσμια ακτινοβολία. Είναι αδιαφιλονίκητα η μεγαλύτερη επαγγελματική τουριστική εκδήλωση στον κόσμο.

Στην ITB συμμετείχαν 9.971 εκθέτες από 180 κράτη και κάλυψαν μικτή επιφάνεια 150.000τ.μ. Οι επισκέπτες της έκθεσης ITB ήταν 141.139 άτομα, από τους οποίους οι 75.019 ήταν επαγγελματίες επισκέπτες, 9% περισσότεροι από το 2003. Από τους επαγγελματίες επισκέπτες το 35% προερχόταν από το εξωτερικό (6.700 δημοσιογράφοι!).

6) IMEX (19-21 Απριλίου, Φραγκφούρτη)

Η εταιρεία IMEX (The Worldwide Exibition)σε συνεργασία με τη γερμανική εταιρεία συνεδρίων GCB German Convention Bureau διοργάνωσε, για πρώτη φορά στη Γερμανία και μάλιστα στη Φραγκφούρτη, το 2003 με μεγάλη επιτυχία τη διεθνή επαγγελματική έκθεση IMEX για συνέδρια, σεμινάρια και ταξίδια ειδικών κινήτρων (incentives).

Τα αποτελέσματα από το πρώτο έτος της διοργάνωσης ήταν θεαματικά και ξεπέρασαν τις προσδοκίες των διοργανωτών με τη συμμετοχή 2.000 εκθετών από 110 χώρες, οι οποίοι κάλυψαν 10.000 τ.μ. εκθεσιακής επιφάνειας.

Οι 2.500 εκθέτες της IMEX το έτος 2004 από 130 χώρες, που κάλυψαν 13.000 τ.μ. εκθεσιακής επιφάνειας, δείχνουν τη θετική πορεία της έκθεσης από τα πρώτα χρόνια της λειτουργίας της. Οι επισκέπτες ανήλθαν συνολικά σε 6.221 (2003:5.624) άτομα, από τους οποίους οι 2.832 (2003:2.570) ήταν «Hosted Buyers» από 56 (2003:39) χώρες.

7) Interboot (24 Σεπτεμβρίου - 2 Οκτωβρίου, Φρίντριχσαφεν)

Θεωρείται ως μια από τις κυριότερες εκθέσεις θαλάσσιου αθλητισμού στην Ευρώπη. Τα νούμερα του 2004:800 εκθέτες από 26 κράτη, σε 80.000 τ.μ. εκθεσιακού χώρου, 1.200 πλοία, 105.000 επισκέπτες (25% από το εξωτερικό).

8) TC - Touristik & Caravaning (16-20 Νοεμβρίου, Λειψία)

Η έκθεση TC της Λειψίας είναι η σπουδαιότερη τουριστική εκδήλωση στα ανατολικά κρατίδια της Γερμανίας και η τρίτη μεγαλύτερη στο είδος της στο γερμανικό χώρο, μετά από τις εκθέσεις του Βερολίνου και της Στουτγκάρδης.

Ο συνεχώς αυξανόμενος αριθμός εκθετών, 1.070 εκθέτες από 59 χώρες το 2003, εδραιώνει την κυρίαρχη θέση της μεταξύ των τουριστικών εκθέσεων .

Ο αριθμός των επισκεπτών αυξήθηκε κατά 1.000 άτομα σε 82.000 επισκέπτες, από τους οποίους το 13% ήταν επαγγελματίες.

9) Reisemarkt Kolin International (25-27 Νοεμβρίου, Κολονία)

Είναι αποκλειστικά τουριστική έκθεση, χωρίς δηλαδή την παράλληλη παρουσίαση σκαφών ή τροχόσπιτων και παρά το γεγονός ότι η διάρκειά της είναι τρεις μόνο ημέρες συγκέντρωσε πέρυσι 902 εκθέτες από 70 κράτη, που κάλυψαν επιφάνεια 45.000 τ.μ., ο δε αριθμός των επισκεπτών ανήλθε το 2003 σε 38.000 άτομα.

Ο ΕΟΤ Γερμανίας λαμβάνει για όγδοη φορά εφέτος μέρος στη σημαντική αυτή έκθεση, που καλύπτει μια από τις πλουσιότερες περιοχές της Γερμανίας.

Για όλες τις παραπάνω εκθέσεις, οι ενδιαφερόμενοι πρέπει να στείλουν τη σχετική δήλωση συμμετοχής μέχρι τις 30 Σεπτεμβρίου.





ΠΡΟΣ ΠΕΙΡΑΙΑ

ΑΝΑΧΩΡΗΣΗ ΑΠΟ							ΑΦΙΞΗ ΠΕΙΡΑΙΑ
ΡΟΔΟ	ΚΩ	ΛΕΡΟ	ΠΑΤΜΟ	ΜΥΚΟΝΟ	ΣΥΡΟ	ΑΜΟΡΓΟΣ/ΙΟΣ	
ΤΡΙΤΗ 20:00	ΤΡΙΤΗ 22:55	—	—	ΤΕΤΑΡΤΗ 03:30	—	—	ΤΕΤΑΡΤΗ 07:20
ΠΕΜΠΤΗ 20:00	ΠΕΜΠΤΗ 22:55	ΠΑΡΑΣΚΕΥΗ 00:35	ΠΑΡΑΣΚΕΥΗ 01:45	—	ΠΑΡΑΣΚΕΥΗ 05:20	—	ΠΑΡΑΣΚΕΥΗ 08:40
ΣΑΒΒΑΤΟ 10:00	ΣΑΒΒΑΤΟ 12:50	—	—	—	—	ΣΑΒΒΑΤΟ 16:20	ΣΑΒΒΑΤΟ 21:30
ΚΥΡΙΑΚΗ 18:30	ΚΥΡΙΑΚΗ 21:25	ΚΥΡΙΑΚΗ 23:05	ΔΕΥΤΕΡΑ 00:15	—	ΔΕΥΤΕΡΑ 03:45	—	ΔΕΥΤΕΡΑ 07:05

ΑΠΟ ΠΕΙΡΑΙΑ

ΑΝΑΧΩΡΗΣΗ ΑΠΟ ΠΕΙΡΑΙΑ	ΑΦΙΞΗ						
	ΣΥΡΟ	ΜΥΚΟΝΟ	ΑΜΟΡΓΟΣ/ΙΟΣ	ΠΑΤΜΟ	ΛΕΡΟ	ΚΩ	ΡΟΔΟ
ΔΕΥΤΕΡΑ 20:00	ΔΕΥΤΕΡΑ 23:20	—	—	—	—	ΤΡΙΤΗ 04:10	ΤΡΙΤΗ 07:10
ΤΕΤΑΡΤΗ 20:00	ΤΕΤΑΡΤΗ 23:20	—	—	ΠΕΜΠΤΗ 02:50	ΠΕΜΠΤΗ 04:00	ΠΕΜΠΤΗ 05:40	ΠΕΜΠΤΗ 08:35
ΠΑΡΑΣΚΕΥΗ 20:00	—	ΠΑΡΑΣΚΕΥΗ 23:50	—	—	—	ΣΑΒΒΑΤΟ 04:20	ΣΑΒΒΑΤΟ 07:15
ΣΑΒΒΑΤΟ 23:30	—	—	ΚΥΡΙΑΚΗ 04:45	ΚΥΡΙΑΚΗ 07:00	ΚΥΡΙΑΚΗ 08:10	ΚΥΡΙΑΚΗ 09:50	ΚΥΡΙΑΚΗ 12:45

SKEVO'S TRAVEL AGENCY

ΚΑΝΤΕ ΚΡΑΤΗΣΗ ΤΩΡΑ!

ΠΛΗΡΟΦΟΡΙΕΣ ΚΑΙ ΚΡΑΤΗΣΕΙΣ ΘΕΣΕΩΝ ΣΤΟΝ ΤΑΞΙΔΙΩΤΙΚΟ ΣΑΣ ΠΡΑΚΤΟΡΑ Η SKEVO'S TRAVEL AGENCY: ΑΜΕΡΙΚΗΣ 111, ΡΟΔΟΣ, ΤΗΛ. ΚΡΑΤΗΣΕΩΝ ΕΠΙΒΑΤΩΝ ΚΑΙ Ι.Χ.: 22410-22461, 22410-75655, 22410-75310, ΤΗΛ. ΚΡΑΤΗΣΕΩΝ ΦΟΡΤΗΓΩΝ: 22410-76600

ΑΝΤΙΜΕΤΩΠΟΣ ΜΕ ΤΟ ΣΥΝΟΛΟ ΤΩΝ ΚΟΡΥΦΑΙΩΝ ΤΟΥ ΠΑΣΟΚ

ΣΕ ΚΛΟΙΟ ΣΤΕΛΕΧΩΝ Ο Γ. ΠΑΠΑΝΔΡΕΟΥ

Στηρίζουν τον αρχηγό - Επιτίθενται στον αρχηγισμό. Πρέσινγκ χωρίς τέλος για να δεχθεί τη συγκρότηση πολιτικού οργάνου

Σε δοκιμασία τίθενται οι σχέσεις του Γ. Παπανδρέου με το σύνολο των στελεχών του ΠΑΣΟΚ. Για πρώτη φορά από τότε που εξελέγη πρόεδρος του κόμματος, αμφισβητείται όχι ο ίδιος, αλλά ο τρόπος διοίκησής του, η αποτελεσματικότητά του ως αρχηγός της αντιπολίτευσης, το αν έχει ή όχι συνολικό σχέδιο για το ΠΑΣΟΚ και τη χώρα.

Μπορεί το «διάβημα» που του έκαναν για τη δημιουργία ενός νέου πολιτικού οργάνου που θα έχει την ευθύνη του πολιτικού σχεδιασμού να απορρίφθηκε, ωστόσο οι συντονιστές φέρονται αποφασισμένοι να επιμείνουν στην πίεση, για τον σκοπό αυτό. Αλλωστε, πολλοί εξ' αυτών το έχουν συζητήσει μεταξύ τους, όπως έχουν συμφωνήσει ότι θα πρέπει και να επιμείνουν.

ΠΡΟΤΕΡΑΙΟΤΗΤΕΣ

«Το κύριο δεν είναι να απευθυνθούμε αποκλειστικά σε κόσμο πέραν του 41% που πήραμε στις εκλογές του Μαρτίου, αλλά να διατηρήσουμε αυτό το 41%», λέει χαρακτηριστικά στέλεχος που συμμετέχει στις συζητήσεις οι οποίες γίνονται και που δεν έχει καμία διάθεση να αμφισβητήσει τον κ. Παπανδρέου. «Πρέπει να πείσουμε τον κόσμο του ΠΑΣΟΚ ότι υπάρχει ένα κέντρο αναφοράς που να παρεμβαίνει καθημερινά, να αντιπολιτεύεται, να δημιουργεί ελπίδες για τις επόμενες εκλογές. Το θέμα της συγκρότησης του πολιτικού κέντρου θα τίθεται διαρκώς, δεν είναι υπό διαπραγμάτευση, η σύνθεσή του βεβαίως είναι θέμα του προέδρου».

Ο κ. Παπανδρέου, πάντως, δεν φέρεται διατεθειμένος να συγκροτήσει ένα τέτοιο όργανο. «Ανάγκη πολιτικού σχεδιασμού υπάρχει, αλλά δεν χρειάζεται νέο όργανο γι' αυτό», είπε χαρακτηριστικά στα στελέχη που έθεσαν το θέμα, κατά τη συνεδρίαση της περασμένης Τετάρτης. «Ο Γιώργος δεν πρόκειται να συγκροτήσει νέα ηγετική ομάδα, αυτό είναι υπόθεση του Συνεδρίου, αυτό επιβάλλει η δημοκρατία», λένε στελέχη που είναι τοποθετημένα, προκειμένου να τον

Οι παρεμβάσεις



Κ. Σκανδαλίδης: Πρότεινε κοινή πολιτική των επιτροπών για τη Διακήρυξη, τις πολιτικές θέσεις και το ανοικτό κόμμα



Μ. Χρυσοχοΐδης: «Από Δευτέρα ξεκινά σημαντική πολιτική περίοδος»



Δ. Ρέππας: Ανοιξε το θέμα της λειτουργίας πολιτικής ομάδας

...και η απάντηση

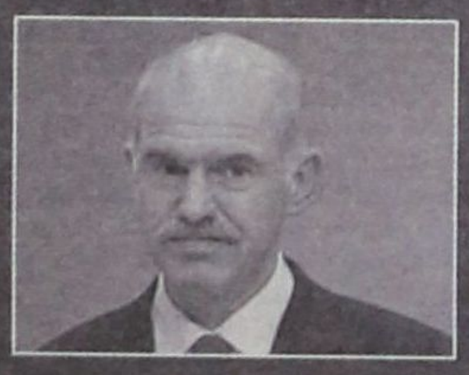

Γ. Παπανδρέου: «θα δούμε»

ερμηνεύουν αυθεντικά, προσθέτοντας επιπλέον ότι αν συγκροτήσει ηγετική ομάδα, θα βρει απέναντί του τους υπόλοιπους. Παράλληλα, διασκεδάζοντας τους φόβους όλων των στελεχών για το ενδεχόμενο μετατροπής του ΠΑΣΟΚ σε ένα «αρχηγικό κόμμα», οι ίδιοι οι συνεργάτες διαβεβαιώνουν πως το Συνέδριο θα είναι εκλογικό και, άρα, θα εκλέξει όργανα του κόμματος.

Ωστόσο, το «διάβημα» των συντονιστών -έχει ορισμένα χαρακτηριστικά με ιδιαίτερη πολιτική σημασία:

• Είναι η πρώτη φορά που... άνοιξαν στόματα και... ξέσπασαν για όλα αυτά που παρασκηνιακά συζητούσαν όλο το διάστημα του καλοκαιριού.

• Τα στελέχη που έθεσαν το πρόβλημα (Δημ. Ρέππας, Κ. Σκανδαλίδης, Αλ. Παπαδόπουλος, Γ. Φλωρίδης, Χρ. Παπουτσής και την επομένη Αννα Διαμαντοπούλου και -εμμέσως- Μιχ. Χρυσοχοΐδης) μόνο ως εχθρικά προς τον πρόεδρο του κόμματος δεν μπορεί να εμφανιστούν. Τον στηρίζουν και, μάλιστα, πιστεύουν πως εναλλακτική λύση στο ΠΑΣΟΚ δεν υπάρχει, ενώ και πολιτικά συμφωνούν στις περισσότερες εκ των γενικών κατευθύνσεων.

• Εμμέσως πλην σαφώς, πάντως, αμφισβητείται από τα στελέχη αυτά «η αρχηγική λειτουργία» του Γιώργου Παπανδρέου, όπως αμφισβητείται και η επαρκής και αποτελεσματική αντιπολιτευτική του τακτική, γεγονός που πρέπει να προβληματίσει τον πρόεδρο του ΠΑΣΟΚ, καθώς τέτοιες αντιλήψεις αντανακλώνται και στην κοινωνική βάση της Χαρ. Τρικούπη.

• Για μια ακόμη φορά αναδεικνύεται ο κίνδυνος που διατρέχει το ΠΑΣΟΚ σε κάθε του συνεδρίαση, αντί να δημιουργεί θέματα αντιπολίτευσης, να αυξάνει την εσωστρέφεια, επιτρέποντας στην κυβέρνηση να κερδίζει πολιτικό χρόνο και να εμφανίζεται χωρίς ικανό αντίπαλο και «αντίπαλον δέος».

ΚΡΙΤΙΚΗ

Επιπλέον, από τη στιγμή που «λύνεται η γλώσσα» στελεχών που είναι κοντά στον κ. Παπανδρέου, καθίσταται φανερό πως μπορεί να δυναμώσει η κριτική που άλλα στελέχη, όπως ο κ. Ευαγγ. Βενιζέλος, ο κ. Θ. Πάγκαλος, ακόμα ακόμα και ο κ. Γ. Παπαντωνίου. Ο δε πρόεδρος του ΠΑΣΟΚ να μην αμφισβητείται ευθέως από κανέναν, αλλά και να μην στηρίζεται επαρκώς, να μη διαθέτει δικούς του «μουτζαχεντίν».

Οπως, μάλιστα, τίθεται το θέμα, δεν αποκλείεται να οδηγηθεί σε αδιέξοδο. Ο κ. Παπανδρέου, δηλαδή, να αρνηθεί να συγκροτήσει πολιτικό όργανο καθημερινής πολιτικής διαχείρισης, προκειμένου να μην θεωρηθεί ότι τίθεται υπό επιτροπεία των στελεχών.

A.N
FERRIES

ΕΥΓ-ΟΥΓ ΑΝΘΗ ΜΑΡΙΝΑ
•• ΕΥΓ-ΟΥΓ ΜΑΡΙΝΑ • ΕΓ-Ο/Γ ΡΟΔΑΝΘΗ
ΡΟΔΟΣ-ΠΕΙΡΑΙΑΣ (26/08/04-12/09/04)

ΠΕΜΠΤΗ 26/08		
ΑΝΘΗ - ΜΑΡΙΝΑ	17.00	ΚΩ (20.30) - ΜΥΚΟΝΟ (02.00) - ΠΕΙΡΑΙΑ (06.50)
ΠΑΡΑΣΚΕΥΗ 27/08		
ΜΑΡΙΝΑ	15.00	ΝΙΣΥΡΟ (18.40) - ΚΩ (21.00) - ΚΑΛΥΜΝΟ (21.35) ΛΕΡΟ (23.50) - ΠΑΤΜΟ (01.20) - ΠΕΙΡΑΙΑ (10.20)
ΣΑΒΒΑΤΟ 28/08		
ΑΝΘΗ - ΜΑΡΙΝΑ	17.00	ΚΩ (20.50) - ΛΕΡΟ (23.00) - ΠΑΤΜΟ (00.20) - ΠΕΙΡΑΙΑ (09.20)
ΚΥΡΙΑΚΗ 29/08		
ΜΑΡΙΝΑ	16.00	ΚΩ (19.30) - ΚΑΛΥΜΝΟ (20.30) - ΑΣΤΥΠΑΛΑΙΑ (00.20) - ΚΑΤΑΠΟΛΑ (03.40) ΠΕΙΡΑΙΑ (11.25)
ΔΕΥΤΕΡΑ 30/08		
ΡΟΔΑΝΘΗ	16.00	ΣΥΜΗ (16.35) - ΤΗΛΟ (18.45) - ΝΙΣΥΡΟ (20.10) - ΚΩ (21.55) - ΚΑΛΥΜΝΟ (23.15) - ΠΕΙΡΑΙΑ (11.10)
ΤΡΙΤΗ 31/08		
ΑΝΘΗ - ΜΑΡΙΝΑ	17.00	ΚΩ (20.30) - ΛΕΡΟ (22.40) - ΠΑΤΜΟ (23.59) - ΠΕΙΡΑΙΑ (08.15)
ΤΕΤΑΡΤΗ 1/09		
ΡΟΔΑΝΘΗ	15.00	ΤΗΛΟ (18.00) - ΝΙΣΥΡΟ (19.30) - ΚΩ (22.00)- ΚΑΛΥΜΝΟ (23.30) - ΠΕΙΡΑΙΑ (10.50)
ΜΑΡΙΝΑ	17.00	ΣΥΜΗ (18.40) - ΛΕΡΟ (23.50) - ΠΑΤΜΟ (01.20) - ΠΕΙΡΑΙΑ (11.20)
ΠΕΜΠΤΗ 2/09		
ΑΝΘΗ - ΜΑΡΙΝΑ	17.00	ΚΩ (20.30) - ΜΥΚΟΝΟ (02.00) - ΠΕΙΡΑΙΑ (06.50)
ΠΑΡΑΣΚΕΥΗ 3/09		
ΜΑΡΙΝΑ	15.00	ΝΙΣΥΡΟ (18.40) - ΚΩ (21.00) - ΚΑΛΥΜΝΟ (21.35) -ΛΕΡΟ (23.50) - ΠΑΤΜΟ (01.20) - ΠΕΙΡΑΙΑ (10.20)
ΣΑΒΒΑΤΟ 4/09		
ΑΝΘΗ - ΜΑΡΙΝΑ	17.00	ΚΩ (20.50) - ΛΕΡΟ (23.00) - ΠΑΤΜΟ (00.20) - ΠΕΙΡΑΙΑ (09.20)
ΚΥΡΙΑΚΗ 5/09		
ΜΑΡΙΝΑ	16.00	ΚΩ (19.30) - ΚΑΛΥΜΝΟ (20.30) - ΑΣΤΥΠΑΛΑΙΑ (00.20) - ΚΑΤΑΠΟΛΑ (03.40) ΠΕΙΡΑΙΑ (11.25)
ΔΕΥΤΕΡΑ 6/09		
ΡΟΔΑΝΘΗ	16.00	ΣΥΜΗ (16.35) - ΤΗΛΟ (18.45) - ΝΙΣΥΡΟ (20.10) - ΚΩ (21.55) - ΚΑΛΥΜΝΟ (23.15) - ΠΕΙΡΑΙΑ (11.10)
ΤΡΙΤΗ 7/09		
ΑΝΘΗ - ΜΑΡΙΝΑ	17.00	ΚΩ (20.30) - ΠΕΙΡΑΙΑ (08.15)
ΤΕΤΑΡΤΗ 8/09		
ΡΟΔΑΝΘΗ	16.00	ΚΩ (20.30) - ΚΑΛΥΜΝΟ (22.00) - ΛΕΡΟ (23.20) - ΠΑΤΜΟ (00.50) - ΠΕΙΡΑΙΑ (10.50)
ΠΕΜΠΤΗ 9/09		
ΜΑΡΙΝΑ	15.00	ΤΗΛΟ (18.00) - ΝΙΣΥΡΟ (19.30) - ΚΩ (21.30)- ΚΑΛΥΜΝΟ (23.00) - ΑΣΤΥΠΑΛΑΙΑ (02.00)- ΠΕΙΡΑΙΑ (12.00)
ΑΝΘΗ - ΜΑΡΙΝΑ	17.00	ΚΩ (21.00) - ΛΕΡΟ (23.30) - ΠΑΤΜΟ (01.00) - ΠΕΙΡΑΙΑ (10.40)
ΠΑΡΑΣΚΕΥΗ 10/09		
ΡΟΔΑΝΘΗ	15.00	ΣΥΜΗ (16.40) - ΚΩ (20.10) - ΚΑΛΥΜΝΟ (21.40) - ΛΕΡΟ (23.00) - ΠΑΤΜΟ (00.30) - ΠΕΙΡΑΙΑ (10.30)
ΣΑΒΒΑΤΟ 11/09		
ΜΑΡΙΝΑ	15.00	ΤΗΛΟ (18.00) - ΝΙΣΥΡΟ (19.30) - ΚΑΛΥΜΝΟ (22.30) - ΛΕΡΟ (23.50) - ΠΑΤΜΟ (01.20) -ΠΕΙΡΑΙΑ (11.20)
ΑΝΘΗ - ΜΑΡΙΝΑ	17.00	ΚΩ (21.00) -ΠΕΙΡΑΙΑ (08.00)
ΚΥΡΙΑΚΗ 12/09		
ΡΟΔΑΝΘΗ	16.00	ΚΩ (20.30) - ΚΑΛΥΜΝΟ (22.00) - ΑΣΤΥΠΑΛΑΙΑ (04.00) - ΝΑΞΟΣ (06.40) ΠΕΙΡΑΙΑ (12.40)

ΠΡΟΣΦΟΡΑ
Πακέτα εισιτηρίων άνω των 300,00 ευρώ,
μπορείτε να τα εξοφλήσετε σε 4 άτοκες μηνιαίες δόσεις
με την πιστωτική σας κάρτα VISA ή MASTER! ! !
*** Η εταιρεία μας βρίσκεται
στην ευχάριστη θέση να σας ενημερώσει ότι :
1) Θα προσφέρονται ειδικές τιμές
σε όλες τις θέσεις για οικογενειακά πακέτα.
2) Εισιτήρια ΜΕΤ' ΕΠΙΣΤΡΟΦΗΣ, ειδικές τιμές.
3)Πολλαπλά εισιτήρια minimum 5, 50% έκπτωση

Μικρές αγγελίες

Ενοικιάσεις

ΕΝΟΙΚΙΑΣΤΗΡΙΟ

Ενοικιάζεται προνομιούχο διαμέρισμα, πλήρως εξοπλισμένο και επιπλωμένο, επιφάνειας 58 τ.μ., επί της παραλίας «στο κύμα» και με θέα όλη τη θαλάσσια έκταση της περιοχής «Χαράκι», εντός οικισμού είτε για τη χρονική διάρκεια της τουριστικής περιόδου (σαιζόν), είτε για ετήσια ή πολυετή μίσθωση. Πληροφορίες: Τηλ. 22440 51281 και 22410 33952.

ΕΝΟΙΚΙΑΖΕΤΑΙ επιπλωμένο studio επί της οδού Μουσών αρ. 7 στη Ρόδο. Πληρ. τηλ. 2241086011 και 2241075448

ΕΝΟΙΚΙΑΖΕΤΑΙ διαμέρισμα 87 τ.μ. με δύο υπνοδωμάτια μεγάλη εντοικιζόμενη κουζίνα με ψυγείο και ηλεκτρική κουζίνα μεγάλη σαλοτραπεζαρία και μεγάλες βεράντες, ανσανσέρ και πάρκινγκ. Τηλ. 6972764614 - 6973753556

ΕΝΟΙΚΙΑΖΕΤΑΙ LUX γκαρσονιέρα επιπλωμένη κοντά στο Παν/μιο Αιγαίου. Πληρ. στο τηλ. 6972894303

ΕΝΟΙΚΙΑΖΕΤΑΙ διαμέρισμα δύο υπνοδωματίων, σαλοτραπεζαρίας, κουζίνας και μπάνιου σε άριστη κατάσταση επί της οδού Παπαλουκά 17. Πληροφορίες τηλ. 22410 36969 και 22450 31233.

ΕΝΟΙΚΙΑΖΟΝΤΑΙ στην Κάλυμνο στο κέντρο της Πόθιας (κοντά στο Super Market Βιδάλης), σε διόροφη νεόκτιστη μονοκατοικία, δύο καινούργια δίχωρα διαμερίσματα, πλήρως επιπλωμένα και εξοπλισμένα (με οικιακό εξοπλισμό και κλιματιστικό ψύξη-θέρμανση) με τριφασικό ρεύμα και συνδεδεμένα στο αποχετευτικό. **Πληρ. Τηλ. 6945046312 και 6945717905**

ΕΝΟΙΚΙΑΖΕΤΑΙ διαμέρισμα ωραίο στην περιοχή Μιχαήλ Πετρίδη τριάρι, εντοιχιζόμενο ψυγείο, κουζίνα. Τηλ. 697276464 - 6973753556

ΕΝΟΙΚΙΑΖΕΤΑΙ διαμέρισμα 2 υπνοδωματίων με κουζίνα, μπάνο και σαλόνι επί της οδού Καναδά 114. Το διαμέρισμα ενοικιάζεται με συσκευές (ψυγείο, πλυντήριο και κουζίνα) ή χωρίς, πληρ. τηλ. 22410 66740, 6938351993

ΕΝΟΙΚΙΑΖΕΤΑΙ επιπλωμένη γκαρσονιέρα στα ΤΕΙ ΠΕΙΡΑΙΑ. Πληρ. τηλ. 2241025321, 6944684410

ΕΝΟΙΚΙΑΖΟΝΤΑΙ πλήρως επιπλωμένες γκαρσονιέρες με μπαλκόνι και χωρίς στο Ροδίνι - Κυρώ της Ρω 13. Λογικές τιμές. Πληροφορίες κινητό 6942 090720 και 22410 74762.

ΕΝΟΙΚΙΑΖΕΤΑΙ δωμάτιο επιπλωμένο που διαθέτει ψυγείο, ατομικό μπάνιο, βεράντα με θέα στη θάλασσα, στο κέντρο της πόλης της Ρόδου (περιοχή «ΕΛΛΗ»). Στο **μηνιαίο** μίσθωμα περιλαμβάνεται η κατανάλωση νερού, ηλεκτρ. Ρεύματος και Δημ. φόροι. Πληροφορίες στο τηλ. 2241020012 (ώρες 10 π.μ.-3μ.μ., 7μ.μ.-10μ.μ.).

ΕΝΟΙΚΙΑΖΟΝΤΑΙ επιπλωμένα διαμερίσματα επί της Λ. Ιαλυσού - Ιαλυσός πλήρως εξοπλισμένα σε άριστη κατάσταση. Τηλ. 22410-35283, 6944435744.

ΕΝΟΙΚΙΑΖΕΤΑΙ Γραφείο, 20 τ.μ. επί της Αλεξ. Διάκου, 1ος όρ. και γκαρσονιέρα 60 τ.μ. επί της Ρήγα Φεραίου. Πληρ. Τηλ. 22410 32225

ΕΝΟΙΚΙΑΖΕΤΑΙ επιπλωμένη γκαρσονιέρα στο Παραδείσι. Πληροφορίες τηλ.: 22410 81884

ΕΝΟΙΚΙΑΖΟΝΤΑΙ επιπλωμένα λουξ διαμερίσματα στην περιοχή Μητροπόλεως με τον μήνα ή την ημέρα και για φοιτητές ως 30/6/2005. Τηλ. 22410-29452, 6977896444.

ΑΘΗΝΑ Ενοικιάζεται γκαρσονιέρα ρετιρέ στην Καλλιθέα οδός Ανδρομάχης κοντά στον ηλεκτρικό κατάλληλο για φοιτητές. Τηλ. 6978460340

ΕΝΟΙΚΙΑΖΕΤΑΙ επιπλωμένο διαμέρισμα στο Ηράκλειο για φοιτητές στην περιοχή Καμαράκι. Τηλ. 22410-29452, 6977896444.

ΕΝΟΙΚΙΑΖΕΤΑΙ διαμέρισμα επί της Μιχ. Πετρίδη με δύο υπνωδομάτια, σαλόνι, κουζίνα, wc. Τηλ. 6972 764614 - 6973753556

ΕΝΟΙΚΙΑΖΕΤΑΙ Διαμέρισμα 95τ.μ. στην Μητρόπολη. Τηλ. 22410 28788, 30297

ΕΝΟΙΚΙΑΖΕΤΑΙ στούντιο πλήρως εξοπλισμένο με κλιματισμό, ανεξάρτητο 230 ευρώ. Τηλ. 22410 39268, κιν. 6946 446523

ΕΝΟΙΚΙΑΖΟΝΤΑΙ μεζονέτες και μία βίλα στους Τρεις πλήρως επιπλωμένες με air condition, χώρος πάρκινγκ, κήπος, με το μήνα ή σεζόν. Τηλ. 22410-95416

ΕΝΟΙΚΙΑΖΕΤΑΙ στη Μαλώνα παραδοσιακή μονοκατοικία με αυλή, πέργκολα επιπλωμένη και εξοπλισμένη. Ολα καινούρια, με ηλιακό για όλο το χρόνο. Ενοίκιο 300 ευρώ το μήνα. Πληρ. τηλ. 2241031376 - 6932320011

ΖΕΥΓΑΡΙ ζητά προς ενοικίαση γκαρσονιέρα σε περιοχές Επτά Βαγιές, Αγ. Αναστασία ή Μητρόπολη. Τηλ. 6946 266904 κ. Θόδωρα.

ΕΝΟΙΚΙΑΖΟΝΤΑΙ πλήρως επιπλωμένες γκαρσονιέρες με μπαλκόνι και χωρίς στο Ροδίνι - Κυρά της Ρω 13. Λογικές τιμές. Πληροφορίες κινητό: 6942090720 και 2241074762

ΕΝΟΙΚΙΑΖΕΤΑΙ studio 45 τ.μ. ολοκαίνουριο με έπιπλα Neoset στο Ροδίνι. Τιμή 370 ευρώ. Πληρ. τηλ. 6946685808

ΕΝΟΙΚΙΑΖΕΤΑΙ διαμέρισμα 100 τ.μ. δύο υπνοδωματίων α' όροφο, σαλοτραπεζαρία, κουζίνα, μπάνιο στην Ιαλυσό (παραπλεύρως πολυκαταστήματος Σαχίνη). Πληρ. τηλ.: (22410) 92696 ώρες 8-1 π.μ. και 5-8 μ.μ.

ΕΝΟΙΚΙΑΖΕΤΑΙ στην Κρεμαστή σε διώροφη νεόκτιστη μονοκατοικία, το διαμέρισμα πρώτου ορόφου, άριστης κατασκευής, γωνιακό, ευάερο, με δύο υπνοδωμάτια, ενιαίο σαλόνι με κουζίνα, μπάνιο και βεράντες, χωρίς κοινόχρηστα, με σύνδεση στο αποχετευτικό και με Air Condition από τέλη Αυγούστου. Πληρ. τηλ. 6945046312, 6945717905 από 5-8 μ.μ.

ΕΝΟΙΚΙΑΖΟΝΤΑΙ στην Ιαλυσό πλάι στο ξενοδοχείο Ηλέκτρα, επιπλωμένα μονόχωρα διαμερίσματα με θέρμανση. Πληροφορίες Τηλ. 22410-22050 και 22410-33441

ΕΝΟΙΚΙΑΖΕΤΑΙ κατάστημα στην Παλιά Πόλη πάροδος Σωκράτους 75. Πληρ. κ. Ελευθερία 69448057150, 69445436670, 22410 33219

ΕΝΟΙΚΙΑΖΟΝΤΑΙ διαμερίσματα 3 δωματίων επί της λεωφόρου Ηρακλειδών, 100 μέτρα πέραν του Αστυνομικού Τμήματος Ιαλυσού. Πληροφορίες Τηλ. 22410 21104 - 22410 25056

ΕΝΟΙΚΙΑΖΕΤΑΙ γκαρσονιέρα πλήρως επιπλωμένη 250 ευρώ το μήνα. Τηλ. 22410 39268, κιν. 6946 446523

ΕΝΟΙΚΙΑΖΕΤΑΙ ή **ΠΩΛΕΙΤΑΙ** μαγαζί για επαγγελματικό χώρο ή αποθήκη 102 τ.μ. περιοχή Ανάληψη, Ζαννή 2 τηλ. 6947 941026.

ΕΝΟΙΚΙΑΖΕΤΑΙ σπίτι 70τ.μ. στα Μαριτσά με κουζίνα, σαλόνι, δύο δωμάτια και μπάνιο. Τηλ. 2241047191

ΕΝΟΙΚΙΑΖΕΤΑΙ επιπλωμένο διαμέρισμα ισόγειο 100 τ.μ. επί της οδού Πάροδος Ακροπόλεως 3 Ιαλυσός. Πληρ. τηλ.: (22410) 92696 ώρες 8-1 π.μ. και 5-8 μ.μ.

ΕΝΟΙΚΙΑΖΕΤΑΙ διαμέρισμα, δύο υπνοδωμάτια, σαλοτραπεζαρία, κουζίνα και μπάνιο επί της οδού Μητροπόλεως 839. Τηλ. 22410 36072

ΕΝΟΙΚΙΑΖΟΝΤΑΙ διαμερίσματα, πλήρως εξοπλισμένα επί της λεωφόρου Ιαλυσού στην Ιαλυσό. Τηλ. 2241-0-35283 - 6944435744

ΕΝΟΙΚΙΑΖΕΤΑΙ το ξενοδοχείο «ΦΟΙΒΟΣ» στον Αρχάγγελο 16 δωματίων, κουζίνα, σαλόνι, μπαρ, πάρκινγκ και με δενδρόκηπο 2.800 τ.μ. Τιμή 1.800 ευρώ το μήνα. Τηλ. 22410 27578, 22440 22600.

ΕΝΟΙΚΙΑΖΕΤΑΙ Δίχωρη Γκαρσονιέρα στην Κρεμαστή κ. Κωνσταντίνα Τηλ. 6942 049139

ΕΝΟΙΚΙΑΖΕΤΑΙ ένα διαμέρισμα τριάρι 95 τ.μ. επιπλωμένο ή μη και μια ημιυπόγεια γκαρσονιέρα στην οδό Αγ. Αναργύρων 20. Πληροφ. τηλ. 22410 28710.

ΕΝΟΙΚΙΑΖΕΤΑΙ γκαρσονιέρα 45τ.μ. στο Ροδίνι, επιπλωμένη με καινουρια έπιπλα Neoset πλήρως ανακαινισμένη με βεράντα και μπαλκόνι με υπέροχη θέα. Πληρ. τηλ. 52845, κινητό 6932377284 και 6946685808

ΕΝΟΙΚΙΑΖΕΤΑΙ διαμέρισμα α' ορόφου δύο υπνοδωματίων με θέρμανση επί της οδού Λειψών 10 (κάθετος Κ. Τσαλδάρη). Ενοίκιο 400 ευρώ. Πληρ. τηλ. 2241-0-34335 και 6932-708388

ΕΝΟΙΚΙΑΖΟΝΤΑΙ: 1.- Γραφείο στην οδό Αμερικής Αριθμ. 111 στον Γ' όροφο 75 τ.μ. και 2.- Διαμέρισμα δύο δωματίων μ.τ. 50 στην οδό Χατζηαντωνίου 11 στην οδό Ιξιά με ηλιακό και πολυκουζινάκι.

ΕΝΟΙΚΙΑΖΕΤΑΙ: 1) 160 τ.μ. διαμπερές ισόγειο σε κεντρικό δρόμο του Ροδινιού για βιοτεχνικό, αποθηκευτικό χώρο ή για γραφεία με w.c. 2) Χώρος 40 τ.μ. με w.c. σε κεντρικό δρόμο, Κ. Παλαιολόγου, για εργαστήριο υποδηματοποιίας ή αποθηκευτικό χώρο. Τηλ: 2241078994

ΕΝΟΙΚΙΑΖΟΝΤΑΙ στους Τρεις, βίλα επιπλωμένη και εξοπλισμένη με ηλεκτρικές συσκευές, air condition, ανεξάρτητη είσοδος, χώρος πάρκινγκ, κήπος, με το μήνα ή σεζόν. Σοβαρές προτάσεις τηλ. 6932 481851

ΕΝΟΙΚΙΑΖΟΝΤΑΙ στη λεωφόρο Ιαλυσού Κρεμαστής πέντε (5) διαμερίσματα των 2 δωματίων κουζίνας & WC επιπλωμένα. με ηλιακούς & πάρκινγκ και οκτώ (8) γκαρσονιέρες (studios) του ενός δωματίου κουζίνας & WC για απεριόριστο χρόνο. Τιμές λογικές. Τηλ. 6948209098, 6932613242

ΕΝΟΙΚΙΑΖΕΤΑΙ Διαμέρισμα - μεζονέτα 50 τ.μ., με υπνοδωμάτιο, 1 αποθήκη μικρή, τζάκι, κουζίνα, μπάνιο, με ηλεκτρικές συσκευές, καινούργιο στην Παλιά Πόλη. Ενοίκιο 400 ευρώ το μήνα. Τηλ. 6934 212190

ΕΝΟΙΚΙΑΖΕΤΑΙ Στην Κρεμαστή διόροφη μονοκατοικία, 100 τ.μ., κοντά σε φούρνο και παντοπωλείο κατάλληλη για σοβαρή ολιγομελή οικογένεια ή ανδρόγυνο. Πληροφ. κ. Σπύρο Τηλεφ.: 22410 43941 και 61285 Οδός Παπαγιάννη 49

ΕΝΟΙΚΙΑΖΕΤΑΙ αποθηκευτικός χώρος 250 τ.μ. στο Ροδίνι, στην οδό Κωνσταντινουπόλεως αρ. 34. Πληρ. τηλ. 22410-61000, 61689

ΕΝΟΙΚΙΑΖΟΝΤΑΙ επιπλωμένα διαμερίσματα (γκαρσονιέρες) των 35 και 45 τ.μ. με κλιματισμό, βεράντες και άνετο πάρκινγκ επί της λεωφόρου Ρόδου - Καλλιθέας και σε απόσταση 200 μέτρα από το ξενοδοχείο Paradise. Πληροφορίες στα τηλέφωνα κιν. 6946 790515, 6946 680174 και 6945 105247.

ΕΝΟΙΚΙΑΖΕΤΑΙ Μεγάλο Διώροφο Κατάστημα με Υπόγειο Επί της οδού Κοδριγκτώνος αρ.78 Ισόγειο 250 τ.μ., Υπόγειο 250 τ.μ. , Α' όροφος 200 τ.μ. Πληροφορίες στα τηλέφωνα **22410-33938 & 22410- 26771 & 6944-32-33-39**

ΕΝΟΙΚΙΑΖΕΤΑΙ διαμέρισμα 90 τ.μ. με δύο υπνοδωμάτια, κεντρική θέρμανση, επί της οδού Κέννεντυ 45, 1ος όροφος. Πληροφορίες στο τηλ. 22410 64464.

ΕΝΟΙΚΙΑΖΕΤΑΙ στους Τρεις ένα καινούργιο λουξ κατασκευής δυάρι (μέσα σε μεγάλο κήπο), πλήρως επιπλωμένο με τηλέφωνο, θέρμανση, ανεμιστήρας, μεγάλη βεράντα και πάρκινγκ. Τηλ. 22410 92714

ΕΝΟΙΚΙΑΖΕΤΑΙ διαμέρισμα τριάρι 80 τ.μ. Πληρ. 2241035464

ΕΝΟΙΚΙΑΖΕΤΑΙ: Γκαρσονιέρα επιπλωμένη με πολυκουζινάκι TV (1 δωμάτιο, κουζίνα, WC) στην οδό Παναγιώτη Ροδίου 65 (Παράλληλη Αννης Μαρίας). Για περισσότερες πληροφορίες τηλ.22410-39268 και 6994217168

ΕΝΟΙΚΙΑΖΕΤΑΙ επαγγελματικός χώρος (υπερυψωμένο ισόγειο) επί της Άννης Μαρίας 90 τ.μ., (πρώην Ασφάλειες Καρυδάκη), κατάλληλο για Ιατρείο, Λογιστικό γραφείο, Πρακτορείο ταξιδίων, Κέντρο αισθητικής κ.α. (Πωλείται και ο εξοπλισμός του). Πληροφορίες τηλ. 22410 24920 Κο Καρυδάκη, ώρες γραφείου.

ΕΝΟΙΚΙΑΖΕΤΑΙ στα Κοσκινού επιπλωμένη γκαρσονιέρα 50 τ.μ. Τηλ. 6946 681508

Αυτοκίνητα

ΠΩΛΕΙΤΑΙ μηχανή YAMAHA X.T.600, μοντέλο 02 πρώτο χέρι, 4600 χιλ. **Τηλ. 6944445345**

ΠΩΛΕΙΤΑΙ: μοτοσικλέτα KAWASAKI GPz400R μοντ. '89, από ιδιώτη. Πληρ.: 22410-66304, 31560, 6946283008

ΕΥΚΑΙΡΙΑ: NISSAN ALMERA SPOR 1.500 cc 34.000 χλμ. A.C. 4 Αερόσακους Υδρ. Τιμόνι, Ηλ. Κλειδαριές, Ράδιο CD, 5 πόρτες Μον. 5.8.2001 Φούλ extra 11.000 ευρώ. Τηλ. 6972 446244

ΠΩΛΕΙΤΑΙ: Honda Magna 250cc μπλε ηλεκτρικ 26.000 χιλιόμετρα. Τιμή 3.200 ευρώ. Τηλ. 6937225585

ΠΩΛΕΙΤΑΙ αυτοκίνητο IBIZA 1300 c.c. χρώμα κόκκινο, άδεια κυκλοφορίας, Νοέμβριος'93, 4.000 ευρώ. Φυλάσσεται σε γκαράζ. Πληροφορίες: 6946 796191.

ΜΕΓΑΛΗ ΕΥΚΑΙΡΙΑ Πωλείται PEGUOT 504 μοντέλο '76 σε πολύ καλή κατάσταση Τηλ. 22410 20807 - 28571

ΠΩΛΕΙΤΑΙ μηχανή BMW 1150 κυβικά 6S1150, μοντέλο 2002 σε τιμή 10.000 ευρώ με δυνατότητα χρηματοδότησης. Πληρ. Σπύρος 6937 199233

ΠΩΛΕΙΤΑΙ Ford Escort Γαμπρλει 1980 άσπρο 2.000 ευρώ Τηλ. 6944 38 19 66

ΠΩΛΕΙΤΑΙ Pegeut 504 σε πολύ καλή κατάσταση. Σε τιμή ευκαιρίας 1200 ευρώ. Καινούργια λάστιχα MICHELEN καινούργιο ψυγείο και καινούργια μπαταρία και ταπετσαρία. Μπλέ χρώμα ακριλικό. Πληρ. τηλ. 2241020807

ΠΩΛΕΙΤΑΙ Piaggio X9 180 κ.ε. 2 ετών 5.000 χιλ. ατρακάριστο, 2.700 ευρώ μετρητοίς. Πληρ. τηλ. 6973 037546 Μπάμπης.

ΠΩΛΕΙΤΑΙ: Hundai Praim γαλάζιο μοντέλο 2002 με 20.000 χλμ. σε άριστη κατάσταση 5.500 ευρώ. Τηλ: 6937268255

ΠΩΛΕΙΤΑΙ αυτοκίνητο Hyunday Lantra μοντέλο 1995, 126.000 χιλ. με ABS, ηλεκτρικά παράθυρα, κεντρικό κλείδωμα. Πληροφορίες: Τηλ. 6974471584, 6937289368 Μαρίνος

ΠΩΛΕΙΤΑΙ αυτοκίνητο ΚΙΑ ΣΠΟΡΤΑΖ τζιπάκι 14 μηνών 32.000 χιλ. Τηλ. 6946 120712

YAMAHA XV VIRAGO 400cc με 36.000 χλμ. και σε άριστη κατάσταση πωλείται 2.200 ευρώ. Πληροφ. στο τηλ. 6944564255

ΠΩΛΕΙΤΑΙ Ducati munster 600cc, μοντέλο 2001, 7000 χιλ. μαύρη, μπαγκαζιέρα, συναγερμός, καινούργια 4.500 ευρώ. Τηλ. 6932 337276, 22410 90502.

ΠΩΛΕΙΤΑΙ SMART ενός έτους με όλα τα αξεσουάρ. Πληρ. τηλ. 6972600762

ΠΩΛΕΙΤΑΙ μηχανή BMW 650js, ενός έτους, 4.000 χλμ, 6.500 ευρώ. Δεκτές και ευκολίες πληρωμής. Πληρ. τηλ. 2241035610 ώρες καταστημάτων, 6977 715565

ΠΩΛΕΙΤΑΙ BMW 320 ιντζέκτιον σε καλή κατάσταση με πολλά εξτρά. Πληρ. τηλ. 22410 38889

ΠΩΛΕΙΤΑΙ μηχανή HONDA μοντέλο Magna 250 cc χρώματος μπλέ ελεκτρίκ με 25.000 χιλ. Τιμή 2.950 ευρώ. Τηλ. 6937 225585.

ΠΩΛΕΙΤΑΙ africa twan 750 cc, μοντέλο '98, άσπρο - μπλέ - κόκκινο, φυλασσόμενο σε γκαράζ 30.000 χλ. Φούλ έξτρα, άριστη κατάσταση. Τιμή: 7.000 ευρώ. Τηλ. 6972 723033

ΠΩΛΕΙΤΑΙ ΜΗΧΑΝΗ TRIUMPH ΤΥΠΟΥ TIGER (ON-OF) 900cc ΧΡΩΜΑΤΟΣ ΜΑΥΡΟ ΦΥΛΑΣΣΟΜΕΝΗ ΣΕ ΓΚΑΡΑΖ ΜΕ ΜΠΑΓΚΑΖΙΕΡΑ ΣΕ ΑΡΙΣΤΗ ΚΑΤΑΣΤΑΣΗ. ΤΙΜΗ ΣΥΖΗΤΗΣΙΜΗ. ΠΛΗΡΟΦΟΡΙΕΣ ΤΗΛ. 6937996090.

ΕΥΚΑΙΡΙΑ Πωλείται alfa romeo 147 (39υρο) 10/2002 1600cc 105hp, abs, 8 αερόσακοι, clima, ηχοσύστημα. Τιμή έκπληξη Τηλ. 2241-076912 κιν. 6973-333787

ΠΩΛΕΙΤΑΙ μηχανάκι HAJKER χρώματος κίτρινο, σε πολύ καλή κατάσταση. Τιμή 600 ευρώ. Πληρ. τηλ. 2241091910, 6946721347

ΠΩΛΕΙΤΑΙ μοτοσικλέτα KAWASAKI GP400R μοντ. '89 σε καλή κατάσταση με καινούρια ελαστικά PIRELLI και σχάρα. Δεκτός κάθε έλεγχος. Δεκτή ανταλλαγή με άλλη μοτοσικλέτα ίσου ή ανώτερου κυβισμού. Τιμή συζητήσιμη. Πληρ. 22410-66304, 31560, 6946283008, 6972419715, 6936277851. Ηλ. ταχ. (e-mail): DNetwork@SoftHome.net

Ζητουν Προσωπικο

ΖΗΤΕΙΤΑΙ Υπάλληλος για κατάστημα, να οδηγεί μηχανάκι, ηλικίας περίπου 16-18 ετών. Τηλ. 22410 32225

ΖΗΤΕΙΤΑΙ κοπέλα να εργασθεί σε στούντιο αισθητικής νυχιών Τηλ. 22410 70660, 6944520887

ΖΗΤΕΙΤΑΙ άτομο χωρίς στρατιωτικές υποχρεώσεις για να εργασθεί σε Βουλκανιζατέρ. Πληρ. τηλ. 38889

ΖΗΤΕΙΤΑΙ από εστιατόριο στην Παλιά Πόλη μάγειρας. Σπαστό ωράριο. Πληροφορίες κ. Κώστα τηλ. 6948 587301.

ΑΠΟ Τουριστικό Γραφείο ζητείται νεαρή/νεαρός υπάλληλος για μόνιμη εργασία που να γνωρίζει πολύ καλά την αγγλική γλώσσα και να έχει γνώσεις εφαρμογών Η/Υ. Απαραίτητο βιογραφικό σημείωμα. Πληρ. κ. Γιώργος στο Λογιστήριο 08.30 έως 10.30 Τηλ. Επικοιν. 22410 75655, Φαξ 22410 22354

ΚΥΡΙΑ ώριμη Ελληνίδα ντόπια με μακροχρόνια προϋπηρεσία και πείρα αναλαμβάνει υπεύθυνα φύλαξη παιδιών. Πληρ. Τηλ. - Fax: **22410-66304, 31560,** 6946283008, 6972419715, 6936277851 Ηλ. Ταχ. (e-mail): Dnetwork@SoftHome.net

ΖΗΤΕΙΤΑΙ πωλήτρια ηλικίας έως 25 ετών με γνώσεις Αγγλικών και Γερμανικών για μόνιμη απασχόληση σε εμπορική επιχείρηση. Πληρ. τηλ. 222410 70402

ΤΕΧΝΙΚΗ ΕΤΑΙΡΕΙΑ με έδρα την πόλη της Ρόδου ζητά να προσλάβει υπάλληλο γραφείου για γραμματειακή υποστήριξη με γνώσεις χειρισμού Η/Υ (Word, Excel). Ξένη γλώσσα και μεταφορικό μέσο θα συνεκτιμηθούν. Ωράριο σπαστό με έμφαση τις απογευματινές ώρες. Πληροφορίες για αποστολή βιογραφικού και συνέντευξη στα τηλ. 22410 96086, 6973 990806, 6947 445780.

ΖΗΤΕΙΤΑΙ Ρεσεψιονίστ παρά ξενοδοχείου πόλεως. Φωτογραφία και βιογραφικό σημείωμα. Τ.Θ. 47 ΡΟΔΟΣ

ΚΥΡΙΑ από Ρωσία 50 ετών με άδεια εργασίας και παραμονής ζητάει εργασία ως οικιακή βοηθός ή να επιβλέπει ηλικιωμένους. Τηλ. 22410 21952 ώρες καταστημάτων

ΖΗΤΕΙ εργασία έμπειρος μάγειρας για ελληνική κουζίνα. Πληρ. τηλ. 6946266904 κ. ΘΩΔΩΡΑ.

ΖΗΤΕΙΤΑΙ εσωτερική οικ. βοηθός για να προσέχει ζευγάρι ηλικιωμένων με πλήρες ωράριο στ' Αφάντου. Πληρ.:22410 53038, 66304, 31560, 6946283008, 6972419715, 6936277851. Ηλ. ταχ. (e-mail): Dnetwork@SoftHome.net

ΖΗΤΟΥΝΤΑΙ πωλήτριες από χρυσοχοείο. Ξένη γλώσσα απαραίτητη. Διεύθυνση δο χλμ λεωφόρου Καλλιθέας. Τηλ. (22410) 67375, 67014, 69448585302.

ΣΟΒΑΤΖΗΣ υπήκοος Ρουμανίας αναζητεί πρωινή εργασία. Τηλ. 6976385621

ΖΗΤΕΙΤΑΙ από το Υπερμάρκετ ΣΠΑΝΟΣ έμπειρος κρεοπώλης. Μισθός ικανοποιητικός. Τηλ. για πληροφορίες 2241060730

ΖΗΤΟΥΝΤΑΙ άτομα για να εργασθούν σε γραφείο ενοικιάσεως αυτ/των με γνώση της γερμανικής ή αγγλικής. Πληρ. τηλ. 22410 51171, 6936656816.

ΑΜΕΣΑ ζητούνται για κάλυψη θέσεων άτομα για δουλειά από το σπίτι τους. Οχι κατασκευές, όχι τηλεμάρκετιγκ-πλασιέ. Εισόδημα τουλάχιστον 600 ευρώ-3.000 ευρώ μηνιαία. Πληροφορίες: 2310/516-226

ΚΥΡΙΟΣ ζητά απογευματινή απασχόληση σαν επιβλέπων παντού και για όλα στη Ρόδο. Τηλ. 6946830563

ΖΗΤΕΙΤΑΙ πωλήτρια για κατάστημα ρούχων στην Παλιά Πόλη Τηλ. 6937 818177 κ. Κώστα

ΖΗΤΕΙΤΑΙ μάγειρας και βοηθός μαγείρου πεπειραμένοι για εστιατόριο στην Λίνδο. Τηλ. 6977 444683

ΖΗΤΕΙΤΑΙ υπάλληλος για δωδεκάμηνη απασχόληση από πρακτορείο ταξιδίων Απαιτούμενα προσόντα: απόφοιτοι τουριστικής σχολής, ξένες γλώσσες, γνώση Η/Υ. Ηλικία ως 25 ετών Ανάλογη προϋπηρεσία θα ληφθεί υπ' όψιν. Αποστολή βιογραφικών στην ταχ. θυρίδα 451

ΨΑΧΝΕΤΕ ΓΙΑ ΕΡΓΑΣΙΑ; Από ταχύτατα αναπτυσσόμενη εταιρεία ζητούνται άτομα για την στελέχωση ηγετικών θέσεων. Από 700-2.800 ευρώ μηνιαίως. Για πληροφορίες καλέστε στο τηλ. κέντρο 2271081063

ΖΗΤΟΥΝΤΑΙ άτομα για δουλειά από το χώρο τους. Εκπληκτική συνεργασία! Κέρδη τουλάχιστον 3.000 ευρώ/μηνιαία. Τηλ. 2310 516281.

ΔΙΑΦΟΡΑ

ΠΩΛΕΙΤΑΙ σκάφος μηχανοκίνητο BAVARIA 330/2001 με πολλά extra. **Πληροφ. τηλ. 6937307822**

ΠΩΛΟΥΝΤΑΙ α) μεταχειρισμένος καναπές - κρεβάτι που γίνεται και διπλό με τα στρώματά τους β) ντουλάπα δίφυλλη και γ) Η/Υ με εκτυπωτή και σαρωτή (SCANNER). Τιμή ευκαιρίας. Πληροφορίες κινητό 6942 090720 και 22410 74762.

ΠΩΛΟΥΝΤΑΙ: Στρώματα νερού, στρώματα ηλεκτρομασάζ, συντριβάνια, διακοσμητικοί καταρράκτες, συσκευές παθητικής γυμναστικής, μικροπισίνες, υδρομασάζ, μικροκαμπίνες χαμάμ. Τηλ. 6932164962

ΑΝΑΖΗΤΩ στη Ρόδο επαγγελματία συνεργάτη για την προώθηση, διάθεση του CD Πανοράματος Ρόδου (Panoround Rodos)! Παρακαλώ όπως επικοινωνήσετε μαζί μου (στα Αγγλικά ή Γερμανικά) στην ηλεκτρονική διεύθυνση: sales@panoround.com.

ΠΡΟΣΦΕΡΩ μασάζ στον χώρο μου και στον χώρο σας. Ολγα. Τηλ. 6972902821

ΕΝΟΙΚΙΑΖΕΤΑΙ μισή βάρδια ταξί. Τηλ. 6944 267931

Άλλαξε τη ζωή σου τώρα! Με 2-4 ώρες/ημέρα κέρδισε από 1.000 - 3.000 ευρώ/μήνα και ξεκίνα να κάνεις τα όνειρά σου πραγματικότητα! Τηλ. 2310 516 226

ΠΩΛΕΙΤΑΙ μπαρ (ημικυκλικό) 1,50 μ. 400 ευρώ. Τηλ. 6973 394166

ΠΩΛΟΥΝΤΑΙ δύο ηλ. υπολογιστές φορητοί Compaq Contura 3/25, 12 Mb, R.A.M., F.D.D. 1,44 Mb και Compaq Winbook με CD-Rom οδηγό, έγχρωμη οθόνη, ενσωματωμένο modem, Windows 98 ελληνικά, Word & Excel 97, Outlook 98, πρόγραμμα δακτυλογράφησης και πολλά προγράμματα. Επίσης πωλείται κινητό Alcatel πολύ μικρών διαστάσεων με δόνηση και ανοικτή ακρόαση. Πληρ.: 22410 66304, 31560, 6946283008, 6972419715, 6936277851. Ηλ. ταχ. (e-mail): Dnetwork@SoftHome.net

ΠΩΛΕΙΤΑΙ: Επαγγελματική φούσκα (2.10) μοτέρ 1,5. Αχρησιμοποίητα σε τιμή ευκαιρίας. Τηλ. 22410 -39268 και 6994217168

ΠΩΛΟΥΝΤΑΙ ΣΕ ΑΡΙΣΤΗ ΚΑΤΑΣΤΑΣΗ: 1) Καναπές που γίνεται διπλό κρεβάτι και έξτρα στρώμα αφρολέξ: 300 ευρώ **2)** 4 ντουλάπες από μελαμίνη σφενδάμου, διαστάσεις 2Χ1: 100 ευρώ εκάστη **3)** Διπλό κρεβάτι NEOSET 1,60x2,00μ., με στρώμα ανατομικό GALAXY: 250 ευρώ **4)** Κουζίνα PITSOS P1 7602 ws: 200 ευρώ **5)** Ψυγείο ELCO DE -29 TROPIC: 200 ευρώ. **6)** Πλυντήριο ρούχων PITSOS VARIO 700: 150 ευρώ. Παρακαλούμε επικοινωνήστε σύντομα στο 6932729845 και το 22410 29094

«Η εταιρεία NewspaperDirect Hellas ΖΗΤΑ αντιπρόσωπο για εκτύπωση και διανομή Ξένου Τύπου. Τηλ. Επικοινωνίας: 210 2774201, 210 2774846»

ΠΩΛΕΙΤΑΙ ένα κινητό τηλέφωνο PANASONIC GD 87 σε πολή καλή κατάσταση μαζί με φορτιστή, φορτιστή αυτοκινήτου, καλώδιο USB για σύνδεση με ηλεκτρονικό υπολογιστή και δύο αυθεντικά παιχνίδια PS 2 (DRC 2, Silenthill 2) Τιμή 200 ευρώ. Πληρ. τηλ. 6937268749.

ΕΜΠΕΙΡΟΤΕΧΝΗΣ ελαιοχρωματιστής αναλαμβάνει παντός είδους ελαιοχρωματισμούς. Τηλ: 6946204157

ΠΩΛΕΙΤΑΙ ράδιο-cd αυτοκινήτου Clarion σε πολύ καλή τιμή. Πληρ. τηλ: 6932 107298 Ωρες 19:00-21:00

ΠΩΛΕΙΤΑΙ ηλεκτρικό επαγγελματικό grill αχρησιμοποίητο, λόγω έλλειψης χώρου. Πληροφορίες στο: 2241039275 - 6936761262

ΤΡΑΚΤΕΡΑΚΙΑ KUBOTA (4X4) ΙΑΠΩΝΙΑΣ από (12HP) έως (35HP) με φρέζα από (1400 ευρώ). Πώληση Χονδρική - Λιανική Τηλ.: (2310) 512-418, (2310) 510-068 http://www.hasapetis.gr

YOGA

Για το μυαλό, το Σώμα και το πνεύμα

Ολες οι ηλικίες και οι σωματότυποιείναι ευπρόσδεκτοι. Η γιόγκα δεν είναι ανταγωνιστική. Σε διδάσκει πως ν' ανταποκρίνεσαι στις ανάγκες του σώματός σου. Τιμή μαθήματος 5 ευρώ. Μηνιαία πληρωμή δεκτή. Τηλ.: 6946984511

ΠΩΛΕΙΤΑΙ: Κάρτα μνήμης 64 MB δισκέτα Σκληρός Δίσκος 7,5 GB DVD ROM 16x, CD ROM 52x. Τροφοδοτικό κουτί για Celleron 533 MHZ. Τιμή πώλησης: 50 ευρώ. Τηλ.: 6945 903436

ΠΩΛΟΥΝΤΑΙ διθέσιος καναπές που γίνεται κρεβάτι 170 ευρώ, επίσης ένα ολοκαίνουργιο κρεβάτι 5 μηνών 1,40x2,00 200 ευρώ χωρίς στρώμα ή με στρώμα ορθοπαιδικό 370 ευρώ. Τηλ. 6942 711996.

ΠΩΛΕΙΤΑΙ κρεβάτι (κουκέτα) ενσωματωμένη με ντουλάπα, γραφείο 450 ευρώ.

ΜΑΘΗΜΑΤΑ

ΜΑΘΕΤΕ ΡΩΣΙΚΑ! Παραδίδονται μαθήματα Ρωσικής γλώσσας από μέλος του Συλλόγου Καθηγητών Ρωσικής Φιλολογίας, με χρήση νέας αποτελεσματικής μεθοδολογίας. Πληροφορίες: Τηλ. 6978195931.

ΠΑΡΑΔΙΔΟΝΤΑΙ μαθήματα Πληροφορικής & Αγγλικών με χρήση πολυμέσων όλων των επιπέδων από έμπειρο καθηγητή πτυχιούχο Michigan Proficiency σε τμήματα ή μεμονωμένα. Επίσης γίνονται μεταφράσεις & δακτυλογραφήσεις κάθε τύπου κειμένου. Τιμές προσιτές. Πληρ. 22410 66304, 31560, 6946 283008, 6972419715, 6936277851. Ηλ. Ταχ. (e-mail) : emmanoue@otenet.gr

ΑΠΟΦΟΙΤΟΣ Αριστοτελείου Πανεπιστημίου Θεσ/νίκης, τμήματος Μαθηματικών παραδίδει μαθήματα Μαθηματικών-Φυσικής-Χημείας. Επίσης αναλαμβάνει προετοιμασία υποψηφίων για τράπεζες κ.τ.λ..Τηλ. 22410.21963 & 6947-401508

ΜΑΘΗΜΑΤΑ Αγγλικών, Πληροφορικής (Βασ. Εννοιες, Χρήση Υπολογιστή κ.λ.π.) & Εμπ. Εφαρμογών (Singular Eurofasma, Manager, ΚΕΦΑΛΑΙΟ κ.λ.π.) παραδίδονται από πτυχιούχο Λογιστή Τ.Ε., κάτοχο Michigan P.C.E., με μεγάλη εκπαιδευτική πείρα. Ιδαίτερα ή ολιγομελή τμήματα, υπεύθυνη προετοιμασία για εξετάσεις. Τιμές προσιτές. Πληροφορίες Τηλ. - Fax: 22410-31560, 66304, 6946283008, 6972419715, 6936277851 Ηλ. Ταχ. (e-mail): Dnetwork@SoftHome.net

ΚΑΘΗΓΗΤΗΣ ΓΕΡΜΑΝΙΚΩΝ παραδίδει μαθήματα κατ' οίκον. Εντατικά μαθήματα για αυτούς που ασχολούνται με τον τουρισμό. Πληρ. τηλ. 2241091163 κ. Λαζαρίδης, ώρες 7-9μ.μ.

ΜΑΘΗΜΑΤΙΚΑ, Φυσική, Χημεία, παραδίδονται σε μαθητές Γυμνασίου - Λυκείου, από απόφοιτο Α.Π.Θ., σε ιδιαίτερα ή ολιγομελή τμήματα. Τηλ. 22410.21963 Κιν. 6947-401508

ΠΑΡΑΔΙΔΟΝΤΑΙ μαθήματα Εμπ. Εφαρμογών (Singular Manager, Eurofasma, Unisoft Εσοδα-Εξοδα, ΚΕΠΥΟ, ΚΕΦΑΛΑΙΟ, κ.λ.π., Πληροφορικής & Αγγλικών με χρήση πολυμέσων όλων των επιπέδων από έμπειρο Λογιστή Τ.Ε. - καθηγητή πτυχιούχο Michigan Proficiensy σε τμήματα ή μεμονωμένα. Επίσης γίνονται μεταφράσεις & δακτυλογραφήσεις κάθε τύπου κειμένου. Τιμές προσιτές. Πληρ.: 22410-66304, 31560, 6946283008, 6972419715, 6936277851. Ηλ. ταχ. (e-mail): Dnetwork@SoftHome.net

ΠΩΛΗΣΕΙΣ ΑΚΙΝΗΤΩΝ

ΠΩΛΕΙΤΑΙ fast food στην περιοχή Κολυμπίων, πλήρως εξοπλισμένο. Πληρ. τηλ. 2410 56038

ΠΩΛΕΙΤΑΙ αποθήκη 170 τ.μ. εντός πόλεως Ρόδου κατάλληλη και για κατοικία. Ανταλλάσσεται και με ακίνητο στην Αττική. Πληρ. Τηλ. 6946 559539-210.2835963

ΠΩΛΟΥΝΤΑΙ 2 διαμερίσματα στη Λάρδο 105 τ.μ. έκαστο στην τιμή 352.164 ευρώ και τα δύο μαζί, πολυτελούς κατασκευής. Τηλ. 6938644166

ΠΩΛΕΙΤΑΙ Σπίτι επί της Κωνσταντίνου Υδραίου 150.000 ευρώ **Πληροφορίες 6972228836**

ΠΩΛΕΙΤΑΙ αργυροχρυσοχοείο στο κέντρο της πόλης με ή χωρίς εμπόρευμα έτοιμο προς λειτουργία. Τηλ: 6936915551

ΖΗΤΕΙΤΑΙ Ενα μικρό οικόπεδο 200 έως 500 τ.μ. στα Κρητικά, στα Μήδεια, στο Μόντε Σμιθ ή στην Ηλία Βενέζη (ή σε περιοχές εκεί γύρω). Τηλ. 6944 381966

ΠΩΛΕΙΤΑΙ στον Πειραιά στην περιοχή Καλλίπολη δίπλα στη θάλασσα τριάρι εικοσαετίας 2ου ορόφου σε άριστη κατάσταση φρεσκοβαμμένο τιμή 116.000 Ευρώ τηλ. 210-2530132 - 6948519610

ΠΩΛΕΙΤΑΙ Στην Ιαλυσό απέναντι από το Αστ. Τμήμα Ιαλυσού τριάρι διαμέρισμα 85 τ.μ. στον γ' όροφο πολυκατοικίας, διαμπερές, ευάερο και ευήλιο σε καλή κατάσταση και λογική τιμή. Για πληροφορίες στο τηλ. 693-6703967 κα. Φιλιώ.

ΠΩΛΕΙΤΑΙ κατάστημα επί της Αλ. Διάκου 17 τ.μ. με δικό του προαύλιο στην τιμή των 11.000.000 δρχ. Τηλέφωνο 22410 30550.

ΠΩΛΕΙΤΑΙ μάντρα στη Μαλώνα με 150 κατσίκες και 100 δικαιώματα. Πληρ. τηλ. 22440 51698.

Πωλείται Βιοτεχνικός χώρος 560m2. Ισόγειο μαζί με οικία στον 1ο όροφο 230m2 επί της λεωφ. Ρόδου - Λίνδου (Ρόδος - Φαληράκι) με δυνατότητα επέκτασης στα 2000m2. Πληροφορίες τηλ. 22410-65711. Ωρες από 9:00 - έως 15:00

ΠΩΛΕΙΤΑΙ διαμέρισμα στην Ιαλυσό 3 δωματίων δευτέρου ορόφου, δάνεια δεκτά και ευκολίες πληρωμής. Τηλ. 6948209098, 6932613242

ΠΩΛΕΙΤΑΙ διαμέρισμα 85 τ.μ. πλήρως ανακαινισμένο Μιχ. Πετρίδη 96. Τιμή 83.000 Ευρώ. Τηλ: 6942409776, 6945795224

ΠΩΛΟΥΝΤΑΙ
ΣΠΙΤΙ ΜΑΛΩΝΑ
ΟΙΚΟΠΕΔΟ ΜΑΛΩΝΑ 132 τ.μ.
ΟΙΚΟΠΕΔΟ ΚΑΤΩ ΑΛΩΝΙΑ
ΜΑΛΩΝΑ 250 τ.μ.
ΓΙΑΛΙΑ ΧΩΡΑΦΙ 2320 τ.μ.
ΠΟΤΑΜΙΑ ΜΑΛΩΝΑ 530 τ.μ.
ΤΗΛΕΦΩΝΟ 22410 51219
ΚΙΝΗΤΟ 6939356340

ΠΩΛΕΙΤΑΙ σπίτι στην Παλιά Πόλη με αυλή. Τηλ. 6936271471.

ΠΩΛΕΙΤΑΙ οικόπεδο στα Κρητικά 3.000 τ.μ. οικοδομήσιμο. Τηλ. 6936271471.

ΚΑΡΑΚΟΝΕΡΟ Διαμερίσματα λουξ κατασκευής απεριόριστη θέα (ισόγειο 111 Μ2 Α' Όροφος 111 Μ2, Α' όροφος 96 Μ2 x 550 τ.μ. Δρχ. Β' όροφος 90 Μ2), Ακίνητα νέας χιλιετίας κα MITTON 22410 22142 κιν. 6945 668060

ΠΩΛΕΙΤΑΙ
ΝΕΟΔΜΗΤΗ ΟΙΚΟΔΟΜΗ

Πωλείται: **α)** Νεόδμητη οικοδομή στα Στεγνά Αρχαγγέλου με ακάλυπτο οικόπεδο και

β) Διώροφη οικοδομή στην Αρχάγγελο.

Πληροφορίες: τηλ. 22410 96114

RHODES - GREECE
CAIRO PALACE

Ενοικιάζονται επαγγελματικοί χώροι στο κέντρο της πόλης στο εμπορικό κέντρο Cairo Palace

- **Κατάστημα** ισόγειο 30 τ.μ. στην Εθ. Δωδεκανησίων
- **Γραφείο** 3ου ορόφου **135 τ.μ.** στην Εθ. Δωδεκανησίων και Εθ. Δωδεκανησίων
- **Γραφείο** 3ου ορόφου **190 τ.μ.** στην Εθν. Μακαρίου και Εθ. Δωδεκανησίων
- **Γραφείο 2ου** ορόφου **190 τ.μ.** στην Εθν. Μακαρίου και Εθ. Δωδεκανησίων
- **Γραφείο 2ου** ορόφου **90 τ.μ.** στην Εθ. Δωδεκανησίων
- **Γραφείο 3ου** ορόφου **90 τ.μ.** στην Εθ. Δωδεκανησίων

Πληροφορίες κ. ΝΙΟΤΗ ΦΡΑΝΣΙΣ
ΤΗΛ. - ΦΑΞ. 2241027600
ΚΙΝ. 6944618757 - 6973572262

ΕΝΟΙΚΙΑΖΟΝΤΑΙ ΓΚΑΡΣΟΝΙΕΡΕΣ

ΑΡΧΑΓΓΕΛΟΣ-
Ενοικιάζονται γκαρσονιέρες καινούργιες, πλήρως εξοπλισμένες και επιπλωμένες με κλιματισμό, τηλεόραση, ψυγείο, φούρνο-μάτια, θερμοσίφωνο, ντους, w.c., εγκατάσταση για πλυντήριο ρούχων, σε ήσυχη περιοχή και άνετο πάρκινγκ.
Για όλο τον χρόνο. Τηλ.: 697 24 94 339

ΟΙΚΟΔΟΜΙΚΕΣ ΕΠΙΧΕΙΡΗΣΕΙΣ ΔΙΑΚΟΓΕΩΡΓΙΟΥ ΚΑΛΛΙΣΤΟΣ

ΕΘΝ. ΑΝΤΙΣΤΑΣΕΩΣ 11 (πρώην Αννης Μαρίας)

ΠΩΛΗΣΕΙΣ ΔΙΑΜΕΡΙΣΜΑΤΩΝ ΚΑΤΑΣΤΗΜΑΤΑ -ΑΠΟΘΗΚΕΣ ΑΝΤΑΛΛΑΓΕΣ ΑΚΙΝΗΤΩΝ - ΑΓΟΡΕΣ ΟΙΚΟΠΕΔΩΝ ΑΝΑΛΑΜΒΑΝΟΥΜΕ ΑΝΤΙΠΑΡΟΧΕΣ

Πωλούνται διαμερίσματα λουξ κατασκευής με απεριόριστη θέα. Τα διαμερίσματα διαθέτουν θωρακισμένες πόρτες - εντοιχισμένες κουζίνες - ντουλάπες - εντοιχισμένο νιπτήρα με ντουλάπι - κεντρική θέρμανση αυτόνομη - ανοιγόμενα ανακλινόμενα κουφώματα με διπλά τζάμια - σίτες - ρολά - υδραυλικό ασανσέρ - τριφασικό ρεύμα.

Ολοι οι χώροι σπατουλαριστοί - εσωτερικές πόρτες M.D.F. με σχέδιο.

ΓΡΑΦΕΙΑ ΙΑΤΡΕΙΑ

1) Επί της οδού Μεγ. Κων/νου - Κων/νου Παλαιολόγου των 80 τ.μ.

2) Επί της οδού Κων/νου Παλαιολόγου και Θεοτοκοπούλου 60-80 τ.μ.

3) Επί της οδού Ρήγα Φεραίου στο πάρκο 60-80-100 τ.μ.

ΚΑΤΑΣΤΗΜΑΤΑ

1) Επί της οδού Κων/νου Παλαιολόγου και Θεοτοκοπούλου 60-80 τ.μ.

2) Επί της οδού Λεωφόρου Καλλιθέας (Καρακόνερο) 90 τ.μ.

ΔΙΑΜΕΡΙΣΜΑΤΑ

1) Επί της οδού Χρ. Φέσσα (Κάθετος Αποστ. Παύλου) 90τ.μ. τριάρια.

Επίσης οροφοδιαμερίσματα των 90 τ.μ. (οικοδομή μόνο τριών διαμερισμάτων).

ΟΙΚΟΔΟΜΕΣ

1) Οικοδομή επί της οδού Πτολεμαίων και Χρ.Φέσσα των 117-125 τ.μ.

2) Οικοδομή υπό ανέγερση επί της οδού Ρήγα Φεραίου στο Πάρκο.Διαμερίσματα τριάρια - τεσσάρια.

3) Οικοδομή υπό ανέγερση επί της οδού Κ. Παλαιολόγου και Θεοτοκοπούλου. Διαμερίσματα δυάρια - τριάρια - τεσσάρια - καταστήματα.

5) Επί της οδού Β. Ηρακλείου οικοδομή τεσσάρων διαμερισμάτων. Οροφοδιαμερίσματα των 133τ.μ. Η οικοδομή έχει πιλοτή για πάρκινγκ

ΑΠΟΘΗΚΕΣ

1) Πλησίον Στέλιου Κωτιάδη των 130τ.μ.

2) Στη Λεωφόρο Καλλιθέας (Καρακόνερο) των 80-300τ.μ.

• Οι πωλήσεις μπορούν να γίνουν και με όλα τα Δάνεια Τράπεζας και οργανισμών.
• Αναλαμβάνουμε ΑΝΤΙΠΑΡΟΧΕΣ και Αγορές οικοπέδων. • Δεχόμαστε ανταλλαγές ακινήτων.

ΠΛΗΡΟΦΟΡΙΕΣ: ΔΙΑΚΟΓΕΩΡΓΙΟΥ ΚΑΛΛΙΣΤΟΣ
ΤΗΛΕΦΩΝΟ: 29318 - 34598 - ΤΗΛ. 78501 - 78502

ΓΡΑΦΕΙΟ ΤΕΛΕΤΩΝ & ΜΝΗΜΟΣΥΝΩΝ ΡΟΔΟΥ
ΣΤΕΦΑΝΑ - ΣΤΟΛΙΣΜΟΙ

«ΑΜΕΡΙΚΑΝΟΥ»

Αμεση εξυπηρέτηση
ΟΛΟ ΤΟ 24ΩΡΟ

Αναλαμβάνουμε την τελετή
και με τα έξοδα
που χορηγούν τα ταμεία
χωρίς καμία επιβάρυνση
ΙΚΑ, ΤΕΒΕ, ΤΑΞΥ, ΔΗΜΟΣΙΟΥ,
ΛΙΜΕΝΙΚΩΝ, ΟΓΑ
και λοιπά ταμεία.

Τους ΑΠΟΡΟΥΣ ΔΩΡΕΑΝ
Πλατεία Βρούχου στη Μητρόπολη
Τηλέφωνα:28901 - 33400

ΝΤΕΤΕΚΤΙΒΣ
30 ΧΡΟΝΙΑ ΜΟΝΙΜΑ ΚΑΙ ΣΤΗ ΡΟΔΟ
35354
ΠΛΑΤΕΙΑ ΑΓΙΟΥ ΙΩΑΝΝΟΥ
Η ΛΥΣΗ!!!
ΣΕ ΚΑΘΕ ΣΑΣ ΠΡΟΒΛΗΜΑ
EXPRESS SECURITY

ΝΤΕΤΕΚΤΙΒΣ
Συνταξιούχος Αστυνομικός Ασφάλειας
ΑΝΑΛΑΜΒΑΝΟΥΜΕ
Υποθέσεις ανηλίκων,
οικογενειακές, προσωπικές κ.τλ.
ΔΙΑΘΕΤΟΥΜΕ ΤΑ ΠΛΕΟΝ ΣΥΓΧΡΟΝΑ ΟΠΤΙΚΟΑΚΟΥΣΤΙΚΑ ΣΥΣΤΗΜΑΤΑ
100% ΕΧΕΜΥΘΕΙΑ
ΡΩΜΗΣ 22, - ΡΟΔΙΝΙ • ΤΗΛ. 2241 0 68985
Κιν. 094 6997967

ΕΛΛΗΝΙΚΗ ΔΗΜΟΚΡΑΤΙΑ
ΠΕΡΙΦΕΡΕΙΑ ΝΟΤΙΟΥ ΑΙΓΑΙΟΥ
ΝΟΜΟΣ ΔΩΔΕΚΑΝΗΣΟΥ
ΝΟΜΑΡΧΙΑΚΗ ΑΥΤ/ΣΗ ΔΩΔΕΚΑΝΗΣΟΥ
Δ/ΝΣΗ ΜΕΤΑΦΟΡΩΝ ΚΑΙ ΕΠΙΚΟΙΝΩΝΙΩΝ
ΤΜΗΜΑ Κ.Τ.Ε.Ο.
Ταχ. Δ/νση: 6° χιλ. Ρόδου - Λίνδου
Ταχ. Κώδικας 85100, Telefax: 2241069544
Πληροφορίες: Γεώργιος Αργύρης-Κων/νος Χριστοφακής
Τηλέφωνο: 22410 65385 ΕΣΩΤΕΡΙΚΟ 22-23

ΠΡΟΓΡΑΜΜΑ ΠΡΟΣΚΛΗΣΗΣ ΓΙΑ ΔΙΕΝΕΡΓΕΙΑ ΤΕΧΝΙΚΟΥ ΕΛΕΓΧΟΥ ΟΧΗΜΑΤΩΝ ΜΕ ΕΔΡΑ ΤΟ Ν. ΔΩΔΕΚΑΝΗΣΟΥ



ΧΡΟΝΙΚΗ ΠΕΡΙΟΔΟΣ ΑΠΟ 01/09/2004 ΕΩΣ 29/10/2004	ΕΙΔΟΣ ΟΧΗΜΑΤΟΣ ΠΑΝΤΟΣ ΕΙΔΟΥΣ ΟΧΗΜΑΤΑ ΠΟΥ ΔΕΝ ΕΧΟΥΝ ΗΔΗ ΠΡΟΣΚΛΗΘΕΙ ΑΠΟ ΠΡΟΗΓΟΥΜΕΝΑ ΠΡΟΓΡΑΜΜΑΤΑ ΜΕ ΑΡΙΘΜΟΥΣ ΚΥΚΛΟΦΟΡΙΑΣ ΡΟΒ 5501 ΕΩΣ ΚΑΙ 6000
ΧΡΟΝΙΚΗ ΠΕΡΙΟΔΟΣ ΑΠΟ 01/09/2004 ΕΩΣ 29/10/2004	ΦΟΡΤΗΓΑ ΜΕ ΜΙΚΤΟ ΒΑΡΟΣ ΑΝΩ ΤΩΝ 10Τ ΜΕ ΣΥΝΔΥΑΣΜΟ ΓΡΑΜΜΑΤΩΝ ΡΟΖ - ΡΟΗ - ΡΟΚ ΑΝΕΞΑΡΤΗΤΩΣ ΑΡΙΘΜΟΥ

**** Ο ΕΜΠΡΟΘΕΣΜΟΣ ΠΡΟΓΡΑΜΜΑΤΙΣΜΟΣ ΤΩΝ ΟΧΗΜΑΤΩΝ ΓΙΑ ΕΛΕΓΧΟ (ΡΑΝΤΕΒΟΥ) ΓΙΝΕΤΑΙ ΕΩΣ ΚΑΙ 15 ΗΜΕΡΕΣ ΠΡΙΝ ΤΗΝ ΗΜΕΡΟΜΗΝΙΑ ΛΗΞΗΣ ΤΟΥ ΠΡΟΓΡΑΜΜΑΤΟΣ ΠΡΟΣΚΛΗΣΗΣ ΚΑΙ ΩΣ ΕΚ ΤΟΥΤΟΥ Η ΥΠΗΡΕΣΙΑ ΟΥΔΕΜΙΑ ΕΥΘΥΝΗ ΦΕΡΕΙ ΓΙΑ ΤΗΝ ΕΠΙΒΟΛΗ ΤΥΧΟΝ ΠΡΟΣΑΥΞΗΣΕΩΝ

**** ΕΠΙΣΗΣ ΘΑ ΕΛΕΓΧΟΝΤΑΙ ΟΣΑ ΟΧΗΜΑΤΑ ΥΠΟΧΡΕΟΥΝΤΑΙ ΒΑΣΕΙ ΠΑΛΑΙΟΤΕΡΩΝ ΠΡΟΓΡΑΜΜΑΤΩΝ ΠΡΟΣΚΛΗΣΗΣ

Ε.Ν.
Ο ΠΡΟΪΣΤΑΜΕΝΟΣ
ΧΑΤΖΗΚΩΝΣΤΑΝΤΙΝΟΥ ΑΝΤΩΝΙΟΣ
ΜΗΧΑΝΟΛΟΓΟΣ - ΜΗΧΑΝΙΚΟΣ

TOP PROPERTIES

GEORGE and SAVAS PIPINOS
ΓΕΩΡΓΙΟΣ και ΣΑΒΒΑΣ ΠΙΠΙΝΟΣ
ΣΥΜΒΟΥΛΟΙ και ΕΚΤΙΜΗΤΕΣ ΑΚΙΝΗΤΩΝ
REAL ESTATE AGENT - MEMBER OF F.I.A.B.C.I. - N.A.E.A. - C.E.I.
E-mail:gpipinos@otenet.gr.
URL:www.rhodestop-properties.com and www.pipinos.gr

Από το 1971



Η "TOP PROPERTIES" είναι ατομική επιχείρηση και ανήκει στους Γεώργιο και Σάββα Πιπίνο. Το γραφείο ασχολείται από το 1971 αποκλειστικά και μόνο με επενδύσεις και REAL ESTATE, στο νησί της Ρόδου, καθώς και στην ευρύτερη περιοχή της Δωδεκανήσου.

ΑΠΕΥΘΥΝΟΜΑΣΤΕ: Στους **σοβαρούς, απαιτητικούς και επιλεκτικούς** επενδυτές - επιχειρηματίες - ελεύθερους επαγγελματίες, Ελληνες και ξένους, υψηλού εισοδηματικού επιπέδου, που ενδιαφέρονται να κάνουν μια σοβαρή επένδυση **προβολής** στο νησί της Ρόδου.

ΠΡΟΣΦΕΡΟΥΜΕ: Α) Υπηρεσίες και πληροφορίες που γίνονται σε προσωπικό επίπεδο με **εχεμύθεια, διακριτικότητα και σοβαρότητα.**
Β) Μεγάλη **γκάμα** υψηλής ποιότητας ακινήτων, όπως: 1) Ξενοδοχεία Α' και Β' κατηγορίας των 600 - 500 - 350 - 300 κλινών 2) Κεντρικά αστικά ακίνητα κατάλληλα για Τράπεζες - καταστήματα - γραφεία 3) Παραλιακές εκτάσεις, κατάλληλες για τουριστικές επενδύσεις των 150.000 - 100.000 - 70.000 - 50.000 - 36.000 τ.μ. και 4) Διαμερίσματα και μαιζονέτες **προβολής.**

ΣΤΟΧΟΣ ΜΑΣ ΕΙΝΑΙ: Να προσφέρουμε στο αγοραστικό μας κοινό **υψηλής ποιότητας ακίνητα και ευκαιρίες** στο νησί της Ρόδου. Η τριακονταετής και πλέον πείρα μας στον τομέα αυτό αποτελεί εγγύηση.

ΣΥΝΘΗΜΑ ΜΑΣ ΕΙΝΑΙ: Επενδύστε στην ΡΟΔΟ ΤΩΡΑ, σε ακίνητα που **ΑΝΤΕΧΟΥΝ ΣΤΟ ΧΡΟΝΟ.**

Γεώργιος και Σάββας Πιπίνος
ΜΕΣΙΤΕΣ ΑΣΤΙΚΩΝ ΣΥΜΒΑΣΕΩΝ
Γιατί εμείς γνωρίζουμε καλύτερα!

SINCE 1971

TOP PROPERTIES is a father and son business. The senior, Mr George S. Pipinos, the founder of the office, has carved, over the years, a reputation for integrity and excellence in the world of Real Estate in the Dodecanese.

At Top Properties we try hard to attract important and selective investors: high calibre businessmen/women and discerning professional people, both Greek and foreign, who wish to acquire substantial and valuable property on Rhodes.

We offer our expertise and advice privately, discreetly and in strict confidence.

We keep a compehensive list of real estate of the highest specifications:

a. A' and B' class hotels (600, 500, 350, 300 beds capacity).

b. Centrally situated office buildings and other business premises.

c. Seaside land, ideal for development (hotels, holiday resorts, etc.), of 150.000, 100.000, 70.000, 50.000, 36.000 sq.m.

d. Luxury appartments, maisonettes, detached, semi - detached and terraced houses.

Our aim is to give our clients the opportunity to acquire value for money, first class real estate on Rhodes. Our 30- year - old experience in Real Estate is our warranty.

Our moto is: Invest in Rhodes. Invest in property.
It stands the test of time.



TOP PROPERTIES
George and Savas Pipinos
Because we Know best

KENNENTY 38, ΡΟΔΟΣ, 85 100, ΤΗΛ. 22410- 23895, 38243 και 6944-676003, 6944-390803 FAX: 22410-20883
38 KENNEDY STR., RHODES, 85 100, TEL. 22410- 23895, 38243, and 6944-676003, 6944-390803 FAX: 22410-20883

U.K. Direct Line: 08717115396

ΕΛΛΗΝΙΚΗ ΔΗΜΟΚΡΑΤΙΑ
ΥΠΟΥΡΓΕΙΟ ΕΘΝΙΚΗΣ ΠΑΙΔΕΙΑΣ & ΘΡΗΣΚΕΥΜΑΤΩΝ
ΟΡΓΑΝΙΣΜΟΣ ΕΠΑΓΓΕΛΜΑΤΙΚΗΣ ΕΚΠΑΙΔΕΥΣΗΣ ΚΑΙ ΚΑΤΑΡΤΙΣΗΣ
ΙΝΣΤΙΤΟΥΤΟ ΕΠΑΓΓΕΛΜΑΤΙΚΗΣ ΚΑΤΑΡΤΙΣΗΣ (ΙΕΚ) ΡΟΔΟΥ
ΚΛΑΥΔΙΟΥ ΠΕΠΠΕΡ 1Β, Τ.Κ 85100 - ΡΟΔΟΣ
Τηλ. 2241076195, Φαξ. 2241076196

ΠΕΡΙΛΗΨΗ ΠΡΟΚΗΡΥΞΗΣ

Στη Ρόδο, σήμερα **23-8-2004**, ημέρα Δευτέρα, και ώρα **10.30**, στα γραφεία της Διεύθυνσης του **ΙΕΚ Ρόδου** και αφού λάβαμε υπόψη:

α) Το Ν.2009/92, (ΦΕΚ 18τ.Α), «Εθνικό Σύστημα Επαγγελματικής Εκπαίδευσης και Κατάρτισης και άλλες διατάξεις».

β) Το άρθρο 22 της, υπ' αριθμ. 121/25-5-92 (ΦΕΚ 371 τ.Β), Απόφασης του υπουργού ΥΠ.Ε.Π.Θ. «Κανονισμός Λειτουργίας Οργανισμού Επαγγελματικής Εκπαίδευσης και Κατάρτισης (Ο.Ε.Ε.Κ.), όπως τροποποιήθηκε, αναριθμήθηκε, συμπληρώθηκε και ισχύει.

γ) Την υπ' αριθμ. Ζ/13473/23-7-2004 Απόφαση του Δ.Σ. του Ο.Ε.Ε.Κ. «Εγκριση ειδικοτήτων Δημοσίων ΙΕΚ Φθινοπωρινού εξαμήνου 2004».

δ) Τις ανάγκες του **ΙΕΚ ΡΟΔΟΥ** σε εκπαιδευτικό προσωπικό κατά το Φθινοπωρινό εξάμηνο 2004.

ΑΠΟΦΑΣΙΖΟΥΜΕ

Προκηρύσσουμε την πρόσληψη εκπαιδευτών, με ωράρια αντιμισθία, για τις εκπαιδευτικές ανάγκες του **Φθινοπωρινού εξαμήνου 2004**, που αρχίζει την **4/10/2004** και τελειώνει την **25/1/2005**.

Οι υποψήφιοι που θα προσληφθούν ως ωρομίσθιοι, θα καλύψουν διδακτικές ανάγκες για τις ειδικότητες που θα λειτουργήσουν στο ΙΕΚ ΡΟΔΟΥ.

Τα μαθήματα είναι αναρτημένα στο ΙΕΚ.

Α/Α	ΕΙΔΙΚΟΤΗΤΑ	ΕΞΑΜΗΝΟ
1.	ΓΡΑΜΜΑΤΕΑΣ ΔΙΕΥΘΥΝΣΗΣ	Α'
2.	ΤΕΧΝΙΚΟΣ ΕΦΑΡΜΟΓΩΝ ΠΛΗΡΟΦΟΡΙΚΗΣ	Α'
3.	ΔΙΟΙΚΗΤΙΚΟ ΚΑΙ ΟΙΚΟΝΟΜΙΚΟ ΣΤΕΛΕΧΟΣ ΕΠΙΧΕΙΡΗΣΕΩΝ	Α'
4.	ΕΙΔΙΚΟΣ ΜΗΧΑΝΟΓΡΑΦΗΜΕΝΟΥ ΛΟΓΙΣΤΗΡΙΟΥ	Α'
5.	ΥΠΕΥΘΥΝΟΣ ΥΠΟΔΟΧΗΣ ΚΑΙ ΦΙΛΟΞΕΝΙΑΣ	Γ'
6.	ΤΕΧΝΙΚΟΣ ΔΙΚΤΥΩΝ Η/Υ	Γ'
7.	ΕΙΔΙΚΟΣ ΜΗΧΑΝΟΓΡΑΦΗΜΕΝΟΥ ΛΟΓΙΣΤΗΡΙΟΥ	Γ'

Δικαίωμα υποβολής σχετικής αίτησης έχουν όλοι οι ιδιώτες, καθώς και οι με οποιαδήποτε σχέση εργασίας ασχολούμενοι στο Δημόσιο Τομέα και έχουν τα νόμιμα τυπικά προσόντα, όπως αυτά περιγράφονται στα εγκεκριμένα αναλυτικά προγράμματα του Ο.Ε.Ε.Κ.

Η υποβολή των αιτήσεων θα γίνεται από τους ενδιαφερόμενους αυτοπροσώπως ή από νόμιμα εξουσιοδοτημένο άτομο, στην **έδρα του ΙΕΚ ΡΟΔΟΥ από 14/9/2004 μέχρι και 20/9/2004 κατά τις ώρες 10.30 έως 14.00 και από 17.00 έως 20.00**. Η αίτηση θα συνοδεύεται από πλήρες βιογραφικό σημείωμα και τα αντίστοιχα παραστατικά (Τίτλοι σπουδών, Βεβαιώσεις κ.λ.π.)

Οι αιτήσεις που θα αποσταλούν ταχυδρομικώς δε θα γίνουν δεκτές.

Ο Διευθυντής του ΙΕΚ
ΝΤΑΒΕΛΛΗΣ ΑΦΕΝ.

ΕΛΛΗΝΙΚΗ ΔΗΜΟΚΡΑΤΙΑ
ΥΠΟΥΡΓΕΙΟ ΕΘΝΙΚΗΣ ΠΑΙΔΕΙΑΣ & ΘΡΗΣΚΕΥΜΑΤΩΝ
ΟΡΓΑΝΙΣΜΟΣ ΕΠΑΓΓΕΛΜΑΤΙΚΗΣ ΕΚΠΑΙΔΕΥΣΗΣ ΚΑΙ ΚΑΤΑΡΤΙΣΗΣ
ΙΝΣΤΙΤΟΥΤΟ ΕΠΑΓΓΕΛΜΑΤΙΚΗΣ ΚΑΤΑΡΤΙΣΗΣ (Ι.Ε.Κ.)
ΙΕΚ ΚΑΛΥΜΝΟΥ
ΚΑΛΑΜΙΩΤΙΣΣΑ
Τ.Κ.: 85200 - ΚΑΛΥΜΝΟΣ,
Τηλ.: 2243051215-16, Φαξ: 2243051215

ΠΕΡΙΛΗΨΗ ΠΡΟΚΗΡΥΞΗΣ
ΠΡΑΞΗ 28η

ΣΤΗΝ ΚΑΛΥΜΝΟ, σήμερα **26-8-2004**, ημέρα **ΠΕΜΠΤΗ** και ώρα **10.49 π.μ.**, στα γραφεία της Διεύθυνσης του Ι.Ε.Κ. **ΚΑΛΥΜΝΟΥ** και αφού λάβαμε υπόψη:

α) το Ν. 2009/92, (ΦΕΚ 18 τ.Α), «Εθνικό Σύστημα Επαγγελματικής Εκπαίδευσης και Κατάρτισης και άλλες διατάξεις».

β) το άρθρο 22 της, υπ' αριθμ. 121/25-5-92 (ΦΕΚ 371 τ.Β'), Απόφασης του Υπουργού ΥΠ.Ε.Π.Θ., «Κανονισμός Λειτουργίας Οργανισμού Επαγγελματικής Εκπαίδευσης και Κατάρτισης (Ο.Ε.Ε.Κ.), όπως τροποποιήθηκε, αναριθμήθηκε, συμπληρώθηκε και ισχύει.

γ) την υπ' αριθμ. Ζ/13473/23-07-2004 Απόφαση του Δ.Σ. του Ο.Ε.Ε.Κ. «Εγκριση ειδικοτήτων Δημοσίων Ι.Ε.Κ. Φθινοπωρινού εξαμήνου 2004».

δ) Τις ανάγκες του Ι.Ε.Κ. **ΚΑΛΥΜΝΟΥ** σε εκπαιδευτικό προσωπικό κατά το Φθινοπωρινό εξάμηνο 2004.

ΑΠΟΦΑΣΙΖΟΥΜΕ

Προκηρύσσουμε την πρόσληψη εκπαιδευτών, με ωριαία αντιμισθία, για τις εκπαιδευτικές ανάγκες του **Φθινοπωρινού εξαμήνου 2004**, που αρχίζει την **4/10/2004** και τελειώνει την **25/1/2005**.

Οι υποψήφιοι, που θα προσληφθούν ως ωρομίσθιοι, θα καλύψουν διδακτικές ανάγκες των παρακάτω μαθημάτων (θεωρητικών, εργαστηριακών και μικτών), για τις ειδικότητες που θα λειτουργήσουν στο Ι.Ε.Κ. **ΚΑΛΥΜΝΟΥ**.

Α/Α ΤΕΧΝΙΚΟΣ ΣΥΣΤΗΜΑΤΩΝ ΥΠΟΛΟΓΙΣΤΩΝ Α' ΕΞΑΜΗΝΟ)

Α/Α ΕΙΔΙΚΟΣ ΕΜΠΟΡΙΑΣ ΔΙΑΦΗΜΙΣΗΣ ΚΑΙ ΠΡΟΩΘΗΣΗΣ ΠΡΟΪΟΝΤΩΝ (MARKETING) Α' ΕΞΑΜΗΝΟ

Α/Α ΤΕΧΝΙΚΟΣ Η/Υ ΚΑΙ ΗΛΕΚΤΡΟΝΙΚΩΝ ΜΗΧΑΝΩΝ ΓΡΑΦΕΙΟΥ Α' ΕΞΑΜΗΝΟ

Α/Α ΤΕΧΝΙΚΟΣ ΕΦΑΡΜΟΓΩΝ ΠΛΗΡΟΦΟΡΙΚΗΣ (ΤΜΗΜΑ ΠΑΤΜΟΥ) Α' ΕΞΑΜΗΝΟ

Δικαίωμα υποβολής σχετικής αίτησης έχουν όλοι οι ιδιώτες, καθώς και οι με οποιαδήποτε σχέση εργασίας ασχολούμενοι στο Δημόσιο Τομέα και έχουν τα νόμιμα τυπικά προσόντα, όπως αυτά περιγράφονται στα εγκεκριμένα αναλυτικά προγράμματα του Ο.Ε.Ε.Κ..

Η υποβολή των αιτήσεων θα γίνεται από τους ενδιαφερόμενους αυτοπροσώπως ή από νόμιμα εξουσιοδοτημένο άτομο, **στην έδρα του Ι.Ε.Κ. ΚΑΛΥΜΝΟΥ από 14/09/2004 μέχρι και 20/09/2004 κατά τις ώρες 09.00 έως και 14.00**. Η αίτηση θα συνοδεύεται από πλήρες βιογραφικό σημείωμα και τα αντίστοιχα παραστατικά (Τίτλοι σπουδών, Βεβαιώσεις κ.λ.π.).

Οι αιτήσεις που θα αποσταλούν ταχυδρομικώς δε θα γίνουν δεκτές.

Ο Διευθυντής του ΙΕΚ
ΧΙΡΜΠΑΚΗΣ ΧΑΡΑΛΑΜΠΟΣ

ΙΑΤΡΙΚΗ ΑΝΑΚΟΙΝΩΣΗ

Ο ΙΑΤΡΟΣ
ΓΕΩΡΓΙΟΣ Σ. ΔΡΑΚΙΟΥ
ΕΙΔΙΚΟΣ ΚΑΡΔΙΟΛΟΓΟΣ
ΔΕΧΕΤΑΙ:
Καθημερινά 09.00-13.00 και 17.30-20.30
Τετάρτη απόγευμα: Με ραντεβού
Σάββατο απόγευμα κλειστά.

Ιατρείο: Εθνικής Αντίστασης
(πρώην Αννης Μαρίας)
και Καζαντζάκη 2, Ρόδος

ΤΗΛ. 22410 74223 ΚΙΝ. 6932732382

ΙΑΤΡΙΚΗ ΑΝΑΚΟΙΝΩΣΗ

Το ιατρείο του καρδιολόγου
ΝΙΚΟΛΑΟΥ ΟΙΚΟΝΟΜΙΔΗ
μεταφέρθηκε
στην οδό Σουλίου 6
(πρώτη πάροδος Παύλου Μελά)

Τηλέφωνα:
22410 20590, κιν. 6945 735320

ΤΕΣΤ ΚΟΠΩΣΕΩΣ - ΥΠΕΡΗΧΟΙ ΚΑΡΔΙΑΣ - 24ΩΡΗ ΠΑΡΑΚΟΛΟΥΘΗΣΗ ΡΥΘΜΩΝ

ΚΗΔΕΙΑ

Τη λατρευτή μας κόρη, αδελφή, εγγονή, ανηψιά και εξαδέλφη

ΜΙΡΕΝΑ ΑΝΔΡΙΩΤΑΚΗ

κηδεύουμε σήμερα Τρίτη 31 Αυγούστου 2004 και ώρα 11 π.μ. από τον Ιερό Ναό Ταξιαρχών Νεκροταφείο Ρόδου.

Οι γονείς: Γεώργιος - Αγγέλα
Τα αδέλφια, οι παπούδες, η γιαγιά
οι θείοι, οι θείες
τα εξαδέλφια και οι λοιποί συγγενείς.

ΕΥΚΑΙΡΙΑ

Πωλείται στ' Ασγούρου διώροφο κατάστημα αποτελούμενο από: Ισόγειο 240 τ.μ., Α' όροφο 240 τ.μ. και πατάρι 40 τ.μ., κατάλληλο για όλες τις χρήσεις, με πρόσωπο επί δύο οδών και πλατείας, εντός οικοπέδου 400 τ.μ. σε τιμή έκπληξη!!! (μεσίτες αποκλείονται) Πληροφορίες τηλ. 22410 65000 - 6977 64 27 33

ΕΝΟΙΚΙΑΖΕΤΑΙ

Διαμέρισμα, πλήρως επιπλωμένο 120 τ.μ., 3ος όροφος, τρία υπνοδωμάτια, σαλοτραπεζαρία, εντοιχισμένη πλήρης κουζίνα, ένα λουτρό, ένα WC, αποθήκη, δύο βεράντες με θέα θάλασσα, τζάκι, κλιματισμός, πάρκινγκ, περιοχή νέας μαρίνας (οδός Σκεύου Ζερβού 10), ενοικιάζεται από ιδιοκτήτη λόγω αναχωρήσεως 750 ευρώ μηνιαίως με εγγύηση δύο ενοικίων.

Πληροφορίες τηλ. 6945-417673 και 6944-548508 απογευματινές ώρες.

ΟΙΚΟΔΟΜΙΚΕΣ-ΤΕΧΝΙΚΕΣ ΕΜΠΟΡΙΚΕΣ-ΕΠΙΧΕΙΡΗΣΕΙΣ

ΑΦΟΙ ΑΣΒΕΣΤΗ Ο.Ε.

Αθηνών-Καβάλας 3
Ανάληψη Ρόδου
Τηλ. 22410/60678-60679
και fax: 22410/66028

ΠΩΛΟΥΝΤΑΙ

• ΔΙΑΜΕΡΙΣΜΑΤΑ
υπερλούξ διαφόρων διαστάσεων
ΕΓΓΥΗΣΗ Η ΠΟΛΥΕΤΗΣ ΠΕΙΡΑ ΜΑΣ



MULTI • CINEMA
ODEON
METROPOL

Εβδομαδιαίο Πρόγραμμα \\ Weekly Program
ΑΠΟ ΤΕΤΑΡΤΗ 1 ΣΕΠΤΕΜΒΡΙΟΥ
Ενημερωθείτε στο Internet...www.RodosVitrina.gr/Metropol.htm
Λόγω των καλοκαιρινών διακοπών το METROPOL θα παραμείνει κλειστό από 6 - 31 Αυγούστου

ΒΑΣΙΛΙΑΣ ΑΡΘΟΥΡΟΣ
KING ARTHUR
Ο επικός θρύλος του Αρθούρου και των Ιπποτών της Στρογγυλής Τραπέζης σε μια καινούρια εκδοχή, βασισμένη για πρώτη φορά στα αληθινά ιστορικά γεγονότα.

ΑΙΘΟΥΣΑ 1
ΩΡΕΣ ΕΝΑΡΞΗΣ SHOW TIMES
17:15 • 20:00 • 22:40

ΟΔΗΓΟΝΤΑΣ ΣΤΑ ΟΡΙΑ
Michel Vaillant

Ο θρυλικός οδηγός ζωντανεύει στη μεγάλη οθόνη
ΑΙΘΟΥΣΑ 2
ΩΡΕΣ ΕΝΑΡΞΗΣ SHOW TIMES
18:00 • 20:15 • 22:30

ΑΙΧΜΑΛΩΤΗ ΚΑΡΔΙΑ
I CUPTURE THE CASTLE

Από τους δημιουργούς του "Ερωτευμένου Σαίξπηρ", μια αισθηματική περιπέτεια που θα συγκινήσει κάθε γυναίκα.
ΑΙΘΟΥΣΑ 3
ΩΡΕΣ ΕΝΑΡΞΗΣ SHOW TIMES
18:15 • 20:30 • 22:30

→ •3 LUXURY DESIGN SCREENS•
•DOLBY DIGITAL EX-FULLY AIR-CONDITIONED•
Πληροφορίες • Κρατήσεις 22410.28400


GARFIELD
Ο πιο τεμπέλης γάτος του κόσμου έρχεται την Παρασκευή 17 Σεπτεμβρίου, και θα φέρει τα πάνω κάτω αν αρκωθεί από την καρέκλα του.


I Robot - εγώ το ρομπότ
Μια συναρπαστική περιπέτεια με τον Γουίλ Σμιθ που θα καθηλώσει το θεατή και θα τον κάνει να σκεφτεί για το ρόλο της τεχνολογίας στη ζωή.


THE LADY KILLERS
Η ΣΥΜΜΟΡΙΑ ΤΩΝ ΠΕΝΤΕ
ΤΟΜ ΧΑΝΚΣ
Τα μεγαλύτερα εγκληματικά μυαλά όλων των εποχών βρήκαν επιτέλους το ταίρι τους


HELLBOY ο ήρωας της κόλασης
Ο καλτ-υπέρ ήρωας αναλαμβάνει δράση από την "Σκοτεινή πλευρά" στο πλευρό μας!


MAN on FIRE
ΑΝΤΙΡΤΟΣ & ΣΤΑΘΡΟΣ
Ένταση, δράση και μια δυνατή ερμηνεία από τον βραβευμένο με όσκαρ Ντένζελ Ουάσινγκτον.


EXORCIST
THE BEGINNING
Το ανατριχιαστικό prequel του κλασικού φριστουργήματος


ΝΥΦΕΣ
Ο Μάρτιν Σκορσέζε παρουσιάζει την πολύ-αναμενόμενη ταινία του Ποντελή Βούλγαρη.

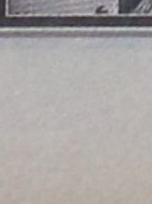
Bad Education
Η νέα ταινία του Πέδρο Αλμοδόβαρ.

Το Πρόγραμμα

ΕΤ1

07.00 ΤΑ ΔΙΔΥΜΑΚΙΑ
08.00 ΚΟΥΚΛΟΜΕΓΑΛΟΙ ΚΑΙ ΠΟΛΥΣΠΟΡΙΑ
10.10 ΑΝΤΟΝΙΟ ΜΠΑΝΤΕΡΑΣ (Ε)
11.10 ΙΣΤΟΡΙΑ
12.00 ΒΑΛΚΑΝΙΟΣ ΠΡΑΜΑΤΕΥΤΗΣ
13.00 ΕΛΛΗΝΙΚΟ ΝΤΟΚΙΜΑΝΤΕΡ
14.00 ΑΝΑΖΗΤΗΣΗ... ΕΝΑΣ ΑΝΘΡΩΠΟΣ, ΕΝΑΣ ΤΟΠΟΣ
14.30 ΚΛΗΡΩΣΗ ΕΘΝΙΚΟΥ ΛΑΧΕΙΟΥ
14.45 ΜΙΚΡΕΣ ΙΣΤΟΡΙΕΣ ΜΟΔΑΣ
15.00 ΟΙ ΑΤΡΟΜΗΤΟΙ (Ε)
16.00 ΤΣΙΚΙΤΙΤΑΣ
17.00 ΑΚΟΛΟΥΘΩΝΤΑΣ ΤΑ ΠΑΛΙΑ ΣΗΜΑΔΙΑ
17.30 ΓΕΦΥΡΙΑ ΤΟΥ ΙΟΝΙΟΥ
18.00 Η ΤΕΧΜΗ ΤΗΣ ΦΩΤΟΓΡΑΦΙΑΣ
18.30 ΟΙ ΕΛΛΗΝΕΣ ΤΟΥ ΧΟΛΙΓΟΥΝΤ
19.00 ΚΛΗΡΩΣΗ ΛΑΪΚΟΥ ΛΑΧΕΙΟΥ
19.10 ΣΤΗΝ ΑΓΡΙΑ ΦΥΣΗ
20.00 ΤΟ ΠΛΟΙΟ
21.00 ΒΙΟΓΡΑΦΙΕΣ: ΤΟΜ ΧΑΝΚΣ
22.00 ΙΣΤΟΡΙΑ
23.00 **ΕΙΔΗΣΕΙΣ**
00.00 ΞΕΝΗ ΤΑΙΝΙΑ: ΤΟ ΚΑΝΑΛΙ ΔΕΝ ΕΧΕΙ ΕΝΗΜΕΡΩΣΕΙ

NET

05.45 ΠΡΩΤΗ ΓΡΑΜΜΗ
10.00 ΕΝΗΜΕΡΩΤΙΚΗ ΕΚΠΟΜΠΗ
12.00 **ΕΙΔΗΣΕΙΣ**
13.00 ΤΑ ΠΕΤΡΙΝΑ ΛΙΟΝΤΑΡΙΑ
14.00 ΤΟ ΧΡΗΜΑ ΣΤΟ ΛΑΙΜΟ ΣΑΣ
15.00 **ΕΙΔΗΣΕΙΣ**
16.00 ΑΤΙΘΑΣΑ ΝΙΑΤΑ
17.00 ΧΡΙΣΤΙΝΑ ΔΙΚΑΙΩΜΑ ΣΤΗΝ ΑΓΑΠΗ
18.00 **ΕΙΔΗΣΕΙΣ**
18.30 ΕΝΑΣ ΥΠΕΡΟΧΟΣ ΑΝΘΡΩΠΟΣ
20.00 Ο ΗΛΙΟΣ ΑΝΑΤΕΛΛΕΙ ΠΑΝΤΑ
21.00 **ΕΙΔΗΣΕΙΣ**
22.00 ΤΟ ΚΟΥΤΙ ΤΗΣ ΠΑΝΔΩΡΑΣ (Ε)
23.00 ΑΣ ΜΕΙΝΟΥΜΕ ΠΑΝΤΑ ΤΡΕΛΟΙ
01.00 **ΕΙΔΗΣΕΙΣ**
01.15 ΣΟΠΡΑΝΟΣ (Ε)
02.15 ΜΑΤΛΟΚ

ΕΤ 3

08.00 ΘΕΣΣΑΛΟΝΙΚΗ, ΤΟΠΟΣ - ΙΣΤΟΡΙΑ
08.30 Β' ΛΥΚΕΙΟΥ, ΑΙΘΟΥΣΑ Β'
09.30 ΗΛΕΚΤΡΟΝΙΚΟ ΣΧΕΔΙΟ
10.00 ΑΡΧΑΙΟΛΟΓΙΚΗ ΣΚΑΠΑΝΗ
10.30 Ο ΠΛΑΝΗΤΗΣ ΜΑΣ
11.00 ΠΑΙΔΙΚΑ
12.00 ΝΤΟΚΙΜΑΝΤΕΡ
12.30 ΤΟΥ ΚΥΚΛΟΥ ΤΑ ΓΥΡΙΣΜΑΤΑ
13.00 **ΕΙΔΗΣΕΙΣ**
14.00 ΚΑΡΤ ΠΟΣΤΑΛ
14.30 ΠΕΛΛΑ: Ο ΝΟΜΟΣ ΤΩΝ ΤΕΣΣΑΡΩΝ ΕΠΟΧΩΝ
15.00 Η ΑΔΡΕΝΑΛΙΝΗ ΤΑ ΥΨΗ
15.30 ΝΤΟΚΙΜΑΝΤΕΡ
16.00 ΧΑΛΚΙΔΙΚΗ, ΜΝΗΜΗ ΚΑΙ ΟΡΑΜΑ
16.30 Η ΖΩΗ ΕΙΝΑΙ ΩΡΑΙΑ
18.00 Η ΟΔΟΣ ΤΩΝ ΥΔΑΤΩΝ
19.00 ΤΙ ΣΥΜΒΑΙΝΕΙ ΜΕ ΤΟΝ ΚΑΙΡΟ;
20.00 Η ΕΥΡΩΠΗ ΤΩΝ 25
20.30 **ΕΙΔΗΣΕΙΣ**
21.30 ΜΑΚΡΙΝΕΣ ΦΙΛΙΕΣ
21.40 ΣΤΟΧΟΣ ΤΟ 2004
22.00 ΤΟ ΔΕΝΤΡΟ ΤΩΝ ΧΡΙΣΤΟΥΓΕΝΝΩΝ
00.00 **ΕΙΔΗΣΕΙΣ**
00.30 Ο ΦΡΕΝΤ ΑΣΤΕΡ ΚΑΙ ΟΙ ΥΠΕΡΟΧΕΣ ΓΥΝΑΙΚΕΣ ΠΟΥ ΧΟΡΕΨΑΝ ΜΑΖΙ ΤΟΥ
02.00 Η ΟΔΟΣ ΤΩΝ ΥΔΑΤΩΝ (Ε)

MEGA

05.45 ΠΡΩΙΝΟ MEGA
10.00 ΑΜΑΡΤΙΕΣ ΓΟΝΕΩΝ
11.15 ΤΡΑΠΕΖΑ (Ε)
12.00 ΚΑΠΟΥ ΣΕ ΞΕΡΩ (Ε)
13.10 ΡΕΤΙΡΕ (Ε)
14.00 **ΕΙΔΗΣΕΙΣ**
15.00 ΝΤΟΛΤΣΕ ΒΙΤΑ (Ε)
16.15 ΤΟ ΣΗΜΑΔΙ ΤΟΥ ΕΡΩΤΑ (Ε)
17.30 **ΕΙΔΗΣΕΙΣ**
17.40 ΑΠΑΓΟΡΕΥΜΕΝΗ ΑΓΑΠΗ (Ε)
18.20 ΦΙΛΟΔΟΞΙΕΣ (Ε)
19.00 ΚΑΤΙ ΤΡΕΧΕΙ ΜΕ ΤΟΥΣ ΔΙΠΛΑ (Ε)
20.00 **ΕΙΔΗΣΕΙΣ**
21.00 Η ΝΤΑΝΤΑ (Ε)
21.40 ΣΑΒΒΑΤΟ-ΓΕΝΝΗΜΕΝΕΣ (Ε)
22.40 ΛΕΝΗ (Ε)
23.40 ΜΕ ΘΕΑ ΣΤΟ ΠΕΛΑΓΟ
00.15 **ΕΙΔΗΣΕΙΣ**
01.15 BAR (Ε)
03.30 ΤΗΛΕΜΑΡΚΕΤΙΝΓΚ
04.00 Η ΔΙΨΑ (Ε)

ANT 1

06.00 ΔΕΣΠΟΙΝΙΣ ΜΑΡΓΑΡΙΤΑ (Ε)
06.50 ΚΑΛΗΜΕΡΑ ΜΕ ΤΟΝ ΑΝΤ1
10.15 ΕΚΠΑΙΔΕΥΟΝΤΑΣ ΤΟΝ ΜΠΑΜΠΗ (Ε)
11.10 **ΤΑ ΝΕΑ ΤΟΥ ΑΝΤ1 ΣΕ 1'** (Ε)
11.15 ΚΑΙ ΟΙ ΠΑΝΤΡΕΜΕΝΟΙ ΕΧΟΥΝ ΨΥΧΗ
12.15 ΕΚΕΙΝΕΣ ΚΙ ΕΓΩ (Ε)
13.05 SUPER GAME
13.15 ΝΤΑΝΤΑ ΓΙΑ ΟΛΕΣ ΤΙΣ ΔΟΥΛΕΙΕΣ (Ε)
14.00 **ΕΙΔΗΣΕΙΣ**
14.50 ΕΓΚΛΗΜΑΤΑ (Ε)
15.30 ΙΔΙΑΙΤΕΡΑ ΓΙΑ ΚΛΑΜΑΤΑ (Ε)
16.25 SUPER GAME
16.30 ΚΑΙ ΟΙ ΠΑΝΤΡΕΜΕΝΟΙ ΕΧΟΥΝ ΨΥΧΗ
17.30 **ΕΙΔΗΣΕΙΣ**
17.40 Ο ΚΑΙΡΟΣ ΤΗΣ ΕΒΔΟΜΑΔΑΣ
17.45 SUPER GAME
17.50 ΚΑΛΗΜΕΡΑ ΖΩΗ (Ε)
18.40 ΤΟ ΠΙΟ ΓΛΥΚΟ ΜΟΥ ΨΕΜΑ (Ε)
19.20 Η ΛΑΜΨΗ
20.00 **ΕΙΔΗΣΕΙΣ**
21.00 ΤΟ ΚΑΦΕ ΤΗΣ ΧΑΡΑΣ (Ε)
22.00 ΑΚΡΩΣ ΟΙΚΟΓΕΝΕΙΑΚΟΝ (Ε)
23.00 ΟΙ ΣΤΑΒΛΟΙ ΤΗΣ ΕΡΙΕΤΑΣ ΖΑΪΜΗ (Ε)
12.00 **ΕΙΔΗΣΕΙΣ**
12.30 ΑΛΙΕΝΣ Η ΕΠΙΣΤΡΟΦΗ
03.00 MOBILE FUN
03.20 ΤΗΛΕΜΑΡΚΕΤΙΓΝΚ
04.00 ΤΖΟ ΠΑΛΟΥΚΑ

ALPHA

05.40 ΚΑΙΝΟΥΡΓΙΑ ΜΕΡΑ
06.50 ΚΑΛΗΜΕΡΑ ΣΑΣ
10.00 ΕΡΩΤΙΚΑ ΠΑΙΧΝΙΔΙΑ
12.00 ΕΣΜΕΡΑΛΝΤΑ (Ε)
14.00 **ΕΙΔΗΣΕΙΣ**
14.50 ΜΙΡΑΝΤΑ
15.50 NINA
16.50 **ΕΙΔΗΣΕΙΣ ΣΤΗ ΝΟΗΜΑΤΙΚΗ**
17.00 ΧΟΡΕΥΟΝΤΑΣ ΣΤΗ ΣΙΩΠΗ (Ε)
18.00 ΑΚΡΟΒΑΤΟΝΤΑΣ (Ε)
19.00 ΘΑ ΣΕ ΔΩ ΣΤΟ ΠΛΟΙΟ (Ε)
20.00 **ΕΙΔΗΣΕΙΣ**
21.00 ΠΑΤΡΑ -ΒΕΝΕΤΙΑ (Ε)
22.00 ΜΙΑ ΑΓΑΠΗ ΜΙΑ ΖΩΗ
23.00 ΜΥΣΤΙΚΑ ΚΑΙ ΛΑΘΗ
24.00 **ΕΙΔΗΣΕΙΣ**
00.15 ΕΝΑΣ ΤΡΕΛΟΣ ΤΡΕΛΟΣ ΠΛΑΝΗΤΗΣ - ΣΠΕΣΙΑΛ (Ε)
02.00 ΞΕΝΗ ΤΑΙΝΙΑ: Η ΑΠΑΓΩΓΗ
04.00 ΤΗΛΕΑΓΟΡΕΣ
04.15 ΜΠΟΡΩ (Ε)

STAR

06.00 ΠΑΙΔΙΚΟ ΠΡΟΓΡΑΜΜΑ
10.30 ΔΙΔΥΜΟΣ ΜΠΕΛΑΣ
11.00 ΤΟ ΚΛΕΙΔΙ (Ε)
13.00 **ΕΙΔΗΣΕΙΣ**
14.00 Η ΑΔΕΛΦΗ ΚΙ ΕΓΩ
14.30 ΗΡΑΚΛΗΣ
15.30 ΖΙΝΑ
16.20 **ΕΙΔΗΣΕΙΣ ΣΤΗ ΝΟΗΜΑΤΙΚΗ**
16.30 ΛΟΥΙΖΑ, Η ΚΟΡΗ ΤΟΥ ΚΗΠΟΥΡΟΥ
17.30 ΙΕΡΟ ΠΑΘΟΣ
18.30 ΔΡΟΣΟΥΛΙΤΕΣ
19.30 **ΕΙΔΗΣΕΙΣ**
21.00 ΟΙ ΜΑΓΙΣΣΕΣ
22.00 ΤΡΟΜΟΣ ΣΤΟ ΛΕΥΚΟ ΟΙΚΟ
00.00 Η ΖΩΝΗ ΤΟΥ ΛΥΚΟΦΩΤΟΣ
01.00 ΝΟΜΟΣ ΚΑΙ ΤΑΞΗ: ΕΙΔΙΚΗ ΟΜΑΔΑ
02.00 **ΕΙΔΗΣΕΙΣ**
02.15 ΝΤΕΤΕΚΤΙΒ ΦΑΝΤΑΣΜΑ
03.15 ΣΤΗ ΛΕΩΦΟΡΟ ΤΟΥ ΜΕΛΡΟΟΥΖ
04.15 ΑΣΤΕΡΙΑ ΣΤΟ ΠΕΝΤΑΓΡΑΜΜΟ

FILMNET

05.00 ΣΤΑ ΠΑΡΑΣΚΗΝΙΑ ΤΟΥ ΧΟΛΙΓΟΥΝΤ
05.30 ΤΟ ΣΗΜΑΔΙ ΤΟΥ ΔΟΛΟΦΟΝΟΥ
07.20 ΜΠΙΓΚ
09.05 ΣΟΥΙΝΓΚ
10.35 E! ENTERTAINENT
11.30 ΤΖΕΡΙ ΜΑΓΚΟΥΑΙΡ
13.50 ΠΡΟΣΕΧΩΣ ΣΤΟ ΣΙΝΕΜΑ
14.25 ΑΠΑΡΑΙΤΗΤΗ Η ΓΟΝΙΚΗ ΣΥΝΑΙΝΕΣΗ
16.00 Η ΛΙΖΑ ΚΑΙ Ο ΠΟΥΦ
16.30 ΤΑΖΜΑΝΙΑ
16.55 ΖΟΡΟ
17.20 ΠΟΠΑΙ
18.15 ΟΙ ΜΟΝΟΜΑΧΟΙ
20.00 ΥΨΗΛΑ ΕΓΚΛΗΜΑΤΑ
22.00 ΜΕΓΑΛΕΣ ΠΡΟΣΔΟΚΙΕΣ
00.00 ΤΖΕΚΙΛ ENT ΧΑΙΝΤ
01.45 Η ΖΩΗ ΧΩΡΙΣ ΕΜΕΝΑ
03.35 ΛΟΥΤΡΟ ΑΙΜΑΤΟΣ

ALTER

06.30 ΑΛΤΕΡ ΚΙΝΤΣ
11.00 ΟΙ ΠΕΤΑΛΟΥΔΕΣ ΕΛΕΥΘΕΡΕΣ ΠΕΤΟΥΝ
12.00 ΑΝΤΖΕΛΙΚΑ ΤΟ ΚΟΡΙΤΣΙ ΤΟΥ ΠΑΘΟΥΣ (Ε)
12.55 ΤΑ ΜΥΣΤΙΚΑ ΤΗΣ ΥΓΕΙΑΣ
13.00 **ΕΙΔΗΣΕΙΣ**
14.00 ΑΠΟΚΛΕΙΣΤΙΚΑ
16.30 **ΕΙΔΗΣΕΙΣ**
16.45 Ο ΤΡΕΛΟΓΙΑΤΡΟΣ
18.45 ΤΟ ΠΡΩΤΟ ΘΕΜΑ
19.00 **ΕΙΔΗΣΕΙΣ**
20.00 Η ΦΩΝΗ ΤΟΥ ΠΟΛΙΤΗ
20.55 ΑΥΤΟ ALTER
21.00 ΜΗΤΣΙ-ΧΩΣΤΑ (Ε)
22.15 ΑΫΠΝΙΕΣ (Ε)
00.15 SEX AND THE CITY
00.45 ΜΕΤΑ ΤΟ ΣΟΚ
02.45 APHRODISIA
03.00 ΤΟ ΗΜΕΡΟΛΟΓΙΟ ΤΟΥ ΕΡΩΤΑ 3

ΡΟΣΚΟΠΙΟ

ΚΡΙΟΣ:
21 ΜΑΡΤΙΟΥ - 20 ΑΠΡΙΛΙΟΥ

Είστε σοβαροί και πειθαρχημένοι και δεν ασχολείστε με μηδαμινές και ανόητες δραστηριότητες σήμερα. Αρκετά καλή ημέρα για να δουλέψετε μόνοι, πιθανόν κάτω από δύσκολες και σιωπηλές συνθήκες και να οργανώσετε την ζωή σας κάτω από διαφορετικές συνθήκες. Καθόλου απίθανο να νιώσετε ότι απομακρύνεστε από τους ανθρώπους ή ότι οι άνθρωποι που σας περιβάλλουν δεν σας στηρίζουν όπως εσείς θα θέλατε. Ακόμα και οι κοινωνικές καταστάσεις θα σας φαίνονται ανεκπλήρωτες ή άχρηστες.

ΤΑΥΡΟΣ
20 ΑΠΡΙΛΙΟΥ - 20 ΜΑΪΟΥ

Οι ευτυχείς συγκυρίες και η "καλή τύχη" θα σας βοηθήσουν στο να πετύχετε τους στόχους σας. Αυτή είναι μια καλή ημέρα για να δημιουργήσετε φιλίες και σχέσεις που θα έχουν μεγάλη χρονική διάρκεια και ειδικά με αυτούς που σας έλκουν ή νιώθετε πολύ κοντά σας είτε σε επαγγελματική βάση είτε σε φιλική. Επίσης είναι πολύ πιθανό να δεχτείτε κάποια αναγνώριση ή προαγωγή αυτήν την ημέρα.

ΔΙΔΥΜΟΙ
21 ΜΑΪΟΥ - 21 ΙΟΥΝΙΟΥ

Η εκτίμησή σας για την λογοτεχνία και την τέχνη είναι μεγαλύτερη σήμερα. Αυτή είναι μια ημέρα όπου θα πρέπει να εκμεταλλευτείτε σωστά αν η ενασχόλησή σας έχει να κάνει με την ομορφιά ή θέματα αισθητικής κατά κάποιον τρόπο. Αισθηματικές συζητήσεις ή ανταλλαγή σκέψεων ή επικοινωνία διαμέσου τηλεφωνημάτων ή αλληλογραφίας είναι πολύ πιθανή.

ΚΑΡΚΙΝΟΣ
22 ΙΟΥΝΙΟΥ - 20 ΙΟΥΛΙΟΥ

Εχετε δημιουργική, καλλιτεχνική και πνευματική έμπνευση σήμερα. Η φαντασία σας, η προαίσθησή σας και η ψυχική σας διάθεση είναι μεγάλες και βρίσκετε τον εαυτό σας να θέλει να κάνει πράγματα που απλά τα φανταζόταν κάποτε. Προτιμάτε το εξωπραγματικό, το φανταστικό από το δημιουργικό και πραγματικό.

ΛΕΩΝ
23 ΙΟΥΛΙΟΥ - 21 ΑΥΓΟΥΣΤΟΥ

Είναι πολύ καλή στιγμή για να πάτε στο θέατρο, σε καλλιτεχνικές εκθέσεις ή κοινωνικές συγκεντρώσεις. Θέλετε να βλέπετε ωραία πράγματα και να ανταλλάσσετε κολακείες με τους άλλους. Στην πραγματικότητα σας απασχολούν αισθηματικά ζητήματα και μπορεί να θέλετε να κάνετε ακόμα και τον προξενητή σήμερα. Οι σχέσεις σας με το άμεσο περιβάλλον θα είναι αρμονικές και άνθρωποι μέσα από αυτό θα θελήσουν να σας βοηθήσουν σε κάποιες υποθέσεις σας.

ΠΑΡΘΕΝΟΣ
22 ΑΥΓΟΥΣΤΟΥ - 22 ΣΕΠΤΕΜΒΡΙΟΥ

Ο αυθορμητισμός και η δημιουργικότητά σας είναι πολύ ενεργοποιημένα αλλά προσέξτε μην κάνετε μακρόχρονες δεσμεύσεις εξαιτίας κάποιας παροδικής επιθυμίας ή ιδιοτροπίας (Ενταση και ξαφνικός εκνευρισμός στην αισθηματική ζωή. Μια ξαφνική ερωτική σχέση μικρής διάρκειας με δυσάρεστα αποτελέσματα. Οικονομική απώλεια εξαιτίας βιαστικών ενεργειών.

ΖΥΓΟΣ:
23 ΣΕΠΤΕΜΒΡΙΟΥ - 22 ΟΚΤΩΒΡΙΟΥ

Εχετε την τάση να γίνεστε πιο επιθετικοί και ευερέθιστοι σήμερα ιδιαίτερα αν κάποιος προσπαθήσει να εμποδίσει την θέληση και τα σχέδιά σας. Η πιεστικότητα και η ανταγωνιστική σας διάθεση πολύ πιθανό να σας δημιουργήσει αντιπαράθεση, εχθρικότητα και γενικά κάποια μορφή αντίστασης από μέρους των άλλων. Ακόμα ίσως είναι προτιμότερο αυτή την χρονική ημέρα να δουλεύετε μόνοι σας από το να προσπαθείτε να συνεργαστείτε με κάποιους άλλους.

ΣΚΟΡΠΙΟΣ:
23 ΟΚΤΩΒΡΙΟΥ - 22 ΝΟΕΜΒΡΙΟΥ

Ισως είμαι προτιμότερο σήμερα να αποφεύγετε τις δύσκολες ή "βαριές" υποχρεώσεις σε μια προσπάθεια να αποδείξετε μόνον στον εαυτό σας τις δυνατότητές σας. Ενα αίσθημα μπλοκαρίσματος της σωματικής ή φυσικής ενέργειας μπορεί να παρουσιαστεί έντονο σήμερα. Η συντήρηση και υπομονετικότητα ίσως είναι περισσότερο χρήσιμες και ωφέλιμες αυτή την ημέρα της ζωής σας (Μια ημέρα αποθάρρυνσης ή σωματικής δοκιμασίας. Διακοπή σχέσεων).

ΤΟΞΟΤΗΣ:
23 ΝΟΕΜΒΡΙΟΥ - 20 ΔΕΚΕΜΒΡΙΟΥ

Η επιθυμία σας για εξουσία, προσωπική αναγνώριση των προσπαθειών σας και ο απόλυτος έλεγχος των σχέσεών σας είναι ο στόχος σας αυτή την ημέρα. Είστε πολύ ανταγωνιστικοί στις επαγγελματικές σας σχέσεις και παρουσιάζετε στους προϊστάμενους και τους συναδέλφους, τις ανάγκες και τα ενδιαφέροντά σας με επιθετικό τρόπο. Είναι πολύ πιθανό να εξοργίζεστε λόγω της ανικανότητάς σας να βρίσκεστε στην κορυφή, να είστε πρώτοι, αλλά δεν το βάζετε κάτω. Είστε έτοιμοι να παλέψετε αν χρειαστεί για να πάτε μπροστά. Η καριέρα σας φτάνει σ'ένα κρίσιμο σημείο και τα αποτελέσματα θα εξαρτηθούν από την ικανότητά σας να είστε θετικοί όχι όμως και καταδυναστικοί ή άπληστοι.

ΑΙΓΟΚΕΡΩΣ:
21 ΔΕΚΕΜΒΡΙΟΥ - 19 ΙΑΝΟΥΑΡΙΟΥ

Ο ενθουσιασμός τόσο ο δικός σας όσο και των άλλων για κάποιο σχέδιο ή αθλητικό γεγονός, είναι έντονος σήμερα. Είναι η σωστή ημέρα να ενώσετε τις προσπάθειές σας με των άλλων και πραγματικά να ξεκινήσετε κάτι. Οι φίλοι και το άμεσο περιβάλλον σας φαίνεται πως θα υποστηρίξουν τα σχέδιά σας

ΥΔΡΟΧΟΟΣ:
20 ΙΑΝΟΥΑΡΙΟΥ - 18 ΦΕΒΡΟΥΑΡΙΟΥ

Θα ψάχνετε για το οικείο στοιχείο και θα βρίσκετε τρόπους να θεμελιώσετε μια συναισθηματική συμπάθεια ή ολοκληρωμένη σχέση με κάποιον/α. Το ξεκίνημα κάποιας σχέσης (επαγγελματικής με μια γυναίκα ή συναισθηματικής με το αντίθετο φύλο από το δικό σας). Ακόμα πιθανή μικρο-ένταση με τους ανθρώπους από το άμεσο περιβάλλον σας για τον βιαστικό τρόπο που κατά την άποψή τους παίρνετε κάποιες σημαντικές αποφάσεις.

ΙΧΘΥΕΣ:
19 ΦΕΒΡΟΥΑΡΙΟΥ - 20 ΜΑΡΤΙΟΥ

Αυτή είναι μια μικρή θετική ημέρα όπου θα αισθάνεστε καλά συναισθηματικά και θα μοιράζεστε ορισμένα ευχάριστα πράγματα με ανθρώπους που εκτιμάτε. Συμφωνίες ή συμβόλαια που πιθανό να υπογράψετε σήμερα θα αποδώσουν θετικά αποτελέσματα στο άμεσο μέλλον. Ακόμα, να περιμένετε κάποια υποστήριξη από φίλους και συγγενείς στα σχέδιά σας.



Διάσημα Ρητά

Ζωή - Υγεία

'Οταν εμμένουμε στον πόνο καταλήγουμε να τιμωρούμε τον εαυτό μας.

Λέο Μπουσκάλια

Ο τεμπέλης πότε δεν γνωρίζει τη χαρά της ανάπαυσης. Η σκληρή δουλειά, όχι μας δίνει την ανάπαυση στο κορμί, μα το σπουδαιότερο μας γαληνεύει το πνεύμα.

Λούμποκ

Η υγεία δεν είναι κατάσταση της ύλης, αλλά του πνεύματος.

Μ. Έντι

Για να επιτύχεις το πρώτο πράγμα που πρέπει να κάνεις είναι να ερωτευτείς τη δουλειά σου.

Μ. Λορέτα

Καλοί φίλοι, καλά βιβλία και νυσταλέα συνείδηση: αυτή είναι η ιδανική ζωή.

Μ. Τουεϋν

Στη ζωή μου έχω περάσει από φρικτές καταστάσεις, μερικές μάλιστα συνέβησαν στην πραγματικότητα.

Μαρκ Τουεϊν

Αιώνιες διακοπές: ακριβής ορισμός της κόλασης.

- Μπ. Σω

Εκείνος που δεν ασχολείται με τη γέννηση απασχολείται με το θάνατο του.

Μπομπ Ντύλαν

Αλάτι ο θάνατος και τη ζωή πολύ τη νοστιμίζει.

Ν. Καζαντζάκης

Από το χάος ερχόμαστε, στο χάος πηγαίνουμε, το μεσοδιάστημα το λέμε ζωή.

Ν. Καζαντζάκης

Η υγεία μας σε μεγαλύτερο βαθμό εξαρτάται από της συνήθειες και την διατροφή μας, παρά από τη ιατρική τέχνη.

Ντ. Λέμποκ

RODOGAZ

Στη Ρόδο από το 1963



✓ Διανομή φιαλών υγραερίου κατ' οίκον
τηλέφωνα παραγγελιών: 64409 - 694-4-528212
✓ Διανομή χύμα υγραερίου
✓ Πώληση καυστήρων και λεβήτων υγραερίου για κεντρικά συστήματα θέρμανσης
✓ Θερμαντικά σώματα



Διεύθυνση εργοστασίου: Καναμάτ Ρόδου • τηλ. 62649
Διεύθυνση πρατηρίου: Στεφάνου Καζούλη 15 • τηλ. 35797 - 35868 - 38509

ΕΠΙΣΤΟΛΗ ΤΟΥ ΔΗΜΟΤΙΚΟΥ ΣΥΜΒΟΥΛΟΥ κ. Γ. ΓΙΑΝΝΑΚΑΚΗ

Η ΔΗΜΟΤΙΚΗ ΑΡΧΗ ΡΟΔΟΥ ΟΦΕΙΛΕΙ

να απαλλάξει την πόλη από το κυκλοφοριακό χάος

«Η πόλη ασφυκτιά, ο τουρισμός διέρχεται σοβαρή κρίση, η οικονομική δραστηριότητα υποβαθμίζεται, όπως και η ποιότητα ζωής των κατοίκων»



«Η πόλη ασφυκτιά, ο τουρισμός διέρχεται σοβαρή κρίση, η οικονομική δραστηριότητα υποβαθμίζεται, όπως και η ποιότητα ζωής των κατοίκων» γι' αυτό η δημοτική αρχή θα πρέπει να δώσει μακροπρόθεσμες λύσεις, ώστε να απαλλαγεί μιά για πάντα, η πόλη από το κυκλοφοριακό χάος. Αυτά αναφέρει σε επιστολή του ο έμπορος και δημοτικός σύμβουλος κ. Γιάννης Γιαννακάκης, η οποία, αναλυτικά, έχει ως εξής:

Φίλε κ. Διευθυντά,

Στο τελευταίο διάστημα γίνεται πολύς λόγος για την κυκλοφοριακή ασφυξία που παρατηρείται στην περιοχή της «Κολόνας», στο κέντρο της πόλης, αλλά και στο τουριστικό τρίγωνο του Νιοχωριού, καθώς και στην αναγκαιότητα περιοριστικών κυκλοφοριακών μέτρων.

Στο πλαίσιο του γενικότερου προβληματισμού που αναπτύσσεται, τόσο στο Δήμο Ροδίων, όσο και μεταξύ των παραγωγικών φορέων, ως προς την αισθητική και λειτουργική εικόνα της πόλης μας, επιθυμώ να καταθέσω και δημόσια τις ταπεινές μου απόψεις για ορισμένες αναγκαίες πλέον παρεμβάσεις που πρέπει άμεσα να γίνουν προκειμένου η πόλη μας να ανασάνει. Απόψεις τις οποίες έχω καταθέσει είτε στο Δημοτικό Συμβούλιο είτε στον ίδιο τον κ. Δήμαρχο και τις αρμόδιες Υπηρεσίες.

Σήμερα θεωρώ ζήτημα προτεραιότητας την αναβάθμιση συνολικά της λιμενικής ζώνης, από το λιμάνι της Κολόνας μέχρι και την υπό κατασκευή μαρίνα, η οποία και δέχεται τον μεγαλύτερο φόρτο κυκλοφορίας πεζών και οχημάτων.

Κατ' αρχήν θα πρέπει να διαπλατυνθεί το οδόστρωμα από το εμπορικό λιμάνι μέχρι και την «Κολόνα» κατά μήκος των Τειχών. Είναι ένα τμήμα που παθαίνει «έμφραγμα» καθημερινά και κυρίως κατά τις ώρες προσέγγισης των εμπορικών πλοίων και των κρουαζιερόπλοιων.

Χιλιάδες επιβάτες, εκατοντάδες Ι.Χ., φορτηγά αυτοκίνητα, πούλμαν και ταξί τις ώρες αυτές συνθέτουν τριτοκοσμικές εικόνες που μας εκθέτουν ως πολιτισμένο τόπο και τουριστικό προορισμό.

Οι πεζοί, Έλληνες και ξένοι επισκέπτες, επιβάτες κρουαζιερόπλοιων και εμπορικών πλοίων κινούνται σ' ένα ακατάλληλο πεζοδρόμιο πλάτους ενός μέτρου, ενώ τα αυτοκίνητα μποτιλιάρονται στη σκιά των Τειχών σ' ένα δρόμο τριών τεσσάρων μέτρων.

Βλέπουμε έτσι πεζούς να υποχρεώνονται να βαδίζουν στο οδόστρωμα με σοβαρό κίνδυνο να παρασυρθούν από αυτοκίνητα ή δίκυκλα. Και βλέπουμε αυτοκίνητα να κινδυνεύουν να«καβαλήσουν» το πεζοδρόμιο ή και να πέσουν στη θάλασσα ακόμα, αν οι οδηγοί τους χάσουν για λίγο την προσοχή τους. Εγώ



θεωρώ πως αυτό το τμήμα πρέπει να διαπλατυνθεί άμεσα. Δεν είμαι ειδικός, αλλά εκτιμώ ότι δεν είναι δύσκολο ή ιδιαιτέρως δαπανηρό έργο.

Είναι η βιτρίνα της πόλης γιας όσους την επισκέπτονται με πλοία, κυρίως σήμερα που τα κρουαζιερόπλοια είναι πια μεγαθήρια που μεταφέρουν 2.500-3.000 επιβάτες και 1.500 μέλη πληρώματος. Και να γίνει ένα πεζοδρόμιο 3-4 μέτρων, με στηθαίο ή καλαίσθητο κιγκλίδωμα, με τον απαιτούμενο φωτισμό, εναρμονισμένα όλα αισθητικά με το επιβλητικό μας Κάστρο.

Δεν μπορεί να συνεχίζεται άλλο αυτή η απαράδεκτη κατάσταση που γίνεται ακόμα πιο μελαγχολική της θερινές νύκτες όταν χιλιάδες άτομα συρρέουν στη Μεσαιωνική πόλη. Ή και τον χειμώνα όταν τα νερά του λιμανιού υπερπηδούν το ανύπαρκτο πεζοδρόμιο και λιμνάζουν στον δρόμο θέτοντας σε κίνδυνο πεζούς και οδηγούς.

Θεωρώ, επίσης, άμεση την παρέμβαση του Δήμου Ροδίων και του Δημοτικού Λιμενικού Ταμείου στην περιοχή ΚΟΒΑ, όπου με πρόσχημα την εκβάνθυνση του λιμανιού της Ακαντιάς, παρατηρείται, εδώ και και αρκετά χρόνια, η πιο άθλια αισθητικά εικόνα της πόλης. Θα πρέπει να γίνουν έργα διαπλάτυνσης του οδοστρώματος και του πεζόδρομου που σήμερα πρέπει να τονίσουμε ότι είναι κατ' εξοχήν δρόμος που δέχεται όλο σχεδόν το βάρος κυκλοφορίας μεγάλων και βαρέων οχημάτων, όπως νταλίκες, βυτιοφόρα, τσιμεντάδικα κ.α. Υπ' όψιν ότι με τη λειτουργία του λιμανιού της Ακαντιάς ο κυκλοφοριακός φόρτος θα πολλαπλασιαστεί. Τέλος, θεωρώ επιβεβλημένη την αξιοποίηση της παραλιακής ζώνης από τα Σφαγεία μέχρι και τη μαρίνα για τη δημιουργία άνετων χώρων πάρκινγκ χιλιάδων θέσεων αυτοκινήτων και πούλμαν, προκειμένου να ανασάνει κυκλοφοριακά το ιστορικό κέντρο της πόλης. Αυτό σε συνδυασμό με τη δρομολόγηση μίνι οικολογικών λεωφορείων εξπρές που θα μεταφέρουν τους κατόχους αυτοκινήτων στο Κέντρο της πόλης. Όλοι γνωρίζουμε, πώς δεν μπορείς να επιβάλλεις περιοριστικά μέτρα χωρίς να προσφέρεις ταυτόχρονα εναλλακτικές λύσεις και αυτό ισχύει περισσότερο στην κυκλοφορία και στάθμευση αυτοκινήτων.

Η Δημοτική Αρχή παραπέμπει κάθε τόσο στη δημιουργία του περιμετρικού της πόλης που «θα λύσει όλα τα παραπάνω ζητήματα», αλλά δεν υπάρχει καμία βεβαιότητα περί αυτού μέχρι σήμερα. Οφείλει, κατά συνέπεια, να αρχίσει άμεσα τις ζωτικές αυτές επεμβάσεις δεδομένου ότι με τη λειτουργία της μαρίνας το οικονομικό -τουριστικό κέντρο θα μεταφερθεί πέριξ του λιμανιού της Ακαντιάς και της μαρίνας.

Δεν πρέπει, πιστεύω να χαθεί άλλος πολύτιμος χρόνος.

Η πόλη ασφυκτιά, ο τουρισμός διέρχεται σοβαρή κρίση, η οικονομική δραστηριότητα υποβαθμίζεται όπως και η ποιότητα ζωής των κατοίκων.

Έχουμε υποχρέωση ως Δημοτική Αρχή να δώσουμε μακροπρόθεσμες λύσεις πια.

Η σημερινή εικόνα από το λιμάνι της Κολόνας μέχρι και το Ζέφυρος δεν περιποιεί τιμή για κανένα μας.

Με τιμή
Γιάννης Γιαννακάκης
Δημοτικός
Σύμβουλος Ροδίων

ΔΙΚΗΓΟΡΙΚΟΣ ΣΥΛΛΟΓΟΣ ΡΟΔΟΥ

ΣΥΓΧΑΡΗΤΗΡΙΑ

Ο Δικηγορικός Σύλλογος Ρόδου συγχαίρει τη σύζυγο συναδέλφου, τα παιδιά των συναδέλφων, δικαστών και δικαστικών υπαλλήλων που πέτυχαν στα Ανώτατα ή Ανώτερα Εκπαιδευτικά Ιδρύματα της Χώρας και εύχεται με την παιδεία, μόρφωση και γνώση την οποίαν θα αποκτήσουν να εξυψώσουν το επιστημονικό επίπεδο του τόπου μας.

Για τον Δικηγορικό Σύλλογο Ρόδου
Ο Πρόεδρος
Κωνσταντίνος Σαρρής

Β.Σ. ΣΩΤΗΡΑΚΗΣ Α.Ε.Β.Ε.

ΠΡΟΣΦΟΡΑ ΓΙΑ ΟΛΟΥΣ ΤΟΥΣ ΙΔΙΟΚΤΗΤΕΣ FORD

99 ΕΥΡΩ Με Φ.Π.Α.

ΟΛΟΚΛΗΡΩΜΕΝΟ ΕΤΗΣΙΟ SERVICE:
✓ ΑΛΛΑΓΗ ΛΑΔΙΩΝ
✓ ΦΙΛΤΡΟ ΑΕΡΑ
✓ ΦΙΛΤΡΟ ΛΑΔΙΟΥ
✓ ΦΙΛΤΡΟ AIR-CONDITION
✓ ΦΙΛΤΡΟ ΒΕΝΖΙΝΗΣ
✓ ΜΠΟΥΖΙ

ΜΕ ΓΝΗΣΙΑ ΑΝΤΑΛΛΑΚΤΙΚΑ, ΔΙΑΤΗΡΩΝΤΑΣ ΤΗΝ ΕΡΓΟΣΤΑΣΙΑΚΗ ΕΓΓΥΗΣΗ, ΑΠΟ ΕΞΕΙΔΙΚΕΥΜΕΝΟ ΠΡΟΣΩΠΙΚΟ **ΑΠΟΚΛΕΙΣΤΙΚΑ** ΓΙΑ ΤΟ **FORD** ΣΑΣ **ΑΠΟΚΛΕΙΣΤΙΚΑ** ΓΙΑ **ΕΣΑΣ!**

Ford

55 Χρόνια.... Σχέση Εμπιστοσύνης

ΚΟΛΟΚΟΤΡΩΝΗ 41, Τηλ. **27750**

ΑΡΓΟΣ ΝΕΤ
Π. ΙΩΑΝΝΙΔΗΣ & ΣΙΑ ΟΕ

ΖΗΤΕΙΤΑΙ

ΓΙΑ ΑΜΕΣΗ ΠΡΟΣΛΗΨΗ ΠΩΛΗΤΗΣ

Σε εταιρεία διανομής ζαχαρωδών προϊόντων, για μόνιμη απασχόληση όλο τον χρόνο.

Προϋπηρεσία απαραίτητη.

Πληροφορίες: Τηλ: 22410-24018.

