η δημοκρατική της Ρόδου

στην υπηρεσία του δωδεκανησιακού λαού

Αρ. φύλλου 6666 - **ΤΡΙΤΗ 14 ΣΕΠΤΕΜΒΡΙΟΥ 2004** - Τιμή 0,70 ΕΥΡΩ - **www.dimokratiki.gr**

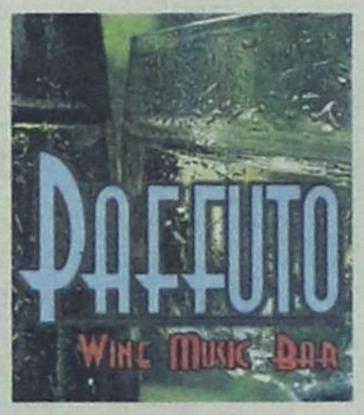



ΜΕΓΑΛΕΣ ΔΙΑΣΤΑΣΕΙΣ ΠΡΟΣΕΛΑΒΕ ΤΟ ΘΕΜΑ

Τι έγραψαν ευρωπαϊκές εφημερίδες για το μεγάλο «φαγοπότι» στο αεροδρόμιο

• ΣΕΛ. 20-21

Αποκαλυπτικά ρεπορτάζ της New Europ και της Daily Telegraph



ΒΡΙΣΚΕΤΑΙ ΣΕ ΔΙΑΡΚΗ ΟΜΗΡΙΑ

Ο ελληνικός τουρισμός σε πλήρη εξάρτηση από τους τουρ οπερέιτορς

Σοβαρός πλέον ο κίνδυνος έξαρσης της ανεργίας στα ξενοδοχεία

• ΣΕΛ. 32

ΣΥΝΕΝΤΕΥΞΗ Ι. ΒΑΡΔΙΝΟΓΙΑΝΝΗ

Τι λέει η ΑΝΕΚ για τα τεκταινόμενα στη ΔΑΝΕ

• ΣΕΛ. 8



ΑΠΟ ΕΠΙΧΕΙΡΗΜΑΤΙΑ ΤΗΣ ΡΟΔΟΥ

Κι άλλη μήνυση εις βάρος γνωστής κυρίας για απάτη

• ΣΕΛ. 12



ΔΙΑΤΗΡΕΙΤΑΙ Η ΑΠΟΦΑΣΗ ΤΟΥ ΠΡΩΤΟΔΙΚΕΙΟΥ

Δεν μπορεί επί του παρόντος να πωληθεί το «Διαγόρας»

• ΣΕΛ. 7



ΥΠΑΡΧΟΥΝ ΕΥΘΥΝΕΣ ΚΑΙ ΠΡΕΠΕΙ ΝΑ ΑΝΑΖΗΤΗΘΟΥΝ

ΒΑΣΑΝΙΣΤΙΚΑ

ερωτήματα για τη μεγάλη αεροπορική τραγωδία

Ούτε και χθες ανευρέθη η σορός του • «Κατ' αρχήν» απόφαση για ταφή στην Αυστραλία, παραμένει, ωστόσο ανοικτό και το ενδεχόμενο της Μαδαγασκάρης • Βαρύ πένθος στη Ρόδο, στην Αυστραλία και στη Μαδαγασκάρη • Πολύ δύσκολη υπόθεση η ανέλκυση της ατράκτου του ελικοπτέρου • Αντικαταστάθηκε ο αρχηγός ΓΕΑ • ΣΕΛ. 4-5

θεωρείται ακόμα αγνοούμενος ο Ρόδιος επίσκοπος Μαδαγασκάρης Νεκτάριος





ΜΕ ΑΓΙΑΣΜΟΥΣ ΚΑΙ ΟΜΙΛΙΕΣ

ΧΩΡΙΣ ΙΔΙΑΙΤΕΡΑ ΠΡΟΒΛΗΜΑΤΑ ΑΡΧΙΣΕ

χθες η νέα σχολική περίοδος

• ΣΕΛ. 19

Αρχισε η λειτουργία του Βιοκλιματικού Ιαλυσού • Οδηγίες του αστυκτηνίατρου κ. Μιχ. Ζεμπιλλά

ΤΗΛΟΣ ΒΡΑΔΥ ΣΑΒΒΑΤΟΥ

(18-09-2004)

ΠΡΟΣΚΛΗΣΗ

Ο Δομάζος, ο Αντωνιάδης και όλη η ένδοξη παρέα των Παλαιμάχων του Παναθηναϊκού με την ποδοσφαιρική ομάδα της Τήλου εγκαινιάζουν το στολίδι του νησιού μας, το υπερσύγχρονο γήπεδο ποδοσφαίρου.

Ολοι θα περάσουμε μια αξέχαστη βραδιά στην Τήλο που αγαπάμε.

ΔΗΜΟΣ ΤΗΛΟΥ

ΕΠΙΣΤΟΛΗ ΤΟΥ ΠΡΟΕΔΡΟΥ ΣΤΗ «δ»

Θα προσληφθεί προσωπικό στο παράρτημα του ΟΚΑΝΑ

• ΣΕΛ. 6



ΤΑ ΔΙΚΑΙΟΛΟΓΗΤΙΚΑ

Τέλος Σεπτεμβρίου οι εγγραφές σπουδαστών στα ΑΕΙ και ΤΕΙ της χώρας

• ΣΕΛ. 13

ΟΙ ΜΑΚΕΔΟΝΙΚΕΣ ΓΡΑΜΜΕΣ ΤΣΙΜΕΝΙΔΗΣ Α.Ε.

Η πιο σύγχρονη μεταφορική εταιρία σας παρέχει στην ΕΛΛΑΔΑ και σε όλο τον ΚΟΣΜΟ

1. Παραλαβή - παράδοση από πόρτα σε πόρτα.
2. Αυτόματη ασφάλιση εμπορευμάτων
3. Χαμηλό κόστος
4. Ψυγείο - μεταφορές - Αποθηκεύσεις
5. Ειδική υπηρεσία μετακομίσεων
6. Ειδικές μεταφορές
7. Αεροπορικές μεταφορές
8. Μεταφορές -transit
9. Εκτελωνισμοί
10. Αποθηκεύσεις

Ρόδος: 224 10 60345 Αθήνα: 210 5582240 Θεσ/κη: 2310 753267

the art of transporting

η άποψη της ημέρας

Η χώρα κινδυνεύει να παγιδευθεί σε μια παρατεταμένη προεκλογική περίοδο έως τον Μάρτιο με εστία την εκλογή νέου Προέδρου της Δημοκρατίας. Ο ορατός πλέον κίνδυνος δημιουργεί δικαιολογημένη ανασφάλεια τόσο στον επιχειρηματικό κόσμο όσο και στους απλούς πολίτες για προφανείς λόγους.

Ο πρώτος φοβάται ότι η κυβέρνηση θα «παγώσει»τον χρόνο για τη λήψη κρίσιμων αποφάσεων για το μέλλον της οικονομίας. Και οι δεύτεροι, ότι τα σημαντικά προβλήματα της καθημερινής διαβίωσής τους θα παραπεμφθούν στις μετεκλογικές καλένδες.

Ηδη η χώρα έχει χάσει πολύ χρόνο. Περάσαμε από μια μακρά προεκλογική περίοδο, πριν από την προσφυγή στις κάλπες την 7η Μαρτίου. Στη συνέχεια, εισήλθαμε σε μια ιδιόμορφη εξάμηνη περίοδο, στην οποία πρώτα οι ευρωεκλογές και μετά οι Ολυμπιακοί Αγώνες οδήγησαν σε διακυβέρνηση στο «ρελαντί». Πάμε, λοιπόν, πάλι σε προεκλογική περίοδο;

Ο μοναδικός τρόπος να αποφύγουμε -και αυτό το «μοιραίο» είναι τα δύο κόμματα εξουσίας να συμφωνήσουν από τώρα ότι η χώρα δεν χρειάζεται πρόωρες εκλογές.

Το νόημα του Συντάγματος είναι να αναζητείται συναινετική λύση ευρείας αποδοχής για την Προεδρία της Δημοκρατίας. Στη λογική της συναινετικής λύσης οδηγεί και η παράδοση της μεταπολιτευτικής ελληνικής δημοκρατίας. Μια παράδοση ιδιαίτερα γόνιμη και παραγωγική, όπως απέδειξε ο νυν πρόεδρος Κ. Στεφανόπουλος στις δύο θητείες του.

Το νόημα του Συντάγματος

Η λογική, λοιπόν, η ιστορία και ευθύνη για τον τόπο μας οδηγούν πάλι στον μονόδρομο της συναίνεσης.

Τα κλειδιά της πρωτοβουλίας γι' αυτήν την ομαλή εξέλιξη βρίσκονται στα χέρια του κόμματος που διαθέτει εκλογική και κοινοβουλευτική πλειοψηφία, δηλαδή στη ΝΔ και προσωπικά στον πρωθυπουργό. Η ισχυρή πολιτική θέση που διατηρεί, του προσφέρει άνεση και ελευθερία πρωτοβουλιών.

Εχει, λοιπόν, την ευθύνη να κάνει το πρώτο βήμα. Να καλέσει τον αρχηγό της αξιωματικής αντιπολίτευσης και να αναζητήσουν από κοινού το κατάλληλο πρόσωπο που θα διαδεχθεί τον Κ. Στεφανόπουλο.

Η πρόσκληση μπορεί να γίνει είτε δημοσίως είτε ιδιωτικώς. Η οποιαδήποτε εκδοχή είναι αδιάφορη. Το μόνο που μετρά είναι το αποτέλεσμα.

Το ΠΑΣΟΚ έχει αποδείξει εμπράκτως ότι προτιμά τη συναινετική λύση. Για ποιό λόγο να διαφωνήσει τώρα και να οδηγήσει τη χώρα στις κάλπες; Οχι μόνο το δημόσιο συμφέρον, αλλά και το στενά κομματικό συμφέρον, το αποτρέπουν από ανεύθυνες επιλογές.

Αρα, η πρωτοβουλία ανήκει στον Κ. Καραμανλή. Είτε από το βήμα της ΔΕΘ είτε στη συνέχεια, οφείλει να δρομολογήσει διαδικασίες που θα απομακρύνουν τον τόπο από μια ανώφελη περιπέτεια πρόωρης προσφυγής στις κάλπες.

ο καιρός



Γενική πρόγνωση για σήμερα **Τρίτη 14/9/2004**: γενικά χαρακτηριστικά - προειδοποιήσεις γενικά αίθριος καιρός. Άνεμοι ασθενείς και στο Αιγαίο βόρειοι μέτριοι. Περαιτέρω Μικρή άνοδος της θερμοκρασίας. Δωδεκάνησα καιρός: αίθριος. Άνεμοι: βόρειοι μέτριοι.Θερμοκρασία: από 16 έως 27 βαθμούς.

ΗΜΕΡΗΣΙΑ ΕΦΗΜΕΡΙΔΑ
η δημοκρατική της Ρόδου
Ετος ιδρύσεως 1982
Θεμ. Σοφούλη 77
Ταχ. Θυρίδα 339
85100 Ρόδος
Εκδότης - ιδιοκτήτης
ΒΑΣΙΛΗΣ Δ. ΑΘΑΝΑΣΙΟΥ
Διευθυντής:
ΔΑΜΙΑΝΟΣ Β. ΑΘΑΝΑΣΙΟΥ
Τηλέφωνα: 22410-34722, 76655, 37500, 26728, 27919
Telefax: 2241037333 - 22410 26728

www.dimokratiki.gr
e-mail:info@dimokratiki.gr



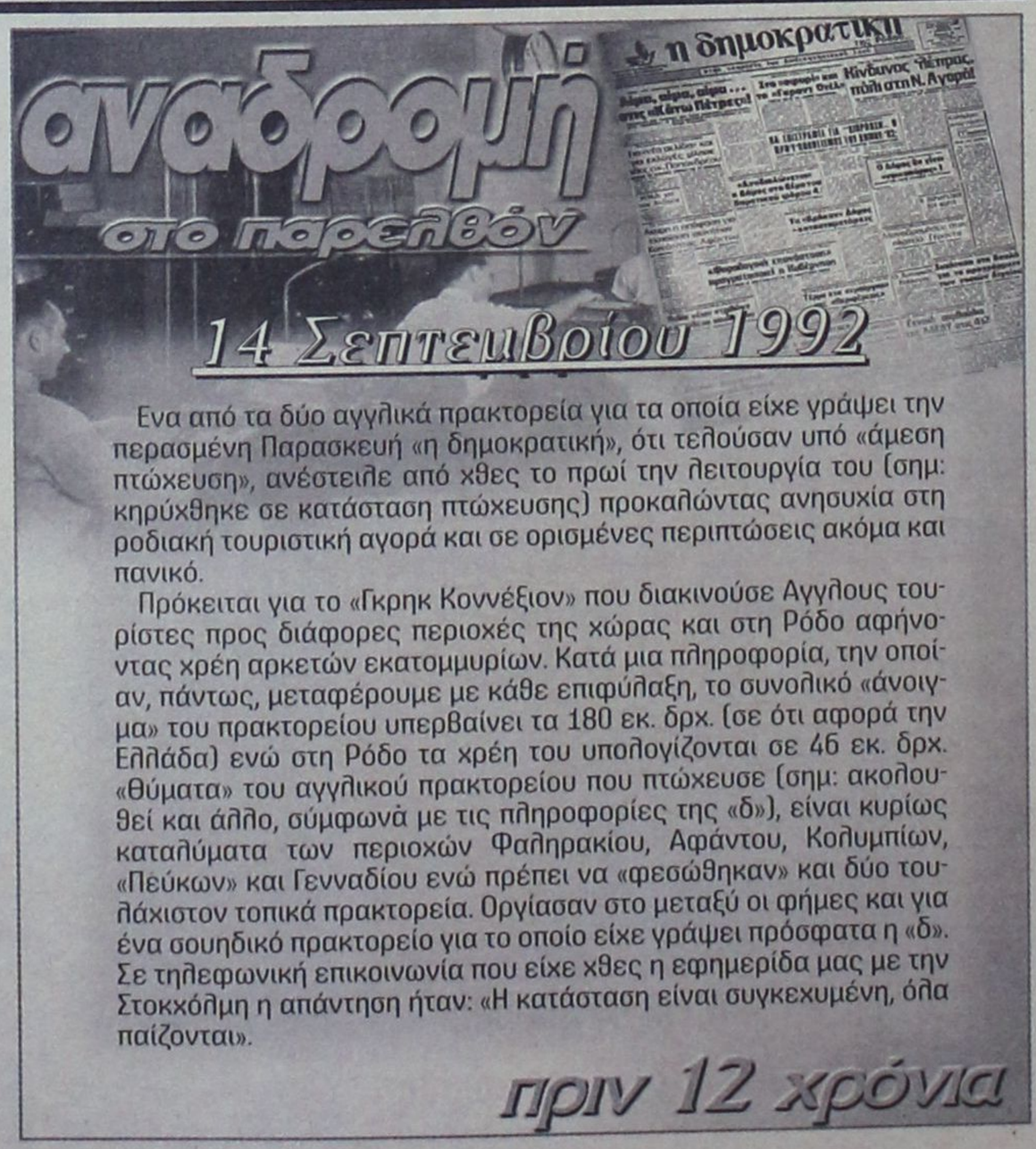

Ενα από τα δύο αγγλικά πρακτορεία για τα οποία είχε γράψει την περασμένη Παρασκευή «η δημοκρατική», ότι τελούσαν υπό «άμεση πτώχευση», ανέστειλε από χθες το πρωί την λειτουργία του (σημ: κηρύχθηκε σε κατάσταση πτώχευσης) προκαλώντας ανησυχία στη ροδιακή τουριστική αγορά και σε ορισμένες περιπτώσεις ακόμα και πανικό.

Πρόκειται για το «Γκρηκ Κοννέξιον» που διακινούσε Αγγλους τουρίστες προς διάφορες περιοχές της χώρας και στη Ρόδο αφήνοντας χρέη αρκετών εκατομμυρίων. Κατά μια πληροφορία, την οποίαν, πάντως, μεταφέρουμε με κάθε επιφύλαξη, το συνολικό «άνοιγμα» του πρακτορείου υπερβαίνει τα 180 εκ. δρχ. (σε ότι αφορά την Ελλάδα) ενώ στη Ρόδο τα χρέη του υπολογίζονται σε 46 εκ. δρχ. «θύματα» του αγγλικού πρακτορείου που πτώχευσε (σημ: ακολουθεί και άλλο, σύμφωνά με τις πληροφορίες της «δ»), είναι κυρίως καταλύματα των περιοχών Φαληρακίου, Αφάντου, Κολυμπίων, «Πεύκων» και Γενναδίου ενώ πρέπει να «φεσώθηκαν» και δύο τουλάχιστον τοπικά πρακτορεία. Οργίασαν στο μεταξύ οι φήμες και για ένα σουηδικό πρακτορείο για το οποίο είχε γράψει πρόσφατα η «δ». Σε τηλεφωνική επικοινωνία που είχε χθες η εφημερίδα μας με την Στοκχόλμη η απάντηση ήταν: «Η κατάσταση είναι συγκεχυμένη, όλα παίζονται».

πριν 12 χρόνια

πληροφορίες

Η ΤΑΥΤΟΤΗΤΑ ΤΗΣ ΗΜΕΡΑΣ

ΤΡΙΤΗ 14 ΣΕΠΤΕΜΒΡΙΟΥ
Η ΥΨΩΣΗ ΤΟΥ ΤΙΜΙΟΥ ΣΤΑΥΡΟΥ (ΝΗΣΤΕΙΑ)
Ανατολή ηλίου 06.06 Δύση ηλίου 18.34 ΝΕΑ ΣΕΛΗΝΗ

ΦΑΡΜΑΚΕΙΑ

ΣΗΜΕΡΑ διημερεύει το φαρμακείο ΠΑΠΑΜΙΧΑΗΛ Β. - Ι.Β. ΤΣΑΒΑΡΗ 7, Πλατεία Αναλήψεως, τηλ. 65872
ΣΗΜΕΡΑ διανυκτερεύει το φαρμακείο ΣΤΑΥΡΟΠΟΥΛΟΣ Χ-ΠΑΠΠΟΥ Ε.-, πλατεία Ακαδημίας (δίπλα από την Τράπεζα Δωδ/σου) τηλ. 75747

ΚΑΥΣΙΜΑ

ΣΗΜΕΡΑ: Διανυκτερεύουν τα πρατήρια καυσίμων: 1) Ριζόπουλος Ν. ΒΡ Καναδά **2)** Πασχαλίδης - Μοσχής ΒΡ 4ο χλμ. Ρόδου - Λίνδου **3)** Πίπος Στ. SHELL Ιξιά **4)** Παπαστέργου Αν. ΒΡ Κρεμαστή **5)** Δράκου Δρ. ΕΚΟ Αφάντου **6)** Καλλιθενός Π. ΕΚΟ Αρχάγγελος **7)** Θεουλάκης Ι. ΕΚΟ Εμπωνα **8)** Σαββάκης Μ. ΒΡ Θεολόγος

ΧΡΗΣΙΜΑ ΤΗΛΕΦΩΝΑ

Άμεση δράση	100	Πληρ. ΟΤΕ	131
Αμεση Επέμβαση		Ώρα	141
Πυροσβεστικής	199	Φαρμακεία (Διημ.-Διαν.)	1434
Νοσοκομείο	80000	ΠΡΟ-ΠΟ • ΛΟΤΤΟ	1444
Οδική Ασφάλεια:		ΠΑΜΕ ΣΤΟΙΧΗΜΑ	1400
EXRESS SERVICE	154	ΡΟΔΑ	26300
HELLAS SERVICE	1057	ΚΤΕΥΛ	27706
HOULIS SERVICE	30165	ΕΒΕΔ	22281
ΑΦΟΙ Σιέχ	25776	Δικηγορικός Σύλλογος	27469
Ράδιο Ταξί	64712	Εμπορικός Σύλλογος	35255
Αστυν. Διεύθυνση	27653	Ολυμπιακή - Κρατήσεις	24555
Ασφάλεια	23294	ΔΑΝΕ (πρακτορείο)	43150
Τμήμα Τάξης	23849	ΙΚΑ	64912
Τροχαία	44131-32	ΤΕΒΕ	22688-77034
Λιμεναρχείο	28888	ΤΑΞΥ	68701-3
Δασαρχείο	191	ΟΑΕΔ	23265
Τελωνείο	27703	Εργατικό Κέντρο	24730
Υγειονομείο	26666	Αρχαιολογία	34719
Μητρόπολη	23274	Περιφ. Δ/ντής	38174 - 38175
Νομαρχία	46501		
Δήμος Ρόδου	46200	AIRGREECE	36095
Βλάβες ΟΤΕ	121	Aegean Airlins	98345
Βλάβες ΔΕΗ	125	ΔΗΜ. ΕΠΙΧ. ΚΑΘ. ΡΟΔΟΥ	77600
ΒΛΑΒΕΣ ΔΕΥΑΡ	68755	ΥΠΗΡ. ΑΠΟΚΟΜΙΔΗΣ	61057

ΔΕΧΟΝΤΑΙ ΤΟ ΚΟΙΝΟ

- Ο Νομάρχης Δωδεκανήσου **Γιάννης Μαχαιρίδης** και οι βοηθοί Νομάρχη **Στάθης Κουσουρνάς** και **Νίκος Ζωίδης** δέχονται το κοινό κάθε **Τρίτη και Πέμπτη, από τις 11:00-13:00 το μεσημέρι**

ΑΚΤΟΠΛΟΪΚΑ ΔΡΟΜΟΛΟΓΙΑ

ΑΝΘΗ ΜΑΡΙΝΑ: Απόπλους **17.00 δια** Κω, Πειραιά **Β. ΚΟΡΝΑΡΟΣ:** Απόπλους **17.30** δια Χάλκη, Διαφάνι, Πηγάδια, Κάσο, Σητεία, και επιστροφή **ΜΑΡΙΝΑ:** Απόπλους **18.00 δια** Σύμη, Κάλυμνο, Πειραιά **ΜΠΛΟΥ ΣΤΑΡ:** Απόπλους **20.00 δια** Κω, Μύκονο, Πειραιά

ΑΕΡΟΠΟΡΙΚΑ ΔΡΟΜΟΛΟΓΙΑ

ΠΤΗΣΕΙΣ ΟΛΥΜΠΙΑΚΗΣ

ΡΟΔΟΣ - ΑΘΗΝΑ: Καθημερινά **07.10, 10.40, 13.40, 19.45, 22.55**
Κάθε Σάββατο 16.40
ΡΟΔΟΣ - ΚΑΡΠΑΘΟΣ: (Τρίτη, Σάββατο) **16.15** (Πέμπτη - Κυριακή)
ΡΟΔΟΣ - ΚΑΣΟΣ: (Τρίτη - Σάββατο) **16.15**
ΡΟΔΟΣ - ΗΡΑΚΛΕΙΟ: Δευτέρα **15.30** , Τρίτη **06.30 - 20.50**, Τετάρτη **20.50**, Πέμπτη **06.30 - 20.50** Παρασκευή **15.30**, Σάββατο **20.50**, Κυριακή **19.15**
ΡΟΔΟΣ - ΘΕΣΣΑΛΟΝΙΚΗ: (Δευτέρα, Τετάρτη, Παρασκευή, Σάββατο) **19.40**
ΡΟΔΟΣ - ΜΕΓΙΣΤΗ: (Δευτέρα,Τετάρτη, Παρασκευή, Σάββατο Κυριακή) **07.00**

ΠΤΗΣΕΙΣ AEGEAN - CRONUS AIRLINES

ΡΟΔΟΣ - ΑΘΗΝΑ: Καθημερινά **07.10 (πλην Κυριακής) 11-10 - 16.25 - 18.10 -21.35**
ΡΟΔΟΣ - ΗΡΑΚΛΕΙΟ: Καθημερινά 14.30
ΡΟΔΟΣ - ΘΕΣΣΑΛΟΝΙΚΗ: Καθημερινά 17.45

ΣΥΝΑΛΛΑΓΜΑ

USA Dollar	1,2167	Switzerland Franc	1,5396
Denmark Crown	7,4370	Norway Crown	8,2965
UK Pound	0,6827	Cyprus Pound	0,5772
Sweden Crown	9,1073	Canada Dollar	1,5683
Japan Yen (100)	133,74	Australia Dollar	1,7688

Γ. ΑΛΟΓΟΣΚΟΥΦΗΣ

ΗΠΙΑ Η ΔΗΜΟΣΙΟΝΟΜΙΚΗ ΠΟΛΙΤΙΚΗ ΜΕ ΤΡΙΕΤΗ ΟΡΙΖΟΝΤΑ

Να αποφεύγονται οι αντιπαραθέσεις



Αθήνα, 13

Ηπια δημοσιονομική πολιτική με τριετή ορίζοντα (2005-2007) θα ακολουθήσει η κυβέρνηση, σύμφωνα με τον υπουργό Οικονομίας και Οικονομικών κ. Γιώργο Αλογοσκούφη, ο οποίος απηύθυνε σήμερα έκκληση να κρατηθούν χαμηλοί τόνοι σε ό,τι αφορά τη δημοσιονομική κατάσταση και το δημόσιο έλλειμμα. Εχουμε, πρόσθεσε, πρόβλημα αξιοπιστίας από τους διεθνείς οργανισμούς που αμφισβητούν την ποιότητα των δημοσιονομικών στοιχείων και τώρα κάνουμε προσπάθεια για να αποκατασταθεί η αξιοπιστία.

Ο υπουργός δήλωσε με έμφαση ότι θα πρέπει να αποφεύγονται οι αντιπαραθέσεις στα θέματα που αφορούν την οικονομία και πρόσθεσε ότι δεν πρέπει να επαναληφθούν πολιτικές παρεμβάσεις. Σε ερώτηση σε ποιά πολιτική παρέμβαση αναφέρεται, ο κ. Αλογοσκούφης είπε ότι έγινε πολιτικη παρέμβαση από τον πρόεδρο του ΠΑΣΟΚ Γ.Παπανδρέου, ο οποίος έκανε προβλέψεις για τα αποτελέσματα του Συμβουλίου Υπουργών ΕΚΟΦΙΝ που πραγματοποιήθηκε την περασμένη εβδομάδα, διευκρινίζοντας ότι ο αρχηγός της αξιωματικής αντιπολίτευσης είπε ότι εξελίσσεται δυσμενώς για την Ελλάδα το ΕΚΟΦΙΝ, ενώ αυτό δεν είχε ολοκληρώσει τις εργασίες του.

Στο Συμβούλιο ΕΚΟΦΙΝ που πραγματοποιήθηκε στην Ολλανδία, στις 10 και 11 Σεπτεμβρίου 2004, οι υπουργοί εξέφρασαν την αυξημένη ανησυχία τους για τη δυναμική των ελλειμμάτων και του χρέους στην Ελλάδα και μάλιστα σε συνθήκες οικονομικής ευημερίας. Οι ελληνικές αρχές επανέλαβαν τη δέσμευσή τους για άσκηση συνεπούς δημοσιονομικής πολιτικής και υποσχέθηκαν να αντιμετωπίσουν τις παρούσες δημοσιονομικές ανισορροπίες το ταχύτερο δυνατόν. Οι υπουργοί καλωσόρισαν τη δήλωση αυτή.

Ο υπουργός Οικονομικών κ. Αλογοσκούφης επιβεβαίωσε το γεγονός ότι ως υπουργός δεσμεύτηκε να ληφθούν όλα τα απαραίτητα μέτρα ώστε να μειωθεί το δημόσιο έλλειμμα και το δημόσιο χρέος. Σε ό,τι αφορά το δημόσιο έλλειμμα, δεσμεύτηκε ότι το 2005 θα περιοριστεί κάτω του 3% έναντι του 5,3% που προβλέπεται να «κλείσει» το 2004.

Πρόσθεσε επίσης πως επιδιώκει να ληφθεί υπόψη το γεγονός ότι η Ελλάδα προχώρησε σε υψηλές δαπάνες για τους Ολυμπιακούς Αγώνες και ότι αυτό θα μπορούσε εν μέρει να ληφθεί υπόψη στις λεγόμενες «ιδιάζουσες συνθήκες» που αναφέρονται στο Σύμφωνο Σταθερότητας και Ανάπτυξης. Αυτό όμως δεν έχει γίνει πλήρως αποδεκτό από την ΕΕ προς το παρόν.

Σημειώνεται ότι στο τελευταίο ΕΚΟΦΙΝ οι υπουργοί εξέφρασαν τη λύπη τους ότι σε ορισμένες περιπτώσεις οι δημοσιονομικές στατιστικές αναθεωρήθηκαν μετά την ανάδειξη στην εξουσία της νέας κυβέρνησης και επεσήμαναν ότι η συλλογή και ο τρόπος αναφοράς των στοιχείων του προϋπολογισμού δεν πρέπει να εξαρτώνται από πολιτικούς και εκλογικούς κύκλους.

Σε ό,τι αφορά την προτροπή αυτή του Συμβουλίου Υπουργών ΕΚΟΦΙΝ, ο κ. Αλογοσκούφης είπε ότι ήδη εισπράττονται από την Ευρωπαϊκή Επιτροπή, την Eurostat και διεθνείς οργανισμούς συγχαρητήρια για την αξιοπιστία των στοιχείων που παρέχονται από την Ελλάδα τους τελευταίους μήνες. Τέλος, σε ερωτήσεις σχετικά με τα φορολογικά, ο υπουργός Οικονομίας είπε ότι όλα θα γίνουν γνωστά με το προσχέδιο του προϋπολογισμού, το οποίο θα είναι έτοιμο στο τέλος Σεπτεμβρίου.

ΑΝΑΚΟΙΝΩΣΗ ΤΗΣ ΝΟΔΕ ΔΩΔ/ΣΟΥ

ΓΙΑΤΙ ΜΕΤΑΤΕΘΗΚΕ *η διευθύντρια του ΙΚΑ*

Την απόφαση έλαβε ομοφώνως το Υπηρεσιακό Συμβούλιο



Θέση σχετικά με την μετάθεση στην Κάλυμνο της προϊσταμένης του ΙΚΑ, πήρε χθες, με ανακοίνωσή της, η ΝΟΔΕ – Δωδ/νήσου της Νέας Δημοκρατίας, με αφορμή και τον θόρυβο που προκλήθηκε.

Αναλυτικά στην ανακοίνωση αναφέρονται τα εξής:

Σύμφωνα με το κυβερνητικό πρόγραμμα της Ν.Δ. ο νόμος του ΠΑΣΟΚ που προέβλεπε τη μονιμότητα σε θέσεις διευθυντών και προϊσταμένων δημοσίων υπηρεσιών και οργανισμών κρίθηκε αναξιόπιστος και μη λειτουργικός, για αυτό καταργήθηκε από τον Υπουργό Εσωτερικών Κο Παυλόπουλο μέχρι τη ψήφιση του νέου νόμου για τη δημόσια διοίκηση ο οποίος θα προβλέπει την κρίση διευθυντών και προϊσταμένων ανά τριετία.

Η κατάσταση στο Ι.Κ.Α. είχε γίνει αφόρητη όπως δήλωσε πρόσφατα το Εργατικό Κέντρο Ρόδου και όπως καταγγέλλουν εργαζόμενοι και εργοδότες οι οποίοι έβλεπαν να μην προχωρούν οι φάκελοί τους σχετικά με τις ευνοϊκές ρυθμίσεις που είχαν βγει για υποθέσεις τους στο Ι.Κ.Α. Από την άλλη οι υπάλληλοι του Ι.Κ.Α. οι οποίοι κοπιάζουν για να φέρουν σε πέρας τις υποθέσεις, αισθάνθηκαν διασυρμό από την επιθεώρηση που πραγματοποίησε ο Υπουργός Εργασίας Κος Παναγιωτόπουλος και οφειλόταν στην κακή διοίκηση του οργανισμού.

Ετσι λοιπόν το υπηρεσιακό συμβούλιο του Ι.Κ.Α., το οποίο σημειωτέον δεν έχει αλλάξει σύνθεση αλλά παραμένει το ίδιο όπως είχε διορισθεί από την προηγούμενη κυβέρνηση, με ψήφους 5-0 τοποθέτησε την Κα Καζαντίδου στο Ι.Κ.Α. Καλύμνου χωρίς να τη μειώσει από διευθυντική θέση κάνοντας χρήση του δικαιώματος να μεταθέτει υπαλλήλους για την ανάγκη της υπηρεσίας και μάλιστα εντός Νομού, συνεκτιμώντας ότι ούτως ή άλλως η παραπάνω υπάλληλος δεν είναι μόνιμος κάτοικος Ρόδου αλλά Καβάλας.

Η Ν.Δ. παραμένοντας πιστή στις προεκλογικές της εξαγγελίες για αναδιάρθρωση της δημόσιας διοίκησης και με τις δηλώσεις του Πρωθυπουργού Κου Κώστα Καραμανλή για επανίδρυση του Κράτους υπόσχεται στο Δωδεκανησιακό λαό να κάνει όλες τις απαραίτητες κινήσεις ώστε η καθημερινότητα του Ελληνα φορολογούμενου πολίτη να μην είναι ασφυκτική, αλλά αντάξια ενός κράτους μέλους της Ευρωπαϊκής Ενωσης.

ΣΧΟΛΗ ΧΟΡΟΥ

Μαρί Γκίκα

ΑΝΑΓΝΩΡΙΣΜΕΝΗ ΑΠΟ ΤΟ ΚΡΑΤΟΣ

1984-2004 "20 ΧΡΟΝΙΑ ΧΟΡΕΥΤΙΚΗΣ ΠΑΙΔΕΙΑΣ"

Η εικοσάχρονη εμπειρία μας, η αγάπη για τη τέχνη του χορού και το παιδί, σε συνδυασμό με το επιλεγμένο διδακτικό προσωπικό από Έλληνες & ξένους εξειδικευμένους καθηγητές, εγγυώνται την άριστη εκμάθηση και μύηση των παιδιών σας στο μαγικό κόσμο του χορού.

ΔΙΔΑΣΚΟΝΤΑΙ :

● Κλασσικό Μπαλλέτο (Συστ. Vaganova) ● Ακαδημαϊκό Κλασσικό Μπαλλέτο (χορήγηση διπλωμάτων μετά από εξετάσεις) ● Σύγχρονος Χορός ● Ρυθμική Κινητική Αγωγή Νηπίων ● Jazz ● Aerobic ● Δημιουργικός χορός ● Αυτοσχεδιασμός ● Κάρακτερ ● Flamenco ● Τμήματα μικρών & μεγάλων Μαζορεττών ● Εντατικό προεπαγγελματικό προετοιμασίας εξετάσεων ΥΠ.ΠΟ

ΔΕΚΤΑ ΠΑΙΔΙΑ ΑΠΟ 3,5 ΕΤΩΝ

ΕΓΓΡΑΦΕΣ ΑΠΟ 6/9 - ΕΝΑΡΞΗ ΜΑΘΗΜΑΤΩΝ 15/9/2004

● ΣΧΟΛΗ ΡΟΔΟΥ, ΔΕΝΔΡΙΝΟΥ 19 , ΤΗΛ: 22410 35351
Καθημερινά εκτός Σαββάτου - Κυριακής 18:00-21:00

● ΣΧΟΛΗ ΑΡΧΑΓΓΕΛΟΥ, ΤΗΛ: 22440 22290: Τρίτη & Πέμπτη 18:00-21:00

ΜΑΡΙ ΓΚΙΚΑ: ● Διπλωματούχος Ανώτερης Επαγγελματικής Σχολής Χορού "Ραλλού Μανού" και Ακαδημίας Χορού Βάρνας - Βουλγαρίας ● Επίσημος αντιπρόσωπος της Inernational Ballet Academy of Varna - Bulgaria του συστήματος "VAGANOVA" με δικαίωμα χορηγήσεως διπλωμάτων όλων των βαθμίδων ● Μέλος Διεθνούς Συμβ. Χορού της UNESCO. ● Μέλος Σ.Ι.Σ.Χ.Ε. (Σωματείο Ιδιοκτητών Σχολών Χορού Ελλάδος)

από το 1984

ΚΟΝΤΑ ΜΑΣ Ο ΧΟΡΟΣ ΕΙΝΑΙ ΠΑΙΔΕΙΑ & ΜΟΡΦΗ ΕΠΙΚΟΙΝΩΝΕΙΑΣ ΓΙΑ ΚΑΘΕ ΑΝΘΡΩΠΟ ΜΕ ΔΗΜΙΟΥΡΓΙΚΗ ΑΝΤΙΛΗΨΗ

Διατίθεται κατ' αποκλειστικότητα φρεσκοκομμένος και σε ειδική συσκευασία

ο Ελληνικός καφές Νεοχωρίου

Διαλέγουμε τις καλύτερες ποικιλίες καφέ και σας προσφέρουμε ένα ασύγκριτο χαρμάνι γνωστό για το δυνατό άρωμα και την εξαιρετική γεύση του. Χάρη στη νέα αεροστεγή συσκευασία ο καφές μας φτάνει αναλλοίωτος μέχρι το φλυτζάνι σας.

25 είδη αρωματικού καφέ φίλτρου
• 15 είδη τσαγιού • Βότανα
• Ποικιλίες καφέ από Κολομβία, Γουατεμάλα, Κένυα, Μεξικό, Βραζιλία, Παπούα, Espresso di Lopos
• Αξεσουάρ για καφέ και τσάι

Λοπάς Νίκος
Αμαράντου 45. Νιοχώρι Ρόδος 85100
τηλ: 22410 26010 e-mail: dilop6@otenet.gr

ΑΘΗΝΑ, 13

ΥΠΑΡΧΟΥΝ ΕΥΘΥΝΕΣ ΚΑΙ ΠΡΕΠΕΙ ΝΑ ΑΠΟΔΟΘΟΥΝ

ΒΑΣΑΝΙΣΤΙΚΑ ΕΡΩΤΗΜΑΤΑ ΓΙΑ ΤΗΝ ΑΕΡΟΠΟΡΙΚΗ ΤΡΑΓΩΔΙΑ

✓ Πολύ δύσκολη υπόθεση η ανέλκυση της ατράκτου ✓ Αντικαταστάθηκε ο αρχηγός ΓΕΑ ✓ Αφωνη συνεχίζει να είναι η κοινή γνώμη



Απάντηση στα ερωτήματα για την αεροπορική τραγωδία, που κόστισε τη ζωή του Πατριάρχη Αλεξανδρείας και 16 ακόμη ανθρώπων, αναμένεται να δώσουν οι δύο επιτροπές που συνέστησε το υπουργείο Άμυνας, οι οποίες ερευνούν τις συνθήκες συντριβής του μοιραίου Σινούκ και τα αίτια της ολιγωρίας του μηχανισμού. Σύμφωνα με τα πρώτα στοιχεία, η μηχανική βλάβη θεωρείται ως ο επικρατέστερος λόγος της συντριβής, ενώ από αύριο το πρωί αναμένεται να πάρει μέρος στις έρευνες και το ωκεανογραφικό σκάφος. Σύμφωνα με όλες τις ενδείξεις, τα συντρίμμια του μοιραίου ελικοπτέρου βρίσκονται σε βάθος μεγαλύτερο των 800 μέτρων.

Εντείνονται οι έρευνες

Από τις πρώτες πρωινές ώρες, συνεχίζονται οι προσπάθειες για την ανεύρεση των οκτώ αγνοουμένων του μοιραίου Σινούκ.

Από θαλάσσης ερευνούν ένα πλοίο ανοικτής θαλάσσης, ένα ναυαγοσωστικό σκάφος, τέσσερα περιπολικά σκάφη του Λιμενικού, τέσσερα πολεμικά πλοία και αρκετά ιδιωτικά σκάφη. Παράλληλα, από τον αέρα ερευνούν ένα αεροσκάφος του Λιμενικού, ένα C-130, ένα ελικόπτερο της Πολεμικής Αεροπορίας και ένα ελικόπτερο του Πολεμικού Ναυτικού.

Ο κυβερνητικός εκπρόσωπος ανακοίνωσε τη σύσταση δύο επιτροπών από το υπουργείο Εθνικής Άμυνας για τη διερεύνηση της υπόθεσης. Μία επιτροπή θα ασχοληθεί με τη διερεύνηση των συγθηκών του ατυχήματος και μία άλλη, υπό τον αρχηγό ΓΕΕΘΑ, θα ερευνήσει τα αίτια των καθυστερήσεων στην ενημέρωση της πολιτικής ηγεσίας.

Ο Υπουργός Εθνικής Άμυνας, Σπήλιος Σπηλιωτόπουλος, έδωσε εντολή προς τον Αρχηγό ΓΕΕΘΑ να διερευνήσει και να του αναφερθούν, εντός της ημέρας, οι λόγοι στους οποίους οφείλεται η καθυστέρηση ενημέρωσης και αντίδρασης για το τραγικό δυστύχημα, αφού πέρασαν τρεις ώρες μέχρι να ενημερωθεί από το Αρχηγείο Τακτικής Αεροπορίας.

Μηχανική βλάβη η πιθανότερη αιτία

Στο μεταξύ, το πρωί απέπλευσε από το λιμάνι του Πειραιά το ωκεανογραφικό σκάφος "Αιγαίο" του Ελληνικού Κέντρου Θαλασσίων Ερευνών, που μεταφέρει το βαθυσκάφος rov2. Το ωκεανογραφικό διαθέτει όργανα τρισδιάστατης απεικόνισης του βυθού ακόμα και σε μεγάλα βάθη, όπως αυτά στα οποία εκτιμάται πως βρίσκεται η άτρακτος και το πιλοτήριο.

Από τη στιγμή που θα γίνει ο εντοπισμός, θα αρχίσει να επιχειρεί το βαθυσκάφος, που θα φωτογραφίσει με δύο ρομποτικές κάμερες τα όργανα ελέγχου του Σινούκ. Τα στοιχεία αυτά θα ρίξουν περισσότερο φως στον ακριβή προσδιορισμό των αιτιών, που προκάλεσαν το τραγικό δυστύχημα.

Ωστόσο, όπως επεσήμανε στη ΝΕΤ 105,8 ο διευθυντής του Ινστιτούτου Ωκεανογραφίας του Ελληνικού Κέντρου Θαλασσίων Ερευνών, Βαγγέλης Παπαθανασίου, "πρόκειται για μια εξαιρετικά δύσκολη θαλάσσια περιοχή, που δημιουργεί πολλά προβλήματα στην έρευνα και καθιστά το όλο εγχείρημα δύσκολο".

Κατά την ενημέρωση των πολιτικών συντακτών, ο κ. Ρουσόπουλος δήλωσε, πως οι πρώτες ενδείξεις "δείχνουν" δυστύχημα και σημείωσε, ότι όταν εκδοθούν τα πορίσματα των ερευνών θα διαπιστωθούν οι ευθύνες των προσώπων.

Σύμφωνα με τα πρώτα στοιχεία, η μηχανική βλάβη, πιθανότατα στα στροφεία του κινητήρα ή στον άξονα μετάδοσης της κίνησης, ευθύνεται για τη συντριβή του Σινούκ. Όπως υποστηρίζουν οι ειδικοί, σε αυτές τις περιπτώσεις δικαιολογείται η απότομη πτώση του ελικοπτέρου, χωρίς, να υπάρχει η δυνατότητα αντίδρασης από την πλευρά του πληρώματος.

Ο Flash αποκαλύπτει...

Οπως αποκαλύπτει ο Flash, ανώτατος αξιωματικός του στρατού που ανέμενε τον πατριάρχη Αλεξανδρείας και τη συνοδεία του στο ελικοδρόμιο στις Καριές, είχε ενημερώσει από τις 11.30 του Σαββάτου για την καθυστέρηση άφιξης της πτήσης το τρίτο τάγμα ελικοπτέρων, το οποίο με τη σειρά του ενημέρωσε, την ταξιαρχία αεροπορίας στρατού στο Στεφανοβίκιο.

Επίσης, σύμφωνα με το σχέδιο πτήσης, που έχει στη διάθεσή του ο Flash, η πτήση είχε χαρακτηριστεί VIP και την ευθύνη είχε η υπηρεσία πολιτικής αεροπορίας, η οποία- βάσει των κανονισμών - έπρεπε να σημάνει συναγερμό μισή ώρα μετά την απώλεια επικοινωνίας ή μισή ώρα μετά την αποτυχία προσγείωσης. Πλήρη ενημέρωση για την αντίδραση κάθε κρίκου του στρατιωτικού μηχανισμού ζητεί με επιστολή του προς τον αρχηγό ΓΕΕΘΑ ο υπουργός Αμυνας.

Νέος αρχηγός ΓΕΑ

Τον υποπτέραρχο Γεώργιο Αυλωνίτη επέλεξε το μεσημέρι το ΚΥΣΕΑ ως νέο αρχηγό ΓΕΑ, σε αντικατάσταση του παραιτηθέντος αντιπτέραρχου Παπανικολάου. Ο παραιτηθείς σε επιστολή του υποστηρίζει ότι γίνεται μεθοδευμένη προσπάθεια για μετακύλιση ευθυνών στην πολεμική αεροπορία σε μέγεθος που δεν της αναλογεί.

Το θέμα των πολιτικών ευθυνών για το Σινούκ δεν έχει κλείσει, είπε ο Γ.Παπανδρέου

Το θέμα των πολιτικών ευθυνών δεν μπορεί να κλείσει από τη στιγμή που οι έρευνες για την πτώση του Σινούκ συνεχίζονται, δήλωσε τη Δευτέρα ο πρόεδρος του ΠΑΣΟΚ Γιώργος Παπανδρέου, προσθέτοντας ότι ο χαμός του Πατριάρχη Αλεξανδρείας είναι μεγάλη απώλεια για τον ελληνισμό και την ορθοδοξία.

Ο κ. Παπανδρέου τόνισε ότι πρέπει να υπάρξει διερεύνηση ευθυνών, όχι μόνο στο επίπεδο του ατυχήματος, αλλά και για την όλη διαχείριση από τη στιγμή που έγινε το ατύχημα σχετικά με τις υπόλοιπες ενέργειες. Προσέθεσε ότι από τα μέχρι τώρα στοιχεία διαφαίνονται πάρα πολλά κενά και πρέπει να διερευνηθούν όλες οι ευθύνες.

Ακόμη, επισήμανε ότι με την απόφασή του να μην αποδεχθεί την παραίτηση του υπουργού Εθνικής Αμυνας Σπήλιου Σπηλιωτόπουλου, ο πρωθυπουργός ανέλαβε για ολόκληρη την κυβέρνηση και ο ίδιος προσωπικά σημαντικές ευθύνες για το ζήτημα.

ΚΚΕ

Για απαράδεκτη καθυστέρηση του κρατικού μηχανισμού κάνει λόγο το ΚΚΕ, επισημαίνοντας πως «πρέπει να αποδοθούν ακέραιες οι ευθύνες σε όσους τις έχουν».

ΣΥΝ

Ο Συνασπισμός ζητεί να δοθούν επαρκείς εξηγήσεις τόσο για τα πραγματικά αίτια της τραγωδίας όσο και για την καθυστέρηση στην κινητοποίηση του μηχανισμού διάσωσης.

Σε λαϊκό προσκύνημα η σορός του Πατριάρχη

Ημέρα πένθους για τους απανταχού ορθοδόξους. Η σορός του μακαριστού Πατριάρχη Αλεξανδρείας Πέτρου εκτίθεται από σήμερα σε λαϊκό προσκύνημα στο παρεκκλήσι της Μητρόπολης Αθηνών, ενώ αύριο στις 11 το πρωί θα τελεσθεί στον Καθεδρικό Ναό Αθηνών η νεκρόσημος ακολουθία, μετά από απόφαση της Ιερας Συνόδου του Πατριαρχείου Αλεξανδρείας. Στη συνέχεια, η σορός του Πατριαρχη, με τη συνοδεία μητροπολιτών του πατριαρχείου Αλεξανδρείας θα μεταφερθεί με C-130 προκειμένου να ενταφιαστεί στο Κάιρο της Αιγύπτου. Η απόφαση αυτή πάρθηκε μετά από πρόταση του ιατροδικαστή, καθώς η σορός του μακαριστού πατριαρχη δεν μπορεί να εκτεθεί περισσότερο σε λαϊκό προσκύνημα. Στην Αλεξάνδρεια, κληρικοί του Πατριαρχείου Αλεξανδρείας τέλεσαν τρισάγιο στη μνήμη του πνευματικού τους ηγέτη. Με απόφαση του υπουργού Εσωτερικών, Προκόπη Παυλόπουλου, κηρύσσεται τριήμερο εθνικό πένθος και οι σημαίες θα κυματίζουν μεσίστιες στα δημόσια κτίρια.

ΧΡΗΣΗ ΕΛΙΚΟΠΤΕΡΩΝ ΜΟΝΟ ΓΙΑ ΑΝΑΓΚΕΣ ΣΤΡΑΤΟΥ

Αναθεωρήθηκε πλήρως η «ελαστική» πολιτική χρήσεως στρατιωτικών μεταφορικών μέσων για τις μετακινήσεις πολιτικών προσώπων και VIP's μετά την πτώση του μοιραίου Σινούκ στη Σιθωνία.

Το Υπουργείο Εθνικής Άμυνας ειδικότερα απεφάσισε ύστερα από σχετική εντολή του Υπουργού Εθνικής Άμυνας κ. Σπήλιού Π. Σπηλιωτόπουλου να μην χρησιμοποιούνται ως μεταφορικά μέσα για τις ανάγκες πολιτικών και άλλων προσώπων στρατιωτικά ελικόπτερα και η χρήση τους να γίνεται μόνο για επιχειρησιακές ανάγκες του στρατού.

Χθες ειδικότερα επρόκειτο να ταξιδέψουν με ελικόπτερο τύπου «Χίου» στο Καστελλόριζο για να παραστούν στις εορταστικές εκδηλώσεις της απελευθέρωσης του νησιού ο Στρατηγός Διοικητής της 95ΑΔΤΕ Π. Κυριάκου με τον Βουλευτή Δωδεκανήσου της ΝΔ κ Τάσο Καραμάριο.

Όπως έγινε γνωστό η πραγματοποίηση της πτήσης και ο κατάλογος των επιβαινόντων ατόμων είχε εγκριθεί από το Υπουργείο. Ο κ Καραμάριος ωστόσο φέρεται σε μια προσπάθεια να εξυπηρετήσει την επιθυμία του Μητροπολίτη Ρόδου Κυρίλλου να ταξιδέψει με την ίδια πτήση στο Καστελλόριζο να επικοινώνησε με τον κ Υπουργό ζητώντας του να εγκρίνει τον νέο κατάλογο των επιβαινόντων ατόμων. Ακολούθησε πολύωρη καθυστέρηση και ο κ Υπουργός όπως αναφέρουν οι πληροφορίες απαγόρευσε, για ευνόητους λόγους την πραγματοποίηση της πτήσης.

Ο κ Καραμάριος πρότεινε να γίνει το ταξίδι με την χρήση ελικοπτέρου τύπου SUPER PUMA που θεωρείται ασφαλέστερο αλλά και η πρόταση αυτή δεν έγινε δεκτή, καθώς, όπως ενημερώθηκε, τα ελικόπτερα ήταν δεσμευμένα για υπηρεσιακές ανάγκες.

Τελικώς το ταξίδι ματαιώθηκε.

ΤΗΝ ΤΕΤΑΡΤΗ ΣΤΗ ΜΗΤΡΟΠΟΛΗ Η ΕΞΟΔΙΟΣ ΑΚΟΛΟΥΘΙΑ ΤΟΥ ΜΑΚΑΡΙΣΤΟΥ ΠΑΤΡΙΑΡΧΗ ΑΛΕΞΑΝΔΡΕΙΑΣ - ΣΤΟ ΚΑΪΡΟ Η ΤΑΦΗ

Σε λαϊκό προσκύνημα εκτίθεται από το πρωί η σορός του Πατριάρχη Αλεξανδρείας Πέτρου στο παρεκκλήσι της Μητρόπολης, τον Αγιο Ελευθέριο. Ο αρχιεπίσκοπος Χριστόδουλος και ο Πατριάρχης Ιεροσολύμων πήγαν το πρωί και έψαλαν δέηση, ενώ πλήθος κόσμου σχημάτισε από νωρίς ουρές προκειμένου να αποτίσει φόρο τιμής στον εκλιπόντα, ιδιαίτερα αγαπητό σε όλους Πατριάρχη Πέτρο.

Το μεσημέρι έγινε και η εξόδιος ακολουθία του μητροπολίτη Καρθαγένης, εκπροσώπου του Πατριαρχείου Αλεξανδρείας στην Αθήνα. Η ακολουθία τελέστηκε στο ναό του Αγίου Λαζάρου στο πρώτο νεκροταφείο Αθηνών όπου έγινε και ο ενταφιασμός της σορού.

Ο αρχιεπίσκοπος Χριστόδουλος στον επικήδειο που εκφώνησε τόνισε ιδιαίτερα τα χαρίσματα του μητροπολίτη Καρθαγένης, χαρακτηρίζοντάς τον «εκκλησιαστικό διπλωμάτη», και «άνθρωπο διακριτικό, με λεπτά αισθήματα και ευέλικτους χειρισμούς σε κρίσιμα ζητήματα». Παρούσα ήταν και η υπουργός Παιδείας η οποία εξέφρασε τη λύπη της για την απώλεια του μητροπολίτη Καρθαγένης Χρυσοστόμου, όπως επίσης και εκπρόσωποι πολιτικών αρχηγών ή κομμάτων.

Σύγχυση επικράτησε αρχικά σχετικά με τον τόπο που θα ψαλεί η εξόδιος ακολουθία του μακαριστού Πατριάρχη. Κι αυτό γιατί σύμφωνα με πληροφορίες, ορισμένοι ιεράρχες ήθελαν να γίνει στην Αθήνα και άλλοι στο Κάιρο.

Ωστόσο νωρίς το απόγευμα, η Ιερά Σύνοδος της Εκκλησίας της Ελλάδος εξέδωσε ανακοίνωση αναφέροντας ότι με απόφαση της Ιεράς Συνόδου του Πατριαρχείου Αλεξανδρείας, η εξόδιος ακολουθία του μακαριστού Πατριάρχου Αλεξανδρείας και πάσης Αφρικής Κυρού Πέτρου θα τελεσθεί την Τετάρτη 15 Σεπτεμβρίου 2004 και ώρα 11η πρωινή στον ιερό Καθεδρικό Ναό των Αθηνών. Στη συνέχεια η σορός του Πατριάρχη θα μεταφερθεί για να ενταφιασθεί στο Κάιρο της Αιγύπτου. Με εγκύκλιο της Ιεράς Συνόδου της Εκκλησίας της Ελλάδος, προς όλους τους μητροπολίτες της, κηρύσσεται τριήμερο πένθος από 13ης έως 15ης Σεπτεμβρίου 2004. Επίσης ορίζεται να αναρτηθούν μεσίστιες οι σημαίες στους Ιερούς Ναούς, τις Ιερές Μονές, τα Εκκλησιαστικά Γραφεία και Ιδρύματα. Τέλος, αύριο μετά το πέρας της θείας λειτουργίας, θα αναπεμφθούν επιμνημόσυνες δεήσεις στις εκκλησίες και θα χτυπούν πένθιμα οι καμπάνες των ναών.

SHIPPING COMPANY OF SYMI

A.N.E.S.

ΑΝΩΝΥΜΗ ΝΑΥΤΙΛΙΑΚΗ ΕΤΑΙΡΕΙΑ ΣΥΜΗΣ

ΠΡΟΓΡΑΜΜΑ ΔΡΟΜΟΛΟΓΙΩΝ (ΩΡΕΣ ΑΝΑΧΩΡΗΣΕΩΝ)

ΣΕΠΤΕΜΒΡΙΟΥ 2004

	ΣΥΜΗ II		Υ/Γ ΑΙΓΛΗ		ΠΑΝΟΡΜΙΤΗΣ	
	ΣΥΜΗ-ΡΟΔΟ	ΡΟΔΟ-ΣΥΜΗ	ΣΥΜΗ - ΡΟΔΟ	ΡΟΔΟ-ΣΥΜΗ	ΣΥΜΗ - ΡΟΔΟ	ΡΟΔΟ-ΣΥΜΗ
ΚΑΘΕ ΔΕΥΤΕΡΑ	07.00,17.00	14.30	10.30	09.00		10.30 (ΜΕΣΩ ΠΑΝΟΡΜΙΤΗ)
ΚΑΘΕ ΤΡΙΤΗ			16.00	09.00	07.30 17.00	10.30 (ΜΕΣΩ ΠΑΝΟΡΜΙΤΗ) 18.30
ΚΑΘΕ ΤΕΤΑΡΤΗ			10.30, 17.00	09.00, 14.30	08.30	18.30
ΚΑΘΕ ΠΕΜΠΤΗ			16.00	09.00, 18.30	07.30, 17.00	10.30 (ΜΕΣΩ ΠΑΝΟΡΜΙΤΗ)
ΚΑΘΕ ΠΑΡΑΣΚΕΥΗ		18.30	07.30, 17.00	09.00		
ΚΑΘΕ ΣΑΒΒΑΤΟ	06.00			09.00	17.00	09.00, 18.30
ΚΑΘΕ ΚΥΡΙΑΚΗ		18.30	15.30 (ΜΕΣΩ ΠΑΝΟΡΜΙΤΗ)		07.30, 17.00	09.00

Τα δρομολόγια μπορούν να τροποποιηθούν λόγω εκτάκτων συγκοινωνιακών αναγκών ή καιρικών συνθηκών. Παρακαλούμε πριν ταξιδέψετε επικοινωνήστε με την εταιρεία:

www.anes.gr

Head office: Symi Dodekanese P.O. 85 600
Tel.: 22460 71444, 71100 • Fax: 22460 71373

Εδρα: Σύμη Δωδ/σα Τ.Κ. 85 600
Τηλ.: 22460 71444, 71100 * Fax: 22460 71373

Rhodes: 88 Australias str. P.O. 85 100
Tel.: 22410 37769, 77760 * Fax: 22410 34493

Ρόδος: Αυστραλίας 88 Τ.Κ. 85 100
Τηλ.: 22410 37769, 77760 * Fax: 22410 34493

ΔΕΝ ΑΝΕΥΡΕΘΗ ΚΑΙ ΧΘΕΣ Η ΣΟΡΟΣ ΤΟΥ

ΘΕΩΡΕΙΤΑΙ ΑΚΟΜΑ ΑΓΝΟΟΥΜΕΝΟΣ

ο Ρόδιος επίσκοπος Νεκτάριος

Βαρύ πένθος στη Ρόδο, στην Αυστραλία και στη Μαδαγασκάρη - «Κατ' αρχήν» απόφαση για ταφή στην Αυστραλία, παραμένει, όμως ανοικτό το θέμα της Μαδαγασκάρης



Από τους κληρικούς που επέβαιναν στο μοιραίο ελικόπτερο, μόνο δύο θεωρούνται ακόμα ως «αγνοούμενοι». Ο μητροπολίτης Πηλουσίου Ειρηναίος και ο Επίσκοπος Μαδαγασκάρης Νεκτάριος. Οι σοροί όλων των υπολοίπων ανασύρθηκαν και αναγνωρίσθηκαν , τελευταία, το απόγευμα της Κυριακής, στο 401 Στρατιωτικό Νοσοκομείο της Αθήνας, του Πατριάρχη Αλεξανδρείας και πάσης Αφρικής, Πέτρου Ζ' και του καθηγουμένου της Ιεράς Μονής Μαχαιρά, αρχιμανδρίτη Αρσένιου. Όλοι οι σοροί έφεραν φοβερές κακώσεις σ' όλο τους το σώμα, όπως διαπίστωσε και ο εκδότης της «δ» Βασ. Αθανασίου, που επισκέφθηκε (για αναγνώριση συγγενούς) το Στρατιωτικό Νοσοκομείο, ιδιαιτέρως του Πατριάρχη.

Υπο την προϋπόθεση ότι θα ανευρεθεί η σορός του μακαριστού μητροπολίτη Νεκτάριου (κατά κόσμον Γεωργίου Κελλή) και ανάλογα με τον χρόνο και την κατάσταση στην οποία θα βρίσκεται, θα αποφασισθεί από τους συγγενείς και ο τόπος ταφής του. Επιθυμία των γονέων του, είναι κατ' αρχήν να μεταφερθεί η σορός στην Αύστραλία όπου ζουν και αυτό θα γίνει με την ευθύνη των συναρμοδίων υπουργείων. Σε κάθε άλλη (εξαιρετική) περίπτωση, να ταφεί στη γενέτειρά του, Μαλώνα, όπου επικρατεί βαθύ πένθος, οδύνη και θλίψη. Κανένας δεν μπορεί να συνέλθει από το σοκ, πολύ δε περισσότερο οι γονείς του (οι οποίοι μάλιστα αντιμετωπίζουν σοβαρά προβλήματα υγείας) και οι συγγενείς του. Λόγω του πένθους, με απόφαση της Εκκλησιαστικής Επιτροπής δεν θα γίνει και η πανήγυρις του Τιμίου Σταυρού, ενώ την περασμένη Κυριακή εψάλη στην Μαλώνα επιμνημόσυνη δέηση. Η οικογένεια του Νεκτάριου (γονείς) δεν απέκλεισαν το ενδεχόμενο να συναινέσουν για ταφή στη Μαδαγασκάρη καθώς μάλιστα δέχονται επ' αυτού εντονότατες πιέσεις.

Σημειώνεται με την ευκαιρία ότι ο Νεκτάριος είχε προγραμματίσει επίσκεψη στη Ρόδο (γι' αυτό και είχε ετοιμασθεί από συγγενείς το πατρικό του σπίτι) αρχικώς για χθες, προκειμένου να λειτουργήσει (σήμερα) στην Εκκλησία του Τιμίου Σταυρού, στη Μαλώνα, αλλά η επίσκεψη αυτή ανεβλήθη, μετά την απόφαση του Πατριάρχη Αλεξανδρείας, να επισκεφθούν το Αγιον Ορος. Ετσι η επίσκεψη προγραμματίσθηκε (εκτός απροόπτου) για το Σάββατο 25 Σεπτεμβρίου, με λειτουργία την επόμενη μέρα στον Ιερό Ναό του Αγίου Γεωργίου Μαλώνας. Ομως, «άλλαι μεν βουλαί ανθρώπων, άλλα δε θεός κελεύει».

Στο μεταξύ στην Μαδαγασκάρη επικρατεί «εθνικό πένθος» και οι άνθρωποι κλαίνε στους δρόμους ενώ από το



απόγευμα του Σαββάτου ηχούν πένθιμα οι καμπάνες.

Μάλιστα εκπρόσωποι Συλλόγου Μαδαγασκαριωτών, με έδρα τη Θεσσαλονίκη ζητούν να μεταφερθεί η σορός του Νεκτάριου για ταφή στη Μαδαγασκάρη, αλλ' αυτό φυσικά θα γίνει μόνο αν συναινέσει η οικογένεια, γεγονός που παραμένει ανοικτό, όπως προαναφέρθηκε.

Θα πρέπει να σημειωθεί επίσης ότι ο μακαριστός Πατριάρχης Αλεξανδρείας Πέτρος είχε ισχυρούς δεσμούς με τη Ρόδο (έχει πολλούς φίλους) καθώς και με τη δωδ/κή ομογένεια της Αφρικής.

Ο μακαριστός επίσκοπος Μαδαγασκάρης Νεκτάριος (κατά κόσμον Γεώργιος Κελλής), χειροτονήθηκε στις 23 Νοεμβρίου 1997 σε ηλικία 46 ετών, Επίσκοπος από τον Πατριάρχη Αλεξανδρείας Πέτρο και 6 Συνοδικούς και τοποθετήθηκε στην νεοσύστατη (23 Σεπ. 1997) Επισκοπή Μαδαγασκάρης.

Γεννήθηκε στη Μαλώνα το 1952 και αφού τελείωσε το Δημοτικό, ακολούθησε τους γονείς του, Στέργο και Παναγιώτα στην Αυστραλία, όπου συνέχισε το σχολείο. Το 1976 ήρθε στην Ελλάδα και φοίτησε στην Θεολογική Σχολή Αθηνών. Ενώ σπούδαζε έγινε μοναχός στο Αγιον Ορος και στην συνέχεια χειροτονήθηκε διάκονος από τον Μακαριστό αρχιεπίσκοπο Αυστραλίας Ιεζεκιήλ. Μετά το τέλος των σπουδών του, επέστρεψε στην Αυστραλία και έγινε αρχιμανδρίτης από τον αρχιεπίσκοπο Στυλιανό. Στην Αυστραλία συνέχισε τις σπουδές του στο Πανεπιστήμιο της Αδελαΐδας και πήρε τα πτυχία της Φιλολογίας, της θεολογίας και της Φιλοσοφίας.

Ως γραμματέας της Αρχιεπισκοπής Αυστραλίας οργάνωσε την ομογενειακή νεολαία, εξέδωσε πολλά περιοδικά και ίδρυσε εκκλησιαστικό ραδιοφωνικό σταθμό για τις ανάγκες της Ορθοδοξίας. Το 1994 επισκέφθηκε την Μαδαγασκάρη στην οποία επανήλθε τον επόμενο χρόνο αφιερώνοντας τον εαυτό του στον συνάνθρωπο. Σημειώνεται ότι η Μαδαγασκάρη είναι μια από τις πιο φτωχές χώρες του κόσμου, μαστίζεται από πείνα και αρρώστιες, οι κάτοικοι ζουν ακόμα σε καλύβες και μέχρι την άφιξη του Νεκτάριου δεν υπήρχε ούτε ένας Χριστιανός Ορθόδοξος!

Ιδρυσε 62 ενορίες, 38 σχολεία και έφτιαξε 17 εκκλησίες, μια κλινική και μια Ιερατική Σχολή, σχολεία και νοσοκομεία καθώς και παιδικό σταθμό και ορφανοτροφείο.

Η τελευταία του επίσκεψη στη Ρόδο πραγματοποιήθηκε την 27η Ιανουαρίου 2002. Ο Επίσκοπος Μαδαγασκάρης ετέλεσε στην γενέτειρά του Μαλώνα θεία Λειτουργία που εξελίχθηκε σε λαϊκό προσκύνημα.

Μάλιστα από φορείς του νησιού, είχε αποφασισθεί τότε η ίδρυση Σωματείου Φίλων της Επισκοπής Μαδαγασκάρης για την ενίσχυση του έργου του Νεκτάριου, αλλά ουδέποτε δραστηριοποιήθηκε. Οι υποσχέσεις που είχαν δοθεί και μάλιστα κατά κόρον, έμειναν υποσχέσεις, γεγονός που έφερε βαρέως ο Νεκτάριος, αλλά πίστευε ότι με τη νέα του επίσκεψη κάτι θα επιτύγχανε.

ΠΕΝΘΕΙ ΚΑΙ Η ΑΥΣΤΡΑΛΙΑ

«Ο Επίσκοπος Μαδαγασκάρης Νεκτάριος ήταν η Μαρία Τερέζα της σύγχρονης Ελλάδας», δήλωσε η νύφη του, Πωλίνα Κελλή, αναφερόμενη στον τραγικό θάνατο που βρήκε ο Ελληνοαυστραλός Επίσκοπος μαζί με άλλα 16 άτομα, που σκοτώθηκαν στο πολύνεκρο αεροπορικό δυστύχημα του Σαββάτου.

Ο αυστραλιανός Τύπος, στο σύνολό του, αναφέρεται εκτεταμένα στην πτώση του ελικοπτέρου, τύπου «Σινούκ», δίνοντας ιδιαίτερη έμφαση στον ομογενή επίσκοπο.

«Ήταν ένας άγιος. Είναι τόσο άδικο αυτό που συνέβη». Αυτά είναι τα μόνα λόγια, που μπόρεσε να ψελλίσει ο Ανδρέας Κελλής, αδελφός του Επισκόπου Μαδαγασκάρης.

Εξάλλου, ο αρχιδιάκος της Ιεράς Ορθοδόξου Αρχιεπισκοπής Αυστραλίας, Σωφρόνιος Κονιδάρης, προσωπικός διάκος του Αρχιεπισκόπου Στυλιανού, απέδωσε τιμές στον Επίσκοπο Μαδαγασκάρης, Νεκτάριο, ο οποίος περιγράφεται από όλους ως «ένας ταπεινός πιονιέρος της Εκκλησίας».

«Είμαστε σοκαρισμένοι», είπε ο αρχιδιάκος Κονιδάρης και πρόσθεσε τα εξής:

«Ο Επίσκοπος Νεκτάριος ήταν ένας αξιαγάπητος άνθρωπος, που είχε αφιερώσει τη ζωή του στο λαό της Μαδαγασκάρης. Είχε μια τακτοποιημένη ζωή στην Αυστραλία, όπου υπηρέτησε ως κληρικός (στην περιοχή Gold Coast και στην Αδελαΐδα), αλλά προτίμησε να τα εγκαταλείψει όλα και να πάει στη Μαδαγασκάρη. Βοήθησε πολύ εκεί τον λαό. Έδινε από δικά του χρήματα. Ήταν το υπέρτατο παράδειγμα του ποιμένος της Ορθοδοξίας και είμαστε βαθύτατα λυπημένοι με την απώλειά του».

Στο μεταξύ, η εφημερίδα Herald Sun παρουσίασε την απώλεια του Επισκόπου Νεκταρίου με τίτλο: «Θάνατος Αγίου σε πολύνεκρο δυστύχημα». Ο Επίσκοπος Μαδαγασκάρης Νεκτάριος, κατά κόσμον, Γιώργος Κελλής, ήταν 48 ετών. Στη Μαδαγασκάρη έκανε εργασία ιεραποστόλου, χτίζοντας εκκλησίες, σχολεία και νοσοκομεία με δωρεάν περίθαλψη. Επισκεπτόταν συχνά την Αυστραλία για να δει τους δικούς του, αλλά και για να τους παροτρύνει να μαζέψουν χρήματα για το λαό της Μαδαγασκάρης, όπου και αναμένεται να γίνει η ταφή του.

Ο αυστραλιανός Τύπος δίνει και αναλυτικά στοιχεία για το δυστύχημα, προβάλλοντας ιδιαίτερα και το θεάρεστο έργο του γεννηθέντος στην Κύπρο, Πατριάρχη Αλεξανδρείας Πέτρου μαζί με την υπογράμμιση ότι δόθηκε εντολή από τον υπουργό Άμυνας, Σπήλιο Σπηλιωτόπουλο, να διεξαχθεί διοικητική εξέταση για τα αίτια, που προκάλεσαν το δυστύχημα.

ΔΗΛΩΣΗ ΝΟΜΑΡΧΗ

Τη βαθειά του θλίψη για τον αδόκητο όσο και τραγικό θάνατο του Επισκόπου Μαδαγασκάρης Νεκτάριου εκφράζει ο Νομάρχης Δωδεκανήσου Γιάννης Μαχαιρίδης, εξαίροντας τη σπάνια προσωπικότητα του Ρόδιου ιεράρχη και το πλούσιο κοινωνικό έργο που αφήνει πίσω του στη μακρινή χώρα της Αφρικής.

Αναφέρει συγκεκριμένα στη δήλωσή του:

«Με οδύνη πληροφορήθηκαμε το χαμό του Επισκόπου Μαγαδασκάρης Νεκτάριου, η συμβολή του οποίου στην εξάπλωση της Ορθοδοξίας σε τόπους "άγονους" μέχρι πριν λίγα χρόνια για κάτι τέτοιο, ήταν καθοριστική.

Η επισκοπική και ιεραποστολική δράση του μακαριστού Ρόδιου ιεράρχη έκανε όλους εμάς τους συμπατριώτες του υπερήφανους. Στο άκουσμα του τόσο άδικου θανάτου του, η συντριβή και ο πόνος ήταν και παραμένει μεγάλος.

Σαν οφειλόμενη τιμή, η ιδέα για ίδρυση στη Ρόδο Συλλόγου Φίλων Μαδαγασκάρης της οποίας ήμουν και προσωπικά κοινωνός, πρέπει να υλοποιηθεί έστω και τώρα. Το χρωστάμε στον σπουδαίο αυτό συμπατριώτη μας.

Εκφράζω τα πιο θερμά μου συλλυπητήρια προς τους συγγενείς του εκλιπόντος ιεράρχη, οι οποίοι ίσως είναι αυτοί που νοιώθουν περισσότερο τον πόνο της απώλειας ενός τόσο σημαντικού ανδρός για τον Ελληνισμό της διασποράς και τους απανταχού Ορθοδόξους Χριστιανούς.

Κόσμημα ο ίδιος για την Ορθοδοξία, όπως και ο Πατριάρχης Αλεξανδρείας Πέτρος, υπό την καθοδήγηση του οποίου έχει παραχθεί ένα τόσο μεγάλο έργο. Η απώλεια και του προκαθημένου της Ορθοδοξίας στην αφρικανική ήπειρο αφήνει πίσω της κενό δυσαναπλήρωτο.

Είχα τη χαρά να τον γνωρίσω από κοντά και να θαυμάσω τη σύνεση και την καλωσύνη που τον χαρακτήριζε.

Ο θεός ας αναπαύσει τις ψυχές τους».

ΚΕΝΤΡΟ ΣΠΟΥΔΩΝ ΧΟΡΟΥ

Μαίρης Μάρκου - Βελιδάκη

(ΔΙΠΛΩΜΑΤΟΎΧΟΥ: R.A.D. ΚΑΙ A.I.S.T.D. - T.C. ΚΑΙ T.D.) -ΕΙΔΙΚΌΤΗΤΑ ΣΤΗ ΔΙΔΑΣΚΑΛΊΑ ΜΙΚΡΏΝ ΠΑΙΔΙΩΝ. ROYAL ACADEMY OF DANCE (LONDON) & IMPERIAL SOCIETY OF TEACHERS OF DANCE.

Η μόνη επίσημη εγγεγραμμένη σχολή χορού στη Ρόδο, που εκπροσωπεί την Βασιλική Ακαδημία Χορού, με δικαίωμα ετησίων εξετάσεων και στα δύο επίπεδα. (Grades και Majors).
Διοργανωτής το Βρετανικό Συμβούλιο Αθηνών.

ΔΙΔΆΣΚΟΝΤΑΙ:

Ρυθμική - Κλασσικό Μπαλέτο - Κλακέτες - Jazz - Μοντέρνο (I.S.T.D.) - Σύγχρονο (Limon και Graham) - Κάρακτερ - Ελεύθερη κίνηση - Δημιουργικό εργαστήρι - Προ-επαγγελματικά τμήματα - Επαγγελματικό (προετοιμασία για Teachers Certipiate) - Χορευτική Γυμναστική - Νέο- Ελληνικοί χοροί (χασάπικο-συρτάκι-ζεϊμπέκικο). Συμπληρωματικό μάθημα: Yoga

Εγγραφές: 6 Σεπτεμβρίου 2004
Έναρξη: 15 Σεπτεμβρίου 2004

ΓΙΑ ΚΑΘΕ ΕΓΓΡΑΦΗ ΔΩΡΕΑΝ ΜΙΑ ΤΣΑΝΤΑ ΜΠΑΛΕΤΟΥ

Τηλέφωνα: 22410 27383 και 92790
Ωρες 11-1π.μ. & 6-9μ.μ
Διεύθυνση: Παναγιώτου Ροδίου, 77 Ρόδος.
Μυκηνών 4, Ιαλυσός.

ΕΠΙΣΤΟΛΗ ΤΟΥ ΠΡΟΕΔΡΟΥ ΠΡΟΣ ΤΗΝ «δ»

ΘΑ ΠΡΟΣΛΗΦΘΕΙ ΠΡΟΣΩΠΙΚΟ *για το παράρτημα του ΟΚΑΝΑ*

Αργησε να παραδοθεί το κτίριο από το Δήμο Ροδίων

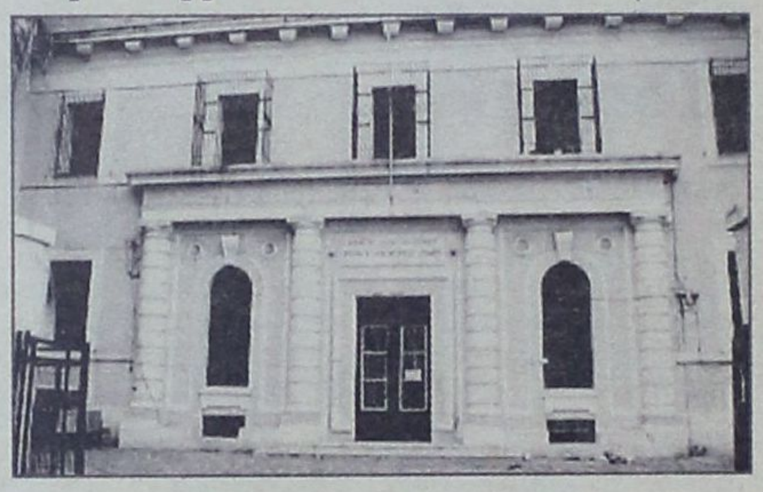

Δεν υπάρχει «σκοπιμότητα» και «ανεξήγητη» ή «περίεργη αδιαφορία» σε ό,τι αφορά την λειτουργία στη Ρόδο της Μονάδας του ΟΚΑΝΑ, αναφέρεται σε επιστολή του προέδρου του Οργανισμού κ. Χρήστου Γιαννάκη προς την «δημοκρατική».

Και προστίθεται ότι κινήθηκαν οι διαδικασίες για την πρόσληψη προσωπικού. Χαιρετίζουμε τις πρωτοβουλίες, θα πρέπει ωστόσο, να σημειωθεί ότι η κριτική δεν αφορούσε την διοίκηση του ΟΚΑΝΑ, αλλά άλλους θεσμούς και λειτουργίες, που δεν επέδειξαν στο παρελθόν την οφειλόμενη ευαισθησία για την ολοκλήρωση και παράδοση του έργου.

Κύριε Διευθυντά,

Σε άρθρο της εφημερίδας σας της 4ης Σεπτεμβρίου, με τίτλο «Η πολιτεία δεν συγκινείται», αναφέρεστε στα προβλήματα λειτουργίας της νέας μονάδας του ΟΚΑΝΑ της Ρόδου, που οφείλονται κατά κύριο λόγο στην ελλιπή στελέχωσή της.

Σήμερα, θα ήθελα να παρατηρήσω ότι η λειτουργία αυτής της μονάδας αποτελεί άμεση προτεραιότητα του Οργανισμού και ουδεμία «σκοπιμότητα» και «ανεξήγητη» ή «περίεργη αδιαφορία» δεν έχει επιδείξει, στην προσπάθεια υλοποίησης αυτού του στόχου.

Είναι αλήθεια ότι αυτή τη στιγμή δεν έχει πραγματοποιηθεί η μετεγκατάσταση της μονάδας μας από το χώρο του Γενικού Νοσοκομείου στο κτίριο, που μας παρέδωσε πριν από λίγο καιρό ο Δήμος Ροδίων. Είναι, επίσης, αλήθεια όμως ότι υπήρξαν και αρκετές καθυστερήσεις στην υλοποίηση της μονάδας, καθώς η ανακατασκευή του κτιρίου στο Παλαιό Νοσοκομείο της Ρόδου από το Δήμο Ροδίων ολοκληρώθηκε μόλις πριν από μερικούς μήνες και το κτίριο παραδόθηκε στον ΟΚΑΝΑ το καλοκαίρι του 2004.

Είναι επίσης γνωστό ότι η πρόσληψη μόνιμου προσωπικού είναι μία αρκετά χρονοβόρα διαδικασία, καθώς στον ΟΚΑΝΑ τηρούνται όλες οι διαδικασίες που προβλέπονται από το νόμο. Παρόλα αυτά, και μέχρι να ολοκληρωθούν οι διαδικασίες αυτές, ο Οργανισμός σε συνεργασία με το Β' ΠΕΣΥΠ Νοτίου Αιγαίου, αναζητά ήδη άλλες λύσεις. Την Κυριακή 12 Σεπτεμβρίου δημοσιεύθηκε στον Τύπο «Πρόσκληση Ενδιαφέροντος» προς Ψυχιάτρους, που ενδιαφέρονται να συνεργαστούν με τα Θεραπευτικά Προγράμματα του ΟΚΑΝΑ, συμπεριλαμβανομένου και αυτού της Ρόδου. Προς αυτή την κατεύθυνση θα κινηθούμε και για την αναζήτηση νοσηλευτικού προσωπικού, και προσωπικού άλλων ειδικοτήτων μέχρις ότου ολοκληρωθεί η διαδικασία της προκήρυξης και της πρόσληψης μόνιμου προσωπικού, ώστε να στελεχωθεί πλήρως η μονάδα της Ρόδου.

Με εκτίμηση
Χρήστος Γιαννάκης
Πρόεδρος ΔΣ ΟΚΑΝΑ

ΖΗΤΕΙ ΔΙΑΣΦΑΛΙΣΗ ΤΗΣ ΑΞΙΟΚΡΑΤΙΑΣ

ΕΡΩΤΗΣΗ ΚΑΪΣΕΡΛΗ ΣΤΗ ΒΟΥΛΗ *για τα κριτήρια επιλογής υπαλλήλων*

Κάνει λόγο για «πολιτικές διώξεις»



Ο Βουλευτής Δωδεκανήσου κ. Κώστας Καϊσερλης, στις 13/09/2004 κατέθεσε ερώτηση προς τους υπουργούς Απασχόλησης και Κοινωνικής Αλληλεγγύης και Εσωτερικών Δημόσιας Διοίκησης και Αποκέντρωσης με θέμα «Πολιτικές διώξεις υπαλλήλων και στελεχών του Δημοσίου τομέα» με το κάτωθι περιεχόμενο:

«Το τελευταίο χρονικό διάστημα γινόμαστε καθημερινά μάρτυρες, καταιγισμού πολιτικών διώξεων στο χώρο του Δημοσίου.

Παρακολουθούμε δε, με απογοήτευση την κατάφωρη παραβίαση των αρχών της αξιοκρατίας και της δικαιοσύνης που θα πρέπει να επικρατούν στην αξιολόγηση των υπαλλήλων και στελεχών του Δημοσίου τομέα.

Κανείς δεν στερεί το δικαίωμα από μία Κυβέρνηση να επιλέξει σε ανώτατες επιτελικές θέσεις τα πρόσωπα εκείνα που θα κληθούν να εφαρμόσουν το Κυβερνητικό έργο.

Είναι όμως απαράδεκτο να διώκονται πολιτικά, μικρά και μεσαία στελέχη του Δημοσίου τομέα και να κρίνονται μόνο από τις πολιτικές τους πεποιθήσεις και όχι από την ποιότητα της δουλειάς τους.

Χαρακτηριστικά παραδείγματα, οι τοποθετήσεις υμετέρων στις υπηρεσίες του υπουργείου Παιδείας καθώς και, μεταξύ άλλων, η μετάθεση – πολιτική δίωξη της κ. Κανταζίδου Μαρίας από το ΙΚΑ Ρόδου στο ΙΚΑ Καλύμνου, παρά το γεγονός ότι και παραγωγικό έργο επέδειξε κατά τη διάρκεια της θητείας της, αλλά και έχαιρε ιδιαίτερης εκτίμησης στην κοινωνία της Ρόδου.

Είναι λυπηρό το φαινόμενο της κομματικής τρομοκρατίας, που έχει σκεπάσει τις δημόσιες υπηρεσίες της χώρας και έχει αναβιώσει άλλες εποχές, όπου η επαγγελματική ανέλιξη των υπαλλήλων εξαρτιόταν αποκλειστικά από την εφημερίδα που κρατούσαν στα χέρια τους.

Και είναι απαράδεκτο στην Ελλάδα του 2004 να λειτουργούν λαϊκά δικαστήρια και άλλου είδους μαγαζάκια στα κομματικά γραφεία που τα καταρρακώνουν προσωπικότητες, εκδίδοντας πιστοποιητικά κοινωνικών φρονημάτων, τάζοντας αδιακρίτως διορισμούς και προαγωγές και απειλώντας με υποβιβασμούς και μεταθέσεις τους αντιφρονούντες.

Επιτέλους αφού όλα σε αυτή τη γη εξελίσσονται, θα πρέπει να εξελιχθεί και η δεξιά κυβέρνηση, να συνειδητοποιήσει ότι πέρασαν οι εποχές του '50, και να προσαρμόσει την πολιτική της στα δεδομένα του 21ου αιώνα.

ΕΡΩΤΩΝΤΑΙ
ΟΙ κ.κ. ΥΠΟΥΡΓΟΙ

1. Με ποιά κριτήρια γίνεται η αξιολόγηση των στελεχών του Δημοσίου τομέα;
2. Ποιο'ι τελικά αποφασίζουν τις αποσπάσεις και τις μεταθέσεις; Οι υπηρεσίες του υπουργείου, ή τα στελέχη των κομματικών γραφείων της Νέας Δημοκρατίας;
3. Για ποιό λόγο αποφασίστηκε η μετάθεση της Διευθύντριας του ΙΚΑ Ρόδου κ. Κανταζίδου στο ΙΚΑ Καλύμνου παρά την κατά κοινή ομολογία επιτυχημένη θητεία της;
4. Με ποιό τρόπο σκοπεύει η κυβέρνηση της Νέας Δημοκρατίας, να διασφαλίσει τις αρχές της αξιοκρατίας και της δικαιοσύνης στο Δημόσιο τομέα;

ΣΥΝΕΡΓΑΣΙΑ ΟΝΝΕΔ ΜΕ ΑΝΑΣΤ. ΚΑΡΑΜΑΡΙΟ

Η Τοπική Οργάνωση Ο.Ν.ΝΕ.Δ. πόλεως Ρόδου, στα πλαίσια του κύκλου επαφών που έχει ξεκινήσει με τους βουλευτές του νομού, είχε την Παρασκευή 10 Σεπτεμβρίου 2004 συνάντηση με τον βουλευτή Δωδεκανήσου κύριο Αναστάσιο Καραμάριο.

Τα μέλη του Συμβουλίου της Τοπικής Οργάνωσης Ο.Ν.ΝΕ.Δ. πόλεως Ρόδου είχαν την ευκαιρία να συζητήσουν με τον κύριο Καραμάριο και να του θέσουν τα κορυφαία θέματα που απασχολούν τη νεολαία της Ρόδου.

Ανάμεσα στα θέματα που συζητήθηκαν ήταν η μεταφορά στις νέες εγκαταστάσεις του ΟΚΑΝΑ, κάτι που η Τοπική Οργάνωση Ο.Ν.ΝΕ.Δ. πόλεως Ρόδου πρώτη το ανακίνησε και το κατέταξε πρώτο στη λίστα των προβλημάτων. Ο κύριος Καραμάριος υποσχέθηκε ότι θα κάνει ότι μπορεί ώστε πολύ σύντομα να ξεκινήσει τη λειτουργία του ΟΚΑΝΑ της Ρόδου.

Επίσης συζητήθηκε και το θέμα του ακτοπλοϊκού της Δωδεκανήσου. Ενα πρόβλημα που αγγίζει όλα τα κοινωνικά στρώματα και όλες τις ηλικίες τόσο της Ρόδου, όσο και της Δωδεκανήσου. Ο κύριος Καραμάριος έδωσε τη δέσμευση προς την Τοπική Οργάνωση Ο.Ν.ΝΕ.Δ. πόλεως Ρόδου ότι μέσα στον προσεχή Οκτώβριο θα δοθεί οριστική λύση σ' αυτό το πρόβλημα.

Η συζήτηση έληξε με τη διαβεβαίωση εκ μέρους του κυρίου Καραμάριου ότι θα είναι δίπλα στην Τοπική Οργάνωση Ο.Ν.ΝΕ.Δ. πόλεως Ρόδου στο νέο ξεκίνημα και στην προσπάθεια που κάνει για να υλοποιήσει το πρόγραμμά της που κέντρο έχει όλους τους νέους της πόλης μας.

ΤΜΗΜΑΤΑ

- **Ρυθμική Κινησιολογική Αγωγή) - Δημιουργική κίνηση - Αυτοσχεδιασμός** (από 3.5 ετών)
- **Κλασσικό μπαλλέτο** (σύστημα VAGANOVA)
- **JAZZ**
- **Σύγχρονος χορός**
- **FLAMENCO**
- **Caractére**
- **Χορευτική γυμναστική**
- **Εντατικό Προεπαγγελματικό**
- **Αργεντίνικο Τανγκό**

ΕΓΓΡΑΦΕΣ - ΠΛΗΡΟΦΟΡΙΕΣ

Από 6/9/2004 κάθε μέρα εκτός Σαββάτου & Κυριακής 11-1 το πρωΐ και 6-8.30 το απόγευμα.

ΣΧΟΛΗ ΧΟΡΟΥ Έλλης Παρασκευά

Αναγνωρισμένη από το ΥΠΠΟ Αριθμός Αδειας 6993/70

Μέλος του Διεθνούς Συμβουλίου Χορού της UNESCO

ΕΝΑΡΞΗ ΜΑΘΗΜΑΤΩΝ 15/09/04

Βενετοκλέων 61 - Τηλ: 22410 20.780/24.050

www.elliparaskeva.gr • e-mail: ellipar@otenet.gr

ΔΙΔΑΣΚΟΥΝ

- **ΕΛΛΗ ΠΑΡΑΣΚΕΥΑ**

απόφ. επ. σχ. Ραλλούς Μάνου. Μεταπτ. RAD - Place Λονδίνου Ιδρυτικό μέλος Διεθνούς Συμβουλίου Χορού της UNESCO, μέλος της Ενωσης Χοροθεραπευτών Ελλάδος.

- **ΦΩΤΕΙΝΗ ΤΕΡΡΑΝΟΒΑ**

Απόφ. Κρατικής Σχολής Ορχηστικής Τέχνης. Μεταπτυχιακές σπουδές στη σχολή ALVIN AILEY της Νέας Υόρκης.

- **ΝΑΤΑΛΙ ΣΕΡΒΟΥ**

Απόφ. Κρατικής Σχολής Ορχηστικής Τέχνης Αθηνών.

- **ΣΕΒΗ ΑΡΓΥΡΟΥ**

Απόφ. Ανώτερης Επαγγελματικής Σχολής Χορού Δ. Γρηγοριάδου. Μεταπτυχιακές σπουδές στο Παρίσι.

- **ΣΤΑΥΡ. ΓΕΩΡΓΟΠΑΠΑΔΑΚΟΥ**

Απόφ. Ανώτερης Επαγγελματικής Σχολής Χορού Amparo De Triana. Μεταπτυχιακές σπουδές Flamenco στη Σεβίλλη, Μαδρίτη, Βερολίνο

ΣΕΜΙΝΑΡΙΑ

Κατα τη διαρκεια της χρονιας απο διακεκριμένους χορογραφους διεθνως αναγνωρισμενους

ΔΙΑΤΗΡΕΙΤΑΙ Η ΑΠΟΦΑΣΗ ΤΟΥ ΠΡΩΤΟΔΙΚΕΙΟΥ

ΔΕΝ ΜΠΟΡΕΙ ΝΑ ΠΩΛΗΘΕΙ *το πλοίο της ΔΑΝΕ «Διαγόρας»*

Κέρδισε την δικαστική μάχη ο κ. Ιακ. Γερονικόλας

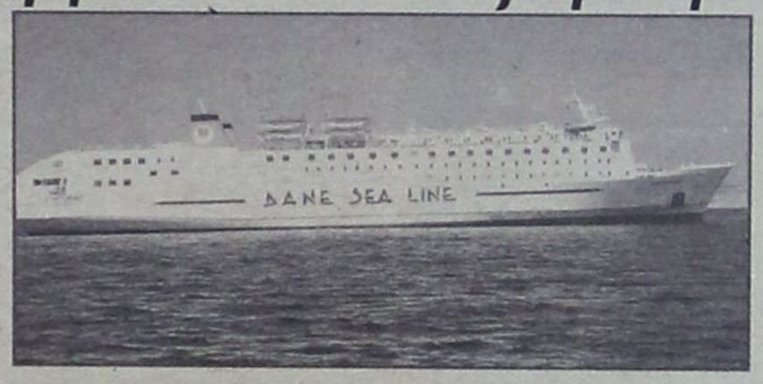

Διατηρείται με απόφαση του Μονομελούς Πρωτοδικείου Ρόδου (πρόεδρος κ Ν. Τσιρώνης) η προσωρινή διαταγή για απαγόρευση της πώλησης του πλοίου «Διαγόρας», μετά την απόρριψη της αιτήσεως της ΔΑΝΕ για ανάκληση της.

Όπως έγραψε πρόσφατα η «δ» το Μονομελές Πρωτοδικείο Ρόδου σε ικανοποίηση αιτήματος με την διαδικασία των ασφαλιστικών μέτρων του πρώην προέδρου της εταιρείας κ. Ιάκωβου Γερονικόλα, που διεκδικεί περίπου 545.000 ευρώ από οφειλές της ΔΑΝΕ στο ξενοδοχείο «Olympic», εξέδωσε προσωρινή διαταγή με την οποία απαγορεύθηκε η πώληση του πλοίου (γενικώς η μεταβολή περιουσιακών στοιχείων της εταιρείας) μέχρι της εκδόσεως αποφάσεως επί της αιτήσεως (θα συζητηθεί την 10η Οκτωβρίου 2004). Στη συνέχεια η ΔΑΝΕ επιχείρησε την ανάκληση της προσωρινής διαταγής αποσκοπώντας να προχωρήσει άμεσα στην πώληση του πλοίου «Διαγόρας».

Ο πρόεδρος ωστόσο πιθανολόγησε την ύπαρξη ασφαλιστικού δικαιώματος από πλευράς του κ Γερονικόλα αλλά και επικείμενο κίνδυνο της απαίτησής του από την εκποίηση του μοναδικού αξιόπλοου πλοίου της ΔΑΝΕ. Θεώρησε επιπλέον ότι και η ΔΑΝΕ αναγνωρίζει την οφειλή της προς τον κ Γερονικόλα ύψους 432000 (συν τόκοι) ενώ έκρινε ότι η προσωρινή διαταγή θα πρέπει να αφορά το συγκεκριμένο πλοίο του στόλου της ΔΑΝΕ και όχι τα άλλα που έχουν υποδεέστερη αξία.

Υπενθυμίζουμε ότι ο κ. Γερονικόλας, κίνησε την διαδικασία έκδοσης προσωρινής διαταγής επικαλούμενος χρέη της ΔΑΝΕ προς την εταιρεία «Olympic Hotels» για να εξασφαλίσει ότι δεν θα πωληθεί το πλοίο «Διαγόρας» και δεν θα υλοποιηθεί το σχέδιο της ΑΝΕΚ, πιστεύοντας ότι η όποια εκποίηση περιουσιακών στοιχείων της εταιρείας θα έπρεπε να ξεκινήσει είτε από τα ακίνητα είτε από τα υπόλοιπα πλοία του στόλου. Θεωρεί ειδικότερα ότι αν τελικώς πωληθεί το πλοίο «Διαγόρας» το μοναδικό αξιόπλοο και σύγχρονο της ΔΑΝΕ, το τέλος της εταιρείας θα είναι προδιαγεγραμμένο.

Οι πληρεξούσιοι δικηγόροι της ΔΑΝΕ κ.κ. Μ. Μακρίδης και Ν. Σαμαράς απεναντίας υποστήριξαν ότι οποιεσδήποτε συμβάσεις δανείου επικαλέστηκε στην αίτησή του ο κ. Γερονικόλας είναι άκυρες και ότι έγιναν κατά παράβαση του νόμου περί ανωνύμων εταιρειών διότι δεν φέρουν έγκριση της γενικής συνέλευσης των μετόχων. Υποστήριξαν ακόμα ότι η πώληση του πλοίου «Διαγόρας»είναι η μοναδική λύση για τη ΔΑΝΕ και ότι αν δεν πουληθεί η εταιρεία θα χρεοκοπήσει και θα χάσουν τα χρήματά τους οι μέτοχοι τονίζοντας ότι με τα 20 εκατ. ευρώ που θα εξασφαλιστούν θα ρυθμιστούν όλες οι ληξιπρόθεσμες οφειλές.

Μετά και την απόρριψη του αιτήματος της ΔΑΝΕ αποτελεί μάλλον μονόδρομο για την ΑΝΕΚ να ακολουθήσει το σχέδιο εκποιήσεων περιουσιακών στοιχείων της εταιρείας όπως αυτό προτάθηκε από τους μικρομέτοχους και ειδικότερα να προχωρήσει σε πώληση των ακινήτων (Μύλοι Ταξιάρχη) ή των πλοίων «Ρόδος» και «Πάτμος».

ΜΕΤΑ ΤΗΝ ΑΠΟΛΟΓΙΑ ΤΟΥ

ΠΡΟΣΩΡΙΝΑ ΚΡΑΤΟΥΜΕΝΟΣ *για τα σκληρά ναρκωτικά*

Σήμερα απολογούνται δύο, ενώ αναζητούνται τρεις

Προσωρινά κρατούμενος στις δικαστικές φυλακές της Κω κρίθηκε χθες, μετά την απολογία του, με ομόφωνη απόφαση του εκτελούντος χρέη τακτικού Ανακριτή κ. Ελ. Συστάκη και του Αντεισαγγελέα Πλημμελειοδικών Ρόδου κ. Ν. Αντωναράκου ο Γ.Α. του Α., 26 ετών, προσωρινά κάτοικος Ρόδου, κατά του οποίου είχε ασκηθεί ποινική δίωξη για αγορά, πώληση κατ' εξακολούθηση και διανομή ναρκωτικών ουσιών παρά μη τοξικομανούς. Η υπόθεση αφορά την διακίνηση μεγάλων ποσοτήτων δισκίων ecstasy και κοκαΐνης από 7μελές κύκλωμα το οποίο εξάρθρωσε το Τμήμα Δίωξης Ναρκωτικών Ρόδου, προς γενική ανακούφιση της τοπικής κοινωνίας.

Ελεύθερος με τους περιοριστικούς όρους της καταβολής χρηματικής εγγύησης, ύψους 2.000 ευρώ, της απαγόρευσης εξόδου από την χώρα και της παρουσίασής του κάθε 1η του μήνα στο ΑΤ Ρόδου κρίθηκε ο συγκατηγορούμενος του Κ.Μ. του Π., 18 ετών, προσωρινά κάτοικος Ρόδου, ο οποίος διώκεται για αγορά και κατοχή ναρκωτικών. Οπως συγκεκριμένα φέρεται να προέκυψε, τα προόριζε προς ιδίαν χρήση.

Σήμερα αναμένεται να απολογηθούν για την ίδια υπόθεση ο Μ.Κ. του Α., 24 ετών, κάτοικος Ιαλυσού, σπουδαστής στην ΣτΕ Ρόδου και ο Σ.Τ. του Κ., 23 ετών, ιδιωτικός υπάλληλος.

Αναζητούνται εξάλλου με εντάλματα σύλληψης του τακτικού Ανακριτή ακόμη 3 άτομα εκ των οποίων ο ένας φέρεται να είναι υπαξιωματικός του Πολεμικού Ναυτικού.

Σύμφωνα με όσα έγιναν γνωστά ο Γ.Α. του Α., 26 ετών, φέρεται να έχει αγοράσει τον Ιούλιο του 2004 ποσότητα 380 δισκίων ecstasy τουλάχιστον, εκ των οποίων 20 πούλησε στον 18χρονο, την 9η Σεπτεμβρίου ενώ άλλες 2 φορές του πούλησε 3 ακόμη δισκία.

ΕΝΑΣ ΣΥΜΠΟΛΙΤΗΣ ΜΑΣ

ΕΞΟΦΛΟΥΣΕ ΧΡΕΗ ΜΕ ΛΙΡΕΣ *που... έμοιαζαν με χρυσές!*

Υστερα από την υποβολή μηνύσεως του ασκήθηκε ποινική δίωξη

Ποινικές διώξεις για κυκλοφορία παραχαραγμένων νομισμάτων και για απάτη άσκησε χθες ο Αντεισαγγελέας Πλημμελειοδικών Ρόδου κ. Ν. Αντωναράκος κατά του Ανέστη Βούτση του Γεωργίου, 54 ετών, κατοίκου Ρόδου που συνελήφθη από αστυνομικούς της Υποδιεύθυνσης Ασφαλείας Ρόδου την 10η Σεπτεμβρίου 2004.

Σύμφωνα με τη δικογραφία που σχηματίσθηκε εις βάρος του ύστερα από σχετική καταγγελία στην Υποδιεύθυνση Ασφαλείας Ρόδου του κ. Ν. Κακουσίου του Δημητρίου, 31 ετών, εμπόρου η όλη υπόθεση, έχει ως εξής.

Το πρωί της 10ης Σεπτεμβρίου 2004 ο Βούτσης μετέβη στο κατάστημα εμπορίας ειδών κινητής τηλεφωνίας του κ. Κακουσίου, στην οδό Αμερικής, και έναντι οφειλής του, συνολικού ύψους 2.600 ευρώ, για αγορά κινητών τηλεφώνων, του παρέδωσε 3 «χρυσά» νομίσματα των 5 λιρών Αγγλίας.

Ο κ. Κακκουσίου επισκέφθηκε στη συνέχεια χρυσοχόο, ο οποίος διαπίστωσε ότι τα νομίσματα των 5 λιρών Αγγλίας δεν ήταν «χρυσά» αλλά επιχρυσωμένα με νίκελ στο εσωτερικό τους και ότι η αξία τους ήταν ευτελής.

Σημειώνεται ότι προ εξαμήνου περίπου ο 54χρονος είχε παραδώσει ακόμη ένα νόμισμα της ίδιας αξίας στον καταστηματάρχη για τακτοποίηση άλλης οφειλής του.

Προανακρινόμενος ο Βούτσης υποστήριξε ότι δεν παρουσίασε στον Κακούσιο τα νομίσματα των 5 λιρών ως χρυσά αλλά του τα παρέδωσε ως ενέχυρο μέχρι την 13η Σεπτεμβρίου 2004, οπότε και θα του εξοφλούσε τον λογαριασμό.

Τόνισε ότι και ο ίδιος δεν γνώριζε ότι δεν ήταν γνήσια και πρόσθεσε ότι η αξία των νομισμάτων ήταν 90 ευρώ.

Δρομολόγια του Ταχύπλοου Καταμαράν "ΔΩΔΕΚΑΝΗΣΟΣ ΕΞΠΡΕΣ"
Από: 16-ΙΟΥΛ-2004 μέχρι 21-ΣΕΠ-2004

DODEKANISOS ΝΑΥΤΙΛΙΑΚΗ

Αναχωρίσεις από την Κολώνα (Θαλασσινή πύλη)

ΚΥΡΙΑΚΗ		
ΛΙΜΑΝΙ	ΑΦΙΞΗ	ΑΝΑΧ.
ΡΟΔΟΣ		08.30
ΣΥΜΗ	09.20	09.25
ΚΩΣ	10.55	11.00
ΚΑΛΥΜΝΟΣ	11.40	11.50
ΛΕΡΟΣ	12.40	12.45
ΠΑΤΜΟΣ	13.25	13.40
ΛΕΙΨΟΙ	14.00	14.05
ΛΕΡΟΣ	14.25	14.30
ΚΑΛΥΜΝΟΣ	15.20	15.30
ΚΩΣ	16.10	16.20
ΣΥΜΗ	17.45	17.50
ΡΟΔΟΣ	18.30	

ΔΕΥΤΕΡΑ		
ΛΙΜΑΝΙ	ΑΦΙΞΗ	ΑΝΑΧ.
ΡΟΔΟΣ		08.30
ΚΑΣΤΕΛΟΡΙΖΟ	11.00	16.00
ΡΟΔΟΣ	18.30	

ΤΡΙΤΗ		
ΛΙΜΑΝΙ	ΑΦΙΞΗ	ΑΝΑΧ.
ΡΟΔΟΣ		08.30
ΚΩΣ	10.40	10.50
ΚΑΛΥΜΝΟΣ	11.30	11.40
ΛΕΡΟΣ	12.30	12.40
ΠΑΤΜΟΣ	13.20	13.30
ΛΕΙΨΟΙ	13.50	14.00
ΛΕΡΟΣ	14.20	14.30
ΚΑΛΥΜΝΟΣ	15.20	15.30
ΚΩΣ	16.10	16.20
ΡΟΔΟΣ	18.30	

ΤΕΤΑΡΤΗ		
ΛΙΜΑΝΙ	ΑΦΙΞΗ	ΑΝΑΧ.
ΡΟΔΟΣ		08.30
ΣΥΜΗ	09.20	09.30
ΚΩΣ	11.00	11.10
ΚΑΛΥΜΝΟΣ	11.50	12.00
ΛΕΡΟΣ	12.45	12.50
ΠΑΤΜΟΣ	13.30	13.40
ΛΕΡΟΣ	14.20	14.30
ΚΑΛΥΜΝΟΣ	15.20	15.30
ΚΩΣ	16.10	16.20
ΣΥΜΗ	17.45	17.50
ΡΟΔΟΣ	18.30	

ΠΕΜΠΤΗ		
ΛΙΜΑΝΙ	ΑΦΙΞΗ	ΑΝΑΧ.
ΡΟΔΟΣ		08.30
ΚΩΣ	10.40	10.50
ΚΑΛΥΜΝΟΣ	11.30	11.40
ΛΕΡΟΣ	12.30	12.40
ΛΕΙΨΟΙ	13.00	13.10
ΠΑΤΜΟΣ	13.30	13.40
ΛΕΡΟΣ	14.20	14.30
ΚΑΛΥΜΝΟΣ	15.20	15.30
ΚΩΣ	16.10	16.20
ΡΟΔΟΣ	18.30	

ΠΑΡΑΣΚΕΥΗ		
ΛΙΜΑΝΙ	ΑΦΙΞΗ	ΑΝΑΧ.
ΡΟΔΟΣ		08.30
ΣΥΜΗ	09.20	09.30
ΚΩΣ	11.00	11.10
ΚΑΛΥΜΝΟΣ	11.50	12.00
ΛΕΡΟΣ	12.45	12.50
ΠΑΤΜΟΣ	13.30	13.40
ΛΕΡΟΣ	14.20	14.30
ΚΑΛΥΜΝΟΣ	15.20	15.30
ΚΩΣ	16.10	16.20
ΣΥΜΗ	17.45	17.50
ΡΟΔΟΣ	18.30	

ΣΑΒΒΑΤΟ		
ΛΙΜΑΝΙ	ΑΦΙΞΗ	ΑΝΑΧ.
ΡΟΔΟΣ		08.30
ΚΩΣ	10.40	10.50
ΚΑΛΥΜΝΟΣ	11.30	11.40
ΛΕΡΟΣ	12.30	12.40
ΛΕΙΨΟΙ	13.00	13.10
ΠΑΤΜΟΣ	13.30	13.40
ΛΕΡΟΣ	14.20	14.30
ΚΑΛΥΜΝΟΣ	15.20	15.30
ΚΩΣ	16.10	16.20
ΡΟΔΟΣ	18.30	



• Ταξιδέψτε με το μήκος την ώρα
• Fully air-conditioned

Πληροφορίες: Δωδεκάνησος Ναυτιλιακή Ν.Ε.
Αυστραλίας 3. 85100 Ρόδος
Τηλ: 22410 70 590 - Fax: 22410 70 591

Ηχος & Φως Sound & Light

website: www.12ne.gr
e-mail: info@12ne.gr

ΣΧΟΛΗ ΧΟΡΟΥ Ελλης Καρασκευα

ΓΙΑΝΝΗΣ ΣΗΦΗ ΒΑΡΔΙΝΟΓΙΑΝΝΗΣ, ΔΙΕΥΘΥΝΩΝ ΣΥΜΒΟΥΛΟΣ ΤΗΣ ΑΝΕΚ

«ΟΙΚΟΝΟΜΙΚΟ ΠΡΟΒΛΗΜΑ Η ΑΝΕΚ δεν έχει ούτε πρόκειται να έχει»

Σε μία περίοδο έκρυθμη για την ελληνική ακτοπλοΐα, ο διευθύνων σύμβουλος της ΑΝΕΚ κ. Γιάννης Σήφη Βαρδινογιάννης, μίλησε στη «Ναυτεμπορική» εφ' όλης της ύλης.



Ο Γιάννης Σ. Βαρδινογιάννης, διευθύνων σύμβουλος της ΑΝΕΚ

Τι λέει για τα τεκταινόμενα στη ΔΑΝΕ

Με τα προβλήματα, κυρίως, λόγω της τιμής του πετρελαίου και της μείωσης της επιβατικής κίνησης, να αυξάνουν ανησυχητικά, με τα σενάρια που θέλουν μέσα στους επόμενους μήνες να συντελούνται αλλαγές στον κλάδο, η ΑΝΕΚ βρέθηκε στο προσκήνιο, κυρίως λόγω της ΔΑΝΕ.

ΣΥΝΕΝΤΕΥΞΗ ΣΤΟΝ ΜΗΝΑ ΤΣΑΜΟΠΟΥΛΟ

Δεν ήταν λίγοι εκείνοι που βρήκαν την ευκαιρία να επιτεθούν στη διοίκηση του Ομίλου κάνοντας λόγο για προβλήματα που θα εκδηλωθούν στο άμεσο μέλλον. Πιθανώς εκμεταλλευόμενοι και την επιλογή του «ισχυρού άνδρα» της εταιρείας και διευθύνοντος συμβούλου, Γιάννη Σ. Βαρδινογιάννη, να αποφεύγει τα φώτα της δημοσιότητας, εστιάζοντας στη διακυβέρνηση του Ομίλου σε «δύσκολες θάλασσες».

Ομως την κρίσιμη αυτή περίοδο για τον κλάδο της ακτοπλοΐας, ο Γιάννης Βαρδινογιάννης σπάει τη σιωπή του και μέσω της αποκλειστικής συνέντευξής του στη «Ν» μιλάει για όλους και για όλα, δίνοντας απαντήσεις ακόμα και στις φήμες που κυκλοφορούν. Ξεκαθαρίζει, από μεριάς του, το τοπίο.

• Κύριε Γιάννη Βαρδινογιάννη είστε στο τιμόνι της ΑΝΕΚ δύο χρόνια. Πείτε μας πώς ήταν η εταιρεία πριν και πώς είναι τώρα;

Η ΑΝΕΚ είναι εταιρεία λαϊκής βάσης, που ιδρύθηκε το 1967 και παραμένει πολυμετοχική. Οταν ανέλαβα, ως διευθύνων σύμβουλος, μαζί με τους συνεργάτες μας βρήκαμε σοβαρά οικονομικά και οργανωτικά προβλήματα, τα οποία αντιμετωπίσαμε. Στις εκλογές τον Ιούνιο του 2002 προεκλογική μας δέσμευση ήταν η αυτόνομη πορεία και ενδυνάμωση της εταιρείας μας. Οι μέτοχοι μας εμπιστεύθηκαν, γιατί σταματήσαμε τις διαδικασίες συγχώνευσης - απορρόφησης από την εταιρεία «Στρίντζης Α.Ε». Η επιλογή μας δικαιώνεται σήμερα, γιατί η επιθετική προσπάθεια αποδυνάμωσης της ΑΝΕΚ από τη «Στρίντζης Α.Ε» απέτυχε και φυσικά αυτό οφείλεται στις δικές μας στρατηγικές κινήσεις. Επιπλέον η εταιρεία ήταν κάτω από τη διαχείριση των τραπεζών, οι οποίες ήθελαν να εκποιήσουν τα περιουσιακά της στοιχεία γιατί η ΑΝΕΚ είχε ληξιπρόθεσμες οφειλές.

Ωρα Αλλαγών

• Υιοθετώ την άποψη ότι μέσα στους επόμενους μήνες θα συντελεστούν αλλαγές στην ελληνική ακτοπλοΐα.

Οικονομικό πρόβλημα η ΑΝΕΚ δεν έχει ούτε πρόκειται να έχει. Το δ.σ. ως σώμα δεν με έχει αμφισβητήσει ποτέ

• Με την κατάργηση του συμφωνητικού και τον πλήρη έλεγχο του διοικητικού συμβουλίου ελπίζουμε να ενδυναμώσουμε τη ΔΑΝΕ.

• Προς το παρόν παραμένουμε μεγαλομέτοχοι της ΝΕΛ. Βέβαια είμαστε ανοικτοί σε ενδιαφέρουσες και ωφέλιμες προτάσεις με γνώμονα πάντα το συμφέρον της ΑΝΕΚ»

• Τάδε έφη Γιάννης Σ. Βαρδινογιάννης στην αποκλειστική του συνέντευξη στη «Ν».

Σκεφθείτε πως το χρόνο διοίκησής μας πληρώσαμε στις τράπεζες περίπου 60 εκατομμύρια ευρώ κυρίως για τις λαθεμένες επιλογές της προηγούμενης διοίκησης.

Έτσι, λοιπόν, με μυαλό και ψυχή ξεκινήσαμε το πρόγραμμα εξυγίανσης και ανόρθωσης της εταιρείας μας.

• Ποιές ήταν οι ενέργειες που κάνατε;

Καταρχήν ζητήσαμε δίμηνη πίστωση χρόνου να εφαρμόσουμε το πρόγραμμά μας. Στο διάστημα αυτό οι τράπεζες αντιλήφθηκαν πως ο τρόπος διαχείρισης και λειτουργίας της ΑΝΕΚ άλλαξε και άρχισαν να μας εμπιστεύονται. Έτσι ο πλήρης έλεγχος της ΑΝΕΚ, μετά από τέσσερις περίπου μήνες πέρασε εξ' ολοκλήρου στα χέρια μας. Οπως ξέρετε το σπουδαιότερο πρόβλημα σε μια εταιρεία είναι ο τρόπος διοίκησης και η στρατηγική ανάπτυξης της εταιρείας. Και στα δύο αυτά καίρια ζητήματα η προηγούμενη διοίκηση είχε αποτύχει.

Επιβάλλαμε νέο τρόπο αποτελεσματικής διοίκησης και με το σωστό προγραμματισμό και τη στρατηγική ανάπτυξης κάναμε τώρα την ΑΝΕΚ, από ουραγό - κομπάρσο, σε πρωταγωνιστή των εξελίξεων.

Το θρίλερ της ΔΑΝΕ

• Ακούγεται πως τους τελευταίους μήνες, με αφορμή τα τεκταινόμενα στη ΔΑΝΕ όπου η ΑΝΕΚ είναι στρατηγικός επενδυτής, ο χανιώτικος Ομιλος έχει βρεθεί στο μάτι του «κυκλώνα». Τελικά «ξεπουλάτε» τη ΔΑΝΕ όπως υποστηρίζουν οι επιχειρηματικοί αντίπαλοί σας;

Η ΔΑΝΕ πράγματι έχει συσσωρευμένα προβλήματα εδώ και δέκα χρόνια, εξαιτίας της ανυπαρξίας διοίκησης και στρατηγικής.

Δυστυχώς οι προηγούμενες «διοικήσεις» τη φόρτωσαν με ζημιές και χρέη πολλών δεκάδων εκατομμυρίων ευρώ και την οδήγησαν σε προβληματική οικονομική κατάσταση. Εμείς ως νέα διοίκηση της ΑΝΕΚ, μαζί με τα προβλήματα της ΑΝΕΚ κληρονομήσαμε και τις δεσμευτικές συμφωνίες και δεσμεύσεις της ΔΑΝΕ. Προσπαθήσαμε να διοικήσουμε τη ΔΑΝΕ όπως την ΑΝΕΚ, αλλά λόγω του δεσμευτικού συμφωνητικού δεν είχαμε την ευχέρεια να ασκήσουμε με αποτελεσματική διοίκηση. Τώρα όμως με την κατάργηση του συμφωνητικού και τον πλήρη έλεγχο του διοικητικού συμβουλίου ελπίζουμε να ενδυναμώσουμε τη ΔΑΝΕ.

• Ποιός είναι ρόλος του Περικλή Παναγόπουλου στην υπόθεση του «Διαγόρας»; Υπάρχουν σενάρια που θέλουν να έχετε συμφωνήσει και να έχετε υπογράψει ήδη προσύμφωνο πώλησης και απλώς περιμένετε να ξεπεραστούν νομικά κωλύματα.

Ο κ. Παναγόπουλος είναι ένας επιχειρηματίας του ναυτιλιακού χώρου, που κάνει τις δικές του κινήσεις για να δυναμώσει τις εταιρείες του. Έτσι, λοιπόν, έκανε μια προσφορά για το «Διαγόρας» φέτος το καλοκαίρι, την οποία αρνηθήκαμε γιατί πρόθεσή μας είναι να λειτουργήσουμε τη ΔΑΝΕ χωρίς εκποίηση των περιουσιακών της στοιχείων. Τα όποια προβλήματα που υπάρχουν σήμερα στη ΔΑΝΕ είναι οικονομικής φύσεως και ελπίζουμε να λυθούν με την ανόρθωση και την ανάπτυξη της εταιρείας για το καλό των μετόχων της και της ΑΝΕΚ. Μιά και είμαστε ο μεγαλομέτοχος της ΔΑΝΕ».

• Σχολιάστηκε έντονα το γεγονός ότι δεν υπογράψατε τα οικονομικά αποτελέσματα εξαμήνου;

Το σχόλιο αυτό δικαιούμαι να πως είναι είναι άνευ σημασίας ή και κακόβουλο γιατί τα οικονομικά αποτελέσματα του εξαμήνου τα είχα συζητήσει με το οικονομικό επιτελείο της ΑΝΕΚ, από τα μέσα Ιουλίου. Ως γνωστόν οι ισολογισμοί υπογράφονται από μέλη του δ.σ. και έτσι υπέγραψε ο αναπληρωτής μου».

ΝΕΛ

• Με την υπόθεση της ΝΕΛ, υπάρχει κάποιο νεότερο; Θα πουλήσετε ως ΑΝΕΚ, ως στρατηγικός επενδυτής το ποσοστό σας;

Προς το παρόν παραμένουμε μεγαλομέτοχοι της ΝΕΛ. Βέβαια είμαστε ανοικτοί σε ενδιαφέρουσες και ωφέλειμες προτάσεις με γνώμονα πάντα το συμφέρον της ΑΝΕΚ.

Τα σχέδια

• Ας ξεκαθαρίσουμε το τοπίο. Ποιά είναι τα σχέδια του Γιάννη Βαρδινογιάννη για την ΑΝΕΚ;

Η ΑΝΕΚ, έχοντας αποκαταστήσει το κύρος της στην επιβατηγό ναυτιλία στο εσωτερικό και εξωτερικό και έχοντας ρυθμίσει τις τραπεζικές υποχρεώσεις της, αφού είναι η μοναδική μεγάλη εταιρεία που έχει μειώσει τον τραπεζικό δανεισμό χωρίς εκποίηση των περιουσιακών της στοιχείων, βαδίζει τώρα με σταθερά και οργανωμένα βήματα στην περαιτέρω ανάπτυξη και ενδυνάμωση της εταιρείας. Στα δύο αυτά χρόνια της διοίκησής μας κάναμε την ΑΝΕΚ δυνατή και πρωταγωνιστή των εξελίξεων.

Σκοπός μας είναι να συνεχίσουμε την αναπτυξιακή πορεία της προς όφελος των μετόχων της, αλλά και των εργαζομένων στην εταιρεία μας. Τα επόμενα βήματά μας είναι η ανανέωση του στόλου μας και η είσοδός μας σε νέες αγορές.

Συνεργασίες

• Σκέφτεστε να προχωρήσετε σε συνεργασία με έναν από τους άλλους δύο ομίλους που δραστηριοποιούνται στην ελληνική ακτοπλοΐα; Υπάρχει πρόσφορο έδαφος για συνεργασίες;

Στην επιβατηγό ναυτιλία, αλλά και σε όλες τις δημιουργικές επιχειρματικές δράσεις οι διοικούντες αναλύουν και αξιολογούν τις συνθήκες και τα δεδομένα, συζητούν και αποφασίζουν.

Με αυτή την αναπτυξιακή λογική δεν αποκλείουμε καμία συζήτηση.

Σταθερό μας και αδιαπραγμάτευτο κριτήριο είναι το συμφέρον της ΑΝΕΚ και η διατήρηση του πρωταγωνιστικού της ρόλου.

• Υπάρχει το ενδεχόμενο εισόδου ξένων ακτοπλοϊκών εταιρειών είτε αυτόνομα είτε μέσω συνεργασίας με ελληνικό όμιλο στην ακτοπλοΐα;

Πιστεύω και πιστεύουμε στην ΑΝΕΚ πως οι συνθήκες της ελληνικής αγοράς, παρόλο την απελευθέρωσή της, δεν ευνοούν την αυτόνομη είσοδο ξένων εταιρειών. Εάν θελήσουν ποτέ οι ξένες εταιρείες να εισέλθουν στην ελληνική αγορά, αυτό ίσως γίνει μέσω της συνεργασίας με τις υφιστάμενες εταιρείες.

• Οι νέες συνθήκες που διαμορφώνονται στην ακτοπλοΐα ευνοούν την αναγέννηση αυτόνομων -προσωπικών εταιρειών στα πρότυπα της ποντοπόρου ναυτιλίας, που δεν θα έχουν πίσω τους τη δύναμη ενός Ομίλου;

Αυτό μπορεί να γίνει κυρίως με τη συνδρομή της πολιτείας με την επιδότηση των γραμμών. Αποδέχομαι αυτή τη συνδρομή της πολιτείας γιατί εξυπηρετεί κοινωνικούς σκοπούς και καλύπτει ιδιαιτερότητες του Ελλαδικού νησιώτικου χώρου. Βέβαια στις γραμμές με μεγάλη κίνηση ο ανταγωνισμός είναι μεγάλος και φυσικά απαγορευτικός για οποιονδήποτε καινούργιο.

Νέοι επενδυτές

• Η είσοδος νέων επενδυτών στους ακτοπλοϊκούς ομίλους όπως συνέβη τόσο στις Μινωικές, όσο και στις Επιχειρήσεις Αττικής, είναι αισιόδοξο μήνυμα ή κρύβει κινδύνους;

Δεν μπορεί να πει κανείς αν η είσοδος των νέων μεγαλοεπενδυτών είναι αισιόδοξο μήνυμα ή κρύβει κινδύνους, γιατί αυτό θα κριθεί εκ του αποτελέσματος.

• Σκέφτεστε να επεκταθείτε και σε άλλες γραμμές του εξωτερικού πέραν της Αδριατικής;

Σκεφτόμαστε και μελετούμε να επεκταθούμε και σε νέες γραμμές, όταν αυτό κριθεί σκόπιμο από τις ανάγκες της αγοράς. Εμείς είμαστε έτοιμοι για κάθε ενδεχόμενο και έχουμε επεξεργαστεί τα ανάλογα σενάρια.

• Κυκλοφορεί σαν ψίθυρος που μέρα με την ημέρα μεγαλώνει ότι στο άμεσο μέλλον, μέσα στους επόμενους μήνες θα συντελεστούν αλλαγές στην ελληνική ακτοπλοΐα. Την υιοθετείτε την άποψη αυτή;

Βεβαίως και υιοθετώ τέτοιες απόψεις γιατί όπως η ίδια η ζωή έχει τη δική της δυναμική έτσι και στις επιχειρήσεις συντελούνται οι αλλαγές που οδηγούν σττην πρόοδο και την ανάπτυξη.

Εμείς έχουμε επεξεργαστεί πιθανές αλλαγές στον κλάδο μας και είμαστε έτοιμοι να ανταποκριθούμε στις απαιτήσεις των καιρών.

ΑΛΗΘΕΙΕΣ ΚΑΙ ΨΕΜΑΤΑ

Μέσα στο κλίμα αυτό που έχει δημιουργηθεί λόγω των προβλημάτων της ΔΑΝΕ, τις τελευταίες ημέρες κυκλοφορούν φήμες που θέλουν να υπάρχει οικονομικό πρόβλημα στην ΑΝΕΚ, αφού κάποιοι μέσα στο δ.σ. σας αμφισβητούν. Ποιά είναι η αλήθεια και ποιό το ψέμα;

Οικονομικό πρόβλημα η ΑΝΕΚ δεν έχει ούτε πρόκειται να έχει. Το δ.σ. ως σώμα δεν με έχει αμφισβητήσει ποτέ. Ο μοναδικός «αμφισβητίας» είναι ο κ. Τσαπάκης, πρώην διευθύνων σύμβουλος της ΑΝΕΝ. Ο λαός μας λέει: «Ο καλός ο καπετάνιος στη φουρτούνα φαίνεται».

Έτσι, λοιπόν, ο κ. Τσαπάκης, το ένα από τα 15 μέλη του Δ.Σ. της ΑΝΕΚ, έχει επιλέξει το δικό του δρόμο αντιπαράθεσης και μη γόνιμης συνεργασίας. Η ΑΝΕΚ όμως χρειάζεται δουλειά, γνώσεις, συνεργασία και αρμονικές σχέσεις διοίκησης, εργαζομένων και μετόχων για να αναπτυχθεί σωστά σε ένα έντονο ανταγωνιστικό περιβάλλον, που ισχύει σήμερα.



ΑΚΡΙΤΙΚΑ

κουβεντούλες με κάποιο νόημα

Θ άρσει· λέγων τ' αληθές ου σφαλεί ποτέ
ΣΟΦΟΚΛΗΣ

«Η φοβερότερη εκδίκηση είναι να περιφρονείς αυτούς που σε εχθρεύονται, αν και είσαι βέβαιος ότι μπορείς να τους συντρίψεις».
ΜΠΑΛΖΑΚ

Η ΤΡΑΓΩΔΙΑ

Η τραγωδία στον Αθω που βύθισε στο πένθος την Ορθοδοξία, τις Ενοπλες Δυνάμεις αλλά και την Ροδιακή κοινωνία αφήνει πίσω της αναπάντητα ερωτηματικά. Τα αίτια της πτώσης του θεωρητικώς «άτρωτου» Σινούκ παραμένουν αδιευκρίνιστα ενώ ουδείς μπορεί να εξηγήσει γιατί άργησε για τρεις ολόκληρες ώρες η έναρξη των ερευνών διάσωσης και η ενημέρωση της κοινής γνώμης. Ο πρωθυπουργός στη συνέντευξη Τύπου που παραχώρησε στη Διεθνή Εκθεση Θεσσαλονίκης έκανε την εκτίμηση ότι δεν υπάρχουν πολιτικές ευθύνες για την υπόθεση, διευκρινίζοντας ότι ζητήθηκε η παραίτηση του αρχηγού της Πολεμικής Αεροπορίας ενώ δεν έγινε δεκτή η παραίτηση του υπουργού Εθνικής Αμυνας. Πράγματι, η αναζήτηση και απόδοση πολιτικών ευθυνών εκεί που δεν φαίνεται να υπάρχουν δεν αποτελεί πάντοτε τρόπο για τη διαλεύκανση μιας υπόθεσης. Αντιθέτως μάλιστα συχνά βοηθά στο να κλείσει αυτή με συνοπτικές διαδικασίες.

Πρόκειται για μια «επιτυχημένη συνταγή» που δοκιμάστηκε και στο παρελθόν, και δυστυχώς, συνεχίζει να εφαρμόζεται.

Δ ΙΑΛΥΜΕΝΟ... ΣΩΜΑΤΕΙΟ

Διαλυμένα σωματεία έδειχναν από το Σάββατο, μετά την τραγωδία, το υπουργείο Εθνικής Αμυνας και γενικά ο Στρατός. Είναι πλέον ηλίου φαεινότερον ότι κάτι δεν πάει καλά με το Στράτευμα. Θύματα της καταστάσεως αυτής υπήρξαν και συγγενείς των θυμάτων. Τίποτα δεν έγινε σωστά με εξαίρεση την δρομολόγηση ενός ελικοπτέρου το Σάββατο βράδυ για να μεταφερθούν (από την Ελευσίνα) στη Λάρισα ορισμένοι απ' αυτούς για αναγνώριση πτωμάτων.

Καμιά ενημέρωση, κανένα ενδιαφέρον. Φαίνεται ότι εκτός από την ανθρώπινη ζωή σ' αυτήν την χώρα ούτε ο ανθρώπινος πόνος μετράει.

Την Ρωμιοσύνη, κάπου - κάπου, να την κλαις...

Σ ΑΝ... ΛΑΘΡΟΜΕΤΑΝΑΣΤΕΣ

Για να φαντασθεί κανείς το μέγεθος της ανευθυνότητες αλλά και της έλλειψης συμπόνοιας και ανθρωπισμού, αρκεί να αναφέρει κανείς το ακόλουθο περιστατικό.

Συγγενείς μητροπολίτη που επέβαινε στο μοιραίο ελικόπτερο και αγνοείται επισκέφθηκαν το υπουργείο Εθνικής Αμυνας για να ενημερωθούν και να ρωτήσουν, που πρέπει να περιμένουν τους νεκρούς, όταν ανευρεθούν.

Καμιά λέξη, καμιά ενημέρωση, καμιά συμπαράσταση.

-Μπορείτε να φάτε ότι θέλετε και να κοιμηθείτε σε όποιο ξενοδοχείο θέλετε με χρέωση του υπουργείου, ήταν η... συμπαράσταση.

Οι άνθρωποι έψαχναν τον άνθρωπό τους και στο υπουργείο τους πέρασαν προφανώς για... λαθρομετανάστες (και ας μην είχαν αυτήν την εμφάνιση) και τους πρόσφεραν... δωρεάν φαγητό.

Την Ρωμιοσύνη κάπου - κάπου να την κλαις!

Χ ΑΩΔΗΣ ΚΑΤΑΣΤΑΣΗ

Ας πάμε, όμως λιγάκι πιο πέρα, αφού σημειώσουμε ότι μιλάμε από προσωπική εμπειρία και όχι από «πληροφορίες».

Αρχικώς οι συγγενείς... εστέλλοντο για αναγνώριση πτωμάτων στην Λάρισα (Γενικό Νοσοκομείο). Στη συνέχεια το σχέδιο άλλαξε χωρίς κανένας να τους ενημερώσει (όσοι το έμαθαν, το έμαθαν εξ ιδίας πρωτοβουλίας) και εστέλλοντο στην... Ελευσίνα.

Αργότερα και το σχέδιο αυτό άλλαξε, χωρίς άμεση και πάλι ενημέρωση και τους έστειλαν στο 401 Στρατιωτικό Νοσοκομείο...

Την Ρωμιοσύνη κάπου - κάπου να την κλαις.

Η ΑΛΛΗ ΟΨΗ

Η άλλη όψη τώρα του νομίσματος: Πικραμένοι και με το δίκιο τους αγανακτισμένοι οι συγγενείς που δεν μπορούσαν να βρουν άκρη και που να λύσουν τα μυστήρια, αποτάνθηκαν στον υφυπουργό Εξωτερικών κ. Γιάννη Βαλινάκη ο οποίος στην κυριολεξία «σκίστηκε» για να βοηθήσει και για να εξυπηρετήσει, και ας βρισκόταν συνεχώς δίπλα στον πρωθυπουργό.

Ανέθεσε μάλιστα στον διευθυντή του κ. Κοφίνη να ενημερώνει συνεχώς τους συγγενείς και να βρίσκεται μαζί τους σε συνεχή επικοινωνία μήπως και κάτι χρειασθούν.

Οι συγγενείς αυτοί εκφράζουν από το βάθος της καρδιάς τους τις ευχαριστίες τους προς τους κ.κ. Βαληνάκη και Κοφίνη.

Ευτυχώς, υπάρχουν ακόμα σοβαροί και υπεύθυνοι πολιτικοί και προπάντων άνθρωποι...

Οσον αφορά τον «δικό μας» υπουργό τον Τέλη, μην το ψάχνετε το πράμα. Ούτε φωνή, ούτε ακρόαση. Το... γλεντούσε στην Πάτμο και ούτε λίγο ούτε πολύ είπε ότι το θέμα είναι... αρμοδιότητας του υπουργείου Εθνικής Αμυνας.

Το ότι χάθηκε ένας Ρόδιος ποιμενάρχης που ανάλωσε τη ζωή του στον άνθρωπο και υπηρέτησε με αυτοθυσία και αυταπάρνηση την ομογένεια, ήταν προφανώς... λατινικά για τον «δικό μας» υπουργό.

Μην σκοτίζεσαι, Τέλη, τέτοιες δουλειές φέρνουν συγκίνηση και αυτό δεν κάνει καλό στην υγεία...

Ο Ι... ΑΛΛΟΙ

Οταν ήρθαν στην Ρόδο ο πατριάρχης Πέτρος και ο επίσκοπος Νεκτάριος, αλλά και αργότερα ο τελευταίος, έτρεχαν όλοι από πίσω τους για να φωτογραφηθούν και να... «αποδείξουν» πόσο ενδιαφέρονται για την Εκκλησία και το έργο της...

Είδατε ή ακούσατε κανένα Δωδ/νήσιο πολιτικό παράγοντα, από υπουργό, μέχρι βουλευτή, μέχρι και δημάρχους να βρουν δύο λόγια παρηγοριάς, να εκφράσουν τη λύπη τους;

Υποσχέσεις μοίραζαν μόνο αφειδώς.

Μα καλά τόσος ξεπεσμός (γιατί περί ξεπεσμού πρόκειται, για να μην πούμε βαρύτερες κουβέντες).!!

Α ΣΤΡΑΨΕ ΚΑΙ ΒΡΟΝΤΗΞΕ

Αστραψε και βρόντηξε ο Κ. Καραμανλής, όταν αντιλήφθηκε το μέγεθος της καθυστέρησης με το οποίο ξεκίνησαν οι έρευνες αναζήτησης του ελικοπτέρου αλλά και τα εγκληματικά λάθη που έγιναν στην υπόθεση αυτή.

Την οργή του δεν μπόρεσε να την κρύψει ούτε στην προχθεσινή ομιλία του στο δείπνο της ΔΕΘ ούτε στη χθεσινή συνέντευξη Τύπου όταν μιλούσε για τις ευθύνες που διαπιστώθηκαν.

Μέχρι προχθές το βράδυ μάλιστα οι παραιτήσεις που είχε ζητήσει ήταν τρεις, αλλά, διαπιστώνοντας ότι με τρεις παραιτήσεις θα άνοιγαν άλλα ζητήματα, αρκέστηκε τελικά στην παραίτηση του αρχηγού ΓΕΑ. Αλλά για τελευταία φορά, όπως είπε στους συνεργάτες του.

Σ ΙΓΗΣΑΝ ΤΑ ΚΑΝΑΛΙΑ

Για περίπου δύο ώρες σίγησαν χθες το πρωί όλα τα κανάλια, σε χρόνο μάλιστα που οι εξελίξεις έτρεχαν και ο κόσμος περίμενε ενημέρωση...

Σύμφωνα με τις πληροφορίες τα αίτια αναζητεί το... FBI!

Τ ΗΣ ΟΛΥΜΠΙΑΚΗΣ

Η «Ολυμπιακή» θυμήθηκε πάλι τον παλιό «καλό» εαυτό της! Αφού προσπάθησε να δείξει «ευρωπαϊκό πρόσωπο» στη διάρκεια της Ολυμπιάδας με συνέπεια στα δρομολόγιά της από την επομένη... μετάνιωσε και άρχισε το χαβά της. Από μισή μέχρι μιάμιση ώρα έκτοτε οι καθυστερήσεις.

Θα μου πείτε, μέχρι τις πέντε, υπάρχουν ακόμα πολλά περιθώρια... βελτίωσης.

Χ ΩΡΙΣ ΚΟΝΔΥΛΙΑ...

Με δεμένα χέρια βρίσκεται ο Δ. Αβραμόπουλος στο θέμα της προβολής του ελληνικού τουρισμού στην μεταολυμπιακή περίοδο. Τα μαντάτα από το γραφείο του υπουργού Οικονομίας δεν είναι τα καλύτερα και όπως όλα δείχνουν τα λεφτά ενδέχεται να μην υπερβαίνουν καν τα 10 εκατ. ευρώ. Οσα έδινε και ο Ακης, και προηγουμένως ο Χριστοδουλάκης και πριν απ' αυτόν η Βάσω. Για να αποδειχθεί πως έξω από το χορό πολλά τραγούδια λένε, αλλά όταν έρθει η ώρα να ανοίξει το «πουγκί» ο τουρισμός μένει μονίμως με το χέρι απλωμένο.

Σκεφθείτε να μην ήταν και στις προτεραιότητες του πρωθυπουργού ο τουρισμός...

...Α ΛΛΑ ΜΕ ΛΟΥΣΟ

Μπορεί να μην υφίσταται ακόμα τυπικά το υπουργείο Τουριστικής Ανάπτυξης -το ιδρυτικό νομοσχέδιο αναμένεται να ψηφισθεί εντός του Σεπτεμβρίου- αλλά απέκτησε χώρο εκδηλώσεων, δίπλα από το κτίριο του ΕΟΤ, στην οδό Τσόχα στους Αμπελόκηπους. Ο χώρος παραπέμπει ευθέως στις «χλιδάτες» κατασκευές, αυθαίρετες οι περισσότερες, που κάνουν οι καφετέριες προκειμένου να δείχνουν ευρύχωρες αλλά και για να προσελκύσουν περισσότερη πελατεία αξιοποιώντας το πεζοδρόμιο. Κάτι σαν νομιμοφανές, χλιδάτο «αυθαίρετο», δηλαδή.

Οπως ακριβώς και το υπουργείο Τουριστικής Ανάπτυξης...

Π ΕΡΙ... ΤΟΥΡΙΣΜΟΥ

Ο Σύνδεσμος Ελληνικών Τουριστικών Επιχειρήσεων επισήμανε την περασμένη εβδομάδα τα εξής: «Τα δισεκατομμύρια των ανθρώπων σε κάθε γωνιά του πλανήτη, που παρακολούθησαν τους αγώνες στις τηλεοράσεις τους, αντίκρισαν την ειδυλλιακή εικόνα μιας λαμπρής Ελλάδας. Υπερσύγχρονα μέσα μεταφοράς, στολισμένες πλατείες και δρόμοι, ανακαινισμένα κτίρια, υπέροχες αθλητικές εγκαταστάσεις, γελαστά και πρόθυμα πρόσωπα. Φυσικό και εύλογο είναι ότι την αντίστοιχη ποιότητα θα περιμένουν να δουν όταν επισκεφθούν τη χώρα μας επιλέγοντας κάποια άλλη τουριστική περιοχή. Τι θα μπορούσαν να συναντήσουν εκεί: Ενα σχεδόν τριτοκοσμικό αεροδρόμιο ή λιμάνι, κοινόχρηστους χώρους βρόμικους, δρόμους γεμάτους λακκούβες με ελλιπή αν όχι ανύπαρκτη σήμανση, περιοχές με ελλείψεις στοιχειωδών υποδομών. Θα αναρωτηθούν αν βρίσκονται στην ίδια χώρα και θα έχουν δίκιο».

Προσυπογράφουμε το συμπέρασμα του ΣΕΤΕ, πως «ότι συνέβη στην Αθήνα πρέπει σύντομα και σε ανάλογη κλίμακα να συμβεί σε όλη την Ελλάδα, διαφορετικά όλη αυτή η θετική δημοσιότητα θα στραφεί εναντίον μας».

Α ΝΑΜΕΝΟΝΤΑΙ ΑΠΟΚΑΛΥΨΕΙΣ

Σαν βόμβες αναμένεται να σκάσουν οι αποκαλύψεις που σύντομα θα δουν το φως της δημοσιότητας από τις έρευνες που διεξάγουν τους τελευταίους μήνες οι διοικήσεις του ΙΚΑ και του ΟΓΑ σε ορισμένες πολύ σκοτεινές υποθέσεις «hi tech» και μη... Οπως λένε οι πληροφορίες, τα θραύσματα θα φτάσουν πολύ μακριά και το ωστικό κύμα θα συμπαρασύρει μεγάλα ονόματα και άτομα εμπλεκόμενα με τον κόσμο των επιχειρήσεων, την πολιτική και φορείς εκπροσώπησης της κοινωνίας...

Κ ΑΛΑ ΚΡΑΣΙΑΙ

Από τη δημοσκόπηση της Κάπα Research που δημοσιεύθηκε στο «Βήμα της Κυριακής»: Στην ερώτηση «Πως θα χαρακτηρίζατε την ως σήμερα πολιτική του Γιώργου Παπανδρέου;», το 47,7% των ερωτηθέντων απάντησε «υποτονική», το 37,6% «χωρίς προσανατολισμό» και το 31,4% «ατελέσφορη». Καταγράφηκε, επίσης, και ένα 5,7% που θεωρεί ότι η πολιτική του προέδρου του ΠΑΣΟΚ είναι «δυναμική»... Είναι αυτό που λένε... «καλά κρασιά».

Υ.Τ.Ε.

ΤΗΝ ΤΕΤΑΡΤΗ ΚΑΙ ΤΗΝ ΠΑΡΑΣΚΕΥΗ, ΑΝΤΙΣΤΟΙΧΑ

ΣΥΝΕΡΧΟΝΤΑΙ ΣΕ ΣΥΝΕΔΡΙΑΣΗ

τα δημοτικά συμβούλια Αφάντου και Αρχαγγέλου

Τα θέματα που είναι γραμμένα στην ημερήσια διάταξη

Συνέρχεται την Τετάρτη, 15 Σεπτεμβρίου, σε συνεδρίαση το Δημοτικό Συμβούλιο Αφάντου, με τα ακόλουθα θέματα στην ημερήσιά του διάταξη:

1. Αναμόρφωση προϋπολογισμού και τροποποίηση τεχνικού προγραμματος

2. Ψήφιση διαφόρων τιμολογίων

3. Αποδοχή ποσού 30.171,75 για την πληρωμή του 2ου λογαριασμού του έργου «Βελτίωση αθλητικών υποδομών δημοτικού διαμερίσματος Αρχίπολης»

4. Τροποποίηση προγραμματικής σύμβασης Δήμου Αφάντου ΑΔΕΑΨΑ - Περιφέρεια Νοτίου Αιγαίου.

5. Έγκριση προϋπολογισμού ΔΑΤΕΑ οικ. Ετους 2004.

6. Έγκριση προϋπολογισμού ΑΔΕΑΨΑ οικ. Ετους 2004.

7. Εορτασμός Παγκόσμιας Ημέρας Τουρισμού

8. Ορισμός μέλους για την επιτροπή που θα ελέγξει τις αιτήσεις εξισωτικής αποζημίωσης για το έτος 2004.

9. Έγκριση υπερωριακής απασχόλησης εποχικού προσωπικού κατά τις εξαιρέσιμες ημέρες -εορτές - Κυριακές για το έτος 2004.

10. Έγκριση απολογισμού Δημοτικού Παιδικού Σταθμού οικ. Ετους 2002.

11. Έγκριση απολογισμού Δημοτικού Παιδικού Σταθμού οικ. Ετους 2003.

12. Ίδρυση Παραρτήματος Γραφείου Ενημέρωσης Καταναλωτή στο Δήμο Αφάντου.

13. Έγκριση μελέτης της προμήθειας: «Προμήθεια ειδών ατομικής προστασίας εργατοτεχνικού προσωπικού και Τεχνικής Υπηρεσίας».

14. Έγκριση μελέτης και εκτέλεσης του έργου: «Αναπλάσεις δημοτικών δρόμων» (αριθμ. Μελέτης Δ. Αφάντου 20/2004).

15. Έγκριση μελέτης και εκτέλεσης του έργου: «Διαμόρφωση - συντήρηση αγροτικών δρόμων οικισμού Κολυμπίων» (Αριθμ. Μελέτης Δ. Αφάντου 21/2004).

16. Έγκριση μελέτης και εκτέλεσης του έργου: Συντήρηση - μόνωση δημοτικού καταστήματος Αρχίπολης» (Αριθμ. Μελέτης Δ. Αφάντου 21/2004).

17. Έγκριση μελέτης: «Συντήρηση και βελτίωση βατότητας αγροτικών δρόμων της έδρας του Δήμου» (Αριθμ. Μελέτης Δ. Αφάντου 23/2004).

18. Έγκριση μελέτης και εκτέλεσης του έργου: «Τσιμεντοστρώσεις αγροτικών δρόμων της έδρας του Δήμου» (Αριθμ. Μελέτης Δ. Αφάντου 22/2004).

19. Έγκριση μελέτης και εκτέλεσης του έργου: «Συντήρηση δημοτικού κτιρίου (πρώην εργοστάσιο παραγωγής τούβλων)» (Αριθμ. Μελέτης Δ. Αφάντου 24/2004).

20. Έγκριση μελέτης και εκτέλεσης του έργου: «Επισκευή -Κατασκευή νέων ιρλανδικών διαβάσεων σε αγροτικούς δρόμους δημοτικού διαμερίσματος Αρχίπολης» (Αριθμ. Μελέτης Δ. Αφάντου 25/2004).

21. Έγκριση μελέτης: «Στατική ενίσχυση Δημαρχιακού Μεγάρου» (Αριθμ. Μελέτης Δ. Αφάντου 24/2004).

22. Διακοπή εκτέλεσης του έργου: «Βελτίωση αθλητικών υποδομών δημοτικού διαμερίσματος Αρχίπολης - παράταση προθεσμίας περαίωσης».

23. Έγκριση 1ου (και τελικού) Ανακεφαλαιωτικού πίνακα εργασιών του έργου: «Κατασκευή βάσεων για την τοποθέτηση αιθουσών» (Αριθμ. Μελέτης Τ.Υ. Δ. Αφάντου 21/2004) αναδόχου εταιρείας ΔΑΤΕΑ.

24. Έγκριση 1ου (και τελικού) Ανακεφαλαιωτικού πίνακα εργασιών- παράταση προθεσμίας περαίωσης του έργου: «Ασφαλτοστρώσεις Δημοτικών δρόμων οικισμού Κολυμπίων»(Αριθμ. Μελέτης Τ.Υ.Δ. Αφάντου 14/2004).

25. Ορισμός μελών στη Δημοτική Επιχείρηση Αστικών Συγκοινωνιών Αφάντου σε αντικατάσταση παραιτηθέντων.

26. Τροποποίηση προγραμματικής σύμβασης της ΔΑΤΕΑ με το Δήμο Αφάντου, για τη λειτουργία των Δημοτικών Κατασκηνώσεων στα Κολύμπια.

ΤΟ Δ.Σ. ΑΡΧΑΓΓΕΛΟΥ

Την προσεχή Παρασκευή, 17 Σεπτεμβρίου 2004, θα συνέλθει σε συνεδρίαση το δημοτικό συμβούλιο Αρχαγγέλου, με τα ακόλουθα θέματα στην ημερήσιά του διάταξη:

1. Αποδοχή πιστώσεων - Τροποποίηση προϋπολογισμού - Ψήφιση πιστώσεων

2. Λήψη απόφασης για την ανανέωση της σύμβασης με το «MASTER TV».

3. Έγκριση πρακτικού επιτροπής αξιολόγησης για ανάθεση εκπόνησης μελέτης «Συμπλήρωση δικτύων αποχέτευσης του Δήμου και της περιοχής Στεγνών του Δήμου Αρχαγγέλου».

4. Τροποποίηση προγράμματος «ΕΛΛΑΔΑ 2004».

5. Έγκριση 1ου Α.Π. και 1ου ΠΚΤΜΝΕ του έργου: «Διαμόρφωση κεντρικής πλατείας Δ.Δ. Μασάρων».

6. Έγκριση 1ου και τελικού Α.Π. του έργου: «Συντήρηση - επισκευή σχολικών κτιρίων και εγκαταστάσεων της έδρας του Δήμου».

7. Έγκριση 1ου και τελικού Α.Π. τού έργου: «Αξιοποίηση - Βελτίωση νέου νεκροταφείου της έδρας του Δήμου».

8. Έγκριση ανάθεσης μελετών: α) «Ενίσχυση διαβρωθείσας θεμελίωσης γέφυρας Χά Δ.Δ. Μαλώνας» και β) «Έλεγχος δυνατότητας επικάλυψης τμήματος κοίτης ρέματος Λιβαδιών - Μάκρωνα».

9. Έγκριση μελέτης του έργου: «Κατασκευή δύο γηπέδων μίνι ποδοσφαίρου 5x5 σε χώρους του Δήμου Αρχαγγέλου».

10. Έγκριση μελέτης και καθορισμός όρων δημοπράτησης του έργου: «Ασφαλτοστρώσεις δημοτικών οδών στην έδρα του Δήμου Αρχαγγέλου».

11. Τροποποίηση τεχνικού προγράμματος και ένταξη του έργου: «Συνέχιση επικάλυψης χειμάρρου Μαγκαφά Β' φάση» και έγκριση εκπόνησης μελέτης από την Τεχνική Υπηρεσία του Δήμου.

12. Τροποποίηση προϋπολογισμού, έγκριση μελέτης και καθορισμός τρόπου εκτέλεσης του έργου: «Αντικατάσταση ιστών δικτύου Η/Φ εντός του οικισμού στο Δ.Δ. Μαλώνας».

13. Ψήφιση πιστώσεων για καταβολή συμμετοχής στη Δ.Ε.Η. Ρόδου για επέκταση δικτύου Δημοτικού φωτισμού στην περιοχή Πετρώνα του Δήμου Αρχαγγέλου και για επέκταση δικτύου Χ.Τ. στην περιοχή Κατασκήνωση του Δ.Δ. Μασάρων.

14. Λήψη απόφασης για τη διενέργεια οικονομικής διαχείρισης των Οργανισμών του Δήμου μέσω της Ταμειακής Υπηρεσίας του Δήμου.

15. Ψήφιση πιστώσεων επιχορήγησης των Οργανισμών και Συλλόγων του Δήμου.

16. Λήψη απόφασης για έκδοση ετήσιου (τουριστικού - επαγγελματικού) οδηγού Δήμου Αρχαγγέλου.

17. Τροποποίηση συστατικών πράξεων Σχολικών Επιτροπών Δήμου Αρχαγγέλου.

18. Ψήφιση εξειδικευμένων πιστώσεων παρελθόντων ετών.

19. Έγκριση μετάβασης και ψήφιση πίστωσης για κάλυψη εξόδων μετακίνησης αιρετών οργάνων και υπηρεσιακών παραγόντων.

20. Γνωμοδότηση για εγκατάσταση ιχθυογεννητικού σταθμού στην περιοχή «Κεραμί».

21. Γνωμοδότηση για εγκατάσταση αιολικού σταθμού στη θέση «Κουτσούτης».

22. Εξέταση αιτημάτων δημοτών για διαγραφή χρεών.



ΚΟΥΖΙΝΕΣ ΣΕ ΤΙΜΕΣ ΠΟΥ... ΠΡΟ - ΚΑΛΟΥΝ!



πλαίσιο

ΠΛΗΡΕΣ ΣΕΤ ΕΠΙΠΛΩΝ ΚΟΥΖΙΝΑΣ (14 μ. ΠΕΡΙΠΟΥ) ΜΕ ΤΡΟΦΟΘΗΚΗ ΚΑΙ ΜΗΧΑΝΙΣΜΟΥΣ

ΜΟΝΟ 2990 € (ΣΥΜΠΕΡΙΛΑΜΒΑΝΕΙ ΦΠΑ ΚΑΙ ΤΟΠΟΘΕΤΗΣΗ)

ΜΕΓΑΛΗ ΓΚΑΜΑ ΣΕ ΤΡΑΠΕΖΙΑ ΚΟΥΖΙΝΑΣ ΚΑΡΕΚΛΕΣ ΚΑΙ ΕΣΩΤΕΡΙΚΕΣ ΠΟΡΤΕΣ ΑΠΟ ΙΤΑΛΙΑ

ΔΩΡΟ ΤΡΑΠΕΖΙ ΑΝΟΙΓΟΜΕΝΟ 100X140+40 (MOD 7510)



ΑΞΙΑΣ 440 €

Ειδικές προγράμματα απόσυρσης. Ηλεκτρικές συσκευές σε χαμηλές τιμές.

ΒΟΛΑΣ ΚΟΥΖΙΝΕΣ

Μ. ΒΟΛΑΣ & ΥΙΟΙ Ο.Ε.

Λ. ΕΛΕΥΘΕΡΙΑΣ 43-45 ΚΡΕΜΑΣΤΗ ΡΟΔΟΣ - ΤΗΛ. (22410) 91275
FAX (22410) 94370 --- www.volas.net --- e-mail volas@hol.gr

ΣΧΟΛΗ ΧΟΡΟΥ ΣΟΦΙΑ ΜΕΛΙΣΣΟΥΡΓΟΥ

ΑΝΑΓΝΩΡΙΣΜΕΝΗ ΑΠΟ ΤΟ ΚΡΑΤΟΣ

ΚΛΑΣΣΙΚΟ ΜΠΑΛΕΤΟ - Ρώσικο σύστημα Vaganova.

ΣΥΓΧΡΟΝΟΣ ΧΟΡΟΣ - Σύστημα M. Graham, J. Limon.

JAZZ - Τμήματα παιδικά-εφηλίκων.

ΡΥΘΜΙΚΗ ΚΙΝΗΤΙΚΗ ΑΓΩΓΗ - Σύστημα Dalcroze και M. Κυνηγού.

ΜΟΥΣΙΚΗ ΠΡΟΠΑΙΔΕΙΑ - Διδάσκει ειδικευμένη μουσικοπαιδαγωγός Master in Music Education.

ΕΙΔΙΚΗ ΠΡΟΣΦΟΡΑ: Έκπτωση 50% σε μαθητές που παρακολουθούν και μπαλέτο.

ΤΑΞΗ POINTS ΜΠΑΛΕΤΟΥ - Προετοιμασία για επαγγελματικές σχολές.

LATIN - ΑΡΓΕΝΤΙΝΙΚΟ TANGO

FLAMENCO - Η πρώτη σχολή στη Ρόδο από το 1995 που το καθιέρωσε και το διδάσκει με επιτυχία καθημερινά και συστηματικά (τμήματα ανδρών-γυναικών).

ΙΣΠΑΝΙΚΟΙ ΧΟΡΟΙ - Pasodobles, Sevillanas, Fandangos técnica de castañuelas y abanicos.

ΣΕΜΙΝΑΡΙΑ από διεθνούς φήμης χορευτές.

ΣΟΦΙΑ ΜΕΛΙΣΣΟΥΡΓΟΥ: Απόφ. Ανωτ. Επ. Σχ. Χορού "Ραλλού Μάνου", διπλ. "Escuela Carmen de las Cuevas" Γρανάδας, "Escuela Relatores-Mercedes y Albano" Μαδρίτης, μετεκπ. στην Αν. Επ. Σχ. "Matilde Coral" της Σεβίλλης - Μέλος της Ακαδημίας Ιαπωνικών Χορών "Sociedad de Baile Español", μέλος Διεθνούς Συμβουλίου Χορού UNESCO.



Εγγραφές καθημερινά
Δευτ. - Παρ.
ΩΡΕΣ: 5:30 - 9:00 μ.μ.

ΤΡΟΙΑΣ 10
ΤΗΛ: 224103100 - FAX: 2241078500
E-MAIL: sofimel@otenet.gr

ΜΠΡΟΝΤΕΡΥ

ΠΡΟΣΦΟΡΑ aslanis



ΦΙΛΟΣΟΦΙΑ ΜΑΣ ΕΙΝΑΙ ΤΟ ΟΤΙ Η ΕΠΙΤΥΧΙΑ ΕΡΧΕΤΑΙ ΑΠΟ ΑΥΤΟΠΟΥ ΚΑΝΕΙ ΚΑΝΕΙΣ ΚΑΛΑ!

ΣΤΟΧΟΣ ΜΑΣ ΕΙΝΑΙ Ο ΣΩΣΤΟΣ ΕΞΟΠΛΙΣΜΟΣ ΚΑΙ Η ΣΩΣΤΗ ΔΙΑΚΟΣΜΗΣΗ ΤΩΝ ΔΙΚΩΝ ΣΑΣ ΧΩΡΩΝ!

ΣΗΜΕΡΑ ΜΕ ΤΑ ΔΥΟ ΚΑΤΑΣΤΗΜΑΤΑ ΜΠΡΟΝΤΕΡΥ ΚΑΤΟΡΘΩΣΑΜΕ ΝΑ ΚΑΛΥΨΟΥΜΕ ΚΑΤΑ ΜΕΓΑΛΥΤΕΡΟ ΜΕΡΟΣ ΤΙΣ ΑΝΑΓΚΕΣ ΤΩΝ ΠΕΛΑΤΩΝ ΜΑΣ.

- **ΑΝΑΜΕΣΑ ΣΕ 12.500 ΣΧΕΔΙΑ ΚΟΥΡΤΙΝΑΣ**
- **ΣΕ 890 ΔΙΑΦΟΡΕΤΙΚΑ ΣΧΕΔΙΑ ΧΑΛΙΟΥ (ΚΛΑΣΙΚΟΥ – ΜΟΝΤΕΡΝΟΥ)**
- **ΣΕ 2.500 ΜΟΚΕΤΕΣ ΚΑΙ 220 ΣΧΕΔΙΑ ΠΑΡΚΕ LAMINATE**
- **ΣΕ 600 ΕΙΔΗ ΠΑΡΚΕ LAMINATE ΚΑΙ ΣΥΝΘΕΤΙΚΟΥ ΠΑΤΩΜΑΤΟΣ**
- **ΣΕ 350 ΣΧΕΔΙΑ ΚΟΥΡΤΙΝΟΞΥΛΩΝ ΚΑΙ ΔΙΑΦΟΡΑ ΕΙΔΗ ΣΚΙΑΣΗΣ**
- **ΜΕ ΜΕΓΑΛΗ ΠΟΙΚΙΛΙΑ ΛΕΥΚΩΝ ΕΙΔΩΝ – ΣΕΝΤΟΝΙΑ-ΠΑΠΛΩΜΑΤΑ - ΡΙΧΤΑΡΙΑ – ΚΟΥΒΕΡΤΕΣ – ΣΕΜΕΝ , ΚΑΙ ΣΙΓΟΥΡΑ ΜΕ ΤΗΝ ΒΟΗΘΕΙΑ ΤΩΝ ΕΙΔΙΚΩΝ ΜΑΣ ΟΙ ΕΠΙΛΟΓΕΣ ΣΑΣ, ΣΤΑ ΚΑΤΑΣΤΗΜΑΤΑ ΜΑΣ, ΘΑ ΕΙΝΑΙ ΕΥΚΟΛΕΣ ΚΑΙ ΣΕ ΑΣΥΝΑΓΩΝΙΣΤΕΣ ΤΙΜΕΣ.**

ΑΠΟΤΕΛΕΣΜΑ ΤΗΣ ΣΥΝΕΡΓΑΣΙΑΣ ΜΑΣ ΕΙΝΑΙ Η ΟΛΙΚΗ ΔΙΕΥΘΕΤΗΣΗ ΤΩΝ ΧΩΡΩΝ ΣΑΣ ΑΠΟ ΕΜΑΣ , ΕΧΟΝΤΑΣ, ΕΣΕΙΣ, ΝΑ ΚΑΝΕΤΕ ΜΟΝΟ ΜΕ ΕΝΑΝ ..... ΜΕ ΤΗΝ ΠΕΙΡΑ ΜΑΣ .

Κληρονομιά που αποτελεί εγγύηση ποιότητας για εκείνους που ξέρουν να την εκτιμούν !





ΝΙΚΟΣ. Δ. ΣΑΡΡΗΜΑΥΡΟΓΕΝΗΣ

1ο ΚΑΤΑΣΤΗΜΑ - Λ. ΛΙΝΔΟΥ 211 • ΡΟΔΟΣ • 85100 • ΤΗΛ.: 22410 69939 ΦΑΞ: 22410 60099 - 2ο ΚΑΤΑΣΤΗΜΑ - Κ. ΥΔΡΑΙΟΥ 53 • ΡΟΔΟΣ • 85100 • ΤΗΛ.: 22410 36279 ΦΑΞ: 22410 76650

δημοκρατικά

ΥΠΑΡΧΕΙ ΑΝΤΙΚΕΙΜΕΝΙΚΗ ΠΡΑΓΜΑΤΙΚΟΤΗΤΑ Η ΟΠΟΙΑ ΔΙΝΕΙ ΤΟ ΜΕΤΡΟ ΤΗΣ ΑΛΗΘΕΙΑΣ (ΑΡΙΣΤΟΤΕΛΗΣ)

ΗΡΘΕ Ο ΚΑΙΡΟΣ ΓΙΑ ΝΑ ΣΥΖΗΤΗΣΟΥΜΕ ΣΟΒΑΡΑ

ΦΑΝΤΑΖΟΜΑΙ τον πρωθυπουργό λίγες ώρες μετά την τελετή λήξης των Ολυμπιακών Αγώνων της Αθήνας. Ένας λυτρωτικός αναστεναγμός ανακούφισης για ένα στοίχημα εξαιρετικά τολμηρό και επικίνδυνο.

Πέντε μήνες μετά την εντολή του ελληνικού λαού στη Ν.Δ. να κυβερνήσει, ουσιαστικά η μοναδική υποχρέωση που είχε η νέα κυβέρνηση ήταν οι Ολυμπιακοί Αγώνες.

Ουδείς διανοήθηκε να θέσει θέμα για κάτι, έξω από αυτόν τον εθνικό στόχο.

Όλα πήγαν καλά. Οι ξένοι, εχθροί και φίλοι, έφυγαν με τις καλύτερες εντυπώσεις.

Ατελείωτα και κολακευτικά, σε σημείο υπερβολής, ήταν τα άρθρα και τα σχόλια των διεθνών ΜΜΕ.

Και τώρα; Τώρα που μείναμε μόνο και πρέπει να κάνουμε τον λογαριασμό, να βάλουμε σε τάξη τα δημόσια οικονομικά και να χαράξουμε την πορεία ανάπτυξης, να διορθώσουμε αδυναμίες, να συμφωνήσουμε σε προτεραιότητες και μέτρα;

Εάν δεν συμφωνήσουμε, αν δεν γνωρίζουμε τη δημοσιονομική μας πραγματικότητα, τότε για ποιά οικονομική πολιτική με συναίνεση και υπευθυνότητα μπορούμε να μιλήσουμε;

Μπερδεμένα πράγματα, δύσκολη -πραγματικά- η κατάσταση. Και είναι μπερδεμένα, διότι ακόμα δεν ξέρουμε αν η αξιωματική αντιπολίτευση επιμένει ότι η δραματική επιδείνωση των δημόσιων οικονομικών είναι μια πλασματική εικόνα- όπως έλεγε- για να δυσφημιστεί το έργο των κυβερνήσεων Σημίτη.

Καθώς στην αποτίμηση της κατάστασης λαμβάνουν μέρος οι ευρωπαϊκές και άλλες διεθνείς υπηρεσίες, το επιχείρημα που κληρονόμησε και υιοθέτησε ο Γ. Παπανδρέου έχει μείνει μετέωρο.

Πλην όμως, εδώ απαιτείται απόλυτη αποδοχή και συμφωνία.

Εάν δεν συμφωνήσουμε, αν δεν γνωρίσουμε τη δημοσιονομική μας πραγματικότητα, τότε για ποιά οικονομική πολιτική με συναίνεση και υπευθυνότητα μπορούμε να μιλήσουμε;

Όταν για παράδειγμα, αποκαλύπτεται ότι το δημόσιο χρέος για το 2004 θα ανέλθει σε 112% του ΑΕΠ, δεν είναι δυνατόν να κάνουμε ότι δεν ακούσαμε τίποτα πηγαίνοντας παρακάτω. Παρακάτω πού; Ποιά σοβαρότερα θέματα, για παράδειγμα, τίθενται σήμερα ενώπιον της κοινωνίας; Ποιά θέματα αναδεικνύει η αντιπολίτευση; Περί της δημοσιονομικής κατάστασης τίποτα! Έτσι όμως δεν βγαίνει σοβαρή εθνική πολιτική. Δεν προκύπτει η ζητούμενη από το μέγεθος και τον χαρακτήρα των προβλημάτων συναίνεση. Όταν συμφέρει -μικροπολιτικά - κατηγορούμε την κυβέρνηση ότι κάνει όσα έκανε η αντιπολίτευση όταν ήταν κυβέρνηση και όταν δεν συμφέρει την κατηγορούμε ότι δεν κάνει αυτά που κάναμε εμείς όταν ήμασταν κυβέρνηση! Παραλογισμός; Δε νομίζω ότι αυτή η τακτική αρμόζει σ' ένα κόμμα που φιλοδοξεί να σπάσει τα κατεστημένα φράγματα, για γίνει κόμμα υπερσύγχρονο, ανοικτό και δημοκρατικό.

Δεν υπάρχει αντικείμενο - θα ρωτήσει κανείς- γι' αυτές τις, έστω εκ του πονηρού, αιτιάσεις της αντιπολίτευσης;

Ασφαλώς και υπάρχει. Είναι ενώπιον του νέου πρωθυπουργού, που καλείται να αποδείξει ότι η κυβέρνησή του μπορεί να ενώσει τους Έλληνες.

Θέμα σοβαρό και κρίσιμο. Πλην όμως, άλλο είναι αυτό και άλλο να θεωρείς απογορευτικό το δικαίωμα, στη νέα κυβέρνηση, να επιλέξει για τις πολιτικές θέσεις στη δημόσια διοίκηση, στελέχη της εμπιστοσύνης της.

Καλό όμως είναι όλα αυτά να κλείσουν σύντομα. Χάσαμε 6 μήνες με τους Ολυμπιακούς Αγώνες. Αν χάσουμε άλλους 7 μέχρι την προεδρική εκλογή, είναι βέβαιο ότι τα πραγματικά προβλήματα θα μεγεθυνθούν κι άλλο και η κοινωνία θα αγανακτήσει.

Ο κ. Καραμανλής έχει την ευκαιρία τώρα, σήμερα κιόλας από τη ΔΕΘ, να ξεκαθαρίσει εκρεμότητες και προτεραιότητες.

Έχει πολιτική δύναμη και μεγάλα περιθώρια ανοχής από τον ελληνικό λαό να βάλει, τουλάχιστον, τα πράγματα στη θέση τους.

Είναι πολιτικά υποχρεωμένος να επιχειρήσει να θέσει ενώπιον όλων των πολιτικών δυνάμεων και των κοινωνικών εταίρων τα μεγάλα, υπαρκτά και δύσκολα ζητήματα της εθνικής οικονομίας. Οι Ολυμπιακοί Αγώνες, για παράδειγμα, δεν ήταν ένα «τσάμπα πανηγύρι».

Ήταν μια εξαιρετικά δαπανηρή, για τα μεγέθη μας, διεθνής εκδήλωση, τα οφέλη της οποίας κινδυνεύουν να εξαφανιστούν από τα βάρη και τις δυσκολίες που αφήνει πίσω της.

Ας αναφέρω ένα παράδειγμα πρόσφατο.

Απήργησαν τα ΤΕΙ όλης της χώρας, γιατί τους λείπουν 50 εκατ. ευρώ στον προϋπολογισμό τους, ώστε να λειτουργήσουν αξιοπρεπώς! Το μισό ποσό είναι αυτό που αιτούνται οι διεθνείς ποδοσφαιριστές για πριμ από την επιτυχία στην Πορτογαλία!

Είναι καιρός να συζητήσουμε σοβαρά.

Ελπίζω να συμφωνούν όλοι.

ΑΠΟ ΕΠΙΧΕΙΡΗΜΑΤΙΑ ΤΗΣ ΡΟΔΟΥ

ΚΑΙ ΑΛΛΗ ΜΗΝΥΣΗ ΣΕ ΒΑΡΟΣ *γνωστής κυρίας για απάτη*

Ως φαίνεται είχε στήσει ολόληρη επιχείρηση εξαπατήσεως επιχειρηματιών

Νέα μηνυτήρια αναφορά σε βάρος της εκπροσώπου μεγάλου λογιστικού γραφείου της Αθήνας με αντικείμενο εργασιών την εκπόνηση οικονομοτεχνικών μελετών η οποία μάλιστα ενδιαφερόταν και για την «εξυγίανση» της ΔΑΝΕ, υπέβαλε χθες στην Εισαγγελία Πλημμελειοδικών Ρόδου δια του πληρεξουσίου δικηγόρου του κ. Σ. Αναστασιάδη, ιδιοκτήτης εργαστηρίου ζαχαροπλαστικής ζητώντας την άσκηση ποινικής δίωξης σε βάρος της, για απάτη!

Στην μηνυτήρια αναφορά που θα αποτελέσει αντικείμενο προκαταρκτικής εξέτασης και αναμένεται να συσχετιστεί με άλλη λόγω συνάφειας (φέρεται να διεπράχθη το ίδιο αδίκημα και με την ίδια μεθοδολογία) αναφέρονται τα εξής:

Η μηνυόμενη, τον μήνα Οκτώβριο του έτους 2001 εμφανίστηκε στο κατάστημά μου, που έχει σαν αντικείμενο εργασιών, ζαχαροπλαστείο με εργαστήριο ζαχαροπλαστικής, πώληση ποτών και εν γένει ζαχαρωδών προϊόντων και βρίσκεται στην πόλη της Ρόδου, μέσω κοινών γνωστών μας προσώπων στην Ρόδο, και μου συστήθηκε σαν εκπρόσωπος μεγάλου λογιστικού γραφείου της πόλης των Αθηνών, με αντικείμενο την εκπόνηση οικονομοτεχνικών μελετών σε επιχειρήσεις, κυρίως της περιφέρειας, για την ένταξη των επιχειρήσεων αυτών σε υπάρχοντα αναπτυξιακά προγράμματα του υπουργείου Γεωργίας, με ιδιαίτερα ευνοϊκούς όρους χρηματοδότησης και μεγάλου ποσοστού επιδοτήσεων.

Καθ όλη τη διάρκεια των συζητήσεων και των μεταξύ μας διαπραγματεύσεων, που σημειωτέον όλες πραγματοποιήθηκαν σε συναντήσεις μας στη Ρόδο, με επισκέφθηκε αρκετές φορές στο κατάστημά μου στη Ρόδο, με διαβεβαίωσε δε, ότι η όλη υπόθεση θα έχει θετική εξέλιξη, δεδομένου ότι, οι συνεργάτες της σαν ομάδα, είναι γνώστες των προγραμμάτων αυτών, ότι έχουν εντάξει σε αυτά και άλλες επιχειρήσεις και κυρίως ότι διαθέτουν τις δυνατότητες προώθησης των μελετών τους και ότι επιτυγχάνουν το επιθυμητό αποτέλεσμα μέσα σε πολύ σύντομα χρονικά διαστήματα.

Κατά τις συζητήσεις μας αυτές, μου επισήμανε ιδιαίτερα, ότι, σαν απαραίτητη προϋπόθεση για τη δημιουργία βιοτεχνικών επιχειρήσεων αρτοσκευασμάτων παντός είδους, ζαχαρωδών προϊόντων, μπισκότων, έτοιμων φαγητών κέτερινγκ και άλλων συναφών με αυτά προϊόντων, είναι η προηγούμενη σύσταση μονοπρόσωπης ΕΠΕ ή ΑΕ, η οποία θα εχρηματοδοτείτο, σαν νομικό πρόσωπο, ευκολότερα και θα επιτύγχανε έτσι μεγαλύτερη απόδοση χρημάτων, με δική της δε εισήγηση και προτροπή, ξεκίνησα διαδικασίες



για σύσταση της ανώνυμης εταιρείας.

Στη συνέχεια και συγχρόνως με τη διαδικασία σύστασης της εταιρείας, με συμβούλευσε να εκδώσω κτηματολογικά σχεδιαγράμματα του προσφερομένου για την κατασκευή κτιρίου ακινήτου μου, να φροντίσω για τη σύνταξη τοπογραφικών σχεδίων από πολιτικό μηχανικό, τεχνικές μελέτες και άλλα δικαιολογητικά και να της παραδώσω τους σχετικούς φακέλους, πράγμα το οποίον και έπραξα, το δε κόστος αυτών ανήλθε σε 7.336,75 ευρώ περίπου. Επί πλέον αυτών, απαίτησε με την ολοκλήρωση της συμπλήρωσης των σχετικών φακέλων, να της καταθέτω χρηματικά ποσά, σε τακτά χρονικά διαστήματα, σε λογαριασμό επ' ονόματί της και του συζύγου της, στην Εθνική Τράπεζα της Ελλάδος.

Από τον μήνα Ιανουάριο του έτους 2002 μέχρι και τον Μήνα Μάιο του έτους 2003, κατέθεσα για την μηνυόμενη στον προαναφερόμενο λογαριασμό, με περιοδικές καταθέσεις, συνολικό ποσό, δέκα τεσσάρων χιλιάδων ευρώ (14.000,00) για την ολοκλήρωση της υπόθεσης, όπως ανωτέρω περιγράφεται, προκύπτοντος του ποσού αυτού από τα σχετικά παραστατικά καταθέσεως της Εθνικής Τράπεζας, φωτοαντίγραφα των οποίων σας προσάγω συνημμένα στην παρούσα μήνυσή μου.

Με την πάροδο όμως του χρόνου και κυρίως από το φθινόπωρο του έτους 2003, η μηνυόμενη έπαυσε να επικοινωνεί μαζί μου, στις συνεχείς δε και επίμονες προσπάθειές μου για ενημέρωση, σχετικά με την πορεία της υπόθεσής μου, σπανιότατα κατάφερα να επικοινωνήσω μαζί της και το χειρότερο είναι, ότι με απέφευγε με προσχήματα και δικαιολογίες που προκάλεσαν σε εμένα εύλογες αμφιβολίες για την ολοκλήρωση της υπόθεσής μου.

Μετά από ερωτήματα και σχετικές έρευνες στο Υπουργείο Γεωργίας διαπίστωσα πανηγυρικά και με πολλή θλίψη, ότι τα πράγματα τα οποία τεχνηέντως, ψευδώς και παραπλανητικά μου παρέθετε και μου υπόσχετο ότι θα ενταχθώ, ήταν ανύπαρκτα, δηλαδή ουδέποτε υπήρχαν, αλλά ήταν μόνο ένα κατασκεύασμα της απατηλής και συγχρόνως νοσηρής φαντασίας της.

Με την από 10-07-2004 εξώδικο διαμαρτυρία πρόσκλησή μου, η οποία επιδόθηκε νόμιμα προς αυτήν στις 20-7-2004 διαμαρτυρόμενος για την αξιόποινη συμπεριφορά της, την κάλεσα να μου καταβάλει, το ποσό των 14.000,00 ΕΥΡΩ που ιδιοποιήθηκε παράνομα και επί πλέον το ποσό των 7.336,75 ΕΥΡΩ που υποχρεώθηκα να δαπανήσω για τις διαδικασίες σύστασης εταιρείας και την εκπόνηση και ολοκλήρωση των τεχνικών μελετών, παραπλανηθείς από την αξιόποινη συμπεριφορά της, ήτοι συνολικά την κάλεσα να μου επιστρέψει το ποσό των 21.336,75 ΕΥΡΩ, μέσα σε προθεσμία επτά (7) ημερών από την επίδοση της εξώδικης όχλησης, δηλαδή μέχρι και τις 28.07.2004, πλην όμως η μηνυόμενη, μέχρι και σήμερα με αγνοεί τελείως και εξακολουθεί να επιδεικνύει την ίδια παράνομη και αξιόποινη συμπεριφορά της.

Επειδή κατά ταύτα η μηνυόμενη, εγένετο υπαίτιος παραβάσεως της διατάξεως του άρθρου 386 παρ. 3, αφού κατά τα ανωτέρω ιστορούμενα, με σκοπό να αποκομίσει η ίδια παράνομο περιουσιακό όφελος, προς βλάβη της περιουσίας μου, μου παρέστησε ψευδώς γεγονότα ανύπαρκτα σαν αληθινά, την ανυπαρξία των οποίων γνώριζε εκ των προτέρων και τούτο το έσπραξε εν γνώσει της και υπό περιστάσεις, οι οποίες μαρτυρούν ότι αυτή είναι ιδιαίτερα επικίνδυνη, με υποχρέωσε δε, με τον τρόπο αυτό, να της καταβάλω τα άνω χρηματικά ποσά, αχρεώστητα, χωρίς νόμιμη αιτία, τα οποία ιδιοποιείται παράνομα σήμερα.

Επειδή ωσαύτως η μηνυόμενη, εγένετο και υπαίτιος παραβάσεως της διατάξεως του άρθρου 375 παρ. 1, αφού ακόμη και μετά την προαναφερόμενη από 10.07.2004 εξώδικη όχλησή μου και την εκπνοή της με αυτή ταχθείσας προθεσμίας προς απόδοση των χρημάτων μου, συνεχίζει να ιδιοποιείται παράνομα το ποσόν των 21.336,75 ΕΥΡΩ, που περιήλθε στην κατοχή της, όπως ανωτέρω εξιστορώ.

Επειδή η παρούσα μήνυσή μου είναι αληθής, για την απόδειξή της δε προτείνω μάρτυρες και επικαλούμαι έγγραφα.

ΓΙΑ ΤΟΥΣ ΛΟΓΟΥΣ ΑΥΤΟΥΣ

Σας παρακαλώ κύριε Εισαγγελέα

Να κινήσετε εναντίον της μηνυομένης, για τους λόγους που με λεπτομέρεια ανωτέρω αναφέρονται, ποινική δίωξη, με σκοπό την παραδειγματική της τιμωρία, ΔΗΛΩΝΟΝΤΑΣ συγχρόνως ότι παρίσταμαι, σαν πολιτικώς ενάγων για ποσόν 500,00 ΕΥΡΩ, για την ηθική βλάβη που έχω υποστεί, από την παράνομη και υπαίτια πράξη της, επιφυλασσόμενος του δικαιώματός μου να ζητήσω την πλήρη ανόρθωση κάθε άλλης ζημίας μου από τα Αστικά Δικαστήρια.

Πληρεξούσιο Δικηγόρο και αντίκλητό μου, διορίζω τον Σέργιο Αναστασιάδη του Νικήτα, κάτοικο Ρόδου, οδός Αμερικής 85.

ΣΧΟΛΗ ΧΟΡΟΥ Έλλης Καρασκεύη

ΤΕΛΟΣ ΣΕΠΤΕΜΒΡΙΟΥ
οι εγγραφές σε ΑΕΙ - ΤΕΙ

Τα προβλεπόμενα δικαιολογητικά



Το δεκαήμερο 20 με 30 Σεπτεμβρίου θα πραγματοποιηθούν οι εγγραφές των επιτυχόντων του Ενιαίου Λυκείου στα Τμήματα και στις Σχολές της τριτοβάθμιας εκπαίδευσης, καθώς και των αποφοίτων του Β΄ κύκλου των ΤΕΕ, οι οποίοι εισήχθησαν στα ΤΕΙ.

Συγκεκριμένα, οι εγγραφές αφορούν όσους εισήχθησαν στα πανεπιστήμια, στα ΤΕΙ και στην Α.Σ.ΠΑΙ.Τ.Ε. Ειδικά οι εισαχθέντες στο Β΄ εξάμηνο των ΤΕΙ, εάν δεν εγγραφούν εντός της παραπάνω προθεσμίας, μπορούν να εγγραφούν μέσα στο τελευταίο δεκαήμερο του Ιανουαρίου 2005.

ΔΙΚΑΙΟΛΟΓΗΤΙΚΑ

Για την εγγραφή τους οι επιτυχόντες (ή νομίμως εξουσιοδοτημένο πρόσωπο) καταθέτουν στη γραμματεία της σχολής ή του τμήματος τα ακόλουθα δικαιολογητικά:

- αίτηση εγγραφής
- τίτλο απόλυσης: απολυτήριο ή πτυχίο ή αποδεικτικό του Λυκείου αποφοίτησης ή νομίμως κυρωμένο αντίγραφο ή φωτοαντίγραφο των τίτλων αυτών
- υπεύθυνη δήλωση στην οποία δηλώνεται ότι δεν είναι εγγεγραμμένοι σε άλλη σχολή ή τμήμα της τριτοβάθμιας εκπαίδευσης στην Ελλάδα.
- έξι φωτογραφίες τύπου αστυνομικής ταυτότητας
- εκτός των παραπάνω και μόνο όσοι πέτυχαν με το σύστημα του Ενιαίου Λυκείου (90% και 10%) υποβάλλουν και αντίγραφο της βεβαίωσης πρόσβασης της παραγράφου 13 του άρθρου 1 του Ν. 2525/1997, όπως συμπληρώθηκε με την παράγραφο 1 του άρθρου 1 του Ν. 2909/2001.

Επιπλέον, κατά την προσέλευσή τους για εγγραφή οι εισαχθέντες πρέπει να έχουν μαζί τους την αστυνομική τους ταυτότητα ή άλλο δημόσιο έγγραφο από το οποίο να αποδεικνύονται τα ονομαστικά τους στοιχεία και η ακριβής ημερομηνία γέννησης.

Μέσα στην ίδια προθεσμία υποβάλλουν αίτηση για εγγραφή μαζί με τα σχετικά δικαιολογητικά και:

- οι τυφλοί, οι κωφάλαλοι, οι πάσχοντες από μεσογειακή, δρεπανοκυτταρική ή μικροδρεπανοκυτταρική αναιμία, οι πάσχοντες από συγγενή υδροκεφαλία με μόνιμη τεχνητή παροχέτευση του εγκεφαλονωτιαίου υγρού, συνοδευόμενη και από άλλες διαμαρτίες, όπως αραχνοειδής κύστη με φαινόμενα επιληπτικής κρίσης, καθώς επίσης οι πάσχοντες από μυϊκή δυστροφία Duchenne, (από βαριά δυσπλασία του εγκεφαλικού στελέχους, από κακοήθεις νεοπλασίες λευχαιμίες, λεμφώματα, συμπαγείς όγκους), από το σύνδρομο του Bund Chiari, από τη νόσο του Fabry, από βαριά ινοκυστική νόσο (παγκρέατος, πνευμόνων), από σκλήρυνση κατά πλάκας, από βαριά μυασθένεια, θεραπευτικώς αντιμετωπιζόμενη με φαρμακευτική αγωγή, οι νεφροπαθείς που υποβάλλονται σε αιμοκάθαρση, οι πάσχοντες από συγγενή αιμορραγική διάθεση - αιμορροφιλίες και υποβάλλονται σε θεραπεία με παράγοντες πήξεως, οι υποβληθέντες σε μεταμόσχευση μυελού των οστών ή μεταμόσχευση κερατοειδούς χιτώνος, καρδιάς, ήπατος, πνευμόνων, νεφρού, παγκρέατος, οι πάσχοντες από ινσουλινοεξαρτώμενο νεανικό διαβήτη τύπου 1, οι πάσχοντες από σύνδρομο Evans, οι πολυμεταγγιζόμενοι πάσχοντες από μεσογειακή αναιμία, οι πάσχοντες από φαινυλκετονουρία, από συγγενή θρομβοφιλία και υποβάλλονται σε θεραπεία αντιπηκτικής· αγωγής διά βίου, από αρρυθμογόνο δυσπλασία δεξιάς κοιλίας με εμφυτευμένο απινιδωτή, καθώς και από τη νόσο GAYCHER και οι έχοντες κινητικά προβλήματα οφειλόμενα σε αναπηρία άνω του 67%. Η πάθηση των ανωτέρω πρέπει να πιστοποιείται από την πρωτοβάθμια υγειονομική επιτροπή του νομού, μετά από δωρεάν βεβαίωση ιατρού μέλους του Διδακτικού Ερευνητικού Προσωπικού (Δ.Ε.Π.) οποιουδήποτε Α.Ε.Ι. αντίστοιχης ειδικότητας.

- οι απόφοιτοι λυκείου οι οποίοι διακρίθηκαν στη Βαλκανική ή τη Διεθνή Ολυμπιάδα Μαθηματικών, Πληροφορικής, Φυσικής ή Χημείας και τους έχει απονεμηθεί, πρώτο, δεύτερο και τρίτο βραβείο. Οι υποψήφιοι αυτοί, εκτός των ανωτέρω δικαιολογητικών, πρέπει να προσκομίσουν και βεβαίωση της Μαθηματικής, Πληροφορικής, Φυσικής ή Χημικής Εταιρείας αντίστοιχα, και Βεβαίωση της Δ/νσης Οργάνωσης και Διεξαγωγής Εξετάσεων από την οποία να προκύπτει ότι το μάθημα στο οποίο διακρίθηκαν και τα μαθήματα αυξημένης βαρύτητας που λαμβάνονται υπόψη για την εισαγωγή στο συγκεκριμένο τμήμα ανήκουν στα μαθήματα της κατεύθυνσης που παρακολούθησαν στο Ενιαίο Λύκειο οι υποψήφιοι.

Να σημειωθεί ότι η προθεσμία και η διαδικασία εγγραφής των επιτυχόντων στις Ανώτερες Σχολές Τουριστικών Επαγγελμάτων Ρόδου και Αγίου Νικολάου Κρήτης θα οριστεί και θα ανακοινωθεί από τις ίδιες τις σχολές. Υπενθυμίζεται ότι όσοι εισήχθησαν σε σχολές και τμήματα του Πανεπιστημίου Κύπρου θα πρέπει να πραγματοποιήσουν το συντομότερο δυνατό την εγγραφή τους αφού τα μαθήματα στο Πανεπιστήμιο αυτό άρχισαν στις 6 Σεπτεμβρίου.

Όλοι οι νεοεισαχθέντες πρέπει να φροντίσουν για την έγκαιρη εγγραφή τους, καθώς μετά το πέρας της προθεσμίας χάνουν οριστικά το δικαίωμα εγγραφής τους.

ΣΧΟΛΗ ΧΟΡΟΥ Έλλης Καρασκευά

ΠΩΣ ΜΠΟΡΟΥΝ ΝΑ ΨΗΦΙΣΟΥΝ
οι Αμερικανοί που ζουν στην Ελλάδα

Αθήνα (13 Σεπτεμβρίου 2004)

Οι Αμερικανοί πολίτες που βρίσκονται στην Ελλάδα μπορούν να επιλέξουν τρόπο συμμετοχής στις εκλογές για την ανάδειξη προέδρου, στις 2 Νοεμβρίου 2004 από τις ακόλουθες διαδικασίες.

1. Εγγραφή στους εκλογικούς καταλόγους στην κομητεία της πολιτείας που μένατε τελευταία φορά: Αυτό μπορεί να γίνει μέσω ενός εντύπου γνωστού ως «FPCA» -- Κάρτα Αίτησης του Ομοσπονδιακού Ταχυδρομείου. Οι ενδιαφερόμενοι μπορούν να την τυπώσουν μόνοι τους αν έχουν πρόσβαση σε ηλεκτρονικό υπολογιστή από την διεύθυνση **www.fvap.gov**, ή να την παραλάβουν από το Προξενείο στην Αμερικανική Πρεσβεία στην Αθήνα. Οσοι συμπληρώσουν τις αιτήσεις αυτές θα πρέπει να ακολουθήσουν τις οδηγίες πολύ προσεκτικά. Ορισμένες πολιτείες ζητούν η εν λόγω κάρτα να είναι επικυρωμένη από συμβολαιογράφο, κάτι το οποίο μπορεί να γίνει δωρεάν στην Πρεσβεία. Οι ενδιαφερόμενοι θα πρέπει να προσέξουν τα χρονικά περιθώρια. Πολλοί υπάλληλοι διοικητικών περιφερειών στις ΗΠΑ κλείνουν τις εγγραφές τους στους καταλόγους 30 ημέρες πριν από την ημέρα των εκλογών. Όσοι ψηφοφόροι καθυστερήσουν είναι δυνατόν να μην παραλάβουν τα ψηφοδέλτιά τους έγκαιρα.

1. Ψηφίστε έγκαιρα: Οι περισσότερες πολιτείες αποστέλλουν τα ψηφοδέλτια στους ψηφοφόρους που βρίσκονται στο εξωτερικό 30-45 ημέρες πριν από τις εκλογές. Ηδη, μάλιστα, κάποιες έχουν ήδη αρχίσει να τα στέλνουν. Αν δε λάβετε ψηφοδέλτιο σε χρόνο που να σας επιτρέπει να στείλετε τη ψήφο σας στον αρμόδιο υπάλληλο της περιφέρειας όπου ψηφίζετε μέσα στα προβλεπόμενα χρονικά όρια, υπάρχει λύση: Το έντυπο γνωστό ως FWAB, Ομοσπονδιακό Ψηφοδέλτιο Εγγραφής των Ψηφοφόρων στο Εξωτερικό. Μπορείτε να παραλαμβάνετε το έντυπο αυτό από την Πρεσβεία – υπάρχει αρμόδιος υπάλληλος επιφορτισμένος για εκλογικά θέματα -, αλλά το έντυπο δεν διατίθεται μέσω ηλεκτρονικής διεύθυνσης. Προκειμένου να μπορεί κάποιος να χρησιμοποιήσει το FWAB θα πρέπει να έχει πρώτα ταχυδρομήσει το έντυπο FPCA, που περιγράφεται στην πρώτη παράγραφο ανωτέρω, και μάλιστα έγκαιρα ώστε αυτό να έχει φτάσει στους αρμόδιους διοικητικούς υπαλλήλους στις ΗΠΑ τουλάχιστον 30 ημέρες πριν από την ημέρα των εκλογών.

Καλούνται οι Αμερικανοί ψηφοφόροι να ψηφίσουν στις Προεδρικές εκλογές πριν από την 18η Οκτωβρίου 2004, εφόσον στέλνουν τη ψήφο τους κατ΄εθείαν στον διοικητικό υπάλληλο στις ΗΠΑ. Αν φέρετε τα ψηφοδέλτια μαζί σας στο Προξενείο, η Πρεσβεία ευχαρίστως θα τα ταχυδρομήσει για λογαριασμό σας δωρεάν. Στην περίπτωση αυτή, θα πρέπει οι ενδιαφερόμενοι να προσκομίσουν τα ψηφοδέλτιά τους ΟΧΙ ΑΡΓΟΤΕΡΑ ΑΠΟ ΤΗΝ 15Η ΟΚΤΩΒΡΙΟΥ.

Οσοι ψηφοφόροι ταχυδρομήσουν τα ψηφοδέλτιά τους μετά από τις ημερομηνίες αυτές θα πρέπει να χρησιμοποιήσουν ταχυδρομείο (κούριερ) για να στείλουν τα ψηφοδέλτιά τους κατ΄ευθείαν στους υπευθύνους των εκλογικών τους τμημάτων. Κάποιες εταιρίες κούριερ ίσως να προσφέρουν ειδικές τιμές όταν πρόκειται για αποστολή ψηφοδελτίων Αμερικανών ψηφοφόρων. Για περισσότερες πληροφορίες οι ενδιαφερόμενοι μπορούν να απευθύνονται στις παρακάτω ηλεκτρονικές διευθύνσεις:

AthensAmEmb@state.gov
http://fvap.gov
http://www.Dnet.org.

Ακόμα μπορούν να τηλεφωνούν κατά τη διάρκεια των ωρών εργασίας στα τηλέφωνα:

210-7202421, ή 210-7202423.

ΟΙΚΟΔΙΔΑΣΚΑΛΕΙΟ ΡΩΣΙΚΗΣ ΓΛΩΣΣΑΣ
ΦΑΙΔΡΑΣ ΜΑΛΑΝΔΡΗ
Οδός Λεμεσού 13, Ρόδος • Τηλ. 22410-30836

Η ρωσική γλώσσα είναι το μέσο επικοινωνίας
που θα σε βοηθήσει να κατανοήσεις
τις ιδιομορφίες της ρωσικής αγοράς,
ώστε να μπορέσεις να την κατακτήσεις.

• Ναι!! Μπορείς και στη Ρόδο να μάθεις ρωσικά
με τη μοναδική μέθοδο για ξένους
του Πανεπιστημίου «ΛΟΜΟΝΟΣΟΒ»

-Σε τμήματα ολιγομελή για όλες τις ηλικίες και επίπεδα
-Σε ταχύρυθμα σεμινάρια για ξενοδοχοϋπάλληλους,
ξεναγούς, τουριστικούς πράκτορες, επιχειρηματίες.

• Ειδική προετοιμασία για όσους θέλουν να φοιτήσουν στο κρατικό πανεπιστήμιο «ΛΟΜΟΝΟΣΟΒ»

• Υπεύθυνη προγράμματος σπουδών
ΦΑΙΔΡΑ ΜΑΛΑΝΔΡΗ,
πτυχιούχος του Πανεπιστημίου «ΛΟΜΟΝΟΣΟΒ»
Τηλ. 22410-30836

ΟΙ ΕΓΓΡΑΦΕΣ ΑΡΧΙΣΑΝ!!

υπόθεση: Πολιτισμός



υπογραφή: Δέσποινα Διαμαντή

ΤΟ ΦΕΣΤΙΒΑΛ ΘΡΗΣΚΕΥΤΙΚΗΣ ΜΟΥΣΙΚΗΣ...,

...στην Πάτμο, ολοκλήρωσε χθες το πρόγραμμα των εκδηλώσεων για την 4η διοργάνωση του.

Με μια μεγάλη συναυλία της κρατικής ορχήστρας Αθηνών και της Δημοτικής Χορωδίας της Κέρκυρας, η αυλαία έκλεισε με επιτυχία, αλλά και προβληματισμό όσον αφορά τη συνέχειά του.

Ο καλλιτεχνικός διευθυντής του Φεστιβάλ κ. Άλκης Μπαλτάς σε συνέντευξή του στη «δ» διατύπωσε με σαφήνεια αυτούς τους προβληματισμούς αναφέροντας συγκεκριμένα:

«Η επομένη μέρα για το θρησκευτικό Φεστιβάλ της Πάτμου για ακόμα μια φορά και ίσως αυτή τη φορά με περισσότερη ένταση και περίσκεψη, πρέπει να μελετηθεί στην κάθε της λεπτομέρεια.

Πρέπει να αποφευχθεί η αναπαραγωγή των ιδίων πραγμάτων από χρονιά σε χρονιά, πρέπει να υπάρχει πάντα μια ανανέωση και στο καλλιτεχνικό μέρος, αλλά και στο οργανωτικό. Όλα αυτά πρέπει να τα σκεφθούμε πολύ- πολύ σοβαρά και να δούμε πως θα προχωρήσει το Φεστιβάλ, γιατί δεν πρέπει να ξεχνάμε ότι όταν μια διοργάνωση φτάσει σ'ένα πολύ καλό σημείο, εκείνο που πρέπει πάση θυσία ν' αποφύγει είναι ν' αρχίσει να «κατηφορίζει».

Το Φεστιβάλ της Πάτμου έχει φτάσει σ' ένα πολύ καλό σημείο κι αυτός ο κίνδυνος είναι ορατός...

Αν με τους υπόλοιπους συντελεστές του Φεστιβάλ διαπιστώσουμε ότι υπάρχουν κίνδυνοι παρακμής, είναι προτιμότερο να μείνει το Φεστιβάλ σαν ευτυχισμένη μνήμη και μόνο...»

Ο κ. Μπαλτάς θεωρεί ότι οι προϋποθέσεις, κυρίως οργανωτικές, μέσα από μια ισχυρή γραμματειακή υποστήριξη, είναι απαραίτητη προϋπόθεση όσον αφορά τη συνέχεια της διοργάνωσης. Επίσης, οι προφεστιβαλικές, μεταφεστιβαλικές ή και παράλληλες εκδηλώσεις, θεωρεί ότι θα προστατεύσουν το Φεστιβάλ Θρησκευτικής μουσικής από την «γήρανση».

Είναι σκέψεις ενός ανθρώπου με μεγάλη καλλιτεχνική εμπειρία και διάθεση να προσφέρει αυτή την εμπειρία σε μια διοργάνωση που κατά γενική ομολογία, αποτελεί μια επιτυχημένη προσπάθεια προσαρμοσμένη στο περιβάλλον του νησιού και ικανή να προσθέσει στη γενικότερη οικονομοτουριστική του ανάπτυξη.

Ίδωμεν!

100 ΧΡΟΝΙΑ «ΑΙ ΜΟΥΣΑΙ»...

...και οι επετειακές εκδηλώσεις που θα πραγματοποιηθούν στο νησί της Καλύμνου το διήμερο 2,3 Οκτωβρίου, έχουν ήδη αναγγελθεί από το διοικητικό συμβούλιο του Πνευματικού Ιδρύματος, υπό την αιγίδα της Νομαρχίας Δωδ/σου και του Δήμου Καλυμνίων.

Τα 100 χρόνια ζωής του ιστορικού αναγνωστηρίου της Καλύμνου, θα συγκεντρώσουν στο νησί γνωστούς λογοτέχνες και μελετητές, ανθρώπους των γραμμάτων και των τεχνών, ενώ οι εισηγήσεις που έχουν ανακοινωθεί περιλαμβάνουν, εκτός των άλλων, μια μεγάλη αναφορά στην πολιτιστική δράση, της περιοχής τα τελευταία 100 χρόνια.

Εχουν αναφερθεί οι συμμετοχές των:

- Γιάννη Θ. Πατέλη, προέδρου του Αναγνωστηρίου Αι ΜΟΥΣΑΙ.
- Ευαγγελίας Αχλάδη, ιστορικού.
- Νίκου Βαρδιάμπαση, συγγραφέα και δημοσιογράφου
- Γιάννη Χατζηβασιλείου, φιλόλογου.
- Χριστόδουλου Λόνδρου, φιλόλογου.
- Νίκου Νικολάου, Προέδρου Στέγης Γραμμάτων και Τεχνών Δωδ/σου.
- Κώστα Αγαπητίδη, προέδρου Συμαίων «Ο Πανορμίτης».
- Μιχάλη Σκανδαλίδη, εκπαιδευτικού και συγγραφέα.
- Ματθαίου Μελιανού, εκπαιδευτικού
- Κυριάκου Χατζηδάκη, γυμνασιάρχη
- Δημητρίου Κωστόπουλου, προϊσταμένου των Γ.Α.Κ.
- Βασιλείου Χατζηβασιλείου, δικηγόρου και συγγραφέα.
- Κώστα Σκανδαλίδη, Γ.Γ. Δήμου Ροδίων και προέδρου του Διεθνούς Κέντρου Λογοτεχνών και Μεταφραστών.

«ΤΑ ΣΤΑΦΥΛΙΑ ΤΗΣ ΟΡΓΗΣ...»

...θα μπορούσαμε να χαρακτηρίσουμε και έτσι, την εποχή του τρύγου αν αναλογισθεί κανείς τα προβλήματα του αγροτικού πληθυσμού στην περιοχή μας.

Ωστόσο η στήλη έχει συγκεκριμένο προσανατολισμό και οι προβληματισμοί αυτού του είδους μπορούν μόνο «εξ απαλών ονύχων» να μας απασχολούν, πράγμα που δεν πρέπει να συμβαίνει με τους εμπλεκόμενους φορείς.

Η ΓΙΟΡΤΗ ΤΟΥ ΚΡΑΣΙΟΥ φέτος για το Δήμο Ατταβύρου, πέρα από το «διονυσιακό» μέρος, δίνει και αφορμή για προβληματισμό και ενημέρωση, στη διάρκεια των διήμερων εκδηλώσεων που θα γίνουν Παρασκευή 17 και Σάββατο 18 Σεπτεμβρίου.

Το πρόγραμμα συγκεκριμένα περιλαμβάνει:

Παρασκευή 17 Σεπτέμβρη

7.30μ.μ. - 9.30μ.μ.

Εισηγήσεις:

Γλυνός Αλέξανδρος, Διευθυντής της Καΐρ

«Ποικιλιακός Προσανατολισμός του Ροδίτικου Αμπελώνα»

Μπάκα Θεανώ, Γεωπόνος Τομέα Πιστοποίησης ΔΗΩ

«Βιολογική καλλιέργεια αμπελιού»

Μαστόρου Σάββας, Γεωπόνος Διευθ/σης Γεωργίας

«Υφιστάμενη κατάσταση αμπελουργίας-προβλήματα και προοπτικές»

Αλεξανδρής Παναγιώτης, Οινολόγος

«Προϋποθέσεις για παραγωγή κρασιού ποιότητας»

Θα ακολουθήσει συζήτηση

9.30μ.μ. με 11.00μ.μ.

Θεατρική παράσταση: Συμιακό Θέατρο «Εκκλησυμιάζουσες»

Σάββατο 18 Σεπτέμβρη 2004

8.30μ.μ. με 10.00μ.μ.

Μουσικοχορευτικά μπαλέτα Εμπωνας, Απολλώνων

10.00μ.μ.

Μουσική βραδιά με γλέντι και άφθονο κρασί





δsports

Επιμέλεια: Ηλίας Λοϊζος - Τάσος Κώστας

Δεν προπονήθηκε ο Γκεοργκίεφ

• Σήμερα το απόγευμα θα υποβληθεί σε εξετάσεις, καθώς υπάρχουν φόβοι για πρόβλημα στον μηνίσκο • Υπάρχει σκέψη για φιλικό με τον Εθνικό Πειραιά την προσεχή Κυριακή •Πρόβλημα οι απώλειες από κάρτες και τραυματισμούς για τον Αντώνη Μανίκα

Από τις εξέδρες παρακολούθησε τη χθεσινή προπόνηση των συμπαικτών του ο Αλεξάντερ Γκεοργκίεφ, καθώς ο Αντώνης Μανίκας για προληπτικούς λόγους δεν τον άφησε να γυμνασθεί και παράλληλα του έδωσε την ευκαιρία να ξεκουράσει το γόνατό του στο οποίο τραυματίσθηκε, από το φιλικό με τον ΟΦΗ.

Οι φόβοι για κάτι πιο σοβαρό υπάρχουν και γι' αυτό το λόγο ο έμπειρος ποδοσφαιριστής σήμερα το απόγευμα θα εξεταστεί και πάλι, και εάν χρειασθεί θα υποβληθεί σε αρθροσκόπηση, αφού υπάρχουν υπόνοιες ότι έχει πειραχτεί ο μηνίσκος. Ο Αντώνης Μανίκας γύμνασε τους ποδοσφαιριστές του χθες σε δύο γκρούπ, πρωί αυτούς που αγωνίστηκαν στον αγώνα κυπέλλου και το απόγευμα τους υπόλοιπους.

Ο Χάρης Μοσχής ακολούθησε και πάλι ατομικό πρόγραμμα και ο έμπειρος τεχνικός προσδοκά στη σύντομη επιστροφή του παίκτη για να μπει στο αγωνιστικό κλίμα της ομάδας. Απών ήταν και ο Γιώργος Δανάς που όπως είναι γνωστό υποβλήθηκε σε αρθροσκόπηση και σε δεκαπέντε περίπου ημέρες θα επιστρέψει στις προπονήσεις.

Επιθυμία του Αντώνη Μανίκα είναι η ομάδα να δώσει κι άλλα φιλικά παιχνίδια, όμως στο νησί μας δεν υπάρχουν ομάδες για κάτι τέτοιο. Γι' αυτό τον λόγο συζητήθηκε χθες το ενδεχόμενο να δώσουν τα ελάφια φιλικό παιχνίδι την Κυριακή, καθώς από την Παρασκευή θα βρίσκεται στο νησί μας ο Εθνικός Πειραιά για το φιλικό με τον Διαγόρα.

Ο μοναδικός προβληματισμός είναι αν οι Πειραιώτες δεχτούν κάτι τέτοιο, αφού βρίσκονται με τα «ελάφια» στον νότιο όμιλο της Γ' Εθνικής.

Πρόβλημα για τον Μανίκα τραυματισμοί και κάρτες

Η εμφάνιση των «ελαφιών» στο ματς κυπέλλου με τον Ηλυσιακό σκόρπισε χαρά και αισιόδοξα μηνύματα στους φιλάθλους που παρακολούθησαν το παιχνίδι.

Ικανοποιημένος όμως από την εμφάνιση των παικτών του έμεινε και ο προπονητής της ομάδας Αντώνης Μανίκας που στη χθεσινή προπόνηση έβαλε τις φωνές στους παίκτες του για τη συμπεριφορά τους στο ματς κυπέλλου, αφού κινδύνευσαν να δεχτούν κόκκινη κάρτα από τις διαμαρτυρίες που έκαναν στον διαιτητή της συνάντησης.

Η στάση του έμπειρου τεχνικού είναι δικαιολογημένη καθώς ορισμένοι παίκτες πρέπει να συγκρατούν τα νεύρα τους, αφού η ομάδα δεν έχει την πολυτέλεια ούτε να χάνει παίκτες από τραυματισμούς και πόσο μάλλον από ανόητες ενέργειες που επιφέρουν κίτρινη και στη συνέχεια κόκκινη κάρτα. Για την εμφάνιση της ομάδας του ο Αντώνης Μανίκας τόνισε στην «δσπορ»: «Αυτό που έχω ζητήσει από τους παίκτες μου είναι η συνεχής βελτίωση μέσα από την δουλειά στις προπονήσεις και αυτό φάνηκε προχθές. Είμαι ικανοποιημένος από την δουλειά τους και τις προσπάθειες που καταβάλλουν. Εάν δεν έχουμε απώλειες από τραυματισμούς και κάρτες πιστεύω ότι θα πάμε καλά. Το πρόβλημα που αντιμετωπίζω εγώ αλλά και η ομάδα είναι ότι βρίσκομαι τρεις μήνες στη Ρόδο και μόνο δύο ή τρεις φορές έκανα προπόνηση σε γήπεδο κανονικών διαστάσεων. Η έλλειψη αίσθησης του κανονικού αγωνιστικού χώρου κάνει κακό στους παίκτες και στην ανάπτυξη της ομάδας».

Αγώνες «στίβου» για γιατρούς



Η Ολυμπιονίκης Σοφία Μπεκατώρου η επίσημη προσκεκλημένη της σημερινής εκδήλωσης στο Αρχαίο Στάδιο

Σίγουρα κάτι διαφορετικό θα παρακολουθήσουν όσοι βρεθούν σήμερα το απόγευμα τις 6:30 στο Αρχαίο Στάδιο της πόλης μας, αφού εκείνη την ώρα θα ξεκινήσουν οι αγώνες στίβου με πρωταγωνιστές τους γιατρούς ΩΡΛ που βρίσκονται στην πόλη μας και συμμετέχουν στο Πανευρωπαϊκό συνέδριο της ειδικότητάς τους.

Η Ολυμπιονίκης μας στην ιστιοπλοΐα Σοφία Μπεκατώρου θ' ανάψει τη φλόγα των αγώνων

Τις εργασίες του συνεδρίου παρακολουθεί και ο συμπατριώτης μας γιατρός και γενικός γραμματέας της Ελληνικής Ποδοσφαιρικής Ομοσπονδίας **Γιάννης Οικονομίδης,** ο οποίος όμως δεν θα λάβει μέρος στους αγώνες.

Η εκδήλωση θα αρχίσει με την είσοδο της Φιλαρμονικής του Δήμου Ρόδου στο Αρχαίο Στάδιο και θ' ακολουθήσουν οι γιατροί -αθλητές και αθλήτριες. Πιο πίσω θα έρχονται οι ιέρειες και στο τέλος της πομπής θα βρίσκεται η Ελληνίδα Ολυμπιονίκης της ιστιοπλοΐας **Σοφία Μπεκατώρου**, η οποία θα συνοδεύεται από δύο ιέρειες και μετά θ' ανάψει σε ειδικό βωμό τη φλόγα των αγώνων. Θ' ακολουθήσει η ανάκρουση του Ολυμπιακού ύμνου και μετά την προκήρυξη των αγώνων οι γιατροί -αθλητές και αθλήτριες θα ετοιμαστούν για τ' αγωνίσματά τους που είναι άλμα σε μήκος, άλμα σε μήκος άνευ φοράς, δρόμος 80μ., στάδιο (αγώνας δρόμου 192 μ.) και το λιθάρι.

Επιβάλλεται την εκδήλωση να την παρακολουθήσει ο κόσμος, καθώς οι γιατροί -αθλητές απ' όλη την Ευρώπη θα γίνουν οι καλύτεροι προσβευτές του νησιού μας που τόσο τους έχει ανάγκη.

«ΜΠΡΑΒΟ ΠΑΝΤΕΛΗ»

Το Γραφείο Ολυμπιακής Υποστήριξης Δωδεκανήσου και ο Συνεπίκουρος Δημάρχου Ροδίων κ. Κάλλιστος Διακογεωργίου συγχαίρουν τον πρωταθλητή του ΑΣ ΑΜΕΑ «Δωδεκάνησος» Παντελή Γιαννικουρή, για την επιλογή του, να ηγηθεί ως σημαιοφόρος της ελληνικής ομάδας στους Παραολυμπιακούς Αγώνες της Αθήνας (17-28 Σεπτεμβρίου 2004).

Το παιδί από την Κάλυμνο, που ζει μόνιμα στη Ρόδο, όπου και γυμνάζεται, τέταρτος στο Πανευρωπαϊκό Πρωτάθλημα του Άσεν της Ολλανδίας και κάτοχος του πανελληνίου ρεκόρ της κατηγορίας του στη σφαίρα (11,35μ.), μας κάνει για μία ακόμη φορά υπερήφανους και μας αποδεικνύει και πάλι ότι αποτελεί ένα ανερχόμενο ταλέντο στο στίβο αναπήρων αθλητών. Συγχαρητήρια και στην καθηγήτρια Φυσικής Αγωγής, προπονήτρια Μαρία Ιακωβίδου, που με πολύ μεράκι, υπομονή και σκληρή προσπάθεια, εξακολουθεί να «παράγει» Παραολυμπιονίκες και πρωταθλητές. Να τους βγάζει από την απομόνωση του αθλητισμού και να τους εντάσσει στην υπέροχη αθλητική οικογένεια, όπου βρίσκουν κίνητρα για ακόμη μεγαλύτερες διακρίσεις στη ζωή. Μετά τους Μπαράκα, Καλημέρη και άλλους, σειρά είχε ο Γιαννικουρής. Είμαστε σίγουροι ότι θ' ακολουθήσουν και πολλοί άλλοι.

(Σημ.: Σύμφωνα με φήμες που κυκλοφορούν τα συγχαρητήρια του Γραφείου για τον θανάση Μπαράκα, χάθηκαν...καθ' οδόν! Τέτοια μικρότητα και μικροψυχία και από ένα γραφείο που συστάθηκε για να στηρίξει - υποτίθεται - την Ολυμπιακή Ιδέα!)

Οι νικητές της AEGEAN REGATTA 2004

Τα σκάφη ATALANTI και Κουρσάρος πήραν την πρώτη θέση στον διεθνή ιστιοπλοϊκό αγώνα ανοιχτής θαλάσσης AEGEAN REGATTA 2004 που ολοκληρώθηκε με ιδιαίτερη επιτυχία στην Πάτμο, με την απονομή στους νικητές από τον Υπουργό Αιγαίου και Νησιωτικής Πολιτικής κ. Αριστοτέλη Παυλίδη, ο οποίος αφού εξέφρασε την απόλυτη ικανοποίηση του για τη διοργάνωση, δήλωσε ότι το Υπουργείο θα είναι αρωγός και στην AEGEAN REGATTA 2005: «Πρέπει πλέον να με θωρείτε και εμένα πλήρωμα της Ρεγκάτας του Αιγαίου»ήταν τα χαρακτηριστικά λόγια του κ. Παυλίδη.

Με κύρια χαρακτηριστικά τους δυνατούς ανέμους, η ένταση των οποίων έφτασε και τα 9 μποφόρ, τη φουρτουνιασμένη θάλασσα, αλλά και το πάθος των ιστιοπλόων που αντεπεξήλθαν με άριστο τρόπο στις δύσκολες συνθήκες, έπεσε η αυλαία της «Ρεγκάτας του Αιγαίου» που διοργάνωσε για τέταρτη φορά το Υπουργείο Αιγαίου και Νησιωτικής Πολιτικής και πλέον αποτελεί θεσμό στα ναυταθλητικά δρώμενα της Ανατολικής Μεσογείου.

Ιδιαίτερα συναρπαστική ήταν και η εξέλιξη του αγώνα, καθώς η πρώτη θέση στην κατηγορία IMS κρίθηκε στην τελευταία ιστιοδρομία από τους Λειψούς έως την Πάτμο. Τελικά την πρώτη θέση πήρε το ATALANTI με κυβερνήτη τον Στρατή Ανδρεάδη και ακολούθησαν το ALPHA BANK με κυβερνήτη τον Θοδωρή Τσουλφά και το MELITI με κυβερνήτη τον Γιώργο Ανδρεάδη. Στην 1η κατηγορία των IMS νικητής αναδείχθηκε το ATALANTI και στην 2η κατηγορία το ΑΣΤΡΑΠΗ Emboriki Bank με ολλανδικό πλήρωμα και κυβερνήτη τον Hans Zuiderbaan. Στην κατηγορία ORC πρώτευσε το ΚΟΥΡΣΑΡΟΣ OXFORD COMPANY με κυβερνήτη τον Γιώργο Λαμπριανίδη , δεύτερο ήταν το FENIX πλήρωμα από την Μεγάλη Βρετανία και κυβερνήτη τον Richard Chadburn, ενώ την τρίτη θέση πήρε το ΑΙΟΛΟΣ ΣΟΥΡΩΤΗ του Νίκου Σιάϋλου. Στις κατηγορίες 1 και 2 την πρώτη θέση πήραν αντίστοιχα το ΚΟΥΡΣΑΡΟΣ OXFORD COMPANY και το RED ROSE με κυβερνήτη τον Αδάμ Τσιολακάκη.

Η «Ρεγκάτα του Αιγαίου» ξεκίνησε από την Ανδρο και με σταθμούς στη Σάμο και στους Λειψούς κατέληξε στην Πάτμο. Συνδιοργανωτές ήταν το Υπουργείο Αιγαίου και Νησιωτικής Πολιτικής, το Υφυπουργείο Αθλητισμού και η Επιτροπή Ανοιχτής Θαλάσσης της Ιστιοπλοϊκής Ομοσπονδίας. Ο πρόεδρός της Άκης Τσαλίκης επισήμανε και τις προσπάθειες που έγιναν για να βγει εις πέρας με τον καλύτερο τρόπο η «Ρεγκάτα του Αιγαίου»: «Ήταν όλα δύσκολα φέτος από την αρχή μέχρι το τέλος. Η οργανωτική επιτροπή έπρεπε να καταβάλλει υπεράνθρωπη προσπάθεια για να κρατήσει τον αγώνα και αυτό το κατάφερε χάρη στο μεράκι των ιστιοπλόων να συμμετάσχουν» δήλωσε ο πρόεδρος της Επιτροπής Ανοιχτής Θαλάσσης.

ΠΑΟ ΔΙΑΓΟΡΑΣ

Τράβηγμα ο Τσιαντούλης

Το Σάββατο το απόγευμα το φιλικό με τον Εθνικό

Στο Φυτώριο έγινε η χθεσινή προπόνηση των ποδοσφαιριστών του «γηραιού» με τον Ανδρέα Σταύρου να μην έχει στην διάθεση του τον Στέλιο Τσιαντούλη που επέστρεψε από την Κω με τράβηγμα στο δικέφαλο.

Ο έμπειρος ποδοσφαιριστής άρχισε από χθες τις θεραπείες αλλά μάλλον για προληπτικούς λόγους δεν θα χρησιμοποιηθεί στο φιλικό του Σαββάτου.

ΞΕΚΙΝΗΣΕ Ο ΚΟΣΜΑΣ

Την πρώτη του προπόνηση έκανε χθες ο Στέργος Κοσμάς μετά τον τραυματισμό του που τον κράτησε για μεγάλο διάστημα μακριά από τα γήπεδα. Ο νεαρός ποδοσφαιριστής ακολούθησε όπως ήταν φυσικά ατομικό πρόγραμμα. Σήμερα ο Ανδρέας Σταύρου θα συνεχίσει την προετοιμασία των παικτών του ενόψει του φιλικού με τον Εθνικό Πειραιά που θα γίνει το προσεχές Σάββατο το απόγευμα στις 5.30 ή στις 6.30.

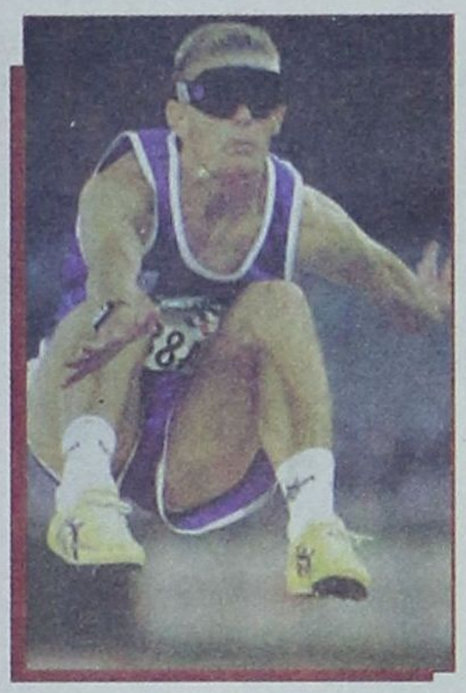

ΒΡΟΝΤΕΡΟ ΠΑΡΩΝ στην Παραολυμπιάδα

Με χθεσινή ανακοίνωση το Αθλητικό Σωματείο «Δωδεκάνησος» ενημερώνει το κοινό της Ρόδου για τους συμμετέχοντες αθλητές - προπονητές του που θα λάβουν μέρος σε Εθνικές αποστολές της Παραολυμπιάδας που ξεκινά σε λίγες μέρες.

Από το τμήμα στίβου το Σωματείο μας, αλλά και το νησί της Ρόδου θα εκπροσωπήσουν οι:

• Μπαράκας Αθανάσιος, που θα λάβει μέρος στα αγωνίσματα των 200 μ., άλμα εις μήκος, τριπλούν αλλά και στην ομάδα των 4x100 μ.

• Πρώτος Ιωάννης, που θα λάβει μέρος στα αγωνίσματα των 100 μ. και 200 μ. και στην ομάδα των 4x100.

• Γιαλλουράκης Νεκτάριος ως συνοδός αθλητής του Αθανασίου Μπαράκα.

Επίσης το Σωματείο μας εκπροσωπεί ο Μπαράκας Μιχαήλ ως επίσημος συνοδός της ομάδας Στίβου.

Από το τμήμα ποδηλασίας θα εκπροσωπηθούμε από το γνωστό δίδυμο των Καλημέρη Χρήστο και Τριομμάτη Σίμο.

Τέλος, από το Τμήμα Καλαθοσφαίρισης με καρότσι στο αντιπροσωπευτικό μας συγκρότημα θα συμμετάσχει ο αθλητής Χατζηδημητρίου Μιχαήλ και στο προπονητικό τιμ της ομάδας ως βοηθός Ομοσπονδιακού προπονητή θα βρίσκεται ο προπονητής της ομάδας μας, Ευσταθίου Εμμανουήλ.

Είδηση επιπλέον αποτελεί το γεγονός ότι ένας από τους δύο επιλαχόντες αθλητές μας, που κατείχαν το β' όριο για τη συμμετοχή τους σε αγωνίσματα του στίβου - Γιαννικουρής Παντελής και Πρώτος Γεώργιος - θα είναι ένας από τους σημαιοφόρους της τελετής έναρξης των αγώνων στις 17/9.

Ο τυχερός εκ των δύο είναι ο νεαρός Παντελής Γιαννικουρής, τον οποίο είμαστε σίγουροι ότι στο μέλλον τόσο τον ίδιο όσο και τον Πρώτο Γεώργιο, θα τους δούμε και να αγωνίζονται μελλοντικά σε μια μεγάλη διοργάνωση όπως αυτή.

Θα θέλαμε να ευχηθούμε σε όλους τους αθλητές μας, καλή επιτυχία και καλούμε όλους έστω και νοερά να βρίσκονται στο πλευρό τους.



ΜΠΑΡΑΚΑΣ: ΔΙΕΚΔΙΚΩ ΤΗ ΖΩΗ

Ο Θανάσης Μπαράκας έκανε δηλώσεις σε ειδικό αφιέρωμα που δημοσιεύθηκε χθες στην «ΕΛΕΥΘΕΡΟΤΥΠΙΑ» με τίτλο «ΟΛΥΜΠΙΟΝΙΚΕΣ ΤΗΣ ΖΩΗΣ».

«Δεν έδωσα ποτέ το δικαίωμα σε κανέναν να με αντιμετωπίσει ως κατώτερο, καθ' ότι πάντα ήμουν δραστήριος και προσπαθούσα να τα κάνω όλα μόνος μου, όπως έμαθα να διαβάζω με τη μέθοδο Μπράιγ και να γράφω χρησιμοποιώντας προσβάσιμο υπολογιστή. Δεν πρέπει να επαναπαυόμαστε στην αναπηρία μας και να τη χρησιμοποιούμε ως άλλοθι μπροστά στο φόβο μας να διεκδικήσουμε τη ζωή. Δεν υπάρχει «δεν μπορώ», υπάρχει «δεν θέλω». Βέβαια, καθοριστικός παράγοντας είναι και η οικογένεια· εγώ είχα μια οικογένεια που δεν με άφησε στη μοίρα μου αλλά με στήριξε και μου έδειξε το δρόμο της ζωής. Η αρνητική στάση προς τα άτομα με αναπηρία οφείλεται στην άγνοια για το τι μπορούν να κάνουν, είναι καιρός όμως όλοι να καταλάβουν ότι αναπηρία δεν σημαίνει ανικανότητα».

Ο ίδιος - ήδη πατέρας μιας 6χρονης κόρης και περιμένοντας σε 2 μήνες το δεύτερο κοριτσάκι του - ασχολείται και με τα κοινά: δημοτικός σύμβουλος στο Δήμο Ρόδου και πρόεδρος του δημοτικού συμβουλίου Νεολαίας και Άθλησης. «Με συναρπάζει η τοπική αυτοδιοίκηση διότι είναι μια μικρή κυβέρνηση, κοντά στα προβλήματα των πολιτών». Αν και αναγνωρίζει ότι «έχουν γίνει μεγάλα βήματα, όπως ο νόμος 1648, που θεσπίστηκε το '86, με τον οποίο άτομα με αναπηρία διορίζονται στο Δημόσιο, όσον αφορά τους Παραολυμπιακούς η προβολή τους από τα ΜΜΕ δεν ήταν ανάλογη με αυτή των Ολυμπιακών Αγώνων».

Οκτώβριος μεγάλων ταχυτήτων

Οι πανελλήνιοι αγώνες ταχύτητας αυτοκινήτου, οι αγώνες Ροδιτών οδηγών στη μοτοσικλέτα και αυτοκινήτου, που θα διεξαχθούν στο αεροδρόμιο των Μαριτσών το τριήμερο 29 με 31 Οκτωβρίου 2004, απασχόλησαν την Επιτροπή Πρωτοβουλίας Κατασκευής του Αυτοκινητοδρομίου Ρόδου στην τελευταία της συνεδρίαση.

Σαν συνδιοργανώτρια με τον Αγωνιστικό Όμιλο Ρόδου, η Επιτροπή εντάσσει τους αγώνες στις εκδηλώσεις που έχει προγραμματίσει, για να προβάλλει τις πρωτοβουλίες και ενέργειές της στην κατασκευή του Αυτοκινητοδρομίου στο νησί μας.

Στη συνεδρίαση, τα μέλη της Επιτροπής έκαναν το δικό τους προγραμματισμό, πρώτα για τη στήριξη της νέας γιορτής του μηχανοκίνητου αθλητισμού, την οποία αναμένεται να παρακολουθήσουν χιλιάδες Ροδίτες. Επίσης συζήτησαν τον τρόπο ενημέρωσης για τις μέχρι σήμερα προσπάθειες στην κατασκευή του έργου στη Νότια Ρόδο. Οι κατηγορίες των αγώνων που θα γίνουν, είναι:

- **ΑΥΤΟΚΙΝΗΤΑ:** Πανελλήνιος FORMULA 3 (διπλός αγώνας), πανελλήνιος Ενιαίο «Πεζώ», πανελλήνιος SALOON (N-A-E, SUPER TURING), πανελλήνιος Ιστορικά, αγώνας Ροδιτών.

- **ΜΟΤΟΣΙΚΛΕΤΑ:** Αγώνας Ροδιτών.

Όσον αφορά τους αγώνες της FORMULA 1 (με αυτοκίνητα κατασκευής έως το 2002), αυτοί θα πραγματοποιηθούν του χρόνου, αφού λόγω της απρόσμενης και ευχάριστης επιτυχίας της Εθνικής ομάδας ποδοσφαίρου στο Πανευρωπαϊκό πρωτάθλημα της Πορτογαλίας, αλλά και των Ολυμπιακών και Παραολυμπιακών Αγώνων της Αθήνας, οι μεγάλοι χορηγοί, στους οποίους η Επιτροπή Πρωτοβουλίας είχε ήδη αποταθεί και υπολόγιζε ότι θα κάλυπταν ένα σημαντικό μέρος της δαπάνης, ξόδεψαν γρηγορότερα τους προϋπολογισμούς τους. Ένας άλλος λόγος που ενίσχυσε την απόφαση της αναβολής, ήταν η ματαίωση των αγώνων της ίδιας κατηγορίας στο νησί Κις Άϊλαντ της Περσίας, στους οποίους και θα έτρεχαν οι Βρετανοί οδηγοί της F1.

Η Επιτροπή Πρωτοβουλίας θα ξεκινήσει άμεσα τις νέες επαφές για τους αγώνες του 2005.

Συνύπαρξη τοξοβόλων, ποδοσφαιριστών

Στο Φυτώριο συνεχίστηκε η αγωνιστική προπόνηση των τοξοβόλων της Ρόδου.

Η τρίτη άτυπη ημερίδα διεξάχθηκε το Σάββατο 11/9 στην απόσταση των 18 μέτρων με τη συμμετοχή εφτά αντρών, μιας γυναίκας και δύο παιδιών. Σημαντικό στοιχείο είναι ότι στο χώρο προπόνησης του φυτωρίου κατάφεραν να συνυπάρξουν την ίδια ώρα ποδόσφαιρο και τοξοβολία δίχως κανένα πρόβλημα και τηρουμένων των μέτρων ασφαλείας. Διγενής και Ευαγόρας είχαν φιλικό αγώνα και δεν εμποδίστηκαν η εμπόδισαν τους τοξοβόλους που είχαν το δικό τους αγώνα.

Οι τοξοβόλοι που συμμετείχαν ήταν οι Καραγιάννης Μιχάλης, Κηπουργός Σάββας, Γουμαράς Αντώνης, Κατσάνος Πέτρος, Χριστοφίδης Γιώργος, Χατζηνικολάου Σάββας, Δρακιού Μιχάλης και η Τσιλιώνη Φωτεινή, ενώ οι νεαροί που αγωνίστηκαν ήταν οι Παναγιώτης και Χρήστος Γκορίτσας.

Μετά την αρχική βαθμολόγηση οι αθλητές αγωνίστηκαν ανάλογα με την κατάταξή τους ο πρώτος με τον όγδοο, ο δεύτερος με τον έβδομο, ο τρίτος με τον έκτο και ο τέταρτος με τον πέμπτο. Στη συνέχεια ο Γουμαράς νίκησε την κυρία της ομάδας Φωτεινή Τσιλιώνη, ο Δρακιού τον Κατσάνο, ο Κηπουρός τον Καραγιάννη και ο Χατζηνικολάου του Χριστοφίδη. Στα ημιτελικά ο Κηπουρός επικράτησε του Γουμαρά και ο Δρακιού του Χατζηνικολάου. Για την τρίτη θέση ο Γουμαράς πήρε τη ρεβάνς του περασμένου Σαββάτου νικώντας τον Χατζηνικολάου, ενώ στον τελικό νίκησε ο Δρακιού αφήνοντας στη δεύτερη θέση τον Κηπουρό. Στους νεαρούς ο μεγάλος αδελφός Χρήστος Γκορίτσας πήγε καλύτερα από τον μικρό Παναγιώτη. Οι συνθήκες στο Φυτώριο είναι σίγουρα καλύτερες για το άθλημα της τοξοβολίας, τόσο από τον περιορισμένο αέρα όσο και από μέτρα ασφαλείας, αλλά και σαν εικόνα ομορφιάς. Είναι ιδανικός τόπος προπόνησης και πιθανόν όταν μειωθούν οι ώρες προπόνησης των ομάδων ποδοσφαίρου να χρησιμοποιηθεί με την απαιτούμενη άδεια φυσικά, σαν χώρος για τις καθιερωμένες πλέον ημερίδες τα Σαββατοκύριακα. Οι προπονήσεις της τοξοβολίας θα συνεχίζονται στο δημοτικό αθλητικό κέντρο «Η Καλλιπάτειρα» (Καρακόνερο) Τρίτες και Πέμπτες 17:00 με 19:00, ενώ το ερχόμενο Σάββατο οι τοξοβόλοι για πρώτη φορά θα δοκιμάσουν να ρίξουν τα βέλη τους στην απόσταση των τριάντα μέτρων.

ΤΟΥΡΝΟΥΑ «ΤΑΣΟΣ ΚΟΥΤΑΛΙΑΝΟΣ»

Ελάχιστα 24ωρα απομένουν για την έναρξη του 3ου τουρνουά μπάσκετ που διοργανώνει ο Κολοσσός σε συνεργασία με το Νομαρχιακό Αθλητικό Οργανισμό Δωδεκανήσου στη μνήμη του αλησμόνητου παράγοντα του συλλόγου Τάσου Κουταλιανού.

Την Παρασκευή 17 Σεπτεμβρίου και ώρα 19.00 ανοίγει η αυλαία της διοργάνωσης στο Δημοτικό Κλειστό Γυμναστήριο «Βενετόκλειο» με τον αγώνα του Πανιωνίου με τον Πανελλήνιο ενώ στις 21.15΄ θα ξεκινήσει ο αγώνας του οικοδεσπότη Κολοσσού με τον Πρωταθλητή Ελλάδας Παναθηναϊκό.

Το γήπεδο αναμένεται να είναι ασφυκτικά γεμάτο από φίλους του μπάσκετ καθώς τα εισιτήρια έχουν σχεδόν εξαντληθεί και για τις τρεις μέρες των αγώνων. Εκτός όμως από φιλάθλους, οι εξέδρες του Βενετοκλείου θα γεμίσουν και με παρουσίες στελεχών του Ελληνικού Συνδέσμου Ανωνύμων Καλαθοσφαιρικών Εταιρειών (ΕΣΑΚΕ) οι οποίοι βρίσκονται στη Ρόδο για την κλήρωση της Α1 την Πέμπτη 16 Σεπτεμβρίου.

Επίσης, πολλοί εκπρόσωποι (παράγοντες - προπονητές) των 14 ομάδων της πρώτης εθνικής κατηγορίας του μπάσκετ θα συνδυάσουν το ταξίδι στο «σμαραγδένιο» νησί για την κλήρωση του πρωταθλήματος με την παρακολούθηση του τουρνουά.

Κατά τη διάρκεια της διοργάνωσης, ο Κολοσσός θα απονείμει τιμητικές πλακέτες για την πολυετή προσφορά τους στο χώρο του μπάσκετ στους **Παύλο και Θανάση Γιαννακόπουλο** (Παναθηναϊκός) και το **Νίκο Χαραλάμπη** που είχε μακρά θητεία ως μέλος του Διοικητικού Συμβουλίου του Κολοσσού.

Οι εγκαταστάσεις του Βενετοκλείου που θα φιλοξενήσουν το φετινό τουρνουά είναι ήδη έτοιμες για τη διεξαγωγή των αγώνων καθώς έχουν γίνει όλες οι απαραίτητες αλλαγές στο γήπεδο. Τοποθετήθηκαν κλιματιστικά μηχανήματα και η φυσούνα που θα εξυπηρετήσει την είσοδο και την έξοδο ομάδων - διαιτητών προς και από τον αγωνιστικό χώρο.

Οι αποστολές των Παναθηναϊκού, Πανιωνίου και Πανελληνίου θα βρίσκονται στο νησί των Ιπποτών την Πέμπτη 16 Σεπτεμβρίου και θα προπονηθούν στο κλειστό γυμναστήριο της Ρόδου και της Ιαλυσού.

Οι ομάδες του Πανιωνίου και του Πανελληνίου θα καταλύσουν στο ξενοδοχείο «ΠΛΑΖΑ» ενώ του Παναθηναϊκού στο «ESPEROS VILLAGE» και είναι προσφορά της εταιρείας ΕΣΠΕΡΙΑ Α.Ε.



Στην Καλαμάτα θα βρεθεί ο Κολοσσός το διήμερο 25 και 26 Σεπτεμβρίου

ΣΤΗ ΜΝΗΜΗ ΤΟΥ

Ο Τάσος Κουταλιανός υπήρξε για πολλά χρόνια ενεργός παράγοντας στα διοικητικά του Κολοσσού και επίσημο μέλος (ταμίας) του Δ.Σ. από το 1993 έως το 1999. Ο άδικος χαμός του άφησε δυσαναπλήρωτο κενό και ως ελάχιστο φόρο τιμής, η διοίκηση του Κολοσσού αποφάσισε κάθε χρόνο να διοργανώνει τουρνουά με την επωνυμία «Τάσος Κουταλιανός».

ΣΤΗΝ ΚΑΛΑΜΑΤΑ ΟΙ «ΘΑΛΑΣΣΙ»

Την ευκαιρία να δώσουν δυνατά φιλικά παιχνίδια θα έχουν οι «θαλασσί» καθώς το διήμερο 25 και 26 Σεπτεμβρίου θα βρεθούν στην πόλη της Καλαμάτας.

Θα λάβουν μέρος στο τουρνουά που διοργανώνει ο Ποσειδώνας Καλαμάτας ενώ στο τουρνουά θα αγωνισθούν ο Πανελλήνιος και ο Ιωνικός Ν.Φ. Αμαλιάδας.

Χθες ο Βασίλης Φραγκιάς γύμνασε τους παίκτες του πρωί κι απόγευμα στο κλειστό του Βενετοκλείου.

Το ίδιο θα γίνει και σήμερα με τον έμπειρο τεχνικό να νοιώθει ικανοποιημένος από τις προσπάθειες των παικτών του που ετοιμάζονται να αντιμετωπίσουν σπουδαίους αντιπάλους σε δύο ημέρες.

Κληρώνει σήμερα για το τοπικό μπάσκετ

Εννέα ημέρες πριν την έναρξη του πρωταθλήματος της Α΄ κατηγορίας ανδρών Δωδεκανήσου θα πραγματοποιηθεί η κλήρωση των αγώνων για τα τοπικά πρωταθλήματα όλων των κατηγοριών.

Η Τοπική Επιτροπή ΕΟΔ Δωδεκανήσου έχει δώσει προθεσμία στις ομάδες τους νομού μας, για να δηλώσουν συμμετοχή, μέχρι σήμερα το μεσημέρι στις 2.00.

Τώρα όσον αφορά την κλήρωση αυτή θα πραγματοποιηθεί στα γραφεία της ΕΟΚ την Τετάρτη 15/9/2004 στις 2.00 το μεσημέρι.

Στο φετινό πρωτάθλημα της Α΄ Κατηγορίας Ανδρών επρόκειτο να λάβουν μέρος εννέα ομάδες αλλά όπως είναι γνωστό ο Παντηλιακός δεν θα συμμετάσχει.

Η προκήρυξη της Τ.Ε. ΕΟΚ Δωδεκανήσου αναφέρει τα εξής:

ΠΡΩΤΑΘΛΗΜΑ Α΄ ΚΑΤΗΓΟΡΙΑΣ ΑΝΔΡΩΝ ΑΓΩΝΙΣΤΙΚΗΣ ΠΕΡΙΟΔΟΥ 2004-2005

Σύμφωνα με τις διατάξεις του ισχύοντος Αθλητικού Νόμου, του Καταστατικού της ΕΟΚ και των Κανονισμών της Γενικής Προκήρυξης Πρωταθλημάτων 2004-2005, όπως αυτή μας κοινοποιήθηκε με το υπ΄ αριθμ. πρωτ. 2282/2-6-2004 έγγραφο της ΕΟΚ.

ΠΡΟΚΗΡΥΣΣΟΥΜΕ

Το Πρωτάθλημα Α΄ Κατηγορίας Ανδρών αγωνιστικής περιόδου 2004-2005 με τους παρακάτω όρους:

ΟΜΑΔΕΣ ΜΕ ΔΙΚΑΙΩΜΑ ΣΥΜΜΕΤΟΧΗΣ

Στο Πρωτάθλημα Α΄ Κατηγορίας Ανδρών αγωνιστικής περιόδου 2004-2005 δικαιούνται συμμετοχής τα παρακάτω Σωματεία:

Τελευταία ημέρα η σημερινή για τις δηλώσεις συμμετοχης των ομάδων στα πρωταθλήματα

1. Α.Σ. ΙΠΠΟΚΡΑΤΗΣ
2. ΠΑΟ ΔΙΑΓΟΡΑΣ
3. Α.Ε ΗΡΑΚΛΗΣ ΛΑΡΔΟΥ
4. Γ.Α.Σ. ΔΙΓΕΝΗΣ ΚΟΣΚΙΝΟΥ
5. Δ.Α.Ν.Σ. ΔΩΡΙΕΥΣ
6. Α.Ε. ΔΙΚΑΙΟΥ ΚΩ
7. ΕΝΩΣΗ ΑΤΤΑΛΟΥ ΚΑΛΥΜ.
8. Γ.Α.Σ. ΙΑΛΥΣΟΣ

Η Τ.Ε. δεν δέχεται την δήλωση συμμετοχής κάποιου σωματείου στο Πρωτάθλημα Ανδρών, εάν το σωματείο αυτό δεν συμμετάσχει και στο Πρωτάθλημα Παίδων με αντίστοιχη ομάδα, ή δεν συμμετάσχει τουλάχιστον στους αγώνες Παμπαίδων που θα διοργανώσει η Τ.Ε. κατά την διάρκεια της αγωνιστικής περιόδου.

ΧΡΟΝΙΚΗ ΠΕΡΙΟΔΟΣ ΠΡΩΤΑΘΛΗΜΑΤΟΣ

Το Πρωτάθλημα θα αρχίσει στις 24/9/2004 ημέρα Παρασκευή. Η κλήρωση των αγώνων θα γίνει στις 15/9/2004 ημέρα Τετάρτη και ώρα 14.00 στα γραφεία της Τ.Ε. ΕΟΚ, παρουσία εκπροσώπων των Σωματείων.

Τελευταία ημέρα παραλαβής των δηλώσεων συμμετοχής ορίζεται η 14/9/2004 ημέρα Τρίτη και μέχρι ώρα 12.00

Στην δήλωση συμμετοχής οι ομάδες είναι υποχρεωμένες να δηλώσουν δύο εμφανίσεις, μία ανοικτού χρώματος, που θα χρησιμοποιείται στους εντός έδρας αγώνες και μία σκούρου χρώματος που θα χρησιμοποιείται στους εκτός έδρας.

ΤΡΟΠΟΣ ΔΙΕΞΑΓΩΓΗΣ ΠΡΩΤΑΘΛΗΜΑΤΩΝ

Το Πρωτάθλημα θα διεξαχθεί σε ένα (1) όμιλο και σε δύο γύρους.

Οι ομάδες που θα καταλάβουν τις τέσσερις (4) πρώτες θέσεις θα λάβουν μέρος σε διπλούς ημιτελικούς αγώνες, ως εξής: Η 4η με την 1η και η 3η με την 2η, με τον πρώτο από τους δύο αγώνες στις έδρες της 4ης και 3ης αντίστοιχα και τον επαναληπτικό αγώνα στις έδρες της 1ης και 2ης. Οι ομάδες που θα επιτύχουν δύο νίκες ή καλύτερη διαφορά πόντων, θα αγωνισθούν στον τελικό του πρωταθλήματος. Πρωταθλήτρια θα ανακηρυχθεί η ομάδα που θα επιτύχει δύο νίκες στους αγώνες που θα διεξαχθούν ως εξής: Ο πρώτος στην έδρα της ομάδας που θα έχει καταλάβει ανώτερη θέση στην τελική βαθμολογία της κανονικής περιόδου, ο δεύτερος αγώνας στην έδρα της άλλης και αν χρειαστεί τρίτος αγώνας θα γίνει πάλι στην έδρα του πρώτου τελικού. Η Πρωταθλήτρια θα λάβει μέρος στο ειδικό πρωτάθλημα για την άνοδο στη Γ΄ Εθνική κατηγορία, που σύμφωνα με την Γενική Προκήρυξη της ΕΟΚ θα διεξαχθεί το χρονικό διάστημα 4/5 -8/5/2005.

α) Στην περίπτωση που η τοπική ομάδα της Γ΄ Εθνικής **υποβιβαστεί** στο τοπικό Πρωτάθλημα και ο Πρωταθλητής Δωδεκανήσου **δεν ανέλθει** στην Γ΄ Εθνική κατηγορία, στην επόμενη Α΄ κατηγορία θα αγωνίζονται οι ομάδες που θα καταλάβουν τις 7 πρώτες θέσεις στην βαθμολογία της κανονικής περιόδου, ήτοι 7 ομάδες, ο Πρωταθλητής της Β΄ κατηγορίας και η υποβιβασθείσα από την Γ΄ Εθνική κατηγορία **(συνολικά 9 ομάδες).**

β) Στην περίπτωση που η τοπική ομάδα της Γ΄ Εθνικής **υποβιβαστεί** στο τοπικό Πρωτάθλημα και ο Πρωταθλητής Δωδεκανήσου **ανέλθει** στην Γ΄ Εθνική κατηγορία, στην επόμενη Α΄ κατηγορία θα αγωνίζονται οι ομάδες που θα καταλάβουν τις θέσεις από 2η έως 7η στην βαθμολογία της κανονικής περιόδου, ήτοι 6 ομάδες, ο πρωταθλητής της Β΄ κατηγορίας και η υποβιβασθείσα από την Γ΄ Εθνική κατηγορία **(συνολικά 8 ομάδες).**



γ) Στην περίπτωση που η τοπική ομάδα της Γ΄ Εθνικής **δεν υποβιβαστεί** στο τοπικό Πρωτάθλημα και ο Πρωταθλητής Δωδεκανήσου **δεν ανέλθει** στην Γ΄ Εθνική,. στην επόμενη Α΄ κατηγορία θα αγωνίζονται οι ομάδες που θα καταλάβουν τις θέσεις από 1η έως και 7η στην βαθμολογία της κανονικής περιόδου, ήτοι 7 ομάδες, και ο πρωταθλητής της Β΄ κατηγορίας **(συνολικά 8 ομάδες)**.

δ) Στην περίπτωση που η τοπική ομάδα της Γ΄ Εθνικής κατηγορίας **δεν υποβιβαοθεί** στο τοπικό Πρωτάθλημα και ο Πρωταθλητής Δωδεκανήσου **ανέλθει** στην Γ΄ Εθνική κατηγορία, στην επόμενη Α΄ κατηγορία θα αγωνίζονται οι ομάδες που θα καταλάβουν τις θέσεις από 2η έως και θη στη βαθμολογία της κανονικής περιόδου, ήτοι 7 ομάδες, και ο πρωταθλητής Β΄ κατηγορίας **(συνολικά 8 ομάδες)».**

sports

Τήλος εναντίον Παναθηναϊκού!

Από το Δήμο Τήλου εκδόθηκε το παρακάτω δελτίο τύπου:

«Τήλος το βράδυ του Σαββάτου 18-9-2004 είναι το Γουέμπλεϊ της Δωδεκανήσου. Εγκαινιάζουμε το ποδοσφαιρικό μας γήπεδο με χλοοτάπητα 4ης γενιάς με φωτισμό με ένα νυχτερινό ποδοσφαιρικό αγώνα όπου οι νέοι της Τήλου με την ποδοσφαιρική τους ομάδα θα «αντιπαραταχθούν» στην παρέα του ΜΙΜΗ ΔΟΜΑΖΟΥ, ΑΝΤΩΝΗ ΑΝΤΩΝΙΑΔΗ, ΡΟΤΣΑ ΧΟΥΑΝ, ΔΗΜΗΤΡΗ ΣΑΡΑΒΑΚΟΥ, ΒΑΖΕΧΑ ΚΡΙΣΤΟΦ, ΦΥΛΑΚΟΥΡΗ ΠΑΝΑΓΙΩΤΗ...!!!

Ελάτε όλοι στο γήπεδό μας να δείτε και να καμαρώσετε για το τι μπορούν να κάνουν οι Έλληνες στην πιο μικρή γωνιά της πατρίδας τους όταν έχουν πρώτη την Ελλάδα, τους νέους και τις ανάγκες τους.



Στην Τήλο έχουν κάθε λόγο να είναι υπερήφανοι για το αθλητικό τους «παλατάκι»

Ελάτε να δείτε αυτούς που χρόνια με την παρουσία τους σαν ποδοσφαιριστές και σαν άνθρωποι οδηγούν τα παιδιά μας στον αθλητισμό και τη δραστηριότητα για μια ζωή με χαμόγελο.

Θα ακολουθήσει διασκέδαση μέχρι πρωίας. Σας δίνουμε τη δυνατότητα για μια ακόμη αξέχαστη και μοναδική βραδιά στην αγαπημένη μας Τήλο.

Ελπίζουμε να είστε στην παρέα μας αυτή τη νύχτα γιατί αυτό αξίζει πάνω απ' όλα να είμαστε καλά και ν' ανταμώνουμε ευτυχισμένοι από αισιοδοξία για το μέλλον.

Από τη Ρόδο μπορείτε να έρθετε στην Τήλο με το SEA STAR.
Παρασκευή: 20.00
Σάββατο: 09.00
Σάββατο: 12.30
Αναχώρηση από Τήλο για Ρόδο
Κυριακή πρωί: 09.00
Κυριακή βράδυ: 18.30

Η αποστολή των παλαιμάχων του Παναθηναϊκού θα αναχωρήσει το Σάββατο στις 12.30 από τη Ρόδο με προορισμό την Τήλο με το SEA STAR».

Συγκέντρωση προέδρων

Το Σαββατοκύριακο ξεκινάει το τοπικό πρωτάθλημα Α' κατηγορίας και η ΕΠΣΔ ανακοίνωσε την καθιερωμένη συγκέντρωση των προέδρων των σωματείων.

Αύριο το απόγευμα (18.00) στα γραφεία της Ενωσης οι διοικούντες των 16 ομάδων θα έχουν την ευκαιρία ν' ανταλλάξουν απόψεις για τον... μαραθώνιο που ξεκινάει το Σαββατοκύριακο.

• Απόψε (9.30) έχει προγραμματιστεί η συνεδρίαση της Τεχνικής Επιτροπής. Βέβαια το πιθανότερο είναι τα μέλη της να έχουν την τηλεόραση ανοικτή για να παρακολουθήσουν την αναμέτρηση του Παναθηναϊκού με την Ρόζενμποργκ.

• Αύριο στις 19.00 θα συνεδριάσει το Δ.Σ. της ΕΠΣΔ.

ΑΠΟΛΛΩΝ ΚΑΛΥΘΙΩΝ

ΣΤΗΝ ΤΕΛΙΚΗ ΕΥΘΕΙΑ

Με ελάχιστα προβλήματα μπήκε ο Απόλλων Καλυθιών στην τελική ευθεία για την πρεμιέρα του πρωταθλήματος της Α' κατηγορίας.

Μετά από πέντε χρόνια παρουσίας στα γήπεδα της Δ' Εθνικής και του περιφερειακού πρωταθλήματος οι Καλυθενοί επιστρέφουν στο τοπικό και σίγουρα η πρεμιέρα κρύβει παγίδες.

«Πιστεύω ότι κάναμε καλή προετοιμασία, αλλά χρειάζεται ιδιαίτερη προσοχή στο ξεκίνημα. Είναι μια καινούργια αρχή για τον Απόλλωνα και πρέπει όλοι μας, διοίκηση, προπονητής, ποδοσφαιριστές και φίλαθλοι να σεβαστούμε την ιστορία του σωματείου και να είμαστε ισχυροί στο πρωτάθλημα», δήλωσε στην «δσπορ» ο προπονητής Νίκος Ταχραμάνης.

Ο άτυχος της προετοιμασίας Κυριάκος Χατζηγιάννης θα παρακολουθήσει την πρεμιέρα από την εξέδρα έχοντας το δεξί του πόδι σε νάρθηκα, ενώ οι υπόλοιποι θα δώσουν κανονικά το παρών.

Το θετικό είναι ότι ο Γιάννης Κοσκινιάτης εξασφάλισε άδεια από την εργασία του και θα προπονηθεί μαζί με τους συμπαίκτες του αύριο και μεθαύριο.

Μετά από ένα χρόνο αποχής ο ταλαντούχος μέσοαμυντικός επιστρέφει στα γήπεδα, αλλά έχοντας να καλύψει την απουσία φιλικών καθώς σ' ολόκληρη τη διάρκεια της προετοιμασίας ακολουθούσε ατομικό πρόγραμμα.

• Στον διοικητικό τομέα ο νέος πρόεδρος Αθηνόδωρος Κωνσταντίνου και οι συνεργάτες του τήρησαν τις υποσχέσεις και ήδη μοίρασαν αρκετά χρήματα στους ποδοσφαιριστές.

Η γκρίνια των προηγούμενων ετών έχει εξαφανιστεί από τ' αποδυτήρια.

ΑΣΤΕΡΑΣ ΜΑΣΑΡΩΝ

ΔΥΣΚΟΛΗ ΠΡΕΜΙΕΡΑ

Η... ελλιπής προετοιμασίας αρκετών ποδοσφαιριστών «τρομάζει» τον προπονητή του Αστέρα Μασάρων Στέργο Λαμπριανό εν όψει της Σαββατιάτικης πρεμιέρας. «Είναι αλήθεια ότι λόγω επαγγελματικών υποχρεώσεων αρκετά παιδιά έχασαν προπονήσεις και δεν είναι στην επιθυμητή κατάσταση από πλευράς ετοιμότητας. Αντιμετωπίζουμε εκτός έδρας τον Απόλλωνα Καλυθιών μια ομάδα με μεγάλη παράδοση στον χώρο του Ροδίτικου ποδοσφαίρου και χρειάζεται να καταβάλουμε μεγάλη προσπάθεια για να τα καταφέρουμε».

Από τις τελευταίες προπονήσεις απουσιάζουν και οι Μουσακίνιας, Λαμπριανός που νιώθουν ενοχλήσεις στους προσαγωγούς και η συμμετοχή τους στην 1η αγωνιστική χαρακτηρίζεται αμφίβολη.

Αντίθετα δίνει κανονικά το παρών ο Μουδάτσος που ξεπέρασε το πρόβλημα τραυματισμού.

Ο Αστέρας Μασάρων έδωσε μόλις ένα φιλικό σε γήπεδο με χόρτο και μάλιστα κόντρα στον αντίπαλο της πρεμιέρας, τον Απόλλωνα Καλυθιών.

Οι δύο ομάδες γνωρίζονται... καλά αφού έπαιξαν φιλικό τόσο στα Μάσαρη (2-1 επί του Αστέρα) όσο και στις Καλυθιές (2-1 επί του Απόλλωνα).

Τιμή στην αμαζόνα



Ο Δήμος Καμείρου μετά από σχετική απόφαση του Δημοτικού Συμβουλίου, διοργανώνει τελετή βράβευσης για την αθλήτρια και συνδημότισσα από το Δ.Δ. Φανών, Παπουρδάνου Μαρία του Αγαπητού, για τις διακρίσεις της στο αγώνισμα της ιπασσίας σε Πανελλήνιους και Πανευρωπαϊκούς αγώνες.

Η τελετή βράβευσης θα πραγματοποιηθεί στο Δ.Δ. Φανών, σήμερα Τρίτη 14 Σεπτεμβρίου, μετά την περιφορά της Ιεράς εικόνας του Αγ. Νικήτα και ώρα 8.00 μ.μ. στο χώρο των εκδηλώσεων της πανήγυρης του Αγ. Νικήτα. Με τον τρόπο αυτό το Δημοτικό Συμβούλιο Καμείρου θέλει να συγχαρεί την αθλήτρια και να της ευχηθεί καλή συνέχεια και πάντα επιτυχίες στη ζωή της.



ΠΡΟΣ ΠΕΙΡΑΙΑ

ΑΝΑΧΩΡΗΣΗ ΑΠΟ							ΑΦΙΞΗ ΠΕΙΡΑΙΑ
ΡΟΔΟ	ΚΩ	ΛΕΡΟ	ΠΑΤΜΟ	ΜΥΚΟΝΟ	ΣΥΡΟ	ΑΜΟΡΓΟΚΑΤΩΛΑ	
ΤΡΙΤΗ 20:00	ΤΡΙΤΗ 22:55	—	—	ΤΕΤΑΡΤΗ 03:30	—	—	ΤΕΤΑΡΤΗ 07:20
ΠΕΜΠΤΗ 20:00	ΠΕΜΠΤΗ 22:55	ΠΑΡΑΣΚΕΥΗ 00:35	ΠΑΡΑΣΚΕΥΗ 01:45	—	ΠΑΡΑΣΚΕΥΗ 05:20	—	ΠΑΡΑΣΚΕΥΗ 08:40
ΣΑΒΒΑΤΟ 10:00	ΣΑΒΒΑΤΟ 12:50	—	—	—	—	ΣΑΒΒΑΤΟ 16:20	ΣΑΒΒΑΤΟ 21:30
ΚΥΡΙΑΚΗ 18:30	ΚΥΡΙΑΚΗ 21:25	ΚΥΡΙΑΚΗ 23:05	ΔΕΥΤΕΡΑ 00:15	—	ΔΕΥΤΕΡΑ 03:45	—	ΔΕΥΤΕΡΑ 07:05

ΑΠΟ ΠΕΙΡΑΙΑ

ΑΝΑΧΩΡΗΣΗ ΑΠΟ ΠΕΙΡΑΙΑ	ΑΦΙΞΗ						
	ΣΥΡΟ	ΜΥΚΟΝΟ	ΑΜΟΡΓΟΚΑΤΩΛΑ	ΠΑΤΜΟ	ΛΕΡΟ	ΚΩ	ΡΟΔΟ
ΔΕΥΤΕΡΑ 20:00	ΔΕΥΤΕΡΑ 23:20	—	—	—	—	ΤΡΙΤΗ 04:10	ΤΡΙΤΗ 07:10
ΤΕΤΑΡΤΗ 20:00	ΤΕΤΑΡΤΗ 23:20	—	—	ΠΕΜΠΤΗ 02:50	ΠΕΜΠΤΗ 04:00	ΠΕΜΠΤΗ 05:40	ΠΕΜΠΤΗ 08:35
ΠΑΡΑΣΚΕΥΗ 20:00	—	ΠΑΡΑΣΚΕΥΗ 23:50	—	—	—	ΣΑΒΒΑΤΟ 04:20	ΣΑΒΒΑΤΟ 07:15
ΣΑΒΒΑΤΟ 23:30	—	—	ΚΥΡΙΑΚΗ 04:45	ΚΥΡΙΑΚΗ 07:00	ΚΥΡΙΑΚΗ 08:10	ΚΥΡΙΑΚΗ 09:50	ΚΥΡΙΑΚΗ 12:45

SKEVO'S TRAVEL AGENCY

ΚΑΝΤΕ ΚΡΑΤΗΣΗ ΤΩΡΑ!

ΠΛΗΡΟΦΟΡΙΕΣ ΚΑΙ ΚΡΑΤΗΣΕΙΣ ΘΕΣΕΩΝ ΣΤΟΝ ΤΑΞΙΔΙΩΤΙΚΟ ΣΑΣ ΠΡΑΚΤΟΡΑ Ή SKEVO'S TRAVEL AGENCY: ΑΜΕΡΙΚΗΣ 111, ΡΟΔΟΣ, ΤΗΛ. ΚΡΑΤΗΣΕΩΝ ΕΠΙΒΑΤΩΝ ΚΑΙ Ι.Χ.: 22410-22461, 22410-75655, 22410-75310, ΤΗΛ. ΚΡΑΤΗΣΕΩΝ ΦΟΡΤΗΓΩΝ: 22410-76600

ΜΕ ΑΓΙΑΣΜΟΥΣ ΚΑΙ ΟΜΙΛΙΕΣ

ΧΩΡΙΣ ΙΔΙΑΙΤΕΡΑ ΠΡΟΒΛΗΜΑΤΑ
άρχισε χθες η σχολική χρονιά

• Αρχισε η λειτουργία του βιοκλιματικού Ιαλυσού • Οδηγίες του αστυκτηνίατρου Μιχ. Ζεμπιλλά

Με μια σεμνή τελετή ξεκίνησε χθες τη λειτουργία του το νέο βιοκλιματικό λύκειο Ιαλυσού, ένα πρότυπο σχολικό κτίριο με 12 αίθουσες διδασκαλίας, αίθουσες πληροφορικής και ξένων γλωσσών, εργαστήριο χημείας, γυμναστήριο, ιατρείο, βιβλιοθήκη, αίθουσα εκδηλώσεων, υποδομές για άτομα με κινητικά προβλήματα κ.λ.π.

«Συγχαρητήρια για το λαμπρό κτίριο» έδωσε ο Μητροπολίτης Ρόδου κ.κ. Κύριλλος, ευχόμενος «καλή σχολική χρονιά» σε εκπαιδευτικούς και μαθητές, ενώ «κόσμημα» το χαρακτήρισαν στους χαιρετισμούς τους οι βουλευτές κ.κ. Τάσος Καραμάριος και Βασίλης Χρύσης.

Την ικανοποίησή του για την ολοκλήρωση του έργου - φορέας υλοποίησης του οποίου ήταν η Νομαρχιακή Αυτοδιοίκηση - εξέφρασε ο νομάρχης κ. Γιάννης Μαχαιρίδης, υπογραμμίζοντας ότι στον τομέα της Παιδείας πρέπει να γίνονται συνεχώς επενδύσεις. Επίσης ο νομάρχης απέδωσε τα εύσημα σε όσους συνέβαλαν στην ολοκλήρωση του έργου.

«Οποιος επενδύει στην Παιδεία, επενδύει στο μέλλον» δήλωσε από την πλευρά του ο δήμαρχος Ιαλυσού κ. Στέργος Στάγκας. «Εμείς αυτό το πιστεύουμε και το κάνουμε πράξη καθημερινά» συμπλήρωσε αναφερόμενος στις παρεμβάσεις που κάνει ο Δήμος στα σχολεία, σε μια προσπάθεια να καλύπτονται οι ανάγκες τους και να λειτουργούν όσο το δυνατόν καλύτερα.

Τόνισε ότι το κτίριο αυτό επιλύει το στεγαστικό πρόβλημα που αντιμετώπιζε τα τελευταία χρόνια το λύκειο Ιαλυσού και ανακοίνωσε ότι τμήμα των εγκαταστάσεών του θα λειτουργεί και τις απογευματινές ώρες εξυπηρετώντας ανάγκες των δημοτών (π.χ. αίθουσα εκδηλώσεων).

Επίσης ευχαρίστησε όσους συνέβαλαν στον προγραμματισμό, σχεδιασμό και ολοκλήρωση του έργου και απένειμε το νόμισμα της αρχαίας Ιαλυσού στο νομάρχη αλλά και στον κ. Στέργο Παρασκευά, γιο του εκλιπόντος πρώην κοινοτάρχη Τριαντών Λευτέρη Παρασκευά, επί προεδρίας του οποίου αγοράστηκε το ακίνητο της Αμπέλας όπου κτίσθηκε το σχολείο. Τίμησε ακόμα τις διευθύντριες του γυμνασίου και του λυκείου κ.κ. Κατερίνα Παπαδάκη και Μαρία Κωνσταντοπούλου αντίστοιχα για τη συνεργασία που είχαν με το Δήμο.

Επίσης ο συγγραφέας Δημήτρης Οικονομόπουλος βράβευσε τους απόφοιτους του λυκείου Δήμο Μουτάφη, Σταματία Δημητρά, Ελευθέριο Κυπραίο και Δημήτρη Λαδικό που ήταν και οι πρώτοι αριστούχοι το περασμένο σχολικό έτος.

Στην τελετή του αγιασμού παρέστησαν επίσης νομαρχιακοί σύμβουλοι και μέλη του δημοτικού συμβουλίου Ιαλυσού, εκπρόσωποι των αστυνομικών και στρατιωτικών αρχών, εκπαιδευτικοί και πλήθος κόσμου.

Σημειώνεται ότι μηνύματα για την εκδήλωση απέστειλαν η υπουργός Παιδείας Μαριέττα Γιαννάκου, ο υπουργός Αιγαίου και Νησιωτικής Πολιτικής Αριστοτέλης Παυλίδης, ο υφυπουργός Παιδείας Γιώργος Καλός, ο βουλευτής Γιάννης Παρασκευάς και ο γ.γ. της Περιφέρειας Νοτίου Αιγαίου Χαράλαμπος Κόκκινος.

Η ΝΟΜΑΡΧΙΑ

ΣΤΗΝ τελετή του αγιασμού σε αριθμό σχολικών μονάδων της Ρόδου, εν όψει της έναρξης της νέας σχολικής χρονιάς, παρευρέθηκε χθες ο Νομάρχης Δωδεκάνησου Γιάννης Μαχαιρίδης, όπου ευχήθηκε σε μαθητές, εκπαιδευτικούς και γονείς μια παραγωγική δουλειά.

Ιδιαίτερα στην Ακαδημία, ο κ. Μαχαιρίδης ανακοίνωσε την ολοκλήρωση



Στιγμιότυπο από τον αγιασμό στο Λύκειο Ιαλυσού

των έργων συντήρησης που είχε δρομολήσει η Νομαρχιακή Αυτοδιοίκηση Δωδεκανήσου, αν και δεν ανήκουν στην αρμοδιότητά της οι σχετικές ευθύνες, και έκανε αποδεκτό το αίτημα των δασκάλων και των γονέων για επέκταση αυτών των παρεμβάσεων και στο υπόλοιπο συγκρότημα του σχολείου.

Ο αντινομάρχης **Στάθης Κουσουρνάς** παρευρέθηκε στον αγιασμό του 2ου ΤΕΕ στους Αγίους Αποστόλους, όπου δεσμεύτηκε πως σε λίγο χρονικό διάστημα θα ολοκληρωθεί η κατασκευή έξι πρόσθετων αιθουσών από τη Νομαρχιακή Αυτοδιοίκηση.

Αργότερα ο Νομάρχης, συνοδευόμενος από στελέχη της νομαρχιακής αρχής, παρέστη στον αγιασμό για την έναρξη λειτουργίας του **νέου βιοκλιματικού Λυκείου Ιαλυσού**, το οποίο ολοκληρώθηκε από τη Νομαρχιακή Αυτοδιοίκηση Δωδεκανήσου.

«Δέσμευσή μας - είπε ο κ. Μαχαιρίδης - είναι να παραδώσουμε και τα υπόλοιπα σχολεία μέχρι το τέλος Νοεμβρίου».

Ο κ. Μαχαιρίδης, με δηλώσεις του μετά το πέρας της εκδήλωσης, τόνισε πως στις σχολικές μονάδες της Ρόδου η εικόνα είναι γενικά καλή, καθώς έχουν ήδη υπάρξει από τη Νομαρχία οι απαραίτητες παρεμβάσεις, όπως έγινε στο 1ο ΤΕΕ και στο συγκρότημα της Καπνοβιομηχανίας κλπ.

Ανάλογες παρεμβάσεις που θα αφορούν στη θέρμανση του σχολείου θα υπάρξουν και στο Βενετόκλειο με ειδική μελέτη που εκπονείται από τη Νομαρχιακή Αυτοδιοίκηση Δωδεκανήσου. Με την ευκαιρία σημειώνεται ότι η λειτουργία των σχολείων της Δωδ/νήσου, όλων των βαθμίδων άρχισε χθες χωρίς ιδιαίτερα προβλήματα, με αγιασμούς και ομιλίες. Οπως αρμοδίως δηλώθηκε όποια προβλήματα ήθελαν παρουσιασθεί στην πορεία θα αντιμετωπισθούν από τους καθ' ύλην αρμόδιους.

Ο κ. ΜΙΧ. ΖΕΜΠΙΛΛΑΣ

Με την έναρξη της καινούργιας Σχολικής Χρονιάς, η Αστυκτηνιατρική Υπηρεσία της Αστυνομικής Δ/νσης Δωδεκανήσου και ο Προϊστάμενος αυτής, Αστυκτηνίατρος Αστυν. Δ/ντής ΖΕΜΠΙΛΛΑΣ Μιχαήλ, εύχονται **ΚΑΛΗ ΣΧΟΛΙΚΗ ΧΡΟΝΙΑ ΚΑΙ ΚΑΛΗ ΠΡΟΟΔΟ** και μέσα στα πλαίσια των αρμοδιοτήτων και με στόχο την προστασία της υγείας των μαθητών, ανακοινώνονται τα παρακάτω σε σχέση με τα Κυλικεία:

Α. Τα αναφερόμενα στον παρακάτω κατάλογο προϊόντα, πρέπει να πληρούν όλους τους κανόνες υγιεινής, οι δε μικροσκοπικοί και οργανοληπτικοί χαρακτήρες τους να είναι κανονικοί.

Β. Κατάλογος ειδών:

1. Σάντουιτς και τοστ με τυρί. Προαιρετική η προσθήκη βουτύρου και εποχιακών λαχανικών (π.χ. ντομάτα, μαρούλι).
2. Ψωμί και απλά αρτοσκευάσματα (φρυγανιές, αρτίδια, κουλούρια, φραντζολάκια, παξιμάδια).
3. Σταφιδόψωμο σε ατομική συσκευασία.
4. Τυρόπιτα η σπανακόπιτα
5. Τυριά
6. Γάλα σε ατομική συσκευασία.
7. Γιαούρτι «παντός τύπου» (χωρίς συνθετικές -γλυκαντικές και χρωστικές ύλες) π.χ. με φρούτα, φρυγανιές, δημητριακά, ξηρούς καρπούς.
8. Φρούτα εποχής, πλυμένα και τυλιγμένα σε σελοφάν
9. Φυσικοί χυμοί φρούτων με περιεκτικότητα χυμού 100%
10. Ξηροί καρποί (σε μικρή συσκευασία)
11. Τσάι και λοιπά αφεψήματα
12. Καφές (μόνο για το προσωπικό)

Γ. Τα προαναφερόμενα είδη, μπορούν να διατίθενται όλα ή και τμηματικά, κατά την κρίση των υπευθύνων οργάνων για την καλή λειτουργία των σχολικών κυλικείων.

Δ. Απογορεύεται αυστηρά η διάθεση άλλων μη προβλεπόμενων από την παρούσα προϊόντων.

- Γνωρίζετε δε σχετικά, ότι καθ' όλη τη διάρκεια του σχολικού έτους, θα υπάρχουν οι ανάλογοι και συνεχείς έλεγχοι, οι οποίοι θα πραγματοποιηθούν σ' όλα τα σχολικά συγκροτήματα του Νομού Δωδεκανήσου.

ΓΕΝΙΚΗ ΤΕΧΝΙΚΗ
ΟΜΙΛΟΣ ΕΤΑΙΡΕΙΩΝ

ΑΝΑΝΕΩΜΕΝΟΙ ΚΑΙ ΠΑΝΤΑ ΠΡΩΤΟΠΟΡΟΙ
ΜΑΖΙ ΣΑΣ ΜΕ ΣΤΟΧΟ ΤΙΣ ΚΑΛΥΤΕΡΕΣ
ΤΕΧΝΙΚΕΣ ΛΥΣΕΙΣ

• ΕΤΟΙΜΟ ΣΚΥΡΟΔΕΜΑ
με ανανεωμένες -
σύγχρονες εγκαταστάσεις

• ΑΔΡΑΝΗ ΥΛΙΚΑ
υψηλών προδιαγραφών και
απαιτήσεων από
το ΝΕΟ Λατομείο μας

ΕΡΓΟΣΤΑΣΙΑ ΣΚΥΡΟΔΕΜΑΤΟΣ:
ΡΟΔΟΣ: 6ο χλμ. παλαιάς εθν. οδού Ρόδου - Λίνδου, τηλ. 22410 - 60560/62323 FAX: 22410 60561
ΓΕΝΝΑΔΙ: 2ο χλμ. οδού ΓΕΝΝΑΔΙΟΥ - ΒΑΤΙΟΥ, τηλ. 22440 - 43470 FAX: 22440 43470
ΛΑΤΟΜΕΙΟ: Θέση Στραβόλαιμο ΚΑΛΥΘΙΩΝ
ΓΡΑΦΕΙΑ: Ρόδος Αρκαδίου 2, Τηλ. 22410-22186/22968/28058 FAX: 22410 - 33021

ΜΕΓΑΛΕΣ ΔΙΑΣΤΑΣΕΙΣ ΑΝΑΜΕΝΕΤΑΙ ΝΑ ΠΡΟΣΛΑΒΕΙ ΤΟ ΘΕΜΑ

ΤΙ ΕΓΡΑΨΑΝ ΓΙΑ ΤΟ ΜΕΓΑΛΟ ΦΑΓΟΠΟΤΙ

στο αεροδρόμιο, ευρωπαϊκές εφημερίδες

Αποκαλυπτικά ρεπορτάζ της «New Europe» και «Daily Telegraph»

Για το μεγάλο «φαγοπότι στα Σπάτα, θέμα για το οποίο έφερε την Κυριακή στο φως «η δημοκρατική» αποκαλυπτικά στοιχεία, τα οποία θα απασχολήσουν προσεχώς την επικαιρότητα αλλά και τις αρμόδιες αρχές της χώρας και της Ευρωπαϊκής Ενωσης έγραψαν διεξοδικά οι εφημερίδες «New Europe» και «Daily Telegraph».

New Europe (Βρυξέλλες)
Ευρώπη χωρίς αποσμητικό

Ήλθε ο καιρός να τεθεί το θέμα του νέου αεροδρομίου της Αθήνας στα Σπάτα και να αποσαφηνιστούν ορισμένες πλευρές της κατασκευής του έργου, όσον αφορά τη συμμόρφωση με τη νομοθεσία, και της λειτουργίας του αεροδρομίου σε ό,τι αφορά τους κανόνες ανταγωνισμού.

Οι αναγνώστες της Νέας Ευρώπης μπορεί να θυμούνται τις αναφορές μας στο θέμα της κατασκευής και λειτουργίας του νέου αεροδρομίου της Αθήνας στα Σπάτα. Το θέμα είναι πιθανό να γίνει μείζον ζήτημα στους επόμενους μήνες επειδή έχει διάφορες πλευρές που χρειάζονται διερεύνηση, τόσο από τα θεσμικά όργανα της Ευρωπαϊκή Ένωσης όσο και από τη βελγική δικαιοσύνη, για παραλείψεις και αναθέσεις της Ευρωπαϊκής Επιτροπής που κόστισαν στους ευρωπαίους πολίτες περίπου 1.500.000.000 ευρώ (ναι, ενάμισι δισεκατομμύριο ευρώ!). Ο φάκελος των Σπάτων περιλαμβάνει τις αναθέσεις του Santer και του Prodi: του πρώτου γιατί παραβίασε ανενδοίαστα τη νομοθεσία (κοινοτική και άλλη) και του δεύτερου επειδή με σειρά άλλων εξίσου ανενδοίαστων παραλείψεων και αναθέσεων προσπάθησε να συγκαλύψει τις ευθύνες του πρώτου.

Η Νέα Ευρώπη έχει στοιχεία ότι ο πρόεδρος Romano Prodi είναι πολιτικώς υπεύθυνος για την επιχειρηθείσα συγκάλυψη. Πράγματι, τα τελευταία τρία χρόνια, ζητήθηκε από την Επιτροπή να παρουσιάσει έγγραφα βάσει του κανονισμού (ΕΚ) αριθ. 1049/2001 που θα εξασφάλιζαν την οικονομική διαφάνεια, αλλά αρνήθηκε να κάνει αυτές τις δημοσιοποιήσεις με παιδαριώδεις δικαιολογίες, σε μια άνευ προηγουμένου επίδειξη του «νόμου της σιωπής». Τα έγγραφα που ζητήθηκαν ήταν τιμολόγια και συμφωνίες που θα αποκάλυπταν το πραγματικό κόστος, τα κέρδη των εμπλεκόμενων εργολάβων, το αν αυτά τα κέρδη ήταν σύμφωνα με τους νόμους που διέπουν το δημόσιο συμφέρον και αν αυτά τα κέρδη φορολογήθηκαν. Το έργο τέθηκε σε εφαρμογή το 2001.

Το συνολικό κόστος του έργου σύμφωνα με τις διάφορες εμπλεκόμενες αρχές (πλασματικές ή πραγματικές) ποικίλλει από 1,8 έως 2,4 δισεκατομμύρια ευρώ. Το έργο χρηματοδοτήθηκε σχεδόν εξ ολοκλήρου από το δημόσιο (η Επιτροπή συνέστησε να δοθεί από την Ευρωπαϊκή Τράπεζα Επενδύσεων (ΕΤΕ) δάνειο ενός δισεκατομμυρίου ευρώ υπό την εγγύηση του κράτους, άλλα δάνεια με κρατική εγγύηση ύψους 305 εκατομμυρίων ευρώ, καθώς και εθνικές επιδοτήσεις και επιδοτήσεις της ΕΕ συνολικής αξίας 600 εκατομμυρίων ευρώ).

Τα συμφέροντα του φακέλου των Σπάτων είναι πολύ μεγάλα. Αναδημοσιεύουμε παρακάτω ένα άρθρο που δημοσιεύτηκε στις αρχές του παρόντος έτους στη «Sunday Telegraph» (14 Μαρτίου). Μια ενδιαφέρουσα σύμπτωση: ο ευρωβουλευτής Bashir Khanbhai (ΗΒ, συντηρητικός), αν και είχε εκλεγεί για το Ευρωπαϊκό Κοινοβούλιο με συντριπτική πλειοψηφία στις προκριματικές εκλογές, εξαιρέθηκε από το ψηφοδέλτιο του κόμματός του την τελευταία στιγμή έτσι ώστε να μην μπορεί να εκτεθεί ως ανεξάρτητος.

Η Νέα Ευρώπη δεν ασχολήθηκε με τον φάκελο των Σπάτων τους τελευταίους έξι μήνες διότι οι πάντες στην Ελλάδα ήταν απασχολημένοι με τους Ολυμπιακούς Αγώνες, οι οποίοι σημείωσαν εξαιρετική επιτυχία παρά το χάος που άφησαν πίσω τους οι σοσιαλιστές που ηττήθηκαν στις 7 Μαρτίου.

Το χάος του φακέλου των Σπάτων ενορχηστρώθηκε από την Επιτροπή όταν επίτροπος περιφερειακής πολιτικής ήταν η κυρία Monika Wolf Matties. Διατηρήθηκε από την ελληνική (σοσιαλιστική) κυβέρνηση ενώ ο πρόεδρος της Επιτροπής Romano Prodi ακόμη προσπαθεί να το συγκαλύψει. Πράγματι, την τελευταία εβδομάδα του Ιουλίου, συγκάλεσε σύσκεψη με τους γενικούς διευθυντές που είναι αρμόδιοι για το θέμα «Σπάτα» σε μια προσπάθεια να κλείσει τον φάκελο πριν επιστρέψει στην Ιταλία για να θέσει υποψηφιότητα για αξίωμα, επειδή αυτή η χαώδης κατάσταση είναι θείο δώρο για τον ιταλό πρωθυπουργό κ. Silvio Berlusconi. Έμαθα ότι σ' αυτή τη σύσκεψη ελήφθη απόφαση να κλειστεί ο φάκελος των Σπάτων με την επιβολή ποινής 12 εκατομμυρίων ευρώ, που είναι γελοίο.


Kassandra's NOTEBOOK

Europe *sans désodorisant*

Billions vanished in this airport

CHRISTOPHER BOOKER'S

Ήδη ο καθ. Romano Prodi έχει φτάσει στο τέλος της θητείας του και ο εκλεγείς πρόεδρος κ. Jose Manuel Barroso δεν έχει κανένα λόγο να συγκαλύψει τίποτε. Οι υπηρεσίες της Επιτροπής, μόλις απελευθερωθούν από την πίεση που ασκείται από τους πολιτικούς προϊσταμένους τους, θα επανέλθουν ασφαλώς στη νομιμότητα.

Όσο για το νέο πρωθυπουργό της Ελλάδας, τον κ. Κώστα Καραμανλή, σε καμία περίπτωση δεν θα εμπλακεί σε οποιαδήποτε συναλλαγή σχετικά με τον φάκελο των Σπάτων, όχι μόνο επειδή είναι ένας ευθύς, τίμιος και έξυπνος πολιτικός με μεγάλο μέλλον και καθόλου παρελθόν, αλλά επίσης επειδή δεν έχει κανένα λόγο να το πράξει. Ούτε αυτός ούτε κανένας από τους πολιτικούς συνεργάτες και φίλους του έχει εμπλακεί ή έλαβε ποτέ γνώση για την υπόθεση του ενάμισυ δισεκατομμυρίου ευρώ. Η νέα ελληνική κυβέρνηση δεν έχει δεσμεύσεις και υποχρεώσεις έναντι κανενός και συνεπώς θα παραπέμψει οποιονδήποτε φάκελο στη δικαιοσύνη χωρίς δισταγμό.

Τέλος, με λύπη για την κρίση που ενσυνείδητα προκαλέσαμε, η Νέα Ευρώπη θα συνεχίσει να παρουσιάζει λεπτομέρειες αυτής της πρωτοφανούς ιστορίας, τεκμηριώνοντας όλες τις πληροφορίες της με ακαταμάχητα αποδεικτικά στοιχεία, επειδή πιστεύουμε ότι μέσα στον σκοτεινό κόσμο στον οποίο ζούμε η διαφάνεια είναι το μόνο πραγματικό όπλο που έχει η Ευρωπαϊκή Ένωση για να επιζήσει, να γίνει ισχυρή και να παραμείνει δημοκρατική.

Δισεκατομμύρια εξαφανίστηκαν σ' αυτό το αεροδρόμιο (Daily Telegraph, Αγγλία)

Ο Martin Bell πρώην βουλευτής και δημοσιογράφος του BBC προκάλεσε αναταράξεις την προηγούμενη εβδομάδα όταν ανήγγειλε ότι θα θέσει υποψηφιότητα για την ανατολική ευρωπαϊκή περιφέρεια στις εκλογές του Ιουνίου για το Ευρωπαϊκό Κοινοβούλιο. Ισχυρίζεται ότι ως «ανεξάρτητος» θα έχει πιο αποτελεσματικές απαντήσεις σε ερωτήματα απ' ό,τι οι άλλοι ευρωβουλευτές που είναι δεσμευμένοι με πολιτικά κόμματα.

Εάν ο κ. Bell πιστεύει ότι δεν έχει παρά να καταφθάσει στις Βρυξέλλες και να αρχίσει να υποβάλλει ερωτήσεις, θα μπορούσε να μελετήσει την εμπειρία του συνυποψηφίου του στην ανατολική περιφέρεια, του συντηρητικού ευρωβουλευτή Bashir Khanbhai ο οποίος, με δύο άλλους ευρωβουλευτές, τον Gabriele Stauner από τη Γερμανία και τον Freddy Blak από τη Δανία, προσπάθησε να βοηθήσει τον Βασίλη Κορωνάκη, εκδότη μιας αξιόπιστης εβδομαδιαίας εφημερίδας να λάβει απαντήσεις σε μερικά βασικά ερωτήματα σχετικά με το νέο αεροδρόμιο στα Σπάτα, ανατολικά της Αθήνας.

Το τεράστιο έργο, το οποίο χρηματοδοτήθηκε αφειδώς με επιδοτήσεις και δάνεια της ΕΕ, άνοιξε πριν από τρία χρόνια με προβαλλόμενο κόστος 2,3 δισεκατομμυρίων ευρώ (1,6 δισεκατομμυρίων στερλινών), γεγονός που το καθιστά το τρίτο δαπανηρότερο αεροδρόμιο που κατασκευάστηκε ποτέ.

Το έργο αναλήφθηκε από τη Hochtief, μια γερμανική εταιρεία που ειδικεύεται στην κατασκευή αεροδρομίων. Αν και η Hochtief συνέβαλε μόνο με 133 εκατομμύρια ευρώ στο έργο, έχει το 45 τοις εκατό του τελειωμένου αεροδρομίου και έχει σύμβαση για τη διαχείρισή του μέσω θυγατρικής εταιρείας για 30 χρόνια με το δικαίωμα να διορίζει τον γενικό διευθυντή και πέντε από τα εννέα μέλη του διοικητικού συμβουλίου.

Από το προβαλλόμενο κόστος των 2,3 δισεκατομμυρίων ευρώ, 250 εκατομμύρια καταβλήθηκαν από τους φορολογούμενους της ΕΕ μέσω του Ταμείου Συνοχής και 997 εκατομμύρια χορηγήθηκαν ως δάνειο από την Ευρωπαϊκή Τράπεζα Επενδύσεων της ΕΕ, με την υποστήριξη που παρείχε η εγγύηση της ελληνικής κυβέρνησης. Μεγάλο μέρος από τα

Grand Hotel Rhodes
★★★★★
Το γνωστό σημείο συνάντησης
στο κέντρο της Πόλης με τη μουσική
συντροφιά του πιανίστα Τάκη Τσώνη *
απολαύστε μοναδικά κοκτέιλ
και χαλαρώστε δίπλα στο τζάκι
Κρατήσεις - πληροφορίες τηλ. 2241054700
Διεύθυνση: Ακτής Μιαούλη 1 και Γ. Παπανικολάου
A Member of
MITSIS HOTELS
GR
* Κάθε Παρασκευή, Σάββατο και Κυριακή
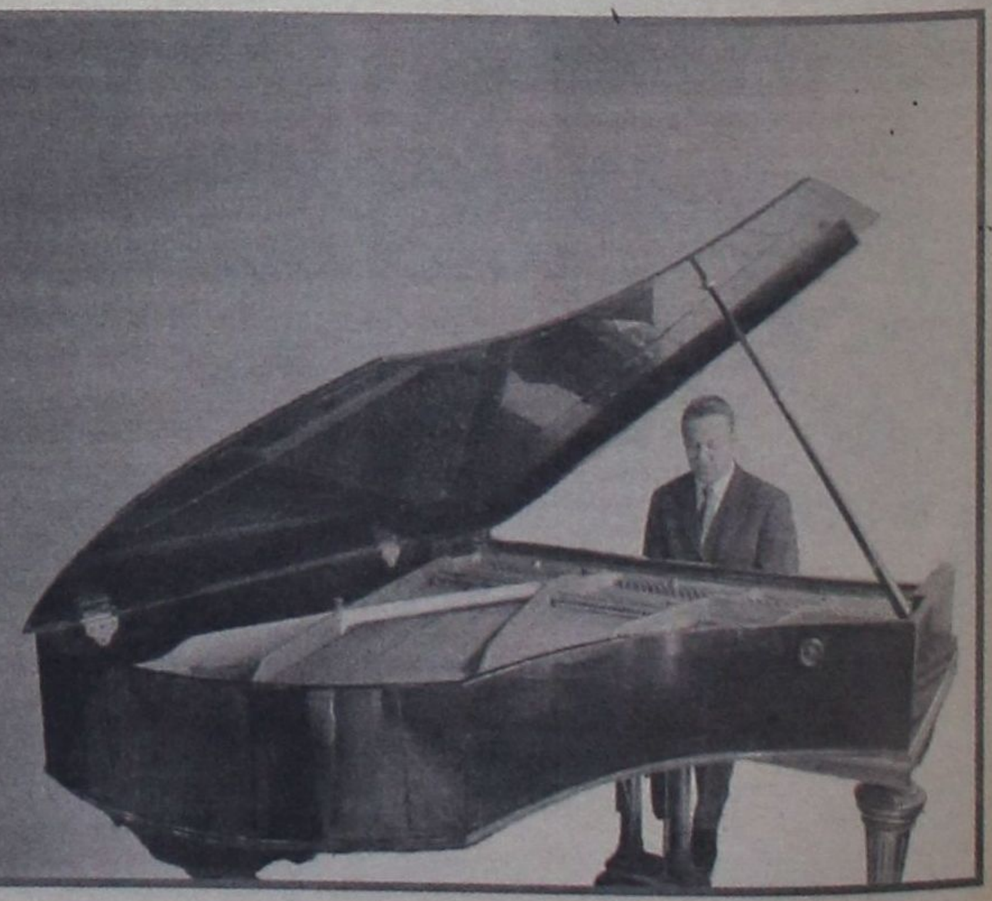

υπόλοιπα κεφάλαια προήλθε από τους έλληνες φορολογουμένους. Αλλά όταν ο κ. Κορωνάκης, ιδιοκτήτης και εκδότης της Νέας Ευρώπης άρχισε να ερευνά τη χρηματοδότηση του έργου, άρχισαν να εμφανίζονται κάποια μεγάλα ερωτηματικά.

Πρώτον, οι δημοσιευθέντες αριθμοί για το κόστος της κατασκευής του αεροδρομίου παρουσιάζουν σημαντικές διαφορές, από την αρχική προσφορά της Hochtief των 878 εκατομμυρίων ευρώ το 1992 και τα 973 εκατομμύρια ευρώ που αναφέρθηκαν από την Ευρωπαϊκή Επιτροπή το 1996 έως τα 1,8 δισεκατομμύρια που αναφέρθηκαν από την Επιτροπή τον Απρίλιο του 2003 και τα 2,3 δισεκατομμύρια ευρώ από την Hochtief τον ίδιο μήνα. Γιατί το κόστος των Σπάτων υπερέβη προφανώς το διπλάσιο του κόστους, για παράδειγμα, του νέου αεροδρομίου της Malpensa το οποίο εξυπηρετεί το Μιλάνο και το οποίο, αν και παρόμοιου μεγέθους, πρόσφερε πολύ καλύτερες εγκαταστάσεις και είχε κόστος 945 εκατομμυρίων ευρώ;

Γιατί ενέκρινε η Επιτροπή το δάνειο των 997 εκατομμυρίων ευρώ της ΕΤΕ, μεγαλύτερο από το συνολικό εκτιμώμενο κόστος του αεροδρομίου όταν δόθηκε το δάνειο, προφανώς παραβιάζοντας το μέγιστο όριο του 50 τοις εκατό του κόστους υποδομής που επιτρεπόταν να δώσει η ΕΤΕ;

Όσο περισσότερο ερευνούσε ο κ. Κορωνάκης, τώρα με τη βοήθεια των τριών βουλευτών, τόσο πιο περίπλοκη γινόταν η εικόνα. Γιατί στη δημοσιευμένη αίτηση για 250 εκατομμύρια ευρώ από το Ταμείο Συνοχής, αναφερόταν σε ένα τμήμα πληρωμή τόκων 415 εκατομμυρίων ευρώ χωριστά από το κόστος κατασκευής, κατόπιν σε μεταγενέστερο πίνακα προστέθηκε στο κόστος κατασκευής, αλλά εμφανιζόταν και χωριστά δεύτερη φορά, έτσι ώστε αυτό το τεράστιο ποσό περιλήφθηκε δύο φορές;

Γιατί μια απόφαση της Επιτροπής μετέβαλε το καταστατικό της εταιρείας του αεροδρομίου από ιδιωτική εταιρεία σε δημόσια αρχή, καθιστώντας την έτσι κατάλληλη για χρηματοδότηση συνοχής αν και αυτό συνιστούσε σαφή παράβαση των κανόνων του Ταμείου Συνοχής και της νομοθεσίας της ΕΕ;

Και γιατί, στο δημοσιευμένο έγγραφο της αίτησης της Επιτροπής, μετά το τμήμα 10 ακολουθούσε άμεσα το τμήμα 12, με παράλειψη του ουσιώδους τμήματος 11 το οποίο θα έπρεπε να περιγράφει πού και σε ποιον θα γίνονταν οι πληρωμές;

Όλα αυτά έγιναν ακόμη πιο παράξενα όταν ο κ. Κορωνάκης συζήτησε με όλους τους υπεργολάβους σχετικά με το πόσο είχαν πληρωθεί πραγματικά για την εργασία τους στο έργο. Οι έρευνές του απέδειξαν ότι το πραγματικό κόστος κατασκευής πρέπει να ήταν πολύ μικρότερο από οποιαδήποτε δημοσιευμένη εκτίμηση.

-Ίσως του ύψους των 320 εκατομμυρίων ευρώ. Αν αυτό ισχύει, τα κέρδη από την κατασκευή μόνο θα ανέρχονταν σε περίπου 2 δισεκατομμύρια ευρώ, από τα οποία περίπου 700 εκατομμύρια θα πρέπει να έχουν πληρωθεί σε φόρους. Αυτό κάνει ακόμη πιο επιτακτικό το να ανακαλυφθεί πού και σε ποιον έγιναν πληρωμές με χρήματα της ΕΕ και του κράτους (όπως θα έπρεπε να αναφέρεται στο τμήμα 11 που αποσιωπήθηκε).

Ο κ. Κορωνάκης και οι τρεις ευρωβουλευτές προσπαθούν από το 2001 να αναγκάσουν την Ευρωπαϊκή Επιτροπή να δημοσιεύσει λεπτομερείς λογαριασμούς γι' αυτό το έργο. Έχουν αλληλογραφήσει με τη διεύθυνση περιφερειακής χρηματοδότησης της Επιτροπής, με το Ελεγκτικό Συνέδριο της ΕΕ και με τον ίδιο τον πρόεδρο Prodi, πιέζοντας για απαντήσεις σε όλα αυτά τα ερωτήματα, αλλά μάταια. Τον Μάιο του 2003 ο κ. Prodi επιβεβαίωσε ότι δεν θα μπορούσαν να έχουν οποιοδήποτε από τα έγγραφα που είχαν ζητήσει, διότι «η σύμβαση περιέχει οικονομικές και τεχνικές πληροφορίες και η αποκάλυψή τους θα υπονόμευε τα συμφέροντα των αναδόχων.»

Τον Ιούλιο του προηγούμενου έτους ο Graham Meadows, εκ μέρους του επιτρόπου Michel Barnier, υποσχέθηκε ότι μέχρι τον Οκτώβριο θα ήταν διαθέσιμοι λεπτομερείς λογαριασμοί του έργου. Ακόμη δεν έχουν δοθεί.

Την προηγούμενη εβδομάδα, ωστόσο, προέκυψε νέα καμπή. Εκλέχθηκε νέα ελληνική κυβέρνηση υπό τον Κώστα Καραμανλή, που υποσχέθηκε πλήρη έρευνα του έργου του αεροδρομίου των Σπάτων. Επιτέλους, ο κ. Κορωνάκης, ο κ. Khanbhai και οι άλλοι δύο ευρωβουλευτές μπορούν να λάβουν τις απαντήσεις που ζητούσαν. Ούτε η Ευρωπαϊκή Επιτροπή ούτε ο πρόεδρος Prodi θα πρέπει να είναι πολύ ευχαριστημένοι και τα αποτελέσματα ενδέχεται να αποτελέσουν πρωτοσέλιδα πολύ πέρα από την Ελλάδα.

Ο κ. Bell ωστόσο, πρέπει να συνειδητοποιήσει ότι η υποβολή ερωτήσεων στις Βρυξέλλες είναι ένα θέμα – το να δοθούν οι σχετικές απαντήσεις είναι άλλο ζήτημα.

ΞΕΚΙΝΗΣΕ ΝΕΑ ΠΡΟΚΑΤΑΡΚΤΙΚΗ ΓΙΑ ΤΟ ΣΠΑΤΟΣΗΜΟ ΑΠΟ ΤΗΝ ΕΙΣΑΓΓΕΛΙΑ ΡΟΔΟΥ

Επανεξετάζεται από την Εισαγγελική Αρχή Πλημμελειοδικών Ρόδου η υπόθεση διασπάθισης των πόρων του σπατόσημου που αναλογούσαν στα αεροδρόμια της Δωδεκανήσου μετά τα νέα δεδομένα που προέκυψαν στην πορεία και έφερε στο φως της δημοσιότητας η «δ».

Ο Εισαγγελέας Πλημμελειοδικών Ρόδου κ Γ. Οικονόμου ειδικότερα θα επαναλάβει την προκαταρκτική έρευνα που είχε ξεκινήσει πρό 3ετίας μετά από αναφορά του Βουλευτή Δωδεκανήσου της ΝΔ κ Τάσου Καραμάριου και η οποία είχε αρχειοθετηθεί με απόφαση του Εισαγγελέα Εφετών Δωδεκανήσου κ Εμμανουήλ Ρούσσου Παπαδάκη (κατόπιν εισήγησης του κ Οικονόμου) καθώς από την έρευνα δεν είχαν προκύψει σαφείς αποχρώσες ενδείξεις για την τέλεση άδικων πράξεων από πλευράς των αρμοδίων με αποτέλεσμα να μην κινηθεί η διαδικασία των ποινικών διώξεων σε βάρος τους.

Σε κυβερνητικό επίπεδο ωστόσο έκτοτε ο πρώην βουλευτής της Ν.Δ. Αθ. Χειμάρας, τον Ιούλιο του 2002 με συνέντευξη του στην εφημερίδα «Χώρα» αποκάλυψε ότι «εξαφανίστηκαν 138,7 δισεκατομμύρια δραχμές από τις εισπράξεις, ποσό το οποίο προοριζόταν για τα περιφερειακά αεροδρόμια και δόθηκε παράνομα, για επιχορήγηση της εταιρείας Διεθνής Αερολιμένας Αθηνών, την περίοδο 1996-97» ενώ είχε τονίσει ότι «η προοπτική ήταν να επιστραφούν σε αντίστοιχους λογαριασμούς πράγμα που δεν έγινε».

Επιπλέον, όπως είχε τονίσει τότε, «ενώ τα χρήματα αυτά έπρεπε να τοκίζονται από την Τράπεζα (από 1/1/1994) δεν τοκίσθηκαν, με αποτέλεσμα την απώλεια τεράστιων ποσών από τα περιφερειακά αεροδρόμια. Από κάποιο διάστημα και μετά τοκίζονταν μόνον όσα εισπράττονταν για λογαριασμό του Αεροδρομίου των Σπάτων και οι τόκοι παίρνονταν παράνομα από τον προϋπολογισμό της ΥΠΑ».

Ο κ Στ. Μάνος σε συνέχεια δημοσιεύματος της «Καθημερινής» κατήγγειλε ότι έσοδα από το Σπατόσημο των περιφερειακών αεροδρομίων είχαν δεσμευθεί από την Κυβέρνηση για να εξοφληθούν τα χρέη της Ολυμπιακής Αεροπορίας. Η αναφορά αυτή αποτέλεσε αντικείμενο προκαταρκτικής εξέτασης, και ο Εισαγγελέας του Αρείου Πάγου διαβίβασε στη Βουλή τη δικογραφία για να αναζητηθεί ενδεχόμενη ποινική ευθύνη των πρώην υπουργών Εθνικής Οικονομίας και Οικονομικών Νίκου Χριστοδουλάκη και Επικοινωνιών και Μεταφορών Χρίστου Βερελή, καθώς και του πρώην υφυπουργού Οικονομικών Νικόλαου Φαρμάκη.

Ο Εισαγγελέας Πλημμελειοδικών Ρόδου κ. Γ. Οικονόμου στα πλαίσια της έρευνας που θα ξεκινήσει, όπως αναφέρουν δημοσιογραφικές πληροφορίες, θα αναζητήσει απαντήσεις σε μια σειρά ερωτημάτων που ανέκυψαν από το υπόμνημα που έφερε στο φως της δημοσιότητας η «δ» την Κυριακή που αφορά το κόστος κατασκευή τους αεροδρομίου των Σπάτων.

Kalithies Palace
ΑΙΘΟΥΣΑ ΔΕΞΙΩΣΕΩΝ



Εμπιστευθείτε σ' εμάς την γαμήλια δεξίωση του γάμου σας
Σε ένα χώρο, σχεδιασμένο αμφιθεατρικά, κλιματιζόμενο, με δυνατότητα να φιλοξενήσει έως 800 άτομα.
Απολαμβάνοντας ένα από τα μενού μας που εσείς θα επιλέξετε.
Προσιτές τιμές.
Τηλ. κρατήσεων: 2241085641, 2241085515, 2241086778

ΚΕΝΤΡΑ ΞΕΝΩΝ ΓΛΩΣΣΩΝ
ΚΟΥΛΑ ΓΙΑΚΟΥΜΑΚΗ
ΠΤΥΧΙΟΥΧΟΣ Α.Α., Α.Β. UNIVERSITY OF BALTIMORE U.S.A.

Προκριθείτε στην επιτυχία!
Αξιοποιείστε τις ικανότητές σας!
Πραγματοποιείστε τους στόχους σας!

Αγγλικά-Γαλλικά-Γερμανικά-Ιταλικά

LOWER σε 5 χρόνια PROFICIENCY σε 7 χρόνια

Πολυετής πείρα και υπευθυνότητα, αναλαμβάνουμε τη σωστή διδασκαλία από έμπειρους καθηγητές.

- Ολιγομελή τμήματα με εντατική διδασκαλία ώστε οι μαθητές να αποκτούν βεβαιώσεις σε χρόνο ρεκόρ, στις εξετάσεις:
  CAMBRIDGE-MICHIGAN-TOEFL-IELTS-EDEXCEL-PALSO-GOETHE
  Με πολύ υψηλά ποσοστά επιτυχίας
- Εξεταστικό κέντρο για τις εξετάσεις CAMBRIDGE του επιπέδου Young Learners. Για παιδιά ηλικίας 7-12 ετών. Με συνεργασία του ΒΡΕΤΑΝΙΚΟΥ ΣΥΜΒΟΥΛΙΟΥ.
- Τμήματα για επαγγελματίες
- Τμήματα Pre-junior ηλικίας 5-6 ετών με ημιδιατροφή δωρεάν.
- Κλιματιζόμενες και άρτια εξοπλισμένες αίθουσες σε ευχάριστο και φιλικό περιβάλλον.
- Εργαστήριο Computer Lab με Multimedia προγράμματα, Video Room και δανειστική βιβλιοθήκη.
- Οργανώνουμε πολιτιστικές εκδηλώσεις και εκπαιδευτικές εκδρομές στο εξωτερικό.

ΚΕΝΤΡΑ ΞΕΝΩΝ ΓΛΩΣΣΩΝ
ΚΟΥΛΑ ΓΙΑΚΟΥΜΑΚΗ

ΜΕ ΚΥΡΟΣ ΚΑΙ ΥΠΕΡΟΧΗ ΣΤΗ ΞΕΝΟΓΛΩΣΣΗ ΕΚΠΑΙΔΕΥΣΗ

Εγγραφές καθημερινά από τις 10.00-13.00 & 18.00-20.30
Πειραιώς 7Α Τηλ. 22410-32633, 74755, Αρχάγγελος 22440-23053

ΧΡΗΜΑΤΙΣΤΗΡΙΟ-ΚΛΕΙΣΙΜΟ

Με απώλειες έκλεισε η χρηματιστηριακή αγορά στην πρώτη συνεδρίαση της εβδομάδος, καθώς οι τιμές των μετοχών δεν κατόρθωσαν να διατηρήσουν τα αρχικά τους κέρδη, τα οποία σε επίπεδο Γενικού Δείκτη ανήλθαν έως και σε 0,54% (ανώτερη τιμή 2.341,17 μονάδες). Η συντριπτική πλειονότητα των επιμέρους δεικτών, καθώς και η πλειονότητα των τιμών των μετοχών έκλεισε σε χαμηλότερα επίπεδα, εν μέσω υποτονικών συναλλαγών.

Ομως σε επίπεδο γενικού δείκτη η διολίσθηση ήταν περιορισμένη, λόγω κυρίως της ανόδου του τραπεζικού δείκτη (Alpha Bank +1,31%, Εθνική +0,89%, Εμπορική +0,46%, Eurobank +0,33%, Πειραιώς +0,43%), αλλά και της μετοχής του ΟΤΕ (+0,93%).

Από τις μετοχές της υψηλής κεφαλαιοποίησης, με κέρδη 0,62% έκλεισε η Coca Cola, κατά 1,96% ενισχύθηκε η μετοχή της Folli Follie και κατά 1,10% ενισχύθηκε η μετοχή της Τιτάν. Αντιθέτως με σημαντικές απώλειες 3,10% έκλεισε η Γερμανός, με πτώση 2,97% έκλεισαν τα ΕΛΠΕ και σε ποσοστό 2,44% υποχώρησαν τα ΚΑΕ.

Ο Γενικός Δείκτης έκλεισε στις 2.326,93 μονάδες έναντι 2.328,71 μονάδων της προηγουμένης συνεδρίασης, σημειώνοντας οριακή υποχώρηση 1,78 μονάδων ή σε ποσοστό 0,08%. Ο δείκτης FTSE/ASE 20 έκλεισε στις 1.250,40 μονάδες, με άνοδο σε ποσοστό 0,25%, ενώ ο δείκτης FTSE/ASE 40 έκλεισε στις 1.969,18 μονάδες με μικρή υποχώρηση σε ποσοστό 0,08%. Ο δείκτης FTSE/ASE SMALLCAP 80 έκλεισε στις 453,43 μονάδες, με πτώση 1,09%, ενώ ο δείκτης FTSE 140 έκλεισε στις 2.683,86 μονάδες, με άνοδο σε ποσοστό 0,11%. Οι επιμέρους δείκτες έκλεισαν ως εξής:

Τραπεζικός:	4.574,43	+0,75%
Τηλεπικοινωνιών:	930,04	-0,08%
Ασφαλειών:	422,23	1,89%
Επενδύσεων:	818,24	-0,26%
Κατασκευαστικών:	575,31	-1,13%
Κλωστοϋφαντουργίας:	178,81	-2,27%
Βιομηχανιών:	1.149,02	-0,18%
Συμμετοχών:	1.303,86	+0,82%
Εκδόσεις- Εκτυπώσεις:	329,53	-1,20%
Βασικών Μετάλλων:	383,93	+0,08%
Μη μεταλλικών Ορυκτών:	846,74	+0,81%
Λιανικού Εμπορίου:	973,06	-0,92%
Πληροφορικής:	328,27	-0,67%
Ειδών Λύσεων Πληροφορικής:	202,35	-1,80%
Χονδρικό εμπόριο:	478,51	-0,17%
Τρόφιμα- ποτά:	384,18	-0,77%
Παράλληλης Αγοράς:	127,06	-0,15%
Διυλιστήρια:	1.069,91	-2,23%
Ακίνητης Περιουσίας:	779,05	-0,32%

Από τις 349 μετοχές που διαπραγματεύθηκαν, 77 κινήθηκαν ανοδικά, 197 πτωτικά, ενώ η τιμή 75 παρέμεινε αμετάβλητη.

Τη μεγαλύτερη ποσοστιαία άνοδο σημείωσαν οι μετοχές των εταιρειών:Ελλατέξ +6,90%, Βαρβαρέσος +5,88%, Ελληνικές Ιχθυοκαλλιέργειες +5,31%, Ξιφίας(κ) +5,00%, Ελτράκ -4,92%, Profile -4,76%, Ελφίκο(κ) -4,63%, Ιπποτούρ(κ) +3,73%, Παϊρης +3,60% και Αλλατίνη +3,45 %. Αντιθέτως τις μεγαλύτερες απώλειες σημείωσαν οι μετοχές των εταιρειών: Alsinco -10,29%, Εργάς -10,00%, ΕΤΜΑ(κ) -9,23%, Νεώριο Σύρου -8,76%, Κλωνατέξ(κ) -8,63%, Κλωστήρια Ναούσης -8,51%, Μπαλάφας -8,11%, Lannet -7,91%, Infoquest -7,50% και Χαϊδεμένος -7,26%.

Η αξία των συναλλαγών ανήλθε στα 73,664 εκατ. ευρώ, εκ των οποίων τα7,55 εκατ. ευρώ αφορούσαν προσυμφωνημένες συναλλαγές. Συγκεκριμένα, πραγματοποιήθηκαν ένα πακέτο 65.000 τεμαχίων της Eurobank στα 18,16 ευρώ, ένα πακέτο 54.900 τεμαχίων της Γερμανός στα 19,86 ευρώ, ένα πακέτο 62.042 τεμαχίων του Τιτάνα στα 20 ευρώ και ένα πακέτο 200.000 τεμαχίων της Φουρλής στα 4,80 ευρώ. Ακόμα έγινε, ένα πακέτο 100.000 τεμαχίων της Πειραιώς στα 9,30 ευρώ, ένα πακέτο 100.000 τεμαχίων του ΟΤΕ στα 10,92 ευρώ, ένα πακέτο 50 τεμαχίων της Πλαίσιο στα 10,06 ευρώ και ένα πακέτο 53.704 τεμαχίων της ΔΕΗ στα 19,66 ευρώ. Το μεγαλύτερο όγκο συναλλαγών κατέγραψαν οι μετοχές: Lannet με 1.352.987 τεμάχια, ΟΤΕ με 896.896, Ipirotiki με 524.534 και Κλωνατέξ(κ) με 360.020 τεμάχια. Την μεγαλύτερη αξία συναλλαγών σημείωσαν οι μετοχές των εταιρειών: ΟΤΕ με 9,746 εκατ. ευρώ, Alpha Bank με 6,528, Εθνική με 5,313 και ΔΕΗ με 5,099 εκατ. ευρώ. Η συνολική κεφαλαιοποίηση της αγοράς διαμορφώνεται στα 81,51 δισ. ευρώ. Η τιμή των μετοχών του δείκτη MSCI έκλεισε ως εξής:

Alpha Bank:	20,16
Coca Cola:	19,32
Eurobank:	18,18
Cosmote:	13,48
Βιοχάλκο:	6,44
ΔΕΗ:	19,66
Εθνική:	18,20
ΕΛΠΕ:	6,54
Ελληνική Τεχνοδομική:	3,36
Εμπορική:	17,60
ΟΠΑΠ:	15,64
Ιντρακόμ:	3,06
ΚΑΕ:	13,62
ΟΤΕ:	10,84
Τεχνική Ολυμπιακή:	3,66
Πειραιώς:	9,30
Τιτάν:	20,22
Folli-Follie:	23,96
Γερμανός:	19,38
Hyatt:	8,00

ΧΡΗΜΑΤΙΣΤΗΡΙΟ-ΑΓΟΡΑ ΠΑΡΑΓΩΓΩΝ-ΚΛΕΙΣΙΜΟ

Κοντά στα θεωρητικά τους επίπεδα έκλεισαν τα συμβόλαια στο δείκτη υψηλής κεφαλαιοποίησης στην Αγορά Παραγώγων, ενώ τα κύρια χαρακτηριστικά ήταν η διατήρηση τόσο του όγκου συναλλαγών όσο και της ενδοσυνεδριακής διακύμανσης στα επίπεδα της Παρασκευής. Η αξία των συναλλαγών διαμορφώθηκε στα 69,79 εκατ. ευρώ.

Το συμβόλαιο Σεπτεμβρίου στο δείκτη FTSE 20 διαπραγματεύεται στα θεωρητικά του επίπεδα και τα συμβόλαια στο δείκτη FTSE 40 διαπραγματεύονται με premium 0,27%. Ο δείκτης FTSE /ASE 20 έκλεισε στις 1.250,40 μονάδες με άνοδο 0,25% και ο FTSE/ASE 40 έκλεισε στις 1.969,18 μονάδες με πτώση 0,08%.

Στην αγορά ΣΜΕ στο δείκτη FTSE 20 το συμβόλαιο λήξης Σεπτεμβρίου έκλεισε στις 1.250,40 μονάδες και στην αγορά ΣΜΕ στο δείκτη FTSE 40 έκλεισε στις 1.975,00 μονάδες. Στα ΣΜΕ στο δείκτη FTSE 20 διακινήθηκαν 8.687 συμβόλαια, αξίας 54,35 εκατ. ευρώ, με 20.474 ανοικτές θέσεις. Στα Δικαιώματα Αγοράς έγιναν 672 συμβόλαια αξίας 4,20 εκατ. ευρώ και στα Δικαιώματα Πώλησης έγιναν 616 συμβόλαια, αξίας 3,85 εκατ. ευρώ.

Στα ΣΜΕ στο δείκτη FTSE 40 διακινήθηκαν 160 συμβόλαια, αξίας 1,58 εκατ. ευρώ, με 748 ανοικτές θέσεις. Στα Δικαιώματα Αγοράς έγιναν πέντε συμβόλαια, αξίας 0,05 εκατ. ευρώ και στα Δικαιώματα Πώλησης έγιναν 16 συμβόλαια, αξίας 0,16 εκατ. ευρώ.

Στα ΣΜΕ επί μετοχών διακινήθηκαν 4.679 συμβόλαια, αξίας 5,599 εκατ. ευρώ, ενώ το μεγαλύτερο επενδυτικό ενδιαφέρον επικεντρώθηκε στο ΣΜΕ επί των μετοχών του ΟΤΕ διακινώντας 2.649 συμβόλαια. Στα ΣΜΕ επί της Ιντρακόμ διακινήθηκαν 505 συμβόλαια, στην Alpha Bank έγιναν 164 συμβόλαια, στην Εθνική έγιναν 259, στην Coca Cola έγιναν 148, στην Eurobank έγιναν 240 συμβόλαια, στον ΟΠΑΠ έγιναν 365 συμβόλαια στην Cosmote έγιναν 58 συμβόλαια, στην Πειραιώς έγιναν 41, στη ΔΕΗ πραγματοποιήθηκαν 219 συμβόλαια και στην ΕΧΑΕ έγιναν 31 συμβόλαια.

Στα Stock Repo έγιναν 13 συμβόλαια και στα Reverse Stock Repo έγιναν 722 συμβόλαια

ΓΝΩΜΩΝ
ΦΡΟΝΤΙΣΤΗΡΙΑ
Μ. ΓΙΑΝΝΙΚΟΥΡΗΣ

Με υπευθυνότητα και εμπειρία συνεχίζουμε, εντατικά εδώ και 31 χρόνια, να προσφέρουμε στο χώρο της φροντιστηριακής εκπαίδευσης

✓ Δημιουργούμε ΑΥΣΤΗΡΩΣ ολιγομελή τμήματα 4μελή 5μελή 6μελή

✓ Εφαρμόζουμε ειδικές μεθόδους διδασκαλίας, εξασφαλίζοντας έγκαιρα την πλήρη εκμάθηση της ύλης.

✓ Ελέγχουμε την απόδοση μαθητών με προγραμματισμένα διαγωνίσματα στο πνεύμα των **ΠΑΝΕΛΛΗΝΙΩΝ ΕΞΕΤΑΣΕΩΝ** και εκτός των ωρών διδασκαλίας.

✓ Δίνουμε έμφαση στις Γυμνασιακές τάξεις στις οποίες διδάσκουν οι βασικοί καθηγητές του φροντιστηρίου.

✓ Ενημερώνουμε και συνεργαζόμαστε στενά με τους γονείς για να μπορούμε **ΟΛΟΙ ΜΑΖΙ** να εξασφαλίσουμε την επιτυχία των παιδιών μας.

31 ΧΡΟΝΙΑ ΔΗΜΙΟΥΡΓΙΚΗΣ ΠΡΟΣΦΟΡΑΣ ! ***... και συνεχίζουμε***

ΕΓΓΡΑΦΕΣ – ΠΛΗΡΟΦΟΡΙΕΣ: Καθημερινά 10-1 το πρωί και 7-10 το απόγευμα

ΧΕΙΜΑΡΑΣ 117 – Τηλ: 22410 25700 – 25250 – 25252, Κιν: 694 88 89 689

ΔΙΔΑΣΚΟΥΝ

Μαθηματικά
Μανώλης Γιαννικουρής

Φυσική – Χημεία
Νέστωρ Οικονόμου

Φιλολογικά
Ειρήνη Αναγνώστου

Α.Ο.Θ. – Α.Ο.Δ.Ε.
Βεατρίκη Σέρβου

ΕΝΑΡΞΗ ΜΑΘΗΜΑΤΩΝ

Β΄- Γ΄ Λυκείου
Τρίτη 17 Αυγούστου

Α΄ Λυκ. Α΄Β΄Γ΄ Γυμνασίου
Δευτέρα 30 Αυγούστου

Γ΄ ΤΕΕ -Τμήμα Αποφοίτων
Δευτέρα 6 Σεπτεμβρίου

Διεύθυνση Σπουδών
Μ. Γιαννικουρής

ΕΛΛΗΝΙΚΟΣ ΕΡΥΘΡΟΣ ΣΤΑΥΡΟΣ
ΠΕΡΙΦΕΡΕΙΑΚΟ ΤΜΗΜΑ ΡΟΔΟΥ
ΣΩΜΑ ΕΘΕΛΟΝΤΩΝ ΣΑΜΑΡΕΙΤΩΝ

ΣΑΜΑΡΕΙΤΗΣ
Ε.Ε.Σ.

ΓΙΝΕΤΕ
Εθελοντής Σαμαρείτης
του Ελληνικού Ερυθρού Σταυρού

ΕΚΠΑΙΔΕΥΤΕΙΤΕ...
στις Πρώτες Βοήθειες
στην Ερευνα και Διάσωση

Οι εγγραφές άρχισαν
Πληρ. στο τηλ. 22410 80485
Κινητά: 6974649378 - 6972742744
Από 18:00 - 22:00 μ.μ. κάθε μέρα

***ΣΚΛΗΡΕΣ ΔΙΑΠΡΑΓΜΑΤΕΥΣΕΙΣ** προηγήθηκαν, αλλά και ακολούθησαν τη ρύθμιση της κυβέρνησης για τα πανωτόκια. Οι τραπεζίτες προκειμένου να αποδεχθούν το κόστος των πανωτοκίων έθεσαν μία σειρά αιτημάτων στον κ. Γ. Αλογοσκούφη. Το βασικότερο, που όλα δείχνουν πως ικανοποιείται, ήταν να μετακυλίονται οι ζημιές μεταξύ των θυγατρικών εταιρειών ενός επιχειρηματικού ομίλου.*

ΟΙ ΦΟΡΟΛΟΓΟΥΜΕΝΟΙ ΠΛΗΡΩΝΟΥΝ *τη ρύθμιση για τα πανωτόκια*

• Σκληρό παζάρι κυβέρνησης - τραπεζών • Πίεση στον Αλογοσκούφη από τους τραπεζίτες για φορολογικά οφέλη • Οι τραπεζίτες ζητούν να περάσει διάταξη βάσει της οποίας οι ζημιές μιας θυγατρικής εταιρείας θα συμψηφίζονται αφαιρετικά με τα κέρδη μίας άλλης του ομίλου • Η Ελλάδα ενσωμάτωσε, πρόσφατα, την κοινοτική οδηγία περί αποφυγής διπλής φορολόγησης για θυγατρικές εταιρειών στην Ε.Ε.



Η έντονη προσπάθεια των τραπεζών το τελευταίο χρονικό διάστημα να αποκτήσουν στις θυγατρικές εταιρείες ποσοστά που αγγίζουν το 100%, οφείλεται στην πρόθεσή τους να περάσουν τη ρύθμιση

Φορολογικές αλλαγές ζητούν από τον υπουργό Οικονομίας και Οικονομικών Γιώργο Αλογοσκούφη οι τραπεζίτες. Αιχμή της... απαίτησής τους, που λειτούργησε ως μοχλός πίεσης στο παζάρι μεταξύ των δύο πλευρών κατά τη διάρκεια της συζήτησης της ρύθμισης για τα πανωτόκια, είναι η αλλαγή του τρόπου φορολόγησης των εταιρειών του ομίλου είτε αυτός είναι τραπεζικός είτε είναι επιχειρηματικός. Αλλαγή που, όπως υποστηρίζουν υψηλόβαθμα στελέχη του τραπεζικού κλάδου, θα έχει θετική επίδραση στους μετόχους της μητρικής εταιρείας!

Ουσιαστικά οι τραπεζίτες αλλά και σύσσωμη η αγορά ζητεί από τον κ. Αλογοσκούφη να περάσει διάταξη στην επικείμενη φορολογική μεταρρύθμιση βάσει της οποίας οι ζημιές μιας θυγατρικής εταιρείας θα συμψηφίζονται αφαιρετικά με τα κέρδη μίας άλλης εταιρείας του ομίλου.

ΤΙ ΠΡΟΒΛΕΠΕΙ Η ΑΛΛΑΓΗ

Απαραίτητη προϋπόθεση να επιτευχθεί -εφόσον υπάρξει νομοθετική ρύθμιση- η διαδικασία αυτή, είναι η μητρική εταιρεία (τράπεζα ή επιχείρηση) να κατέχει στη θυγατρική ποσοστό τουλάχιστον 75%! Εξ' ου, μεταξύ άλλων, και η έντονη προσπάθεια των τραπεζών το τελευταίο χρονικό διάστημα να αποκτήσουν στις θυγατρικές εταιρείες ποσοστά που αγγίζουν το 100%.

Πρώτος διδάξας ο πρόεδρος της Alpha Bank Γιάννης Κωστόπουλος, που εδώ και ενάμισυ χρόνο προχωρά σταδιακά και μεθοδικά στην απόκτηση των μετοχών των θυγατρικών του ομίλου της τράπεζας.

Αντίστοιχες, οι κινήσεις και των υπολοίπων τόσο της Eurobank όσο και της Πειραιώς, η οποία σημειωτέον μπήκε στο χορό το τελευταίο χρονικό διάστημα.

Η φορολογική αυτή αλλαγή αναμένεται να ανακουφίσει περισσότερο τους επιχειρηματικούς και λιγότερους τους τραπεζικούς ομίλους.

Επί της ουσίας η επικείμενη φορολογική διάταξη θα δίνει τη δυνατότητα μεταφοράς, εφόσον η μητρική κατέχει ποσοστό άνω του 75% στη θυγατρική, της ζημίας που εμφανίζει η μία εταιρεία του ομίλου σε άλλη, η οποία παρουσιάζει κέρδη! Για παράδειγμα, εάν σε έναν τραπεζικό όμιλο μία θυγατρική εταιρεία εγγράψει ζημίες ύψους 5 εκατ. ευρώ και μία άλλη εταιρεία (θυγατρική) του ομίλου σημειώσει κέρδη 15 εκατ. ευρώ, τότε με βάση τη φορολογική αλλαγή που εξετάζεται, οι ζημίες των 5 εκατ. ευρώ θα «συμψηφιστούν αφαιρετικά» από τα 15 εκατ. ευρώ της άλλης.

Βέβαια, όλα αυτά θα εμφανίζονται στον ενοποιημένο ισολογισμό του ομίλου, με συνέπεια η συνολική φορολόγηση να γίνεται επί μικρότερης ύλης.

«Τούτο αναμένεται να επιδράσει περαιτέρω ευεργετικά στην ανάπτυξη της επιχειρηματικότητας, καθώς θα μειώσει τη φορολογητέα ύλη», όπως λέει αρμόδιο τραπεζικό στέλεχος. Συμπληρώνει, μάλιστα, ότι η ρύθμιση έχει ιδιαίτερη σημασία εν όψει εφαρμογής των Διεθνών Λογιστικών Προτύπων, καθώς σειρά θυγατρικών (ιδιαίτερα οι βαλκανικές που στήθηκαν με τη λογική της δημιουργίας θέσεων) εμφανίζουν ακόμη ζημίες που με το σημερινό καθεστώς δεν αφαιρείται από τα κέρδη μητρικής και υπολοίπων εταιρειών του Ομίλου.

ΚΟΙΝΟΤΙΚΗ ΟΔΗΓΙΑ

Σημειώνεται ότι η Ελλάδα ενσωμάτωσε, πρόσφατα, την κοινοτική οδηγία περί αποφυγής διπλής φορολόγησης για θυγατρικές εταιρειών που δραστηριοποιούνται σε χώρες της Ευρωπαϊκής Ένωσης, η ρύθμιση όμως αυτή δεν ισχύει για τις μη κοινοτικές χώρες.

Ορκωτοί και σύμβουλοι επιχειρήσεων εκτιμούν ότι η επικείμενη ρύθμιση η οποία εφαρμόζεται ήδη σε άλλες χώρες, θα είναι «ευλογία» για την αγορά, καθώς θα καταργήσει φορολογικές αδικίες, ενώ θα κάνει τη δουλειά εταιρειών και των ορκωτών λογιστών απλούστερη και φθηνότερη...

Πολλαπλά θα είναι τα οφέλη και σε επίπεδο χρηματιστηριακής αγοράς, καθώς αν περάσει η εισήγηση σε συνδυασμό με τη μείωση των φορολογικών συντελεστών τα μετά φόρων κέρδη θα ενισχυθούν σημαντικά, όπως και τα δικαιώματα μετόχων μειοψηφίας.

ΠΩΣ ΦΤΑΣΑΜΕ ΕΩΣ ΕΔΩ

Η ΑΡΧΗ ΤΩΝ ΔΙΑΠΡΑΓΜΑΤΕΥΣΕΩΝ

Οταν τον περασμένο Ιούλιο ο υπουργός Οικονομίας και Οικονομικών Γιώργος Αλογοσκούφης θέλησε να κάνει πράξη την προεκλογική δέσμευση του πρωθυπουργού που αφορούσε τη λύση στο επίμαχο, φιλολαϊκό αλλά «μείζων» για ορισμένους δανειολήπτες θέμα των πανωτοκίων, οι τραπεζίτες δεν έχασαν την ευκαιρία.

ΤΑ ΑΙΤΗΜΑΤΑ

Ικανοί γνώστες του τρόπου που γίνεται το παζάρι, έριξαν στη διαπραγμάτευση με το υπουργείο μία σειρά από αιτήματα, προκειμένου να εφαρμόσουν τη ρύθμιση για τα πανωτόκια. Σύμφωνα με πληροφορίες λοιπόν ζήτησαν από τον υπουργό να: Τους παράσχει διευκολύνσεις σε φορολογικό επίπεδο, για παράδειγμα, ο συμψηφισμός των ζημιών της μίας θυγατρικής με τα κέρδη της άλλης, την πολιτική -που δίκως αμφιβολία περνά μέσα από το δημόσιο ταμείο- λύση του ασφαλιστικού των τραπεζών, την επίσπευση της νομοθετικής ρύθμισης για τα αυτοχρηματοδοτούμενα έργα, στα οποία οι μεγάλες τράπεζες διεκδικούν μεγάλο κομμάτι της πίτας κ.α. Μάλιστα, έφθασαν στο σημείο να θέσουν θέμα τι θα γίνει με τον φόρο που πλήρωναν τόσα χρόνια για τα δάνεια που θα ρύθμιζε η νομοθετική διάταξη για τα πανωτόκια; Επί της ουσίας έκαναν λόγο για επιστροφή αυτού του φόρου. Γεγονός που προφανώς προκάλεσε στον υπουργό Οικονομίας «ρίγος» αντίστοιχο με αυτό που αισθάνεται όταν υπολογίζει τα λεφτά του δημόσιου ταμείου.

ΤΟ ΠΑΖΑΡΙ

Το παζάρι προφανώς έχει αρχίσει να αποδίδει για τις τράπεζες. Οσο για τα πανωτόκια που αποτέλεσαν τη βάση της διαπραγμάτευσης οι τράπεζες δεν έχουν ακόμη εφαρμόσει τη ρύθμιση καθώς περιμένουν την εγκύκλιο!

Ηλεκτρόνιο

ΜΙΧΑΛΗΣ Ν. ΧΑΤΖΗΜΑΡΚΟΣ

ΗΛΕΚΤΡΙΚΑ ΕΙΔΗ & ΗΛΕΚ. ΕΓΚΑΤΑΣΤΑΣΕΙΣ

ΗΛΙΑΚΑ ΣΥΣΤΗΜΑΤΑ

STIBETHERM σειρά **P**

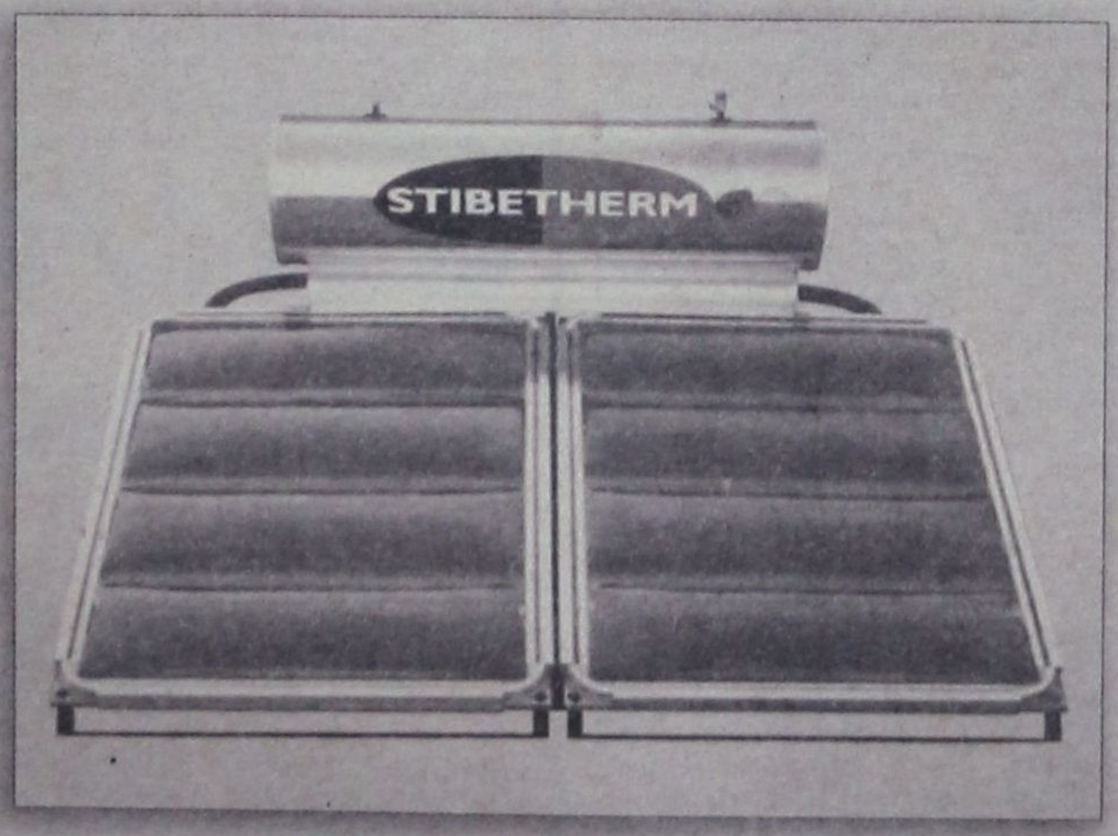

Γρηγορίου Ε' (7 Βαγιές) - 85100 ΡΟΔΟΣ

Τηλ.. (22410) 29411, 33340, 36278 - Fax: (22410) 33340

ΜΕΙΩΣΗ ΤΩΝ ΕΡΓΟΔΟΤΙΚΩΝ ΕΙΣΦΟΡΩΝ ΖΗΤΟΥΝ ΟΙ ΞΕΝΟΔΟΧΟΙ

ΣΕΤΕ: Πτώση 15% στα έσοδα το 8μηνο - «Χάνουμε» το τρένο του ανταγωνισμού

«Είμαστε χώρα μη ανταγωνιστική στον τουρισμό. Το 2005 θα είναι μία εξίσου δύσκολη χρονιά όπως το 2004. Πρέπει να ληφθούν άμεσα και δραστικά μέτρα». Στις παραπάνω διαπιστώσεις προέβη ο αντιπρόεδρος του Συνδέσμου Ελληνικών Τουριστικών Επιχειρήσεων κ. Νίκος Αγγελόπουλος, υποστηρίζοντας ότι η Ελλάδα κινδυνεύει να χάσει το τρένο του ανταγωνισμού.

Οπως αναφέρει χαρακτηριστικά ο κ. Αγγελόπουλος, αλλάζουν πλέον οι σχέσεις ξενοδοχίας και Τουριστικών Οργανισμών. Και τούτο διότι εισερχόμαστε σε μια βαθύτερη ιδιοκτησιακή διείσδυση των Τ.Ο. στις ανταγωνίστριες χώρες, οι οποίοι πρωτίστως θα επιδιώξουν να «πριμοδοτήσουν» τις δικές τους μονάδες. Παράλληλα οι τιμές στην Ελλάδα είναι σαφώς υψηλότερες, δεδομένου ότι ο τουρισμός είναι εντάσεως εργασίας βιομηχανία. Οι εργοδοτικές εισφορές είναι εξαιρετικά αυξημένες σε σχέση με την Ισπανία για παράδειγμα, η φορολογία υψηλή. Την ίδια ώρα η πολιτεία δεν προστατεύει τον σοβαρό τουριστικό επιχειρηματία, δεδομένου ότι το εξω-ξενοδοχειακό κόστος είναι υψηλό. Επίσης οι πιέσεις των Τ.Ο. για χαμηλότερα συμβόλαια αναγκάζει ορισμένους ξενοδόχους με χρηματοοικονομικά προβλήματα να καταφεύγουν σε τυχοδιωκτικές μεθόδους μειώνοντας την προαναφερόμενη ποιότητα στο προϊόν τους.

Ο κ. Αγγελόπουλος τονίζει ότι η Ελλάδα, με εξαίρεση τη διοργάνωση της Ολυμπιάδας, δεν έχει δείξει την ταυτότητά της για πολλά έτη. Ταυτόχρονα ο πρόεδρος του Ομίλου Aldemar επιζητεί ελαστικότερη νομοθεσία -όσον αφορά τις πολεοδομικές ρυθμίσεις στον τουρισμό-, αφού αυτή η οδός αποτελεί μονόδρομο για την κατασκευή ποιοτικότερων ξενοδοχειακών συγκροτημάτων. Στο πλαίσιο αυτό ο αντιπρόεδρος του ΣΕΤΕ υπογραμμίζει την ανάγκη υιοθέτησης πολεοδομικών κινήτρων άρρηκτα συνδεδεμένων με την ποιότητα, ζητώντας την άρση των υφιστάμενων γραφειοκρατικών αγκυλώσεων από τις οποίες εμφορείται η τουριστική νομοθεσία. «Δεν κατασκευάζεται ανταγωνιστικό προϊόν αν περπατάς 20 λεπτά από τη θάλασσα στο δωμάτιο» προσθέτει χαρακτηριστικά.

Ο κ. Αγγελόπουλος αναφέρθηκε στα χρόνια προβλήματα υποδομής, σημειώνοντας ως πρωταρχικής σημασίας αυτό του αεροδρομίου του Ηρακλείου, το οποίο είναι ανεπαρκές αλλά και δυσφημιστικό για την ανάπτυξη του τουρισμού της Κρήτης. Ακόμη συμπληρώνει ο τουριστικός κλάδος δεν πρέπει να αντιμετωπίζεται από την πολιτεία μόνο από την πλευρά των μικροοικονομικών παρεμβάσεων, αφού πρωτίστως πρέπει να επιλυθούν μακροοικονομικά προβλήματα.

ΜΕΤΡΑ

Εν τω μεταξύ, συγκεκριμένα μέτρα για την τόνωση του τουρισμού ζητά από τον πρωθυπουργό ο Σύνδεσμος Ελληνικών Τουριστικών Επιχειρήσεων ΣΕΤΕ. Ο πρόεδρος Σταύρος Ανδρεάδης σε πρόσφατη συνέντευξη Τύπου έκανε λόγο για μείωση της τουριστικής κίνησης κατά 5% το δίμηνο Ιουλίου - Αυγούστου και εκτίμησε ότι η φετινή πτώση δεν θα αφήσει ανεπηρέαστη την επόμενη χρονιά.

Οπως ανέφερε, η συρρίκνωση της τουριστικής κίνησης του πρώτου εξαμήνου φέτος συνεχίστηκε και τους μήνες Ιούλιο - Αύγουστο, παρά τους Ολυμπιακούς Αγώνες. Η μείωση των αφίξεων κατά 5% οδήγησε και σε μείωση εσόδων κατά 15% λόγω των προσφορών και μειωμένων τιμών που δόθηκαν.

Ο κ. Ανδρεάδης τόνισε ότι η συλλογή και η έγκαιρη δημοσιοποίηση συγκρίσιμων στοιχείων της τουριστικής κίνησης της χώρας μας πρέπει να γίνονται από το υπουργείο Τουριστικής Ανάπτυξης, ενώ κάλεσε τις αρχές να επιλύσουν το πρόβλημα της στατιστικής και επιστημονικής παρακολούθησης της τουριστικής οικονομίας.

Η μείωση της τουριστικής κίνησης έχει μια σειρά σοβαρών «παρενεργειών» στην τουριστική οικονομία, επεσήμαναν οι τουριστικοί επιχειρηματίες.

Ειδικότερα για τους εργαζόμενους, πέρα από τις 20.000 περίπου λιγότερες θέσεις απασχόλησης που εκτιμά ο ΣΕΤΕ για το 2004, υπάρχουν πολλές περιπτώσεις όπου εργαζόμενοι δεν θα συμπληρώσουν τον απαιτούμενο αριθμό ενσήμων για να υπαχθούν στα προγράμματα ανεργίας. Ο ΣΕΤΕ κάλεσε την κυβέρνηση να εξετάσει άμεσα τα θέματα αυτά και να προχωρήσει σε κατάλληλες ρυθμίσεις, ώστε να αποφευχθούν τα χειρότερα.

Ο Σύνδεσμος Ελληνικών Τουριστικών Επιχειρήσεων ζητά από την Πολιτεία να αναγνωριστεί στην πράξη ο εξαγωγικός χαρακτήρας της τουριστικής οικονομίας, δεδομένου ότι το μεγαλύτερο μέρος της τουριστικής ζήτησης προέρχεται από το εξωτερικό. Επιμένει ότι στις τουριστικές επιχειρήσεις πρέπει να δοθούν κίνητρα αντίστοιχα με αυτά των εξαγωγικών επιχειρήσεων άλλων τομέων της οικονομίας.

«Η πετυχημένη διοργάνωση των Ολυμπιακών Αγώνων δεν θα αλλάξει δια μαγείας το σκηνικό στον ελληνικό τουρισμό» τόνισε. Σύμφωνα με τον ίδιο, ο δημόσιος τομέας, με κύριο συντονιστή το υπουργείο Τουριστικής Ανάπτυξης, πρέπει να αναλάβει πρωταγωνιστικό ρόλο και να δημιουργήσει πλαίσιο και προϋποθέσεις επιχειρηματικών πρωτοβουλιών.

Αφίξεις τουριστών σε ανταγωνίστριες χώρες

	Ισπανία			Κύπρος			Τουρκία			Κροατία*		
	2003	2004	% Δ	2003	2004	% Δ	2003	2004	% Δ	2001	2002	2003
Ιαν.	2.436.930	2.606.122	6,94	59.529	56.504	-5,08	363.983	533.694	46,63			
Φεβρ.	**2.698.242**	**2.982.161**	**10,52**	**77.972**	**75.705**	**-2,91**	**481.252**	**607.854**	**26,31**			
Μαρ.	3.344.836	3.348.990	0,12	91.634	111.945	22,17	499.663	784.107	56,93			
Απρ.	**4.259.447**	**4.251.110**	**-0,20**	**169.891**	**191.251**	**12,57**	**669.288**	**1.104.270**	**64,99**			
Μάι.	4.755.316	4.973.187	4,58	231.527	261.646	13,01	1.146.309	1.799.964	57,02			
Ιούν.	**5.103.452**	**4.942.219**	**-3,16**	**262.100**	**264.799**	**1,03**	**1.510.951**	**1.898.435**	**25,65**			
Ιούλ.	6.921.256	6.964.662	0,63	318.143	305.978	-3,82	2.130.949	2.595.853	21,82			
Σύνολο	**29.519.479**	**30.068.452**	**1,86**	**1.210.796**	**1.267.828**	**4,71**	**6.802.395**	**9.324.177**	**37,07**	**6.544.000**	**6.944.000**	**7.409.000**
										Δ %	6,11	6,70

* Συνολικές αφίξεις έτους.

Πηγές: Ministerio De Industria, Turismo y Comercio Spain, Στατιστική Υπηρεσία της Κυπριακής Δημοκρατίας, TYD Turkey, Crostat Central Bureau of Statistics Croatia

Οι μειώσεις αφίξεων 2004 2003 σε αριθμούς (%)

	Ρόδος	Κως	Κέρκυρα	Ηράκλειο	Χανιά	Ζάκυνθος
Ιανουάριος	-18,52	0,00	0	46,55	0	0
Φεβρουάριος	-94,60	-100,00	0	33,86	0	0
Μάρτιος	30,67	-100,00	0	52,70	0	0
Απρίλιος	-6,18	-47,48	-35,91	-11,26	-14,59	-53,79
Μάιος	2,91	3,13	-3,63	4,33	-8,11	5,44
Ιούνιος	-12,48	-4,18	-12,18	-11,35	0,79	-5,41
Ιούλιος	-7,92	-4,49	-5,65	-4,85	4,36	N/A
Αύγουστος	N/A	-1,20	-10,76	-6,57	N/A	N/A

Πηγή: ΥΠΑ *N/A: δεν υπάρχουν διαθέσιμα τα στοιχεία*

INEMA

ΙΑΤΡΙΚΟΣ & ΝΟΣΟΚΟΜΕΙΑΚΟΣ ΕΞΟΠΛΙΣΜΟΣ

15 ΧΡΟΝΙΑ ΕΜΠΕΙΡΙΑΣ από το 1988

ΕΙΜΑΣΤΕ ΟΙ ΜΕΓΑΛΥΤΕΡΟΙ ΠΡΟΜΗΘΕΥΤΕΣ ΙΑΤΡΙΚΟΥ - ΟΡΘΟΠΕΔΙΚΟΥ ΚΑΙ ΝΟΣΟΚΟΜΕΙΑΚΟΥ ΥΛΙΚΟΥ ΣΤΗ ΔΩΔΕΚΑΝΗΣΟ ΕΜΠΙΣΤΕΥΘΕΙΤΕ ΜΑΣ!!!

ΠΙΣΤΟΠΟΙΗΣΗ ΠΟΙΟΤΗΤΑΣ ISO9002 EN4600 E3/833

ΛΕΜΕΣΣΟΥ 2 ΡΟΔΟΣ ΤΗΛ. 32238 - FAX 28484

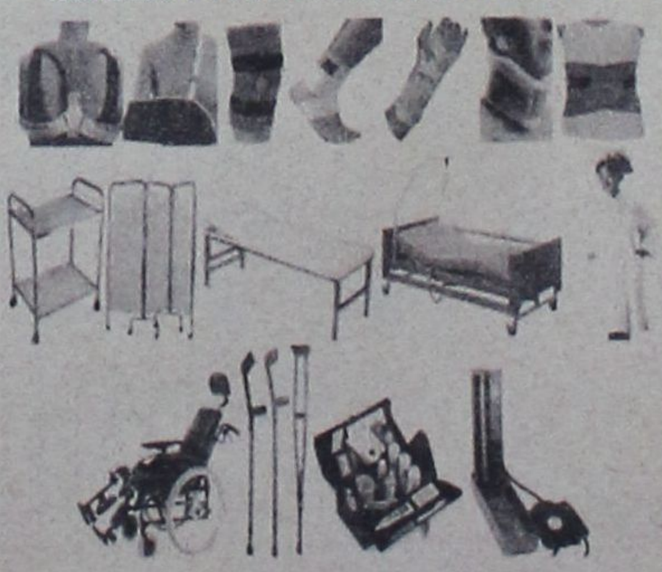

ΑΝΑΠΗΡΙΚΑ ΚΑΡΟΤΣΙΑ - ΒΑΔΙΣΤΙΚΑ ΒΟΗΘΗΜΑΤΑ - ΟΡΘΟΠΕΔΙΚΑ ΕΙΔΗ - ΜΠΛΟΥΖΕΣ ΙΑΤΡΙΚΕΣ - ΚΑΛΤΣΕΣ ΦΛΕΒΙΤΙΔΑΣ - ΠΕΛΜΑΤΑ - ΟΡΘΟΠΕΔΙΚΑ ΜΑΞΙΛΑΡΙΑ - ΚΡΕΒΑΤΙΑ ΝΟΣΟΚΟΜΕΙΑΚΑ - ΙΑΤΡΙΚΟΣ ΕΞΟΠΛΙΣΜΟΣ ΚΑΙ ΑΝΑΛΩΣΙΜΑ - ΟΡΓΑΝΑ ΧΗΜΕΙΟΥ ΚΑΙ ΚΑΘΕ ΑΛΛΟ ΕΙΔΟΣ ΓΙΑ ΚΑΤ' ΟΙΚΟ ΝΟΣΗΛΕΙΑ.

G.A. FERRIES

ΤΑΞΙΔΕΨΤΕ ΜΕ ΤΟ ΝΕΟ ΜΑΣ ΠΛΟΙΟ

Ε/Γ-Ο/Γ ΑΝΘΗ ΜΑΡΙΝΑ

ΓΡΗΓΟΡΑ - ΑΝΕΤΑ - ΕΥΧΑΡΙΣΤΑ

ΜΟΝΟ ΣΕ 13 ΩΡΕΣ!!!

• ΑΠΟ ΡΟΔΟ ΠΡΟΣ ΠΕΙΡΑΙΑ
ΚΑΘΕ ΤΡΙΤΗ - ΠΕΜΠΤΗ - ΣΑΒΒΑΤΟ
• ΑΠΟ ΠΕΙΡΑΙΑ ΠΡΟΣ ΡΟΔΟ
ΚΑΘΕ ΔΕΥΤΕΡΑ - ΤΕΤΑΡΤΗ - ΠΑΡΑΣΚΕΥΗ

ΠΡΟΣΦΟΡΑ
ΟΛΑ ΤΑ ΕΙΣΙΤΗΡΙΑ ΣΕ ΜΙΣΗ ΤΙΜΗ!
• ΕΠΙΒΑΤΗΣ 17,50 ΕΥΡΩ

Εκδόσεις εισιτηρίων
σε όλα τα ταξιδιωτικά πρακτορεία

Κεντρικό πρακτορείο
TSAGARIS TRAVEL
Ακτή Σαχτούρη 5
Τηλ: 2241036170/28597/35066/30406
Fax: 2241039839

ΟΙ ΠΡΟΤΑΣΕΙΣ ΚΑΙ ΟΙ ΕΚΤΙΜΗΣΕΙΣ ΤΗΣ ΠΡΟΕΔΡΟΛΑΓΝΕΙΑΣ ΠΟΥ ΠΡΟΕΚΥΨΕ ΑΙΦΝΙΔΙΑ ΜΕ ΤΙΣ ΣΧΕΤΙΚΕΣ ΔΗΛΩΣΕΙΣ ΣΚΑΝΔΑΛΙΔΗ

ΤΑ ΤΕΣΣΕΡΑ ΣΕΝΑΡΙΑ ΤΟΥ ΠΑΣΟΚ ΓΙΑ ΤΟΝ Κ. ΣΗΜΙΤΗ

Το θέμα του Προέδρου της Δημοκρατίας θα δυσκολεύει όλο και περισσότερο το κόμμα της αξιωματικής αντιπολίτευσης. Αρα, όσο νωρίτερα κλείσει το θέμα τόσο το καλύτερο για το ΠΑΣΟΚ



Ο κ. Γ. Παπανδρέου — Ο κ. Κ. Σημίτης — Ο κ. Α. Κακλαμάνης — Ο κ. Κ. Σκανδαλίδης

Η προεδρολογία που προέκυψε αίφνης στο ΠΑΣΟΚ με αφορμή τις σχετικές δηλώσεις Σκανδαλίδη (στην «Ελευθεροτυπία») σίγουρα δεν είναι το πιο ευχάριστο πράγμα αυτή τη στιγμή για το κόμμα της αξιωματικής αντιπολίτευσης. Κι αυτό αν αναλογιστεί κανείς ότι βρισκόμαστε σε περίοδο Διεθνούς Εκθεσης Θεσσαλονίκης, όπου κατά παράδοση ο εκάστοτε πρωθυπουργός ανακοινώνει την οικονομική πολιτική της κυβέρνησής του για το επόμενο διάστημα με άρωμα παροχών. Τη στιγμή, λοιπόν, που, κατά τα φαινόμενα, το τσαντάκι του Κ. Καραμανλή είτε δεν θα περιλαμβάνει καθόλου παροχές είτε οι παροχές που θα περιέχει θα υπολείπονται κατά πολύ αυτών που η κυβέρνηση είχε υποσχεθεί πριν από τις εκλογές του περασμένου Μαρτίου, το ΠΑΣΟΚ δεν θα έπρεπε να ανοίξει θέμα προέδρου αλλά να επικεντρώσει σε αυτό, λένε όσοι επικρίνουν την κίνηση να ανοίξει η προεδρολογία. Υπάρχουν όμως και αυτοί που υποστηρίζουν όσο θα πλησιάζουμε προς το 2005 το θέμα του Προέδρου της Δημοκρατίας θα δυσκολεύει όλο και περισσότερο το κόμμα της αξιωματικής αντιπολίτευσης. Αρα, υποστηρίζουν οι ίδιοι, όσο νωρίτερα κλείσει το θέμα τόσο το καλύτερο για το ΠΑΣΟΚ. Πέραν, όμως, αυτών υπάρχουν και οι εσωκομματικές ισορροπίες που πρέπει να τηρηθούν σχετικά με το πρόσωπο του Προέδρου της Δημοκρατίας, καθώς σε αυτό εμπλέκονται τουλάχιστον δύο πολιτικοί από τον κομματικό χώρο του ΠΑΣΟΚ: Ο πρώην πρωθυπουργός Κ. Σημίτης, το όνομα του οποίου «παίζει» στην επικαιρότητα με αφορμή τις δηλώσεις Σκανδαλίδη, και ο πρώην πρόεδρος της Βουλής Α. Κακλαμάνης, που προς το παρόν δεν έχει εμφανιστεί αλλά είναι δεδομένη από παλιά η επιθυμία του, εφόσον η συγκυρία το επιτρέψει, να αναλάβει το ύπατο αξίωμα.

Με βάση όλα αυτά ανάμεσα από τη Χαριλάου Τρικούπη έως τη Βουλή διακινούνται τέσσερα σενάρια για τον τρόπο με τον οποίο έπεσε στο τραπέζι το όνομα του πρώην πρωθυπουργού.

ΣΕΝΑΡΙΟ Α:
Το ορθόδοξο

Οι δηλώσεις Σκανδαλίδη δεν ήταν σε γνώση ούτε του προέδρου του ΠΑΣΟΚ Γ. Παπανδρέου ούτε του πρώην πρωθυπουργού Κ. Σημίτη και αποτέλεσε απλώς μια προσωπική πρωτοβουλία ενός στελέχους του κόμματος της αξιωματικής αντιπολίτευσης, η οποία πήρε, όπως έχει συμβεί και στο παρελθόν, διαστάσεις που ο ίδιος δεν μπορούσε να προβλέψει.

Είναι το σενάριο που υποστηρίζει, όπως είναι φυσικό, ο ίδιος ο κ. Σκανδαλίδης ο οποίος επιμένει ότι συνδέοντας τον Κ. Σημίτη με τη θέση του Προέδρου της Δημοκρατίας είπε στην ουσία το αυτονόητο.

Σύμφωνα με όσους υποστηρίζουν αυτό το σενάριο, αυτός ήταν και ο λόγος της διαρροής περί έντονης ενόχλησης του πρώην πρωθυπουργού αλλά και η -αυτονόηση- δήλωση του Γ. Παπανδρέου ότι η συζήτηση του θέματος είναι πρόωρη.

ΣΕΝΑΡΙΟ Β:
Το παπανδρεϊκό

Σύμφωνα με όσους υποστηρίζουν αυτό το σενάριο ο εκ των συντονιστών της προσυνεδριακής ομάδας Πολιτικών Θέσεων του ΠΑΣΟΚ, Κ. Σκανδαλίδης βρισκόταν σε συνεννόηση με τον Γ. Παπανδρέου, ο οποίος δεν θα επιθυμούσε να είναι ο Κ. Σημίτης Πρόεδρος της Δημοκρατίας και γι' αυτό προσπάθησε να «κάψει» την υποψηφιότητα. Και για όσους αναρωτιούνται για ποιό λόγο δεν θα ήθελε ο πρόεδρος του ΠΑΣΟΚ τον πρώην πρωθυπουργό στο ύπατο αξίωμα, η απάντηση είναι γιατί με αυτόν τον τρόπο ο Κ. Καραμανλής και η Νέα Δημοκρατία εδραιώνουν ακόμη περισσότερο τη θέση τους στην κεντροδεξιά και το κέντρο, κατοχυρώνοντας τους λεγόμενους «σημιτικούς» ψηφοφόρους του ΠΑΣΟΚ. Αυτός ήταν και ο λόγος, λένε όσοι υποστηρίζουν το συγκεκριμένο σενάριο, που ο κ. Παπανδέου άφησε να εννοηθεί στη Θεσσαλονίκη ότι θα πρόκρινε έναν υποψήφιο με υπερκομματικά χαρακτηριστικά.

ΣΕΝΑΡΙΟ Γ:
Το σημιτικό

Αν στο προηγούμενο σενάριο οι δηλώσεις του Κ. Σκανδαλίδη είχαν την έγκριση του Γ. Παπανδρέου, στο παρόν ήταν σε γνώση του Κ. Σημίτη.

Οσοι το υποστηρίζουν επικαλούνται και πρόσφατη συνάντηση των δύο ανδρών στην οποία θα μπορούσε να είχε συζητηθεί και η συγκεκριμένη κίνηση. Γιατί όμως να κάνει ο πρώην πρωθυπουργός μια τέτοια κίνηση;

Η απάντηση που δίνεται είναι για να «παίξει» το όνομά του, αφενός αποκτώντας προβάδισμα από τα άλλα ονόματα και αφετέρου να μετρήσει τις αντιδράσεις της κυβέρνησης αλλά και των στελεχών του ίδιου του κόμματός του (και, βεβαίως, του ίδιου του προέδρου).

ΣΕΝΑΡΙΟ Δ:
Το κατόπιν συνεννόησης

Το συγκεκριμένο σενάριο προβλέπει ότι οι δύο άνδρες (Γ. Παπανδρέου και Κ. Σημίτης) βρίσκονται σε συνεννόηση μεταξύ τους και, βεβαίως, και με τον Κ. Σκανδαλίδη, σε μια επιχείρηση να μετρήσουν την αντίδραση της κυβέρνησης και να κλείσουν όσο το δυνατόν νωρίτερα το θέμα. Το σενάριο αυτό, αντίθετα από τα προηγούμενα δύο, προϋποθέτει ότι οι σχέσεις μεταξύ του σημερινού προέδρου και του πρώην προέδρου βρίσκονται (όπως άλλωστε διαβεβαιώνουν και οι δύο πλευρές) σε πολύ καλό επίπεδο, και ότι ο Γ. Παπανδρέου έχει πεισθεί ότι «Σημίτης Πρόεδρος» δεν σημαίνει απαραίτητα «καταστροφή για το ΠΑΣΟΚ» στην περιοχή του κέντρου και της κεντροδεξιάς.



ΔΗΜ. ΧΑΤΖΗΠΕΤΡΟΣ

ΖΑΝΤΕΣ - ΕΛΑΣΤΙΚΑ
ΑΜΟΡΤΙΣΕΡ - ΕΛΑΤΗΡΙΑ

GOODYEAR
BRIDGESTONE
MICHELIN
YELLOW
PIRELLI
DUNLOP

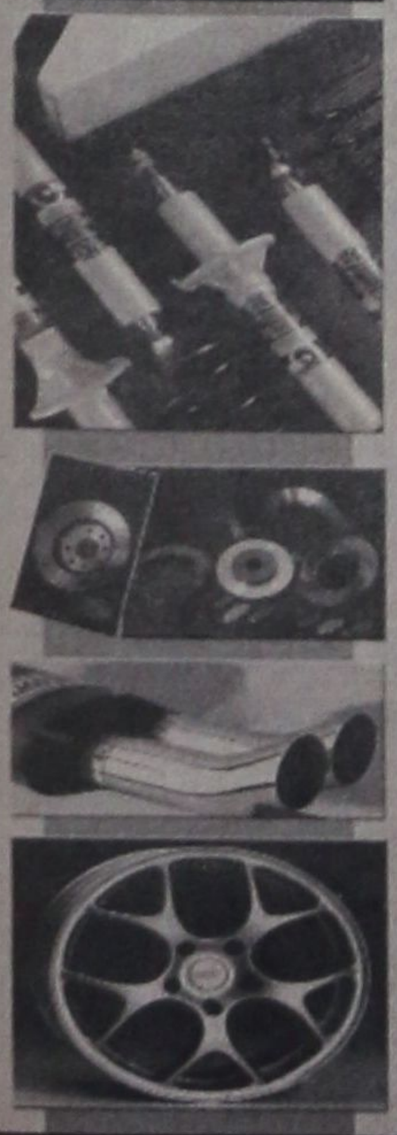

ΕΙΔΙΚΕΣ ΤΙΜΕΣ
ΓΙΑ ΑΜΟΡΤΙΣΕΡ
ΚΑΙ ΕΛΑΤΗΡΙΑ
τοποθέτηση,
ευθυγράμμιση δωρεάν

ΕΙΔΙΚΕΣ ΤΙΜΕΣ
ΓΙΑ ΤΑΞΙ

Με μηδέν προκαταβολή
έως και 36 δόσεις

Οδός Μιχ. Πετρίδη 30 - Τηλ. 38889

ΝΑΥΤΙΚΗ ΕΤΑΙΡΕΙΑ SEA STAR
ΤΗΛΟΣ 21ος ΑΙΩΝΑΣ
ΤΗΛΟΣ:85002 ΤΗΛ.2246044000- FAX:2246044044
ΠΡΟΓΡΑΜΜΑ ΤΟΥ SEA STAR ΓΙΑ ΤΗΛΟ - ΝΙΣΥΡΟ - ΧΑΛΚΗ ΑΠΟ 14/6/2004

ΔΕΥΤΕΡΑ

ΛΙΜΑΝΙ	ΑΦΙΞΗ	ΑΝΑΧΩΡΗΣΗ
ΡΟΔΟΣ		09.00
ΤΗΛΟΣ	10.20	14.30
ΝΙΣΥΡΟΣ	15.00	17.30
ΤΗΛΟΣ	18.00	18.10
ΡΟΔΟΣ	19.30	Δ.

ΤΡΙΤΗ

ΛΙΜΑΝΙ	ΑΦΙΞΗ	ΑΝΑΧΩΡΗΣΗ
ΡΟΔΟΣ		09.00
ΧΑΛΚΗ	10:10	12:00
ΤΗΛΟΣ	12:40	17:00
ΡΟΔΟΣ	18:30	Δ.

ΤΕΤΑΡΤΗ

ΛΙΜΑΝΙ	ΑΦΙΞΗ	ΑΝΑΧΩΡΗΣΗ
ΡΟΔΟΣ		08.00
ΤΗΛΟΣ	09.20	09.30
ΡΟΔΟΣ	10.50	18.30
ΤΗΛΟΣ	19.50	20.00
ΡΟΔΟΣ	21.30	Δ.

ΠΕΜΠΤΗ

ΛΙΜΑΝΙ	ΑΦΙΞΗ	ΑΝΑΧΩΡΗΣΗ
ΡΟΔΟΣ		09:00
ΤΗΛΟΣ	10:20	17.00
ΡΟΔΟΣ	18:20	Δ.

ΠΑΡΑΣΚΕΥΗ

ΛΙΜΑΝΙ	ΑΦΙΞΗ	ΑΝΑΧΩΡΗΣΗ
ΡΟΔΟΣ		09.00
ΤΗΛΟΣ	10:20	14:00
ΝΙΣΥΡΟΣ	14.30	17:30
ΤΗΛΟΣ	18:00	18:10
ΡΟΔΟΣ	19:30	20:00
ΤΗΛΟΣ	21:30	21:00

ΣΑΒΒΑΤΟ

ΛΙΜΑΝΙ	ΑΦΙΞΗ	ΑΝΑΧΩΡΗΣΗ
ΤΗΛΟΣ		07.00
ΡΟΔΟΣ	08:20	09:00
ΤΗΛΟΣ	10.20	17:00
ΡΟΔΟΣ	18:20	Δ.

ΚΥΡΙΑΚΗ

ΛΙΜΑΝΙ	ΑΦΙΞΗ	ΑΝΑΧΩΡΗΣΗ
ΡΟΔΟΣ		07.30
ΤΗΛΟΣ	08.50	09.00
ΡΟΔΟΣ	10.20	17.00
ΤΗΛΟΣ	18.20	18.30
ΡΟΔΟΣ	19.50	Δ.



ΠΛΗΡΟΦΟΡΙΕΣ
ΡΟΔΟΣ ΤΑΡΠΟΝ ΣΠΡΙΝΓΚΣ 44
• ΤΗΛ. 2241078052 - 22410 78053 • Κινητό 6938244523
ΤΗΛΟΣ ΤΗΛ. 2246044000 • ΦΑΞ 2246044044

Μικρές αγγελίες

ΕΝΟΙΚΙΑΣΕΙΣ

ΕΝΟΙΚΙΑΖΕΤΑΙ ισόγειο διαμέρισμα 110 τ.μ. επί της Δημοκρατίας 38 μέσα στο πάρκο Αγίου Φραγκίσκου, κατάλληλο για επαγγελματική στέγη (ιατρείο, γραφείο, φροντιστήριο). Πληροφορίες τηλ: 22410 23828 και 6945628127

ΕΝΟΙΚΙΑΣΤΗΡΙΟ

Ενοικιάζεται προνομιούχο διαμέρισμα, πλήρως εξοπλισμένο και επιπλωμένο, επιφάνειας 58 τ.μ., επί της παραλίας «στο κύμα» και με θέα όλη τη θαλάσσια έκταση της περιοχής «Χαράκι», εντός οικισμού είτε για τη χρονική διάρκεια της τουριστικής περιόδου (σαιζόν), είτε για ετήσια ή πολυετή μίσθωση. Πληροφορίες: Τηλ. 22440 51281 και 22410 33952.

ΕΝΟΙΚΙΑΖΟΝΤΑΙ: α) ισόγειο κατάστημα 75 τ.μ. περίπου στην οδό Ορφανίδου (Νιοχώρι) με ένα δωμάτιο στον πρώτο όροφο. β) διώροφο κατάστημα 53 τ.μ. ισόγειο, 51 τ.μ. στον πρώτο όροφο, με βεράντα 31 τ.μ., που βρίσκεται στην οδό Γεωργίου Λέοντος κοντά στο Ξεν. «Μανούσος» (Νιοχώρι). Πληροφορίες στα τηλέφωνα: 22410.35450 και 22410.31450, κινητό: 6976881111.

ΕΝΟΙΚΙΑΖΕΤΑΙ εξοχική κατοικία 3 υπνοδωματίων, σαλοτραπεζαρίας, κουζίνας και λοιπόν βοηθητικών χώρων, λουξ κατασκευής με ηλιακό θερμοσίφωνο επί της επαρχιακής οδού Ρόδου-Λίνδου αρ. 91 κοντά στο Γκόλφ Αφάντου, 600 μέτρα από την παραλία Αφάντου. Πληροφορ. τηλ. 22410-33774, 34123, κιν. 6948528799

ΕΝΟΙΚΙΑΖΕΤΑΙ μικρό διαμέρισμα στον πρώτο όροφο επιπλωμένο με δύο υπνοδωμάτια, κουζίνα, μπάνιο και με βεράντες χωρίς κοινόχρηστα. Πολύ κοντά στο Πανεπιστήμιο. Μόνο για φοιτητές. Παύλου Μελά 86 Τηλ. 22410-23716

ΕΝΟΙΚΙΑΖΕΤΑΙ διαμέρισμα επί της οδού Καμείρου 7. Πληρ. τηλ. 2241034019

ΕΝΟΙΚΙΑΖΟΝΤΑΙ στην Ιαλυσό πλάι στο ξενοδοχείο Ηλέκτρα, επιπλωμένα δίχωρα και μονόχωρα διαμερίσματα με θέρμανση. (ελάχιστο 1 έτος). Πληροφορίες Τηλ. 22410-22050 και 22410-33441

ΕΝΟΙΚΙΑΖΕΤΑΙ επιπλωμένη γκαρσονιέρα όπισθεν ξενοδοχείου BELVEDERE περιοχή Ψαροπούλα (ελάχιστο 1 έτος). Πληροφορίες Τηλ. 22410-22050 και 22410-33441

ΕΝΟΙΚΙΑΖΕΤΑΙ studio επιπλωμένο, ανακαινισμένο , με ηλιακό θερμοσίφωνο, ισόγειο, με κήπο, σε ήσυχη περιοχή κατά προτίμηση εκπαιδευτικούς, φοιτητές, στρατιωτικούς. **Τηλ. 6944231199**

ΕΝΟΙΚΙΑΖΕΤΑΙ οροφοδιαμέρισμα Α' ορόφου επιφάνειας 230 τ.μ. σε διατηρητέο κτίριο στην οδό Μανδηλαρά, αρ. 6 κατάλληλο και για επαγγελματική στέγη. **Πληροφορίες τηλ. 22410-34583**

ΕΝΟΙΚΙΑΖΕΤΑΙ: Στην παραλία Ιαλυσού, γκαρσονιέρα πρώτου ορόφου, επιφάνειας 42 τ.μ. επιπλωμένη με ηλικό θερμοσίφωνα, κλιματισμό, τηλεόραση κ.α. **Πληροφορίες τηλ. 22410-92785 και 22410-34583**

ΕΝΟΙΚΙΑΖΟΝΤΑΙ επιπλωμένα διαμερίσματα επί της Λ. Ιαλυσού - Ιαλυσός πλήρως εξοπλισμένα σε άριστη κατάσταση. Τηλ. 22410-35283, 6944435744.

ΕΝΟΙΚΙΑΖΕΤΑΙ επιπλωμένο studio επί της οδού Μουσών αρ. 7 στη Ρόδο. Πληρ. τηλ. 2241086011 και 2241075448

ΕΝΟΙΚΙΑΖΕΤΑΙ διαμέρισμα 87 τ.μ. με δύο υπνοδωμάτια μεγάλη εντοιχιζόμενη κουζίνα με ψυγείο και ηλεκτρική κουζίνα μεγάλη σαλοτραπεζαρία και μεγάλες βεράντες, ανσανσέρ και πάρκινγκ. Τηλ. 6972764614 - 6973753556

ΕΝΟΙΚΙΑΖΕΤΑΙ: Στην Ιαλυσό πλησίον στάσης Παρασκευά, επί της οδού Ι. Οικονομίδη, αριθμός 6 διώροφη μεζονέτα, επιφάνειας 60 τ.μ. σε συγκρότημα 4 κατοικιών, πλήρως επιπλωμένη, με ηλιακό θερμοσίφωνα και κλιματισμό σε όλα τα δωμάτια, τηλεόραση, πλυντήριο κ.α. **Πληροφορίες τηλ. 22410-92785 και 22410-34583**

ΕΝΟΙΚΙΑΖΕΤΑΙ διαμέρισμα δύο υπνοδωματίων, σαλοτραπεζαρίας, κουζίνας και μπάνιου σε άριστη κατάσταση επί της οδού Παπαλουκά 17. Πληροφορίες τηλ. 22410 36969 και 22450 31233.

ΕΝΟΙΚΙΑΖΟΝΤΑΙ στην Κάλυμνο στο κέντρο της Πόθιας (κοντά στο Super Market Βιδάλης), σε διόροφη νεόκτιστη μονοκατοικία, δύο καινούργια δίχωρα διαμερίσματα, πλήρως επιπλωμένα και εξοπλισμένα (με οικιακό εξοπλισμό και κλιματιστικό ψύξη-θέρμανση) με τριφασικό ρεύμα και συνδεδεμένα στο αποχετευτικό. **Πληρ. Τηλ. 6945046312 και 6945717905**

ΕΝΟΙΚΙΑΖΕΤΑΙ διαμέρισμα ωραίο στην περιοχή Μιχαήλ Πετρίδη τριάρι, εντοιχιζόμενο ψυγείο, κουζίνα. Τηλ. 697276464 - 6973753556

ΕΝΟΙΚΙΑΖΕΤΑΙ LUX γκαρσονιέρα επιπλωμένη κοντά στο Παν/μιο Αιγαίου. Πληρ. στο τηλ. 6972894303

ΕΝΟΙΚΙΑΖΕΤΑΙ επιπλωμένη γκαρσονιέρα στα ΤΕΙ ΠΕΙΡΑΙΑ. Πληρ. τηλ. 2241025321, 6944684410

ΕΝΟΙΚΙΑΖΕΤΑΙ διαμέρισμα 2 υπνοδωματίων με κουζίνα, μπάνο και σαλόνι επί της οδού Καναδά 114. Το διαμέρισμα ενοικιάζεται με συσκευές (ψυγείο, πλυντήριο και κουζίνα) ή χωρίς, πληρ. τηλ. 22410 66740, 6938351993

ΕΝΟΙΚΙΑΖΟΝΤΑΙ πλήρως επιπλωμένες γκαρσονιέρες με μπαλκόνι και χωρίς στο Ροδίνι - Κυρώ της Ρω 13. Λογικές τιμές. Πληροφορίες κινητό 6942 090720 και 22410 74762.

ΕΝΟΙΚΙΑΖΕΤΑΙ δωμάτιο επιπλωμένο που διαθέτει ψυγείο, ατομικό μπάνιο, βεράντα με θέα στη θάλασσα, στο κέντρο της πόλης της Ρόδου (περιοχή «ΕΛΛΗ»). Στο **μηνιαίο** μίσθωμα περιλαμβάνεται η κατανάλωση νερού, ηλεκτρ. Ρεύματος και Δημ. φόροι. Πληροφορίες στο τηλ. 2241020012 (ώρες 10 π.μ.-3μ.μ., 7μ.μ.-10μ.μ.).

ΕΝΟΙΚΙΑΖΕΤΑΙ Γραφείο, 20 τ.μ. επί της Αλεξ. Διάκου, 1ος όρ. και γκαρσονιέρα 60 τ.μ. επί της Ρήγα Φεραίου. Πληρ. Τηλ. 22410 32225

ΕΝΟΙΚΙΑΖΕΤΑΙ επιπλωμένη γκαρσονιέρα στο Παραδείσι. Πληροφορίες τηλ.: 22410 81884

ΕΝΟΙΚΙΑΖΟΝΤΑΙ επιπλωμένα λουξ διαμερίσματα στην περιοχή Μητροπόλεως με τον μήνα ή την ημέρα και για φοιτητές ως 30/6/2005. Τηλ. 22410-29452, 6977896444.

ΑΘΗΝΑ Ενοικιάζεται γκαρσονιέρα ρετιρέ στην Καλλιθέα οδός Ανδρομάχης κοντά στον ηλεκτρικό κατάλληλο για φοιτητές. Τηλ. 6978460340

ΕΝΟΙΚΙΑΖΕΤΑΙ επιπλωμένο διαμέρισμα στο Ηράκλειο για φοιτητές στην περιοχή Καμαράκι. Τηλ. 22410-29452, 6977896444.

ΕΝΟΙΚΙΑΖΕΤΑΙ διαμέρισμα επί της Μιχ. Πετρίδη με δύο υπνωδομάτια, σαλόνι, κουζίνα, wc. Τηλ. 6972 764614 - 6973753556

ΕΝΟΙΚΙΑΖΕΤΑΙ στούντιο πλήρως εξοπλισμένο με κλιματισμό, ανεξάρτητο 230 ευρώ. Τηλ. 22410 39268, κιν. 6946 446523

ΕΝΟΙΚΙΑΖΟΝΤΑΙ μεζονέτες και μία βίλα στους Τρεις πλήρως επιπλωμένες με air condition, χώρος πάρκινγκ, κήπος, με το μήνα ή σεζόν. Τηλ. 22410-95416

ΕΝΟΙΚΙΑΖΕΤΑΙ στη Μαλώνα παραδοσιακή μονοκατοικία με αυλή, πέργκολα επιπλωμένη και εξοπλισμένη. Ολα καινούρια, με ηλιακό για όλο το χρόνο. Ενοίκιο 300 ευρώ το μήνα. Πληρ. τηλ. 2241031376 -6932320011

ΖΕΥΓΑΡΙ ζητά προς ενοικίαση γκαρσονιέρα σε περιοχές Επτά Βαγιές, Αγ. Αναστασία ή Μητρόπολη. Τηλ. 6946 266904 κ. Θόδωρα.

ΕΝΟΙΚΙΑΖΕΤΑΙ studio 45 τ.μ. ολοκαίνουριο με έπιπλα Neoset στο Ροδίνι. Τιμή 370 ευρώ. Πληρ. τηλ. 6946685808

ΕΝΟΙΚΙΑΖΕΤΑΙ γκαρσονιέρα πλήρως επιπλωμένη 250 ευρώ το μήνα. Τηλ. 22410 39268, κιν. 6946 446523

ΕΝΟΙΚΙΑΖΕΤΑΙ ή **ΠΩΛΕΙΤΑΙ** μαγαζί για επαγγελματικό χώρο ή αποθήκη 102 τ.μ. περιοχή Ανάληψη, Ζαννή 2 τηλ. 6947 941026.

ΕΝΟΙΚΙΑΖΕΤΑΙ κατάστημα στην Παλιά Πόλη πάροδος Σωκράτους 75. Πληρ. κ. Ελευθερία 69448057150, 69445436670, 22410 33219

ΕΝΟΙΚΙΑΖΟΝΤΑΙ διαμερίσματα 3 δωματίων επί της λεωφόρου Ηρακλειδών, 100 μέτρα πέραν του Αστυνομικού Τμήματος Ιαλυσού. Πληροφορίες Τηλ. 22410 21104 - 22410 25056

ΕΝΟΙΚΙΑΖΕΤΑΙ διαμέρισμα 100 τ.μ. δύο υπνοδωματίων α' ορόφο, σαλοτραπεζαρία, κουζίνα, μπάνιο στην Ιαλυσό (παραπλεύρως πολυκαταστήματος Σαχίνη). Πληρ. τηλ.: (22410) 92696 ώρες 8-1 π.μ. και 5-8 μ.μ.

ΕΝΟΙΚΙΑΖΟΝΤΑΙ πλήρως επιπλωμένες γκαρσονιέρες με μπαλκόνι και χωρίς στο Ροδίνι - Κυρά της Ρω 13. Λογικές τιμές. Πληροφορίες κινητό: 6942090720 και 2241074762

ΕΝΟΙΚΙΑΖΟΝΤΑΙ στην Ιαλυσό πλάι στο ξενοδοχείο Ηλέκτρα, επιπλωμένα μονόχωρα διαμερίσματα με θέρμανση. Πληροφορίες Τηλ. 22410-22050 και 22410-33441

ΕΝΟΙΚΙΑΖΕΤΑΙ Διαμέρισμα 95τ.μ. στην Μητρόπολη. Τηλ. 22410 28788, 30297

ΕΝΟΙΚΙΑΖΕΤΑΙ στην Κρεμαστή σε διώροφη νεόκτιστη μονοκατοικία, το διαμέρισμα πρώτου ορόφου, άριστης κατασκευής, γωνιακό, ευάερο, με δύο υπνοδωμάτια, ενιαίο σαλόνι με κουζίνα, μπάνιο και βεράντες, χωρίς κοινόχρηστα, με σύνδεση στο αποχετευτικό και με Air Condition από τέλη Αυγούστου. Πληρ. τηλ. 6945046312, 6945717905 από 5-8 μ.μ.

ΑΥΤΟΚΙΝΗΤΑ

ΠΩΛΕΙΤΑΙ BMW R25/3 του 1954 ανακατασκευασμένη σε καλή κατάσταση 3.800 ευρώ με αξεσουάρ. Τηλ. 6972094172

ΠΩΛΕΙΤΑΙ Ford Escort Γαμπορλέι 1980 άσπρο 2.000 ευρώ Τηλ. 6944 38 19 66

ΠΩΛΕΙΤΑΙ μηχανή YAMAHA X.T.600, μοντέλο 02 πρώτο χέρι, 4600 χιλ. **Τηλ. 6944445345**

ΠΩΛΕΙΤΑΙ FORD KA, Μοντέλο του 2002, 1300cc, 23.000 χλμ., ατρακάριστο, κόκκινο χρώμα, με A/C, κεντρικό κλείδωμα, ηλεκτρικά παράθυρα, σε αρίστη κατάσταση. Πληρ. τηλ. 6932.317378 Απογευματινές ώρες κα. Νατάσα

ΕΥΚΑΙΡΙΑ: NISSAN ALMERA SPOR 1.500 cc 34.000 χλμ. A.C. 4 Αερόσακους Υδρ. Τιμόνι, Ηλ. Κλειδαριές, Ράδιο CD, 5 πόρτες Μον. 5.8.2001 Φούλ extra 11.000 ευρώ. Τηλ. 6972 446244

ΠΩΛΕΙΤΑΙ: μοτοσικλέτα KAWASAKI GPz400R μοντ. '89, από ιδιώτη. Πληρ.: 22410-66304, 31560, 6946283008

ΠΩΛΕΙΤΑΙ: Hundai Praim γαλάζιο μοντέλο 2002 με 20.000 χλμ. σε άριστη κατάσταση 5.500 ευρώ. Τηλ: 6937268255

ΠΩΛΕΙΤΑΙ: Honda Magna 250cc μπλε ηλεκτρικ 26.000 χιλιόμετρα. Τιμή 3.200 ευρώ. Τηλ. 6937225585

ΠΩΛΕΙΤΑΙ αυτοκίνητο IBIZA 1300 c.c. χρώμα κόκκινο, άδεια κυκλοφορίας, Νοέμβριος'93, 4.000 ευρώ. Φυλάσσεται σε γκαράζ. Πληροφορίες: 6946 796191.

ΜΕΓΑΛΗ ΕΥΚΑΙΡΙΑ Πωλείται PEGUOT 504 μοντέλο '76 σε πολύ καλή κατάσταση Τηλ. 22410 20807 - 28571

ΠΩΛΕΙΤΑΙ μηχανή BMW 1150 κυβικά 6S1150, μοντέλο 2002 σε τιμή 10.000 ευρώ με δυνατότητα χρηματοδότησης. Πληρ. Σπύρος 6937 199233

ΠΩΛΕΙΤΑΙ αυτοκίνητο ΚΙΑ ΣΠΟΡΤΑΖ τζιπάκι 14 μηνών 32.000 χιλ. Τηλ. 6946 120712

ΠΩΛΕΙΤΑΙ Pegeut 504 σε πολύ καλή κατάσταση. Σε τιμή ευκαιρίας 1200 ευρώ. Καινούργια λάστιχα MICHELEN καινούργιο ψυγείο και καινούργια μπαταρία και ταπετσαρία. Μπλέ χρώμα ακριλικό. Πληρ. τηλ. 2241020807

ΠΩΛΕΙΤΑΙ Piaggio X9 180 κ.ε. 2 ετών 5.000 χιλ. ατρακάριστο, 2.700 ευρώ μετρητοίς. Πληρ. τηλ. 6973 037546 Μπάμπης.

ΠΩΛΕΙΤΑΙ αυτοκίνητο Hyunday Lantra μοντέλο 1995, 126.000 χιλ. με ABS, ηλεκτρικά παράθυρα, κεντρικό κλείδωμα. Πληροφορίες: Τηλ. 6974471584, 6937289368 Μαρίνος

YAMAHA XV VIRAGO 400cc με 36.000 χλμ. και σε άριστη κατάσταση πωλείται 2.200 ευρώ. Πληροφ. στο τηλ. 6944564255

ΠΩΛΕΙΤΑΙ Ducati munster 600cc, μοντέλο 2001, 7000 χιλ. μαύρη, μπαγκαζιέρα, συναγερμός, καινούργια 4.500 ευρώ. Τηλ. 6932 337276, 22410 90502.

ΠΩΛΕΙΤΑΙ SMART ενός έτους με όλα τα αξεσουάρ. Πληρ. τηλ. 6972500762

ΠΩΛΕΙΤΑΙ μηχανή BMW 650js, ενός έτους, 4.000 χλμ, 6.500 ευρώ. Δεκτές και ευκολίες πληρωμής. Πληρ. τηλ. 2241035610 ώρες καταστημάτων, 6977 715565

ΠΩΛΕΙΤΑΙ μηχανή HONDA μοντέλο Magna 250 cc χρώματος μπλέ ελεκτρίκ με 25.000 χιλ. Τιμή 2.950 ευρώ. Τηλ. 6937 225585.

ΠΩΛΕΙΤΑΙ africa twan 750 cc, μοντέλο '98, άσπρο - μπλέ - κόκκινο, φυλασσόμενο σε γκαράζ 30.000 χλ. Φούλ έξτρα, άριστη κατάσταση. Τιμή: 7.000 ευρώ. Τηλ. 6972 723033

ΖΗΤΟΥΝ ΠΡΟΣΩΠΙΚΟ

ΖΗΤΕΙΤΑΙ Υπάλληλος για κατάστημα, να οδηγεί μηχανάκι, ηλικίας περίπου 16-18 ετών. Τηλ. 22410 32225

ΖΗΤΕΙΤΑΙ άτομο χωρίς στρατιωτικές υποχρεώσεις για να εργασθεί σε Βουλκανιζατέρ. Πληρ. τηλ. 38889

ΖΗΤΕΙΤΑΙ πωλήτρια ηλικίας έως 25 ετών με γνώσεις ξένων γλωσσών για μόνιμη απασχόληση σε γνωστό κατάστημα εμπορίας ρούχων. Πληρ. τηλ. 222410 70402

Από τα καταστήματα ΜΠΡΟΝΤΕΡΥ ζητείται ευπαρουσίαστη κοπέλα για να εργασθεί ως πωλήτρια. Μισθός ικανοποιητικός. Ωράριο συνεχές. Τηλ: 22410 36279 και 6937046100 κος Νίκος

ΖΗΤΕΙΤΑΙ από εστιατόριο στην Παλιά Πόλη μάγειρας. Σπαστό ωράριο. Πληροφορίες κ. Κώστα τηλ. 6948 587301.

ΑΠΟ Τουριστικό Γραφείο ζητείται νεαρή/νεαρός υπάλληλος για μόνιμη εργασία που να γνωρίζει πολύ καλά την αγγλική γλώσσα και να έχει γνώσεις εφαρμογών Η/Υ. Απαραίτητο βιογραφικό σημείωμα. Πληρ. κ. Γιώργος στο Λογιστήριο 08.30 έως 10.30 Τηλ. Επικοιν. 22410 75655, Φαξ 22410 22354

ΚΥΡΙΑ ώριμη Ελληνίδα ντόπια με μακροχρόνια προϋπηρεσία και πείρα αναλαμβάνει υπεύθυνα φύλαξη παιδιών. Πληρ. Τηλ. - Fax: **22410-66304, 31560,** 6946283008, 6972419715, 6936277851 Ηλ. Ταχ. (e-mail): Dnetwork@SoftHome.net

ΤΕΧΝΙΚΗ ΕΤΑΙΡΕΙΑ με έδρα την πόλη της Ρόδου ζητά να προσλάβει υπάλληλο γραφείου για γραμματειακή υποστήριξη με γνώσεις χειρισμού Η/Υ (Word, Excel). Ξένη γλώσσα και μεταφορικό μέσο θα συνεκτιμηθούν. Ωράριο σπαστό με έμφαση τις απογευματινές ώρες. Πληροφορίες για αποστολή βιογραφικού και συνέντευξη στα τηλ. 22410 96086, 6973 990806, 6947 445780.

ΕΝΟΙΚΙΑΖΟΝΤΑΙ ΔΙΑΜΕΡΙΣΜΑΤΑ

Ενοικιάζονται πολυτελή επιπλωμένα διαμερίσματα των 55 τ.μ. πάροδος Αμερικής με όλο τον απαραίτητο εξοπλισμό.
Πληροφορίες: Τηλ. 22410-85502 κ. Φανιουδάκη

ΕΝΟΙΚΙΑΖΕΤΑΙ ΔΙΑΜΕΡΙΣΜΑ

ΕΝΟΙΚΙΑΖΕΤΑΙ καινούργιο διαμπερές διαμέρισμα α' ορόφου αποτελούμενο από τρία υπνοδωμάτια, σαλόνι, κουζίνα (εντοιχισμένες ηλεκτρικές συσκευές), άνετο μπάνιο, μεγάλες βεράντες και ηλιακό θερμοσίφωνο, επί της οδού Αντιοχείας.
Πληρ. Τηλ. 6974 123146, 6944 153714.

ΖΗΤΕΙ εργασία έμπειρος μάγειρας για ελληνική κουζίνα. Πληρ. τηλ. 6946266904 κ. ΘΟΔΩΡΑ.

ΖΗΤΕΙΤΑΙ εσωτερική οικ. βοηθός για να προσέχει ζευγάρι ηλικιωμένων με πλήρες ωράριο στ' Αφάντου. Πληρ.:22410 53038, 66304, 31560, 6946283008, 6972419715, 6936277851. Ηλ. ταχ. (e-mail): Dnetwork@SoftHome.net

ΖΗΤΟΥΝΤΑΙ πωλήτριες από χρυσοχοείο. Ξένη γλώσσα απαραίτητη. Διεύθυνση 6ο χλμ λεωφόρου Καλλιθέας. Τηλ. (22410) 67375, 67014, 69448585302.

ΣΟΒΑΤΖΗΣ υπήκοος Ρουμανίας αναζητεί πρωινή εργασία. Τηλ. 6976385621

ΖΗΤΕΙΤΑΙ από το Υπερμάρκετ ΣΠΑΝΟΣ έμπειρος κρεοπώλης. Μισθός ικανοποιητικός. Τηλ. για πληροφορίες 2241060730

ΖΗΤΟΥΝΤΑΙ άτομα για να εργασθούν σε γραφείο ενοικιάσεως αυτ/των με γνώση της γερμανικής ή αγγλικής. Πληρ. τηλ. 22410 51171, 6936656816.

ΑΜΕΣΑ ζητούνται για κάλυψη θέσεων άτομα για δουλειά από το σπίτι τους. Όχι κατασκευές, όχι τηλεμάρκετινγκ-πλασιέ. Εισόδημα τουλάχιστον 600 ευρώ-3.000 ευρώ μηνιαία. Πληροφορίες: 2310/516-226

ΚΥΡΙΟΣ ζητά απογευματινή απασχόληση σαν επιβλέπων παντού και για όλα στη Ρόδο. Τηλ. 6946830563

ΖΗΤΕΙΤΑΙ πωλήτρια για κατάστημα ρούχων στην Παλιά Πόλη Τηλ. 6937 818177 κ. Κώστα

ΖΗΤΕΙΤΑΙ μάγειρας και βοηθός μαγείρου πεπειραμένοι για εστιατόριο στην Λίνδο. Τηλ. 6977 444683

ΖΗΤΕΙΤΑΙ υπάλληλος για δωδεκάμηνη απασχόληση από πρακτορείο ταξιδίων Απαιτούμενα προσόντα: απόφοιτοι τουριστικής σχολής, ξένες γλώσσες, γνώση Η/Υ. Ηλικία ως 25 ετών Ανάλογη προϋπηρεσία θα ληφθεί υπ' όψιν. Αποστολή βιογραφικών στην ταχ. θυρίδα 451

ΨΑΧΝΕΤΕ ΓΙΑ ΕΡΓΑΣΙΑ; Από ταχύτατα αναπτυσσόμενη εταιρεία ζητούνται άτομα για την στελέχωση ηγετικών θέσεων. Από 700-2.800 ευρώ μηνιαίως. Για πληροφορίες καλέστε στο τηλ. κέντρο 2271081063

ΖΗΤΟΥΝΤΑΙ άτομα για δουλειά από το χώρο τους. Εκπληκτική συνεργασία! Κέρδη τουλάχιστον 3.000 ευρώ/μηνιαία. Τηλ. 2310 516281.

ΔΙΑΦΟΡΑ

ΠΡΟΣΦΕΡΩ μασάζ στον χώρο μου και στον χώρο σας. Όλγα. Τηλ. 6972902821

ΠΩΛΕΙΤΑΙ σκάφος μηχανοκίνητο BAVARIA 330/2001 με πολλά extra. **Πληροφ. τηλ. 6937307822**

ΠΩΛΟΥΝΤΑΙ α) μεταχειρισμένος καναπές - κρεβάτι που γίνεται και διπλό με τα στρώματά τους β) ντουλάπα δίφυλλη και γ) Η/Υ με εκτυπωτή και σαρωτή (SCANNER). Τιμή ευκαιρίας. Πληροφορίες κινητό 6942 090720 και 22410 74762.

ΠΩΛΟΥΝΤΑΙ: Στρώματα νερού, στρώματα ηλεκτρομασάζ, συντριβάνια, διακοσμητικοί καταρράκτες, συσκευές παθητικής γυμναστικής, μικροπισίνες, υδρομασάζ, μικροκαμπίνες χαμάμ. Τηλ. 6932164962

ΑΝΑΖΗΤΩ στη Ρόδο επαγγελματία συνεργάτη για την προώθηση, διάθεση του CD Πανοράματος Ρόδου (Panoround Rodos)! Παρακαλώ όπως επικοινωνήσετε μαζί μου (στα Αγγλικά ή Γερμανικά) στην ηλεκτρονική διεύθυνση: sales@panoround.com.

ΕΝΟΙΚΙΑΖΕΤΑΙ μισή βάρδια ταξί. Τηλ. 6944 267931

Άλλαξε τη ζωή σου τώρα! Με 2-4 ώρες/ημέρα κέρδισε από 1.000 - 3.000 ευρώ/μήνα και ξεκίνα να κάνεις τα όνειρά σου πραγματικότητα! Τηλ. 2310 516 226

ΠΩΛΕΙΤΑΙ μπαρ (ημικυκλικό) 1,50 μ. 400 ευρώ. Τηλ. 6973 394166

ΠΩΛΟΥΝΤΑΙ δύο ηλ. υπολογιστές φορητοί Compaq Contura 3/25, 12 Mb, R.A.M., F.D.D. 1,44 Mb και Compaq Winbook με CD-Rom οδηγό, έγχρωμη οθόνη, ενσωματωμένο modem, Windows 98 ελληνικά, Word & Excel 97, Outlook 98, πρόγραμμα δακτυλογράφησης και πολλά προγράμματα. Επίσης πωλείται κινητό Alcatel πολύ μικρών διαστάσεων με δόνηση και ανοικτή ακρόαση. Πληρ.: 22410 66304, 31560, 6946283008, 6972419715, 6936277851. Ηλ. ταχ. (e-mail): Dnetwork@SoftHome.net

ΠΩΛΕΙΤΑΙ: Επαγγελματική φούσκα (2.10) μοτέρ 1,5. Αχρησιμοποίητα σε τιμή ευκαιρίας. Τηλ. 22410 -39268 και 6994217168

ΠΩΛΟΥΝΤΑΙ ΣΕ ΑΡΙΣΤΗ ΚΑΤΑΣΤΑΣΗ: 1) Καναπές που γίνεται διπλό κρεβάτι και έξτρα στρώμα αφρολέξ: 300 ευρώ **2)** 4 ντουλάπες από μελαμίνη οφενδάμου, διαστάσεις 2Χ1: 100 ευρώ εκάστη **3)** Διπλό κρεβάτι NEOSET 1,60x2,00μ., με στρώμα ανατομικό GALAXY: 250 ευρώ **4)** Κουζίνα PITSOS P1 7602 ws: 200 ευρώ **5)** Ψυγείο ELCO DE -29 TROPIC: 200 ευρώ. **6)** Πλυντήριο ρούχων PITSOS VARIO 700: 150 ευρώ. Παρακαλούμε επικοινωνήστε σύντομα στο 6932729845 και το 22410 29094

ΠΩΛΕΙΤΑΙ ράδιο-cd αυτοκινήτου Clarion σε πολύ καλή τιμή. Πληρ. τηλ: 6932 107298 Ώρες 19:00-21:00

ΠΩΛΕΙΤΑΙ ένα κινητό τηλέφωνο PANASONIC GD 87 σε πολή καλή κατάσταση μαζί με φορτιστή, φορτιστή αυτοκινήτου, καλώδιο USB για σύνδεση με ηλεκτρονικό υπολογιστή και δύο αυθεντικά παιχνίδια PS 2 (DRC 2, Silenthill 2) Τιμή 200 ευρώ. Πληρ. τηλ. 6937268749.

ΕΜΠΕΙΡΟΤΕΧΝΗΣ ελαιοχρωματιστής αναλαμβάνει παντός είδους ελαιοχρωματισμούς. Τηλ: 6946204157

ΠΩΛΕΙΤΑΙ ηλεκτρικό επαγγελματικό grill αχρησιμοποίητο, λόγω έλλειψης χώρου. Πληροφορίες στο: 2241039275 - 6936761262

ΤΡΑΚΤΕΡΑΚΙΑ KUBOTA (4X4) ΙΑΠΩΝΙΑΣ από (12HP) έως (35HP) με φρέζα από (1400 ευρώ). Πώληση Χονδρική - Λιανική Τηλ.: (2310) 512-418, (2310) 510-068 http://www.hasapetis.gr

YOGA

Για το μυαλό, το Σώμα και το πνεύμα

Ολες οι ηλικίες και οι σωματότυποιείναι ευπρόσδεκτοι. Η γιόγκα δεν είναι ανταγωνιστική. Σε διδάσκει πως ν' ανταποκρίνεσαι στις ανάγκες του σώματός σου. Τιμή μαθήματος 5 ευρώ. Μηνιαία πληρωμή δεκτή. Τηλ.: 6946984511

ΠΩΛΕΙΤΑΙ: Κάρτα μνήμης 64 MB δισκέτα Σκληρός Δίσκος 7,5 GB DVD ROM 16x, CD ROM 52x. Τροφοδοτικό κουτί για Celleron 533 MHZ. Τιμή πώλησης: 50 ευρώ. Τηλ.: 6945 903436

ΠΩΛΟΥΝΤΑΙ διθέσιος καναπές που γίνεται κρεβάτι 170 ευρώ, επίσης ένα ολοκαίνουργιο κρεβάτι 5 μηνών 1,40x2,00 200 ευρώ χωρίς στρώμα ή με στρώμα ορθοπαιδικό 370 ευρώ. Τηλ. 6942 711996.

ΠΩΛΕΙΤΑΙ κρεβάτι (κουκέτα) ενσωματωμένη με ντουλάπα, γραφείο 450 ευρώ.

ΜΑΘΗΜΑΤΑ

ΜΑΘΗΜΑΤΙΚΑ, Φυσική, Χημεία, παραδίδονται σε μαθητές Γυμνασίου - Λυκείου, από απόφοιτο Α.Π.Θ., σε ιδιαίτερα ή ολιγομελή τμήματα. Τηλ. 22410.21963 Κιν. 6947-401508

ΜΑΘΗΜΑΤΑ Αγγλικών, Πληροφορικής (Βασ. Εννοιες, Χρήση Υπολογιστή κ.λ.π.) & Εμπ. Εφαρμογών (Singular Eurofasma, Manager, ΚΕΦΑΛΑΙΟ κ.λ.π.) παραδίδονται από πτυχιούχο Λογιστή Τ.Ε., κάτοχο Michigan P.C.E., με μεγάλη εκπαιδευτική πείρα. Ιδαίτερα ή ολιγομελή τμήματα, υπεύθυνη προετοιμασία για εξετάσεις. Τιμές προσιτές. Πληροφορίες Τηλ. - Fax: 22410-31560, 66304, 6946283008, 6972419715, 6936277851 Ηλ. Ταχ. (e-mail): Dnetwork@SoftHome.net

ΜΑΘΕΤΕ ΡΩΣΙΚΑ! Παραδίδονται μαθήματα Ρωσικής γλώσσας από μέλος του Συλλόγου Καθηγητών Ρωσικής Φιλολογίας, με χρήση νέας αποτελεσματικής μεθοδολογίας. Πληροφορίες: Τηλ. 6978195931.

ΠΑΡΑΔΙΔΟΝΤΑΙ μαθήματα Πληροφορικής & Αγγλικών με χρήση πολυμέσων όλων των επιπέδων από έμπειρο καθηγητή πτυχιούχο Michigan Proficiency σε τμήματα ή μεμονωμένα. Επίσης γίνονται μεταφράσεις & δακτυλογραφήσεις κάθε τύπου κειμένου. Τιμές προσιτές. Πληρ. 22410 66304, 31560, 6946 283008, 6972419715, 6936277851. Ηλ. Ταχ. (e-mail) : emmanoue@otenet.gr

ΑΠΟΦΟΙΤΟΣ Αριστοτελείου Πανεπιστημίου Θεσ/νίκης, τμήματος Μαθηματικών παραδίδει μαθήματα Μαθηματικών-Φυσικής-Χημείας. Επίσης αναλαμβάνει προετοιμασία υποψηφίων για τράπεζες κ.τ.λ..Τηλ. 22410.21963 & 6947-401508

ΚΑΘΗΓΗΤΗΣ ΓΕΡΜΑΝΙΚΩΝ παραδίδει μαθήματα κατ' οίκον. Εντατικά μαθήματα για αυτούς που ασχολούνται με τον τουρισμό. Πληρ. τηλ. 2241091163 κ. Λαζαρίδης, ώρες 7-9μ.μ.

ΠΑΡΑΔΙΔΟΝΤΑΙ μαθήματα Εμπ. Εφαρμογών (Singular Manager, Eurofasma, Unisoft Εσοδα-Εξοδα, ΚΕΠΥΟ, ΚΕΦΑΛΑΙΟ, κ.λ.π., Πληροφορικής & Αγγλικών με χρήση πολυμέσων όλων των επιπέδων από έμπειρο Λογιστή Τ.Ε. - καθηγητή πτυχιούχο Michigan Proficiensy σε τμήματα ή μεμονωμένα. Επίσης γίνονται μεταφράσεις & δακτυλογραφήσεις κάθε τύπου κειμένου. Τιμές προσιτές. Πληρ.: 22410-66304, 31560, 6946283008, 6972419715, 6936277851. Ηλ. ταχ. (e-mail): Dnetwork@SoftHome.net

ΠΩΛΗΣΕΙΣ ΑΚΙΝΗΤΩΝ

ΠΩΛΕΙΤΑΙ fast food στην περιοχή Κολυμπίων, πλήρως εξοπλισμένο. Πληρ. τηλ. 2410 56038

ΠΩΛΕΙΤΑΙ χωράφι στον Αρχάγγελο στη θέση «Μαλά» επιφανείας 100 τετρ. μέτρων. Πληρ. τηλ. 2244051266

ΠΩΛΟΥΝΤΑΙ 2 διαμερίσματα στη Λάρδο 105 τ.μ. έκαστο στην τιμή 352.164 ευρώ και τα δύο μαζί, πολυτελούς κατασκευής. Τηλ. 6938644166

ΠΩΛΕΙΤΑΙ Σπίτι επί της Κωνσταντίνου Υδραίου 150.000 ευρώ **Πληροφορίες 6972228836**

ΠΩΛΕΙΤΑΙ αποθήκη 170 τ.μ. εντός πόλεως Ρόδου κατάλληλη και για κατοικία. Ανταλλάσσεται και με ακίνητο στην Αττική. Πλήρ. Τηλ. 6946 559539-210.2835963

ΠΩΛΕΙΤΑΙ αργυροχρυσοχοείο στο κέντρο της πόλης με ή χωρίς εμπόρευμα έτοιμο προς λειτουργία. Τηλ: 6936915551

ΖΗΤΕΙΤΑΙ Ενα μικρό οικόπεδο 200 έως 500 τ.μ. στα Κρητικά, στα Μήδεια, στο Μόντε Σμιθ ή στην Ηλία Βενέζη (ή σε περιοχές εκεί γύρω). Τηλ. 6944 381966

ΠΩΛΕΙΤΑΙ κατάστημα επί της Αλ. Διάκου 17 τ.μ. με δικό του προαύλιο στην τιμή των 11.000.000 δρχ. Τηλέφωνο 22410 30550.

ΠΩΛΕΙΤΑΙ μάντρα στη Μαλώνα με 150 κατοίκες και 100 δικαιώματα. Πληρ. τηλ. 22440 51698.

ΠΩΛΕΙΤΑΙ στον Πειραιά στην περιοχή Καλλίπολη δίπλα στη θάλασσα τριάρι εικοσαετίας 2ου ορόφου σε άριστη κατάσταση φρεσκοβαμμένο τιμή 116.000 Ευρώ τηλ. 210-2530132 - 6948519610

ΠΩΛΕΙΤΑΙ Στην Ιαλυσό απέναντι από το Αστ. Τμήμα Ιαλυσού τριάρι διαμέρισμα 85 τ.μ. στον γ' όροφο πολυκατοικίας, διαμπερές, ευάερο και ευήλιο σε καλή κατάσταση και λογική τιμή. Για πληροφορίες στο τηλ. 693-6703967 κα. Φιλιώ.

Πωλείται Βιοτεχνικός χώρος 560m2. Ισόγειο μαζί με οικία στον 1ο όροφο 230m2 επί της λεωφ. Ρόδου - Λίνδου (Ρόδος - Φαληράκι) με δυνατότητα επέκτασης στα 2000m2. Πληροφορίες τηλ. 22410-65711. Ωρες από 9:00 - έως 15:00

ΠΩΛΕΙΤΑΙ διαμέρισμα στην Ιαλυσό 3 δωματίων δευτέρου ορόφου, δάνεια δεκτά και ευκολίες πληρωμής. Τηλ. 6948209098, 6932613242

ΠΩΛΕΙΤΑΙ διαμέρισμα 85 τ.μ. πλήρως ανακαινισμένο Μιχ. Πετρίδη 96. Τιμή 83.000 Ευρώ. Τηλ: 6942409776, 6945795224

ΠΩΛΟΥΝΤΑΙ
ΣΠΙΤΙ ΜΑΛΩΝΑ
ΟΙΚΟΠΕΔΟ ΜΑΛΩΝΑ 132 τ.μ.
ΟΙΚΟΠΕΔΟ ΚΑΤΩ ΑΛΩΝΙΑ
ΜΑΛΩΝΑ 250 τ.μ.
ΓΙΑΛΙΑ ΧΩΡΑΦΙ 2320 τ.μ.
ΠΟΤΑΜΙΑ ΜΑΛΩΝΑ 530 τ.μ.
ΤΗΛΕΦΩΝΟ 22410 51219
ΚΙΝΗΤΟ 6939356340

ΠΩΛΕΙΤΑΙ σπίτι στην Παλιά Πόλη με αυλή. Τηλ. 6936271471.

ΠΩΛΕΙΤΑΙ οικόπεδο στα Κρητικά 3.000 τ.μ. οικοδομήσιμο. Τηλ. 6936271471.

ΚΑΡΑΚΟΝΕΡΟ Διαμερίσματα λουξ κατασκευής απεριόριστη θέα (ισόγειο 111 Μ2 Α' Όροφος 111 Μ2, Α' όροφος 96 Μ2 x 550 τ.μ. Δρχ. Β' όροφος 90 Μ2), Ακίνητα νέας χιλιετίας κα MITTON 22410 22142 κιν. 6945 668060

ΕΥΚΑΙΡΙΑ

Πωλείται στ' Ασγούρου διώροφο κατάστημα αποτελούμενο από: Ισόγειο 240 τ.μ., Α' όροφο 240 τ.μ. και πατάρι 40 τ.μ., κατάλληλο για όλες τις χρήσεις, με πρόσωπο επί δύο οδών και πλατείας, εντός οικοπέδου 400 τ.μ. σε τιμή έκπληξη!!! (μεσίτες αποκλείονται) Πληροφορίες τηλ.. 22410 65000 - 6977 64 27 33

ΕΝΟΙΚΙΑΖΟΝΤΑΙ ΓΚΑΡΣΟΝΙΕΡΕΣ

ΑΡΧΑΓΓΕΛΟΣ-
Ενοικιάζονται γκαρσονιέρες καινούργιες, πλήρως εξοπλισμένες και επιπλωμένες με κλιματισμό, τηλεόραση, ψυγείο, φούρνο-μάτια, θερμοσίφωνο, ντους, w.c., εγκατάσταση για πλυντήριο ρούχων, σε ήσυχη περιοχή και άνετο πάρκινγκ. Για όλο τον χρόνο. Τηλ.: 697 24 94 339

ΠΩΛΕΙΤΑΙ
ΝΕΟΔΜΗΤΗ ΟΙΚΟΔΟΜΗ

Πωλείται: **α)** Νεόδμητη οικοδομή στα Στεγνά Αρχαγγέλου με ακάλυπτο οικόπεδο και **β)** Διώροφη οικοδομή στην Αρχάγγελο. Πληροφορίες: τηλ. 22410 96114

RHODES - GREECE
CAIRO PALACE

ΕΝΟΙΚΙΑΖΟΝΤΑΙ ΕΠΑΓΓΕΛΜΑΤΙΚΟΙ ΧΩΡΟΙ ΣΤΟ ΚΕΝΤΡΟ ΤΗΣ ΠΟΛΗΣ ΣΤΟ ΕΜΠΟΡΙΚΟ ΚΕΝΤΡΟ ΚΑΙΡΟ ΠΑΛΛΑΣ

- Γραφείο 90 τ.μ. Β Οροφος Εθ. 12Νησίων
- Γραφείο 190 τ.μ. Β Οροφος Εθνάρχου Μακαρίου
- Γραφείο 190 τ.μ. Γ Οροφος Εθνάρχου Μακαρίου
- Κατάστημα 90 τ.μ. Οροφος Καταστημάτων Εθ. 12Νησίων.

Πληροφορίες: Κα Φράνσις Νιοτή
Τηλ. & Φαξ: 22410 27600
Κιν.: 6944618757 - 6973572262

ΟΙΚΟΔΟΜΙΚΕΣ ΕΠΙΧΕΙΡΗΣΕΙΣ ΔΙΑΚΟΓΕΩΡΓΙΟΥ ΚΑΛΛΙΣΤΟΣ

ΕΘΝ. ΑΝΤΙΣΤΑΣΕΩΣ 11 (πρώην Αννης Μαρίας)

ΠΩΛΗΣΕΙΣ ΔΙΑΜΕΡΙΣΜΑΤΩΝ ΚΑΤΑΣΤΗΜΑΤΑ -ΑΠΟΘΗΚΕΣ ΑΝΤΑΛΛΑΓΕΣ ΑΚΙΝΗΤΩΝ - ΑΓΟΡΕΣ ΟΙΚΟΠΕΔΩΝ ΑΝΑΛΑΜΒΑΝΟΥΜΕ ΑΝΤΙΠΑΡΟΧΕΣ

Πωλούνται διαμερίσματα λουξ κατασκευής με απεριόριστη θέα. Τα διαμερίσματα διαθέτουν θωρακισμένες πόρτες - εντοιχισμένες κουζίνες - ντουλάπες - εντοιχισμένο νιπτήρα με ντουλάπι - κεντρική θέρμανση αυτόνομη - ανοιγόμενα ανακλινόμενα κουφώματα με διπλά τζάμια - σίτες - ρολά - υδραυλικό ασανσέρ - τριφασικό ρεύμα.

Ολοι οι χώροι σπατουλαριστοί - εσωτερικές πόρτες M.D.F. με σχέδιο.

ΓΡΑΦΕΙΑ ΙΑΤΡΕΙΑ

1) Επί της οδού Μεγ. Κων/νου - Κων/νου Παλαιολόγου των 80 τ.μ.

2) Επί της οδού Κων/νου Παλαιολόγου και Θεοτοκοπούλου 60-80 τ.μ.

3) Επί της οδού Ρήγα Φεραίου στο πάρκο 60-80-100 τ.μ.

ΚΑΤΑΣΤΗΜΑΤΑ

1) Επί της οδού Κων/νου Παλαιολόγου και Θεοτοκοπούλου 60-80 τ.μ.

2) Επί της οδού Λεωφόρου Καλλιθέας (Καρακόνερο) 90 τ.μ.

ΔΙΑΜΕΡΙΣΜΑΤΑ

1) Επί της οδού Χρ. Φέσσα (Κάθετος Αποστ. Παύλου) 90τ.μ. τριάρια.

Επίσης οροφοδιαμερίσματα των 90 τ.μ. (οικοδομή μόνο τριών διαμερισμάτων).

ΟΙΚΟΔΟΜΕΣ

1) Οικοδομή επί της οδού Πτολεμαίων και Χρ.Φέσσα των 117-125 τ.μ.

2) Οικοδομή υπό ανέγερση επί της οδού Ρήγα Φεραίου στο Πάρκο.Διαμερίσματα τριάρια - τεσσάρια.

3) Οικοδομή υπό ανέγερση επί της οδού Κ. Παλαιολόγου και Θεοτοκοπούλου. Διαμερίσματα δυάρια - τριάρια - τεσσάρια - καταστήματα.

5) Επί της οδού Β. Ηρακλείου οικοδομή τεσσάρων διαμερισμάτων. Οροφοδιαμερίσματα των 133τ.μ. Η οικοδομή έχει πιλοτή για πάρκινγκ

ΑΠΟΘΗΚΕΣ

1) Πλησίον Στέλιου Κωτιάδη των 130τ.μ.

2) Στη Λεωφόρο Καλλιθέας (Καρακόνερο) των 80-300τ.μ.

• Οι πωλήσεις μπορούν να γίνουν και με όλα τα Δάνεια Τράπεζας και οργανισμών.
• Αναλαμβάνουμε ΑΝΤΙΠΑΡΟΧΕΣ και Αγορές οικοπέδων. • Δεχόμαστε ανταλλαγές ακινήτων.

ΠΛΗΡΟΦΟΡΙΕΣ: ΔΙΑΚΟΓΕΩΡΓΙΟΥ ΚΑΛΛΙΣΤΟΣ
ΤΗΛΕΦΩΝΟ: 29318 - 34598 - ΤΗΛ. 78501 - 78502

ΓΡΑΦΕΙΟ ΤΕΛΕΤΩΝ & ΜΝΗΜΟΣΥΝΩΝ ΡΟΔΟΥ
ΣΤΕΦΑΝΑ - ΣΤΟΛΙΣΜΟΙ

«ΑΜΕΡΙΚΑΝΟΥ»

Αμεση εξυπηρέτηση
ΟΛΟ ΤΟ 24ΩΡΟ

Αναλαμβάνουμε την τελετή
και με τα έξοδα
που χορηγούν τα ταμεία
χωρίς καμία επιβάρυνση
ΙΚΑ, ΤΕΒΕ, ΤΑΞΥ, ΔΗΜΟΣΙΟΥ,
ΛΙΜΕΝΙΚΩΝ, ΟΓΑ
και λοιπά ταμεία.

Τους ΑΠΟΡΟΥΣ ΔΩΡΕΑΝ
Πλατεία Βρούχου στη Μητρόπολη
Τηλέφωνα:28901 - 33400

ΝΤΕΤΕΚΤΙΒΣ
30 ΧΡΟΝΙΑ ΜΟΝΙΜΑ ΚΑΙ ΣΤΗ ΡΟΔΟ
35354
ΠΛΑΤΕΙΑ ΑΓΙΟΥ ΙΩΑΝΝΟΥ
Η ΛΥΣΗ!!!
ΣΕ ΚΑΘΕ ΣΑΣ ΠΡΟΒΛΗΜΑ
EXPRESS SECURITY

ΝΤΕΤΕΚΤΙΒΣ
Συνταξιούχος Αστυνομικός Ασφάλειας
ΑΝΑΛΑΜΒΑΝΟΥΜΕ
Υποθέσεις ανηλίκων,
οικογενειακές, προσωπικές κ.τλ.
ΔΙΑΘΕΤΟΥΜΕ ΤΑ ΠΛΕΟΝ ΣΥΓΧΡΟΝΑ ΟΠΤΙΚΟΑΚΟΥΣΤΙΚΑ ΣΥΣΤΗΜΑΤΑ
100% ΕΧΕΜΥΘΕΙΑ
ΡΩΜΗΣ 22, - ΡΟΔΙΝΙ • ΤΗΛ. 2241 0 68985
Κιν. 094 6997967

ΕΛΛΗΝΙΚΗ ΔΗΜΟΚΡΑΤΙΑ
ΠΕΡΙΦΕΡΕΙΑ ΝΟΤΙΟΥ ΑΙΓΑΙΟΥ
ΝΟΜΟΣ ΔΩΔΕΚΑΝΗΣΟΥ
ΝΟΜΑΡΧΙΑΚΗ ΑΥΤ/ΣΗ ΔΩΔΕΚΑΝΗΣΟΥ
Δ/ΝΣΗ ΜΕΤΑΦΟΡΩΝ ΚΑΙ ΕΠΙΚΟΙΝΩΝΙΩΝ
ΤΜΗΜΑ Κ.Τ.Ε.Ο.
Ταχ. Δ/νση: 6ο χιλ. Ρόδου - Λίνδου
Ταχ. Κώδικας 85100, Telefax: 2241069544
Πληροφορίες: Γεώργιος Αργύρης-Κων/νος Χριστοφακής
Τηλέφωνο: 22410 65385 ΕΣΩΤΕΡΙΚΟ 22-23

ΠΡΟΓΡΑΜΜΑ ΠΡΟΣΚΛΗΣΗΣ ΓΙΑ ΔΙΕΝΕΡΓΕΙΑ ΤΕΧΝΙΚΟΥ ΕΛΕΓΧΟΥ ΟΧΗΜΑΤΩΝ ΜΕ ΕΔΡΑ ΤΟ Ν. ΔΩΔΕΚΑΝΗΣΟΥ

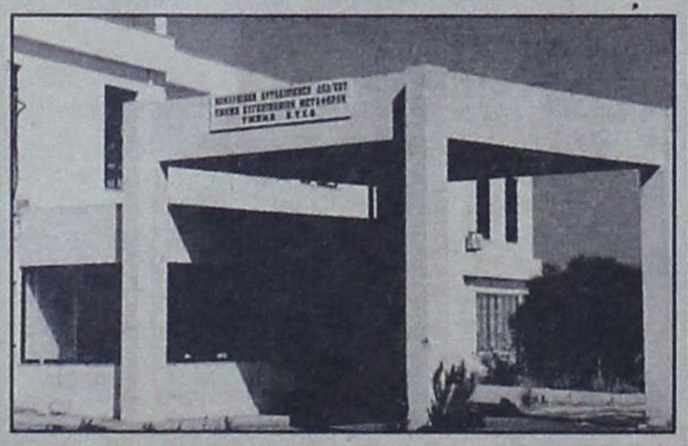

ΧΡΟΝΙΚΗ ΠΕΡΙΟΔΟΣ ΑΠΟ 01/09/2004 ΕΩΣ 29/10/2004	ΕΙΔΟΣ ΟΧΗΜΑΤΟΣ ΠΑΝΤΟΣ ΕΙΔΟΥΣ ΟΧΗΜΑΤΑ ΠΟΥ ΔΕΝ ΕΧΟΥΝ ΗΔΗ ΠΡΟΣΚΛΗΘΕΙ ΑΠΟ ΠΡΟΗΓΟΥΜΕΝΑ ΠΡΟΓΡΑΜΜΑΤΑ ΜΕ ΑΡΙΘΜΟΥΣ ΚΥΚΛΟΦΟΡΙΑΣ ΡΟΒ 5501 ΕΩΣ ΚΑΙ 6000
ΧΡΟΝΙΚΗ ΠΕΡΙΟΔΟΣ ΑΠΟ 01/09/2004 ΕΩΣ 29/10/2004	ΦΟΡΤΗΓΑ ΜΕ ΜΙΚΤΟ ΒΑΡΟΣ ΑΝΩ ΤΩΝ 10Τ ΜΕ ΣΥΝΔΥΑΣΜΟ ΓΡΑΜΜΑΤΩΝ ΡΟΖ - ΡΟΗ - ΡΟΚ ΑΝΕΞΑΡΤΗΤΩΣ ΑΡΙΘΜΟΥ

**** Ο ΕΜΠΡΟΘΕΣΜΟΣ ΠΡΟΓΡΑΜΜΑΤΙΣΜΟΣ ΤΩΝ ΟΧΗΜΑΤΩΝ ΓΙΑ ΕΛΕΓΧΟ (ΡΑΝΤΕΒΟΥ) ΓΙΝΕΤΑΙ ΕΩΣ ΚΑΙ 15 ΗΜΕΡΕΣ ΠΡΙΝ ΤΗΝ ΗΜΕΡΟΜΗΝΙΑ ΛΗΞΗΣ ΤΟΥ ΠΡΟΓΡΑΜΜΑΤΟΣ ΠΡΟΣΚΛΗΣΗΣ ΚΑΙ ΩΣ ΕΚ ΤΟΥΤΟΥ Η ΥΠΗΡΕΣΙΑ ΟΥΔΕΜΙΑ ΕΥΘΥΝΗ ΦΕΡΕΙ ΓΙΑ ΤΗΝ ΕΠΙΒΟΛΗ ΤΥΧΟΝ ΠΡΟΣΑΥΞΗΣΕΩΝ

**** ΕΠΙΣΗΣ ΘΑ ΕΛΕΓΧΟΝΤΑΙ ΟΣΑ ΟΧΗΜΑΤΑ ΥΠΟΧΡΕΟΥΝΤΑΙ ΒΑΣΕΙ ΠΑΛΑΙΟΤΕΡΩΝ ΠΡΟΓΡΑΜΜΑΤΩΝ ΠΡΟΣΚΛΗΣΗΣ

Ε.Ν.
Ο ΠΡΟΪΣΤΑΜΕΝΟΣ
ΧΑΤΖΗΚΩΝΣΤΑΝΤΙΝΟΥ ΑΝΤΩΝΙΟΣ
ΜΗΧΑΝΟΛΟΓΟΣ - ΜΗΧΑΝΙΚΟΣ

TOP PROPERTIES

GEORGE and SAVAS PIPINOS
ΓΕΩΡΓΙΟΣ και ΣΑΒΒΑΣ ΠΙΠΙΝΟΣ

ΣΥΜΒΟΥΛΟΙ και ΕΚΤΙΜΗΤΕΣ ΑΚΙΝΗΤΩΝ

REAL ESTATE AGENT - MEMBER OF F.I.A.B.C.I. - N.A.E.A. - C.E.I.

Από το 1971

E-mail:gpipinos@otenet.gr.
URL:www.rhodestop-properties.com and www.pipinos.gr



Η "TOP PROPERTIES" είναι ατομική επιχείρηση και ανήκει στους Γεώργιο και Σάββα Πιπίνο. Το γραφείο ασχολείται από το 1971 αποκλειστικά και μόνο με επενδύσεις και REAL ESTATE, στο νησί της Ρόδου, καθώς και στην ευρύτερη περιοχή της Δωδεκανήσου.

ΑΠΕΥΘΥΝΟΜΑΣΤΕ: Στους **σοβαρούς, απαιτητικούς και επιλεκτικούς** επενδυτές - επιχειρηματίες - ελεύθερους επαγγελματίες, Ελληνες και ξένους, υψηλού εισοδηματικού επιπέδου, που ενδιαφέρονται να κάνουν μια σοβαρή επένδυση **προβολής** στο νησί της Ρόδου.

ΠΡΟΣΦΕΡΟΥΜΕ: Α) Υπηρεσίες και πληροφορίες που γίνονται σε προσωπικό επίπεδο με **εχεμύθεια, διακριτικότητα και σοβαρότητα.**
Β) Μεγάλη **γκάμα** υψηλής ποιότητας ακινήτων, όπως: 1) Ξενοδοχεία Α' και Β' κατηγορίας των 600 - 500 - 350 - 300 κλινών 2) Κεντρικά αστικά ακίνητα κατάλληλα για Τράπεζες - καταστήματα - γραφεία 3) Παραλιακές εκτάσεις, κατάλληλες για τουριστικές επενδύσεις των 150.000 - 100.000 - 70.000 - 50.000 - 36.000 τ.μ. και 4) Διαμερίσματα και μαιζονέτες **προβολής.**

ΣΤΟΧΟΣ ΜΑΣ ΕΙΝΑΙ: Να προσφέρουμε στο αγοραστικό μας κοινό **υψηλής ποιότητας ακίνητα και ευκαιρίες** στο νησί της Ρόδου. Η τριακονταετής και πλέον πείρα μας στον τομέα αυτό αποτελεί εγγύηση.

ΣΥΝΘΗΜΑ ΜΑΣ ΕΙΝΑΙ: Επενδύστε στην ΡΟΔΟ ΤΩΡΑ, σε ακίνητα που **ΑΝΤΕΧΟΥΝ ΣΤΟ ΧΡΟΝΟ.**

Γεώργιος και Σάββας Πιπίνος
ΜΕΣΙΤΕΣ ΑΣΤΙΚΩΝ ΣΥΜΒΑΣΕΩΝ
Γιατί εμείς γνωρίζουμε καλύτερα!

SINCE 1971

TOP PROPERTIES is a father and son business. The senior, Mr George S. Pipinos, the founder of the office, has carved, over the years, a reputation for integrity and excellence in the world of Real Estate in the Dodecanese.

At Top Properties we try hard to attract important and selective investors: high calibre businessmen/women and discerning professional people, both Greek and foreign, who wish to acquire substantial and valuable property on Rhodes.

We offer our expertise and advice privately, discreetly and in strict confidence.

We keep a compehensive list of real estate of the highest specifications:

a. A' and B' class hotels (600, 500, 350, 300 beds capacity).
b. Centrally situated office buildings and other business premises.
c. Seaside land, ideal for development (hotels, holiday resorts, etc.), of 150.000, 100.000, 70.000, 50.000, 36.000 sq.m.
d. Luxury appartments, maisonettes, detached, semi - detached and terraced houses.

Our aim is to give our clients the opportunity to acquire value for money, first class real estate on Rhodes. Our 30- year - old experience in Real Estate is our warranty.

Our moto is: Invest in Rhodes. Invest in property.
It stands the test of time.

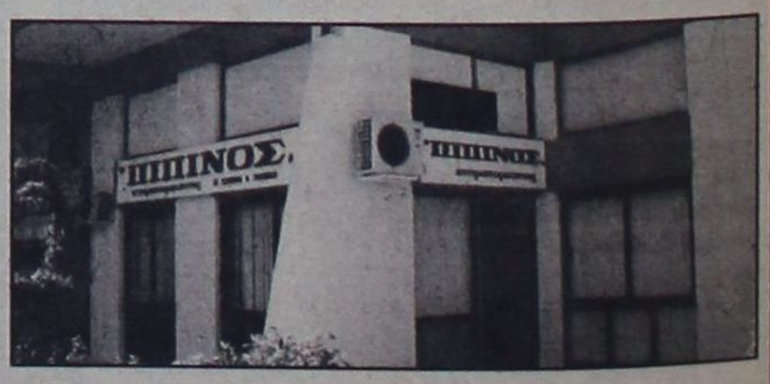

TOP PROPERTIES
George and Savas Pipinos
Because we Know best

ΚΕΝΝΕΝΤΥ 38, ΡΟΔΟΣ, 85 100, ΤΗΛ. 22410- 23895, 38243 και 6944-676003, 6944-390803 FAX: 22410-20883
38 KENNEDY STR., RHODES, 85 100, TEL. 22410- 23895, 38243, and 6944-676003, 6944-390803 FAX: 22410-20883

U.K. Direct Line: 08717115396

ΠΕΡΙΛΗΨΗ

Την 6-9-2004 επεδόθη στον Εισαγγελέα Πρωτοδικών Ρόδου ακριβές αντίγραφο της από 2-8-2004 και με αριθμό κατάθ. 620/2004 κλήσης του Αχμέτ Κιλασίν του Χαλήλ, κατοίκου Κανδυλί Ιαλυσού Ρόδου κατά 1. Σιαμπάν Κιλασίν του Χουσείν 2. Αχμέτ Κιλασίν του Χουσείν 3. Φεριντέ Κιλασίν του Χουσείν 4. Νεφισέ Κιλασίν χήρας Χουσείν Κιλασίν 5. Χουσείν Κιλασίν του Μουσταφά 6. Σουλεϊμάν Κιλασίν του Μουσταφά 7. Σαμπαχάτ Κιλασίν του Μουσταφά τέως κατοίκων Κανδυλί Ρόδου και ήδη αγνώστου στην Τουρκία διαμονής που απευθύνεται στο Ειρηνοδικείο Ρόδου και ζητά 1) να συζητηθεί η από 14-2-2003 και με αριθ. κατ. 158/2003 αγωγή του και 2) να αναγνωριστεί ότι συμπληρώθηκε στο πρόσωπό του ο νόμιμος χρόνος κτητικής παραγραφής επί των μεριδίων των εναγομένων, ήτοι των 30/32 του πρώτου ακινήτου, των 3/4 του δευτέρου ακινήτου, καθώς και ολοκλήρου του τρίτου ακινήτου με τις κτηματολογικές μερίδες 227 και 229 γαιών Κανδυλί και 98 οικοδ. Κανδυλί αντίστοιχα, καλουμένων να παραστούν κατά τη συζήτηση αυτής την 15-3-2005 και ώρα 9 π.μ. στο ακροατήριο του Ειρηνοδικείου Ρόδου.

Ρόδος 8-9-2004
Ο πληρεξούσιος δικηγόρος
ΟΙΚΟΥΤΑΣ ΜΙΧ. ΛΟΥΚΑΣ

ΓΝΩΣΤΟΠΟΙΗΣΗ

Γνωστοποιείται ότι με την Υπ' αρ. Πρωτ. 993/Φ14.1209 / 10-09-04 Απόφαση της Νομαρχιακής Αυτοδιοίκησης Δωδ/σου (Τμήμα Ορυκτού Πλούτου Βιοτεχνίας & Βιομηχανίας), δόθηκε άδεια εγκατάστασης βιοτεχνίας κατασκευής ξύλινων επίπλων και κουφωμάτων στην «ΑΦΟΙ ΚΟΥΚΟΥΡΑ» Ο.Ε. στην θέση Κάλαθος (εκτός σχεδίου Μ.Γ. 596) του Δήμου Λινδίων της νήσου Ρόδου. Η προβλεπόμενη ισχύς του Η/Μεξοπλισμού είναι 285 HP κινητήρια, 22 KW θερμική και η αξία αυτού 253.000,00 Ευρώ.

ΔΕΝ ΕΟΡΤΑΖΕΙ

• Ο Δικηγόρος **Σταύρος Β. Τριανταφυλίδης** δεν εορτάζει και δεν θα δεχθεί επισκέψεις.

ΕΝΟΙΚΙΑΖΟΝΤΑΙ

Ενοικιάζονται γκαρσονιέρες στο Χαράκι
για τον χειμώνα από τον Οκτώβριο έως τον Μαΐο.
Τηλ. 2244051021 - 51628
Κυρία Ανθή

ΕΝΟΙΚΙΑΖΟΝΤΑΙ

Ενοικιάζονται πολυτελή, επιπλωμένα διαμερίσματα των 55μ² πάροδος Αμερικής με όλο τον απαραίτητο εξοπλισμό.

Πληροφορίες: Τηλεφ.: 2241-0-85502
κ. Φανιουδάκη.

ΑΠΟ ΤΗΝ ΒΙΟΤΕΧΝΙΑ ΚΑΛΛΥΝΤΙΚΩΝ «BUTTERFLY'S GARDEN

ΖΗΤΕΙΤΑΙ

ΧΗΜΙΚΟΣ για μερική ή πλήρη απασχόληση.
Παρακαλούμε να στείλετε πλήρες βιογραφικό σας σημείωμα στο Φαξ 22410-81409.
Ωράριο επικοινωνίας 8.30 - 16.00.
Δευτέρα ως Σάββατο στο
τηλ. 22410-81409 ή 6977014921.

ΕΝΟΙΚΙΑΖΕΤΑΙ

Διαμέρισμα, πλήρως επιπλωμένο 120 τ.μ., 3ος όροφος, τρία υπνοδωμάτια, σαλοτραπεζαρία, εντοιχισμένη πλήρης κουζίνα, ένα λουτρό, ένα WC, αποθήκη, δύο βεράντες με θέα θάλασσα, τζάκι, κλιματισμός, πάρκινγκ, περιοχή νέας μαρίνας (οδός Σκεύου Ζερβού 10), ενοικιάζεται από ιδιοκτήτη λόγω αναχωρήσεως 750 ευρώ μηνιαίως με εγγύηση δύο ενοικίων.

Πληροφορίες τηλ.. 6945-417673 και 6944-548508 απογευματινές ώρες.



ΜΝΗΜΟΣΥΝΟ

Την 15η του μηνός Σεπτεμβρίου ημέρα Τετάρτη και ώρα 8.30 π.μ. στον Ιερό Ναό Ταξιαρχών Νεκροταφείου Ρόδου, τελούμε 9ήμερο Μνημόσυνο υπέρ αναπαύσεως της ψυχής της λατρευτής μας μητέρας, γιαγιάς, προγιαγιάς, αδελφής και θείας

ΠΕΛΑΓΙΑΣ ΚΑΤΡΗ

Τα παιδιά
Γιώργος-Αννα-Μαρία, Σάββας-Παρασκευή
Ηλίας-Σιράνα, Μιχάλης-Ανδρονίκη
Δικαία-Βασίλης Κουγιού, Νίκος-Ρένα
τα εγγόνια, τα δισέγγονα, τα αδέλφια,
τα ανίψια και οι λοιποί συγγενείς.

ΕΝΟΙΚΙΑΖΟΝΤΑΙ ΓΚΑΡΣΟΝΙΕΡΕΣ

Στον Αρχάγγελο Ρόδου ενοικιάζονται γκαρσονιέρες με ξεχωριστό υπνοδωμάτιο, καινούργιες, πλήρως εξοπλισμένες και επιπλωμένες, με κλιματισμό, τηλεόραση, ψυγείο, φούρνο-μάτια, θερμοσίφωνο, ντους, W.C., εγκατάσταση για πλυντήριο ρούχων, σε ήσυχη περιοχή και άνετο πάρκινγκ.

Για όλο το χρόνο. Τηλ.: 697 24 94 339

ΠΑΡΑΝΤΑΙΣ ΠΕΥΚΟΙ ΛΙΝΔΟΣ Α.Ε. ΛΙΝΔΙΑ ΠΕΥΚΟΙ ΛΙΝΔΟΣ Α.Ε. ΠΕΥΚΟΙ - ΛΙΝΔΟΣ

ΖΗΤΟΥΝΤΑΙ

Από τα Ξενοδοχεία «PEFKI ISLANDS RESORT» και «LINDIA THALASSA» στους Πεύκους ζητείται προσωπικό «όλων των ειδικοτήτων» για την περίοδο (01/05/2005 έως 31/10/2005) και από (15/06/2005 έως 15/09/2005).
Οι ενδιαφερόμενοι θα πρέπει να έχουν καλή γνώση της Αγγλικής γλώσσας και προϋπηρεσία το λιγότερο 2 χρόνια.
Για την συμπλήρωση των αιτήσεων θα πρέπει ο/η ενδιαφερόμενος/η να έχει βιογραφικό και να απευθυνθεί στο ξενοδοχείο «LINDIA THALASSA» καθημερινά 09.00-14.00 ή με e-mail: pefkiislands@rho.forthnet.gr ή ταχυδρομικώς: Χειμάρρας 70 Α - Ρόδος 85100.
Τηλ.: 2244 0 29380 - 2244 0 48181
Φαξ: 2244 0 48416 - 2244 0 48184

ΟΙΚΟΔΟΜΙΚΕΣ-ΤΕΧΝΙΚΕΣ ΕΜΠΟΡΙΚΕΣ-ΕΠΙΧΕΙΡΗΣΕΙΣ

ΑΦΟΙ ΑΣΒΕΣΤΗ Ο.Ε.

Αθηνών-Καβάλας 3 Ανάληψη Ρόδου
Τηλ. 22410/60678-60679
και fax: 22410/66028

ΠΩΛΟΥΝΤΑΙ

• ΔΙΑΜΕΡΙΣΜΑΤΑ
υπερλούξ διαφόρων διαστάσεων
ΕΓΓΥΗΣΗ Η ΠΟΛΥΕΤΗΣ ΠΕΙΡΑ ΜΑΣ

ΙΑΤΡΙΚΗ ΑΝΑΚΟΙΝΩΣΗ

Το ιατρείο του καρδιολόγου

ΝΙΚΟΛΑΟΥ ΟΙΚΟΝΟΜΙΔΗ

μεταφέρθηκε
στην οδό Σουλίου 6
(πρώτη πάροδος Παύλου Μελά)

Τηλέφωνα:
22410 20590, κιν. 6945 735320

ΤΕΣΤ ΚΟΠΩΣΕΩΣ - ΥΠΕΡΗΧΟΙ ΚΑΡΔΙΑΣ - 24ΩΡΗ ΠΑΡΑΚΟΛΟΥΘΗΣΗ ΡΥΘΜΩΝ

ANA FERRIES

ΕΥΓ-ΟΥΓ ΑΝΘΗ ΜΑΡΙΝΑ
•• ΕΥΓ-ΟΥΓ ΜΑΡΙΝΑ • ΕΓΓ-ΟΓΓ ΡΟΔΑΝΘΗ
ΡΟΔΟΣ-ΠΕΙΡΑΙΑΣ (10/09/04-19/09/04)

ΠΑΡΑΣΚΕΥΗ 10/09		
ΡΟΔΑΝΘΗ	15.00	ΣΥΜΗ (16.40) -ΚΩ (20.10) - ΚΑΛΥΜΝΟ (21.40) - ΛΕΡΟ (23.00) - ΠΑΤΜΟ (00.30) - ΠΕΙΡΑΙΑ (10.30)
ΣΑΒΒΑΤΟ 11/09		
ΜΑΡΙΝΑ	15.00	ΤΗΛΟ (18.00) - ΝΙΣΥΡΟ (19.30) - ΚΑΛΥΜΝΟ (22.30) - ΛΕΡΟ (23.50) - ΠΑΤΜΟ (01.20) -ΠΕΙΡΑΙΑ (11.20)
ΑΝΘΗ - ΜΑΡΙΝΑ	17.00	ΚΩ (21.00) -ΠΕΙΡΑΙΑ (08.00)
ΚΥΡΙΑΚΗ 12/09		
ΡΟΔΑΝΘΗ	15.00	ΚΩ (20.30) - ΚΑΛΥΜΝΟ (22.00) - ΑΣΤΥΠΑΛΑΙΑ (04.00) - ΝΑΞΟΣ (06.40) -ΠΕΙΡΑΙΑ (12.40)
ΔΕΥΤΕΡΑ 13/09		
ΜΑΡΙΝΑ	15.00	ΣΥΜΗ (16.40) - ΤΗΛΟΣ (18.50) -ΝΙΣΥΡΟΣ (20.20) - ΚΩΣ (22.30) - ΚΑΛΥΜΝΟΣ (00.00) - ΛΕΡΟΣ (01.20) ΠΑΤΜΟΣ (02.50) ΠΕΙΡΑΙΑ (12.50
ΤΡΙΤΗ 14/09		
ΡΟΔΑΝΘΗ	15.00	ΣΥΜΗ (16.40) - ΚΑΛΥΜΝΟ (21.00) - ΛΕΡΟ (22.20) - ΠΑΤΜΟ (23.50) - ΠΕΙΡΑΙΑ (09.50)
ΑΝΘΗ - ΜΑΡΙΝΑ	17.00	ΚΩ (21.00) - ΠΕΙΡΑΙΑ (08.00)
ΤΕΤΑΡΤΗ 15/09		
ΜΑΡΙΝΑ	16.00	ΚΩ (20.30) - ΚΑΛΥΜΝΟ (22.00) - ΛΕΡΟ (23.20) - ΠΑΤΜΟ (00.50) - ΠΕΙΡΑΙΑ (10.50)
ΠΕΜΠΤΗ 16/09		
ΡΟΔΑΝΘΗ	15.00	ΤΗΛΟ (18.00) - ΝΙΣΥΡΟ (19.30) -ΚΩ (21.30) - ΚΑΛΥΜΝΟ(23.00) - ΑΣΤΥΠΑΛΑΙΑ(02.00) - ΠΕΙΡΑΙΑ (12.00)
ΑΝΘΗ - ΜΑΡΙΝΑ	17.00	ΚΩ (21.00) -ΛΕΡΟ (23.30) - ΠΑΤΜΟΣ (01.00) ΠΕΙΡΑΙΑ (10.40)
ΠΑΡΑΣΚΕΥΗ 17/09		
ΡΟΔΑΝΘΗ	15.00	ΣΥΜΗ (16.40) -ΚΩ (20.10) - ΚΑΛΥΜΝΟ (21.40) - ΛΕΡΟ (23.00) - ΠΑΤΜΟ (00.30) - ΠΕΙΡΑΙΑ (10.30)
ΣΑΒΒΑΤΟ 18/09		
ΡΟΔΑΝΘΗ	15.00	ΤΗΛΟ (18.00) - ΝΙΣΥΡΟ (19.30) - ΚΑΛΥΜΝΟ (22.30) - ΛΕΡΟ (23.50) - ΠΑΤΜΟ (01.20) -ΠΕΙΡΑΙΑ (11.20)
ΑΝΘΗ - ΜΑΡΙΝΑ	17.00	ΚΩ (21.00) -ΠΕΙΡΑΙΑ (08.00)
ΚΥΡΙΑΚΗ 19/09		
ΜΑΡΙΝΑ	15.00	ΚΩ (20.30) - ΚΑΛΥΜΝΟ (22.00) - ΑΣΤΥΠΑΛΑΙΑ (04.00) - ΝΑΞΟΣ (06.40) -ΠΕΙΡΑΙΑ (12.40)

****ΠΡΟΣΦΟΡΑ****

Πακέτα εισιτηρίων άνω των 300,00 ευρώ, μπορείτε να τα εξοφλήσετε σε 4 άτοκες μηνιαίες δόσεις με την πιστωτική σας κάρτα VISA ή MASTER! !
***** Η εταιρεία μας βρίσκεται στην ευχάριστη θέση να σας ενημερώσει ότι :**
1) θα προσφέρονται ειδικές τιμές σε όλες τις θέσεις για οικογενειακά πακέτα.
2) Εισιτήρια ΜΕΤ' ΕΠΙΣΤΡΟΦΗΣ, ειδικές τιμές.
3)Πολλαπλά εισιτήρια minimum 5, 50% έκπτωση



www.rodosvitrina.gr/metropol.htm
ΕΒΔΟΜΑΔΙΑΙΟ ΠΡΟΓΡΑΜΜΑ
weekly program
10/09/04 - 16/09/04
METROPOL
MULTI CINEMA ODEON
3 ΤΑΙΝΙΕΣ ΑΠΟΛΥΤΗΣ ΔΡΑΣΗΣ
Ο Βασιλιάς Αρθούρος
King Arthur
Ο επικός θρύλος του Αρθούρου και των Ιπποτών της Στρογγυλής Τραπέζης σε μια καινούρια εκδοχή. Βασισμένη για πρώτη φορά στα αληθινά ιστορικά γεγονότα!
ΑΙΘΟΥΣΑ 1 ΩΡΕΣ ΕΝΑΡΞΗΣ SHOW TIMES 17:15 • 20:00 • 22:40
ΠΟΛΕΜΙΣΤΕΣ ΟΥΡΑΝΟΥ ΚΑΙ ΓΗΣ
Μία μοναδική επική περιπέτεια της COLUMBIA TRI STARS που παντρεύει ιδανικά της αποφασιστικές αναμετρήσεις μεταξύ του ανθρώπου και των στοιχείων της φύσης.
ΑΙΘΟΥΣΑ 2 ΩΡΕΣ ΕΝΑΡΞΗΣ SHOW TIMES 17:15 • 19:30 • 22:15
SPIDER-MAN 2
Δυο χρόνια μετά την τεράστια επιτυχία του 2002, ο θρυλικός ήρωας ξαναζωντανεύει στις οθόνες!
ΑΙΘΟΥΣΑ 3 ΩΡΕΣ ΕΝΑΡΞΗΣ SHOW TIMES 17:15 • 19:45 • 22:30
INFORMATION - RESERVATIONS
22410 28400
ΠΛΗΡΟΦΟΡΙΕΣ - ΚΡΑΤΗΣΕΙΣ

ΠΑΛΛΑΣ 5 CINEMAS CENTER
10/09/2004-16/09/2004
www.cinemapallas.gr
Για κρατήσεις
22410 24475/70670
Δημοκρατίας 13, Ρόδος
Harry Potter AND THE PRISONER OF AZKABAN
ΧΑΡΡΥ ΠΟΤΕΡ Ο ΑΙΧΜΑΛΩΤΟΣ ΤΟΥ ΑΖΚΑΜΠΑΝ
Η τρίτη περιπέτεια του Χάρι Πότερ! Ο μαγικός κόσμος της J.K. Rowling ξεπαλήγεται για άλλη μια φορά και μας εντυπωσιάζει!!!
Αίθουσα 5
ώρες έναρξης // • 18:00 • 19:45 • 22:40
Αίθουσα ΣΙΝΕΡΑΜΑ 2
ώρες έναρξης // • 18:15 • 21:15
MEAN GIRLS
ΤΑ ΚΑΚΑ ΚΟΡΙΤΣΙΑ
ΣΕ 1η ΠΑΝΕΛΛΗΝΙΑ ΠΡΟΒΟΛΗ
...τα καλά κορίτσια πάνε στον παράδεισο τα κακά πάνε.... παντού!!!
Αίθουσα SPERA 1
ώρες έναρξης // • 17:45 • 20:00 • 22:25
The Whole Ten yards
Ο ΜΑΦΙΟΖΟΣ ΤΗΣ ΔΙΠΛΑΝΗΣ ΠΟΡΤΑΣ
Ο Bruce Willis & ο Matthew Perry επιστρέφουν με πιό δαλοφονικές διαθέσεις!!!
Αίθουσα ΒΑΚΑ 4
ώρες έναρξης // • *16:30 • 18:30 • 20:25 • 22:20
*Όλες οι παιδικές παραστάσεις μόνο Σάββατο & Κυριακή
The Galindez File
ΦΑΚΕΛΟΣ ΓΚΑΛΙΝΤΕΖ
ο Harvey Keitel & η Saffron Burrows σε ένα θρίλλερ βασισμένο στο γνωστό ρυθιστόρημα!!!
Αίθουσα MAK ARTISTIC TEAM 3
ώρες έναρξης // • 17:30 • 20:00 • 22:30

Τηλεπρόγραμμα

ΕΤ1

07.00 ΤΑ ΔΙΔΥΜΑΚΙΑ
08.00 ΚΟΥΚΛΟΜΕΓΑΛΟΙ ΚΑΙ ΠΟΛΥΣΠΟΡΙΑ
09.45 ΑΝΙΜΑΛ ΑΝΤΙΚΣ
10.10 ΒΙΟΓΡΑΦΙΕΣ: ΜΠΟΜΠ ΝΤΙΛΑΝ (Ε)
11.10 ΙΣΤΟΡΙΑ: ΓΚΕΙΣΑ (Ε)
12.00 ΣΙΚΕΛΙΑ, ΕΝΑ ΠΑΛΙΜΨΗΣΤΟ
13.00 ΕΠΑΓΓΕΛΜΑΤΑ ΤΗΣ ΘΑΛΑΣΣΑΣ
14.00 ΑΝΑΖΗΤΗΣΗ... ΕΝΑΣ ΑΝΘΡΩΠΟΣ, ΕΝΑΣ ΤΟΠΟΣ
14.30 ΜΥΣΤΙΚΟΣ ΚΟΣΜΟΣ ΤΩΝ ΠΟΥΛΙΩΝ
15.00 ΟΙ ΑΤΡΟΜΗΤΟΙ (Ε)
16.00 ΤΣΙΚΙΤΙΤΑΣ
17.00 ΟΔΗΣΣΟΣ, ΜΙΑ ΞΕΧΑΣΜΕΝΗ ΕΛΛΗΝΙΚΗ ΠΑΤΡΙΔΑ
17.30 ΓΕΦΥΡΙΑ ΤΟΥ ΙΟΝΙΟΥ
18.00 Η ΤΕΧΜΗ ΤΗΣ ΦΩΤΟΓΡΑΦΙΑΣ
18.30 ΟΙ ΕΛΛΗΝΕΣ ΤΟΥ ΧΟΛΙΓΟΥΝΤ
19.00 ΚΛΗΡΩΣΗ ΛΑΪΚΟΥ ΛΑΧΕΙΟΥ
19.10 ΣΤΗΝ ΑΓΡΙΑ ΦΥΣΗ
20.00 ΕΡΑΣΤΕΣ ΤΗΣ ΠΕΡΙΠΕΤΕΙΑΣ
21.00 ΒΙΟΓΡΑΦΙΕΣ: ΜΠΟΜΠ ΝΤΙΛΑΝ (Ε)
22.00 Η ΦΛΟΓΑ ΤΗΣ ΖΩΗΣ
23.00 **ΕΙΔΗΣΕΙΣ**
00.00 ΞΕΝΗ ΤΑΙΝΙΑ: ΤΟ ΚΑΛΟΚΑΙΡΙ ΤΗΣ ΑΝΝΑΣ

NET

05.45 ΠΡΩΤΗ ΓΡΑΜΜΗ
10.00 ΑΛΛΗ ΔΙΑΣΤΑΣΗ
12.00 **ΕΙΔΗΣΕΙΣ**
13.00 ΣΑΝ ΤΑ ΤΡΕΛΑ ΠΟΥΛΙΑ (Ε)
14.00 ΣΤΕΝΕΣ ΕΠΑΦΕΣ ΤΡΥΠΙΟΥ ΤΟΙΧΟΥ
15.00 **ΕΙΔΗΣΕΙΣ**
16.00 ΑΤΙΘΑΣΑ ΝΙΑΤΑ
17.00 ΧΡΙΣΤΙΝΑ ΔΙΚΑΙΩΜΑ ΣΤΗΝ ΑΓΑΠΗ
18.00 **ΕΙΔΗΣΕΙΣ**
18.30 16 ΜΕΡΕΣ ΣΤΗΝ ΑΘΗΝΑ
20.00 **ΕΙΔΗΣΕΙΣ**
21.00 PRE GAME
22.00 ΠΟΔΟΣΦΑΙΡΟ-ΤΣΑΜΠΙΟΝΣ ΛΙΓΚ: ΠΑΝΑΘΗΝΑΙΚΟΣ-ΡΟΖΕΝΜΠΟΡΓΚ
23.45 CHAMPIONS NET
00.00 ΠΟΔΟΣΦΑΙΡΟ-ΤΣΑΜΠΙΟΝΣ ΛΙΓΚ: ΑΡΣΕΝΑΛ-ΑΪΝΤΧΟΒΕΝ
02.00 ΠΟΔΟΣΦΑΙΡΟ-ΤΣΑΜΠΙΟΝΣ ΛΙΓΚ:

ΣΤΙΓΜΙΟΤΥΠΑ

ΕΤ 3

08.00 ΘΕΣΣΑΛΟΝΙΚΗ, ΤΟΠΟΣ - ΙΣΤΟΡΙΑ
08.30 ΠΡΩΪΝΟ ΜΑΓΚΑΖΙΝΟ
10.00 ΕΡΕΥΝΑ ΣΤΟΝ ΚΟΣΜΟ ΤΗΣ ΜΟΥΣΙΚΗΣ
10.30 Ο ΠΛΑΝΗΤΗΣ ΠΙΕΖΕΤΑΙ
11.00 ΑΠΟ ΤΗΝ ΠΛΕΥΡΑ ΤΟΥ ΠΑΤΕΡΑ
12.00 ΑΓΡΙΟΙ ΤΟΠΟΙ ΤΟΥ ΛΟΡΝ ΓΚΡΙΝ
12.30 ΜΑΚΕΔΟΝΙΚΕΣ ΛΙΜΝΕΣ
13.00 **ΕΙΔΗΣΕΙΣ**
14.00 ΣΤΑ ΙΧΝΗ ΤΟΥ ΜΕΓΑΛΟΥ ΒΑΣΙΛΙΑ
14.30 ΜΕ ΜΙΑ ΤΡΙΤΗ ΜΑΤΙΑ
16.00 ΟΙ ΙΘΑΓΕΝΕΙΣ ΦΥΛΕΣ ΤΟΥ ΚΟΣΜΟΥ
16.30 Η ΖΩΗ ΕΙΝΑΙ ΩΡΑΙΑ
18.00 Η ΟΔΟΣ ΤΩΝ ΥΔΑΤΩΝ
19.00 ΙΣΤΟΡΙΕΣ ΤΗΣ ΘΑΛΑΣΣΑΣ
20.00 ΖΩ ΣΤΗΝ ΕΥΡΩΠΗ
20.30 **ΕΙΔΗΣΕΙΣ**
21.00 ΜΕΓΑΡΟ ΜΟΥΣΙΚΗΣ ΘΕΣΣΑΛΟΝΙΚΗΣ: ΕΓΚΑΙΝΙΑ ΔΗΜΗΤΡΙΩΝ
23.00 ΑΘΗΝΑ 2004 - ΩΡΑ ΕΛΛΑΔΑΣ
00.00 **ΕΙΔΗΣΕΙΣ**
00.30 GILBERT & GEORGE

MEGA

05.45 ΠΡΩΙΝΟ MEGA
06.30 ΜΕ ΤΟ ΚΑΛΗΜΕΡΑ MEGA
10.00 ΑΜΑΡΤΙΕΣ ΓΟΝΕΩΝ
11.15 Η ΤΡΑΠΕΖΑ (Ε)
12.00 ΚΑΠΟΥ ΣΕ ΞΕΡΩ (Ε)
13.10 ΡΕΤΙΡΕ (Ε)
14.00 **ΕΙΔΗΣΕΙΣ**
15.00 ΝΤΟΛΤΣΕ ΒΙΤΑ (Ε)
16.15 ΦΤΩΧΗ ΜΟΥ ΑΝΑΣΤΑΣΙΑ
17.30 **ΕΙΔΗΣΕΙΣ**
17.40 ΑΠΑΓΟΡΕΥΜΕΝΗ ΑΓΑΠΗ (Ε)
18.20 ΦΙΛΟΔΟΞΙΕΣ (Ε)
19.00 ΕΙΣΑΙ ΤΟ ΤΑΙΡΙ ΜΟΥ
20.00 **ΕΙΔΗΣΕΙΣ**
21.00 Η ΝΤΑΝΤΑ (Ε)
23.00 ΕΛΛΗΝΙΚΗ ΤΑΙΝΙΑ: ΝΥΧΤΑ ΓΑΜΟΥ
00.15 **ΕΙΔΗΣΕΙΣ**
01.00 ΜΠΑΡ (Ε)
02.00 ΡΕΪΒΕΝ
03.00 ΤΥΧΕΡΗ ΕΚΔΟΣΗ
04.00 ΤΗΛΕΑΓΟΡΑ
05.00 ΝΤΑΝΤΑ ΑΜΕΣΟΥ

ΔΡΑΣΕΩΣ (Ε)

ΑΝΤ 1

06.50 ΚΑΛΗΜΕΡΑ ΕΛΛΑΔΑ
10.15 ΛΙΦΤΙΝΓΚ (Ε)
12.15 ΕΚΕΙΝΕΣ ΚΙ ΕΓΩ (Ε)
13.05 SUPER GAME
13.15 ΠΑΤΕΡ ΗΜΩΝ (Ε)
14.00 **ΕΙΔΗΣΕΙΣ**
15.00 ΕΓΚΛΗΜΑΤΑ (Ε)
15.45 ΚΑΙ ΟΙ ΠΑΝΤΡΕΜΕΝΟΙ ΕΧΟΥΝ ΨΥΧΗ (Ε)
16.40 SUPER GAME
17.45 **ΕΙΔΗΣΕΙΣ**
18.00 Ο ΚΑΙΡΟΣ ΤΗΣ ΕΒΔΟΜΑΔΑΣ
18.05 SUPER GAME
18.10 ΚΑΛΗΜΕΡΑ ΖΩΗ (Ε)
19.10 Η ΛΑΜΨΗ
20.00 **ΕΙΔΗΣΕΙΣ**
21.00 ΤΟ ΚΑΦΕ ΤΗΣ ΧΑΡΑΣ (Ε)
22.00 ΑΚΡΩΣ ΟΙΚΟΓΕΝΕΙΑΚΟΝ (Ε)
23.00 ΟΙ ΣΤΑΒΛΟΙ ΤΗΣ ΕΡΙΕΤΑΣ ΖΑΪΜΗ (Ε)
00.00 **ΕΙΔΗΣΕΙΣ**
00.30 ΣΕ ΕΠΤΑ ΗΜΕΡΕΣ
01.30 SURVIVOR
00.30 ΞΕΝΗ ΤΑΙΝΙΑ: ΤΟ ΑΙΜΑ ΤΩΝ ΑΠΑΤΣΙ
04.30 MOBILE FUN
04.50 ΤΗΛΕΜΑΓΟΡΑ
05.20 ΣΥΓΚΑΤΟΙΚΟΙ ΣΤΗΝ ΤΡΕΛΑ (Ε)

ALPHA

05.40 ΚΑΙΝΟΥΡΓΙΑ ΜΕΡΑ
06.50 ΚΑΛΗΜΕΡΑ ΣΑΣ
10.00 ΕΛΛΗΝΙΚΗ ΤΑΙΝΙΑ
12.00 ΕΣΜΕΡΑΛΝΤΑ (Ε)
14.00 **ΕΙΔΗΣΕΙΣ**
14.50 ΜΙΡΑΝΤΑ
15.50 ΝΙΝΑ
16.50 **ΕΙΔΗΣΕΙΣ ΣΤΗ ΝΟΗΜΑΤΙΚΗ**
17.00 ΡΕΖΕΡΒΕ (Ε)
18.00 ΑΚΡΟΒΑΤΩΝΤΑΣ (Ε)
19.00 ΑΧ! ΚΑΙ ΝΑ' ΞΕΡΕΣ
20.00 **ΕΙΔΗΣΕΙΣ**
21.00 ΠΑΤΡΑ - ΒΕΝΕΤΙΑ
22.00 ΜΙΑ ΑΓΑΠΗ ΜΙΑ ΖΩΗ
23.00 ΠΡΟΣΩΠΑ
00.15 **ΕΙΔΗΣΕΙΣ**
00.30 ΕΝΑΣ ΤΡΕΛΟΣ ΤΡΕΛΟΣ ΠΛΑΝΗΤΗΣ - ΣΠΕΣΙΑΛ (Ε)
02.00 ΓΙΟΥΡΟΓΚΟΛ
02.30 ΕΙΚΟΝΕΣ (Ε)
03.30 ΤΗΛΕΑΓΟΡΑ
04.00 ΜΠΟΡΩ (Ε)

STAR

06.15 ΜΕΣΑ ΚΑΙ ΕΞΩ
06.45 ΚΑΘΕ ΜΕΡΑ ΚΑΛΗΜΕΡΑ
10.00 ΑΓΙΟ ΕΙΧΑΜΕ (Ε)
11.15 ΕΛΛΗΝΙΚΗ ΤΑΙΝΙΑ: ΓΑΤΑ Ο ΓΙΑΤΡΟΣ
13.00 **ΕΙΔΗΣΕΙΣ**
14.00 ΣΟΥΠΕΡ ΣΤΑΡ
16.20 **ΕΙΔΗΣΕΙΣ ΣΤΗ ΝΟΗΜΑΤΙΚΗ**
16.30 ΛΟΥΙΖΑ, Η ΚΟΡΗ ΤΟΥ ΚΗΠΟΥΡΟΥ
17.30 ΙΕΡΟ ΠΑΘΟΣ
18.30 ΜΟΝΟΜΑΧΟΣ
19.30 **ΕΙΔΗΣΕΙΣ**
21.00 ΞΕΝΗ ΤΑΙΝΙΑ: Ο ΘΡΥΛΟΣ ΤΟΥ ΜΠΑΓΚΕΡ ΒΑΝΣ
23.00 ΕΛΛΗΝΙΚΗ ΤΑΙΝΙΑ: ΚΑΤΗΦΟΡΟΣ
01.45 Η ΖΩΝΗ ΤΟΥ ΛΥΚΟΦΩΤΟΣ
02.45 ΝΟΜΟΣ ΚΑΙ ΤΑΞΗ: ΕΙΔΙΚΗ ΟΜΑΔΑ
03.15 **ΕΙΔΗΣΕΙΣ**
03.30 ΝΤΕΤΕΚΤΙΒ ΦΑΝΤΑΣΜΑ

FILMNET

12.20 ΤΟ ΤΡΑΓΟΥΔΙ ΤΟΥ ΜΠΡΑΙΑΝ
13.55 ΣΑΝ ΚΑΛΟ ΚΟΡΙΤΣΙ
15.35 ΤΟ ΣΜΟΚΙΝ ΤΗΣ ΣΥΜΦΟΡΑΣ
17.20 Ο ΒΑΣΙΛΙΑΣ
19.45 Η ΝΥΧΤΑ ΤΩΝ ΑΙΧΜΑΛΩΤΩΝ
22.00 ΒΙΒΑ ΖΑΠΑΤΑ
00.10 ΓΑΜΗΛΙΑ ΝΥΧΤΑ
01.45 ΕΝΟΧΟ ΠΑΡΕΛΘΟΝ
03.20 ΕΡΩΤΙΚΗ ΨΥΧΩΣΗ

ALTER

06.30 ΚΑΘΑΡΕΣ ΚΟΥΒΕΝΤΕΣ
10.00 **ΕΙΔΗΣΕΙΣ**
11.30 ΑΝΤΖΕΛΙΚΑ ΤΟ ΚΟΡΙΤΣΙ ΤΟΥ ΠΑΘΟΥΣ (Ε)
12.30 **ΕΙΔΗΣΕΙΣ**
13.45 TOP SECRET
16.00 **ΕΙΔΗΣΕΙΣ**
16.15 ΕΛΛΗΝΙΚΗ ΤΑΙΝΙΑ: ΤΑ ΣΑΪΝΙΑ
18.30 TOP SECRET
18.45 **ΕΙΔΗΣΕΙΣ**
21.00 ΕΛΛΗΝΙΚΗ ΤΑΙΝΙΑ: Ο ΚΥΡ ΓΙΩΡΓΗΣ ΚΑΙ ΟΙ ΤΡΕΛΕΣ ΤΟΥ
23.00 ΑΘΕΑΤΟΣ ΚΟΣΜΟΣ
01.30 SEX AND THE CITY
02.00 APHRODISIA
02.15 ΞΕΝΗ ΤΑΙΝΙΑ: ΕΡΩΤΙΚΟ ΔΙΛΗΜΜΑ

ΡΟΣΚΟΠΙΟ

ΚΡΙΟΣ:
21 ΜΑΡΤΙΟΥ - 20 ΑΠΡΙΛΙΟΥ

Πολύ πιθανόν μια απόφασή σας σχετικά με θέματα καριέρας ή και συμβίωσης με κάποιο άτομο να αποδειχτεί λανθασμένη σήμερα. Ισως να αισθάνεστε ότι δεν σας εκτιμούν όσο εσείς θα θέλατε οδηγώντας τον εαυτό σας σε καταστάσεις προσωρινής απογοήτευσης. Αποφύγετε τα έξοδα και τις ζήλιες με τον σύντροφο για θέματα ηθικής συμπεριφοράς. Προσέξτε την διατροφή σας.

ΤΑΥΡΟΣ
20 ΑΠΡΙΛΙΟΥ - 20 ΜΑΪΟΥ

Οι αλλαγές που βρίσκονται στη ζωή σας και οι αποφάσεις που πρέπει να πάρετε, είναι αλλαγή στις αξίες και στις τοποθετήσεις απέναντι στη ζωή. Μπορείτε σήμερα να δείτε τη ζωή από ευρύτερη προοπτική και να αναζητήσετε ένα βαθύτερο νόημα ή σημασία στη ζωή σας.

ΔΙΔΥΜΟΙ
21 ΜΑΪΟΥ - 21 ΙΟΥΝΙΟΥ

Η ανάγκη σας για αναγνώριση και επιτυχία φαίνεται πως βρίσκεται πάρα πολύ κοντά στο να εκπληρωθεί. Αισθάνεστε μια εσωτερική ανάγκη και ισχυρή επιθυμία να αλλάξετε ριζικά ορισμένα πράγματα στη ζωή σας να απελευθερωθείτε από το παρελθόν και να κινηθείτε μέσα σε χώρους οι οποίοι εξασφαλίζουν περισσότερες πιθανότητες επιτυχίας των σχεδίων σας στο άμεσο μέλλον.

ΚΑΡΚΙΝΟΣ
22 ΙΟΥΝΙΟΥ - 20 ΙΟΥΛΙΟΥ

Απογοητεύσεις στις προσωπικές σχέσεις και πολύ πιθανό με εργοδότες ή κάποιους που βρίσκονται πάνω από σας στην ενασχόληση σας κάνουν αυτή την χρονική ημέρα κάπως δύσκολη ή καθόλου ευχάριστη για σας. Τα σχέδιά σας, ιδανικά και στόχοι σας θα βρεθούν αντιμέτωπα με τις απόψεις ή τις δυσκολίες που θα προβάλλουν κάποιοι άλλοι. Οι άλλοι θα εκφράσουν μικρό ενδιαφέρον για τα σοβαρά προβλήματά σας και συχνά θα σας κάνουν να αισθάνεστε εγκαταλειμμένοι και απογοητευμένοι. Από την πλευρά σας καθόλου απίθανο αυτή η αντίδραση να σας οδηγήσει σε μια αρνητική στάση.

ΛΕΩΝ
23 ΙΟΥΛΙΟΥ - 21 ΑΥΓΟΥΣΤΟΥ

Ισως υπάρξει μια ημέρα που ο περιορισμός στα αισθηματικά θέματα εξαιτίας των άλλων θα είναι και η βασική αιτία κάποιας απαισιοδοξίας που θα σας καταλάβει σήμερα. Θέματα σπιτιού ή και παιδιών θα αποτελέσουν πολύ πιθανόν μια επιπρόσθετη πηγή δυσκολιών στη ζωή σας. Στιγμές που θα πρέπει να θυσιάσετε πολλά πράγματα από την προσωπική σας ζωή.

ΠΑΡΘΕΝΟΣ
22 ΑΥΓΟΥΣΤΟΥ - 22 ΣΕΠΤΕΜΒΡΙΟΥ

Ισως μια δύσκολη ημέρα γεμάτη υποχρεώσειςυποχρεώνει να αναγκαστείτε να κάνετε κάποιες ριζικές αλλαγές σήμερα. Πολλά πράγματα που τα είχατε παραμελήσει πολύ πιθανόν να χρειαστεί να ξανασχοληθείτε μαζί τους ή τα βελτιώσετε μέσα από μια προσπάθεια να αποφύγετε τις σημαντικές απώλειες. Ισως να είναι μια καλή ημέρα στη ζωή σας για να γυρίσετε "πίσω" και να επανεκτιμήσετε ορισμένα πράγματα μέσα από μια διαφορετική γωνία.

ΖΥΓΟΣ:
23 ΣΕΠΤΕΜΒΡΙΟΥ - 22 ΟΚΤΩΒΡΙΟΥ

Δυσκολίες και προβλήματα στις σχέσεις σας με τους άλλους μπορεί να εμφανιστούν πολύ έντονα στη ζωή σας σήμερα. Μια παλιά ένταση με το περιβάλλον σας για θέματα οικονομικά πολύ πιθανόν να βγει πάλι στην επιφάνεια. Ισως να είναι και μια ημέρα που η αλήθεια για ορισμένα πράγματα θα είναι εντελώς διαφορετική από αυτή που πιστεύατε μέχρι σήμερα. Πολλά πράγματα θα χρειαστεί να τα αναθεωρήσετε σήμερα

ΣΚΟΡΠΙΟΣ:
23 ΟΚΤΩΒΡΙΟΥ - 22 ΝΟΕΜΒΡΙΟΥ

Ανυπομονησία, ξαφνικά συναισθηματικά ξεσπάσματα και η ανάγκη να απελευθερωθείτε από δυσάρεστες ή όχι άνετες καταστάσεις που σας περιτριγυρίζουν θα γίνουν πολύ έντονα σήμερα. Οποιαδήποτε συναισθήματα προσπαθούσατε να συγκρατήσετε ή να μην αφήσετε να εκδηλωθούν σε κάποια σχέση σας θα σας είναι αδύνατο να τα συγκρατήσετε σήμερα. Παλιές συνήθειες οι οποίες πιστεύετε πως έχουν εκπληρώσει τον σκοπό τους θα αρχίσετε να σκέφτεστε σοβαρά να τις αποβάλετε οριστικά. Δεν φαίνεται πως ενδιαφέρεστε για τις πιθανές συνέπειες σήμερα. Αυτό που σας ενδιαφέρει είναι η αλλαγή.

ΤΟΞΟΤΗΣ:
23 ΝΟΕΜΒΡΙΟΥ - 20 ΔΕΚΕΜΒΡΙΟΥ

Η αισιοδοξία και ο ενθουσιασμός σας θα είναι περισσότερο ανεβασμένος σήμερα και θα τα χρησιμοποιήσετε δημιουργικά στο να πάρετε κάποιες σημαντικές αποφάσεις. Ανησυχείτε λιγότερο για πράγματα που αφορούν το παρόν και είστε αποφασισμένοι να κινηθείτε σε καταστάσεις που θα αποδώσουν στο άμεσο μέλλον.

ΑΙΓΟΚΕΡΩΣ:
21 ΔΕΚΕΜΒΡΙΟΥ - 19 ΙΑΝΟΥΑΡΙΟΥ

Παραδόξως, ενώ η φυσική σας ευαισθησία βελτιώνεται, η ικανότητά σας να εφαρμόσετε την ευαισθησία σας σε πρακτικά θέματα είναι χειρότερη απ'ότι συνήθως. Ακόμα κι ένα φάρμακο που χρησιμοποιείται για ιατρικούς σκοπούς, μπορεί να σκιαγραφήσει μια αποπροσανατολισμένη και μπερδεμένη κατάσταση του μυαλού. Η φαντασία σας επηρεάζει σήμερα πολύ. Είναι πιθανόν να ασχοληθείτε με άλλες μορφές φανταστικής διασκέδασης σε μια προσπάθεια να αποφύγετε την καθημερινότητα (Πιθανότητα για ένα μακρινό ταξίδι).

ΥΔΡΟΧΟΟΣ:
20ΙΑΝΟΥΑΡΙΟΥ - 18 ΦΕΒΡΟΥΑΡΙΟΥ

Αυτή είναι μια ανανεωτική, ανεβασμένη χρονική ημέρα. Οι προοδευτικές αλλαγές στη ζωή και τις σχέσεις σας την κάνουν απολαυστική και συναρπαστική. Οι αλλαγές μάλλον δε θα είναι ξεχωριστές γενικά, αλλά οπωσδήποτε θα ανανεώσουν τις σχέσεις σας με τους άλλους και γενικότερα με τον κόσμο γύρω σας. Συναντάτε ανθρώπους που είναι ενδιαφέροντες και πραγματικά ζωντανοί στις σχέσεις τους. Είναι πιθανό να αποφασίσετε να κάνετε κάποιο ταξίδι να επισκεφθείτε μέρη που σας εμπνέουν και νιώθετε ενθουσιασμένοι .

ΙΧΘΥΕΣ:
19 ΦΕΒΡΟΥΑΡΙΟΥ - 20 ΜΑΡΤΙΟΥ

Αυτή η ημέρα, σας ευνοεί για την εξερεύνηση των πνευματικών και φυσικών τομέων. Η φαντασία, τα παραμύθια, οι ταινίες, η τέχνη και η μουσική σας αγγίζουν σήμερα. Επίσης σας έλκουν βιβλία, εργαστήρια και διαλέξεις με πνευματικά ή μεταφυσικά θέματα. Ακόμα κι αν αυτά τα αντικείμενα συνήθως δε σας ενδιαφέρουν, αυτή είναι μια θαυμάσια στιγμή να εξερευνήσετε αυτούς τους τομείς.



Διάσημα Ρητά

Ζωή - Υγεία

Δεν υπάρχουμε για τον εαυτό μας (σαν το κέντρο του σύμπαντος), και μόνο όταν πειστούμε εντελώς γι' αυτό αρχίζουμε ν' αγαπάμε σωστά τον εαυτό μας κι έτσι ν' αγαπάμε και τους άλλους. Τι εννοώ ν' αγαπάμε σωστά τον εαυτό μας? Εννοώ, πρώτα απ' όλα, να επιθυμούμε να ζήσουμε, να δεχόμαστε τη ζωή σαν ένα πολύ μεγάλο δώρο και μεγάλο καλό, όχι εξαιτίας αυτών που μας δίνει, αλλά εξ' αιτίας αυτών που μας διευκολύνει να δώσουμε σε άλλους.

Τόμας Μέρτον

Διάβαζε, όχι για να αντιλέγεις και να αναιρείς, ούτε για να πιστεύεις και να πείθεσαι, ούτε για να βρίσκεις κουβέντα κι ομιλία, αλλά για να ζυγίζεις και να συλλογίζεσαι.

Φ. Μπέικον

Η ομορφιά είναι μια υπόσχεση ευτυχίας

Φ. Νίτσε

Η φωνή της αληθινής ομορφιάς ηχεί πολύ σιγά και διεισδύει μόνο σε πιο ευαίσθητα αφτιά.

Φ. Νίτσε

Αν δεν έχεις κάνει ούτε και ένα σφάλμα, τότε δεν έχεις πάρει στη ζωή σου ούτε μια πρωτοβουλία.

Φ. Σαμπέο

Την απραξία την βλέπω σαν ένα είδος αυτοκτονίας.

Φ. Τσέστερφιλντ

Από τότε που κουράστηκα να γυρεύω έμαθα να βρίσκω. Από τότε που κάποιος άνεμος μου εναντιώθηκε ταξιδεύω με όλους τους ανέμους.

Φρ. Νίτσε

Σα δε θέλεις να κουράσεις τα μάτια και τις αισθήσεις σου, τρέχα ύστερα από τον ήλιο, στη σκιά.

Φρ. Νίτσε

Σιχαίνομαι τις στενές ψυχές. Μέσα τους δεν έχουν τίποτα καλό και σχεδόν τίποτα κακό.

Φρ. Νίτσε

RODOGAZ

Στη Ρόδο από το 1963



✓ Διανομή φιαλών υγραερίου κατ' οίκον
τηλέφωνα παραγγελιών: 64409 - 694-4-528212
✓ Διανομή χύμα υγραερίου
✓ Πώληση καυστήρων και λεβήτων υγραερίου για κεντρικά συστήματα θέρμανσης
✓ Θερμαντικά σώματα



Διεύθυνση εργοστασίου: Καναμάτ Ρόδου • τηλ. 62649
Διεύθυνση πρατηρίου: Στεφάνου Καζούλη 15 • τηλ. 35797 - 35868 - 38509

ΣΕ ΠΛΗΡΗ ΕΞΑΡΤΗΣΗ ΑΠΟ ΤΟΥΣ Τ.Ο. Ο ΕΛΛΗΝΙΚΟΣ ΤΟΥΡΙΣΜΟΣ

ΜΕ ΧΑΜΗΛΕΣ ΤΙΜΕΣ ΚΛΕΙΝΟΥΝ *και τα συμβόλαια του 2005*

Κίνδυνος έξαρσης της ανεργίας στον κλάδο, με εργαζομένους να μην συμπληρώνουν ούτε τα 100 ημερομίσθια - Το 5% αγγίζει η μείωση της κίνησης την φετινή σεζόν - Πτώση 15% στα έσοδα των επιχειρήσεων



Με επιφυλακτικότητα εξακολουθεί να αντιμετωπίζει η τουριστική αγορά τυχόν υπεραισιόδοξες προβλέψεις που γίνονται στην παρούσα φάση σε σχέση με την τουριστική κίνηση το 2005 προς τη χώρα μας, ως αποτέλεσμα της τεράστιας προβολής που είχε λόγω της επιτυχούς διοργάνωσης των Ολυμπιακών Αγώνων.

Ενδεικτικές ήταν οι αναφορές της διοίκησης του **Συνδέσμου Ελληνικών Τουριστικών Επιχειρήσεων**, η οποία κάλεσε την κυβέρνηση να μην εφησυχάσει από την προβολή των Ολυμπιακών Αγώνων καθώς τα προβλήματα που αντιμετωπίζει ο ελληνικός τουρισμός, έχουν, πλέον, **διαρθωτικό χαρακτήρα και απαιτούνται νομοθετικές και άλλες παρεμβάσεις** για να τεθεί εκ νέου ο πλέον συναλλαγματοφόρος κλάδος της ελληνικής οικονομίας σε αναπτυξιακή τροχιά.

Οπως επισημάνθηκε από τη διοίκηση του Συνδέσμου, οι Ολυμπιακοί Αγώνες δημιουργούν θετική προοπτική, αλλά σε καμία περίπτωση δεν θα πρέπει να επαναπαυθούμε και να επαναλάβουμε τα προολυμπιακά λάθη. Η επιτυχής διοργάνωση έχει δημιουργήσει **ένα κλίμα ευφορίας, το οποίο δεν πρέπει να μας παρασύρει σε υπεραισιόδοξες προβλέψεις.**

Η κεφαλαιοποίηση των ωφελειών από τους Αγώνες δεν γίνεται με βερμπαλισμούς, αλλά χρειάζεται σκληρή δουλειά, από όλους τους απασχολούμενους με τον τουρισμό. Ο,τι έγινε στην Αθήνα σε επίπεδο γενικών και ειδικών τουριστικών υποδομών, πρέπει σύντομα και σε ανάλογη κλίμακα, να γίνει σε όλη την Ελλάδα.

Τα τελευταία διαθέσιμα στοιχεία επιβεβαιώνουν την αρνητική εξέλιξη της φετινής τουριστικής κίνησης που φαίνεται να προσεγγίζει το -5%. Σε ό,τι αφορά τους ανταγωνιστές μας η Ισπανία σταθεροποιείται ελαφρά πάνω από τα περυσινά επίπεδα (1,86%), η Κύπρος ακόμα παραπάνω (4,71%) και η Τουρκία με +37% φέτος ξεπερνά πλέον την Ελλάδα σημαντικά. Για την Ελλάδα μείωση των αφίξεων του 5% **σημαίνει μείωση εσόδων της τάξης τουλάχιστον του 15%**, λόγω προσφορών και μειωμένων τιμών. Η φετινή μείωση θα επηρεάσει και την επόμενη χρονιά, σε ό,τι αφορά τα έσοδα δεδομένου ότι τα συμβόλαια υπεγράφησαν με χαμηλότερες του 2004 τιμές σε επίπεδο που ξεπερνά το -5%.

ΟΙ ΠΑΡΕΝΕΡΓΕΙΕΣ ΣΤΗΝ ΤΟΥΡΙΣΤΙΚΗ ΟΙΚΟΝΟΜΙΑ

Εξάλλου υπογραμμίσθηκε ότι σε καμία περίπτωση δεν πρέπει να πιστέψουμε ότι η πετυχημένη διοργάνωση των Αγώνων θα αλλάξει ως διά μαγείας το σκηνικό στον ελληνικό τουρισμό. **Η μείωση αυτή όμως έχει σοβαρές «παρενέργειες» και στην τουριστική οικονομία.** Πολλές επιχειρήσεις, ωθούμενες από μια αβάσιμη, όπως αποδείχθηκε, προολυμπιακή αισιοδοξία που είχε καλλιεργηθεί, έκαναν εκτεταμένες πρόσθετες επενδύσεις και άλλα σημαντικά οικονομικά ανοίγματα. Σήμερα αντιμετωπίζουν σοβαρές δυσκολίες ή και αδυνατούν **να καλύψουν υποχρεώσεις κυρίως προς τα ασφαλιστικά ταμεία**, αφού οι εργοδοτικές εισφορές παραμένουν σε πολύ υψηλά επίπεδα σε βάρος τόσο των επιχειρηματιών όσο και των εργαζομένων. Ως προς τους τελευταίους, παρά από τις περίπου 20.000 λιγότερες θέσεις απασχόλησης που εκτιμάται ότι έχει σαν συνέπεια η φετινή πτώση, υφίστανται πολλές περιπτώσεις όπου εργαζόμενοι δεν θα συμπληρώσουν τον απαιτούμενο αριθμό ενσήμων για να υπαχθούν στα προγράμματα ανεργίας.

Ηδη, γι' αυτό το θέμα έχει ανοίξει ένας κύκλος διαλόγου μεταξύ ορισμένων ενώσεων ξενοδόχων και εκπροσώπων των ξενοδοχοϋπαλλήλων σε δημοφιλείς τουριστικούς προορισμούς της χώρας, καθώς, λόγω της σμίκρυνσης και φέτος της σεζόν, κινδυνεύει ένας αριθμός εργαζομένων να μην συμπληρώσει το μίνιμουμ των 100 ημερομισθίων. Αυτό μπορεί να οδηγήσει σε απώλεια του δικαιώματος χορήγησης του επιδόματος ανεργίας. Από την άλλη πλευρά έχουν παρατηρηθεί και περιπτώσεις αδυναμίας να καταβληθούν οι μισθοί στους εργαζομένους από ορισμένα ξενοδοχεία.

ΑΝΑΓΚΑΙΑ ΜΙΑ ΕΘΝΙΚΗ ΠΟΛΙΤΙΚΗ ΑΕΡΟΜΕΤΑΦΟΡΩΝ

Ενα θέμα ιδιαίτερα κρίσιμο για τον ελληνικό τουρισμό, όπως επισημαίνει ο αντιπρόεδρος του Συνδέσμου Ελληνικών Τουριστικών Επιχειρήσεων **κ. Στέλιος Γκολέμης, είναι η χάραξη μίας εθνικής πολιτικής αερομεταφορών.** Λέει χαρακτηριστικά ότι «αν δεν δημιουργήσουμε προϋποθέσεις προσέλκυσης περισσότερων αερομεταφορέων στην Ελλάδα, αν δεν αυξήσουμε τις απευθείας συνδέσεις των μεγάλων περιφερειακών μας αεροδρομίων με το εξωτερικό, οτιδήποτε και αν κάνουμε θα έχει μειωμένη αποτελεσματικότητα». Επίσης, τονίζει ότι ένα από τα θέματα που οδηγούν σε απώλεια της ανταγωνιστικότητας του ελληνικού τουρισμού είναι **η μη συμμόρφωση της χώρας μας με την κοινοτική Οδηγία του 2001 για την απελευθέρωση της αγοράς υπηρεσιών επίγειας εξυπηρέτησης σε περιφερειακά αεροδρόμια που δέχονται μεγάλο αριθμό τουριστών.**

Αξίζει να σημειωθεί ότι ο ελληνικός τουρισμός εξαρτάται άμεσα από την αεροπορική κίνηση καθώς το 80% της εισερχόμενης ταξιδιωτικής κίνησης διακινείται αεροπορικώς στη χώρα μας. Σε σχέση, όμως, με άλλους προορισμούς που είναι πιο κοντά στις κύριες πηγές άντλησης τουριστών (Γερμανία - Αγγλία) και έχουν και άλλες δυνατότητες προσβασιμότητας (οδικό δίκτυο), εκ των πραγμάτων το αεροπορικό κόστος που συμβάλλει στη διαμόρφωση της τιμής του τουριστικού πακέτου είναι μεγαλύτερο. Για ένα λόγο, λοιπόν, παραπάνω θα έπρεπε να ληφθούν αποφάσεις προς την κατεύθυνση μείωσης του κόστους του τουριστικού πακέτου.

ΕΚΟΨΕ ΤΗΝ ΘΕΣΣΑΛΟΝΙΚΗ Η KLM

Αρκεί μόνο να αντιληφθεί κανείς ότι **στα 3 ελληνικά αεροδρόμια** στα οποία απελευθερώθηκαν οι υπηρεσίες επίγειας εξυπηρέτησης λόγω του ανταγωνισμού, **οι τιμές μειώθηκαν κατά 30-35%.**

Το κόστος αυτό βέβαια που διατηρείται σε τρία εκ των κυριοτέρων περιφερειακών αεροδρομίων στην Ελλάδα μεταφέρεται στην τιμή του τουριστικού πακέτου, άρα στον τελικό «καταναλωτή» του ελληνικού τουριστικού προϊόντος. Επίσης, ο αντιπρόεδρος του Συνδέσμου θεωρεί ότι θα πρέπει να γίνουν τομές στην πολιτική των αερομεταφορών εκχωρώντας εμπορικά δικαιώματα προς τις τρίτες χώρες. Επίσης θεωρεί ιδιαίτερα ανησυχητικό το γεγονός ότι ορισμένες αεροπορικές εταιρείες διακόπτουν τις πτήσεις τους προς την Ελλάδα με ενδεικτικό το πρόσφατο παράδειγμα της KLM που σταμάτησε τις πτήσεις της από και προς Θεσσαλονίκη.

ΤΙ ΠΡΟΒΛΕΠΕΙ ΤΟ ΣΧΕΔΙΟ ΝΟΜΟΥ ΓΙΑ ΤΟΝ ΤΟΥΡΙΣΜΟ



Σε επίπεδο κινήσεων από την πολιτική ηγεσία του τουρισμού, τόσο ο υπουργός Τουριστικής Ανάπτυξης Δημήτρης Αβραμόπουλος όσο και ο υφυπουργός Αναστάσιος Λιάσκος, κατά τη διάρκεια της τουριστικής σεζόν επισκέφθηκαν σειρά τουριστικών προορισμών της χώρας συναντώντας τοπικούς φορείς και συγκεντρώνοντας αιτήματα για την επίλυση προβλημάτων και την βελτίωση της κατάστασης στις περιοχές τους.

Πάνω από το 50% των αιτημάτων αυτών θα συζητηθεί με άλλα συναρμόδια υπουργεία καθώς το υπουργείο Τουριστικής Ανάπτυξης δεν έχει άμεση αρμοδιότητα σ' αυτά (βελτίωση των λιμανιών, των αεροδρομίων, των δρόμων στους τουριστικούς προορισμούς). Τα χέρια της τουριστικής ηγεσίας λύνονται και με την επικείμενη ψήφιση του Σχεδίου Νόμου για τον τουρισμό που κατατέθηκε την περασμένη εβδομάδα στη Βουλή. Μεταξύ άλλων, με το Σχέδιο Νόμου η αρμοδιότητα των τουριστικών υπηρεσιών εξωτερικού μεταβιβάζεται από τον ΕΟΤ στο υπουργείο Τουριστικής Ανάπτυξης ενώ επανέρχονται στην αρμοδιότητα του ΕΟΤ οι τουριστικές υπηρεσίες που είχαν μεταβιβασθεί στις περιφέρειες. Επίσης, ο ΕΟΤ αποκτά ξανά διοικητικό συμβούλιο με πρόεδρο και γενικό γραμματέα το οποίο θα είναι εννεαμελές.

ΣΥΣΤΑΣΗ ΕΠΙΤΡΟΠΩΝ

Με κοινές αποφάσεις των κατά περιπτώσεις αρμοδίων υπουργών συστήνονται πενταμελείς Επιτροπές για την επεξεργασία των θεμάτων όπου υφίσταται συναρμοδιότητα με το υπουργείο Τουριστικής Ανάπτυξης. Με κοινή απόφαση των υπουργών Εσωτερικών και Τουριστικής Ανάπτυξης συστήνεται Επιτροπή στην οποία μετέχουν ο υπουργός Τουριστικής Ανάπτυξης ως πρόεδρος, δύο στελέχη από το υπουργείο Τουριστικής Ανάπτυξης, δύο εκπρόσωποι από την ΚΕΔΚΕ και δύο από την ΕΝΑΕ. Εργο της Επιτροπής είναι η ανάδειξη και εξέταση των προβλημάτων που επηρεάζουν τον τουρισμό σε τοπικό και νομαρχιακό επίπεδο, η επισήμανση των παραγόντων που τα προκαλούν και προτάσεις για την αντιμετώπισή τους.

Η ΕΤΑΙΡΕΙΑ ΤΟΥΡΙΣΤΙΚΗΣ ΑΝΑΠΤΥΞΗΣ

Η Ελληνικά Τουριστικά Ακίνητα μετονομάζεται σε Εταιρεία Τουριστικής Ανάπτυξης. Η διάθεση των ακινήτων και των επιχειρηματικών μονάδων του Ελληνικού Οργανισμού Τουρισμού (των οποίων τη διοίκηση, τη διαχείριση και την εκμετάλλευση ασκεί η Εταιρεία Τουριστικής Ανάπτυξης) για την εκτέλεση έργων τουριστικής ανάπτυξης και υποδομών τα οποία κρίνεται ότι συμβάλλουν στην τουριστική ανάπτυξη της χώρας, αποφασίζεται από τη Διυπουργική Επιτροπή Αποκρατικοποιήσεων. Με την ίδια απόφαση της Διυπουργικής Επιτροπής Αποκρατικοποιήσεων καθορίζονται οι αναγκαίες διασφαλίσεις του Δημοσίου για την εκτέλεση των προβλεπομένων έργων.

ΣΩΜΑΤΕΙΟ ΔΙΠΛΩΜΑΤΟΥΧΩΝ ΞΕΝΑΓΩΝ ΔΩΔΕΚΑΝΗΣΟΥ

ΕΔΡΑ: ΚΑΡΠΑΘΟΥ 1, 85100 ΡΟΔΟΣ - ΤΗΛ. (22410) 27525,
ΦΑΞ 39251 - Τ.Θ. 235 - xenosrho@otenet.gr

ΕΥΧΑΡΙΣΤΗΡΙΟ

Θεωρούμε υποχρέωσή μας να ευχαριστήσουμε δημόσια την απερχόμενη διευθύντρια του ΙΚΑ **κυρία Μαρία Κανταζίδου** η οποία επί σειρά ετών υπήρξε πολύτιμη αρωγός και συμπαραστάτρια στα ασφαλιστικά προβλήματα του κλάδου.

Της ευχόμαστε ολόψυχα καλή συνέχεια.

Από το Διοικητικό Συμβούλιο
Ο ΠΡΟΕΔΡΟΣ — **Η ΓΕΝΙΚΗ ΓΡΑΜΜΑΤΕΑΣ**
ΑΛΕΞΑΝΔΡΟΣ ΚΟΛΙΑΔΗΣ — **ΕΥΑΓΓΕΛΙΑ ΜΑΖΑΡΑΚΟΥ**

ΑΡΓΟΣ ΝΕΤ
Π. ΙΩΑΝΝΙΔΗΣ & ΣΙΑ ΟΕ

ΖΗΤΕΙΤΑΙ

ΓΙΑ ΑΜΕΣΗ ΠΡΟΣΛΗΨΗ ΠΩΛΗΤΗΣ

Σε εταιρεία διανομής
ζαχαρωδών προϊόντων,
για μόνιμη απασχόληση όλο τον χρόνο.

Προϋπηρεσία απαραίτητη.

Πληροφορίες: Τηλ: 22410-24018.

Β.Σ. ΣΩΤΗΡΑΚΗΣ Α.Ε.Β.Ε.

ΠΡΟΣΦΟΡΑ ΓΙΑ ΟΛΟΥΣ
ΤΟΥΣ ΙΔΙΟΚΤΗΤΕΣ FORD

99 ΕΥΡΩ
Με Φ.Π.Α.

ΟΛΟΚΛΗΡΩΜΕΝΟ ΕΤΗΣΙΟ SERVICE:
✓ ΑΛΛΑΓΗ ΛΑΔΙΩΝ
✓ ΦΙΛΤΡΟ ΑΕΡΑ
✓ ΦΙΛΤΡΟ ΛΑΔΙΟΥ
✓ ΦΙΛΤΡΟ AIR-CONDITION
✓ ΦΙΛΤΡΟ ΒΕΝΖΙΝΗΣ
✓ ΜΠΟΥΖΙ

ΜΕ ΓΝΗΣΙΑ ΑΝΤΑΛΛΑΚΤΙΚΑ,
ΔΙΑΤΗΡΩΝΤΑΣ ΤΗΝ ΕΡΓΟΣΤΑΣΙΑΚΗ ΕΓΓΥΗΣΗ,
ΑΠΟ ΕΞΕΙΔΙΚΕΥΜΕΝΟ ΠΡΟΣΩΠΙΚΟ
ΑΠΟΚΛΕΙΣΤΙΚΑ ΓΙΑ ΤΟ **FORD** ΣΑΣ
ΑΠΟΚΛΕΙΣΤΙΚΑ ΓΙΑ **ΕΣΑΣ!**

Ford

55 Χρόνια.... Σχέση Εμπιστοσύνης
ΚΟΛΟΚΟΤΡΩΝΗ 41, Τηλ. **27750**