η δημοκρατική της Ρόδου

στην υπηρεσία του δωδεκανησιακού λαού

Αρ. φύλλου 6670 - **ΣΑΒΒΑΤΟ 18 ΣΕΠΤΕΜΒΡΙΟΥ 2004** - Τιμή 0,70 ΕΥΡΩ - **www.dimokratiki.gr**

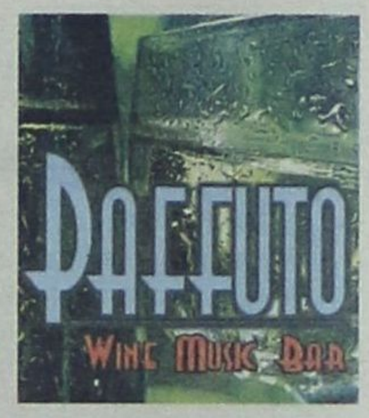



ΓΙΑ ΝΑ ΕΞΑΣΦΑΛΙΣΘΟΥΝ ΠΟΡΟΙ

Η ΤΕΔΚ τάσσεται υπέρ της δημιουργίας ενιαίας περιφέρειας στο Αιγαίο

Σε συνεδρίαση που έγινε χθες πήρε σημαντικές αποφάσεις

• ΣΕΛ. 6



ΠΑΙΖΟΝΤΑΙ ΠΑΛΙ ΠΟΛΛΑ ΠΑΙΧΝΙΔΙΑ

Δίνουν και παίρνουν τα σενάρια για υποψήφιους δήμαρχους-νομάρχες

Φήμες για τις πραγματικές προθέσεις των κ.κ. Γ. Γιαννόπουλου και Γ. Μαχαιρίδη

• ΣΕΛ. 7

ΥΠΟΜΝΗΜΑ ΣΤΟΝ ΠΡΩΘΥΠΟΥΡΓΟ

Απελπιστική η κατάσταση της καλυμνιακής οικονομίας

• ΣΕΛ. 8



Γ. ΕΥΑΓΓΕΛΟΥ, ΠΡΟΕΔΡΟΣ ΗΑΤΤΑ



Το τουριστικό νομοσχέδιο δεν ανταποκρίνεται στις ανάγκες του κλάδου

• ΣΕΛ. 10-11

ΜΕ ΝΕΕΣ ΑΨΥΧΟΛΟΓΗΤΕΣ ΑΠΟΦΑΣΕΙΣ

Οξύνονται τα πράγματα στο χώρο της Δικαιοσύνης

• ΣΕΛ. 3

ΜΕ ΤΗΝ ΒΟΗΘΕΙΑ ΕΙΔΙΚΩΝ ΡΟΜΠΟΤ

ΑΝΑΣΥΡΘΗΚΑΝ ανθρώπινα μέλη από την άτρακτο!



Οπως δείχνουν τα πράγματα θα εγκαταλειφθεί η προσπάθεια ανελκύσεως • Συνεχίζεται με οξύτητα η πολιτική αντιπαράθεση • Στον Εισαγγελέα ο φάκελος προμήθειας των Σινούκ • Πιθανή η σύσταση εξεταστικής των πραγμάτων επιτροπής • Ολοι σχεδόν λένε ψέματα για τον πραγματικό χρόνο ενημέρωσης

• ΣΕΛ. 32

Πιστεύεται ότι ανήκουν σε 2 ή 3 διαφορετικά άτομα

ΑΠΟ ΤΗ ΔΗΜΑΡΧΙΑΚΗ ΕΠΙΤΡΟΠΗ

Καθορίσθηκαν οι όροι δημοπράτησης της μαρίνας

• ΣΕΛ. 3



ΣΥΜΦΩΝΑ ΚΑΙ ΜΕ ΤΟ Ε.Κ.Ρ.

Τα πράγματα στο Νοσοκομείο ξέφυγαν από τις ανθρώπινες αντοχές και ανοχές

• ΣΕΛ. 4

Ο Υπουργός Αιγαίου και Νησιωτικής Πολιτικής
κ. Αριστοτέλης Παυλίδης,
ο Δήμαρχος Νότιας Ρόδου
κ. Μανώλης Σαββής
και
ο Ναυτικός Ομιλος Ρόδου
σας καλούν στους



ΣΤ' Αιγαιοπελαγίτικους Αγώνες Κωπηλασίας,

στο Φράγμα της Απολακκιάς Ρόδου,
την Κυριακή 19 Σεπτεμβρίου 2004.
Ωρα έναρξης: 10.00 (στο Φράγμα)
Τελετή λήξης: 19.00
(στην Πλατεία της Απολακκιάς)

ΤΗΛΟΣ ΒΡΑΔΥ ΣΑΒΒΑΤΟΥ

(18-09-2004)

ΠΡΟΣΚΛΗΣΗ

Ο Δομάζος, ο Αντωνιάδης και
όλη η ένδοξη παρέα των Παλαιμάχων
του Παναθηναϊκού με την ποδοσφαιρική
ομάδα της Τήλου εγκαινιάζουν το στολίδι
του νησιού μας, το υπερσύγχρονο
γήπεδο ποδοσφαίρου.

Ολοι θα περάσουμε μια αξέχαστη
βραδιά στην Τήλο που αγαπάμε.

ΔΗΜΟΣ ΤΗΛΟΥ

ΟΙ ΜΑΚΕΔΟΝΙΚΕΣ ΓΡΑΜΜΕΣ ΤΣΙΜΕΝΙΔΗΣ Α.Ε.

Η πιο σύγχρονη μεταφορική εταιρία σας παρέχει στην ΕΛΛΑΔΑ και σε όλο τον ΚΟΣΜΟ

1. Παραλαβή - παράδοση από πόρτα σε πόρτα.
2. Αυτόματη ασφάλιση εμπορευμάτων
3. Χαμηλό κόστος
4. Ψυγείο - μεταφορές - Αποθηκεύσεις
5. Ειδική υπηρεσία μετακομίσεων
6. Ειδικές μεταφορές
7. Αεροπορικές μεταφορές
8. Μεταφορές -transit
9. Εκτελωνισμοί
10. Αποθηκεύσεις

Ρόδος: 224 10 60345 Αθήνα: 210 5582240 Θεσ/κη: 2310 753267

the art of transporting

η άποψη της ημέρας

Το μεγάλο μπάχαλο

Ο Κώστας Καραμανλής είχε ένα ισχυρό πλεονέκτημα μέχρι τώρα. Ενα πλεονέκτημα επικοινωνιακού μάλλον χαρακτήρα, το οποίο όμως τον βοηθούσε στο να διατηρείται αλώβητος απ' όσα συνέβαιναν. Και αυτό ήταν η αξιοπιστία, την οποία είχε καταφέρει να χτίσει εδώ και καιρό. Αξιοπιστία του ίδιου αλλά και της κυβέρνησής του. Ο πρωθυπουργός είχε πετύχει να παραμένει ανέγγιχτος απ' όσα αρνητικά συνέβαιναν, να μην τα εισπράττει. Και η αλήθεια είναι πως τα είχε καταφέρει. Είτε μεταθέτοντας επίλυση προβλημάτων για αργότερα είτε συμπεριφερόμενος ως αρχηγός κόμματος της αντιπολίτευσης. Ωστόσο, όσα ακολούθησαν από την πτώση του «Σινούκ», τα παρεπόμενα δηλαδή, ακύρωσαν σε σημαντικό βαθμό αυτό το πλεονέκτημα του πρωθυπουργού.

Λίγο ως πολύ, όλοι οι πολίτες αυτού του τόπου γνωρίζουν πως ο κρατικός μηχανισμός είτε αυτό λέγεται Δημόσιο είτε Ενοπλες Δυνάμεις, δυσλειτουργούν. Ολοι οι πολίτες ξέρουν πως δεν φημιζόμαστε για την οργάνωσή μας και μάλλον δεν εκπλήσσονται όταν παρατηρούν υπουργούς να ψελλίζουν ακατανόητα πράγματα, υπηρεσίες να μην συνεννοούνται μεταξύ τους, ελικόπτερα να εξαφανίζονται και κανείς να μην τα ψάχνει, παρά μερικές ώρες μετά.

Εκπλήσσονται όμως όταν διαπιστώνουν πως ο Κ. Καραμανλής παίρνει επάνω του την υπόθεση, αρνείται ν' αναζητήσει δεδομένες πολιτικές ευθύνες και γίνεται ένα μέρος του προβλήματος.

Με άλλα λόγια, αυτοί που είχαν πιστέψει στον πρωθυπουργό, απογοητεύονται.

Για την εξέλιξη αυτή ευθύνεται ο ίδιος ο Κ. Καραμανλής, ο οποίος αρνήθηκε -σύμφωνα με όσα ο ίδιος είπε- ν' αποδεχθεί την παραίτηση του υπουργού Αμυνας.

Με την κίνησή του αυτή, μετέθεσε την πολιτική ευθύνη στον ίδιο τον εαυτό του. Και φυσικά τη χρεώνεται, γιατί κάποιος πρέπει να χρεωθεί το συνολικό μπάχαλο που επικράτησε και σε μεγάλο βαθμό εξακολουθεί να επικρατεί.

ο καιρός

Γενική πρόγνωση για σήμερα **Σάββατο 18/9/2004**: γενικά χαρακτηριστικά - προειδοποιήσεις ασθενείς τοπικές βροχές κυρίως στα βόρεια. Ενίσχυση των βορείων ανεμών στο Αιγαίο. Θερμοκρασία σε πτώση. Δωδεκάνησα καιρός: γενικά αίθριος. Πρόσκαιρες νεφώσεις στα βόρεια. Άνεμοι: βόρειοι βορειοδυτικοί Ισχυροί μέχρι πολύ Ισχυροί και τοπικά θυελλώδεις. Θερμοκρασία: από 18 έως 28 βαθμούς.



ΗΜΕΡΗΣΙΑ ΕΦΗΜΕΡΙΔΑ
η δημοκρατική
της Ρόδου
Ετος ιδρύσεως 1982
Θεμ. Σοφούλη 77
Ταχ. Θυρίδα 339
85100 Ρόδος
Εκδότης - ιδιοκτήτης
ΒΑΣΙΛΗΣ Δ. ΑΘΑΝΑΣΙΟΥ
Διευθυντής:
ΔΑΜΙΑΝΟΣ Β. ΑΘΑΝΑΣΙΟΥ
Τηλέφωνα: 22410-34722, 76655, 37500, 26728, 27919
Telefax: 2241037333 - 22410 26728

www.dimokratiki.gr
e-mail:info@dimokratiki.gr

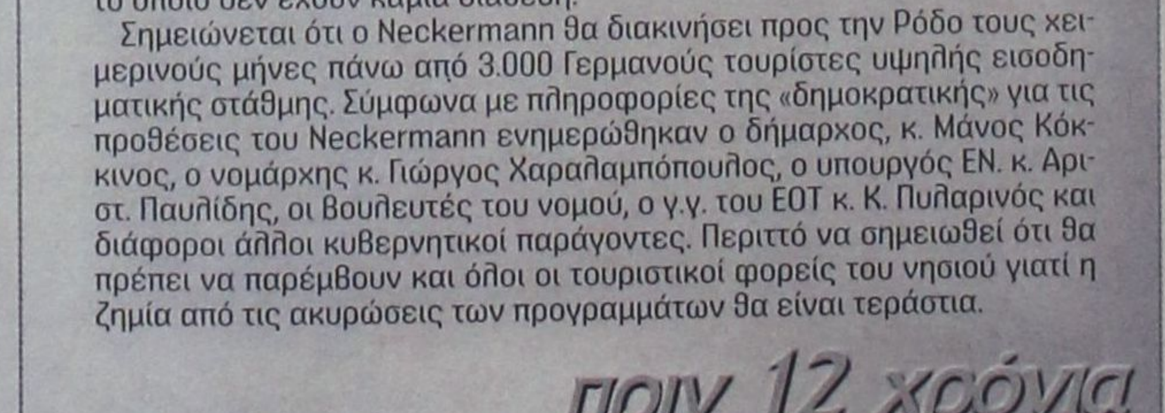

Η επιβολή του λεγόμενου «τέλους εκσυγχρονισμού αεροδρομίων» (20 ECU για τους αλλοδαπούς και 10 ευρώ για τους Έλληνες ταξιδιώτες) από την 1η Νοεμβρίου 1992 απειλεί να τινάξει το χειμερινό τουρισμό στον αέρα, ξέχωρα από την ευθεία απειλή των τουρ οπερέιτορς για «μποϋκοτάζ» του ελληνικού τουρισμού. Ο μεγάλος γερμανικός τουριστικός κολοσσός «Neckermann» προειδοποίησε συγκεκριμένα ότι αν μέχρι τις 25 Σεπτεμβρίου δεν τύχει εξαιρέσεως από το «χαράτσι», θα ακυρώσει όλο το χειμερινό του πρόγραμμα για την Ελλάδα, που για την Ρόδο «μεταφράζεται» σε ένα αεροπλάνο 350 θέσεων την εβδομάδα στο χρονικό διάστημα από 27 Οκτωβρίου έως 1 Απριλίου. Ο Neckermann διευκρίνισε ότι η επιβολή του τέλους ήρθε σε μια περίοδο που δεν μπορούν οι τουρ οπερέιτορς να το εισπράξουν από τους πελάτες, γιατί οι εκδρομές έχουν κλείσει και πληρωθεί προ πολλού. Αν τους ζητηθεί τώρα η εκ των υστέρων καταβολή σίγουρα θα ακυρώσουν τις εκδρομές, ενώ αν το τέλος το καταβάλλουν οι τουρ οπερέιτορς «θα μπουν μέσα», πράγμα για το οποίο δεν έχουν καμία διάθεση.

Σημειώνεται ότι ο Neckermann θα διακινήσει προς την Ρόδο τους χειμερινούς μήνες πάνω από 3.000 Γερμανούς τουρίστες υψηλής εισοδηματικής στάθμης. Σύμφωνα με πληροφορίες της «δημοκρατικής» για τις προθέσεις του Neckermann ενημερώθηκαν ο δήμαρχος, κ. Μάνος Κόκκινος, ο νομάρχης κ. Γιώργος Χαραλαμπόπουλος, ο υπουργός ΕΝ. κ. Αριστ. Παυλίδης, οι βουλευτές του νομού, ο γ.γ. του ΕΟΤ κ. Κ. Πυλαρινός και διάφοροι άλλοι κυβερνητικοί παράγοντες. Περιττό να σημειωθεί ότι θα πρέπει να παρέμβουν και όλοι οι τουριστικοί φορείς του νησιού γιατί η ζημία από τις ακυρώσεις των προγραμμάτων θα είναι τεράστια.

πριν 12 χρόνια

πληροφορίες

Η ΤΑΥΤΟΤΗΤΑ ΤΗΣ ΗΜΕΡΑΣ

ΣΑΒΒΑΤΟ 18 ΣΕΠΤΕΜΒΡΙΟΥ
ΕΥΜΕΝΙΟΥ ΕΠ. ΓΟΡΤΥΝΗΣ, ΑΡΙΑΔΝΗΣ ΜΑΡΤ.
Ανατολή ηλίου 06.10 Δύση ηλίου 18.28 ΣΕΛΗΝΗ 4 ΗΜΕΡΩΝ

ΦΑΡΜΑΚΕΙΑ

ΣΗΜΕΡΑ διημερεύει το φαρμακείο ΓΙΑΝΝΟΥΛΗ ΕΥΑΝΘΙΑ, Δαμασκηνού 48 Μητρόπολη, τηλ. 20246
ΣΗΜΕΡΑ διανυκτερεύει το φαρμακείο ΠΑΝΤΑΖΗΣ Β., Αριστοτέλους 26 Π. Πόλη (1ο - 2ο Συντριβάνι), τηλ. 33910

ΚΑΥΣΙΜΑ

ΣΗΜΕΡΑ: Διανυκτερεύουν τα πρατήρια καυσίμων:
1) Γκινάκης Α. SHELL Αυστραλίας **2)** Σαμουράκης Α. JET OIL Λ. Καλλιθέας **3)** Γαβριλιώτης Γ. ΕΚΟ Ιαλυσό **4)** Τσουμπλέκας Γ. ΕΚΟ Παραδείσι **5)** Σαλαμαστράκης ΒΡ Φαληράκι **6)** Οίκουτας Μ. ΕΚΟ Αρχάγγελος **7)** Θεουλάκης Ι. ΕΚΟ Εμπωνα **8)** Νικολίτση Αικ. ΒΡ Φάνες

ΧΡΗΣΙΜΑ ΤΗΛΕΦΩΝΑ

Άμεση δράση	100	Πληρ. ΟΤΕ	131
Αμεση Επέμβαση Πυροσβεστικής	199	Ώρα	141
Νοσοκομείο	80000	Φαρμακεία (Διημ.-Διαν.)	1434
Οδική Ασφάλεια:		ΠΡΟ-ΠΟ • ΛΟΤΤΟ	1444
EXRESS SERVICE	154	ΠΑΜΕ ΣΤΟΙΧΗΜΑ	1400
HELLAS SERVICE	1057	ΡΟΔΑ	26300
HOULIS SERVICE	30165	ΚΤΕΥΛ	27706
ΑΦΟΙ Σιέχ	25776	ΕΒΕΔ	22281
Ράδιο Ταξί	64712	Δικηγορικός Σύλλογος	27469
Αστυν. Διεύθυνση	27653	Εμπορικός Σύλλογος	35255
Ασφάλεια	23294	Ολυμπιακή - Κρατήσεις	24555
Τμήμα Τάξης	23849	ΔΑΝΕ (πρακτορείο)	43150
Τροχαία	44131-32	ΙΚΑ	64912
Λιμεναρχείο	28888	ΤΕΒΕ	22688-77034
Δασαρχείο	191	ΤΑΞΥ	68701-3
Τελωνείο	27703	ΟΑΕΔ	23265
Υγειονομείο	26666	Εργατικό Κέντρο	24730
Μητρόπολη	23274	Αρχαιολογία	34719
Νομαρχία	46501	Περιφ. Δ/ντής	38174-38175
Δήμος Ρόδου	46200	AIRGREECE	36095
Βλάβες ΟΤΕ	121	Aegean Airlins	98345
Βλάβες ΔΕΗ	125	ΔΗΜ. ΕΠΙΧ. ΚΑΘ. ΡΟΔΟΥ	77600
ΒΛΑΒΕΣ ΔΕΥΑΡ	68755	ΥΠΗΡ. ΑΠΟΚΟΜΙΔΗΣ	61057

ΔΕΧΟΝΤΑΙ ΤΟ ΚΟΙΝΟ

- Ο Νομάρχης Δωδεκανήσου **Γιάννης Μαχαιρίδης** και οι βοηθοί Νομάρχη **Στάθης Κουσουρνάς** και **Νίκος Ζωίδης** δέχονται το κοινό κάθε **Τρίτη και Πέμπτη, από τις 11:00-13:00 το μεσημέρι**

ΑΚΤΟΠΛΟΪΚΑ ΔΡΟΜΟΛΟΓΙΑ

ΜΠΛΟΥ ΣΤΑΡ: Απόπλους **10.00** δια Κω, Κατάπωλα, Πειραιά **ΙΕΡΑΠΕΤΡΑ:** Απόπλους **13.00** δια Καστελλόριζο και επιστροφή **ΑΝΘΗ ΜΑΡΙΝΑ** Απόπλους **17.00** δια Κω, Λέρο, Πάτμο, Πειραιά **Β. ΚΟΡΝΑΡΟΣ:** Απόπλους **22.00** δια Κω, Κάλυμνο, Σάμο, Χίο, Μυτιλήνη, Λήμνο, Αλεξανδρούπολη

ΑΕΡΟΠΟΡΙΚΑ ΔΡΟΜΟΛΟΓΙΑ

ΠΤΗΣΕΙΣ ΟΛΥΜΠΙΑΚΗΣ
ΡΟΔΟΣ - ΑΘΗΝΑ: Καθημερινά **07.10, 10.40, 13.40, 19.45, 22.55** Κάθε Σάββατο 16.40
ΡΟΔΟΣ - ΚΑΡΠΑΘΟΣ: (Τρίτη, Σάββατο) **16.15** (Πέμπτη - Κυριακή)
ΡΟΔΟΣ - ΚΑΣΟΣ: (Τρίτη - Σάββατο) **16.15**
ΡΟΔΟΣ - ΗΡΑΚΛΕΙΟ: Δευτέρα **15.30** , Τρίτη **06.30 - 20.50**, Τετάρτη **20.50**, Πέμπτη **06.30 - 20.50** Παρασκευή **15.30**, Σάββατο **20.50**, Κυριακή **19.15**
ΡΟΔΟΣ - ΘΕΣΣΑΛΟΝΙΚΗ: (Δευτέρα, Τετάρτη, Παρασκευή, Σάββατο) **19.40**
ΡΟΔΟΣ - ΜΕΓΙΣΤΗ: (Δευτέρα,Τετάρτη, Παρασκευή, Σάββατο Κυριακή) **07.00**
ΠΤΗΣΕΙΣ AEGEAN - CRONUS AIRLINES
ΡΟΔΟΣ - ΑΘΗΝΑ: Καθημερινά **07.10 (πλην Κυριακής) 11-10 - 16.25 - 18.10 -21.35**
ΡΟΔΟΣ - ΗΡΑΚΛΕΙΟ: Καθημερινά 14.30
ΡΟΔΟΣ - ΘΕΣΣΑΛΟΝΙΚΗ: Καθημερινά 17.45

ΣΥΝΑΛΛΑΓΜΑ

USA Dollar	1,2149	Switzerland Franc	1,5444
Denmark Crown	7,4424	Norway Crown	8,4288
UK Pound	0,6800	Cyprus Pound	0,5777
Sweden Crown	9,1358	Canad Dollar	1,5706
Japan Yen (100)	133,24	Australia Dollar	1,7435

ΜΕ ΝΕΕΣ ΑΨΥΧΟΛΟΓΗΤΕΣ ΑΠΟΦΑΣΕΙΣ

ΟΞΥΝΟΝΤΑΙ ΤΑ ΠΡΟΒΛΗΜΑΤΑ *στο χώρο της Δικαιοσύνης*

Το υπουργείο Δικαιοσύνης τίθεται προ των ευθυνών του



Σοβαρά προβλήματα σε ό,τι αφορά την επιτάχυνση της απονομής δικαιοσύνης αναμένεται να ανακύψουν μέσα στο προσεχές διάστημα μετά και την αψυχολόγητη ενέργεια του υπουργείου Δικαιοσύνης να προχωρήσει σε περικοπές του αριθμού των Πρωτοδικών και των Αντεισαγγελέων Πλημμελειοδικών που υπηρετούν στη Ρόδο στις τελευταίες κατανομές προσωπικού αλλά και της αδιαφορίας που επιδεικνύει στην ικανοποίηση του αιτήματος της Ολομέλειας Πρωτοδικών για την ίδρυση και λειτουργία δεύτερου ανακριτικού γραφείου καθώς υπάρχουν στα συρτάρια πολλές και σοβαρές υποθέσεις.

Πέραν του γεγονότος ότι οι υποθέσεις που εισάγονται προς συζήτηση στο Μονομελές και Τριμελές Πλημμελειοδικείο Ρόδου είναι σχεδόν αδύνατο, λόγω του όγκου τους, να διεκπεραιώνονται σε κάθε δικάσιμο, ταυτόχρονα δημιουργούνται και πολλά ερωτηματικά σχετικά με τη νηφαλιότητα που μπορεί να έχει ένας δικαστής, που καλείται να εξετάσει και να απονείμει δικαιοσύνη σε μεγάλο αριθμό υποθέσεων καθημερινά.

Σοβαρό είναι το θέμα της αδυναμίας που παρουσιάζεται στην υλοποίηση της απόφασης για λειτουργία δεύτερου ανακριτικού γραφείου.

Την 31η Μαρτίου 2004 ειδικότερα η Ολομέλεια Πρωτοδικών Ρόδου σε συνεδρίασή της, παρουσία του Εισαγγελέα Πρωτοδικών κ. Γ. Οικονόμου, του προέδρου του Δικηγορικού Συλλόγου Ρόδου κ. Κ. Σαρρή και του προέδρου του Συλλόγου Δικαστικών Υπαλλήλων κ. Στ. Λαμπριανού ψήφισε κατά πλειοψηφία (7 ψήφοι υπέρ και 6 κατά) την ίδρυση δεύτερου Ανακριτικού Γραφείου στο Πρωτοδικείο Ρόδου από την 1ξη Σεπτεμβρίου 2004.

Το θέμα εισηγήθηκε η πρόεδρος Πρωτοδικών κ. Γεωργία Κωνσταντινίδου ενώ υπέρ της δημιουργίας του δεύτερου Ανακριτικού Γραφείου τάχθηκε ο κ. Εισαγγελέας.

Στην εισήγηση της κ. Κωνσταντινίδου αναφέροντο τα εξής:

«Αφού έλαβα υπόψη: α) Τα οριζόμενα στο άρθρο 14 του Κανονισμού Εσωτερικής Υπηρεσίας του Πρωτοδικείου Ρόδου και ειδικότερα ότι: «Η ανάκριση θα διενεργείται από ένα Ανακριτικό Τμήμα, στο οποίο ως Ανακριτής θα διορίζεται Πρωτοδίκης...Οσάκις οι ανάγκες της υπηρεσίας και ιδίως ο αριθμός των προς ανάκριση ποινικών υποθέσεων το επιβάλλουν, είναι δυνατό με την τήρηση των νομίμων προϋποθέσεων και κατόπιν συμφώνου γνώμης της Ολομελείας, να συνιστάται και δεύτερο ανακριτικό τμήμα».

β) Τον αριθμό των εκκρεμών υποθέσεων στο ανακριτικό τμήμα, οι οποίες κατά την 31-3-2004 ανέρχονται σε εξήντα (60), εκ των οποίων οι 14 είχαν εισαχθεί το έτος 2002, οι 29 το 2003 (σε ορισμένες εξ αυτών ο χρόνος τέλεσης της πράξης είναι το 2000), ενώ οι λοιπές έχουν εισαχθεί κατά το τρέχον έτος (2004).

γ) Την ιδιαίτερη βαρύτητα ορισμένων εξ αυτών για τις οποίες επιδεικνύεται σοβαρό ενδιαφέρον από την κοινή γνώμη, με συνέπεια η Ανάκριση να δέχεται οχλήσεις και από τον Άρειο Πάγο, όπως 1) την υπόθεση κατάχρησης ιδιότητας γιατρών και φαρμακοποιών (υπόθεση τσιρότων durogesic), η οποία αποτελείται από δέκα (10) τουλάχιστον επί μέρους δικογραφίες 2) την υπόθεση Νικολαΐδη, που αποτελείται από δύο (2) επί μέρους δικογραφίες, 3) την υπόθεση Παρασκευά Μήτση (απιστία στην υπηρεσία και υπεξαίρεση στην υπηρεσία), 4) την υπόθεση ΔΑΝΕ 5) την υπόθεση των Νομαρχιακών εκλογών του έτους 2002, 6) του Γραφείου Μεταφορών Δωδεκανήσου και 7) του Κτηματολογίου Ρόδου για παθητική δωροδοκία και δ) Τον αριθμό των συνοδειών που δέχεται το Ανακριτικό Τμήμα, κατά μέσο όρο δύο με τρεις εβδομαδιαίως τους χειμερινούς μήνες και τέσσερις (4) κατά τους θερινούς:

Εισηγούμαι: τη δημιουργία και δεύτερου Ανακριτικού Τμήματος, στο οποίο θα εισαχθεί μέρος των παλαιών δικογραφιών, για τις οποίες δεν έχουν γίνει ενέργειες από την Ανακρίτρια, ενώ θα επιμερίζονται σ' αυτά όλες οι συνοδείες».

Υπερ της δημιουργίας και δεύτερου ανακριτικού γραφείου ετάχθησαν και οι κ.κ. Σαρρής και Λαμπριανός αλλά και η προϊσταμένη Διεύθυνσης κ. Αν. Σταμάτη.

Η απόφαση της Ολομέλειας υπεβλήθη για τα περαιτέρω στο υπουργείο Δικαιοσύνης, αλλά έκτοτε, παρά τις τακτικές οχλήσεις δεν υπήρξε θετική ή αρνητική ανταπόκριση στο αίτημα.

Το υπουργείο είτε θα απέστελλε την αίτηση προς έγκριση στην Ολομέλεια Εφετών Δωδεκανήσου, είτε θα την προωθούσε προς δημοσίευση στο φύλλο της εφημερίδας της Κυβερνήσεως.

Ούτε το ένα ούτε το άλλο όμως έγινε! Οχι μόνο αυτό, αλλά σημειώθηκε περικοπή και 3 θέσεων πρωτοδικών με αποτέλεσμα να δυσχεραίνεται κι άλλο το έργο της απονομής δικαιοσύνης.

Αξίζει να σημειωθεί μάλιστα ότι οι τακτικές Ανακρίσεις για μια σειρά υποθέσεων που εκκρεμούν δεν μπορούν να ξεκινήσουν άμεσα καθώς απαιτείται ικανός χρόνος για την ενημέρωση γύρω από σύνθετες και σοβαρές υποθέσεις που εκκρεμούν του νέου πρωτοδίκη που θα αναλάβει καθήκοντα τακτικού Ανακριτή.

Κατά μια πληροφορία ο Δικηγορικός Σύλλογος Ρόδου θα προβεί σε νέες παραστάσεις προς τους αρμοδίους.

ΑΠΟ ΤΗ ΔΗΜΑΡΧΙΑΚΗ ΕΠΙΤΡΟΠΗ ΡΟΔΟΥ

ΚΑΘΟΡΙΣΘΗΚΑΝ ΟΙ ΟΡΟΙ *δημοπράτησης της μαρίνας*

Στις 15 Δεκεμβρίου 2004 η προκήρυξη του διεθνούς διαγωνισμού

Την 15η Δεκεμβρίου 2004 προγραμματίζεται για να δημοσιευθεί η προκήρυξη του διεθνούς διαγωνισμού για την αναζήτηση επενδυτών οι οποίοι θα αναλάβουν το έργο κατασκευής και μίσθωσης, για 35 χρόνια, της Μαρίνας της Ρόδου.

Χθες η δημαρχιακή επιτροπή του Δήμου Ροδίων ενέκρινε τους όρους δημοπράτησης του έργου και το σχετικό κείμενο αναμένεται να έρθει προς έγκριση στο δημοτικό συμβούλιο Ρόδου, στη συνεδρίαση της 27ης Σεπτεμβρίου 2004.

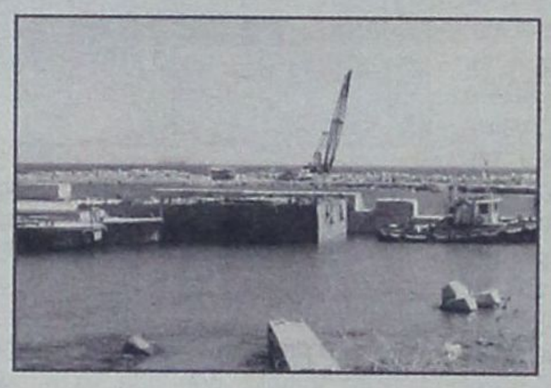

Όπως έγινε γνωστό οι όροι δημοπράτησης του έργου περιλαμβάνουν υποχρέωση της αναδόχου εταιρείας να καταθέσει εγγυητική επιστολή ύψους 700.000 ευρώ υπέρ του Δήμου Ροδίων, προκειμένου να εξασφαλισθεί η τήρηση των όρων καταβολής του μισθώματος που εκτιμήθηκε σε 500.000 ευρώ ετησίως (μίνιμουμ).

Το κόστος κατασκευής του έργου ανέρχεται, σύμφωνα με τους πρώτους υπολογισμούς σε 25 εκατ. ευρώ και η ανάδοχος εταιρεία υποχρεούται να το παραδώσει σε χρήση σε δύο χρόνια μετά την εγκατάστασή της. Προβλέπεται εξάλλου, σύμφωνα με τα σχέδια, η δημιουργία 567 θέσεων για θαλαμηγούς.

Η δημαρχιακή επιτροπή απεφάσισε επίσης να συγκροτηθεί γνωμοδοτική επιτροπή που θα αναλάβει το έργο της αξιολόγησης των προσφορών οι οποίες θα προκύψουν από το διεθνή διαγωνισμό.

Στην επιτροπή αυτή θα συμμετέχουν ο αντιδήμαρχος Ροδίων κ. Ν. Χαραλάμπης και εκπρόσωποι της μειοψηφίας στο δημοτικό συμβούλιο, του Λιμενικού Ταμείου, της Πολεοδομίας, των Τεχνικών Υπηρεσιών, της Γραμματείας Προγραμματισμού του Δ.Ρ., ο νομικός σύμβουλος του Δ.Ρ., εκπρόσωπος του ΤΕΕ, του ΕΒΕΔ, του Οικονομικού Επιμελητηρίου και ο κ. Γ. Υψηλάντης πρόεδρος της ΔΕΚΡ λόγω των σπουδών του (ναυπηγός).

Στην ίδια συνεδρίαση της δημαρχιακής επιτροπής αποφασίστηκε να ασκηθούν αγωγές απόδοσης μισθίων, διεκδίκησης δικαιώματος και εξώσεων σε βάρος 32 μισθωτών καταστημάτων της Νέας Αγοράς που οφείλουν περισσότερα από 4 ενοίκια στο δήμο (12 εξ' αυτών οφείλουν από 5.000 έως και 40.000 ευρώ) αλλά και αγωγή σε βάρος ιδιοκτήτη καταστήματος υγειονομικού ενδιαφέροντος στη Μεσαιωνική Πόλη που προέβη αυθαιρέτως σε απομάκρυνση περίφραξης χώρου που είχε κάνει ο Δήμος Ροδίων για να τοποθετήσει τραπεζοκαθίσματα.

Η δημαρχιακή επιτροπή χορήγησε εξάλλου τις ακόλουθες άδειες ίδρυσης και λειτουργίας καταστημάτων και λειτουργίας μουσικής:

Ονοματεπώνυμο
ΒΛΑΧΟΣ ΝΙΚΟΛΑΟΣ
ΝΕΤΣΟ Φ. - ΚΟΤΕΚ Ο.Ε.
ΚΟΥΤΣΙΩΦΤΗΣ Ν. -
ΠΑΡΑΣΚΕΥΑΣ Μ. Ο.Ε.
ΙΩΑΝΝΗΣ ΣΦΥΡΙΟΥ & ΣΙΑ Ε.Ε.
ΙΩΑΝΝΗΣ ΣΦΥΡΙΟΥ & ΣΙΑ Ε.Ε.
Γ. ΣΟΒΟΪΔΑΚΗΣ Α.Ε.

ΛΕΙΤΟΥΡΓΙΑΣ ΜΟΥΣΙΚΗΣ

Ονοματεπώνυμο
ΚΕΡΙΜ -
ΟΓΛΟΥ ΣΟΥΚΡΙΕ ΜΠΕΪΖΑ

ΣΧΟΛΗ ΧΟΡΟΥ
Μαρί Γκίκα
ΑΝΑΓΝΩΡΙΣΜΕΝΗ ΑΠΟ ΤΟ ΚΡΑΤΟΣ

1984-2004 "20 ΧΡΟΝΙΑ ΧΟΡΕΥΤΙΚΗΣ ΠΑΙΔΕΙΑΣ"

Η εικοσάχρονη εμπειρία μας, η αγάπη για τη τέχνη του χορού και το παιδί, σε συνδυασμό με το επιλεγμένο διδακτικό προσωπικό από Έλληνες & Ξένους εξειδικευμένους καθηγητές, εγγυώνται την άριστη εκμάθηση και μύηση των παιδιών σας στο μαγικό κόσμο του χορού.

ΔΙΔΑΣΚΟΝΤΑΙ :

● Κλασσικό Μπαλλέτο (Συστ. Vaganova) ● Ακαδημαϊκό Κλασσικό Μπαλλέτο (χορήγηση διπλωμάτων μετά από εξετάσεις) ● Σύγχρονος Χορός ● Ρυθμική Κινητική Αγωγή Νηπίων ● Jazz ● Aerobic ● Δημιουργικός χορός ● Αυτοσχεδιασμός ● Κάρακτερ ● Flamenco ● Τμήματα μικρών & μεγάλων Μαζορεττών ● Εντατικό προεπαγγελματικό προετοιμασίας εξετάσεων ΥΠ.ΠΟ

ΔΕΚΤΑ ΠΑΙΔΙΑ ΑΠΟ 3,5 ΕΤΩΝ

ΕΓΓΡΑΦΕΣ ΑΠΟ 6/9 - ΕΝΑΡΞΗ ΜΑΘΗΜΑΤΩΝ 15/9/2004

● ΣΧΟΛΗ ΡΟΔΟΥ, ΔΕΝΔΡΙΝΟΥ 19 , ΤΗΛ: 22410 35351
Καθημερινά εκτός Σαββάτου - Κυριακής 18:00-21:00

● ΣΧΟΛΗ ΑΡΧΑΓΓΕΛΟΥ, ΤΗΛ: 22440 22290: Τρίτη & Πέμπτη 18:00-21:00

ΜΑΡΙ ΓΚΙΚΑ: ● Διπλωματούχος Ανώτερης Επαγγελματικής Σχολής Χορού "Ραλλού Μανού" και Ακαδημίας Χορού Βάρνας - Βουλγαρίας ● Επίσημος αντιπρόσωπος της International Ballet Academy of Varna - Bulgaria του συστήματος "VAGANOVA" με δικαίωμα χορηγήσεως διπλωμάτων όλων των βαθμίδων ● Μέλος Διεθνούς Συμβ. Χορού της UNESCO. ● Μέλος Σ.Ι.Σ.Χ.Ε. (Σωματείο Ιδιοκτητών Σχολών Χορού Ελλάδος)

από το 1984

ΚΟΝΤΑ ΜΑΣ Ο ΧΟΡΟΣ ΕΙΝΑΙ ΠΑΙΔΕΙΑ & ΜΟΡΦΗ ΕΠΙΚΟΙΝΩΝΕΙΑΣ ΓΙΑ ΚΑΘΕ ΑΝΘΡΩΠΟ ΜΕ ΔΗΜΙΟΥΡΓΙΚΗ ΑΝΤΙΛΗΨΗ

ΣΥΜΦΩΝΑ ΚΑΙ ΜΕ ΤΟ ΕΡΓΑΤΙΚΟ ΚΕΝΤΡΟ ΡΟΔΟΥ

«ΤΑ ΠΡΑΓΜΑΤΑ ΣΤΟ ΝΟΣΟΚΟΜΕΙΟ ΡΟΔΟΥ

ξέφυγαν από τις ανθρώπινες αντοχές και ανοχές»

Ζητείται η άμεση και αποτελεσματική παρέμβαση του υπουργού Υγείας



«Στο νοσοκομείο της Ρόδου τα πράγματα δεν είναι απλά οριακά, αλλά ξέφυγαν προ καιρού από τις ανθρώπινες αντοχές και ανοχές»! Αυτά αναφέρονται μεταξύ άλλων, σε υπόμνημα του Εργατικού Κέντρου Ρόδου προς το υπουργείο Υγείας και Πρόνοιας, μετά και την νέα διαπίστωση, ότι δεν λαμβάνονται τα προσήκοντα μέτρα, τόσο σε ό,τι αφορά την στελέχωσή του, όσο και σε ό,τι αφορά την πληρωμή των δεδουλευμένων εφημεριών, γεγονός που διαιωνίζει την εκρηκτική κατάσταση. Το Εργατικό Κέντρο ζητεί την παρέμβαση του υπουργού προκειμένου να δοθούν λύσεις στα οξύτατα αυτά προβλήματα.

Αναλυτικά στο υπόμνημα του Εργατικού Κέντρου Ρόδου αναφέρονται τα εξής:

Κύριε υπουργέ,

Θα έχετε πληροφορηθεί τη μεγάλη αναστάτωση που επικρατεί εδώ και καιρό στο Γενικό Νοσοκομείο Ρόδου, για μια σειρά λόγους που έχουν οδηγήσει σε κινητοποιήσεις τους λειτουργούς υγείας (ιατρικό, νοσηλευτικό προσωπικό). Οι σημαντικότεροι απ' αυτούς είναι η ελλιπής στελέχωση σε πολλούς τομείς και ειδικότητες, ιδιαίτερα σε νοσηλευτικό προσωπικό και η κακή οργάνωση της λειτουργίας του. Ακόμα οικονομικές κι άλλες απολαβές που οφείλονται στο προσωπικό, για παράδειγμα εφημερίες ιατρών, τακτοποιούνται με απίστευτα μεγάλη καθυστέρηση, που δημιουργεί στους ανθρώπους αυτούς σημαντικά οικογενειακά και κατ' επέκταση κοινωνικά προβλήματα.

Για όλα τα παραπάνω είχαμε απευθυνθεί και στην προηγούμενη πολιτική ηγεσία του υπουργείου, που δυστυχώς αδιαφόρησε. Την τελευταία περίοδο το μόνο που διαπιστώνουμε είναι η εναλλαγή των προσώπων στη Διοίκηση του Νοσοκομείου, ενώ τα προβλήματα οξύνονται όλο και περισσότερο.

Κύριε υπουργέ,

Καταλαβαίνετε πολύ καλά, ως ιατρός, ότι οι δυσλειτουργίες αυτού του χαρακτήρα στον ευαίσθητο χώρο της υγείας, ιδιαίτερα σ' ένα νοσοκομείο, πέραν των άλλων αρνητικών παρενεργειών, διαμορφώνουν σοβαρές ανησυχίες στην κοινωνία γενικότερα. Ετσι αποτέλεσμα όλων των παραπάνω είναι περιοχή μας να βρίσκεται σε μεγάλη αναστάτωση για όσα συμβαίνουν στο νοσοκομείο μας, τη στιγμή μάλιστα που όλο το προσωπικό, ιατρικό, νοσηλευτικό, τεχνικό βοηθητικό κ.λ.π. ξεπερνώντας τα όποια προβλήματα έχει, προσπαθεί να



προσφέρει υπηρεσίες υψηλού επιπέδου.

Κύριε υπουργέ,

Είναι φανερό ότι απαιτείται άμεση και δραστική παρέμβαση από την πολιτεία, προκειμένου τα προβλήματα που θίγουμε εισαγωγικά στην επιστολή μας να αντιμετωπιστούν αποφασιστικά. Είναι βέβαια γνωστό ότι από καιρό επικρατεί μια περιοριστική δημοσιονομική πολιτική, που άγγιξε όλους τους χώρους, μηδέν αυτού της Υγείας εξαιρουμένου.

Ομως στο νοσοκομείο της Ρόδου, τα πράγματα δεν είναι απλά οριακά, αλλά ξέφυγαν προ καιρού από τις ανθρώπινες αντοχές και ανοχές. Εχουμε την πίστη ότι υπάρχει δυνατότητα να τακτοποιηθεί το μεγαλύτερο μέρος των προβλημάτων, που υπάρχουν (στελέχωση Νοσοκομείου σε πολλούς τομείς, κυρίως σε νοσηλευτές – τριες, καταβολή οφειλομένων απολαβών που δικαιούται το προσωπικό, ιδιαίτερα οι εφημερίες των ιατρών, αρκεί να υπάρξει πολιτική βούληση. Πολιτική βούληση εξάλλου των κυρίαρχων πολιτικών δυνάμεων ήταν να οδηγηθεί η χώρα στην τέλεση των Ολυμπιακών Αγώνων, που επέβαλαν πέραν των άλλων τις γνωστές περιοριστικές πολιτικές ακόμα και στο χώρο της Υγείας.

Επειδή ωστόσο δεν είναι δυνατόν να παραταθεί ακόμα παραπέρα η κατάσταση που υπάρχει στο Νοσοκομείο για τους λόγους που προαναφέραμε και προκειμένου να αποκλιμακωθούν οι κινητοποιήσεις στο χώρο, που διαφαίνεται ότι θα φουντώσουν, απομένει η δική σας προσωπική παρέμβαση, μιά που άλλα όργανα αδυνατούν να δώσουν λύση, έτσι ώστε να ικανοποιηθούν όχι απλά τα απεργιακά αιτήματα των συλλογικών φορέων του προσωπικού του νοσοκομείου, αλλά και οι υγειονομικές ανάγκες της περιοχής μας.

Κύριε υπουργέ,

Επειδή πιστεύουμε ότι θέλετε να δώσετε δείγματα γραφής της δουλειάς σας στο υπουργείο, πέραν της άμεσης τακτοποίησης όλων όσων θίγουμε στην επιστολή μας, καλό θα ήταν να επισκεφθείτε το νησί μας και επιτόπια να διαπιστώσετε όχι μόνο την κατάσταση που υπάρχει στο Νοσοκομείο της Ρόδου αλλά γενικότερα σ' όλους τους φορείς παροχής υπηρεσιών Υγείας στην περιοχή, έτσι που πιο εξειδικευμένα να δώσετε συνολικές λύσεις. Είναι απαραίτητο γι' αυτό να συναντήσετε και τους εκπροσώπους της τοπικής κοινωνίας, που μπορούν να στηρίξουν πρωτοβουλίες σας που θα κινούνται στην ίδια κατεύθυνση.

Με τιμή
ΓΙΑ ΤΗ ΔΙΟΙΚΗΣΗ
Ο ΠΡΟΕΔΡΟΣ
ΣΑΡΙΚΑΣ ΓΙΑΝΝΗΣ
Ο ΓΕΝ. ΓΡΑΜΜΑΤΕΑΣ
ΔΡΑΚΙΟΥ ΣΩΤΗΡΗΣ

ΣΧΟΛΗ ΧΟΡΟΥ Ελλης Παρασκευα

ΑΠΑΝΤΗΣΗ ΣΕ ΔΗΜΟΣΙΕΥΜΑ

ΔΙΑΨΕΥΔΕΙ ΚΑΘΕ ΕΜΠΛΟΚΗ ΣΤΟ ΣΦΡΑΓΙΣΜΑ

καταστήματος ο κ. Τσαμπ. Τριμμάτης

✓ Αγνοεί ακόμα κι αυτήν την ύπαρξή του ✓ Τι λέει η Περιφέρεια επί του ιδίου θέματος

Από τον κ. Τσαμπίκο Τριμμάτη, ειδικό συνεργάτη της Περιφέρειας Νοτίου Αιγαίου, μας απεστάλη προς δημοσίευση η ακόλουθη επιστολή, σε απάντηση σχετικού δημοσιεύματος.

Κύριε, Διευθυντά,

Σχετικά με τα όσα αδίκως μου καταλογίζετε σε δημοσίευμα της έγκριτης εφημερίδας σας – φύλλο της 16-09-2004- για δήθεν παρέμβασή μου σε υπόθεση σφράγισης καταστήματος υγειονομικού ενδιαφέροντος στη Λίνδο, σας καταθέτω τα παρακάτω:

1. Αγνοώ μέχρι σήμερα την ύπαρξη του συγκεκριμένου καταστήματος καθώς και τους ιδιοκτήτες του.

2. Προκαλώ δημόσια κάθε υπεύθυνη αρχή – Αστυνομία – Δήμο Λινδίων – Περιφέρεια και όποιον άλλον – να καταθέσει δημόσια οποιοδήποτε στοιχείο για όχληση ή παρέμβασή μου στο συγκεκριμένο θέμα.

3. Αναφέρεται στο δημοσίευμα, ότι είχα εμπλοκή σε τηλεφωνικό διαπληκτισμό με τους ιδιοκτήτες.

Το αρνούμαι κατηγορηματικά και προκαλώ τον καταθέσαντα την πληροφορία να το δηλώσει δημόσια από την στήλη της εφημερίδας σας, καθότι με κανένα ποτέ, ούτε καν συνομίλησα.

4. Το σχετικό έγγραφο της Περιφέρειας το οποίο μέχρι χθες αγνοούσα, εστάλη από την αρμόδια υπηρεσία χωρίς καν να ενημερωθώ, σύμφωνα με την πάγια τακτική που καθημερινά ακολουθείται σε δεκάδες παρόμοιες περιπτώσεις.

5. Πάγια τακτική και πρακτική μου είναι να υπηρετώ και να εξυπηρετώ όλους τους πολίτες όπου αυτό είναι εφικτό και όχι να εμπλέκομαι σε τέτοιου είδους δραστηριότητες που αναφέρονται στο δημοσίευμά σας.

Παρακαλώ κ. Διευθυντά να δημοσιεύσετε την παρούσα προς ενημέρωση του αξιότιμου αναγνωστικού σας κοινού και προς αποκατάσταση της αλήθειας.

Στην διάθεσή σας, για οποιαδήποτε συμπληρωματική διευκρίνιση.

Με εκτίμηση
Ειδικός Συνεργάτης
Περιφέρειας Νοτίου Αιγαίου
ΤΡΙΟΜΜΑΤΗΣ ΤΣΑΜΠΙΚΟΣ

Η ΠΕΡΙΦΕΡΕΙΑ

Για το ίδιο θέμα από την Περιφέρεια Νοτίου Αιγαίου μας απεστάλη η ακόλουθη επιστολή:

Απαντώντας στο δημοσίευμα της έγκριτης εφημερίδας σας της 16/9/2004 με θέμα «Ενέργειες Συμβούλου της Περιφέρειας», σας γνωρίζουμε τα παρακάτω:

Το Αστυνομικό τμήμα Αρχαγγέλου με το υπ' αριθμ. 1020/3880/10/16-8-2004 έγγραφό του, με θέμα: «Αφαίρεση άδειας λειτουργίας καταστήματος», μας γνωστοποίησε τη βεβαίωση των παραβάσεων από 18/07/2004, έως και 01/08/2004.

Η υπηρεσία μας στα πλαίσια της νομιμότητας – όπως πρέπει σε όλες τις περιπτώσεις – κάλεσε τον Δήμαρχο Λινδίων, να ενεργήσει όπως προβλέπουν οι διατάξεις του άρθρου 11 του Ν.2307/95 και του άρθρου 25 του Π.Δ/τος 410/95 ΔΚΚ, καθώς και της υπ' αριθμ. 29174/εγκ.18/95 εγκυκλίου του υπουργείου Εσωτερικών Δημόσιας Διοίκησης και Αποκέντρωσης, για σφράγισμα από 10-60 ημέρες.

Στην προκειμένη περίπτωση εφαρμόστηκε η ίδια διαδικασία που πάγια ακολουθείται σε όλες τις παρόμοιες περιπτώσεις.

Δεκάδες παρόμοια έγγραφα στέλνονται καθημερινά, σε όλους τους Δήμους του Νομού Δωδεκανήσου.

Σας γνωστοποιούμε ότι ουδέποτε ο Συνεργάτης του Περιφερειάρχη κ. Τριομμάτης, παρενέβη στην πιο πάνω διαδικασία, καθότι κάτι τέτοιο δεν προβλέπεται.

Από το Γραφείο Τύπου της
Περιφέρειας Νοτίου Αιγαίου

ΚΟΥΖΙΝΕΣ ΣΕ ΤΙΜΕΣ
ΠΟΥ... ΠΡΟ - ΚΑΛΟΥΝ!



ΠΛΗΡΕΣ ΣΕΤ ΕΠΙΠΛΩΝ ΚΟΥΖΙΝΑΣ (14 μ. ΠΕΡΙΠΟΥ) ΜΕ ΤΡΟΦΟΘΗΚΗ ΚΑΙ ΜΗΧΑΝΙΣΜΟΥΣ
ΜΟΝΟ 2990 € (ΣΥΜΠΕΡΙΛΑΜΒΑΝΕΙ ΦΠΑ ΚΑΙ ΤΟΠΟΘΕΤΗΣΗ)
ΜΕΓΑΛΗ ΓΚΑΜΑ ΣΕ ΤΡΑΠΕΖΙΑ ΚΟΥΖΙΝΑΣ ΚΑΡΕΚΛΕΣ ΚΑΙ ΕΣΩΤΕΡΙΚΕΣ ΠΟΡΤΕΣ ΑΠΟ ΙΤΑΛΙΑ
ΔΩΡΟ ΤΡΑΠΕΖΙ ΑΝΟΙΓΟΜΕΝΟ 100Χ140+40 (MOD 7510)



Ειδικές προγράμματα απόσυρσης. Ηλεκτρικές συσκευές σε χαμηλές τιμές.
ΑΞΙΑΣ 440 €
ΒΟΛΑΣ ΚΟΥΖΙΝΕΣ
Μ. ΒΟΛΑΣ & ΥΙΟΙ Ο.Ε.
Λ. ΕΛΕΥΘΕΡΙΑΣ 43-45 ΚΡΕΜΑΣΤΗ ΡΟΔΟΣ - ΤΗΛ. (22410) 91275
FAX (22410) 94370 — www.volas.net — e-mail volas@hol.gr

■ «ΞΑΝΑΚΤΥΠΗΣΕ» Η ΑΓΝΩΣΤΗ ΣΠΕΙΡΑ

ΟΥΤΕ ΑΡΧΗ, ΟΥΤΕ ΤΕΛΟΣ ΕΧΟΥΝ *οι διαρρήξεις χρυσοχοείων*

Αφαιρέθηκαν από κατάστημα της Ιξιάς κοσμήματα αξίας 50.000 ευρώ

Την ίδια ώρα που οι έρευνες των αστυνομικών της Υποδιεύθυνσης Ασφαλείας Ρόδου για την αναζήτηση στοιχείων σχετικά με την ταυτότητα των μελών της οργανωμένης σπείρας διαρρηκτών που ευθύνεται για 8 διαρρήξεις σε χρυσοχοεία της Ρόδου δεν έχουν ακόμη καταλήξει πουθενά μια νέα διάρρηξη χρυσοχοείου, που σημειώθηκε προχθές το μεσημέρι, ήρθε για να επιβεβαιώσει περίτρανα ότι οι επαγγελματίες και θρασύτατοι δράστες συνεχίζουν να δρουν στο νησί ανενόχλητοι.

Το νέο θύμα της σπείρας των διαρρηκτών είναι ο κ Αντ. Αντωνιάδης του Βασιλείου 35 ετών που διατηρεί την επιχείρησή του στην οδό Ηρακλειδών ακριβώς απέναντι από το ξενοδοχείο «Mira Mare» σε κεντρικό και πολυσύχναστο σημείο.

Περί ώραν 15.20 της Πέμπτης ο κ Αντωνιάδης έφυγε από το χρυσοχοείο του χωρίς να ενεργοποιήσει το ηλεκτρονικό σύστημα εσωτερικής παρακολούθησης του καταστήματος και τον συναγερμό καθώς επρόκειτο να επιστρέψει στο κατάστημα μιάμιση ώρα αργότερα. Όπως δήλωσε σε συντάκτη της «δ» το χρυσοχοείο βρίσκεται στο ίδιο ακίνητο που διαμένουν συγγενείς του και σε πολυσύχναστο σημείο και δεν μπορούσε ποτέ να διανοηθεί ότι κάποιος θα επιχειρούσε να το διαρρήξει.

Εν πάση περιπτώσει την ίδια περίπου ώρα που είχε φύγει από το χρυσοχοείο του σημειώθηκε και διακοπή ρεύματος στην περιοχή πράγμα που βοήθησε σημαντικά τους διαρρήκτες στην υλοποίηση του σχεδίου τους καθώς, μάλλον, θεώρησαν ότι τόσο ο συναγερμός όσο και το σύστημα μαγνητοσκόπησης του χρυσοχοείου θα είχαν τεθεί εκτός λειτουργίας.

Σύμφωνα με το στοιχεία που συνέλεξαν οι αστυνομικοί οι δράστες επιχείρησαν αρχικά να διαρρήξουν την κεντρική είσοδο του χρυσοχοείου και στη συνέχεια την αριστερή θύρα με ειδικό εργαλείο. Απέτυχαν ωστόσο και τελικά κατόρθωσαν να ανοίξουν την πίσω θύρα του καταστήματος και να εισέλθουν σ' αυτό και αφού απενεργοποίησαν το κλειστό κύκλωμα με κατσαβίδι για κάθε ενδεχόμενο, έσπασαν δύο γυάλινες προθήκες και αφαίρεσαν χρυσά κοσμήματα συνολικής αξίας 50.000 ευρώ κατά δήλωση του κ Αντωνιάδη.



Οι αστυνομικοί εκτιμούν ότι η διάρρηξη είχε διάρκεια λίγων λεπτών της ώρας. Το τμήμα σήμανσης βρήκε στο χώρο του εγκλήματος σειρά από δακτυλικά αποτυπώματα τα οποία και θα αξιολογηθούν.

Η τελευταία χρυσή διάρρηξη είχε καταγραφεί την 3η Αυγούστου 2004 στην επιχείρηση του κ Αθ. Σάρλη του Ανδρέα, 58 ετών, στην περιοχή των Κολυμπίων και ειδικότερα απέναντι από το ξενοδοχείο «Mistral».

Οι άφαντοι δράστες αφού σκαρφάλωσαν περί ώραν 01.30 σε παράθυρο τουαλέτας που βρίσκεται στο πίσω μέρος του χρυσοχοείου και σε ύψος 2 περίπου μέτρων από το έδαφος εισήλθαν σε αυτό και αφαίρεσαν χρυσά κοσμήματα και ρολόγια συνολικής αξίας 150.000 ευρώ περίπου.

Την 3η Ιουλίου 2004, καταγράφηκε διάρρηξη χρυσοχοείου στην περιοχή του Φαληρακίου και ειδικότερα στο 14ο χιλιόμετρο της Εθνικής Οδού Ρόδου – Λίνδου, ιδιοκτησίας του κ Ιωάννη Λεβέντη του Ευάγγελου.

Από τις γυάλινες προθήκες του χρυσοχοείου οι δράστες αφαίρεσαν χρυσά κοσμήματα συνολικής αξίας, κατά δήλωση του, 100.000 ευρώ περίπου.

Την 7η Μαρτίου 2004 ανήμερα των βουλευτικών εκλογών οι διαρρήκτες χτύπησαν το χρυσοχοείο του Κώστα Γεράκη στη Νέα Αγορά και αφαίρεσαν κοσμήματα αξίας 200.000 Ευρώ. 23 μέρες μετά καταγράφεται απόπειρα διάρρηξης του κοσμηματοπωλείου του κ Γ. Καρικά απέναντι από το καζίνο της Ρόδου. Την επόμενη ημέρα οι ίδιοι δράστες αφαιρούν χρυσά αξίας 150.000 ευρώ από χρυσοχοείο στην Νότια Ρόδο.

Την 11η Μαϊου 2004, οι δράστες «κτύπησαν» το χρυσοχοείο του κ. Λευτέρη Πανηγυράκη στο Φαληράκι και αφαίρεσαν κοσμήματα συνολικής αξίας 100.000 ευρώ τουλάχιστον.

Το 2003 καταγράφηκαν διαρρήξεις σε χρυσοχοείο της περιοχής Ιξιάς (100.000 ευρώ λεία) σε χρυσοχοείο στην Λίνδο (50.000 ευρώ λεία) και σε χρυσοχοείο στο νησί της Σύμης (30.000 ευρώ λεία).

ΣΧΟΛΗ ΧΟΡΟΥ Έλλης Παρασκευά

ΣΤΟΝ ΚΟΛΠΟ ΤΟΥ ΠΛΗΜΜΥΡΙΟΥ

ΠΝΙΓΗΚΕ 35ΧΡΟΝΟΣ ΨΑΡΟΝΤΟΥΦΕΚΑΣ

Είχε πάει για υποβρύχιο ψάρεμα με φίλο του



Νεκρός βρέθηκε χθες μετά από ολονύκτια έρευνα ανδρών του Κεντρικού Λιμεναρχείου Ρόδου και ιδιωτών δυτών στη θαλάσσια περιοχή του Πλημμυρίου ο 35χρονος ψαροντουφεκάς Ευθ. Σαββάκης του Φιλίππου, κάτοικος εν ζωή, Λαχανιάς.

Το μεσημέρι της Πέμπτης ο άτυχος 35χρονος ερασιτέχνης ψαράς συνοδευόμενος από τον φίλο του Ιμπραήμ Ζαμαντάκη επιβιβάστηκαν σε βάρκα και έκαναν υποβρύχιο ψάρεμα στον κόλπο του Πλημμυρίου.

Περί ώραν 12:05 ο κ. Ζαμαντάκης ειδοποίησε τον Λιμενικό Σταθμό Λίνδου ότι ο 35χρονος φίλος του εξαφανίστηκε. Αμέσως ενημερώθηκε το κέντρο επιχειρήσεων του Κεντρικού Λιμεναρχείου Ρόδου και έσπευσαν στην περιοχή ναυαγοσωστικό σκάφος, αυτοκίνητο τζιπ του λιμεναρχείου και οι άνδρες του λιμενικού σταθμού Λίνδου που ξεκίνησαν έρευνες για τον εντοπισμό του αγνοουμένου στην παραλία και στη θαλάσσια περιοχή του Πλημμυρίου.

Στις έρευνες συμμετείχαν οι δύτες κ.κ. Μαντικός και Γλυνάτσης αναζητώντας ίχνη του ψαροντουφεκά με φακό στα σκοτεινά νερά του κόλπου.

Περί ώραν 09:15 το πρωί της Παρασκευάς ο κ. Γλυνάτσης εντόπισε το άψυχο κορμί του 35χρονου ψαροντουφεκά σε βάθος 12 μέτρων περίπου και σε απόσταση 200 μέτρων από την ακτή πολύ κοντά στη βάρκα, την οποία είχαν χρησιμοποιήσει οι δύο φίλοι.

Ο 35χρονος που ψάρευε με στολή δύτη φορούσε ζωνάρι με βαρίδια και οι λιμενικοί εκτιμούν πως το πιο πιθανόν είναι να μην είχε υπολογίσει σωστά την διάρκεια της αναπνοής του και καταδιώκοντας κάποιο ψάρι σε μεγάλο βάθος να έχασε τις αισθήσεις του.

Ο χειρουργός ιατρός κ. Γ. Πετρονιάτης που διενήργησε νεκροψία νεκροτομή στο πτώμα του 35χρονου απέδωσε τον θάνατό του σε πνιγμό. Πληροφορίες αναφέρουν ότι ο 35χρονος παρουσίαζε τάσεις λιποθυμίας το τελευταίο διάστημα.

Η προανάκριση για την υπόθεση συνεχίζεται.

MEDUSA The CLUB
2004
PLATINUM MEMBER
Priviledge Card
LINDOS
Ελληνική και ξένη μουσική
MEDUSA: Το στέκι της ροδιακής και διεθνούς νεολαίας
MEDUSA: Η απόλυτη διασκέδαση

ΓΙΑ ΝΑ ΕΞΑΣΦΑΛΙΣΘΟΥΝ ΠΟΡΟΙ ΑΠΟ ΤΟ Δ! ΚΠΣ

Η ΤΕΔΚ ΔΩΔ/ΝΗΣΟΥ ΤΑΣΣΕΤΑΙ ΥΠΕΡ

της δημιουργίας ενιαίας Περιφέρειας για το Αιγαίο

Σε συνεδρίαση που έγινε χθες πήρε σημαντικές αποφάσεις

Υπέρ της δημιουργίας μιας μόνο περιφέρειας για όλο το Αιγαίο τάχθηκε χθες το Δ.Σ. της ΤΕΔΚ Δωδεκανήσου με το σκεπτικό ότι αυτός είναι ο μόνος τρόπος για να μη χαθούν πόροι για τον Νομό μας και τον Νομό Κυκλάδων από το Δ΄ ΚΠΣ εξαιτίας του γεγονότος ότι το κατά κεφαλήν εισόδημα των κατοίκων τους υπερβαίνει τον μέσο όρο που θέτει η Ευρωπαϊκή Ένωση

(Σημ.: το θέμα της δημιουργίας ενιαίας περιφέρειας Αιγαίου έθεσε για πρώτη φορά η «δημοκρατική»)

Όπως αναφέρθηκε κατά τη συζήτηση του θέματος αυτού από το σύνολο των δημάρχων που συμμετείχαν στη χθεσινή συνεδρίαση του Δ.Σ, της ΤΕΔΚΔ, ζητούμενο είναι όχι που θα εγκατασταθεί η έδρα της ενοποιημένης Περιφέρειας Αιγαίου, αλλά πως θα πάρει ο Νομός μας περισσότερους πόρους από το Δ΄ ΚΠΣ, οι οποίοι είναι αναγκαίοι για τη συνέχιση των αναπτυξιακών έργων.

Με το σκεπτικό αυτό δεν θα υπάρξει απάντηση στην ανακοίνωση της ΤΕΔΚΔ Κυκλάδων που «προειδοποιεί» για δυναμικές κινητοποιήσεις σε περίπτωση που φύγει η έδρα της Περιφέρειας από τη Σύρο, αλλά θα υπάρξει επίσημο αίτημα της ΤΕΔΚ Δωδεκανήσου προς τους αρμόδιους Υπουργούς για δημιουργία Ενιαίας Περιφέρειας Αιγαίου.

Στη χθεσινή συνεδρίαση της ΤΕΔΚΔ συζητήθηκαν αρκετά θέματα που έχουν να κάνουν με την οργάνωση και λειτουργία των Οργανισμών Τοπικής Αυτοδιοίκησης όπως προτείνεται με σχέδιο Νόμου της κυβέρνησης που κατατέθηκε προχθές στη Βουλή.

Το θέμα αυτό θα συζητηθεί εκτενώς στο ετήσιο τακτικό συνέδριο της ΚΕΔΚΕ που θα γίνει στο διάστημα από 21 έως 23 Οκτωβρίου στη Χερσόνησο Ηρακλείου Κρήτης, ώστε οι τελικές προτάσεις που θα κατατεθούν στο Υπουργείο Εσωτερικών να απηχούν τις απόψεις του συνόλου των ΟΤΑ της χώρας.

Για το λόγο αυτό αποφασίστηκε χθες το ετήσιο τακτικό συνέδριο της ΤΕΔΚ Δωδεκανήσου να γίνει στις 15, 16 και 17 Οκτωβρίου στην Τήλο, ώστε να καταγραφούν οι προτάσεις των αιρετών της Αυτοδιοίκησης πρώτου βαθμού του Νομού και να συζητηθούν στο συνέδριο της ΚΕΔΚΕ.

Το πρόγραμμα του συνεδρίου της ΤΕΔΚΔ ανέλαβε να καταρτίσει η επιτροπή θεσμών της ΤΕΔΚΔ, αλλά όπως δήλωσε χθες ο Πρόεδρος της επιτροπής δήμαρχος Πεταλούδων κ. Μ. Κορδίνας ένα από τα θέματα που θα τεθούν είναι η διάθεση απορριμμάτων και η δημιουργία εργοστασίου επεξεργασίας τους.



Αναφορικά με το νέο Νομοσχέδιο του Υπουργείου Εσωτερικών υπήρξε ενημέρωση από τον Δήμαρχο Ροδίων κ. Γ. Γιαννόπουλο ύστερα και από τη συνάντηση που είχε το προεδρείο της ΚΕΔΚΕ με τον Υπουργό κ. Π. Παυλόπουλο για το θέμα αυτό.

Ειδικότερα ο Δήμαρχος Ροδίων και Πρόεδρος του Δ.Σ. της ΤΕΔΚΔ ενημέρωσε για το νέο Αναπτυξιακό Πρόγραμμα Τοπικής Αυτοδιοίκησης με την επωνυμία «θησέας» που χρηματοδοτεί δράσεις και έργα των Δήμων όπως:

Κατάρτιση επιχειρησιακών προγραμμάτων , μελέτες οργάνωσης και ανάπτυξης των υπηρεσιών ΟΤΑ, Μηχανοοργάνωση και εφαρμογή τεχνολογιών πληροφορικής, συμπράξεις των ΟΤΑ, αντιμετώπιση ειδικών αναγκών κτλ.

Η ΚΕΔΚΕ -όπως είπε ο κ. Γιαννόπουλος- ζήτησε ο Σχεδιασμός του Προγράμματος να γίνεται από τους αποκεντρωμένους φορείς της Αυτοδιοίκησης και όχι από τον Υπουργό.

Επίσης, ενημέρωσε για τα Δημοτικά Λιμενικά Ταμεία λέγοντας ότι θα πρέπει η εποπτεία τους να φύγει από το ΥΕΝ και να περιέλθει στο Υπουργείο Εσωτερικών διότι η μέχρι τώρα εμπειρία δείχνει ότι οι αρμόδιοι του ΥΕΝ μόνο προβλήματα δημιουργούν, αφού ο στόχος τους είναι να επιστρέψει σ' αυτούς ξανά η αρμοδιότητα.

Συζητήθηκαν κι άλλα θέματα σχετικά με το νέο Νομοσχέδιο και αποφασίστηκε η επιτροπή θεσμών να κωδικοποιήσει όλες τις προτάσεις, ώστε αυτές να συζητηθούν στο ετήσιο συνέδριο της ΤΕΔΚΔ κι ακολούθως στο Συνέδριο της ΚΕΔΚΕ.

ΑΠΟ ΔΙΚΑΣΤΙΚΟΥΣ ΛΕΙΤΟΥΡΓΟΥΣ

ΚΑΤΑΓΓΕΛΙΕΣ ΓΙΑ ΑΤΑΣΘΑΛΙΕΣ

στους Ολυμπιακούς Αγώνες

Διετάχθη η διενέργεια προκαταρκτικής εξέτασης

Λίγες ώρες πριν από την έναρξη των Παραολυμπιακών Αγώνων, δύο ανώτατοι δικαστικοί με επιστολή τους στον Τύπο κάνουν λόγο για μεγάλες οικονομικές ατασθαλίες στην οικονομική διαχείριση της διοίκησης της Οργανωτικής Επιτροπής των Ολυμπιακών Αγώνων.

Ήδη, οι καταγγελίες των δύο δικαστικών λειτουργών προκάλεσαν την εισαγγελική παρέμβαση, καθώς ο προϊστάμενος της Εισαγγελίας Πρωτοδικών Αθηνών, Δημήτρης Παπαγγελόπουλος διέταξε τη διενέργεια προκαταρκτικής εξέτασης.

Οι κ.κ. Γιώργος Κοκολάκης και Παναγιώτης Παρασκευόπουλος αναφέρονται σε σωρεία παρατυπιών που διέπουν τις συμβάσεις των χορηγών και πολλούς διαγωνισμούς προμηθειών, ενώ υποστηρίζουν ότι εξεδιώχθησαν από την τριμελή ελεγκτική επιτροπή, εξαιτίας των εκθέσεων ελέγχου που συνέταξαν.

Σε ανακοίνωσή της, η «Αθήνα 2004» υπογραμμίζει ότι η οικονομική διαχείριση στην Οργανωτική Επιτροπή γίνεται και θα γίνεται με νομιμότητα και αδιαμφισβήτητη διαφάνεια.

Για το θέμα ερωτήθηκε και ο κυβερνητικός εκπρόσωπος, Θοδωρής Ρουσόπουλος, ο οποίος διευκρίνισε πως το έργο του οικονομικού ελέγχου ασκείται από ελεγκτική επιτροπή, η σύνθεση της οποίας ορίζεται με νόμο του 1998.

«Ο διαχειριστικός έλεγχος του 2004 από την Ελεγκτική Επιτροπή ασκείται από εν ενεργεία δικαστές. Το 1999 όμως, προ του φάσματος συνταξιοδότησης ορισμένων δικαστών, η τότε κυβέρνηση με τροπολογία επέτρεψε σε δύο μέλη της Ελεγκτικής Επιτροπής που είχαν συνταξιοδοτηθεί να παραμείνουν στη θέση τους κατά παρέκκλιση του νόμου. Η κυβέρνηση της ΝΔ με τροπολογία επανέφερε την αρχική διάταξη και έτσι τη λειτουργία της Επιτροπής φέρουν εις πέρας εν ενεργεία δικαστές», τόνισε ο υπουργός Επικρατείας.

Ο κ. Ρουσόπουλος σημείωσε ακόμη πως η Ελεγκτική Επιτροπή όταν ολοκληρώσει το πόρισμά της θα το καταθέσει στη Βουλή, στο υπουργείο Εθνικής Οικονομίας, τον πρωθυπουργό, το υπουργείο Δικαιοσύνης και ΠΕΧΩΔΕ και στο Ελεγκτικό Συνέδριο.

Το τελευταίο πόρισμα, το οποίο παρέλαβε ο πρωθυπουργός ως υπουργός Πολιτισμού αναφέρεται στη διαχειριστική περίοδο 2001-2002 και κατετέθη στις 29 Απριλίου 2004. Στα συμπεράσματα, σημειώνει ο κ. Ρουσόπουλος, διαπιστώνεται ότι η γενική διαχείριση της εταιρείας υπήρξε σύμφωνη με τις διέπουσες νομοθεσίες, κανονιστικές διατάξεις και κανόνες της χρηστής εταιρικής διαχείρισης.

Τέλος, με αφορμή το σχετικό δημοσίευμα ο κυβερνητικός εκπρόσωπος υπογράμμισε πως «σε κάθε περίπτωση και σε κάθε οργανισμό ο έλεγχος ως προς την οικονομική διαχείριση θα γίνεται με αυστηρότητα. Είναι αυτονόητο ότι πρέπει να τηρούνται οι νόμοι. Αυτό είναι το αιτούμενο από όλους τους Έλληνες πολίτες, ο έλεγχος, λοιπόν, είναι σε εξέλιξη και στο τέλος του 2005 θα υπάρχει αποτύπωση όλης της διαχειριστικής περιόδου». Σε ερώτηση εξάλλου για το αν έχει διαταχθεί προκαταρκτική εξέταση ο κ. Ρουσόπουλος δήλωσε άγνοια επί του θέματος σημειώνοντας πάντως πως στο πόρισμα της Ελεγκτικής Επιτροπής δεν παρουσιάζεται κάποια παρανομία.

ΚΕΝΤΡΟ ΣΠΟΥΔΩΝ ΧΟΡΟΥ

Μαίρης Μάρκου - Βελιδάκη

(ΔΙΠΛΩΜΑΤΟΎΧΟΥ: R.A.D. ΚΑΙ A.I.S.T.D. - T.C. ΚΑΙ T.D.)
-ΕΙΔΙΚΌΤΗΤΑ ΣΤΗ ΔΙΔΑΣΚΑΛΊΑ ΜΙΚΡΏΝ ΠΑΙΔΙΩΝ.
ROYAL ACADEMY OF DANCE (LONDON) &
IMPERIAL SOCIETY OF TEACHERS OF DANCE.

Η μόνη επίσημη εγγεγραμμένη σχολή χορού στη Ρόδο, που εκπροσωπεί την Βασιλική Ακαδημία Χορού, με δικαίωμα ετησίων εξετάσεων και στα δύο επίπεδα. (Grades και Majors).
Διοργανωτής το Βρετανικό Συμβούλιο Αθηνών.

ΔΙΔΑΣΚΟΝΤΑΙ:

Ρυθμική - Κλασσικό Μπαλέτο - Κλακέτες - Jazz - Μοντέρνο (I.S.T.D.) - Σύγχρονο (Limon και Graham) - Κάρακτερ - Ελεύθερη κίνηση - Δημιουργικό εργαστήρι - Προ-επαγγελματικά τμήματα - Επαγγελματικό (προετοιμασία για Teachers Certipiate) - Χορευτική Γυμναστική - Νέο- Ελληνικοί χοροί (χασάπικο-συρτάκι-ζεϊμπέκικο). Συμπληρωματικό μάθημα: Yoga

Εγγραφές: 6 Σεπτεμβρίου 2004
Έναρξη: 15 Σεπτεμβρίου 2004

ΓΙΑ ΚΑΘΕ ΕΓΓΡΑΦΗ ΔΩΡΕΑΝ ΜΙΑ ΤΣΑΝΤΑ ΜΠΑΛΕΤΟΥ

Τηλέφωνα: 22410 27383 και 92790
Ώρες 11-1π.μ. & 6-9μ.μ
Διεύθυνση: Παναγιώτου Ροδίου, 77 Ρόδος.
Μυκηνών 4, Ιαλυσός.

ΕΥΘΥΤΑ

ΕΤΑΙΡΕΙΑ ΥΠΟΣΤΗΡΙΞΗΣ ΘΥΜΑΤΩΝ ΤΡΟΧΑΙΩΝ ΑΤΥΧΗΜΑΤΩΝ
ΠΑΡΑΤΗΡΗΤΗΡΙΟ ΟΔΙΚΗΣ ΑΣΦΑΛΕΙΑΣ
ΠΑΡΑΡΤΗΜΑ ΡΟΔΟΥ
ΑΓ. ΦΑΝΟΥΡΙΟΥ Τ.Κ. 85104 ΚΡΕΜΑΣΤΗ ΤΗΛ. 2241092409

Η ΖΩΝΗ ΑΣΦΑΛΕΙΑΣ ΣΕ ΔΕΝΕΙ ΜΕ ΤΗ ΖΩΗ!



ΖΩΝΗ ΑΣΦΑΛΕΙΑΣ
ΜΕΣΑ ΚΑΙ ΕΞΩ ΑΠΟ ΤΗΝ ΠΟΛΗ

ΧΟΡΗΓΟΣ
ΦΑΡΜΑΚΕΙΟ ΣΩΤΗΡΗ ΠΑΜΠΑΚΑ
Λ. ΕΛΕΥΘΕΡΙΑΣ 83, Δ.Δ. ΚΡΕΜΑΣΤΗΣ, Τ.Κ. 85104 Δ. ΠΕΤΑΛΟΥΔΩΝ ΡΟΔΟΣ
τηλ. 22410 / 93053 fax. 22410 94606, e-mail: pampakas@otenet.gr

ΠΑΙΖΟΝΤΑΙ ΠΑΛΙ ΠΟΛΛΑ ΠΑΙΧΝΙΔΙΑ

«ΔΙΝΟΥΝ ΚΑΙ ΠΑΙΡΝΟΥΝ» ΤΑ ΣΕΝΑΡΙΑ

για υποψήφιους στο Δήμο και στη Νομαρχία

Φήμες για τους πραγματικούς στόχους των κ.κ. Γ. Μαχαιρίδη και Γ. Γιαννόπουλου

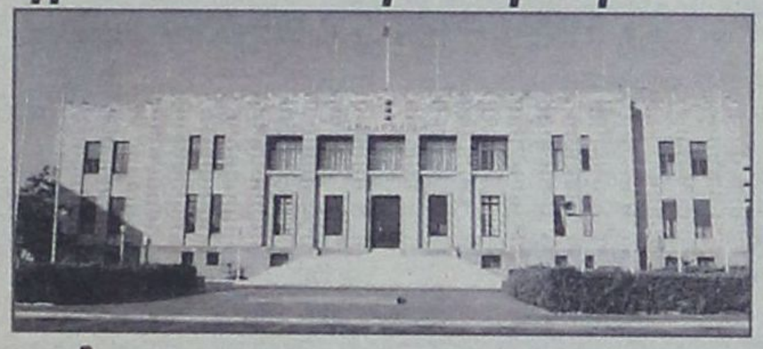

Ενώ τα παρασκήνια «δίνουν και παίρνουν», δύο και πλέον χρόνια πριν από τις δημοτικές και νομαρχιακές εκλογές, εντείνονται οι φήμες για επίσπευση των διαδικασιών επιλογής υποψηφίων από τα κόμματα, έστω και «ημιεπισήμως», με δύο, κυρίως, στόχους: Πρώτον, για να κρατήσουν «ζωντανές» τις οργανώσεις, δίνοντάς τους «αντικείμενο ενασχόλησης» και δεύτερον για να αποπροσανατολίσουν την κοινή γνώμη από «καυτά» εσωτερικά τους θέματα. Δεν είναι, άλλωστε, τυχαίο το γεγονός ότι τα περισσότερα «σενάρια» περί υποψηφίων, προέρχονται είτε από τα ίδια τα κόμματα είτε από ενδιαφερόμενους να βολιδοσκοπήσουν τα πράγματα.

Η «δ» παρουσίασε κατά καιρούς την κατάσταση, όπως αυτή διαμορφώνεται, τόσο στην τοπική όσο και στη νομαρχιακή αυτοδιοίκηση και η συνέχεια έδειξε ότι περιγραφόταν η απόλυτη σχεδόν πραγματικότητα.

Τον τελευταίο καιρό διαπιστώνεται ότι καταβάλλονται «απεγνωσμένες» προσπάθειες, εντός κι εκτός των κομμάτων για την επικαιροποίηση του θέματος, γεγονός που οδηγεί αναποφεύκτως και στο συμπέρασμα ότι παίζονται και παιγνίδια που εξυπηρετούν αποκλειστικά και μόνο προσωπικά συμφέροντα και πιο συγκεκριμένα ότι επιδιώκονται οφέλη.

Από την άλλη πλευρά δεν είναι λίγοι αυτοί που πιστεύουν ότι γίνεται και προσπάθεια αποπροσανατολισμού από τους πραγματικούς στόχους που επιδιώκουν κάποιοι υποψήφιοι, ώστε απερίσπαστοι να φθάσουν στο επιθυμητό γι' αυτούς αποτέλεσμα.

Στελέχη ειδικότερα του ΠΑΣΟΚ, και μάλιστα όχι τυχαία, πιστεύουν ότι άλλες είναι οι πραγματικές προθέσεις και επιδιώξεις των κ.κ. Γ. Γιαννόπουλου και Γιάννη Μαχαιρίδη. Για τον πρώτο ισχυρίζονται ότι πραγματικός στόχος του είναι πλέον η Νομαρχία και για τον δεύτερο η προεδρία του αιρετού περιφερειακού συμβουλίου, υπό την προϋπόθεση ότι θα γίνει πράξη μέσα σε χρόνο που θα δικαιολογεί την μετάθεση στόχων. Τα ίδια στελέχη δεν αποκλείουν μάλιστα και το ενδεχόμενο να υπάρχει συνεννόηση μεταξύ των δύο ανδρών, ενώ αφήνουν ταυτόχρονα να εννοηθεί (το ίδιο λένε και ορισμένα στελέχη της Ν.Δ.) ότι το όλο εγχείρημα στηρίζεται άμεσα ή έμμεσα και από το περιβάλλον του υπουργού Αιγαίου και Νησιωτικής Πολιτικής κ. Αρ. Παυλίδη ο οποίος, όπου κι αν πάει κι αν βρεθεί συνοδεύεται μονίμως από τον νομάρχη. Είναι γνωστό ότι ο κ. Παυλίδης στήριξε κατά κράτος την εκλογή του κ. Γ. Μαχαιρίδη και ο τελευταίος σε αντάλλαγμα, την υπερψήφιση του πρώτου.

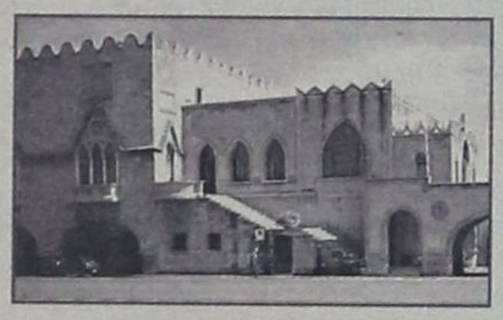

Από την άλλη πλευρά φημολογείται ότι έχει δημιουργηθεί ένας άλλος πόλος που στηρίζει την υποψηφιότητα ως νομάρχη, του κ.Νίκου Ζωΐδη. Ταυτόχρονα, σχεδόν από τα ίδια κέντρα προωθείται η υποψηφιότητα στο Δήμο Ροδίων του κ. Τιμ. Παρασκευά και τραβιέται τεχνηέντως το χαλί κάτω από τα πόδια του κ. Χατζηευθυμίου ώστε να ξαναβρεθεί ως αντίπαλος στο Δήμο ο κ. Νίκος Χαραλάμπης. Τα σχέδια αυτά, όπως φημολογείται, επιδιώκονται πλέον περισσότερο ανοικτά, μετά την διαπίστωση ότι δεν θα είναι τελικά υποψήφιος δήμαρχος Ροδίων ο κ. Μανώλης Κουτσούκος. Σύμφωνα με όσα φημολογούνται ειδικότερα ο τελευταίος δεν είναι διατεθειμένος να μετάσχει σε πολιτικά παιχνίδια ανάξια της προσωπικότητας και του κύρους του.

Κατά μια εκδοχή, τα σχέδια Γιαννόπουλου - Μαχαιρίδη στηρίζονται και από τοπικούς παράγοντες , με ισχυρά ερείσματα στην οικονομία και στην κοινωνία.

Κατά πόσον τα «σενάρια» αυτά έχουν ταύτιση με την πραγματικότητα θα φανεί σύντομα, καθώς, όπως λέγεται, η Νέα Δημοκρατία σε τοπικό επίπεδο είναι αποφασισμένη να ανοίξει το θέμα, προφανώς, για να υποχρεώσει τους επίδοξους μνηστήρες να βγουν στην επιφάνεια και να «καούν» όσοι δεν θα κριθούν ικανοί για να δώσουν λύση, με μια εκλογική νίκη.

Διατηρείται επίσης ανοικτό το χαρτί του κ. Σίμου Παρασκευά, σε περίπτωση που ορισμένες κατεστημένες δομές διαπιστώσουν στην πορεία ότι με άλλον υποψήφιο δεν θα μπορέσουν να ελέγξουν τα πράγματα.

ΚΕΡΔΙΣΕ ΤΗΝ ΥΠΟΘΕΣΗ Ο κ. Ν. ΣΟΛΟΥΝΙΑΣ

ΑΚΥΡΟΣ Ο ΠΛΕΙΣΤΗΡΙΑΣΜΟΣ για τα κινητά πράγματα

του ξενοδοχείου «Rodos Bay»

Πρέπει να επιστραφούν τώρα στη «Ροδιακή Ακτή»

Ακυρώθηκαν με την υπ' αριθμ. 237/2004 απόφαση που εξέδωσε το Εφετείο Δωδεκανήσου οι πράξεις εκτέλεσης του πλειστηριασμού των κινητών πραγμάτων του ξενοδοχείου «Rodos Bay» (μετονομάστηκε σε Rhodian Amathus του Ομίλου Λανίτη) ιδιοκτησίας της εταιρείας «ΡΟΔΙΑΚΗ ΑΚΤΗ», συμφερόντων του κ. Επ. Σολούνια, που είχε διεξαχθεί στα τέλη του 1997, με επίσπευση της Ευρωπαϊκής Λαϊκής Τράπεζας.

Η εταιρεία «ΡΟΔΙΑΚΗ ΑΚΤΗ» είχε προσφύγει ειδικότερα κατά της ΔΑΝΕ και της Ευρωπαϊκής Λαϊκής Τράπεζας, ζητώντας την ακύρωση της αναγκαστικής κατάσχεσης των κινητών πραγμάτων του ξενοδοχείου καθώς και των πλειστηριασμών που ακολούθησαν.

Το Εφετείο έκρινε ότι η προσφυγή κατά της ΔΑΝΕ δεν είχε αντικείμενο καθώς η τελευταία ενώ είχε προχωρήσει σε επίσπευση για την ικανοποίηση απαιτήσεών της έναντι του κ. Σολούνια για τη γνωστή εμπλοκή του στο σκάνδαλο της ναυτιλιακής, τελικώς απεσύρθη αφού επιτεύχθηκε εξωδικαστικός συμβιβασμός.

Στη συνέχεια, ωστόσο, η Ευρωπαϊκή Λαϊκή Τράπεζα, ως ενυπόθηκος δανειστής της Εταιρείας «ΡΟΔΙΑΚΗ ΑΚΤΗ», προχώρησε σε δέσμευση των κινητών πραγμάτων του ξενοδοχείου και σε εκπλειστηριασμό, πράξεις τις οποίες έκρινε ωστόσο άκυρες το Εφετείο.

Εν ολίγοις, αν δεν γίνει προσφυγή στον Άρειο Πάγο για την ίδια υπόθεση οι ιδιώτες που απέκτησαν τα κινητά πράγματα του ξενοδοχείου στον πλειστηριασμό που έγινε οφείλουν να τα επιστρέψουν στην εταιρεία «ΡΟΔΙΑΚΗ ΑΚΤΗ».





ΜΙΧ. ΑΛΑΧΟΥΖΟΣ, ΝΟΜΑΡΧΙΑΚΟΣ ΣΥΜΒΟΥΛΟΣ

ΑΠΕΛΠΙΣΤΙΚΗ Η ΚΑΤΑΣΤΑΣΗ

της καλυμνιακής οικονομίας

Ζητείται η προσωπική πλέον παρέμβαση του πρωθυπουργού

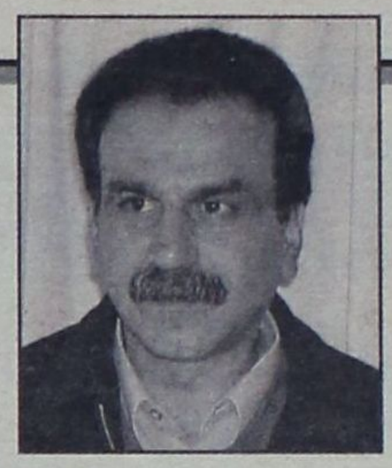

Την απελπιστική κατάσταση στην οποίαν έχει περιέλθει η οικονομία της Καλύμνου και την εκ τούτου του γεγονότος μεγάλη ανεργία περιγράφει σε υπόμνημά του προς τον πρωθυπουργό κ. Κ. Καραμανλή, το οποίο κοινοποίησε στον υπουργό Αιγαίου κ. Αρ. Παυλίδη, στο νομάρχη, στο νομαρχιακό συμβούλιο, στους επάρχους και στους φορείς της Καλύμνου, ο νομαρχιακός σύμβουλος κ. Μιχ. Αλαχούζος, ζητώντας την προσωπική του παρέμβαση.

Αναλυτικά στο υπόμνημα αναφέρονται τα εξής:

Αξιότιμε κύριε Πρωθυπουργέ, αγαπητοί συμπατριώτες.

Η ώρα της Καλύμνου ήρθε! Είναι σίγουρα σχήμα λόγου για να καταγραφεί η αναγκαιότητα της άμεσης παρέμβασης στον Κοινωνικό Ιστό της Καλύμνου.

Δεν θα σας απασχολήσω για τα γνωστά σε όλους δεδομένα για το τρίτο πληθυσμιακά νησί της Δωδεκανήσου, για την έδρα της Επαρχίας Καλύμνου, θα σας απασχολήσω όμως γι' αυτή καθ' αυτή την κατάσταση που επικρατεί.

Η κατάσταση που επικρατεί είναι γνωστή, αφού διακρίνουμε πλέον όλοι:

Α) Το μέγεθος της εσωτερικής μετανάστευσης εννοώντας προς τα άλλα νησιά, αφού δεν υπάρχουν δουλειές στο νησί.

Β) Ο ανύπαρκτος σχεδόν τουρισμός κατά τη φετινή περίοδο.

Γ)Η απομόνωση του νησιού, αφού οι Νόμοι λειτουργούν κατά περίπτωση, διότι το ερώτημα που παραμένει είναι γιατί δεν εφαρμόστηκαν αυτοί, όταν οι πλοιοκτήτες από μόνοι τους θα μπορούσε να πει κανείς βάζουν και βγάζουν πλοία από τις ακτοπλοϊκές γραμμές κατά το δοκούν.

Σίγουρα έγιναν προσπάθειες και οφείλουμε να το λέμε. Προσπάθειες έγιναν από το Υπουργείο Αιγαίου και Νησιωτικής Πολιτικής και από το Υπουργείο Εμπορικής Ναυτιλίας, χωρίς όμως να έχει λυθεί το πρόβλημα.

Δ) Τη μη ολοκλήρωση κανενός έργου ανάπτυξης όπως Αεροδρόμιο, Λιμάνι, Αποχέτευση -Ύδρευση Τουριστικών περιοχών, Λιμνοδεξαμενή, Μαρίνα κλπ.

Στο σημείο αυτό επιτρέψτε μου κύριοι να σας προτείνω κάποια άλλη στιγμή να προβούμε στην ανάλυση του καθενός ξεχωριστά και να διαπιστώσουμε αφενός το γιατί δεν ολοκληρώθηκαν και αφετέρου να φροντίσουμε για την ολοκλήρωσή τους. Είναι λαμπερό σημείο αναφοράς οι δηλώσεις των Αρμοδίων για το Αεροδρόμιο. Ας αποτελέσουν παράδειγμα και το λέω αυτό διότι έχει συμβεί για μένα κάτι το πρωτόγνωρο, το οποίο διασφαλίζει κατ' εμέ την υλοποίηση της εξαγγελίας και ποιό είναι αυτό. Αυτό το γεγονός ότι τη στιγμή που ο Υπουργός Αιγαίου και Νησιωτικής Πολιτικής κ. Αριστοτέλης Παυλίδης ανακοίνωνε δημοσίως την ημερομηνία λειτουργίας του Αεροδρομίου Καλύμνου, **Ιούνιος 2005**, ο Πρόεδρος της Επιτροπής θεσμών και διαφάνειας κ. Τάσος Καραμάριος, όχι μόνο διασφάλιζε την εξαγγελία, αλλά παρότρυνε και τους παριστάμενους υπεύθυνους του ΥΠΕΧΩΔΕ να εξετάσουν από κοινού και τη χρηματοδότηση από το σπατό-

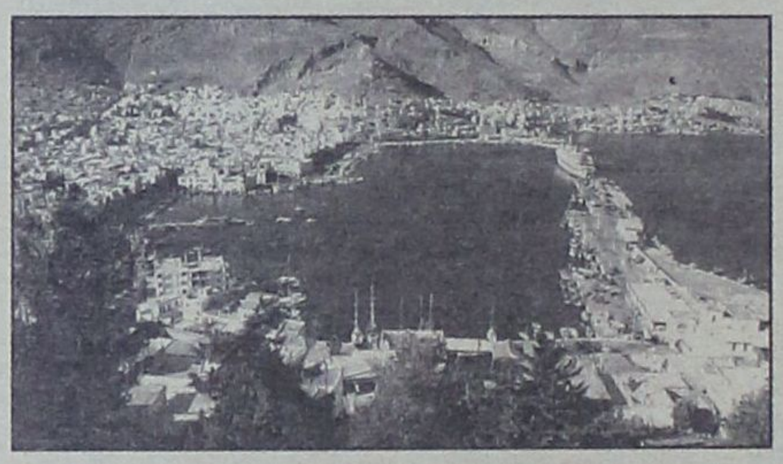

τα οικονομικά του Δήμου και σταματούν να εργάζονται οι εργαζόμενοι των έργων με αυτεπιστασία, όταν στην Κάλυμνο θεωρείται βιομηχανία απορρόφησης της ανεργίας ο Δήμος με ότι αυτό συνεπάγεται. Θα περιοριστώ στο σημείο αυτό εκτιμώντας ότι όλοι ξέρουμε τι συμβαίνει και δεν χρειάζεται να τα λέμε απλά, έτσι απλά για να τα λέμε τα σημο.

Επανέρχομαι λέγοντας ότι θα μπορούσε κανείς να αναφέρει πολλά παραδείγματα της γενικότερης κατάστασης που επικρατεί στο νησί, όπως το γεγονός ότι έχουν εξαντληθεί προβλήματα.

Αξιότιμε κύριε Πρωθυπουργέ, απευθύνομαι σ' εσάς γιατί τελικά είστε ο μόνος που μπορείτε να παρέμβετε άμεσα. Μετά τη μερική καταγραφή των διαφόρων παραμέτρων που οδήγησαν το νησί μας στην αρνητική τροχιά του, οφείλουμε να σταθούμε στο σημείο εκείνο που λέει τέλος ο κατήφορος. Το σημείο αυτό έφτασε και το ερώτημα είναι τι γίνεται.

Κύριε Πρωθυπουργέ, το νησί επιτρέψτε μου θέλει την ασπιρίνη του και δεν είναι άλλη από την άμεση παρέμβαση του Κράτους.

Ερώτημα πώς παρεμβαίνει το Κράτος; Απάντηση, είναι σε εξέλιξη Πιλοτικός Σχεδιασμός του Κέντρου Νεοσύλλεκτων στο Νομό Δωδεκανήσου.

Φανταστείτε, λοιπόν, αυτό να γίνει σε μια κοινωνία όπως είναι της Καλύμνου. Δηλαδή ζωντάνια σ' αυτήν την κοινωνία η ίδρυση του Κέντρου Νεοσύλλεκτων στην Κάλυμνο. Να η ασπιρίνη!

Είναι πολύ σημαντικό για όλους να υπολογίζουμε ότι θα υπάρχουν έστω και τέσσερα ξενοδοχεία πλήρη χειμώνα - καλοκαίρι. Και το λέω αυτό, γιατί περί αυτού πρόκειται όταν αυτοί οι νεοσύλλεκτοι θα παρουσιαστούν εδώ, θα γεμίσουν την τοπική αγορά και το γρανάζι θα αρχίσει να ξαναδουλεύει.

Το βασικό γρανάζι της Καλύμνου χάλασε και δυστυχώς δεν φτιάχνεται, εννοώντας προφανώς το **σφουγγάρι** και τους **άδηλους πόρους**. Γίνομαι πεζός απλά για να σας μεταφέρω το άγχος αυτού του λαού για το τι γίνεται.

Κύριε Πρωθυπουργέ, τολμώ να το πράξω αυτό επικοινωνώντας μαζί σας κατ' αυτόν τον τρόπο για ένα και μόνο λόγο. Ο λόγος είναι ότι δεν δέχομαι να πεινάει η κοινωνία και να έχω στα χαρτιά τη λύση. Τι εννοώ; Εδώ και αρκετό καιρό, δύο χρόνια περίπου, ονόμασαν το υπάρχον Τάγμα σε Σύνταγμα με δύναμη στρατιωτών που δεν ξεπερνά τους 60.

Δεν θέλω να αδικήσω κανέναν. Ας θεωρήσω όλο αυτό το σκηνοθέτημα πρώτο σκαλοπάτι, ας πάμε λοιπόν όλοι μαζί στο επόμενο. Ανεβαίνοντας κανείς λίγο λίγο τα σκαλοπάτια τελικά κάπου θα φτάσει εφ' όσον έχει ξεκαθαρίσει για το πού θέλει να φτάσει.

Θεωρώ δεδομένη την παρέμβασή σας διά του υπουργού σας κ. Παυλίδη, ο οποίος μέσα στα πλαίσια εκείνων των Νησιωτικών Πολιτικών που θέλει να εφαρμόσει, είναι και εκείνη η πολιτική που αφορά την ισόρροπη ανάπτυξη των νησιών μας.

Με εκτίμηση
ΑΛΑΧΟΥΖΟΣ ΜΙΧΑΗΛ

ΦΙΛΟΣΟΦΙΑ ΜΑΣ ΕΙΝΑΙ ΤΟ ΟΤΙ
Η ΕΠΙΤΥΧΙΑ ΕΡΧΕΤΑΙ ΑΠΟ ΑΥΤΟ
ΠΟΥ ΚΑΝΕΙ ΚΑΝΕΙΣ ΚΑΛΑ!

ΣΤΟΧΟΣ ΜΑΣ ΕΙΝΑΙ Ο ΣΩΣΤΟΣ
ΕΞΟΠΛΙΣΜΟΣ ΚΑΙ Η ΣΩΣΤΗ ΔΙΑΚΟΣΜΗΣΗ
ΤΩΝ ΔΙΚΩΝ ΣΑΣ ΧΩΡΩΝ!

ΣΗΜΕΡΑ ΜΕ ΤΑ ΔΥΟ ΚΑΤΑΣΤΗΜΑΤΑ
ΜΠΡΟΝΤΕΡΥ ΚΑΤΟΡΘΩΣΑΜΕ ΝΑ
ΚΑΛΥΨΟΥΜΕ ΚΑΤΑ ΜΕΓΑΛΥΤΕΡΟ ΜΕΡΟΣ
ΤΙΣ ΑΝΑΓΚΕΣ ΤΩΝ ΠΕΛΑΤΩΝ ΜΑΣ.

- ΑΝΑΜΕΣΑ ΣΕ 12.500 ΣΧΕΔΙΑ ΚΟΥΡΤΙΝΑΣ
- ΣΕ 890 ΔΙΑΦΟΡΕΤΙΚΑ ΣΧΕΔΙΑ ΧΑΛΙΟΥ (ΚΛΑΣΙΚΟΥ – ΜΟΝΤΕΡΝΟΥ)
- ΣΕ 2.500 ΜΟΚΕΤΕΣ ΚΑΙ 220 ΣΧΕΔΙΑ ΠΑΡΚΕ LAMINATE
- ΣΕ 600 ΕΙΔΗ ΠΑΡΚΕ LAMINATE ΚΑΙ ΣΥΝΘΕΤΙΚΟΥ ΠΑΤΩΜΑΤΟΣ
- ΣΕ 350 ΣΧΕΔΙΑ ΚΟΥΡΤΙΝΟΞΥΛΩΝ ΚΑΙ ΔΙΑΦΟΡΑ ΕΙΔΗ ΣΚΙΑΣΗΣ
- ΜΕ ΜΕΓΑΛΗ ΠΟΙΚΙΛΙΑ ΛΕΥΚΩΝ ΕΙΔΩΝ – ΣΕΝΤΟΝΙΑ-ΠΑΠΛΩΜΑΤΑ - ΡΙΧΤΑΡΙΑ – ΚΟΥΒΕΡΤΕΣ – ΣΕΜΕΝ ,

ΚΑΙ ΣΙΓΟΥΡΑ ΜΕ ΤΗΝ ΒΟΗΘΕΙΑ ΤΩΝ ΕΙΔΙΚΩΝ ΜΑΣ ΟΙ ΕΠΙΛΟΓΕΣ ΣΑΣ, ΣΤΑ ΚΑΤΑΣΤΗΜΑΤΑ ΜΑΣ, ΘΑ ΕΙΝΑΙ ΕΥΚΟΛΕΣ ΚΑΙ ΣΕ ΑΣΥΝΑΓΩΝΙΣΤΕΣ ΤΙΜΕΣ.

ΑΠΟΤΕΛΕΣΜΑ ΤΗΣ ΣΥΝΕΡΓΑΣΙΑΣ ΜΑΣ ΕΙΝΑΙ Η ΟΛΙΚΗ ΔΙΕΥΘΕΤΗΣΗ ΤΩΝ ΧΩΡΩΝ ΣΑΣ ΑΠΟ ΕΜΑΣ , ΕΧΟΝΤΑΣ, ΕΣΕΙΣ, ΝΑ ΚΑΝΕΤΕ ΜΟΝΟ ΜΕ ΕΝΑΝ ..... ΜΕ ΤΗΝ ΠΕΙΡΑ ΜΑΣ .



Κληρονομιά που αποτελεί εγγύηση ποιότητας για εκείνους που ξέρουν να την εκτιμούν !

ΝΙΚΟΣ. Δ. ΣΑΡΡΗΜΑΥΡΟΓΕΝΗΣ
1ο ΚΑΤΑΣΤΗΜΑ - Λ. ΛΙΝΔΟΥ 211 • ΡΟΔΟΣ • 85100 • ΤΗΛ.: 22410 69939 ΦΑΞ: 22410 60099 - 2ο ΚΑΤΑΣΤΗΜΑ - Κ. ΥΔΡΑΙΟΥ 53 • ΡΟΔΟΣ • 85100 • ΤΗΛ.: 22410 36279 ΦΑΞ: 22410 76650

ΑΚΡΙΤΙΚΑ

κουβεντούλες με κάποιο νόημα

«Η φοβερότερη εκδίκηση είναι να περιφρονείς αυτούς που σε εχθρεύονται, αν και είσαι βέβαιος ότι μπορείς να τους συντρίψεις».
ΜΠΑΛΖΑΚ

Θ άρσει· λέγων τ' αληθές ου σφαλεί ποτέ
ΣΟΦΟΚΛΗΣ

ΠΕΡΙ... ΑΚΡΙΒΕΙΑΣ

Είναι, λέει, μεγάλο το κόστος για την ανάσυρση των πτωμάτων από τον βυθό (πιθανολογείται ότι βρίσκονται σε κάποιο τμήμα της ατράκτου) και ίσως εγκαταλειφθούν οι προσπάθειες, καθώς μάλιστα... έρχεται κακοκαιρία!

Με τα ευρώ, λοιπόν, μετρώνται σ' αυτήν την χώρα οι ανθρώπινες ζωές, ο ανθρώπινος πόνος, η θλίψη και το πένθος!

Θα πρέπει να πάνε να αυτοκτονήσουν, όχι απλώς να ντρέπονται όλοι, όσοι κάνουν και μόνο τέτοιες σκέψεις. Πρόκειται για εγκληματίες που δεν μπορούν να έχουν θέση όχι μόνο στη δημόσια ζωή αλλά και στην κοινωνία.

ΠΕΡΙ... ΑΞΙΟΠΙΣΤΙΑΣ

Το έλεγε ένας συνάδελφος προχθές:

«Η πιο έξυπνη επικοινωνιακού χαρακτήρα κίνηση που θα έπρεπε να κάνει ο Γιώργος Παπανδρέου, θα ήταν ν' απαγορεύσει στα στελέχη του, και ει δυνατόν σε κάποια συγκεκριμένα πρόσωπα, να εμφανίζονται σε τηλεοράσεις και ραδιοφωνικούς σταθμούς, να σχολιάζουν την υπόθεση «Σινούκ» και να μιλάνε για πολιτικές ευθύνες».

Δυστυχώς ο πρόεδρος του ΠΑΣΟΚ δεν τον άκουσε. Και έτσι, άρχισαν να παρελαύνουν σε μέσα επικοινωνίας οι κ. Τσοχατζόπουλος, Παπαντωνίου και μερικοί άλλοι, να μιλάνε για πολιτικές ευθύνες και ευθιξία. Αυτόματα, η αξιοπιστία του πολιτικού λόγου του ΠΑΣΟΚ μειώθηκε και μαζί με αυτή, μειώθηκε και η δυνατότητά του να επηρεάσει τις εξελίξεις.

ΤΟΥ... ΣΠΗΛΙΩΤΟΠΟΥΛΟΥ

Είναι τελικά το πρόβλημα της κυβέρνησης ο κ. Σπηλιωτόπουλος;

Αν γίνει ένας μίνι ανασχηματισμός ως ένας καλός αντιπερισπασμός, θα αρκεί προκειμένου η κυβέρνηση να βρει επιτέλους τα βήματά της;

Τα πράγματα μάλλον είναι πολύ πιο σύνθετα και το πρόβλημα της κυβέρνησης είναι βέβαιον ότι είναι γενικότερο. Εξάλλου, έως τώρα, η κυβέρνηση απέδειξε ότι έχει μια τεράστια αδυναμία να χειριστεί αποτελεσματικά την όποια κρίση της έχει παρουσιαστεί. Από τη βόμβα στο αστυνομικό τμήμα της Καλλιθέας έως το μπλακ άουτ της ΔΕΗ και από την υπόθεση Κεντέρη – θάνου έως την κρισιμότερη, την πτώση του «Σινούκ», η κυβέρνηση εμφανίζει τα ίδια χαρακτηριστικά: Αμηχανία και φόβο να καταπιαστεί με το πρόβλημα, προσπάθεια να επιρρίψει τις ευθύνες στις κυβερνήσεις του ΠΑΣΟΚ αλλά και να τις διαχύσει στις υπηρεσίες, ταλάντευση ως προς τις τελικές λύσεις. Και αυτό παράλληλα με μια γενικότερη προσπάθεια να ξεχαστούν οι προεκλογικές της εξαγγελίες, μέσα σε ένα διεθνές περιβάλλον όπου η χώρα δείχνει να είναι χωρίς στόχους.

Ο ΠΑΣΟΚ ΣΤΗΝ ΕΞΟΥΣΙΑ!

Εγινε, πλέον, πεποίθηση σε όλη την Ελλάδα, αυτό που εδώ και αρκετό καιρό επισημαίνει η «δημοκρατική» ότι δηλαδή το ΠΑΣΟΚ βρίσκεται στην εξουσία και η Νέα Δημοκρατία στην κυβέρνηση.

Το' πε και υπουργός της κυβέρνησης προχθές το βράδυ στα ΜΜΕ, ο Απόστολος Ανδρεουλάκος. Αυτολεξί!

Πάλι καλά που αρχίζουν να αντιλαμβάνονται περί τίνος πρόκειται μέσα σε έξι μήνες. Γιατί στην Ελλάδα τα πρώτα 300 χρόνια ήταν πάντα δύσκολα!

ΤΟΥ ΣΙΝΟΥΚ

Ετσι, λοιπόν! Και αναγκαστική προσγείωση είχε κάνει στη Ρόδο το μοιραίο Σινούκ, με κυβερνήτη τον ίδιο άνθρωπο, τον Παν. Παπαναστασίου. Και όμως δεν αποσύρθηκε. Συνέχισε να πετά σαν... ιπτάμενο φέρετρο. Το απεκάλυψε ο θείος του νεκρού πιλότου, λέγοντας ότι το περιστατικό σημειώθηκε την 21η Αυγούστου, όταν μεταφερόταν από την Λέρο στη Ρόδο ένας ασθενής. Είδε τον χάρο με τα μάτια του ο πιλότος γι' αυτό κι έκανε τάμα, να ανάψει μια λαμπάδα στον τόπο της προσγείωσης.

Θα ερχόταν σήμερα για τον σκοπό αυτόν στην Ρόδο. Αλλά δεν πρόλαβε...

Το ΓΕΕΘΑ προσπάθησε να διαψεύσει αλλά ο θείος του πιλότου επανήλθε δριμύτερος.

Ναι, τόσο «μετράει» η ανθρώπινη ζωή σ' αυτήν την χώρα. Μια χώρα που συνεχίζει να διοικείται με τον αυτόματο πιλότο.

ΝΑ ΒΑΛΟΥΝ ΤΑΞΗ

Κάποιος' πρέπει να βάλει τάξη στα ΕΛΤΑ. Μήνες ολόκληρους κάνουν να έρθουν οι επιστολές από μικρή απόσταση.

Επιστολή, σταλμένη από την Ρόδο, με παραλήπτη κάτοικο της Ρόδου, παραδόθηκε μετά από 20 μέρες.

Μια επιστολή σταλμένη από την Τήλο στις 7 Σεπτ., ακόμα δεν έφτασε. Κάτι δεν πάει καλά στο Βασίλειο της Δανιμαρκίας.

Η διάλυση στο αποκορύφωμά της.

ΗΣ... ΑΥΤΟΔΙΟΙΚΗΣΗΣ

Ο βασικότερος ίσως λόγος που η οικονομική ανάπτυξη της χώρας δεν διαχύθηκε μέχρι σήμερα σε όλη την οικονομία είναι η κακή οργάνωση και λειτουργία των Οργανισμών Τοπικής Αυτοδιοίκησης (ΟΤΑ). Ασφαλώς πόροι διατέθηκαν για αναπτυξιακούς λόγους στην Τοπική Αυτοδιοίκηση. Δεν υπήρξε, όμως, μέριμνα για την προηγούμενη ορθολογική οργάνωση αυτής με αποτέλεσμα να υπάρξει γενικευμένη κακοδιαχείριση και εκτεταμένη σπατάλη.

Την κατάσταση αυτή φιλοδοξεί να ανατρέψει εκ βάθρων το νομοσχέδιο που κατέθεσε στη βουλή το υπουργείο Εσωτερικών, με το οποίο επιχειρείται η ταυτόχρονη επίτευξη τριών στόχων: της αναδιοργάνωσης των ΟΤΑ ώστε να λυθούν μία σειρά από χρονίζοντα λειτουργικά και οικονομικά τους θέματα, της αύξησης, συγκέντρωσης και διαχείρισης των κεφαλαίων χρηματοδότησης της Τοπικής Αυτοδιοίκησης σε ένα ενιαίο με σαφείς προδιαγραφές και κριτήρια ένταξης Αναπτυξιακό Πρόγραμμα «Θησέας» πενταετούς διάρκειας και, τέλος, της κατάρτισης / θεσμοθέτησης ενός Εθνικού Δημοτολογίου με τις μεθόδους ηλεκτρονικής διακυβέρνησης ώστε να απλοποιείται το έργο της Διοίκησης και να εξυπηρετείται ταχύτερα και καλύτερα ο πολίτης.

Είναι σαφές πως το επιδιωκόμενο όφελος από την εν λόγω μεταρρύθμιση πρέπει να είναι μεγάλο, αφού εκτός της διαφάνειας και αναποτελεσματικότητας που σηματοδοτούν η αναδιοργάνωση των υπηρεσιών, ο κεντρικός έλεγχος των επιδοτήσεων, η απλοποίηση των διαδικασιών και η αντικειμενικοποίηση των κριτηρίων ένταξης στο Πρόγραμμα, αυξάνονται επιπλέον οι διατιθέμενοι πόροι, ενθαρρύνονται οι διαδημοτικές συνεργασίες και ενισχύονται οι συμπράξεις των ΟΤΑ με τον ιδιωτικό τομέα. Οσον αφορά τη διαφάνεια αξίζει να τονισθεί πως θεσπίζεται πλέον προληπτικός –από απολογιστικός που ήταν μέχρι σήμερα- έλεγχος των δαπανών των ΟΤΑ από το Ελεγκτικό Συνέδριο με τη σύσταση 70 νέων θέσεων ελεγκτών. Επίσης, με το Εθνικό Δημοτολόγιο δημιουργείται μία ευρύτατη βάση δεδομένων που, εκτός από την αποσυμφόρηση των συναλλαγών του πολίτη από τα βάρη της γραφειοκρατίας, θα διευκολύνει σημαντικά τη λειτουργία πολλών φορέων του Δημοσίου που κάνουν χρήση στοιχείων διαθέσιμων στα δημοτολόγια.

Η θεσμική, οργανωτική, λειτουργική και χρηματοδοτική ενίσχυση των ΟΤΑ αποτελεί βασική προϋπόθεση για να κερδηθεί το στοίχημα της ανάπτυξης στην Περιφέρειας. Αυτή η μεταρρύθμιση δεν δικαιούται να αποτύχει.

ΗΜΟΝΗ ΟΔΟΣ

Σε νέα, λοιπόν, βάση ο πολεοδομικός σχεδιασμός της χώρας με τη φιλοδοξία να καθοριστούν –στο άμεσο μέλλον- χρήσεις γης σε όλη της χώρα, ώστε να μη γίνεται η πολεοδομική ανάπτυξη κατά κύματα αυθαιρέτων επεκτάσεων του δομημένου ιστού. Δεν ακούγεται μόνον ορθολογικό, σωστό, ακούγεται και αυτονόητο αυτό που αναφέρεται ότι αποτελεί την απόφαση του Γιώργου Σουφλιά ως ΥΠΕΧΩΔΕ, τώρα που ξέμπλεξε από τη φρενίτιδα του τελειώματος των ολυμπιακών υποδομών.

Βέβαια, οσάκις στην ελληνική πολιτική πραγματικότητα ακούμε την έννοια «σε νέα βάση», προσήκει κάποια επιφυλακτικότητα. Ιδίως άμα υποσημειώνεται ότι ο νέος πολεοδομικός σχεδιασμός θα... βοηθήσει ώστε να προχωρήσει η απορρόφηση (διαθέσιμων) κοινοτικών κονδυλίων: κάπως έτσι ξεκίνησε –το θυμόσαστε;- η περιπέτεια εκείνη του Κτηματολογίου, του «μεγαλύτερου μεγάλου έργου».

Την προσγείωση όμως από τις ωραίες προθέσεις στην ελληνική πραγματικότητα τη φέρνει μια άλλη πληροφορία. Περιορισμένη αναφέρεται η προσέλευση ιδιοκτητών αυθαιρέτων για να επωφεληθούν από τη ρύθμιση νομιμοποίησης που είχε προωθηθεί ήδη προεκλογικά. Δεν είναι σοβαρή η εξήγηση, που ακούστηκε, ότι το καλοκαίρι ή οι Ολυμπιακοί Αγώνες αποθάρρυναν τους ανθρώπους να ολοκληρώσουν τις σχετικές διαδικασίες, ή ότι λειτούργησε το «σύνδρομο της τελευταίας στιγμής». Μάλλον το άλλο ίσχυσε: η βαθύτερη γνώση όχι μόνο του αυθαιρέτου οικιστή αλλά και του φορολογικού ή του ασφαλιστικού οφειλέτη, ότι θα ακολουθήσει και άλλη ρύθμιση – ευνοϊκότερη. Συμπέρασμα: και τα καλύτερα νέα ξεκινήματα στον χωροταξικό και στον οικιστικό σχεδιασμό κινδυνεύουν. Επιμονή στην εφαρμογή, αυτή είναι η μόνη οδός.

ΤΟΥ... ΣΙΝΟΥΚ

Λίγες μόλις ημέρες μετά τη λήξη των Ολυμπιακών Αγώνων, που ανέβασαν στα ύψη την εθνική μας αυτοπεποίθηση και τη μετοχή της Ελλάδας στο διεθνές χρηματιστήριο αξιών, κινδυνεύουμε να επιστρέψουμε στη γνωστή νεοελληνική μιζέρια. Με αφορμή το τραγικό δυστύχημα στον Αθω η ελληνική πολιτική ζωή ξαναγυρίζει σε αδιέξοδες κομματικές διαμάχες, που ελάχιστα προσφέρουν στη διαλεύκανση της υπόθεσης, λύνουν όμως σ' αυτή τη φάση το πρόβλημα της πολιτικής ανυπαρξίας του ΠΑΣΟΚ και χαρίζουν τηλεθέαση στα τηλεοπτικά δελτία ειδήσεων.

Ασφαλώς όλοι οι Ελληνες πολίτες θέλουν να μάθουν την αλήθεια για τα αίτια της πτώσης του Σινούκ και για τον τρόπο που λειτούργησαν ο κρατικός μηχανισμός και η πολιτική ηγεσία σε όλα τα επίπεδα μετά το δυστύχημα.

Αλλο όμως διαλεύκανση της υπόθεσης και απόδοση ευθυνών κι άλλο επιστροφή στη γνωστή συνταγή της υποβάθμισης του δημοσίου βίου.

Υ.Τ.Ε.

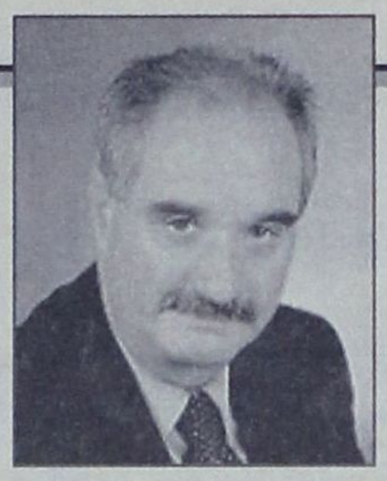

ΣΥΝΔΕΣΜΟΣ ΤΩΝ ΕΝ ΕΛΛΑΔΙ ΤΟΥΡΙΣΤΙΚΩΝ ΚΑΙ ΤΑΞΙΔΙΩΤΙΚΩΝ ΓΡΑΦΕΙΩΝ

ΤΟ ΤΟΥΡΙΣΤΙΚΟ ΝΟΜΟΣΧΕΔΙΟ ΔΕΝ ΑΝΤΑΠΟΚΡΙΝΕΤΑΙ *στις σημερινές ανάγκες του κλάδου*

Δεν δίνει λύσεις σε θέματα αρμοδιοτήτων, πόρων και στελέχωσης

Τις θέσεις του για το Σχέδιο Νόμου "Αρμοδιότητες του Υπουργείου Τουριστικής Ανάπτυξης και θέματα τουρισμού" κατέθεσε ο Σύνδεσμος των εν Ελλάδι Τουριστικών και Ταξιδιωτικών Γραφείων (ΗΑΤΤΑ) στην Επιτροπή Παραγωγής και Εμπορίου της Βουλής σύμφωνα με τις οποίες το τουριστικό νομοσχέδιο δεν κατάφερε να ανταποκριθεί στις σημερινές ανάγκες του κλάδου.

Το νομοσχέδιο, που όπως καταγγέλλει ο πρόεδρος του ΗΑΤΤΑ Γιάννης Ευαγγέλου έφθασε στους φορείς αφού κατατέθηκε στη Βουλή, δεν δίνει λύσεις σε θέματα αρμοδιοτήτων, πόρων και στελέχωσης που απαιτούνται για τον μεσομακροπρόθεσμο σχεδιασμό της τουριστικής πολιτικής.

Στο θέμα της συναρμοδιότητας με άλλα υπουργεία που αποτέλεσε τροχοπέδη στην τουριστική ανάπτυξη της χώρας για πολλά χρόνια δεν έχει γίνει καμία πρόοδος μέσα από το νομοσχέδιο παρά τις αντίθετες υποσχέσεις, αντίθετα μάλιστα προβλέπεται ξανά η σύσταση επιτροπών που και στο παρελθόν λειτουργούσαν αναποτελεσματικά.

Η προτεινόμενη δομή δημιουργεί επικαλύψεις αντικειμένων μεταξύ Υπουργείου Τουριστικής Ανάπτυξης και ΕΟΤ. Δεν υπάρχει σαφής προσανατολισμός στη δομή και το ζητούμενο από τους δύο φορείς και οι εμπλοκές που δημιουργούνται μπορεί να δημιουργήσουν σοβαρά προβλήματα, καταγγέλλει επίσης ο ΗΑΤΤΑ.

Η δημιουργία Δ.Σ. στον ΕΟΤ είναι θετική κατά τον ΗΑΤΤΑ αν και στο παρελθόν έχουν υπάρξει δυσάρεστα φαινόμενα και θέματα να "κολλάνε" στην κυριολεξία σε γραφεία που τσακώνονται μεταξύ τους.

Στο θέμα των πόρων για τουριστική προβολή ο ΗΑΤΤΑ θεωρεί ότι θα πρέπει να υπάρξει θεσμική δέσμευση για το ύψος και την κατανομή των πόρων για εύλογο χρονικό διάστημα ώστε ο σχεδιασμός που έχει υποσχεθεί η κυβέρνηση να μην μείνει κενό γράμμα αλλά να γίνει με χρονικό ορίζοντα.

Ειδική νομοθετική ρύθμιση θα πρέπει να υπάρξει σύμφωνα με τον ΗΑΤΤΑ και για το θέμα της στελέχωσης με την οποία να δημιουργηθεί ενιαία επετηρίδα όλου του προσωπικού του ΕΟΤ (και των λοιπών φορέων), το οποίο να μπορεί, με απόσπαση να αναλαμβάνει θέσεις ευθύνης αλλά και να έχει πλήρη δικαιώματα τόσο στο Υπουργείο όσο και σε άλλους εποπτευόμενους από το Υπουργείο φορείς (ΟΤΕΚ, ΞΕΕ, ΕΤΑ Α.Ε., κ.λ.π.)

Οι θέσεις του ΗΑΤΤΑ για το τουριστικό νομοσχέδιο Τοποθέτηση του κ. Γιάννη Ευαγγέλου Πρόεδρου της ΗΑΤΤΑ

Το πάγιο αίτημα του τουριστικού κόσμου για τη δημιουργία ισχυρού Υπουργείου Τουρισμού (και όχι ενός ακόμη Υπουργείου τελευταίου τη τάξη), σχετίζεται άμεσα με τη σοβαρή ανάγκη να αποκτήσει ο Ελληνικός Τουρισμός, ο σημαντικότερος τομέας της ελληνικής οικονομίας, ένα νέο πρόσωπο και να προσαρμοσθεί στις διεθνείς ανάγκες και εξελίξεις προκειμένου να ανακτήσει τη, χαμένη, ανταγωνιστικότητά του.

Ο ελληνικός τουρισμός αποτέλεσε τα τελευταία χρόνια αντικείμενο πειραματισμού με αποκορύφωμα την «τομή» του ΕΟΤ στα δύο, με έναν εντελώς αδόκιμο τρόπο από άτομα που δεν γνώριζαν το αντικείμενο αλλά και που δεν ενδιαφέρθηκαν να επιλύσουν τα σοβαρά προβλήματα που δημιουργήθηκαν.

Σήμερα βρισκόμαστε μπροστά σε ένα νέο Σχέδιο Νόμου για «αρμοδιότητες του Υπουργείου Τουριστικής Ανάπτυξης και θέματα τουρισμού» , που όλοι περιμέναμε με αγωνία το οποίο, όμως, αν και έχει θετικά στοιχεία δεν ανταποκρίνεται στις σημερινές ανάγκες του τουριστικού τομέα.

Ι. ΔΟΜΗ – ΑΡΜΟΔΙΟΤΗΤΕΣ

Ένα ισχυρό Υπουργείο Τουριστικής Ανάπτυξης (μαζί με τους εποπτευόμενους φορείς του) σημαίνει:

- Αρμοδιότητες, ορθολογική διάρθρωση και ταχύτητα στην λήψη των κατάλληλων αποφάσεων
- Επαρκείς πόρους
- Ικανοποιητική στελέχωση προκειμένου να επιτευχθεί ο ζητούμενος ολοκληρωμένος μεσομακροπρόθεσμος σχεδιασμός.

Παράλληλα απαιτείται η συμμετοχή των συλλογικών οργάνων στη λήψη των κρίσιμων αποφάσεων για το μέλλον του τουρισμού μας.

Το νομοσχέδιο που έχουμε σήμερα στα χέρια μας (δυστυχώς αφού κατατέθηκε στη Βουλή) δεν δίνει λύσεις στους παραπάνω τομείς.

Α) Συναρμοδιότητες με άλλα Υπουργεία

Το Υπουργείο Τουρισμού (μαζί με τους εποπτευόμενους φορείς), πρέπει να έχουν αποφασιστική αρμοδιότητα για τα θέματα που αφορούν τον τουριστικό τομέα και άπτονται συναρμοδιότητας και άλλων Υπουργείων (Μεταφορών, ΥΕΝ, ΥΠΠΟ, ΠΕΧΩΔΕ, Οικονομίας και Οικονομικών, κ.λ.π.).

Υπάρχουν σοβαρά θέματα συναρμοδιότητας με άλλα Υπουργεία που αν δεν επιλυθούν δεν μπορούμε να μιλάμε για αναβάθμιση και εκσυγχρονισμό του ελληνικού τουρισμού.

Γνωρίζουμε ότι είναι εξαιρετικά δύσκολο, ίσως αδύνατο, να μεταβιβασθούν αρμοδιότητες (και να μετακινηθούν άτομα) από άλλα Υπουργεία στο Υπουργείο Τουριστικής Ανάπτυξης.

Θα θέλαμε, όμως, ένα πιο τολμηρό και σύγχρονο νομοσχέδιο που να εμπνέει την λογική του «ανοίγματος» στην αγορά και να λειτουργεί με τα πρότυπα των άλλων χωρών της Ευρώπης και όχι μόνο.

Προβλέπεται (άρθρο 1, παράγραφος 13β) ότι με Κοινές Υπουργικές Αποφάσεις συνιστώνται πενταμελείς κοινές επιτροπές για την εξέταση των θεμάτων και επεξεργασία προτάσεων.

Μα και στο παρελθόν έχουν συσταθεί ανάλογες επιτροπές, στις οποίες συμμετείχαμε και εμείς – δεν χρειάζεται άλλωστε νομοθετική ρύθμιση για τη σύστασή τους, παρά μόνο για την αμοιβή τους.

Για τον λόγο αυτό προτείνουμε την παρακάτω μεθόδευση:

α) το Υπουργείο Τουριστικής Ανάπτυξης να επιλύει με ΚΥΑ θέματα συναρμοδιότητας με άλλα Υπουργεία

β) να μην έχουν δικαίωμα, με ρητή διάταξη, οι συναρμόδιοι Υπουργοί να προωθούν μονομερώς ρυθμίσεις για θέματα που άπτονται και του τουριστικού αντικειμένου (π.χ.: τουριστικές οδικές μεταφορές) αλλά να προωθείται ΚΥΑ για την επίλυση τέτοιων θεμάτων, αντίστοιχα

γ) σε περιπτώσεις που δεν υπάρχει κοινή προσέγγιση μεταξύ των δύο ή περισσότερων Υπουργείων (λόγω αντικρουόμενων πολιτικών, συντεχνιακών συμφερόντων, κ.λ.π.) να τίθενται, υποχρεωτικά, τα θέματα στο Υπουργικό Συμβούλιο για τη λήψη της τελικής απόφασης.

Β) Αρμοδιότητες Υπουργείου – ΕΟΤ (και ΟΤΕΚ)

Η προτεινόμενη δομή δημιουργεί επικαλύψεις αντικειμένων μεταξύ Υπουργείου Τουριστικής Ανάπτυξης και ΕΟΤ. Δεν υπάρχει σαφής προσανατολισμός στη δομή και το ζητούμενο από τους δύο φορείς και οι εμπλοκές που δημιουργούνται μπορεί να δημιουργήσουν σοβαρά προβλήματα.

Για παράδειγμα στον τομέα της προβολής του ελληνικού τουρισμού:

- Το Υπουργείο έχει την αρμοδιότητα για το σχεδιασμό της προβολής του ελληνικού τουρισμού
- Ο ΕΟΤ εκτελεί τα προγράμματα προβολής
- Τα γραφεία του ΕΟΤ εξωτερικού, τα απαραίτητα όργανα marketing και προβολής του τουρισμού, ανήκουν στο Υπουργείο Τουριστικής Ανάπτυξης με ρόλο την προώθηση της τουριστικής πολιτικής. Πως θα εκτελεί προγράμματα προβολής ο ΕΟΤ χωρίς την υποστήριξη των αρμόδιων υπηρεσιών, των γραφείων εξωτερικού που αποτελούν την αιχμή του δόρατος;

Εξαιρετικά θετική (και συγχαίρουμε για αυτό την πολιτική ηγεσία και τους εισηγητές) είναι η επιστροφή των πολύπαθων Περιφερειακών Υπηρεσιών Τουρισμού (ΠΥΤ) στον φυσικό τους χώρο, δηλαδή στον ΕΟΤ. Θα πρέπει όμως για να μην υπάρχουν επικαλύψεις και πολλά επίπεδα αποφάσεων μεταξύ Υπουργείου και ΕΟΤ και να καθορισθούν σαφώς οι λειτουργίες και αρμοδιότητές τους (και η επαναφορά αρμοδιοτήτων που είχαν χάσει) και βέβαια να λειτουργούν με βάση συγκεκριμένες οδηγίες.

Πιστεύουμε ότι η κατανομή αρμοδιοτήτων μεταξύ Υπουργείου Τουριστικής Ανάπτυξης και ΕΟΤ θα πρέπει να ακολουθήσει μία από τις δύο παρακάτω εναλλακτικές λύσεις:

Α Λύση : Διατήρηση των αρμοδιοτήτων στο Υπουργείο Τουριστικής Ανάπτυξης, πλην του marketing και της προβολής η οποία θα μεταφερθεί στο σύνολό της στον ΕΟΤ, ο οποίος έτσι μετατρέπεται σε ένα ευέλικτο όργανο μαζί με τα γραφεία ΕΟΤ εξωτερικού τα οποία αποτελούν την αιχμή του δόρατος του marketing και της προβολής του ελληνικού τουρισμού στο εξωτερικό (Νομικό πρόσωπο δημόσιου ή ιδιωτικού δικαίου).

ΓΝΩΜΩΝ
ΦΡΟΝΤΙΣΤΗΡΙΑ
Μ. ΓΙΑΝΝΙΚΟΥΡΗΣ

Με υπευθυνότητα και εμπειρία συνεχίζουμε, εντατικά εδώ και 31 χρόνια, να προσφέρουμε στο χώρο της φροντιστηριακής εκπαίδευσης

✓ Δημιουργούμε ΑΥΣΤΗΡΩΣ ολιγομελή τμήματα 4μελή 5μελή 6μελή

✓ Εφαρμόζουμε ειδικές μεθόδους διδασκαλίας, εξασφαλίζοντας έγκαιρα την πλήρη εκμάθηση της ύλης.

✓ Ελέγχουμε την απόδοση μαθητών με προγραμματισμένα διαγωνίσματα στο πνεύμα των **ΠΑΝΕΛΛΗΝΙΩΝ ΕΞΕΤΑΣΕΩΝ** και εκτός των ωρών διδασκαλίας.

✓ Δίνουμε έμφαση στις Γυμνασιακές τάξεις στις οποίες διδάσκουν οι βασικοί καθηγητές του φροντιστηρίου.

✓ Ενημερώνουμε και συνεργαζόμαστε στενά με τους γονείς για να μπορούμε **ΟΛΟΙ ΜΑΖΙ** να εξασφαλίσουμε την επιτυχία των παιδιών μας.

31 ΧΡΟΝΙΑ ΔΗΜΙΟΥΡΓΙΚΗΣ ΠΡΟΣΦΟΡΑΣ ! ***... και συνεχίζουμε***

ΕΓΓΡΑΦΕΣ – ΠΛΗΡΟΦΟΡΙΕΣ: Καθημερινά 10-1 το πρωί και 7-10 το απόγευμα

ΧΕΙΜΑΡΑΣ 117 – Τηλ: 22410 25700 – 25250 – 25252, Κιν: 694 88 89 689

ΔΙΔΑΣΚΟΥΝ

Μαθηματικά
Μανώλης Γιαννικουρής

Φυσική – Χημεία
Νέστωρ Οικονόμου

Φιλολογικά
Ειρήνη Αναγνώστου

Α.Ο.Θ. – Α.Ο.Δ.Ε.
Βεατρίκη Σέρβου

ΕΝΑΡΞΗ ΜΑΘΗΜΑΤΩΝ

Β΄- Γ΄ Λυκείου
Τρίτη 17 Αυγούστου

Α΄ Λυκ. Α΄Β΄Γ΄ Γυμνασίου
Δευτέρα 30 Αυγούστου

Γ΄ ΤΕΕ -Τμήμα Αποφοίτων
Δευτέρα 6 Σεπτεμβρίου

Διεύθυνση Σπουδών
Μ. Γιαννικουρής

Kalithies Palace
ΑΙΘΟΥΣΑ ΔΕΞΙΩΣΕΩΝ



Εμπιστευθείτε σ' εμάς την γαμήλια δεξίωση του γάμου σας
Σε ένα χώρο, σχεδιασμένο αμφιθεατρικά, κλιματιζόμενο, με δυνατότητα να φιλοξενήσει έως 800 άτομα.
Απολαμβάνοντας ένα από τα μενού μας που εσείς θα επιλέξετε.
Προσιτές τιμές.
Τηλ. κρατήσεων: 2241085641, 2241085515, 2241086778

ή Β Λύση : Δημιουργία μικρού - ευέλικτου Υπουργείου με επιτελική αρμοδιότητα μόνο και μεταφορά όλων των εκτελεστικών αρμοδιοτήτων - περιλαμβανομένων και των γραφείων εξωτερικού στον ΕΟΤ, ο οποίος θα ασκεί το έργο του με βάση τις κατευθύνσεις της τουριστικής πολιτικής που χαράσει του Υπουργείο.

και Γ': Σε συνδυασμό με τα παραπάνω να δίνεται η νομοθετική εξουσιοδότηση στον ΕΟΤ για τη δημιουργία θυγατρικών σχημάτων ή εταιριών σε συνεργασία με τα κλαδικά όργανα. και τους επιχειρηματίες για την υλοποίηση εξειδικευμένων πολιτικών.

Εμείς προτείνουμε την Β' λύση σε συνδυασμό με το Γ' γιατί έτσι επιλύονται ταυτόχρονα και πολλά προβλήματα που σχετίζονται με το προσωπικό του ΕΟΤ. Θεωρούμε όμως εξίσου ικανοποιητική και την Α' λύση.

• Κρίσιμος επίσης σε θέματα αρμοδιοτήτων - συναρμοδιοτήτων είναι και ο ρόλος του ΟΤΕΚ (το θέμα δεν άπτεται άμεσα του παρόντος Σ.Ν. αλλά προηγούμενων ρυθμίσεων, αφορά όμως την δομή - λειτουργία του Υπουργείου Τουριστικής Ανάπτυξης και των εποπτευόμενων φορέων). Αντί ο ΟΤΕΚ να γίνει το εξειδικευμένο όργανο τουριστικής εκπαίδευσης και να σχεδιάζει - συντονίζει όλους τους ελληνικούς φορείς που παρέχουν σήμερα τουριστική εκπαίδευση κατά το δοκούν, χωρίς να εξυπηρετούν τις ανάγκες της τουριστικής αγοράς και να υλοποιεί πιλοτικά ποιοτικά προγράμματα ώστε να γίνει ο μοχλός για τη συνολική αναμόρφωση του εκπαιδευτικού συστήματος στον τομέα μας, με τις υπάρχουσες ρυθμίσεις ακολουθεί την λανθασμένη πεπατημένη του Υπουργείου Παιδείας και αποτελεί έναν ακόμα μηχανισμό και μάλιστα ιδιαίτερα δαπανηρό που υλοποιεί απλώς τα λανθασμένα προγράμματα του Υπουργείου Παιδείας (αν αυτό είναι το ζητούμενο τότε ποιος είναι ο ρόλος ύπαρξης του ΟΤΕΚ;)

• Εξάλλου η διάρθρωση των τομέων που καλύπτει το Υπουργείο Τουριστικής Ανάπτυξης μεταξύ Υπουργείου και ΕΟΤ πρέπει να διασφαλίζουν τον περιορισμό των κέντρων λήψης αποφάσεων (Σήμερα τα όργανα είναι: Υπουργός / Υφυπουργός / Ειδικός Γραμματέας Υπουργείου / Υπηρεσιακές Μονάδες Υπουργείου / Διοικητικό Συμβούλιο ΕΟΤ / Πρόεδρος ΕΟΤ / Γεν. Γραμματέας ΕΟΤ / Υπηρεσιακές Μονάδες ΕΟΤ), ώστε να διασφαλίζεται η ταχύτητα στη λήψη αποφάσεων χωρίς εμπλοκή.

• Επισημαίνουμε επίσης ότι η δημιουργία γραφείων ΕΟΤ εξωτερικού πρέπει να αποτελεί αποκλειστική αρμοδιότητα του τουριστικού τομέα στα πλαίσια του υπάρχοντος προϋπολογισμού, και όχι εμπλοκή άλλων Υπουργείων.

Χαιρετίζουμε τη δημιουργία Δ.Σ. στον ΕΟΤ.

Έχουμε όμως ζήσει στο παρελθόν δυσάρεστα φαινόμενα και θέματα να «κολλάνε» στην κυριολεξία σε γραφεία που τσακώνονται μεταξύ τους.

Δεν μπορούμε να στηριχθούμε στην καλή πρόθεση της παρούσας ηγεσίας, την οποία δεν έχουμε άλλωστε λόγο, μέχρι στιγμής, να αμφισβητήσουμε. Ο νόμος, όμως, θα καθορίσει την λειτουργία του τομέα των επόμενων χρόνων και δεν θέλουμε να ζήσουμε και πάλι τις εμπλοκές του παρελθόντος. Η λύση για την απλοποίηση των εμπλοκών είναι η σαφής κατανομή αρμοδιοτήτων μεταξύ φορέων, με τη διατήρηση της πρόβλεψης για υλοποίηση της πολιτικής των φορέων σύμφωνα με τους άξονες πολιτικής του Υπουργείου και βεβαίως την εποπτεία των φορέων.

• Όπως πληροφορηθήκαμε, τέλος, αποσύρθηκε από το άρθρο 7 «καταργούμενες διατάξεις» η παράγραφος δ, η οποία προέβλεπε την κατάργηση κρίσιμων άρθρων του Ν. 2160 που σχετίζονται με την αδειοδότηση των τουριστικών επιχειρήσεων και τις κυρώσεις των παράνομων τουριστικών δραστηριοτήτων.

Στο σημείο αυτό θέλω να ευχαριστήσω τον Υπουργό για την άμεση θετική ανταπόκρισή του στο αίτημα που θέσαμε επειγόντως για απόσυρση της κατάργησης της υπάρχουσας ρύθμισης μέχρις ότου επεξεργασθούμε από κοινού τυχόν νέα ρύθμιση.

• Θετική θεωρούμε τη συνεργασία με ΕΝΑΕ και ΚΕΔΚΕ. Εκτός από τις γνωμοδοτήσεις σε θέματα τουριστικής ανάπτυξης θα πρέπει να αναλάβουν ενεργό ρόλο στην υλοποίηση της τουριστικής πολιτικής για την εκτέλεση έργων τουριστικής σημασίας.

• Όμως ένας σύγχρονος νόμος για την δομή του τουρισμού πρέπει να περιλαμβάνει πλέον νέα στοιχεία.

• Πρέπει, επιτέλους, να θεσπισθεί το Τουριστικό Επιμελητήριο (Ή Επιμελητήριο Τουριστικών Επαγγελμάτων), για το οποίο συνηγορεί μεγάλος αριθμός τουριστικών φορέων, προκειμένου να καλυφθεί το μεγάλο κενό που υπάρχει σήμερα και να λειτουργήσει σαν Σύμβουλος της πολιτείας.

• Να θεσμοθετηθεί η δημιουργία του Ταμείου Εγγυοδοσίας για την κάλυψη των αναγκών που προκύπτουν από την εφαρμογή του Π.Δ. 339/1996 για την προστασία των καταναλωτών.

• Να δοθεί, με νομοθετική εξουσιοδότηση, η ευχέρεια δημιουργίας θυγατρικών σχημάτων του ΕΟΤ με τη συμμετοχή των κλαδικών τουριστικών φορέων προκειμένου να επιτευχθεί η ποιοτική και εξειδικευμένη ανάπτυξη των θεματικών μορφών τουρισμού (πολιτιστικός τουρισμός, Εθνικό Convention Bureau , αγροτουρισμός - με αναμόρφωση της Αγροτουριστικής Α.Ε., κ.λ.π.)

Για τα θέματα αυτά κατατίθενται στην Επιτροπή Παραγωγής και Εμπορίου της Βουλής σχετικά Σχέδια Διάταξης.

Τέλος θα πρέπει, επιτέλους, να θεσμοθετηθεί το Ινστιτούτο Τουριστικών Ερευνών - Μελετών που τόσο ανάγκη έχει ο τουρισμός μας.

ΙΙ. ΠΟΡΟΙ

Γ) Ο τουρισμός και ιδιαίτερα η τουριστική προβολή απαιτούν επαρκείς πόρους (οι οποίοι άλλωστε είναι ανταποδοτικοί) στα πλαίσια ενός μεσοπρόθεσμου σχεδιασμού και όχι με λύσεις της τελευταίας στιγμής.

Η χώρα μας, κυρίως τα τελευταία χρόνια, δεν έχει ισχυρή παρουσία στο εξωτερικό, θα μπορούσε κανείς να πει ότι είναι παντελής η απουσία της, μιας και δεν γίνεται έντονη διαφημιστική καμπάνια (σε αντίθεση με ανταγωνίστριες αγορές όπως η Τουρκία, η Κροατία, κ.λ.π.) και όταν υλοποιηθεί το πρόγραμμα προβολής γίνεται με εξαιρετικά μεγάλη καθυστέρηση οπότε και είναι αναποτελεσματικό (π.χ.: η περιορισμένη καμπάνια που έγινε ακριβώς πριν τους Ολυμπιακούς Αγώνες δεν μπορούσε, εξ αντικειμένου, να έχει αποτελέσματα γιατί την τελευταία στιγμή, έστω κι αν υπάρχει ζήτηση ο προγραμματισμός των Tour Operator έχει ήδη γίνει ένα χρόνο πριν, οπότε δεν υπάρχουν ούτε καν διαθέσιμα charters για να καλύψουν τις ανάγκες).

Περιττό να υπενθυμίσουμε ότι τα γραφεία ΕΟΤ εξωτερικού, μην έχοντας κατεύθυνση αλλά και πόρους, μένουν αδρανή και το μόνο που μπορούν να κάνουν είναι να δίνουν ενημερωτικά φυλλάδια της δεκαετίας του '80.

Ο τουρισμός δεν μπορεί να περιμένει αν και πότε (μέσα από τους διοικητικούς μηχανισμούς) θα εγκριθούν πιστώσεις για την διαφημιστική προβολή της χώρας, ούτε έτσι μπορεί να επιτευχθεί ο πολυπόθητος έγκαιρος στρατηγικός σχεδιασμός και να υλοποιείται απρόσκοπτα το πρόγραμμα δράσης στον κρίσιμο τομέα της τουριστικής προβολής

Κατά το παρελθόν το θέμα είχε επιλυθεί με τους πόρους που εισέρρεαν στον ΕΟΤ από το Καζίνο της Πάρνηθας. Στη συνέχεια έγινε θεσμική ρύθμιση ώστε να εξασφαλισθούν πόροι από τα έσοδα της ΕΤΑ Α.Ε.

Θα πρέπει να υπάρξει θεσμική δέσμευση για το ύψος και την κατανομή των πόρων για εύλογο χρονικό διάστημα ώστε ο σχεδιασμός που μας έχει υποσχεθεί η κυβέρνηση να μην μείνει κενό γράμμα αλλά να γίνει με χρονικό ορίζοντα.

ΙΙΙ. Στελέχωση Υπηρεσιών Υπουργείου / Εποπτευόμενων Φορέων

Καμία δομή, ακόμη και ιδανική δεν μπορεί να λειτουργήσει αν δεν υπάρξει η κατάλληλη και ποιοτική στελέχωση των Υπηρεσιών της.

Το σοβαρό πρόβλημα που υπάρχει σήμερα οφείλεται κατά κύριο λόγο στο γεγονός ότι όταν πρωτοδημιουργήθηκε η Γενική Γραμματεία Τουρισμού δεν προέβλεψε η τότε πολιτική ηγεσία και πως θα στελεχωθεί αλλά και τι θα γίνει το πολυπληθές προσωπικό του ΕΟΤ.

Πολλά έχουν λεχθεί κατά καιρούς για ανεπάρκεια του προσωπικού.

Εμείς πιστεύουμε ότι αυτό συμβαίνει σε πολύ μικρή κλίμακα και ότι το προσωπικό του ΕΟΤ στη μεγάλη του πλειοψηφία είναι ικανό και πρόθυμο να υποστηρίξει την κοινή προσπάθεια.

Όταν όμως δεν έχει επιλυθεί το ασφαλιστικό πρόβλημα του προσωπικού, πως είναι δυνατό να επέλθει εργασιακή ειρήνη και κέφι για δουλειά;

Εξάλλου σήμερα οι υπάλληλοι του ΕΟΤ που θα αποσπασθούν στο Υπουργείο δεν μπορούν να καταλαμβάνουν θέσεις ευθύνης και αν γίνει κρίση για προαγωγές προσωπικού τις θέσεις μπορεί να καταλάβει μόνο μικρός αριθμός υπαλλήλων, που υπηρετούσαν στο Υπουργείο Ανάπτυξης και τώρα έχουν μεταφερθεί στο Υπουργείο Τουρισμού, οι οποίοι όμως δεν διαθέτουν την ανάλογη γνώση και εμπειρία του τουριστικού τομέα ενώ αποκλείονται όλοι οι υπάλληλοι του ΕΟΤ.

Μια λύση που πιστεύουμε θα μπορούσε να επιλύσει (πέραν του ασφαλιστικού που απαιτεί ειδική ρύθμιση), ή τουλάχιστον να βελτιώσει σημαντικά την σημερινή κατάσταση, είναι να γίνει ειδική νομοθετική ρύθμιση με την οποία να δημιουργηθεί ενιαία επετηρίδα όλου του προσωπικού του ΕΟΤ (και των λοιπών φορέων), το οποίο να μπορεί, με απόσπαση να αναλαμβάνει θέσεις ευθύνης αλλά και να έχει πλήρη δικαιώματα τόσο στο Υπουργείο όσο και σε άλλους εποπτευόμενους από το Υπουργείο φορείς (ΟΤΕΚ, ΞΕΕ, ΕΤΑ Α.Ε., κ.λ.π.)

Με αυτό τον τρόπο θα αμβλυνθεί τουλάχιστον και το εκρηκτικό κοινωνικό πρόβλημα.

Ένας τομέας που χρειάζεται ενίσχυση με έμπειρο προσωπικό και μάλιστα με εξειδικευμένους σε θέματα marketing , προβολής και επικοινωνίας τομέας, γιατί όπως φαίνεται δεν μπορούν να καλυφθούν στο σύνολό τους οι σύγχρονες ανάγκες από το υπάρχον προσωπικό, είναι τα γραφεία του εξωτερικού αλλά και γενικότερα ο τομέας της προβολής.

Θα πρέπει λοιπόν να υπάρξει σχετική πρόβλεψη για ενίσχυση του στελεχιακού δυναμικού με μικρό αριθμό εξειδικευμένων, υψηλών προσόντων, ατόμων.

Παράλληλα θα πρέπει επιτέλους στον τουριστικό τομέα οι κρίσεις για τις τοποθετήσεις τόσο στις ανώτερες υπηρεσιακές βαθμίδες όσο και στα γραφεία εξωτερικού να γίνονται με αντικειμενικά κριτήρια βάσει των γνώσεων και εμπειρίας στον ιδιαίτερα σύνθετο και απαιτητικό τουριστικό τομέα. Να μια «καινοτομία», σε σχέση με την ελληνική πραγματικότητα, που θα μπορούσε να εισαγάγει το παρόν νομοσχέδιο.

Δρομολόγια του Ταχύπλοου Καταμαράν "ΔΩΔΕΚΑΝΗΣΟΣ ΕΞΠΡΕΣ"
Από: 16-ΙΟΥΛ-2004 μέχρι 21-ΣΕΠ-2004

DODEKANISOS ΝΑΥΤΙΛΙΑΚΗ

Αναχωρίσεις από την Κολώνα (Θαλασσινή πύλη)

ΚΥΡΙΑΚΗ		
ΛΙΜΑΝΙ	ΑΦΙΞΗ	ΑΝΑΧ.
ΡΟΔΟΣ		08.30
ΣΥΜΗ	09.20	09.25
ΚΩΣ	10.55	11.00
ΚΑΛΥΜΝΟΣ	11.40	11.50
ΛΕΡΟΣ	12.40	12.45
ΠΑΤΜΟΣ	13.25	13.40
ΛΕΙΨΟΙ	14.00	14.05
ΛΕΡΟΣ	14.25	14.30
ΚΑΛΥΜΝΟΣ	15.20	15.30
ΚΩΣ	16.10	16.20
ΣΥΜΗ	17.45	17.50
ΡΟΔΟΣ	18.30	

ΔΕΥΤΕΡΑ		
ΛΙΜΑΝΙ	ΑΦΙΞΗ	ΑΝΑΧ.
ΡΟΔΟΣ		08.30
ΚΑΣΤΕΛΟΡΙΖΟ	11.00	16.00
ΡΟΔΟΣ	18.30	

ΤΡΙΤΗ		
ΛΙΜΑΝΙ	ΑΦΙΞΗ	ΑΝΑΧ.
ΡΟΔΟΣ		08.30
ΚΩΣ	10.40	10.50
ΚΑΛΥΜΝΟΣ	11.30	11.40
ΛΕΡΟΣ	12.30	12.40
ΠΑΤΜΟΣ	13.20	13.30
ΛΕΙΨΟΙ	13.50	14.00
ΛΕΡΟΣ	14.20	14.30
ΚΑΛΥΜΝΟΣ	15.20	15.30
ΚΩΣ	16.10	16.20
ΡΟΔΟΣ	18.30	

ΤΕΤΑΡΤΗ		
ΛΙΜΑΝΙ	ΑΦΙΞΗ	ΑΝΑΧ.
ΡΟΔΟΣ		08.30
ΣΥΜΗ	09.20	09.30
ΚΩΣ	11.00	11.10
ΚΑΛΥΜΝΟΣ	11.50	12.00
ΛΕΡΟΣ	12.45	12.50
ΠΑΤΜΟΣ	13.30	13.40
ΛΕΡΟΣ	14.20	14.30
ΚΑΛΥΜΝΟΣ	15.20	15.30
ΚΩΣ	16.10	16.20
ΣΥΜΗ	17.45	17.50
ΡΟΔΟΣ	18.30	

ΠΕΜΠΤΗ		
ΛΙΜΑΝΙ	ΑΦΙΞΗ	ΑΝΑΧ.
ΡΟΔΟΣ		08.30
ΚΩΣ	10.40	10.50
ΚΑΛΥΜΝΟΣ	11.30	11.40
ΛΕΡΟΣ	12.30	12.40
ΛΕΙΨΟΙ	13.00	13.10
ΠΑΤΜΟΣ	13.30	13.40
ΛΕΡΟΣ	14.20	14.30
ΚΑΛΥΜΝΟΣ	15.20	15.30
ΚΩΣ	16.10	16.20
ΡΟΔΟΣ	18.30	

ΠΑΡΑΣΚΕΥΗ		
ΛΙΜΑΝΙ	ΑΦΙΞΗ	ΑΝΑΧ.
ΡΟΔΟΣ		08.30
ΣΥΜΗ	09.20	09.30
ΚΩΣ	11.00	11.10
ΚΑΛΥΜΝΟΣ	11.50	12.00
ΛΕΡΟΣ	12.45	12.50
ΠΑΤΜΟΣ	13.30	13.40
ΛΕΡΟΣ	14.20	14.30
ΚΑΛΥΜΝΟΣ	15.20	15.30
ΚΩΣ	16.10	16.20
ΣΥΜΗ	17.45	17.50
ΡΟΔΟΣ	18.30	

ΣΑΒΒΑΤΟ		
ΛΙΜΑΝΙ	ΑΦΙΞΗ	ΑΝΑΧ.
ΡΟΔΟΣ		08.30
ΚΩΣ	10.40	10.50
ΚΑΛΥΜΝΟΣ	11.30	11.40
ΛΕΡΟΣ	12.30	12.40
ΛΕΙΨΟΙ	13.00	13.10
ΠΑΤΜΟΣ	13.30	13.40
ΛΕΡΟΣ	14.20	14.30
ΚΑΛΥΜΝΟΣ	15.20	15.30
ΚΩΣ	16.10	16.20
ΡΟΔΟΣ	18.30	



• Ταξιδέψτε με το μήλια την ώρα
• Fully air-conditioned

Πληροφορίες: Δωδεκάνησος Ναυτιλιακή Ν.Ε.
Αυστραλίας 3. 85100 Ρόδος
Τηλ: 22410 70 590 - Fax: 22410 70 591

Ηχος & Φως Sound & Light RHODES

website: www.12ne.gr
e-mail: info@12ne.gr

ΣΧΟΛΗ ΧΟΡΟΥ Έλλης Παρασκευά

δημοκρατικά

ΥΠΑΡΧΕΙ ΑΝΤΙΚΕΙΜΕΝΙΚΗ ΠΡΑΓΜΑΤΙΚΟΤΗΤΑ
Η ΟΠΟΙΑ ΔΙΝΕΙ ΤΟ ΜΕΤΡΟ ΤΗΣ ΑΛΗΘΕΙΑΣ
(ΑΡΙΣΤΟΤΕΛΗΣ)

ΕΙΝΑΙ ΛΑΪΚΗ ΕΠΙΤΑΓΗ Η ΕΠΑΝΙΔΡΥΣΗ ΤΟΥ ΚΡΑΤΟΥΣ

Η ΥΠΟΘΕΣΗ του τραγικού δυστυχήματος του μοιραίου ελικοπτέρου μονοπωλεί την επικαιρότητα και συνεχίζει να προκαλεί αναταράξεις, καθώς ανεβαίνουν οι τόνοι στις πολιτικές αντιπαραθέσεις. Αλλά προκαλεί και σύγχυση στην κοινή γνώμη με τις συζητήσεις στα τηλεοπτικά παράθυρα, από ειδικούς και μη, που αποφαίνονται επί παντός επιστητού. Η περίπτωση των λεγομένων «μαϊντανών» των τηλεοπτικών παραθύρων αποτελεί συνηθισμένο φαινόμενο και τους ακούμε να φλυαρούν, να καταγγέλλουν, να εικάζουν να αποφαίνονται και να παριστάνουν τους ειδικους σε όλα τα θέματα. Αυτές τις ημέρες, με την περίπτωση του τραγικού συμβάντος, το κακό έχει παραγίνει και οι συζητήσεις και οι αντιπαραθέσεις βρίσκονται εκτός ελέγχου προκαλώντας μόνο ζημιά.

ΕΙΝΑΙ μεγάλη ανάγκη να σοβαρευτούμε όλοι: πολιτικοί, δημοσιογράφοι, τηλεοπτικοί «μαϊντανοί», οι πάντες και να προσέχουμε τι λέμε, γιατί αυτά που ακούγονται βλάπτουν σοβαρά τον τόπο. Εάν υποτεθεί ότι παρακολουθούν αλλοδαποί καλοθελητές τα συμβαίνοντα και υπάρχουν ασφαλώς τέτοιοι, θα μείνουν εμβρόντητοι από όσα ακούγονται. Θα πληροφορούνται ότι τα πολεμικά αεροσκάφη είναι ελαττωματικά, τα ραντάρ δεν καλύπτουν επαρκώς τον ελλαδικό χώρο, οι Ένοπλες Δυνάμεις αδυνατούν να συνεννοηθούν μεταξύ τους, οι υπηρεσίες όλες είναι αναποτελεσματικές, αδυνατούν οι μεν να συννενοηθούν με τους δε και για να κινηθεί το παραμικρό πρέπει να υπάρξει κυβερνητική εντολή, χωρίς να ενημερώνεται η πολιτική ηγεσία! Αναδύεται από τη φλυαρία και τις αντιπαραθέσεις μια εικόνα πραγματικός τραγέλαφος.

ΕΝΑ τόσο τραγικό συμβάν, που βύθισε στο πένθος την Ορθοδοξία και τον Ελληνισμό, επόμενο είναι να προκαλεί έντονο ενδιαφέρον της κοινής γνώμης, αλλά ακριβώς και λόγω της σοβαρότητάς του απαιτεί μεγαλύτερη προσοχή. Η αξιωματική αντιπολίτευση έχει κάθε λόγο να ανεβάζει τους τόνους, για να αποπροσανατολίσει από τις μεγάλες ευθύνες της και τα εσωκομματικά προβλήματά της, αλλά κακώς υπερβαίνει τα εσκαμμένα. Και επιπλέον ζημιώνεται, καθώς έχουν συνειδητοποιήσει οι πάντες ότι όφειλε να απολογείται αντί να γίνεται τιμητής. Οφείλουν να είναι συγκρατημένοι και προσεκτικοί στις δηλώσεις τους οι πολιτικοί, γιατί συχνά δίδουν λαβή σε παρεξηγήσεις, παρερμηνείες, διαστρεβλώσεις και δημιουργούν θέματα χωρίς λόγο.

Η ΕΙΚΟΝΑ που αναδύεται από όλα αυτά, δεν είναι καθόλου κολακευτική για κανένα. Αντί να φλυαρούν οι πάντες για το ποιός ενημέρωσε ποιόν, πότε και πώς, καλύτερα να περιμένουν το πόρισμα, ώστε οι εικασίες να παραχωρήσουν τη θέση τους στα πραγματικά γεγονότα και να αποδοθούν οι ευθύνες όπου υπάρχουν. Και προ παντός, να δείξουμε όλοι αυτοσυγκράτηση, από σεβασμό και προς τα θύματα του τραγικού συμβάντος και προς την αλήθεια. Και να έχουν όλοι υπόψη τους ότι οι ανθρώπινες τραγωδίες δεν προσφέρονται για φλυαρίες και σενάρια, αλλά προ παντός, δεν προσφέρονται για πολιτική εκμετάλλευση.

ΕΚΕΙΝΟ που επιβάλλεται είναι να επικρατήσει αυτοσυγκράτηση και να τερματιστεί η φλυαρία και η ανευθυνολογία έως ότου διευκρινιστούν πλήρως τα αίτια του δυστυχήματος και αποδοθούν οι ευθύνες όπου υπάρχουν. Να ληφθούν οι αποφάσεις, όχι εν θερμώ, αλλά με νηφαλιότητα, μετά από αντικειμενική εκτίμηση των επίσημων διαπιστώσεων. Να ερευνηθεί η υπόθεση σε βάθος, όσο και αν αυτό θα ενοχλήσει μεγάλα συμφέροντα και να αποτελέσει άμεση προτεραιότητα η επανίδρυση του κράτους. Γιατί αυτό που διαπιστώνεται μέχρι στιγμής είναι ότι με αυτό το κράτος, καμιά κυβέρνηση δεν θα μπορέσει να εφορμόσει το πρόγραμμά της και να αποδώσει, αφού θα της δημιουργεί συνεχώς προβλήματα και θα την εκθέτει. Άλλωστε η επανίδρυση του κράτους δεν αποτελεί μόνο προεκλογική δέσμευση της Ν.Δ., αλλά και λαϊκή επιταγή.

Διατίθεται κατ' αποκλειστικότητα φρεσκοκομμένος και σε ειδική συσκευασία

ο Ελληνικός καφές Νεοχωρίου

Διαλέγουμε τις καλύτερες ποικιλίες καφέ και σας προσφέρουμε ένα ασύγκριτο χαρμάνι γνωστό για το δυνατό άρωμα και την εξαιρετική γεύση του. Χάρη στη νέα αεροστεγή συσκευασία ο καφές μας φτάνει αναλλοίωτος μέχρι το φλυτζάνι σας.

25 είδη αρωματικού καφέ φίλτρου
• 15 είδη τσαγιού • Βοτάνα
• Ποικιλίες καφέ από Κολομβία, Γουατεμάλα, Κένυα, Μεξικό, Βραζιλία, Παπούα, Espresso di Lopos
• Αξεσουάρ για καφέ και τσάι

Λοπός Νίκος
Αμαράντου 45. Νιοχώρι Ρόδος 85100
τηλ: 22410 26010 e-mail: dilop6@otenet.gr

ΔΕΝ ΣΥΜΜΟΡΦΩΝΟΝΤΑΙ, ΟΣΟΙ ΟΦΕΙΛΟΥΝ

ΜΑΖΙΚΕΣ ΑΓΩΓΕΣ ΕΜΠΟΡΩΝ

της Μεσαιωνικής Πόλης για την «άγρα πελατών»!

Ζητούν αποζημιώσεις, επικαλούμενοι «προσβολή προσωπικότητας»

Νέα τροπή πήρε η ένδικη διαφορά που ξεκίνησε από την αρχή της φετινής θερινής περιόδου μεταξύ ιδιοκτητών εμπορικών καταστημάτων της Μεσαιωνικής Πόλης της Ρόδου και ιδιοκτητών καταστημάτων υγειονομικού ενδιαφέροντος που προβαίνουν σε συστηματική άγρα πελατών.

Οι ιδιοκτήτες εμπορικών καταστημάτων που θίγονται από την πρακτική αυτή πέραν των αγωγών ενώπιον του Μονομελούς Πρωτοδικείου Ρόδου με τη διαδικασία των ασφαλιστικών μέτρων που υπέβαλαν, εξασφαλίζοντας προσωρινές διαταγές και αποφάσεις που απαγορεύουν την άγρα πελατών αναβαθμίζοντας με τον τρόπο αυτό το αδίκημα από πταίσμα σε πλημμέλημα για κάθε μελλοντική παράβαση, αλλά και των μηνύσεων που έχουν υποβάλει στην Εισαγγελία Πλημμελειοδικών Ρόδου για μη συμμόρφωση σε δικαστικές αποφάσεις προσέφυγαν τώρα και ενώπιον του Πολυμελούς Πρωτοδικείου Ρόδου.

Δια του πληρεξουσίου δικηγόρου τους κ. Γ. Χριστοδούλου ειδικότερα υπέβαλαν στο Πολυμελές Πρωτοδικείο Ρόδου μαζικές αγωγές για προσβολή προσωπικότητας λόγω άγρας πελατών και αξιώνουν αποζημίωση λόγω ηθικής βλάβης 60.000 ευρώ ο καθένας.

Η ηθική βλάβη συνίσταται σύμφωνα με το σκεπτικό που αναλύεται στις αγωγές αυτές στα ακόλουθα:

«Απ' την αρχή της σαιζόν η ίδια η εναγόμενη εταιρεία δια των εταίρων της, αλλά και οι εργαζόμενοι στην εν λόγω επιχείρηση, εξαντλούνται σ' έναν καθημερινό αγώνα άγρας πελατών, χρησιμοποιώντας κάθε λογής επιφώνημα και χειρονομία. Συγκεκριμένα, για κάθε διερχόμενο, ο οποίος βρίσκεται σε απόσταση μέχρι και 15 μ. απ' τα τραπεζοκαθίσματά τους, προσπαθούν είτε σφυρώντας, είτε χτυπώντας παλαμάκια, είτε διαλαλώντας τα προϊόντα της επιχείρησής τους, είτε κλείνοντάς τους το δρόμο, στεκόμενοι μπροστά τους να τους αποσπάσουν την προσοχή, με σκοπό να εισέλθουν στο κατάστημά τους.

Η όλη αυτή τακτική, εμποδίζει τους πιθανούς πελάτες του καταστήματός μου να σταθούν μπροστά στους ενημερωτικούς καταλόγους μου· μενού και κατά συνέπεια να εισέλθουν στο κατάστημά μου, αφού όπως προανέφερα, το κατάστημά μου απέχει μόλις 2 μ. απ' τους «κράχτες» της εν λόγω επιχείρησης. Η εναγόμενη εταιρεία, έχοντας ως μοναδικό τρόπο προσέλκυσης πελατών την άγρα, παρενοχλεί εμένα στην άσκηση του επαγγέλματός μου, το οποίο αποτελεί την κύρια εργασία μου και μοναδική πηγή εσόδων μου. Η συμπεριφορά αυτή, έγινε αντικείμενο επανειλημμένων παρατηρήσεων, διαπληκτισμών και καυγάδων. Επιπλέον, τις τελευταίες ημέρες έχουμε απασχολήσει τις Αστυνομικές και Εισαγγελικές αρχές κατ' επανάληψη.

Επίσης, η εναγόμενη εταιρεία χρησιμοποιεί καθημερινά πολύ περισσότερα τραπεζοκαθίσματα,

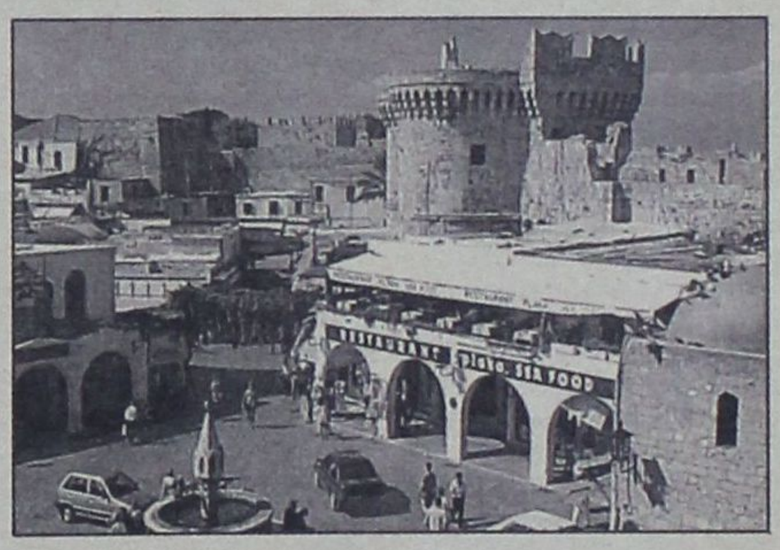

απ' αυτά που η άδειά της της επιτρέπει, καταλαμβάνοντας παράνομα περισσότερο κοινόχρηστο χώρο, απ' αυτόν για τον οποίον έχει αδειοδοτηθεί και εκμισθώσει απ' τον Δήμο Ροδίων, παρακωλύοντας μ' αυτόν τον τρόπο την κυκλοφορία τόσο στην οδό Μενεκλέους, όσο και στην οδό Σωκράτους. Αντίθετα με μένα, ο οποίος σέβομαι και δεν υπερβαίνω την άδειά μου, τοποθετώντας μόνο δύο (2) τραπεζοκαθίσματα έξω απ' τον κατάστημά μου.

Ηθική βλάβη

Η συμπεριφορά των εναγομένων (άγρα πελατών και αθέμιτος ανταγωνισμός σε βάρος μου), με έχει οδηγήσει σε παντελή αδυναμία λειτουργίας της επιχείρησής μου, αφού ο διερχόμενος πελάτης θα πρέπει να έχει **επιμονή**, για να αποφύγει τους κράχτες των εναγομένων και να καθίσει στα τραπέζια μου. Καθημερινά από την αρχή της τουριστικής περιόδου (1/4/2004) μέχρι και σήμερα το συναίσθημα αγανάκτησης, θλίψις, άγχους και οργής, που μου δημιουργούνται βλέποντας τους εναγόμενους να δουλεύουν και να θησαυρίζουν σε βάρος μου, τη στιγμή που εγώ δεν κάνω τζίρο ίσο ούτε και με το ημερομίσθιο ανειδίκευτου εργάτη, μου κλόνισαν την ψυχική μου υγεία και διάθεση για εργασία.

Εξαιτίας όλων αυτών που καθημερινά υφίσταμαι αιτούμαι την επιδίκαση σ' αυτούς ποσού **εξήντα χιλιάδων (60.000)** ευρώ, ως χρηματική ικανοποίηση για λόγους ηθικής βλάβης, με επιφύλαξη να αναζητήσω περαιτέρω χρηματική ικανοποίηση ετέρου σχετικού δικαιώματός μου.

Επειδή, η παραπάνω συμπεριφορά των εναγομένων είναι παράνομη, αφού αντίκειται στο άρθρο 1 του Ν. 146/1914, περί αθεμίτου ανταγωνισμού, καθώς επίσης και στην αρχή διατήρησης της ισότητας των ευκαιριών στον ανταγωνισμό (par contidio concurrentium), αφού σύμφωνα με αυτήν την αρχή, οι ανταγωνιστές θα πρέπει να μένουν στη θέση ισότητας που καθορίζει η νομοθεσία και να μην ξεπερνούν ορισμένα όρια που διαγράφονται απ' αυτήν.

Στην έννοια της Συνταγματικής προστατευόμενης προσωπικής ελευθερίας και στην αρχή της ελεύθερης ανάπτυξης της προσωπικότητας του ατόμου, περιλαμβάνεται και η ελεύθερη άσκηση του επαγγέλματος, ως αναγκαίο στοιχείο διαμόρφωσης της προσωπικότητας του ατόμου, χωρίς να είναι σύννομη οποιαδήποτε επέμβαση τρίτου στο δικαίωμα αυτό.

Κατά την έννοια του άρθρου 57 του Α.Κ. παρέχεται προστασία στο δικαίωμα της προσωπικότητας, εφόσον υπάρχει: α) προσβολή, β) παράνομη προσβολή και γ) προσβολή από τρίτο.

Επειδή, οι εναγόμενοι καθημερινά και σε συνεχή βάση εμποδίζουν την ελεύθερη άσκηση του επαγγέλματός μου, αφού η παράνομη συμπεριφορά αυτών και των προστιθέντων τους, γίνεται η αιτία να μην μπορούν οι υποψήφιοι πελάτες να πλησιάσουν το κατάστημά μου.

Επειδή οι εναγόμενοι, κάνοντας άγρα πελατών, με παρενοχλούν στην ελεύθερη άσκηση του επαγγέλματός μου.

Επειδή, η ελεύθερη άσκηση του επαγγέλματος αποτελεί αναπόσπαστο στοιχείο της προσωπικότητας του ατόμου.

Επειδή, η προσωπικότητα του ατόμου προβλέπεται και προστατεύεται τόσο από το άρθρο 2, παρ. 1 του Συντάγματος, όσο και από το άρθρο 57 του Α.Κ..

Επειδή, η εν λόγω συμπεριφορά της εναγόμενης εταιρείας, των εταίρων της και των υπαλλήλων της είναι παράνομη, αφού προβλέπεται και τιμωρείται απ' τον Νόμο.

Επειδή, έχω έννομη αξίωση και συμφέρον να ζητήσω την άρση της προσβολής της προσωπικότητάς μου και την παύση της στο μέλλον.

Επειδή, στην προκειμένη περίπτωση αρμόδιο είναι το Δικαστήριο σας.

Επειδή, η αγωγή μου είναι νόμιμη, βάσιμη και αληθινή.

Για τους λόγους αυτούς
Ζητώ

Να γίνει δεκτή η αγωγή μου.

Να υποχρεωθούν οι εναγόμενοι αλληλεγγύως και σε ολόκληρο έκαστος να καταβάλλουν για τις στο ιστορικό της παρούσας αιτίες το ποσό των εξήντα χιλιάδων ευρώ (60.000), ως χρηματική ικανοποίηση για λόγους ηθικής βλάβης.

Να υποχρεωθούν οι εναγόμενοι να παύσουν να προσβάλλουν οι ίδιοι ή δια των προστιθέντων τους, την προσωπικότητά μου.

Να σταματήσουν την άγρα πελατών προς τους διερχόμενους τουρίστες.

Να σταματήσει η εναγόμενη εταιρεία να τοποθετεί τραπεζοκαθίσματα πέρα απ' το χώρο που της έχει εκμισθώσει ο Δήμος Ροδίων, δημιουργώντας αθέμιτο ανταγωνισμού σε βάρος της επιχείρησής μου.

Να απειληθεί εναντίον των εταίρων της καθής χρηματική ποινή 5000 ευρώ και προσωπική κράτηση ενός έτους για κάθε πράξη άγρας πελατών, παράνομης τοποθέτησης τραπεζοκαθισμάτων και για κάθε παράβαση του διατακτικού της εκδοθησομένης απόφασης. Επίσης να υποχρεωθούν οι εναγόμενοι αλληλεγγύως και σε ολόκληρο έκαστος να καταβάλλουν το ποσό των δέκα χιλιάδων (10.000) ευρώ ως εγγύηση, περί μη παραβίασης της εκδοθησομένης απόφασης.

Να κηρυχθεί η απόφαση που θα εκδοθεί προσωρινά εκτελεστή,

Και

Να καταδικαστούν οι αντίδικοι στη δικαστική μου δαπάνη και αμοιβή του πληρεξουσίου δικηγόρου μου.

ΣΧΟΛΗ ΧΟΡΟΥ Έλλης Παρασκευή

ΑΦΡΙΚΑΝΟΣ ΠΑΤΡΙΑΡΧΗΣ

*Του Χρήστου Κηπουρού **



Αν δεν είχε σχέση με Ελληνισμό, πολιτική και αναγέννηση, δεν θα το πρότεινα. Ούτε θα έμπαινα σε ξένα χωράφια. Όπως της Εκκλησίας. Έχει σχέση όμως και παραέχει. Η Ελλάδα και η Κύπρος και κατ' επέκταση οι δυο εκκλησίες, από κοινού με το οικουμενικό πατριαρχείο, μπορούν να αποκομίσουν ανυπολόγιστα ηθικά και πολιτισμικά οφέλη από μια στρατηγικού τύπου διπλωματική όσο κυρίως μεγάλη πρωτοβουλία.

Δεν πρέπει να διαφεύγει κανενός ότι οι μεγάλες κινήσεις είναι από τη φύση τους απλές. Μιλώ για μια νέα γεωπολιτισμική γεφύρωση της Μεσογείου. Από την Ευρώπη και τις δυο σκάλες της, την Ελλάδα και την Κύπρο έως την νότια όχθη της πιο ιστορικής αυτής θάλασσας της γης. Εκείθεν ως τη νοτιότατη Αφρικανική όχθη και το ακρωτήριο της καλής ελπίδας.

Συνεχίζοντας το ιεραποστολικό έργο του Πατριάρχη Πέτρου, του ανθρώπου αυτού που κινήθηκε στα πρότυπα ενός Κυρίλλου του Νότου, το Πατριαρχείο Αλεξανδρείας και πάσης Αφρικής, όπως λέγεται πλέον, καλείται να αποδειχθεί πανηπειρωτική πολιτισμική οντότητα. Θεματοφύλακας διαρκούς συνάντησης του Αφρικανισμού και του Ελληνισμού με την Ορθοδοξία. Το έκαναν κάποτε επί των χρόνων της Ρωμανίας δυο πεφωτισμένοι ιερωμένοι όσο και πνευματικοί άνθρωποι από τη Θεσσαλονίκη, όταν εκχριστιάνισαν τους Σλαβικούς λαούς της Ανατολικής και της Βόρειας ως προς εμάς Γηραιάς Ηπείρου. Απλώς τη θέση της τελευταίας θα πάρει αυτή τη φορά η Αφρικανική τους ομόλογη. Τη δε θέση των Κυρίλλου και Μεθοδίου ως συλλογικός εκφραστής, ο υπό αναπλήρωση πατριαρχικός Οίκος.

Αυτή την πιο σημαίνουσα ίσως πτυχή της ιστορίας των Βυζαντινών χρόνων, την ξεχνούν στην Αθήνα. Επιπλέον αποτελεί έναν από τους λόγους -υπάρχουν και πολλοί άλλοι επίσης- που οι πολιτικοί ή και πολιτειακοί της αξιωματούχοι αδυνατούν να εμπνευστούν. Πόσο μάλλον να εμπνεύσουν. Τουτέστιν να σκεφτούν, μιλήσουν και προτείνουν κάτι το ενδιαφέρον. Έστω κάποιου μεσαίου μεγέθους. Πόσο μάλλον κάτι το μεγάλο. Και πόσο περισσότερο να το κάνουν πράξη.

Υπάρχουν πολλά αξιόλογα πνευματικά πρόσωπα στη χώρα αυτή. Πλην όμως της πολιτικής. Το Ελλαδικό πολιτικό σώμα είναι ακέφαλο. Χέρια μόνο έχουν που τα κινούν υπερβολικά. Μάλλον για να καλύψουν τα πολιτικά κενά όταν προβαίνουν σε εξαγγελίες ή καυγαδίζουν μπροστά στους τηλεοπτικούς δέκτες, προσποιούμενοι τους θυμωμένους.

Όμως και αληθείς να είναι οι θυμοί, ο λαός λέει ότι τα γινάτια βγάζουν μάτια. Εγώ πάλι λέω ότι οι ιδέες και η πολιτική τα ανοίγουν. Για να συμβεί όμως κάτι τέτοιο χρειάζεται κανείς να μην αυτοφυλακίζεται. Ούτε φυσικά να τα κλείνει μπροστά στα καραμπινάτα ψέματα των κυβερνώντων ούτε βέβαια στους εμφανιζόμενους ως αθώες περιστερές εκ των αντιπολιτευόμενων. Άρχισαν να μαλώνουν αφού τόσο οι μεν όσο οι δε έσπευσαν προηγουμένως να χαρακτηρίσουν ως μη όφειλαν το τραγικό συμβάν, ως δυστύχημα. Κάτι που είναι δουλειά των δικαστικών αρχών. Ίσως πει κανείς, αυτό είναι το ολιγότερο. Όμως δεν είναι.

Βλάπτουν εξ ίσου και οι δυο τους την Αντιόχεια, θα στιχουργούσε εκ νέου ο επίσης Αλεξανδρινός. Εγώ πάλι λέω ότι το πιο καλό μνημόσυνο στον εκλιπόντα με τόσο τραγικό τρόπο Πατριάρχη όσο και στους υπόλοιπους συνεπιβάτες του, μπορεί να είναι μια πολιτισμική όσο ανθρωπιστική ενέργεια. Μια κίνηση που υπερβαίνει την ίδια την ιστορία. Εννοείται επομένως και τις άλλες «ανταγωνιστικές» εκκλησίες με τα όποια δόγματα πρεσβεύουν.

Αυτό θα έκαμνε και κάθε άλλη προοδευτική όσο διαθέτουσα επεξεργασμένη διπλωματική παιδεία, εκκλησία. Αν είχε την τύχη δηλαδή να αποτελεί την νόμιμη δικαιούχο παρόμοιου ιστορικού θεσμού, όπως συμβαίνει με την καθ' ημάς Ανατολική Ορθόδοξη Εκκλησία και τον συγκεκριμένο Πατριαρχικό Οίκο. Εκκλησία που έχει μια από αιώνων ομόδοξη ομόλογη στα Βόρεια και που μπορεί στους μέλλοντες αιώνες να αποκτήσει ακόμη μια, στα Νότια.

Η διακονία της ειρηνικής επανάστασης, όσο του ανθρωπισμού, του διεθνισμού, του αντιρατσισμού και του Οικουμενισμού μετά της πολιτισμικής του ίριδας, -χωρίς την οποία καταπίπτει σε εθνικισμό και σε τοπικισμό- όπως επίσης η ηθική, η λογική, η αληθινή Δημοκρατία και η αλληλεγγύη προς όλους ανεξαίρετα τους λαούς, και τέλος η ονομασία «Αλεξανδρείας και πάσης Αφρικής», συνωθούνται σε ένα κοινό δια ταύτα. Δεν είναι άλλο από το να εκλεγεί Αφρικανός Πατριάρχης.

Όσο και σεβαστή να είναι η γνώμη της ελλαδικής εκκλησίας ως επίσημου και παράλληλα του περισσότερο ισχυρού θεσμού με ιδιαίτερα μεγάλη όσο και διαρκή κοινωνική επιρροή, η πολιτική είναι ζήτημα άλλης κατηγορίας. Οι προτάσεις της ακολουθούν διαφορετικές διαδρομές. Άλλο τώρα αν οι καταλήξεις μπορεί να είναι κατ' αρχήν έστω αποδεκτές και από την εκκλησία. Ή ακόμη να συναντήσουν επιφυλάξεις ως προς το κατά πόσον έχουν ωριμάσει τα πράγματα. Πάντως πέραν από προϊόντα της λογικής ανάλυσης και της επεξεργασίας -αλλιώς ακόμη και η πολυμάθεια περιπίπτει σε ημιμάθεια και επόμενα σε κατάσταση χειρότερη ακόμη και από την αμάθεια- οι προτάσεις οφείλουν να επιβεβαιώνονται ως σταθερά σημεία πολιτισμικού προδρόμου και χωροταξικού σχεδίου στο οποίο έχουν το προβάδισμα.

* Με εργαλεία τη σκέψη και το λόγο έως την πράξη και κυρίως την ηθική, η δουλειά της πολιτικής είναι να ανοίγει νέους δρόμους. Δυστυχώς στη γενέθλια χώρα τους όλα αυτά έχουν από πολλών ετών οδηγηθεί στο περιθώριο από έναν χωρίς προηγούμενο κομματικό-τηλεοπτικό αμοραλισμό. Σιγά μην κάτσουν να σκεφτούν και να προτείνουν για το θέμα του πατριαρχείου κάτι με βάση την οπτική της πολιτικής και πολιτισμικής γεωοικονομίας του Ελληνισμού. Στην υποθετική περίπτωση που υπήρχε κάποια εξαίρεση και το έκαμνε κανείς, θα έπρεπε να αρχίσει από τη μελέτη της Μακαριακής πολιτικής όσο και της εκκλησιαστικής της εκδοχής, στην ευρύτερη περιοχή. Στην Αθήνα λοιπόν, αποκλείεται αυτό να συμβεί. Μπορούν όμως να το κάνουν στη Λευκωσία, όπως άλλωστε το απέδειξαν με το Δημοψήφισμα του Απριλίου, οι πολιτικοί όσο και οι κληρικοί κληρονόμοι της πολιτισμικής παιδείας του Μακαρίου. Κάτι που από το απώτατο μέλλον έως το εγγύτατο, μόνο θετικά έχει να συνεισφέρει και που μπορεί να αξιοποιηθεί σύντομα από κοινού με τα υπόλοιπα δυο χαρτιά. Το ένα της Ευρωπαϊκής ένωσης, το άλλο της Ρωσίας. Και όλα αυτά εν όψει της νέας ενασχόλησης του Ανάν με τη μαρτυρική μεγαλόνησο, που δεν θα αργήσει πολύ.

Θράκη 17 Σεπτεμβρίου 2004

ΣΕ ΕΚΔΗΛΩΣΗ ΠΟΥ ΕΓΙΝΕ ΣΤΟ «ΑΚΤΑΙΟΝ»

ΑΠΟΝΟΜΗ ΔΙΠΛΩΜΑΤΩΝ *από το ΚΕΚ «Γ. Γεννηματάς»*



Οργανωμένη προσπάθεια κατάρτισης

Σε εκδήλωση που έγινε χθες στο «Ακταίον» απονεμήθηκαν τα διπλώματα συμμετοχής σε επιμορφωτικά προγράμματα του ΚΕΚ - Γ. Γεννηματάς.

Σχετικά εκδόθηκε χθες από τη Νομαρχία η ακόλουθη ενημερωτική ανακοίνωση:

Με το αίσθημα της ικανοποίησης για την προσπάθεια που κατέβαλαν με επιτυχία, οι καταρτιζόμενοι στα επιμορφωτικά προγράμματα του ΚΕΚ Νομού Δωδεκανήσου Α.Ε παρέλαβαν σήμερα το μεσημέρι τα διπλώματά τους, σε ειδική εκδήλωση που πραγματοποιήθηκε στο Ακταίον.

Η ολοκλήρωση του συγκεκριμένου κύκλου επιμορφωτικών προγραμμάτων, όπως επισημάνθηκε από το νομάρχη Δωδεκανήσου **Γιάννη Μαχαιρίδη** και τον πρόεδρο του Δ.Σ του ΚΕΚ **Γιάννη Χριστοφάκη**, σηματοδοτεί τη συνέχεια μιας οργανωμένης προσπάθειας κατάρτισης σε εξειδικευμένους τομείς για την κάλυψη αναγκών στην αλυσίδα της παραγωγικής διαδικασίας και στην αγορά εργασίας.

«Μέσα από τα προγράμματα αυτά, απασχολούμενοι και άνεργοι του νομού μας, εξοπλίζονται με εφόδια για να διεκδικήσουν ίσες ευκαιρίες στην αναζήτηση εργασίας και στην αποδοτικότερη συμμετοχή τους στον εργασιακό τους χώρο» τόνισαν στους χαιρετισμούς τους οι κ. Μαχαιρίδης και Χριστοφάκης.

«Οι πόρτες της Νομαρχίας και του ΚΕΚ είναι ανοικτές για όλους εσάς και για εκείνους που θα επιλέξουν να αξιοποιήσουν τα προγράμματα κατάρτισης, τα οποία θα συνεχιστούν και μετά το 3ο Κοινοτικό Πλαίσιο Στήριξης» δεσμεύτηκε ο νομάρχης.

Ακολούθησε η απονομή των διπλωμάτων από το νομάρχη, τον πρόεδρο του ΚΕΚ Γιάννη Χριστοφάκη, τον αντινομάρχη Στάθη Κουσουρνά, τον πρόεδρο του Νομαρχιακού Συμβουλίου Φώτη Χατζηδιάκο, τον πρώην πρόεδρο του ΚΕΚ Μανόλη Καμπουρόπουλο και τον πρόεδρο του ΔΟΤ Δημόκριτο Παπαδόπουλο.

Στην εκδήλωση παρέστη και ο διευθύνων σύμβουλος του «ΚΕΚ Γεώργιος Γεννηματάς» Κώστας Σκανδαλίδης.

ΤΜΗΜΑΤΑ

- **Ρυθμική Κινησιολογική Αγωγή) - Δημιουργική κίνηση - Αυτοσχεδιασμός** (από 3.5 ετών)
- **Κλασσικό μπαλλέτο** (σύστημα VAGANOVA)
- **JAZZ**
- **Σύγχρονος χορός**
- **FLAMENCO**
- **Caractére**
- **Χορευτική γυμναστική**
- **Εντατικό Προεπαγγελματικό**
- **Αργεντίνικο Τανγκό**

ΕΓΓΡΑΦΕΣ - ΠΛΗΡΟΦΟΡΙΕΣ

Από 6/9/2004 κάθε μέρα εκτός Σαββάτου & Κυριακής 11-1 το πρωΐ και 6-8.30 το απόγευμα.

ΣΧΟΛΗ ΧΟΡΟΥ Έλλης Παρασκευά

Αναγνωρισμένη από το ΥΠΠΟ Αριθμός Αδειας 6993/70

Μέλος του Διεθνούς Συμβουλίου Χορού της UNESCO

ΕΝΑΡΞΗ ΜΑΘΗΜΑΤΩΝ 15/09/04

Βενετοκλέων 61 - Τηλ: 22410 20.780/24.050

www.elliparaskeva.gr • e-mail: ellipar@otenet.gr

ΔΙΔΑΣΚΟΥΝ

- **ΕΛΛΗ ΠΑΡΑΣΚΕΥΑ**

απόφ. επ. σχ. Ραλλούς Μάνου, Μεταπτ. RAD - Place Λονδίνου Ιδρυτικό μέλος Διεθνούς Συμβουλίου Χορού της UNESCO, μέλος της Ένωσης Χοροθεραπευτών Ελλάδος.

- **ΦΩΤΕΙΝΗ ΤΕΡΡΑΝΟΒΑ**

Απόφ. Κρατικής Σχολής Ορχηστικής Τέχνης, Μεταπτυχιακές σπουδές στη σχολή ALVIN AILEY της Νέας Υόρκης.

- **ΝΑΤΑΛΙ ΣΕΡΒΟΥ**

Απόφ. Κρατικής Σχολής Ορχηστικής Τέχνης Αθηνών.

- **ΣΕΒΗ ΑΡΓΥΡΟΥ**

Απόφ. Ανώτερης Επαγγελματικής Σχολής Χορού Δ. Γρηγοριάδου. Μεταπτυχιακές σπουδές στο Παρίσι.

- **ΣΤΑΥΡ. ΓΕΩΡΓΟΠΑΠΑΔΑΚΟΥ**

Απόφ. Ανώτερης Επαγγελματικής Σχολής Χορού Amparo De Triana. Μεταπτυχιακές σπουδές Flamenco στη Σεβίλλη, Μαδρίτη, Βερολίνο

ΣΕΜΙΝΑΡΙΑ

Κατα τη διαρκεια της χρονιας απο διακεκριμενους χορογραφους διεθνως αναγνωρισμενους

ΑΠΟΨΕ Η ΕΚΘΕΣΗ «MITRA 1»

ΜΙΑ ΝΕΑ ΠΕΡΙΠΕΤΕΙΑ
στον κόσμο των χρωμάτων

Θα ακολουθήσει μουσική συναυλία



Κύηση, γέννηση, αποκάλυψη, θαύμα, δημιουργία ...

Αυτοί είναι οι συμβολισμοί της MITRA (μήτρας), κυριολεκτικά και καλλιτεχνικά. Και με αυτούς τους συμβολισμούς, μια ομάδα καλλιτεχνών, που ζουν και δημιουργούν στο νησί μας, ξεκινάει μια νέα περιπέτεια στον κόσμο των χρωμάτων και των υλικών. Πολλοί από αυτούς είναι γνώριμοι στο κοινό της Ρόδου: μέλη της ομάδας **ΜοΤέΡ** που έχουν δείξει τη δουλειά τους στο Κέντρο Σύγχρονης Τέχνης του Μουσείου Νεοελληνικής Τέχνης (Παλιό Συσσίτιο), αλλά και νέα μέλη, σε μια ομάδα που σκοπό έχει να κεντρίσει το ενδιαφέρον του ροδίτικου κοινού, να ενεργοποιήσει αισθήσεις και να αποδείξει ότι το τοπικό καλλιτεχνικό δυναμικό είναι ενεργό, άσχετα αν κάποιοι «ανάπαυσαν» το πρόγραμμα ΜοΤέΡ των εναλλασσόμενων εκθέσεων.

Έτσι, ένα χρόνο μετά την λήξη του προγράμματος ΜοΤέΡ2, αρκετοί δημιουργοί ξαναβρίσκονται, ενώνονται με νέους και περιμένουν και άλλους να προστεθούν στην ετερόκλητη εικαστική συντροφιά τους. Για τη συγκεκριμένη έκθεση και στην πλειονότητα τους, οι δημιουργίες είναι κατασκευές και εγκαταστάσεις. Ο λόγος, ποιος άλλος; Το υπέροχο φυσικό τοπίο, δίπλα στη θάλασσα, που εμπνέει και σαγηνεύει.

Ο Πολιτιστικός Οργανισμός Δήμου Αφάντου, στο πλαίσιο του προγράμματος Leader +, σας προσκαλεί στο νέο πολιτιστικό πολυχώρο που εγκαινιάζεται με την έκθεση MITRA 1 καθώς και με μία μουσική συναυλία το ίδιο βράδυ. Ο πολυχώρος βρίσκεται στα Κολύμπια, στη θέση Λιμανάκι (κάτω από τις παιδικές κατασκηνώσεις). Έχει σκοπό δε, από την επόμενη θερινή σεζόν, να παρουσιάσει ένα πλούσιο πολιτιστικό πρόγραμμα με σειρά εκθέσεων, διάφορα μουσικά και θεατρικά δρώμενα, όπως και εργαστήρια ζωγραφικής και μουσικής για ντόπιους και επισκέπτες, μικρούς και μεγάλους.

Στην έκθεση MITRA 1 συμμετέχουν αλφαβητικά:

Μαρία Ανεζιά, Ειρήνη Βαζούκου, Maud Guterstam, Εύα Κεφάλα, Απόστολος Κουμούλης (Koumou), Inez Laurinda, Βίκυ Μαρινοπούλου, Παναγιώτης Μπερεδήμας, Δάμων Παπακυριακού, Νατάσα Σαβράνη, Άγγελος Σπάρταλης, Ιωάννα Χατζηδιάκου.

Επιμέλεια έκθεσης: Πόλυ Χατζημάρκου, ιστορικός τέχνης

ΕΓΚΑΙΝΙΑ: ΣΑΒΒΑΤΟ 18 ΣΕΠΤΕΜΒΡΙΟΥ, ΩΡΑ 21.00

Πληροφορίες: 6972 815547

ΠΑΡΟΥΣΙΑ Α. ΠΑΥΛΙΔΗ - Π. ΤΑΤΟΥΛΗ

ΑΥΡΙΟ ΘΑ ΓΙΝΟΥΝ ΤΑ ΕΓΚΑΙΝΙΑ
της αρχαιολογικής συλλογής Κάσου

Πρόκειται για ένα πολύ σημαντικό γεγονός



Την Κυριακή 19 Σεπτεμβρίου παρουσία του Υπουργού Αιγαίου και Νησιωτικής Πολιτικής κ. Αριστοτέλη Παυλίδη και του Υφυπουργού Πολιτισμού κ. Πέτρου Τατούλη θα γίνουν τα εγκαίνια της αρχαιολογικής Συλλογής Κάσου, η οποία αποτελεί την πρώτη πολιτιστική παρέμβαση της Αρχαιολογικής Υπηρεσίας στο ακραίο νησί της Δωδεκανήσου το οποίο έχει να επιδείξει πολιτισμό και ιστορικό παρελθόν.

Το πρόγραμμα του Υπουργείου Αιγαίου «Μουσεία στα μικρά νησιά» έδωσε το έναυσμα και τη δυνατότητα για τη δημιουργία στο νησί μιας οργανωμένης επισκέψιμης Συλλογής, ενός μικρού διαχρονικού μουσειακού πυρήνα που οργανώνεται σε κτίριο παραδοσιακής κασιώτικης λαϊκής αρχιτεκτονικής, με νεοκλασικά στοιχεία, το οποίο έχει κηρυχθεί διατηρητέο. Οικοδομήθηκε το 1900 και χρησιμοποιήθηκε ως Δημαρχείο από το 1930 έως το 1971. Το κτίριο είναι ιδιοκτησίας του Δήμου της Κάσου και παραχωρήθηκε στο Υπουργείο Πολιτισμού για το σκοπό αυτό.

Η αρχαιολογική συλλογή της Κάσου αποτελείται από αρχαιολογικά ευρήματα, ιστορικά και λαογραφικά αντικείμενα, τα οποία προέρχονται κυρίως από περισυλλογές και παραδόσεις από ιδιώτες και σε πολύ μικρό βαθμό από ανασκαφές, μιά και η αρχαιολογική έρευνα στο νησί υπήρξε μέχρι τώρα περιορισμένη.

Τα εκθέματα πλαισιωμένα με κείμενα και εποπτικό υλικό εικονογραφούν όλες τις περιόδους κατοίκησης στο νησί.

Ο πρώτος χώρος του ορόφου είναι αφιερωμένος στην προϊστορική περίοδο του νησιού και στην θάλασσα που το τυραννά και συγχρόνως είναι η πηγή της ευημερίας του.

Ο δεύτερος χώρος φιλοξενεί τις λατρείες-Ιερά, τους οικισμούς των ιστορικών χρόνων, ενώ ο τρίτος χώρος τα ευρήματα από τις νεκροπόλεις του Πόλιν της Υστεροκλασικής - Πρώιμης Ελληνιστικής περιόδου.



Η μουσειογραφική οργάνωση των χώρων του ημιυπόγειου αναφέρεται κυρίως στην ιστορία του τραγικού γεγονότος του Ολοκαυτώματος του 1824. Κύριο έκθεμα είναι τα 16 όπλα που παραδόθηκαν από Κασίους, τα περισσότερα από τα οποία βρέθηκαν στην περιοχή της Ελληνοκαμάρας όπου επικεντρώθηκαν οι μάχες σώμα με σώμα μετά την απόβαση των Τουρκαλβανών.

Η έκθεση που οργανώθηκε από το Αρχαιολογικό Ινστιτούτο Αιγαιακών Σπουδών σε συνεργασία με την ΚΒ' Εφορεία Αρχαιοτήτων αποτελεί μια προσπάθεια ανασύνθεσης, όσο το δυνατόν, από τα υλικά κατάλοιπα της χαμένης εικόνας του παρελθόντος, μέσω της δημιουργίας ενός χειροπιαστού κομματιού της διαχρονικής διαδρομής αυτού του ακριτικού νησιού, που παρά το μικρό του μέγεθος έχει να επιδείξει σημαντικό πολιτισμό και συμμετοχή στην ιστορία.

Η συλλογή αυτή, δημιούργημα των Κασίων, είναι πλέον επισκέψιμη. Το οφείλουμε στους Κάσιους: τους γεννηθέντες, τους κατοικούντες, τους παρεπιδημούντες, τους ξένους. Τότε και Τώρα.

Αγγελική Γιαννικουρή
Διευθύντρια Αρχαιολογικού Ινστιτούτου Αιγαιακών Σπουδών

Φωτεινή Ζερβάκη
Αρχαιολόγος, ΚΒ' Εφορείας Προϊστορικών και Κλασικών Αρχαιοτήτων



SHIPPING COMPANY OF SYMI
A.N.E.S.
ΑΝΩΝΥΜΗ ΝΑΥΤΙΛΙΑΚΗ ΕΤΑΙΡΕΙΑ ΣΥΜΗΣ

ΠΡΟΓΡΑΜΜΑ ΔΡΟΜΟΛΟΓΙΩΝ (ΩΡΕΣ ΑΝΑΧΩΡΗΣΕΩΝ)
ΣΕΠΤΕΜΒΡΙΟΥ 2004

	ΣΥΜΗ ΙΙ		Υ/Γ ΑΙΓΛΗ		ΠΑΝΟΡΜΙΤΗΣ	
	ΣΥΜΗ-ΡΟΔΟ	ΡΟΔΟ-ΣΥΜΗ	ΣΥΜΗ - ΡΟΔΟ	ΡΟΔΟ-ΣΥΜΗ	ΣΥΜΗ - ΡΟΔΟ	ΡΟΔΟ-ΣΥΜΗ
ΚΑΘΕ ΔΕΥΤΕΡΑ	07.00,17.00	14.30	10.30	09.00		10.30 (ΜΕΣΩ ΠΑΝΟΡΜΙΤΗ)
ΚΑΘΕ ΤΡΙΤΗ			16.00	09.00	07.30 17.00	10.30 (ΜΕΣΩ ΠΑΝΟΡΜΙΤΗ) 18.30
ΚΑΘΕ ΤΕΤΑΡΤΗ			10.30, 17.00	09.00, 14.30	08.30	18.30
ΚΑΘΕ ΠΕΜΠΤΗ			16.00	09.00, 18.30	07.30, 17.00	10.30 (ΜΕΣΩ ΠΑΝΟΡΜΙΤΗ)
ΚΑΘΕ ΠΑΡΑΣΚΕΥΗ		18.30	07.30, 17.00	09.00		
ΚΑΘΕ ΣΑΒΒΑΤΟ	06.00			09.00	17.00	09.00, 18.30
ΚΑΘΕ ΚΥΡΙΑΚΗ		18.30	15.30 (ΜΕΣΩ ΠΑΝΟΡΜΙΤΗ)		07.30, 17.00	09.00

Τα δρομολόγια μπορούν να τροποποιηθούν λόγω εκτάκτων συγκοινωνιακών αναγκών ή καιρικών συνθηκών.
Παρακαλούμε πριν ταξιδέψετε επικοινωνήστε με την εταιρεία:

www.anes.gr

Head office: Symi Dodekanese P.O. 85 600
Tel.: 22460 71444, 71100 • Fax: 22460 71373

Εδρα: Σύμη Δωδ/σα Τ.Κ. 85 600
Τηλ.: 22460 71444, 71100 * Fax: 22460 71373

Rhodes: 88 Australias str. P.O. 85 100
Tel.: 22410 37769, 77760 * Fax: 22410 34493

Ρόδος: Αυστραλίας 88 Τ.Κ. 85 100
Τηλ.: 22410 37769, 77760 * Fax: 22410 34493

sports

Επιμέλεια: Ηλίας Λοϊζος - Τάσος Κώστας

Στην σέντρα από τις 1.00



Ανοίγει σήμερα η αυλαία του πρωταθλήματος της Α' κατηγορίας με το παιχνίδι Ανταγόρα-Διγενή

Τα πάντα είναι έτοιμα τουλάχιστο όσον αφορά τα γήπεδα που «τσέκαρε» η ΕΠΣΔ για να ξεκινήσει σήμερα ακόμη ένα πρωτάθλημα της πρώτης κατηγορίας Δωδεκανήσου. Ετοιμες δηλώνουν και οι ομάδες που συμμετέχουν αλλά αυτό θα φανεί στους αγωνιστικούς χώρους, και εννοούμε βέβαια ότι πρέπει να είναι έτοιμες στον τομέα της συμπεριφοράς, αφού παίκτες, παράγοντες και προπονητές διδάχθηκαν αρκετά από το EURO 2004.

Η απόδοση της εντεκάδας και των αλλαγών ας περάσει επιτέλους σε δεύτερη μοίρα καθώς υπάρχουν περιθώρια βελτίωσης στην πορεία ενώ η τάση για διαμαρτυρίες και αμφισβητήσεις αποφάσεων κάνει κακό στο ποδόσφαιρο και παρασύρει τους φιλάθλους σε λαθεμένες ενέργειες.

Εφτασε πλέον η στιγμή ο κόσμος να επιστρέψει στα γήπεδα και να παρακολουθήσει κάτι διαφορετικό στον αγωνιστικό χώρο.

Αυτοσκοπός των ομάδων στο πρωτάθλημα ας μην είναι η κατάκτηση του τίτλου ή της νίκης. Σκοπός πρέπει να είναι η προαγωγή του αθλητισμού, του ποδοσφαίρου και η ανάδειξη νέων και ικανών ποδοσφαιριστών και πάνω απ' όλα το «εύ αγωνίζεσθαι».

Α' ΚΑΤΗΓΟΡΙΑ
(1η Αγωνιστική)
Σάββατο 18/9/2004

Γήπεδο Μαλώνας Ωρα 16.30
Αγιος Γεώργιος - ΑΕΡΑ
Διαιτητές: Σιδηρόπουλος-Κατταβενός-Ασημακόπουλος
Παρατ.: Θεοδώρου Μ.
Παρατ. Δ: Καψάσκης

Γήπεδο Λίνδου Ωρα 16.30 μ.μ.
Κλεόβουλος - Φοίβος
Διαιτητές: Κόττορος-Παπαδόπουλος-Καραχάνης
Παρατηρητής: Παυλούς Σ.
Παρατ. Δ: Τριανταφύλλου

Γήπ. Κατταβιάς Ωρα 16.30 μ.μ.
Α.Ε. Κατταβιάς - Ηρακλής Μ.
Διαιτητές: Φεσσάρας-Κατσιδώνης Π.-Σάββενας
Παρατηρητής: Σαββίδης
Παρατ. Δ: Κάπρος

Γήπ. Αρχαγγέλου Ωρα 16.30
Αρης-Ασπίδα Απολακκιάς
Διαιτητές: Φραγκίνης-Γιανούλης-Γκούμας
Παρατηρητής: Μανέγας
Παρατ. Δ: Στέργου

Γήπ. Παραδεισίου Ωρα 16.30
Κλεάνθης-Απόλλων Απολ.
Διαιτητές: Τσαγκάρης-Κόκκινος-Λάμπρου
Παρατηρητής: Κυπραίος Θ.
Παρατ.Δ.: Σαββάκης

Γήπεδο «Ανταγόρας»
Ωρα 13.00 μ.μ.
Ανταγόρας-Διγενής
Διαιτητές: Κατσιδώνης Ε.-Βασιλείου-Αργυρίου
Παρατηρητής: Μανιάς

Γήπεδο Καλυθιών Ωρα 16.30
Απόλλων Καλ.-Αστέρας Μασ.
Διαιτ.: Ζανεττίδης-Πηδιάκης-Μίχας
Παρατηρητής: Βεργίδης
Παρατ. Δ.: Σταματάκης

Κυριακή 19/92004

Γήπεδο Βατίου Ωρα 14.45 μ.μ.
Διαγόρας Β.-Ασκληπιός Κω
Διαιτητές: Κετσές - Φραγκίνης-Ορφανός
Παρατηρητής: Χουρδάς
Παρατ. Δ.: Κωνσταντίνου

ΕΦΗΒΙΚΟ (1η Αγωνιστική)
Σάββατο 18/9/2004

Γήπεδο Μαλώνας Ωρα 14.45
Αγιος Γεώργιος - ΑΕΡΑ
Διαιτητές: Γαγάνης-Μοσχούς-Κεφάλας
Γιατρός: Παυλίδης

Γήπεδο Κρητηνίας Ωρα 12.30
Αναγέννηση Εμπωνα - Φοίβος
Διαιτητής: Γουλαράς
Γιατρός: Νικολάου Στ.

Κυριακή 19/9/2004

Γήπεδο Αγίων Αποστόλων
Ωρα 16.30 Ρόδος -Ηρακλής Μ.
Διαιτητές: Παπαγιαννίδης-Κλιάρη-Λιάπη
Γιατρός: Καλαθενός

Γήπεδο Αρχαγγέλου
Ωρα 16.30 μ.μ.
Αρης - ΠΑΟ Διαγόρας
Διαιτητές: Αντωνάς-Βαλκάνος-Τσουρούττης
Γιατρός: Νικολού

Γήπεδο Παραδεισίου
Ωρα 16.30 μ.μ. Κλεάνθης - Απόλλων Απολ. **Διαιτητές:** Στεφανάκης-Κεφαλάκης-Μίαρης

ΗΡΑΚΛΗΣ ΜΑΡΙΤΣΩΝ

Πετυχημένη εκδήλωση

Με πλήρη επιτυχία στέφθηκε η συγκέντρωση του Ηρακλή Μαριτσών που έγινε την Πέμπτη βράδυ στην αίθουσα της Κοινοτικής Βιβλιοθήκης Μαριτσών με την παρουσία του προέδρου της ΕΠΣΔ κ. Χατζηγεωργίου και των εκπροσώπων του Σ.Δ.Π. Δωδ/σου κ.κ. Τριανταφύλλου –Κάπρου & Λουλουδάκη.

Εγινε ανάλυση των κανονισμών διαιτησίας κατά τη διάρκεια των αγώνων από τον κ. Τριανταφύλλου και εν συνεχεία ο Πρόεδρος της ΕΠΣΔ ανεφέρθη στην εφαρμογή του ΚΑΠ, η διάρκεια του σεμιναρίου κράτησε πέραν των δύο ωρών. Το παρακολούθησαν ο προπονητής, το σύνολο των ποδοσφαιριστών, η εφηβική ομάδα με τον προπονητή κ. Χαρτοφύλλη (Μπίλη) και μέλη της Διοίκησης του Ηρακλή και φίλαθλοι, ήταν μια πολύ καλή και πλήρης ενημέρωση. Η διοίκηση του Ηρακλή ευχαριστεί και τους δύο φορείς για την αποδοχή της πρόσκλησης διεξαγωγής του σεμιναρίου...

Η διοίκηση του Ηρακλή ευχαριστεί τους κ.κ. Μανώλη Νίκανδρου Μάρκου γιατρό για τη δωρέαν εξέταση των ποδοσφαιριστών της εφηβικής ομάδας του Ηρακλή και τον Γιώργο Σ. Ματσαμά για την προσφορά υλικού εξοπλισμού για τις ανάγκες του νέου γηπέδου.

Με την αυριανή σέντρα έναρξης του πρωταθλήματος της Α' Κατηγορίας η διοίκηση του Ηρακλή εύχεται καλή χρονιά σε όλα τα σωματεία, πρωτάθλημα χωρίς βία και τραυματισμούς ποδοσφαιριστών και στους εμπλεκομένους φορείς κάθε επιτυχία στο έργο τους όλοι, μαζί ας προσπαθήσαμε για το «ευ αγωνίζεσθαι».

Τους φίλους μας του Ηρακλή ύστερα από δύο χρόνια απουσίας τους καλούμε και πάλι στο νέο μας γήπεδο και τις νέες εγκαταστάσεις να δώσουν το βροντερό τους παρόν όπως τον παλιό καλό καιρό ενισχύοντας τους ποδοσφαιριστές στον αγώνα τους για το όνομα του Ηρακλή και μόνον...ΚΑΛΗ ΧΡΟΝΙΑ!

Με εθελοντική εργασία των ποδοσφαιριστών του Ηρακλή γίνονται αρκετές εργασίες στο γήπεδο Μαριτσών με υλικά, τα οποία προμηθεύει ο Δήμος (βαψίματα – καθαρισμοί κλπ). Η Διοίκηση τους ευχαριστεί δημόσια.

Είκοσι τρεις ποδοσφαιριστές κάλεσε ο Σ. Αγγελόπουλος, όσοι έχουν δικαίωμα να αγωνιστούν να δώσουν το παρόν τους στα αποδυτήρια του γηπέδου Μαριτσών για τον αγώνα με την Κατταβιά, η αναχώρηση θα γίνει στις δύο το μεσημέρι με πούλμαν, δικαίωμα συμμετοχής δεν έχει ο Γιώργος Μπιλιάς, ο οποίος εκτίει το υπόλοιπον της μιας αγωνιστικής από την περυσινή περίοδο.

Όσοι από τους φίλους της ομάδας θέλουν να είναι κοντά στην ομάδα μπορούν να ταξιδέψουν με το πούλμαν, είναι προσφορά του Συλλόγου...

Κλήση ΕΠΟ σε Απόλλωνα, ΑΕΡΑ

Με χθεσινό έγγραφο που μέσω της ΕΠΣΔ κοινοποιήθηκε στα σωματεία Απόλλωνα Καλυθιών και ΑΕΡΑ η ΕΠΟ γνωστοποιεί ότι θα εξεταστεί η νομιμότητα της μετακίνησης του ποδοσφαιριστή Μιχάλη Πλύγκου από τις Καλυθιές στ' Αφάντου.

Το έγγραφο αναφέρει:
«Προς τους
1) Σωματείο ΑΣ Απόλλων Καλυθιών (ΑΜ 626)
2) Σωματείο ΑΕΡ Αφάντου (ΑΜ 652)
3) Ποδ/στή Πλύγκου Μιχαήλ του Γεωργίου
Μέσω της ΕΠΣ Δωδεκανήσου
Κύριε Πρόεδρε,

Η Επιτροπή μετεγγραφών θα εξετάσει την νομιμότητα μετεγγραφής του Μιχάλη Πλύγκου

Η Επιτροπή ιδιότητας - μετεγγραφών καλεί το Σωματείο ΑΣ Απόλλων Καλυθιών δια των νομίμως εκπροσώπων του (εξουσιοδότηση), να παραστεί ενώπιον της την Παρασκευή 24/9/2004 και ώρα 16.00 προκειμένου να στηρίξει την καταγγελία του για παράτυπη διαδικασία μετεγγραφής του ποδ/στή Πλύγκου Μιχαήλ του Γεωργίου στο σωματείο ΑΕΡ Αφάντου κατά την τελευταία περίοδο των μετεγγραφών Ιουλίου/2004.

Η Επιτροπή επίσης καλεί το σωματείο ΑΕΡ Αφάντου (εξουσιοδότηση) και τον ποδ/στή Πλύγκο Μιχαήλ να παραστούν ενώπιον της την ίδια ημέρα και ώρα προκειμένου να παρέξουν διευκρινίσεις σε σχέση με τα ανωτέρω».

Υπενθυμίζουμε ότι ο Απόλλων Καλυθιών υποστηρίζει ότι είναι πλαστές οι υπογραφές προέδρου και γενικού γραμματέα στο έγγραφο ελευθέρας.

Γ.Σ. ΣΤΟΝ ΙΑΛΥΣΟ '97

Το Δ.Σ. του Σωματείου Α.Σ. Ιάλυσος '97 καλεί όλα τα μέλη του σε γενική συνέλευση την Κυριακή 19-9-2004 και ώρα 11:00 στα γραφεία του συλλόγου στο Οικονομίδειο Δημοτικό Στάδιο Ιαλυσού με αντικείμενο τα παρακάτω θέματα:

1) Απολογισμός απερχόμενου Δ/Σ
2) Εγγραφή νέων μελών
3) Αρχαιρεσίες για την ανάδειξη νέου Δ.Σ.

Ο Φραγκίνης στον Αρχάγγελο

Ενα ξαφνικό ταξίδι του διαιτητή Νίκου Διαμαντέα στην Αθήνα ήταν η αιτία που άλλαξε ο διαιτητής στον αγώνα του Αρη Αρχαγγέλου με την Ασπίδα Απολακκιάς.

Το παιχνίδι θα διευθύνει ο Μιχάλης Φραγκίνης που ορίσθηκε από την Τοπική Επιτροπή Διαιτησίας.

Γ' ΚΑΤΗΓΟΡΙΑ

ΔΗΛΩΣΕΙΣ ΣΥΜΜΕΤΟΧΗΣ

Την Δευτέρα 20-9-2004 και ώρα 14.00 λήγουν οι δηλώσεις συμμετοχής για το πρωτάθλημα της Γ' Κατηγορίας ποδ/κής περιόδου 2004-2005.

Η κλήρωση για το πιο πάνω πρωτ/μα θα γίνει την Τετάρτη 22-9-2004 και ώρα 20.00 στα γραφεία της ΕΠΣΔ.

Κληρώνει για τους μικρούς.

Την Τρίτη 21-9-2004 και ώρα 17.00 στα γραφεία της ΕΠΣΔ θα γίνει η κλήρωση του παιδικού πρωτ/τος και Κυπέλλου.

ΕΥΧΕΣ ΣΥΝΕΠΙΚΟΥΡΟΥ

Με την ευκαιρία της έναρξης των τοπικών πρωταθλημάτων ποδοσφαίρου, ο Συνεπίκουρος Δημάρχου Ροδίων κ. Κάλλιστος Διακογεωργίου εύχεται καλή επιτυχία στη διοργανώτρια Ένωση Ποδοσφαιρικών Σωματείων Δωδεκανήσου και στον Σύνδεσμο Διαιτητών Ποδοσφαίρου του νομού.

Εύχεται υγεία και επίτευξη των στόχων στους παίκτες, τους προπονητές και στους παράγοντες των ομάδων, όπως και καλή σαιζόν στους δημοσιογράφους σε όλους τους φιλάθλους και γενικά σε όσους εμπλέκονται στη νέα ποδοσφαιρική γιορτή.

ΜΑΓΕΥΤΙΚΗ ΒΡΑΔΙΑ ΣΤΗΝ ΚΛΗΡΩΣΗ ΤΗΣ Α1



Έκθαμβος από το χώρο του «Ήχος και Φως» έμεινε ο πρόεδρος του ΕΣΑΚΕ Βασίλης Οικονομίδης και «εκθαμβωτική» ήταν η ομιλία του

«Όχι στη βία» επανέλαβε πολλές φορές ο πρόεδρος του ΕΣΑΚΕ Βασίλης Οικονομίδης μέσα από την ήρεμη ατμόσφαιρα του «Ήχος και Φως» (Πόσο το θέλουν και πόσο μπορούν;)

Τέτοια μαγική βραδιά δύσκολα θα ζήσουν ξανά όσοι βρέθηκαν προχθές στην κλήρωση της κορυφαίας επαγγελματικής κατηγορίας του μπάσκετ στη χώρα μας.

Η εκδήλωση πραγματοποιήθηκε στο χώρο του «Ηχος και Φως» και την ετοίμασαν η διοργανώτρια αρχή του πρωταθλήματος (ΕΣΑΚΕ) σε συνεργασία με το Δήμο της Ρόδου.

Το Παλάτι των Ιπποτών με τον εξαιρετικό φωτισμό του σε συνδυασμό με το σκηνικό που στήθηκε στα θεμέλια του έδωσε το μήνυμα της συνύπαρξης αθλητισμού και πολιτισμού.

Ουσιαστικά λοιπόν η νέα μπασκετική χρονιά ξεκίνησε από το νησί μας με τους διοικούντες να εκφράζουν την αισιοδοξία τους για τη μελλοντική πορεία του αθλήματος στη χώρα μας.

«ΟΧΙ ΣΤΗ ΒΙΑ ΑΛΛΑ ΑΞΙΟΠΙΣΤΙΑ»

Στον πρόεδρο του ΕΣΑΚΕ, Βασίλη Οικονομίδη, ο χώρος του «Ήχος και Φως» έφερε ενθουσιασμό και αναφέρθηκε στην ονειρική βραδιά του μπάσκετ ενώ η ομιλία του διακρίθηκε για τον ενθουσιασμό του ν' αναβαθμίσει το άθλημα, να πατάξει τη βία και να υπάρξει αξιοπιστία στο πρωτάθλημα.

«Θέλουμε ένα πρωτάθλημα με ηρεμία, θέλουμε να εξοστρακίσουμε την αλητεία και να φέρουμε την οικογένεια στο γήπεδο», ήταν χαρακτηριστικά τα λόγια του.

Ο πρόεδρος της λίγκας συνέχισε:

«Η παρουσία εδώ στη Ρόδο όλης της οικογένειας του μπάσκετ μάς δίνει κουράγιο. Πάντα στο τέλος μόνο οι αληθινές παρέες επιβιώνουν. Η προσπάθειά μας είναι διαρκής, όμως η επίτευξη κάθε στόχου δημιουργεί έναν καινούργιο. Πρώτα προσπαθήσαμε να νοικοκυρέψουμε τα σωματεία, μετά φροντίσαμε να εξασφαλίσουμε την αξιοπιστία, να βάλουμε το άθλημα σε ανοδική πορεία και να δημιουργήσουμε νέες δομές».

Ο οικοδεσπότης της εκδήλωσης, δήμαρχος Ροδίων, έδωσε το δικό του τόνο αισιοδοξίας που χρειάζεται το άθλημα.

«Συγχαρητήρια για την πρωτοβουλία σας, η οποία μας δίνει τη δυνατότητα να γίνουμε κοινωνοί της και εμείς οι άνθρωποι της περιφέρειας», είπε ο κ. Γιαννόπουλος και συνέχισε: «Διαλέξαμε συμβολικά το χώρο αυτόν για την κλήρωση, στον κήπο του Παλατιού των Ιπποτών, διότι πιστεύουμε ότι το μπάσκετ θα ανθίσει και πάλι. Ελπίζουμε δε του χρόνου να είναι σε αυτόν τον κήπο και η ομάδα του νησιού μας, ο Κολοσσός».



Παύλος Γιαννακόπουλος (αριστερά) και Μίνωας Κυριακού στην κλήρωση της Α1 στο «Ήχος και Φως». Πάντως δε συζήτησαν για συγχώνευση Παναθηναϊκού -Πανελλήνιου

ΟΙ ΒΡΑΒΕΥΣΕΙΣ

Πλακέτες και κύπελλα μοίρασε ο ΕΣΑΚΕ λίγο πριν την κλήρωση του πρωταθλήματος, ενώ έγινε ειδική αναφορά στον -τέσσερις φορές πρώτο σκόρερ της Α1 - Αλφόνσο Φορντ, ο οποίος απεβίωσε πρόσφατα. Ο πρόεδρος της ΕΣΑΚΕ κ. Οικονομίδης βράβευσε το δήμαρχο Ροδίων κ. Γιαννόπουλο και το ίδιο έκανε ο πρώτος πολίτης του νησιού μας, ενώ στη συνέχεια «παρέλασαν» οι παίκτες που διακρίθηκαν την περυσινή σεζόν. Απουσίαζαν ο Λάζαρος Παπαδόπουλος (μέλος της καλύτερης πεντάδας) με τον Κώστα Βασιλειάδη (κορυφαίος παίκτης κάτω των 21). Ο πρόεδρος του ΠΣΑΚ Φραγκίσκος Αλβέρτης έδωσε πλακέτες στους Διαμαντίδη, Χατζή, Μπλάκνεϊ και Τσαρτσαρή, οι οποίοι ψηφίστηκαν στην καλύτερη πεντάδα, ο δήμαρχος Ροδίων κ. Γιαννόπουλος βράβευσε τον Παναγιώτη Γιαννάκη, ο οποίος αναδείχθηκε καλύτερος προπονητής, ο κ. Οικονομίδης τον MVP της Α1 Δημήτρη Διαμαντίδη, ενώ στο τέλος προβλήθηκε βίντεο με τις καλύτερες στιγμές από την καριέρα του Αλφόνσο Φόρντ στην Ελλάδα.

Η ΚΛΗΡΩΣΗ

Πρώτη αγωνιστική με «αλατοπίπερο», το παιχνίδι του Αρη με τον Παναθηναϊκό (εκτός απροόπτου στο ανακαινισμένο Αλεξάνδρειο) και ακόμα τις αναμετρήσεις της ΑΕΚ με τον Πανιώνιο και του Μακεδονικού με το Μαρούσι, ενώ πιο εύκολο έργο προβλέπεται να έχει ο Ολυμπιακός με αντίπαλο τον Ιωνικό. Ο ΠΑΟΚ θα δοκιμαστεί στην Κυψέλη, ενώ την αγωνιστική συμπληρώνουν οι αμφίρροποι αγώνες: Απόλλων Πατρών - Ηρακλής και ΜΕΝΤ - Περιστέρι. Εκεί κοντά, όμως υπάρχουν και άλλες... νοστιμιές. Το τοπικό ντέρμπι ΠΑΟΚ - Αρης και η συνάντηση Ηρακλής - Ολυμπιακός τη δεύτερη αγωνιστική (20/10). Αμέσως μετά (23/10) ο πειραϊκός σύλλογος υποδέχεται τον Παναθηναϊκό και την τέταρτη αγωνιστική δοκιμάζεται στην Πυλαία με αντίπαλο τον ΠΑΟΚ για να ολοκληρωθεί ο μήνας με τον Πανιώνιο στο παλατάκι του Φαλήρου. Η ΑΕΚ απέφυγε τα «παραδοσιακά» ντέρμπι στην αρχή, αλλά έχει πρόγραμμα που πρέπει να προσεχθεί.

ΠΑΝΕΛΛΑΔΙΚΟ ΤΟΥΡΝΟΥΑ 5Χ5 «WASH & GO BY SUPERSPORT»

Το «OASIS» Soccer Club 5x5, για τρίτη συνεχή χρονιά διοργανώνει το πανελλαδικό τουρνουά «WASH & GO by SUPERSPORT».

Από Δευτέρα 20-09-04 αρχίζουν οι δηλώσεις συμμετοχής των ομάδων. Το τουρνουά θα διεξαχθεί και φέτος σε δύο διαφορετικές κατηγορίες. Στους εν ενεργεία και μη εν ενεργεία ομίλους. Οι αγώνες θα ξεκινήσουν τον Οκτώβριο. Κάθε ποδοσφαιριστής της ομάδας, δηλώνοντας συμμετοχή στο τουρνουά παίρνει δώρο μια αγωνιστική εμφάνιση (φανέλα - παντελονάκι). Τα δώρα για τους νικητές της τελικής φάσης του πανελλαδικού τουρνουά είναι τα ακόλουθα:

1η Νικήτρια Ομάδα: Scooter για κάθε ποδ/στή της ομάδας.

2η Νικήτρια Ομάδα: Αποκωδικοποιητές NOVA για κάθε ποδ/στή της ομάδας.

3η Νικήτρια Ομάδα: Κονσόλες (PLAYSTATION 2) για κάθε ποδ/στή της ομάδας.

4η Νικήτρια Ομάδα: Πλήρη αθλητικό εξοπλισμό Le Coq Sportif για κάθε ποδ/στή της ομάδας.

5η και 6η Νικήτρια Ομάδα: Αθλητικό εξοπλισμό για κάθε ποδ/στή της ομάδας.

Στις συμμετοχές των ομάδων θα υπάρξει σειρά προτεραιότητας.

Τέλος ευχόμαστε σ' όλες τις ομάδες, τους ποδοσφαιριστές και τους διαιτητές των τοπικών και εθνικών κατηγοριών καλή ποδοσφαιρική χρονιά. Πληροφορίες στο «OASIS» Soccer Club 5x5 στους Αγ. Αποστόλους και στο τηλέφωνο 22410-64680.

ΞΕΚΙΝΟΥΝ ΟΙ ΑΚΑΔΗΜΙΕΣ

Το «OASIS» Soccer Club ενημερώνει ότι από την Τρίτη 21-09-04 και ώρα 17.00 αρχίζουν οι προπονήσεις στις ακαδημίες του αθλητικού κέντρου.

Πληροφορίες στις εγκαταστάσεις και στο τηλέφωνο 22410-64680.

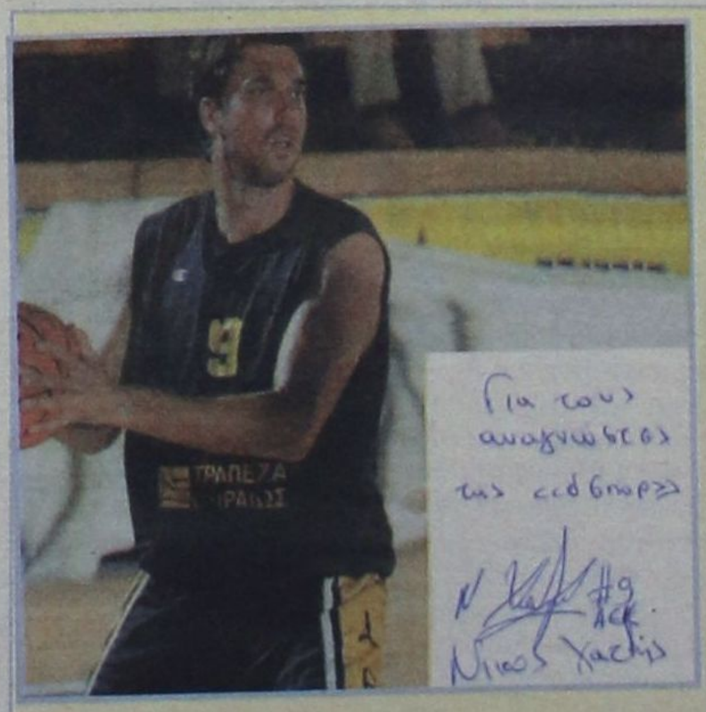

Το αυτόγραφο του Νίκου Χατζή

Με ταξίδι αστραπή από την Ιταλία όπου προετοιμάζεται η ΑΕΚ, ο διεθνής μπασκετμπολίστας Νίκος Χατζής βρέθηκε στη Ρόδο το βράδυ της Πέμπτης.

Ο Χατζής έδωσε το παρών στην κλήρωση της Α1 και βραβεύτηκε ως μέλος της καλύτερης πεντάδας της περιόδου 2003-2004.

Ο διεθνής άσσος με χαρά υπέγραψε αυτόγραφο αποκλειστικά για τους αναγνώστες της «δσπορ» και υποσχέθηκε ότι θα πραγματοποιήσει στο νησί μας τις επόμενες καλοκαιρινές του διακοπές. Ο Νίκος Χατζής συνδέεται φιλικά με τον πρώην άσσο του Κολοσσού Παντελή Κουγιό.

Επιτέλους, μπήκαν σε... γήπεδο οι ποδοσφαιριστές της Ρόδου

• Έγινε η αρθροσκόπηση στο γόνατο του Γκεοργκίεφ και θα επιστρέψει σε είκοσι μέρες περίπου • Από την προσεχή εβδομάδα ξεκινά χαλαρά ο Γιώργος Δανάς

Τελικά οι ποδοσφαιριστές της Ρόδου θα επεξεργάζονται ένα γήπεδο κανονικών διαστάσεων σαν εξωγήϊνοι που βλέπουν κάτι τέτοιο για πρώτη φορά στη ζωή τους.

Έχει τονισθεί επανειλημμένα ότι το νησί μας υστερεί σε αθλητικές εγκαταστάσεις και το πρόβλημα γίνεται έντονο όταν φθάνει η περίοδος που όλα τα αθλήματα ξεκινούν τη δραστηριότητά τους.

Στο ποδόσφαιρο η κατάσταση είναι ακόμη πιο αρνητική καθώς οι μεγάλες ομάδες της πόλης μας δεν μπορούν να προετοιμασθούν όπως θα έπρεπε εξ' αιτίας αυτού του γεγονότος.

Το Δημοτικό Στάδιο φιλοξενεί τη Ρόδο και τον ΠΑΟ Διαγόρα ελάχιστες φορές για προπόνηση καθώς ο αγωνιστικός του χώρος πρέπει να προφυλαχθεί για ν' αντέξει τους αγώνες των πρωταθλημάτων στη διάρκεια της περιόδου.

Οι προπονήσεις σε μικρότερους χώρους δημιουργούν προβλήματα στις ομάδες κι αυτό το γνωρίζει πολύ καλά και το ζει έντονα ο Αντώνης Μανίκας που δεν μπορεί να δουλέψει με τους παίκτες του όπως θα ήθελε κι όπως επιβάλλεται.

ΔΕΝ ΠΡΟΛΑΒΑΝ ΝΑ ΤΕΛΕΙΩΣΟΥΝ

Προχθές η προπόνηση των «ελαφιών» δεν ολοκληρώθηκε ποτέ στο βοηθητικό του στίβου καθώς οι προβολείς δεν άναψαν. Η Ρόδος χρησιμοποιεί το βοηθητικό μετά τις 6.30 το απόγευμα, αφού νωρίτερα γυμνάζονται οι αθλητές στίβου που πρέπει κι αυτοί κάπου να προπονηθούν.

ΑΡΘΡΟΣΚΟΠΗΣΗ ΣΤΟΝ ΓΚΕΟΡΓΚΙΕΦ

Πολύ καλά πήγε η επέμβαση αρθροσκόπησης που έγινε στο γόνατο του Αλεξάντερ Γκεοργκίεφ, από τον Βασίλη Δημητρακόπουλο στο νοσοκομείο της πόλης μας. Ο ποδοσφαιριστής αναμένεται να επιστρέψει στα γήπεδα μετά από ένα εικοσαήμερο περίπου.

ΞΕΚΙΝΑ Ο ΔΑΝΑΣ

Την προσεχή εβδομάδα αναμένεται να ξεκινήσει χαλαρά τις προπονήσεις ο Γιώργος Δανάς που κι αυτός πρόσφατα υποβλήθηκε σε αρθροσκόπηση από τον Βασίλη Δημητρακόπουλο.

Σήμερα το πρωί τα ελάφια θα πάνε γυμναστήριο σε δύο γκρουπ και το απόγευμα θα πάρουν ρεπό.

Αύριο θα προπονηθούν και πάλι το απόγευμα στο βοηθητικό του στίβου.

Νέα προπόνηση των Μικτών

Την προσεχή Δευτέρα στο Δημοτικό Στάδιο της πόλης μας θα γίνουν οι επόμενες προπονήσεις των Μικτών ομάδων Παίδων και Νέων της Ένωσης Ποδοσφαιρικών Σωματείων Δωδεκανήσου. Οι Παίδες θα πρέπει να βρίσκονται εκεί στις 2.30μ.μ και οι Νέοι στις 3.30μ.μ. Αυτοί που καλούνται απο τους Ενωσιακούς τεχνικούς είναι οι ακόλουθοι:

ΠΑΙΔΕΣ: Κοντουδιός, Μέντος, Πακίδης, Καλημέρης (Διαγόρα), Μπερετούλης, Λαμπρόπουλος, Κυριαζής (Ευκλή), Τσουκαλάς, Χατζηγιαννάκης (Αναγέννηση Έμπωνας), Χατζηγεωργίου, Μανιάς (Ερμή Καλυθιών), Χριστοδούλου, Παπαγεωργίου (Φοίβου Κρεμαστής), Κοκιαντώνης (Νίκη Ρόδου), Α.Πάττας (Αστέρα Παστίδας), Πανορμίτης Καρπαθάκης (Διαγόρα Βατίου), Ζαμαντάκης (Ήλιου Ιαλυσού), Μαρουλάκης (Ακουσιλάου), Γιαννακόπουλος (Απόλλων Απ), Τριανταφύλλου (Ιαλυσού), Σαρικάς, Χατζηνικόλας, Άρη Αρχαγγέλου (Άρη Αρχαγγέλλου), Χατζηδιάκος, Σαρικάς (Κλεάνθη), Ατσίδης, Τριαντάφυλλος (Ορφέα), Πλακέντης (Ρόδου), Κούρτης (ΠΑΣ Ασκληπιού), Χρηστάκης (Ευαγόρα), Κυριαζάκος (Απόλλων Απολλώνων), Αθανασίου (Πολύστρατου), Καλιώζης, Ματσίγκος (Πετρώνα Αρχαγγέλου)

ΝΕΟΙ: Αναστασάς, Σταυλάς, Μαννάκης, Καρπαθάκης (Διαγόρα), Τζουμάκας, Στρατής Βογιατζής (Φοίβου), Κασταμούλας (Ερμή), Μπρισνόβαλης, Τσοπανάκης (Απόλλων Καλυθιών), Πάττας (Κλεάνθη), Πιζήμολας (Κλεόβουλου), Μακαρούνας (ΑπόλλωνΑπ.) Τσελεπίδης (Άρη Αρχ.), Τσαφής (Αστέρα Παστίδας), Γαιτάνος (Ορφέα), Δελαπόρτας Αναστασάκης, Θεοδώρου (Ιάλυσου), Κουρμαδιάς, Λαμπριανός (Αστέρα Μασσάρων), Κουφού, Κιλασίν (Ήλιου), Τσαγγάρης (Ηρακλή Μαριτσών), Μενίκος, Κουμπιού (ΑΕ Κατταβιάς), Πεταυράκης (Ασπίδα Σαλάκου) και Αντωνιάδης (ΠΑΟ Διαγόρα).

Ευχές και ευχαριστίες του Ορφέα στον Μ. Καψή

Το Δ.Σ. του Α.Ο. Ορφέα Ρόδου, ευχαριστεί δημόσια τον πατέρα ΑΝΘΙΜΟ ΚΑΨΗ και το γιό του ΜΙΧΑΛΗ ΚΑΨΗ, για την αποστολή προς την ομάδα μας, μιας υπέροχης πλήρους στολής, καθώς και την προσωπική φανέλλα του ΜΙΧΑΛΗ, με την υπογραφή του επάνω της.

ΜΙΧΑΛΗ, να ξέρεις ότι γι' αυτή την τιμή που μας έκανες, η φανέλλα σου θα μπει δίπλα στα τρόπαια της ομάδος μας, σαν ιερό κειμήλιο και να μας θυμίζει το πέρασμά σου από αυτή τη μικρή ομάδα όταν ήσουν μικρός και να είναι ένα όραμα για τα δικά μας παιδιά, για τα μελλοντικά τους όνειρα. Ευχαριστούμε γι' όλα αυτά τα σπουδαία δώρα που μας έκανες, δείχνοντας την αγάπη σου προς την ομάδα μας και σού ευχόμαστε ολόψυχα πρώτα απ' όλα υγεία και μεγάλη επιτυχία στην καινούργια καριέρα σου, στο εξωτερικό που εσύ ο ίδιος με την αξία και την επιμονή σου, άνοιξες καινούργιους ορίζοντες.

ΚΑΛΗ ΕΠΙΤΥΧΙΑ ΜΙΧΑΛΗ
Εκ μέρους του Δ.Σ. του Α.Ο. ΟΡΦΕΑ

ΠΑΟ ΔΙΑΓΟΡΑΣ

Γερό τεστ το απόγευμα με τον Εθνικό Πειραιά

Χωρίς τον Στέλιο Τσιαντούλη θα παρατάξει σήμερα το απόγευμα την ομάδα του ο Ανδρέας Σταύρου. Οπως είναι γνωστό ο ποδοσφαιριστής ταλαιπωρείται από τράβηγμα στον δικέφαλο που το έπαθε στο φιλικό με την Α.Ε. Κως. Το σημερινό φιλικό του «γηραιού» με τον Εθνικό Πειραιά θα είναι ένα γερό τέστ ενόψει της έναρξης του περιφερειακού πρωταθλήματος.

Η χθεσινή προπόνηση της ομάδας έγινε στο Δημοτικό στάδιο και ο Κύπριος τεχνικός μπόρεσε να δουλέψει όπως έπρεπε με τους παίκτες του πάνω σε θέματα τακτικής. Ολοι οι παίκτες πήραν μέρος στην προπόνηση πλήν του Στέργου Κοσμά που ακολουθεί ατομικό πρόγραμμα και του Γιώργου Κοντόγιαννου, ο οποίος προχθές έκανε την πρώτη προπόνηση με τον «γηραιό».

Το φιλικό με τον Εθνικό θα ξεκινήσει στις 6.30 το απόγευμα κι αναμένεται πολλοί φίλαθλοι να το παρακολουθήσουν.

ΠΑΥΛΙΔΗΣ: ΑΝΑΠΤΥΞΗ των ναυτικών αθλημάτων

Ο υπουργός Αιγαίου και Νησιωτικής Πολιτικής, Αριστοτέλης Παυλίδης, επ' ευκαιρία της διοργανώσεως των ΣΤ' Αιγαιοπελαγίτικων Αγώνων Κωπηλασίας στις 19 Σεπτεμβρίου 2004 στο Φράγμα της Απολακκιάς στη Νότια Ρόδο, εδήλωσε:

«Το υπουργείο Αιγαίου και Νησιωτικής Πολιτικής σε συνεργασία με το Δήμο Νότιας Ρόδου και το Ναυτικό Όμιλο Ρόδου διοργανώνει τους ΣΤ' Αιγαιοπελαγίτικους Κωπηλατικούς Αγώνες στη Ρόδο, τη χρηματοδότηση των οποίων είχε απορρίψει η προηγούμενη κυβέρνηση. Στους αγώνες θα πάρουν μέρος αθλητές και αθλήτριες από Συλλόγους της Ρόδου, της Μυτιλήνης και της Λήμνου, όλων των ηλικιακών κατηγοριών (παίδες, κοράσίδες, έφηβοι, άνδρες, γυναίκες).

Η διοργάνωση των αγώνων αυτών εντάσσεται στη γενικότερη προσπάθεια να γίνει η Ελλάδα κέντρο του ευρωμεσογειακού ναυταθλητισμού, πράγμα που βασίζεται, μεταξύ άλλων, και στην ανάπτυξη των ναυτικών αθλημάτων στα νησιά μας. Ας σημειωθεί ότι είναι η πρώτη φορά που κωπηλατικοί αγώνες στα νησιά γίνονται σε λίμνη που δημιουργήθηκε λόγω κατασκευής φράγματος». «Απώτερος στόχος», ετόνισε ο Α. Παυλίδης, «είναι το Φράγμα της Απολακκιάς να γίνει χώρος μονίμων ναυταθλητικών εγκαταστάσεων και αναψυχής». Οι αγώνες θα αρχίσουν στις 10 το πρωί της Κυριακής, 19 Σεπτεμβρίου, με τον όρκο του αθλητή και αμέσως μετά θα ακολουθήσει το καθαρά αγωνιστικό πρόγραμμα, το οποίο θα συνεχιστεί και το απόγευμα από τις 4.00 μ.μ.

Στις 7.00 το βράδυ θα γίνει στην πλατεία της Απολακκιάς η απονομή των επάθλων και η τελετή λήξης, παρουσία του υπουργού Αιγαίου και Νησιωτικής Πολιτικής, κ. Αριστοτέλη Παυλίδη καθώς και του υφυπουργού Πολιτισμού κ. Πέτρου Τατούλη, που θα κλείσει με την εορταστική εκδήλωση που οργανώνει ο δήμαρχος της Νότιας Ρόδου, κ. Εμμ. Σαββής και τα μέλη του Δημοτικού Συμβουλίου.



Μαχητές της ζωής και του αθλητισμού

• Στην μάχη των Παραολυμπιακών ρίχνονται σήμερα οι ποδηλάτες Καλημέρης, Τριομμάτης και ο μπασκετμπολίστας Χατζηδημητρίου.
• Αύριο ξεκινάει ο στίβος με Μπαράκα, Πρώτο



Ο Θανάσης Μπαράκας με τον συνοδό του Νεκτάριο Γιαλλουράκη (αριστερά)



Ο Χρήστος Καλημέρης με το συνοδό του Σίμο Τριομμάτη ξεκινούν σήμερα τις προσπάθειές τους.

Με Ροδίτικη συμμετοχή ξεκινάει σήμερα το αγωνιστικό μέρος των παραολυμπιακών αγώνων της Αθήνας.

Το πρωί το δίδυμο Χρήστος Καλημέρης και Σίμος Τριομμάτης θ' αγωνιστούν στην κατηγορία τους στα 2000 μέτρα ποδηλασία πίστας με στόχο ένα καλό πλασάρισμα στην τελική κατάταξη.

Ο Χρήστος Καλημέρης αντιμετωπίζει προβλήματα όρασης και ο Σίμος Τριομμάτης συμμετέχει στους αγώνες ως συνοδός του.

Η ποδηλασία πίστας θα διεξαχθεί στο Ολυμπιακό ποδηλατοδρόμιο του ΟΑΚΑ και οι αθλητές χρησιμοποιούν διπλό ποδήλατο. Απαιτείται απόλυτος συγχρονισμός για να επιτευχθεί ικανοποιητικός χρόνος.

Ο Χατζηδημητρίου

Το απόγευμα στις 19.00 η Εθνική μας ομάδα μπάσκετ αθλητών σε καρότσι μπαίνει στην μάχη των Παραολυμπιακών Αγώνων αντιμετωπίζοντας στην πρεμιέρα το Ιράν. Αθλητής της Εθνικής είναι ο Ροδίτης Μιχάλης Χατζηδημητρίου ενώ μέλος του προπονητικού τιμ είναι ο συμπατριώτης μας Μανώλης Ευσταθίου .

Ο ΜΠΑΡΑΚΑΣ

Ο Ολυμπιονίκης Θανάσης Μπαράκας το απόγευμα της Κυριακής θ' αγωνιστεί στα προκριματικά των 100 μέτρων με τον συνοδό του Νεκτάριο Γιαλλουράκη.

Για τον 4ο Ροδίτη αθλητή Γιάννη Πρώτο που θα συμμετάσχει στον στίβο εκδόθηκε το παρακάτω ενημερωτικό δελτίο Τύπου από τον Δήμο Καμείρου.

Ο ΠΡΩΤΟΣ

Με ομόφωνη απόφαση του Δημοτικού Συμβουλίου, ο Δήμος Καμείρου συμπαρίσταται στον αθλητή των Παραολυμπιακών Αγώνων Γιάννη Πρώτο και του εύχεται κάθε επιτυχία στη μεγάλη προσπάθεια που καταβάλλει. Για το σκοπό αυτό θα μεταβούν στην Αθήνα πολλοί συγγενείς και φίλοι του.

Ο Γιάννης Πρώτος που γεννήθηκε στη Σορωνή πριν από 22 χρόνια, θα αγωνισθεί στην κατηγορία Τ.13 στις 19/9/2004 στα 200μ. στις 20/9/2004 στα 100μ. και στις 27/9/2004 στα 4x100μ., ανάμεσα σε μεγάλα ονόματα των κατηγοριών αυτών από όλο τον κόσμο. Οι μέχρι σήμερα επιδόσεις του είναι τέτοιες που τον κάνουν να διεκδικεί μία θέση στο βάθρο.

Ευχές από την Επιτροπή των Island Games

Με την ευκαιρία της έναρξης των Παραολυμπιακών Αγώνων Αθήνα 2004, η Οργανωτική Επιτροπή, των Island Games Ρόδος 2007, εκφράζει τις θερμότερες ευχές της στους Συμπολίτες-Αθλητές μας, για καλή επιτυχία στην προσπάθειά τους.

Η θέλησή σας για συμμετοχή και διάκριση, στην ανώτερη αθλητική διοργάνωση, μας έχει κάνει να νιώσουμε μεγάλες στιγμές υπερηφάνειας, τόσο κατά το παρελθόν όσο και σήμερα.

Σας ευχόμαστε, οι πολύχρονοι αγώνες και προσπάθειές σας, να στεφθούν με επιτυχία, αν και στις καρδιές μας είσαστε ήδη νικητές. Σας ευχαριστούμε.

Οφείλουμε επίσης να συγχαρούμε τους συμπολίτες μας - εθελοντές, που πλαισιώνουν τα στελέχη του Αθήνα 2004, και τους Ρόδιους κριτές, διαιτητές και στελέχη αθλημάτων.

Ολοι μαζί με τις προσπάθειές τους συμβάλλουν στην άρτια διοργάνωση των αγώνων. Αποτελούν δε για μας σοβαρή παρακαταθήκη για τους δικούς μας μεγάλους αγώνες που έπονται το 2007 στη Ρόδο, τους αγώνες ISLAND GAMES.

Προγράμματα άθλησης στον Δήμο Καμείρου

Ο Δημοτικός Οργανισμός Πολιτισμού και Αθλησης του Δήμου Καμείρου ανακοινώνει τα προγράμματα παιδιών και ενηλίκων που προτίθεται να λειτουργήσει κατά τη χειμερινή περίοδο 2004-2005 εφόσον υπάρχουν ικανοποιητικές συμμετοχές.
Δηλώσεις συμμετοχής έως την Παρασκευή 24/9/2004.

ΠΡΟΓΡΑΜΜΑΤΑ ΠΑΙΔΙΩΝ

1. ΣΤΙΒΟΣ (Στο νέο στάδιο στον Αγιο Σουλά)
2. ΜΠΑΣΚΕΤ
3. ΜΠΑΛΕΤΟ - για παιδιά από 3,5 ετών (Στα Δ.Δ. Σορωνής και Απολλώνων)
4. ΛΟΓΟΤΕΧΝΙΑ - για παιδιά των τάξεων Γ-Δ-Ε-ΣΤ (Στο Δ.Δ. Σορωνής)
5. ΜΑΘΗΜΑΤΑ Η/Υ - για παιδιά των τάξεων Ε-ΣΤ (Σε όλα τα Δ.Δ.)
6. MOUNTAIN - BIKE (Στην υπάρχουσα πίστα στον Αγιο Σουλά)
7. ΓΥΝΑΙΚΕΙΟ ΒΟΛΕΪ - για κορίτσια Γυμνασίου - Λυκείου (σε όποιο Δ.Δ. υπάρχει μεγαλύτερη συμμετοχή)
8. ΓΥΝΑΙΚΕΙΟ ΠΟΔΟΣΦΑΙΡΟ - για κορίτσια Γυμνασίου - Λυκείου (σε όποιο Δ.Δ. υπάρχει μεγαλύτερη συμμετοχή)
9. ΖΩΓΡΑΦΙΚΗ - για παιδιά και ενήλικες - (Στο Δ.Δ. Σορωνής)

ΠΡΟΓΡΑΜΜΑΤΑ ΕΝΗΛΙΚΩΝ

1. ΜΑΘΗΜΑΤΑ Η/Υ (Στο Λύκειο Σορωνής)
2. ΧΟΡΩΔΙΑ ΤΟΥ ΔΗΜΟΥ
3. ΓΥΜΝΑΣΤΙΚΗ ΓΥΝΑΙΚΩΝ (Σε όσα Δ.Δ. υπάρχουν αρκετές συμμετοχές)
4. ΑΓΙΟΓΡΑΦΙΑ (Στο Δ.Δ. Απολλώνων)
5. ΖΩΓΡΑΦΙΚΗ (Στο Δ.Δ. Σορωνής)

Εγγραφές για τα προγράμματα ενηλίκων και περισσότερες πληροφορίες για όλα τα προγράμματα στο τηλ. 2241042344.

Ο Πρόεδρος του ΔΟΠΑ Καμείρου
Θωμάτος Κωνσταντίνος

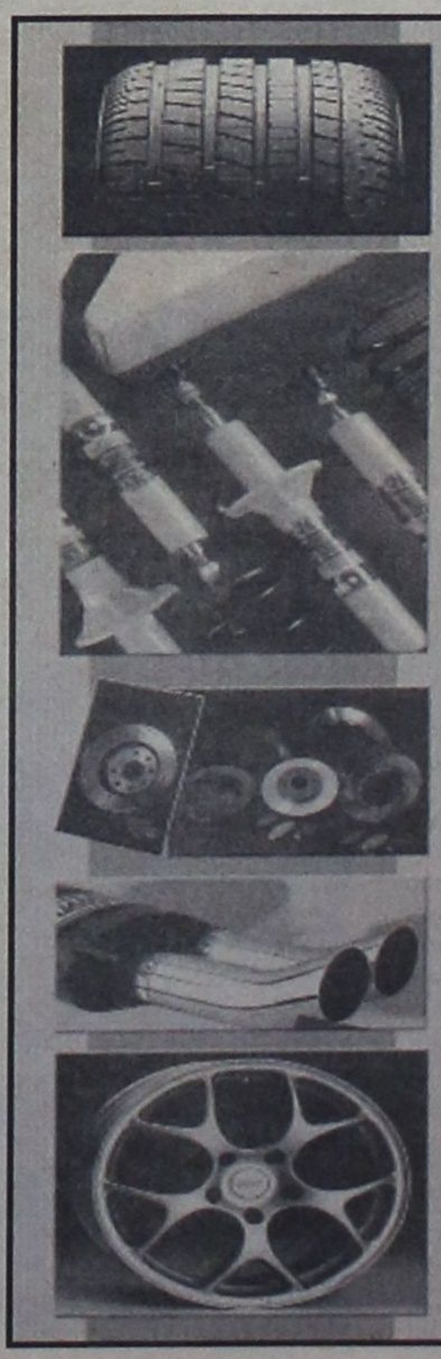

ΔΗΜ. ΧΑΤΖΗΠΕΤΡΟΣ
ΖΑΝΤΕΣ - ΕΛΑΣΤΙΚΑ
ΑΜΟΡΤΙΣΕΡ - ΕΛΑΤΗΡΙΑ
GOODYEAR
BRIDGESTONE
MICHELIN
YELLOW
PIRELLI
DUNLOP
ΕΙΔΙΚΕΣ ΤΙΜΕΣ ΓΙΑ ΑΜΟΡΤΙΣΕΡ ΚΑΙ ΕΛΑΤΗΡΙΑ
τοποθέτηση, ευθυγράμμιση δωρεάν
ΕΙΔΙΚΕΣ ΤΙΜΕΣ ΓΙΑ ΤΑΞΙ
Με μηδέν προκαταβολή έως και 36 δόσεις
Οδός Μιχ. Πετρίδη 30 - Τηλ. 38889

ΣΤΙΒΟΣ

Εκλογές και προετοιμασία!

Από την ΕΑΣ ΣΕΓΑΣ Δωδεκανήσου εκδόθηκε το παρακάτω ενημερωτικό δελτίο τύπου:

1. Η ΓΕΝΙΚΗ ΣΥΝΕΛΕΥΣΗ ΤΟΥ ΣΕΓΑΣ

Στις 25 Σεπτεμβρίου 2004 στην Ερέτρια της Εύβοιας θα πραγματοποιηθεί η Γενική Συνέλευση του ΣΕΓΑΣ, με αντικείμενο τις Αρχαιρεσίες για την ανάδειξη νέου Δ.Σ. στην Ομοσπονδία. Οι αντιπρόσωποι των Δωδ/κων Σωματείων που θα μεταβούν και θα ψηφίσουν τους υποψήφιους είναι οι:

Σπύρος Καραγιάννης - ΑΟ Σύμης

Μιχάλης Ικουτας - ΑΟ Αρχάγγελος

Θεόφιλος Κλωνάρης - ΑΣ Καζώνης Καλύμνου

Χρήστος Χατζηχριστοδούλου - ΓΑΣ Υγεία Ρόδου

Παντελής Νίνης - ΠΑΟ Διαγόρας Ρόδου

Μιχάλης Βιτζηλαίος - ΑΣ Νίκη Ρόδου

Γιάννης Πιννής - ΑΕ Ηρακλής Λάρδου

Βασίλης Κεφάλας - ΑΣ Ιπποκράτης Κω

Γιώργος Ψαράς - ΑΣ Κάλυμνος 2000

Αντώνης Μπίλης - ΓΝ Νέων Λέρου

Νίκος Σπανός - ΑΟ Καρπάθου

Μεταξύ των υποψηφίων για το Δ.Σ. του ΣΕΓΑΣ υπάρχουν και τρεις Δωδ/σιοι, Σεβαστής Βασίλης, Συρόπουλος Δανιήλ και Σπανός Νίκος, που τιμούν τον Δωδ/κό Στίβο.

2. ΕΥΧΕΣ ΣΤΟΥΣ ΔΩΔ/ΣΙΟΥΣ ΑΘΛΗΤΕΣ ΣΤΙΒΟΥ ΤΗΣ ΠΑΡΑΟΛΥΜΠΙΑΔΑΣ

Η ΕΑΣ ΣΕΓΑΣ Δωδ/σου εύχεται στους Δωδ/σιους αθλητές στίβου που θα αγωνισθούν στους Παραολυμπιακούς Αγώνες της Αθήνας, καλή επιτυχία στην προσπάθειά τους.

Ευχόμαστε να μας φέρουν μετάλλια όπως έγινε σοτυς Παραολυμπιακούς του Σίδνεϊ με το θανάση Μπαράκα.

3. ΕΝΑΡΞΗ ΠΡΟΠΟΝΗΤΙΚΗΣ ΠΕΡΙΟΔΟΥ ΓΙΑ ΤΑ ΣΩΜΑΤΕΙΑ ΣΤΙΒΟΥ

Από την αρχή του Σεπτέμβρη ξεκίνησαν τα σωματεία στίβου της Δωδ/σου την προπονητική περίοδο (χειμερινή). Ειδικά για το νησί της Ρόδου τα τρία σωματεία της πόλης ξεκίνησαν τις προπονήσεις στο Δημοτικό Στάδιο Στίβου «Ο ΔΙΑΓΟΡΑΣ» , όπως έγινε από το 1988 που κατασκευάσθηκε το προπονητήριο του Στίβου.

Ο ΓΑΣ Υγεία Ρόδου και ο ΠΑΟ Διαγόρας Ρόδου συντηρούν και τμήματα παιδιών ηλικίας από εφτά (7) ετών, με ώρα έναρξης 15:00 κάθε μέρα.

Οσοι γονείς ενδιαφέρονται να εντάξουν τα παιδιά τους στα τμήματα αυτά μπορούν να προσεγγίσουν τα σωματεία ή να έλθουν στο Στάδιο Στίβου από τις 15.00 έως τις 16.30 και να συζητήσουν με τα Διοικητικά στελέχη και τους προπονητές.

Στις αρχές Οκτωβρίου θα διεξαχθούν οι τελευταίοι αγώνες της χρονιάς, οι 18οι Αιγαοπελαγίτικοι Αγώνες Στίβου στη Μυτιλήνη. Ηδη τα Δωδ/κα σωματεία προετοιμάζονται γι' αυτή την αθλητική γιορτή συγκροτώντας τις ομάδες τους που θα αγωνισθούν και πάλι για την πρωτιά.

2ος ΔΙΑΓΟΡΕΙΟΣ ΔΡΟΜΟΣ

Πιθανή συμμετοχή της Νάντιας Εφεντάκη

Εκατό αθλητές είχαν δηλώσει συμμετοχή μέχρι χθες το απόγευμα

Τα πάντα είναι έτοιμα για να δοθεί σήμερα στις 5.00 το απόγευμα η εκκίνηση του 2ου Διαγόρειου Δρόμου από το αρχαίο στάδιο της πόλης μας.

Ο αριθμος των αθλητών απ' όλη την Δωδεκάνησο είναι εντυπωσιακός (Κως, Κάλυμνος), ενώ και σήμερα στη γραμματεία της διοργάνωσης από τις 8.00 - 12.00 το μεσημέρι θα γίνονται δεκτές νέες συμμετοχές αλλά και επιβεβαίωση των συμμετοχών με τους αθλητές και τις αθλήτριες να παραλαμβάνουν τους αριθμούς τους για τον αγώνα.

Η γραμματεία θα δέχεται τους αθλητές στα γραφεία του ΠΑΟ ΔΙΑΓΟΡΑ.

ΘΑ ΤΡΕΞΕΙ (;) Η ΕΦΕΝΤΑΚΗ

Σύμφωνα με έγκυρες πληροφορίες στο νησί μας βρίσκεται για ολιγοήμερες διακοπές η αθλήτρια του στίβου και κάτοχος του πανελληνίου ρεκόρ στα 1.500 μ. Νάντια Εφεντάκη.

Με αφορμή τη διεξαγωγή του Διαγόρειου Δρόμου και την ταυτόχρονη παρουσία της αθλήτριας στο νησί μας οι άνθρωποι του «γηραιού» ήλθαν σ' επαφή μαζί της και δεν αποκλείεται σήμερα το απόγευμα να δούμε στο σημείο εκκίνησης την Νάντια Εφεντάκη.



ΤΙΜΗΤΙΚΕΣ ΔΙΑΚΡΙΣΕΙΣ

Απόψε το βράδυ στο ξενοδοχείο AVRA BEACH θα γίνουν οι απονομές στους νικητές, αλλά και οι τιμητικές διακρίσεις στη διάρκεια της δεξίωσης που θα παραθέσουν οι διοργανωτές. Σύμφωνα με έγκυρες πληροφορίες ανάμεσά τους θα είναι και η ροδίτισα αθλήτρια Γεωργία Κουμνάκη. Επίσης τιμητική διάκριση θα δοθεί και στην 95 ΑΤΔΕ για την διαρκή συμπαράστασή της και την υποστήριξη που προσφέρει στον Διαγόρειο Δρόμο και όχι μόνο.

ΤΕΧΝΙΚΗ ΣΥΣΚΕΨΗ

Χθες το βράδυ στις 7.00 στα γραφεία του ΠΑΟ Διαγόρα πραγματοποιήθηκε η τεχνική σύσκεψη για να εξετασθούν και οι τελευταίες λεπτομέρειες πριν να δοθεί η εκκίνηση του 2ου Διαγόρειου Δρόμου.

ΓΕΝΙΚΗ ΤΕΧΝΙΚΗ
ΟΜΙΛΟΣ ΕΤΑΙΡΕΙΩΝ

ΑΝΑΝΕΩΜΕΝΟΙ ΚΑΙ ΠΑΝΤΑ ΠΡΩΤΟΠΟΡΟΙ
ΜΑΖΙ ΣΑΣ ΜΕ ΣΤΟΧΟ ΤΙΣ ΚΑΛΥΤΕΡΕΣ
ΤΕΧΝΙΚΕΣ ΛΥΣΕΙΣ

• ΕΤΟΙΜΟ ΣΚΥΡΟΔΕΜΑ
με ανανεωμένες -
σύγχρονες εγκαταστάσεις

• ΑΔΡΑΝΗ ΥΛΙΚΑ
υψηλών προδιαγραφών και
απαιτήσεων από
το ΝΕΟ Λατομείο μας

ΕΡΓΟΣΤΑΣΙΑ ΣΚΥΡΟΔΕΜΑΤΟΣ:
ΡΟΔΟΣ: 6ο χλμ. λεωφ. Ρόδου - Λίνδου,τηλ. 22410 - 60560/62323 FAX: 22410 60561
ΓΕΝΝΑΔΙ: 2ο χλμ. οδού ΓΕΝΝΑΔΙΟΥ - ΒΑΤΙΟΥ, τηλ. 22440 - 43470 FAX: 22440 43470
ΛΑΤΟΜΕΙΟ: Θέση Στραβόλαιμο ΚΑΛΥΘΙΩΝ
ΓΡΑΦΕΙΑ: Ρόδος Αρκαδίου 2, Τηλ. 22410-22186/22968/28058 FAX: 22410 - 33021

ΑΛΛΑΖΟΥΝ ΠΑΛΙ ΟΙ ΚΑΝΟΝΕΣ ΔΟΜΗΣΗΣ

Καθορισμό των χρήσεων γης σε όλη τη χώρα επιδιώκει το ΥΠΕΧΩΔΕ - «στο συρτάρι» τα Περιφερειακά Χωροταξικά Σχέδια

Ανατροπές στη δόμηση σε όλη τη χώρα αναμένεται να επιφέρει η επιδιωκόμενη -σύμφωνα με έγκυρες πληροφορίες- καθιέρωση χρήσεων γης σε κάθε σπιθαμή της επικράτειας. Πρόκειται για διαδικασία που θέτει σε προτεραιότητα το ΥΠΕΧΩΔΕ, προκειμένου κάθε σημείο της χώρας να έχει χρήσεις γης και οι πολίτες να γνωρίζουν που μπορούν να χτίσουν κατοικίες νόμιμα, ποιές περιοχές επιλέγονται για τουριστική ανάπτυξη, για βιομηχανική ανάπτυξη, ποιές θα είναι οι προστατευόμενες περιοχές οικολογικού ενδιαφέροντος όπου κανείς δεν θα μπορεί να κτίσει, καθώς και ποιές περιοχές επιλέγονται για την ανάπτυξη οικοτουρισμού και άλλων δραστηριοτήτων. Κύριος στόχος είναι η ανασυγκρότηση του εθνικού χώρου, αλλά και η προστασία, διατήρηση και ανάδειξη του οικολογικού και πολιτιστικού αποθέματος της χώρας



Η διαδικασία αυτή ωστόσο εκτιμάται ότι θα είναι μακροχρόνια και στο μεταξύ υπολογίζεται ότι θα προαγάγει την πλήρη αυθαιρεσία των επιτηδείων, καθώς όποιος προλάβει θα κτίσει οτιδήποτε, δεδομένου ότι το όλο θέμα συνδέεται άμεσα με μικρά ή μεγάλα συμφέροντα ιδιοκτητών γης.

Ήδη έχουν καταρτιστεί το Γενικό Πλαίσιο Χωροταξικού Σχεδιασμού και Αειφόρου Ανάπτυξης και τα χωροταξικά Σχέδια των Περιφερειών της χώρας, πλην Αττικής, τα οποία θα έδιναν χρήσεις γης για το 24% της χώρας, αφού εξειδικευθούν κατά τόπους. Σύμφωνα όμως με πληροφορίες και αυτά έχουν μπει «στο συρτάρι», καθώς δεν φαίνεται να προχωρούν, ενώ δεν αποκλείεται να ανατραπούν ή να αναθεωρηθούν προτού εφαρμοστούν.

Ο υπουργός ΠΕΧΩΔΕ κ. **Γιώργος Σουφλιάς** έχει εκφράσει την απόφασή του να αποκτήσει χωροταξικό σχεδιασμό η χώρα επί των ημερών του. Ολες οι μελέτες για τον προσδιορισμό των χρήσεων γης χρηματοδοτούνται από το Γ' ΚΠΣ και η εκπόνησή τους θα αυξήσει και την απορροφητικότητα κονδυλίων εκ μέρους του ΥΠΕΧΩΔΕ.

Ο χωροταξικός σχεδιασμός και οι χρήσεις γης συνδέονται με τη σύγκλιση της οικονομίας της χώρας με αυτήν της Ευρωπαϊκής Ενωσης, με την καλύτερη οργάνωση των πόλεων και της υπαίθρου, την εξάλειψη της αυθαίρετης δόμησης, την καθιέρωση χρήσεων γης συμβατών με την προστασία του φυσικού και δομημένου περιβάλλοντος και την αύξηση της απασχόλησης.

Πάντως η μελέτη του ΤΕΕ αποκαλύπτει ότι ο χωροταξικός σχεδιασμός προχωρά με ρυθμό χελώνας, καθώς επτά χρόνια μετά την ψήφιση του σχετικού νόμου καμία χωροταξική μελέτη δεν έχει ολοκληρωθεί. Σύμφωνα με την «Ερεύνα εφαρμογής του Ν. 2508/97 -Μελέτες Γενικών Πολεοδομικών Σχεδίων (ΓΠΣ) - Σχέδια Χωρικής και Οικιστικής Οργάνωσης Ανοικτής Πόλης (ΣΧΟΟΑΠ)», εκπονήθηκε από το Γραφείο Χωροταξικού και Πολεοδομικού Σχεδιασμού του ΤΕΕ, υπό τον συντονισμό της κυρίας Βιβής Μπάτσου - Κρίστι, αρχιτέκτονος - πολεοδόμου, μέλους της ΔΕ του ΤΕΕ, ως σήμερα, επτά χρόνια μετά τη δημοσίευση του νόμου και τρία χρόνια μετά την έγκριση των προδιαγραφών, η εικόνα του σχεδιασμού του χώρου σε επίπεδο ΓΠΣ - ΣΧΟΟΑΠ, μη περιλαμβανομένης της Αττικής, δείχνει ότι:

• Προκηρύχθηκαν μόλις 161 μελέτες σε σύνολο 910 ΟΤΑ, δηλαδή μόνο για τα 17% των ΟΤΑ, πλήν της Αττικής.

• Ανατέθηκε μόλις το 48,5% των μελετών που προκηρύχθηκαν.

• Καμία μελέτη δεν έχει ολοκληρωθεί.

Αντίστοιχοι ρυθμοί έχουν σημειωθεί και στην Επιχείρηση Πολεοδομικής Ανασυγκρότησης (ΕΠΑ) που δεν ολοκληρώθηκε 20 χρόνια μετά την έναρξή της.

ΟΙ ΧΡΗΣΕΙΣ ΓΗΣ

Ένα βασικό στοιχείο της αυθαιρεσίας που επικρατεί στη δόμηση σε όλη τη χώρα είναι η έλλειψη χρήσεων γης, είτε πρόκειται για περιοχές εντός είτε για περιοχές εκτός σχεδίου πόλεως. Δηλαδή κανείς δεν έχει ξεκαθαρίσει ποιές περιοχές θα αναπτυχθούν και με ποιόν τρόπο. Το Γενικό Πλαίσιο Χωροταξικού Σχεδιασμού και Αειφόρου Ανάπτυξης, που κατήρτισε η προηγούμενη πολιτική ηγεσία του ΥΠΕΧΩΔΕ, και δεν ψηφίστηκε τελικώς από τη Βουλή, επιχειρούσε να ξεκαθαρίσει σε γενικές γραμμές τις περιοχές που μπορούν να δομηθούν και αυτές που πρέπει να προστατευθούν, συμπληρώνοντας τον νόμο 2742/99 για τον Χωροταξικό Σχεδιασμό και την Αειφόρο Ανάπτυξη, με τη χωροθέτηση των επιθυμητών δραστηριοτήτων και τον προσδοκώμενο βαθμό ανάπτυξης κάθε περιοχής με προοπτική 15ετίας.

Οι ειδικοί υποστηρίζουν ότι χωρίς τον χωροταξικό σχεδιασμό της χώρας η Ελλάδα δεν μπορεί πλέον να απορροφήσει κοινοτικούς πόρους. Χωρίς τον καθορισμό χρήσεων γης δεν μπορούν να γίνουν επενδύσεις. Τα οικολογικά προστατευόμενα τμήματα της Ελλάδας αντιμετωπίζονται στο εξής ως καινούργιος οικονομικός πόρος, όπως για παράδειγμα με την ανάπτυξη του οικοτουρισμού. Οι εμπορικές δραστηριότητες χρειάζονται λιμάνια και δρόμους που πρέπει να προκύψουν από τον χωροταξικό σχεδιασμό. Το Γενικό Πλαίσιο αποτελεί τη συμμετοχή της χώρας στην Ευρωπαϊκή Χάρτα Σύγκλισης Χωροταξικής Ανάπτυξης. Βάσει αυτού η χώρα μπορεί να διεκδικήσει χρήματα και από άλλες κοινοτικές πρωτοβουλίες, πέραν του Γ' ΚΠΣ, καθώς και από επενδύσεις του ιδιωτικού τομέα. Βάσει του πλαισίου αυτού περιγράφεται το επιθυμητό μοντέλο ανάπτυξης της χώρας, καθώς παρέχει τη δυνατότητα χωροθέτησης δραστηριοτήτων σε κάθε νομό. Βάσει αυτού θα καθοριστούν οι ζώνες βιομηχανικών και βιοτεχνικών δραστηριοτήτων, τουριστικής ανάπτυξης, κατοικίας, εμπορίου, χώρων αναψυχής και αθλητισμού σε κάθε γωνιά της χώρας. Με τη διαδικασία αυτή μπορεί να καθοριστεί και ο τύπος ανάπτυξης για κάθε περιοχή.

Με τον χωροταξικό - αναπτυξιακό σχεδιασμό θεσμοθετούνται εθνικά και περιφερειακά χωροταξικά σχέδια, εισάγεται ο συντονισμός δημοσίων και ιδιωτικών πρωτοβουλιών στο επίπεδο των επενδύσεων και θεσπίζονται εθνικές οδηγίες για τις επιμέρους δραστηριότητες, όπως η βιομηχανία, ο τουρισμός, οι ορεινοί όγκοι, που εναρμονίζονται με την εθνική χωροταξική πολιτική.

Η καθιέρωση των χρήσεων γης εκτιμάται ότι δεν μπορεί παρά να πάρει πολύ χρόνο. Το ΤΕΕ προτείνει λύσεις για την επίσπευση του χωροταξικού σχεδιασμού της χώρας που περιλαμβάνουν: Την ίδρυση Παρατηρητηρίου που θα παρακολουθεί συνεχώς τον σχεδιασμό της χώρας. Την καλύτερη οργάνωση των κεντρικών και περιφερειακών υπηρεσιών του ΥΠΕΧΩΔΕ, ώστε να δίδουν τις σωστές κατευθύνσεις και προτεραιότητες. Να δημιουργηθούν επιτροπές επίβλεψης και παρακολούθησης του σχεδιασμού. Να υπάρξει ενιαίος κώδικας συμβολισμών για τις πολεοδομικές μελέτες.

ΟΙΚΟΔΙΔΑΣΚΑΛΕΙΟ ΡΩΣΙΚΗΣ ΓΛΩΣΣΑΣ
ΦΑΙΔΡΑΣ ΜΑΛΑΝΔΡΗ
Οδός Λεμεσού 13, Ρόδος • Τηλ. 22410-30836

Η ρωσική γλώσσα είναι το μέσο επικοινωνίας
που θα σε βοηθήσει να κατανοήσεις
τις ιδιομορφίες της ρωσικής αγοράς,
ώστε να μπορέσεις να την κατακτήσεις.

• Ναι!! Μπορείς και στη Ρόδο να μάθεις ρωσικά
με τη μοναδική μέθοδο για ξένους
του Πανεπιστημίου **«ΛΟΜΟΝΟΣΟΒ»**

-Σε τμήματα ολιγομελή για όλες τις ηλικίες και επίπεδα
-Σε ταχύρυθμα σεμινάρια για ξενοδοχοϋπάλληλους,
ξεναγούς, τουριστικούς πράκτορες, επιχειρηματίες.

• Ειδική προετοιμασία για όσους θέλουν να φοιτήσουν στο κρατικό πανεπιστήμιο **«ΛΟΜΟΝΟΣΟΒ»**

• Υπεύθυνη προγράμματος σπουδών
ΦΑΙΔΡΑ ΜΑΛΑΝΔΡΗ,
πτυχιούχος του Πανεπιστημίου «ΛΟΜΟΝΟΣΟΒ»
Τηλ. 22410-30836

ΟΙ ΕΓΓΡΑΦΕΣ ΑΡΧΙΣΑΝ!!

Ανακαλύψτε
με τα Blue Star Ferries
το καλύτερο ταξίδι!



ΠΡΟΣ ΠΕΙΡΑΙΑ

ΑΝΑΧΩΡΗΣΗ ΑΠΟ							ΑΦΙΞΗ
ΡΟΔΟ	ΚΩ	ΛΕΡΟ	ΠΑΤΜΟ	ΜΥΚΟΝΟ	ΣΥΡΟ	ΑΜΟΡΓΟΣ/ΛΑΤΤΑ	ΠΕΙΡΑΙΑ
ΤΡΙΤΗ 20:00	ΤΡΙΤΗ 22:55	—	—	ΤΕΤΑΡΤΗ 03:30	—	—	ΤΕΤΑΡΤΗ 07:20
ΠΕΜΠΤΗ 20:00	ΠΕΜΠΤΗ 22:55	ΠΑΡΑΣΚΕΥΗ 00:35	ΠΑΡΑΣΚΕΥΗ 01:45	—	ΠΑΡΑΣΚΕΥΗ 05:20	—	ΠΑΡΑΣΚΕΥΗ 08:40
ΣΑΒΒΑΤΟ 10:00	ΣΑΒΒΑΤΟ 12:50	—	—	—	—	ΣΑΒΒΑΤΟ 16:20	ΣΑΒΒΑΤΟ 21:30
ΚΥΡΙΑΚΗ 18:30	ΚΥΡΙΑΚΗ 21:25	ΚΥΡΙΑΚΗ 23:05	ΔΕΥΤΕΡΑ 00:15	—	ΔΕΥΤΕΡΑ 03:45	—	ΔΕΥΤΕΡΑ 07:05

ΑΠΟ ΠΕΙΡΑΙΑ

ΑΝΑΧΩΡΗΣΗ ΑΠΟ ΠΕΙΡΑΙΑ	ΑΦΙΞΗ						
	ΣΥΡΟ	ΜΥΚΟΝΟ	ΑΜΟΡΓΟΣ/ΛΑΤΤΑ	ΠΑΤΜΟ	ΛΕΡΟ	ΚΩ	ΡΟΔΟ
ΔΕΥΤΕΡΑ 20:00	ΔΕΥΤΕΡΑ 23:20	—	—	—	—	ΤΡΙΤΗ 04:10	ΤΡΙΤΗ 07:10
ΤΕΤΑΡΤΗ 20:00	ΤΕΤΑΡΤΗ 23:20	—	—	ΠΕΜΠΤΗ 02:50	ΠΕΜΠΤΗ 04:00	ΠΕΜΠΤΗ 05:40	ΠΕΜΠΤΗ 08:35
ΠΑΡΑΣΚΕΥΗ 20:00	—	ΠΑΡΑΣΚΕΥΗ 23:50	—	—	—	ΣΑΒΒΑΤΟ 04:20	ΣΑΒΒΑΤΟ 07:15
ΣΑΒΒΑΤΟ 23:30	—	—	ΚΥΡΙΑΚΗ 04:45	ΚΥΡΙΑΚΗ 07:00	ΚΥΡΙΑΚΗ 08:10	ΚΥΡΙΑΚΗ 09:50	ΚΥΡΙΑΚΗ 12:45

SKEVO'S TRAVEL AGENCY

ΚΑΝΤΕ ΚΡΑΤΗΣΗ ΤΩΡΑ!

ΠΛΗΡΟΦΟΡΙΕΣ ΚΑΙ ΚΡΑΤΗΣΕΙΣ ΘΕΣΕΩΝ ΣΤΟΝ ΤΑΞΙΔΙΩΤΙΚΟ ΣΑΣ ΠΡΑΚΤΟΡΑ Η SKEVO'S TRAVEL AGENCY: ΑΜΕΡΙΚΗΣ 111, ΡΟΔΟΣ, ΤΗΛ. ΚΡΑΤΗΣΕΩΝ ΕΠΙΒΑΤΩΝ ΚΑΙ Ι.Χ.: 22410-22461, 22410-75655, 22410-75310, ΤΗΛ. ΚΡΑΤΗΣΕΩΝ ΦΟΡΤΗΓΩΝ: 22410-76600

ΑΙΤΗΜΑ ΑΠΟ 28 ΦΟΡΕΙΣ

ΑΝΟΙΞΕ Ο ΔΡΟΜΟΣ ΓΙΑ ΠΑΡΑΤΑΣΗ *στο ωράριο καταστημάτων*

• Το θέμα αφορά σε υπηρεσίες σχετικές με τον τουρισμό • Παράταση της λειτουργίας των πρατηρίων ζήτησε ο Δ. Σιούφας

Τη διεύρυνση του ωραρίου λειτουργίας των δημόσιων υπηρεσιών που σχετίζονται με τον τουρισμό (μουσεία, αρχαιολογικοί χώροι, κ.λ.π.), αλλά και των εμπορικών καταστημάτων, ζήτησε κατά τον πλέον επίσημο τρόπο ο πρόεδρος του Ξενοδοχειακού Επιμελητηρίου Ελλάδας, Γεράσιμος Φωκάς. Το αίτημα ετέθη σε σύσκεψη 28 φορέων της αγοράς (ΣΕΒ, ΓΣΕΒΕΕ, ΕΣΕΕ, επιμελητήρια, καταναλωτικές οργανώσεις, εκπρόσωποι των σούπερ μάρκετ και των πολυκαταστημάτων κ.λ.π.), που έγινε στο υπουργείο Ανάπτυξης υπό την προεδρία του υπουργού Δ. Σιούφα.

Ο **κ. Φωκάς** υποστήριξε ότι είναι αναγκαία η διεύρυνση του ωραρίου για την καλύτερη εξυπηρέτηση των τουριστών, ενώ θα πρέπει να σημειωθεί ότι το ίδιο αίτημα είχε υποβάλει σε ανάλογη σύσκεψη λίγο πριν τους **Ολυμπιακούς Αγώνες**. Τότε η συζήτηση είχε αναβληθεί για μετά τους Αγώνες, ώστε «να μη διαταραχθεί το συναινετικό κλίμα στην αγορά». Ούτε χθες έγινε «συζήτηση εν εκτάσει», αλλά όλα δείχνουν ότι πλέον «ωρίμασαν οι συνθήκες» για τη λήψη αποφάσεων.

Χαρακτηριστικό είναι ότι μόλις ένα εικοσιτετράωρο πριν ο ίδιος ο **κ. Σούφιας** «άνοιγε» το θέμα του ωραρίου, προτείνοντας στην ηγεσία της Ομοσπονδίας Βενζινοπωλών (ΟΒΕ) την παράταση της λειτουργίας των πρατηρίων καυσίμων κατά 1-2 ώρες. Δηλαδή, ζήτησε να κλείνουν στις 10 ή και στις 11 το βράδυ. Και το σημαντικότερο; Η **ΟΒΕ**, δια του προέδρου της **Δ. Μακρυβέλιου**, έδειξε να αντιμετωπίζει θετικά την πρόταση του υπουργού, αρκεί να μην «απελευθερωθεί» η διανυκτέρευση (δηλαδή, να συνεχίζουν να διανυκτερεύουν μόνο τα πρατήρια που θα ορίζονται από το νομάρχη της κάθε περιοχής).



Θετικά αντιμετωπίζει η Ομοσπονδία Βενζινοπωλών το θέμα της διεύρυνσης του ωραρίου, θέτοντας όμως ορισμένους όρους

Αλλες ενδείξεις που συντείνουν προς την άποψη ότι το θέμα του ωραρίου άνοιξε, είναι:

• Χθες έληξε η προθεσμία που είχε δώσει σε όλες τις νομαρχίες της χώρας ο υφυπουργός Τουρισμού, **Α. Λιάσκος**, να γνωστοποιήσουν «τη γνώμη του Νομαρχιακού Συμβουλίου σε ότι αφορά χαρακτηρισμό περιοχών του νομού σας ως τουριστικών». Η γνωστοποίηση θα πρέπει να γίνει - όπως τονίζεται στο σχετικό έγγραφο- «ενόψει ενδεχόμενης αναπροσαρμογής της υφιστάμενης περί τουριστικών τόπων νομοθεσίας», προκειμένου να εφαρμοστούν οι διατάξεις του νόμου 2224/1994 που αναφέρονται «στη διεύρυνση του ωραρίου των καταστημάτων».

• Ο υφυπουργός Ανάπτυξης, **Γ. Παπαθανασίου**, έχει ανακοινώσει την πρόθεσή του να αφαιρέσει από τα Νομαρχιακά Συμβούλια το δικαίωμα να καθορίζουν τοπικά ωράρια στους διάφορους νομούς, ρύθμιση που βρίσκεται στο τελικό στάδιο επεξεργασίας.

Στελέχη των φορέων των μικρομεσαίων εκφράζουν ανησυχίες για τις διεργασίες αυτές, υποστηρίζοντας ότι στις προθέσεις της κυβέρνησης είναι να πολλαπλασιαστούν οι περιοχές που χαρακτηρίζονται τουριστικές, ώστε να απελευθερωθεί δια της πλαγίας οδού το ωράριο, μιας και σε αυτές επιτρέπεται η λειτουργία των καταστημάτων και μετά τις 9 το βράδυ.

Η **Ενωση Βενζινοπωλών Νομού Αττικής** με ανακοίνωσή της υποστηρίζει ότι δεν υπάρχει καμία διάσταση απόψεων με την ΟΒΕ σε ότι αφορά το θέμα του ωραρίου.

ΕΝΙΣΧΥΣΗ ΤΩΝ ΜΙΚΡΟΜΕΣΑΙΩΝ ΜΕ ΤΟΝ ΝΕΟ ΑΝΑΠΤΥΞΙΑΚΟ ΝΟΜΟ

ΦΠΑ ΣΤΙΣ ΟΙΚΟΔΟΜΕΣ ΤΟ 2006

Την ενεργοποίηση ειδικής διάταξης, αρχής γενομένης από τον επερχόμενο, νέο Αναπτυξιακό Νόμο, για τη μεγαλύτερη ενίσχυση των Μικρομεσαίων Επιχειρήσεων, προανήγγειλε ο υπουργός Οικονομίας, κ. Γ. Αλογοσκούφης ο οποίος επισήμανε ότι θα υιοθετηθεί, μέσω του Αναπτυξιακού, η λογική της ενίσχυσης των ΜΜΕ σε όλη την περιφέρεια. Ωστόσο, διευκρίνισε ότι πριν αλλάξει ο χάρτης των περιφερειών της χώρας, δεν θα πρέπει να αναμένονται και αλλαγές στις περιοχές και τα επενδυτικά κίνητρα, που τους αντιστοιχούν. «Στον νέο Αναπτυξιακό Νόμο δεν θα υπάρχει τόσο στενή, μηχανιστική συνάρτηση των θέσεων εργασίας και των προτεινόμενων επενδύσεων», υπογράμμισε ο ίδιος και συνέχισε λέγοντας ότι «θα υποστηρίξουμε τις επενδύσεις εντάσεως κεφαλαίου και υψηλής τεχνολογίας, ενώ θα πρέπει να εκμεταλλευθούμε το χαμηλό εργατικό κόστος της γειτονιάς μας».

Αναφερόμενος στο θέμα του ΦΠΑ για τις οικοδομές, ανακοίνωσε ότι δεν θα επιβληθεί το 2005, αλλά από το 2006, ενώ δήλωσε ότι θα κατατεθεί ειδικό νομοσχέδιο για την οικοδομή. Οσον αφορά στο φορολογικό νομοσχέδιο, τόνισε ότι η κυβέρνηση προσανατολίζεται στη μείωση του συντελεστή φορολογίας των ΑΕ και ΕΠΕ (όπως εξήγγειλε ο πρωθυπουργός) από 35% σε 25%, αλλά σταδιακά, δηλαδή στο 32%το 2005, στο 29% το 2006 και στο 25% το 2007. Για το Ελληνικό Σχέδιο Οικονομικής Ανασυγκρότησης των Βαλκανίων (ΕΣΟΑΒ), ο υπουργός επεσήμανε ότι πράγματι υπάρχουν προβλήματα με την αποδέσμευση των κονδυλίων, αλλά μέσα στο 2005 κάποια ποσά θα αρχίσουν να δίδονται στους δικαιούχους.

ΔΗΜΟΣ ΝΟΤΙΑΣ ΡΟΔΟΥ

ΠΡΟΣΚΛΗΣΗ

Σαββατοκύριακο στις Γειτονιές του Νότου
με Θέατρο και ξεχωριστά Αθλητικά Γεγονότα!!!

ΣΑΒΒΑΤΟ 18 ΣΕΠΤΕΜΒΡΙΟΥ 2004 ΣΤΗΝ ΚΑΤΤΑΒΙΑ

Το Συμιακό Θέατρο θα μας παρουσιάσει το Θεατρικό
«Οι Εκκλη-συμη-άζουσες»
στην αυλή του νέου Δημοτικού Σχολείου στις 20.30

ΣΤΗΝ ΙΣΤΡΙΟ

Χοροεσπερίδα από τον Αθλητικό Σύλλογο Ιστρίου
στον αύλειο χώρο της Εκκλησίας του χωριού στις 21.00

ΚΥΡΙΑΚΗ 19 ΣΕΠΤΕΜΒΡΙΟΥ 2004 ΣΤΗΝ ΑΠΟΛΑΚΚΙΑ

Ο Υπουργός Αιγαίου & Νησιωτικής Πολιτικής κ. Αριστοτέλης Παυλίδης,
ο Δήμαρχος Νότιας Ρόδου κ. Μανώλης Σαββής
και ο Ναυτικός Όμιλος Ρόδου σας καλούν στους
ΣΤ' Αιγαιοπελαγίτικους Αγώνες Κωπηλασίας,
στο φράγμα της Απολακκιάς την Κυριακή 19 Σεπτεμβρίου.
Ώρα Έναρξης: 10.00 (στο φράγμα)
Τελετή Λήξης: 19.00 (στην πλατεία της Απολακκιάς).

ΚΑΛΗ ΑΝΤΑΜΩΣΗ ΣΤΗ ΝΟΤΙΑ ΡΟΔΟ ΚΑΙ ΜΗΝ ΞΕΧΝΑΤΕ
ΟΙ ΚΑΘΑΡΕΣ ΠΑΡΑΛΙΕΣ ΠΟΥ ΣΑΣ ΠΕΡΙΜΕΝΟΥΝ
ΝΑ ΤΙΣ ΑΠΟΛΑΥΣΕΤΕ ΕΙΝΑΙ ΚΑΘΑΡΕΣ ΧΑΡΗ ΣΕ ΣΑΣ!

Απολαύστε το φράγμα της Απολακκιάς.
Δεν ποτίζει μόνο τα μποστάνια για να απολαμβάνουμε δροσερά
και νόστιμα καρπούζια, χαρίζει και αθλητική απόλαυση...

ΤΕΕ ΔΟΡΚΑΣ

ΙΔΙΩΤΙΚΟ ΤΕΧΝΙΚΟ ΕΠΑΓΓΕΛΜΑΤΙΚΟ ΕΚΠΑΙΔΕΥΤΗΡΙΟ
ΑΝΑΓΝΩΡΙΣΜΕΝΟ ΑΠΟ ΤΟ ΚΡΑΤΟΣ
(ΦΕΚ 709/2000/τ.Β' - Α' ΚΥΚΛΟΣ ΣΠΟΥΔΩΝ)
(ΦΕΚ 1266/2001/τ.Β'- Β' ΚΥΚΛΟΣ ΣΠΟΥΔΩΝ)
(ΦΕΚ 1281/2002/τ.Β'- Α'& Β' ΚΥΚΛΟΣ ΣΠΟΥΔΩΝ)

ΤΟΜΕΙΣ & ΕΙΔΙΚΟΤΗΤΕΣ

• ΚΟΜΜΩΤΙΚΗΣ • ΠΛΗΡΟΦΟΡΙΚΗΣ



• ΑΙΣΘΗΤΙΚΗΣ



- Κρατικό πτυχίο
- Αναβολή στράτευσης
- Συνέχιση σπουδών στα ΤΕΙ
- Σεμινάρια - Μετεκπαιδεύσεις
- Επαγγελματικά δικαιώματα
- Πρόσληψη στο δημόσιο και ιδιωτικό τομέα
- Πρακτική άσκηση ές προϋπηρεσία

ΠΛΗΡΟΦΟΡΙΕΣ - ΕΓΓΡΑΦΕΣ:
Θεσσαλονίκης 18 περιοχή Μήδεια - Ρόδος
Τηλ. 22410/76536 - 29550 - 60554
http://www.dorkas-tee.gr

ΙΑΤΡΙΚΗ ΑΝΑΚΟΙΝΩΣΗ

Το ιατρείο του καρδιολόγου
ΝΙΚΟΛΑΟΥ ΟΙΚΟΝΟΜΙΔΗ
μεταφέρθηκε
στην οδό Σουλίου 6
(πρώτη πάροδος Παύλου Μελά)

Τηλέφωνα:
22410 20590, κιν. 6945 735320

ΤΕΣΤ ΚΟΠΩΣΕΩΣ - ΥΠΕΡΗΧΟΙ ΚΑΡΔΙΑΣ -
24ΩΡΗ ΠΑΡΑΚΟΛΟΥΘΗΣΗ ΡΥΘΜΩΝ

ΕΛΛΗΝΙΚΟΣ ΕΡΥΘΡΟΣ ΣΤΑΥΡΟΣ
ΠΕΡΙΦΕΡΕΙΑΚΟ ΤΜΗΜΑ ΡΟΔΟΥ
ΣΩΜΑ ΕΘΕΛΟΝΤΩΝ ΣΑΜΑΡΕΙΤΩΝ

ΣΑΜΑΡΕΙΤΗΣ
Ε.Ε.Σ.

ΓΙΝΕΤΕ
Εθελοντής Σαμαρείτης
του Ελληνικού Ερυθρού Σταυρού
ΕΚΠΑΙΔΕΥΤΕΙΤΕ...
στις Πρώτες Βοήθειες
στην Έρευνα και Διάσωση
Οι εγγραφές άρχισαν
Πληρ. στο τηλ. 22410 80485
Κινητά: 6974649378 - 6972742744
Από 18:00 - 22:00 μ.μ. κάθε μέρα

Ηλεκτρονιο

ΜΙΧΑΛΗΣ Ν. ΧΑΤΖΗΜΑΡΚΟΣ
ΗΛΕΚΤΡΙΚΑ ΕΙΔΗ & ΗΛΕΚ. ΕΓΚΑΤΑΣΤΑΣΕΙΣ

ΗΛΙΑΚΑ ΣΥΣΤΗΜΑΤΑ
STIBETHERM σειρά **P**

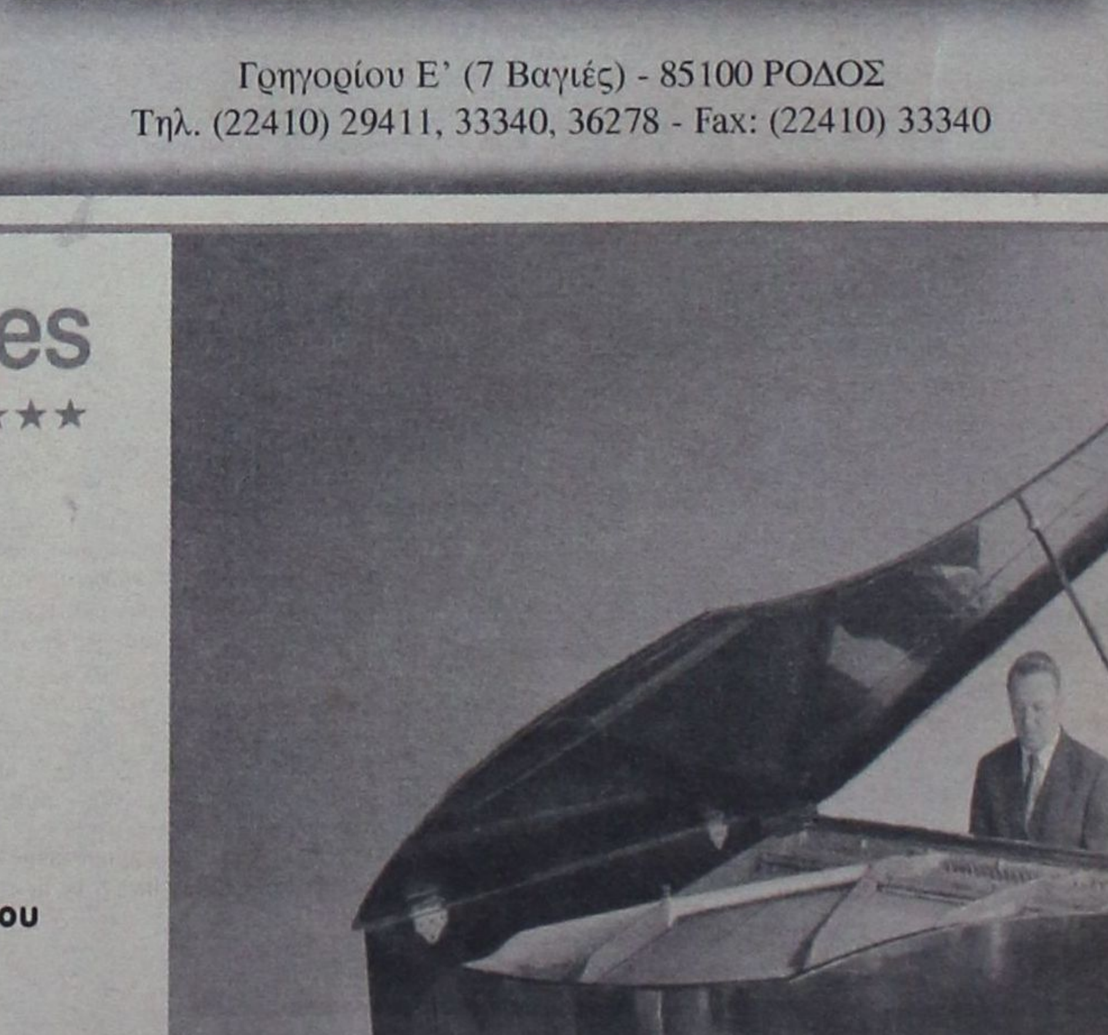

Γρηγορίου Ε' (7 Βαγιές) - 85100 ΡΟΔΟΣ
Τηλ. (22410) 29411, 33340, 36278 - Fax: (22410) 33340

Grand Hotel Rhodes
★★★★★

Το γνωστό σημείο συνάντησης
στο κέντρο της Πόλης με τη μουσική
συντροφιά του πιανίστα Τάκη Τσώνη *
απολαύστε μοναδικά κοκτέιλ
και χαλαρώστε δίπλα στο τζάκι

Κρατήσεις - πληροφορίες τηλ. 2241054700
Διεύθυνση: Ακτής Μιαούλη 1 και Γ. Παπανικολάου

A Member of
MITSIS HOTELS

GR

* Κάθε Παρασκευή, Σάββατο και Κυριακή

Η ALFA ROMEO GT 3,2 V6 ΑΠΕΝΑΝΤΙ ΣΤΟΝ ΑΝΤΑΓΩΝΙΣΜΟ

Ο ενθουσιασμός εν όψει της κυκλοφορίας ενός νέου μοντέλου της Alfa Romeo είναι πάντα μεγάλος. Ολοι ελπίζουν ότι το νέο μοντέλο Alfa GT θα αποτελέσει έναν πραγματικά αντίπαλο της BMW, όπως είχε υποσχεθεί εδώ και καιρό η ιταλική εταιρεία. Τα 145 και 146 που κυκλοφόρησαν στις αρχές της δεκαετίας του '90 δεν ήταν καθόλου άσχημα. Το 156 ήταν αρκετά καλό για να σώσει την Alfa Romeo από ένα αξιοπρεπές τέλος, ενώ η αναγέννηση του GTA έδωσε στους λάτρεις των καλών επιδόσεων την ευκαιρία να επιλέξουν το ιταλικό στυλ αντί για τη γερμανική ή ιαπωνική αποτελεσματικότητα.

Και κάπως έτσι βρισκόμαστε τώρα μπροστά στο ολοκαίνουργιο Alfa GT, ένα αυτοκίνητο που μοιάζει να έχει πολλούς άσους κρυμμένους στο μανίκι.

Εξωτερικά κερδίζει όλες τις εντυπώσεις, διαθέτει έναν από τους καλύτερους κινητήρες όλων των εποχών, ενώ μετά τα μαθήματα που πήρε από τα αδερφάκια του -156 και 147 GTA- φαίνεται ότι είναι σε θέση να κοντράρει χωρίς φόβο και φτηνές δικαιολογίες την 3η σειρά κουπέ της BMW.

Φυσικά η πάλαι ποτέ παντοδύναμη BMW δεν είναι η μόνη εταιρεία που κατασκευάζει σπορ αμάξια κουπέ, υψηλής ποιότητας και μεγάλων επιδόσεων. Αν ενδιαφέρεστε περισσότερο για το στυλ παρά για την πρακτικότητα, τότε προτιμήστε το εξαιρετικό 350 Z της Nissan. Η λίστα όμως δεν τελειώνει εδώ: Audi TT, Mazda RX8 και Chrysler Crossfire αποτελούν εξίσου δυνατές εναλλακτικές αγορές. Το GT φαίνεται ότι έχει όλον τον απαραίτητο εξοπλισμό για να θέσει εκτός συναγωνισμού όλους τους αντιπάλους του, αλλά ας δούμε πιο συγκεκριμένα τα χαρακτηριστικά του κάθε εκπροσώπου της κατηγορίας.

Μεγάλη μάχη επικρατεί στην αγορά των κουπέ και για να βγει νικητής το νέο Alfa GT θα πρέπει να έχει κάτι περισσότερο από ένα ωραίο προφίλ. Παρακάτω τίθεται σε σύγκριση με τους πιο σημαντικούς εκπροσώπους της κατηγορίας του



CHRYSLER CROSSFIRE



Ηταν πραγματική τύχη που η Alfa Romeo δεν πήρε ως σημείο αναφοράς το Crossfire, όταν κατασκεύαζε το GT. Αν το είχε κάνει, τότε το GT θα ήταν ένα μέτριο αυτοκίνητο, αν και σίγουρα πιο ποθητό και ελκυστικό από το αμερικανικό κουπέ. Η Chrysler εργάστηκε σκληρά για τον εξωτερικό σχεδιασμό του Crossfire, όμως τελικά δεν γίνεται και τόσο αισθητή όλη αυτή η δουλειά. Θα αισθανθείτε όμορφα πλησιάζοντας το επιθετικό κουπέ, όμως μόλις ανοίξετε την πόρτα του, θα χαθεί η μαγεία. Η Chrysler εργάστηκε πάνω στο πρότυπο της αυθεντικής Mercedes SLK, γι' αυτό και η καμπίνα μοιάζει ντεμοντέ. Δεν μπορεί όμως να υπερηφανευτεί ούτε για την ποιότητα των υλικών της. Μέσα στην καμπίνα υπάρχουν κομμάτια από φτηνιάρικο -τουλάχιστον έτσι φαίνεται- πλαστικό, ένα γυαλιστερό αλλά επίσης από πλαστικό λεβιέ ταχυτήτων, καθώς και ένα τεράστιο βαρύ τιμόνι.

Χωρίς αμφιβολία το δυνατό σημείο του Crossfire είναι ο δυνατός, στρωτός και ευχάριστα θορυβώδης V6 κινητήρας των 3,5 λίτρων. Η ροπή είναι εξαιρετική. Το Crossfire 215 ίππων δεν φαίνεται να χάνει πόντους αν και είναι το λιγότερο ισχυρό της ομάδας.

MAZDA RX8



Από όλα τα αυτοκίνητα που συναγωνίζονται το Alfa GT, το RX8 είναι αυτό που προκαλεί μεγάλο ενδιαφέρον και τουλάχιστον στα χαρτιά μοιάζει να είναι ο πιο δυνατός ανταγωνιστής απέναντι στο ιταλικό αυτοκίνητο.

Το RX8 είναι ιδιαίτερα πρακτικό. Με τους 227 ίππους του και την εντυπωσιακή εμφάνισή του, το μοντέλο της Mazda μοιάζει πραγματικά ακαταμάχητο.

Ωστόσο η πραγματικότητα είναι διαφορετική. Σε καμία περίπτωση δεν μπορεί να το χαρακτηρίσει κανείς κακό αυτοκίνητο. Το σασί του αποσπά τις καλύτερες κριτικές και αν είστε προετοιμασμένοι να πιέσετε πολύ τον περιστροφικό κινητήρα του, τότε φαίνεται πιο αξιόπιστο από τα περισσότερα αυτοκίνητα της υπόλοιπης ομάδας.

Δεν μπορούμε όμως να παραβλέψουμε αρκετά καλά στοιχεία του εν λόγω μοντέλου. Η αίσθηση των φρένων είναι εξαιρετική, τα πεντάλ είναι σταθερά, καλά σε αίσθηση και σκληρά, και το κιβώτιο είναι σφιχτό και στιλπνό. Στο δρόμο το RX8 είναι σβέλτο και ευκίνητο, αλλάζει γρήγορα κατεύθυνση, δεν παρασύρεται από τις απότομες τιμονιές, ούτε από τις ανώμαλες επιφάνειες. Δυστυχώς όμως δεν θα νιώθετε ποτέ εν δράσει εξαιτίας του συστήματος διεύθυνσης και του απωθητικού ήχου του κινητήρα. Είναι ένα αποτελεσματικό εργαλείο, αλλά όχι ένα αυτοκίνητο που θα αγαπήσετε.

AUDI TT 3,2 V6 DSG

Το TT δεν παραδίδει ποτέ τα όπλα. Αοχετα από το πόσες φορές έχει φάει σκόνη από την Porsche Boxster, δεν δίνει σημασία, κοιτάζει τη δουλειά του και συνεχίζει τις σταθερές πωλήσεις του σε ένα κοινό ανυπόμονων αγοραστών. Και δεν είναι δύσκολο να καταλάβει κανείς το γιατί. Το καλοσχηματισμένο κουπέ της Audi δεν είναι και το πιο σπορ αυτοκίνητο των δρόμων, αλλά δείχνει εντυπωσιακό και εμπνέει απόλυτη ασφάλεια εν κινήσει. Και καθώς το TT έχει δεχθεί αρκετά ρετουσαρίσματα, κάθε φορά γίνεται και καλύτερο. Ο τελευταίος V6 κινητήρας 3,2 λίτρων είναι κατά πολύ καλύτερος από τον turbo που υπήρχε σε άλλα μοντέλα, χάρη στο δυναμικό χαρακτήρα του. Οσο για την DSG μετάδοση που διαθέτει, είναι μάλλον η καλύτερη από τα αυτοματοποιημένα χειροκίνητα κιβώτια ταχυτήτων. Και άλλωστε το TT δεν υπήρξε ποτέ ανταγωνιστής του Boxster.

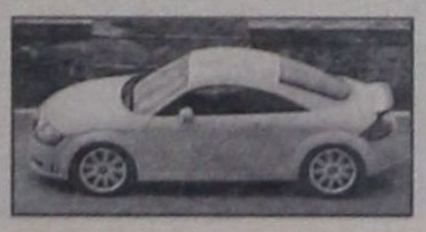

Εσωτερικά όμως το αυτοκίνητο της Audi έχει αρχίσει να μοιάζει λίγο παλαιωμένο, αν και τα στάνταρ των ανέσεων και ο σχεδιασμός των λεπτομερειών παραμένουν εξαίρετα και η αίσθηση της ακεραιότητας είναι έντονη. Ολα είναι υπό έλεγχο μέσα στο TT. Το αμάξωμα μοιάζει γερό σαν βράχος, οι αναρτήσεις είναι σκληρές και άκαμπτες και ο κινητήρας είναι άκρως στρωτός. Το βαρύ και άψυχο τιμόνι όμως είναι η μεγαλύτερη απόδειξη ότι το TT δεν έχει ανακαλύψει μία πιο δυναμική πλευρά του χαρακτήρα του.

Και αυτό αντανακλάται και στο υπόλοιπο αυτοκίνητο. Αν και υπάρχει μεγάλος δυναμισμός, το σασί δεν δείχνει πρόθυμο να αλλάξει εύκολα κατεύθυνση. Σε άλλες μεγάλες ταχύτητες το TT δεν κάνει ποτέ τον οδηγό να αισθάνεται ότι πετάει πάνω από το δρόμο, αλλά ότι υποτάσσει το δρόμο υπό την κυριαρχία του. Ο κινητήρας είναι ιδιαίτερα στρωτός και παρέχει νεύρο, όμως όταν κυμαίνεται ανάμεσα στις 4.000 και 6.000 rpm, δεν προκαλεί τον παραμικρό κραδασμό. Ωστόσο, όταν περάσει ο πρώτος καιρός, αυτό που μένει είναι η απόλυτη εμπειρία οδήγησης ενός TT.

BMW 330Ci



Υπάρχει η αίσθηση του μοιραίου, όταν προσκαλεί κανείς ένα μοντέλο της 3ης σειράς της BMW σε ένα ομαδικό τεστ. Μοιάζει να είναι το αυτοκίνητο χωρίς κανένα αδύνατο σημείο και κανένα ψεγάδι για να το κοντράρουν οι ανταγωνιστές του. Σκεφτείτε το σαν μία πιο φτηνή έκδοση της Porsche 911. Ομως τώρα, χρόνια μετά την κυκλοφορία του, ίσως δείχνει λίγο παλιό, λίγο βαρετό...

Η πόρτα ανοίγει και οι εντυπωσιακοί χώροι του μυρίζουν φρεσκάδα και καθαριότητα. Οτι αγγίζετε σας δίνει την αίσθηση της πολυτέλειας και της φροντισμένης λεπτομέρειας. Στρίψτε το κλειδί, ανάψτε τη μηχανή και νιώστε πως είναι να πετάτε πάνω από το δρόμο. Μην εκπλαγείτε όμως αν μόλις περάσει η αίσθηση της πρώτης εντύπωσης, το αυτοκίνητο πάψει να σας συγκινεί.

Ωστόσο όσο περισσότερο χρόνο περνάτε μαζί του τόσο καλύτερο γίνεται. Υπάρχει εκπληκτική ακρίβεια σε ότι κάνει και απίστευτη απόδοση του σασί, του τιμονιού και των φρένων, έτσι που το αμάξι της 3ης σειράς μοιάζει να κυριεύει όποιο δρόμο περάσει.

NISSAN 350Z



Η Nissan έχει έναν πραγματικό νικητή στα χέρια της: ο λόγος για το 350Z. Εχει τη γοητεία του σχεδιασμού του Audi TT και την ακρίβεια της BMW 330Ci. Ωστόσο, αν σας ενδιαφέρουν τα πίσω καθίσματα τότε θα πρέπει να κοιτάξετε αλλού. Αν αντιθέτως σας ενθουσιάζουν οι καλές επιδόσεις και η άνετη οδήγηση, τότε το μοντέλο της Nissan θα σας καλύψει σε όλους τους τομείς.

Μην περιμένετε βέβαια μια δυναμική οδήγηση με σούπερ αντανακλαστικά. Το 350Z προσφέρει οδήγηση παραδοσιακού στυλ. Σε καμία περίπτωση δεν αποτελεί ένα ξέφρενο γιαπωνέζικο όπλο. Μοιάζει περισσότερο με ένα αργό, αλλά πιο πολιτισμένο TVR. Το τιμόνι και το λεβιέ ταχυτήτων είναι βαριά και ο V6 κινητήρας των 3,5 λίτρων στρέφεται αργά μέχρι την κόκκινη γραμμή των 6.500 rpm, σαν να χρειάζεται ένα ζευγάρι turbo για να ξεπεράσει τη νωθρότητά του και να γίνει ηχηρός. Παρ' όλα αυτά δίνει την αίσθηση ότι μπορεί να πιάσει καλές επιδόσεις και από τη στιγμή που θα ζεσταθεί πετάει.

Αυτός ο ζωντανός ρυθμός της μηχανής συνοδεύεται και από ένα εύκαμπτο σασί. Πάντως, κι αν του λείπει η γαλήνη που επικρατεί στους εσωτερικούς χώρους των αντιπάλων του, το 350Z έχει μία μηγιαπωνέζικη γοητεία, στην οποία δύσκολα θα καταφέρετε να αντισταθείτε.

ALFA ROMEO GT 3,2 V6

Μόλις μεταφερθείτε από την απίστευτη ηρεμία και την εκνευριστική ακρίβεια της BMW μέσα στο Alfa GT, σίγουρα θα αναρωτηθείτε τι στο καλό συμβαίνει: βάζετε μπροστά και το GT ξεκύνεται άγρια στους δρόμους, ενώ ο V6 κινητήρας του συνθέτει μια ηχηρή μηχανική συμφωνία. Στρίβετε το τιμόνι και το αυτοκίνητο παίρνει χωρίς δισταγμό τις στροφές.



Πατάτε απαλά το γκάζι και οι μπροστινοί τροχοί κυριεύονται από το ρυθμό που τους δίνουν τα 240 άλογα. Πατάτε το φρένο και το πίσω μέρος του αυτοκινήτου σηκώνεται, ενώ όλο το βάρος συγκεντρώνεται στους μπροστινούς τροχούς, που εκτελούν υπάκουα την εντολή που δώσατε.

Το GT μπορεί να φαίνεται και να ακούγεται τέλειο, όμως όσον αφορά στους εσωτερικούς του χώρους βρίσκεται τουλάχιστον μια γενιά πίσω από θέμα ποιότητας και σχεδιασμού. Υπάρχουν όμως και άλλα πιο βασικά μείον: η οδήγηση δεν είναι ιδιαίτερα στρωτή, το κιβώτιο των ταχυτήτων χάνει σε ακρίβεια, το τιμόνι είναι πολύ γρήγορο, τα πεντάλ του γκαζιού και του φρένου βρίσκονται επικίνδυνα κοντά και γενικά το αυτοκίνητο δεν προσφέρει την αίσθηση της σταθερότητας.

Αν αναζητάτε την τελειότητα, τότε το GT δεν είναι σίγουρα το κατάλληλο αμάξι για εσάς. Αν ωστόσο σας αρέσει να σας σερβίρουν το κρέας μισοψημένο, τότε αυτό είναι το κουπέ που θα πρέπει να επιλέξετε. Θα ζήσετε μια ξεχωριστή εμπειρία προσπαθώντας να επωφεληθείτε στο μάξιμουμ από αυτό το αυτοκίνητο. Θα πρέπει να το ζορίσετε και θα πρέπει να περιμένετε ότι θα σας ζορίσει και εκείνο. Παρά τα φανερά προβλήματα «αντικοινωνικής» συμπεριφοράς το GT έχει τον τρόπο να σας κερδίζει. Η εξωτερική του εμφάνιση είναι εκπληκτική και αυτό παίζει σημαντικό ρόλο σε ένα κουπέ αυτοκίνητο.

ΙΝΕΜΑ

ΙΑΤΡΙΚΟΣ & ΝΟΣΟΚΟΜΕΙΑΚΟΣ ΕΞΟΠΛΙΣΜΟΣ

15 ΧΡΟΝΙΑ ΕΜΠΕΙΡΙΑΣ από το 1988

ΕΙΜΑΣΤΕ ΟΙ ΜΕΓΑΛΥΤΕΡΟΙ ΠΡΟΜΗΘΕΥΤΕΣ ΙΑΤΡΙΚΟΥ - ΟΡΘΟΠΕΔΙΚΟΥ ΚΑΙ ΝΟΣΟΚΟΜΕΙΑΚΟΥ ΥΛΙΚΟΥ ΣΤΗ ΔΩΔΕΚΑΝΗΣΟ ΕΜΠΙΣΤΕΥΘΕΙΤΕ ΜΑΣ!!!

ΠΙΣΤΟΠΟΙΗΣΗ ΠΟΙΟΤΗΤΑΣ ISO9002 EN4600 E3/833

ΛΕΜΕΣΣΟΥ 2 ΡΟΔΟΣ ΤΗΛ. 32238 - FAX 28484

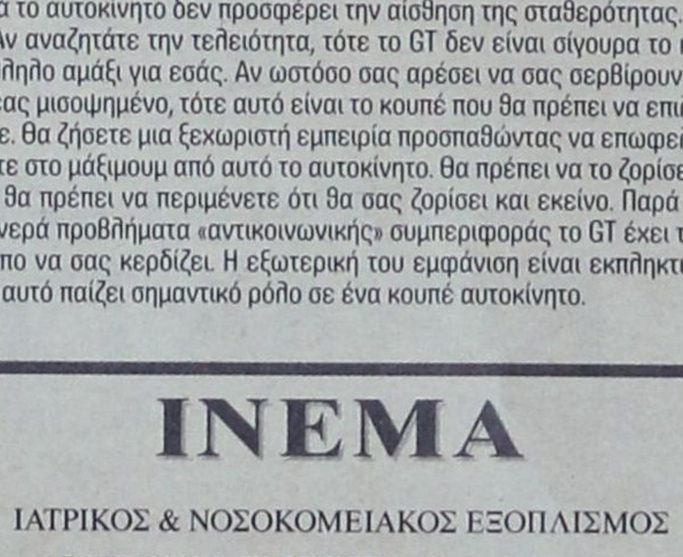

ΑΝΑΠΗΡΙΚΑ ΚΑΡΟΤΣΙΑ - ΒΑΔΙΣΤΙΚΑ ΒΟΗΘΗΜΑΤΑ - ΟΡΘΟΠΕΔΙΚΑ ΕΙΔΗ - ΜΠΛΟΥΖΕΣ ΙΑΤΡΙΚΕΣ - ΚΑΛΤΣΕΣ ΦΛΕΒΙΤΙΔΑΣ - ΠΕΛΜΑΤΑ - ΟΡΘΟΠΕΔΙΚΑ ΜΑΞΙΛΑΡΙΑ - ΚΡΕΒΑΤΙΑ ΝΟΣΟΚΟΜΕΙΑΚΑ - ΙΑΤΡΙΚΟΣ ΕΞΟΠΛΙΣΜΟΣ ΚΑΙ ΑΝΑΛΩΣΙΜΑ - ΟΡΓΑΝΑ ΧΗΜΕΙΟΥ ΚΑΙ ΚΑΘΕ ΑΛΛΟ ΕΙΔΟΣ ΓΙΑ ΚΑΤ' ΟΙΚΟ ΝΟΣΗΛΕΙΑ.



ΓΥΝΑΙΚΑ ΚΑΙ ΑΣΚΗΣΗ

Η ΑΣΚΗΣΗ «ΝΤΟΠΑΡΕΙ» ΤΗΝ ΕΓΚΥΟ

Η άσκηση κατά τη διάρκεια της εγκυμοσύνης μπορεί να προετοιμάσει τη γυναίκα για τον τοκετό. Βοηθά στη μείωση των πόνων στη μέση, στη δυσκοιλιότητα, αυξάνει την ενεργητικότητα και τη στάση της. Προσοχή όμως. Κατά τη διάρκεια της άσκησης η γυναίκα πρέπει να προσέχει το σώμα της, να μη γυμνάζεται σε βαθμό εξάντλησης και να διακόψει αν διαπιστώσει «ύποπτα σημεία». Η άσκηση μετά τον τοκετό μπορεί να βοηθήσει στην επαναφορά στη φυσιολογική κατάσταση.

Με την επιμέλεια της ΑΜΕΡΙΚΑΝΙΚΗΣ ΕΤΑΙΡΕΙΑΣ ΜΑΙΕΥΤΗΡΩΝ ΚΑΙ ΓΥΝΑΙΚΟΛΟΓΩΝ

Είστε κουρασμένες, παίρνετε κιλά. Μπορεί να μη βρισκόσαστε και στην καλύτερη διάθεση. Παρ' όλο που κατά το μεγαλύτερο διάστημα της εγκυμοσύνης τα συμπτώματα αυτά είναι φυσιολογικά, η σωματική άσκηση μπορεί να προσφέρει κάποια ανακούφιση. Η γενικότερη δραστηριοποίηση και η τουλάχιστον τριαντάλεπτη άσκηση, αν όχι όλες, πάντως τις περισσότερες μέρες της εβδομάδας, μπορεί να ωφελήσει την υγεία με τους παρακάτω τρόπους:

• Βοηθά στη μείωση των πόνων στη μέση, στη δυσκοιλιότητα, στο φούσκωμα και στο πρήξιμο.

• Μπορεί να βοηθήσει στην πρόληψη ή αντιμετώπιση του διαβήτη εγκυμοσύνης.

• Αυξάνει την ενεργητικότητα.

• Βελτιώνει την στάση του σώματος.

• Προάγει το μυϊκό τόνο, τη δύναμη και την αντοχή.

• Βελτιώνει τον ύπνο.

Η τακτική άσκηση βοηθά, επίσης, στη διατήρηση της φόρμας κατά τη διάρκεια της εγκυμοσύνης και μπορεί να βελτιώσει την ικανότητα αντιμετώπισης του πόνου κατά τον τοκετό. Ετσι, θα είναι ευκολότερο για την εγκυμονούσα να επαναφέρει το σώμα της μετά τη γέννα. Δεν πρέπει όμως να γυμνάζεται με στόχο να χάσει βάρος.

ΑΛΛΑΓΕΣ ΣΤΟ ΣΩΜΑ

Η εγκυμοσύνη προκαλεί πολλές αλλαγές στο σώμα. Μερικές από τις αλλαγές αυτές επηρεάζουν την ικανότητα σωματικής άσκησης.

• Αρθρώσεις

Οι ορμόνες που παράγονται κατά την εγκυμοσύνη κάνουν τους συνδέσμους που υποστηρίζουν τις αρθρώσεις να είναι πιο χαλαροί. Αυτό κάνει τις αρθρώσεις πιο κινητικές και πιο επιρρεπείς σε τραυματισμό.

• Ισορροπία

Κατά τη διάρκεια της εγκυμοσύνης η γυναίκα μεταφέρει επιπλέον κιλά -περίπου 12-20 στο τέλος της εγκυμοσύνης. Το επιπλέον βάρος στο μπροστινό μέρος του σώματος μεταθέτει το κέντρο βάρους και αυξάνει την ένταση σε αρθρώσεις και μυς, ιδίως εκείνους της λεκάνης και της μέσης. Αυτό μπορεί να κάνει τη γυναίκα λιγότερο σταθερή, να προκαλέσει πόνους στη μέση, και πιο πιθανό να την κάνει να χάσει την ισορροπία της και να πέσει, ιδίως στους τελευταίους μήνες της εγκυμοσύνης.

• Σφύξεις καρδιάς

Το επιπλέον βάρος που κουβαλάει η γυναίκα κάνει το σώμα να δουλεύει πιο πολύ από πριν. Η σωματική άσκηση αυξάνει την παροχή οξυγόνου και αίματος στους μυς που δουλεύουν και τη μειώνει στα άλλα μέρη του οργανισμού. Γι' αυτό είναι σημαντικό να μην το παρακάνει. Πρέπει δηλαδή να ασκείται σε μέτρια ένταση, έτσι ώστε να μην κουράζεται γρήγορα. Κριτήριο είναι να μπορεί να μιλάει κανονικά κατά τη διάρκεια της άσκησης.

Πριν από την έναρξη η γυναίκα πρέπει να μιλήσει στο γιατρό της για να βεβαιωθεί ότι δεν υπάρχει μαιευτικό ή άλλο πρόβλημα υγείας που περιορίζει την άσκηση. Πρέπει, επίσης, να ρωτήσει για συγκεκριμένες ασκήσεις και αθλήματα που την ενδιαφέρουν. Ο γιατρός μπορεί να συμβουλέψει ποιές ασκήσεις είναι καλύτερες.

Γυναίκες με μία από τις παρακάτω καταστάσεις δεν πρέπει να ασκούνται κατά την εγκυμοσύνη:

• Με παράγοντες κινδύνου για πρόωρο τοκετό.

• Αιμορραγία από τον κόλπο.

• Πρόωρη ρήξη υμένων.

Εγκυμονούσες γυναίκες με άλλα προβλήματα, όπως η υψηλή αρτηριακή πίεση, πρέπει να ζητήσουν τη συμβουλή του γιατρού για το πότε ή εάν πρέπει να γυμναστούν.

ΕΠΙΛΟΓΗ ΑΣΦΑΛΩΝ ΑΣΚΗΣΕΩΝ

Οι περισσότεροι τύποι άσκησης είναι ασφαλείς κατά τη διάρκεια της εγκυμοσύνης. Ομως ορισμένα είδη περιλαμβάνουν στάσεις και κινήσεις που δεν είναι άνετες ή είναι κουραστικές ή ακόμα και επικίνδυνες. Για παράδειγμα, μετά το πρώτο τρίμηνο οι γυναίκες δεν πρέπει να κάνουν ασκήσεις που απαιτούν να ξαπλώνουν με την πλάτη στο πάτωμα ή να παραμένουν ακίνητες για πολλή ώρα.

Ορισμένα σπορ είναι ασφαλή κατά την εγκυμοσύνη ακόμα και για αρχάριες:

• Το περπάτημα είναι καλή άσκηση για όλους. Το ζωηρό περπάτημα γυμνάζει ολόκληρο το σώμα και είναι καλό για τις αρθρώσεις και τους μυς. Αν μια γυναίκα δεν ήταν δραστήρια πριν από την εγκυμοσύνη, το περπάτημα είναι ένας καλός τρόπος για να αρχίσει ένα πρόγραμμα σωματικής άσκησης.

• Η κολύμβηση είναι πολύ καλή για το σώμα γιατί δουλεύουν πολλοί μυς. Το νερό υποστηρίζει το βάρος του σώματος και έτσι αποφεύγονται οι τραυματισμοί και η ένταση των μυών. Επίσης, προσφέρει ηρεμία και βοηθάει στην πρόληψη του πρηξίματος των ποδιών.

• Η ποδηλασία είναι μια καλή αεροβική άσκηση, αλλά η φουσκωμένη κοιλιά μπορεί να επηρεάσει την ισορροπία και να κάνει τη γυναίκα επιρρεπή στις πτώσεις. Σε προχωρημένη εγκυμοσύνη μπορεί να γίνεται ποδηλασία σε σταθερό ποδήλατο.

• Η αεροβική είναι ένας καλός τρόπος για να είναι η καρδιά και τα πνευμόνια δυνατά. Υπάρχουν ακόμα και αεροβικές ομάδες που σχεδιάζονται ακριβώς για εγκυμονούσες γυναίκες. Η ήπια αεροβική και η αεροβική στο νερό είναι επίσης καλή γυμναστική.

Αλλες ασκήσεις ήπιας έντασης είναι ασφαλείς για τις γυναίκες που τις έχουν κάνει για λίγο πριν την εγκυμοσύνη:

ΚΕΝΤΡΑ ΞΕΝΩΝ ΓΛΩΣΣΩΝ
ΚΟΥΛΑ ΓΙΑΚΟΥΜΑΚΗ
ΠΤΥΧΙΟΥΧΟΣ Α.Α., Α.Β. UNIVERSITY OF BALTIMORE U.S.A.

Προκριθείτε στην επιτυχία!
Αξιοποιείστε τις ικανότητές σας!
Πραγματοποιείστε τους στόχους σας!

LOWER σε 5 χρόνια PROFICIENCY σε 7 χρόνια

Αγγλικά-Γαλλικά-Γερμανικά-Ιταλικά

Πολυετής πείρα και υπευθυνότητα, αναλαμβάνουμε τη σωστή διδασκαλία από έμπειρους καθηγητές.

• Ολιγομελή τμήματα με εντατική διδασκαλία ώστε οι μαθητές να αποκτούν βεβαιώσεις σε χρόνο ρεκόρ, στις εξετάσεις:
CAMBRIDGE-MICHIGAN-TOEFL-IELTS-EDEXCEL-PALSO-GOETHE
Με πολύ υψηλά ποσοστά επιτυχίας

• Εξεταστικό κέντρο για τις εξετάσεις CAMBRIDGE του επιπέδου Young Learners. Για παιδιά ηλικίας 7-12 ετών. Με συνεργασία του ΒΡΕΤΑΝΙΚΟΥ ΣΥΜΒΟΥΛΙΟΥ.

• Τμήματα για επαγγελματίες

• Τμήματα Pre-junior ηλικίας 5-6 ετών με ημιδιατροφή δωρεάν.

• Κλιματιζόμενες και άρτια εξοπλισμένες αίθουσες σε ευχάριστο και φιλικό περιβάλλον.

• Εργαστήριο Computer Lab με Multimedia προγράμματα, Video Room και δανειστική βιβλιοθήκη.

• Οργανώνουμε πολιτιστικές εκδηλώσεις και εκπαιδευτικές εκδρομές στο εξωτερικό.

ΚΕΝΤΡΑ ΞΕΝΩΝ ΓΛΩΣΣΩΝ
ΚΟΥΛΑ ΓΙΑΚΟΥΜΑΚΗ

ΜΕ ΚΥΡΟΣ ΚΑΙ ΥΠΕΡΟΧΗ ΣΤΗ ΞΕΝΟΓΛΩΣΣΗ ΕΚΠΑΙΔΕΥΣΗ

Εγγραφές καθημερινά από τις 10.00-13.00 & 18.00-20.30
Πειραιώς 7Α Τηλ. 22410-32633, 74755, Αρχάγγελος 22440-23053

G.A. FERRIES
ΤΑΞΙΔΕΨΤΕ ΜΕ ΤΟ ΝΕΟ ΜΑΣ ΠΛΟΙΟ
Ε/Γ-Ο/Γ ΑΝΘΗ ΜΑΡΙΝΑ
ΓΡΗΓΟΡΑ - ΑΝΕΤΑ - ΕΥΧΑΡΙΣΤΑ

ΜΟΝΟ ΣΕ 13 ΩΡΕΣ!!!

• ΑΠΟ ΡΟΔΟ ΠΡΟΣ ΠΕΙΡΑΙΑ
ΚΑΘΕ ΤΡΙΤΗ - ΠΕΜΠΤΗ - ΣΑΒΒΑΤΟ
• ΑΠΟ ΠΕΙΡΑΙΑ ΠΡΟΣ ΡΟΔΟ
ΚΑΘΕ ΔΕΥΤΕΡΑ - ΤΕΤΑΡΤΗ - ΠΑΡΑΣΚΕΥΗ

ΠΡΟΣΦΟΡΑ
ΟΛΑ ΤΑ ΕΙΣΙΤΗΡΙΑ ΣΕ ΜΙΣΗ ΤΙΜΗ!
• ΕΠΙΒΑΤΗΣ 17,50 ΕΥΡΩ

Εκδόσεις εισιτηρίων
σε όλα τα ταξιδιωτικά πρακτορεία

Κεντρικό πρακτορείο
TSAGARIS TRAVEL
Ακτή Σαχτούρη 5
Τηλ: 2241036170/28597/35066/30406
Fax: 2241039839

• Τρέξιμο. Αν η γυναίκα έτρεχε πριν από την εγκυμοσύνη συχνά, μπορεί να συνεχίσει το τρέξιμο κατά τη διάρκεια της εγκυμοσύνης, αν και μπορεί να χρειάζεται να αλλάξει ρυθμό. Πρέπει να ερωτηθεί ο γιατρός αν είναι ασφαλές το τρέξιμο για την κάθε γυναίκα.

• Σπορ με ρακέτες. Σε ορισμένα σπορ με ρακέτες, όπως το μπάντμιντον και το τένις, η αλλαγή της ισορροπίας μπορεί να επηρεάσει τις γρήγορες κινήσεις. Αυτό μπορεί να αυξήσει τον κίνδυνο πτώσης. Μπορεί να είναι συνετό να αποφεύγονται ορισμένα σπορ με ρακέτα.

• Οι ασκήσεις ενδυνάμωσης κάνουν τους μυς δυνατότερους και μπορεί να βοηθούν στην πρόληψη ορισμένων πόνων που είναι συχνοί στην εγκυμοσύνη.

Οι παρακάτω ασκήσεις πρέπει να αποφεύγονται κατά τη διάρκεια της εγκυμοσύνης:

• Κατάβαση με σκι. Οπως και με τα σπορ με ρακέτες, η αλλαγή του κέντρου βάρους μπορεί να δημιουργήσει προβλήματα ισορροπίας. Αυτό βάζει σε κίνδυνο τη γυναίκα για σοβαρούς τραυματισμούς και πτώσεις. Ακόμα και αν η γυναίκα είναι επιδέξια και προσεκτική, μερικοί κίνδυνοι είναι έξω από τον έλεγχό της. Για παράδειγμα, η άσκηση σε ύψος μεγαλύτερο των 1.800 μέτρων μπορεί να αυξήσει τον κίνδυνο της «όρους ναυτίας». Αυτό κάνει τη γυναίκα να αναπνέει με μεγαλύτερη δυσκολία και μπορεί να διακόψει την παροχή οξυγόνου στο μωρό.

• Η κατάδυση με φιάλες πρέπει να αποφεύγεται κατά τη διάρκεια της εγκυμοσύνης. Η μεγάλη πίεση από το νερό θέτει σε κίνδυνο το μωρό για νόσο των δυτών.

Σε ορισμένα σπορ, όπως η ενόργανη, το θαλάσσιο σκι, και η ιππασία, υπάρχει αυξημένος κίνδυνος πτώσης και σε ορισμένες περιπτώσεις μπορεί να προκληθούν τραυματισμοί. Οι δραστηριότητες αυτές πρέπει επίσης να αποφεύγονται και γενικά, για οποιεσδήποτε δραστηριότητες με τις οποίες θέλει να ασχοληθεί η γυναίκα πρέπει να έχει τη συμβουλή του γιατρού πολύ πιο πριν. Αν είναι αθλήτρια, πρέπει να ενημερωθεί ο γιατρός έτσι ώστε να λάβει την κατάλληλη φροντίδα που μπορεί να χρειάζεται.

Σε ορισμένα σπορ, όπως το θαλάσσιο σκι και η ιππασία, υπάρχει αυξημένος κίνδυνος πτώσης και μπορεί να προκληθούν τραυματισμοί • Η τακτική άσκηση βοηθά στη διατήρηση της φόρμας και στην αντιμετώπιση του πόνου κατά τον τοκετό.

ΤΟ ΚΑΘΗΜΕΡΙΝΟ ΠΡΟΓΡΑΜΜΑ

Η άσκηση κατά την εγκυμοσύνη είναι πιο πρακτική κατά τις 24 πρώτες εβδομάδες. Κατά τη διάρκεια των 3 τελευταίων μηνών μπορεί να είναι δύσκολο να εκτελεστούν πολλές ασκήσεις που κάποτε φαίνονταν εύκολες. Αυτό είναι φυσιολογικό.

Αν έχει περάσει καιρός από τότε που η έγκυος γυμνάστηκε για τελευταία φορά, είναι καλή ιδέα να αρχίσει με αργό ρυθμό. Πεντάλεπτη γυμναστική την ημέρα και συν πέντε λεπτά κάθε εβδομάδα, μέχρι να είναι σε θέση να γυμνάζεται 30 λεπτά την ημέρα με άνεση.

Κάθε κύκλος ασκήσεων πρέπει να αρχίζει με «ζέσταμα» 5-10 λεπτών. Το «ζέσταμα» περιλαμβάνει ελαφρές ασκήσεις, όπως αργό περπάτημα για να προετοιμαστούν οι μύες και τέντωμα των μυών για να αποφευχθούν το «πιάσιμο» και οι πόνοι στους μυς. Κάθε τέντωμα πρέπει να διαρκεί 10-20 δευτερόλεπτα.

Μετά τον κύριο όγκο των ασκήσεων ακολουθεί επιβράδυνση μέχρι να επανέλθουν οι σφυγμοί της καρδιάς σε φυσιολογικά επίπεδα. 5-10 λεπτά τέντωμα μυών, και στο τέλος, βοηθούν στην αποφυγή πόνων σ' αυτούς.

ΜΕΤΑ ΤΗ ΓΕΝΝΗΣΗ ΤΟΥ ΜΩΡΟΥ

Η γέννα και η φροντίδα του νεογέννητου είναι δύσκολη δουλειά. Χρειάζεται χρόνος για να ανακτήσει η γυναίκα τις δυνάμεις της μετά την εγκυμοσύνη και τη γέννα. Η φροντίδα του σώματος και η διάθεση αρκετού χρόνου για να επανέλθει στη φυσιολογική του κατάσταση είναι ζητήματα πολύ σημαντικά. Υστερα από γέννα με καισαρική, δύσκολο τοκετό και επιπλοκές, χρειάζεται περισσότερος χρόνος για να επανέλθει η γυναίκα στη φυσιολογική της κατάσταση. Η συμβουλή του γιατρού πριν από την έναρξη οποιουδήποτε προγράμματος γυμναστικής είναι απαραίτητη. Μερικές γυναίκες επανέρχονται στη φυσιολογική τους κατάσταση σε λίγες μέρες, ενώ άλλες χρειάζονται πολύ περισσότερο χρόνο.

Το περπάτημα είναι ένας καλό τρόπος για την επαναφορά στη σωματική άσκηση. Το ζωηρό περπάτημα, μερικές φορές την εβδομάδα, θα προετοιμάσει το σώμα για πιο έντονες ασκήσεις. Το περπάτημα έχει το μεγάλο πλεονέκτημα ότι βγάζει τη γυναίκα και το παιδί στον καθαρό αέρα.

Οταν η γυναίκα θελήσει να αρχίσει ένα πρόγραμμα άσκησης, ο γιατρός, η νοσηλεύτρια ή κάποιο ανάλογο κέντρο μπορούν να βοηθήσουν.

Η άσκηση κατά τη διάρκεια της εγκυμοσύνης μπορεί να προετοιμάσει τη γυναίκα για τοκετό. Μετά τον τοκετό μπορεί να βοηθήσει στην επαναφορά στη φυσιολογική κατάσταση. Και στις δύο περιπτώσεις όμως η συμβουλή του γιατρού είναι απαραίτητη.

ΤΙ ΠΡΕΠΕΙ ΝΑ ΠΡΟΣΕΧΕΤΕ

Οι αλλαγές που υφίσταται το σώμα κάνουν ορισμένες στάσεις ριψοκίνδυνες για τη γυναίκα και το παιδί. Κατά τη διάρκεια της άσκησης πρέπει να αποφεύγονται άλματα, τραντάγματα και απότομες αλλαγές που ζορίζουν τις αρθρώσεις και μπορεί να προκαλέσουν τραυματισμό. Η «υπερθέρμανση», επίσης, δεν συνιστάται γιατί μπορεί να προκαλέσει μεγάλη απώλεια υγρών και να καταλήξει σε αφυδάτωση και προβλήματα κατά την εγκυμοσύνη.

Κατά τη γυμναστική πρέπει να ακολουθούνται οι παρακάτω γενικές οδηγίες για ένα ασφαλές και υγιεινό πρόγραμμα άσκησης.

• Μετά το πρώτο τρίμηνο πρέπει να αποφεύγονται ασκήσεις της μέσης.

• Οι έντονες ασκήσεις πρέπει να αποφεύγονται όταν ο καιρός είναι ζεστός και υγρός και όταν η γυναίκα έχει πυρετό.

• Τα άνετα ρούχα βοηθούν να παραμένει το σώμα δροσερό.

• Ο στηθόδεσμος, που εφαρμόζει καλά και στηρίζει το στήθος, βοηθά στην προστασία του.

• Το άφθονο νερό βοηθάει στην αποφυγή υπερθέρμανσης και αφυδάτωσης.

• Η γυναίκα που γυμνάζεται πρέπει να είναι σίγουρη ότι παίρνει τις καθημερινές επιπλέον θερμίδες που χρειάζεται κατά την εγκυμοσύνη.

Κατά τη διάρκεια της άσκησης η γυναίκα πρέπει να προσέχει το σώμα της, να μη γυμνάζεται σε βαθμό εξάντλησης, και αν παρατηρήσει οποιαδήποτε από τα παρακάτω προειδοποιητικά σημεία, να σταματήσει την άσκηση και να καλέσει το γιατρό:

• αιμορραγία από τον κόλπο, ζάλη, λιποθυμία, έντονο λαχάνιασμα, πόνο στο στήθος, πονοκέφαλο, αδυναμία μυών, πόνο ή πρήξιμο στο γαστροκνήμιο, συσπάσεις μήτρας, μειωμένη κινητικότητα του εμβρύου, υγρά από τον κόλπο.

SEA STAR

ΑΝΑΚΟΙΝΩΣΗ

Η Τήλος το βράδυ του Σαββάτου 18-9-2004
είναι το Γουέμπλεϊ της Δωδεκανήσου.

Με αφορμή τα εγκαίνια του γηπέδου ποδοσφαίρου
με χλοοτάπητα 4ης γενιάς η ποδοσφαιρική ομάδα της Τήλου
έχει την τιμή να φιλοξενεί σε αυτό την παρέα του
**Μίμη Δομάζου, Αντώνη Αντωνιάδη, Χουάν Ραμόν Ρότσα,
Δημήτρη Σαραβάκου, Κριστόφ Βαζέχα, Παναγιώτη Φυλακούρη.**

Από τη Ρόδο μπορείτε να ταξιδέψετε στην Τήλο
με το Sea Star τις εξής ημέρες και ώρες:
Παρασκευή 17/9 20:00 μ.μ.
Σάββατο 18/9 09:00 π.μ. και 12.30μ.μ.

Η αποστολή των παλαιμάχων του Παναθηναϊκού
θα αναχωρήσει από Ρόδο για Τήλο το Σάββατο στις 12:30 μ.μ.

Επιστροφή από Τήλο για Ρόδο:
Κυριακή 19/9 09.00 π.μ. και 18.45 μ.μ.



ΝΑΥΤΙΚΗ ΕΤΑΙΡΕΙΑ SEA STAR
ΤΗΛΟΣ 21ος ΑΙΩΝΑΣ
ΤΗΛΟΣ:85002 ΤΗΛ.2246044000- FAX:2246044044

ΠΡΟΓΡΑΜΜΑ ΤΟΥ SEA STAR

ΓΙΑ ΤΗΛΟ - ΝΙΣΥΡΟ - ΧΑΛΚΗ ΑΠΟ 14/6/2004

ΔΕΥΤΕΡΑ

ΛΙΜΑΝΙ	ΑΦΙΞΗ	ΑΝΑΧΩΡΗΣΗ
ΡΟΔΟΣ		09.00
ΤΗΛΟΣ	10.20	14.30
ΝΙΣΥΡΟΣ	15.00	17.30
ΤΗΛΟΣ	18.00	18.10
ΡΟΔΟΣ	19.30	Δ.

ΤΡΙΤΗ

ΛΙΜΑΝΙ	ΑΦΙΞΗ	ΑΝΑΧΩΡΗΣΗ
ΡΟΔΟΣ		09.00
ΧΑΛΚΗ	10:10	12:00
ΤΗΛΟΣ	12:40	17:00
ΡΟΔΟΣ	18:30	Δ.

ΤΕΤΑΡΤΗ

ΛΙΜΑΝΙ	ΑΦΙΞΗ	ΑΝΑΧΩΡΗΣΗ
ΡΟΔΟΣ		08.00
ΤΗΛΟΣ	09.20	09.30
ΡΟΔΟΣ	10.50	18.30
ΤΗΛΟΣ	19.50	20.00
ΡΟΔΟΣ	21.30	Δ.

ΠΕΜΠΤΗ

ΛΙΜΑΝΙ	ΑΦΙΞΗ	ΑΝΑΧΩΡΗΣΗ
ΡΟΔΟΣ		09:00
ΤΗΛΟΣ	10:20	17.00
ΡΟΔΟΣ	18:20	Δ.

ΠΑΡΑΣΚΕΥΗ

ΛΙΜΑΝΙ	ΑΦΙΞΗ	ΑΝΑΧΩΡΗΣΗ
ΡΟΔΟΣ		09.00
ΤΗΛΟΣ	10:20	14:00
ΝΙΣΥΡΟΣ	14.30	17:30
ΤΗΛΟΣ	18:00	18:10
ΡΟΔΟΣ	19:30	20:00
ΤΗΛΟΣ	21:30	21:00

ΣΑΒΒΑΤΟ

ΛΙΜΑΝΙ	ΑΦΙΞΗ	ΑΝΑΧΩΡΗΣΗ
ΤΗΛΟΣ		07.00
ΡΟΔΟΣ	08:20	09:00
ΤΗΛΟΣ	10.20	10.30
ΡΟΔΟΣ	11.50	12.30
ΤΗΛΟΣ	13.50	17.00
ΡΟΔΟΣ	18:20	Δ.

ΚΥΡΙΑΚΗ

ΛΙΜΑΝΙ	ΑΦΙΞΗ	ΑΝΑΧΩΡΗΣΗ
ΡΟΔΟΣ		07.30
ΤΗΛΟΣ	08.50	09.00
ΡΟΔΟΣ	10.20	10.30
ΧΑΛΚΗ	11.40	16.00
ΡΟΔΟΣ	17.10	17.15
ΤΗΛΟΣ	18.35	18.45
ΡΟΔΟΣ	20.05	Δ.

ΠΛΗΡΟΦΟΡΙΕΣ
ΡΟΔΟΣ ΤΑΡΠΟΝ ΣΠΡΙΝΓΚΣ 44
• ΤΗΛ. 2241078052 - 22410 78053 • Κινητό 6938244523
ΤΗΛΟΣ ΤΗΛ. 2246044000 • ΦΑΞ 2246044044

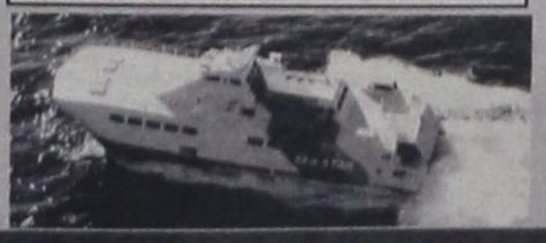

Μικρές αγγελίες

ΕΝΟΙΚΙΑΣΕΙΣ

ΕΝΟΙΚΙΑΖΕΤΑΙ ισόγειο διαμέρισμα 110 τ.μ. επί της Δημοκρατίας 38 μέσα στο πάρκο Αγίου Φραγκίσκου, κατάλληλο για επαγγελματική στέγη (ιατρείο, γραφείο, φροντιστήριο). Πληροφορίες τηλ: 22410 23828 και 6945628127

ΕΝΟΙΚΙΑΣΤΗΡΙΟ

Ενοικιάζεται προνομιούχο διαμέρισμα, πλήρως εξοπλισμένο και επιπλωμένο, επιφάνειας 58 τ.μ., επί της παραλίας «στο κύμα» και με θέα όλη τη θαλάσσια έκταση της περιοχής «Χαράκι», εντός οικισμού είτε για τη χρονική διάρκεια της τουριστικής περιόδου (σαιζόν), είτε για ετήσια ή πολυετή μίσθωση. Πληροφορίες: Τηλ. 22440 51281 και 22410 33952.

ΕΝΟΙΚΙΑΖΕΤΑΙ γραφείο 70 τ.μ. στην οδό Αμερικής αριθμ. 111 Πληρ. τηλ.: 2241027834 και 6937065275

ΕΝΟΙΚΙΑΖΟΝΤΑΙ: α) ισόγειο κατάστημα 75 τ.μ. περίπου στην οδό Ορφανίδου (Νιοχώρι) με ένα δωμάτιο στον πρώτο όροφο. β) διώροφο κατάστημα 53 τ.μ. ισόγειο, 51 τ.μ. στον πρώτο όροφο, με βεράντα 31 τ.μ., που βρίσκεται στην οδό Γεωργίου Λέοντος κοντά στο Ξεν. «Μανούσος» (Νιοχώρι). Πληροφορίες στα τηλέφωνα: 22410.35450 και 22410.31450, κινητό: 6976881111.

ΕΝΟΙΚΙΑΖΕΤΑΙ εξοχική κατοικία 3 υπνοδωματίων, σαλοτραπεζαρίας, κουζίνας και λοιπόν βοηθητικών χώρων, λουξ κατασκευής με ηλιακό θερμοσίφωνο επί της επαρχιακής οδού Ρόδου-Λίνδου αρ. 91 κοντά στο Γκόλφ Αφάντου, 600 μέτρα από την παραλία Αφάντου. Πληροφορ. τηλ. 22410-33774, 34123, κιν. 6948528799

ΕΝΟΙΚΙΑΖΕΤΑΙ μικρό διαμέρισμα στον πρώτο όροφο επιπλωμένο με δύο υπνοδωμάτια, κουζίνα, μπάνιο και με βεράντες χωρίς κοινόχρηστα. Πολύ κοντά στο Πανεπιστήμιο. Μόνο για φοιτητές. Παύλου Μελά 86 Τηλ. 22410-23716

ΕΝΟΙΚΙΑΖΟΝΤΑΙ στην Ιαλυσό πλάι στο ξενοδοχείο Ηλέκτρα, επιπλωμένα δίχωρα και μονόχωρα διαμερίσματα με θέρμανση. (ελάχιστο 1 έτος). Πληροφορίες Τηλ. 22410-22050 και 22410-33441

ΕΝΟΙΚΙΑΖΕΤΑΙ επιπλωμένη γκαρσονιέρα όπισθεν ξενοδοχείου BELVEDERE περιοχή Ψαροπούλα (ελάχιστο 1 έτος). Πληροφορίες Τηλ. 22410-22050 και 22410-33441

ΕΝΟΙΚΙΑΖΕΤΑΙ studio επιπλωμένο, ανακαινισμένο , με ηλιακό θερμοσίφωνο, ισόγειο, με κήπο, σε ήσυχη περιοχή κατά προτίμηση εκπαιδευτικούς, φοιτητές, στρατιωτικούς. **Τηλ. 6944231199**

ΕΝΟΙΚΙΑΖΕΤΑΙ οροφοδιαμέρισμα Α' ορόφου επιφάνειας 230 τ.μ. σε διατηρητέο κτίριο στην οδό Μανδηλαρά, αρ. 6 κατάλληλο και για επαγγελματική στέγη. **Πληροφορίες τηλ. 22410-34583**

ΕΝΟΙΚΙΑΖΕΤΑΙ: Στην παραλία Ιαλυσού, γκαρσονιέρα πρώτου ορόφου, επιφάνειας 42 τ.μ. επιπλωμένη με ηλικό θερμοσίφωνα, κλιματισμό, τηλεόραση κ.α. **Πληροφορίες τηλ. 22410-92785 και 22410-34583**

ΕΝΟΙΚΙΑΖΟΝΤΑΙ επιπλωμένα διαμερίσματα επί της Λ. Ιαλυσού - Ιαλυσός πλήρως εξοπλισμένα σε άριστη κατάσταση. Τηλ. 22410-35283, 6944435744.

ΕΝΟΙΚΙΑΖΕΤΑΙ διαμέρισμα επί της οδού Καμείρου 7. Πληρ. τηλ. 2241034019

ΕΝΟΙΚΙΑΖΕΤΑΙ επιπλωμένο studio επί της οδού Μουσών αρ. 7 στη Ρόδο. Πληρ. τηλ. 2241086011 και 2241075448

ΕΝΟΙΚΙΑΖΕΤΑΙ διαμέρισμα 87 τ.μ. με δύο υπνοδωμάτια μεγάλη εντοιχιζόμενη κουζίνα με ψυγείο και ηλεκτρική κουζίνα μεγάλη σαλοτραπεζαρία και μεγάλες βεράντες, ανσανσέρ και πάρκινγκ. Τηλ. 6972764614 - 6973753556

ΕΝΟΙΚΙΑΖΕΤΑΙ: Στην Ιαλυσό πλησίον στάσης Παρασκευά, επί της οδού Ι. Οικονομίδη, αριθμός 6 διώροφη μεζονέτα, επιφάνειας 60 τ.μ. σε συγκρότημα 4 κατοικιών, πλήρως επιπλωμένη, με ηλιακό θερμοσίφωνα και κλιματισμό σε όλα τα δωμάτια, τηλεόραση, πλυντήριο κ.α. **Πληροφορίες τηλ. 22410-92785 και 22410-34583**

ΕΝΟΙΚΙΑΖΕΤΑΙ διαμέρισμα δύο υπνοδωματίων, σαλοτραπεζαρίας, κουζίνας και μπάνιου σε άριστη κατάσταση επί της οδού Παπαλουκά 17. Πληροφορίες τηλ. 22410 36969 και 22450 31233.

ΕΝΟΙΚΙΑΖΟΝΤΑΙ στην Κάλυμνο στο κέντρο της Πόθιας (κοντά στο Super Market Βιδάλης), σε διόροφη νεόκτιστη μονοκατοικία, δύο καινούργια δίχωρα διαμερίσματα, πλήρως επιπλωμένα και εξοπλισμένα (με οικιακό εξοπλισμό και κλιματιστικό ψύξη-θέρμανση) με τριφασικό ρεύμα και συνδεδεμένα στο αποχετευτικό. **Πληρ. Τηλ. 6945046312 και 6945717905**

ΕΝΟΙΚΙΑΖΕΤΑΙ διαμέρισμα ωραίο στην περιοχή Μιχαήλ Πετρίδη τριάρι, εντοιχιζόμενο ψυγείο, κουζίνα. Τηλ. 697276464 - 6973753556

ΕΝΟΙΚΙΑΖΕΤΑΙ LUX γκαρσονιέρα επιπλωμένη κοντά στο Παν/μιο Αιγαίου. Πληρ. στο τηλ. 6972894303

ΕΝΟΙΚΙΑΖΕΤΑΙ επιπλωμένη γκαρσονιέρα στα ΤΕΙ ΠΕΙΡΑΙΑ. Πληρ. τηλ. 2241025321, 6944684410

ΕΝΟΙΚΙΑΖΕΤΑΙ διαμέρισμα 2 υπνοδωματίων με κουζίνα, μπάνο και σαλόνι επί της οδού Καναδά 114. Το διαμέρισμα ενοικιάζεται με συσκευές (ψυγείο, πλυντήριο και κουζίνα) ή χωρίς, πληρ. τηλ. 22410 66740, 6938351993

ΕΝΟΙΚΙΑΖΟΝΤΑΙ πλήρως επιπλωμένες γκαρσονιέρες με μπαλκόνι και χωρίς στο Ροδίνι - Κυρώ της Ρω 13. Λογικές τιμές. Πληροφορίες κινητό 6947 078287 και 22410 74762.

ΕΝΟΙΚΙΑΖΕΤΑΙ δωμάτιο επιπλωμένο που διαθέτει ψυγείο, ατομικό μπάνιο, βεράντα με θέα στη θάλασσα, στο κέντρο της πόλης της Ρόδου (περιοχή «ΕΛΛΗ»). Στο **μηνιαίο** μίσθωμα περιλαμβάνεται η κατανάλωση νερού, ηλεκτρ. Ρεύματος και Δημ. φόροι. Πληροφορίες στο τηλ. 2241020012 (ώρες 10 π.μ.-3μ.μ., 7μ.μ.-10μ.μ.).

ΕΝΟΙΚΙΑΖΕΤΑΙ Γραφείο, 20 τ.μ. επί της Αλεξ. Διάκου, 1ος όρ. και γκαρσονιέρα 60 τ.μ. επί της Ρήγα Φεραίου. Πληρ. Τηλ. 22410 32225

ΕΝΟΙΚΙΑΖΕΤΑΙ επιπλωμένη γκαρσονιέρα στο Παραδείσι. Πληροφορίες τηλ.: 22410 81884

ΕΝΟΙΚΙΑΖΟΝΤΑΙ επιπλωμένα λουξ διαμερίσματα στην περιοχή Μητροπόλεως με τον μήνα ή την ημέρα και για φοιτητές ως 30/6/2005. Τηλ. 22410-29452, 6977896444.

ΕΝΟΙΚΙΑΖΕΤΑΙ Διαμέρισμα 95τ.μ. στην Μητρόπολη. Τηλ. 22410 28788, 30297

ΑΘΗΝΑ Ενοικιάζεται γκαρσονιέρα ρετιρέ στην Καλλιθέα οδός Ανδρομάχης κοντά στον ηλεκτρικό κατάλληλο για φοιτητές. Τηλ. 6978460340

ΕΝΟΙΚΙΑΖΕΤΑΙ επιπλωμένο διαμέρισμα στο Ηράκλειο για φοιτητές στην περιοχή Καμαράκι. Τηλ. 22410-29452, 6977896444.

ΕΝΟΙΚΙΑΖΕΤΑΙ διαμέρισμα επί της Μιχ. Πετρίδη με δύο υπνωδομάτια, σαλόνι, κουζίνα, wc. Τηλ. 6972 764614 - 6973753556

ΕΝΟΙΚΙΑΖΕΤΑΙ στούντιο πλήρως εξοπλισμένο με κλιματισμό, ανεξάρτητο 230 ευρώ. Τηλ. 22410 39268, κιν. 6946 446523

ΕΝΟΙΚΙΑΖΟΝΤΑΙ μεζονέτες και μία βίλα στους Τρεις πλήρως επιπλωμένες με air condition, χώρος πάρκινγκ, κήπος, με το μήνα ή σεζόν. Τηλ. 22410-95416

ΕΝΟΙΚΙΑΖΕΤΑΙ στη Μαλώνα παραδοσιακή μονοκατοικία με αυλή, πέργκολα επιπλωμένη και εξοπλισμένη. Ολα καινούρια, με ηλιακό για όλο το χρόνο. Ενοίκιο 300 ευρώ το μήνα. Πληρ. τηλ. 2241031376 - 6932320011

ΖΕΥΓΑΡΙ ζητά προς ενοικίαση γκαρσονιέρα σε περιοχές Επτά Βαγιές, Αγ. Αναστασία ή Μητρόπολη. Τηλ. 6946 266904 κ. Θόδωρα.

ΕΝΟΙΚΙΑΖΕΤΑΙ studio 45 τ.μ. ολοκαίνουριο με έπιπλα Neoset στο Ροδίνι. Τιμή 370 ευρώ. Πληρ. τηλ. 6946685808

ΕΝΟΙΚΙΑΖΕΤΑΙ γκαρσονιέρα πλήρως επιπλωμένη 250 ευρώ το μήνα. Τηλ. 22410 39268, κιν. 6946 446523

ΕΝΟΙΚΙΑΖΕΤΑΙ ή **ΠΩΛΕΙΤΑΙ** μαγαζί για επαγγελματικό χώρο ή αποθήκη 102 τ.μ. περιοχή Ανάληψη, Ζαννή 2 τηλ. 6947 941026.

ΕΝΟΙΚΙΑΖΕΤΑΙ κατάστημα στην Παλιά Πόλη πάροδος Σωκράτους 75. Πληρ. κ. Ελευθερία 69448057150, 69445436670, 22410 33219

ΕΝΟΙΚΙΑΖΟΝΤΑΙ διαμερίσματα 3 δωματίων επί της λεωφόρου Ηρακλειδών, 100 μέτρα πέραν του Αστυνομικού Τμήματος Ιαλυσού. Πληροφορίες Τηλ. 22410 21104 - 22410 25056

ΕΝΟΙΚΙΑΖΕΤΑΙ διαμέρισμα 100 τ.μ. δύο υπνοδωματίων α' όροφο, σαλοτραπεζαρία, κουζίνα, μπάνιο στην Ιαλυσό (παραπλεύρως πολυκαταστήματος Σαχίνη). Πληρ. τηλ.: (22410) 92696 ώρες 8-1 π.μ. και 5-8 μ.μ.

ΕΝΟΙΚΙΑΖΟΝΤΑΙ πλήρως επιπλωμένες γκαρσονιέρες με μπαλκόνι και χωρίς στο Ροδίνι - Κυρά της Ρω 13. Λογικές τιμές. Πληροφορίες κινητό: 6942090720 και 2241074762

ΕΝΟΙΚΙΑΖΟΝΤΑΙ στην Ιαλυσό πλάι στο ξενοδοχείο Ηλέκτρα, επιπλωμένα μονόχωρα διαμερίσματα με θέρμανση. Πληροφορίες Τηλ. 22410-22050 και 22410-33441

ΕΝΟΙΚΙΑΖΕΤΑΙ στην Κρεμαστή σε διώροφη νεόκτιστη μονοκατοικία, το διαμέρισμα πρώτου ορόφου, άριστης κατασκευής, γωνιακό, ευάερο, με δύο υπνοδωμάτια, ενιαίο σαλόνι με κουζίνα, μπάνιο και βεράντες, χωρίς κοινόχρηστα, με σύνδεση στο αποχετευτικό και με Air Condition από τέλη Αυγούστου. Πληρ. τηλ. 6945046312, 6945717905 από 5-8 μ.μ.

ΑΥΤΟΚΙΝΗΤΑ

ΠΩΛΕΙΤΑΙ BMW R25/3 του 1954 ανακατασκευασμένη σε καλή κατάσταση 3.800 ευρώ με αξεσουάρ. Τηλ. 6972094172

ΠΩΛΕΙΤΑΙ Ford Escort Γαμπορλει 1980 άσπρο 2.000 ευρώ Τηλ. 6944 38 19 66

ΠΩΛΕΙΤΑΙ μηχανή YAMAHA X.T.600, μοντέλο 02 πρώτο χέρι, 4600 χιλ. **Τηλ. 6944445345**

ΠΩΛΕΙΤΑΙ FORD KA, Μοντέλο του 2002, 1300cc, 23.000 χλμ., ατρακάριστο, κόκκινο χρώμα, με A/C, κεντρικό κλείδωμα, ηλεκτρικά παράθυρα, σε αρίστη κατάσταση. Πληρ. τηλ. 6932.317378 Απογευματινές ώρες κα. Νατάσα

ΕΥΚΑΙΡΙΑ: NISSAN ALMERA SPOR 1.500 cc 34.000 χλμ. A.C. 4 Αερόσακους Υδρ. Τιμόνι, Ηλ. Κλειδαριές, Ράδιο CD, 5 πόρτες Μον. 5.8.2001 Φούλ extra 11.000 ευρώ. Τηλ. 6972 446244

ΠΩΛΕΙΤΑΙ: μοτοσικλέτα KAWASAKI GPz400R μοντ. '89, από ιδιώτη. Πληρ.: 22410-66304, 31560, 6946283008

ΠΩΛΕΙΤΑΙ: Hundai Praim γαλάζιο μοντέλο 2002 με 20.000 χλμ. σε άριστη κατάσταση 5.500 ευρώ. Τηλ: 6937268255

ΠΩΛΕΙΤΑΙ: Honda Magna 250cc μπλε ηλεκτρικ 26.000 χιλιόμετρα. Τιμή 3.200 ευρώ. Τηλ. 6937225585

ΠΩΛΕΙΤΑΙ αυτοκίνητο IBIZA 1300 c.c. χρώμα κόκκινο, άδεια κυκλοφορίας, Νοέμβριος'93, 4.000 ευρώ. Φυλάσσεται σε γκαράζ. Πληροφορίες: 6946 796191.

ΜΕΓΑΛΗ ΕΥΚΑΙΡΙΑ Πωλείται PEGUOT 504 μοντέλο '76 σε πολύ καλή κατάσταση Τηλ. 22410 20807 - 28571

ΠΩΛΕΙΤΑΙ Piaggio X9 180 κ.ε. 2 ετών 5.000 χιλ. ατρακάριστο, 2.700 ευρώ μετρητοίς. Πληρ. τηλ. 6973 037546 Μπάμπης.

ΠΩΛΕΙΤΑΙ μηχανή BMW 1150 κυβικά 6S1150, μοντέλο 2002 σε τιμή 10.000 ευρώ με δυνατότητα χρηματοδότησης. Πληρ. Σπύρος 6937 199233

ΠΩΛΕΙΤΑΙ αυτοκίνητο KIA ΣΠΟΡΤΑΤΖ τζιπάκι 14 μηνών 32.000 χιλ. Τηλ. 6946 120712

ΠΩΛΕΙΤΑΙ Pegeut 504 σε πολύ καλή κατάσταση. Σε τιμή ευκαιρίας 1200 ευρώ. Καινούργια λάστιχα MICHELEN καινούργιο ψυγείο και καινούργια μπαταρία και ταπετσαρία. Μπλέ χρώμα ακριλικό. Πληρ. τηλ. 2241020807

ΠΩΛΕΙΤΑΙ αυτοκίνητο Hyunday Lantra μοντέλο 1995, 126.000 χιλ. με ABS, ηλεκτρικά παράθυρα, κεντρικό κλείδωμα. Πληροφορίες: Τηλ. 6974471584, 6937289368 Μαρίνος

YAMAHA XV VIRAGO 400cc με 36.000 χλμ. και σε άριστη κατάσταση πωλείται 2.200 ευρώ. Πληροφ. στο τηλ. 6944564255

ΠΩΛΕΙΤΑΙ Ducati munster 600cc, μοντέλο 2001, 7000 χιλ. μαύρη, μπαγκαζιέρα, συναγερμός, καινούργια 4.500 ευρώ. Τηλ. 6932 337276, 22410 90502.

ΠΩΛΕΙΤΑΙ SMART ενός έτους με όλα τα αξεσουάρ. Πληρ. τηλ. 6972500762

ΠΩΛΕΙΤΑΙ μηχανή BMW 650js, ενός έτους, 4.000 χλμ, 6.500 ευρώ. Δεκτές και ευκολίες πληρωμής. Πληρ. τηλ. 2241035610 ώρες καταστημάτων, 6977 715565

ΠΩΛΕΙΤΑΙ μηχανή HONDA μοντέλο Magna 250 cc χρώματος μπλέ ελεκτρίκ με 25.000 χιλ. Τιμή 2.950 ευρώ. Τηλ. 6937 225585.

ΠΩΛΕΙΤΑΙ africa twan 750 cc, μοντέλο '98, άσπρο - μπλέ - κόκκινο, φυλασσόμενο σε γκαράζ 30.000 χλ. Φούλ έξτρα, άριστη κατάσταση. Τιμή: 7.000 ευρώ. Τηλ. 6972 723033

ΖΗΤΟΥΝ ΠΡΟΣΩΠΙΚΟ

ΖΗΤΕΙΤΑΙ Υπάλληλος για κατάστημα, να οδηγεί μηχανάκι, ηλικίας περίπου 16-18 ετών. Τηλ. 22410 32225

ΖΗΤΕΙΤΑΙ άτομο χωρίς στρατιωτικές υποχρεώσεις για να εργασθεί σε Βουλκανιζατέρ. Πληρ. τηλ. 38889

ΖΗΤΕΙΤΑΙ πωλήτρια ηλικίας έως 25 ετών με γνώσεις ξένων γλωσσών για μόνιμη απασχόληση σε γνωστό κατάστημα εμπορίας ρούχων. Πληρ. τηλ. 222410 70402

Από τα καταστήματα ΜΠΡΟΝΤΕΡΥ ζητείται ευπαρουσίαστη κοπέλα για να εργασθεί ως πωλήτρια. Μισθός ικανοποιητικός. Ωράριο συνεχές. Τηλ: 22410 36279 και 6937046100 κος Νίκος

ΖΗΤΕΙΤΑΙ από εστιατόριο στην Παλιά Πόλη μάγειρας. Σπαστό ωράριο. Πληροφορίες κ. Κώστα τηλ. 6948 587301.

ΑΠΟ Τουριστικό Γραφείο ζητείται νεαρή/νεαρός υπάλληλος για μόνιμη εργασία που να γνωρίζει πολύ καλά την αγγλική γλώσσα και να έχει γνώσεις εφαρμογών Η/Υ. Απαραίτητο βιογραφικό σημείωμα. Πληρ. κ. Γιώργος στο Λογιστήριο 08.30 έως 10.30 Τηλ. Επικοιν. 22410 75655, Φαξ 22410 22354

ΚΥΡΙΑ ώριμη Ελληνίδα ντόπια με μακροχρόνια προϋπηρεσία και πείρα αναλαμβάνει υπεύθυνα φύλαξη παιδιών. Πληρ. Τηλ. - Fax: **22410-66304, 31560,** 6946283008, 6972419715, 6936277851 Ηλ. Ταχ. (e-mail): Dnetwork@SoftHome.net

ΤΕΧΝΙΚΗ ΕΤΑΙΡΕΙΑ με έδρα την πόλη της Ρόδου ζητά να προσλάβει υπάλληλο γραφείου για γραμματειακή υποστήριξη με γνώσεις χειρισμού Η/Υ (Word, Excel). Ξένη γλώσσα και μεταφορικό μέσο θα συνεκτιμηθούν. Ωράριο σπαστό με έμφαση τις απογευματινές ώρες. Πληροφορίες για αποστολή βιογραφικού και συνέντευξη στα τηλ. 22410 96086, 6973 990806, 6947 445780.

ΕΝΟΙΚΙΑΖΟΝΤΑΙ ΔΙΑΜΕΡΙΣΜΑΤΑ

Ενοικιάζονται πολυτελή επιπλωμένα διαμερίσματα των 55 τ.μ. πάροδος Αμερικής με όλο τον απαραίτητο εξοπλισμό.
Πληροφορίες: Τηλ. 22410-85502 κ. Φανιουδάκη

ΕΝΟΙΚΙΑΖΕΤΑΙ ΔΙΑΜΕΡΙΣΜΑ

ΕΝΟΙΚΙΑΖΕΤΑΙ καινούργιο διαμπερές διαμέρισμα α' ορόφου αποτελούμενο από τρία υπνοδωμάτια, σαλόνι, κουζίνα (εντοιχισμένες ηλεκτρικές συσκευές), άνετο μπάνιο, μεγάλες βεράντες και ηλιακό θερμοσίφωνο, επί της οδού Αντιοχείας.
Πληρ. Τηλ. 6974 123146, 6944 153714.

ΖΗΤΕΙ εργασία έμπειρος μάγειρας για ελληνική κουζίνα. Πληρ. τηλ. 6946266904 κ. ΘΟΔΩΡΑ.

ΖΗΤΕΙΤΑΙ εσωτερική οικ. βοηθός για να προσέχει ζευγάρι ηλικιωμένων με πλήρες ωράριο στ' Αφάντου. Πληρ.:22410 53038, 66304, 31560, 6946283008, 6972419715, 6936277851. Ηλ. ταχ. (e-mail): Dnetwork@SoftHome.net

ΖΗΤΟΥΝΤΑΙ πωλήτριες από χρυσοχοείο. Ξένη γλώσσα απαραίτητη. Διεύθυνση 6ο χλμ λεωφόρου Καλλιθέας. Τηλ. (22410) 67375, 67014, 69448585302.

ΣΟΒΑΤΖΗΣ υπήκοος Ρουμανίας αναζητεί πρωινή εργασία. Τηλ. 6976385621

ΖΗΤΕΙΤΑΙ από το Υπερμάρκετ ΣΠΑΝΟΣ έμπειρος κρεοπώλης. Μισθός ικανοποιητικός. Τηλ. για πληροφορίες 2241060730

ΖΗΤΟΥΝΤΑΙ άτομα για να εργασθούν σε γραφείο ενοικιάσεως αυτ/των με γνώση της γερμανικής ή αγγλικής. Πληρ. τηλ. 22410 51171, 6936656816.

ΑΜΕΣΑ ζητούνται για κάλυψη θέσεων άτομα για δουλειά από το σπίτι τους. Όχι κατασκευές, όχι τηλεμάρκετιγκ-πλασιέ. Εισόδημα τουλάχιστον 600 ευρώ-3.000 ευρώ μηνιαία. Πληροφορίες: 2310/516-226

ΚΥΡΙΟΣ ζητά απογευματινή απασχόληση σαν επιβλέπων παντού και για όλα στη Ρόδο. Τηλ. 6946830563

ΖΗΤΕΙΤΑΙ πωλήτρια για κατάστημα ρούχων στην Παλιά Πόλη Τηλ. 6937 818177 κ. Κώστα

ΖΗΤΕΙΤΑΙ μάγειρας και βοηθός μαγείρου πεπειραμένοι για εστιατόριο στην Λίνδο. Τηλ. 6977 444583

ΖΗΤΕΙΤΑΙ υπάλληλος για δωδεκάμηνη απασχόληση από πρακτορείο ταξιδίων Απαιτούμενα προσόντα: απόφοιτοι τουριστικής σχολής, ξένες γλώσσες, γνώση Η/Υ. Ηλικία ως 25 ετών Ανάλογη προϋπηρεσία θα ληφθεί υπ' όψιν. Αποστολή βιογραφικών στην ταχ. θυρίδα 451

ΨΑΧΝΕΤΕ ΓΙΑ ΕΡΓΑΣΙΑ; Από ταχύτατα αναπτυσσόμενη εταιρεία ζητούνται άτομα για την στελέχωση ηγετικών θέσεων. Από 700-2.800 ευρώ μηνιαίως. Για πληροφορίες καλέστε στο τηλ. κέντρο 2271081063

ΖΗΤΟΥΝΤΑΙ άτομα για δουλειά από το χώρο τους. Εκπληκτική συνεργασία! Κέρδη τουλάχιστον 3.000 ευρώ/μηνιαία. Τηλ. 2310 516281.

ΔΙΑΦΟΡΑ

ΠΡΟΣΦΕΡΩ μασάζ στον χώρο μου και στον χώρο σας. Όλγα. Τηλ. 6972902821

ΠΩΛΕΙΤΑΙ σκάφος μηχανοκίνητο BAVARIA 330/2001 με πολλά extra. **Πληροφ. τηλ. 6937307822**

ΠΩΛΟΥΝΤΑΙ α) μεταχειρισμένος καναπές - κρεβάτι που γίνεται και διπλό με τα στρώματά τους Β) ντουλάπα δίφυλλη και γ) Η/Υ με εκτυπωτή και σαρωτή (SCANNER). Τιμή ευκαιρίας. Πληροφορίες κινητό 6942 090720 και 22410 74762.

ΠΩΛΟΥΝΤΑΙ: Στρώματα νερού, στρώματα ηλεκτρομασάζ, συντριβάνια, διακοσμητικοί καταρράκτες, συσκευές παθητικής γυμναστικής, μικροπισίνες, υδρομασάζ, μικροκαμπίνες χαμάμ. Τηλ. 6932164962

ΑΝΑΖΗΤΩ στη Ρόδο επαγγελματία συνεργάτη για την προώθηση, διάθεση του CD Πανοράματος Ρόδου (Panoround Rodos)! Παρακαλώ όπως επικοινωνήσετε μαζί μου (στα Αγγλικά ή Γερμανικά) στην ηλεκτρονική διεύθυνση: sales@panoround.com.

ΕΝΟΙΚΙΑΖΕΤΑΙ μισή βάρδια ταξί. Τηλ. 6944 267931

Άλλαξε τη ζωή σου τώρα! Με 2-4 ώρες/ημέρα κέρδισε από 1.000 - 3.000 ευρώ/μήνα και ξεκίνα να κάνεις τα όνειρά σου πραγματικότητα! Τηλ. 2310 516 226

ΠΩΛΕΙΤΑΙ μπαρ (ημικυκλικό) 1,50 μ. 400 ευρώ. Τηλ. 6973 394166

ΠΩΛΟΥΝΤΑΙ δύο ηλ. υπολογιστές φορητοί Compaq Contura 3/25, 12 Mb, R.A.M., F.D.D. 1,44 Mb και Compaq Winbook με CD-Rom οδηγό, έγχρωμη οθόνη, ενσωματωμένο modem, Windows 98 ελληνικά, Word & Excel 97, Outlook 98, πρόγραμμα δακτυλογράφησης και πολλά προγράμματα. Επίσης πωλείται κινητό Alcatel πολύ μικρών διαστάσεων με δόνηση και ανοικτή ακρόαση. Πληρ.: 22410 66304, 31560, 6946283008, 6972419715, 6936277851. Ηλ. ταχ. (e-mail): Dnetwork@SoftHome.net

ΠΩΛΕΙΤΑΙ: Επαγγελματική φούσκα (2.10) μοτέρ 1,5. Αχρησιμοποίητα σε τιμή ευκαιρίας. Τηλ. 22410 -39268 και 6994217168

ΠΩΛΟΥΝΤΑΙ ΣΕ ΑΡΙΣΤΗ ΚΑΤΑΣΤΑΣΗ: 1) Καναπές που γίνεται διπλό κρεβάτι και έξτρα στρώμα αφρολέξ 300 ευρώ **2)** 4 ντουλάπες από μελαμίνη σφενδάμου, διαστάσεις 2Χ1: 100 ευρώ εκάστη **3)** Διπλό κρεβάτι NEOSET 1,60x2,00μ., με στρώμα ανατομικό GALAXY: 250 ευρώ **4)** Κουζίνα PITSOS P1 7602 ws: 200 ευρώ **5)** Ψυγείο ELCO DE -29 TROPIC: 200 ευρώ. **6)** Πλυντήριο ρούχων PITSOS VARIO 700: 150 ευρώ. Παρακαλούμε επικοινωνήστε σύντομα στο 6932729845 και το 22410 29094

ΠΩΛΕΙΤΑΙ ράδιο-cd αυτοκινήτου Clarion σε πολύ καλή τιμή. Πληρ. τηλ: 6932 107298 Ώρες 19:00-21:00

ΠΩΛΕΙΤΑΙ ένα κινητό τηλέφωνο PANASONIC GD 87 σε πολή καλή κατάσταση μαζί με φορτιστή, φορτιστή αυτοκινήτου, καλώδιο USB για σύνδεση με ηλεκτρονικό υπολογιστή και δύο αυθεντικά παιχνίδια PS 2 (DRC 2, Silenthill 2) Τιμή 200 ευρώ. Πληρ. τηλ. 6937268749.

ΕΜΠΕΙΡΟΤΕΧΝΗΣ ελαιοχρωματιστής αναλαμβάνει παντός είδους ελαιοχρωματισμούς. Τηλ: 6946204157

ΠΩΛΕΙΤΑΙ ηλεκτρικό επαγγελματικό grill αχρησιμοποίητο, λόγω έλλειψης χώρου. Πληροφορίες στο: 2241039275 - 6936761262

ΤΡΑΚΤΕΡΑΚΙΑ KUBOTA (4X4) ΙΑΠΩΝΙΑΣ από (12HP) έως (35HP) με φρέζα από (1400 ευρώ). Πώληση Χονδρική - Λιανική Τηλ.: (2310) 512-418, (2310) 510-068 http://www.hasapetis.gr

YOGA

Για το μυαλό, το Σώμα και το πνεύμα

Όλες οι ηλικίες και οι σωματότυποι είναι ευπρόσδεκτοι. Η γιόγκα δεν είναι ανταγωνιστική. Σε διδάσκει πως ν' ανταποκρίνεσαι στις ανάγκες του σώματός σου. Τιμή μαθήματος 5 ευρώ. Μηνιαία πληρωμή δεκτή. Τηλ.: 6946984511

ΠΩΛΕΙΤΑΙ: Κάρτα μνήμης 64 MB δισκέτα Σκληρός Δίσκος 7,5 GB DVD ROM 16x, CD ROM 52x. Τροφοδοτικό κουτί για Celleron 533 MHZ. Τιμή πώλησης: 50 ευρώ. Τηλ.: 6945 903436

ΠΩΛΟΥΝΤΑΙ διθέσιος καναπές που γίνεται κρεβάτι 170 ευρώ, επίσης ένα ολοκαίνουργιο κρεβάτι 5 μηνών 1,40x2,00 200 ευρώ χωρίς στρώμα ή με στρώμα ορθοπαιδικό 370 ευρώ. Τηλ. 6942 711996.

ΠΩΛΕΙΤΑΙ κρεβάτι (κουκέτα) ενσωματωμένη με ντουλάπα, γραφείο 450 ευρώ.

ΜΑΘΗΜΑΤΑ

ΜΑΘΗΜΑΤΙΚΑ, Φυσική, Χημεία, παραδίδονται σε μαθητές Γυμνασίου - Λυκείου, από απόφοιτο Α.Π.Θ., σε ιδιαίτερα ή ολιγομελή τμήματα. Τηλ. 22410.21963 Κιν. 6947-401508

ΜΑΘΗΜΑΤΑ Αγγλικών, Πληροφορικής (Βασ. Εννοιες, Χρήση Υπολογιστή κ.λ.π.) & Εμπ. Εφαρμογών (Singular Eurofasma, Manager, ΚΕΦΑΛΑΙΟ κ.λ.π.) παραδίδονται από πτυχιούχο Λογιστή Τ.Ε., κάτοχο Michigan P.C.E., με μεγάλη εκπαιδευτική πείρα. Ιδαίτερα ή ολιγομελή τμήματα, υπεύθυνη προετοιμασία για εξετάσεις. Τιμές προσιτές. Πληροφορίες Τηλ. - Fax: 22410-31560, 66304, 6946283008, 6972419715, 6936277851 Ηλ. Ταχ. (e-mail): Dnetwork@SoftHome.net

ΜΑΘΕΤΕ ΡΩΣΙΚΑ! Παραδίδονται μαθήματα Ρωσικής γλώσσας από μέλος του Συλλόγου Καθηγητών Ρωσικής Φιλολογίας, με χρήση νέας αποτελεσματικής μεθοδολογίας. Πληροφορίες: Τηλ. 6978195931.

ΠΑΡΑΔΙΔΟΝΤΑΙ μαθήματα Πληροφορικής & Αγγλικών με χρήση πολυμέσων όλων των επιπέδων από έμπειρο καθηγητή πτυχιούχο Michigan Proficiency σε τμήματα ή μεμονωμένα. Επίσης γίνονται μεταφράσεις & δακτυλογραφήσεις κάθε τύπου κειμένου. Τιμές προσιτές. Πληρ. 22410 66304, 31560, 6946 283008, 6972419715, 6936277851. Ηλ. Ταχ. (e-mail) : emmanoue@otenet.gr

ΑΠΟΦΟΙΤΟΣ Αριστοτελείου Πανεπιστημίου Θεσ/νίκης, τμήματος Μαθηματικών παραδίδει μαθήματα Μαθηματικών-Φυσικής-Χημείας. Επίσης αναλαμβάνει προετοιμασία υποψηφίων για τράπεζες κ.τ.λ..Τηλ. 22410.21963 & 6947-401508

ΚΑΘΗΓΗΤΗΣ ΓΕΡΜΑΝΙΚΩΝ παραδίδει μαθήματα κατ' οίκον. Εντατικά μαθήματα για αυτούς που ασχολούνται με τον τουρισμό. Πληρ. τηλ. 2241091163 κ. Λαζαρίδης, ώρες 7-9μ.μ.

ΠΑΡΑΔΙΔΟΝΤΑΙ μαθήματα Εμπ. Εφαρμογών (Singular Manager, Eurofasma, Unisoft Εσοδα-Εξοδα, ΚΕΠΥΟ, ΚΕΦΑΛΑΙΟ, κ.λ.π., Πληροφορικής & Αγγλικών με χρήση πολυμέσων όλων των επιπέδων από έμπειρο Λογιστή Τ.Ε. - καθηγητή πτυχιούχο Michigan Proficiensy σε τμήματα ή μεμονωμένα. Επίσης γίνονται μεταφράσεις & δακτυλογραφήσεις κάθε τύπου κειμένου. Τιμές προσιτές. Πληρ.: 22410-66304, 31560, 6946283008, 6972419715, 6936277851. Ηλ. ταχ. (e-mail): Dnetwork@SoftHome.net

ΠΩΛΗΣΕΙΣ ΑΚΙΝΗΤΩΝ

ΠΩΛΕΙΤΑΙ fast food στην περιοχή Κολυμπίων, πλήρως εξοπλισμένο. Πληρ. τηλ. 2410 56038

ΠΩΛΕΙΤΑΙ χωράφι στον Αρχάγγελο στη θέση «Μαλά» επιφανείας 100 τετρ. μέτρων. Πληρ. τηλ. 2244051266

ΠΩΛΟΥΝΤΑΙ 2 διαμερίσματα στη Λάρδο 105 τ.μ. έκαστο στην τιμή 352.164 ευρώ και τα δύο μαζί, πολυτελούς κατασκευής. Τηλ. 6938644166

ΠΩΛΕΙΤΑΙ Σπίτι επί της Κωνσταντίνου Υδραίου 150.000 ευρώ **Πληροφορίες 6972228836**

ΠΩΛΕΙΤΑΙ αποθήκη 170 τ.μ. εντός πόλεως Ρόδου κατάλληλη και για κατοικία. Ανταλλάσσεται και με ακίνητο στην Αττική. Πληρ. Τηλ. 6946 559539-210.2835963

ΠΩΛΕΙΤΑΙ αργυροχρυσοχοείο στο κέντρο της πόλης με ή χωρίς εμπόρευμα έτοιμο προς λειτουργία. Τηλ: 6936915551

ΖΗΤΕΙΤΑΙ Ενα μικρό οικόπεδο 200 έως 500 τ.μ. στα Κρητικά, στα Μήδεια, στο Μόντε Σμιθ ή στην Ηλία Βενέζη (ή σε περιοχές εκεί γύρω). Τηλ. 6944 381966

ΠΩΛΕΙΤΑΙ κατάστημα επί της Αλ. Διάκου 17 τ.μ. με δικό του προαύλιο στην τιμή των 11.000.000 δρχ. Τηλέφωνο 22410 30550.

ΠΩΛΕΙΤΑΙ μάντρα στη Μαλώνα με 150 κατοίκες και 100 δικαιώματα. Πληρ. τηλ. 22440 51698.

ΠΩΛΕΙΤΑΙ στον Πειραιά στην περιοχή Καλλίπολη δίπλα στη θάλασσα τριάρι εικοσαετίας 2ου ορόφου σε άριστη κατάσταση φρεσκοβαμμένο τιμή 116.000 Ευρώ τηλ. 210-2530132 - 6948519610

ΠΩΛΕΙΤΑΙ Στην Ιαλυσό απέναντι από το Αστ. Τμήμα Ιαλυσού τριάρι διαμέρισμα 85 τ.μ. στον γ' όροφο πολυκατοικίας, διαμπερές, ευάερο και ευήλιο σε καλή κατάσταση και λογική τιμή. Για πληροφορίες στο τηλ. 693-6703967 κα. Φιλιώ.

Πωλείται Βιοτεχνικός χώρος 560m2. Ισόγειο μαζί με οικία στον 1ο όροφο 230m2 επί της λεωφ. Ρόδου - Λίνδου (Ρόδος - Φαληράκι) με δυνατότητα επέκτασης στα 2000m2. Πληροφορίες τηλ. 22410-65711. Ωρες από 9:00 - έως 15:00

ΠΩΛΕΙΤΑΙ διαμέρισμα στην Ιαλυσό 3 δωματίων δευτέρου ορόφου, δάνεια δεκτά και ευκολίες πληρωμής. Τηλ. 6948209098, 6932613242

ΠΩΛΕΙΤΑΙ διαμέρισμα 85 τ.μ. πλήρως ανακαινισμένο Μιχ. Πετρίδη 96. Τιμή 83.000 Ευρώ. Τηλ: 6942409776, 6945795224

ΠΩΛΟΥΝΤΑΙ
ΣΠΙΤΙ ΜΑΛΩΝΑ
ΟΙΚΟΠΕΔΟ ΜΑΛΩΝΑ 132 τ.μ.
ΟΙΚΟΠΕΔΟ ΚΑΤΩ ΑΛΩΝΙΑ
ΜΑΛΩΝΑ 250 τ.μ.
ΓΙΑΛΙΑ ΧΩΡΑΦΙ 2320 τ.μ.
ΠΟΤΑΜΙΑ ΜΑΛΩΝΑ 530 τ.μ.
ΤΗΛΕΦΩΝΟ 22410 51219
ΚΙΝΗΤΟ 6939356340

ΠΩΛΕΙΤΑΙ σπίτι στην Παλιά Πόλη με αυλή. Τηλ. 6936271471.

ΠΩΛΕΙΤΑΙ οικόπεδο στα Κρητικά 3.000 τ.μ. οικοδομήσιμο. Τηλ. 6936271471.

ΚΑΡΑΚΟΝΕΡΟ Διαμερίσματα λουξ κατασκευής απεριόριστη θέα (ισόγειο 111 Μ2 Α' Όροφος 111 Μ2, Α' όροφος 96 Μ2 x 550 τ.μ. Δρχ. Β' όροφος 90 Μ2), Ακίνητα νέας χιλιετίας κα MITTON 22410 22142 κιν. 6945 668060

ΟΙΚΟΔΟΜΙΚΕΣ ΕΠΙΧΕΙΡΗΣΕΙΣ ΔΙΑΚΟΓΕΩΡΓΙΟΥ ΚΑΛΛΙΣΤΟΣ

ΕΘΝ. ΑΝΤΙΣΤΑΣΕΩΣ 11 (πρώην Αννης Μαρίας)

ΠΩΛΗΣΕΙΣ ΔΙΑΜΕΡΙΣΜΑΤΩΝ ΚΑΤΑΣΤΗΜΑΤΑ -ΑΠΟΘΗΚΕΣ ΑΝΤΑΛΛΑΓΕΣ ΑΚΙΝΗΤΩΝ - ΑΓΟΡΕΣ ΟΙΚΟΠΕΔΩΝ ΑΝΑΛΑΜΒΑΝΟΥΜΕ ΑΝΤΙΠΑΡΟΧΕΣ

Πωλούνται διαμερίσματα λουξ κατασκευής με απεριόριστη θέα. Τα διαμερίσματα διαθέτουν θωρακισμένες πόρτες - εντοιχισμένες κουζίνες - ντουλάπες - εντοιχισμένο νιπτήρα με ντουλάπι - κεντρική θέρμανση αυτόνομη - ανοιγόμενα ανακλινόμενα κουφώματα με διπλά τζάμια - σίτες - ρολά - υδραυλικό ασανσέρ - τριφασικό ρεύμα.

Ολοι οι χώροι σπατουλαριστοί - εσωτερικές πόρτες M.D.F. με σχέδιο.

ΓΡΑΦΕΙΑ ΙΑΤΡΕΙΑ

1) Επί της οδού Μεγ. Κων/νου - Κων/νου Παλαιολόγου των 80 τ.μ.

2) Επί της οδού Κων/νου Παλαιολόγου και Θεοτοκοπούλου 60-80 τ.μ.

3) Επί της οδού Ρήγα Φεραίου στο πάρκο 60-80-100 τ.μ.

ΚΑΤΑΣΤΗΜΑΤΑ

1) Επί της οδού Κων/νου Παλαιολόγου και Θεοτοκοπούλου 60-80 τ.μ.

2) Επί της οδού Λεωφόρου Καλλιθέας (Καρακόνερο) 90 τ.μ.

ΔΙΑΜΕΡΙΣΜΑΤΑ

1) Επί της οδού Χρ. Φέσσα (Κάθετος Αποστ. Παύλου) 90τ.μ. τριάρια.

Επίσης οροφοδιαμερίσματα των 90 τ.μ. (οικοδομή μόνο τριών διαμερισμάτων).

ΟΙΚΟΔΟΜΕΣ

1) Οικοδομή επί της οδού Πτολεμαίων και Χρ.Φέσσα των 117-125 τ.μ.

2) Οικοδομή υπό ανέγερση επί της οδού Ρήγα Φεραίου στο Πάρκο.Διαμερίσματα τριάρια - τεσσάρια.

3) Οικοδομή υπό ανέγερση επί της οδού Κ. Παλαιολόγου και Θεοτοκοπούλου. Διαμερίσματα δυάρια - τριάρια - τεσσάρια - καταστήματα.

5) Επί της οδού Β. Ηρακλείου οικοδομή τεσσάρων διαμερισμάτων. Οροφοδιαμερίσματα των 133τ.μ. Η οικοδομή έχει πιλοτή για πάρκινγκ

ΑΠΟΘΗΚΕΣ

1) Πλησίον Στέλιου Κωτιάδη των 130τ.μ.

2) Στη Λεωφόρο Καλλιθέας (Καρακόνερο) των 80-300τ.μ.

• Οι πωλήσεις μπορούν να γίνουν και με όλα τα Δάνεια Τράπεζας και οργανισμών.
• Αναλαμβάνουμε ΑΝΤΙΠΑΡΟΧΕΣ και Αγορές οικοπέδων. • Δεχόμαστε ανταλλαγές ακινήτων.

ΠΛΗΡΟΦΟΡΙΕΣ: ΔΙΑΚΟΓΕΩΡΓΙΟΥ ΚΑΛΛΙΣΤΟΣ
ΤΗΛΕΦΩΝΟ: 29318 - 34598 - ΤΗΛ. 78501 - 78502

ΕΥΚΑΙΡΙΑ

Πωλείται στ' Ασγούρου διώροφο κατάστημα αποτελούμενο από: Ισόγειο 240 τ.μ., Α' όροφο 240 τ.μ. και πατάρι 40 τ.μ., κατάλληλο για όλες τις χρήσεις, με πρόσωπο επί δύο οδών και πλατείας, εντός οικοπέδου 400 τ.μ. σε τιμή έκπληξη!!! (μεσίτες αποκλείονται) Πληροφορίες τηλ.. 22410 65000 - 6977 64 27 33

ΕΝΟΙΚΙΑΖΟΝΤΑΙ ΓΚΑΡΣΟΝΙΕΡΕΣ

ΑΡΧΑΓΓΕΛΟΣ-
Ενοικιάζονται γκαρσονιέρες καινούργιες, πλήρως εξοπλισμένες και επιπλωμένες με κλιματισμό, τηλεόραση, ψυγείο, φούρνο-μάτια, θερμοσίφωνο, ντους, w.c., εγκατάσταση για πλυντήριο ρούχων, σε ήσυχη περιοχή και άνετο πάρκινγκ. Για όλο τον χρόνο. Τηλ.: 697 24 94 339

ΠΩΛΕΙΤΑΙ
ΝΕΟΔΜΗΤΗ ΟΙΚΟΔΟΜΗ

Πωλείται: **α)** Νεόδμητη οικοδομή στα Στεγνά Αρχαγγέλου με ακάλυπτο οικόπεδο και **β)** Διώροφη οικοδομή στην Αρχάγγελο. Πληροφορίες: τηλ. 22410 96114

RHODES - GREECE
CAIRO PALACE

ΕΝΟΙΚΙΑΖΟΝΤΑΙ ΕΠΑΓΓΕΛΜΑΤΙΚΟΙ ΧΩΡΟΙ ΣΤΟ ΚΕΝΤΡΟ ΤΗΣ ΠΟΛΗΣ ΣΤΟ ΕΜΠΟΡΙΚΟ ΚΕΝΤΡΟ ΚΑΙΡΟ ΠΑΛΛΑΣ

- Γραφείο 90 τ.μ. Β Οροφος Εθ. 12Νησίων
- Γραφείο 190 τ.μ. Β Οροφος Εθνάρχου Μακαρίου
- Γραφείο 190 τ.μ. Γ Οροφος Εθνάρχου Μακαρίου
- Κατάστημα 90 τ.μ. Οροφος Καταστημάτων Εθ. 12Νησίων.

Πληροφορίες: Κα Φράνσις Νιοτή
Τηλ. & Φαξ: 22410 27600
Κιν.: 6944618757 - 6973572262

ΓΡΑΦΕΙΟ ΤΕΛΕΤΩΝ & ΜΝΗΜΟΣΥΝΩΝ ΡΟΔΟΥ ΣΤΕΦΑΝΑ - ΣΤΟΛΙΣΜΟΙ

«ΑΜΕΡΙΚΑΝΟΥ»

Αμεση εξυπηρέτηση
ΟΛΟ ΤΟ 24ΩΡΟ

Αναλαμβάνουμε την τελετή
και με τα έξοδα
που χορηγούν τα ταμεία
χωρίς καμία επιβάρυνση
ΙΚΑ, ΤΕΒΕ, ΤΑΞΥ, ΔΗΜΟΣΙΟΥ,
ΛΙΜΕΝΙΚΩΝ, ΟΓΑ
και λοιπά ταμεία.

Τους ΑΠΟΡΟΥΣ ΔΩΡΕΑΝ
Πλατεία Βρούχου στη Μητρόπολη
Τηλέφωνα:28901 - 33400

ΝΤΕΤΕΚΤΙΒΣ

30 ΧΡΟΝΙΑ ΜΟΝΙΜΑ ΚΑΙ ΣΤΗ ΡΟΔΟ

35354

ΠΛΑΤΕΙΑ ΑΓΙΟΥ ΙΩΑΝΝΟΥ
Η ΛΥΣΗ!!!
ΣΕ ΚΑΘΕ ΣΑΣ ΠΡΟΒΛΗΜΑ

EXPRESS SECURITY

ΝΤΕΤΕΚΤΙΒΣ

Συνταξιούχος Αστυνομικός Ασφάλειας

ΑΝΑΛΑΜΒΑΝΟΥΜΕ
Υποθέσεις ανηλίκων,
οικογενειακές, προσωπικές κ.τλ.
ΔΙΑΘΕΤΟΥΜΕ ΤΑ ΠΛΕΟΝ ΣΥΓΧΡΟΝΑ ΟΠΤΙΚΟΑΚΟΥΣΤΙΚΑ ΣΥΣΤΗΜΑΤΑ

100% ΕΧΕΜΥΘΕΙΑ

ΡΩΜΗΣ 22, - ΡΟΔΙΝΙ • ΤΗΛ. 2241 0 68985
Κιν. 094 6997967

ΕΛΛΗΝΙΚΗ ΔΗΜΟΚΡΑΤΙΑ
ΠΕΡΙΦΕΡΕΙΑ ΝΟΤΙΟΥ ΑΙΓΑΙΟΥ
ΝΟΜΟΣ ΔΩΔΕΚΑΝΗΣΟΥ
ΝΟΜΑΡΧΙΑΚΗ ΑΥΤ/ΣΗ ΔΩΔΕΚΑΝΗΣΟΥ
Δ/ΝΣΗ ΜΕΤΑΦΟΡΩΝ ΚΑΙ ΕΠΙΚΟΙΝΩΝΙΩΝ
ΤΜΗΜΑ Κ.Τ.Ε.Ο.

Ταχ. Δ/νση: 6° χιλ. Ρόδου - Λίνδου
Ταχ. Κώδικας 85100, Telefax: 2241069544
Πληροφορίες: Γεώργιος Αργύρης-Κων/νος Χριστοφακής
Τηλέφωνο: 22410 65385 ΕΣΩΤΕΡΙΚΟ 22-23

ΠΡΟΓΡΑΜΜΑ ΠΡΟΣΚΛΗΣΗΣ ΓΙΑ ΔΙΕΝΕΡΓΕΙΑ ΤΕΧΝΙΚΟΥ ΕΛΕΓΧΟΥ ΟΧΗΜΑΤΩΝ ΜΕ ΕΔΡΑ ΤΟ Ν. ΔΩΔΕΚΑΝΗΣΟΥ



ΧΡΟΝΙΚΗ ΠΕΡΙΟΔΟΣ ΑΠΟ 01/09/2004 ΕΩΣ 29/10/2004	ΕΙΔΟΣ ΟΧΗΜΑΤΟΣ ΠΑΝΤΟΣ ΕΙΔΟΥΣ ΟΧΗΜΑΤΑ ΠΟΥ ΔΕΝ ΕΧΟΥΝ ΗΔΗ ΠΡΟΣΚΛΗΘΕΙ ΑΠΟ ΠΡΟΗΓΟΥΜΕΝΑ ΠΡΟΓΡΑΜΜΑΤΑ ΜΕ ΑΡΙΘΜΟΥΣ ΚΥΚΛΟΦΟΡΙΑΣ ΡΟΒ 5501 ΕΩΣ ΚΑΙ 6000
ΧΡΟΝΙΚΗ ΠΕΡΙΟΔΟΣ ΑΠΟ 01/09/2004 ΕΩΣ 29/10/2004	ΦΟΡΤΗΓΑ ΜΕ ΜΙΚΤΟ ΒΑΡΟΣ ΑΝΩ ΤΩΝ 10Τ ΜΕ ΣΥΝΔΥΑΣΜΟ ΓΡΑΜΜΑΤΩΝ ΡΟΖ - ΡΟΗ - ΡΟΚ ΑΝΕΞΑΡΤΗΤΩΣ ΑΡΙΘΜΟΥ

**** Ο ΕΜΠΡΟΘΕΣΜΟΣ ΠΡΟΓΡΑΜΜΑΤΙΣΜΟΣ ΤΩΝ ΟΧΗΜΑΤΩΝ ΓΙΑ ΕΛΕΓΧΟ (ΡΑΝΤΕΒΟΥ) ΓΙΝΕΤΑΙ ΕΩΣ ΚΑΙ 15 ΗΜΕΡΕΣ ΠΡΙΝ ΤΗΝ ΗΜΕΡΟΜΗΝΙΑ ΛΗΞΗΣ ΤΟΥ ΠΡΟΓΡΑΜΜΑΤΟΣ ΠΡΟΣΚΛΗΣΗΣ ΚΑΙ ΩΣ ΕΚ ΤΟΥΤΟΥ Η ΥΠΗΡΕΣΙΑ ΟΥΔΕΜΙΑ ΕΥΘΥΝΗ ΦΕΡΕΙ ΓΙΑ ΤΗΝ ΕΠΙΒΟΛΗ ΤΥΧΟΝ ΠΡΟΣΑΥΞΗΣΕΩΝ

**** ΕΠΙΣΗΣ ΘΑ ΕΛΕΓΧΟΝΤΑΙ ΟΣΑ ΟΧΗΜΑΤΑ ΥΠΟΧΡΕΟΥΝΤΑΙ ΒΑΣΕΙ ΠΑΛΑΙΟΤΕΡΩΝ ΠΡΟΓΡΑΜΜΑΤΩΝ ΠΡΟΣΚΛΗΣΗΣ

Ε.Ν.
Ο ΠΡΟΪΣΤΑΜΕΝΟΣ
ΧΑΤΖΗΚΩΝΣΤΑΝΤΙΝΟΥ ΑΝΤΩΝΙΟΣ
ΜΗΧΑΝΟΛΟΓΟΣ - ΜΗΧΑΝΙΚΟΣ

TOP PROPERTIES

GEORGE and SAVAS PIPINOS
ΓΕΩΡΓΙΟΣ και ΣΑΒΒΑΣ ΠΙΠΙΝΟΣ

ΣΥΜΒΟΥΛΟΙ και ΕΚΤΙΜΗΤΕΣ ΑΚΙΝΗΤΩΝ

REAL ESTATE AGENT - MEMBER OF F.I.A.B.C.I. - N.A.E.A. - C.E.I.

E-mail:gpipinos@otenet.gr.
URL:www.rhodestop-properties.com and www.pipinos.gr

Από το 1971



Η "TOP PROPERTIES" είναι ατομική επιχείρηση και ανήκει στους Γεώργιο και Σάββα Πιπίνο. Το γραφείο ασχολείται από το 1971 αποκλειστικά και μόνο με επενδύσεις και REAL ESTATE, στο νησί της Ρόδου, καθώς και στην ευρύτερη περιοχή της Δωδεκανήσου.

ΑΠΕΥΘΥΝΟΜΑΣΤΕ: Στους **σοβαρούς, απαιτητικούς και επιλεκτικούς** επενδυτές - επιχειρηματίες - ελεύθερους επαγγελματίες, Ελληνες και ξένους, υψηλού εισοδηματικού επιπέδου, που ενδιαφέρονται να κάνουν μια σοβαρή επένδυση **προβολής** στο νησί της Ρόδου.

ΠΡΟΣΦΕΡΟΥΜΕ: Α) Υπηρεσίες και πληροφορίες που γίνονται σε προσωπικό επίπεδο με **εχεμύθεια, διακριτικότητα και σοβαρότητα.**
Β) Μεγάλη **γκάμα** υψηλής ποιότητας ακινήτων, όπως: 1) Ξενοδοχεία Α' και Β' κατηγορίας των 600 - 500 - 350 - 300 κλινών 2) Κεντρικά αστικά ακίνητα κατάλληλα για Τράπεζες - καταστήματα - γραφεία 3) Παραλιακές εκτάσεις, κατάλληλες για τουριστικές επενδύσεις των 150.000 - 100.000 - 70.000 - 50.000 - 36.000 τ.μ. και 4) Διαμερίσματα και μαιζονέτες **προβολής.**

ΣΤΟΧΟΣ ΜΑΣ ΕΙΝΑΙ: Να προσφέρουμε στο αγοραστικό μας κοινό **υψηλής ποιότητας ακίνητα και ευκαιρίες** στο νησί της Ρόδου. Η τριακονταετής και πλέον πείρα μας στον τομέα αυτό αποτελεί εγγύηση.

ΣΥΝΘΗΜΑ ΜΑΣ ΕΙΝΑΙ: Επενδύστε στην ΡΟΔΟ ΤΩΡΑ, σε ακίνητα που **ΑΝΤΕΧΟΥΝ ΣΤΟ ΧΡΟΝΟ.**

Γεώργιος και Σάββας Πιπίνος
ΜΕΣΙΤΕΣ ΑΣΤΙΚΩΝ ΣΥΜΒΑΣΕΩΝ
Γιατί εμείς γνωρίζουμε καλύτερα!

SINCE 1971

TOP PROPERTIES is a father and son business. The senior, Mr George S. Pipinos, the founder of the office, has carved, over the years, a reputation for integrity and excellence in the world of Real Estate in the Dodecanese.

At Top Properties we try hard to attract important and selective investors: high calibre businessmen/women and discerning professional people, both Greek and foreign, who wish to acquire substantial and valuable property on Rhodes.

We offer our expertise and advice privately, discreetly and in strict confidence.

We keep a compehensive list of real estate of the highest specifications:

a. A' and B' class hotels (600, 500, 350, 300 beds capacity).
b. Centrally situated office buildings and other business premises.
c. Seaside land, ideal for development (hotels, holiday resorts, etc.), of 150.000, 100.000, 70.000, 50.000, 36.000 sq.m.
d. Luxury appartments, maisonettes, detached, semi - detached and terraced houses.

Our aim is to give our clients the opportunity to acquire value for money, first class real estate on Rhodes. Our 30- year - old experience in Real Estate is our warranty.

Our moto is: Invest in Rhodes. Invest in property.
It stands the test of time.



TOP PROPERTIES
George and Savas Pipinos
Because we Know best

KENNENTY 38, ΡΟΔΟΣ, 85 100, ΤΗΛ. 22410- 23895, 38243 και 6944-676003, 6944-390803 FAX: 22410-20883
38 KENNEDY STR., RHODES, 85 100, TEL. 22410- 23895, 38243, and 6944-676003, 6944-390803 FAX: 22410-20883

U.K. Direct Line: 08717115396

ΠΕΡΙΛΗΨΗ

Με την με αριθμό 1489 Β/9-9-2004 έκθεση επίδοσης της δικαστικής επιμελήτριας Μαρίας Μανωλά-Τσιγαρίδα, επέδωσα προς τον κ. Εισαγγελέα Πρωτοδικών Ρόδου για την αγνώστου διαμονής Παρασκευή Καρίκη του Δημητρίου αντίγραφο της από 30-7-2004 και με αριθμό έκθεσης κατάθεσης 589/2004 αγωγή χρησικτισίας της Μαρίας Καρίκη - Μορλεϋ προς το Ειρηνοδικείο Ρόδου, με την οποία η ενάγουσα ζητά να αναγνωρισθεί ότι συμπληρώθηκε στο πρόσωπό της ο νόμιμος χρόνος της δεκαπενταετούς κτητικής παραγραφής, για την με χρησικτησία κτήση της κυριότητας του ακινήτου που λεπτομερώς περιγράφεται στην ως άνω αναφερόμενη αγωγή χρησικτησίας, ήτοι ενός αγρού εκτάσεως 775 τ.μ. που βρίσκεται στη θέση «Παλιόκαμπος» της κτηματικής περιφέρειας της Κοινότητας Ψίνθου Ρόδου, με κτηματολογικά στοιχεία: Τόμος 1, Φύλλο 58, Μερίδα 1789 γαιών Ψίνθου, φάκελος 160, νομικής φύσεως «Αρζιμιρί» και ήδη «Μούλκ» του Κτηματολογίου Ρόδου, η οποία πρόκειται να συζητηθεί στο ακροατήριο του Ειρηνοδικείου Ρόδου στις 24 Μαΐου 2005, ημέρα Τρίτη και ώρα 09.00 π.μ.

Ρόδος, 17-9-2004
Ο πληρεξούσιος Δικηγόρος
ΣΑΒΒΑΣ Γ. ΑΛΕΞΑΝΔΡΟΥ

ΠΕΡΙΛΗΨΗ

Με την υπ' αριθμ. 1487 Β/8-9-2004 έκθεση επίδοσης της δικαστικής επιμελήτριας του Πρωτοδικείου Ρόδος Μαρίας Μανωλά-Τσιγαρίδα επιδόθηκε στον κ. Εισαγγελέα Πρωτοδικών Ρόδου για τους: 1) Μαρίας, χήρα Μιλτιάδη Παγκά, το γένος Αθηνόδωρου Παπαδόπουλου, 2) Ευάγγελο Παγκά του Μιλτιάδη, 3) Ιωάννη Παγκά του Μιλτιάδη, 4) Τσαμπίκα, συζ. Χρίστου Πίχιου, το γένος Μιλτιάδη Παγκά, 5) Δέσποινα, συζ. Νικολάου Κουτάβα, το γένος Μιλτιάδη Παγκά, κατοίκων Αμερικής και ήδη αγνώστου διαμονής, ακριβές αντίγραφο της υπ' αριθμ. 213/2004 απόφασης του Ειρηνοδικείου Ρόδου χρησικτησίας των 1) Ειρήνη συζ. Απόστολου Ντανοβασίλη, το γένος Μερκουρίου Σαρρή και 2) Θωμά Σαρρή του Μερκουρίου κατά των ανωτέρω με την οποία αναγνωρίσθηκε ότι συμπληρώθηκε στο πρόσωπο τους ο νόμιμος χρόνος κτητικής παραγραφής για την με χρησικτησία απόκτηση της κυριότητας του ακινήτου, και κατά ποσοστό 1/2 εξ αδιαιρέτου των ιδανικών μεριδίων των ως άνω εναγομένων, ήτοι τα 32/96 εξ αδιαιρέτου επί ακινήτου συνολικής εκτάσεως 24.320 τ.μ. που βρίσκεται στην κτηματική περιφέρεια Κοσκινού Ρόδου με κτηματολογικά στοιχεία: Τόμος 6 Γαιών Κοσκινού, Φύλλο 168, Μερίδα 266 ΙΙΑ και Φάκελος 1509, νομικής φύσεως Ντεμανιάλε.

Ρόδος, 16-9-2004
Ο πληρεξούσιος Δικηγόρος
ΣΑΒΒΑΣ Γ. ΑΛΕΞΑΝΔΡΟΥ

ΠΕΡΙΛΗΨΗ ΔΙΚΟΓΡΑΦΟΥ

Με την έκθεση επίδοσης αρ. 3291Β'/16-9-04 του δικ. Επιμελητή του Πρωτοδικείου Ρόδου, Παναγιώτη Παναγιωτάκη, επιδόθηκε στον κ. Εισαγγελέα Πρωτοδικών Ρόδου, για τον πρώην κάτοικο Η.Π.Α. και τώρα άγνωστης διαμονής Γεώργιο Καραγιάννη του Βασιλείου, η από 2-2-2004 με αρ. κατάθεσης 106/2004 αγωγή, ενώπιον του Ειρηνοδικείου, δικάσιμος της οποίας ορίστηκε η 21η Δεκεμβρίου 2004. Με την αγωγή αυτή, ζητείται να αναγνωρισθεί ότι στο πρόσωπο του ενάγοντος Ηλία Τοτολίδη του Χρυσοστόμου, κατοίκου Μαλώνας-Ρόδου, συμπληρώθηκε ο νόμιμος χρόνος κτητικής παραγραφής για την απόκτηση κυριότητας με χρησικτησία στο ακίνητο έκτασης 190 τ.μ. που βρίσκεται στην τοποθεσία «Κάτω Αλώνια» της κτηματικής περιφέρειας Μαλώνας, με κτηματολογικά στοιχεία τόμος 21, φύλλο 56, μερίδα 434 γαιών Μαλώνας και φάκελος 2113.

Ρόδος 17 Σεπτεμβρίου 2004
Ο Πληρεξούσιος Δικηγόρος
Γιώργος Ρούσος

ΑΠΟΣΠΑΣΜΑ ΑΡΙΘΜΟΣ 2.284/2004

Επισπεύδων: Ο Μιχαήλ Παπασάββας κάτοικος δ.δ. Γενναδίου του Δήμου Νότιας Ρόδου.

Οφειλέτης: Ο Βασίλειος Μαραντος του Παναγιώτη κάτοικος Δήμου Ρόδου οδός Αθηνών αρ. 100.

Οφειλή: 13.153,54 ευρώ, πλέον τόκων και εξόδων.

Χρόνος και τόπος Πλειστηριασμού: Η 29η Σεπτεμβρίου 2004 ημέρα Τετάρτη και από ώρα 12 μ. έως τις 2 μ.μ. στο Δημοτικό Κατάστημα του Δήμου Ιαλυσού Ρόδου.

Υπάλληλος Πλειστηριασμού: Η συμβολαιογράφος Ρόδου κ. Μαρία Καρποδίνη - Καντιδενού, κάτοικος Δήμου Ρόδου οδός Εθν. Μακαρίου αρ. 26, 2ος όροφος τηλ. 2241078309.

Περιγραφή: 1) Μία φριτέζα ηλεκτρική με δύο θέσεις των 3.200 WATT η κάθε μια αντίσταση, μάρκας ΧΤ ΤΖΕΘΑΝ. Είναι μεταλλική ανοξείδωτη και εκτιμήθηκε 500 ευρώ. 2) Μια συσκευή υγραερίου για ψητά με μια πλάκα και μια σχάρα. Είναι μεταλλική ανοξείδωτη, μάρκας SER GAS κατασκευής SERETIDIS S.A. μοντέλο WG2, με αριθμό σειράς 2029014. Εκτιμήθηκε 700 ευρώ. 3) Ενας ηλεκτρικός φούρνος μάρκας Elektrolux, αερόθερμος, μεταλλικός ανοξείδωτος, μοντέλο ECF/E4 3 KW, με αριθμό σειράς 12100003. Εκτιμήθηκε 1.000 ευρώ. 4) 45 καρέκλες ξύλινες με ψάθα, χρώματος ανοικτού καφέ. Εκτιμήθηκε η κάθε μία 8 ευρώ και συνολικά 360 ευρώ. 5) 15 τραπέζια τετράγωνα ξύλινου σκελετού με σκέπασμα νοβοπάν, χρώματος καφέ. Εκτιμήθηκε το κάθε ένα 20 ευρώ και συνολικά 300 ευρώ. 6) Ενα μαγειρείο (κουζίνα) υγραερίου με 4 εστίες και φούρνο μάρκας MBM, κατασκευής ιταλικής μοντέλο G45FE7 και αριθμό σειράς 0305946. Είναι ανοξείδωτη και εκτιμήθηκε 900 ευρώ. 7) Ενα αυτοκίνητο Ιδιωτικής Χρήσεως Επιβατικό με αριθμό κυκλοφορίας ΡΟΖ 6564, εργοστασίου κατασκευής VOLKSWAGEN, POLO CLASSIC με αριθμό πλαισίου WVWZZZ6KZWR562797 και με αριθμό κινητήρα APQ072248, χρώματος πράσινου, θέσεων πέντε (5), κυλινδρισμού 1390 κυβικών εκατοστών, φορολογικής ισχύος 10 ίππων καυσίμου αμόλυβδης βενζίνης. Εχει πλήρη ηλεκτρολογική εγκατάσταση με τα απαραίτητα φανάρια του και τους τέσσερις τροχούς του με τα αντίστοιχα ελαστικά τους. Εκτιμήθηκε 3.000 ευρώ. Ολα τα ως άνω κινητά είναι μεταχειρισμένα. Τιμή πρώτης προσφοράς είναι το 1/2 της εκτιμήσεως για το κάθε ένα. Εγραψα το παρόν στις 17-9-2004.

Ο ΔΙΚΑΣΤΙΚΟΣ ΕΠΙΜΕΛΗΤΗΣ
ΧΡΥΣΟΣΤΟΜΟΣ ΣΤ. ΚΟΚΚΑΛΗΣ

ΑΠΟ ΤΗΝ ΒΙΟΤΕΧΝΙΑ ΚΑΛΛΥΝΤΙΚΩΝ «BUTTERFLY'S GARDEN

ΖΗΤΕΙΤΑΙ

ΧΗΜΙΚΟΣ για μερική ή πλήρη απασχόληση.
Παρακαλούμε να στείλετε πλήρες βιογραφικό σας σημείωμα στο Φαξ 22410-81409.
Ωράριο επικοινωνίας 8.30 - 16.00.
Δευτέρα ως Σάββατο στο τηλ. 22410-81409 ή 6977014921.

ΕΝΟΙΚΙΑΖΟΝΤΑΙ

Ενοικιάζονται πολυτελή, επιπλωμένα διαμερίσματα των 55μ² πάροδος Αμερικής με όλο τον απαραίτητο εξοπλισμό.

Πληροφορίες: Τηλεφ.: 2241-0-85502 κ. Φανιουδάκη.

ΕΝΟΙΚΙΑΖΟΝΤΑΙ

Ενοικιάζονται γκαρσονιέρες στο Χαράκι για τον χειμώνα από τον Οκτώβριο έως τον Μαΐο.
Τηλ. 2244051021 - 51628
Κυρία Ανθή

ΟΙΚΟΔΟΜΙΚΕΣ-ΤΕΧΝΙΚΕΣ ΕΜΠΟΡΙΚΕΣ-ΕΠΙΧΕΙΡΗΣΕΙΣ

ΑΦΟΙ ΑΣΒΕΣΤΗ Ο.Ε.

Αθηνών-Καβάλας 3
Ανάληψη Ρόδου
Τηλ. 22410/60678-60679
και fax: 22410/66028

ΠΩΛΟΥΝΤΑΙ

• ΔΙΑΜΕΡΙΣΜΑΤΑ
υπερλούξ διαφόρων διαστάσεων
ΕΓΓΥΗΣΗ Η ΠΟΛΥΕΤΗΣ ΠΕΙΡΑ ΜΑΣ

ΑΝΑΚΟΙΝΩΣΗ

Ο Αστυνομικός Διευθυντής Δωδεκανήσου, με την ευκαιρία της έναρξης της νέας Πανεπιστημιακής χρονιάς, συγχαίρει τους επιτυχόντες στα Α.Ε.Ι. - Τ.Ε.Ι., τέκνα Αστυνομικών και Πολιτικών Υπαλλήλων της Α.Δ. Δωδεκανήσου και τους εύχεται καλή φοίτηση και πάντα επιτυχίες στην ζωή τους.

Ηλίας ΧΑΛΥΒΟΠΟΥΛΟΣ
Διευθυντής Α.Δ. Δωδεκανήσου

ΕΝΟΙΚΙΑΖΟΝΤΑΙ ΓΚΑΡΣΟΝΙΕΡΕΣ

Στον Αρχάγγελο Ρόδου ενοικιάζονται γκαρσονιέρες με ξεχωριστό υπνοδωμάτιο, καινούργιες, πλήρως εξοπλισμένες και επιπλωμένες, με κλιματισμό, τηλεόραση, ψυγείο, φούρνο-μάτια, θερμοσίφωνο, ντους, W.C., εγκατάσταση για πλυντήριο ρούχων, σε ήσυχη περιοχή και άνετο πάρκινκ.

Για όλο το χρόνο. Τηλ.: 697 24 94 339

ΕΝΟΙΚΙΑΖΕΤΑΙ

Διαμέρισμα, πλήρως επιπλωμένο 120 τ.μ., 3ος όροφος, τρία υπνοδωμάτια, σαλοτραπεζαρία, εντοιχισμένη πλήρης κουζίνα, ένα λουτρό, ένα WC, αποθήκη, δύο βεράντες με θέα θάλασσα, τζάκι, κλιματισμός, πάρκινγκ, περιοχή νέας μαρίνας (οδός Σκεύου Ζερβού 10), ενοικιάζεται από ιδιοκτήτη λόγω αναχωρήσεως 750 ευρώ μηνιαίως με εγγύηση δύο ενοικίων.

Πληροφορίες τηλ. 6945-417673 και 6944-548508 απογευματινές ώρες.

ΠΑΡΑΝΤΑΙΣ ΠΕΥΚΟΙ ΛΙΝΔΟΣ Α.Ε.
ΛΙΝΔΙΑ ΠΕΥΚΟΙ ΛΙΝΔΟΣ Α.Ε.
ΠΕΥΚΟΙ - ΛΙΝΔΟΣ

ΖΗΤΟΥΝΤΑΙ

Από τα Ξενοδοχεία «PEFKI ISLANDS RESORT» και «LINDIA THALASSA» στους Πεύκους ζητείται προσωπικό «όλων των ειδικοτήτων» για την περίοδο (01/05/2005 έως 31/10/2005) και από (15/06/2005 έως 15/09/2005).
Οι ενδιαφερόμενοι θα πρέπει να έχουν καλή γνώση της Αγγλικής γλώσσας και προϋπηρεσία το λιγότερο 2 χρόνια.
Για την συμπλήρωση των αιτήσεων θα πρέπει ο/η ενδιαφερόμενος/η να έχει βιογραφικό και να απευθυνθεί στο ξενοδοχείο «LINDIA THALASSA» καθημερινά 09.00-14.00 ή με e-mail: pefkiislands@rho.forthnet.gr ή ταχυδρομικώς: Χειμάρρας 70 Α - Ρόδος 85100.
Τηλ.: 2244 0 29380 - 2244 0 48181
Φαξ: 2244 0 48416 - 2244 0 48184



Το Πρόγραμμα

ΕΤ1

07.00 ΕΚΠΑΙΔΕΥΤΙΚΗ ΤΗΛΕΟΡΑΣΗ
10.00 ΛΕΝΙ ΡΙΦΕΝΣΤΑΛ - ΕΝΤΥΠΩΣΕΙΣ ΤΟΥ ΒΥΘΟΥ
11.00 ΠΑΡΑΟΛΥΜΠΙΑΚΟΙ ΑΓΩΝΕΣ: ΠΟΔΗΛΑΣΙΑ ΠΙΣΤΑΣ, ΠΟΔΟΣΦΑΙΡΟ 5Χ5, ΜΠΑΣΚΕΤ ΜΕ ΑΜΑΞΙΔΙΟ
13.00 ΥΠΑΙΘΡΟΣ ΧΩΡΑ
13.30 ΜΕ ΑΡΕΤΗ ΚΑΙ ΤΟΛΜΗ
14.00 ΚΟΙΝΟΒΟΥΛΙΟ ΑΙΧΜΗΣ
15.00 ΦΥΣΗ ΚΑΙ ΠΡΩΤΑΘΛΗΤΕΣ
15.15 ΣΤΙΒΟΣ - ΓΚΡΑΝ ΠΡΙ ΜΟΝΑΚΟ
18.00 ΤΑΞΙΔΙ ΣΤΟΝ ΠΟΛΙΤΙΣΜΟ
19.00 ΠΑΡΑΟΛΥΜΠΙΑΚΟΙ ΑΓΩΝΕΣ: ΜΠΑΣΚΕΤ ΜΕ ΑΜΑΞΙΔΙΟ
19.30 ΠΑΡΑΟΛΥΜΠΙΑΚΟΙ ΑΓΩΝΕΣ: ΠΟΔΟΣΦΑΙΡΟ 5Χ5, ΠΟΔΗΛΑΣΙΑ ΠΙΣΤΑΣ (ΜΑΓΝ.)
20.00 ΞΕΝΗ ΤΑΙΝΙΑ: ΣΤΗ ΣΚΙΑ ΤΟΥ ΦΕΓΓΑΡΙΟΥ
21.00 ΞΕΝΗ ΤΑΙΝΙΑ: ΤΟ ΤΕΛΟΣ
23.00 **ΕΙΔΗΣΕΙΣ**
00.00 ΕΚΠΟΜΠΗ
01.00 ΟΙ ΚΑΤΑΡΑΜΕΝΟΙ

NET

07.00 ΠΑΙΔΙΚΟ ΠΡΟΓΡΑΜΜΑ
09.00 ΣΑΒΒΑΤΟ ΚΥΡΙΑΚΟ
12.00 **ΕΙΔΗΣΕΙΣ-ΑΘΛΗΤΙΚΑ-ΚΑΙΡΟΣ**
12.30 ΧΡΗΜΑΤΙΣΤΗΡΙΟ ΤΩΝ ΣΠΟΡ
13.00 ΣΠΟΡ ΙΣΤΟΡΙΕΣ
14.00 ΑΠΟΣΤΟΛΗ ΣΤΟ ΔΙΑΣΤΗΜΑ
15.00 **ΕΙΔΗΣΕΙΣ**
16.00 ΑΓΑΠΗΣΑ ΕΝΑΝ ΑΛΗΤΗ
18.00 **ΕΙΔΗΣΕΙΣ**
18.30 ΧΟΝΔΡΟΣ-ΛΙΓΝΟΣ
19.30 ΜΑΜΑ ΚΑΙ ΓΙΟΣ
21.00 **ΕΙΔΗΣΕΙΣ**
22.00 ΚΟΙΤΑ ΤΙ ΕΚΑΝΕΣ
01.00 **ΕΙΔΗΣΕΙΣ**
01.15 ΞΕΝΗ ΤΑΙΝΙΑ: ΔΥΝΑΤΑ ΦΩΤΑ ΣΕ ΜΕΓΑΛΗ ΠΟΛΗ

ΕΤ 3

08.00 ΡΑΤΙ
09.30 ΝΕΣΤΟΣ
10.00 ΔΑΣΟΣ ΔΑΔΙΑΣ
10.30 Ο ΤΕΛΕΥΤΑΙΟΣ ΠΑΡΑΔΕΙΣΟΣ
11.30 ΒΟΥΝΑ ΤΗΣ ΜΑΚΕΔΟΝΙΑΣ ΚΑΙ ΤΗΣ ΘΡΑΚΗΣ
12.00 ΚΕΝΤΡΙΚΗ ΜΑΚΕΔΟΝΙΑ
13.00 **ΕΙΔΗΣΕΙΣ**
13.30 ΑΦΙΕΡΩΜΑ ΣΤΟ ΔΙΔΥΜΟ ΧΟΝΔΡΟΣ - ΛΙΓΝΟΣ
15.00 ΦΕΣΤΙΒΑΛ ΧΟΡΕΥΤΙΚΩΝ ΣΧΗΜΑΤΩΝ
15.50 ΟΙ ΚΛΟΟΥΝ ΤΟΥ ΠΛΑΝΗΤΗ
17.00 ΠΟΡΤΡΑΙΤΟ
18.00 MIXER
19.00 Η ΜΑΡΙΑ ΓΚΡΑΧΑΜ ΣΤΗΝ ΙΑΠΩΝΙΑ
20.30 **ΕΙΔΗΣΕΙΣ**
21.30 ΤΖΑΚΣΟΝ ΠΟΛΟΚ
22.00 7ος ΔΙΑΓΩΝΙΣΜΟΣ ΛΑΪΚΟΥ ΤΡΑΓΟΥΔΙΟΥ
23.00 ΡΕΜΠΕΤΙΚΟ ΚΑΙ ΜΙΚΡΑΣΙΑΤΙΚΗ ΚΑΤΑΣΤΡΟΦΗ
00.00 **ΕΙΔΗΣΕΙΣ**
00.30 ΤΟ ΤΟΥΝΕΛ

MEGA

07.00 ΒΙΟΣ ΑΝΘΟΣΠΑΡΤΟΣ
08.00 ΧΟΡΑΙΖΟΝΣ
10.00 Ο ΚΑΚΟΣ ΒΕΖΥΡΗΣ (Ε)
12.00 ΞΕΝΗ ΤΑΙΝΙΑ: ΕΝΑΣ ΜΑΓΚΑΣ ΜΕ ΚΑΜΠΥΛΕΣ
14.00 **ΕΙΔΗΣΕΙΣ**
14.50 SUPER IDOL (Ε)
16.30 ΕΛΛΗΝΙΚΗ ΣΕΙΡΑ
18.55 **ΕΙΔΗΣΕΙΣ**
19.00 ΕΙΣΑΙ ΤΟ ΤΑΙΡΙ ΜΟΥ (Ε)
20.00 **ΕΙΔΗΣΕΙΣ**
21.00 ΕΛΛΗΝΙΚΗ ΤΑΙΝΙΑ: ΕΝΑ ΕΞΥΠΝΟ ΜΟΥΤΡΟ
22.50 ΕΠΤΑ ΘΑΝΑΣΙΜΕΣ ΠΕΘΕΡΕΣ (Ε)
00.15 **ΕΙΔΗΣΕΙΣ**
00.30 ΕΛΛΗΝΙΚΗ ΣΕΙΡΑ
01.15 ΜΠΑΡ (Ε)
02.00 ΝΙΝΤΖΑ: Η ΜΗΧΑΝΗ ΠΟΥ ΣΚΟΤΩΝΕΙ
04.00 ΤΗΛΕΑΓΟΡΑ
04.30 ΝΤΑΝΤΑ ΑΜΕΣΟΥ ΔΡΑΣΕΩΣ (Ε)
05.00 Η ΔΙΨΑ (Ε)

ANT 1

06.50 ΠΑΟΥΕΡ ΡΕΙΤΖΕΡΣ
07.15 ΔΡ ΚΟΥΙΝ: ΜΟΝΗ ΣΤΗΝ ΑΓΡΙΑ ΔΥΣΗ
08.15 ΕΛΛΗ ΚΑΙ ΑΝΝΑ
09.00 ΚΑΛΑ ΞΕΜΠΕΡΔΕΜΑΤΑ
09.50 ΕΝΑ ΚΙ ΕΝΑ (Ε)
10.30 ΑΝΩ ΚΑΤΩ (Ε)
11.15 ΣΟΦΙΑ ΟΡΘΗ (Ε)
12.00 ΓΙΑ ΜΙΑ ΓΥΝΑΙΚΑ ΚΙ ΕΝΑ ΑΥΤΟΚΙΝΗΤΟ (Ε)
13.00 ΣΟΥΠΕΡ ΣΑΒΒΑΤΟ
14.00 **ΕΙΔΗΣΕΙΣ**
14.40 Η ΑΓΑΠΗ ΗΡΘΕ ΑΠΟ ΜΑΚΡΙΑ (Ε)
15.40 ΕΚΕΙΝΕΣ ΚΙ ΕΓΩ
17.40 **ΕΙΔΗΣΕΙΣ**
18.00 ΕΛΛΗΝΙΚΗ ΤΑΙΝΙΑ
20.00 **ΕΙΔΗΣΕΙΣ**
21.00 ΘΕΑΤΡΟ
23.30 ΞΕΝΗ ΤΑΙΝΙΑ: ΤΟ ΠΡΟΣΩΠΟ ΤΟΥ ΔΟΛΟΦΟΝΟΥ
00.30 **ΕΙΔΗΣΕΙΣ**
00.45 ΞΕΝΗ ΤΑΙΝΙΑ (ΣΥΝ)
01.40 ΝΥΧΤΑ ΤΡΟΜΟΥ
03.15 ΘΗΣΑΥΡΟΦΥΛΑΚΙΟ (Ε)
04.00 MOBILE FUN

ALPHA

06.45 ΠΡΩΙΝΕΣ ΣΕΛΙΔΕΣ
10.00 ΕΛΛΗΝΙΚΗ ΤΑΙΝΙΑ
13.00 ΠΕΡΑ ΑΠΟ ΤΟΝ ΟΡΙΖΟΝΤΑ
14.00 **ΕΙΔΗΣΕΙΣ**
14.20 ΞΕΝΗ ΤΑΙΝΙΑ: ΝΤΙΓΚΙΤΙ
16.30 THIRD WATCH
17.30 **ΕΙΔΗΣΕΙΣ**
18.00 ΠΟΔΟΣΦΑΙΡΟ - ΠΡΩΤΑΘΛΗΜΑ Α' ΕΘΝΙΚΗΣ
20.00 **ΕΙΔΗΣΕΙΣ**
21.00 CANDID CAMERA
22.45 ΣΤΑ ΙΧΝΗ ΤΗΣ ΡΩΣΙΚΗΣ ΜΑΦΙΑΣ
01.00 **ΕΙΔΗΣΕΙΣ**
01.15 ΤΟ ΚΑΦΕΝΕΙΟ ΤΩΝ ΦΙΛΑΘΛΩΝ
03.30 ΤΗΛΕΑΓΟΡΑ
03.45 ΑΥΤΟ ΜΑΣ ΕΛΕΙΠΕ (Ε)

STAR

08.00 ΠΑΙΔΙΚΟ ΠΡΟΓΡΑΜΜΑ
13.00 **ΕΙΔΗΣΕΙΣ**
13.30 ΟΙΚΟΓΕΝΕΙΑ ΓΚΙΛΜΟΡ
14.30 ΤΑ ΦΙΛΑΡΑΚΙΑ
15.30 ΣΤΟΝ ΙΛΙΓΓΟ ΤΟΥ ΚΙΝΔΥΝΟΥ
16.30 ΜΑΓΙΣΣΑ ΤΙΜΩΡΟΣ
17.30 ΛΑΡΓΚΟ ΓΟΥΙΝΤΣ
18.30 Ο ΕΡΓΕΝΗΣ
19.30 **ΕΙΔΗΣΕΙΣ**
21.00 ΞΕΝΗ ΤΑΙΝΙΑ: DARKMAN
23.00 ΞΕΝΗ ΤΑΙΝΙΑ: ΑΝΟΙΧΤΟΣ ΠΟΛΕΜΟΣ
01.00 ΞΕΝΗ ΤΑΙΝΙΑ: ΠΥΡΙΝΟΣ ΚΛΟΙΟΣ
03.00 Η ΚΑΘΑΡΣΗ

FILMNET

11.35 ΠΤΗΣΗ ΓΙΑ ΔΥΟ
13.10 ΔΙΕΦΘΑΡΜΕΝΟ ΣΥΣΤΗΜΑ
15.10 ΜΑΡΘΑ
17.35 Η ΔΟΚΙΜΑΣΙΑ
19.20 ΑΛΗΘΙΝΕΣ, ΠΡΟΣΩΠΙΚΕΣ ΣΧΕΣΕΙΣ
21.25 ΣΤΑ ΠΑΡΑΣΚΗΝΙΑ ΤΟΥ ΧΟΛΙΓΟΥΝΤ
22.00 Ο ΓΚΟΥΡΟΥ
23.40 ANTWONE FISHER

ALTER

06.30 ΚΑΘΑΡΕΣ ΚΟΥΒΕΝΤΕΣ
08.00 ΠΑΙΔΙΚΟ ΠΡΟΓΡΑΜΜΑ
12.00 ΟΙ ΠΕΡΙΠΕΤΕΙΕΣ ΤΗΣ ΣΙΝΤΝΕΪ ΦΟΞ
13.00 ΟΙ ΠΕΤΑΛΟΥΔΕΣ ΕΛΕΥΘΕΡΕΣ ΠΕΤΟΥΝ
14.00 TOP SECRET WEEKEND
16.15 ΕΛΛΗΝΙΚΗ ΤΑΙΝΙΑ: ΑΝ ΕΧΕΙΣ ΤΥΧΗ
18.45 **ΕΙΔΗΣΕΙΣ**
20.00 Η ΦΩΝΗ ΤΟΥ ΠΟΛΙΤΗ
21.00 ΤΑ ΚΑΜΑΚΙΑ
23.00 Η ΠΥΛΗ ΤΟΥ ΑΝΕΞΗΓΗΤΟΥ
01.30 ΑΦΡΟΝΤΙΣΙΑ
01.45 ΕΡΩΤΙΚΟ SURVIVOR
03.45 Η ΚΑΤΑΡΡΙΨΗ

ΡΟΣΚΟΠΙΟ

ΚΡΙΟΣ:
21 ΜΑΡΤΙΟΥ - 20 ΑΠΡΙΛΙΟΥ

Μια ευχάριστη ημέρα για σας πλησιάζει σήμερα. Νιώθετε την ανάγκη να "δραπετεύσετε" από αυτό που ονομάζουμε καθημερινότητα και να ασχοληθείτε με πράγματα πιο ευχάριστα. Τα αισθήματά σας, οι οικονομικές σας υποθέσεις και κάποιες ιδιαίτερες επιθυμίες θα βρεθούν σε ανοδική πορεία. Η αισιοδοξία σας και διάθεσή σας για πολλά πράγματα θα βρίσκεται ψηλά πράγμα που θα σας βοηθήσει να βάλετε μια καλή τάξη σε πράγματα και υποθέσεις.

ΤΑΥΡΟΣ
20 ΑΠΡΙΛΙΟΥ - 20 ΜΑΪΟΥ

Αυτές οι λύσεις δεν είναι εύκολες, δύσκολες προσαρμογές είναι απαραίτητες και επιπλέον προσπάθεια, αφοσίωση και ακεραιότητα μπορεί ν'απαιτηθούν αλλά η προσπάθεια αξίζει τον κόπο. Μην αφήσετε αυτές τις ευκαιρίες να χαθούν γιατί είστε δεμένοι με άλλες υποχρεώσεις.

ΔΙΔΥΜΟΙ
21 ΜΑΪΟΥ - 21 ΙΟΥΝΙΟΥ

Οι επιλογές σας σε σχέση με κάποια σχέδιά σας ίσως να αλλάξουν σήμερα Ο λόγος είναι πως αν και θα περάσετε μια ημέρα εύνοιας η οποία αποδίδει καρπούς που προέρχονται από προηγούμενες προσπάθειες κινδυνεύετε να κάνετε κάποια σημαντικά λάθη σήμερα. Λάθη τα οποία προέρχονται από υπερβολική αισιοδοξία, υπερ-εμπιστοσύνη στον εαυτό σας μπορούν να γίνουν σήμερα.

ΚΑΡΚΙΝΟΣ
22 ΙΟΥΝΙΟΥ - 20 ΙΟΥΛΙΟΥ

Κάποιες δυσκολίες σε σχέση με τον σύντροφο ίσως να σας δημιουργήσουν επιπρόσθετα προβλήματα σήμερα. Οι καταστάσεις φαίνεται πως θα σας επηρεάσουν αρνητικά σήμερα με αποτέλεσμα μια προσωρινή απαισιοδοξία για πράγματα που πολύ ελπίζατε σε αυτά παλιότερα. Θα έχετε μια εντύπωση πως "ο τροχός της αλλαγής" έχει σταματήσει για σας σήμερα. Καθυστερήστε ορισμένες αποφάσεις σας, περιμένοντας την κατάλληλη ημέρα για να προχωρήσετε. Συνεχίστε να πιστεύετε στον εαυτό σας, μην χάνετε το θάρρος σας .

ΛΕΩΝ
23 ΙΟΥΛΙΟΥ - 21 ΑΥΓΟΥΣΤΟΥ

Αν είστε ερωτευμένοι αυτή η σχέση σας, κατά αυτή την ημέρα θα συμβεί κάτι που θα την κάνει πιο υπεύθυνη και σταθερή. Αμοιβαία κατανόηση και συνεργασία σε θέματα κοινού ενδιαφέροντος δημιουργούν ένα καινούργιο πνεύμα αμοιβαίας εμπιστοσύνης. Αυτό θα έχει σαν αποτέλεσμα να σας δοθεί η ευκαιρία να απολαύσετε κάποια άλλα πράγματα που πριν δεν μπορούσατε για ειδικούς λόγους.

ΠΑΡΘΕΝΟΣ
22 ΑΥΓΟΥΣΤΟΥ - 22 ΣΕΠΤΕΜΒΡΙΟΥ

Αυτή είναι μια δύσκολη ημέρα για σας. Η έντονη επιθυμία σας για να απόσετε την καθημερινότηταθα μπλοκάρεται από καταστάσεις οι οποίες πολλές φορές θα βρίσκονται έξω από τον έλεγχό σας. Γι'αυτόν τον λόγο επιθυμία σας να απόσετε την καθημερινή ρουτίνα και να στραφείτε σε καινούργια ενδιαφέροντα θα γίνει πολύ πιο έντονη σήμερα. Πολλά πράγματα όπως φαίνεται θα αλλάξουν στη ζωή σας.

ΖΥΓΟΣ:
23 ΣΕΠΤΕΜΒΡΙΟΥ - 22 ΟΚΤΩΒΡΙΟΥ

Η υποστήριξη και εκτίμηση από το άμεσο περιβάλλον σας θα γίνει εμφανής σήμερα. Η συνέπειά σας απέναντι ορισμένων υποχρεώσεων μαζί με την βοήθεια ορισμένων ανθρώπων θα δημιουργήσουν τις κατάλληλες προϋποθέσεις για να αρχίσετε κάτι καινούργιο στη ζωή σας επάνω σε πιο σταθερές βάσεις. Μια αργή αλλά σταθερή άνοδο στα επαγγελματικά ενδιαφέροντα σήμερα.

ΣΚΟΡΠΙΟΣ:
23 ΟΚΤΩΒΡΙΟΥ - 22 ΝΟΕΜΒΡΙΟΥ

Αυτή η ημέρα σας ανοίγει καινούργιους ορίζοντες για ανακατάταξη σχέσεων και συνθηκών εργασίας. Η συναισθηματική σας κατάσταση θα σας επιτρέψει να πάρετε ξαφνικά τις ριζικές αποφάσεις και η πιθανότητα να αποκτήσετε την συμπαράσταση ανθρώπων από το άμεσο περιβάλλον σας είναι πολύ μεγάλη. Εκμεταλλευτείτε τις ευκαιρίες που θα σας παρουσιαστούν σήμερα και δημιουργήστε τις κατάλληλες προϋποθέσεις ώστε να αποκτήσετε μεγαλύτερα οφέλη.

ΤΟΞΟΤΗΣ:
23 ΝΟΕΜΒΡΙΟΥ - 20 ΔΕΚΕΜΒΡΙΟΥ

Θα πρέπει να προσέξετε ιδιαίτερα σήμερα τις οποιεσδήποτε ξαφνικές επιθυμίες σας για να ρισκάρετε ορισμένα πράγματα στη ζωή σας. Η υπερβολική αισιοδοξία μπορεί να αποδειχτεί καταστρεπτική για την οικονομική σας ασφάλεια με επέκταση ακόμα και στις σχέσεις σας με το άμεσο περιβάλλον. Αποφύγετε οποιοδήποτε ρισκάρισμα σήμερα περιορίζοντας τις ανάγκες σας ή τις επιθυμίες σας σε πράγματα που τα γνωρίζετε καλά και προετοιμαστείτε ψυχολογικά για το μέλλον όταν οι συνθήκες θα σας επιτρέπουν να πάρετε οριστικές αποφάσεις.

ΑΙΓΟΚΕΡΩΣ:
21 ΔΕΚΕΜΒΡΙΟΥ - 19 ΙΑΝΟΥΑΡΙΟΥ

Η ικανότητά σας να χειρίζεστε πρακτικά πράγματα είναι σε χαμηλό επίπεδο, αυτή είναι η κατάλληλη ημέρα για να ερεθίσετε την φαντασία σας κι όχι για να αντιμετωπίσετε αποτελεσματικά πρακτικές υποθέσεις. Αν έχετε κάποια ευαισθησία στο να πίνετε υπερβολικά, να κάνετε χρήση ναρκωτικών ή να είστε ασταθής φυσικά ή συναισθηματικά, τότε θα πρέπει να είστε πολύ προσεκτικοί κατά τη διάρκεια αυτής της ημέρας. Μπορείτε πολύ εύκολα να βρεθείτε σε μια μπερδεμένη και αποπροσανατολιστική διανοητική κατάσταση. Ακόμα και τα φάρμακα που χρησιμοποιούνται για ιατρικούς λόγους, μπορούν να σας μπερδέψουν.

ΥΔΡΟΧΟΟΣ:
20 ΙΑΝΟΥΑΡΙΟΥ - 18 ΦΕΒΡΟΥΑΡΙΟΥ

Ημέρα που μπορείτε να ασχοληθείτε με νέες δραστηριότητες, ανθρώπους και να εκμεταλλευτείτε κάποιες ευκαιρίες. Επίσης επηρεάζονται οι σχέσεις σας με τους άλλους. Αν έχετε μια σχέση που καταπιέζεται ο ένας ή και οι δύο, τότε θα δείτε, ότι μπορείτε ν'απελευθερωθείτε από τα εμπόδια και τις συνήθειες πολύ πιο εύκολα απ'ότι συνήθως.

ΙΧΘΥΕΣ:
19 ΦΕΒΡΟΥΑΡΙΟΥ - 20 ΜΑΡΤΙΟΥ

Οι φιλοδοξίες και τα κίνητρά σας εξασθενούν σήμερα. Είστε σε μια επιδεκτική, διαλεκτική διάθεση, και δεν επιβάλλεστε στον εαυτό σας, τόσο επιθετικά όσο συνήθως. Είστε αρκετά καλοπροαίρετοι και μπορείτε εύκολα να πειστείτε να κάνετε κάτι που κανονικά δε θα κάνατε. Μπορείτε επίσης εύκολα να εξαπατηθείτε και να κατευθυνθείτε απ'τους άλλους. Μην επιτρέψετε στον εαυτό σας να πιεστεί απ'τις καταστάσεις. Να είστε επιφυλακτικοί και πολύ προσεκτικοί.

A.N.A FERRIES

ΕΥΓ-ΟΥΓ ΑΝΘΗ ΜΑΡΙΝΑ
•• ΕΥΓ-ΟΥΓ ΜΑΡΙΝΑ • Ε/Γ-Ο/Γ ΡΟΔΑΝΘΗ
ΡΟΔΟΣ-ΠΕΙΡΑΙΑΣ (18/09/04 - 28/09/04)

ΣΑΒΒΑΤΟ 18/09		
ΑΝΘΗ-ΜΑΡΙΝΑ	17.00	ΚΩ (20.50) - ΛΕΡΟ (23.10) - ΠΑΤΜΟ (00.40) - ΠΕΙΡΑΙΑ (09.20)
ΚΥΡΙΑΚΗ 19/09		
ΡΟΔΑΝΘΗ	15.00	ΚΩ (19.30) - ΚΑΛΥΜΝΟ (21.00) - ΑΣΤΥΠΑΛΑΙΑ (23.50) - ΚΑΤΑΠΟΛΑ (03.00) ΝΑΞΟ (05.40) - ΠΕΙΡΑΙΑ (11.40)
ΔΕΥΤΕΡΑ 20/09		
ΜΑΡΙΝΑ	14.00	ΣΥΜΗ (15.40) - ΤΗΛΟ (17.50) - ΝΙΣΥΡΟ (19.20) - ΚΩ (21.30) -ΚΑΛΥΜΝΟ (23.00) - ΛΕΡΟ (00.20) - ΠΑΤΜΟ (01.50) - ΠΕΙΡΑΙΑ (11.50)
ΤΡΙΤΗ 21/09		
ΑΝΘΗ - ΜΑΡΙΝΑ	17.00	ΚΩ (21.00) - ΠΕΙΡΑΙΑ (08.00)
ΤΕΤΑΡΤΗ 22/09		
ΜΑΡΙΝΑ	15.00	ΤΗΛΟ (18.00) - ΝΙΣΥΡΟ (19.30) - ΚΩ (21.30) - ΚΑΛΥΜΝΟ (23.00) - ΛΕΡΟ (00.20) - ΠΑΤΜΟ (01.50) ΠΕΙΡΑΙΑ (11.50)
ΠΕΜΠΤΗ 23/09		
ΡΟΔΑΝΘΗ	15.00	ΤΗΛΟ (18.00) - ΝΙΣΥΡΟ (19.30) - ΚΩ (21.30) - ΚΑΛΥΜΝΟ (23.00) - ΑΣΤΥΠΑΛΑΙΑ (02.00) - ΠΕΙΡΑΙΑ (12.00)
ΑΝΘΗ - ΜΑΡΙΝΑ	17.00	ΚΩ (21.00) -ΛΕΡΟ (23.30) - ΠΑΤΜΟ (01.00) - ΠΕΙΡΑΙΑ (10.40)
ΠΑΡΑΣΚΕΥΗ 24/09		
ΜΑΡΙΝΑ	15.00	ΣΥΜΗ (16.40)-ΚΩ (20.10)- ΚΑΛΥΜΝΟ (21.40)-ΛΕΡΟ (23.00)- ΠΑΤΜΟ (00.30)- ΠΕΙΡΑΙΑ (10.30)
ΣΑΒΒΑΤΟ 25/09		
ΑΝΘΗ - ΜΑΡΙΝΑ	17.00	ΚΩ (20.50) -ΛΕΡΟ (23.10) - ΠΑΤΜΟ (00.40) - ΠΕΙΡΑΙΑ (09.20)
ΚΥΡΙΑΚΗ 26/09		
ΜΑΡΙΝΑ	15.00	ΚΩ (19.30) -ΚΑΛΥΜΝΟ (21.00) - ΑΣΤΥΠΑΛΑΙΑ (23.50) - ΚΑΤΑΠΟΛΑ (03.00) - ΝΑΞΟ (05.40)- ΠΕΙΡΑΙΑ (11.40)
ΔΕΥΤΕΡΑ 27/09		
ΡΟΔΑΝΘΗ	14.00	ΣΥΜΗ (15.40)-ΤΗΛΟ (17.50) - ΝΙΣΥΡΟ (19.20) - ΚΩ (21.30) -ΚΑΛΥΜΝΟ (23.00) - ΛΕΡΟ (00.20) - ΠΑΤΜΟ (01.50) - ΠΕΙΡΑΙΑ (11.50)
ΤΡΙΤΗ 28/09		
ΑΝΘΗ - ΜΑΡΙΝΑ	17.00	ΚΩ (21.00) - ΠΕΙΡΑΙΑ (08.00)

****ΠΡΟΣΦΟΡΑ**Πακέτα εισιτηρίων άνω των 300,00 ευρώ, μπορείτε να τα εξοφλήσετε σε 4 άτοκες μηνιαίες δόσεις με την πιστωτική σας κάρτα VISA ή MASTER! ! !**
***** Η εταιρεία μας βρίσκεται στην ευχάριστη θέση να σας ενημερώσει ότι : 1) Θα προσφέρονται ειδικές τιμές σε όλες τις θέσεις για οικογενειακά πακέτα.**
2) Εισιτήρια ΜΕΤ' ΕΠΙΣΤΡΟΦΗΣ, ειδικές τιμές.
3)Πολλαπλά εισιτήρια minimum 5, 50% έκπτωση

RODOGAZ

Στη Ρόδο από το 1963



✓ Διανομή φιαλών υγραερίου κατ' οίκον
τηλέφωνα παραγγελιών: 64409 - 694-4-528212
✓ Διανομή χύμα υγραερίου
✓ Πώληση καυστήρων και λεβήτων υγραερίου για κεντρικά συστήματα θέρμανσης
✓ Θερμαντικά σώματα



Διεύθυνση εργοστασίου: Καναμάτ Ρόδου • τηλ. 62649
Διεύθυνση πρατηρίου: Στεφάνου Καζούλη 15 • τηλ. 35797 - 35868 - 38509

ΜΕ ΤΗΝ ΒΟΗΘΕΙΑ ΕΙΔΙΚΩΝ ΡΟΜΠΟΤ

ΑΝΑΣΥΡΘΗΚΑΝ ΑΝΘΡΩΠΙΝΑ ΜΕΛΗ ΑΠΟ ΤΗ ΒΥΘΙΣΜΕΝΗ ΑΤΡΑΚΤΟ

✓ Πιστεύεται ότι ανήκουν σε δύο ή τρία διαφορετικά άτομα ✓ Συνεχίζεται η πολιτική αντιπαράθεση



Αθήνα,17

Μία ακόμα πράξη στο δράμα της αεροπορικής τραγωδίας στα ανοιχτά της Σιθωνίας γράφτηκε τα ξημερώματα με την ανάσυρση από τα ειδικά ρομπότ τριών ανθρωπίνων μελών και προσωπικών αντικειμένων, μέσα από την άτρακτο του μοιραίου Σινούκ, που ανήκουν σε δυο ή τρία άτομα. Στο μεταξύ ολοκληρώθηκε χθες από το βαθυσκάφος ρομπότ η μαγνητοσκόπηση του βυθού, 866 μέτρα κάτω από την επιφάνεια της θάλασσας. Το υλικό παραδόθηκε στον εισαγγελέα, που βρίσκεται στο ωκεανογραφικό σκάφος "Αιγαίο" και αναμένεται να αρχίσει άμεσα η μελέτη των ευρημάτων. Άλλωστε συνεχίζονται για έβδομη ημέρα σε όλο το ΒΔ Αιγαίο μέχρι και τις Β. Σποράδες, οι έρευνες των σωστικών συνεργείων για τον εντοπισμό των αγνοουμένων, ενώ οι επιστήμονες του «Αιγαίου» και τα στελέχη των Ενόπλων Δυνάμεων συνεχίζουν την περισυλλογή των συντριμιών. Εξάλλου το φάκελο, που αφορά στην προμήθεια και παραλαβή της παρτίδας, όπου περιλαμβανόταν το μοιραίο Σινούκ ζήτησε σήμερα από το υπουργείο Εθνικής Άμυνας ο εισαγγελέας Πρωτοδικών.

Στον Εισαγγελέα ο φάκελος προμήθειας των Σινούκ

Ο κ. Κασσαλιάς, με εντολή του προϊσταμένου της Εισαγγελίας Πρωτοδικών Δημήτρη Παπαγγελόπουλου, ανέλαβε να διενεργήσει προκαταρκτική εξέταση προκειμένου να διαπιστωθεί αν στην υπόθεση της προμήθειας των συγκεκριμένων Σινούκ έχουν διαπραχθεί αξιόποινες πράξεις.

Στο μεταξύ, πολλά ναυτικά μίλια από το σημείο της πτώσης, στη θαλάσσια περιοχή ανοιχτά της Λάρισας εντοπίστηκε, τμήμα της ατράκτου. Ανησυχητικό είναι εξάλλου το γεγονός ότι, στην περιοχή ο καιρός θα παρουσιάσει επιδείνωση μέχρι και την Κυριακή και θα πνέουν άνεμοι έως 7 μποφόρ.

Πάντως, ο κυβερνητικός εκπρόσωπος Θοδωρής Ρουσόπουλος, που ρωτήθηκε για τη δυνατότητα ανέλκυσης των τμημάτων του ελικοπτέρου από το βυθό, χαρακτήρισε το εγχείρημα πολύ δύσκολο έως ανέφικτο, γεγονός που επιβεβαιώνεται και από τους επιστήμονες του ωκεανογραφικού.

Τα συντρίμμια εντοπίστηκαν σε βάθος 866 μέτρων, σε σημείο του βυθού που αποτελεί τμήμα του ρήγματος της Ανατολίας με αποτέλεσμα η ιδιομορφία του να δυσκολεύει σε πολύ μεγάλο βαθμό την πορεία των ερευνών.

Μάλιστα, οι πέντε επιστήμονες ωκεανογράφοι, που βρίσκονται στο «Αιγαίο» δημιούργησαν ειδικά τρισδιάστατα διαγράμματα, ώστε να γνωρίζουν σε ποιά σημεία του βυθού υπάρχουν γκρεμοί και συμπλέγματα βράχων. Το μεσημέρι, ο κυβερνητικός εκπρόσωπος ερωτηθείς σχετικά με τη μεταφορά των σορών στη Λάρισα, υπενθύμισε ότι ο ίδιος είχε ανακοινώσει από την Κυριακή την επιλογή μεταφοράς των νεκρών στη Λάρισα χάριν διευκόλυνσης της μεταφοράς των συγγενών για την αναγνώριση. Επισημαίνοντας ότι για την οικονομία του χρόνου η κυβέρνηση είχε διαθέσει αεροσκάφος C-130 για τη μεταφορά των συγγενών στη Λάρισα.

Ο κ. Ρουσόπουλος επανέλαβε ότι ερευνώνται όλα τα στοιχεία και σημείωσε ότι όταν οι δυο επιτροπές ολοκληρώσουν το έργο τους και συντάξουν τα σχετικά πορίσματα, αυτά θα δοθούν στη δημοσιότητα και όπου αλλού πρέπει. Κατά τη διάρκεια της διερεύνησης εξάλλου, ότι στοιχείο υποβοηθητικό της διαλεύκανσης των αιτιών πτώσης του ελικοπτέρου ή καθυστέρησης στην ενημέρωση θα περιληφθούν στους φακέλους.

Συνεχίζεται η πολιτική αντιπαράθεση

Εξάλλου στο τέλος της επόμενης εβδομάδος, θα ολοκληρωθεί η ΕΔΕ για τις ευθύνες σε όλη την αλυσίδα των εμπλεκομένων, αλλά για τις καθυστερήσεις, όσον αφορά στην ενημέρωση της πολιτικής ηγεσίας.

Στο μεταξύ και ενώ συνεχίζεται η έντονη αντιπαράθεση μεταξύ Κυβέρνησης και αντιπολίτευσης, ΚΚΕ και ΣΥΝ ζήτησαν τη σύσταση Εξεταστικής Επιτροπής, που θα διερευνήσει τυχόν ευθύνες στον κρατικό μηχανισμό αλλά και σε πολιτικό επίπεδο. "Θα ήταν ορθότερο να αναμείνουμε, ως Βουλή, την έκβαση των δικαστικών και διοικητικών ερευνών πριν προχωρήσουμε στη διαδικασία της σύστασης Εξεταστικής Επιτροπής", απάντησε με επιστολή του ο κοινοβουλευτικός εκπρόσωπος της ΝΔ Βύρων Πολύδωρας. Για το αίτημα του ΚΚΕ για τη σύσταση Εξεταστικής Επιτροπής, ο κυβερνητικός εκπρόσωπος παρέπεμψε στις δηλώσεις του Βύρωνα Πολύδωρα, σημειώνοντας πως το θέμα αυτό είναι ανοιχτό για το μέλλον.

Η Υπηρεσία Πολιτικής Αεροπορίας, σε επείγουσα ανακοίνωσή της, επισημαίνει ότι η πτήση του μοιραίου Σινούκ ήταν καθαρά στρατιωτική πτήση και ως τέτοια αντιμετωπίστηκε. Επίσης, υπογραμμίζει ότι η ΥΠΑ εκ του νόμου είναι υπεύθυνη για την αεροπορική κίνηση που πραγματοποιείται με πολιτικά αεροσκάφη, πολιτικού νηολογίου και στην κατηγορία αυτή δεν ανήκε η πτήση του Σινούκ, το οποίο αναχώρησε από ελικοδρόμιο του Στρατού.

Νέα δεδομένα στο χρόνο ενημέρωσης

Νέα δεδομένα στην κρίση, που έχει προκαλέσει η τραγωδία του Σινούκ. Ο κυβερνητικός εκπρόσωπος δεν διέψευσε την ύπαρξη εγγράφου - το αποκάλυψε τηλεοπτικός σταθμός- που εμφανίζει τον αρχηγό ΓΕΣ να έχει λάβει γνώση της «εξαφάνισης» του ελικοπτέρου από τις 11:30 και ακολούθως να ενημερώνει τον υπουργό Εθνικής Αμυνας, βεβαιώνοντας για την πτώση του Σινούκ, στις 13:15. Σε ερώτηση σχετικά με τις πολιτικές ευθύνες ο κ. Ρουσόπουλος παρέπεμψε και πάλι στην δήλωση Καραμανλή από τη Θεσσαλονίκη.

Ν. Τσιαρτσιώνης: να κοιτάξουμε τα πραγματικά αίτια αυτής της καταστροφής

Από τη Θεσσαλονίκη επανήλθε στο θέμα, απαντώντας σε σχετική ερώτηση και ο υπουργός Μακεδονίας - Θράκης Ν. Τσιαρτσιώνης, ο οποίος φέρεται να συμπεριλαμβάνεται μεταξύ των υπουργών που ενημερώθηκαν νωρίτερα από ότι δηλώνουν για το θέμα του ελικοπτέρου. «Ο,τι είχα να πω το είπα», και πρόσθεσε ότι αυτό που μένει είναι «να κοιτάξουμε προς τα πίσω για τα πραγματικά αίτια αυτής της καταστροφής».

Ο κυβερνητικός εκπρόσωπος που ρωτήθηκε για το αίτημα του ΚΚΕ για σύσταση Εξεταστικής Επιτροπής της Βουλής άφησε το θέμα ανοιχτό για το μέλλον παραπέμποντας στις δηλώσεις του κοινοβουλευτικού εκπροσώπου της ΝΔ Β. Πολύδωρα ο οποίος είπε ότι θα ήταν ορθότερο να αναμείνει η Βουλή, την έκβαση των δικαστικών και διοικητικών ερευνών πριν προχωρήσει στη διαδικασία της σύστασης Εξεταστικής Επιτροπής. Ο κ. Ρουσόπουλος σημείωσε επίσης ότι όταν οι δυο επιτροπές που διερευνούν την υπόθεση ολοκληρώσουν το έργο τους και συντάξουν τα σχετικά πορίσματα, αυτά θα δοθούν στη δημοσιότητα και όπου αλλού πρέπει.

Απαντώντας σε ερώτηση σχετική με τη μεταφορά των σορών απο την πτώση του Σινούκ στη Λάρισα , ο κυβερνητικός εκπρόσωπος υπενθύμισε οτι ο ίδιος είχε ανακοινώσει απο την Κυριακή στις 18.15 την επιλογή μεταφοράς των νεκρών στη Λάρισα χάριν διευκόλυνσης της μεταφοράς των συγγενών για την αναγνώριση. Σημείωσε εξάλλου οτι για την οικονομία του χρόνου η κυβέρνηση είχε διαθέσει αεροσκάφος C-130 για τη μεταφορά των συγγενών στη Λάρισα.

Πιθανή Εξεταστική για τις προμήθειες στις Ενοπλες Δυνάμεις

Η σκληρή πολιτική αντιπαράθεση, σε ήρεμους πάντως τόνους, και «στο βάθος» το ενδεχόμενο σύστασης Εξεταστικής των Πραγμάτων Επιτροπής για το σύνολο του καθεστώτος στον χώρο των εξοπλιστικών προγραμμάτων των Ενόπλων Δυνάμεων -με κυβερνητική πρωτοβουλία- κυριάρχησε χθες στη Βουλή, κατά τη συζήτηση επίκαιρης ερώτησης της κ. Αννας Διαμαντοπούλου (ΠΑΣΟΚ) για το τραγικό συμβάν με το «Σινούκ». Ο υπουργός Εθνικής Αμύνης κ. Σπ. Σπηλιωτόπουλος ήταν εξαρχής επιθετικός στην απάντησή του και συνάμα αποκαλυπτικός για τις προθέσεις της κυβέρνησης.

«Τα κρούσματα της πολιτικής τυμβωρυχίας που δυστυχώς ήταν πολλά, είναι απαράδεκτα», τόνισε, και συνέχισε λίγο αργότερα: «Οσον αφορά τις πολιτικές ευθύνες μη βιάζεστε, διότι αν δεν δούμε τα πορίσματα κι αν δεν εξεταστούν όλα εκείνα τα στοιχεία τα οποία συνετέλεσαν στο ατύχημα δεν μπορούμε να λέμε τίποτα με σιγουριά. Υπάρχει βέβαια η πρωτεύουσα αιτία, αλλά υπάρχουν και οι συντελεσθείσες αιτίες του δυστυχήματος, οι οποίες και αυτές ερευνούνται. Και αυτές οι αιτίες δεν είναι απαραίτητα μέσα στις Ενοπλες Δυνάμεις. Είναι έξω από τις Ενοπλες Δυνάμεις»

Η πολιτική επίθεση του κ. Σπηλιωτόπουλου προς το ΠΑΣΟΚ δεν σταμάτησε εκεί:

«Θα πρέπει κάποτε να καταλάβουμε ότι όταν προμηθευόμαστε εξοπλιστικό υλικό δεν είναι μόνο το τι θα κοστίσει το υλικό. Είναι πώς θα υποστηρίξουμε το υλικό αυτό. Και ο μακαρίτης ο συγκυβερνήτης το είχε γράψει έγκαιρα. Αλλά οι προηγούμενες κυβερνήσεις το μόνο που έκαναν ήταν να εξοπλίζονται συνέχεια και να μη διαθέτουν χρήματα για την υποδομή των μονάδων». Καταλήγοντας στην αποκαλυπτική των προθέσεών του τοποθέτηση πρόσθεσε: «Δεν δέχομαι ότι οι Ενοπλες Δυνάμεις είναι άντρο διαφθοράς. Αλλού να το αναζητήσετε, είναι γνωστό που υπάρχει. Οι προεκτάσεις του άντρου της διαφθοράς, των διασυνδέσεων και της διαπλοκής, όλες αυτές τις ημέρες ήταν ορατές». Κατά τα λοιπά ο υπουργός επανέλαβε ότι κινούνται οι διαδικασίες για τον καταλογισμό των ευθυνών και ότι η αντίδραση του κρατικού μηχανισμού από την ώρα που γνωστοποιήθηκε το συμβάν στην πολιτική ηγεσία ήταν άμεση.

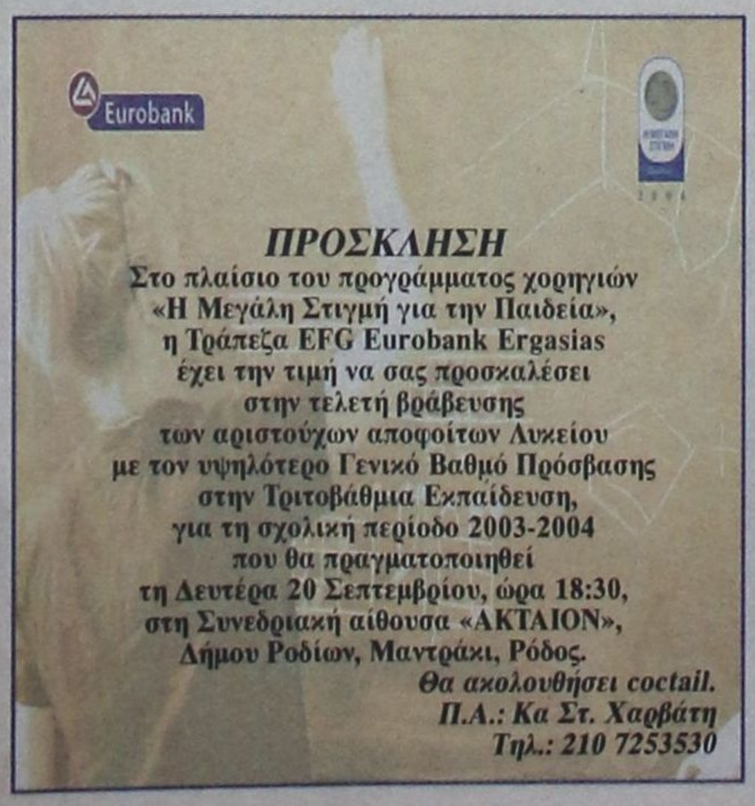

ΑΡΓΟΣ ΝΕΤ
Π. ΙΩΑΝΝΙΔΗΣ & ΣΙΑ ΟΕ

ΖΗΤΕΙΤΑΙ

ΓΙΑ ΑΜΕΣΗ ΠΡΟΣΛΗΨΗ ΠΩΛΗΤΗΣ

Σε εταιρεία διανομής
ζαχαρωδών προϊόντων,
για μόνιμη απασχόληση όλο τον χρόνο.

Προϋπηρεσία απαραίτητη.

Πληροφορίες: Τηλ: 22410-24018.

Β.Σ. ΣΩΤΗΡΑΚΗΣ Α.Ε.Β.Ε.

ΠΡΟΣΦΟΡΑ ΓΙΑ ΟΛΟΥΣ
ΤΟΥΣ ΙΔΙΟΚΤΗΤΕΣ FORD

99 ΕΥΡΩ
Με Φ.Π.Α.

ΟΛΟΚΛΗΡΩΜΕΝΟ ΕΤΗΣΙΟ SERVICE:
✓ ΑΛΛΑΓΗ ΛΑΔΙΩΝ
✓ ΦΙΛΤΡΟ ΑΕΡΑ
✓ ΦΙΛΤΡΟ ΛΑΔΙΟΥ
✓ ΦΙΛΤΡΟ AIR-CONDITION
✓ ΦΙΛΤΡΟ ΒΕΝΖΙΝΗΣ
✓ ΜΠΟΥΖΙ

ΜΕ ΓΝΗΣΙΑ ΑΝΤΑΛΛΑΚΤΙΚΑ,
ΔΙΑΤΗΡΩΝΤΑΣ ΤΗΝ ΕΡΓΟΣΤΑΣΙΑΚΗ ΕΓΓΥΗΣΗ,
ΑΠΟ ΕΞΕΙΔΙΚΕΥΜΕΝΟ ΠΡΟΣΩΠΙΚΟ
ΑΠΟΚΛΕΙΣΤΙΚΑ ΓΙΑ ΤΟ **FORD** ΣΑΣ
ΑΠΟΚΛΕΙΣΤΙΚΑ ΓΙΑ **ΕΣΑΣ!**

Ford

55 Χρόνια.... Σχέση Εμπιστοσύνης

ΚΟΛΟΚΟΤΡΩΝΗ 41, Τηλ. **27750**