η δημοκρατική της Ρόδου

στην υπηρεσία του δωδεκανησιακού λαού

Αρ. φύλλου 6673 - ΤΕΤΑΡΤΗ 22 ΣΕΠΤΕΜΒΡΙΟΥ 2004 - Τιμή 0,70 ΕΥΡΩ - www.dimokratiki.gr

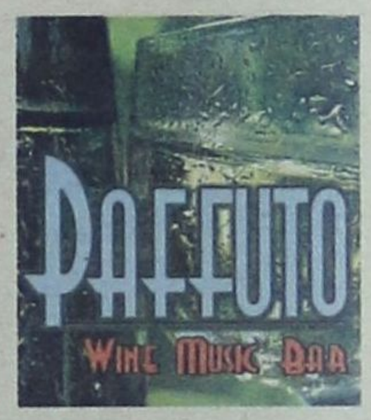



ΚΥΒΕΡΝΗΤΙΚΗ ΑΠΑΝΤΗΣΗ ΣΤΙΣ ΦΗΜΟΛΟΓΙΕΣ

Δεν τίθεται θέμα ανασχηματισμού

Θ. ΡΟΥΣΟΠΟΥΛΟΣ: Πρόωρη κάθε συζήτηση για τον νέο πρόεδρο της Δημοκρατίας

• ΣΕΛ. 32



ΣΥΝΗΛΘΕ ΤΟ ΣΥΜΒΟΥΛΙΟ ΑΝΑΣΥΓΚΡΟΤΗΣΗΣ

Οργανωτικές αλλαγές επέρχονται στο ΠΑΣΟΚ

Τι έχει κατά νούν ο πρόεδρος κ. Γ. Παπανδρέου

• ΣΕΛ. 32

ΑΦΙΧΘΗΣΑΝ ΜΕ ΘΑΛΑΜΗΓΟ

Επίσκεψη στην Ρόδο των Βασιλέων του Βελγίου



• ΣΕΛ. 5

ΚΑΤΑΤΕΘΗΚΑΝ ΣΤΗΝ ΠΑΡΑΤΑΞΗ



Οι προτάσεις Σ. Καραγιάννη για εφαρμογή ειδικών νησιωτικών πολιτικών

• ΣΕΛ. 20-21

ΓΙΑ ΤΗΝ ΜΕΤΑΚΙΝΗΣΗ ΓΙΑΤΡΟΥ

Νέος κύκλος αντιδράσεων στο Νοσοκομείο Ρόδου

Απεργία διαρκείας από σήμερα

• ΣΕΛ. 7



ΜΕΓΑΛΗ ΑΝΑΚΑΛΥΨΗ ΤΟΥ ΧΗΜΕΙΟΥ ΤΗΣ ΡΟΔΟΥ

ΒΡΕΘΗΚΕ ΚΑΔΜΙΟ σε ψύκτες της Ρόδου

Είναι άκρως επικίνδυνο για την υγεία

✓ Εσωσαν κόσμο και κοσμάκη οι Ρόδιοι χημικοί

Την αποσύνδεση 100.000 μεταλλικών ψυκτών νερού ζητούν με επείγουσα ανακοίνωσή τους ο υφ/γός Ανάπτυξης κ. Γ. Παπαθανασίου και ο ΕΦΕΤ • Πανελλήνια διάσταση προσέλαβε το επιστημονικό επίτευγμα των Χημικών της Ρόδου • Πως έγινε ο εντοπισμός του προβλήματος σε ψύκτη μοναστηρίου της Νότιας Ρόδου

• ΣΕΛ. 3





ΜΙΑ ΕΝΔΙΑΦΕΡΟΥΣΑ ΕΠΙΣΚΟΠΗΣΗ

ΕΛΛΗΝΙΚΟΣ ΤΟΥΡΙΣΜΟΣ: Μια περιπέτεια 90 ετών!

Επειτα από μακρά περίοδο εγκατάλειψης η «βαριά βιομηχανία» της Ελλάδας ελπίζει ξανά στην ανασυγκρότηση

• ΣΕΛ. 10

ΑΠΟ ΤΟΝ ΑΘΗΝΑΪΚΟ ΤΥΠΟ

Μεγάλη δημοσιότητα πήρε το πρόβλημα με το Καζίνο



• ΣΕΛ. 5

ΠΑΡΑΜΕΝΟΥΝ ΑΠΛΗΡΩΤΟΙ

Παρέμβαση εισαγγελέα ζήτησαν οι εργαζόμενοι στη ΔΑΝΕ



• ΣΕΛ. 7

ΕΠΙΣΤΟΛΗ ΤΟΥ κ. ΑΠΟΣΤΟΛΟΥ ΜΑΡΙΝΟΥ

«ΠΟΙΟΣ ΚΟΜΜΑΤΙΚΟΠΟΙΗΣΕ την δημόσια εκπαίδευση;»

Πως έγιναν παλιά και σήμερα οι τοποθετήσεις προϊσταμένων στην Δευτεροβάθμια Εκπαίδευση

• ΣΕΛ. 4



ΟΙ ΜΑΚΕΔΟΝΙΚΕΣ ΓΡΑΜΜΕΣ ΤΣΙΜΕΝΙΔΗΣ Α.Ε.

Η πιο σύγχρονη μεταφορική εταιρία σας παρέχει στην ΕΛΛΑΔΑ και σε όλο τον ΚΟΣΜΟ

1. Παραλαβή - παράδοση από πόρτα σε πόρτα.
2. Αυτόματη ασφάλιση εμπορευμάτων
3. Χαμηλό κόστος
4. Ψυγείο - μεταφορές - Αποθηκεύσεις
5. Ειδική υπηρεσία μετακομίσεων
6. Ειδικές μεταφορές
7. Αεροπορικές μεταφορές
8. Μεταφορές -transit
9. Εκτελωνισμοί
10. Αποθηκεύσεις

Ρόδος: 224 10 60345 Αθήνα: 210 5582240 Θεσ/κη: 2310 753267

the art of transporting

η άποψη της ημέρας

Πέρα από την κρίση *

Τώρα που έχει κατακαθίσει η σκόνη από το τραγικό δυστύχημα, μπορεί να γίνει μία ψύχραιμη αποτίμηση των πολιτικών του πτυχών μακριά από υπερβολές, αλλά και ωραιοποιήσεις. Είναι δε προφανές πως η κυβέρνηση αντιμετώπισε την πρώτη μεγάλη κρίση από την ημέρα που ανέλαβε την εξουσία. Την ίδια ώρα όμως είναι γεγονός ότι όλο αυτό το διάστημα βρέθηκε μπροστά σε μεγάλες προκλήσεις, από το Κυπριακό, τους Ολυμπιακούς Αγώνες, έως και την οριοθέτηση της οικονομικής της πολιτικής. Και στις προκλήσεις αυτές αντέδρασε επιτυχώς. Κάτι που καταγράφεται στις μέχρι τώρα δημοσκοπήσεις. Συνολικά, η εικόνα της νέας κυβέρνησης είναι εκείνη μιας ομάδας με κέφι για δουλειά, που υιοθετεί χαμηλούς τόνους, που είναι συνετή και μετριοπαθής και που έχει στόχους. Μέγιστο ατού είναι για το κυβερνών κόμμα ο ίδιος ο πρωθυπουργός. Και αυτός έχει, κατά βάσιν, προσδιορίσει την εικόνα της.

Έτσι μόνο συμπτωματικό δεν είναι πως τις τελευταίες ημέρες η αξιωματική αντιπολίτευση και τα ΜΜΕ, που πρόσκεινται σε αυτήν, είχαν δύο στόχους: Πρώτον, να υπερδραματοποιήσουν το «κενό ενημέρωσης», για το δυστύχημα, που παρατηρήθηκε. Δεύτερον, να πλήξουν άμεσα ή έμμεσα την εικόνα του ίδιου του πρωθυπουργού. Η υπερδραματοποίηση υπήρξε, εν μέρει, επιτυχής. Και εδώ βοήθησαν συγκεκριμένες συγκυρίες και αδυναμίες. Από την άλλη πλευρά όμως η εικόνα του πρωθυπουργού δεν επλήγη. Και διότι είναι ισχυρή. Και διότι με υπερβολές δεν μπορεί να υπονομευθεί η εμπιστοσύνη που έχει, σε πολλά μέτωπα, κατακτήσει ο κ. Καραμανλής.

Το ότι το πρόβλημα λειτουργίας στις Ένοπλες Δυνάμεις - άλλης μιας δημόσιας υπηρεσίας - είναι μακροχρόνιο, το καταλαβαίνουν οι περισσότεροι πολίτες. Νοοτροπίες, συνήθειες και δομές, ριζωμένες σε ένα βάθος χρόνου, δεν αλλάζουν μέσα σε έξι μήνες. Και εδώ ο υπουργός Άμυνας έχει μπροστά του μια μεγάλη πρόκληση. Συνολικά η κυβέρνηση καλείται να βελτιώσει την απόδοση του δημόσιου τομέα, χωρίς δαιμονολογίες κατά των προκατόχων της. Αυτά άλλωστε έχουν κριθεί και αποδοκιμασθεί για τις αποτυχίες τους. Σε περιπτώσεις εκτάκτων κρίσεων το ζητούμενο είναι οι χαμηλοί τόνοι και τα λίγα λόγια. Η περιφορά υπουργών από κανάλι σε κανάλι δεν βοήθησε την κυβέρνηση. Ιδίως μάλιστα καθώς διεξάγεται μία έρευνα. Άρα η όποια συζήτηση θα έπρεπε να γίνει επί των πορισμάτων. Μια λιτή δήλωση (όπως εκείνη που σοφά έκανε ο υπουργός Ανάπτυξης **κ. Σιούφας** στο μπλακάουτ) αρκούσε. Ενώ ορθότατα ο πρωθυπουργός δεν μετέτρεψε σε αποδιοπομπαίο τράγο τον υπουργό Άμυνας, όταν ένα ολόκληρο σύστημα νοσεί και ο χρόνος αναμόρφωσής του απαιτεί μια συγκροτημένη προσπάθεια. Και όχι πυροτεχνήματα.

Είναι φυσικό η πρόσφατη κρίση να άφησε στην εικόνα της κυβέρνησης κάποιες ρωγμές. Όμως, όπως δείχνει χθεσινή δημοσκόπηση, η κυβέρνηση έχει τη μικρότερη ευθύνη. Μόνον ένας στους τρεις ψηφοφόρους τής αποδίδει ευθύνες. Δεν υπάρχει λοιπόν το αντικυβερνητικό κλίμα που φαντάζεται το ΠΑΣΟΚ. Το ίδιο το κόμμα της αξιωματικής αντιπολίτευσης έχει βγει ζημιωμένο από την κρίση και με τους υψηλούς του τόνους (πολλών στελεχών του) αλλά και τον έωλο ισχυρισμό του **Γ. Παπανδρέου** ότι «η χώρα δεν κυβερνιέται». Αυτό το τελευταίο πείθει ελάχιστους στην κοινή γνώμη. Και έτσι καθιστά τη στρατηγική της αντιπολίτευσης του ΠΑΣΟΚ αναξιόπιστη με τον απλοϊκό και πομπώδη αυτόν ισχυρισμό. Βεβαίως τα όποια στρατηγικά αδιέξοδα του ΠΑΣΟΚ δεν διασφαλίζουν την κυβέρνηση. Το χάος των δημοσίων υπηρεσιών πρέπει συνολικά να αντιμετωπιστεί. Και αυτό να γίνει ορατό στους πολίτες. Επίσης η κυβέρνηση πρέπει να διδαχθεί από τις αδυναμίες στη διαχείριση της κρίσης. Το κυβερνών κόμμα και κυρίως ο πρωθυπουργός παραμένουν κυρίαρχοι στο πολιτικό τοπίο. Όμως, όπως ο πανικός δεν είναι καλός σύμβουλος, το ίδιο ισχύει και για τον εφησυχασμό. Η κυβέρνηση έχει μπροστά της μεγάλες προκλήσεις, στις οποίες θα δοκιμασθεί η αποτελεσματικότητα, η σύνεση και η ψυχραιμία της. Και εδώ θα κριθεί και θα κρίνεται συνεχώς, η κυριαρχία της.

* Του Γιάννη Λούλη

ο καιρός

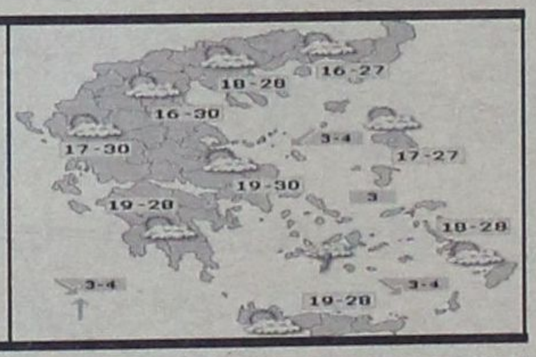

Γενική πρόγνωση για σήμερα **Τετάρτη 22/9/2004**: Πιθανότητα τοπικών βροχών μικρής διάρκειας στην ανατολική και νοτιά νησιωτική Ελλάδα. Το πρωί θα σημειωθούν τοπικές ομίχλες. Άνεμοι δυτικών διευθύνσεων ασθενείς έως μέτριοι που το βραδύ στα Βόρεια θα γίνουν βόρειοι μέτριοι. Η Θερμοκρασία δεν θα σημειώσει αξιόλογη μεταβολή. Δωδεκάνησα καιρός: πρόσκαιρες νεφώσεις. Πιθανότητα τοπικών βροχών μικρής διαρκείας Άνεμοι: βόρειοι βορειοδυτικοί ασθενείς μέχρι μέτριοι. Θερμοκρασία: από 18 έως 28 βαθμούς.

ΗΜΕΡΗΣΙΑ ΕΦΗΜΕΡΙΔΑ
η δημοκρατική
της Ρόδου
Ετος ιδρύσεως 1982
Θεμ. Σοφούλη 77
Ταχ. Θυρίδα 339
85100 Ρόδος
Εκδότης - ιδιοκτήτης
ΒΑΣΙΛΗΣ Δ. ΑΘΑΝΑΣΙΟΥ
Διευθυντής:
ΔΑΜΙΑΝΟΣ Β. ΑΘΑΝΑΣΙΟΥ
Τηλέφωνα: 22410-34722, 76655, 37500, 26728, 27919
Telefax: 2241037333 - 22410 26728

www.dimokratiki.gr
e-mail:info@dimokratiki.gr



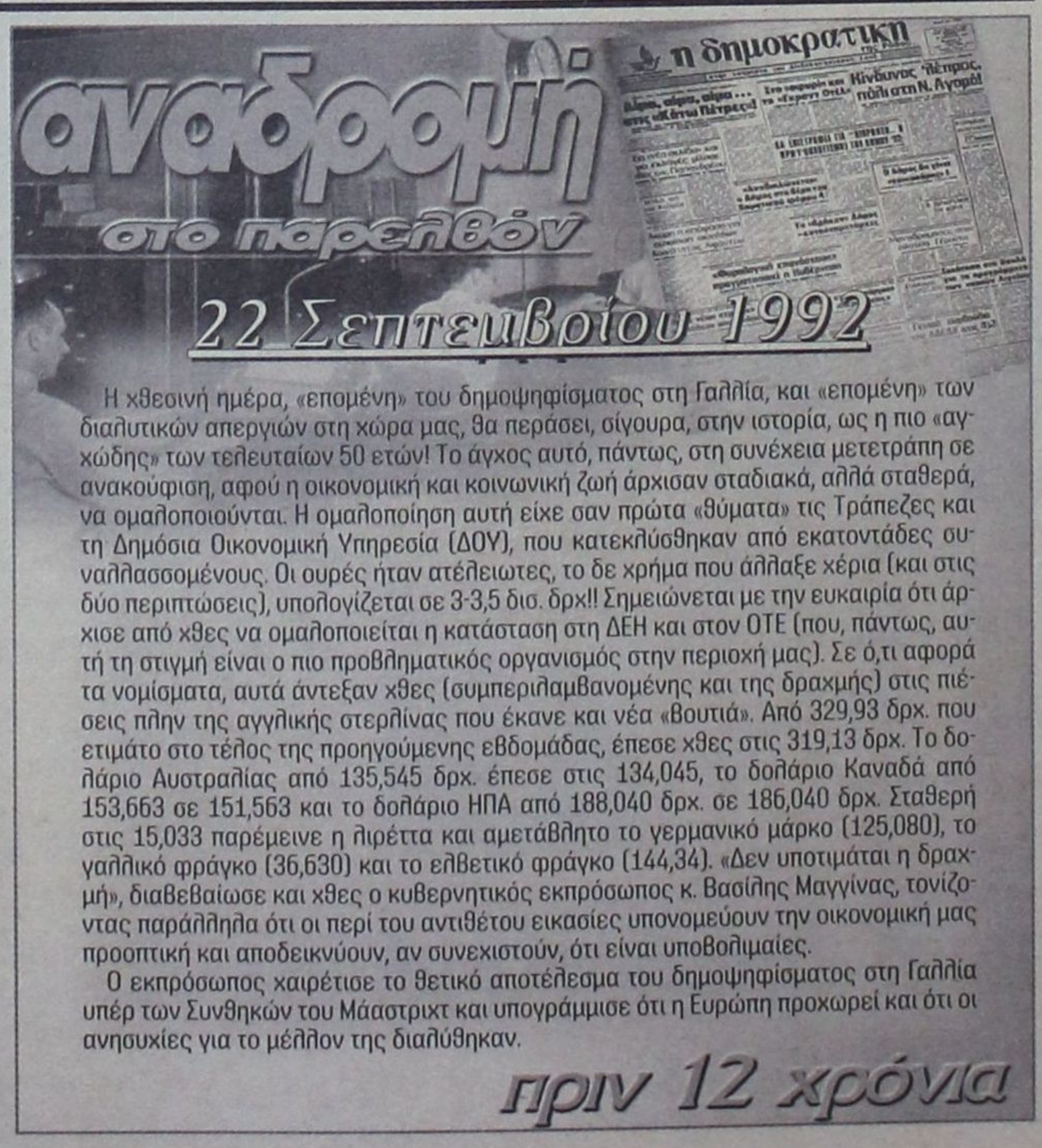

Η χθεσινή ημέρα, «επομένη» του δημοψηφίσματος στη Γαλλία, και «επομένη» των διαλυτικών απεργιών στη χώρα μας, θα περάσει, σίγουρα, στην ιστορία, ως η πιο «αγχώδης» των τελευταίων 50 ετών! Το άγχος αυτό, πάντως, στη συνέχεια μετετράπη σε ανακούφιση, αφού η οικονομική και κοινωνική ζωή άρχισαν σταδιακά, αλλά σταθερά, να ομαλοποιούνται. Η ομαλοποίηση αυτή είχε σαν πρώτα «θύματα» τις Τράπεζες και τη Δημόσια Οικονομική Υπηρεσία (ΔΟΥ), που κατεκλύσθηκαν από εκατοντάδες συναλλασσομένους. Οι ουρές ήταν ατέλειωτες, το δε χρήμα που άλλαξε χέρια (και στις δύο περιπτώσεις), υπολογίζεται σε 3-3,5 δισ. δρχ!! Σημειώνεται με την ευκαιρία ότι άρχισε από χθες να ομαλοποιείται η κατάσταση στη ΔΕΗ και στον ΟΤΕ (που, πάντως, αυτή τη στιγμή είναι ο πιο προβληματικός οργανισμός στην περιοχή μας). Σε ό,τι αφορά τα νομίσματα, αυτά άντεξαν χθες (συμπεριλαμβανομένης και της δραχμής) στις πιέσεις πλην της αγγλικής στερλίνας που έκανε και νέα «βουτιά». Από 329,93 δρχ. που ετιμάτο στο τέλος της προηγούμενης εβδομάδας, έπεσε χθες στις 319,13 δρχ. Το δολάριο Αυστραλίας από 135,545 δρχ. έπεσε στις 134,045, το δολάριο Καναδά από 153,663 σε 151,563 και το δολάριο ΗΠΑ από 188,040 δρχ. σε 186,040 δρχ. Σταθερή στις 15,033 παρέμεινε η λιρέττα και αμετάβλητο το γερμανικό μάρκο (125,080), το γαλλικό φράγκο (36,630) και το ελβετικό φράγκο (144,34). «Δεν υποτιμάται η δραχμή», διαβεβαίωσε και χθες ο κυβερνητικός εκπρόσωπος κ. Βασίλης Μαγγίνας, τονίζοντας παράλληλα ότι οι περί του αντιθέτου εικασίες υπονομεύουν την οικονομική μας προοπτική και αποδεικνύουν, αν συνεχιστούν, ότι είναι υποβολιμαίες.

Ο εκπρόσωπος χαιρέτισε το θετικό αποτέλεσμα του δημοψηφίσματος στη Γαλλία υπέρ των Συνθηκών του Μάαστριχτ και υπογράμμισε ότι η Ευρώπη προχωρεί και ότι οι ανησυχίες για το μέλλον της διαλύθηκαν.

πριν 12 χρόνια

πληροφορίες

Η ΤΑΥΤΟΤΗΤΑ ΤΗΣ ΗΜΕΡΑΣ

ΤΕΤΑΡΤΗ 22 ΣΕΠΤΕΜΒΡΙΟΥ
ΦΩΚΑ ΙΕΡΟΜ., ΦΩΚΑ ΚΗΠΟΥΡΟΥ, ΙΣΑΑΚ & ΜΑΡΤΙΝΟΥ ΜΑΡ.
Ανατολή ηλίου 06.13 Δύση ηλίου 18.22 ΣΕΛΗΝΗ 8 ΗΜΕΡΩΝ

ΦΑΡΜΑΚΕΙΑ

ΣΗΜΕΡΑ διημερεύει το φαρμακείο ΛΟΪΖΟΥ ΙΟΥΣΤΙΝΗ, Αννης Μαρίας 62, (δίπλα στην Εμπορική Τρ.) τηλ. 74888
ΣΗΜΕΡΑ διανυκτερεύει το φαρμακείο ΧΑΤΖΗΝΙΚΟΛΑ Α., Παπαλουκά 17, (έναντι εισόδου Νοσοκομείου) τηλ. 36683

ΚΑΥΣΙΜΑ

ΣΗΜΕΡΑ: Διανυκτερεύουν τα πρατήρια καυσίμων:
1) Ριζόπουλος Ν. ΒΡ Καναδά **2)** Πασχαλίδης - Μοσχής ΒΡ 4ο χλμ. Ρόδου - Λίνδου **3)** Τζωρτζής Ι. ΒΡ Ιαλυσός **4)** Κεφαλάς Στ. ΕΚΟ Κρεμαστή **5)** Κοιλιάς Α.Ι. ΒΡ Αφάντου **6)** Νεσγός Μ. ΕΚΟ Μάσαρη **7)** Θεουλάκης Ι. ΕΚΟ Εμπωνα **8)** Σαββάκης Μ. ΒΡ Θεολόγος

ΧΡΗΣΙΜΑ ΤΗΛΕΦΩΝΑ

Αμεση δράση	100	Πληρ. ΟΤΕ	131
Αμεση Επέμβαση		Ώρα	141
Πυροσβεστικής	199	Φαρμακεία (Διημ.-Διαν.)	1434
Νοσοκομείο	80000	ΠΡΟ-ΠΟ • ΛΟΤΤΟ	1444
Οδική Ασφάλεια:		ΠΑΜΕ ΣΤΟΙΧΗΜΑ	1400
EXRESS SERVICE	154	ΡΟΔΑ	26300
HELLAS SERVICE	1057	ΚΤΕΥΛ	27706
HOULIS SERVICE	30165	ΕΒΕΔ	22281
ΑΦΟΙ Σιέχ	25776	Δικηγορικός Σύλλογος	27469
Ράδιο Ταξί	64712	Εμπορικός Σύλλογος	35255
Αστυν. Διεύθυνση	27653	Ολυμπιακή - Κρατήσεις	24555
Ασφάλεια	23294	ΔΑΝΕ (πρακτορείο)	43150
Τμήμα Τάξης	23849	ΙΚΑ	64912
Τροχαία	44131-32	ΤΕΒΕ	22688-77034
Λιμεναρχείο	28888	ΤΑΪΥ	68701-3
Δασαρχείο	191	ΟΑΕΔ	23265
Τελωνείο	27703	Εργατικό Κέντρο	24730
Υγειονομείο	26666	Αρχαιολογία	34719
Μητρόπολη	23274	Περιφ. Δ/ντής	38174 - 38175
Νομαρχία	46501		
Δήμος Ρόδου	46200	AIRGREECE	36095
Βλάβες ΟΤΕ	121	Aegean Airlins	98345
Βλάβες ΔΕΗ	125	ΔΗΜ. ΕΠΙΧ. ΚΑΘ. ΡΟΔΟΥ	77600
ΒΛΑΒΕΣ ΔΕΥΑΡ	68755	ΥΠΗΡ. ΑΠΟΚΟΜΙΔΗΣ	61057

ΔΕΧΟΝΤΑΙ ΤΟ ΚΟΙΝΟ

- Ο Νομάρχης Δωδεκανήσου **Γιάννης Μαχαιρίδης** και οι βοηθοί Νομάρχη **Στάθης Κουσουρνάς** και **Νίκος Ζωίδης** δέχονται το κοινό κάθε **Τρίτη και Πέμπτη, από τις 11:00-13:00 το μεσημέρι**

ΑΚΤΟΠΛΟΪΚΑ ΔΡΟΜΟΛΟΓΙΑ

ΙΕΡΑΠΕΤΡΑ: Απόπλους **04.30** δια Χάλκη, Διαφάνι, Πηγάδια, Κάσο, Σητεία, Αγ. Νικόλαο, Πειραιά **Β. ΚΟΡΝΑΡΟΣ:** Απόπλους **13.00** δια Καστελλόριζο και επιστροφή **ΜΑΡΙΝΑ:** Απόπλους **15.00** δια Τήλο, Νίσυρο, Κω, Κάλυμνο, Λέρο, Πάτμο, Πειραιά

ΑΕΡΟΠΟΡΙΚΑ ΔΡΟΜΟΛΟΓΙΑ

ΠΤΗΣΕΙΣ ΟΛΥΜΠΙΑΚΗΣ
ΡΟΔΟΣ - ΑΘΗΝΑ: Καθημερινά **07.10, 10.40, 13.40, 19.45, 22.55**
Κάθε Σάββατο 16.40
ΡΟΔΟΣ - ΚΑΡΠΑΘΟΣ: (Τρίτη, Σάββατο) **16.15** (Πέμπτη - Κυριακή)
ΡΟΔΟΣ - ΚΑΣΟΣ: (Τρίτη - Σάββατο) **16.15**
ΡΟΔΟΣ - ΗΡΑΚΛΕΙΟ: Δευτέρα **15.30** , Τρίτη **06.30 - 20.50**, Τετάρτη **20.50**, Πέμπτη **06.30 - 20.50** Παρασκευή **15.30**, Σάββατο **20.50**, Κυριακή **19.15**
ΡΟΔΟΣ - ΘΕΣΣΑΛΟΝΙΚΗ: (Δευτέρα, Τετάρτη, Παρασκευή, Σάββατο) **19.40**
ΡΟΔΟΣ - ΜΕΓΙΣΤΗ: (Δευτέρα,Τετάρτη, Παρασκευή, Σάββατο Κυριακή) **07.00**
ΠΤΗΣΕΙΣ AEGEAN - CRONUS AIRLINES
ΡΟΔΟΣ - ΑΘΗΝΑ: Καθημερινά **07.10** (πλην Κυριακής) **11-10 - 16.25 - 18.10 -21.35**
ΡΟΔΟΣ - ΗΡΑΚΛΕΙΟ: Καθημερινά 14.30
ΡΟΔΟΣ - ΘΕΣΣΑΛΟΝΙΚΗ: Καθημερινά 17.45

ΣΥΝΑΛΛΑΓΜΑ

USA Dollar	1,2138	Switzerland Franc	1,5497
Denmark Crown	7,4424	Norway Crown	8,4226
UK Pound	0,6807	Cyprus Pound	0,5777
Sweden Crown	9,0894	Canada Dollar	1,5789
Japan Yen (100)	133,51	Australia Dollar	1,7382

Εσωσαν κόσμο και κοσμάκη οι χημικοί της Ρόδου

ΜΕΓΑΛΗ ΑΝΑΚΑΛΥΨΗ ΤΟΥ ΧΗΜΕΙΟΥ ΤΗΣ ΡΟΔΟΥ

ΕΠΙΚΙΝΔΥΝΟ ΚΑΔΜΙΟ ΣΕ ΨΥΚΤΕΣ

✓ Την αποσύνδεση 100 χιλιάδων μεταλλικών ψυκτών νερού ζητούν με επίγουσα ανακοίνωσή τους, ο υφυπουργός Ανάπτυξης Γιάννης Παπαθανασίου και ο ΕΦΕΤ✓ Πανελλήνια διάσταση προσέλαβε το επιστημονικό επίτευγμα της Ρόδου



Αυξημένες ποσότητες καδμίου, ακόμα και τρεις φορές πάνω από τα επιτρεπόμενα όρια, εμπεριέχουν 6 στους 100 μεταλλικούς ψύκτες στην Ελλάδα, εγκυμονώντας σοβαρούς κινδύνους για τη δημόσια υγεία.

Όπως προκύπτει από την έρευνα που διενήργησε ο Ενιαίος Φορέας Ελέγχου Τροφίμων, σε συνεργασία με το Γενικό Χημείο του Κράτους, το κάδμιο δεν προέρχεται από το δίκτυο ύδρευσης, αλλά από τους ψύκτες εκείνους που έχουν ασημοκολλήσεις με το βαρύ μέταλλο.

Όσοι διαθέτουν τέτοιου είδους συσκευές οφείλουν να τις αποσυνδέσουν άμεσα και να στείλουν δείγματα νερού για έλεγχο, συνέστησε ο πρόεδρος του ΕΦΕΤ, Νίκος Κατσαρός.

Πρόσθεσε πως αν βρεθούν αυξημένες ποσότητες καδμίου, τα μηχανήματα θα πρέπει να αποσυρθούν ή να επιδιορθωθούν.

Η συστηματική κατανάλωση νερού, που περιέχει μεγάλη ποσότητα της τοξικής ουσίας, προκαλεί βλάβες στο συκώτι, τους νεφρούς και τα οστά, ενώ έχει θεωρηθεί ύποπτο και για καρκινογενέσεις.

Όπως, ειδικότερα, εξήγησε ο κ. Κατσαρός...

«Το πρόβλημα είναι ότι στη μακροχρόνια και συστηματική χρήση νερού από ψύκτες που στις κολλήσεις περιέχεται κάδμιο ενδεχόμενα να εμφανιστούν επιπτώσεις στην υγεία. Το κάδμιο είναι ένα μέταλλο, το οποίο χρησιμοποιείται στις κολλήσεις των ψυκτών και από τις κολλήσεις πήγαινε στο νερό και έτσι όταν πίναμε νερό παίρναμε και κάδμιο πάνω από το επιτρεπόμενο όριο».

Ερωτηθείς πως αντιλήφθηκαν το πρόβλημα

«Όπως συμβαίνει σε αυτές τις περιπτώσεις τυχαία, εκεί που παίρνουμε δείγματα από εμφιαλωμένα νερά και από νερό ύδρευσης κάποιος σκέφτηκε να πάρει και νερό από ένα ψύκτη και βρέθηκε να έχει δέκα φορές πάνω από το ανώτερο επιτρεπτό όριο».

ΔΗΜ.: Πού ήταν αυτός ο ψύκτης;

ΚΑΤΣ.: Στη Ρόδο, σε ένα μοναστήρι μάλιστα...

ΔΗΜ.: Δεν ξέρετε πού είναι οι ψύκτες που παρουσιάζουν το πρόβλημα με το κάδμιο;

ΚΑΤΣ.: Όχι, παντού

ΔΗΜ.: Δηλαδή όσοι έχουν ψύκτες θα πρέπει να ψάχνονται για κάδμιο;

ΚΑΤΣ.: Ακριβώς θα πρέπει να τους αποσυνδέσουν και να ελέγξουν για κάδμιο. Δεν είναι πολύπλοκη διαδικασία, τους αποσυνδέουν, παίρνουν ένα μπουκάλι με νερό και το στέλνουν για ανάλυση.

Τον εντοπισμό του καδμίου σε ψύκτες της Ρόδου (ειδικότερα στη Νότια Ρόδο) επιβεβαίωσε και ο υπεύθυνος του παραρτήματος Ρόδου του Χημείου του Κράτους κ. Ευαγόρας Νικολάου. Όπως είπε, μάλιστα, η ανακάλυψη έγινε στο Χημείο της Ρόδου, το οποίο έκανε έρευνες προκειμένου να διαπιστώσει, που οφειλόταν η αυξημένη περιεκτικότητα σε κάδμιο, σε νερά της Νότιας Ρόδου. Όπως προέκυψε υπάλληλος είχε πάρει νερό από ψύκτη, συνδεδεμένο με το δίκτυο και όχι από γεώτρηση, γεγονός που οδήγησε σε περαιτέρω έρευνες.

Τελικά το Χημείο της Ρόδου κατέληξε στο συμπέρασμα ότι η μόλυνση του νερού δεν προερχόταν από το δίκτυο, αλλά από ασημοκολλήσεις στους ψύκτες, οι οποίες περιέχουν κάδμιο. Το θέμα προσέλαβε πανελλήνια διάσταση, με αποτέλεσμα το υπουργείο Ανάπτυξης να προχωρήσει στις ακόλουθες αποφάσεις με σκοπό να αντιμετωπισθεί το πρόβλημα και να διασφαλιστεί η υγεία όσων χρησιμοποιούν τους ψύκτες για να ξεδιψάσουν (κυρίως σε δημόσιες υπηρεσίες, σχολεία, στρατόπεδα, εκκλησίες, νοσοκομεία κ.λ.π.).

1. Οι κάτοχοι μεταλλικών ψυκτών νερού οφείλουν να τους αποσυνδέσουν και να στείλουν δείγμα νερού για έλεγχο σε εργαστήρια τα οποία μπορούν να διεξάγουν αναλύσεις για κάδμιο. Τα εργαστήρια αυτά είναι κρατικά, όπως το Γενικό Χημείο του Κράτους, το ΙΓΜΕ, πανεπιστημιακά εργαστήρια, αλλά και κατάλληλα ιδιωτικά εργαστήρια. Σχετικές πληροφορίες στους ενδιαφερομένους θα δίνει ο ΕΦΕΤ.

2. Εφόσον από την ανάλυση δεν προκύψει πρόβλημα, θα γίνεται άμεσα η επανασύνδεση του μεταλλικού ψύκτη νερού.

3. Σε περίπτωση που από το σχετικό έλεγχο προκύψουν αυξημένες ποσότητες καδμίου πάνω από το επιτρεπτό όριο, τα μηχανήματα θα πρέπει να αποσυρθούν ή να επιδιορθωθούν.

4. Ο ΕΦΕΤ θα εντατικοποιήσει τους ελέγχους προκειμένου να διαπιστώσει, αν τηρούνται οι ανωτέρω οδηγίες και όπου διαπιστώσει παράβαση της νομοθεσίας, θα επιβάλει αυστηρά πρόστιμα.

5. Προωθείται άμεσα η διαδικασία νομοθετικής ρύθμισης, σύμφωνα με την οποία θα απαγορεύεται η χρήση κραμάτων με κάδμιο στις κολλήσεις των μεταλλικών ψυκτών νερού και θα προβλέπονται αυξημένες κυρώσεις για όσους δεν συμμορφωθούν στις ανωτέρω οδηγίες.

6. Ο ΕΦΕΤ αναλαμβάνει την πρωτοβουλία να ζητήσει από τις αρμόδιες αρχές της Ευρωπαϊκής Επιτροπής να θέσουν προδιαγραφές στην κατασκευή μεταλλικών ψυκτών νερού.

Ο ΕΦΕΤ

Σχετικά με τις κυρώσεις που προβλέπονται για τους ιδιοκτήτες ψυκτών, στην περίπτωση που από τους ελέγχους προκύψουν υψηλές περιεκτικότητες, ο Νίκος Κατσαρός είπε ότι η νομοθεσία προβλέπει πρόστιμα 1.500-60.000 ευρώ, ενώ με απόφαση του υπουργού Ανάπτυξης μπορούν να επιβληθούν και υψηλότερα πρόστιμα.

Οπως είπε ακόμα ο πρόεδρος του ΕΦΕΤ κ. Νίκος Κατσαρός, με επιτρεπόμενο ανώτατο όριο τα 5 μικρογραμμάρια ανά λίτρο νερού, βρέθηκαν σε ψύκτες δείγματα με περιεκτικότητα 5-10 μικρογραμμάρια (περίπου το 2,5%), 10-20 μικρογραμμάρια (το 3,5%), ενώ ελάχιστα δείγματα έχουν περιεκτικότητα γύρω στα 50 μικρογραμμάρια το λίτρο.

Ο κ. Ε. Νικολάου από την άλλη πλευρά δήλωσε ότι στην περίπτωση της Νότιας Ρόδου βρέθηκε δείγμα με περιεκτικότητα 80 μικρογραμμάρια (!) το λίτρο!

Δεν υπάρχει η παραμικρή αμφιβολία ότι το Χημείο της Ρόδου έσωσε κόσμο και κοσμάκη από οδυνηρές συνέπειες ταυτόχρονα, όμως, απέδειξε ότι διαθέτει προσωπικό με υψηλή επιστημονική κατάρτιση και υψηλό αίσθημα ευθύνης.

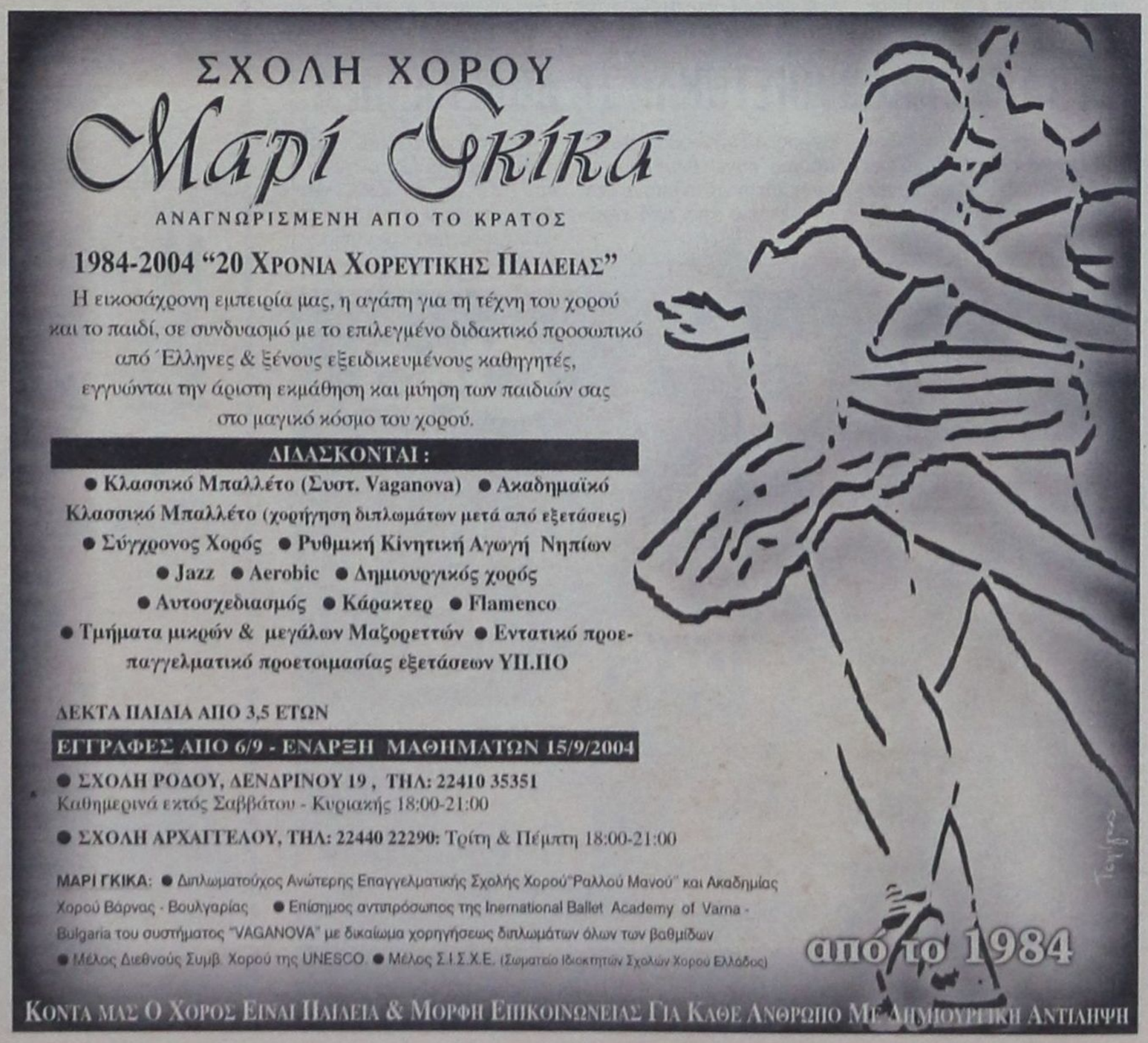

ΕΠΙΣΤΟΛΗ ΤΟΥ κ. ΑΠΟΣΤΟΛΟΥ ΜΑΡΙΝΟΥ

«ΠΟΙΟΣ ΚΟΜΜΑΤΙΚΟΠΟΙΗΣΕ ΤΗΝ ΔΗΜΟΣΙΑ ΕΚΠΑΙΔΕΥΣΗ;»

Πως έγιναν παλιά και σήμερα οι τοποθετήσεις προϊσταμένων στην δευτεροβάθμια εκπαίδευση

Από τον κ. Απόστολο Μαρίνο, πρώην προϊστάμενο της Δ/νσεως Δευτεροβάθμιας Εκπαίδευσης κοινοποιήθηκε στη «δημοκρατική» η ακόλουθη επιστολή, που απευθύνεται στην «Πρόοδο».

Κύριε Δ/ντά

Στο φύλλο της 16/9/2004 της εγκρίτου εφημερίδος σας με τίτλο «Πώς η κυβέρνηση κομματικοποίησε την Εκπ/ση» φιλοξενείτε συνέντευξη του κ. Μαυρόπουλου Τάσου με την οποία αμφισβητείται η τοποθέτηση του κ. Μηνά Νικολάου στη θέση του Προϊσταμένου Β/βάθμιας Εκπ/σης αφού θεωρείτε τη διαδικασία που ακολουθήθηκε παράτυπη και παράνομη. Στην ερώτηση του δημοσιογράφου αν υπάρχει αμφισβήτηση στα όσα γράφτηκαν στον Τοπικό Τύπο ότι δηλ. «τη διαδικασία που εσείς τώρα μέμφεστε είχε ακολουθήσει η κυβέρνηση του ΠΑΣΟΚ στις περιπτώσεις των κ.κ. Μαρίνου και Λεμονάκη το '94» απήντησα ότι τάχα «η Ν.Δ. με παρόμοιες με τις πρόσφατες διαδικασίες μας αντικατέστησε τοποθετώντας τους προαναφερθέντες συναδέλφους για προσωρινή θητεία και ότι το '94 το ΠΑΣΟΚ αποκατέστησε την προηγούμενη αδικία».

Εκπλήσσομαι για την τοποθέτηση αυτή του κ. Μαυρόπουλου θα ήθελα να μάθω αν πιστεύει πράγματι αυτά που είπε σχετικά με την αντικατάστασή μου το '94, πολύ πριν λήξει η θητεία μου ως Προϊστάμενος Β/βάθμιας Εκπ/σης, ή τα είπε για να επιβεβαιώσει το γεγονός ότι το ΠΑΣΟΚ 20 χρόνια στην εξουσία έγινε κατεστημένο και η αλαζονεία της εξουσίας δεν τους επιτρέπει να αντιληφθούν ότι ο λαός τους τιμώρησε γι' αυτή την αλαζονεία και τους έστειλε στην αντιπολίτευση.

Προς αποκατάσταση της αλήθειας κ. Δ/ντά θα επιθυμούσα να αναφέρω τα εξής:

Η θέση του Προϊσταμένου Β/θμιας Εκπαίδευσης με 4ετή θητεία νομοθετήθηκε το 1982 μετά την κατάργηση των Γενικών Επιθεωρητών όταν τον Οκτώβριο του 1981 το ΠΑΣΟΚ κέρδισε τις εκλογές και....ο λαός ανέβηκε στην εξουσία.

Αλήθεια, μπορούν να μας πληροφορήσουν, όσοι σήμερα κόπτονται, πόσο εφάρμοσαν την αξιοκρατία στην επιλογή των προϊσταμένων Β/θμιας Εκπαίδευσης το 1982, όταν επελέγη και τοποθετήθηκε ως Προϊστάμενος ο κ. Λεβέντης Βασίλειος, ή το 1986 όταν επελέγη και τοποθετήθηκε ο κ. Μαυρόπουλος;

Υπερτερούσαν άραγε σε τυπικά και ουσιαστικά προσόντα από εμένα που ήμουν συνυποψήφιος για τη θέση του Προϊσταμένου και σε ποιά σημεία;

Μήπως στις υπηρεσιακές εκθέσεις που το ΠΑΣΟΚ κατήργησε για να ανοίξει το δρόμο των κομματικών επιλογών;

Στην αρχαιότητα μήπως;

Στα διοικητικά και τη γνώση των Εκπ/κών θεμάτων; Μα είχα υπηρετήσει επί τριετία ευδοκίμως στην τότε ΓΕΜΕ Δωδ/νήσου και εγνώριζα όσον ουδείς άλλος τα εκπαιδευτικά θέματα.

Μήπως στο Επιστημονικό; Διέθεταν άραγε πτυχία μετεκπαιδεύσεως στο γνωστικό τους αντικείμενο; Από όσα τουλάχιστον γνωρίζω ούτε ο κ. Λεβέντης, ούτε ο κ. Μαυρόπουλος διέθεταν τέτοιες περγαμηνές. Εγώ αντίθετα είχα πτυχίο διετούς μετεκπαίδευσης στην Ανωτάτη Παιδαγωγική Ακαδημία του Esslingen Δυτ. Γερμανίας.

Πού λοιπόν υπερτερούσαν; Μα φυσικά στην κομματική τοποθέτηση. Και ο κ. Λεβέντης και ο κ. Μαυρόπουλος το χρόνο που επελέγησαν ήσαν Πρόεδροι της Συνδικαλιστικής παράταξης ΠΑΣΚΕ καθηγητών και αυτό μόνο μέτρησε για την...αξιοκρατική επιλογή και των δύο.

Ο κ. Μαυρόπουλος στο ίδιο ερώτημα θεωρεί την καρατόμησή μου από τη θέση του Προϊσταμένου το '94 ως αποκατάσταση της αδικίας που έγινε εις βάρος του το '90 μιά και εγώ, όπως ισχυρίζεται, είχα τοποθετηθεί προσωρινά.

Και στο σημείο όμως αυτό ο κ. Μαυρόπουλος αποκρύπτει την αλήθεια και προσπαθεί να κερδίσει τις εντυπώσεις, παραπλανώντας την κοινή γνώμη.

Ποιά είναι η αλήθεια; Ο κ. Μαυρόπουλος επελέγη το 1986 για τετραετή θητεία δηλ. για τα σχολικά έτη '86-'87, '87-'88, '88-'89 και '89-'90.

Από τον Μάρτιο του '90 το ΥΠΕΠΘ επί κυβερνήσεως του κ. Ζολώτα (οικουμενική) είχε κινήσει τις διαδικασίες επιλογής και τοποθέτησης νέων Προϊσταμένων Εκπ/σης μιά και η θητεία των υπηρετούντων έληγε με τη λήξη του σχολ. Ετους '89-'90.

Υποψήφιοι τότε για τη θέση του Προϊσταμένου Β/θμιας Εκπ/σης ήταν οι κ.κ. Μπάρδος Γεώργιος, Φρόντζος Νικόλαος και εγώ.

Στα τέλη Ιουνίου του 1990 το αρμόδιο ΚΥΣΔΕ επέλεξε ως προϊστάμενο εμένα και με το υπ' αριθ. Υ-34/Δ2/11237/4-7-1990 έγγραφο με τοποθέτησε στη θέση προϊσταμένου Β/θμιας Εκπ/σης Δωδ/σου με τετραετή θητεία, ανέλαβα δε υπηρεσία την 5-7-90, αφού είχε λήξει και το διδακτικό έτος '89-'90.

Πού λοιπόν είδε το διωγμό ο κ. Μαυρόπουλος και το προσωρινόν της τοποθέτησής μου;

Αυτά συνέβησαν το 1990 με κυβέρνηση της Ν.Δ. που είχε κερδίσει τις εκλογές το πρώτον τον Ιούνιο του 1989, αλλά ουδείς εδιώχθη. Ο κ. Μαυρόπουλος έμεινε προϊστάμενος μέχρι τις 4-7-90.

Ποιά ήταν αντίθετα η πολιτική του ΠΑΣΟΚ όταν κέρδισε τις εκλογές το 1993;

Με νόμο που έφερε στη Βουλή ο αλήστου μνήμης υπουργός κ. Φατούρος διατάσσεται η απομάκρυνση των Προϊσταμένων Α/θμιας και Β/θμιας Εκπ/σης και η τοποθέτηση προσωρινών προϊσταμένων από τα Περιφερειακά Υπηρεσιακά Συμβούλια, τα οποία συγκροτήθηκαν με απόφαση των οικείων Νομαρχών.

Αποκατάσταση, λοιπόν, της αδικίας η προσωρινή τοποθέτηση του κ. Μαυρόπουλου το '94;

Αποκατάσταση της αδικίας και η παράταση της προσωρινής τοποθέτησης μέχρι την τοποθέτηση των αντικαταστατών τους; (Υ-35/Δ2/18020/ 8-8-1995).

Αποκατάσταση της αδικίας η κατάργηση των Υπηρεσιακών Συμβουλίων και η συγκρότηση νέων με απόφαση του οικείου Νομάρχη; (Μέχρι τότε του Περιφερειακού Υπηρεσιακού Συμβουλίου (ΠΥΣΔΕ) προήδρευε δικαστικός που όριζε ο κ. Πρόεδρος Πρωτοδικών).

Ποιός, λοιπόν, κομματικοποίησε την Εκπ/ση;

Ποιός εδιώχθη και από ποιόν;

Πιστεύω ότι ο κάθε καλόπιστος αναγνώστης μπορεί αβίαστα να βγάλει τα συμπεράσματά του.

Ευχαριστώ δια τη φιλοξενία

Μαρίνος Απόστολος
Φιλόλογος
τ. Προϊστάμενος Β/θμιας Εκπ/σης Δωδ/σου

ΣΤΟ ΣΚΟΤΑΔΙ ΒΥΘΙΣΤΗΚΑΝ ΤΑ ΔΩΔΕΚΑΝΗΣΑ

Χωρίς ρεύμα έμειναν από χθες το βράδυ τα Δωδεκάνησα. Συγκεκριμένα στο σκοτάδι βυθίστηκαν η Κως, η Κάλυμνος, η Λέρος, η Τήλος και η Αστυπάλαια λόγω βλάβης που προκάλεσε η υγρασία στο εργοστάσιο της ΔΕΗ στην Κω.

Από νωρίς το πρωί τα συνεργεία της ΔΕΗ διόρθωσαν τη βλάβη και άρχισε να αποκαθίσταται σταδιακά η ηλεκτροδότηση στα νησιά.



ΕΥΘΥΤΑ

ΕΤΑΙΡΕΙΑ ΥΠΟΣΤΗΡΙΞΗΣ ΘΥΜΑΤΩΝ ΤΡΟΧΑΙΩΝ ΑΤΥΧΗΜΑΤΩΝ
ΠΑΡΑΤΗΡΗΤΗΡΙΟ ΟΔΙΚΗΣ ΑΣΦΑΛΕΙΑΣ
ΠΑΡΑΡΤΗΜΑ ΡΟΔΟΥ
ΑΓ. ΦΑΝΟΥΡΙΟΥ Τ.Κ. 85104 ΚΡΕΜΑΣΤΗ ΤΗΛ. 2241092409

Η ΖΩΝΗ ΑΣΦΑΛΕΙΑΣ ΣΕ ΔΕΝΕΙ ΜΕ ΤΗ ΖΩΗ!



ΖΩΝΗ ΑΣΦΑΛΕΙΑΣ
ΜΕΣΑ ΚΑΙ ΕΞΩ ΑΠΟ ΤΗΝ ΠΟΛΗ

ΧΟΡΗΓΟΣ
ΦΑΡΜΑΚΕΙΟ ΣΩΤΗΡΗ ΠΑΜΠΑΚΑ
Λ. ΕΛΕΥΘΕΡΙΑΣ 83, Δ.Δ. ΚΡΕΜΑΣΤΗΣ, Τ.Κ. 85104 Δ. ΠΕΤΑΛΟΥΔΩΝ ΡΟΔΟΣ
τηλ. 22410 / 93053 fax. 22410 94606, e-mail: pampakas@otenet.gr

ΑΠΟ ΤΟΝ ΑΘΗΝΑΪΚΟ ΤΥΠΟ

ΠΗΡΕ ΜΕΓΑΛΗ ΔΗΜΟΣΙΟΤΗΤΑ
το πρόβλημα με το Καζίνο

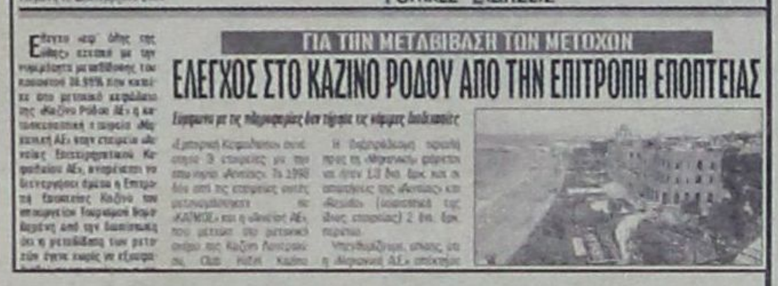

Πέμπτη 16 Σεπτεμβρίου 2004 — ΤΟΠΙΚΕΣ ΕΙΔΗΣΕΙΣ

ΓΙΑ ΤΗΝ ΜΕΤΑΒΙΒΑΣΗ ΤΩΝ ΜΕΤΟΧΩΝ

ΕΛΕΓΧΟΣ ΣΤΟ ΚΑΖΙΝΟ ΡΟΔΟΥ ΑΠΟ ΤΗΝ ΕΠΙΤΡΟΠΗ ΕΠΟΠΤΕΙΑΣ

Εισφορά με τις πληροφορίες δεν τήρησε τις νόμιμες διαδικασίες

Αφορά την παράνομη μεταβίβαση των μετοχών, όπως είχε αποκαλύψει η «δ»

Αναδημοσιεύθηκε απ' όλον σχεδόν τον αθηναϊκό Τύπο, οικονομικό και πολιτικό, η (αποκλειστική) είδηση της «δημοκρατικής» (Πέμπτη, 16 Σεπτεμ. 2004), σύμφωνα με την οποία θα διενεργηθεί έλεγχος στο Καζίνο Ρόδου, από την Επιτροπή Εποπτείας, για τη μεταβίβαση των μετοχών της «Μιχανικής» στην εταιρεία «Αινείας Επιχειρηματικού Κεφαλαίου Α.Ε». Και τούτο γιατί η μεταβίβαση έγινε χωρίς την προηγούμενη έγκριση της επιτροπής, όπως ο νόμος προβλέπει.

Οι νεώτερες, μάλιστα, πληροφορίες αναφέρουν ότι ενδέχεται να ακυρωθεί η μεταβίβαση και ταυτόχρονα να επιβληθούν κυρώσεις στην «Καζίνο Ρόδου Α.Ε.».

Χθες η «Ελευθεροτυπία» δημοσίευσε σχετικά το ακόλουθο σχόλιο (στη στήλη «Στα πάνω και στα κάτω τους»).

Εμπόδια ενδέχεται να συναντήσει η πώληση στην εταιρεία Αινείας Επιχειρηματικού Κεφαλαίου του ποσοστού 36,96% που κατείχε η Κατασκευαστική Μηχανική στο Καζίνο Ρόδου. Σύμφωνα με πληροφορίες, η Επιτροπή Εποπτείας Καζίνο του υπουργείου Τουρισμού εξετάζει τη μεταβίβαση, η οποία όπως προκύπτει έγινε χωρίς να εξασφαλιστεί προηγουμένως συναίνεσή της. Πηγές του υπουργείου αναφέρουν ότι η Καζίνο Ρόδου δεν υπέβαλε αίτηση με την οποία να ζητείται η έγκριση της πώλησης των μετοχών της Μηχανικής όπως προβλέπεται από την κείμενη νομοθεσία και υπάρχει κίνδυνος η μεταβίβαση να θεωρηθεί άκυρη και παράνομη.

ΑΦΙΧΘΗΣΑΝ ΜΕ ΘΑΛΑΜΗΓΟ

ΕΠΙΣΚΕΨΗ ΣΤΗ ΡΟΔΟ ΤΩΝ ΒΑΣΙΛΕΩΝ ΤΟΥ ΒΕΛΓΙΟΥ

Αναχώρησαν χθες με προορισμό την Ιταλία

Αναχώρησαν χθες το μεσημέρι με ιδιωτικό jet από το αεροδρόμιο «Διαγόρας» της Ρόδου με προορισμό την Ιταλία το βασιλικό ζεύγος του Βελγίου και η συνοδεία του, αποτελούμενη από 10 πρόσωπα.



photo Nicolas Nanev

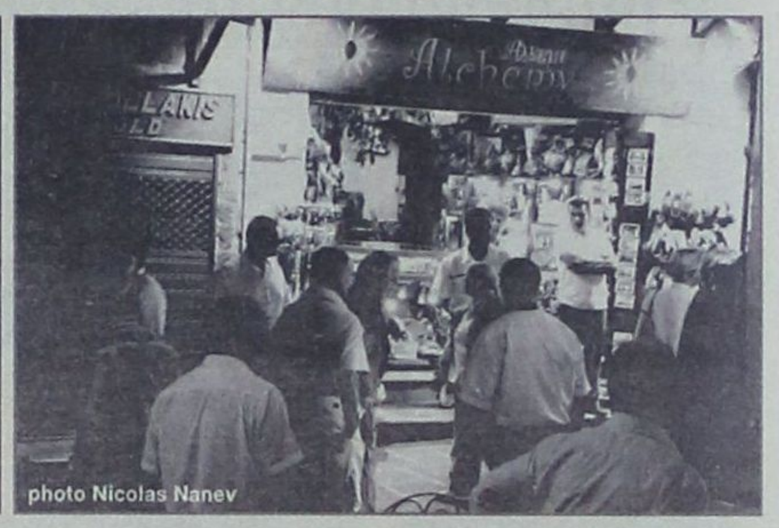

photo Nicolas Nanev

Ο Βασιλιάς του Βελγίου Albert ο Β' και η Βασίλισσα Donna Paola Ruffo di Calabria αφίχθησαν στο νησί μας με την πολυτελή θαλαμηγό «ALPA», το μεσημέρι της Δευτέρας. Η θαλαμηγός του Βασιλικού ζεύγους είχε αποπλεύσει προ 10ημέρου από τον Πειραιά συνοδευόμενη από περιπολικό σκάφους του λιμενικού σώματος και περιόδευσε στα ελληνικά νησιά. Ο προτελευταίος σταθμός του Βασιλικού ζεύγους ήταν το νησί της Σύμης.



photo Nicolas Nanev

Με την άφιξη του Βασιλικού ζεύγους στη Ρόδο αστυνομικοί της Υποδιεύθυνσης Ασφαλείας Ρόδου και του κλιμακίου των ειδικών αποστολών του Κεντρικού Λιμεναρχείου Ρόδου ανέλαβαν την προστασία τους.

Αργά το απόγευμα της Δευτέρας το Βασιλικό ζεύγος και η συνοδεία του ξεναγήθηκαν στο παλάτι των Ιπποτών και το βράδυ δείπνησαν στην ψαροταβέρνα «Alexis».

Σύμφωνα με τις πληροφορίες έμειναν ενθουσιασμένοι από το νησί μας και δεν απέκλεισαν το ενδεχόμενο να το επισκεφθούν και άλλη φορά και μάλιστα για μεγαλύτερο χρονικό διάστημα.



ΕΡΩΤΗΣΗ Γ. ΠΑΡΑΣΚΕΥΑ ΣΤΗ ΒΟΥΛΗ

«ΠΟΤΕ ΘΑ ΚΑΤΑΒΛΗΘΟΥΝ *οι υπερωρίες στους πυροσβέστες;»*





Παραμένουν απλήρωτοι από το έτος 2001!!

Απλήρωτοι παραμένουν, όπως και οι ίδιοι έχουν καταγγείλει (σχετικά είχε γράψει η «δ»), για τις υπερωρίες που έκαναν, από το 2001 μέχρι σήμερα (!), οι εποχικοί πυροσβέστες της Δωδ/νήσου.

Ο βουλευτής Δωδ/νήσου του ΠΑΣΟΚ κ. Γιάννης Παρασκευάς κατέθεσε σχετική ερώτηση στη βουλή για τον υπουργό Δημοσίας Τάξεως, ζητώντας να πληροφορηθεί α) τι θα πράξει για να σταματήσει η παραβίαση των εντολών του αρχηγού του Πυροσβεστικού Σώματος και β) πότε θα εξοφληθεί η υπερωριακή απασχόληση των εργαζομένων.

Αναλυτικά αναφέρονται τα εξής:

κ. Υπουργέ,

Με την υπ' αριθμ. 27592 οικ. Φ.1056 διαταγή του Αρχηγού του Πυροσβεστικού Σώματος καθορίστηκε ο χρόνος υπερωριακής απασχόλησης των εποχικών πυροσβεστών.

Ο χρόνος που καθορίστηκε είναι 32 ώρες συνολικά για κάθε εργαζόμενο και 41 ώρες νυκτερινής απασχόλησης.

Στην Πυροσβεστική Υπηρεσία Ρόδου και ειδικότερα στα φυλάκια Απολλώνων, Λίνδου και Καρπάθου λόγω ειδικών συνθηκών ο κ. Διοικητής για την κάλυψη των αναγκών που εμφανίζονται απασχόλησε και απασχολεί τους πυροσβέστες πέραν των καθορισμένων χρονικών ορίων.

Λόγω της υπερωριακής απασχόλησης οφείλονται αμοιβές των ετών 2001, 2002, 2003 και 2004.

ΕΡΩΤΑΤΑΙ Ο Κ. ΥΠΟΥΡΓΟΣ:

1. Τι προτίθεται να πράξει ούτως ώστε να μην παραβιάζεται η Διαταγή του Αρχηγού του Πυροσβεστικού Σώματος;
2. Πότε θα εξοφληθεί η υπερωριακή απασχόληση των εργαζομένων;

Ο Ερωτών
ΠΑΡΑΣΚΕΥΑΣ ΙΩΑΝΝΗΣ
ΒΟΥΛΕΥΤΗΣ ΔΩΔ/ΣΟΥ

Η ΒΟΥΛΕΤΗΣ ΤΟΥ ΣΥΝ κ. ΑΣ. ΞΗΡΟΤΥΡΗ

ΖΗΤΕΙ ΔΙΕΥΚΡΙΝΙΣΕΙΣ *για το φράγμα Γαδουρά*

Εχουν διακοπεί οι εργασίες επιβλαβώς προς το δημόσιο συμφέρον



Διευκρινίσεις σχετικά με την μεγάλη καθυστέρηση που παρατηρείται στην εκτέλεση του έργου του φράγματος Γαδουρά, του μεγαλύτερου ως τώρα αναπτυξιακού έργου που εκτελείται στη Ρόδο, ζητεί, με ερώτηση που κατέθεσε στη Βουλή, η βουλευτής του Συνασπισμού της Ριζοσπαστικής Αριστεράς κ. Ασημίνα Ξηροτύρη – Αικατερινάρη. Η βουλευτής επισημαίνει ταυτόχρονα την ανάγκη επισπεύσεως του έργου «προς όφελος της περιοχής και των εργαζομένων».

Στην ερώτηση αναφέρονται αναλυτικά τα εξής:

ΘΕΜΑ: Ανάγκη άμεσης αποπεράτωσης του έργου «Φράγμα Γαδουρά» στη Ρόδο.

Εχουμε κατ' επανάληψη επισημάνει την εγκατάλειψη της περιφέρειας ως προς τον προγραμματισμό και εκτέλεση έργων υποδομής. Εγκατάλειψη που έγινε περισσότερο έντονη με την υπερσυγκέντρωση πόρων και την υλοποίηση έργων στους ολυμπιακούς δήμους και ιδιαίτερα στην Αθήνα και την ευρύτερη περιοχή του Λεκανοπεδίου για την διεξαγωγή των ολυμπιακών αγώνων.

Είναι απολύτως αδικαιολόγητο λοιπόν το γεγονός ότι εδώ και καιρό έχουν σταματήσει οι εργασίες στο φράγμα Γαδουρά της Ρόδου και παραμένει σε εκκρεμότητα, χωρίς να είναι γνωστό πότε θα ολοκληρωθεί, πράγμα που και την περιοχή στερεί από ένα αναπτυξιακό έργο, αλλά και οι εργαζόμενοι δεν απορροφώνται από την ανάδοχο εταιρεία.

Να σημειωθεί ότι μέχρι σήμερα οι συνήθεις λόγοι καθυστέρησης δεν υπήρξαν. Οι συνθήκες υγιεινής και ασφάλειας, οι συμβάσεις εργασίας και οι καταβολές ημερομισθίων ήσαν ικανοποιητικές σύμφωνα με τους ελέγχους που διενήργησε η Επιθεώρηση Εργασίας.

Είναι λοιπόν ανάγκη να επισπευσθούν οι διαδικασίες εκτέλεσης και των υπόλοιπων φάσεων του έργου προς όφελος της περιοχής και των εργαζομένων.

Ερωτάται ο κ. Υπουργός:

- Βάσει ποιού συγκεκριμένου προγραμματισμού έργων και με ποιούς πόρους και προτεραιότητες θα ενισχυθεί η περιφέρεια ώστε ν' αποκτήσει τα αναγκαία έργα υποδομής;
- Με ποιά άμεσα μέτρα και μηχανισμούς θα προωθήσει την υλοποίηση και των υπόλοιπων υποέργων του Φράγματος;

Η ερωτώσα βουλευτής
Ασημίνα – Ξηροτύρη - Αικατερινάρη

ΚΑΘΕ 4 ΧΡΟΝΙΑ

ΜΕΤΑΚΙΝΗΣΗ ΔΙΚΑΣΤΙΚΩΝ ΥΠΑΛΛΗΛΩΝ

Τη μετακίνηση όλων των δικαστικών υπαλλήλων που έχουν συμπληρώσει τέσσερα χρόνια στην ίδια οργανική μονάδα, με σκοπό την «εξασφάλιση ισότητας στη δυνατότητα υπηρεσιακής εξέλιξης όλων των υπαλλήλων, καθώς και την εύρυθμη λειτουργία της υπηρεσίας», ζητεί ο πρόεδρος του Αρείου Πάγου κ. Γ. Κάππος.

Στο σχετικό έγγραφο προς τους διευθύνοντες τα Εφετεία και τα Πρωτοδικεία της χώρας υπογραμμίζονται, ειδικότερα τα εξής:

«Σκοπός της σχετικής διάταξης του Κώδικα Δικαστικών Υπαλλήλων είναι η δημιουργία στελεχών με γνώση και εμπειρία σε όλα τα αντικείμενα της υπηρεσίας της γραμματείας, ώστε να εξασφαλίζεται ισότητα στη δυνατότητα υπηρεσιακής εξέλιξης όλων των υπαλλήλων.

Η παραμονή του δικαστικού υπαλλήλου στην ίδια οργανική μονάδα για μακρό χρόνο, και μάλιστα παρά την ύπαρξη υπηρεσιακής ευχέρειας για μετακίνηση, δημιουργεί πολλές φορές σχόλια ως προς την ακεραιότητα του υπαλλήλου και το κύρος της υπηρεσίας». Ζητεί επίσης, να τον ενημερώσουν με αναφορά στην οποία θα σημειώνονται ονομαστικά οι μετακινηθέντες δικαστικοί υπάλληλοι.

Παράλληλα, ο κ. Κάππος ζήτησε να ορίζονται οι δικαστές που διευθύνουν τα δικαστήρια ασφαλιστικών μέτρων με κλήρωση.

ΜΕΣ
ΣΧΟΛΗ ΧΟΡΟΥ
ΣΟΦΙΑ
ΜΕΛΙΣΣΟΥΡΓΟΥ
ΑΝΑΓΝΩΡΙΣΜΕΝΗ ΑΠΟ ΤΟ ΚΡΑΤΟΣ

ΚΛΑΣΣΙΚΟ ΜΠΑΛΕΤΟ - Ρώσικο σύστημα Vaganova.
ΣΥΓΧΡΟΝΟΣ ΧΟΡΟΣ - Σύστημα M. Graham, J. Limon.
JAZZ - Τμήματα παιδικά-ενηλίκων.
ΡΥΘΜΙΚΗ ΚΙΝΗΤΙΚΗ ΑΓΩΓΗ - Σύστημα Dalcroze και Μ. Κυνηγού.
ΜΟΥΣΙΚΗ ΠΡΟΠΑΙΔΕΙΑ - Διδάσκει ειδικευμένη μουσικοπαιδαγωγός Master in Music Education.
ΕΙΔΙΚΗ ΠΡΟΣΦΟΡΑ: Έκπτωση 50% σε μαθητές που παρακολουθούν και μπαλέτο.
ΤΑΞΗ POINTS ΜΠΑΛΕΤΟΥ - Προετοιμασία για επαγγελματικές σχολές.
LATIN - ΑΡΓΕΝΤΙΝΙΚΟ TANGO
FLAMENCO - Η πρώτη σχολή στη Ρόδο από το 1995 που το καθιέρωσε και το διδάσκει με επιτυχία καθημερινά και συστηματικά (τμήματα ανδρών-γυναικών).
ΙΣΠΑΝΙΚΟΙ ΧΟΡΟΙ - Pasodobles, Sevillanas, Fandangos técnica de castañuelas y abanicos.
ΣΕΜΙΝΑΡΙΑ από διεθνούς φήμης χορευτές.

ΣΟΦΙΑ ΜΕΛΙΣΣΟΥΡΓΟΥ: Απόφ. Ανωτ. Επ. Σχ. Χορού **"Ραλλού Μάνου"**, διπλ. **"Escuela Carmen de las Cuevas"** Γρανάδας, **"Escuela Relatores-Mercedes y Albano"** Μαδρίτης, μετεκπ. στην Αν. Επ. Σχ. **"Matilde Coral"** της Σεβίλλης - Μέλος της Ακαδημίας Ισπανικών Χορών **"Sociedad de Baile Español"**, μέλος **Διεθνούς Συμβουλίου Χορού UNESCO.**



Εγγραφές καθημερινά
Δευτ. - Παρ.
ΩΡΕΣ: **5:30 - 9:00** μ.μ.

ΤΡΟΙΑΣ 10
ΤΗΛ: 224103100 - FAX: 2241078500
E-MAIL: sofimel@otenet.gr

SHIPPING COMPANY OF SYMI
Α.Ν.Ε.Σ.
ΑΝΩΝΥΜΗ ΝΑΥΤΙΛΙΑΚΗ ΕΤΑΙΡΕΙΑ ΣΥΜΗΣ

ΠΡΟΓΡΑΜΜΑ ΔΡΟΜΟΛΟΓΙΩΝ (ΩΡΕΣ ΑΝΑΧΩΡΗΣΕΩΝ)
ΣΕΠΤΕΜΒΡΙΟΥ 2004

	ΣΥΜΗ II		Υ/Γ ΑΙΓΛΗ		ΠΑΝΟΡΜΙΤΗΣ	
	ΣΥΜΗ-ΡΟΔΟ	ΡΟΔΟ-ΣΥΜΗ	ΣΥΜΗ - ΡΟΔΟ	ΡΟΔΟ-ΣΥΜΗ	ΣΥΜΗ - ΡΟΔΟ	ΡΟΔΟ-ΣΥΜΗ
ΚΑΘΕ ΔΕΥΤΕΡΑ	07.00,17.00	14.30	10.30	09.00		10.30 (ΜΕΣΩ ΠΑΝΟΡΜΙΤΗ)
ΚΑΘΕ ΤΡΙΤΗ			16.00	09.00	07.30 17.00	10.30 (ΜΕΣΩ ΠΑΝΟΡΜΙΤΗ) 18.30
ΚΑΘΕ ΤΕΤΑΡΤΗ			10.30, 17.00	09.00, 14.30	08.30	18.30
ΚΑΘΕ ΠΕΜΠΤΗ			16.00	09.00, 18.30	07.30, 17.00	10.30 (ΜΕΣΩ ΠΑΝΟΡΜΙΤΗ)
ΚΑΘΕ ΠΑΡΑΣΚΕΥΗ		18.30	07.30, 17.00	09.00		
ΚΑΘΕ ΣΑΒΒΑΤΟ	06.00			09.00	17.00	09.00, 18.30
ΚΑΘΕ ΚΥΡΙΑΚΗ		18.30	15.30 (ΜΕΣΩ ΠΑΝΟΡΜΙΤΗ)		07.30, 17.00	09.00

Τα δρομολόγια μπορούν να τροποποιηθούν λόγω εκτάκτων συγκοινωνιακών αναγκών ή καιρικών συνθηκών.
Παρακαλούμε πριν ταξιδέψετε επικοινωνήστε με την εταιρεία:

www.anes.gr

Head office: Symi Dodekanese P.O. 85 600
Tel.: 22460 71444, 71100 • Fax: 22460 71373

Εδρα: Σύμη Δωδ/σα Τ.Κ. 85 600
Τηλ.: 22460 71444, 71100 * Fax: 22460 71373

Rhodes: 88 Australias str. P.O. 85 100
Tel.: 22410 37769, 77760 * Fax: 22410 34493

Ρόδος: Αυστραλίας 88 Τ.Κ. 85 100
Τηλ.: 22410 37769, 77760 * Fax: 22410 34493

ΕΞΑΙΤΙΑΣ ΤΗΣ ΜΕΤΑΚΙΝΗΣΕΩΣ ΕΝΟΣ ΓΙΑΤΡΟΥ

ΝΕΟΣ ΚΥΚΛΟΣ ΑΝΤΙΔΡΑΣΕΩΝ
στο Γενικό Νοσοκομείο Ρόδου

Σε απεργία διαρκείας κατέρχονται από σήμερα οι νοσοκομειακοί ιατροί



Ποικίλα σχόλια, αλλά και αντιδράσεις μεταξύ των ιατρών του Γενικού Νοσοκομείου Ρόδου και μάλιστα σε μια περίοδο ιδιαίτερα έκρυθμη, λόγω της μη ικανοποίησης εισέτι των αιτημάτων τους για την καταβολή των δεδουλευμένων εφημεριών και αύξηση του προϋπολογισθέντος κονδυλίου από το Υπουργείο Υγείας και Πρόνοιας, προκάλεσε η απόφαση του Β' ΠεΣΥΠ Νοτίου Αιγαίου να διατάξει τη μετάθεση ιατρού της αιμοδοσίας στην αιματολογική κλινική.

(Σημειώνεται με την ευκαιρία ότι οι νοσοκομειακοί ιατροί της Ρόδου κατέρχονται από σήμερα σε απεργία διαρκείας διεκδικώντας τις δεδουλευμένες εφημερίες).

Στην αιματολογική κλινική του Γενικού Νοσοκομείου Ρόδου όπου λειτουργεί το ευαίσθητο τμήμα της χημειοθεραπείας διαβιβάστηκε ειδικότερα η υπ' αριθμ. 10/14-9-04 ομόφωνη απόφαση του διοικητικού συμβουλίου του Β' ΠεΣΥΠ Νοτίου Αιγαίου με την οποία διατάσσεται η τοποθέτηση του ιατρού κ. Γ. Κόνσολα, ο οποίος υπηρετούσε επί 4,5 έτη αποκλειστικά στην αιμοδοσία.

Όπως αναφέρουν οι πληροφορίες, ιατροί του νοσοκομείου χαρακτηρίζουν την απόφαση αυτή, η οποία αποτελεί και τροποποίηση της υπ' αριθμ. 9/1-9-04 του Δ.Σ. του Β' ΠεΣΥΠ, παράνομη.

Τονίζουν ειδικότερα ότι από το νόμο 2889/2001 δεν έχει εκχωρηθεί η συγκεκριμένη αρμοδιότητα στο Β' ΠεΣΥΠ που ασκεί μόνο εποπτικό και ελεγκτικό έργο στο νοσοκομείο, ενώ ταυτόχρονα η ικανοποίηση της απόφασης αυτής καταργεί στην ουσία τη διοικητική αυτοτέλεια του νοσοκομείου.

Η προβλεπόμενη διαδικασίαα, σύμφωνα πάντα με τους γιατρούς αυτούς θα ήταν, να γίνει προκήρυξη θέσης επιμελητή στην κλινική ή να αποφασίσει για την μετακίνηση ο διοικητής που νοσοκομείου (με ή χωρίς εισήγηση της επιστημονικής επιτροπής).

Ο πρόεδρος του Β' ΠεΣΥΠ Νοτίου Αιγαίου κ. Μ. Νούσιας, ερωτηθείς σχετικά δήλωσε χθες σε συντάκτη της «δ» ότι ο κ. Κόνσολας έχει ολοκληρώσει τον κύκλο επιστημονικών ενδιαφερόντων στην αιμοδοσία και ως εκ τούτου, αφού εξασφαλίστηκε η πλήρωση της κενής θέσης στην αιμοδοσία από τον συνάδελφό του κ. Σπανό, μπορεί να αναλάβει καθήκοντα στην αιματολογική κλινική. Θεωρεί καθ' όλα νόμιμη την μετακίνηση αυτή και αστεία τα σενάρια περί ικανοποίησης «αιτήματος του κόμματος».

Την ίδια άποψη εκφράζουν και άλλοι παράγοντες της δημόσιας υγείας, αλλά και γιατροί.

Δημοσιογραφικές πληροφορίες αναφέρουν, εν πάση περιπτώσει ότι το όλο θέμα θα απασχολήσει μέσα στις προσεχείς ημέρες την ιατρική υπηρεσία και την επιστημονική επιτροπή του νοσοκομείου. Δεν θα πρέπει, μάλιστα, να αποκλείεται και το ενδεχόμενο να υποβληθεί έγγραφη διαμαρτυρία στο Β' ΠεΣΥΠ Νοτίου Αιγαίου, εφόσον διαπιστωθεί ότι η διαδικασία δεν έχει κάλυψη από το νόμο.

ΠΑΡΑΜΕΝΟΥΝ ΑΠΛΗΡΩΤΟΙ ΑΠΟ ΤΟΝ ΠΕΡΑΣΜΕΝΟ ΜΑΡΤΙΟ

ΤΗΝ ΠΑΡΕΜΒΑΣΗ ΤΟΥ ΕΙΣΑΓΓΕΛΕΑ
ζήτησαν οι εργαζόμενοι στη ΔΑΝΕ

Κανείς από τους αρμόδιους της εταιρείας δεν συγκινείται για το δράμα τους



Παράσταση στον Εισαγγελέα Πλημμελειοδικών Ρόδου κ. Γ. Οικονόμου έκαναν χθες εκπρόσωποι 34 εργαζομένων στα γραφεία της ΔΑΝΕ στη Ρόδο συνοδευόμενοι από τον προϊστάμενο της Επιθεώρησης Εργασίας κ. Ι. Χατζημιχάλη.

Οι εργαζόμενοι, όπως έγινε μάλιστα γνωστό, μέσω της Επιθεώρησης Εργασίας θα υποβάλουν νέα μηνυτήρια αναφορά σε βάρος της ΔΑΝΕ για την μη καταβολή των δεδουλευμένων από τον Μάρτιο του 2004, συνολικού ύψους 120.000 ευρώ, περίπου.

Η καταβολή των δεδουλευμένων στους εργαζόμενους καθίσταται, ωστόσο, όπως έγινε χθες γνωστό, σχεδόν αδύνατη καθώς εκκρεμεί η ρύθμιση της αποπληρωμής των ληξιπρόθεσμων οφειλών της ΔΑΝΕ στην ΔΟΥ Ρόδου, συνολικού ύψους 4,6 εκατ. ευρώ περίπου. Το διοικητικό συμβούλιο της ΔΑΝΕ μάλιστα οφείλει, το αργότερο μέχρι την Παρασκευή, που λήγει η προθεσμία της σχετικής ρύθμισης, να καταβάλει στη ΔΟΥ Ρόδου την πρώτη δόση προκειμένου να εξασφαλίσει φορολογική και ασφαλιστική ενημερότητα που αποτελεί και προϋπόθεση για να προχωρήσει η εκποίηση περιουσιακών στοιχείων της, σύμφωνα με την απόφαση της τελευταίας γενικής συνέλευσης των μετόχων.

Αγνωστο παραμένει αν έχουν εξασφαλισθεί τα χρήματα αυτά κι αν τελικά θα προχωρήσει η εκποίηση των περιουσιακών στοιχείων της εταιρείας προκειμένου να πληρωθούν μεταξύ άλλων και τα δεδουλευμένα των υπαλλήλων.

Πολλοί πιστεύουν, πάντως, ότι θα βρεθεί τελικά λύση στο πρόβλημα της ΔΑΝΕ έστω και την τελευταία στιγμή.

Ποια είναι, φυσικά, αυτή η «τελευταία στιγμή», εξακολουθεί να παραμένει άγνωστο.

ΣΤΗ ΡΟΔΟ, ΣΤΙΣ 10/10
το Περιφερειακό Συμβούλιο

Σύμφωνα με ανακοίνωση της Περιφέρειας Νοτίου Αιγαίου την Τετάρτη 6-10-2004 στη συνεδριακή αίθουσα του Ξενοδοχείου CAPSIS στη Ρόδο, θα πραγματοποιηθεί το Περιφερειακό Συμβούλιο Νοτίου Αιγαίου με τα παρακάτω θέματα:

1. Περιφερειακό Επιχειρησιακό Πρόγραμμα (Π.Ε.Π.) Νοτίου Αιγαίου 2000-2006.
2. Δ' ΚΠΣ 2007-2013
3. Ταμείο Συνοχής
4. Πορεία υλοποίησης Προγράμματος Ε.Π.Τ.ΑΘΗΣΕΑΣ
5. Πρόγραμμα «ΕΛΛΑΔΑ 2004»
6. Λοιπά θέματα.

Ώρα έναρξης εργασιών Περιφερειακού Συμβουλίου 10:00 π.μ.

Διατίθεται κατ' αποκλειστικότητα φρεσκοκομμένος και σε ειδική συσκευασία

ο Ελληνικός καφές Νεοχωρίου

Διαλέγουμε τις καλύτερες ποικιλίες καφέ και σας προσφέρουμε ένα ασύγκριτο χαρμάνι γνωστό για το δυνατό άρωμα και την εξαιρετική γεύση του. Χάρη στη νέα αεροστεγή συσκευασία ο καφές μας φτάνει αναλλοίωτος μέχρι το φλυτζάνι σας.

25 είδη αρωματικού καφέ φίλτρου
• 15 είδη τσαγιού • Βότανα
• Ποικιλίες καφέ από Κολομβία, Γουατεμάλα, Κένυα, Μεξικό, Βραζιλία, Παπούα, Espresso di Lopos
• Αξεσουάρ για καφέ και τσάι

Λοπός Νίκος
Αμαράντου 45. Νιοχώρι Ρόδος 85100
τηλ: 22410 26010 e-mail: dilop6@otenet.gr



ΔΕΣΜΕΥΕΙ ΤΙΣ ΜΕΤΟΧΕΣ Η ΑΤΕ

ΚΑΤΩ ΤΑ ΧΕΡΙΑ ΑΠΟ ΤΗΝ ΠΕΡΙΟΥΣΙΑ ΤΩΝ ΑΓΡΟΤΩΝ

«Τρώγοντας έρχεται η όρεξη»

Σοφός ο Λαός μας στις παραδοσιακές παροιμίες του. Είχε αρχίσει να «τρώει» η Αγροτική Τράπεζα την περιουσία των Αγροτών με την παραχώρηση σε αυτήν το σύνολο σχεδόν της ακίνητης περιουσίας της Κ.Α.Ι.Ρ. έναντι τάχα των χρεών της.

Του κ. ΕΛ. ΕΥΘΥΜΙΟΥ

Και η όρεξη ήρθε. Τώρα ζητά και την ίδια την Κ.Α.Ι.Ρ. και τώρα δικαιώνονται όλοι όσοι εναντιώνονταν και εναντιώνονται σ' αυτή την υποτελική παραχώρηση.

Ακούς εκεί αγρότη; Για να διασφαλίσει η αδηφάγα Α.Τ.Ε. τα χρέη της Ε.Α.Σ.Δ. τριών εκατομμυρίων Ευρώ ζητά τις μετοχές της Κ.Α.Ι.Ρ. που σήμερα η τιμή τους ξεπερνά τα εκατό εκατομμύρια κατά πολύ.

Δεν αρκεί στην Α.Τ.Ε. η υποθήκευση και τεράστια περιουσία της Ε.Α.Σ.Δ., που η αξία της είναι πάνω από πενήντα εκατομμύρια ευρώ;

Δεν της φτάνουν τα 27 στρέμματα γης με τα κτίσματα στο χώρο της Λαχαναγοράς;

Θέλει βέβαια και το φιλέτο. Και το ζητά με τέτοιο κυνικό τρόπο που εύλογα απορεί κανείς:

Να κλάψει ή να γελάσει με τις κωμικοτραγικές απαιτήσεις των καρεκλοκένταυρων της Α.Τ.Ε. Αθηνών;

Και οφείλουμε, για μια ακόμα φορά να τονίσουμε και να εξηγήσουμε πως τα χρέη της Κ.Α.Ι.Ρ. τα οποία αποπλήρωσε με την περιουσία της ήταν τελείως εικονικά.

Με αποφάσεις επίσημες της πολιτείας, που ευτυχώς για τους αγρότες υπάρχουν και είναι γνωστές, του έτους 1989 αναγνωριζόταν πως τα χρέη της Κ.Α.Ι.Ρ. που τότε ήταν 2 δις δραχμές, τα 1,7 δις οφειλόταν σε κοινωνική πολιτική και θα τα αναλάμβανε το κράτος.

Αυτή η ανάληψη όμως έγινε το 1995 μόνο που η πολιτεία ανέλαβε μόνο τα 2 δις και όχι και τους τόκους των 8 δις που εν τω μεταξύ «γέννησαν» τα 1,7 δις λόγω των υψηλών επιτοκίων και πανωτοκίων της εποχής εκείνης.

Και τώρα στην τωρινή κωμική απαίτηση της Α.Τ.Ε..

Ποιός σώφρονας επιχειρηματίας θα δεχόταν να υποθηκεύσει επί πλέον περιουσιακά του στοιχεία για διασφάλιση χρεών που πήρε στο παρελθόν;

Η μήπως για τη σημερινή κατάσταση της Ε.Α.Σ.Δ. είναι άμοιρη η Α.Τ.Ε.; Ευτυχώς έχουμε μνήμη.

1. Το Ροδογάλ δεν το ξεφορτώθηκε η Α.Τ.Ε. στην Ε.Α.Σ.Δ. όταν άρχισε να διαφαίνεται πως θα γινόταν ζημιογόνο;

2. Την ολοκλήρωση του νέου Ρόδια με την τυποποίηση και την ραφηναρία του λαδιού δεν την σταμάτησε η Α.Τ.Ε. μένοντας στην μέση η όλη επένδυση που μόνο ζημιές φέρνει στην Ε.Α.Σ.Δ. την στιγμή που οι μελέτες προέβλεπαν κέρδη από την τυποποίηση του ελαιολάδου;

3. Δεν γνωρίζει σήμερα η Α.Τ.Ε. ότι το σύνολο σχεδόν των χρεών της Ε.Α.Σ.Δ. οφείλεται στο Ροδογάλ και στη νέα Ρόδια;

Και εδώ βέβαια εμφανίζονται οι πολιτικές ευθύνες και αναμένονται οι πολιτικές πρωτοβουλίες. Την Ελλάδα δεν την κυβερνά η Α.Τ.Ε. αλλά η νόμιμα εκλεγμένη κυβέρνησή της, εκτός και αν...;;

Οι πολιτικοί μας οφείλουν επομένως καθαρά να πουν στο λαό και ιδιαίτερα στους αγρότες την βούλησή τους και τις πρακτικές τους.

Και συ, Αρχαίε Διογένη, πέταξε το φανάρι σου και πιάσε βαριές καμπάνες να κτυπάς γιατί έτσι μόνο μπορεί «πρόεδροι» που κάθισαν σε καρέκλες να ξυπνήσουν από το λήθαργό τους, να αφήσουν τους εγωκεντρισμούς τους και να δεχθούν και την βοήθεια αυτών που μπορούν και ξέρουν να προσφέρουν.

Ευχαριστώ για τη φιλοξενία

Ευθυμίου Ελευθέριος
Πρώην πρόεδρος Ε.Α.Σ.Δ.

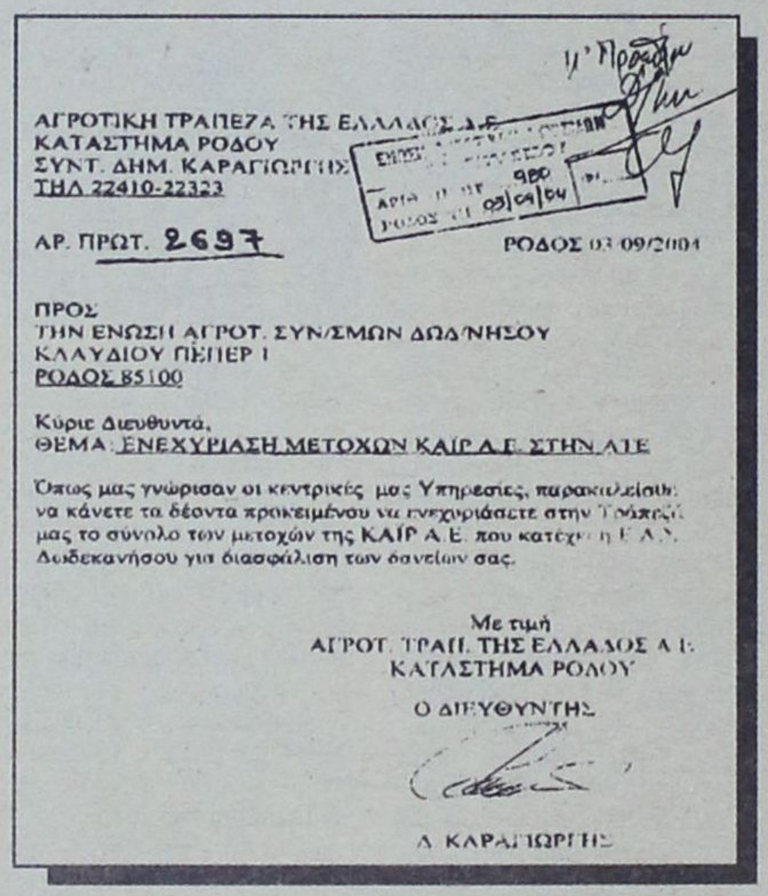

ΑΓΡΟΤΙΚΗ ΤΡΑΠΕΖΑ ΤΗΣ ΕΛΛΑΔΟΣ Α.Ε.
ΚΑΤΑΣΤΗΜΑ ΡΟΔΟΥ
ΣΥΝΤ. ΔΗΜ. ΚΑΡΑΓΙΩΡΓΗΣ
ΤΗΛ 22410-22323

ΑΡ. ΠΡΩΤ. 2697

ΡΟΔΟΣ 03/09/2004

ΠΡΟΣ
ΤΗΝ ΕΝΩΣΗ ΑΓΡΟΤ. ΣΥΝ/ΣΜΩΝ ΔΩΔ/ΝΗΣΟΥ
ΚΛΑΥΔΙΟΥ ΠΕΠΕΡ 1
ΡΟΔΟΣ 85100

Κύριε Διευθυντά,
ΘΕΜΑ: ΕΝΕΧΥΡΙΑΣΗ ΜΕΤΟΧΩΝ ΚΑΙΡ Α.Ε. ΣΤΗΝ ΑΤΕ

Όπως μας γνώρισαν οι κεντρικές μας Υπηρεσίες, παρακαλείσθε να κάνετε τα δέοντα προκειμένου να ενεχυριάσετε στην Τράπεζά μας το σύνολο των μετοχών της ΚΑΙΡ Α.Ε. που κατέχει η Ε.Α.Σ. Δωδεκανήσου για διασφάλιση των δανείων σας.

Με τιμή
ΑΓΡΟΤ. ΤΡΑΠ. ΤΗΣ ΕΛΛΑΔΟΣ Α.Ε.
ΚΑΤΑΣΤΗΜΑ ΡΟΔΟΥ

Ο ΔΙΕΥΘΥΝΤΗΣ

Α. ΚΑΡΑΓΙΩΡΓΗΣ

Η ΜΕΤΑΘΕΣΗ ΔΙΚΗΓΟΡΟΥ
σε άλλη περιφέρεια

Οριστικό τέλος σε μια ένδικη διαφορά δικηγόρου με έδρα το Πρωτοδικείο Αθηνών που επιθυμούσε να μετατεθεί και να ασκήσει το επάγγελμά του στο Πρωτοδικείο της Κω αλλά «αποκλείστηκε» με απόφαση του Δικηγορικού Συλλόγου του νησιού έδωσε πρόσφατα το Γ' Τμήμα του Συμβουλίου της Επικρατείας.

Το ΣτΕ έκρινε ειδικότερα ότι η μετάθεση δικηγόρου από την περιφέρεια ενός Πρωτοδικείου στην περιφέρεια άλλου είναι ελεύθερη και μπορεί να αποκλεισθεί αν συντρέχουν εξαιρετικοί λόγοι, σύμφωνα με γνωμοδότηση του οικείου δικηγορικού συλλόγου, ο οποίος δεν μπορεί να αρνηθεί τη σύμφωνη γνωμοδότηση είτε αναφερόμενος στις γενικές συνθήκες άσκησης του επαγγέλματος είτε αξιώνοντας από τον αιτούντα τη μετάθεση να επικαλεστεί ειδικούς λόγους που να τη δικαιολογούν.

Το ιστορικό της υπόθεσης σύμφωνα με την υπ' αριθμ. 1195/2004 απόφαση του ΣτΕ έχει ως εξής:

Ο αιτών, δικηγόρος εγγεγραμμένος από 28.8.1978 στα μητρώα του Δικηγορικού Συλλόγου Αθηνών, ζήτησε να μετατεθεί στην περιφέρεια του Πρωτοδικείου Κω. Επί της αιτήσεως αυτής γνωμοδότησε αρνητικά το Διοικητικό Συμβούλιο του Δικηγορικού Συλλόγου Κω με το προσβαλλόμενο υπ' αριθμ. 145/14.5.2002 Πρακτικό (θέμα 3ο), στο οποίο αναφέρεται ότι

«α) το Δ.Σ. δεσμεύεται από απόφαση της Γενικής Συνελεύσεως του Συλλόγου να γνωμοδοτεί αρνητικά επί των αιτήσεων μεταθέσεως δικηγόρων από άλλο Πρωτοδικείο στο Πρωτοδικείο Κω και

β) πρέπει να προστατευθούν τα μέλη του Δικηγορικού Συλλόγου Κω και οι ασκούμενοι του Συλλόγου από τον υπερπληθωρισμό δικηγόρων που ήδη υπάρχει στο Δικηγορικό Σύλλογο Κω».

Η αιτιολογία, όμως, αυτή δεν είναι νόμιμη, διότι αναφέρεται στις γενικές συνθήκες ασκήσεως του δικηγορικού επαγγέλματος στον Δικηγορικό Σύλλογο Κω και όχι σε εξαιρετικούς λόγους, εξ αιτίας των οποίων θα μπορούσε να αποκλεισθεί η μετάθεση του αιτούντος που είναι, κατά τα εκτεθέντα στην προηγούμενη σκέψη, ελεύθερη. Για τον λόγο αυτό, βασίμως προβαλλόμενο, πρέπει να γίνει δεκτή η κρινόμενη αίτηση και να ακυρωθεί η αρνητική σύμφωνη γνωμοδότηση για την μετάθεση του αιτούντος, η οποία περιελήφθη στο προσβαλλόμενο πρακτικό υπ' αριθμ. 145/2002 (θέμα 3ο) του Διοικητικού Συμβουλίου του Δικηγορικού Συλλόγου Κω.

ΔΗΜΙΟΥΡΓΕΙΤΑΙ ΕΝΙΑΙΟΣ ΦΟΡΕΑΣ

ΣΤΟ ΞΕΕ ΚΑΙ ΤΑ ΜΙΚΡΑ ΚΑΤΑΛΥΜΑΤΑ

Αλλάζει ο επιχειρηματικός χάρτης της ελληνικής ξενοδοχίας, καθώς περίπου 600.000 κλίνες από το χώρο των ενοικιαζόμενων δωματίων και διαμερισμάτων (που μετονομάζονται σε οικογενειακά ξενοδοχεία) προστίθενται στις 600.000 κλίνες του Ξενοδοχειακού Επιμελητηρίου Ελλάδος (ΞΕΕ), δημιουργώντας έναν ενιαίο φορέα επιχειρήσεων τουριστικών καταλυμάτων.

Ηδη, οι σχετικές διαπραγματεύσεις του προέδρου της **ΣΕΕΔΔΕ** (Συνομοσπονδία Επιχειρήσεων Ενοικιαζομένων Δωματίων και Διαμερισμάτων Ελλάδος) κ. **Σ. Πολυκράτη**, αρχιτέκτονα του όλου σχεδιασμού και του προέδρου του ΞΕΕ κ. **Γερ. Φωκά** έχουν στο μεγαλύτερο μέρος τους ολοκληρωθεί.

Η σχετική νομοθετική παρέμβαση του υπουργού Τουρισμού κ. **Δ. Αβραμόπουλου** και για την τυπική επικύρωση της συμφωνίας, ήδη, προαναγγέλθηκε από τον υπουργό σε πρόσφατη εκδήλωση για το ρόλο των οικογενειακών καταλυμάτων στην ανάπτυξη του τουρισμού.

ΣΥΝΕΡΓΑΣΙΑ

Η συμφωνία αυτή μεταξύ των ξενοδοχείων και των μικρών καταλυμάτων, εάν υλοποιηθεί, θα αποτελέσει, σύμφωνα με πληροφορίες, ένα ιδιαίτερο επιχειρηματικό γεγονός για την πορεία και την συνεργασία και άλλων κλάδων του τουρισμού.

Ο κ. **Σ. Πολυκράτης**, πρόεδρος της ΣΕΕΔΔΕ, επισημαίνει ότι ο κλάδος των 40.000 ΜΜΕ του τουρισμού έχει αναλάβει το τελευταίο διάστημα μια σειρά πρωτοβουλιών, που εκτός των άλλων στοχεύουν και στον εκσυγχρονισμό του κλάδου.



ΑΚΡΙΤΙΚΑ

κουβεντούλες με κάποιο νόημα

Θ άρσει· λέγων τ' αληθές ου σφαλεί ποτέ
ΣΟΦΟΚΛΗΣ

«Η φοβερότερη εκδίκηση είναι να περιφρονείς αυτούς που σε εχθρεύονται, αν και είσαι βέβαιος ότι μπορείς να τους συντρίψεις».
ΜΠΑΛΖΑΚ

Ξ ΥΛΙΝΗ ΓΛΩΣΣΑ

Φαίνεται, τελικά, πως μια από τις πιο εφιαλτικές ελλείψεις στην επίσημη γλώσσα της χώρας μας είναι ένα καλό λεξικό, στις σελίδες του οποίου θα αναλύονται, με χαρακτηριστικά παραδείγματα, ανάμεσα σε άλλα πολλά, οι όροι «πολιτική ευθύνη» «πολιτική ευθιξία», «πολιτική ανάλυση», «κρατική θλίψη», «κρατικός θρήνος». Και πάνω από όλα «μέτρο». Οχι «άριστο», απλώς «μέτρο».

Και αυτή η έλλειψη φαίνεται με ζωηρές και ανεξίτηλες υπογραμμίσεις, κάθε φορά που τους ζωικούς ρυθμούς της πατρίδας τους ανατρέπει ένα σημαντικό γεγονός, συνήθως δυσάρεστο, χωρίς, βέβαια, να αποκλείεται η αποκάλυψη αυτής της θλιβερής έλλειψης, ενός πολύτιμου επικοινωνιακού λεξικού, και στις περιπτώσεις που το γεγονός που προκαλεί την «ανατροπή» είναι ευχάριστο.

Ως φαίνεται, μαθήματα δεν χρειάζεται τελικά ο λαός αλλά κάποιοι άλλοι. Ο λαός παραδίδει συνεχώς μαθήματα αλλά κάποιοι είναι ανεπίδεκτοι μαθήσεως.

Λ ΕΙΠΕΙ Η ΕΙΛΙΚΡΙΝΕΙΑ

Το επιχείρημα του αρχηγού του ΠΑΣΟΚ ότι με την απογραφή μειώνεται η δανειοληπτική ικανότητα της χώρας στερείται σοβαρότητας. Ουσιαστικά, η αντιπολίτευση προτιμά τη συσκότιση από την αλήθεια, λες και οι ξένοι τραπεζίτες ή οι επενδυτές περιμένουν το Γενικό Λογιστήριο του υπουργείου Οικονομικών για να ενημερωθούν για την πραγματική κατάσταση της οικονομίας.

Η αλήθεια είναι ότι το ΠΑΣΟΚ παρέδωσε την οικονομία σε συνθήκες δημοσιονομικής κρίσης και με στοιχεία πλήρως αναξιόπιστα. Γι' αυτό, άλλωστε, και έχασε τις εκλογές της 7ης Μαρτίου.

Ο κ. Παπανδρέου δεν μπορεί να πείσει, γιατί διολισθαίνει στο παρελθόν χωρίς ίχνος αυτοκριτικής για τα λάθη των κυβερνήσεων του ΠΑΣΟΚ. Η έλλειψη επιχειρημάτων από την αξιωματική αντιπολίτευση δεν σημαίνει ότι η κυβέρνηση πρέπει να εφησυχάζει.

Η τραγωδία με το Σινούκ κατέδειξε σοβαρά λάθη και αδυναμίες που πρέπει να αντιμετωπιστούν με ειλικρίνεια και σοβαρότητα.

Η ΔΙΑΔΟΧΗ

Σύμφωνα με έγκυρες πληροφορίες της στήλης από την αφρικανική ήπειρο, βεβαία θα πρέπει να θεωρείται η εκλογή στον Πατριαρχικό Θρόνο της Αλεξανδρείας του μητροπολίτη Ζιμπάμπουε Θεοδώρου. Προέκυψε ήδη ότι τυγχάνει καθολικής σχεδόν αποδοχής.



Ο Ζιμπάμπουε Θεόδωρος

Μ ΕΙΖΟΝ ΠΡΟΒΛΗΜΑ

Εχει καταγγελθεί κατ' επανάληψη και μάλιστα από πολλές πλευρές ότι υπάρχει μείζον θέμα στην περιφερειακή διοίκηση Δωδ/νήσου με την χορήγηση αδειών παραμονής σε μετανάστες, προερχόμενους από τρίτες χώρες (κυρίως βαλκανικές και ανατολικοευρωπαϊκές). Παρ' όλα αυτά τίποτα δεν έχει γίνει για την αντιμετώπισή του.

Γιατί, άραγε; Μήπως βολεύονται κάποιοι από την διαιώνιση του προβλήματος;

Τ Α... ΑΛΟΓΑΚΙΑ

Εκπομπή στη Ρόδο και πιο συγκεκριμένα στον Ναίθωνα, όπου οι εγκαταστάσεις του πολιτιστικού συλλόγου Αρχαγγέλου «Φαέδων», ο οποίος συντηρεί τα περίφημα «μικρά αλογάκια» έχει προγραμματίσει για την προσεχή Πέμπτη η ΕΤ-3, συνεργείο της οποίας έρχεται στο νησί.

Είναι μια πρώτης τάξεως ευκαιρία να προβληθεί το ζήτημα και να ληφθούν πρόσθετα μέτρα για την προστασία του είδους, το οποίο μάλιστα έχει «παρεξηγηθεί» όλως αναιτίως.

Κ ΡΑΤΟΣ - ΟΠΕΡΕΤΑ

Με την τραγωδία στο Αιγαίο αναδείχθηκε εκ των πραγμάτων ένα μείζον θέμα. Πιο σημαντικό από τις αυτονόητες πολιτικές ή στρατιωτικές ευθύνες και τα συναφή. Πρόκειται για τον ρόλο του σύγχρονου κράτους ως διαχειριστή κρίσεων.

Η κρατική οντότητα, στην εποχή μας, με φόντο το συγκεκριμένο παγκοσμιοποιημένο περιβάλλον, δοκιμάζεται στην ικανότητα του κράτους να διαχειρίζεται κρίσεις. Τόσο στην άσκηση της εσωτερικής όσο και της εξωτερικής πολιτικής.

Οι κρίσεις, με την οπτική αυτή, δεν έχουν τόσο και κυρίως τη διάσταση των εκτάκτων περιστάσεων ή των καταστάσεων ανάγκης, όπως εκλαμβάνονταν παλιότερα, αλλά κατεξοχήν της καθημερινότητας.

Αποτελούν συστατικό στοιχείο της. Το κράτος, ανεξαρτήτως της τυπολογίας του («κράτος δικαίου» κ.λ.π.), καλείται βασικά να διαδραματίσει τον ρόλο εγγυητή ασφάλειας απέναντι σε ανθρώπινες ή φυσικές απειλές. Οπως μονίμως, όμως, αποδεικνύεται, το κράτος μας δεν ήταν ποτέ σε θέση και δεν είναι και σήμερα, να εγγυηθεί στοιχειώδη ασφάλεια στους πολίτες του.

Αποδεικνύεται πάντα ένα κράτος οπερέτα!

Μ ΥΡΙΖΕΙ ΑΣΧΗΜΑ

Σύμφωνα με δημοσιεύματα, όταν ξεκίνησαν οι συζητήσεις για την ανέλκυση του μοιραίου Σινούκ εμφανίστηκαν ενδιαφερόμενοι να αναλάβουν το έργο. Η πρώτη πρόταση ήταν με κόστος 40 εκατ. ευρώ, λόγω του μεγάλου βάθους. Στην πορεία άλλοι έπεσαν στα 20 εκατ., ενώ μέχρι προχθές η εκτίμηση ήταν για 15-17 εκατ.

Ομως, χθες εμφανίστηκε ιδιοκτήτης εταιρείας ο οποίος δεσμεύτηκε ότι είναι σε θέση να ανελκύσει όλα τα τμήματα του ελικοπτέρου με μόνο 2 εκατ. Από 40 εκατ. στα 2 εκατ. η διαφορά μυρίζει άσχημα.

Ε ΛΤΑ - ΧΕΛΩΝΑ

Πόσες μέρες είναι, κατά την γνώμη σας, εύλογες για να φτάσει ένα γράμμα στη Ρόδο από την Τήλο; Δύο, τρεις, πέντε;

Πέσατε έξω. Είκοσι δύο ημέρες! Τόσο... λίγες. Γενικώς ένα μπάχαλο επικρατεί στα ΕΛΤΑ – Ρόδου με την διακίνηση της αλληλογραφίας. Δεν ξέρουμε που οφείλεται το πρόβλημα, αν έχουν εκεί μέσα βαρέσει διάλυση ή αν υπάρχουν άλλοι λόγοι, π.χ. έλλειψης προσωπικού.

Οτι και να συμβαίνει, όμως, η κατάσταση είναι λίαν επιεικώς απαράδεκτη και δικαίως διαμαρτύρονται οι πολίτες.

«Τ ΟΥΡΙΣΤΙΚΑ»

Τη δυνατότητα δημιουργίας θυγατρικών εταιρειών του ΕΟΤ με τη συμμετοχή των κλαδικών τουριστικών φορέων προκειμένου να επιτευχθεί η ποιοτική και εξειδικευμένη ανάπτυξη των θεματικών μορφών τουρισμού (πολιτιστικός τουρισμός Εθνικό Convention Bureau, αγροτουρισμός – με αναμόρφωση της Αγροτουριστικής Α.Ε. κ.λ.π.) ζήτησαν εκπρόσωποι των τουριστικών φορέων να θεσμοθετηθεί με διάταξη στο νομοσχέδιο για τη δομή και τις αρμοδιότητες του υπουργείου Τουριστικής Ανάπτυξης και του ΕΟΤ, που συζητείται σήμερα στη Βουλή. Το αίτημα, για το οποίο υπήρχε προεκλογική αποδοχή, μάλλον δεν γίνεται δεκτό και γι' αυτό αναμένονται αντιδράσεις.

Ο ΨΕΥΤΗΣ ΚΑΙ Ο ΚΛΕΦΤΗΣ

Επειδή στην Ελλάδα ακόμα και τα πιο σοβαρά πράγματα «εξαντλούνται» στα τηλεοπτικά παράθυρα μετά την παρέλευση τριημέρου, θεωρώ πολύ σωστή την απόφαση για ανέλκυση της ατράκτου του μοιραίου Σινούκ από τα 866 μέτρα βάθος θαλάσσης...

... Και είναι μια δουλειά που μπορεί να στοιχίσει περί τα 40 εκατ. ευρώ, αλλά επιβάλλεται να γίνει για δύο λόγους: Πρώτον, γιατί οφείλουμε ως κράτος απέναντι στους νεκρούς και τους συγγενείς τους μια σαφή απάντηση για το «τι έφταιξε και έγινε το τραγικό δυστύχημα» και δεύτερον, γιατί θα υπάρξουν στοιχεία που θα επιτρέψουν τη σύνταξη ενός σοβαρού πορίσματος το οποίο θα απαντά σε όλα τα ερωτήματα της κοινής γνώμης...

...Μπορεί αυτό το τελευταίο να μη βολεύει ορισμένους κακεντρεχείς, κακόβουλους και πολλαπλά υποκινούμενους «εισαγγελείς» τηλεοπτικών παραθύρων, αλλά έτσι είναι η ζωή. Οπως σοφά λέει ο λαός, «ο ψεύτης και ο κλέφτης τον πρώτο χρόνο χαίρονται».

Χ ΑΡΗΚΑΝΕ

Χαρήκανε τόσο πολύ ορισμένοι κακεντρεχείς σ' αυτήν την πόλη, γνωστοί για τα... πλούσια ψυχικά τους αποθέματα και τις ευαισθησίες τους, που έστειλαν συγχαρητήρια στον θανάση Μπαράκα για την αποτυχία του στους Παραολυμπιακούς...

Προσευχόταν μάλιστα καθημερινά να μην επιτύχει για να μην βγουν εκτεθειμένοι! Τα... αθλητικά ιδεώδη στις καλύτερες στιγμές τους!!

Υ.Τ.Ε.

ΜΙΑ ΕΝΔΙΑΦΕΡΟΥΣΑ ΕΠΙΣΚΟΠΗΣΗ

ΕΛΛΗΝΙΚΟΣ ΤΟΥΡΙΣΜΟΣ: ΜΙΑ ΠΕΡΙΠΕΤΕΙΑ 90 ΕΤΩΝ

Έπειτα από μακρά περίοδο εγκατάλειψης, με λίγα διαλείμματα σταθερότητας, η «βαριά βιομηχανία» της Ελλάδας ελπίζει ξανά στην ανασυγκρότηση

Σε διαρκή αναζήτηση διοικητικής ταυτότητας και πολιτικής στέγης, με λίγα διαλείμματα στεθερότητας, βρίσκεται ο ελληνικός τουρισμός στην 90 χρονη παρουσία του ως εποπτευόμενου τομέα κάτω από υπουργικό θώκο. Συνήθως, βρισκόταν κάτω από τη στέγη του υπουργείου Εθνικής Οικονομίας, ενώ υπήρξαν και εξαιρέσεις με την αυτόνομη παρουσία του σε υπουργικό επίπεδο.

Του ΣΤΑΘΗ ΚΟΥΣΟΥΝΗ

Τα τελευταία χρόνια αποτελούσε το «παραπαίδι» του υπουργείου Ανάπτυξης η πολιτική ηγεσία του οποίου όποτε έβρισκε χρόνο ασχολούνταν και με τα θέματα του τουρισμού. Η εγκατάλειψη του κλάδου έγινε ιδιαίτερα εμφανής την τελευταία δεκαετία, φέρνοντας τον ελληνικό τουρισμό στη χειρότερη θέση που έχει βρεθεί ποτέ.

Την προσεχή εβδομάδα ψηφίζεται στη Βουλή το νομοσχέδιο που ουσιαστικά ανασυγκροτεί τον διοικητικό τουριστικό μηχανισμό. Το υπουργείο Τουριστικής Ανάπτυξης αποκτά ουσιαστικό ρόλο και ο ΕΟΤ για πρώτη φορά την τελευταία δεκαετία, όπως συνηγορεί και ο σύλλογος των εργαζομένων του οργανισμού που βρισκόταν σε συνεχή κατάσταση κινητοποιήσεων - ανασυγκροτείται επανακτώντας τις περιφερειακές του αρμοδιότητες. Άλλωστε και η επιχειρηματική τουριστική αγορά, σήμερα, περισσότερο από ποτέ και έπειτα από την τετραετή κρίση που βιώνει ο κλάδος, ζητεί την αποδέσμευση από διοικητικές δομές και πρόσωπα που εξουσίαζαν μέχρι σήμερα τον τομέα και ζητεί διοικητικές υπηρεσίες που θα υπηρετούν τον κλάδο, χωρίς γραφειοκρατικές δυσκαμψίες. Το επόμενο βήμα μετά τη νέα διοικητική διάρθρωση του υπουργείου Τουριστικής Ανάπτυξης όπως προανήγγειλε και ο πρωθυπουργός Κων. Καραμανλής από τη ΔΕΘ θα είναι ένα πλούσιο νομοθετικό έργο, το οποίο θα επιλύσει τα προβλήματα που συσσωρεύθηκαν την τελευταία δεκαετία στα συρτάρια των ιθυνόντων, οι οποίοι έδιναν ψεύτικες υποσχέσεις οδηγώντας τον ελληνικό τουρισμό σε βαθιά κρίση.

Αναδρομή

Κάνοντας μια σύντομη αναδρομή στο παρελθόν, τη μεγάλη απόφαση για την αναβάθμιση του ρόλου του τουρισμού στη χώρα μας την πήρε ο αείμνηστος Κων. Καραμανλής στη δεκαετία του '60 με τη δημιουργία των Ξενία σε μοναδικές τοποθεσίες της Ελλάδας.

Το ποιά αντιμετώπιση θα έχει ο κλάδος του τουρισμού από την πολιτεία στη δεκαετία του '80 και του '90 είχε προαναγγελθεί από τον ιδρυτή του ΠΑΣΟΚ Ανδρέα Παπανδρέου για πρώτη φορά τον Οκτώβριο του 1975, όταν απευθυνόμενος σε συνεστίαση στελεχών του Κινήματος είχε τονίσει «ο τουρισμός αναπτύσσεται. Καλώς να' ρθει. Αλλά δεν μπορείς να στηρίξεις την ανάπτυξη μίας χώρας σε ξενοδοχειακό προσανατολισμό. Εκτός αν πάρουμε όλοι μια απόφαση να φορέσουμε ρούχα του γκαρσονιού, να γίνουμε όλοι γκαρσόνια και να πούμε: Ελάτε περάστε. Να γίνουμε εμείς θέρετρο της Ευρώπης». Η φράση αυτή περί γκαρσονιών της Ευρώπης στιγμάτισε για πάρα πολλά χρόνια την παρουσία της ξενοδοχειακής -τουριστικής τάξης στην οικονομική κοινότητα.

Αλλά και ο επόμενος πρόεδρος του ΠΑΣΟΚ και πρωθυπουργός ο κ. Κων. Σημίτης δεν ασχολήθηκε ιδιαίτερα με τα δρώμενα στον τουριστικό κλάδο, αποφεύγοντας να ομιλεί επί της ουσίας για την αναπτυξιακή του προοπτική.

Περιορίστηκε σε μία παρουσία του το 1997 στον Ελληνικό Οργανισμό Τουρισμού κατά την οποία εξήγγειλε μία σειρά παρεμβάσεων και επενδυτικών προοπτικών που παρέμειναν έως τον περασμένο Μάρτιο εξαγγελίες. Τότε είχε κάνει λόγο για προσπάθεια ποιοτικής αναβάθμισης των παρεχόμενων υπηρεσιών και διαφοροποίηση του τουριστικού προϊόντος μέσω της προώθησης εναλλακτικών μορφών τουρισμού, για δημιουργία δεκάδων γηπέδων γκολφ, χιλιάδων νέων θέσεων ελλιμενισμού σκαφών. Την ίδια περίοδο οι εταίροι μας στην Ευρώπη, Ισπανία, Πορτογαλία κλπ, αλλά και η γειτονική Τουρκία δημιούργησαν όλες αυτές τις τουριστικές υποδομές διαφοροποιώντας στην πράξη το τουριστικό τους προϊόν

Σε κάμψη η περιφέρεια

Ο κ. Σημίτης επανεμφανίστηκε, περίπου, ένα χρόνο πριν από τις εκλογές μιλώντας ξανά για τον τουρισμό, χωρίς ωστόσο να πείσει τον τουριστικό κόσμο της χώρας ότι πράγματι κάτι θα μπορούσε να αλλάξει, όπως κι έγινε.

Μόνο μέλημα της προηγούμενης κυβέρνησης όπως αποδείχθηκε κατά τη διάρκεια της προεκλογικής περιόδου ήταν αντί της τουριστικής προετοιμασίας της χώρας, εν όψει της διοργάνωσης των Ολυμπιακών Αγώνων, η «προετοιμασία» σωρείας τροπολογιών υπουργικών αποφάσεων για την εξυπηρέτηση ημετέρων και στον τουριστικό χώρο. Έτσι, οδηγήθηκε και το 2004 ο ελληνικός τουρισμός σε κάμψη στην περιφέρεια.

Η φετινή πορεία ήταν προδιαγεγραμμένη από τον Απρίλιο και πολύ λίγα θα μπορούσαν να αλλάξουν μεσούσης της σεζόν. Επιβεβαιώθηκαν έτσι τα σενάρια περί τουρισμού δύο ταχυτήτων, με την πρωτεύουσα να επωφελείται από τη διοργάνωση των Ολυμπιακών Αγώνων και την περιφέρεια να καταγράφει απώλειες.

Στον αντίποδα, ο κ. Καραμανλής ως αρχηγός της αξιωματικής αντιπολίτευσης έκανε ασυνήθιστα συχνές αναφορές για τον κλάδο του τουρισμού, επισκεπτόμενος και τόπους τουριστικού ενδιαφέροντος, ενώ με την εκλογή του ως πρωθυπουργός έκανε πράξη την πραγματική δέσμευση της Νέας Δημοκρατίας για την ίδρυση του υπουργείου Τουρισμού. Το δίδυμο Αβραμόπουλου -Λιάσκου στην τουριστική ηγεσία έχει να διανύσει πολύ δρόμο για να ανακτήσει ο ελληνικός τουρισμός τη χαμένη του τιμή στην παγκόσμια τουριστική σκηνή. Πρώτο δείγμα γραφής αποτέλεσε η έγκαιρη προκήρυξη του διαγωνισμού για την προβολή της χώρας στο εξωτερικό το 2005 στον αριθμό -ρεκόρ των 27 χωρών. Το ποσό φθάνει τα 30 εκατ. ευρώ, όσο δηλαδή περίπου διατέθηκε συνολικά την τελευταία τριετία για τη διαφήμιση της χώρας στο εξωτερικό. Σίγουρα, δεν φθάνει το ποσό των 180 εκατ. ευρώ που διαθέτει η Ισπανία και των 120 εκατ. ευρώ

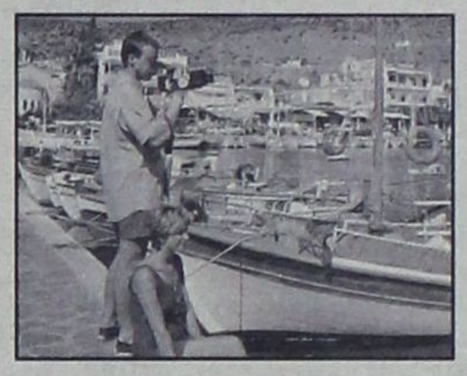

που διαθέτει η Τουρκία, αλλά δεν παραμένει και στα περίπου 9 εκατ. ευρώ του περυσινού προϋπολογισμού.

Πάντως, σύμφωνα με εκτιμήσεις μελετητών οι απώλειες για την ελληνική οικονομία την τελευταία τριετία λόγω της κρίσης που βίωσε ο ελληνικός τουρισμός ανέρχονται σε 2,5 έως 3 δισ. ευρώ.

Πέραν της δεδομένης εμπειρίας που διαθέτει ο υφυπουργός Τουριστικής Ανάπτυξης κ. Αναστάσιος Λιάσκος επί τουριστικών θεμάτων, καθώς επί μακρό χρονικό διάστημα πριν ενεργοποιηθεί διετέλεσε πρόεδρος της ΟΚΕ Τουρισμού της Νέας Δημοκρατίας και ο υπουργός Τουριστικής Ανάπτυξης κ. Δημήτρης Αβραμόπουλος σε ανύποπτο χρόνο κατά τη διάρκεια της πρώτης του θητείας στον Δήμο Αθηναίων το 1996 είχε κάνει ορισμένες διαπιστώσεις για τον τουριστικό κλάδο που ακόμη και σήμερα φαντάζουν επίκαιρες. Είχε πει τότε: «Επικρατεί τουριστική ακυβερνησία στη χώρα μας με τις συχνές αλλαγές που παρατηρούνται στο εκάστοτε σχήμα, το οποίο καλείται σε τακτά χρονικά διαστήματα να χαράξει αποσπασματικά την τουριστική μας πολιτική. Ο τουρισμός είναι μία από τις αιχμές του δόρατος για τις δημόσιες σχέσεις μιας χώρας στο εξωτερικό και θα πρέπει να ληφθεί υπ' όψιν ότι, δεδομένης και της συγκρότησης της ελληνικής οικονομίας, είναι από τα σημαντικότερα στηρίγματά της».

Διοικητικές δομές

Ας δούμε όμως τις διοικητικές του τουρισμού στην ενενηντάχρονη πορεία του υπό υπουργική εποπτεία:

1914: Σύσταση Γραφείου Ξένων και Εκθέσεων στο υπουργείο Εθνικής Οικονομίας

1922: Σύσταση αυτοτελούς Υπηρεσίας Ξένων και Εκθέσεων στο υπουργείο Εθνικής Οικονομίας.

1929: Ίδρυση Ελληνικού Οργανισμού Τουρισμού ως ΝΠΔΔ υπαγόμενου στο υπουργείο Εθνικής Οικονομίας.

1936: Κατάργηση ΕΟΤ, ίδρυση υφυπουργείου Τύπου και Τουρισμού

1941: Κατάργηση υφυπουργείου, σύσταση Δ/νσης Λουτροπόλεων και Τουρισμού στο υπουργείο Εθνικής Οικονομίας.

1944: Μετατροπή της Διεύθυνσης σε Γεν. Διεύθυνση Τουρισμού Λουτροπόλεων και Εκθέσεων.

1945: Σύσταση Γενικής Γραμματείας Τουρισμού υπαγόμενης στον πρωθυπουργό.

1946: Μεταβίβαση της εποπτείας της Γεν. Γραμματείας Τουρισμού στον υπουργό Συντονισμού.

1950: Επανασύσταση ΕΟΤ υπό την εποπτεία του υπουργού Εθνικής Οικονομίας.

1968: Ανάθεση εποπτείας στο υπουργείο Συντονισμού, όπου μεταφέρθηκε η Υπηρεσία Τουρισμού υπό τον υπουργό Προεδρίας.

1969: Ανάθεση εποπτείας στον αναπληρωτή υπουργό Συντονισμού

1971: Εποπτεία από τον υπουργό Συντονισμού

1974: Εποπτεία από τον υπουργό Προεδρίας Κυβερνήσεως

1985: Εποπτεία από τον υφυπουργό Εθνικής Οικονομίας.

1989: Σύσταση υπουργείου Τουρισμού

1992: Κατάργηση του υπουργείου Τουρισμού και ανάθεση της εποπτείας στο ΥΠΕΘΟ.

1993: Ανασύσταση υπουργείου Τουρισμού.

1996: Συγχώνευση του υπουργείου Τουρισμού στο υπουργείο Ανάπτυξης.

1998: Σύσταση των εταιρειών Αξιοποίηση περιουσίας ΕΟΤ και Ελληνικού Φεστιβάλ.

2000: Ίδρυση Γενικής Γραμματείας Τουρισμού, εταιρείας Ελληνικά Τουριστικά Ακίνητα Α.Ε., Α.Ε. Καζίνο, αναδιάρθρωση της ΣΤΕ, μεταβίβαση αδειοδοτικών και ελεγκτικών αρμοδιοτήτων του ΕΟΤ στις περιφέρειες.

2004: Σύσταση υπουργείου Τουριστικής Ανάπτυξης,επαναφορά στον ΕΟΤ των αρμοδιοτήτων που είχαν δοθεί στις περιφέρειες. Ανάληψη από το υπουργείο Τουριστικής Ανάπτυξης της αρμοδιότητας των τουριστικών υπηρεσιών εξωτερικού.



ΕΝΑΣ ΑΓΡΟΤΗΣ ΚΙ ΕΝΑΣ ΚΤΗΝΟΤΡΟΦΟΣ

ΔΙΚΑΖΟΝΤΑΙ ΓΙΑ ΚΑΛΛΙΕΡΓΕΙΑ *909 χασισόδεντρων!!*

Συνελήφθησαν ύστερα από παρακολούθηση



Στο εδώλιο του Τριμελούς Εφετείου Δωδεκανήσου επί κακουργημάτων θα καθίσουν αύριο δύο χασισοκαλλιεργητές που συνελήφθησαν από αστυνομικούς του Τμήματος Δίωξης Ναρκωτικών Ρόδου γιατί από έρευνα διαπιστώθηκε ότι καλλιεργούσαν συνολικά 909 δενδρύλλια ινδικής κάνναβης.

Πρόκειται για τους Ιωάννη Παλλούκη του Ηλία, 44 ετών, που κατάγεται από την Προφύλια και διαμένει στην Ρόδο και τον 36χρόνο κτηνοτρόφο Β. Κασίου του Ιωάννη κάτοικο Ρόδου.

Ο πρώτος συνελήφθη την 13η Ιουνίου 2004 μετά από παρακολούθηση στο εκκλησάκι της Αγίας Παρασκευής που βρίσκεται σε απόμερη περιοχή μεταξύ της Προφύλιας και της Ιστρίου γιατί από έρευνα διαπιστώθηκε ότι καλλιεργούσε 890 δενδρύλλια κάνναβης σε απόσταση 30 μέτρων περίπου από το ναό. Είχε τοποθετήσει ειδικότερα την μια άκρη του σωλήνα ποτίσματος της χασισοφυτείας σε εξωτερική βρύση της εκκλησίας, τον είχε θάψει στο χώμα για να μην φαίνεται ενώ είχε καθαρίσει το εσωτερικό μεγάλου ασκινού (20 τετραγωνικά μέτρα περίπου) και εκεί τοποθέτησε τα δέντρα της κάνναβης. Αξίζει να σημειωθεί ότι η χασισοφυτεία των 890 δέντρων ύψους από 2 έως 2,5 μέτρα είχε «καμουφλαριστεί» με τέτοιο τρόπο που δεν ήταν ορατή από τα άτομα που μετέβαιναν στο εκκλησάκι αλλά και από μικρή απόσταση από τον ασκινό. Ο 44χρονος για να εξασφαλίσει την απρόσκοπτη υδροδότηση της φυτείας σε περίπτωση που για τον οποιονδήποτε λόγο σταματούσε η παροχή νερού από το εκκλησάκι είχε τοποθετήσει δύο μεγάλα βαρέλια και τα είχε γεμίσει με νερό για παν ενδεχόμενο. Η ποσότητα της κάνναβης που θα διοχετευόταν στην αγορά των τοξικομανών από τη συγκομιδή της χασισοφυτείας αυτής θα ξεπερνούσε τα 440 κιλά.

Την επίμαχη ημέρα και περί ώραν 01.30 οι αστυνομικοί που παρακολουθούσαν διακριτικά την χασισοφυτεία εντόπισαν ένα αυτοκίνητο τύπου στέισον βάγκον χρώματος σκούρου μπλε μάρκας Fiat Marea να σταματάει δίπλα στο εκκλησάκι. Ο οδηγός βγήκε από το αυτοκίνητο, κάπνισε ένα τσιγάρο και περίμενε για αρκετή ώρα κάνοντας βόλτες στην περιοχή για να σιγουρευθεί προφανώς ότι δεν υπήρχαν άλλα άτομα εκεί. Ακολούθως τοποθέτησε τον σωλήνα του ποτίσματος στην βρύση της εκκλησίας, πήγε στην φυτεία, πότισε τα χασισόδεντρα και συγκόμισε κορυφάδες («παπάδες») από αυτά. Αφού τελείωσε μετά από 15 λεπτά περίπου μετέβη εκ νέου στο αυτοκίνητο και τότε συνελήφθη από τους αστυνομικούς της βραδινής βάρδιας παρακολούθησης.

Σε σωματική έρευνα που του έγινε βρέθηκε να κατέχει 15 γραμμάρια κάνναβης που είχε μαζέψει ενώ σε έρευνα που έγινε στο σπίτι του στην οδό Κωνσταντίνου Υδραίου βρέθηκε μικροποσότητα κάνναβης.

Προανακρινόμενος υποστήριξε ότι είχε πάει για κυνήγι στην περιοχή και ότι ανακάλυψε την φυτεία που είχαν εγκαταλείψει κάποιοι άλλοι και είπε...να την καλλιεργήσει.

Ο δεύτερος που διώκεται για καλλιέργεια και συγκομιδή δένδρων ινδικής κάνναβης συνελήφθη την 2α Ιουλίου 2004 από αστυνομικούς του Τμήματος Δίωξης Ναρκωτικών.

Ο Κασίου που ήταν γνωστός στις αστυνομικές αρχές από παλαιότερες υποθέσεις κλοπών, είχε δημιουργήσει μια «εναέρια» φυτεία 19 δέντρων κάνναβης σε γεωργική έκταση στην περιοχή της Ηλιούπολης όπου μεταφέρει για βοσκή τα ζώα του.

Σε ξύλινη εξέδρα στην κορυφή ενός πλάτανου και σε ύψος 7 μέτρων περίπου από το έδαφος μέσα σε βαρέλια είχε αναπτύξει τα δενδρύλλια κάνναβης ύψους από 30cm έως 2 μέτρων τα οποία και πότιζε σκαρφαλώνοντας στο δένδρο!! Προανακρινόμενος υποστήριξε ότι καλλιεργούσε τα δενδρύλλια για προσωπική του χρήση.

ΑΠΟ ΤΟΝ ΑΡΜΟΔΙΟ ΕΙΣΑΓΓΕΛΕΑ

ΣΤΟ ΑΡΧΕΙΟ Η ΜΗΝΥΣΗ *για ιππήλατη άμαξα*

Στρεφόταν κατά της δημαρχιακής επιτροπής

Στο αρχείο τέθηκε με την υπ' αριθμ. 68/2004 διάταξη που εξέδωσε ο Αντεισαγγελέας Πλημμελειοδικών Ρόδου κ. Κ. Μπούτσικος η από 9 Ιουλίου 2003 έγκληση της κ. Ειρήνης Πετροπούλου του Σωτηρίου που στρεφόταν κατά του δημάρχου Ροδίων κ. Γ. Γιαννόπουλου και των δημοτικών συμβούλων -μελών της δημιαρχιακής επιτροπής του Δήμου Ροδίων κ.κ. Ευαγ. Τρύπη -Χριστοφάκη, Αρ. Ηρακλείδη, Μ. Μπόνη, Μ. Παναγιώτου.

Η κ. Πετροπούλου υποστήριξε στην έγκλησή της ειδικότερα ότι οι ανωτέρω παρέβησαν το καθήκον τους απορρίπτοντας αίτησή της για την χορήγηση αδείας κυκλοφορίας ιππήλατης άμαξας με το αιτιολογικό ότι είχαν επιτρέψει την κυκλοφορία άλλης άμαξας, άνευ αδείας.

Ο κ. Εισαγγελέας έκρινε την μήνυση αβάσιμη στην ουσία της και την απέρριψε, καθώς από την προκαταρκτική εξέταση που διενήργησε διαπιστώθηκε ότι «η εγκαλούσα κατά την κατάθεση της αίτησής της προς το Δήμο Ροδίων δεν υπέβαλλε τα δικαιολογητικά που αναφέρονται στην υπ' αριθμ. 14119/22-4-02 απόφαση του Υφυπουργού Δημόσιας Διοίκησης και Αποκέντρωσης να έχει λάβει πινακίδες αριθμού κυκλοφορίας, βεβαίωση ιατρού ότι έχει την ικανότητα να ηνιοχεί, πιστοποιητικό κυριότητος ή κατοχής άμαξας και αλόγου κλπ και ως εκ τούτου αυτή απορρίφθηκε.

Περαιτέρω όταν καταγγέλθηκε η παράνομη κυκλοφορία άλλης ιππήλατης αγοραίας άμαξας απαγορεύθηκε αμέσως η κυκλοφορία από τα αρμόδια όργανα του Δήμου.»

ΕΡΩΤΗΣΗ ΑΛ. ΑΛΑΒΑΝΟΥ ΣΤΗ ΒΟΥΛΗ

Η ΠΡΟΣΕΛΚΥΣΗ ΚΙΝΕΖΩΝ *τουριστών στην Ελλάδα*

Σε ποιές ενέργειες έχει προβεί το αρμόδιο υπουργείο;

Με ερώτηση που κατέθεσε στη Βουλή για τον υπουργό Τουριστικής Ανάπτυξης κ. Δημ. Αβραμόπουλο, ο βουλευτής του ΣΥΝ κ. Αλέξ. Αλαβάνος ζητεί να πληροφορηθεί, ποιές ενέργειες έχουν γίνει μέχρι τώρα για την προώθηση του ελληνικού τουριστικού προϊόντος στην αγορά της Κίνας.

Η ερώτηση του βουλευτή, έχει ως εξής:

ΘΕΜΑ: Προώθηση του ελληνικού τουριστικού προϊόντος στην αγορά της Κίνας

Πρόσφατα η Κίνα ενέταξε και την Ελλάδα στους 27 «εγκεκριμένους προορισμούς» για ομαδικό τουρισμό των Κινέζων πολιτών. Έτσι, εκατομμύρια Κινέζοι τουρίστες θα μπορούν, αν το επιθυμούν, να ταξιδέψουν και στην Ελλάδα.

Σύμφωνα με εκτιμήσεις του Παγκόσμιου Οργανισμού Τουρισμού, μέχρι το 2020, εκατό εκατομμύρια Κινέζοι τουρίστες θα ταξιδεύουν εκτός Κίνας, ενώ όπως προκύπτει από τα διαθέσιμα στοιχεία (Financial Times 2/9/2004) οι Κινέζοι τουρίστες δαπανούν σημαντικά ποσά, υψηλότερα από τους τουρίστες άλλων χωρών, κατά την διάρκεια του ταξιδιού τους.

Δεδομένης της σημασίας που έχει η προσέλκυση έστω και ενός μικρού μέρους της τεράστιας αυτής τουριστικής αγοράς που ανοίγεται με την ένταξη και της Ελλάδας στους εγκεκριμένους τουριστικούς προορισμούς των Κινέζων,

Ερωτάται ο κ. Υπ. Τουρισμού:

1. Πώς προτίθεται η Κυβέρνηση να αξιοποιήσει τις προοπτικές που ανοίγονται για το ελληνικό τουριστικό προϊόν στην τουριστική αγορά της Κίνας;

2. Ποιες ενέργειες έχουν μέχρι σήμερα γίνει (μελέτες, ενημερώσεις, μέτρα για την προσαρμογή των ελληνικών τουριστικών επιχειρήσεων στην προσέλκυση και υποδοχή Κινέζων τουριστών, ενέργειες για την απλοποίηση των διαδικασιών για την έκδοση των απαραίτητων τουριστικών εγγράφων από πλευράς Κίνας κ.λ.π) από πλευράς της Ελληνικής Πολιτείας και των αρμόδιων φορέων;

Ο Ερωτών Βουλευτής
Αλέξανδρος Αλαβάνος

Δρομολόγια του Ταχύπλοου Καταμαράν "ΔΩΔΕΚΑΝΗΣΟΣ ΕΞΠΡΕΣ"

Από: 22-ΣΕΠ-2004 μέχρι 15-ΟΚΤ-2004

DODEKANISOS ΝΑΥΤΙΛΙΑΚΗ

Αναχωρίσεις από την Κολώνα (Θαλασσινή πύλη)

ΚΥΡΙΑΚΗ		
ΛΙΜΑΝΙ	ΑΦΙΞΗ	ΑΝΑΧ.
ΡΟΔΟΣ		**08.30**
ΣΥΜΗ	09.20	09.25
ΚΩΣ	10.55	11.00
ΚΑΛΥΜΝΟΣ	11.40	11.50
ΛΕΡΟΣ	12.40	12.45
ΠΑΤΜΟΣ	13.25	13.40
ΛΕΙΨΟΙ	14.00	14.05
ΛΕΡΟΣ	14.25	14.30
ΚΑΛΥΜΝΟΣ	15.20	15.30
ΚΩΣ	16.10	16.20
ΣΥΜΗ	17.45	17.50
ΡΟΔΟΣ	**18.30**	

ΔΕΥΤΕΡΑ		
ΛΙΜΑΝΙ	ΑΦΙΞΗ	ΑΝΑΧ.
ΡΟΔΟΣ		**08.30**
ΚΑΣΤΕΛΟΡΙΖΟ	11.00	16.00
ΡΟΔΟΣ	**18.30**	

ΤΡΙΤΗ		
ΛΙΜΑΝΙ	ΑΦΙΞΗ	ΑΝΑΧ.
ΡΟΔΟΣ		**08.30**
ΚΩΣ	10.40	10.50
ΚΑΛΥΜΝΟΣ	11.30	11.40
ΛΕΡΟΣ	12.30	12.40
ΠΑΤΜΟΣ	13.20	13.30
ΛΕΙΨΟΙ	13.50	14.00
ΛΕΡΟΣ	14.20	14.30
ΚΑΛΥΜΝΟΣ	15.20	15.30
ΚΩΣ	16.10	16.20
ΡΟΔΟΣ	**18.30**	

ΤΕΤΑΡΤΗ		
ΛΙΜΑΝΙ	ΑΦΙΞΗ	ΑΝΑΧ.
ΡΟΔΟΣ		**08.30**
ΣΥΜΗ	09.20	09.30
ΚΩΣ	11.00	11.10
ΚΑΛΥΜΝΟΣ	11.50	12.00
ΛΕΡΟΣ	12.50	14.30
ΚΑΛΥΜΝΟΣ	15.20	15.30
ΚΩΣ	16.10	16.20
ΣΥΜΗ	17.40	17.50
ΡΟΔΟΣ	**18.30**	

ΠΕΜΠΤΗ		
ΛΙΜΑΝΙ	ΑΦΙΞΗ	ΑΝΑΧ.
ΡΟΔΟΣ		**08.30**
ΚΩΣ	10.40	10.50
ΚΑΛΥΜΝΟΣ	11.30	11.40
ΛΕΡΟΣ	12.30	12.40
ΛΕΙΨΟΙ	13.00	13.10
ΠΑΤΜΟΣ	13.30	13.40
ΛΕΡΟΣ	14.20	14.30
ΚΑΛΥΜΝΟΣ	15.20	15.30
ΚΩΣ	16.10	16.20
ΡΟΔΟΣ	**18.30**	

ΠΑΡΑΣΚΕΥΗ		
ΛΙΜΑΝΙ	ΑΦΙΞΗ	ΑΝΑΧ.
ΡΟΔΟΣ		**08.30**
ΣΥΜΗ	09.20	09.30
ΚΩΣ	11.00	11.10
ΚΑΛΥΜΝΟΣ	11.50	12.00
ΛΕΡΟΣ	12.50	14.30
ΚΑΛΥΜΝΟΣ	15.20	15.30
ΚΩΣ	16.10	16.20
ΣΥΜΗ	17.40	17.50
ΡΟΔΟΣ	**18.30**	

ΣΑΒΒΑΤΟ		
ΛΙΜΑΝΙ	ΑΦΙΞΗ	ΑΝΑΧ.
ΡΟΔΟΣ		**08.30**
ΚΩΣ	10.40	10.50
ΚΑΛΥΜΝΟΣ	11.30	11.40
ΛΕΡΟΣ	12.30	12.40
ΛΕΙΨΟΙ	13.00	13.10
ΠΑΤΜΟΣ	13.30	13.40
ΛΕΡΟΣ	14.20	14.30
ΚΑΛΥΜΝΟΣ	15.20	15.30
ΚΩΣ	16.10	16.20
ΡΟΔΟΣ	**18.30**	



• Ταξιδέψτε με 30 μίλια την ώρα
• Fully air-conditioned

Πληροφορίες: Δωδεκάνησος Ναυτιλιακή Ν.Ε.
Αυστραλίας 3. 85100 Ρόδος
Τηλ: 22410 70 590 - Fax: 22410 70 591

Ηχος & Φως Sound & Light RHODES

website: www.12ne.gr
e-mail: info@12ne.gr

ΣΧΟΛΗ ΧΟΡΟΥ Έλλης Καρασκευή

δημοκρατικά

ΥΠΑΡΧΕΙ ΑΝΤΙΚΕΙΜΕΝΙΚΗ ΠΡΑΓΜΑΤΙΚΟΤΗΤΑ Η ΟΠΟΙΑ ΔΙΝΕΙ ΤΟ ΜΕΤΡΟ ΤΗΣ ΑΛΗΘΕΙΑΣ (ΑΡΙΣΤΟΤΕΛΗΣ)

Ο ΑΛΕΞΑΝΔΡΕΙΑΣ ΠΕΤΡΟΣ ΔΕΝ ΗΤΑΝ

απλώς πρότυπο θρησκευτικού ιεράρχη

«Ο Αλεξανδρείας Πέτρος δεν ήταν απλώς πρότυπο θρησκευτικού ιεράρχη. Ήταν και παραμένει πρότυπο ενός πνευματικού ανθρώπου που έζησε σαν αληθινός χριστιανός»

Η μορφή του αποπνέει αυθεντικά την καθαρότητα της πνευματικής επικοινωνίας, τη γνησιότητα της αγάπης και τη δύναμη του μαχητικού πνεύματος. Ο Αλεξανδρείας Πέτρος δεν ήταν απλώς πρότυπο θρησκευτικού Ιεράρχη. Ήταν και παραμένει πρότυπο ενός πνευματικού ανθρώπου, φορέας μιας ιστορικής πνευματικής παράδοσης του οικουμενικού Ελληνισμού και της Ορθοδοξίας, που έζησε σαν αληθινός χριστιανός, δηλαδή υπήρξε άνθρωπος της αγάπης, της προσφοράς και της αλληλεγγύης, και σαν οικουμενικός Έλληνας δηλαδή άνθρωπος του πολιτισμού και της ειρήνης.

Οι παρακάτω σκέψεις επιχειρούν να αναδείξουν τις πνευματικές ανησυχίες ενός θρησκευτικού ηγέτη που αντιλαμβανόταν τον κόσμο σε μια πολιτισμική διάσταση οικουμενικότητας και ανοικτών οριζόντων όπου η Ορθοδοξία έβρισκε καθημερινή εφαρμογή ως αγάπη και προσφορά, ως δικαιοσύνη και ως ελευθερία, για την ανθρώπινη ύπαρξη. Σκέψεις που είχε ο υπογράφων την τιμή και την ευκαιρία να τις αποτυπώσει στους πολλούς και ωραίους διαλόγους που είχε με τον Μακαριστό Πατριάρχη Πέτρο.

Ο κόσμος μας είναι μπροστά στις πιο αποφασιστικές επιλογές. Επιλογές που δεν έχουν να κάνουν μόνο με τη δικαιοσύνη, την ελευθερία, την ειρήνη και την ευτυχία του, αλλά με την ίδια τη ζωή - και όχι απλώς την επιβίωση - στον πλανήτη. Γιατί όπως έλεγε ο Γκάντι η ειρήνη είναι ο δρόμος, είναι ο τρόπος, δεν είναι ο στόχος. Στόχος είναι ο άνθρωπος, η ευτυχία και η πνευματική του πληρότητα, δηλαδή ο πολιτισμός.

Το τέλος της δεύτερης χιλιετίας και η αρχή της τρίτης βρίσκουν την ανθρωπότητα αντιμέτωπη με δραματικά διλήμματα. Η επιστήμη και η τεχνολογία πραγματοποιούν όλο και πιο εντυπωσιακά βήματα, τα οποία όμως από πολιτική και πολιτισμική άποψη συμβάλλουν σε εξελίξεις που προβληματίζουν τις ηγεσίες και εξουθενώνουν τους απλούς ανθρώπους. Ανάμεσα στους διάφορους πολιτισμούς και τις θρησκείες, αλλά και ανάμεσα στους πλούσιους και τους φτωχούς αυτού του κόσμου αναπτύσσονται φυγόκεντρες εκρηκτικές δυνάμεις που απειλούν όχι μόνο την ειρήνη αλλά και τη ζωή στον πλανήτη. Λείπει και αναζητείται ο επικοινωνιακός, πνευματικός και πολιτισμικός δεσμός που μπορεί να εγγυηθεί ένα διάλογο βασισμένο στην αυτογνωσία ως βάση του ανοίγματος στον άλλο.

Οι εξελίξεις αυτές έχουν να κάνουν με τις ραγδαίες αλλαγές των τελευταίων δεκαετιών στις διεθνείς σχέσεις και τη Διεθνή Πολιτική ευρύτερα. Το τέλος του διπολισμού έδωσε ένα καίριο πλήγμα σε ό,τι απέμενε από τις μεγάλες παγκόσμιες ιδεολογικές αφηγήσεις, χωρίς να οδηγήσει σε έναν πιο έλλογο ή πιο δίκαιο κόσμο. Αντιθέτως τη θέση των δύο συγκρουόμενων κοσμοθεωριών, συστημάτων και κόσμων πήρε η Ηγεμονική αυθαιρεσία της Υπερδύναμης. Το φαινόμενο της παγκοσμιοποίησης με τη διαφοροποίηση των μεγεθών και των κανόνων, την επανάσταση στην τεχνολογία και την αλματώδη ασύλληπτη εξέλιξη στην πληροφορική και την πληροφορία, όπως και τη συμπίκνωση των αποστάσεων που συνεπάγεται, συνέβαλε στην κρίση των θεσμών και των αξιών, αλλά δεν οδήγησε στην ανάδυση νέων ικανών να εξασφαλίσουν μια θετική πορεία ειρήνης, συνεργασίας, διαλόγου και αλληλεγγύης στον κόσμο.

Το χάσμα διευρύνεται επικίνδυνα: το ποσοστό των φτωχών και εξαθλιωμένων του κόσμου αυξάνεται και η καταστροφική μανία του πολέμου γίνεται καθημερινότητα.

Τα έθνη - κράτη που σφράγισαν την ανάδυση των νεότερων χρόνων με τις αφηγήσεις, τις αξίες και τις πρακτικές που συνόδευαν τη ζωή τους αμφισβητούνται, χωρίς ωστόσο να είναι έτοιμα να παραχωρήσουν τη θέση τους σε υπερεθνικές ενότητες, ιδίως όταν αυτές δεν πείθουν για τις προθέσεις ή τις δυνατότητές τους. Η Ευρώπη, που είναι μια από τις μεγαλύτερες και τις πιο ελπιδοφόρες, αναζητεί τους άξονες πολιτισμού που θα τη μετατρέψουν οριστικά από άθροισμα συμφερόντων και αντιπαλοτήτων σε σύνολο με συνοχή και όραμα.

Οι ταυτότητες, τα φύλα, τα συστήματα σκέψης αντιμετωπίζονται έτσι που τίποτε από αυτά που θεωρούνταν βέβαια μέχρι χθες δεν μπορεί να θεωρηθεί πλέον ως δεδομένο. Αυτό μπορεί να πιστοποιηθεί τόσο σε σχέση με τις αντίπαλες ρητορικές για τα ανθρώπινα δικαιώματα όσο και για τα ζητήματα κοινωνικής δικαιοσύνης και ισότητας. Η βία, η τρομοκρατία και ο πόλεμος σε παγκόσμιο επίπεδο φαίνεται να μην έχουν επεισοδιακό χαρακτήρα, αλλά να αποτελούν μόνιμα και ενδημικά χαρακτηριστικά των σχεδιασμών και της δράσης των στρατοπέδων που αντιμάχονται για την κυριαρχία στον κόσμο. Μέσα σε μια τέτοια ατμόσφαιρα οι ιδέες, οι πρακτικές, οι παραδοσιακοί κανόνες και θεσμοί τόσο στο εσωτερικό της κάθε χώρας όσο και στις διεθνείς σχέσεις υποβαθμίζονται ή μεταλλάσσονται ανησυχητικά.

Ο κόσμος χρειάζεται ένα νέο πολιτισμικό συμβόλαιο. Πεποίθησή μας είναι, πως ο σωστός δρόμος αντιμετώπισης της πολυεπίπεδης δομικής βίας, είναι να εξαλείψουμε από τον κόσμο τη φτώχεια και μέσω σταθερής αναπτυξιακής πολιτικής, να δείξουμε στους λαούς τρόπους για να εξασφαλίσουν τη διατροφή τους, ενώ η επικοινωνία και η συναντίληψη των πολιτισμών θα πρέπει να αποτελέσουν το θεμέλιο πνευματικής πληρότητας, κοινωνικής δικαιοσύνης και συνεργατικής ειρήνης, σ' έναν κόσμο πολιτιστικής πολυμορφίας και πνευματικού πλούτου.

Η κρίση όμως των αξιών και των θεσμών δεν σημαίνει και την παράδοση στην παρακμή ή την καταστροφή. Η ιστορία της ανθρωπότητας δεν ήταν ποτέ και δεν πρόκειται ούτε σήμερα να καταστεί μονόδρομος που δεν θα σήμαινε παρά ένα τέλος συνώνυμο με την καταστροφή και το θάνατο. Στις ανεπτυγμένες και τις αναπτυσσόμενες χώρες των πέντε ηπείρων άνθρωποι κάθε φύλου, τάξης ή χρώματος αναζητούν να δημιουργήσουν τη νέα πολιτισμική γλώσσα που θα εγγυηθεί την ανάδυση μιας ενότητας μέσα από την αναγνώριση και την αξιοποίηση της διαφοράς.

Η ΜΕΓΑΛΗ ΣΤΙΓΜΗ ΓΙΑ ΤΗΝ ΠΑΙΔΕΙΑ

ΒΡΑΒΕΥΣΗ ΑΡΙΣΤΟΥΧΩΝ ΜΑΘΗΤΩΝ

της Δωδ/σου από την Eurobank

Σε ειδική εκδήλωση που έγινε στο «Ακταίον»

Με επιτυχία πραγματοποιήθηκε τη Δευτέρα 20 Σεπτεμβρίου 2004, στα πλαίσια του προγράμματος χορηγιών της Τράπεζας EFG Eurobank Ergasias «Η μεγάλη Στιγμή για την Παιδεία», η τελετή βράβευσης των αριστούχων μαθητών του Νομού Δωδεκανήσου στη Συνεδριακή Αίθουσα του Δήμου Ροδίων «ΑΚΤΑΙΟΝ». Η τελετή αυτή είναι η 3η στο σύνολο των 30 και πλέον εκδηλώσεων που διοργανώνει η Eurobank στους κατά τόπους νομούς.

Το πρόγραμμα χορηγιών που καθιέρωσε πέρυσι η Eurobank, αποτελεί μια σημαντική πρωτοβουλία στον τομέα της Εκπαίδευσης που έρχεται να ενισχύσει την ήδη σημαντική χορηγική παρουσία του Ομίλου, στην Παιδεία, αλλά και στους τομείς του Πολιτισμού και του Αθλητισμού.

Σκοπός του νέου αυτού προγράμματος είναι να υποστηρίξει και να ενθαρρύνει την προσπάθεια της νέας γενιάς για περισσότερη γνώση και μόρφωση, να συμβάλει στην κατάκτηση των υψηλών της στόχων και παράλληλα να ενισχύσει περαιτέρω την παρουσία του τραπεζικού ομίλου στην κοινωνική ζωή του τόπου.

Το πρόγραμμα χορηγιών «Η Μεγάλη Στιγμή για την Παιδεία», που συνεχίζεται για δεύτερη χρονιά φέτος από την Τράπεζα, έχει την υποστήριξη του υπουργείου Παιδείας και αφορά περισσότερους από 230.000 μαθητές απ' όλη την Ελλάδα, που φοιτούν στη Γ' Λυκείου. Στο πλαίσιο του προγράμματος, η Eurobank επιβραβεύει κάθε χρόνο τον ή την αριστούχο απόφοιτο μαθητή ή μαθήτρια με τον υψηλότερο βαθμό στις πανελλήνιες εξετάσεις, σε κάθε ένα από τα 1.300 Λύκεια, περίπου, που λειτουργούν στη Ελλάδα, δημόσια και ιδιωτικά, πρωινά ή νυκτερινά. Η επιβράβευση του κάθε αριστούχου συνοδεύεται και από το ποσό των 1.000 ευρώ, το οποίο κατατίθεται σε λογαριασμούς Ταμιευτηρίου στα καταστήματα της Eurobank της πόλης.

Στην εκδήλωση που πραγματοποιήθηκε στη Ρόδο παραβρέθηκαν ο Μητροπολίτης Ρόδου κ. Κύριλλος, ο Νομάρχης Δωδεκανήσων κ. Γιάννης Μαχαιρίδης, οι Αντιδήμαρχοι του Δήμου Ροδίων κ.κ. Νικόλαος Χαραλάμπης και Αντώνιος Αλαβέρας, ο Δήμαρχος της Καλύμνου κ. Γ. Ρούσσος, ο Δ/ντής Δευτεροβάθμιας Εκπαίδευσης Νομού Δωδεκανήσου κ. Μηνάς Νικολάου, εκπρόσωποι των στρατιωτικών και πολιτικών αρχών, καθώς και άνθρωποι των Μέσων Μαζικής Επικοινωνίας της περιοχής.

Πρώτος απήυθυνε ένα σύντομο χαιρετισμό ο **Μητροπολίτης Ρόδου κ. Κύριλλος** ο οποίος ανέφερε: «Καταρχήν θα ήθελα να εκφράσω στα παιδιά, στα οποία είναι αφιερωμένη η σημερινή εκδήλωση, τη χαρά και τα συγχαρητήριά μου για τις επιδόσεις τους. Γνωρίζουμε όλοι τι σημαίνει να αριστεύει κάποιος, πόση προσπάθεια και πόσος κόπος χρειάζεται, αξίζετε πραγματικά συγχαρητήρια και σας εύχομαι πάντα να αριστεύετε στη ζωή σας και καλή σταδιοδρομία. Επίσης, να εκφράσω τα συγχαρητήριά μου στη Διοίκηση της Eurobank για αυτή την ωραία κοινωνική προσπάθεια, που από τη μία έρχεται να ενισχύσει την άμιλλα μεταξύ των νέων παιδιών και από την άλλη συνεισφέρει στην κοινωνία».

Στην συνέχεια το λόγο πήρε **ο Νομάρχης Δωδεκανήσου κύριος Ιωάννης Μαχαιρίδης** ο οποίος μεταξύ άλλων ανέφερε: «Σήμερα φαίνεται ότι το πίστευε, το έλεγε και το έκανε πράξη η Eurobank να γίνει αυτή η εκδήλωση θεσμός. Αξίζουν συγχαρητήρια στην τράπεζα για τη σοβαρή προσπάθειά της για την παιδεία, τον πολιτισμό και την ανάπτυξη του ελληνισμού. Θέλω να συγχαρώ τα παιδιά για αυτή την προσπάθεια και να συμμεριστώ τη χαρά των γονέων για την επιτυχία των παιδιών τους. Τέτοιες πρωτοβουλίες τονώνουν όχι μόνο τον φορέα, αλλά κυρίως δίνουν τη δυνατότητα στα παιδιά να δώσουν έναν αγώνα γιατί το να είσαι πρώτος είναι μια μεγάλη υπόθεση».

Ο Αντιδήμαρχος Ροδίων κύριος Αντώνιος Αλαβέρας τόνισε τα εξής: «Μαζί με τους χαιρετισμούς, τις ευχές και τα συγχαρητήρια του Δημάρχου της Ρόδου, δεχθείτε και τα δικά μου συγχαρητήρια και τις ευχές για καλή σταδιοδρομία. Εγώ προσωπικά σαν δάσκαλος νιώθω συγκίνηση γιατί βλέπω τους κόπους των παιδιών να πιάνουν τόπο. Ολοι οι μαθητές αξίζουν συγχαρητήρια και τους ευχόμαστε πάντα επιτυχίες. Στην Τράπεζα ευχόμαστε να συνεχίσει αυτή την ενέργεια καθώς είναι κάτι που προκαλεί το συναγωνισμό μεταξύ των μαθητών».

Στη συνέχεια **ο Δ/ντής Δευτεροβάθμιας Εκπαίδευσης Νομού Δωδεκανήσων κ. Μηνάς Νικολάου ,** μεταξύ άλλων ανέφερε: «Παράλληλα με τα εφόδια που παρέχει το εκπαιδευτικό σύστημα για την αντιμετώπιση των απαιτήσεων της σύγχρονης ζωής, η βράβευση των άξιων μαθητών συμβάλλει στην άμιλλα και στην περαιτέρω προσπάθεια όλης της μαθητικής κοινότητας. Θέλω να ευχαριστήσω τη Διοίκηση της Eurobank για αυτή της την προσπάθεια, αλλά επίσης θα ήθελα να συγχαρώ τους γονείς που στάθηκαν σε αυτή την προσπάθεια των μαθητών, καθώς και τους ίδιους τους μαθητές και τους καθηγητές. Εύχομαι και άλλες επιτυχίες και η Eurobank να συνεχίσει την προσπάθειά της».

Τέλος, στη σύντομη ομιλία του **ο κύριος Γεώργιος Ζήσης Διευθυντής Τομέα της Τράπεζας EFG Eurobank Ergasias** τόνισε «Η Τράπεζά μας, ανταποκρινόμενη στις προκλήσεις της νέας εποχής επιλέγει να ενθαρρύνει τη νεολαία μας να ακολουθήσει το δρόμο της μάθησης, της μόρφωσης και της προόδου με την καθιέρωση ενός νέου θεσμού, μέσω του προγράμματος. «Η Μεγάλη Στιγμή για την Παιδεία». Σε μια περίοδο κατά την οποία πολλές από τις παραδοσιακές αξίες που στήριξαν την ανάπτυξη της κοινωνίας μας αρχίζουν να αμφισβητούνται, πρέπει να αναδεικνύονται και να επιβραβεύονται οι καλύτεροι, οι εργατικότεροι και εκείνοι που επενδύουν ενεργά στη μόρφωση και την καλλιέργεια», και συνέχισε «το πρόγραμμα « Η Μεγάλη Στιγμή στην Παιδεία» εντάσσεται στην ευρύτερη κοινωνική δράση του Ομίλου Eurobank, που αναφέρεται σε σημαντικά χορηγικά προγράμματα στους τομείς του Πολιτισμού, του Αθλητισμού και της Παιδείας.

Τα βραβεία της Τράπεζας EFG Eurobank Ergasias για το Νομό Δωδεκανήσου έλαβαν οι εξής:

1. Καντή Μαρία από το 2ο Ενιαίο Λύκειο Ρόδου
2. Χατζηδιάκου Αικατερίνη από το 1ο Ενιαίο Λύκειο Ρόδου
3. Φρονή Μαρία από το Ενιαίο Λύκειο Απερίου Καρπάθου
4. Γιάννιου Δέσποινα από το Ενιαίο Λύκειο Κρεμαστής
5. Πέτας Στέφανος από το Ενιαίο Λύκειο Αρχαγγέλου
6. Αυγουστής Ιωάννης από το Ενιαίο Λύκειο Αφάντου
7. Ρούσσου Πολυμνία από το 1ο Ενιαίο Λύκειο Καλύμνου
8. Παπαχαρτοφύλη Ορθοδοξία από το 1ο Ενιαίο Λύκειο Καλύμνου
9. Νάκης Σταύρος από το 2ο Ενιαίο Λύκειο Καλύμνου
10. Καβουκλή Νικολέτα από το 2ο Ενιαίο Λύκειο Κω
11. Παπακωνσταντίνου Μαρία από το Ενιαίο Λύκειο Αντιμάχειας
12. Χατζηλάρης Ελευθέριος από το Ενιαίο Λύκειο Λέρου
13. Τρόβα Αγγελική από το Ενιαίο Λύκειο Πάτμου
14. Κονσολά Θεοδοσία από το 3ο Ενιαίο Λύκειο Ρόδου
15. Χατζηγιάννη Νεκταρία από το 4ο Ενιαίο Λύκειο Ρόδου
16. Μουτάφης Δήμος - Μιχαήλ από το Ενιαίο Λύκειο Ιαλυσού
17. Μπονιάτης Εμμανουήλ από το Ενιαίο Λύκειο Σορωνής

ΕΠΑΝΑΛΑΜΒΑΝΕΤΑΙ Ο ΔΙΑΓΩΝΙΣΜΟΣ ΓΙΑ ΤΗ ΜΙΣΘΩΣΗ

ακινήτου που θα στεγάσει το Διοικητικό Πρωτοδικείο Ρόδου

Επαναλαμβάνεται την 28η Σεπτεμβρίου 2004 στα γραφεία της Κτηματικής Υπηρεσίας του Δημοσίου ο διαγωνισμός για την εκμίσθωση νέου ακινήτου που θα στεγάσει το Διοικητικό Πρωτοδικείο Ρόδου.

Σύμφωνα με την προκήρυξη το ακίνητο πρέπει να έχει συνολικό εμβαδόν 350τ.μ. και να βρίσκεται εντός του ιστορικού κέντρου της πόλης της Ρόδου.

Το μίσθωμα που προβλέπεται είναι 3.730 ευρώ τον μήνα για τον πρώτο χρόνο και θα αναπροσαρμόζεται από τον δεύτερο χρόνο και έπειτα σε ποσό ίσο με την μεταβολή του δείκτη τιμών συν μια μονάδα.

Η διάρκεια της μίσθωσης είναι 12 χρόνια.

ΣΥΜΜΕΤΕΧΟΥΝ ΠΕΡΙΠΟΥ 120 ΣΥΝΕΔΡΟΙ

ΑΡΧΙΣΕ ΧΘΕΣ ΣΤΗ ΡΟΔΟ ΤΟ ΔΙΕΘΝΕΣ

συμπόσιο για τα πυρηνικά ατυχήματα

Ερευνώνται τρόποι για τον περιορισμό των επιπτώσεων

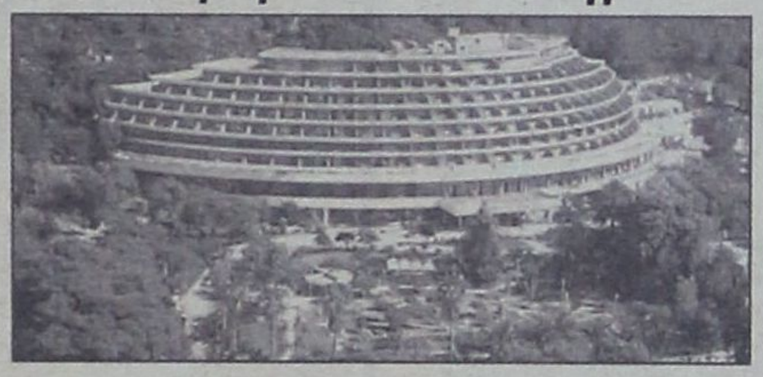

Άρχισε χθες στη Ρόδο, στις συνεδριακές εγκαταστάσεις του ξενοδοχείου «Olympic Palace», και θα ολοκληρωθεί την προσεχή Παρασκευή, 24 Σεπτεμβρίου, το διεθνές συμπόσιο, με θέμα «Διαχείριση κινδύνου από πυρηνικά ατυχήματα μεγάλης έκτασης».

Το συμπόσιο οργανώνεται από το ΕΚΕΦΕ ΔΗΜΟΚΡΙΤΟΣ σε συνεργασία με το Πανεπιστήμιο Δυτικής Μακεδονίας, το Γερμανικό Κέντρο Ερευνών της Καρλσρούης και τη Γενική Διεύθυνση για την Έρευνα και το Περιβάλλον της Ευρωπαϊκής Ένωσης.

Συμμετέχουν 120 περίπου Σύνεδροι κυρίως από την Ευρωπαϊκή Ένωση και την Ανατολική Ευρώπη από τους οποίους 5% περίπου είναι Έλληνες.

Το Συμπόσιο εστιάζεται κυρίως στην προσπάθεια που έχει γίνει στον Ερευνητικό και Αναπτυξιακό τομέα από πλευράς Ευρωπαϊκής Ένωσης στο σημαντικό αυτό θέμα.

Είναι γεγονός ότι τα τελευταία χρόνια έχει γίνει σημαντική πρόοδος στα θέματα της εκτίμησης κινδύνου από πυρηνικά ατυχήματα και τον τρόπο αντιμετώπισής τους προκειμένου να ελαχιστοποιηθούν οι επιπτώσεις τους. Η πρόοδος αυτή οφείλεται στην προσπάθεια τόσο σε επίπεδο των χωρών μελών όσο σε επίπεδο προγραμμάτων Έρευνας και Ανάπτυξης της Ευρωπαϊκής Ένωσης.

Πρέπει να σημειωθεί ότι υπήρξε σημαντική χρηματοδότηση σε μεγάλο αριθμό Ευρωπαϊκών επιστημονικών ομάδων από το 4ο και 5ο Πρόγραμμα -Πλαίσιο της Ευρωπαϊκής Ένωσης στον τομέα αυτό. Από Ελληνικής πλευράς σημαντική συμμετοχή είχε το ΕΚΕΦΕ «ΔΗΜΟΚΡΙΤΟΣ».

Χάρη στην παραπάνω Ευρωπαϊκή χρηματοδότηση αναπτύχθηκε αξιόλογη τεχνογνωσία σε Ευρωπαϊκό επίπεδο διαθέσιμη στα κράτη μέλη. Πιο συγκεκριμένα, νέες μεθοδολογίες, τεχνικές και συστήματα, εγχειρίδια, πακέτα λογισμικού κλπ είναι (ή σύντομα θα είναι) διαθέσιμα για λειτουργική χρήση από εθνικούς φορείς που είναι επιφορτισμένοι για την αντιμετώπιση τέτοιων κινδύνων.

Μερικά παραδείγματα είναι:

1. Η εγκατάσταση του συστήματος παρακολούθησης γ-ακτινοβολίας σε όλες τις Ευρωπαϊκές χώρες, καθώς και το σύστημα συλλογής και αξιολόγησής τους (EURDEP).

2. Η περαιτέρω ανάπτυξη και εγκατάσταση σε πολλές Ευρωπαϊκές χώρες του συστήματος λήψης αποφάσεων για Πυρηνικά Ατυχήματα μεγάλης έκτασης RODOS (Real time On-Line Decision Support).

3. Η ανάπτυξη εργαλείων και μεθόδων ανταλλαγής σχετικής πληροφορίας μεταξύ γειτονικών χωρών.

Αξίζει να σημειωθεί ότι το σύστημα RODOS με βάση σχετική διακυβερνητική συνεργασία έχει υιοθετηθεί σαν κοινή πλατφόρμα στήριξης της διαχείρισης κινδύνου από πυρηνικά ατυχήματα σε ένα αριθμό Ευρωπαϊκών χωρών (Αυστρία, Γερμανία, Ουγγαρία, Σλοβακία, Σλοβενία, Τσεχία) με προοπτική άμεσης επέκτασης και σε άλλες χώρες όπως η Πολωνία και η Ελβετία.

Οι κύριοι στόχοι του Συμποσίου είναι:

- Η αξιολόγηση των επιτευγμάτων των προγραμμάτων έρευνας και ανάπτυξης που χρηματοδοτήθηκαν από την Ευρωπαϊκή Ένωση κυρίως από το 5ο πρόγραμμα -πλαίσιο.
- Η παρουσίαση της εμπειρίας που έχει αποκτηθεί από τα νέα λειτουργικά συστήματα και τις μεθοδολογίες.
- Η παρουσίαση των ερευνητικών επιτευγμάτων στην ευρύτερη επιστημονική κοινότητα και τους φορείς που είναι επιφορτισμένοι με την πυρηνική προστασία.
- Οι τρόποι ανεξάρτητης αξιολόγησης όλων των επιτευγμάτων και καθορισμού των περιοχών που χρειάζεται περαιτέρω έρευνα και προσπάθεια.

Τα συμπεράσματα του Συμποσίου θα αξιοποιηθούν εκτός των άλλων και από το νέο 6ετές Ευρωπαϊκό πρόγραμμα EURANOS (European Initiave to enhance radiation emergensy management) που χρηματοδοτείται από το 6ο Πρόγραμμα -Πλαίσιο της Ευρωπαϊκής Ένωσης. Το EURANOS έχει κύριο στόχο μέσω ερευνητικών δραστηριοτήτων και δραστηριοτήτων επίδειξης, να αναβαθμίσει περαιτέρω το σύστημα προστασίας από πυρηνικά ατυχήματα σε επίπεδο διαχείρισης και λήψης αποφάσεων. Στο Πρόγραμμα EURANOS συμμετέχουν 17 Εθνικοί Ρυθμιστικοί Φορείς Πυρηνικής Ενέργειας και 33 Ερευνητικοί φορείς.

Από Ελληνικής πλευράς συμμετέχουν το ΕΚΕΦΕ ΔΗΜΟΚΡΙΤΟΣ και τα Πανεπιστήμια Δυτικής Μακεδονίας και Ιωαννίνων.

ΣΤΟ ΟΜΩΝΥΜΟ ΚΕΝΤΡΟ

ΗΜΕΡΙΔΑ ΠΕΡΙΒΑΛΛΟΝΤΙΚΗΣ εκπαίδευσης στο Δήμο Πεταλούδων



θετικές οι πρώτες εντυπώσεις

Πραγματοποιήθηκε ημερίδα το Σάββατο 18/9/2004 στο Κέντρο Περιβαλλοντικής Εκπαίδευσης (ΚΠΕ) Πεταλούδων ημερίδα περιβαλλοντικής εκπαίδευσης με θέμα: «Γνωριμία και αξιοποίηση του Κέντρου Περιβαλλοντικής Εκπαίδευσης Πεταλούδων». Η ημερίδα οργανώθηκε από τα τμήματα Περιβαλλοντικής Πρωτοβάθμιας και Δευτεροβάθμιας Εκπαίδευσης Δωδεκανήσου σε συνεργασία με το νεοϊδρυθέν Κέντρο Περιβαλλοντικής Εκπαίδευσης Πεταλούδων και το Δήμο Πεταλούδων.

Η συμμετοχή στην ημερίδα ήταν μεγαλύτερη από τις πιο αισιόδοξες προβλέψεις. Δάσκαλοι και καθηγητές από όλη τη Ρόδο από τη Σύμη, ο υπεύθυνος Περιβαλλοντικής Δευτεροβάθμιας Εκπαίδευσης του Βορείου Συγκροτήματος, εκπρόσωποι από τις διευθύνσεις Πρωτοβάθμιας και Δευτεροβάθμιας Εκπαίδευσης Δωδεκανήσου, ο προϊστάμενος του Υδροβιολογικού Σταθμού Ρόδου και εκπρόσωποι από την τοπική αυτοδιοίκηση του Δήμου Πεταλούδων συμμετείχαν στην πρώτη ημερίδα δίνοντας το μήνυμα ότι το κέντρο θα είναι ένας ζωντανός οργανισμός με δυναμική παρουσία στην εκπαίδευση αρχικά της περιοχής μας και κατόπιν όταν οργανωθεί και έχει δυνατότητα φιλοξενίας όλης της χώρας.

Στις εισηγήσεις τα μέλη της παιδαγωγικής ομάδας του Κέντρου περιέγραψαν τις αρμοδιότητες, την κτιριακή και υλικοτεχνική υποδομή του Κέντρου καθώς και γνωριμία με τα εκπαιδευτικά προγράμματα, που θα υλοποιηθούν τη φετινή σχολική χρονιά για τους μαθητές της Δωδεκανήσου, επίσης έκαναν μια ιστορική αναδρομή για την Κοιλάδα των Πεταλούδων και για το χωριό Θεολόγος, όπου βρίσκεται και το πανέμορφο κτίριο του Κέντρου. Οι υπεύθυνοι περιβαλλοντικής εκπαίδευσης περιέγραψαν τρόπους αξιοποίησης του κέντρου είτε με επισκέψεις μαθητικών τάξεων ή οργανωμένων περιβαλλοντικών ομάδων για τη συμμετοχή στα προγράμματα του Κέντρου είτε για την ένταξη δραστηριοτήτων ή επισκέψεων πεδίου στα προγράμματα που εκπονούν οι περιβαλλοντικές ομάδες κατά τη διάρκεια της σχολικής χρονιάς σύμφωνα με τη Νομοθεσία που διέπει τη λειτουργία των περιβαλλοντικών ομάδων. Οι εκπαιδευτικοί έθεσαν προβληματισμούς που αφορούσαν κυρίως την αύξηση ακόμα περισσότερο της συμμετοχής των μαθητών στις περιβαλλοντικές ομάδες, αν και η Δωδεκάνησος ήδη έχει μεγάλα ποσοστά συμμετοχής μαθητών στην Περιβαλλοντική Εκπαίδευση.

Οι σύνεδροι έκαναν μια σύντομη περιήγηση-ξενάγηση στο χωριό Θεολόγος όπου οι κάτοικοι δέχθηκαν τους εκπαιδευτικούς με εγκαρδιότητα. Τα σχόλια των κατοίκων ήταν θετικά για τον κόσμο, που πλημμύρισε τα σοκάκια του χωριού τους, πράγμα που προσδοκούσαν από την ίδρυση του Κέντρου Περιβαλλοντικής Εκπαίδευσης. Οι σύνεδροι σχολίασαν την ύπαρξη και λειτουργία του εργοστασίου παραγωγής ηλεκτρικής ενέργειας της ΔΕΗ, που δεσπόζει στην περιοχή, κατατέθηκαν σκέψεις και κριτική για τον υπερκαταναλωτισμό αγαθών και ενέργειας του σύγχρονου ανθρώπου. Θεωρούμε ότι το ενεργειακό είναι θέμα, που αφορά όλη την κοινωνία και παραμένει ανοικτό.

Η ημερίδα συνεχίστηκε στη κοιλάδα όπου δημιουργήθηκαν ομάδες για να γίνει η προσομοίωση των προγραμμάτων περιβαλλοντικής ευαισθητοποίησης που θα υλοποιήσει το ΚΠΕ με τους μαθητές.

Ευχαριστούμε θερμά τους φορείς Δήμο Ροδίων, Δήμο Πεταλούδων, που στήριξαν την ημερίδα και τη Δημοτική Επιχείρηση Συγκοινωνιών-ΡΟΔΑ για τη χορηγία της μετακίνησης. Πιστεύουμε ότι η στήριξη αυτή θα συνεχιστεί και στο μέλλον, ώστε να συμβάλλει σε εκείνη τη διάσταση του εκπαιδευτικού έργου, που αφορά την περιβαλλοντική ευαισθητοποίηση των μαθητών.

Ο υπεύθυνος Περιβαλλοντικής Δευτεροβάθμιας Εκπαίδευσης Νοτίου Συγκροτήματος
Στέλιος Ορφανός

Ο υπεύθυνος Περιβαλλοντικής Πρωτοβάθμιας Εκπαίδευσης
Βαλάσιος Ορφανός

ΤΜΗΜΑΤΑ

- Ρυθμική Κινησιολογική Αγωγή) - Δημιουργική κίνηση - Αυτοσχεδιασμός (από 3.5 ετών)
- Κλασσικό μπαλλέτο (σύστημα VAGANOVA)
- JAZZ
- Σύγχρονος χορός
- FLAMENCO
- Caractére
- Χορευτική γυμναστική
- Εντατικό Προεπαγγελματικό
- Αργεντίνικο Τανγκό

ΕΓΓΡΑΦΕΣ - ΠΛΗΡΟΦΟΡΙΕΣ

Από 6/9/2004 κάθε μέρα εκτός Σαββάτου & Κυριακής 11-1 το πρωΐ και 6-8.30 το απόγευμα.

ΣΧΟΛΗ ΧΟΡΟΥ Έλλης Παρασκευά

Αναγνωρισμένη από το ΥΠΠΟ Αριθμός Αδειας 6993/70

Μέλος του Διεθνούς Συμβουλίου Χορού της UNESCO

ΕΝΑΡΞΗ ΜΑΘΗΜΑΤΩΝ 15/09/04

Βενετοκλέων 61 - Τηλ: 22410 20.780/24.050

www.elliparaskeva.gr • e-mail: ellipar@otenet.gr

ΔΙΔΑΣΚΟΥΝ

- ΕΛΛΗ ΠΑΡΑΣΚΕΥΑ
απόφ. επ. σχ. Ραλλούς Μάνου, Μεταπτ. RAD - Place Λονδίνου Ιδρυτικό μέλος Διεθνούς Συμβουλίου Χορού της UNESCO, μέλος της Ένωσης Χοροθεραπευτών Ελλάδος.
- ΦΩΤΕΙΝΗ ΤΕΡΡΑΝΟΒΑ
Απόφ. Κρατικής Σχολής Ορχηστικής Τέχνης. Μεταπτυχιακές σπουδές στη σχολή ALVIN AILEY της Νέας Υόρκης.
- ΝΑΤΑΛΙ ΣΕΡΒΟΥ
Απόφ. Κρατικής Σχολής Ορχηστικής Τέχνης Αθηνών.
- ΣΕΒΗ ΑΡΓΥΡΟΥ
Απόφ. Ανώτερης Επαγγελματικής Σχολής Χορού Δ. Γρηγοριάδου. Μεταπτυχιακές σπουδές στο Παρίσι.
- ΣΤΑΥΡ. ΓΕΩΡΓΟΠΑΠΑΔΑΚΟΥ
Απόφ. Ανώτερης Επαγγελματικής Σχολής Χορού Amparo De Triana. Μεταπτυχιακές σπουδές Flamenco στη Σεβίλλη, Μαδρίτη, Βερολίνο

ΣΕΜΙΝΑΡΙΑ

Κατά τη διάρκεια της χρονιάς από διακεκριμένους χορογράφους διεθνώς αναγνωρισμένους

ΛΗΓΕΙ ΣΤΙΣ 24/9 Η ΠΡΟΘΕΣΜΙΑ

ΤΕΛΕΥΤΑΙΑ ΕΥΚΑΙΡΙΑ ΓΙΑ ΛΗΞΙΠΡΟΘΕΣΜΕΣ ΚΑΙ ΕΚΚΡΕΜΕΙΣ

Τα χρέη προς το Δημόσιο που έχουν καταστεί ληξιπρόθεσμα υπερβαίνουν το ποσό των 10 δισ. ευρώ

Λήγει από την Παρασκευή 24 Σεπτεμβρίου η προθεσμία που δόθηκε στους οφειλέτες με ληξιπρόθεσμα χρέη προς το Δημόσιο προκειμένου να υποβάλλουν στις αρμόδιες ΔΟΥ τις σχετικές αιτήσεις προκειμένου να τα εξοφλήσουν με ευνοϊκούς όρους. Την ίδια ημερομηνία λήγει και η προθεσμία που έχουν χιλιάδες φορολογούμενοι για να καταθέσουν στις ΔΟΥ εκπρόθεσμες δηλώσεις φορολογίας εισοδήματος, τελών ή εισφορών υπέρ του Δημοσίου για εισοδήματα που αποκτήθηκαν μέχρι και το ημερολογιακό έτος 2003, χωρίς να πληρώσουν πρόστιμα ή προσαυξήσεις.



Η εν λόγω παράταση, που είναι η τελευταία, είχε κριθεί αναγκαία, καθώς μέχρι τη λήξη και της δεύτερης προθεσμίας (31 Αυγούστου) είχαν προσέλθει στις ΔΟΥ για να ρυθμίσουν τα χρέη τους 81.193 οφειλέτες επί συνόλου 850.000. Το συνολικό ποσό των φόρων που βεβαιώθηκαν ανήλθε σε 763 εκατ. ευρώ, εκ των οποίων εισπράχθηκαν 61 εκατ. ευρώ, αφού οι υπόχρεοι με την υποβολή της σχετικής αίτησης κατέβαλαν και την πρώτη δόση. Από την άλλη πλευρά, όσον αφορά στις εκπρόθεσμες δηλώσεις, μέχρι το τέλος του Αυγούστου είχαν βεβαιωθεί φόροι περίπου 185 εκατ. ευρώ, από τους οποίους είχαν εισπραχθεί 125 εκατ. ευρώ.

Το οικονομικό επιτελείο ευελπιστεί ότι με τη νέα ευκαιρία που δόθηκε στους υπόχρεους θα υπαχθούν στη ρύθμιση των ληξιπρόθεσμων τουλάχιστον οι μισοί οφειλέτες, καθώς μπορούν να εξοφλήσουν τα χρέη τους είτε εφάπαξ (σε μία δόση) με απαλλαγή ποσοστού 80% των προσαυξήσεων εκπρόθεσμης καταβολής είτε σε μηνιαίες δόσεις που φθάνουν μέχρι και τις 60, με απαλλαγή όμως ποσοστού 50% των προσαυξήσεων εκπρόθεσμης καταβολής.

Θα πρέπει να αναφερθεί ότι τα χρέη προς το Δημόσιο που έχουν καταστεί ληξιπρόθεσμα υπερβαίνουν το ποσό των 10 δισ. ευρώ (συνυπολογιζομένων ΔΕΚΟ και πτωχών). Οι υπόχρεοι ανέρχονται συνολικά σε 850.000, εκ των οποίων το 85% αυτών χρωστάει στην εφορία μέχρι 20.000 ευρώ και χρέη άνω των 20.000 ευρώ έχει το 15% των οφειλετών. Επισημαίνεται ότι το οικονομικό επιτελείο της κυβέρνησης προσδοκά ότι από την ανωτέρω ρύθμιση θα εισρεύσουν συνολικά στα δημόσια ταμεία έσοδα ύψους 1,8 δις. ευρώ, ενώ για φέτος υπολογίζει ότι θα εισπράξει τόσο από τις ληξιπρόθεσμες οφειλές όσο και από το κλείσιμο των εκκρεμών φορολογικών υποθέσεων μέχρι και το 2002 ποσό ύψους 400 εκατ. ευρώ.

Υπενθυμίζεται ότι στην εν λόγω ρύθμιση υπάγονται οφειλές που:

- Εχουν καταστεί ληξιπρόθεσμες μέχρι και τις 29 Φεβρουαρίου 2004.
- Τελούν σε αναστολή είσπραξης, κατόπιν απόφασης δικαστηρίου.
- Εχουν υπαχθεί σε διευκόλυνση τμηματικής καταβολής ή σε άλλη νομοθετική ρύθμιση.
- Εξακολουθούν να ισχύουν κατά την ημέρα υποβολής της αίτησης.

Από την άλλη πλευρά, εξαιρούνται από τη συγκεκριμένη ρύθμιση όσες οφειλές έχουν υπαχθεί σε εξωπτωχευτικό συμβιβασμό που τηρείται και όσες εισπράττονται λόγω αμοιβαίας συνδρομής υπέρ κρατών της Ε.Ε. ή υπέρ άλλων κρατών.

Οσοι οφειλέτες υπαχθούν στη ρύθμιση θα πρέπει να γνωρίζουν ότι:

- Χορηγείται αποδεικτικό ενημερότητας, εφόσον έχουν πληρωθεί όλες οι δόσεις της ρύθμισης.
- Δεν λαμβάνονται σε βάρος του οφειλέτη τα παρακάτω μέτρα:

- της ποινικής δίωξης λόγω μη καταβολής ληξιπρόθεσμων χρεών προς το Δημόσιο.
- του κλεισίματος των καταστημάτων ή επιχειρήσεων.
- της προσωπικής κράτησης σύμφωνα με τις ισχύουσες διατάξεις.

Στην περίπτωση που έχουν ήδη ληφθεί σε βάρος των οφειλετών που υπάγονται στη ρύθμιση τα πιο πάνω μέτρα, αναστέλλονται.

- Αναστέλλεται η συνέχιση διαδικασίας της αναγκαστικής εκτέλεσης κινητών ή ακινήτων (έκδοση προγράμματος πλειστηριασμού), εφόσον η εκτέλεση αφορά μόνο ρυθμισμένα χρέη.

Οσον αφορά στις εκπρόθεσμες δηλώσεις που έχουν τη δυνατότητα να καταθέσουν οι υπόχρεοι μέχρι την Παρασκευή 24 Σεπτεμβρίου, υπενθυμίζεται ότι η οφειλή για το φόρο εισοδήματος φυσικών και νομικών προσώπων που προκύπτει από εκπρόθεσμες αρχικές ή συμπληρωματικές δηλώσεις, οι οποίες υποβάλλονται από 15 Ιουλίου 2004 και μετά, καταβάλλεται εφάπαξ σε μία δόση.

Στις εκπρόθεσμες δηλώσεις περιλαμβάνονται όλες ανεξαιρέτως και ανεξάρτητα από το εάν προκύπτουν ποσά φόρου για καταβολή ή όχι, ακόμη και αυτές του Φόρου Μεγάλης Ακίνητης Περιουσίας (ΦΜΑΠ) για τα έτη 1997-2003, καθώς και του ειδικού φόρου επί των ακινήτων για το 2003.

G.A. FERRIES

ΤΑΞΙΔΕΨΤΕ ΜΕ ΤΟ ΝΕΟ ΜΑΣ ΠΛΟΙΟ

Ε/Γ-Ο/Γ ΑΝΘΗ ΜΑΡΙΝΑ

ΓΡΗΓΟΡΑ - ΑΝΕΤΑ - ΕΥΧΑΡΙΣΤΑ

ΜΟΝΟ ΣΕ 13 ΩΡΕΣ!!!

• ΑΠΟ ΡΟΔΟ ΠΡΟΣ ΠΕΙΡΑΙΑ
ΚΑΘΕ ΤΡΙΤΗ - ΠΕΜΠΤΗ - ΣΑΒΒΑΤΟ
• ΑΠΟ ΠΕΙΡΑΙΑ ΠΡΟΣ ΡΟΔΟ
ΚΑΘΕ ΔΕΥΤΕΡΑ - ΤΕΤΑΡΤΗ - ΠΑΡΑΣΚΕΥΗ

ΠΡΟΣΦΟΡΑ
ΟΛΑ ΤΑ ΕΙΣΙΤΗΡΙΑ ΣΕ ΜΙΣΗ ΤΙΜΗ!
• ΕΠΙΒΑΤΗΣ 17,50 ΕΥΡΩ

Εκδόσεις εισιτηρίων
σε όλα τα ταξιδιωτικά πρακτορεία

Κεντρικό πρακτορείο
TSAGARIS TRAVEL
Ακτή Σαχτούρη 5
Τηλ: 2241036170/28597/35066/30406
Fax: 2241039839

ΚΕΝΤΡΟ ΣΠΟΥΔΩΝ ΧΟΡΟΥ
Μαίρης Μάρκου - Βελιδάκη

(ΔΙΠΛΩΜΑΤΟΎΧΟΥ: R.A.D. ΚΑΙ A.I.S.T.D. - T.C. ΚΑΙ T.D.)
-ΕΙΔΙΚΌΤΗΤΑ ΣΤΗ ΔΙΔΑΣΚΑΛΊΑ ΜΙΚΡΏΝ ΠΑΙΔΙΩΝ.
ROYAL ACADEMY OF DANCE (LONDON) &
IMPERIAL SOCIETY OF TEACHERS OF DANCE.

Η μόνη επίσημη εγγεγραμμένη σχολή χορού στη Ρόδο, που εκπροσωπεί την Βασιλική Ακαδημία Χορού, με δικαίωμα ετησίων εξετάσεων και στα δύο επίπεδα. (Grades και Majors).
Διοργανωτής το Βρετανικό Συμβούλιο Αθηνών.

ΔΙΔΑΣΚΟΝΤΑΙ:

Ρυθμική - Κλασσικό Μπαλέτο - Κλακέτες - Jazz - Μοντέρνο (I.S.T.D.) - Σύγχρονο (Limon και Graham) - Κάρακτερ - Ελεύθερη κίνηση - Δημιουργικό εργαστήρι - Προ-επαγγελματικά τμήματα - Επαγγελματικό (προετοιμασία για Teachers Certipiate) - Χορευτική Γυμναστική - Νέο- Ελληνικοί χοροί (χασάπικο-συρτάκι-ζεϊμπέκικο). Συμπληρωματικό μάθημα: Yoga

Εγγραφές: 6 Σεπτεμβρίου 2004
Έναρξη: 15 Σεπτεμβρίου 2004

ΓΙΑ ΚΑΘΕ ΕΓΓΡΑΦΗ ΔΩΡΕΑΝ ΜΙΑ ΤΣΑΝΤΑ ΜΠΑΛΕΤΟΥ

Τηλέφωνα: 22410 27383 και 92790
Ωρες 11-1π.μ. & 6-9μ.μ
Διεύθυνση: Παναγιώτου Ροδίου, 77 Ρόδος.
Μυκηνών 4, Ιαλυσός.

ΓΝΩΜΩΝ ΦΡΟΝΤΙΣΤΗΡΙΑ
Μ. ΓΙΑΝΝΙΚΟΥΡΗΣ

Με υπευθυνότητα και εμπειρία συνεχίζουμε, εντατικά εδώ και 31 χρόνια, να προσφέρουμε στο χώρο της φροντιστηριακής εκπαίδευσης

✓ Δημιουργούμε ΑΥΣΤΗΡΩΣ ολιγομελή τμήματα 4μελή 5μελή 6μελή

✓ Εφαρμόζουμε ειδικές μεθόδους διδασκαλίας, εξασφαλίζοντας έγκαιρα την πλήρη εκμάθηση της ύλης.

✓ Ελέγχουμε την απόδοση μαθητών με προγραμματισμένα διαγωνίσματα στο πνεύμα των **ΠΑΝΕΛΛΗΝΙΩΝ ΕΞΕΤΑΣΕΩΝ** και εκτός των ωρών διδασκαλίας.

✓ Δίνουμε έμφαση στις Γυμνασιακές τάξεις στις οποίες διδάσκουν οι βασικοί καθηγητές του φροντιστηρίου.

✓ Ενημερώνουμε και συνεργαζόμαστε στενά με τους γονείς για να μπορούμε **ΟΛΟΙ ΜΑΖΙ** να εξασφαλίσουμε την επιτυχία των παιδιών μας.

31 ΧΡΟΝΙΑ ΔΗΜΙΟΥΡΓΙΚΗΣ ΠΡΟΣΦΟΡΑΣ ! ***... και συνεχίζουμε***

ΕΓΓΡΑΦΕΣ – ΠΛΗΡΟΦΟΡΙΕΣ: Καθημερινά 10-1 το πρωί και 7-10 το απόγευμα

ΧΕΙΜΑΡΑΣ 117 – Τηλ: 22410 25700 – 25250 – 25252, Κιν: 694 88 89 689

ΔΙΔΑΣΚΟΥΝ

Μαθηματικά
Μανώλης Γιαννικουρής

Φυσική – Χημεία
Νέστωρ Οικονόμου

Φιλολογικά
Ειρήνη Αναγνώστου

Α.Ο.Θ. – Α.Ο.Δ.Ε.
Βεατρίκη Σέρβου

ΕΝΑΡΞΗ ΜΑΘΗΜΑΤΩΝ

Β΄- Γ΄ Λυκείου
Τρίτη 17 Αυγούστου
Α΄ Λυκ. Α΄Β΄Γ΄ Γυμνασίου
Δευτέρα 30 Αυγούστου
Γ΄ ΤΕΕ -Τμήμα Αποφοίτων
Δευτέρα 6 Σεπτεμβρίου

Διεύθυνση Σπουδών
Μ. Γιαννικουρής

δsports

Επιμέλεια: Ηλίας Λοΐζος - Τάσος Κώστας

ΤΑ ΒΡΟΝΤΗΞΕ ΑΠΟ ΤΗΝ ΕΠΣΔ Ο Γιώργος Νικολουδάκης

«Αμα σου αρέσει» του απάντησε ο γενικός γραμματέας Μιχάλης Βεργωτής

Τελικά απ' ότι διαφαίνεται οι εκλογές στην ΕΠΣΔ για νέο Δ.Σ. θα γίνουν πριν τον καθορισμένο χρόνο. Χθες το απόγευμα στα γραφεία της διοργανώτριας εκτυλίχθηκαν σκηνές απείρου κάλλους ανάμεσα σε μέλη της επιτροπής πρωταθλήματος και μπροστά στους παράγοντες και προπονητές των παιδικών ομάδων που βρέθηκαν εκεί για την κλήρωση του παιδικού πρωταθλήματος με αποτέλεσμα το μέλος του Δ.Σ. Γιώργος Νικολουδάκης ν' αποχωρήσει και παράλληλα να υποβάλει την παραίτησή του.

Ας πάρουμε όμως τα πράγματα από την αρχή. Ο Μιχάλης Βεργωτής έφερε ένα πλάνο του διαχωρισμού των ομάδων (21) σε δύο ομίλους με ορισμό και όχι με κλήρωση, προκειμένου να εξυπηρετήσει 6-7 ομάδες, οι οποίες έχουν έδρα το γήπεδο των Αγίων Αποστόλων και τις έβαλε στον ίδιο όμιλο. Ο Γιώργος Νικολουδάκης διαφώνησε και του είπε ότι η πιο σωστή διαδικασία του διαχωρισμού των ομάδων είναι η κλήρωση, κάτι που είχαν ζητήσει τα σωματεία την προηγούμενη εβδομάδα. Ο γ.γ. της ΕΠΣΔ επέμενε και στο τέλος είπε στον Γιώργο Νικολουδάκη «άμα σ' αρέσει» χτυπώντας μάλιστα το χέρι του στο τραπέζι. Αυτό είχε αποτέλεσμα ο κ. Νικολουδάκης να υποβάλει την παραίτησή του εισπράττοντας μπροστά στα έκπληκτα μάτια των παρισταμένων από τον κ. Βεργωτή ένα μεγαλοπρεπέστατο «Στ' αρχ.. μας». Ο αντιπρόεδρος της ΕΠΣΔ και πρόεδρος της Επιτροπής πρωταθλήματος Νίκος Παπαεμμανουήλ προσπάθησε να κατευνάσει τα πνεύματα, παροτρύνοντας τον Γ.Γ. ν' ακούσει την άποψη του Νικολουδάκη αλλά ο Μιχάλης Βεργωτής ήταν ανένδοτος. Μετά τη γνωστοποίηση του παραπάνω γεγονότος επικρατούσε η άποψη ότι ο γενικός γραμματέας «θέλει να κάνει ότι του γουστάρει αυτός».

ΓΙΩΡΓΟΣ ΝΙΚΟΛΟΥΔΑΚΗΣ

«Ο αυταρχισμός και ο ετσιθελισμός με οδήγησαν στην έξοδο»

Τελικά η υποβολή παραίτησης του Γιώργου Νικολουδάκη μέλους του Δ.Σ. της ΕΠΣΔ επί τρία χρόνια δεν έγινε εν βρασμώ ψυχής κι αυτό φαίνεται από την παρακάτω έγγραφη παραίτησή του που αναφέρει, ήρεμος πλέον, τα εξής:

«Μετά από τρία χρόνια που βρίσκομαι στο Δ.Σ. της ΕΠΣΔ δεν νόμιζα ότι θα ερχόταν έτσι απότομα η ώρα που θα αναγκαζόμουν να φύγω χωρίς να το θέλω. Δυστυχώς ο αυταρχισμός και ο ετσιθελισμός ορισμένων, τυφλωμένοι από την εξουσία και την αλαζονεία και ο απώτερος σκοπός τους στην εξυπηρέτηση «ορισμένων» με οδήγησαν στην έξοδο. Ένα μεγάλο ευχαριστώ σε όλα, σωματεία και στους παράγοντές τους που με αγκάλιασαν τρία χρόνια τώρα. Ειλικρινά από τα λίγα που θα κρατήσω είναι οι πάρα πολλοί φίλοι που απέκτησα μέσα από το χώρο του ποδοσφαίρου γιατί μόνο φίλους απέκτησα και η αναγνώρισή τους προς το πρόσωπό μου.

Λυπάμαι που φεύγω έτσι, είχα και άλλα πολλά να δώσω. Ένα μεγάλο συγγνώμη στα σωματεία και τους παράγοντες που δεν έφτασα ως το τέλος το έργο που μου ανέθεσαν. Να ευχαριστήσω τέλος όλους όσους με στήριξαν τόσα χρόνια καθώς και τους εκπροσώπους τους Τύπου».

Με τιμή
Γιώργος Νικολουδάκης

Τον Ηλυσιακό αντιμετωπίζουν σήμερα τα «ελάφια» στο κύπελλο Ελλάδας

Το παιχνίδι - «ρεβάνς» με τον Ηλυσιακό θα δώσουν σήμερα το απόγευμα στις 4 τα «ελάφια» στο πλαίσιο του κυπέλλου Ελλάδας, αναζητώντας βέβαια την πρόκριση στην επόμενη φάση του θεσμού.

ΠΑΕ ΡΟΔΟΣ

Στου Ζωγράφου για την πρόκριση

Στον πρώτο αγώνα η ΠΑΕ Ρόδος είχε νικήσει με 2-1 κι αυτό το σκορ καλούνται να υπερασπισθούν οι ποδοσφαιριστές του Αντώνη Μανίκα. Ο έμπειρος τεχνικός έχει πάρει μαζί του δεκαοχτώ παίκτες αλλά η συμμετοχή ορισμένων θεωρείται αμφίβολη καθώς επιθυμία του είναι να τους προστατέψει από επιπλοκή στα τραύματά τους, όπως είναι οι Νικήτας Μαλλιάκας και Θοδωρής Μητράκας.

Άγνωστο παραμένει, επίσης, αν ο τεχνικός των «ελαφιών» ξεκινήσει από την αρχή τον Ντα-

μιάνοβιτς. Οι δεκαοχτώ παίκτες που θα ριχτούν στη μάχη στις 4:00 το απόγευμα στο γήπεδο Ζωγράφου κόντρα στον Ηλυσιακό είναι οι Θεοφάνους, Γ. Καντιμοίρης, Ζουμπούλης, Αραμπατζής, Τζήκας, Πάττας, Μαλλιάκας, Στ. Καντιμοίρης, Γ. Ε. Καντιμοίρης, Σαλαμαστράκης, Μαΐλλης, Τσουκαλίδης, Μητράκας, Μακρυδημήτρης Δ., Μακρυδημήτρης Α., Νταμιάνοβιτς, Ναλμπάντης, Ισκάς.

Αυλαία στο Κύπελλο Δωδεκανήσου

Με το παιχνίδι ΑΕΡΑ – ΠΑΟ Διαγόρα ανοίγει η αυλαία της πρώτης φάσης του Κυπέλλου Δωδεκανήσου.

Το παιχνίδι θα ξεκινήσει στις 4.00 το απόγευμα και θα διευθύνει ο Νίκος Φεσσάρας με βοηθούς τους Λάμπρου και Ορφανό. Παρατηρητής του αγώνα θα είναι ο Θεοδόσης Κυπραίος ενώ παρατηρητής διαιτησίας ο Στέφανος Λουλουδάκης.

«Οι... Γλώσσες» (καλές και κακές)

Καλημέρα αγαπητοί αναγνώστες της «δ» και της «δσπορ». Από σήμερα και κάθε μέρα θα είμαστε μαζί για να τα λέμε και όσο αντέξουμε.

Για να είμαι ειλικρινής έχω αρκετή αντοχή αλλά με το δικό σας κουράγιο θα σπάσω τα χρονόμετρα στο «τεστ Κούπερ».

Μέρα με τη μέρα θα γνωριζόμαστε καλύτερα κι όποτε σας βολέψει να στείλετε τις ευχές σας, θα τις φιλοξενήσω.

Επειδή σήμερα είναι η πρώτη μέρα που βγαίνω στο κουρμπέτι θα πάμε το παιχνίδι με κοντρόλ ρυθμούς για να με προλαβαίνετε.

Πριν λίγες ημέρες έσκασε στο νησί ο ΕΣΑΚΕ για την κλήρωση της «Λίγκας» του. Ήταν τέτοια η οργάνωση στο «Ήχος και Φως» που η «γκόμενα» της υποδοχής έκανε άλλα κι άλλα.

Ο Καλαμαριώτης πρόεδρος που είχε και το πρόσταγμα δεν σκέφτηκε να ρίξει δίπλα της και μια δική μας «γκόμενα» που να γνωρίζει πρόσωπα και πράγματα του τόπου μας.

Έσκασε που λέτε στην είσοδο ολόκληρη Ολυμπιονίκης, η Μπεκατώρου της ιστιοπλοΐας και κόντεψε να την πετάξει έξω. Ευτυχώς η πρόεδρος του ΝΑΟΔ ήταν μαζί της και πρόλαβε την ξεφτίλα. Ούτε κι αυτή την ήξερε η «γκόμενα» του ΕΣΑΚΕ αλλά της την είπε στα γρήγορα και το δίδυμο πέρασε τον έλεγχο.

Τη γιορτή του μπάσκετ την τιμούσε μια Ολυμπιονίκης και δεν βρέθηκε κανένας να αναφέρει την παρουσία της. Το θεώρησαν περιττό γιατί τους Ολυμπιονίκες τους έχουμε με το τσουβάλι.

Ξαφνικά προέκυψε πρόβλημα με τα κοτέτσια και σε λίγο θα μας φάνε οι ψείρες. Ψάξτε για λίγο «Ντι-Ντι-Ντι» γιατί ο σαλονάτος κόουτς των «θαλασσί» δεν αντέχει και θα βιράρει τους κάβους.

OASIS SOCCER CLUB



5X5
...το άλλο ποδόσφαιρο

ΑΝΑΚΟΙΝΩΣΗ
ΟΙ ΕΓΓΡΑΦΕΣ ΓΙΑ ΤΙΣ ΑΚΑΔΗΜΙΕΣ ΠΟΔΟΣΦΑΙΡΟΥ ΑΡΧΙΣΑΝ

Αγιοι Απόστολοι (κοντά στο νέο Νοσοκομείο)
τηλ.: 2241064680 κ. ΠΑΝΑΓΙΩΤΗΣ ΖΟΥΝΗΣ

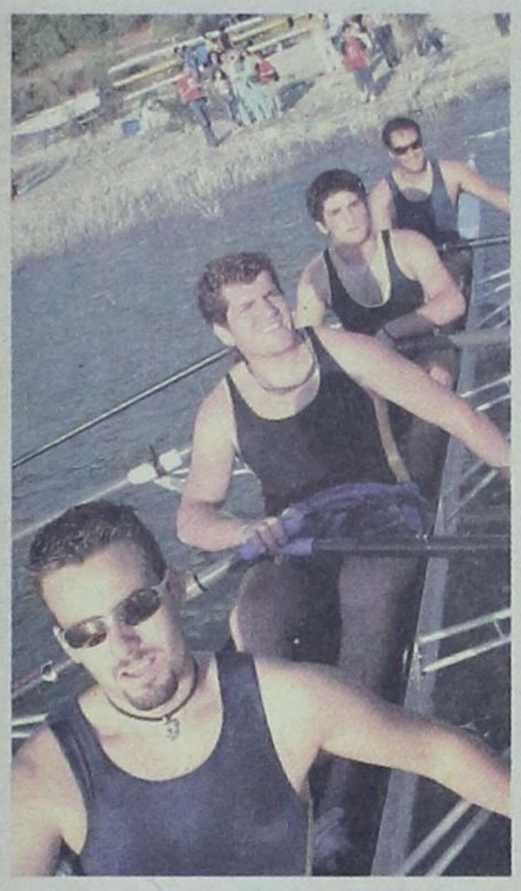



Πενήντα χρόνια κωπηλασίας για τον Νίκο Χατζηγιακουμή του ΝΟΡ που τιμήθηκε από το σύλλογό του γι΄ αυτό

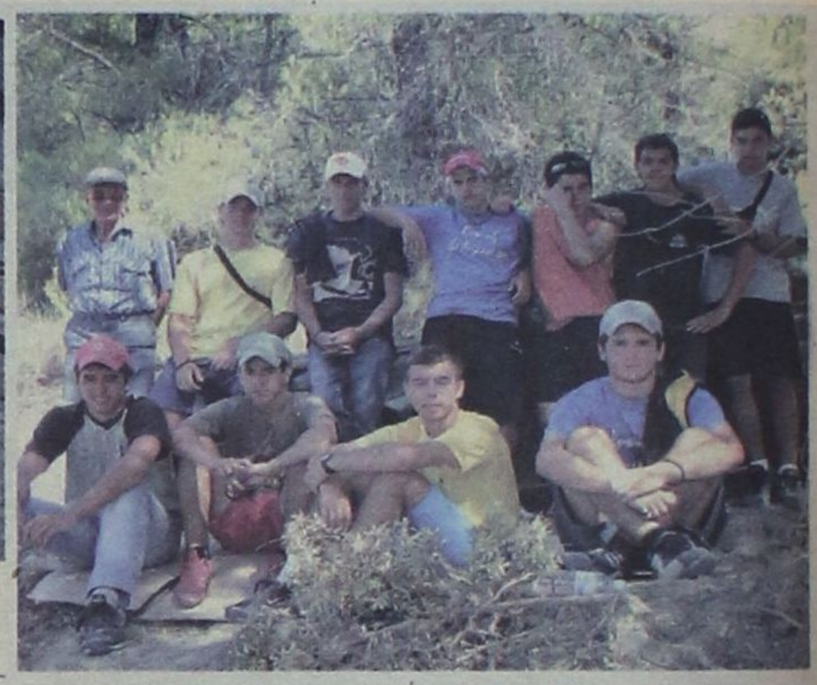

ΧΑΡΜΑ ΟΦΘΑΛΜΩΝ...



Οι ΣΤ' Αιγαιοπελαγίτικοι Αγώνες Κωπηλασίας στο Φράγμα της Απολακκιάς

Ανακαλύψαμε το Φράγμα της Απολακκιάς. Ήταν κάτι μαγευτικό, ήταν κάτι εξαιρετικό. Η φαεινή ιδέα που είχαν οι υπεύθυνοι του Ναυτικού Ομίλου Ρόδου να πείσουν το υπουργείο Αιγαίου και Νησιωτικής Πολιτικής να στηρίξει τη διοργάνωση των ΣΤ' Αιγαιοπελαγίτικων Αγώνων Κωπηλασίας αποδείχθηκε περίτρανα σωστή.

Τα αποτελέσματα που σημειώθηκαν στους αγώνες είναι τα παρακάτω:

ΔΙΠΛΟ ΣΚΙΦ ΠΑΙΔΩΝ

1. Ι. Σιταράς, Ε. Αργυρίου (ΝΟ Μυτιλήνης)
2. Π. Μαγδάνης, Β. Ανδριώτης (ΝΟ Λήμνου)
3. Ι. Σιταράς, Ι. Βούρος (ΝΟ Μυτιλήνης)

ΣΚΙΦ ΕΦΗΒΩΝ

1. Ε. Αλεξίδης (ΝΟ Αίολος)
2. Γ. Ζαχάρωφ (ΝΟ Λήμνος)
3. Π. Γράμμης (ΝΟ Μυτιλήνης)

ΔΙΠΛΟ ΣΚΙΦ ΠΑΙΔΩΝ ΑΡΧΑΡΙΩΝ

1. Π. Μαγδάνης - Χ. Παντζάρας (ΝΟ Λήμνου)
2. Βογιατζής - Κουβαράς (ΝΟ Ρόδου)
3. Χατζόγλου - Γραμματάς (ΝΟ Αίολος)

ΣΚΙΦ ΠΑΙΔΩΝ ΑΡΧΑΡΙΩΝ

1. Παρακίλας (ΝΟ Μυτιλήνης)
2. Ζέρβας (ΝΟ Αίολος)
3. Πράβλης (ΝΟ Λήμνου)

ΣΚΙΦ ΚΟΡΑΣΙΔΩΝ ΑΡΧΑΡΙΩΝ

1. Μπακάλη (ΝΟ Λήμνου)
2. Πελαντέρη (ΝΟ Αίολος)
3. Βουλέλη (ΝΟ Αίολος)

ΔΙΠΛΟ ΣΚΙΦ ΚΟΡΑΣΙΔΩΝ

1. Ζ. Καμίνη - Μ. Βερβέρη (ΝΟ Μυτιλήνης)
2. Κατσιάνου, Αλεξίδη (ΝΟ Αίολος)
3. Γ. Κρομμύδα, Χ. Βερβέρη (ΝΟ Μυτιλήνης)

ΔΙΚΩΠΟΣ ΜΕ ΠΗΔΑΛΙΟΥΧΟ ΑΝΔΡΩΝ

1. Κονταξόπουλος, Αλβανός, Νικηταράς (ΝΟ Ρόδου)



Ο εκπρόσωπος του υπουργείου Αιγαίου Γιάννης Εμίρης καλοσωρίζει στο Φράγμα τις αποστολές



Πηγαδάκι έστησε ο πρόεδρος του ΝΟΡ Μανώλης Βρατσάλης

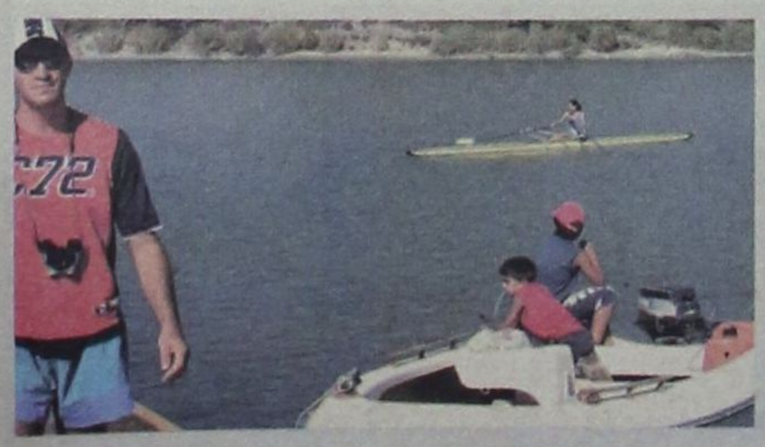







Οι αθλητές του Αιγαίου





Ο οικοδεσπότης δήμαρχος Μανώλης Σαββής κηρύσσει την έναρξη των αγώνων



Ο κωπηλάτης Ζαχάρωφ από τη Μυτιλήνη εκφωνεί τον όρκο του αθλητή



«Κούς-κούς» από τους δημάρχους Σαββή - θαρρενό

2. Αλεξίδης, Γραμματάς, Ζέρβας (ΝΟ Αίολος)

ΣΚΙΦ ΠΑΙΔΩΝ

1. Ε. Αργυρίου (ΝΟ Μυτιλήνης)
2. Π. Μαγδάνης (ΝΟ Λήμνου)
3. Πολεμικός (ΝΟ Ρόδου)

ΔΙΠΛΟ ΣΚΙΦ ΑΝΔΡΩΝ

1. Ζαχάρωφ -Νταλαμπέκης (ΝΟ Λήμνου)
2. Αλβανός-Πανόγλου (ΝΟ Ρόδου)
3. Αλεξίδης - Γραμματάς (ΝΟ Αίολος)

ΤΕΤΡΑΠΛΟ ΣΚΙΦ ΠΑΙΔΩΝ

1. Σιταράς, Σανδάλης, Τζίκας, Μιτσέλης (ΝΟ Μυτιλήνης)
2. Σταυλάς, Τσοπερίδης, Κοντάκης, Καρούνιας (ΝΟ Ρόδου)

ΤΕΤΡΑΠΛΟ ΣΚΙΦ ΕΦΗΒΩΝ

1. Αλεξίδης, Γραμματάς, Κατσιάνος, Φιάσκας (ΝΟ Αίολος)

ΔΙΠΛΟ ΣΚΙΦ ΓΥΝΑΙΚΩΝ

1. Κατσιάνου-Πηνάκη (ΝΟ Αίολος)
2. Ζήφια-Βρατσάλη (ΝΟ Ρόδου)

ΤΕΤΡΑΠΛΟ ΣΚΙΦ ΑΝΔΡΩΝ

1. Ταμπουκτσόγλου, Ιμσιρίδης, Χρυσοχός, Καραβέλας (ΝΟ Ρόδου)
2. Αλεξίδης, Γραμματάς, Χατζηελευθερίου, Φιάσκας (ΝΟ Αίολος)
3. Νταλαμπέκης, Ζαχάρωφ, Λάμπρου, Σαράγκας (ΝΟ Λήμνου).



Ο έφορος κωπηλασίας του ΝΟΡ Γιώργος Καραβέλας (αριστερά)



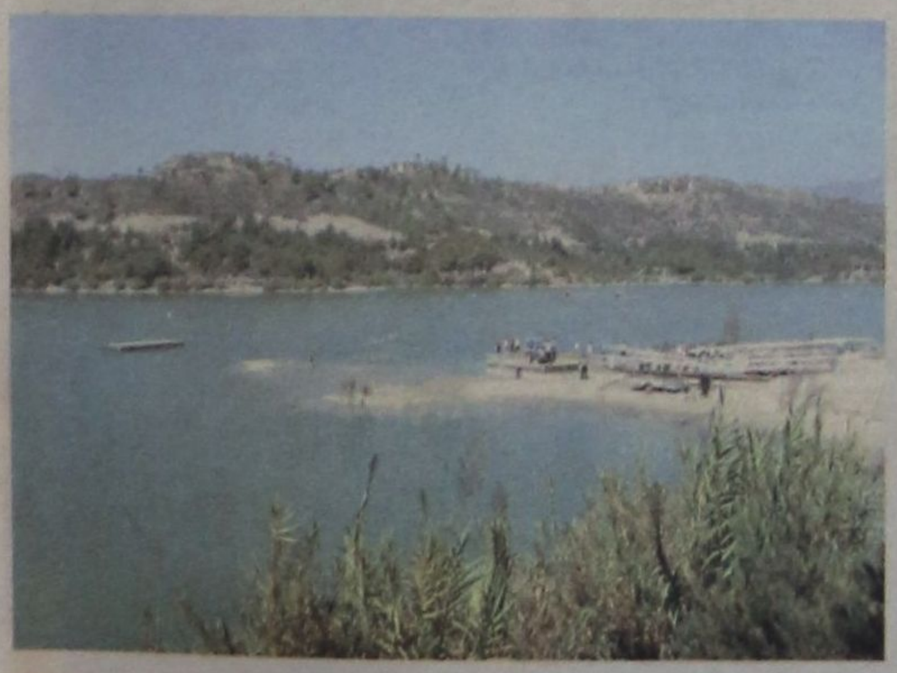

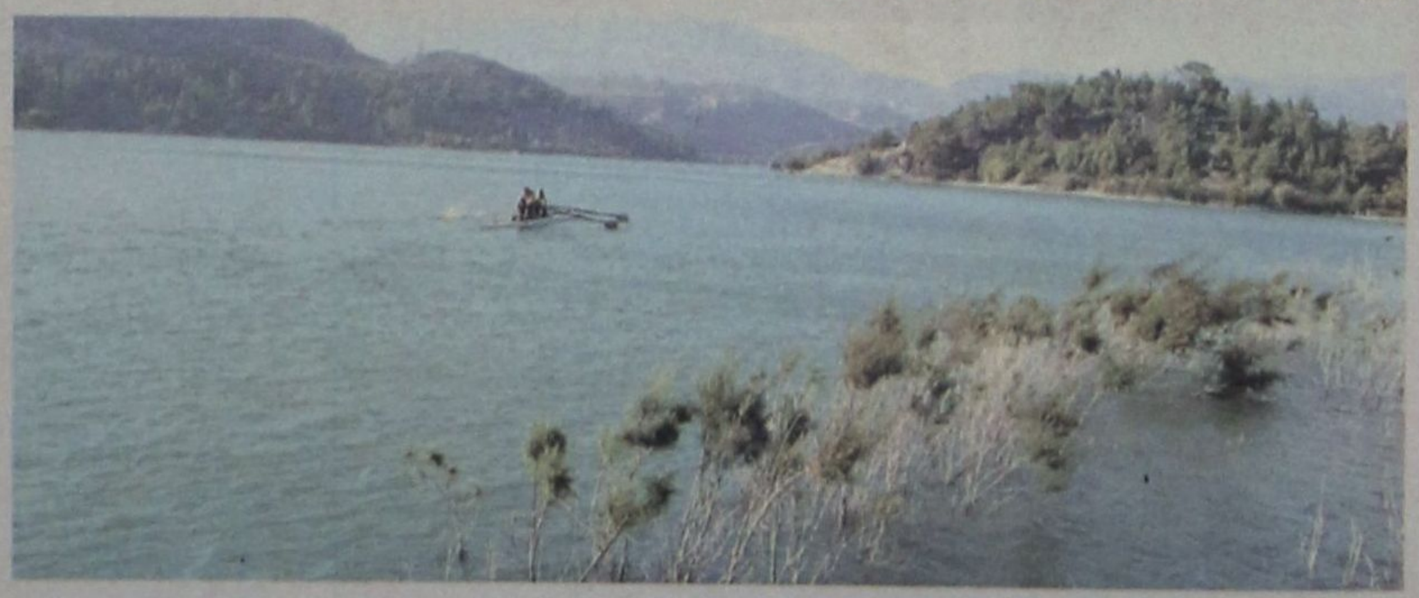

sports

«Λαβωμένοι» στον Κολοσσό



Ακυρώθηκε η μετάβαση της ομάδας στην Καλαμάτα για το τουρνουά

Με απώλειες ολοκλήρωσε τις υποχρεώσεις του ο Κολοσσός στο τουρνουά που διοργάνωσε ο ίδιος το τριήμερο που μας πέρασε.

Οι Γκογκίδης, Μακρής, Χαραλαμπόπουλος, Μπέλλος και Αλμπερτ θα μείνουν τουλάχιστον δύο ημέρες εκτός αγωνιστικών χώρων λόγω τραυματισμών.

Ο τεχνικός της ομάδας, Βασίλης Φραγκιάς, έμεινε πάντως ευχαριστημένος σε γενικές γραμμές από την παρουσία των παικτών του Κολοσσού στα παιχνίδια του τουρνουά, τους επισήμανε όμως ότι υπάρχουν ακόμη πολλά περιθώρια βελτίωσης.

Ωστόσο οι τραυματισμοί των παικτών είναι η αιτία που ο έμπειρος τεχνικός εισηγήθηκε στο Δ.Σ. του συλλόγου να ματαιωθεί το ταξίδι των «θαλασσί» στην Καλαμάτα όπου θα έπαιρναν μέρος στο τουρνουά.

Και οι πέντε αθλητές χθες ακολούθησαν διαφορετικό πρόγραμμα στην προπόνηση για προληπτικούς λόγους.

Σε δηλώσεις του ο τεχνικός του Παναθηναϊκού Ζέλικο Ομπράντοβιτς ευχήθηκε άνοδο του Κολοσσού:

«Καταρχήν θέλω να εκφράσω τις ευχαριστίες μου προς τους Ροδίτες για τη διοργάνωση του τουρνουά και την άψογη φιλοξενία που μας επιφύλαξαν όλες αυτές τις ημέρες που είμαστε στη Ρόδο. Περάσαμε πολύ όμορφα και ευχή μου είναι να γίνει σύντομα το γήπεδο που επιθυμούν αλλά και ο Κολοσσός να ανέβει στην Α1».

ΠΡΟΣΚΛΗΣΗ ΓΙΑ ΣΤΙΒΟ!

Από τον Γυμναστικό Αθλητικό Σύλλογο Ρόδου «Η ΥΓΕΙΑ» εκδόθηκε η παρακάτω ανακοίνωση:

Ο Σύλλογος ΓΑΣ ΥΓΕΙΑ ΡΟΔΟΥ θέλουμε να πιστεύουμε πως αποτελεί ένα αθλητικό ζωντανό κύτταρο στο νησί της Ρόδου.

Φέτος συμπληρώνει 20 χρόνια συνεχούς παρουσίας στον Κλασσικό Αθλητισμό και οι επιτυχίες των ταλαντούχων Αθλητών μας σε πανελλήνιο επίπεδο δεν περνούν απαρατήρητες.

Οι στόχοι του Συλλόγου είναι και παραμένουν:

α) Η διαπαιδαγώγηση των νέων μέσω του Αθλητισμού.

β) Η ενασχόληση των νέων με τον Αθλητισμό με πνεύμα φιλίας στα πλαίσια του ευ αγωνίζεσθαι.

γ) Η δημιουργία μιας αντίληψης και στάσης για τη ζωή συνδυάζοντας τον αθλητισμό, τον πολιτισμό, και την παιδεία: Εχοντας ως οδηγό αυτό το τρίπτυχο η Διοίκηση ξεκίνησε τη λειτουργία της Ακαδημίας Στίβου και την φετινή χρονιά φιλοδοξώντας ο απόηχος των Ολυμπιακών Αγώνων να γίνει αφορμή και να γεμίσουν τα στάδια από νεαρά παιδιά.

Εμείς καλωσορίζουμε την φετινή χρονιά τόσο τους νέους όσο και τους παλιούς υποψηφίους Αθλητάς του Συλλόγου όπως επίσης και τους γονείς αυτών των παιδιών και τους καλούμε να γίνουν μέλη μας και να συμμετέχουν με οποιοδήποτε τρόπο στις εκδηλώσεις του Συλλόγου.

Για την λειτουργία της Ακαδημίας Στίβου κρίναμε αναγκαίο ένα ποσόν της τάξεως των 100 ευρώ ετησίως ή 10 ευρώ μηνιαίως, για την κάλυψη δαπανών προπονήτριας και Αθλητικού υλικού.

Για τα πολύτεκνα και άπορα παιδιά το ποσόν θα είναι στο ήμισυ.

Κάθε μέρα 3-5 το απόγευμα σας περιμένουμε στο βοηθητικό στάδιο ΔΙΑΓΟΡΑΣ.

Θα σας περιμένει η προπονήτρια της Ακαδημίας Στίβου ΠΕΤΡΑ ΧΡΙΣΤΙΝΑ

Για επικοινωνία στα τηλέφωνα:
37224 κ. Χατζηχριστοδούλου Χρήστο
23768 κ. Παπαστεργίου Σωτήρη
65649 κ. Παρδαλό Νίκο



ΔΗΜ. ΧΑΤΖΗΠΕΤΡΟΣ

ΖΑΝΤΕΣ - ΕΛΑΣΤΙΚΑ
ΑΜΟΡΤΙΣΕΡ - ΕΛΑΤΗΡΙΑ

GOODYEAR
BRIDGESTONE
MICHELIN
YELLOW
PIRELLI
DUNLOP

ΕΙΔΙΚΕΣ ΤΙΜΕΣ
ΓΙΑ ΑΜΟΡΤΙΣΕΡ
ΚΑΙ ΕΛΑΤΗΡΙΑ
τοποθέτηση,
ευθυγράμμιση δωρεάν

ΕΙΔΙΚΕΣ ΤΙΜΕΣ
ΓΙΑ ΤΑΞΙ

Με μηδέν προκαταβολή
έως και 36 δόσεις

Οδός Μιχ. Πετρίδη 30 - Τηλ. 38889

Κληρώνει σήμερα η Γ' κατηγορία

Απόψε στις 8:00 στα γραφεία της ΕΠΣΔ θα πραγματοποιηθεί η κλήρωση του πρωταθλήματος Γ' κατηγορίας που θα διεξαχθεί και φέτος σε δύο ομίλους.

Δικαίωμα συμμετοχής έχουν οι παρακάτω ομάδες: Ευκλής Σορωνής, Ποσειδών Καρπάθου, Μεσαναγρός, Ο.Φ. Ιστρίου, Αγιος Ισίδωρος, Ζευς, Εθνικός Αρχίπολης, Δαμάγητος, Δωριέας, Ιάλυσος 97, Ταξιάρχης, Πολύστρατος, Αστερας Παστίδας, Πετρώνας, Ηρακλής Λάρδου, Αναγέννηση Ν.Ρ., Ηλιος Ιαλυσού, ΠΑΣ Ασκληπειού, Αλθαιμένης, Ροδιακός, Σύμη και Δήμητρα Δαματριάς.

• Στις 17.00 θα συνεδριάσει η Πειθαρχική Επιτροπή της ΕΠΣΔ και δύο ώρες αργότερα η Εκτελεστική γραμματεία.

ΜΙΚΤΕΣ ΕΠΣΔ

Στο Καρακόνερο οι Παίδες

Στους ρυθμούς του πρωταθλήματος που διοργανώνει και φέτος η ΕΠΟ συνεχίζονται οι προπονήσεις των Μικτών ομάδων του νομού μας.

Σήμερα το απόγευμα (2.30) ο ενωσιακός τεχνικός Αντώνης Οικονόμου θα προπονήσει τους παίκτες της Μικτής Παίδων στο γήπεδο του Καρακόνερο εκεί όπου έχει προγραμματισθεί να γίνει το γήπεδο των Μικτών.

Οι ποδοσφαιριστές που καλούνται από τον Ενωσιακό προπονητή είναι οι παρακάτω:

Αξιώτης, Μοσκιού, Μπιλιάς (Φοίβου, Κρεμαστής), Μπερετούλης, Λαμπρόπουλος (Ευκλή Σορωνής), Χατζηγεωργίου (Ερμή Καλυθιών), Νικολέτος, Φασάκης, Μέντος, Ευγενικός, Κοντουδιός, Πισσάς (ΠΑΟ Διαγόρα), Πλύγκος (Διγενή Κοσκινού), Χατζημάρτης (Αστέρα Παστίδας), Συράκος, Τριανταφύλλου (Ιαλυσού), Κυριαζάκος, Μακαρούνας, Γιαννακόπουλος (Απόλλων Απολλώνων), Νικολής (ΑΕΡΑ), Χατζηδιάκος, Σαρικάς (Κλεάνθη), Κουτσάγιας (Ευαγόρα), Θαλασσινός, Πλακέντης (Ρόδου) και Κούρτης (ΠΑΣ Ασκληπειού).

Ο ΦΡΑΓΚΙΝΗΣ στην Ριζούπολη

Στην χθεσινή κλήρωση των διαιτητών για το πρωτάθλημα της Α' Εθνικής ο Μιχάλης Φραγκίνης βγήκε 2ος βοηθός στην αναμέτρηση ΑΕΚ-Κέρκυρα που θα διεξαχθεί στο γήπεδο Ριζούπολης.

Διαιτητής της συγκεκριμένης αναμέτρησης θα είναι ο Θεσσαλονικιός Κεμπαρίδης και 1ος βοηθός ο Δραμινός Θεοφανίδης.

Παρατηρητής τους θα είναι ο Γιώργος Αστέρης από τον σύνδεσμο Ηλείας.

Ο Μιχάλης Καλαθενός ορίστηκε παρατηρητής διαιτησίας στην αναμέτρηση Πανιώνιος-ΠΑΟΚ την οποία θα διευθύνει ο Κερκυραίος Κάκος.



Τελικά 4ος ο Γιάννης Πρώτος

Σπουδαία επιτυχία για τον 22χρονο αθλητή από την Σορωνή

Είναι πραγματικά πρωτοφανές αυτό που συμβαίνει από προχθές το απόγευμα στους Παραολυμπιακούς με το αγώνισμα των 200μ. ανδρών της κατηγορίας Τ13 στο οποίο συμμετείχε ο Ιωάννης Πρώτος. Κι αυτό γιατί χθες το πρωί υπήρξε νέα, δεύτερη, διορθωμένη λίστα των αποτελεσμάτων του τελικού. Αμέσως μετά τη λήξη του τελικού η υπηρεσία των αποτελεσμάτων είχε ανακοινώσει πως ο Έλληνας αθλητής τερμάτισε στην 6η θέση. Λίγες ώρες αργότερα ακυρώθηκαν τα συγκεκριμένα αποτελέσματα καθώς όπως έγινε γνωστό είχαν δοθεί με εντελώς λανθασμένη λίστα εκκίνησης (start list). Είχε δηλαδή δοθεί λάθος και η σειρά των αθλητών που κατέκτησαν τα μετάλλια. Ο αθλητής μας ήταν 5ος πλέον.

«ΑΛΑΛΟΥΜ ΣΤΗΝ ΚΑΤΑΤΑΞΗ»

Όμως, η... ιστορία δεν τελείωσε εκεί καθώς χθες, το πρωί ανακοινώθηκε νέα διορθωμένη λίστα των αποτελεσμάτων του τελικού! Ο Ιωάννης Πρώτος έχει κερδίσει άλλη μία θέση και πλέον βρίσκεται στην 4η. Βεβαίως, και ο χρόνος του είναι διαφορετικός. Προχθές είχε δοθεί το 23.04, όμως, σήμερα «ανήκει» στον αθλητή που κατέκτησε το χάλκινο μετάλλιο, Ίρβινγκ Μπουσταμάντε. Ο Πρώτος τερμάτισε σύμφωνα με τη νέα λίστα σε χρόνο 23.24. Σύμφωνα με τα νέα αποτελέσματα, ήταν άκυρος ο Ρούαγιαλ Μίτσελ από τις ΗΠΑ ο οποίος με τα χθεσινά δεδομένα είχε κατακτήσει το αργυρό μετάλλιο. Το αξιοπρόσεκτο και ενδεικτικό του λάθους είναι πως ενώ χθες είχε ανακοινωθεί πως ο Άλντο Μαγκανιάρο από την Ιταλία δεν τερμάτισε, από χθες φιγουράρει στην 6η θέση!

Τα νέα διορθωμένα αποτελέσματα έχουν ως εξής:

1.Άντρε Αντράντε (Βραζιλία)	22.70
2.Νέιθαν Μέγιερ (Νότια Αφρική)	22.96
3.Ίρβινγκ Μπουσταμάντε (Κούβα)	23.04
4.Ιωάννης Πρώτος (Ελλάδα)	23.24
5.Γιούρι Γκόρνακ (Αζερμπαϊτζάν)	23.53
6.Άλντο Μαγκανιάρο (Ιταλία)	23.63

-Ζοζέ Άλβες (Πορτογαλία) δεν τερμάτισε
-Ρούαγιαλ Μίτσελ (ΗΠΑ) αποκλείστηκε

ΠΡΩΤΟΣ: ΘΑ ΠΑΩ ΚΑΛΥΤΕΡΑ ΣΤΑ 100μ.

Ο 22χρονος αθλητής που γεννήθηκε και μεγάλωσε στην Σορωνή τα τελευταία 3,5 χρόνια γυμνάζεται στην Αθήνα υπό τις οδηγίες του παλαίμαχου πρωταθλητή στο μήκος Σπύρου Βασδέκη.

«Είναι σημαντικό ότι κατέκτησα την 4η θέση γιατί είμαι μικρός σε ηλικία και μπορώ να σημειώσω νέες επιτυχίες στα επόμενα Ευρωπαϊκά και Παγκόσμια Πρωταθλήματα καθώς και στην Ολυμπιάδα του Πεκίνου. Πλέον έχω υψηλότερους στόχους και ελπίζω την Δευτέρα στα 100μ. να πάω καλύτερα και γιατί όχι να κατακτήσω και κάποιο μετάλλιο. Τα τελευταία 2,5 χρόνια είμαι επαγγελματίας αθλητής με μηδενικές απολαβές. Ξέρω ότι όλοι τώρα θα έρθουν κοντά μου για να με βοηθήσουν αλλά η πολιτεία έπρεπε να είναι στο πλευρό μας και πριν την Παραολυμπιάδα», δήλωσε χθες στην «δσπορ» ο Γιάννης Πρώτος.

Να σημειωθεί ότι ο Πρώτος αντιμετωπίζει προβλήματα όρασης και πριν την Παραολυμπιάδα μοναδική διεθνή αγωνιστική εμπειρία του ήταν το περσινό Πανευρωπαϊκό Πρωτάθλημα όπου τερμάτισε 8ος στα 200 μ. και 7ος στα 100μ. Ο αθλητής του σωματείου «Δωδεκάνησος» θα τρέξει την προσεχή Δευτέρα στα 100 μ. της κατηγορίας του με στόχο την κατάκτηση ενός μεταλλίου και αν προλάβει θα συμμετάσχει και στην ομάδα σκυταλοδρομίας 4χ100μ.

Στο πλευρό του Ολυμπιονίκη μας βρέθηκαν η μητέρα του και αρκετοί φίλοι από τη Ρόδο.

ΑΠΟΚΛΕΙΣΤΗΚΕ Ο ΜΠΑΡΑΚΑΣ



Προσπάθησε αλλά δεν τα κατάφερε ο Αθανάσιος Μπαράκας να προκριθεί στον επόμενο γύρο των 100μ. ανδρών της κατηγορίας Τ11 (μειωμένη όραση). Τρέχοντας στην 5η προκριματική σειρά τερμάτισε 4ος με χρόνο 12.56 και έμεινε εκτός της συνέχειας του αγωνίσματος στην οποία προκρίθηκαν οι πρώτοι των έξι σειρών και οι έξι καλύτεροι χρόνοι.

• Οι ποδηλάτες Χρήστος Καλημέρης και Σίμος Τριμμάτης θ' αγωνιστούν σήμερα στο αγώνισμα του ενός χιλιομέτρου.

ΔΙΑΚΡΙΣΕΙΣ ΒΕΤΕΡΑΝΩΝ

Από τον Σύνδεσμο Ελλήνων Βετεράνων Αθλητών Στίβου Ρόδου εκδόθηκε το παρακάτω δελτίο τύπου:

Από τους δηλωθέντες αθλητές βετεράνους του ΣΕΒΑΣ Ρόδου, μόνο δύο (2) ταξίδεψαν για την Κωνσταντινούπολη, όπου έλαβαν μέρος στους 14ους Βαλκανικούς Αγώνες Στίβου.

Η Μάγδα Ροϊλίδου, κατέρριψε 2 βαλκανικά ρεκόρ, στο μήκος και στο ύψος στην κατηγορία της, και ο Νικόλαος Χαλιπήλιας στον ημιμαραθώνιο όπου κατετάγη (5ος) πέμπτος.

Μετά από αυτούς τους αγώνες στίβους, η Ροϊλίδου, αναχωρεί αύριο για να συμμετάσχει σ' ένα άλλο άθλημα , της Αρσης Βαρών, που γίνεται στην Βιέννη της Αυστρίας από 25-30/9/2004. Σ' αυτό το 18ο Παγκόσμιο Πρωτάθλημα, η Μάγδα θα διεκδικήσει ένα από τα τρία μετάλλια στην κατηγορία των 63 κιλών.

Πέρσι στην ίδια διοργάνωση, στην Σαβάνα των ΗΠΑ, η Μάγδα κατέλαβε την 2η θέση, μετά από εκπληκτική εμφάνιση, διάκριση που διαφημίζει το βετερανισμό στο νησί της Ρόδου.

ΓΕΝΙΚΗ ΤΕΧΝΙΚΗ
ΟΜΙΛΟΣ ΕΤΑΙΡΕΙΩΝ

ΑΝΑΝΕΩΜΕΝΟΙ ΚΑΙ ΠΑΝΤΑ ΠΡΩΤΟΠΟΡΟΙ
ΜΑΖΙ ΣΑΣ ΜΕ ΣΤΟΧΟ ΤΙΣ ΚΑΛΥΤΕΡΕΣ
ΤΕΧΝΙΚΕΣ ΛΥΣΕΙΣ

• ΕΤΟΙΜΟ ΣΚΥΡΟΔΕΜΑ
με ανανεωμένες -
σύγχρονες εγκαταστάσεις

• ΑΔΡΑΝΗ ΥΛΙΚΑ
υψηλών προδιαγραφών και
απαιτήσεων από
το ΝΕΟ Λατομείο μας

ΕΡΓΟΣΤΑΣΙΑ ΣΚΥΡΟΔΕΜΑΤΟΣ:
ΡΟΔΟΣ: 6ο χλμ. Παλαιάς Εθν. Ρόδου - Λίνδου,τηλ. 22410 - 60560/62323 FAX: 22410 60561
ΓΕΝΝΑΔΙ: 2ο χλμ. οδού ΓΕΝΝΑΔΙΟΥ - ΒΑΤΙΟΥ, τηλ. 22440 - 43470 FAX: 22440 43470
ΛΑΤΟΜΕΙΟ: Θέση Στραβόλαιμο ΚΑΛΥΘΙΩΝ
ΓΡΑΦΕΙΑ: Ρόδος Αρκαδίου 2, Τηλ. 22410-22186/22968/28058 FAX: 22410 - 33021

ΚΑΤΑΤΕΘΗΚΑΝ ΣΤΗΝ ΠΑΡΑΤΑΞΗ

ΟΙ ΠΡΟΤΑΣΕΙΣ ΤΟΥ κ. Σ. ΚΑΡΑΓΙΑΝΝΗ
για τις ειδικές νησιωτικές πολιτικές

Χαρακτήρισε το θέμα ως «κορυφαίο πολιτικό γεγονός της τρέχουσας περιόδου»

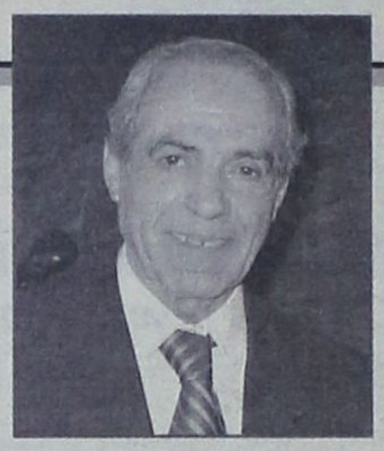

Στη συγκέντρωση που πραγματοποίησε την Κυριακή στο ξενοδοχείο «Πλάζα» η παράταξη «Νομαρχιακή Αναγέννηση» ο αρχηγός της κ. Σ. Καραγιάννης κατέθεσε τις ακόλουθες προτάσεις σχετικά με την εξειδίκευση και εφαρμογή των «ειδικών νησιωτικών πολιτικών».

Αγαπητοί Συνάδελφοι,

Οταν συχνά - πυκνά δηλώνουμε αγανακτισμένοι, ότι κάποιοι στην Αθήνα δεν μας καταλαβαίνουν, θέλουμε σίγουρα να υποστηρίξουμε ότι, για πολλά προβλήματά μας οι λύσεις που προκρίνονται για όλη τη χώρα, είτε είναι ανεπαρκείς, είτε αναποτελεσματικές και άστοχες, άλλοτε δε και επιζήμιες για κατοίκους των νησιωτικών περιοχών.

Παραδείγματα υπάρχουν πολλά και από αρκετά χρόνια, από απλά καθημερινά θέματα, μέχρι και πολύ σοβαρά, όπως π.χ. το Συγκοινωνιακό, για το οποίο η αναζήτηση μιας εξειδικευμένης λύσης σίγουρα μπορεί να μην είναι εύκολη, τώρα όμως αυτή, αποτελεί πια συνταγματική υποχρέωση για τη χώρα μας και πρέπει και να αναζητηθεί αλλά και να θεσμοθετηθεί.

Το τελευταίο καιρό, είμαστε μάρτυρες, μιας προοδευτικά επιδεινούμενης κατάστασης του Νομού, η Τουριστική δε κρίση που έλαβε τεράστιες και πρωτοφανείς διαστάσεις κυρίως εφέτος, δεν είναι ξένη από μια τέτοια πραγματικότητα, χαρακτηριστική όλων των τελευταίων αυτών χρόνων.

Ωστόσο είναι ευτύχημα που, τώρα πια, όλοι αναγνωρίζουν ότι ο Νησιωτικός χώρος διαφοροποιείται σημαντικά από το χερσαίο, γι' αυτό και είναι απαραίτητο να θεσμοθετηθούν επιτέλους «Ειδικές Νησιωτικές Πολιτικές».

Ο όρος Νησιωτική Πολιτική, ακούγεται από χρόνια, ποτέ όμως δεν επενδύθηκε με συγκεκριμένες προτάσεις - λύσεις.

Εν όψει της προσεχούς συνεδρίασης του Ν.Σ., θέμα του οποίου θα είναι και η επεξεργασία Προτάσεών μας για τις Νησιωτικές Πολιτικές, θεωρώ απαραίτητο να προσπαθήσουμε να επεξεργαστούμε αυτό το θέμα, το οποίο σίγουρα παρουσιάζει και ιδιομορφίες και δυσκολίες σημαντικές.

Ειλικρινά πιστεύω ότι το γεγονός αυτό αποτελεί το κορυφαίο πολιτικό γεγονός της τρέχουσας περιόδου, γιατί η θεσμοθέτηση ικανοποιητικών προτάσεων θα δώσει λύσεις, σε χρόνια προβλήματα από τα οποία πλήττεται η Νησιωτική χώρα. Θα σηματοδοτήσει μια νέα αναπτυξιακή εποχή για τα νησιά μας, και μια προοπτική για το μέλλον ευοίωνη.

Κατά πολύ περίεργο τρόπο η προσπάθειά μας αυτή, παρεξηγήθηκε από μερικούς. Ισως δεν μπόρεσαν να καταλάβουν τη σημασία μιας τέτοιας πρωτοβουλίας, προσπαθώντας να διαγνώσουν άλλες σκοπιμότητες στην συνάντησή μας αυτή. Εμείς καλούμε όλους, όλους όσους αγωνιούν για το τόπο αυτό να καταπιαστούν σοβαρά με τις Νησιωτικές πολιτικές και να αξιώσουν τη θεσμοθέτησή τους.

ΧΑΡΑΚΤΗΡΙΣΤΙΚΑ ΤΩΝ ΝΗΣΙΩΤΙΚΩΝ ΠΕΡΙΟΧΩΝ

1. Η ασυνέχεια του χώρου, ίσως είναι το πιο ενδεικτικό διαφοροποιό στοιχείο των Νησιωτικών από τις χερσαίες περιοχές, αφού ακόμα και η πιο απλή μετακίνηση χερσαία - θαλάσσια - εναέρια, προσκρούει σε τεράστιες δυσκολίες, εμπόδια, χρόνο και δαπάνες.

2. Η ποιότητα των παρεχόμενων υπηρεσιών, διοικητικού και κοινωνικού χαρακτήρα, παιδείας - υγείας - πρόνοιας κυρίως, υστερεί σημαντικά της αντίστοιχης των χερσαίων περιοχών. Από μόνη της, η ανεπάρκεια αυτή στην εξυπηρέτηση των νησιωτών πολιτών, αποτελεί σοβαρό λόγο για την εγκατάλειψη των νησιών, της ερήμωσής τους και της μετατροπής των κοινωνιών τους, σε κοινωνίες ηλικιωμένων, χωρίς παιδιά νέους και χωρίς ελπίδα.

3. Η ανεπάρκεια των φυσικών πόρων, ηλεκτρικού ρεύματος και πόσιμου νερού, αποτελεί μόνιμο πρόβλημα των νησιών μας, που ακριβοπληρώνεται και από τους κατοίκους και από το Ελληνικό Δημόσιο.

4. Η πολύ δύσκολη και πολυδάπανη, άρα ανεπαρκής και αναποτελεσματική διαχείριση του Νησιωτικού Περιβάλλοντος (υγρά - στερεά απόβλητα - δάση - ακτές - θάλασσα - υδάτινο δυναμικό - αρχαιολογικοί χώροι και μνημεία - χώροι ιδιαίτερου φυσικού κάλλους - παραδοσιακοί οικισμοί - νεώτερα αρχιτεκτονικά μνημεία) έρχεται σε πλήρη αντίθεση με την γενική προσπάθεια να αξιοποιηθούν σαν συγκριτικά πλεονεκτήματά μας για μια Τουριστική υποδομή με αξιώσεις και απαιτήσεις.

5. Ο Τουριστικός τέλος προσανατολισμός της Νησιωτικής οικονομίας και η μετεξέλιξή του σε μονοκαλλιέργεια ουσιαστικά, με αποδυνάμωση του πρωτογενούς τομέα, της μεταποίησης και των Μ.Μ.Ε. αυξάνει από χρόνο σε χρόνο την εποχιακή απασχόληση, την ανεργία, την φτώχεια των νοικοκυριών και την επιδοτούμενη ανεργία.

Γύρω από τους πέντε αυτούς καίριους πόλους της ουσιαστικής ιδιαιτερότητας των νησιών, αναπτύσσονται σημαντικά επιμέρους πολλά προβλήματα, τα οποία όσο μένουν άλυτα, καθηλώνουν την όποια αναπτυξιακή πρωτοβουλία οδηγώντας σε στασιμότητα και οπισθοδρόμηση τον τόπο μας.

Τα βασικά αυτά στοιχεία, δυστυχώς επιδεινώθησαν τελευταία και όχι σίγουρα τυχαία, αφού εκτός των άλλων, ευνοϊκές διατάξεις για το Νομό ή δεν εφαρμόσθηκαν ή καταργήθηκαν χωρίς να πάρει κανείς είδηση.

Με την έναρξη προετοιμασίας, κατασκευής και ολοκλήρωσης των Ολυμπιακών έργων, όλοι καταλαβαίναμε ότι η περιφέρεια θα στερηθεί σημαντικά ποσά που εδικαιούτο, προς όφελος των μεγάλων κέντρων. Η πράξη το απέδειξε αυτό περίτρανα σήμερα πια, χωρίς φυσικά να γνωρίζουμε το μέγεθος και την έκταση.

Τώρα επιτέλους όλοι εκτιμούν, και είναι θετικό στοιχείο, ότι στην Ελλάδα υπάρχει και μια περιφέρεια εγκαταλειμμένη η οποία πρέπει να τονωθεί και να ζωντανέψει μετά το μαράζωμα τόσων χρόνων.

Παράλληλα η Ε.Ε. όλα αυτά τα χρόνια σε μια δική της προσπάθεια να θεμελιώσει και να στηρίξει την έννοια της «ενιαίας αγοράς» προώθησε κοινές πολιτικές, όπως η ΚΑΠ, η αλιευτική πολιτική, τη φορολογική εναρμόνιση, που αποδείχθησαν όμως στην πράξη, μη προσαρμόσιμες στις νησιωτικές συνθήκες.

Στην περίπτωση των Νησιών οι ιδέες, της εσωτερικής αγοράς και της ελεύθερης διακίνησης και κυκλοφορίας, προσκρούουν σε προφανείς αξεπέραστες γεωγραφικές δυσκολίες.

Γι' αυτό και με σκοπό την αποκατάσταση δίκαιων συνθηκών ανταγωνισμού, είναι πια σκόπιμο να βρεθούν τρόποι για την εξουδετέρωση των μειονεκτημάτων που οι κοινοτικές κοινές πολιτικές συνεπάγονται για τις Νησιωτικές περιοχές και που προστίθενται στα γεωγραφικά μειονεκτήματα από τα οποία αυτές πάσχουν ήδη αδιάκριτα.

Να γιατί πρέπει να προταθούν και να ληφθούν θεσμοθετημένα πια, Ειδικά μέτρα, ώστε να ενισχυθεί εντατικά η ανάπτυξη των περιφερειακών Νησιωτικών περιοχών.

Αυτό θα γίνει με προγράμματα Ειδικών μέτρων, όπως αποφασίσθηκαν στο Austerdam αλλά και για τα άλλα πολλαπλά προβλήματα, ειδικά για κάθε νησί για τα οποία απαιτείται μια λύση, με την εφαρμογή ιδιαίτερων μέτρων ή προγραμμάτων.

ΝΑΥΤΙΚΗ ΕΤΑΙΡΕΙΑ SEA STAR
ΤΗΛΟΣ 21os ΑΙΩΝΑΣ
ΤΗΛΟΣ:85002 ΤΗΛ.2246044000- FAX:2246044044

ΠΡΟΓΡΑΜΜΑ ΤΟΥ SEA STAR

ΓΙΑ ΤΗΛΟ - ΝΙΣΥΡΟ - ΧΑΛΚΗ ΑΠΟ 14/6/2004

ΔΕΥΤΕΡΑ

ΛΙΜΑΝΙ	ΑΦΙΞΗ	ΑΝΑΧΩΡΗΣΗ
ΡΟΔΟΣ		09.00
ΤΗΛΟΣ	10.20	14.30
ΝΙΣΥΡΟΣ	15.00	17.30
ΤΗΛΟΣ	18.00	18.10
ΡΟΔΟΣ	19.30	Δ.

ΤΡΙΤΗ

ΛΙΜΑΝΙ	ΑΦΙΞΗ	ΑΝΑΧΩΡΗΣΗ
ΡΟΔΟΣ		09.00
ΧΑΛΚΗ	10:10	12:00
ΤΗΛΟΣ	12:40	17:00
ΡΟΔΟΣ	18:30	Δ.

ΤΕΤΑΡΤΗ

ΛΙΜΑΝΙ	ΑΦΙΞΗ	ΑΝΑΧΩΡΗΣΗ
ΡΟΔΟΣ		08.00
ΤΗΛΟΣ	09.20	09.30
ΡΟΔΟΣ	10.50	18.30
ΤΗΛΟΣ	19.50	20.00
ΡΟΔΟΣ	21.30	Δ.

ΠΕΜΠΤΗ

ΛΙΜΑΝΙ	ΑΦΙΞΗ	ΑΝΑΧΩΡΗΣΗ
ΡΟΔΟΣ		09:00
ΤΗΛΟΣ	10:20	17.00
ΡΟΔΟΣ	18:20	Δ.

ΠΑΡΑΣΚΕΥΗ

ΛΙΜΑΝΙ	ΑΦΙΞΗ	ΑΝΑΧΩΡΗΣΗ
ΡΟΔΟΣ		09.00
ΤΗΛΟΣ	10:20	14:00
ΝΙΣΥΡΟΣ	14.30	17:30
ΤΗΛΟΣ	18:00	18:15
ΡΟΔΟΣ	19:40	20:00
ΝΙΣΥΡΟΣ	22.00	22.10
ΤΗΛΟΣ	22:40	21:00

ΣΑΒΒΑΤΟ

ΛΙΜΑΝΙ	ΑΦΙΞΗ	ΑΝΑΧΩΡΗΣΗ
ΤΗΛΟΣ		07.00
ΡΟΔΟΣ	08:20	09:00
ΤΗΛΟΣ	10.20	17:00
ΡΟΔΟΣ	18:20	Δ.

ΚΥΡΙΑΚΗ

ΛΙΜΑΝΙ	ΑΦΙΞΗ	ΑΝΑΧΩΡΗΣΗ
ΡΟΔΟΣ		07.30
ΤΗΛΟΣ	08.50	09.00
ΡΟΔΟΣ	10.20	17.00
ΤΗΛΟΣ	18.20	18.30
ΝΙΣΥΡΟΣ	19.00	19.15
ΡΟΔΟΣ	21.15	Δ.



ΠΛΗΡΟΦΟΡΙΕΣ
ΡΟΔΟΣ ΤΑΡΠΟΝ ΣΠΡΙΝΓΚΣ 44
• ΤΗΛ. 2241078052 - 22410 78053 • Κινητό 6938244523
ΤΗΛΟΣ ΤΗΛ. 2246044000 • ΦΑΞ 2246044044

ΟΙΚΟΔΙΔΑΣΚΑΛΕΙΟ ΡΩΣΙΚΗΣ ΓΛΩΣΣΑΣ
ΦΑΙΔΡΑΣ ΜΑΛΑΝΔΡΗ
Οδός Λεμεσού 13, Ρόδος • Τηλ. 22410-30836

Η ρωσική γλώσσα είναι το μέσο επικοινωνίας
που θα σε βοηθήσει να κατανοήσεις
τις ιδιομορφίες της ρωσικής αγοράς,
ώστε να μπορέσεις να την κατακτήσεις.

• Ναι!! Μπορείς και στη Ρόδο να μάθεις ρωσικά
με τη μοναδική μέθοδο για ξένους
του Πανεπιστημίου **«ΛΟΜΟΝΟΣΟΒ»**

-Σε τμήματα ολιγομελή για όλες τις ηλικίες και επίπεδα
-Σε ταχύρυθμα σεμινάρια για ξενοδοχοϋπάλληλους,
ξεναγούς, τουριστικούς πράκτορες, επιχειρηματίες.

• Ειδική προετοιμασία για όσους θέλουν να φοιτήσουν στο κρατικό πανεπιστήμιο **«ΛΟΜΟΝΟΣΟΒ»**

• Υπεύθυνη προγράμματος σπουδών
ΦΑΙΔΡΑ ΜΑΛΑΝΔΡΗ,
πτυχιούχος του Πανεπιστημίου «ΛΟΜΟΝΟΣΟΒ»
Τηλ. 22410-30836

ΟΙ ΕΓΓΡΑΦΕΣ ΑΡΧΙΣΑΝ!!

ΠΡΟΤΑΣΕΙΣ ΝΗΣΙΩΤΙΚΩΝ ΠΟΛΙΤΙΚΩΝ

Μετά από την πολύ σύντομη και συνοπτική έστω αλλά απαραίτητη νομίζω εισαγωγή, ας δούμε ποιά εξειδικευμένα μέτρα για τα νησιά μας μπορούν να θεωρηθούν νησιωτικές πολιτικές, η αποδοχή-θεσμοθέτηση και εφαρμογή των οποίων, θα μπορούσαν να λύσουν άλυτα προβλήματα των κατοίκων των νησιών μας.

Στην προσπάθεια μας αυτή, θα μας βοηθούσε πολύ, αν για κάθε ένα από τους πέντε πόλους ιδιαιτερότητας των νησιών, καταθέταμε τις προτάσεις μας. Οι προτάσεις μας αυτές πρέπει να θεωρηθούν συμπληρωματικές εκείνων, που η ΟΚΕ και οι άλλοι φορείς κατέθεσαν μέσω του Ν.Σ. για τον αναπτυξιακό Νόμο ή θα καταθέσουν εκ νέου ανταποκρινόμενοι στο κάλεσμα του Υπουργείου Αιγαίου.

1. Ασυνέχεια του Νησιωτικού χώρου

Οι μεταφορές, χερσαίες-θαλάσσιες και εναέριες στα νησιά μας καμιά σχέση δεν έχουν με τις αντίστοιχες της υπόλοιπης χώρας. Αποκορύφωμα αυτής της τραγικής αλήθειας σίγουρα, υπήρξε η εφετινή καταστροφική αδυναμία να εξευρεθούν και να αντικατασταθούν 1-2 καράβια που οι πλοιοκτήτες τους ακινητοποίησαν, καταδικάζοντας ολόκληρο το νομό με τεράστιες συνέπειες.

Ωστόσο, η Αττική οδός και η Εγνατία, η ζεύξη Ρίου-Αντιρρίου, το Μετρό της Αθήνας που όλο και επεκτείνονται με βαγόνια-νέους σταθμούς και πάρκινγκ αυτοκινήτων, ο Προαστιακός σιδηρόδρομος και το Τραμ της Αθήνας εξυπηρετούν αποτελεσματικά τους κατοίκους του Λεκανοπεδίου.

Με ποιανού χρήματα έγιναν, συντηρούνται και συμπληρώνονται;

Σίγουρα του Ελληνικού Δημοσίου και της Ε.Ε..

Γιατί κάτι παρόμοιο και αντίστοιχο να μην γίνει και για τα δικά μας νησιά και των κατοίκων τους;

Πρότασή μας

Μετά την έγκριση από τα αρμόδια υπουργεία ολοκληρωμένης μελέτης, ομαλής και αποτελεσματικής κυκλοφοριακής εξυπηρέτησης των πολιτών στο εσωτερικό των νησιών και της συγκοινωνιακής σύνδεσης τους θαλάσσιας και αεροπορικής, αναμεταξύ τους και με το Εθνικό Κέντρο, και με προορισμούς του εξωτερικού που στηρίζουν τη τουριστική μας οικονομία να εξασφαλίζεται η Σοβαρή Επιδότηση πολυμετοχικών εταιρειών, στις οποίες συμμετέχει η αυτοδιοίκηση, κοινωνικοί και οικονομικοί φορείς του τόπου και φυσικά πρόσωπα, θα εξασφαλίσει την αγορά των μέσων που υποδεικνύονται από την μελέτη και όλων των συμπληρωματικών υποδομών (όπως χώροι στάθμευσης-λεωφορεία κτλ).

2. Ποιότητα παρεχόμενων υπηρεσιών

Η σύγχυση και η αλληλοκάλυψη αρμοδιοτήτων, σε σχέση με την γραφειοκρατική αντίληψη που παραμένει αναλλοίωτη μέσα στο χρόνο, οι περιορισμένες αρμοδιότητες και πόροι της Αυτοδιοίκησης α' και β' βαθμού, η παρουσία της διορισμένης περιφέρειας στη Σύρο και τον ρόλο που φαίνεται να ενισχύει όλο και περισσότερο και των τόσων συναρμοδίων υπουργείων, αποτελούν το υπόβαθρο της ανεπαρκούς προσφοράς υπηρεσιών ποιότητας, τόσο διοικητικού όσο και κοινωνικού χαρακτήρα.

Αν σ' αυτή τη σοβαρή υπαρκτή προβληματικότητα προστεθεί η έλλειψη σωστής στελέχωσης όλων των υπηρεσιών, είναι λογικό να διαιωνίζεται η γενική διοικητική κακοδαιμονία μας.

Προτάσεις μας

• Ουσιαστική αναβάθμιση του ρόλου της Αυτοδιοίκησης α' και β' βαθμού με παράλληλη γνωστοποίηση του αιρετού β' βαθμού αυτοδ/σης και των αρμοδιοτήτων και πόρων τους.

• Εξασφάλιση της οικονομικής και διοικητικής τους αυτοτέλειας.

• Βελτίωση και ενίσχυση των ΚΕΠ.

• Προοδευτική στελέχωση των Δημόσιων υπηρεσιών. Επί ίσοις όροις να προκρίνονται μόνιμοι κάτοικοι της Δωδ/σου.

• Χρηματοδότηση για ανέγερση και λειτουργία όσων βρεφονηπιακών σταθμών και νηπιαγωγείων κρίνεται απαραίτητο να αποκτήσουμε.

• Χρηματοδότηση από Εθνικούς πόρους ανέγερσης των Σχολικών μονάδων που έχει ανάγκη ακόμη ο Νομός.

• Επέκταση του θεσμού των ολοήμερων σχολείων κυρίως στα μικρά νησιά.

• Υιοθέτηση και κάλυψη των δαπανών λειτουργίας των Διαπολιτισμικών Σχολείων Ρόδου και Κω που σήμερα στηρίζονται μόνο από τη Ν.Α..

• Αμεση έναρξη των διαδικασιών ίδρυσης και λειτουργίας του Τμήματος ιατρικής πληροφορικής και ιατρικής τεχνολογίας στην Κω.

• Για τις υπηρεσίες υγείας και πρόνοιας εκτός από την ικανοποιητική στελέχωση με μόνιμο προσωπικό των εν λειτουργία μονάδων υγείας και πρόνοιας, ουσιαστική αναβάθμιση του ρόλου του Νοσοκομείου Ρόδου σε επίπεδο περιφέρειας Νοτίου Αιγαίου.

• Εγκατάσταση κέντρου τηλεϊατρικής στο Γ.Ν. Ρόδου και διασύνδεσή του με όλες τις ιατρικές μονάδες της περιφέρειας μικρές ή μεγάλες, με την υποχρέωση αναφοράς σ' αυτό, το οποίο θα έχει και την ευθύνη των πιο πέρα αποφάσεων για όλους τους ασθενείς της περιφέρειας.

• Χρηματοδότηση αγοράς και λειτουργίας κινητών μονάδων, χερσαίων και θαλάσσιων για την παροχή υπηρεσιών υγείας σωματικής ψυχικής και προληπτικής ιατρικής και φροντίδας ατόμων με χρόνια νοσήματα.

• Τα ασφαλιστικά ταμεία (ΙΚΑ, ΟΙΚΟΣ ΝΑΥΤΟΥ, ΤΑΞΥ κλπ), τα οποία σε όλα σχεδόν τα νησιά ενώ εισπράττουν από ασφαλισμένους τους χωρίς να έχουν δημιουργήσει τις απαραίτητες δομές παροχής υπηρεσιών υγείας σ' αυτά, θα πρέπει επιτέλους στις δαπάνες που θα προκύψουν και στην κάλυψη των οποίων πρέπει να συμμετέχουμε.

3. Ανεπάρκεια φυσικών πόρων

Είναι γνωστές οι πρωτοποριακές πρωτοβουλίες της Ν.Α. μας να αντιμετωπισθεί συνολικά το ενεργειακό πρόβλημα του Νομού, της ανεπάρκειας πόσιμου νερού και της διαχείρισης υγρών αποβλήτων. Η βραδύτητα και οι χρονοβόρες διαδικασίες, η έλλειψη θεσμικού πλαισίου για πολλές παραμέτρους, διαιωνίζουν το τεράστιο αυτό πρόβλημα.

Πρότασή μας

- Η θεσμική θωράκιση του ολοκληρωμένου συστήματος διαχείρισης υδάτινου δυναμικού, το οποίο ενέκρινε το Ν.Σ.

- Η ανάληψη από μεριάς του Ελληνικού Δημοσίου της υποχρέωσης εξασφάλισης ηλεκτρικού ρεύματος και επιδότησης της τιμής του πόσιμου νερού.

- Σταδιακή αντικατάσταση με υπόγεια καλώδια τα σημερινά δίκτυα της ΔΕΗ σ' όλα τα νησιά.

4. Διαχείριση περιβάλλοντος και

5. Τουριστικός προσανατολισμός της Νησιωτικής οικονομίας.

Ποιοτικός τουρισμός, υψηλών απαιτήσεων δεν νοείται χωρίς αναβαθμισμένα νησιά και δομημένο περιβάλλον με παράλληλη δημιουργία νέων θέσεων εργασίας σ' όλους τους τομείς δραστηριοτήτων που εμπλέκονται στο γενικότερο Τουριστικό οικοδόμημα με παράλληλο στόχο την καταπολέμηση της ανεργίας.

Οι προτάσεις μας εδώ είναι επιγραμματικές:

1. Ανωτατοποίηση της Ανωτέρας Τουριστικής Σχολής Ρόδου και δημιουργία Ανωτέρας Τουριστικής Σχολής στην Κω

2. Καθαρισμός - συντήρηση και λειτουργία όλων των αρχαιολογικών μας χώρων και μνημείων επί 12μήνου βάσεως με χρηματοδότηση του ΤΑΠΑ και τού ΟΑΕΔ ανέργων ή υποαπασχολουμένων, σε συνεργασία με τους κατά τόπους Δήμους.

3. Χρηματοδότηση των ΟΤΑ του Νομού για την ανάπλαση παραδοσιακών εγκαταλειμμένων οικισμών με πρότυπο το πρόγραμμα ανάδειξης της ΧΑΛΚΗΣ σε νησί Ειρήνης και Φιλίας.

4. Δημιουργία και λειτουργία μουσείου σε κάθε νησί της Δωδ/σου

5. Δημιουργία εργαστηρίου παραγωγής και διάθεσης εκ μαγείων εκθεμάτων του μουσείου της Δωδ/σου

• Παραχώρηση όλης ακίνητης της περιουσίας που περιήλθε στο Ελληνικό Δημόσιο από την Ιταλική κυβέρνηση, σε ειδικό Δωδ/κό φορέα, τα έσοδα της διαχείρισης της οποίας θα επενδύονται στο Νομό.

6. Χρηματοδότηση της Ν.Α. για συντήρηση και ανάδειξη των μνημείων και μεμονομένων κτιρίων της σύγχρονης Δωδ/κής αρχιτεκτονικής κληρονομιάς.

7. Οικονομική στήριξη θεσμικά κατοχυρωμένων πολιτισμικών εκδηλώσεων των ΟΤΑ (φεστιβάλ Πάτμου, Δήμου Σύμης-Λέρου, Διεθνής έκθεση γελοιογραφίας, Ευρωμεσογειακό κέντρο κ.α.).

8. Αξιοποίηση των ακινήτων ιδιοκτησίας ΤΑΠΑ σε συνεργασία με τους αντίστοιχους ΟΤΑ καί τη διάθεσή τους για ήπια στεγαστικά προγράμματα νέων και φοιτητών.

9. Παραχώρηση δωρεάν σε ακτήμονες ή νέους παραγωγούς, αγροτικών εκτάσεων του Δημοσίου για αποκλειστική καλλιέργεια ή δημιουργία κτηνοτροφικών ή άλλων μονάδων με υπόδειξη των υπηρεσιών των ΟΤΑ, της Νομαρχίας του ΕΒΕΔ του Οικονομικού Επιμελητηρίου.

10. Ανάκληση του Προεδρικού Διατάγματος που αφορά πολλά νησιά μας και που καθορίζει το άρτιο των οικοπέδων σε 8 στρέμματα.

11. Παραχώρηση δωρεάν οικοπέδων σε νέα ζευγάρια που θέλουν να παραμείνουν σε μικρά νησιά, με εξασφάλιση δωρεάν της οικοδομικής αδείας και της επίβλεψης κατασκευής.

12. Σε συνεργασία με τους ΟΤΑ του Νομού-φορείς του Ελληνικού Δημοσίου, μέσω προγραμματικών Συμβάσεων χρηματοδότηση ανέργων για ανάθεση:

- Εφαρμογής των προγραμμάτων ανακύκλωσης
- Κατασκευής Σχολικών επίπλων
- Ειδών ρουχισμού των Ενόπλων Δυνάμεων

Συνάδελφοι, ενδεικτικά κατατίθενται αυτές οι προτάσεις που δεν μπορεί να είναι μόνες μέχρι την ημέρα του Ν.Σ. Είναι πιθανόν και απαραίτητο να συμπληρωθούν με άλλες σίγουρα πολύ αξιόλογες που ο κάθε ένας από εσάς ήδη είναι έτοιμος να καταθέσει ή μέχρι τότε να επεξεργαστεί ή να συμπληρώσει.

Πιστεύω ότι με τη σημερινή μας πρωτοβουλία να ανοίξουμε το διάλογο των Νησιωτικών πολιτικών όχι μόνο υπηρετούμε το Δωδεκανησιακό Λαό με τον καλύτερο τρόπο, αλλά δεσμεύουμε και όλους τους άλλους που έχουν λόγο για ένα τόσο σοβαρό θέμα να προχωρήσουν στην επεξεργασία των δικών τους προτάσεων, ώστε με ενιαία πρόταση το Ν.Σ. να αξιώσει τη θεσμοθέτηση και επιβολή τους. Θα είμαστε ευτυχείς αν δούμε να υιοθετούνται τελικά και θεσμοθετούνται οι περισσότερες των προτάσεών μας, αφού και λογικές είναι κυρίως όμως και απαραίτητες και αναγκαίες.

ΣΧΟΛΗ ΧΟΡΟΥ Έλλης Παρασκευή

Grand Hotel Rhodes
★★★★★
Το γνωστό σημείο συνάντησης
στο κέντρο της Πόλης με τη μουσική
συντροφιά του πιανίστα Τάκη Τσώνη *
απολαύστε μοναδικά κοκτέιλ
και χαλαρώστε δίπλα στο τζάκι
Κρατήσεις - πληροφορίες τηλ. 2241054700
Διεύθυνση: Ακτής Μιαούλη 1 και Γ. Παπανικολάου
A Member of
MITSIS HOTELS
GR
* Κάθε Παρασκευή, Σάββατο και Κυριακή



ΕΛΛΗΝΙΚΗ ΔΗΜΟΚΡΑΤΙΑ
Β' Πε.Σ.Υ.Π.
ΝΟΤΙΟΥ ΑΙΓΑΙΟΥ
ΓΕΝΙΚΟ ΝΟΣΟΚΟΜΕΙΟ ΡΟΔΟΥ
«ΑΝΔΡΕΑΣ ΠΑΠΑΝΔΡΕΟΥ»
ΡΟΔΟΣ 16-9-2004
Αριθμ. πρωτ.: 11299
ΕΠΑΝΑΠΡΟΚΗΡΥΞΗ

1. Το τις διατάξεις του Ν. 1397/83

2. Το Π.Δ. 131/87 (ΦΕΚ 73/87 Τ.Α.)

3. Τις διατάξεις της παρ. 2 του άρθρου 43 του Ν. 1759/88 (ΦΕΚ 50/88 τ. Α) όπως συμπληρώθηκε με το αρ. 39 του Ν.2072/92 (ΦΕΚ 125/92 τ. Α.)

4. Τον Ν. 1965/91

5. Τις διατάξεις του άρθρου 84 του Ν. 2071/92

6. Τον Ν. 2519/97

7. Την αριθμ. ΔΥ/13ª/37832/97 απόφαση (ΦΕΚ 1088/97 τ. Β') απόφαση ιεράρχησης κριτηρίων κρίσης και συγκριτικής αξιολόγησης υποψηφίων για θέσεις του κλάδου ιατρών ΕΣΥ.

8. Την ΔΥ1γ/οικ.41255/92 (ΦΕΚ 97/25.2.93 τ. Β') Υπουργική Απόφαση όπως τροποποιήθηκε με την ΔΥ13α/25338/ 10.5.93 (ΦΕΚ 376/93 τ. Β'), όπως τροποποιήθηκε με την αριθμ. ΔΥ13α/29804/15.9.97 (ΦΕΚ 859/26.9.97 τ. Β').

9. Τις διατάξεις του άρθρου 28 του Κεφ. Ε του Ν. 2190/94 (ΦΕΚ 28/94 τ. Α')

10. Τις διατάξεις της παρ. 1 του άρθρου 5 του Ν.2194/94 (ΦΕΚ 28/94 τ.Α')

11. Τον οργανισμό του Νοσοκομείου.

12. Τον Ν.2716/99

13. Τον Ν.2737/99

14. Τον Ν.2889/01 (ΦΕΚ 37 Τ.Α/2-3-2001)

15. Τον Ν. 2955/2001

16. Τον Ν.3106/2003

17. Την αριθμ. ΔΥ (3-4α/Γ.Π.οικ. 72358/19.7.2002 «Υπουργική Εξουσιοδοτική απόφαση εκχώρησης αρμοδιοτήτων» (ΦΕΚ 995/τ.Β/1.8.2002

18. Τις αριθμ. 4814 και 4816/18.8.2004 αποφάσεις του Β'Πε.Σ.Υ.Π. Νοτίου Αιγαίου με τις οποίες εγκρίθηκε η προκήρυξη των ιατρικών θέσεων.

19. Την αρθμ. 18/30.8.04, απόφαση Συμβουλίου Διοίκησης.

ΠΡΟΚΗΡΥΣΣΕΙ:

Για πλήρωση των παρακάτω θέσεων του κλάδου ιατρών ΕΣΥ, επί θητεία για το Νοσοκομείο της Ρόδου, το Κ.Υ. Καρπάθου και για το Π.Ι. Κρεμαστής- Κ.Υ. Εμπωνα όπως αναφέρονται:

- Μια θέση Επιμ. Β' Οφθαλμολογίας στο Γ.Ν. Ρόδου
- Μία θέση Επιμ. Β' Ακτινοδιαγνωστικής στο Κ.Υ. Καρπάθου
- Μία θέση Επιμ. Β' Γενικής Ιατρικής στο Π.Ι. Κρεμαστής-Κ.Υ. Εμπωνα

Α. Για την κατάληψη των ανωτέρω θέσεων που προκηρύσσονται γίνονται δεκτοί όσοι έχουν:

α. Ελληνική Ιθαγένεια ή προέρχονται από Κράτη Μέλη της ΕΟΚ

β. Αδεια άσκησης ιατρικού επαγγέλματος

γ. Τίτλο αντίστοιχης με τη θέση ιατρικής ειδικότητας

δ. Ηλικία που να μην υπερβαίνει το 45ο έτος για τους ΕΒ'

ε. Το ανωτέρω όριο ηλικίας δεν ισχύει για όσους υπηρετούν ήδη στο ΕΣΥ.

Β. Οι ενδιαφερόμενοι να υποβάλλουν τα εξής δικαιολογητικά:

1. Αίτηση-δήλωση, σε ειδικό έντυπο για τις συγκεκριμένες θέσεις κατά ειδικότητα και βαθμό.

2. Αντίγραφο πτυχίου.

3. Αντίγραφο απόφασης άδειας άσκησης ιατρικού επαγγέλματος.

4. Αντίγραφο απόφασης τίτλου Ειδικότητας

5. Βεβαίωση του οικείου Ιατρικού Συλλόγου που να φαίνεται:

α) Ο συνολικός χρόνος άσκησης του ιατρικού επαγγέλματος και

β) Η ασκούμενη Ειδικότητα και ο συνολικός χρόνος άσκησής της

6. Πιστοποιητικό γέννησης

7. Βιογραφικό σημείωμα το οποίο θα συντάσσεται από τους υποψήφιους και στο οποίο να αναγράφονται περιληπτικά τα ουσιαστικά προσόντα:

α) Η ιατρική προϋπηρεσία (σε Νοσοκομεία, ασφαλιστικούς οργανισμούς, ελεύθερο_επάγγελμα).

β) Το επιστημονικό έργο και η επιστημονική δραστηριότητα

γ) Η εκπαιδευτική δραστηριότητα (ως εκπαιδευτή ή εκπαιδευόμενου).

8. Οσοι έχουν εκπληρώσει την υποχρέωση υπηρεσίας υπαίθρου ή έχουν απαλλαγεί νόμιμα να υποβάλουν βεβαίωση εκπλήρωσης της υποχρέωσης υπηρεσίας υπαίθρου του ΝΔ 67/68 ή νόμιμης απαλλαγής.

9. Για την απόδειξη των ουσιαστικών προσόντων υποβάλλονται επίσημα πιστοποιητικά ή βεβαιώσεις από ξένη χώρα τα οποία πρέπει να είναι κυρωμένα από την οικεία προξενική αρχή της Ελλάδος και επίσημα μεταφρασμένα.

10. Οι επιστημονικές εργασίες αναφέρονται στο βιογραφικό σημείωμα περιληπτικά. Ανάτυπα δημοσιευμάτων επιστημονικών εργασιών και επιστημονικά περιοδικά, στα οποία έχουν δημοσιευθεί τέτοιες εργασίες υποβάλλονται κατά την κρίση του υποψηφίου. Ο εισηγητής στο Συμβούλιο κρίσης ή το ίδιο το Συμβούλιο κρίσης μπορεί να ζητήσει από τον κρινόμενο υποψήφιο να του προσκομίσει οποιαδήποτε πλήρη επιστημονική εργασία αναφέρει σε ξένη γλώσσα, πρέπει να υποβάλλονται μεταφρασμένες στην Ελληνική γλώσσα.

11. Υπεύθυνη δήλωση του υποψηφίου για διορισμό ιατρού στην οποία θα αναφέρονται:

α) Οτι δεν έχει αρνηθεί διορισμό σε θέση του κλάδου ιατρών ΕΣΥ ή σε αντίθετη περίπτωση ότι έχουν συμπληρωθεί δύο (2) χρόνια από την παρέλευση της προθεσμίας ανάληψης Υπηρεσίας.

β) Οτι δεν έχει παραιτηθεί από θέση κλάδου ιατρών ΕΣΥ πριν από τη συμπλήρωση ενός (1) χρόνου από τον διορισμό του ή σε αντίθετη περίπτωση ότι έχουν συμπληρωθεί δύο (2) χρόνια από την ημερομηνία παραίτησής του.

Γ. Η αίτηση - δήλωση και όλα τα δικαιολογητικά υποβάλλονται στη Γραμματεία του Γ.Ν. Ρόδου, μέσα σε προθεσμία είκοσι (20) ημερών από την επομένη της τελικής δημοσίευσης της προκήρυξης δηλαδή **από 23-9-2004 έως 12-10-2004**, σε τρία αντίγραφα εκ των οποίων τα δυο (2) επικυρωμένα.

Αιτήσεις-δηλώσεις μπορούν να υποβληθούν και ταχυδρομικά μαζί και με τα δικαιολογητικά αποστέλλονται στη Γραμματεία του ανωτέρω Νοσοκομείου με συστημένο δέμα στην καθορισμένη ημερομηνία.

Από το Γραφείο της Γραμματείας του Νοσοκομείου οι ενδιαφερόμενοι θα μπορούν να παίρνουν κάθε συμπληρωματική πληροφορία, στο τηλέφωνο 22410 80147

Ο ΔΙΟΙΚΗΤΗΣ
ΤΟΥ Γ.Ν. ΡΟΔΟΥ
ΤΖΙΟΥΜΗΣ ΤΡΙΑΝΤΑΦΥΛΛΟΣ

ΕΛΛΗΝΙΚΗ ΔΗΜΟΚΡΑΤΙΑ
Β'.Πε.Σ.Υ.Π. ΝΟΤΙΟΥ ΑΙΓΑΙΟΥ
ΓΕΝΙΚΟ ΝΟΣΟΚΟΜΕΙΟ
ΚΕΝΤΡΟ ΥΓΕΙΑΣ ΚΑΛΥΜΝΟΥ
«ΤΟ ΒΟΥΒΑΛΕΙΟ»
ΚΑΛΥΜΝΟΣ 14/9/2004
Α.Π.3824
ΠΡΟΚΗΡΥΞΗ ΘΕΣΗΣ ΚΛΑΔΟΥ ΓΙΑΤΡΩΝ Ε.Σ.Υ.

Το Γενικό Νοσοκομείο - Κέντρο Υγείας Καλύμνου «ΤΟ ΒΟΥΒΑΛΕΙΟ»

Εχοντας υπόψη:

1. Τις διατάξεις του Ν.1397/83

2. Το Π.Δ. 131/87 (ΦΕΚ 73/87 τ.Α').

3. Τις διατάξεις της παρ. 2 του άρθρου 43 του Ν.1759/88 (ΦΕΚ 50/88 τ.Α') όπως συμπληρώθηκε με το άρθρο 39 του Ν.2072/92 (ΦΕΚ 125/92τ.Α')

4. Τον Ν.1965/91

5. Τις διατάξεις του άρθρου 84 του Ν.2071/92.

6. Τις διατάξεις του Ν.2519/97.

7. Την αριθ. ΔΥ 13α/39832/97 (ΦΕΚ 1088/97 τ.Β') απόφαση «ιεράρχηση κριτηρίων κρίσης και συγκριτικής αξιολόγησης υποψηφίων για θέσεις του κλάδου γιατρών Ε.Σ.Υ.».

8. Την ΔΥ1γ/41255/92 (ΦΕΚ 97/25-2-93 τ.Β') Υπουργική απόφαση, όπως τροποποιήθηκε με την ΔΥ1γ/ οικ. 25338/10-5-93 (ΦΕΚ 376/93 τ.Β'), όπως συμπληρώθηκε με την αριθ. ΔΥ13 α/29804/15-9-97 (ΦΕΚ 859/26-9-97 τ.Β').

9. Τις διατάξεις του άρθρου 28 του κεφ. Ε' του Ν.2190/94 (ΦΕΚ 28/94 τ.Α').

10. Τις διατάξεις της παρ. 1 του άρθρου 5 του Ν.2194/94.

11. Τον Οργανισμό του Νοσοκομείου μας.

12. Τον Ν.2737/99.

13. Τον Ν.2889/01 (ΦΕΚ 37/2-3-01 τ.Α').

14. Τον Ν.2955/01.

15. Τον Ν.2716/99.

16. Τον Ν.3106/03.

17. Το υπ' αριθ. πρωτ. ΔΙΠΠ/Φ ΕΓΚΡ 8/12157/25-5-2003 έγκριση θέσεων.

18. Τον Ν.3172/03.

19. Τον Ν.3204/03 άρθρα 2 και 6 (ΦΕΚ 296/τ.α/23-12-03).

20. Τον Ν.3209/03.

21. Την υπ' αρίθμ. πρωτ. 3629/22-6-04 έγκριση προκήρυξης του Β' ΠεΣΥΠ ΝΟΤΙΟΥ ΑΙΓΑΙΟΥ.

22. Το υπ' αριθμ. πρωτ. Υ10α/Γ.Π.65338/17-8-2004 έγγραφο του Υπουργείου Υγείας και Κοινωνικής Αλληλεγγύης.

23. Την υπ' αριθ. 25/26-8-04 πράξη Δ.Σ. (ΘΕΜΑ 10ο) του Νοσοκομείου.

ΠΡΟΚΗΡΥΣΣΕΙ

Την πλήρωση της κατωτέρω κενής οργανικής θέσης κλάδου γιατρών Ε.Σ.Υ. επί θητεία, κατά ειδικότητα και βαθμό, ως εξής:

ΕΙΔΙΚΟΤΗΤΑ: Μαιευτικής - Γυναικολογίας

ΒΑΘΜΙΔΑ: Δ/ντή

ΑΡΙΘΜΟΣ ΘΕΣΕΩΝ: Μία (1) επί θητεία

Για την παραπάνω θέση γίνονται δεκτοί ως υποψήφιοι όσοι έχουν:

1. Ελληνική Ιθαγένεια, ή ιθαγένεια από Κράτη - Μέλη της ΕΟΚ.

2. Αδεια άσκησης ιατρικού επαγγέλματος.

3. Τίτλο αντίστοιχης με την θέση Ιατρικής Ειδικότητας.

4. Τα όρια ηλικίας θα πρέπει να είναι σύμφωνα με τις διατάξεις της παρ. 2 του άρθρου 26 του Ν.1397/83. Για την θέση Διευθυντή να μην υπερβαίνει το 55ο έτος της ηλικίας.

5. Για τον διορισμό στην παραπάνω θέση απαιτείται προϋπηρεσία στην ειδικότητα (παρ. 2, άρθρο 13 του Ν. 1965/91).

6. Σύμφωνα με το άρθρο 21 παρ. 7 του Ν.2737/99 (ΦΕΚ 174/Α) υποψηφιότητας για θέση κλάδου γιατρών ΕΣΥ σε Νομαρχιακά Γεν. Νοσοκομεία - Κέντρα Υγείας και Πολυδύναμα Ιατρεία δύναται να υποβάλει και γιατρός που δεν έχει εκπληρώσει την υπηρεσία υπαίθρου που ορίζει το Ν.Δ. 67/68.

ΑΠΑΙΤΟΥΜΕΝΑ ΔΙΚΑΙΟΛΟΓΗΤΙΚΑ

Οι ενδιαφερόμενοι πρέπει να υποβάλουν **εις τετραπλούν** τα εξής δικαιολογητικά:

1. Αίτηση - Δήλωση σε ειδικό έντυπο, που χορηγεί η υπηρεσία και συμπληρώνει ο υποψήφιος με ακρίβεια για όλα τα ζητούμενα στοιχεία. Αιτήσεις σε άλλο έντυπο δεν γίνονται δεκτές.

2. Αντίγραφο πτυχίου.

3. Αντίγραφο απόφασης χορήγησης τίτλου ειδικότητας.

4. Αντίγραφο απόφασης άδειας άσκησης ιατρικού επαγγέλματος.

5. Βεβαίωση του οικείου Ιατρικού Συλλόγου που να φαίνεται:α) Ο συνολικός χρόνος άσκησης του Ιατρικού Επαγγέλματος, β) Η ασκούμενη ειδικότητα και γ) Ο συνολικός χρόνος άσκησής της.

6. Πιστοποιητικό γεννήσεως.

7. Βιογραφικό σημείωμα, στο οποίο να αναγράφονται περιληπτικά τα ουσιαστικά προσόντα του υποψηφίου και ιδιαίτερα εκείνα που προβλέπονται από τα εδαφ. α έως δ της παρ. 3 του άρθρου 69 του Ν. 2071/92. Δηλαδή:

α) Ιατρική προϋπηρεσία, ποσοτική και ποιοτική, σε Νοσοκομεία, Κέντρα Υγείας, μονάδες πρωτοβάθμιας φροντίδας, ασφαλιστικούς οργανισμούς, ελεύθερο επάγγελμα.

β) Το επιστημονικό έργο και η επιστημονική δραστηριότητα.

γ) Η εκπαιδευτική δραστηριότητα ως εκπαιδευτική ή εκπαιδευομένου.

Εκτός από αυτά ο υποψήφιος μπορεί να συμπληρώσει το βιογραφικό σημείωμα με κάθε στοιχείο που κατά την κρίση του αποτελεί ουσιαστικό κριτήριο για την κρίση και αξιολόγησή του από το Συμβούλιο κρίσης.

8. Για την απόδειξη των ουσιαστικών προσόντων υποβάλλονται επίσημα πιστοποιητικά ή βεβαιώσεις. Πιστοποιητικά ή βεβαιώσεις από ξένη χώρα υποβάλλονται από τον υποψήφιο κυρωμένα από την προξενική αρχή της Ελλάδος και επίσημα μεταφρασμένα.

9. Οι επιστημονικές εργασίες αναφέρονται στο βιογραφικό σημείωμα του υποψηφίου περιληπτικά. Ανάτυπα δημοσιευμένων επιστημονικών εργασιών και επιστημονικά περιοδικά στα οποία έχουν δημοσιευθεί τέτοιες εργασίες υποβάλλονται κατά την κρίση του υποψηφίου. Ο Εισηγητής στο Συμβούλιο κρίσης ή το ίδιο το Συμβούλιο κρίσης μπορεί να ζητήσει από τον κρινόμενο υποψήφιο να προσκομίσει οποιαδήποτε πλήρη Επιστημονική εργασία αναφέρει ο υποψήφιος στο βιογραφικό του σημείωμα. Επιστημονικές εργασίες γραμμένες σε ξένη γλώσσα πρέπει να υποβάλλονται και μεταφρασμένες στην ελληνική γλώσσα.

10. Υπεύθυνη Δήλωση του υποψηφίου για διορισμό γιατρού, στην οποία αναφέρονται: α) ότι δεν έχει αρνηθεί διορισμό σε θέση κλάδου γιατρών Ε.Σ.Υ. ή σε αντίθετη περίπτωση ότι έχουν συμπληρωθεί δύο (2) χρόνια από την παρέλευση της προθεσμίας ανάληψης υπηρεσίας, β) ότι δεν έχει παραιτηθεί από θέση κλάδου γιατρών Ε.Σ.Υ. πριν από τη συμπλήρωση ενός (1) χρόνου από το διορισμό του ή σε αντίθετη περίπτωση ότι έχουν συμπληρωθεί δύο (2) χρόνια από την ημερομηνία παραίτησής τους.

11. Μαζί με την Αίτηση - Δήλωση οι ενδιαφερόμενοι θα υποβάλουν υποχρεωτικά και πίνακα των συνυποβαλλόμενων δικαιολογητικών με αρίθμηση κατά στοιχείο και αντιστοιχία των δικαιολογητικών δεόντως υπογεγραμμένη.

ΠΡΟΘΕΣΜΙΑ

Η Αίτηση - Δήλωση με όλα τα δικαιολογητικά υποβάλλονται σε (4) αντίγραφα μέσα σε προθεσμία είκοσι (20) ημερών από την επομένη της τελευταίας δημοσίευσης της προκήρυξης ήτοι 29/9/04 έως και 18/10/04. Οι Αιτήσεις - δηλώσεις μετά τη λήξη της προθεσμίας δεν γίνονται δεκτές.

ΠΟΥ ΥΠΟΒΑΛΛΟΝΤΑΙ ΤΑ ΔΙΚΑΙΟΛΟΓΗΤΙΚΑ

Οι Αιτήσεις - δηλώσεις με τα δικαιολογητικά υποβάλλονται στο Νομαρχιακό Γενικό Νοσοκομείο - Κέντρο Υγείας Καλύμνου «ΤΟ ΒΟΥΒΑΛΕΙΟ» Δ/νση: Ν. Ζερβού 22 Τ.Κ. 85200 ΚΑΛΥΜΝΟΣ ΔΩΔΕΚΑΝΗΣΑ

Αιτήσεις - Δηλώσεις μπορούν να υποβληθούν και Ταχυδρομικά και μαζί με τα δικαιολογητικά αποστέλλονται στο Νοσοκομείο με συστημένο δέμα μέσα στην καθορισμένη προθεσμία. Από το Νοσοκομείο μας οι ενδιαφερόμενοι θα μπορούν να παίρνουν κάθε συμπληρωματική πληροφορία στο Τηλ. 22430 23025 εσωτ. 329, στις εργάσιμες ημέρες και ώρες.

Ο ΔΙΟΙΚΗΤΗΣ ΤΟΥ ΝΟΣΟΚΟΜΕΙΟΥ
ΣΕΡΒΟΣ ΠΑΝΑΓΙΩΤΗΣ

ΠΕΡΙΛΗΨΗ ΑΠΟΦΑΣΗΣ ΑΝΑΓΝΩΡΙΣΗΣ ΣΩΜΑΤΕΙΟΥ

Με την υπ' αριθ. 489/2004 απόφαση του Μονομελούς Πρωτοδικείου Ρόδου, αναγνωρίστηκε ως νόμιμη η σύσταση του σωματείου μη κερδοσκοπικού χαρακτήρα, του οποίου έδρα ορίστηκε η πόλη της Ρόδου, ως επωνυμία ορίστηκε «ΟΜΙΛΟΣ ΦΙΛΩΝ ΣΤΗΡΙΞΗΣ ΠΑΝΕΠΙΣΤΗΜΙΟΥ ΑΙΓΑΙΟΥ - ΜΟΝΑΔΑΣ ΡΟΔΟΥ» και ως σκοποί είναι ενδεικτικά οι ακόλουθοι:

1. Η ηθική, κοινωνική και οικονομική στήριξη της λειτουργίας και της εν γένει δραστηριότητας του Πανεπιστημίου Αιγαίου.

2. Η καλλιέργεια και ανάπτυξη δεσμών επικοινωνίας και συνεργασίας του Πανεπιστημίου Αιγαίου με την τοπική κοινωνία.

3. Η μελέτη, προώθηση και επίλυση προβλημάτων και η αντιμετώπιση λειτουργικών ή οικονομικών αναγκών του Πανεπιστημίου Αιγαίου.

4. Η πολύπλευρη συνεργασία του Πανεπιστημίου Αιγαίου με τους κοινωνικούς και επαγγελματικούς φορείς και εν γένει με την τοπική κοινωνία της Ρόδου.

Ο Πληρεξούσιος Δικηγόρος
Μάνος Δ. Κόκκινος

ΔΩΡΕΑ – ΕΥΧΑΡΙΣΤΗΡΙΟ

Ο Σύλλογος Αρχιτεκτονικής και Πολιτιστικής Κληρονομιάς ευχαριστεί την κυρία Νάτελ Κυπριώτη – Γουλέτα για την ευγενή χορηγία της με το ποσό των 600 ευρώ στη μνήμη του πατέρα της Φιλίππου Κυπριώτη.

Το Διοικητικό Συμβούλιο

ΑΝΩ ΤΩΝ 30.000 ΕΥΡΩ

ΔΗΛΩΣΕΙΣ ΦΟΡΟΥ ΕΙΣΟΔΗΜΑΤΟΣ *με υπογραφή φοροτεχνικού*

Την υπογραφή λογιστή – φοροτεχνικού θα πρέπει να φέρουν οι δηλώσεις φόρου εισοδήματος και Φόρου Προστιθέμενης Αξίας (ΦΠΑ) που υποβάλλονται στις εφορίες από επιχειρήσεις και ελεύθερους επαγγελματίες με ετήσια ακαθάριστα έσοδα πάνω από 30.000 ευρώ.

Τη ρύθμιση αυτή προωθεί το υπουργείο Οικονομίας και Οικονομικών, στο πλαίσιο των γενικότερων αλλαγών που σχεδιάζει για τις μικρομεσαίες επιχειρήσεις, με στόχο να περιοριστεί η φοροδιαφυγή μετά την κατάργηση των φορολογικών ελέγχων, που επίσης προωθείται με τη φορολογική μεταρρύθμιση. Η υλοποίησή της, πάντως, θα αυξήσει τον αριθμό των ελευθέρων επαγγελματιών και των επιχειρήσεων που θα υποχρεωθούν να προσφεύγουν σε λογιστικά γραφεία προτού υποβάλουν τις φορολογικές τους δηλώσεις γεγονός το οποίο θα αυξήσει το κόστος.

Ειδικότερα, με τις νέες ρυθμίσεις, δηλώσεις με υπογραφή λογιστών (εισοδήματος, ΦΠΑ, κ.λ.π., αρχικές ή συμπληρωματικές) θα πρέπει να καταθέτουν οι εξής:

- Οι επιχειρήσεις και οι ελεύθεροι επαγγελματίες που τηρούν βιβλία Γ κατηγορίας του ΚΒΣ, ανεξάρτητα από το ύψος των ακαθάριστων εσόδων που πραγματοποιούν, όπως ισχύει και τώρα.

- Οι επιχειρήσεις και οι ελεύθεροι επαγγελματίες που τηρούν βιβλία Β' κατηγορίας του ΚΣ και κατά την προηγούμενη ετήσια διαχειριστική περίοδο πραγματοποίησαν ακαθάριστα έσοδα ύψους άνω των 100.000 ευρώ από την πώληση αγαθών ή και την παροχή υπηρεσιών (έναντι 300.000 ευρώ, που είναι το όριο).

- Οι ελεύθεροι επαγγελματίες και οι επιχειρήσεις παροχής υπηρεσιών με ετήσια ακαθάριστα έσοδα άνω των 30.000 ευρώ, έναντι 150.000 ευρώ που είναι το όριο σήμερα.

Εξαιρούνται από την υποχρέωση οι επιχειρήσεις και οι ελεύθεροι επαγγελματίες που τηρούν βιβλία Α' κατηγορίας ή δεν τηρούν βιβλία ανεξάρτητα από το ύψος των ακαθάριστων εσόδων.

ΔΗΜΟΣΙΟ

ΑΠΟΓΡΑΦΗ ΓΙΑ ΑΞΙΟΠΟΙΗΣΗ ΤΩΝ ΚΤΗΜΑΤΩΝ

Στην απογραφή όλων των δημοσίων και ανταλλάξιμων κτημάτων προχωρούν οι υπηρεσίες του υπ. Οικονομικών σε μια προσπάθεια να επιτύχουν την αποτελεσματικότερη διαχείριση και αξιοποίησή τους

Στο πλαίσιο της προσπάθειας αυτής αναμένεται να βρεθούν στο στόχαστρο των υπηρεσιών του υπουργείου και οι αυθαίρετοι κάτοχοι δημοσίων κτημάτων, για τους οποίους θα επιδιωχθεί να ληφθούν αυστηρά μέτρα, προκειμένου να διασφαλιστούν τα συμφέροντα του Δημοσίου.

Η νέα πολιτική ηγεσία του υπουργείου Οικονομίας και Οικονομικών είναι αποφασισμένη να προχωρήσει στην καταχώρηση όλων των πληροφοριακών δεδομένων για τη δημόσια περιουσία σε ηλεκτρονικό αρχείο, καθώς σήμερα η έλλειψη αυτού του σημαντικού αρχείου έχει ως αποτέλεσμα οι ίδιες οι αρμόδιες υπηρεσίες να δηλώνουν ότι δεν γνωρίζουν την ακριβή έκταση της κρατικής περιουσίας. Παράλληλα στόχος της πολιτικής ηγεσίας του υπουργείου Οικονομικών είναι η μεγιστοποίηση του οφέλους του Δημοσίου από την αξιοποίηση της ακίνητης περιουσίας, η οποία είναι τεράστια, αλλά μηδαμινά τα οφέλη που αποκομίζουν τα δημόσια ταμεία.

ΕΠΙΤΡΟΠΗ

Ο γενικός γραμματέας του υπουργείου Οικονομίας και Οικονομικών Β. Σταυρινός με απόφαση που εξέδωσε στις 27-8-2004 προχώρησε στη σύσταση επιτροπής για τη μελέτη όλων των θεμάτων της δημόσιας περιουσίας, Εργο της επιτροπής είναι:

α) Η μελέτη και αποτύπωση της πραγματικής κατάστασης των δημοσίων και ανταλλάξιμων κτημάτων και η κατηγοριοποίησή τους, ανάλογα με το διαχειριστικό τους καθεστώς (ελεύθερα, μισθωμένα, κατεχόμενα, παραχωρημένα κατά χρήση σε δημόσιους και άλλους φορείς).

Β) Η σύνταξη πορίσματος – πρότασης για τη διαχείριση ή αξιοποίηση των δημόσιων και ανταλλάξιμων κτημάτων με τον προσφορότερο και πλέον επωφελή για το Δημόσιο τρόπο.

Στο πλαίσιο του έργου της επιτροπής ο γενικός διευθυντής Δημόσιας Περιουσίας Σπ. Στάθης απέστειλε πρόσφατα σε όλες τις Κτηματικές Υπηρεσίες του Δημοσίου εγκύκλιο με την οποία ζητεί τη λεπτομερή απογραφή για κάθε δημόσιο και ανταλλάξιμο κτήμα με τη συμπλήρωση σχετικών απογραφικών δελτίων. Το έργο της απογραφής θα πρέπει, σύμφωνα με την εγκύκλιο, να έχει ολοκληρωθεί μέχρι τις 15-10-2004.

ΣΧΟΛΗ ΧΟΡΟΥ Έλλης Καρασκευά

ΚΟΥΖΙΝΕΣ ΣΕ ΤΙΜΕΣ ΠΟΥ... ΠΡΟ - ΚΑΛΟΥΝ!



ΠΛΗΡΕΣ ΣΕΤ ΕΠΙΠΛΩΝ ΚΟΥΖΙΝΑΣ (14 μ. ΠΕΡΙΠΟΥ) ΜΕ ΤΡΟΦΟΘΗΚΗ ΚΑΙ ΜΗΧΑΝΙΣΜΟΥΣ

ΜΟΝΟ 2990 € (ΣΥΜΠΕΡΙΛΑΜΒΑΝΕΙ ΦΠΑ ΚΑΙ ΤΟΠΟΘΕΤΗΣΗ)

ΜΕΓΑΛΗ ΓΚΑΜΑ ΣΕ ΤΡΑΠΕΖΙΑ ΚΟΥΖΙΝΑΣ ΚΑΡΕΚΛΕΣ ΚΑΙ ΕΣΩΤΕΡΙΚΕΣ ΠΟΡΤΕΣ ΑΠΟ ΙΤΑΛΙΑ

ΔΩΡΟ ΤΡΑΠΕΖΙ ΑΝΟΙΓΟΜΕΝΟ 100Χ140+40 (MOD 7510)

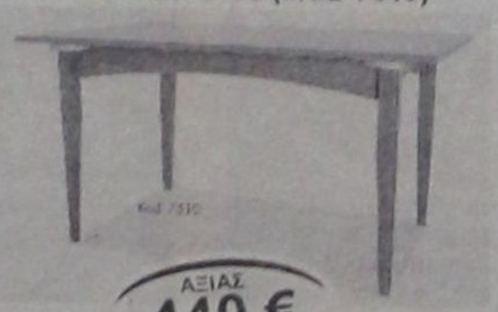

ΑΞΙΑΣ 440 €

Ειδικές προγράμματα απόσυρσης. Ηλεκτρικές συσκευές σε χαμηλές τιμές.

ΒΟΛΑΣ ΚΟΥΖΙΝΕΣ

Μ. ΒΟΛΑΣ & ΥΙΟΙ Ο.Ε.

Λ. ΕΛΕΥΘΕΡΙΑΣ 43-45 ΚΡΕΜΑΣΤΗ ΡΟΔΟΣ - ΤΗΛ. (22410) 91275
FAX (22410) 94370 --- www.volas.net --- e-mail volas@hol.gr

ΤΕΕ ΔΟΡΚΑΣ

ΙΔΙΩΤΙΚΟ ΤΕΧΝΙΚΟ ΕΠΑΓΓΕΛΜΑΤΙΚΟ ΕΚΠΑΙΔΕΥΤΗΡΙΟ
ΑΝΑΓΝΩΡΙΣΜΕΝΟ ΑΠΟ ΤΟ ΚΡΑΤΟΣ
(ΦΕΚ 709/2000/τ.Β' - Α' ΚΥΚΛΟΣ ΣΠΟΥΔΩΝ)
(ΦΕΚ 1266/2001/τ.Β' - Β' ΚΥΚΛΟΣ ΣΠΟΥΔΩΝ)
(ΦΕΚ 1281/2002/τ.Β' - Α'& Β' ΚΥΚΛΟΣ ΣΠΟΥΔΩΝ)

ΤΟΜΕΙΣ & ΕΙΔΙΚΟΤΗΤΕΣ

• ΚΟΜΜΩΤΙΚΗΣ



• ΠΛΗΡΟΦΟΡΙΚΗΣ



• ΑΙΣΘΗΤΙΚΗΣ



- Κρατικό πτυχίο
- Αναβολή στρατεύσης
- Συνέχιση σπουδών στα ΤΕΙ
- Σεμινάρια - Μετεκπαιδεύσεις
- Επαγγελματικά δικαιώματα
- Πρόσληψη στο δημόσιο και ιδιωτικό τομέα
- Πρακτική άσκηση σε προϊστορία

ΠΛΗΡΟΦΟΡΙΕΣ - ΕΓΓΡΑΦΕΣ:
Θεσσαλονίκης 18 περιοχή Μήδεια - Ρόδος
Τηλ. 22410/76536 - 29550 - 60554
http://www.dorkas-tee.gr

ΙΤΕΠ: ΔΕΝ ΘΕΛΕΙ ΝΕΕΣ ΚΛΙΝΕΣ Η ΕΛΛΑΔΑ

Αισιόδοξες οι προβλέψεις του Παγκόσμιου Οργανισμού Τουρισμού μέχρι το 2020

«Μπορεί να σημειωθεί αύξηση τουλάχιστον κατά 10% στις διανυκτερεύσεις τουριστών στην Ελλάδα χωρίς να προστεθούν νέες «κλίνες». Στην παραπάνω εκτίμηση προέβη ο διευθυντής του Ινστιτούτου Τουριστικών Ερευνών και προβλέψεων (ΙΤΕΠ), καθηγητής κ. Παναγιώτης Παυλόπουλος, επισημαίνοντας ότι η μεγάλη πλειονότητα των ξενοδοχείων Γ, Δ, και Ε κατηγορίας στην Ελλάδα είμαι κατώτατου επιπέδου. Προσθέτει, δε, ότι δεν θα πρέπει να δοθούν κίνητρα για την κατασκευή νέων κλινών, αλλά περαιτέρω κονδύλια για την επισκευή μικρότερης κατηγορίας ξενοδοχείων, αλλά και ενοικιαζόμενων δωματίων. Από περιφερειακής απόψεως, η δημιουργία τουριστικής υποδομής και η θέσπιση κινήτρων, σύμφωνα με τον κ. Παυλόπουλο, πρέπει να επικεντρωθούν σε 1-2 παραθαλάσσιες περιοχές της μη νησιωτικής Ελλάδας. Επίσης, η πολιτεία οφείλει να δώσει έμφαση στην απεξάρτηση του ελληνικού τουρισμού από 2-3 χώρες προελεύσεως και στην εκμετάλλευση νέων χωρών προελεύσεως τουριστικών ροών, που σήμερα έχουν μικρή σημασία, αλλά διαθέτουν μεγάλη δυναμική ανάπτυξης.

Ο διευθυντής του ΙΤΕΠ, παρουσιάζοντας τη μελέτη του Ινστιτούτου για τα «Κλαδικά συγκριτικά πλεονεκτήματα της ελληνικής οικονομίας», τόνισε ότι η Ελλάδα, της οποίας η εξάρτηση από το εξωτερικό εμπόριο υπερβαίνει το 30%, είναι υποχρεωμένη να αναπτύξει κλάδους με σαφή εξαγωγικό προσανατολισμό, αν επιθυμεί να διατηρήσει την αναπτυξιακή της πορεία.

Η Ελλάδα πρέπει να αναπτύξει κλάδους με σαφή εξαγωγικό προσανατολισμό, για να έχει αναπτυξιακή πορεία

Ως αξιόπιστος δείκτης για την επιλογή των ανταγωνιστικών κλάδων μπορούν να χρησιμοποιηθούν τα σχετικά συναλλαγματικά ισοζύγια, στα οποία αποτυπώνεται η θετική ή η αρνητική επίδοση του αντίστοιχου κλάδου.

Κατά την εικοσαετία 1960-1980, ενώ ο μέσος ετήσιος ρυθμός ανάπτυξης του τουρισμού ήταν περίπου διπλάσιος από τον αντίστοιχο της βιομηχανίας, την επόμενη 20ετία (1980-2000) γίνεται δωδεκαπλάσιος. Παράλληλα, ο

Μέσος ετήσιος ρυθμός ανάπτυξης

Οικονομία	1960-1980	1980-2000
Βιομηχανία	10,6	0,5
Τουρισμός	19,5	6,1
Γεωργία	5,3	-2,8

αγροτικός τομέας φθίνει συνεχώς και την τελευταία 20ετία καταγράφει αρνητικούς ρυθμούς ανάπτυξης.

Η ΜΕΛΕΤΗ

Οπως φαίνεται από τη μελέτη, η αναπτυξιακή πορεία των τριών αυτών κλάδων της ελληνικής οικονομίας αποτυπώνεται και στα αντίστοιχα ισοζύγια, όπου γίνονται εμφανή αφενός μεν η διαχρονική ελλειμματικότητα της βιομηχανίας, η φθίνουσα πορεία και η ελλειμματική εξέλιξη του αγροτικού τομέα, αφετέρου δε η αναπτυξιακή δυναμική του τουριστικού τομέα, ο οποίος καταγράφει σημαντικό πλεόνασμα. Η εξέλιξη αυτή καθίσταται ακόμα πιο εμφανής αν ληφθούν υπόψη και τα μερίδια των τραπεζικών χρηματοδοτήσεων, αλλά και των αναπτυξιακών νόμων, που έχουν αποκομίσει τα τελευταία χρόνια οι τομείς αυτοί, με τη βιομηχανία να καρπώνεται τη «μερίδα του λέοντος». Ωστόσο, παρά τη μεροληπτική σε βάρος του τουρισμού χρηματοδότηση -επισημαίνει η μελέτη- η συμβολή του τουρισμού στο ΑΕΠ παρουσιάζει συνεχή αύξηση και έχει περίπου δεκαπλασιαστεί τα τελευταία 40 χρόνια, ενώ εκείνη της βιομηχανίας -και κυρίως της γεωργίας- συρρικνώνεται.

Οι προβλέψεις του Παγκόσμιου Οργανισμού Τουρισμού (ΠΟΤ) για την πορεία του παγκόσμιου τουρισμού μέχρι το 2020 είναι ιδιαίτερα αισιόδοξες. Ο ρυθμός αύξησης του παγκόσμιου τουρισμού εκτιμάται ότι θα είναι 4% μέχρι το 2010 και 4,5% για την επόμενη δεκαετία, μέχρι το 2020. Η Ελλάδα, σύμφωνα με τον κ. Παυλόπουλο, μπορεί να επιτύχει τέτοιους ρυθμούς ανάπτυξης για τον τουρισμό της αν ακολουθήσει οικονομική πολιτική που να ανταποκρίνεται στις σύγχρονες εξελίξεις, ενώ μπορεί να επιτύχει ακόμα υψηλότερους ρυθμούς. Τέλος, όπως σημειώνει ο διευθυντής του ΙΤΕΠ, την ίδια θετική πορεία αναμένεται ότι θα ακολουθήσουν και οι συναλλαγματικές εισπράξεις από τον τουρισμό, με ανάλογες θετικές επιδράσεις στο πλεόνασμα του συναλλαγματικού ισοζυγίου.

INEMA

ΙΑΤΡΙΚΟΣ & ΝΟΣΟΚΟΜΕΙΑΚΟΣ ΕΞΟΠΛΙΣΜΟΣ

15 ΧΡΟΝΙΑ ΕΜΠΕΙΡΙΑΣ από το 1988

ΕΙΜΑΣΤΕ ΟΙ ΜΕΓΑΛΥΤΕΡΟΙ ΠΡΟΜΗΘΕΥΤΕΣ ΙΑΤΡΙΚΟΥ - ΟΡΘΟΠΕΔΙΚΟΥ ΚΑΙ ΝΟΣΟΚΟΜΕΙΑΚΟΥ ΥΛΙΚΟΥ ΣΤΗ ΔΩΔΕΚΑΝΗΣΟ ΕΜΠΙΣΤΕΥΘΕΙΤΕ ΜΑΣ!!!

ΠΙΣΤΟΠΟΙΗΣΗ ΠΟΙΟΤΗΤΑΣ ISO9002 EN4600 E3/833

ΛΕΜΕΣΣΟΥ 2 ΡΟΔΟΣ ΤΗΛ. 32238 - FAX 28484



ΑΝΑΠΗΡΙΚΑ ΚΑΡΟΤΣΙΑ - ΒΑΔΙΣΤΙΚΑ ΒΟΗΘΗΜΑΤΑ - ΟΡΘΟΠΕΔΙΚΑ ΕΙΔΗ - ΜΠΛΟΥΖΕΣ ΙΑΤΡΙΚΕΣ - ΚΑΛΤΣΕΣ ΦΛΕΒΙΤΙΔΑΣ - ΠΕΛΜΑΤΑ - ΟΡΘΟΠΕΔΙΚΑ ΜΑΞΙΛΑΡΙΑ - ΚΡΕΒΑΤΙΑ ΝΟΣΟΚΟΜΕΙΑΚΑ - ΙΑΤΡΙΚΟΣ ΕΞΟΠΛΙΣΜΟΣ ΚΑΙ ΑΝΑΛΩΣΙΜΑ - ΟΡΓΑΝΑ ΧΗΜΕΙΟΥ ΚΑΙ ΚΑΘΕ ΑΛΛΟ ΕΙΔΟΣ ΓΙΑ ΚΑΤ' ΟΙΚΟ ΝΟΣΗΛΕΙΑ.

ΠΡΑΚΤΟΡΕΙΟ ΠΡΟΠΟ ΛΥΡΙΣΤΗΣ ΤΑΣΟΣ

ΣΤ. ΚΩΠΑΔΗ 64 ΡΟΔΟΣ ΦΑΞ. 36407 ΤΗΛ.: 36407
ΛΑΪΚΟ ΛΑΧΕΙΟ. ΚΑΤΑΛΟΓΟΣ ΚΕΡΔΩΝ
38η ΚΛΗΡΩΣΗ ΤΗΣ 21ης ΣΕΠΤΕΜΒΡΙΟΥ 2004 ΚΥΚΛΟΦΟΡΗΣΑΝ ΣΕΙΡΕΣ 10

		Σειρά	Αριθμός	ΣΤΟΙΧΕΙΟ	Ευρώ	Φόρος	ΚΑΘ.ΚΕΡΔΟΣ
Α' Λαχνός τριδύμου	Μεγάλος Λαχνός	9η	58460	Γ	800.000,00	79.990,00	720.010,00
	Υπόλοιπα στοιχεία	9η	58460	Α+Β+Δ+Ε	360.000,00	35.960,00	324.040,00
	Σύνολο			Α - Ε	1.160.000,00	115.950,00	1.044.050,00
Β' Λαχνός τριδύμου		10η	58460	Α - Ε	275.000,00	27.450,00	247.550,00
Γ' Λαχνός τριδύμου		8η	58460	Α - Ε	275.000,00	27.450,00	247.550,00
Σε όλες τις άλλες σειρές			58460	Α - Ε	60.000,00	5.950,00	54.050,00

ΚΕΡΔΗ ΠΟΥ ΦΟΡΟΛΟΓΟΥΝΤΑΙ

ΑΡΙΘ.	ΕΥΡΩ	ΦΟΡΟΣ	ΚΑΘ. ΚΕΡ.	ΑΡΙΘ.	ΕΥΡΩ	ΦΟΡΟΣ	ΚΑΘ. ΚΕΡ.
18357	7.000,00	650,00	6.350,00	41018	750,00	25,00	725,00
34273	3.500,00	300,00	3.200,00	46357	750,00	25,00	725,00
1217	750,00	25,00	725,00	50400	750,00	25,00	725,00
5434	750,00	25,00	725,00	53184	750,00	25,00	725,00
8583	750,00	25,00	725,00	63055	750,00	25,00	725,00
13890	750,00	25,00	725,00	67433	750,00	25,00	725,00
21258	750,00	25,00	725,00	69152	750,00	25,00	725,00
25504	750,00	25,00	725,00	74330	750,00	25,00	725,00
30266	750,00	25,00	725,00				

ΚΕΡΔΗ ΑΦΟΡΟΛΟΓΗΤΑ

ΑΡΙΘ.	ΕΥΡΩ	ΑΡΙΘ.	ΕΥΡΩ	ΑΡΙΘ	ΕΥΡΩ	ΑΡΙΘ.	ΕΥΡΩ	ΑΡΙΘ.	ΕΥΡΩ
94	375,00	16764	375,00	33090	375,00	48290	375,00	64467	375,00
305	250,00	16815	250,00	33841	250,00	48467	375,00	65418	250,00
976	250,00	18326	250,00	34273	Φορ'ται	49228	250,00	66139	250,00
1217	Φορ'ται	18357	Φορ'ται	34402	250,00	49939	250,00	66811	250,00
2138	250,00	18504	250,00	34654	250,00	50400	Φορ'ται	67433	Φορ'ται
2689	250,00	19245	250,00	35125	250,00	51121	250,00	67855	250,00
3240	250,00	19816	375,00	35846	250,00	51602	250,00	68447	250,00
3651	375,00	20427	250,00	36507	375,00	52273	250,00	68471	250,00
4142	250,00	21258	Φορ'ται	37258	250,00	53184	Φορ'ται	69152	Φορ'ται
4813	250,00	21799	250,00	38139	375,00	53835	250,00	69943	250,00
5434	Φορ'ται	22530	250,00	38686	250,00	54306	250,00	70424	375,00
6355	250,00	23311	250,00	40447	250,00	54917	375,00	71035	250,00
7596	250,00	24062	375,00	41018	Φορ'ται	55468	250,00	71726	250,00
8583	Φορ'ται	24813	250,00	41599	250,00	56236	375,00	72437	375,00
9354	250,00	25504	Φορ'ται	42350	250,00	57099	250,00	73118	250,00
10135	250,00	26255	250,00	43131	375,00	58450	250,00	73649	250,00
10846	375,00	27136	250,00	43652	250,00	58460	Φορ'ται	74330	Φορ'ται
11507	250,00	27767	250,00	43733	250,00	59210	250,00	75101	250,00
12338	250,00	28378	375,00	44014	250,00	59961	250,00	75912	250,00
13139	250,00	29455	250,00	44585	375,00	60712	375,00	76493	375,00
13890	Φορ'ται	30266	Φορ'ται	45416	250,00	61463	250,00	77384	250,00
14601	250,00	31127	250,00	46357	Φορ'ται	62234	250,00	78165	375,00
15352	250,00	31458	250,00	46808	250,00	63055	Φορ'ται	78952	250,00
16083	250,00	32279	250,00	47559	250,00	63846	250,00	79383	250,00

ΑΡΙΘΜΟΣ ΠΡΟΣΘΕΤΗΣ ΧΡΗΜΑΤΟΔΟΤΗΣΗΣ ΜΕΓΑΛΟΥ ΛΑΧΝΟΥ: 67.
Επίσης κερδίζουν: α) Από 30,00 ευρώ όλοι οι αριθμοί που λήγουν σε 60. β) Από 15,00 ευρώ όλοι οι αριθμοί που λήγουν σε 0.
γ) Από 7,50 ευρώ όλοι οι αριθμοί από 58000 έως 58999, 18000 έως 18999 και 34000 έως 34999. Τα παραπάνω κέρδη αντιστοιχούν σε ακέραια γραμμάτια των 7,50 ευρώ. ΠΡΟΣΟΧΗ: Σε περίπτωση πολλαπλού κέρδους καταβάλλεται ΤΟ ΜΕΓΑΛΥΤΕΡΟ
Τα κέρδη παραγράφονται μετά ΤΕΤΡΑΜΗΝΟ

ΑΔΕΛΦΟΤΗΤΑ ΚΡΗΤΩΝ ΡΟΔΟΥ «Ο ΨΗΛΟΡΕΙΤΗΣ»

Πατρ. Αθηναγόρα 28 - Τ.Θ. 328 - 85100 ΡΟΔΟΣ
Email: adelfkritonrodou@yahoo.gr

ΜΑΘΗΜΑΤΑ ΧΟΡΩΝ ΚΑΙ ΜΟΥΣΙΚΗΣ ΣΕ ΠΑΙΔΙΑ ΚΑΙ ΜΕΓΑΛΟΥΣ

Η κρητική λεβεντιά και παράδοση εκφράζονται με τη μουσική και τους χορούς της Κρήτης.

Η Αδελφότητα Κρητών Ρόδου υπηρετώντας με ευαισθησία και συνέπεια την παράδοση του τόπου μας συνεχίζει και φέτος στη στέγη της (Πατρ. Αθηναγόρα 28 Ρόδος) από το **Σάββατο 2 Οκτωβρίου 2004** τη λειτουργία των **τμημάτων εκμάθησης κρητικών και άλλων ελληνικών χορών** παράλληλα με τη λειτουργία των **τμημάτων εκμάθησης μουσικής** (λύρα, λαούτο, μαντολίνο).

Στα τμήματα αυτά μπορούν να πάρουν μέρος παιδιά Κρητικών αλλά και φίλων της Αδελφότητας που αγαπούν το χορό και την κρητική μουσική.

Και επειδή ο χορός είναι έκφραση ζωής, θα συνεχίσουν τη λειτουργία τους, κάθε Τετάρτη και τα **τμήματα εκμάθησης χορών σε μεγάλους.**

Πληροφορίες - εγγραφές: Σάββατο 25-9-2004 (από 10.00 μέχρι 12.00) στη στέγη της Αδελφότητας (τηλ. 22410-26738) και καθημερινά στους: Νικηφόρο Στρατήγη (τηλ. 22410 - 88711, 94138), Χρυσούλα Παπαδάκη (τηλ. 22410- 77000) ή Γιάννη Νιωτάκη (τηλ. 22410 - 20638).

Kalithies Palace

ΑΙΘΟΥΣΑ ΔΕΞΙΩΣΕΩΝ



Εμπιστευθείτε σ' εμάς την γαμήλια δεξίωση του γάμου σας
Σε ένα χώρο, σχεδιασμένο αμφιθεατρικά, κλιματιζόμενο, με δυνατότητα να φιλοξενήσει έως 800 άτομα.
Απολαμβάνοντας ένα από τα μενού μας που εσείς θα επιλέξετε.
Προσιτές τιμές.
Τηλ. κρατήσεων: 2241085641, 2241085515, 2241086778

ΕΡΓΑΣΙΑ ΚΑΙ ΚΑΤΑΡΤΙΣΗ ΓΙΑ 56.500 ΑΝΕΡΓΟΥΣ

ΤΑ 5 ΠΡΟΓΡΑΜΜΑΤΑ ΤΟΥ ΟΑΕΔ

Τη δημιουργία 56.500 θέσεων εργασίας και κατάρτισης για ανέργους από τις οποίες οι 33.250 άμεσα, παράλληλα με την αναδιάρθρωση του ΟΑΕΔ, ανακοίνωσαν χθες ο υπουργός Απασχόλησης και Κοινωνικής Προστασίας Πάνος Παναγιωτόπουλος, ο υφυπουργός Γεράσιμος Γιακουμάτος και ο διοικητής του Οργανισμού Γιώργος Βερναδάκης.

Οι 33.250 θέσεις περιλαμβάνονται σε πέντε προγράμματα τα οποία και υλοποιεί άμεσα ο ΟΑΕΔ:

- 6.450 θέσεις για νέους ελεύθερους επαγγελματίες στους τομείς του πολιτισμού και περιβάλλοντος που απευθύνεται σε ανέργους 18-64 ετών
- 700 θέσεις επιδοτούμενης κατάρτισης stage σε φορείς της Περιφέρειας Αττικής, του υπουργείου Απασχόλησης.
- 1.000 θέσεις επιχορήγησης επιχειρήσεων στον τομέα του φυσικού περιβάλλοντος για την πρόσληψη ανέργων 18-64 ετών (και άλλες 30... κατάρτισης για ανέργους 18-40)
- 5.000 θέσεις για γυναίκες (συνολικά επιδοτούμενες θέσεις, νέοι ελεύθεροι επαγγελματίες και εργασιακής εμπειρίας).
- 17.100 θέσεις για την περιφέρεια (συνολικά επιδοτούμενες θέσεις, νέοι ελεύθεροι επαγγελματίες και εργασιακής εμπειρίας). Ειδικότερα οι θέσεις φαίνονται στον πίνακα.

ΠΡΟΓΡΑΜΜΑ	ΔΡΑΣΗ	ΩΦΕΛΟΥΜΕΝΟΙ	ΑΠΑΣΧΟΛΗΣΗ ΣΕ:	ΑΡΙΘΜΟΣ ΩΦΕΛΟΥΜΕΝΩΝ
1. «Επιχειρηματικότητα στον τομέα του Πολιτισμού και του Περιβάλλοντος»	Επιχορήγηση Νέων Ελεύθερων Επαγγελματιών στον τομέα του Πολιτισμού και του Περιβάλλοντος	Άνεργοι ηλικίας 18-64 ετών	αυτοαπασχόληση	6.450
2. «Απασχόληση στην Περιφέρεια Αττικής»	Απόκτηση Εργασιακής Εμπειρίας (Stage)	Άνεργοι ηλικίας 18-40 ετών	Α)Φορείς της Περιφέρειας Αττικής Β)Υπουργείο Απασχόλησης & Ο.Α.Ε.Δ.	700
3. «Απασχόληση στον τομέα του Φυσικού Περιβάλλοντος»	Απόκτηση εργασιακής εμπειρίας (Stage)	Άνεργοι ηλικίας 18-40 ετών	Α)Εποπτευόμενοι φορείς Υ.ΠΕ.ΧΩ.ΔΕ και Ο.Τ.Α., Β) Ν.Π.Ι.Δ. μη κερδοσκοπικού χαρακτήρα.	3.000
	Επιχορήγηση επιχειρήσεων για τη δημιουργία Νέων Θέσεων Εργασίας	Άνεργοι ηλικίας 18-64 ετών	Επιχειρήσεις ιδιωτικού τομέα	1.000
ΣΥΝΟΛΟ (3)				4.000
4. «Η Γυναίκα στην Απασχόληση» (Δράσεις απασχόλησης στο πλαίσιο ολοκληρωμένων Παρεμβάσεων υπέρ των Γυναικών, σε συνεργασία με τη Γενική Γραμματεία Ισότητας - Γ.Γ.Ι.)	Απόκτηση εργασιακής εμπειρίας (Stage)	Άνεργες γυναίκες ηλικίας 18-50 ετών	Επιχειρήσεις ιδιωτικού τομέα	1.500
	Επιχορήγηση επιχειρήσεων για τη δημιουργία Νέων Θέσεων Εργασίας	Άνεργες γυναίκες ηλικίας 18-64 ετών	Επιχειρήσεις ιδιωτικού τομέα	2.500
	Επιχορήγηση Νέων Ελευθέρων Επαγγελματιών	Άνεργες γυναίκες ηλικίας 18-64 ετών	αυτοαπασχόληση	1.000
ΣΥΝΟΛΟ (4)				5.000
5. «Απασχόληση στην Περιφέρεια» (δράσεις απασχόλησης στο πλαίσιο των Περιφερειακών Ενιχειρησιακών Προγραμμάτων - Π.Ε.Π.)	Απόκτηση εργασιακής εμπειρίας (Stage)	Άνεργοι ηλικίας 18-30 ετών	Επιχειρήσεις ιδιωτικού και δημόσιου τομέα	4.600
	Επιχορήγηση επιχειρήσεων για τη δημιουργία Νέων Θέσεων Εργασίας	Άνεργοι ηλικίας 18-60 ετών	Επιχειρήσεις ιδιωτικού τομέα	8.000
	Επιχορήγηση Νέων Ελευθέρων Επαγγελματιών	Άνεργοι ηλικίας 18-60 ετών	αυτοαπασχόληση	4.500
ΣΥΝΟΛΟ (5)				17.100
ΓΕΝΙΚΟ ΣΥΝΟΛΟ				33.250

- Θεσμοθέτηση διαύλων αμφίδρομης πληροφόρησης σε θέματα απασχόλησης.
- Θεσπίζεται δια νόμου, η υποχρέωση των εργοδοτών να ανακοινώνουν στα κατά τόπους ΚΠΑ του ΟΑΕΔ τη ζήτηση εργαζομένων προς πρόσληψη.
- Στο site του ΟΑΕΔ (στις στήλες αγγελιών) θα είναι ενσωματωμένες οι προκηρυσσόμενες θέσεις εργασίας ενώ παράλληλα θα δημιουργηθεί διασύνδεση με οποιαδήποτε ιστοσελίδα που θα παρέχει πληροφορίες για κενές θέσεις εργασίας. Η ενέργεια αυτή δημιουργεί τον μεγαλύτερο πυρήνα πληροφόρησης ανέργων.
- Εφαρμόζεται σχέδιο ευρείας δημοσιότητας για την προβολή των ΚΠΑ και για την ενημέρωση της κοινής γνώμης για το ρόλο που θα παίξουν από δω και πέρα.
- Σχεδιάζεται η παραγωγή τηλεοπτικής εκπομπής σε κρατικό κανάλι, με θέμα την απασχόληση. Ενας από τους άμεσους στόχους, η προβολή του νέου τρόπου λειτουργίας των υφισταμένων δομών και η σύγκλιση μεταξύ δημοσίων υπηρεσιών απασχόλησης και επιχειρήσεων.

Οι Εργασιακοί Σύμβουλοι αναλαμβάνουν πλέον με τρόπο δεσμευτικό, απόλυτα προετοιμασμένο και κεντρικά ελεγχόμενο:

- την πλήρη εξατομικευμένη προσέγγιση όλων των ανέργων και τη δημιουργία και ηλεκτρονική καταγραφή του «προφίλ», ενός εκάστου εξ αυτών, στο επίπεδο των αναγκών των δημογραφικών και εκπαιδευτικών χαρακτηριστικών και των δεξιοτήτων,
- την επαναπροώθηση των ανέργων στην απασχόληση. Αξιοποιούν, προς τούτο, τα πλήρη στοιχεία για τη ζήτηση εργαζομένων προς πρόσληψη, που υποχρεούνται, πλέον, διά νόμου να ανακοινώνουν οι επιχειρήσεις στα ΚΠΑ,
- την ενημέρωση και προώθηση μέσα στο χώρο λειτουργίας των επιχειρήσεων των Προγραμμάτων Επιδοτούμενης Απασχόλησης και κυρίως των ενεργητικών πολιτικών επιδότησης της απασχόλησης προς τις οποίες στρέφεται η κυβέρνηση και ο ΟΑΕΔ.

Επιπλέον για να πετύχουν τα ΚΠΑ στο νέο ρόλο τους:

-Προχωρεί ταχύτατα η πλήρης ηλεκτρονική οργάνωση και τα ΟΠΣ του ΟΑΕΔ.

-Στους ήδη υπηρετούντες 475 Εργασιακούς Συμβούλους προστίθενται και άλλοι 200 που προσλαμβάνονται τους επόμενους μήνες, μαζί με 200 ακόμη στελέχη διοικητικής υποστήριξης των ΚΠΑ και 37 ειδικούς στην πληροφορική. Σύνολο: 437 νέες προσλήψεις για τα ΚΠΑ.

-Για όλους τους Εργασιακούς Συμβούλους αλλάζει το πλαίσιο λειτουργίας του. Συνδέεται η αμοιβή τους -από ένα επίπεδο και πάνω- και η εν γένει εξέλιξή τους στην υπηρεσία, με τα συγκεκριμένα αποτελέσματα της δραστηριότητάς τους, που καταγράφονται, μεταξύ των άλλων, στους αριθμούς: των ανέργων στους οποίους βρήκαν δουλειά, των επιχειρήσεων που επισκέφθηκαν για την προώθηση Προγραμμάτων Απασχόλησης, των εξατομικευμένων προσεγγίσεων που έκαναν

-Καταρτίζεται και εφαρμόζεται άμεσα ένα συγκροτημένο Πρόγραμμα επανεκπαίδευσης των Εργασιακών Συμβούλων στα νέα δεδομένα και ζητούμενα της αποστολής τους.

-Καθιερώνεται η συνεχής ενημέρωση και πληροφόρησή τους, με σεμινάρια, εκπαιδευτικές συναντήσεις κ.λ.π., καθώς και ένα σύστημα ηθικών και άλλων επιβραβεύσεων, γι' αυτούς που διακρίνονται στη δουλειά τους.

-Από την ημέρα της ολοκλήρωσης της ένταξης των υπό πρόσληψη νέων Εργασιακών Συμβούλων στα ΚΠΑ, δρομολογείται μια συνολική προσπάθεια Εξατομικευμένης Προσέγγισης, σε εθνικό επίπεδο, όλων των καταγεγραμμένων ανέργων στον ΟΑΕΔ, με προϋπολογισμένη δυνατότητα ο κάθε ένας Εργασιακός Σύμβουλος να καλεί και να διενεργεί διεξοδική συνέντευξη σε 4 ανέργους ανά ημέρα (άρα 100 ανέργους το μήνα).

Ο ΟΑΕΔ προσαρμόζεται στα σύγχρονα δεδομένα και αναμορφώνονται τα Προγράμματα Απασχόλησης και επανασχεδιάζονται προς την κατεύθυνση των Ενεργητικών Πολιτικών Απασχόλησης. Συγκεκριμένα:

-Κοινωνική Εργασία. Οι επιδοτούμενοι άνεργοι να μπορούν να παρέχουν κοινωνικό έργο (φύλαξη ατόμων με ειδικές ανάγκες, ηλικιωμένων κ.λ.π.) με μερική ή πλήρη απασχόληση.

- Για ειδικές κατηγορίες ανέργων (ευάλωτες ομάδες, μακροχρόνια άνεργοι) προτείνεται η εφαρμογή του κυβερνητικού προγράμματος: «Επιμήκυνση χρόνου εξαίρεσης των επιχειρήσεων από την καταβολή ασφαλιστικών εισφορών».

Επίσης, προωθούνται οι σχετικές ρυθμίσεις του Κυβερνητικού Προγράμματος της Ν.Δ. για διεύρυνση των:

- Επιδοτήσεων του ύψους των εργοδοτικών εισφορών για όσες επιχειρήσεις προσλαμβάνουν άνεργους νέους,
- Επιδοτήσεων του ύψους των εργοδοτικών εισφορών για όσες επιχειρήσεις προσλαμβάνουν άνεργες μητέρες,
- Επιδοτήσεων του ύψους των εργοδοτικών εισφορών για όσες επιχειρήσεις προσλαμβάνουν μακροχρόνια ανέργους.

Εκτός όλων αυτών, για την αντιμετώπιση του φαινομένου της ερήμωσης της υπαίθρου επιδιώκεται μεγαλύτερη ενίσχυση μέσω των προγραμμάτων επιχορήγησης της ΝΕΕ του ΟΑΕΔ σε ανέργους μεγάλων αστικών κέντρων που θα «επιστρέψουν στην επαρχία» για την έναρξη επιχειρηματικής δραστηριότητας. Παράλληλα σχεδιάζεται η παροχή περαιτέρω ενισχύσεων σε επιχειρήσεις που δημιουργούν υποκαταστήματα στην επαρχία και προσλαμβάνουν ντόπιους ανέργους. Ενεργοποιούνται πλέον με συστηματικό τρόπο τα σχετικά μέτρα των Επιχειρηματικών Προγραμμάτων του Γ' ΚΠΣ, που απευθύνονται σε 56.450 ανέργους.

Ο σχεδιασμός των παραπάνω δράσεων απασχόλησης έχει εξαιρετικά εξειδικευμένο και στοχευμένο χαρακτήρα, σε πληθυσμιακό (άνεργες γυναίκες, μειονεκτούσες κοινωνικές ομάδες κ.λ.π.) χωρικό (έμφαση στην περιφέρεια) και θεματικό (έμφαση στις Νέες Τεχνολογίες, τον Πολιτισμό και το Περιβάλλον) επίπεδο.



ΠΡΟΣ ΠΕΙΡΑΙΑ

ΑΝΑΧΩΡΗΣΗ ΑΠΟ							ΑΦΙΞΗ ΠΕΙΡΑΙΑ
ΡΟΔΟ	ΚΩ	ΛΕΡΟ	ΠΑΤΜΟ	ΜΥΚΟΝΟ	ΣΥΡΟ	ΜΟΡΦΟΚΑΣΤΕΛΑ	
ΤΡΙΤΗ 20:00	ΤΡΙΤΗ 22:55	...	...	ΤΕΤΑΡΤΗ 03:30	...	...	ΤΕΤΑΡΤΗ 07:20
ΠΕΜΠΤΗ 20:00	ΠΕΜΠΤΗ 22:55	ΠΑΡΑΣΚΕΥΗ 00:35	ΠΑΡΑΣΚΕΥΗ 01:45	...	ΠΑΡΑΣΚΕΥΗ 05:20	...	ΠΑΡΑΣΚΕΥΗ 08:40
ΣΑΒΒΑΤΟ 10:00	ΣΑΒΒΑΤΟ 12:50	...	...	...	...	ΣΑΒΒΑΤΟ 16:20	ΣΑΒΒΑΤΟ 21:30
ΚΥΡΙΑΚΗ 18:30	ΚΥΡΙΑΚΗ 21:25	ΚΥΡΙΑΚΗ 23:05	ΔΕΥΤΕΡΑ 00:15	...	ΔΕΥΤΕΡΑ 03:45	...	ΔΕΥΤΕΡΑ 07:05

ΑΠΟ ΠΕΙΡΑΙΑ

ΑΝΑΧΩΡΗΣΗ ΑΠΟ ΠΕΙΡΑΙΑ	ΑΦΙΞΗ						
	ΣΥΡΟ	ΜΥΚΟΝΟ	ΜΟΡΦΟΚΑΣΤΕΛΑ	ΠΑΤΜΟ	ΛΕΡΟ	ΚΩ	ΡΟΔΟ
ΔΕΥΤΕΡΑ 20:00	ΔΕΥΤΕΡΑ 23:20	...	...	...	...	ΤΡΙΤΗ 04:10	ΤΡΙΤΗ 07:10
ΤΕΤΑΡΤΗ 20:00	ΤΕΤΑΡΤΗ 23:20	...	...	ΠΕΜΠΤΗ 02:50	ΠΕΜΠΤΗ 04:00	ΠΕΜΠΤΗ 05:40	ΠΕΜΠΤΗ 08:35
ΠΑΡΑΣΚΕΥΗ 20:00	...	ΠΑΡΑΣΚΕΥΗ 23:50	...	...	...	ΣΑΒΒΑΤΟ 04:20	ΣΑΒΒΑΤΟ 07:15
ΣΑΒΒΑΤΟ 23:30	...	...	ΚΥΡΙΑΚΗ 04:45	ΚΥΡΙΑΚΗ 07:00	ΚΥΡΙΑΚΗ 08:10	ΚΥΡΙΑΚΗ 09:50	ΚΥΡΙΑΚΗ 12:45

SKEVO'S TRAVEL AGENCY

ΚΑΝΕ ΚΡΑΤΗΣΗ ΤΩΡΑ!

ΠΛΗΡΟΦΟΡΙΕΣ ΚΑΙ ΚΡΑΤΗΣΕΙΣ ΘΕΣΕΩΝ ΣΤΟΝ ΤΑΞΙΔΙΩΤΙΚΟ ΣΑΣ ΠΡΑΚΤΟΡΑ Η SKEVO'S TRAVEL AGENCY: ΑΜΕΡΙΚΗΣ 111, ΡΟΔΟΣ, ΤΗΛ. ΚΡΑΤΗΣΕΩΝ ΕΠΙΒΑΤΩΝ ΚΑΙ Ι.Χ.: 22410-22461, 22410-75655, 22410-75310, ΤΗΛ. ΚΡΑΤΗΣΕΩΝ ΦΟΡΤΗΓΩΝ: 22410-76600

Μικρές αγγελίες

ΕΝΟΙΚΙΑΣΕΙΣ

ΕΝΟΙΚΙΑΖΕΤΑΙ ισόγειο διαμέρισμα 110 τ.μ. επί της Δημοκρατίας 38 μέσα στο πάρκο Αγίου Φραγκίσκου, κατάλληλο για επαγγελματική στέγη (ιατρείο, γραφείο, φροντιστήριο). Πληροφορίες τηλ: 22410 23828 και 6945628127

ΕΝΟΙΚΙΑΣΤΗΡΙΟ

Ενοικιάζεται προνομιούχο διαμέρισμα, πλήρως εξοπλισμένο και επιπλωμένο, επιφάνειας 58 τ.μ., επί της παραλίας «στο κύμα» και με θέα όλη τη θαλάσσια έκταση της περιοχής «Χαράκι», εντός οικισμού είτε για τη χρονική διάρκεια της τουριστικής περιόδου (σαιζόν), είτε για ετήσια ή πολυετή μίσθωση. Πληροφορίες: Τηλ. 22440 51281 και 22410 33952.

ΕΝΟΙΚΙΑΖΕΤΑΙ διαμέρισμα 70 τ.μ. πλήρως επιπλωμένο (πλυντήριο ρούχων, air condition) στην περιοχή Αγίου Γεωργίου Ανω (Κοδριγκτώνος). Τιμή 420 ευρώ. Πληρ. τηλ. 22410 21741 και 6947402440

ΕΝΟΙΚΙΑΖΕΤΑΙ διαμέρισμα 50 τ.μ. πλήρως εξοπλισμένο στα Τριάντα, Λ. Ηρακλειδών (λίγο μετά τα φανάρια). Τιμή 250 ευρώ. Πληρ. τηλ. 2241021741

ΕΝΟΙΚΙΑΖΕΤΑΙ γραφείο 70 τ.μ. στην οδό Αμερικής αριθμ. 111 Πληρ. τηλ.: 2241027834 και 6937065275

ΕΝΟΙΚΙΑΖΟΝΤΑΙ: α) ισόγειο κατάστημα 75 τ.μ. περίπου στην οδό Ορφανίδου (Νιοχώρι) με ένα δωμάτιο στον πρώτο όροφο. β) διώροφο κατάστημα 53 τ.μ. ισόγειο, 51 τ.μ. στον πρώτο όροφο, με βεράντα 31 τ.μ., που βρίσκεται στην οδό Γεωργίου Λέοντος κοντά στο Ξεν. «Μανούσος» (Νιοχώρι). Πληροφορίες στα τηλέφωνα: 22410.35450 και 22410.31450, κινητό: 6976881111.

ΕΝΟΙΚΙΑΖΕΤΑΙ εξοχική κατοικία 3 υπνοδωματίων, σαλοτραπεζαρίας, κουζίνας και λοιπόν βοηθητικών χώρων, λουξ κατασκευής με ηλιακό θερμοσίφωνο επί της επαρχιακής οδού Ρόδου-Λίνδου αρ. 91 κοντά στο Γκόλφ Αφάντου, 600 μέτρα από την παραλία Αφάντου. Πληροφορ. τηλ. 22410-33774, 34123, κιν. 6948528799

ΕΝΟΙΚΙΑΖΕΤΑΙ μικρό διαμέρισμα στον πρώτο όροφο επιπλωμένο με δύο υπνοδωμάτια, κουζίνα, μπάνιο και με βεράντες χωρίς κοινόχρηστα. Πολύ κοντά στο Πανεπιστήμιο. Μόνο για φοιτητές. Παύλου Μελά 86 Τηλ. 22410-23716

ΕΝΟΙΚΙΑΖΟΝΤΑΙ στην Ιαλυσό πλάι στο ξενοδοχείο Ηλέκτρα, επιπλωμένα δίχωρα και μονόχωρα διαμερίσματα με θέρμανση. (ελάχιστο 1 έτος). Πληροφορίες Τηλ. 22410-22050 και 22410-33441

ΕΝΟΙΚΙΑΖΕΤΑΙ επιπλωμένη γκαρσονιέρα όπισθεν ξενοδοχείου BELVEDERE περιοχή Ψαροπούλα (ελάχιστο 1 έτος). Πληροφορίες Τηλ. 22410-22050 και 22410-33441

ΕΝΟΙΚΙΑΖΕΤΑΙ studio επιπλωμένο, ανακαινισμένο , με ηλιακό θερμοσίφωνο, ισόγειο, με κήπο, σε ήσυχη περιοχή κατά προτίμηση εκπαιδευτικούς, φοιτητές, στρατιωτικούς. **Τηλ. 6944231199**

ΕΝΟΙΚΙΑΖΕΤΑΙ οροφοδιαμέρισμα Α' ορόφου επιφάνειας 230 τ.μ. σε διατηρητέο κτίριο στην οδό Μανδηλαρά, αρ. 6 κατάλληλο και για επαγγελματική στέγη. **Πληροφορίες τηλ. 22410-34583**

ΕΝΟΙΚΙΑΖΟΝΤΑΙ επιπλωμένα διαμερίσματα επί της Λ. Ιαλυσού - Ιαλυσός πλήρως εξοπλισμένα σε άριστη κατάσταση. Τηλ. 22410-35283, 6944435744.

ΕΝΟΙΚΙΑΖΕΤΑΙ LUX γκαρσονιέρα επιπλωμένη κοντά στο Παν/μιο Αιγαίου. Πληρ. στο τηλ. 6972894303

ΕΝΟΙΚΙΑΖΕΤΑΙ διαμέρισμα επί της οδού Καμείρου 7. Πληρ. τηλ. 2241034019

ΕΝΟΙΚΙΑΖΕΤΑΙ επιπλωμένο studio επί της οδού Μουσών αρ. 7 στη Ρόδο. Πληρ. τηλ. 2241086011 και 2241075448

ΕΝΟΙΚΙΑΖΕΤΑΙ διαμέρισμα 87 τ.μ. με δύο υπνοδωμάτια μεγάλη εντοιχιζόμενη κουζίνα με ψυγείο και ηλεκτρική κουζίνα μεγάλη σαλοτραπεζαρία και μεγάλες βεράντες, ανσανσέρ και πάρκινγκ. Τηλ. 6972764614 - 6973753556

ΕΝΟΙΚΙΑΖΕΤΑΙ: Στην παραλία Ιαλυσού, γκαρσονιέρα πρώτου ορόφου, επιφάνειας 42 τ.μ. επιπλωμένη με ηλικό θερμοσίφωνα, κλιματισμό, τηλεόραση κ.α. **Πληροφορίες τηλ. 22410-92785 και 22410-34583**

ΕΝΟΙΚΙΑΖΕΤΑΙ: Στην Ιαλυσό πλησίον στάσης Παρασκευά, επί της οδού Ι. Οικονομίδη, αριθμός 6 διώροφη μεζονέτα, επιφάνειας 60 τ.μ. σε συγκρότημα 4 κατοικιών, πλήρως επιπλωμένη, με ηλιακό θερμοσίφωνα και κλιματισμό σε όλα τα δωμάτια, τηλεόραση, πλυντήριο κ.α. **Πληροφορίες τηλ. 22410-92785 και 22410-34583**

ΕΝΟΙΚΙΑΖΕΤΑΙ διαμέρισμα δύο υπνοδωματίων, σαλοτραπεζαρίας, κουζίνας και μπάνιου σε άριστη κατάσταση επί της οδού Παπαλουκά 17. Πληροφορίες τηλ. 22410 36969 και 22450 31233.

ΕΝΟΙΚΙΑΖΟΝΤΑΙ στην Κάλυμνο στο κέντρο της Πόθιας (κοντά στο Super Market Βιδάλης), σε διόροφη νεόκτιστη μονοκατοικία, δύο καινούργια δίχωρα διαμερίσματα, πλήρως επιπλωμένα και εξοπλισμένα (με οικιακό εξοπλισμό και κλιματιστικό ψύξη-θέρμανση) με τριφασικό ρεύμα και συνδεδεμένα στο αποχετευτικό. **Πληρ. Τηλ. 6945046312 και 6945717905**

ΕΝΟΙΚΙΑΖΕΤΑΙ διαμέρισμα ωραίο στην περιοχή Μιχαήλ Πετρίδη τριάρι, εντοιχιζόμενο ψυγείο, κουζίνα. Τηλ. 697276464 - 6973753556

ΕΝΟΙΚΙΑΖΕΤΑΙ επιπλωμένη γκαρσονιέρα στα ΤΕΙ ΠΕΙΡΑΙΑ. Πληρ. τηλ. 2241025321, 6944684410

ΕΝΟΙΚΙΑΖΟΝΤΑΙ πλήρως επιπλωμένες γκαρσονιέρες με μπαλκόνι και χωρίς στο Ροδίνι - Κυρώ της Ρω 13. Λογικές τιμές. Πληροφορίες κινητό 6947 078287 και 22410 74762.

ΕΝΟΙΚΙΑΖΕΤΑΙ δωμάτιο επιπλωμένο που διαθέτει ψυγείο, ατομικό μπάνιο, βεράντα με θέα στη θάλασσα, στο κέντρο της πόλης της Ρόδου (περιοχή «ΕΛΛΗ»). Στο **μηνιαίο** μίσθωμα περιλαμβάνεται η κατανάλωση νερού, ηλεκτρ. Ρεύματος και Δημ. φόροι. Πληροφορίες στο τηλ. 2241020012 (ώρες 10 π.μ.-3μ.μ., 7μ.μ.-10μ.μ.).

ΕΝΟΙΚΙΑΖΕΤΑΙ Γραφείο, 20 τ.μ. επί της Αλεξ. Διάκου, 1ος όρ. και γκαρσονιέρα 60 τ.μ. επί της Ρήγα Φεραίου. Πληρ. Τηλ. 22410 32225

ΕΝΟΙΚΙΑΖΕΤΑΙ επιπλωμένη γκαρσονιέρα στο Παραδείσι. Πληροφορίες τηλ.: 22410 81884

ΕΝΟΙΚΙΑΖΕΤΑΙ επιπλωμένο διαμέρισμα στο Ηράκλειο για φοιτητές στην περιοχή Καμαράκι. Τηλ. 22410-29452, 6977896444.

ΕΝΟΙΚΙΑΖΟΝΤΑΙ επιπλωμένα λουξ διαμερίσματα στην περιοχή Μητρόπολεως με τον μήνα ή την ημέρα και για φοιτητές ως 30/6/2005. Τηλ. 22410-29452, 6977896444.

ΕΝΟΙΚΙΑΖΕΤΑΙ Διαμέρισμα 95τ.μ. στην Μητρόπολη. Τηλ. 22410 28788, 30297

ΑΘΗΝΑ Ενοικιάζεται γκαρσονιέρα ρετιρέ στην Καλλιθέα οδός Ανδρομάχης κοντά στον ηλεκτρικό κατάλληλο για φοιτητές. Τηλ. 6978460340

ΕΝΟΙΚΙΑΖΕΤΑΙ διαμέρισμα επί της Μιχ. Πετρίδη με δύο υπνωδομάτια, σαλόνι, κουζίνα, wc. Τηλ. 6972 764614 - 6973753556

ΕΝΟΙΚΙΑΖΕΤΑΙ στούντιο πλήρως εξοπλισμένο με κλιματισμό, ανεξάρτητο 230 ευρώ. Τηλ. 22410 39268, κιν. 6946 446523

ΕΝΟΙΚΙΑΖΟΝΤΑΙ μεζονέτες και μία βίλα στους Τρεις πλήρως επιπλωμένες με air condition, χώρος πάρκινγκ, κήπος, με το μήνα ή σεζόν. Τηλ. 22410-95416

ΕΝΟΙΚΙΑΖΕΤΑΙ στη Μαλώνα παραδοσιακή μονοκατοικία με αυλή, πέργκολα επιπλωμένη και εξοπλισμένη. Ολα καινούρια, με ηλιακό για όλο το χρόνο. Ενοίκιο 300 ευρώ το μήνα. Πληρ. τηλ. 2241031376 - 6932320011

ΖΕΥΓΑΡΙ ζητά προς ενοικίαση γκαρσονιέρα σε περιοχές Επτά Βαγιές, Αγ. Αναστασία ή Μητρόπολη. Τηλ. 6946 266904 κ. Θόδωρα.

ΕΝΟΙΚΙΑΖΕΤΑΙ studio 45 τ.μ. ολοκαίνουριο με έπιπλα Neoset στο Ροδίνι. Τιμή 370 ευρώ. Πληρ. τηλ. 6946685808

ΕΝΟΙΚΙΑΖΕΤΑΙ γκαρσονιέρα πλήρως επιπλωμένη 250 ευρώ το μήνα. Τηλ. 22410 39268, κιν. 6946 446523

ΕΝΟΙΚΙΑΖΟΝΤΑΙ διαμερίσματα 3 δωματίων επί της λεωφόρου Ηρακλειδών, 100 μέτρα πέραν του Αστυνομικού Τμήματος Ιαλυσού. Πληροφορίες Τηλ. 22410 21104 - 22410 25056

ΕΝΟΙΚΙΑΖΕΤΑΙ διαμέρισμα 100 τ.μ. δύο υπνοδωματίων α' όροφο, σαλοτραπεζαρία, κουζίνα, μπάνιο στην Ιαλυσό (παραπλεύρως πολυκαταστήματος Σαχίνη). Πληρ. τηλ.: (22410) 92696 ώρες 8-1 π.μ. και 5-8 μ.μ.

ΕΝΟΙΚΙΑΖΟΝΤΑΙ πλήρως επιπλωμένες γκαρσονιέρες με μπαλκόνι και χωρίς στο Ροδίνι - Κυρά της Ρω 13. Λογικές τιμές. Πληροφορίες κινητό: 6942090720 και 2241074762

ΕΝΟΙΚΙΑΖΟΝΤΑΙ στην Ιαλυσό πλάι στο ξενοδοχείο Ηλέκτρα, επιπλωμένα μονόχωρα διαμερίσματα με θέρμανση. Πληροφορίες Τηλ. 22410-22050 και 22410-33441

ΕΝΟΙΚΙΑΖΕΤΑΙ ή **ΠΩΛΕΙΤΑΙ** μαγαζί για επαγγελματικό χώρο ή αποθήκη 102 τ.μ. περιοχή Ανάληψη, Ζαννή 2 τηλ. 6947 941026.

ΕΝΟΙΚΙΑΖΕΤΑΙ κατάστημα στην Παλιά Πόλη πάροδος Σωκράτους 75. Πληρ. κ. Ελευθερία 69448057150, 69445436670, 22410 33219

ΕΝΟΙΚΙΑΖΕΤΑΙ στην Κρεμαστή σε διώροφη νεόκτιστη μονοκατοικία, το διαμέρισμα πρώτου ορόφου, άριστης κατασκευής, γωνιακό, ευάερο, με δύο υπνοδωμάτια, ενιαίο σαλόνι με κουζίνα, μπάνιο και βεράντες, χωρίς κοινόχρηστα, με σύνδεση στο αποχετευτικό και με Air Condition από τέλη Αυγούστου. Πληρ. τηλ. 6945046312, 6945717905 από 5-8 μ.μ.

ΑΥΤΟΚΙΝΗΤΑ

ΠΩΛΕΙΤΑΙ BMW R25/3 του 1954 ανακατασκευασμένη σε καλή κατάσταση 3.800 ευρώ με αξεσουάρ. Τηλ. 6972094172

ΠΩΛΕΙΤΑΙ Ford Escort Γαμπρλει 1980 άσπρο 2.000 ευρώ Τηλ. 6944 38 19 66

ΠΩΛΕΙΤΑΙ μηχανή YAMAHA X.T.600, μοντέλο 02 πρώτο χέρι, 4600 χιλ. **Τηλ. 6944445345**

ΠΩΛΕΙΤΑΙ FORD KA, Μοντέλο του 2002, 1300cc, 23.000 χλμ., ατρακάριστο, κόκκινο χρώμα, με A/C, κεντρικό κλείδωμα, ηλεκτρικά παράθυρα, σε αρίστη κατάσταση. Πληρ. τηλ. 6932.317378 Απογευματινές ώρες κα. Νατάσα

ΕΥΚΑΙΡΙΑ: NISSAN ALMERA SPOR 1.500 cc 34.000 χλμ. A.C. 4 Αερόσακους Υδρ. Τιμόνι, Ηλ. Κλειδαριές, Ράδιο CD, 5 πόρτες Μον. 5.8.2001 Φούλ extra 11.000 ευρώ. Τηλ. 6972 446244

ΠΩΛΕΙΤΑΙ: μοτοσικλέτα KAWASAKI GPz400R μοντ. '89, από ιδιώτη. Πληρ.: 22410-66304, 31560, 6946283008

ΠΩΛΕΙΤΑΙ: Hundai Praim γαλάζιο μοντέλο 2002 με 20.000 χλμ. σε άριστη κατάσταση 5.500 ευρώ. Τηλ: 6937268255

ΠΩΛΕΙΤΑΙ: Honda Magna 250cc μπλε ηλεκτρικ 26.000 χιλιόμετρα. Τιμή 3.200 ευρώ. Τηλ. 6937225585

ΠΩΛΕΙΤΑΙ αυτοκίνητο IBIZA 1300 c.c. χρώμα κόκκινο, άδεια κυκλοφορίας, Νοέμβριος'93, 4.000 ευρώ. Φυλάσσεται σε γκαράζ. Πληροφορίες: 6946 796191.

ΠΩΛΕΙΤΑΙ μηχανή BMW 1150 κυβικά 6S1150, μοντέλο 2002 σε τιμή 10.000 ευρώ με δυνατότητα χρηματοδότησης. Πληρ. Σπύρος 6937 199233

ΜΕΓΑΛΗ ΕΥΚΑΙΡΙΑ Πωλείται PEGUOT 504 μοντέλο '76 σε πολύ καλή κατάσταση Τηλ. 22410 20807 - 28571

ΠΩΛΕΙΤΑΙ Piaggio X9 180 κ.ε. 2 ετών 5.000 χιλ. ατρακάριστο, 2.700 ευρώ μετρητοίς. Πληρ. τηλ. 6973 037546 Μπάμπης.

ΠΩΛΕΙΤΑΙ αυτοκίνητο ΚΙΑ ΣΠΟΡΤΑΤΖ τζιπάκι 14 μηνών 32.000 χιλ. Τηλ. 6946 120712

ΠΩΛΕΙΤΑΙ Pegeut 504 σε πολύ καλή κατάσταση. Σε τιμή ευκαιρίας 1200 ευρώ. Καινούργια λάστιχα MICHELEN καινούργιο ψυγείο και καινούργια μπαταρία και ταπετσαρία. Μπλέ χρώμα ακρυλικό. Πληρ. τηλ. 2241020807

ΠΩΛΕΙΤΑΙ αυτοκίνητο Hyunday Lantra μοντέλο 1995, 126.000 χιλ. με ABS, ηλεκτρικά παράθυρα, κεντρικό κλείδωμα. Πληροφορίες: Τηλ. 6974471584, 6937289368 Μαρίνος

YAMAHA XV VIRAGO 400cc με 36.000 χλμ. και σε άριστη κατάσταση πωλείται 2.200 ευρώ. Πληροφ. στο τηλ. 6944564255

ΠΩΛΕΙΤΑΙ Ducati munster 600cc, μοντέλο 2001, 7000 χιλ. μαύρη, μπαγκαζιέρα, συναγερμός, καινούργια 4.500 ευρώ. Τηλ. 6932 337276, 22410 90502.

ΠΩΛΕΙΤΑΙ SMART ενός έτους με όλα τα αξεσουάρ. Πληρ. τηλ. 6972600762

ΠΩΛΕΙΤΑΙ μηχανή BMW 650js, ενός έτους, 4.000 χλμ, 6.500 ευρώ. Δεκτές και ευκολίες πληρωμής. Πληρ. τηλ. 2241035610 ώρες καταστημάτων, 6977 715565

ΠΩΛΕΙΤΑΙ μηχανή HONDA μοντέλο Magna 250 cc χρώματος μπλέ ελεκτρίκ με 25.000 χιλ. Τιμή 2.950 ευρώ. Τηλ. 6937 225585.

ΠΩΛΕΙΤΑΙ africa twan 750 cc, μοντέλο '98, άσπρο - μπλέ - κόκκινο, φυλασσόμενο σε γκαράζ 30.000 χλ. Φούλ έξτρα, άριστη κατάσταση. Τιμή: 7.000 ευρώ. Τηλ. 6972 723033

ΖΗΤΟΥΝ ΠΡΟΣΩΠΙΚΟ

ΖΗΤΕΙΤΑΙ Υπάλληλος για κατά στημα, να οδηγεί μηχανάκι, ηλικίας περίπου 16-18 ετών. Τηλ. 22410 32225

ΖΗΤΕΙΤΑΙ άτομο χωρίς στρατιωτικές υποχρεώσεις για να εργασθεί σε Βουλκανιζατέρ. Πληρ. τηλ. 38889

Από τα καταστήματα ΜΠΡΟΝΤΕΡΥ ζητείται ευπαρουσίαστη κοπέλα για να εργασθεί ως πωλήτρια. Μισθός ικανοποιητικός. Ωράριο συνεχές. Τηλ: 22410 36279 και 6937046100 κος Νίκος

ΖΗΤΕΙΤΑΙ πωλήτρια ηλικίας έως 25 ετών με γνώσεις ξένων γλωσσών για μόνιμη απασχόληση σε γνωστό κατάστημα εμπορίας ρούχων. Πληρ. τηλ. 222410 70402

ΖΗΤΕΙΤΑΙ από εστιατόριο στην Παλιά Πόλη μάγειρας. Σπαστό ωράριο. Πληροφορίες κ. Κώστα τηλ. 6948 587301.

ΚΥΡΙΑ ώριμη Ελληνίδα ντόπια με μακροχρόνια προϋπηρεσία και πείρα αναλαμβάνει υπεύθυνα φύλαξη παιδιών. Πληρ. Τηλ. - Fax: **22410-66304, 31560,** 6946283008, 6972419715, 6936277851 Ηλ. Ταχ. (e-mail): Dnetwork@SoftHome.net

ΑΠΟ Τουριστικό Γραφείο ζητείται νεαρή/νεαρός υπάλληλος για μόνιμη εργασία που να γνωρίζει πολύ καλά την αγγλική γλώσσα και να έχει γνώσεις εφαρμογών Η/Υ. Απαραίτητο βιογραφικό σημείωμα. Πληρ. κ. Γιώργος στο Λογιστήριο 08.30 έως 10.30 Τηλ. Επικοιν. 22410 75655, Φαξ 22410 22354

ΤΕΧΝΙΚΗ ΕΤΑΙΡΕΙΑ με έδρα την πόλη της Ρόδου ζητά να προσλάβει υπάλληλο γραφείου για γραμματειακή υποστήριξη με γνώσεις χειρισμού Η/Υ (Word, Excel). Ξένη γλώσσα και μεταφορικό μέσο θα συνεκτιμηθούν. Ωράριο σπαστό με έμφαση τις απογευματινές ώρες. Πληροφορίες για αποστολή βιογραφικού και συνέντευξη στα τηλ. 22410 96086, 6973 990806, 6947 445780.

ΕΝΟΙΚΙΑΖΟΝΤΑΙ ΔΙΑΜΕΡΙΣΜΑΤΑ

Ενοικιάζονται πολυτελή επιπλωμένα διαμερίσματα των 55 τ.μ. πάροδος Αμερικής με όλο τον απαραίτητο εξοπλισμό.
Πληροφορίες: Τηλ. 22410-85502 κ. Φανιουδάκη

ΕΝΟΙΚΙΑΖΕΤΑΙ ΔΙΑΜΕΡΙΣΜΑ

ΕΝΟΙΚΙΑΖΕΤΑΙ καινούργιο διαμπερές διαμέρισμα α' ορόφου αποτελούμενο από τρία υπνοδωμάτια, σαλόνι, κουζίνα (εντοιχισμένες ηλεκτρικές συσκευές), άνετο μπάνιο, μεγάλες βεράντες και ηλιακό θερμοσίφωνο, επί της οδού Αντιοχείας.
Πληρ. Τηλ. 6974 123146, 6944 153714.

ΖΗΤΕΙ εργασία έμπειρος μάγειρας για ελληνική κουζίνα. Πληρ. τηλ. 6946266904 κ. ΘΟΔΩΡΑ.

ΖΗΤΕΙΤΑΙ εσωτερική οικ. βοηθός για να προσέχει ζευγάρι ηλικιωμένων με πλήρες ωράριο στ' Αφάντου. Πληρ.:22410 53038, 66304, 31560, 6946283008, 6972419715, 6936277851. Ηλ. ταχ. (e-mail): Dnetwork@SoftHome.net

ΖΗΤΟΥΝΤΑΙ πωλήτριες από χρυσοχοείο. Ξένη γλώσσα απαραίτητη. Διεύθυνση δοχλμ λεωφόρου Καλλιθέας. Τηλ. (22410) 67375, 67014, 69448585302.

ΣΟΒΑΤΖΗΣ υπήκοος Ρουμανίας αναζητεί πρωινή εργασία. Τηλ. 6976385621

ΖΗΤΕΙΤΑΙ από το Υπερμάρκετ ΣΠΑΝΟΣ έμπειρος κρεοπώλης. Μισθός ικανοποιητικός. Τηλ. για πληροφορίες 2241060730

ΖΗΤΟΥΝΤΑΙ άτομα για να εργασθούν σε γραφείο ενοικιάσεως αυτ/των με γνώση της γερμανικής ή αγγλικής. Πληρ. τηλ. 22410 51171, 6936556816.

ΑΜΕΣΑ ζητούνται για κάλυψη θέσεων άτομα για δουλειά από το σπίτι τους. Οχι κατασκευές, όχι τηλεμάρκετιγκ-πλασιέ. Εισόδημα τουλάχιστον 600 ευρώ-3.000 ευρώ μηνιαία. Πληροφορίες: 2310/516-226

ΚΥΡΙΟΣ ζητά απογευματινή απασχόληση σαν επιβλέπων παντού και για όλα στη Ρόδο. Τηλ. 6946830563

ΖΗΤΕΙΤΑΙ πωλήτρια για κατάστημα ρούχων στην Παλιά Πόλη Τηλ. 6937 818177 κ. Κώστα

ΖΗΤΕΙΤΑΙ μάγειρας και βοηθός μαγείρου πεπειραμένοι για εστιατόριο στην Λίνδο. Τηλ. 6977 444683

ΖΗΤΕΙΤΑΙ υπάλληλος για δωδεκάμηνη απασχόληση από πρακτορείο ταξιδίων Απαιτούμενα προσόντα: απόφοιτοι τουριστικής σχολής, ξένες γλώσσες, γνώση Η/Υ. Ηλικία ως 25 ετών Ανάλογη προϋπηρεσία θα ληφθεί υπ' όψιν. Αποστολή βιογραφικών στην ταχ. θυρίδα 451

ΨΑΧΝΕΤΕ ΓΙΑ ΕΡΓΑΣΙΑ; Από ταχύτατα αναπτυσσόμενη εταιρεία ζητούνται άτομα για την στελέχωση ηγετικών θέσεων. Από 700-2.800 ευρώ μηνιαίως. Για πληροφορίες καλέστε στο τηλ. κέντρο 2271081063

ΖΗΤΟΥΝΤΑΙ άτομα για δουλειά από το χώρο τους. Εκπληκτική συνεργασία! Κέρδη τουλάχιστον 3.000 ευρώ/μηνιαία. Τηλ. 2310 516281.

ΔΙΑΦΟΡΑ

ΠΡΟΣΦΕΡΩ μασάζ στον χώρο μου και στον χώρο σας. Ολγα. Τηλ. 6972902821

ΠΩΛΕΙΤΑΙ σκάφος μηχανοκίνητο BAVARIA 330/2001 με πολλά extra. **Πληροφ. τηλ. 6937307822**

ΠΩΛΕΙΤΑΙ: Μονάδα με γκαστρωμένες αγελάδες και με γάλα μαζί, 30 τόνους ποσόστωση, 6 δικαιώματα για αγελάδες. Τηλ. 75739 μετά τις 5.00μ.μ.

ΠΩΛΟΥΝΤΑΙ α) μεταχειρισμένος καναπές - κρεβάτι που γίνεται και διπλό με τα στρώματά τους β) ντουλάπα δίφυλλη και γ) Η/Υ με εκτυπωτή και σαρωτή (SCANNER). Τιμή ευκαιρίας. Πληροφορίες κινητό 6942 090720 και 22410 74762.

ΠΩΛΟΥΝΤΑΙ: Στρώματα νερού, στρώματα ηλεκτρομασάζ, συντριβάνια, διακοσμητικοί καταρράκτες, συσκευές παθητικής γυμναστικής, μικροπισίνες, υδρομασάζ, μικροκαμπίνες χαμάμ. Τηλ. 6932164962

ΑΝΑΖΗΤΩ στη Ρόδο επαγγελματία συνεργάτη για την προώθηση, διάθεση του CD Πανοράματος Ρόδου (Panoround Rodos)! Παρακαλώ όπως επικοινωνήσετε μαζί μου (στα Αγγλικά ή Γερμανικά) στην ηλεκτρονική διεύθυνση: sales@panoround.com.

ΕΝΟΙΚΙΑΖΕΤΑΙ μισή βάρδια ταξί. Τηλ. 6944 267931

Άλλαξε τη ζωή σου τώρα! Με 2-4 ώρες/ημέρα κέρδισε από 1.000 - 3.000 ευρώ/μήνα και ξεκίνα να κάνεις τα όνειρά σου πραγματικότητα! Τηλ. 2310 516 226

ΠΩΛΕΙΤΑΙ μπαρ (ημικυκλικό) 1,50 μ. 400 ευρώ. Τηλ. 6973 394166

ΠΩΛΟΥΝΤΑΙ δύο ηλ. υπολογιστές φορητοί Compaq Contura 3/25, 12 Mb, R.A.M., F.D.D. 1,44 Mb και Compaq Winbook με CD-Rom οδηγό, έγχρωμη οθόνη, ενσωματωμένο modem, Windows 98 ελληνικά, Word & Excel 97, Outlook 98, πρόγραμμα δακτυλογράφησης και πολλά προγράμματα. Επίσης πωλείται κινητό Alcatel πολύ μικρών διαστάσεων με δόνηση και ανοικτή ακρόαση. Πληρ.: 22410 66304, 31560, 6946283008, 6972419715, 6936277851. Ηλ. ταχ. (e-mail): Dnetwork@SoftHome.net

ΠΩΛΕΙΤΑΙ: Επαγγελματική φούσκα (2.10) μοτέρ 1,5. Αχρησιμοποίητα σε τιμή ευκαιρίας. Τηλ. 22410 -39268 και 6994217168

ΠΩΛΟΥΝΤΑΙ διθέσιος καναπές που γίνεται κρεβάτι 170 ευρώ, επίσης ένα ολοκαίνουργιο κρεβάτι 5 μηνών 1,40x2,00 200 ευρώ χωρίς στρώμα ή με στρώμα ορθοπαιδικό 370 ευρώ. Τηλ. 6942 711996

ΠΩΛΟΥΝΤΑΙ ΣΕ ΑΡΙΣΤΗ ΚΑΤΑΣΤΑΣΗ: 1) Καναπές που γίνεται διπλό κρεβάτι και έξτρα στρώμα αφρολέξ: 300 ευρώ **2)** 4 ντουλάπες από μελαμίνη σφενδάμου, διαστάσεις 2Χ1: 100 ευρώ εκάστη **3)** Διπλό κρεβάτι NEOSET 1,60x2,00μ., με στρώμα ανατομικό GALAXY: 250 ευρώ **4)** Κουζίνα PITSOS P1 7602 ws: 200 ευρώ **5)** Ψυγείο ELCO DE -29 TROPIC: 200 ευρώ. **6)** Πλυντήριο ρούχων PITSOS VARIO 700: 150 ευρώ. Παρακαλούμε επικοινωνήστε σύντομα στο 6932729845 και το 22410 29094

ΠΩΛΕΙΤΑΙ ράδιο-cd αυτοκινήτου Clarion σε πολύ καλή τιμή. Πληρ. τηλ: 6932 107298 Ωρες 19:00-21:00

ΠΩΛΕΙΤΑΙ ένα κινητό τηλέφωνο PANASONIC GD 87 σε πολή καλή κατάσταση μαζί με φορτιστή, φορτιστή αυτοκινήτου, καλώδιο USB για σύνδεση με ηλεκτρονικό υπολογιστή και δύο αυθεντικά παιχνίδια PS 2 (DRC 2, Silenthill 2) Τιμή 200 ευρώ. Πληρ. τηλ. 6937268749.

ΕΜΠΕΙΡΟΤΕΧΝΗΣ ελαιοχρωματιστής αναλαμβάνει παντός είδους ελαιοχρωματισμούς. Τηλ: 6946204157

ΠΩΛΕΙΤΑΙ ηλεκτρικό επαγγελματικό grill αχρησιμοποίητο, λόγω έλλειψης χώρου. Πληροφορίες στο: 2241039275 - 6936761262

ΤΡΑΚΤΕΡΑΚΙΑ KUBOTA (4X4) ΙΑΠΩΝΙΑΣ από (12HP) έως (35HP) με φρέζα από (1400 ευρώ). Πώληση Χονδρική - Λιανική Τηλ.: (2310) 512-418, (2310) 510-068 http://www.hasapetis.gr

YOGA

Για το μυαλό, το Σώμα και το πνεύμα

Ολες οι ηλικίες και οι σωματότυποι είναι ευπρόσδεκτοι. Η γιόγκα δεν είναι ανταγωνιστική. Σε διδάσκει πως ν' ανταποκρίνεσαι στις ανάγκες του σώματός σου. Τιμή μαθήματος 5 ευρώ. Μηνιαία πληρωμή δεκτή. Τηλ.: 6946984511

ΠΩΛΕΙΤΑΙ: Κάρτα μνήμης 64 MB δισκέτα Σκληρός Δίσκος 7,5 GB DVD ROM 16x, CD ROM 52x. Τροφοδοτικό κουτί για Celleron 533 MHZ. Τιμή πώλησης: 50 ευρώ. Τηλ.: 6945 903436.

ΠΩΛΕΙΤΑΙ κρεβάτι (κουκέτα) ενσωματωμένη με ντουλάπα, γραφείο 450 ευρώ.

ΜΑΘΗΜΑΤΑ

ΜΑΘΕΤΕ ΡΩΣΙΚΑ! Παραδίδονται μαθήματα Ρωσικής γλώσσας από μέλος του Συλλόγου Καθηγητών Ρωσικής Φιλολογίας, με χρήση νέας αποτελεσματικής μεθοδολογίας. Πληροφορίες: Τηλ. 6978195931.

ΜΑΘΗΜΑΤΙΚΑ, Φυσική, Χημεία, παραδίδονται σε μαθητές Γυμνασίου - Λυκείου, από απόφοιτο Α.Π.Θ., σε ιδιαίτερα ή ολιγομελή τμήματα. Τηλ. 22410.21963 Κιν. 6947-401508

ΜΑΘΗΜΑΤΑ Αγγλικών, Πληροφορικής (Βασ. Εννοιες, Χρήση Υπολογιστή κ.λ.π.) & Εμπ. Εφαρμογών (Singular Eurofasma, Manager, ΚΕΦΑΛΑΙΟ κ.λ.π.) παραδίδονται από πτυχιούχο Λογιστή Τ.Ε., κάτοχο Michigan P.C.E., με μεγάλη εκπαιδευτική πείρα. Ιδαίτερα ή ολιγομελή τμήματα, υπεύθυνη προετοιμασία για εξετάσεις. Τιμές προσιτές. Πληροφορίες Τηλ. - Fax: 22410-31560, 66304, 6946283008, 6972419715, 6936277851 Ηλ. Ταχ. (e-mail): Dnetwork@SoftHome.net

ΠΑΡΑΔΙΔΟΝΤΑΙ μαθήματα Πληροφορικής & Αγγλικών με χρήση πολυμέσων όλων των επιπέδων από έμπειρο καθηγητή πτυχιούχο Michigan Proficiency σε τμήματα ή μεμονωμένα. Επίσης γίνονται μεταφράσεις & δακτυλογραφήσεις κάθε τύπου κειμένου. Τιμές προσιτές. Πληρ. 22410 66304, 31560, 6946 283008, 6972419715, 6936277851. Ηλ. Ταχ. (e-mail) : emmanoue@otenet.gr

ΑΠΟΦΟΙΤΟΣ Αριστοτελείου Πανεπιστημίου Θεσ/νίκης, τμήματος Μαθηματικών παραδίδει μαθήματα Μαθηματικών-Φυσικής-Χημείας. Επίσης αναλαμβάνει προετοιμασία υποψηφίων για τράπεζες κ.τ.λ..Τηλ. 22410.21963 & 6947-401508

ΚΑΘΗΓΗΤΗΣ ΓΕΡΜΑΝΙΚΩΝ παραδίδει μαθήματα κατ' οίκον. Εντατικά μαθήματα για αυτούς που ασχολούνται με τον τουρισμό. Πληρ. τηλ. 2241091163 κ. Λαζαρίδης, ώρες 7-9μ.μ.

ΠΑΡΑΔΙΔΟΝΤΑΙ μαθήματα Εμπ. Εφαρμογών (Singular Manager, Eurofasma, Unisoft Εσοδα-Εξοδα, ΚΕΠΥΟ, ΚΕΦΑΛΑΙΟ, κ.λ.π., Πληροφορικής & Αγγλικών με χρήση πολυμέσων όλων των επιπέδων από έμπειρο Λογιστή Τ.Ε. - καθηγητή πτυχιούχο Michigan Proficiensy σε τμήματα ή μεμονωμένα. Επίσης γίνονται μεταφράσεις & δακτυλογραφήσεις κάθε τύπου κειμένου. Τιμές προσιτές. Πληρ.: 22410-66304, 31560, 6946283008, 6972419715, 6936277851. Ηλ. ταχ. (e-mail): Dnetwork@SoftHome.net

ΠΩΛΗΣΕΙΣ ΑΚΙΝΗΤΩΝ

ΠΩΛΕΙΤΑΙ οικόπεδο στα Κρητικά 3.000 τ.μ. οικοδομήσιμο. Τηλ. 6936271471.

ΠΩΛΕΙΤΑΙ fast food στην περιοχή Κολυμπίων, πλήρως εξοπλισμένο. Πληρ. τηλ. 2410 56038

ΠΩΛΕΙΤΑΙ χωράφι στον Αρχάγγελο στη θέση «Μαλά» επιφανείας 1.100 τετρ. μέτρων. Πληρ. τηλ. 2244051266

ΠΩΛΟΥΝΤΑΙ 2 διαμερίσματα στη Λάρδο 105 τ.μ. έκαστο στην τιμή 352.164 ευρώ και τα δύο μαζί, πολυτελούς κατασκευής. Τηλ. 6938644166

ΠΩΛΕΙΤΑΙ Σπίτι επί της Κωνσταντίνου Υδραίου 150.000 ευρώ **Πληροφορίες 6972228836**

ΠΩΛΕΙΤΑΙ αποθήκη 170 τ.μ. εντός πόλεως Ρόδου κατάλληλη και για κατοικία. Ανταλλάσσεται και με ακίνητο στην Αττική. Πληρ. Τηλ. 6946 559539-210.2835963

ΠΩΛΕΙΤΑΙ αργυροχρυσοχοείο στο κέντρο της πόλης με ή χωρίς εμπόρευμα έτοιμο προς λειτουργία. Τηλ: 6936915551

ΖΗΤΕΙΤΑΙ Ενα μικρό οικόπεδο 200 έως 500 τ.μ. στα Κρητικά, στα Μήδεια, στο Μόντε Σμιθ ή στην Ηλία Βενέζη (ή σε περιοχές εκεί γύρω). Τηλ. 6944 381966

ΠΩΛΕΙΤΑΙ κατάστημα επί της Αλ. Διάκου 17 τ.μ. με δικό του προαύλιο στην τιμή των 11.000.000 δρχ. Τηλέφωνο 22410 30550.

ΠΩΛΕΙΤΑΙ μάντρα στη Μαλώνα με 150 κατοίκες και 100 δικαιώματα. Πληρ. τηλ. 22440 51698.

ΠΩΛΕΙΤΑΙ στον Πειραιά στην περιοχή Καλλίπολη δίπλα στη θάλασσα τριάρι εικοσαετίας 2ου ορόφου σε άριστη κατάσταση φρεσκοβαμμένο τιμή 116.000 Ευρώ τηλ. 210-2530132 - 6948519610

ΠΩΛΕΙΤΑΙ Στην Ιαλυσό απέναντι από το Αστ. Τμήμα Ιαλυσού τριάρι διαμέρισμα 85 τ.μ. στον γ' όροφο πολυκατοικίας, διαμπερές, ευάερο και ευήλιο σε καλή κατάσταση και λογική τιμή. Για πληροφορίες στο τηλ. 693-6703967 κα. Φιλιώ.

Πωλείται Βιοτεχνικός χώρος 560m2. Ισόγειο μαζί με οικία στον 1ο όροφο 230m2 επί της λεωφ. Ρόδου - Λίνδου (Ρόδος - Φαληράκι) με δυνατότητα επέκτασης στα 2000m2. Πληροφορίες τηλ. 22410-65711. Ωρες από 9:00 - έως 15:00

ΠΩΛΕΙΤΑΙ διαμέρισμα στην Ιαλυσό 3 δωματίων δευτέρου ορόφου, δάνεια δεκτά και ευκολίες πληρωμής. Τηλ. 6948209098, 6932613242

ΠΩΛΕΙΤΑΙ διαμέρισμα 85 τ.μ. πλήρως ανακαινισμένο Μιχ. Πετρίδη 96. Τιμή 83.000 Ευρώ. Τηλ: 6942409776, 6945795224

ΠΩΛΟΥΝΤΑΙ
ΣΠΙΤΙ ΜΑΛΩΝΑ
ΟΙΚΟΠΕΔΟ ΜΑΛΩΝΑ 132 τ.μ.
ΟΙΚΟΠΕΔΟ ΚΑΤΩ ΑΛΩΝΙΑ
ΜΑΛΩΝΑ 250 τ.μ.
ΓΙΑΛΙΑ ΧΩΡΑΦΙ 2320 τ.μ.
ΠΟΤΑΜΙΑ ΜΑΛΩΝΑ 530 τ.μ.
ΤΗΛΕΦΩΝΟ 22410 51219
ΚΙΝΗΤΟ 6939356340

ΠΩΛΕΙΤΑΙ σπίτι στην Παλιά Πόλη με αυλή. Τηλ. 6936271471.

ΚΑΡΑΚΟΝΕΡΟ Διαμερίσματα λουξ κατασκευής απεριόριστη θέα (ισόγειο 111 Μ2 Α' Οροφος 111 Μ2, Α' όροφος 95 Μ2 x 550 τ.μ. Δρχ. Β' όροφος 90 Μ2), Ακίνητα νέας χιλιετίας κα MITTON 22410 22142 κιν. 6945 668060

ΕΥΚΑΙΡΙΑ

Πωλείται στ' Ασγούρου διώροφο κατάστημα αποτελούμενο από: Ισόγειο 240 τ.μ., Α' όροφο 240 τ.μ. και πατάρι 40 τ.μ., κατάλληλο για όλες τις χρήσεις, με πρόσωπο επί δύο οδών και πλατείας, εντός οικοπέδου 400 τ.μ. σε τιμή έκπληξη!!! (μεσίτες αποκλείονται) Πληροφορίες τηλ. 22410 65000 - 6977 64 27 33

ΕΝΟΙΚΙΑΖΟΝΤΑΙ ΓΚΑΡΣΟΝΙΕΡΕΣ

ΑΡΧΑΓΓΕΛΟΣ-
Ενοικιάζονται γκαρσονιέρες καινούργιες, πλήρως εξοπλισμένες και επιπλωμένες με κλιματισμό, τηλεόραση, ψυγείο, φούρνο-μάτια, θερμοσίφωνο, ντους, w.c., εγκατάσταση για πλυντήριο ρούχων, σε ήσυχη περιοχή και άνετο πάρκινγκ. Για όλο τον χρόνο. Τηλ.: 697 24 94 339

ΠΩΛΕΙΤΑΙ
ΝΕΟΔΜΗΤΗ ΟΙΚΟΔΟΜΗ

Πωλείται: **α)** Νεόδμητη οικοδομή στα Στεγνά Αρχαγγέλου με ακάλυπτο οικόπεδο και **β)** Διώροφη οικοδομή στην Αρχάγγελο. Πληροφορίες: τηλ. 22410 96114

RHODES-GREECE
CAIRO PALACE

ΕΝΟΙΚΙΑΣΕΙΣ ΓΡΑΦΕΙΩΝ ΚΑΙ ΚΑΤΑΣΤΗΜΑΤΩΝ

Πληροφορίες: Κα ΦΡΑΝΣΙΣ ΝΙΟΤΗ
Τηλ. Φαξ. 22410 27600
Κιν. 6944 618757 - 6973 572262

ΟΙΚΟΔΟΜΙΚΕΣ ΕΠΙΧΕΙΡΗΣΕΙΣ ΔΙΑΚΟΓΕΩΡΓΙΟΥ ΚΑΛΛΙΣΤΟΣ

ΕΘΝ. ΑΝΤΙΣΤΑΣΕΩΣ 11 (πρώην Αννης Μαρίας)

ΠΩΛΗΣΕΙΣ ΔΙΑΜΕΡΙΣΜΑΤΩΝ ΚΑΤΑΣΤΗΜΑΤΑ -ΑΠΟΘΗΚΕΣ ΑΝΤΑΛΛΑΓΕΣ ΑΚΙΝΗΤΩΝ - ΑΓΟΡΕΣ ΟΙΚΟΠΕΔΩΝ ΑΝΑΛΑΜΒΑΝΟΥΜΕ ΑΝΤΙΠΑΡΟΧΕΣ

Πωλούνται διαμερίσματα λουξ κατασκευής με απεριόριστη θέα. Τα διαμερίσματα διαθέτουν θωρακισμένες πόρτες - εντοιχισμένες κουζίνες - ντουλάπες - εντοιχισμένο νιπτήρα με ντουλάπι - κεντρική θέρμανση αυτόνομη - ανοιγόμενα ανακλινόμενα κουφώματα με διπλά τζάμια - σίτες - ρολά - υδραυλικό ασανσέρ - τριφασικό ρεύμα.

Ολοι οι χώροι σπατουλαριστοί - εσωτερικές πόρτες M.D.F. με σχέδιο.

ΓΡΑΦΕΙΑ ΙΑΤΡΕΙΑ

1) Επί της οδού Μεγ. Κων/νου - Κων/νου Παλαιολόγου των 80 τ.μ.

2) Επί της οδού Κων/νου Παλαιολόγου και Θεοτοκοπούλου 60-80 τ.μ.

3) Επί της οδού Ρήγα Φεραίου στο πάρκο 60-80-100 τ.μ.

ΚΑΤΑΣΤΗΜΑΤΑ

1) Επί της οδού Κων/νου Παλαιολόγου και Θεοτοκοπούλου 60-80 τ.μ.

2) Επί της οδού Λεωφόρου Καλλιθέας (Καρακόνερο) 90 τ.μ.

ΔΙΑΜΕΡΙΣΜΑΤΑ

1) Επί της οδού Χρ. Φέσσα (Κάθετος Αποστ. Παύλου) 90τ.μ. τριάρια.

Επίσης οροφοδιαμερίσματα των 90 τ.μ. (οικοδομή μόνο τριών διαμερισμάτων).

ΟΙΚΟΔΟΜΕΣ

1) Οικοδομή επί της οδού Πτολεμαίων και Χρ.Φέσσα των 117-125 τ.μ.

2) Οικοδομή υπό ανέγερση επί της οδού Ρήγα Φεραίου στο Πάρκο.Διαμερίσματα τριάρια - τεσσάρια.

3) Οικοδομή υπό ανέγερση επί της οδού Κ. Παλαιολόγου και Θεοτοκοπούλου. Διαμερίσματα δυάρια - τριάρια - τεσσάρια - καταστήματα.

5) Επί της οδού Β. Ηρακλείου οικοδομή τεσσάρων διαμερισμάτων. Οροφοδιαμερίσματα των 133τ.μ. Η οικοδομή έχει πιλοτή για πάρκινγκ

ΑΠΟΘΗΚΕΣ

1) Πλησίον Στέλιου Κωτιάδη των 130τ.μ.

2) Στη Λεωφόρο Καλλιθέας (Καρακόνερο) των 80-300τ.μ.

• Οι πωλήσεις μπορούν να γίνουν και με όλα τα Δάνεια Τράπεζας και οργανισμών. • Αναλαμβάνουμε ΑΝΤΙΠΑΡΟΧΕΣ και Αγορές οικοπέδων. • Δεχόμαστε ανταλλαγές ακινήτων.

ΠΛΗΡΟΦΟΡΙΕΣ: ΔΙΑΚΟΓΕΩΡΓΙΟΥ ΚΑΛΛΙΣΤΟΣ
ΤΗΛΕΦΩΝΟ: 29318 - 34598 - ΤΗΛ. 78501 - 78502

ΓΡΑΦΕΙΟ ΤΕΛΕΤΩΝ & ΜΝΗΜΟΣΥΝΩΝ ΡΟΔΟΥ

ΣΤΕΦΑΝΑ - ΣΤΟΛΙΣΜΟΙ

«ΑΜΕΡΙΚΑΝΟΥ»

Αμεση εξυπηρέτηση

ΟΛΟ ΤΟ 24ΩΡΟ

Αναλαμβάνουμε την τελετή
και με τα έξοδα
που χορηγούν τα ταμεία
χωρίς καμία επιβάρυνση
ΙΚΑ, ΤΕΒΕ, ΤΑΞΥ, ΔΗΜΟΣΙΟΥ,
ΛΙΜΕΝΙΚΩΝ, ΟΓΑ
και λοιπά ταμεία.

Τους ΑΠΟΡΟΥΣ ΔΩΡΕΑΝ
Πλατεία Βρούχου στη Μητρόπολη
Τηλέφωνα:28901 - 33400

ΝΤΕΤΕΚΤΙΒΣ

30 ΧΡΟΝΙΑ ΜΟΝΙΜΑ ΚΑΙ ΣΤΗ ΡΟΔΟ

35354

ΠΛΑΤΕΙΑ ΑΓΙΟΥ ΙΩΑΝΝΟΥ
Η ΛΥΣΗ!!!
ΣΕ ΚΑΘΕ ΣΑΣ ΠΡΟΒΛΗΜΑ

EXPRESS SECURITY

ΝΤΕΤΕΚΤΙΒΣ

Συνταξιούχος Αστυνομικός Ασφάλειας

ΑΝΑΛΑΜΒΑΝΟΥΜΕ
Υποθέσεις ανηλίκων,
οικογενειακές, προσωπικές κ.τλ.
ΔΙΑΘΕΤΟΥΜΕ ΤΑ ΠΛΕΟΝ ΣΥΓΧΡΟΝΑ ΟΠΤΙΚΟΑΚΟΥΣΤΙΚΑ ΣΥΣΤΗΜΑΤΑ

100% ΕΧΕΜΥΘΕΙΑ

ΡΩΜΗΣ 22, - ΡΟΔΙΝΙ • ΤΗΛ. 2241 0 68985
Κιν. 094 6997967

ΕΛΛΗΝΙΚΗ ΔΗΜΟΚΡΑΤΙΑ
ΠΕΡΙΦΕΡΕΙΑ ΝΟΤΙΟΥ ΑΙΓΑΙΟΥ
ΝΟΜΟΣ ΔΩΔΕΚΑΝΗΣΟΥ
ΝΟΜΑΡΧΙΑΚΗ ΑΥΤ/ΣΗ ΔΩΔΕΚΑΝΗΣΟΥ
Δ/ΝΣΗ ΜΕΤΑΦΟΡΩΝ ΚΑΙ ΕΠΙΚΟΙΝΩΝΙΩΝ
ΤΜΗΜΑ Κ.Τ.Ε.Ο.

Ταχ. Δ/νση: 6° χιλ. Ρόδου - Λίνδου
Ταχ. Κώδικας 85100, Telefax: 2241069544
Πληροφορίες: Γεώργιος Αργύρης-Κων/νος Χριστοφακής
Τηλέφωνο: 22410 65385 ΕΣΩΤΕΡΙΚΟ 22-23

ΠΡΟΓΡΑΜΜΑ ΠΡΟΣΚΛΗΣΗΣ ΓΙΑ ΔΙΕΝΕΡΓΕΙΑ ΤΕΧΝΙΚΟΥ ΕΛΕΓΧΟΥ ΟΧΗΜΑΤΩΝ ΜΕ ΕΔΡΑ ΤΟ Ν. ΔΩΔΕΚΑΝΗΣΟΥ

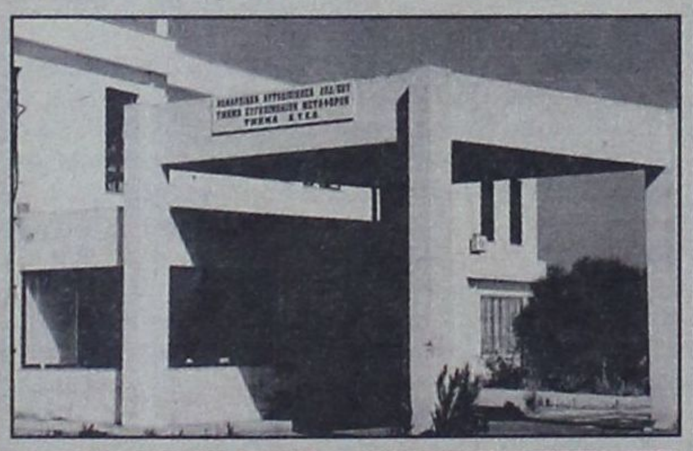

ΧΡΟΝΙΚΗ ΠΕΡΙΟΔΟΣ	ΕΙΔΟΣ ΟΧΗΜΑΤΟΣ
ΑΠΟ 01/09/2004 ΕΩΣ 29/10/2004	ΠΑΝΤΟΣ ΕΙΔΟΥΣ ΟΧΗΜΑΤΑ ΠΟΥ ΔΕΝ ΕΧΟΥΝ ΗΔΗ ΠΡΟΣΚΛΗΘΕΙ ΑΠΟ ΠΡΟΗΓΟΥΜΕΝΑ ΠΡΟΓΡΑΜΜΑΤΑ ΜΕ ΑΡΙΘΜΟΥΣ ΚΥΚΛΟΦΟΡΙΑΣ ΡΟΒ 5501 ΕΩΣ ΚΑΙ 6000
ΧΡΟΝΙΚΗ ΠΕΡΙΟΔΟΣ ΑΠΟ 01/09/2004 ΕΩΣ 29/10/2004	ΦΟΡΤΗΓΑ ΜΕ ΜΙΚΤΟ ΒΑΡΟΣ ΑΝΩ ΤΩΝ 10Τ ΜΕ ΣΥΝΔΥΑΣΜΟ ΓΡΑΜΜΑΤΩΝ ΡΟΖ - ΡΟΗ - ΡΟΚ ΑΝΕΞΑΡΤΗΤΩΣ ΑΡΙΘΜΟΥ

**** Ο ΕΜΠΡΟΘΕΣΜΟΣ ΠΡΟΓΡΑΜΜΑΤΙΣΜΟΣ ΤΩΝ ΟΧΗΜΑΤΩΝ ΓΙΑ ΕΛΕΓΧΟ (ΡΑΝΤΕΒΟΥ) ΓΙΝΕΤΑΙ ΕΩΣ ΚΑΙ 15 ΗΜΕΡΕΣ ΠΡΙΝ ΤΗΝ ΗΜΕΡΟΜΗΝΙΑ ΛΗΞΗΣ ΤΟΥ ΠΡΟΓΡΑΜΜΑΤΟΣ ΠΡΟΣΚΛΗΣΗΣ ΚΑΙ ΟΣ ΕΚ ΤΟΥΤΟΥ Η ΥΠΗΡΕΣΙΑ ΟΥΔΕΜΙΑ ΕΥΘΥΝΗ ΦΕΡΕΙ ΓΙΑ ΤΗΝ ΕΠΙΒΟΛΗ ΤΥΧΟΝ ΠΡΟΣΑΥΞΗΣΕΩΝ

**** ΕΠΙΣΗΣ ΘΑ ΕΛΕΓΧΟΝΤΑΙ ΟΣΑ ΟΧΗΜΑΤΑ ΥΠΟΧΡΕΟΥΝΤΑΙ ΒΑΣΕΙ ΠΑΛΑΙΟΤΕΡΩΝ ΠΡΟΓΡΑΜΜΑΤΩΝ ΠΡΟΣΚΛΗΣΗΣ

Ε.Ν.
Ο ΠΡΟΪΣΤΑΜΕΝΟΣ
ΧΑΤΖΗΚΩΝΣΤΑΝΤΙΝΟΥ ΑΝΤΩΝΙΟΣ
ΜΗΧΑΝΟΛΟΓΟΣ - ΜΗΧΑΝΙΚΟΣ

TOP PROPERTIES

GEORGE and SAVAS PIPINOS
ΓΕΩΡΓΙΟΣ και ΣΑΒΒΑΣ ΠΙΠΙΝΟΣ

ΣΥΜΒΟΥΛΟΙ και ΕΚΤΙΜΗΤΕΣ ΑΚΙΝΗΤΩΝ

REAL ESTATE AGENT - MEMBER OF F.I.A.B.C.I. - N.A.E.A. - C.E.I.

Από το 1971

E-mail:gpipinos@otenet.gr.
URL:www.rhodestop-properties.com and www.pipinos.gr



Η "TOP PROPERTIES" είναι ατομική επιχείρηση και ανήκει στους Γεώργιο και Σάββα Πιπίνο. Το γραφείο ασχολείται από το 1971 αποκλειστικά και μόνο με επενδύσεις και REAL ESTATE, στο νησί της Ρόδου, καθώς και στην ευρύτερη περιοχή της Δωδεκανήσου.

ΑΠΕΥΘΥΝΟΜΑΣΤΕ: Στους **σοβαρούς, απαιτητικούς και επιλεκτικούς** επενδυτές - επιχειρηματίες - ελεύθερους επαγγελματίες, Ελληνες και ξένους, υψηλού εισοδηματικού επιπέδου, που ενδιαφέρονται να κάνουν μια σοβαρή επένδυση **προβολής** στο νησί της Ρόδου.

ΠΡΟΣΦΕΡΟΥΜΕ: Α) Υπηρεσίες και πληροφορίες που γίνονται σε προσωπικό επίπεδο με **εχεμύθεια, διακριτικότητα και σοβαρότητα.**
Β) Μεγάλη **γκάμα** υψηλής ποιότητας ακινήτων, όπως: 1) Ξενοδοχεία Α' και Β' κατηγορίας των 600 - 500 - 350 - 300 κλινών 2) Κεντρικά αστικά ακίνητα κατάλληλα για Τράπεζες - καταστήματα - γραφεία 3) Παραλιακές εκτάσεις, κατάλληλες για τουριστικές επενδύσεις των 150.000 - 100.000 - 70.000 - 50.000 - 36.000 τ.μ. και 4) Διαμερίσματα και μαιζονέτες **προβολής.**

ΣΤΟΧΟΣ ΜΑΣ ΕΙΝΑΙ: Να προσφέρουμε στο αγοραστικό μας κοινό **υψηλής ποιότητας ακίνητα** και **ευκαιρίες** στο νησί της Ρόδου. Η τριακονταετής και πλέον πείρα μας στον τομέα αυτό αποτελεί εγγύηση.

ΣΥΝΘΗΜΑ ΜΑΣ ΕΙΝΑΙ: Επενδύστε στην ΡΟΔΟ ΤΩΡΑ, σε ακίνητα που **ΑΝΤΕΧΟΥΝ ΣΤΟ ΧΡΟΝΟ.**

Γεώργιος και Σάββας Πιπίνος
ΜΕΣΙΤΕΣ ΑΣΤΙΚΩΝ ΣΥΜΒΑΣΕΩΝ
Γιατί εμείς γνωρίζουμε καλύτερα!

SINCE 1971

TOP PROPERTIES is a father and son business. The senior, Mr George S. Pipinos, the founder of the office, has carved, over the years, a reputation for integrity and excellence in the world of Real Estate in the Dodecanese.

At Top Properties we try hard to attract important and selective investors: high calibre businessmen/women and discerning professional people, both Greek and foreign, who wish to acquire substantial and valuable property on Rhodes.

We offer our expertise and advice privately, discreetly and in strict confidence.

We keep a compehensive list of real estate of the highest specifications:

a. A' and B' class hotels (600, 500, 350, 300 beds capacity).

b. Centrally situated office buildings and other business premises.

c. Seaside land, ideal for development (hotels, holiday resorts, etc.), of 150.000, 100.000, 70.000, 50.000, 36.000 sq.m.

d. Luxury appartments, maisonettes, detached, semi - detached and terraced houses.

Our aim is to give our clients the opportunity to acquire value for money, first class real estate on Rhodes. Our 30- year - old experience in Real Estate is our warranty.

Our moto is: Invest in Rhodes. Invest in property.
It stands the test of time.



TOP PROPERTIES
George and Savas Pipinos
Because we Know best

ΚΕΝΝΕΝΤΥ 38, ΡΟΔΟΣ, 85 100, ΤΗΛ. 22410- 23895, 38243 και 6944-676003, 6944-390803 FAX: 22410-20883

38 KENNEDY STR., RHODES, 85 100, TEL. 22410- 23895, 38243, and 6944-676003, 6944-390803 FAX: 22410-20883

U.K. Direct Line: 08717115396

ΑΡΓΟΣ ΝΕΤ
Π. ΙΩΑΝΝΙΔΗΣ & ΣΙΑ ΟΕ

ΖΗΤΕΙΤΑΙ

ΓΙΑ ΑΜΕΣΗ ΠΡΟΣΛΗΨΗ ΠΩΛΗΤΗΣ

Σε εταιρεία διανομής
ζαχαρωδών προϊόντων,
για μόνιμη απασχόληση
όλο τον χρόνο.

Προϋπηρεσία απαραίτητη.

Πληροφορίες: Τηλ: 22410-24018.

ΕΛΛΗΝΙΚΟΣ ΕΡΥΘΡΟΣ ΣΤΑΥΡΟΣ
ΠΕΡΙΦΕΡΕΙΑΚΟ ΤΜΗΜΑ ΡΟΔΟΥ
ΣΩΜΑ ΕΘΕΛΟΝΤΩΝ ΣΑΜΑΡΕΙΤΩΝ

ΣΑΜΑΡΕΙΤΗΣ
Ε.Ε.Σ.

ΓΙΝΕΤΕ
Εθελοντής Σαμαρείτης
του Ελληνικού Ερυθρού Σταυρού
ΕΚΠΑΙΔΕΥΤΕΙΤΕ...
στις Πρώτες Βοήθειες
στην Ερευνα και Διάσωση
Οι εγγραφές άρχισαν
Πληρ. στο τηλ. 22410 80485
Κινητά: 6974649378 - 6972742744
Από 18:00 - 22:00 μ.μ. κάθε μέρα

ΙΑΤΡΙΚΗ ΑΝΑΚΟΙΝΩΣΗ

Το ιατρείο του καρδιολόγου
ΝΙΚΟΛΑΟΥ ΟΙΚΟΝΟΜΙΔΗ
μεταφέρθηκε
στην οδό Σουλίου 6
(πρώτη πάροδος Παύλου Μελά)

Τηλέφωνα:
22410 20590, κιν. 6945 735320

ΤΕΣΤ ΚΟΠΩΣΕΩΣ - ΥΠΕΡΗΧΟΙ ΚΑΡΔΙΑΣ -
24ΩΡΗ ΠΑΡΑΚΟΛΟΥΘΗΣΗ ΡΥΘΜΩΝ

ΕΝΟΙΚΙΑΖΟΝΤΑΙ ΓΚΑΡΣΟΝΙΕΡΕΣ

Στον Αρχάγγελο Ρόδου ενοικιάζονται γκαρσονιέρες με ξεχωριστό υπνοδωμάτιο, καινούργιες, πλήρως εξοπλισμένες και επιπλωμένες, με κλιματισμό, τηλεόραση, ψυγείο, φούρνο-μάτια, θερμοσίφωνο, ντους, W.C., εγκατάσταση για πλυντήριο ρούχων, σε ήσυχη περιοχή και άνετο πάρκινκ.

Για όλο το χρόνο. Τηλ.: 697 24 94 339

ΑΠΟ ΤΗΝ ΒΙΟΤΕΧΝΙΑ ΚΑΛΛΥΝΤΙΚΩΝ «BUTTERFLY'S GARDEN

ΖΗΤΕΙΤΑΙ

ΧΗΜΙΚΟΣ για μερική ή πλήρη απασχόληση.
Παρακαλούμε να στείλετε πλήρες βιογραφικό σας σημείωμα στο Φαξ 22410-81409.
Ωράριο επικοινωνίας 8.30 - 16.00.
Δευτέρα ως Σάββατο στο
τηλ. 22410-81409 ή 6977014921.

ΕΝΟΙΚΙΑΖΟΝΤΑΙ

Ενοικιάζονται πολυτελή, επιπλωμένα διαμερίσματα των 55μ² πάροδος Αμερικής με όλο τον απαραίτητο εξοπλισμό.

Πληροφορίες: Τηλεφ.: 2241-0-85502 κ. Φανιουδάκη.

ΕΝΟΙΚΙΑΖΟΝΤΑΙ

Ενοικιάζονται γκαρσονιέρες στο Χαράκι για τον χειμώνα από τον Οκτώβριο έως τον Μαΐο.
Τηλ. 2244051021 - 51628
Κυρία Ανθή

ΟΙΚΟΔΟΜΙΚΕΣ-ΤΕΧΝΙΚΕΣ ΕΜΠΟΡΙΚΕΣ-ΕΠΙΧΕΙΡΗΣΕΙΣ

ΑΦΟΙ ΑΣΒΕΣΤΗ Ο.Ε.

Αθηνών-Καβάλας 3 Ανάληψη Ρόδου
Τηλ. 22410/60678-60679
και fax: 22410/66028

ΠΩΛΟΥΝΤΑΙ
• ΔΙΑΜΕΡΙΣΜΑΤΑ
υπερλούξ διαφόρων διαστάσεων
ΕΓΓΥΗΣΗ Η ΠΟΛΥΕΤΗΣ ΠΕΙΡΑ ΜΑΣ

Δωδεκανησιακός Σύλλογος Αυτοάνοσων Νοσημάτων Αρθρίτιδας και Λύκου «ΘΑΛΕΙΑ»

Ρόδος 17-09-2004

ΠΡΟΣΚΛΗΣΗ

Το Δ.Σ. του «Δωδεκανησιακού Συλλόγου Αυτοάνοσων Νοσημάτων Αρθρίτιδας και Λύκου «ΘΑΛΕΙΑ», σύμφωνα με το καταστατικό και από την από 13/9/2004 απόφασή του, **σας προσκαλεί**
Στην Τακτική Γενική Συνέλευση, που θα γίνει στο Ξενοδοχείο «ΠΛΑΖΑ», επί της οδού Ιερού Λόχου στη Ρόδο, την Παρασκευή 1 Οκτωβρίου 2004 και ώρα 18:00 μ.μ..
Η παρουσία σας θα είναι απαραίτητη για να έχουμε απαρτία, ώστε να μην υποχρεωθούμε να συγκεντρωθούμε ξανά μετά μία βδομάδα. Σε περίπτωση μη απαρτίας η Γενική Συνέλευση θα γίνει την επόμενη Παρασκευή 8 Οκτώβρη, πάλι στο ξενοδοχείο «ΠΛΑΖΑ» την ίδια ώρα.
Κατά την Γενική Συνέλευση θα γίνει:
1. Διοικητική και Οικονομική Λογοδοσία του Διοικητικού Συμβουλίου από της πρώτης Γενικής Συνελεύσεως έως και το μήνα Σεπτέμβριο 2004.
2. Απαλλαγή του Διοικητικού Συμβουλίου από την ευθύνη διαχείρισης για την ως άνω περίοδο.
3. Προγραμματισμός Δραστηριοτήτων για την περίοδο από Οκτώβριο 2004 έως Οκτώβριο 2005 και Προϋπολογισμός Εξόδων.
4. Εγκριση των δραστηριοτήτων και του προϋπολογισμού για την ως άνω περίοδο.

ΓΙΑ ΤΟ ΔΙΟΙΚΗΤΙΚΟ ΣΥΜΒΟΥΛΙΟ
Η πρόεδρος **Η Γενική Γραμματέας**
Γεωργά Θάλεια **Στεφάνου Ιουλιέττα**

ΕΝΟΙΚΙΑΖΕΤΑΙ

Διαμέρισμα, πλήρως επιπλωμένο 120 τ.μ., 3ος όροφος, τρία υπνοδωμάτια, σαλοτραπεζαρία, εντοιχισμένη πλήρης κουζίνα, ένα λουτρό, ένα WC, αποθήκη, δύο βεράντες με θέα θάλασσα, τζάκι, κλιματισμός, πάρκινγκ, περιοχή νέας μαρίνας (οδός Σκεύου Ζερβού 10), ενοικιάζεται από ιδιοκτήτη λόγω αναχωρήσεως 750 ευρώ μηνιαίως με εγγύηση δύο ενοικίων.

Πληροφορίες τηλ. 6945-417673 και 6944-548508 απογευματινές ώρες.

ΠΑΡΑΝΤΑΙΣ ΠΕΥΚΟΙ ΛΙΝΔΟΣ Α.Ε.
ΛΙΝΔΙΑ ΠΕΥΚΟΙ ΛΙΝΔΟΣ Α.Ε.
ΠΕΥΚΟΙ - ΛΙΝΔΟΣ

ΖΗΤΟΥΝΤΑΙ

Από τα Ξενοδοχεία «PEFKI ISLANDS RESORT» και «LINDIA THALASSA» στους Πεύκους ζητείται προσωπικό «όλων των ειδικοτήτων» για την περίοδο (01/05/2005 έως 31/10/2005) και από (15/06/2005 έως 15/09/2005).
Οι ενδιαφερόμενοι θα πρέπει να έχουν καλή γνώση της Αγγλικής γλώσσας και προϋπηρεσία το λιγότερο 2 χρόνια.
Για την συμπλήρωση των αιτήσεων θα πρέπει ο/η ενδιαφερόμενος/η να έχει βιογραφικό και να απευθυνθεί στο ξενοδοχείο «LINDIA THALASSA» καθημερινά 09.00-14.00 ή με e-mail: pefkiislands@rho.forthnet.gr ή ταχυδρομικώς: Χειμάρρας 70 Α - Ρόδος 85100.
Τηλ.: 2244 0 29380 - 2244 0 48181
Φαξ: 2244 0 48416 - 2244 0 48184



www.rodosvitrina.gr/metropol.htm
ΕΒΔΟΜΑΔΙΑΙΟ ΠΡΟΓΡΑΜΜΑ
weekly program
17/09/04 - 23/09/04
METROPOL MULTI CINEMA ODEON
1η ΠΑΝΕΛΛΗΝΙΑ ΠΡΟΒΟΛΗ
GARFIELD
στα ελληνικά
16:30 • 18:15
in english
20:00 • 22:15
Ο Γκάρφιλντ παίρνει τις διαστάσεις που του αρμόζουν και είναι ο μεγάλος πρωταγωνιστής σε μία live action/CGI ταινία που θα αφήσει εποχή!
ΑΙΘΟΥΣΑ 1
Βασιλιάς Αρθούρος King Arthur
Ο επικός θρύλος του Αρθούρου και των Ιπποτών της Στρογγυλής Τραπέζης σε μια καινούρια εκδοχή, βασισμένη για πρώτη φορά στα αληθινά ιστορικό γεγονότα !
ΑΙΘΟΥΣΑ 3 ΩΡΕΣ ΕΝΑΡΞΗΣ SHOW TIMES 17:00 • 19:45 • 22:30
Το Ξέφωτο The Clearing
δραματικό και ανεπέντο θρίλερ με τους ΡΟΜΠΕΡΤ ΡΕΝΤΦΟΡΝΤ, ΓΟΥΙΛΕΜ ΝΤΑΦΟΟΥ, ΕΛΕΝ ΜΙΡΕΝ
ΑΙΘΟΥΣΑ 2 ΩΡΕΣ ΕΝΑΡΞΗΣ SHOW TIMES 18:30 • 20:30 • 22:45
INFORMATION - RESERVATIONS
22410 28400
ΠΛΗΡΟΦΟΡΙΕΣ - ΚΡΑΤΗΣΕΙΣ

ΠΑΛΛΑΣ 5 CINEMAS CENTER
17/09/2004-23/09/2004
www.cinemapallas.gr
Για κρατήσεις
22410 24475/70670
Δημοκρατίας 13, Ρόδος
THE BOURNE SUPREMACY
ΣΤΗ ΣΚΙΑ ΤΩΝ ΚΑΤΑΣΚΟΠΩΝ
ΣΕ 1η ΠΑΝΕΛΛΗΝΙΑ ΠΡΟΒΟΛΗ
Η πολυαναμενόμενη υπερπαραγωγή που έκανε 53 εκατ. δολλάρια το πρώτο τριήμερο προβολής της στην Αμερική!!!
Αίθουσα 5 ώρες έναρξης // • 17:45 • 20:10 • 22:40
Harry Potter AND THE PRISONER OF AZKABAN
ΧΑΡΡΥ ΠΟΤΕΡ Ο ΑΙΧΜΑΛΩΤΟΣ ΤΟΥ ΑΖΚΑΜΠΑΝ
Η τρίτη περιπέτεια του Χάρι Πότερ! Ο μαγικός κόσμος της J.K. Rowling ξετυλίγεται για άλλη μια φορά και μας εντυπωσιάζει!!!
Αίθουσα expert Κωνσταντίνος 2 • *16:30 • 19:30 • 22:30
Αίθουσα SFERA LIVE 1 • 18:00 • 21:00
*Ειδική επιλεγόν παράσταση μόνο Σαββάτο & Κυριακή
HOUSE OF THE DEAD
ΤΟ ΣΠΙΤΙ ΤΩΝ ΝΕΚΡΩΝ
Ο απόλυτος τρόμος
Οι νεκροί περπατούν... εσύ τρέχεις!!!
Αντιμετώπισέ το... τώρα!!!
Αίθουσα MAIK ARTISTIC TEAM 3
ώρες έναρξης // • *16:30 • 18:30 • 20:30 • 22:30
*Ειδική επιλεγόν παράσταση μόνο Σαββάτο & Κυριακή
MEAN GIRLS
ΤΑ ΚΑΚΑ ΚΟΡΙΤΣΙΑ
ΣΕ 1η ΠΑΝΕΛΛΗΝΙΑ ΠΡΟΒΟΛΗ
...τα καλά κορίτσια πάνε στον παράδεισο τα κακά πάνε... παντού!!!
Αίθουσα ΣΑΚΑΡ 4
ώρες έναρξης // • 17:45 • 20:00 • 22:25

Το Πρόγραμμα

ΕΤ1

07.00 ΤΑ ΔΙΔΥΜΑΚΙΑ
08.00 ΚΟΥΚΛΟΜΕΓΑΛΟΙ ΚΑΙ ΠΟΛΥΣΠΟΡΙΑ (Ε)
09,45 ΑΝΙΜΑΛ ΑΝΤΙΚΤΣ
10.10 ΒΙΟΓΡΑΦΙΕΣ: ΤΖΟΝ ΜΠΕΛΟΥΣΙ (Ε)
11.00 ΠΑΡΑΟΛΥΜΠΙΑΚΟΙ ΑΓΩΝΕΣ
13.00 ΙΣΤΟΡΙΑ
14.00 ΤΟ ΤΡΕΝΟ ΤΗΣ ΖΩΗΣ ΜΟΥ
14.30 Ο ΜΥΣΤΙΚΟΣ ΚΟΣΜΟΣ ΤΩΝ ΠΟΥΛΙΩΝ
15.00 ΟΙ ΑΤΡΟΜΗΤΟΙ (Ε)
16.00 ΤΣΙΚΙΤΙΤΑΣ
17.00 ΔΕΛΦΟΙ, ΤΟ ΚΕΝΤΡΟ ΤΟΥ ΑΡΧΑΙΟΥ ΚΟΣΜΟΥ
18.00 «ΕΠΤΑΗΜΕΡΟ»
18.30 ΑΓΑΙΟ, ΝΥΝ ΚΑΙ ΑΕΙ
19.00 ΠΑΡΑΟΛΥΜΠΙΑΚΟΙ ΑΓΩΝΕΣ
21.00 ΒΙΟΓΡΑΦΙΕΣ: ΗΓΕΤΕΣ ΚΑΙ ΘΡΥΛΟΙ: ΜΕΓΑΣ ΠΕΤΡΟΣ
21.50 Η ΕΠΑΝΕΝΩΣΗ ΤΩΝ ΜΑΡΜΑΡΩΝ ΤΟΥ ΠΑΡΘΕΝΩΝΑ
22.00 ΙΣΤΟΡΙΑ
22.45 ΣΤΟ ΑΣΑΝΣΕΡ
23.00 **ΕΙΔΗΣΕΙΣ**
00.00 ΕΚΠΟΜΠΗ
01.00 ΜΕΓΑΛΕΣ ΠΑΡΑΣΤΑΣΕΙΣ (Ε)

NET

05.45 ΠΡΩΤΗ ΓΡΑΜΜΗ
10.00 ΑΛΛΗ ΔΙΑΣΤΑΣΗ
12.00 **ΕΙΔΗΣΕΙΣ**
13.00 ΣΑΝ ΤΑ ΤΡΕΛΑ ΠΟΥΛΙΑ (Ε)
14.00 ΠΑΡΑΘΥΡΟ ΣΤΟΝ ΗΛΙΟ (Ε)
15.00 **ΕΙΔΗΣΕΙΣ**
16.00 ΑΤΙΘΑΣΑ ΝΙΑΤΑ
17.00 ΧΡΙΣΤΙΝΑ, ΔΙΚΑΙΩΜΑ ΣΤΗΝ ΑΓΑΠΗ
18.00 **ΕΙΔΗΣΕΙΣ**
18.30 ΣΤΗΝ ΕΝΤΑΤΙΚΗ (Ε)
19.30 ΕΛΛΗΝΙΚΗ ΤΑΙΝΙΑ: Ο ΓΑΜΠΡΟΣ ΜΟΥ Ο ΠΡΟΙΚΟΘΗΡΑΣ
21.00 **ΕΙΔΗΣΕΙΣ**
22.00 ΣΧΕΔΟΝ ΠΟΤΕ (Ε)
23.00 ΟΝΕΙΡΟ ΗΤΑΝ (Ε)
24.00 ΑΣΤΥΝΟΜΙΚΕΣ ΙΣΤΟΡΙΕΣ
01.00 **ΕΙΔΗΣΕΙΣ**
01.15 ΛΙΝΚΣ
02.15 ΜΑΤΛΟΚ

ΕΤ 3

08.00 ΜΙΚΡΕΣ ΜΗΧΑΝΕΣ
08.30 Ο ΤΕΛΕΥΤΑΙΟΣ ΟΡΙΖΟΝΤΑΣ
09.00 ΠΑΡΑΟΛΥΜΠΙΑΚΟΙ ΑΓΩΝΕΣ
11.00 ΕΡΕΥΝΑ ΣΤΟΝ ΚΟΣΜΟ ΤΗΣ ΜΟΥΣΙΚΗΣ
11.30 Ο ΠΛΑΝΗΤΗΣ ΠΙΕΖΕΤΑΙ
12.00 ΓΟΥΕΙΣΤ ΝΟΤ
13.00 **ΕΙΔΗΣΕΙΣ**
14.00 Ο ΧΟΡΟΣ ΤΟΥ ΜΠΟΜΠΡΕΚ
14.30 ΜΕ ΜΙΑ ΤΡΙΤΗ ΜΑΤΙΑ
16.00 ΜΕ ΚΟΜΜΕΝΗ ΤΗΝ ΑΝΑΣΑ
16.30 ΟΛΥΜΠΙΑΚΟΙ ΑΓΩΝΕΣ- ΟΙ ΚΑΛΥΤΕΡΕΣ ΣΤΙΓΜΕΣ
18.00 ΠΡΟΠΟΝΗΤΗΡΙΟ
19.00 ΤΟ ΚΑΛΟ ΠΝΕΥΜΑ ΜΙΑΣ ΠΑΛΙΑΣ ΓΕΦΥΡΑΣ
20.00 ΖΩ ΣΤΗΝ ΕΥΡΩΠΗ
20.30 **ΕΙΔΗΣΕΙΣ**
21.30 ΜΑΚΡΙΝΕΣ ΦΙΛΙΕΣ
21.45 ΟΙΚΟΓΕΝΕΙΕΣ ΤΗΣ ΕΥΡΩΠΗΣ - ΒΙΩΝΟΝΤΑΣ ΤΗ ΔΙΕΥΡΥΝΣΗ
22.00 ΔΙΑΣΩΣΗ
00.00 **ΕΙΔΗΣΕΙΣ**
00.30 Η ΜΟΥΣΙΚΗ ΤΟΥ ΔΡΟΜΟΥ
01.30 ΤΟΜ ΤΖΟΟΥΝΣ
02.30 ΜΕ ΜΙΑ ΤΡΙΤΗ ΜΑΤΙΑ
03.30 ΝΤΟΚΙΜΑΝΤΕΡ (Ε)

MEGA

05.45 ΠΡΩΙΝΟ MEGA
10.00 ΤΑ ΜΥΣΤΙΚΑ ΤΗΣ ΒΕΦΑΣ
11.00 ΟΜΟΡΦΟΣ ΚΟΣΜΟΣ ΤΟ ΠΡΩΙ
14.00 **ΕΙΔΗΣΕΙΣ**
15.00 ΝΤΟΛΤΣΕ ΒΙΤΑ (Ε)
16.15 ΦΤΩΧΗ ΜΟΥ ΑΝΑΣΤΑΣΙΑ
17.30 **ΕΙΔΗΣΕΙΣ**
17.40 ΑΠΑΓΟΡΕΥΜΕΝΗ ΑΓΑΠΗ (Ε)
18.20 ΦΙΛΟΔΟΞΙΕΣ (Ε)
19.00 ΒΕΡΑ ΣΤΟ ΔΕΞΙ
20.00 **ΕΙΔΗΣΕΙΣ**
21.00 Η ΝΤΑΝΤΑ (Ε)
21.40 ΣΑΒΒΑΤΟ-ΓΕΝΗΜΕΝΕΣ (Ε)
22.40 ΞΕΝΗ ΤΑΙΝΙΑ: ΔΙΠΛΗ ΔΥΝΑΜΗ
00.15 **ΕΙΔΗΣΕΙΣ**
01.45 ΡΕΙΒΕΝ
02.45 ΤΑΙΜ ΟΦ ΓΙΟΡ ΛΑΙΦ
03.45 ΤΗΛΕΜΑΡΚΕΤΙΝΓΚ
04.10 ΑΡΤ ΑΤΑΚ
04.30 Η ΝΤΑΝΤΑ (Ε)
05.00 Η ΔΙΨΑ (Ε)

ΑΝΤ 1

06.00 ΜΙΑ ΖΩΗ ΓΙΑ ΤΗΝ ΕΛΣΑ (Ε)
06.50 ΚΑΛΗΜΕΡΑ ΕΛΛΑΔΑ
10.00 ΠΡΩΙΝΟΣ ΚΑΦΕΣ
11.00 **ΕΙΔΗΣΕΙΣ ΣΕ 1'**
13.05 **ΕΙΔΗΣΕΙΣ**
14.00 ΑΠΟΚΑΛΥΨΗ ΤΩΡΑ!
14.00 **ΕΙΔΗΣΕΙΣ**
16.25 SUPER GAME
16.30 ΚΩΝΣΤΑΝΤΙΝΟΥ ΚΑΙ ΕΛΕΝΗΣ (Ε)
17.30 **ΕΙΔΗΣΕΙΣ - ΕΙΔΗΣΕΙΣ ΣΤΗ ΝΟΗΜΑΤΙΚΗ ΓΛΩΣΣΑ**
17.35 Ο ΚΑΙΡΟΣ ΤΗΣ ΕΒΔΟΜΑΔΑΣ
17.40 ΤΟ ΠΙΟ ΓΛΥΚΟ ΜΟΥ ΨΕΜΑ (Ε)
18.10 SUPER GAME
18.15 ΚΑΛΗΜΕΡΑ ΖΩΗ
19.15 Η ΛΑΜΨΗ
20.00 **ΕΙΔΗΣΕΙΣ**
21.00 ΤΟ ΚΑΦΕ ΤΗΣ ΧΑΡΑΣ (Ε)
22.00 ΑΚΡΩΣ ΟΙΚΟΓΕΝΕΙΑΚΟΝ (Ε)
23.00 ΟΙ ΣΤΑΒΛΟΙ ΤΗΣ ΕΡΙΕΤΑΣ ΖΑΪΜΗ (Ε)
00.00 **ΕΙΔΗΣΕΙΣ**
00.30 Ο ΑΡΧΟΝΤΑΣ ΤΩΝ ΖΩΩΝ
01.30 ΞΕΝΗ ΤΑΙΝΙΑ: ΤΑ ΤΥΜΠΑΝΑ ΤΟΥ ΠΟΛΕΜΟΥ
03.20 MOBILE FUN
03.40 ΤΗΛΕΜΑΡΚΕΤΙΝΓΚ
04.20 ΟΙ ΔΡΟΜΟΙ ΤΗΣ ΠΟΛΗΣ (Ε)
05.20 ΣΥΓΚΑΤΟΙΚΟΙ ΣΤΗΝ ΤΡΕΛΑ (Ε)

ALPHA

05.40 ΚΑΙΝΟΥΡΓΙΑ ΗΜΕΡΑ
06.50 ΚΑΛΗΜΕΡΑ ΣΑΣ
10.00 ΠΡΩΙΝΟ ΚΟΥΣ ΚΟΥΣ
13.00 ΕΣΜΕΡΑΛΔΑ (Ε)
14.00 **ΕΙΔΗΣΕΙΣ**
14.50 ΜΙΡΑΝΤΑ
15.50 ΝΙΝΑ
16.50 **ΕΙΔΗΣΕΙΣ**
17.00 ΓΙΑ ΠΑΝΤΑ ΦΙΛΕΣ (Ε)
18.00 ΘΑ ΣΕ ΔΩ ΣΤΟ ΠΛΟΙΟ (Ε)
19.00 ΑΧ ΚΑΙ ΝΑ 'ΞΕΡΕΣ
20.00 **ΕΙΔΗΣΕΙΣ**
21.00 ΞΕΝΗ ΤΑΙΝΙΑ: ΑΠΡΟΣΜΕΝΟΣ ΕΡΩΤΑΣ
23.00 ΚΟΚΚΙΝΟΣ ΚΥΚΛΟΣ
00.00 ΤΟΚ ΣΟΟΥ
01.00 **ΕΙΔΗΣΕΙΣ**
01.15 ΞΕΝΗ ΤΑΙΝΙΑ: Ο ΕΡΗΜΙΤΗΣ
03.30 ΤΗΛΕΑΓΟΡΕΣ
03.45 ΠΡΩΙΝΟ ΚΟΥΣ ΚΟΥΣ

STAR

06.15 ΜΕΣΑ ΚΑΙ ΕΞΩ
06.45 ΚΑΘΕ ΜΕΡΑ ΚΑΛΗΜΕΡΑ
10.00 ΜΙΚΡΕΣ ΑΜΑΡΤΙΕΣ
10.45 ΕΛΛΗΝΙΚΗ ΤΑΙΝΙΑ: ΜΕΙΝΤ ΙΝ ΓΚΡΙΣ
13.00 **ΕΙΔΗΣΕΙΣ**
14.00 ΣΟΥΠΕΡ ΣΤΑΡ
16.10 **ΕΙΔΗΣΕΙΣ ΣΤΗ ΝΟΗΜΑΤΙΚΗ**
16.15 ΛΟΥΙΖΑ, Η ΚΟΡΗ ΤΟΥ ΚΗΠΟΥΡΟΥ
17.15 ΙΕΡΟ ΠΑΘΟΣ
18.30 ΜΟΝΟΜΑΧΟΣ
19.30 **ΕΙΔΗΣΕΙΣ**
21.00 ΞΕΝΗ ΤΑΙΝΙΑ: Ο ΒΑΣΙΛΙΑΣ ΤΗΣ ΚΟΚΑΣ
23.30 ΞΕΝΗ ΤΑΙΝΙΑ: ΓΟΥΑΙΤ ΕΡΠ
03.00 **ΕΙΔΗΣΕΙΣ**
03.15 ΞΕΝΗ ΤΑΙΝΙΑ: ΚΥΚΛΟΙ
05.00 ΑΣΤΕΡΙΑ ΣΤΟ ΠΕΝΤΑΓΡΑΜΜΟ

FILMNET

05.30 ΕΞΩΓΗΙΝΟΙ ΕΙΣΒΟΛΕΙΣ
06.55 ΣΥΝΟΔΟΣ ΚΥΡΙΩΝ
08.45 ΔΙΕΦΘΑΡΜΕΝΟ ΣΥΣΤΗΜΑ
10.45 ΜΙΚΡΑ ΨΕΜΑΤΑ ΜΕΓΑΛΕΣ ΑΠΙΣΤΙΕΣ
12.40 ΣΠΙΝΤ 2: ΚΡΟΥΑΖΙΕΡΑ ΜΕ ΤΟΝ ΚΙΝΔΥΝΟ
14.50 ΡΙΤΕΡΝ ΤΟ ΔΕ ΜΠΑΤΚΕΪΒ
16.25 ΜΑΖΙ
18.30 Η ΕΠΟΧΗ ΤΩΝ ΠΑΓΕΤΩΝΩΝ
20.00 ΜΕΓΑΛΕΣ ΠΡΟΣΔΟΚΙΕΣ
22.00 Ο ΜΠΑΛΖΑΚ ΚΑΙ Η ΜΙΚΡΗ ΚΙΝΕΖΑ ΡΑΦΤΡΑ
00.00 ΑΠΟΛΥΤΟΣ ΠΕΙΡΑΣΜΟΣ
01.40 ΝΤΕΚΑΝΤΑΝΣ
03.15 ΜΙΚΡΕΣ ΑΠΙΣΤΙΕΣ

ALTER

06.30 ΚΑΘΑΡΕΣ ΚΟΥΒΕΝΤΕΣ
10.00 **ΕΙΔΗΣΕΙΣ**
10.15 ΑΛΤΕΡ ΚΙΝΤΣ
11.30 ΑΝΤΖΕΛΙΚΑ, ΤΟ ΚΟΡΙΤΣΙ ΤΟΥ ΠΑΘΟΥΣ
12.30 **ΕΙΔΗΣΕΙΣ**
13.45 ΤΟΠ ΣΙΚΡΕΤ
16.00 **ΕΙΔΗΣΕΙΣ**
16.15 ΕΛΛΗΝΙΚΗ ΤΑΙΝΙΑ: Η ΓΥΝΑΙΚΑΡΑ ΑΠΟ ΤΟ ΚΙΛΚΙΣ
18.15 ΤΟΠ ΣΙΚΡΕΤ
18.45 ΤΟ ΠΡΩΤΟ ΘΕΜΑ
19.00 **ΕΙΔΗΣΕΙΣ**
20.00 Η ΦΩΝΗ ΤΟΥ ΠΟΛΙΤΗ
20.55 ΟΤΟ ΑΛΤΕΡ
21.00 ΕΛΛΗΝΙΚΗ ΤΑΙΝΙΑ: ΚΑΙ ΑΥΤΟΣ ΤΟ ΒΙΟΛΙ ΤΟΥ
23.00 ΞΕΝΗ ΤΑΙΝΙΑ: ΟΙ ΑΘΑΝΑΤΟΙ
01.00 ΣΕΞ ΕΝΤ ΔΕ ΣΙΤΙ
01.30 ΑΦΡΟΝΤΙΣΙΑ
01.45 ΞΕΝΗ ΤΑΙΝΙΑ: Η ΕΡΩΤΙΚΗ ΕΚΤΗ ΑΙΣΘΗΣΗ
03.45 ΞΕΝΗ ΤΑΙΝΙΑ: Η ΑΛΕΠΟΥ ΤΩΝ ΚΑΤΑΣΚΟΠΩΝ

Ηλεκτρονιο

ΜΙΧΑΛΗΣ Ν. ΧΑΤΖΗΜΑΡΚΟΣ
ΗΛΕΚΤΡΙΚΑ ΕΙΔΗ & ΗΛΕΚ. ΕΓΚΑΤΑΣΤΑΣΕΙΣ

ΗΛΙΑΚΑ ΣΥΣΤΗΜΑΤΑ
STIBETHERM σειρά **P**

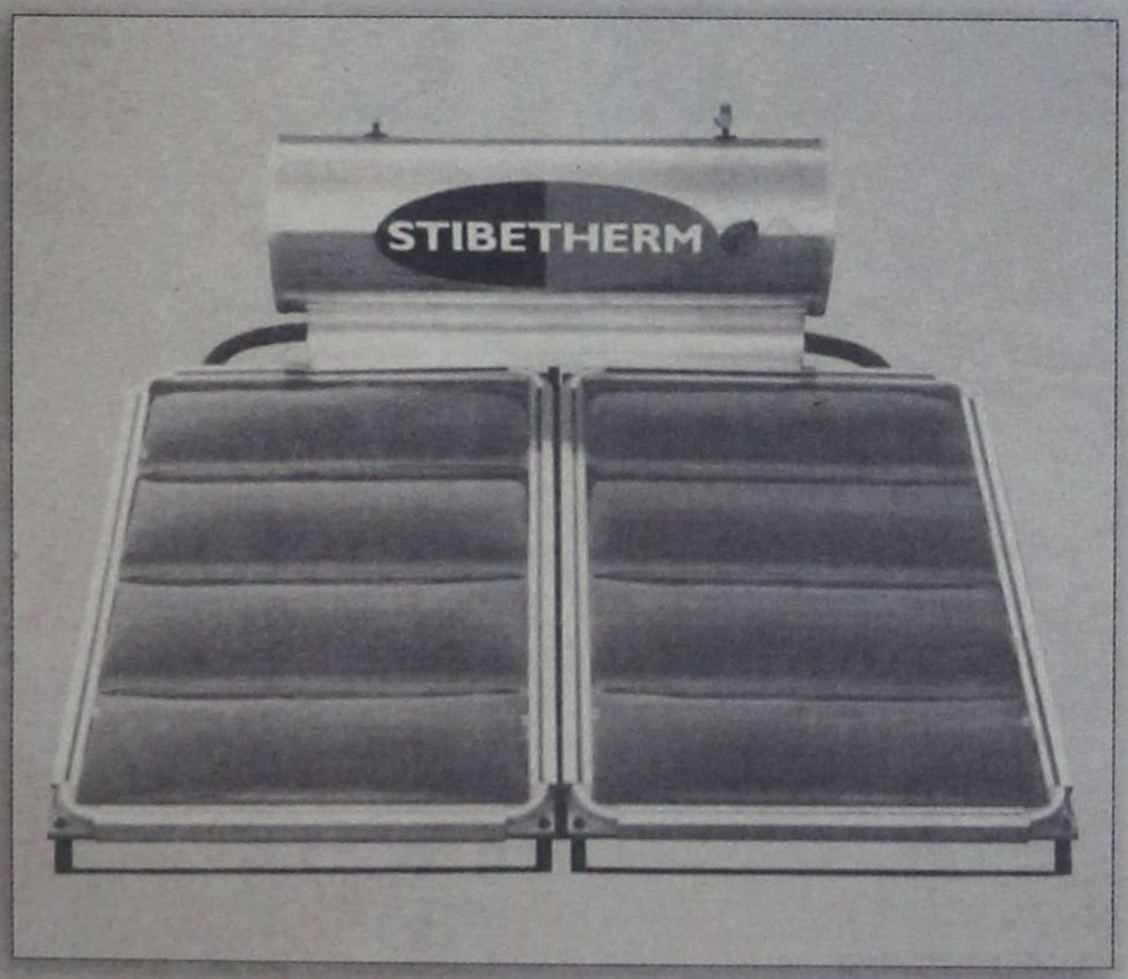

Γρηγορίου Ε' (7 Βαγιές) - 85100 ΡΟΔΟΣ
Τηλ. (22410) 29411, 33340, 36278 - Fax: (22410) 33340

CAN DA FERRIES

ΕΥΓ-ΟΥΓ ΑΝΘΗ ΜΑΡΙΝΑ
•• ΕΥΓ-ΟΥΓ ΜΑΡΙΝΑ • Ε/Γ-Ο/Γ ΡΟΔΑΝΘΗ
ΡΟΔΟΣ-ΠΕΙΡΑΙΑΣ (21/09/04 - 28/09/04)

ΤΡΙΤΗ 21/09		
ΑΝΘΗ - ΜΑΡΙΝΑ	17.00	ΚΩ (21.00) - ΠΕΙΡΑΙΑ (08.00)
ΤΕΤΑΡΤΗ 22/09		
ΜΑΡΙΝΑ	15.00	ΤΗΛΟ (18.00) - ΝΙΣΥΡΟ (19.30) - ΚΩ (21.30) - ΚΑΛΥΜΝΟ (23.00) - ΛΕΡΟ (00.20) - ΠΑΤΜΟ (01.50) ΠΕΙΡΑΙΑ (11.50)
ΠΕΜΠΤΗ 23/09		
ΡΟΔΑΝΘΗ	15.00	ΤΗΛΟ (18.00) - ΝΙΣΥΡΟ (19.30) - ΚΩ (21.30) - ΚΑΛΥΜΝΟ (23.00) - ΑΣΤΥΠΑΛΑΙΑ (02.00) - ΠΕΙΡΑΙΑ (12.00)
ΑΝΘΗ - ΜΑΡΙΝΑ	17.00	ΚΩ (21.00) -ΛΕΡΟ (23.30) - ΠΑΤΜΟ (01.00) - ΠΕΙΡΑΙΑ (10.40)
ΠΑΡΑΣΚΕΥΗ 24/09		
ΜΑΡΙΝΑ	15.00	ΣΥΜΗ (16.40)-ΚΩ (20.10)- ΚΑΛΥΜΝΟ (21.40)-ΛΕΡΟ (23.00)- ΠΑΤΜΟ (00.30)- ΠΕΙΡΑΙΑ (10.30)
ΣΑΒΒΑΤΟ 25/09		
ΑΝΘΗ - ΜΑΡΙΝΑ	17.00	ΚΩ (20.50) -ΛΕΡΟ (23.10) - ΠΑΤΜΟ (00.40) - ΠΕΙΡΑΙΑ (09.20)
ΚΥΡΙΑΚΗ 26/09		
ΜΑΡΙΝΑ	15.00	ΚΩ (19.30) -ΚΑΛΥΜΝΟ (21.00) - ΑΣΤΥΠΑΛΑΙΑ (23.50) - ΚΑΤΑΠΟΛΑ (03.00) - ΝΑΞΟ (05.40)- ΠΕΙΡΑΙΑ (11.40)
ΔΕΥΤΕΡΑ 27/09		
ΡΟΔΑΝΘΗ	14.00	ΣΥΜΗ (15.40)-ΤΗΛΟ (17.50) - ΝΙΣΥΡΟ (19.20) - ΚΩ (21.30) -ΚΑΛΥΜΝΟ (23.00) - ΛΕΡΟ (00.20) - ΠΑΤΜΟ (01.50) - ΠΕΙΡΑΙΑ (11.50)
ΤΡΙΤΗ 28/09		
ΑΝΘΗ - ΜΑΡΙΝΑ	17.00	ΚΩ (21.00) - ΠΕΙΡΑΙΑ (08.00)
ΤΕΤΑΡΤΗ 29/09		
ΡΟΔΑΝΘΗ	15.00	ΤΗΛΟ (18.00) - ΝΙΣΥΡΟ (19.30) - ΚΩ (21.30) - ΚΑΛΥΜΝΟ (23.00) - ΛΕΡΟ (00.20) - ΠΑΤΜΟ (01.50) ΠΕΙΡΑΙΑ (11.50)
ΠΕΜΠΤΗ 30/09		
ΜΑΡΙΝΑ	15.00	ΤΗΛΟ (18.00) - ΝΙΣΥΡΟ (19.30) - ΚΩ (21.30) - ΚΑΛΥΜΝΟ (23.00) - ΑΣΤΥΠΑΛΑΙΑ (02.00) - ΠΕΙΡΑΙΑ (12.00)
ΑΝΘΗ - ΜΑΡΙΝΑ	17.00	ΚΩ (21.00) -ΛΕΡΟ (23.30) - ΠΑΤΜΟ (01.00) - ΠΕΙΡΑΙΑ (10.40)

++ΠΡΟΣΦΟΡΑ++Πακέτα εισιτηρίων άνω των 300,00 ευρώ, μπορείτε να τα εξοφλήσετε σε 4 άτοκες μηνιαίες δόσεις με την πιστωτική σας κάρτα VISA ή MASTER! ! !
+++ Η εταιρεία μας βρίσκεται στην ευχάριστη θέση να σας ενημερώσει ότι : 1) Θα προσφέρονται ειδικές τιμές σε όλες τις θέσεις για οικογενειακά πακέτα.
2) Εισιτήρια ΜΕΤ' ΕΠΙΣΤΡΟΦΗΣ, ειδικές τιμές.
3)Πολλαπλά εισιτήρια minimum 5, 50% έκπτωση

RODOGAZ

Στη Ρόδο από το 1963



✓ Διανομή φιαλών υγραερίου κατ' οίκον
τηλέφωνα παραγγελιών: 64409 - 694-4-528212
✓ Διανομή χύμα υγραερίου
✓ Πώληση καυστήρων και λεβήτων υγραερίου για κεντρικά συστήματα θέρμανσης
✓ Θερμαντικά σώματα



Διεύθυνση εργοστασίου: Καναμάτ Ρόδου • τηλ. 62649
Διεύθυνση πρατηρίου: Στεφάνου Καζούλη 15 • τηλ. 35797 - 35868 - 38509

ΚΥΒΕΡΝΗΤΙΚΗ ΑΠΑΝΤΗΣΗ ΣΤΙΣ ΦΗΜΟΛΟΓΙΕΣ

ΔΕΝ ΤΙΘΕΤΑΙ ΘΕΜΑ ΑΝΑΣΧΗΜΑΤΙΣΜΟΥ

Θ. Ρουσόπουλος: Πρόωρη κάθε συζήτηση για τον νέο Πρόεδρο της Δημοκρατίας





ΑΘΗΝΑ, 21

Δεν υπάρχει θέμα ανασχηματισμού, δήλωσε την Τρίτη ο κυβερνητικός εκπρόσωπος Θοδωρής Ρουσόπουλος, διαψεύδοντας τη σχετική φημολογία που έχει αναπτυχθεί τις τελευταίες ημέρες μετά το τραγικό δυστύχημα στο Αγιον Όρος.

Παράλληλα, ο κ. Ρουσόπουλος χαρακτήρισε πρόωρη κάθε συζήτηση περί προσώπων για τη διαδοχή του Κωστή Στεφανόπουλου.

Δηλώσεις επί των δύο θεμάτων έκαναν σήμερα και άλλα κυβερνητικά στελέχη, επιχειρώντας να ρίξουν τους τόνους.

Η υπουργός Παιδείας Μαριέττα Γιαννάκου, μετά τη συνεδρίαση της Κυβερνητικής Επιτροπής, όταν ερωτήθηκε για το αν «πρέπει να γίνουν διορθωτικές κινήσεις στην κυβέρνηση ή να αναλάβει κάποιος συντονιστής», είπε ότι «τίποτα δεν πρέπει να αλλάξει», καθώς «συντονιστής είναι πάντα ο πρωθυπουργός».

Σε ό,τι αφορά την κυβερνητική διαχείριση της υπόθεσης του μοιραίου Σινούκ, η κ. Γιαννάκου υποστήριξε ότι «η κυβέρνηση, έστω κι αν ενημερωνόταν λίγη ώρα πριν, δεν θα μπορούσε να επηρεάσει, δυστυχώς, την πορεία των πραγμάτων. Σημασία έχει ο κρατικός μηχανισμός να μην ολιγωρεί. Και αυτό είναι κάτι που πρέπει να φροντίζει συνεχώς μια κυβέρνηση».

Τέλος, τάχθηκε υπέρ της συναινετικής επιλογής του νέου Προέδρου της Δημοκρατίας, «θέμα το οποίο δεν είναι του παρόντος», χωρίς, όπως είπε, να απέκλειε ένα πρόσωπο εκτός Νέας Δημοκρατίας.

Ο υπουργός Οικονομίας Γ.Αλογοσκούφης, ερωτηθείς για το αν ο πρωθυπουργός θα πρέπει να επικοινωνήσει με τον Γ.Παπανδρέου ώστε να βρεθεί πρόσωπο κοινής αποδοχής για την Προεδρία της Δημοκρατίας, απάντησε ότι «δεν χρειάζεται να συζητάμε για εκλογές.

Η κυβέρνηση έχει νωπή εντολή και αυτήν την νωπή εντολή θα την εξαντλήσει. Θα εφαρμόσει το πρόγραμμά της».

Στο ίδιο μήκος κύματος κινήθηκε και ο υπουργός Αγροτικής Ανάπτυξης Σάββας Τσιτουρίδης, ο οποίος δήλωσε ότι «θα είμαστε κυβέρνηση για πολλά χρόνια», καθώς «δεν μας απασχολεί» αν θα γίνουν πρόωρες εκλογές.

Επανέρχεται το σενάριο των πρόωρων εκλογών

Το ενδεχόμενο πρόωρων εκλογών, ως αποτέλεσμα αδιεξόδου στην εκλογή προέδρου της Δημοκρατίας, τον Μάρτιο, επανήλθε στην πολιτική συζήτηση μετά τους ατυχείς κατά πολλούς επικοινωνιακούς χειρισμούς της υπόθεσης του Σινούκ από την κυβέρνηση και το θερμό πολιτικό κλίμα που εκτιμάται ότι πιθανόν να μην επιτρέψει την επίτευξη συμφωνίας ΝΔ και ΠΑΣΟΚ στο πρόσωπο του προέδρου. Μάλιστα, μιλώντας στον Flash ο Κ. Σκανδαλίδης χαρακτήρισε την κυβερνητική επικίνδυνη για τον τόπο και επανέφερε την πρότασή του για υποψηφιότητα Σημίτη για την προεδρία. Ωστόσο υπουργοί της κυβέρνησης που ρωτήθηκαν σχετικά, μετά την συνεδρίαση της κυβερνητικής επιτροπής επιχείρησαν να κλείσουν το θέμα.

Σ. Τσιτουρίδης

Ο υπουργός Αγροτικής Ανάπτυξης Σ. Τσιτουρίδης τόνισε ότι η κυβέρνηση έχει πολλή δουλειά μπροστά της και αυτή τη δουλειά καλούμεθα να κάνουμε και πρόσθεσε: Κάθε πράγμα στην ώρα του. Σε κάθε περίπτωση κυβέρνηση θα είμαστε για πολλά χρόνια...Δεν μας απασχολεί (αν θα γίνουν εκλογές). Μας απασχολούν άλλα πράγματα.

Γ. Αλογοσκούφης

Ο υπουργός Οικονομίας και Οικονομικών Γ. Αλογοσκούφης δήλωσε ότι δεν χρειάζεται να συζητάμε για εκλογές. Η κυβέρνηση έχει νωπή εντολή και αυτήν την νωπή εντολή θα την εξαντλήσει. Θα εφαρμόσει το πρόγραμμά της.

Μ. Γιαννάκου

Πάντως η υπουργός Παιδείας Μ. Γιαννάκου επιμένει στην εξεύρεση συναινετικής λύσης λέγοντας: «Μη μιλάμε για πρόσωπα. Δόξα τω Θεώ, η Ελλάδα έχει προσωπικότητες» και άφησε μάλιστα το περιθώριο το πρόσωπο που θα επιλεγεί να βρίσκεται εκτός χώρου της ΝΔ. Οπως είπε η υπουργός, ο κ. Καραμανλής και ο κ.Παπανδρέου, όταν έρθει η ώρα, είναι και οι δύο σοβαρότατα πρόσωπα και νομίζω ότι μπορεί να βρεθούν τρόποι για να βρεθεί ένα πρόσωπο που θα εκφράζει την ενότητα. Αλλά δεν είναι του παρόντος.

Μ. Χρυσοχοΐδης

Μιλώντας στον Flash, ο γραμματέας του ΠΑΣΟΚ, Μ. Χρυσοχοΐδης, χαρακτήρισε παιχνίδι τη φιλολογία περί την προεδρία της Δημοκρατίας, τόνισε, ωστόσο, ότι οι αναφορές στελεχών του ΠΑΣΟΚ σε υποψηφιότητα Σημίτη δεν δημιουργούν πρόβλημα στο Γιώργο Παπανδρέου.

ΣΥΝΗΛΘΕ Η ΓΡΑΜΜΑΤΕΙΑ ΤΟΥ ΣΥΜΒΟΥΛΙΟΥ ΑΝΑΣΥΓΚΡΟΤΗΣΗΣ

ΟΡΓΑΝΩΤΙΚΕΣ ΑΛΛΑΓΕΣ ΕΠΕΡΧΟΝΤΑΙ ΣΤΟ ΠΑΣΟΚ



ΑΘΗΝΑ, 21

Εντατικό ρυθμό στις προσυνεδριακές διαδικασίες του ΠΑΣΟΚ επιχειρεί να δώσει ο Γιώργος Παπανδρέου. Την Τρίτη συνήλθε η Γραμματεία του Εθνικού Συμβουλίου Ανασυγκρότησης. Στόχος του Γ. Παπανδρέου είναι να πετύχει την μεγαλύτερη δυνατή κινητοποίηση του δυναμικού του κόμματός δίνοντας ιδιαίτερη έμφαση στη συμμετοχή των πολιτών στις προσυνεδριακές διαδικασίες, κατά τα πρότυπα της συμμετοχής μελών και φίλων στην διαδικασία εκλογής του.Στο ΠΑΣΟΚ εξετάζεται η συγκρότηση κλιμακίων στελεχών τα οποία θα επισκεφθούν όλες τις περιοχές της χώρας κηρύσσοντας την έναρξη του προσυνεδριακού διαλόγου.

Κατά τη συνεδρίαση της Γραμματείας παρουσιάστηκε η εισήγηση των Ομάδων Εργασίας για το συνέδριο, στην οποία προτείνεται, μεταξύ άλλων, αναβάθμιση του Εθνικού Συμβουλίου, κατάργηση της Κεντρικής Επιτροπής και αντικατάσταση του Εκτελεστικού Γραφείου από Πολιτικό Συμβούλιο. Προτείνεται, επίσης, η διεξαγωγή συνεδρίου κάθε τέσσερα χρόνια και η εκλογή του προέδρου του Κινήματος απευθείας από τη βάση του κόμματος. Η προθεσμία για την εγγραφή μελών και φίλων του κόμματος λήγει στις 30 Νοεμβρίου.

«Στόχος του ΠΑΣΟΚ είναι να συμμετάσχουν όσο το δυνατό περισσότεροι πολίτες και φορείς στον προσυνεδριακό διάλογο» δήλωσε ο Γιώργος Παπανδρέου.

Ο πρόεδρος του ΠΑΣΟΚ, είχε την Δευτέρα συνεργασία με στελέχη του Κινήματος που μετέχουν στην ομάδα πιστοποίησης των διαδικασιών του Συνεδρίου και σε σύντομη φιλική συζήτηση που είχε με δημοσιογράφους, αναφερόμενος στις δημοσκοπήσεις που άρχισαν να βλέπουν το φως της δημοσιότητας, εκτίμησε ότι «η περίοδος χάριτος για την κυβέρνηση τελείωσε».

Σχετικά με το θέμα εκλογής προέδρου της Δημοκρατίας ανέφερε ότι το κόμμα του θα πάρει την τελική του απόφαση με βάση το πρόσωπο που θα προταθεί από την κυβέρνηση και την πολιτική συγκυρία. Σχετικά με τη διήμερη επίσκεψή του στη Θεσσαλονίκη ανέφερε ότι ο ίδιος είναι πολύ ικανοποιημένος από τα αποτελέσματά της, αναγνωρίζοντας, πάντως, ότι δεν έδωσε ειδήσεις για τους δημοσιογράφους.

Αναλυτικά το σχετικό ρεπορτάζ:

Ανοιχτή πρόσκληση προς τους πολίτες να συμμετάσχουν στην επανίδρυση του ΠΑΣΟΚ απηύθυνε ο Γιώργος Παπανδρέου σήμερα στη συνεδρίαση της Γραμματείας του ΕΣΥΑΝ, κηρύσσοντας κατ' ουσίαν επισήμως την έναρξη των προσυνεδριακών διαδικασιών του κόμματός του.

Τι έχει κατά νούν ο πρόεδρος κ. Γ. Παπανδρέου

Παράλληλα επανέλαβε, πως η πορεία προς το Συνέδριο δεν θα αποτελέσει άσκηση εσωστρέφειας, αλλά θα το τροφοδοτήσει και θα τροφοδοτηθεί από την αντιπολιτευτική τακτική του ΠΑΣΟΚ.

Ο κ. Παπανδρέου, στηριζόμενος στο σύνθημα «Συμμετοχή για την αλλαγή» (σ.σ. την αλλαγή του κόμματος αλλά και την αλλαγή της κυβέρνησης) απηυθύνε προσκλητήριο προς τους πολίτες να συμμετάσχουν ως μέλη στις διαδικασίες για το Συνέδριο του ΠΑΣΟΚ, αλλά και -όσοι δεν γίνουν μέλη- στις προσυνεδριακές διαδικασίες.

Παράλληλα, καθησύχασε το «οργανωμένο ΠΑΣΟΚ», κάνοντας, μάλιστα, ειδική αναφορά στο «Κάθε Μέρα Πολίτης» (υπεύθυνοι **Γ. Ανωμερίτης, Ν. Παπανδρέου**) που λαμβάνει πλέον νομική διάσταση, μετατρεπόμενο σε μη κερδοσκοπικό σωματείο. «Οι παράλληλες κινήσεις δεν είναι ανταγωνιστικές προς το ΠΑΣΟΚ αλλά προσελκύουν ευρύτερο κόσμο», πιστεύει ο πρόεδρος του ΠΑΣΟΚ που ταυτόχρονα ανακοίνωσε και το ύψος της οικονομικής προσφοράς κάθε νέου μέλους, η οποία θα ανέρχεται σε 10 ευρώ.

ΕΓΓΡΑΦΕΣ

Οσοι θα εγγραφούν στο ΠΑΣΟΚ έως τις 30 Νοεμβρίου θα έχουν το δικαίωμα του εκλέγειν και του εκλέγεσθαι στα όργανα που θα εκλέξει το Συνέδριο, γεγονός που ουσιαστικά αλλάζει πλήρως το κομματικό σώμα του ΠΑΣΟΚ και ουσιαστικά, διαλύει τους μηχανισμούς των λεγόμενων «βαρόνων», αλλά και των βουλευτών σε τοπικό επίπεδο. Πρόκειται, δηλαδή, για μια πραγματική επανίδρυση του κόμματος της αξιωματικής αντιπολίτευσης 30 χρόνια μετά την ίδρυσή του, η επιτυχία ή όχι της οποίας θα κριθεί από την ανταπόκριση που θα βρει το προσκλητήριο του προέδρου του ΠΑΣΟΚ στην κοινωνία και τον αριθμό των νέων εγγραφών.

Τα κλιμάκια, άλλωστε, που από το Σαββατοκύριακο θα μεταβούν σε όλους τους νομούς της χώρας, ώστε να προωθήσουν την ανασυγκρότηση αυτή, καλούνται να βρουν πολίτες που δεν είναι οργανωμένοι στο **ΠΑΣΟΚ**, αλλά είναι καταξιωμένοι στην τοπική κοινωνία, να συμμετάσχουν όχι απλώς στο διάλογο, αλλά και να διοργανώσουν το διάλογο αυτό. Στα κλιμάκια θα μιλήσει το απόγευμα αύριο ο ίδιος ο πρόεδρος του ΠΑΣΟΚ, παρουσία και των γραμματέων των Νομαρχιακών Επιτροπών του κόμματος, το ερώτημα, ωστόσο, που υπάρχει είναι εάν τελικά στα κλιμάκια θα συμμετάσχουν όλα τα κορυφαία στελέχη της Χαριλάου Τρικούπη.