η δημοκρατική της Ρόδου

στην υπηρεσία του δωδεκανησιακού λαού

Αρ. φύλλου 6674 - ΠΕΜΠΤΗ 23 ΣΕΠΤΕΜΒΡΙΟΥ 2004 - Τιμή 0,70 ΕΥΡΩ - www.dimokratiki.gr

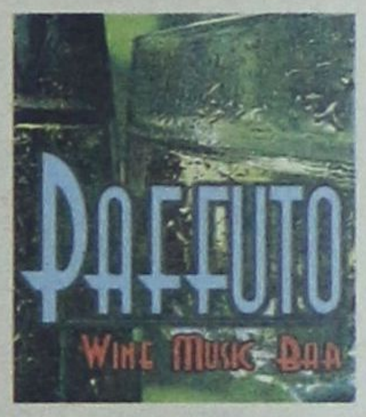

ΤΟ ΣΥΝΘΗΜΑ ΠΟΥ ΚΥΚΛΟΦΟΡΕΙ ΣΤΗ ΡΟΔΟ

ΤΟ ΠΑΣΟΚ ΣΤΗΝ ΕΞΟΥΣΙΑ - η ΝΔ στην Κυβέρνηση!

Αγωνιστείμενα τη σημή στειλέχη γιατί συνεχίζει να ελέγχει την κατάσταση η γνωστή «ανώνυμη εταιρεία»



ΑΘΙΚΤΟ ΤΟ ΠΑΡΑΚΡΑΤΟΣ

Το ΠΑΣΟΚ στην εξουσία - η Ν.Δ. στην Κυβέρνηση!

Συνεχίζονται οι προκλήσεις από την «ανώνυμη εταιρεία»

• ΣΕΛ. 3



ΕΓΙΝΑΝ ΔΕΚΤΕΣ ΟΙ ΠΡΟΤΑΣΕΙΣ

Μια νέα εποχή στη Ρόδο με την τουριστική εκπαίδευση

Διανοίγονται νέοι ορίζοντες για το ροδιακό τουρισμό

• ΣΕΛ. 3

ΕΠΙΣΤΟΛΗ ΞΕΕ ΠΡΟΣ ΑΒΡΑΜΟΠΟΥΛΟ

Διαφωνούν οι ξενοδόχοι για τη μετονομασία των καταλυμάτων



• ΣΕΛ. 7

ΓΙΑ ΝΑ ΑΠΟΦΕΥΧΘΟΥΝ ΟΙ «ΜΠΕΛΑΔΕΣ»

Αναμορφώνεται η σύμβαση Δήμου Ροδίων - ΡΟΔΩΝ Α.Ε.



• ΣΕΛ. 13

ΜΕ ΑΠΟΦΑΣΗ ΠΕΡΙΦΕΡΕΙΑΡΧΗ

Διαχειριστικός έλεγχος στη δημοτική επιχείρηση ΡΟΔΑ

• ΣΕΛ. 10

ΟΥΤΕ ΑΡΧΗ, ΟΥΤΕ ΤΕΛΟΣ ΕΧΟΥΝ ΤΑ ΣΚΑΝΔΑΛΑ

ΕΞΑΦΑΝΙΣΘΗΚΑΝ από Τράπεζα της Ρόδου οι «καταθέσεις» κληρικού!

Σε τρεις Τράπεζες προκάλεσε σοβαρά προβλήματα με την όλη δράση του • Περίεργη, αν όχι ύποπτη παραίτηση του κληρικού από τα δικαιώματα του • Εντονη φημολογία για τα έσοδα μονών και εκκλησιών • Δεν αποκλείεται να υπάρξουν δραματικές εξελίξεις • Η «δ» φέρνει στο φως νέα συνταρακτικά στοιχεία

• ΣΕΛ. 32

✓ *Η «λαίλαπα Πορικού» τίποτα δεν πρέπει να έχει αφήσει όρθιο*



ΣΕ ΑΠΕΡΓΙΑ ΔΙΑΡΚΕΙΑΣ ΟΙ ΓΙΑΤΡΟΙ

ΔΙΑΛΥΤΙΚΕΣ ΚΑΤΑΣΤΑΣΕΙΣ ΣΤΟ ΓΕΝΙΚΟ ΝΟΣΟΚΟΜΕΙΟ ΡΟΔΟΥ

Η διαιώνιση του προβλήματος με τις εφημερίες και η ανυπαρξία «καθαρών λύσεων» κλονίζει συθέμελα το σύστημα υγείας

• ΣΕΛ. 4-5

ΣΥΜΦΩΝΙΑ ΝΟΜΑΡΧΙΑΣ- ΕΒΕΔ

ΔΗΜΙΟΥΡΓΕΙΤΑΙ ΙΝΣΤΙΤΟΥΤΟ ΣΤΡΑΤΗΓΙΚΩΝ ΜΕΛΕΤΩΝ

• ΣΕΛ. 6



ΚΑΙ ΝΕΕΣ ΔΙΑΠΙΣΤΩΣΕΙΣ

Απαράδεκτη η κατάσταση που επικρατεί στα κυλικεία

• ΣΕΛ. 11

ΤΕΕ ΔΩΔΕΚΑΝΗΣΟΥ

ΣΕΜΙΝΑΡΙΟ ΚΑΤΑΡΤΙΣΗΣ ΤΕΧΝΙΚΩΝ ΑΣΦΑΛΕΙΑΣ ΠΙΣΤΟΠΟΙΗΜΕΝΟ ΑΠΟ ΤΟ ΥΠΟΥΡΓΕΙΟ ΕΡΓΑΣΙΑΣ

Συμπληρωματική ανακοίνωση.

Σε συνέχεια προηγούμενης ανακοίνωσής μας, ενημερώνουμε τους συναδέλφους Μηχανικούς ότι το ΤΕΕ - Τμήμα Δωδεκανήσου, σε συνεργασία με το ΙΕΚΕΜ - ΤΕΕ, διοργανώνει **αυτοχρηματοδοτούμενο σεμινάριο κατάρτισης Τεχνικών Ασφάλειας, πιστοποιημένο από το Υπουργείο Εργασίας**.

Το σεμινάριο θα διεξαχθεί στη Ρόδο, **από 8.10.2004 έως 21.10.2004** καθημερινά 16.00 έως 21.00, (συνολική διάρκεια 70 ώρες).

Το σεμινάριο μπορούν να παρακολουθήσουν Μηχανικοί όλων των ειδικοτήτων.

Για το σεμινάριο αυτό υπάρχει περιορισμένος αριθμός κενών θέσεων για τις οποίες οι ενδιαφερόμενοι Μηχανικοί μπορούν να δηλώσουν τη συμμετοχή τους μέχρι την **Τετάρτη 29 Σεπτεμβρίου 2004**, στο ΤΕΕ τμ. Δωδ/σου.

Η πλήρωση των κενών θέσεων θα γίνει κατά προτεραιότητα με κριτήριο την ημερομηνία κατάθεσης της αντίστοιχης αίτησης.

Για περισσότερες πληροφορίες παρακαλούμε να απευθύνεστε στη γραμματεία του ΤΕΕ τμ. Δωδ/σου, τηλ. 22410 - 35656, 30606 (fax 22410-22462).

Για τη Δ.Ε. ΤΕΕ τμ. Δωδ/σου
Ο Πρόεδρος
Παναγιώτης Βενέρης

ΟΙ ΜΑΚΕΔΟΝΙΚΕΣ ΓΡΑΜΜΕΣ ΤΣΙΜΕΝΙΔΗΣ Α.Ε.

Η πιο σύγχρονη μεταφορική εταιρία σας παρέχει στην ΕΛΛΑΔΑ και σε όλο τον ΚΟΣΜΟ

1. Παραλαβή - παράδοση από πόρτα σε πόρτα.
2. Αυτόματη ασφάλιση εμπορευμάτων
3. Χαμηλό κόστος
4. Ψυγείο - μεταφορές - Αποθηκεύσεις
5. Ειδική υπηρεσία μετακομίσεων
6. Ειδικές μεταφορές
7. Αεροπορικές μεταφορές
8. Μεταφορές -transit
9. Εκτελωνισμοί
10. Αποθηκεύσεις

Ρόδος: 2241060345 Αθήνα: 2105582240 Θεσ/κη: 2310753267

the art of transporting

η άποψη της ημέρας

Περί απονομής... δικαιοσύνης

Η φυλάκιση μητέρας 14 παιδιών, επειδή πριν πέντε χρόνια ο άνδρας της οδηγούσε χωρίς δίπλωμα το αυτοκίνητο το οποίο ήταν καταχωρημένο στο όνομα της και είχε καταδικαστεί ερήμην, επαναφέρει στο προσκήνιο δικαστικές αποφάσεις που προκαλούν το δημόσιο αίσθημα και προβληματίζουν την κοινή γνώμη. Στη συγκεκριμένη περίπτωση πρόκειται περί πάμπτωχης αθιγγανίδος, η οποία ζει με τα 14 παιδιά της σε μια αποθήκη που της έχει παραχωρήσει ο δήμος στη Ζαχάρω Ηλείας. Το ανθρώπινο στοιχείο έχει αγνοηθεί τελείως και πρυτάνευσε το γράμμα του νόμου.

Ανάλογες αποφάσεις δημιουργούν στον πολίτη το αίσθημα της αδικίας. Οταν ερμηνεύεται το γράμμα του νόμου και παραβλέπεται η ουσία, τότε δεν πρόκειται περί ερμηνείας αλλά παρερμηνείας του νόμου. Πρόσφατη είναι η υπόθεση του «Σάμινα», που μετατράπηκε η κατηγορία σε πλημμέλημα, πράγμα που εξόργισε τους συγγενείς των θυμάτων, και όχι μόνο, και προκάλεσε την επέμβαση του τότε εισαγγελέα του Αρείου Πάγου Ευάγγ. Κρουσταλλάκη για να αποκατασταθεί η αδικία. Δεν είναι δυνατόν να βρίσκεται πάντα δικαστικός λειτουργός που να προκρίνει την ουσία και όχι το γράμμα και να αποκαθιστά τις αδικίες, ενισχύοντας το κύρος της Δικαιοσύνης.

Κίνδυνος για αδικία διαγράφεται σήμερα για μια υπόθεση που είχε συγκλονίσει το πανελλήνιο. Πρόκειται για τα θύματα της «ΡΙΚΟΜΕΞ», οι συγγενείς των οποίων δεν έχουν πάρει μέχρι σήμερα ούτε δραχμή. Το Εφετείο επεδίκασε αποζημιώσεις προς τις οικογένειες των θυμάτων αλλά ο αρμόδιος εισηγητής στον Αρειο Πάγο με την εισήγησή του «μπλοκάρει» τις αποζημιώσεις αυτές! Υπάρχει κίνδυνος, εν ονόματι του γράμματος του νόμου, να στραγγαλιστεί η ουσία και να διαπραχθεί μία δικαστική πλάνη που θα προσβάλει βάναυσα τις ευαισθησίες της κοινής γνώμης.

Οι συγγενείς των αθώων θυμάτων δεν μπορούν να βρουν παρηγοριά και ηχούν στα αυτιά τους ως πικρή ειρωνεία οι διαβεβαιώσεις ότι το μαχαίρι θα φθάσει ως το κόκαλο και ότι οι ένοχοι θα τιμωρηθούν, όσο ψηλά και εάν βρίσκονται. Οτι η υπόθεση δεν θα «κουκουλωθεί», ενώ ήδη απειλείται με νομότυπο κλείσιμο. Ενδεχομένη δικαστική πλάνη θα κλονίσει την εμπιστοσύνη του κοινού προς τη Δικαιοσύνη, η οποία αποτελεί και πρέπει να αποτελεί το οχυρό της Δημοκρατίας. Το περί δικαίου αίσθημα του λαού μας δεν πρέπει να τραυματιστεί, όπως δυστυχώς έχει συμβεί σε διάφορες κραυγαλέες περιπτώσεις που δημιουργούν την πικρία ότι ορισμένοι είναι περισσότερο ίσοι απέναντι στο νόμο.

Μια απόφαση σύμφωνη με το περί δικαίου αίσθημα της κοινής γνώμης θα αποτελέσει δικαίωση για τις ψυχές των αδικοχαμένων κάτω από τα ερείπια της «ΡΙΚΟΜΕΞ» και θα απαλύνει τον πόνο των οικείων τους. Θα ενισχύσει το κύρος της Δικαιοσύνης, η οποία εικονίζεται ως τυφλή για να μην κάνει διακρίσεις μεταξύ των πολιτών. Θέλουμε να ελπίζουμε ότι η κοινή γνώμη δεν θα απογοητευτεί τη φορά αυτή και ότι τελικά θα επικρατήσει η ουσία του νόμου και επιτέλους, έστω και μετά από πέντε χρόνια, τα θύματα του φονικού σεισμού της Πάρνηθας θα βρουν τη δικαίωση που όλοι περιμένουν.

ο καιρός

Γενική πρόγνωση για σήμερα **Πέμπτη 23/9/2004**: γενικά χαρακτηριστικά - προειδοποιήσεις γενικά καίριος και μονό κατά τόπους θα υπάρχουν λίγες νεφώσεις. Η ορατότητα το πρωί θα είναι περιορισμένη και θα σημειωθούν τοπικές ομίχλες. Άνεμοι από μεταβλητές διευθύνσεις ασθενείς μέχρι μέτριοι. Θερμοκρασία χωρίς αξιόλογη μεταβολή. Δωδεκάνησα καιρός: γενικά αίθριος και μονό κατά τόπους θα υπάρχουν λίγες νεφώσεις. Άνεμοι: από μεταβλητές διευθύνσεις ασθενείς μέχρι μέτριοι. Θερμοκρασία: από 19 έως 28 βαθμούς.



ΗΜΕΡΗΣΙΑ ΕΦΗΜΕΡΙΔΑ
η δημοκρατική της Ρόδου
Ετος ιδρύσεως 1982
Θεμ. Σοφούλη 77
Ταχ. Θυρίδα 339
85100 Ρόδος
Εκδότης - ιδιοκτήτης
ΒΑΣΙΛΗΣ Δ. ΑΘΑΝΑΣΙΟΥ
Διευθυντής:
ΔΑΜΙΑΝΟΣ Β. ΑΘΑΝΑΣΙΟΥ
Τηλέφωνα: 22410-34722, 76655, 37500, 26728, 27919
Telefax: 2241037333 - 22410 26728

www.dimokratiki.gr
e-mail:info@dimokratiki.gr



αναδρομή στο παρελθόν


η δημοκρατική

23 Σεπτεμβρίου 1992

Αυστηρή προειδοποίηση, εμμέσως προς τους τοπικούς τουριστικούς φορείς και ευθέως προς τις αρμόδιες αρχές, απηύθυνε χθες ο μεγαλύτερος τουριστικός οργανισμός της Αγγλίας Thomson, διαμαρτυρόμενος για τη «χαώδη κατάσταση» που επικρατεί στους δρόμους της πόλεως, ιδιαίτερα από το ύψος του «Μπελβεντέρε» έως το «Γκραντ Οτέλ» και το «Ρόδων». Ο Thomson καθιστά σαφές, σύμφωνα με τις πληροφορίες ότι «ο κόμπος έφτασε στο χτένι» και ότι «αν δεν ληφθούν τα απαραίτητα μέτρα κατά των θορύβων, που προκαλούν ιδιαιτέρως τα μηχανάκια και οι μοτοσυκλέττες, θα υποχρεωθεί σε αναθεώρηση των προγραμμάτων του για τη Ρόδο, επειδή «δέχεται έντονα παράπονα από τους πελάτες του».

«Όσοι Άγγλοι επισκέφθηκαν την πόλη της Ρόδου μια φορά, δεν επιθυμούν να ξαναπάνε δεύτερη, λόγω των θορύβων», αναφέρει σε επιστολή του προς τους τοπικούς φορείς ο Thomson, που διακινεί, ως γνωστόν, τους περισσότερους τουρίστες προς το νησί μας.

Ο Thomson ζητεί από τους τουριστικούς φορείς να ασκήσουν πιέσεις προς το κράτος, ώστε να λάβει, «όσο είναι καιρός», τα απαραίτητα μέτρα, αφήνοντας με σαφήνεια να διαφανεί ότι (σε αντίθετη περίπτωση), θα προχωρήσει σε αναθεώρηση των προγραμμάτων του για τη Ρόδο.

••• Ο Γερμανός τουρ οπερέιτορ Max D. Kreutzer, με φαξ που έστειλε χθες στη Ρόδο, το οποίο κοινοποίησε στη «δημοκρατική», διαψεύδει κατά τον πλέον κατηγορηματικό τρόπο χθεσινά δημοσιεύματα, σύμφωνα με τα οποία «πούλησε» το ομώνυμο πρακτορείο στην αλυσίδα πρακτορείων «Kaufhof». «Δεν συνέβη κάτι τέτοιο» αναφέρει στο φαξ του ο Γερμανός τουρ οπερέιτορ ενώ ταυτόχρονα ζητεί να ενημερωθούν οι συνεργάτες του στη Ρόδο ιδιαίτερα οι ξενοδόχοι, ότι «θα συνεχίσει αδιατάρακτα τη μέχρι τώρα καλή συνεργασία τους».

πριν 12 χρόνια

πληροφορίες

Η ΤΑΥΤΟΤΗΤΑ ΤΗΣ ΗΜΕΡΑΣ

ΠΕΜΠΤΗ 23 ΣΕΠΤΕΜΒΡΙΟΥ
ΣΥΛΛΗΨΙΣ ΠΡΟΔΡΟΜΟΥ, ΝΙΚΟΛΑΟΥ ΝΕΟΜ. ΚΑΡΠΕΝΗΣΙΟΥ
Ανατολή ηλίου 06.14 Δύση ηλίου 18.20 ΣΕΛΗΝΗ 9 ΗΜΕΡΩΝ

ΦΑΡΜΑΚΕΙΑ

ΣΗΜΕΡΑ διημερεύει το φαρμακείο ΧΑΤΖΗΚΩΣΤΑΣ Ι., Γρίβα 24, Νιοχώρι (έναντι ξεν. Σεβαλιέ) τηλ. 33245
ΣΗΜΕΡΑ διανυκτερεύει το φαρμακείο ΠΟΛΙΤΟΥ ΣΤΑΥΡΑ Ε. Γράμμου και Βασ. Ηρακλείου (γωνία) Αγ. Ανάργυροι τηλ. 36291

ΚΑΥΣΙΜΑ

ΣΗΜΕΡΑ: Διανυκτερεύουν τα πρατήρια καυσίμων:
1) Σταυριανάκης Π. SHELL Ψαροπούλα **2)** Τζωρτζής Γ. ΒΡ Ροδίνι **3)** Τοδουλάκης Γ. ΒΡ Ιαλυσό **4)** Κοντομανώλης Μ. SHELL Κρεμαστή **5)** Παπαοικονόμου Μ. ΕΚΟ Αφάντου **6)** Καλλιθενός Π. ΕΚΟ Αρχάγγελος **7)** Διακοστεργάκης Γ. ΕΚΟ Μανδρικό **8)** Καραγιάννης Ε. SHELL Σορωνή

ΧΡΗΣΙΜΑ ΤΗΛΕΦΩΝΑ

Άμεση δράση	100	Πληρ. ΟΤΕ	131
Αμεση Επέμβαση Πυροσβεστικής	199	Ώρα	141
Νοσοκομείο	80000	Φαρμακεία (Διημ.-Διαν.)	1434
Οδική Ασφάλεια:		ΠΡΟ-ΠΟ • ΛΟΤΤΟ	1444
EXPRESS SERVICE	154	ΠΑΜΕ ΣΤΟΙΧΗΜΑ	1400
HELLAS SERVICE	1057	ΡΟΔΑ	26300
HOULIS SERVICE	30165	ΚΤΕΥΛ	27706
ΑΦΟΙ Σιέχ	25776	ΕΒΕΔ	22281
Ράδιο Ταξί	64712	Δικηγορικός Σύλλογος	27469
Αστυν. Διεύθυνση	27653	Εμπορικός Σύλλογος	35255
Ασφάλεια	23294	Ολυμπιακή - Κρατήσεις	24555
Τμήμα Τάξης	23849	ΔΑΝΕ (πρακτορείο)	43150
Τροχαία	44131-32	ΙΚΑ	64912
Λιμεναρχείο	28888	ΤΕΒΕ	22688-77034
Δασαρχείο	191	ΤΑΞΥ	68701-3
Τελωνείο	27703	ΟΑΕΔ	23265
Υγειονομείο	26666	Εργατικό Κέντρο	24730
Μητρόπολη	23274	Αρχαιολογία	34719
Νομαρχία	46501	Περιφ. Δ/ντής	38174 - 38175
Δήμος Ρόδου	46200	AIRGREECE	36095
Βλάβες ΟΤΕ	121	Aegean Airlins	98345
Βλάβες ΔΕΗ	125	ΔΗΜ. ΕΠΙΧ. ΚΑΘ. ΡΟΔΟΥ	77600
ΒΛΑΒΕΣ ΔΕΥΑΡ	68755	ΥΠΗΡ. ΑΠΟΚΟΜΙΔΗΣ	61057

ΔΕΧΟΝΤΑΙ ΤΟ ΚΟΙΝΟ

- Ο Νομάρχης Δωδεκανήσου **Γιάννης Μαχαιρίδης** και οι βοηθοί Νομάρχη **Στάθης Κουσουρνάς** και **Νίκος Ζωίδης** δέχονται το κοινό κάθε **Τρίτη και Πέμπτη, από τις 11:00-13:00 το μεσημέρι**

ΑΚΤΟΠΛΟΪΚΑ ΔΡΟΜΟΛΟΓΙΑ

ΡΟΔΑΝΘΗ: Απόπλους 15.00 δια Τήλο, Νίσυρο, Κω, Κάλυμνο, Αστυπάλαια, Πειραιά **ΑΝΘΗ ΜΑΡΙΝΑ: Απόπλους 17.00 δια** Κω, Λέρο,.Πάτμο, Πειραιά

ΑΕΡΟΠΟΡΙΚΑ ΔΡΟΜΟΛΟΓΙΑ

ΠΤΗΣΕΙΣ ΟΛΥΜΠΙΑΚΗΣ
ΡΟΔΟΣ - ΑΘΗΝΑ: Καθημερινά 07.10, 10.40, 13.40, 19.45, 22.55 Κάθε Σάββατο 16.40
ΡΟΔΟΣ - ΚΑΡΠΑΘΟΣ: (Τρίτη, Σάββατο) 16.15 (Πέμπτη - Κυριακή)
ΡΟΔΟΣ - ΚΑΣΟΣ: (Τρίτη - Σάββατο) 16.15
ΡΟΔΟΣ - ΗΡΑΚΛΕΙΟ: Δευτέρα 15.30 , Τρίτη 06.30 - 20.50, Τετάρτη 20.50, Πέμπτη 06.30 - 20.50 Παρασκευή 15.30, Σάββατο 20.50, Κυριακή 19.15
ΡΟΔΟΣ - ΘΕΣΣΑΛΟΝΙΚΗ: (Δευτέρα, Τετάρτη, Παρασκευή, Σάββατο) 19.40
ΡΟΔΟΣ - ΜΕΓΙΣΤΗ: (Δευτέρα,Τετάρτη, Παρασκευή, Σάββατο Κυριακή) 07.00
ΠΤΗΣΕΙΣ AEGEAN - CRONUS AIRLINES
ΡΟΔΟΣ - ΑΘΗΝΑ: Καθημερινά 07.10 (πλην Κυριακής) 11-10 - 16.25 - 18.10 -21.35
ΡΟΔΟΣ - ΗΡΑΚΛΕΙΟ: Καθημερινά 14.30
ΡΟΔΟΣ - ΘΕΣΣΑΛΟΝΙΚΗ: Καθημερινά 17.45

ΣΥΝΑΛΛΑΓΜΑ

USA Dollar	1,2256	Switzerland Franc	1,5450
Denmark Crown	7,4412	Norway Crown	8,4137
UK Pound	0,6834	Cyprus Pound	0,5791
Sweden Crown	9,0572	Canada Dollar	1,5829
Japan Yen (100)	134,88	Australia Dollar	1,7474

ΤΕΛΕΙΩΣ ΑΘΙΚΤΟ ΤΟ «ΧΡΥΣΟ» ΠΑΡΑΚΡΑΤΟΣ

ΣΥΝΕΧΙΖΟΝΤΑΙ ΟΙ ΠΡΟΚΛΗΣΕΙΣ *από την «ανώνυμη εταιρεία»*

Αντί να την διαλύσουν της παρέχουν και σήμερα προστασία!

Δεν έχει κάνει μόνο το «γύρο της Ελλάδας» το σλόγκαν της «δ», που το πρώτον χρησιμοποίησε σε πρωτοσέλιδο θέμα της την 30 Απριλίου 2004, με τίτλο «Το ΠΑΣΟΚ στην εξουσία – η Ν.Δ. στην Κυβέρνηση» αλλά εδώ και μέρες αποτελεί το κυρίαρχο θέμα των πολιτικών αντιπαραθέσεων κυρίως μεταξύ της Κυβέρνησης και της αξιωματικής αντιπολίτευσης.

Το σλόγκαν υποδηλώνει ότι το ΠΑΣΟΚ, με τους θεσμούς που δημιούργησε και τους ανθρώπους που τοποθέτησε, σε όλα τα πόστα και επίπεδα της δημόσιας διοίκησης και γενικά του κρατικού μηχανισμού, ελέγχει απολύτως τα πράγματα στη χώρα και είναι κάθε στιγμή σε θέση να πλήξει την Κυβέρνηση αλλά και να παραλύσει τους μηχανισμούς, καθώς μάλιστα ελέγχει (σχεδόν απολύτως) και το συνδικαλιστικό κίνημα.

ΤΟ ΣΥΝΘΗΜΑ ΠΟΥ ΚΥΚΛΟΦΟΡΕΙ ΣΤΗ ΡΟΔΟ

ΤΟ ΠΑΣΟΚ ΣΤΗΝ ΕΞΟΥΣΙΑ - η ΝΔ στην Κυβέρνηση!

✓ *Αγανακτισμένα τα υγιή στελέχη γιατί συνεχίζει να ελέγχει την κατάσταση η γνωστή «ανώνυμη εταιρεία»*



Καθώς μάλιστα η βασική προεκλογική υπόσχεση της Ν.Δ. για επανίδρυση του Κράτους όχι μόνο δεν υλοποιήθηκε, αλλά και δεν τέθηκε καν σαν θέμα «εν τοις πράγμασιν», επιτρέπει στα «διαπλεκόμενα» και στους κάθε λογής «επιτήδειους» που λυμαίνονται τον τόπο, με όλες τις κυβερνήσεις και τα καθεστώτα, να ελέγχουν πλήρως τα πράγματα και να υπαγορεύουν πολιτικές και αποφάσεις.

Οι μηχανισμοί δηλαδή που γιγαντώθηκαν στα τελευταία χρόνια και ασκούσαν την πραγματική εξουσία παραμένουν άθικτοι και όχι μόνο προκαλούν τους πολίτες, αλλά και μεθοδεύουν «νέα επέλαση». Ιδιαίτερα στο νησί μας η περίφημη «ανώνυμη εταιρεία»,η οποία περιλαμβάνει στελέχη του ΠΑΣΟΚ και της Ν.Δ. και η οποία ελέγχει το νομό εδώ και χρόνια αντί να καταπολεμηθεί και να διαλυθεί εις τα εξ' ών συνετέθη, διαρκώς διογκώνεται, συνιστώντας πλέον απειλή κατά των θεσμών αλλά και κατά των πολιτών.

Μάλιστα εκβιάζουν, τρομοκρατούν και απειλούν όσους αντιτίθενται ή προβαίνουν σε αποκαλύψεις και μάλιστα με στήριξη και πολιτικών προσώπων προσκείμενων προς την κυβερνητική παράταξη. Οι προεκλογικές υποσχέσεις για πάταξη του κράτους της διαφθοράς και όλων εκείνων που ανεμείχθησαν σε σκάνδαλα πήγαν περίπατο.

Ολοι οι διεφθαρμένοι και απατεώνες όχι μόνο δεν έχουν πληγεί, αλλ' ούτε καν θορυβηθεί. Απεναντίας προκαλούν λέγοντας ότι «και σήμερα και αύριο εμείς θα διοικούμεν».

Οι ευθύνες προσωπικά του κ. Αρ. Παυλίδη είναι τεράστιες.

ΕΓΙΝΑΝ ΔΕΚΤΕΣ ΟΙ ΠΡΟΤΑΣΕΙΣ

ΑΡΧΙΖΕΙ ΜΙΑ ΝΕΑ ΕΠΟΧΗ (για το νησί της Ρόδου) *στην τουριστική εκπαίδευση*

Διανοίγονται νέοι ορίζοντες για τον ροδιακό τουρισμό



Την αναβάθμιση των Τουριστικών Σχολών της Ρόδου και ταυτόχρονα την ίδρυση και λειτουργία νέων σχολών υπόσχεται ο γενικός διευθυντής του Οργανισμού Τουριστικής Εκπαίδευσης και Κατάρτισης (ΟΤΕΚ) κ. Κώστας Κραβαρίτης με επιστολή του προς την Στέγη Γραμμάτων και Τεχνών, που είχε θέσει το θέμα.

Είναι προφανές πλέον ότι διανοίγονται για την Ρόδο νέοι ορίζοντες σε ό,τι αφορά την τουριστική εκπαίδευση, την ίδρυση ΤΕΕ και μεταπτυχιακών τμημάτων οικονομικής – τουριστικής κατεύθυνσης. Ταυτόχρονα γίνεται δεκτή η πρόταση για μετονομασία της ΑΣΤΕΡ σε «Ανώτερη Ξενοδοχειακή Σχολή» με απώτερο στόχο την ένταξή της στην Ανώτατη Τεχνολογική Εκπαίδευση, ως σύγχρονο τμήμα διοίκησης ξενοδοχειακών επιχειρήσεων.

Αναλυτικά στην επιστολή αναφέρονται τα εξής:

Κύριε Πρόεδρε,

Ο υπουργός Τουριστικής Ανάπτυξης κ. Αβραμόπουλος διαβίβασε στην υπηρεσία μας επιστολή σας που αφορά στην ανάπτυξη της Πανεπιστημιακής και Τεχνολογικής Εκπαίδευσης στη Ρόδο.

Για τις προτάσεις σας που αναφέρονται συνοπτικά στην επιστολή σας, αλλά και πιο αναλυτικά στο εισηγητικό σημείωμα του Δρα Μιλτιάδη Λογοθέτη, σας παραθέτουμε τις απόψεις μας:

Σε ότι αφορά τη δημιουργία ΤΕΙ στη Ρόδο, αποτελούμενο από τρία τμήματα, **είμαστε απολύτως σύμφωνοι.**

Σε ότι αφορά την ίδρυση τμήματος Τουριστικών σπουδών, στα πλαίσια της Σχολής Ανθρωπιστικών σπουδών του Πανεπιστημίου Αιγαίου, η πρόταση σας είναι ιδιαίτερα ενδιαφέρουσα, παράλληλα θεωρούμε όμως ότι η ίδρυση ενός Πανεπιστημιακού τμήματος Οικονομικής κατεύθυνσης με προπτυχιακές ή μεταπτυχιακές σπουδές που θα προσεγγίζει θέματα τουριστικής πολιτικής, τουριστικής ανάπτυξης, τουριστικής οικονομίας και περιφερειακής ανάπτυξης, με έμφαση στην τουριστική ανάπτυξη, **θα ήταν επίσης ευπρόσδεκτη.**

Μας βρίσκει απολύτως σύμφωνους η μετονομασία της Ανώτερης Σχολής Τουριστικών Επαγγελμάτων σε Ανώτερη Ξενοδοχειακή Σχολή.

Προγραμματίζουμε ήδη την αναβάθμιση των εκπαιδευτικών της προγραμμάτων, τη βελτίωση της υλικοτεχνικής της υποδομής και τον εμπλουτισμό της με εκπαιδευτικό προσωπικό αναβαθμισμένων προσόντων.

Στόχος μας σχετικά με την ΑΣΤΕ Ρόδου και την ΑΣΤΕ Αγ. Νικολάου Κρήτης, είναι η βελτίωση των ακαδημαϊκών χαρακτηριστικών τους, με παράλληλη φροντίδα για τη διατήρηση και αναβάθμιση του τεχνολογικού τους χαρακτήρα.

Απώτερος στόχος μας είναι η ένταξη των δύο Ανώτερων Σχολών μας στην Ανώτατη Τεχνολογική Εκπαίδευση, ως σύγχρονα τμήματα Διοίκησης Ξενοδοχειακών Επιχειρήσεων.

Τέλος, τα αναφερόμενα στην παράγραφο Β της επιστολής σας, όπως η λειτουργία τμημάτων Τουριστικών Πρακτορείων και Ταξιδιωτικών Γραφείων, Ξεναγών και Εναλλακτικών Μορφών Τουρισμού στα πλαίσια της ΑΣΤΕ, θα εξεταστούν σε εύλογο χρονικό διάστημα.

Ηδη, οι αρμόδιες υπηρεσίες μας ασχολούνται με το θέμα αυτό.

Με εκτίμηση
Ο Γενικός Διευθυντής
του Ο.Τ.Ε.Κ.
Κώστας Ν. Κραβαρίτης

ΣΧΟΛΗ ΧΟΡΟΥ
Μαρί Γκίκα
ΑΝΑΓΝΩΡΙΣΜΕΝΗ ΑΠΟ ΤΟ ΚΡΑΤΟΣ

1984-2004 "20 ΧΡΟΝΙΑ ΧΟΡΕΥΤΙΚΗΣ ΠΑΙΔΕΙΑΣ"

Η εικοσάχρονη εμπειρία μας, η αγάπη για τη τέχνη του χορού και το παιδί, σε συνδυασμό με το επιλεγμένο διδακτικό προσωπικό από Έλληνες & ξένους εξειδικευμένους καθηγητές, εγγυώνται την άριστη εκμάθηση και μύηση των παιδιών σας στο μαγικό κόσμο του χορού.

ΔΙΔΑΣΚΟΝΤΑΙ :

● Κλασσικό Μπαλλέτο (Συστ. Vaganova) ● Ακαδημαϊκό Κλασσικό Μπαλλέτο (χορήγηση διπλωμάτων μετά από εξετάσεις) ● Σύγχρονος Χορός ● Ρυθμική Κινητική Αγωγή Νηπίων ● Jazz ● Aerobic ● Δημιουργικός χορός ● Αυτοσχεδιασμός ● Κάρακτερ ● Flamenco ● Τμήματα μικρών & μεγάλων Μαζορεττών ● Εντατικό προεπαγγελματικό προετοιμασίας εξετάσεων ΥΠ.ΠΟ

ΔΕΚΤΑ ΠΑΙΔΙΑ ΑΠΟ 3,5 ΕΤΩΝ

ΕΓΓΡΑΦΕΣ ΑΠΟ 6/9 - ΕΝΑΡΞΗ ΜΑΘΗΜΑΤΩΝ 15/9/2004

● ΣΧΟΛΗ ΡΟΔΟΥ, ΔΕΝΔΡΙΝΟΥ 19 , ΤΗΛ: 22410 35351
Καθημερινά εκτός Σαββάτου - Κυριακής 18:00-21:00

● ΣΧΟΛΗ ΑΡΧΑΓΓΕΛΟΥ, ΤΗΛ: 22440 22290: Τρίτη & Πέμπτη 18:00-21:00

ΜΑΡΙ ΓΚΙΚΑ: ● Διπλωματούχος Ανώτερης Επαγγελματικής Σχολής Χορού "Ραλλού Μανού" και Ακαδημίας Χορού Βάρνας - Βουλγαρίας ● Επίσημος αντιπρόσωπος της International Ballet Academy of Varna - Bulgaria του συστήματος "VAGANOVA" με δικαίωμα χορηγήσεως διπλωμάτων όλων των βαθμίδων ● Μέλος Διεθνούς Συμβ. Χορού της UNESCO. ● Μέλος Σ.Ι.Σ.Χ.Ε. (Σωματείο Ιδιοκτητών Σχολών Χορού Ελλάδος)

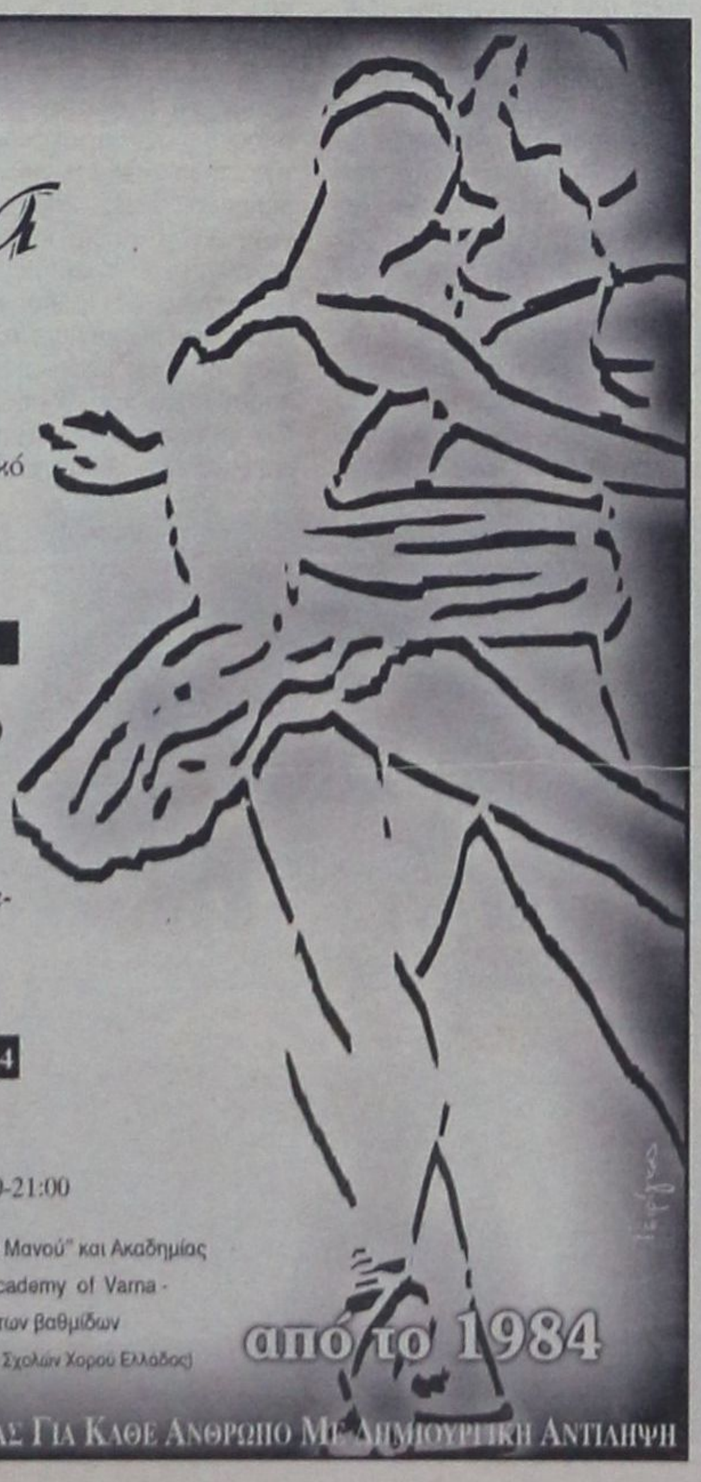

ΚΟΝΤΑ ΜΑΣ Ο ΧΟΡΟΣ ΕΙΝΑΙ ΠΑΙΔΕΙΑ & ΜΟΡΦΗ ΕΠΙΚΟΙΝΩΝΕΙΑΣ ΓΙΑ ΚΑΘΕ ΑΝΘΡΩΠΟ ΜΕ ΔΗΜΙΟΥΡΓΙΚΗ ΑΝΤΙΛΗΨΗ



ΣΕ ΑΠΕΡΓΙΑ ΔΙΑΡΚΕΙΑΣ ΟΙ ΓΙΑΤΡΟΙ

ΔΙΑΛΥΤΙΚΕΣ ΚΑΤΑΣΤΑΣΕΙΣ στο Γενικό Νοσοκομείο Ρόδου

Η διαιώνιση του προβλήματος με τις εφημερίες και η ανυπαρξία «καθαρών λύσεων» κλονίζει συθέμελα το σύστημα υγείας • Ολοι τίθενται πλέον προ των ευθυνών τους

Καθολική ήταν χθες η συμμετοχή των νοσοκομειακών ιατρών της Ρόδου στην απεργιακή κινητοποίηση διαρκείας που ξεκίνησαν διεκδικώντας την καταβολή των δεδουλευμένων εφημεριών και την αύξηση του προϋπολογισθέντος κονδυλίου για την πληρωμή τους από το Υπουργείο Υγείας και Πρόνοιας.

Ο πρόεδρος των νοσοκομειακών ιατρών κ. Σ. Καραταπάνης με δηλώσεις του χθες προς την «δ» εξέφρασε την ικανοποίησή του για το γεγονός ότι η συμμετοχή των συναδέλφων του στην απεργία άγγιξε το 90%.

Από χθες στο νοσοκομείο της Ρόδου εξυπηρετούνται μόνο έκτακτα και επείγοντα περιστατικά αλλ' όπως έγινε γνωστό δεν διαπιστώθηκαν σοβαρά προβλήματα σχετιζόμενα με την περίθαλψη των ασθενών.

Η εμπλοκή που σημειώθηκε στο μεταξύ από το γεγονός ότι το νοσοκομείο, μετά την δημοσίευση της υπουργικής απόφασης με την οποίαν ανατέθηκαν τα καθήκοντα του διοικητή στον **απόστρατο ταξίαρχο κ. Γ. Κεφάλα** (με αποτέλεσμα **ο πρώην διοικητής κ. Τρ. Τζιούμης** να μην μπορεί να αναλάβει ευθύνη για οτιδήποτε τυχόν προκύψει ή να υπογράψει αποφάσεις αρμοδιότητάς του) αναμένεται να λυθεί άμεσα με την ορκωμοσία του πρώτου (πιθανότατα την Παρασκευή).

Ο Πρόεδρος του Β' ΠεΣΥΠ Νοτίου Αιγαίου κ. Μ. Νούσιας με δηλώσεις του χθες παραδέχθηκε ότι το κονδύλι που προβλέφθηκε πέρσι από το Υπουργείο Υγείας στον προϋπολογισμό για τις εφημερίες δεν κάλυπτε τις πραγματικές ανάγκες τόσο του νοσοκομείου και των 3 κέντρων υγείας.

Τόνισε ειδικότερα ότι δεν ελήφθησαν υπ' όψιν οι ιδιαίτερες συνθήκες της νησιωτικής περιοχής και ότι εδόθησαν «αυξημένες υποσχέσεις» κατά την προεκλογική περίοδο.

Επεσήμανε ότι είναι ένα πρόβλημα οικονομικό που δημιούργησε η προηγούμενη κυβέρνηση και που η προηγούμενη διοίκηση του ΠεΣΥΠ άφησε ανεύθυνα να διαιωνίζεται μέχρι τον Μάρτιο που έγινε αλλαγή στην Κυβέρνηση. Οπως εξήγησε ο κ. Νούσιας η προηγούμενη διοίκηση του ΠεΣΥΠ ανέχθηκε υπερβάσεις στο πρόγραμμα των εφημεριών για να εξυπηρετήσει προεκλογικές σκοπιμότητες και ότι ιατροί άφησαν το πρόβλημα να διογκωθεί μέχρι το τέλος Αυγούστου διότι εξυπηρετούσε τις υπερβατικές οικονομικές διεκδικήσεις τους.

Ως απόδειξη ανέφερε μάλιστα το γεγονός ότι η Διοίκηση του Νοσοκομείου δεν δέχθηκε ποτέ να υπογράψει μετά τον Μάρτιο τις υπερβατικές εφημερίες.

Ο κ. Νούσιας εξήγησε ότι με μόνη εξαίρεση την πληρωμή της υπέρβασης του Απριλίου με παρέμβαση του ιδίου του Υπουργείου Υγείας όλες οι εφημερίες των μηνών Μαΐου, Ιουνίου, Ιουλίου και Αυγούστου δεν υπεγράφησαν από τη διοίκηση του νοσοκομείου ως μη νόμιμες και δεν εγκρίθηκαν από τον επίτροπο του Ελεγκτικού Συνεδρίου.

Δήλωσε, τέλος ότι ευελπιστεί να ικανοποιηθεί το αίτημα με μια νέα επιχορήγηση από πλευράς του Υπουργείου Οικονομικών μετά την λήξη του «εμπάργκο» με τη διακίνηση δημοσίου χρήματος που έχει επιβληθεί σ' όλη τη χώρα, μετά την λήξη και των παραολυμπιακών αγώνων.

«ΕΜΦΥΛΙΟΣ» ΣΤΟ ΣΥΛΛΟΓΟ ΝΟΣΟΚΟΜΕΙΑΚΩΝ ΙΑΤΡΩΝ

Στο μεταξύ συνεχίστηκαν και χθες οι διαγραφές από τον σύλλογο νοσοκομειακών ιατρών συναδέλφων τους που υπηρετούν στα Κέντρα Υγείας με το αιτιολογικό ότι δεν εξυπηρετούνται οι εργασιακές τους σχέσεις και ότι δεν εφαρμόζεται η νέα Υπουργική απόφαση περί κατανομής των εφημεριών στα Κέντρα Υγείας.

Από την 15η Σεπτεμβρίου 2004 μέχρι και χθες υπέβαλαν αίτημα για διαγραφή τους από τον Σύλλογο Νοσοκομειακών ιατρών οι κ.κ. Δ. Μαγκαφάκης, Ελ. Βασιλειάδης, Εμ. Φλεβάρης, Ν. Καρβουνιάρης, Αλ. Αργυρού, Κρ. Λίνας, Μ. Μανδραγός, Λ. Τσελελής, Σ. Παυλίδης, Αικ. Χατζηστρατή, Λ. Χατζηχριστοδούλου του Κέντρου Υγείας Αρχαγγέλου, οι κ.κ. Σ. Κλώνης, Αλ. Καραμαράτος, Κ. Σακέλης, Γ. Μίτσελ, Αθ. Συμσιρίκη, Ηλ. Βασιλαράς από το Κέντρο Υγείας Καρπάθου και οι κ.κ. Θ. Μούκας και Κ. Παπαδημητρίου από το Κέντρο Υγείας Μεγίστης.

Στο κείμενο της επιστολής παραιτήσεώς τους αναφέρονται τα εξής:

κ. Πρόεδρε

Σας παρακαλούμε όπως προβήτε άμεσα στη ΔΙΑΓΡΑΦΗ των παρακάτω υπογραφομένων επειδή:

Διαπιστώσαμε ότι οι ενέργειές σας δεν συνάδουν με τα συμφέροντα των μελών σας και ενεργείτε με βάση τα συμφέροντα της Διοίκησης, αφού συνυπογράφετε έγγραφα ή παίρνετε θέσεις που αντιτίθενται στο συνδικαλιστικό πνεύμα που εκπροσωπείτε.

Δεν είμαστε διατεθειμένοι να συμμετάσχουμε στον συνδικαλιστικό κατήφορο που επιλέξατε και θεωρούμε ότι όσο λιγότεροι σας ακολουθήσουν τόσο καλύτερο θα είναι για να καταστεί τελικά υγιές το συνδικαλιστικό μας κίνημα».

Ο κ. Καραταπάνης δήλωσε χθες ότι οι γιατροί που υπέβαλαν τις παραιτήσεις τους αποσκοπούν να ανακόψουν την προσπάθεια των συναδέλφων τους, δημιουργώντας έναν απεργοσπαστικό μηχανισμό. Υπεραμύνθηκε ταυτόχρονα του τρόπου κατανομής των εφημεριών τονίζοντας ότι δεν υπάρχει θέμα παραβίασης του νόμου, καθώς οι εφημερίες έγιναν με πρόταση του επιστημονικού συμβουλίου και απόφαση του διευθυντή της ιατρικής υπηρεσίας.

ΠΑΡΕΜΒΑΣΗ Ν. ΤΗΛΙΑΚΟΥ

Από τον Διευθυντή της Ορθοπεδικής Κλινικής του Γ.Ν.Ρ. κ. Νίκο Τηλιακό μας απεστάλη χθες προς δημοσίευση η ακόλουθη επιστολή:

κ. Διευθυντά

Υστερα από τον θόρυβο για την απεργία των γιατρών, επιτρέψτε μου να καταθέσω τις απόψεις μου, σαν αιρετό κι όχι διορισμένο μέλος του Δ.Σ. του ΠεΣΥΠ, καθώς και σαν μέλος της επιτροπής που όρισε η Γ.Σ. των γιατρών για τον έλεγχο των εφημεριών των μηνών Μαΐου- Ιουνίου-Ιουλίου. Σαν ο πιο παλαιός γιατρός στο Νοσοκομείο είδα κι ένιωσα στο πετσί μου πολλά. Θα ήθελα, λοιπόν, να θέσω ορισμένα ερωτήματα προς τους εμπλεκομένους φορείς στο θέμα των εφημεριών των γιατρών, γιατί πιστεύω ότι η κοινή γνώμη δεν έχει ενημερωθεί σωστά. Η μάλλον γίνεται μια παραπληροφόρηση.

Α) Τριάντα χρόνια τώρα γνωρίζω ότι ποτέ το Υπουργείο δεν έστειλε ολόκληρη την ετήσια δαπάνη για τις εφημερίες. Αντίθετα έστελνε και στέλνει πάντοτε στην αρχή του χρόνου, ολιγότερα από τα ζητούμενα από το Νοσοκομείο. Κατά τη διάρκεια δε του χρόνου, συμπληρώνει το ποσόν. Αυτό γινόταν χρόνια τώρα, εκτός από τα 3-4 τελευταία χρόνια που τον Δεκέμβριο κάθε χρόνου υπολείπετο το ποσόν κατά μερικά εκατ. δραχμές (από 12-25 τον τελευταίο χρόνο). Οι γιατροί όμως έκαναν τις εφημερίες, έχαναν (στο σύνολο των γιατρών) 12-25 εκατ. ανεξάρτητα αν στην εφορία πλήρωναν για χρήματα που δεν ελάμβαναν. Παράδοξο αυτό, αλλά αυτό συνέβαινε. Έγιναν κάποιες προσπάθειες επί Αρσενοπούλου, ώστε να μην πληρώνουν οι γιατροί εφορία για χρήματα που δεν πήραν, αλλά είναι τόση η γραφειοκρατία που δεν έγινε τίποτα.

Έτσι κι εφέτος στην αρχή του χρόνου από τα 4.000.000 ευρώ που ζήτησε το Νοσοκομείο, το Υπουργείο έστειλε 2.907.000 ευρώ περίπου. Η νέα ηγεσία του Υπουργείου συμπλήρωσε άλλα 130.000 ευρώ. Το σύνολο, δηλαδή, που εστάλη μέχρι τον Απρίλιο ήταν 3.037.000 ευρώ. Από του σημείου αυτού αρχίζουν τα προβλήματα, γιατί ο Διοικητής του Νοσοκομείου θεωρούσε δεδομένο ότι δεν πρόκειται να συμπληρωθούν χρήματα στο θμηνο που υπολείπετο και ως τούτου δεν υπέγραφε τις εφημερίες, οι οποίες όμως γινόντουσαν κανονικά. Θα υπέγραφε μόνο όταν θα του έστελναν όλα τα χρήματα, ώστε να μην έχει την σκοτούρα τον Δεκέμβριο να μην πληρώσει το σύνολο των εφημεριών.



Και επέμεινε σ' αυτή τη θέση, παρασύροντας και το ΠεΣΥΠ παρά την έγγραφο διαβεβαίωση του υπουργού, η οποία έλεγε ότι:

Τα πρόσθετα ποσά που θα καταβληθούν εντός του 2004, θα επιδιώξουμε να προσεγγίζουν τις πραγματικές ανάγκες και σε κάθε περίπτωση δε θα είναι μικρότερες από τις καταβληθείσες συμπληρωματικές πιστώσεις του προηγούμενου έτους (επισυνάπτω το έγγραφο του Υπουργείου).

Ποιός ο λόγος, λοιπόν, που ο κ. Διοικητής με την ανοχή του ΠεΣΥΠ αγνοεί αυτό το έγγραφο και δεν υπογράφει τις δεδουλευμένες εφημερίες του Μαΐου -Ιουνίου- Ιουλίου-Αυγούστου; Εγώ γνωρίζω. Δεν θα τον αναφέρω όμως. Ας τον χαίρονται αυτοί που τον στηρίζουν και δέχονται να παρασύρονται.

Β) Η επιτροπή, η οποία ασχολήθηκε με τον έλεγχο των εφημεριών των μηνών Μαΐου -Ιουνίου- Ιουλίου, διεπίστωσε ότι δεν υπάρχουν παραβιάσεις του πλαισίου εφημέρευσης του Επιστημ. Συμβουλίου, αλλά αθέτησης συμφωνίας που έγινε σε δύο Γ.Σ. των γιατρών και η οποία συμφωνία έλεγε ότι κάθε τμήμα θα βγάζει πρόγραμμα, το οποίο δεν θα εξαντλεί το μέγιστον πλαφόν. Δυστυχώς ορισμένα τμήματα κατέβαλαν πρόγραμμα που εξαντλούσαν το μέγιστον πλαφόν του πλαισίου εφημέρευσης του Επ. Συμβουλίου. Γι' αυτό και σαν επιτροπή καταθέσαμε πρόταση εφημέρευσης ανάλογα με τις πραγματικές κι ουσιαστικές ανάγκες των τμημάτων, ώστε να μη τίθενται σε κίνδυνο οι νοσηλευόμενοι και γενικά η λειτουργία του Νοσοκομείου. Πού και ποιός είδε τις υπερβάσεις;

Εκτός αν θεωρήσουμε ότι το πλαίσιο εφημέρευσης του Επ. Συμβουλίου βάσει του οποίου κατατίθενται τα προγράμματα εφημεριών, είναι το ίδιο μια υπέρβασις. Και αν διαπιστώνουν έστω (αυτοί που τα ισχυρίζονται) υπερβάσεις, καταχρήσεις κλπ σαν υπεύθυνοι γιατί δεν κόβουν τις υπερβάσεις αυτές από τους υπερβαίνοντας, αλλά πληρώνουν τη νύφη όλοι; Ποιός είναι ο ρόλος τους; Γιατί θα πρέπει να φθάσουμε σ' αυτό το σημερινό σημείο; Ας μας καθορίσει το ΠεΣΥ ή η Διοίκηση πόσοι γιατροί απαιτούνται την ημέρα στο Νοσοκομείο, αν θα πρέπει να κοιμούνται μέσα οι εφημερεύοντες ή να είναι σα μικτή ή ετοιμότητας.

Ας αναλάβουν αυτήν την ευθύνη, αφού οι εκ του νόμου υπεύθυνοι για τη λειτουργία των τμημάτων είναι αναξιόπιστοι, ας βγάλουν αυτοί το πρόγραμμα κάθε μήνα να τοιχοκολλάται ή να μπαίνει στο internet. Αφού σαν μεσίες, εξυγιαντές, ανέλαβαν τις θέσεις που ανέλαβαν (με πλουσιοπάροχες αμοιβές) ας αναλάβουν τις ευθύνες τους. Γιατί κλείνονται στα γραφεία τους ή σαν Πόντιοι Πιλάτοι αφήνουν να διαιωνίζεται μια «παρανομία»; Γιατί εκθέτουν τον υπουργό;

Ευχαριστώ για τη φιλοξενία

Ν. Τηλιακός

Διευθυντής της Ορθοπεδικής

Ο ΜΑΓΝΗΤΙΚΟΣ ΤΟΜΟΓΡΑΦΟΣ

Ο βουλευτής κ. Γ. Παρασκευάς απέστειλε χθες προς τον πρόεδρο του Β' ΠεΣΥΠ Νοτίου Αιγαίου την ακόλουθη επιστολή:

Κε Πρόεδρε

Κατ' αρχήν να σας ευχηθώ καλή δύναμη και έργο αποδοτικό στον ευαίσθητο τομέα που κληθήκατε να υπηρετήσετε.

Όπως σας είναι γνωστό έχει αγορασθεί για το Νοσοκομείο της Ρόδου Μαγνητικός Τομογράφος από τον περασμένο Οκτώβρη.

Δυστυχώς μέχρι σήμερα δεν έχει εγκατασταθεί στο Νοσοκομείο και κάποιοι ισχυρίζονται ότι ο χώρος, ο οποίος έχει επιλεγεί για την τοποθέτηση του εμφανίζει στατικό πρόβλημα.

Θέλω να πιστεύω ότι η πόλη μας διαθέτει αρκετούς επιστήμονες Μηχανικούς που θα μπορούσαν να δώσουν άμεσα λύση στο πρόβλημα, αν πράγματι είναι υπαρκτό, όπως επίσης, λύση θα μπορούσε να δώσει και η κατασκευάστρια εταιρεία.

Δεν θέλω να πιστέψω τις φήμες που κυκλοφορούν ότι αντικρουόμενες απόψεις σε διάφορα επίπεδα και αμφιλεγόμενα οικονομικά συμφέροντα καθυστερούν την τοποθέτηση του Μαγνητικού Τομογράφου εις βάρος των κατοίκων της περιοχής μας.

Κε Πρόεδρε, αν το θελήσετε έχετε τη δυνατότητα να δώσετε άμεση λύση και επειδή πιστεύω ότι θέλετε να προσφέρετε και στη βελτίωση της παρεχόμενης περίθαλψης και τον τόπο, περιμένω τις δικές σας ενέργειες.

Με εκτίμηση

Παρασκευάς Γιάννης

Βουλευτής Δωδεκανήσου

ΣΥΝΑΝΤΗΣΗ Σ. ΚΑΡΑΓΙΑΝΝΗ *με στελέχη της Ν.Δ.*

Με θέμα συζητήσεως τις ειδικές νησιωτικές πολιτικές στο χώρο της Δωδ/νήσου αναμενόταν να πραγματοποιηθεί χθες βράδυ στα γραφεία της ΝΟΔΕ Δωδ/νήσου της Νέας Δημοκρατίας συνάντηση του τέως νομάρχη κ. Σάββα Καραγιάννη, με τον πρόεδρο κ. Τώνη Μαρτίνη και τον υπεύθυνο Τοπικής Αυτοδιοίκησης κ. Νίκο Καραμαρίτη.

Ο κ. Καραγιάννης αναμενόταν να εκθέσει τις απόψεις του επί του θέματος και ταυτόχρονα θα ζητούσε να ενημερωθεί για τις θέσεις της νομαρχιακής επιτροπής.

Σχετικά με την συνάντηση από την ΝΟΔΕ εκδόθηκε χθες η ακόλουθη ενημερωτική ανακοίνωση:

Με τον Πρόεδρο της Νομαρχιακής Επιτροπής και τον υπεύθυνο Τοπικής Αυτοδιοίκησης κ.κ. Μαρτίνη και Καραμαρίτη, θα συναντηθεί σήμερα στις 8.00 το βράδυ στα γραφεία της ΝΟΔΕ ο κ. Σάββας Καραγιάννης.

Η συνάντηση ζητήθηκε από τον τέως Νομάρχη για να παρουσιάσει τις απόψεις του για τις Νησιωτικές Πολιτικές, εν όψει επικείμενης σχετικής συζήτησης στο Νομαρχιακό Συμβούλιο.

ΔΙΑΡΡΗΞΗ ΣΕ ΣΧΟΛΕΙΟ

Άγνωστοι δράστες διέρρηξαντις βραδινές ώρες της Τρίτης το 1ο Γυμνάσιο Καλύμνου.

Με σιδερένιο αντικείμενο ειδικότερα έσπασαν την πόρτα του γραφείου του διευθυντή του σχολείου κ. Γ. Θανάτση και αφαίρεσαν έναν φορητό ηλεκτρονικό υπολογιστή, μια κεντρική μονάδα υπολογιστή συνολικής αξίας 1300 ευρώ και δύο ρολόγια χειρός και είδη γραφείου αξίας 500 ευρώ περίπου.

ΚΟΥΖΙΝΕΣ ΣΕ ΤΙΜΕΣ
ΠΟΥ... ΠΡΟ - ΚΑΛΟΥΝ!



ΠΛΗΡΕΣ ΣΕΤ ΕΠΙΠΛΩΝ ΚΟΥΖΙΝΑΣ (14 μ. ΠΕΡΙΠΟΥ) ΜΕ ΤΡΟΦΟΘΗΚΗ ΚΑΙ ΜΗΧΑΝΙΣΜΟΥΣ

ΜΟΝΟ 2990 € (ΣΥΜΠΕΡΙΛΑΜΒΑΝΕΙ ΦΠΑ ΚΑΙ ΤΟΠΟΘΕΤΗΣΗ)

ΔΩΡΟ ΤΡΑΠΕΖΙ ΑΝΟΙΓΟΜΕΝΟ 100Χ140+40 (MOD 7510)



ΑΞΙΑΣ 440 €

ΜΕΓΑΛΗ ΓΚΑΜΑ ΣΕ ΤΡΑΠΕΖΙΑ ΚΟΥΖΙΝΑΣ ΚΑΡΕΚΛΕΣ ΚΑΙ ΕΣΩΤΕΡΙΚΕΣ ΠΟΡΤΕΣ ΑΠΟ ΙΤΑΛΙΑ

Ειδικές προγράμματα απόσυρσης. Ηλεκτρικές συσκευές σε χαμηλές τιμές.

ΒΟΛΑΣ ΚΟΥΖΙΝΕΣ

Μ. ΒΟΛΑΣ & ΥΙΟΙ Ο.Ε.

Λ. ΕΛΕΥΘΕΡΙΑΣ 43-45 ΚΡΕΜΑΣΤΗ ΡΟΔΟΣ - ΤΗΛ. (22410) 91275
FAX (22410) 94370 --- www.volas.net --- e-mail volas@hol.gr

ΕΥΘΥΤΑ

ΕΤΑΙΡΕΙΑ ΥΠΟΣΤΗΡΙΞΗΣ ΘΥΜΑΤΩΝ ΤΡΟΧΑΙΩΝ ΑΤΥΧΗΜΑΤΩΝ
ΠΑΡΑΤΗΡΗΤΗΡΙΟ ΟΔΙΚΗΣ ΑΣΦΑΛΕΙΑΣ
ΠΑΡΑΡΤΗΜΑ ΡΟΔΟΥ
ΑΓ. ΦΑΝΟΥΡΙΟΥ Τ.Κ. 85104 ΚΡΕΜΑΣΤΗ ΤΗΛ. 2241092409

Η ΖΩΝΗ ΑΣΦΑΛΕΙΑΣ ΣΕ ΔΕΝΕΙ ΜΕ ΤΗ ΖΩΗ!



ΖΩΝΗ ΑΣΦΑΛΕΙΑΣ
ΜΕΣΑ ΚΑΙ ΕΞΩ ΑΠΟ ΤΗΝ ΠΟΛΗ

ΧΟΡΗΓΟΣ
ΦΑΡΜΑΚΕΙΟ ΣΩΤΗΡΗ ΠΑΜΠΑΚΑ
Λ. ΕΛΕΥΘΕΡΙΑΣ 83, Δ.Δ. ΚΡΕΜΑΣΤΗΣ, Τ.Κ. 85104 Δ. ΠΕΤΑΛΟΥΔΩΝ ΡΟΔΟΣ
τηλ. 22410 / 93053 fax. 22410 94606, e-mail: pampakas@otenet.gr

■ ΚΑΤΗΓΟΡΗΜΑΤΙΚΟ ΤΟ Β! ΠΕΣΥΠ

«ΚΑΘΑΡΗ» Η ΜΕΤΑΚΙΝΗΣΗ *γιατρού στο Νοσοκομείο*

Τηρήθηκαν οι διαδικασίες και οι υπουργικές αποφάσεις



Υπεραμύνεται της απόφασής του να μετακινήσει τον γιατρό κ. Ι. Κόνσολα από την αιμοδοσία στην αιματολογική κλινική του Γενικού Νοσοκομείου Ρόδου το Β' ΠεΣΥΠ Νοτίου Αιγαίου.

Όπως έγινε χθες γνωστό σχετικά με τη μετακίνηση του κ. Κόνσολα στην αιματολογική κλινική απεστάλη από τον Διευθυντή της κλινικής κ. Μ. Κουκάκη επιστολή διαμαρτυρίας προς το Β' ΠεΣΥΠ Νοτίου Αιγαίου στην οποία τονίζεται ότι η απόφαση του δ.σ. με την οποία διατάχθηκε η μετακίνηση είναι παράνομη γιατί δεν ανήκει στις αρμοδιότητες του οργάνου. Ταυτόχρονα προστίθεται ότι ο ιατρός κ. Β. Σπανός που υπηρετεί στην αιματολογική κλινική δεν δέχεται να μετακινηθεί στην αιμοδοσία.

Ο αντιπρόεδρος του Β' ΠεΣΥΠ Νοτίου Αιγαίου κ. Ν. Καραμαρίτης εξήγησε ωστόσο ότι ο κ. Κόνσολας έχει προσληφθεί ως αιματολόγος στο νοσοκομείο και ότι εκτελούσε καθήκοντα στην αιμοδοσία τα τελευταία 4,5 χρόνια. Το Β' ΠεΣΥΠ, λοιπόν, αλλά και η διοίκηση του νοσοκομείου ήταν υποχρεωμένοι να προχωρήσουν σε ικανοποίηση του αιτήματος του κ. Κόνσολα για επιστροφή στο πόστο που του είχε αναθέσει το υπουργείο Υγείας.

Την 27η Αυγούστου 2004 ο κ. Κόνσολας απέστειλε ειδικότερα στο Β' ΠεΣΥΠ Νοτίου Αιγαίου και κοινοποίησε στη διοίκηση του νοσοκομείου την ακόλουθη επιστολή:

«Όπως θα σας είναι γνωστό από την 23-05-2000, προσλήφθηκα ως επιμελητής β' αιματολόγος στο Γενικό Νοσοκομείο Ρόδου, σύμφωνα με την απόφαση Υ10α/17396/18-05-2000 του Υπουργείου Υγείας και Πρόνοιας.

Την περίοδο εκείνη σε επανειλημμένες συζητήσεις μου με τους τότε διοικούντες, εκφράστηκε η άποψη να εργαστώ στο αιματολογικό τμήμα ως επιμελητής β' Αιματολόγος, ασκώντας και το κλινικό μέρος της ειδικότητάς μου. Η πρόταση έγινε αμφότερα αποδεκτή. Στη συνέχεια όμως, για λόγους που δεν είναι της παρούσης να αναφερθούν, οι αρμόδιοι έκριναν, ότι έπρεπε να προσφέρω τις υπηρεσίες μου στα σταθμό αιμοδοσίας του Γενικού Νοσοκομείου Ρόδου και η τότε διοίκηση, μου ανέθεσε τα καθήκοντα του υπεύθυνου ιατρού στο σταθμό αιμοδοσίας, όπου και υπηρετώ έως σήμερα.

Αποδεδειγμένα όλο αυτό το διάστημα ο σταθμός αιμοδοσίας παρά τις σοβαρές ελλείψεις σε ιατρικό και παραϊατρικό προσωπικό, δουλεύει με τον καλύτερο δυνατό τρόπο, με προσωπικές μου καθημερινές υπεράνθρωπες προσπάθειες και θυσίες. Κατόπιν προτάσεών μου έχουν γίνει σημαντικές βελτιώσεις στην υλικοτεχνική υποδομή και στον τρόπο λειτουργίας του τμήματος και εκκρεμούν και άλλες προτάσεις μου, που έχουν κατατεθεί εγγράφως, οι οποίες όταν υλοποιηθούν θα οδηγήσουν σε ακόμα μεγαλύτερη αναβάθμιση του τμήματος.

Θεωρώ ότι έχω επιτύχει μια συνολική αναβάθμιση του σταθμού αιμοδοσίας, για την οποία επικαλούμαι και τις γραπτές αναφορές των υπευθύνων ιατρών – ελεγκτών του Υπουργείου Υγείας και Πρόνοιας, οι οποίες προήλθαν μετά από τους αιφνιδιαστικούς ελέγχους που έγιναν κατά την περίοδο που έχω την ευθύνη του τμήματος.

Σας υπενθυμίζω ωστόσο, ότι η ειδικότητα της αιματολογίας είναι κλινικοεργαστηριακή. Το εργαστηριακό μέρος είναι ένα τμήμα της και όχι το μεγαλύτερο, το οποίο έχω υπηρετήσει υπεύθυνα και παραγωγικά επί τετραετία περίπου.

Έχοντας αποκτήσει την ειδικότητα του κλινικού Αιματολόγου εξαετούς διάρκειας, σε μία από τις καλύτερες πανεπιστημιακές της Ελλάδας (Πανεπιστημιακό Νοσοκομείο Ηρακλείου Κρήτης), με την οποία και διατηρώ άριστη επαφή και συνεργασία και αισθανόμενος ότι μπορώ να προσφέρω εξίσου αποδοτικά ως κλινικός αιματολόγος, σας δηλώνω εγγράφως την επιθυμία μου να υπηρετήσω στην Αιματολογική κλινική του Νοσοκομείου μας και να θέσω την κλινική εμπειρία μου στην υπηρεσία του νοσοκομείου μας, αξιοποιώντας στο σύνολό του το αντικείμενο των γνώσεών μου».

Ο κ. Καραμαρίτης εξήγησε, εξάλλου, ότι η απόφαση του Β' ΠεΣΥΠ, που ελήφθη ομοφώνως από το δ.σ. δεν θα μπορούσε ποτέ να έχει κομματικό χαρακτήρα, καθώς στο δ.σ. μετέχουν και μέλη προσκείμενα σε άλλα κόμματα.

Με την ευκαιρία ο κ. Ν. Καραμαρίτης προανήγγειλε την άμεση προκήρυξη θέσεως ογκολόγου ιατρού, ο οποίος θα αναλάβει το έργο της περίθαλψης των καρκινοπαθών (χημειοθεραπείες) που κάνει η αιματολογική κλινική σήμερα.

Όπως έγινε, εξάλλου, γνωστό χθες στο οργανόγραμμα του Γ.Ν.Ρ. προβλέπονται δύο θέσεις διευθυντών στην αιματολογική κλινική ενός για το εργαστήριο και ενός για την αιματολογική.

Πρέπει επομένως να διευκρινισθεί γιατί τη στιγμή που έχουν γίνει προσλήψεις 2 αιματολόγων δεν τους ανατέθηκαν καθήκοντα του τομέα τους και πως αναλήφθηκε η αρμοδιότητα αντιμετώπισης συμπαγών όγκων από την αιματολογική κλινική.

ΣΧΟΛΗ ΧΟΡΟΥ Έλλης Καρασκευά

ΣΥΜΦΩΝΙΑ ΝΟΜΑΡΧΙΑΣ - ΕΒΕΔ

ΔΗΜΙΟΥΡΓΙΑ ΙΝΣΤΙΤΟΥΤΟΥ ΣΤΡΑΤΗΓΙΚΩΝ ΜΕΛΕΤΩΝ

Θα δοθεί ιδιαίτερη έμφαση στον τουριστικό τομέα



Την δημιουργία στη Ρόδο Ινστιτούτου Στρατηγικών Μελετών απεφάσισαν χθες σε συνάντηση που είχαν στο νομαρχιακό μέγαρο ο νομάρχης Γ. Μαχαιρίδης και οι εκπρόσωποι του ΕΒΕΔ κ.κ. Η. Κωτιάδης και Γ. Χατζημάρκος. Σχετικά εκδόθηκε χθες από τη Νομαρχία η ακόλουθη ενημερωτική ανακοίνωση:

ΘΕΜΑ: Συμφωνία Νομαρχίας και Επιμελητηρίου για δημιουργία Ινστιτούτου Στρατηγικών Μελετών

Στη δημιουργία Ινστιτούτου Στρατηγικών Μελετών συμφώνησαν σήμερα ο Νομάρχης Δωδεκανήσου **Γιάννης Μαχαιρίδης**, ο πρόεδρος και ο αντιπρόεδρος του Επιμελητηρίου Δωδεκανήσου κύριοι **Ηλίας Κωτιάδης** και **Γιώργος Χατζημάρκος**, κατά τη διάρκεια συνάντησης που πραγματοποιήθηκε στο Νομαρχιακό Μέγαρο.

Η σημερινή απόφαση αποτελεί προϊόν και αποτέλεσμα ενός γόνιμου διαλόγου ανάμεσα στις δύο πλευρές, όπως και κοινών προβληματισμών για την περαιτέρω ανάπτυξη και επαναπροσανατολισμό της τοπικής οικονομίας, με ιδιαίτερο βάρος στην τουριστική μας βιομηχανία.

Αφού διαπιστώθηκε το κενό που υφίσταται, άρα και η ανάγκη για διαμόρφωση δομών με αντικείμενο το μεσομακροπρόθεσμο σχεδιασμό και τη χάραξη μακρόπνοης πολιτικής στο νομό, οι κ. Κωτιάδης και Χατζημάρκος υιοθέτησαν την πρόταση του Νομάρχη Δωδεκανήσου για δημιουργία Ινστιτούτου Στρατηγικών Μελετών, συγκλίνοντας στην άποψη πως **οι προκλήσεις της εποχής επιβάλλουν τη συνεργασία και τη συλλογική δράση των πολιτικών και παραγωγικών δυνάμεων του τόπου, όπως επεσήμανε και ο πρόεδρος του Επιμελητηρίου Δωδεκανήσου.**

Εμφαση στη λειτουργία του Ινστιτούτου Στρατηγικών Μελετών θα δοθεί στον οικονομικό και κυρίως στον τουριστικό τομέα, με στόχο την παρατήρηση, την καταγραφή, την ανάλυση και την επεξεργασία στοιχείων και δεδομένων, η αξιοποίηση των οποίων θα οδηγεί σε σαφώς τεκμηριωμένες προτάσεις και δράσεις που θα σχεδιάζονται και θα υλοποιούνται από τους εμπλεκόμενους φορείς των Δωδεκανήσων.

Καθοριστικό ρόλο στη λειτουργία του Ινστιτούτου θα παίζει, όπως συμφωνήθηκε σήμερα, το Οικονομικό Παρατηρητήριο Δωδεκανήσου, το οποίο ιδρύεται άμεσα από το Επιμελητήριο.

Το Οικονομικό Παρατηρητήριο του ΕΒΕΔ αναλαμβάνει την «τροφοδοσία» του νέου φορέα με στοιχεία και δεδομένα που θα αφορούν τα δημογραφικά, οικονομικά και ευρύτερα κοινωνικά χαρακτηριστικά του νομού, η τελική επεξεργασία και τεκμηρίωση των οποίων θα γίνεται από το αυστηρά επιλεγμένο εξειδικευμένο στελεχιακό δυναμικό του Ινστιτούτου Στρατηγικών Μελετών, το οποίο θα εισηγείται τις διάφορες εναλλακτικές επιλογές πρωτοβουλιών και δράσης στους φορείς της Δωδεκανήσου.

«Στόχος μας είναι να αποκομίσουμε τα περισσότερα κατά το δυνατόν οφέλη, καλύπτοντας το κενό και το έλλειμμα που υπάρχει σε επίπεδο καθαρά σοβαρής και επιστημονικής έρευνας και αξιολόγησης παραμέτρων, συχνά απρόβλεπτων και δυσάρεστων που ζημιώνουν την οικονομική και τουριστική μας δραστηριότητα» είπαν κατά το πέρας της συνάντησης οι κ. Μαχαιρίδης, Κωτιάδης και Χατζημάρκος.

Η Νομαρχιακή Αυτοδιοίκηση Δωδεκανήσου θα υποστηρίξει οικονομικά τη νέα αυτή πρωτοβουλία, «κρίνοντας πως θα αποτελέσει μια από τις ουσιαστικότερες επενδύσεις στον τόπο» δήλωσε ο κ. Γιάννης Μαχαιρίδης.

Στο όλο εγχείρημα, πλην του Επιμελητηρίου Δωδεκανήσου, θα κληθούν να συμμετάσχουν όλοι οι ενδιαφερόμενοι φορείς του νομού, ώστε να επιτευχθεί η μεγαλύτερη δυνατή συναίνεση για τη δημιουργία και αποτελεσματική δραστηριοποίηση του Ινστιτούτου.

• **Κατά** τη διάρκεια της σημερινής συνάντησης τέθηκαν επίτάπητος καίρια ζητήματα που απασχολούν το νομό, με τον Νομάρχη να ενημερώνει αναλυτικά τους κ. Κωτιάδη και Χατζημάρκο για το νέο κύκλο πρωτοβουλιών που αναλαμβάνει η Νομαρχιακή Αυτοδιοίκηση Δωδεκανήσου για το Ακτοπλοϊκό, τον Αναπτυξιακό Νόμο, τον Τουρισμό, το 4ο Κοινοτικό Πλαίσιο Στήριξης και τη συνεχιζόμενη προσπάθεια διασφάλισης και απορρόφησης πόρων για τα Δωδεκάνησα.



ΕΠΙΣΤΟΛΗ ΞΕΕ ΠΡΟΣ ΔΗΜ. ΑΒΡΑΜΟΠΟΥΛΟ

ΕΝΤΟΝΗ ΔΙΑΦΩΝΙΑ ΤΩΝ ΞΕΝΟΔΟΧΩΝ ΓΙΑ ΤΗ ΜΕΤΟΝΟΜΑΣΙΑ *των καταλυμάτων σε «οικογενειακά ξενοδοχεία»*

Απορρίπτει και μάλιστα με τρόπο κατηγορηματικό και απόλυτο το Ξενοδοχειακό Επιμελητήριο Ελλάδος (ΞΕΕ) την μετονομασία των τουριστικών καταλυμάτων σε «οικογενειακά ξενοδοχεία», επικαλούμενο διάφορους λόγους.

Σε επιστολή του μάλιστα ο πρόεδρος του ΞΕΕκ. Γερ. Φωκάς προς τον υπουργό Τουριστικής Ανάπτυξης κ. Δημ. Αβραμόπουλο, την οποίαν κοινοποίησε στον υφ/ργό κ. Αν. Λιάσκο και στον πρόεδρο του ΕΟΤ κ. Χ. Κοκκώση καθιστά σαφές ότι «ο ξενοδοχειακός κλάδος σε καμία περίπτωση δεν θα συνηγορήσει» και προτείνει στον υπουργό «να βρεθεί κάποιος άλλος δόκιμος όρος», καθώς μάλιστα θα δημιουργηθεί σύγχυση (σε αντίθετη περίπτωση) και μεταξύ των καταναλωτών.

Αναλυτικά στην επιστολή του προέδρου του ΞΕΕ αναφέρονται τα εξής:

ΘΕΜΑ: Μετονομασία ενοικιαζομένων δωματίων και διαμερισμάτων

Αξιότιμε κ. Υπουργέ,

Κατά την εκδήλωση που πραγματοποιήθηκε στο χώρο του ΕΟΤ, στις 16 Σεπτεμβρίου με θέμα «ο ρόλος των μικρών οικογενειακών καταλυμάτων στην τουριστική ανάπτυξη της χώρας», έγινε αναφορά τόσο από εσάς όσο και από τον πρόεδρο της Σ.Ε.Ε.Δ.Δ.Ε. σχετικά με την μετονομασία των επιχειρήσεων αυτών σε οικογενειακά ξενοδοχεία – family hotels.

Κατανοούμε την πρόθεσή σας και της ΣΕΕΔΕ για αναβάθμιση της ποιότητας της τουριστικής ανωδομής, ιδιαίτερα στον ευαίσθητο τομέα των ενοικιαζομένων καταλυμάτων, που είναι πολυπληθή και επομένως επηρεάζουν σε σημαντικό βαθμό την εικόνα των ελληνικών τουριστικών προορισμών.

Προτείνουν να βρεθεί κάποιος άλλος «δόκιμος όρος»



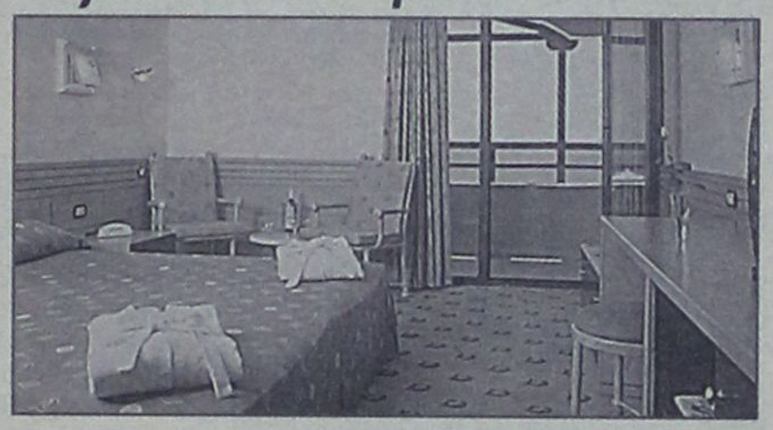

Ομως, η σπουδή για τη μετονομασία τους σε οικογενειακά ξενοδοχεία δημιουργεί μια σειρά από προβλήματα ,στην ξενοδοχειακή αγορά διότι:

- το 85% των ελληνικών ξενοδοχείων είναι οικογενειακές επιχειρήσεις με δυναμικότητα κάτω από 50 δωμάτια, μάλιστα 5.000 από αυτές τις επιχειρήσεις διαθέτουν λιγότερα από 25 δωμάτια, δηλαδή εκ των πραγμάτων πρόκειται για μικρά οικογενειακά ξενοδοχεία.

- η ένταξη ενός καταλύματος στη λειτουργική μορφή του ξενοδοχείου συνεπάγεται **την τήρηση συγκεκριμένων τεχνικών προδιαγραφών και παροχή υπηρεσιών**, οι οποίες κλιμακώνονται ανάλογα με την κατάταξη του ξενοδοχείου σε υψηλότερη κατηγορία αστέρων και οπωσδήποτε διαφέρουν από τις αντίστοιχες προδιαγραφές των ενοικιαζομένων καταλυμάτων, οι οποίες θεσμοθετήθηκαν πρόσφατα.

- τα ξενοδοχεία οικοδομούνται **με όρους δόμησης ξενοδοχείων**, ενώ τα ενοικιαζόμενα με όρους δόμησης κατοικίας και παλαιότερα αποτελούσαν μέρος της κατοικίας του επιχειρηματία και γι' αυτό ο νομοθέτης τα χαρακτήριζε βοηθητικά καταλύματα και τελευταία μη κύρια ξενοδοχειακά καταλύματα.

- ο όρος οικογενειακά ξενοδοχεία εντάσσεται **στην κατηγοριοποίηση των ξενοδοχείων με βάση την πελατεία που υποδέχονται** (όπως business hotels, romantic hotels, art hotels etc.) και διεθνώς ερμηνεύεται ως ξενοδοχεία, ανεξαρτήτως μεγέθους, που παρέχουν υπηρεσίες κατάλληλα προσαρμοσμένες για οικογενειακές διακοπές.

- τα καταλύματα τύπου ενοικιαζομένων δωματίων και διαμερισμάτων στις άλλες χώρες της Ευρώπης προσδιορίζονται με ποικιλία όρων (bed & breakfast, apartamentos, gites, κ.ο.κ.), όχι όμως ως family hotels.

- οι υποχρεώσεις αδειοδότησης των ξενοδοχείων και των τμημάτων τους, **οι υποχρεώσεις που πηγάζουν από τη φορολογική και εργασιακή νομοθεσία** είναι διαφορετικές από τα ενοικιαζόμενα καταλύματα και φυσικά πιο επαχθείς και απαιτητικές.

Λαμβάνοντας υπόψη όλα τα παραπάνω, είναι βέβαιο ότι αν υιοθετηθεί ο όρος οικογενειακά ξενοδοχεία και τα ενοικιαζόμενα δωμάτια και διαμερίσματα θα προκληθεί **σύγχυση στον καταναλωτή και συνθήκες αθέμιτου ανταγωνισμού στην τουριστική αγορά.**

Ο ξενοδοχειακός κλάδος σε καμία περίπτωση δεν θα συνηγορήσει, τη στιγμή μάλιστα που οξύνεται ο ανταγωνισμός στις χώρες της Μεσογείου, να δημιουργηθούν ξενοδοχεία δύο ταχυτήτων στη χώρα μας, δηλαδή μια κατηγορία με ελάχιστες υποχρεώσεις από πλευράς νομοθεσίας και μια άλλη που θα φέρει όλα τα οικονομικά βάρη και τις απαιτήσεις του ανταγωνισμού.

Για όλους αυτούς τους λόγους προτείνουμε να βρεθεί κάποιος άλλος δόκιμος όρος που να προσδιορίζει τα ενοικιαζόμενα καταλύματα, γιατί είναι αλήθεια ότι υπάρχουν αρκετά καταλύματα αυτής της κατηγορίας που είναι καλύτερα από ξενοδοχεία. Οσοι όμως επιχειρηματίες αυτών των καταλυμάτων επιθυμούν τον χαρακτηρισμό του ξενοδοχείου, τότε πρέπει να συμμορφωθούν στους κανόνες της ξενοδοχειακής νομοθεσίας.

Με εκτίμηση
Η Διευθυντής
Α. Χριστίδου
Ο Πρόεδρος του Δ.Σ.
Γ.Λ. Φωκάς





ΟΙ ΕΡΓΑΖΟΜΕΝΟΙ ΣΤΙΣ ΥΓΕΙΟΝΟΜΙΚΕΣ ΥΠΗΡΕΣΙΕΣ

ΖΗΤΟΥΝ ΤΗΝ ΜΕΤΑΦΟΡΑ ΤΟΥ ΙΚΑ

στο παλιό νοσοκομείο Ρόδου

Οπως τονίζουν σε ανακοίνωσή τους «δεν πάει άλλο η κατάσταση»



Την άμεση μεταφορά, τουλάχιστον των υγειονομικών υπηρεσιών του ΙΚΑ – ΡΟΔΟΥ, στο παλιό νοσοκομείο ζητεί με ανακοίνωσή του ο Σύλλογος Επιστημονικού Υγειονομικού Προσωπικού τονίζοντας ότι «τα ψέματα τέλειωσαν και θα διεκδικήσουμε συνθήκες δουλειάς για μας και παροχές υπηρεσιών για τον ασφαλισμένο αντάξιες της Ευρωπαϊκής πραγματικότητας».

Αναλυτικά στην ανακοίνωση του ΣΕΥΠΙΚΑ Ρόδου αναφέρονται τα εξής:

Μετά τα τελευταία δημοσιεύματα που φιλοξενήθηκαν στον τοπικό μας τύπο σχετικά με την μεταφορά του υποκαταστήματος του ΙΚΑ Ρόδου, ο Σύλλογος Ιατρών του ΙΚΑ δηλώνει ότι επιτέλους πρέπει να αναλάβουν όλοι τις ευθύνες τους και να δείξουν ότι δεν υπάρχουν και δεν είναι δυνατόν να υπάρχουν , σύγχρονα γεφύρια της Αρτας.

Τα τριτοκοσμικά ιατρεία πρέπει να μεταφερθούν επιτέλους για να μπορέσουν οι δύσμοιροι ασφαλισμένοι του ΙΚΑ να γευτούν μια ανθρώπινη αξιοπρεπή ιατρική περίθαλψη.

Γνωστό σε όλους είναι ότι το ιατρικό και παραϊατρικό προσωπικό της Ν.Μ.Υ. ΙΚΑ Ρόδου είναι από τα πιο αξιόλογα και καταρτισμένα στο αντικείμενό τους και για να προσφέρουν την συσσωρευμένη γνώση τους δεν ζητάνε τίποτα, μόνο χώρους ανθρώπινους – χώρους που δικαιούνται.

Οι χώροι υπάρχουν και το παλιό νοσοκομείο είναι εκεί και μπορεί και πρέπει να φιλοξενήσει τις υγειονομικές υπηρεσίες του ΙΚΑ Ρόδου, στα πλαίσια της δημιουργίας του Υγειονομικού Πάρκου. Εάν λόγος κωλυσιεργίας είναι η άρνηση των διοικητικών υπηρεσιών για μεταστέγαση στον πιο πάνω χώρο, πρέπει να καταλάβουμε ότι οι Υγειονομικές υπηρεσίες είναι ανεξάρτητες από τις Διοικητικές και δεν χρειάζεται συστέγαση όπως συμβαίνει στα περισσότερα υποκαταστήματα του ΙΚΑ ανά την Ελλάδα.

Μένει μόνο η βούληση που επιτέλους πρέπει και αυτή να βρεθεί διότι είναι χρέος όλων των αρμοδίων στους μέχρι τώρα 6 νεκρούς του δρόμου καρμανιόλα, ένα χρέος που τώρα θα εξοφληθεί όταν όλοι μαζί σηκωθούν από το τραπέζι της σύσκεψης με τις υπογραφές για την μεταστέγαση, απλά, δίχως υποσχέσεις που χρόνια χαϊδεύουν τα αυτιά μας.

Αγαπητοί αρμόδιοι εμείς είμαστε πια αποφασισμένοι, τα ψέματα τέλειωσαν και θα διεκδικήσουμε συνθήκες δουλειάς για μας και παροχές υπηρεσιών για τον ασφαλισμένο αντάξιες της Ευρωπαϊκής πραγματικότητας.

ΖΗΤΟΥΜΕ ΕΠΙΤΕΛΟΥΣ
ΤΗΝ ΑΜΕΣΗ ΕΝΑΡΞΗ
ΤΩΝ ΔΙΑΔΙΚΑΣΙΩΝ ΓΙΑ
ΤΗ ΜΕΤΑΣΤΕΓΑΣΗ ΤΩΝ
ΥΓΕΙΟΝΟΜΙΚΩΝ ΥΠΗΡΕΣΙΩΝ
ΤΟΥ ΥΠΟΚΑΤΑΣΤΗΜΑΤΟΣ
ΜΑΣ. ΕΙΝΑΙ ΧΡΕΟΣ ΟΛΩΝ
ΜΑΣ ΑΠΕΝΑΝΤΙ ΣΤΟΝ
ΕΡΓΑΖΟΜΕΝΟ
ΣΥΝΑΝΘΡΩΠΟ ΜΑΣ.

ΨΗΦΙΣΜΑ ΓΙΑ ΤΟ ΑΤΥΧΗΜΑ

με το Σινούκ από το Δήμο Αρχαγγέλου

Το Δημοτικό Συμβούλιο Αρχαγγέλου στη συνεδρίασή του της 17-09-2004 και εκτός ημερησίας διάταξης , αναφέρθηκε στο πρόσφατο ατύχημα του ελικοπτέρου στο Αγιον Ορος και τον αναπάντεχο θάνατο του Επισκόπου της Μαδαγασκάρης μακαριστού Νεκταρίου, που καταγόταν από το Δ.Δ. Μαλώνας. Τα μέλη του Δ.Σ., αφού ανέδειξαν την προσωπικότητα και το έργο του Επισκόπου και την τεράστια προσφορά του στον εκπολιτισμό των λαών της Αφρικής και τη διάδοση του νοήματος της Χριστιανοσύνης και της Ορθοδοξίας, κατέληξαν στην παρακάτω ομόφωνη απόφαση – ψήφισμα.

ΨΗΦΙΣΜΑ

1. Το Δημοτικό Συμβούλιο Αρχαγγέλου εκφράζει τη λύπη του για τον τραγικό θάνατο του Επισκόπου Μαδαγασκάρης και τα θερμά συλλυπητήριά του στους συγγενείς του μακαριστού Νεκταρίου.

2. Να παραστεί αντιπροσωπεία του Δημοτικού Συμβουλίου στην κηδεία, όπου γίνει, με δαπάνη του Δήμου.

3. Να δοθεί το όνομά του σε κεντρική πλατεία της γενέτειράς του Μαλώνας όπου και θα τοποθετηθεί η προτομή του , που θα φιλοτεχνηθεί με δαπάνη του Δήμου σε συνεργασία με τη Νομαρχιακή Αυτοδιοίκηση.

4. Να επιχορηγηθεί η Εκκλησιαστική Επιτροπή Μαλώνας με το ποσό των 3.000 ευρώ, για ενίσχυση ειδικού λογαριασμού υπέρ του ποιμνίου του, της Επισκοπής Μαδαγασκάρης, στη μνήμη του μακαριστού Επισκόπου.

5. Να δημοσιευθεί το παρόν ψήφισμα στο τοπικό τύπο.

Ο ΔΗΜΟΣ ΛΙΝΔΙΩΝ ΓΙΑ ΤΗΝ ΠΑΓΚΟΣΜΙΑ ΗΜΕΡΑ ΤΟΥΡΙΣΜΟΥ

Ο Δήμος Λινδίων οργανώνει εκδηλώσεις με την ευκαιρία του γιορτασμού της Παγκόσμιας Ημέρας Τουρισμού, την προσεχή Δευτέρα.

Σχετικά εκδόθηκε η ακόλουθη ενημερωτική ανακοίνωση:

Δευτέρα, 27 Σεπτεμβρίου 2004, Παγκόσμια Ημέρα Τουρισμού και ο Δήμος Λινδίων δεν θα μπορούσε να μείνει αμέτοχος μια τέτοια μέρα.

Ολοι γνωρίζουμε τα μεγάλα προβλήματα που δημιουργήθηκαν τελευταία στο χώρο του τουρισμού. Η κρίση επηρέασε όλη σχεδόν την Ελλάδα και φυσικά το πανέμορφο νησί μας τη Ρόδο.

Οι κινήσεις που πρέπει να γίνουν από εδώ και πέρα πρέπει να έχουν σκοπό να επαναφέρουν τον τουρισμό στο νησί μας και στον υψηλότερο βαθμό που μας αξίζει. Ολοι οι υπεύθυνοι πρέπει να αναλογιστούν τις ευθύνες τους και να προσπαθήσουμε όλοι μαζί για να πετύχουμε αυτό το στόχο.

Ο Δήμος Λινδίων και η Δ.Ε.Π.Π.Α.Τ.Α.Λ. θέλοντας να γιορτάσουν την τόσο σημαντική γιορτή διοργανώνουν σειρά εκδηλώσεων στις κεντρικές πλατείες των Δ.Δ. Λίνδου και Λάρδου, την Δευτέρα 27 Σεπτεμβρίου και ώρα 20.30 μ.μ. με:

Α) Ζωντανή μουσική, τοπικά μπαλέτα με παραδοσιακούς χορούς και τραγούδια απ' όλα τα μέρη της Ελλάδος.

Β) Ο Δήμος Λινδίων θα προσφέρει στους επισκέπτες και στις δύο εκδηλώσεις κρασί, λουλούδια και παραδοσιακό Λινδιακό «μελεκούνι».

Γ) Ο Πολιτιστικός σύλλογος Λίνδου «ο Κλεόβουλος» θα συμμετάσχει με το παραδοσιακό μπαλέτο του και θα παρουσιάσει την διαδικασία παρασκευής του παραδοσιακού γλυκού «μελεκούνι».

Δ) Θα ακολουθήσει φανταρμαγορικό σόου με ρίψη βεγγαλικών.

SHIPPING COMPANY OF SYMI
A.N.E.S.
ΑΝΩΝΥΜΗ ΝΑΥΤΙΛΙΑΚΗ ΕΤΑΙΡΕΙΑ ΣΥΜΗΣ

ΠΡΟΓΡΑΜΜΑ ΔΡΟΜΟΛΟΓΙΩΝ (ΩΡΕΣ ΑΝΑΧΩΡΗΣΕΩΝ)
ΣΕΠΤΕΜΒΡΙΟΥ 2004

	ΣΥΜΗ II		Υ/Γ ΑΙΓΛΗ		ΠΑΝΟΡΜΙΤΗΣ	
	ΣΥΜΗ-ΡΟΔΟ	ΡΟΔΟ-ΣΥΜΗ	ΣΥΜΗ - ΡΟΔΟ	ΡΟΔΟ-ΣΥΜΗ	ΣΥΜΗ - ΡΟΔΟ	ΡΟΔΟ-ΣΥΜΗ
ΚΑΘΕ ΔΕΥΤΕΡΑ	07.00,17.00	14.30	10.30	09.00		10.30 (ΜΕΣΩ ΠΑΝΟΡΜΙΤΗ)
ΚΑΘΕ ΤΡΙΤΗ			16.00	09.00	07.30 17.00	10.30 (ΜΕΣΩ ΠΑΝΟΡΜΙΤΗ) 18.30
ΚΑΘΕ ΤΕΤΑΡΤΗ			10.30, 17.00	09.00, 14.30	08.30	18.30
ΚΑΘΕ ΠΕΜΠΤΗ			16.00	09.00, 18.30	07.30, 17.00	10.30 (ΜΕΣΩ ΠΑΝΟΡΜΙΤΗ)
ΚΑΘΕ ΠΑΡΑΣΚΕΥΗ		18.30	07.30, 17.00	09.00		
ΚΑΘΕ ΣΑΒΒΑΤΟ	06.00			09.00	17.00	09.00, 18.30
ΚΑΘΕ ΚΥΡΙΑΚΗ		18.30	15.30 (ΜΕΣΩ ΠΑΝΟΡΜΙΤΗ)		07.30, 17.00	09.00

Τα δρομολόγια μπορούν να τροποποιηθούν λόγω εκτάκτων συγκοινωνιακών αναγκών ή καιρικών συνθηκών.
Παρακαλούμε πριν ταξιδέψετε επικοινωνήστε με την εταιρεία:

www.anes.gr

Head office: Symi Dodekanese P.O. 85 600
Tel.: 22460 71444, 71100 • Fax: 22460 71373
Εδρα: Σύμη Δωδ/σα Τ.Κ. 85 600
Τηλ.: 22460 71444, 71100 * Fax: 22460 71373

Rhodes: 88 Australias str. P.O. 85 100
Tel.: 22410 37769, 77760 * Fax: 22410 34493
Ρόδος: Αυστραλίας 88 Τ.Κ. 85 100
Τηλ.: 22410 37769, 77760 * Fax: 22410 34493

ΣΧΟΛΗ ΧΟΡΟΥ
ΣΟΦΙΑ ΜΕΛΙΣΣΟΥΡΓΟΥ
ΑΝΑΓΝΩΡΙΣΜΕΝΗ ΑΠΟ ΤΟ ΚΡΑΤΟΣ

ΚΛΑΣΣΙΚΟ ΜΠΑΛΕΤΟ
- Ρώσικο σύστημα Vaganova.
ΣΥΓΧΡΟΝΟΣ ΧΟΡΟΣ
- Σύστημα M. Graham, J. Limon.
JAZZ - Τμήματα παιδικά-ενηλίκων.
ΡΥΘΜΙΚΗ ΚΙΝΗΤΙΚΗ ΑΓΩΓΗ
- Σύστημα Dalcroze και Μ. Κυνηγού.
ΜΟΥΣΙΚΗ ΠΡΟΠΑΙΔΕΙΑ
- Διδάσκει ειδικευμένη μουσικοπαιδαγωγός Master in Music Education.
ΕΙΔΙΚΗ ΠΡΟΣΦΟΡΑ: Έκπτωση 50% σε μαθητές που παρακολουθούν και μπαλέτο.
ΤΑΞΗ POINTS ΜΠΑΛΕΤΟΥ
- Προετοιμασία για επαγγελματικές σχολές.
LATIN - ΑΡΓΕΝΤΙΝΙΚΟ TANGO
FLAMENCO - Η πρώτη σχολή στη Ρόδο από το 1995 που το καθιέρωσε και το διδάσκει με επιτυχία καθημερινά και συστηματικά (τμήματα ανδρών-γυναικών).
ΙΣΠΑΝΙΚΟΙ ΧΟΡΟΙ - Pasodobles, Sevillanas, Fandangos técnica de castañuelas y abanicos.
ΣΕΜΙΝΑΡΙΑ από διεθνούς φήμης χορευτές.

ΣΟΦΙΑ ΜΕΛΙΣΣΟΥΡΓΟΥ: Απόφ. Ανωτ. Επ. Σχ. Χορού "Ραλλού Μάνου", διπλ. "Escuela Carmen de las Cuevas" Γρανάδας, "Escuela Relatores-Mercedes y Albano" Μαδρίτης, μετεκπ. στην Αν. Επ. Σχ. "Matilde Coral" της Σεβίλλης - Μέλος της Ακαδημίας Ισπανικών Χορών "Sociedad de Baile Español", μέλος Διεθνούς Συμβουλίου Χορού UNESCO.

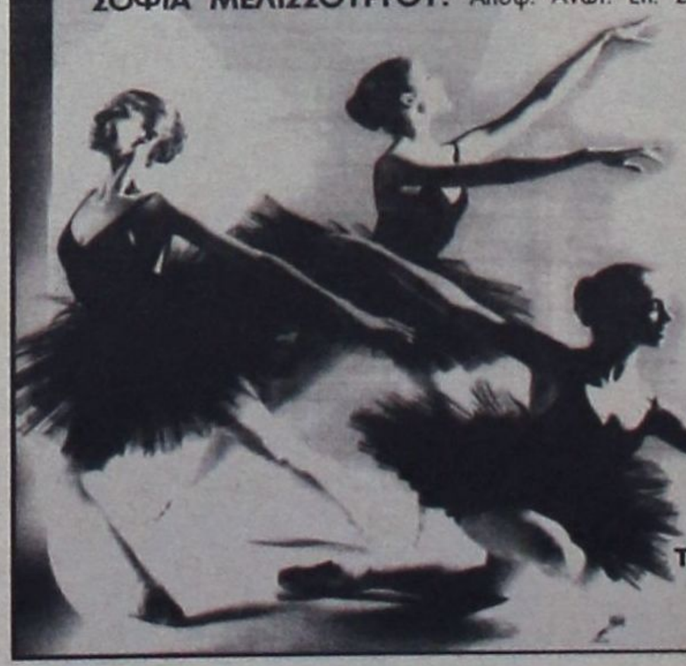

Εγγραφές καθημερινά
Δευτ. - Παρ.
ΩΡΕΣ: 5:30 - 9:00 μ.μ.

ΤΡΟΙΑΣ 10
ΤΗΛ: 224103100 - FAX: 2241078500
E-MAIL: sofimel@otenet.gr

ΑΚΡΙΤΙΚΑ

κουβεντούλες με πάπλωμα

Θάρσει· λέγων τ' αληθές ου σφαλεί ποτέ
ΣΟΦΟΚΛΗΣ

«Η φοβερότερη εκδίκηση είναι να περιφρονείς αυτούς που σε εχθρεύονται, αν και είσαι βέβαιος ότι μπορείς να τους συντρίψεις».
ΜΠΑΛΖΑΚ

ΠΕΡΙ... ΚΑΛΟΥ ΠΑΡΚΙΝΓΚ

Η κατάσταση που επικρατεί στην πόλη της Ρόδου με το περίφημο πλέον «κυκλοφοριακό» είναι απαράδεκτη (ο χαρακτηρισμός είναι λίαν επιεικής).

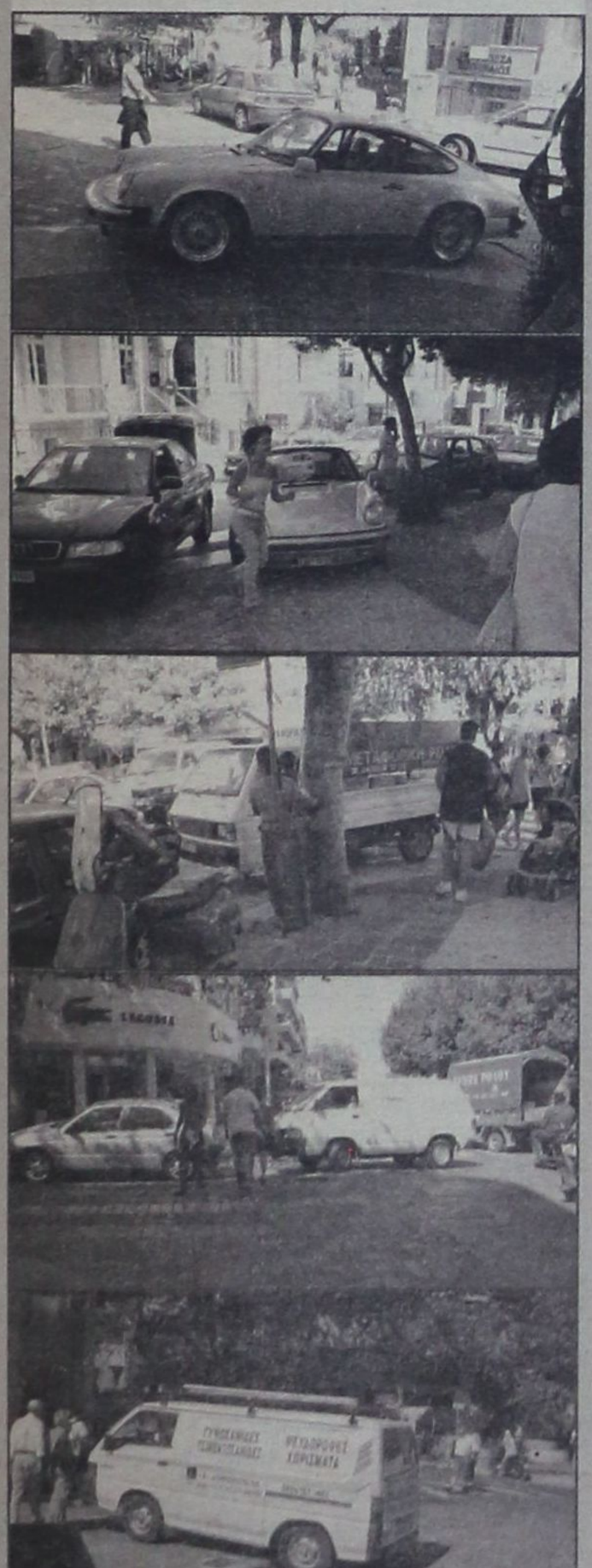

Αυτό, όμως, που ιδιαιτέρως προκαλεί είναι το παράνομο «πάρκινγκ» στις διασταυρώσεις, στις γωνίες των δρόμων και στα πεζοδρόμια. Μιλάμε για προκλήσεις τεράστιων διαστάσεων που οφείλονται κυρίως στην ανοχή των αρμοδίων οργάνων.

Συντάκτης της «δ» κατέγραψε μέσα σε 10 λεπτά, προχθές το μεσημέρι, την ακόλουθη εικόνα στη συμβολή των οδών Μανδηλαρά και Αμερικής και σε τμήμα της πλατείας Κύπρου. Εχουν καταληφθεί όλα τα πεζοδρόμια και οι διαβάσεις πεζών.

Ο Ι ΜΕΓΑΛΕΣ ΠΡΟΚΛΗΣΕΙΣ

Εξι μήνες μετά την ανάληψη της διακυβέρνησης από τη Ν.Δ. η κοινή γνώμη γίνεται όλο και πιο απαιτητική και περιμένει από τη νέα κυβέρνηση να βαδίσει με τόλμη και αποφασιστικότητα στην υλοποίηση του προεκλογικού της προγράμματος. Η πολιτική περίοδος που διανύουμε προσφέρει στην κυβέρνηση της Ν.Δ. εξαιρετικές ευκαιρίες, που δεν πρέπει να μείνουν αναξιοποίητες.

Η ευρύτατη κοινωνική αποδοχή, που βασίζεται στη σχέση εμπιστοσύνης την οποία έχει οικοδομήσει ο Κώστας Καραμανλής με τους πολίτες ανεξάρτητα από την κομματική τους ταυτότητα, αποτελεί πολιτικό όπλο που λίγες κυβερνήσεις είχαν στη διάθεσή τους τα τελευταία χρόνια. Θα είναι μεγάλο λάθος αν κυριαρχήσει η άποψη ότι λόγω της επικείμενης εκλογής Προέδρου Δημοκρατίας και του θεωρητικού ενδεχομένου που πάντοτε υπάρχει να οδηγηθούμε σε πρόωρες εκλογές, η κυβέρνηση θα πρέπει να κινείται σκεπτόμενη σε κάθε απόφασή της το πολιτικό κόστος ή κάνοντας μικροκομματικούς υπολογισμούς. Ουτε οι προεδρικές εκλογές σε έξι μήνες ούτε οι δημοτικές ύστερα από ενάμιση χρόνο μπορούν να αποτελέσουν άλλοθι για την αναστολή του κυβερνητικού έργου.

Ο Ελληνικός λαός ψήφισε για πολιτική αλλαγή και θέλει να τη δει να υλοποιείται σε όλα τα επίπεδα. Η κυβέρνηση πρέπει να φύγει μπροστά, αφήνοντας πίσω της όλους όσοι δεν μπορούν να ανταποκριθούν στις μεγάλες προκλήσεις της νέας εποχής.

«ΤΟΥΡΙΣΤΙΚΑ»

Δύο υπουργεία «ερίζουν» για την πατρότητα της Ειδικής Γραμματείας Αγροτουρισμού, και συγκεκριμένα αυτό της Αγροτικής Ανάπτυξης και Τροφίμων και εκείνο του Τουρισμού. Το δεύτερο ταιριάζει περισσότερο στο αντικείμενο της Γραμματείας, αφού πρόκειται για έναν ευρέως διαδεδομένο τρόπο ανάπτυξης του τουρισμού στην περιφέρεια, τουλάχιστον στο εξωτερικό. Το υπουργείο όμως του κ. Σ. Τσιτουρίδη έχει... το περισσότερο χρήμα, αφού προβλέπονται σημαντικά κονδύλια, κυρίως από την Ευρωπαϊκή Ενωση για εναλλακτικές εκμεταλλεύσεις της αγροτικής υπαίθρου.

Ωστόσο, ο υπουργός Τουρισμού κ. Δ. Αβραμόπουλος δεν θα ήθελε να απολέσει μια αρμοδιότητά του, σε τομέα μάλιστα που μπορεί να επιδείξει σχετικά σύντομα έργο, αφού η ιδέα του αγροτουρισμού έχει αρχίσει πλέον να «δουλεύεται» συστηματικά με χαρτί και με μολύβι.

ΠΡΩΤΑΘΛΗΤΕΣ ΣΤΗΝ ΑΥΘΑΙΡΕΣΙΑ

Δήμοι και νομαρχίες κρατούν για άλλη μία χρονιά τα... σκήπτρα της αυθαιρεσίας, όπως προκύπτει από την ετήσια έκθεση του Σώματος Επιθεωρητών – Ελεγκτών Δημόσιας Διοίκησης (ΣΕΕΔΔ) για το έτος 2003, η οποία δόθηκε χθες στη δημοσιότητα. Το ελεγκτικό όργανο ερεύνησε συνολικά 56 υποθέσεις που αφορούν την προστασία του φυσικού περιβάλλοντος, την οικοδομική δραστηριότητα, τη χορήγηση αδειών επιχειρήσεων, την κοινωνική πολιτική (εργασία, υγεία - πρόνοια, επιδοτήσεις), τη νομιμότητα διοικητικών πράξεων, έργα προμήθειες, μισθώσεις και απαλλοτριώσεις ακινήτων. Το 72% των υποθέσεων σχετίζεται με δραστηριότητες φορέων της τοπικής αυτοδιοίκησης, ενώ 11 από τις 56 υποθέσεις πήραν τη δικαστική οδό καθώς οι σχετικοί φάκελοι διαβιβάστηκαν στον εισαγγελέα.

Στα Δωδ/νησα, ως φαίνεται, πρέπει να ισχύει ακόμα το «Δόγμα Ανδρέα» σύμφωνα με το οποίο «οι θεσμοί απαλλάσσονται πάσης ευθύνης». Είδατε, στ' αλήθεια, κανένα να λογοδοτήσει;

Η ΕΠΙΒΙΩΣΗ

Κάποιοι χαριτολογούν πως σ' αυτή τη χώρα είναι μεγάλη τύχη να επιβιώσει κανείς. Αν τη γλιτώσει από τα τσιγάρα, τα ποτά (πρώτοι στις στατιστικές πανευρωπαϊκά), θα πάει στρατό, όπου πιθανότατα θα πετάξει με ελικόπτερο τύπου Σινούκ. Αν γλιτώσει από το στρατό, θα πρέπει να επιβιώσει των οδηγών που περνούν με κόκκινο, δεν σταματούν στις διαβάσεις πεζών, δεν τηρούν γενικώς καμιά διάταξη του Κώδικα Οδικής Κυκλοφορίας. Αλλά ακόμη κι αν δεν οδηγεί, μπορεί να αποδημήσει εις Κύριον, λόγω των σωλήνων αμιάντου που ακόμη υπάρχουν στα υδρευτικά δίκτυα ή και του ταπεινού ψύκτη νερού που υπάρχει σε κάθε χώρο εργασίας.

Αν επιβιώσει παρ' όλα αυτά μπορεί να φύγει από... τηλεόραση.

ΣΩΤΗΡΙΑ... ΒΑΡΕΜΑΡΑ

Στη «βαρεμάρα» ενός υπαλλήλου οφείλεται ο εντοπισμός καδμίου στους μεταλλικούς ψύκτες, όπως εξηγούσε χθες ο πρόεδρος του ΕΦΕΤ, Ν. Κατσαρός. Το Γενικό Χημείο του Κράτους παρήγγειλε σε έναν εργαζόμενο στη Ρόδο να πάρει νερό από πηγή που τροφοδοτούσε ένα μοναστήρι. Η πηγή απείχε μια ώρα ποδαρόδρομο κι ο υπάλληλος έκρινε καλό να πάρει νερό από τον ψύκτη του μοναστηριού. «Από την πηγή έρχεται στον ψύκτη», σου λέει. Και σε λίγες ημέρες χτύπησε ο συναγερμός, καθώς το κάδμιο που βρέθηκε στο εν λόγω δείγμα ήταν 10 φορές περισσότερο από το κανονικό. Με τα πολλά, ο υπάλληλος αποκάλυψε την «πονηριά» κι έτσι έγινε δυνατό να βρεθεί ο «ένοχος».

Ο ΦΟΒΟΣ ΦΥΛΑΕΙ ΤΑ ΕΡΗΜΑ

«Ο φόβος φυλάει τα έρημα», ήταν το σχόλιο του Αρχιεπισκόπου Χριστόδουλου όταν τον είδαν να καταφθάνει στην Τήνο με πλοίο αντί ελικοπτέρου.

«Μεγαλύτερος ένοχος των ημερών είναι το ελικόπτερο», είπε χαριτολογώντας ο Αρχιεπίσκοπος απευθυνόμενος στους παρευρισκόμενους του Στ' Πανελληνίου Λειτουργικού Συμποσίου Στελεχών Ιερών Μητροπόλεων που διοργανώνεται στην Τήνο, αποκαλύπτοντας το φόβο του για τα ελικόπτερα.

«Ποιός τολμάει τώρα να χρησιμοποιήσει ελικόπτερο. Είχα κατά νου και είχαμε κλείσει το ελικόπτερο για να έρθω χθες το απόγευμα, αλλά ο φόβος φυλάει τα έρμα και έτσι αναγκάστηκα να έρθω με πλοίο», συνέχισε ο Αρχιεπίσκοπος.

Φυσικά, καλώς έπραξε. Σκεφθήκατε στ' αλήθεια τι θα ήταν ο κόσμος χωρίς τον Αρχιεπίσκοπο;

Α ΧΑΣΟΥΜΕ ΤΟ ΤΡΕΝΟ

Επιθυμούμε να είμαστε επιβάτες στην κοινωνία της γνώσης, αλλά κινδυνεύουμε να χάσουμε το τρένο.

Θέλουμε την ταχύτατη παραγωγική ανάπτυξη της χώρας, αλλά απειλούμαστε με ύφεση αν δεν τολμήσουμε. Οι αρμόδιοι κάνουν σαν να μην καταλαβαίνουν πως χωρίς να αναβαθμίσουμε το εκπαιδευτικό σύστημα, χωρίς να συνδέσουμε τα πανεπιστήμια και τα ερευνητικά κέντρα με την παραγωγή, χωρίς να αναπτύξουμε την έρευνα και την τεχνολογία, δεν κάνουμε παρά σχέδια επί χάρτου, τα οποία δεν παράγουν κανένα ουσιαστικό αποτέλεσμα.

Γιατί όσες καλές προθέσεις κι αν έχουν, όταν στις δημόσιες δαπάνες για την Παιδεία είμαστε ουραγοί στην Ευρώπη, όταν για έρευνα και τεχνολογία δαπανούμε μόλις το 0,5% του Ακαθάριστου Εγχώριου Προϊόντος (στην Ιαπωνία ξεπερνούν το 3%, στις ΗΠΑ το 2,6% και στην Ευρωπαϊκή Ενωση το 1,9%), δεν πρόκειται να δούμε... τεχνολογίας πρόσωπο.

Υ.Τ.Ε.

ΕΓΚΥΚΛΙΟΣ ΤΟΥ ΜΗΤΡΟΠΟΛΙΤΗ ΡΟΔΟΥ

ΘΑ ΛΕΙΤΟΥΡΓΗΣΟΥΝ ΣΕ ΟΛΕΣ ΤΗΣ ΕΝΟΡΙΕΣ «κατηχητικές συνάξεις» για παιδιά

Θα διδαχθούν την ορθόδοξη πίστη για να μην πέφτουν θύματα προσηλυτισμού



Την επαναλειτουργία των κατηχητικών συνάξεων σε όλες τις Ενορίες απεφάσισε ο σεβασμιώτατος Μητροπολίτης Ρόδου κ. Κύριλλος και προς το σκοπό αυτόν καλεί τους γονείς να στείλουν τα παιδιά τους, επισημαίνοντας ότι «αν τα παιδιά μας δεν γνωρίζουν καλά και σωστά τι πιστεύουμε στην Ορθόδοξη Εκκλησία, δεν θα αναζητήσουν ορθά τον Θεό και εύκολα αργότερα μπορούν να αποπροσανατολιστούν από τους ψευδοδιδασκάλους των διαφόρων αιρέσεων, του πνεύματος του κόσμου τούτου και θα γίνουν θύματα προσηλιτισμού από τους οπαδούς άλλων θρησκειών».

Αναλυτικά σε εγκύκλιο του Μητροπολίτη μας αναφέρονται τα εξής:

ΕΓΚΥΚΛΙΟΣ

Προς

Τους αγαπητούς γονείς καθ' Ημάς Ιεράς Μητροπόλεως Ρόδου

Η Εκκλησία στα πλαίσια της μέριμνας για την «εν Χριστώ» αγωγή της νεότητος επιλαμβάνεται του γνωστού σε όλους σας Κατηχητικού Έργου, το οποίο στη Μητρόπολή μας έχει διανύσει μέχρι σήμερα μία μακρά και αποδοτική πορεία. Ιδιαίτερα σε δύσκολους καιρούς συνετέλεσε τα μέγιστα στη διαφύλαξη της αυτοσυνειδησίας μας ως Γένους.

Ως τοπική Εκκλησία, σας καλούμε και εφέτος να μεριμνήσετε για την παρουσία των παιδιών σας στις Κατηχητικές Συνάξεις των Ενοριών μας. Οι Κατηχητικές Συνάξεις αποσκοπούν να διδάξουν στα παιδιά την χριστιανική πίστη και τη λατρεία του Θεού και να τα βοηθήσουν στην καλλιέργεια σωστού χαρακτήρα.

Στην κατήχηση αναπτύσσονται οι αλήθειες της Αγίας Γραφής για τη Δημιουργία του κόσμου και του ανθρώπου, οι επεμβάσεις του Θεού στην Παλαιά Διαθήκη, η ενανθρώπιση του Υιού του Θεού στην Καινή Διαθήκη και η πορεία της Εκκλησίας από την αποστολική εποχή μέχρι σήμερα. Αν τα παιδιά μας δεν γνωρίζουν καλά και σωστά τι πιστεύουμε στην Ορθόδοξη Εκκλησία, τότε δεν θα αναζητήσουν ορθά τον Θεό και εύκολα αργότερα μπορούν να αποπροσανατολιστούν από τους ψευδοδιδασκάλους των διαφόρων αιρέσεων, του πνεύματος του κόσμου τούτου και να γίνουν θύματα προσηλυτισμού από τους οπαδούς άλλων θρησκειών.

Με την κατήχηση ο Ναός για τα παιδιά δεν είναι κάτι το ξένο και άγνωστο, αλλά τον αισθάνονται σαν το σπίτι τους. Εκεί αναπτύσσουν την ευλάβεια και τον σεβασμό προς τα ιερά, ζουν την παρουσία του Θεού και αισθάνονται μέλη της μεγάλης



οικογένειας της Εκκλησίας. Εκείνο που δίνει στον άνθρωπο βαθιά χαρά και ικανοποίηση είναι η λατρεία του ουράνιου Πατέρα και Δημιουργού μας. Στις λατρευτικές ευκαιρίες των Κατηχητικών Συνάξεων τα παιδιά μας ζουν τη χαρά και τη γλυκύτητα της κατανυκτικής προσευχής και της μετοχής στη θεία Λατρεία. Είναι βέβαιο ότι τα προεφηβικά πνευματικά βιώματα συγκρατούν τα παιδιά στην εφηβική επανάσταση. Από την παιδική ηλικία τα παιδιά σιγά- σιγά αποκτούν βιώματα χριστιανικής πίστεως και ζωής που τα στηρίζουν μάλιστα σ' ολόκληρη την υπόλοιπη ζωή τους.

Με την κατήχηση τα παιδιά πρώτα γνωρίζουν και αγαπούν τον Πανάγιον Θεόν και μετά συνδέονται με τους Αγίους Του. Οι Άγιοι ως νικητές στον πνευματικό αγώνα της ζωής αποτελούν γι' αυτά πρότυπο.

Αναπτύσσουν αγάπη και σεβασμό προς την Παναγία και ζητούν τις μεσιτείες της. Τιμούν τους Αγίους που φέρνουν το όνομά τους και τους Αγίους της Ενορίας τους, καθώς μαθαίνουν τους βίους τους και τα τροπάριά τους. Στον αγώνα να πλησιάσουν τον Κύριο, ουσιαστικό ρόλο παίζει και το μυστήριο της εξομολογήσεως. Τα παιδιά πλησιάζουν τον εξομολόγο όχι μόνο να ζητήσουν την συγχώρηση των αμαρτιών τους, αλλά και να ζητήσουν διάφορες συμβουλές για την πνευματική ζωή.

Εσεις που κάθε μέρα έχετε τα παιδιά κοντά σας, έχετε και τη μεγάλη ευθύνη να τα βοηθήσετε στην αναζήτηση του Θεού και στην απόφαση να αγωνιστούν να ευαρεστήσουν τον ουράνιο Πατέρα. Με τα λόγια σας και τη ζωή σας δημιουργείτε το κατάλληλο κλίμα για την χριστιανική ανατροφή των παιδιών σας.

Ευχόμεθα πλούσια την ευλογία του Θεού στη ζωή και τα έργα σας.

Μετά πατρικών ευχών και αγάπης εν Κυρίω

Ο ΜΗΤΡΟΠΟΛΙΤΗΣ
Ο ΡΟΔΟΥ ΚΥΡΙΛΛΟΣ

ΜΕ ΑΠΟΦΑΣΗ ΤΟΥ ΠΕΡΙΦΕΡΕΙΑΡΧΗ

ΔΙΑΧΕΙΡΙΣΤΙΚΟΣ ΕΛΕΓΧΟΣ στη δημοτική επιχείρηση ΡΟΔΑ

Ερχονται ελεγκτές από την Οικονομική Επιθεώρηση Κρήτης

Την διενέργεια διαχειριστικού ελέγχου στη Δημοτική Επιχείρηση Συγκοινωνιών «ΡΟΔΑ» του Δήμου Ροδίων διέταξε ο Γενικός Γραμματέας της Περιφέρειας Νοτίου Αιγαίου κ. Χ. Κόκκινος σε ικανοποίηση σχετικού αιτήματος του Εισαγγελέα Πλημμελειοδικών Ρόδου κ. Γ. Οικονόμου, ο οποίος εποπτεύει προσωπικά την έρευνα γύρω από το επίμαχο σκάνδαλο με τις προμήθειες ανταλλακτικών.

Στην απόφαση του Περιφερειάρχη, που κοινοποιήθηκε στο υπουργείο Οικονομίας και Οικονομικών, στην Διεύθυνση της Τοπικής Αυτοδιοίκησης, στον κ. Εισαγγελέα και στην Οικονομική Επιθεώρηση Κρήτης, αναφέρονται τα εξής:

ΘΕΜΑ: Διενέργεια διαχειριστικού ελέγχου στη Δημοτική Επιχείρηση Συγκοινωνιών Ρόδου «ΡΟΔΑ»

ΑΠΟΦΑΣΗ
Ο ΓΕΝΙΚΟΣ ΓΡΑΜΜΑΤΕΑΣ ΠΕΡΙΦΕΡΕΙΑΣ ΝΟΤΙΟΥ ΑΙΓΑΙΟΥ

Εχοντας υπόψη:

1. Τις διατάξεις του άρθρου 281 του ΠΔ 410/95 όπως αντικαταστάθηκαν με τις όμοιες της παρ. 24 του άρθρου 11 του Ν.2503/97.
2. Το αριθ. 1066624/2565Α/19-8-2004 έγγραφο του υπουργείου Οικονομίας και Οικονομικών.

Αποφασίζουμε

Την διενέργεια έκτακτου διαχειριστικού ελέγχου στη Δημοτική Επιχείρηση Συγκοινωνιών Ρόδου «ΡΟΔΑ», από τους Οικονομικούς Επιθεωρητές της Οικονομικής Επιθεώρησης Κρήτης Εμμανουήλ Μπιτσάκη και Αμαλία Κολτσίδα.

Ως αμοιβή ορίζουμε το ποσό των 600 ευρώ για έκαστο Οικονομικό Επιθεωρητή.

ΓΝΩΜΩΝ
ΦΡΟΝΤΙΣΤΗΡΙΑ
Μ. ΓΙΑΝΝΙΚΟΥΡΗΣ

Με υπευθυνότητα και εμπειρία συνεχίζουμε, εντατικά εδώ και 31 χρόνια, να προσφέρουμε στο χώρο της φροντιστηριακής εκπαίδευσης

- ✓ Δημιουργούμε ΑΥΣΤΗΡΩΣ ολιγομελή τμήματα 4μελή 5μελή 6μελή
- ✓ Εφαρμόζουμε ειδικές μεθόδους διδασκαλίας, εξασφαλίζοντας έγκαιρα την πλήρη εκμάθηση της ύλης.
- ✓ Ελέγχουμε την απόδοση μαθητών με προγραμματισμένα διαγωνίσματα στο πνεύμα των **ΠΑΝΕΛΛΗΝΙΩΝ ΕΞΕΤΑΣΕΩΝ** και εκτός των ωρών διδασκαλίας.
- ✓ Δίνουμε έμφαση στις Γυμνασιακές τάξεις στις οποίες διδάσκουν οι βασικοί καθηγητές του φροντιστηρίου.
- ✓ Ενημερώνουμε και συνεργαζόμαστε στενά με τους γονείς για να μπορούμε **ΟΛΟΙ ΜΑΖΙ** να εξασφαλίσουμε την επιτυχία των παιδιών μας.

31 ΧΡΟΝΙΑ ΔΗΜΙΟΥΡΓΙΚΗΣ ΠΡΟΣΦΟΡΑΣ ! ... και συνεχίζουμε

ΕΓΓΡΑΦΕΣ – ΠΛΗΡΟΦΟΡΙΕΣ: Καθημερινά 10-1 το πρωί και 7-10 το απόγευμα

ΧΕΙΜΑΡΑΣ 117 – Τηλ: 22410 25700 – 25250 – 25252, Κιν: 694 88 89 689

ΔΙΔΑΣΚΟΥΝ

Μαθηματικά
Μανώλης Γιαννικουρής

Φυσική – Χημεία
Νέστωρ Οικονόμου

Φιλολογικά
Ειρήνη Αναγνώστου

Α.Ο.Θ. – Α.Ο.Δ.Ε.
Βεατρίκη Σέρβου

ΕΝΑΡΞΗ ΜΑΘΗΜΑΤΩΝ

Β΄- Γ΄ Λυκείου
Τρίτη 17 Αυγούστου

Α΄ Λυκ. Α΄Β΄Γ΄ Γυμνασίου
Δευτέρα 30 Αυγούστου

Γ΄ ΤΕΕ -Τμήμα Αποφοίτων
Δευτέρα 6 Σεπτεμβρίου

Διεύθυνση Σπουδών
Μ. Γιαννικουρής

ΚΕΝΤΡΟ ΣΠΟΥΔΩΝ ΧΟΡΟΥ
Μαίρης Μάρκου - Βελιδάκη

(ΔΙΠΛΩΜΑΤΟΎΧΟΥ: R.A.D. ΚΑΙ A.I.S.T.D. - T.C. ΚΑΙ T.D.) -ΕΙΔΙΚΌΤΗΤΑ ΣΤΗ ΔΙΔΑΣΚΑΛΊΑ ΜΙΚΡΏΝ ΠΑΙΔΙΩΝ. ROYAL ACADEMY OF DANCE (LONDON) & IMPERIAL SOCIETY OF TEACHERS OF DANCE.

Η μόνη επίσημη εγγεγραμμένη σχολή χορού στη Ρόδο, που εκπροσωπεί την Βασιλική Ακαδημία Χορού, με δικαίωμα ετησίων εξετάσεων και στα δύο επίπεδα. (Grades και Majors).
Διοργανωτής το Βρετανικό Συμβούλιο Αθηνών.

ΔΙΔΑΣΚΟΝΤΑΙ:

Ρυθμική - Κλασσικό Μπαλέτο - Κλακέτες - Jazz - Μοντέρνο (I.S.T.D.) - Σύγχρονο (Limon και Graham) - Κάρακτερ - Ελεύθερη κίνηση - Δημιουργικό εργαστήρι - Προ-επαγγελματικά τμήματα - Επαγγελματικό (προετοιμασία για Teachers Certipiate) - Χορευτική Γυμναστική - Νέο- Ελληνικοί χοροί (χασάπικο-συρτάκι-ξεϊμπέκικο). Συμπληρωματικό μάθημα: Yoga

Εγγραφές: 6 Σεπτεμβρίου 2004
Έναρξη: 15 Σεπτεμβρίου 2004

ΓΙΑ ΚΑΘΕ ΕΓΓΡΑΦΗ ΔΩΡΕΑΝ ΜΙΑ ΤΣΑΝΤΑ ΜΠΑΛΕΤΟΥ

Τηλέφωνα: 22410 27383 και 92790
Ωρες 11-1π.μ. & 6-9μ.μ
Διεύθυνση: Παναγιώτου Ροδίου, 77 Ρόδος.
Μυκηνών 4, Ιαλυσός.

ΟΠΩΣ ΑΠΕΔΕΙΞΑΝ ΚΑΙ ΟΙ ΝΕΟΙ ΕΛΕΓΧΟΙ

ΑΠΑΡΑΔΕΚΤΗ Η ΚΑΤΑΣΤΑΣΗ ΣΤΑ ΣΧΟΛΙΚΑ ΚΥΛΙΚΕΙΑ

Απαράδεκτη συνεχίζει να είναι η κατάσταση που επικρατεί στα σχολικά κυλικεία και το ερώτημα που προκύπτει είναι πλέον τι κάνουν οι σχολικές επιτροπές και οι διευθυντές των σχολείων και γιατί δε βάζουν λουκέτο σε όσα είναι υπότροπα.

Για τους τελευταίους ελέγχους που διενεργήθηκαν από την Αστυνομική Διεύθυνση Δωδ/σου εκδόθηκε η ακόλουθη ενημερωτική ανακοίνωση.

• Ανακοινώνεται ότι κατά τους ελέγχους που διενήργησε ο Αστυκτηνίατρος Αστυν. Δ/ντής κ. Ζεμπιλλάς Μιχαήλ σε συνεργασία με το Α.Τ. Ρόδου από 15-9-2004 έως 17-9-2004 σε (35) σχολικά κυλικεία της Νήσου Ρόδου βεβαίωσε (24) υγειονομικές παραβάσεις κι έγιναν οι αντίστοιχες αστυκτηνιατρικές εκθέσεις -μηνύσεις.

• Κατά τους διενεργηθέντες ελέγχους διαπιστώθηκαν στα κάτωθι κυλικεία να διατίθενται απαγορευμένα είδη τροφίμων όπως προβλέπεται από τις υπουργικές αποφάσεις π.χ. (μπιφτέκια κατεψυγμένα, κοτομπουκιές κατεψυγμένες, κρουασάν με σοκολάτες και αλλαντικά, λουκάνικα, σάντουιτς με αλλαντικά, αναψυκτικά, τσίχλες, καραμέλες, γκοφρέτες, σοκολάτες, γαριδάκια, λουκανικόπιτες, ζαμπονόπιτες, νταντς με σοκολάτα, σοκολατούχο γάλα, πίτσες με αλλαντικά).

• Από τα (35) σχολικά κυλικεία τα (8) στερούνται αδείας λειτουργίας , (8) κυλικεία δεν είχαν αναρτήσει τιμοκατάλογο

Γιατί δεν βάζουν λουκέτο στους υπότροπους;

με τα προσφερόμενα είδη και σε (1) σχολικό κυλικείο του 1ου Τεχνικού Λυκείου και Ι.Ε.Κ. βρέθηκαν και κατασχέθηκαν ως ακατάλληλα προς βρώση και κατανάλωση, μπιφτέκια, παγωτό, λουκάνικο, τυριά για τοστ με ημερομηνία λήξης 12-12-2003, 19-2-200310-7-2004, 6-5-2004, 5-8-2004 συνολικού βάρους (50) κιλών. Έγινε έκθεση και μήνυση.

ΣΥΓΚΕΚΡΙΜΕΝΑ:

1. ΔΗΜΟΤΙΚΟ ΠΛΑΤΕΙΑΣ ΑΚΑΔΗΜΙΑΣ (15-9-2004)
Πωλούσε απαγορευμένα είδη τροφίμων. Έκθεση -μήνυση.

2. 11ο ΔΗΜΟΤΙΚΟ ΡΟΔΟΥ (15-9-2004).
Πωλούσε απαγορευμένα είδη τροφίμων. Έκθεση - μήνυση.

3. ΒΕΝΕΤΟΚΛΕΙΟ (15-9-2004)
Πωλούσε απαγορευμένα είδη τροφίμων. Έκθεση -μήνυση.

4. ΒΕΝΕΤΟΚΛΕΙΟ (15-9-2004)
Πωλούσε απαγορευμένα είδη τροφίμων. Έκθεση -μήνυση.

5. ΚΑΖΟΥΛΕΙΟ (15-9-2004)
Πωλούσε απαγορευμένα είδη τροφίμων. Έκθεση -μήνυση.

6. 2ο ΔΗΜΟΤΙΚΟ ΣΧΟΛΕΙΟ (15-9-2004)
Πωλούσε απαγορευμένα είδη τροφίμων. Έκθεση -μήνυση.

7. 1ο ΔΗΜΟΤΙΚΟ ΡΟΔΟΥ (15-9-2004)
Πωλούσε απαγορευμένα είδη τροφίμων και εστερείτο τιμοκαταλόγου. Έκθεση -μήνυση.

8. 1ο ΤΕΧΝΙΚΟ ΛΥΚΕΙΟ & Ι.Ε.Κ. (15-9-2004)
Πωλούσε απαγορευμένα είδη τροφίμων. Καταστροφή-



Έκθεση- μήνυση.

9. 6ο ΔΗΜΟΤΙΚΟ ΡΟΔΟΥ (15-9-2004)
Πωλούσε απαγορευμένα είδη τροφίμων. Καταστροφή. Έκθεση -μήνυση.

10. 7ο ΓΥΜΝΑΣΙΟ ΡΟΔΟΥ (15-9-2004)
Πωλούσε απαγορευμένα είδη τροφίμων και εστερείτο αδείας λειτουργίας και τιμοκαταλόγου. Έκθεση- μήνυση.

11. Τ.Ε.Ε. (15-9-2004)
Πωλούσε απαγορευμένα είδη τροφίμων και εστερείτο αδείας λειτουργίας και τιμοκαταλόγου. Έκθεση- μήνυση.

12. 17ο ΔΗΜΟΤΙΚΟ ΡΟΔΟΥ (15-9-2004)
Πωλούσε απαγορευμένα είδη τροφίμων και εστερείτο τιμοκαταλόγου. Έκθεση- μήνυση.

13. ΓΥΜΝΑΣΙΟ ΚΑΛΥΘΙΩΝ (16-9-2004)
Πωλούσε απαγορευμένα είδη τροφίμων και εστερείτο αδείας λειτουργίας. Έκθεση- μήνυση.

14. ΔΗΜΟΤΙΚΟ ΚΑΛΥΘΙΩΝ (16-9-2004)
Πωλούσε απαγορευμένα είδη τροφίμων και εστερείτο αδείας λειτουργίας. Έκθεση- μήνυση.

15. 2ο ΔΗΜΟΤΙΚΟ ΑΡΧΑΓΓΕΛΟΥ (16-9-2004)
Πωλούσε απαγορευμένα είδη τροφίμων και εστερείτο αδείας λειτουργίας. Έκθεση- μήνυση.

16. ΓΥΜΝΑΣΙΟ -ΛΥΚΕΙΟ ΑΡΧΑΓΓΕΛΟΥ (16-9-2004)
Πωλούσε απαγορευμένα είδη τροφίμων. Έκθεση- μήνυση.

17. ΓΥΜΝΑΣΙΟ -ΛΥΚΕΙΟ ΜΑΣΣΑΡΩΝ (16-9-2004)
Πωλούσε απαγορευμένα είδη τροφίμων και εστερείτο αδείας λειτουργίας και τιμοκαταλόγου. Έκθεση- μήνυση.

18. ΓΥΜΝΑΣΙΟ -ΛΥΚΕΙΟ ΓΕΝΝΑΔΙΟΥ (16-9-2004)
Πωλούσε απαγορευμένα είδη τροφίμων. Έκθεση- μήνυση.

19. ΓΥΝΝΑΣΙΟ -ΛΥΚΕΙΟ ΑΦΑΝΤΟΥ (16-9-2004)
Πωλούσε απαγορευμένα είδη τροφίμων και εστερείτο τιμοκαταλόγου. Έκθεση- μήνυση.

20. 5ο ΓΥΜΝΑΣΙΟ ΡΟΔΟΥ (17-9-2004)
Πωλούσε απαγορευμένα είδη τροφίμων και εστερείτο τιμοκαταλόγου. Έκθεση- μήνυση.

21. ΓΥΜΝΑΣΙΟ ΙΑΛΥΣΟΥ (17-9-2004)
Εστερείτο αδείας λειτουργίας. Μήνυση.

22. ΛΥΚΕΙΟ ΙΑΛΥΣΟΥ (17-9-2004)
Πωλούσε απαγορευμένα είδη τροφίμων και εστερείτο αδείας λειτουργίας και τιμοκαταλόγου. Έκθεση- μήνυση.

23. ΛΥΚΕΙΟ ΚΡΕΜΑΣΤΗΣ (17-9-2004)
Πωλούσε απαγορευμένα είδη τροφίμων. Έκθεση -μήνυση.

24. ΔΗΜΟΤΙΚΟ ΠΑΡΑΔΕΙΣΙΟΥ (17-9-2004)
Πωλούσε απαγορευμένα είδη τροφίμων και εστερείτο αδείας λειτουργίας. Έκθεση - μήνυση.

ΑΠΟ ΕΠΙΧΕΙΡΗΜΑΤΙΕΣ ΤΗΣ ΤΗΛΟΥ

ΕΠΙΣΤΟΛΗ ΔΙΑΜΑΡΤΥΡΙΑΣ ΠΡΟΣ κάθε αρμόδιο- αναρμόδιο *της Δ.Ε.Η. ΝΤΡΟΠΗ ΣΑΣ!!*

Προσφεύγουν στη δικαιοσύνη

Να μας συγχωρείτε που ξεκινάμε έτσι την επιστολή μας, μα πιστέψτε μας, είναι ο ηπιότερος τρόπος να εκφράσουμε την αγανάκτηση και την οργή μας απέναντι σε μια επιχείρηση που, μόνο κοινής ωφέλειας δεν είναι τελικά, τουλάχιστον όχι για όλη την ελληνική επικράτεια. Εξαντλήθηκε πλέον η υπομονή μας από τις συνεχιζόμενες πολύωρες διακοπές του ηλεκτρικού ρεύματος σε ολόκληρη την Τήλο.

Δεν ξέρουμε πραγματικά αν κάποιος από εσάς μπορεί τουλάχιστον να φανταστεί αν όχι να γνωρίζει πόση ζημιά έχετε προκαλέσει, σε πόσο δύσκολη κατάσταση έχετε φέρει εμάς και τους επισκέπτες του νησιού, τις οικονομικές ζημιές, το καθημερινό άγχος και την ταλαιπωρία.

Φυσικά το καλύτερο από όλα αυτά είναι πως κανένας από εσάς δεν αισθάνεται την υποχρέωση να μας ειδοποιήσει από πριν ή να μας ζητήσει συγγνώμη μετά. Τελείωσαν όμως όλα αυτά. Εμείς δεν μπορούμε να ξέρουμε κάθε φορά ποιός, πόσο και γιατί φταίει. Είμαστε βέβαιοι όμως πως η δικαιοσύνη μπορεί να ξεκαθαρίσει ποιός είναι υπεύθυνος για αυτήν την τριτοκοσμική κατάσταση που μας έχετε επιβάλλει.

Οπως επίσης είμαστε αποφασισμένοι από εδώ και πέρα να μη σας επιτρέψουμε να συνεχίσετε με την ίδια τακτική, να κάνετε ότι θέλετε και όποτε θέλετε χωρίς να μας υπολογίζετε. Τα υπόλοιπα στα δικαστήρια.

Την επιστολή υπογράφουν οι παρακάτω επαγγελματίες μόνιμοι κάτοικοι της Νήσου Τήλου, που βρίσκεται στο σύμπλεγμα της Δωδεκανήσου και ανήκει στην Ελληνική Επικράτεια που είναι μέλος της Ευρωπαϊκής Ένωσης.

Κυπραίος Μιχάλης, Κυπραίος Κώστας «ΕΛΕΝΗ BEACH HOTEL»
Τσιμπίδης Ηλίας «MARINA BEACH»
Κουκάκης Ιωάννης «FAROS»
Μόσχου Μαρίνα «MARINA & ΓΙΑΝΝΗΣ MINI MARKET»
Χριστοφής Ηλίας «ΤΗΛΟΣ ΧΡΙΣΤΟΦΗΣ ΔΙΑΚΟΠΕΣ»
Σακελλάρης Μιχάλης «ΤΑΒΕΡΝΑ ΜΙΧΑΛΗΣ»
Σακελλάρης Κώστας «ΦΟΥΡΝΟΣ ΤΗΛΟΥ»
Σακελλάρης Κων/νος «ΜΠΟΖΙ ΚΑΦΕ»
Χατζηφούντας Ιωάννης «ANASTASIA»
Οικονόμου Χαριτωμένη «TILOS SUPER MARKET»
Οικονόμου Ρένα «SUPER MARKET»
Ατσικνούδας - Νίκος «ΑΡΜΕΝΟΝ ΕΣΤΙΑΤΟΡΙΟ»
Παπαδόπουλος Παναγιώτης «ΚΑΦΕ»
Αγγελιδάκη Κων/να «ΕΣΤΙΑΤΟΡΙΟ ΚΑΣΤΡΟ»
Στεφανάκης Στέλιος «ΣΤΕΦΑΝΑΚΗΣ TRAVEL»
Παγκάς Χρήστος «ΚΑΦΕ ΑΚΤΗ»
Χρυσάφης Στέλιος «OLYMPOS ΔΙΑΜΕΡΙΣΜΑΤΑ»
Δανιήλ Νικόλαος «ΣΝΑΚ ΜΠΑΡ»
Οικονόμου Σοφία «SOPHIA'S ΕΣΤΙΑΤΟΡΙΟ»
Χαραλαμπάκης Γιώργος «ΓΙΩΡΓΟΣ ΜΠΑΡ».

Δρομολόγια του Ταχύπλοου Καταμαράν "ΔΩΔΕΚΑΝΗΣΟΣ ΕΞΠΡΕΣ"
Από: 22-ΣΕΠ-2004 μέχρι 15-ΟΚΤ-2004

DODEKANISOS ΝΑΥΤΙΛΙΑΚΗ
Αναχωρίσεις από την Κολώνα (Θαλασσινή πύλη)

ΚΥΡΙΑΚΗ		
ΛΙΜΑΝΙ	ΑΦΙΞΗ	ΑΝΑΧ.
ΡΟΔΟΣ		08.30
ΣΥΜΗ	09.20	09.25
ΚΩΣ	10.55	11.00
ΚΑΛΥΜΝΟΣ	11.40	11.50
ΛΕΡΟΣ	12.40	12.45
ΠΑΤΜΟΣ	13.25	13.40
ΛΕΙΨΟΙ	14.00	14.05
ΛΕΡΟΣ	14.25	14.30
ΚΑΛΥΜΝΟΣ	15.20	15.30
ΚΩΣ	16.10	16.20
ΣΥΜΗ	17.45	17.50
ΡΟΔΟΣ	18.30	

ΔΕΥΤΕΡΑ		
ΛΙΜΑΝΙ	ΑΦΙΞΗ	ΑΝΑΧ.
ΡΟΔΟΣ		08.30
ΚΑΣΤΕΛΟΡΙΖΟ	11.00	16.00
ΡΟΔΟΣ	18.30	

ΤΡΙΤΗ		
ΛΙΜΑΝΙ	ΑΦΙΞΗ	ΑΝΑΧ.
ΡΟΔΟΣ		08.30
ΚΩΣ	10.40	10.50
ΚΑΛΥΜΝΟΣ	11.30	11.40
ΛΕΡΟΣ	12.30	12.40
ΠΑΤΜΟΣ	13.20	13.30
ΛΕΙΨΟΙ	13.50	14.00
ΛΕΡΟΣ	14.20	14.30
ΚΑΛΥΜΝΟΣ	15.20	15.30
ΚΩΣ	16.10	16.20
ΡΟΔΟΣ	18.30	

ΤΕΤΑΡΤΗ		
ΛΙΜΑΝΙ	ΑΦΙΞΗ	ΑΝΑΧ.
ΡΟΔΟΣ		08.30
ΣΥΜΗ	09.20	09.30
ΚΩΣ	11.00	11.10
ΚΑΛΥΜΝΟΣ	11.50	12.00
ΛΕΡΟΣ	12.50	14.30
ΚΑΛΥΜΝΟΣ	15.20	15.30
ΚΩΣ	16.10	16.20
ΣΥΜΗ	17.40	17.50
ΡΟΔΟΣ	18.30	

ΠΕΜΠΤΗ		
ΛΙΜΑΝΙ	ΑΦΙΞΗ	ΑΝΑΧ.
ΡΟΔΟΣ		08.30
ΚΩΣ	10.40	10.50
ΚΑΛΥΜΝΟΣ	11.30	11.40
ΛΕΡΟΣ	12.30	12.40
ΛΕΙΨΟΙ	13.00	13.10
ΠΑΤΜΟΣ	13.30	13.40
ΛΕΡΟΣ	14.20	14.30
ΚΑΛΥΜΝΟΣ	15.20	15.30
ΚΩΣ	16.10	16.20
ΡΟΔΟΣ	18.30	

ΠΑΡΑΣΚΕΥΗ		
ΛΙΜΑΝΙ	ΑΦΙΞΗ	ΑΝΑΧ.
ΡΟΔΟΣ		08.30
ΣΥΜΗ	09.20	09.30
ΚΩΣ	11.00	11.10
ΚΑΛΥΜΝΟΣ	11.50	12.00
ΛΕΡΟΣ	12.50	14.30
ΚΑΛΥΜΝΟΣ	15.20	15.30
ΚΩΣ	16.10	16.20
ΣΥΜΗ	17.40	17.50
ΡΟΔΟΣ	18.30	

ΣΑΒΒΑΤΟ		
ΛΙΜΑΝΙ	ΑΦΙΞΗ	ΑΝΑΧ.
ΡΟΔΟΣ		08.30
ΚΩΣ	10.40	10.50
ΚΑΛΥΜΝΟΣ	11.30	11.40
ΛΕΡΟΣ	12.30	12.40
ΛΕΙΨΟΙ	13.00	13.10
ΠΑΤΜΟΣ	13.30	13.40
ΛΕΡΟΣ	14.20	14.30
ΚΑΛΥΜΝΟΣ	15.20	15.30
ΚΩΣ	16.10	16.20
ΡΟΔΟΣ	18.30	



• Ταξιδέψτε με 30 μίλια την ώρα
• Fully air-conditioned

Πληροφορίες: Δωδεκάνησος Ναυτιλιακή Ν.Ε.
Αυστραλίας 3. 85100 Ρόδος
Τηλ: 22410 70 590 - Fax: 22410 70 591

Ηχος & Φως Sound & Light RHODES

website: www.12ne.gr
e-mail: info@12ne.gr

ΣΧΟΛΗ ΧΟΡΟΥ Έλλης Καρασκευά

δημοκρατικά

ΥΠΑΡΧΕΙ ΑΝΤΙΚΕΙΜΕΝΙΚΗ ΠΡΑΓΜΑΤΙΚΟΤΗΤΑ Η ΟΠΟΙΑ ΔΙΝΕΙ ΤΟ ΜΕΤΡΟ ΤΗΣ ΑΛΗΘΕΙΑΣ (ΑΡΙΣΤΟΤΕΛΗΣ)

Κάποτε λέγαμε «verba volant, scripta manent» (τα λόγια πετούν, τα γραπτά μένουν). Αυτό ίσχυε από τη ρωμαϊκή εποχή μέχρι σήμερα και παντού. Είναι δυνατόν να μην ισχύει στον ιερότερο χώρο της Δημοκρατίας μας, στη Βουλή (ημών) των Ελλήνων;

ΤΑ ΓΡΑΠΤΑ ΠΕΤΟΥΝ;



ΑΠΟ ΤΟΝ ΠΑΣΧΟ ΜΑΝΔΡΑΒΕΛΗ
www.medium.gr
email:pmandrav@apogevmatini.gr

Τελικά, έπρεπε να γίνει η «Θύρυς» «βουνό» για να μάθουμε το εξής εκπληκτικό: Αυτά που θα διαβάσουν οι ιστορικοί για τα τεκταινόμενα στην Ελλάδα του 2004 θα αποτελούν εικονική πραγματικότητα. Κάθε ομιλητής στη Βουλή έχει το δικαίωμα να αλλάζει τα πρακτικά – ελπίζουμε μόνο στα σημεία που αφορούν τις δικές του παρεμβάσεις – κατά το δοκούν. Αυτό ισχυρίζεται ο υπουργός Εθνικής Αμύνης και πιθανότατα λέει την αλήθεια. Κάθε πολιτικός μπορεί να ωραιοποιεί την εικόνα τους στις μέλλουσες γενεές, έτσι ώστε η «παραπάνω κουβέντα» του να μην καταγραφεί στην Ιστορία.

Μόνο που εδώ αρχίζουν τα προβλήματα. Καταρχήν, η Βουλή δεν είναι καφενείο. Είναι η συλλογική έκφραση της θέλησης του ελληνικού λαού. Σε ένα καφενείο μπορείς να λες ό,τι θες και μετά να αποζητείς τη λήθη, λέγοντας «είπαμε μια κουβέντα παραπάνω, βρε αδελφέ, αλλά τώρα ψωμί κι αλάτι». Στη Βουλή, όμως, γι' αυτό υπάρχουν τα πρακτικά. Επειδή δεν είναι καφενείο. Πρέπει να αποτυπώνεται ο ακριβής λόγος όσων απευθύνονται στο σώμα. Όσοι παίρνουν το λόγο δεν εκπροσωπούν τον εαυτό τους. Μιλούν εκ μέρους του ελληνικού λαού. Τα πρακτικά, λοιπόν, που κρατούνται είναι η γραπτή αποτύπωση της θέλησης αυτού του λαού. Δεν μπαίνουν σε διαδικασία διόρθωσης. Αλλιώς δεν υπάρχει λόγος να κρατιούνται πρακτικά. Κάθε ομιλών θα μπορούσε να δώσει (και γραπτώς) τη δική του εκδοχή της συζήτησης που έγινε στη Βουλή.

Για τον ίδιο λόγο είναι αδιανόητο να λείπουν από τον δικτυακό τόπο της Βουλής ολόκληρες σελίδες πρακτικών. Αυτές δεν ανήκουν στον ομιλούντα, ανήκουν σε όλους μας. Δεν μπορεί να εξαφανίζονται και δεν μπορεί να αλλάζουν.

Το Μάιο του 2002, λίγους μήνες μετά την ανάληψη της υπουργίας ΠΕΧΩΔΕ από την κ. Βάσω Παπανδρέου, αποκαλύφθηκε ότι από τον δικτυακό τόπο του υπουργείου είχαν εξαφανιστεί τα δελτία Τύπου της εποχής Λαλιώτη. Γράφαμε, λοιπόν, τότε απ' αυτήν εδώ τη στήλη: «Η υπόθεση της διαγραφής της ηλεκτρονικής ιστορίας του ΥΠΕΧΩΔΕ έχει δύο γελοίες και μία σοβαρή διάσταση. Το γελοίον του πράγματος αφορά τις πολιτικάντικες πρακτικές του υπουργείου για να δυσκολέψουν εκείνους που θέλουν να ασκήσουν κριτική στη δραστηριότητά του. Παλαιότερα, οποιοσδήποτε πολίτης (και φορολογούμενος, που πληρώνει το δικτυακό τόπο κάθε υπουργείου) μπορεί να πληκτρολογήσει, www.minenv.gr ώστε να συγκρίνει εξαγγελίες και πεπραγμένα. Με τη διαγραφή των αρχείων η κριτική δυσκολεύει αφάνταστα. Η άλλη γελοιότητα αφορά το γεγονός ότι κάθε νέος υπουργός ΠΑΣΟΚ, που αναλαμβάνει έναν τομέα, προσπαθεί να σβήσει (πέραν των συνεργατών) μέχρι και τα ηλεκτρονικά αποτυπώματα του πρώην.

Το σαβαρό της ιστορίας είναι πως όλες οι ηλεκτρονικές ανακοινώσεις της δημόσιας διοίκησης αποτελούν ψήγματα της ιστορίας αυτού του τόπου. Πρέπει να υπάρχουν online εσαεί, είτε βολεύει τους υπουργούς είτε όχι» («Απογευματινή» 22.5.2002).

Τότε είχε ξεσηκωθεί σάλος και δικαίως. Ό,τι πληροφορία παράγει το Δημόσιο είναι ιδιοκτησία του ελληνικού λαού και ουδείς μπορεί να τη διαγράψει. Πόσω μάλλον εάν πρόκειται για πρακτικά της Βουλής, του ιερότερου χώρου της Ελληνικής Δημοκρατίας. Η πρόεδρος του σώματος, λοιπόν, οφείλει άμεσα να ερευνήσει το θέμα. Και να επιβάλει σκληρές κυρώσεις. Δεν μπορεί επ' ουδενί η βούληση του ελληνικού λαού να εξαφανίζεται κατ' αυτόν τον τρόπο.

Δεύτερο παράδειγμα: Όταν έσκασε το σκάνδαλο «Γουοτεργκέιτ» στις ΗΠΑ, αποκαλύφθηκε ότι ο τότε πρόεδρος, Ρίτσαρντ Νίξον, ηχογραφούσε τις συνομιλίες που είχε με τους συνεργάτες του στο Οβάλ Γραφείο. Οι δικαστικές αρχές ζήτησαν τις μεγνητοταινίες και η πρώτη γραμμή άμυνας του Λευκού Οίκου ήταν πως αυτές εμπεριείχαν προσωπικές συνομιλίες του προέδρου και αφορούσαν μόνο τον ίδιο.

Οι δικαστές νομολόγησαν πως οι συζητήσεις έγιναν σε κρατικό χώρο και με κρατικά μηχανήματα. Άρα, ήταν δημόσια περιουσία και ανήκαν στην ιστορία των ΗΠΑ.

Τελικά, ο Ρίτσαρντ Νίξον παρέδωσε τις κασέτες, αλλά είχαν σβηστεί απ' αυτές δέκα λεπτά. Αυτό ήταν το τέλος του.

Η Δημοκρατία οφείλει πρώτα απ' όλα να έχει κανόνες. Απαράβατους. Αν τα πρακτικά της Βουλής μπορούν να τροποποιούνται ή να εξαφανίζονται, τότε πρέπει να υπάρχει κάτι πολύ σάπιο στην Πλατεία Συντάγματος. Κι αυτό πρέπει να διορθωθεί άμεσα. Για το καλό της Δημοκρατίας, για το καλό όλων μας...

ΑΝΑΒΑΘΜΙΖΕΤΑΙ ΤΟ ΣΧΕΔΙΟ *δράσης για την απασχόληση*

Δεν θα μειωθούν οι εργοδοτικές εισφορές που άπτονται του μη μισθολογικού κόστους της εργασίας



Δεν προτίθεται η κυβέρνηση, σύμφωνα με τον υπουργό Απασχόλησης, να μειώσει τις εργοδοτικές εισφορές που άπτονται του μη μισθολογικού κόστους της εργασίας.

Η συγκεκριμένη δέσμευση του κ. Παναγιωτόπουλου έγινε στο πλαίσιο της συνεδρίασης της Εθνικής Επιτροπής Απασχόλησης, η οποία ασχολήθηκε με τη διαμόρφωση του τελικού κειμένου του Εθνικού Σχεδίου Δράσης για την Απασχόληση (ΕΣΔΑ 2004), που θα πρέπει αρχές Οκτωβρίου να υποβληθεί στην Ευρωπαϊκή Επιτροπή.

Στόχος της πολιτικής ηγεσίας του υπουργείου είναι το ΕΣΔΑ να γίνει ένα πραγματικό εργαλείο άσκησης και ελέγχου των πολιτικών απασχόλησης που εφαρμόζονται στην αγορά εργασίας και όχι ένα απέραντο ευχολόγιο, το οποίο αναλύει με τεκμηριωμένο επιστημονικά τρόπο τις παρεμβάσεις που θα έπρεπε να γίνουν στην αγορά εργασίας.

Υπό το πρίσμα αυτής της λογικής εγκαταλείπεται η λογική της εργολαβίας (τα τρία προηγούμενα ΕΣΔΑ είχε αναλάβει ομάδα εμπειρογνωμόνων εκτός υπουργείου) και αναλαμβάνουν να το καταρτίσουν, αλλά και να το υλοποιήσουν, οι φορείς και οι υπηρεσίες του υπουργείου Απασχόλησης.

ΕΠΙΤΡΟΠΗ ΠΑΡΑΚΟΛΟΥΘΗΣΗΣ

Στο πλαίσιο αυτής της αναβάθμισης θα συγκροτηθεί επιτροπή, η οποία θα αναλάβει καθ' όλη τη διάρκεια του έτους να παρακολουθεί την πορεία της ΕΣΔΑ και να κάνει την αποτίμηση για το αν επετεύχθηκαν οι ετήσιοι στόχοι που είχαν τεθεί.

«Η αποτίμηση του ΕΣΔΑ είναι το πάγιο αίτημα που έθεταν στο παρελθόν οι κοινωνικοί εταίροι και εφέτος θα κάνουμε προσπάθεια να την πετύχουμε», ανέφερε, σχετικά, ο κ. Ντερτιλής, διευθύνων σύμβουλος της εταιρείας , Παρατητήριο Απασχόλησης, που ανήκει στον ΟΑΕΔ.

Στο πλαίσιο, λοιπόν, της αναβάθμισης του ΕΣΔΑ θα υπάρχουν σε κάθε κατευθυντήρια γραμμή δύο μεγάλα μέτρα που θα πρέπει εντός του έτους να επιτευχθούν.

Επίσης, για πρώτη φορά θα συμπεριληφθούν στο ΕΣΔΑ δείκτες προόδου προκειμένου να μην υπάρχουν αποκλίσεις.

ΟΙ ΣΥΣΤΑΣΕΙΣ ΤΗΣ ΚΟΜΙΣΙΟΝ

Η κυβέρνηση χθες έφερε στη δημοσιότητα και τις συστάσεις που είχε κάνει η Ευρωπαϊκή Επιτροπή για το προηγούμενο ΕΣΔΑ. Οι συστάσεις είχαν δοθεί τον Απρίλιο, αλλά δεν κρίθηκε σκόπιμο να δημοσιοποιηθούν!

Οι εννέα συστάσεις, λοιπόν, της Κομισιόν ουσιαστικά δίνουν το στίγμα των αλλαγών που επιθυμούν οι εταίροι μας να γίνουν στην ελληνική αγορά εργασίας είναι:

1. Αύξηση της ελκυστικότητας της μερικής απασχόλησης και ανάπτυξη υπηρεσιών προσωρινής απασχόλησης.

2. Μείωση του μη μισθολογικού κόστους της εργασίας, μεγαλύτερες προσπάθειες για τη μετατροπή της αδήλωτης εργασίας σε τακτική απασχόληση.

3. Προώθηση ενός επιχειρηματικού περιβάλλοντος περισσότερο φιλικού προς την απασχόληση.

4. Ενεργητικές πολιτικές απασχόλησης.

5. Υπηρεσίες απασχόλησης που θα προσφέρουν προληπτικές και εξατομικευμένες υπηρεσίες.

6. Αύξηση κινήτρων για τη συμμετοχή γυναικών στην αγορά εργασίας, με την ανάπτυξη δομών φροντίδας για παιδιά.

7. Διαμόρφωση στρατηγικής για την παράταση του εργασιακού βίου και θέσπιση κινήτρων για παραμονή στην εργασία των εργαζομένων μεγαλύτερης ηλικίας.

8. Μείωση της πρόωρης εγκατάλειψης του σχολείου και μεγαλύτερη σύνδεση της αγοράς εργασίας με την τριτοβάθμια εκπαίδευση.

9. Επανεξέταση των κινήτρων για τη δια βίου μάθηση και αύξηση της συμμετοχής σε προγράμματα κατάρτισης, ιδίως για άτομα με χαμηλή ειδίκευση και για μετανάστες.

Στο πλαίσιο αυτών των συστάσεων σχεδιάζεται η νέα δομή του ΟΑΕΔ και η καθιέρωση ενός ολοκληρωμένου πληροφορικού συστήματος που θα συνδέσει τις βάσεις των ασφαλιστικών φορέων, του ΣΕΠΕ, του ΟΑΕΔ και της εφορίας, ώστε να καταπολεμηθούν η αδήλωτη εργασία και η ανεργία. Τέλος, σχεδιάζονται αλλαγές στο φορέα που έχει αναλάβει τη σύνδεση της εκπαίδευσης και της κατάρτισης με την αγορά εργασίας (ΕΣΕΕΚΑ).

Οι δέκα (10) κατευθυντήριοι άξονες, οι οποίοι θα προωθούν τους στόχους είναι:

1. Η εφαρμογή ενεργητικών και προληπτικών μέτρων για ανέργους και άεργους (το κύριο βάρος θα έχουν τα Κέντρα Προώθησης Απασχόλησης του ΟΑΕΔ).

2. Η διαχείριση προώθηση της κινητικότητας στην αγορά εργασίας, ώστε να αποφευχθεί η ερήμωση της υπαίθρου.

3. Η ανάπτυξη της δια βίου μάθησης.

4. Η ενίσχυση της επιχειρηματικότητας και η ενεργοποίηση του ταμείου εγγυοδοσίας μικρών επιχειρήσεων.

5. Η αύξηση της προσφοράς του εργατικού δυναμικού.

6. Η προώθηση της ενσωμάτωσης και η καταπολέμηση των διακρίσεων σε βάρος των μειονεκτούντων.

7. Η προώθηση της ισότητας των δύο φύλων.

8. Η καταπολέμηση της μαύρης εργασίας.

9. Η παροχή επιπλέον κινήτρων στις επιχειρήσεις για την αύξηση της απασχόλησης.

10. Η συνεχής παρακολούθηση και αξιολόγηση της πορείας του ΕΣΔΑ με τη σύσταση ειδικής Επιτροπής.

Διατίθεται κατ' αποκλειστικότητα φρεσκοκομμένος και σε ειδική συσκευασία

ο Ελληνικός καφές Νεοχωρίου



Διαλέγουμε τις καλύτερες ποικιλίες καφέ και σας προσφέρουμε ένα ασύγκριτο χαρμάνι γνωστό για το δυνατό άρωμα και την εξαιρετική γεύση του. Χάρη στη νέα αεροστεγή συσκευασία ο καφές μας φτάνει αναλλοίωτος μέχρι το φλυτζάνι σας.

• • • • • • • • • • • • •

25 είδη αρωματικού καφέ φίλτρου
• 15 είδη τσαγιού • Βότανα
• Ποικιλίες καφέ από Κολομβία, Γουατεμάλα, Κένυα, Μεξικό, Βραζιλία, Παπούα, Espresso di Lopos
• Αξεσουάρ για καφέ και τσάι

Λοπός Νίκος
Αμαράντου 45. Νιοχώρι Ρόδος 85100
τηλ: 22410 26010 e-mail: dilop6@otenet.gr

ΓΙΑ ΝΑ ΑΠΟΦΕΥΧΘΟΥΝ ΟΙ «ΜΠΕΛΑΔΕΣ»

ΑΝΑΜΟΡΦΩΝΕΤΑΙ Η ΣΥΜΒΑΣΗ Δήμου Ροδίων - ΡΟΔΩΝ Α.Ε.

Την αναμόρφωση της προγραμματικής σύμβασης που έχει συνάψει ο Δήμος Ροδίων με την δημοτική επιχείρηση «ΡΟΔΩΝ ΑΕ» αλλά και την αύξηση του μετοχικού κεφαλαίου της, προκειμένου να εξασφαλισθεί η μη ανάκληση της λειτουργίας της από το Τμήμα Εμπορίου της Ν.Α. θα εισηγηθεί η δημοτική αρχή στο δημοτικό συμβούλιο, το οποίο θα συνέλθει σε συνεδρίαση την 27η Σεπτ. 2004.

Η δημοτική επιχείρηση «ΡΟΔΩΝ ΑΕ» λειτουργεί με προγραμματική σύμβαση που έχει συνάψει με τον Δήμο Ροδίων με την οποίαν της παρέχεται το δικαίωμα να διαχειρίζεται το ξενοδοχείο «των ΡΟΔΩΝ» στο οποίο στεγάζεται το καζίνο και να εισπράττει το συμφωνημένο τίμημα από την μίσθωση του ξενοδοχείου (2% επί των μικτών κερδών του και 2% επί των ακαθαρίστων εσόδων) απευθείας από την Καζίνο Ρόδου ΑΕ.

Εναντι αυτής της παραχώρησης η «ΡΟΔΩΝ ΑΕ» ανέλαβε την υποχρέωση να παρέχει υπηρεσίες δημοσίων σχέσεων προς το Δήμο Ροδίων και να τις κοστολογεί, αποδίδοντας το υπόλοιπο των εσόδων από την ενοικίαση του ξενοδοχείου, στον Δήμο.

Η «ΡΟΔΩΝ ΑΕ» λόγω των προβλημάτων που ανέκυψαν από τις οφειλές ύψους 2,2 εκατ. ευρώ που της καταλόγισε η ΔΟΥ Ρόδου για χρέη προς το δημόσιο για την μη υλοποίηση των προβλεπομένων από την υπαγωγή της στον αναπτυξιακό νόμο, παρά την είσπραξη σχετικής επιδότησης, αλλά κι από χρέη από την μετατροπή του ξενοδοχείου «των ΡΟΔΩΝ» σε κέντρο τύπου για τις ανάγκες της διάσκεψης κορυφής του 1988, δεν ήταν δυνατόν να εξασφαλίσει φορολογική ενημερότητα με αποτέλεσμα όλες οι κοστολογήσεις έργων που έκανε στο Δήμο Ροδίων, να γίνονται στην ουσία παράνομα ελλείψει των προβλεπομένων θεωρημένων από τη ΔΟΥ παραστατικών.

Αύξηση μετοχικού κεφαλαίου και ρύθμιση χρεών



Συν τοις άλλοις μετά τον καταλογισμό των 2,2 εκατ. ευρώ η ΔΟΥ Ρόδου κίνησε την διαδικασία για την είσπραξη της οφειλής με κατάσχεση εις χείρας τρίτων και στην προκείμενη περίπτωση εις χείρας του Καζίνο της Ρόδου, και συγκεκριμένα από τα μισθώματα.

Με την αναμόρφωση της προγραμματικής σύμβασης επιδιώκεται αφενός να καταστεί ανέφικτη η κατάσχεση των ενοικίων από την ΔΟΥ με την μεταφορά της ευθύνης για την είσπραξή τους από την «ΡΟΔΩΝ ΑΕ» στον Δήμο Ροδίων.

Καθώς οποιαδήποτε τέτοια κίνηση θα μπορούσε να προσβληθεί στα αρμόδια δικαστήρια ως καταδολίευση δανειστών η «ΡΟΔΩΝ ΑΕ» προχώρησε μόλις πρόσφατα σε ρύθμιση του χρέους της με την ΔΟΥ Ρόδου εξασφαλίζοντας, σε εφαρμογή των ευεργετικών διατάξεων σχετικού νόμου περί ρυθμίσεως οφειλών, την μείωση του χρέους σε 1,7 εκατ. ευρώ.

Η εξόφλησή του θα γίνει σε 60 μηνιαίες άτοκες δόσεις και η «ΡΟΔΩΝ ΑΕ» ταυτόχρονα εξασφάλισε την δυνατότητα της θεώρησης των βιβλίων καθώς και φορολογική ενημερότητα.

Ως εκ τούτου εφ' εξής θα εκδίδει τιμολόγια παροχής υπηρεσιών προς τον Δήμο Ροδίων και θα πληρώνεται από τα χρήματα που θα εισπράττει ο Δήμος από το ενοίκιο του καζίνο.

Από τα έσοδα του καζίνο θα γίνει και η αποπληρωμή και των δόσεων προς τη ΔΟΥ Ρόδου.

Στο μεταξύ η επιχείρηση προωθεί και την ρύθμιση του θέματος με το δάνειο που πήρε για την διαμόρφωση του ξενοδοχείου σε κέντρο τύπου για τις ανάγκες της διάσκεψης κορυφής και τον Νοέμβριο αναμένεται να εκδικαστεί η αγωγή της κατά του Ελληνικού Δημοσίου με την οποία επιχειρείται η διαγραφή του χρέους με το αιτιολογικό ότι υπήρχαν προφορικές δεσμεύσεις για επιχορήγηση των αναγκών της διάσκεψης κορυφής από κυβερνητικά στελέχη.

Επιχειρείται επίσης μέσω διάταξης που θα περιληφθεί στον νέο αναπτυξιακό νόμο να διαγραφεί και ο καταλογισμός που έγινε για την επιχορήγηση στα πλαίσια του Ν.1262/82 για την λειτουργία του ξενοδοχείου που δεν επιτεύχθηκε ποτέ.



ΚΑΤΑΔΙΚΗ ΓΙΑ ΣΥΚΟΦΑΝΤΙΚΗ ΔΥΣΦΗΜΙΣΗ ΚΑΙ ΑΝΤΙΣΤΑΣΗ

Ποινή φυλάκισης 19 μηνών επέβαλε το Αυτόφωρο Τριμελές Πλημμελειοδικείο Ρόδου τη Δευτέρα, ερήμην του, στον Β. Τσιάκα του Δημητρίου 26 ετών, κάτοικο Ρόδου, που κρίθηκε ένοχος για συκοφαντική δυσφήμιση και αντίσταση κατά της αρχής.

Ο 26χρονος την 18η Σεπτεμβρίου 2004 και περί ώραν 02.30 ευρισκόμενος σε καφετέρια - μπαρ κατά τη διάρκεια ελέγχου ηχομέτρησης απρόκλητα εξύβρισε δύο αστυνομικούς, τους έσπρωξε και τους εμπόδισε στη διενέργεια ελέγχου.

Κατά την προσαγωγή του στο ΑΤ Ρόδου απρόκλητα ξεστόμισε βαριές κουβέντες σε βάρος αστυνομικών κι άλλων υπηρεσιών.

Στη δίκη εκπροσωπήθηκε από το δικηγόρο κ. Τ. Διάκο που υποστήριξε ότι ο πελάτης του τελούσε σε κατάσταση μέθης.

ΦΙΛΟΣΟΦΙΑ ΜΑΣ ΕΙΝΑΙ ΤΟ ΟΤΙ Η ΕΠΙΤΥΧΙΑ ΕΡΧΕΤΑΙ ΑΠΟ ΑΥΤΟ ΠΟΥ ΚΑΝΕΙ ΚΑΝΕΙΣ ΚΑΛΑ!

ΣΤΟΧΟΣ ΜΑΣ ΕΙΝΑΙ Ο ΣΩΣΤΟΣ ΕΞΟΠΛΙΣΜΟΣ ΚΑΙ Η ΣΩΣΤΗ ΔΙΑΚΟΣΜΗΣΗ ΤΩΝ ΔΙΚΩΝ ΣΑΣ ΧΩΡΩΝ!

ΣΗΜΕΡΑ ΜΕ ΤΑ ΔΥΟ ΚΑΤΑΣΤΗΜΑΤΑ ΜΠΡΟΝΤΕΡΥ ΚΑΤΟΡΘΩΣΑΜΕ ΝΑ ΚΑΛΥΨΟΥΜΕ ΚΑΤΑ ΜΕΓΑΛΥΤΕΡΟ ΜΕΡΟΣ ΤΙΣ ΑΝΑΓΚΕΣ ΤΩΝ ΠΕΛΑΤΩΝ ΜΑΣ.

- ΑΝΑΜΕΣΑ ΣΕ 12.500 ΣΧΕΔΙΑ ΚΟΥΡΤΙΝΑΣ
- ΣΕ 890 ΔΙΑΦΟΡΕΤΙΚΑ ΣΧΕΔΙΑ ΧΑΛΙΟΥ (ΚΛΑΣΙΚΟΥ – ΜΟΝΤΕΡΝΟΥ)
- ΣΕ 2.500 ΜΟΚΕΤΕΣ ΚΑΙ 220 ΣΧΕΔΙΑ ΠΑΡΚΕ LAMINATE
- ΣΕ 600 ΕΙΔΗ ΠΑΡΚΕ LAMINATE ΚΑΙ ΣΥΝΘΕΤΙΚΟΥ ΠΑΤΩΜΑΤΟΣ
- ΣΕ 350 ΣΧΕΔΙΑ ΚΟΥΡΤΙΝΟΞΥΛΩΝ ΚΑΙ ΔΙΑΦΟΡΑ ΕΙΔΗ ΣΚΙΑΣΗΣ
- ΜΕ ΜΕΓΑΛΗ ΠΟΙΚΙΛΙΑ ΛΕΥΚΩΝ ΕΙΔΩΝ – ΣΕΝΤΟΝΙΑ-ΠΑΠΛΩΜΑΤΑ - ΡΙΧΤΑΡΙΑ – ΚΟΥΒΕΡΤΕΣ – ΣΕΜΕΝ ,

ΚΑΙ ΣΙΓΟΥΡΑ ΜΕ ΤΗΝ ΒΟΗΘΕΙΑ ΤΩΝ ΕΙΔΙΚΩΝ ΜΑΣ ΟΙ ΕΠΙΛΟΓΕΣ ΣΑΣ, ΣΤΑ ΚΑΤΑΣΤΗΜΑΤΑ ΜΑΣ, ΘΑ ΕΙΝΑΙ ΕΥΚΟΛΕΣ ΚΑΙ ΣΕ ΑΣΥΝΑΓΩΝΙΣΤΕΣ ΤΙΜΕΣ.

ΑΠΟΤΕΛΕΣΜΑ ΤΗΣ ΣΥΝΕΡΓΑΣΙΑΣ ΜΑΣ ΕΙΝΑΙ Η ΟΛΙΚΗ ΔΙΕΥΘΕΤΗΣΗ ΤΩΝ ΧΩΡΩΝ ΣΑΣ ΑΠΟ ΕΜΑΣ , ΕΧΟΝΤΑΣ, ΕΣΕΙΣ, ΝΑ ΚΑΝΕΤΕ ΜΟΝΟ ΜΕ ΕΝΑΝ ..... ΜΕ ΤΗΝ ΠΕΙΡΑ ΜΑΣ .



Κληρονομιά που αποτελεί εγγύηση ποιότητας για εκείνους που ξέρουν να την εκτιμούν !

ΝΙΚΟΣ. Δ. ΣΑΡΡΗΜΑΥΡΟΓΕΝΗΣ
1ο ΚΑΤΑΣΤΗΜΑ - Λ. ΛΙΝΔΟΥ 211 • ΡΟΔΟΣ • 85100 • ΤΗΛ.: 22410 69939 ΦΑΞ: 22410 60099 - 2ο ΚΑΤΑΣΤΗΜΑ - Κ. ΥΔΡΑΙΟΥ 53 • ΡΟΔΟΣ • 85100 • ΤΗΛ.: 22410 36279 ΦΑΞ: 22410 76650



Η ΜΑΧΗ ΤΗΣ ΛΕΡΟΥ...

...σ' ένα πρόγραμμα εκδηλώσεων διαρκείας έξι ημερών με κεντρικό άξονα την ιστορική αναπαράσταση του γεγονότος και το σύνθημα «Ποτέ πια πόλεμος».

Χθες στο νησί έγινε η επίσημη παρουσίαση από την «Ελευθεροτυπία» με την παρουσία του διευθυντή της κ. Σεραφείμ Φυντανίδη, των ΙΣΤΟΡΙΚΩΝ με αφιέρωμα στη μάχη της Λέρου, ενώ παράλληλα εγκαινιάσθηκε η έκθεση των ιδιωτικών συλλογών Αναστασίου Κανάρη και Ιωάννη Παραπονιάρη που θα διαρκέσει έως τις 24/9, καθώς και η έκθεση οχημάτων αντίκα του Β' Παγκοσμίου Πολέμου.

Σήμερα στο πλαίσιο των εκδηλώσεων εγκαινιάζεται από το δήμαρχο Τ. Κωττάκη το άλσος του αδελφοποιημένου Δήμου Ασχάιμ και θα γίνουν τα αποκαλυπτήρια μνημείου στη μνήμη των νεκρών της Μάχης της Λέρου.

Οι εκδηλώσεις για τη Μάχη της Λέρου κορυφώνονται από αύριο στο 1ο Διεθνές Συνέδριο με τη συμμετοχή στρατιωτικών, ιστορικών, ερευνητών, συγγραφέων αλλά και βετεράνων της μάχης, μιας μάχης στην οποία «έλαβαν μέρος 2.700 Γερμανοί στρατιώτες σ' ένα σχέδιο επίθεσης με το όνομα «Επιχείρηση Typhoon» με 4 ομάδες μάχης. Η πρωτοφανής αμεσότητα και αποτελεσματικότητα του σχεδίου συνίστατο στο γεγονός ότι οι στρατιώτες ήταν έτοιμοι μονάχα για νίκη, καθώς η ρίψη των αλεξιπτωτιστών έγινε σε άκρως ανώμαλο έδαφος και η αμφίβια προσέγγιση έγινε με τρόπο αστραπιαίο».

Η αναπαράσταση της Μάχης της Λέρου θα γίνει το Σάββατο 25/9 με ρίψη αλεξιπτωτιστών, απόβαση ναυτικών δυνάμεων, χερσαίες αμυνόμενες και επιτιθέμενες δυνάμεις σο αεροδρόμιο - Παρθένι.

Θα ακολουθήσει συναυλία στο γήπεδο γυμνασίου Πλατάνου και αναπαράσταση της κατάληψης του Κάστρου της Παναγιάς, ενώ την Κυριακή 26/9 η αυλαία των εκδηλώσεων πέφτει με απόδοση τιμών και αποκαλυπτήρια του μνημείου για τον «ΑΔΡΙΑΣ» και παρέλαση των βετεράνων και των αντιπροσωπειών που συμμετείχαν στις εκδηλώσεις.

ΟΙ ΠΡΟΒΟΛΕΣ...

...του αφιερώματος **στον σύγχρονο Ελληνικό Κινηματογράφο** ξεκινούν από σήμερα στις 8.30 στο θερινό Κινηματογράφο ΡΟΔΟΝ, από την κινηματογραφική εταιρεία Ρόδου «ΘΕΑΣΙΣ» και τον Πολιτιστικό Οργανισμό του Δήμου Ροδίων.

Η **«Γαμήλια Νάρκη»** του Δημήτρη Ινδαρέ, ανοίγει τον κύκλο του αφιερώματος και συνεχίζει η ταινία **«Μάτια από νύχτα»** του Περικλή Χούρσογλου την Παρασκευή 24/9 για να κλείσει το Σάββατο 25/9 με την ταινία της Λουκίας Ρικάκη **«Λόγια της Σιωπής»**.



Η παρουσία των δημιουργών τους στη διάρκεια των προβολών και η παρουσίαση των ταινιών από τους ίδιους κάνει ξεχωριστό και ενδιαφέρον αυτό το αφιέρωμα.

Θα σταθούμε στην ταινία της Λ. Ρικάκη «Λόγια της Σιωπής» καθώς η σκηνοθέτης γνωρίζοντας καλά το «παιχνίδι» της επικοινωνίας φρόντισε να έχουμε στα χέρια μας όλα τα στοιχεία για την ταινία της, αλλά και στο γεγονός ότι η θεματολογία της περιστρέφεται γύρω από τη νοηματική γλώσσα Σαν γέφυρα επικοινωνίας των κωφών και των ακουόντων.

Κινηματογραφώντας επί δύο χρόνια την κοινότητα των Ελλήνων κωφών, η σκηνοθέτης καταγράφει συγκινητικές μαρτυρίες για τα παιδικά τους χρόνια και το πρώτο σοκ της ανακάλυψης ότι υπάρχει ένας άλλος κόσμος ήχων από τον οποίο είναι επικοινωνιακά αποκλεισμένοι.

Η ταινία βγήκε στις αίθουσες τον Απρίλιο του 2002 και έχει ήδη ξεκινήσει ένα πρόγραμμα προβολών της σε συνεργασία με το δίκτυο Δημοτικών Κινηματογράφων του ΥΠ.ΠΟ σε 60 περίπου πόλεις σε όλη την Ελλάδα, ενώ πρόσφατα τιμήθηκε με το βραβείο για το καλύτερο περιγραφικό ντοκιμαντέρ στο Διεθνές Φεστιβάλ Ντοκιμαντέρ Καλαμάτας και εξασφάλισε συμμετοχή στο επίσημο πρόγραμμα πολλών φεστιβάλ στο εξωτερικό.

Οπως αναφέρει η ίδια η κ. Ρικάκη: «Αρχισα να γνωρίζω τον κόσμο των κωφών μέσα από δύο εξαιρετικούς ανθρώπους που έχουν αφιερώσει ένα μεγάλο μέρος της ζωής τους στην εκπαίδευση και την διευκόλυνση των ανθρώπων που στερούνται την ομιλία και την ακοή. Μέσα από την αγάπη, την δημιουργικότητα, τον εθελοντισμό και την άσβεστη ενέργεια που έχουν, δίνουν πραγματικό νόημα στη καθημερινότητα των ανθρώπων που συχνά μπορεί να αισθάνονται στο περιθώριο. Με την ταινία «Λόγια της Σιωπής» θέλω να προτείνω τη νοηματική γλώσσα ως μια γέφυρα επικοινωνίας των κωφών και των ακουόντων.

Ο Κινηματογράφος είναι ένας χώρος που μπορεί να κάνει αυτούς τους δύο κόσμους να συναντηθούν τουλάχιστον στην διάρκεια της ταινίας.

Μετά ο καθένας θα βρει τα λόγια και τις εικόνες μέσα το, που θα του κάνουν νόημα να ανακαλύψει κάτι πέρα από την προφορική ομιλία. Εκεί που οι εικόνες και οι εκφραστικές δυνατότητες του σώματος αποκτούν φωνή και ο ομαλός λόγος βρίσκει τη θέση του.

ΤΟ ΚΕΝΤΡΟ ΕΛΛΗΝΙΚΩΝ ΣΠΟΥΔΩΝ «ΡΟΔΟΣ»...

... στο πολιτειακό Πανεπιστήμιο της Rhode Island είναι γεγονός μετά το ομόφωνο ψήφισμα της Γερουσίας και της Βουλής της Πολιτείας για την παραχώρηση έκτασης 8 στρεμμάτων γης για 500 χρόνια εντός του ακαδημαϊκού χώρου, για ανέγερση του κέντρου Ελληνικών Σπουδών «Ρόδος» που θα συμπεριλαμβάνει το Ελληνο – Ορθόδοξο παρεκκλήσι του Αγιου Λουκά και υπαίθριο Ελληνικό Κλασικό Θέατρο.

Το γεγονός χαιρετίσθηκε από το Νομάρχη Γ. Μαχαιρίδη και το Νομαρχιακό Συμβούλιο Δωδ/νήσου.

ΤΜΗΜΑΤΑ

•Ρυθμική Κινησιολογική Αγωγή) - Δημιουργική κίνηση - Αυτοσχεδιασμός (από 3.5 ετών)
•Κλασσικό μπαλλέτο (σύστημα VAGANOVA)
•JAZZ
•Σύγχρονος χορός
•FLAMENCO
•Caractére
•Χορευτική γυμναστική
•Εντατικό Προεπαγγελματικό
•Αργεντίνικο Τανγκό

ΕΓΓΡΑΦΕΣ - ΠΛΗΡΟΦΟΡΙΕΣ

Από 6/9/2004 κάθε μέρα εκτός Σαββάτου & Κυριακής 11-1 το πρωΐ και 6-8.30 το απόγευμα.

ΣΧΟΛΗ ΧΟΡΟΥ Έλλης Παρασκευά

Αναγνωρισμένη από το ΥΠΠΟ Αριθμός Αδειας 6993/70

Μέλος του Διεθνούς Συμβουλίου Χορού της UNESCO

ΕΝΑΡΞΗ ΜΑΘΗΜΑΤΩΝ 15/09/04

Βενετοκλέων 61 - Τηλ: 22410 20.780/24.050

www.elliparaskeva.gr • e-mail: ellipar@otenet.gr

ΔΙΔΑΣΚΟΥΝ

•ΕΛΛΗ ΠΑΡΑΣΚΕΥΑ
απόφ. επ. σχ. Ραλλούς Μάνου, Μεταπτ. RAD - Place Λονδίνου Ιδρυτικό μέλος Διεθνούς Συμβουλίου Χορού της UNESCO, μέλος της Ενωσης Χοροθεραπευτών Ελλάδος.

•ΦΩΤΕΙΝΗ ΤΕΡΡΑΝΟΒΑ
Απόφ. Κρατικής Σχολής Ορχηστικής Τέχνης. Μεταπτυχιακές σπουδές στη σχολή ALVIN AILEY της Νέας Υόρκης.

•ΝΑΤΑΛΙ ΣΕΡΒΟΥ
Απόφ. Κρατικής Σχολής Ορχηστικής Τέχνης Αθηνών.

•ΣΕΒΗ ΑΡΓΥΡΟΥ
Απόφ. Ανώτερης Επαγγελματικής Σχολής Χορού Δ. Γρηγοριάδου. Μεταπτυχιακές σπουδές στο Παρίσι.

•ΣΤΑΥΡ. ΓΕΩΡΓΟΠΑΠΑΔΑΚΟΥ
Απόφ. Ανώτερης Επαγγελματικής Σχολής Χορού Amparo De Triana. Μεταπτυχιακές σπουδές Flamenco στη Σεβίλλη, Μαδρίτη, Βερολίνο

ΣΕΜΙΝΑΡΙΑ
Κατα τη διαρκεια της χρονιας από διακεκριμενους χορογραφους διεθνως αναγνωρισμενους

G.A. FERRIES

ΤΑΞΙΔΕΨΤΕ ΜΕ ΤΟ ΝΕΟ ΜΑΣ ΠΛΟΙΟ

Ε/Γ-Ο/Γ ΑΝΘΗ ΜΑΡΙΝΑ

ΓΡΗΓΟΡΑ - ΑΝΕΤΑ - ΕΥΧΑΡΙΣΤΑ

ΜΟΝΟ ΣΕ 13 ΩΡΕΣ!!!

• ΑΠΟ ΡΟΔΟ ΠΡΟΣ ΠΕΙΡΑΙΑ
ΚΑΘΕ ΤΡΙΤΗ - ΠΕΜΠΤΗ - ΣΑΒΒΑΤΟ
• ΑΠΟ ΠΕΙΡΑΙΑ ΠΡΟΣ ΡΟΔΟ
ΚΑΘΕ ΔΕΥΤΕΡΑ - ΤΕΤΑΡΤΗ - ΠΑΡΑΣΚΕΥΗ

ΠΡΟΣΦΟΡΑ
ΟΛΑ ΤΑ ΕΙΣΙΤΗΡΙΑ ΣΕ ΜΙΣΗ ΤΙΜΗ!
• ΕΠΙΒΑΤΗΣ 17,50 ΕΥΡΩ

Εκδόσεις εισιτηρίων
σε όλα τα ταξιδιωτικά πρακτορεία

Κεντρικό πρακτορείο
TSAGARIS TRAVEL
Ακτή Σαχτούρη 5
Τηλ: 2241036170/28597/35066/30406
Fax: 2241039839

sports

Επιμέλεια: Ηλίας Λοϊζος - Τάσος Κώστας

ΤΗΝ ΑΠΕΚΛΕΙΣΕ Ο ΑΡΑΠΟΣ

Ο Σαμιώτης διαιτητής έκλεισε τα μάτια σε πέναλτι και αποβολή μετά από ανατροπή του Σταμάτη Καντιμοίρη και έδωσε την δυνατότητα στον Ηλυσιακό να φτάσει στην πρόκριση (1-0)

Ελέω διαιτητή η Ρόδος έμεινε εκτός συνέχειας στο Κύπελλο Ελλάδος. Οι «πράσινοι» του Αντώνη Μανίκα παρά την διαφορά κατηγορίας αντιμετώπισαν στα ίσα τον Ηλυσιακό, αλλά τελικά ηττήθηκαν 1-0 και αποκλείστηκαν.

Ο διαιτητής Αράπος (Σάμος) «εγκλημάτισε» όταν σε καθαρή ανατροπή του Σταμάτη Καντιμοίρη (59') προς έκπληξη ακόμη και των παικτών του Ηλυσιακού αρνήθηκε να δείξει το σημείο του πέναλτι.

Αυτό που μένει από τις διπλές αναμετρήσεις κόντρα στον Ηλυσιακό είναι οι αρκετά καλές εμφανίσεις της Ρόδου και οι ελπίδες για δυνατή παρουσίαση στο πρωτάθλημα της Γ' Εθνικής.

Χωρίς συγκινήσεις το Α' ημίχρονο

Τα πρώτα 45' στου Ζωγράφου κύλησαν χωρίς ιδιαίτερες συγκινήσεις με τους λιγοστούς φιλάθλους των γηπεδούχων ν' ασχολούνται κυρίως με τις διαιτητικές αποφάσεις.

Η Ρόδος εύκολα κράτησε το μηδέν στην άμυνα και μπορούσε μάλιστα να πετύχει γκολ.

Η μοναδική στιγμή που κινδύνευσε η εστία του Θεοφάνους στο 17' όταν ο Παριανός εκμεταλλεύτηκε λάθος τον Πάττα, τροφοδότησε τον Κάμπα αλλά ευτυχώς το σουτ του κατέληξε άουτ. Η Ρόδος απείλησε με σουτ των Μαΐλη (5') και Σταμάτη Καντιμοίρη (19') τα οποία πέρασαν δίπλα από τα δοκάρια. Η καλύτερη ευκαιρία σημειώθηκε στο 40' όταν μετά από πάσα του Τσουκαλίδη ο Τζήκας βρέθηκε σε θέση τετ α τετ αλλά νικήθηκε από τον πρώην Ροδίτη Αστέριο Θέμελη.

Το... έγκλημα και ο αποκλεισμός

Το παιχνίδι πήρε «φωτιά» στην επανάληψη με «εμπρηστή» τον Σαμιώτη διαιτητή Αράπο. Ο εν λόγω κύριος στο 59 έκλεισε τα μάτια σε ανατροπή του Σταμάτη Καντιμοίρη από τον Στάθη στην περιοχή. Ο αμυντικός του Ηλυσιακού «καθάρισε» τον Ροδίτη αμυντικό από πίσω σε φάση που ήταν ορισμός της αποβολής.

Το «σοκ» των παικτών της Ρόδου εκμεταλλεύτηκαν οι γηπεδούχοι και συγκεκριμένα ο Κάμπας που στο 69' κέρδισε την μπάλα από τον Μαλλιάκα και με ψηλοκρεμαστό σουτ σημείωσε το 1-0. Η Ρόδος στο τελευταίο 20λεπτο προσπάθησαν να δημιουργήσουν ευκαιρίες, αλλά παρά την υπεροχή δεν απείλησαν σημαντικά.

Από τους γηπεδούχους άρεσαν οι Στάθης, Κάμπας, Δέλγας ενώ από την Ρόδο ξεχώρισαν οι Στ. Καντιμοίρης, Νταμιάνοβιτς, Μαλλιάκας.

ΗΛΥΣΙΑΚΟΣ: Θέμελης, Ψαρρής, Νίττης, Δημόπουλος, Δέλγας, Καρύδης, Κακιούζης (87' Λαμπρογιώργος), Πούλιος, Σταθής (68' Βεραβίλης), Κάμπας, Παριανός (75' Πλύγκος).

ΡΟΔΟΣ: Θεοφάνους, Νταμιάνοβιτς, Τσουκαλίδης, Πάττας, Στ. Καντιμοίρης (89' Ναλμπάντης), Τζήκας, Μαλλιάκας, Αραμπατζής, Μαΐλης, Ζουμπούλης (44' Γ. Καντιμοίρης), Σαλαμαστράκης (78' Ισκάς).

Διεθνής συνάντηση στο δημοτικό γήπεδο

Ενα διαφορετικό φιλικό παιχνίδι θα έχουν την ευκαιρία να παρακολουθήσουν το Σάββατο το πρωί οι φίλοι του ποδοσφαίρου στο δημοτικό γήπεδο της πόλης μας.

Συγκεκριμένα η ομάδα του Αθλητικού Γυμνασίου Ρόδου (ΤΑΔ) θα υποδεχθεί την αντίστοιχη ομάδα Τουρκικού Κολλεγίου που έχει έδρα το Μαρμαρίς. Σύμφωνα με όσα έγιναν γνωστά η αποστολή του Κολλεγίου θαφθάσει στην Ρόδο την Παρασκευή καθώς την επόμενη μέρα στις 11.00 το πρωί θα ξεκινήσει η φιλική αναμέτρηση.

19οι Καλημέρης - Τριομμάτης

Στην 19η και τελευταία θέση στην ατομική χρονομέτρηση του ενός χιλιομέτρου τερμάτισαν χθες οι Χρήστος Καλημέρης και Σίμος Τριομμάτης στους Παραολυμπιακούς αγώνες της Αθήνας.

Το Ροδίτικο δίδυμο κέρδισε το χειροκρότημα καθώς ήταν εμφανή τα σημάδια τραυματισμού από την πτώση στο Σαββατιάτικο αγώνισμα των τεσσάρων χιλιομέτρων.

Κύπελλο Δωδεκανήσου

Στην επόμενη φάση ο Διαγόρας

- Κέρδισε χθες με 2-1 τον ΑΕΡΑ στ' Αφάντου
- Στο 78' αποβλήθηκε με κόκκινη κάρτα ο Γιάννης Σπανός

Την πρόκρισή του στην επόμενη φάση του Κυπέλλου Δωδεκανήσου εξασφάλισε χθες το απόγευμα ο ΠΑΟ Διαγόρας στο γήπεδο Αφάντου καθώς κέρδισε με 2-1 τον μαχητικό ΑΕΡΑ.

Με το χθεσινό παιχνίδι άνοιξε η αυλαία του κυπέλλου Δωδεκανήσου και αρκετοί ήταν οι φίλαθλοι που το παρακολούθησαν.

Οι γηπεδούχοι ξεκίνησαν πιο ζωντανά τον αγώνα και πίεσαν τον αντίπαλό τους αλλά δεν μπόρεσαν να βρουν τον δρόμο προς τα δίχτυα στις δύο ευκαιρίες που τους παρουσιάσθηκαν.

Αντίθετα ο «γηραιός» που έδειξε να δυσκολεύεται στον ξερό αγωνιστικό χώρο αφού ισορρόπησε το παιχνίδι και το έλεγχε κατάφερε δύο λεπτά πριν την ολοκλήρωση του πρώτου ημιχρόνου να προηγηθεί στο σκόρ με 0-1.

Στην επανάληψη και πάλι ο «γηραιός» είχε την πρωτοβουλία των κινήσεων ενώ το παιχνίδι έγινε πιο δυνατό με αρκετές μονομαχίες στην μεσαία γραμμή ενώ στο 78' ο ΑΕΡΑ έμεινε με δέκα παίκτες στον αγωνιστικό χώρο καθώς αποβλήθηκε με κόκκινη κάρτα ο Γιάννης Σπανός επειδή χτύπησε τον Μιχάλη Μαχλή εκτός φάσης, όπως αναφέρει το φύλλο αγώνα. Μετά από δύο λεπτά οι φιλοξενούμενοι διπλασίασαν τα τέρματά τους και στο 86' ο ΑΕΡΑ μείωσε το σκορ.

Τα γκόλ

43' Με κοντινό σουτ ο Γαλανός πέτυχε το 0-1

81' Σε σύγχιση στην εστία των γηπεδούχων ο Σπάρταλης με κοντινή προβολή έκανε το 0-2.

86' Ο ΑΕΡΑ μείωσε το σκορ σε 1-2 μετά από ατομική ενέργεια και σουτ του Λυριστή Μ.

Διαιτητής ήταν ο Φεσσάρας με βοηθούς τους Λάμπρου-Ορφανό.

ΑΕΡΑ: Χατζηνικόλας, Κατσιδώνης, Γιαννακάκης Χρ., Γιαννακάκης Δ. (70' Μπουτής), Δαηλιάνης, Νικολής, Τσάμπρας (18' Σπανός), Κυριαζής, Λυριστής Μ., Πλύγκος (82' Ι. Παπαβασιλείου), Αλαχούζος.

ΔΙΑΓΟΡΑΣ: Φωτεινής, Παφιάκης, Μαχλής, Παπαδημήτρης, Ελληνας, Βασιλάκης, Σπάρταλης, Κρομμύδας (85' Αμπελάς), Γαλανός, Μπαλογιάννης (8' Γιόνοβιτς), Καλημέρης (58' Στάθης).

«Οι... Γλώσσες» (καλές και κακές)

Καλημέρα φίλοι μου και ευχαριστώ για τα τηλεφωνήματά σας. Ομως βρε παιδιά τι κακό κι αυτό. Δεν πρόλαβα να ξεμυτίσω και τα όργανα βαρούν πολύ γρήγορα.

Ομως εγώ θα πάω λίγο πιο πίσω και συγκεκριμένα στον πλατανερό διαιτητή που για μια κάρτα στον «Ελέ» βρέθηκε ξαπλωτός έξω από τον αγωνιστικό χώρο.

Και σαν να μην έφτανε αυτό το λάθος ακολούθησαν κι άλλα πολλά με αποτέλεσμα να τον πετάξουν κι έξω από τα γήπεδα οριστικά. Ομως έδειξε τελευταία κι άλλα «χαρίσματα».

Πήρε χαρτί και μολύβι κι άρχισε να τα σέρνει. Ομως παράλληλα φάνηκε πόσο εκτιμά την δεοντολογία και διάλεξε ένα έντυπο να στείλει την πρώτη του επιστολή.

Στο ίδιο μήκος κύματος δεοντολογίας κινείται τα τελευταία χρόνια κι ένα άλλο παλικαράκι που το χέρι και ο στυλός του είναι της «Σχολής Τιραμόλα» αλλά στην μάσα είναι ο ίδιος ο Πόλντο.

Γεφυρώνεται το χάσμα του «ποιητή» γενικού της Ενωσης με τον «βολεϊμπολίστα». Τα περιποιημένα σερβίς και καρφώματα που έπεσαν πριν μερικούς μήνες προκάλεσαν την κατάθεση αγωγής από τον «ποιητή». Ομως η φιλία και τα ευγενικά αισθήματα του θιγμένου θα φέρουν σύντομα την ανάκληση της μήνυσης.

Την έκανε όμως την δουλειά ηρωχθές ο «ποιητής» κι έβγαλε από τα ρούχα του τον «Ψαρομάλλη» που τα χτύπησε αμέσως κάτω και πήγε σπίτι του να πιεί φραπέ με την ησυχία του.

Αν ο «ποιητής» σαν γενικός «κουνά ραβδί» με φωνές και ποιήματα τι θα γίνει όταν καπαρώσει την προεδρική καρέκλα. Καιρός είναι να τραβήξει μόνος τα χαλινάρια του γιατί θα φουντάρει στον γκρεμό.

Επειδή στην Ρόδο οι κάτοικοί της δεν βάζουν στα κοτέτσια Παγώνια, ας βρεί η διοίκηση των «θαλασσί» τον τρόπο να βολέψει το δικό της λαλίλαστο παγώνι στο πλαίσιο του ΟΑΚΑ. Το παιχνίδι είναι διπλομούρικο αλλά δεν φαίνεται ποιός κουνά την μπαγκέτα.

Μπήκα χθες σε στοιχηματικό site στο internet και είχε αποδόσεις στο Ηλυσιακός-Ρόδος 1,50 για τον «άσο», 3,60 για «χ» και 6,50 για διπλό!

OASIS SOCCER CLUB



5X5
...το άλλο ποδόσφαιρο

ΑΝΑΚΟΙΝΩΣΗ
ΟΙ ΕΓΓΡΑΦΕΣ ΓΙΑ ΤΙΣ ΑΚΑΔΗΜΙΕΣ ΠΟΔΟΣΦΑΙΡΟΥ ΑΡΧΙΣΑΝ

Αγιοι Απόστολοι (κοντά στο νέο Νοσοκομείο)
τηλ.: 2241064680 κ. ΠΑΝΑΓΙΩΤΗΣ ΖΟΥΝΗΣ

2ος ΔΙΑΓΟΡΕΙΟΣ ΔΡΟΜΟΣ



Οι «Μασκώτ» των αγώνων στην τελετή έναρξης



Η εκκίνηση του 2ου Διαγόρειου Δρόμου από το αρχαίο στάδιο

ΟΛΑ ΚΥΛΗΣΑΝ ΥΠΕΡΟΧΑ



Όρκος των αθλητών

Με την παρουσία της Ελληνίδας πρωταθλήτριας στα 1500 μ. Νάντιας Εφεντάκη έγινε ο 2ος Διαγόρειος Δρόμος που είχε αφετηρία το αρχαίο στάδιο της πόλης μας.

Η συμμετοχή των αθλητών έφτασε τους 90 (Έλληνες και ξένοι) και ο διοργανωτής ΠΑΟ Διαγόρας έδωσε γι' άλλη μια φορά εξετάσεις καθώς ετοιμάζεται για μια διαφορετική διοργάνωση στα τέλη Μαρτίου με αρχές Απριλίου του 2005 όπου ο ιστορικός σύλλογος θα γιορτάσει τα γενέθλια των 100 χρόνων ύπαρξής του.

Μετά τους αγώνες η διοίκηση του «γηραιού» δεξιώθηκε τους αθλητές και τους προσκεκλημένους στο ξενοδοχείο «AVRA BEACH» όπου έγιναν και οι απονομές και οι τιμητικές διακρίσεις.

Ο φετινός Διαγόρειος Δρόμος ήταν αφιερωμένος στους Έλληνες Ολυμπιονίκες της Ολυμπιάδας της Αθήνας.



Η Γιώτα Καστρουνή (μέση) με την Νάντια Εφεντάκη από τη βράβευσή τους



Η πρόεδρος του ΝΑΟΔ απένειμε την πλακέτα στη Γεωργία Κουμνάκη



Η Ανδριάνα Μπαφίτη με την πρωταθλήτρια Ελλάδος (1500 μ.) Νάντια Εφεντάκη



Η ψυχή της διοργάνωσης Παντελής Νίνης



Πριν την εκκίνηση άναψε η φλόγα των αγώνων



Και οι βετεράνοι έδωσαν το παρόν στο Διαγόρειο Δρόμο



Ο προπονητής Ανδρέας Σταύρου τίμησε τους αθλητές του στίβου με την παρουσία του



Η Ανδριάνα Μπαφίτη απονέμει στον στρατηγό της 95 ΑΔΤΕ Παναγιώτη Κυριάκου την πλακέτα



Ο δημοτικός σύμβουλος του Δήμου Ιαλυσού κ. Κιλασίν απένειμε το κύπελλο στη Νάντια Εφεντάκη



Ο πρόεδρος της ΕΑΣ ΣΕΓΑΣ Σπύρος Καραγιάννης με τον κ. Παπαϊωάννου



Ο πρόεδρος του ΣΕΒΑΣ Κω Αντώνης Κρητικός απένειμε πλακέτα στον έφορο στίβου του Διαγόρα Παντελή Νίνη για την προσφορά του στον αθλητισμό



Το μέλος του Δ.Σ. του Διαγόρα κ. Παπαϊωάννου με τον αθλητή του ΣΕΒΑΣ Κω Β. Τρακόσια

ΦΡΑΓΚΙΑΣ: Γήπεδο για γέλια



Την «γκρίνια» του Βασίλη Φραγκιά για το γηπεδικό πρόβλημα φιλοξένησαν οι αθηναϊκές αθλητικές εφημερίδες.

Χθες στην SPORTIME δημοσιεύτηκε το παρακάτω κείμενο:

Είναι ποτέ δυνατόν να βάλεις παγόνια μέσα σε κοτέτσι; Είναι! Όμως πώς θα αισθάνονται; Από τη στιγμή που δεν μπορείτε να πάρετε απάντηση από αυτά, ρωτήστε τους παίκτες, τους προπονητές και τους διοικούντες τον Κολοσσό.

Πριν από λίγες ημέρες άπαντες στη Ρόδο είχαν την ευκαιρία να παρακολουθήσουν ένα άκρως επιτυχημένο τουρνουά (βλ. «Τάσος Κουταλιανός») με τη συμμετοχή ομάδων όπως ο Παναθηναϊκός, ο Πανιώνιος και ο Πανελλήνιος. Παρά την καλή παρουσία του Κολοσσού και την άψογη διοργάνωση του τουρνουά, στον τεχνικό Βασίλη Φραγκιά η όλη υπόθεση αφήνει μια ξινή γεύση, εξαιτίας της εικόνας του «Βενετοκλείου», το οποίο θυμίζει περισσότερο...κοτέτσι παρά γήπεδο μπάσκετ.

«Νομίζω πως το γήπεδό μας μόνο γέλια προκαλεί. Αν δεν φτιάξουμε ένα σύγχρονο γήπεδο δυόμισι χιλιάδων θέσεων, δεν πρόκειται να σταθούμε ποτέ στην Α1», αναφέρει ο κόουτς του Κολοσσού, ο οποίος συνεχίζει τη «ριπή των οβίδων» κατά της Πολιτείας, λέγοντας: «Εδώ και ενάμιση χρόνο έχουμε χορτάσει υποσχέσεις και ρωτώ τι θα γίνει του χρόνου που ενδέχεται να διοργανωθεί τουρνουά με τη συμμετοχή ευρωπαϊκών ομάδων;»

ΜΕ ΝΕΟ ΠΡΟΠΟΝΗΤΗ Η ΓΕΩΡΓΙΑ ΚΟΥΜΝΑΚΗ



Αλλαγή προπονητή για τη Γεωργία Κουμνάκη, καθώς από εδώ και πέρα θα συνεχίσει να γυμνάζεται με τον Ευγένιο Παπαδόπουλο.

Μετά από μια πετυχημένη τριετή θητεία με τον ομοσπονδιακό προπονητή Θεόδωρο Γκάτζιο, η Γεωργία Κουμνάκη αλλάζει ρότα και θα γυμνάζεται με τον πρώην πρωταθλητή και από πέρσι προπονητή του στίβου.

«Θέλω να ευχαριστήσω τον Θεόδωρο Γκάτζιο για ό,τι έκανε, αφού έφθασα σε σημαντικό ατομικό ρεκόρ. Ξεκινάω με τον Ευγένιο Παπαδόπουλο ελπίζοντας ότι θα έχω ανάλογη εξέλιξη. Τον γνωρίζω και από αθλητή, αλλά εκτιμώ και την προσπάθεια που κάνει πλέον ως προπονητής», είπε η Ροδίτισσα αθλήτρια, που φέτος στάθηκε αρκετά άτυχη.

Άλλωστε δεν μετείχε σε αρκετούς αγώνες λόγω τραυματισμών από την περίοδο του κλειστού στίβου. Ανήκει στον ΠΑΟ Διαγόρα Ρόδου και φέτος έκανε 54.10 στα «Κνώσεια», όπου μετείχε πριν τραυματιστεί.

ΣΥΓΓΝΩΜΗ ΒΕΡΓΩΤΗ!



Ο γενικός γραμματέας της ΕΠΣ Δωδεκανήσου κ. Μιχάλης Βεργωτής έκανε χθες την παρακάτω διευκρίνιση:

«Σχετικά με τα συμβάντα στην προχθεσινή κλήρωση του ΠΑΙΔΙΚΟΥ ΠΡΩΤΑΘΛΗΜΑΤΟΣ έχω να δηλώσω τα εξής:

Φορτισμένος από την εξεύρεση της καλύτερης λύσης διεξαγωγής του παιδικού πρωτ/τος λόγω του γηπεδικού προβλήματος στους Αγίους Αποστόλους, και ευρισκόμενος σε μια στιγμή ανθρώπινης αδυναμίας εξεστόμισα ορισμένες φράσεις που δε συνάδουν με τον χαρακτήρα μου, στα τόσα χρόνια που υπηρετώ το ποδόσφαιρο, αλλά και μέσα από τον επιχειρηματικό κόσμο στη Ροδιακή κοινωνία.

Ζητώ δημόσια συγγνώμη από τον Γιώργο Νικολουδάκη με τον οποίο συνδέομα άρρηκτα με ατομική και οικογενειακή φιλία, από **όλους τους παρευρισκόμενους στην κλήρωση**, από τους συναδέλφους μου, και από όλους τους εκπροσώπους των Σωματείων που με τιμούν με την ψήφο τους και στους οποίους δεν έχω δώσει ποτέ την παραμικρή αφορμή.

Παράλληλα όμως και λυπούμαι για κάποιους χαρακτηρισμούς που θεωρώ ξένους για το άτομό μου, διότι ο **Γιώργος που επί τρία συνεχή χρόνια κάθεται δίπλα μου μαζί με τον πρόεδρο και τα υπόλοιπα μέλη της Επιτροπής Πρωταθλήματος φέρνουμε σε πέρας τον μαραθώνιο όλων των πρωταθλημάτων, γνωρίζει πολύ καλά τις προσπάθειές μου για δίκαιες λύσεις και εξυπηρέτηση του συνόλου και όχι των ατόμων**».

Με εκτίμηση
ΜΙΧΑΛΗΣ ΒΕΡΓΩΤΗΣ

ΑΘΛΗΤΙΚΑ ΠΡΟΓΡΑΜΜΑΤΑ στον Δήμο Καμείρου

Λήγει αύριο η προθεσμία υποβολής δηλώσεων συμμετοχής στα προγράμματα παιδιών και ενήλικων που προτίθεται να λειτουργήσει, εφόσον υπάρχουν ικανοποιητικές συμμετοχές, κατά τη χειμερινή περίοδο 2004-2005 ο Δημοτικός Οργανισμός Πολιτισμού και Αθλησης του Δήμου Καμείρου.

Αναλυτικά τα προγράμματα είναι τα παρακάτω:

ΠΡΟΓΡΑΜΜΑΤΑ ΠΑΙΔΙΩΝ

1. **ΣΤΙΒΟΣ** (Στο νέο στάδιο στον Αγιο Σουλά)
2. **ΜΠΑΣΚΕΤ**
3. **ΜΠΑΛΕΤΟ** -για παιδιά από 3,5 ετών. (Στα Δ.Δ. Σορωνής και Απολλώνων)
4. **ΛΟΓΟΤΕΧΝΙΑ** -για παιδιά των τάξεων Γ-Δ-Ε-ΣΤ (Στο Δ.Δ. Σορωνής)
5. **ΜΑΘΗΜΑΤΑ Η/Υ** -για παιδιά των τάξεων Ε-ΣΤ (Σε όλα τα Δ.Δ.)
6. **MOUNTAIN-BIKE** (Στην υπάρχουσα πίστα στον Αγιο Σουλά)
7. **ΓΥΝΑΙΚΕΙΟ ΒΟΛΕΪ** -για κορίτσια Γυμνασίου-Λυκείου (σε όποιο Δ.Δ. υπάρχει μεγαλύτερη συμμετοχή)
8. **ΓΥΝΑΚΕΙΟ ΠΟΔΟΣΦΑΙΡΟ** -για κορίτσια Γυμνασίου-Λυκείου (σε όποιο Δ.Δ. υπάρχει μεγαλύτερη συμμετοχή)
9. **ΖΩΓΡΑΦΙΚΗ** -για παιδιά και ενήλικες- (Στο Δ.Δ. Σορωνής)

ΠΡΟΓΡΑΜΜΑΤΑ ΕΝΗΛΙΚΩΝ

1. **ΜΑΘΗΜΑΤΑ Η/Υ** (Στο Λύκειο Σορωνής)
2. **ΧΟΡΩΔΙΑ ΤΟΥ ΔΗΜΟΥ**
3. **ΓΥΜΝΑΣΤΙΚΗ ΓΥΝΑΙΚΩΝ** (Σε όσα Δ.Δ. υπάρχουν αρκετές συμμετοχές)
4. **ΑΓΙΟΓΡΑΦΙΑ** (Στο Δ.Δ. Απολλώνων)
5. **ΖΩΓΡΑΦΙΚΗ** (Στο Δ.Δ. Σορωνής)

Εγγραφές για τα προγράμματα ενηλίκων και περισσότερες πληροφορίες για όλα τα προγράμματα στο τηλ. 2241042344.

ΠΑΙΔΙΚΟ ΚΥΠΕΛΛΟ

Η ΕΠΣΔ ανακοίνωσε το πρόγραμμα του παιδικού Κυπέλλου.

Αναλυτικά:

ΗΛΙΟΣ - ΕΥΑΓΟΡΑΣ
ΦΟΙΒΟΣ - ΠΑΣ ΑΣΚΛΗΠ.
ΔΟΞΑ ΨΙΝΘΟΥ - ΙΑΛΥΣΟΣ
ΝΙΚΗ ΡΟΔΟΥ - ΔΩΡΙΕΑΣ
ΑΣΤΕΡΑΣ ΠΑΣΤ. - ΑΕΡΑ

Συνδέσμος φιλάθλων στα Μαριτσά!

Με χθεσινό δελτίο Τύπου ο Ηρακλής Μαριτσών γνωστοποίησε ότι σύντομα θα επανιδρυθεί ο σύνδεσμος φιλάθλων της ομάδας με την ονομασία «ΣΦΗΚΕΣ».

• Ολοκληρώθηκαν οι χωματουργικές εργασίες στο υπο κατασκευήν βοηθητικό γήπεδο των Μαριτσών και το επόμενο διάστημα θα ξεκινήσει η σπορά χόρτου.

• Ο Ηρακλής Μαριτσών εύχεται παραστικά στον ποδοσφαιριστή Στέργο Φελεγκάκη που αγωνίζεται στο Κορωπί και τραυματίστηκε σοβαρά.

Ο Φελεγκάκης τραυματίστηκε στα πλευρά και υπάρχουν φόβοι ότι υπέστη διάτρηση πνεύμονα.



ΔΗΜ. ΧΑΤΖΗΠΕΤΡΟΣ
ΖΑΝΤΕΣ - ΕΛΑΣΤΙΚΑ
ΑΜΟΡΤΙΣΕΡ - ΕΛΑΤΗΡΙΑ
GOODYEAR
BRIDGESTONE
MICHELIN
PIRELLI
YELLOW
DUNLOP
ΕΙΔΙΚΕΣ ΤΙΜΕΣ
ΓΙΑ ΑΜΟΡΤΙΣΕΡ
ΚΑΙ ΕΛΑΤΗΡΙΑ
τοποθέτηση,
ευθυγράμμιση δωρεάν
ΕΙΔΙΚΕΣ ΤΙΜΕΣ
ΓΙΑ ΤΑΞΙ
Με μηδέν προκαταβολή
έως και 36 δόσεις
Οδός Μιχ. Πετρίδη 30 - Τηλ. 38889

Ανακαλύψτε
με τα Blue Star Ferries
το καλύτερο ταξίδι!



ΠΡΟΣ ΠΕΙΡΑΙΑ

ΑΝΑΧΩΡΗΣΗ ΑΠΟ							ΑΦΙΞΗ ΠΕΙΡΑΙΑ
ΡΟΔΟ	ΚΩ	ΛΕΡΟ	ΠΑΤΜΟ	ΜΥΚΟΝΟ	ΣΥΡΟ	ΑΜΟΡΓΟΚΑΣΤΡΟ/Α	
ΤΡΙΤΗ 20:00	ΤΡΙΤΗ 22:55	—	—	ΤΕΤΑΡΤΗ 03:30	—	—	ΤΕΤΑΡΤΗ 07:20
ΠΕΜΠΤΗ 20:00	ΠΕΜΠΤΗ 22:55	ΠΑΡΑΣΚΕΥΗ 00:35	ΠΑΡΑΣΚΕΥΗ 01:45	—	ΠΑΡΑΣΚΕΥΗ 05:20	—	ΠΑΡΑΣΚΕΥΗ 08:40
ΣΑΒΒΑΤΟ 10:00	ΣΑΒΒΑΤΟ 12:50	—	—	—	—	ΣΑΒΒΑΤΟ 16:20	ΣΑΒΒΑΤΟ 21:30
ΚΥΡΙΑΚΗ 18:30	ΚΥΡΙΑΚΗ 21:25	ΚΥΡΙΑΚΗ 23:05	ΔΕΥΤΕΡΑ 00:15	—	ΔΕΥΤΕΡΑ 03:45	—	ΔΕΥΤΕΡΑ 07:05

ΑΠΟ ΠΕΙΡΑΙΑ

ΑΝΑΧΩΡΗΣΗ ΑΠΟ ΠΕΙΡΑΙΑ	ΑΦΙΞΗ						
	ΣΥΡΟ	ΜΥΚΟΝΟ	ΑΜΟΡΓΟΚΑΣΤΡΟ/Α	ΠΑΤΜΟ	ΛΕΡΟ	ΚΩ	ΡΟΔΟ
ΔΕΥΤΕΡΑ 20:00	ΔΕΥΤΕΡΑ 23:20	—	—	—	—	ΤΡΙΤΗ 04:10	ΤΡΙΤΗ 07:10
ΤΕΤΑΡΤΗ 20:00	ΤΕΤΑΡΤΗ 23:20	—	—	ΠΕΜΠΤΗ 02:50	ΠΕΜΠΤΗ 04:00	ΠΕΜΠΤΗ 05:40	ΠΕΜΠΤΗ 08:35
ΠΑΡΑΣΚΕΥΗ 20:00	—	ΠΑΡΑΣΚΕΥΗ 23:50	—	—	—	ΣΑΒΒΑΤΟ 04:20	ΣΑΒΒΑΤΟ 07:15
ΣΑΒΒΑΤΟ 23:30	—	—	ΚΥΡΙΑΚΗ 04:45	ΚΥΡΙΑΚΗ 07:00	ΚΥΡΙΑΚΗ 08:10	ΚΥΡΙΑΚΗ 09:50	ΚΥΡΙΑΚΗ 12:45

SKEVO'S TRAVEL AGENCY

ΚΑΝΤΕ ΚΡΑΤΗΣΗ ΤΩΡΑ!

ΠΛΗΡΟΦΟΡΙΕΣ ΚΑΙ ΚΡΑΤΗΣΕΙΣ ΘΕΣΕΩΝ ΣΤΟΝ ΤΑΞΙΔΙΩΤΙΚΟ ΣΑΣ ΠΡΑΚΤΟΡΑ Η SKEVO'S TRAVEL AGENCY: ΑΜΕΡΙΚΗΣ 111, ΡΟΔΟΣ, ΤΗΛ. ΚΡΑΤΗΣΕΩΝ ΕΠΙΒΑΤΩΝ ΚΑΙ Ι.Χ.: 22410-22461, 22410-75635, 22410-75310, ΤΗΛ. ΚΡΑΤΗΣΕΩΝ ΦΟΡΤΗΓΩΝ: 22410-76600

ΥΠΟΔΟΜΕΣ ΚΑΙ ΣΤΗΝ ΔΙΑΙΤΗΣΙΑ

Η πρόταση του Σ.Δ.Π.Δ. στην Ομοσπονδία Διαιτητών πραγματικά τάραξε τα νερά και εγκρίθηκε ομόφωνα από την γενική συνέλευση.

Πραγματικά θα διευρυνθούν οι ορίζοντες του χώρου και όπως οι σύλλογοι έχουν τις υποδομές τους έτσι και η διαιτησία θα αποκτήσει την δική της «Ακαδημία διαιτησίας» .

Σύμφωνα με έγκυρες πληροφορίες η σκέψη ανήκει στον πρόεδρο του Συνδέσμου Διαιτητών Ποδοσφαίρου Δωδεκανήσου Δημήτρη Κάπρο, η οποία συζητήθηκε με τα μέλη του Δ.Σ. και αποφασίστηκε να τεθεί υπ' όψη της ΟΔΠΕ κάτι που έγινε. Οι ίδιες πληροφορίες αναφέρουν ότι η εφαρμογή της πρότασης για υποδομή στη διαιτησία θα λειτουργήσει πιλοτικά στην Δωδεκάνησο και στην συνέχεια και σε άλλες ακριτικές περιοχές όπου υπάρχει πάρα πολύ μικρή προσέλευση ατόμων στον χώρο της διαιτησίας.

Σύμφωνα με όσα έχουν γίνει γνωστά ο Σ.Δ.Π.Δ. θα λειτουργήσει σχολή διαιτησίας για ποδοσφαιριστές από 14-18 ετών οι οποίοι θα μπορούν παράλληλα χωρίς πρόβλημα ν' αγωνίζονται στις ομάδες που ανήκουν.

Πρωτοποριακή η ιδέα του Συνδέσμου Διαιτητών Δωδεκανήσου



Κατά την διάρκεια της φοίτησής τους ή μετά θα μπορούν να διευθύνουν αγώνες διαφορετικής κατηγορίας απ' αυτή στην οποία οι ίδιοι θ' αγωνίζονται.

Εάν π.χ ένας 14χρονος ποδοσφαιριστής αγωνίζεται σε παιδική ομάδα θα μπορεί να διευθύνει αγώνες του εφηβικού πρωταθλήματος αλλά και αντίστροφα. Επίσης εάν ποδοσφαιριστής που αγωνίζεται στην Α', την Β' ή την Γ' κατηγορία θα έχει την δυνατότητα να διευθύνει αγώνες του παιδικού και εφηβικού πρωταθλήματος.

Βέβαια όλα τα παραπάνω θα μπορούν να συμβαίνουν μέχρι τα παιδιά συμπληρώσουν τα δεκαοχτώ τους χρόνια και ίσως, έως τότε, να έχουν κατασταλάξει αν επιθυμούν ν' ακολουθήσουν τον δρόμο της διαιτησίας.

Πάντως η πρωτοβουλία που παίρνει ο Σύνδεσμος Διαιτητών Δωδεκανήσου είναι πρωτοποριακή και αν υπάρξει πραγματικό ενδιαφέρον από τους νεαρούς ποδοσφαιριστές και τους συλλόγους, η κατάσταση στον χώρο της διαιτησίας θ' αλλάξει αρκετά.

ΑΚΑΔΗΜΙΑ ΠΟΔΟΣΦΑΙΡΟΥ από τον ΔΟΝΑ Ρόδου

Στα πλαίσια ανάπτυξης και διάδοσης του μαζικού αθλητισμού ο ΔΟΝΑ Ροδίων ξεκινά μαθήματα Ακαδημίας Ποδοσφαίρου για παιδιά ηλικίας 7-9 ετών.

Τα μαθήματα θα γίνονται στις εγκαταστάσεις των γηπέδων 5Χ5 του Δήμου Ροδίων – Πανεπιστημίου Αιγαίου κάθε **Τρίτη** και **Πέμπτη από 19.00-20.00** αντίστοιχα και κάθε **Παρασκευή από 20.00-21.00**.

Το πρόγραμμα θα ξεκινήσει την **Παρασκευή 24.09.2004**.

Για περισσότερες πληροφορίες και εγγραφές στα γραφεία του Οργανισμού (Διαγοριδών 1) και στα τηλέφωνα **22410-36090, 22410-36083 και ώρα 10.00-13.00.**

ΤΑ ΝΕΑ ΤΟΥ BRIDGE

Συνεχίζονται στον όμιλο μπριτζ οι αγώνες με τρεις αγωνιστικές την εβδομάδα. Αναλυτικά τα αποτελέσματα της τρέχουσας εβδομάδας ήταν τα εξής:

Α. Τουρνουά ζευγών Δευτέρας.

1) Κοφινάκος - Μπόνης με ποσοστό 58,92%

2) Λεριάς – Τυραδέλη Λ. με ποσοστό 57,44% και

3) Ζαννετάκης - Μαυρονικόλας με ποσοστό 57,14%.

Β. Τουρνουά ομάδων Τετάρτης.

Μετά και την τρίτη αγωνιστική προηγείται η ομάδα Νο 5 με 59 VPS αποτελούμενη από τους κ.κ. Γιαλλούση – Τσιριμώκο - Ζαβόλα - Καββαθά και Σιμάτη. Δεύτερη ακολουθεί με 55 VPS η ομάδα Νο 1 που αποτελείται από τους κ.κ Φιλίππου - Σίσκου - Χατζηνικολάου – Δουλγέρη - Τσιμπιδάκη και Κανταρτζόγλου και τρίτη ακολουθεί με 51 VPS η ομάδα Νο 6 που αποτελείται από τους κ.κ. Γιάκλο - Αδαμάκη - Πιρπιρή και Τσαγκαλίδη.

Γ. Τουρνουά ομάδων Πέμπτης.

Μετά και την τρίτη αγωνιστική (η κάθε ομάδα έχει παίξει με 6 αντιπάλους) η κατάταξη έχει ως εξής:

Πρώτη με 119 VPS η ομάδα Νο 2 που αποτελείται από τους κ.κ. Βρούχο Ν. - Ράμμο - Καβαλάκη - Γιαννιού - Δανελάκη και Καλαβρέζο. Δεύτερη με 112 VPS ακολουθεί η ομάδα Νο 10 που αποτελείται από τους κ.κ. Ζερβό – Διακοσταματίου Μ & Ν. - Κολιάη - Σβίγκο και Πόπορο και τρίτη με 108 VPS ακολουθεί η ομάδα Νο 7 αποτελούμενη από τους κ.κ. Τσάβαλο Αχ. και Νίνο - Σιμάτη – Γιαλλούση - Φαρατζή και Κελεπέρα.

Επίσης την **Πέμπτη 23, Κυριακή 26 και Δευτέρα 27/7/2004** θα διεξαχθούν στον όμιλο τριήμεροι προκριματικοί αγώνες ομάδων για το κύπελλο Ελλάδος. Οι αγώνες θα διεξαχθούν σε δύο κατηγορίες, την κατηγορία 1-8 και την κατηγορία open (παίκτες κατηγορίας 9 και πάνω). Από κάθε κατηγορία η πρωτεύσασα ομάδα θα μεταβεί στην Αθήνα όπου θα αγωνισθεί με τις ομάδες των υπόλοιπων ομίλων της χώρας, στα πλαίσια της διοργάνωσης του κυπέλλου Ελλάδος.

Τέλος υπενθυμίζουμε ότι την **Τετάρτη 10/11/2004** θα αρχίσουν τα μαθήματα μπριτζ για νέους μαθητές. Θα γίνονται στις εγκαταστάσεις του ομίλου (πάνω από το Ακταίον) κάθε Τετάρτη 8-9 το απόγευμα. Όποιος ενδιαφέρεται να μάθει αυτό το πολύ ενδιαφέρον παιχνίδι, μπορεί να τηλεφωνεί στον δάσκαλο του αθλήματος κ. **Καρακατσάνη Βασίλη στο τηλέφωνο 2241-033553**.

ΑΘΛΗΤΙΣΜΟΣ

Παμπάλαιο φαινόμενο το ντόπινγκ, εμφανίζεται και στην αρχαία Ελλάδα, όπου οι γιατροί και οι «παιδοτρίβες» ασχολούνται με τους αθλητές και τους βοηθούν για να βελτιώσουν την απόδοσή τους. Στις μέρες μας όλοι γνωρίζουμε τι περίπου συμβαίνει, αλλά και όλοι προσποιούμαστε ότι δεν ξέρουμε. Πίσω από το ντόπινγκ των αθλητών κρύβονται τεράστια συμφέροντα, τα οποία φυσικά κάνουν ότι μπορούν για να μείνει θαμένο το θέμα. Το ζήτημα όμως είναι έως πότε;

ΜΠΟΡΟΥΝ ΝΑ ΓΙΝΟΥΝ ΡΕΚΟΡ ΧΩΡΙΣ ΝΤΟΠΙΝΓΚ;

Γράφει ο **ΑΡΗΣ ΑΝΑΣΤΑΣΑΚΗΣ**
Καρδιολόγος, επιστημονικός υπεύθυνος Ειδικού Κέντρου Καρδιολογίας Αθλητών και Νέων, Α΄ Καρδιολογική Κλινική Πανεπιστημίου Αθηνών

Με την επιμέλεια του Διευθυντή Α΄ Καρδιολογικής Κλινικής Πανεπιστημίου Αθηνών Καθηγητή **ΧΡΙΣΤΟΔΟΥΛΟΥ ΣΤΕΦΑΝΑΔΗ**

Μετά την εμπειρία και των πρόσφατων Ολυμπιακών Αγώνων και των γεγονότων όπως εξελίχθηκαν, ένα απλό ερώτημα άρχισε να απασχολεί την κοινή γνώμη και στην Ελλάδα: Μπορεί άραγε ο αθλητής χωρίς φαρμακοδιέγερση να κάνει ρεκόρ; Πόσο απαραίτητα είναι τα ρεκόρ για να υπάρχουν αθλητικοί αγώνες;

Παλαιότερα, όσον αφορά το θέμα της φαρμακοδιέγερσης και των ρεκόρ, πιστεύαμε ότι: ναι, πράγματι οι αθλητές μπορούν να κάνουν επιδόσεις και να συναγωνίζονται χωρίς φάρμακα. Τότε ίσως το πιστεύαμε αυτό, είτε γιατί όντως δεν γινόταν χρήση φαρμακευτικών ουσιών είτε γιατί απλώς δεν μπορούσαμε να εντοπίσουμε τους χρήστες. Παλαιότερα υποψιαζόμασταν ότι μόνο λίγοι αθλητές που έκαναν πρωταθλητισμό σε συγκεκριμένα αθλήματα ίσως να έκαναν χρήση των ουσιών αυτών.

Η αλήθεια είναι ακριβώς το αντίθετο: «Η χρήση είναι διαδεδομένη». Την αλήθεια βέβαια καλύπτει μια παγκόσμια σιωπή στο θέμα, μια «omerta».

Ας πάρουμε όμως τα πράγματα από την αρχή. Το ντόπινγκ δεν είναι μόνο σύγχρονο φαινόμενο. Εχει πάρει βέβαια νέα μορφή, αλλά σαν πράξη ήταν από πολύ παλιά γνωστό. Η χρήση ουσιών παρόμοιων με αυτές που χρησιμοποιούνται στο ντόπινγκ υπάρχει στη μυθολογία και στην ιστορία πολλών χωρών, ξεκινώντας από τους Νορβηγούς με το φυτό PUHU, περνάει στους λαούς της δυτικής Αφρικής και φτάνει στους Μπόερς, Ολλανδούς αποίκους της Αφρικής, όπου ο όρος dop χρησιμοποιείται για πρώτη φορά και δηλώνει κάθε διεγερτική ουσία. Από αυτούς το πήραν οι Αγγλοι και για πρώτη φορά εμφανίστηκε σε αγγλικό λεξικό το 1889.

Στην Αρχαία Ελλάδα υπήρχαν οι «παιδοτρίβαι», που είχαν θέση των σημερινών αθλητιάτρων και προσέφεραν στους αθλητές τις διαιτητικές συνταγές τους, οι οποίες θεωρούνταν απαραίτητο βοήθημα για τη βελτίωση της απόδοσής τους. Το γεγονός ότι οι τότε αθλητές προσπαθούσαν να αυξήσουν τη δύναμή τους τρώγοντας διαφορετικά είδη κρέατος μπορεί να φαίνεται παράδοξο για τα σημερινά «πρακτικά» μέσα, αλλά δείχνει ότι και διάθεση υπήρχε και προσπάθεια γινόταν.

• Χαρακτηριστικά ο Φιλόστρατος τον 2ο-3ο π.Χ. αιώνα στο έργο του «Περί γυμναστικής» αναφέρει ότι οι γιατροί βοηθούσαν σημαντικά στην προετοιμασία των αθλητών και ότι οι μάγειροι παρασκεύαζαν για τους αθλητές ψωμί καρυκευμένο με χυμό μυκόνου της υπνοφόρου.

• Τον 1ο μ.Χ. αιώνα ο Πλήνειος ο νεότερος αναφέρει ότι οι δρομείς έπιναν αφέψημα του φυτού ίπουρις (κοινώς πολυτρίχι) με σκοπό να αυξήσουν τη μυϊκή τους μάζα και να μπορέσουν έτσι να αντέξουν σε μεγαλύτερης διάρκειας αγώνες. Περισσότερα στοιχεία είναι πολύ δύσκολο να βρεθούν και αυτό, γιατί το ντόπινγκ βρισκόταν συνήθως στα χέρια των αρχιερέων και καλυπτόταν από μυστήριο.

• Τα φάρμακα, λοιπόν, οι ουσίες ή η προσπάθεια τεχνητής αύξησης της επίδοσης υπάρχουν εδώ και καιρό. Φτάνοντας στους πρώτους μοντέρνους Ολυμπιακούς Αγώνες το 19ο αιώνα αρχίζουν να εμφανίζονται στοιχεία πάνω στη φαρμακοδιέγερση. Στους πρώτους μοντέρνους Ολυμπιακούς Αγώνες οι ουσίες που χρησιμοποιούσαν ήταν η στρυχνίνη, η ηρωίνη, η κοκαΐνη, η μορφίνη, που μάλλον έκαναν πιο πολύ «κακό» παρά καλό στις επιδόσεις των αθλητών.



• Οι πρώτες αποτελεσματικές ουσίες φαρμακοδιέγερσης, οι αμφεταμίνες, είναι ουσίες που χρησιμοποιήθηκαν για τους στρατιώτες στο Β΄ Παγκόσμιο Πόλεμο και εισάγονται στον ανταγωνιστικό αθλητισμό στις αρχές της δεκαετίας του 50. Στη φάση αυτή το «χαϊδευτικό» όνομα των ουσιών αυτών είναι «La bomba» από τους Ιταλούς ποδηλάτες και «ATOOM» από τους Δανούς ποδηλάτες.

Τα φάρμακα αυτά μειώνουν την «κούραση». Η κούραση όμως είναι αίσθημα που προστατεύει τα υλικά του ανθρώπινου σώματος να μην ξεπεράσουν τις αντοχές τους και να μη «σπάσουν». Η τεχνητή κατάργηση – μετατόπιση του ορίου της κούρασης βάζει τους αθλητές στον κίνδυνο της «ανεξέλεγκτης εξάντλησης». Οι πρώτες θανατηφόρες περιπτώσεις μιας τέτοιας χρήσης δημοσιεύονται το 1960.

• Το 1967 στο γύρο της Γαλλίας ο Βρετανός ποδηλάτης Tom Simpson πεθαίνει από υπερβολική χρήση αμφεταμίνης. Το εύρος όπου μπορεί να κινηθεί η αύξηση της αθλητικής επίδοσης από τη χρήση αμφεταμινών είναι άγνωστο γιατί η σιωπή και το άσυλο της αθλητικής κοινότητας δεν επιτρέπουν να γίνουν σχετικές μελέτες ακριβείας.

• Το ντόπινγκ δεν είναι σύγχρονο φαινόμενο, αφού η χρήση ουσιών υπάρχει στη μυθολογία και στην ιστορία πολλών χωρών
• Η ερυθροποιητίνη επιδρά και στον εγκέφαλο και μιμείται τη δράση της αμφεταμίνης, της κορτιζόνης και των στεροειδών αναβολικών

Η αμφεταμίνη βέβαια για να δράσει πρέπει να είναι παρούσα στο αίμα και έτσι ο εντοπισμός της δεν αποτέλεσε πρόβλημα για τον αντι-ντόπινγκ έλεγχο, αφού μπορούσε να γίνει με ένα απλό δείγμα ούρων.

• Η κορτιζόνη είναι ένα φάρμακο αντιφλεγμονώδες που ελαττώνει την κούραση από την προσπάθεια στις προπονήσεις και στους αγώνες και ανεβάζει τη διάθεση. Ηταν ευρέως διαδεδομένη στους ποδηλάτες και τους αθλητές της άρσης βαρών.

• Η εξωγενής τεστοστερόνη (testoviron), το πρωτότυπο των αναβολικών στεροειδών ουσιών, αποτελεί τη δεύτερη μεγάλη ομάδα διεγερτικών ουσιών που αυξάνουν την απόδοση η σύνθεσή της γίνεται το 1936 και εμφανίζεται στον αθλητικό χώρο μετά τους Ολυμπιακούς Αγώνες του 1948. Η ανακάλυψη της μεθαντροστενολόνης (Dianabol) στις ΗΠΑ το 1958 και της (Turinabol) χλωροϋδρομεθυλοστερόνης στην Ανατολική Γερμανία μετά το 1966 σηματοδοτεί τη «μετάλλαξη των αθλητών» και την έκρηξη των επιδόσεων.

Τα αναβολικά στεροειδή αυξάνοντας τη μυϊκή μάζα αυξάνουν τη δύναμη, την αντοχή, την εκρηκτικότητα και την ταχύτητα στις μικρές αποστάσεις. Επίσης βελτιώνουν την ψυχική διάθεση και την ταχύτητα ανάκαμψης μετά την προσπάθεια. Ετσι, επιτρέπουν πιο έντονη προπόνηση και καλύτερη προσαρμογή των παραμέτρων αναχής και απόδοσης (μυϊκό – αναπνευστικό – καρδιαγγειακό). Για να έχουμε το μέγιστο της απόδοσης, τα αναβολικά στεροειδή χρησιμοποιούνται σε συνδυασμό με άλλες ουσίες, π.χ. ορμόνες που έχουν ανάλογη δράση, όπως ινσουλίνη, αυξητική ορμόνη κ.λ.π. Οι ουσίες αυτές έχουν πολλές ανεπιθύμητες ενέργειες και επιπλοκές, μερικές από τις οποίες είναι σοβαρές και μπορεί να φθάσουν μέχρι τον αιφνίδιο θάνατο.

Grand Hotel Rhodes
★★★★★
Το γνωστό σημείο συνάντησης
στο κέντρο της Πόλης με τη μουσική
συντροφιά του πιανίστα Τάκη Τσώνη *
απολαύστε μοναδικά κοκτέιλ
και χαλαρώστε δίπλα στο τζάκι
Κρατήσεις - πληροφορίες τηλ. 2241054700
Διεύθυνση: Ακτής Μιαούλη 1 και Γ. Παπανικολάου
A Member of
MITSIS HOTELS
GR
* Κάθε Παρασκευή, Σάββατο και Κυριακή


Η ΕΡΥΘΡΟΠΟΙΗΤΙΝΗ

Ο τρίτος τύπος φαρμακοδιέγερσης είναι η χρήση της ερυθροποιητίνης. Η ερυθροποιητίνη είναι μια ορμόνη που ρυθμίζει τη μάζα των ερυθρών κυττάρων του αίματος. Μια δημοφιλής θεωρία υποστηρίζει ότι η απόδοση κατά την έντονη άθληση εξαρτάται και από το βαθμό χορήγησης οξυγόνου στους μυς που ασκούνται. Αυξάνοντας τη μάζα των ερυθρών αιμοσφαιρίων και την ικανότητά τους να μεταφέρουν και να αποδίδουν οξυγόνο, η ερυθροποιητίνη με το μηχανισμό αυτόν μπορεί να επηρεάσει επιδόσεις σε ασκήσεις οι οποίες διαρκούν λίγα λεπτά (γιατί τόση είναι η διάρκεια που μένει μέσα στο αίμα).

Αποτελέσματα όμως από τη χρήση ερυθροποιητίνης δείχνουν ότι έχουμε στην πράξη βελτίωση της απόδοσης, η οποία διαρκεί ώρες, και σε αθλήματα, μάλιστα, στα οποία η απόδοση του οξυγόνου δεν αποτελεί σημαντικό παράγοντα στην επίδοση. Φαίνεται λοιπόν ότι η ερυθροποιητίνη έχει και μια άλλου τύπου επίδραση που αφορά τον εγκέφαλο και μιμείται τη δράση της αμφεταμίνης, της κορτιζόνης και των στεροειδών αναβολικών.

Η ερυθροποιητίνη μπορεί να εντοπιστεί στα ούρα λίγες μέρες μετά τη χορήγησή της, οι αλλαγές όμως που συμβαίνουν στο αίμα (π.χ. αύξηση της μάζας των ερυθρών) διαρκούν περισσότερο. Τα οφέλη στην απόδοση - επίδοση από μια μικρή δόση ερυθροποιητίνης μπορεί να διαρκέσουν για πολλές εβδομάδες. Οι κίνδυνοι από την ερυθροποιητίνη περιλαμβάνουν:

• αιφνίδιο θάνατο λόγω βραχυκαρδίας κατά τη νύχτα και

• ανάπτυξη αντισωμάτων ερυθροποιητίνης που μπορούν να προκαλέσουν μια παράδοξη μείωση της μάζας των ερυθρών, να οδηγηθούν ακόμα και σε απλασία.

Τα κρούσματα τόσο των 18 ποδηλατών που πέθαναν το 1980 όσο και των 8 ποδηλατών που πέθαναν απρόσμενα το 2003, ενοχοποιούν τέτοιους μηχανισμούς και στο στόχαστρο ήταν η ερυθροποιητίνη.

Στην αρχαιότητα οι γιατροί βοηθούσαν τους αθλητές και οι μάγειροι παρασκεύαζαν γι΄ αυτούς ψωμί καρυκευμένο με χυμό μυκόνου της υπνοφόρου

Ο κίνδυνος του αιφνίδιου θανάτου στην περίπτωση των νέων, κυρίως, οφείλεται σε κληρονομικά νοσήματα της καρδιάς που συνήθως δεν παρουσιάζουν άλλα συμπτώματα και έτσι δεν προειδοποιούν. Στην περίπτωση των αθλητών μπορεί να οφείλεται και σε υποκλινικές μορφές νοσημάτων αυτών, σε μορφές δηλαδή που δύσκολα μπορούν να διαγνωσθούν, αλλά κάτω από συγκεκριμένες συνθήκες έντασης ή/και φαρμακοδιέγερσης εκδηλώνονται εκρηκτικά και οδηγούν στον αιφνίδιο θάνατο. Η φαρμακοδιέγερση βεβαίως μπορεί και από μόνη της, σε έδαφος φυσιολογικής καρδιάς, να δημιουργήσει επιπλοκές που οδηγούν στον απρόσμενο θάνατο.

ΕΠΙΛΟΓΟΣ

Η φαρμακοδιέγερση αποτελεί κίνδυνο όχι μόνο για τους χρήστες, αλλά και για το κύρος και την ακεραιότητα του αθλητισμού και δη του πρωταθλητισμού στη σύγχρονη εποχή.

Τα φάρμακα δίνουν τα καλύτερα αποτελέσματα σε έναν πρωταθλητή που προπονείται έντονα. Κανένα άλλο «φυσιολογικό» υποκατάστατο (είδη προπονήσεων - διατροφή) δεν μπορεί να τα συναγωνιστεί.

Οι πρωταθλητές σήμερα πολύ απλά έχουν εκτροχιαστεί έξω από το πλαίσιο των φυσικών δυνατοτήτων του ανθρωπίνου σώματος. Εχουν εγκαταλείψει προ πολλού τα ανθρώπινα όριά τους. Στο όνομα του κέρδους είναι έτοιμοι να εξαντλήσουν τα υλικά του σώματός τους για να εξασφαλίσουν μια, κατά τη γνώμη τους, καλύτερη και άνετη ζωή στο μέλλον.

Το θέμα, αν αφορούσε μόνον αυτούς, θα ήταν ενδεχομένως συζητήσιμο, κατά πόσον δηλαδή εμείς οι υπόλοιποι έχουμε δικαίωμα να επέμβουμε στην επιλογή τους. Αν απασχολούσε έναν μηχανισμό που αφορούσε μόνο τους elite αθλητές, τότε θα ήταν μόνο υπόθεση της Διεθνούς Ολυμπιακής Επιτροπής και των αρμόδιων αθλητικών οργάνων. Ομως το πρόβλημα του ντόπινγκ περνάει πλέον στο μαζικό αθλητισμό, στον αθλητισμό των σχολείων και των γυμναστηρίων, ενώ τα μηνύματα που στέλνει στην κοινωνία είναι «αμφίβολης αξίας». Σύμφωνα με αμερικανικές έρευνες, 38,3% των μαθητών σε ηλικία 15 ετών έχουν χρησιμοποιήσει αναβολικά για τη βελτίωση του σώματός τους. Πρόκειται για μια παράνομη αγορά που αποφέρει εκατομμύρια όχι μόνο στις ΗΠΑ, αλλά και σε άλλες χώρες.

Το ντόπινγκ ως τρόπος σκέψης δεν είναι μόνο ένα αθλητικό φαινόμενο, αλλά και ένα κοινωνικό φαινόμενο. Γι' αυτό και δεν μιλάμε απλώς για νομοθεσία κατά του ντόπινγκ, αλλά για αγώνα. Αυτό που σίγουρα πάντως έχει αλλάξει στις μέρες μας και μετά την εμπειρία των πρόσφατων Ολυμπιακών Αγώνων της Αθήνας, που φιλοδόξησαν να είναι «καθαροί», είναι ότι δεν μπορούμε να προσποιηθούμε πλέον ότι δεν ξέρουμε.

Το άνοιγμα μιας συζήτησης, η συμμετοχή και το ενδιαφέρον της κοινωνίας των πολιτών θα αποτελέσουν θετική εξέλιξη στο θέμα αυτό, όπως επίσης και η ένταξή του σε μια διεθνή συζήτηση, γιατί η διάσταση του θέματος είναι πραγματικά διεθνής και επ' ουδενί δεν αποτελεί φαινόμενο μιας τοπικής δυσλειτουργίας (ελληνικής ή άλλης).

Ο χώρος της Ευρωπαϊκής Ένωσης, του Ευρωκοινοβουλίου και της Ευρωπαϊκής Επιτροπής είναι ο ενδεδειγμένος χώρος, ο οποίος θα διεξάγει και θα κατευθύνει αυτήν τη συζήτηση, ειδάλλως θα περιοριστούμε σε ανούσιες τοπικού τύπου αψιμαχίες που εξυπηρετούν άλλους στόχους και συμφέροντα.

Η ΩΦΕΛΕΙΑ ΣΤΙΣ ΑΘΛΗΤΙΚΕΣ ΕΠΙΔΟΣΕΙΣ

Το μέγεθος της ωφέλειας στις αθλητικές επιδόσεις από τη χρήση ουσιών επίσης δεν είναι γνωστό. Οφέλη υπάρχουν, σύμφωνα με τα στοιχεία που έχουμε μόνο από την Ανατολική Γερμανία.

Συγκεκριμένα:

• Στα 100 μέτρα είχαμε μείωση του χρόνου 0,7 δευτερόλεπτα.

• Στα 800 μέτρα, μείωση χρόνου 5-10 δευτερόλεπτα.

• Στα 1.500 μέτρα, μείωση χρόνου 7-10 δευτερόλεπτα.

Ανάλογα ευρήματα είχαμε και στους κολυμβητές. Στις ρίψεις, επίσης, είχαμε τα εξής αποτελέσματα:

• Σφαιροβολία: αύξηση επίδοσης 2,5-5 μέτρα.

• Σφυροβολία: αύξηση επίδοσης 6-10 μέτρα.

• Ακοντισμός: αύξηση επίδοσης 8-15 μέτρα.

• Δισκοβολία: αύξηση επίδοσης 10-20 μέτρα.

«Οι θετικές επιδράσεις» όσον αφορά την αθλητική επίδοση είναι πιο έντονες στις γυναίκες.

Η ΕΚΤΑΣΗ ΤΟΥ ΠΡΟΒΛΗΜΑΤΟΣ ΝΤΟΠΙΝΓΚ

Η πραγματική έκταση του φαινομένου της φαρμακοδιέγερσης είναι άγνωστη για μια σειρά από λόγους:

• Οι αθλητές αποφεύγουν τον έλεγχο και παραπλανούν με ποικίλους τρόπους:

- σχεδιάζουν προγραμματισμένους ελέγχους γνωρίζοντας το χρόνο ημιζωής των φαρμάκων ή

- αποφεύγουν τους ελέγχους σε περιόδους εκτός αγώνων.

• Ορμόνες, όπως τεστοστερόνη και ινσουλίνη, αρχικά ήταν δύσκολο να εντοπιστούν επειδή η δομή των ουσιών αυτών που χορηγούνται εξωγενώς είναι πανομοιότυπη με τις φυσικά παραγόμενες ουσίες (ενδογενείς ουσίες). Η σύνθεση φαρμάκων, όπως η τετραϋδρογεστρινόνη (THG), είχε ως κύριο λόγο την αδυναμία εντοπισμού τους από τις τρέχουσες μεθόδους ελέγχου.

• Υπάρχουν περιπτώσεις που θετικά αποτελέσματα δεν ανακοινώνονται και καλύπτονται.

• Υπάρχουν αποδεδειγμένοι χρήστες που δεν διώκονται.

ΟΙΚΟΔΙΔΑΣΚΑΛΕΙΟ ΡΩΣΙΚΗΣ ΓΛΩΣΣΑΣ
ΦΑΙΔΡΑΣ ΜΑΛΑΝΔΡΗ
Οδός Λεμεσού 13, Ρόδος • Τηλ. 22410-30836

Η ρωσική γλώσσα είναι το μέσο επικοινωνίας
που θα σε βοηθήσει να κατανοήσεις
τις ιδιομορφίες της ρωσικής αγοράς,
ώστε να μπορέσεις να την κατακτήσεις.

• Ναι!! Μπορείς και στη Ρόδο να μάθεις ρωσικά
με τη μοναδική μέθοδο για ξένους
του Πανεπιστημίου **«ΛΟΜΟΝΟΣΟΒ»**

-Σε τμήματα ολιγομελή για όλες τις ηλικίες και επίπεδα
-Σε ταχύρυθμα σεμινάρια για ξενοδοχοϋπάλληλους,
ξεναγούς, τουριστικούς πράκτορες, επιχειρηματίες.

• Ειδική προετοιμασία για όσους θέλουν να φοιτήσουν στο κρατικό πανεπιστήμιο **«ΛΟΜΟΝΟΣΟΒ»**

• Υπεύθυνη προγράμματος σπουδών
ΦΑΙΔΡΑ ΜΑΛΑΝΔΡΗ,
πτυχιούχος του Πανεπιστημίου «ΛΟΜΟΝΟΣΟΒ»
Τηλ. 22410-30836

ΟΙ ΕΓΓΡΑΦΕΣ ΑΡΧΙΣΑΝ!!

ΝΑΥΤΙΚΗ ΕΤΑΙΡΕΙΑ SEA STAR
ΤΗΛΟΣ 21ος ΑΙΩΝΑΣ
ΤΗΛΟΣ:85002 ΤΗΛ.2246044000- FAX:2246044044

ΠΡΟΓΡΑΜΜΑ ΤΟΥ SEA STAR

ΓΙΑ ΤΗΛΟ - ΝΙΣΥΡΟ - ΧΑΛΚΗ ΑΠΟ 14/6/2004

ΔΕΥΤΕΡΑ		
ΛΙΜΑΝΙ	ΑΦΙΞΗ	ΑΝΑΧΩΡΗΣΗ
ΡΟΔΟΣ		09.00
ΤΗΛΟΣ	10.20	14.30
ΝΙΣΥΡΟΣ	15.00	17.30
ΤΗΛΟΣ	18.00	18.10
ΡΟΔΟΣ	19.30	Δ.

ΤΡΙΤΗ		
ΛΙΜΑΝΙ	ΑΦΙΞΗ	ΑΝΑΧΩΡΗΣΗ
ΡΟΔΟΣ		09.00
ΧΑΛΚΗ	10:10	12:00
ΤΗΛΟΣ	12:40	17:00
ΡΟΔΟΣ	18:30	Δ.

ΤΕΤΑΡΤΗ		
ΛΙΜΑΝΙ	ΑΦΙΞΗ	ΑΝΑΧΩΡΗΣΗ
ΡΟΔΟΣ		08.00
ΤΗΛΟΣ	09.20	09.30
ΡΟΔΟΣ	10.50	18.30
ΤΗΛΟΣ	19.50	20.00
ΡΟΔΟΣ	21.30	Δ.

ΠΕΜΠΤΗ		
ΛΙΜΑΝΙ	ΑΦΙΞΗ	ΑΝΑΧΩΡΗΣΗ
ΡΟΔΟΣ		09:00
ΤΗΛΟΣ	10:20	17.00
ΡΟΔΟΣ	18:20	Δ.

ΠΑΡΑΣΚΕΥΗ		
ΛΙΜΑΝΙ	ΑΦΙΞΗ	ΑΝΑΧΩΡΗΣΗ
ΡΟΔΟΣ		09.00
ΤΗΛΟΣ	10:20	14:00
ΝΙΣΥΡΟΣ	14.30	17:30
ΤΗΛΟΣ	18:00	18:15
ΡΟΔΟΣ	19:40	20:00
ΝΙΣΥΡΟΣ	22.00	22.10
ΤΗΛΟΣ	22:40	21:00

ΣΑΒΒΑΤΟ		
ΛΙΜΑΝΙ	ΑΦΙΞΗ	ΑΝΑΧΩΡΗΣΗ
ΤΗΛΟΣ		07.00
ΡΟΔΟΣ	08:20	09:00
ΤΗΛΟΣ	10.20	17:00
ΡΟΔΟΣ	18:20	Δ.

ΚΥΡΙΑΚΗ		
ΛΙΜΑΝΙ	ΑΦΙΞΗ	ΑΝΑΧΩΡΗΣΗ
ΡΟΔΟΣ		07.30
ΤΗΛΟΣ	08.50	09.00
ΡΟΔΟΣ	10.20	17.00
ΤΗΛΟΣ	18.20	18.30
ΝΙΣΥΡΟΣ	19.00	19.15
ΡΟΔΟΣ	21.15	Δ.

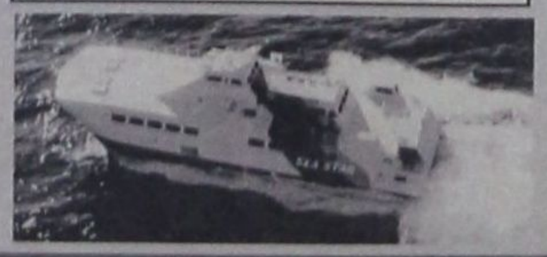

ΠΛΗΡΟΦΟΡΙΕΣ
ΡΟΔΟΣ ΤΑΡΠΟΝ ΣΠΡΙΝΓΚΣ 44
• ΤΗΛ. 2241078052 - 22410 78053 • Κινητό 6938244523
ΤΗΛΟΣ ΤΗΛ. 2246044000 • ΦΑΞ 2246044044

ΕΛΛΗΝΙΚΗ ΔΗΜΟΚΡΑΤΙΑ
ΥΠΟΥΡΓΕΙΟ ΤΟΥΡΙΣΜΟΥ
ΟΡΓΑΝΙΣΜΟΣ ΤΟΥΡΙΣΤΙΚΗΣ ΕΚΠΑΙΔΕΥΣΗΣ & ΚΑΤΑΡΤΙΣΗΣ (Ο.Τ.Ε.Κ.)/ (Ν.Π.Δ.Δ.)
ΕΚΠΑΙΔΕΥΤΗΡΙΟ ΑΝΩΤΕΡΗΣ ΕΚΠΑΙΔΕΥΣΗΣ ΡΟΔΟΥ
Δημοκρατίας 2 - Ρόδος 85100
E-mail: aste-rod@otenet.gr
URL: www.ste.edu.gr
Τμήμα: Γραμματείας
Τηλέφωνο: 22410 24190
Ρόδος, 17 Σεπτεμβρίου 2004
Αριθμ. Πρωτ.: 1519
ΟΡΘΗ ΕΠΑΝΑΛΗΨΗ
ΠΕΡΙΛΗΨΗ ΑΝΑΚΟΙΝΩΣΗΣ

Για την πρόσληψη προσωπικού δύο (2) ατόμων με σύμβαση εργασίας Ιδιωτικού Δικαίου Ορισμένου Χρόνου, διάρκειας 12 μηνών, για κάλυψη παροδικών αναγκών του Εκπαιδευτηρίου της Ανώτερης Σχολής Τουριστικής Εκπαίδευσης Ρόδου, του Οργανισμού Τουριστικής Εκπαίδευσης και Κατάρτισης (Ν.Π.Δ.Δ. εποπτευόμενο από το Υπουργείο Τουρισμού).

Έχοντας υπόψη:

1. Τις διατάξεις του άρθρου 21 του Ν. 2190/94, όπως ισχύει μετά τις τροποποιήσεις και συμπληρώσεις των Ν. 2225/1994, 2247/1994, 2266/1994, 2349/1995, 2527/1997, 2738/1999, 3051/2002, 3146/2003, 3174/2003, 3200/2003.

2. Την ΔΙΠΠ/Φ.ΕΓΚΡ 16/139/10159/25.6.2004 απόφαση της Επιτροπής του άρθρου 2 παρ. 1 της αριθμ. 55/1998 ΠΥΣ περί «Έγκρισης πρόσληψης οκτακοσίων πενήντα (850) ατόμων εποχικού προσωπικού διαφόρων ειδικοτήτων από τον Οργανισμό Τουριστικής Εκπαίδευσης και Κατάρτισης (ΟΤΕΚ), Ν.Π.Δ.Δ. του Υπουργείου Τουρισμού».

3. Την με Α.Π. 5826/31.8.2004 απόφαση κατανομής του Υπουργού Τουρισμού «Κατανομή εγκριθέντος αριθμού διδακτικού, διοικητικού, βοηθητικού, τεχνικού και λοιπού προσωπικού».

4. Την υπ' αριθμ. 238/3.8.2004 απόφαση του Διοικητικού Συμβουλίου του Ο.Τ.Ε.Κ.

5. Το με Α.Π. Φ.175/169/8239/6-9-2004 έγγραφο του Γενικού Διευθυντή του Ο.Τ.Ε.Κ. «Περί καθορισμού ανωτάτου ορίου χρονικής απασχόλησης του επί συμβάσει προσωπικού του Ο.Τ.Ε.Κ».

Προκηρύσσει

Την πρόσληψη προσωπικού με σύμβαση εργασίας ιδιωτικού δικαίου ορισμένου χρόνου, διάρκειας 12 μηνών, συνολικού αριθμού δύο (2) ατόμων για την κάλυψη παροδικών αναγκών της Ανώτερης Σχολής Τουριστικής Εκπαίδευσης Ρόδου για τις εξής κατά αριθμό ατόμων, ειδικότητες, με τα αντίστοιχα τυπικά προσόντα.

1. Ειδικότητα: Διοικητικού Υπαλλήλου (ΠΕ)

Αριθμός: (1)

Ειδικά τυπικά προσόντα: Ως κατωτέρω

Χρονική διάρκεια: 12 μήνες

Τυπικά προσόντα

1. Πτυχίο ΑΕΙ Τμήματος Διοίκησης Επιχειρήσεων ή Τμήματος Οργάνωσης και Διοίκησης Επιχειρήσεων ή Πολιτικής Επιστήμης και Δημόσιας Διοίκησης ή Πολιτικών Επιστημών ή Πολιτικής Επιστήμης ή Διοικητικής Επιστήμης και Τεχνολογίας ή Πολιτικής Επιστήμης και Ιστορίας ή Ελληνικής Φιλολογίας ή Φιλοσοφίας - Παιδαγωγικής ή άλλης ισότιμης σχολής αλλοδαπής αντιστοίχου τμήματος.

2. Εν ελλείψει αυτών Πτυχίο Τμημάτων Σχολής Διοίκησης και Οικονομίας των ΤΕΙ ή άλλης ισότιμης Σχολής της αλλοδαπής αντίστοιχων τμημάτων.

Πρόσθετα προσόντα

1. Άπαντες θα πρέπει να διαθέτουν γνώση χειρισμού Η/Υ των προγραμμάτων WORD και EXCEL ή OFFICE της MICROSOFT που θα αποδεικνύεται με υπεύθυνη δήλωση των υποψηφίων.

2. Άριστη γνώση της Αγγλικής γλώσσας.

2. Ειδικότητα: Λογιστή / Διαχειριστή

Αριθμός: (1)

Ειδικά τυπικά προσόντα: Ως κατωτέρω

Χρονική διάρκεια: 12 μήνες

Τυπικά προσόντα

1. Πτυχίο Οικονομικών Τμημάτων ΑΕΙ ή ισότιμο και αντίστοιχο αυτών της ημεδαπής ή αλλοδαπής.

2. Εν ελλείψει αυτών, Πτυχίο ΤΕΙ Σχολής Διοίκησης και Οικονομίας Τμημάτων Λογιστικής ή άλλης ισότιμης Σχολής αντίστοιχων Τμημάτων της ημεδαπής ή αλλοδαπής.

Πρόσθετα προσόντα

1. Άπαντες οι υποψήφιοι απαιτείται να διαθέτουν ένα (1) έτος προϋπηρεσία ως Λογιστές (εξαρτημένη σχέση εργασίας ή ελεύθερο επάγγελμα).

2. Σε περίπτωση μη ύπαρξης υποψηφίων με την παραπάνω εμπειρία, δεν θα απαιτείται το πρόσθετο προσόν της εμπειρίας.

3. Άπαντες θα πρέπει να διαθέτουν

α) Άδεια άσκησης επαγγέλματος του Ο.Ε.Ε.

β) Γνώση Η/Υ και συγκεκριμένα στη χρήση των προγραμμάτων EXCEL, OFFICE της MICROSOFT, η οποία θα αποδεικνύεται με υπεύθυνη δήλωση του άρθρου 8 του Ν. 1599/86.

4. Καλή γνώση της Αγγλικής γλώσσας

5. Σε περίπτωση ψευδούς δηλώσεως, ο διορισμός ανακαλείται υποχρεωτικά με απόφαση του αρμοδίου οργάνου (παρ. 3 του άρθρου 10 του Ν. 2839/2000 ΦΕΚ 196).

Α. ΓΕΝΙΚΑ ΠΡΟΣΟΝΤΑ ΠΡΟΣΛΗΨΗΣ:

1. Οι υποψήφιοι πρέπει να έχουν ηλικία από 18 ετών έως 65 ετών.

2. Να έχουν την υγεία και τη φυσική καταλληλότητα που τους επιτρέπει την εκτέλεση των καθηκόντων της θέσεως που επιλέγουν.

3. Να μην έχουν κώλυμα κατά το άρθρο 8 του Υπαλληλικού Κώδικα (καταδίκη, υποδικία, δικαστική συμπαράσταση), με την επιφύλαξη της επόμενης εξαίρεσης.

Εξαίρεση: Οι υποψήφιοι για θέσεις βοηθητικού ή ανειδίκευτου προσωπικού υπό την προϋπόθεση ότι έχουν εκτίσει την ποινή ή τα μέτρα ασφαλείας που τους έχουν επιβληθεί έχουν αρθεί ή έχουν απολυθεί υπό τον όρο (Ν. 2207/1994 άρθρο 4 παρ. 6).

Β. ΚΡΙΤΗΡΙΑ ΠΡΟΣΛΗΨΗΣ

1. ΚΡΙΤΗΡΙΟ ΕΝΤΟΠΙΟΤΗΤΑΣ

• Οι υποψήφιοι κατατάσσονται σε πίνακα κατά κλάδο ή ειδικότητα με τη σειρά του βαθμού εντοπιότητας (α', β', γ' κ.ο.κ.). Ανάμεσα σ' αυτούς που έχουν την ίδια εντοπιότητα, προηγούνται οι έχοντες τα κύρια προσόντα και ακολουθούν οι έχοντες τα επικουρικά. Αν δεν καλυφθεί ο αριθμός των προσλαμβανομένων από τους έχοντες τα κύρια ή επικουρικά προσόντα της πρώτης εντοπιότητας προσλαμβάνονται υποψήφιοι που έχουν τα αντίστοιχα προσόντα της δεύτερης κ.ο.κ.. Η σειρά κατάταξης μεταξύ αυτών που έχουν τα ίδια προσόντα, κύρια ή επικουρικά, γίνεται με βάση τη βαθμολογία που συγκεντρώνουν στα βαθμολογούμενα κριτήρια (ανεργία, αριθμός τέκνων πολύτεκνης οικογένειας κ.λ.π.).

• Προτάσσονται κατά σειρά:

α) ΟΙ ΔΗΜΟΤΕΣ:

(1) Των Δήμων ή των Κοινοτήτων της Νήσου Ρόδου.

(2) Των άλλων Δήμων και Κοινοτήτων του Νομού Δωδεκανήσου.

β) ΟΙ ΜΟΝΙΜΟΙ ΚΑΤΟΙΚΟΙ όλων των Νομών της χώρας.

2. ΛΟΙΠΑ ΚΡΙΤΗΡΙΑ

Η σειρά κατάταξης των υποψηφίων καθορίζεται με τη ΒΑΘΜΟΛΟΓΗΣΗ ΤΩΝ ΠΑΡΑΚΑΤΩ ΚΡΙΤΗΡΙΩΝ ως ακολούθως:

ΚΡΙΤΗΡΙΑ /ΜΟΝΑΔΕΣ

1. Χρόνος Ανεργίας

α. Τεσσάρων (4) μηνών ανεργίας 1000

β. Άνω των τεσσάρων (4) μηνών με ανώτατο όριο τους δώδεκα (12) μήνες, προστίθενται ανά μήνα ανεργίας 50

Σημείωση: Άνεργος είναι ο υποψήφιος που έχει τέσσερις (4) τουλάχιστον συνεχείς μήνες ανεργίας, υπολογιζόμενους από την τελευταία ημέρα προθεσμίας υποβολής των αιτήσεων και προς τα πίσω. Επίσης, χρόνος ανεργίας θεωρείται και ο χρόνος παρακολούθησης προγραμμάτων επαγγελματικής κατάρτισης του ΟΑΕΔ, καθώς και εκείνων του Υπουργείου Εργασίας ή άλλων Υπουργείων που εκτελούνται σε συνεργασία με το Υπουργείο Εργασίας ή τον ΟΑΕΔ εφόσον ο υποψήφιος ήταν άνεργος τουλάχιστον επί τετράμηνο κατά τον χρόνο ένταξής του στο πρόγραμμα. (παρ. 1 άρθρο 9 Ν. 3051/2002). Η συμμετοχή στα προγράμματα απόκτησης εργασιακής εμπειρίας (STAGE) του ΟΑΕΔ θεωρείται ως χρόνος εμπειρίας και όχι ανεργίας.

2. Αριθμός τέκνων πολύτεκνης οικογένειας.

α. Για υποψήφιο που είναι πολύτεκνος, για κάθε τέκνο 50

β. Για υποψήφιο που είναι τέκνο πολύτεκνης οικογένειας, για κάθε τέκνο 50

Σημείωση: *Τις ανωτέρω μονάδες μπορεί να λάβει μόνο ένα μέλος της ίδιας οικογένειας κατά το ίδιο ημερολογιακό έτος στον ίδιο φορέα. (παρ. 2 άρθρο 9 Ν. 3051/2002).*

3. Αριθμός ανηλίκων τέκνων

α. Για καθένα από τα δύο (2) πρώτα ανήλικα τέκνα 30

β. Για το τρίτο ανήλικο τέκνο 50

4. Βαθμός βασικού τίτλου σπουδών, που απαιτείται από την ανακοίνωση μόνο για τις κατηγορίες ΠΕ και ΤΕ, και ΔΕ.

α. Για τους υποψηφίους των κατηγοριών ΠΕ και ΤΕ οι μονάδες του βαθμού του τίτλου σπουδών με δύο δεκαδικά ψηφία **πολλαπλασιάζονται με τον αριθμό 20.**

β. Για τους υποψηφίους των κατηγοριών ΔΕ, οι μονάδες του βαθμού του τίτλου σπουδών με δύο δεκαδικά ψηφία **πολλαπλασιάζονται με τον αριθμό 10.**

5. Ηλικία

α. Για τους υποψηφίους ηλικίας έως Τριάντα (30) ετών και με αφετηρία υπολογισμού το απαιτούμενο από την ανακοίνωση κατώτερο όριο ηλικίας και με βάση το έτος γέννησης, ανά έτος 3

β. Για τους υποψήφιους άνω των τριάντα (30) ετών με αφετηρία υπολογισμού το απαιτούμενο από την ανακοίνωση κατώτερο όριο ηλικίας και με βάση το έτος γέννησης, ανά έτος 2

5. Εμπειρία (ΜΟΝΟ στην περίπτωση που απαιτείται ως προσόν από την ανακοίνωση)

α. Για έξι (6) μήνες εμπειρίας 30

β. Άνω των έξι (6) μηνών εμπειρίας και μέχρι πέντε (5) έτη ανά μήνα εμπειρίας 5

Επί ισοβαθμίας υποψηφίων στη συνολική βαθμολογία προηγείται αυτός που έχει τις περισσότερες μονάδες στο πρώτο κριτήριο (χρόνος ανεργίας) και αν, αυτές συμπίπτουν, αυτός που έχει τις περισσότερες μονάδες στο δεύτερο κριτήριο (αριθμός τέκνων πολύτεκνης οικογένειας) και ούτω καθεξής.

Γ. ΠΡΟΘΕΣΜΙΑ ΥΠΟΒΟΛΗΣ ΑΙΤΗΣΕΩΝ

Οι ενδιαφερόμενοι μπορούν να υποβάλουν αίτηση **για μία και μόνο ειδικότητα** στα γραφεία της υπηρεσίας μας, οδός Δημοκρατίας αριθμ. 2, 1ος όροφος, (Τμήμα Γραμματείας), **εντός προθεσμίας δέκα (10) ημερών,** που αρχίζει από την επομένη ημέρα της τελευταίας δημοσίευσης της παρούσας σε δύο (2) τοπικές εφημερίδες της Ρόδου ή της ανάρτησής της στο Κατάστημα της Υπηρεσίας και στο χώρο ανακοινώσεων του Δημοτικού καταστήματος, εφόσον η ανάρτησή της είναι τυχόν μεταγενέστερη της δημοσίευσης στις εφημερίδες. (παρ. 10 άρθρο 21 Ν. 2190/1994).

Η αίτηση επέχει θέση υπεύθυνης δήλωσης του άρθρου 8 Ν. 1599/86 και η ανακρίβεια των δηλουμένων στοιχείων επισύρει τις προβλεπόμενες κυρώσεις.

Δ. ΥΠΟΒΟΛΗ ΔΙΚΑΙΟΛΟΓΗΤΙΚΩΝ

Οι ενδιαφερόμενοι μαζί με την αίτησή τους πρέπει να υποβάλουν υποχρεωτικά όλα τα δικαιολογητικά που προβλέπονται από την ΑΝΑΚΟΙΝΩΣΗ, **επικυρωμένα.**

Ε. ΔΗΜΟΣΙΕΥΣΗ ΤΗΣ ΑΝΑΚΟΙΝΩΣΗΣ

Περίληψη της παρούσας, δημοσιεύεται σε δύο (2) ημερήσιες τοπικές εφημερίδες. Ανάρτηση ολόκληρης της ανακοίνωσης θα γίνει στο χώρο των ανακοινώσεων του Εκπαιδευτηρίου της Ανώτερης Σχολής Τουριστικής Εκπαίδευσης Ρόδου (ΑΣΤΕΡ), και στο δημοτικό κατάστημα του Δήμου Ρόδου στην οποία εδρεύει η υπηρεσία, συντασσομένου κατ' άρθρο 21 παρ. 9 του Ν. 2190/1994 (όπως ισχύει) πρακτικού ανάρτησης.

ΣΤ. ΑΝΑΡΤΗΣΗ ΠΙΝΑΚΩΝ ΚΑΤΑΤΑΞΗΣ - ΥΠΟΒΟΛΗ ΕΝΣΤΑΣΕΩΝ

Οι πίνακες κατάταξης των υποψηφίων αναρτώνται στον πίνακα ανακοινώσεων της Ανώτερης Σχολής Τουριστικής Εκπαίδευσης Ρόδου, του Ο.Τ.Ε.Κ. συντασσομένου πρακτικού ανάρτησης, υπογραφόμενου από δύο (2) υπαλλήλους της υπηρεσίας.

Κατά των ανωτέρω πινάκων οι ενδιαφερόμενοι μπορούν να υποβάλλουν ενστάσεις στο ΑΣΕΠ, **μέσα σε αποκλειστική προθεσμία, η οποία λήγει μετά την πάροδο δέκα (10) ημερών από την ανάρτησή τους.**

Για την υποβολή της ένστασης απαιτείται η καταβολή **παραβόλου στο δημόσιο ταμείο είκοσι πέντε ευρώ (25) ευρώ.**

Ο Διευθυντής Α.Σ.Τ.Ε.Ρ.
Αθανάσιος Στάμος

ΕΛΛΗΝΙΚΗ ΔΗΜΟΚΡΑΤΙΑ
ΥΠΟΥΡΓΕΙΟ ΤΟΥΡΙΣΜΟΥ
ΟΡΓΑΝΙΣΜΟΣ ΤΟΥΡΙΣΤΙΚΗΣ ΕΚΠΑΙΔΕΥΣΗΣ & ΚΑΤΑΡΤΙΣΗΣ (Ο.Τ.Ε.Κ.)/ (Ν.Π.Δ.Δ.)
ΕΚΠΑΙΔΕΥΤΗΡΙΟ ΑΝΩΤΕΡΗΣ ΕΚΠΑΙΔΕΥΣΗΣ ΡΟΔΟΥ
Δημοκρατίας 2 - Ρόδος 85100
E-mail: aste-rod@otenet.gr
URL: www.ste.edu.gr
Τμήμα: Γραμματείας
Τηλέφωνο: 22410 24190
Ρόδος, 17 Σεπτεμβρίου 2004
Αριθμ. Πρωτ.: 1520
ΟΡΘΗ ΕΠΑΝΑΛΗΨΗ
ΠΕΡΙΛΗΨΗ ΑΝΑΚΟΙΝΩΣΗΣ

Για την πρόσληψη προσωπικού εικοσιπέντε (25) ατόμων με σύμβαση εργασίας Ιδιωτικού Δικαίου Ορισμένου Χρόνου, διάρκειας οκτώ (8) μηνών, για κάλυψη παροδικών αναγκών του Εκπαιδευτηρίου της Ανώτερης Σχολής Τουριστικής Εκπαίδευσης Ρόδου, του Οργανισμού Τουριστικής Εκπαίδευσης και Κατάρτισης (Ν.Π.Δ.Δ. εποπτευόμενο από το Υπουργείο Τουρισμού).

Έχοντας υπόψη:

1. Τις διατάξεις του άρθρου 21 του Ν. 2190/94, όπως ισχύει μετά τις τροποποιήσεις και συμπληρώσεις των Ν. 2225/1994, 2247/1994, 2266/1994, 2349/ 1995, 2527/1997, 2738/1999, 3051/2002, 3146/2003, 3174/2003, 3200/2003.

2. Την ΔΙΠΠ/Φ.ΕΓΚΡ 16/139/10159/25.6.2004 απόφαση της Επιτροπής του άρθρου 2 παρ. 1 της αριθμ. 55/1998 ΠΥΣ περί «Έγκρισης πρόσληψης οκτακοσίων πενήντα (850) ατόμων εποχικού προσωπικού διαφόρων ειδικοτήτων από τον Οργανισμό Τουριστικής Εκπαίδευσης και Κατάρτισης (ΟΤΕΚ), Ν.Π.Δ.Δ. του Υπουργείου Τουρισμού».

3. Την με Α.Π. 5826/31.8.2004 απόφαση κατανομής του υπουργού Τουρισμού «Κατανομή εγκριθέντος αριθμού διδακτικού, διοικητικού, βοηθητικού, τεχνικού και λοιπού προσωπικού»

4. Την υπ' αριθμ. 238/3.8.2004 απόφαση του Διοικητικού Συμβουλίου του Ο.Τ.Ε.Κ.

5. Το με Α.Π. Φ.175/169/8239/6-9-2004 έγγραφο του Γενικού Διευθυντή του Ο.Τ.Ε.Κ. «Περί καθορισμού ανωτάτου ορίου χρονικής απασχόλησης του επί συμβάσει προσωπικού του Ο.Τ.Ε.Κ».

Προκηρύσσει

Την πρόσληψη προσωπικού με σύμβαση εργασίας ιδιωτικού δικαίου ορισμένου χρόνου, διάρκειας οκτώ (8) μηνών, συνολικού αριθμού εικοσιπέντε (25) ατόμων για την κάλυψη παροδικών αναγκών της Ανώτερης Σχολής Τουριστικής Εκπαίδευσης Ρόδου για τις εξής κατά αριθμό ατόμων, ειδικότητες, με τα αντίστοιχα τυπικά προσόντα.

1. Ειδικότητα: Βοηθός Λογιστή - Διαχειριστή

Αριθμός: (1)

Ειδικά τυπικά προσόντα: Ως κατωτέρω

Χρονική διάρκεια: 8 μήνες

Τυπικά προσόντα

1. Πτυχίο ΤΕΙ Σχολής Διοίκησης και Οικονομίας Τμημάτων Λογιστικής ή Τουριστικών Επιχειρήσεων ή Α.Σ.Τ.Ε. ή άλλης ισότιμης Σχολής αντίστοιχων τμημάτων της ημεδαπής ή αλλοδαπής.

2. Εν ελλείψει αυτών, Δίπλωμα επαγγελματικής κατάρτισης ΙΕΚ οικονομικής κατεύθυνσης ή απολυτήριος τίτλος κλάδου Οικονομίας τμήματος Στελεχών Οικονομικών Υπηρεσιών Ενιαίου Πολυκλαδικού Λυκείου ή τομέα Οικονομίας και Διοίκησης τμήματος υπαλλήλων Λογιστηρίου Τεχνικού Επαγγελματικού Λυκείου ή άλλης ισότιμης Σχολής ΔΕ οικονομικής κατεύθυνσης.

Πρόσθετα προσόντα

1. Οι παραπάνω να διαθέτουν ένα (1) έτος εμπειρία ως βοηθοί λογιστών ή διαχειριστών (εξαρτημένη σχέση εργασίας ή ελεύθερο επάγγελμα).

2. Εν ελλείψει τέτοιων υποψηφίων, να διαθέτουν εμπειρία έξι (6) μηνών ως βοηθοί λογιστών ή διαχειριστών (εξαρτημένη σχέση εργασίας ή ελεύθερο επάγγελμα).

3. Σε περίπτωση μη ύπαρξης υποψηφίων με την παραπάνω εμπειρία, δεν θα απαιτείται το πρόσθετο προσόν της εμπειρίας.

4. Άπαντες θα πρέπει να διαθέτουν γνώση Η/Υ και συγκεκριμένα στη χρήση των προγραμμάτων EXCEL ή OFFICE της MICROSOFT η οποία θα αποδεικνύεται με υπεύθυνη δήλωση του άρθρου 8 του Ν.1599/86.

2. Ειδικότητα: Επιμελητές/Επιμελήτριες

Αριθμός: (4)

Ειδικά τυπικά προσόντα: Ως κατωτέρω

Χρονική διάρκεια: 8 μήνες

Τυπικά προσόντα

1. Πτυχίο Α.Σ.Τ.Ε. ή Τ.Ε.Ι. Σχολής Διοίκησης και Οικονομίας Τμήματος Τουριστικών Επιχειρήσεων ή άλλης ισότιμης Σχολής της ημεδαπής ή αλλοδαπής τουριστικής κατεύθυνσης.

2. Εν ελλείψει τέτοιων υποψηφίων, να διαθέτουν δίπλωμα επαγγελματικής κατάρτισης ΙΕΚ Τουριστικού Τομέα Ομάδας Ξενοδοχειακών Υπηρεσιών, ειδικότητας «Ειδικού Ξενοδοχειακών Υπηρεσιών και Τροφοδοσίας» ή Απολυτήριο τίτλο δευτεροβάθμιας εκπαίδευσης, Τουριστικής κατεύθυνσης Ξενοδοχειακής - Εστιατορικής Τέχνης.

3. Εν ελλείψει τέτοιων υποψηφίων να διαθέτουν δίπλωμα ενιαίου ή γενικού Λυκείου ή οποιονδήποτε τίτλο Β' βάθμιας Εκπαίδευσης, διοικητικής ή οικονομικής κατεύθυνσης ή δίπλωμα ΙΕΚ αντίστοιχων κατευθύνσεων.

3. Ειδικότητα: Νυκτερινοί Επιμελητές /τριες

Αριθμός: (2)

Ειδικά τυπικά προσόντα: Ως ανωτέρω

Χρονική διάρκεια: 8 μήνες

4. Ειδικότητα: Φύλακες - Νυκτοφύλακες

Αριθμός: (3)

Ειδικά τυπικά προσόντα: Ως κατωτέρω

Χρονική διάρκεια: 8 μήνες

1. Απολυτήριο τίτλο τρίτης γυμνασίου ή για όσους έχουν αποφοιτήσει μέχρι και το έτος 1980 απολυτήριο δημοτικού σχολείου ή ισοδύναμο απολυτήριο τίτλο κατώτερης τεχνικής σχολής του Ν.Π. 580/70.

5. Ειδικότητα: Μάγειροι Α'
Αριθμός: (3)
Ειδικά τυπικά προσόντα: Ως κατωτέρω
Χρονική διάρκεια: 8 μήνες
Απαιτούμενα προσόντα

1. Πτυχίο ή Δίπλωμα ή απολυτήριος τίτλος ειδικότητας Μαγειρικής Τέχνης ή αντίστοιχο πτυχίο ή δίπλωμα ή απολυτήριος τίτλος των παρακάτω σχολικών μονάδων ΙΕΚ ή ΤΕΕ ή ΕΠΛ ή ΤΕΛ ή ΤΕΣ δευτεροβάθμιας εκπαίδευσης ή Σχολής Μαθητείας του ΟΑΕΔ του Ν. 1346/1983 ή άλλος ισότιμος τίτλος σχολικής μονάδας της ημεδαπής ή αλλοδαπής αντίστοιχης ειδικότητας και πέντε (5) έτη προϋπηρεσία στην ειδικότητα του Μαγείρου Α'.

2. Εν ελλείψει τέτοιων υποψηφίων, να διαθέτουν Απολυτήριο τίτλο ειδικότητας Μαγείρου αναγνωρισμένης κατώτερης τεχνικής Σχολής της ημεδαπής ή ισότιμο και αντίστοιχο τίτλο σχολής της αλλοδαπής και πενταετής (5) εμπειρία στην αντίστοιχη ειδικότητα.

Σε περίπτωση που δεν βρεθούν υποψήφιοι με την ως άνω εμπειρία θα προτιμηθούν υποψήφιοι με τουλάχιστον δύο (2) έτη εμπειρία.

3. Σε περίπτωση που δεν βρεθούν υποψήφιοι (περ. 1,2) με την ως άνω εμπειρία θα προτιμηθούν υποψήφιοι με τουλάχιστον δύο (2) έτη εμπειρία.

4. Εν ελλείψει αυτών των υποψηφίων, να είναι απόφοιτοι υποχρεωτικής εκπαίδευσης ΥΕ και εμπειρία στην ειδικότητα τριών (3) τουλάχιστον ετών.

6. Ειδικότητα: Μάγειροι Β' - Μπουφετζήδες
Αριθμός: (2)
Ειδικά τυπικά προσόντα: Ως κατωτέρω
Χρονική διάρκεια: 8 μήνες
Απαιτούμενα προσόντα

1. Πτυχίο ή Δίπλωμα ή απολυτήριος τίτλος ειδικότητας Μαγειρικής Τέχνης ή αντίστοιχο πτυχίο ή δίπλωμα ή απολυτήριος τίτλος των παρακάτω σχολικών μονάδων ΙΕΚ ή ΤΕΕ ή ΕΠΛ ή ΤΕΛ ή ΤΕΣ δευτεροβάθμιας εκπαίδευσης ή Σχολής Μαθητείας του ΟΑΕΔ του Ν. 1346/1983 ή άλλος ισότιμος τίτλος σχολικής μονάδας της ημεδαπής ή αλλοδαπής αντίστοιχης ειδικότητας και πέντε (5) έτη προϋπηρεσία στην ειδικότητα του Μαγείρου Β' ή Μπουφετζή.

2. Εν ελλείψει αυτών των υποψηφίων, να διαθέτουν Απολυτήριο τίτλο ειδικότητας Μαγείρου αναγνωρισμένης κατώτερης τεχνικής Σχολής και πενταετής (5) εμπειρία ως Μάγειρας Β' ή Μπουφετζής.

3. Σε περίπτωση που δεν βρεθούν υποψήφιοι (περ. 1,2) με την ως άνω εμπειρία θα προτιμηθούν υποψήφιοι με τουλάχιστον δύο (2) έτη εμπειρία.

4. Εν ελλείψει αυτών των υποψηφίων, να είναι απόφοιτοι υποχρεωτικής εκπαίδευσης ΥΕ και εμπειρία στην ειδικότητα τριών (3) τουλάχιστον ετών.

5. Σε περίπτωση που δεν βρεθούν υποψήφιοι (περιπ. 1,2,3) με την ως άνω εμπειρία θα προτιμηθούν υποψήφιοι με τουλάχιστον έξι (6) μήνες εμπειρία.

7. Ειδικότητα: Λαντζιέρηδες
Αριθμός: (3)
Ειδικά τυπικά προσόντα: Δεν απαιτούνται ειδικά προσόντα και προϋπηρεσία
Χρονική διάρκεια: 8 μήνες

8. Ειδικότητα: Πλύντριες - Σιδερώτριες - Λινοθηκάριοι
Αριθμός: (2)
Ειδικά τυπικά προσόντα: Δεν απαιτούνται ειδικά προσόντα και προϋπηρεσία
Χρονική διάρκεια: 8 μήνες

9. Ειδικότητα: Ζαχαροπλάστης
Αριθμός: (1)
Ειδικά τυπικά προσόντα: Ως κατωτέρω
Χρονική διάρκεια: 8 μήνες
Απαιτούμενα προσόντα

1. Πτυχίο ή Δίπλωμα ή απολυτήριος τίτλος Τεχνικού Αρτοποιίας - Ζαχαροπλαστικής Τέχνης ή αντίστοιχο πτυχίο ή δίπλωμα ή απολυτήριος τίτλος των παρακάτω σχολικών μονάδων ΙΕΚ ή ΤΕΕ ή ΕΠΛ ή ΤΕΛ ή ΤΕΣ δευτεροβάθμιας εκπαίδευσης ή Σχολής Μαθητείας του ΟΑΕΔ του Ν. 1346/1983 ή άλλος ισότιμος τίτλος σχολικής μονάδας της ημεδαπής ή αλλοδαπής αντίστοιχης ειδικότητας και πέντε (5) έτη προϋπηρεσία στην ειδικότητα του Ζαχαροπλάστη .

2. Εν ελλείψει αυτών των υποψηφίων, να διαθέτουν Απολυτήριο τίτλο αναγνωρισμένης κατώτερης Σχολής ειδικότητας Ζαχαροπλαστικής Τέχνης και πέντε (5) εμπειρία ως Ζαχαροπλάστης.

3. Σε περίπτωση που δεν βρεθούν υποψήφιοι (περ. 1,2) με την ως άνω εμπειρία θα προτιμηθούν υποψήφιοι με τουλάχιστον δύο (2) έτη εμπειρία.

4. Εν ελλείψει αυτών των υποψηφίων, να διαθέτουν Απολυτήριο τίτλο υποχρεωτικής εκπαίδευσης ΥΕ και εμπειρία στην ειδικότητα τριών (3) τουλάχιστον ετών.

5. Σε περίπτωση που δεν βρεθούν υποψήφιοι (περιπ. 1,2,3) με την ως άνω εμπειρία θα προτιμηθούν υποψήφιοι με τουλάχιστον έξι (6) μήνες εμπειρία.

10. Ειδικότητα: Προσωπικό καθαριότητας
Αριθμός: (2)
Ειδικά τυπικά προσόντα: Δεν απαιτούνται ειδικά προσόντα και προϋπηρεσία
Χρονική διάρκεια: 8 μήνες

11. Ειδικότητα: Εργάτης κήπου
Αριθμός: (1)
Ειδικά τυπικά προσόντα: Δεν απαιτούνται ειδικά προσόντα και προϋπηρεσία
Χρονική διάρκεια: 8 μήνες

12. Ειδικότητα: Εργάτης
Αριθμός: (1)
Ειδικά τυπικά προσόντα: Δεν απαιτούνται ειδικά προσόντα και προϋπηρεσία
Χρονική διάρκεια: 8 μήνες

Α. ΓΕΝΙΚΑ ΠΡΟΣΟΝΤΑ ΠΡΟΣΛΗΨΗΣ:

1. Οι υποψήφιοι πρέπει να έχουν ηλικία από 18 ετών έως 65 ετών.

2. Να έχουν την υγεία και τη φυσική καταλληλότητα που τους επιτρέπει την εκτέλεση των καθηκόντων της θέσεως που επιλέγουν.

3. Να μην έχουν κώλυμα κατά το άρθρο 8 του Υπαλληλικού Κώδικα (καταδίκη, υποδικία, δικαστική συμπαράσταση), με την επιφύλαξη της επόμενης εξαίρεσης.

Εξαίρεση: Οι υποψήφιοι για θέσεις βοηθητικού ή ανειδίκευτου προσωπικού υπό την προϋπόθεση ότι έχουν εκτίσει την ποινή ή τα μέτρα ασφαλείας που τους έχουν επιβληθεί έχουν αρθεί ή έχουν απολυθεί υπό τον όρο (Ν. 2207/1994 άρθρο 4 παρ. 6).

Β. ΚΡΙΤΗΡΙΑ ΠΡΟΣΛΗΨΗΣ

1. ΚΡΙΤΗΡΙΟ ΕΝΤΟΠΙΟΤΗΤΑΣ

• Οι υποψήφιοι κατατάσσονται σε πίνακα κατά κλάδο ή ειδικότητα με τη σειρά του βαθμού εντοπιότητας (α', β', γ' κ.ο.κ.). Ανάμεσα σ' αυτούς που έχουν την ίδια εντοπιότητα, προηγούνται οι έχοντες τα κύρια προσόντα και ακολουθούν οι έχοντες τα επικουρικά. Αν δεν καλυφθεί ο αριθμός των προσλαμβανομένων από τους έχοντες τα κύρια ή επικουρικά προσόντα της πρώτης εντοπιότητας προσλαμβάνονται υποψήφιοι που έχουν τα αντίστοιχα προσόντα της δεύτερης κ.ο.κ.. Η σειρά κατάταξης μεταξύ αυτών που έχουν τα ίδια προσόντα, κύρια ή επικουρικά, γίνεται με βάση τη βαθμολογία που συγκεντρώνουν στα βαθμολογούμενα κριτήρια (ανεργία, αριθμός τέκνων πολύτεκνης οικογένειας κ.λ.π.).

• Προτάσσονται κατά σειρά:

α) ΟΙ ΔΗΜΟΤΕΣ:

(1) Των Δήμων ή των Κοινοτήτων της Νήσου Ρόδου.

(2) Των άλλων Δήμων και Κοινοτήτων του Νομού Δωδεκανήσου.

β) ΟΙ ΜΟΝΙΜΟΙ ΚΑΤΟΙΚΟΙ όλων των Νομών της χώρας

2. ΛΟΙΠΑ ΚΡΙΤΗΡΙΑ

Η σειρά κατάταξης των υποψηφίων καθορίζεται με τη ΒΑΘΜΟΛΟΓΗΣΗ ΤΩΝ ΠΑΡΑΚΑΤΩ ΚΡΙΤΗΡΙΩΝ ως ακολούθως:

ΚΡΙΤΗΡΙΑ /ΜΟΝΑΔΕΣ

1. Χρόνος Ανεργίας

α. Τεσσάρων (4) μηνών ανεργίας 1000

β. Άνω των τεσσάρων (4) μηνών με ανώτατο όριο τους δώδεκα (12) μήνες, προστίθενται ανά μήνα ανεργίας 50

Σημείωση: Άνεργος είναι ο υποψήφιος που έχει τέσσερις (4) τουλάχιστον συνεχείς μήνες ανεργίας, υπολογιζόμενους από την τελευταία ημέρα προθεσμίας υποβολής των αιτήσεων και προς τα πίσω. Επίσης, χρόνος ανεργίας θεωρείται και ο χρόνος παρακολούθησης προγραμμάτων επαγγελματικής κατάρτισης του ΟΑΕΔ, καθώς και εκείνων του Υπουργείου Εργασίας ή άλλων Υπουργείων που εκτελούνται σε συνεργασία με το Υπουργείο Εργασίας ή τον ΟΑΕΔ εφόσον ο υποψήφιος ήταν άνεργος τουλάχιστον επί τετράμηνο κατά τον χρόνο ένταξής του στο πρόγραμμα. (παρ. 1 άρθρο 9 Ν. 3051/2002). Η συμμετοχή στα προγράμματα απόκτησης εργασιακής εμπειρίας (STAGE) του ΟΑΕΔ θεωρείται ως χρόνος εμπειρίας και όχι ανεργίας.

2. Αριθμός τέκνων πολύτεκνης οικογένειας.

α. Για υποψήφιο που είναι πολύτεκνος, για κάθε τέκνο 50

β. Για υποψήφιο που είναι τέκνο πολύτεκνης οικογένειας, για κάθε τέκνο 50

Σημείωση: *Τις ανωτέρω μονάδες μπορεί να λάβει μόνο ένα μέλος της ίδιας οικογένειας κατά το ίδιο ημερολογιακό έτος στον ίδιο φορέα. (παρ. 2 άρθρο 9 Ν. 3051/2002).*

3. Αριθμός ανηλίκων τέκνων

α. Για καθένα από τα δύο (2) πρώτα ανήλικα τέκνα 30

β. Για το τρίτο ανήλικο τέκνο 50

4. Βαθμός βασικού τίτλου σπουδών, που απαιτείται από την ανακοίνωση μόνο για τις κατηγορίες ΠΕ και ΤΕ, και ΔΕ.

α. Για τους υποψηφίους των κατηγοριών ΠΕ και ΤΕ οι μονάδες του βαθμού του τίτλου σπουδών με δύο δεκαδικά ψηφία **πολλαπλασιάζονται με τον αριθμό 20.**

β. Για τους υποψηφίους των κατηγοριών ΔΕ, οι μονάδες του βαθμού του τίτλου σπουδών με δύο δεκαδικά ψηφία **πολλαπλασιάζονται με τον αριθμό 10.**

5. Ηλικία

α. Για τους υποψηφίους ηλικίας έως Τριάντα (30) ετών και με αφετηρία υπολογισμού το απαιτούμενο από την ανακοίνωση κατώτερο όριο ηλικίας και με βάση το έτος γέννησης, ανά έτος 3

β. Για τους υποψήφιους άνω των τριάντα (30) ετών με αφετηρία υπολογισμού το απαιτούμενο από την ανακοίνωση κατώτερο όριο ηλικίας και με βάση το έτος γέννησης, ανά έτος 2

5. Εμπειρία (ΜΟΝΟ στην περίπτωση που απαιτείται ως προσόν από την ανακοίνωση)

α. Για έξι (6) μήνες εμπειρίας 30

β. Άνω των έξι (6) μηνών εμπειρίας και μέχρι πέντε (5) έτη ανά μήνα εμπειρίας 5

Επί ισοβαθμίας υποψηφίων στη συνολική βαθμολογία προηγείται αυτός που έχει τις περισσότερες μονάδες στο πρώτο κριτήριο (χρόνος ανεργίας) και αν, αυτές συμπίπτουν, αυτός που έχει τις περισσότερες μονάδες στο δεύτερο κριτήριο (αριθμός τέκνων πολύτεκνης οικογένειας) και ούτω καθεξής.

Γ. ΠΡΟΘΕΣΜΙΑ ΥΠΟΒΟΛΗΣ ΑΙΤΗΣΕΩΝ

Οι ενδιαφερόμενοι μπορούν να υποβάλουν αίτηση **για μία και μόνο ειδικότητα** στα γραφεία της υπηρεσίας μας, οδός Δημοκρατίας αριθμ. 2, 1ος όροφος, (Τμήμα Γραμματείας), **εντός προθεσμίας δέκα (10) ημερών,** που αρχίζει από την επομένη ημέρα της τελευταίας δημοσίευσης της παρούσας σε δύο (2) τοπικές εφημερίδες της Ρόδου ή της ανάρτησής της στο Κατάστημα της Υπηρεσίας και στο χώρο ανακοινώσεων του Δημοτικού καταστήματος, εφόσον η ανάρτησή της είναι τυχόν μεταγενέστερη της δημοσίευσης στις εφημερίδες. (παρ. 10 άρθρο 21 Ν. 2190/1994).

Η αίτηση επέχει θέση υπεύθυνης δήλωσης του άρθρου 8 Ν. 1599/86 και η ανακρίβεια των δηλουμένων στοιχείων επισύρει τις προβλεπόμενες κυρώσεις.

Δ. ΥΠΟΒΟΛΗ ΔΙΚΑΙΟΛΟΓΗΤΙΚΩΝ

Οι ενδιαφερόμενοι μαζί με την αίτησή τους πρέπει να υποβάλουν υποχρεωτικά όλα τα δικαιολογητικά που προβλέπονται από την ΑΝΑΚΟΙΝΩΣΗ, **επικυρωμένα.**

Ε. ΔΗΜΟΣΙΕΥΣΗ ΤΗΣ ΑΝΑΚΟΙΝΩΣΗΣ

Περίληψη της παρούσας, δημοσιεύεται σε δύο (2) ημερήσιες τοπικές εφημερίδες. Ανάρτηση ολόκληρης της ανακοίνωσης θα γίνει στο χώρο των ανακοινώσεων του Εκπαιδευτηρίου της Ανώτερης Σχολής Τουριστικής Εκπαίδευσης Ρόδου (ΑΣΤΕΡ), και στο δημοτικό κατάστημα του Δήμου Ρόδου στην οποία εδρεύει η υπηρεσία, συντασσομένου κατ' άρθρο 21 παρ. 9 του Ν. 2190/1994 (όπως ισχύει) πρακτικού ανάρτησης.

ΣΤ. ΑΝΑΡΤΗΣΗ ΠΙΝΑΚΩΝ ΚΑΤΑΤΑΞΗΣ - ΥΠΟΒΟΛΗ ΕΝΣΤΑΣΕΩΝ

Οι πίνακες κατάταξης των υποψηφίων αναρτώνται στον πίνακα ανακοινώσεων της Ανώτερης Σχολής Τουριστικής Εκπαίδευσης Ρόδου, του Ο.Τ.Ε.Κ. συντασσομένου πρακτικού ανάρτησης, υπογραφόμενου από δύο (2) υπαλλήλους της υπηρεσίας.

Κατά των ανωτέρω πινάκων οι ενδιαφερόμενοι μπορούν να υποβάλλουν ενστάσεις στο ΑΣΕΠ, **μέσα σε αποκλειστική προθεσμία, η οποία λήγει μετά την πάροδο δέκα (10) ημερών από την ανάρτησή τους.**

Για την υποβολή της ένστασης απαιτείται η καταβολή **παραβόλου στο δημόσιο ταμείο είκοσι πέντε ευρώ (25) ευρώ.**

Ο Διευθυντής Α.Σ.Τ.Ε.Ρ.
Αθανάσιος Στάμος



ΤΕΕ ΔΟΡΚΑΣ
ΙΔΙΩΤΙΚΟ ΤΕΧΝΙΚΟ ΕΠΑΓΓΕΛΜΑΤΙΚΟ ΕΚΠΑΙΔΕΥΤΗΡΙΟ
ΑΝΑΓΝΩΡΙΣΜΕΝΟ ΑΠΟ ΤΟ ΚΡΑΤΟΣ
(ΦΕΚ 709/2000/τ.Β' - Α' ΚΥΚΛΟΣ ΣΠΟΥΔΩΝ)
(ΦΕΚ 1260/2001/τ.Β'- Β' ΚΥΚΛΟΣ ΣΠΟΥΔΩΝ)
(ΦΕΚ 1281/2002/τ.Β'- Α'& Β' ΚΥΚΛΟΣ ΣΠΟΥΔΩΝ)

ΤΟΜΕΙΣ & ΕΙΔΙΚΟΤΗΤΕΣ

• ΚΟΜΜΩΤΙΚΗΣ
• ΠΛΗΡΟΦΟΡΙΚΗΣ
• ΑΙΣΘΗΤΙΚΗΣ



• Κρατικό πτυχίο
• Αναβολή στράτευσης
• Συνέχιση σπουδών στα ΤΕΙ
• Σεμινάρια - Μετεκπαιδεύσεις
• Επαγγελματικά δικαιώματα
• Πρόσληψη στο δημόσιο και ιδιωτικό τομέα
• Πρακτική άσκηση σε προϋπηρεσία

ΠΛΗΡΟΦΟΡΙΕΣ - ΕΙΤΡΑΦΕΣ:
Θεσσαλονίκης 18 περιοχή Μήδεια - Ρόδος
Τηλ. 22410/76536 - 29550 - 60554
http://www.dorkas-tee.gr

ΘΑΛΑΣΣΙΟΣ ΤΟΥΡΙΣΜΟΣ

«ΚΛΕΙΔΙ» ΥΠΟΔΟΜΕΣ ΚΑΙ ΦΙΛΟΣΟΦΙΑ ΓΙΑ ΑΝΑΠΤΥΞΗ...

Αναζωογόνηση εκατοντάδων μικρομεσαίων υποστηρικτικών προς την τουριστική βιομηχανία επιχειρήσεων θα σηματοδοτήσει η ανάπτυξη του θαλάσσιου τουρισμού

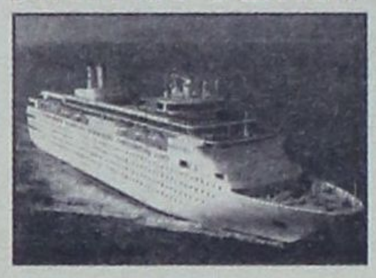

Εντυπωσιακές από πάσης απόψεως οι υποδομές του λιμένα Πειραιά που αναφέρονται στον τομέα των κρουαζιερόπλοιων, τοποθετούν το λιμάνι στις πρώτες θέσεις μεταξύ των λιμένων της Ανατολικής Μεσογείου που εξυπηρετούν κρουαζιερόπλοια. Βέβαια εκτός του Πειραιά υποδομές ικανές να φιλοξενήσουν κρουαζιερόπλοια έχουν τόσο το λιμάνι του Λαυρίου όσο και το λιμάνι του Βόλου που είχε παρουσιάσει αξιόλογη κίνηση. Γεγονός είναι ότι η άνοδος αυτού του τομέα θαλάσσιου τουρισμού, που καταγράφεται και από τις κινήσεις των μεγάλων εταιρειών που διαχειρίζονται στόλους υπερπολυτελών κρουαζιερόπλοιων να επεκτείνουν τους στόλους αυτούς με παραγγελίες νεότευκτων και μάλιστα με μεγάλες μεταφορικές ικανότητες σηματοδοτεί μία νέα μέθοδο άνθησης. Ωστόσο το ερώτημα που ανακύπτει είναι κατά πόσον η Ελλάδα θα αξιοποιήσει τις υποδομές αυτές με στόχο τόσο την ενδυνάμωση του θαλάσσιου τουρισμού όσο και των τουριστικών δραστηριοτήτων που συνδέονται έμμεσα ή άμεσα με τον συγκεκριμένο τομέα. Καλά πληροφορημένες πηγές πάντως χθες εκτιμούσαν ότι η έντονη κινητικότητα των μεγάλων εταιρειών που διαχειρίζονται κρουαζιερόπλοια δεν έχει διαφύγει της προσοχής τόσο του υπουργού Εμπορικής Ναυτιλίας Μ. Κεφαλογιάννη όσο και του υπουργού Τουριστικής Ανάπτυξης Δ. Αβραμόπουλου. Αλλωστε οι δύο υπουργοί σε συνάντηση που είχαν στο πρόσφατο παρελθόν στον Πειραιά είχαν σημειώσει ότι ένας εκ των στόχων είναι η ανάπτυξη του θαλάσσιου τουρισμού.

Κύκλοι των παραγωγικών τάξεων του πειραϊκού χώρου που παρακολουθούν τα δρώμενα στον τομέα των κρουαζιερόπλοιων εστίαζαν στη φιλοσοφία που διέπνεε μέχρι σήμερα τις όποιες προσπάθειες έγιναν για την ανάπτυξη του τομέα του θαλάσσιου τουρισμού, σημειώνοντας πως η φιλοσοφία αυτή είχε αρκετά λάθη τα οποία προκάλεσαν στρεβλώσεις και οδήγησαν σε αποτυχία τα εγχειρήματα. Στόχος, σύμφωνα με τους ίδιους κύκλους είναι η τόνωση της επιχειρηματικότητας μέσα από την ανάπτυξη «ιδανικών πακέτων» που να «κουμπώνουν» με τα συμφέροντα των μεγάλων ναυτιλιακών εταιρειών που διαχειρίζονται κρουαζιερόπλοια. Οπως επισημαίνουν ο θαλάσσιος τουρισμός με κρουαζιερόπλοια προσφέρεται σχεδόν για το σύνολο των δραστηριοτήτων που προσφέρει γενικά ο τουρισμός, με μόνη διαφορά την ευελιξία και την πληθώρα των πλεονεκτημάτων που συνδυάζει ένα κρουαζιερόπλοιο έναντι ενός οποιουδήποτε ξενοδοχείου. Μορφές συνεδριακού ακόμη και θρησκευτικού τουρισμού βρίσκουν και έχουν βρει εφαρμογές στον συγκεκριμένο τομέα, ενώ γνωστές είναι και αυτές που συνδέονται με περιηγήσεις σε αρχαιολογικούς και άλλους χώρους πολιτισμού. Συμπερασματικά, οι εκπρόσωποι των παραγωγικών τάξεων σημείωναν ότι όλοι οι φορείς του τουρισμού της χώρας σε συνεργασία με τους φορείς που εκφράζουν τις παραγωγικές τάξεις αλλά και τα δύο υπουργεία Ναυτιλίας και Τουριστικής Ανάπτυξης θα πρέπει να επανεξετάσουν την πολιτική απέναντι στον κλάδο του κρουαζιερόπλοιου στη βάση της φιλοσοφίας για την ανάπτυξη τουριστικών προϊόντων ικανών να επηρεάσουν θετικά την απόφαση των διαχειριστών των στόλων των κρουαζιερόπλοιων, ώστε ελληνικά λιμάνια να συμπεριληφθούν στις προσεγγίσεις των πλοίων με ότι θετικό αυτό συνεπάγεται. Στο σημείο αυτό αξίζει να σημειωθεί ότι οι εκπρόσωποι των παραγωγικών τάξεων που γίνονται καθημερινά αποδέκτες στοιχείων που αναφέρονται στις αναδυόμενες αγορές της ευρύτερης περιοχής της ανατολικής Μεσογείου και Μαύρης Θάλασσας, που αντιπροσωπεύουν περιοχές που τώρα έρχονται στο προσκήνιο του διεθνούς ενδιαφέροντος, επισημαίνουν ότι όλες οι ενέργειες θα πρέπει να εξελιχθούν σύντομα ώστε να υπάρξει από την πλευρά των operators και των tour operators ο χρόνος να προετοιμαστούν κατάλληλα ώστε να ενημερώσουν το πελατειακό τους δυναμικό.

Πέραν της αξιοποίησης των λιμενικών υποδομών καθίσταται σαφές ότι μία τέτοιου μεγέθους προετοιμασία, σύμφωνα με τις εκτιμήσεις των εκπροσώπων των παραγωγικών τάξεων, θα κινητοποιήσει σημαντικούς τομείς της οικονομίας καθώς και άλλοι κλάδοι να ευνοηθούν από την ανάπτυξη της τουριστικής κίνησης των κρουαζιερόπλοιων. Αξίζει να σημειωθεί ότι στο παρελθόν όσον αφορά τα της ανάπτυξης της τοπικής πειραϊκής οικονομίας ο Εμπορικός Σύλλογος Πειραιά είχε παρουσιάσει σχετική μελέτη μεταξύ των συμπερασμάτων της οποίας ήταν και εκείνα για την ανάπτυξη των τροφοεφοδιαστικών επιχειρήσεων, των τουριστικών καταστημάτων αλλά και μίας ευρείας γκάμας επιχειρήσεων υποστηρικτικού χαρακτήρα όσον αφορά την εξυπηρέτηση των επιβατών των κρουαζιερόπλοιων. Τόσο η μελέτη αυτή όσο και μία δέσμη προτάσεων που είχαν παρουσιάσει τα Πειραϊκά Επιμελητήρια καθίστανται πλέον επίκαιρες έστω και αν θεωρηθούν ως βάση για τη διεξαγωγή νέου κύκλου διαλόγου.

ΑΝΟΙΓΕΙ Ο ΔΡΟΜΟΣ ΓΙΑ *την τουριστική πολιτική στην Ελλάδα*

Το δρόμο για το σχεδιασμό και την υλοποίηση τουριστικής πολιτικής στην Ελλάδα ανοίγει με το νομοσχέδιο του υπουργείου Τουρισμού, με το οποίο επεκτείνεται το εύρος της παρέμβασης του αρμόδιου πλέον υπουργείου από το συντονισμό της τοπικής αυτοδιοίκησης μέχρι τη διεθνή εκπροσώπηση της χώρας σε θέματα τουρισμού. Σημαντική έμφαση -όπως επισήμανε τόσο ο υπουργός Δ. Αβραμόπουλος όσο και ο εισηγητής της πλειοψηφίας κατά τη συζήτηση του σχεδίου νόμου στο Γ' Θερινό Τμήμα της Βουλής -δίνεται στο σχεδιασμό και συντονισμό της προβολής του τουριστικού προϊόντος της Ελλάδας. Αναπτύσσοντας τα καίρια σημεία του ο εισηγητής της Ν.Δ. Ν. Γεωργιάδης, τόνισε ότι προωθείται η υιοθέτηση ενός νέου δόγματος για την τουριστική ανάπτυξη της χώρας με δύο βασικούς άξονες που αφορούν: Στο συντονισμό συλλογικής κυβερνητικής δράσης με σκοπό την αναβάθμιση της ανταγωνιστικότητας του τουριστικού προϊόντος της Ελλάδας και στο εξορθολογισμό του διοικητικού μηχανισμού του κλάδου του τουρισμού.

Με βάση τις διατάξεις του νομοσχεδίου:

• Το υπουργείο Τουριστικής Ανάπτυξης συγκεντρώνει επιτελικές αρμοδιότητες σχεδιασμού και συντονισμού εφαρμογής της κυβερνητικής πολιτικής. Αυτές ασκούνται σε συνεργασία με τα κατά περίπτωση εμπλεκόμενα υπουργεία. • Ο ΕΟΤ αναβαθμίζεται και δραστηριοποιείται πλέον ως ο εκτελεστικός βραχίονας της τουριστικής πολιτικής του υπουργείου. Επανέρχονται οι Περιφερειακές Διευθύνσεις Τουρισμού στον ΕΟΤ. • Τα Γραφεία Εξωτερικού του ΕΟΤ εντάσσονται στο υπουργείο Τουριστικής Ανάπτυξης, αναβαθμίζονται και επεκτείνονται στην άσκηση τουριστικής οικονομικής διπλωματίας. • Το Εθνικό Συμβούλιο Τουρισμού ενισχύεται με εκτελεστική γραμματεία και δραστηριοποιείται ως κύριος συζητητής του υπουργείου στη διαμόρφωση τουριστικής πολιτικής. • Προβλέπεται σύσταση επιτροπών με φορείς της πρωτοβάθμιας και δευτεροβάθμιας τοπικής αυτοδιοίκησης προκειμένου να υπάρξει εφαρμογή ενιαίας τουριστικής πολιτικής σε όλη την ελληνική επικράτεια με σκοπό τη διαμόρφωση ενιαίας ταυτότητας στο τουριστικό προϊόν. • Η Εταιρία Τουριστικών Ακινήτων Α.Ε. μετονομάζεται σε Εταιρεία Τουριστικής Ανάπτυξης Α.Ε. και αποκτά συγκεκριμένο σκοπό στο πλαίσιο της νέας τουριστικής πολιτικής. • Η νέα τουριστική πολιτική εφαρμόζεται από όλα τα νομικά πρόσωπα που εποπτεύονται από το υπουργείο Τουριστικής Ανάπτυξης.

ΑΔΕΛΦΟΤΗΤΑ ΚΡΗΤΩΝ ΡΟΔΟΥ
«Ο ΨΗΛΟΡΕΙΤΗΣ»
Πατρ. Αθηναγόρα 28 - Τ.Θ. 328 - 85100 ΡΟΔΟΣ
Email: adelfkritonrodou@yahoo.gr

ΜΑΘΗΜΑΤΑ ΧΟΡΩΝ ΚΑΙ ΜΟΥΣΙΚΗΣ
ΣΕ ΠΑΙΔΙΑ ΚΑΙ ΜΕΓΑΛΟΥΣ

Η κρητική λεβεντιά και παράδοση εκφράζονται με τη μουσική και τους χορούς της Κρήτης.

Η Αδελφότητα Κρητών Ρόδου υπηρετώντας με ευαισθησία και συνέπεια την παράδοση του τόπου μας συνεχίζει και φέτος στη στέγη της (Πατρ. Αθηναγόρα 28 Ρόδος) από το **Σάββατο 2 Οκτωβρίου 2004** τη λειτουργία των **τμημάτων εκμάθησης κρητικών και άλλων ελληνικών χορών** παράλληλα με τη λειτουργία των **τμημάτων εκμάθησης μουσικής** (λύρα, λαούτο, μαντολίνο).

Στα τμήματα αυτά μπορούν να πάρουν μέρος παιδιά Κρητικών αλλά και φίλων της Αδελφότητας που αγαπούν το χορό και την κρητική μουσική.

Και επειδή ο χορός είναι έκφραση ζωής, θα συνεχίσουν τη λειτουργία τους, κάθε Τετάρτη και τα **τμήματα εκμάθησης χορών σε μεγάλους.**

Πληροφορίες - εγγραφές: Σάββατο 25-9-2004 (από 10.00 μέχρι 12.00) στη στέγη της Αδελφότητας (τηλ. 22410-26738) και καθημερινά στους: Νικηφόρο Στρατήγη (τηλ. 22410 - 88711, 94138), Χρυσούλα Παπαδάκη (τηλ. 22410- 77000) ή Γιάννη Νιωτάκη (τηλ. 22410 - 20638).

Kalithies Palace
ΑΙΘΟΥΣΑ ΔΕΞΙΩΣΕΩΝ



Εμπιστευθείτε σ' εμάς την γαμήλια δεξίωση του γάμου σας
Σε ένα χώρο, σχεδιασμένο αμφιθεατρικά, κλιματιζόμενο, με δυνατότητα να φιλοξενήσει έως 800 άτομα.
Απολαμβάνοντας ένα από τα μενού μας που εσείς θα επιλέξετε.
Προσιτές τιμές.
Τηλ. κρατήσεων: 2241085641, 2241085515, 2241086778

ΙΝΕΜΑ
ΙΑΤΡΙΚΟΣ & ΝΟΣΟΚΟΜΕΙΑΚΟΣ ΕΞΟΠΛΙΣΜΟΣ
17 ΧΡΟΝΙΑ ΕΜΠΕΙΡΙΑΣ *από το 1988*
ΕΙΜΑΣΤΕ ΟΙ ΜΕΓΑΛΥΤΕΡΟΙ ΠΡΟΜΗΘΕΥΤΕΣ ΙΑΤΡΙΚΟΥ – ΟΡΘΟΠΕΔΙΚΟΥ ΚΑΙ ΝΟΣΟΚΟΜΕΙΑΚΟΥ ΥΛΙΚΟΥ ΣΤΗ ΔΩΔΕΚΑΝΗΣΟ
ΕΜΠΙΣΤΕΥΘΕΙΤΕ ΜΑΣ !!!
ΛΕΜΕΣΣΟΥ 2 ΡΟΔΟΣ ΤΗΛ.22410 32238 – FAX.22410 28484



ΑΝΑΠΗΡΙΚΑ ΚΑΡΟΤΣΙΑ-ΒΑΔΙΣΤΙΚΑ -ΟΡΘΟΠΕΔΙΚΑ ΕΙΔΗ-ΜΠΛΟΥΖΕΣ ΙΑΤΡΙΚΕΣ-ΚΑΛΤΣΕΣ ΦΛΕΒΙΤΙΔΑΣ-ΠΕΛΜΑΤΑ-ΟΡΘΟΠΕΔΙΚΑ ΜΑΞΙΛΑΡΙΑ-ΚΡΕΒΑΤΙΑ ΝΟΣΟΚΟΜΕΙΑΚΑ – ΙΑΤΡΙΚΟΣ ΕΞΟΠΛΙΣΜΟΣ ΚΑΙ ΑΝΑΛΩΣΙΜΑ – ΟΡΓΑΝΑ ΧΗΜΕΙΟΥ ΚΑΙ ΚΑΘΕ ΑΛΛΟ ΕΙΔΟΣ ΓΙΑ ΚΑΤ ΟΙΚΟ ΝΟΣΗΛΕΙΑ .

... ΦΑΡΜΑΚΑ ΚΑΤΑ ΤΗΣ ΧΟΛΗΣΤΕΡΙΝΗΣ



Απαντά ο ΛΟΥΚΙΑΝΟΣ Σ. ΡΑΛΛΙΔΗΣ
Λέκτορας Καρδιολογίας Πανεπιστημίου Αθηνών και Γραμματέας Ελληνικής Εταιρείας Λιπιδιολογίας και Αθηροσκλήρωσης, Πανεπιστημιακό Γενικό Νοσοκομείο «ΑΤΤΙΚΟΝ»
Επιμέλεια: Καθηγητής
ΔΗΜΗΤΡΙΟΣ Θ. ΚΡΕΜΑΣΤΙΝΟΣ

1 Τι είναι η χοληστερίνη;

Παρά τους αρνητικούς συνειρμούς που προκαλεί το άκουσμα αυτής της λέξης, η χοληστερίνη (ορθότερα χοληστερόλη) αποτελεί μια πολύτιμη ουσία για τον ανθρώπινο οργανισμό, αφού είναι συστατικό της μεμβράνης των κυττάρων και χρησιμοποιείται για τη σύνθεση ορισμένων ορμονών.

2 Τι προκαλούν τα αυξημένα επίπεδα χοληστερίνης;

Αποτελούν ένα από τα κυριότερα αίτια ανάπτυξης της στεφανιαίας νόσου (στηθάγχη, έμφραγμα του μυοκαρδίου).

3 Ποιά τα οφέλη από τη χορήγηση υπολιπιδαιμικών φαρμάκων, δηλαδή φαρμάκων κατά της αυξημένης χοληστερίνης;

Ελαττώνουν τους θανάτους από στεφανιαία νόσο, τα εμφράγματα μυοκαρδίου, τα bypass και τα ισχαιμικά εγκεφαλικά επεισόδια. Τα οφέλη είναι μεγαλύτερα σε άτομα που έχουν στεφανιαία νόσο.

4 Σε τι επίπεδα χοληστερίνης θα δοθεί το υπολιπιδαιμικό φάρμακο από το γιατρό;

Τα επίπεδα διαφοροποιούνται από άτομο σε άτομο, ανάλογα από το αν υπάρχει στεφανιαία νόσος, διαβήτης ή άλλοι παράγοντες κινδύνου στεφανιαίας νόσου (κάπνισμα, υπέρταση, επιβαρυμένο κληρονομικό για στεφανιαία νόσο, ανδρικό φύλο). Ως κριτήριο για τη χορήγηση φαρμάκου χρησιμοποιούνται οι τιμές LDL (ή κακής) χοληστερίνης, που αποτελούν το βλαπτικό αλλά και κύριο κλάσμα της χοληστερίνης.

Υπολιπιδαιμικό φάρμακο δίνεται όταν

- υπάρχει στεφανιαία νόσος ή διαβήτης και η LDL χοληστερίνη είναι πάνω από 100mg/dl με στόχο να κατέβει κάτω από 100mg/dl,
- υπάρχουν δύο ή περισσότεροι παράγοντες κινδύνου και η LDL χοληστερίνη είναι πάνω από 160 mg/dl, με στόχο να κατέβει κάτω από 130 mg/dl και
- υπάρχει ένας ή κανένας παράγοντας κινδύνου και η LDL είναι πάνω από 190 mg/dl, με στόχο να κατέλθει κάτω από 160 mg/dl.

5 Ποιό λάθος γίνεται συχνά με τη λήψη των υπολιπιδαιμικών φαρμάκων;

Αρκετοί χαλαρώνουν την υπολιπιδαιμική δίαιτα, επαναπαυόμενοι στη δράση του φαρμάκου. Θα πρέπει πάντα η φαρμακευτική θεραπεία να συνοδεύεται με υπολιπιδαιμική δίαιτα, που από μόνη της πετυχαίνει μια ελάττωση της χοληστερίνης κατά 10%, για να έχουμε το μέγιστο όφελος.

6 Ποιά είναι τα αποτελεσματικότερα φάρμακα κατά της αυξημένης χοληστερίνης;

Είναι οι στατίνες, που πετυχαίνουν μέση ελάττωση της χοληστερίνης κατά 30-40%.

7 Είναι επικίνδυνα τα υπολιπιδαιμικά φάρμακα;

Οι στατίνες είναι πολύ ασφαλή φάρμακα. Σπάνια μπορεί να αυξηθούν τα ηπατικά ένζυμα, δηλαδή οι τρανσαμινάσες (<3%) ή να παρουσιαστούν γενικευμένοι μυϊκοί πόνοι (<1%).

8 Ποιές αιματολογικές εξετάσεις πρέπει να γίνονται για να είναι ασφαλής η χορήγηση των υπολιπιδαιμικών φαρμάκων;

Προσδιορισμός των τρανσαμινασών πριν χορηγηθεί το φάρμακο, 3 μήνες μετά την έναρξη της θεραπείας και μετά ανά εξάμηνο εφ' όρου ζωής.

9 Πότε θα διακοπούν τα υπολιπιδαιμικά φάρμακα;

Αν οι τρανσαμινάσες αυξηθούν πάνω από το 3πλάσιο της ανώτερης φυσιολογικής τιμής ή εμφανιστούν ανεξήγητοι μυϊκοί πόνοι. Οι διαταραχές αυτές διορθώνονται μετά τη διακοπή του φαρμάκου.

10 Για πόσο χρονικό διάστημα πρέπει να λαμβάνονται τα υπολιπιδαιμικά φάρμακα;

Εφ' όρου ζωής και όχι για λίγους μήνες, όπως κάνουν μερικοί ασθενείς μέχρι να δουν ότι η χοληστερίνη τους έχει πέσει σε «φυσιολογικά» επίπεδα. Είναι βέβαιο ότι μετά τη διακοπή του φαρμάκου η χοληστερίνη θα επανέλθει στα προ της θεραπείας επίπεδα.

ΕΛΛΗΝΙΚΟΣ ΕΡΥΘΡΟΣ ΣΤΑΥΡΟΣ
ΠΕΡΙΦΕΡΕΙΑΚΟ ΤΜΗΜΑ ΡΟΔΟΥ
ΣΩΜΑ ΕΘΕΛΟΝΤΩΝ ΣΑΜΑΡΕΙΤΩΝ

ΣΑΜΑΡΕΙΤΗΣ
Ε.Ε.Σ.

ΓΙΝΕΤΕ
Εθελοντής Σαμαρείτης
του Ελληνικού Ερυθρού Σταυρού
ΕΚΠΑΙΔΕΥΤΕΙΤΕ...
στις Πρώτες Βοήθειες
στην Ερευνα και Διάσωση
Οι εγγραφές άρχισαν
Πληρ. στο τηλ. 22410 80485
Κινητά: 6974649378 - 6972742744
Από 18:00 - 22:00 μ.μ. κάθε μέρα

ΚΕΝΤΡΑ ΞΕΝΩΝ ΓΛΩΣΣΩΝ
ΚΟΥΛΑ ΓΙΑΚΟΥΜΑΚΗ
ΠΤΥΧΙΟΥΧΟΣ Α.Α., Α.Β. UNIVERSITY OF BALTIMORE U.S.A.

Προκριθείτε στην επιτυχία!
Αξιοποιείστε τις ικανότητές σας!
Πραγματοποιείστε τους στόχους σας!

LOWER σε 5 χρόνια PROFICIENCY σε 7 χρόνια

Αγγλικά-Γαλλικά-Γερμανικά-Ιταλικά

Πολυετής πείρα και υπευθυνότητα, αναλαμβάνουμε τη σωστή διδασκαλία από έμπειρους καθηγητές.

- Ολιγομελή τμήματα με εντατική διδασκαλία ώστε οι μαθητές να αποκτούν βεβαιώσεις σε χρόνο ρεκόρ, στις εξετάσεις:
  CAMBRIDGE-MICHIGAN-TOEFL-IELTS-EDEXCEL-PALSO-GOETHE
  Με πολύ υψηλά ποσοστά επιτυχίας
- Εξεταστικό κέντρο για τις εξετάσεις CAMBRIDGE του επιπέδου Young Learners. Για παιδιά ηλικίας 7-12 ετών. Με συνεργασία του ΒΡΕΤΑΝΙΚΟΥ ΣΥΜΒΟΥΛΙΟΥ.
- Τμήματα για επαγγελματίες
- Τμήματα Pre-junior ηλικίας 5-6 ετών με ημιδιατροφή δωρεάν.
- Κλιματιζόμενες και άρτια εξοπλισμένες αίθουσες σε ευχάριστο και φιλικό περιβάλλον.
- Εργαστήριο Computer Lab με Multimedia προγράμματα, Video Room και δανειστική βιβλιοθήκη.
- Οργανώνουμε πολιτιστικές εκδηλώσεις και εκπαιδευτικές εκδρομές στο εξωτερικό.

ΚΕΝΤΡΑ ΞΕΝΩΝ ΓΛΩΣΣΩΝ
ΚΟΥΛΑ ΓΙΑΚΟΥΜΑΚΗ

ΜΕ ΚΥΡΟΣ ΚΑΙ ΥΠΕΡΟΧΗ ΣΤΗ ΞΕΝΟΓΛΩΣΣΗ ΕΚΠΑΙΔΕΥΣΗ

Εγγραφές καθημερινά από τις 10.00-13.00 & 18.00-20.30
Πειραιώς 7Α Τηλ. 22410-32633, 74755, Αρχάγγελος 22440-23053

ΙΑΤΡΙΚΗ ΑΝΑΚΟΙΝΩΣΗ

Το ιατρείο του καρδιολόγου
ΝΙΚΟΛΑΟΥ ΟΙΚΟΝΟΜΙΔΗ
μεταφέρθηκε
στην οδό Σουλίου 6
(πρώτη πάροδος Παύλου Μελά)

Τηλέφωνα:
22410 20590, κιν. 6945 735320

ΤΕΣΤ ΚΟΠΩΣΕΩΣ - ΥΠΕΡΗΧΟΙ ΚΑΡΔΙΑΣ - 24ΩΡΗ ΠΑΡΑΚΟΛΟΥΘΗΣΗ ΡΥΘΜΩΝ

Μικρές αγγελίες

ΕΝΟΙΚΙΑΣΕΙΣ

ΕΝΟΙΚΙΑΖΕΤΑΙ ισόγειο διαμέρισμα 110 τ.μ. επί της Δημοκρατίας 38 μέσα στο πάρκο Αγίου Φραγκίσκου, κατάλληλο για επαγγελματική στέγη (ιατρείο, γραφείο, φροντιστήριο). Πληροφορίες τηλ: 22410 23828 και 6945628127

ΕΝΟΙΚΙΑΖΕΤΑΙ ΓΡΑΦΕΙΟ 35 τ.μ. αποτελούμενο από δύο χώρους με πλήρη κλιματισμό, επί της Χ. Θεοδωράκη 34 (Πλατεία Κύπρου) **Τηλ. 22410-74091 και 22410-30780.**

ΕΝΟΙΚΙΑΖΟΝΤΑΙ γκαρσονιέρες στο 5ο χιλιόμετρο της λεωφόρου Καλλιθέας, με εξοπλισμό, κλιματισμό και άνετο πάρκινγκ, κατάλληλες για διαμονή εκπαιδευτικών ή στρατιωτικών. **Πληροφορίες τηλ. 6946790515 και 6945105247**

ΕΝΟΙΚΙΑΣΤΗΡΙΟ

Ενοικιάζεται προνομιούχο διαμέρισμα, πλήρως εξοπλισμένο και επιπλωμένο, επιφάνειας 58 τ.μ., επί της παραλίας «στο κύμα» και με θέα όλη τη θαλάσσια έκταση της περιοχής «Χαράκι», εντός οικισμού είτε για τη χρονική διάρκεια της τουριστικής περιόδου (σαιζόν), είτε για ετήσια ή πολυετή μίσθωση. Πληροφορίες: Τηλ. 22440 51281 και 22410 33952.

ΕΝΟΙΚΙΑΖΕΤΑΙ διαμέρισμα 70 τ.μ. πλήρως επιπλωμένο (πλυντήριο ρούχων, air condition) στην περιοχή Αγίου Γεωργίου Ανω (Κοδριγκτώνος). Τιμή 420 ευρώ. Πληρ. τηλ. 22410 21741 και 6947402440

ΕΝΟΙΚΙΑΖΕΤΑΙ διαμέρισμα 50 τ.μ. πλήρως εξοπλισμένο στα Τριάντα, Λ. Ηρακλειδών (λίγο μετά τα φανάρια). Τιμή 250 ευρώ. Πληρ. τηλ. 2241021741

ΕΝΟΙΚΙΑΖΕΤΑΙ γραφείο 70 τ.μ. στην οδό Αμερικής αριθμ. 111 Πληρ. τηλ.: 2241027834 και 6937065275

ΕΝΟΙΚΙΑΖΟΝΤΑΙ: α) ισόγειο κατάστημα 75 τ.μ. περίπου στην οδό Ορφανίδου (Νιοχώρι) με ένα δωμάτιο στον πρώτο όροφο. β) διώροφο κατάστημα 53 τ.μ. ισόγειο, 51 τ.μ. στον πρώτο όροφο, με βεράντα 31 τ.μ., που βρίσκεται στην οδό Γεωργίου Λέοντος κοντά στο Ξεν. «Μανούσος» (Νιοχώρι). Πληροφορίες στα τηλέφωνα: 22410.35450 και 22410.31450, κινητό: 6976881111.

ΕΝΟΙΚΙΑΖΕΤΑΙ εξοχική κατοικία 3 υπνοδωματίων, σαλοτραπεζαρίας, κουζίνας και λοιπόν βοηθητικών χώρων, λουξ κατασκευής με ηλιακό θερμοσίφωνο επί της επαρχιακής οδού Ρόδου-Λίνδου αρ. 91 κοντά στο Γκόλφ Αφάντου, 600 μέτρα από την παραλία Αφάντου. Πληροφορ. τηλ. 22410-33774, 34123, κιν. 6948528799

ΕΝΟΙΚΙΑΖΕΤΑΙ μικρό διαμέρισμα στον πρώτο όροφο επιπλωμένο με δύο υπνοδωμάτια, κουζίνα, μπάνιο και με βεράντες χωρίς κοινόχρηστα. Πολύ κοντά στο Πανεπιστήμιο. Μόνο για φοιτητές. Παύλου Μελά 86 Τηλ. 22410-23716

ΕΝΟΙΚΙΑΖΟΝΤΑΙ στην Ιαλυσό πλάι στο ξενοδοχείο Ηλέκτρα, επιπλωμένα δίχωρα και μονόχωρα διαμερίσματα με θέρμανση. (ελάχιστο 1 έτος). Πληροφορίες Τηλ. 22410-22050 και 22410-33441

ΕΝΟΙΚΙΑΖΕΤΑΙ επιπλωμένη γκαρσονιέρα όπισθεν ξενοδοχείου BELVEDERE περιοχή Ψαροπούλα (ελάχιστο 1 έτος). Πληροφορίες Τηλ. 22410-22050 και 22410-33441

ΕΝΟΙΚΙΑΖΟΝΤΑΙ επιπλωμένα διαμερίσματα επί της Λ. Ιαλυσού - Ιαλυσός πλήρως εξοπλισμένα σε άριστη κατάσταση. Τηλ. 22410-35283, 6944435744.

ΕΝΟΙΚΙΑΖΕΤΑΙ studio επιπλωμένο, ανακαινισμένο , με ηλιακό θερμοσίφωνο, ισόγειο, με κήπο, σε ήσυχη περιοχή κατά προτίμηση εκπαιδευτικούς, φοιτητές, στρατιωτικούς. **Τηλ. 6944231199**

ΕΝΟΙΚΙΑΖΕΤΑΙ οροφοδιαμέρισμα Α' ορόφου επιφάνειας 230 τ.μ. σε διατηρητέο κτίριο στην οδό Μανδηλαρά, αρ. 6 κατάλληλο και για επαγγελματική στέγη. **Πληροφορίες τηλ. 22410-34583**

ΕΝΟΙΚΙΑΖΕΤΑΙ διαμέρισμα επί της οδού Καμείρου 7. Πληρ. τηλ. 2241034019

ΕΝΟΙΚΙΑΖΕΤΑΙ επιπλωμένο studio επί της οδού Μουσών αρ. 7 στη Ρόδο. Πληρ. τηλ. 2241086011 και 2241075448

ΕΝΟΙΚΙΑΖΕΤΑΙ διαμέρισμα 87 τ.μ. με δύο υπνοδωμάτια μεγάλη εντοιχιζόμενη κουζίνα με ψυγείο και ηλεκτρική κουζίνα μεγάλη σαλοτραπεζαρία και μεγάλες βεράντες, ανσανσέρ και πάρκινγκ. Τηλ. 6972764614 - 6973753556

ΕΝΟΙΚΙΑΖΕΤΑΙ: Στην παραλία Ιαλυσού, γκαρσονιέρα πρώτου ορόφου, επιφάνειας 42 τ.μ. επιπλωμένη με ηλικό θερμοσίφωνα, κλιματισμό, τηλεόραση κ.α. **Πληροφορίες τηλ. 22410-92785 και 22410-34583**

ΕΝΟΙΚΙΑΖΕΤΑΙ: Στην Ιαλυσό πλησίον στάσης Παρασκευά, επί της οδού Ι. Οικονομίδη, αριθμός 6 διώροφη μεζονέτα, επιφάνειας 60 τ.μ. σε συγκρότημα 4 κατοικιών, πλήρως επιπλωμένη, με ηλιακό θερμοσίφωνα και κλιματισμό σε όλα τα δωμάτια, τηλεόραση, πλυντήριο κ.α. **Πληροφορίες τηλ. 22410-92785 και 22410-34583**

ΕΝΟΙΚΙΑΖΕΤΑΙ διαμέρισμα δύο υπνοδωματίων, σαλοτραπεζαρίας, κουζίνας και μπάνιου σε άριστη κατάσταση επί της οδού Παπαλουκά 17. Πληροφορίες τηλ. 22410 36969 και 22450 31233.

ΕΝΟΙΚΙΑΖΟΝΤΑΙ στην Κάλυμνο στο κέντρο της Πόθιας (κοντά στο Super Market Βιδάλης), σε διόροφη νεόκτιστη μονοκατοικία, δύο καινούργια δίχωρα διαμερίσματα, πλήρως επιπλωμένα και εξοπλισμένα (με οικιακό εξοπλισμό και κλιματιστικό ψύξη-θέρμανση) με τριφασικό ρεύμα και συνδεδεμένα στο αποχετευτικό. **Πληρ. Τηλ. 6945046312 και 6945717905**

ΕΝΟΙΚΙΑΖΕΤΑΙ διαμέρισμα ωραίο στην περιοχή Μιχαήλ Πετρίδη τριάρι, εντοιχιζόμενο ψυγείο, κουζίνα. Τηλ. 697276464 - 6973753556

ΕΝΟΙΚΙΑΖΕΤΑΙ επιπλωμένη γκαρσονιέρα στα ΤΕΙ ΠΕΙΡΑΙΑ. Πληρ. τηλ. 2241025321, 6944684410

ΕΝΟΙΚΙΑΖΟΝΤΑΙ πλήρως επιπλωμένες γκαρσονιέρες με μπαλκόνι και χωρίς στο Ροδίνι - Κυρώ της Ρω 13. Λογικές τιμές. Πληροφορίες κινητό 6947 078287 και 22410 74762.

ΕΝΟΙΚΙΑΖΕΤΑΙ δωμάτιο επιπλωμένο που διαθέτει ψυγείο, ατομικό μπάνιο, βεράντα με θέα στη θάλασσα, στο κέντρο της πόλης της Ρόδου (περιοχή «ΕΛΛΗ»). Στο **μηνιαίο** μίσθωμα περιλαμβάνεται η κατανάλωση νερού, ηλεκτρ. Ρεύματος και Δημ. φόροι. Πληροφορίες στο τηλ. 2241020012 (ώρες 10 π.μ.-3μ.μ., 7μ.μ.-10μ.μ.).

ΕΝΟΙΚΙΑΖΕΤΑΙ Γραφείο, 20 τ.μ. επί της Αλεξ. Διάκου, 1ος όρ. και γκαρσονιέρα 60 τ.μ. επί της Ρήγα Φεραίου. Πληρ. Τηλ. 22410 32225

ΕΝΟΙΚΙΑΖΕΤΑΙ επιπλωμένη γκαρσονιέρα στο Παραδείσι. Πληροφορίες τηλ.: 22410 81884

ΕΝΟΙΚΙΑΖΕΤΑΙ επιπλωμένο διαμέρισμα στο Ηράκλειο για φοιτητές στην περιοχή Καμαράκι. Τηλ. 22410-29452, 6977896444.

ΕΝΟΙΚΙΑΖΟΝΤΑΙ επιπλωμένα λουξ διαμερίσματα στην περιοχή Μητροπόλεως με τον μήνα ή την ημέρα και για φοιτητές ως 30/6/2005. Τηλ. 22410-29452, 6977896444.

ΕΝΟΙΚΙΑΖΕΤΑΙ Διαμέρισμα 95τ.μ. στην Μητρόπολη. Τηλ. 22410 28788, 30297

ΑΘΗΝΑ Ενοικιάζεται γκαρσονιέρα ρετιρέ στην Καλλιθέα οδός Ανδρομάχης κοντά στον ηλεκτρικό κατάλληλο για φοιτητές. Τηλ. 6978460340

ΕΝΟΙΚΙΑΖΕΤΑΙ διαμέρισμα επί της Μιχ. Πετρίδη με δύο υπνωδομάτια, σαλόνι, κουζίνα, wc. Τηλ. 6972 764614 - 6973753556

ΕΝΟΙΚΙΑΖΕΤΑΙ στούντιο πλήρως εξοπλισμένο με κλιματισμό, ανεξάρτητο 230 ευρώ. Τηλ. 22410 39268, κιν. 6946 446523

ΕΝΟΙΚΙΑΖΟΝΤΑΙ μεζονέτες και μία βίλα στους Τρεις πλήρως επιπλωμένες με air condition, χώρος πάρκινγκ, κήπος, με το μήνα ή σεζόν. Τηλ. 22410-95416

ΕΝΟΙΚΙΑΖΕΤΑΙ στη Μαλώνα παραδοσιακή μονοκατοικία με αυλή, πέργκολα επιπλωμένη και εξοπλισμένη. Ολα καινούρια, με ηλιακό για όλο το χρόνο. Ενοίκιο 300 ευρώ το μήνα. Πληρ. τηλ. 2241031376 -6932320011

ΖΕΥΓΑΡΙ ζητά προς ενοικίαση γκαρσονιέρα σε περιοχές Επτά Βαγιές, Αγ. Αναστασία ή Μητρόπολη. Τηλ. 6946 266904 κ. Θόδωρα.

ΕΝΟΙΚΙΑΖΕΤΑΙ studio 45 τ.μ. ολοκαίνουριο με έπιπλα Neoset στο Ροδίνι. Τιμή 370 ευρώ. Πληρ. τηλ. 6946685808

ΕΝΟΙΚΙΑΖΕΤΑΙ γκαρσονιέρα πλήρως επιπλωμένη 250 ευρώ το μήνα. Τηλ. 22410 39268, κιν. 6946 446523

ΕΝΟΙΚΙΑΖΟΝΤΑΙ διαμερίσματα 3 δωματίων επί της λεωφόρου Ηρακλειδών, 100 μέτρα πέραν του Αστυνομικού Τμήματος Ιαλυσού. Πληροφορίες Τηλ. 22410 21104 - 22410 25056

ΕΝΟΙΚΙΑΖΟΝΤΑΙ πλήρως επιπλωμένες γκαρσονιέρες με μπαλκόνι και χωρίς στο Ροδίνι - Κυρά της Ρω 13. Λογικές τιμές. Πληροφορίες κινητό: 6942090720 και 2241074762

ΕΝΟΙΚΙΑΖΟΝΤΑΙ στην Ιαλυσό πλάι στο ξενοδοχείο Ηλέκτρα, επιπλωμένα μονόχωρα διαμερίσματα με θέρμανση. Πληροφορίες Τηλ. 22410-22050 και 22410-33441

ΕΝΟΙΚΙΑΖΕΤΑΙ ή **ΠΩΛΕΙΤΑΙ** μαγαζί για επαγγελματικό χώρο ή αποθήκη 102 τ.μ. περιοχή Ανάληψη, Ζαννή 2 τηλ. 6947 941026.

ΕΝΟΙΚΙΑΖΕΤΑΙ κατάστημα στην Παλιά Πόλη πάροδος Σωκράτους 75. Πληρ. κ. Ελευθερία 69448057150, 69445436670, 22410 33219

ΕΝΟΙΚΙΑΖΕΤΑΙ διαμέρισμα 100 τ.μ. δύο υπνοδωματίων α' όροφο, σαλοτραπεζαρία, κουζίνα, μπάνιο στην Ιαλυσό (παραπλεύρως πολυκαταστήματος Σαχίνη). Πληρ. τηλ.: (22410) 92696 ώρες 8-1 π.μ. και 5-8 μ.μ.

ΕΝΟΙΚΙΑΖΕΤΑΙ στην Κρεμαστή σε διώροφη νεόκτιστη μονοκατοικία, το διαμέρισμα πρώτου ορόφου, άριστης κατασκευής, γωνιακό, ευάερο, με δύο υπνοδωμάτια, ενιαίο σαλόνι με κουζίνα, μπάνιο και βεράντες, χωρίς κοινόχρηστα, με σύνδεση στο αποχετευτικό και με Air Condition από τέλη Αυγούστου. Πληρ. τηλ. 6945046312, 6945717905 από 5-8 μ.μ.

ΑΥΤΟΚΙΝΗΤΑ

ΠΩΛΕΙΤΑΙ BMW R25/3 του 1954 ανακατασκευασμένη σε καλή κατάσταση 3.800 ευρώ με αξεσουάρ. Τηλ. 6972094172

ΠΩΛΕΙΤΑΙ Ford Escort Γαμπρλει 1980 άσπρο 2.000 ευρώ Τηλ. 6944 38 19 66

ΠΩΛΕΙΤΑΙ μηχανή YAMAHA X.T.600, μοντέλο 02 πρώτο χέρι, 4600 χιλ. **Τηλ. 6944445345**

ΠΩΛΕΙΤΑΙ FORD KA, Μοντέλο του 2002, 1300cc, 23.000 χλμ., ατρακάριστο, κόκκινο χρώμα, με A/C, κεντρικό κλείδωμα, ηλεκτρικά παράθυρα, σε αρίστη κατάσταση. Πληρ. τηλ. 6932.317378 Απογευματινές ώρες κα. Νατάσα

ΕΥΚΑΙΡΙΑ: NISSAN ALMERA SPOR 1.500 cc 34.000 χλμ. A.C. 4 Αερόσακους Υδρ. Τιμόνι, Ηλ. Κλειδαριές, Ράδιο CD, 5 πόρτες Μον. 5.8.2001 Φούλ extra 11.000 ευρώ. Τηλ. 6972 446244

ΠΩΛΕΙΤΑΙ: μοτοσικλέτα KAWASAKI GPz400R μοντ. '89, από ιδιώτη. Πληρ.: 22410-66304, 31560, 6946283008

ΠΩΛΕΙΤΑΙ: Hundai Praim γαλάζιο μοντέλο 2002 με 20.000 χλμ. σε άριστη κατάσταση 5.500 ευρώ. Τηλ: 6937268255

ΠΩΛΕΙΤΑΙ: Honda Magna 250cc μπλε ηλεκτρικ 26.000 χιλιόμετρα. Τιμή 3.200 ευρώ. Τηλ. 6937225585

ΠΩΛΕΙΤΑΙ αυτοκίνητο IBIZA 1300 c.c. χρώμα κόκκινο, άδεια κυκλοφορίας, Νοέμβριος'93, 4.000 ευρώ. Φυλάσσεται σε γκαράζ. Πληροφορίες: 6946 796191.

ΠΩΛΕΙΤΑΙ μηχανή BMW 1150 κυβικά 6S1150, μοντέλο 2002 σε τιμή 10.000 ευρώ με δυνατότητα χρηματοδότησης. Πληρ. Σπύρος 6937 199233

YAMAHA XV VIRAGO 400cc με 36.000 χλμ. και σε άριστη κατάσταση πωλείται 2.200 ευρώ. Πληροφ. στο τηλ. 6944564255

ΜΕΓΑΛΗ ΕΥΚΑΙΡΙΑ Πωλείται PEGUOT 504 μοντέλο '76 σε πολύ καλή κατάσταση Τηλ. 22410 20807 - 28571

ΠΩΛΕΙΤΑΙ Piaggio X9 180 κ.ε. 2 ετών 5.000 χιλ. ατρακάριστο, 2.700 ευρώ μετρητοίς. Πληρ. τηλ. 6973 037546 Μπάμπης.

ΠΩΛΕΙΤΑΙ αυτοκίνητο ΚΙΑ ΣΠΟΡΤΑΤΖ τζιπάκι 14 μηνών 32.000 χιλ. Τηλ. 6946 120712

ΠΩΛΕΙΤΑΙ Pegeut 504 σε πολύ καλή κατάσταση. Σε τιμή ευκαιρίας 1200 ευρώ. Καινούργια λάστιχα MICHELEN καινούργιο ψυγείο και καινούργια μπαταρία και ταπετσαρία. Μπλέ χρώμα ακριλικό. Πληρ. τηλ. 2241020807

ΠΩΛΕΙΤΑΙ αυτοκίνητο Hyunday Lantra μοντέλο 1995, 126.000 χιλ. με ABS, ηλεκτρικά παράθυρα, κεντρικό κλείδωμα. Πληροφορίες: Τηλ. 6974471584, 6937289368 Μαρίνος

ΠΩΛΕΙΤΑΙ Ducati munster 600cc, μοντέλο 2001, 7000 χιλ. μαύρη, μπαγκαζιέρα, συναγερμός, καινούργια 4.500 ευρώ. Τηλ. 6932 337276, 22410 90502.

ΠΩΛΕΙΤΑΙ SMART ενός έτους με όλα τα αξεσουάρ. Πληρ. τηλ. 6972600762

ΠΩΛΕΙΤΑΙ μηχανή BMW 650js, ενός έτους, 4.000 χλμ, 6.500 ευρώ. Δεκτές και ευκολίες πληρωμής. Πληρ. τηλ. 2241035610 ώρες καταστημάτων, 6977 715565

ΠΩΛΕΙΤΑΙ μηχανή HONDA μοντέλο Magna 250 cc χρώματος μπλέ ελεκτρίκ με 25.000 χιλ. Τιμή 2.950 ευρώ. Τηλ. 6937 225585.

ΠΩΛΕΙΤΑΙ africa twan 750 cc, μοντέλο '98, άσπρο - μπλέ - κόκκινο, φυλασσόμενο σε γκαράζ 30.000 χλ. Φούλ έξτρα, άριστη κατάσταση. Τιμή: 7.000 ευρώ. Τηλ. 6972 723033

ΖΗΤΟΥΝ ΠΡΟΣΩΠΙΚΟ

ΖΗΤΕΙΤΑΙ Υπάλληλος για κατάστημα, να οδηγεί μηχανάκι, ηλικίας περίπου 16-18 ετών. Τηλ. 22410 32225

ΖΗΤΕΙΤΑΙ άτομο χωρίς στρατιωτικές υποχρεώσεις για να εργασθεί σε Βουλκανιζατέρ. Πληρ. τηλ. 38889

Από τα καταστήματα ΜΠΡΟΝΤΕΡΥ ζητείται ευπαρουσίαστη κοπέλα για να εργασθεί ως πωλήτρια. Μισθός ικανοποιητικός. Ωράριο συνεχές. Τηλ: 22410 36279 και 6937046100 κος Νίκος

ΖΗΤΕΙΤΑΙ πωλήτρια ηλικίας έως 25 ετών με γνώσεις ξένων γλωσσών για μόνιμη απασχόληση σε γνωστό κατάστημα εμπορίας ρούχων. Πληρ. τηλ. 222410 70402

ΖΗΤΕΙΤΑΙ από εστιατόριο στην Παλιά Πόλη μάγειρας. Σπαστό ωράριο. Πληροφορίες κ. Κώστα τηλ. 6948 587301.

ΚΥΡΙΑ ώριμη Ελληνίδα ντόπια με μακροχρόνια προϋπηρεσία και πείρα αναλαμβάνει υπεύθυνα φύλαξη παιδιών. Πληρ. Τηλ. - Fax: **22410-66304, 31560,** 6946283008, 6972419715, 6936277851 Ηλ. Ταχ. (e-mail): Dnetwork@SoftHome.net

ΤΕΧΝΙΚΗ ΕΤΑΙΡΕΙΑ με έδρα την πόλη της Ρόδου ζητά να προσλάβει υπάλληλο γραφείου για γραμματειακή υποστήριξη με γνώσεις χειρισμού H/Y (Word, Excel). Ξένη γλώσσα και μεταφορικό μέσο θα συνεκτιμηθούν. Ωράριο σπαστό με έμφαση τις απογευματινές ώρες. Πληροφορίες για αποστολή βιογραφικού και συνέντευξη στα τηλ. 22410 96086, 6973 990806, 6947 445780.

ΕΝΟΙΚΙΑΖΟΝΤΑΙ ΔΙΑΜΕΡΙΣΜΑΤΑ

Ενοικιάζονται πολυτελή επιπλωμένα διαμερίσματα των 55 τ.μ. πάροδος Αμερικής με όλο τον απαραίτητο εξοπλισμό.
Πληροφορίες: Τηλ. 22410-85502 κ. Φανιουδάκη

ΕΝΟΙΚΙΑΖΟΝΤΑΙ

Ενοικιάζονται πολυτελή, επιπλωμένα διαμερίσματα των 55μ² πάροδος Αμερικής με όλο τον απαραίτητο εξοπλισμό.

Πληροφορίες: Τηλεφ.: 2241-0-85502 κ. Φανιουδάκη.

ΕΝΟΙΚΙΑΖΕΤΑΙ ΔΙΑΜΕΡΙΣΜΑ

ΕΝΟΙΚΙΑΖΕΤΑΙ καινούργιο διαμπερές διαμέρισμα α' ορόφου αποτελούμενο από τρία υπνοδωμάτια, σαλόνι, κουζίνα (εντοιχισμένες ηλεκτρικές συσκευές), άνετο μπάνιο, μεγάλες βεράντες και ηλιακό θερμοσίφωνο, επί της οδού Αντιοχείας.
Πληρ. Τηλ. 6974 123146, 6944 153714.

ΖΗΤΕΙ εργασία έμπειρος μάγειρας για ελληνική κουζίνα. Πληρ. τηλ. 6946266904 κ. ΘΩΔΩΡΑ.

ΖΗΤΕΙΤΑΙ εσωτερική οικ. βοηθός για να προσέχει ζευγάρι ηλικιωμένων με πλήρες ωράριο στ' Αφάντου. Πληρ.:22410 53038, 66304, 31560, 6946283008, 6972419715, 6936277851. Ηλ. ταχ. (e-mail): Dnetwork@SoftHome.net

ΖΗΤΟΥΝΤΑΙ πωλήτριες από χρυσοχοείο. Ξένη γλώσσα απαραίτητη. Διεύθυνση δο χλμ λεωφόρου Καλλιθέας. Τηλ. (22410) 67375, 67014, 69448585302.

ΣΟΒΑΤΖΗΣ υπήκοος Ρουμανίας αναζητεί πρωινή εργασία. Τηλ. 6976385621

ΖΗΤΕΙΤΑΙ από το Υπερμάρκετ ΣΠΑΝΟΣ έμπειρος κρεοπώλης. Μισθός ικανοποιητικός. Τηλ. για πληροφορίες 2241060730

ΖΗΤΟΥΝΤΑΙ άτομα για να εργασθούν σε γραφείο ενοικιάσεως αυτ/των με γνώση της γερμανικής ή αγγλικής. Πληρ. τηλ. 22410 51171, 6936556816.

ΑΜΕΣΑ ζητούνται για κάλυψη θέσεων άτομα για δουλειά από το σπίτι τους. Οχι κατασκευές, όχι τηλεμάρκετιγκ-πλασιέ. Εισόδημα τουλάχιστον 600 ευρώ-3.000 ευρώ μηνιαία. Πληροφορίες: 2310/516-226

ΚΥΡΙΟΣ ζητά απογευματινή απασχόληση σαν επιβλέπων παντού και για όλα στη Ρόδο. Τηλ. 6946830563

ΖΗΤΕΙΤΑΙ πωλήτρια για κατάστημα ρούχων στην Παλιά Πόλη Τηλ. 6937 818177 κ. Κώστα

ΖΗΤΕΙΤΑΙ μάγειρας και βοηθός μαγείρου πεπειραμένοι για εστιατόριο στην Λίνδο. Τηλ. 6977 444683

ΖΗΤΕΙΤΑΙ υπάλληλος για δωδεκάμηνη απασχόληση από πρακτορείο ταξιδίων Απαιτούμενα προσόντα: απόφοιτοι τουριστικής σχολής, ξένες γλώσσες, γνώση Η/Υ. Ηλικία ως 25 ετών Ανάλογη προϋπηρεσία θα ληφθεί υπ' όψιν. Αποστολή βιογραφικών στην ταχ. θυρίδα 451

ΨΑΧΝΕΤΕ ΓΙΑ ΕΡΓΑΣΙΑ; Από ταχύτατα αναπτυσσόμενη . εταιρεία ζητούνται άτομα για την στελέχωση ηγετικών θέσεων. Από 700-2.800 ευρώ μηνιαίως. Για πληροφορίες καλέστε στο τηλ. κέντρο 2271081063

ΖΗΤΟΥΝΤΑΙ άτομα για δουλειά από το χώρο τους. Εκπληκτική συνεργασία! Κέρδη τουλάχιστον 3.000 ευρώ/μηνιαία. Τηλ. 2310 516281.

ΔΙΑΦΟΡΑ

ΠΡΟΣΦΕΡΩ μασάζ στον χώρο μου και στον χώρο σας. Ολγα. Τηλ. 6972902821

ΠΩΛΕΙΤΑΙ σκάφος μηχανοκίνητο BAVARIA 330/2001 με πολλά extra. **Πληροφ. τηλ. 6937307822**

ΠΩΛΕΙΤΑΙ: Μονάδα με γκαστρωμένες αγελάδες και με γάλα μαζί, 30 τόνους ποσόστωση, 6 δικαιώματα για αγελάδες. Τηλ. 75739 μετά τις 5.00μ.μ.

ΠΩΛΟΥΝΤΑΙ α) μεταχειρισμένος καναπές - κρεβάτι που γίνεται και διπλό με τα στρώματά τους β) ντουλάπα δίφυλλη και γ) Η/Υ με εκτυπωτή και σαρωτή (SCANNER). Τιμή ευκαιρίας. Πληροφορίες κινητό 6942 090720 και 22410 74762.

ΠΩΛΟΥΝΤΑΙ: Στρώματα νερού, στρώματα ηλεκτρομασάζ, συντριβάνια, διακοσμητικοί καταρράκτες, συσκευές παθητικής γυμναστικής, μικροπισίνες, υδρομασάζ, μικροκαμπίνες χαμάμ. Τηλ. 6932164962

ΑΝΑΖΗΤΩ στη Ρόδο επαγγελματία συνεργάτη για την προώθηση, διάθεση του CD Πανοράματος Ρόδου (Panoround Rodos)! Παρακαλώ όπως επικοινωνήσετε μαζί μου (στα Αγγλικά ή Γερμανικά) στην ηλεκτρονική διεύθυνση: sales@panoround.com.

ΕΝΟΙΚΙΑΖΕΤΑΙ μισή βάρδια ταξί. Τηλ. 6944 267931

Άλλαξε τη ζωή σου τώρα! Με 2-4 ώρες/ημέρα κέρδισε από 1.000 - 3.000 ευρώ/μήνα και ξεκίνα να κάνεις τα όνειρά σου πραγματικότητα! Τηλ. 2310 516 226

ΠΩΛΕΙΤΑΙ μπαρ (ημικυκλικό) 1,50 μ. 400 ευρώ. Τηλ. 6973 394166

ΠΩΛΟΥΝΤΑΙ δύο ηλ. υπολογιστές φορητοί Compaq Contura 3/25, 12 Mb, R.A.M., F.D.D. 1,44 Mb και Compaq Winbook με CD-Rom οδηγό, έγχρωμη οθόνη, ενσωματωμένο modem, Windows 98 ελληνικά, Word & Excel 97, Outlook 98, πρόγραμμα δακτυλογράφησης και πολλά προγράμματα. Επίσης πωλείται κινητό Alcatel πολύ μικρών διαστάσεων με δόνηση και ανοικτή ακρόαση. Πληρ.: 22410 66304, 31560, 6946283008, 6972419715, 6936277851. Ηλ. ταχ. (e-mail): Dnetwork@SoftHome.net

ΠΩΛΕΙΤΑΙ: Επαγγελματική φούσκα (2.10) μοτέρ 1,5. Αχρησιμοποίητα σε τιμή ευκαιρίας. Τηλ. 22410 -39268 και 6994217168

ΠΩΛΟΥΝΤΑΙ διθέσιος καναπές που γίνεται κρεβάτι 170 ευρώ, επίσης ένα ολοκαίνουργιο κρεβάτι 5 μηνών 1,40x2,00 200 ευρώ χωρίς στρώμα ή με στρώμα ορθοπαιδικό 370 ευρώ. Τηλ. 6942 711996

ΠΩΛΟΥΝΤΑΙ ΣΕ ΑΡΙΣΤΗ ΚΑΤΑΣΤΑΣΗ: 1) Καναπές που γίνεται διπλό κρεβάτι και έξτρα στρώμα αφρολέξ: 300 ευρώ **2)** 4 ντουλάπες από μελαμίνη σφενδάμου, διαστάσεις 2Χ1: 100 ευρώ εκάστη **3)** Διπλό κρεβάτι NEOSET 1,60x2,00μ., με στρώμα ανατομικό GALAXY: 250 ευρώ **4)** Κουζίνα PITSOS P1 7602 ws: 200 ευρώ **5)** Ψυγείο ELCO DE -29 TROPIC: 200 ευρώ. **6)** Πλυντήριο ρούχων PITSOS VARIO 700: 150 ευρώ. Παρακαλούμε επικοινωνήστε σύντομα στο 6932729845 και το 22410 29094

ΠΩΛΕΙΤΑΙ ράδιο-cd αυτοκινήτου Clarion σε πολύ καλή τιμή. Πληρ. τηλ: 6932 107298 Ωρες 19:00-21:00

ΠΩΛΕΙΤΑΙ ένα κινητό τηλέφωνο PANASONIC GD 87 σε πολή καλή κατάσταση μαζί με φορτιστή, φορτιστή αυτοκινήτου, καλώδιο USB για σύνδεση με ηλεκτρονικό υπολογιστή και δύο αυθεντικά παιχνίδια PS 2 (DRC 2, Silenthill 2) Τιμή 200 ευρώ. Πληρ. τηλ. 6937268749.

ΕΜΠΕΙΡΟΤΕΧΝΗΣ ελαιοχρωματιστής αναλαμβάνει παντός είδους ελαιοχρωματισμούς. Τηλ: 6946204157

ΠΩΛΕΙΤΑΙ ηλεκτρικό επαγγελματικό grill αχρησιμοποίητο, λόγω έλλειψης χώρου. Πληροφορίες στο: 2241039275 - 6936761262

ΤΡΑΚΤΕΡΑΚΙΑ KUBOTA (4X4) ΙΑΠΩΝΙΑΣ από (12HP) έως (35HP) με φρέζα από (1400 ευρώ). Πώληση Χονδρική - Λιανική Τηλ.: (2310) 512-418, (2310) 510-068 http://www.hasapetis.gr

YOGA

Για το μυαλό, το Σώμα και το πνεύμα

Ολες οι ηλικίες και οι σωματότυποιείναι ευπρόσδεκτοι. Η γιόγκα δεν είναι ανταγωνιστική. Σε διδάσκει πως ν' ανταποκρίνεσαι στις ανάγκες του σώματός σου. Τιμή μαθήματος 5 ευρώ. Μηνιαία πληρωμή δεκτή. Τηλ.: 6946984511

ΠΩΛΕΙΤΑΙ: Κάρτα μνήμης 64 MB δισκέτα Σκληρός Δίσκος 7,5 GB DVD ROM 16x, CD ROM 52x. Τροφοδοτικό κουτί για Celleron 533 MHZ. Τιμή πώλησης: 50 ευρώ. Τηλ.: 6945 903436.

ΠΩΛΕΙΤΑΙ κρεβάτι (κουκέτα) ενσωματωμένη με ντουλάπα, γραφείο 450 ευρώ.

ΜΑΘΗΜΑΤΑ

ΜΑΘΕΤΕ ΡΩΣΙΚΑ! Παραδίδονται μαθήματα Ρωσικής γλώσσας από μέλος του Συλλόγου Καθηγητών Ρωσικής Φιλολογίας, με χρήση νέας αποτελεσματικής μεθοδολογίας. Πληροφορίες: Τηλ. 6978195931.

ΜΑΘΗΜΑΤΙΚΑ, Φυσική, Χημεία, παραδίδονται σε μαθητές Γυμνασίου - Λυκείου, από απόφοιτο Α.Π.Θ., σε ιδιαίτερα ή ολιγομελή τμήματα. Τηλ. 22410.21963 Κιν. 6947-401508

ΜΑΘΗΜΑΤΑ Αγγλικών, Πληροφορικής (Βασ. Εννοιες, Χρήση Υπολογιστή κ.λ.π.) & Εμπ. Εφαρμογών (Singular Eurofasma, Manager, ΚΕΦΑΛΑΙΟ κ.λ.π.) παραδίδονται από πτυχιούχο Λογιστή Τ.Ε., κάτοχο Michigan P.C.E., με μεγάλη εκπαιδευτική πείρα. Ιδαίτερα ή ολιγομελή τμήματα, υπεύθυνη προετοιμασία για εξετάσεις. Τιμές προσιτές. Πληροφορίες Τηλ. - Fax: 22410-31560, 66304, 6946283008, 6972419715, 6936277851 Ηλ. Ταχ. (e-mail): Dnetwork@SoftHome.net

ΠΑΡΑΔΙΔΟΝΤΑΙ μαθήματα Πληροφορικής & Αγγλικών με χρήση πολυμέσων όλων των επιπέδων από έμπειρο καθηγητή πτυχιούχο Michigan Proficiency σε τμήματα ή μεμονωμένα. Επίσης γίνονται μεταφράσεις & δακτυλογραφήσεις κάθε τύπου κειμένου. Τιμές προσιτές. Πληρ. 22410 66304, 31560, 6946 283008, 6972419715, 6936277851. Ηλ. Ταχ. (e-mail) : emmanoue@otenet.gr

ΑΠΟΦΟΙΤΟΣ Αριστοτελείου Πανεπιστημίου Θεσ/νίκης, τμήματος Μαθηματικών παραδίδει μαθήματα Μαθηματικών-Φυσικής-Χημείας. Επίσης αναλαμβάνει προετοιμασία υποψηφίων για τράπεζες κ.τ.λ..Τηλ. 22410.21963 & 6947-401508

ΚΑΘΗΓΗΤΗΣ ΓΕΡΜΑΝΙΚΩΝ παραδίδει μαθήματα κατ' οίκον. Εντατικά μαθήματα για αυτούς που ασχολούνται με τον τουρισμό. Πληρ. τηλ. 2241091163 κ. Λαζαρίδης, ώρες 7-9μ.μ.

ΠΑΡΑΔΙΔΟΝΤΑΙ μαθήματα Εμπ. Εφαρμογών (Singular Manager, Eurofasma, Unisoft Εσοδα-Εξοδα, ΚΕΠΥΟ, ΚΕΦΑΛΑΙΟ, κ.λ.π., Πληροφορικής & Αγγλικών με χρήση πολυμέσων όλων των επιπέδων από έμπειρο Λογιστή Τ.Ε. - καθηγητή πτυχιούχο Michigan Proficiensy σε τμήματα ή μεμονωμένα. Επίσης γίνονται μεταφράσεις & δακτυλογραφήσεις κάθε τύπου κειμένου. Τιμές προσιτές. Πληρ.: 22410-66304, 31560, 6946283008, 6972419715, 6936277851. Ηλ. ταχ. (e-mail): Dnetwork@SoftHome.net

ΠΩΛΗΣΕΙΣ ΑΚΙΝΗΤΩΝ

ΠΩΛΕΙΤΑΙ οικόπεδο στα Κρητικά 3.000 τ.μ. οικοδομήσιμο. Τηλ. 6936271471.

ΠΩΛΕΙΤΑΙ fast food στην περιοχή Κολυμπίων, πλήρως εξοπλισμένο. Πληρ. τηλ. 2410 56038

ΠΩΛΕΙΤΑΙ χωράφι στον Αρχάγγελο στη θέση «Μαλά» επιφανείας 1.100 τετρ. μέτρων. Πληρ. τηλ. 2244051266

ΠΩΛΟΥΝΤΑΙ 2 διαμερίσματα στη Λάρδο 105 τ.μ. έκαστο στην τιμή 352.164 ευρώ και τα δύο μαζί, πολυτελούς κατασκευής. Τηλ. 6938644166

ΠΩΛΕΙΤΑΙ Σπίτι επί της Κωνσταντίνου Υδραίου 150.000 ευρώ **Πληροφορίες 6972228836**

ΠΩΛΕΙΤΑΙ αποθήκη 170 τ.μ. εντός πόλεως Ρόδου κατάλληλη και για κατοικία. Ανταλλάσσεται και με ακίνητο στην Αττική. Πληρ. Τηλ. 6946 559539-210.2835963

ΠΩΛΕΙΤΑΙ αργυροχρυσοχοείο στο κέντρο της πόλης με ή χωρίς εμπόρευμα έτοιμο προς λειτουργία. Τηλ: 6936915551

ΖΗΤΕΙΤΑΙ Ενα μικρό οικόπεδο 200 έως 500 τ.μ. στα Κρητικά, στα Μήδεια, στο Μόντε Σμιθ ή στην Ηλία Βενέζη (ή σε περιοχές εκεί γύρω). Τηλ. 6944 381966

ΠΩΛΕΙΤΑΙ κατάστημα επί της Αλ. Διάκου 17 τ.μ. με δικό του προαύλιο στην τιμή των 11.000.000 δρχ. Τηλέφωνο 22410 30550.

ΠΩΛΕΙΤΑΙ μάντρα στη Μαλώνα με 150 κατσίκες και 100 δικαιώματα. Πληρ. τηλ. 22440 51698.

ΠΩΛΕΙΤΑΙ στον Πειραιά στην περιοχή Καλλίπολη δίπλα στη θάλασσα τριάρι εικοσαετίας 2ου ορόφου σε άριστη κατάσταση φρεσκοβαμμένο τιμή 116.000 Ευρώ τηλ. 210-2530132 - 6948519610

ΠΩΛΕΙΤΑΙ Στην Ιαλυσό απέναντι από το Αστ. Τμήμα Ιαλυσού τριάρι διαμέρισμα 85 τ.μ. στον γ' όροφο πολυκατοικίας, διαμπερές, ευάερο και ευήλιο σε καλή κατάσταση και λογική τιμή. Για πληροφορίες στο τηλ. 693-6703967 κα. Φιλιώ.

Πωλείται Βιοτεχνικός χώρος 560m2. Ισόγειο μαζί με οικία στον 1ο όροφο 230m2 επί της λεωφ. Ρόδου - Λίνδου (Ρόδος - Φαληράκι) με δυνατότητα επέκτασης στα 2000m2. Πληροφορίες τηλ. 22410-65711. Ωρες από 9:00 - έως 15:00

ΠΩΛΕΙΤΑΙ διαμέρισμα στην Ιαλυσό 3 δωματίων δευτέρου ορόφου, δάνεια δεκτά και ευκολίες πληρωμής. Τηλ. 6948209098, 6932613242

ΠΩΛΕΙΤΑΙ διαμέρισμα 85 τ.μ. πλήρως ανακαινισμένο Μιχ. Πετρίδη 96. Τιμή 83.000 Ευρώ. Τηλ: 6942409776, 6945795224

ΠΩΛΟΥΝΤΑΙ
ΣΠΙΤΙ ΜΑΛΩΝΑ
ΟΙΚΟΠΕΔΟ ΜΑΛΩΝΑ 132 τ.μ.
ΟΙΚΟΠΕΔΟ ΚΑΤΩ ΑΛΩΝΙΑ
ΜΑΛΩΝΑ 250 τ.μ.
ΓΙΑΛΙΑ ΧΩΡΑΦΙ 2320 τ.μ.
ΠΟΤΑΜΙΑ ΜΑΛΩΝΑ 530 τ.μ.
ΤΗΛΕΦΩΝΟ 22410 51219
ΚΙΝΗΤΟ 6939356340

ΠΩΛΕΙΤΑΙ σπίτι στην Παλιά Πόλη με αυλή. Τηλ. 6936271471.

ΚΑΡΑΚΟΝΕΡΟ Διαμερίσματα λουξ κατασκευής απεριόριστη θέα (ισόγειο 111 Μ2 Α' Όροφος 111 Μ2, Α' όροφος 96 Μ2 x 550 τ.μ. Δρχ. Β' όροφος 90 Μ2), Ακίνητα νέας χιλιετίας κα MITTON 22410 22142 κιν. 6945 668060

ΕΥΚΑΙΡΙΑ

Πωλείται στ' Ασγούρου διώροφο κατάστημα αποτελούμενο από: Ισόγειο 240 τ.μ., Α' όροφο 240 τ.μ. και πατάρι 40 τ.μ., κατάλληλο για όλες τις χρήσεις, με πρόσωπο επί δύο οδών και πλατείας, εντός οικοπέδου 400 τ.μ. σε τιμή έκπληξη!!! (μεσίτες αποκλείονται) Πληροφορίες τηλ.. 22410 65000 - 6977 64 27 33

ΕΝΟΙΚΙΑΖΟΝΤΑΙ ΓΚΑΡΣΟΝΙΕΡΕΣ

ΑΡΧΑΓΓΕΛΟΣ-
Ενοικιάζονται γκαρσονιέρες καινούργιες, πλήρως εξοπλισμένες και επιπλωμένες με κλιματισμό, τηλεόραση, ψυγείο, φούρνο-μάτια, θερμοσίφωνο, ντους, w.c., εγκατάσταση για πλυντήριο ρούχων, σε ήσυχη περιοχή και άνετο πάρκινγκ. Για όλο τον χρόνο. Τηλ.: 697 24 94 339

ΠΩΛΕΙΤΑΙ
ΝΕΟΔΜΗΤΗ ΟΙΚΟΔΟΜΗ

Πωλείται: **α)** Νεόδμητη οικοδομή στα Στεγνά Αρχαγγέλου με ακάλυπτο οικόπεδο και **β)** Διώροφη οικοδομή στην Αρχάγγελο. Πληροφορίες: τηλ. 22410 96114

RHODES - GREECE
CAIRO PALACE

ΕΝΟΙΚΙΑΣΕΙΣ ΓΡΑΦΕΙΩΝ ΚΑΙ ΚΑΤΑΣΤΗΜΑΤΩΝ

Πληροφορίες: Κα ΦΡΑΝΣΙΣ ΝΙΟΤΗ
Τηλ. Φαξ. 22410 27600
Κιν. 6944 618757 - 6973 572262

ΟΙΚΟΔΟΜΙΚΕΣ ΕΠΙΧΕΙΡΗΣΕΙΣ ΔΙΑΚΟΓΕΩΡΓΙΟΥ ΚΑΛΛΙΣΤΟΣ

ΕΘΝ. ΑΝΤΙΣΤΑΣΕΩΣ 11 (πρώην Αννης Μαρίας)

ΠΩΛΗΣΕΙΣ ΔΙΑΜΕΡΙΣΜΑΤΩΝ ΚΑΤΑΣΤΗΜΑΤΑ -ΑΠΟΘΗΚΕΣ ΑΝΤΑΛΛΑΓΕΣ ΑΚΙΝΗΤΩΝ - ΑΓΟΡΕΣ ΟΙΚΟΠΕΔΩΝ ΑΝΑΛΑΜΒΑΝΟΥΜΕ ΑΝΤΙΠΑΡΟΧΕΣ

Πωλούνται διαμερίσματα λουξ κατασκευής με απεριόριστη θέα. Τα διαμερίσματα διαθέτουν θωρακισμένες πόρτες - εντοιχισμένες κουζίνες - ντουλάπες - εντοιχισμένο νιπτήρα με ντουλάπι - κεντρική θέρμανση αυτόνομη - ανοιγόμενα ανακλινόμενα κουφώματα με διπλά τζάμια - σίτες - ρολά - υδραυλικό ασανσέρ - τριφασικό ρεύμα.

Ολοι οι χώροι σπατουλαριστοί - εσωτερικές πόρτες M.D.F. με σχέδιο.

ΓΡΑΦΕΙΑ ΙΑΤΡΕΙΑ

1) Επί της οδού Μεγ. Κων/νου - Κων/νου Παλαιολόγου των 80 τ.μ.

2) Επί της οδού Κων/νου Παλαιολόγου και Θεοτοκοπούλου 60-80 τ.μ.

3) Επί της οδού Ρήγα Φεραίου στο πάρκο 60-80-100 τ.μ.

ΚΑΤΑΣΤΗΜΑΤΑ

1) Επί της οδού Κων/νου Παλαιολόγου και Θεοτοκοπούλου 60-80 τ.μ.

2) Επί της οδού Λεωφόρου Καλλιθέας (Καρακόνερο) 90 τ.μ.

ΔΙΑΜΕΡΙΣΜΑΤΑ

1) Επί της οδού Χρ. Φέσσα (Κάθετος Αποστ. Παύλου) 90τ.μ. τριάρια.

Επίσης οροφοδιαμερίσματα των 90 τ.μ. (οικοδομή μόνο τριών διαμερισμάτων).

ΟΙΚΟΔΟΜΕΣ

1) Οικοδομή επί της οδού Πτολεμαίων και Χρ.Φέσσα των 117-125 τ.μ.

2) Οικοδομή υπό ανέγερση επί της οδού Ρήγα Φεραίου στο Πάρκο.Διαμερίσματα τριάρια - τεσσάρια.

3) Οικοδομή υπό ανέγερση επί της οδού Κ. Παλαιολόγου και Θεοτοκοπούλου. Διαμερίσματα δυάρια - τριάρια - τεσσάρια - καταστήματα.

5) Επί της οδού Β. Ηρακλείου οικοδομή τεσσάρων διαμερισμάτων. Οροφοδιαμερίσματα των 133τ.μ. Η οικοδομή έχει πιλοτή για πάρκινγκ

ΑΠΟΘΗΚΕΣ

1) Πλησίον Στέλιου Κωτιάδη των 130τ.μ.

2) Στη Λεωφόρο Καλλιθέας (Καρακόνερο) των 80-300τ.μ.

• Οι πωλήσεις μπορούν να γίνουν και με όλα τα Δάνεια Τράπεζας και οργανισμών.
• Αναλαμβάνουμε ΑΝΤΙΠΑΡΟΧΕΣ και Αγορές οικοπέδων. • Δεχόμαστε ανταλλαγές ακινήτων.

ΠΛΗΡΟΦΟΡΙΕΣ: ΔΙΑΚΟΓΕΩΡΓΙΟΥ ΚΑΛΛΙΣΤΟΣ
ΤΗΛΕΦΩΝΟ: 29318 - 34598 · ΤΗΛ. 78501 - 78502

ΓΡΑΦΕΙΟ ΤΕΛΕΤΩΝ & ΜΝΗΜΟΣΥΝΩΝ ΡΟΔΟΥ
ΣΤΕΦΑΝΑ - ΣΤΟΛΙΣΜΟΙ

«ΑΜΕΡΙΚΑΝΟΥ»

Αμεση εξυπηρέτηση
ΟΛΟ ΤΟ 24ΩΡΟ

Αναλαμβάνουμε την τελετή
και με τα έξοδα
που χορηγούν τα ταμεία
χωρίς καμία επιβάρυνση
ΙΚΑ, ΤΕΒΕ, ΤΑΞΥ, ΔΗΜΟΣΙΟΥ,
ΛΙΜΕΝΙΚΩΝ, ΟΓΑ
και λοιπά ταμεία.

Τους ΑΠΟΡΟΥΣ ΔΩΡΕΑΝ
Πλατεία Βρούχου στη Μητρόπολη
Τηλέφωνα:28901 - 33400

ΝΤΕΤΕΚΤΙΒΣ
30 ΧΡΟΝΙΑ ΜΟΝΙΜΑ ΚΑΙ ΣΤΗ ΡΟΔΟ
35354
ΠΛΑΤΕΙΑ ΑΓΙΟΥ ΙΩΑΝΝΟΥ
Η ΛΥΣΗ!!!
ΣΕ ΚΑΘΕ ΣΑΣ ΠΡΟΒΛΗΜΑ
EXPRESS SECURITY

ΝΤΕΤΕΚΤΙΒΣ
Συνταξιούχος Αστυνομικός Ασφάλειας
ΑΝΑΛΑΜΒΑΝΟΥΜΕ
Υποθέσεις ανηλίκων,
οικογενειακές, προσωπικές κ.τλ.
ΔΙΑΘΕΤΟΥΜΕ ΤΑ ΠΛΕΟΝ ΣΥΓΧΡΟΝΑ ΟΠΤΙΚΟΑΚΟΥΣΤΙΚΑ ΣΥΣΤΗΜΑΤΑ
100% ΕΧΕΜΥΘΕΙΑ
ΡΩΜΗΣ 22, - ΡΟΔΙΝΙ • ΤΗΛ. 2241 0 68985
Κιν. 094 6997967

ΕΛΛΗΝΙΚΗ ΔΗΜΟΚΡΑΤΙΑ
ΠΕΡΙΦΕΡΕΙΑ ΝΟΤΙΟΥ ΑΙΓΑΙΟΥ
ΝΟΜΟΣ ΔΩΔΕΚΑΝΗΣΟΥ
ΝΟΜΑΡΧΙΑΚΗ ΑΥΤ/ΣΗ ΔΩΔΕΚΑΝΗΣΟΥ
Δ/ΝΣΗ ΜΕΤΑΦΟΡΩΝ ΚΑΙ ΕΠΙΚΟΙΝΩΝΙΩΝ
ΤΜΗΜΑ Κ.Τ.Ε.Ο.
Ταχ. Δ/νση: 6° χιλ. Ρόδου - Λίνδου
Ταχ. Κώδικας 85100, Telefax: 2241069544
Πληροφορίες: Γεώργιος Αργύρης-Κων/νος Χριστοφακής
Τηλέφωνο: 22410 65385 ΕΣΩΤΕΡΙΚΟ 22-23

ΠΡΟΓΡΑΜΜΑ ΠΡΟΣΚΛΗΣΗΣ ΓΙΑ ΔΙΕΝΕΡΓΕΙΑ ΤΕΧΝΙΚΟΥ ΕΛΕΓΧΟΥ ΟΧΗΜΑΤΩΝ ΜΕ ΕΔΡΑ ΤΟ Ν. ΔΩΔΕΚΑΝΗΣΟΥ

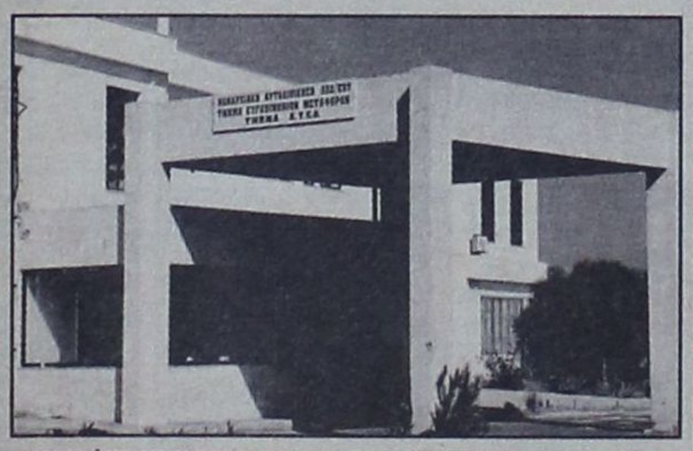

ΧΡΟΝΙΚΗ ΠΕΡΙΟΔΟΣ ΑΠΟ 01/09/2004 ΕΩΣ 29/10/2004	ΕΙΔΟΣ ΟΧΗΜΑΤΟΣ ΠΑΝΤΟΣ ΕΙΔΟΥΣ ΟΧΗΜΑΤΑ ΠΟΥ ΔΕΝ ΕΧΟΥΝ ΗΔΗ ΠΡΟΣΚΛΗΘΕΙ ΑΠΟ ΠΡΟΗΓΟΥΜΕΝΑ ΠΡΟΓΡΑΜΜΑΤΑ ΜΕ ΑΡΙΘΜΟΥΣ ΚΥΚΛΟΦΟΡΙΑΣ ΡΟΒ 5501 ΕΩΣ ΚΑΙ 6000
ΧΡΟΝΙΚΗ ΠΕΡΙΟΔΟΣ ΑΠΟ 01/09/2004 ΕΩΣ 29/10/2004	ΦΟΡΤΗΓΑ ΜΕ ΜΙΚΤΟ ΒΑΡΟΣ ΑΝΩ ΤΩΝ 10Τ ΜΕ ΣΥΝΔΥΑΣΜΟ ΓΡΑΜΜΑΤΩΝ ΡΟΖ - ΡΟΗ - ΡΟΚ ΑΝΕΞΑΡΤΗΤΩΣ ΑΡΙΘΜΟΥ

**** Ο ΕΜΠΡΟΘΕΣΜΟΣ ΠΡΟΓΡΑΜΜΑΤΙΣΜΟΣ ΤΩΝ ΟΧΗΜΑΤΩΝ ΓΙΑ ΕΛΕΓΧΟ (ΡΑΝΤΕΒΟΥ) ΓΙΝΕΤΑΙ ΕΩΣ ΚΑΙ 15 ΗΜΕΡΕΣ ΠΡΙΝ ΤΗΝ ΗΜΕΡΟΜΗΝΙΑ ΛΗΞΗΣ ΤΟΥ ΠΡΟΓΡΑΜΜΑΤΟΣ ΠΡΟΣΚΛΗΣΗΣ ΚΑΙ ΩΣ ΕΚ ΤΟΥΤΟΥ Η ΥΠΗΡΕΣΙΑ ΟΥΔΕΜΙΑ ΕΥΘΥΝΗ ΦΕΡΕΙ ΓΙΑ ΤΗΝ ΕΠΙΒΟΛΗ ΤΥΧΟΝ ΠΡΟΣΑΥΞΗΣΕΩΝ

**** ΕΠΙΣΗΣ ΘΑ ΕΛΕΓΧΟΝΤΑΙ ΟΣΑ ΟΧΗΜΑΤΑ ΥΠΟΧΡΕΟΥΝΤΑΙ ΒΑΣΕΙ ΠΑΛΑΙΟΤΕΡΩΝ ΠΡΟΓΡΑΜΜΑΤΩΝ ΠΡΟΣΚΛΗΣΗΣ

Ε.Ν.
Ο ΠΡΟΪΣΤΑΜΕΝΟΣ
ΧΑΤΖΗΚΩΝΣΤΑΝΤΙΝΟΥ ΑΝΤΩΝΙΟΣ
ΜΗΧΑΝΟΛΟΓΟΣ - ΜΗΧΑΝΙΚΟΣ

TOP PROPERTIES
GEORGE and SAVAS PIPINOS
ΓΕΩΡΓΙΟΣ και ΣΑΒΒΑΣ ΠΙΠΙΝΟΣ
ΣΥΜΒΟΥΛΟΙ και ΕΚΤΙΜΗΤΕΣ ΑΚΙΝΗΤΩΝ
REAL ESTATE AGENT - MEMBER OF F.I.A.B.C.I. - N.A.E.A. - C.E.I.
E-mail:gpipinos@otenet.gr.
URL:www.rhodestop-properties.com and www.pipinos.gr

Από το 1971



Η "TOP PROPERTIES" είναι ατομική επιχείρηση και ανήκει στους Γεώργιο και Σάββα Πιπίνο. Το γραφείο ασχολείται από το 1971 αποκλειστικά και μόνο με επενδύσεις και REAL ESTATE, στο νησί της Ρόδου, καθώς και στην ευρύτερη περιοχή της Δωδεκανήσου.

ΑΠΕΥΘΥΝΟΜΑΣΤΕ: Στους **σοβαρούς, απαιτητικούς και επιλεκτικούς** επενδυτές - επιχειρηματίες - ελεύθερους επαγγελματίες, Ελληνες και ξένους, υψηλού εισοδηματικού επιπέδου, που ενδιαφέρονται να κάνουν μια σοβαρή επένδυση **προβολής** στο νησί της Ρόδου.

ΠΡΟΣΦΕΡΟΥΜΕ: Α) Υπηρεσίες και πληροφορίες που γίνονται σε προσωπικό επίπεδο με **εχεμύθεια, διακριτικότητα και σοβαρότητα.**
Β) Μεγάλη **γκάμα** υψηλής ποιότητας ακινήτων, όπως: 1) Ξενοδοχεία Α' και Β' κατηγορίας των 600 - 500 - 350 - 300 κλινών 2) Κεντρικά αστικά ακίνητα κατάλληλα για Τράπεζες - καταστήματα - γραφεία 3) Παραλιακές εκτάσεις, κατάλληλες για τουριστικές επενδύσεις των 150.000 - 100.000 - 70.000 - 50.000 - 36.000 τ.μ. και 4) Διαμερίσματα και μαιζονέτες **προβολής.**

ΣΤΟΧΟΣ ΜΑΣ ΕΙΝΑΙ: Να προσφέρουμε στο αγοραστικό μας κοινό **υψηλής ποιότητας ακίνητα και ευκαιρίες** στο νησί της Ρόδου. Η τριακονταετής και πλέον πείρα μας στον τομέα αυτό αποτελεί εγγύηση.

ΣΥΝΘΗΜΑ ΜΑΣ ΕΙΝΑΙ: Επενδύστε στην ΡΟΔΟ ΤΩΡΑ, σε ακίνητα που **ΑΝΤΕΧΟΥΝ ΣΤΟ ΧΡΟΝΟ.**

Γεώργιος και Σάββας Πιπίνος
ΜΕΣΙΤΕΣ ΑΣΤΙΚΩΝ ΣΥΜΒΑΣΕΩΝ
Γιατί εμείς γνωρίζουμε καλύτερα!

SINCE 1971

TOP PROPERTIES is a father and son business. The senior, Mr George S. Pipinos, the founder of the office, has carved, over the years, a reputation for integrity and excellence in the world of Real Estate in the Dodecanese.

At Top Properties we try hard to attract important and selective investors: high calibre businessmen/women and discerning professional people, both Greek and foreign, who wish to acquire substantial and valuable property on Rhodes.

We offer our expertise and advice privately, discreetly and in strict confidence.

We keep a compehensive list of real estate of the highest specifications:

a. A' and B' class hotels (600, 500, 350, 300 beds capacity).

b. Centrally situated office buildings and other business premises.

c. Seaside land, ideal for development (hotels, holiday resorts, etc.), of 150.000, 100.000, 70.000, 50.000, 36.000 sq.m.

d. Luxury appartments, maisonettes, detached, semi - detached and terraced houses.

Our aim is to give our clients the opportunity to acquire value for money, first class real estate on Rhodes. Our 30- year - old experience in Real Estate is our warranty.

Our moto is: Invest in Rhodes. Invest in property.
It stands the test of time.



TOP PROPERTIES
George and Savas Pipinos
Because we Know best

KENNENTY 38, ΡΟΔΟΣ, 85 100, ΤΗΛ. 22410- 23895, 38243 και 6944-676003, 6944-390803 FAX: 22410-20883
38 KENNEDY STR., RHODES, 85 100, TEL. 22410- 23895, 38243, and 6944-676003, 6944-390803 FAX: 22410-20883

U.K. Direct Line: 08717115396

ΠΕΡΙΛΗΨΗ ΑΠΟΦΑΣΗΣ

Με την υπ' αρ. 5695/9-9-1999 έκθεση επίδοσης του δικαστικού επιμελητή του Πρωτοδικείου Ρόδου Δημητρίου Γάτση, επιδόθηκε στον κ. Εισαγγελέα Πρωτοδικών Ρόδου για λογαριασμό της Μαρίας συζ. Στυλιανού Κουτσούρη, το γένος Παύλου Τριντή, το γένος Παύλου Τριντή, κατοίκου Βαλτιμόρης Η.Π.Α., ακριβές αντίγραφο της υπ' αρ. 127/1999 απόφασης του Ειρηνοδικείου Ρόδου με την οποία αναγνωρίζονται οι Παύλος και Ελευθέριος Χριστοφής του Παναγιώτη κύριοι με χρησικτησία κατά 1/2 εξ αδιαιρέτου έκαστος επί ενός τμήματος 208 τ.μ. ενός αγρού με κτηματολογικά στοιχεία: τόμος 26, φύλλο 38, μερίδα 6193, φάκελος 3011 γαιών Κατταβιάς.

Ρόδος 21-9-2004
Ο πληρεξούσιος δικηγόρος
Ιωάννης Καρατζαφέρης

ΑΝΩΤΕΡΑ ΔΙΟΙΚΗΣΗ ΤΑΓΜΑΤΩΝ ΕΘΝΟΦΥΛΑΚΗΣ ΔΙΑΚΗΡΥΞΗ

Ανακοινώνεται ότι στις 26 Οκτωβρίου 2004, ημέρα Τρίτη και ώρα 10:00 θα διενεργηθεί δημόσιος μειοδοτικός διαγωνισμός, με έγγραφες ενσφράγιστες προσφορές, στα γραφεία της Λέσχης Εθνοφυλακής Ρόδου (οδός Εθνάρχου Μακαρίου 18, τηλ. 22410-28134-55351) για την ανάδειξη προμηθευτή οπωροκηπευτικών, προς κάλυψη αναγκών των μονάδων της 95 ΑΔΤΕ.

Πληροφορίες κατά τις εργάσιμες ημέρες και ώρες στα τηλέφωνα 22410-55610-11-12, από όπου οι ενδιαφερόμενοι μπορούν να ενημερωθούν.

Από την Ανωτέρα Διοίκηση Ταγμάτων Εθνοφυλακής

ΕΝΟΙΚΙΑΖΟΝΤΑΙ

Ενοικιάζονται γκαρσονιέρες στο Χαράκι για τον χειμώνα από τον Οκτώβριο έως τον Μαΐο.
Τηλ. 2244051021 - 51628
Κυρία Ανθή

ΕΥΧΑΡΙΣΤΗΡΙΟ

Θα ήθελα να ευχαριστήσω και δημόσια όλους τους γιατρούς, την προϊσταμένη και το νοσηλευτικό προσωπικό της Ορθοπαιδικής Κλινικής του Νοσοκομείου της Ρόδου, για τις επιστημονικές υπηρεσίες, την ιατρική και νοσηλευτική φροντίδα αντίστοιχα, που προσέφεραν στην μητέρα μου Δέσποινα Μπόνη, στην διάρκεια της πολυήμερης νοσηλείας της.

Ιδιαίτερα θα ήθελα να ευχαριστήσω τον ορθοπαιδικό - χειρουργό κ. Βασίλη Δημητρακόπουλο, τους βοηθούς του για την επιτυχή τους χειρουργική επέμβαση, καθώς επίσης και τον ορθοπαιδικό - χειρουργό κ. Μιχάλη Σοκορέλο για την εξαίρετη επιστημονική και ηθική συμπαράστασή του.

Τούλα Παντελίδου

ΕΝΟΙΚΙΑΖΟΝΤΑΙ ΓΚΑΡΣΟΝΙΕΡΕΣ

Στον Αρχάγγελο Ρόδου ενοικιάζονται γκαρσονιέρες με ξεχωριστό υπνοδωμάτιο, καινούργιες, πλήρως εξοπλισμένες και επιπλωμένες, με κλιματισμό, τηλεόραση, ψυγείο, φούρνο-μάτια, θερμοσίφωνο, ντους, W.C., εγκατάσταση για πλυντήριο ρούχων, σε ήσυχη περιοχή και άνετο πάρκινκ.

Για όλο το χρόνο. Τηλ.: 697 24 94 339

ΑΠΟ ΤΗΝ ΒΙΟΤΕΧΝΙΑ ΚΑΛΛΥΝΤΙΚΩΝ «BUTTERFLY'S GARDEN ΖΗΤΕΙΤΑΙ

ΧΗΜΙΚΟΣ για μερική ή πλήρη απασχόληση.
Παρακαλούμε να στείλετε πλήρες βιογραφικό σας σημείωμα στο Φαξ 22410-81409.
Ωράριο επικοινωνίας 8.30 - 16.00.
Δευτέρα ως Σάββατο στο
τηλ. 22410-81409 ή 6977014921.

ΣΥΓΧΑΡΗΤΗΡΙΑ

Στην αγαπητή μας φίλη **ΛΙΑΝΑ ΜΑΛΤΕΖΟΥ** που πήρε το δίπλωμα της Αρχιτεκτονικής από το Πανεπιστήμιο Πατρών, θερμά συγχαρητήρια και της ευχόμεθα καλές σπουδές στο μεταπτυχιακό UCL του Πανεπιστημίου Λονδίνου.

ΠΑΝΤΕΛΗΣ- ΔΕΣΠΟΙΝΑ ΚΟΥΓΙΟΥ

ΕΝΟΙΚΙΑΖΕΤΑΙ

Διαμέρισμα, πλήρως επιπλωμένο 120 τ.μ., 3ος όροφος, τρία υπνοδωμάτια, σαλοτραπεζαρία, εντοιχισμένη πλήρης κουζίνα, ένα λουτρό, ένα WC, αποθήκη, δύο βεράντες με θέα θάλασσα, τζάκι, κλιματισμός, πάρκινγκ, περιοχή νέας μαρίνας (οδός Σκεύου Ζερβού 10), ενοικιάζεται από ιδιοκτήτη λόγω αναχωρήσεως 750 ευρώ μηνιαίως με εγγύηση δύο ενοικίων.

Πληροφορίες τηλ. 6945-417673 και 6944-548508 απογευματινές ώρες.

ΠΑΡΑΝΤΑΙΣ ΠΕΥΚΟΙ ΛΙΝΔΟΣ Α.Ε. ΛΙΝΔΙΑ ΠΕΥΚΟΙ ΛΙΝΔΟΣ Α.Ε. ΠΕΥΚΟΙ - ΛΙΝΔΟΣ ΖΗΤΟΥΝΤΑΙ

Από τα Ξενοδοχεία «PEFKI ISLANDS RESORT» και «LINDIA THALASSA» στους Πεύκους ζητείται προσωπικό «όλων των ειδικοτήτων» για την περίοδο (01/05/2005 έως 31/10/2005) και από (15/06/2005 έως 15/09/2005).
Οι ενδιαφερόμενοι θα πρέπει να έχουν καλή γνώση της Αγγλικής γλώσσας και προϋπηρεσία το λιγότερο 2 χρόνια.
Για την συμπλήρωση των αιτήσεων θα πρέπει ο/η ενδιαφερόμενος/η να έχει βιογραφικό και να απευθυνθεί στο ξενοδοχείο «LINDIA THALASSA» καθημερινά 09.00-14.00 ή με e-mail: pefkiislands@rho.forthnet.gr ή ταχυδρομικώς:
Χειμάρρας 70 Α - Ρόδος 85100.
Τηλ.: 2244 0 29380 - 2244 0 48181
Φαξ: 2244 0 48416 - 2244 0 48184

ΣΥΓΧΑΡΗΤΗΡΙΑ

Θερμά συγχαρητήρια στη **ΛΙΑΝΑ ΜΑΛΤΕΖΟΥ** κόρη των φίλων μας ΝΙΚΟΥ και ΚΑΙΤΗΣ που πήρε το δίπλωμα της Αρχιτεκτονικής από το Πολυτεχνείο Πατρών και της ευχόμεθα καλές σπουδές στο μεταπτυχιακό UCL του Πανεπιστημίου Λονδίνου.

ΑΝΔΡΕΑΣ και ΜΑΙΡΗ ΚΟΝΤΟΥΖΟΓΛΟΥ

ΔΗΜΟΤΙΚΗ ΕΠΙΧΕΙΡΗΣΗ ΥΔΡΕΥΣΗΣ - ΑΠΟΧΕΤΕΥΣΗΣ ΔΗΜΟΥ ΙΑΛΥΣΟΥ Δ.Ε.Υ.Α.Ι.

Δ/νση: Παρ. Αγ. Ιωάννου Ιαλυσός Ρόδος Τ.Κ.: 85101
Πληροφ.: Ι. Μελεούνης
Τηλ.: 22410-98480 FAX: 22410-98510

ΘΕΜΑ: Ενημέρωση καταναλωτών Ιαλυσού

Ενημερώνουμε τους καταναλωτές ότι οι νέοι αριθμοί τηλεφώνου της Δημοτικής Επιχείρησης Υδρευσης-Αποχέτευσης Ιαλυσού (Δ.Ε.Υ.Α.Ι.) είναι:

Νο Τηλεφώνου: 22410-98480
Νο FAX: 22410-98510

Επίσης οι λογαριασμοί κατανάλωσης νερού Α' τετραμήνου 2004 θα εξοφλούνται στα Γραφεία της Επιχείρησης -Πάροδος Αγ. Ιωάννη (Πρώην Λύκειο) Ιαλυσός.

Παρακαλούνται οι καταναλωτές να προσκομίζουν κατά την προσέλευση και το Α.Φ.Μ. τους.

Ο Διευθυντής της Δ.Ε.Υ.Α.Ι.
Μελεούνης Ιωάννης
Ηλεκτρολόγος - Μηχανικός

ΟΙΚΟΔΟΜΙΚΕΣ-ΤΕΧΝΙΚΕΣ ΕΜΠΟΡΙΚΕΣ-ΕΠΙΧΕΙΡΗΣΕΙΣ

ΑΦΟΙ ΑΣΒΕΣΤΗ Ο.Ε.

Αθηνών-Καβάλας 3
Ανάληψη Ρόδου
Τηλ. 22410/60678-60679
και fax: 22410/66028

ΠΩΛΟΥΝΤΑΙ

• ΔΙΑΜΕΡΙΣΜΑΤΑ
υπερλούξ διαφόρων διαστάσεων
ΕΓΓΥΗΣΗ Η ΠΟΛΥΕΤΗΣ ΠΕΙΡΑ ΜΑΣ

ΑΡΓΟΣ ΝΕΤ Π. ΙΩΑΝΝΙΔΗΣ & ΣΙΑ ΟΕ

ΖΗΤΕΙΤΑΙ

ΓΙΑ ΑΜΕΣΗ ΠΡΟΣΛΗΨΗ ΠΩΛΗΤΗΣ

Σε εταιρεία διανομής ζαχαρωδών προϊόντων, για μόνιμη απασχόληση όλο τον χρόνο.

Προϋπηρεσία απαραίτητη.

Πληροφορίες: Τηλ: 22410-24018.



www.rodosvitrina.gr/metropol.htm
ΕΒΔΟΜΑΔΙΑΙΟ ΠΡΟΓΡΑΜΜΑ
weekly program
17/09/04 - 23/09/04
METROPOL
MULTI CINEMA ODEON
1η ΠΑΝΕΛΛΗΝΙΑ ΠΡΟΒΟΛΗ
GARFIELD
στα ελληνικά
16:30 • 18:15
in english
20:00 • 22:15
Ο Γκάρφιλντ παίρνει τις διαστάσεις που του αρμόζουν και είναι ο μεγάλος πρωταγωνιστής σε μία live action/CGI ταινία που θα αφήσει εποχή!
ΑΙΘΟΥΣΑ 1
Βασιλιάς Αρθούρος King Arthur
Ο επικός θρύλος του Αρθούρου και των Ιπποτών της Στρογγυλής Τραπέζης σε μια καινούρια εκδοχή. Βασισμένη για πρώτη φορά στα αληθινά ιστορικά γεγονότα !
ΑΙΘΟΥΣΑ 3 ΩΡΕΣ ΕΝΑΡΞΗΣ SHOW TIMES 17:00 • 19:45 • 22:30
Το Ξέφωτο The Clearing
δραματικό και ανεμέλητό θρίλερ με τους ΡΟΜΠΕΡΤ ΡΕΝΤΦΟΡΝΤ, ΓΟΥΙΛΕΜ ΝΤΑΦΟΟΥ, ΕΛΕΝ ΜΙΡΕΝ
ΑΙΘΟΥΣΑ 2 ΩΡΕΣ ΕΝΑΡΞΗΣ SHOW TIMES 18:30 • 20:30 • 22:45
INFORMATION - RESERVATIONS
22410 28400
ΠΛΗΡΟΦΟΡΙΕΣ - ΚΡΑΤΗΣΕΙΣ

ΠΑΛΛΑΣ 5 CINEMAS CENTER
17/09/2004-23/09/2004
www.cinemapallas.gr
Για κρατήσεις
22410 24475/70670
Δημοκρατίας 13, Ρόδος
THE BOURNE SUPREMACY
ΣΤΗ ΣΚΙΑ ΤΩΝ ΚΑΤΑΣΚΟΠΩΝ
ΣΕ 1η ΠΑΝΕΛΛΗΝΙΑ ΠΡΟΒΟΛΗ
Η πολυαναμενόμενη υπερπαραγωγή που έκανε 53 εκατ. δολλάρια το πρώτο τριήμερο προβολής της στην Αμερική!!!
Αίθουσα 5 ώρες έναρξης // • 17:45 • 20:10 • 22:40
Harry Potter AND THE PRISONER OF AZKABAN
ΧΑΡΡΥ ΠΟΤΕΡ Ο ΑΙΧΜΑΛΩΤΟΣ ΤΟΥ ΑΖΚΑΜΠΑΝ
Η τρίτη περιπέτεια του Χάρι Πότερ! Ο μαγικός κόσμος της J.K. Rowling ξετυλίγεται για άλλη μια φορά και μας εντυπωσιάζει!!!
Αίθουσα expert Κωστερίδης 2 • *16:30 • 19:30 • 22:30
Αίθουσα SFERA LIVE 1 • 18:00 • 21:00
*Ειδική επιπλέον παράσταση μόνο Σαββάτο & Κυριακή
HOUSE OF THE DEAD
ΤΟ ΣΠΙΤΙ ΤΩΝ ΝΕΚΡΩΝ
Ο απόλυτος τρόμος
Οι νεκροί περπατούν... εσύ τρέχεις!!!
Αντιμετώπισέ το... τώρα!!!
Αίθουσα MAIK ARTISTIC TEAM 3
ώρες έναρξης // • *16:30 • 18:30 • 20:30 • 22:30
*Ειδική επιπλέον παράσταση μόνο Σαββάτο & Κυριακή
MEAN GIRLS
ΤΑ ΚΑΚΑ ΚΟΡΙΤΣΙΑ
ΣΕ 1η ΠΑΝΕΛΛΗΝΙΑ ΠΡΟΒΟΛΗ
...τα καλά κορίτσια πάνε στον παράδεισο τα κακά πάνε... παντού!!!
Αίθουσα ΖΑΚΑΡ 4
ώρες έναρξης // • 17:45 • 20:00 • 22:25

Το Πρόγραμμα

ΕΤ1

07.00 ΤΑ ΔΙΔΥΜΑΚΙΑ
08.00 ΚΟΥΚΛΟΜΕΓΑΛΟΙ ΚΑΙ ΠΟΛΥΣΠΟΡΙΑ (Ε)
09.45 ΑΝΙΜΑΛ ΑΝΤΙΚΤΣ
10.10 ΒΙΟΓΡΑΦΙΕΣ: «ΜΕΓΑΣ ΠΕΤΡΟΣ» (Ε)
11.00 ΠΑΡΑΟΛΥΜΠΙΑΚΟΙ ΑΓΩΝΕΣ
13.00 ΙΣΤΟΡΙΑ
14.00 ΤΟ ΤΡΕΝΟ ΤΗΣ ΖΩΗΣ ΜΟΥ
14.30 Ο ΜΥΣΤΙΚΟΣ ΚΟΣΜΟΣ ΤΩΝ ΠΟΥΛΙΩΝ
15.00 ΟΙ ΑΤΡΟΜΗΤΟΙ (Ε)
16.00 ΤΣΙΚΙΤΙΤΑΣ
17.00 Ο ΣΥΜΒΟΛΙΣΜΟΣ ΤΟΥ ΑΡΧΑΙΟΥ ΕΛΛΗΝΙΚΟΥ ΝΑΟΥ
18.00 «ΕΠΤΑΗΜΕΡΟ»
18.30 ΑΙΓΑΙΟ, ΝΥΝ ΚΑΙ ΑΕΙ
19.00 ΠΑΡΑΟΛΥΜΠΙΑΚΟΙ ΑΓΩΝΕΣ
21.00 ΒΙΟΓΡΑΦΙΕΣ
21.50 Η ΕΠΑΝΕΝΩΣΗ ΤΩΝ ΜΑΡΜΑΡΩΝ
22.00 ΙΣΤΟΡΙΑ
22.45 ΣΤΟ ΑΣΑΝΣΕΡ
23.00 **ΕΙΔΗΣΕΙΣ**
00.00 ΕΚΠΟΜΠΗ
01.00 Ο ΕΡΩΤΑΣ ΣΤΗΝ ΑΡΧΑΙΑ ΕΛΛΑΔΑ

NET

05.45 ΠΡΩΤΗ ΓΡΑΜΜΗ
10.00 ΑΛΛΗ ΔΙΑΣΤΑΣΗ
12.00 **ΕΙΔΗΣΕΙΣ**
13.00 ΣΑΝ ΤΑ ΤΡΕΛΑ ΠΟΥΛΙΑ (Ε)
14.00 ΠΑΡΑΘΥΡΟ ΣΤΟΝ ΗΛΙΟ (Ε)
15.00 **ΕΙΔΗΣΕΙΣ**
16.00 ΑΤΙΘΑΣΑ ΝΙΑΤΑ
17.00 ΧΡΙΣΤΙΝΑ, ΔΙΚΑΙΩΜΑ ΣΤΗΝ ΑΓΑΠΗ
18.00 **ΕΙΔΗΣΕΙΣ- ΔΕΛΤΙΟ ΣΤΗ ΝΟΗΜΑΤΙΚΗ**
18.30 ΣΤΗΝ ΕΝΤΑΤΙΚΗ (Ε)
19.30 ΜΠΑΡΜΠΑ - ΓΙΑΝΝΗΣ ΚΑΝΑΤΑΣ
21.00 **ΕΙΔΗΣΕΙΣ**
22.00 ΣΧΕΔΟΝ ΠΟΤΕ (Ε)
23.00 ΟΝΕΙΡΟ ΗΤΑΝ (Ε)
00.00 ΑΣΤΥΝΟΜΙΚΕΣ ΙΣΤΟΡΙΕΣ
01.00 **ΕΙΔΗΣΕΙΣ**
01.15 ΛΙΝΚΣ
02.15 ΜΑΤΛΟΚ

ΕΤ 3

08.00 ΜΙΚΡΕΣ ΜΗΧΑΝΕΣ
08.30 Ο ΤΕΛΕΥΤΑΙΟΣ ΟΡΙΖΟΝΤΑΣ
09.00 ΠΑΡΑΟΛΥΜΠΙΑΚΟΙ ΑΓΩΝΕΣ
11.00 ΕΡΕΥΝΑ ΣΤΟΝ ΚΟΣΜΟ ΤΗΣ ΜΟΥΣΙΚΗΣ
12.00 ΓΟΥΕΙΣΤ ΝΟΤ
13.00 **ΕΙΔΗΣΕΙΣ**
14.00 Ο ΦΥΛΑΚΑΣ
14.30 ΜΕ ΜΙΑ ΤΡΙΤΗ ΜΑΤΙΑ
16.00 ΜΕ ΚΟΜΜΕΝΗ ΤΗΝ ΑΝΑΣΑ
16.30 ΟΛΥΜΠΙΑΚΟΙ ΑΓΩΝΕΣ - ΟΙ ΚΑΛΥΤΕΡΕΣ ΣΤΙΓΜΕΣ
18.00 ΜΑΡΕΪ, ΛΙΟΥΙΣ ΕΝΤ ΝΙΚΟΛΑΙΣ ΝΤΑΝΣ
19.00 ΤΟ ΟΝΕΙΡΟ ΤΗΣ ΑΜΑΝΤΑ
20.00 ΖΩ ΣΤΗΝ ΕΥΡΩΠΗ
20.30 **ΕΙΔΗΣΕΙΣ**
21.30 ΜΑΚΡΙΝΕΣ ΦΙΛΙΕΣ
21.45 ΟΙΚΟΓΕΝΕΙΕΣ ΤΗΣ ΕΥΡΩΠΗΣ- ΒΙΩΝΟΝΤΑΣ ΤΗ ΔΙΕΥΡΥΝΣΗ
22.00 ΕΞΕΛΙΞΗ
23.00 ΩΡΑ ΕΛΛΑΔΟΣ - ΑΘΗΝΑ 2004
00.00 **ΕΙΔΗΣΕΙΣ**
00.30 ΣΤΗ ΖΩΗ ΜΟΥ
01.30 ΕΠΤΑΠΥΡΓΙΟ ΣΤΟ ΦΩΣ ΤΟΥ ΦΕΓΓΑΡΙΟΥ
02.30 ΜΕ ΜΙΑ ΤΡΙΤΗ ΜΑΤΙΑ
04.00 ΝΤΟΚΙΜΑΝΤΕΡ (Ε)

MEGA

05.45 ΠΡΩΙΝΟ MEGA
10.00 ΤΑ ΜΥΣΤΙΚΑ ΤΗΣ ΒΕΦΑΣ
11.00 ΟΜΟΡΦΟΣ ΚΟΣΜΟΣ ΤΟ ΠΡΩΙ
14.00 **ΕΙΔΗΣΕΙΣ**
15.00 ΝΤΟΛΤΣΕ ΒΙΤΑ (Ε)
16.15 ΦΤΩΧΗ ΜΟΥ ΑΝΑΣΤΑΣΙΑ
17.30 **ΕΙΔΗΣΕΙΣ**
17.40 ΑΠΑΓΟΡΕΥΜΕΝΗ ΑΓΑΠΗ (Ε)
18.20 ΦΙΛΟΔΟΞΙΕΣ (Ε)
19.00 ΒΕΡΑ ΣΤΟ ΔΕΞΙ
20.00 **ΕΙΔΗΣΕΙΣ**
21.00 Η ΝΤΑΝΤΑ (Ε)
21.40 ΣΑΒΒΑΤΟΓΕΝΝΗΜΕΝΕΣ (Ε)
22.40 ΞΕΝΗ ΤΑΙΝΙΑ: ΤΙΚΕΡ
00.30 ΡΑΝΤΕΒΟΥ ΓΙΑ ΣΙΝΕΜΑ
00.50 **ΕΙΔΗΣΕΙΣ**
01.15 ΡΕΗΒΕΝ
02.15 ΤΥΧΕΡΗ ΕΚΔΟΣΗ
03.15 ΤΗΛΕΜΑΡΚΕΤΙΝΓΚ
03.45 ΑΡΤ ΑΤΑΚ
04.30 Η ΝΤΑΝΤΑ
05.00 Η ΔΙΨΑ (Ε)

ΑΝΤ 1

06.00 ΜΙΑ ΖΩΗ ΓΙΑ ΤΗΝ ΕΛΣΑ (Ε)
06.50 ΚΑΛΗΜΕΡΑ ΕΛΛΑΔΑ
10.00 ΠΡΩΙΝΟΣ ΚΑΦΕΣ
11.00 **ΕΙΔΗΣΕΙΣ**
13.00 **ΕΙΔΗΣΕΙΣ**
14.00 ΑΠΟΚΑΛΥΨΗ... ΤΩΡΑ
16.25 SUPER GAME
16.30 ΚΩΝΣΤΑΝΤΙΝΟΥ ΚΑΙ ΕΛΕΝΗΣ
17.30 **ΕΙΔΗΣΕΙΣ - ΚΑΙ ΣΤΗ ΝΟΗΜΑΤΙΚΗ ΓΛΩΣΣΑ**
17.35 Ο ΚΑΙΡΟΣ ΤΗΣ ΕΒΔΟΜΑΔΑΣ
17.40 ΤΟ ΠΙΟ ΓΛΥΚΟ ΜΟΥ ΨΕΜΑ
18.10 SUPER GAME
18.15 ΚΑΛΗΜΕΡΑ ΖΩΗ (Ε)
19.15 Η ΛΑΜΨΗ (Ε)
20.00 **ΕΙΔΗΣΕΙΣ**
21.00 ΤΟ ΚΑΦΕ ΤΗΣ ΧΑΡΑΣ (Ε)
22.00 ΑΚΡΩΣ ΟΙΚΟΓΕΝΕΙΑΚΟΝ (Ε)
23.00 ΟΙ ΣΤΑΥΛΟΙ ΤΗΣ ΕΡΙΕΤΑ ΖΑΪΜΗ (Ε)
00.00 **ΕΙΔΗΣΕΙΣ**
00.30 ΠΑΣΧΑΛΗΣ ΤΕΡΖΗΣ : ΣΤΟ ΥΠΟΓΕΙΟ ΕΙΝΑΙ Η ΘΕΑ
01.30 Ο ΑΡΧΟΝΤΑΣ ΤΩΝ ΖΩΩΝ
02.30 ΜΑΤΩΜΕΝΟ ΣΙΚΑΓΟ
04.10 ΜΟΜΠΑΙΛ ΦΑΝ
04.30 ΤΗΛΕΜΑΡΚΕΤΙΝΓΚ
05.00 ΟΙ ΔΡΟΜΟΙ ΤΗΣ ΠΟΛΗΣ

ALPHA

05.40 ΚΑΙΝΟΥΡΓΙΑ ΜΕΡΑ
06.50 ΚΑΛΗΜΕΡΑ ΣΑΣ
10.00 ΠΡΩΙΝΟ ΚΟΥΣ - ΚΟΥΣ
13.00 ΕΣΜΕΡΑΛΝΤΑ (Ε)
14.00 **ΕΙΔΗΣΕΙΣ**
14.50 ΜΙΡΑΝΤΑ (Ε)
15.50 ΝΙΝΑ
16.50 **ΕΙΔΗΣΕΙΣ ΣΤΗ ΝΟΗΜΑΤΙΚΗ**
17.00 ΓΙΑ ΠΑΝΤΑ ΦΙΛΕΣ (Ε)
18.00 ΘΑ ΣΕ ΔΩ ΣΤΟ ΠΛΟΙΟ (Ε)
19.00 ΑΧ ΚΑΙ ΝΑ' ΞΕΡΕΣ
20.00 **ΕΙΔΗΣΕΙΣ**
21.00 ΞΕΝΗ ΤΑΙΝΙΑ: ΑΠΕΙΛΗ ΣΤΟΝ ΑΕΡΑ
23.00 ΚΑΝΤΙΤ ΚΑΜΕΡΑ (Ε)
00.45 **ΕΙΔΗΣΕΙΣ**
01.00 ΞΕΝΗ ΤΑΙΝΙΑ: ΣΤΟΝ ΠΥΡΕΤΟ ΤΟΥ ΧΡΗΜΑΤΙΣΤΗΡΙΟΥ
03.00 ΤΗΛΕΑΓΟΡΕΣ
03.15 ΜΠΟΡΩ (Ε)

STAR

06.15 ΜΕΣΑ ΚΑΙ ΕΞΩ
06.45 ΚΑΘΕ ΜΕΡΑ ΚΑΛΗΜΕΡΑ
10.00 ΜΙΚΡΕΣ ΑΜΑΡΤΙΕΣ(Ε)
11.00 ΕΛΛΗΝΙΚΗ ΤΑΙΝΙΑ: ΤΑ' ΘΕΛΕΣ ΚΑΙ ΤΑ' ΠΑΘΕΣ
13.00 **ΕΙΔΗΣΕΙΣ**
14.00 ΣΟΥΠΕΡ ΣΤΑΡ
16.10 **ΕΙΔΗΣΕΙΣ**
16.15 ΛΟΥΙΖΑ, Η ΚΟΡΗ ΤΟΥ ΚΗΠΟΥΡΟΥ
17.15 ΙΕΡΟ ΠΑΘΟΣ
18.30 ΜΟΝΟΜΑΧΟΣ
19.30 **ΕΙΔΗΣΕΙΣ**
21.00 ΞΕΝΗ ΤΑΙΝΙΑ: ΤΥΦΩΝΑΣ: Η ΑΛΗΘΙΝΗ ΙΣΤΟΡΙΑ
00.00 ΚΟΚΚΙΝΟΣ ΠΛΑΝΗΤΗΣ
02.15 **ΕΙΔΗΣΕΙΣ**
02.30 ΟΙ ΜΑΓΙΣΣΕΣ ΤΟΥ ΙΣΤΓΟΥΙΚ
05.00 ΑΣΤΕΡΙΑ ΣΤΟ ΠΕΝΤΑΓΡΑΜΜΟ

FILMNET

05.00 ΤΖΕΚΙΛ ΚΑΙ ΧΑΙΝΤ
06.45 ΑΘΙΚΤΟΣ
08.35 ΠΑΙΧΝΙΔΙ ΜΕ ΤΟ ΘΑΝΑΤΟ
10.10 ΑΝΤΟΥΑΝ ΦΙΣΕΡ
12.15 Η ΔΟΚΙΜΑΣΙΑ
14.00 Μ' ΑΓΑΠΑ ΔΕΝ Μ' ΑΓΑΠΑ
15.40 ΑΛΕΞΙΣΦΑΙΡΟΣ ΚΑΛΟΓΕΡΟΣ
17.30 ΟΙΩΝΟΣ
19.25 ΕΝΝΙΑ ΒΑΣΙΛΙΣΣΕΣ
21.25 ΣΚΗΝΕΣ ΑΠΟ ΚΙΝΗΜΑΤΟΓΡΑΦΟ
22.00 ΑΝΔΡΙΚΗ ΥΠΟΘΕΣΗ
00.00 ΙΣΑΒΕΛΛΑ
01.40 ΦΕΜ ΦΑΤΑΛ
03.35 44 ΛΕΠΤΑ: ΠΙΣΤΟΛΙΔΙ ΣΤΟ ΒΟΡΕΙΟ ΧΟΛΙΓΟΥΝΤ

ALTER

06.00 ΚΑΘΑΡΕΣ ΚΟΥΒΕΝΤΕΣ
10.00 **ΕΙΔΗΣΕΙΣ**
10.15 ΑΛΤΕΡ ΚΙΝΤΣ
11.30 ΑΝΤΖΕΛΙΚΑ ΤΟ ΚΟΡΙΤΣΙ ΤΟΥ ΠΑΘΟΥΣ
12.30 **ΕΙΔΗΣΕΙΣ**
13.45 ΤΟΠ ΣΙΚΡΕΤ
16.00 **ΕΙΔΗΣΕΙΣ**
16.15 ΕΛΛΗΝΙΚΗ ΤΑΙΝΙΑ: Ο ΕΡΑΣΤΗΣ
18.45 ΤΟ ΠΡΩΤΟ ΘΕΜΑ
19.00 **ΕΙΔΗΣΕΙΣ**
20.00 Η ΦΩΝΗ ΤΟΥ ΠΟΛΙΤΗ
21.00 ΕΛΛΗΝΙΚΗ ΤΑΙΝΙΑ: ΥΠΑΣΤΥΝΟΜΟΣ ΘΑΝΑΣΗΣ
23.00 ΞΕΝΗ ΤΑΙΝΙΑ: ΤΟ ΤΕΛΕΙΟ ΟΠΛΟ
01.00 SEX AND THE CITY
01.30 ΑΦΡΟΝΤΙΣΙΑ
01.45 ΣΕΞ ΣΤΑ ΘΡΑΝΙΑ
03.45 ΞΕΝΗ ΤΑΙΝΙΑ : ΧΟΡΟΣ ΜΕΧΡΙ ΤΕΛΙΚΗΣ ΠΤΩΣΗΣ

Ηλεκτρονιο

ΜΙΧΑΛΗΣ Ν. ΧΑΤΖΗΜΑΡΚΟΣ
ΗΛΕΚΤΡΙΚΑ ΕΙΔΗ & ΗΛΕΚ. ΕΓΚΑΤΑΣΤΑΣΕΙΣ

ΗΛΙΑΚΑ ΣΥΣΤΗΜΑΤΑ
STIBETHERM σειρά **P**

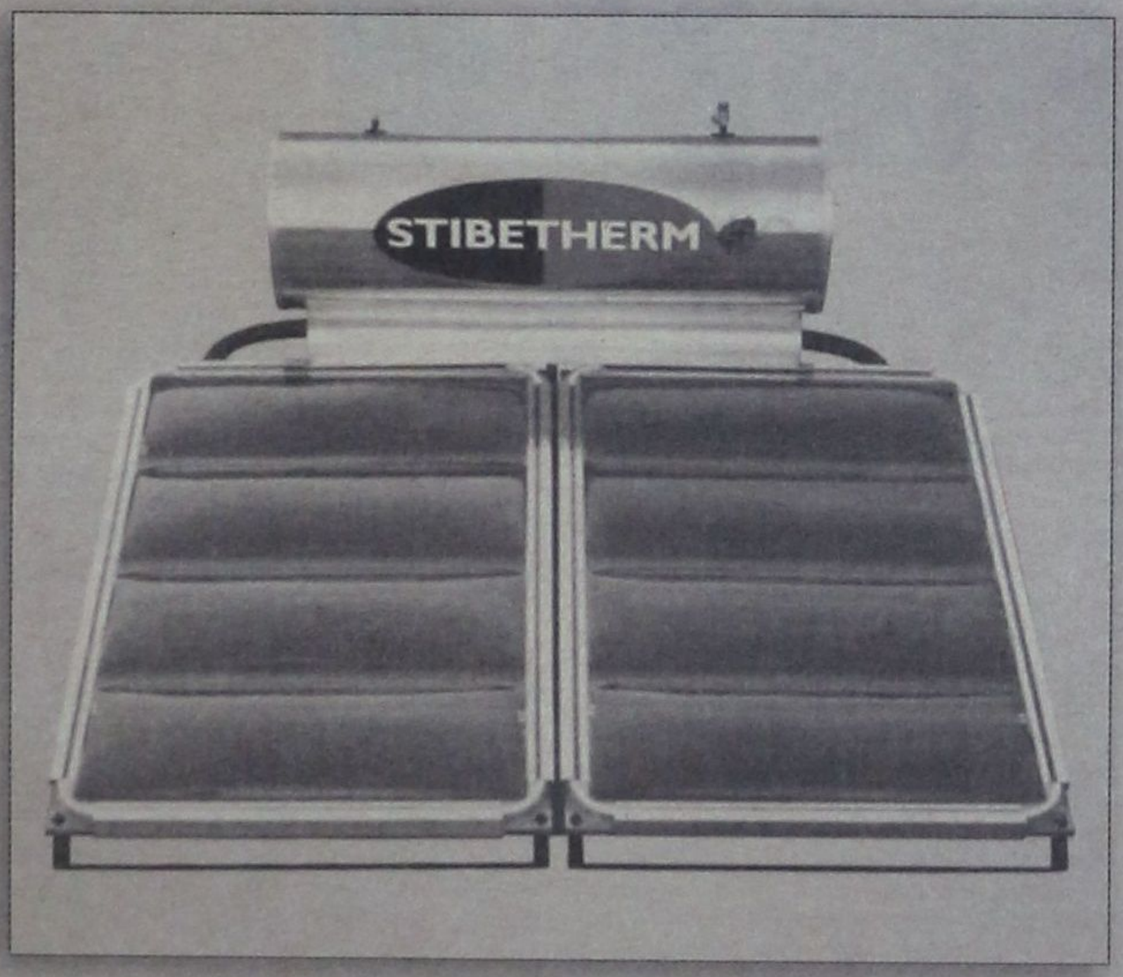

Γρηγορίου Ε' (7 Βαγιές) - 85100 ΡΟΔΟΣ
Τηλ.. (22410) 29411, 33340, 36278 - Fax: (22410) 33340

A.N.A FERRIES

Ε\Γ-Ο\Γ ΑΝΘΗ ΜΑΡΙΝΑ
•• Ε\Γ-Ο\Γ ΜΑΡΙΝΑ • Ε/Γ-Ο/Γ ΡΟΔΑΝΘΗ
ΡΟΔΟΣ-ΠΕΙΡΑΙΑΣ (23/09/04 - 30/09/04)

ΠΕΜΠΤΗ 23/09		
ΡΟΔΑΝΘΗ	15.00	ΤΗΛΟ (18.00) - ΝΙΣΥΡΟ (19.30) - ΚΩ (21.30) - ΚΑΛΥΜΝΟ (23.00) - ΑΣΤΥΠΑΛΑΙΑ (02.00) - ΠΕΙΡΑΙΑ (12.00)
ΑΝΘΗ - ΜΑΡΙΝΑ	17.00	ΚΩ (21.00) - ΛΕΡΟ (23.30) - ΠΑΤΜΟ (01.00) - ΠΕΙΡΑΙΑ (10.40)
ΠΑΡΑΣΚΕΥΗ 24/09		
ΜΑΡΙΝΑ	15.00	ΣΥΜΗ (16.40) -ΚΩ (20.10) - ΚΑΛΥΜΝΟ (21.40) - ΛΕΡΟ (23.00) - ΠΑΤΜΟ (00.30) - ΠΕΙΡΑΙΑ (10.30)
ΣΑΒΒΑΤΟ 25/09		
ΑΝΘΗ - ΜΑΡΙΝΑ	17.00	ΚΩ (20.50) - ΛΕΡΟ (23.10) - ΠΑΤΜΟ (00.40) - ΠΕΙΡΑΙΑ (09.20)
ΚΥΡΙΑΚΗ 26/09		
ΜΑΡΙΝΑ	15.00	ΚΩ (19.30) - ΚΑΛΥΜΝΟ (21.00) - ΑΣΤΥΠΑΛΑΙΑ (23.50) - ΚΑΤΑΠΟΛΑ (03.00) - ΝΑΞΟ (05.40) - ΠΕΙΡΑΙΑ (11.40)
ΔΕΥΤΕΡΑ 27/09		
ΡΟΔΑΝΘΗ	14.00	ΣΥΜΗ (15.40) -ΤΗΛΟ (17.50) - ΝΙΣΥΡΟ (19.20) - ΚΩ (21.30) - ΚΑΛΥΜΝΟ (23.00) - ΛΕΡΟ (00.20) - ΠΑΤΜΟ (01.50) - ΠΕΙΡΑΙΑ (11.50)
ΤΡΙΤΗ 28/09		
ΑΝΘΗ - ΜΑΡΙΝΑ	17.00	ΚΩ (21.00) - ΠΕΙΡΑΙΑ (08.00)
ΤΕΤΑΡΤΗ 29/09		
ΡΟΔΑΝΘΗ	15.00	ΤΗΛΟ (18.00) - ΝΙΣΥΡΟ (19.30) - ΚΩ (21.30) - ΚΑΛΥΜΝΟ (23.00) - ΛΕΡΟ (00.20) - ΠΑΤΜΟ (01.50) - ΠΕΙΡΑΙΑ (11.50)
ΠΕΜΠΤΗ 30/09		
ΜΑΡΙΝΑ	15.00	ΤΗΛΟ (18.00) - ΝΙΣΥΡΟ (19.30) - ΚΩ (21.30) - ΚΑΛΥΜΝΟ (23.00) - ΑΣΤΥΠΑΛΑΙΑ (02.00) - ΠΕΙΡΑΙΑ (12.00)
ΑΝΘΗ - ΜΑΡΙΝΑ	17.00	ΚΩ (21.00) - ΛΕΡΟ (23.30) - ΠΑΤΜΟ (01.00) - ΠΕΙΡΑΙΑ (10.40)

++ΠΡΟΣΦΟΡΑ++Πακέτα εισιτηρίων άνω των 300,00 ευρώ, μπορείτε να τα εξοφλήσετε σε 4 άτοκες μηνιαίες δόσεις με την πιστωτική σας κάρτα VISA ή MASTER! ! !
+++ Η εταιρεία μας βρίσκεται στην ευχάριστη θέση να σας ενημερώσει ότι : 1) Θα προσφέρονται ειδικές τιμές σε όλες τις θέσεις για οικογενειακά πακέτα.
2) Εισιτήρια ΜΕΤ' ΕΠΙΣΤΡΟΦΗΣ, ειδικές τιμές.
3)Πολλαπλά εισιτήρια minimum 5, 50% έκπτωση

RODOGAZ

Στη Ρόδο από το 1963



✓ Διανομή φιαλών υγραερίου κατ' οίκον
τηλέφωνα παραγγελιών: 64409 - 694-4-528212
✓ Διανομή χύμα υγραερίου
✓ Πώληση καυστήρων και λεβήτων υγραερίου για κεντρικά συστήματα θέρμανσης
✓ Θερμαντικά σώματα



Διεύθυνση εργοστασίου: Καναμάτ Ρόδου • τηλ. 62649
Διεύθυνση πρατηρίου: Στεφάνου Καζούλη 15 • τηλ. 35797 - 35868 - 38509

ΟΥΤΕ ΑΡΧΗ ΟΥΤΕ ΤΕΛΟΣ ΕΧΟΥΝ ΤΑ ΣΚΑΝΔΑΛΑ

«ΕΞΑΦΑΝΙΣΘΗΚΑΝ» ΑΠΟ ΤΡΑΠΕΖΑ

οι «καταθέσεις» κληρικού!!

Η «λαίλαπα Πορικού» δεν πρέπει να άφησε τίποτα όρθιο - Σε τρεις τράπεζες προκάλεσε προβλήματα με τη δράση του - Περίεργη αν όχι ύποπτη παραίτηση του κληρικού από τα δικαιώματά του - Εντονη φημολογία για τα έσοδα μονών και εκκλησιών - Δεν αποκλείεται να υπάρξουν δραματικές εξελίξεις - Συνταρακτικά τα στοιχεία που φέρνει στο φως η «δ» σήμερα





Ένας νέος μεγάλος σάλος αναμένεται να ξεσπάσει σύντομα στο νησί της Ρόδου, για νέα τραπεζικά σκάνδαλα, που θα επισκιάσουν όλα τα προηγούμενα, καθώς σ' αυτά εμπλέκονται και «υψηλά ιστάμενα» δημόσια πρόσωπα, αφ' ενός θύματα και αφ' ετέρου θύτες.

Όπως δείχνουν πλέον καθαρά τα πράγματα (γεγονός, πάντως, που από την πρώτη στιγμή επεσήμανε η «δ»), η «λαίλαπα Πορικού», δεν πρέπει να έχει αφήσει τίποτα όρθιο, αν και κανείς δεν είναι ακόμα σε θέση να προσδιορίσει το μέγεθος της βλάβης που έχει προκληθεί σε Τραπεζικά ιδρύματα, επιχειρηματίες και ΝΠΙΔ και ΝΠΔΔ, καθώς οι κομπίνες άρχισαν από την εποχή που εργαζόταν σε άλλη Τράπεζα, πριν καταλήξει στη Λαϊκή, η οποία, στην κυριολεξία δεν γνωρίζει ακόμα που βρίσκεται, καθώς νέα σκάνδαλα έρχονται στο φως, που επισκιάζουν όλα τα προηγούμενα.

Τις «αμαρτίες Πορικού» φαίνεται από την άλλη πλευρά ότι πληρώνουν τόσο η Ιονική - Λαϊκή Τράπεζα, όσο και η Alpha, στην οποίαν ενσωματώθηκε η πρώτη.

Σύμφωνα με όσα έρχονται καθημερινά σχεδόν στο φως, όταν ο Πορικός πήγε στη «Λαϊκή», πήρε μαζί του και πολλούς επιχειρηματίες, με τους οποίους ως τότε συνεργαζόταν και «διευκόλυνε», στήνοντας ταυτόχρονα «παρατράπεζα» προς όφελος του ιδίου και συνεργατών του.

Πολλοί λογαριασμοί, ωστόσο, καταθετών, οι οποίοι είχαν εμπιστευθεί τις αποταμιεύσεις τους στον Αδ. Πορικό (ο οποίος, στο μεταξύ, έχει εξαφανισθεί και αναζητείται) «καθ' οδόν» από τις άλλες Τράπεζες προς τη Λαϊκή «εξαφανίσθηκαν» και δεν ανευρίσκονται (στη Λαϊκή), η οποία θεωρεί «πλαστά» τα δικαιολογητικά με τα οποία εφοδίασε τους φερόμενους ως «πελάτες» της (ο Πορικός) και δεν τα αναγνωρίζει (ήδη έχει στραφεί κατά του τέως διευθυντή της).

Από την άλλη οι πελάτες αντιδρούν λέγοντας ότι τα παραστατικά φέρουν την υπογραφή εντεταλμένου της Τράπεζας και τη σφραγίδα της και τα χρήματα κατετίθεντο σ' αυτήν και όχι στον Πορικό σαν πρόσωπο κι επομένως υπάρχει συνυπευθυνότητα.

Το τελευταίο μεγάλο σκάνδαλο αφορά τις αποταμιεύσεις κληρικού οι οποίες «εξαφανίσθηκαν» και οι οποίες ανέρχονται σε 125 εκ. δρχ. (τουλάχιστον), ενώ, σύμφωνα με έντονη φημολογία σε λογαριασμό του ιδίου κατετίθεντο έσοδα από εκκλησίες και μοναστήρια, σε άλλη Τράπεζα. Αν οι φήμες αυτές είναι ακριβείς τότε θα πρόκειται για ένα νέο μεγάλο σκάνδαλο, με άγνωστες ακόμα τις εξελίξεις και τις συνέπειες, καθώς, κατά καιρούς έχει ειπωθεί ότι «χάθηκαν χρήματα» από Μονές, Εκκλησίες και Μοναστήρια. Πιθανολογείται ότι σύντομα η όλη υπόθεση θα αποτελέσει αντικείμενο ερευνών από επιθεωρητές, χωρίς να αποκλείεται και παρέμβαση του Πατριαρχείου, καθώς μάλιστα το τελευταίο επιχειρεί να βάλει τάξη στην εκκλησιαστική περιουσία και ταυτόχρονα να διαφυλάξει τα έσοδα των ναών από διάφορα «αρπακτικά», μέχρι στιγμής πάντως μη κατονομαζόμενα, ενδεχομένως και άγνωστα.

Την ίδια ώρα εντείνονται οι φήμες, εντός κι εκτός των κόλπων της Εκκλησίας ότι άλλος κληρικός ενδέχεται να εμπλέκεται σε σκανδαλώδη υπόθεση «ξεπλύματος μαύρου χρήματος» και μάλιστα δεκάδων, αν όχι εκατοντάδων εκατομμυρίων. Ο νέος μητροπολίτης Ρόδου κ. Κύριλλος φαίνεται ότι θα έχει πολλή δουλειά μπροστά του για να βάλει τάξη.

Ας επιστρέψουμε, όμως, στο κυρίως θέμα του ρεπορτάζ αυτού, που αφορά την «εξαφάνιση» καταθέσεων 125 εκ. δρχ. ενός κληρικού:

Σύμφωνα με όσα έγιναν γνωστά, φεύγοντας ο Πορικός από την Ιονική «πήρε» μαζί του στη νέα του δουλειά και το λογαριασμό του κληρικού υποσχόμενος καλύτερη μεταχείριση, η Λαϊκή όμως δεν ανευρίσκει το λογαριασμό αυτόν και θεωρεί τα εις χείρας του κληρικού παραστατικά, πλαστά. (Σύμφωνα με όσα κυκλοφορούν στο μεταξύ, αλλά και τα μέχρι σήμερα ρεπορτάζ της «δ» έχουν γίνει «άφαντοι» και πολλοί άλλοι λογαριασμοί γι' αυτό και δεν θα έβλαπτε αν άρχιζαν οι καταθέτες να «ψάχνονται»).

Ο κληρικός φαίνεται ότι έτρεφε εμπιστοσύνη προς το πρόσωπο του Πορικού, καθώς μάλιστα ο τελευταίος τον επισκεπτόταν κατά συχνά διαστήματα, στο σπίτι του και του κατέβαλλε τους «τόκους», πείθοντάς τον ταυτόχρονα ότι είναι «υψηλότερος» των ισχυόντων «για χατήρι του». Όταν ξέσπασε το σκάνδαλο Πορικού, με τις συνεχείς και πλήρως στοιχειοθετημένες αποκαλύψεις της «δ», και αυτός έσπευσε να εξαφανισθεί για να αποφύγει τη σύλληψη, ο κληρικός αναζήτησε τις καταθέσεις του, αλλά δεν τις βρήκε! Η Λαϊκή Τράπεζα δεν είχε λογαριασμό στο όνομά του.

Λέγεται ότι βρέθηκε λογαριασμός του σε άλλη Τράπεζα στον οποίον κατετίθεντο, όμως, έσοδα εκκλησιών κ.λπ αλλά λόγω της συσκοτίσεως που επικρατεί, δεν έγινε εφικτή η διασταύρωση των στοιχείων καθώς μάλιστα ισχύει και το τραπεζικό απόρρητο, σε συνδυασμό με τα προσωπικά δεδομένα.

Κύκλοι προσκείμενοι στον κληρικό ισχυρίζοντο χθες, εν πάση περιπτώσει, ότι δεν προτίθεται να προσφύγει στη Δικαιοσύνη ούτε και να διεκδικήσει τα χρήματά του, με το σκεπτικό ότι «δεν επιθυμεί τις αντιδικίες»!

Το γεγονός, όμως, αυτό προκαλεί εύλογες υποψίες ότι «αλλού βρίσκεται το πραγματικό πρόβλημα». Τυχόν, επίσημη δημοσιοποίηση συγκεκριμένα του σκανδάλου και προσφυγή στα αρμόδια όργανα της Πολιτείας, ενδεχομένως να άφηνε έκθετο τον κληρικό που έπρεπε να δικαιολογήσει την προέλευση των χρημάτων («πόθεν έσχες») και ταυτόχρονα να δώσει εξηγήσεις και για μια σειρά άλλων θεμάτων που εκκρεμούν.

Με την ευκαιρία, και ανεξαρτήτως όλων των παραπάνω θα πρέπει να σημειωθεί ότι παραμένουν αδιευκρίνιστα πολλά θέματα συνδεόμενα με το Πατριαρχικό Κέντρο της Ρόδου, τη Μονή Πανορμίτη, τη Μονή της Τσαμπίκας, διάφορες περιπτώσεις εκκλησιαστικών κτημάτων κ.λπ., στις οποίες κάποια στιγμή θα πρέπει να χυθεί άπλετο φως για να μην αιωρούνται εντυπώσεις και να μην σκανδαλίζονται οι πιστοί.

Η «δ», εν πάση περιπτώσει, θα παρακολουθεί από κοντά όλα αυτά τα θέματα, καθώς και άλλα που βρίσκονται σε άμεση συνάφεια και θα επανέλθει μόλις το κρίνει σκόπιμο.

ΣΥΝΑΝΤΗΣΗ ΣΤΟ ΜΕΓΑΡΟ ΜΑΞΙΜΟΥ

ΠΡΟΤΑΣΕΙΣ ΜΕΪΜΑΡΑΚΗ ΣΤΟΝ ΠΡΩΘΥΠΟΥΡΓΟ

για αλλαγές στο κυβερνητικό επιτελείο

Σε κυβερνητική επιτροπή και επικοινωνιακή ομάδα φέρεται να εστίασε τις προτάσεις του ο κ. Μεϊμαράκης



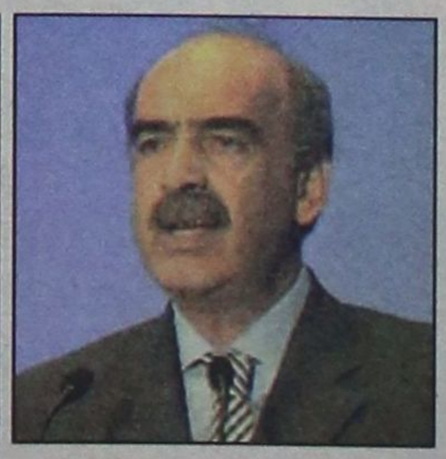

Την πρόταση ανασύνθεσης της Κυβερνητικής Επιτροπής και διεύρυνσης της επικοινωνιακής ομάδας επανέφερε, σύμφωνα με πληροφορίες, ο γραμματέας της ΝΔ Βαγγέλης Μεϊμαράκης στη συνάντηση που είχε την Τετάρτη με τον πρωθυπουργό Κώστα Καραμανλή στο Μέγαρο Μαξίμου.

Το θέμα της Κυβερνητικής Επιτροπής

Ο κ. Μεϊμαράκης φέρεται να μίλησε για συμμετοχή στην Κυβερνητική Επιτροπή υπουργών ανάλογα με το θέμα που προκύπτει κάθε φορά, ώστε να δίνεται αποτελεσματικότερα γραμμή και να υπάρχει αποτελεσματικότερη επικοινωνιακή διαχείριση των θεμάτων που ανακύπτουν.

Σύμφωνα με δημοσιεύματα, το θέμα αυτό έχουν αναδείξει υπουργοί, οι οποίοι θα ήθελαν αναβαθμισμένο ρόλο που θα τους έφερνε εγγύτερα στον πρωθυπουργό. Μέχρι στιγμής, ο μοναδικός υπουργός που έχει άμεση πρόσβαση στο γραφείο του Κώστα Καραμανλή είναι ο κ. Θοδωρής Ρουσόπουλος.

Γκρίνια για το επικοινωνιακό επιτελείο

Παράλληλα, στην Κοινοβουλευτική Ομάδα της ΝΔ φέρεται να υπάρχει δυσαρέσκεια για την αδυναμία του επικοινωνιακού επιτελείου της κυβέρνησης να αντιμετωπίσει αποτελεσματικά την κρίση που ξέσπασε ξαφνικά με την πτώση του Σινούκ, βάλλοντας έτσι ευθέως κατά του κ. Ρουσόπουλου.

«Στη θέση που βρίσκομαι έχω μία υποχρέωση: Να δώσω όλες μου τις δυνάμεις για την εξυπηρέτηση ενός πολύ δύσκολου έργου. Προσπερνώ λοιπόν τα όποια σχόλια, διότι με ενδιαφέρει το έργο», δήλωσε ο υπουργός Επικρατείας κληθείς να σχολιάσει τις επιθέσεις που δέχεται.

Πάντως, το κλίμα δυσαρέσκειας οδήγησε στην επαναφορά της πρότασης της Ρηγίλλης για διεύρυνση της επικοινωνιακής ομάδας, ώστε να υπάρξει δίαυλος επικοινωνίας κυβέρνησης-κόμματος, με τη συμμετοχή στον «πρωινό καφέ», στο Μέγαρο Μαξίμου, του ίδιου του κ. Μεϊμαράκη και του επικεφαλής του Πολιτικού Σχεδιασμού της ΝΔ Ν.Καραχάλιου.

Σε ό,τι αφορά το θέμα του επικοινωνιακού επιτελείου, ο κ. Ρουσόπουλους υπενθύμισε ότι συνέρχεται καθημερινά και θα συνεχίσει να εργάζεται και μετά τους Παραολυμπιακούς Αγώνες σε μικρότερο σχήμα, καθώς «βοηθά στο έργο της κυβέρνησης και στη σωστότερη ενημέρωση».

«Οχι» του Κ.Καραμανλή σε ανασχηματισμό

Πέρα από τις βολές κατά του υπουργού Επικρατείας, κριτική δέχονται και άλλα μέλη της κυβέρνησης, όπως η υπουργός Παιδείας και ο υπουργός Εθνικής Αμυνας. Ιδιαίτερα για τον κ. Σπήλιο Σπηλιωτόπουλο στελέχη της ΝΔ υποστηρίζουν ότι θα έπρεπε να είχε επιμείνει στην παραίτησή του, βγάζοντας έτσι από τη δύσκολη θέση την κυβέρνηση, ακόμα και εάν δεν έχει προσωπικές ευθύνες στην υπόθεση Σινούκ.

Έτσι, αναζωπυρώθηκαν τις τελευταίες ημέρες οι φήμες περί ανασχηματισμού της κυβέρνησης, για τις οποίες όμως ο πρωθυπουργός υπήρξε κατηγορηματικός προς τους συνεργάτες του. «Δεν υπάρχει τέτοιο θέμα», τόνισε ο κ. Καραμανλής και επανέλαβε αργότερα ο κυβερνητικός εκπρόσωπος και πολλά στελέχη. Ο κ. Μεϊμαράκης, εξερχόμενος την Τετάρτη από το Μέγαρο Μαξίμου, δεν θέλησε να σχολιάσει εάν χρειάζεται να γίνουν διορθωτικές κινήσεις στην κυβέρνηση, είπε όμως ότι το «ζητούμενο είναι να βελτιωνόμαστε καθημερινά και να γινόμαστε πιο αποτελεσματικοί».

Το θέμα του ανασχηματισμού επανήλθε και στην ενημέρωση των πολιτικών συντακτών με τη μορφή του μικρού και ευέλικτου υπουργικού σχήματος για το οποίο μιλούσε η ΝΔ προεκλογικά. «Ουδέποτε ειπώθηκε ότι το υπουργικό σχήμα θα κρατηθεί ως έχει μέχρι τη λήξη των Ολυμπιακών Αγώνων», δήλωσε ο κ. Ρουσόπουλος, προσθέτοντας πως «η ευελιξία και η αποτελεσματικότητα κρίνονται στην πράξη».