η δημοκρατική της Ρόδου

στην υπηρεσία του δωδεκανησιακού λαού

Αρ. φύλλου 6678 - **ΤΡΙΤΗ 28 ΣΕΠΤΕΜΒΡΙΟΥ 2004** - Τιμή 0,70 ΕΥΡΩ - **www.dimokratiki.gr**

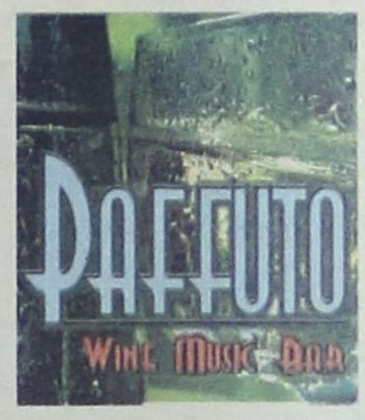



ΣΕ ΑΠΟΛΟΓΗΤΙΚΑ ΥΠΟΜΝΗΜΑΤΑ

Για «προκάτ-κατηγορητήριο» κάνουν λόγο στελέχη της ΡΟΔΑ

Προβαίνουν σε σοβαρές καταγγελίες ικανές να ανατρέψουν τα μέχρι τώρα δεδομένα

• ΣΕΛ. 4



ΤΟ SEA STAR ΚΑΙ ΤΟ ΠΑΝΟΡΜΙΤΗΣ

Δύο πλοία της Δωδ/σου έμειναν ακυβέρνητα από μηχανική βλάβη

Αφάνταστη ταλαιπωρία εκδρομέων που αναγκάσθηκαν να διανυκτερεύσουν στην Τήλο

• ΣΕΛ. 3

ΑΦΟΡΜΗ Η ΜΕΤΕΓΓΡΑΦΗ

Παραιτήθηκε ο εκπρόσωπος του ΠΑΣΟΚ κ. Σπ. Βούγιας

• ΣΕΛ. 13



ΥΠΟΥΡΓΟΣ ΔΙΚΑΙΟΣΥΝΗΣ



Πολιτική ευθύνη της ΝΔ είναι να εξαλείψει τη νοοτροπία ΠΑΣΟΚ

• ΣΕΛ. 20-21

ΑΠΟ ΤΟΥΣ ΕΠΙΘΕΩΡΗΤΕΣ

Ολοκληρώθηκε ο νέος έλεγχος για το ξενοδοχείο «Ατλάντικα»

• ΣΕΛ. 7

ΣΥΓΚΡΟΥΣΗ ΝΤΑΛΙΚΑΣ ΜΕ ΛΕΩΦΟΡΕΙΟ

ΝΕΑ ΤΡΑΓΩΔΙΑ: Νεκροί 7 μαθητές!

✓ *Ακόμα 3 σοβαρά τραυματίες και 27 ελαφρύτερα*

Πανελλήνιο σοκ μετά το νέο εθνικό δράμα • Το λεωφορείο του ΚΤΕΛ μετέφερε 37 μαθητές και 4 καθηγητές στην Αθήνα για να παρακολουθήσουν τους παραολυμπιακούς αγώνες • Στον οδηγό της νταλίκας επιρρίπτονται οι ευθύνες • Πρωτοφανής κινητοποίηση για παροχή βοήθειας • Ο δρόμος έχει πλούσιο ιστορικό σε ατυχήματα

• ΣΕΛ. 32





ΑΠΟ ΤΟ ΔΗΜΟΤΙΚΟ ΣΥΜΒΟΥΛΙΟ

Ομοφώνως οι αποφάσεις για τη χρήση της μαρίνας

• ΣΕΛ. 12



ΔΙΚΑΙΩΘΗΚΕ Ο ΕΡΓΟΛΑΒΟΣ

Σε νέες περιπέτειες η ΔΕΥΑΡ για το αποχετευτικό έργο

• ΣΕΛ. 3

ΑΠΟΚΑΛΥΠΤΙΚΗ ΕΠΙΣΤΟΛΗ ΞΕΝΟΔΟΧΟΥ

Η ΠΙΚΡΗ ΑΛΗΘΕΙΑ ΓΙΑ ΤΑ ΠΑΝΩΤΟΚΙΑ

Εκτός ρυθμίσεως οι περισσότεροι δανειολήπτες • Πλάνη του νομοθετικού σώματος;

• ΣΕΛ. 10

ΓΙΑ ΝΑ ΜΗ ΒΑΛΕΙ «ΛΟΥΚΕΤΟ»

Οι εργαζόμενοι συνηγορούν στην εκποίηση στοιχείων της Γεωργοένωσης

• ΣΕΛ. 6



ΑΝΑΚΟΙΝΩΣΗ ΤΗΣ ΝΟΔΕ

Από «μηδενικής βάσεως» οι υποψηφιότητες για τη Νομαρχία

• ΣΕΛ. 7

ΟΙ ΜΑΚΕΔΟΝΙΚΕΣ ΓΡΑΜΜΕΣ ΤΣΙΜΕΝΙΔΗΣ Α.Ε.

Η πιο σύγχρονη μεταφορική εταιρία σας παρέχει στην ΕΛΛΑΔΑ και σε όλο τον ΚΟΣΜΟ

1. Παραλαβή - παράδοση από πόρτα σε πόρτα.
2. Αυτόματη ασφάλιση εμπορευμάτων
3. Χαμηλό κόστος
4. Ψυγεία - μεταφορές - Αποθηκεύσεις
5. Ειδική υπηρεσία μετακομίσεων
6. Ειδικές μεταφορές
7. Αεροπορικές μεταφορές
8. Μεταφορές -transit
9. Εκτελωνισμοί
10. Αποθηκεύσεις

Ρόδος: 224 10 60345 Αθήνα: 210 5582240 Θεσ/κη: 2310 753267

the art of transporting

η άποψη της ημέρας

Είναι προφανές ότι ο δημόσιος βίος της χώρας έχει μπει στην τροχιά ενός νέου πολιτικού κύκλου. Κύκλος, ο οποίος έχει ως ένα βαθμό περίεργα χαρακτηριστικά.

Το πρώτο στοιχείο που έχει γίνει διακριτό στο νέο πολιτικό κύκλο, της μεταολυμπιακής περιόδου, είναι ότι δεν υπάρχει ο μεγάλος στόχος.

Η δημόσια συζήτηση γίνεται χωρίς ατζέντα, χωρίς να έχει προσδιορισθεί η κατεύθυνση, ο προσανατολισμός, το ζητούμενο από τη νέα περίοδο που έχει ανοίξει για την Ελλάδα.

Το δεύτερο στοιχείο είναι ότι επειδή δεν υπάρχουν προσδιορισμένοι στόχοι και επιλογές, κυριαρχεί ο εύκολος δρόμος της δημαγωγίας. Με αυτό το πνεύμα κρίνονται οι χειρισμοί των διαφόρων υπευθύνων στην υπόθεση του Σινούκ, αλλά και στο ευρύτερο θέμα των προμηθειών για τα εξοπλιστικά προγράμματα.

Το βέβαιον είναι ότι η δημόσια συζήτηση όπως διεξάγεται τις τελευταίες μέρες γίνεται με ακραίες εκφορές υποκρισίας και υπερβολής. Με αποτέλεσμα να υποβαθμίζονται σημαντικές πλευρές των θεμάτων που συζητούνται. Να απαξιώνεται η πολιτική και οι πολιτικοί και να ευδοκιμούν τα εύκολα φρούτα του γενικευμένου συμψηφισμού και της ευρείας συγκάλυψης. Ο λαϊκισμός και η δημαγωγία αξιοποιούνται για να δημιουργήσουν θόρυβο, ένταση, αποπροσανατολισμό και να συγκαλύψουν, τελικώς, την απουσία θέσεων και προτάσεων για τα μεγάλα και καυτά θέματα που ενυπάρχουν μαζί με τα επουσιώδη, τα οποία όμως αναδεικνύονται ως κρίσιμα κάτω από τη στρεβλή ηθικοπλαστική ανάγνωση των γεγονότων.

Απαιτείται πολιτικό σχέδιο μακράς πνοής

Τρίτο στοιχείο, είναι η προσωποποίηση της αντιπαράθεσης. Εξέλιξη που είναι φυσική συνέπεια της απουσίας πολιτικής ατζέντας και της επικράτησης των λαϊκιστικών πρακτικών. Τα πρόσωπα είναι εύκολοι στόχοι. Η συζήτηση γίνεται με το αζημίωτο, και είναι πολύ εύκολο να διατυπώνονται αφορισμοί, υποψίες, λασπολογίες, για τις οποίες κανείς δεν αναλαμβάνει την ευθύνη.

Το τέταρτο και τελευταίο στοιχείο είναι η επικράτηση της «μικρο» διάστασης στο δημόσιο βίο. Τα μικρά θέματα κυριαρχούν και ο φακός της δημόσιας συζήτησης και αντιπαράθεσης επικεντρώνεται στην πλευρά της «μικρο»-πολιτικής. Οχι μόνο με τη διάσταση της παραπολιτικής, του κουτσουμπολιού, των προσωπικών ανταγωνισμών και επιδιώξεων. Το ουσιαστικό είναι ότι δεν επιτρέπεται να ανοίξει μια μεγάλη συζήτηση, μια ουσιαστική αντιπαράθεση, ακόμη και σύγκρουση με επίκεντρο μεγάλες και κεντρικές επιλογές. Η τροπή που παίρνει ο νέος κύκλος του δημόσιου βίου δεν είναι ευχάριστη και δεν είναι εύκολη στη διαχείρισή της. Βαραίνει κυρίως, πιθανώς αποκλειστικά, την κυβέρνηση της Νέας Δημοκρατίας να δώσει διεξόδους και να αλλάξει πλήρως το πεδίο που διεξάγεται η αντιπαράθεση.

Ο τόπος και η κυβέρνηση χρειάζονται μια πολιτική στρατηγική μεγάλων στόχων και επιδιώξεων. Χρειάζεται να καθορισθούν επιδιώξεις που θα σηματοδοτήσουν τη μελλοντική πορεία της χώρας. Στόχοι που να μην εντάσσονται στις λογικές της συναίνεσης και της ελάχιστης κοινής συμφωνίας. Χρειάζεται να έχουν δυναμική και όραμα που να γεννήσουν πολώσεις δημιουργικές. Εντάσεις που να οδηγήσουν σε άλματα. Ανάλογες με τις επιλογές της ευρωπαϊκής προοπτικής, της υιοθέτησης των αρχών της ελεύθερης αγοράς, των ιδιωτικοποιήσεων, του ανοικτού ανταγωνισμού, του εκσυγχρονισμού της χώρας.

Οι συγκρούσεις πρέπει να είναι ο στόχος, αλλά στο πεδίο της πραγματικής πολιτικής, στο πεδίο των στόχων και επιλογών που θα προσδιορίσουν το αύριο. Και αυτό απαιτεί να σπάσουμε αβγά και όχι να προσπαθούμε να περάσουμε τη μέρα με το ελάχιστο κόστος.

Στη συγκυρία που βρισκόμαστε το μεγάλο πολιτικό τίμημα, το πολιτικό κόστος για την κυβέρνηση δεν θα προκύψει από τις μεγάλες τομές και τις ρήξεις. Ερχεται από τους συμβιβασμούς, τις ψευδοσυναινέσεις και τις ανώφελες ισορροπίες. Γι' αυτό απαιτείται πολιτικό σχέδιο μακράς πνοής.

ο καιρός

Γενική πρόγνωση για σήμερα **Τρίτη 28/9/2004**:Στα δυτικά, κεντρικά και βόρεια άστατος κατά περιόδους νεφελώδης με τοπικές βροχές. Πιθανότητα καταιγίδων κυρίως στα δυτικά. Στην υπόλοιπη χώρα γενικά αίθριος. Άνεμοι μεταβλητοί ασθενείς μέχρι μέτριοι. Θερμοκρασία χωρίς αξιόλογη μεταβολή. Δωδεκάνησα καιρός: πρόσκαιρες τοπικές νεφώσεις στις βορειότερες περιοχές. Άνεμοι: μεταβλητοί ασθενείς και στα νότια βορειοδυτικοί μέχρι μέτριοι. Θερμοκρασία: από 19 έως 29 βαθμούς.



ΗΜΕΡΗΣΙΑ ΕΦΗΜΕΡΙΔΑ
η δημοκρατική της Ρόδου
Ετος ιδρύσεως 1982
Θεμ. Σοφούλη 77
Ταχ. Θυρίδα 339
85100 Ρόδος
Εκδότης - ιδιοκτήτης
ΒΑΣΙΛΗΣ Δ. ΑΘΑΝΑΣΙΟΥ
Διευθυντής:
ΔΑΜΙΑΝΟΣ Β. ΑΘΑΝΑΣΙΟΥ
Τηλέφωνα: 22410-34722, 76655, 37500, 26728, 27919
Telefax: 2241037333 - 22410 26728

www.dimokratiki.gr
e-mail:info@dimokratiki.gr



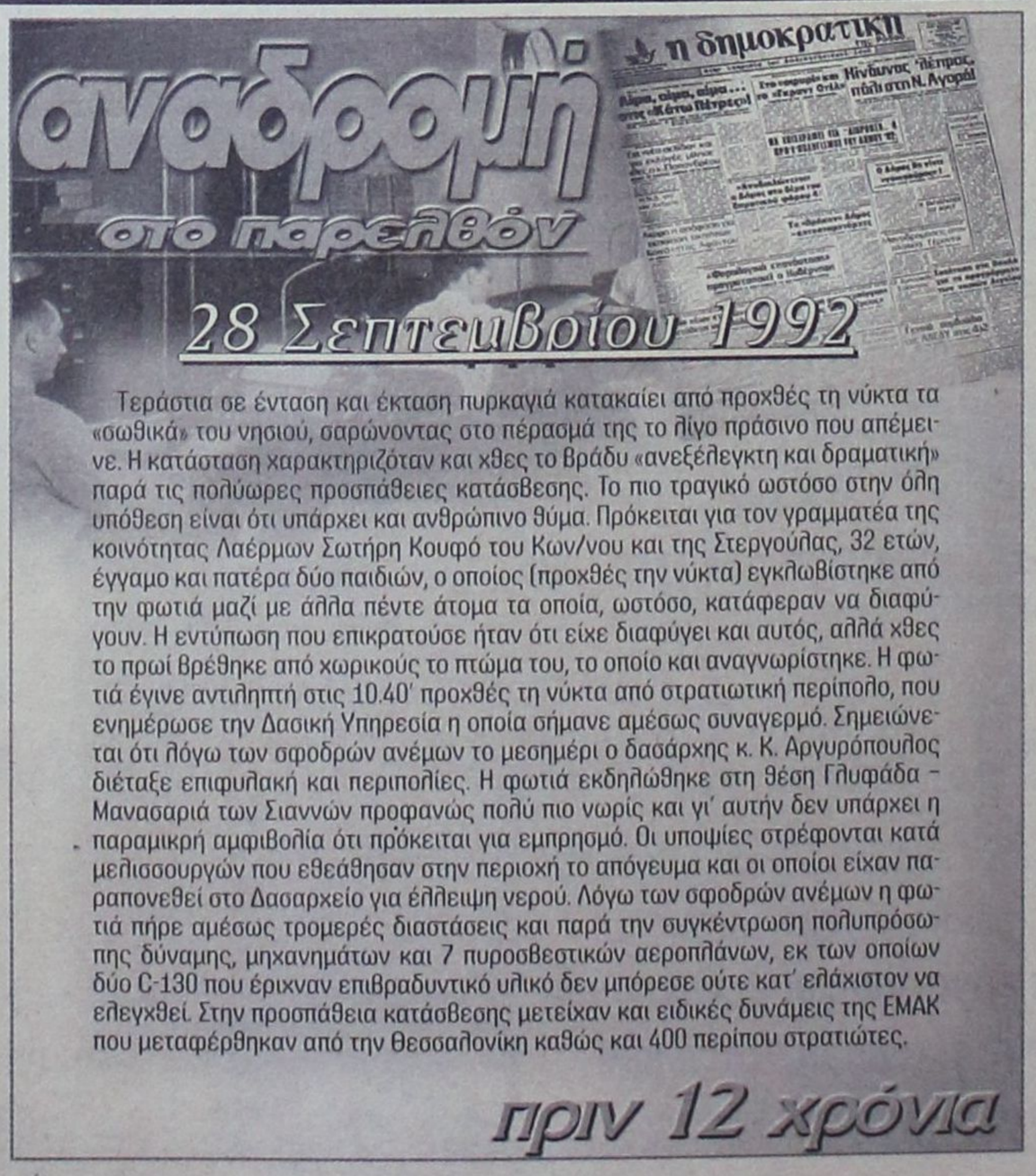

Τεράστια σε ένταση και έκταση πυρκαγιά κατακαίει από προχθές τη νύκτα τα «σωθικά» του νησιού, σαρώνοντας στο πέρασμά της το λίγο πράσινο που απέμεινε. Η κατάσταση χαρακτηριζόταν και χθες το βράδυ «ανεξέλεγκτη και δραματική» παρά τις πολύωρες προσπάθειες κατάσβεσης. Το πιο τραγικό ωστόσο στην όλη υπόθεση είναι ότι υπάρχει και ανθρώπινο θύμα. Πρόκειται για τον γραμματέα της κοινότητας Λαέρμων Σωτήρη Κουφό του Κων/νου και της Στεργούλας, 32 ετών, έγγαμο και πατέρα δύο παιδιών, ο οποίος (προχθές την νύκτα) εγκλωβίστηκε από την φωτιά μαζί με άλλα πέντε άτομα τα οποία, ωστόσο, κατάφεραν να διαφύγουν. Η εντύπωση που επικρατούσε ήταν ότι είχε διαφύγει και αυτός, αλλά χθες το πρωί βρέθηκε από χωρικούς το πτώμα του, το οποίο και αναγνωρίστηκε. Η φωτιά έγινε αντιληπτή στις 10.40' προχθές τη νύκτα από στρατιωτική περίπολο, που ενημέρωσε την Δασική Υπηρεσία η οποία σήμανε αμέσως συναγερμό. Σημειώνεται ότι λόγω των σφοδρών ανέμων το μεσημέρι ο δασάρχης κ. Κ. Αργυρόπουλος διέταξε επιφυλακή και περιπολίες. Η φωτιά εκδηλώθηκε στη θέση Γλυφάδα – Μανασαριά των Σιαννών προφανώς πολύ πιο νωρίς και γι' αυτήν δεν υπάρχει η παραμικρή αμφιβολία ότι πρόκειται για εμπρησμό. Οι υποψίες στρέφονται κατά μελισσουργών που εθεάθησαν στην περιοχή το απόγευμα και οι οποίοι είχαν παραπονεθεί στο Δασαρχείο για έλλειψη νερού. Λόγω των σφοδρών ανέμων η φωτιά πήρε αμέσως τρομερές διαστάσεις και παρά την συγκέντρωση πολυπρόσωπης δύναμης, μηχανημάτων και 7 πυροσβεστικών αεροπλάνων, εκ των οποίων δύο C-130 που έριχναν επιβραδυντικό υλικό δεν μπόρεσε ούτε κατ' ελάχιστον να ελεγχθεί. Στην προσπάθεια κατάσβεσης μετείχαν και ειδικές δυνάμεις της ΕΜΑΚ που μεταφέρθηκαν από την Θεσσαλονίκη καθώς και 400 περίπου στρατιώτες.

πριν 12 χρόνια

πληροφορίες

Η ΤΑΥΤΟΤΗΤΑ ΤΗΣ ΗΜΕΡΑΣ

ΤΡΙΤΗ 28 ΣΕΠΤΕΜΒΡΙΟΥ
ΒΑΡΟΥΧ ΠΡΟΦ., ΧΑΡΙΤΩΝΟΣ ΟΣ.
Ανατολή ηλίου 06.18 Δύση ηλίου 18.13 ΠΑΝΣΕΛΗΝΟΣ

ΦΑΡΜΑΚΕΙΑ

ΣΗΜΕΡΑ διημερεύει το φαρμακείο ΑΛΑΦΑΚΗΣ Ι. Γ., Κων/νου Παλαιολόγου 15 (έναντι Βενετοκλείου Γυμνασίου) τηλ. 22285
ΣΗΜΕΡΑ διανυκτερεύει το φαρμακείο ΙΩΑΝΝΙΔΗΣ Γ., ΑΜΕΡΙΚΗΣ 11 (έναντι Παντελαίου), τηλ. 35503

ΚΑΥΣΙΜΑ

ΣΗΜΕΡΑ: Διανυκτερεύουν τα πρατήρια καυσίμων:
1) Μιχαήλου Π. ΕΚΟ Χρ. Τσιγάντε **2)** Ντανοβασίλης - Αυγενικός ΕΚΟ Γ. Σεφέρη **3)** Τζωρτζής Ι. ΒΡ Ιαλυσός **4)** Κεφαλάς Στ. ΕΚΟ Κρεμαστή **5)** Δράκου Δρ. ΕΚΟ Αφάντου **6)** Νεσγός Μ. ΕΚΟ Μάσαρη **7)** Φλοσκάκης Κ. JET OIL Εμπωνα **8)** Πιτροπάκη Μ. ΒΡ Καλαβάρδα

ΧΡΗΣΙΜΑ ΤΗΛΕΦΩΝΑ

Αμεση δράση	100	Πληρ. ΟΤΕ	131
Αμεση Επέμβαση Πυροσβεστικής	199	Ώρα	141
Νοσοκομείο	80000	Φαρμακεία (Διημ.-Διαν.)	1434
Οδική Ασφάλεια:		ΠΡΟ-ΠΟ • ΛΟΤΤΟ	1444
EXRESS SERVICE	154	ΠΑΜΕ ΣΤΟΙΧΗΜΑ	1400
HELLAS SERVICE	1057	ΡΟΔΑ	26300
HOULIS SERVICE	30165	ΚΤΕΥΛ	27706
ΑΦΟΙ Σιέχ	25776	ΕΒΕΔ	22281
Ράδιο Ταξί	64712	Δικηγορικός Σύλλογος	27469
Αστυν. Διεύθυνση	27653	Εμπορικός Σύλλογος	35255
Ασφάλεια	23294	Ολυμπιακή - Κρατήσεις	24555
Τμήμα Τάξης	23849	ΔΑΝΕ (πρακτορείο)	43150
Τροχαία	44131-32	ΙΚΑ	64912
Λιμεναρχείο	28888	ΤΕΒΕ	22688-77034
Δασαρχείο	191	ΤΑΞΥ	68701-3
Τελωνείο	27703	ΟΑΕΔ	23265
Υγειονομείο	26666	Εργατικό Κέντρο	24730
Μητρόπολη	23274	Αρχαιολογία	34719
Νομαρχία	46501	Περιφ. Δ/ντής	38174 - 38175
Δήμος Ρόδου	46200		
Βλάβες ΟΤΕ	121	AIRGREECE	36095
Βλάβες ΔΕΗ	125	Aegean Airlins	98345
ΒΛΑΒΕΣ ΔΕΥΑΡ	68755	ΔΗΜ. ΕΠΙΧ. ΚΑΘ. ΡΟΔΟΥ	77600
		ΥΠΗΡ. ΑΠΟΚΟΜΙΔΗΣ	61057

ΔΕΧΟΝΤΑΙ ΤΟ ΚΟΙΝΟ

- Ο Νομάρχης Δωδεκανήσου **Γιάννης Μαχαιρίδης** και οι βοηθοί Νομάρχη **Στάθης Κουσουρνάς** και **Νίκος Ζωίδης** δέχονται το κοινό κάθε **Τρίτη και Πέμπτη, από τις 11:00-13:00 το μεσημέρι**

ΑΚΤΟΠΛΟΪΚΑ ΔΡΟΜΟΛΟΓΙΑ

Β. ΚΟΡΝΑΡΟΣ: Απόπλους **14.00** δια Καστελλόριζο και επιστροφή **ΑΝΘΗ ΜΑΡΙΝΑ:** Απόπλους **17.00** δια Κω, Πειραιά **ΜΠΛΟΥ ΣΤΑΡ:** Απόπλους **20.00** δια Κω, Μύκονο, Πειραιά

ΑΕΡΟΠΟΡΙΚΑ ΔΡΟΜΟΛΟΓΙΑ

ΠΤΗΣΕΙΣ ΟΛΥΜΠΙΑΚΗΣ
ΡΟΔΟΣ - ΑΘΗΝΑ: Καθημερινά **07.10, 10.40, 13.40, 19.45, 22.55**
Κάθε Σάββατο 16.40
ΡΟΔΟΣ - ΚΑΡΠΑΘΟΣ: (Τρίτη, Σάββατο) **16.15** (Πέμπτη - Κυριακή)
ΡΟΔΟΣ - ΚΑΣΟΣ: (Τρίτη - Σάββατο) **16.15**
ΡΟΔΟΣ - ΗΡΑΚΛΕΙΟ: Δευτέρα **15.30** , Τρίτη **06.30 - 20.50**, Τετάρτη **20.50**, Πέμπτη **06.30 - 20.50** Παρασκευή **15.30**, Σάββατο **20.50**, Κυριακή **19.15**
ΡΟΔΟΣ - ΘΕΣΣΑΛΟΝΙΚΗ: (Δευτέρα, Τετάρτη, Παρασκευή, Σάββατο) **19.40**
ΡΟΔΟΣ - ΜΕΓΙΣΤΗ: (Δευτέρα,Τετάρτη, Παρασκευή, Σάββατο Κυριακή) **07.00**
ΠΤΗΣΕΙΣ AEGEAN - CRONUS AIRLINES
ΡΟΔΟΣ - ΑΘΗΝΑ: Καθημερινά **07.10 (πλην Κυριακής) 11-10 - 16.25 - 18.10 -21.35**
ΡΟΔΟΣ - ΗΡΑΚΛΕΙΟ: Καθημερινά 14.30
ΡΟΔΟΣ - ΘΕΣΣΑΛΟΝΙΚΗ: Καθημερινά 17.45

ΣΥΝΑΛΛΑΓΜΑ

USA Dollar	1,2316	Switzerland Franc	1,5469
Denmark Crown	7,4403	Norway Crown	8,3448
UK Pound	0,6837	Cyprus Pound	0,5787
Sweden Crown	9,0520	Canada Dollar	1,5777
Japan Yen (100)	136,01	Australia Dollar	1,7232

ΔΙΚΑΙΩΘΗΚΕ Ο ΕΡΓΟΛΑΒΟΣ ΑΠΟ ΤΟ Α.Ε.Δ.

ΣΕ ΝΕΕΣ ΠΕΡΙΠΕΤΕΙΕΣ Η ΔΕΥΑΡ *για το αποχετευτικό έργο*

Λόγω κακών χειρισμών υποχρεώνεται να καταβάλει 750 εκ. δρχ., ως αποζημίωση!



Ως «κεραυνός εν αιθρία» ήρθε για την δημοτική αρχή του Δήμου Ροδίων η απόφαση του Ανωτάτου Ειδικού Δικαστηρίου σχετικά με ένδικη διαφορά και πιο συγκεκριμένα των οικονομικών υποχρεώσεων της Δημοτικής Επιχείρησης Ύδρευσης και Αποχέτευσης Ρόδου έναντι της αναδόχου εταιρείας που ολοκλήρωσε το έργο του κεντρικού αποχετευτικού αγωγού της Ρόδου με την επωνυμία «ΕΡΤΕΚΑ ΑΕ».

Όπως είχε πρόσφατα γράψει η «δ» το ΑΕΔ είχε συνεδριάσει την 21η Απριλίου 2004 κατόπιν προσφυγής της «ΕΡΤΕΚΑ» προκειμένου να αποσαφηνίσει μετά από δύο διαφορετικές και αλληλοσυγκρουόμενες αποφάσεις ανωτάτων δικαστηρίων, του Συμβουλίου της Επικρατείας και του Αρείου Πάγου, το καθεστώς που ισχύει με την παραλαβή δημοσίων έργων από την δημόσια υπηρεσία – εντολέα.

Η ένδικη διαφορά της «ΕΡΤΕΚΑ» με την ΔΕΥΑΡ ξεκίνησε την 6η Φεβρουαρίου 2002 μετά από απόφαση του Εφετείου Δωδεκάνησου με την οποία υποχρεώθηκε (ΔΕΥΑΡ) να καταβάλει στην ανάδοχο του έργου κατασκευής του κεντρικού αποχετευτικού αγωγού το ποσό των 465.291.183 δραχμών ως εκείνο του τελευταίου τμήματος της αμοιβής αυτής (πλέον Φ.Π.Α.) εκ της εκτελέσεως έργου σύμφωνα με την από 15-2-1985 μεταξύ τους σύμβαση έργου. Ο Άρειος Πάγος με απόφαση που εξέδωσε τον Ιούλιο του 2003 μετά από προσφυγή της ΔΕΥΑΡ ακύρωσε την απόφαση του Εφετείου Δωδεκάνησου κρίνοντας ότι η παραλαβή του έργου από την ΔΕΥΑΡ δεν είχε συντελεστεί αυτοδικαίως. Θεώρησε ειδικότερα πλημμελή την απόφαση του Εφετείου ως προς την αιτιολογία της και ότι επειδή είχε περάσει ένας μήνας μετά την υποβολή από την «ΕΡΤΕΚΑ» του τελευταίου ανακεφαλαιωτικού λογαριασμού και δεν υπήρξε αποδοχή από την ΔΕΥΑΡ θα πρέπει να θεωρείται ότι δεν εγκρίθηκε ο λογαριασμός.

Από την άλλη όμως το Συμβούλιο της Επικρατείας με απόφαση του ερμηνεύοντας το άρθρο 7 παρ.1 του νόμου 1266/72 περί κατασκευής δημοσιών έργων έκρινε ότι αν υποβληθεί ένας λογαριασμός σε μία υπηρεσία και περάσει εύλογο διάστημα(στην προκειμένη περίπτωση περίπου ένας μήνας) και δεν απορριφθεί τότε γίνεται δεκτός αυτοδίκαια.

Προχθές το ΑΕΔ έκρινε με απόφαση που εξέδωσε, και η οποία αναμένεται να καθαρογραφεί και να δημοσιευθεί μέσα στις προσεχείς ημέρες, ότι η απόφαση του Εφετείου Δωδεκανήσου και του ΣτΕ ήταν στην ουσία οι ορθές και παρέπεμψε την υπόθεση εκ νέου στον Άρειο Πάγο για να την επανεξετάσει. Το σύνολο των οφειλών της ΔΕΥΑΡ προς την «ΕΡΤΕΚΑ» αγγίζει πλέον τα 750 εκατ. Δρχ.!!

Το ιστορικό της κατασκευής του έργου του κεντρικού αποχετευτικού αγωγού απο την ΕΡΤΕΚΑ έχει συνοπτικά ως εξής:

Την 15η Φεβρουαρίου1985 διενεργήθηκε μειοδοτικός διαγωνισμός για την εκτέλεση του έργου της κατασκευής του αποχετευτικού αγωγού του Δήμου Ρόδου και ανατέθηκε στην εταιρεία «ΕΡΤΕΚΑ» που μειοδότησε .

Στις 12 Μαρτίου 1985 έγινε η εγκατάσταση και η προθεσμία παράδοσης του έργου παρατάθηκε συμβατικά έως την 7η Ιανουαρίου 1994. Στις 26 Οκτωβρίου1993 συντάχθηκε από βοηθό του επιβλέποντος το έργο το "ιστορικό 1992-1993", στο οποίο αναφέρθηκε ότι το έργο είχε τεθεί σε χρήση με ευθύνη της ΔΕΥΑΡ από το τέλος του 1992, ότι τμήμα του κεντρικού αγωγού μήκους 60 μ. που δεν είχε κατασκευαστεί λόγω απαγορεύσεων από την Αρχαιολογική Υπηρεσία, κατασκευάστηκε με αυτεπιστασία και ότι, ύστερα από αυτό, το έργο εθεωρείτο ολοκληρωμένο. Ωστόσο "πρωτόκολλο περάτωσης" δεν συντάχθηκε. Από την εγκατάσταση της ΕΡΤΕΚΑ στο εργοτάξιο έως την 1η Δεκεμβρίου 1989 συντάχθηκαν από εκείνη οι 1ος-5ος συγκριτικοί πίνακες και τα 1ο-4ο πρωτόκολλα κανονισμού τιμών μονάδος νέων εργασιών, συνολικού ποσού δαπάνης εργασιών 824.798.022 δραχμών, αναθεωρήσεως 325.000.000 δραχμών και απροβλέπτων 201.978 δραχμών, όπως επίσης συντάχθηκαν οι 1ος-37ος λογαριασμοί (πιστοποιήσεις) που εγκρίθηκαν από την ΔΕΥΑΡ και πληρώθηκαν. Στις 27 Οκτωβρίου 1994 η «ΕΡΤΕΚΑ» υπέβαλε στην ΔΕΥΑΡ τον 38ο λογαριασμό που δεν έγινε δεκτός. Στις 2 Δεκεμβρίου 1996 υπέβαλε και τον 39ο λογαριασμό ο οποίος ομοίως δεν εγκρίθηκε, αλλά ποτέ δεν επιστράφηκε στην ΕΡΤΕΚΑ, ούτε και εξοφλήθηκε.

Στις 17 Αυγούστου 1998 η ΔΕΥΑΡ προέβη στην παραλαβή του έργου για χρήση, συντάσσοντας το σχετικό έγγραφο, όπου και η διαπίστωσή της ότι δεν υπολειπόταν άλλη εργασία για την ολοκλήρωση του αγωγού, πλην η παραλαβή αυτή ήταν διοικητική και δεν χρησίμευε για την πραγματική ή την αυτοδίκαιη παραλαβή του έργου. Ωστόσο η αυτοδίκαιη παραλαβή του έργου συντελέστηκε. Στις 8 Φεβρουαρίου 2000 η ΕΡΤΕΚΑ επέδωσε στην ΔΕΥΑΡ την 40η Ανακεφαλαιωτική Τελική Εντολή Πληρωμής-40ο λογαριασμό, συνολικού ποσού 792.666.082 δραχμών, ο οποίος ήταν ανακεφαλαιωτικός, που με τη σειρά τους περιείχαν αφενός τις εργασίες που αναφέρονταν στην τελική επιμέτρηση, μετά τη διόρθωση και έγκρισή της, και αφετέρου τις τιμές μονάδας των εργασιών, όπως είχαν συμφωνηθεί μεταξύ τους, αλλά στις 3 Μαρτίου 2000 η ΔΕΥΑΡ επέστρεψε και τον εν λόγω λογαριασμό με τη σημείωση ότι εκείνη δεν τον ενέκρινε και γι' αυτό τον άφηνε απλήρωτο. Η ΔΕΥΑΡ θεωρεί ότι το ύψος της οφειλής της προς την «ΕΡΤΕΚΑ» ανέρχεται στα 170 εκατ. δρχ. ενώ η ΕΡΤΕΚΑ θεωρεί ότι το χρέος της ΔΕΥΑΡ είναι 420 εκατ. δρχ. Με τους τόκους και τις προσαυξήσεις το χρέος μετά και την απόφαση του ΑΕΔ αγγίζει τα 750εκατ. δρχ.

Το θέμα απασχόλησε στο μεταξύ χθες εκτός ημερησίας διατάξεως το δημοτικό συμβούλιο Ρόδου και αποφασίστηκε, αφού έγινε μια μικρή περιγραφή του ιστορικού της υπόθεσης, μετά την κοινοποίηση της απόφασης του ΑΕΔ να υπάρξει συνεργασία της δημοτικής αρχής με την μειοψηφία για να καθοριστούν οι επόμενες κινήσεις του Δήμου Ροδίων.

ΤΟ SEA STAR ΚΑΙ ΤΟ ΠΑΝΟΡΜΙΤΗΣ

ΔΥΟ ΠΛΟΙΑ ΤΗΣ ΔΩΔ/ΝΗΣΟΥ ΕΜΕΙΝΑΝ *ακυβέρνητα από μηχανικές βλάβες!!*

Αφάνταστη ταλαιπωρία εκδρομέων που αναγκάσθηκαν να διανυκτερεύσουν στην Τήλο



Τυχεροί στην ατυχία τους στάθηκαν την Κυριακή δεκάδες Ροδίων που είχαν μεταβεί στη Νίσυρο (στα πλαίσια εκδρομής) γιατί η θάλασσα ήταν «γαληνεμένη» και δεν αντιμετώπισαν άλλου είδους προβλήματα πλην της αφάνταστης ταλαιπωρίας τους, καθώς και τα δύο πλοία που χρησιμοποίησαν έπαθαν μηχανική βλάβη στο ανοικτό πέλαγος.

Πρόκειται για πρωτοφανείς συμπτώσεις που όμως θα πρέπει να προβληματίσουν τις αρμόδιες αρχές για να προχωρήσουν, ενόψει του χειμώνα σε αυστηρούς ελέγχους. Το ένα ατύχημα άλλωστε στη χώρα μας διαδέχεται το άλλο, στη θάλασσα, στην στεριά και στον αέρα και θα πρέπει να ληφθούν εγκαίρως μέτρα προστασίας του κοινού.

Ας πάρουμε, όμως, από την αρχή τα πράγματα: Περί ώραν 6 μ.μ. της Κυριακής το πλοίο «Sea Star», της ομώνυμης ναυτικής εταιρείας απέπλευσε από την Τήλο, με προορισμό την Νίσυρο (κι εν συνεχεία την Ρόδο) προκειμένου να παραλάβει περίπου 100 εκδρομείς που είχαν μεταβεί εκεί στα πλαίσια εκδρομής που είχε διοργανώσει ο Σύλλογος Νισυρίων Ρόδου.

Το πλοίο έφτασε πράγματι κανονικά στις 7 μ.μ. στην Νίσυρο παρέλαβε τους επιβάτες και έβαλε πλώρη για την Ρόδο. Μετά από μισή ώρα, ωστόσο, και ευρισκόμενο μεταξύ της Τήλου, Νισύρου και Σύμης ακινητοποιήθηκε, λόγω μηχανικής βλάβης (όπως δηλώθηκε, πλαστικές σακούλες είχαν «ρουβηχθεί» από τις έλικες!) αλλά κατάφερε να συνεχίσει σιγά-σιγά και να επιστρέψει στην Τήλο, περί ώραν 10 μ.μ.. Ηδη είχαν κινητοποιηθεί όμως οι αρμόδιες αρχές και όλες σχεδόν οι υπηρεσίες του Δήμου Τήλου, με επικεφαλής τον δήμαρχο κ. Αν. Αλιφέρη, οι οποίοι και φρόντισαν να φιλοξενήσουν τους επιβάτες σε ξενοδοχεία του νησιού.

Χθες στις 7.45 το πρωί προσέγγισε στην Τήλο το πλοίο της ΑΝΕ-Σύμης «Πανορμίτης» για να μεταφέρει τους επιβάτες στη Ρόδο, αλλά εν πλώ έπαθε κι αυτό μηχανική βλάβη (δόθηκε η ίδια ακριβώς εξήγηση που είχε δοθεί και για το Sea Star), περί ώραν 09.00, ανοικτά της Σύμης κι έμεινε ακυβέρνητο. Τελικά, κατάφερε όμως να συνεχίσει τον πλούν του, με μια μηχανή και να φθάσει στη Ρόδο ύστερα από 3,5 ώρες και να δέσει στην «Κολώνα».

Ανακρίσεις και για τις δύο περιπτώσεις διεξάγει το Κεντρικό Λιμεναρχείο Ρόδου.

ΖΗΤΟΥΝ ΑΥΞΗΣΗ ΤΩΝ ΕΠΙΔΟΤΗΣΕΩΝ

Τρείς δήμαρχοι της Δωδ/νήσου, και συγκεκριμένα της Σύμης, της Τήλου και της Νισύρου, με επιστολή του προς τον υπουργό Αιγαίου και Νησιωτικής Πολιτικής κ. Αρ. Παυλίδη ζητούν αύξηση των κρατικών επιδοτήσεων προκειμένου να καταστεί δυνατή η δρομολόγηση πλοίων στην «άγονη γραμμή»!

Κύριε Υπουργέ

Γνωρίζετε πολύ καλά ότι αυτό το καλοκαίρι λόγω δυσχερειών της εταιρείας ΔΑΝΕ και απροθυμίας των άλλων εταιρειών να προσεγγίσουν τα νησιά μας, είχαμε μια δραματική μείωση των δρομολογίων. Η κατάσταση σώθηκε με την εξυπηρέτηση που είχαμε από την G.A. Ferries του κυρίου Αγούδημου άλλως θα είχαμε περιέλθει σε πλήρη ακτοπλοϊκό αποκλεισμό.

Η κατανόηση που επιδείξαμε γνωρίζοντας ότι είναι μια πραγματικότητα πολύ δύσκολη να αντιμετωπιστεί είναι δείγμα της καλής θέλησής μας για μια συνεργασία μαζί σας που θα λύσει αυτό το δύσκολο πρόβλημα της περιοχής μας. Πληροφορηθήκαμε ότι ο νέος διαγωνισμός για τις άγονες γραμμές απέβη άγονος και χάθηκαν οι γραμμές.

Κύριε Υπουργέ καταλαβαίνετε ότι αυτό μας οδηγεί σε καταστάσεις απελπισίας και γι' αυτό δεν είναι ανάγκη να σας αναφέρουμε τις αντιδράσεις των κατοίκων αυτών των παραμεθόριων νησιών.

Επειδή ο βασικός λόγος είναι η χαμηλή επιδότηση των δρομολογίων που δεν επιτρέπει και στον τελευταίο εναπομείναντα ρομαντικό εφοπλιστή Αγούδημο με εθνικές ευαισθησίες να συνεχίσει να εξυπηρετεί τα ακριτικά νησιά σας παρακαλούμε όπως με προσωπική σας παρέμβαση αυξηθούν αυτές οι επιδοτήσεις γιατί η εξυπηρέτηση μιας τέτοιας περιοχής είναι εθνική υπόθεση και αυτός είναι κοινός τόπος όλων μας.

ΜΕ ΙΔΙΑΙΤΕΡΗ ΕΚΤΙΜΗΣΗ
Ο ΔΗΜΑΡΧΟΣ ΝΙΣΥΡΟΥ
Κατσιμματίδης Παν.
Ο ΔΗΜΑΡΧΟΣ ΤΗΛΟΥ
Αναστάσιος Σπύρου Αλιφέρης
Ο ΔΗΜΑΡΧΟΣ ΣΥΜΗΣ
Ελευθέριος Παπακαλοδούκας

ΟΙ ΓΙΑΤΡΟΙ ΤΟΥ ΝΟΣΟΚΟΜΕΙΟΥ ΑΝΕΣΤΕΙΛΑΝ ΤΗΝ ΑΠΕΡΓΙΑ

Οι νοσοκομειακοί γιατροί της Ρόδου ανέστειλαν της απεργιακές κινητοποιήσεις μετά την διαβεβαίωση που πήραν ότι θα καταβληθούν οι δεδουλευμένες εφημερίες.

Σχετικά εκδόθηκε από τον Σύλλογο Νοσοκομειακών Ιατρών η ακόλουθη ανακοίνωση:

Ομόφωνα η Γενική Συνέλευση των Ιατρών του Νοσοκομείου και των Κέντρων Υγείας που πραγματοποιήθηκε σήμερα, αποφάσισε την αναστολή των απεργιακών κινητοποιήσεων μετά την δέσμευση του κου Κεφαλά, που είναι ο νέος Διοικητής του Νοσοκομείου, για άμεση πληρωμή των εφημεριών του μηνός Μαΐου και ίσως εντός ολίγων ημερών του Ιουνίου. Το σώμα διατηρεί όμως την επιφύλαξή του και δηλώνει ότι θα επανέλθει αν δεν βρεθεί οριστική λύση στο πρόβλημα των εφημεριών.

Αναγνωρίζουμε οι ιατροί την θετική στάση του νέου Διοικητή του Νοσοκομείου ο οποίος και αναλαμβάνει πρωτοβουλίες πριν καλά καλά αναλάβει τα καθήκοντά του.

Επίσης διακόπτουμε τις απεργιακές κινητοποιήσεις και λόγω του αισθήματος ευθύνης απέναντι στο κοινωνικό σύνολο ώστε να μην ταλαιπωρούνται άλλο οι πολίτες.

Για το Δ.Σ.
Ο Πρόεδρος Καραταπάνης Σ.
Ο Γραμματέας Τηλιακός Μ.

ΣΤΑ ΑΠΟΛΟΓΗΤΙΚΑ ΥΠΟΜΝΗΜΑΤΑ ΠΟΥ ΚΑΤΕΘΕΣΑΝ

ΓΙΑ «ΠΡΟΚΑΤ - ΚΑΤΗΓΟΡΗΤΗΡΙΟ» κάνουν λόγο στελέχη της «ΡΟΔΑ»!

Προβαίνουν σε σοβαρές καταγγελίες, ικανές να ανατρέψουν τα μέχρι τώρα δεδομένα και να οδηγήσουν σε νέα δικαστική έρευνα

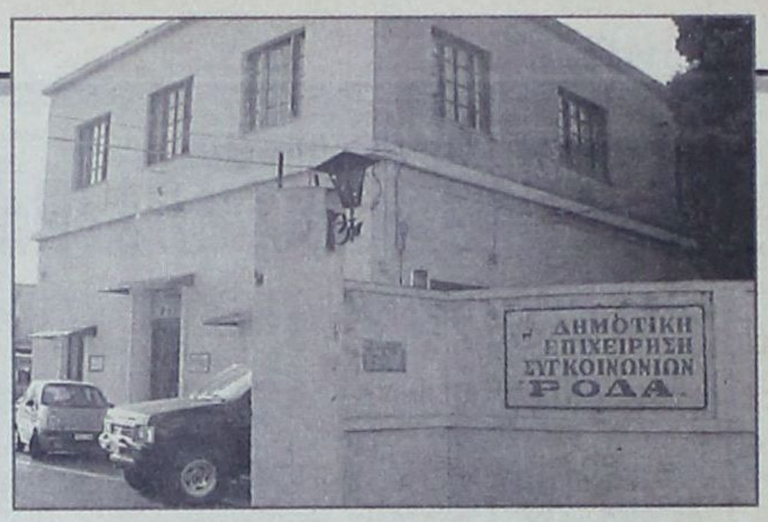

Επίθεση «εφ' όλης της ύλης» κατά του προέδρου της δημοτικής επιχείρησης «ΡΟΔΑ» του Δήμου Ροδίων κ. Γ. Τσιγάρου, αλλά και προσώπων που φέρονται να τον πλαισιώνουν με βαρύτατους χαρακτηρισμούς και υπονοούμενα, εξαπολύουν, στις έγγραφες απολογίες τους, στα πλαίσια της πειθαρχικής δίωξης που τους ασκήθηκε για την υπόθεση της προμήθειας ανταλλακτικών οι κ.κ. Π. Καστρουνής, διευθυντής της «ΡΟΔΑ» και Δ. Σπαθάρας, προϊστάμενος του λογιστηρίου (σημ. η «δ» αναφέρεται και στις καταθέσεις αυτές για λόγους αντικειμενικότητας και ίσης μεταχείρισης όσων έχουν εμπλακεί άμεσα ή έμμεσα στην υπόθεση).

Οι κ.κ. Καστρουνής και Σπαθάρας, αλλά και ο γενικός αποθηκάριος της «ΡΟΔΑ» κ. Γ. Κανταρζόγλου κλήθηκαν σε απολογία από τον κ. Τσιγάρο για τα ακόλουθα πειθαρχικά αδικήματα που τους καταλογίστηκαν:

- Για τον κ. Καστρουνή: Βαρύτατη αμέλεια στην άσκηση των καθηκόντων του και συμμετοχή σε παράνομες και ποινικά κολάσιμες πράξεις που διέπραξαν υπάλληλοι, τους οποίους επιχείρησε να καλύψει.

Φέρεται ειδικότερα από την πειθαρχική δίωξη να συνήργησε με τον κ. Σπαθάρα στην έκδοση εικονικών τιμολογίων και στην πληρωμή τους.

Η συνέργεια του κ. Καστρουνή με τον κ. Σπαθάρα θεμελιώνεται, στην κλήση του σε απολογία στα εξής:

«Την 22-7-2004 και ώρα 11:45 π.μ. εμφανισθήκατε μαζί του στην αποθήκη ανταλλακτικών και γνωρίζοντας ότι υπήρχαν πλεονάσματα ανταλλακτικών εις την αποθήκη, ζητήσατε από κοινού με τον Δημ. Σπαθάρα επειγόντως όπως ο αποθηκάριος Γεώργιος Κανταρζόγλου επικοινωνήσει αμέσως τηλεφωνικά με τον προμηθευτή της επιχείρησης Γεώργιο Ρούσσο να του ζητήσει να εκδώσει αμέσως εικονικά τιμολόγια για υλικά και εξαρτήματα που ευρίσκοντο στην αποθήκη ως πλεονάσματα εκείνη τη στιγμή. Προφανώς όμως ο Γεώργιος Ρούσσος αρνείτο να εκδώσει τέτοια τιμολόγια, οπότε εσείς απευθυνόμενος στον Δημήτριο Σπαθάρα του είπατε «μας έκαψε ο Ρούσσος». Στη συνέχεια ζητήσατε από τον αποθηκάριο Γεώργιο Κανταρζόγλου εσείς και ο κ. Δημήτριος Σπαθάρας να βγάλει έξω από την αποθήκη τα πλεονάσματα ανταλλακτικών και υλικών, διότι όπως του είπατε ο Πρόεδρος διέταξε φυσική απογραφή της αποθήκης και δεν έπρεπε να απογραφούν τα πλεονάσματα αυτά, αλλά ο αποθηκάριος όμως αρνήθηκε να εκτελέσει την εντολή σας. Εν τω μεταξύ ο πρόεδρος του Δ.Σ. Ιωάννης Τσιγάρος που βρισκόταν εκτός επιχειρήσεως και πληροφορήθηκε την παρουσία σας στην αποθήκη ανταλλακτικών και έδωσε τηλεφωνική εντολή να απομακρυνθείτε έστω και με τη βία, πράγμα που έγινε, αφού βέβαια σχολιάσθηκαν από το προσωπικό οι ενέργειές σας αυτές».

Φέρεται επιπλέον να μην εκτέλεσε εντολές του κ. Τσιγάρου και να έσβησε ορισμένα ονόματα προμηθευτών από χειρόγραφο κατάλογο της επιχείρησης.

Ο κ. Σπαθάρας φέρεται σύμφωνα με την πειθαρχική δίωξη να συνήργησε στην έκδοση εικονικών τιμολογίων με προμηθευτή για ιδίαν ωφέλεια και συγκεκριμένα για προμήθεια 20% επί του συνόλου των αγορών της επιχείρησης από τον προμηθευτή, κατηγορείται για παρακράτηση επιταγών αξίας 11.249,46 ευρώ από τον προμηθευτή και για συνέργεια σε υπερτιμολογήσεις αγορών και σε έκδοση εικονικών τιμολογίων που αφορούν την αγορά κινητήρων MAN κι άλλων ανταλλακτικών.

Στην έγγραφη απολογία του ο κ. Καστρουνής χαρακτηρίζει «ανυπόστατα, ψευδή και κατασκευασμένα περιστατικά» τα όσα του καταλογίζονται.

Τονίζει πιο συγκεκριμένα ότι «η...

...επιθυμητή για τον Πρόεδρο της Επιχείρησης κ. ΤΣΙΓΑΡΟ και για όσους «κόπτονται» για τα συμφέροντα της επιχείρησης εκπαραθύρωσή μου υπήρξε κακόβουλη, μεθοδευμένη και απαράδεκτη γεγονός που με ανάγκασε να ζητήσω την επέμβαση του κ. Εισαγγελέα Πρωτοδικών Ρόδου, αφού φθάσαμε στο σημείο οι «προστατευόμενοι» κατώτεροι υπάλληλοι να ενεργούν κατ' εντολήν εκείνων που η παρουσία μου στη θέση του ΔΙΕΥΘΥΝΤΗ τους εμποδίζει να ασχημονούν.

Γνωρίζω προκαταβολικά ότι η κλήση μου σε απολογία έγινε για να τηρηθούν τα προσχήματα, αφού η καρατόμησή μου έχει **προαποφασισθεί** από τον Πρόεδρο και τα «τσιράκια» που τον περιβάλλουν. Αυτός ήταν και ο λόγος που μου απαγορεύθηκε ακόμη και να...περπατω (!!) στους χώρους της επιχείρησης.

Αρνούμαι τις κατασκευασμένες κατηγορίες που μου αποδίδετε, οι οποίες αποτελούν προϊόν μεθοδευμένης αποπομπής μου. Είμαι όμως υποχρεωμένος να τονίσω σ' αυτούς που είχαν την ατυχή «έμπνευση» να με καταδιώξουν ότι δεν πρόκειται να παραδοθώ ως βορά στις ορέξεις κανενός ούτε φυσικά θα παίξω τον ρόλο του εξιλαστηρίου «θύματος» για να σωθούν όσοι κινδυνεύουν με ποινικές διώξεις.

Αρνούμαι και αποκρούω με λύπη, αλλά και αγανάκτηση τα όσα αναγράφονται στην κλήση που μου επιδόθηκε και τα οποία αποτελούν μυθεύματα αρρωστημένων εγκεφάλων γι' αυτό και επιφυλάσσομαι να καταμηνύσω κάθε υπεύθυνο, φυσικό ή ηθικό αυτουργό για την κατασυκοφάντησή μου και τη μείωση της προσωπικότητάς μου.

Ουδέποτε συνήργησα με οποιονδήποτε ή εξεστόμισα τη φράση «μας έκαψε ο Ρούσσος», η οποία προφανώς γράφτηκε στην κλήση για να ενισχύσει τα σκηνοθετημένα παραμύθια. Φαίνεται πως δεν αρκούσαν οι κατηγορίες που θα έπρεπε να μου απαγγελθούν για να αιτιολογηθεί η αποκαθήλωσή μου από την θέση του Δ/ντή ώστε φθάσατε στο σημείο να θεωρείτε πειθαρχικό αδίκημα την άρνησή μου να παραλάβω έγγραφα.

Είναι αναφαίρετο δικαίωμά μου να παραλαμβάνω ή όχι κάποιο έγγραφο κρίνω εγώ, δικαίωμά μου που πηγάζει από το Σύνταγμα και τους Νόμους».

Ο κ. Π. Καστρουνής θεωρεί πιο πέρα αδιανόητο ότι στην επιχείρηση μπορεί να υπάρχουν συγχρόνως υπερτιμολογήσεις και πλεονάσματα και κάνει λόγο για κατασκευασμένο κατηγορητήριο. Υπενθυμίζει μάλιστα στον κ. Τσιγάρο το από 21/8/2000 έγγραφο και την απάντησή του της 29/8/2000 σχετικά με την κατάσταση της αποθήκης.



Για την πορεία της επιχείρησης και την κατάσταση στην οποία έχει περιέλθει τονίζει ότι οφείλεται και σε «...χρηματικές "διαορροές" προς το Σωματείο «ΔΙΑΓΟΡΑΣ» (για να κάνουν μικροπολιτική ο Πρόεδρος και τα μέλη του Δ.Σ. της επιχείρησης) και ότι η μισθοδοσία του Μηχανολόγου του Δήμου Ρόδου και οι κακοί "προγραμματισμοί" αφάνισαν κυριολεκτικά τα "κέρδη" της επιχείρησης» και προσθέτει:

«Η όψιμη προσπάθεια να εμφανισθούν ως τιμητές της τάξης και της νομιμότητας όλοι εκείνοι που αργά ή γρήγορα θα κληθούν να λογοδοτήσουν στον Ροδιακό λαό και την Δικαιοσύνη, θα γίνει γι' αυτούς "μπούμερανγκ".

Το πλεόνασμα των ανταλλακτικών στην αποθήκη βρίσκεται έξω από το πεδίο ευθύνης και αρμοδιότητάς μου όσο και αν προσπαθείτε να παρερμηνεύσετε την ύπαρξή του και να μου προσδώσετε καθήκοντα που δεν έχω.

Ζητεί επιπλέον να αυτοεξαιρεθεί ο κ. Τσιγάρος από την Πειθαρχική υπόθεση τονίζοντας ότι «αν συνέβαιναν όλα αυτά που αναφέρεται στην κλήση που έλαβα θα έπρεπε πρώτος να απομακρυνθεί»!

Ο κ. Σπαθάρας στην έγγραφη αιτιολογία του αρνείται επίσης κατηγορηματικά τις εις βάρος του κατηγορίες. Τονίζει μάλιστα ότι εργαζόταν όλα τα Σάββατα για να διεκπεραιώσει λογιστικές εργασίες και εκκρεμότητες και για να εξοφλεί τιμολόγια.

Για τον προμηθευτή υποστηρίζει ότι πίεζε συνεχώς την επιχείρηση διότι για λόγους ρευστότητας απέφευγε την νομότυπη διαδικασία της τιμολόγησης των ανταλλακτικών προκειμένου να μην αναγκαστεί να καταβάλει τον ανάλογο ΦΠΑ.

Σε ότι αφορά την προμήθεια του 20% τονίζει:

«Εδώ και δύο χρόνια περίπου ο (προμηθευτής) με βάση την από 2/5/2003 ενυπόγραφη προσφορά του ήταν ο βασικός προμηθευτής μας σε ανταλλακτικά με ετήσιο τζίρο περίπου 150.000 ευρώ για το 2003, δηλ. ποσό όχι ευκαταφρόνητο. Λόγω του ύψους αυτού του τζίρου, του κάναμε πρόταση από την επιχείρηση να μας χορηγεί έκπτωση 20% (υπέρ της επιχείρησης) αφού οι περισσότερες συναλλαγές μας αφορούσαν υλικό μεταχειρισμένο και αμφίβολης αντοχής.

Μ' αυτό το σκεπτικό παραγγείλαμε από τον προμηθευτή 3 κινητήρες λεωφορείων MAN όπου λόγω του ύψους της αξίας αυτών, 9.500 ευρώ, αναγκασθήκαμε με τις ευλογίες και την γνώση της Διοίκησης να την τεμαχίσουμε στα όρια δικαιοδοσίας αγοράς **χωρίς διαγωνισμό** για να είμαστε εντάξει στο συνολικό ποσό του τιμήματος. Για να καλύψουμε όμως την προς τα πάνω διαφορά της αξίας των κινητήρων συμφωνήσαμε ο προμηθευτής να εκδώσει δύο συμπληρωματικά τιμολόγια στην αξία των οποίων συμπεριλάβαμε και ορισμένα εξαρτήματα που μας είχε παραδώσει χωρίς τιμολόγια σε προηγούμενο χρόνο.

Ομως ο προμηθευτής λόγω της χρηματικής ανάγκης του τιμολόγησε και τα υπόλοιπα ανταλλακτικά πιστεύοντας ότι θα μας πίεζε με τον τρόπο αυτό για να προβούμε σε άμεση τακτοποίηση του συνολικού του λογαριασμού ενώ εγνώριζε ότι ο ΡΟΔΑ δεν είχε την οικονομική δύναμη για κάτι τέτοιο.

Βλέποντας ο προμηθευτής ότι δεν είχαμε την δυνατότητα πληρωμής όλου του λογαριασμού του αντέδρασε και δεν τιμολόγησε τις εκκρεμότητες που είχαμε και τα άφησε για αργότερα».

Για την ιδιόχειρη επιστολή του τονίζει ότι παρερμηνεύθηκε και ότι η υπόδειξη να την καταστρέψει έγινε για να μην πέσει στα χέρια του ΣΔΟΕ και να επιβληθούν πρόστιμα στην επιχείρηση. Θεωρεί παρακάτω ότι η πειθαρχική δίωξη σε βάρος του κινήθηκε από τον κ. Τσιγάρο γιατί μερίδα του τοπικού τύπου του καταλογίζει κακοδιοίκηση (!) και αφήνει υπόνοιες ότι υπάρχει ενδεχόμενο να ασκηθεί δίωξη και σε βάρος του για την υπόθεση!

Στο μεταξύ, γύρω από την όλη υπόθεση κυκλοφορούν πολλές φήμες, ικανές να ανατρέψουν (εφ' όσον αληθεύουν) τα μέχρι τώρα συμπεράσματα που εξήχθησαν σε συμπληρωματική δικαστική έρευνα.

ΥΠΑΡΧΕΙ ΔΙΕΘΝΕΣ ΕΝΔΙΑΦΕΡΟΝ

ΣΥΝΕΔΡΙΟ ΣΤΗ ΡΟΔΟ ΓΙΑ ΠΑΡΑΝΟΜΗ ΔΙΑΚΙΝΗΣΗ ΑΝΘΡΩΠΩΝ

Διεξάγεται στα πλαίσια του ΟΑΣΕ

Η Πρόεδρος της Βουλής κυρία Αννα Μπενάκη-Ψαρούδα θα κηρύξει την έναρξη Συνεδρίου με θέμα «Παράνομη διακίνηση ανθρώπων» την Τετάρτη, 29η Σεπτεμβρίου, στις 15.00' στη Ρόδο.

Το Συνέδριο διεξάγεται στο πλαίσιο της Κοινοβουλευτικής Συνέλευσης του Οργανισμού για την Ασφάλεια και τη Συνεργασία στην Ευρώπη (Ο.Α.Σ.Ε.) που διοργανώνεται πρώτη φορά στη χώρα μας, όπως έγραψε το Σάββατο η «δ».

Την εναρκτήρια συνεδρίαση θα χαιρετίσουν ο Πρόεδρος της Κ.Σ. του Ο.Α.Σ.Ε. κ. Alcee L. Hastings και ο Αντιπρόεδρος και επικεφαλής της ελληνικής αντιπροσωπείας κ. Πάνος Καμμένος.

Θα συμμετάσχουν, επίσης, από ελληνικής πλευράς οι βουλευτές κυρίες Κρινιώ Κανελλοπούλου, Ζέτα Μακρή και οι κ.κ. Χρήστος Ζώης (Ν.Δ.), Πέτρος Ευθυμίου, Γιάννης Δημαράς (ΠΑ.ΣΟ.Κ.) και Παναγιώτης Κοσιώνης (Κ.Κ.Ε.), καθώς επίσης περίπου 230 βουλευτές από περισσότερες από 40 χώρες, εμπειρογνώμονες και ειδικοί επιστήμονες.

Οι εργασίες του Συνεδρίου θα ολοκληρωθούν την Πέμπτη 30 Σεπτεμβρίου, με την προβολή της ταινίας ?Lilja_4-ever?.

Θα ακολουθήσει η Συνεδρίαση της Μόνιμης Επιτροπής του ΟΑΣΕ, κατά την έναρξη της οποίας θα απευθύνουν χαιρετισμό οι κ.κ. Hastings και Καμμένος.

Την Παρασκευή 1η Οκτωβρίου, ο Υφυπουργός Εξωτερικών κ. Γιάννης Βαληνάκης θα κηρύξει την έναρξη των εργασιών του ' Κοινοβουλευτικού Φόρουμ για τη Μεσόγειο, στο οποίο θα συζητηθούν θέματα τρομοκρατίας και φονταμενταλισμού στη λεκάνη της Μεσογείου, αντιμετώπιση των κινδύνων ασφαλείας, απειλών και προκλήσεων, καθώς και θέματα οικονομικής ασφάλειας, εμπορίου και συνεργασίας στη Μεσόγειο.

Το Σάββατο 2 Οκτωβρίου, μετά τη λήξη των εργασιών, οι σύνεδροι θα επισκεφθούν το νησί της Σύμης, όπου θα γίνουν δεκτοί από τον Δήμαρχο κ. Ελευθέριο Παπακαλοδούκα.

Στη Ρόδο, από τις 29 Σεπτεμβρίου ως την 1 Οκτωβρίου, η Κοινοβουλευτική Συνέλευση του Οργανισμού για την Ασφάλεια και τη Συνεργασία στην Ευρώπη (ΟΑΣΕ) σε συνεργασία με τη Βουλή των Ελλήνων διοργανώνει:

Συνέδριο με θέμα την Παράνομη Διακίνηση Ανθρώπων,

Συνεδρίαση της Μόνιμης Επιτροπής, καθώς και

το Β' Κοινοβουλευτικό Φόρουμ για τη Μεσόγειο.

Συνέδριο με θέμα «Παράνομη διακίνηση ανθρώπων», 29-30/9/04

Περισσότεροι από 230 βουλευτές, ειδικοί επιστήμονες και εμπειρογνώμονες προερχόμενοι από περισσότερες από 40 χώρες θα λάβουν μέρος στο διήμερο συνέδριο το οποίο περιλαμβάνει σειρά παρουσιάσεων και συζητήσεων που εστιάζονται στην Παράνομη Διακίνηση Ανθρώπων ως Πρόκληση για την Ασφάλεια, την Παράνομη Διακίνηση Ανθρώπων ως Νέα Μορφή Δουλείας και Διεθνείς Στρατηγικές στην Καταπολέμηση της Παράνομης Διακίνησης Ανθρώπων.

ΔΙΕΥΚΡΙΝΙΣΗ

Παρακαλώ, προς αποφυγήν παρεξηγήσεων, όπως δημοσιεύσετε την εξής ανακοίνωση:

Ο αναφερόμενος ως **Ν. Λυμπέρης** σε άρθρο της εφημερίδας σας με τίτλο **«Εξαφανίσθηκαν (με «κόλπα» Πορικού) κι άλλες καταθέσεις»** που δημοσιεύθηκε την Παρασκευή 24/9/2004, **ουδεμία σχέση έχει με τον Νικόλαο του Φιλίππου Λυμπέρη**, Πολιτικό Μηχανικό, κάτοικο Ιαλυσού, Δημοκρατίας 89.

Μετά τιμής
Νικόλαος Φ. Λυμπέρης
Διπλωμ. Πολιτικός Μηχανικός

SHIPPING COMPANY OF SYMI
A.N.E.S.
ΑΝΩΝΥΜΗ ΝΑΥΤΙΛΙΑΚΗ ΕΤΑΙΡΕΙΑ ΣΥΜΗΣ

ΠΡΟΓΡΑΜΜΑ ΔΡΟΜΟΛΟΓΙΩΝ (ΩΡΕΣ ΑΝΑΧΩΡΗΣΕΩΝ)
ΣΕΠΤΕΜΒΡΙΟΥ 2004

	ΣΥΜΗ II		Υ/Γ ΑΙΓΛΗ		ΠΑΝΟΡΜΙΤΗΣ	
	ΣΥΜΗ-ΡΟΔΟ	ΡΟΔΟ-ΣΥΜΗ	ΣΥΜΗ - ΡΟΔΟ	ΡΟΔΟ-ΣΥΜΗ	ΣΥΜΗ - ΡΟΔΟ	ΡΟΔΟ-ΣΥΜΗ
ΚΑΘΕ ΔΕΥΤΕΡΑ	07.00,17.00	14.30	10.30	09.00		10.30 (ΜΕΣΩ ΠΑΝΟΡΜΙΤΗ)
ΚΑΘΕ ΤΡΙΤΗ			16.00	09.00	07.30 17.00	10.30 (ΜΕΣΩ ΠΑΝΟΡΜΙΤΗ) 18.30
ΚΑΘΕ ΤΕΤΑΡΤΗ			10.30, 17.00	09.00, 14.30	08.30	18.30
ΚΑΘΕ ΠΕΜΠΤΗ			16.00	09.00, 18.30	07.30, 17.00	10.30 (ΜΕΣΩ ΠΑΝΟΡΜΙΤΗ)
ΚΑΘΕ ΠΑΡΑΣΚΕΥΗ		18.30	07.30, 17.00	09.00		
ΚΑΘΕ ΣΑΒΒΑΤΟ	06.00			09.00	17.00	09.00, 18.30
ΚΑΘΕ ΚΥΡΙΑΚΗ		18.30	15.30 (ΜΕΣΩ ΠΑΝΟΡΜΙΤΗ)		07.30, 17.00	09.00

Τα δρομολόγια μπορούν να τροποποιηθούν λόγω εκτάκτων συγκοινωνιακών αναγκών ή καιρικών συνθηκών.
Παρακαλούμε πριν ταξιδέψετε επικοινωνήστε με την εταιρεία:

www.anes.gr

Head office: Symi Dodekanese P.O. 85 600
Tel.: 22460 71444, 71100 • Fax: 22460 71373

Εδρα: Σύμη Δωδ/σα Τ.Κ. 85 600
Τηλ.: 22460 71444, 71100 * Fax: 22460 71373

Rhodes: 88 Australias str. P.O. 85 100
Tel.: 22410 37769, 77760 * Fax: 22410 34493

Ρόδος: Αυστραλίας 88 Τ.Κ. 85 100
Τηλ.: 22410 37769, 77760 * Fax: 22410 34493

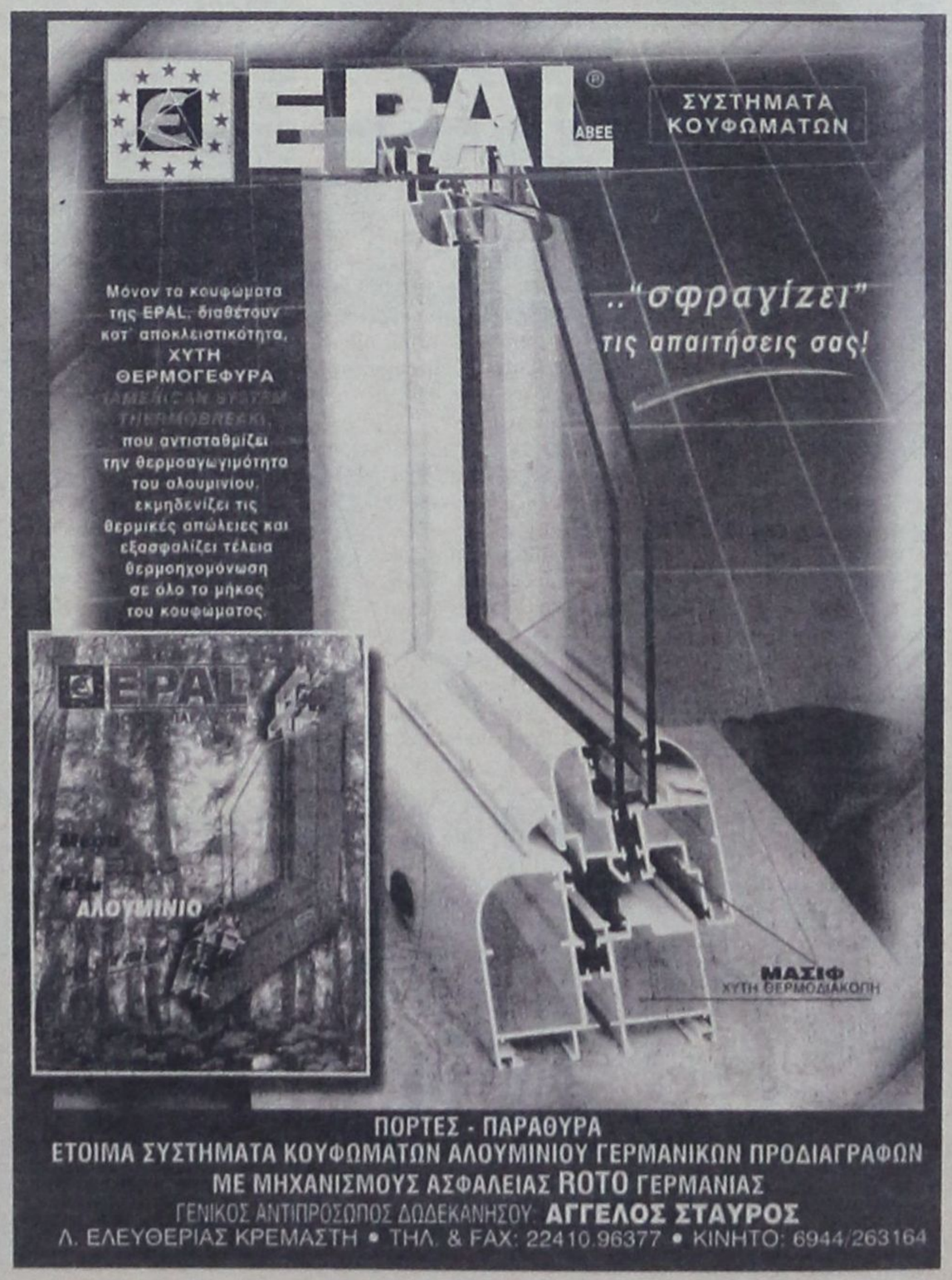

ΓΙΑ ΝΑ ΑΠΟΤΡΑΠΕΙ ΤΟ «ΛΟΥΚΕΤΟ»

ΣΥΝΗΓΟΡΟΥΝ ΣΤΗΝ ΕΚΠΟΙΗΣΗ *περιουσίας της Γεωργοένωσης*

Υπόμνημα των εργαζομένων προς τους βουλευτές και τα κόμματα



«Να δοθεί η δυνατότητα στην ΕΑΣΔ να χρησιμοποιήσει τη δική της περιουσία για την αντιμετώπιση των υποχρεώσεων της χωρίς αυτό να σημαίνει ξεπούλημα» ζητεί το Σωματείο Εργαζομένων με υπόμνημά του προς τον υπουργό Αιγαίου και Νησιωτικής Πολιτικής κ. Αρ. Παυλίδη, τους βουλευτές του Νομού, τα κόμματα και την ΤΕΔΚ, σε μια προσπάθεια να διατηρηθεί στη ζωή και να μη βάλει «λουκέτο». Στα πλαίσια αυτά συνηγορεί στην πώληση δύο ακινήτων και στη διακοπή κάθε ζημιογόνας δραστηριότητας.

Αναλυτικά στο υπόμνημα αναφέρονται τα εξής:

Αξιότιμοι κύριοι

Εμείς οι εργαζόμενοι στην Ένωση Αγροτικών Συνεταιρισμών Δωδεκανήσου στην έκτακτη Γενική Συνέλευση του Σωματείου μας που έγινε την Παρασκευή 24 Σεπτεμβρίου 2004, αποφασίσαμε τα παρακάτω για τα οποία είμαστε αποφασισμένοι να πετύχουμε.

Είναι δίκαια τα αιτήματά μας και έχουν να κάνουν με την κατοχύρωση των θέσεων εργασίας μας, αλλά κυρίως με την τύχη και την ύπαρξη της ίδιας της Ένωσης Αγροτικών Συνεταιρισμών Δωδεκανήσου και τον ρόλο που πρέπει να έχει απέναντι στον αγροτικό πληθυσμό και όχι μόνο στο Νομό μας.

Το πρόβλημα της ρευστότητας που σήμερα αντιμετωπίζει η Οργάνωση και που δημιουργήθηκε μέσα στα πενήντα έξι χρόνια της Ιστορίας της είναι για πρώτη φορά τόσο έντονο που μας αναγκάζει να πάρουμε γενναίες αποφάσεις εάν θέλουμε πραγματικά να δώσουμε λύση, διαφορετικά υπάρχει το τέλος.

Η σημερινή αξία της περιουσίας της Ε.Α.Σ.Δ. είνα πολλαπλάσια των υποχρεώσεών της, δεν είναι δυνατόν όμως να χρησιμοποιηθεί διότι είναι υποθηκευμένη στην Αγροτική Τράπεζα.

Σήμερα υπάρχουν ληξιπρόθεσμες υποχρεώσεις προς την ΑΤΕ περίπου 1,3 εκατομμύρια Ευρώ και μη ληξιπρόθεσμα περίπου 1,9 εκατομμύρια ευρώ, ενώ σύμφωνα με τις εκτιμήσεις της ίδιας Τράπεζας η εμπορική αξία των ακινήτων ανέρχεται σε 7,2 εκατομμύρια ευρώ.

Ζητούμε:

1. Να γίνει δεκτή από την Γενική Συνέλευση των αντιπροσώπων της Ε.Α.Σ.Δ. η πώληση των δύο ακινήτων (ΡΟΔΟΓΑΛ και το οικόπεδο ανατολικά του ΡΟΔΟΓΑΛ) για την κάλυψη των ληξιπρόθεσμων υποχρεώσεών μας προς την Τράπεζα.

2. Να συρρικνωθούν οι υποθήκες σε τόσα ακίνητα που να καλύπτουν το ποσό της συνολικής οφειλής προς την ΑΤΕ και όλα τα υπόλοιπα να είναι ελεύθερα Βαρών, ώστε να υπάρχει η δυνατότητα για αξιοποίησή τους για το νέο δανεισμό (από ΑΤΕ ή από άλλη Τράπεζα) που θα χρησιμοποιηθεί για τη βιωσιμότητα της Ένωσης και μόνο.

3. Να σταματήσει η Ένωση να λειτουργεί δραστηριότητες που δεν εξυπηρετούν τον σκοπό τους και προκαλούν ζημία στην ίδια την Οργάνωση.

4. Να δημιουργηθούν νέες δραστηριότητες που να προσφέρουν υπηρεσίες στον αγροτικό πληθυσμό του Νομού και που θα αποφέρουν το ανάλογο κέρδος (υπάρχουν πολλές τέτοιες δραστηριότητες). Ήδη με τη βοήθεια της ΠΑΣΕΓΕΣ ετοιμάζουμε τη μελέτη βιωσιμότητας.

Το αίτημά μας ουσιαστικά είναι να δοθεί η δυνατότητα στην Ένωση να χρησιμοποιήσει τη δική της περιουσία για την αντιμετώπιση των υποχρεώσεών της χωρίς αυτό να σημαίνει ξεπούλημα, διότι μέλημά μας είναι η εμπόδιση ενεργειών και πράξεων με κάθε τρόπο και απέναντι σε οποιονδήποτε που θα επιχειρήσει στο μέλλον να οδηγήσει την Ένωση σε παρόμοια θέση.

Ζούμε στην εποχή που όλοι μιλάνε για Ελεύθερη Αγορά και Υγιή Ανταγωνισμό. Γιατί η Ένωση να μην έχει τη δυνατότητα να χρησιμοποιήσει τη δική της περιουσία για να αντιμετωπίσει τα προβλήματά της; Αυτός είναι ο Υγιής Ανταγωνισμός;

Ή μήπως επειδή η περιουσία της Ένωσης αποτελεί το Φιλέτο για ορισμένους προσπαθούν να το πάρουν;

Εμείς οι εργαζόμενοι είμαστε έτοιμοι για κάθε μορφής αγώνα προκειμένου να στηρίξουμε και να κατοχυρώσουμε τα δίκαια αιτήματά μας και καλούμε όλο τον αγροτικό πληθυσμό του Νομού να μας στηρίξει στην προσπάθειά μας, διότι πρώτα θα φέρει σε αυτούς οφέλη και έμμεσα στους εργαζομένους.

Από το σωματείο
εργαζομένων στις Α.Σ.Ο.
και εταιρείες Δωδεκανήσου
Ο Πρόεδρος Παλαιολόγου Μιχάλης
Η Γραμματέας Αλαφάκη Κυριακή

ΟΡΙΣΜΟΣ ΤΟΥ ΑΙΓΙΑΛΟΥ ΑΠΟ ΤΟ ΔΙΚΑΣΤΗΡΙΟ

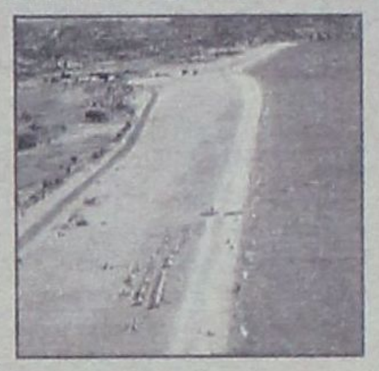

Το θέμα του καθορισμού του αιγιαλού, επίμαχο πάντοτε για πολλούς Έλληνες, έχει απασχολήσει επανειλημμένα τη Δικαιοσύνη, ειδικότερα για ζητήματα που αφορούν ξενοδοχειακές και γενικότερα τουριστικές εγκαταστάσεις. Μια τέτοια υπόθεση έφτασε μέχρι τον Αρειο Πάγο, η απόφαση του οποίου (709/03), παρουσιάζει και ιδιαίτερο νομικό ενδιαφέρον. Σύμφωνα με αυτή: «Οταν δεν έχει γίνει καθορισμός της οριογραμμής του αιγιαλού, το δικαστήριο προβαίνει παρεμπιπτόντως σε καθορισμό των ορίων του. Ο ισχυρισμός συγγνωστής νομικής πλάνης είναι αυτοτελής και η απόρριψή του έχει ανάγκη ειδικής αιτιολογίας».

Ας δούμε, όμως και τα πραγματικά περιστατικά, σύμφωνα με το κατηγορητήριο:

Ξενοδόχος προέβη με πρόθεση, σε κατασκευή εξέδρας για διενέργεια θαλάσσιων σπορ. Ειδικότερα, κατασκεύασε μπροστά από το ξενοδοχείο, μέσα στη θάλασσα, ξύλινο διάδρομο σχήματος «Τ», μήκους 25 μέτρων και πλάτους 11 μέτρων, που καταλήγει σε παραλληλόγραμμη εξέδρα διαστάσεων 4Χ10 μέτρων, με ύψος από τη θάλασσα 1 μέτρο, μεταβάλλοντας κατ' αυτό τον τρόπο τον αιγιαλό, χωρίς να έχει την άδεια της αρμόδιας αρχής.

Στην απόφαση αναφέρονται αρχικά τα εξής:

Αιγιαλός είναι η χερσαία ζώνη που περιβάλλει τη θάλασσα και βρέχεται από τις μέγιστες, πλην συνήθεις αναβάσεις κυμάτων, αποτελεί δε κτήμα κοινόχρηστο που ανήκει στο Δημόσιο και προστατεύεται από αυτό. Για τη θεμελίωση του εγκλήματος της μεταβολής του αιγιαλού δεν απαιτείται, ως αναγκαία προϋπόθεση, ο προηγούμενος καθορισμός της οριογραμμής του αιγιαλού από αρμόδια επιτροπή. Στην περίπτωση αυτή, το δικαστήριο της ουσίας προβαίνει στον καθορισμό των ορίων, με βάση τα στοιχεία που προσδιορίζουν την έννοια του αιγιαλού.

Οπως υπογραμμίζει το ανώτατο δικαστήριο:

Εκθεση αυτοψίας και φωτογραφίες αποδεικνύουν ότι το κατασκεύασμα (εξέδρα) ήταν καινούργιο και άφθαρτο από καιρικές συνθήκες. Οι αντίθετοι ισχυρισμοί του κατηγορουμένου αποτελούν αρνήσεις της κατηγορίας και κρίνονται αβάσιμοι. Ο ισχυρισμός του περί νομικής πλάνης είναι απορριπτέος, διότι και αν υποτεθεί ως αληθές ότι δεν γνώριζε ότι απαιτείται άδεια για την κατασκευή εξέδρας, δεν κρίνεται συγγνωστή η πλάνη του αυτή, αφού λόγω του επαγγέλματός του, ως εκμεταλλευτή θαλασσίων μέσων αναψυχής στη συγκεκριμένη περιοχή, αλλά και της ηλικίας του (έτος γεννήσεως 1952) και της εν γένει κοινωνικής πείρας του θα έπρεπε να γνωρίζει ο κατηγορούμενος τον άδικο χαρακτήρα της πράξεώς του. Αλλωστε, από κανένα στοιχείο δεν προκύπτει ότι κατέβαλε οποιαδήποτε επιμέλεια και προσπάθεια για να διαγνώσει εάν προβαίνει σε μία δικανικά αποδοκιμαζόμενη πράξη, αν και θα μπορούσε με βάση τις επαγγελματικές του ικανότητες.

Με βάση τις σκέψεις αυτές, ορθώς το Τριμελές Πλημμελειοδικείο τον κήρυξε ένοχο με το ελαφρυντικό, πάντως, των μη ταπεινών αιτίων και του επέβαλε ποινή φυλάκισης δύο μηνών, την οποία ανέστειλε για τρία χρόνια.

ΑΘΩΩΘΗΚΑΝ ΟΙ ΚΑΤΗΓΟΡΟΥΜΕΝΟΙ ΓΙΑ ΤΑ ΣΠΙΤΙΑ ΤΟΥ ΚΑΣΤΕΛΛΟΡΙΖΟΥ

Συνεχίστηκε χθες ενώπιον του Τριμελούς Εφετείου Δωδεκανήσου επί Κακουργημάτων η εκδίκαση της γνωστής υπόθεσης της ανέγερσης των 21 κατοικιών της Πρόνοιας στο Καστελλόριζο.

Αφού ολοκληρώθηκε η εξέταση των μαρτύρων και οι απολογίες των κατηγορουμένων ο Εισαγγελέας της έδρας κ Κουμπής, αργά χθες το απόγευμα, πρότεινε να κριθούν όλοι οι κατηγορούμενοι αθώοι. Αργότερα την πρόταση του Εισαγγελέα έκανε δεκτή εξάλλου και το Δικαστήριο.

Απηλλάγησαν ειδικότερα από τις κατηγορίες της ψευδούς βεβαιώσεως από την οποία προέκυψε ζημία εις βάρος του Ελληνικού Δημοσίου, της απάτης εις βάρος του Ελληνικού Δημοσίου κατ' εξακολούθηση, της παράβασης κανόνων οικοδομής και της ηθικής αυτουργίας στις ανωτέρω πράξεις ο πρόεδρος και ο τοπικός αντιπρόσωπος της εταιρείας «Στάθμη ΑΤΕ» που είχε αναλάβει το έργο κατασκευής των σπιτιών της Πρόνοιας στο Καστελλόριζο το 1988 καθώς και 3 πολιτικοί μηχανικοί, υπάλληλοι της Νομαρχιακής Αυτοδιοίκησης Δωδεκανήσου, οι οποίοι, συνέταξαν πρωτόκολλο παραλαβής του έργου χαρακτηρίζοντας το έργο ποιοτικά άρτιο.

Αναλυτικό ρεπορτάζ για τη δίκη θα δημοσιεύσει η «δ» αύριο.

ΚΟΥΖΙΝΕΣ ΣΕ ΤΙΜΕΣ ΠΟΥ... ΠΡΟ - ΚΑΛΟΥΝ!



ΠΛΗΡΕΣ ΣΕΤ ΕΠΙΠΛΩΝ ΚΟΥΖΙΝΑΣ (14 μ. ΠΕΡΙΠΟΥ) ΜΕ ΤΡΟΦΟΘΗΚΗ ΚΑΙ ΜΗΧΑΝΙΣΜΟΥΣ

ΜΟΝΟ 2990 € (ΣΥΜΠΕΡΙΛΑΜΒΑΝΕΙ ΦΠΑ ΚΑΙ ΤΟΠΟΘΕΤΗΣΗ)

ΜΕΓΑΛΗ ΓΚΑΜΑ ΣΕ ΤΡΑΠΕΖΙΑ ΚΟΥΖΙΝΑΣ ΚΑΡΕΚΛΕΣ ΚΑΙ ΕΣΩΤΕΡΙΚΕΣ ΠΟΡΤΕΣ ΑΠΟ ΙΤΑΛΙΑ

ΔΩΡΟ ΤΡΑΠΕΖΙ ΑΝΟΙΓΟΜΕΝΟ 100Χ140+40 (MOD 7510)



ΑΞΙΑΣ 440 €

Ειδικές προγράμματα απόσυρσης. Ηλεκτρικές συσκευές σε χαμηλές τιμές.

ΒΟΛΑΣ ΚΟΥΖΙΝΕΣ

Μ. ΒΟΛΑΣ & ΥΙΟΙ Ο.Ε.

Λ. ΕΛΕΥΘΕΡΙΑΣ 43-45 ΚΡΕΜΑΣΤΗ ΡΟΔΟΣ - ΤΗΛ. (22410) 91275
FAX (22410) 94370 --- www.volas.net --- e-mail volas@hol.gr

ΑΠΟ ΕΠΙΘΕΩΡΗΤΕΣ ΤΗΣ ΔΗΜΟΣΙΑΣ ΔΙΟΙΚΗΣΗΣ

ΟΛΟΚΛΗΡΩΘΗΚΕ Ο ΝΕΟΣ ΕΛΕΓΧΟΣ
για το ξενοδοχείο «Ατλάντικα»

Επανεξετάζεται η υπόθεση με τις πειθαρχικές ποινές!!

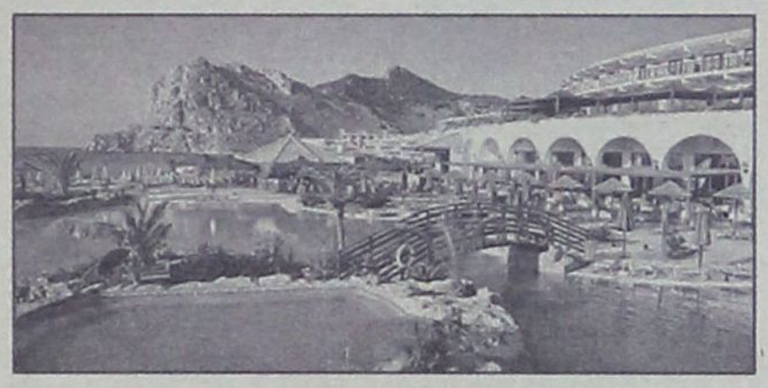

Ολοκληρώθηκε την Παρασκευή το απόγευμα η νέα έρευνα των (δύο) επιθεωρητών του Σώματος Ελεγκτών -Επιθεωρητών Δημόσιας Διοίκησης του ΥΠΕΣΔΔΑ, σχετικά με τη σκανδαλώδη υπόθεση της ανέγερσης του ξενοδοχείου «Atlantica Imperial» του Κύπριου Επιχειρηματία κ. Νικολαΐδη, το οποίο έχει κριθεί εξ' ολοκλήρου αυθαίρετο.

Οι δύο επιθεωρητές όπως έγραψε η «δ» εγκαταστάθηκαν σε γραφείο της Νομαρχιακής Αυτοδιοίκησης Δωδεκανήσου την 20η Σεπτεμβρίου 2004 και κατόπιν εντολής του Γενικού Επιθεωρητή Δημόσιας Διοίκησης κ. Κ. Δαφέρμου και σε ικανοποίηση σχετικού αιτήματος του Εισαγγελέα Πλημμελειοδικών Ρόδου κ. Γ. Οικονόμου, διενήργησαν νέο έλεγχο για να διαπιστωθεί εάν υπάρχει απώλεια εσόδων του δημοσίου από την ανέγερση της μονάδας και ειδικότερα από την παράνομη αναθεώρηση της υπ' αριθμ. 1214/1988 οικοδομικής αδείας και να καθοριστεί το ύψος αυτής.

Οι επιθεωρητές σύμφωνα με τις πληροφορίες εξέτασαν επιπλέον την πειθαρχική υπόθεση και τις ποινές που επιβλήθηκαν από το υπηρεσιακό -πειθαρχικό συμβούλιο της Νομαρχίας Δωδεκανήσου για την υπόθεση του «Atlantica Imperial» στους πρώην προϊσταμένους του Τμήματος Πολεοδομίας της Νομαρχιακής Αυτοδιοίκησης Δωδεκανήσου κ.κ. Χρ. Στεφανόπουλο και Βάσω Μπούσιου.

Ο Γενικός Επιθεωρητής Δημόσιας Διοίκησης κ. Κ. Δαφέρμος, όπως έγινε γνωστό, μετά και από σχετική ενημέρωση που είχε από τον Εισαγγελέα Πλημμελειοδικών Ρόδου κ. Γ. Οικονόμου, έκρινε ότι οι ποινές που επιβλήθηκαν είναι δυσανάλογες με το πόρισμα των επιθεωρητών Δημόσιας Διοίκησης και αντιφατικές ως προς τις προβλεπόμενες πειθαρχικές ποινές και άσκησε ένσταση κατά της απόφασης του Υπηρεσιακού Συμβουλίου παραπέμποντας για επανεξέταση την υπόθεση στο Δευτεροβάθμιο Πειθαρχικό Συμβούλιο του ΥΠΕΣΔΔΑ!

Υπενθυμίζουμε ότι το Πειθαρχικό Συμβούλιο (κκ Διακογεωργίου Παντελής, Σοφός Βασίλειος, Περπιρόγλου Περικλής, Θεοδόση Παρασκευή, Διακαντώνη Καλλιόπη, Μοσχίδου Κων/να) με την υπ' αριθμ. 9/2-6-2004 απόφαση που εξέδωσε επέβαλε ποινή στέρησης μισθού για ένα μήνα στον κ. Χρ. Στεφανόπουλο και για 35 ημέρες στην κ. Βάσω Μπούσιου, γιατί, όπως αναφέρεται στο σκεπτικό της αποφάσεως, «διέπραξαν το πειθαρχικό αδίκημα της αμέλειας και της μη έγκαιρης εκπλήρωσης των καθηκόντων τους» και συγκεκριμένα ότι «ο μεν πρώτος ως Προϊστάμενος της Υπηρεσίας υπέγραψε την αναθεώρηση της υπ' αριθμ. 1214/88 οικοδομικής άδειας το έτος 2000 χωρίς να πληρούνται οι προϋποθέσεις που απαιτεί ο Νόμος η δε δεύτερη διότι εισηγήθηκε την παράταση της παραπάνω οικοδομικής άδειας αφενός και αφετέρου επειδή σαν Προϊσταμένη της Υπηρεσίας δεν προέβη εγκαίρως στις επιβαλλόμενες ενέργειες μετά την αίτηση καταγγελία της Κανάκη - Καβάσιλα Αθηνάς».

Σε ότι αφορά τις οικοδομικές άδειες του «Atlantika Imperial» οι επιθεωρητές έχουν διαπιστώσει ότι η με αριθ. 1214/88 οικοδομική άδεια εξεδόθη το 1988 κατά παράβαση των ισχυουσών πολεοδομικών διατάξεων, του από 3-9-83 Π.Δ. (ΦΕΚ 394/8.9.83), απαιτούμενα στοιχεία για την έκδοση οικοδομικής άδειας, του Ν.1577/85 (ΓΟΚ 85), σε συνδυασμό με το Π.Δ. 71/17.2.88 (ΦΕΚ 32/Α'/88), «Κανονισμός Πυροπροστασίας Κτιρίων», δεδομένου ότι δεν υπήρχε εγκεκριμένη μελέτη πυροπροστασίας από την Πυροσβεστική Υπηρεσία.

Διαπιστώθηκε, επίσης, ότι η με αριθμ. 1214/88 οικοδομική άδεια αναθεωρήθηκε το 2000 ως προς την ισχύ της, κατά παράβαση των ισχυουσών πολεοδομικών διατάξεων, αρθ. 6 του Π.Δ. 03/08-09-1983 (ΦΕΚ 394/Δ) «Τρόπος έκδοσης οικοδομικών αδειών και έλεγχος των ανεγειρομένων οικοδομών», άρθ. 1, παρ. 1 και 2 του Π.Δ. της 27-02-1991 «Συμπλήρωση του Π.Δ. 03/08-09-1983» και αρθ. 6 και 9 του Π.Δ. 08/13-07-1993 «Τρόπος έκδοσης οικοδομικών αδειών και έλεγχος των ανεγειρομένων οικοδομών», καθώς και του αρθ. 3, Β3 του Π.Δ. 16.8./7.10.1988 (ΦΕΚ 715/Δ'/7.10.1988), ΖΟΕ Κολυμπίων.

Το ύψος των χρημάτων που απώλεσε το δημόσιο θα αποτελεί μέρος του νέου πορίσματος τους που θα υποβληθεί στην Εισαγγελία Πλημμελειοδικών Ρόδου προκειμένου να ενσωματωθεί στην σχετική δικογραφία.

ΜΑΖΕΥΟΥΝ ΤΑ ΣΥΝΕΡΓΕΙΑ
για την ανέλκυση του Σινούκ

Στο τέλος της εβδομάδας ή στις αρχές της επόμενης θα αρχίσει η συγκέντρωση των πλοίων και των μέσων στην περιοχή συντριβής του Σινούκ, ώστε στη συνέχεια να αρχίσουν τις επόμενες ημέρες οι διαδικασίες ανέλκυσης και εφόσον φυσικά το επιτρέπουν οι καιρικές συνθήκες.

Η επιτροπή που συγκροτήθηκε από εκπροσώπους των υπουργείων Άμυνας και Ανάπτυξης με συμμετοχή και του ΕΛΚΘΕ, έχει ολοκληρώσει το επιχειρησιακό σχέδιο δράσης στο μεγαλύτερο βαθμό και το πολεμικό ναυτικό, το οποίο έχει την ευθύνη του συντονισμού προωθεί όλες τις σχετικές διαδικασίες.

Ιδιαίτερο πρόβλημα, το οποίο έχει απασχολήσει την επιτροπή, είναι τα σημεία στα οποία θα πρέπει να αγκιστρωθούν τα τμήματα που θα ανελκυσθούν ώστε να αντέξουν στις προσδέσεις και στις μεγάλες πιέσεις κατά την ανέλκυση.

Για το λόγο αυτό την περασμένη Πέμπτη, ο υποναύαρχος Ιωαν. Νάνος που έχει το γενικό συντονισμό και ο πρόεδρος της επιτροπής εμπειρογνωμόνων για τα αίτια του δυστυχήματος Ταξίαρχος Δημ. Ανδρεάδης, επισκέφθηκαν τη βάση του μοιραίου Σινούκ στη Πάχη Μεγάρων και εξήτασαν επί τόπου σε άλλο ελικόπτερο του ιδίου τύπου τις τεχνικές προδιαγραφές και τα πιθανά σημεία στα οποία θα ήταν δυνατόν να προσδεθούν και να ανελκυσθούν τα κομμάτια του συντριβέντος ελικοπτέρου. Εν τω μεταξύ ασταμάτητα ολόκληρο το Σαββατοκύριακο, δούλευε επάνω στις καταθέσεις και τα άλλα στοιχεία που συγκέντρωσε ο υποναύαρχος Ιωαν. Λιούλης, που έχει αναλάβει την ΕΔΕ για τα αίτια της καθυστέρησης στην ενημέρωση της πολιτικής και στρατιωτικής Ιεραρχίας.

Σύμφωνα με έγκυρες πληροφορίες, αν δεν εντοπίσει αντικρουόμενες καταθέσεις και δεν χρειασθεί η λήψη συμπληρωματικών, θα είναι σε θέση χωρίς να παραβιασθεί η προθεσμία που του έχει δοθεί, να παραδώσει το πόρισμα αργά σήμερα το απόγευμα ή το αργότερο το πρωί της Τετάρτης.

ΣΧΟΛΗ ΧΟΡΟΥ Έλλης Παρασκευή

ΑΝΑΚΟΙΝΩΣΗ ΤΗΣ ΝΟΔΕ ΤΗΣ ΝΔ

ΑΠΟ «ΜΗΔΕΝΙΚΗΣ ΒΑΣΕΩΣ»
οι υποψηφιότητες για τη Νομαρχία

«Τάραξε τα νερά» η συνέντευξη του κ. Β. Ξυπολυτά στην «δ»



Από «μηδενικής βάσεως» θα εξεταστούν όλες οι υποψιότητες για τη νομαρχιακή αυτοδιοίκηση Δωδ/σου, από τη Νέα Δημοκρατία, όπως αναφέρεται σε ανακοίνωση της ΝΟΔΕ, προφανώς με αφορμή την Κυριακάτικη συνέντευξη προς τη «δ» του νομαρχιακού συμβούλου και τέως επάρχου Κω κ. Βασίλη Ξυπολυτά.

Ο κ. Ξυπολυτάς είχε δηλώσει και μάλιστα με τρόπο κατηγορηματικό και απόλυτο ότι ο κ. Καραγιάννης θα είναι και πάλι υποψήφιος νομάρχης και ότι θα στηριχθεί και από τη Νέα Δημοκρατία. Φαίνεται, όμως, ότι προκλήθηκαν αντιδράσεις με αποτέλεσμα να υποχρεωθεί εκ των πραγμάτων πλέον η ΝΟΔΕ, να εκδώσει την ακόλουθη ανακοίνωση:

«Η Νέα Δημοκρατία θα εξετάσει όλες τις περιπτώσεις και όλους τους ενδιαφερόμενους από μηδενικής βάσης για τις επόμενες Νομαρχιακές εκλογές. Κάθε στέλεχος έχει το δικαίωμα να εκφράζει την άποψή του, οι απόψεις καταγράφονται, δεν προϋποθέτει όμως η δημοσιοποίησή τους και δεδομένες αποφάσεις που θα ληφθούν μέσα από τα συντεταγμένα όργανα.

Στο πλαίσιο των δραστηριοτήτων της Νομαρχιακής Επιτροπής της Ν.Δ. που ουσιαστικά κινείται στη ζύμωση για να επιτευχθεί ο στόχος του κόμματος, αύριο Τρίτη στις 7 το απόγευμα θα συναντηθεί με τους Νομαρχιακούς Συμβούλους της παράταξης Νομαρχιακή Αναγέννηση για την ανταλλαγή απόψεων γύρω από τις Νησιωτικές Πολιτικές που θα συζητηθούν στην επόμενη συνεδρίαση του Νομαρχιακού Συμβουλίου».



ΕΠΙΣΤΟΛΗ - ΑΠΑΝΤΗΣΗ ΤΟΥ ΔΗΜΑΡΧΟΥ

«Ο ΔΗΜΟΣ ΚΑΛΛΙΘΕΑΣ ΔΕΝ *χαρίζεται στους ξενοδόχους»*

Ο κ. Ι. Ιατρίδης ανατρέπει με στοιχεία τους ισχυρισμούς 4 συμβούλων της μειοψηφίας

Με επιστολή του προς τα ΜΜΕ ο δήμαρχος Καλλιθέας κ. Γιάννης Ιατρίδης διαψεύδει τους ισχυρισμούς 4 δημοτικών συμβούλων της μειοψηφίαςκαι συγκεκριμένα των κ.κ. Μ. Βαγιανού, Μιχ. Καφετζή, Ν. Χατζηαντώνη και Νικ. Τζαβάρα ότι ο Δήμος «χαρίζεται» σε επιχειρηματίες και συγκεκριμένα σε ξενοδόχους της περιοχής Φαληρακίου σε ό,τι αφορά την εκμετάλλευση των παραλιών.

«Υπηρετώ την τοπική αυτοδιοίκηση επί 20 συνεχή χρόνια και όσον αφορά τη διαχείριση του Δήμου δεν έχω δώσει δικαίωμα και δεν επιτρέπω σε κανένα χωρίς αποδείξεις να ρίχνουν λάσπη και να συκοφαντούν», αναφέρεται, μεταξύ άλλων, στην επιστολή του δημάρχου, το πλήρες περιεχόμενο της οποίας, έχει, ως εξής:

Κύριε Διευθυντά,

Διαβάζοντας την επιστολή που υπογράφουν οι τέσσερις Δημοτικοί Σύμβουλοι της μειοψηφίας έμεινα έκπληκτος διότι:

1) Οπως διαπιστώνεται μόνο ως φυσική παρουσία είναι στο Δημοτικό Συμβούλιο. Οι άνθρωποι δεν παρακολουθούν τις συνεδριάσεις όπως αρμόζει και όπως έχουν υποχρέωση αφού δεν γνωρίζουν τις αποφάσεις τις οποίες ψηφίζουν. Το μόνο που κάνουν παρ' όλες τις συστάσεις μου είναι να συζητούν μεταξύ τους και να μην γνωρίζουν καν τι συζητάνε και τι ψηφίζουν.

2) Μάλλον δεν γνωρίζουν ότι σύμφωνα με το Νόμο 2971 Περί καθορισμού όρων χρήσεως των παραλιών και την Κοινή Υπουργική Απόφαση το ποσοστό του Δημοσίου και της Κτηματικής ανέρχεται στο 20%.

3) Ολες οι αποφάσεις του Δημοτικού Συμβουλίου και οι σχετικές συμβάσεις ελέγχονται από τα αρμόδια όργανα της Περιφέρειας καθώς και της Κτηματικής Υπηρεσίας.

Ο Δήμος ούτε χάρισε, ούτε χαρίζει σε κανέναν, διότι αυτό και μόνο θα δημιουργούσε μεροληψία και αθέμιτο ανταγωνισμό και πάνω απ' όλα δυσλειτουργία στο Δήμο διότι η πλειονότητα των εσόδων του είναι αποκλειστικά από τους επιχειρηματίες του Φαληρακίου και οι Νόμοι και οι αποφάσεις εφαρμόζονται για όλους. Εισπράττει - και αν χρειαστεί με Δικαστικές αποφάσεις - όλα τα έσοδά του τα οποία μας δίνει δικαίωμα ο Νόμος.

Κύριοι σύμβουλοι, είσαστε παρόντες στη συνεδρίαση στις 30 Μαρτίου 2004 όπου πάρθηκαν οι αποφάσεις για το σύνολο των θεμάτων που αφορούν την λειτουργία των παραλιών;

Είσαστε παρόντες στη συνεδρίαση στις 30 Μαρτίου 2004 όπου πάρθηκαν οι αποφάσεις μετά από αιτήματα των Ξενοδόχων για χρήση προτιμησιακού δικαιώματος;

Είσαστε παρόντες στη συνεδρίαση στις 30 Μαρτίου 2004 όπου υπήρχαν τα αιτήματα και όπου λήφθηκε η απόφαση για τον καθορισμό των όρων δημοπράτησης για εκμίσθωση αιγιαλού και παραλίας για τοποθέτηση ομπρελών και καθισμάτων;

Είσαστε παρόντες στη συνεδρίαση στις 30 Μαρτίου 2004 όπου πάρθηκαν οι αποφάσεις για το σύνολο των θεμάτων που αφορούν την λειτουργία των παραλιών;

Είσαστε παρόντες στη συνεδρίαση στις 30 Απριλίου 2004 για τον καθορισμό των όρων δημοπράτησης θαλασσίων σπορ;

Είσαστε παρόντες στη συνεδρίαση στις 30 Απριλίου όπου πάρθηκαν αποφάσεις με νέα αιτήματα προτιμησιακού δικαιώματος από τα Ξενοδοχεία; Δημοσιεύθηκαν στις τοπικές εφημερίδες σύμφωνα με το Νόμο οι προσκλήσεις ενδιαφέροντος για την εκμετάλλευση θαλασσίων σπορ, ομπρελών και καθισμάτων.

Επικυρώθηκαν τα πρακτικά από το Δημοτικό Συμβούλιο;

Για του λόγου του αληθές οι συμβάσεις οι οποίες υπογράφηκαν το 2003 είναι: 1. Ξενοδοχείο ΑΠΟΛΛΩΝ ποσό σύμβασης 4.191 ευρώ, 2.CRECOTEL RHODOS ROYAL ποσό σύμβασης 20.353 ευρώ, 3. ΕΣΠΕΡΙΔΕΣ ΜΠΗΤΣ ποσό σύμβασης 16.998 ευρώ,4. ΕΨΙΛΟΝ ποσό σύμβασης 3.500 ευρώ, 5. ΟΛΥΜΠΟΣ ΜΠΗΤΣ 5.805,55 ευρώ, 6. ΕΣΠΕΡΟΣ ΠΑΛΛΑΣ 15.327,23 ευρώ, 7.ΦΑΛΗΡΑΚΙ ΜΠΗΤΣ ποσό σύμβασης 5.729,16 ευρώ, 8. PARADISE VILLAGE ποσό σύμβασης 10.723,75 ευρώ, 9. BLUE SEA ποσό σύμβασης 11.290 ευρώ. 10. ΚΟΛΟΣΣΟΣ ποσό σύμβασης 14.519,83 ευρώ, 11. ΚΑΛΥΨΩ ποσό σύμβασης 9.050 ευρώ, 12. ΠΗΓΑΣΟΣ ποσό σύμβασης 7.016 ευρώ, 13. RODOS PALLADIUM ποσό σύμβασης 30.438 ευρώ τα οποία έχουν εξοφληθεί.

Οι συμβάσεις του 2004 είναι:

1. Ξενοδοχείο ΑΠΟΛΛΩΝ ποσό σύμβασης 3.564,83ευρώ, 2.CRECOTEL RHODOS ROYAL ποσό σύμβασης 20.964,20 ευρώ, 3. ΕΣΠΕΡΙΔΕΣ ΜΠΗΤΣ ποσό σύμβασης 14.847 ευρώ,4. ΕΨΙΛΟΝ ποσό σύμβασης 2771,12 ευρώ, 5. ΟΛΥΜΠΟΣ ΜΠΗΤΣ 5.435,55 ευρώ, 6. ΕΣΠΕΡΟΣ ΠΑΛΛΑΣ 14.400 ευρώ, 7.ΦΑΛΗΡΑΚΙ ΜΠΗΤΣ ποσό σύμβασης 4.575,71 ευρώ, 8. PARADISE VILLAGE ποσό σύμβασης 10.250 ευρώ, 9. BLUE SEA ποσό σύμβασης 9.887,61 ευρώ. 10. ΚΟΛΟΣΣΟΣ ποσό σύμβασης 9.206,26 ευρώ, 11. ΚΑΛΥΨΩ ποσό σύμβασης 7.714,71 ευρώ, 12. ΠΗΓΑΣΟΣ ποσό σύμβασης 7.119,44 ευρώ, 13. RODOS PALLADIUM ποσό σύμβασης 17.013,50 εξ αυτών τα περισσότερα έχουν εξοφληθεί και τα υπόλοιπα έχουν βεβαιωθεί.



Με τα παραπάνω πραγματικά στοιχεία είναι άδικο να σπιλώνουμε επιχειρηματίες της περιοχής μας και να δημιουργούμε εντυπώσεις στους Δημότες μας ότι ο Δήμος δεν εφαρμόζει το Νόμο.

Επαναλαμβάνω για ακόμα μία φορά ότι ο Δήμος δε χαρίστηκε ούτε χαρίζεται σε κανένα.

Υπηρετώ την Τοπική Αυτοδιοίκηση επί 20 συνεχή χρόνια και όσον αφορά τη διαχείριση του Δήμου δεν έχω δώσει δικαίωμα και δεν επιτρέπω σε κανένα χωρίς αποδείξεις να ρίχνουν λάσπη και να συκοφαντούν.

Ο ΔΗΜΑΡΧΟΣ
ΙΑΤΡΙΔΗΣ ΙΩΑΝΝΗΣ

ΣΤΟ ΠΟΛΥΠΑΘΟ ΝΗΣΙ ΤΗΣ ΛΕΡΟΥ

ΘΑ ΓΙΝΟΥΝ ΚΑΙ ΦΕΤΟΣ ΟΙ ΕΚΔΗΛΩΣΕΙΣ *«Μέρες μνήμης και δημοκρατίας»*

Ανακοινώσεις της Οργανωτικής Επιτροπής

Ως γνωστόν, κατά τη διάρκεια της δικτατορίας 1967-1974 είχαν εξοριστεί στη Λέρο χιλιάδες αγωνιστές της Δημοκρατίας και ειδικότερα σε στρατόπεδα συγκέντρωσης πολιτικών κρατουμένων που είχε δημιουργήσει τότε η Χούντα.

Σήμερα που έχουν αποκατασταθεί πλήρως οι θεσμοί της δημοκρατίας στον τόπο μας, οι μνήμες αυτές δεν έχουν σβήσει. Οι εκδηλώσεις «Μέρες μνήμης και δημοκρατίας» πραγματοποιούνται στο νησί της Λέρου από το 1999 μέχρι και σήμερα με τη συνεργασία της Νομαρχιακής Αυτοδιοίκησης Δωδεκανήσου και του Δήμου Λέρου και έχουν σημειώσει μεγάλη επιτυχία.

Το έτος 2004 οι εκδηλώσεις «Μέρες μνήμης και δημοκρατίας» θα πραγματοποιηθούν στη Λέρο από 8 έως και 10 Οκτωβρίου και θα περιλαμβάνουν: α) εκδηλώσεις πολιτιστικές-φιλοξενίες- ξεναγήσεις στο νησί της Λέρου, εκθέσεις αντιστασιακού Βιβλίου, παγκόσμιας αντιφασιστικής γελοιογραφίας, γελοιογραφίας από την επταετία 1967-1974, εκθέσεις τύπου στην Αντίσταση κ.λ.π. και β) το 5ο Συμπόσιο Λέρου που φέτος έχει θέμα: **«η λογοτεχνία στην Αντίσταση και την εξορία».**

Στα πλαίσια των παραπάνω εκδηλώσεων «Μέρες μνήμης και δημοκρατίας», στις 10 Οκτωβρίου 2004 πραγματοποιείται ημερίδα από το Δημοτικό Συμβούλιο Νέων Λέρου με θέμα: «Πολιτισμός - Λέρος: μια διερευνητική - κριτική ματιά στα πολιτισμικά δρώμενα της Λέρου».

Η Οργανωτική Επιτροπή των εκδηλώσεων «Μέρες μνήμης και Δημοκρατίας».

Η ΠΡΟΕΔΡΟΣ:
Χρυσούλα Σιφουνιού
Επαρχος Καλύμνου
ΤΑ ΜΕΛΗ:
1. Αντώνης Νιαλλαρής
Πρόεδρος
Πολιτιστικού Συλλόγου
Νέων Λέρου η «Αρτεμις»
2. Μιχάλης Κοντραφούρης
Αναπλ. Δημάρχου Λέρου
3. Φροσύνη Τζανουδάκη
Πρόεδρος
Δημοτ. Πνευματικού
Κέντρου Λέρου

ΣΥΝΕΔΡΙΑΖΕΙ ΤΟ ΔΗΜΟΤΙΚΟ ΣΥΜΒΟΥΛΙΟ ΠΕΤΑΛΟΥΔΩΝ

Την προσεχή Πέμπτη, 30 Σεπτεμβρίου, θα συνέλθει σε συνεδρίαση το δημοτικό συμβούλιο Πεταλούδων με τα ακόλουθα θέματα στην ημερήσιά του διάταξη:

ΕΝΗΜΕΡΩΣΗ ΔΗΜΑΡΧΟΥ

ΘΕΜΑ 1ο Μείωση εγγυήσεων στο έργο «Κατασκευή μίνι γηπέδου ποδοσφαίρου 5Χ5 Δημοτικού Διαμερίσματος Παστίδας» (εξ αναβολής)

ΘΕΜΑ 2ο Μείωση εγγυήσεων στο έργο «Λειτουργική και αισθητική αναβάθμιση Κεντρικής Πλατείας Κρεμαστής» (εξ αναβολής).

ΘΕΜΑ 3ο Εγκριση μελέτης του έργου: «Κατασκευή τοίχου αντιστήριξης στο Δ.Δ. Δαματριάς» και καθορισμός όρων δημοπράτησης. (εξ αναβολής).

ΘΕΜΑ 4ο Εγκριση μελέτης του έργου: «Αντιπλημμυρική προστασία γηπέδου Κρεμαστής προς θάλασσα» και καθορισμός όρων δημοπράτησης (εξ αναβολής).

ΘΕΜΑ 5ο Παράταση της προγραμματικής σύμβασης για τη λειτουργία Γραφείου Ανταποκριτή ΟΑΕΔ στο Δήμο μας (εξ αναβολής).

ΘΕΜΑ 6ο Εγκριση εξόδων κίνησης της υπαλλήλου του Δήμου κας Μαρίας Κολεζάκη (εξ αναβολής).

ΘΕΜΑ 7ο Εγκριση όρων δημοπράτησης και επικαιροποίησης τιμών της υπ' αριθμ. 3/2002 μελέτης για το έργο «Πνευματικό Κέντρο Κρεμαστής».

ΘΕΜΑ 8ο Λήψη απόφασης για την πρακτική άσκηση φοιτήτριας του Τμήματος Διοίκησης Επιχειρήσεων του Τ.Ε.Ι. Λάρισας.

ΘΕΜΑ 9ο Τοποθέτηση-κώνων σε διάφορα σημεία του Δημοτικού Διαμερίσματος Κρεμαστής.

ΓΝΩΜΩΝ
ΦΡΟΝΤΙΣΤΗΡΙΑ
Μ. ΓΙΑΝΝΙΚΟΥΡΗΣ

Με υπευθυνότητα και εμπειρία συνεχίζουμε, εντατικά εδώ και 31 χρόνια, να προσφέρουμε στο χώρο της φροντιστηριακής εκπαίδευσης

✓ Δημιουργούμε ΑΥΣΤΗΡΩΣ ολιγομελή τμήματα 4μελή 5μελή 6μελή

✓ Εφαρμόζουμε ειδικές μεθόδους διδασκαλίας, εξασφαλίζοντας έγκαιρα την πλήρη εκμάθηση της ύλης.

✓ Ελέγχουμε την απόδοση μαθητών με προγραμματισμένα διαγωνίσματα στο πνεύμα των **ΠΑΝΕΛΛΗΝΙΩΝ ΕΞΕΤΑΣΕΩΝ** και εκτός των ωρών διδασκαλίας.

✓ Δίνουμε έμφαση στις Γυμνασιακές τάξεις στις οποίες διδάσκουν οι βασικοί καθηγητές του φροντιστηρίου.

✓ Ενημερώνουμε και συνεργαζόμαστε στενά με τους γονείς για να μπορούμε **ΟΛΟΙ ΜΑΖΙ** να εξασφαλίσουμε την επιτυχία των παιδιών μας.

31 ΧΡΟΝΙΑ ΔΗΜΙΟΥΡΓΙΚΗΣ ΠΡΟΣΦΟΡΑΣ ! ***... και συνεχίζουμε***

ΕΓΓΡΑΦΕΣ – ΠΛΗΡΟΦΟΡΙΕΣ: Καθημερινά 10-1 το πρωί και 7-10 το απόγευμα

ΧΕΙΜΑΡΑΣ 117 – Τηλ: 22410 25700 – 25250 – 25252, Κιν: 694 88 89 689

ΔΙΔΑΣΚΟΥΝ

Μαθηματικά
Μανώλης Γιαννικουρής

Φυσική – Χημεία
Νέστωρ Οικονόμου

Φιλολογικά
Ειρήνη Αναγνώστου

Α.Ο.Θ. – Α.Ο.Δ.Ε.
Βεατρίκη Σέρβου

ΕΝΑΡΞΗ ΜΑΘΗΜΑΤΩΝ

Β΄- Γ΄ Λυκείου
Τρίτη 17 Αυγούστου
Α΄ Λυκ. Α΄Β΄Γ΄ Γυμνασίου
Δευτέρα 30 Αυγούστου
Γ΄ ΤΕΕ -Τμήμα Αποφοίτων
Δευτέρα 6 Σεπτεμβρίου

Διεύθυνση Σπουδών
Μ. Γιαννικουρής

ΑΚΡΙΤΙΚΑ

κουβεντούλες με κάποιο νόημα

Θ άρσει· λέγων τ' αληθές ου σφαλεί ποτέ
ΣΟΦΟΚΛΗΣ

«Η φοβερότερη εκδίκηση είναι να περιφρονείς αυτούς που σε εχθρεύονται, αν και είσαι βέβαιος ότι μπορείς να τους συντρίψεις».
ΜΠΑΛΖΑΚ

Ξ ΕΦΡΑΓΑ ΑΜΠΕΛΙΑ

Η μία αποκάλυψη -για τις μετεγγραφές παιδιών πολιτικών- διαδέχεται την άλλη και η υπόθεση «ακούμπησε» και τον πρώην Πρόεδρο της Δημοκρατίας Χρήστο Σαρτζετάκη. Συγκεκριμένα την ίδια τη μοναχοκόρη του, την οποία κατάφερε να βολέψει χρησιμοποιώντας λόγους ασφαλείας, λόγοι που «έφαγαν» από το υπουργείο Αγροτικής Ανάπτυξης τον Σάββα Τσιτουρίδη.

Η Πετρούλα Σαρτζετάκη εμφανίζεται να έκανε μετεγγραφή από τη Νομική Κομοτηνής στη Νομική Αθηνών για λόγους ασφαλείας! Κάτι που έτσι και αληθεύει, αναμένεται να δημιουργήσει δύσκολες «καταστάσεις» για την τότε κυβέρνηση του ΠΑΣΟΚ...

Να, όμως, που οι αποκαλύψεις δεν φαίνεται να σταματούν στα παιδιά των πολιτικών, αλλά να προχωρούν και στις μετεγγραφές παιδιών δικαστικών. Και η οξεία αντιπαράθεση μεταξύ κυβέρνησης - ΠΑΣΟΚ καλά κρατεί.

Αυτά πια, δεν είναι Πανεπιστήμια. Είναι ξέφραγα αμπέλια, όπου ο καθένας κάνει και γίνεται ότι γουστάρει.

Π ΕΡΙ... ΕΠΙΣΤΗΜΟΝΩΝ

Σοβαρές οι κατηγορίες που αντιμετωπίζουν οι κατηγορούμενοι του Παντείου για τις μετεγγραφές - μαϊμού. Για... γέλια αρκετές περιπτώσεις φοιτητών όπως και άλλες που... σπάνε νεύρα!

Ανάμεσα στις περιπτώσεις, εμφανίζεται φοιτητής ο οποίος εισήχθη στο Πάντειο χωρίς να δώσει στις Πανελλαδικές και μία συνάδελφός του, «αυτοχρίστηκε» φοιτήτρια στα... 16 της!

Πολλές οι περιπτώσεις των παράνομων μετεγγραφών και πλήθος τα πλαστά ή τα παραποιημένα έγγραφα, που κατατέθηκαν στο Πάντειο, για να εισαχθούν, να φοιτήσουν και να αποφοιτήσουν μερικοί πονηροί...

Σαν κάποιον που εμφανίστηκε ως επιτυχών σε κατατακτήριες εξετάσεις, ενώ δεν υπήρχε στον πίνακα επιτυχόντων!

Ενας άλλος, προερχόταν από πανεπιστήμιο του εξωτερικού, νόθευσε έγγραφο του ΔΙΚΑΤΣΑ, αλλάζοντας τον αριθμό του εξαμήνου που έπρεπε να εισαχθεί στο τμήμα Κοινωνιολογίας του Παντείου και έτσι του αναγνωρίστηκαν αυτόματα 35 μαθήματα και είχε μόνον 13 για να αποφοιτήσει...

Αλλος, νόθευσε γνωμάτευση της Νομαρχίας και έβαλε το όνομά του πάνω στο όνομα του πραγματικού ασθενή. Ετσι άρχισε να... πάσχει από νεανικό διαβήτη και λόγω του νόμου έγινε δεκτός στο Πάντειο, ως... άτομο με ειδικές ανάγκες!

Ο νεανικός διαβήτης, είναι αρκετά «δημοφιλής» πάθηση για τα «λαμόγια» των Ανωτάτων Πνευματικών Ιδρυμάτων. Κάποια μάλιστα, έπεισε τον θείο της, ότι πάσχει από νεανικό διαβήτη, και πέτυχε να εγγραφεί στο πανεπιστήμιο!

Αυτά είναι μερικά μόνο απ' όσα είδαν το φως της δημοσιότητας μέχρι στιγμής. Καταλάβατε τώρα γιατί γέμισε η Ελλάδα από «επιστήμονες» της πλάκας;

Π ΕΡΙ... ΣΤΡΑΤΗΓΙΚΩΝ

Είναι ηλίου φαεινότερο ότι οι τακτικές -ποιός μπορεί να μιλήσει για στρατηγική;- τις οποίες αδυνατεί να ελέγξει και απλώς παρακολουθεί η ηγεσία του Γ. Παπανδρέου έχουν μοναδικό στόχο ένα γενικό πολιτικό κλίμα συμψηφισμών ως όχημα προσωπικής διάσωσης των παλαιών και νέων κέντρων εξουσίας, του σημερινού ΠΑΣΟΚ, από τις πολιτικές και άλλες ευθύνες της εικοσαετούς διακυβέρνησης. Δεν το κρύβουν.

Κορυφαίοι της αντιπολίτευσης με δηλώσεις και συνεντεύξεις τους συμψηφίζουν τις επιδράσεις της φθοράς των 20 χρόνων του ΠΑΣΟΚ με τους 7 μήνες της Ν.Δ.!

Σε αυτό το κλίμα καλλιεργείται καθημερινά από την αντιπολίτευση, με πραγματικές και ανύπαρκτες αφορμές, η γενική εντύπωση ότι ασκούνται πιέσεις στην κυβέρνηση για κομματική επέλαση στο κράτος.

Η αλήθεια είναι ότι οι πραγματικές και αφόρητες πιέσεις που αναπτύσσονται από το κοινωνικό σώμα, με αδιαπραγμάτευτο αίτημα να προχωρήσουν οι διαρθρωτικές αλλαγές, να ανοίξουν οι φάκελοι της κακοδιαχείρισης, να κοπούν οι γέφυρες του κράτους με τα συμφέροντα της διαπλοκής και να ισχύσουν κανόνες δικαίου για όλους, είναι από τη μεγάλη πλειοψηφία των πολιτών. Αυτών που ανεξαρτήτως της κομματικής τοποθέτησής τους δημιούργησαν το κυρίαρχο ρεύμα του κοινωνικού Κέντρου, χωρίς, κατ' ανάγκη, να γνωρίζουν που είναι η οδός Ρηγίλης.

Γ ΚΑΛΟΠ

Υπέρ της παραίτησης Βούγια για την υπόθεση της μετεγγραφής της κόρης του τάσσονται οι δύο στους τρεις Ελληνες εκτιμώντας παράλληλα ως θετική την παραίτηση Τσιτουρίδη για το ίδιο θέμα. Σε δύο δημοσκοπήσεις που δημοσιεύτηκαν προχθές, η πλειοψηφία των ερωτηθέντων λέει όχι στο ενδεχόμενο ανασχηματισμού, ενώ δεν θεωρεί ότι η τραγωδία του Σινούκ απέδωσε πολιτικό όφελος για το ΠΑΣΟΚ. Την παραίτηση του Σπύρου Βούγια από τη θέση του εκπροσώπου του κόμματος της αξιωματικής αντιπολίτευσης ζητεί το 65,3% των Ελλήνων, με μόλις το 25,7% να θεωρεί ότι το θέμα δεν είναι τόσο σοβαρό ώστε να επιβάλλεται η απομάκρυνσή του. Την ίδια στιγμή το 61,4% επιβραβεύει την απόφαση Τσιτουρίδη να θέσει την παραίτησή του στη διάθεση του πρωθυπουργού, για λόγους ευθιξίας, με το 30,1% να έχει διαφορετική γνώμη.

Π ΟΛΕΜΟΣ ΚΑΙ ΠΟΛΙΤΙΚΗ

Αν θέλουμε να καταλάβουμε ακριβώς γιατί σε τόσο μικρό χρονικό διάστημα η κυβέρνηση της Ν.Δ. έχει περιπέσει σε τόσα πολλά και σημαντικά λάθη, πρέπει να παραφράσουμε μια δικαιωμένη ρήση του Κλαούζεβιτς. «Ο πόλεμος, έλεγε, δεν είναι παρά η συνέχεια της πολιτικής με άλλα μέσα». Για τα δικά μας «η κυβέρνηση (της Ν.Δ.) δεν είναι παρά η συνέχεια της αντιπολίτευσης (της Ν.Δ.) με άλλα μέσα».

Κυβερνούν, δηλαδή, όπως ακριβώς έκαναν αντιπολίτευση όλα τα χρόνια. Αναρχα, ασυντόνιστα, χωρίς σχέδιο και πρόγραμμα, χωρίς θέσεις και επεξεργασμένες προτάσεις. Μέσα στο αντιπολιτευτικό τους χάος το έλλειμμα της πολιτικής αντισταθμίστηκε από ένα φετιχισμό της επικοινωνίας.

Π ΕΡΙ... ΚΟΙΝΩΝΙΚΗΣ ΠΟΛΙΤΙΚΗΣ

Δυστυχώς, στην Ελλάδα όλοι θεωρούν ότι πρέπει να κάνουν πρώτα κοινωνική πολιτική και μετά τη δουλειά τους. Από την εποχή του αλησμόνητου Μένιου Κουτσόγιωργα, που άρχισε τις προσλήψεις στο Δημόσιο με «κοινωνικά κριτήρια» (το αποτέλεσμα ήταν να γεμίσουν οι υπηρεσίες με μεσήλικες κυρίες που δεν μπορούσαν να κάνουν το παραμικρό), μέχρι σήμερα που τα ΑΕΙ μετεγγράφουν φοιτητές με «κοινωνικά κριτήρια» το αποτέλεσμα είναι ένα: Η αποτελεσματικότητα του συστήματος διαρκώς διαβρώνεται.

Η υπουργός Παιδείας, λοιπόν, μπορεί να μπαλώσει το σύστημα των μετεγγραφών θέτοντας πιο σαφή και πιο αυστηρά κοινωνικά κριτήρια. Κι αυτό το «μπάλωμα» θα κρατήσει μερικά χρόνια και μετά οι ατσίδες θα βρουν πιο ευφυείς τρόπους να το παρακάμψουν. Θα ξαναδημιουργηθεί σκάνδαλο και ο επόμενος υπουργός θα ξαναμπαλώσει τα κριτήρια. Μέχρι να ξαναρχίσει το σύστημα να μπάζει κ.ο.κ. Τώρα, λοιπόν, απαιτείται τόλμη. Δεν χρειάζεται άλλο μπάλωμα η κουρελού της Παιδείας μας. Εξαρχής πρέπει να σχεδιαστεί για να κάνει τη δουλειά της, η οποία -σημειωτέον- δεν είναι η κοινωνική πολιτική...

Τ ΟΥ... ΣΤΡΑΤΕΥΜΑΤΟΣ

«Μην πυροβολείτε» το στράτευμα για την τρίωρη καθυστέρηση έναρξης των διαδικασιών έρευνας του ελικοπτέρου «Σινούκ» κάνει έκκληση ο Β. Μιχαλολιάκος, καθώς θεωρεί ότι είναι το πιο οργανωμένο και υγιές τμήμα της χώρας». Εάν «το πιο οργανωμένο και υγιές τμήμα της χώρας» παραδίδεται στας αγκάλας του Μορφέα και εγκαταλείπει στην τύχη του τον αεροπορικό έλεγχο του Αιγαίου, όπως συνέβη το πρωί της 11ης Σεπτεμβρίου του 2004 με την πτώση του «Σινούκ», τότε, κύριε υφυπουργέ Αμυνας, δικαίως «πυροβολεί» η κοινή γνώμη.

Ε ΝΟΧΟΙ ΓΙΑ... ΜΗ ΑΠΑΤΗ

Συνεχίζει να καταγγέλλει η αξιωματική αντιπολίτευση την κυβέρνηση επειδή δεν εψεύσθη στην Ευρωπαϊκή Ενωση και έδωσε τα πραγματικά στοιχεία της ελληνικής οικονομίας και επομένως η χώρα θα υποστεί κυρώσεις. Προφανώς στο ΠΑΣΟΚ θεωρούν αφελείς του Ευρωπαίους, διότι οι ίδιοι επί σειράν ετών τους εξαπατούσαν. Προφανώς, επίσης, νοιάζονται οψίμως για τη χώρα, αφού δεν είχαν νοιαστεί για την κατάσταση στην οποία με την πολιτική τους θα έφερναν την οικονομία. Και τώρα τους φταίνε οι ειλικρινείς που δεν γίνονται... απατεώνες.

Α ΥΤΙΑ ΒΟΥΛΩΜΕΝΑ

Μα καλά σ' αυτήν τη χώρα όλα τα αυτιά βουλωμένα είναι; Στα ΕΛΤΑ της Ρόδου έχουν γίνει μέχρι σήμερα τα πιο απίθανα πράγματα. Και όμως κανείς δεν σκέπτεται να βάλει τάξη στο ξέφραγο αμπέλι και να προστατεύσει το συναλλασσόμενο κοινό από «αετονύχηδες».

Στο μεταξύ τα γράμματα φτάνουν στον προορισμό τους με καθυστέρηση εβδομάδων. Οσο πιο νωρίς επέμβει ο αρμόδιος υπουργός τόσο το καλύτερο για τον ίδιο.

Και ο νοών, νοείτο.

Τ ΟΥ... ΜΕΛΙΤΩΝΟΣ

Αίσθηση προκάλεσε η αποκάλυψη της Εφημερίδας «Παρόν» την Κυριακή περί εξαναγκασμού σε παραίτηση του Φιλαδέλφειας Μελίτωνος, ισχυρού ανδρός μέχρι τώρα στο Πατριαρχείο.

Ιδού ένα απόσπασμα από το αποκαλυπτικό ρεπορτάζ της εφημερίδας:

«Ως «κεραυνός εν αιθρία» έφθασε στα δημοσιογραφικά γραφεία η είδηση ότι ο Οικουμενικός Πατριάρχης Βαρθολομαίος, στην προσπάθειά του να αναπνεύσει προς τα κάτω η πατριαρχική αυλή, αποφάσισε όλως αιφνιδίως να ζητήσει την παραίτηση από την επίζηλη, νευραλγική και εμπιστευτική θέση του Αρχιγραμματέα της Συνόδου, του μέχρι σήμερα στενού και αφοσιωμένου συνεργάτη του Μητροπολίτη Φιλαδέλφειας Μελίτωνος. Οι πληροφορίες φέρουν τον Οικ. Πατριάρχη αποφασισμένο να προωθήσει νεότερα στελέχη του Φαναριού στις θέσεις κλειδιά, κάνοντας αρχή από τη θέση του Αρχιγραμματέα, την οποία κατείχε από το 1990 (από την αρχή δηλαδή που ζούσε ο μακαριστός άγιος Πατριάρχης Δημήτριος) ο Μητροπολίτης Φιλαδέλφειας Μελίτων, πνευματικό ανάστημα του Γέροντος Χαλκηδόνος Μελίτωνος του Χατζή και διάδοχος του Πατριάρχη Βαρθολομαίου στην ιστορική μητρόπολη Φιλαδέλφειας, την οποία κατείχε ο κ. Βαρθολομαίος μέχρι της εκλογής του σε Μητροπολίτη Χαλκηδόνος το 1989. Οι ίδιες πληροφορίες, προερχόμενες από την Πόλη, κάνουν λόγο για έντονο παρασκήνιο το οποίο εξύφανε την απομάκρυνση σταδιακά του Μελίτωνα από την Αρχιγραμματεία και την προώθηση στη θέση του, του υπογραμματέα και ανερχόμενου εκκλησιαστικού αστέρα Διακόνου Ελπιδοφόρου Λαμπριανίδη, ο οποίος αφού σάρωσε τα πτυχία όλων των πανεπιστημίων της Ευρώπης και των ΗΠΑ, επανέκαμψε στην Πόλη, διεκδικώντας για τον εαυτό του μια νέα θέση που θα ταιριάζει καλύτερα με το νέο του προφίλ. Λέγεται μάλιστα ότι στο παρασκήνιο αυτό της προαγωγής του Ελπιδοφόρου Λαμπριανίδη έχει παίξει θετικό ρόλο και ο Μητροπολίτης Γερμανίας Αυγουστίνος, ο οποίος έχει αναλάβει υπό την προστασία του τον νεαρό διάκονο.

Σύμφωνα με τις φήμες που κυκλοφορούν, ο Μητροπολίτης Αυγουστίνος εισηγήθηκε την προαγωγή του Ελπιδοφόρου στη θέση του Αρχιγραμματέα, ειδάλλως να τον προωθήσει στην Ελλάδα, προκειμένου να καταλάβει πανεπιστημιακή έδρα στο Αριστοτέλειο Πανεπιστήμιο Θεσσαλονίκης...».

Υ.Τ.Ε.

ΠΙΚΡΗ Η ΑΛΗΘΕΙΑ ΓΙΑ ΤΑ ΠΑΝΩΤΟΚΙΑ

Εκτός της ρύθμισης οι περισσότεροι δανειολήπτες. Πλάνη του νομοθετικού σώματος;

ΤΟΥ ΧΡΗΣΤΟΥ ΓΑΜΒΡΟΥΔΗ
Οικονομολόγου - Αναλυτή

Προς τον Υπουργό Εθνικής Οικονομίας
Κύριο Γιώργο Αλογοσκούφη
Αθήνα

Θέμα : Εκτός της ρύθμισης είναι όλες οι επιχειρήσεις που στο παρελθόν έχουν ρυθμίσει τα χρέη τους, και εάν ακόμη οι ρυθμίσεις αυτές έγιναν κάτω από την πίεση εκτέλεσης αναγκαστικών μέτρων, πλειστηριασμών κλπ , εκ μέρους των τραπεζών !

Εξαιρούνται της ρύθμισης ακόμα και αυτά τα μικρά ξενοδοχεία του Ανατολικού Αιγαίου, τα οποία είχαν ευνοϊκή μεταχείριση στο παρελθόν, εφ όσον είχαν κάνει ρύθμιση και με τον προηγούμενο νόμο. Η γραμματική ερμηνεία του νόμου είναι εντελώς αντίθετη της πραγματικής βούλησης του Νομοθετικού Σώματος. Αν, παραπλανητικά, σπείρατε ανέμους θα θερίσετε θύελλες.

Κύριε Υπουργέ,

Κινδυνεύετε να **κατηγορηθείτε για παραπλάνηση** της Νομοθετικής Εξουσίας, των Δανειοληπτών **του Ελληνικού Λαού και ίσως και του ίδιου του Πρωθυπουργού. Εάν δεν πάρετε θέση με ερμηνευτική εγκύκλιο, ή με νομοθετική διευκρινιστική ρύθμιση - στις ερμηνείες εφαρμογής,** εκ μέρους των Τραπεζών, **του Νόμου για τα Πανωτόκια (άρθρο 39 Ν. 3259/2004), όπου εξαιρούνται της ρύθμισης δεκάδες ίσως και εκατοντάδες χιλιάδες Δανειολήπτες.**

Ένα σιωπήστε θα αφήσετε εκτεθειμένη την Κυβέρνηση και τον ίδιο τον Πρόεδρο !!

Οι εξαγγελίες :

• (... Συνολική οφειλή από κάθε είδους συμβάσεις δανείων δεν δύναται να υπερβαίνει το τριπλάσιο του κατά περίπτωση ληφθέντος κεφαλαίου...)

Το πνεύμα και η βούληση του Νομοθέτη :

Από τα πρακτικά της Βουλής, την εισηγητική πρόταση, τις ομιλίες Βουλευτών οι οποίοι ψήφισαν τον Νόμο, προκύπτει το πνεύμα και η βούληση του Νομοθέτη

• (Σε καμία περίπτωση δεν μπορούν οι τράπεζες να εγείρουν αξιώσεις για το πέραν του τριπλασίου του αρχικού κεφαλαίου.....)

• (προτείνουμε την επικύρωση της πρότασής μας για απαιτήσεις των τραπεζών που δεν θα περνούν το τριπλάσιο του αρχικού κεφαλαίου....)

• (Έρχεται λοιπόν η Κυβέρνηση να φέρει μία ρύθμιση που είναι ευνοϊκότερη της προηγούμενης.....)

• (.....Η προτεινόμενη σήμερα νομοθετική ρύθμιση πράγματι αντιμετωπίζει γενναία και κατά τρόπο οριστικό και αμετάκλητο το μεγάλο πρόβλημα των πανωτοκίων που δημιουργήθηκε κατά τους γνωστούς τρόπους της δεκαετίας του 1980 και 1990...)

• (Σήμερα η ρύθμιση που έρχεται αφορά σε ευνοϊκότερες διατάξεις για τους δανειολήπτες....)

• (Η Νέα Δημοκρατία τόλμησε με συνέπεια και υπευθυνότητα και φέρνει σήμερα μία ρύθμιση, η οποία είναι καλύτερη από κάθε φορά...)

• Υπουργός Εθνικής Οικονομίας : (.... Για το σύνολο **των ληξιπροθέσμων δανείων** που συνάπτονται ή έχουν συναφθεί, το ποσό της οφειλής που θα προκύπτει από την ρύθμιση δεν μπορεί να υπερβεί το τριπλάσιο του αρχικού κεφαλαίου....)

Ο Νέος Νόμος (άρθρο 39 Ν. 3259/2004)

Κύριε Υπουργέ,

Λίγα λεπτά πριν από την ψήφιση του νομοσχεδίου, προσθέσατε την λέξη **ληξιπρόθεσμη** οφειλή, χωρίς να δώσετε καμία εξήγηση στο Σώμα. Τι εννοούσατε κύριε Υπουργέ ;

Έτσι η συνολική οφειλή, έγινε συνολική **ληξιπρόθεσμη** οφειλή.

• (.....Η συνολική **ληξιπρόθεσμη** οφειλή από κάθε είδους συμβάσεις δανείων ή πιστώσεων, οι οποίες συνομολογούνται ή έχουν συνομολογηθεί πριν από την έναρξη ισχύος του παρόντος νόμου με τα πιστωτικά ιδρύματα, δεν δύναται να υπερβαίνει το τριπλάσιο του κατά περίπτωση κεφαλαίου....)

• (..... Τα πιστωτικά ιδρύματα οφείλουν να αναπροσαρμόσουν **το ύψος των απαιτήσεων** τους σύμφωνα με τη διάταξη της προηγούμενης παραγράφου του παρόντος άρθρου.....)

• (..... Κατά τα λοιπά ισχύουν αναλόγως οι διατάξεις του άρθρου 30 του ν. 2789/2000, ...)

Ήδη η ΠΟΞ- Πανελλήνια Ομοσπονδία Ξενοδόχων, Σας κατηγορεί ότι (... έντεχνα στηρίξατε τις απόψεις των τραπεζών ! ...) Για το ίδιο σας κατηγορούν και οι Ενώσεις των Δανειοληπτών.

Αν, παραπλανητικά, σπείρατε ανέμους, θα θερίσετε θύελλες κύριε Υπουργέ.

Ερμηνεία :

Το γράμμα του Νόμου δυστυχώς ρητά δεν **αντικαθιστά, δεν τροποποιεί και δεν συμπληρώνει διατάξεις του προηγουμένου Νόμου. (Δεν αντικαθιστά π.χ. το εξαπλάσιο στο τριπλάσιο)**

Δεν μειώνει τις εξαιρέσεις, απεναντίας προσθέτει και μία ακόμη εξαίρεση αυτών οι οποίοι ρύθμισαν τις οφειλές τους και με τον προηγούμενο νόμο ! Αυτόν τον νόμο που υποτίθεται ότι Εσείς βελτιώνετε.

Ακόμη ενώ ρητά αναφέρεται :

(.....Στις διατάξεις του παρόντος νόμου υπάγονται και τα δάνεια που έχουν ρυθμιστεί με βάση το ν. 128/75....), είναι και τα δάνεια **των μικρών ξενοδοχειακών επιχειρήσεων** του Ανατολικού Αιγαίου. Όσοι από αυτούς όμως έκαναν ρύθμιση με τον προηγούμενο νόμο , **είναι εκτός ρύθμισης** με τον νέο νόμο.

(..... Τα πιστωτικά ιδρύματα οφείλουν να αναπροσαρμόσουν το ύψος των απαιτήσεων τους.....)

Το γράμμα του νόμου δεν κάνει λόγο για αναπροσαρμογή **της συνολικής οφειλής** , αλλά **για το ύψος των απαιτήσεων...και για ληξιπρόθεσμη οφειλή...**)

Αυτό σημαίνει ότι **δεν αναπροσαρμόζεται η συνολική οφειλή** προς το ευνοϊκότερο δηλ το ανώτατο όριο του εξαπλασίου (του προηγουμένου νόμου) να γίνει μέχρι τριπλάσιο (του νέου νόμου), αλλά αναφέρεται **στην αναπροσαρμογή των απαιτήσεων** (ληξιπρόθεσμων οφειλών) των τραπεζών .

Δεν είναι όμως αυτή η βούληση του Νομοθέτη. Γιατί το πρόβλημα είναι κυρίως για τα δάνεια της 10ετίας 1980-1990. Ήλθα σε επικοινωνία με πολλούς από τους κ.κ. Βουλευτές.

Ένα μόνο χαρακτηριστικό παράδειγμα του τι πίστευαν και εξακολουθούν να πιστεύουν οι Βουλευτές οι οποίοι ψήφισαν τον Νόμο :

Στην πρόσφατη συζήτηση στην Βουλή σχεδίου νόμου αρμοδιότητας του Υπουργείου Τουρισμού, απαντώντας σε σχετική παρέμβαση του βουλευτή από την Κρήτη κυρίου Στρατάκη,

Ο Υπουργός Αιγαίου αγαπητός και φίλος **κ Αριστοτέλης Παυλίδης**, μεταξύ των άλλων είπε :

(.....Ευτυχώς και ήλθε ο νόμος της κατάργησης του δικού σας θεσμικού πλαισίου περί τα πανωτόκια.....)

Επειδή εκτιμώ την ειλικρίνεια του κ. Παυλίδη, πιστεύω ότι αυτό που λέει πιστεύει.

.....Ότι ο νέος νόμος κατήργησε ή τουλάχιστον βελτίωσε τον προηγούμενο... Μακάρι να ήταν έτσι. Η αλήθεια όμως είναι τελείως διαφορετική. Ο Ν. δεν κατήργησε δεν τροποποίησε και δεν βελτίωσε. Είναι διάτρητος και επιδέχεται πολλές ερμηνείες. Δυστυχώς οι πολλές νομικές ερμηνείες είναι πάντοτε σε βάρος της ασθενέστερης τάξης.

Ο παλαιός Νόμος άρθρο 30 ν. 2789/2000, και άρθρο 42 ν. 2912/2001

• (..... Η **συνολική** οφειλή..... δεν δύναται να υπερβεί .....)

(..... Οι διατάξεις του παρόντος άρθρου δεν επηρεάζουν όσα είτε κρίθηκαν , οποτεδήποτε, τελεσίδικα, εκτός αν εκκρεμούν κατά την ημερομηνία ψήφισης του παρόντος στον Άρειο Πάγο , είτε ρυθμίστηκαν με διάταξη νόμου ή με συμβιβασμό, αναγνώριση χρέους ή άλλη συμφωνία μεταξύ των πιστωτικών ιδρυμάτων και οφειλετών για συμβάσεις δανείων ή πιστώσεων μέχρι την δημοσίευση του παρόντος και οι σχετικές συμφωνίες εξακολουθούν να δεσμεύουν τα μέρη.....

• (..... Σε όσες όμως από τις παραπάνω περιπτώσεις , πλην εκείνων που ρυθμίστηκαν με διατάξεις νόμου, υφίσταται ανεξόφλητο υπόλοιπο μετά τις 31.12.2000 και τα ποσά που καταβλήθηκαν ή πρόκειται να καταβληθούν κατά τις ισχύουσες συμφωνίες ή με βάση τις τελεσίδικες αποφάσεις υπερβαίνουν το ποσό της συνολικής οφειλής με βάση τον υπολογισμό της παραγράφου 1 του παρόντος , από το ανεξόφλητο αυτό υπόλοιπο διαγράφεται το υπερβάλλον...)

Σημείωση υπολογισμού 6 φορές - 4,5 φορές, - 3 φορές ανάλογα με τον χρόνο λήψης του δανείου. **Αφού δεν τροποποιήθηκε η σχετική παράγραφος υπολογισμού της οφειλής με τον νέο νόμο, ισχύει το άρθρο του παλαιού νόμου !!!**

Η εγκύκλιος της Ένωσης Ελληνικών Τραπεζών

• (.....Η υπαγωγή των απαιτήσεων από συμβάσεις δανείων ή πιστώσεων που καταρτίστηκαν πριν από την δημοσίευση του ν. (4/8/2004) δεν είναι χωρίς περιορισμό. Σύμφωνα με την παρ. 12 του άρθρου **... κατά τα λοιπά ισχύουν αναλόγως οι διατάξεις του άρθρου 30 του ν. 2789/2000, όπως ισχύει...**

.... Συνεπώς το άρθρο 30 του ν. 2789/2000, όπως τροποποιήθηκε από το άρθρο 42 του ν. 2912/2001, **συνεχίζει να ισχύει το μέτρο που δεν τροποποιείται ρητά ή σιωπηρά** από την σχολιαζόμενη διάταξη....)

• (.....Όσα ρυθμίστηκαν με διατάξεις νόμου συνεχίζουν να ισχύουν όπως θεσμοθετήθηκαν, εφ' όσον οι σχετικοί νόμοι είναι ειδικοί και δεν τροποποιήθηκαν ή καταργήθηκαν ρητά με το άρθρο 39 του νόμου 3259/2004.....)

• (.... Οι συμφωνίες για την ρύθμιση της εξόφλησης **ληξιπροθέσμων απαιτήσεων** συνεχίζουν να δεσμεύουν τα μέρη, εφ' όσον **το μη καταβληθέν** ποσό δεν υπερβαίνει το (νέο) ανώτατο όριο που τίθεται....)

Μιλούν καθαρά για το ληξιπρόθεσμο υπόλοιπο το οποίο μπορεί να φθάσει μέχρι το τριπλάσιο του κεφαλαίου και όχι για το πώς θα διαμορφωθεί η συνολική οφειλή, (με τον παλαιό ή τον νέο νόμο ;) που είναι και το ζητούμενο.

Συμπέρασμα : Οι τράπεζες ότι τους συμφέρει το παίρνουν από τον νέο νόμο και ότι δεν τους συμφέρει από τον παλαιό.

Σύγκριση των Νόμων

• Παλαιός νόμος : (..... Η συνολική οφειλή..... δεν δύναται να υπερβεί το διπλάσιο στην χειρότερη των περιπτώσεων...)

• **Νέος νόμος :** (.....Η συνολική ληξιπρόθεσμη οφειλή από κάθε είδους συμβάσεις δανείων... δεν δύναται να υπερβεί το τριπλάσιο.....)

• **Τράπεζες :** για τις υπάρχουσες συμβάσεις (....., εφ όσον **το μη καταβληθέν** ποσό δεν υπερβαίνει το (νέο) ανώτατο όριο που τίθεται....)

Οι τράπεζες μιλούν για **ληξιπρόθεσμες οφειλές** και για **μη καταβληθέντα ποσά** και όχι για τον τρόπο επαναπροσδιορισμού **της συνολικής οφειλής.**

Ένα παράδειγμα :

Υπάρχουν 2 δανειολήπτες και 2 δάνεια 10 εκατμ ίδιας περιόδου πχ. της δεκαετίας του 80. Συνεπώς με τον παλαιό νόμο υπάγονται στο εξαπλάσιο (1+50% x 4=6)

1. Ο ένας δανειολήπτης δεν πλήρωσε καθόλου ή έχει πληρώσει ελάχιστα **και θα υποχρεωθεί με τον νέο νόμο να πληρώσει μέχρι το τριπλάσιο** δηλ 30 εκατμ, για να εξοφλήσει τις υποχρεώσεις του.

2. Ο άλλος δανειολήπτης επειδή έκανε ρύθμιση με τον προηγούμενο νόμο- και συνεπώς δεν μπορεί να υπαχθεί στο νέο- θα πληρώσει τουλάχιστον το διπλάσιο 60 εκατμ

Αυτό είναι αντισυνταγματικό, εμπίπτει και στις διατάξεις περί αθέμιτου ανταγωνισμού.

Κύριε Υπουργέ (Ως στην ουσία Νομοθετική εξουσία)

Δώστε, την δική σας εξήγηση, η οποία να δικαιώνει και αυτούς που ψήφισαν τον Νόμο !!

• Τι θα απαντήσετε στις χιλιάδες δανειολήπτες που κατά την λογική των τραπεζών μένουν εκτός της ρύθμισης; (Αντίθετο με τις εξαγγελίες του Πρωθυπουργού)

• Τι θα πείτε σ αυτούς που δεν θα επαναπροσδιοριστεί η συνολική οφειλή αλλά μόνο η ληξιπρόθεσμη ; (Η ρύθμιση έτσι, θα είναι χειρότερη των προηγουμένων)

• Τι θα απαντήσετε στα μέλη της Νομοθετικής Εξουσίας τα οποία κατά την ψήφιση του νομοσχεδίου άλλα πίστευαν και εξακολουθούν να πιστεύουν;

• Τι θα πείτε σους ψηφοφόρους της Νέας Δημοκρατίας, ότι άλλα λέγατε και άλλα εννοούσατε ; Τότε κρύβεται κάποια σκοπιμότητα ή κάποιο λάκκο έχει η φάβα !!

Χρήστος Γαμβρούδης
Αφάντου Ρόδος

ΣΧΟΛΗ ΧΟΡΟΥ Έλλης Παρασκευά

ΟΙΚΟΔΙΔΑΣΚΑΛΕΙΟ ΡΩΣΙΚΗΣ ΓΛΩΣΣΑΣ
ΦΑΙΔΡΑΣ ΜΑΛΑΝΔΡΗ
Οδός Λεμεσού 13, Ρόδος • Τηλ. 22410-30836

Η ρωσική γλώσσα είναι το μέσο επικοινωνίας
που θα σε βοηθήσει να κατανοήσεις
τις ιδιομορφίες της ρωσικής αγοράς,
ώστε να μπορέσεις να την κατακτήσεις.

• Ναι!! Μπορείς και στη Ρόδο να μάθεις ρωσικά
με τη μοναδική μέθοδο για ξένους
του Πανεπιστημίου «ΛΟΜΟΝΟΣΟΒ»

-Σε τμήματα ολιγομελή για όλες τις ηλικίες και επίπεδα
-Σε ταχύρυθμα σεμινάρια για ξενοδοχοϋπάλληλους,
ξεναγούς, τουριστικούς πράκτορες, επιχειρηματίες.

• Ειδική προετοιμασία για όσους θέλουν να φοιτήσουν στο κρατικό πανεπιστήμιο «ΛΟΜΟΝΟΣΟΒ»

• Υπεύθυνη προγράμματος σπουδών
ΦΑΙΔΡΑ ΜΑΛΑΝΔΡΗ,
πτυχιούχος του Πανεπιστημίου «ΛΟΜΟΝΟΣΟΒ»
Τηλ. 22410-30836

ΟΙ ΕΓΓΡΑΦΕΣ ΑΡΧΙΣΑΝ!!

Τα Εγκαίνια του super market Bazaar
Είναι γιορτή για όλους μας!

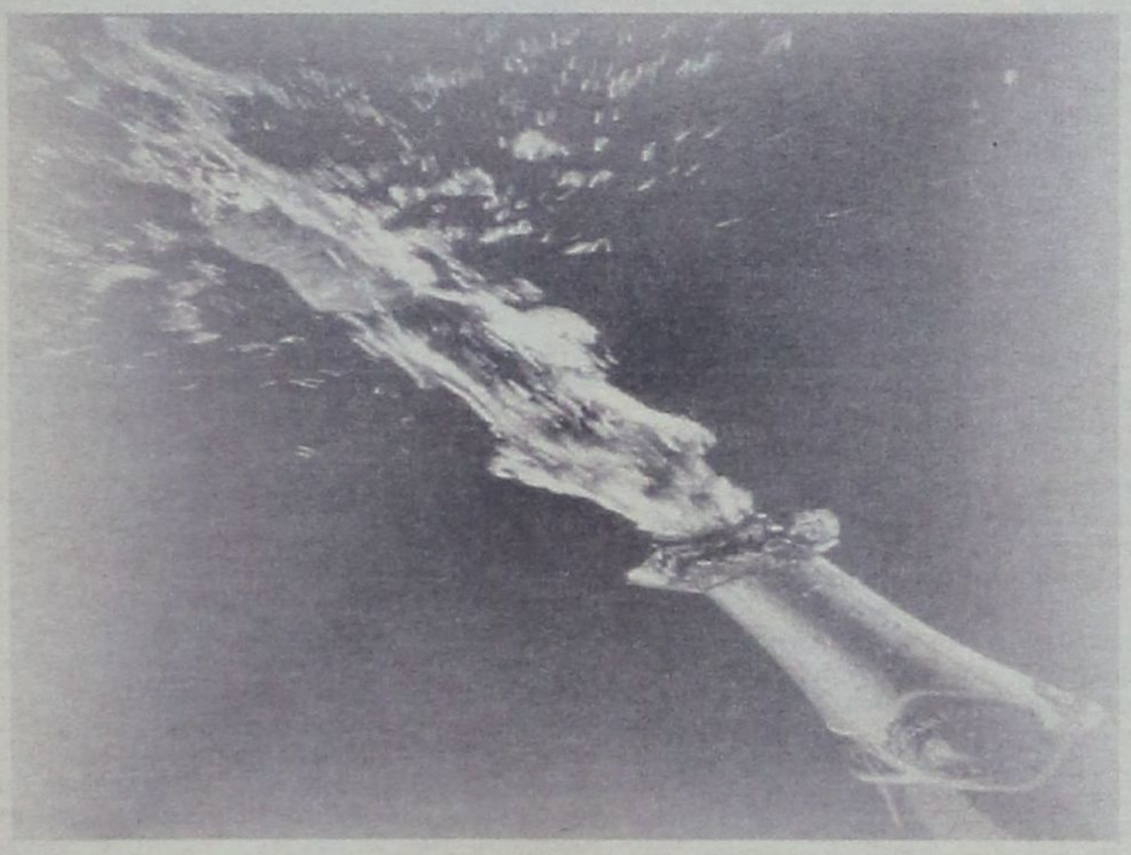

& 1 μπουκάλι κρασί λευκό ή κόκκινο δώρο με τις μικρές αγορές σας!

Πλούσια Δώρα με τις αγορές σας

Τηλεοράσεις - Ηλεκτρικές Σκούπες - DVD - Μπάρμπεκιου

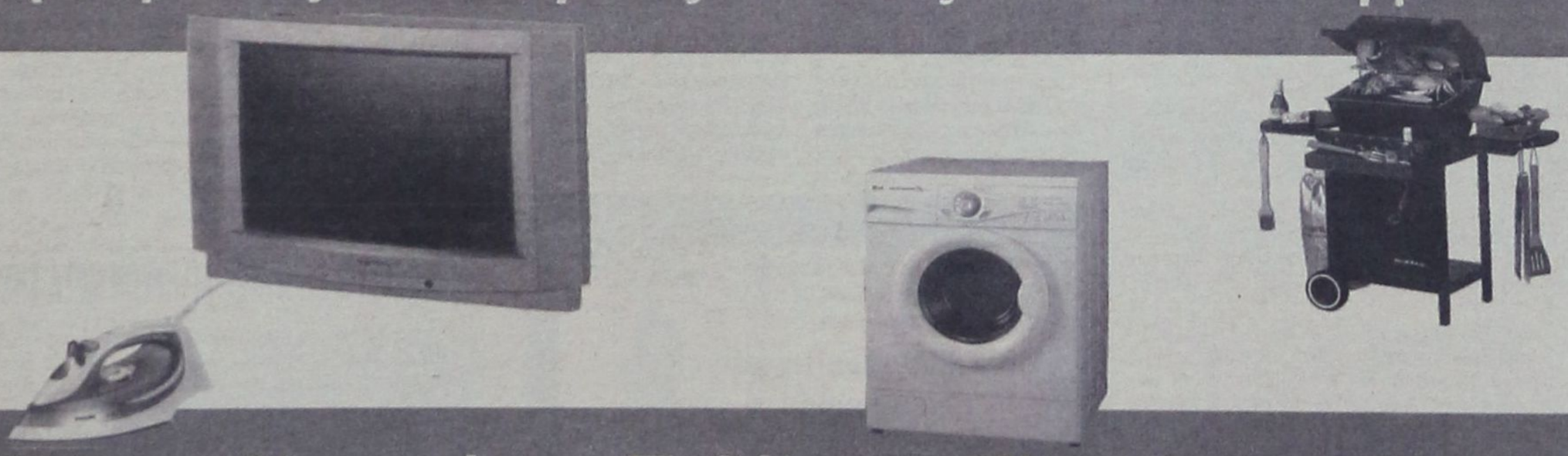

Σίδερα - Καφετιέρες - Ποδήλατα - Πλυντήρια - Ράδιο Cd

Στις **2 Οκτωβρίου**

έλα στα εγκαίνια του
ΝΕΟΥ super market BAZAAR
και κέρδισε δώρα μεγάλης αξίας

BAZAAR
DISCOUNT · SUPER MARKET

διαφέρει " λόγω τιμής"

ΝΕΟ κατάστημα: Χατζηευαγγέλου 11-13 (Τέρμα Κορδιγκτώνος), Ρόδος

δημοκρατικά

ΥΠΑΡΧΕΙ ΑΝΤΙΚΕΙΜΕΝΙΚΗ ΠΡΑΓΜΑΤΙΚΟΤΗΤΑ Η ΟΠΟΙΑ ΔΙΝΕΙ ΤΟ ΜΕΤΡΟ ΤΗΣ ΑΛΗΘΕΙΑΣ (ΑΡΙΣΤΟΤΕΛΗΣ)

ΣΙΝΟΥΚ: ΑΤΥΠΗ Η ΕΥΘΥΝΗ



ΤΟΥ ΝΙΚΟΥ ΠΑΡΑΣΚΕΥΟΠΟΥΛΟΥ
Καθηγητής Νομικής ΑΠΘ.

Ευθύνη χωρίς κανόνες είναι δυσνόητη. Αυτό αφορά τόσο τις ποινικές, διοικητικές ή αστικές ευθύνες των κρατικών λειτουργών, όσο και τη συντεταγμένη κοινοβουλευτική και μάλιστα και την ποινική ευθύνη των πολιτικών προσώπων.

Οι πολιτικές ευθύνες, όμως, που αναζητούνται τώρα με την πτώση του «Σινούκ» ανήκουν σε μια ιδιόμορφη κατηγορία: δεν ρυθμίζονται από ειδικούς κανόνες (είναι άτυπες), ενώ οι κυρώσεις τους, όπως η αποδοκιμασία μέσω του εκλογικού αποτελέσματος, η αρνητική ιστορική καταγραφή ή οι πιέσεις για παραιτήσεις, διακρίνονται από αβεβαιότητα. Η επέλευσή τους διεκδικείται ή αποκρούεται, αλλά δεν προδικάζεται. Δεν μπορεί καν να γίνει λόγος για έθιμο της πολιτικής ζωής. Το έθιμο προϋποθέτει συναινέσεις και γενική αντίληψη δικαίου, ενώ εδώ κυριαρχούν οι αμφισβητήσεις.

Παρά την έλλειψη ειδικών κανόνων ωστόσο, η αναγνώριση της άτυπης πολιτικής ευθύνης δεν μπορεί παρά να απορρέει από τις γενικότερες αρχές λειτουργίας του πολιτεύματός μας.

Οι υπουργοί και οι υφυπουργοί, ασκώντας εξουσία διαχειρίζονται στους τομείς τους εθνικά και λαϊκά συμφέροντα.

Αν ένα συμβάν ή μια κρίση στη ζώνη ευθύνης τους δείξει ότι δεν είναι άξιοι διαχειριστές αυτών των συμφερόντων, τότε η εμπιστοσύνη στο πρόσωπό τους κλονίζεται. Αν, μάλιστα, οι κακοί χειρισμοί έγιναν σε περισσότερα υπουργεία, ο κλονισμός της εμπιστοσύνης επεκτείνεται στην κυβέρνηση συνολικά και στον πρωθυπουργό, που επέλεξε ακατάλληλους υπουργούς.

Η άτυπη πολιτική ευθύνη ανακύπτει ως εξαίρεση. Υπέρ των υπουργών και των υφυπουργών ισχύει το θεσμικό τεκμήριο, ότι είναι τα καταλληλότερα πρόσωπα για την υλοποίηση στον τομέα του ενός προγράμματος επιθυμητού στους ψηφοφόρους. Ζήτημα παραίτησης δεν ευσταθεί με το παραμικρό, ούτε με επίκληση προσωπικής ευθιξίας. Ο πολίτης που εμπιστεύεται έναν υπουργό ως τον καλύτερο διαχειριστή των κοινωνικών συμφερόντων του δεν θέλει την εξουδετέρωσή του και την έξοδό του από το κυβερνητικό σχήμα για κάτι τυχαίο ή δευτερεύον. Θέμα, λοιπόν, τίθεται μόνον όταν τα γεγονότα αποκαλύπτουν μια γενικότερη δυσλειτουργία ή μια αδυναμία χειρισμού κάποιας κρίσης σημαντικής για τα λαϊκά συμφέροντα και το έθνος.

Παρά τα αξιόμαχα επιχειρήματα, η άτυπη πολιτική ευθύνη δεν είναι κατά κυριολεξία αντικειμενική.

Γενικά η αντικειμενική ευθύνη, γνωστή από το παρελθόν και ανεκτή σήμερα μόνο στο πλαίσιο της αγγλοσαξονικής κυρωτικής παράδοσης και εκεί μόνο για τα ήσσονα, ενοχλεί το ελληνικό κυρωτικό πνεύμα: για τη δικαιοσύνη, για την πολιτική τάξη, για την καθημερινή ζωή, είναι άδικο να πληρώνει κάποιος χωρίς να φταίει.

Αν η εμπιστοσύνη στο ίδιο το πρόσωπο του υπουργού δεν κλονίζεται, ο πολίτης δεν είναι πρόθυμος να στερηθεί τον καλύτερο εκπρόσωπο και διαχειριστή των κοινωνικών του συμφερόντων. Σε τελική ανάλυση, τότε θα είχε πληγεί ο ίδιος.

Το προαπαιτούμενο μιας υποκειμενικής ευθύνης δεν φθάνει, όμως, στο σημείο να σημαίνει ότι ο υπουργός για να ευθύνεται πρέπει προσωπικά να είχε μια άστοχη ανάμειξη, είτε στην παραγωγή του συγκεκριμένου συμβάντος που οδήγησε στην κρίση, είτε στη διαχείρισή της.

Όποιος ασκεί υπουργική εξουσία ευθύνεται κατεξοχήν για τις γενικότερες και περιρρέουσες αιτιακές συνθήκες, τις οποίες γνώριζε ή όφειλε και μπορούσε να γνωρίζει και να διορθώνει: για τις γενικότερες δυσλειτουργίες στον τομέα του, για τις ελλείψεις απολύτως αναγκαίων υποδομών, καθώς και για τις προσωπικές του επιλογές σε πρόσωπα που τελικά φάνηκαν ακατάλληλα.

Αυτονόητο είναι ότι τον υπουργό βαραίνουν περισσότερο τα λάθη των προσώπων που επιλέγονται από τον ίδιο, παρά τα συγκυριακά λάθη οργανικών υπαλλήλων.

Γενικά, η αναγνώριση εξατομικευμένων διοικητικών ή ποινικών ευθυνών σε συγκεκριμένους υφιστάμενους δεν αποτελεί όρο της άτυπης πολιτικής ευθύνης.

Παράλληλη ή αποκλειστική, η πολιτική ευθύνη δεν μπορεί να μετακυλιστεί σε υπηρεσιακούς παράγοντες, υπουργικής επιλογής ή οργανικούς. Είναι διαφορετικής τάξης.

Η άτυπη πολιτική ευθύνη είναι άγνωστη στα αυταρχικά καθεστώτα. Προϋποθέτει εκλογές, αιρετούς εκπροσώπους, πολίτες- εντολείς και πολιτικούς -υπολόγους.

Η αναζήτησή της λειτουργεί σαν θερμόμετρο της ζωντάνιας της δημοκρατίας, καθώς προϋποθέτει επίσης ενημερωμένη κοινή γνώμη, άνεση για άσκηση κριτικής, ακόμη και για διαδηλώσεις και μέσα μαζικής ενημέρωσης πολυφωνικά.

Ο στρατιώτης μαθαίνει από την πρώτη μέρα στο στρατό «να κάνει ανάληψη ευθύνης». Όσο, όμως, η θέση εξουσίας - στο στρατό, αλλά και στην πολιτική- ψηλώνει, τόσο δυσκολότερη γίνεται αυτή η ανάληψη.

ΑΠΟ ΤΟ ΔΗΜΟΤΙΚΟ ΣΥΜΒΟΥΛΙΟ ΡΟΔΟΥ

ΟΜΟΦΩΝΩΣ ΟΙ ΑΠΟΦΑΣΕΙΣ ΓΙΑ ΤΗ ΧΡΗΣΗ ΤΗΣ ΜΑΡΙΝΑΣ

Εποικοδομητική η συζήτηση κατέληξε σε εφικτούς στόχους



Σε ήρεμο και πολιτισμένο κλίμα διεξήχθη χθες το πρωί η συνεδρίαση του Δημοτικού Συμβουλίου Ρόδου με κυρίαρχο θέμα την έγκριση των όρων του Διεθνούς Πλειοδοτικού Διαγωνισμού για την ανάδειξη μισθωτή χρήσης του Τουριστικού Λιμένα Ρόδου (μαρίνα) και τον ορισμό επιστημονικής επιτροπής.

Η απόφαση ήταν ομόφωνη με τον όρο να μελετηθούν οι προτάσεις της μειοψηφίας και εφ' όσον δεν αντίκεινται στους όρους παραχώρησης της μαρίνας στο Δήμο Ροδίων να συμπεριληφθούν στο τελικό κείμενο.

Επίσης ομοφώνως το Δημοτικό Συμβούλιο αποφάσισε να μειώσει το ύψος του ετησίου μισθώματος της μαρίνας από τις 500 χιλ. ευρώ που πρότεινε η Δημαρχιακή Επιτροπή στις 350 χιλ. ευρώ, ώστε αυτό να αποτελέσει δέλεαρ για τους ενδιαφερόμενους επενδυτές.

Τέλος αποφασίστηκε ύστερα από πρόταση του επικεφαλής της μειοψηφίας κ. Χ. Χατζηευθυμίου η 11μελής επιστημονική επιτροπή που πρότεινε η Δημαρχιακή επιτροπή να γίνει 15μελής και να προστεθούν αντί ενός εκπροσώπου της μειοψηφίας 4.

Ειδικότερα ο κ. Χατζηευθυμίου πρότεινε τους κ.κ. Γ. Ψαρόμπα, Κ. Καζουλάκη, Η. Κωτιάδη (πλοίαρχο) και τον ίδιο.

Από πλευράς πλειοψηφίας δεν ανακοινώθηκαν ονόματα ωστόσο ο Δήμαρχος Γ. Γιαννόπουλος δήλωσε ότι συντονιστής της επιτροπής θα είναι ο Αντιδήμαρχος Ν. Χαραλάμπης.

Στην εισήγησή του ο Δήμαρχος αναφορικά με τη μαρίνα Ρόδου, αφού εξέφρασε την ικανοποίησή του που τα γεγονότα οδηγούν στη προκήρυξη διαγωνισμού για την ανάδειξη μισθωτή ενός «ταλαιπωρημένου έργου» στη συνέχεια έκανε ιστορική αναφορά των γεγονότων από την αρχή της δεκαετίας του 1980 όταν άρχισε να συζητείται η κατασκευή μαρίνας στη Ρόδο στο πλαίσιο του 1ου Κ.Π.Σ. και των Μ.Ο.Π. Αιγαίου.

Ανέφερε τις δυσκολίες που υπήρξαν μέχρι να χωροθετηθεί και την άρνηση που υπήρξε από την τότε κοινότητα Καλλιθέας που δεν ήθελε τη μαρίνα στο Φαληράκι.

Για τη θέση που τελικά επελέγη ο Δήμαρχος είπε ότι ήταν η πλέον δύσκολη διότι στο σημείο αυτό και τα βάθη είναι μεγάλα και οι άνεμοι δημιουργούν προβλήματα.

Μίλησε, επίσης, και για τον εργολάβο κατασκευής των λιμενικών έργων της μαρίνας, το μεγάλο ποσοστό έκπτωσης που έδωσε και τα γνωστά προβλήματα που ακολούθησαν.

Φθάνοντας στη σημερινή κατάσταση εξέφρασε ικανοποίηση λέγοντας ότι «εμείς επιλέξαμε την πιο απλή και καθαρή διαδικασία θέτοντας αυστηρά κριτήρια για τον ιδιώτη επενδυτή».

Τα κριτήρια αυτά είναι η καλή οικονομική του επιφάνεια, η τεχνική εμπειρία με βάση προηγούμενα έργα που κατασκεύασε, να έχει ανώτατο πτυχίο και αναγνωρισμένη, επίσης, μελετητική ικανότητα και τέλος αποδεδειγμένη καλή διαχειριστική εμπειρία.

Ο Δήμαρχος έπλεξε το εγκώμιο των Τεχνικών του Δήμου Ροδίων που ολοκλήρωσαν μόνοι τους τις μελέτες, οι οποίες προβλέπουν και τις τελευταίες λεπτομέρειες πως θέλει ο Δήμος να είναι και αναφερόμενος στο ύψος του μισθώματος που αποφάσισε η Δημαρχιακή Επιτροπή δηλαδή 500 χιλ. Ευρώ ετησίως είπε ότι από υπολογισμούς που έκανε μαζί με υπηρεσιακούς παράγοντες προέκυψε ότι ίσως το ποσόν να είναι ασύμφορο για τον επενδυτή και προκειμένου να αποφευχθούν προβλήματα πρότεινε να μειωθεί στις 400 χιλ. Ευρώ.

Τελικά όμως μετά από διαλογική συζήτηση με την οποία συμφώνησε η μειοψηφία το ποσό κατέβηκε στις 350 χιλ. Ευρώ.

Από την πλευρά του ο κ. Χατζηευθυμίου, αφού συνεχάρη τη Δημοτική Αρχή για τον τρόπο που δούλεψε στη συνέχεια πρότεινε αναβολή της διακήρυξης για 1 μήνα, ώστε να γίνει συζήτηση μεταξύ των ΟΤΑ του νησιού της Ρόδου και να δημιουργηθεί κοινοπραξία στην οποία θα συμμετέχουν και οι ντόπιοι επιχειρηματίες.

Αναλύοντας το σκεπτικό της πρότασής του ο κ. Χατζηευθυμίου είπε ότι τα χρήματα από την εκμετάλλευση της μαρίνας θα επενδύονται ξανά στον τόπο μας και το κέρδος του τόπου θα είναι διπλό.

Μάλιστα πρότεινε να συσταθεί επιτροπή από το Δημοτικό Συμβούλιο που να ασχοληθεί με το θέμα της κοινοπραξίας. Εκτός των άλλων ο επικεφαλής της μειοψηφίας πρότεινε και την Τράπεζα Δωδεκανήσου ως χρηματοδότη των έργων της μαρίνας.

Στη συνέχεια κατέθεσε σειρά προτάσεων και τροποποιήσεων πάνω στην πρόταση της Διακήρυξης που ετοίμασε η Δημαρχιακή για τη μαρίνα.

Ο δήμαρχος απαντώντας για το θέμα της κοινοπραξίας και της αναβολής είπε ότι ένας από τους όρους του υπουργείου όταν παραχώρησε τη μαρίνα στο Δήμο Ροδίων προβλέπει ανάδειξη επενδυτή πριν από το τέλος του 2004 ως εκ τούτου η αναβολή ενός μηνός σίγουρα δημιουργεί προβλήματα αφού η Διακήρυξη θα δοθεί στον «αέρα» στις 15 Δεκεμβρίου 2004.

Πέραν αυτού είπε ότι και η Ευρωπαϊκή Ενωση προβλέπει ιδιώτη επενδυτή και όχι κοινοπραξία ΟΤΑ και τοπικών παραγόντων γι' αυτό και ο διαγωνισμός είναι διεθνής για να μην αποκλειστεί κανείς.

«Φοβάμαι ότι αν πάμε σε αλλαγές ίσως να δημιουργήσουμε προβλήματα και νέες καθυστερήσεις» παρατήρησε ο δήμαρχος.

Για τη μαρίνα το λόγο πήραν επίσης ο αντιδήμαρχος Ν. Χαραλάμπης με πολλές και ενδιαφέρουσες προτάσεις, ο κ.Κ. Καζουλάκης που κατέθεσε έγγραφη πρόταση προς τη Νομική Υπηρεσία του Δήμου ενώ ζήτησε αν τα έργα αναλάβει το καζίνο να μην υπολογισθούν σ' αυτά τα 20 δισ. δρχ. που οφείλει να επενδύσει στην πόλη.

Διατίθεται κατ' αποκλειστικότητα φρεσκοκομμένος και σε ειδική συσκευασία

ο Ελληνικός καφές Νεοχωρίου



Διαλέγουμε πις καλύτερες ποικιλίες καφέ και σας προσφέρουμε ένα ασύγκριτο χαρμάνι γνωστό για το δυνατό άρωμα και την εξαιρετική γεύση του. Χάρη στη νέα αεροστεγή συσκευασία ο καφές μας φτάνει αναλλοίωτος μέχρι το φλυτζάνι σας.

• • • • • • • • • • • •

25 είδη αρωματικού καφέ φίλτρου
• 15 είδη τσαγιού • Βότανα
• Ποικιλίες καφέ από Κολομβία, Γουατεμάλα, Κένυα, Μεξικό, Βραζιλία, Παπούα, Espresso di Lopos
• Αξεσουάρ για καφέ και τσάι

Λοπός Νίκος
Αμαράντου 45. Νιοχώρι Ρόδος 85100
τηλ: 22410 26010 e-mail: dilop6@otenet.gr

ΑΝΕΒΛΗΘΗ Η ΣΥΖΗΤΗΣΗ ΑΙΤΗΣΕΩΝ ΚΑΤΑ ΤΗΣ ΔΑΝΕ

Αναβλήθηκε για την 13η Δεκεμβρίου 2004 η συζήτηση ενώπιον του Μονομελούς Πρωτοδικείου Ρόδου (διαδικασία ασφαλιστικών μέτρων) των δύο αιτήσεων για την συντηρητική κατάσχεση περιουσιακών στοιχείων της ΔΑΝΕ που υπέβαλαν εργαζόμενοι στην εταιρεία και το Δημοτικό Λιμενικό Ταμείο Νότιας Δωδεκανήσου.

Το Λιμενικό Ταμείο έχει εξασφαλίσει όπως έγραψε η «δ» προσωρινή διαταγή με την οποία απαγορεύεται η μεταβολή της νομικής και πραγματικής καταστάσεως των πλοίων «ΔΙΑΓΟΡΑΣ», «ΡΟΔΟΣ», και «ΠΑΤΜΟΣ» της ΔΑΝΕ. Διεκδικεί με την αίτηση του την αποπληρωμή οφειλών της ΔΑΝΕ από λιμενικά τέλη συνολικού ύψους 145.631,28 ευρώ, πλέον προσαυξήσεων.

30 εργαζόμενοι στην εταιρεία έχουν εξασφαλίσει προσωρινή διαταγή με την οποία απαγορεύεται η μεταβολή της νομικής και πραγματικής κατάστασης του Ε/Γ-Ο/Γ «Διαγόρας».

Στην αίτηση συντηρητικής κατάσχεσης των 30 εργαζομένων διεκδικούνται οφειλές από δεδουλευμένα συνολικού ύψους 224,856,66 ευρώ. Στην ίδια αίτηση οι εργαζόμενοι τονίζουν ότι όπως έχουν πληροφορηθεί η εταιρεία «ετοιμάζεται να πωλήσει το Ε/Γ -Ο/Γ πλοίο της «ΔΙΑΓΟΡΑΣ», νηολογίου Ρόδου με αριθμ. 40, κ.ο.χ. 12499, κ.κ.χ. 3749 και Δ.Δ.Σ. SXAM, το οποίο είναι σήμερα το μόνο που μπορεί να εκτελέσει πλόες, καθόσον τα υπόλοιπα είναι υπό επισκευή λόγω βλαβών, μάλιστα είναι σε διαπραγματεύσεις με διάφορους επιχειρηματίες».

Οι δύο αυτές αιτήσεις υποβλήθηκαν στο Μονομελές Πρωτοδικείο Ρόδου την 9η και 17η Αυγούστου 2004.

ΑΦΟΡΜΗ Η ΜΕΤΕΓΓΡΑΦΗ

ΠΑΡΑΙΤΗΘΗΚΕ Ο ΕΚΠΡΟΣΩΠΟΣ
Τύπου του ΠΑΣΟΚ Σπύρος Βούγιας

Παραιτήθηκε τελικά από τη θέση του εκπροσώπου Τύπου του ΠΑΣΟΚ ο Σπύρος Βούγιας, μετά το θέμα που δημιουργήθηκε με τη μετεγγραφή της κόρης του, παραίτηση που έγινε αποδεκτή από τον Γιώργο Παπανδρέου.



Ο πρόεδρος του ΠΑΣΟΚ σε δήλωσή του ανέφερε ότι κατανοεί τους πολιτικούς και προσωπικούς λόγους τους οποίους επικαλείται ο κ. Βούγιας, ο οποίος, όπως ανέφερε ο κ. Παπανδρέου, θα αξιοποιηθεί σε άλλο ρόλο, που θα έχει σχέση περισσότερο με θέμα τα της Βορείου Ελλάδος και το επιστημονικό του αντικείμενο.

Ο κ. Παπανδρέου αποδεχόμενος την παραίτηση Βούγια δήλωσε επίσης ότι το θέμα αυτό δεν θα μπορούσε να γίνει άλλοθι για τον αποπροσανατολισμό του πολίτη ή «για να παίξει η Νέα Δημοκρατία παιχνίδια σε βάρος του πολίτη».

Καθήκοντα εκπροσώπου Τύπου, μέχρι να οριστεί αντικαταστάτης του κ. Βούγια θα εκτελεί ο γραμματέας του Τομέα Επικοινωνίας και διευθυντής της Κοινοβουλευτικής Ομάδας του ΠΑΣΟΚ Νίκος Αθανασάκης, ενώ τις επόμενες μέρες θα ανακοινωθεί το πού ακριβώς θα αξιοποιηθεί ο κ. Βούγιας.

Ο τέως -πλέον- εκπρόσωπος Τύπου του ΠΑΣΟΚ σε δήλωσή του ανέφερε ότι απο τη πρώτη στιγμή που ανέκυψε το θέμα της μετεγγραφής της κόρης του ζήτησε απο τον πρόεδρο του ΠΑΣΟΚ να τον αποδεσμεύσει απο τα καθήκοντα του εκπροσώπου Τύπου, ανεξάρτητα από το δίκαιο της υπόθεσης.

Η απάντηση του κ. Παπανδρέου ήταν αρνητική, όπως αναφέρει ο κ. Βούγιας, καθώς, όπως ανέφερε ο κ. Παπανδρέου δεν θέλησε να πάρει αποφάσεις εν θερμώ, ενώ θεώρησε και άδικη την προσπάθεια της Νέας Δημοκρατίας «να συμψηφίσει δύο ανόμοιες περιπτώσεις».

Ο κ. Βούγιας αναφέρει επίσης ότι διαψεύστηκαν όσοι μιλούσαν για παράνομες ενέργειες και χαρακτηρίζει ολίσθημα την δήλωση του κυβερνητικού εκπροσώπου, ο οποίος, όπως αναφέρει, απηύθυνε ψευδείς κατηγορίες εναντίον του.

Ο κ. Βούγιας αιτιολόγησε την απόφασή του να υποβάλει σήμερα την παραίτησή του απο τον τρόπο με τον οποίο έγινε η δημόσια συζήτηση, ιδιαίτερα σε ορισμένα Μέσα Μαζικής Ενημέρωσης, που δημιούργησε «μία εικόνα ζόφου και απαξίας της πολιτικής ζωής», κάτι που έθιξε τον πυρήνα της σχέσης ανάμεσα στην προσωπική και την πολιτική του ισορροπία.

Ο κ. Βούγιας κατέληξε ότι ο ίδιος δεν θα ήθελε να βαραίνει μία σκιά τον πολιτικό χώρο του ΠΑΣΟΚ, όπως και δεν θέλει να προσφέρει καμία ευκαιρία στη Νέα Δημοκρατία «να αποπροσανατολίσει την κοινή γνώμη απο τα μεγάλα προβλήματα, τα οποία είναι ανίκανη να επιλύσει».

Ρουσόπουλος: «Κάλλιο αργά παρά ποτέ»

«Κάλλιο αργά παρά ποτέ» ήταν το σχόλιο του κυβερνητικού εκπροσώπου για την παραίτηση του Σπ.Βούγια. Ο κ. Ρουσόπουλος απαντώντας σε σχετική ερώτηση σημείωσε ότι ήταν ο ίδιος που είχε υποδείξει «την αναγκαιότητα παραίτησης» του κ. Βούγια.

ΟΠΩΣ ΥΠΟΣΤΗΡΙΖΕΙ ΚΑΘΗΓΗΤΗΣ ΠΑΝΕΠΙΣΤΗΜΙΟΥ

ΕΥΡΗΜΑΤΑ ΣΤΗ ΡΟΔΟ ΕΙΝΑΙ ΙΚΑΝΑ
να ανατρέψουν τα ιστορικά δεδομένα

Προτείνεται η ορθολογική και μουσειακή ανάδειξη και προστασία τους

Την ορθολογική και μουσειακή ανάδειξη και προστασία παλαιοντολογικών ευρημάτων της Ρόδου, προτείνει με επιστολή του προς το νομάρχη κ. Γ. Μαχαιρίδη, ο καθηγητής κ. Ε. Βελιτζέλος, διευθυντής του τομέα Ιστορικής Γεωλογίας-Παλαιοντολογίας και πρόεδρος του Τμήματος Γεωλογίας του Πανεπιστημίου Αθηνών σημειώνοντας ότι είναι ικανά (τα ευρήματα), «να ανατρέψουν τα παλαιογεωγραφικά και φυτογεωγραφικά δεδομένα στο Αιγαίο».

Ο κ. Βελιτζέλος, ο οποίος προτείνει συγκεκριμένο σχέδιο δράσης αναφέρει στην επιστολή του, μεταξύ άλλων και τα εξής:

Η νήσος Ρόδος θεωρείται από Έλληνες και αλλοδαπούς ερευνητές ένα φυσικό παλαιοντολογικό εργαστήρι και εάν αξιοποιηθεί ανάλογα θα μπορέσει να συμβάλλει τα μέγιστα στην περαιτέρω Γεωτουριστική ανάπτυξή της. Η Μουσειακή ανάδειξη των παλαιοντολογικών ευρημάτων και φυσικών αγαθών με την μορφή ενός κεντρικού μουσείου, κέντρων πληροφόρησης, Γεωπάρκων, και περιπατητικών διαδρομών θα αναβαθμίσουν με βεβαιότητα την ποιότητα του τουρισμού της νήσου Ρόδου.

Η γεωλογική εξέλιξη της νήσου Ρόδου, τα τελευταία 5 έως 10 εκατομμύρια χρόνια, ευνόησε τη δημιουργία τεράστιων απολιθωματοφόρων στρωμάτων, τα οποία από τη συστηματική τους μελέτη, θα δώσουν νέα διάσταση στην παλαιοοικολογία - παλαιογεωγραφία του χώρου του Αιγαίου.

Συστηματικές έρευνες στις ευρύτερες περιοχές Τσαμπίκα, Αφάντου, Καλλιθέα και Καλυθιές, έδειξαν ότι μας περιμένουν μεγάλες εκπλήξεις σε ό,τι αφορά στα νέα ευρήματα, που φιλοξενούνται σε θαλάσσια, υφάλμυρα και λιμναία ιζήματα. Στις περιοχές αυτές η ερευνητική μας ομάδα θα επικεντρώσει κατά κύριο λόγο τη δραστηριότητά της σε αυτό το νέο ερευνητικό πρόγραμμα, διότι πιστεύουμε, από τα μέχρι τώρα ευρήματά μας, ότι βρισκόμαστε σε μία από τις μεγαλύτερες ανακαλύψεις απολιθωμένων φυτών στον Ελληνικό και Ευρωπαϊκό χώρο, μεγίστης επιστημονικής και μουσειακής σημασίας.

Η ερευνητική μας ομάδα προβληματίζεται με τα νέα αυτά ευρήματα, καθότι βρίσκονται στο νοτιότερο άκρο της Ευρώπης και η εμφάνισή τους μέσα σε Πλειο-Πλειστοκαινικούς σχηματισμούς δεν ήταν αναμενόμενη.

Οι συστηματικές παλαιοβοτανικές έρευνες, που πραγματοποιούνται σε όλη την Ελλάδα εδώ και 20 χρόνια από την έμπειρη ερευνητική μας ομάδα, στην οποία συμμετέχουν και διακεκριμένοι ξένοι ειδικοί ερευνητές έχουν φέρει στο φως μοναδικά για τον Ευρωπαϊκό χώρο ευρήματα. Παρόλα αυτά δεν μπορούσαμε να φανταστούμε την εμφάνιση αυτών των μοναδικών ευρημάτων, τα οποία θα ανατρέψουν τα παλαιογεωγραφικά και φυτογεωγραφικά δεδομένα στο Αιγαίο.

Έτσι με τη νέα αυτή πρόταση θα επικεντρώσουμε τις έρευνές μας στην ανακάλυψη και νέων απολιθωματοφόρων θέσεων, προκειμένου να έχουμε πληρέστερη εικόνα των παλαιοφυτικών - παλαιοκλιματικών συνθηκών, που επικρατούσαν την ευρύτερη περιοχή της Ρόδου.

Από τα μέχρι τώρα ερευνητικά μας αποτελέσματα, τόσο από την ύπαιθρο, όσο και από τις εργαστηριακές μελέτες του Τομέα Ιστορικής Γεωλογίας και Παλαιοντολογίας του Πανεπιστημίου Αθηνών είμαστε πεπεισμένοι, ότι πρόκειται για μοναδικά ευρήματα μεγάλου επιστημονικού ενδιαφέροντος καθότι με τη Μουσειακή τους ανάδειξη θα προσελκύσουν επισκέπτες ιδιαίτερου Γεωτουριστικού ενδιαφέροντος, όπως εκπαιδευτικό τουρισμό όλων των βαθμίδων, καθώς επίσης και ομάδες επισκεπτών που είναι ευαισθητοποιημένοι σε θέματα προστασίας της γεωλογικής κληρονομιάς, αλλά και ευρύτερου οικολογικού ενδιαφέροντος.

Δρομολόγια του Ταχύπλοου Καταμαράν "ΔΩΔΕΚΑΝΗΣΟΣ ΕΞΠΡΕΣ"
Από: 22-ΣΕΠ-2004 μέχρι 15-ΟΚΤ-2004

DODEKANISOS ΝΑΥΤΙΛΙΑΚΗ
Αναχωρίσεις από την Κολώνα (Θαλασσινή πύλη)

ΚΥΡΙΑΚΗ		
ΛΙΜΑΝΙ	ΑΦΙΞΗ	ΑΝΑΧ.
ΡΟΔΟΣ		08.30
ΣΥΜΗ	09.20	09.25
ΚΩΣ	10.55	11.00
ΚΑΛΥΜΝΟΣ	11.40	11.50
ΛΕΡΟΣ	12.40	12.45
ΠΑΤΜΟΣ	13.25	13.40
ΛΕΙΨΟΙ	14.00	14.05
ΛΕΡΟΣ	14.25	14.30
ΚΑΛΥΜΝΟΣ	15.20	15.30
ΚΩΣ	16.10	16.20
ΣΥΜΗ	17.45	17.50
ΡΟΔΟΣ	18.30	

ΔΕΥΤΕΡΑ		
ΛΙΜΑΝΙ	ΑΦΙΞΗ	ΑΝΑΧ.
ΡΟΔΟΣ		08.30
ΚΑΣΤΕΛΟΡΙΖΟ	11.00	16.00
ΡΟΔΟΣ	18.30	

ΤΡΙΤΗ		
ΛΙΜΑΝΙ	ΑΦΙΞΗ	ΑΝΑΧ.
ΡΟΔΟΣ		08.30
ΚΩΣ	10.40	10.50
ΚΑΛΥΜΝΟΣ	11.30	11.40
ΛΕΡΟΣ	12.30	12.40
ΠΑΤΜΟΣ	13.20	13.30
ΛΕΙΨΟΙ	13.50	14.00
ΛΕΡΟΣ	14.20	14.30
ΚΑΛΥΜΝΟΣ	15.20	15.30
ΚΩΣ	16.10	16.20
ΡΟΔΟΣ	18.30	

ΤΕΤΑΡΤΗ		
ΛΙΜΑΝΙ	ΑΦΙΞΗ	ΑΝΑΧ.
ΡΟΔΟΣ		08.30
ΣΥΜΗ	09.20	09.30
ΚΩΣ	11.00	11.10
ΚΑΛΥΜΝΟΣ	11.50	12.00
ΛΕΡΟΣ	12.50	14.30
ΚΑΛΥΜΝΟΣ	15.20	15.30
ΚΩΣ	16.10	16.20
ΣΥΜΗ	17.40	17.50
ΡΟΔΟΣ	18.30	



• Ταξιδέψτε με 30 μίλια την ώρα
• Fully air-conditioned

ΠΕΜΠΤΗ		
ΛΙΜΑΝΙ	ΑΦΙΞΗ	ΑΝΑΧ.
ΡΟΔΟΣ		08.30
ΚΩΣ	10.40	10.50
ΚΑΛΥΜΝΟΣ	11.30	11.40
ΛΕΡΟΣ	12.30	12.40
ΛΕΙΨΟΙ	13.00	13.10
ΠΑΤΜΟΣ	13.30	13.40
ΛΕΡΟΣ	14.20	14.30
ΚΑΛΥΜΝΟΣ	15.20	15.30
ΚΩΣ	16.10	16.20
ΡΟΔΟΣ	18.30	

ΠΑΡΑΣΚΕΥΗ		
ΛΙΜΑΝΙ	ΑΦΙΞΗ	ΑΝΑΧ.
ΡΟΔΟΣ		08.30
ΣΥΜΗ	09.20	09.30
ΚΩΣ	11.00	11.10
ΚΑΛΥΜΝΟΣ	11.50	12.00
ΛΕΡΟΣ	12.50	14.30
ΚΑΛΥΜΝΟΣ	15.20	15.30
ΚΩΣ	16.10	16.20
ΣΥΜΗ	17.40	17.50
ΡΟΔΟΣ	18.30	

ΣΑΒΒΑΤΟ		
ΛΙΜΑΝΙ	ΑΦΙΞΗ	ΑΝΑΧ.
ΡΟΔΟΣ		08.30
ΚΩΣ	10.40	10.50
ΚΑΛΥΜΝΟΣ	11.30	11.40
ΛΕΡΟΣ	12.30	12.40
ΛΕΙΨΟΙ	13.00	13.10
ΠΑΤΜΟΣ	13.30	13.40
ΛΕΡΟΣ	14.20	14.30
ΚΑΛΥΜΝΟΣ	15.20	15.30
ΚΩΣ	16.10	16.20
ΡΟΔΟΣ	18.30	

Πληροφορίες: Δωδεκάνησος Ναυτιλιακή Ν.Ε.
Αυστραλίας 3. 85100 Ρόδος
Τηλ: 22410 70 590 - Fax: 22410 70 591

Ηχος & Φως Sound & Light RHODES

website: www.12ne.gr
e-mail: info@12ne.gr

ΣΧΟΛΗ ΧΟΡΟΥ Έλλης Καρασκευά

υπόθεση: Πολιτισμός



υπογραφή: Δέσποινα Διαμαντή

ΗΜΕΡΕΣ ΜΟΥΣΙΚΗΣ..

...και το **ελληνικό κιθαριστικό σύνολο** που άνοιξε την αυλαία των εκδηλώσεων, το βράδυ της Κυριακής, στην Παναγιά του Κάστρου, αποτελούμενο από τους: Γιάννη Ανδριανόπουλο, Παναγιώτη Αξιώτη, Γιάννη Βαλιάντζα, Κων/νο Δίκαρο, Παναγιώτη Κιρκενίδη, Ελένη Παπαδημητρίου, Γιώργο Ρουσόπουλο, Δημήτρη Τσουκαλά και Στέλιο Μούστο, ο οποίος έχει και την ευθύνη της μουσικής προετοιμασίας και διεύθυνσης του συνόλου, έκανε μια εντυπωσιακή εμφάνιση, ξεκινώντας με τέσσερα Ελισαβετιανά κομμάτια στο πρώτο μέρος και συνεχίζοντας με έργα των: Leo Brower, Rene Aubry, Stephen Funk Pearson και Hans Joachim Kaps.

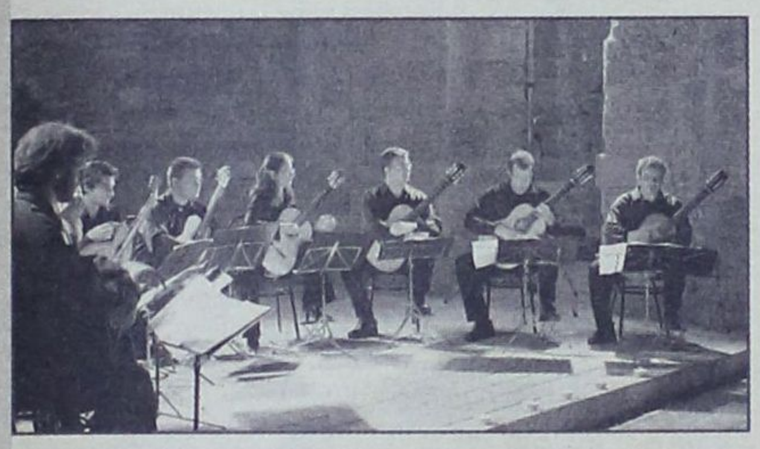

Αύριο **Τετάρτη29 Σεπτεμβρίου**, στον ίδιο χώρο, στην Παναγιά του Κάστρου, εμφανίζονται οι **Vox Antiqua** , ένα από τα πιο γνωστά νορβηγικά σύνολα μεσαιωνικής μουσικής με ρεπερτόριο που αναφέρεται στην περίοδο από το 1000 ως το 1450 μ.Χ., παρουσιάζοντας θρησκευτικά και κοσμικά μουσικά προγράμματα από όλη την Ευρώπη. Τα όργανα που χρησιμοποιούνται είναι αντίγραφα μεσαιωνικών λαούτων και οι ερμηνείες του συνόλου βασίζονται σε ανατολικές μελέτες των πηγών που υπάρχουν συνδυασμένες με την προσωπική έμπνευση και φαντασία. Οι VOX ANTIQUA αποτελούνται από τους Μαριλένα Ζλατάνου - τραγούδι, Vegard Lund - μεσαιωνικό λαούτο, Steinar Amundsen - λαούτο και μεσαιωνικό λαούτο. Και τα τρία μέλη του σχήματος συνδυάζουν την καλή μουσική παιδεία με την πολύχρονη έρευνα και πρακτική της Μεσαιωνικής Μουσικής.

ΣΥΝΑΥΛΙΑ ΓΙΑ ΤΟ ΠΕΡΙΒΑΛΛΟΝ...

...σε μια προσπάθεια ευαισθητοποίησης και συνειδητοποίησης από την κοινή γνώμη των προβλημάτων και την ανάγκη προστασίας του περιβάλλοντος από τη Νομαρχιακή Επιτροπή Περιβάλλοντος της Ν.Α.

Δεν είναι εύκολη υπόθεση η συμμετοχή και η κινητοποίηση προς αυτήν την κατεύθυνση, ειδικά όταν είναι κοινή πεποίθηση ότι το περιβάλλον και η προστασία του δεν είναι και πρακτικά μέσα στις προτεραιότητες των πάσης φύσεως και αρμοδιότητας φορέων. Μεγάλο και δύσκολο κεφάλαιο η ανάπτυξη που δεν καταστρέφει, ωστόσο κάθε προσπάθεια προς αυτή την κατεύθυνση είναι καλοδεχούμενη.

Με δύο ενότητες, που στοχεύουν στην ενημέρωση αλλά και την ψυχαγωγία, η Νομαρχιακή Επιτροπή Περιβάλλοντος διοργανώνει το **Σάββατο 2 Οκτωβρίου** ανοιχτή εκδήλωση στο ΡΟΔΟΝ στο πλαίσιο της οποίας θα εκτεθούν οι εργασίες των μαθητών της περιοχής με θέμα την περιβαλλοντική προστασία.

Η καθαριότητα, το θαλάσσιο περιβάλλον, η Κοιλάδα των Πεταλούδων, το «γκιζάνι», τα αλογάκια του Αρχαγγέλου και άλλα επιμέρους ζητήματα θίγονται με ευαισθησία και τεκμηριωμένες έρευνες από τους νέους του τόπου μας, οι εργασίες των οποίων θα εκτεθούν στις 6 το απόγευμα στο χώρο του ΡΟΔΟΝ. Η αλήθεια είναι, ότι στηρίζουμε πολλές από τις ελπίδες μας για την προστασία του περιβάλλοντος στα νέα παιδιά άλλωστε σ' αυτά θα παραδώσουμε τη διαχείρισή του...

«Το περιβάλλον αφορά όλους μας» είναι το σύνθημα και δύο γνωστοί καλλιτέχνες ιδιαίτερα στους νέους, **ο Κώστας Λειβαδάς και η Ανδριάνα Μπάμπαλη,** θα κλείσουν μουσικά την εκδήλωση.

Σημειώνουμε και την ελεύθερη είσοδο στα θετικά της προσπάθειας!

ΠΑΡΟΥΣΙΑΣΗ ΒΙΒΛΙΟΥ...

...από το Μουσείο Νεοελληνικής Τέχνης και τις εκδόσεις «Αλεξάνδρεια» το Σάββατο 2 Οκτωβρίου στις 19:30 στο χώρο διαλέξεων του Μουσείου. Πρόκειται για το βιβλίο της συμπολίτισσά μας **Έλενας Μουρούτσου. «Οι προδοσίες των ονομάτων»** την εκδήλωση θα προλογίσουν οι: Τίτσα Πιπίνου κι ο Κωστής Νικολάκης, ενώ για το βιβλίο θα μιλήσουν οι: Χαρά Κοσεγιάν και Μάνος Στεφανίδης.

ΓΥΝΑΙΚΕΣ ΕΠΙΣΤΗΜΟΝΕΣ ΣΤΗΝ ΚΑΡΠΑΘΟ...

...από την Πέμπτη 30 Σεπτεμβρίου έως και τη Δευτέρα 4 Οκτωβρίου με σκοπό τη γνωριμία τους με την ιστορία, τον πολιτισμό, το λαογραφικό πλούτο, τα χωριά, τους ανθρώπους και τα αξιοθέατα του νησιού.

Είκοσι πέντε μέλη και φίλοι της **Ένωσης Επιστημόνων Γυναικών Ελλάδος,** θα φιλοξενηθούν στην Κάρπαθο με πρωτοβουλία του Δημοτικού Σχολείου Πυλών, στα πλαίσια του προγράμματος «Ναι, έχω μνήμες».

Παράλληλα διοργανώνονται δύο ομιλίες, η πρώτη σε συνεργασία με τον σύλλογο Κυριών Αρκάσας «Η Αγία Σοφία» και ομιλήτρια την κ. Ιωάννα Καραγιαννοπούλου-Λειούδα, διδάκτορα Νομικής με θέμα: Η νομική και κοινωνική διάσταση των αμβλώσεων.

Η δεύτερη στο μέγαρο Πυλών με θέμα: «100 χρόνια από τον Μακεδονικό Αγώνα» με ομιλητή τον κ. Αχιλλέα Λαζάρου -Ρωμανιστή, Βαλκανιολόγο.

ΦΙΛΟΣΟΦΙΑ ΜΑΣ ΕΙΝΑΙ ΤΟ ΟΤΙ
Η ΕΠΙΤΥΧΙΑ ΕΡΧΕΤΑΙ ΑΠΟ ΑΥΤΟ
ΠΟΥ ΚΑΝΕΙ ΚΑΝΕΙΣ ΚΑΛΑ!

ΣΤΟΧΟΣ ΜΑΣ ΕΙΝΑΙ Ο ΣΩΣΤΟΣ
ΕΞΟΠΛΙΣΜΟΣ ΚΑΙ Η ΣΩΣΤΗ ΔΙΑΚΟΣΜΗΣΗ
ΤΩΝ ΔΙΚΩΝ ΣΑΣ ΧΩΡΩΝ!

ΣΗΜΕΡΑ ΜΕ ΤΑ ΔΥΟ ΚΑΤΑΣΤΗΜΑΤΑ
ΜΠΡΟΝΤΕΡΥ ΚΑΤΟΡΘΩΣΑΜΕ ΝΑ
ΚΑΛΥΨΟΥΜΕ ΚΑΤΑ ΜΕΓΑΛΥΤΕΡΟ ΜΕΡΟΣ
ΤΙΣ ΑΝΑΓΚΕΣ ΤΩΝ ΠΕΛΑΤΩΝ ΜΑΣ.

- ΑΝΑΜΕΣΑ ΣΕ 12.500 ΣΧΕΔΙΑ ΚΟΥΡΤΙΝΑΣ
- ΣΕ 890 ΔΙΑΦΟΡΕΤΙΚΑ ΣΧΕΔΙΑ ΧΑΛΙΟΥ (ΚΛΑΣΙΚΟΥ – ΜΟΝΤΕΡΝΟΥ)
- ΣΕ 2.500 ΜΟΚΕΤΕΣ ΚΑΙ 220 ΣΧΕΔΙΑ ΠΑΡΚΕ LAMINATE
- ΣΕ 600 ΕΙΔΗ ΠΑΡΚΕ LAMINATE ΚΑΙ ΣΥΝΘΕΤΙΚΟΥ ΠΑΤΩΜΑΤΟΣ
- ΣΕ 350 ΣΧΕΔΙΑ ΚΟΥΡΤΙΝΟΞΥΛΩΝ ΚΑΙ ΔΙΑΦΟΡΑ ΕΙΔΗ ΣΚΙΑΣΗΣ
- ΜΕ ΜΕΓΑΛΗ ΠΟΙΚΙΛΙΑ ΛΕΥΚΩΝ ΕΙΔΩΝ – ΣΕΝΤΟΝΙΑ-ΠΑΠΛΩΜΑΤΑ - ΡΙΧΤΑΡΙΑ – ΚΟΥΒΕΡΤΕΣ – ΣΕΜΕΝ ,

ΚΑΙ ΣΙΓΟΥΡΑ ΜΕ ΤΗΝ ΒΟΗΘΕΙΑ ΤΩΝ ΕΙΔΙΚΩΝ ΜΑΣ ΟΙ ΕΠΙΛΟΓΕΣ ΣΑΣ, ΣΤΑ ΚΑΤΑΣΤΗΜΑΤΑ ΜΑΣ, ΘΑ ΕΙΝΑΙ ΕΥΚΟΛΕΣ ΚΑΙ ΣΕ ΑΣΥΝΑΓΩΝΙΣΤΕΣ ΤΙΜΕΣ.

ΑΠΟΤΕΛΕΣΜΑ ΤΗΣ ΣΥΝΕΡΓΑΣΙΑΣ ΜΑΣ ΕΙΝΑΙ Η ΟΛΙΚΗ ΔΙΕΥΘΕΤΗΣΗ ΤΩΝ ΧΩΡΩΝ ΣΑΣ ΑΠΟ ΕΜΑΣ , ΕΧΟΝΤΑΣ, ΕΣΕΙΣ, ΝΑ ΚΑΝΕΤΕ ΜΟΝΟ ΜΕ ΕΝΑΝ ..... ΜΕ ΤΗΝ ΠΕΙΡΑ ΜΑΣ .

ΜΠΡΟΝΤΕΡΥ

ΠΡΟΣΦΟΡΑ aslanis



ΜΠΡΟΝΤΕΡΥ

Κληρονομιά που αποτελεί εγγύηση ποιότητας για εκείνους που ξέρουν να την εκτιμούν !

ΝΙΚΟΣ. Δ. ΣΑΡΡΗΜΑΥΡΟΓΕΝΗΣ

1ο ΚΑΤΑΣΤΗΜΑ - Λ. ΛΙΝΔΟΥ 211 • ΡΟΔΟΣ • 85100 • ΤΗΛ.: 22410 69939 ΦΑΞ: 22410 60099 - 2ο ΚΑΤΑΣΤΗΜΑ - Κ. ΥΔΡΑΙΟΥ 53 • ΡΟΔΟΣ • 85100 • ΤΗΛ.: 22410 36279 ΦΑΞ: 22410 76650



Επιμέλεια: Ηλίας Λοϊζος - Τάσος Κώστας

Ο ΔΗΜΟΣ ΡΟΔΟΥ ΑΠΑΝΤΑ στα λεγόμενα του Γ. Παρασκευά

Η συνέντευξη που έδωσε την περασμένη εβδομάδα ο πρόεδρος της ΠΑΕ Ρόδος Γιώργος Παρασκευάς άναψε φωτιές στο διοικητικό συμβούλιο της ομάδας αλλά και στις τοπικές αρχές, το Δήμο Ρόδου και τη Νομαρχία Δωδεκανήσου.

Για τα όσα καταλόγισε στη δημοτική αρχή της πόλης μας ο πρόεδρος της ΠΑΕ Ρόδος, ο Δήμος Ρόδου προβαίνει στις παρακάτω επισημάνσεις με το δελτίο τύπου που έδωσε στη δημοσιότητα.

«Με αφορμή τη συνέντευξη παραγόντων της ΠΑΕ Ρόδος σε αθλητική εφημερίδα των Αθηνών σχετικά με τη δυσχερή οικονομική κατάσταση της ομάδας και τη δήθεν αδιαφορία των τοπικών αρχών και ειδικότερα του Δήμου Ροδίων, από το Γραφείο Τύπου επισημαίνονται τα εξής:

α) Η ΠΑΕ Ρόδος οφείλει την ύπαρξή της κατά μέγα μέρος και στο Δήμο Ροδίων, ο οποίος, μπροστά στο ενδεχόμενο να διαλυθεί η ομάδα, κατέβαλε το ένα τρίτο του αρχικού μετοχικού κεφαλαίου, παρά τις οικονομικές του δυσκολίες.

β) Σε κάθε περίπτωση το Δημοτικό Συμβούλιο και η Δημοτική Αρχή στάθηκαν δίπλα στην ομάδα, οσάκις χρειάστηκε, στηρίζοντάς την ηθικά και οικονομικά. Σε καμιά περίπτωση, όμως, ο Δήμος, δεν μπορεί να διορθώνει και να καλύπτει οικονομικά ελλείμματα, που δημιουργούνται από κακή διαχείριση και σπατάλες, όπως οι ίδιοι οι συνεντευξιαζόμενοι καταγγέλλουν.

γ) Είναι τουλάχιστον περίεργο να δίδεται μία συνέντευξη δύο μέρες πριν από τη συζήτηση στο Δημοτικό Συμβούλιο πρότασης για νέα οικονομική ενίσχυση της ΠΑΕ, ώστε να μπορέσει να ανταπεξέλθει στις υποχρεώσεις της.

δ) Ο Δήμος στάθηκε πάντα στο πλευρό των τοπικών ομάδων χωρίς διακρίσεις, προσφέροντας αυτά που μπορεί και παρεμβαίνοντας όπου χρειάζεται για επίλυση προβλημάτων. Δημιουργεί ως εκ τούτου απορίες η συγκεκριμένη συνέντευξη, δεδομένου ότι τα λεχθέντα δεν ανταποκρίνονται στην αλήθεια (κάτι που επισημάνθηκε και από την πλειοψηφία των μελών του Δ.Σ. της ΠΑΕ, αλλά και φιλάθλων της Ρόδου).

ε) Όσον αφορά τα καταγγελθέντα από συγκεκριμένο παράγοντα ότι η ομάδα έχει πέσει «θύμα πολιτικών παιχνιδιών» και ότι η Δημοτική Αρχή δείχνει «προτιμήσεις» σχετικά με τις οικονομικές ενισχύσεις της στο χώρο του αθλητισμού και του πολιτισμού δεν αξίζουν καν σχολιασμό, τη στιγμή μάλιστα που υποδηλούν διαφαινόμενες σκοπιμότητες ασύμβατες με το αθλητικό πνεύμα και τη λειτουργία αθλητικών σωματείων.

στ) Η Δημοτική Αρχή είχε και έχει την πολιτική βούληση να σταθεί στο πλευρό όλων των τοπικών ομάδων και ιδιαίτερα της ιστορικής «Ρόδου», στα πλαίσια όμως πάντοτε των δυνατοτήτων της, και δεν πρόκειται να παρασυρθεί από άδικες και πιθανώς υστερόβουλες καταγγελίες, που σίγουρα δεν βοηθούν στην ευόδωση των ονείρων όλων των πολιτών για πρωταγωνιστικό ρόλο των ροδίτικων ομάδων στα πανελλήνια πρωταθλήματα.

ΠΑΕ Ρόδος

ΘΑ ΞΕΚΑΘΑΡΙΣΟΥΝ πολλά την προσεχή Πέμπτη

Στην άτυπη γενική συνέλευση των μετόχων που αναμένεται να πραγματοποιηθεί την Πέμπτη το βράδυ σε χώρο που θα ορίσει η διοίκηση, θα ξεκαθαρίσουν αρκετά πράγματα που θ' αφορούν το μέλλον της ομάδας στο πρωτάθλημα αλλά και τη λειτουργία της.

«Έλυσαν την απεργία» οι ποδοσφαιριστές και προπονήθηκαν χθες κανονικά ενώ σήμερα θα γίνει φιλικό με τη Μικτή Νέων

Οι στιγμές στο «πράσινο στρατόπεδο» είναι δύσκολες και επιβάλλεται από παλιούς και νέους παράγοντες κι από τους μετόχους να υπάρξει ενωτικό μέτωπο, διότι σε διαφορετική περίπτωση ότι χτίσθηκε θα γκρεμισθεί. Το πρωτάθλημα ενδεχομένως να ξεκινήσει την ερχόμενη Τετάρτη και οι ποδοσφαιριστές πρέπει να αποκτήσουν την ηρεμία που χρειάζονται για ν' αγωνισθούν με καθαρό μυαλό.

Η οικονομική εκκρεμότητα που υπήρχε τακτοποιήθηκε χθες από τον πρόεδρο Γιώργο Παρασκευά, ο οποίος νωρίτερα είχε συνάντηση με τους τρεις αρχηγούς της ομάδας Κώστα Πάττα, Νικήτα Μαλλιάκα και Γιώργο Τσουκαλίδη. Ο Αντώνης Μανίκας στη χθεσινή προπόνηση είδε ν' απουσιάζουν οι Χάρης Μοσχής, Γιώργος Καντιμοίρης και Πάρις Ζουμπούλης ενώ ο Αλεξάντερ Γκεοργκίεφ ακολούθησε ατομικό πρόγραμμα. Σήμερα στις 3.30 το απόγευμα στο δημοτικό γήπεδο τα ελάφια θ' αντιμετωπίσουν σε φιλικό αγώνα τη Μικτή Νέων της ΕΠΣΔ.

«Οι... Γλώσσες» (καλές και κακές)

Κρίσιμες ώρες γι' άλλη μιά φορά στην πράσινη ομάδα που φαίνεται τελικά ότι σέρνει πάνω της κατάρες.

Αυτή τη φορά όμως η κατάσταση έχει ξεφύγει σε πολλά θέματα κι αυτός που αντέχει είναι ο Μανίκας. Όταν ξεφουσκώσει και σ' αυτόν η υπομονή θα τον ψάχνουν στην πρωτεύουσα.

Στην διοίκηση δεν υπάρχει κοινή γραμμή κι ο καθένας εκφράζει την δική του φιλοσοφία. Κάτι που μέχρι τώρα έχει κάνει πολύ κακό στην ομάδα.

Το αποκορύφωμα ήταν να τα χώσει ο αρχιλογιστής σε Δήμο και Νομαρχία με επακόλουθο να κινδυνεύει η ομάδα να χάσει δυό αρκετά καλά στηρίγματα.

Αυτά βλέπουν οι παίκτες, κι έκαναν ότι έκαναν, δεν πιστεύω για τα 6.000 ευρώπουλα αλλά για να τους χτυπήσουν το καμπανάκι του κινδύνου.

Τα κρούσματα απειθαρχίας φάνηκαν κι ο Μανίκας τι να κάνει, όταν η «διοίκηση» δίνει η ίδια τέτοια δικαιώματα.

Πάντως απ' ότι μαθαίνω οι απείθαρχοι θ' ακούσουν γερή καμπανιά γιατί άλλο η διοικητική κρίση κι άλλο η αντιεπαγγελματική συμπεριφορά.

Πέντε βαθμοί ήταν η συγκομιδή των ομάδων μας στην πρεμιέρα του περιφερειακού. Τα «οβριόπουλα» έχουν τη μερίδα του λέοντος και έδειξαν σαγόνια λευκού καρχαρία στην Αίγινα για να το μάθουν και οι υπόλοιπες ομάδες.

Oasis Soccer club 5x5 ....Το άλλο ποδόσφαιρο!

Ξεκίνησαν οι δηλώσεις συμμετοχής των ομάδων για το πανελλαδικό τουρνουά «Wash & Go by Supersport» που διοργανώνεται στις εγκαταστάσεις του «OASIS» SOCCER CLUB.

Το τουρνουά θα διεξαχθεί και φέτος σε δύο διαφορετικές κατηγορίες. Στους εν ενεργεία και μη εν ενεργεία ομίλους. Οι αγώνες θα ξεκινήσουν τον Οκτώβριο.



Κάθε ποδοσφαιριστής της ομάδας, δηλώνοντας συμμετοχή στο τουρνουά παίρνει δώρο μια αγωνιστική εμφάνιση (φανέλα-παντελονάκι).

Στις συμμετοχές των ομάδων θα υπάρξει σειρά προτεραιότητας.

Πληροφορίες στο «OASIS» SOCCER CLUB στους Αγίους Αποστόλους και στο τηλ. 22410-64680.

ΜΕΓΑΛΗ ΝΙΚΗ ΣΤΗΝ ΑΙΓΙΝΑ και δείγματα πρωταθλητή

Πάρα πολύ καλό ξεκίνημα στην πρεμιέρα του πρωταθλήματος έκανε ο ΠΑΟ Διαγόρας καθώς πέρασε αλώβητος από την Αίγινα όπου κέρδισε τον Σαρωνικό με 3-0.

Ο «γηραιός» με την εμφάνισή του έδωσε τα διαπιστευτήριά του από την πρώτη μέρα και έστειλε το μήνυμα σε όλους τους αντιπάλους του πως εντός και εκτός έδρας θα μάχεται σαν ίσος προς ίσο.

Οι παίκτες του Ανδρέα Σταύρου είχαν ν' αντιμετωπίσουν εκτός από την ομάδα του Σαρωνικού, τον αέρα και το σπουδαιότερο το συνθετικό χλοοτάπητα του γηπέδου στον οποίο δεν είναι συνηθισμένοι. Παρ' όλα αυτά στάθηκαν πολύ καλά και πήραν τη μεγάλη νίκη από ένα δυνατό αντίπαλο.

Για το παιχνίδι της Αίγινας ο **Ανδρέας Σταύρου** τόνισε στη «δσπορ» τα εξής:

«Κάναμε μια πολύ καλή εμφάνιση, ιδίως στο δεύτερο ημίχρονο γιατί στο πρώτο δεν μπορέσαμε να παίξουμε το ποδόσφαιρο που μπορούμε, καθώς ο αέρας εμπόδιζε την κυκλοφορία της μπάλας. Στην επανάληψη κόπασε ο άνεμος, τον είχαμε κόντρα όσο αδύναμος και να ήταν, βάλαμε την μπάλα κάτω και φτάναμε με μεγάλες αξιώσεις μπροστά στην εστία του αντιπάλου.

Δίκαια πήραμε μια εκτός έδρας νίκη η οποία θα μας δώσει ώθηση για το επόμενο παιχνίδι. Ο αγωνιστικός χώρος ήταν αρνητικό στοιχείο για την ομάδα μας, αφού δεν είναι συνηθισμένη να αγωνίζεται σε τέτοια γήπεδα.

Πιστεύω ότι ο αντίπαλος ήταν δυνατός με πολλούς φιλάθλους στο πλευρό του και στην έδρα του θα είναι σκληρό καρύδι».

ΞΕΚΟΥΡΑΣΗ ΧΘΕΣ ΠΡΟΠΟΝΗΣΗ ΣΗΜΕΡΑ

Η αποστολή του Διαγόρα γύρισε το βράδυ της Κυριακής από την Αθήνα και ο Ανδρέας Σταύρου χθες έδωσε ρεπό στους ποδοσφαιριστές. Σήμερα όμως το πρόγραμμα έχει προπόνηση και όπως όλα δείχνουν θα γίνει στο προπονητήριο του Φυτωρίου στις 4 το απόγευμα.

ΚΑΘΑΡΗ Η ΑΚΤΙΝΟΓΡΑΦΙΑ

Στο μεταξύ ευχάριστα είναι τα νέα στο «στρατόπεδο» του Διαγόρα κι αφορούν τον Σάββα Παφιάκη.

Όπως έδειξε η μαγνητική τομογραφία στην οποία υποβλήθηκε το γόνατο του έμπειρου παίκτη δεν έχει τίποτα και οι ενοχλήσεις που αισθάνθηκε οφείλονταν σε υπερκόπωση.

Πάντως ο Παφιάκης μετά από υπόδειξη ορθοπαιδικού γιατρού θ' ακολουθήσει κάποια αγωγή, ώστε να είναι έτοιμος μέχρι την Κυριακή και να τεθεί στη διάθεση του Ανδρέα Σταύρου για τον αγώνα με τον Αστέρα Σύρου.

Βέβαια απών από το παραπάνω παιχνίδι θα είναι ο Γιώργος Καστρουνής που χρωστά ακόμη μια αγωνιστική για να εκτίσει την ποινή του.



ΠΕΡΙΦΕΡΕΙΑΚΟ ΠΡΩΤΑΘΛΗΜΑ

Τα αποτελέσματα της πρώτης αγωνιστικής είναι τα παρακάτω:

Θήβα - ΑΕ Κως	0-0
Μοσχάτο - Σχηματάρι	2-0
Ιάλυσος - Ερμής Κορυδαλλού	1-1
Μύκονος - Επαμεινώνδας Λεύκτρων	1-1
Κιθαιρώνας - Πανναξιακός	1-1
Σαρωνικός - Διαγόρας	0-3
Αίας Σαλαμίνας - Σύρος	4-3

Η ΕΠΟΜΕΝΗ ΑΓΩΝΙΣΤΙΚΗ

Μοσχάτο - Θήβα
ΑΕ Κως - Ιάλυσος
Σχηματάρι - Μύκονος
Ερμής Κορυδαλλού - Κιθαιρώνας
Επαμεινώνδας Λεύκτρων - Σαρωνικός
Πανναξιακός - Αίας Σαλαμίνας
Διαγόρας - Σύρος

ΟΙ ΟΜΙΛΟΙ ΤΗΣ Γ'ΕΘΝΙΚΗΣ

Την Πέμπτη 30/09/2004 θα πραγματοποιηθεί στα γραφεία της ΕΠΑΕ η κλήρωση των Ομίλων της Γ' Εθνικής Κατηγορίας. Η κλήρωση του 1ου Ομίλου θα γίνει στις 11:00 και η κλήρωση του 2ου Ομίλου στις 12:00. Η ημερομηνία έναρξης του Πρωταθλήματος θα ανακοινωθεί σήμερα με πιθανότερη την Τετάρτη 6 Οκτωβρίου. Οι ομάδες που συγκροτούν τους δυο Ομίλους μετά την μη δήλωση συμμετοχής των ΠΑΕ ΠΑΝΑΧΑΪΚΗ, ΧΑΛΚΙΔΑ και ΦΩΣΤΗΡΑ και σύμφωνα με τη γεωγραφική θέση κάθε ΠΑΕ/ΤΑΠ είναι :

1ος Όμιλος

Άγιος Δημήτριος, Αθηναϊς, Ατσαλένιος, Αχαϊκή, Αχαρναϊκός, Βύζας Μεγάρων, Εθνικός Ηρόδοτος, Θύελλα Πατρών, Θρασύβουλος, Κερατσίνι
Λήλας Βασιλικού, Μαρκό, Πάμισος Μεσσήνης, Π.Α.Ν.Ο Μαλλίων,
Ρόδος, Χαϊδάρι

2ος Όμιλος

Αγροτικός Αστήρ, Αναγέννηση Άρτας, Αναγέννηση Καρδίτσας, Απόλλων Λάρισας, Βέροια, Γιάννινα, Δόξα Δράμας, Ένωση Θράκης, ΗΛΤΕΞ Λύκοι, Θερμαϊκός Θέρμης, Καβάλα, Κοζάνη, Λαμία, Παναιτωλικός, Πανδραμαϊκός, Παύλος Μελάς, Πτολεμαΐδα

ΕΛΑ ΝΑ ΑΝΟΙΞΟΥΜΕ ΠΑΝΙΑ



ΑΘΛΗΤΙΚΟΣ ΣΥΛΛΟΓΟΣ ΙΣΤΙΟΠΛΟΩΝ ΑΝΟΙΚΤΗΣ ΘΑΛΑΣΣΗΣ ΡΟΔΟΥ
www.asiathr.gr
email: info@asiathr.gr

Ελα να μάθεις να κυβερνάς ένα ιστιοφόρο σκάφος και να μπορείς να απολαμβάνεις το ταξίδι στη θάλασσα με τον αέρα και τα πανιά.

Θα διδαχθείς να αντιμετωπίζεις κάθε κίνδυνο στη θάλασσα, να διαβάζεις και να προβλέπεις τον καιρό, να διαβάζεις τους ναυτικούς χάρτες με τα σύμβολά τους και πολλά άλλα, αποκτώντας το δίπλωμα κυβερνήτου ιστιοφόρου σκάφους.

Ο εκπαιδευτικός κύκλος που οργανώνεται από τον Αθλητικό Σύλλογο Ιστιοπλόων Ανοικτής Θάλασσας Ρόδου περιλαμβάνει:

Πρακτική εκπαίδευση πάνω σε ιστιοφόρο σκάφος κάθε Σάββατο ή Κυριακή πρωί για δύο μήνες, τρίωρα θεωρητικά μαθήματα κάθε Σάββατο βράδυ, ένα εκπαιδευτικό διήμερο ταξίδι στη Σύμη.

ΕΝΑΡΞΗ ΜΑΘΗΜΑΤΩΝ 16/10/2004

Πληροφορίες - εγγραφές
Γιάννης Κλείδωνας τηλ. 6937372146
Μιχάλης Παπαγιαννίτσης τηλ. 22410 24247



ΠΑΡΑΟΛΥΜΠΙΑΚΟΙ ΑΓΩΝΕΣ

6ος Ο ΓΙΑΝΝΗΣ ΠΡΩΤΟΣ

Με σημαντική διάκριση ολοκλήρωσε την παρουσία του στους Παραολυμπιακούς Αγώνες ο Γιάννης Πρώτος.

Ο αθλητής από την Σορωνή τερμάτισε χθες 6ος στον τελικό των 100 μέτρων για άτομα με προβλήματα όρασης σημειώνοντας χρόνο 11.35. Να σημειωθεί ότι ο Πρώτος είχε κατακτήσει την 4η θέση στον τελικό των 200 μέτρων.

• Η παρουσία του Γιάννη Πρώτου στον τελικό των 100 μέτρων δεν επέτρεψε τη συμμετοχή της ελληνικής ομάδας στη σκυταλοδρομία 4x100 μ.

Έτσι ο Θανάσης Μπαράκας ολοκλήρωσε τη συμμετοχή του στην Παραολυμπιάδα, έχοντας κατακτήσει την 5η θέση στο μήκος και την 8η στο τριπλούν.

• Ο ποδηλάτης Χρήστος Καλημέρης και ο συνοδός του Σίμος Τριομμάτης είχαν πολύ καλή παρουσία στο χθεσινό αγώνα ατομικής χρονομέτρησης 22 χλμ.

Το ροδίτικο δίδυμο κάλυψε την απόσταση σε χρόνο 37:45 συγκεντρώνοντας 19 πόντους (19η θέση). Επειδή οι Καλημέρης - Τριομμάτης δεν έτρεξαν στον αγώνα αντοχής 120 χλμ το Σάββατο στη συνολική κατάταξη έμειναν στην 21η θέση.

«Τσίμπησε» βαθμό στη Θήβα η ΑΕ Κως

Θετικά ολοκλήρωσε χθες το απόγευμα στη Θήβα και το δεύτερο 45λεπτο η ΑΕ Κως κόντρα στην ομώνυμη ομάδα και πήρε τον πρώτο της βαθμό στο φετινό περιφερειακό πρωτάθλημα.

Όπως είναι γνωστό ο αγώνας την Κυριακή το απόγευμα διεκόπη λόγω βροχής και συνεχίσθηκε χθες.

Η ομάδα των Σταμάτη - Κάϊσερλη στο πρώτο 45λεπτο είχε την ευκαιρία ν' ανοίξει το σκορ στο 21', όμως το μακρινό σουτ του Γ. Μποϊλή αποκρούσθηκε από το οριζόντιο δοκάρι του Σταματίου.

Στη συνέχεια οι γηπεδούχοι πίεσαν για το γκολ αλλά δεν μπόρεσαν να φθάσουν στο στόχο τους.

Χθες το απόγευμα όμως οι παίκτες της Θήβας από το 55' και μετά είχαν τον έλεγχο του παιχνιδιού και δημιούργησαν κάποιες φάσεις για να πετύχουν το γκολ, ωστόσο η καλή απόδοση της αμυντικής γραμμής των φιλοξενουμένων απέτρεψε κάτι τέτοιο.

Οι γηπεδούχοι απείλησαν για πρώτη φορά στο 55' με κεφαλιά του Καβαλάρη που κατέληξε άουτ.

Στο 74' σουτ του Μαντζούνη από καλή θέση πέρασε άουτ, ενώ στο 85' ο Λουτριώτης απέκρουσε προσωρινά το σουτ του Ανυφαντή κι ο επερχόμενος Καναρής με νέο σουτ την έστειλε άουτ.

89' Τελευταία ευκαιρία για τη Θήβα να σκοράρει αλλά το σουτ του Ραχούτη πέρασε άουτ.

Καλός ήταν ο διαιτητής Καμπαξής από την Εύβοια και οι βοηθοί του Γραμματικογιάννης - Μαρίνος.

ΘΗΒΑ:
Σταματίου, Ευθυμίου, Τσακανίκας, Μαντζούνης, Κουτριάρης (81' Καναρής), Ραχούτης, Γλύκος (83' Πασσαλής), Ρούσος, Κατικαρίδης, Καβαλάρης (68' Ανυφαντής), Καραγιώργος.

ΑΕ ΚΩΣ:
Λουτριώτης, Αθανασίου, Στρατής, Γκουντελίτσας, Γούλας, Μάμμης, Γεράσιμος Μποϊλής, Γλυκοκάλαμος, Αντωνόπουλος (84' Κατσίρης), Χατζηφούντας, Ζαχαρίας Μποϊλής.



Τα παιδιά του Κολλεγίου Μαρμαρίς με τα αναμνηστικά του Δήμου Ρόδου στα χέρια τους



Οι μαθητές του Αθλητικού Γυμνασίου Ρόδου με το μέλι που τους πρόσφεραν ως δώρο τα παιδιά από το Μαρμαρίς



Ο προπονητής των φιλοξενουμένων ENDER CONCA



Οι κυρίες από την Τουρκία σεβάστηκαν το χώρο του σταδίου και χρησιμοποίησαν το δικό τους σταχτοδοχείο. Τα σχόλια δικά σας



Οι κυρίες που συνόδεψαν την αποστολή του Κολλεγίου με τον εκπρόσωπο του ΝΑΟΔ κ. Παπαεμμανουήλ, τον συνεπίκουρο δημάρχου Κάλλ. Διακογεωργίου και τον γυμναστή του ΤΑΔ κ. Ανδ. Τσακμακίδη



Φάση από την ελληνοτουρκική συνάντηση το Σάββατο το πρωί στο δημοτικό γήπεδο



Εάν δεν έβαζε το χεράκι του ο Αχιολάς (δεξιά) θα καθυστερούσε η τοποθέτηση του συνθετικού χλοοτάπητα





Ακόμη δεν το είδαν το γήπεδό τους οι Κοσκινιάτες, «ΜΑΡΑΚΑΝΑ» το ονόμασαν. Η κόρη του Μίλτου θα κάνει τα εγκαίνια για να φέρει γούρι και να ξεκινήσει η υποδομή και στο γυναικείο ποδόσφαιρο του Διγενή.

sports

ΑΥΤΟΚΡΙΤΙΚΗ ΣΤΑ ΜΑΡΙΤΣΑ

Ημέρα αυτοκριτικής ήταν η χθεσινή στον Ηρακλή Μαριτσών. Τα εγκαίνια του ανακαινισμένου γηπέδου δεν συνοδεύτηκαν από επιτυχία αφού οι «πράσινοι» γνώρισαν οδυνηρή ήττα με 3-2 από τον Αγιο Γεώργιο Μαλώνας.

Χθες οι ποδοσφαιριστές άκουσαν τον προπονητή τους Σπύρο Αγγελόπουλο να τους επισημαίνει σε αυστηρό τόνο τα λάθη που έγιναν.

«Δεν είναι δυνατόν στα τελευταία πέντε λεπτά το 2-1 υπέρ μας να γίνεται 2-3 εις βάρος μας. Ο καθένας πρέπει ν' αναλογισθεί τις ευθύνες του και 'γω πρώτος αναλαμβάνω τις δικές μου», τους είπε χαρακτηριστικά.

Από την πλευρά του ο πρόεδρος του Ηρακλή κ. Παπαδημήτρης υποστήριξε ενώπιον των ποδοσφαιριστών: «Υπάρχει διάχυτη πίκρα για την ήττα, αλλά πιστεύω ότι σύντομα ο Ηρακλής θα βρει τον δρόμο του».

Το Σάββατο ο Ηρακλής θα ταξιδέψει στην Κω για το δύσκολο παιχνίδι κόντρα στον Ανταγόρα και σίγουρα απών θα είναι ο τραυματίας Γιάννης Καλούδης.

Προβλήματα αντιμετωπίζουν και οι Παπανικολάου (τράβηγμα), Μανωλάς (πλάτη) που η συμμετοχή τους θα κριθεί μετά την προπόνηση της Πέμπτης.

Χθες οι Μαριτσενοί προπονήθηκαν στο γήπεδο Δαματριάς και αύριο θα επιστρέψουν στη φυσική τους έδρα όπου ο νέος χλοοτάπητας βρίσκεται σε άριστη κατάσταση.

• Η διοίκηση και οι ποδοσφαιριστές με χθεσινή ανακοίνωση ζητάνε συγγνώμη από τους φιλάθλους για το ατυχές αποτέλεσμα.

• Στο γήπεδο Μαριτσών τοποθετούνται ήδη τα πλαστικά καθίσματα που με μεσολάβηση του κ. Γιάννη Οικονομίδη παρελήφθησαν από το Ο.Α.Κ.Α..

ΦΑΡΜΑΚΙΔΗΣ: Νίκη ψυχολογίας

Κάθε λόγο να χαμογελάει έχει ο προπονητής του Αγίου Γεωργίου Μαλώνας Στάθης Φαρμακίδης αφού το Σάββατο είδε τους ποδοσφαιριστές του να... αλώνουν το «παλατάκι» των Μαριτσών.

«Ηταν σίγουρα πολύ σημαντική νίκη κυρίως για την ψυχολογία μας αφού στην πρεμιέρα ήμασταν άτυχοι κόντρα στον ΑΕΡΑ.

Το παιχνίδι αυτό αποτελεί πλέον παρελθόν και για να έχουν αντίκρισμα οι τρεις βαθμοί της νίκης θα πρέπει να πανηγυρίσουμε το Σάββατο και κόντρα στον Απόλλωνα Απολλώνων. Θέλω να έρθει ο κόσμος της Μαλώνας στο γήπεδο και να στηρίξει την προσπάθεια που κάνουμε».

Ο Φαρμακίδης περιμένει την επιστροφή των Ρεντόπουλου, Λεβέντη (στρατευμένοι), Μουστακέλη (επαγγελματικές υποχρεώσεις), Γκισλή και Παπανθίμου (τραυματίες) προκειμένου να έχει περισσότερες εναλλακτικές επιλογές στα προσεχή παιχνίδια.

Ηδη η επιστροφή του Αργύρη Σκυλλαράκη άρχισε να αποδίδει... βαθμούς καθώς ο έμπειρος επιθετικός μπήκε ως αλλαγή στα Μαριτσά και πέτυχε το νικητήριο γκολ.

ΑΠΟΛΛΩΝ ΚΑΛΥΘΙΩΝ
Νίκη με σημαντικές απώλειες

Με δύο σημαντικές απώλειες θ' αγωνιστεί ο Απόλλων Καλυθιών στο εκτός έδρας παιχνίδι της 3ης αγωνιστικής κόντρα στον Αρη Αρχαγγέλου.

Ο Νίκος Ταχραμάνης δεν υπολογίζει στους Γιώργο Καρτάλη και Βλάση Πάλλα που αποβλήθηκαν στην αναμέτρηση με τον Διαγόρα Βατίου.

Στις τάξεις των Απολλωνιστών επικρατεί αισιοδοξία αφού το ξεκίνημα ήταν ιδανικό (δύο νίκες), αλλά πλέον πρέπει ν' αποδείξουν ότι μπορούν να τα καταφέρουν και ως φιλοξενούμενοι.

Να σημειωθεί ότι το Σάββατο στον Αρχάγγελο θ' αναμετρηθούν οι δύο ομάδες που δεν έχουν δεχθεί τέρμα στα πρώτα παιχνίδια του πρωταθλήματος της Α' κατηγορίας.

ΚΟΥΝΑΚΗΣ: ΑΠΟΧΩΡΩ

Την αποχώρησή του από τη διοίκηση της Αναγέννησης Έμπωνας ανακοίνωσε ο παράγοντας Κυριάκος Κουνάκης.

Στην παρακάτω επιστολή εξηγεί τους λόγους:

«Μετά την αδυναμία του Δ.Σ. του Συλλόγου μας να διατηρήσει έστω και χωρίς τη βοήθεια του Δήμου Ατταβύρου τα εφηβικά και παιδικά τμήματα, νοιώθω ότι δεν έχω καμία θέση σ' αυτό και γι' αυτό αποχωρώ από το Δ.Σ. του Συλλόγου που πάνω από δέκα συναπτά έτη υπηρέτησα.

Ευχαριστώ την ΕΠΣΔ, τον ΣΔΠΔ, τους δημοσιογράφους, τους παράγοντες και τους ποδοσφαιριστές όλων των σωματείων για τη συνεργασία που είχαμε αυτά τα χρόνια και εύχομαι σε όλους αυτούς που συνεχίζουν να προσφέρουν στο χώρο αυτό «Καλή Δύναμη».

Ευχαριστώ
Κουνάκης Κυριάκος».

Μπράβο στους διαιτητές

Παρά την πίκρα της ήττας από τον Ασκληπειό στην Κω το Δ.Σ. του Α.Σ. Κλεάνθη συγχαίρει τον διαιτητή Κώστα Ζαννετίδη και τους βοηθούς του Αργυρίου, Αλαχιώτη για την άψογη απόδοσή τους.

Επίσης ευχαριστεί το Δ.Σ. και τους ποδοσφαιριστές του Ασκληπειού για την άριστη φιλοξενία και εύχεται στον ποδοσφαιριστή Κιλινάτο ταχεία ανάρωση.



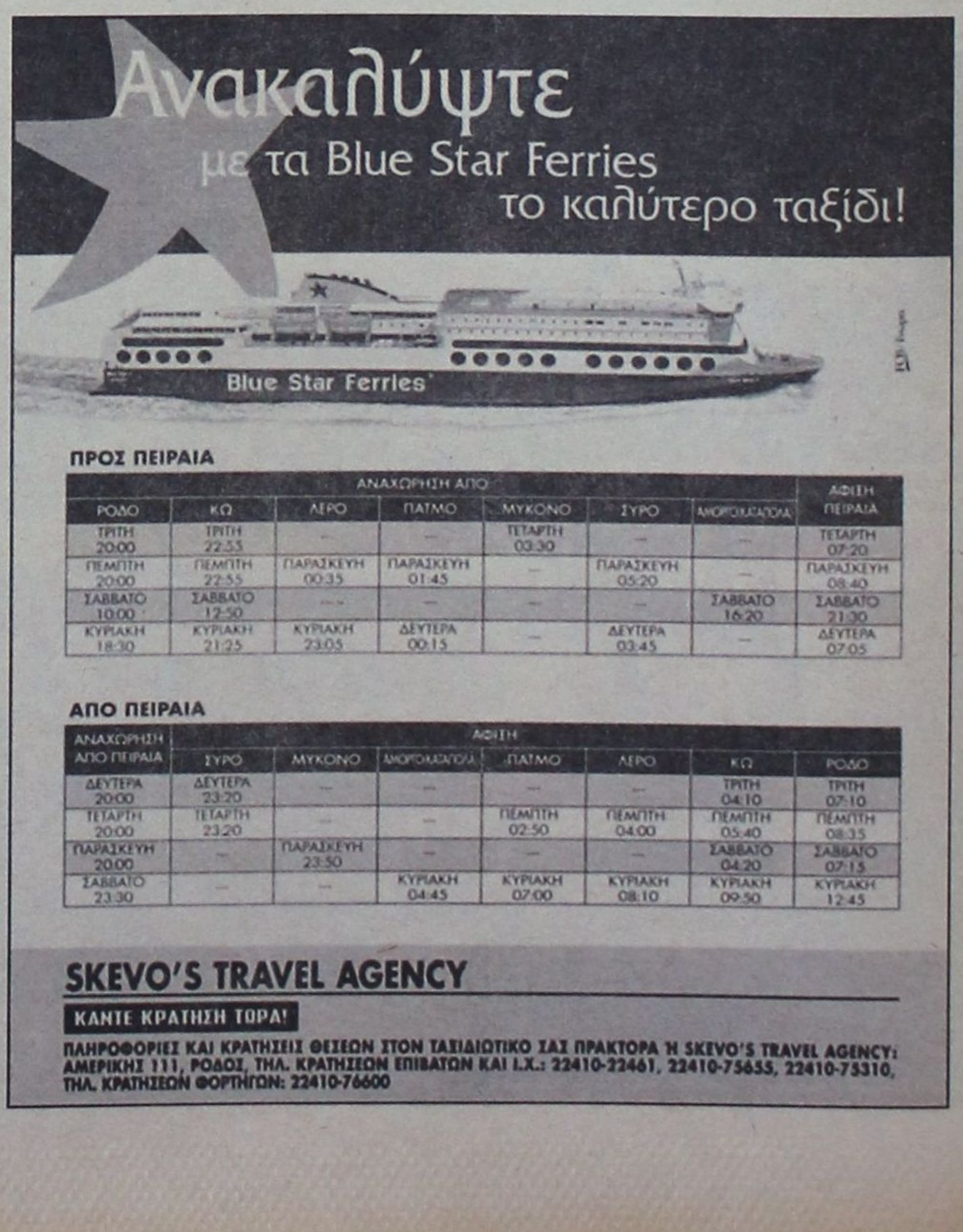

ΠΡΟΣ ΠΕΙΡΑΙΑ

ΑΝΑΧΩΡΗΣΗ ΑΠΟ							ΑΦΙΞΗ ΠΕΙΡΑΙΑ
ΡΟΔΟ	ΚΩ	ΛΕΡΟ	ΠΑΤΜΟ	ΜΥΚΟΝΟ	ΣΥΡΟ	ΑΜΟΡΓΟΣ/ΑΣΤΟΠ.	
ΤΡΙΤΗ 20:00	ΤΡΙΤΗ 22:55	–	–	ΤΕΤΑΡΤΗ 03:30	–	–	ΤΕΤΑΡΤΗ 07:20
ΠΕΜΠΤΗ 20:00	ΠΕΜΠΤΗ 22:55	ΠΑΡΑΣΚΕΥΗ 00:35	ΠΑΡΑΣΚΕΥΗ 01:45	–	ΠΑΡΑΣΚΕΥΗ 05:20	–	ΠΑΡΑΣΚΕΥΗ 08:40
ΣΑΒΒΑΤΟ 10:00	ΣΑΒΒΑΤΟ 12:50	–	–	–	–	ΣΑΒΒΑΤΟ 16:20	ΣΑΒΒΑΤΟ 21:30
ΚΥΡΙΑΚΗ 18:30	ΚΥΡΙΑΚΗ 21:25	ΚΥΡΙΑΚΗ 23:05	ΔΕΥΤΕΡΑ 00:15	–	ΔΕΥΤΕΡΑ 03:45	–	ΔΕΥΤΕΡΑ 07:05

ΑΠΟ ΠΕΙΡΑΙΑ

ΑΝΑΧΩΡΗΣΗ ΑΠΟ ΠΕΙΡΑΙΑ	ΑΦΙΞΗ						
	ΣΥΡΟ	ΜΥΚΟΝΟ	ΑΜΟΡΓΟΣ/ΑΣΤΟΠ.	ΠΑΤΜΟ	ΛΕΡΟ	ΚΩ	ΡΟΔΟ
ΔΕΥΤΕΡΑ 20:00	ΔΕΥΤΕΡΑ 23:20	–	–	–	–	ΤΡΙΤΗ 04:10	ΤΡΙΤΗ 07:10
ΤΕΤΑΡΤΗ 20:00	ΤΕΤΑΡΤΗ 23:20	–	–	ΠΕΜΠΤΗ 02:50	ΠΕΜΠΤΗ 04:00	ΠΕΜΠΤΗ 05:40	ΠΕΜΠΤΗ 08:35
ΠΑΡΑΣΚΕΥΗ 20:00	–	ΠΑΡΑΣΚΕΥΗ 23:50	–	–	–	ΣΑΒΒΑΤΟ 04:20	ΣΑΒΒΑΤΟ 07:15
ΣΑΒΒΑΤΟ 23:30	–	–	ΚΥΡΙΑΚΗ 04:45	ΚΥΡΙΑΚΗ 07:00	ΚΥΡΙΑΚΗ 08:10	ΚΥΡΙΑΚΗ 09:50	ΚΥΡΙΑΚΗ 12:45

SKEVO'S TRAVEL AGENCY

ΚΑΝΤΕ ΚΡΑΤΗΣΗ ΤΩΡΑ!

ΠΛΗΡΟΦΟΡΙΕΣ ΚΑΙ ΚΡΑΤΗΣΕΙΣ ΘΕΣΕΩΝ ΣΤΟΝ ΤΑΞΙΔΙΩΤΙΚΟ ΣΑΣ ΠΡΑΚΤΟΡΑ Η SKEVO'S TRAVEL AGENCY: ΑΜΕΡΙΚΗΣ 111, ΡΟΔΟΣ, ΤΗΛ. ΚΡΑΤΗΣΕΩΝ ΕΠΙΒΑΤΩΝ ΚΑΙ Ι.Χ.: 22410-22461, 22410-75655, 22410-73310, ΤΗΛ. ΚΡΑΤΗΣΕΩΝ ΦΟΡΤΗΓΩΝ: 22410-76600

ΑΝΑΜΕΝΟΜΕΝΗ ΕΚΠΛΗΞΗ...

Ο νεοφώτιστος Ασκληπειός κλέβει την παράσταση στις δύο πρώτες αγωνιστικές του πρωταθλήματος της Α΄ κατηγορίας. Οι «μπόμπιρες» της Κω μετά την ισοπαλία της πρεμιέρας (1-1 στο Βάτι) το Σάββατο πανηγύρισαν σπουδαία νίκη 3-2 επί του Κλεάνθη.

Ο προπονητής του Ασκληπειού Μιχάλης Παναγιωτόπουλος δεν έχει... ξαφνιαστεί από τις επιτυχίες.

«Για μένα δεν υπάρχει καμία έκπληξη. Το 30% του κορμού της ομάδας αγωνίζεται μαζί τα τελευταία χρόνια και τα θετικά αποτελέσματα είναι καθαρά θέμα δουλειάς. Φέτος μάλιστα προώθησα στην βασική 11άδα τους 16χρονους Κεφαλιανό και Τουλατζά αφού έτσι έχουμε μάθει να δουλεύουμε τα τελευταία έξι χρόνια που είμαι προπονητής.

Πιστεύω ότι θα είμαστε καλύτεροι στην συνέχεια αφού με τα παιχνίδια θ΄ αποκτήσουμε τον αέρα της κατηγορίας και θα σταθεροποιήσουμε την απόδοσή μας. Προς Θεού δεν κάνουμε τρελά όνειρα και στόχος μας είναι να βλέπουμε κάθε παιχνίδι ξεχωριστά».

ΤΡΟΜΕΡΗ ΟΡΓΑΝΩΣΗ

Ο Ασκληπειός αποτελεί ίσως παράδειγμα οργάνωσης για ερασιτεχνικό σωματείο αφού η διοίκηση διατηρεί χαμηλούς τόνους και δουλεύει μεθοδικά.

Είναι χαρακτηριστικό ότι οι προπονήσεις γίνονται σε ιδιωτικό γήπεδο, με χλοοτάπητα, το οποίο έχει ενοικιαστεί. Οι παίκτες δεν πληρώνονται αλλά έχουν καθημερινά στην διάθεσή τους ιατρό και φυσιοθεραπευτή.

Παράλληλα ο Ασκληπειός διατηρεί ακαδημία με 60 ταλαντούχα παιδιά.

Ο προπονητής του Ασκληπειού Κω Μ. Παπαγιαννόπουλος χαρακτηρίζει τα θετικά αποτελέσματα «αποτέλεσμα πολύχρονης δουλειάς»

ΣΥΓΧΑΡΗΤΗΡΙΑ ΣΕ ΣΕΒΑΣΤΗ

Με την παρακάτω επιστολή η πρόεδρος του Νομαρχιακού Οργανισμού Δωδεκανήσου κ. Ανδριάνα Μπαφίτη συγχαίρει τον Καλύμνιο πολιτευτή Βασίλη Σεβαστή για την επανεκλογή του στην προεδρία του ΣΕΓΑΣ.

Κύριε Πρόεδρε,

Δεχθείτε τα προσωπικά ειλικρινή συγχαρητήριά μου καθώς και των μελών του Δ.Σ. του Ν.Α.Ο.Δ. για την περιφανή επανεκλογή σας στο ΣΕΓΑΣ.

Σε μια περίοδο που η Ελλάδα βρίσκεται στο επίκεντρο του κόσμου λόγω των Ολυμπιακών και Παραολυμπιακών αγώνων η επανεκλογή σας σηματοδοτεί μια νέα περίοδο στην παραπέρα ανάπτυξη του στίβου. Ο Στίβος πρωτοστάτησε σε όλο το διάστημα των Ολυμπιακών Αγώνων και συνεχίζει και σήμερα να βρίσκεται στην κορυφή των επιτυχιών και αυτό μας κάνει υπερήφανους σαν Έλληνες.

Εμείς ιδιαίτερα οι Δωδεκανήσιοι χαιρόμαστε ιδιαίτερα, γιατί στο τιμόνι του κλασικού αθλητισμού βρίσκεται ένας άνθρωπος δικός μας, συμπατριώτης μας που έδωσε δείγματα γραφής στα τόσα χρόνια που υπηρετεί τον αθλητισμό.

Ευχόμαστε καλή επιτυχία στο έργο σας και σας διαβεβαιώνουμε ότι ο Ν.Α.Ο.Δ. θα είναι συμπαραστάτης, όπως ήταν και τα προηγούμενα χρόνια και θα ενισχύσει οικονομικά και ηθικά κάθε σημαντική στιβική προσπάθεια ή εκδήλωση.

Τα συγχαρητήριά μου αντανακλούν και σε όλα τα νεοεκλεγέντα μέλη και ευχόμαστε κουράγιο και επιτυχίες.

Με την ευκαιρία κύριε Πρόεδρε, συγχαίρουμε και όλους τους αθλητές του στίβου, που έδωσαν τον εαυτό τους στους Ολυμπιακούς Αγώνες Αθήνα 2004 και χάρισαν στην Ελλάδα δόξα και τιμή. Σ' όλα αυτά τα παιδιά των Ολυμπιακών και Παραολυμπιακών αγώνων που είτε διακρίθηκαν είτε όχι αξίζουν πολλά Μπράβο!

Σημάδια βελτίωσης από τους τοξοβόλους

Με ημερίδα στα 18 μέτρα συνεχίσθηκε η αγωνιστική προπόνηση των τοξοβόλων της Ρόδου. Το Σάββατο 25/9 με τη συμμετοχή οκτώ αθλητών έγινε ο πέμπτος αγώνας τοξοβολίας στο δημοτικό αθλητικό κέντρο η Καλλιπάτειρα (Καρακόνερο).

Οι αθλητές που συμμετείχαν ήταν οι: Γουμαράς Αντώνης, Κηπουρός Σάββας, Χριστοφίδης, Γιώργος, Χριστοφίδης Νίκος, Χατζηνικολάου Σάββας, Κατσάνος, Πέτρος, Πανιέρας Παναγιώτης και Χατζηνικολάου Βασίλης.

Μετά την πρώτη βολή κατάταξης οι αθλητές αγωνίσθηκαν σε ζευγάρια 1-8, 2-7, 3-6, 4-5 σύμφωνα με τη βαθμολογία τους. Έτσι είχαμε τον Κηπουρό να νικάει το Νίκο Χριστοφίδη, τον Σάββα Χατζηνικολάου να νικάει τον Πανιέρα, τον Κατσάνο να παίρνει νίκη από τον Γιώργο Χριστοφίδη και τον νεαρό Βασίλη Χατζηνικολάου να κάνει την έκπληξη κερδίζοντας τον Γουμαρά.

Στα ημιτελικά ο Σάββας Χατζηνικολάου νίκησε τον ανηψιό του που ήταν έξοχος στους συγκεκριμένους αγώνες και ο Κηπουρός έφτασε σε έναν ακόμη τελικό νικώντας τον Κατσάνο.

Ο Κατσάνος πήρε τελικά την τρίτη θέση νικώντας τον νεαρό Βασίλη Χατζηνικολάου ενώ στον τελικό που ήταν επανάληψη του τελικού του προηγούμενου Σαββάτου ο Σάββας Χατζηνικολάου πήρε τη ρεβάνς νικώντας δύσκολα και σε μεγάλα ποσοστά ευστοχίας τον Σάββα Κηπουρό.

Οι προπονήσεις των τοξοβόλων θα συνεχίσουν γι' αυτή την εβδομάδα Τρίτη - Πέμπτη - Σάββατο μεταξύ 17.00-19.00 ενώ από την επόμενη εβδομάδα θα αλλάξουν οι ώρες και πιθανόν οι ημέρες σε συνεννόηση του σωματείου της Φλόγας με τους αθλητές για να ακολουθήσουν πλέον το χειμερινό πρόγραμμα. Οι ενδιαφερόμενοι θα ενημερωθούν για το νέο πρόγραμμα μέσω των εφημερίδων και από αφίσες που θα αναρτηθούν σε καίριες θέσεις στους αθλητικούς χώρους.

Για περισσότερες πληροφορίες, στους χώρους προπονήσεων του Σωματείου και στα γραφεία της Φλόγας στο τηλέφωνο 22410-77940.

ΓΕΝΙΚΗ ΤΕΧΝΙΚΗ
ΟΜΙΛΟΣ ΕΤΑΙΡΕΙΩΝ



ΑΝΑΝΕΩΜΕΝΟΙ ΚΑΙ ΠΑΝΤΑ ΠΡΩΤΟΠΟΡΟΙ
ΜΑΖΙ ΣΑΣ ΜΕ ΣΤΟΧΟ ΤΙΣ ΚΑΛΥΤΕΡΕΣ
ΤΕΧΝΙΚΕΣ ΛΥΣΕΙΣ

• ΕΤΟΙΜΟ ΣΚΥΡΟΔΕΜΑ
με ανανεωμένες -
σύγχρονες εγκαταστάσεις

• ΑΔΡΑΝΗ ΥΛΙΚΑ
υψηλών προδιαγραφών και
απαιτήσεων από
το ΝΕΟ Λατομείο μας

ΕΡΓΟΣΤΑΣΙΑ ΣΚΥΡΟΔΕΜΑΤΟΣ:
ΡΟΔΟΣ: 6ο χλμ. λεωφ. Ρόδου - Λίνδου,τηλ. 22410 - 60560/62323 FAX: 22410 60561
ΓΕΝΝΑΔΙ: 2ο χλμ. οδού ΓΕΝΝΑΔΙΟΥ - ΒΑΤΙΟΥ, τηλ. 22440 - 43470 FAX: 22440 43470
ΛΑΤΟΜΕΙΟ: Θέση Στραβόλαιμο ΚΑΛΥΘΙΩΝ
ΓΡΑΦΕΙΑ: Ρόδος Αρκαδίου 2, Τηλ. 22410-22186/22968/28058 FAX: 22410 - 33021



ΑΝΑΣΤΑΣΗΣ ΠΑΠΑΛΗΓΟΥΡΑΣ, ΥΠΟΥΡΓΟΣ ΔΙΚΑΙΟΣΥΝΗΣ

ΤΟ ΔΥΣΤΥΧΗΜΑ ΤΟΥ ΣΙΝΟΥΚ ΒΑΡΥΝΕΙ ΕΞ' ΟΛΟΚΛΗΡΟΥ ΤΟ ΣΥΣΤΗΜΑ ΤΟΥ ΠΑΡΕΛΘΟΝΤΟΣ

Οι πολιτικές ευθύνες βαρύνουν ολοκληρωτικά το σύστημα του παρελθόντος, λέει ο υπουργός Δικαιοσύνης, Αν. Παπαληγούρας, αναφερόμενος στο δυστύχημα του Σινούκ, και προσθέτει ότι ευθύνη της κυβέρνησης «είναι να εξαλείψει από την κρατική λειτουργία τη νοοτροπία ΠΑΣΟΚ και τα πρόσωπα που την εκπροσωπούν, και το κράτος να ξαναγίνει κράτος». Λέει ακόμα ότι το υπουργείο του επεξεργάζεται πολιτικές για την αποσυμφόρηση των φυλακών, νομοσχέδιο για τη γρήγορη απονομή της δικαιοσύνης, νομοσχέδιο για την καταπολέμηση της διαφθοράς. Αναφέρει επίσης ότι η δικαιοσύνη διερευνά την υπόθεση του χρηματιστηρίου και των εξοπλιστικών προγραμμάτων για την απόδοση ευθυνών σε μη πολιτικά πρόσωπα.

«ΠΟΛΙΤΙΚΗ ΕΥΘΥΝΗ ΤΗΣ Ν.Δ. ΕΙΝΑΙ ΝΑ ΕΞΑΛΕΙΨΕΙ ΤΗ ΝΟΟΤΡΟΠΙΑ ΠΑΣΟΚ»

ΣΥΝΕΝΤΕΥΞΗ ΣΤΟΝ ΣΠΥΡΟ ΓΚΟΥΤΖΑΝΗ

• Κύριε υπουργέ, ο αντιπολιτευόμενος Τύπος μιλάει για συγκάλυψη των πολιτικών ευθυνών στο δυστύχημα του ελικοπτέρου.

Αν υπάρχουν πολιτικές ευθύνες, αυτές βαρύνουν ολοκληρωτικά ένα ορισμένο σύστημα του παρελθόντος. Ενα σύστημα το οποίο, μέσα στην τελευταία ιδιαίτερα 10ετία, κατάφερε να αμβλύνει την υπευθυνότητα, την ευσυνειδησία, τη συνέπεια στην όλη λειτουργία του κράτους. Οι προηγούμενες κυβερνήσεις του ΠΑΣΟΚ είναι εκείνες που ανέχθηκαν, αν δεν ενθάρρυναν, την καθολική χαλαρότητα, την ηθική νωθρότητα και την ατιμωρησία. Επιχειρείται λοιπόν σήμερα, με αφορμή το τραγικό δυστύχημα του Σινούκ, να χρεωθούν στην κυβέρνηση της ΝΔ οι καταστροφικές «συναλλαγματικές» και οι βαριές υποθήκες με τις οποίες φόρτωσε τον τόπο η διακυβέρνηση ΠΑΣΟΚ.

• Ποιός είναι ο εύλογος χρόνος ώστε η κυβέρνηση να κάνει στις ένοπλες δυνάμεις αλλά και στην υπόλοιπη κρατική γραφειοκρατία τις αλλαγές που χρειάζεται ώστε αφενός να αποφεύγονται λάθη και παραλείψεις και αφετέρου να έχει εκείνη την πολιτική ευθύνη;

Προφανώς, η κυβέρνησή μας δεν μπορούσε να αλλάξει όλα όσα έπρεπε να αλλάξει εν μια νυκτί. Γιατί τότε η αλλαγή θα ισοδυναμούσε με αποσταθεροποίηση. Πολιτική ευθύνη της Ν.Δ., σύμφωνα με τη λαϊκή εντολή που της δόθηκε, είναι να εξαλείψει από την κρατική λειτουργία τη νοοτροπία ΠΑΣΟΚ και τα πρόσωπα που την εκπροσωπούν, και να τα περιθωριοποιήσει στο δημόσιο βίο, έτσι ώστε το ελληνικό κράτος να ξαναγίνει κράτος και ο τόπος να συμβαδίσει με τις επιταγές των καιρών. Μόνο τότε δεν θα μας ταλανίζει πια το «σύνδρομο Φάλκον, Σάμινα, Ρικομέξ, Σινούκ». Οι αλλαγές αυτές, οι τομές αυτές έχουν ξεκινήσει ήδη και θα συνεχιστούν με γεωμετρική πρόοδο -σε όλους τους τομείς. Είναι δε αυτονόητο ότι η κυβέρνηση αναλαμβάνει πλήρως την πολιτική ευθύνη για ότι αλλάζει.

• Δεν μας διακατέχει καμιά πολιτική υστεροβουλία ούτε κομματική χαιρεκακία
• Στόχος μας, ταχεία δικαιοσύνη, ανθρώπινες φυλακές, σύγκρουση με τη διαφθορά

• Στο δικό σας υπουργείο έχουν προχωρήσει οι απαιτούμενες αλλαγές σε επίπεδο προσώπων και μηχανισμών;

Το υπουργείο Δικαιοσύνης αποτελεί σήμερα ένα χώρο εντατικής δουλειάς, γόνιμης συνεργασίας και παραγωγής ουσιαστικού έργου -σε επίπεδο προσώπων, υπηρεσιών, δομών. Οι στόχοι και οι ρόλοι έχουν προσδιοριστεί. Και όλοι κρίνονται -όλοι μας κρινόμαστε- από την παραγωγή αποτελεσμάτων.

• Δικηγόροι και παράγοντες της δίκης του ΕΛΑ μιλούν για έλλειψη στοιχείων που να στοιχειοθετούν τις κατηγορίες και ότι η όλη υπόθεση θα συγκαλυφθεί. Υπάρχουν ευθύνες της προηγούμενης κυβέρνησης;

Προφανώς τα στοιχεία που υπάρχουν -αλλά και αυτά που ενδεχομένως δεν υπάρχουν- για τη δίκη του ΕΛΑ δεν μπορεί να αποτελέσουν τούτη τη στιγμή αντικείμενο συνέντευξης. Τα στοιχεία είναι στα χέρια του δικαστηρίου και αυτό καλείται να τα αξιολογήσει και να αποφανθεί σχετικά. Δεν κατανοώ, όμως, τα περί «συγκάλυψης». Τα πάντα θα έρθουν στο φως, τα πάντα θα γίνουν στο φως. Ούτε θέλω να μπω στη λογική αναζήτηση πολιτικών ευθυνών, εκεί όπου τον κυρίαρχο λόγο έχει η Δικαιοσύνη.

• Θα συσταθούν εξεταστικές επιτροπές για τις υποθέσεις του χρηματιστηρίου καθώς και των εξοπλιστικών προγραμμάτων;

Σας υπενθυμίζω ότι η κυβερνητική πλειοψηφία της προηγούμενης Βουλής αρνήθηκε να αναγνωρίσει τις προφανείς ευθύνες πολιτικών εκπροσώπων για το μέγα σκάνδαλο του χρηματιστηρίου, που κατέστρεψε οικονομικά 1,5 εκατομμύριο Ελληνες, και έστειλε πανηγυρικά την υπόθεση στο αρχείο.

ΔΗΜ. ΧΑΤΖΗΠΕΤΡΟΣ

ΖΑΝΤΕΣ - ΕΛΑΣΤΙΚΑ
ΑΜΟΡΤΙΣΕΡ - ΕΛΑΤΗΡΙΑ

GOODYEAR
BRIDGESTONE
MICHELIN
YELLOW
PIRELLI
DUNLOP

ΕΙΔΙΚΕΣ ΤΙΜΕΣ
ΓΙΑ ΑΜΟΡΤΙΣΕΡ
ΚΑΙ ΕΛΑΤΗΡΙΑ
τοποθέτηση,
ευθυγράμμιση δωρεάν

ΕΙΔΙΚΕΣ ΤΙΜΕΣ
ΓΙΑ ΤΑΞΙ

Με μηδέν προκαταβολή
έως και 36 δόσεις

Οδός Μιχ. Πετρίδη 30 - Τηλ. 38889

ΤΕΕ ΔΟΡΚΑΣ
ΙΔΙΩΤΙΚΟ ΤΕΧΝΙΚΟ ΕΠΑΓΓΕΛΜΑΤΙΚΟ ΕΚΠΑΙΔΕΥΤΗΡΙΟ
ΑΝΑΓΝΩΡΙΣΜΕΝΟ ΑΠΟ ΤΟ ΚΡΑΤΟΣ
(ΦΕΚ 709/2000/τ.Β' - Α' ΚΥΚΛΟΣ ΣΠΟΥΔΩΝ)
(ΦΕΚ 1260/2001/τ.Β' - Β' ΚΥΚΛΟΣ ΣΠΟΥΔΩΝ)
(ΦΕΚ 1281/2002/τ.Β' - Α' & Β' ΚΥΚΛΟΣ ΣΠΟΥΔΩΝ)

ΤΟΜΕΙΣ & ΕΙΔΙΚΟΤΗΤΕΣ

• ΚΟΜΜΩΤΙΚΗΣ
• ΠΛΗΡΟΦΟΡΙΚΗΣ
• ΑΙΣΘΗΤΙΚΗΣ



- Κρατικό πτυχίο
- Αναβολή στράτευσης
- Συνέχιση σπουδών στα ΤΕΙ
- Σεμινάρια - Μετεκπαιδεύσεις
- Επαγγελματικά δικαιώματα
- Πρόσληψη στο δημόσιο και ιδιωτικό τομέα
- Πρακτική άσκηση ές προϋπηρεσία

ΠΛΗΡΟΦΟΡΙΕΣ - ΕΓΓΡΑΦΕΣ:
Θεσσαλονίκης 18 περιοχή Μήδεια - Ρόδος
Τηλ. 22410/76536 - 29550 - 60554
http://www.dorkas-tee.gr

Από την άλλη μεριά, η ανάμειξη και η ευθύνη μη πολιτικών προσώπων στο σκάνδαλό ερευνάται αυτή τη στιγμή από τη Δικαιοσύνη. Στα χέρια του ανακριτή βρίσκονται επίσης οι φάκελοι με τα εξοπλιστικά προγράμματα, στα οποία έχουν διαπιστωθεί σκιές -άρα από τα στοιχεία που θα συγκεντρώσει στην έρευνά του ο ανακριτής θα εξαρτηθεί η περαιτέρω πορεία της υπόθεσης. Δεν μας διακατέχει -το τονίζω αυτό- καμία πολιτική υστεροβουλία ούτε κομματική χαιρεκακία. Περιμένουμε από την ανεξάρτητη Δικαιοσύνη να αποφανθεί αν υπήρξε -και ποιό- έγκλημα που χρήζει -και ποιάς- τιμωρίας.

• Σε ποιό στάδιο βρίσκεται η έρευνα για την υπόθεση του «ατυχήματος Κεντέρη»;

Βρίσκεται στο στάδιο της προκαταρκτικής εξέτασης, η οποία διενεργείται από δύο εισαγγελικούς λειτουργούς, στο στάδιο δηλαδή της συλλογής στοιχείων ώστε να κριθεί αν θα ασκηθεί ποινική δίωξη σε βάρος των υπευθύνων ή θα τεθεί η υπόθεση στο αρχείο. Εξάλλου, όπως γνωρίζετε, έχει ζητηθεί και η συνδρομή των αμερικανικών αρχών, σχετικά με το είδος των σκευασμάτων που αντιπροσώπευε, διατηρούσε στις αποθήκες του και προφανώς διακινούσε ο πρώην προπονητής των Κεντέρη - Θάνου, Χρ. Τζέκος.

• Πότε θα κατατεθεί το νομοσχέδιο για τα Μέσα Ενημέρωσης; Θα αναπροσαρμοστεί το ποσοστό του «βασικού μετόχου» και θα υπάρξουν δικλείδες ώστε να φαίνονται οι πραγματικοί ιδιοκτήτες;

Σύντομα, πολύ σύντομα και εκείνο που μπορώ κατηγορηματικά να πω είναι ότι θα εκφράζει την ανάγκη -που αποτελεί και συνταγματική επιταγή- της ουσιαστικής διαφάνειας στο καθεστώς ιδιοκτησίας των μέσων μαζικής ενημέρωσης, κατά τρόπο ώστε να μη νοθεύονται οι ίδιες οι αρχές του δημοκρατικού πολιτεύματος. Εξασφαλίζουμε ότι θα υπάρξουν έντιμοι και καθαροί κανόνες που θα διέπουν το ιδιοκτησιακό καθεστώς των ΜΜΕ -και είμαστε αποφασισμένοι να τους εφαρμόσουμε στην πράξη.

• Είναι γεγονός, όπως γράφουν αυτές τις μέρες, ότι επιδιώκετε μια συμφωνία με την Αλβανία για την αποσυμφόρηση των ελληνικών φυλακών από τους Αλβανούς κρατουμένους;



Στις ελληνικές φυλακές βρίσκονται πράγματι αυτή τη στιγμή περί τους 2.000 Αλβανούς κρατούμενους -το 20% του συνολικού αριθμού-, οι περισσότεροι από τους οποίους εκτίουν βαριές ποινές (10 ετών και άνω). Επιδιώκω καταρχήν την υπογραφή διμερούς συμφωνίας με τις αλβανικές αρχές, ώστε τμήμα των κρατουμένων αυτών να εκτίσουν το υπόλοιπο της ποινής τους στις αλβανικές φυλακές.

• Είναι γνωστό ότι στο σύστημα της απονομής δικαιοσύνης υπάρχει μεγάλη γραφειοκρατία, με αποτέλεσμα καθυστερήσεις στην εκδίκαση που φτάνουν μέχρι και σε παραγραφή.

Από τις πρώτες μέρες που ανέλαβα το υπουργείο συνέστησα μια υψηλού επιπέδου νομοπαρασκευαστική επιτροπή επιφορτισμένη να παρουσιάσει ένα ολοκληρωμένο σχέδιο νόμου που να υπηρετεί αποτελεσματικά την κεντρική αρχή που έχω προτάξει: σύγχρονη δικαιοσύνη ίσον γρήγορη δικαιοσύνη. Το νομοσχέδιο θα έχει καταστεί νόμος του κράτους πριν από το τέλος του έτος.

• Άλλες πρωτοβουλίες θα πάρετε μέσα στους επόμενους μήνες;

Επεξεργαζόμαστε πυρετωδώς δύο ακόμα μεγάλες παρεμβάσεις. Η πρώτη αφορά τον εκσυγχρονισμό του σωφρονιστικού μας συστήματος και έχει στόχο τον εξανθρωπισμό των φυλακών και την αποσυμφόρησή τους. Περιλαμβάνει ριζικά μέτρα σε όλα τα επίπεδα: ανέγερση νέων καταστημάτων κράτησης, ορθολογική κατανομή των κρατουμένων ανάλογα με το φύλο, την ηλικία, το ύψος της ποινής και το είδος του αδικήματος, αναβάθμιση της ιατροφαρμακευτικής τους περίθαλψης, εισαγωγή προγραμμάτων επαγγελματικής κατάρτισης για την υποβοήθηση της κοινωνικής επανένταξης των αποφυλακιζόμενων, καθώς κι ένα ευρύ πρόγραμμα λειτουργικών βελτιώσεων στις μεγάλες φυλακές. Η δεύτερη πρωτοβουλία υλοποιεί μια βασική διακήρυξη της Ν.Δ. και θα αποτυπωθεί στο νόμο για την καταπολέμηση της διαφθοράς και την αποκατάσταση της διαφάνειας του κράτους. Με το νομοθέτημα που ετοιμάζουμε στο υπουργείο Δικαιοσύνης ολοκληρώνεται σύντομα το έργο της θωράκισης του δημοσίου βίου έναντι της αδιαφάνειας, της διαφθοράς και της διαπλοκής. Ταχύτερη δικαιοσύνη, ανθρώπινες φυλακές, μετωπική σύγκρουση με τη διαφθορά: αυτοί είναι οι τρεις κεντρικοί άξονες της πολιτικής μας.

INEMA

ΙΑΤΡΙΚΟΣ & ΝΟΣΟΚΟΜΕΙΑΚΟΣ ΕΞΟΠΛΙΣΜΟΣ
17 ΧΡΟΝΙΑ ΕΜΠΕΙΡΙΑΣ *από το 1988*
ΕΙΜΑΣΤΕ ΟΙ ΜΕΓΑΛΥΤΕΡΟΙ ΠΡΟΜΗΘΕΥΤΕΣ
ΙΑΤΡΙΚΟΥ – ΟΡΘΟΠΕΔΙΚΟΥ ΚΑΙ ΝΟΣΟΚΟΜΕΙΑΚΟΥ
ΥΛΙΚΟΥ ΣΤΗ ΔΩΔΕΚΑΝΗΣΟ
ΕΜΠΙΣΤΕΥΘΕΙΤΕ ΜΑΣ !!!
ΛΕΜΕΣΣΟΥ 2 ΡΟΔΟΣ ΤΗΛ.22410 32238 – FAX.22410 28484



ΑΝΑΠΗΡΙΚΑ ΚΑΡΟΤΣΙΑ-ΒΑΔΙΣΤΙΚΑ -ΟΡΘΟΠΕΔΙΚΑ
ΕΙΔΗ-ΜΠΛΟΥΖΕΣ ΙΑΤΡΙΚΕΣ-ΚΑΛΤΣΕΣ
ΦΛΕΒΙΤΙΔΑΣ-ΠΕΛΜΑΤΑ-ΟΡΘΟΠΕΔΙΚΑ ΜΑΞΙΛΑΡΙΑ-
ΚΡΕΒΑΤΙΑ ΝΟΣΟΚΟΜΕΙΑΚΑ – ΙΑΤΡΙΚΟΣ ΕΞΟΠΛΙΣΜΟΣ
ΚΑΙ ΑΝΑΛΩΣΙΜΑ – ΟΡΓΑΝΑ ΧΗΜΕΙΟΥ ΚΑΙ ΚΑΘΕ ΑΛΛΟ
ΕΙΔΟΣ ΓΙΑ ΚΑΤ ΟΙΚΟ ΝΟΣΗΛΕΙΑ .

Ηλεκτρουιο

ΜΙΧΑΛΗΣ Ν. ΧΑΤΖΗΜΑΡΚΟΣ
ΗΛΕΚΤΡΙΚΑ ΕΙΔΗ & ΗΛΕΚ. ΕΓΚΑΤΑΣΤΑΣΕΙΣ

ΗΛΙΑΚΑ ΣΥΣΤΗΜΑΤΑ
STIBETHERM σειρά **P**

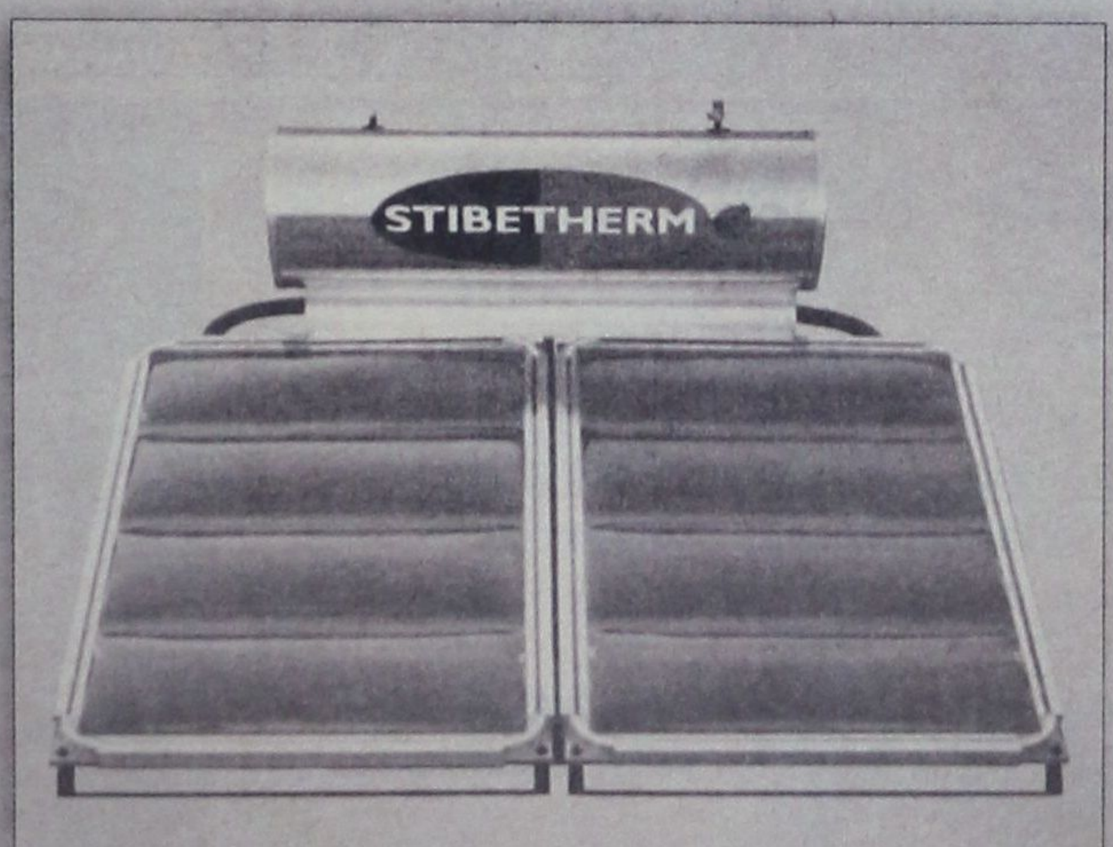

Γρηγορίου Ε' (7 Βαγιές) - 85100 ΡΟΔΟΣ
Τηλ. (22410) 29411, 33340, 36278 - Fax: (22410) 33340

ΤΗΝ 1η ΟΚΤΩΒΡΙΟΥ

ΣΤΗΝ ΠΑΤΜΟ ΘΑ ΣΥΝΕΔΡΙΑΣΕΙ *το νομαρχιακό συμβούλιο*

Τα θέματα της ημερήσιας διάταξης

Την προσεχή Παρασκευή, 1 Οκτωβρίου 2004, θα συνέλθει σε συνεδρίαση στο ξενοδοχείο «Σκάλα» Πάτμου το νομαρχιακό συμβούλιο Δωδ/νήσου με τα ακόλουθα θέματα στην ημερήσιά του διάταξη:

Θέμα 1ο: Αναπτυξιακή πορεία - Σχεδιασμός και προοπτικές ανάπτυξης νήσων Πάτμου, Αγαθονησίου και Αρκιών.

Θέμα 2ο: Κατάθεση προτάσεων για τη θέσπιση ειδικών νησιωτικών πολιτικών στα υπουργεία Αιγαίου και Νησιωτικής Πολιτικής, Οικονομίας και Οικονομικών και στο υπουργείο Ανάπτυξης.

Θέμα 3ο: Έκφραση άποψης του Νομαρχιακού Συμβουλίου Δωδ/σου επί του σχεδίου της εγκυκλίου του υπουργείου Οικονομίας και Οικονομικών για την κατάρτιση του Εθνικού Στρατηγικού Σχεδίου Ανάπτυξης 2007-2013, του προγραμματισμού του Δ΄ ΚΠΣ και της τροποποίησης του Ν. 2860/2000 για την απλοποίηση διαδικασιών ένταξης στο Δ΄ ΚΠΣ.

Θέμα 4ο: Κατάθεση θέσεων του Ν.Σ. Δωδ/σου επί του σχεδίου νόμου «Αρμοδιότητες του Υπουργείου Τουριστικής Ανάπτυξης και θέματα Τουρισμού».

Θέμα 5ο: Υπογραφή Προγραμματικής Σύμβασης μεταξύ της Ν.Α. Δωδ/σου και του Εθνικού και Καποδιστριακού Πανεπιστημίου Αθηνών για την προετοιμασία της ορθολογικής και μουσειακής ανάδειξης και προστασίας παλαιοντολογικών ευρημάτων της νήσου Ρόδου.

Θέμα 6ο: Ίδρυση Πολεοδομικού Γραφείου στο Δήμο Λέρου.

Θέμα 7ο: Λήψη απόφασης μίσθωσης κατάλληλου ακινήτου για κάλυψη στεγαστικών αναγκών του 3ου Νηπιαγωγείου Καλύμνου.

Θέμα 8ο: Έγκριση πρότασης της Ομοσπονδίας Αγροτικών - Αλιευτικών Συλλόγων Παραμεθορίων νησιών Περιφέρειας Νοτίου Αιγαίου σχετικά με το πρόγραμμα «ΙΧΘΥΟΤΟΥΡΙΣΜΟΣ» Μέτρο 4.6.

Θέμα 9ο: Συμπληρωματική έγκριση δημιουργίας κατ' αποκοπήν χορηγήματος καθαριότητας στη Ν.Α. Δωδ/σου.

Θέμα 10ο: Έγκριση προγράμματος εποχικής απασχόλησης στη Ν.Α. Δωδ/σου.

ΣΥΝΕΔΡΙΑΖΕΙ ΤΟ ΔΗΜΟΤΙΚΟ ΣΥΜΒΟΥΛΙΟ ΙΑΛΥΣΟΥ

Συνεδριάζει σήμερα το απόγευμα το δημοτικό συμβούλιο Ιαλυσού με τα ακόλουθα θέματα στην ημερήσιά του διάταξη:

1. Έκδοση οικοδομικής αδείας του Κολυμβητηρίου Ιαλυσού.

2. Λύση της Σύμβασης με τους μελετητές του Γ.Π.Σ. και επέκταση (Κυριακάκης)

3. Συγκρότηση Επιτροπών Δημοπρασίας για έργα κάτω των 1.500.000 ευρώ και πάνω των 1.500.000 ευρώ.

4. Έγκριση μελέτης για την προμήθεια μιάς μηχανής για τη Δημοτική Αστυνομία.

5. Έγκριση μελέτης για την προμήθεια ενός αυτοκινήτου για τη Δημοτική Αστυνομία.

6. Έγκριση μελέτης προμήθειας ενός τετρακίνητου αυτοκινήτου ΤΖΙΠ για τις Τεχνικές Υπηρεσίες.

7. Έγκριση πρωτοκόλλου παράδοσης και παραλαβής των περιουσιακών στοιχείων από το Δήμο στη Δ.Ε.Υ.Α.Ι.

8. Αποζημίωση καταστραφέντων δέντρων κ. Δανελλάκη Ευαγγέλου.

9. Αναμορφώσεις του προϋπολογισμού.

10. Συζήτηση και λήψη απόφασης σχετικά με έγγραφο της Διεύθυνσης Δασών που αναφέρεται σε προηγούμενη απόφαση του Δ.Σ. Ιαλυσού.

11. Ψήφιση τιμολογίων εκδηλώσεων του Δήμου.

Ο Πρόεδρος Δ.Σ.
ΣΥΚΟΦΥΛΛΟΣ ΜΙΧΑΗΛ

ΤΗΝ ΠΡΟΣΕΧΗ ΠΕΜΠΤΗ

ΣΥΝΕΡΧΕΤΑΙ ΣΕ ΣΥΝΕΔΡΙΑΣΗ *το δημοτικό συμβούλιο Καλλιθέας*

Τα θέματα της ημερήσιας διάταξης

Την προσεχή Πέμπτη, 30 Σεπτεμβρίου, θα συνέλθει σε συνεδρίαση το δημοτικό συμβούλιο Καλλιθέας με τα ακόλουθα θέματα στην ημερήσιά του διάταξη:

Ενημέρωση δημάρχου.

Θέμα 1ο: Θέματα Τεχνικής Υπηρεσίας

- Εξέταση ενστάσεων (Β' φάση) Πολεοδομικής Μελέτης οικισμού Κοσκινού ν. Ρόδου.
- Έγκριση οριστικής μελέτης Λ. Καλλιθέας.
- Έγκριση οριστικής μελέτης παραδοσιακού οικισμού Κοσκινού.
- Έγκριση προμελέτης για την εκτέλεση του έργου «Λειτουργική Βελτίωση Εθνικής οδού Ρόδου Φαληρακίου».
- Πρακτικό 2ου επαναληπτικού διαγωνισμού (άγονου) για την προμήθεια υλικών εκτέλεσης του έργου: «Συντήρηση δρόμων Δ.Δ. Καλυθιών».
- Πρακτικό 2ου επαναληπτικού διαγωνισμού (άγονου) για την προμήθεια πετρελαίου κίνησης.
- Πρακτικό 2ου επαναληπτικού διαγωνισμού (άγονου) για την εκτέλεση του έργου: «Βελτίωση οδού προς Άγιο Ελευθέριο Κοσκινού».
- Έγκριση μελέτης για την εκτέλεση του έργου: «Συντήρηση Δημοτικού Σχολείου Καλυθιών (Μόνωση) - Καθορισμός όρων δημοπράτησης».
- Έγκριση μελέτης για την εκτέλεση του έργου «Κατασκευή κλειστού γυμναστηρίου».
- Έγκριση προμήθειας σκυροδέματος με απ' ευθείας ανάθεση, λόγω άγονων δημοπρασιών για την εκτέλεση των έργων ηλεκτροφωτισμού περιοχών Γαδάρα, Τσαΐρι, Αγ. Βαρβάρας, Φάρκιας και Ψίνθου».

(Εισηγητής: ο Αντιδήμαρχος, κ. Στέλιος Ρηνιού).

Θέμα 2ο: Αιτήματα υπαγωγής προσωπικού στις ρυθμίσεις του άρθρου 11 του Π.Δ. 164/2004, περί μετατροπής συμβάσεων ορισμένου χρόνου.

(Εισηγητής: ο Δήμαρχος).

Θέμα 3ο: Βράβευση νεοεισαχθέντων δημοτών μας στα ΑΕΙ και ΤΕΙ της χώρας

(Εισηγητής ο πρόεδρος του Δ.Σ. κ. Ηλιάδης Ηλίας).

Θέμα 4ο: Σύναψη σύμβασης με ΚΤΕΛ για μεταφορά μαθητών

(Εισηγητής: κ. Σαββιού Εμμανουήλ)

Θέμα 5ο: Έγκριση πρακτικού επιτροπής θεαμάτων για χορήγηση αδειών ψυχαγωγικών παιχνιδιών.

(Εισηγητής: ο Αντιδήμαρχος κ. Φλεβάρης Ιωάννης).

Θέμα 6ο: Αποδοχή επιχορήγησης:

α) Ποσού 50.000,00 ευρώ από ΣΑΤΑ 2004 για επισκευή και συντήρηση σχολικών κτιρίων

β) Ποσού 7.732,12 ευρώ από ΣΑΤΑ 2004 για επισκευή και συντήρηση σχολικών κτιρίων.

γ) Ποσού 10.275,00 ευρώ για λειτουργικές δαπάνες των σχολείων

(Εισηγητής: ο Πρόεδρος του Δ.Σ. κ. Ηλίας Ηλιάδης).

Θέμα 7ο: Αίτημα για απόδοση στο Δήμο των Κ.Μ. 2192 Α, 2192, 2193 γαιών Καλυθιών και Κ.Μ. 166 γαιών Ψίνθου.

(Εισηγητής: ο Δήμαρχος)

Θέμα 8ο: - Ψήφιση πιστώσεων για εξόφληση τιμολογίων από επιδείξεις - δεξιώσεις - εορτές

- Τροποποίηση προϋπολογισμού οικ. έτους 2004

(Εισηγητής: ο Δήμαρχος)

Θέμα 9ο: Έγκριση Οργανισμού Εσωτερικής Υπηρεσίας Δημοτικού Οργανισμού Πρόνοιας (ΔΟΠ)

(Εισηγητής: ο Πρόεδρος του ΔΟΠ κ. Ορφανός Θαρρενός)

Θέμα 10ο: Σφράγιση χοιροστασίου στο Δ.Δ. Καλυθιών.

(Εισηγητής: ο Δήμαρχος)

Θέμα 11ο: Αιτήματα.

ΕΛΛΗΝΙΚΟΣ ΕΡΥΘΡΟΣ ΣΤΑΥΡΟΣ
ΠΕΡΙΦΕΡΕΙΑΚΟ ΤΜΗΜΑ ΡΟΔΟΥ
ΣΩΜΑ ΕΘΕΛΟΝΤΩΝ ΣΑΜΑΡΕΙΤΩΝ

ΣΑΜΑΡΕΙΤΗΣ Ε.Ε.Σ.

ΓΙΝΕΤΕ
Εθελοντής Σαμαρείτης
του Ελληνικού Ερυθρού Σταυρού

ΕΚΠΑΙΔΕΥΤΕΙΤΕ...
στις Πρώτες Βοήθειες
στην Ερευνα και Διάσωση

Οι εγγραφές άρχισαν
Πληρ. στο τηλ. 22410 80485
Κινητά: 6974649378 - 6972742744
Από 18:00 - 22:00 μ.μ. κάθε μέρα

Grand Hotel Rhodes
★★★★★

Το γνωστό σημείο συνάντησης
στο κέντρο της Πόλης με τη μουσική
συντροφιά του πιανίστα Τάκη Τσώνη *
απολαύστε μοναδικά κοκτέιλ
και χαλαρώστε δίπλα στο τζάκι

Κρατήσεις - πληροφορίες τηλ. 2241054700
Διεύθυνση: Ακτής Μιαούλη 1 και Γ. Παπανικολάου

A Member of
MITSIS HOTELS

GR

* Κάθε Παρασκευή, Σάββατο και Κυριακή



ΣΤΗΝ... ΤΣΙΜΠΙΔΑ 800.000 ΕΤΑΙΡΕΙΕΣ ΚΑΙ ΕΛΕΥΘΕΡΟΙ ΕΠΑΓΓΕΛΜΑΤΙΕΣ

ΕΠΙΔΡΟΜΗ ΤΗΣ ΕΦΟΡΙΑΣ ΜΕ ΣΤΟΧΟ 1,6 ΔΙΣ. ΕΥΡΩ

Πρόσθετους φόρους 1,6 δισ. ευρώ επιδιώκει να εισπράξει το υπουργείο Οικονομίας και Οικονομικών από 800.000 επιχειρήσεις και ελεύθερους επαγγελματίες με εκκρεμείς φορολογικές υποθέσεις μέχρι το 2002.

Επιδρομή σε μικρομεσαίες επιχειρήσεις, ελεύθερους επαγγελματίες, ιδιοκτήτες ακινήτων ακόμη και σε μισθωτούς – συνταξιούχους εξαπολύει η Εφορία, με όλα τα πρόστιμα, το taxis, τη ρύθμιση για το κλείσιμο των εκκρεμών φορολογικών υποθέσεων, αλλά και το νέο ΣΔΟΕ.

Η «μαύρη τρύπα» περίπου 1 δις. ευρώ που έχει προκαλέσει στα έσοδα του προϋπολογισμού η παράλυση των ελεγκτικών μηχανισμών στο τελευταίο εξάμηνο με την αποδυνάμωση του ΣΔΟΕ, τη διάλυση των Τοπικών Ελεγκτικών Κέντρων, τις μεταθέσεις υπαλλήλων, αλλά και η απροθυμία των φορολογούμενων να τακτοποιήσουν τις εκκρεμότητές τους, αναγκάζουν το οικονομικό επιτελείο να λάβει τώρα μέτρα για να ενισχύσει τις δημόσιες εισπράξεις.

Ανοίγουν μέτωπα

Στην κατεύθυνση αυτή, το Υπουργείο Οικονομίας και Οικονομικών ετοιμάζει επίθεση και ανοίγει μέτωπο με:

800.000 επιχειρήσεις και ελεύθερους επαγγελματίες από τους οποίους επιδιώκει να εισπράξει πρόσθετους φόρους ύψους 1,6 δις. ευρώ. Τις επόμενες ημέρες οι επιτηδευματίες θα λάβουν το ειδικό εκκαθαριστικό σημείωμα της Εφορίας, με το οποίο θα καλούνται να κλείσουν τις εκκρεμείς φορολογικές υποθέσεις μέχρι και το 2002.

Για να αποφύγουν τον έλεγχο και τις συνέπειές του, δηλαδή τα πρόστιμα και τις υπέρογκες προσαυξήσεις φόρων θα πρέπει να πληρώσουν το φόρο που τους έχει υπολογίσει η ΔΟΥ για όλες τις ανέλεγκτες χρήσεις. Ακόμη και όσοι είχαν ζημιογόνες χρήσεις, για να τις κλείσουν θα πληρώσουν τα ελάχιστα ποσά φόρου που ξεκινούν από 200 ευρώ ανά χρήση για όσους τηρούν βιβλία Α' κατηγορίας και φθάνουν τα 500 ευρώ για κάθε ανέλεγκτη χρήση για τις επιχειρήσεις με βιβλία Β' κατηγορίας. Για τις επιχειρήσεις με βιβλία Γ' κατηγορίας ο ελάχιστος φόρος φθάνει το 2 τοις χιλίοις του τζίρου τους. Από την ημερομηνία που η επιχείρηση ή ο ελεύθερος επαγγελματίας λάβει το ειδικό σημείωμα έχει προθεσμία 30 ημερών για να αποφασίσει αν θα αποδεχθεί ή όχι τη ρύθμιση. Όσοι επιλέξουν να μην ρυθμίσουν τις ανέλεγκτες χρήσεις τους αυτομάτως θα αντιμετωπίσουν τον έλεγχο της εφορίας.

• 500.000 φορολογούμενους (μισθωτούς, συνταξιούχους, εισοδηματίες κ.λ.π.). Σχεδόν μια στις δέκα φορολογικές δηλώσεις που υποβλήθηκαν φέτος σε σύνολο 5,3 εκατ. δηλώσεων θα περάσει από το δειγματοληπτικό έλεγχο της εφορίας, ώστε να ελεγχθούν οι δαπάνες και εισοδήματα από ακίνητα, αυτοκίνητα, σκάφη αναψυχής, ιατρικά έξοδα, τόκους στεγαστικών δανείων για αγορά πρώτης κατοικίας, ασφάλιστρα, αμοιβαία κεφάλαια, παρακρατούμενους φόρους κ.λ.π..

Στα τέλη του μήνα η **Γενική Γραμματεία Πληροφορικών Συστημάτων του υπουργείου Οικονομίας και Οικονομικών** αναμένεται να ξεκινήσει μπαράζ ηλεκτρονικών διασταυρώσεων μέσω του μηχανογραφικού συστήματος taxis στα εισοδήματα και τα περιουσιακά στοιχεία που δήλωσαν φέτος οι φορολογούμενοι.

Οι ηλεκτρονικοί έλεγχοι θα επικεντρωθούν:

- Σε φορολογούμενους που εισέπραξαν μεγάλες επιστροφές φόρου, μετά την εκκαθάριση της δήλωσης.
- Σε φορολογούμενους που εμφανίζουν μεγάλα ποσά παρακρατούμενου φόρου ή προκαταβολή, κυρίως αν ο φορολογούμενος δηλώνει εισοδήματα πέραν της μιας πηγής.
- Στην δαπάνη ανέγερσης οικοδομών και ακινήτων.
- Σε ενοίκια κατοικίας ή επιχείρησης.
- Σε δηλώσεις με μεγάλες ιατρικές δαπάνες.
- Σε ιδιοκτήτες αυτοκινήτων που δεν δήλωσαν το όχημα που εμφάνιζαν τα προηγούμενα χρόνια.
- Σε ιδιοκτήτες σκαφών αναψυχής.

• Επιχειρήσεις και ελεύθεροι επαγγελματίες που ελέγχθηκαν από την αρχή του χρόνου μέχρι το τέλος Ιουλίου με βάση το point system. Ηδη οι εφορίες, το ΣΔΟΕ και τα Ελεγκτικά Κέντρα έλαβαν εντολή από τον υφυπουργό Οικονομίας και Οικονομικών **Α. Ρεγκούζα** να προχωρήσουν άμεσα στην επιβολή προστίμων και μάλιστα αναδρομικά από την 1η Ιανουαρίου 2004. Ετσι οι φορολογούμενοι που είχαν υποπέσει σε παραβάσεις, έστω και αν αυτές ήταν τυπικές, αντί να χρεωθούν με τα μόρια που προέβλεπε το **point system**, καλούνται να πληρώσουν μεγάλα πρόστιμα που για κάθε παράβαση κυμαίνονται από 293 ευρώ έως 880 ανάλογα με την κατηγορία των βιβλίων της επιχείρησης.

Παραβάσεις που επισύρουν αυτοτελή πρόστιμα είναι μεταξύ άλλων: Η μη έκδοση φορολογικού στοιχείου, η έκδοση αθεώρητου φορολογικού στοιχείου, η μη αναγραφή ή ανακριβής αναγραφή των στοιχείων του αντισυμβαλλόμενου, η μη καταχώρηση ή η ανακριβής καταχώρηση στοιχείων της απογραφής, η καταχώρηση στα βιβλία ανύπαρκτης (εικονικής) πώλησης, η μη καταχώρηση ή ανακριβής καταχώρηση στοιχείων που προσδιορίζουν το ύψος της συναλλαγής στα πρόσθετα βιβλία και η μη διαφύλαξη του βιβλίου ή των στελεχών των φορολογικών στοιχείων των 50 φύλλων.

Αποστολή σημειωμάτων

• **Οι εφορίες** ξεκινούν να στέλνουν στους επιτηδευματίες τα ειδικά σημειώματα για την περαίωση των ανέλεγκτων φορολογικών υποθέσεων.

Νέοι έλεγχοι

• **Μια στις δέκα** δηλώσεις που υποβλήθηκαν φέτος θα περάσουν από ηλεκτρονικό έλεγχο.

Μεγάλα πρόστιμα

• **Πρόστιμα** μέχρι και 880 ευρώ για κάθε παράβαση αντί για μόρια θα πληρώσουν όσοι ελέγχθηκαν με βάση point system.

Μπόνους σε ελεγκτές

• **Μπόνους** 100.000 ευρώ θα εισπράττουν οι ελεγκτές του νέου ΣΔΟΕ που θα εξιχνιάζουν μεγάλες υποθέσεις φοροδιαφυγής και λαθρεμπορίου.

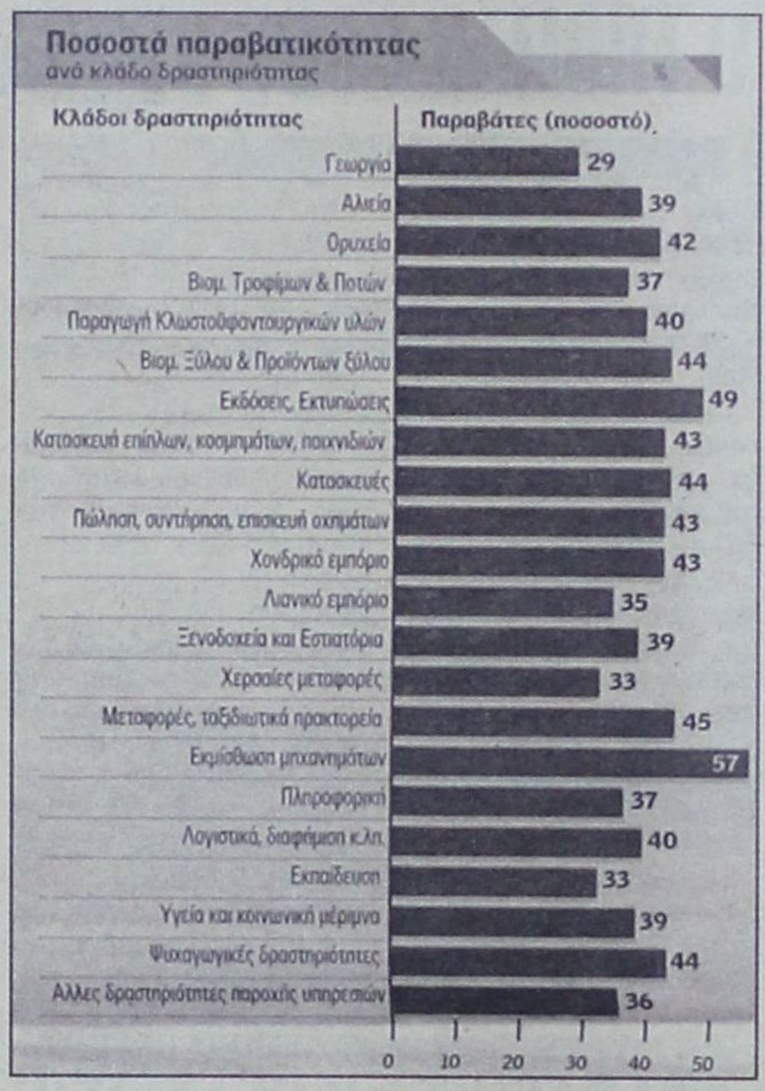

ΤΟ ΕΙΔΙΚΟ «ΒΙΒΛΙΟ» ΤΟΥ ΝΕΟΥ ΣΔΟΕ

Από τις αρχές του 2005 θα λειτουργήσει με διευρυμένες αρμοδιότητες το νέο **ΣΔΟΕ**, το οποίο θα παρακολουθεί και θα «φακελώνει» όλους όσοι εμφανίζουν υψηλές δαπάνες, ενώ θα καταγράφει σε ειδικό βιβλίο τις επώνυμες καταγγελίες. Τα στελέχη της νέας υπηρεσίας θα απολαμβάνουν ακόμη και «μπόνους» 100.000 ευρώ στην περίπτωση εξιχνίασης μεγάλων υποθέσεων φοροδιαφυγής.

Η νέα ελεγκτική υπηρεσία που θα ονομαστεί σε **Ειδικό Σώμα Οικονομικών Ελέγχων** (ΕΣΟΕ) ή Οικονομικό Ελεγκτικό Σώμα (ΟΕΣ) θα επικεντρωθεί στον έλεγχο των μεγάλων επιχειρήσεων και την κίνηση κεφαλαίων, τη διαχείριση των εθνικών και κοινοτικών επιδοτήσεων, αλλά και την τήρηση των νόμων περί αιγιαλού και παραλίας.

Στην κορυφή της λίστας των ελεγχόμενων θα βρεθούν:

- **Φορολογούμενοι** που εμφανίζουν υψηλές δαπάνες τόσο για τον προσδιορισμό του καθαρού εισοδήματός τους, όσο και για την απόδοση του **ΦΠΑ**. Υψηλές δαπάνες θεωρούνται εκείνες που υπερβαίνουν τον αντίστοιχο συντελεστή καθαρού κέρδους για την αντίστοιχη επαγγελματική δραστηριότητα.
- **Οσοι καταγραφούν στο ειδικό βιβλίο** με τις επώνυμες και έγγραφες καταγγελίες. Θα λαμβάνονται υπόψη και ανώνυμες καταγγελίες.
- **Υποθέσεις εικονικών συναλλαγών.**
- **Συγκεκριμένοι κλάδοι** που παρουσιάζουν υψηλά ποσοστά παραβατικότητας, όπως είναι ο κλάδος της παροχής υπηρεσιών (υδραυλικοί, ηλεκτρολόγοι, εστιατόρια, κέντρα διασκέδασης) καθώς επίσης και επιχειρήσεις που δραστηριοποιούνται σε περιοχές όπου η παραβατικότητα είναι πολύ υψηλότερη του μέσου όρου.
- **Περιπτώσεις μεγάλης φοροδιαφυγής**, για τις οποίες κατόπιν διασταυρώσεων προκύπτει ότι τα ακαθάριστα έσοδα είναι δυσανάλογα πολύ υψηλότερα των δηλωμένων.
- **Υποθέσεις ναρκωτικών, λαθρεμπορίου, τσιγάρων, καυσίμων βάσει καταγγελιών ή πληροφοριών**, αλλά με πάσα προσοχή, έτσι ώστε να μη διαταράσσεται η οικονομική δραστηριότητα.

ΝΑΥΤΙΚΗ ΕΤΑΙΡΕΙΑ SEA STAR
ΤΗΛΟΣ 21ος ΑΙΩΝΑΣ

ΤΗΛΟΣ:85002 ΤΗΛ.2246044000- FAX:2246044044

ΠΡΟΓΡΑΜΜΑ ΤΟΥ SEA STAR

ΓΙΑ ΤΗΛΟ - ΝΙΣΥΡΟ - ΧΑΛΚΗ ΑΠΟ 14/6/2004

ΔΕΥΤΕΡΑ

ΛΙΜΑΝΙ	ΑΦΙΞΗ	ΑΝΑΧΩΡΗΣΗ
ΡΟΔΟΣ		09.00
ΤΗΛΟΣ	10.20	14.30
ΝΙΣΥΡΟΣ	15.00	17.30
ΤΗΛΟΣ	18.00	18.10
ΡΟΔΟΣ	19.30	Δ.

ΤΡΙΤΗ

ΛΙΜΑΝΙ	ΑΦΙΞΗ	ΑΝΑΧΩΡΗΣΗ
ΡΟΔΟΣ		09.00
ΧΑΛΚΗ	10:10	12:00
ΤΗΛΟΣ	12:40	17:00
ΡΟΔΟΣ	18:30	Δ.

ΤΕΤΑΡΤΗ

ΛΙΜΑΝΙ	ΑΦΙΞΗ	ΑΝΑΧΩΡΗΣΗ
ΡΟΔΟΣ		08.00
ΤΗΛΟΣ	09.20	09.30
ΡΟΔΟΣ	10.50	18.30
ΤΗΛΟΣ	19.50	20.00
ΡΟΔΟΣ	21.30	Δ.

ΠΕΜΠΤΗ

ΛΙΜΑΝΙ	ΑΦΙΞΗ	ΑΝΑΧΩΡΗΣΗ
ΡΟΔΟΣ		09:00
ΤΗΛΟΣ	10:20	17.00
ΡΟΔΟΣ	18:20	Δ.

ΠΑΡΑΣΚΕΥΗ

ΛΙΜΑΝΙ	ΑΦΙΞΗ	ΑΝΑΧΩΡΗΣΗ
ΡΟΔΟΣ		09.00
ΤΗΛΟΣ	10:20	14:00
ΝΙΣΥΡΟΣ	14.30	17:30
ΤΗΛΟΣ	18:00	18:10
ΡΟΔΟΣ	19:30	20:00
ΤΗΛΟΣ	21:30	21:00

ΣΑΒΒΑΤΟ

ΛΙΜΑΝΙ	ΑΦΙΞΗ	ΑΝΑΧΩΡΗΣΗ
ΤΗΛΟΣ		07.00
ΡΟΔΟΣ	08:20	09:00
ΤΗΛΟΣ	10.20	17:00
ΡΟΔΟΣ	18:20	Δ.

ΚΥΡΙΑΚΗ

ΛΙΜΑΝΙ	ΑΦΙΞΗ	ΑΝΑΧΩΡΗΣΗ
ΡΟΔΟΣ		07.30
ΤΗΛΟΣ	08.50	09.00
ΡΟΔΟΣ	10.20	17.00
ΤΗΛΟΣ	18.20	18.30
ΡΟΔΟΣ	19.50	Δ.



ΠΛΗΡΟΦΟΡΙΕΣ

ΡΟΔΟΣ ΤΑΡΠΟΝ ΣΠΡΙΝΓΚΣ 44

• ΤΗΛ. 2241078052 - 22410 78053 • Κινητό 6938244523

ΤΗΛΟΣ ΤΗΛ. 2246044000 • ΦΑΞ 2246044044

Ο THOMAS COOK ΠΡΟΒΛΕΠΕΙ ΚΕΡΔΗ ΓΙΑ ΤΟ 2005

Το γερμανικό ταξιδιωτικό γραφείο Thomas Cook, μετά τις απώλειες κερδών που σημείωσε στους πρώτους 9 μήνες του χρόνου, ανακοίνωσε ότι προβλέπει κέρδη για το 2005.

Ενώ οι κρατήσεις βελτιώθηκαν κατά 5% στη Γερμανία, το ποσοστό κρατήσεων της Αγγλίας μειώθηκε κατά 2% στη περίοδο του Ιουλίου. Η οξύτατη μείωση του 3,7%, που σημειώθηκε στην αγορά της Αγγλίας στις αρχές του Σεπτεμβρίου ήταν αντίθετη στην αύξηση που εμφάνιζαν η Γερμανία 4,3% και η Ανατολική Ευρώπη (Βέλγιο, Γαλλία και Ολλανδία) της τάξης του 3%.

Συγκεκριμένα, τα κέρδη της εταιρείας μειώθηκαν κατά 47% στους πρώτους 9 μήνες του χρόνου, σημειώνοντας μείωση 121,4 εκατ. ευρώ (82 εκατ. δολαρίων).

Τα έξοδα του προσωπικού παρέμειναν αμετάβλητα, παρά την μείωση προσωπικού κατά 6,4%, στην οποία είχε προβεί η εταιρεία, εξαιτίας της αύξησης στις συντάξεις των εργαζομένων.

Γενικά ο αριθμός των επιβατών, που διακινείται από τους "tour operators" του Thomas Cook αυξήθηκε οριακά με τις πωλήσεις να σημειώνουν αύξηση της τάξης του 2,5% δηλαδή 2,8 δισ. δολάρια. Ενώ η μέση τιμή των πακέτων διακοπών αυξήθηκε κατά 1 ευρώ φτάνοντας τα 599 ευρώ, η μέση διάρκεια των διακοπών μειώθηκε κατά 2,1%, δηλαδή πήγε στις 9,1 μέρες.

Παρόλα αυτά η ομάδα του Thomas Cook αναμένει μεγάλη αλλαγή στα κέρδη της εταιρείας κατά το τέλος του χρόνου και πιο συγκεκριμένα στους μήνες Αυγούστου, Σεπτεμβρίου και Οκτωβρίου.

Ο εντεταλμένος πρόεδρος της εταιρείας κ. Wolfgang Beeser δήλωσε ότι "για να καταφέρει η εταιρεία να σημειώσει περισσότερα κέρδη θα πρέπει να εστιάσει την προσοχή της στην διεκπεραίωση των καθηκόντων της". "Και έτσι, θα της δοθεί η ευκαιρία να καταγράψει κέρδη από τις αρχές της επόμενης χρονιάς" σημείωσε.

Στη συνέχεια ο κ. Beeser παραδέχτηκε ότι "σκοπός της διοίκησης είναι να εξασφαλίσει την επιβίωση της εταιρείας του Thomas Cook, και για αυτό το σκοπό θα αναγκαστεί να πάρει σκληρές αποφάσεις".

Ενώ σημείωσε κιόλας ότι "η εταιρεία αποβλέπει σε περισσότερα κέρδη από τις πωλήσεις πακέτων διακοπών στη Μαγιόρκα, τα οποία κατά το παρελθόν δεν πήγαιναν και πολύ καλά". Μάλιστα, σχετική δήλωση αναφέρει ότι "το δημοφιλές νησί διακοπών, που είναι γνωστό για τα ταξίδια αναψυχής, που προσφέρει σε αυτό η ομάδα του Thomas Cook, αναμένεται να σημειώσει αύξηση των πελατών του γραφείου, καθώς οι κρατήσεις των tour operators, που συνεργάζονται με το γραφείο του Thomas Cook καταγράφουν ήδη αύξηση κατά 13%".

G.A. FERRIES

ΤΑΞΙΔΕΨΤΕ ΜΕ ΤΟ ΝΕΟ ΜΑΣ ΠΛΟΙΟ

Ε/Γ-Ο/Γ ΑΝΘΗ ΜΑΡΙΝΑ

ΓΡΗΓΟΡΑ - ΑΝΕΤΑ - ΕΥΧΑΡΙΣΤΑ

ΜΟΝΟ ΣΕ 13 ΩΡΕΣ!!!

• ΑΠΟ ΡΟΔΟ ΠΡΟΣ ΠΕΙΡΑΙΑ
ΚΑΘΕ ΤΡΙΤΗ - ΠΕΜΠΤΗ - ΣΑΒΒΑΤΟ
• ΑΠΟ ΠΕΙΡΑΙΑ ΠΡΟΣ ΡΟΔΟ
ΚΑΘΕ ΔΕΥΤΕΡΑ - ΤΕΤΑΡΤΗ - ΠΑΡΑΣΚΕΥΗ

ΠΡΟΣΦΟΡΑ
ΟΛΑ ΤΑ ΕΙΣΙΤΗΡΙΑ ΣΕ ΜΙΣΗ ΤΙΜΗ!
• ΕΠΙΒΑΤΗΣ 17,50 ΕΥΡΩ

Εκδόσεις εισιτηρίων
σε όλα τα ταξιδιωτικά πρακτορεία

Κεντρικό πρακτορείο
TSAGARIS TRAVEL
Ακτή Σαχτούρη 5
Τηλ: 2241036170/28597/35066/30406
Fax: 2241039839

ΣΤΟΝ ΜΗΤΣΗ ΚΑΙ ΤΟ «ΞΕΝΙΑ» ΤΩΝ ΙΩΑΝΝΙΝΩΝ

Με ετήσιο μίσθωμα 780.000 ευρώ για 35 χρόνια, στην εταιρεία «Ακτή Αριάδνη» του κ. Κ. Μήτση, κατακυρώθηκε ο διαγωνισμός μίσθωσης του ξενοδοχείου «Ξενία» στα Γιάννενα.

Στο διαγωνισμό μετείχαν η «Ακτή Αριάδνη», η κοινοπραξία «Γιάννινα Imperial» του Ομίλου Δασκαλαντωνάκη, η «Ελληνική Τεχνοδομική» και η τιμή εκκίνησης ήταν τα 300 χιλιάδες ευρώ. Οι δύο τελευταίες εταιρείες αποχώρησαν νωρίς από τον διαγωνισμό, ενώ οι εκπρόσωποι των δύο μεγάλων ομίλων υπερδιπλασίασαν το τίμημα. Οι 770 χιλιάδες ευρώ ήταν η τελευταία προσφορά της εταιρείας του κ. Δασκαλαντωνάκη, ενώ τελικά με δέκα χιλιάδες παραπάνω κατακυρώθηκε στον κ. Μήτση.

ΠΑΝΕΛΛΗΝΙΑ ΟΜΟΣΠΟΝΔΙΑ ΕΠΙΧΕΙΡΗΣΕΩΝ ΤΟΥΡΙΣΜΟΥ

ΑΠΑΡΑΙΤΗΤΗ Η ΒΕΛΤΙΩΣΗ

των υποδομών στην ελληνική περιφέρεια

Η Πανελλήνια Ομοσπονδία Επιχειρήσεων Τουρισμού (ΠΟΕΤ) χαιρετίζει την σημερινή γιορτή της παγκόσμιας ημέρας τουρισμού και απευθύνει θερμό χαιρετισμό σ` όλες τις τουριστικές επιχειρήσεις της χώρας και στους εργαζόμενους στον τουρισμό.

Το θέμα της φετινής γιορτής: `ο ρόλος του Τουρισμού και του Αθλητισμού στην αλληλοκατανόηση, στον πολιτισμό και στην ανάπτυξη της Κοινωνίας`, είναι εξαιρετικά επίκαιρο λόγω των Ολυμπιακών Αγώνων και μάς δίνει την ευκαιρία να σκεφθούμε για την γενικότερη, εκτός από την οικονομική, συμβολή του τουρισμού.

Η φετινή χρονιά βρίσκει τον ελληνικό τουρισμό και τις τουριστικές επιχειρήσεις σε δυσχερή θέση και προβληματισμό, εξαιτίας της μείωσης των αφίξεων και της ακόμη μεγαλύτερης μείωσης των εσόδων.

Τόσο η προβολή της χώρας μας από την επιτυχημένη διοργάνωση των Ολυμπιακών Αγώνων όσο και η ίδρυση του Υπουργείου Τουριστικής Ανάπτυξης, δημιουργούν τις προϋποθέσεις για αντιστροφή του αρνητικού κλίματος, χωρίς όμως να εξασφαλίζουν αυτόματα την θετική πορεία, αν δεν προηγηθούν αλλαγές που θα οδηγούν στην ορθολογική διαχείριση του τουρισμού μας, με σύγχρονο και αποτελεσματικό τρόπο.

Η ΠΟΕΤ θεωρεί, σήμερα, ως πρώτο και αποφασιστικό βήμα για την τουριστική ανάπτυξη της χώρας μας την υποχρέωση της κυβέρνησης και όλου του πολιτικού κόσμου να στρέψουν την προσοχή του ενδιαφέροντός τους με έργα προς την ελληνική περιφέρεια, η οποία έχει μείνει πίσω σε πολλούς τομείς, ιδιαίτερα σε αυτόν των υποδομών και η οποία πρώτη αυτή υφίσταται τα αρνητικά αποτελέσματα της κρίσης στον τουρισμό.

ΑΧΡΗΣΤΟ ΤΟ ΝΟΜΟΣΧΕΔΙΟ ΓΙΑ ΤΗΝ ΑΝΤΙΠΟΛΙΤΕΥΣΗ

ΠΡΑΓΜΑΤΙΚΟΤΗΤΑ ΤΟ ΝΟΜΟΣΧΕΔΙΟ ΓΙΑ ΤΟΝ ΤΟΥΡΙΣΜΟ

Ψηφίστηκε το νομοσχέδιο για τις αρμοδιότητες του Υπουργείου Τουριστικής Ανάπτυξης και του Ελληνικού Οργανισμού Τουρισμού, ΕΟΤ κατά πλειοψηφία από την ελληνική βουλή, θέτοντας τέλος σε ένα μεγάλο μαραθώνιο εξελίξεων γύρω από αυτό το θέμα.

Ο Σύλλογος Υπαλλήλων του ΕΟΤ, τόνισε σε ανακοίνωσή του ότι με την ψήφιση του νομοσχεδίου "μπαίνει τέλος στην πολυδιάσπαση, στον κατακερματισμό και στην απαξίωση των Κρατικών Υπηρεσιών του Τουρισμού και του ΕΟΤ".

Ακόμα, ο Σύλλογος σε σχετική του ανακοίνωση αναφέρει ότι "η χαοτική κατάσταση που επικρατούσε στο χώρο, με την επαναφορά των Περιφερειακών Υπηρεσιών Τουρισμού στην εποπτεία του υπουργείου (ΕΟΤ) ανακουφίζει τον τουριστικό κόσμο της χώρας, που μέχρι σήμερα περιφερόταν από περιφέρεια σε περιφέρεια για να διεκπεραιώσει τις επαγγελματικές του υποχρεώσεις".

Και η ανακοίνωση συνεχίζεται τονίζοντας το γεγονός ότι "δυστυχώς μία μικρή ομάδα καταχραστικά ευνοούμενων υπαλλήλων της πρώην Γραμματείας Τουρισμού του υπουργείου Ανάπτυξης αρνούνται να αντιληφθούν ότι από εδώ και πέρα πρέπει να υπάρξει ισότητα και δικαιοσύνη μεταξύ των εργαζομένων στο υπουργείο Τουριστικής Ανάπτυξης και του ΕΟΤ. Η πολιτική των υπαλλήλων 2 ταχυτήτων, που εφαρμοζόταν μέχρι σήμερα έλαβε τέλος".

Ο Σύλλογος Υπαλλήλων του ΕΟΤ με τα 1000 μέλη του, από την πλευρά του δηλώνει ότι "θα σταθεί αρωγός με όλες τις δυνάμεις του, στηρίζοντας τον υπουργό κ. Αβραμόπουλο και τον υφυπουργό κ. Λιάσκο στην προσπάθεια αναγέννησης του ελληνικού τουρισμού".

Από την πλευρά της αντιπολίτευσης, ο κ. Πάγκαλος με δηλώσεις του ανέφερε ότι το νομοσχέδιο είναι εντελώς άχρηστο, όπως και άχρηστη η δημιουργία του υπουργείου Τουριστικής Ανάπτυξης. Ο κ. Πάγκαλος είπε "το νέο υπουργείο δημιουργείται για να δοθεί στον κ. Αβραμόπουλο η καρέκλα του υπουργού, χωρίς όμως ουσιαστικές αρμοδιότητες".

A.N.A FERRIES

Ε\Γ-Ο\Γ ΑΝΘΗ ΜΑΡΙΝΑ
•• Ε\Γ-Ο\Γ ΜΑΡΙΝΑ • Ε/Γ-Ο/Γ ΡΟΔΑΝΘΗ
ΡΟΔΟΣ-ΠΕΙΡΑΙΑΣ (24/09/04 - 30/09/04)

ΠΑΡΑΣΚΕΥΗ 24/09		
ΜΑΡΙΝΑ	15.00	ΣΥΜΗ (16.40) -ΚΩ (20.10) - ΚΑΛΥΜΝΟ (21.40) - ΛΕΡΟ (23.00) - ΠΑΤΜΟ (00.30) - ΠΕΙΡΑΙΑ (10.30)
ΣΑΒΒΑΤΟ 25/09		
ΑΝΘΗ - ΜΑΡΙΝΑ	17.00	ΚΩ (20.50) - ΛΕΡΟ (23.10) - ΠΑΤΜΟ (00.40) - ΠΕΙΡΑΙΑ (09.20)
ΚΥΡΙΑΚΗ 26/09		
ΜΑΡΙΝΑ	15.00	ΚΩ (19.30) - ΚΑΛΥΜΝΟ (21.00) - ΑΣΤΥΠΑΛΑΙΑ (23.50) - ΚΑΤΑΠΟΛΑ (03.00) - ΝΑΞΟ (05.40) - ΠΕΙΡΑΙΑ (11.40)
ΔΕΥΤΕΡΑ 27/09		
ΡΟΔΑΝΘΗ	14.00	ΣΥΜΗ (15.40) -ΤΗΛΟ (17.50) - ΝΙΣΥΡΟ (19.20) - ΚΩ (21.30) - ΚΑΛΥΜΝΟ (23.00) - ΛΕΡΟ (00.20) - ΠΑΤΜΟ (01.50) - ΠΕΙΡΑΙΑ (11.50)
ΤΡΙΤΗ 28/09		
ΑΝΘΗ - ΜΑΡΙΝΑ	17.00	ΚΩ (21.00) - ΠΕΙΡΑΙΑ (08.00)
ΤΕΤΑΡΤΗ 29/09		
ΡΟΔΑΝΘΗ	15.00	ΤΗΛΟ (18.00) - ΝΙΣΥΡΟ (19.30) - ΚΩ (21.30) - ΚΑΛΥΜΝΟ (23.00) - ΛΕΡΟ (00.20) - ΠΑΤΜΟ (01.50) - ΠΕΙΡΑΙΑ (11.50)
ΠΕΜΠΤΗ 30/09		
ΜΑΡΙΝΑ	15.00	ΤΗΛΟ (18.00) - ΝΙΣΥΡΟ (19.30) - ΚΩ (21.30) - ΚΑΛΥΜΝΟ (23.00) - ΑΣΤΥΠΑΛΑΙΑ (02.00) - ΠΕΙΡΑΙΑ (12.00)
ΑΝΘΗ - ΜΑΡΙΝΑ	17.00	ΚΩ (21.00) - ΛΕΡΟ (23.30) - ΠΑΤΜΟ (01.00) - ΠΕΙΡΑΙΑ (10.40)

++ΠΡΟΣΦΟΡΑ++Πακέτα εισιτηρίων άνω των 300,00 ευρώ, μπορείτε να τα εξοφλήσετε σε 4 άτοκες μηνιαίες δόσεις με την πιστωτική σας κάρτα VISA ή MASTER! ! !
+++ Η εταιρεία μας βρίσκεται στην ευχάριστη θέση να σας ενημερώσει ότι : 1) Θα προσφέρονται ειδικές τιμές σε όλες τις θέσεις για οικογενειακά πακέτα.
2) Εισιτήρια ΜΕΤ' ΕΠΙΣΤΡΟΦΗΣ, ειδικές τιμές.
3)Πολλαπλά εισιτήρια minimum 5, 50% έκπτωση

ΕΙΔΙΚΟ ΒΟΗΘΗΜΑ ΤΟΥ ΟΑΕΔ *σε ασφαλισμένους του ΙΚΑ*

Ξεκινάει από την Παρασκευή 1η Οκτωβρίου και ανάλογα με το πρώτο γράμμα του επωνύμου τους η καταβολή στους δικαιούχους ειδικού εποχιακού βοηθήματος έτους 2004 στις κατηγορίες του άρθρου 22 του νόμου 1836/89. Οι ασφαλισμένοι μπορούν να καταθέτουν τις αιτήσεις τους και μέσω ΚΕΠ ή ταχυδρομείου ώστε να εξυπηρετούνται καλύτερα και πιο άμεσα, ενώ οι τοπικές υπηρεσίες του Οργανισμού θα παραλαμβάνουν τα απαραίτητα δικαιολογητικά σε συγκεκριμένες ημέρες, ανάλογα με το αρχικό γράμμα του επωνύμου των δικαιούχων, για να αποφευχθούν φαινόμενα ταλαιπωρίας σε βάρος των πολιτών. Ειδικότερα:

ΔΙΚΑΙΟΥΧΟΙ

Δικαιούχοι του ειδικού εποχιακού βοηθήματος είναι τα άτομα που παρέχουν εργασία στην Ελλάδα, υπάγονται στην υποχρεωτική ασφάλιση του ΙΚΑ και ασκούν επαγγέλματα: οικοδόμου, λατόμου, ασβεστοποιού, πλινθοποιού, αγγειοπλάστη, δασεργάτη, ρητινοσυλλέκτη, καπνεργάτη, μουσικού μέλους του οικείου επαγγελματικού σωματείου, υποδηματεργάτη, μισθωτού ναυπηγοεπισκευαστικής ζώνης, χειριστή εκσκαπτικών, ανυψωτικών, οδοποιητικών, γεωτρητικών μηχανημάτων, ηθοποιού, τεχνικού κινηματογράφου και τηλεόρασης, χειριστή και βοηθού χειριστή κινηματογράφου, ελεγκτή κινηματογράφου και θεάτρου, ταμία κινηματογράφου και θεάτρου, μισθωτού τουριστικού και επισιτιστικού κλάδου και σμυριδεργάτη. Οι συνταξιούχοι δικαιούνται το εποχιακό επίδομα εφ' όσον η σύνταξη που λαμβάνουν είναι μικρότερη από την κατώτερη σύνταξη που χορηγεί το ΙΚΑ.

ΥΨΟΣ ΒΟΗΘΗΜΑΤΩΝ

Το ύψος του ειδικού εποχιακού βοηθήματος ορίζεται για οικοδόμους σε 647,76 ευρώ, για σμυριδεργάτες σε 847,70 ευρώ, για δασεργάτες - ρητινοσυλλέκτες, καπνεργάτες, αγγειοπλάστες - κεραμοποιούς - πλινθοποιούς και μισθωτούς ναυπηγοεπισκευαστικής σε 593.40 ευρώ και για τα επαγγέλματα των μουσικών - τραγουδιστών - ηθοποιών - υποδηματεργάτων, χειριστών - βοηθών χειριστών κινηματογράφου, ελεγκτών θεάτρου - κινηματογράφου, ταμιών κινηματογράφου - θεάτρου, ταξιθετών θεάτρου - κινηματογράφου, χειριστών εκσκαπτικών ανυψωτικών οδοποιητικών κ.λ.π. μηχανημάτων και μισθωτών τουριστικού και επισιτιστικού κλάδου σε 423,85 ευρώ.

ΠΡΟΫΠΟΘΕΣΕΙΣ ΧΟΡΗΓΗΣΗΣ

Οικοδόμοι

-Να έχουν πραγματοποιήσει το ημερολογιακό έτος που προηγείται του έτους καταβολής του βοηθήματος αποκλειστικά σε οικοδομικές εργασίες από 95 έως 210 ημέρες εργασίας (Η.Ε.). Στις ανωτέρω ημέρες συμπεριλαμβάνεται η προσαύξηση 20% καθώς και οι αναλογούσες ημέρες άδειας. Ουσιαστικά δηλαδή δικαιούται το βοήθημα ο ασφαλισμένος που πραγματοποιεί 73 μέχρι 163 πραγματικές ημέρες εργασίας (Η.Ε.).



-Να μην είναι εργολάβοι ή υπεργολάβοι οικοδομικών εργασιών και απασχολούν περισσότερους από 3 μισθωτούς.

-Να απασχολούνται αποκλειστικά στον κλάδο.

Λοιπές κατηγορίες (πλην οικοδόμων).

Να έχουν πραγματοποιήσει το ημερολογιακό έτος που προηγείται του έτους καταβολής του βοηθήματος, αποκλειστικά σε εργασίες του κλάδου τους, από 50 έως 210 ημέρες ασφάλισης στον κλάδο τους.

Για τους δασεργάτες - ρητινοσυλλέκτες και σμυριδορύκτες Νάξου απαιτούνται 50-240 ημέρες ασφάλισης στον κλάδο τους.

Οι μισθωτοί τουριστικών και επισιτιστικών επαγγελμάτων πρέπει να έχουν πραγματοποιήσει κατά το ημερολογιακό έτος που προηγείται της καταβολής του βοηθήματος, 75 τουλάχιστον ημερομίσθια και όχι περισσότερα από 50 ημερομίσθια κατά τη χρονική περίοδο από 1η Οκτωβρίου έως 31 Δεκεμβρίου του προηγούμενου της καταβολής ημερολογιακού έτους.

Τα ημερομίσθια που έχουν τυχόν πραγματοποιήσει σε άλλους κλάδους κατά το ημερολογιακό έτος που προηγείται της καταβολής να μην είναι περισσότερα από αυτά που πραγματοποίησαν στον επαγγελματικό κλάδο ως μέλη του οποίου ζητούν το βοήθημα.

Το σύνολο των ημερομισθίων που έχουν πραγματοποιήσει κατά το ημερολογιακό έτος που προηγείται της καταβολής να μην υπερβαίνει τα 240 ημερομίσθια.

ΔΙΚΑΙΟΛΟΓΗΤΙΚΑ

Οικοδόμοι: αίτηση, απόσπασμα ατομικού ασφαλιστικού λογαριασμού (ένσημα) για το πριν την καταβολή του βοηθήματος έτος (2003), εκκαθαριστικό αρμόδιας Δ.Ο.Υ. για τα εισοδήματα έτους 2003, υπεύθυνη δήλωση του Ν. 1599/86, στην οποία να δηλώνουν ότι α) ασκούν το επάγγελμα και β) ότι δεν είναι εργολάβοι ή υπεργολάβοι και απασχολούν λιγότερους από τρεις μισθωτούς, αστυνομική ταυτότητα, άδεια εργασίας προκειμένου περί αλλοδαπών. Τα Δικαιολογητικά (πλην της αίτησης που πρέπει να φέρει πρωτότυπη υπογραφή) υποβάλλονται σε φωτοαντίγραφα, νόμιμα θεωρημένα.

Λοιπές κατηγορίες (πλην οικοδόμων), ομοίως με τους οικοδόμους, αλλά στην υπεύθυνη δήλωση, αναγράφουν ότι ασκούν αποκλειστικά το επάγγελμά τους.

ΧΡΟΝΟΣ ΚΑΤΑΒΟΛΗΣ

Περίοδος καταβολής του ειδικού εποχιακού βοηθήματος είναι η 1/10 έως και 20/12 εκάστου έτους. Αν η 20/12, δηλαδή η τελευταία ημέρα καταβολής, συμπίπτει με αργία, ως τέτοια -δηλαδή τελευταία ημέρα καταβολής- θα θεωρείται η πρώτη μετά την αργία εργάσιμη ημέρα.

ΤΡΟΠΟΣ ΚΑΤΑΒΟΛΗΣ

Οι ασφαλισμένοι σε έναν από τους πιο πάνω κλάδους συμπληρώνουν σχετική αίτηση την οποία καταθέτουν μαζί με τα λοιπά δικαιολογητικά τους στον ΟΑΕΔ του τόπου κατοικίας τους, εφόσον όμως έχουν λάβει το βοήθημα έτους 2003 θα πρέπει να αναζητήσουν την προσυμπληρωμένη αίτηση από την υπηρεσία. Η κατάθεση της αίτησης και των σχετικών δικαιολογητικών δυνατόν μπορεί να γίνει και μέσω του Κέντρου Εξυπηρέτησης Πολίτη (ΚΕΠ) ή δι' αλληλογραφίας. Η πληρωμή του βοηθήματος στους δικαιούχους δίνεται με πίστωση λογαριασμού τραπέζης και στην προκειμένη περίπτωση της τράπεζας με την οποία συνεργάζεται ο ΟΑΕΔ, δηλαδή την Εθνική Τράπεζα της Ελλάδος (ΕΤΕ).

Σε περίπτωση που κάποιος από τους ασφαλισμένους δεν έχει λογαριασμό στην ΕΤΕ θα πρέπει να απευθυνθεί στην υπηρεσία προκειμένου να τους υποδειχθεί τρόπος ανοίγματος λογαριασμού όψεως. Το άνοιγμα του λογαριασμού όψεως γίνεται χωρίς προμήθεια από την Τράπεζα.

Να σημειωθεί ότι κανένα βοήθημα δεν θα καταβληθεί εκτός της διαδικασίας πίστωσης λογαριασμού.

Για την εξυπηρέτηση τόσο της Υπηρεσίας όσο και των ασφαλισμένων η παραλαβή των δικαιολογητικών θα γίνεται σε συγκεκριμένες ημέρες, ανάλογα με το αρχικό γράμμα του επωνύμου τους, ως εξής: Α, Β και Γ, στις 1, 4, 5, 6, 7, 8/10, Δ, Ε, Ζ, Η, Θ και Ι στις 11, 12, 12, 14, 15/10, Κ και Λ, στις 18, 19, 20, 21, 22/10, Μ και Ν, στις 25, 26, 27, 29/10 και 1/11, Ξ, Ο, Π, και Ρ στις 2, 3, 4, 5, 8, 9/11, Σ, Τ, και Υ στις 10, 11, 12, 15, 16/11, Φ, Χ, Ψ, και Ω στις 17, 18, 19, 22, 23/11.

Από τις 24/11 μέχρι τη λήξη του επιδόματος θα εξυπηρετούνται όσοι δεν προσήλθαν στη σειρά τους, ανεξάρτητα από το αρχικό γράμμα του επωνύμου τους. Οι αλλοδαποί θα προσέρχονται και αυτοί ανάλογα με το αρχικό γράμμα του επωνύμου τους, σε σχέση με το ελληνικό αλφάβητο.

Για δικαιούχους αλλοδαπούς θα ζητείται επιπλέον να προσκομίσουν την άδεια εργασίας που ισχύει την ημερομηνία κατάθεσης της αίτησης η οποία θα πρέπει να είναι στο χρονικό διάστημα από 1/10 έως 20/12 ή τη βεβαίωση ότι έχουν καταθέσει δικαιολογητικά για έκδοση άδειας εργασίας. Οι δικαιούχοι ανεξαρτήτως ημερομηνίας μπορούν να καταθέτουν τα δικαιολογητικά μέσω ΚΕΠ ή να τα αποστέλλουν μέσω Ταχυδρομείου.

ΙΑΤΡΙΚΗ ΑΝΑΚΟΙΝΩΣΗ

Το ιατρείο του καρδιολόγου

ΝΙΚΟΛΑΟΥ ΟΙΚΟΝΟΜΙΔΗ

μεταφέρθηκε

στην οδό Σουλίου 6

(πρώτη πάροδος Παύλου Μελά)

Τηλέφωνα:

22410 20590, κιν. 6945 735320

ΤΕΣΤ ΚΟΠΩΣΕΩΣ - ΥΠΕΡΗΧΟΙ ΚΑΡΔΙΑΣ - 24ΩΡΗ ΠΑΡΑΚΟΛΟΥΘΗΣΗ ΡΥΘΜΩΝ

ΙΑΤΡΙΚΗ ΑΝΑΚΟΙΝΩΣΗ

Το Γαστρεντερολογικό ιατρείο του κ. **Νίκου Φρόνα** θα παραμείνει κλειστό από Παρασκευή 24 Σεπτεμβρίου μέχρι και 27 Σεπτεμβρίου, λόγω συμμετοχής του ιατρού στο Πανευρωπαϊκό Συνέδριο Γαστρεντερολογίας στην Πράγα.

Θα επαναλειτουργήσει κανονικά από Τετάρτη 28 Σεπτεμβρίου. Για ραντεβού τηλ. 2241031259.

Kalithies Palace

ΑΙΘΟΥΣΑ ΔΕΞΙΩΣΕΩΝ



Εμπιστευθείτε σ' εμάς την γαμήλια δεξίωση του γάμου σας Σε ένα χώρο, σχεδιασμένο αμφιθεατρικά, κλιματιζόμενο, με δυνατότητα να φιλοξενήσει έως 800 άτομα. Απολαμβάνοντας ένα από τα μενού μας που εσείς θα επιλέξετε. Προσιτές τιμές. Τηλ. κρατήσεων: 2241085641, 2241085515, 2241086778

ΣΧΟΛΗ ΧΟΡΟΥ Έλλης Παρασκευά

Μικρές αγγελίες

ΕΝΟΙΚΙΑΣΕΙΣ

ΕΝΟΙΚΙΑΖΕΤΑΙ ισόγειο διαμέρισμα 110 τ.μ. επί της Δημοκρατίας 38 μέσα στο πάρκο Αγίου Φραγκίσκου, κατάλληλο για επαγγελματική στέγη (ιατρείο, γραφείο, φροντιστήριο). Πληροφορίες τηλ: 22410 23828 και 6945628127

ΕΝΟΙΚΙΑΖΕΤΑΙ ΓΡΑΦΕΙΟ 35 τ.μ. αποτελούμενο από δύο χώρους με πλήρη κλιματισμό, επί της Χ. Θεοδωράκη 34 (Πλατεία Κύπρου) **Τηλ. 22410-74091 και 22410-30780.**

ΕΝΟΙΚΙΑΖΟΝΤΑΙ γκαρσονιέρες στο 5ο χιλιόμετρο της λεωφόρου Καλλιθέας, με εξοπλισμό, κλιματισμό και άνετο πάρκινγκ, κατάλληλες για διαμονή εκπαιδευτικών ή στρατιωτικών. **Πληροφορίες τηλ. 6946790515 και 6945105247**

ΕΝΟΙΚΙΑΣΤΗΡΙΟ

Ενοικιάζεται προνομιούχο διαμέρισμα, πλήρως εξοπλισμένο και επιπλωμένο, επιφάνειας 58 τ.μ., επί της παραλίας «στο κύμα» και με θέα όλη τη θαλάσσια έκταση της περιοχής «Χαράκι», εντός οικισμού είτε για τη χρονική διάρκεια της τουριστικής περιόδου (σαιζόν), είτε για ετήσια ή πολυετή μίσθωση. Πληροφορίες: Τηλ. 22440 51281 και 22410 33952.

ΕΝΟΙΚΙΑΖΕΤΑΙ διαμέρισμα 70 τ.μ. πλήρως επιπλωμένο (πλυντήριο ρούχων, air condition) στην περιοχή Αγίου Γεωργίου Ανω (Κοδριγκτώνος). Τιμή 420 ευρώ. Πληρ. τηλ. 22410 21741 και 6947402440

ΕΝΟΙΚΙΑΖΕΤΑΙ διαμέρισμα 50 τ.μ. πλήρως εξοπλισμένο στα Τριάντα, Λ. Ηρακλειδών (λίγο μετά τα φανάρια). Τιμή 250 ευρώ. Πληρ. τηλ. 2241021741

ΕΝΟΙΚΙΑΖΕΤΑΙ γραφείο 70 τ.μ. στην οδό Αμερικής αριθμ. 111 Πληρ. τηλ.: 2241027834 και 6937065275

ΕΝΟΙΚΙΑΖΟΝΤΑΙ: α) ισόγειο κατάστημα 75 τ.μ. περίπου στην οδό Ορφανίδου (Νιοχώρι) με ένα δωμάτιο στον πρώτο όροφο. β) διώροφο κατάστημα 53 τ.μ. ισόγειο, 51 τ.μ. στον πρώτο όροφο, με βεράντα 31 τ.μ., που βρίσκεται στην οδό Γεωργίου Λέαντος κοντά στο Ξεν. «Μανούσος» (Νιοχώρι). Πληροφορίες στα τηλέφωνα: 22410.35450 και 22410.31450, κινητό: 6976881111.

ΕΝΟΙΚΙΑΖΕΤΑΙ εξοχική κατοικία 3 υπνοδωματίων, σαλοτραπεζαρίας, κουζίνας και λοιπόν βοηθητικών χώρων, λουξ κατασκευής με ηλιακό θερμοσίφωνο επί της επαρχιακής οδού Ρόδου-Λίνδου αρ. 91 κοντά στο Γκόλφ Αφάντου, 600 μέτρα από την παραλία Αφάντου. Πληροφορ. τηλ. 22410-33774, 34123, κιν. 6948528799

ΕΝΟΙΚΙΑΖΕΤΑΙ μικρό διαμέρισμα στον πρώτο όροφο επιπλωμένο με δύο υπνοδωμάτια, κουζίνα, μπάνιο και με βεράντες χωρίς κοινόχρηστα. Πολύ κοντά στο Πανεπιστήμιο. Μόνο για φοιτητές. Παύλου Μελά 86 Τηλ. 22410-23716

ΕΝΟΙΚΙΑΖΟΝΤΑΙ στην Ιαλυσό πλάι στο ξενοδοχείο Ηλέκτρα, επιπλωμένα δίχωρα και μονόχωρα διαμερίσματα με θέρμανση. (ελάχιστο 1 έτος). Πληροφορίες Τηλ. 22410-22050 και 22410-33441

ΕΝΟΙΚΙΑΖΕΤΑΙ επιπλωμένη γκαρσονιέρα όπισθεν ξενοδοχείου BELVEDERE περιοχή Ψαροπούλα (ελάχιστο 1 έτος). Πληροφορίες Τηλ. 22410-22050 και 22410-33441

ΕΝΟΙΚΙΑΖΕΤΑΙ studio επιπλωμένο, ανακαινισμένο , με ηλιακό θερμοσίφωνο, ισόγειο, με κήπο, σε ήσυχη περιοχή κατά προτίμηση εκπαιδευτικούς, φοιτητές, στρατιωτικούς. **Τηλ. 6944231199**

ΕΝΟΙΚΙΑΖΟΝΤΑΙ επιπλωμένα διαμερίσματα επί της Λ. Ιαλυσού - Ιαλυσός πλήρως εξοπλισμένα σε άριστη κατάσταση. Τηλ. 22410-35283, 6944435744.

ΕΝΟΙΚΙΑΖΕΤΑΙ οροφοδιαμέρισμα Α' ορόφου επιφάνειας 230 τ.μ. σε διατηρητέο κτίριο στην οδό Μανδηλαρά, αρ. 6 κατάλληλο και για επαγγελματική στέγη. **Πληροφορίες τηλ. 22410-34583**

ΕΝΟΙΚΙΑΖΕΤΑΙ διαμέρισμα επί της οδού Καμείρου 7. Πληρ. τηλ. 2241034019

ΕΝΟΙΚΙΑΖΕΤΑΙ επιπλωμένο studio επί της οδού Μουσών αρ. 7 στη Ρόδο. Πληρ. τηλ. 2241086011 και 2241075448

ΕΝΟΙΚΙΑΖΕΤΑΙ διαμέρισμα 87 τ.μ. με δύο υπνοδωμάτια μεγάλη εντοιχιζόμενη κουζίνα με ψυγείο και ηλεκτρική κουζίνα μεγάλη σαλοτραπεζαρία και μεγάλες βεράντες, ανσανσέρ και πάρκινγκ. Τηλ. 6972764614 - 6973753556

ΕΝΟΙΚΙΑΖΕΤΑΙ: Στην παραλία Ιαλυσού, γκαρσονιέρα πρώτου ορόφου, επιφάνειας 42 τ.μ. επιπλωμένη με ηλικό θερμοσίφωνα, κλιματισμό, τηλεόραση κ.α. **Πληροφορίες τηλ. 22410-92785 και 22410-34583**

ΕΝΟΙΚΙΑΖΕΤΑΙ: Στην Ιαλυσό πλησίον στάσης Παρασκευά, επί της οδού Ι. Οικονομίδη, αριθμός 6 διώροφη μεζονέτα, επιφάνειας 60 τ.μ. σε συγκρότημα 4 κατοικιών, πλήρως επιπλωμένη, με ηλιακό θερμοσίφωνα και κλιματισμό σε όλα τα δωμάτια, τηλεόραση, πλυντήριο κ.α. **Πληροφορίες τηλ. 22410-92785 και 22410-34583**

ΕΝΟΙΚΙΑΖΕΤΑΙ διαμέρισμα δύο υπνοδωματίων, σαλοτραπεζαρίας, κουζίνας και μπάνιου σε άριστη κατάσταση επί της οδού Παπαλουκά 17. Πληροφορίες τηλ. 22410 36969 και 22450 31233.

ΕΝΟΙΚΙΑΖΟΝΤΑΙ στην Κάλυμνο στο κέντρο της Πόθιας (κοντά στο Super Market Βιδάλης), σε διόροφη νεόκτιστη μονοκατοικία, δύο καινούργια δίχωρα διαμερίσματα, πλήρως επιπλωμένα και εξοπλισμένα (με οικιακό εξοπλισμό και κλιματιστικό ψύξη-θέρμανση) με τριφασικό ρεύμα και συνδεδεμένα στο αποχετευτικό. **Πληρ. Τηλ. 6945046312 και 6945717905**

ΕΝΟΙΚΙΑΖΕΤΑΙ διαμέρισμα ωραίο στην περιοχή Μιχαήλ Πετρίδη τριάρι, εντοιχιζόμενο ψυγείο, κουζίνα. Τηλ. 697276464 - 6973753556

ΕΝΟΙΚΙΑΖΕΤΑΙ επιπλωμένη γκαρσονιέρα στα ΤΕΙ ΠΕΙΡΑΙΑ. Πληρ. τηλ. 2241025321, 6944684410

ΕΝΟΙΚΙΑΖΟΝΤΑΙ πλήρως επιπλωμένες γκαρσονιέρες με μπαλκόνι και χωρίς στο Ροδίνι - Κυρώ της Ρω 13. Λογικές τιμές. Πληροφορίες κινητό 6947 078287 και 22410 74762.

ΕΝΟΙΚΙΑΖΕΤΑΙ δωμάτιο επιπλωμένο που διαθέτει ψυγείο, ατομικό μπάνιο, βεράντα με θέα στη θάλασσα, στο κέντρο της πόλης της Ρόδου (περιοχή «ΕΛΛΗ»). Στο **μηνιαίο** μίσθωμα περιλαμβάνεται η κατανάλωση νερού, ηλεκτρ. Ρεύματος και Δημ. φόροι. Πληροφορίες στο τηλ. 2241020012 (ώρες 10 π.μ.-3μ.μ., 7μ.μ.-10μ.μ.).

ΕΝΟΙΚΙΑΖΕΤΑΙ Γραφείο, 20 τ.μ. επί της Αλεξ. Διάκου, 1ος όρ. και γκαρσονιέρα 60 τ.μ. επί της Ρήγα Φεραίου. Πληρ. Τηλ. 22410 32225

ΕΝΟΙΚΙΑΖΕΤΑΙ επιπλωμένη γκαρσονιέρα στο Παραδείσι. Πληροφορίες τηλ.: 22410 81884

ΕΝΟΙΚΙΑΖΟΝΤΑΙ επιπλωμένα λουξ διαμερίσματα στην περιοχή Μητροπόλεως με τον μήνα ή την ημέρα και για φοιτητές ως 30/6/2005. Τηλ. 22410-29452, 6977896444.

ΕΝΟΙΚΙΑΖΕΤΑΙ Διαμέρισμα 95τ.μ. στην Μητρόπολη. Τηλ. 22410 28788, 30297

ΕΝΟΙΚΙΑΖΕΤΑΙ επιπλωμένο διαμέρισμα στο Ηράκλειο για φοιτητές στην περιοχή Καμαράκι. Τηλ. 22410-29452, 6977896444.

ΑΘΗΝΑ Ενοικιάζεται γκαρσονιέρα ρετιρέ στην Καλλιθέα οδός Ανδρομάχης κοντά στον ηλεκτρικό κατάλληλο για φοιτητές. Τηλ. 6978460340

ΕΝΟΙΚΙΑΖΕΤΑΙ διαμέρισμα επί της Μιχ. Πετρίδη με δύο υπνωδομάτια, σαλόνι, κουζίνα, wc. Τηλ. 6972 764614 - 6973753556

ΕΝΟΙΚΙΑΖΕΤΑΙ στούντιο πλήρως εξοπλισμένο με κλιματισμό, ανεξάρτητο 230 ευρώ. Τηλ. 22410 39268, κιν. 6946 446523

ΕΝΟΙΚΙΑΖΟΝΤΑΙ μεζονέτες και μία βίλα στους Τρεις πλήρως επιπλωμένες με air condition, χώρος πάρκινγκ, κήπος, με το μήνα ή σεζόν. Τηλ. 22410-95416

ΕΝΟΙΚΙΑΖΕΤΑΙ στη Μαλώνα παραδοσιακή μονοκατοικία με αυλή, πέργκολα επιπλωμένη και εξοπλισμένη. Ολα καινούρια, με ηλιακό για όλο το χρόνο. Ενοίκιο 300 ευρώ το μήνα. Πληρ. τηλ. 2241031376 -6932320011

ΖΕΥΓΑΡΙ ζητά προς ενοικίαση γκαρσονιέρα σε περιοχές Επτά Βαγιές, Αγ. Αναστασία ή Μητρόπολη. Τηλ. 6946 266904 κ. Θόδωρα.

ΕΝΟΙΚΙΑΖΕΤΑΙ studio 45 τ.μ. ολοκαίνουριο με έπιπλα Neoset στο Ροδίνι. Τιμή 370 ευρώ. Πληρ. τηλ. 6946685808

ΕΝΟΙΚΙΑΖΟΝΤΑΙ στην Ιαλυσό πλάι στο ξενοδοχείο Ηλέκτρα, επιπλωμένα μονόχωρα διαμερίσματα με θέρμανση. Πληροφορίες Τηλ. 22410-22050 και 22410-33441

ΕΝΟΙΚΙΑΖΕΤΑΙ ή **ΠΩΛΕΙΤΑΙ** μαγαζί για επαγγελματικό χώρο ή αποθήκη 102 τ.μ. περιοχή Ανάληψη, Ζαννή 2 τηλ. 6947 941026.

ΕΝΟΙΚΙΑΖΕΤΑΙ κατάστημα στην Παλιά Πόλη πάροδος Σωκράτους 75. Πληρ. κ. Ελευθερία 69448057150, 69445436670, 22410 33219

ΕΝΟΙΚΙΑΖΕΤΑΙ διαμέρισμα 100 τ.μ. δύο υπνοδωματίων α' όροφο, σαλοτραπεζαρία, κουζίνα, μπάνιο στην Ιαλυσό (παραπλεύρως πολυκαταστήματος Σαχίνη). Πληρ. τηλ.: (22410) 92696 ώρες 8-1 π.μ. και 5-8 μ.μ.

ΕΝΟΙΚΙΑΖΕΤΑΙ στην Κρεμαστή σε διώροφη νεόκτιστη μονοκατοικία, το διαμέρισμα πρώτου ορόφου, άριστης κατασκευής, γωνιακό, ευάερο, με δύο υπνοδωμάτια, ενιαίο σαλόνι με κουζίνα, μπάνιο και βεράντες, χωρίς κοινόχρηστα, με σύνδεση στο αποχετευτικό και με Air Condition από τέλη Αυγούστου. Πληρ. τηλ. 6945046312, 6945717905 από 5-8 μ.μ.

ΕΝΟΙΚΙΑΖΕΤΑΙ γκαρσονιέρα πλήρως επιπλωμένη 250 ευρώ το μήνα. Τηλ. 22410 39268, κιν. 6946 446523

ΕΝΟΙΚΙΑΖΟΝΤΑΙ διαμερίσματα 3 δωματίων επί της λεωφόρου Ηρακλειδών, 100 μέτρα πέραν του Αστυνομικού Τμήματος Ιαλυσού. Πληροφορίες Τηλ. 22410 21104 - 22410 25056

ΕΝΟΙΚΙΑΖΟΝΤΑΙ πλήρως επιπλωμένες γκαρσονιέρες με μπαλκόνι και χωρίς στο Ροδίνι - Κυρά της Ρω 13. Λογικές τιμές. Πληροφορίες κινητό: 6942090720 και 2241074762

ΑΥΤΟΚΙΝΗΤΑ

ΠΩΛΕΙΤΑΙ BMW R25/3 του 1954 ανακατασκευασμένη σε καλή κατάσταση 3.800 ευρώ με αξεσουάρ. Τηλ. 6972094172

ΠΩΛΕΙΤΑΙ Μερσεντές CLK 200 Kompressor «κάμπριο» φούλ έξτρα 10ος του 2002. Πληροφορίες τηλ. 22450 22524 από 09.00-23.00 κ. Χρήστος.

ΠΩΛΕΙΤΑΙ Ford Escort Γαμπρλετ 1980 άσπρο 2.000 ευρώ Τηλ. 6944 38 19 66

ΠΩΛΕΙΤΑΙ μηχανή YAMAHA X.T.600, μοντέλο 02 πρώτο χέρι, 4600 χιλ. **Τηλ. 6944445345**

ΠΩΛΕΙΤΑΙ FORD KA, Μοντέλο του 2002, 1300cc, 23.000 χλμ., ατρακάριστο, κόκκινο χρώμα, με A/C, κεντρικό κλείδωμα, ηλεκτρικά παράθυρα, σε άριστη κατάσταση. Πληρ. τηλ. 6932.317378 Απογευματινές ώρες κα. Νατάσα

ΕΥΚΑΙΡΙΑ: NISSAN ALMERA SPOR 1.500 cc 34.000 χλμ. A.C. 4 Αερόσακους Υδρ. Τιμόνι, Ηλ. Κλειδαριές, Ράδιο CD, 5 πόρτες Μον. 5.8.2001 Φούλ extra 11.000 ευρώ. Τηλ. 6972 446244

ΠΩΛΕΙΤΑΙ: μοτοσικλέτα KAWASAKI GPz400R μοντ. '89, από ιδιώτη. Πληρ.: 22410-66304, 31560, 6946283008

ΠΩΛΕΙΤΑΙ: Hundai Praim γαλάζιο μοντέλο 2002 με 20.000 χλμ. σε άριστη κατάσταση 5.500 ευρώ. Τηλ: 6937268255

ΠΩΛΕΙΤΑΙ: Honda Magna 250cc μπλε ηλεκτρικ 26.000 χιλιόμετρα. Τιμή 3.200 ευρώ. Τηλ. 6937225585

ΠΩΛΕΙΤΑΙ αυτοκίνητο IBIZA 1300 c.c. χρώμα κόκκινο, άδεια κυκλοφορίας, Νοέμβριος'93, 4.000 ευρώ. Φυλάσσεται σε γκαράζ. Πληροφορίες: 6946 796191.

ΠΩΛΕΙΤΑΙ μηχανή BMW 1150 κυβικά 6S1150, μοντέλο 2002 σε τιμή 10.000 ευρώ με δυνατότητα χρηματοδότησης. Πληρ. Σπύρος 6937 199233

YAMAHA XV VIRAGO 400cc με 36.000 χλμ. και σε άριστη κατάσταση πωλείται 2.200 ευρώ. Πληροφ. στο τηλ. 6944564255

ΜΕΓΑΛΗ ΕΥΚΑΙΡΙΑ Πωλείται PEGUOT 504 μοντέλο '76 σε πολύ καλή κατάσταση Τηλ. 22410 20807 - 28571

ΠΩΛΕΙΤΑΙ Piaggio X9 180 κ.ε. 2 ετών 5.000 χιλ. ατρακάριστο, 2.700 ευρώ μετρητοίς. Πληρ. τηλ. 6973 037546 Μπάμπης.

ΠΩΛΕΙΤΑΙ αυτοκίνητο ΚΙΑ ΣΠΟΡΤΑΤΖ τζιπάκι 14 μηνών 32.000 χιλ. Τηλ. 6946 120712

ΠΩΛΕΙΤΑΙ Pegeut 504 σε πολύ καλή κατάσταση. Σε τιμή ευκαιρίας 1200 ευρώ. Καινούργια λάστιχα MICHELEN καινούργιο ψυγείο και καινούργια μπαταρία και ταπετσαρία. Μπλέ χρώμα ακριλικό. Πληρ. τηλ. 2241020807

ΠΩΛΕΙΤΑΙ αυτοκίνητο Hyunday Lantra μοντέλο 1995, 126.000 χιλ. με ABS, ηλεκτρικά παράθυρα, κεντρικό κλείδωμα. Πληροφορίες: Τηλ. 6974471584, 6937289368 Μαρίνος

ΠΩΛΕΙΤΑΙ Ducati munster 600cc, μοντέλο 2001, 7000 χιλ. μαύρη, μπαγκαζιέρα, συναγερμός, καινούργια 4.500 ευρώ. Τηλ. 6932 337276, 22410 90502.

ΠΩΛΕΙΤΑΙ SMART ενός έτους με όλα τα αξεσουάρ. Πληρ. τηλ. 6972600762

ΠΩΛΕΙΤΑΙ μηχανή BMW 650js, ενός έτους, 4.000 χλμ, 6.500 ευρώ. Δεκτές και ευκολίες πληρωμής. Πληρ. τηλ. 2241035610 ώρες καταστημάτων, 6977 715565

ΠΩΛΕΙΤΑΙ μηχανή HONDA μοντέλο Magna 250 cc χρώματος μπλέ ελεκτρίκ με 25.000 χιλ. Τιμή 2.950 ευρώ. Τηλ. 6937 225585.

ΠΩΛΕΙΤΑΙ africa twan 750 cc, μοντέλο '98, άσπρο - μπλέ - κόκκινο, φυλασσόμενο σε γκαράζ 30.000 χλ. Φούλ έξτρα, άριστη κατάσταση. Τιμή: 7.000 ευρώ. Τηλ. 6972 723033

ΖΗΤΟΥΝ ΠΡΟΣΩΠΙΚΟ

ΖΗΤΕΙΤΑΙ Υπάλληλος για κατάστημα, να οδηγεί μηχανάκι, ηλικίας περίπου 16-18 ετών. Τηλ. 22410 32225

Από τα καταστήματα ΜΠΡΟΝΤΕΡΥ ζητείται ευπαρουσίαστη κοπέλα για να εργασθεί ως πωλήτρια. Μισθός ικανοποιητικός. Ωράριο συνεχές. Τηλ: 22410 36279 και 6937046100 κος Νίκος

ΖΗΤΕΙΤΑΙ άτομο χωρίς στρατιωτικές υποχρεώσεις για να εργασθεί σε Βουλκανιζατέρ. Πληρ. τηλ. 38889

ΖΗΤΕΙΤΑΙ πωλήτρια ηλικίας έως 25 ετών με γνώσεις ξένων γλωσσών για μόνιμη απασχόληση σε γνωστό κατάστημα εμπορίας ρούχων. Πληρ. τηλ. 222410 70402

ΖΗΤΕΙΤΑΙ από εστιατόριο στην Παλιά Πόλη μάγειρας. Σπαστό ωράριο. Πληροφορίες κ. Κώστα τηλ. 6948 587301.

ΖΗΤΕΙΤΑΙ κοπέλα ως οικιακή βοηθός και για απασχόληση παιδιών 2 ετών και 6 μηνών αντίστοιχα. 2 απογεύματα την εβδομάδα και τις Κυριακές. Πληρ. τηλ. 6944 202409

ΚΥΡΙΑ ώριμη Ελληνίδα ντόπια με μακροχρόνια προϋπηρεσία και πείρα αναλαμβάνει υπεύθυνα φύλαξη παιδιών. Πληρ. Τηλ. - Fax: **22410-66304, 31560,** 6946283008, 6972419715, 6936277851 Ηλ. Ταχ. (e-mail): Dnetwork@SoftHome.net

ΤΕΧΝΙΚΗ ΕΤΑΙΡΕΙΑ με έδρα την πόλη της Ρόδου ζητά να προσλάβει υπάλληλο γραφείου για γραμματειακή υποστήριξη με γνώσεις χειρισμού H/Y (Word, Excel). Ξένη γλώσσα και μεταφορικό μέσο θα συνεκτιμηθούν. Ωράριο σπαστό με έμφαση τις απογευματινές ώρες. Πληροφορίες για αποστολή βιογραφικού και συνέντευξη στα τηλ. 22410 96086, 6973 990806, 6947 445780.

ΕΝΟΙΚΙΑΖΟΝΤΑΙ ΔΙΑΜΕΡΙΣΜΑΤΑ

Ενοικιάζονται πολυτελή επιπλωμένα διαμερίσματα των 55 τ.μ. πάροδος Αμερικής με όλο τον απαραίτητο εξοπλισμό.
Πληροφορίες: Τηλ. 22410-85502 κ. Φανιουδάκη

ΕΝΟΙΚΙΑΖΟΝΤΑΙ

Ενοικιάζονται πολυτελή, επιπλωμένα διαμερίσματα των 55μ² πάροδος Αμερικής με όλο τον απαραίτητο εξοπλισμό.

Πληροφορίες: Τηλεφ.: 2241-0-85502 κ. Φανιουδάκη.

ΕΝΟΙΚΙΑΖΕΤΑΙ ΔΙΑΜΕΡΙΣΜΑ

ΕΝΟΙΚΙΑΖΕΤΑΙ καινούργιο διαμπερές διαμέρισμα α' ορόφου αποτελούμενο από τρία υπνοδωμάτια, σαλόνι, κουζίνα (εντοιχισμένες ηλεκτρικές συσκευές), άνετο μπάνιο, μεγάλες βεράντες και ηλιακό θερμοσίφωνο, επί της οδού Αντιοχείας.
Πληρ. Τηλ. 6974 123146, 6944 153714.

ΖΗΤΕΙ εργασία έμπειρος μάγειρας για ελληνική κουζίνα. Πληρ. τηλ. 6946266904 κ. ΘΟΔΩΡΑ.

ΖΗΤΕΙΤΑΙ εσωτερική οικ. βοηθός για να προσέχει ζευγάρι ηλικιωμένων με πλήρες ωράριο στ' Αφάντου. Πληρ.:22410 53038, 66304, 31560, 6946283008, 6972419715, 6936277851. Ηλ. ταχ. (e-mail): Dnetwork@SoftHome.net

ΖΗΤΟΥΝΤΑΙ πωλήτριες από χρυσοχοείο. Ξένη γλώσσα απαραίτητη. Διεύθυνση δο χλμ λεωφόρου Καλλιθέας. Τηλ. (22410) 67375, 67014, 69448585302.

ΣΟΒΑΤΖΗΣ υπήκοος Ρουμανίας αναζητεί πρωινή εργασία. Τηλ. 6976385621

ΖΗΤΕΙΤΑΙ από το Υπερμάρκετ ΣΠΑΝΟΣ έμπειρος κρεοπώλης. Μισθός ικανοποιητικός. Τηλ. για πληροφορίες 2241060730

ΖΗΤΟΥΝΤΑΙ άτομα για να εργασθούν σε γραφείο ενοικιάσεως αυτ/των με γνώση της γερμανικής ή αγγλικής. Πληρ. τηλ. 22410 51171, 6936656816.

ΑΜΕΣΑ ζητούνται για κάλυψη θέσεων άτομα για δουλειά από το σπίτι τους. Οχι κατασκευές, όχι τηλεμάρκετινγκ-πλασιέ. Εισόδημα τουλάχιστον 600 ευρώ-3.000 ευρώ μηνιαία. Πληροφορίες: 2310/516-226

ΚΥΡΙΟΣ ζητά απογευματινή απασχόληση σαν επιβλέπων παντού και για όλα στη Ρόδο. Τηλ. 6946830563

ΖΗΤΕΙΤΑΙ πωλήτρια για κατάστημα ρούχων στην Παλιά Πόλη Τηλ. 6937 818177 κ. Κώστα

ΖΗΤΕΙΤΑΙ μάγειρας και βοηθός μαγείρου πεπειραμένοι για εστιατόριο στην Λίνδο. Τηλ. 6977 444683

ΖΗΤΕΙΤΑΙ υπάλληλος για δωδεκάμηνη απασχόληση από πρακτορείο ταξιδίων Απαιτούμενα προσόντα: απόφοιτοι τουριστικής σχολής, ξένες γλώσσες, γνώση Η/Υ. Ηλικία ως 25 ετών Ανάλογη προϋπηρεσία θα ληφθεί υπ' όψιν. Αποστολή βιογραφικών στην ταχ. θυρίδα 451

ΨΑΧΝΕΤΕ ΓΙΑ ΕΡΓΑΣΙΑ; Από ταχύτατα αναπτυσσόμενη εταιρεία ζητούνται άτομα για την στελέχωση ηγετικών θέσεων. Από 700-2.800 ευρώ μηνιαίως. Για πληροφορίες καλέστε στο τηλ. κέντρο 2271081063

ΖΗΤΟΥΝΤΑΙ άτομα για δουλειά από το χώρο τους. Εκπληκτική συνεργασία! Κέρδη τουλάχιστον 3.000 ευρώ/μηνιαία. Τηλ. 2310 516281.

ΔΙΑΦΟΡΑ

ΠΡΟΣΦΕΡΩ μασάζ στον χώρο μου και στον χώρο σας. Όλγα. Τηλ. 6972902821

ΠΩΛΕΙΤΑΙ σκάφος μηχανοκίνητο BAVARIA 330/2001 με πολλά extra. **Πληροφ. τηλ. 6937307822**

ΠΩΛΕΙΤΑΙ: Μονάδα με γκαστρωμένες αγελάδες και με γάλα μαζί, 30 τόνους ποσόστωση, 6 δικαιώματα για αγελάδες. Τηλ. 75739 μετά τις 5.00μ.μ.

ΠΩΛΟΥΝΤΑΙ α) μεταχειρισμένος καναπές - κρεβάτι που γίνεται και διπλό με τα στρώματά τους β) ντουλάπα δίφυλλη και γ) Η/Υ με εκτυπωτή και σαρωτή (SCANNER). Τιμή ευκαιρίας. Πληροφορίες κινητό 6942 090720 και 22410 74762.

ΠΩΛΟΥΝΤΑΙ: Στρώματα νερού, στρώματα ηλεκτρομασάζ, συντριβάνια, διακοσμητικοί καταρράκτες, συσκευές παθητικής γυμναστικής, μικροπισίνες, υδρομασάζ, μικροκαμπίνες χαμάμ. Τηλ. 6932164962

ΑΝΑΖΗΤΩ στη Ρόδο επαγγελματία συνεργάτη για την προώθηση, διάθεση του CD Πανοράματος Ρόδου (Panoround Rodos)! Παρακαλώ όπως επικοινωνήσετε μαζί μου (στα Αγγλικά ή Γερμανικά) στην ηλεκτρονική διεύθυνση: sales@panoround.com.

ΕΝΟΙΚΙΑΖΕΤΑΙ μισή Βάρδια ταξί. Τηλ. 6944 267931

Άλλαξε τη ζωή σου τώρα! Με 2-4 ώρες/ημέρα κέρδισε από 1.000 - 3.000 ευρώ/μήνα και ξεκίνα να κάνεις τα όνειρά σου πραγματικότητα! Τηλ. 2310 516 226

ΠΩΛΕΙΤΑΙ μπαρ (ημικυκλικό) 1,50 μ. 400 ευρώ. Τηλ. 6973 394166

ΠΩΛΟΥΝΤΑΙ δύο ηλ. υπολογιστές φορητοί Compaq Contura 3/25, 12 Mb, R.A.M., F.D.D. 1,44 Mb και Compaq Winbook με CD-Rom οδηγό, έγχρωμη οθόνη, ενσωματωμένο modem, Windows 98 ελληνικά, Word & Excel 97, Outlook 98, πρόγραμμα δακτυλογράφησης και πολλά προγράμματα. Επίσης πωλείται κινητό Alcatel πολύ μικρών διαστάσεων με δόνηση και ανοικτή ακρόαση. Πληρ.: 22410 66304, 31560, 6946283008, 6972419715, 6936277851. Ηλ. ταχ. (e-mail): Dnetwork@SoftHome.net

ΠΩΛΕΙΤΑΙ: Επαγγελματική φούσκα (2.10) μοτέρ 1,5. Αχρησιμοποίητα σε τιμή ευκαιρίας. Τηλ. 22410 -39268 και 6994217168

ΠΩΛΟΥΝΤΑΙ διθέσιος καναπές που γίνεται κρεβάτι 170 ευρώ, επίσης ένα ολοκαίνουργιο κρεβάτι 5 μηνών 1,40x2,00 200 ευρώ χωρίς στρώμα ή με στρώμα ορθοπαιδικό 370 ευρώ. Τηλ. 6942 711996

ΠΩΛΟΥΝΤΑΙ ΣΕ ΑΡΙΣΤΗ ΚΑΤΑΣΤΑΣΗ: 1) Καναπές που γίνεται διπλό κρεβάτι και έξτρα στρώμα αφρολέξ: 300 ευρώ **2)** 4 ντουλάπες από μελαμίνη σφενδάμου, διαστάσεις 2Χ1: 100 ευρώ εκάστη **3)** Διπλό κρεβάτι NEOSET 1,60x2,00μ., με στρώμα ανατομικό GALAXY: 250 ευρώ **4)** Κουζίνα PITSOS P1 7602 ws: 200 ευρώ **5)** Ψυγείο ELCO DE -29 TROPIC: 200 ευρώ. **6)** Πλυντήριο ρούχων PITSOS VARIO 700: 150 ευρώ. Παρακαλούμε επικοινωνήστε σύντομα στο 6932729845 και το 22410 29094

ΠΩΛΕΙΤΑΙ ράδιο-cd αυτοκινήτου Clarion σε πολύ καλή τιμή. Πληρ. τηλ: 6932 107298 Ωρες 19:00-21:00

ΠΩΛΕΙΤΑΙ ένα κινητό τηλέφωνο PANASONIC GD 87 σε πολή καλή κατάσταση μαζί με φορτιστή, φορτιστή αυτοκινήτου, καλώδιο USB για σύνδεση με ηλεκτρονικό υπολογιστή και δύο αυθεντικά παιχνίδια PS 2 (DRC 2, Silenthill 2) Τιμή 200 ευρώ. Πληρ. τηλ. 6937268749.

ΕΜΠΕΙΡΟΤΕΧΝΗΣ ελαιοχρωματιστής αναλαμβάνει παντός είδους ελαιοχρωματισμούς. Τηλ: 6946204157

ΠΩΛΕΙΤΑΙ ηλεκτρικό επαγγελματικό grill αχρησιμοποίητο, λόγω έλλειψης χώρου. Πληροφορίες στο: 2241039275 - 6936761262

ΤΡΑΚΤΕΡΑΚΙΑ KUBOTA (4X4) ΙΑΠΩΝΙΑΣ από (12HP) έως (35HP) με φρέζα από (1400 ευρώ). Πώληση Χονδρική - Λιανική Τηλ.: (2310) 512-418, (2310) 510-068 http://www.hasapetis.gr

YOGA

Για το μυαλό, το Σώμα και το πνεύμα

Ολες οι ηλικίες και οι σωματότυποιείναι ευπρόσδεκτοι. Η γιόγκα δεν είναι ανταγωνιστική. Σε διδάσκει πως ν' ανταποκρίνεσαι στις ανάγκες του σώματός σου. Τιμή μαθήματος 5 ευρώ. Μηνιαία πληρωμή δεκτή. Τηλ.: 6946984511

ΠΩΛΕΙΤΑΙ: Κάρτα μνήμης 64 MB δισκέτα Σκληρός Δίσκος 7,5 GB DVD ROM 16x, CD ROM 52x. Τροφοδοτικό κουτί για Celleron 533 MHZ. Τιμή πώλησης: 50 ευρώ. Τηλ.: 6945 903436.

ΠΩΛΕΙΤΑΙ κρεβάτι (κουκέτα) ενσωματωμένη με ντουλάπα, γραφείο 450 ευρώ.

ΜΑΘΗΜΑΤΑ

ΜΑΘΕΤΕ ΡΩΣΙΚΑ! Παραδίδονται μαθήματα Ρωσικής γλώσσας από μέλος του Συλλόγου Καθηγητών Ρωσικής Φιλολογίας, με χρήση νέας αποτελεσματικής μεθοδολογίας. Πληροφορίες: Τηλ. 6978195931.

ΜΑΘΗΜΑΤΙΚΑ, Φυσική, Χημεία, παραδίδονται σε μαθητές Γυμνασίου - Λυκείου, από απόφοιτο Α.Π.Θ., σε ιδιαίτερα ή ολιγομελή τμήματα. Τηλ. 22410.21963 Κιν. 6947-401508

ΜΑΘΗΜΑΤΑ Αγγλικών, Πληροφορικής (Βασ. Εννοιες, Χρήση Υπολογιστή κ.λ.π.) & Εμπ. Εφαρμογών (Singular Eurofasma, Manager, ΚΕΦΑΛΑΙΟ κ.λ.π.) παραδίδονται από πτυχιούχο Λογιστή Τ.Ε., κάτοχο Michigan P.C.E., με μεγάλη εκπαιδευτική πείρα. Ιδαίτερα ή ολιγομελή τμήματα, υπεύθυνη προετοιμασία για εξετάσεις. Τιμές προσιτές. Πληροφορίες Τηλ. - Fax: 22410-31560, 66304, 6946283008, 6972419715, 6936277851 Ηλ. Ταχ. (e-mail): Dnetwork@SoftHome.net

ΠΑΡΑΔΙΔΟΝΤΑΙ μαθήματα Πληροφορικής & Αγγλικών με χρήση πολυμέσων όλων των επιπέδων από έμπειρο καθηγητή πτυχιούχο Michigan Proficiency σε τμήματα ή μεμονωμένα. Επίσης γίνονται μεταφράσεις & δακτυλογραφήσεις κάθε τύπου κειμένου. Τιμές προσιτές. Πληρ. 22410 66304, 31560, 6946 283008, 6972419715, 6936277851. Ηλ. Ταχ. (e-mail) : emmanoue@otenet.gr

ΑΠΟΦΟΙΤΟΣ Αριστοτελείου Πανεπιστημίου Θεσ/νίκης, τμήματος Μαθηματικών παραδίδει μαθήματα Μαθηματικών-Φυσικής-Χημείας. Επίσης αναλαμβάνει προετοιμασία υποψηφίων για τράπεζες κ.τ.λ.Τηλ. 22410.21963 & 6947-401508

ΚΑΘΗΓΗΤΗΣ ΓΕΡΜΑΝΙΚΩΝ παραδίδει μαθήματα κατ' οίκον. Εντατικά μαθήματα για αυτούς που ασχολούνται με τον τουρισμό. Πληρ. τηλ. 2241091163 κ. Λαζαρίδης, ώρες 7-9μ.μ.

ΠΑΡΑΔΙΔΟΝΤΑΙ μαθήματα Εμπ. Εφαρμογών (Singular Manager, Eurofasma, Unisoft Εσοδα-Εξοδα, ΚΕΠΥΟ, ΚΕΦΑΛΑΙΟ, κ.λ.π., Πληροφορικής & Αγγλικών με χρήση πολυμέσων όλων των επιπέδων από έμπειρο Λογιστή Τ.Ε. - καθηγητή πτυχιούχο Michigan Proficiensy σε τμήματα ή μεμονωμένα. Επίσης γίνονται μεταφράσεις & δακτυλογραφήσεις κάθε τύπου κειμένου. Τιμές προσιτές. Πληρ.: 22410-66304, 31560, 6946283008, 6972419715, 6936277851. Ηλ. ταχ. (e-mail): Dnetwork@SoftHome.net

ΠΩΛΗΣΕΙΣ ΑΚΙΝΗΤΩΝ

ΠΩΛΕΙΤΑΙ οικόπεδο στα Κρητικά 3.000 τ.μ. οικοδομήσιμο. Τηλ. 6936271471.

ΠΩΛΕΙΤΑΙ fast food στην περιοχή Κολυμπίων, πλήρως εξοπλισμένο. Πληρ. τηλ. 2410 56038

ΠΩΛΕΙΤΑΙ χωράφι στον Αρχάγγελο στη θέση «Μαλά» επιφανείας 1.100 τετρ. μέτρων. Πληρ. τηλ. 2244051266

ΠΩΛΟΥΝΤΑΙ 2 διαμερίσματα στη Λάρδο 105 τ.μ. έκαστο στην τιμή 352.164 ευρώ και τα δύο μαζί, πολυτελούς κατασκευής. Τηλ. 6938644166

ΠΩΛΕΙΤΑΙ Σπίτι επί της Κωνσταντίνου Υδραίου 150.000 ευρώ **Πληροφορίες 6972228836**

ΠΩΛΕΙΤΑΙ αποθήκη 170 τ.μ. εντός πόλεως Ρόδου κατάλληλη και για κατοικία. Ανταλλάσσεται και με ακίνητο στην Αττική. Πληρ. Τηλ. 6946 559539-210.2835963

ΠΩΛΕΙΤΑΙ αργυροχρυσοχοείο στο κέντρο της πόλης με ή χωρίς εμπόρευμα έτοιμο προς λειτουργία. Τηλ: 6936915551

ΖΗΤΕΙΤΑΙ Ενα μικρό οικόπεδο 200 έως 500 τ.μ. στα Κρητικά, στα Μήδεια, στο Μόντε Σμιθ ή στην Ηλία Βενέζη (ή σε περιοχές εκεί γύρω). Τηλ. 6944 381966

ΠΩΛΕΙΤΑΙ κατάστημα επί της Αλ. Διάκου 17 τ.μ. με δικό του προαύλιο στην τιμή των 11.000.000 δρχ. Τηλέφωνο 22410 30550.

ΠΩΛΕΙΤΑΙ μάντρα στη Μαλώνα με 150 κατοίκες και 100 δικαιώματα. Πληρ. τηλ. 22440 51698.

ΠΩΛΕΙΤΑΙ στον Πειραιά στην περιοχή Καλλίπολη δίπλα στη θάλασσα τριάρι εικοσαετίας 2ου ορόφου σε άριστη κατάσταση φρεσκοβαμμένο τιμή 116.000 Ευρώ τηλ. 210-2530132 - 6948519610

ΠΩΛΕΙΤΑΙ Στην Ιαλυσό απέναντι από το Αστ. Τμήμα Ιαλυσού τριάρι διαμέρισμα 85 τ.μ. στον γ' όροφο πολυκατοικίας, διαμπερές, ευάερο και ευήλιο σε καλή κατάσταση και λογική τιμή. Για πληροφορίες στο τηλ. 693-6703967 κα. Φιλιώ.

Πωλείται Βιοτεχνικός χώρος 560m2. Ισόγειο μαζί με οικία στον 1ο όροφο 230m2 επί της λεωφ. Ρόδου - Λίνδου (Ρόδος - Φαληράκι) με δυνατότητα επέκτασης στα 2000m2. Πληροφορίες τηλ. 22410-65711. Ωρες από 9:00 - έως 15:00

ΠΩΛΕΙΤΑΙ διαμέρισμα στην Ιαλυσό 3 δωματίων δευτέρου ορόφου, δάνεια δεκτά και ευκολίες πληρωμής. Τηλ. 6948209098, 6932613242

ΠΩΛΕΙΤΑΙ διαμέρισμα 85 τ.μ. πλήρως ανακαινισμένο Μιχ. Πετρίδη 96. Τιμή 83.000 Ευρώ. Τηλ: 6942409776, 6945795224

ΠΩΛΟΥΝΤΑΙ
ΣΠΙΤΙ ΜΑΛΩΝΑ
ΟΙΚΟΠΕΔΟ ΜΑΛΩΝΑ 132 τ.μ.
ΟΙΚΟΠΕΔΟ ΚΑΤΩ ΑΛΩΝΙΑ
ΜΑΛΩΝΑ 250 τ.μ.
ΓΙΑΛΙΑ ΧΩΡΑΦΙ 2320 τ.μ.
ΠΟΤΑΜΙΑ ΜΑΛΩΝΑ 530 τ.μ.
ΤΗΛΕΦΩΝΟ 22410 51219
ΚΙΝΗΤΟ 6939356340

ΠΩΛΕΙΤΑΙ σπίτι στην Παλιά Πόλη με αυλή. Τηλ. 6936271471.

ΚΑΡΑΚΟΝΕΡΟ Διαμερίσματα λουξ κατασκευής απεριόριστη θέα (ισόγειο 111 Μ2 Α' Όροφος 111 Μ2, Α' όροφος 96 Μ2 x 550 τ.μ. Δρχ. Β' όροφος 90 Μ2), Ακίνητα νέας χιλιετίας κα MITTON 22410 22142 κιν. 6945 668060

ΕΥΚΑΙΡΙΑ

Πωλείται στ' Ασγούρου διώροφο κατάστημα αποτελούμενο από: Ισόγειο 240 τ.μ., Α' όροφο 240 τ.μ. και πατάρι 40 τ.μ., κατάλληλο για όλες τις χρήσεις, με πρόσωπο επί δύο οδών και πλατείας, εντός οικοπέδου 400 τ.μ. σε τιμή έκπληξη!!! (μεσίτες αποκλείονται) Πληροφορίες τηλ. 22410 65000 - 6977 64 27 33

ΕΝΟΙΚΙΑΖΟΝΤΑΙ ΓΚΑΡΣΟΝΙΕΡΕΣ

ΑΡΧΑΓΓΕΛΟΣ-
Ενοικιάζονται γκαρσονιέρες καινούργιες, πλήρως εξοπλισμένες και επιπλωμένες με κλιματισμό, τηλεόραση, ψυγείο, φούρνο-μάτια, θερμοσίφωνο, ντους, w.c., εγκατάσταση για πλυντήριο ρούχων, σε ήσυχη περιοχή και άνετο πάρκινγκ. Για όλο τον χρόνο. Τηλ.: 697 24 94 339

ΠΩΛΕΙΤΑΙ
ΝΕΟΔΜΗΤΗ ΟΙΚΟΔΟΜΗ

Πωλείται: **α)** Νεόδμητη οικοδομή στα Στεγνά Αρχαγγέλου με ακάλυπτο οικόπεδο και **β)** Διώροφη οικοδομή στην Αρχάγγελο. Πληροφορίες: τηλ. 22410 96114

RHODES - GREECE
CAIRO PALACE

ΕΝΟΙΚΙΑΣΕΙΣ ΓΡΑΦΕΙΩΝ ΚΑΙ ΚΑΤΑΣΤΗΜΑΤΩΝ

Πληροφορίες: Κα ΦΡΑΝΣΙΣ ΝΙΟΤΗ
Τηλ. Φαξ. 22410 27600
Κιν. 6944 618757 - 6973 572262

ΟΙΚΟΔΟΜΙΚΕΣ ΕΠΙΧΕΙΡΗΣΕΙΣ ΔΙΑΚΟΓΕΩΡΓΙΟΥ ΚΑΛΛΙΣΤΟΣ

ΕΘΝ. ΑΝΤΙΣΤΑΣΕΩΣ 11 (πρώην Αννης Μαρίας)

ΠΩΛΗΣΕΙΣ ΔΙΑΜΕΡΙΣΜΑΤΩΝ ΚΑΤΑΣΤΗΜΑΤΑ -ΑΠΟΘΗΚΕΣ ΑΝΤΑΛΛΑΓΕΣ ΑΚΙΝΗΤΩΝ - ΑΓΟΡΕΣ ΟΙΚΟΠΕΔΩΝ ΑΝΑΛΑΜΒΑΝΟΥΜΕ ΑΝΤΙΠΑΡΟΧΕΣ

Πωλούνται διαμερίσματα λουξ κατασκευής με απεριόριστη θέα. Τα διαμερίσματα διαθέτουν θωρακισμένες πόρτες - εντοιχισμένες κουζίνες - ντουλάπες - εντοιχισμένο νιπτήρα με ντουλάπι - κεντρική θέρμανση αυτόνομη - ανοιγόμενα ανακλινόμενα κουφώματα με διπλά τζάμια - σίτες - ρολά - υδραυλικό ασανσέρ - τριφασικό ρεύμα.

Ολοι οι χώροι σπατουλαριστοί - εσωτερικές πόρτες M.D.F. με σχέδιο.

ΓΡΑΦΕΙΑ ΙΑΤΡΕΙΑ

1) Επί της οδού Μεγ. Κων/νου - Κων/νου Παλαιολόγου των 80 τ.μ.

2) Επί της οδού Κων/νου Παλαιολόγου και Θεοτοκοπούλου 60-80 τ.μ.

3) Επί της οδού Ρήγα Φεραίου στο πάρκο 60-80-100 τ.μ.

ΚΑΤΑΣΤΗΜΑΤΑ

1) Επί της οδού Κων/νου Παλαιολόγου και Θεοτοκοπούλου 60-80 τ.μ.

2) Επί της οδού Λεωφόρου Καλλιθέας (Καρακόνερο) 90 τ.μ.

ΔΙΑΜΕΡΙΣΜΑΤΑ

1) Επί της οδού Χρ. Φέσσα (Κάθετος Αποστ. Παύλου) 90τ.μ. τριάρια.

Επίσης οροφοδιαμερίσματα των 90 τ.μ. (οικοδομή μόνο τριών διαμερισμάτων).

ΟΙΚΟΔΟΜΕΣ

1) Οικοδομή επί της οδού Πτολεμαίων και Χρ.Φέσσα των 117-125 τ.μ.

2) Οικοδομή υπό ανέγερση επί της οδού Ρήγα Φεραίου στο Πάρκο.Διαμερίσματα τριάρια - τεσσάρια.

3) Οικοδομή υπό ανέγερση επί της οδού Κ. Παλαιολόγου και Θεοτοκοπούλου. Διαμερίσματα δυάρια - τριάρια - τεσσάρια - καταστήματα.

5) Επί της οδού Β. Ηρακλείου οικοδομή τεσσάρων διαμερισμάτων. Οροφοδιαμερίσματα των 133τ.μ. Η οικοδομή έχει πιλοτή για πάρκινγκ

ΑΠΟΘΗΚΕΣ

1) Πληοίον Στέλιου Κωτιάδη των 130τ.μ.

2) Στη Λεωφόρο Καλλιθέας (Καρακόνερο) των 80-300τ.μ.

• Οι πωλήσεις μπορούν να γίνουν και με όλα τα Δάνεια Τράπεζας και οργανισμών.
• Αναλαμβάνουμε ΑΝΤΙΠΑΡΟΧΕΣ και Αγορές οικοπέδων. • Δεχόμαστε ανταλλαγές ακινήτων.

ΠΛΗΡΟΦΟΡΙΕΣ: ΔΙΑΚΟΓΕΩΡΓΙΟΥ ΚΑΛΛΙΣΤΟΣ
ΤΗΛΕΦΩΝΟ: 29318 - 34598 - ΤΗΛ. 78501 - 78502

ΓΡΑΦΕΙΟ ΤΕΛΕΤΩΝ & ΜΝΗΜΟΣΥΝΩΝ ΡΟΔΟΥ
ΣΤΕΦΑΝΑ - ΣΤΟΛΙΣΜΟΙ

«ΑΜΕΡΙΚΑΝΟΥ»

Αμεση εξυπηρέτηση
ΟΛΟ ΤΟ 24ΩΡΟ

Αναλαμβάνουμε την τελετή
και με τα έξοδα
που χορηγούν τα ταμεία
χωρίς καμία επιβάρυνση
ΙΚΑ, ΤΕΒΕ, ΤΑΞΥ, ΔΗΜΟΣΙΟΥ,
ΛΙΜΕΝΙΚΩΝ, ΟΓΑ
και λοιπά ταμεία.

Τους ΑΠΟΡΟΥΣ ΔΩΡΕΑΝ
Πλατεία Βρούχου στη Μητρόπολη
Τηλέφωνα:28901 - 33400

ΝΤΕΤΕΚΤΙΒΣ
30 ΧΡΟΝΙΑ ΜΟΝΙΜΑ ΚΑΙ ΣΤΗ ΡΟΔΟ
35354
ΠΛΑΤΕΙΑ ΑΓΙΟΥ ΙΩΑΝΝΟΥ
Η ΛΥΣΗ!!!
ΣΕ ΚΑΘΕ ΣΑΣ ΠΡΟΒΛΗΜΑ
EXPRESS SECURITY

ΝΤΕΤΕΚΤΙΒΣ
Συνταξιούχος Αστυνομικός Ασφάλειας
ΑΝΑΛΑΜΒΑΝΟΥΜΕ
Υποθέσεις ανηλίκων,
οικογενειακές, προσωπικές κ.τλ.
ΔΙΑΘΕΤΟΥΜΕ ΤΑ ΠΛΕΟΝ ΣΥΓΧΡΟΝΑ ΟΠΤΙΚΟΑΚΟΥΣΤΙΚΑ ΣΥΣΤΗΜΑΤΑ
100% ΕΧΕΜΥΘΕΙΑ
ΡΩΜΗΣ 22, - ΡΟΔΙΝΙ • ΤΗΛ. 2241 0 68985
Κιν. 094 6997967

ΕΛΛΗΝΙΚΗ ΔΗΜΟΚΡΑΤΙΑ
ΠΕΡΙΦΕΡΕΙΑ ΝΟΤΙΟΥ ΑΙΓΑΙΟΥ
ΝΟΜΟΣ ΔΩΔΕΚΑΝΗΣΟΥ
ΝΟΜΑΡΧΙΑΚΗ ΑΥΤ/ΣΗ ΔΩΔΕΚΑΝΗΣΟΥ
Δ/ΝΣΗ ΜΕΤΑΦΟΡΩΝ ΚΑΙ ΕΠΙΚΟΙΝΩΝΙΩΝ
ΤΜΗΜΑ Κ.Τ.Ε.Ο.
Ταχ. Δ/νση: 6° χιλ. Ρόδου - Λίνδου
Ταχ. Κώδικας 85100, Telefax: 2241069544
Πληροφορίες: Γεώργιος Αργύρης-Κων/νος Χριστοφακής
Τηλέφωνο: 22410 65385 ΕΣΩΤΕΡΙΚΟ 22-23

ΠΡΟΓΡΑΜΜΑ ΠΡΟΣΚΛΗΣΗΣ ΓΙΑ ΔΙΕΝΕΡΓΕΙΑ ΤΕΧΝΙΚΟΥ ΕΛΕΓΧΟΥ ΟΧΗΜΑΤΩΝ ΜΕ ΕΔΡΑ ΤΟ Ν. ΔΩΔΕΚΑΝΗΣΟΥ

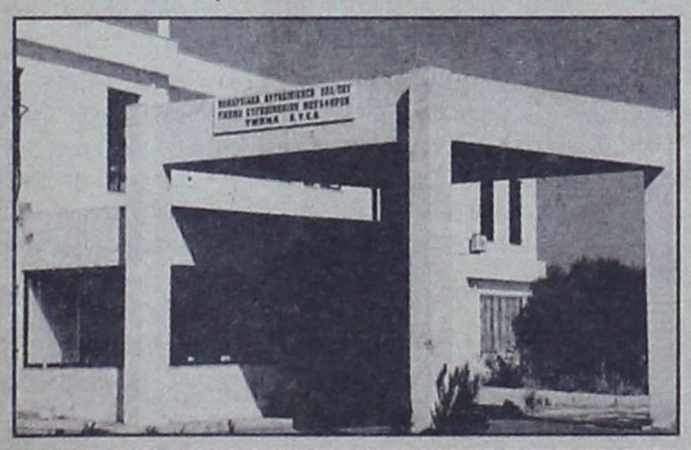

ΧΡΟΝΙΚΗ ΠΕΡΙΟΔΟΣ	ΕΙΔΟΣ ΟΧΗΜΑΤΟΣ
ΑΠΟ 01/09/2004 ΕΩΣ 29/10/2004	ΠΑΝΤΟΣ ΕΙΔΟΥΣ ΟΧΗΜΑΤΑ ΠΟΥ ΔΕΝ ΕΧΟΥΝ ΗΔΗ ΠΡΟΣΚΛΗΘΕΙ ΑΠΟ ΠΡΟΗΓΟΥΜΕΝΑ ΠΡΟΓΡΑΜΜΑΤΑ ΜΕ ΑΡΙΘΜΟΥΣ ΚΥΚΛΟΦΟΡΙΑΣ ΡΟΒ 5501 ΕΩΣ ΚΑΙ 6000
ΧΡΟΝΙΚΗ ΠΕΡΙΟΔΟΣ ΑΠΟ 01/09/2004 ΕΩΣ 29/10/2004	ΦΟΡΤΗΓΑ ΜΕ ΜΙΚΤΟ ΒΑΡΟΣ ΑΝΩ ΤΩΝ 10Τ ΜΕ ΣΥΝΔΥΑΣΜΟ ΓΡΑΜΜΑΤΩΝ ΡΟΖ - ΡΟΗ - ΡΟΚ ΑΝΕΞΑΡΤΗΤΩΣ ΑΡΙΘΜΟΥ

**** Ο ΕΜΠΡΟΘΕΣΜΟΣ ΠΡΟΓΡΑΜΜΑΤΙΣΜΟΣ ΤΩΝ ΟΧΗΜΑΤΩΝ ΓΙΑ ΕΛΕΓΧΟ (ΡΑΝΤΕΒΟΥ) ΓΙΝΕΤΑΙ ΕΩΣ ΚΑΙ 15 ΗΜΕΡΕΣ ΠΡΙΝ ΤΗΝ ΗΜΕΡΟΜΗΝΙΑ ΛΗΞΗΣ ΤΟΥ ΠΡΟΓΡΑΜΜΑΤΟΣ ΠΡΟΣΚΛΗΣΗΣ ΚΑΙ ΩΣ ΕΚ ΤΟΥΤΟΥ Η ΥΠΗΡΕΣΙΑ ΟΥΔΕΜΙΑ ΕΥΘΥΝΗ ΦΕΡΕΙ ΓΙΑ ΤΗΝ ΕΠΙΒΟΛΗ ΤΥΧΟΝ ΠΡΟΣΑΥΞΗΣΕΩΝ

**** ΕΠΙΣΗΣ ΘΑ ΕΛΕΓΧΟΝΤΑΙ ΟΣΑ ΟΧΗΜΑΤΑ ΥΠΟΧΡΕΟΥΝΤΑΙ ΒΑΣΕΙ ΠΑΛΑΙΟΤΕΡΩΝ ΠΡΟΓΡΑΜΜΑΤΩΝ ΠΡΟΣΚΛΗΣΗΣ

Ε.Ν.
Ο ΠΡΟΪΣΤΑΜΕΝΟΣ
ΧΑΤΖΗΚΩΝΣΤΑΝΤΙΝΟΥ ΑΝΤΩΝΙΟΣ
ΜΗΧΑΝΟΛΟΓΟΣ - ΜΗΧΑΝΙΚΟΣ

TOP PROPERTIES

GEORGE and SAVAS PIPINOS
ΓΕΩΡΓΙΟΣ και ΣΑΒΒΑΣ ΠΙΠΙΝΟΣ
ΣΥΜΒΟΥΛΟΙ και ΕΚΤΙΜΗΤΕΣ ΑΚΙΝΗΤΩΝ
REAL ESTATE AGENT - MEMBER OF F.I.A.B.C.I. - N.A.E.A. - C.E.I.
E-mail:gpipinos@otenet.gr.
URL:www.rhodestop-properties.com and www.pipinos.gr

Από το 1971



Η "TOP PROPERTIES" είναι ατομική επιχείρηση και ανήκει στους Γεώργιο και Σάββα Πιπίνο. Το γραφείο ασχολείται από το 1971 αποκλειστικά και μόνο με επενδύσεις και REAL ESTATE, στο νησί της Ρόδου, καθώς και στην ευρύτερη περιοχή της Δωδεκανήσου.

ΑΠΕΥΘΥΝΟΜΑΣΤΕ: Στους **σοβαρούς, απαιτητικούς και επιλεκτικούς** επενδυτές - επιχειρηματίες - ελεύθερους επαγγελματίες, Ελληνες και ξένους, υψηλού εισοδηματικού επιπέδου, που ενδιαφέρονται να κάνουν μια σοβαρή επένδυση **προβολής** στο νησί της Ρόδου.

ΠΡΟΣΦΕΡΟΥΜΕ: Α) Υπηρεσίες και πληροφορίες που γίνονται σε προσωπικό επίπεδο με **εχεμύθεια, διακριτικότητα και σοβαρότητα.**
Β) Μεγάλη **γκάμα** υψηλής ποιότητας ακινήτων, όπως: 1) Ξενοδοχεία Α' και Β' κατηγορίας των 600 - 500 - 350 - 300 κλινών 2) Κεντρικά αστικά ακίνητα κατάλληλα για Τράπεζες - καταστήματα - γραφεία 3) Παραλιακές εκτάσεις, κατάλληλες για τουριστικές επενδύσεις των 150.000 - 100.000 - 70.000 - 50.000 - 36.000 τ.μ. και 4) Διαμερίσματα και μαιζονέτες **προβολής.**

ΣΤΟΧΟΣ ΜΑΣ ΕΙΝΑΙ: Να προσφέρουμε στο αγοραστικό μας κοινό **υψηλής ποιότητας ακίνητα και ευκαιρίες** στο νησί της Ρόδου. Η τριακονταετής και πλέον πείρα μας στον τομέα αυτό αποτελεί εγγύηση.

ΣΥΝΘΗΜΑ ΜΑΣ ΕΙΝΑΙ: Επενδύστε στην ΡΟΔΟ ΤΩΡΑ, σε ακίνητα που **ΑΝΤΕΧΟΥΝ ΣΤΟ ΧΡΟΝΟ.**

Γεώργιος και Σάββας Πιπίνος
ΜΕΣΙΤΕΣ ΑΣΤΙΚΩΝ ΣΥΜΒΑΣΕΩΝ
Γιατί εμείς γνωρίζουμε καλύτερα!

SINCE 1971

TOP PROPERTIES is a father and son business. The senior, Mr George S. Pipinos, the founder of the office, has carved, over the years, a reputation for integrity and excellence in the world of Real Estate in the Dodecanese.

At Top Properties we try hard to attract important and selective investors: high calibre businessmen/women and discerning professional people, both Greek and foreign, who wish to acquire substantial and valuable property on Rhodes.

We offer our expertise and advice privately, discreetly and in strict confidence.

We keep a compehensive list of real estate of the highest specifications:

a. A' and B' class hotels (600, 500, 350, 300 beds capacity).
b. Centrally situated office buildings and other business premises.
c. Seaside land, ideal for development (hotels, holiday resorts, etc.), of 150.000, 100.000, 70.000, 50.000, 36.000 sq.m.
d. Luxury appartments, maisonettes, detached, semi - detached and terraced houses.

Our aim is to give our clients the opportunity to acquire value for money, first class real estate on Rhodes. Our 30- year - old experience in Real Estate is our warranty.

Our moto is: Invest in Rhodes. Invest in property.
It stands the test of time.

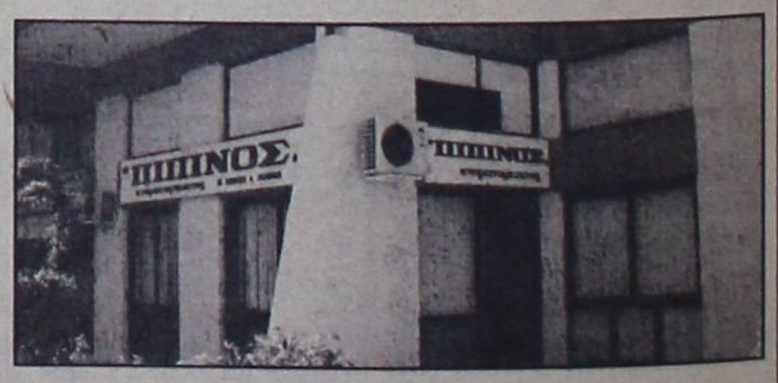

TOP PROPERTIES
George and Savas Pipinos
Because we Know best

KENNENTY 38, ΡΟΔΟΣ, 85 100, ΤΗΛ. 22410- 23895, 38243 και 6944-676003, 6944-390803 FAX: 22410-20883
38 KENNEDY STR., RHODES, 85 100, TEL. 22410- 23895, 38243, and 6944-676003, 6944-390803 FAX: 22410-20883

U.K. Direct Line: 08717115396



ΜΝΗΜΟΣΥΝΟ

Την 2αν του μηνός Οκτωβρίου ημέρα Σάββατο και ώρα 8.30 π.μ. εις τον Ιερό Ναό Κοιμήσεως Θεοτόκου Ιαλυσού, τελούμε 40ήμερο μνημόσυνο υπέρ αναπαύσεως της ψυχής του λατρευτού μας συζύγου, πατέρα, παππού, αδελφού και θείου.

ΕΛΕΥΘΕΡΙΟΥ Στέργου ΠΑΡΑΣΚΕΥΑ

Η σύζυγος: Αικατερίνη
Τα παιδιά: Στέργος-Σταματία, Παντελής, Αγγελική-Διαμαντής Λαγκάνη, Δημήτρης-Μαρία.
Τα εγγόνια, τ' αδέλφια και οι λοιποί συγγενείς

ΖΗΤΟΥΝΤΑΙ ΠΩΛΗΤΡΙΕΣ

Ζητούνται πωλήτριες από τα καταστήματα SWEDCO ηλικίας 20 έως 30 ετών.
Αιτήσεις καθημερινά στο κατάστημά μας Δημοκρατίας & Δωδ/κής Νεολαίας.
Απαραίτητη η φωτογραφία. Τηλ: 22410 27575

ΟΙΚΟΔΟΜΙΚΕΣ-ΤΕΧΝΙΚΕΣ ΕΜΠΟΡΙΚΕΣ-ΕΠΙΧΕΙΡΗΣΕΙΣ

ΑΦΟΙ ΑΣΒΕΣΤΗ Ο.Ε.

Αθηνών-Καβάλας 3
Ανάληψη Ρόδου
Τηλ. 22410/60678-60679
και fax: 22410/66028

ΠΩΛΟΥΝΤΑΙ

• ΔΙΑΜΕΡΙΣΜΑΤΑ
υπερλούξ διαφόρων διαστάσεων
ΕΓΓΥΗΣΗ Η ΠΟΛΥΕΤΗΣ ΠΕΙΡΑ ΜΑΣ

ΖΗΤΕΙΤΑΙ

Κοπέλα για να προσέχει παιδί 20 μηνών.
Ωράριο απασχόλησης πρωί και απόγευμα.
Μισθός 500 ευρώ.
Αποκλείονται αλλοδαπές.
Πληροφορίες 6944182882.

ΕΝΟΙΚΙΑΖΟΝΤΑΙ

Ενοικιάζονται γκαρσονιέρες στο Χαράκι για τον χειμώνα από τον Οκτώβριο έως τον Μαΐο.
Τηλ. 2244051021 - 51628
Κυρία Ανθή

ΕΝΟΙΚΙΑΖΟΝΤΑΙ ΓΚΑΡΣΟΝΙΕΡΕΣ

Στον Αρχάγγελο Ρόδου ενοικιάζονται γκαρσονιέρες με ξεχωριστό υπνοδωμάτιο, καινούργιες, πλήρως εξοπλισμένες και επιπλωμένες, με κλιματισμό, τηλεόραση, ψυγείο, φούρνο-μάτια, θερμοσίφωνο, ντους, W.C., εγκατάσταση για πλυντήριο ρούχων, σε ήσυχη περιοχή και άνετο πάρκινγκ.

Για όλο το χρόνο. Τηλ.: 697 24 94 339

ΑΡΓΟΣ ΝΕΤ
Π. ΙΩΑΝΝΙΔΗΣ & ΣΙΑ ΟΕ

ΖΗΤΕΙΤΑΙ

ΓΙΑ ΑΜΕΣΗ ΠΡΟΣΛΗΨΗ ΠΩΛΗΤΗΣ

Σε εταιρεία διανομής
ζαχαρωδών προϊόντων,
για μόνιμη απασχόληση όλο τον χρόνο.

Προϋπηρεσία απαραίτητη.

Πληροφορίες: Τηλ: 22410-24018.

ΑΠΟ ΤΗΝ ΒΙΟΤΕΧΝΙΑ ΚΑΛΛΥΝΤΙΚΩΝ «BUTTERFLY'S GARDEN

ΖΗΤΕΙΤΑΙ

ΧΗΜΙΚΟΣ για μερική ή πλήρη απασχόληση.
Παρακαλούμε να στείλετε πλήρες βιογραφικό σας σημείωμα στο Φαξ 22410-81409.
Ωράριο επικοινωνίας 8.30 - 16.00.
Δευτέρα ως Σάββατο στο
τηλ. 22410-81409 ή 6977014921.

ΕΝΟΙΚΙΑΖΕΤΑΙ

Διαμέρισμα, πλήρως επιπλωμένο 120 τ.μ., 3ος όροφος, τρία υπνοδωμάτια, σαλοτραπεζαρία, εντοιχισμένη πλήρης κουζίνα, ένα λουτρό, ένα WC, αποθήκη, δύο βεράντες με θέα θάλασσα, τζάκι, κλιματισμός, πάρκινγκ, περιοχή νέας μαρίνας (οδός Σκεύου Ζερβού 10), ενοικιάζεται από ιδιοκτήτη λόγω αναχωρήσεως 750 ευρώ μηνιαίως με εγγύηση δύο ενοικίων.

Πληροφορίες τηλ. 6945-417673 και 6944-548508 απογευματινές ώρες.

ΠΑΡΑΝΤΑΙΣ ΠΕΥΚΟΙ ΛΙΝΔΟΣ Α.Ε.
ΛΙΝΔΙΑ ΠΕΥΚΟΙ ΛΙΝΔΟΣ Α.Ε.
ΠΕΥΚΟΙ - ΛΙΝΔΟΣ

ΖΗΤΟΥΝΤΑΙ

Από τα Ξενοδοχεία «PEFKI ISLANDS RESORT» και «LINDIA THALASSA» στους Πεύκους ζητείται προσωπικό «όλων των ειδικοτήτων» για την περίοδο (01/05/2005 έως 31/10/2005) και από (15/06/2005 έως 15/09/2005).
Οι ενδιαφερόμενοι θα πρέπει να έχουν καλή γνώση της Αγγλικής γλώσσας και προϋπηρεσία το λιγότερο 2 χρόνια.
Για την συμπλήρωση των αιτήσεων θα πρέπει ο/η ενδιαφερόμενος/η να έχει βιογραφικό και να απευθυνθεί στο ξενοδοχείο «LINDIA THALASSA» καθημερινά 09.00-14.00 ή με e-mail: pefkiislands@rho.forthnet.gr ή ταχυδρομικώς:
Χειμάρρας 70 Α - Ρόδος 85100.
Τηλ.: 2244 0 29380 - 2244 0 48181
Φαξ: 2244 0 48416 - 2244 0 48184

MEDUSA The CLUB
LINDOS
2004
PLATINUM MEMBER
Priviledge Card
Ελληνική και ξένη μουσική
MEDUSA:
Το στέκι της ροδιακής και διεθνούς νεολαίας
MEDUSA:
Η απόλυτη διασκέδαση



www.rodosvitrina.gr/metropol.htm
ΕΒΔΟΜΑΔΙΑΙΟ ΠΡΟΓΡΑΜΜΑ
weekly program
24/09/04 - 30/09/04
METROPOL
MULTICINEMA ODEON
1η ΠΡΟΒΟΛΗ
i,ROBOT
ΩΡΕΣ ΕΝΑΡΞΗΣ SHOW TIMES
•17:45 •20:15 •22:40
Μια συναρπαστική περιπέτεια επιστημονικής φαντασίας με τον Γουίλ Σμιθ, με εξαιρετικά ειδικά εφέ
ΑΙΘΟΥΣΑ 1

1η ΠΡΟΒΟΛΗ
μια τρελή τρελή φαρμα
ΣΤΑ ΕΛΛΗΝΙΚΑ
• 16:15 • 18:00
ΑΙΘΟΥΣΑ 2
Βασιλιάς Αρθούρος King Arthur
ΩΡΕΣ ΕΝΑΡΞΗΣ SHOW TIMES
•19:45 •22:30
Η Walt Disney Pictures μας οδηγεί στην Άγρια Δύση με ένα χιουμοριστικό γουέστερν κινουμένων σχεδίων!
Ο επικός θρύλος του Αρθούρου και των ιπποτών της Στρογγυλής Τραπέζης σε μια καινούρια εκδοχή, βασισμένη για πρώτη φορά στα αληθινά ιστορικά γεγονότα!

ΑΙΘΟΥΣΑ 3
Το Ξέφωτο
The Clearing
ΣΤΑ ΕΛΛΗΝΙΚΑ
•16:30 •18:15
ΩΡΕΣ ΕΝΑΡΞΗΣ SHOW TIMES
•22:15
IN ENGLISH
•20:00
Ο Γκάρφιλντ παίρνει τις διαστάσεις που του αρμόζουν και είναι ο μεγάλος πρωταγωνιστής σε μία live action/CGI ταινία που θα αφήσει εποχή!
δραματικό και ανεβαστικό θρίλερ
με τους ΡΟΜΠΕΡΤ ΡΕΝΤΦΟΡΝΤ, ΓΟΥΙΛΕΜ ΝΤΑΦΟΟΥ, ΕΛΕΝ ΜΙΡΕΝ

INFORMATION - RESERVATIONS
22410 28400
ΠΛΗΡΟΦΟΡΙΕΣ - ΚΡΑΤΗΣΕΙΣ

ΠΑΛΛΑΣ 5 CINEMAS CENTER
24/09/2004-30/09/2004
www.cinemapallas.gr
Για κρατήσεις
22410 24475/70670
Δημοκρατίας 13, Ρόδος

THE EYE 2
ΤΟ ΜΑΤΙ 2
"Αυτά που δεν μπορούμε να δούμε δεν σημαίνει ότι δεν βρίσκονται εκεί!!!"
ΑΥΣΤΗΡΩΣ ΑΚΑΤΑΛΛΗΛΗ
Αίθουσα 5 ώρες έναρξης // • 18:00 • 20:15 • 22:35

SPARTAN
Ο ΣΠΑΡΤΙΑΤΗΣ
Δολοπλοκίες στον Λευκό Οίκο, Έμποροι Λευκής σάρκας, μία απαγωγή... και ένας πράκτορας του FBI!!!
Αίθουσα 4 ώρες έναρξης // • 18:00 • 20:15 • 22:30

THE BOURNE SUPREMACY
ΣΤΗ ΣΚΙΑ ΤΩΝ ΚΑΤΑΣΚΟΠΩΝ
ΣΕ 1η ΠΑΝΕΛΛΗΝΙΑ ΠΡΟΒΟΛΗ
Η πολυαναμενόμενη υπερπαραγωγή που έκανε 53 εκατ. δολλάρια το πρώτο τριήμερο προβολής της στην Αμερική!!!
Αίθουσα expert Κωστορίζης 2
ώρες έναρξης // • 17:45 • 20:10 • 22:40

Harry Potter AND THE PRISONER OF AZKABAN
ΧΑΡΡΥ ΠΟΤΕΡ Ο ΑΙΧΜΑΛΩΤΟΣ ΤΟΥ ΑΖΚΑΜΠΑΝ
Η τρίτη περιπέτεια του Χάρι Πότερ! Ο μαγικός κόσμος της J.K. Rowling ξετυλίγεται για άλλη μια φορά και μας εντυπωσιάζει!!!
Αίθουσα MAIK ARTISTIC TEAM 3 ΣΤΑ ΕΛΛΗΝΙΚΑ • *16:30 *μόνο Παρασκευή, Σάββατο, Κυριακή
Αίθουσα SFERA 1 ΣΤΑ ΕΛΛΗΝΙΚΑ • 18:20
Αίθουσα MAIK ARTISTIC TEAM 3 ΑΓΓΛΙΚΑ • 19:30 • 22:30
ΤΩΡΑ ΚΑΙ ΣΤΑ ΕΛΛΗΝΙΚΑ!!!

HOUSE OF THE DEAD
ΤΟ ΣΠΙΤΙ ΤΩΝ ΝΕΚΡΩΝ
Ο απόλυτος τρόμος
Οι νεκροί περπατούν... εσύ τρέχεις!!!
Αντιμετώπισέ το... τώρα!!!
Αίθουσα SFERA 1 ώρες έναρξης // • *16:30 • 22:20 *μόνο Παρασκευή, Σάββατο, Κυριακή

Το Πρόγραμμα

ΕΤ1

07.00 ΤΑ ΔΙΔΥΜΑΚΙΑ
08.00 ΚΟΥΚΛΟΜΕΓΑΛΟΙ ΚΑΙ ΠΟΛΥΣΠΟΡΙΑ
09.45 ΟΙ ΠΕΡΙΠΕΤΕΙΕΣ ΤΩΝ ΖΩΩΝ
10.00 ΠΑΡΑΟΛΥΜΠΙΑΚΟΙ ΑΓΩΝΕΣ
13.00 ΙΣΤΟΡΙΑ: «ΑΡΧΑΙΑ ΜΥΣΤΗΡΙΑ»
14.00 ΤΟ ΤΡΕΝΟ ΤΗΣ ΖΩΗΣ
14.30 ΜΥΣΤΙΚΟΣ ΚΟΣΜΟΣ ΤΩΝ ΠΟΥΛΙΩΝ
15.00 ΟΙ ΑΤΡΟΜΗΤΟΙ (Ε)
17.00 ΟΙ ΕΛΛΗΝΕΣ ΤΟΥ ΧΟΛΥΓΟΥΝΤ
17.25 Η ΕΠΑΝΕΝΩΣΗ ΤΩΝ ΜΑΡΜΑΡΩΝ ΤΟΥ ΠΑΡΘΕΝΩΝΑ
17.30 ΑΓΑΙΟ ΝΥΝ ΚΑΙ ΑΕΙ
18.00 ΠΑΡΑΟΛΥΜΠΙΑΚΟΙ ΑΓΩΝΕΣ
21.00 ΤΕΛΕΤΗ ΛΗΞΗΣ ΤΩΝ ΠΑΡΑ-ΟΛΥΜΠΙΑΚΩΝ ΑΓΩΝΩΝ
23.00 **ΕΙΔΗΣΕΙΣ-ΑΘΛΗΤΙΚΑ - ΧΡΗΜΑΤΙΣΤΗΡΙΟ**
00.00 ΕΚΠΟΜΠΗ
01.00 ΝΤΟΚΙΜΑΝΤΕΡ: «ΤΑ ΧΡΟΝΙΚΑ ΤΗΣ ΜΕΣΟΓΕΙΟΥ»

NET

05.45 ΠΡΩΤΗ ΓΡΑΜΜΗ
10.00 ΑΛΛΗ ΔΙΑΣΤΑΣΗ
12.00 **ΕΙΔΗΣΕΙΣ**
13.00 ΣΑΝ ΤΑ ΤΡΕΛΑ ΠΟΥΛΙΑ (Ε)
14.00 ΠΑΡΑΘΥΡΑ ΣΤΟΝ ΗΛΙΟ (Ε)
15.00 **ΕΙΔΗΣΕΙΣ**
16.00 ΑΤΙΘΑΣΑ ΝΙΑΤΑ
17.00 ΧΡΙΣΤΙΝΑ ΔΙΚΑΙΩΜΑ ΣΤΗΝ ΑΓΑΠΗ
18.00 **ΕΙΔΗΣΕΙΣ**
18.30 ΕΛΛΗΝΙΚΗ ΤΑΙΝΙΑ: ΤΟ ΚΟΡΙΤΣΙ ΤΟΥ ΛΟΧΟΥ
20.00 **ΕΙΔΗΣΕΙΣ**
21.00 ΠΡΙ ΓΚΕΪΜ
21.45 ΤΣΑΜΠΙΟΝΣ ΛΙΓΚ ΟΛΥΜΠΙΑΚΟΣ-ΛΙΒΕΡΠΟΥΛ
23.45 ΤΣΑΜΠΙΟΝΣ ΝΕΤ
00.00 ΤΣΑΜΠΙΟΝΣ ΛΙΓΚ
01.45 ΧΑΪ - ΛΑΪΤΣ

ΕΤ 3

08.00 ΜΙΚΡΕΣ ΜΗΧΑΝΕΣ
08.30 ΟΡΓΑΝΙΚΗ ΕΞΕΛΙΞΗ
09.00 ΠΑΡΑΟΛΥΜΠΙΑΚΟΙ ΑΓΩΝΕΣ
11.00 ΕΡΕΥΝΑ ΣΤΟΝ ΚΟΣΜΟ
11.30 TZ.P.P. ΤΟΛΚΙΝ - Ο ΜΕΓΑΛΟΣ ΣΥΓΓΡΑΦΕΑΣ
12.00 ΤΙΠΟΤΕ ΔΕΝ ΕΙΝΑΙ ΓΙΑ ΠΕΤΑΜΑ
13.00 **ΕΙΔΗΣΕΙΣ**
14.00 ΤΟ ΧΩΡΑΦΙ ΜΕ ΤΑ ΧΡΥΣΑ ΚΑΛΑΜΠΟΚΙΑ
14.30 ΜΕ ΜΙΑ ΤΡΙΤΗ ΜΑΤΙΑ
16.00 ΜΕ ΚΟΜΜΕΝΗ ΤΗΝ ΑΝΑΣΑ
16.30 ΠΑΡΑΟΛΥΜΠΙΑΚΟΙ ΑΓΩΝΕΣ
18.00 Η ΟΔΟΣ ΤΩΝ ΥΔΑΤΩΝ
19.00 ΤΑ ΤΑΛΕΝΤΑ
20.00 ΖΩ ΣΤΗΝ ΕΥΡΩΠΗ
20.30 ΠΑΡΑΟΛΥΜΠΙΑΚΟΙ ΑΓΩΝΕΣ-ΤΕΛΕΤΗ ΛΗΞΗΣ
22.30 ΣΤΟΧΟΣ ΤΟΥ 2004
23.00 ΠΙΣΤΟΛΑΔΕΣ ΤΗΣ ΔΥΣΗΣ
00.00 **ΕΙΔΗΣΕΙΣ**
00.30 Η ΠΤΩΣΗ ΤΟΥ ΤΕΙΧΟΥΣ
02.30 ΜΕ ΜΙΑ ΤΡΙΤΗ ΜΑΤΙΑ
04.00 Η ΟΔΟΣ ΤΩΝ ΥΔΑΤΩΝ (Ε)

MEGA

05.45 ΠΡΩΙΝΟ MEGA
10.00 ΤΑ ΜΥΣΤΙΚΑ ΤΗΣ ΒΕΦΑΣ
11.00 ΟΜΟΡΦΟΣ ΚΟΣΜΟΣ ΤΟ ΠΡΩΙ
14.00 **ΕΙΔΗΣΕΙΣ**
15.00 ΝΤΟΛΤΣΕ ΒΙΤΑ (Ε)
16.15 ΦΤΩΧΗ ΜΟΥ ΑΝΑΣΤΑΣΙΑ
17.30 **ΕΙΔΗΣΕΙΣ**
17.40 ΑΠΑΓΟΡΕΥΜΕΝΗ ΑΓΑΠΗ (Ε)
18.20 ΦΙΛΟΔΟΞΙΕΣ (Ε)
19.00 ΒΕΡΑ ΣΤΟ ΔΕΞΙ
20.00 **ΕΙΔΗΣΕΙΣ**
21.00 Η ΝΤΑΝΤΑ (Ε)
21.40 ΕΠΤΑ ΘΑΝΑΣΙΜΕΣ ΠΕΘΕΡΕΣ (Ε)
22.40 ΜΕΤΡΑΩ ΣΤΙΓΜΕΣ
00.15 **ΕΙΔΗΣΕΙΣ**
01.15 ΕΛ ΜΑΡΙΑΤΣΙ
02.30 ΡΕΙΒΕΝ
03.10 ΑΡΤ ΑΤΑΚ
04.30 Η ΔΙΨΑ (Ε)

ΑΝΤ 1

06.00 ΜΙΑ ΖΩΗ ΓΙΑ ΤΗΝ ΕΛΣΑ (Ε)
06.50 ΚΑΛΗΜΕΡΑ ΕΛΛΑΔΑ
10.00 ΠΡΩΙΝΟΣ ΚΑΦΕΣ
11.00 **ΤΑ ΝΕΑ ΤΟΥ ΑΝΤ1 ΣΕ 1'**
13.00 **ΕΙΔΗΣΕΙΣ**
14.00 ΑΠΟΚΑΛΥΨΗ... ΤΩΡΑ!
16.30 ΚΩΝΣΤΑΝΤΙΝΟΥ ΚΑΙ ΕΛΕΝΗΣ (Ε)
17.30 **ΤΑ ΝΕΑ ΤΟΥ ΑΝΤ1 - ΕΙΔΗΣΕΙΣ ΣΤΗ ΝΟΗΜΑΤΙΚΗ**
17.35 Ο ΚΑΙΡΟΣ ΤΗΣ ΕΒΔΟΜΑΔΑΣ
17.40 ΤΟ ΠΙΟ ΓΛΥΚΟ ΜΟΥ ΨΕΜΑ (Ε)
18.10 SUPER GAME (Ε)
18.15 ΚΑΛΗΜΕΡΑ ΖΩΗ
19.15 Η ΛΑΜΨΗ
20.00 **ΕΙΔΗΣΕΙΣ**
21.00 ΣΟΛΟ ΚΑΡΙΕΡΑ
22.00 ΤΟ ΚΑΦΕ ΤΗΣ ΧΑΡΑΣ (Ε)
23.00 ΕΛΛΗΝΙΚΗ ΤΑΙΝΙΑ
00.00 **ΕΙΔΗΣΕΙΣ**
01.30 ΞΕΝΗ ΤΑΙΝΙΑ: ΥΠΕΡΗΦΑΝΟΣ ΚΑΤΑΡΑΜΕΝΟΣ
03.20 MOBILE FUN
03.50 ΤΗΛΕΜΑΡΚΕΤΙΝΓΚ
04.20 ΟΙ ΔΡΟΜΟΙ ΤΗΣ ΠΟΛΗΣ (Ε)
05.20 ΣΥΓΚΑΤΟΙΚΟΙ ΣΤΗΝ ΤΡΕΛΑ (Ε)

ALPHA

05.40 ΚΑΙΝΟΥΡΓΙΑ ΜΕΡΑ
06.50 ΚΑΛΗΜΕΡΑ ΣΑΣ
10.00 ΠΡΩΙΝΟ ΚΟΥΣ ΚΟΥΣ
13.00 ΕΣΜΕΡΑΛΝΤΑ (Ε)
14.00 **ΕΙΔΗΣΕΙΣ**
14.50 ΜΙΡΑΝΤΑ
15.50 ΑΓΑΠΗ ΜΟΥ ΑΜΑΡΤΙΑ ΜΟΥ
16.50 **ΕΙΔΗΣΕΙΣ ΣΤΗ ΝΟΗΜΑΤΙΚΗ**
17.00 ΓΙΑ ΠΑΝΤΑ ΦΙΛΕΣ (Ε)
18.00 ΘΑ ΣΕ ΔΩ ΣΤΟ ΠΛΟΙΟ (Ε)
19.00 ΑΧ! ΚΑΙ ΝΑ' ΞΕΡΕΣ
20.00 **ΕΙΔΗΣΕΙΣ**
21.00 ΟΛΑ ΣΤΗΝ ΤΑΡΑΤΣΑ
21.45 ΟΛΑ ΤΟΥ ΓΑΜΟΥ ΔΙΣ...ΚΟΛΑ
22.45 ΑΚΡΟΒΑΤΩΝΤΑΣ
23.45 ΠΡΟΣΩΠΑ
01.00 **ΕΙΔΗΣΕΙΣ**
01.15 ΓΙΟΥΡΟΓΚΟΛ
01.30 ΑΠΟΛΥΤΗ ΠΡΟΔΟΣΙΑ
03.45 ΤΗΛΕΑΓΟΡΕΣ
04.00 ΠΡΩΙΝΟ ΚΟΥΣ ΚΟΥΣ

STAR

06.15 ΜΕΣΑ ΚΑΙ ΕΞΩ
06.45 ΚΑΘΕ ΜΕΡΑ ΚΑΛΗΜΕΡΑ
10.00 ΜΙΚΡΕΣ ΑΜΑΡΤΙΕΣ
11.15 ΕΛΛΗΝΙΚΗ ΤΑΙΝΙΑ: ΑΓΑΠΗΣΑ ΕΝΑΝ ΠΟΝΤΙΟ»
13.00 **ΕΙΔΗΣΕΙΣ**
14.00 ΣΟΥΠΕΡ ΣΤΑΡ
16.10 **ΕΙΔΗΣΕΙΣ ΣΤΗ ΝΟΗΜΑΤΙΚΗ**
16.15 ΛΟΥΙΖΑ, Η ΚΟΡΗ ΤΟΥ ΚΗΠΟΥΡΟΥ
17.15 ΙΕΡΟ ΠΑΘΟΣ
18.30 ΜΟΝΟΜΑΧΟΣ
19.30 **ΕΙΔΗΣΕΙΣ**
21.00 ΒΡΟΧΗ, ΧΑΛΑΖΙ ΚΑΙ ΕΡΩΤΑΣ
23.15 ΝΕΤΡΙΝΟ
01.15 ΝΟΜΟΣ ΚΑΙ ΤΑΞΗ: ΕΙΔΙΚΗ ΟΜΑΔΑ
02.15 **ΕΙΔΗΣΕΙΣ**
02.30 Ο ΔΡ. ΟΤΟ ΚΑΙ ΤΟ ΑΙΝΙΓΜΑ ΤΟΥ ΧΑΟΥΣ
04.30 ΑΣΤΕΡΙΑ ΣΤΟ ΠΕΝΤΑΓΡΑΜΜΟ

FILMNET

05.45 ΔΕΙΞΕ ΜΟΥ ΑΓΑΠΗ
07.15 ΤΑΞΙΔΙΑΡΙΚΑ ΠΟΥΛΙΑ
08.55 ΜΕΓΑΛΕΣ ΠΡΟΣΔΟΚΙΕΣ
10.50 ΕΝΝΙΑ ΒΑΣΙΛΙΣΣΕΣ
12.50 ΠΑΤΡΙΚΗ ΑΜΑΡΤΙΑ
14.30 ΥΠΟΧΡΕΩΤΙΚΕΣ ΔΙΑΚΟΠΕΣ
16.30 ΡΙΤΕΡΝ ΤΟΥ ΔΕ ΜΠΑΤΚΕΙΒ
18.10 ΑΛΕΞΙΣΦΑΙΡΟΣ ΚΑΛΟΓΕΡΟΣ
20.05 ΜΑΡΘΑ
22.00 ΟΙ ΦΥΓΑΔΕΣ ΤΟΥ ΜΙΖΟΥΡΙ
00.10 ΑΚΡΑΙΟΣ ΚΙΝΔΥΝΟΣ
01.45 ΕΝΑ ΛΕΠΤΟ ΠΡΟΘΕΣΜΙΑ
03.30 ΤΟ ΧΡΩΜΑ ΤΗΣ ΣΙΩΠΗΣ

ALTER

06.30 ΚΑΘΑΡΕΣ ΚΟΥΒΕΝΤΕΣ
10.00 **ΕΙΔΗΣΕΙΣ**
10.15 ΑΛΤΕΡΑΚΙΑ
11.30 ΑΝΤΖΕΛΙΚΑ ΤΟ ΚΟΡΙΤΣΙ ΤΟΥ ΠΑΘΟΥΣ
12.30 **ΕΙΔΗΣΕΙΣ**
13.45 TOP SECRET
16.00 **ΕΙΔΗΣΕΙΣ**
16.15 ΕΛΛΗΝΙΚΗ ΤΑΙΝΙΑ: ΤΟ ΠΑΙΖΩ ΚΑΙ ΠΟΛΥ ΑΝΔΡΑΣ
18.15 TOP SECRET
18.45 ΤΟ ΠΡΩΤΟ ΘΕΜΑ
19.00 **ΕΙΔΗΣΕΙΣ**
20.00 Η ΦΩΝΗ ΤΟΥ ΠΟΛΙΤΗ
20.55 ΟΤΟ ΑΛΤΕΡ
21.00 ΕΛΛΗΝΙΚΗ ΤΑΙΝΙΑ: ΟΙΚΟΓΕΝΕΙΑ ΧΩΡΑΦΑ
23.00 ΑΘΕΑΤΟΣ ΚΟΣΜΟΣ
01.30 SEX AND THE CITY
02.00 APHRODISIA
02.15 ΞΕΝΗ ΤΑΙΝΙΑ: ΕΜΜΑΝΟΥΕΛΑ, Η ΔΑΣΚΑΛΑ ΤΟΥ ΕΡΩΤΑ

ΕΛΛΗΝΙΚΗ ΔΗΜΟΚΡΑΤΙΑ
Β' Πε.Σ.Υ.Π. - ΝΟΤΙΟΥ ΑΙΓΑΙΟΥ
ΓΕΝΙΚΟ ΝΟΣΟΚΟΜΕΙΟ-ΚΕΝΤΡΟ ΥΓΕΙΑΣ ΚΑΛΥΜΝΟΥ
«ΤΟ ΒΟΥΒΑΛΕΙΟ»
ΚΑΛΥΜΝΟΣ 14/9/2004
Α. Π. 3824

ΠΡΟΚΗΡΥΞΗ ΘΕΣΗΣ ΚΛΑΔΟΥ ΓΙΑΤΡΩΝ Ε.Σ.Υ.

Το Γενικό Νοσοκομείο-Κέντρο Υγείας Καλύμνου «ΤΟ ΒΟΥΒΑΛΕΙΟ»

Εχοντας υπόψη:

1. Τις διατάξεις του Ν.1397/83
2. Το Π.Δ. 131/87 (Φ.Ε.Κ. 73/87 τ. Α'.)
3. Τις διατάξεις της παρ.2 του άρθρου 43 του Ν.1759/88 (Φ.Ε.Κ. 50/88 τ. Α'.) όπως συμπληρώθηκε με το άρθρο 39 του Ν.2072/92 (Φ.Ε.Κ.125/92 τ.Α'.)
4. Τον Ν.1965/91
5. Τις διατάξεις του άρθρου 84 Ν.2071/92.
6. Τις διατάξεις του Ν.2519/97
7. Την αριθ. ΔΥ 13α /39832/97 (Φ.Ε.Κ. 1088/97 τ. Β'.) απόφαση'' ιεράρχηση κριτηρίων κρίσης και συγκριτικής αξιολόγησης υποψηφίων για θέσεις του κλάδου γιατρών Ε.Σ.Υ.''.
8. Την ΔΥ1γ/41255/92 (Φ.Ε.Κ. 97/ 25-2-93 τ. Β'.) Υπουργική απόφαση, όπως τροποποιήθηκε με την ΔΥ1γ/οικ.25338/10-5-93 (Φ.Ε.Κ. 376/93 τ.Β'.), όπως συμπληρώθηκε με την αριθ. ΔΥ13 α/29804/15-9-97 Φ.Ε.Κ. 859/26-9-97 τ. Β'.).
9. Τις διατάξεις του άρθρου 28 του κεφ. Ε'. του Ν.2190/94 (Φ.Ε.Κ. 28/94 τ. Α'.).
10. Τις διατάξεις της παρ. 1 του άρθρου 5 του Ν.2194/94.
11. Τον Οργανισμό του Νοσοκομείου μας.
12. Το Ν.2737/99
13. Τον Ν.2889/01 (ΦΕΚ 37/2-3-01 τ.Α)
14. Τον Ν.2955/01
15. Τον Ν.2716/99
16. Τον Ν.3106/03
17. Το υπ' αριθ. πρωτ. ΔΙΠΠ/ΦΕΓΚΡ 8/12157/25-5-2003 έγκριση θέσεων
18. Τον Ν.3172/03
19. Τον Ν.3204/03 άρθρα 2 και 6 (ΦΕΚ 296/τ.α/23-12-03)
20. Τον Ν.3209/03
21. Την υπ' αριθ. πρωτ. 3629/22-6-04 έγκριση προκήρυξης του Β' Πε.Σ.Υ.Π. ΝΟΤΙΟΥ ΑΙΓΑΙΟΥ.
22. Το υπ' αριθ. πρωτ. Υ10α/Γ.Π.65338/17-8-2004 έγγραφο του Υπουργείου Υγείας και Κοινωνικής Αλληλεγγύης
23. Την υπ' αριθ. 25/26-8-04 πράξη Δ.Σ. (ΘΕΜΑ 10ο) του Νοσοκομείου.

ΠΡΟΚΗΡΥΣΣΕΙ

Την πλήρωση της κατωτέρω κενής οργανικής θέσης κλάδου γιατρών Ε.Σ.Υ. επί θητεία, κατά ειδικότητα και βαθμό, ως εξής:

ΕΙΔΙΚΟΤΗΤΑ: Μαιευτικής-Γυναικολογίας
ΒΑΘΜΙΔΑ: Δ/ντή
ΑΡΙΘΜΟΣ ΘΕΣΕΩΝ: Μία (1) επί θητεία

Για την παραπάνω θέση γίνονται δεκτοί ως υποψήφιοι όσοι έχουν:

1. Ελληνική Ιθαγένεια, ή ιθαγένεια από Κράτη-Μέλη της Ε.Ο.Κ.
2. Αδεια άσκησης ιατρικού επαγγέλματος
3. Τίτλο αντίστοιχης με την θέση Ιατρικής Ειδικότητας.
4. Τα όρια ηλικίας θα πρέπει να είναι σύμφωνα με τις διατάξεις της παρ. 2 του άρθρου 26 του Ν.1397/83. Για την θέση Διευθυντή να μην υπερβαίνει το 55ο έτος της ηλικίας.
5. Για τον διορισμό στην παραπάνω θέση δεν απαιτείται προϋπηρεσία στην ειδικότητα (παρ. 2, άρθρο 13 του Ν.1965/91)
6. Σύμφωνα με το άρθρο 21 παρ. 7 του Ν.2737/99 (ΦΕΚ 174/Α) υποψηφιότητα για θέση κλάδου γιατρών ΕΣΥ σε Νομαρχιακά Γεν. Νοσοκομεία Υγείας και Πολυδύναμα Ιατρεία δύνανται να υποβάλει και γιατρός που δεν έχει εκπληρώσει την υπηρεσία υπαίθρου που ορίζει το Ν.Δ. 67/68.

ΑΠΑΙΤΟΥΜΕΝΑ ΔΙΚΑΙΟΛΟΓΗΤΙΚΑ

Οι ενδιαφερόμενοι πρέπει να υποβάλουν **εις τετραπλούν** τα εξής δικαιολογητικά:

1. Αίτηση-Δήλωση σε ειδικό έντυπο, που χορηγεί η υπηρεσία και συμπληρώνει ο υποψήφιος με ακρίβεια για όλα τα ζητούμενα στοιχεία. Αιτήσεις σε άλλο έντυπο δεν γίνονται δεκτές.
2. Αντίγραφο πτυχίου.
3. Αντίγραφο απόφασης χορήγησης τίτλου ειδικότητας
4. Αντίγραφο απόφασης άδειας άσκησης ιατρικού επαγγέλματος.
5. Βεβαίωση του οικείου Ιατρικού Συλλόγου που να φαίνεται: α) Ο συνολικός χρόνος άσκησης του Ιατρικού επαγγέλματος. Β) Η ασκούμενη ειδικότητα και γ) Ο συνολικός χρόνος άσκησης της.
6. Πιστοποιητικό γεννήσεως.
7. Βιογραφικό σημείωμα, στο οποίο να γράφονται περιληπτικά τα ουσιαστικά προσόντα του υποψηφίου και ιδιαίτερα εκείνα που προβλέπονται από τα εδαφ. α έως δ. της παρ. 3 του άρθρου 69 του Ν.2071/92 Δηλαδή:

α) Ιατρική προϋπηρεσία, ποσοτική και ποιοτική, σε Νοσοκομεία, Κέντρα Υγείας, μονάδες πρωτοβάθμιας φροντίδας, ασφαλιστικούς οργανισμούς, ελεύθερο επάγγελμα.

β) Το επιστημονικό έργο κα η επιστημονική δραστηριότητα.

γ) Η εκπαιδευτική δραστηριότητα ως εκπαιδευτική ή εκπαιδευομένου.

Εκτός από αυτά ο υποψήφιος μπορεί να συμπληρώσει το βιογραφικό σημείωμα με κάθε στοιχείο που κατά την κρίση του αποτελεί ουσιαστικό κριτήριο για την κρίση και αξιολόγησή του από το Συμβούλιο κρίσης.

8. Για την απόδειξη των ουσιαστικών προσόντων υποβάλλονται επίσημα πιστοποιητικά ή βεβαιώσεις. Πιστοποιητικά ή βεβαιώσεις από ξένη χώρα υποβάλλονται από τον υποψήφιο κυρωμένα από την προξενική αρχή της Ελλάδος και επίσημα μεταφρασμένα.
9. Οι επιστημονικές εργασίες αναφέρονται στο βιογραφικό σημείωμα του υποψηφίου περιληπτικά. Ανάτυπα δημοσιευμένων επιστημονικών εργασιών και επιστημονικά περιοδικά στα οποία έχουν δημοσιευθεί τέτοιες εργασίες υποβάλλονται κατά την κρίση του υποψηφίου. Ο Εισηγητής στο Συμβούλιο κρίσης ή το ίδιο το Συμβούλιο κρίσης μπορεί να ζητήσει από τον κρινόμενο υποψήφιο να προσκομίσει οποιαδήποτε πλήρη Επιστημονική εργασία αναφέρει ο υποψήφιος στο βιογραφικό του σημείωμα. Επιστημονικές εργασίες γραμμένες σε ξένη γλώσσα πρέπει να υποβάλλονται και μεταφρασμένες στην ελληνική γλώσσα.
10. Υπεύθυνη Δήλωση του υποψηφίου για διορισμό γιατρού, στην οποία να αναφέρονται: α) ότι δεν έχει αρνηθεί διορισμό σε θέση κλάδου γιατρών Ε.Σ.Υ. ή σε αντίθετη περίπτωση ότι έχουν συμπληρωθεί δύο (2) χρόνια από την παρέλευση της προθεσμίας ανάληψης υπηρεσίας. β) ότι δεν έχει παραιτηθεί από θέση κλάδου γιατρών Ε.Σ.Υ. πριν από την συμπλήρωση ενός (1) χρόνου από το διορισμό του ή σε αντίθετη περίπτωση ότι έχουν συμπληρωθεί δύο (2) χρόνια από την ημερομηνία παραίτησής τους.
11. Μαζί με την Αίτηση-Δήλωση οι ενδιαφερόμενοι θα υποβάλουν υποχρεωτικά και πίνακα των συνυποβαλλόμενων δικαιολογητικών με αρίθμηση κατά στοιχείο και αντιστοιχία των δικαιολογητικών δεόντως υπογεγραμμένη.

ΠΡΟΘΕΣΜΙΑ

Η Αίτηση-Δήλωση με όλα τα δικαιολογητικά υποβάλλονται σε (4) αντίγραφα μέσα σε προθεσμία είκοσι (20) ημερών από την επομένη της τελευταίας δημοσίευσης της προκήρυξης ήτοι 29/9/04 έως και 18/10/04. Οι Αιτήσεις-δηλώσεις μετά την λήξη της προθεσμίας δεν γίνονται δεκτές.

ΠΟΥ ΥΠΟΒΑΛΛΟΝΤΑΙ ΤΑ ΔΙΚΑΙΟΛΟΓΗΤΙΚΑ

Οι Αιτήσεις - δηλώσεις με τα δικαιολογητικά στο Νομαρχιακό Γενικό Νοσοκομείο - Κέντρο υγείας Καλύμνου «ΤΟ ΒΟΥΒΑΛΕΙΟ» Δ/ΝΣΗ: Ν. Ζερβού 22 Τ.Κ. 852 00 ΚΑΛΥΜΝΟΣ ΔΩΔΕΚΑΝΗΣΑ.

Αιτήσεις-Δηλώσεις μπορούν να υποβληθούν και Ταχυδρομικά και μαζί με τα δικαιολογητικά αποστέλλονται στο Νοσοκομείο με συστημένο δέμα μέσα στην καθορισμένη προθεσμία. Από το Νοσοκομείο μας οι ενδιαφερόμενοι θα μπορούν να παίρνουν κάθε συμπληρωματική πληροφορία στο ΤΗΛ. 22430-23025 εσωτ. 329, στις εργάσιμες ημέρες και ώρες.

Ο ΔΙΟΙΚΗΤΗΣ
ΤΟΥ ΝΟΣΟΚΟΜΕΙΟΥ
ΣΕΡΒΟΣ ΠΑΝΑΓΙΩΤΗΣ

ΨΗΦΙΣΜΑ

Με αφορμή το θάνατο της **ΠΑΡΑΣΚΕΥΗΣ ΠΕΡΔΙΚΑΚΗ,** δωρήτριας προς το Δήμο Ιαλυσού, το Δημοτικό Συμβούλιο της Ιαλυσού, συνήλθε εκτάκτως σε συνεδρίαση για να τιμήσει με ψήφισμά του την αποθανούσα δωρήτρια και

ΟΜΟΦΩΝΑ ΑΠΟΦΑΣΙΣΕ:

1) Να παραστεί σύσσωμο το Δ.Σ. Ιαλυσού στην κηδεία της εκκλιπούσης.
2) Να καταθέσει στεφάνι στη σορό της.
3) Να συλλυπηθεί την οικογένειά της.
4) Να καταθέσει για τη μνήμη της το ποσό των 1000 Ευρώ στο «ΠΕΡΔΙΚΑΚΕΙΟ» Α' & Β' Νηπιαγωγείο Ιαλυσού.
5) Να δημοσιευθεί το παρόν στον τοπικό τύπο.

ΙΑΛΥΣΟΣ 26-9-2004

Ο ΠΡΟΕΔΡΟΣ ΤΟΥ Δ.Σ.
ΣΥΚΟΦΥΛΛΟΣ ΜΙΧΑΗΛ

RODOGAZ

Στη Ρόδο από το 1963



✓ Διανομή φιαλών υγραερίου κατ' οίκον
τηλέφωνα παραγγελιών: 64409 - 694-4-528212

✓ Διανομή χύμα υγραερίου

✓ Πώληση καυστήρων και λεβήτων υγραερίου για κεντρικά συστήματα θέρμανσης

✓ Θερμαντικά σώματα



Διεύθυνση εργοστασίου: Καναμάτ Ρόδου • τηλ. 62649
Διεύθυνση πρατηρίου: Στεφάνου Καζούλη 15 • τηλ. 35797 - 35868 - 38509

ΣΥΓΚΡΟΥΣΗ ΝΤΑΛΙΚΑΣ ΜΕ ΛΕΩΦΟΡΕΙΟ

ΝΕΑ ΤΡΑΓΩΔΙΑ: ΝΕΚΡΟΙ 7 ΜΑΘΗΤΕΣ!

Ακόμα 3 σοβαρά τραυματίες και 27 ελαφρύτερα





ΑΘΗΝΑ, 27

Τροχαίο δυστύχημα σημειώθηκε λίγο μετά τις 10:00 το πρωί της Δευτέρας, όταν λεωφορείο των ΚΤΕΛ συγκρούστηκε με φορτηγό στην εθνική οδό Αθηνών - Λαμίας, στο ύψος των Καμένων Βούρλων, στο Πέταλο του Μαλιακού. Επτά είναι οι νεκροί μαθητές.

Το λεωφορείο των ΚΤΕΛ μετέφερε 37 μαθητές και τέσσερις καθηγητές της Α' τάξης Λυκείου από το χωριό Φαρκαδόνα Τρικάλων στην Αθήνα για να παρακολουθήσουν τους Παραολυμπιακούς Αγώνες. Μαζί τους είχαν ξεκινήσει από το γυμνάσιο - λύκειο Φαρκαδόνας άλλα δύο λεωφορεία με μαθητές.

Στο ύψος του Ασπρονερίου, ο οδηγός του φορτηγού, που βρισκόταν στο αντίθετο ρεύμα, έχασε -σύμφωνα με εκτιμήσεις- τον έλεγχο και συγκρούστηκε πλαγιομετωπικά με το λεωφορείο. Και τα δύο οχήματα ανατράπηκαν.

Τα ονόματα των νεκρών

Λίγο μετά τις 3.30 το μεσημέρι δόθηκε στη δημοσιότητα η λίστα με τα ονόματα των μαθητών που έχασαν τη ζωή τους. Πρόκειται για τους: Μπουραζέλη Χρήστο, Λίτσιου Αικατερίνη, Καλύβα Στεφανία, Τέλλιο Κωνσταντίνο, Σαράφη Ευγενία, Οικονομούλα Απόστολο, και Καματσέλο Ιωάννη.

Η κατάσταση των τραυματιών

Από το Κέντρο Επιχειρήσεων του υπουργείου Δημόσιας Τάξης ανακοινώθηκε ότι υπάρχουν δύο σοβαρά τραυματίες :και άλλοι 24 ελαφρύτερα τραυματισμένοι.

Ένα από τα σοβαρότερα τραυματισμένα παιδιά, ο Κωνσταντίνος Αμπλιανίτης, μεταφέρθηκε με ελικόπτερο τύπου Super Puma στο νοσοκομείο ΚΑΤ της Αθήνας, για να γίνει προσπάθεια συγκόλλησης του ακρωτηριασμένου άκρου του. Στην Αθήνα διακομίστηκε και η Βασιλική Κιόση.

Επίσης, η Αρετή Γεωργίου υπέστη κρανιοεγκεφαλική κάκωση και μεταφέρθηκε από το Νοσοκομείο της Λαμίας στο Νοσοκομείο Λάρισας.

Στο νοσοκομείο Λαμίας μεταφέρθηκαν οι: Σωτηρίου Κωνσταντίνα, Λίτσιου Αθηνά, Καραμάνος Δημήτριος, Αμπλιανίτη Καλλιόπη, Μουράτη Κωνσταντίνα, Παρδάλη Ιφιγένεια, Ξάνθος Ιωάννης, Αθανασιάδη Ελπινίκη, Ξάνθου Παρασκευή, Τέλλιος Αθανασίος, Αλτάνης Γεώργιος, Μακρής Γεώργιος, Μπραζιώτη Δήμητρα, Χαχόπουλος Κωνσταντίνος, Γεωργίου Αικατερίνη, Μπουζάνα Κωνσταντινιά, Ξάνθος Αθανασιος, Βασιλειάδης Αναστάσιος, Σπυροπούλου Αννα (καθηγήτρια), Μαλέκα Σοφία (καθηγήτρια), Μυλωνάς Αριστείδης (καθηγητής έσωσε τους περισσότερους από το λεωφορείο), Στεργίου Κωνσταντίνος, Αθανασίου Αικατερίνη, Στεργίου Ιφιγένεια, Αυγέρη Γεωργία, Βλιώρα Ζαχαρούλα, Γεροδήμου Έλλη, Μαλέκα Ζωή, Μεριβάνη Μαρία και Πίκα Θωμαή.

Από το νοσοκομείο της Λαμίας έγινε έκκληση για αιμοδοσία, καθώς περίπου επτά άτομα εισήχθησαν στο χειρουργείο. Η ανταπόκριση του κόσμου ήταν άμεση και μεγάλη, ενώ και το υπουργείο Υγείας έστειλε 100 φιάλες αίματος.

Αργότερα, οι υπεύθυνοι του νοσοκομείου διευκρίνισαν ότι οι ανάγκες καλύφθηκαν και απηύθυναν έκκληση όσοι επιθυμούν να προσφέρουν αίμα να το κάνουν από αύριο, Τρίτη, καθώς το προσωπικό του νοσοκομείου ασχολείται με την περίθαλψη των τραυματιών.

Σοκαρισμένοι από το τραγικό δυστύχημα οι κάτοικοι της Φαρκαδόνας. Το πρωί λεωφορείο του ΚΤΕΛ μετέφερε γονείς και συγγενείς των μαθητών στο νοσοκομείο της Λαμίας, ενώ αρκετοί ακόμη γονείς έφτασαν στον τόπο του δυστυχήματος με τα Ι.Χ. αυτοκίνητά τους.

Το δυστύχημα ξύπνησε στο Μακροχώρι Ημαθίας τις οδυνηρές μνήμες της τραγωδίας της 13ης Απριλίου 2003, στα Τέμπη, με τους 21 νεκρούς μαθητές. Γονείς των αδικοχαμένων παιδιών από το Μακροχώρι θα επισκεφθούν την Τρίτη τη Φαρκαδόνα ώστε να συμπαρασταθούν στους γονείς των επτά παιδιών και να παραστούν στις νεκρώσιμες ακολουθίες.

Οι συνθήκες του δυστυχήματος

Ο διευθυντής Τροχαίας Λαμίας κ. Γαλανός δήλωσε στο ΑΠΕ ότι πιθανόν ο οδηγός της νταλίκας να έχασε τον έλεγχό της και ακολούθως το συρόμενο συγκρούστηκε πλαγιομετωπικά με το λεωφορείο.

Το φορτηγό φέρεται ότι μετέφερε τζάμια. Σύμφωνα με κάποιες εκτιμήσεις το φορτίο μετατοπίστηκε, με αποτέλεσμα ο οδηγός του φορτηγού να χάσει τον έλεγχο του οχήματος. Ωστόσο, δεν αποκλείεται το ενδεχόμενο να έσκασε το ελαστικό της νταλίκας την ώρα που προσπερνούσε το λεωφορείο.

Κατά άλλες πληροφορίες, ο οδηγός του φορτηγού επιχείρησε προσπέραση σε προπορευόμενο αυτοκίνητο, με αποτέλεσμα να χάσει τον έλεγχο του οχήματος.

Μαζί με το μοιραίο λεωφορείο από τα Τρίκαλα είχαν ξεκινήσει και άλλα λεωφορεία με μαθητές. Από τη γενική γραμματεία Πολιτικής Προστασίας ανακοινώθηκε ότι ο αριθμός κυκλοφορίας του λεωφορείου του ΚΤΕΛ που συγκρούστηκε με το φορτηγό είναι ΤΚΗ 2100.

Ο οδηγός του λεωφορείου Πεσλής Δημήτρης, 21 ετών, από το Μουζάκι και ο οδηγός της νταλίκας Παρδαλάκης Αντώνης 60 ετών βρίσκονται στο αστυνομικό τμήμα των Καμένων Βούρλων, στο πλαίσιο της προανάκρισης για το τροχαίο δυστύχημα. Ο οδηγός του λεωφορείου εργάζεται περίπου τρία χρόνια στα ΚΤΕΛ Τρικάλων.

Ο υπεύθυνος του ΚΤΕΛ Τρικάλων υποστήριξε πως τα λεωφορεία στα οποία επέβαιναν όλοι οι μαθητές του νομού ήταν τα καλύτερα που υπάρχουν στο ΚΤΕΛ, καθώς ο στόλος έχει ανανεωθεί τα τελευταία δύο χρόνια και οι έλεγχοι που γίνονται είναι εξονυχιστικοί.

Δρόμος με πλούσιο ... ιστορικό σε δυστυχήματα

Όπως είπαν περίοικοι, ο δρόμος στο συγκεκριμένο σημείο στενεύει αρκετά και η στροφή που ακολουθεί είναι ιδιαίτερα επικίνδυνη, καθώς και ότι στο σημείο αυτό, το Πέταλο Μαλιακού, έχουν γίνει κι άλλες φορές πολύνεκρα δυστυχήματα.

Ο πρωθυπουργός ενημερώθηκε άμεσα και έδωσε εντολή στους υπουργούς Δημόσιας Τάξης Γιώργο Βουλγαράκη, Παιδείας Μαριέττα Γιαννάκου και Υγείας Νικήτα Κακλαμάνη να σπεύσουν στον τόπο της τραγωδίας.

Ακόμη, ο κ. Καραμανλής έδωσε εντολή να αρχίσουν αμέσως οι έρευνες.

Στην περιοχή μετέβη και κλιμάκιο του ΠΑΣΟΚ.

Συλλυπητήρια από Κ.Στεφανόπουλο

Συλλυπητήριο τηλεγράφημα απέστειλε ο Πρόεδρος της Δημοκρατίας, Κωστής Στεφανόπουλος, στον δήμαρχο Φαρκαδόνας Τρικάλων, για το τραγικό τροχαίο δυστύχημα που σημειώθηκε το πρωί στην εθνική οδό Αθηνών - Λαμίας και στο οποίο βρήκαν το θάνατο 7 μαθητές και τραυματίστηκαν άλλοι 26.

«Δεχθείτε την βαθύτατη οδύνη μου για το φοβερό δυστύχημα, στο οποίο έχασαν την ζωή τους παιδιά από το δήμο σας, που ήσαν παιδιά όλων μας. Παρακαλώ να διαβιβάσετε την συντριβή και τα συλλυπητήρια όλων των Ελλήνων και μεταξύ αυτών και τα δικά μου στις οικογένειες που χτυπήθηκαν τόσο σκληρά», αναφέρει χαρακτηριστικά στο τηλεγράφημά του ο κ.Στεφανόπουλος.

Οι αρχηγοί των κομμάτων

Τα θερμά του συλλυπητήρια προς τις οικογένειες των θυμάτων εξέφρασε ο πρόεδρος του ΠΑΣΟΚ Γιώργος Παπανδρέου, ευχόμενος πλήρη και ταχεία ανάρρωση στους τραυματίες μαθητές.

Το ΚΚΕ εξέφρασε την οδύνη και τα συλλυπητήριά του στις οικογένειες των θυμάτων. Στη σχετική ανακοίνωση αναφέρεται:

«Το σημερινό δυστύχημα δεν είναι μεμονωμένο περιστατικό. Πρόκειται για ένα ακόμη έγκλημα, αφού σε αυτό το τμήμα της εθνικής οδού, 40 περίπου χιλιομέτρων, τα θανατηφόρα ατυχήματα είναι συχνό φαινόμενο. Πρόκειται για δρόμο καρμανιόλα, χωρίς κανένα μέτρο προστασίας.»

Από το γραφείο Τύπου του ΣΥΝ εκδόθηκε η ακόλουθη ανακοίνωση: «Από τον εφιάλτη των Τεμπών το 2003, στην τραγωδία του Μαλλιακού το 2004. Πόσο ανθρώπινο αίμα χρειάζεται, επιτέλους, και πόσο δημόσιο χρήμα για να χορτάσει ο Μινώταυρος ενός κρατικού και κυβερνητικού συστήματος, που δεν μπορεί, επί τριάντα χρόνια μεταπολίτευσης, να φτιάξει εκατό χιλιόμετρα εθνικού δρόμου ή να βάλει διαχωριστικές νησίδες, σε άλλα πενήντα χιλιόμετρα επικίνδυνων σημείων του οδικού δικτύου;»

Την οδύνη τους εξέφρασαν επίσης η πρόεδρος της Βουλής, Αννα Μπενάκη Ψαρούδα και η δήμαρχος Αθηναίων Ντόρα Μπακογιάννη.

