η δημοκρατική της Ρόδου

στην υπηρεσία του δωδεκανησιακού λαού

Αρ. φύλλου 6679 - **ΤΕΤΑΡΤΗ 29 ΣΕΠΤΕΜΒΡΙΟΥ 2004** - Τιμή 0,70 ΕΥΡΩ - **www.dimokratiki.gr**

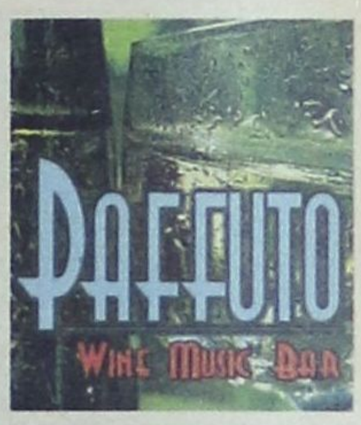

ΠΑΡΕΛΘΟΝ ΠΛΕΟΝ ΤΟ GOLDEN SUN

ΑΝΑΜΕΝΕΤΑΙ ΚΑΙ Η ΠΤΩΧΕΥΣΗ του κυπριακού πρακτορείου

2,3 εκ. ευρώ τα χρέη στη Ρόδο
Αναχωρούν σταδιακά οι πελάτες του

• ΣΕΛ. 3



ΧΡΕΙΑΖΕΤΑΙ ΑΝΑΘΕΩΡΗΣΗ ΤΟΥ ΣΥΣΤΗΜΑΤΟΣ

ΧΩΡΙΣ ΣΤΡΑΤΗΓΙΚΗ ΚΑΙ ΣΤΟΧΟΥΣ η προβολή και διαφήμιση

Η Ελλάδα πρέπει να διδαχθεί από τις εμπειρίες άλλων χωρών

• ΣΕΛ. 5

ΚΑΤΑΛΥΤΙΚΗ ΠΑΡΕΜΒΑΣΗ ΤΟΥ ΠΡΩΘΥΠΟΥΡΓΟΥ

ΔΕΣΜΗ ΜΕΤΡΩΝ για δραστική μείωση των τροχαίων ατυχημάτων



✓ Κρατική ευθύνη η οδική ασφάλεια

Ταχεία ολοκλήρωση των οδικών έργων, αυστηρότερη αστυνόμευση του εθνικού δικτύου, συγκρότηση τροχαίας εθνικών οδών, τοποθέτηση καμερών και αυστηρότερες ποινές • Αναθεωρείται το σύστημα ελέγχου διπλωμάτων και γίνεται πιο αυστηρός ο ΚΟΚ • Επιταχύνονται οι ανακρίσεις για το τραγικό δυστύχημα • Βαρύ πένθος σ' ολόκληρη τη χώρα • Κλειστά σήμερα τα σχολεία

• ΣΕΛ. 32



ΝΔ ΓΙΑ ΠΑΣΟΚ

Ζητούν να γίνουν σε 6 μήνες όσα δεν έγιναν σε 20 χρόνια

• ΣΕΛ. 12

ΔΕΣΜΕΥΣΕΙΣ ΑΒΡΑΜΟΠΟΥΛΟΥ



Τάξη στην παρανομία και το χάος του τουρισμού

• ΣΕΛ. 13

ΣΥΣΚΕΨΗ ΣΤΕΛΕΧΩΝ

Υπό την κρίση της παρατάξεως θα τεθεί ο νομάρχης κ. Γ. Μαχαιρίδης



• ΣΕΛ. 7

ΟΙ ΜΑΚΕΔΟΝΙΚΕΣ ΓΡΑΜΜΕΣ ΤΣΙΜΕΝΙΔΗΣ Α.Ε.

Η πιο σύγχρονη μεταφορική εταιρία σας παρέχει στην ΕΛΛΑΔΑ και σε όλο τον ΚΟΣΜΟ

1. Παραλαβή - παράδοση από πόρτα σε πόρτα.
2. Αυτόματη ασφάλιση εμπορευμάτων
3. Χαμηλό κόστος
4. Ψυγείο - μεταφορές - Αποθηκεύσεις
5. Ειδική υπηρεσία μετακομίσεων
6. Ειδικές μεταφορές
7. Αεροπορικές μεταφορές
8. Μεταφορές -transit
9. Εκτελωνισμοί
10. Αποθηκεύσεις

Ρόδος: 224 10 60345 Αθήνα: 2 10 5582240 Θεσ/κη: 2310 753267

the art of transporting

ΛΟΓΩ ΤΗΣ ΣΥΝΕΧΙΖΟΜΕΝΗΣ ΚΡΙΣΕΩΣ

Ανησυχητικές διαπιστώσεις για το παρόν και το μέλλον των ξεν/κών επιχειρήσεων

• ΣΕΛ. 5

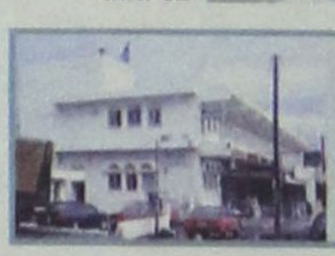

ΜΕΤΑ ΚΑΙ ΤΟ ΥΠΟΜΝΗΜΑ

Εισαγγελική έρευνα για την Γεωργοένωση

• ΣΕΛ. 4

ΣΗΜΑ ΚΙΝΔΥΝΟΥ ΤΟΥ ΕΒΕΔ

Ολέθριες συνέπειες θα έχει η κατασκευή από την Τουρκία πυρηνικού εργοστασίου

• ΣΕΛ. 6

ΥΣΤΕΡΑ ΑΠΟ ΕΦΕΣΗ

Επανεξετάζεται υπόθεση αποπλάνησης ανηλίκου από τον πατέρα της!

• ΣΕΛ. 4



GOLDEN SUN HOLIDAYS

ΑΝΑΚΟΙΝΩΣΗ

Προς αποφυγή εσφαλμένων εντυπώσεων, φέρεται εις γνώσιν των εν γένει τουριστικών επιχειρήσεων και ιδιωτών ότι ο Αγγλικός Τουριστικός Οργανισμός (Tour Operator) GOLDEN SUN, κυπριακών συμφερόντων, που πρόσφατα κήρυξε πτώχευση, **ουδεμία σχέση έχει, πλην συνωνυμίας**, με το τουριστικό Πρακτορείο (Γραφείο Γενικού Τουρισμού) **GOLDEN SUN HOLIDAYS**, που εδρεύει στη Ρόδο επί της οδού Μ. Πετρίδη 22.

Φωκίων Ν. Καραβοκυρός
Γεν. Διευθυντής
GOLDEN SUN HOLIDAYS

η άποψη της ημέρας

Ενα από τα πιο σύνθετα προβλήματα της πολιτικής είναι η σχέση ανάμεσα στο παρελθόν, το παρόν και το μέλλον. Οποιος δεν λαμβάνει υπόψη του τις εμπειρίες του παρελθόντος και δεν τις αξιολογεί δημιουργικά, κάνει ένα άλμα στο κενό. Ανάλογα, όποιος εγκλωβίζεται στο παρελθόν γίνεται «φυλακισμένος της ιστορίας», δεν μπορεί να δει το καινούργιο και να διορθώσει λάθη και αδυναμίες. Ακόμη μεγαλύτερος είναι ο κίνδυνος να γίνει κανείς «φυλακισμένος της ιστορίας», όταν υποταχθεί ένα κόμμα ή κίνημα στις απαιτήσεις επιμέρους ατόμων και ομάδων να δικαιωθούν εκβιαστικά από την ιστορία.

Ενα από τα κεντρικά προβλήματα που αντιμετωπίζει το ΠΑΣΟΚ είναι η σχέση του με το πρόσφατο κυβερνητικό του παρελθόν. Η ήττα στις τελευταίες εκλογές έδωσαν το δικαίωμα να νιώθουν δικαιωμένοι όσοι αντιτάχθηκαν στο εκσυγχρονιστικό εγχείρημα του Σημίτη και να απαιτούν να επανέλθει το ΠΑΣΟΚ στις «ρίζες» του, παρόλο που στο μεταξύ ο κόσμος έχει αλλάξει κατά πολύ. Από την άλλη, πολλοί που πολιτεύτηκαν στο όνομα του εκσυγχρονισμού (από τον οποίο είχαν αφαιρέσει τα επίθετα «δημοκρατικό» και «κοινωνικό») απαιτούν, στο όνομα των επιθέ-

ΠΑ.ΣΟ.Κ.: Αλμα στο κενό!

σεων της Ν.Δ. να υπερασπιστεί σήμερα το ΠΑΣΟΚ «το σύμπαν του χθες». Τέλος, κάποιοι θέλουν το ΠΑΣΟΚ να παριστάνει το καινούργιο, παραμένοντας στη συνέχεια του χθες. Και οι τρεις προαναφερθείσες θεωρήσεις έχουν εγκλωβιστεί σε μια λανθασμένη αντίληψη για τη σχέση παρόντος, παρελθόντος και μέλλοντος. Η πρώτη πιστεύει ότι οι αδυναμίες του πρόσφατου παρελθόντος απαιτούν να επανακαλυφθεί το ακόμα πιο παλιό. Οι δεύτεροι πιστεύουν ότι η υποχρέωση υπεράσπισης της συνέχειας σημαίνει την πλήρη δικαίωση κάθε αδυναμίας και ανομίας στο παρελθόν. Τέλος, οι τρίτοι νομίζουν ότι η άρνηση του χθες είναι αυταπόδεικτα και αυτόματα η πλήρης στρατηγική πρόταση για το μέλλον.

Στην πραγματικότητα η σχέση χθες, σήμερα και αύριο είναι μια διαλεκτική σχέση συνέχειας και ασυνέχειας. Αρσης, διατήρησης ότι του θετικού υπάρχει από το χθες της υπέρβασης, διδαχής από τις αδυναμίες που εντοπίστηκαν κατά τη διάρκειά του. Με άλλα λόγια, ούτε μπορεί να πετάξει κανείς μαζί με τα απόνερα και το μωρό, αλλά ούτε μπορεί να παριστάνει ότι δεν υπάρχουν απόνερα. Η υπεράσπιση του χθες δεν μπορεί να είναι αυτοσκοπός, αλλά στοιχείο μιας πολιτικής για το μέλλον. Η αυτοκριτική για τα χθεσινά σημαίνει και διατύπωση νέων στρατηγημάτων για μια κοινωνικά και δημοκρατικά πιο αποτελεσματική πολιτική. Κατά συνέπεια δεν μπορεί να απορρίπτει κανείς όλο του το παρελθόν, όπως την εξωτερική πολιτική των τελευταίων ετών (διότι μερικοί «υπερασπιστές του χθες» το πρώτο που κάνουν είναι να υπονομεύουν αυτήν ακριβώς την πολιτική) ή να μην κάνει αυτοκριτική για τις κοινωνικές αναλγησίες του ΠΑΣΟΚ. Κριτική, αυτοκριτική, δημιουργική άρση μπορούν και πρέπει να αποτελούν στοιχεία μιας νέας πολιτικής στρατηγικής, χωρίς αυτή, όμως, να εξαντλείται σε αυτά τα στοιχεία.

ο καιρός

Γενική πρόγνωση για σήμερα **Τετάρτη 29/9/2004**: πρόσκαιρες βροχές και καταιγίδες κυρίως στα δυτικά κεντρικά και βόρεια Άνεμοι βόρειοι βορειοδυτικοί ασθενείς μέχρι μέτριοι. Θερμοκρασία χωρίς αξιόλογη μεταβολή. Δωδεκάνησα καιρός: πρόσκαιρες νεφώσεις με Πιθανότητα τοπικών βροχών τις πρωινές ώρες στις βορειότερες περιοχές. Άνεμοι: βόρειοι-βορειοδυτικοί μέτριοι.Θερμοκρασία: από 19 έως 29 Βαθμούς.



ΗΜΕΡΗΣΙΑ ΕΦΗΜΕΡΙΔΑ
η δημοκρατική της Ρόδου
Ετος ιδρύσεως 1982
Θεμ. Σοφούλη 77
Ταχ. Θυρίδα 339
85100 Ρόδος
Εκδότης - ιδιοκτήτης
ΒΑΣΙΛΗΣ Δ. ΑΘΑΝΑΣΙΟΥ
Διευθυντής:
ΔΑΜΙΑΝΟΣ Β. ΑΘΑΝΑΣΙΟΥ
Τηλέφωνα: 22410-34722, 76655, 37500, 26728, 27919
Telefax: 2241037333 - 22410 26728

www.dimokratiki.gr
e-mail:info@dimokratiki.gr



αναδρομή στο παρελθόν


η δημοκρατική

29 Σεπτεμβρίου 1992

Τραγωδία! Μέσα στη λέξη αυτή περιέχεται η περιγραφή της καταστάσεως όπως αυτή είχε διαμορφωθεί στο μέτωπο της πυρκαγιάς. Η φωτιά, παρά τις προσπάθειες (αν και ο πανικός προκάλεσε κάποιον αποσυντονισμό) εκατοντάδων ατόμων μαινόταν ανεξέλεγκτη σε όλα τα δάση Απολλώνων - Αγ. Ισιδώρου - Σιαννών - Προφύλιας - Ιστρίου, ενώ είχε «κυκλώσει» και περιοχές της Απολακκιάς και των Λαέρμων χωρίς -πάντως- ιδιαίτερο κίνδυνο. Η κατάσταση εξελίχθηκε σε δραματική γύρω στις 2.30 το απόγευμα όταν οι φλόγες «έζωσαν» την κοινότητα Ιστρίου και διατάχθηκε η εκκένωσή της. Λίγο αργότερα η φωτιά έμπαινε στο χωριό με ολέθρια αποτελέσματα, ενώ ο νομάρχης έδινε γενική εντολή: Να σπεύσουν αμέσως στην Ιστριο όλοι οι διαθέσιμοι γιατροί του νησιού, τα ασθενοφόρα, τα περιπολικά της Αστυνομίας με όλη την διαθέσιμη δύναμη, ο πρόεδρος του Νοσοκομείου, ο αναπληρωτής νομίατρος κ. Διακογεωργίου και υπηρεσιακοί παράγοντες. Ταυτόχρονα διατάχθηκε η «ΡΟΔΑ» να στείλει στην Ιστριο όλα τα διαθέσιμα λεωφορεία και η ΔΕΗ να διακόψει το ρεύμα. Επίσης επιτάχθηκαν όλα τα μηχανήματα του νησιού και τέθηκαν σε επιφυλακή όλες οι κοινότητες, τα Κέντρα Υγείας, οι αγροτικοί γιατροί, τα υδροφόρα οχήματα κ.λ.π.

Στις 6 το απόγευμα, συντάκτης της «δ» μετέδωσε από το μέτωπο της πυρκαγιάς: Χάρις στις υπεράνθρωπες προσπάθειες των χερσαίων δυνάμεων με επικεφαλής τον στρατηγό κ. Γ. Κόκκινο σώθηκε η κοινότητα Ιστρίου με ελαφρές ζημιές σε τέσσερα περιφερειακά σπίτια. Με αυταπάρνηση και ηρωισμό ο στρατηγός κ. Γ. Κόκκινος και ο αντισυνταγματάρχης κ. Γ. Τατσιόπουλος, κατάφεραν να σώσουν τους υπερήλικους του χωριού, που κινδύνευαν να πάθουν ασφυξία από τους καπνούς και οι οποίοι αρνούντο να εγκαταλείψουν το χωριό. Από τις 5.15 μ.μ. έπαυσε να κινδυνεύει η Ιστριος και οι περισσότεροι κάτοικοι που είχαν μεταφερθεί στην Απολακκιά άρχισαν να επιστρέφουν στα σπίτια τους.

πριν 12 χρόνια

πληροφορίες

Η ΤΑΥΤΟΤΗΤΑ ΤΗΣ ΗΜΕΡΑΣ

ΤΕΤΑΡΤΗ 29 ΣΕΠΤΕΜΒΡΙΟΥ
ΚΥΡΙΑΚΟΥ ΑΝΑΧΩΡΗΤΟΥ, ΠΕΤΡΩΝΙΑΣ ΜΑΡΤ.
Ανατολή ηλίου 06.19 Δύση ηλίου 18.11 ΣΕΛΗΝΗ 15 ΗΜΕΡΩΝ

ΦΑΡΜΑΚΕΙΑ

ΣΗΜΕΡΑ διημερεύει το φαρμακείο ΓΡΕΒΕΝΙΩΤΟΥ ΒΑΣΙΛΙΚΗ, Ηρώων Πολυτεχνείου 21, Ακαδημία, τηλ. 70300
ΣΗΜΕΡΑ διανυκτερεύει το φαρμακείο ΕΥΣΤΑΘΙΟΥ ΡΟΥΣΑ, Στεφ. Καζούλη 22, τηλ. 22229

ΚΑΥΣΙΜΑ

ΣΗΜΕΡΑ: Διανυκτερεύουν τα πρατήρια καυσίμων:
1) Ακρίτας ΕΚΟ Γ. Σεφέρη **2)** Τσαγκαράκης - Σαλαμαστράκης **3)** Τοδουλάκης Γ. ΒΡ Ιαλυσός **4)** Κοντομανώλης Μ. SHELL Κρεμαστή **5)** Κοιλιάς Α.Ι. ΒΡ Αφάντου **6)** Καλλιθενός Π. ΕΚΟ Αρχάγγελος **7)** Νικολουδάκη τρ. ΕΚΟ Κρητηνία **8)** Πάππου Κ. ΕΚΟ Παραδείσι

ΧΡΗΣΙΜΑ ΤΗΛΕΦΩΝΑ

Αμεση δράση	100	Πληρ. ΟΤΕ	131
Αμεση Επέμβαση Πυροσβεστικής	199	Ώρα	141
Νοσοκομείο	80000	Φαρμακεία (Διημ.-Διαν.)	1434
Οδική Ασφάλεια:		ΠΡΟ-ΠΟ • ΛΟΤΤΟ	1444
EXRESS SERVICE	154	ΠΑΜΕ ΣΤΟΙΧΗΜΑ	1400
HELLAS SERVICE	1057	ΡΟΔΑ	26300
HOULIS SERVICE	30165	ΚΤΕΥΛ	27706
ΑΦΟΙ Σιέχ	25776	ΕΒΕΔ	22281
Ράδιο Ταξί	64712	Δικηγορικός Σύλλογος	27469
Αστυν. Διεύθυνση	27653	Εμπορικός Σύλλογος	35255
Ασφάλεια	23294	Ολυμπιακή - Κρατήσεις	24555
Τμήμα Τάξης	23849	ΔΑΝΕ (πρακτορείο)	43150
Τροχαία	44131-32	ΙΚΑ	64912
Λιμεναρχείο	28888	ΤΕΒΕ	22688-77034
Δασαρχείο	191	ΤΑΞΥ	68701-3
Τελωνείο	27703	ΟΑΕΔ	23265
Υγειονομείο	26666	Εργατικό Κέντρο	24730
Μητρόπολη	23274	Αρχαιολογία	34719
Νομαρχία	46501	Περιφ: Δ/ντής	38174 - 38175
Δήμος Ρόδου	46200	AIRGREECE	36095
Βλάβες ΟΤΕ	121	Aegean Airlins	98345
Βλάβες ΔΕΗ	125	ΔΗΜ. ΕΠΙΧ. ΚΑΘ. ΡΟΔΟΥ	77600
ΒΛΑΒΕΣ ΔΕΥΑΡ	68755	ΥΠΗΡ. ΑΠΟΚΟΜΙΔΗΣ	61057

ΔΕΧΟΝΤΑΙ ΤΟ ΚΟΙΝΟ

- Ο Νομάρχης Δωδεκανήσου **Γιάννης Μαχαιρίδης** και οι βοηθοί Νομάρχη **Στάθης Κουσουρνάς** και **Νίκος Ζωίδης** δέχονται το κοινό κάθε **Τρίτη και Πέμπτη, από τις 11:00-13:00 το μεσημέρι**

ΑΚΤΟΠΛΟΪΚΑ ΔΡΟΜΟΛΟΓΙΑ

ΙΕΡΑΠΕΤΡΑ: Απόπλους **04.30** δια Χάλκη, Διαφάνι, Πηγάδια, Κάσο, Σητεία, Αγ. Νικόλαο, Πειραιά **Β. ΚΟΡΝΑΡΟΣ:** Απόπλους **133.00** δια Καστελλόριζο και επιστροφή **ΡΟΔΑΝΘΗ:** Απόπλους **165.00** δια Τήλο, Νίσυρο, Κω, Κάλυμνο, Λέρο, Πάτμο, Πειραιά

ΑΕΡΟΠΟΡΙΚΑ ΔΡΟΜΟΛΟΓΙΑ

ΠΤΗΣΕΙΣ ΟΛΥΜΠΙΑΚΗΣ

ΡΟΔΟΣ - ΑΘΗΝΑ: Καθημερινά **07.10, 10.40, 13.40, 19.45, 22.55**
Κάθε Σάββατο 16.40
ΡΟΔΟΣ - ΚΑΡΠΑΘΟΣ: (Τρίτη, Σάββατο) **16.15** (Πέμπτη - Κυριακή)
ΡΟΔΟΣ - ΚΑΣΟΣ: (Τρίτη - Σάββατο) **16.15**
ΡΟΔΟΣ - ΗΡΑΚΛΕΙΟ: Δευτέρα **15.30** , Τρίτη **06.30 - 20.50**, Τετάρτη **20.50**, Πέμπτη **06.30 - 20.50** Παρασκευή **15.30**, Σάββατο **20.50**, Κυριακή **19.15**
ΡΟΔΟΣ - ΘΕΣΣΑΛΟΝΙΚΗ: (Δευτέρα, Τετάρτη, Παρασκευή, Σάββατο) **19.40**
ΡΟΔΟΣ - ΜΕΓΙΣΤΗ: (Δευτέρα,Τετάρτη, Παρασκευή, Σάββατο Κυριακή) **07.00**

ΠΤΗΣΕΙΣ AEGEAN - CRONUS AIRLINES

ΡΟΔΟΣ - ΑΘΗΝΑ: Καθημερινά **07.10 (πλην Κυριακής) 11-10 - 16.25 - 18.10 -21.35**
ΡΟΔΟΣ - ΗΡΑΚΛΕΙΟ: Καθημερινά 14.30
ΡΟΔΟΣ - ΘΕΣΣΑΛΟΝΙΚΗ: Καθημερινά 17.45

ΣΥΝΑΛΛΑΓΜΑ

USA Dollar	1,2288	Switzerland Franc	1,5493
Denmark Crown	7,4371	Norway Crown	8,3745
UK Pound	0,6802	Cyprus Pound	0,5776
Sweden Crown	9,0599	Canada Dollar	1,5653
Japan Yen (100)	136,02	Australia Dollar	1,7228

ΠΑΡΕΛΘΟΝ ΠΛΕΟΝ ΤΟ GOLDEN SUN

ΑΝΑΜΕΝΕΤΑΙ ΚΑΙ Η ΠΤΩΧΕΥΣΗ *του Κυπριακού πρακτορείου*

✓ 2,3 εκατ. ευρώ τα χρέη στη Ρόδο ✓ Αναχωρούν σταδιακά οι πελάτες του

Περίπου 20.000 άτομα, που έχουν κάνει κράτηση με τους δύο tour operators που πτώχευσαν την περασμένη εβδομάδα στην Μεγάλη Βρετανία, Golden Sun Holidays και Airglobe Holidays, και έχουν το δικαίωμα να ζητήσουν τα χρήματά τους πίσω, και περίπου άλλοι 10.500 τουρίστες που ήδη βρίσκονται σε διακοπές στην Ελλάδα, την Κύπρο, την Πορτογαλία, και την Κροατία, αναμένεται ότι θα κάνουν παράπονα και αίτηση για αποζημίωση από την Υπηρεσία Πολιτικής Αεροπορίας, Civil Aviation Authority, CAA, της Μεγάλης Βρετανίας.

Σύμφωνα με την ανακοίνωση της CAA, και δηλώσεις του κ. David Moesli διευθυντή προστασίας των καταναλωτών της CAA, η υπηρεσία θα κάνει ότι είναι δυνατό για την συνέχιση των διακοπών αλλά και την ομαλή επιστροφή των τουριστών στα σπίτια τους, τους οποίους και συμβουλεύει να «κατεβάσουν» από το internet από τον κόμβο της ATOL, την φόρμα παραπόνων που υπάρχει, ώστε να την καταθέσουν για αποζημίωση (σχετικά έγραψε το Σάββατο η «δ»).

Μάλιστα με πρόσφατη ανακοίνωση, ο γνωστός εξειδικευμένος tour operator για Ελλάδα και Κύπρο Libra Holidays αναλαμβάνει να διεκπεραιώσει τις συμφωνίες που είχε ο Golden Sun Holidays για το 2005 μέσω συμφωνίας Deeds of assignment. Η συμφωνία πρέπει να συμπληρωθεί από όλους τους ενδιαφερόμενους πελάτες και μετά να σταλεί στο λογιστήριο του Libra. Ο Libra προσφέρει 10 λίρες για κάθε κράτηση που είχε γίνει με τον Golden Sun Holidays και τώρα θα προωθηθεί στον Libra μέχρι τις 15 Οκτωβρίου. Έτσι ο κωδικός της κράτησης του Golden Sun Holidays θα αντικατασταθεί με κωδικό κράτησης του Libra, ο οποίος έναι επίσης κυπριακών συμφερόντων.

Περίπου 2.500 τουρίστες είχαν προγραμματισθεί να πετάξουν από τη Μεγάλη Βρετανία αυτό το Σαββατοκύριακο, οι οποίοι ενημερώνονται για την ακύρωση του ταξιδιού τους. Αυτή τη στιγμή υπολογίζεται ότι υπάρχουν περίπου 8.000 τουρίστες στην Ελλάδα, 2.000 στην Κύπρο, και μερικοί στην Πορτογαλία και την Κροατία.

Ο Golden Sun and και ο συνεργάτης του Airglobe Holidays, που είχαν την βάση τους στο Βορειοδυτικό Λονδίνο, και ήταν εταιρείες Κυπριακών συμφερόντων, είχαν εγγύηση ATOL για 9,8 εκατ. λίρες Αγγλίας και άδεια να διακινούν περίπου 200.000 τουρίστες το χρόνο.

Σύμφωνα με χθεσινές (έγκυρες) πληροφορίες στη Ρόδο βρίσκονται αυτήν την στιγμή περίπου 1000 πελάτες του αγγλικού πρακτορείου που πτώχευσε (300 περίπου ανεχώρησαν την Κυριακή για την πατρίδα τους), οι οποίοι θα αναχωρήσουν σταδιακά σήμερα, την Κυριακή, και την προσεχή Τετάρτη κανονικά με την αεροπορική εταιρεία Excel. Οι κρατήσεις όλων των υπολοίπων πελατών έχουν ακυρωθεί. Είναι προφανές ότι η πτώχευση του πρακτορείου θα αποστερήσει στην πορεία τη Ρόδο, αλλά και άλλους προορισμούς από χιλιάδες τουρίστες.

Στο μεταξύ ολοκληρώθηκε σχεδόν η απογραφή των χρεών που άφησε το πρακτορείο στη Ρόδο και τα οποία ανέρχονται σε 2.300.000 ευρώ! Αφορούν μικρές ξενοδοχειακές μονάδες και ενοικιαζόμενα δωμάτια, που οδηγούνται πλέον σε απόγνωση, και ορισμένα από τα χρέη χρονολογούνται από πέρσι!

Ολοι οι θιγόμενοι επιχειρηματίες ανέθεσαν την υπόθεση στον Ρόδιο δικηγόρο κ. Σ. Αναστασιάδη ο οποίος βρίσκεται σε επικοινωνία με Αγγλίδα δικηγόρο στο Λονδίνο.

Στο μεταξύ κυκλοφορούν έντονες φήμες ότι είναι θέμα ημερών αν όχι ωρών και η πτώχευση του ιδίου πρακτορείου στην Κύπρο, το οποίο μάλιστα είναι εισηγμένο στο χρηματιστήριο και η μετοχή του δέχεται ισχυρές πιέσεις.

ΜΕΤΑ ΚΑΙ ΤΗΝ ΠΤΩΧΕΥΣΗ ΤΟΥ GOLDEN SUN

ΣΕ ΑΔΙΕΞΟΔΑ ΠΕΡΙΗΛΘΑΝ ΟΙ ΜΙΚΡΕΣ *ξενοδοχειακές επιχειρήσεις*

S.O.S. προς την Πολιτεία απευθύνει η Ομοσπονδία Ενοικιαζομένων



Τεράστια είναι τα προβλήματα που δημιούργησε στις μικρές ξενοδοχειακές επιχειρήσεις η πτώχευση του αγγλικού τουριστικού οργανισμού Golden Sun (βλέπε και διπλανές στήλες) με αποτέλεσμα να έχουν οδηγηθεί ήδη σε αδιέξοδα.

Η Ομοσπονδία Ενοικιαζομένων Δωματίων - Διαμερισμάτων Νομού Δωδ/σου, με υπόμνημά της προς τον υπουργό Οικονομίας και Οικονομικών ζητεί τη λήψη μέτρων για την ανακούφιση των επιχειρηματιών, τουλάχιστον για να καλύψουν τα λειτουργικά τους έξοδα και τις οφειλές τους σε τρίτους.

Σχετικά από την Ομοσπονδία εκδόθηκε χθες η ακόλουθη ενημερωτική ανακοίνωση:

Η Ομοσπονδία Ενοικιαζομένων Δωματίων - Διαμερισμάτων Δωδεκανήσου σε συνεργασία με τη Συνομοσπονδία Ελλάδος, ΣΕΕΔΔΕΕ για το μεγάλο οικονομικό πρόβλημα που έχει προκύψει και στα δικά μας τουριστικά καταλύματα μετά την πτώχευση του tour operator Golden Sun, απέστειλε προς τον υπουργό Οικονομίας και Οικονομικών κ. Γ. Αλογοσκούφη με κοινοποίηση προς τον υπουργό Τουρισμού κ. Δ. Αβραμόπουλο, Υφυπουργό Οικονομικών κ. Χ. Φώλια, Υφυπουργό Οικονομικών κ. Α. Ρεγκούζα, Υφυπουργό Τουρισμού κ. Α. Λιάσκο το εξής υπόμνημα.

Κύριε υπουργέ,

Με την παρούσα επιστολή θέλουμε να σας γνωρίσουμε το μεγάλο οικονομικό πρόβλημα που αντιμετωπίζουν πολλοί συνάδελφοι ξενοδόχοι και ιδιοκτήτες οικογενειακών ξενοδοχείων, από τη μη καταβολή δεδουλευμένων από τους tour operators, με αποτέλεσμα πολλοί να έχουν, άμεσο, πρόβλημα στην κάλυψη των πάγιων και των λειτουργικών τους εξόδων.

Θα γνωρίζετε ήδη, κύριε υπουργέ, ότι στις 23.09.2004 κήρυξε πτώχευση ο, κυπριακών συμφερόντων, Τ.Ο. «Golden Sun», ο οποίος διακινούσε στην Ελλάδα άνω των 250.000 τουριστών. Αυτό έχει ως αποτέλεσμα οι μικρομεσαίοι επιχειρηματίες του κλάδου μας να απωλέσουν δεκάδες εκατομμύρια ευρώ και να βρίσκονται σήμερα σε δεινή οικονομική θέση, καθώς η συνεργασία με τον συγκεκριμένο τουριστικό οργανισμό αποτελούσε τη μοναδική πηγή εσόδων τους.

Ζητάμε λοιπόν και το θεωρούμε απολύτως αναγκαίο, όσο και κατανοητό, να προχωρήσετε άμεσα στην έκδοση απόφασης, η οποία να προβλέπει την απαλλαγή των συγκεκριμένων τουριστικών επιχειρηματιών από την καταβολή Φ.Π.Α. και φόρου εισόδηματος για το κεφάλαιο που δεν έχουν εισπράξει και οριστικά απώλεσαν.

Ακόμη προτείνουμε να προβλέψετε δικαίωμα δανειοδότησης, σε όσους το ζητήσουν, ισόποσο με τα χρήματα που απώλεσαν από τη χρεοκοπία του tour operator και άτοκο για τρία χρόνια, προκειμένου να καλύψουν τα λειτουργικά τους έξοδα και τα χρέη προς τρίτους.

Ευελπιστώντας ότι θα κατανοήσετε το σοβαρό πρόβλημα και θα λάβετε άμεσα μέτρα για την οικονομική στήριξη των συναδέλφων μας.

Διατελούμε...

Για το Δ.Σ., η Πρόεδρος
ΠΟΠΗ ΜΑΧΡΑΜΑ

Grand Hotel Rhodes
★★★★★
Το γνωστό σημείο συνάντησης
στο κέντρο της Πόλης με τη μουσική
συντροφιά του πιανίστα Τάκη Τσώνη *
απολαύστε μοναδικά κοκτέιλ
και χαλαρώστε δίπλα στο τζάκι
Κρατήσεις - πληροφορίες τηλ. 2241054700
Διεύθυνση: Ακτής Μιαούλη 1 και Γ. Παπανικολάου
A Member of
MITSIS HOTELS
GR
* Κάθε Παρασκευή, Σάββατο και Κυριακή


ΥΣΤΕΡΑ ΑΠΟ ΕΦΕΣΗ ΤΟΥ ΕΙΣΑΓΓΕΛΕΑ ΕΦΕΤΩΝ

ΕΠΑΝΕΞΕΤΑΖΕΤΑΙ ΥΠΟΘΕΣΗ αποπλάνησης ανήλικου *κοριτσιού από τον πατέρα της*

Πως έχει το ιστορικό της όλης υπόθεσης



Αναβιώνει ενώπιον του Τριμελούς Πλημμελειοδικείου Ρόδου μια περίεργη υπόθεση αποπλάνησης παιδίσκης από τον πατέρα της που φέρεται να διαδραματίσθηκε τον Φεβρουάριο του 2003. Η υπόθεση αυτή είχε εκδικασθεί ενώπιον του Αυτόφωρου Μονομελούς Πλημμελειοδικείου Ρόδου και ο δράστης, που εδιώκετο τότε για κατάχρηση σε ασέλγεια ανηλίκου, είχε κριθεί αθώος. Κατά της απόφασης αυτής ασκήθηκε έφεση από τον Εισαγγελέα Πλημμελειοδικών Ρόδου κ. Γ. Οικονόμου.

Το ιστορικό της υπόθεσης αυτής έχει ως εξής:

Την 23η Φεβρουαρίου 2003 αστυνομικοί της Υποδιεύθυνσης Ασφαλείας Ρόδου προχώρησαν κατόπιν καταγγελίας στη σύλληψη του 48χρονου Ι.Κ. του Π. κατοίκου Ρόδου.

Σύμφωνα με την καταγγελία που είχε γίνει εις βάρος του από τη σύζυγό του και την 15χρονη κόρη του, ο 48χρονος, την ίδια ημέρα και περί ώραν 15.00 εκμεταλλευόμενος την πατρική του σχέση ενήργησε ασελγείς πράξεις στην κόρη του καθ' όν χρόνο βρισκόταν στο σπίτι τους.

Η κόρη του κατήγγειλε μάλιστα ότι δεν ήταν η πρώτη φορά που ο πατέρας της προέβαινε σε τέτοιες πράξεις εις βάρος της!

Ο ίδιος πάντως φέρεται να είχε καταθέσει ότι της έχει «ιδιαίτερη αδυναμία» και ότι την αγκάλιαζε μόνο και τίποτε άλλο!

Η εκδίκαση της υπόθεσης ενώπιον του Αυτοφώρου Μονομελούς Πλημμελειοδικείου αναβλήθηκε την ημέρα εκείνη για τρεις ημέρες προκειμένου ο κατηγορούμενος να προσκομίσει ιατρικές βεβαιώσεις για την κατάσταση της υγείας του. Ο δικηγόρος του 48χρονου κ. Στ. Αλεξανδρής ισχυρίστηκε συγκεκριμένα ότι ο πελάτης του είχε μειωμένο καταλογισμό γι' αυτό και δεν απέκλεισε το ενδεχόμενο να ζητηθεί ο εγκλεισμός του σε ψυχιατρικό ίδρυμα, καθώς μάλιστα η κατάσταση της υγείας του είχε επιδεινωθεί.

Φερόταν ειδικότερα να αντιμετωπίζει ψυχολογικά προβλήματα από ηλικίας 15 ετών όταν έχασε τον πατέρα του, να έχει νοσηλευθεί σε κλινική των Αθηνών και να παρακολουθείται από ιατρούς της νευρολογικής κλινικής του Π.Γ.Ν.Ρ., ο οποίοι και του χορηγούσαν φάρμακα για να καταπολεμήσει τα ψυχολογικά προβλήματα που αντιμετώπιζε.

Η 15χρονη κόρη του μεταξύ άλλων φέρεται να κατήγγειλε ότι ο πατέρας της τη χάιδευε και ασελγούσε σε βάρος της ακόμη και την ώρα που κοιμόταν, ενώ όποτε του φώναζε για να τον απωθήσει εκείνος έβριζε και αντιδρούσε με τρόπο που προκαλούσε στην ίδια και στη μητέρα της τρόμο.

Την 27η Φεβρουαρίου ο 48χρονος κρίθηκε αθώος. Η σύζυγός του συγκεκριμένα είχε δηλώσει ότι δεν επιθυμούσε την ποινική του δίωξη, ενώ την ίδια δήλωση είχε κάνει και η 15χρονη κόρη του. Το γεγονός αυτό οδήγησε το δικαστήριο στην απαλλαγή του, καθώς μάλιστα η δίωξη για το συγκεκριμένο αδίκημα προϋποθέτει έγκληση.

Η ψυχιατρική πραγματογνωμοσύνη που διενεργήθηκε έδειξε εξάλλου ότι εμφάνιζε διαταραχή προσωπικότητας, αλλά αυτό δεν δικαιολογούσε μειωμένο καταλογισμό.

Την απόφαση αυτή του δικαστηρίου προσέβαλε με έφεση υπέρ του νόμου ο Εισαγγελέας Εφετών.

ΜΕΤΑ ΚΑΙ ΤΟ ΥΠΟΜΝΗΜΑ ΤΩΝ ΕΡΓΑΖΟΜΕΝΩΝ

ΕΙΣΑΓΓΕΛΙΚΗ ΕΡΕΥΝΑ *για την Γεωργοένωση*

Η κακοδιοίκηση και κακοδιαχείριση οδήγησαν σε αδιέξοδα



Αντικείμενο εισαγγελικής έρευνας αποτελεί από χθες η οικονομική διαχείριση της Ένωσης Αγροτικών Συνεταιρισμών Δωδεκανήσου και ειδικότερα η απόφαση του Διοικητικού Συμβουλίου να προχωρήσει σε εκποίηση των περιουσιακών στοιχείων της προκειμένου να αντιμετωπίσει τα οικονομικά αδιέξοδα στα οποία έχει περιέλθει λόγω και της περίεργης στάσης που κρατά στη όλη υπόθεση η Αγροτική Τράπεζα.

Ο Εισαγγελέας Πλημμελειοδικών Ρόδου κ. Γ. Οικονόμου όπως έγινε χθες γνωστό παρήγγειλε την διενέργεια προκαταρκτικής εξέτασης σχετικά με την υπόθεση των εκποιήσεων περιουσιακών στοιχείων της ΕΑΣΔ και την διαχείριση αυτών, την οποία και ανέθεσε προς διεκπεραίωση στον Αντεισαγγελέα Πλημμελειοδικών Ρόδου κ. Κ. Μπούτσικο.

Ο κ. Εισαγγελέας, εξάλλου, με έγγραφό του προς το Υπουργείο Αγροτικής Ανάπτυξης και Τροφίμων παρήγγειλε τη διενέργεια εξονυχιστικού ελέγχου στα οικονομικά της Γεωργοένωσης από επιθεωρητές του υπουργείου.

Αφορμή για την παρέμβαση του κ. Εισαγγελέα έδωσε το υπόμνημα των εργαζομένων στην ΕΑΣΔ μετά την έκτακτη Γενική Συνέλευση του Σωματείου τους την Παρασκευή 24 Σεπτεμβρίου 2004, που δημοσιεύθηκε χθες στην «δ».

Οι εργαζόμενοι ειδικότερα με την απόφαση τους συνηγορούν στην εκποίηση δύο περιουσιακών στοιχείων της ΕΑΣΔ, αλλά τονίζουν ότι η Γεωργοένωση δεν θα πρέπει να προχωρήσει σε ξεπούλημα της περιουσίας της αφήνοντας πολλά υπονοούμενα ότι αυτή αποτελεί «φιλέτο για ορισμένους που προσπαθούν να το πάρουν».

Όπως έγραψε πρόσφατα η «δ» η ΕΑΣΔ εξασφάλισε1.216.000 ευρώ μετά την ολοκλήρωση της Α' φάσεως του διαγωνισμού που διενεργήθηκε για την εκποίηση 5 ακινήτων της σε μια προσπάθεια να ξεπεράσει το αδιέξοδο, στο οποίο είχε περιέλθει υπό το βάρος των ληξιπρόθεσμων οφειλών προς την Αγροτική Τράπεζα, συνολικού ύψους 1.200.000 ευρώ.

Η Τριμελής Επιτροπή ειδικότερα αφού εξέτασε τις προσφορές 10 ενδιαφερομένων για το ακίνητο, στο οποίο στεγαζόταν το παλαιό εργοστάσιο της ΡΟΔΟΓΑΛ, συνολικού εμβαδού 9.255 μέτρων, για το οικόπεδο 3,4 στρεμμάτων δίπλα στο πρώην εργοστάσιο της ΡΟΔΟΓΑΛ, για το ακίνητο και το οικόπεδο 17 στρεμμάτων του παλαιού εργοστασίου της ΡΟΔΙΑ, για το ακίνητο και οικόπεδο 38 στρεμμάτων στις Καλυθιές που περιλαμβάνει το πυρηνελαιουργείο «ΝΕΑ ΡΟΔΙΑ» και το οικόπεδο των παλαιών σιταποθηκών στην οδό Ρόδου -Λίνδου κοντά στο εργοστάσιο της ΚΑΪΡ, συνολικής έκτασης 6.728 τ.μ. έκρινε ως συμφέρουσες δύο προσφορές που αφορούν το εργοστάσιο της πρώην ΡΟΔΟΓΑΛ και το όμορο με αυτό οικόπεδο επιφάνειας 3,4 στρεμμάτων (προτείνεται να πωληθεί το πρώτο έναντι τιμήματος 916.000 ευρώ και το δεύτερο επιφανείας 3,4 στρεμμάτων έναντι τιμήματος 300.000 ευρώ περίπου).

ΠΑΡΑΠΟΜΠΗ ΣΕ ΔΙΚΗ *για «timesharing»*

Σε δίκη ενώπιον του Τριμελούς Πλημμελειοδικείου Ρόδου παραπέμπονται με απόφαση του Αντεισαγγελέα Πλημμελειοδικών Ρόδου κ Κ. Μπούτσικου κατηγορούμενοι για απάτη από κοινού ιδιαιτέρως μεγάλης αξίας κατ' εξακολούθηση τρεις εκπρόσωποι της εταιρείας χρονομεριστικών μισθώσεων (timesharing) «DSM International» με έδρα την Ιαλυσό κκ Ιωάννης Βελής του Σωτηρίου, Sean Danis Rone του David και Nebb Donald James του Donald.

Την σκανδαλώδη αυτή υπόθεση εξαπάτησης τουριστών είχε φέρει στο φως της δημοσιότητας η «δ» τον Αύγουστο του 2003 με εκτενή ρεπορτάζ.

Η λειτουργία της «DSM International» αποτέλεσε ειδικότερα αντικείμενο δικαστικής έρευνας από την οποία είχε προκύψει ότι τα γραφεία της εταιρείας στην Ιαλυσό μετά από το θόρυβο που είχε προκληθεί στην αγορά έκλεισαν και οι υπάλληλοί της, ακόμη και αυτοί που είχαν αναλάβει ως κράχτες την «αλίευση» πελατών, είχαν εξαφανιστεί. Το τηλέφωνο της εταιρείας παρέπεμπε σε αυτόματο τηλεφωνητή του ΟΤΕ, ενώ ο Άγγλος διευθυντής της είχε εγκαταλείψει τη Ρόδο.

Σε βάρος της εταιρείας αυτής είχαν υποβληθεί 104 μηνύσεις (!) από την Τουριστική Αστυνομία Ρόδου, αλλά οι περισσότερες δεν κοινοποιήθηκαν στους αρμόδιους γιατί οι αστυνομικοί παρά τις προσπάθειές τους δεν κατόρθωσαν να εντοπίσουν κάποιον απ' αυτούς!

Δημοσιογραφικές πληροφορίες αναφέρουν ότι οι 3 εκπρόσωποι της εταιρείας αυτής φέρονται στο χρονικό διάστημα από τον Μάρτιο μέχρι και τον Ιούλιο του 2003 να παρέστησαν ψευδώς στους τουρίστες Michael Wilkes, Kim Brown και Lomax Stephen αλλά και σε άγνωστο αριθμό τουριστών ότι παρέχουν υπηρεσίες timesharing σε Ελληνικά ξενοδοχεία για 4 εβδομάδες κάθε έτος και για 15 έτη έναντι ποσού 8460 ευρώ. Οι ανωτέρω τουρίστες κατέβαλαν πράγματι στην εταιρεία 16920 ευρώ, τα οποία και έχασαν, αφού δεν εξασφάλισαν τις διακοπές που τους υποσχέθηκαν.

ΓΝΩΜΩΝ
ΦΡΟΝΤΙΣΤΗΡΙΑ
Μ. ΓΙΑΝΝΙΚΟΥΡΗΣ

Με υπευθυνότητα και εμπειρία συνεχίζουμε, εντατικά εδώ και 31 χρόνια, να προσφέρουμε στο χώρο της φροντιστηριακής εκπαίδευσης

✓ Δημιουργούμε ΑΥΣΤΗΡΩΣ ολιγομελή τμήματα 4μελή 5μελή 6μελή

✓ Εφαρμόζουμε ειδικές μεθόδους διδασκαλίας, εξασφαλίζοντας έγκαιρα την πλήρη εκμάθηση της ύλης.

✓ Ελέγχουμε την απόδοση μαθητών με προγραμματισμένα διαγωνίσματα στο πνεύμα των **ΠΑΝΕΛΛΗΝΙΩΝ ΕΞΕΤΑΣΕΩΝ** και εκτός των ωρών διδασκαλίας.

✓ Δίνουμε έμφαση στις Γυμνασιακές τάξεις στις οποίες διδάσκουν οι βασικοί καθηγητές του φροντιστηρίου.

✓ Ενημερώνουμε και συνεργαζόμαστε στενά με τους γονείς για να μπορούμε **ΟΛΟΙ ΜΑΖΙ** να εξασφαλίσουμε την επιτυχία των παιδιών μας.

31 ΧΡΟΝΙΑ ΔΗΜΙΟΥΡΓΙΚΗΣ ΠΡΟΣΦΟΡΑΣ ! ***... και συνεχίζουμε***

ΕΓΓΡΑΦΕΣ – ΠΛΗΡΟΦΟΡΙΕΣ: Καθημερινά 10-1 το πρωί και 7-10 το απόγευμα

ΧΕΙΜΑΡΑΣ 117 – Τηλ: 22410 25700 – 25250 – 25252, Κιν: 694 88 89 689

ΔΙΔΑΣΚΟΥΝ

Μαθηματικά
Μανώλης Γιαννικουρής

Φυσική – Χημεία
Νέστωρ Οικονόμου

Φιλολογικά
Ειρήνη Αναγνώστου

Α.Ο.Θ. – Α.Ο.Δ.Ε.
Βεατρίκη Σέρβου

ΕΝΑΡΞΗ ΜΑΘΗΜΑΤΩΝ

Β΄- Γ΄ Λυκείου
Τρίτη 17 Αυγούστου

Α΄ Λυκ. Α΄Β΄Γ΄ Γυμνασίου
Δευτέρα 30 Αυγούστου

Γ΄ ΤΕΕ -Τμήμα Αποφοίτων
Δευτέρα 6 Σεπτεμβρίου

Διεύθυνση Σπουδών
Μ. Γιαννικουρής

ΧΡΕΙΑΖΕΤΑΙ ΑΝΑΘΕΩΡΗΣΗ ΤΟΥ ΣΥΣΤΗΜΑΤΟΣ

ΧΩΡΙΣ ΣΤΡΑΤΗΓΙΚΗ Η ΤΟΥΡΙΣΤΙΚΗ ΠΡΟΒΟΛΗ

Η Ελλάδα πρέπει να διδαχθεί από τις εμπειρίες άλλων χωρών

Η φετινή τουριστική σεζόν χαρακτηρίστηκε «μέτρια», παρότι θα έπρεπε να σημειωθεί κατακόρυφη αύξηση λόγω των Ολυμπιακών Αγώνων. Τους τελευταίους μήνες όλοι οι εμπλεκόμενοι με το λεγόμενο τουριστικό προϊόν φορείς διατυπώνουν τις έντονες ανησυχίες τους, προτείνουν λύσεις και επισημαίνουν την αναγκαιότητα ακόμα πιο έντονης διαφημιστικής προβολής της χώρας στο εξωτερικό.

Τα προβλήματα του ελληνικού τουρισμού και της επικοινωνιακής πολιτικής του δεν είναι απλώς συνυφασμένα με το ύψος του διαφημιστικού κονδυλίου που επενδύεται κάθε χρόνο. Το μεγαλύτερο βάρος θα πρέπει να δοθεί στη μη σωστά στοχεύουσα μέχρι σήμερα στρατηγική. Την άποψη αυτή ενστερνίζονται φορείς όπως ο Σύνδεσμος Ελληνικών Τουριστικών Επιχειρήσεων, το Ινστιτούτο Τουριστικών Ερευνών και Προβλέψεων, ο Σύνδεσμος Τουριστικών και Ταξιδιωτικών Γραφείων Ελλάδος, η Συνομοσπονδία Επιχειρηματιών Ενοικιαζόμενων Δωματίων Διαμερισμάτων Ελλάδος και άλλοι τοπικοί και πανελλήνιοι τουριστικοί φορείς ή φορείς που σχετίζονται με τον τουρισμό.

Το 2002 επενδύθηκαν 8,8 εκατ. ευρώ στη διαφημιστική προβολή της Ελλάδας στο εξωτερικό, ενώ το 2003 το διαφημιστικό κονδύλι ήταν μειωμένο κατά 1,5 εκατ. ευρώ. Η ποσοστιαία κατανομή της διαφημιστικής δαπάνης έγινε σε Γερμανία (22%), Βρετανία (17%), Σκανδιναβικές χώρες (Σουηδία, Νορβηγία, Δανία και Φινλανδία), στη Γαλλία, την Ιταλία (9%), την Αυστρία (8%), την Ολλανδία και



την Ελβετία (από 7%), το Βέλγιο και την Ισπανία (από 5%) και την Ιρλανδία (2%). Την επιμέλεια της καμπάνιας του ΕΟΤ είχε αναλάβει έπειτα από spec η Adel/Saatchi & Saatchi, εταιρεία με μακρά παράδοση στην επικοινωνία του τουριστικού προϊόντος της χώρας.

Πέραν όμως αυτών των ενεργειών, υπάρχουν και κάποιες επιπλέον ενέργειες του ΕΟΤ σε θέματα επικοινωνιακής πολιτικής, όπως έντυπη επικοινωνία στον αμερικανικό Τύπο, συμμετοχή της χώρας σε διεθνείς τουριστικές εκθέσεις, προβολή νομαρχιακών αυτοδιοικήσεων και below -the line ενέργειες προς την ίδια κατεύθυνση.

Στη δεκαετία του 1990, οι ελληνικές διαφημιστικές δαπάνες ήταν κατά μέσο όρο 26,8 εκατ. δολάρια και αντιστοιχούσαν στο 18,7% του συνολικού προϋπολογισμού του ΕΟΤ. Την ίδια περίοδο οι Ισπανοί δαπάνησαν 75,8 εκατ. δολάρια (57,8% του προϋπολογισμού του εθνικού τους οργανισμού τουρισμού), οι Πορτογάλοι 30,8 εκατ. δολάρια (83,7% του προϋπολογισμού), οι Τούρκοι 22,8 εκατ. δολάρια (36,1 του προϋπολογισμού) και οι Ιταλοί 13,2 εκατ. δολάρια (35,7% του προϋπολογισμού).

Το κονδύλι της χώρας μας για τον τουρισμό στο τέλος της δεκαετίας του '90 μειώθηκε στα 12,4 εκατ. δολάρια, ποσό που συνιστά μείωση περίπου 55% από το κονδύλι των αρχών της δεκαετίας.

Η αποδοτικότητα της καμπάνιας στα τουριστικά έσοδα, εξάλλου, διαπιστώνεται ότι είναι πολύ χαμηλή. Συγκεκριμένα, η χώρα μας εισέπραξε 126,9 δολάρια ανά 1 δολάριο διαφημιστικής καμπάνιας, έναντι 3.455,1 δολαρίων της Ιταλίας, 372,2 δολαρίων της Ισπανίας, 154,9 δολαρίων της Πορτογαλίας και 191,2 δολάρια της Τουρκίας.

Σύμφωνα, πάντως, με τη διεθνή εμπειρία, τα αποτελέσματα της διαφημιστικής προβολής μιας χώρας γίνονται ορατά ύστερα από 2 χρόνια, ενώ το 95% αυτών των αποτελεσμάτων επέρχονται μετά από 7 χρόνια!

ΛΟΓΩ ΤΗΣ ΣΥΝΕΧΙΖΟΜΕΝΗΣ ΚΡΙΣΕΩΣ

ΑΝΗΣΥΧΗΤΙΚΕΣ ΔΙΑΠΙΣΤΩΣΕΙΣ ΓΙΑ ΤΟ ΠΑΡΟΝ

και το μέλλον των ξενοδοχειακών επιχειρήσεων

Οι περισσότερες απ' αυτές «ζουν» με δανειακά κεφάλαια

Μια πρώτη ματιά στους ισολογισμούς χρήσης 2003 των 100 μεγαλύτερων ξενοδοχειακών επιχειρήσεων της χώρας (με βάση τον κύκλο εργασιών) δείχνει μια αύξηση των δανειακών υποχρεώσεων, η οποία σε αρκετές περιπτώσεις υπερβαίνει το 100%. Την ίδια περίοδο, ο κύκλος εργασιών σημείωσε οριακή αύξηση (γύρω στο 5%), ενώ τα κέρδη προ φόρων παρουσιάζουν μείωση που ξεπερνά το 90%. Ο λόγος, εξάλλου, των ξένων προς τα συνολικά κεφάλαια αυξήθηκε στο 55% (από 47,6% το 2002), κάτι που δείχνει ότι πολλές επιχειρήσεις «ζουν» με δανειακά κεφάλαια.

Βεβαίως, δεν λείπουν και οι ελάχιστες περιπτώσεις επιχειρήσεων που μείωσαν το βραχνά του βραχυπρόθεσμου τραπεζικού τους δανεισμού ή πέτυχαν διακανονισμούς για μακρόχρονη αποπληρωμή των υποχρεώσεων τους.

Η γενική εικόνα, πάντως, είναι **άκρως ανησυχητική** για το παρόν και το μέλλον των περισσότερων ξενοδοχειακών επιχειρήσεων. Μεγάλοι όμιλοι οφείλουν δύο και τρεις φορές περισσότερα ποσά από τον ετήσιο τζίρο τους, γεγονός που δείχνει τις τεράστιες δυσκολίες για οικονομική εξυγίανση.

Τα αποτελέσματα αναμένεται να επιβαρυνθούν στη φετινή οικονομική χρήση, καθώς το ολυμπιακό 2004 εξελίχθηκε άσχημα, κυρίως για τα ξενοδοχεία των τουριστικών περιοχών.

Και ο πιο αδαής αντιλαμβάνεται ότι με αυτή την οικονομική κατάσταση του ξενοδοχειακού κλάδου ο ελληνικός τουρισμός δεν μπορεί να αναπτύξει καμιά ποιότητα, αφού οι επιχειρηματίες βρίσκονται σε δυσχερή θέση κατά τις διαπραγματεύσεις για τιμές. Εκτός και αν αυξηθεί θεαματικά η ζήτηση, προοπτική που φαντάζει εξαιρετικά δύσκολη στο ορατό μέλλον. Πιθανότατα το 2005, σε αριθμούς αφίξεων να υπάρχει μια αύξηση, λόγω της 4ετούς πτώσης, που προηγήθηκε, αλλά αυτό δεν πρέπει να μας εφησυχάσει και, βέβαια, δεν θα αρκεί για να στηρίξει μια αισιόδοξη άποψη για το μέλλον.

Προφανώς, ευθύνες γι' αυτή την προβληματική εικόνα των ξενοδοχειακών επιχειρήσεων έχουν τόσο το κράτος όσο και οι ίδιοι οι επιχειρηματίες. Γι' αυτό πρέπει οι εκπρόσωποι των δύο πλευρών να κλειστούν για μέρες σε ένα χώρο, να συζητήσουν και να εντοπίσουν τις λύσεις και τελικά να συμφωνήσουν στην εφαρμογή ριζοσπαστικών δράσεων, αρκετές από τις οποίες πρέπει να «πονέσουν», χτυπώντας παρανομίες και αυθαιρεσίες που είναι εκτεταμένες στο χώρο της ξενοδοχίας και των καταλυμάτων.

Οι οικονομολόγοι συνηθίζουν να λένε ότι, σε εποχές κρίσης, η πρώτη αισιόδοξη ημέρα είναι όταν ο δρόμος θα έχει γεμίσει με αίματα από τους αδύνατους κρίκους του συστήματος. Ως εκ τούτου, πολιτικές και μέτρα που θα επιχειρούν να ικανοποιήσουν όλους δεν πρόκειται να εξυγιάνουν τον ελληνικό τουρισμό, ο οποίος θα συνεχίσει να κινείται μέσα στο βούρκο του...

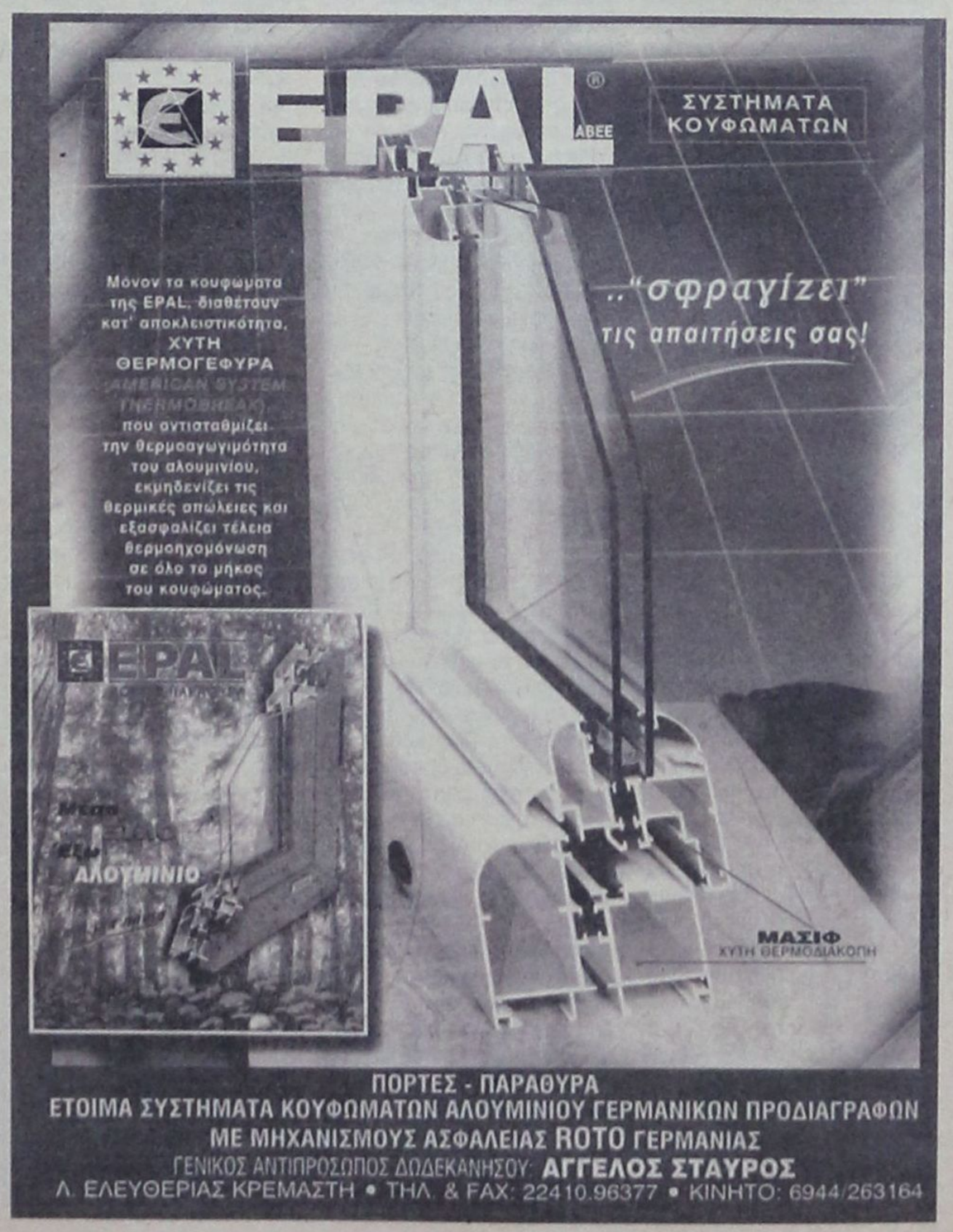

ΟΙΚΟΔΙΔΑΣΚΑΛΕΙΟ ΡΩΣΙΚΗΣ ΓΛΩΣΣΑΣ

ΦΑΙΔΡΑΣ ΜΑΛΑΝΔΡΗ

Οδός Λεμεσού 13, Ρόδος • Τηλ. 22410-30836

Η ρωσική γλώσσα είναι το μέσο επικοινωνίας
που θα σε βοηθήσει να κατανοήσεις
τις ιδιομορφίες της ρωσικής αγοράς,
ώστε να μπορέσεις να την κατακτήσεις.

• Ναι!! Μπορείς και στη Ρόδο να μάθεις ρωσικά
με τη μοναδική μέθοδο για ξένους
του Πανεπιστημίου **«ΛΟΜΟΝΟΣΟΒ»**

-Σε τμήματα ολιγομελή για όλες τις ηλικίες και επίπεδα
-Σε ταχύρυθμα σεμινάρια για ξενοδοχοϋπάλληλους,
ξεναγούς, τουριστικούς πράκτορες, επιχειρηματίες.

• Ειδική προετοιμασία για όσους θέλουν να φοιτήσουν στο κρατικό πανεπιστήμιο **«ΛΟΜΟΝΟΣΟΒ»**

• Υπεύθυνη προγράμματος σπουδών

ΦΑΙΔΡΑ ΜΑΛΑΝΔΡΗ,

πτυχιούχος του Πανεπιστημίου «ΛΟΜΟΝΟΣΟΒ»
Τηλ. 22410-30836

ΟΙ ΕΓΓΡΑΦΕΣ ΑΡΧΙΣΑΝ!!

ΣΗΜΑ ΚΙΝΔΥΝΟΥ ΑΠΟ ΤΟ ΕΒΕΔ

ΟΛΕΘΡΙΕΣ ΣΥΝΕΠΕΙΕΣ ΘΑ ΕΧΕΙ Η ΚΑΤΑΣΚΕΥΗ *από την Τουρκία πυρηνικού εργοστασίου*

Η Ευρωπαϊκή Επιτροπή τίθεται προ των ευθυνών της

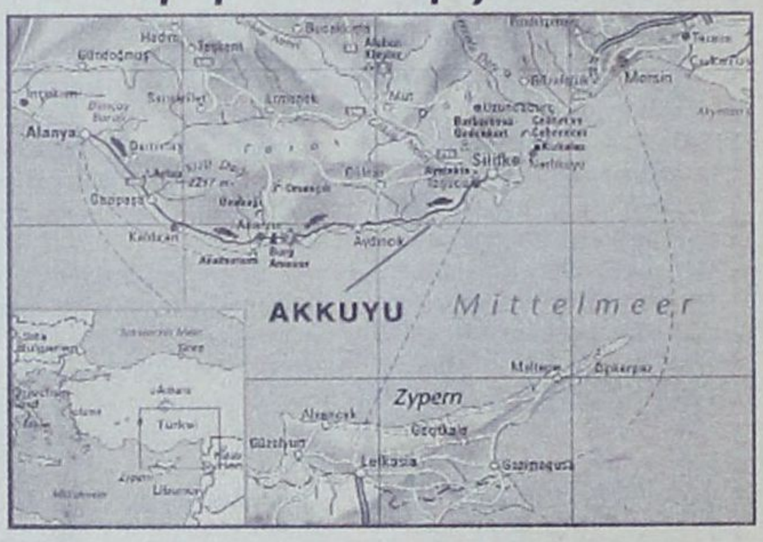

Την Ευρωπαϊκή Επιτροπή θέτει το ΕΒΕΔ προ των ευθυνών της για το ενδεχόμενο κατασκευής από την Τουρκία Πυρηνικού εργοστασίου στην περιοχή Akkuyu

Με επιστολή του προς τον επίτροπο για τη διεύρυνση της Ε.Ε. κ. Gunther Verheugen το ΕΒΕΔ αναφέρεται στους κινδύνους που εγκυμονεί μια τέτοια απόφαση και ζητεί να ληφθεί υπόψιν ως κριτήριο για την ένταξη της Τουρκίας.

Αναλυτικά στην επιστολή αναφέρονται τα εξής:

Αγαπητέ Κύριε.

Το Εμπορικό και Βιομηχανικό Επιμελητήριο Δωδεκανήσου είναι ένας οργανισμός, ο οποίος αντιπροσωπεύει τα συμφέροντα του συνόλου της επιχειρηματικής κοινότητας (περίπου 25.000 επιχειρήσεις) και συνεπώς ένα σημαντικό τμήμα της κοινωνίας, της Δωδεκανήσου (Νοτιοανατολική Ελλάδα). Βασικός στόχος του είναι η οικονομική ανάπτυξη της περιοχής διασφαλίζοντας ταυτόχρονα την προστασία και τη διατήρηση του φυσικού και πολιτιστικού περιβάλλοντος. Με την ενεργή συμμετοχή του σε οργανισμούς όπως, μεταξύ άλλων, τα Ευρωεπιμελητήρια και το Δίκτυο των Νησιωτικών Εμπορικών και Βιομηχανικών Επιμελητηρίων της Ευρωπαϊκής Ένωσης , το Επιμελητήριο εργάζεται σταθερά για τη διασφάλιση της ολοκλήρωσης της Ενιαίας Ευρωπαϊκής Αγοράς μέσω των ποικίλων δραστηριοτήτων του. Συνεπώς, αισθανόμαστε την υποχρέωση, στα πλαίσια της αποστολής μας, να σας θέσουμε το ζήτημα της πιθανής κατασκευής ενός εργοστασίου πυρηνικής ενέργειας στην περιοχή Akkuyu της Τουρκίας.

Ως εκ τούτου, θα θέλαμε να σας επιστήσουμε την προσοχή στις πρόσφατες δηλώσεις του Τούρκου Υπουργού Ενέργειας και Εθνικών Πόρων κ. Hilmi Guler (Μάιος και Ιούλιος 2004) σύμφωνα με τις οποίες η Τουρκία σκέφτεται να ξεκινήσει εκ νέου το έργο για την κατασκευή ενός πυρηνικού εργοστασίου στον κόλπο Akkuyu (νότια παραθαλάσσια περιοχή της Μεσογείου). Όπως ίσως θυμάστε, η Τουρκία είχε αποφασίσει να αναστείλει την κατασκευή του πυρηνικού εργοστασίου στην περιοχή Akkuyu τον Ιούλιο του 2000 λόγω ανησυχιών για το κόστος και των πολυάριθμων αντιδράσεων για την προστασία του περιβάλλοντος.

Ανησυχούμε ιδιαίτερα με το ενδεχόμενο η Τουρκία να αποφασίσει να προχωρήσει τα σχέδιά της λόγω των πιθανών και πραγματικών κινδύνων που απορρέουν από τη λειτουργία ενός πυρηνικού εργοστασίου σε ολόκληρη την περιοχή. Ο κίνδυνος ενός σεισμού πρέπει να προβληματίζει ιδιαίτερα, καθώς η περιοχή Akkuyu ανήκει σε μια ενεργή σεισμική ζώνη. Το γεγονός αυτό αυξάνει τους κινδύνους σε θέματα ασφάλειας και προστασίας του περιβάλλοντος, κυρίως δε με την απειλή καταστροφικών ατυχημάτων, χωρίς να παραλείπεται το πρόβλημα που δημιουργείται από τη συνηθισμένη εκπομπή ραδιενεργών ρύπων, την παραγωγή ραδιενεργών αποβλήτων και την περίπτωση εντός αντιδραστήρα εκτός λειτουργίας. Επιπλέον, δεν θα πρέπει να υποτιμηθεί το ενδεχόμενο πολύ σοβαρών κινδύνων, σε περίπτωση ατυχήματος, στις γειτονικές χώρες με την εξάπλωση ραδιενεργού νέφους, η πιθανότητα διάδοσης της πυρηνικής ενέργειας στην ευρύτερη περιοχή της Μέσης Ανατολής και οι πιθανές θανατηφόρες επιδράσεις σε είδη που βρίσκονται υπό εξαφάνιση όπως η Μεσογειακή φώκια (μονάχους μονάχους). Τέλος, ο συνδυασμός των προαναφερόμενων παραγόντων θέτει σε κίνδυνο το ευαίσθητο οικοσύστημα αυτού του μέρους του πλανήτη μας, καθώς και τις αναρίθμητες δραστηριότητες που σχετίζονται με αυτό (ειδικά ο τουρισμός τόσο στη Δωδεκάνησο όσο και στην Τουρκία).

Δεδομένου, επίσης, του γεγονότος ότι η Ευρωπαϊκή Επιτροπή και ο ίδιος προσωπικά έχετε επανειλημμένως δηλώσει ότι τα ίδια κριτήρια ένταξης ισχύουν για όλες τις υποψήφιες χώρες, ελπίζουμε ότι η Ευρωπαϊκή Επιτροπή θα μοιραστεί τις ανησυχίες μας, οι οποίες σχετίζονται με την πιθανή κατασκευή ενός πυρηνικού εργοστασίου στην περιοχή Akkuyu ή οπουδήποτε αλλού στην Τουρκία, στην επικείμενη έκθεση προόδου εκπλήρωσης των κριτηρίων της Κοπεγχάγης εκ μέρους της Τουρκίας. Προηγούμενες ενέργειες της Ευρωπαϊκής Επιτροπής σχετικά με πυρηνικά εργοστάσια σε Τσεχία (Temelin), Σλοβακία (Bohumice) και Βουλγαρία (Kozloduy) αποτελούν ζωντανά παραδείγματα σεβασμού του ζητήματος αυτού.

Επιπλέον, η Τουρκία έχει υπογράψει τη Σύμβαση για την Πυρηνική Ασφάλεια, σύμφωνα με την οποία κάθε Συμβαλλόμενος είναι υποχρεωμένος να παίρνει όλα τα απαραίτητα μέτρα για την ενημέρωση των Συμβαλλομένων, οι οποίοι γειτνιάζοντας με την πυρηνική εγκατάσταση θα μπορούσαν να επηρεαστούν από τη λειτουργία της (αρθ 17 iv). Είναι, επίσης, μέλος του Ευρωπαϊκού Χάρτη Ενέργειας, σύμφωνα με τον οποίο τα συμβαλλόμενα μέρη καλούνται να εκθέσουν τους προβληματισμούς τους για το περιβάλλον στα πλαίσια των πολιτικών τους για την ενέργεια (Άρθ. 17 Ia). **Επομένως, πιστεύουμε ότι οι λιγοστές αναφορές στη χρήση πυρηνικής ενέργειας εκ μέρους της Τουρκίας στην Τακτική Έκθεση Προόδου για την τελευταία το 2003 («όσον αφορά την πυρηνική ενέργεια, η Τουρκία θα πρέπει να συμμορφωθεί με τις απαιτήσεις και τις διαδικασίες της Euratom) θα πρέπει να εντατικοποιηθούν.**

Σας ευχαριστώ για την ευγενική προσοχή σας και εν αναμονή των ενεργειών σας.

Ο ΠΡΟΕΔΡΟΣ
ΗΛΙΑΣ ΚΩΤΙΑΔΗΣ

ΣΧΟΛΗ ΧΟΡΟΥ Έλλης Παρασκευή

ΣΤΑ ΠΡΟΒΛΗΜΑΤΑ ΠΟΥ ΠΡΟΕΚΥΨΑΝ ΜΕ ΤΑ ΠΛΟΙΑ

ΕΞΑΙΡΕΤΑΙ Η ΥΠΕΥΘΥΝΗ ΣΤΑΣΗ *των Τηλίων και Συμιακών*

Αμεση ήταν η κινητοποίηση και υψηλό το αίσθημα της φιλοξενίας



Την υπεύθυνη στάση τόσο των Τηλίων όσο και των Συμιακών στα προβλήματα που δημιουργήθηκαν εξαιτίας της μηχανικής βλάβης των πλοίων Sea Star και Πανορμίτης (διαδοχικά), εξαίρουν με επιστολή τους προς την «δ» οι κ.κ. Δημ. και Πόπη Καραγεώργη επιβάτες και υπεύθυνοι συνοδοί της εκδρομής στη Νίσυρο.

Ταυτόχρονα εξαίρεται το υψηλό αίσθημα φιλοξενίας που διακρίνει τους Τηλίους.

Κύριε Διευθυντά,

Ημασταν επιβάτες του SEA STAR που συμμετείχε στην εκδρομή την οποία οργάνωσε και πραγματοποίησε ο ΠΑΝΝΙΣΥΡΙΑΚΟΣ ΣΥΛΛΟΓΟΣ ΡΟΔΟΥ «Η ΠΟΡΦΥΡΙΣ» στη Νίσυρο το τριήμερο 24-26 Σεπτεμβρίου.

Σαν επιβάτες και υπεύθυνοι – συνοδοί του Συλλόγου ζήσαμε από κοντά το πρόβλημα που παρουσιάσθηκε στο πλοίο μετά την αναχώρησή του από τη Νίσυρο γύρω στις οκτώ παρά δέκα το βράδυ και είδαμε πως αντιμετωπίζεται μία κρίση κατά την διάρκεια της νύκτας στο πέλαγος.

Είδαμε τον τρόπο με τον οποίο αποφεύγεται ο πανικός σε τέτοιες καταστάσεις. Είδαμε την πρέπουσα και υπεύθυνη συμπεριφορά από τον πλοίαρχο, τους αξιωματικούς και τα μέλη του πληρώματος. Είδαμε την υπευθυνότητα και τις σωστές επιλογές τους που μία μετά βεβαιότητας αναμενόμενη «ταλαιπωρία» την μετέτρεψαν σε ταξίδι διασκέδασης (τους αξίζουν πολλά συγχαρητήρια). Και φθάσαμε με μια μηχανή και ταχύτητα οκτώ μιλίων στην Τήλο. Η ώρα ήταν δέκα παρά τέταρτο το βράδυ.

Εκεί πάνω στο λιμάνι της Τήλου την ώρα εκείνη έλαμψε για μία ακόμα φορά το άστρο των Τηλιακών. Ελαμψε το άστρο του δημάρχου των κ. Τάσου Αλιφέρη και των συνεργατών του με επικεφαλής τον ακούραστο Νικήτα Μορφωπό.

Λεωφορεία στη γραμμή, ξενοδόχοι και ιδιοκτήτες ενοικιαζομένων διαμερισμάτων σε επιφυλακή.

Είχε σημάνει συναγερμός από τον Δήμαρχο.

Για πρώτη φορά αντιμετώπιζαν τέτοιο περιστατικό με το πλοίο τους. Και πήραν άριστα. Στις δέκα και πέντε, μέσα σε είκοσι λεπτά της ώρας, εκατόν εξήντα επιβάτες είχαν φθάσει στα δωμάτια τους. Θα φύγετε μας είπαν στις οκτώ το πρωί με άλλο καταμαράν που θα' ρθεί από τη Ρόδο. Μπορείτε να δειπνήσετε σε όποιο εστιατόριο θέλετε με έξοδα της εταιρείας.

Δευτέρα πρωί στις οκτώ παρά τέταρτο το άλλο καταμαράν ο «ΠΑΝΟΡΜΙΤΗΣ» της Ναυτιλιακής της Σύμης ήταν στο λιμάνι της Τήλου. Στις οκτώ και πέντε αναχώρησε για Ρόδο. Ανεξάρτητα από την ζημιά την οποία έπαθε και το δεύτερο αυτό πλοίο στεκόμαστε και εδώ στην συμπεριφορά του πλοιάρχου, των αξιωματικών και του πληρώματος. Αψογη και υπεύθυνη. Χωρίς κανένα κίνδυνο φθάσαμε με καθυστέρηση μιάμισης ώρας στο λιμάνι της Ρόδου. Συγχαρητήρια σε όλους. Τηλιακούς και Συμιακούς.

Θα επισημάνουμε μόνο ένα λάθος που έκανε ο κ. Αλιφέρης. Κακώς ενήργησε για να βρει πλοίο να ᾽ρθούμε στη Ρόδο. Επρεπε να μας αφήσει μερικές μέρες στην Τήλο για να δούμε και να διδαχθούμε πως δουλεύουν και λειτουργούν άνθρωποι που υπεύθυνα καταλαμβάνουν δημόσιες θέσεις, άνθρωποι που δίνουν τα πάντα για τον τόπο τους και είθε να αποτελέσουν παράδειγμα προς μίμηση.

Φίλε Τάσο! Συγχαρητήρια σε σένα, τους συνεργάτες σου, το νησί και τους κατοίκους του. Συγχαρητήρια σε όλους τους Τηλιακούς.

Με εκτίμηση
Δημήτρης και Πόπη
Καραγεώργη

ΚΟΥΖΙΝΕΣ ΣΕ ΤΙΜΕΣ ΠΟΥ... ΠΡΟ - ΚΑΛΟΥΝ!!



ΠΛΗΡΕΣ ΣΕΤ ΕΠΙΠΛΩΝ ΚΟΥΖΙΝΑΣ (14 μ. ΠΕΡΙΠΟΥ) ΜΕ ΤΡΟΦΟΘΗΚΗ ΚΑΙ ΜΗΧΑΝΙΣΜΟΥΣ

ΜΟΝΟ 2990 € (ΣΥΜΠΕΡΙΛΑΜΒΑΝΕΙ ΦΠΑ ΚΑΙ ΤΟΠΟΘΕΤΗΣΗ)

ΜΕΓΑΛΗ ΓΚΑΜΑ ΣΕ ΤΡΑΠΕΖΙΑ ΚΟΥΖΙΝΑΣ ΚΑΡΕΚΛΕΣ ΚΑΙ ΕΣΩΤΕΡΙΚΕΣ ΠΟΡΤΕΣ ΑΠΟ ΙΤΑΛΙΑ

ΔΩΡΟ ΤΡΑΠΕΖΙ ΑΝΟΙΓΟΜΕΝΟ 100Χ140+40 (MOD 7510)



Ειδικές προγράμματα απόσυρσης. Ηλεκτρικές συσκευές σε χαμηλές τιμές.

ΑΞΙΑΣ 440 €

ΒΟΛΑΣ ΚΟΥΖΙΝΕΣ

Μ. ΒΟΛΑΣ & ΥΙΟΙ Ο.Ε.

Λ. ΕΛΕΥΘΕΡΙΑΣ 43-45 ΚΡΕΜΑΣΤΗ ΡΟΔΟΣ - ΤΗΛ. (22410) 91275
FAX (22410) 94370 --- www.volas.net --- e-mail volas@hol.gr

ΟΠΩΣ ΑΠΟΦΑΣΙΣΤΗΚΕ ΣΕ ΣΥΣΚΕΨΗ ΣΤΕΛΕΧΩΝ

ΥΠΟ ΤΗΝ ΚΡΙΣΗ ΤΗΣ ΠΑΡΑΤΑΞΕΩΣ ΤΟΥ

θα τεθεί ο νομάρχης κ. Γ. Μαχαιρίδης

Αμφισβητείται πλέον ανοικτά ο ηγετικός ρόλος του



Σύσκεψη στελεχών της παρατάξεώς του «Δωδεκάνησα - Νέα Πορεία», προκάλεσε ο νομάρχης κ. Γ. Μαχαιρίδης σε μια προσπάθεια να θέσει τέρμα στην πρόωρη σεναριολογία για τις νομαρχιακές εκλογές του 2006 καθώς και στις έντονες φήμες για αμφισβήτηση και παραγκωνισμό του.

Όπως αναφέρεται σε σχετική ανακοίνωση ο κ. Γ. Μαχαιρίδης δεσμεύθηκε να τεθεί υπό την κρίση της παρατάξεώς του, την οποιαδήποτε απόφαση της οποίας και θα σεβασθεί.

Οι πληροφορίες στο μεταξύ συνεχίζουν να επιμένουν ότι ο κ. Γ. Μαχαιρίδης καθημερινά όλο και περισσότερο αμφισβητείται από πολλά στελέχη της παρατάξεώς του.

Σχετικά με τη σύσκεψη από τη Νομαρχία εκδόθηκε χθες η ακόλουθη ενημερωτική ανακοίνωση:

ΘΕΜΑ: Τέλος στη σεναριολογία με ομόφωνη στήριξη στο πρόσωπο του Νομάρχη – Τι αποφασίστηκε στη χθεσινή σύσκεψη με τα στελέχη της νομαρχιακής αρχής

Πραγματοποιήθηκε χθες το απόγευμα στο γραφείο του Νομάρχη η προγραμματισμένη συνάντηση στελεχών της νομαρχιακής αρχής υπό τον κ. Γιάννη Μαχαιρίδη, στο πλαίσιο της στενής συνεργασίας και συντονισμού δράσεων στους βασικούς τομείς άσκησης πολιτικής της Νομαρχιακής Αυτοδιοίκησης Δωδεκανήσου. Κρίθηκε σκόπιμο, ανάλογες συσκέψεις να πραγματοποιούνται σε τακτά χρονικά διαστήματα.

• Στη συνάντηση παρέστησαν, πλην του Νομάρχη, ο πρόεδρος του Νομαρχιακού Συμβουλίου Φώτης Χατζηδιάκος, οι αντινομάρχες Στάθης Κουσουρνάς και Νίκος Ζωίδης, οι επίκουροι Νομάρχη Γιάννης Χριστοφάκης, Δημήτρης Κρεμαστινός και Δέσποινα Διακοσταυριανού - Σώζου, ο πρόεδρος της «Γαληνός» Βασίλης Δημητρακόπουλος, ο πρόεδρος του Δωδεκανησιακού Οργανισμού Τουρισμού Δημόκριτος Παπαδόπουλος και η πρόεδρος του ΝΑΟΔ Ανδριάνα Μπαφίτη.

Αφού έγινε από το νομάρχη και τους συνεργάτες του γενικότερη ενημέρωση πάνω σε θέματα, πρωτοβουλίες και έργα που είναι σε εξέλιξη, η συζήτηση επικεντρώθηκε στον τομέα της Υγείας και του Τουρισμού.

Συγκεκριμένα, ιδιαίτερο βάρος δόθηκε στη λειτουργία της Διεύθυνσης Υγείας και Πρόνοιας, όπως και στη δραστηριότητα του πλωτού πολυϊατρείου και της κινητής οδοντιατρικής μονάδας.

Επίσης τέθηκε επί τάπητος ο συνολικός προγραμματισμός της ΝΑΔ για την τουριστική προβολή των νησιών της Δωδεκανήσου, με συμμετοχή σε διεθνείς τουριστικές εκθέσεις κλπ.

Αποφασίστηκε, στην επόμενη συνάντηση που θα πραγματοποιηθεί τις αμέσως επόμενες ημέρες, θα αναλυθούν οι εν εξελίξει δράσεις της νομαρχιακής αρχής στους τομείς του πρωτογενούς τομέα και της σχολικής στέγης με την ολοκλήρωση και παράδοση των σχολικών συγκροτημάτων και οι ενέργειες που επιβάλλεται να προγραμματιστούν.

• Κοινή διαπίστωση από όλους τους συμμετέχοντες στη χθεσινή συνάντηση ήταν πως το έργο που παράγεται από τη νομαρχιακή αρχή είναι σημαντικό και ορατό στους πολίτες, χωρίς αυτό να σημαίνει ότι πρέπει τα στελέχη της να επαναπαύονται.

«Αυτό το σημαντικό έργο που αναγνωρίζεται από όλους τους Δωδεκανησίους, δεν μπορεί να τίθεται στο περιθώριο, σαν αποτέλεσμα της άκαιρης σεναριολογίας που αποπροσανατολίζει την κοινή γνώμη» τόνισε ο κ. Γιάννης Μαχαιρίδης.

Με την άποψη αυτή του Νομάρχη συμφώνησαν όλα τα στελέχη της νομαρχιακής αρχής, θεωρώντας ως επιζήμια, πρωτίστως για τον τόπο, τη συντήρηση αυτής της άνευ αντικειμένου δημόσιας συζήτησης.

Επαναβεβαιώθηκε λοιπόν η πρόσφατη θέση που εξέφρασε με γραπτή του δήλωση ο κ. Γιάννης Μαχαιρίδης, ότι **«στο βαθμό που αναλογεί συνολικά και σε κάθε στέλεχος της νομαρχιακής αρχής, δεν πρόκειται να συμβάλλει ουδείς στην αναπαραγωγή αυτών των σεναρίων».**

• Σε μια προσπάθεια να εκλείψει η «εμπλοκή» της Νομαρχιακής Αυτοδιοίκησης και των στελεχών της στην πρόωρη σεναριολογία εν όψει των εκλογών του 2006, και να μην ενθαρρύνονται στο εξής αυθαίρετες κρίσεις και «εκτιμήσεις», στο πλαίσιο των όποιων συζητήσεων και «ζυμώσεων», **εκφράστηκε ομόφωνα η στήριξη και η εμπιστοσύνη στο πρόσωπο του κ. Γιάννη Μαχαιρίδη.**

Ολοι ανεξαιρέτως οι συνεργάτες του που συμμετείχαν στη χθεσινή σύσκεψη θεώρησαν σκόπιμο να δώσει ο ίδιος τέλος στην υφέρπουσα φημολογία, δηλώνοντας ανοικτά ότι θα διεκδικήσει αυτό που δικαιούται και νομιμοποιείται πολιτικά: ότι θα είναι και πάλι υποψήφιος Νομάρχης, έχοντας τους πάντες συμπαραστάτες στο πλευρό του.

Ο κ. Μαχαιρίδης, αφού ευχαρίστησε όλους τους συνεργάτες του για την αποφασιστικότητά τους να εργαστούν απερίσπαστοι, σκληρά και παραγωγικά προς όφελος του τόπου, **δεσμεύθηκε να θέσει εαυτόν στην κρίση συνολικά της παράταξης «Δωδεκάνησα Νέα Πορεία», της οποίας την απόφαση θα σεβαστεί και θα αποδεχθεί με αίσθημα ευθύνης προς τους υψηλούς στόχους που έχει θέσει, αλλά και απέναντι στον δωδεκανησιακό λαό που την εμπιστεύθηκε.**

ΠΡΟΣ ΤΗ ΝΟΜΑΡΧΙΑ ΔΩΔ/ΝΗΣΟΥ

ΠΟΡΕΙΑ ΔΙΑΜΑΡΤΥΡΙΑΣ

συμβασιούχων του ΥΠΠΟ

Ζητούν ανανέωση των συμβάσεων και καταβολή των δεδουλευμένων



Πορεία διαμαρτυρίας προς τη Νομαρχία Δωδ/σου με πλακάτ και συνθήματα, πραγματοποίησαν χθες το μεσημέρι οι συμβασιούχοι του υπουργείου Πολιτισμού , διεκδικώντας αφ' ενός μεν τα δεδουλευμένα, αφ' ετέρου δε την ανανέωση των συμβάσεών τους, αφού εξασφαλισθεί η χρηματοδότηση των έργων που εκτελούνται από τις Αρχαιολογίες.

Σε ανακοίνωση που εξέδωσαν οι συμβασιούχοι του ΥΠΠΟ στη Ρόδο, μεταξύ άλλων αναφέρουν και τα εξής:

Δυστυχώς όμως μέχρι τώρα, και ενώ έχουν κατατεθεί από το Μάρτιο του 2004 τα απαραίτητα τεχνικά δελτία των νέων έργων στο Υ.Π.Π.Ο., δεν έχει δοθεί καμία απάντηση σχετικά με την πορεία και την χρηματοδότηση των έργων.

Σήμερα λοιπόν, βρισκόμαστε στην εξαιρετικά δυσάρεστη θέση αφ' ενός να μένει όλο το προσωπικό απλήρωτο εδώ και 4 μήνες και αφ' ετέρου, ενώ πληροί τις απαιτούμενες προϋποθέσεις και έχει καταθέσει τα σχετικά δικαιολογητικά για το Προεδρικό Διάταγμα περί μετατροπής συμβάσεων σε αορίστου χρόνου, όχι μονάχα κινδυνεύει να μη μονιμοποιηθεί, αλλά βρίσκεται σε αβέβαιη κατάσταση σε ό,τι αφορά το εργασιακό του μέλλον, εάν δεν ληφθεί σύντομα μια απόφαση για τη συνέχιση του έργου στη μεσαιωνική πόλη της Ρόδου.

Δρομολόγια του Ταχύπλοου Καταμαράν "ΔΩΔΕΚΑΝΗΣΟΣ ΕΞΠΡΕΣ"

Από: 22-ΣΕΠ-2004 μέχρι 15-ΟΚΤ-2004

DODEKANISOS NAFTILIAKI

Αναχωρίσεις από την Κολώνα (Θαλασσινή πύλη)

ΚΥΡΙΑΚΗ		
ΛΙΜΑΝΙ	ΑΦΙΞΗ	ΑΝΑΧ.
ΡΟΔΟΣ		08.30
ΣΥΜΗ	09.20	09.25
ΚΩΣ	10.55	11.00
ΚΑΛΥΜΝΟΣ	11.40	11.50
ΛΕΡΟΣ	12.40	12.45
ΠΑΤΜΟΣ	13.25	13.40
ΛΕΙΨΟΙ	14.00	14.05
ΛΕΡΟΣ	14.25	14.30
ΚΑΛΥΜΝΟΣ	15.20	15.30
ΚΩΣ	16.10	16.20
ΣΥΜΗ	17.45	17.50
ΡΟΔΟΣ	18.30	

ΔΕΥΤΕΡΑ		
ΛΙΜΑΝΙ	ΑΦΙΞΗ	ΑΝΑΧ.
ΡΟΔΟΣ		08.30
ΚΑΣΤΕΛΟΡΙΖΟ	11.00	16.00
ΡΟΔΟΣ	18.30	

ΤΡΙΤΗ		
ΛΙΜΑΝΙ	ΑΦΙΞΗ	ΑΝΑΧ.
ΡΟΔΟΣ		08.30
ΚΩΣ	10.40	10.50
ΚΑΛΥΜΝΟΣ	11.30	11.40
ΛΕΡΟΣ	12.30	12.40
ΠΑΤΜΟΣ	13.20	13.30
ΛΕΙΨΟΙ	13.50	14.00
ΛΕΡΟΣ	14.20	14.30
ΚΑΛΥΜΝΟΣ	15.20	15.30
ΚΩΣ	16.10	16.20
ΡΟΔΟΣ	18.30	

ΤΕΤΑΡΤΗ		
ΛΙΜΑΝΙ	ΑΦΙΞΗ	ΑΝΑΧ.
ΡΟΔΟΣ		08.30
ΣΥΜΗ	09.20	09.30
ΚΩΣ	11.00	11.10
ΚΑΛΥΜΝΟΣ	11.50	12.00
ΛΕΡΟΣ	12.50	14.30
ΚΑΛΥΜΝΟΣ	15.20	15.30
ΚΩΣ	16.10	16.20
ΣΥΜΗ	17.40	17.50
ΡΟΔΟΣ	18.30	

ΠΕΜΠΤΗ		
ΛΙΜΑΝΙ	ΑΦΙΞΗ	ΑΝΑΧ.
ΡΟΔΟΣ		08.30
ΚΩΣ	10.40	10.50
ΚΑΛΥΜΝΟΣ	11.30	11.40
ΛΕΡΟΣ	12.30	12.40
ΛΕΙΨΟΙ	13.00	13.10
ΠΑΤΜΟΣ	13.30	13.40
ΛΕΡΟΣ	14.20	14.30
ΚΑΛΥΜΝΟΣ	15.20	15.30
ΚΩΣ	16.10	16.20
ΡΟΔΟΣ	18.30	

ΠΑΡΑΣΚΕΥΗ		
ΛΙΜΑΝΙ	ΑΦΙΞΗ	ΑΝΑΧ.
ΡΟΔΟΣ		08.30
ΣΥΜΗ	09.20	09.30
ΚΩΣ	11.00	11.10
ΚΑΛΥΜΝΟΣ	11.50	12.00
ΛΕΡΟΣ	12.50	14.30
ΚΑΛΥΜΝΟΣ	15.20	15.30
ΚΩΣ	16.10	16.20
ΣΥΜΗ	17.40	17.50
ΡΟΔΟΣ	18.30	

ΣΑΒΒΑΤΟ		
ΛΙΜΑΝΙ	ΑΦΙΞΗ	ΑΝΑΧ.
ΡΟΔΟΣ		08.30
ΚΩΣ	10.40	10.50
ΚΑΛΥΜΝΟΣ	11.30	11.40
ΛΕΡΟΣ	12.30	12.40
ΛΕΙΨΟΙ	13.00	13.10
ΠΑΤΜΟΣ	13.30	13.40
ΛΕΡΟΣ	14.20	14.30
ΚΑΛΥΜΝΟΣ	15.20	15.30
ΚΩΣ	16.10	16.20
ΡΟΔΟΣ	18.30	



• Ταξιδέψτε με 30 μίλια την ώρα
• Fully air-conditioned

Πληροφορίες: Δωδεκάνησος Ναυτιλιακή Ν.Ε.
Αυστραλίας 3. 85100 Ρόδος
Τηλ: 22410 70 590 - Fax: 22410 70 591

Ηχος & Φως Sound & Light RHODES

website: www.12ne.gr
e-mail: info@12ne.gr

ΣΧΟΛΗ ΧΟΡΟΥ Έλλης Παρασκευά

ΑΘΩΟΙ ΟΛΟΙ ΟΙ ΚΑΤΗΓΟΡΟΥΜΕΝΟΙ

ΔΕΝ ΠΡΟΕΚΥΨΑΝ ΕΥΘΥΝΕΣ ΓΙΑ *την κατασκευή σπιτιών στο Καστελλόριζο*

«Το σκάνδαλο με τα σπίτια του Καστελλορίζου βρίσκεται αλλού...» τόνισε κατά την διάρκεια της αγόρευσής του ενώπιον του Τριμελούς Εφετείου Δωδεκανήσου επί κακουργημάτων στην δίκη με κατηγορούμενους 3 δημόσιους υπάλληλους – πολιτικούς μηχανικούς της Νομαρχιακής Αυτοδιοίκησης Δωδεκανήσου και 2 εκπροσώπους της αναδόχου εταιρείας που κατασκεύασε τις 21 κατοικίες της Πρόνοιας στο νησί, ο Εισαγγελέας της έδρας κ Χρήστος Κουμπής.

Ο κ Εισαγγελέας εξήγησε ότι το σκάνδαλο έχει συντελεστεί από το γεγονός ότι ενώ το έργο έχει ολοκληρωθεί επί σειράν ετών τα σπίτια ακόμη δεν έχουν αποδοθεί σε δικαιούχους και έχουν αφεθεί να ερημώσουν και να υποστούν φθορές, ενώ για την κατασκευή τους δαπανήθηκαν τεράστια ποσά από τον κρατικό κορβανά.

Όπως έγραψε χθες η «δ» το δικαστήριο έκρινε αθώους με ομόφωνη απόφασή του για το αδίκημα της απάτης τους κκ Ανδρέα Αυλωνίτη και Θ. Καμπαστάνα εκπροσώπους της εταιρείας «ΣΤΑΘΜΗ» που κατασκεύασε το έργο και αθώους κατά πλειοψηφία τους ιδίους και τους δημοσίους υπάλληλους - πολιτικούς μηχανικούς κ.κ. Περικλή Περπιρόγλου (προϊστάμενος Διεύθυνσης Υποδομών και Τεχνικών Έργων της Νομαρχίας Δωδεκανήσου), Γεώργιο Τσακίρη και Βασίλειο Τσιλιμάντο μέλη της Τριμελούς Επιτροπής Προσωρινής Παραλαβής του έργου των κατηγοριών της ψευδούς βεβαιώσεως από την οποία προέκυψε ζημία εις βάρος του Ελληνικού Δημοσίου, της παράβασης κανόνων οικοδομής και της ηθικής αυτουργίας στις ανωτέρω πράξεις.

Σύμφωνα με το υπ' αριθμ. 107/2003 Βούλευμα του Συμβουλίου Εφετών Δωδεκανήσου οι κ.κ. Περπιρόγλου, Τσακίρης και Τσιλιμάντος, ενώ είχαν οριστεί με απόφαση του βοηθού Νομάρχη Δωδεκανήσου ως μέλη Τριμελούς Επιτροπής Προσωρινής Παραλαβής του έργου «Ανέγερση συγκροτήματος 40 κατοικιών τεσσάρων τύπων - Οικοδομικές και Ηλεκτρομηχανολογικές εργασίες στο Καστελλόριζο» με αποκλειστικό σκοπό τον έλεγχο ως υπεύθυνοι επιβλέποντες μηχανικοί και τη σύνταξη σχετικού πρωτοκόλλου παραλαβής, από πρόθεση συνέταξαν και οι τρεις πρωτόκολλο προσωρινής παραλαβής, που κατέστη οριστικό εξαιτίας του γεγονότος ότι είχε παρέλθει ο χρόνος εγγύησης του έργου, για το οποίο βεβαίωσαν ότι η ποιότητά του ήταν «σύμφωνη με τις τεχνικές προδιαγραφές». Δεν προέβησαν όμως σε έλεγχο σε 15 από τις 21 κατοικίες με αποτέλεσμα να κατασκευαστούν τελικά από την ανάδοχο εταιρεία «Στάθμη ΑΤΕ» από τις 40 που προέβλεπε η σύμβαση μόνο 21 οι οποίες μάλιστα κρίθηκαν ακατάλληλες προς κατοίκηση από έλεγχο επιθεωρητών του ΥΠΕΧΩΔΕ. Διαπιστώθηκε πιο συγκεκριμένα από πραγματογνώμονες ότι οι κατοικίες αυτές ήταν επικίνδυνες λόγω στατικής ανεπάρκειας και διάβρωσης όλων των υλικών τους.

Τι προέκυψε από την ακροαματική διαδικασία

Από την ακροαματική διαδικασία προέκυψε ωστόσο ότι οι τρεις δημόσιοι υπάλληλοι δεν ενήργησαν από δόλο. Την ημέρα που διενήργησαν την αυτοψία στις κατοικίες επιχείρησαν να ελέγξουν το σύνολο τους και μάλιστα κάλεσαν για τον λόγο αυτό τον δήμαρχο του νησιού κ Π. Πανηγύρη για να τους ανοίξει τις κατοικίες που ήταν κλειδωμένες αλλά αυτό δεν είχε καταστεί δυνατόν. Το χρονικό διάστημα εκείνο υπενθυμίζουμε ότι υπήρχε αναβρασμός στο νησί και διαμαρτυρίες για το γεγονός ότι καθυστερούσε η απόδοση στους δικαιούχους των κατοικιών είχαν γίνει καταλήψεις ορισμένων εξ' αυτών και υπό το βάρος των εξελίξεων και μετά από διαβεβαιώσεις των δημοσίων υπαλλήλων αρμοδίως ότι οι κατοικίες ήταν εντάξει υπέγραψαν το πρωτόκολλο.

Σύμφωνα με πραγματογνωμοσύνη επιθεωρητών στις κατοικίες, που προκλήθηκε μετά από καταγγελία του δημάρχου του νησιού, οι κυριότερες βλάβες που εμφανίστηκαν σ' αυτές ήταν, αποφλοίωση χρωματισμών λόγω υγρασίας, ρωγμές κατακόρυφες και διαμήκεις στα επιχρίσματα, αποκολλήσεις επιχρισμάτων από τοίχους, δοκούς και υποστυλώματα, ρωγμές σκυροδεμάτων, οξείδωση του κύριου οπλισμού που είναι καθαρά εμφανής, αυξημένα βέλη κάμψης σε πλάκες, αποκόλληση τοιχίων, καθιζήσεις περιβάλλοντος χώρου. Η ζημία δε που προκλήθηκε στο δημόσιο κρίθηκε ότι ήταν της τάξεως των 778.352.564 δραχμών, που καταβλήθηκε από το Δημόσιο προς την ανάδοχο του έργου εταιρεία «ΣΤΑΘΜΗ ΑΤΕ», με έδρα την Αθήνα, ίση με το παράνομο όφελος που αποκόμισε η εταιρεία από την εκτέλεση του έργου!!

Στην ακροαματική διαδικασία ωστόσο προέκυψε ότι μέρος των φθορών που παρουσίασαν οι κατοικίες οφείλεται και σε «παρεμβάσεις» κατοίκων σ' αυτά(!!) ενώ φθορές προκλήθηκαν και από το γεγονός ότι λόγω της καθυστέρησης στη χρηματοδότηση του έργου και επειδή δεν είχαν σοβατιστεί έμειναν εκτεθειμένα στον καιρό και στην θάλασσα. Επιπλέον η ανάδοχος εταιρεία προχώρησε μετά τις διαπιστώσεις των επιθεωρητών σε σύνταξη νέας μελέτης και σε επισκευή των φθορών στις κατοικίες. Μια επισκευή που δεν κόστισε περισσότερο από 20 εκατ. δρχ όπως προέκυψε από καταθέσεις γεγονός που δεν συνάδει με το επιχείρημα ότι η ζημία που υπέστη το δημόσιο ήταν της τάξεως των 778 εκατ. δρχ αφού όχι μόνο δεν πλήρωσε το δημόσιο για να τις αποκαταστήσει αλλά οι κατοικίες μετά τις επισκευές κρίθηκαν κατάλληλες για κατοίκηση.



Ο κ. Ανδρέας Αυλωνίτης πρόεδρος και Διευθύνων Σύμβουλος της ανώνυμης τεχνικής εταιρείας «ΣΤΑΘΜΗ ΑΤΕ» που ανέλαβε μετά από δημοπρασία το έργο της κατασκευής των 40 κατοικιών στη Μεγίστη φερόταν στο χρονικό διάστημα από τον Αύγουστο του 1989 μέχρι την 8η Δεκεμβρίου 1999 να εξαπάτησε κατ' εξακολούθηση το δημόσιο. Σύμφωνα με το Βούλευμα εν γνώσει του παρέστησε ψευδώς στους εκάστοτε προϊσταμένους του Τμήματος Εκτελέσεως Έργων της Διεύθυνσης Υποδομών και Τεχνικών Υπηρεσιών της Νομαρχίας Δωδεκανήσου κατά την υποβολή συγκριτικών πινάκων, προκειμένου να εισπράξει επί μέρους αμοιβές έναντι τμηματικών εργασιών, ότι το έργο εκτελέστηκε σύμφωνα με αυτά που προβλέπονται από το νόμο και τη σύμβαση. Εμφανιζόταν ειδικότερα να εκτέλεσε το έργο κατά παράβαση διατάξεων του αντισεισμικού κανονισμού, να χρησιμοποίησε για την παρασκευή οπλισμένου σκυροδέματος θαλασσινό νερό που δεν επιτρέπεται, ακατάλληλα αδρανή υλικά και μονωτικό υλικό μικρότερου πάχους από το προβλεπόμενο. Περαιτέρω, η εταιρεία φερόταν να αντικατέστησε μετά από αίτηση τα δρύινα παρκέτα για τα υπνοδωμάτια με κεραμικά πλακίδια, χρησιμοποιώντας αβάσιμες δικαιολογίες ενώ αντικατέστησε τα μαρμάρινα πατήματα πάχους 3 cm με πατήματα 2 cm και τους μαρμάρινους πάγκους των κουζινών με πάγκους από «νοβοπάν» αλλά και να παρέβησαν τα προβλεπόμενα από τη σύμβαση ακόμη και για το βάψιμο των σπιτιών!

Διαπιστώθηκε ωστόσο ενώπιον του δικαστηρίου ότι οι πληρωμές των 42 λογαριασμών – εντολών πληρωμής από την 9η Φεβρουαρίου 1989 έως την 8η Δεκεμβρίου 1999 έγιναν απολύτως νόμιμα και με ... καθυστέρηση που οδήγησε στην κυριολεξία την εταιρεία την περίοδο εκείνη σε χρεοκοπία.

Συν τοις άλλοις προέκυψε ότι για όλες αυτές τις πληρωμές έγιναν έλεγχοι στην πορεία του έργου από επιβλέποντα μηχανικό που έκρινε τότε ότι το έργο προχωρά σύμφωνα με τα προβλεπόμενα από την μελέτη και τις τροποποιήσεις αυτής.

Σε ότι αφορά την χρήση θαλασσινού νερού προέκυψε ότι είναι κάτι το σύνηθες για ακριτικά νησιά, γίνεται κάτω από ορισμένες προϋποθέσεις που τηρήθηκαν και προβλεπόταν εξάλλου και από τη σχετική σύμβαση. Για την πυκνότητα του τσιμέντου που χρησιμοποιήθηκε στις κατοικίες προέκυψε ότι οι όποιες αποκλίσεις από τα προβλεπόμενα στη σύμβαση του έργου ανέκυψαν λόγω του ότι η μίξη του τσιμέντου έγινε χειροκίνητα σε μπετονιέρα και όχι σε ειδικά μηχανήματα που χρησιμοποιούνται στα μεγάλα αστικά κέντρα.

Καμία ευθύνη δεν προέκυψε επίσης και για τον κ. Θ. Καμπαστάνα νόμιμο εκπρόσωπο στη Ρόδο της εταιρείας «ΣΤΑΘΜΗ ΑΤΕ» ο οποίος από το έργο αυτό ζημιώθηκε με αποτέλεσμα να εργάζεται πλέον ως εργοταξιάρχης σε άλλη εταιρεία.

Δεν είναι τυχαίο μάλιστα ότι το δημόσιο δεν διεκδίκησε χρήματα με αστική αγωγή σε βάρος της εργολήπτριας εταιρείας ή σε βάρος των υπαλλήλων.

Ως συνήγοροι υπεράσπισης των κατηγορουμένων παρέστησαν οι δικηγόροι κκ Φ. Χατζηδιάκος, Κ. Σαρρής και Γ. Ζερβός.





ΑΚΡΙΤΙΚΑ

κουβεντούλες με κάποιο νόημα

«Η φοβερότερη εκδίκηση είναι να περιφρονείς αυτούς που σε εχθρεύονται, αν και είσαι βέβαιος ότι μπορείς να τους συντρίψεις».
ΜΠΑΛΖΑΚ

Θάρσει· λέγων τ' αληθές ου σφαλεί ποτέ
ΣΟΦΟΚΛΗΣ

ΓΙΑ ΟΛΑ, ΦΤΑΙΝΕ ΟΙ... ΑΛΛΟΙ!

Το γεγονός ότι ο ελληνικός τουρισμός διανύει την πιο έντονη κρίση των τελευταίων 15 χρόνων δεν αμφισβητείται πλέον από κανέναν. Επίσης, το γεγονός είναι πως οι αφίξεις αλλοδαπών τουριστών στην Ελλάδα μειώνονται για τέταρτη συνεχόμενη χρονιά. Το κυριότερο, όμως, είναι ότι η Ελλάδα, ως διοργανώτρια χώρα των Ολυμπιακών Αγώνων, θα περάσει στην ιστορία σαν η μοναδική στον κόσμο που δεν κατάφερε να κεφαλαιοποιήσει τουριστικά το κορυφαίο αυτό αθλητικό γεγονός!

Τα αίτια της κάμψης του ελληνικού τουρισμού είναι πολλά και γνωστά σε όλους, με κυριότερα:

- Το τεράστιο έλλειμμα στη σύνδεση των Ολυμπιακών Αγώνων με τον τουρισμό
- Το ακριβό ευρώ και την αναντιστοιχία τιμών και ποιότητας στις προσφερόμενες τουριστικές υπηρεσίες, εντός και εκτός ελληνικών ξενοδοχείων
- Την έλλειψη τουριστικής πολιτικής και συνεργασίας ανάμεσα στην επίσημη πολιτεία και τις επιχειρήσεις
- Τη συνεχή δημιουργία νέων προορισμών και την αύξηση-επέκταση του ανταγωνισμού
- Την καθήλωση της τουριστικής προβολής και διαφήμισης σε χαμηλά επίπεδα.

Ολα αυτά θα έπρεπε ήδη να έχουν σημάνει συναγερμό για την απαρχή λήψης δραστικών μέτρων. Αντ' αυτού οι μεν κυβερνήσεις (οι εκάστοτε) αρκούνται στο να επιρρίπτουν τις ευθύνες για «το χάλι του τουρισμού» σε όλες τις προηγούμενες, οι δε επιχειρηματίες του κλάδου σε όλους τους άλλους πλην του εαυτού τους!

ΠΕΡΙ ΤΟΥΡΙΣΤΙΚΩΝ... ΕΠΕΝΔΥΣΕΩΝ

Μου αρέσει που ορισμένοι ομιλούν μεγαλόφωνα για την ανάπτυξη του αθλητικού τουρισμού και του τουρισμού υγείας. Σημειώνω ότι η ενίσχυση της ανάπτυξης των δύο αυτών εναλλακτικών μορφών τουρισμού εμπεριέχεται και στους τελευταίους αναπτυξιακούς νόμους. Ελα όμως, που ο ΕΟΤ δεν έχει βγάλει τις σχετικές προδιαγραφές, ούτως ώστε κάποιος «θαρραλέος» επενδυτής να μπορέσει να ενταχθεί στις ευεργετικές διατάξεις του νόμου. Στην περίπτωση του ΕΟΤ ισχύει μια επιρροή της... ελληνιστικής περιόδου: ο διαβρωτικός ιρασιοναλισμός, δηλαδή η πίεση της μοίρας και του πεπρωμένου.

ΜΙΟ ΔΗΜΟΦΙΛΗΣ Η ΤΟΥΡΚΙΑ

Σύμφωνα με την έρευνα Giata Ranking (καταμέτρηση του ενδιαφέροντος των Γερμανών καταναλωτών για τους τουριστικούς προορισμούς πακέτων διακοπών) που διενεργεί ο εκδοτικός οίκος FVW, τον Ιούλιο η Τουρκία εκτινάχθηκε στην πρώτη θέση, με ποσοστό 27,5% ξεπερνώντας σε ζήτηση την Ισπανία που συγκέντρωσε 23,9%. Είναι χαρακτηριστικό ότι πέρσι, τον ίδιο μήνα, η Τουρκία συγκέντρωνε ποσοστό 15,1% και η Ισπανία 28,8%. Η έρευνα κατατάσσει την Ελλάδα στην τρίτη θέση του ενδιαφέροντος των καταναλωτών με ποσοστό 15%, έναντι 13% που ήταν τον Ιούλιο του 2003.

Σύμφωνα με τα πλέον πρόσφατα στατιστικά στοιχεία, το εξάμηνο Ιανουαρίου – Ιουνίου η Τουρκία καταγράφει αύξηση 44,7% του αριθμού τω αφίξεων ξένων τουριστών (έφθασαν τα 6,7 εκατ.), ενώ τον Ιούνιο, ο αριθμός των αφίξεων ήταν αυξημένος κατά 26,2% σε σύγκριση με τον αντίστοιχο μήνα του 2003.

ΗΚUONI ΠΟΥΛΗΣΕ ΣΤΗ HELLENIC TOURS

Η ελβετική εταιρεία Kuoni Travel Holding Ltd., μητρική της Kuoni Travel and Tourism Group, ανακοίνωσε ότι πούλησε τις μετοχές που κατείχε στην ελληνική τουριστική εταιρεία Hellenic Tours S.A., στο γενικό διευθυντή της εταιρείας, Γιώργο Γεωργόπουλο. Οπως έγινε γνωστό, οι δύο εταιρείες έχουν συμφωνήσει να μην ανακοινωθεί η τιμή της πώλησης και όλοι οι υπάλληλοι που δουλεύουν αυτή τη στιγμή στην εταιρεία να παραμείνουν στην εργασία τους. Η πώληση έγινε κατά τη διάρκεια του πρώτου εξαμήνου του 2004, κυρίως λόγω της προσπάθειας του ομίλου Kuoni να ανασυγκροτηθεί και να πετύχει μεγαλύτερη απόδοση του εργατικού δυναμικού του και των εταιρειών που κατέχει. Η συνεργασία των δύο εταιρειών θα συνεχιστεί τα επόμενα 5 χρόνια, σύμφωνα με το συμβόλαιο που υπέγραψαν. Η Hellenic Tours SA ήταν μέλος του ομίλου Kuoni από το 1974.

ΕΠΙΚΙΝΔΥΝΕΣ ΦΑΝΤΑΣΙΩΣΕΙΣ

Η εκτίμηση της Alpha Bank ότι το αναβαθμισμένο τουριστικό προϊόν της Ελλάδας, που διαμόρφωσαν οι Ολυμπιακοί Αγώνες, μπορεί ως το τέλος της δεκαετίας να προσελκύσει 18-20 εκατομμύρια τουρίστες ετησίως προκάλεσε την οργή του ΙΤΕΠ, το οποίο έσπευσε την ίδια μέρα, με ανακοίνωσή του, να επισημάνει ότι οι λαμπροί Ολυμπιακοί Αγώνες προκάλεσαν «επικίνδυνες φαντασιώσεις», από τις οποίες πρέπει να προφυλαχθεί η κυβέρνηση.

Κόντρα στο γενικό κλίμα ενθουσιασμού, το ΙΤΕΠ προειδοποιεί ότι αν σκυβέρνηση, Αυτοδιοίκηση και επιχειρηματίες δεν λύσουν τα προβλήματα που έφεραν τον τουρισμό στο σημερινό του χάλι, το μεθεπόμενο έτος θα επανέλθουμε στην καθοδική τροχιά.

Η στήλη συμφωνεί απολύτως με αυτές τις επισημάνσεις, και τις προσυπογράφει.

ΑΡΑΓΕ ΤΟ ΕΝΝΟΕΙ;

«Είναι ώρα να τελειώνουμε με οτιδήποτε το παράνομο σε αυτή την χώρα, σε ότι αφορά τον τουρισμό» υπογράμμισε ο υπουργός Τουριστικής Ανάπτυξης Δ. Αβραμόπουλος και μετέφερε την ξεκάθαρη πρόθεση της κυβέρνησης και της πολιτικής ηγεσίας του Τουρισμού να βάλουν τάξη σε αυτό που έχουν αποκαλέσει «άναρχο, ακατάστατο, κατακερματισμένο και παράνομο τουριστικό περιβάλλον». «Θα δώσουμε τέλος σε μια πορεία που ήθελε τον ελληνικό τουρισμό να κινείται στον αυτόματο πιλότο» τόνισε ο κ. Αβραμόπουλος, επισημαίνοντας ότι η χώρα μας παρουσιάζει δύο όψεις, μία της ανάπτυξης, της προόδου, με υψηλότατου επιπέδου τουριστικές υποδομές, και μία άλλη, της εγκατάλειψης και της αδιαφορίας.

Ο υπουργός Τουριστικής Ανάπτυξης, σε συνέντευξη Τύπου που έδωσε στο πλαίσιο ειδικής εκδήλωσης με αφορμή τον εορτασμό της Παγκόσμιας Ημέρας Τουρισμού, κατέστησε σαφές ότι θα υπάρξει σύντομα σχετική νομοθεσία που θα είναι συγκεκριμένη, δίκαιη και αυστηρή και προανήγγειλε τη συγκρότηση επιτροπών ελέγχου που θα «αλωνίζουν ολόκληρη τη χώρα».

Για να δούμε, τι θα δούμε!

ΠΡΕΠΕΙ ΝΑ ΣΥΓΚΡΟΥΣΘΕΙ

Με αφορμή τις μετεγγραφές φοιτητών επώνυμων οικογενειών και τη «βαβούρα» που δημιούργησαν ανοίγει εκ των πραγμάτων ένα από τα πολλά προβληματικά κεφάλαια της Παιδείας μας. Η κυβέρνηση δηλώνει αποφασισμένη να ξεκαθαρίσει το σαθρό καθεστώς που ισχύει στις μετεγγραφές. Ευκαιρίας δοθείσης όμως, καλό θα ήταν να προχωρήσει σε ρήξεις που θα βάλουν επιτέλους τέλος και σε άλλα φαινόμενα παθογένειας στον ευαίσθητο αυτό χώρο που ούτως ή άλλως αποτελεί βασική προτεραιότητα της νέας διακυβέρνησης, σύμφωνα με τις προεκλογικές δεσμεύσεις του πρωθυπουργού Κώστα Καραμανλή.

Καλή η ικανοποίηση του λαϊκού αισθήματος με την επιβολή κανόνων διαφάνειας στις μετεγγραφές αλλά δεν φτάνει για να σπάσει το απόστημα στην ανώτατη Παιδεία, η οποία έχει μετατραπεί στην Ελλάδα σε προνομιακό χώρο κομματισμού, συντεχνιακής αντίληψης και άσκησης πολιτικού λαϊκισμού. Οι πρωταγωνιστές των τηλεοπτικών παραθύρων, που στην πλειοψηφία τους ελάχιστα γνωρίζουν για τα ελληνικά ή τα ξένα πανεπιστήμια, αφού ούτε απ' έξω δεν έχουν περάσει οι περισσότεροι, δεν πρόκειται προφανώς να ενδιαφερθούν, ώστε η συζήτηση που ξεκίνησε για τις μετεγγραφές να οδηγήσει σε ένα ευρύτερο προβληματισμό για το χάλι της Ανώτατης Παιδείας μας. Η κυβέρνηση, όμως, μπορεί και πρέπει να πάρει την πρωτοβουλία και να συγκρουστεί για να αλλάξει.

ΣΤΗ ΡΟΔΟ ΕΓΙΝΕ ΤΙΠΟΤΑ;

Οι φήμες δίνουν και παίρνουν και στη Ρόδο ότι έχουν γίνει μετεγγραφές μαϊμού, αλλά ονόματα δεν αναφέρθηκαν ακόμα. Πολύς λόγος γίνεται και για εισαγωγή παιδιών επωνύμων σε ΑΕΙ με διάφορα κόλπα.

Η πλάκα είναι μάλιστα ότι αυτοί οι τύποι αντί να σιωπούν προκαλούν από πάνω και την νοημοσύνη μας.

Θα φταίει, λοιπόν, κανείς αν τους ξεφωνήσει;

ΜΠΟΥΜΕΡΑΝΓΚ

Μπούμερανγκ φαίνεται ότι γύρισε για το ΠΑΣΟΚ το θέμα των μετεγγραφών και οδήγησε στην παραίτηση του Σπύρου Βούγια. Μία και μία η απώλεια για τα δύο κόμματα. Επειδή, όπως αποδεικνύεται το νόμισμα έχει δύο όψεις, και όταν το πετάξεις στον αέρα δεν ξέρεις σε ποιά πλευρά θα σταθεί, μου φαίνεται ότι στο εξής τα... σκάνδαλα από την αντιπολίτευση θα βγαίνουν με πολύ προσοχή γιατί όπως λέει ο σοφός λαός «Ουδείς πολιτικός αναμάρτητος». Που να φανταζόταν η βουλευτής κ. Ράπτη τις επιπτώσεις και στο κόμμα της...

Εχω την εντύπωση ότι το θέμα «μετεγγραφές» θα κλείσει έτσι όπως άνοιξε. Εκτός εάν η κυβέρνηση αποφασίσει πραγματικά να φτάσει στη ρίζα του κακού. Θα δείξει.

ΜΦΑΣΗ ΣΤΗΝ ΠΕΡΙΦΕΡΕΙΑ

Πρώτο και αποφασιστικό βήμα για την τουριστική ανάπτυξη της χώρας είναι η βελτίωση των υποδομών στην ελληνική Περιφέρεια, τονίζει η Πανελλήνια Ομοσπονδία Επιχειρήσεων Τουρισμού (ΠΟΕΤ), με αφορμή την Παγκόσμια Ημέρα Τουρισμού. Η φετινή χρονιά, αναφέρει, βρίσκει τον ελληνικό τουρισμό και τις τουριστικές επιχειρήσεις σε δυσχερή θέση και προβληματισμό, εξαιτίας της μείωσης των αφίξεων και της ακόμη μεγαλύτερης μείωσης των εσόδων. Η ΠΟΕΤ θεωρεί ως καθοριστικό βήμα για την τουριστική ανάκαμψη τα έργα στην ελληνική Περιφέρεια, η οποία έχει μείνει πίσω σε πολλούς τομείς, ιδιαίτερα σε αυτόν των υποδομών και γι' αυτό πρώτη αυτή υφίσταται τα αρνητικά αποτελέσματα της κρίσης στον τουρισμό.

Υ.Τ.Ε.

Γ. ΓΙΑΝΝΑΚΑΚΗΣ, ΔΗΜΟΤΙΚΟΣ ΣΥΜΒΟΥΛΟΣ

ΝΑ ΕΠΑΝΕΞΕΤΑΣΘΕΙ ΤΟ ΣΥΣΤΗΜΑ *των αντικειμενικών αξιών*

Προτείνει την συγκρότηση επιτροπής για την μελέτη του θέματος

Στο «άδικο», όπως το χαρακτηρίζει, σύστημα προσδιορισμού των αντικειμενικών αξιών των ακινήτων αναφέρεται σε επιστολή του ο δημοτικός σύμβουλος κ. Γ. Γιαννακάκης, προτείνοντας ταυτόχρονα τη συγκρότηση επιτροπής, η οποία θα επιληφθεί του ζητήματος .

Φίλε κ. Διευθυντά

Τις τελευταίες ημέρες επανήλθε και πάλι στην επικαιρότητα το ζήτημα των αντικειμενικών αξιών, με βάση τις πληροφορίες ότι μέσα στο 2005 θα γίνουν νέες και μεγάλες αυξήσεις τους, πράγμα που σημαίνει ότι θα έχουμε σημαντικές επιβαρύνσεις στους φόρους μεταβίβασης, δωρεών, γονικών παροχών και κληρονομικών ακινήτων.

Και φυσικά θα πάνε στα ύψη τα ενοίκια των εμπορικών καταστημάτων και των λοιπών επαγγελματικών χώρων, καθώς το ύψος των αντικειμενικών αξιών και οι συντελεστές εμπορικότητας είναι οι βασικοί παράγοντες στην τελική διαμόρφωσή τους.

Βεβαίως, λόγω του θορύβου που προκλήθηκε ο αρμόδιος υπουργός Οικονομίας ορθώς έσπευσε να ανακοινώσει ότι κάθε μεταβολή στη φορολογία ακινήτων θα ισχύσει από το 2006 και θα προβλεφθούν φορολογικές ελαφρύνσεις.

Όπως και να έχει όμως, το ζήτημα των αντικειμενικών αξιών θα μας απασχολήσει ξανά και πιστεύω οι τοπικοί φορείς μαζί με τους πολιτικούς εκπροσώπους του νομού θα πρέπει από τώρα να προετοιμάζουν το έδαφος και να υποβάλουν τεκμηριωμένες προτάσεις προς την κυβέρνηση προκειμένου να εξαλειφθούν οι δυσμενείς παρενέργειες στην οικονομία και στην κοινωνία από τη στρεβλή και πολλές φορές «ελαφρά τη καρδία» εφαρμογή του συστήματος των αντικειμενικών αξιών στην περιοχή μας.



Από τη μέχρι τώρα εμπειρία μας προκύπτει ότι ο αντικειμενικός προσδιορισμός των αξιών ακινήτων, μόνον αντικειμενικός δεν είναι.

Διαπιστώνουμε έτσι ότι σε κάποιες περιοχές οι αντικειμενικές αξίες υπολείπονται των πραγματικών και σ' άλλες είναι ανώτερες των πραγματικών. Επιπλέον υπάρχει τέτοια εξειδίκευση που σχεδόν κάθε οικοδομικό τετράγωνο της πόλης μας έχει και διαφορετικό ύψος αντικειμενικών αξιών. Έπειτα και οι εμπορικοί συντελεστές ποικίλουν ανά περιοχή και μόνο δίκαιοι δεν είναι καθώς δεν παρακολουθούν και δεν ανταποκρίνονται στην πραγματική εμπορικότητα, καθώς οι τουριστικές και οικονομικές συνθήκες μεταβάλλονται από χρόνο σε χρόνο.

Πρόκειται, επομένως, για σοβαρές στρεβλώσεις του συστήματος εφαρμογής των αντικειμενικών αξιών, οι οποίες όμως προκαλούν τεράστιες παρενέργειες στο εμπόριο, στην κτηματαγορά και στην οικονομία γενικότερα.

Εν όψει επομένως των νέων αυξήσεων και τις σχεδιαζόμενες αλλαγές στη φορολογία ακινήτων θα πρέπει να γίνει απαραίτητος εξορθολογισμός του όλου σύστηματος ειδικότερα για την περιοχή μας και αυτό μπορεί να γίνει από μια ομάδα εργασίας στην οποία θα μετέχουν εκπρόσωποι του Επιμελητηρίου, του Οικονομικού Επιμελητηρίου, του ΤΕΕ, του Δήμου Ροδίων του Εμπορικού Συλλόγου και άλλων φορέων εάν κριθεί σκόπιμο.

Έργο της ομάδας θα είναι να καταθέσει πραγματικά «αντικειμενικές αξίες» χωρίς να λάβει υπ' όψιν της, τυχόν πολιτικές ή άλλες σκοπιμότητες.

Εν όψει μάλιστα της επιβολής ΦΠΑ 18% στις οικοδομές, όπως σχεδιάζεται, ο εξορθολογισμός ολόκληρου του συστήματος των αντικειμενικών αξιών κρίνεται πλέον άμεσα επιβεβλημένος, διότι σε διαφερετική περίπτωση, οι αδικίες που γεννά το σύστημα θα διαιωνίζονται.

Για παράδειγμα ένα ακίνητο, του οποίου η αντικειμενική αξία είναι κατώτερη της πραγματικής θα φορολογείται λιγότερο σε σχέση με ένα άλλο του οποίου η αντικειμενική αξία είναι ίση ή ανώτερη της πραγματικής.

Τέλος, το όλο σύστημα δεν μπορεί να μην λαμβάνει υπ' όψιν, ειδικότερα σε ότι αφορά στον αντικειμενικό προσδιορισμό των ενοικίων των εμπορικών καταστημάτων, τον εποχικό χαρακτήρα των επιχειρήσεων.

Για παράδειγμα δεν μπορεί η οδός Ορφέως να έχει συντελεστή εμπορικότητας 5, όσο δηλαδή και η Τσιμισκή στη Θεσσαλονίκη, όταν οι εκεί επιχειρήσεις εργάζονται επί 12μηνο και οι της οδού Ορφέως για 5-6 μήνες.

Πιστεύω ότι η εποχικότητα είναι μια εξαιρετικά σημαντική παράμετρος του όλου θέματος των αντικειμενικών αξιών και του τρόπου προσδιορισμού των ενοικίων που πρέπει να αντιμετωπιστεί αναλόγως. Πολύ περισσότερο όταν όλες σχεδόν οι τουριστικές επιχειρήσεις λειτουργούν για 5-6 μήνες και οι εμπορικές φυτοζωούν κατά τη χειμερινή περίοδο.

Καθώς μάλιστα η πορεία του τουρισμού μας είναι φθίνουσα, η τουριστική περίοδος συρρικνώνεται χρόνο με το χρόνο, ο υπερεπεγγελματισμός μαστίζει την αγορά, εκατοντάδες καταστήματα ανήκουν στον Δήμο ή σε φορείς του Δημοσίου και το κόστος ζωής στην περιοχή αυξάνεται σταθερά, δεν μπορούμε να παραμένουμε πλέον απαθείς. Είναι καιρός πιστεύω να πάρουμε «αντικειμενικές αποφάσεις».

Όπως λέει και ο σοφός λαός μας «ό,τι αφήνεις σήμερα πίσω σου το βρίσκεις αύριο μπροστά σου»..

Με τιμή

Γ. Γιαννακάκης, Έμπορος – Δημοτικός Σύμβουλος Ροδίων

ΚΑΤΑΒΟΛΗ ΒΟΗΘΗΜΑΤΟΣ *στους οικοδόμους*

Από το Σωματείο Οικοδόμων εκδόθηκε η ακόλουθη ανακοίνωση σχετικά με την χορήγηση του βοηθήματος 2004.

Η παραλαβή των δικαιολογητικών θα γίνεται στα γραφεία του Εργατικού Κέντρου, Στεφάνου Καζούλη με ΑΛΦΑΒΗΤΙΚΗ σειρά ως εξής:

Α, Β, Γ	30/9/04	ΩΡΕΣ 5-8 Μ.Μ.
	4/10/04, 6/10/04, 7/10/04	»»
Δ/Ε/Ζ/Η/Θ/Ι	11/10/04 και 14/10/04	»»
Κ, Λ	8/10/04 και 21/10/04	»»
Μ, Ν	25/10/04 και 26/10/04	»»
Ξ, Ο, Π, Ρ	1/11, 4/11/04 και 8/11/04	»»
Σ, Τ, Υ	11/11/04 και 15/11/04	»»
Φ, Χ, Ψ, Ω	18/11/04 και 22/11/04	»»

Οι αριθμοί θα μοιράζονται στο Σωματείο βάσει αλφαβητικής σειράς στις 3 μ.μ.

Από 24/11/04 όσοι δεν προσέλθουν κάθε Δευτέρα και Πέμπτη, ώρα 5-8 μ.μ. θα γίνεται κατάθεση δικαιολογητικών στο Εργατικό Κέντρο μέχρι τις 20/12/04, οπότε και λήγει το χειμερινό βοήθημα.

Η διοίκηση θα ενημερώσει για το πότε θα υπογράφουν στον Ο.Α.Ε.Δ..

ΣΗΜΕΙΩΣΗ: Οι αλλοδαποί θα έρχονται με το αρχικό του επωνύμου τους, όπως είναι στα ένσημα του ΙΚΑ.

ΔΙΚΑΙΟΛΟΓΗΤΙΚΑ ΠΟΥ ΑΠΑΙΤΟΥΝΤΑΙ:

- Εκκαθαριστικό Εφορίας οικονομικού έτους 2004 (φωτοτυπία)
- Ενσημα του 2003 (γνήσια και φωτοτυπημένα)
- Λογαριασμός Εθνικής Τράπεζας μόνο για τον δικαιούχο (καθαρή φωτοτυπία)
- Υπεύθυνη δήλωση από το Σωματείο ότι δεν είναι εργολάβοι και δεν απασχολουν προσωπικό άνω των τριών ατόμων.
- Οικοδομική ταυτότητα συνδρομών στο σωματείο.

ΓΙΑ ΤΟΥΣ ΑΛΛΟΔΑΠΟΥΣ

- Αδεια εργασίας και παραμονής 2003 και 2004 (φωτοτυπίες)
- Διαβατήριο (φωτοτυπία)

Για περισσότερες πληροφορίες απευθυνθείτε στα γραφεία του Σωματείου Οικοδόμων στο τηλ.: 28088 (Απογευματινές ώρες)

ΓΙΑ ΤΗ ΔΙΟΙΚΗΣΗ

Ο Πρόεδρος, Τριπολίτης Νικόλαος

Ο Γεν. Γραμματέας, Τάτσιος Παναγιώτης

ΕΠΙΣΚΕΨΗ ΤΟΥ ΝΟΜΑΡΧΗ ΣΤΟ ΦΡΑΓΜΑ ΓΑΔΟΥΡΑ

Το Φράγμα του Γαδουρά θα επισκεφθεί το πρωί της Πέμπτης ο νομάρχης Δωδεκανήσου Γ. Μαχαιρίδης, συνοδευόμενος από τον αντινομάρχη Στάθη Κουσουρνά, σε μια προσπάθεια να διαπιστωθούν από κοντά τα όποια προβλήματα έχουν προκύψει στην εργολαβία και στην πρόοδο των εργασιών.

Στη σύσκεψη με τα στελέχη της εργολήπτριας εταιρείας θα προσκληθούν να παρίστανται οι δήμαρχοι Ρόδου, Αφάντου, Αρχαγγέλου, Ιαλυσού, Λινδίων και Νότιας Ρόδου, ώστε να συναποφασιστουν οι πρωτοβουλίες που πρέπει να αναληφθούν, με το συντονισμό δράσεων όλων των εμπλεκόμενων φορέων.

• **Τη Διεύθυνση Συγκοινωνιών** επισκέφθηκε χθές ο νομάρχης, συνοδευόμενος από τον αρμόδιο αντινομάρχη Νίκο Ζωίδη, όπου είχαν συνεργασία με τον προϊστάμενο της υπηρεσίας Γιάννη Κασαπίδη, με αντικείμενο τη στελέχωση και τις υπόλοιπες ανάγκες του Τμήματος.

• **Ολοκληρώθηκε** από τη Νομαρχιακή Αυτοδιοίκηση Δωδεκανήσου η διαδικασία πρόσληψης δέκα Εποπτών Υγείας και Κοινωνικής Εργασίας, οι οποίοι έχουν κληθεί να ορκιστούν μέχρι τις **21 Οκτωβρίου.**

Συγκεκριμένα, και μετά από συνεχή αιτήματα και διαβήματα της νομαρχιακής αρχής, προσλαμβάνονται μετά από διαγωνισμό:

Για την έδρα του νομού: 2 Επόπτες Υγείας και 1 Κοινωνικής Εργασίας

Για το Επαρχείο Κω: 1 Επόπτης Υγείας και 1 Κοινωνικής Εργασίας

Για το Επαρχείο Καλύμνου: 2 Επόπτες Υγείας και 1 Κοινωνικής Εργασίας

Για το Επαρχείο Καρπάθου: 2 Επόπτες Υγείας

SHIPPING COMPANY OF SYMI

A.N.E.S.

ΑΝΩΝΥΜΗ ΝΑΥΤΙΛΙΑΚΗ ΕΤΑΙΡΕΙΑ ΣΥΜΗΣ

ΠΡΟΓΡΑΜΜΑ ΔΡΟΜΟΛΟΓΙΩΝ (ΩΡΕΣ ΑΝΑΧΩΡΗΣΕΩΝ)

ΣΕΠΤΕΜΒΡΙΟΥ 2004

	ΣΥΜΗ II		Υ/Γ ΑΙΓΛΗ		ΠΑΝΟΡΜΙΤΗΣ	
	ΣΥΜΗ-ΡΟΔΟ	ΡΟΔΟ-ΣΥΜΗ	ΣΥΜΗ - ΡΟΔΟ	ΡΟΔΟ-ΣΥΜΗ	ΣΥΜΗ - ΡΟΔΟ	ΡΟΔΟ-ΣΥΜΗ
ΚΑΘΕ ΔΕΥΤΕΡΑ	07.00,17.00	14.30	10.30	09.00		10.30 (ΜΕΣΩ ΠΑΝΟΡΜΙΤΗ)
ΚΑΘΕ ΤΡΙΤΗ			16.00	09.00	07.30 17.00	10.30 (ΜΕΣΩ ΠΑΝΟΡΜΙΤΗ) 18.30
ΚΑΘΕ ΤΕΤΑΡΤΗ			10.30, 17.00	09.00, 14.30	08.30	18.30
ΚΑΘΕ ΠΕΜΠΤΗ			16.00	09.00, 18.30	07.30, 17.00	10.30 (ΜΕΣΩ ΠΑΝΟΡΜΙΤΗ)
ΚΑΘΕ ΠΑΡΑΣΚΕΥΗ		18.30	07.30, 17.00	09.00		
ΚΑΘΕ ΣΑΒΒΑΤΟ	06.00			09.00	17.00	09.00, 18.30
ΚΑΘΕ ΚΥΡΙΑΚΗ		18.30	15.30 (ΜΕΣΩ ΠΑΝΟΡΜΙΤΗ)		07.30, 17.00	09.00

Τα δρομολόγια μπορούν να τροποποιηθούν λόγω εκτάκτων συγκοινωνιακών αναγκών ή καιρικών συνθηκών.
Παρακαλούμε πριν ταξιδέψετε επικοινωνήστε με την εταιρεία:

www.anes.gr

Head office: Symi Dodekanese P.O. 85 600
Tel.: 22460 71444, 71100 • Fax: 22460 71373

Εδρα: Σύμη Δωδ/σα Τ.Κ. 85 600
Τηλ.: 22460 71444, 71100 * Fax: 22460 71373

Rhodes: 88 Australias str. P.O. 85 100
Tel.: 22410 37769, 77760 * Fax: 22410 34493

Ρόδος: Αυστραλίας 88 Τ.Κ. 85 100
Τηλ.: 22410 37769, 77760 * Fax: 22410 34493

Τα Εγκαίνια του super market Bazaar
Είναι γιορτή για όλους μας!

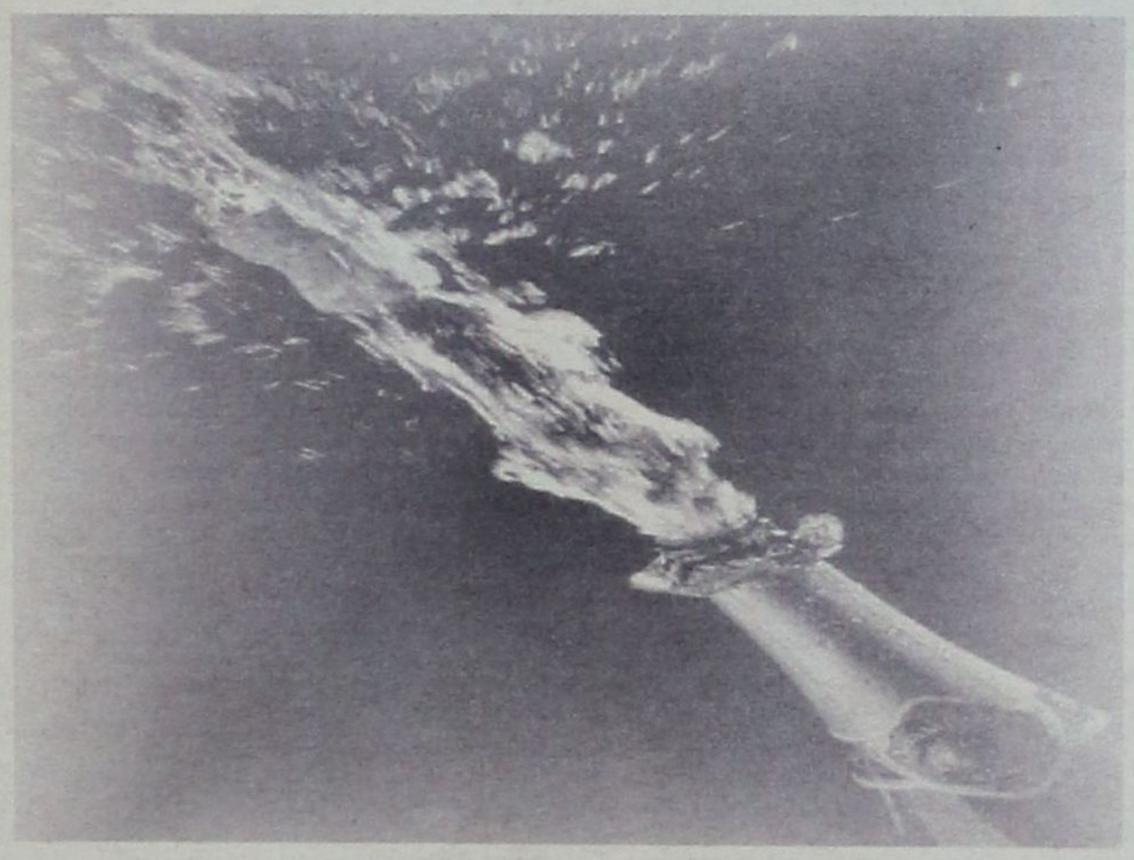

& 1 μπουκάλι κρασί λευκό ή κόκκινο δώρο με τις μικρές αγορές σας!

Πλούσια Δώρα με τις αγορές σας

Τηλεοράσεις - Ηλεκτρικές Σκούπες - DVD - Μπάρμπεκιου

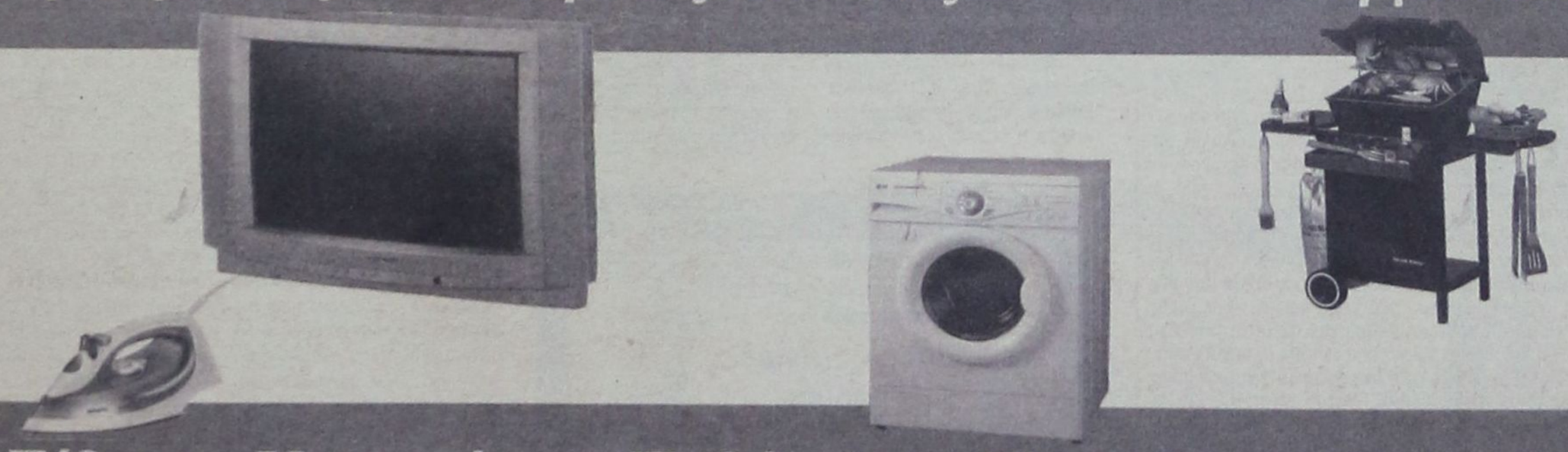

Σίδερα - Καφετιέρες - Ποδήλατα - Πλυντήρια - Ράδιο Cd

Στις **2 Οκτωβρίου**

έλα στα εγκαίνια του ΝΕΟΥ super market BAZAAR και κέρδισε δώρα μεγάλης αξίας

BAZAAR
DISCOUNT · SUPER MARKET

διαφέρει " λόγω τιμής"

ΝΕΟ κατάστημα: Χατζηευαγγέλου 11-13 (Τέρμα Κορδιγκτώνος), Ρόδος

δημοκρατικά

ΥΠΑΡΧΕΙ ΑΝΤΙΚΕΙΜΕΝΙΚΗ ΠΡΑΓΜΑΤΙΚΟΤΗΤΑ Η ΟΠΟΙΑ ΔΙΝΕΙ ΤΟ ΜΕΤΡΟ ΤΗΣ ΑΛΗΘΕΙΑΣ (ΑΡΙΣΤΟΤΕΛΗΣ)

ΤΟ ΠΑΣΟΚ ΔΕΝ ΔΙΔΑΣΚΕΤΑΙ *από την εν γένει ιστορία του*

«Το ΠΑΣΟΚ εξακολουθεί να κάνει κριτική με κριτήριο έναν αφηρημένο κυβερνητισμό και όχι τις ανάγκες της κοινωνίας και του μέλλοντός της».

Από την κριτική που ασκεί το ΠΑΣΟΚ στην κυβέρνηση απουσιάζουν δύο κεντρικά κριτήρια: οι κοινωνικές αναφορές και οι όποιες νέες προγραμματικές στοχεύσεις. Οι δύο αυτές ελλείψεις το ωθούν να μην είναι σε θέση να αντιπαραθέσει στην κυβερνητική πολιτική μια άλλη εναλλακτική διακυβέρνηση του τόπου και να μην μπορεί να αποκαλύψει το ποιές κοινωνικές δυνάμεις και ποιό τρόπο εξυπηρετεί, με την όποια πολιτική της, η Ν.Δ.. Οι δύο αυτές ελλείψεις ωθούν το ΠΑΣΟΚ να κρίνει την κυβέρνηση στη βάση τεσσάρων λανθασμένων, κατά τη γνώμη μας, επιχειρημάτων.

Σύμφωνα με το πρώτο, η κυβέρνηση δεν κυβερνά και γι' αυτό καλείται από το ΠΑΣΟΚ «επιτέλους να κυβερνήσει». Με αυτό τον τρόπο, το ΠΑΣΟΚ εμφανίζεται ως ο αιτιών προκειμένου να υλοποιήσει η Ν.Δ. το κυβερνητικό της πρόγραμμα. Γεννιέται, όμως, το θεμελιακό ερώτημα, εάν και σε ποιό βαθμό το ΠΑΣΟΚ θα ήταν ευχαριστημένο εφόσον η Ν.Δ. κυβερνούσε με τους ρυθμούς και την ένταση που εκείνο «προσδοκά».

Η αιτία βέβαια που προβάλλεται αυτό το επιχείρημα από την αξιωματική αντιπολίτευση, έγκειται στην αδυναμία της να διατυπώσει ένα σύγχρονο πρόγραμμα που να ανταποκρίνεται σε μια ενεργή δημοκρατική και κοινωνικά δίκαιη πολιτική στην εποχή της παγκοσμιοποίησης, το οποίο θα αποτελούσε και τη βάση κριτικής στη Ν.Δ.. Κατά προέκταση το σημερινό ΠΑΣΟΚ διακρίνεται από την ίδια αδυναμία με τη Ν.Δ.· όσο πιο γρήγορα την υπερβεί, τόσο πιο αποτελεσματικό θα γίνει.

Σύμφωνα με ένα δεύτερο επιχείρημα, συνέχεια του προηγούμενου, η Ν.Δ. επειδή δεν μπορεί να κυβερνήσει, περιορίζεται στην κριτική των προηγούμενων κυβερνήσεων. Δεν υπάρχει καμιά αμφιβολία, ότι η Ν.Δ. χρησιμοποιεί το παρελθόν του ΠΑΣΟΚ ως το δικό της άλλοθι για όλες τις ολιγωρίες και αδυναμίες της. Ομως, ταυτόχρονα, αυτό το δεύτερο επιχείρημα εκφράζει την αγωνιώδη προσπάθεια ορισμένων να δικαιωθεί σε όλες του τις πλευρές το κυβερνητικό παρελθόν του ΠΑΣΟΚ. Η προσπάθεια αυτή, θα είχε πραγματικά νόημα και δεν θα ήταν απλώς μια ατομική στρατηγική πρώην υπουργών, εάν γινόταν προκειμένου να αναδειχθεί και να τεκμηριωθεί μια σύγχρονη στρατηγική δημοκρατικών μετασχηματισμών της ελληνικής κοινωνίας.

Σε μια τέτοια περίπτωση, όμως, οφείλουν τα στελέχη του ΠΑΣΟΚ να εξηγήσουν, αν το παρελθόν συγκροτείται μόνο από τις επιτυχίες στις οποίες αναφέρονται, ή και από αποτυχίες και ανάλγητες πολιτικές. Και αν ισχύει το δεύτερο, να μας «διηγηθούν» τις διαφορετικές πολιτικές που θα ακολουθήσουν από δω και πέρα.

Ανάλογα αδύνατο είναι και ένα τρίτο επιχείρημα που διαχέεται στις γραμμές του ΠΑΣΟΚ, σύμφωνα με τις οποίες η κυβέρνηση ό,τι κάνει το αντιγράφει από το ΠΑΣΟΚ. Το επιχείρημα αυτό, μπορεί να ικανοποιεί στελέχη του ΠΑΣΟΚ που θεωρούν ότι τα έχουν καμωμένα όλα καλά και ότι κάθε ορθή σκέψη στην ελληνική πολιτική σκηνή «προέρχεται από την κούτρα τους», όμως επιβεβαιώνει όσα είπαμε προηγούμενα. Αν η Ν.Δ. απλώς αντιγράφει, τότε δεν υπάρχουν και κοινωνικές και προγραμματικές διαφορές ανάμεσα στη Ν.Δ. και το ΠΑΣΟΚ, και το μόνο ζητούμενο είναι ο λαός να επιλέξει αυτόν που μπορεί να διαχειριστεί καλύτερα τις καλά, υποτίθεται, καμωμένες σκέψεις.

Τέλος, στελέχη του ΠΑΣΟΚ κατηγορούν την κυβέρνηση ότι «προωθεί το κομματικό κράτος». Το κριτήριο που εμπεριέχεται σε αυτό, το κατά τα άλλα ορθό, επιχείρημα είναι λανθασμένο. Επιτρέπει να δημιουργείται η εντύπωση ότι η διαμάχη ανάμεσα σε Ν.Δ. και αξιωματική αντιπολίτευση αφορά το ποιός θα χρησιμοποιήσει το κράτος ως δικό του λάφυρο. Αλλά, όπως παρατηρήσαμε και άλλες φορές, το ζητούμενο δεν είναι «τίνος είναι τα παιδιά», αλλά με ποιό προσωπικό και δομές διασφαλίζονται οι μεγαλύτερες δυνατές δημοκρατικές χωρητικότητες και ικανότητες στο ελληνικό κράτος.

Συνολικά, τα επιχειρήματα που προβάλλει σήμερα το ΠΑΣΟΚ υπογραμμίζουν την τάση που υπάρχει στις γραμμές του να χρησιμοποιούνται επιφανειακές κριτικές που δεν έχουν κοινωνικές αναφορές και δεν εντάσσονται σε έναν προγραμματικό ριζοσπαστικό λόγο.

Με αυτό τον τρόπο, όμως, επιβεβαιώνεται ότι σε μεγάλο βαθμό το ΠΑΣΟΚ εξακολουθεί να κάνει κριτική με κριτήριο έναν αφηρημένο κυβερνητισμό και όχι τις ανάγκες της κοινωνίας και του μέλλοντός της.

ΝΕΑ ΔΗΜΟΚΡΑΤΙΑ ΓΙΑ ΠΑΣΟΚ

«ΖΗΤΟΥΝ ΝΑ ΓΙΝΟΥΝ ΣΕ 6 ΜΗΝΕΣ *όσα δεν έγιναν σε 20 χρόνια»*

Καυτά ερωτήματα προς Κάισερλη από την Επαρχιακή Επιτροπή Κω της ΝΔ



Από την Επαρχιακή Επιτροπή Κω της Νέας Δημοκρατίας εκδόθηκε χθες η ακόλουθη ανακοίνωση:

Τις τελευταίες ημέρες γινόμαστε, και θα συνεχίσουμε να γινόμαστε, μάρτυρες καταστάσεων από ενέργειες και συμπεριφορές στελεχών του ΠΑΣΟΚ, που μόνο τη θυμηδία και τον γέλωτα προκαλούν, ενώ παράλληλα προσβάλλουν τη νοημοσύνη μας, όπως για παράδειγμα η σωρεία των ερωτήσεων βουλευτών του ΠΑΣΟΚ στη Βουλή για θέματα της περιοχής μας, η συνεχής αναφορά για συγκεκριμένα έργα στο νησί μας ή η τελετή παράδοσης του ασθενοφόρου.

Φτάσαμε, δηλαδή στο σημείο οι άνθρωποι που δημιούργησαν τα προβλήματα και το μπάχαλο που υπάρχει γύρω μας, αντί να σιωπούν και να έχουν την τόλμη να κάνουν την αυτοκριτική τους, να βρίσκονται και επιτιθέμενοι και με περισσό θράσος και αλαζονεία να ζητούν και ευθύνες από την κυβέρνηση που μόλις πρόσφατα την εξέλεξε ο ελληνικός λαός και με μεγάλη διαφορά, για να δώσει λύσεις σ' αυτά ακριβώς τα προβλήματα και παράλληλα να καθαρίσει και «την κόπρο του Αυγείου» που αυτοί συσσώρευσαν γύρω μας και μας πνίγει.

Τώρα ανακάλυψαν οι φίλοι και οι φίλες του ΠΑΣΟΚ τα προβλήματα και τις ανάγκες; Τόσα χρόνια τι έκαναν; Δεν τα έβλεπαν;

Ερωτάται για παράδειγμα ο κ. Κάισερλης που είναι ένας από τους αγωνιώντες βουλευτές:

Τόσα χρόνια δήμαρχος και βουλευτής ένα μόνο αυθαίρετο κατάφερε να δει κι αυτό μάλιστα αφού το ανέδειξαν οι επιθεωρητές περιβάλλοντος του ΥΠΕΧΩΔΕ που έστειλε η νέα κυβέρνηση, πιστή στις προεκλογικές της δεσμεύσεις για την προστασία του περιβάλλοντος και την επαναφορά της νομιμότητας, την οποία τόσο βάναυσα προσέβαλαν τοπικοί και κυβερνητικοί παράγοντες επί των ημερών του ΠΑΣΟΚ με τα γνωστά αποτελέσματα που όλοι βλέπουμε γύρω μας;

Εχει το θάρρος ο κ. βουλευτής να ζητήσει να γίνει καταγραφή των αυθαιρέτων και να δοθούν στη δημοσιότητα οι χρονολογίες εκδόσεως των οικοδομικών αδειών και η αρχή που τις εξέδωσε; Και επειδή ο κ. βουλευτής ρώτησε στη βουλή και για το λατομείο ερωτάται: Εχει το θάρρος να ζητήσει να κλείσουν οι ισολογισμοί του λατομείου;

Ερωτώνται επίσης τα στελέχη του ΠΑΣΟΚ: Τώρα ξαφνικά ανακάλυψαν ότι υπάρχει θέμα ένταξης της Περιφέρειας Ν. Αιγαίου στο 4ο ΚΠΣ; Τόσα χρόνια δεν έβλεπαν ότι τρία νησιά: η Ρόδος, η Κως και η Σαντορίνη έπαιρναν στο λαιμό τους τα υπόλοιπα νησιά λόγω της ανάπτυξής τους που ξεπερνούσε τον μέσο όρο που έθετε η Ε.Ε. με αποτέλεσμα να τρέχει σήμερα η κυβέρνηση για να πείσει ότι τα άλλα νησιά υποφέρουν και ότι οι δείκτες είναι πλασματικοί;

Τώρα ξαφνικά ανακάλυψαν και την έλλειψη προσωπικού στο εργοστάσιο της ΔΕΗ κι έρχονται να γίνουν σήμερα οι προστάτες των εργαζομένων; Τόσα χρόνια δεν έβλεπαν ότι οι εργαζόμενοι του εργοστασίου είχαν φτάσει στα όριά τους;

Οπως ερωτώνται γενικώς τα στελέχη του ΠΑΣΟΚ: Γιατί τόσα χρόνια δεν έκαναν δικαστικό μέγαρο, νέο νοσοκομείο, ιατρική σχολή κ.ά, αφού είχαν και το χρόνο και το χρήμα και τα θυμούνται τώρα;

Κατανοούμε την αγωνία των φίλων του ΠΑΣΟΚ να κάνουν αισθητή την παρουσία τους ως αντιπολίτευση και είναι πράγματι συγκινητική η προσπάθειά τους. θα τους συνιστούσαμε όμως ψυχραιμία και υπομονή. Δεν γίνονται σε έξι μήνες αυτά που δεν έκαναν αυτοί σε 20 χρόνια.

Ας αφήσουν λοιπόν τη Ν.Δ. να εφαρμόσει το πρόγραμμά της κι ας περιμένουν να δουν τα αποτελέσματα στο τέλος της τετραετίας.

Εξάλλου, όπως δείχνουν και τα δείγματα γραφής, η κυβέρνηση έχει ήδη αρχίσει, μέσα σε πολύ σύντομο χρονικό διάστημα από την ανάληψη της εξουσίας, να δίνει λύσεις σε θέματα της καθημερινότητας και να ανακουφίζει τον πολίτη π.χ. πανωτόκια, συμβασιούχοι, προστασία αγροτικών προϊόντων, ΛΑΦΚ, πολύτεκνοι με τρία παιδιά κ.ά.

Οσον αφορά τα μεγάλα έργα η ιστορία της Ν.Δ. δείχνει ότι είναι το κόμμα των μεγάλων έργων και των μεγάλων επιλογών. Αυτό επιβεβαιώνεται και στο νησί μας: Ο,τι μεγάλα έργα έγιναν τα τελευταία 23 χρόνια στην Κω φέρνουν όλα τη σφραγίδα της κυβέρνησης Μητσοτάκη του '90- '93 και του Αρ. Παυλίδη, όπως μαρίνα, επαρχιακός δρόμος, απεγκλωβισμός και αποπεράτωση του βιολογικού, λιμνοδεξαμενή της Μεσαριάς, εργοστάσιο της ΔΕΗ στο Μαστιχάρι κ.ά.

Αλλά και όποια άλλα μεγάλα έργα θα γίνουν στην Κω από εδώ και πέρα πάλι τη σφραγίδα της Ν.Δ. θα φέρνουν, γιατί η Ν.Δ. και τα στελέχη της έχουν και όραμα για το νησί και αποφασιστικότητα να το υλοποιήσουν.

Οσον αφορά δε την τελετή παράδοσης του ασθενοφόρου έχουμε να πούμε ότι αυτή έχει να κάνει με το πώς αντιλαμβάνονται κάποιοι την έννοια της χρηστής διοίκησης και τις υποχρεώσεις των πολιτικών που κατέχουν υπεύθυνες θέσεις.

Κάποιοι προσπάθησαν να μας κάνουν να νιώσουμε ότι το ασθενοφόρο ήταν δώρο του κ. Σκανδαλίδη λες και τα 60.000 ευρώ τα έβγαλε από την τσέπη του και όταν όλοι γνωρίζουμε ότι τη μελέτη και την παραγγελία την έκανε ο Δήμος της Κω.

Είναι κρίμα στη σημερινή εποχή να γυρίζουμε πίσω στην εποχή του Μαυρογιαλούρου.

Επαρχιακή Επιτροπή Ν.Δ. Κω

Οιατίθεται κατ' αποκλειστικότητα φρεσκοκομμένος και σε ειδική συσκευασία

ο Ελληνικός καφές Νεοχωρίου



Διαλέγουμε τις καλύτερες ποικιλίες καφέ και σας προσφέρουμε ένα ασύγκριτο χαρμάνι γνωστό για το δυνατό άρωμα και την εξαιρετική γεύση του. Χάρη στη νέα αεροστεγή συσκευασία ο καφές μας φτάνει αναλλοίωτος μέχρι το φλυτζάνι σας.

• • • • • • • • • • • • •

25 είδη αρωματικού καφέ φίλτρου
• 15 είδη τσαγιού • Βότανα
• Ποικιλίες καφέ από Κολομβία, Γουατεμάλα, Κένυα, Μεξικό, Βραζιλία, Παπούα, Espresso di Lopos
• Αξεσουάρ για καφέ και τσάι

Λοπός Νίκος
Αμαράντου 45. Νιοχώρι Ρόδος 85100
τηλ: 22410 26010 e-mail: dilop6@otenet.gr

Ο κ. ΑΡ. ΠΑΥΛΙΔΗΣ ΣΗΜΕΡΑ ΣΤΗ ΡΟΔΟ

Ο Υπουργός Αιγαίου και Νησιωτικής Πολιτικής Α. Παυλίδης αναμένεται σήμερα στη Ρόδο προκειμένου να εκπροσωπήσει την Κυβέρνηση, στις εργασίες της Κοινοβουλευτικής Συνέλευσης του ΟΑΣΕ.

Κατά τη διάρκεια της εισηγήσεώς του θα παρουσιάσει τις θέσεις της Ελλάδος επί του ιδιαιτέρως σοβαρού θέματος της μετανάστευσης -λαθρομετανάστευσης και υπό την ιδιότητα του Υπουργού Αιγαίου και Νησιωτικής Πολιτικής θα ενημερώσει τα μέλη της Κοινοβουλευτικής Συνέλευσης για το πρόγραμμα των σημείων υποδοχής και «φιλοξενίας» στη νησιωτική Ελλάδα των οικονομικών μεταναστών -λαθρομεταναστών, οι οποίοι καταφεύγουνε στη χώρα μας.

Στο περιθώριο της Συνέλευσης ο κ. Α. Παυλίδης θα έχει προγραμματισμένες συναντήσεις με επικεφαλής αντιπροσωπειών όπως A.SEVERING πρώην Υπουργός Εξωτερικών της Ρουμανίας, FALOTI Πρόεδρο Εξωτερικών Υποθέσεων της Ιταλικής Γερουσίας.

ΔΕΣΜΕΥΣΕΙΣ ΤΟΥ κ. ΔΗΜ. ΑΒΡΑΜΟΠΟΥΛΟΥ

ΤΑΞΗ ΣΤΗΝ ΠΑΡΑΝΟΜΙΑ
και το χάος του τουρισμού

Τάξη στην παρανομία, που επικρατεί στο χώρο των τουριστικών καταλυμάτων, χαρακτηρισμό νέων περιοχών της χώρας ως τουριστικών, απλοποίηση των διαδικασιών και διυπουργικό συντονισμό για την προσέλκυση μεγάλων επενδύσεων στον τουρισμό, σταθερή συνεργασία με τους τουρ οπερέιτορς και νέα επικοινωνιακή πολιτική, υποσχέθηκε ο υπουργός Τουριστικής Ανάπτυξης, Δ. Αβραμόπουλος, σε ομιλία του και σε συνέντευξη Τύπου, με αφορμή τις εκδηλώσεις για τον εορτασμό της Παγκόσμιας Ημέρας Τουρισμού.

Ο κ. Αβραμόπουλος, συνεπικουρούμενος από τον υφυπουργό του κ. Αν. Λιάσκο, ανέλυσε κατ' αρχήν τη δομή και τις αρμοδιότητες του νέου υπουργείου, όπως καθορίζονται με την ψήφιση του σχετικού νομοσχεδίου, υπογραμμίζοντας ότι αυτό το νομοσχέδιο αφορούσε μόνο τα οργανωτικά του κρατικού τουριστικού μηχανισμού, ενώ για τις πολιτικές και τις παρεμβάσεις στο χώρο του τουρισμού θα ακολουθήσουν εξειδικευμένα νομοθετήματα.

Ο υπουργός Τουριστικής Ανάπτυξης υπογράμμισε, επίσης, ότι ο ανταγωνισμός διεθνώς είναι πλέον πολύ σκληρός, με όλες τις μεγάλες δυνάμεις του ευρωπαϊκού τουρισμού, Ισπανία, Γαλλία, Ιταλία να αντιμετωπίζουν προβλήματα κυρίως με τη μείωση των τουριστικών εσόδων. Σε 2 χρόνια, είπε χαρακτηριστικά, η Γαλλία έχει χάσει 5 δισ. ευρώ και 50.000 θέσεις εργασίας στον τουριστικό τομέα, η Ισπανία σημείωσε σημαντική πτώση το 2004 στα έσοδά της, με αποτέλεσμα να επαναπροσδιορίζει την πολιτική της «ήλιος και θάλασσα», η Ιταλία έχει μείωση αφίξεων εφέτος κατά 7% και μείωση στα έσοδα στα εστιατόρια κατά 15%, στις πλαζ κατά 25%, στα τουριστικά γραφεία κατά 10%.

ΟΙ 5 ΔΕΣΜΕΥΣΕΙΣ

- Νέες περιοχές χαρακτηρίζονται τουριστικές
- Απλοποίηση των διαδικασιών για προσέλκυση ξένων επενδύσεων.
- Συνεργασία με τουρ οπερέιτορ.
- Νέα επικοινωνιακή πολιτική.
- Μπαίνει τάξη στα τουριστικά καταλύματα.

ΜΕΛΕΤΗ ΓΙΑ ΤΗΝ ΤΟΥΡΙΣΤΙΚΗ ΠΟΛΙΤΙΚΗ

Ο κ. Αβραμόπουλος ανακοίνωσε την ανάθεση εκπόνησης στρατηγικής μελέτης για την τουριστική πολιτική με προοπτική δεκαετίας και μια σειρά δράσεων για την αναστροφή της αρνητικής εικόνας στον ελληνικό τουρισμό. Προς αυτήν την κατεύθυνση θα συγκληθεί το Εθνικό Συμβούλιο Τουρισμού για να κατατεθούν οι προτάσεις των φορέων και στη συνέχεια να συσταθεί μια ομάδα στρατηγικού σχεδιασμού και εφαρμογής, η οποία θα λειτουργήσει κάτω από τις οδηγίες της πολιτικής ηγεσίας του υπουργείου, με τη συμμετοχή φορέων και ανεξάρτητων προσωπικοτήτων και εμπειρογνωμόνων.

Για την επικοινωνιακή πολιτική, εξάλλου, στην ήδη υφιστάμενη ομάδα θα προστεθούν ανεξάρτητες προσωπικότητες και εμπειρογνώμονες της επικοινωνίας.



Για τη διαφήμιση του 2005 ο υπουργός Τουριστικής Ανάπτυξης διαβεβαίωσε ότι τα κονδύλια των 31,9 εκατ. ευρώ είναι διασφαλισμένα και ότι η καμπάνια θα ξεκινήσει στις αρχές Νοεμβρίου. Επισημαίνεται ότι οι φάκελοι των 9 ενδιαφερομένων εταιρειών θα ανοίξουν την Παρασκευή.

Οι υπόλοιπες δράσεις και πρωτοβουλίες του υπουργείου, που ανακοίνωσε ο κ. Αβραμόπουλος, είναι:

• **Στενή** και σταθερή συνεργασία με τους τουρ οπερέιτορς. Την περασμένη εβδομάδα συμφώνησε με τον πρόεδρο της TUI τη θεσμοθέτηση «μιας άτυπης κοινής ομάδας εργασίας που θα συνέρχεται διαρκώς για την αντιμετώπιση προβλημάτων και θεμάτων με στόχο την πιο λειτουργική διευθέτηση των όποιων θεμάτων ανακύπτουν», ενώ παρόμοιες συναντήσεις θα έχει με τους εκπροσώπους και των άλλων μεγάλων τουριστικών οργανισμών της Ευρώπης.

• **Επαναπροσδιορίζεται** η προβολή της χώρας και θα υπάρχει συντονισμός με τις νομαρχίες και τις Περιφέρειες.

«Θέλουμε», είπε, «τη συνεργασία και της Νομαρχιακής και της Τοπικής Αυτοδιοίκησης, αλλά το μοντέλο το οποίο είχε υιοθετηθεί, οδηγούσε σε κατασπατάληση του δημοσίου χρήματος και σε ανεπαρκέστατη προβολή. Πρέπει να γίνει αντιληπτό ότι πλέον η χώρα μας αποκτά εταιρική ταυτότητα και πάνω σ' αυτή θα πρέπει να προσαρμοστεί η προβολή κάθε γωνιάς της Ελλάδος».

• **Οι διευθυντές** του ΕΟΤ στο εξωτερικό θα γίνουν τουριστικοί ακόλουθοι. «Θα είναι», είπε, «ενταγμένοι στη διπλωματική λίστα, θα λειτουργούν μέσα στα πλαίσια της επίσημης πολιτικής εκπροσώπησης της χώρας και με ενισχυμένο πλέον το κύρος τους, θα είναι σε θέση να συνομιλούν, να διαπραγματεύονται με αυξημένο πολιτικό κύρος, με όλους τους παράγοντες με τους οποίους πρέπει να συνεργαζόμαστε για την προώθηση του ελληνικού τουριστικού προϊόντος».

• **Ιδιαίτερη** έμφαση θα δοθεί στις εναλλακτικές μορφές τουρισμού και κυρίως στο συνεδριακό, που μπορεί να στηρίξει την τουριστική ανάπτυξη της μεταολυμπιακής Αθήνας, όπως συνέβη στη Βαρκελώνη.

• **Θα αντιμετωπισθούν** τα παράνομα καταλύματα, με νομοθεσία «συγκεκριμένη, δίκαιη και αυστηρή».

Ο κ. Λιάσκος ανέλυσε τις διατάξεις και τη φιλοσοφία του νέου νόμου για το υπουργείο και τον ΕΟΤ και στις ενέργειες για την αύξηση της απορροφητικότητας των κονδυλίων του Γ' ΚΠΣ. «Αναμορφώσαμε», είπε «το ΕΠΑΝ και ήδη προσπαθούμε να το γεφυρώσουμε και με το Δ' ΚΠΣ, πολύ γρήγορα, πολύ έγκαιρα. Πετύχαμε μια θεαματική αύξηση της απορροφητικότητας από το 6% κοντά στο 15%, με στόχο το 29% στο τέλος του χρόνου.

Ο κ. Λιάσκος γνωστοποίησε ακόμη ότι το υπουργείο έχει καταθέσει τις προτάσεις του για το νέο Αναπτυξιακό Νόμο, με κυρίαρχο στόχο την ενίσχυση των ειδικών υποδομών και των υποδομών ποιότητας.

ΦΙΛΟΣΟΦΙΑ ΜΑΣ ΕΙΝΑΙ ΤΟ ΟΤΙ Η ΕΠΙΤΥΧΙΑ ΕΡΧΕΤΑΙ ΑΠΟ ΑΥΤΟ ΠΟΥ ΚΑΝΕΙ ΚΑΝΕΙΣ ΚΑΛΑ!

ΣΤΟΧΟΣ ΜΑΣ ΕΙΝΑΙ Ο ΣΩΣΤΟΣ ΕΞΟΠΛΙΣΜΟΣ ΚΑΙ Η ΣΩΣΤΗ ΔΙΑΚΟΣΜΗΣΗ ΤΩΝ ΔΙΚΩΝ ΣΑΣ ΧΩΡΩΝ!

ΣΗΜΕΡΑ ΜΕ ΤΑ ΔΥΟ ΚΑΤΑΣΤΗΜΑΤΑ ΜΠΡΟΝΤΕΡΥ ΚΑΤΟΡΘΩΣΑΜΕ ΝΑ ΚΑΛΥΨΟΥΜΕ ΚΑΤΑ ΜΕΓΑΛΥΤΕΡΟ ΜΕΡΟΣ ΤΙΣ ΑΝΑΓΚΕΣ ΤΩΝ ΠΕΛΑΤΩΝ ΜΑΣ.

- ΑΝΑΜΕΣΑ ΣΕ 12.500 ΣΧΕΔΙΑ ΚΟΥΡΤΙΝΑΣ
- ΣΕ 890 ΔΙΑΦΟΡΕΤΙΚΑ ΣΧΕΔΙΑ ΧΑΛΙΟΥ (ΚΛΑΣΙΚΟΥ – ΜΟΝΤΕΡΝΟΥ)
- ΣΕ 2.500 ΜΟΚΕΤΕΣ ΚΑΙ 220 ΣΧΕΔΙΑ ΠΑΡΚΕ LAMINATE
- ΣΕ 600 ΕΙΔΗ ΠΑΡΚΕ LAMINATE ΚΑΙ ΣΥΝΘΕΤΙΚΟΥ ΠΑΤΩΜΑΤΟΣ
- ΣΕ 350 ΣΧΕΔΙΑ ΚΟΥΡΤΙΝΟΞΥΛΩΝ ΚΑΙ ΔΙΑΦΟΡΑ ΕΙΔΗ ΣΚΙΑΣΗΣ
- ΜΕ ΜΕΓΑΛΗ ΠΟΙΚΙΛΙΑ ΛΕΥΚΩΝ ΕΙΔΩΝ – ΣΕΝΤΟΝΙΑ-ΠΑΠΛΩΜΑΤΑ - ΡΙΧΤΑΡΙΑ – ΚΟΥΒΕΡΤΕΣ – ΣΕΜΕΝ ,

ΚΑΙ ΣΙΓΟΥΡΑ ΜΕ ΤΗΝ ΒΟΗΘΕΙΑ ΤΩΝ ΕΙΔΙΚΩΝ ΜΑΣ ΟΙ ΕΠΙΛΟΓΕΣ ΣΑΣ, ΣΤΑ ΚΑΤΑΣΤΗΜΑΤΑ ΜΑΣ, ΘΑ ΕΙΝΑΙ ΕΥΚΟΛΕΣ ΚΑΙ ΣΕ ΑΣΥΝΑΓΩΝΙΣΤΕΣ ΤΙΜΕΣ.

ΑΠΟΤΕΛΕΣΜΑ ΤΗΣ ΣΥΝΕΡΓΑΣΙΑΣ ΜΑΣ ΕΙΝΑΙ Η ΟΛΙΚΗ ΔΙΕΥΘΕΤΗΣΗ ΤΩΝ ΧΩΡΩΝ ΣΑΣ ΑΠΟ ΕΜΑΣ , ΕΧΟΝΤΑΣ, ΕΣΕΙΣ, ΝΑ ΚΑΝΕΤΕ ΜΟΝΟ ΜΕ ΕΝΑΝ ..... ΜΕ ΤΗΝ ΠΕΙΡΑ ΜΑΣ .

ΜΠΡΟΝΤΕΡΥ

ΠΡΟΣΦΟΡΑ aslanis



ΜΠΡΟΝΤΕΡΥ

Κληρονομιά που αποτελεί εγγύηση ποιότητας για εκείνους που ξέρουν να την εκτιμούν !

ΝΙΚΟΣ. Δ. ΣΑΡΡΗΜΑΥΡΟΓΕΝΗΣ

1ο ΚΑΤΑΣΤΗΜΑ - Λ. ΛΙΝΔΟΥ 211 • ΡΟΔΟΣ • 85100 • ΤΗΛ.: 22410 69939 ΦΑΞ: 22410 60099 - 2ο ΚΑΤΑΣΤΗΜΑ - Κ. ΥΔΡΑΙΟΥ 53 • ΡΟΔΟΣ • 85100 • ΤΗΛ.: 22410 36279 ΦΑΞ: 22410 76650

ΔΗΜΙΟΥΡΓΕΙΤΑΙ ΑΘΕΜΙΤΟΣ ΑΝΤΑΓΩΝΙΣΜΟΣ

ΚΑΤΑΡΓΗΣΗ ΤΟΥ ΤΕΛΟΥΣ 2% *για ορισμένες επιχειρήσεις*

Ζητείται να απαγορευθεί η κυκλοφορία δικύκλων στο Νιοχώρι

Προ ημερησίας διατάξεως κατά την προχθεσινή συνεδρίαση του δημοτικού συμβουλίου Ρόδου ο Δήμαρχος Ροδίων κ. Γ. Γιαννόπουλος ζήτησε να παγώσει η διαδικασία είσπραξης του τέλους 2% από τουριστικές επιχειρήσεις που πωλούν ρούχα και κεραμικά μέχρι να υπάρξει αποσαφήνιση του Νόμου.

Ειδικότερα ο Δήμαρχος είπε ότι τα κεραμικά και τα είδη ρουχισμού (τουριστικά μπλουζάκια) που κατασκευάζονται τοπικά υπόκεινται στην επιβολή τέλους 2%, ενώ τα ίδια ακριβώς είδη που κατασκευάζονται στην Αθήνα εξαιρούνται.

Με τον τρόπο αυτό όμως υπάρχει αθέμιτος ανταγωνισμός , αλλά και μπέρδεμα, αλλά και πολλά παράπονα από τους καταστηματάρχες με αποτέλεσμα να αντιμετωπίζουν πρόβλημα για την είσπραξη του τέλους αυτού οι οικονομικές υπηρεσίες του Δήμου Ροδίων.

Ζήτησε, λοιπόν, ο δήμαρχος την αναστολή κάθε ενέργειας από τις οικονομικές υπηρεσίες μέχρι να βρεθεί φόρμουλα. «Πρόκειται για δυνητική επιβολή του τέλους 2% και εγώ θα εισηγηθώ την κατάργησή του στην επόμενη συνεδρίαση που επανέλθει το θέμα επισήμως» είπε ο Δήμαρχος. Για το ίδιο θέμα πρόταση κατέθεσε ο κ. Καζουλάκης για τα ενοικιαζόμενα δωμάτια μέχρι επτά κλίνες ζητώντας να απαλλαγούν από την καταβολή του τέλους 2%.

Ο κ. Χ. Χατζηευθυμίου ζήτησε, επίσης, στην προσεχή συνεδρίαση του Δημοτικού Συμβουλίου να ταθεί θέμα μόνιμης εγκατάστασης των Αθίγγανων και απαγόρευσης κυκλοφορίας δικύκλων στο Νιοχώρι από 6 μ.μ. έως 2 π.μ.

Τέλος, ο Δήμαρχος ενημέρωσε το Σώμα για τις αλλαγές που προωθεί το Υπουργείο Εσωτερικών στη λειτουργία της Αυτοδιοίκησης και τον νέο τρόπο κατανομής της ΣΑΤΑ από τον οποίο ο Δήμος Ροδίων βγαίνει κερδισμένος, αφού θα έχει αύξηση 35% στο τελικό ποσό.

Για το Δ.Σ. της ΡΟΔΑ στη θέση των παραιτηθέντων Συμβούλων τοποθετήθηκαν η κ. Μ. Μπόνη και ο κ. Δ. Καρατζιάς.

ΨΗΦΙΣΜΑ

ΤΙ ΔΙΕΚΔΙΚΟΥΝ ΟΙ ΝΗΣΙΩΤΕΣ ΤΟΥ ΑΙΓΑΙΟΥ

ΨΗΦΙΣΜΑ με το οποίο χαρακτηρίζουν «επώδυνες και καταστροφικές τις συνέπειες του Κανονισμού 3577/92 της Ευρωπαϊκής Ένωσης και του νόμου 2932/2001 για την απελευθέρωση των ακτοπλοϊκών συγκοινωνιών» υιοθέτησε η Σύσκεψη Φορέων των νησιών του Αιγαίου.

Στη σύσκεψη που συμμετείχαν εκπρόσωποι όλων των παραγωγικών τάξεων των νησιών του Αιγαίου και ειδικότερα από τα Δωδεκάνησα, τις Κυκλάδες, τη Χίο, τη Σάμο, τη Λέσβο, τη Λήμνο και την Ικαρία, αλλά και εκπρόσωποι της ναυτεργασίας, υιοθετήθηκε επίσης ψήφισμα για την τραγική επέτειο του «Εξπρές Σάμινα».

Το διεκδικητικό πλαίσιο

Οι φορείς του Αιγαίου ζητούν ασφάλεια, φτηνά εισιτήρια και τακτικές σε όλη τη διάρκεια του χρόνου ακτοπλοϊκές συγκοινωνίες. Ειδικότερα η σύσκεψη φορέων που πραγματοποιήθηκε στην αίθουσα της ΠΕΜΕΝ αποφάσισε να προχωρήσει στην «εβδομάδα κινητοποιήσεων» σε όλα τα νησιά του Αιγαίου διεκδικώντας:

- «Δρομολόγηση σύγχρονων και ασφαλών πλοίων με φτηνά εισιτήρια, με εξασφάλιση της δουλειάς των ναυτεργατών και βελτίωση των δικαιωμάτων τους.
- Απρόσκοπτη τακτική σύνδεση χειμώνα καλοκαίρι των νησιών με την ηπειρωτική Ελλάδα και μεταξύ τους.
- Τη μείωση του υψηλού ναύλου μεταφοράς επιβατών, οχημάτων εμπορευμάτων κατά 50%. Χωρίς αυτό το κόστος να μετακυλιστεί μέσω επιδοτήσεων ή άλλων τρόπων στον κρατικό προϋπολογισμό.
- Τη στήριξη όλων των ευαίσθητων κοινωνικών ομάδων, με τη διατήρηση των κατακτήσεων και δικαιωμάτων που απορρέουν εκ της θέσης τους και τις οικογένειές τους.
- Βελτίωση των λιμενικών εγκαταστάσεων σε όλα τα νησιά που σήμερα είναι σε απαράδεκτη κατάσταση».

ΑΡΧΙΣΑΝ ΟΙ ΠΡΟΕΤΟΙΜΑΣΙΕΣ

ΣΤΗΝ ΚΩ ΤΑ ΚΑΛΛΙΣΤΕΙΑ *για την «Μις Μεσόγειος»!*

Μια μεγάλη ευκαιρία για την προβολή του όμορφου νησιού



Στην Κω βρίσκεται από προχθές ο πρόεδρος του οργανισμού «Planet» και διοργανωτής των καλλιστείων για την «ΜΙΣ ΜΕΣΟΓΕΙΟΣ» κ. Γιώργος Κουτούλιας.

Ο οργανισμός «Planet», δραστηριοποιείται τα τελευταία 12 χρόνια σε ψυχαγωγικές και πολιτιστικές εκδηλώσεις, διοργανώνει παγκόσμιους διαγωνισμούς ομορφιάς και τουρισμού και έχει αγοράσει τα δικαιώματα για τα επόμενα 20 χρόνια για τον διεθνή διαγωνισμό «ΜΙΣ ΜΕΣΟΓΕΙΟΣ». Φέτος το νησί της Κω θα φιλοξενήσει τις ωραιότερες γυναίκες της Μεσογείου, δίνοντας το στίγμα ενός προορισμού «Ομορφιάς και Τουρισμού».

Ως χώρος πραγματοποίησης της εκδήλωσης έχει προταθεί η πλατεία Ελευθερίας, στοχεύοντας στην ανάδειξη της ιδιαίτερης αρχιτεκτονικής ομορφιάς των γύρω κτιρίων, μιάς και αναμένεται να υπάρξει μεγάλη δημοσιογραφική κάλυψη της εκδήλωσης τόσο από τα έντυπα όσο και από τηλεοπτικά μέσα ενημέρωσης.

Το γεγονός ότι ένα νησί όπως η Κως, το οποίο είναι μεν πανέμορφο, αλλά δεν έχει τη φήμη ενός προορισμού διοργάνωσης τέτοιων «happenings», προκαλεί επιφυλακτικότητα και συγκράτηση στους μεγάλους χορηγούς που συνήθως στηρίζουν αυτού του είδους τις εκδηλώσεις. Αποτελεί, λοιπόν, μεγάλη πρόκληση για το νησί να καταφέρει να εξασφαλίσει τους απαραίτητους πόρους μέσα από χορηγίες για να μπορέσει να διοργανώσει αυτά τα καλλιστεία. Θα είναι μια μοναδική ευκαιρία για την Κω, να μπει δυναμικά στο χώρο της λάμψης, της ομορφιάς και της μόδας, ανοίγοντας νέες προοπτικές στον τομέα της προβολής και διαφήμισης.

Ο Ενιαίος Φορέας Τουρισμού έχει αναλάβει να καταγράψει σε πρώτη φάση το ενδιαφέρον υποψήφιων χορηγών και στη συνέχεια να προγραμματίσει συναντήσεις με τον Πρόεδρο της διοργάνωσης των καλλιστείων. Για περισσότερες πληροφορίες οι ενδιαφερόμενοι μπορούν να επικοινωνούν με τα στελέχη του φορέα στο τηλ. 22420-49120.

δsports

Επιμέλεια: Ηλίας Λοΐζος - Τάσος Κώστας

• ΤΕΛΕΥΤΑΙΟ ΤΕΣΤ ΧΘΕΣ ΜΕ ΤΗ ΜΙΚΤΗ ΝΕΩΝ ΣΕΛ. 16-17
• ΠΡΟΣΚΛΗΤΗΡΙΟ - ΣΩΤΗΡΙΑΣ για την ΠΑΕ Ρόδος ΣΕΛ. 18

«ΡΕΠΟ» Ο ΣΑΒΒΑΣ ΠΑΦΙΑΚΗΣ

Στην προπόνηση και ο Γιώργος Καστρουνής που όμως είναι εκτός πλάνων για το ματς με τη Σύρο



Στο προπονητήριο του Φυτωρίου γυμνάσθηκαν χθες οι ποδοσφαιριστές του «γηραιού», οι οποίοι μετά το νικηφόρο αποτέλεσμα στην Αίγινα ξεκουράσθηκαν τη Δευτέρα καθώς ο προπονητής τους Ανδρέας Σταύρου τους έδωσε ρεπό.

«Ρεπό» όμως πήρε χθες ο Σάββας Παφιάκης που όπως είναι γνωστό είχε ενοχλήσεις στο γόνατο και για προληπτικούς λόγους δεν συμπεριλήφθηκε στην αποστολή για την Αίγινα. Ο έμπειρος ποδοσφαιριστής υποβλήθηκε σε μαγνητική τομογραφία και η οποία δεν έδειξε κάποιο πρόβλημα στο γόνατό του.

Σήμερα το πρωί ο Παφιάκης θα εξετασθεί από τον ορθοπαιδικό γιατρό κ. Μακέστα, ο οποίος αφού εξετάσει τον ποδοσφαιριστή θα του δώσει και τις ανάλογες οδηγίες για το τι θα κάνει στη συνέχεια.

Πριν οι ποδοσφαιριστές του «γηραιού» αναχωρήσουν χθες για το Φυτώριο άκουσαν στ' αποδυτήρια τη σύντομη ομιλία του προπονητή τους, ο οποίος τους ζήτησε να συνεχίσουν με την ίδια σοβαρότητα τη δουλειά τους στο γήπεδο και να μείνουν προσγειωμένοι στα καθήκοντά τους καθώς την Κυριακή υπάρχει ακόμη ένα δύσκολο παιχνίδι με αντίπαλο τον φιλόδοξο Αστέρα Σύρου που θα γίνει στο δημοτικό γήπεδο.

Στη χθεσινή προπόνηση πήρε μέρος και ο Γιώργος Καστρουνής που όμως είναι τιμωρημένος και δεν υπολογίζεται στα κυριακάτικα πλάνα του προπονητή του.

Η μοναδική απουσία χθες στον «γηραιό» ήταν του στρατευμένου Γιώργου Κοντόγιαννου, ο οποίος έχει χάσει όλη την προετοιμασία και δύσκολα θα επανακάμψει.

Ο Κύπριος τεχνικός γι' άλλη μια φορά έδωσε βάρος στην τακτική που θ' ακολουθήσει ο Διαγόρας την Κυριακή και οι παίκτες ανταποκρίθηκαν με την όρεξη και το ζήλο που τους διακρίνει μέχρι τώρα στις προπονήσεις.

ΑΕ ΚΩΣ

«Χαμηλοί οι τόνοι και δουλειά στο γήπεδο»

Θετικότατο πέρα για πέρα ήταν το ξεκίνημα που έκανε στην πρεμιέρα του Περιφερειακού Πρωταθλήματος η ομάδα της ΑΕ Κως καθώς σε δύο «δόσεις» (Κυριακή και Δευτέρα) κατάφερε ν' αποσπάσει το βαθμό της ισοπαλίας στη Θήβα με αντίπαλο την ομώνυμη ομάδα.

Προσγειωμένους στην πραγματικότητα κρατά τους παίκτες του το τεχνικό δίδυμο της ομάδας Γιώργος Σταμάτης και Ανδρέας Καϊσερλης

Οι ποδοσφαιριστές των Γιώργου Σταμάτη και Ανδρέα Καϊσερλη στάθηκαν πολύ καλά στον αγωνιστικό χώρο και παίζοντας πειθαρχημένα πήραν το θετικό αποτέλεσμα που θα μπορούσε να ήταν και νίκη. Οι Κώοι εκτός από το βαθμό που πήραν απέσπασαν μετά τη λήξη του αγώνα και το χειροκρότημα περίπου 1.200 φιλάθλων της Θήβας που βρέθηκαν στο γήπεδο. Παρ' όλα αυτά το τεχνικό δίδυμο της ομάδας κρατά χαμηλούς τόνους και ζήτησε από τους ποδοσφαιριστές του να είναι προσγειωμένοι. Για τον αγώνα με τη Θήβα που ξεκίνησε Κυριακή και τελείωσε Δευτέρα απόγευμα, οι προπονητές Σταμάτης και Καϊσερλης τόνισαν στη «δσπορ»: «Σίγουρα το αποτέλεσμα ήταν θετικό στο πρώτο παιχνίδι της ομάδας κι αυτό θα βοηθήσει πάρα πολύ στην ψυχολογία των ποδοσφαιριστών. Τα παιδιά κατέβαλαν τις προσπάθειες που έπρεπε και ήταν πειθαρχημένα με αποτέλεσμα να πάρουμε αυτό που θέλαμε. Όμως δεν χρειάζεται να πάρουν τα μυαλά μας αέρα γιατί ήταν μόνο ένα θετικό αποτέλεσμα αλλά χρειάζονται κι άλλα για να πετύχουμε το στόχο μας που είναι η παραμονή στην κατηγορία. Κρατάμε χαμηλά τους τόνους και θέλουμε δουλειά στο γήπεδο. Το ματς με τη Θήβα τελείωσε και τώρα πλέον βλέπουμε το επόμενο παιχνίδι της Κυριακής με τον Ιάλυσο».

ΠΡΟΠΟΝΗΣΗ ΧΘΕΣ

Μπορεί να υπήρξε ταλαιπωρία των ποδοσφαιριστών στην αποστολή της Θήβας, όμως χθες το τεχνικό δίδυμο της ομάδας τους περίμενε στο γήπεδο για προπόνηση. Αγωνιστικά οι δύο προπονητές δεν αντιμετωπίζουν προβλήματα και όλοι οι ποδοσφαιριστές ήταν στη διάθεσή τους. Η προετοιμασία για το παιχνίδι με τον Ιάλυσο θα συνεχισθεί σήμερα και τις επόμενες ημέρες.

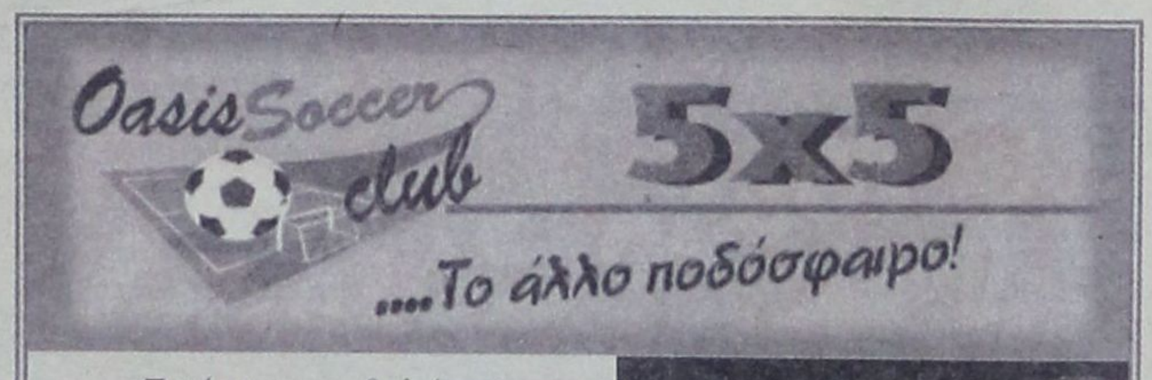

Ξεκίνησαν οι δηλώσεις συμμετοχής των ομάδων για το πανελλαδικό τουρνουά «Wash & Go by Supersport» που διοργανώνεται στις εγκαταστάσεις του «OASIS» SOCCER CLUB.

Το τουρνουά θα διεξαχθεί και φέτος σε δύο διαφορετικές κατηγορίες. Στους εν ενεργεία και μη εν ενεργεία ομίλους. Οι αγώνες θα ξεκινήσουν τον Οκτώβριο.



Κάθε ποδοσφαιριστής της ομάδας, δηλώνοντας συμμετοχή στο τουρνουά παίρνει δώρο μια αγωνιστική εμφάνιση (φανέλα-παντελονάκι).

Στις συμμετοχές των ομάδων θα υπάρξει σειρά προτεραιότητας.

Πληροφορίες στο «OASIS» SOCCER CLUB στους Αγίους Αποστόλους και στο τηλ. 22410-64680.

«Οι... Γλώσσες» (καλές και κακές)

Τελικά η ΕΠΑΕ όποια σύνθεση και να έχει στο διοικητικό της συμβούλιο το πρωτάθλημα της Γ' Εθνικής ή και ακόμη της Β' θα τα έχει απολαίδια της.

Το πρώτο φάξ που έστειλε στις ομάδες προχθές ανέφερε κλήρωση πρωταθλήματος την Πέμπτη 30 Σεπτεμβρίου και έναρξη στις 10 Οκτωβρίου.

Χθες έφτασε το δεύτερο φαξ που μιλούσε για κλήρωση σήμερα και στέλνει τις ομάδες στην σέντρα την Κυριακή.

Ετσι αντιμετωπίζουν οι διαχειριστές του πρωταθλήματος της Α' Εθνικής το ποδόσφαιρο.

Τώρα πως συμβιβάζεται το γεγονός να ξεκινήσει το πρωτάθλημα την Κυριακή και να έχει παρατείνει την μεταγραφική περίοδο για τις νέες ομάδες, που θ' αγωνισθούν στην Γ' μέχρι τις 10 Οκτωβρίου αυτό είναι πραγματικά μεγάλη απορία.

Αντε πάλι λαϊκός ξεσηκωμός για να δουν τι θα γίνει με την πράσινη ΠΑΕ. Μα για το ποδόσφαιρο ενδιαφέρονται μόνο 2-3.000 άτομα οι υπόλοιποι πάνω σ' αυτό το νησί που είναι και πλειοψηφία συντριπτική μάλιστα κλείνουν τ' αυτιά τους.

Για δανεικά ψωμιάμιλούν οι Κοσκινιάτες τώρα που το γήπεδό τους ετοιμάσθηκε. Οταν χτύπησαν πόρτες για ποδοσφαιριστές δανεικούς τις βρήκαν κλειστές. Με τον ίδιο τρόπο θα απαντήσουν σε όσες ομάδες τους ζητήσουν το γήπεδό τους.

ΠΑΕ ΡΟΔΟΣ

Τελευταίο τεστ χθες με τη Μικτή Νέων

Βουνό τα προβλήματα για τον Αντώνη Μανίκα ενόψει της απρόσμενης έναρξης του πρωταθλήματος την Κυριακή



«Κεραμίδα» στο κεφάλι του Αντώνη Μανίκα ήταν η χθεσινή ανακοίνωση της ΕΠΑΕ που αποφάσισε να ξεκινήσει το πρωτάθλημα της Γ' Εθνικής κατηγορίας, εντελώς αιφνιδιαστικά, την προσεχή Κυριακή.

Τα προβλήματα για τον έμπειρο τεχνικό είναι βουνό καθώς αρκετοί ποδοσφαιριστές αντιμετωπίζουν προβλήματα τραυματισμού και εάν κάποιοι απ' αυτούς προλάβουν να είναι έτοιμοι μέχρι την Κυριακή, ο Αντώνης Μανίκας θα νοιώσει ο πιο τυχερός άνθρωπος του κόσμου.

Ο Αθηναίος προπονητής σίγουρα δεν μπορεί να υπολογίζει όπως φαίνεται στους Γιώργο Δανά που εγχειρίσθηκε πρόσφατα (αρθροσκόπηση) και στον Σάκη Ναλμπάντη που βρίσκεται ακόμη σε μετεγχειρητικό στάδιο.

Επίσης δύσκολη φαντάζει και η επιστροφή του Αλεξάντερ Γκεοργκίεφ που ακόμη εξακολουθεί να προπονείται με ατομικό πρόγραμμα, αφού δεν έχει αποθεραπευτεί από τον τραυματισμό του στο γόνατο, από το φιλικό παιχνίδι με τον Ο.Φ.Η.

Τραυματίες επίσης είναι οι Πάρις Ζουμπούλης και Φανούρης Γκινής οι οποίοι υποβάλλονται σε θεραπείες και ενδεχομένως να είναι έτοιμοι για την πρεμιέρα. Τώρα όσον αφορά τον τερματοφύλακα Θεοφάνους χθες ακολούθησε ατομικό πρόγραμμα καθώς αισθάνθηκε ενοχλήσεις στη μέση του. Πιστεύεται ότι ο έμπειρος γκολκήπερ θα ξεπεράσει το πρόβλημά του και θα τεθεί στη διάθεση του Αντώνη Μανίκα.

ΔΕΥΤΕΡΗ ΑΠΟΥΣΙΑ ΤΟΥ ΧΑΡΗ ΜΟΣΧΗ

Ο Αντώνης Μανίκας προφανώς δεν υπολογίζει ούτε τον Χάρη Μοσχή, ο οποίος προέρχεται κι αυτός από τραυματισμό και συνεχίζει να προπονείται με ατομικό πρόγραμμα. Ωστόσο χθες και προχθές ο έμπειρος ποδοσφαιριστής δεν εμφανίσθηκε στις προπονήσεις και οι λόγοι της απουσίας του δεν έγιναν γνωστοί. Σήμερα θα φανεί τελικά ποιό είναι το πρόβλημα που απασχολεί τον ποδοσφαιριστή και αν θα λάβει μέρος στην προπόνηση των «ελαφιών».

ΠΕΡΙΟΡΙΣΜΕΝΑ ΣΥΜΠΕΡΑΣΜΑΤΑ

Στο χθεσινό φιλικό που έδωσε η Ρόδος με τη Μικτή Νέων της ΕΠΣΔ σίγουρα δεν προσφερόταν για συμπεράσματα που θα βοηθούσαν τον τεχνικό Αντώνη Μανίκα ενόψει της έναρξης του πρωταθλήματος την Κυριακή.

Παρ' όλα αυτά ο έμπειρος προπονητής χρησιμοποίησε όλους τους παίκτες που είχε στη διάθεσή του και για την ιστορία να σημειώσουμε πως τα ελάφια κέρδισαν 8-0. Τα γκολ πέτυχαν οι Γ.Καντιμοίρης 3, Στ. Καντιμοίρης 2, Τσουκαλίδης, Νταμιάνοβιτς και Ανδρέας Μακρυδημήτρης.

ΜΙΚΤΕΣ ΕΠΣΔ

ΦΙΛΙΚΟ ΟΙ ΠΑΙΔΕΣ

Προπόνηση μέσα από φιλικό παιχνίδι έχει σήμερα το πρόγραμμα της Μικτής Παίδων της ΕΠΣΔ, η οποία θ' αντιμετωπίσει στο Καρακόνερο (κάτω γήπεδο) την εφηβική ομάδα του ΠΑΟ Διαγόρα.

Ο ενωσιακός τεχνικός Αντώνης Οικονόμου καλεί στις 3.15 το απόγευμα τους παρακάτω παίκτες να βρίσκονται στο γήπεδο.

Κουτσάγιας (Ευαγόρα), Μοσκιού, Αξιώτης, Μπιλιάς (Φοίβου Κρεμαστής), Σαρικάς, Χατζηδιάκος (Κλεάνθη Παραδεισίου), Κυριαζάκος, Μακαρούνας, Γιαννακόπουλος (Απόλλωνα Απολλώνων), Πλύγκος (Διγενή Κοσκινού), Ζερβός, Λαμπρόπουλος (Ευκλή Σορωνής), Μανιάς, Χατζηγεωργίου (Ερμή Καλυθιών), Νικολέτος, Φασάκης, Ευγενικός, Κοντουδιός, Μέντος, Πισσάς (Διαγόρα), Τσιράκος, Τριανταφύλλου (Ιαλυσού) και Νικολής (ΑΕΡΑ).

ΠΡΩΤΑΘΛΗΜΑ ΠΡΟΧΕΙΡΟΤΗΤΑΣ

Η ΕΠΑΕ ξαφνικά ανακοίνωσε ότι την Κυριακή ξεκινάει η Γ' Εθνική - Τρέχουν να... προλάβουν οι ομάδες -Σήμερα η κλήρωση

Όλα τριγύρω αλλάζουνε και όλα τα ίδια... μένουν. Το ελληνικό ποδόσφαιρο τουλάχιστον στις μικρές κατηγορίες, εξακολουθεί να δουλεύει με προχειρότητα.

Η ΕΠΑΕ ξαφνικά χθες ανακοίνωσε ότι το πρωτάθλημα της Γ' Εθνικής θα ξεκινήσει την προσεχή Κυριακή. Είναι χαρακτηριστικό ότι η κλήρωση θα διεξαχθεί σήμερα και οι φιλοξενούμενες ομάδες θα έχουν μόλις δύο ημέρες για να κλείσουν εισιτήρια και ξενοδοχεία για τα παιχνίδια της πρεμιέρας.

Στο δελτίο τύπου της ΕΠΑΕ αναφέρεται χαρακτηριστικά:

«Η κλήρωση του πρωταθλήματος της Γ' Εθνικής Κατηγορίας θα διεξαχθεί στα γραφεία της ΕΠΑΕ (Θεμιστοκλέους 42, Αθήνα), **την Τετάρτη 29/09/2004 και ώρα 15:00, για τον 1ο Όμιλο και 16:00, για τον 2ο Όμιλο αντί της Πέμπτης 30/09/2004**, που αρχικά είχε ορισθεί. Η έναρξη του πρωταθλήματος ορίσθηκε για την Κυριακή 03/10/2004, και οι αγώνες θα ξεκινήσουν στις 16:30.

Η Ε.Π.Α.Ε επέσπευσε την ημερομηνία κλήρωσης του πρωταθλήματος επειδή η Επιτροπή Επαγγελματικού Αθλητισμού εξέδωσε νωρίτερα τα πιστοποιητικά συμμετοχής των ΠΑΕ Εθνικός Μάνης, Δόξας Δράμας και ΤΑΠ ΠΑΣ Γιάννινα που εκκρεμούσαν, προκειμένου να προετοιμαστούν καλύτερα οι ομάδες της Γ' Εθνικής, ενόψει της έναρξης του πρωταθλήματος».

Βέβαια στην ανακοίνωση η ΕΠΑΕ δεν αναφέρει ότι πλέον οι προπονητές αδυνατούν να πραγματοποιήσουν κάποιο φιλικό παιχνίδι για να κάνουν τις τελευταίες δοκιμές, ούτε γιατί άλλαξε η ημερομηνία έναρξης του πρωταθλήματος.

Γ' ΕΘΝΙΚΗ 2004 - 2005

1ος ΟΜΙΛΟΣ (ΝΟΤΙΟΣ)	2ος ΟΜΙΛΟΣ (ΒΟΡΕΙΟΣ)
Αγιος Δημήτριος	Ανατολικός Αστέρας
Αθηναΐδα Κυψέλης	Ανανέννηση Αρταα
Ατσαλένιος	Αναγ. Καρδίτσας
Αχαϊκή	Απόλλων Λάρισας
Αχαρναϊκός	Βέροια
Βύζας Μενάρων	ΠΑΣ Γιάννινα
Εθνικός	Δόξα Δράμας
Ηρόδοτος	ΠΑΕ Θράκη
Θύελλα Πατρών	Λύκοι
Θρασύβουλος	Θερμαϊκός Θέρμης
Κερατσίνι	Καβάλα
Λήλας Βασιλικού	Κοζάνη
Μαρκό	Λαμία
Πάμισος Μεσσήνης	Παναιτωλικός
ΠΑΝΟ Μαλίων	Πανδραμαϊκός
Ρόδος	Παύλος Μελάς
Χαϊδάρι	Πτολεμαΐδα

ΕΛΑ ΝΑ ΑΝΟΙΞΟΥΜΕ ΠΑΝΙΑ

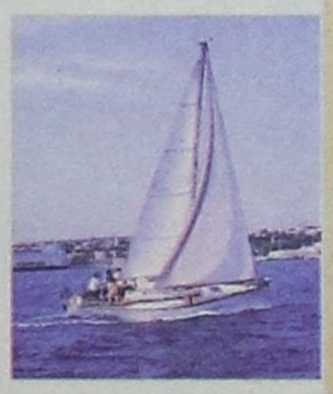

ΑΘΛΗΤΙΚΟΣ ΣΥΛΛΟΓΟΣ ΙΣΤΙΟΠΛΟΩΝ ΑΝΟΙΚΤΗΣ ΘΑΛΑΣΣΗΣ ΡΟΔΟΥ
www.asiathr.gr
email: info@asiathr.gr

Ελα να μάθεις να κυβερνάς ένα ιστιοφόρο σκάφος και να μπορείς να απολαμβάνεις το ταξίδι στη θάλασσα με τον αέρα και τα πανιά.

Θα διδαχθείς να αντιμετωπίζεις κάθε κίνδυνο στη θάλασσα, να διαβάζεις και να προβλέπεις τον καιρό, να διαβάζεις τους ναυτικούς χάρτες με τα σύμβολά τους και πολλά άλλα, αποκτώντας το δίπλωμα κυβερνήτου ιστιοφόρου σκάφους.

Ο εκπαιδευτικός κύκλος που οργανώνεται από τον Αθλητικό Σύλλογο Ιστιοπλόων Ανοικτής Θάλασσας Ρόδου περιλαμβάνει:

Πρακτική εκπαίδευση πάνω σε ιστιοφόρο σκάφος κάθε Σάββατο ή Κυριακή πρωί για δύο μήνες, τρίωρα θεωρητικά μαθήματα κάθε Σάββατο βράδυ, ένα εκπαιδευτικό διήμερο ταξίδι στη Σύμη.

ΕΝΑΡΞΗ ΜΑΘΗΜΑΤΩΝ 16/10/2004

Πληροφορίες - εγγραφές
Γιάννης Κλειδωνάς τηλ. 6937372146
Μιχάλης Παπαγαπητος, τηλ. 22410 24247



Κοινή προθέρμανση έκαναν Ρόδος και Μικτή πριν το χθεσινό φιλικό



Γκινής (αριστερά), Γκεοργκίεφ και Δανάς είναι τραυματίες και δεν προλαβαίνουν να είναι παρόντες στην πρεμιέρα



Ναλμπάντης, θεοφάνους και Ζουμπούλης ακολούθησαν ατομικό πρόγραμμα χθες



Φάσεις από το χθεσινό φιλικό



Αλλάζει «στρατόπεδο» ο Κυπραίος και πάει με τον Κάλλιστο υποψήφιος. Άδικα ο ενωσιακός Σάββας Ορφανίδης προσπάθησε να τον μεταπείσει.



Κάτρης και Κυπραίος παρακολούθησαν παρέα τη Μικτή Νέων



ΠΡΟΣΚΛΗΤΗΡΙΟ - ΣΩΤΗΡΙΑΣ για την ΠΑΕ Ρόδος

Σύσκεψη για τα προβλήματα των «ελαφιών» θα πραγματοποιηθεί την Παρασκευή μετά από κοινή πρωτοβουλία Δήμου-Νομαρχίας

Για άλλη μια φορά τα προβλήματα της Ρόδου θ' απασχολήσουν τους φορείς της Ρόδου. Την Παρασκευή θα πραγματοποιηθεί σύσκεψη προκειμένου να βρεθούν λύσεις στο διοικητικό και οικονομικό αδιέξοδο που έχει προκύψει.

Η χθεσινή ανακοίνωση Δήμου-Νομαρχίας αναφέρει:

Μετά τα τελευταία προβλήματα που έχουν προκύψει στην ποδοσφαιρική ομάδα της Ρόδου, το Γραφείο Συνεπίκουρου Δημάρχου Ροδίων και ο Νομαρχιακός Αθλητικός Οργανισμός Δωδεκανήσου παίρνουν την πρωτοβουλία παραμερίζοντας τις όποιες διαφορές και πικρίες που υπάρχουν στο σύλλογο, να συγκαλέσουν γενικό προσκλητήριο όλων των μελών και φίλων της «πράσινης οικογένειας» για ανοικτή συζήτηση, την Παρασκευή 1 Οκτωβρίου 2004 στις 20.00 στην αίθουσα του ΔΟΝΑ (Διαγοριδών 1)..

Σκοπός της είναι να βρεθούν τρόποι, η ομάδα να μπει σε κανονικούς ρυθμούς λειτουργίας, λίγο πριν την έναρξη του πρωταθλήματος της Γ' Εθνικής.

Θα πρέπει όλοι να λάβουν σοβαρά υπόψη το καλό της Ρόδου, χωρίς να κοιτούν το χθες και τις προσωπικές διαφορές αλλά το σήμερα και το μέλλον της ομάδας.

Καλούμε, λοιπόν, σε μια πανστρατιά όλον τον κόσμο. Για την ομάδα της Ρόδου, που μας έχει γεμίσει πολλές φορές χαρά και δόξα.

Δεν πρέπει να λείψει κανείς. Καλούμε όλους να δηλώσουν «παρόν» την κρίσιμη αυτή στιγμή. Ολοι θα πρέπει να αγκαλιάσουμε την ομάδα, αλλά και τον άξιο προπονητή και τους ποδοσφαιριστές, που τόση υπομονή έχουν κάνει τόσο καιρό.

ΑΝΟΙΧΤΗ ΠΡΟΣΚΛΗΣΗ

Καλούμε:

1. Τον Υπουργό Αιγαίου και Νησιωτικής Πολιτικής κ. Αριστοτέλη Παυλίδη
2. Τους Βουλευτές Δωδεκανήσου κ.κ. Αναστάσιο Καραμάριο, Βασίλη Χρύση, Γιάννη Παρασκευά και Κώστα Κάισερλη.
3. Τους Νομαρχιακούς Συμβούλους και Δημοτικούς Συμβούλους
4. Ολους όσους διετέλεσαν Πρόεδροι και μέλη των Δ.Σ. της Ρόδου.
5. Ολους τους μετόχους
6. Ολους τους επιχειρηματίες
7. Τους Βετεράνους και Παλαίμαχους ποδοσφαιριστές
8. Την ΕΠΣΔ και τον ΣΔΠΔ
9. Το ΕΒΕΔ, την Ενωση Ξενοδόχων και Πρακτόρων
10. Τους οργανωμένους φιλάθλους της «Κακιάς Σκάλας»
11. Τα ΜΜΕ
12. Ολους τους φιλάθλους του νησιού και τέλος
13. Ολους εκείνους που πραγματικά έχουν ευαισθησίες και μπορούν να βοηθήσουν την ομάδα της Ρόδου.

Ολοι μαζί να οδηγήσουμε τη Ρόδο εκεί που της αξίζει!

ΣΥΓΧΑΡΗΤΗΡΙΑ ΣΤΟΥΣ ΠΑΡΑΟΛΥΜΠΙΟΝΙΚΕΣ

Ο Συνεπίκουρος Δημάρχου Ροδίων κ. Κάλλιστος Διακογεωργίου συγχαίρει θερμά τον τέταρτο Παραολυμπιονίκη της Αθήνας Γιάννη Πρώτο, που μας γέμισε όλους με συγκίνηση και υπερηφάνεια και μας απέδειξε ότι η Ρόδος, εκτός από Ολυμπιονίκες παράγει και Παραολυμπιονίκες.

Ο ίδιος αποτελεί ένα νέο παράδειγμα προς μίμηση, όχι μόνο για τους αθλητές με αναπηρίες, αλλά και για όλα τα μέλη της σημερινής κοινωνίας.

Συγχαρητήρια και στον προπονητή του Σπύρο Βασδέκη, αλλά και στην πρώτη του προπονήτρια Μαρία Ιακωβίδου. Την καθηγήτρια φυσικής αγωγής, που δικαιωματικά φέρει τον τίτλο της «χρυσής προπονήτριας των παραολυμπιονικών», έχοντας αναδείξει με την υπομονετική δουλειά της, τους Ροδίτες Παραολυμπιονίκες.

Θερμά συγχαρητήρια και στον συνάδελφό μου, δημοτικό σύμβουλο και πρόεδρο του ΔΟΝΑ Θανάση Μπαράκα, για την πέμπτη θέση που κατέλαβε στους Παραολυμπιακούς της Αθήνας. Ο ίδιος συνεχίζει τις μεγάλες επιτυχίες, που ξεκίνησαν στους αγώνες του Σίδνεϊ. Συγχαρητήρια και στον προπονητή του Νεκτάριο Γιαλλουράκη.

Θερμά συγχαρητήρια και στον ποδηλάτη Χρήστο Καλημέρη και στον προπονητή - συνοδό του Σίμο Τριομμάτη, όπως και στο μέλος της Εθνικής μπάσκετ με καρότσι Μιχάλη Χατζηδημητρίου, όπως και στον βοηθό προπονητή της ίδιας ομάδας Μανώλη Ευσταθίου.

Τέλος, σαν Συνεπίκουρος Δημάρχου εύχομαι στους αθλητές Παντελή Γιαννικουρή και Σάββα Καρατζιά, που βρέθηκαν πολύ κοντά να συμμετάσχουν στους αγώνες της Αθήνας, να είναι παρόντες στους Παραολυμπιακούς Αγώνες του Πεκίνου.

Ασφαλιστικά μέτρα κατά της ΕΠΟ

Ασφαλιστικά μέτρα κατέθεσε η Αντιπολίτευση της διοίκησης της ΕΠΟ ζητώντας την αναβολή των εκλογών του ερχόμενου Σαββάτου. Τα ασφαλιστικά μέτρα τα κατέθεσαν έξι Ενώσεις, οι ΕΠΣ Ευρατανίας, Μακεδονίας, Αργολίδας, Κορίνθου, Πέλλας και Ρεθύμνης, οι οποίες ζητούν την ακύρωση των εκλογών, διότι όπως υποστηρίζουν, στην πρόσκληση για την προκήρυξη των εκλογών της 2ας Οκτωβρίου που απέστειλαν, υπάρχει «ο παράνομος και καταχρηστικός όρος» πως για να είναι κάποιος υποψήφιος δεν θα πρέπει να διώκεται ποινικά.

Οι εκπρόσωποι των έξι ΕΠΣ αναφέρουν ότι σύμφωνα με τον αθλητικό νόμο το μόνο κώλυμα που υπάρχει για την κατάθεση υποψηφιότητας είναι να διώκεται κάποιος για κακουργηματική πράξη.

Οι έξι Ενώσεις ζητούν να αναβληθούν οι εκλογές του Σαββάτου στην ΕΠΟ και να επαναπροκηρυχθούν με τη νόμιμη πρόσκληση, όπως τονίζουν, ενώ η αίτηση ακύρωσης περιλαμβάνει και τις εκλογές για τους εκπροσώπους της ΕΠΑΕ στην ΕΠΟ που έγιναν την περασμένη Παρασκευή και τις κέρδισε η αντιπολίτευση που εξέλεξε και τους τέσσερις υποψηφίους της στις τέσσερις θέσεις.

Ο Βίκτωρας Μητρόπουλος, πάντως, που είναι υποψήφιος στις εκλογές της ΕΠΟ υποστηριζόμενος από την ΕΠΣ Ευρυτανίας, άφησε να εννοηθεί ότι αναμένεται δικαστική δίωξη κατά του Βασίλη Γκαγκάτση και ότι αυτό θα έχει ως συνέπεια να μην είναι υποψήφιος πρόεδρος.

ΚΟΛΟΣΣΟΣ

ΧΩΡΙΣ ΠΡΟΒΛΗΜΑΤΑ

Επειτα από μια εβδομάδα γεμάτη με προβλήματα τραυματισμών, ο Βασίλης Φραγκιάς θα έχει από σήμερα και πάλι σχεδόν όλους τους παίκτες στη διάθεσή του.

Οι Μπέλος και Χαραλαμπόπουλος τέθηκαν κανονικά στη διάθεση του προπονητή του Κολοσσού, ενώ μοναδικός απών είναι πλέον μόνο ο Μακρής.



Ο τελευταίος ένιωσε έντονες ενοχλήσεις στον αυχένα κατά τη διάρκεια του πρόσφατου φιλικού με τον Ιβίσκο και αφού του τοποθετήθηκε κολάρο του συστήθηκε ξεκούραση δύο- τριών ημερών.

Το Δ.Σ. του συλλόγου οφείλει να συγχαρεί την εταιρεία ΒΑΠ – Π. Κουγιός για τη μεγάλη προσφορά στην επιτυχία της εκδήλωσης του ΕΣΑΚΕ της 16-9-04. Η συμβολή σας ήταν σημαντική για την επιλογή της πόλης μας να είναι το κέντρο του ελληνικού μπάσκετ για λίγες μέρες.

Ο ΑΟ Κολοσσός και κατ' επέκταση το ροδίτικο μπάσκετ αποκόμισαν μεγάλα οφέλη δημιουργώντας σχέσεις με την ηγεσία του αθλήματος.

Ο Ζανεττίδης στον Κορυδαλλό

Η χθεσινή κλήρωση των διαιτητών για τα παιχνίδια του Σαββατοκύριακου ανέδειξε τον Κώστα Ζαννετίδη «άρχοντα της αναμέτρησης Προοδευτική - Ατρόμητος.

Βοηθοί του θα είναι οι Ασμάνης (Λέσβος) και Αρβανίτη (Εύβοια). 4ος διαιτητής κληρώθηκε ο Σέγγος (Εύβοια) ενώ παρατηρητής τους θα είναι ο Καραπατάς (Κορινθίας).

• Το άριστα έφτασε η απόδοση του Μιχάλη Φραγκίνη στην αναμέτρηση ΑΕΚ - Κέρκυρα.

ΑΣΤΕΡΑΣ ΜΑΣΑΡΩΝ

ΣΗΜΑΝΤΙΚΗ ΒΕΛΤΙΩΣΗ

Στο παιχνίδι της πρεμιέρας κόντρα στον Απόλλωνα Καλυθιών ο Αστέρας Μασάρων γνώρισε βαριά ήττα με 4-0.

Το περασμένο Σάββατο στα πλαίσια της 2ης αγωνιστικής παρουσιάστηκε αρκετά βελτιωμένος και ως γηπεδούχος αναδείχθηκε ισόπαλος 0-0 κόντρα στον Αρη Αρχαγγέλου.

Ο προπονητής του Αστέρα Στέργος Λαμπριανός δίνει τη δική του εξήγηση: «Πιστεύω ότι η επιστροφή των Γιακουμάκη και Καστρουνή βελτίωσαν την ομάδα ειδικά στον χώρο του κέντρου. Είναι θετικό ότι ξεκίνησαν προπονήσεις και οι Αρτεμάκης, Σιδεράτος που θα μας βοηθήσουν μετά από μερικές εβδομάδες να παρουσιαστούμε ακόμη πιο δυνατοί.

Για το παιχνίδι κόντρα στον Αρη, είμαι ικανοποιημένος από την προσπάθεια των ποδοσφαιριστών μου και αν δεν είχε αποβληθεί ο Μουσακίνιας μπορούσαμε να πανηγυρίσουμε ακόμη και τη νίκη».

Το Σάββατο ο Αστέρας θ' αντιμετωπίσει εκτός έδρας τον Κλεόβουλο Λίνδου.

ΕΠΙΛΗΦΘΗΚΕ ΤΟΠΙΚΩΝ ΘΕΜΑΤΩΝ

5ΗΜΕΡΗ ΠΕΡΙΟΔΕΙΑ ΣΤΑ ΝΗΣΙΑ ΤΟΥ ΒΟΥΛΕΥΤΗ κ. Β. ΧΡΥΣΗ

Είχε συνεργασία με εκπροσώπους φορέων

Ο Βουλευτής Δωδεκανήσου κ. Βασίλης Χρύσης επέστρεψε χθες στη Ρόδο μετά την πενθήμερη περιοδεία του στα νησιά Κάσο, Κάρπαθο, Λέρο, Λειψούς και Καστελλόριζο.

Στην Κάσο είχε ιδιαίτερη συνάντηση με το Δήμαρχο του νησιού κ. Δημήτρη Ερωτόκριτο και πέραν από την τυπική ενημέρωση που είχε για τα τρέχοντα θέματα, διαπίστωσε ότι το θέμα της βοσκοϊκανότητας του νησιού επιλύεται μέχρι τις 15 Οκτωβρίου. Έτσι το νησί, που άλλοτε αντιμετώπιζε προβλήματα και καταστροφές από τις δεκαπέντε χιλιάδες γιδοπρόβατα που υπήρχαν πέρυσι, φέτος με τον καθορισμό των βοσκοτόπων και τον περιορισμό τους σε τέσσερις χιλιάδες και την καταβολή των αποζημιώσεων επιλύθηκε ένα χρόνιο πρόβλημα του νησιού, το οποίο ο Βουλευτής είχε επισημάνει πριν την εκλογή του.

Στην Κάρπαθο ο Βουλευτής είχε συνάντηση με τον Έπαρχο Καρπάθου - Κάσου κ. Μιχάλη Ερωτόκριτο και συζήτησε μαζί του την πορεία των εκτελουμένων έργων ευθύνης της Νομαρχιακής Αυτοδιοίκησης Δωδεκανήσου.

Κατόπιν συναντήθηκε με το Δήμαρχο κ. Μιχάλη Ιωαννίδη με τον οποίο συζήτησε διάφορα θέματα που απασχολούν το Δήμο μεταξύ των οποίων το οικονομικό πρόβλημα που αντιμετωπίζει ο μοναδικός Δήμος του νησιού.

Επίσης ο Βουλευτής ζήτησε και ενημερώθηκε για την πορεία των διαδικασιών για την ίδρυση σχολείου ειδικής αγωγής στην Κάρπαθο για την κάλυψη των μαθησιακών αναγκών παιδιών, θέμα το οποίο ο Βουλευτής προώθησε στο Υπουργείο Παιδείας.

Στη συνέχεια στο Κέντρο Υγείας Καρπάθου ενημερώθηκε από τους ιατρούς για τα προβλήματα που αντιμετωπίζουν και για την πορεία μετεξέλιξής του σε μικρό νοσοκομείο. Προς το σκοπό αυτό έχουν ολοκληρωθεί η προμελέτη και η οριστική μελέτη συνολικού προϋπολογισμού 100.000 ευρω και αναμένεται σύντομα η δημοπράτησή του.

Ο Βουλευτής στο νησί της Λέρου, παραβρέθηκε στις εορταστικές εκδηλώσεις για τα 61 χρόνια από τη μάχη της Λέρου και μίλησε για τη σημασία και το νόημα των λαμπρών εκδηλώσεων, στο συνεδριακό κέντρο του ξενοδοχείου «Κριθώνι Παλλάς», παρουσία των τοπικών αρχών, των εκλεκτών προσκεκλημένων και πλήθους κόσμου. Μάλιστα ως εκπρόσωπος της Βουλής ο κ. Χρύσης κατέθεσε στεφάνι στο μνημείο των πεσόντων της μάχης της Λέρου και μίλησε για τη σημασία των εκδηλώσεων.

Στους Λειψούς ο κ. Χρύσης συναντήθηκε με το Δήμαρχο κ. Σπύρο Μπενέτο, ο οποίος του υποσχέθηκε ότι θα είναι προσκεκλημένος σε μελλοντική συνεδρίαση του Δημοτικού Συμβουλίου, προκειμένου να έχει ολοκληρωμένη εικόνα των ιδιαίτερων προβλημάτων που αντιμετωπίζουν οι ακρίτες ενός εκ των μικροτέρων νησιών του Νομού μας.

Στο Καστελλόριζο λόγω απουσίας του Δημάρχου, είχε επαφή με τον Αντιδήμαρχο κ. Παράσχο Μαγιάφη και δεσμεύθηκε ότι θα φέρει το θέμα της λιμνοδεξαμενής στη Βουλή. Ως γνωστό το έργο αυτό αρχικού προϋπολογισμού 810.338.265 δρχ. ανετέθη σε εργοληπτική εταιρεία έναντι 390.683.923 δρχ. και έκτοτε όχι μόνο δεν παραδόθηκε, αλλά μέχρι σήμερα παρουσιάζει προβλήματα στεγανότητας.

Χωρίς κανένας να λογοδοτήσει μέχρι σήμερα για τα ποσά που δαπανήθηκαν για το έργο και τα ποσά που καταβάλλονται κατ' έτος για την υδροδότηση του νησιού με υδροφόρες.



ΣΤΗΝ ΠΛΑΤΕΙΑ ΦΑΛΗΡΑΚΙΟΥ

ΕΚΔΗΛΩΣΕΙΣ ΣΤΟ ΔΗΜΟ ΚΑΛΛΙΘΕΑΣ

για την Παγκόσμια Ημέρα Τουρισμού

Τιμήθηκαν τουρίστες - Μόνιμοι επισκέπτες του νησιού

Με επιτυχία έκλεισε το πενθήμερο εκδηλώσεων που πραγματοποίησε ο Δήμος Καλλιθέας για να τιμήσει τη γιορτή Τουρισμού στο Φαληράκι.

Από την Πέμπτη 23 Σεπτεμβρίου μέχρι και τη Δευτέρα 27 του μήνα η πλατεία Φαληρακίου, υπό τους ήχους ελληνικής και ξένης μουσικής, φιλοξένησε περίπτερα με παραδοσιακά προϊόντα, κεντήματα και διαφημιστικό υλικό για την περιοχή. Οι τουρίστες που συγκεντρώνονταν κάθε βράδυ άκουγαν τα μουσικά συγκροτήματα, έπιναν κρασί, τρώγοντας χωριάτικο ψωμί και ελιές, δοκίμαζαν μελεκούνι και ξεροτήγανα, αγόραζαν μέλι και λάδι. Περίπτερα είχαν στήσει: ο Σύλλογος Επιχειρηματιών Γυναικών Καλυθιών, ο Σύλλογος Γυναικών Κοσκινού, ο Δήμος Καλλιθέας, το Ήχος και Φως, το Χειροτεχνικό Κέντρο κ.ά. Τη Δευτέρα 27 Σεπτεμβρίου στο Πνευματικό Κέντρο Φαληρακίου ο Δήμος τίμησε τους τουρίστες που έχουν έρθει για πολλοστή φορά στη Ρόδο και διαμένουν σε ξενοδοχεία και ενοικιαζόμενα δωμάτια της περιοχής.



Ιδιαίτερη μνεία έγινε σε έναν 85χρονο Σουηδό τον Ιβάν Ορέσκοβικ που ήρθε συνολικά 80 φορές στο νησί μας.

Ακολούθησε δεξίωση προς τιμήν τους και όλοι τσούγκρισαν τα ποτήρια τους δίνοντας υπόσχεση το επόμενο ραντεβού να είναι και πάλι στη Ρόδο.

ΟΔΗΜΑΡΧΟΣ κ. Μ. ΣΑΒΒΗΣ ΣΤΗΝ ΑΘΗΝΑ

ΠΡΟΩΘΟΥΝΤΑΙ ΘΕΜΑΤΑ

του Δήμου Νότιας Ρόδου

Πήρε διαβεβαιώσεις από τον Υπουργό Αιγαίου

Την Παρασκευή 24 Σεπτεμβρίου ο Δήμαρχος Νότιας Ρόδου, κ. Μανώλης Σαββής, επισκέφθηκε την Αθήνα, στα πλαίσια προγραμματισμένης συνάντησης με τον Υπουργό Αιγαίου & Νησιωτικής Πολιτικής κ. Παυλίδη Αριστοτέλη για να συζητήσουν και να αναλύσουν μια σειρά θεμάτων που απασχολούν τον Δήμο (ΔΕΗ, Λειτουργία Υψηλής πίεσης Φράγματος, Χρηματοδοτήσεις για ωρίμανση σημαντικών μελετών κ.τ.λ.).

Μετά από διεξοδική συζήτηση και κατανοώντας τις ανάγκες του Δήμου για περαιτέρω ανάπτυξη, ο υπουργός διαβεβαίωσε τον Δήμαρχο κ. Σαββή ότι για ακόμα μια φορά θα βρεθεί συμπαραστάτης και αρωγός στις προσπάθειες που γίνονται για την πρόοδο της περιοχής.

Επίσης ο κ. Σαββής κατά την διάρκεια της παραμονής του στην πρωτεύουσα συναντήθηκε και με την Γενική Γραμματεία Νέας Γενιάς κα Βασιλική Κόλλια και, συζήτησαν θέματα που αφορούν την ενεργοποίηση των νέων στην περιοχή της Νότιας Ρόδου.

Αποφασίστηκε από κοινού, να γίνουν οι απαραίτητες ενέργειες, με την υποστήριξη της Γενικής Γραμματείας - Νέας Γενιάς, ώστε και ο Δήμος Νότιας Ρόδου να ενταχθεί στο ευρωπαϊκό πρόγραμμα ΝΕΟΛΑΙΑ προκειμένου να τεθεί σε εφαρμογή το πρόγραμμα ανταλλαγής νέων (ΝΕΟΛΑΙΑ -δράση1).

Η δράση αυτή θα δώσει την δυνατότητα στους νέους της περιοχής να συναντηθούν με νέους από άλλες χώρες προκειμένου να γνωρίσουν έναν διαφορετικό τρόπο ζωής και διασκέδασης , και να διευρύνουν τις εμπειρίες τους όσον αφορά το ευρωπαϊκό γίγνεσθαι.



Επιπλέον η κα Κόλλια επέδειξε ένθερμο ενδιαφέρον και εξέφρασε την υποστήριξή της, σε πρωτοβουλίες του Δήμου, όπως είναι η δημιουργία του Κέντρου Συνάντησης Νέων στη Ιστριο, ως συνέχεια της επί δύο χρόνια συνεργασίας με τη Διεθνή εθελοντική οργάνωση «Πολίτες εν δράσει».

Επίσης σε συνεργασία με το Ελληνικό Κέντρο Επενδύσεων (Κρατικός Φορέας προβολής της Χώρας μας για Διεθνείς επενδύσεις), αποφασίστηκε η προβολή του Δήμου ως περιοχή επενδυτικού ενδιαφέροντος σε πολλούς τομείς και αξιολογήθηκε θετικά η μέχρι τώρα προετοιμασία και προβολή του στον τομέα αυτό.

Κατόπιν ο Δήμαρχος είχε συνεργασία με την Διαχειριστική Αρχή του Προγράμματος Interreg για προώθηση ήδη υποβληθείσης πρότασης του Δήμου καθώς και για έγκαιρη προετοιμασία νέων προτάσεων.

Ο Δήμος θα συνεχίσει να εργάζεται μεθοδικά και τεκμηριωμένα στην αξιοποίηση όλων των ευκαιριών για την ορθολογική ανάπτυξη της περιοχής, όπως δήλωσε ο δήμαρχος κ. Μανώλης Σαββής.

MEDUSA The CLUB
LINDOS
2004
PLATINUM MEMBER
Priviledge Card
Ελληνική και ξένη μουσική
MEDUSA:
Το στέκι της ροδιακής και διεθνούς νεολαίας
MEDUSA:
Η απόλυτη διασκέδαση

ΑΠΟΦΑΣΕΙΣ ΔΙΟΙΚΗΤΙΚΩΝ ΔΙΚΑΣΤΗΡΙΩΝ

ΑΝΑΔΡΟΜΙΚΑ ΑΠΟ ΤΟ '97 ΣΕ ΠΟΛΥΤΕΚΝΟΥΣ

Αντισυνταγματικές οι διατάξεις που διέκοψαν την καταβολή επιδομάτων από το 1997 έως το 2002 σε όσες οικογένειες ξεπερνούσαν σε εισόδημα το «πλαφόν» των 23.478 ευρώ χωρίς φοροαπαλλαγές

«Πράσινο φως» για την καταβολή στις πολύτεκνες οικογένειες αναδρομικών από το 1997 και μάλιστα με υψηλό επιτόκιο, που ξεπερνά το 11,50%, «ανάβει» η Δικαιοσύνη».

Με διάφορες δικαστικές αποφάσεις κρίνονται αντισυνταγματικές και ανίσχυρες οι διατάξεις με τις οποίες η καταβολή του επιδόματος σταμάτησε από το 1997 έως το 2002 για όσες οικογένειες ξεπερνούσαν το συνολικό εισόδημα του «πλαφόν» των 8 εκατ. δρχ. (23.478 ευρώ) χωρίς φοροαπαλλαγές κ.λπ.

Με τις ίδιες αποφάσεις κρίνεται επίσης αντισυνταγματικό το επί δεκαετίες προνομιακό επιτόκιο ύψους μόλις 6%, με το οποίο επιβαρύνονταν ετησίως το Δημόσιο και τα ΝΠΔΔ (Νομικά Πρόσωπα Δημοσίου Δικαίου) για την καθυστέρηση καταβολής των χρεών τους, τη στιγμή που ένας πολίτης (ή επιχείρηση) επιβαρυνόταν για αντίστοιχα χρέη με επιτόκιο που «έτρεχε» με ιλιγγιώδεις ρυθμούς, ακόμα και με 34%.

Ετσι ακυρώνονται ως παράνομες οι αποφάσεις του Δημοσίου και των διαφόρων ασφαλιστικών οργανισμών που διέκοψαν την καταβολή του επιδόματος και ανοίγει ο δρόμος για την αναδρομική είσπραξή τους από τους δικαιούχους.

ΑΙΤΗΣΕΙΣ

Με τις δικαστικές αποφάσεις διαφόρων διοικητικών δικαστηρίων δικαιώνονται πολύτεκνες οικογένειες, οι οποίες είχαν υποβάλει αιτήσεις προς τους ασφαλιστικούς οργανισμούς τους για αναδρομική καταβολή των επιδομάτων, ύστερα από την έκδοση της απόφασης 1095/01 του Συμβουλίου της Επικρατείας, που είχε κρίνει αντισυνταγματικούς και ανίσχυρους τους περιορισμούς που έθεσε ο νόμος 2459/97 για το συγκεκριμένο επίδομα. Οι αιτήσεις για τα αναδρομικά απορρίφθηκαν από τους διάφορους ασφαλιστικούς οργανισμούς, που προέβαλαν ως δικαιολογία ότι η απόφαση του ΣτΕ είχε δικαιώσει μία πολύτεκνη μητέρα και είχε συνεπώς εφαρμογή μόνο γι' αυτήν, ενώ παράλληλα η νεότερη νομοθεσία (Ν. 2972/01), που κατάργησε τους οικονομικούς περιορισμούς, μετά το 2002, δεν έχει καμία αναδρομική ισχύ.

ΠΡΟΣΦΥΓΗ

Οι πολύτεκνες μητέρες που προσέφυγαν σε διάφορα διοικητικά δικαστήρια της χώρας τώρα δικαιώθηκαν, καθώς κρίθηκε ότι ήταν παράνομη η διακοπή χορήγησης των επιδομάτων πολύτεκνων για το διάστημα 1997-2002 (λόγω υπέρβασης του ανωτάτου ορίου του οικογενειακού εισοδήματος).

Παράλληλα κρίθηκε ότι αυτές οι πολύτεκνες οικογένειες υπέστησαν οικονομική ζημιά, την οποία τα ασφαλιστικά ταμεία (ή το Δημόσιο) πρέπει να καλύψουν καταβάλλοντάς τους ισόποση αποζημίωση για το χαμένο αυτό χρονικό διάστημα.

Οι ασφαλιστικοί οργανισμοί αρνήθηκαν από μόνοι τους τα αναδρομικά, οδηγώντας τις πολύτεκνες οικογένειες σε εξουθενωτικούς, ψυχικά και οικονομικά, δικαστικούς αγώνες (όπως έγινε και με τα οικογενειακά επιδόματα), αντί να αναγνωρίσουν ότι -λόγω της αντισυνταγματικότητας του νόμου- οφείλονταν στους πολύτεκνους ποσά μιας ολόκληρης 5ετίας. Η άρνηση καταβολής στηρίχθηκε στη λογική ότι θα μπορούσαν να γλιτώσουν πολλά χρήματα, αφού δεν θα ήταν πολλοί αυτοί που θα επέλεγαν τον δρόμο της δικαστικής περιπέτειας, ενώ και για την καθυστέρηση αυτή θα «τιμωρούνταν» τα Ταμεία με επιβάρυνση μόλις 6% ετησίως (δηλαδή με το μισό του τρέχοντος εκείνη την περίοδο δικαιοπρακτικού επιτοκίου, που ξεπερνούσε το 12%).

Ομως, τα διοικητικά δικαστήρια δικαιώνοντας όσους προσέφυγαν για τα αναδρομικά επιβάλλουν ταυτόχρονα την καταβολή των αναδρομικών έντοκα όχι με το επιτόκιο του 6%, αλλά με το επιτόκιο υπερημερίας που ίσχυε για τα χρέη προς το Δημόσιο και το οποίο κυμαινόταν εκείνη την περίοδο από 10,50 - 13%.

Μάλιστα, με βάση νεότερη νομολογία του ΣτΕ, οι δικαιούχοι που δεν προσέφυγαν εμπρόθεσμα στα δικαστήρια μπορούσαν με μια απλή αίτηση να ζητήσουν την καταβολή των χρημάτων για να αποκατασταθεί η νομιμότητα που επλήγη σοβαρά εξαιτίας της αντισυνταγματικότητας νόμου, και να ανακληθούν οι παράνομες πράξεις διακοπής των επιδομάτων.

ΔΙΚΑΙΩΣΗ

Χαρακτηριστική είναι η περίπτωση δικαστικής απόφασης που, δικαιώνοντας πολύτεκνη μητέρα 5 παιδιών, δέχθηκε ότι ο ΟΓΑ σταμάτησε παράνομα το επίδομα και οφείλει να της καταβάλει αναδρομικά ύψους 7.200 ευρώ προσαυξημένα με επιτόκιο 11,25% κατά μέσον όρο, κρίνοντας - μεταξύ άλλων, ότι:

• Το Σύνταγμα υποδεικνύει προς το κράτος να πάρει τα κατάλληλα μέτρα για τη φροντίδα των πολύτεκνων οικογενειών, με σκοπό την αντιμετώπιση του δημογραφικού προβλήματος της χώρας, που αποτελεί λόγο γενικότερου δημοσίου συμφέροντος.

• Συνεπώς δεν είναι συνταγματικά ανεκτός ο περιορισμός ή η υποβάθμιση της παρεχόμενης στους πολύτεκνους ειδικής φροντίδας.

ΡΥΘΜΙΣΕΙΣ

Επίσης δεν είναι συνταγματικά ανεκτές ρυθμίσεις που εξαιρούν από την κρατική φροντίδα ορισμένες κατηγορίες πολυτέκνων με κριτήρια που ανάγονται στο εισόδημά τους.

Και τούτο διότι το Σύνταγμα θέσπισε τη φροντίδα τους χωρίς να αποβλέπει στην ενίσχυσή τους ως κατηγορίας οικονομικά αδυνάτων ή αναξιοπαθούντων προσώπων.

• Είναι παράνομη η διακοπή χορήγησης του επιδόματος, λόγω υπέρβασης του ανώτατου ορίου οικογενειακού εισοδήματος. Προς διόρθωση της ζημιάς που υπέστη η πολύτεκνη μητέρα από αυτή τη διακοπή, ο ασφαλιστικός φορέας της οφείλει να της καταβάλει ισόποση αποζημίωση.

• Είναι αντισυνταγματική και ανίσχυρη η νομοθεσία (από το 1944 για το Δημόσιο και το 1961 για τον ΟΓΑ) που επέτρεψε αδικαιολόγητα την άνιση και προνομιακή μεταχείριση του Δημοσίου και των ΝΠΔΔ απέναντι στους ιδιώτες αντιδίκους τους, με την πρόβλεψη επιτοκίου υπερημερίας μόλις 6%.

Η αρχή της ισότητας των όπλων επιβάλλει να εφαρμόζονται και υπέρ των ιδιωτών οι διατάξεις που προβλέπουν ότι για την καθυστέρηση καταβολής χρεών πρέπει να ισχύει το εκάστοτε ισχύον επιτόκιο του νόμιμου τόκου και του τόκου υπερημερίας.



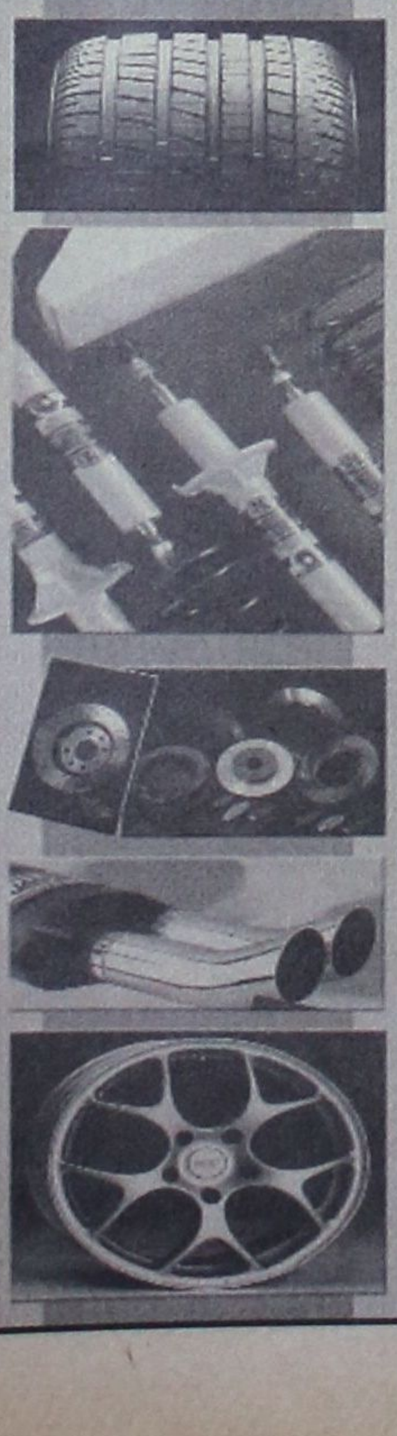

ΔΗΜ. ΧΑΤΖΗΠΕΤΡΟΣ

ΖΑΝΤΕΣ - ΕΛΑΣΤΙΚΑ
ΑΜΟΡΤΙΣΕΡ - ΕΛΑΤΗΡΙΑ

GOODYEAR
BRIDGESTONE
MICHELIN
PIRELLI
YELLOW
DUNLOP

ΕΙΔΙΚΕΣ ΤΙΜΕΣ
ΓΙΑ ΑΜΟΡΤΙΣΕΡ
ΚΑΙ ΕΛΑΤΗΡΙΑ
τοποθέτηση,
ευθυγράμμιση δωρεάν

ΕΙΔΙΚΕΣ ΤΙΜΕΣ
ΓΙΑ ΤΑΞΙ

Με μηδέν προκαταβολή
έως και 36 δόσεις

Οδός Μιχ. Πετρίδη 30 - Τηλ. 38889

ΤΕΕ ΔΟΡΚΑΣ

ΙΔΙΩΤΙΚΟ ΤΕΧΝΙΚΟ ΕΠΑΓΓΕΛΜΑΤΙΚΟ ΕΚΠΑΙΔΕΥΤΗΡΙΟ
ΑΝΑΓΝΩΡΙΣΜΕΝΟ ΑΠΟ ΤΟ ΚΡΑΤΟΣ
(ΦΕΚ 709/2000/τ.Β' - Α' ΚΥΚΛΟΣ ΣΠΟΥΔΩΝ)
(ΦΕΚ 1256/2004/τ.Β'- Β' ΚΥΚΛΟΣ ΣΠΟΥΔΩΝ)
(ΦΕΚ 1281/2002/τ.Β'- Α'& Β' ΚΥΚΛΟΣ ΣΠΟΥΔΩΝ)

ΤΟΜΕΙΣ & ΕΙΔΙΚΟΤΗΤΕΣ

• Κομμωτικης
• Πληροφορικης
• Αισθητικης

ΑΙΣΘΗΤΙΚΗ
ΜΑΚΙΓΙΑΖ
ΠΕΝΤΙΚΙΟΥΡ
ΜΑΝΙΚΙΟΥΡ ΟΝΥΧΟΠΛΑΣΤΙΚΗ

- Κρατικό πτυχίο
- Αναβολή στράτευσης
- Συνέχιση σπουδών στα ΤΕΙ
- Σεμινάρια - Μετεκπαιδεύσεις
- Επαγγελματικά δικαιώματα
- Πρόσληψη στο δημόσιο και ιδιωτικό τομέα
- Πρακτική άσκηση εξ προϋπηρεσία

ΠΛΗΡΟΦΟΡΙΕΣ - ΕΙΤΡΑΦΕΣ:
Θεσσαλονίκης 18 περιοχή Μήδεια - Ρόδος
Τηλ. 22410/76536 - 29550 - 60554
http://www.dorkas-tee.gr

ΥΠΕΡΧΡΕΩΣΗ ΑΠΟ ΔΑΝΕΙΑ - ΚΑΡΤΕΣ

ΠΩΣ ΘΑ ΑΠΟΦΥΓΕΤΕ ΤΟΝ... ΤΕΙΡΕΣΙΑ

Τι προτείνουν τραπεζικά στελέχη σε 150.000 νοικοκυριά και χιλιάδες επιχειρήσεις που αδυνατούν να πληρώσουν τις δόσεις των δανείων τους

Πρόβλημα στην πληρωμή των δόσεων των δανείων τους αντιμετωπίζουν κάθε μήνα πολλά νοικοκυριά, αλλά και επιχειρήσεις, ενώ η κατάσταση θα επιδεινωθεί αν οδηγηθούμε σε αύξηση των επιτοκίων, κάτι που αναμένεται μέσα στο 2005.

Μάλιστα ο υπέρμετρος δανεισμός των νοικοκυριών ανησυχεί την Τράπεζα της Ελλάδος, και ο διοικητής της, Ν. Γκαργκάνας, έχει επανειλημμένα ζητήσει από τους τραπεζίτες να είναι φειδωλοί στα δάνεια που εγκρίνουν.

Καθώς δε οι τράπεζες διαγκωνίζονται τώρα στο ποιά θα επιτύχει τα μεγαλύτερα μερίδια στον δανεισμό των επιχειρήσεων, η ΤτΕ έχει ζητήσει από τα χρηματοπιστωτικά ιδρύματα να «εξασφαλίζουν» κάθε δάνειο που χορηγούν.

Τα προσωπικά

Περισσότερα από 150.000 νοικοκυριά κάθε μήνα αντιμετωπίζουν οξύ πρόβλημα στην πληρωμή των δόσεων που «τρέχουν» από ανοικτά - προσωπικά δάνεια και πιστωτικές κάρτες.

Και καθώς ο μισθός, στις περισσότερες περιπτώσεις δεν επαρκεί για να εξοφληθούν οι τρέχουσες υποχρεώσεις υπάρχει κίνδυνος οι δανειολήπτες αυτοί να βρεθούν και στα «μαύρα κατάστιχα» του Τειρεσία, που σημαίνει ότι για μεγάλο χρονικό διάστημα θα είναι αδύνατον να δανειοδοτηθούν εκ νέου από τις τράπεζες.

Στις περιπτώσεις αυτές η λύση είναι συμμάζεμα των οφειλών για να υπάρξει σωστότερη (και οικονομικότερη) διαχείριση του χρέους, σημειώνουν τα τραπεζικά στελέχη και προτείνουν τέσσερις λύσεις - ανάσα για εκείνους που νιώθουν να «βουλιάζουν» κάθε μήνα στα χρέη και στις δόσεις. Συγκεκριμένα οι επιλογές είναι οι εξής:

• Η αναχρηματοδότηση του δανείου. Ο δανειολήπτης στην περίπτωση αυτή καταφέρνει να πετύχει καλύτερους όρους αποπληρωμής. Δηλαδή μπορεί να πληρώνει λιγότερα κάθε μήνα επιμηκύνοντας όμως τη διάρκεια του δανείου.

• Μεταφορά υπολοίπου για πιστωτική κάρτα ή καταναλωτικό δάνειο. Με τον τρόποι αυτό μπορεί να συμμαζέψει και να διαχειριστεί καλύτερα τις οφειλές του, καθώς τα προγράμματα μεταφοράς υπολοίπου προσφέρονται με ευνοϊκούς όρους και χαμηλά επιτόκια. Αν, λοιπόν, έχει χρεωμένες δύο ή περισσότερες πιστωτικές κάρτες, μπορεί να συγκεντρώσει και να μεταφέρει τα υπόλοιπά του σε μία τράπεζα, περιορίζοντας έτσι τη μηνιαία δόση. Το ίδιο μπορεί να κάνει και με τα πιστωτικά - ανοικτά δάνεια. Βέβαια οι τράπεζες για να ενεργοποιήσουν αυτά τα προγράμματα μεταφοράς, θα πρέπει ο πελάτης να είναι ενήμερος, να μην έχει δηλαδή σε καθυστέρηση οφειλές. Ενδεικτικά αναφέρουμε ότι οι τράπεζες προσφέρουν είτε άτοκη περίοδο (6 μήνες για τις κάρτες από 4 μήνες για τα δάνεια) ή χαμηλά επιτόκια π.χ. από 4,9% για μεταφορά υπολοίπων πιστωτικών καρτών και 6% για τα καταναλωτικά δάνεια.

• Ενημέρωση της τράπεζας για το πρόβλημα. Ο δανειολήπτης που αντιμετωπίζει προσωρινό πρόβλημα για κάποιο λόγο (οικογενειακό, υγείας, κλπ) θα πρέπει να απευθυνθεί στην τράπεζά του και να την ενημερώσει. Με τον τρόπο αυτό μπορεί να πετύχει το «πάγωμα» των πληρωμών για ένα διάστημα, δηλαδή να μην καταβάλει δόσεις για μια συγκεκριμένη περίοδο, έως ότου μπορέσει και πάλι να ανταπεξέλθει στις υποχρεώσεις του. Επίσης, η τράπεζα μπορεί να προχωρήσει σε μείωση της μηνιαίας δόσης για ένα διάστημα (π.χ. να πληρώνει μόνο τόκους).

Εξόφληση

• Εξόφληση της ελάχιστης καταβολής. Εδώ ο δανειολήπτης διατηρεί στο «ρελαντί» το χρέος του, καθώς κάθε μήνα πληρώνει το ελάχιστο της οφειλής, που έχει είτε από πιστωτική κάρτα είτε από ανοικτό δάνειο. Με τον τρόπο αυτό κρατάει το όνομά του μακριά από τα «μαύρα κατάστιχα» του Τειρεσία, όμως το χρέος του μειώνεται με εξαιρετικά αργούς ρυθμούς.



Το χρέος από καθυστερήσεις στην εξόφληση προσωπικών δανείων υπολογίζεται σε 460-500 εκ. ευρώ

Θα πρέπει να σημειώσουμε ότι τα «ανοικτά» δάνεια έχουν «κάψει» πολλά νοικοκυριά, καθώς εμφανίζουν εκρηκτικούς ρυθμούς ανόδου από το περασμένο καλοκαίρι μετά την απελευθέρωση της καταναλωτικής πίστης. Το χρέος από καθυστερήσεις στην εξόφληση προσωπικών δανείων υπολογίζεται σε 460-500 εκ. ευρώ.

• Προβλήματα όμως αντιμετωπίζουν και αρκετοί επιχειρηματικοί όμιλοι, οι οποίοι το τελευταίο διάστημα φαίνεται να βρίσκονται στο «κόκκινο».

Πρόσφατα είχαμε το παράδειγμα των επιχειρήσεων Θ. Λαναρά και το σίριαλ για την αναχρηματοδότηση των δανειακών του υποχρεώσεων από τις τράπεζες.

Κύκλοι της αγοράς αναφέρουν ότι πέρα από τους γνωστούς που αντιμετωπίζουν πρόβλημα στην εξυπηρέτηση των δανείων τους (π.χ. εταιρείες κλωστοϋφαντουργίας, ένδυσης, εμπορικές αλυσίδες, ιχθυοκαλλιέργειες), υπάρχουν και άλλοι επιχειρηματικοί όμιλοι που πιέζονται.

Ας σημειωθεί ότι οι μεγάλες εταιρείες (με τζίρο πάνω από 50 εκ. ευρώ το χρόνο) είναι λιγότερες από 1.000, ενώ στον μεσαίο χώρο από 2,5 εκ. ευρώ μέχρι 50 εκ. ευρώ υπάρχουν περίπου 8.500 εταιρείες και περί τις 800.000 με τζίρο μέχρι 2,5 εκ. ευρώ τον χρόνο.

Τα τραπεζικά στελέχη επισημαίνουν ότι δεν συμφέρει στις τράπεζες να «πνίξουν» τις επιχειρήσεις που αντιμετωπίζουν πρόβλημα και για το λόγο αυτό προσπαθούν από κοινού με τον επιχειρηματία να βρουν λύση.

Τα μέτρα που παίρνουν είναι κυρίως:

Η μετατροπή του βραχυπρόθεσμου δανεισμού σε μακροπρόθεσμο, προκειμένου να ανασάνει η επιχείρηση.

Η σύναψη κοινοπρακτικών δανείων (καθώς με τον τρόπο αυτό επιμερίζονται το ρίσκο σε περισσότερες της μιας τράπεζες). Το lease back, ο επιχειρηματίας δηλαδή πουλάει ένα αυτοκίνητό του στην τράπεζα και συνάμα το χρησιμοποιεί πληρώνοντας νοίκι.

Kalithies Palace
ΑΙΘΟΥΣΑ ΔΕΞΙΩΣΕΩΝ



Εμπιστευθείτε σ' εμάς την γαμήλια δεξίωση του γάμου σας
Σε ένα χώρο, σχεδιασμένο αμφιθεατρικά, κλιματιζόμενο, με δυνατότητα να φιλοξενήσει έως 800 άτομα.
Απολαμβάνοντας ένα από τα μενού μας που εσείς θα επιλέξετε.
Προσιτές τιμές.
Τηλ. κρατήσεων: 2241085641, 2241085515, 2241086778

Ηλεκτρομιο
ΜΙΧΑΛΗΣ Ν. ΧΑΤΖΗΜΑΡΚΟΣ
ΗΛΕΚΤΡΙΚΑ ΕΙΔΗ & ΗΛΕΚ. ΕΓΚΑΤΑΣΤΑΣΕΙΣ
ΗΛΙΑΚΑ ΣΥΣΤΗΜΑΤΑ
STIBETHERM σειρά P

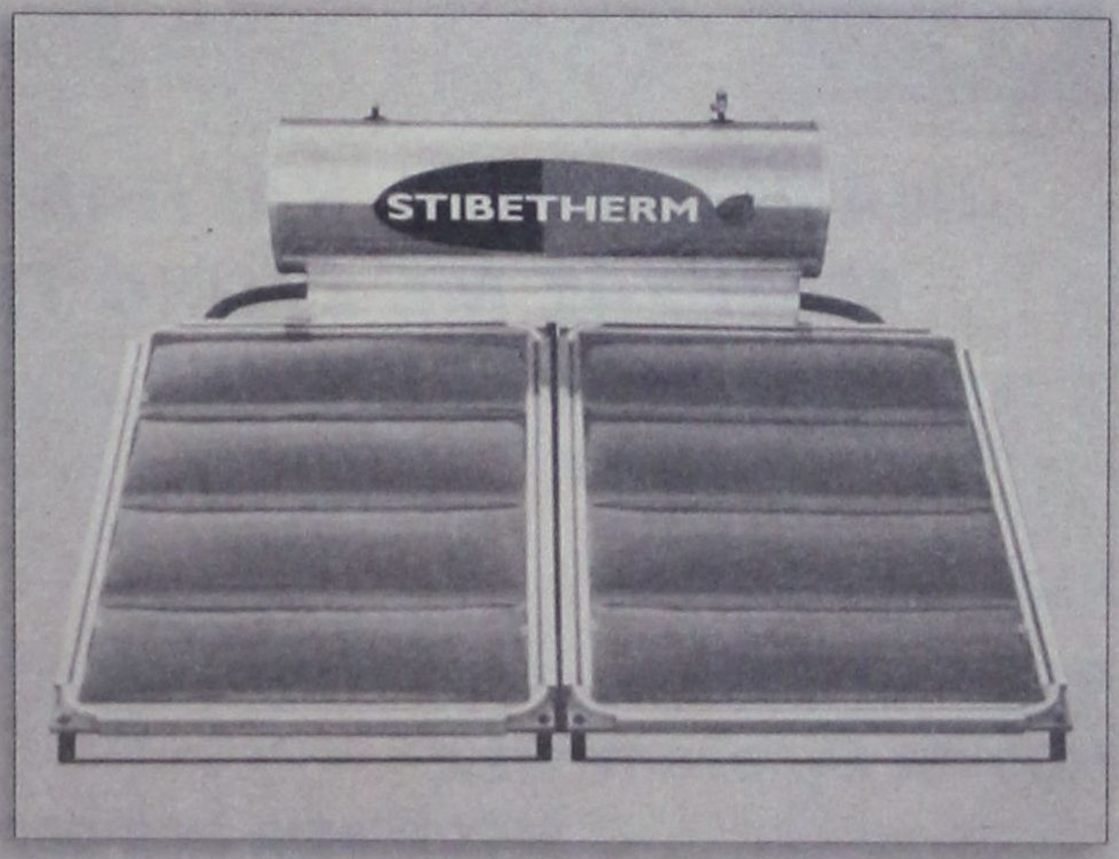

Γρηγορίου Ε' (7 Βαγιές) - 85100 ΡΟΔΟΣ
Τηλ.. (22410) 29411, 33340, 36278 - Fax: (22410) 33340

ΕΛΛΗΝΙΚΗ ΔΗΜΟΚΡΑΤΙΑ
ΝΟΜΟΣ ΔΩΔΕΚΑΝΗΣΟΥ
ΔΗΜΟΣ ΝΟΤΙΑΣ ΡΟΔΟΥ
Πληρ. Νικόλαος Φ. Λυμπέρης
Τηλ. 22440 29132 - 29134
ΠΕΡΙΛΗΨΗ ΔΙΑΚΗΡΥΞΗΣ ΕΚΔΗΛΩΣΗΣ ΕΝΔΙΑΦΕΡΟΝΤΟΣ
Ο ΔΗΜΑΡΧΟΣ ΔΗΜΟΥ ΝΟΤΙΑΣ ΡΟΔΟΥ

Έχοντας υπόψη:

1. Το άρθρο 248 και 252 του Π.Δ. 410/1995 «Δημοτικός Κοινοτικός Κώδικας» (ΦΕΚ Α' 231/1995), όπως ισχύει σήμερα.

2. Το Π.Δ. 270 της 11/30-3-1981 «Περί καθορισμού των οργάνων, της διαδικασίας και των όρων διενέργειας δημοπρασιών δι' εκποίησιν ή εκμίσθωσιν πραγμάτων των δήμων και κοινοτήτων (ΦΕΚ Α' 77/1981).

3. Το άρθρο 39 Ν. 1041/1980 (ΦΕΚ Α' 75/1980), όπως προστέθηκε με την παρ. 2 του άρθρου 22 του Ν. 2753/1999 (ΦΕΚ Α' 249/1999).

4. Το άρθρο 1 ΠΔ 140/1999 (ΦΕΚ Α' 55/1990).

5. Τη με αριθμό 245/2003 απόφαση του Δημοτικού Συμβουλίου του Δήμου Νότιας Ρόδου, η οποία θεωρήθηκε νόμιμη με τη με αριθμό 4678/10-05-2004 απόφαση του Γενικού Γραμματέα της Περιφέρειας Νοτίου Αιγαίου.

6. Τη με αριθμό 125/2004 απόφαση του Δημοτικού Συμβουλίου του Δήμου Νότιας Ρόδου, η οποία θεωρήθηκε νόμιμη με τη με αριθμό 7106/12-07-2004 απόφαση του Γενικού Γραμματέα της Περιφέρειας Νοτίου Αιγαίου.

7. Τη με αριθμό 66/2004 απόφαση της Δημαρχιακής Επιτροπής του Δήμου Νότιας Ρόδου, που καθόρισε τους όρους της παρούσας διακήρυξης, η οποία θεωρήθηκε νόμιμη με τη με αριθμό 10153/22-09-2004 απόφαση του Γενικού Γραμματέα της Περιφέρειας Νοτίου Αιγαίου.

Διακηρύττουμε ότι

Ο Δήμος Νότιας Ρόδου ενδιαφέρεται να αποκτήσει κατά πλήρη κυριότητα, νομή και κατοχή ακίνητο για τη στέγαση των υπηρεσιών του (Δημαρχείο) στην έδρα του στο Δημοτικό Διαμέρισμα Γενναδίου.

Το ακίνητο πρέπει να βρίσκεται εντός των υφιστάμενων ορίων του Δημοτικού Διαμερίσματος Γενναδίου ή και εντός της ζώνης των 500 μέτρων από αυτά και να διαθέτει πρόσωπο σε κοινόχρηστο δρόμο τουλάχιστον σαράντα (40) μέτρων, ανεξάρτητα αν επ' αυτού έχουν ανεγερθεί ή όχι κτίσματα, πλήρως αποπερατωμένα ή ημιτελή.

Το ακίνητο πρέπει να έχει εμβαδόν 5.000 τ.μ. τουλάχιστον, ενώ στην περίπτωση που περιλαμβάνει και κτίσμα τότε το ακάλυπτο τμήμα του πρέπει να έχει εμβαδόν τουλάχιστον 4.000 τ.μ.

Δικαίωμα εκδήλωσης ενδιαφέροντος έχουν μόνο οι κύριοι κατά πλήρη κυριότητα των προσφερομένων ακινήτων που πληρούν τους παραπάνω όρους.

Όσοι επιθυμούν να εκδηλώσουν ενδιαφέρον πρέπει να υποβάλουν στο Δήμο Νότιας Ρόδου έγγραφη προσφορά ενδιαφέροντος (στο εξής προσφορά) μέσα σε δύο (2) μήνες από τη δημοσίευση της παρούσας αφού προηγουμένως παραλάβουν από τα γραφεία του Δήμου το πλήρες κείμενο της Διακήρυξης στο οποίο αναφέρονται αναλυτικά όλοι οι όροι και προϋποθέσεις.

Ο ΔΗΜΑΡΧΟΣ
ΜΑΝΩΛΗΣ ΣΑΒΒΗΣ

ΔΗΜΟΤΙΚΗ ΕΠΙΧΕΙΡΗΣΗ ΠΟΛΙΤΙΣΤΙΚΗΣ ΚΟΙΝΩΝΙΚΗΣ ΤΟΥΡΙΣΤΙΚΗΣ & ΑΓΡΟΤΙΚΗΣ ΑΝΑΠΤΥΞΗΣ ΔΗΜΟΥ ΑΤΑΒΥΡΟΥ
Ταχ. Δ/νση: Κρητηνία
85108 Έμπωνας
Τηλέφωνο: 22460 70310
Φαξ: 22460 41573
Έμπωνας 27 Σεπτεμβρίου 2004
Αρ. Πρωτ. : 43
ΠΕΡΙΛΗΨΗ ΔΙΑΚΗΡΥΞΗΣ ΕΚΜΙΣΘΩΣΗΣ ΣΝΑΚ - ΜΠΑΡ ΚΡΗΤΗΝΙΑΣ «Ο ΜΥΛΟΣ»

Εκτίθεται σε πλειοδοτική φανερή και προφορική δημοπρασία η εκμίσθωση ΣΝΑΚ - ΜΠΑΡ «Ο ΜΥΛΟΣ» ΚΡΗΤΗΝΙΑΣ από 1-11-2004 έως 1-11-2010.

Το ποσό εκκίνησης του διαγωνισμού ορίζεται στο ποσό των 300,00 ευρώ.

Το μίσθωμα που θα προκύψει από το διαγωνισμό θα είναι μηνιαίο και η προθεσμία καταβολής του θα οριστεί στο σχετικό συμφωνητικό.

Κάθε προσφορά πλειοδότη πρέπει να είναι ανώτερη της αμέσως προηγούμενης κατά ποσό που αντιστοιχεί σε ποσοστό τουλάχιστον 5%. Επίσης κατά 5% ανώτερη από την τιμή εκκίνησης πρέπει να είναι η πρώτη προσφορά.

Ο πλειοδότης θα είναι υπόχρεος στην καταβολή τελών επί εκδιδομένων λογαριασμών.

Ο διαγωνισμός θα διεξαχθεί στα γραφεία του Δημοτικού Διαμερίσματος Κρητηνίας ενώπιον της αρμόδιας επιτροπής στις 9 Οκτωβρίου 2004 ημέρα Σάββατο και ώρα 7.30 μ.μ.

Στο διαγωνισμό θα γίνονται δεκτοί ιδιώτες που είναι δημότες του Δήμου Αταβύρου αφού καταθέσουν στην επιτροπή ως εγγύηση γραμμάτιο σύστασης παρακαταθήκης του Ταμείου Παρακαταθηκών και Δανείων ή εγγυητική επιστολή αναγνωρισμένης Τράπεζας ή βεβαίωση του Ταμείου Παρακαταθηκών και Δανείων για παρακαταθήκη σε αυτόν από αυτόν που επιθυμεί να λάβει μέρος στο διαγωνισμό ή άλλο που να ενεργεί για λογαριασμό του διαγωνιζόμενου, ομολογιών δημοσίου, Τράπεζας, ή μετρητά 300,00 ευρώ.

Τα έξοδα δημοσίευσης βαρύνουν τον τελευταίο μειοδότη.

Για περισσότερες πληροφορίες στα γραφεία του Δήμου τηλ. (22460 70318).

Η ΠΡΟΕΔΡΟΣ ΤΗΣ ΕΠΙΧΕΙΡΗΣΗΣ
ΧΑΤΖΗΣΤΑΜΑΤΗ ΙΩΑΝΝΑ

ΕΛΛΗΝΙΚΗ ΔΗΜΟΚΡΑΤΙΑ
ΝΟΜΑΡΧΙΑ ΔΩΔΕΚΑΝΗΣΟΥ
ΕΠΑΡΧΙΑ ΚΑΛΥΜΝΟΥ
ΔΗΜΟΣ ΚΑΛΥΜΝΙΩΝ
ΥΠΗΡΕΣΙΑ ΟΙΚΟΝΟΜΙΚΗ
ΓΡΑΦΕΙΟ ΠΡΟΜΗΘΕΙΩΝ
ΤΑΧ.Δ/ΝΣΗ: 85200 ΚΑΛΥΜΝΟΣ
Τηλ. : 22430 59169
Fax: 22430 22033
Κάλυμνος 28/9/04
Αριθμ. Πρωτ.: 6870
ΘΕΜΑ: ΠΡΟΜΗΘΕΙΑ ΟΡΓΑΝΩΝ ΠΑΙΔΙΚΗΣ ΧΑΡΑΣ ΣΤΟΥ ΒΟΥΒΑΛΗ

Ο Δήμος Καλύμνου προκειμένου να προμηθευτεί όργανα παιδικής χαράς προκηρύσσει πρόχειρο μειοδοτικό διαγωνισμό ο οποίος θα διεξαχθεί στο Δημοτικό Κατάστημα τη Δευτέρα 4/10/04 και ώρα 13.00. Παρακαλούμε να μας δώσετε τιμές. Οι τιμές θα αναφέρονται χωρίς Φ.Π.Α. Οι προσφορές θα γίνουν δεκτές στο Δημοτικό μέγαρο τη Δευτέρα 4/10/04 και ώρα 12.30 έως 13.00, υπ' όψιν κ. Τρουμουλιάρη. Για κάθε τιμολόγιο που εκδίδετε προς το Δήμο θα σας γίνεται παρακράτηση φόρου 4% βάση του Ν. 2238/94. Απαραίτητη προϋπόθεση για συμμετοχή στο διαγωνισμό η προσκόμιση φορολογικής ασφαλιστικής ενημερότητας και βεβαίωση μη οφειλής προς το Δήμο.

Τα όργανα θα είναι παραδοτέα στην Κάλυμνο στις αποθήκες του Δήμου.

Για το γραφείο προμηθειών
Ν. Τρουμουλιάρης
Ο Αντιδήμαρχος
Φ. Χριστοδούλου

ΠΕΡΙΛΗΨΗ ΑΓΩΓΗΣ

Με τις αριθ. 6837, 6838, 6841, 6839 και 6840/21-9-2004 εκθέσεις επιδόσεως του Δικ. Επιμελητή Πρωτοδ. Ρόδου Κων/νου Γρηγοράκη με παραγγελία μου ως πληρεξούσιου δικηγόρου του ενάγοντα Ιωάννη Μπιλλιά του Ξενοφώντα, κατοίκου Κρεμαστής Δήμου Πεταλούδων Ρόδου, επιδόθηκε στον Εισαγγελέα Πρωτοδικών Ρόδου αντίστοιχα για τους: 1) Μαρία Καστρουνή του Ιωάννη, 2) Ευτέρπης Μπιλιά του Κων/νου, 3) Ανάργυρο Μπιλλιά του Κων/νου, 4) Ελευθερία Μπιλλιά του Κων/νου, πρώην κατοίκους Ρόδου και νυν αγνώστου διαμονής και για την 5) Ανεζούλα Μπιλιά του Κων/νου, πρώην κατοίκου Αιγύπτου και τώρα αγνώστου διαμονής, η με αριθμ. καταθ. 627/2004 αγωγή που απευθύνεται στο Ειρηνοδικείο Ρόδου και θα εκδικασθεί την 19-4-2005, πιν. 32, με την οποία (αγωγή) ζητείται να αναγνωρισθεί δικαστικά ότι στο πρόσωπο του ενάγοντα συμπληρώθηκε ο νόμιμος χρόνος κτητικής παραγραφής για την κτήση με χρησικτησία της κυριότητας διακεκριμμένου τμήματος έκτασης 1210 τ.μ., όπως το τμήμα αυτό φαίνεται με το γράμμα Α και στοιχεία γωνιών (1-2-3-4-5-6-7-8-9-1) στο συνημμένο στην αγωγή, από Ιούλιο 2001 διάγραμμα του Τοπ. Μηχανικού Παναγιώτη Τσιράκου, προερχομένου του τμήματος από μεγαλύτερο ακίνητο, που βρίσκεται στη θέση «Πριαλενή» στην Κρεμαστή Ρόδου με κτηματολογικά στοιχεία τόμος 10 γαιών Κρεμαστής, φύλλο 47, μερίδα 111 και φάκελλος 1857/4638 του Κτηματολογίου Ρόδου.

Ρόδος 27-9-2004
Ο Πληρεξούσιος Δικηγόρος
Δημόκριτος Παπαδόπουλος



ΓΕΝΙΚΗ ΤΕΧΝΙΚΗ
ΟΜΙΛΟΣ ΕΤΑΙΡΕΙΩΝ



ΑΝΑΝΕΩΜΕΝΟΙ ΚΑΙ ΠΑΝΤΑ ΠΡΩΤΟΠΟΡΟΙ
ΜΑΖΙ ΣΑΣ ΜΕ ΣΤΟΧΟ ΤΙΣ ΚΑΛΥΤΕΡΕΣ
ΤΕΧΝΙΚΕΣ ΛΥΣΕΙΣ

• ΕΤΟΙΜΟ ΣΚΥΡΟΔΕΜΑ
με ανανεωμένες -
σύγχρονες εγκαταστάσεις

• ΑΔΡΑΝΗ ΥΛΙΚΑ
υψηλών προδιαγραφών και
απαιτήσεων από
το ΝΕΟ Λατομείο μας

ΕΡΓΟΣΤΑΣΙΑ ΣΚΥΡΟΔΕΜΑΤΟΣ:
ΡΟΔΟΣ: 6ο χλμ. παλαιάς Ρόδου - Λίνδου, τηλ. 22410 - 60560/62323 FAX: 22410 60561
ΓΕΝΝΑΔΙ: 2ο χλμ. οδού ΓΕΝΝΑΔΙΟΥ - ΒΑΤΙΟΥ, τηλ. 22440 - 43470 FAX: 22440 43470
ΛΑΤΟΜΕΙΟ: Θέση Στραβόλαιμο ΚΑΛΥΘΙΩΝ
ΓΡΑΦΕΙΑ: Ρόδος Αρκαδίου 2, Τηλ. 22410-22186/22968/28058 FAX: 22410 - 33021

ΚΑΛΟΥΝΤΑΙ ΝΑ ΚΛΕΙΣΟΥΝ ΤΑ ΒΙΒΛΙΑ ΓΙΑ ΤΙΣ ΧΡΗΣΕΙΣ 1999-2002

Η ΕΦΟΡΙΑ ΚΑΛΕΙ 170.000 ΕΠΑΓΓΕΛΜΑΤΙΕΣ *για τις εκκρεμείς υποθέσεις*

Τα πρώτα 70.000 εκκαθαριστικά σημειώματα για το κλείσιμο των εκκρεμών φορολογικών υποθέσεων μέχρι και το 2002 έστειλε ήδη η Εφορία σε επιχειρήσεις και ελεύθερους επαγγελματίες, ενώ τις επόμενες ημέρες θα ταχυδρομήσει ακόμη 100.000 ειδικά σημειώματα.

Την ίδια ώρα, πρόσθετους φόρους 2,89 δισ. ευρώ ή 383.849 ευρώ κατά μέσο όρο καλούνται να πληρώσουν 7.527 κυρίως μεγάλες επιχειρήσεις για να κλείσουν όλες τις εκκρεμείς φορολογικές υποθέσεις τους.

Οι επιχειρήσεις αυτές ελέγχθηκαν με διαδικασίες-εξπρές από τα ελεγκτικά κέντρα στο επτάμηνο Ιανουαρίου – Ιουλίου και οι πρόσθετοι φόροι που βεβαιώθηκαν είναι αυξημένοι κατά 75,2% σε σχέση με το αντίστοιχο διάστημα πέρυσι.

Οι φορολογούμενοι που έχουν ήδη λάβει το σημείωμα της περαίωσης έχουν προθεσμία 30 ημερών για να αποφασίσουν αν θα υπαχθούν ή όχι στη ρύθμιση.

Οσοι επιλέξουν να κλείσουν οριστικά τις ανέλεγκτες υποθέσεις τους θα πρέπει να πληρώσουν αμέσως το 10% της συνολικής οφειλής.

ΕΙΣΠΡΑΞΕΙΣ

Το οικονομικό επιτελείο που φιλοδοξεί ότι το 2005 θα εισπράξει από τις εκκρεμείς υποθέσεις περίπου 1,6 δισ. ευρώ, έχει δώσει εντολή σε όλες τις εφορίες να επιταχύνουν τις διαδικασίες ώστε μέχρι το τέλος Δεκεμβρίου να έχουν σταλεί σημειώματα και στους 800.000 επιτηδευματίες που υπάγονται στη ρύθμιση.

Η σύνταξη των εκκαθαριστικών γίνεται με αλφαβητική σειρά (το πρώτο γράμμα του επωνύμου ή της επωνυμίας του επιτηδευματία) και βάση τον υπολογισμό του φόρου της περαίωσης αποτελεί το έντυπο Ε3 που έχουν υποβάλει οι επιχειρήσεις και ελεύθεροι επαγγελματίες.

Οσοι επιλέξουν να κλείσουν τις εκκρεμείς φορολογικές υποθέσεις θα πρέπει να γνωρίζουν:

1. Στη ρύθμιση υπάγονται ανέλεγκτες υποθέσεις μέχρι και το 2002, υποθέσεις που εκκρεμούν στα διοικητικά δικαστήρια ή έχουν παραβάσεις του ΚΒΣ ή πλαστά και εικονικά τιμολόγια.

2. Στη ρύθμιση υπάγονται μόνο επιτηδευματίες με ακαθάριστα έσοδα έως 8.804.000 ευρώ ανά χρήση. Αν κάποιος ξεπερνάει το όριο αυτό, μπορεί να κλείσει μόνο τις προηγούμενες χρήσεις.

3. Εξαιρούνται από τη ρύθμιση υποθέσεις για τις οποίες είχαν υποβληθεί δηλώσεις συνάφειας για τα έτη 1999-2001, επιχειρήσεις εισηγμένες στο ΧΑΑ, υποθέσεις φορολογίας πλοίων, ακίνητης περιουσίας, μεταβίβασης ακινήτων.

4. Φορολογούμενοι με ανέλεγκτες υποθέσεις που εκκρεμούν στα διοικητικά δικαστήρια δεν θα λάβουν όπως οι υπόλοιποι επιτηδευματίες το ειδικό σημείωμα της Εφορίας, αλλά θα πρέπει να προσέλθουν οι ίδιοι στην ΔΟΥ μέχρι τις 4 Οκτωβρίου 2004, που είναι αρμόδια για την υπόθεση που εκκρεμεί στο δικαστήριο και να ζητήσουν την περαίωσή της.

5. Ο επιπλέον φόρος για επιχειρήσεις και ελεύθερους επαγγελματίες προσδιορίζεται με βάση ειδικό «μαθηματικό τύπο».

6. Ο φόρος που θα προκύψει δεν μπορεί να είναι μικρότερος από:

• 200 ευρώ για κάθε χρήση για επιτηδευματία που δεν τήρησε βιβλία ή τήρησε βιβλία Α' κατηγορίας του ΚΒΣ.

• 300 ευρώ για κάθε χρήση για ελεύθερο επαγγελματία, που δεν τήρησε βιβλία ή τήρησε βιβλία Β' κατηγορίας.

• 500 ευρώ για κάθε άλλο επιτηδευματία που τήρησε βιβλία Β' κατηγορίας.

7. Τα ελάχιστα ποσά φόρου επιβάλλονται ανά χρήση και στην περίπτωση που η επιχείρηση βρίσκεται σε αδράνεια.

8. Εάν ο επιτηδευματίας δηλώνει εισόδημα που προέρχεται από εμπορική επιχείρηση και ελεύθερο επάγγελμα το ελάχιστο ποσό φόρου ανά χρήση είναι 500 ευρώ.

9. Εάν ο επιτηδευματίας τηρεί βιβλία Α' και Β' κατηγορίας ΚΒΣ παράλληλα (π.χ. πρατηριούχος καυσίμων), το ελάχιστο ποσό φόρου ανά χρήση είναι αυτό που αντιστοιχεί στη μεγαλύτερη κατηγορία βιβλίων. Δηλαδή δεν θα είναι 200 ευρώ για κάθε χρήση, αλλά 500 ευρώ ανά χρήση.

10. Για επιχειρήσεις και ελεύθερους επαγγελματίες χωρίς παραβάσεις το ανώτατο ποσό φόρου δεν μπορεί να υπερβεί το 1% των ακαθάριστων εσόδων.

11. Ο ελάχιστος φόρος για τις επιχειρήσεις που τηρούν βιβλία Γ' κατηγορίας δεν μπορεί να είναι μικρότερος του 2 τοις χιλίοις των ακαθάριστων εσόδων συνολικά (δηλωθέντων και αποκρυβέντων).

12. Με τη λήψη του ειδοποιητηρίου έχετε διορία 30 ημερών για να αποδεχθείτε ή όχι τη ρύθμιση. Με την αποδοχή της ρύθμισης πληρώνεται αμέσως το 10% της συνολικής οφειλής.

13. Οφειλές μέχρι 50.000 ευρώ εξοφλούνται σε 12 ισόποσες μηνιαίες δόσεις, εκ των οποίων η καθεμιά δεν μπορεί να είναι κάτω από 500 ευρώ.

Αν η οφειλή είναι άνω των 50.000 ευρώ, τότε εξοφλείται σε 18 μηνιαίες δόσεις. Για εφάπαξ εξόφληση της συνολικής οφειλής, μέχρι την προθεσμία καταβολής της πρώτης δόσης, παρέχεται έκπτωση 5%.

Παραδείγματα

• 1ο

Επιχείρηση που τηρεί βιβλία Γ' κατηγορίας είχε δηλώσει για τη χρήση 2000 ακαθάριστα έσοδα 1.000.000.000 δρχ. Για τη συγκεκριμένη χρήση είχε παραβάσεις και απόκρυψη εσόδων 60.000.000 δρχ. Τα δηλωθέντα καθαρά κέρδη της επιχείρησης ήταν 40.000.000 δρχ. Ο ΜΣΚΚ είναι 10%, αλλά μειώνεται κατά 30%.

Ο φόρος που θα κληθεί να πληρώσει βάσει της ρύθμισης θα είναι ως εξής:

α) Ακαθάριστα έσοδα: 1.000.000.000 δρχ.
β) Αποκρυβέντα έσοδα: 60.000.000 δρχ.
γ) Λογιστικές διαφορές 2% Χ (α+β) 21.200.000 δρχ.
δ) Εξωλογιστικά κέρδη:
ε) Δηλωθέντα καθαρά κέρδη: 40.000.000 δρχ.
Βάση υπολογισμού φόρου ((γ+δ)-ε): 95.400.000 δρχ.
Συντελεστής φόρου περαίωσης: 35%
Φόρος περαίωσης (55.400.000 Χ 35%): 19.390.000 δρχ.
ΦΠΑ περαίωσης 12.960.000 δρχ.
Σύνολο φόρου 32.350.000 δρχ. ή 94.938 ευρώ

• 2ο

Ελεύθερος επαγγελματίας είχε δηλώσει για τη χρήση 1999 ακαθάριστα έσοδα 10.000.000 δρχ. και είχε δηλώσει καθαρά κέρδη 4.600.000 δρχ. Ο Μ.Σ.Κ.Α. για το συγκεκριμένο επαγγελματία είναι 45%

Ο φόρος που θα κληθεί να πληρώσει βάσει της ρύθμισης για τη συγκεκριμένη χρήση προσδιορίζεται ως εξής:

α) Ακαθάριστα έσοδα: 10.000.000 δρχ.
β) Λογιστικές διαφορές 200.000 δρχ.
γ) Εξωλογιστικά κέρδη: 4.500.000 δρχ.
δ) Δηλωθέντα καθαρά κέρδη: 4.600.000 δρχ.
Βάση υπολογισμού φόρου ((β+γ)-δ): 100.000 δρχ.
Συντελεστής φόρου περαίωσης: 15%
Φόρος περαίωσης (100.000 Χ 15%): 15.000 δρχ. ή 44 ευρώ.

Ομως ο επαγγελματίας δεν θα πληρώσει 44 ευρώ για να κλείσει τη συγκεκριμένη χρήση, αλλά 300 ευρώ που είναι ο ελάχιστος φόρος για τους ελεύθερους επαγγελματίες που τηρούν βιβλία Β' κατηγορίας.

INEMA

ΙΑΤΡΙΚΟΣ & ΝΟΣΟΚΟΜΕΙΑΚΟΣ ΕΞΟΠΛΙΣΜΟΣ
17 ΧΡΟΝΙΑ ΕΜΠΕΙΡΙΑΣ *από το 1988*
ΕΙΜΑΣΤΕ ΟΙ ΜΕΓΑΛΥΤΕΡΟΙ ΠΡΟΜΗΘΕΥΤΕΣ ΙΑΤΡΙΚΟΥ – ΟΡΘΟΠΕΔΙΚΟΥ ΚΑΙ ΝΟΣΟΚΟΜΕΙΑΚΟΥ ΥΛΙΚΟΥ ΣΤΗ ΔΩΔΕΚΑΝΗΣΟ
ΕΜΠΙΣΤΕΥΘΕΙΤΕ ΜΑΣ !!!
ΛΕΜΕΣΣΟΥ 2 ΡΟΔΟΣ ΤΗΛ.22410 32238 – FAX.22410 28484



ΑΝΑΠΗΡΙΚΑ ΚΑΡΟΤΣΙΑ-ΒΑΔΙΣΤΙΚΑ -ΟΡΘΟΠΕΔΙΚΑ ΕΙΔΗ-ΜΠΛΟΥΖΕΣ ΙΑΤΡΙΚΕΣ-ΚΑΛΤΣΕΣ ΦΛΕΒΙΤΙΔΑΣ-ΠΕΛΜΑΤΑ-ΟΡΘΟΠΕΔΙΚΑ ΜΑΞΙΛΑΡΙΑ-ΚΡΕΒΑΤΙΑ ΝΟΣΟΚΟΜΕΙΑΚΑ – ΙΑΤΡΙΚΟΣ ΕΞΟΠΛΙΣΜΟΣ ΚΑΙ ΑΝΑΛΩΣΙΜΑ – ΟΡΓΑΝΑ ΧΗΜΕΙΟΥ ΚΑΙ ΚΑΘΕ ΑΛΛΟ ΕΙΔΟΣ ΓΙΑ ΚΑΤ ΟΙΚΟ ΝΟΣΗΛΕΙΑ .

ΝΑΥΤΙΚΗ ΕΤΑΙΡΕΙΑ SEA STAR
ΤΗΛΟΣ 21os ΑΙΩΝΑΣ
ΤΗΛΟΣ:85002 ΤΗΛ.2246044000- FAX:2246044044

ΠΡΟΓΡΑΜΜΑ ΤΟΥ SEA STAR
ΓΙΑ ΤΗΛΟ - ΝΙΣΥΡΟ - ΧΑΛΚΗ ΑΠΟ 14/6/2004

ΔΕΥΤΕΡΑ		
ΛΙΜΑΝΙ	ΑΦΙΞΗ	ΑΝΑΧΩΡΗΣΗ
ΡΟΔΟΣ		09.00
ΤΗΛΟΣ	10.20	14.30
ΝΙΣΥΡΟΣ	15.00	17.30
ΤΗΛΟΣ	18.00	18.10
ΡΟΔΟΣ	19.30	Δ.

ΤΡΙΤΗ		
ΛΙΜΑΝΙ	ΑΦΙΞΗ	ΑΝΑΧΩΡΗΣΗ
ΡΟΔΟΣ		09.00
ΧΑΛΚΗ	10:10	12:00
ΤΗΛΟΣ	12:40	17:00
ΡΟΔΟΣ	18:30	Δ.

ΤΕΤΑΡΤΗ		
ΛΙΜΑΝΙ	ΑΦΙΞΗ	ΑΝΑΧΩΡΗΣΗ
ΡΟΔΟΣ		08.00
ΤΗΛΟΣ	09.20	09.30
ΡΟΔΟΣ	10.50	18.30
ΤΗΛΟΣ	19.50	20.00
ΡΟΔΟΣ	21.30	Δ.

ΠΕΜΠΤΗ		
ΛΙΜΑΝΙ	ΑΦΙΞΗ	ΑΝΑΧΩΡΗΣΗ
ΡΟΔΟΣ		09:00
ΤΗΛΟΣ	10:20	17.00
ΡΟΔΟΣ	18:20	Δ.

ΠΑΡΑΣΚΕΥΗ		
ΛΙΜΑΝΙ	ΑΦΙΞΗ	ΑΝΑΧΩΡΗΣΗ
ΡΟΔΟΣ		09.00
ΤΗΛΟΣ	10:20	14:00
ΝΙΣΥΡΟΣ	14.30	17:30
ΤΗΛΟΣ	18:00	18:10
ΡΟΔΟΣ	19:30	20:00
ΤΗΛΟΣ	21:30	21:00

ΣΑΒΒΑΤΟ		
ΛΙΜΑΝΙ	ΑΦΙΞΗ	ΑΝΑΧΩΡΗΣΗ
ΤΗΛΟΣ		07.00
ΡΟΔΟΣ	08:20	09:00
ΤΗΛΟΣ	10.20	17:00
ΡΟΔΟΣ	18:20	Δ.

ΚΥΡΙΑΚΗ		
ΛΙΜΑΝΙ	ΑΦΙΞΗ	ΑΝΑΧΩΡΗΣΗ
ΡΟΔΟΣ		07.30
ΤΗΛΟΣ	08.50	09.00
ΡΟΔΟΣ	10.20	17.00
ΤΗΛΟΣ	18.20	18.30
ΡΟΔΟΣ	19.50	Δ.



ΠΛΗΡΟΦΟΡΙΕΣ
ΡΟΔΟΣ ΤΑΡΠΟΝ ΣΠΡΙΝΓΚΣ 44
• ΤΗΛ. 2241078052 - 22410 78053 • Κινητό 6938244523
ΤΗΛΟΣ ΤΗΛ. 2246044000 • ΦΑΞ 2246044044

ΚΑΤΑΠΟΛΕΜΗΣΗ ΤΗΣ ΕΠΟΧΙΚΟΤΗΤΑΣ ΜΕ ΠΟΙΟΤΗΤΑ ΚΑΙ ΕΚΣΥΓΧΡΟΝΙΣΜΟ

ΑΝΑΓΚΗ ΓΙΑ ΝΕΟ ΣΧΕΔΙΑΣΜΟ ΤΟΥ ΞΕΝΟΔΟΧΕΙΑΚΟΥ ΧΑΡΤΗ

Η ανισοκατανομή του τουριστικού δυναμικού της χώρας είναι ένα από τα προβλήματα που θα κληθεί να αντιμετωπίσει ο ελληνικός τουρισμός τα επόμενα χρόνια στο πλαίσιο του επαναπροσδιορισμού των στόχων του και της χάραξης μιας στρατηγικής, ικανής να δώσει νέα αναπτυξιακή ώθηση στον κρίσιμης σημασίας αλλά εμφανώς «κουρασμένο» τομέα της ελληνικής οικονομίας.

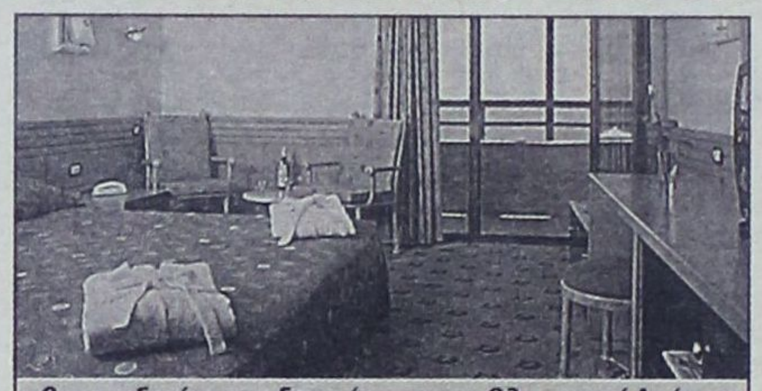

Οι προσδοκίες που δημιούργησαν οι Ολυμπιακοί Αγώνες οδήγησαν πολλούς ξενοδόχους σε ανακαινίσεις, επεκτάσεις, ακόμα και ανεγέρσεις νέων συγκροτημάτων

Σύμφωνα με τα επίσημα στοιχεία του Ξενοδοχειακού Επιμελητηρίου Ελλάδος (ΞΕΕ) τα ξενοδοχεία σε όλη τη χώρα φθάνουν σήμερα τα 8.689 αριθμός που αντιστοιχεί σε 339.540 δωμάτια και 644.898 κλίνες. Οι αριθμοί αυτοί δεν ανταποκρίνονται πλήρως στην πραγματικότητα αφού αφενός το Επιμελητήριο δεν έχει κάνει εκκαθάριση μητρώων και αφ' ετέρου μεγάλος αριθμός ξενοδοχείων στην Αθήνα και στην υπόλοιπη Ελλάδα είτε λειτουργούν παράνομα είτε δεν έχουν λάβει ακόμα το ειδικό σήμα από τον ΕΟΤ. Στα μητρώα του ΞΕΕ παραμένουν μονάδες που έχουν σταματήσει τη λειτουργία τους μόνιμα ή προσωρινά, καθώς επίσης και αυτές που έχουν αλλάξει χρήση. Η εκκαθάριση του μητρώου αναμένεται να γίνει με την αλλαγή αξιολόγησης των ξενοδοχείων, δηλαδή την κατάργηση των κατηγοριών και την εφαρμογή των αστεριών. Στον αριθμό των ξενοδοχειακών κλινών πρέπει να προστεθούν οι 600.000 κλίνες των περίπου 40.000 ενοικιαζομένων δωματίων.

Από τα στοιχεία φαίνεται ότι το ξενοδοχειακό δυναμικό της χώρας είναι άνισα κατανεμημένο. Στα μεγάλα νησιά συγκεντρώνεται ο μεγαλύτερος αριθμός κλινών με το 1/3 να βρίσκεται στην Κρήτη και τα Δωδεκάνησα, κυρίως Ρόδο και Κω. Το μεγαλύτερο πρόβλημα που αντιμετωπίζει ο ξενοδοχειακός κλάδος είναι η έντονη εποχικότητα αφού στην πλειοψηφία τους οι μονάδες παραμένουν κλειστές περίπου 5 μήνες το χρόνο. Πολλές τουριστικές περιοχές έχουν σοβαρές ελλείψεις ποιοτικών ξενοδοχειακών μονάδων, σύγχρονων προδιαγραφών. Πρόκειται για νησιά και σημεία της ενδοχώρας που είτε δεν διαθέτουν αεροδρόμια είτε βρίσκονται σε μεγάλη απόσταση από αυτά. Αν και η χώρα μας υποδέχεται κάθε χρόνο περισσότερα από δέκα εκατομμύρια επισκέπτες, οι πληρότητες τα τελευταία χρόνια σημειώνουν συνεχή πτώση, ενώ φέτος πολλά ξενοδοχεία σε όλη την Ελλάδα παρέμειναν κλειστά. Σύμφωνα με τα στοιχεία του ΞΕΕ, το μεγαλύτερο όγκο των ξενοδοχείων φιλοξενούν η Κρήτη, τα Δωδεκάνησα ακολουθεί η Μακεδονία και η Στερεά Ελλάδα. Τελευταία σε αριθμούς έρχεται η Θράκη με 93 ξενοδοχεία, που είναι και η μοναδική περιφέρεια που δεν διαθέτει κανένα συγκρότημα πολυτελείας. Τις περισσότερες κλίνες στο σύνολο της χώρας διαθέτουν τα ξενοδοχεία Γ' κατηγορίας (225.104) και ακολουθούν τα ξενοδοχεία Α' κατηγορίας (167.822).

Αναλυτικά στην Κρήτη λειτουργούν 1.437 ξενοδοχεία και 131.713 κλίνες. Από αυτά τα 21 ανήκουν στην κατηγορία πολυτελείας, τα 198 στην Α' τάξη, τα 302 στη Β' τάξη, τα 741 στη Γ' τάξη, τα 128 στη Δ' τάξη και τα 47 στην Ε' τάξη. Ο νομός Ηρακλείου έρχεται πρώτος με 491 μονάδες και 57.368 κλίνες. Ενώ ο νομός Χανίων διαθέτει σχεδόν τα διπλάσια ξενοδοχεία (427) από το νομό Ρεθύμνου (274), ο αριθμός των κλινών τους δεν διαφέρει πολύ αφού ανέρχεται για τα Χανιά στις 27.016 και για το Ρέθυμνο στις 26.687.

Από τα στοιχεία του ΞΕΕ φαίνεται ότι το ξενοδοχειακό δυναμικό της χώρας είναι άνισα κατανεμημένο

Δεύτερη σε ξενοδοχειακό δυναμικό στο σύνολο της χώρας η περιφέρεια της Μακεδονίας με 1.369 συγκροτήματα. Η μερίδα του λέοντος βρίσκεται στη Χαλκιδική με 486 ξενοδοχεία και 39.474 κλίνες, ακολουθεί η Πιερία με 341 ξενοδοχεία και 16.394 κλίνες, τρίτη η Καβάλα και η θάσος με 230 ξενοδοχεία και 5.524 κλίνες και τέταρτη η πόλης της Θεσσαλονίκης με 117 ξενοδοχεία και 6.266 κλίνες. Στην τελευταία θέση στη Μακεδονία βρίσκεται το Κιλκίς με 12 ξενοδοχεία.

Στη Στερεά Ελλάδα η Αθήνα, ο Πειραιάς και το υπόλοιπο Αττικής συγκεντρώνουν το μεγαλύτερο ποσοστό μονάδων με 498 ξενοδοχεία και 52.296 κλίνες. Η πρωτεύουσα διαθέτει 12 μονάδες πολυτελείας και 24Α' τάξης σε σύνολο 252, ενώ δεν αναφέρονται τα ξενοδοχεία που άνοιξαν μέσα στο 2004. Η Εύβοια είναι στη δεύτερη θέση με 206 συγκροτήματα και 14.694 κλίνες. Τελευταία σε καταλύματα είναι η Ευρυτανία με μόλις 24 μονάδες.

Τα Δωδεκάνησα διαθέτουν 997 ξενοδοχεία με τα μισά περίπου να βρίσκονται στη Ρόδο (496) και τα 252 στο νησί της Κω. Η Ρόδος έχει 8.241 κλίνες πολυτελείας και 31.896 Α' κατηγορίας. Η άνιση κατανομή του ξενοδοχειακού δυναμικού της Δωδεκανήσου αποτυπώνεται στους αριθμούς των κλινών της Κάσου (41), του Καστελλόριζου (65), των Λειψών (82) και της Νισύρου (233).

Στις Κυκλάδες τα ηνία στα ξενοδοχεία κρατούν η Σαντορίνη, η Μύκονος και η Πάρος. Στο σύνολό τους τα νησιά διαθέτουν 872 ξενοδοχεία με 38.126 κλίνες. Από αυτές στην πρώτη κατηγορία ανήκουν οι 6.535, στη Β' 7.506 και στην Γ' κατηγορία 17.526 κλίνες. Εντύπωση προκαλεί ο αριθμός των ξενοδοχείων στην Κέα (5), στην Κύθνο (3) και στο Κουφονήσι (3).

Το ξενοδοχειακό δυναμικό της Πελοποννήσου ανέρχεται σε 675 μονάδες και 43.804 κλίνες. Οι περισσότερες βρίσκονται στην Αργολίδα με 136 και 11.161 κλίνες, ακολουθεί η Μεσσηνία 112 και 6.545 κλίνες και η Κορινθία με 105 και 7.889 κλίνες. Στην τελευταία θέση βρίσκεται η Λακωνία με 85 ξενοδοχεία και 3.504 κλίνες.

Τα Ιόνια Νησιά διαθέτουν 816 ξενοδοχεία και 75.971 κλίνες, με πρώτη την Κέρκυρα στην οποία βρίσκονται περισσότερες από τις μισές κλίνες του συνόλου. Η Ζάκυνθος έρχεται δεύτερη με 220 μονάδες και 22.201 κλίνες και τρίτη η Κεφαλονιά με 113 ξενοδοχεία και 7.432 κλίνες. Τα επτά νησιά του ανατολικού Αιγαίου διαθέτουν μόλις 401 ξενοδοχεία και 21.815 κλίνες. Οι μισές από αυτές βρίσκονται στη Σάμο (10.058) και ακολουθεί η Λέσβος με 3.537 κλίνες.

Στη Θεσσαλία και τα νησιά των Σποράδων τα ξενοδοχεία φτάνουν τα 535 και οι κλίνες τις 26.066. Ο νομός Μαγνησίας διαθέτει 255 μονάδες και 8.204 κλίνες και ακολουθεί το νησί της Σκιάθου με 6.339 κλίνες. Τέλος η Ηπειρος διαθέτει 233 ξενοδοχεία και 10.419 κλίνες και η Θράκη 93 ξενοδοχεία και 5.739 κλίνες.

ΕΛΛΗΝΙΚΟΣ ΕΡΥΘΡΟΣ ΣΤΑΥΡΟΣ
ΠΕΡΙΦΕΡΕΙΑΚΟ ΤΜΗΜΑ ΡΟΔΟΥ
ΣΩΜΑ ΕΘΕΛΟΝΤΩΝ ΣΑΜΑΡΕΙΤΩΝ

ΣΑΜΑΡΕΙΤΗΣ Ε.Ε.Σ.

ΓΙΝΕΤΕ
Εθελοντής Σαμαρείτης
του Ελληνικού Ερυθρού Σταυρού

ΕΚΠΑΙΔΕΥΤΕΙΤΕ...
στις Πρώτες Βοήθειες
στην Ερευνα και Διάσωση

Οι εγγραφές άρχισαν
Πληρ. στο τηλ. 22410 80485
Κινητά: 6974649378 - 6972742744
Από 18:00 - 22:00 μ.μ. κάθε μέρα

G.A. FERRIES
ΤΑΞΙΔΕΨΤΕ ΜΕ ΤΟ ΝΕΟ ΜΑΣ ΠΛΟΙΟ
Ε/Γ-Ο/Γ ΑΝΘΗ ΜΑΡΙΝΑ
ΓΡΗΓΟΡΑ - ΑΝΕΤΑ - ΕΥΧΑΡΙΣΤΑ

ΜΟΝΟ ΣΕ 13 ΩΡΕΣ!!!

• ΑΠΟ ΡΟΔΟ ΠΡΟΣ ΠΕΙΡΑΙΑ
ΚΑΘΕ ΤΡΙΤΗ - ΠΕΜΠΤΗ - ΣΑΒΒΑΤΟ
• ΑΠΟ ΠΕΙΡΑΙΑ ΠΡΟΣ ΡΟΔΟ
ΚΑΘΕ ΔΕΥΤΕΡΑ - ΤΕΤΑΡΤΗ - ΠΑΡΑΣΚΕΥΗ

ΠΡΟΣΦΟΡΑ
ΟΛΑ ΤΑ ΕΙΣΙΤΗΡΙΑ ΣΕ ΜΙΣΗ ΤΙΜΗ!
• ΕΠΙΒΑΤΗΣ 17,50 ΕΥΡΩ

Εκδόσεις εισιτηρίων
σε όλα τα ταξιδιωτικά πρακτορεία

Κεντρικό πρακτορείο
TSAGARIS TRAVEL
Ακτή Σαχτούρη 5
Τηλ: 2241036170/28597/35066/30406
Fax: 2241039839

G.A. FERRIES

Ε\Γ-Ο\Γ ΑΝΘΗ ΜΑΡΙΝΑ
•• Ε\Γ-Ο\Γ ΜΑΡΙΝΑ • Ε/Γ-Ο/Γ ΡΟΔΑΝΘΗ
ΡΟΔΟΣ-ΠΕΙΡΑΙΑΣ (24/09/04 - 30/09/04)

ΠΑΡΑΣΚΕΥΗ 24/09		
ΜΑΡΙΝΑ	15.00	ΣΥΜΗ (16.40) -ΚΩ (20.10) - ΚΑΛΥΜΝΟ (21.40) - ΛΕΡΟ (23.00) - ΠΑΤΜΟ (00.30) - ΠΕΙΡΑΙΑ (10.30)
ΣΑΒΒΑΤΟ 25/09		
ΑΝΘΗ - ΜΑΡΙΝΑ	17.00	ΚΩ (20.50) - ΛΕΡΟ (23.10) - ΠΑΤΜΟ (00.40) - ΠΕΙΡΑΙΑ (09.20)
ΚΥΡΙΑΚΗ 26/09		
ΜΑΡΙΝΑ	15.00	ΚΩ (19.30) - ΚΑΛΥΜΝΟ (21.00) - ΑΣΤΥΠΑΛΑΙΑ (23.50) - ΚΑΤΑΠΟΛΑ (03.00) - ΝΑΞΟ (05.40) - ΠΕΙΡΑΙΑ (11.40)
ΔΕΥΤΕΡΑ 27/09		
ΡΟΔΑΝΘΗ	14.00	ΣΥΜΗ (15.40) -ΤΗΛΟ (17.50) - ΝΙΣΥΡΟ (19.20) - ΚΩ (21.30) - ΚΑΛΥΜΝΟ (23.00) - ΛΕΡΟ (00.20) - ΠΑΤΜΟ (01.50) - ΠΕΙΡΑΙΑ (11.50)
ΤΡΙΤΗ 28/09		
ΑΝΘΗ - ΜΑΡΙΝΑ	17.00	ΚΩ (21.00) - ΠΕΙΡΑΙΑ (08.00)
ΤΕΤΑΡΤΗ 29/09		
ΡΟΔΑΝΘΗ	15.00	ΤΗΛΟ (18.00) - ΝΙΣΥΡΟ (19.30) - ΚΩ (21.30) - ΚΑΛΥΜΝΟ (23.00) - ΛΕΡΟ (00.20) - ΠΑΤΜΟ (01.50) - ΠΕΙΡΑΙΑ (11.50)
ΠΕΜΠΤΗ 30/09		
ΜΑΡΙΝΑ	15.00	ΤΗΛΟ (18.00) - ΝΙΣΥΡΟ (19.30) - ΚΩ (21.30) - ΚΑΛΥΜΝΟ (23.00) - ΑΣΤΥΠΑΛΑΙΑ (02.00) - ΠΕΙΡΑΙΑ (12.00)
ΑΝΘΗ - ΜΑΡΙΝΑ	17.00	ΚΩ (21.00) - ΛΕΡΟ (23.30) - ΠΑΤΜΟ (01.00) - ΠΕΙΡΑΙΑ (10.40)

++ΠΡΟΣΦΟΡΑ++Πακέτα εισιτηρίων άνω των 300,00 ευρώ, μπορείτε να τα εξοφλήσετε σε 4 άτοκες μηνιαίες δόσεις με την πιστωτική σας κάρτα VISA ή MASTER! ! !
+++ Η εταιρεία μας βρίσκεται στην ευχάριστη θέση να σας ενημερώσει ότι : 1) Θα προσφέρονται ειδικές τιμές σε όλες τις θέσεις για οικογενειακά πακέτα.
2) Εισιτήρια ΜΕΤ' ΕΠΙΣΤΡΟΦΗΣ, ειδικές τιμές.
3)Πολλαπλά εισιτήρια minimum 5, 50% έκπτωση

ΕΞΙ ΕΜΠΟΔΙΑ ΣΤΟΝ ΔΡΟΜΟ ΓΙΑ ΤΟ ΣΥΝΕΔΡΙΟ

ΣΥΝΔΡΟΜΟ «ΠΕΝΤΕΛΙΚΟΥ» ΣΤΟ ΠΑΣΟΚ

Περίοδος έντονων εσωκομματικών συζητήσεων μέχρι τον Ιανουάριο

Με έξι «αγκάθια» οδεύει το ΠΑΣΟΚ προς το συνέδριο του Ιανουαρίου. Ο Γ. Παπανδρέου μέχρι σήμερα, έχει αφήσει να εννοηθεί ότι όχι μόνο θα σεβαστεί αλλά θα ακολουθήσει τα αποτελέσματα του προσυνεδριακού διαλόγου. Ωστόσο δεν είναι λίγοι αυτοί που υποστηρίζουν ότι στόχος είναι ο καλύτερος έλεγχος του κόμματος μετά το συνέδριο. Θεωρείται δύσκολο ο πρόεδρος του ΠΑΣΟΚ να αντιμετωπίσει το δικό του «Πεντελικόν» πριν από το συνέδριο του Ιανουαρίου, είναι όμως βέβαιο ότι τα θέματα αυτά θα αποτελέσουν αντικείμενο έντονης εσωκομματικής συζήτησης.

ΓΡΑΜΜΑΤΕΑΣ

Ο πρόεδρος του ΠΑΣΟΚ δεν έχει ανοίξει ακόμα τα χαρτιά του, στενοί του συνεργάτες ωστόσο υποστηρίζουν ότι θα επιδιώξει την κατάργηση του θεσμού. Το θέμα έχει τεθεί στον προσυνεδριακό διάλογο και δεν είναι τυχαίο πως και οι δύο προτείνουν την κατάργηση. Πρώτον, να καταργηθεί ο θεσμός του γραμματέα και να δημιουργηθούν, αντί αυτού, θέσεις δύο αντιπροέδρων και δεύτερον να καταργηθεί ο θεσμός του γραμματέα και να αντικατασταθεί από έναν συντονιστή.

ΝΟΜΑΡΧΙΑΚΕΣ ΟΡΓΑΝΩΣΕΙΣ

Ολα δείχνουν ότι τελικώς δεν θα καταργηθούν, ωστόσο θεωρείται βέβαιο ότι θα αλλάξει ο χαρακτήρας τους και οι αρμοδιότητές τους. «Η νέα μας πρόταση πρέπει να συνεκτιμήσει τη σημερινή πραγματικότητα. Γι' αυτό προτείνεται η διατήρηση των νομαρχιακών οργανώσεων με διαφορετικές αρμοδιότητες και οργανωτική δομή» αναφέρεται.

ΤΑΣΕΙΣ – ΡΕΥΜΑΤΑ

Η θεσμική αναγνώριση των τάσεων με αναλογική εκπροσώπηση στα όργανα του κόμματος, αποτελεί μία από τις δύο βασικές προτάσεις για διάλογο, αλλά δεν έχει αποκτήσει δυναμική. Υπάρχουν στελέχη που έχουν ταχθεί υπέρ αυτής της θέσης (Θ. Πάγκαλος, Α. Τσοχατζόπουλος, Α. Κοτσακάς κ.ά), αλλά οι πληροφορίες θέλουν τον Γ. Παπανδρέου να διαφωνεί με το σκεπτικό ότι αυτή η εξέλιξη θα δημιουργήσει περισσότερα προβλήματα από όσα θα λύσει.

Πιο ρεαλιστική προσέγγιση εμφανίζεται η πρόταση που αφορά την αναγνώριση των τάσεων ως ρεύματα ιδεών μέσα στο κόμμα, αλλά χωρίς αντιστοίχιση στα όργανα του κόμματος.

ΘΗΤΕΙΑ

Προτείνεται η καθιέρωση θητείας παντού. Μία οκταετία στην τοπική αυτοδιοίκηση, μια δωδεκαετία στο κοινοβούλιο και ανώτατο όριο ηλικίας τα 65 χρόνια. Προτείνεται ακόμη το συνολικό όριο θητείας για τα κομματικά όργανα να μην υπερβαίνει την οκταετία. Ειδικότερα για τον πρόεδρο η πρόταση είναι να εκλέγεται με καθολική ψηφοφορία μελών και φίλων κάθε τέσσερα χρόνια και δεκαπέντε ημέρες τουλάχιστον πριν από τη διεξαγωγή του συνεδρίου, πρόταση που μάλλον θα συναντήσει αντιδράσεις.

ΚΟΜΜΑΤΙΚΑ ΟΡΓΑΝΑ

Ακόμα δεν έχει ξεκαθαριστεί αν τα κομματικά όργανα και ιδιαιτέρως το Εθνικό Συμβούλιο που θα αντικαταστήσει την Κεντρική Επιτροπή θα είναι αιρετό στο σύνολό του, αν θα αποτελεί προϊόν θεσμικής εκπροσώπησης στο σύνολό του ή θα επιλεχθεί ένα μικτό σύστημα (αιρετό και θεσμικό) που είναι και το πιθανότερο. Προχθές, κατά τη συνεδρίαση της γραμματείας της ΕΣΥΑΝ τα στελέχη δεν πίστευαν στα αυτιά τους όταν ο Γ. Παπανδρέου τους πρότεινε τα κομματικά όργανα να εκλεγούν σε καταστατικό συνέδριο μετά το συνέδριο του Ιανουαρίου, εξέλιξη που σύμφωνα με τις μετέπειτα διαβεβαιώσεις του Γ.Παπανδρέου μάλλον αποφεύγεται.

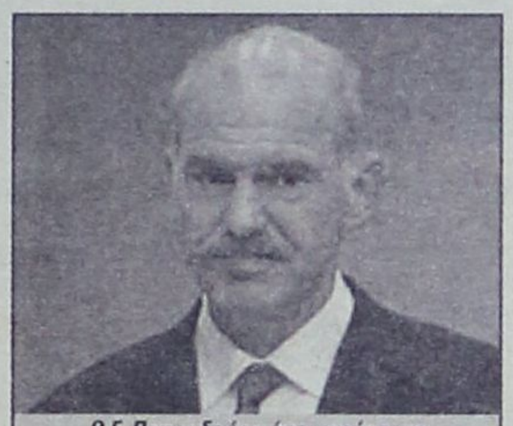

Ο Γ. Παπανδρέου έχει αφήσει να εννοηθεί ότι θα ακολουθήσει τα αποτελέσματα του προσυνεδριακού διαλόγου

ΣΤΑΥΡΟΔΟΣΙΑ

Σήμερα η σταυροδοσία είναι στο όριο του 40% και θεωρείται ότι είναι κοντά στο αναλογικό σύστημα. Υπάρχουν απόψεις (π.χ. του Α. Τσοχατζόπουλου) για μείωση στο 20% ώστε το σύστημα να γίνει περισσότερο αναλογικό. Οι πληροφορείς αναφέρουν πως δεν υπάρχει περίπτωση αύξησης του 40% - δηλαδή προς ακόμα πιο ενισχυμένη πλειοψηφία άρα και λιγότερο εσωκομματική δημοκρατία – υπάρχει περίπτωση να αποφασιστεί μείωση, όχι όμως κατά 20 ποσοστιαίες μονάδες.

ΙΑΤΡΙΚΗ ΑΝΑΚΟΙΝΩΣΗ

Το ιατρείο του καρδιολόγου
ΝΙΚΟΛΑΟΥ ΟΙΚΟΝΟΜΙΔΗ
μεταφέρθηκε
στην οδό Σουλίου 6
(πρώτη πάροδος Παύλου Μελά)

Τηλέφωνα:
22410 20590, κιν. 6945 735320

ΤΕΣΤ ΚΟΠΩΣΕΩΣ - ΥΠΕΡΗΧΟΙ ΚΑΡΔΙΑΣ - 24ΩΡΗ ΠΑΡΑΚΟΛΟΥΘΗΣΗ ΡΥΘΜΩΝ

ΙΑΤΡΙΚΗ ΑΝΑΚΟΙΝΩΣΗ

Το Γαστρεντερολογικό ιατρείο
του κ. **Νίκου Φρόνα**
θα παραμείνει κλειστό
από Παρασκευή 24 Σεπτεμβρίου
μέχρι και 27 Σεπτεμβρίου,
λόγω συμμετοχής του ιατρού
στο Πανευρωπαϊκό Συνέδριο
Γαστρεντερολογίας στην Πράγα.

Θα επαναλειτουργήσει κανονικά
από Τετάρτη 28 Σεπτεμβρίου.
Για ραντεβού τηλ. 2241031259.

νέα εμφάνιση!
νέες διεθνείς διακρίσεις!



Ο πετυχημένος συνδυασμός
της ερυθρής Μανδηλαριάς
με το μοναδικό Μοσχάτο Τρίνι,
προκαλεί με το εντυπωσιακό ρουμπινί
χρώμα του, τις γοητευτικά
άρωματα κόκκινων φρούτων
και τριαντάφυλλου.
Συνοδεύει ιδανικά λευκά κρέατα,
θαλασσινά, ζυμαρικά,
πιάτα ανατολικής κουζίνας,
sushi, σαλάτες και ορεκτικά

ΕΝΑ ΑΠΟ ΤΑ 12 ΒΡΑΒΕΥΜΕΝΑ ΡΟΖΕ ΤΟΠΙΚΑ ΚΡΑΣΙΑ ΤΟΥ ΔΙΕΘΝΗ ΔΙΑΓΩΝΙΣΜΟΥ ΤΗΣ VINITALY *που πραγματοποιήθηκε στην Βερόνα της Ιταλίας τον Απρίλιο του 2003.*

CAIR
RODOS
δημιουργίες ποιότητας

ΚΑΙΡ Α.Ε.

Ανακαλύψτε
με τα Blue Star Ferries
το καλύτερο ταξίδι!

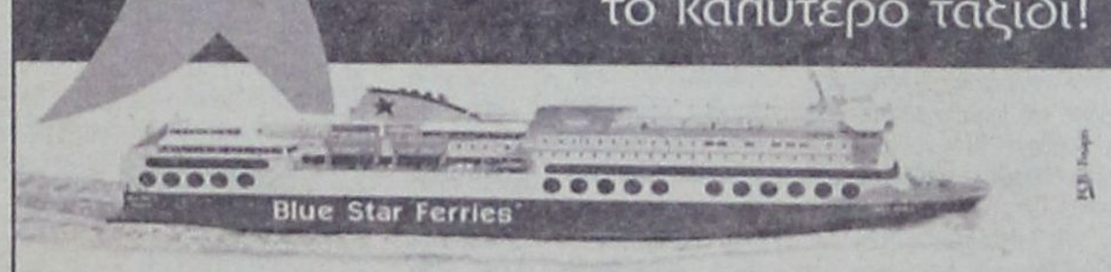

ΠΡΟΣ ΠΕΙΡΑΙΑ

ΑΝΑΧΩΡΗΣΗ ΑΠΟ							ΑΦΙΞΗ
ΡΟΔΟ	ΚΩ	ΛΕΡΟ	ΠΑΤΜΟ	ΜΥΚΟΝΟ	ΣΥΡΟ	ΑΜΟΡΓΟΣ/ΝΑΞΟΣ	ΠΕΙΡΑΙΑ
ΤΡΙΤΗ 20:00	ΤΡΙΤΗ 22:55	–	–	ΤΕΤΑΡΤΗ 03:30	–	–	ΤΕΤΑΡΤΗ 07:20
ΠΕΜΠΤΗ 20:00	ΠΕΜΠΤΗ 22:55	ΠΑΡΑΣΚΕΥΗ 00:35	ΠΑΡΑΣΚΕΥΗ 01:45	–	ΠΑΡΑΣΚΕΥΗ 05:20	–	ΠΑΡΑΣΚΕΥΗ 08:40
ΣΑΒΒΑΤΟ 10:00	ΣΑΒΒΑΤΟ 12:50	–	–	–	–	ΣΑΒΒΑΤΟ 16:20	ΣΑΒΒΑΤΟ 21:30
ΚΥΡΙΑΚΗ 18:30	ΚΥΡΙΑΚΗ 21:25	ΚΥΡΙΑΚΗ 23:05	ΔΕΥΤΕΡΑ 00:15	–	ΔΕΥΤΕΡΑ 03:45	–	ΔΕΥΤΕΡΑ 07:05

ΑΠΟ ΠΕΙΡΑΙΑ

ΑΝΑΧΩΡΗΣΗ ΑΠΟ ΠΕΙΡΑΙΑ	ΑΦΙΞΗ						
	ΣΥΡΟ	ΜΥΚΟΝΟ	ΑΜΟΡΓΟΣ/ΝΑΞΟΣ	ΠΑΤΜΟ	ΛΕΡΟ	ΚΩ	ΡΟΔΟ
ΔΕΥΤΕΡΑ 20:00	ΔΕΥΤΕΡΑ 23:20	–	–	–	–	ΤΡΙΤΗ 04:10	ΤΡΙΤΗ 07:10
ΤΕΤΑΡΤΗ 20:00	ΤΕΤΑΡΤΗ 23:20	–	–	ΠΕΜΠΤΗ 02:50	ΠΕΜΠΤΗ 04:00	ΠΕΜΠΤΗ 05:40	ΠΕΜΠΤΗ 08:35
ΠΑΡΑΣΚΕΥΗ 20:00	–	ΠΑΡΑΣΚΕΥΗ 23:50	–	–	–	ΣΑΒΒΑΤΟ 04:20	ΣΑΒΒΑΤΟ 07:15
ΣΑΒΒΑΤΟ 23:30	–	–	ΚΥΡΙΑΚΗ 04:45	ΚΥΡΙΑΚΗ 07:00	ΚΥΡΙΑΚΗ 08:10	ΚΥΡΙΑΚΗ 09:50	ΚΥΡΙΑΚΗ 12:45

SKEVO'S TRAVEL AGENCY

ΚΑΝΤΕ ΚΡΑΤΗΣΗ ΤΩΡΑ!

ΠΛΗΡΟΦΟΡΙΕΣ ΚΑΙ ΚΡΑΤΗΣΕΙΣ ΘΕΣΕΩΝ ΣΤΟΝ ΤΑΞΙΔΙΩΤΙΚΟ ΣΑΣ ΠΡΑΚΤΟΡΑ Ή SKEVO'S TRAVEL AGENCY: ΑΜΕΡΙΚΗΣ 111, ΡΟΔΟΣ, ΤΗΛ. ΚΡΑΤΗΣΕΩΝ ΕΠΙΒΑΤΩΝ ΚΑΙ Ι.Χ.: 22410-22461, 22410-75655, 22410-75310, ΤΗΛ. ΚΡΑΤΗΣΕΩΝ ΦΟΡΤΗΓΩΝ: 22410-76600

Μικρές αγγελίες

ΕΝΟΙΚΙΑΣΕΙΣ

ΕΝΟΙΚΙΑΖΕΤΑΙ ισόγειο διαμέρισμα 110 τ.μ. επί της Δημοκρατίας 38 μέσα στο πάρκο Αγίου Φραγκίσκου, κατάλληλο για επαγγελματική στέγη (ιατρείο, γραφείο, φροντιστήριο). Πληροφορίες τηλ: 22410 23828 και 6945628127

ΕΝΟΙΚΙΑΖΕΤΑΙ ΓΡΑΦΕΙΟ 35 τ.μ. αποτελούμενο από δύο χώρους με πλήρη κλιματισμό, επί της Χ. Θεοδωράκη 34 (Πλατεία Κύπρου) **Τηλ. 22410-74091 και 22410-30780.**

ΕΝΟΙΚΙΑΖΟΝΤΑΙ γκαρσονιέρες στο 5ο χιλιόμετρο της λεωφόρου Καλλιθέας, με εξοπλισμό, κλιματισμό και άνετο πάρκινγκ, κατάλληλες για διαμονή εκπαιδευτικών ή στρατιωτικών. **Πληροφορίες τηλ. 6946790515 και 6945105247**

ΕΝΟΙΚΙΑΣΤΗΡΙΟ

Ενοικιάζεται προνομιούχο διαμέρισμα, πλήρως εξοπλισμένο και επιπλωμένο, επιφάνειας 58 τ.μ., επί της παραλίας «στο κύμα» και με θέα όλη τη θαλάσσια έκταση της περιοχής «Χαράκι», εντός οικισμού είτε για τη χρονική διάρκεια της τουριστικής περιόδου (σαιζόν), είτε για ετήσια ή πολυετή μίσθωση. Πληροφορίες: Τηλ. 22440 51281 και 22410 33952.

ΕΝΟΙΚΙΑΖΕΤΑΙ διαμέρισμα 70 τ.μ. πλήρως επιπλωμένο (πλυντήριο ρούχων, air condition) στην περιοχή Αγίου Γεωργίου Ανω (Κοδριγκτώνος). Τιμή 420 ευρώ. Πληρ. τηλ. 22410 21741 και 6947402440

ΕΝΟΙΚΙΑΖΕΤΑΙ διαμέρισμα 50 τ.μ. πλήρως εξοπλισμένο στα Τριάντα, Λ. Ηρακλειδών (λίγο μετά τα φανάρια). Τιμή 250 ευρώ. Πληρ. τηλ. 2241021741

ΕΝΟΙΚΙΑΖΕΤΑΙ γραφείο 70 τ.μ. στην οδό Αμερικής αριθμ. 111 Πληρ. τηλ.: 2241027834 και 6937065275

ΕΝΟΙΚΙΑΖΟΝΤΑΙ: α) ισόγειο κατάστημα 75 τ.μ. περίπου στην οδό Ορφανίδου (Νιοχώρι) με ένα δωμάτιο στον πρώτο όροφο. Β) διώροφο κατάστημα 53 τ.μ. ισόγειο, 51 τ.μ. στον πρώτο όροφο, με βεράντα 31 τ.μ., που βρίσκεται στην οδό Γεωργίου Λέοντος κοντά στο Ξεν. «Μανούσος» (Νιοχώρι). Πληροφορίες στα τηλέφωνα: 22410.35450 και 22410.31450, κινητό: 6976881111.

ΕΝΟΙΚΙΑΖΕΤΑΙ εξοχική κατοικία 3 υπνοδωματίων, σαλοτραπεζαρίας, κουζίνας και λοιπόν βοηθητικών χώρων, λουξ κατασκευής με ηλιακό θερμοσίφωνο επί της επαρχιακής οδού Ρόδου-Λίνδου αρ. 91 κοντά στο Γκόλφ Αφάντου, 600 μέτρα από την παραλία Αφάντου. Πληροφορ. τηλ. 22410-33774, 34123, κιν. 6948528799

ΕΝΟΙΚΙΑΖΕΤΑΙ μικρό διαμέρισμα στον πρώτο όροφο επιπλωμένο με δύο υπνοδωμάτια, κουζίνα, μπάνιο και με βεράντες χωρίς κοινόχρηστα. Πολύ κοντά στο Πανεπιστήμιο. Μόνο για φοιτητές. Παύλου Μελά 86 Τηλ. 22410-23716

ΕΝΟΙΚΙΑΖΟΝΤΑΙ στην Ιαλυσό πλάι στο ξενοδοχείο Ηλέκτρα, επιπλωμένα δίχωρα και μονόχωρα διαμερίσματα με θέρμανση. (ελάχιστο 1 έτος). Πληροφορίες Τηλ. 22410-22050 και 22410-33441

ΕΝΟΙΚΙΑΖΕΤΑΙ επιπλωμένη γκαρσονιέρα όπισθεν ξενοδοχείου BELVEDERE περιοχή Ψαρόπούλα (ελάχιστο 1 έτος). Πληροφορίες Τηλ. 22410-22050 και 22410-33441

ΕΝΟΙΚΙΑΖΕΤΑΙ studio επιπλωμένο, ανακαινισμένο , με ηλιακό θερμοσίφωνο, ισόγειο, με κήπο, σε ήσυχη περιοχή κατά προτίμηση εκπαιδευτικούς, φοιτητές, στρατιωτικούς. **Τηλ. 6944231199**

ΕΝΟΙΚΙΑΖΟΝΤΑΙ επιπλωμένα διαμερίσματα επί της Λ. Ιαλυσού - Ιαλυσός πλήρως εξοπλισμένα σε άριστη κατάσταση. Τηλ. 22410-35283, 6944435744.

ΕΝΟΙΚΙΑΖΕΤΑΙ οροφοδιαμέρισμα Α' ορόφου επιφάνειας 230 τ.μ. σε διατηρητέο κτίριο στην οδό Μανδηλαρά, αρ. 6 κατάλληλο και για επαγγελματική στέγη. **Πληροφορίες τηλ. 22410-34583**

ΕΝΟΙΚΙΑΖΕΤΑΙ διαμέρισμα επί της οδού Καμείρου 7. Πληρ. τηλ. 2241034019

ΕΝΟΙΚΙΑΖΕΤΑΙ επιπλωμένο studio επί της οδού Μουσών αρ. 7 στη Ρόδο. Πληρ. τηλ. 2241086011 και 2241075448

ΕΝΟΙΚΙΑΖΕΤΑΙ διαμέρισμα 87 τ.μ. με δύο υπνοδωμάτια μεγάλη εντοιχιζόμενη κουζίνα με ψυγείο και ηλεκτρική κουζίνα μεγάλη σαλοτραπεζαρία και μεγάλες βεράντες, ανσανσέρ και πάρκινγκ. Τηλ. 6972764614 - 6973753556

ΕΝΟΙΚΙΑΖΕΤΑΙ: Στην παραλία Ιαλυσού, γκαρσονιέρα πρώτου ορόφου, επιφάνειας 42 τ.μ. επιπλωμένη με ηλιακό θερμοσίφωνα, κλιματισμό, τηλεόραση κ.α. **Πληροφορίες τηλ. 22410-92785 και 22410-34583**

ΕΝΟΙΚΙΑΖΕΤΑΙ: Στην Ιαλυσό πλησίον στάσης Παρασκευά, επί της οδού Ι. Οικονομίδη, αριθμός 6 διώροφη μεζονέτα, επιφάνειας 60 τ.μ. σε συγκρότημα 4 κατοικιών, πλήρως επιπλωμένη, με ηλιακό θερμοσίφωνα και κλιματισμό σε όλα τα δωμάτια, τηλεόραση, πλυντήριο κ.α. **Πληροφορίες τηλ. 22410-92785 και 22410-34583**

ΕΝΟΙΚΙΑΖΕΤΑΙ διαμέρισμα δύο υπνοδωματίων, σαλοτραπεζαρίας, κουζίνας και μπάνιου σε άριστη κατάσταση επί της οδού Παπαλουκά 17. Πληροφορίες τηλ. 22410 36969 και 22450 31233.

ΕΝΟΙΚΙΑΖΟΝΤΑΙ στην Κάλυμνο στο κέντρο της Πόθιας (κοντά στο Super Market Βιδάλης), σε διόροφη νεόκτιστη μονοκατοικία, δύο καινούργια δίχωρα διαμερίσματα, πλήρως επιπλωμένα και εξοπλισμένα (με οικιακό εξοπλισμό και κλιματιστικό ψύξη-θέρμανση) με τριφασικό ρεύμα και συνδεδεμένα στο αποχετευτικό. **Πληρ. Τηλ. 6945046312 και 6945717905**

ΕΝΟΙΚΙΑΖΕΤΑΙ διαμέρισμα ωραίο στην περιοχή Μιχαήλ Πετρίδη τριάρι, εντοιχιζόμενο ψυγείο, κουζίνα. Τηλ. 697276464 - 6973753556

ΕΝΟΙΚΙΑΖΕΤΑΙ επιπλωμένη γκαρσονιέρα στα ΤΕΙ ΠΕΙΡΑΙΑ. Πληρ. τηλ. 2241025321, 6944684410

ΕΝΟΙΚΙΑΖΟΝΤΑΙ πλήρως επιπλωμένες γκαρσονιέρες με μπαλκόνι και χωρίς στο Ροδίνι - Κυρώ της Ρω 13. Λογικές τιμές. Πληροφορίες κινητό 6947 078287 και 22410 74762.

ΕΝΟΙΚΙΑΖΕΤΑΙ δωμάτιο επιπλωμένο που διαθέτει ψυγείο, ατομικό μπάνιο, βεράντα με θέα στη θάλασσα, στο κέντρο της πόλης της Ρόδου (περιοχή «ΕΛΛΗ»). Στο **μηνιαίο** μίσθωμα περιλαμβάνεται η κατανάλωση νερού, ηλεκτρ. Ρεύματος και Δημ. φόροι. Πληροφορίες στο τηλ. 2241020012 (ώρες 10 π.μ.-3μ.μ., 7μ.μ.-10μ.μ.).

ΕΝΟΙΚΙΑΖΕΤΑΙ Γραφείο, 20 τ.μ. επί της Αλεξ. Διάκου, 1ος όρ. και γκαρσονιέρα 60 τ.μ. επί της Ρήγα Φεραίου. Πληρ. Τηλ. 22410 32225

ΕΝΟΙΚΙΑΖΕΤΑΙ επιπλωμένη γκαρσονιέρα στο Παραδείσι. Πληροφορίες τηλ.: 22410 81884

ΕΝΟΙΚΙΑΖΟΝΤΑΙ επιπλωμένα λουξ διαμερίσματα στην περιοχή Μητροπόλεως με τον μήνα ή την ημέρα και για φοιτητές ως 30/6/2005. Τηλ. 22410-29452, 6977896444.

ΕΝΟΙΚΙΑΖΕΤΑΙ Διαμέρισμα 95τ.μ. στην Μητρόπολη. Τηλ. 22410 28788, 30297

ΕΝΟΙΚΙΑΖΕΤΑΙ επιπλωμένο διαμέρισμα στο Ηράκλειο για φοιτητές στην περιοχή Καμαράκι. Τηλ. 22410-29452, 6977896444.

ΑΘΗΝΑ Ενοικιάζεται γκαρσονιέρα ρετιρέ στην Καλλιθέα οδός Ανδρομάχης κοντά στον ηλεκτρικό κατάλληλο για φοιτητές. Τηλ. 6978460340

ΕΝΟΙΚΙΑΖΕΤΑΙ διαμέρισμα επί της Μix. Πετρίδη με δύο υπνωδομάτια, σαλόνι, κουζίνα, wc. Τηλ. 6972 764614 - 6973753556

ΕΝΟΙΚΙΑΖΕΤΑΙ στούντιο πλήρως εξοπλισμένο με κλιματισμό, ανεξάρτητο 230 ευρώ. Τηλ. 22410 39268, κιν. 6946 446523

ΕΝΟΙΚΙΑΖΟΝΤΑΙ μεζονέτες και μία βίλα στους Τρεις πλήρως επιπλωμένες με air condition, χώρος πάρκινγκ, κήπος, με το μήνα ή σεζόν. Τηλ. 22410-95416

ΕΝΟΙΚΙΑΖΕΤΑΙ στη Μαλώνα παραδοσιακή μονοκατοικία με αυλή, πέργκολα επιπλωμένη και εξοπλισμένη. Ολα καινούρια, με ηλιακό για όλο το χρόνο. Ενοίκιο 300 ευρώ το μήνα. Πληρ. τηλ. 2241031376 -6932320011

ΖΕΥΓΑΡΙ ζητά προς ενοικίαση γκαρσονιέρα σε περιοχές Επτά Βαγιές, Αγ. Αναστασία ή Μητρόπολη. Τηλ. 6946 266904 κ. Θόδωρα.

ΕΝΟΙΚΙΑΖΕΤΑΙ studio 45 τ.μ. ολοκαίνουριο με έπιπλα Neoset στο Ροδίνι. Τιμή 370 ευρώ. Πληρ. τηλ. 6946685808

ΕΝΟΙΚΙΑΖΟΝΤΑΙ στην Ιαλυσό πλάι στο ξενοδοχείο Ηλέκτρα, επιπλωμένα μονόχωρα διαμερίσματα με θέρμανση. Πληροφορίες Τηλ. 22410-22050 και 22410-33441

ΕΝΟΙΚΙΑΖΕΤΑΙ ή **ΠΩΛΕΙΤΑΙ** μαγαζί για επαγγελματικό χώρο ή αποθήκη 102 τ.μ. περιοχή Ανάληψη, Ζαννή 2 τηλ. 6947 941026.

ΕΝΟΙΚΙΑΖΕΤΑΙ κατάστημα στην Παλιά Πόλη πάροδος Σωκράτους 75. Πληρ. κ. Ελευθερία 69448057150, 69445436670, 22410 33219

ΕΝΟΙΚΙΑΖΕΤΑΙ διαμέρισμα 100 τ.μ. δύο υπνοδωματίων α' όροφο, σαλοτραπεζαρία, κουζίνα, μπάνιο στην Ιαλυσό (παραπλεύρως πολυκαταστήματος Σαχίνη). Πληρ. τηλ.: (22410) 92696 ώρες 8-1 π.μ. και 5-8 μ.μ.

ΕΝΟΙΚΙΑΖΕΤΑΙ στην Κρεμαστή σε διώροφη νεόκτιστη μονοκατοικία, το διαμέρισμα πρώτου ορόφου, άριστης κατασκευής, γωνιακό, ευάερο, με δύο υπνοδωμάτια, ενιαίο σαλόνι με κουζίνα, μπάνιο και βεράντες, χωρίς κοινόχρηστα, με σύνδεση στο αποχετευτικό και με Air Condition από τέλη Αυγούστου. Πληρ. τηλ. 6945046312, 6945717905 από 5-8 μ.μ.

ΕΝΟΙΚΙΑΖΕΤΑΙ γκαρσονιέρα πλήρως επιπλωμένη 250 ευρώ το μήνα. Τηλ. 22410 39268, κιν. 6946 446523

ΕΝΟΙΚΙΑΖΟΝΤΑΙ διαμερίσματα 3 δωματίων επί της λεωφόρου Ηρακλειδών, 100 μέτρα πέραν του Αστυνομικού Τμήματος Ιαλυσού. Πληροφορίες Τηλ. 22410 21104 - 22410 25056

ΕΝΟΙΚΙΑΖΟΝΤΑΙ πλήρως επιπλωμένες γκαρσονιέρες με μπαλκόνι και χωρίς στο Ροδίνι - Κυρά της Ρω 13. Λογικές τιμές. Πληροφορίες κινητό: 6942090720 και 2241074762

ΑΥΤΟΚΙΝΗΤΑ

ΠΩΛΕΙΤΑΙ BMW R25/3 του 1954 ανακατασκευασμένη σε καλή κατάσταση 3.800 ευρώ με αξεσουάρ. Τηλ. 6972094172

ΠΩΛΕΙΤΑΙ Μερσεντές CLK 200 Kompressor «κάμπριο» φούλ έξτρα 10ος του 2002. Πληροφορίες τηλ. 22450 22524 από 09.00-23.00 κ. Χρήστος.

ΠΩΛΕΙΤΑΙ Ford Escort Γαμπρλει 1980 άσπρο 2.000 ευρώ Τηλ. 6944 38 19 66

ΠΩΛΕΙΤΑΙ μηχανή YAMAHA X.T.600, μοντέλο 02 πρώτο χέρι, 4600 χιλ. **Τηλ. 6944445345**

ΠΩΛΕΙΤΑΙ FORD KA, Μοντέλο του 2002, 1300cc, 23.000 χλμ., ατρακάριστο, κόκκινο χρώμα, με A/C, κεντρικό κλείδωμα, ηλεκτρικά παράθυρα, σε αρίστη κατάσταση. Πληρ. τηλ. 6932.317378 Απογευματινές ώρες κα. Νατάσα

ΕΥΚΑΙΡΙΑ: NISSAN ALMERA SPOR 1.500 cc 34.000 χλμ. A.C. 4 Αερόσακους Υδρ. Τιμόνι, Ηλ. Κλειδαριές, Ράδιο CD, 5 πόρτες Μον. 5.8.2001 Φούλ extra 11.000 ευρώ. Τηλ. 6972 446244

ΠΩΛΕΙΤΑΙ: μοτοσικλέτα KAWASAKI GPz400R μοντ. '89, από ιδιώτη. Πληρ.: 22410-66304, 31560, 6946283008

ΠΩΛΕΙΤΑΙ: Hundai Praim γαλάζιο μοντέλο 2002 με 20.000 χλμ. σε άριστη κατάσταση 5.500 ευρώ. Τηλ: 6937268255

ΠΩΛΕΙΤΑΙ: Honda Magna 250cc μπλε ηλεκτρικ 26.000 χιλιόμετρα. Τιμή 3.200 ευρώ. Τηλ. 6937225585

ΠΩΛΕΙΤΑΙ αυτοκίνητο IBIZA 1300 c.c. χρώμα κόκκινο, άδεια κυκλοφορίας, Νοέμβριος'93, 4.000 ευρώ. Φυλάσσεται σε γκαράζ. Πληροφορίες: 6946 796191.

ΠΩΛΕΙΤΑΙ μηχανή BMW 1150 κυβικά 6S1150, μοντέλο 2002 σε τιμή 10.000 ευρώ με δυνατότητα χρηματοδότησης. Πληρ. Σπύρος 6937 199233

YAMAHA XV VIRAGO 400cc με 36.000 χλμ. και σε άριστη κατάσταση πωλείται 2.200 ευρώ. Πληροφ. στο τηλ. 6944564255

ΜΕΓΑΛΗ ΕΥΚΑΙΡΙΑ Πωλείται PEGUOT 504 μοντέλο '78 σε πολύ καλή κατάσταση 1.200 ευρώ. Τηλ. 22410 20807 και στο συνεργείο Τζελάλ.

ΠΩΛΕΙΤΑΙ Piaggio X9 180 κ.ε. 2 ετών 5.000 χιλ. ατρακάριστο, 2.700 ευρώ μετρητοίς. Πληρ. τηλ. 6973 037546 Μπάμπης.

ΠΩΛΕΙΤΑΙ αυτοκίνητο ΚΙΑ ΣΠΟΡΤΑΖ τζιπάκι 14 μηνών 32.000 χιλ. Τηλ. 6946 120712

ΠΩΛΕΙΤΑΙ Pegeut 504 σε πολύ καλή κατάσταση. Σε τιμή ευκαιρίας 1200 ευρώ. Καινούργια λάστιχα MICHELEN καινούργιο ψυγείο και καινούργια μπαταρία και ταπετσαρία. Μπλέ χρώμα ακριλικό. Πληρ. τηλ. 2241020807

ΠΩΛΕΙΤΑΙ αυτοκίνητο Hyunday Lantra μοντέλο 1995, 126.000 χιλ. με ABS, ηλεκτρικά παράθυρα, κεντρικό κλείδωμα. Πληροφορίες: Τηλ. 6974471584, 6937289368 Μαρίνος

ΠΩΛΕΙΤΑΙ Ducati munster 600cc, μοντέλο 2001, 7000 χιλ. μαύρη, μπαγκαζιέρα, συναγερμός, καινούργια 4.500 ευρώ. Τηλ. 6932 337276, 22410 90502.

ΠΩΛΕΙΤΑΙ SMART ενός έτους με όλα τα αξεσουάρ. Πληρ. τηλ. 6972600762

ΠΩΛΕΙΤΑΙ μηχανή BMW 650js, ενός έτους, 4.000 χλμ, 6.500 ευρώ. Δεκτές και ευκολίες πληρωμής. Πληρ. τηλ. 2241035610 ώρες καταστημάτων, 6977 715565

ΠΩΛΕΙΤΑΙ μηχανή HONDA μοντέλο Magna 250 cc χρώματος μπλέ ελεκτρίκ με 25.000 χιλ. Τιμή 2.950 ευρώ. Τηλ. 6937 225585.

ΠΩΛΕΙΤΑΙ africa twan 750 cc, μοντέλο '98, άσπρο - μπλέ - κόκκινο, φυλασσόμενο σε γκαράζ 30.000 χλ. Φούλ έξτρα, άριστη κατάσταση. Τιμή: 7.000 ευρώ. Τηλ. 6972 723033

ΖΗΤΟΥΝ ΠΡΟΣΩΠΙΚΟ

ΖΗΤΕΙΤΑΙ Υπάλληλος για κατάστημα, να οδηγεί μηχανάκι, ηλικίας περίπου 16-18 ετών. Τηλ. 22410 32225

Από τα καταστήματα ΜΠΡΟΝΤΕΡΥ ζητείται ευπαρουσίαστη κοπέλα για να εργασθεί ως πωλήτρια. Μισθός ικανοποιητικός. Ωράριο συνεχές. Τηλ: 22410 36279 και 6937046100 κος Νίκος

ΖΗΤΕΙΤΑΙ άτομο χωρίς στρατιωτικές υποχρεώσεις για να εργασθεί σε Βουλκανιζατέρ. Πληρ. τηλ. 38889

ΖΗΤΕΙΤΑΙ πωλήτρια ηλικίας έως 25 ετών με γνώσεις ξένων γλωσσών για μόνιμη απασχόληση σε γνωστό κατάστημα εμπορίας ρούχων. Πληρ. τηλ. 222410 70402

ΖΗΤΕΙΤΑΙ από εστιατόριο στην Παλιά Πόλη μάγειρας. Σπαστό ωράριο. Πληροφορίες κ. Κώστα τηλ. 6948 587301.

ΖΗΤΕΙΤΑΙ κοπέλα ως οικιακή βοηθός και για απασχόληση παιδιών 2 ετών και 6 μηνών αντίστοιχα. 2 απογεύματα την εβδομάδα και τις Κυριακές. Πληρ. τηλ. 6944 202409

ΚΥΡΙΑ ώριμη Ελληνίδα ντόπια με μακροχρόνια προϋπηρεσία και πείρα αναλαμβάνει υπεύθυνα φύλαξη παιδιών. Πληρ. Τηλ. - Fax: **22410-66304, 31560,** 6946283008, 6972419715, 6936277851 Ηλ. Ταχ. (e-mail): Dnetwork@SoftHome.net

ΤΕΧΝΙΚΗ ΕΤΑΙΡΕΙΑ με έδρα την πόλη της Ρόδου ζητά να προσλάβει υπάλληλο γραφείου για γραμματειακή υποστήριξη με γνώσεις χειρισμού Η/Υ (Word, Excel). Ξένη γλώσσα και μεταφορικό μέσο θα συνεκτιμηθούν. Ωράριο σπαστό με έμφαση τις απογευματινές ώρες. Πληροφορίες για αποστολή βιογραφικού και συνέντευξη στα τηλ. 22410 96086, 6973 990806, 6947 445780.

ΕΝΟΙΚΙΑΖΟΝΤΑΙ

Ενοικιάζονται πολυτελή, επιπλωμένα διαμερίσματα των 55μ² πάροδος Αμερικής με όλο τον απαραίτητο εξοπλισμό.

Πληροφορίες: Τηλεφ.: 2241-0-85502 κ. Φανιουδάκη.

ΕΝΟΙΚΙΑΖΟΝΤΑΙ ΔΙΑΜΕΡΙΣΜΑΤΑ

Ενοικιάζονται πολυτελή επιπλωμένα διαμερίσματα των 55 τ.μ. πάροδος Αμερικής με όλο τον απαραίτητο εξοπλισμό.

Πληροφορίες: Τηλ. 22410-85502 κ. Φανιουδάκη

ΕΝΟΙΚΙΑΖΕΤΑΙ ΔΙΑΜΕΡΙΣΜΑ

ΕΝΟΙΚΙΑΖΕΤΑΙ καινούργιο διαμπερές διαμέρισμα α' ορόφου αποτελούμενο από τρία υπνοδωμάτια, σαλόνι, κουζίνα (εντοιχισμένες ηλεκτρικές συσκευές), άνετο μπάνιο, μεγάλες βεράντες και ηλιακό θερμοσίφωνο, επί της οδού Αντιοχείας. Πληρ. Τηλ. 6974 123146, 6944 153714.

ΖΗΤΕΙ εργασία έμπειρος μάγειρας για ελληνική κουζίνα. Πληρ. τηλ. 6946266904 κ. ΘΟΔΩΡΑ.

ΖΗΤΕΙΤΑΙ εσωτερική οικ. βοηθός για να προσέχει ζευγάρι ηλικιωμένων με πλήρες ωράριο στ' Αφάντου. Πληρ.:22410 53038, 66304, 31560, 6946283008, 6972419715, 6936277851. Ηλ. ταχ. (e-mail): Dnetwork@SoftHome.net

ΖΗΤΟΥΝΤΑΙ πωλήτριες από χρυσοχοείο. Ξένη γλώσσα απαραίτητη. Διεύθυνση δο χλμ λεωφόρου Καλλιθέας. Τηλ. (22410) 67375, 67014, 69448585302.

ΣΟΒΑΤΖΗΣ υπήκοος Ρουμανίας αναζητεί πρωινή εργασία. Τηλ. 6976385621

ΖΗΤΕΙΤΑΙ από το Υπερμάρκετ ΣΠΑΝΟΣ έμπειρος κρεοπώλης. Μισθός ικανοποιητικός. Τηλ. για πληροφορίες 2241060730

ΖΗΤΟΥΝΤΑΙ άτομα για να εργασθούν σε γραφείο ενοικιάσεως αυτ/των με γνώση της γερμανικής ή αγγλικής. Πληρ. τηλ. 22410 51171, 6936656816.

ΑΜΕΣΑ ζητούνται για κάλυψη θέσεων άτομα για δουλειά από το σπίτι τους. Οχι κατασκευές, όχι τηλεμάρκετινγκ-πλασιέ. Εισόδημα τουλάχιστον 600 ευρώ-3.000 ευρώ μηνιαία. Πληροφορίες: 2310/516-226

ΚΥΡΙΟΣ ζητά απογευματινή απασχόληση σαν επιβλέπων παντού και για όλα στη Ρόδο. Τηλ. 6946830563

ΖΗΤΕΙΤΑΙ πωλήτρια για κατάστημα ρούχων στην Παλιά Πόλη Τηλ. 6937 818177 κ. Κώστα

ΖΗΤΕΙΤΑΙ μάγειρας και βοηθός μαγείρου πεπειραμένοι για εστιατόριο στην Λίνδο. Τηλ. 6977 444683

ΖΗΤΕΙΤΑΙ υπάλληλος για δωδεκάμηνη απασχόληση από πρακτορείο ταξιδίων Απαιτούμενα προσόντα: απόφοιτοι τουριστικής σχολής, ξένες γλώσσες, γνώση Η/Υ. Ηλικία ως 25 ετών Ανάλογη προϋπηρεσία θα ληφθεί υπ' όψιν. Αποστολή βιογραφικών στην ταχ. θυρίδα 451

ΨΑΧΝΕΤΕ ΓΙΑ ΕΡΓΑΣΙΑ; Από ταχύτατα αναπτυσσόμενη εταιρεία ζητούνται άτομα για την στελέχωση ηγετικών θέσεων. Από 700-2.800 ευρώ μηνιαίως. Για πληροφορίες καλέστε στο τηλ. κέντρο 2271081063

ΖΗΤΟΥΝΤΑΙ άτομα για δουλειά από το χώρο τους. Εκπληκτική συνεργασία! Κέρδη τουλάχιστον 3.000 ευρώ/μηνιαία. Τηλ. 2310 516281.

ΔΙΑΦΟΡΑ

ΠΡΟΣΦΕΡΩ μασάζ στον χώρο μου και στον χώρο σας. Όλγα. Τηλ. 6972902821

ΠΩΛΕΙΤΑΙ σκάφος μηχανοκίνητο BAVARIA 330/2001 με πολλά extra. **Πληροφ. τηλ. 6937307822**

ΠΩΛΕΙΤΑΙ: Μονάδα με γκαστρωμένες αγελάδες και με γάλα μαζί, 30 τόνους ποσόστωση, 6 δικαιώματα για αγελάδες. Τηλ. 75739 μετά τις 5.00μ.μ.

ΠΩΛΟΥΝΤΑΙ α) μεταχειρισμένος καναπές - κρεβάτι που γίνεται και διπλό με τα στρώματά τους β) ντουλάπα δίφυλλη και γ) Η/Υ με εκτυπωτή και σαρωτή (SCANNER). Τιμή ευκαιρίας. Πληροφορίες κινητό 6942 090720 και 22410 74762.

ΠΩΛΟΥΝΤΑΙ: Στρώματα νερού, στρώματα ηλεκτρομασάζ, συντριβάνια, διακοσμητικοί καταρράκτες, συσκευές παθητικής γυμναστικής, μικροπισίνες, υδρομασάζ, μικροκαμπίνες χαμάμ. Τηλ. 6932164962

ΑΝΑΖΗΤΩ στη Ρόδο επαγγελματία συνεργάτη για την προώθηση, διάθεση του CD Πανοράματος Ρόδου (Panoround Rodos)! Παρακαλώ όπως επικοινωνήσετε μαζί μου (στα Αγγλικά ή Γερμανικά) στην ηλεκτρονική διεύθυνση: sales@panoround.com.

ΕΝΟΙΚΙΑΖΕΤΑΙ μισή βάρδια ταξί. Τηλ. 6944 267931

Άλλαξε τη ζωή σου τώρα! Με 2-4 ώρες/ημέρα κέρδισε από 1.000 - 3.000 ευρώ/μήνα και ξεκίνα να κάνεις τα όνειρά σου πραγματικότητα! Τηλ. 2310 516 226

ΠΩΛΕΙΤΑΙ μπαρ (ημικυκλικό) 1,50 μ. 400 ευρώ. Τηλ. 6973 394166

ΠΩΛΟΥΝΤΑΙ δύο ηλ. υπολογιστές φορητοί Compaq Contura 3/25, 12 Mb, R.A.M., F.D.D. 1,44 Mb και Compaq Winbook με CD-Rom οδηγό, έγχρωμη οθόνη, ενσωματωμένο modem, Windows 98 ελληνικά, Word & Excel 97, Outlook 98, πρόγραμμα δακτυλογράφησης και πολλά προγράμματα. Επίσης πωλείται κινητό Alcatel πολύ μικρών διαστάσεων με δόνηση και ανοικτή ακρόαση. Πληρ.: 22410 66304, 31560, 6946283008, 6972419715, 6936277851. Ηλ. ταχ. (e-mail): Dnetwork@SoftHome.net

ΠΩΛΕΙΤΑΙ: Επαγγελματική φούσκα (2.10) μοτέρ 1,5. Αχρησιμοποίητα σε τιμή ευκαιρίας. Τηλ. 22410 -39268 και 6994217168

ΠΩΛΟΥΝΤΑΙ διθέσιος καναπές που γίνεται κρεβάτι 170 ευρώ, επίσης ένα ολοκαίνουργιο κρεβάτι 5 μηνών 1,40x2,00 200 ευρώ χωρίς στρώμα ή με στρώμα ορθοπαιδικό 370 ευρώ. Τηλ. 6942 711996

ΠΩΛΟΥΝΤΑΙ ΣΕ ΑΡΙΣΤΗ ΚΑΤΑΣΤΑΣΗ: 1) Καναπές που γίνεται διπλό κρεβάτι και έξτρα στρώμα αφρολέξ: 300 ευρώ **2)** 4 ντουλάπες από μελαμίνη σφενδάμου, διαστάσεις 2Χ1: 100 ευρώ εκάστη **3)** Διπλό κρεβάτι NEOSET 1,60x2,00μ., με στρώμα ανατομικό GALAXY: 250 ευρώ **4)** Κουζίνα PITSOS P1 7602 ws: 200 ευρώ **5)** Ψυγείο ELCO DE -29 TROPIC: 200 ευρώ. **6)** Πλυντήριο ρούχων PITSOS VARIO 700: 150 ευρώ. Παρακαλούμε επικοινωνήστε σύντομα στο 6932729845 και το 22410 29094

ΠΩΛΕΙΤΑΙ ράδιο-cd αυτοκινήτου Clarion σε πολύ καλή τιμή. Πληρ. τηλ: 6932 107298 Ωρες 19:00-21:00

ΠΩΛΕΙΤΑΙ ένα κινητό τηλέφωνο PANASONIC GD 87 σε πολή καλή κατάσταση μαζί με φορτιστή, φορτιστή αυτοκινήτου, καλώδιο USB για σύνδεση με ηλεκτρονικό υπολογιστή και δύο αυθεντικά παιχνίδια PS 2 (DRC 2, Silenthill 2) Τιμή 200 ευρώ. Πληρ. τηλ. 6937268749.

ΕΜΠΕΙΡΟΤΕΧΝΗΣ ελαιοχρωματιστής αναλαμβάνει παντός είδους ελαιοχρωματισμούς. Τηλ: 6946204157

ΠΩΛΕΙΤΑΙ ηλεκτρικό επαγγελματικό grill αχρησιμοποίητο, λόγω έλλειψης χώρου. Πληροφορίες στο: 2241039275 - 6936761262

ΤΡΑΚΤΕΡΑΚΙΑ KUBOTA (4X4) ΙΑΠΩΝΙΑΣ από (12HP) έως (35HP) με φρέζα από (1400 ευρώ). Πώληση Χονδρική - Λιανική Τηλ.: (2310) 512-418, (2310) 510-068 http://www.hasapetis.gr

YOGA
Για το μυαλό, το Σώμα και το πνεύμα

Ολες οι ηλικίες και οι σωματότυποι είναι ευπρόσδεκτοι. Η γιόγκα δεν είναι ανταγωνιστική. Σε διδάσκει πως ν' ανταποκρίνεσαι στις ανάγκες του σώματός σου. Τιμή μαθήματος 5 ευρώ. Μηνιαία πληρωμή δεκτή. Τηλ.: 6946984511

ΠΩΛΕΙΤΑΙ: Κάρτα μνήμης 64 MB δισκέτα Σκληρός Δίσκος 7,5 GB DVD ROM 16x, CD ROM 52x. Τροφοδοτικό κουτί για Celleron 533 MHZ. Τιμή πώλησης: 50 ευρώ. Τηλ.: 6945 903436.

ΠΩΛΕΙΤΑΙ κρεβάτι (κουκέτα) ενσωματωμένη με ντουλάπα, γραφείο 450 ευρώ.

ΜΑΘΗΜΑΤΑ

ΜΑΘΕΤΕ ΡΩΣΙΚΑ! Παραδίδονται μαθήματα Ρωσικής γλώσσας από μέλος του Συλλόγου Καθηγητών Ρωσικής Φιλολογίας, με χρήση νέας αποτελεσματικής μεθοδολογίας. Πληροφορίες: Τηλ. 6978195931.

ΜΑΘΗΜΑΤΙΚΑ, Φυσική, Χημεία, παραδίδονται σε μαθητές Γυμνασίου - Λυκείου, από απόφοιτο Α.Π.Θ., σε ιδιαίτερα ή ολιγομελή τμήματα. Τηλ. 22410.21963 Κιν. 6947-401508

ΜΑΘΗΜΑΤΑ Αγγλικών, Πληροφορικής (Βασ. Εννοιες, Χρήση Υπολογιστή κ.λ.π.) & Εμπ. Εφαρμογών (Singular Eurofasma, Manager, ΚΕΦΑΛΑΙΟ κ.λ.π.) παραδίδονται από πτυχιούχο Λογιστή Τ.Ε., κάτοχο Michigan P.C.E., με μεγάλη εκπαιδευτική πείρα. Ιδαίτερα ή ολιγομελή τμήματα, υπεύθυνη προετοιμασία για εξετάσεις. Τιμές προσιτές. Πληροφορίες Τηλ. - Fax: 22410-31560, 66304, 6946283008, 6972419715, 6936277851 Ηλ. Ταχ. (e-mail): Dnetwork@SoftHome.net

ΠΑΡΑΔΙΔΟΝΤΑΙ μαθήματα Πληροφορικής & Αγγλικών με χρήση πολυμέσων όλων των επιπέδων από έμπειρο καθηγητή πτυχιούχο Michigan Proficiency σε τμήματα ή μεμονωμένα. Επίσης γίνονται μεταφράσεις & δακτυλογραφήσεις κάθε τύπου κειμένου. Τιμές προσιτές. Πληρ. 22410 66304, 31560, 6946 283008, 6972419715, 6936277851. Ηλ. Ταχ. (e-mail) : emmanoue@otenet.gr

ΑΠΟΦΟΙΤΟΣ Αριστοτελείου Πανεπιστημίου Θεσ/νίκης, τμήματος Μαθηματικών παραδίδει μαθήματα Μαθηματικών-Φυσικής-Χημείας. Επίσης αναλαμβάνει προετοιμασία υποψηφίων για τράπεζες κ.τ.λ..Τηλ. 22410.21963 & 6947-401508

ΚΑΘΗΓΗΤΗΣ ΓΕΡΜΑΝΙΚΩΝ παραδίδει μαθήματα κατ' οίκον. Εντατικά μαθήματα για αυτούς που ασχολούνται με τον τουρισμό. Πληρ. τηλ. 2241091163 κ. Λαζαρίδης, ώρες 7-9μ.μ.

ΠΑΡΑΔΙΔΟΝΤΑΙ μαθήματα Εμπ. Εφαρμογών (Singular Manager, Eurofasma, Unisoft Εσοδα-Εξοδα, ΚΕΠΥΟ, ΚΕΦΑΛΑΙΟ, κ.λ.π., Πληροφορικής & Αγγλικών με χρήση πολυμέσων όλων των επιπέδων από έμπειρο Λογιστή Τ.Ε. - καθηγητή πτυχιούχο Michigan Proficiensy σε τμήματα ή μεμονωμένα. Επίσης γίνονται μεταφράσεις & δακτυλογραφήσεις κάθε τύπου κειμένου. Τιμές προσιτές. Πληρ.: 22410-66304, 31560, 6946283008, 6972419715, 6936277851. Ηλ. ταχ. (e-mail): Dnetwork@SoftHome.net

ΠΩΛΗΣΕΙΣ ΑΚΙΝΗΤΩΝ

ΠΩΛΕΙΤΑΙ οικόπεδο στα Κρητικά 3.000 τ.μ. οικοδομήσιμο. Τηλ. 6936271471.

ΠΩΛΕΙΤΑΙ fast food στην περιοχή Κολυμπίων, πλήρως εξοπλισμένο. Πληρ. τηλ. 2410 56038

ΠΩΛΕΙΤΑΙ χωράφι στον Αρχάγγελο στη θέση «Μαλά» επιφανείας 1.100 τετρ. μέτρων. Πληρ. τηλ. 2244051266

ΠΩΛΟΥΝΤΑΙ 2 διαμερίσματα στη Λάρδο 105 τ.μ. έκαστο στην τιμή 352.164 ευρώ και τα δύο μαζί, πολυτελούς κατασκευής. Τηλ. 6938644166

ΠΩΛΕΙΤΑΙ Σπίτι επί της Κωνσταντίνου Υδραίου 150.000 ευρώ **Πληροφορίες 6972228836**

ΠΩΛΕΙΤΑΙ αποθήκη 170 τ.μ. εντός πόλεως Ρόδου κατάλληλη και για κατοικία. Ανταλλάσσεται και με ακίνητο στην Αττική. Πληρ. Τηλ. 6946 559539-210.2835963

ΠΩΛΕΙΤΑΙ αργυροχρυσοχοείο στο κέντρο της πόλης με ή χωρίς εμπόρευμα έτοιμο προς λειτουργία. Τηλ: 6936915551

ΖΗΤΕΙΤΑΙ Ενα μικρό οικόπεδο 200 έως 500 τ.μ. στα Κρητικά, στα Μήδεια, στο Μόντε Σμιθ ή στην Ηλία Βενέζη (ή σε περιοχές εκεί γύρω). Τηλ. 6944 381966

ΠΩΛΕΙΤΑΙ κατάστημα επί της Αλ. Διάκου 17 τ.μ. με δικό του προαύλιο στην τιμή των 11.000.000 δρχ. Τηλέφωνο 22410 30550.

ΠΩΛΕΙΤΑΙ μάντρα στη Μαλώνα με 150 κατοίκες και 100 δικαιώματα. Πληρ. τηλ. 22440 51698.

ΠΩΛΕΙΤΑΙ στον Πειραιά στην περιοχή Καλλίπολη δίπλα στη θάλασσα τριάρι εικοσαετίας 2ου ορόφου σε άριστη κατάσταση φρεσκοβαμμένο τιμή 116.000 Ευρώ τηλ. 210-2530132 - 6948519610

ΠΩΛΕΙΤΑΙ Στην Ιαλυσό απέναντι από το Αστ. Τμήμα Ιαλυσού τριάρι διαμέρισμα 85 τ.μ. στον γ' όροφο πολυκατοικίας, διαμπερές, ευάερο και ευήλιο σε καλή κατάσταση και λογική τιμή. Για πληροφορίες στο τηλ. 693-6703967 κα. Φιλιώ.

Πωλείται Βιοτεχνικός χώρος 560m2. Ισόγειο μαζί με οικία στον 1ο όροφο 230m2 επί της λεωφ. Ρόδου - Λίνδου (Ρόδος - Φαληράκι) με δυνατότητα επέκτασης στα 2000m2. Πληροφορίες τηλ. 22410-65711. Ωρες από 9:00 - έως 15:00

ΠΩΛΕΙΤΑΙ διαμέρισμα στην Ιαλυσό 3 δωματίων δευτέρου ορόφου, δάνεια δεκτά και ευκολίες πληρωμής. Τηλ. 6948209098, 6932613242

ΠΩΛΕΙΤΑΙ διαμέρισμα 85 τ.μ. πλήρως ανακαινισμένο Μιχ. Πετρίδη 96. Τιμή 83.000 Ευρώ. Τηλ: 6942409776, 6945795224

ΠΩΛΟΥΝΤΑΙ
ΣΠΙΤΙ ΜΑΛΩΝΑ
ΟΙΚΟΠΕΔΟ ΜΑΛΩΝΑ 132 τ.μ.
ΟΙΚΟΠΕΔΟ ΚΑΤΩ ΑΛΩΝΙΑ
ΜΑΛΩΝΑ 250 τ.μ.
ΓΙΑΛΙΑ ΧΩΡΑΦΙ 2320 τ.μ.
ΠΟΤΑΜΙΑ ΜΑΛΩΝΑ 530 τ.μ.
ΤΗΛΕΦΩΝΟ 22410 51219
ΚΙΝΗΤΟ 6939356340

ΠΩΛΕΙΤΑΙ σπίτι στην Παλιά Πόλη με αυλή. Τηλ. 6936271471.

ΚΑΡΑΚΟΝΕΡΟ Διαμερίσματα λουξ κατασκευής απεριόριστη θέα (ισόγειο 111 Μ2 Α' Όροφος 111 Μ2, Α' όροφος 96 Μ2 x 550 τ.μ. Δρχ. Β' όροφος 90 Μ2), Ακίνητα νέας χιλιετίας κα MITTON 22410 22142 κιν. 6945 668060

ΕΥΚΑΙΡΙΑ

Πωλείται στ' Ασγούρου διώροφο κατάστημα αποτελούμενο από: Ισόγειο 240 τ.μ., Α' όροφο 240 τ.μ. και πατάρι 40 τ.μ., κατάλληλο για όλες τις χρήσεις, με πρόσωπο επί δύο οδών και πλατείας, εντός οικοπέδου 400 τ.μ. σε τιμή έκπληξη!!! (μεσίτες αποκλείονται) Πληροφορίες τηλ. 22410 65000 - 6977 64 27 33

ΕΝΟΙΚΙΑΖΟΝΤΑΙ ΓΚΑΡΣΟΝΙΕΡΕΣ

ΑΡΧΑΓΓΕΛΟΣ-
Ενοικιάζονται γκαρσονιέρες καινούργιες, πλήρως εξοπλισμένες και επιπλωμένες με κλιματισμό, τηλεόραση, ψυγείο, φούρνο-μάτια, θερμοσίφωνο, ντους, w.c., εγκατάσταση για πλυντήριο ρούχων, σε ήσυχη περιοχή και άνετο πάρκινγκ. Για όλο τον χρόνο. Τηλ.: 697 24 94 339

ΠΩΛΕΙΤΑΙ
ΝΕΟΔΜΗΤΗ ΟΙΚΟΔΟΜΗ

Πωλείται: **α)** Νεόδμητη οικοδομή στα Στεγνά Αρχαγγέλου με ακάλυπτο οικόπεδο και **β)** Διώροφη οικοδομή στην Αρχάγγελο. Πληροφορίες: τηλ. 22410 96114

RHODES - GREECE
CAIRO PALACE

ΕΝΟΙΚΙΑΣΕΙΣ ΓΡΑΦΕΙΩΝ ΚΑΙ ΚΑΤΑΣΤΗΜΑΤΩΝ

Πληροφορίες: Κα ΦΡΑΝΣΙΣ ΝΙΟΤΗ
Τηλ. Φαξ. 22410 27600
Κιν. 6944 618757 - 6973 572262

ΟΙΚΟΔΟΜΙΚΕΣ ΕΠΙΧΕΙΡΗΣΕΙΣ ΔΙΑΚΟΓΕΩΡΓΙΟΥ ΚΑΛΛΙΣΤΟΣ

ΕΘΝ. ΑΝΤΙΣΤΑΣΕΩΣ 11 (πρώην Αννης Μαρίας)

ΠΩΛΗΣΕΙΣ ΔΙΑΜΕΡΙΣΜΑΤΩΝ ΚΑΤΑΣΤΗΜΑΤΑ -ΑΠΟΘΗΚΕΣ ΑΝΤΑΛΛΑΓΕΣ ΑΚΙΝΗΤΩΝ - ΑΓΟΡΕΣ ΟΙΚΟΠΕΔΩΝ ΑΝΑΛΑΜΒΑΝΟΥΜΕ ΑΝΤΙΠΑΡΟΧΕΣ

Πωλούνται διαμερίσματα λουξ κατασκευής με απεριόριστη θέα. Τα διαμερίσματα διαθέτουν θωρακισμένες πόρτες - εντοιχισμένες κουζίνες - ντουλάπες - εντοιχισμένο νιπτήρα με ντουλάπι - κεντρική θέρμανση αυτόνομη - ανοιγόμενα ανακλινόμενα κουφώματα με διπλά τζάμια - σίτες - ρολά - υδραυλικό ασανσέρ - τριφασικό ρεύμα.

Ολοι οι χώροι σπατουλαριστοί - εσωτερικές πόρτες M.D.F. με σχέδιο.

ΓΡΑΦΕΙΑ ΙΑΤΡΕΙΑ

1) Επί της οδού Μεγ. Κων/νου - Κων/νου Παλαιολόγου των 80 τ.μ.

2) Επί της οδού Κων/νου Παλαιολόγου και Θεοτοκοπούλου 60-80 τ.μ.

3) Επί της οδού Ρήγα Φεραίου στο πάρκο 60-80-100 τ.μ.

ΚΑΤΑΣΤΗΜΑΤΑ

1) Επί της οδού Κων/νου Παλαιολόγου και Θεοτοκοπούλου 60-80 τ.μ.

2) Επί της οδού Λεωφόρου Καλλιθέας (Καρακόνερο) 90 τ.μ.

ΔΙΑΜΕΡΙΣΜΑΤΑ

1) Επί της οδού Χρ. Φέσσα (Κάθετος Αποστ. Παύλου) 90τ.μ. τριάρια.

Επίσης οροφοδιαμερίσματα των 90 τ.μ. (οικοδομή μόνο τριών διαμερισμάτων).

ΟΙΚΟΔΟΜΕΣ

1) Οικοδομή επί της οδού Πτολεμαίων και Χρ.Φέσσα των 117-125 τ.μ.

2) Οικοδομή υπό ανέγερση επί της οδού Ρήγα Φεραίου στο Πάρκο.Διαμερίσματα τριάρια - τεσσάρια.

3) Οικοδομή υπό ανέγερση επί της οδού Κ. Παλαιολόγου και Θεοτοκοπούλου. Διαμερίσματα δυάρια - τριάρια - τεσσάρια - καταστήματα.

5) Επί της οδού Β. Ηρακλείου οικοδομή τεσσάρων διαμερισμάτων. Οροφοδιαμερίσματα των 133τ.μ. Η οικοδομή έχει πιλοτή για πάρκινγκ

ΑΠΟΘΗΚΕΣ

1) Πλησίον Στέλιου Κωτιάδη των 130τ.μ.

2) Στη Λεωφόρο Καλλιθέας (Καρακόνερο) των 80-300τ.μ.

• Οι πωλήσεις μπορούν να γίνουν και με όλα τα Δάνεια Τράπεζας και οργανισμών. • Αναλαμβάνουμε ΑΝΤΙΠΑΡΟΧΕΣ και Αγορές οικοπέδων. • Δεχόμαστε ανταλλαγές ακινήτων.

ΠΛΗΡΟΦΟΡΙΕΣ: ΔΙΑΚΟΓΕΩΡΓΙΟΥ ΚΑΛΛΙΣΤΟΣ
ΤΗΛΕΦΩΝΟ: 29318 - 34598 - ΤΗΛ. 78501 - 78502

ΓΡΑΦΕΙΟ ΤΕΛΕΤΩΝ & ΜΝΗΜΟΣΥΝΩΝ ΡΟΔΟΥ
ΣΤΕΦΑΝΑ - ΣΤΟΛΙΣΜΟΙ

«ΑΜΕΡΙΚΑΝΟΥ»

Αμεση εξυπηρέτηση
ΟΛΟ ΤΟ 24ΩΡΟ

Αναλαμβάνουμε την τελετή
και με τα έξοδα
που χορηγούν τα ταμεία
χωρίς καμία επιβάρυνση
ΙΚΑ, ΤΕΒΕ, ΤΑΞΥ, ΔΗΜΟΣΙΟΥ,
ΛΙΜΕΝΙΚΩΝ, ΟΓΑ
και λοιπά ταμεία.

Τους ΑΠΟΡΟΥΣ ΔΩΡΕΑΝ
Πλατεία Βρούχου στη Μητρόπολη
Τηλέφωνα:28901 - 33400

ΝΤΕΤΕΚΤΙΒΣ

30 ΧΡΟΝΙΑ ΜΟΝΙΜΑ ΚΑΙ ΣΤΗ ΡΟΔΟ

35354

ΠΛΑΤΕΙΑ ΑΓΙΟΥ ΙΩΑΝΝΟΥ
Η ΛΥΣΗ!!!
ΣΕ ΚΑΘΕ ΣΑΣ ΠΡΟΒΛΗΜΑ

EXPRESS SECURITY

ΝΤΕΤΕΚΤΙΒΣ

Συνταξιούχος Αστυνομικός Ασφάλειας

ΑΝΑΛΑΜΒΑΝΟΥΜΕ
Υποθέσεις ανηλίκων,
οικογενειακές, προσωπικές κ.τλ.
ΔΙΑΘΕΤΟΥΜΕ ΤΑ ΠΛΕΟΝ ΣΥΓΧΡΟΝΑ ΟΠΤΙΚΟΑΚΟΥΣΤΙΚΑ ΣΥΣΤΗΜΑΤΑ

100% ΕΧΕΜΥΘΕΙΑ

ΡΩΜΗΣ 22, - ΡΟΔΙΝΙ • ΤΗΛ. 2241 0 68985
Κιν. 094 6997967

ΕΛΛΗΝΙΚΗ ΔΗΜΟΚΡΑΤΙΑ
ΠΕΡΙΦΕΡΕΙΑ ΝΟΤΙΟΥ ΑΙΓΑΙΟΥ
ΝΟΜΟΣ ΔΩΔΕΚΑΝΗΣΟΥ
ΝΟΜΑΡΧΙΑΚΗ ΑΥΤ/ΣΗ ΔΩΔΕΚΑΝΗΣΟΥ
Δ/ΝΣΗ ΜΕΤΑΦΟΡΩΝ ΚΑΙ ΕΠΙΚΟΙΝΩΝΙΩΝ
ΤΜΗΜΑ Κ.Τ.Ε.Ο.
Ταχ. Δ/νση: 6° χιλ. Ρόδου - Λίνδου
Ταχ. Κώδικας 85100, Telefax: 2241069544
Πληροφορίες: Γεώργιος Αργύρης-Κων/νος Χριστοφακής
Τηλέφωνο: 22410 65385 ΕΣΩΤΕΡΙΚΟ 22-23

ΠΡΟΓΡΑΜΜΑ ΠΡΟΣΚΛΗΣΗΣ ΓΙΑ ΔΙΕΝΕΡΓΕΙΑ ΤΕΧΝΙΚΟΥ ΕΛΕΓΧΟΥ ΟΧΗΜΑΤΩΝ ΜΕ ΕΔΡΑ ΤΟ Ν. ΔΩΔΕΚΑΝΗΣΟΥ

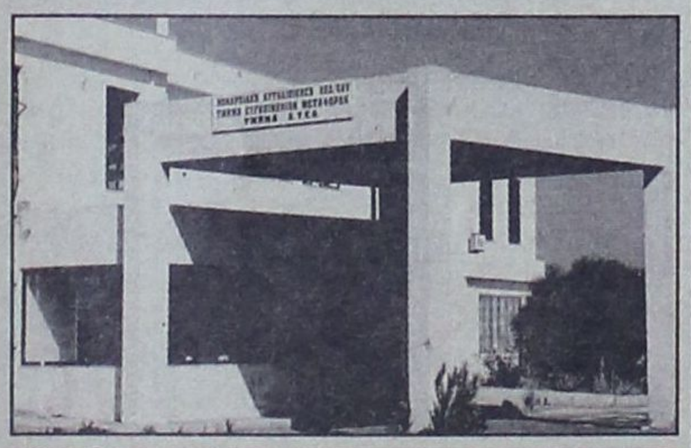

ΧΡΟΝΙΚΗ ΠΕΡΙΟΔΟΣ ΑΠΟ 01/09/2004 ΕΩΣ 29/10/2004	ΕΙΔΟΣ ΟΧΗΜΑΤΟΣ ΠΑΝΤΟΣ ΕΙΔΟΥΣ ΟΧΗΜΑΤΑ ΠΟΥ ΔΕΝ ΕΧΟΥΝ ΗΔΗ ΠΡΟΣΚΛΗΘΕΙ ΑΠΟ ΠΡΟΗΓΟΥΜΕΝΑ ΠΡΟΓΡΑΜΜΑΤΑ ΜΕ ΑΡΙΘΜΟΥΣ ΚΥΚΛΟΦΟΡΙΑΣ ΡΟΒ 5501 ΕΩΣ ΚΑΙ 6000
ΧΡΟΝΙΚΗ ΠΕΡΙΟΔΟΣ ΑΠΟ 01/09/2004 ΕΩΣ 29/10/2004	ΦΟΡΤΗΓΑ ΜΕ ΜΙΚΤΟ ΒΑΡΟΣ ΑΝΩ ΤΩΝ 10Τ ΜΕ ΣΥΝΔΥΑΣΜΟ ΓΡΑΜΜΑΤΩΝ ΡΟΖ - ΡΟΗ - ΡΟΚ ΑΝΕΞΑΡΤΗΤΩΣ ΑΡΙΘΜΟΥ

++++ Ο ΕΜΠΡΟΘΕΣΜΟΣ ΠΡΟΓΡΑΜΜΑΤΙΣΜΟΣ ΤΩΝ ΟΧΗΜΑΤΩΝ ΓΙΑ ΕΛΕΓΧΟ (ΡΑΝΤΕΒΟΥ) ΓΙΝΕΤΑΙ ΕΩΣ ΚΑΙ 15 ΗΜΕΡΕΣ ΠΡΙΝ ΤΗΝ ΗΜΕΡΟΜΗΝΙΑ ΛΗΞΗΣ ΤΟΥ ΠΡΟΓΡΑΜΜΑΤΟΣ ΠΡΟΣΚΛΗΣΗΣ ΚΑΙ ΩΣ ΕΚ ΤΟΥΤΟΥ Η ΥΠΗΡΕΣΙΑ ΟΥΔΕΜΙΑ ΕΥΘΥΝΗ ΦΕΡΕΙ ΓΙΑ ΤΗΝ ΕΠΙΒΟΛΗ ΤΥΧΟΝ ΠΡΟΣΑΥΞΗΣΕΩΝ

++++ ΕΠΙΣΗΣ ΘΑ ΕΛΕΓΧΟΝΤΑΙ ΟΣΑ ΟΧΗΜΑΤΑ ΥΠΟΧΡΕΟΥΝΤΑΙ ΒΑΣΕΙ ΠΑΛΑΙΟΤΕΡΩΝ ΠΡΟΓΡΑΜΜΑΤΩΝ ΠΡΟΣΚΛΗΣΗΣ

Ε.Ν.
Ο ΠΡΟΪΣΤΑΜΕΝΟΣ
ΧΑΤΖΗΚΩΝΣΤΑΝΤΙΝΟΥ ΑΝΤΩΝΙΟΣ
ΜΗΧΑΝΟΛΟΓΟΣ - ΜΗΧΑΝΙΚΟΣ

TOP PROPERTIES

GEORGE and SAVAS PIPINOS
ΓΕΩΡΓΙΟΣ και ΣΑΒΒΑΣ ΠΙΠΙΝΟΣ

ΣΥΜΒΟΥΛΟΙ και ΕΚΤΙΜΗΤΕΣ ΑΚΙΝΗΤΩΝ

REAL ESTATE AGENT - MEMBER OF F.I.A.B.C.I. - N.A.E.A. - C.E.I.

Από το 1971

E-mail:gpipinos@otenet.gr.
URL:www.rhodestop-properties.com and www.pipinos.gr



Η "TOP PROPERTIES" είναι ατομική επιχείρηση και ανήκει στους Γεώργιο και Σάββα Πιπίνο. Το γραφείο ασχολείται από το 1971 αποκλειστικά και μόνο με επενδύσεις και REAL ESTATE, στο νησί της Ρόδου, καθώς και στην ευρύτερη περιοχή της Δωδεκανήσου.

ΑΠΕΥΘΥΝΟΜΑΣΤΕ: Στους **σοβαρούς, απαιτητικούς και επιλεκτικούς** επενδυτές - επιχειρηματίες - ελεύθερους επαγγελματίες, Ελληνες και ξένους, υψηλού εισοδηματικού επιπέδου, που ενδιαφέρονται να κάνουν μια σοβαρή επένδυση **προβολής** στο νησί της Ρόδου.

ΠΡΟΣΦΕΡΟΥΜΕ: Α) Υπηρεσίες και πληροφορίες που γίνονται σε προσωπικό επίπεδο με **εχεμύθεια, διακριτικότητα και σοβαρότητα.**
Β) Μεγάλη **γκάμα** υψηλής ποιότητας ακινήτων, όπως: 1) Ξενοδοχεία Α' και Β' κατηγορίας των 600 - 500 - 350 - 300 κλινών 2) Κεντρικά αστικά ακίνητα κατάλληλα για Τράπεζες - καταστήματα - γραφεία 3) Παραλιακές εκτάσεις, κατάλληλες για τουριστικές επενδύσεις των 150.000 - 100.000 - 70.000 - 50.000 - 36.000 τ.μ. και 4) Διαμερίσματα και μαιζονέτες **προβολής.**

ΣΤΟΧΟΣ ΜΑΣ ΕΙΝΑΙ: Να προσφέρουμε στο αγοραστικό μας κοινό **υψηλής ποιότητας ακίνητα και ευκαιρίες** στο νησί της Ρόδου. Η τριακονταετής και πλέον πείρα μας στον τομέα αυτό αποτελεί εγγύηση.

ΣΥΝΘΗΜΑ ΜΑΣ ΕΙΝΑΙ: Επενδύστε στην ΡΟΔΟ ΤΩΡΑ, σε ακίνητα που **ΑΝΤΕΧΟΥΝ ΣΤΟ ΧΡΟΝΟ.**

Γεώργιος και Σάββας Πιπίνος
ΜΕΣΙΤΕΣ ΑΣΤΙΚΩΝ ΣΥΜΒΑΣΕΩΝ
Γιατί εμείς γνωρίζουμε καλύτερα!

SINCE 1971

TOP PROPERTIES is a father and son business. The senior, Mr George S. Pipinos, the founder of the office, has carved, over the years, a reputation for integrity and excellence in the world of Real Estate in the Dodecanese.

At Top Properties we try hard to attract important and selective investors: high calibre businessmen/women and discerning professional people, both Greek and foreign, who wish to acquire substantial and valuable property on Rhodes.

We offer our expertise and advice privately, discreetly and in strict confidence.

We keep a compehensive list of real estate of the highest specifications:

a. A' and B' class hotels (600, 500, 350, 300 beds capacity).

b. Centrally situated office buildings and other business premises.

c. Seaside land, ideal for development (hotels, holiday resorts, etc.), of 150.000, 100.000, 70.000, 50.000, 36.000 sq.m.

d. Luxury appartments, maisonettes, detached, semi - detached and terraced houses.

Our aim is to give our clients the opportunity to acquire value for money, first class real estate on Rhodes. Our 30- year - old experience in Real Estate is our warranty.

Our moto is: Invest in Rhodes. Invest in property.
It stands the test of time.



TOP PROPERTIES
George and Savas Pipinos
Because we Know best

ΚΕΝΝΕΝΤΥ 38, ΡΟΔΟΣ, 85 100, ΤΗΛ. 22410- 23895, 38243 και 6944-676003, 6944-390803 FAX: 22410-20883
38 KENNEDY STR., RHODES, 85 100, TEL. 22410- 23895, 38243, and 6944-676003, 6944-390803 FAX: 22410-20883

U.K. Direct Line: 08717115396



ΜΝΗΜΟΣΥΝΟ

Την 2αν του μηνός Οκτωβρίου ημέρα Σάββατο και ώρα 8.30 π.μ. εις τον Ιερό Ναό Κοιμήσεως Θεοτόκου Ιαλυσού, τελούμε 40ήμερο μνημόσυνο υπέρ αναπαύσεως της ψυχής του λατρευτού μας συζύγου, πατέρα, παππού, αδελφού και θείου.

ΕΛΕΥΘΕΡΙΟΥ Στέργου ΠΑΡΑΣΚΕΥΑ

Η σύζυγος: Αικατερίνη
Τα παιδιά: Στέργος-Σταματία, Παντελής, Αγγελική-Διαμαντής Λαγκάνη, Δημήτρης-Μαρία.
Τα εγγόνια, τ' αδέλφια και οι λοιποί συγγενείς

Το έργο «Νησιωτική Συμπολιτεία - Ισότιμη Πρόσβαση» χρηματοδοτείται από το Ευρωπαϊκό Κοινωνικό Ταμείο σε ποσοστό 75% και το Υπουργείο Απασχόλησης και Κοινωνικής Προστασίας σε ποσοστό 25%.

equal

ΕΛΛΗΝΙΚΗ ΔΗΜΟΚΡΑΤΙΑ
ΠΕΡΙΦΕΡΕΙΑ ΝΟΤΙΟΥ ΑΙΓΑΙΟΥ
Τ.Ε.Δ.Κ. ΔΩΔΕΚΑΝΗΣΟΥ

Ταχ. Δ/νση: Συγκρότημα Δημαρχιακού Μεγάρου Ρόδου, 85100 Ρόδος
Πληροφορίες: **Στέργιος ΧΑΤΖΗΠΑΠΑΚΗΣ**
Τηλ. : (22410) 26321, 26508, 70609
Fax : (22410) 32654
email: tedk@ando.gr, tedkd@otenet.gr

ΘΕΜΑ : «ΠΡΟΣΚΛΗΣΗ ΕΝΔΙΑΦΕΡΟΝΤΟΣ»

Η Τοπική Ένωση Δήμων και Κοινοτήτων Δωδ/σου στα πλαίσια υλοποίησης του έργου **«Νησιωτική Συμπολιτεία - Ισότιμη Πρόσβαση»** της Κοινοτικής πρωτοβουλίας **EQUAL Υποέργο 9 «Εκμετάλλευση του πολιτισμικού κεφαλαίου και των περιβαλλοντικών νησιωτικών οικονομιών, για την ανάπτυξη ανταγωνιστικών επιχειρηματικών δραστηριοτήτων» έχει αναλάβει ως εταίρος της «Νησιωτικής συμπολιτείας Νοτίου Αιγαίου»** την παραγωγή των κάτωθι προϊόντων:

α) Έντυπου έγχρωμου οδηγού με τα πολιτισμικά στοιχεία των νησιών της Δωδ/σου 100 σελίδων σε 2.000 αντίτυπα μεγέθους Α4 συνολικά και σε 3 γλώσσες Ελληνικά - Αγγλικά - Γερμανικά (ξεχωριστό τεύχος για κάθε γλώσσα).

Β) CD - ROM με τα ανωτέρω πολιτισμικά στοιχεία των νησιών της Δωδεκανήσου σε 2.000 αντίτυπα συνολικά και σε 3 γλώσσες Ελληνικά - Αγγλικά - Γερμανικά πλαισιωμένο από μικρής διάρκειας VIDEO CLIPS.

Για το λόγο αυτό καλεί κάθε **ενδιαφερόμενο** όπως υποβάλει προσφορά σε κλειστό φάκελο για τα **α) και β)** ή και ξεχωριστά μόνο για το ένα εξ' αυτών. Η καταληκτική ημερομηνία **κατάθεσης προσφορών** είναι η **7η Οκτωβρίου 2004 στα γραφεία της ΤΕΔΚ Δωδ/σου, Δημαρχιακό Μέγαρο Ρόδου, Πλατεία Ελευθερίας 1, Τηλ. 22410 26508, 35357, Φαξ: 22410 32654. Υπεύθυνος: κ. Στέργιος ΧΑΤΖΗΠΑΠΑΚΗΣ.**

Στον ανάδοχο θα παραδοθεί κείμενο με την καταγραφή των πολιτισμικών στοιχείων των νησιών της Δωδ/σου, φωτογραφικό υλικό και VIDEO CLIPS. Ο ανάδοχος αναλαμβάνει την επιμέλεια της ύλης, τη μετάφραση στα Αγγλικά - Γερμανικά και την παραγωγή του τελικού παραδοτέου προϊόντος στον αριθμό των αντιτύπων που αναφέρονται πιο πάνω.

Απαραίτητα στοιχεία που πρέπει να περιλαμβάνει ο φάκελος προσφορά α) Τεχνική περιγραφή προϊόντος β) οικονομική προσφορά (συμπεριλαμβανομένου του Φ.Π.Α.) γ) εμπειρία παραγωγής παρόμοιων προϊόντων.

Για περισσότερες πληροφορίες στον υπεύθυνο του προγράμματος κ. Στέργιο ΧΑΤΖΗΠΑΠΑΚΗ στα γραφεία της ΤΕΔΚΔ κατά τις εργάσιμες ημέρες και ώρες.

Για την ΤΕΔΚ Δωδ/σου
Ο πρόεδρος
Γιώργος ΓΙΑΝΝΟΠΟΥΛΟΣ
Δήμαρχος Ροδίων

ΕΛΛΗΝΙΚΗ ΔΗΜΟΚΡΑΤΙΑ
ΝΟΜΟΣ ΔΩΔΕΚΑΝΗΣΟΥ
ΔΗΜΟΣ ΙΑΛΥΣΟΥ

ΔΙΟΡΘΩΣΗ

Λόγω τυπογραφικού λάθους στο ψήφισμα του Δημοτικού Συμβουλίου, το όνομα της αποθανούσης δημοσιεύθηκε λανθασμένα.

Το πλήρες όνομα της αποθανούσης είναι: **«ΠΕΡΔΙΚΑΚΗ ΑΠΟΣΤΟΛΙΔΗ ΑΣΗΜΙΝΑ».**

Ο πρόεδρος του Δ.Σ.
ΣΥΚΟΦΥΛΛΟΣ ΜΙΧΑΗΛ

ΕΥΧΑΡΙΣΤΗΡΙΟ

Ευχαριστούμε θερμά το προσωπικό της Μαιευτικής Κλινικής «Άγιος Ελευθέριος» το μαιευτήρα - γυναικολόγο Γιώργο Μανωλικάκη και τον παιδίατρο κ. Παπακωνσταντίνου για τη φροντίδα που έδειξαν για τη γέννηση του γιού μας.

Οι γονείς
Γρηγόρης Γεωργατζής
Μαρία Κανταρζόγλου

ΖΗΤΕΙΤΑΙ

Κοπέλα για να προσέχει παιδί 20 μηνών.
Ωράριο απασχόλησης πρωί και απόγευμα.
Μισθός 500 ευρώ.
Αποκλείονται αλλοδαπές.
Πληροφορίες 6944182882.

ΕΝΟΙΚΙΑΖΟΝΤΑΙ

Ενοικιάζονται γκαρσονιέρες στο Χαράκι για τον χειμώνα από τον Οκτώβριο έως τον Μαΐο.

Τηλ. 2244051021 - 51628

Κυρία Ανθή

ΖΗΤΟΥΝΤΑΙ ΠΩΛΗΤΡΙΕΣ

Ζητούνται πωλήτριες από τα καταστήματα SWEDCO ηλικίας 20 έως 30 ετών.
Αιτήσεις καθημερινά στο κατάστημά μας Δημοκρατίας & Δωδ/κής Νεολαίας.
Απαραίτητη η φωτογραφία. Τηλ: 22410 27575

ΑΡΓΟΣ ΝΕΤ
Π. ΙΩΑΝΝΙΔΗΣ & ΣΙΑ ΟΕ

ΖΗΤΕΙΤΑΙ

ΓΙΑ ΑΜΕΣΗ ΠΡΟΣΛΗΨΗ ΠΩΛΗΤΗΣ

Σε εταιρεία διανομής ζαχαρωδών προϊόντων, για μόνιμη απασχόληση όλο τον χρόνο.

Προϋπηρεσία απαραίτητη.

Πληροφορίες: Τηλ: 22410-24018.

ΕΝΟΙΚΙΑΖΟΝΤΑΙ ΓΚΑΡΣΟΝΙΕΡΕΣ

Στον Αρχάγγελο Ρόδου ενοικιάζονται γκαρσονιέρες με ξεχωριστό υπνοδωμάτιο, καινούργιες, πλήρως εξοπλισμένες και επιπλωμένες, με κλιματισμό, τηλεόραση, ψυγείο, φούρνο-μάτια, θερμοσίφωνο, ντους, W.C., εγκατάσταση για πλυντήριο ρούχων, σε ήσυχη περιοχή και άνετο πάρκινκ.

Για όλο το χρόνο. Τηλ.: 697 24 94 339

ΕΝΟΙΚΙΑΖΕΤΑΙ

Διαμέρισμα, πλήρως επιπλωμένο 120 τ.μ., 3ος όροφος, τρία υπνοδωμάτια, σαλοτραπεζαρία, εντοιχισμένη πλήρης κουζίνα, ένα λουτρό, ένα WC, αποθήκη, δύο βεράντες με θέα θάλασσα, τζάκι, κλιματισμός, πάρκινγκ, περιοχή νέας μαρίνας (οδός Σκεύου Ζερβού 10), ενοικιάζεται από ιδιοκτήτη λόγω αναχωρήσεως 750 ευρώ μηνιαίως με εγγύηση δύο ενοικίων.

Πληροφορίες τηλ. 6945-417673 και 6944-548508 απογευματινές ώρες.

ΠΑΡΑΝΤΑΙΣ ΠΕΥΚΟΙ ΛΙΝΔΟΣ Α.Ε.
ΛΙΝΔΙΑ ΠΕΥΚΟΙ ΛΙΝΔΟΣ Α.Ε.
ΠΕΥΚΟΙ - ΛΙΝΔΟΣ

ΖΗΤΟΥΝΤΑΙ

Από τα Ξενοδοχεία «PEFKI ISLANDS RESORT» και «LINDIA THALASSA» στους Πεύκους ζητείται προσωπικό «όλων των ειδικοτήτων» για την περίοδο (01/05/2005 έως 31/10/2005) και από (15/06/2005 έως 15/09/2005).
Οι ενδιαφερόμενοι θα πρέπει να έχουν καλή γνώση της Αγγλικής γλώσσας και προϋπηρεσία το λιγότερο 2 χρόνια.
Για την συμπλήρωση των αιτήσεων θα πρέπει ο/η ενδιαφερόμενος/η να έχει βιογραφικό και να απευθυνθεί στο ξενοδοχείο «LINDIA THALASSA» καθημερινά 09.00-14.00 ή με e-mail: pefkiislands@rho.forthnet.gr ή ταχυδρομικώς:
Χειμάρρας 70 Α - Ρόδος 85100.
Τηλ.: 2244 0 29380 - 2244 0 48181
Φαξ: 2244 0 48416 - 2244 0 48184

ΟΙΚΟΔΟΜΙΚΕΣ-ΤΕΧΝΙΚΕΣ
ΕΜΠΟΡΙΚΕΣ-ΕΠΙΧΕΙΡΗΣΕΙΣ

ΑΦΟΙ ΑΣΒΕΣΤΗ Ο.Ε.

Αθηνών-Καβάλας 3
Ανάληψη Ρόδου
Τηλ. 22410/60678-60679
και fax: 22410/66028

ΠΩΛΟΥΝΤΑΙ

• ΔΙΑΜΕΡΙΣΜΑΤΑ
υπερλούξ διαφόρων διαστάσεων
ΕΓΓΥΗΣΗ Η ΠΟΛΥΕΤΗΣ ΠΕΙΡΑ ΜΑΣ



www.rodosvitrina.gr/metropol.htm
ΕΒΔΟΜΑΔΙΑΙΟ ΠΡΟΓΡΑΜΜΑ
weekly program
24/09/04 - 30/09/04
METROPOL
MULTI CINEMA ODEON
1η Πανελλήνια Προβολή
ΩΡΕΣ ΕΝΑΡΞΗΣ SHOW TIMES
• 17:45
• 20:15
• 22:40
i,ROBOT
Μια συναρπαστική περιπέτεια επιστημονικής φαντασίας με τον Γουίλ Σμιθ, με εξαιρετικά ειδικά εφέ
ΑΙΘΟΥΣΑ 1

1η Πανελλήνια Προβολή
μια τρελή τρελή φαρμα
ΣΤΑ ΕΛΛΗΝΙΚΑ
• 16:15
• 18:00
ΑΙΘΟΥΣΑ 2
Βασιλιάς Αρθούρος
King Arthur
ΩΡΕΣ ΕΝΑΡΞΗΣ SHOW TIMES
• 19:45
• 22:30
Η Walt Disney Pictures μας οδηγεί στην Άγρια Δύση με ένα χιουμοριστικό γουέστερν κινουμένων σχεδίων!
Ο επικός θρύλος του Αρθούρου και των Ιπποτών της Στρογγυλής Τραπέζης σε μια καινούρια εκδοχή, βασισμένη για πρώτη φορά στα αληθινά ιστορικά γεγονότα !

ΑΙΘΟΥΣΑ 3
Το Ξέφωτο
ΣΤΑ ΕΛΛΗΝΙΚΑ
• 16:30
• 18:15
ΩΡΕΣ ΕΝΑΡΞΗΣ SHOW TIMES
• 22:15
IN ENGLISH
• 20:00
The Clearing
Ο Γκάρφιλντ παίρνει τις διαστάσεις που του αρμόζουν και είναι ο μεγάλος πρωταγωνιστής σε μία live action/CGI ταινία που θα αφήσει εποχή!
δραματικό και ανεβλέπτό θρίλερ με τους ΡΟΜΠΕΡΤ ΡΕΝΤΦΟΡΝΤ, ΓΟΥΙΛΕΜ ΝΤΑΦΟΟΥ, ΕΛΕΝ ΜΙΡΕΝ

INFORMATION - RESERVATIONS
22410 28400
ΠΛΗΡΟΦΟΡΙΕΣ - ΚΡΑΤΗΣΕΙΣ

ΠΑΛΛΑΣ 5 CINEMAS CENTER
24/09/2004-30/09/2004
www.cinemapallas.gr
Για κρατήσεις
22410 24475/70670
Δημοκρατίας 13, Ρόδος

THE EYE 2
ΤΟ ΜΑΤΙ 2
"Αυτά που δεν μπορούμε να δούμε δεν σημαίνει ότι δεν βρίσκονται εκεί!!!"
ΑΥΣΤΗΡΩΣ ΑΚΑΤΑΛΛΗΛΗ
Αίθουσα 5 ώρες έναρξης // • 18:00 • 20:15 • 22:35

SPARTAN
Ο ΣΠΑΡΤΙΑΤΗΣ
Δολοπλοκίες στον Λευκό Οίκο, Έμποροι Λευκής σάρκας, μία απαγωγή... και ένας πράκτορας του FBI!!!
Αίθουσα 4 ώρες έναρξης // • 18:00 • 20:15 • 22:30

THE BOURNE SUPREMACY
ΣΤΗ ΣΚΙΑ ΤΩΝ ΚΑΤΑΣΚΟΠΩΝ
ΣΕ 1η ΠΑΝΕΛΛΗΝΙΑ ΠΡΟΒΟΛΗ
Η πολυαναμενόμενη υπερπαραγωγή που έκανε 53 εκατ. δολλάρια το πρώτο τριήμερο προβολής της στην Αμερική!!!
Αίθουσα expert Κωσταρίδης 2 ώρες έναρξης // • 17:45 • 20:10 • 22:40

Harry Potter AND THE PRISONER OF AZKABAN
ΧΑΡΡΥ ΠΟΤΕΡ Ο ΑΙΧΜΑΛΩΤΟΣ ΤΟΥ ΑΖΚΑΜΠΑΝ
Η τρίτη περιπέτεια του Χάρι Πότερ! Ο μαγικός κόσμος της J.K. Rowling ξετυλίγεται για άλλη μια φορά και μας εντυπωσιάζει!!!
Αίθουσα MAIK ARTISTIC TEAM 3 ΣΤΑ ΕΛΛΗΝΙΚΑ • *16:30 *μόνο Παρασκευή, Σαββάτο, Κυριακή
Αίθουσα SFERA LIVE 1 ΣΤΑ ΕΛΛΗΝΙΚΑ • 18:20
Αίθουσα MAIK ARTISTIC TEAM 3 ΑΓΓΛΙΚΑ • 19:30 • 22:30
ΤΩΡΑ ΚΑΙ ΣΤΑ ΕΛΛΗΝΙΚΑ!!!

HOUSE OF THE DEAD
ΤΟ ΣΠΙΤΙ ΤΩΝ ΝΕΚΡΩΝ
Ο απάνωτας τράμας
Οι νεκροί περπατούν... εσύ τρέχεις!!!
Αντιμετώπισέ το... τώρα!!!
Αίθουσα SFERA LIVE 1 ώρες έναρξης // • *16:30 • 22:20 *μόνο Παρασκευή, Σαββάτο, Κυριακή

Τηλεπρόγραμμα

ΕΤ1

07.00 ΤΑ ΔΙΔΥΜΑΚΙΑ
08.00 ΚΟΥΚΛΟΜΕΓΑΛΟΙ ΚΑΙ ΠΟΛΥΣΠΟΡΙΑ (Ε)
10.00 ΟΙ ΠΕΡΙΠΕΤΕΙΕΣ ΤΩΝ ΖΩΩΝ
10.10 ΒΙΟΓΡΑΦΕΣ: «ΤΖΑΝΕΤ ΛΙ»
11.10 ΙΣΤΟΡΙΑ: ΤΑ ΜΕΓΑΛΑ ΠΛΟΙΑ
12.00 ΜΟΝΑΧΟΥΣ ΜΟΝΑΧΟΥΣ
13.00 ΗΜΕΡΟΛΟΓΙΟ ΓΥΝΑΙΚΩΝ
13.30 ΑΪΒΑΛΙΩΤΙΚΟ
14.00 ΤΟ ΤΡΕΝΟ ΤΗΣ ΖΩΗΣ ΜΟΥ
14.30 Ο ΜΥΣΤΙΚΟΣ ΚΟΣΜΟΣ ΤΩΝ ΠΟΥΛΙΩΝ
16.00 ΤΣΙΚΙΤΙΤΑΣ
17.00 ΟΙ ΕΛΛΗΝΕΣ ΤΟΥ ΧΟΛΙΓΟΥΝΤ
17.25 Η ΕΠΑΝΕΝΩΣΗ ΤΩΝ ΜΑΡΜΑΡΩΝ ΤΟΥ ΠΑΡΘΕΝΩΝΑ
17.30 ΑΙΓΑΙΟ, ΝΥΝ ΚΑΙ ΑΕΙ
18.00 ΕΛΑΙΑΣ ΑΙΓΛΗ
19.00 ΛΕΝΙ ΡΙΦΕΝΣΤΑΛ: ΤΟ ΟΝΕΙΡΟ ΤΗΣ ΑΦΡΙΚΗΣ
20.00 ΕΡΑΣΤΕΣ ΤΗΣ ΠΕΡΙΠΕΤΕΙΑΣ
21.00 ΒΙΟΓΡΑΦΙΕΣ: «ΚΑΖΑΝΟΒΑ»
22.00 ΙΣΤΟΡΙΑ
23.00 **ΕΙΔΗΣΕΙΣ**
00.00 ΕΚΠΟΜΠΗ
01.00 ΜΕΓΑΛΕΣ ΠΑΡΑΣΤΑΣΕΙΣ

NET

05.45 ΠΡΩΤΗ ΓΡΑΜΜΗ
10.00 ΑΛΛΗ ΔΙΑΣΤΑΣΗ
12.00 **ΕΙΔΗΣΕΙΣ**
13.00 «ΣΚΟΝΙΣΜΕΝΑ ΣΥΝΝΕΦΑ» (Ε)
14.00 ΠΑΡΑΘΥΡΟ ΣΤΟΝ ΗΛΙΟ (Ε)
15.00 **ΕΙΔΗΣΕΙΣ**
16.00 ΑΤΙΘΑΣΑ ΝΙΑΤΑ
17.00 ΧΡΙΣΤΙΝΑ, ΔΙΚΑΙΩΜΑ ΣΤΗΝ ΑΓΑΠΗ
18.00 **ΕΙΔΗΣΕΙΣ**
18.30 ΣΤΗΝ ΕΝΤΑΤΙΚΗ (Ε)
19.30 «ΠΟΛΥΤΕΧΝΙΤΗΣ ΚΑΙ ΕΡΗΜΟΣΠΙΤΗΣ»
21.00 **ΕΙΔΗΣΕΙΣ**
22.00 ΣΧΕΔΟΝ ΠΟΤΕ (Ε)
23.00 ΟΝΕΙΡΟ ΗΤΑΝ (Ε)
24.00 ΑΣΤΥΝΟΜΙΚΕΣ ΙΣΤΟΡΙΕΣ
01.00 **ΕΙΔΗΣΕΙΣ**
01.15 ΤΟ ΜΠΑΡΑΚΙ
02.15 ΜΑΤΛΟΚ

ΕΤ 3

08.00 ΜΙΚΡΕΣ ΜΗΧΑΝΕΣ
08.30 ΟΡΓΑΝΙΚΗ ΕΞΕΛΙΞΗ
09.00 ΤΙ ΣΥΜΒΑΙΝΕΙ ΜΕ ΤΟΝ ΚΑΙΡΟ;
10.00 ΔΗΜΟΣ ΤΟΡΩΝΗΣ: ΑΓΝΑΝΤΙ ΣΤΟ ΑΙΓΑΙΟ
10.30 ΣΕ ΕΙΔΑ ΛΗΜΝΟΣ
11.00 ΝΤΟΚΙΜΑΝΤΕΡ
11.30 ΤΖ.Ρ. Ρ. ΤΟΛΚΙΝ, Ο ΜΕΓΑΛΟΣ ΣΥΓΓΡΑΦΕΑΣ
12.00 ΝΤΟΚΙΜΑΝΤΕΡ
13.00 **ΕΙΔΗΣΕΙΣ**
14.00 Η ΖΩΗ ΣΤΟ ΡΙΜΠΝΟΒΟ
14.30 ΜΕ ΜΙΑ ΤΡΙΤΗ ΜΑΤΙΑ
16.00 ΦΑΣΙΑΝΟΣ ΘΑΣΟΣ-ΕΙΣ ΠΟΛΥΓΝΩΤΟΝ
17.00 ΑΓΡΙΑ ΘΗΡΙΑ ΤΟΥ ΚΟΣΜΟΥ
18.00 ΠΡΟΠΟΝΗΤΗΡΙΟ
19.00 ΤΖΟΝ ΝΙΛΣΟΝ
20.00 ΖΩ ΣΤΗΝ ΕΥΡΩΠΗ
20.30 **ΕΙΔΗΣΕΙΣ**
21.30 ΜΑΚΡΙΝΕΣ ΦΙΛΙΕΣ
21.45 ΟΙΚΟΓΕΝΕΙΕΣ ΤΗΣ ΕΥΡΩΠΗΣ - ΒΙΩΝΟΝΤΑΣ ΤΗ ΔΙΕΥΡΥΝΣΗ
22.00 ΕΞΕΛΙΞΗ
23.00 ΠΙΣΤΟΛΑΔΕΣ ΤΗΣ ΔΥΣΗΣ
00.00 **ΕΙΔΗΣΕΙΣ**
00.30 ΜΟΥΣΙΚΟ ΕΡΓΑΣΤΗΡΙ ΣΕΡΡΩΝ

MEGA

05.45 ΠΡΩΙΝΟ MEGA
10.00 ΤΑ ΜΥΣΤΙΚΑ ΤΗΣ ΒΕΦΑΣ
11.00 ΟΜΟΡΦΟΣ ΚΟΣΜΟΣ ΤΟ ΠΡΩΙ
14.00 **ΕΙΔΗΣΕΙΣ**
15.00 ΝΤΟΛΤΣΕ ΒΙΤΑ (Ε)
16.15 ΦΤΩΧΗ ΜΟΥ ΑΝΑΣΤΑΣΙΑ
17.30 **ΕΙΔΗΣΕΙΣ**
17.40 ΑΠΑΓΟΡΕΥΜΕΝΗ ΑΓΑΠΗ (Ε)
18.20 ΦΙΛΟΔΟΞΙΕΣ (Ε)
19.00 ΒΕΡΑ ΣΤΟ ΔΕΞΙ
20.00 **ΕΙΔΗΣΕΙΣ**
21.00 ΣΟΥΠΕΡ ΜΠΑΛΑ LIVE
21.45 ΕΥΡΩΠΑΪΚΟ ΠΡΩΤΑΘΛΗΜΑ ΠΟΔΟΣΦΑΙΡΟΥ
00.15 **ΕΙΔΗΣΕΙΣ**
03.00 ΡΕΙΒΕΝ
04.00 ΝΤΑΝΤΑ ΑΜΕΣΟΥ ΔΡΑΣΕΩΣ
04.30 ΤΗΛΕΜΑΡΚΕΤΙΝΓΚ
05.00 Η ΔΙΨΑ (Ε)

ANT 1

06.00 ΜΙΑ ΖΩΗ ΓΙΑ ΤΗΝ ΕΛΣΑ (Ε)
06.50 ΚΑΛΗΜΕΡΑ ΕΛΛΑΔΑ
10.00 ΠΡΩΙΝΟΣ ΚΑΦΕΣ
11.00 **ΕΙΔΗΣΕΙΣ ΣΕ 1'**
13.00 **ΕΙΔΗΣΕΙΣ**
14.00 ΑΠΟΚΑΛΥΨΗ ΤΩΡΑ!
14.00 **ΕΙΔΗΣΕΙΣ**
16.25 SUPER GAME
16.30 ΚΩΝΣΤΑΝΤΙΝΟΥ ΚΑΙ ΕΛΕΝΗΣ (Ε)
17.30 **ΕΙΔΗΣΕΙΣ - ΕΙΔΗΣΕΙΣ ΣΤΗ ΝΟΗΜΑΤΙΚΗ ΓΛΩΣΣΑ**
17.35 Ο ΚΑΙΡΟΣ ΤΗΣ ΕΒΔΟΜΑΔΑΣ
17.40 ΤΟ ΠΙΟ ΓΛΥΚΟ ΜΟΥ ΨΕΜΑ (Ε)
18.10 SUPER GAME
18.15 ΚΑΛΗΜΕΡΑ ΖΩΗ
19.15 Η ΛΑΜΨΗ
20.00 **ΕΙΔΗΣΕΙΣ**
21.00 ΕΛΛΗΝΙΚΗ ΤΑΙΝΙΑ
23.00 ΣΟΛΟ ΚΑΡΙΕΡΑ (Ε)
00.00 **ΕΙΔΗΣΕΙΣ**
00.30 Ο ΑΡΧΟΝΤΑΣ ΤΩΝ ΖΩΩΝ
01.30 «ΗΣΥΧΗ ΑΛΛΑ ΜΑΤΩΜΕΝΗ ΝΥΧΤΑ»
03.10 MOBILE FUN
03.30 ΤΗΛΕΜΑΡΚΕΤΙΝΓΚ
04.00 ΟΙ ΔΡΟΜΟΙ ΤΗΣ ΠΟΛΗΣ (Ε)
05.10 ΣΥΓΚΑΤΟΙΚΟΙ ΣΤΗΝ ΤΡΕΛΑ (Ε)

ALPHA

05.40 ΚΑΙΝΟΥΡΓΙΑ ΗΜΕΡΑ
06.45 ΚΑΛΗΜΕΡΑ ΣΑΣ
10.00 ΠΡΩΙΝΟ ΚΟΥΣ ΚΟΥΣ
13.00 ΕΣΜΕΡΑΛΔΑ (Ε)
14.00 **ΕΙΔΗΣΕΙΣ**
14.50 ΜΙΡΑΝΤΑ
15.50 ΑΓΑΠΗ ΜΟΥ, ΑΜΑΡΤΙΑ ΜΟΥ
16.50 **ΕΙΔΗΣΕΙΣ ΣΤΗ ΝΟΗΜΑΤΙΚΗ**
17.00 ΓΙΑ ΠΑΝΤΑ ΦΙΛΕΣ (Ε)
18.00 ΘΑ ΣΕ ΔΩ ΣΤΟ ΠΛΟΙΟ (Ε)
19.00 ΑΧ ΚΑΙ ΝΑ 'ΞΕΡΕΣ
20.00 **ΕΙΔΗΣΕΙΣ**
21.00 ΜΗ ΜΑΣΑΣ ΤΟ ΠΑΡΑΜΥΘΙ
22.00 ΤΟ ΣΠΙΤΙ ΔΙΠΛΑ ΣΤΗ ΘΑΛΑΣΣΑ
23.00 ΔΕΚΑΤΗ ΕΝΤΟΛΗ
00.00 ΤΟΚ ΣΟΟΥ
01.15 **ΕΙΔΗΣΕΙΣ**
01.15 «Ο ΕΝΟΧΟΣ ΕΙΝΑΙ ΑΝΑΜΕΣΑ ΜΑΣ»
03.30 ΤΗΛΕΑΓΟΡΕΣ
03.45 ΠΡΩΙΝΟ ΚΟΥΣ ΚΟΥΣ

STAR

06.15 ΜΕΣΑ ΚΑΙ ΕΞΩ
06.45 ΚΑΘΕ ΜΕΡΑ ΚΑΛΗΜΕΡΑ
10.00 ΜΙΚΡΕΣ ΑΜΑΡΤΙΕΣ
11.15 «ΣΩΤΗΡΗΣ, Ο ΚΡΟΚΟΔΕΙΛΑΚΙΑΣ»
13.00 **ΕΙΔΗΣΕΙΣ**
14.00 ΣΟΥΠΕΡ ΣΤΑΡ
16.10 **ΕΙΔΗΣΕΙΣ ΣΤΗ ΝΟΗΜΑΤΙΚΗ**
16.15 ΛΟΥΙΖΑ, Η ΚΟΡΗ ΤΟΥ ΚΗΠΟΥΡΟΥ
17.15 ΙΕΡΟ ΠΑΘΟΣ
18.30 ΜΟΝΟΜΑΧΟΣ
19.30 **ΕΙΔΗΣΕΙΣ**
21.00 «Η ΚΟΜΙΣΣΑ ΤΗΣ ΚΕΡΚΥΡΑΣ»
22.45 «ΞΑΝΘΟΣ ΕΚΔΙΚΗΤΗΣ»
01.00 ΝΟΜΟΣ ΚΑΙ ΤΑΞΗ
02.00 **ΕΙΔΗΣΕΙΣ**
02.15 «ΣΑΜΑΝΘΑ ΚΑΙ ΤΖΑΚ»
04.15 ΑΣΤΕΡΙΑ ΣΤΟ ΠΕΝΤΑΓΡΑΜΜΟ

FILMNET

05.20 «ΕΡΩΤΙΚΗ ΨΥΧΩΣΗ»
06.55 «ΔΥΟ ΚΑΘΑΡΜΑΤΑ ΣΤΟΝ ΙΔΙΟ ΔΡΟΜΟ»
08.45 «Ο ΑΝΘΡΩΠΟΣ ΑΠΟ ΤΟ ΧΙΟΝΙΣΜΕΝΟ ΠΟΤΑΜΙ»
10.35 «ΚΕΡΑΥΝΟΒΟΛΟΣ ΕΡΩΤΑΣ»
12.20 «ΚΑΥΤΗ ΚΑΙ ΑΝΤΡΑΣ»
14.20 «ΚΑΤΑ ΛΑΘΟΣ ΔΟΛΟΦΟΝΟΣ»
16.05 «ΠΑΙΧΝΙΔΙ ΜΕ ΤΟ ΘΑΝΑΤΟ»
17.45 «ΠΟΛΥ ΣΚΛΗΡΟΣ ΓΙΑ ΝΑ ΠΕΘΑΝΕΙ»
20.05 «ΑΝΔΡΙΚΗ ΥΠΟΘΕΣΗ»
22.00 «ΚΛΗΡΟΝΟΜΩ ΤΗΝ ΚΟΡΗ ΜΟΥ»
23.40 «Η ΔΕΥΤΕΡΗ ΕΥΚΑΙΡΙΑ»
01.50 «ΕΝΟΧΕΣ ΑΠΟΛΑΥΣΕΙΣ»
03.20 «ΑΝΟΙΧΤΕΣ ΚΑΡΔΙΕΣ»

ALTER

06.30 ΚΑΘΑΡΕΣ ΚΟΥΒΕΝΤΕΣ
09.30 **ΕΙΔΗΣΕΙΣ**
10.00 ΠΑΙΔΙΚΟΣ ΣΤΑΘΜΟΣ: ΤΑ ΑΛΤΕΡΑΚΙΑ
11.30 ΑΝΤΖΕΛΙΚΑ, ΤΟ ΚΟΡΙΤΣΙ ΤΟΥ ΠΑΘΟΥΣ
12.30 **ΕΙΔΗΣΕΙΣ**
13.45 ΤΟΠ ΣΙΚΡΕΤ
16.00 **ΕΙΔΗΣΕΙΣ**
16.15 «ΤΡΕΛΑΔΙΚΟ ΠΟΛΥΤΕΛΕΙΑΣ»
18.15 ΤΟΠ ΣΙΚΡΕΤ
18.45 ΤΟ ΠΡΩΤΟ ΘΕΜΑ
19.00 **ΕΙΔΗΣΕΙΣ**
20.00 Η ΦΩΝΗ ΤΟΥ ΠΟΛΙΤΗ
20.55 ΟΤΟ ΑΛΤΕΡ
21.00 ΜΙΑ ΩΡΑ ΜΕ ΤΗ ΜΑΡΙΑ ΠΑΠΑΠΕΤΡΟΣ
22.00 ΛΑΙΦΣΤΑΪΛ
23.00 ΑΫΠΝΙΕΣ
01.30 ΣΕΞ ΕΝΤ ΔΕ ΣΙΤΙ
02.00 ΑΦΡΟΝΤΙΣΙΑ
02.15 «ΕΡΩΤΙΚΕΣ ΑΠΟΣΤΟΛΕΣ»

ΩΡΟΣΚΟΠΙΟ

ΚΡΙΟΣ:
21 ΜΑΡΤΙΟΥ - 20 ΑΠΡΙΛΙΟΥ

Διάφορες αλλαγές συμβαίνουν σήμερα γύρω σας και η επαγγελματική σας σταθερότητα θα εξαρτηθεί από τις φιλοδοξίες και τα κίνητρά σας. Ο νους και το σώμα σας θα συνεργάζονται σωστά σήμερα αλλά αποφύγετε τις υπερβολές στις δραστηριότητές σας. Ενα ευχάριστο γεγονός το οποίο σχετίζεται με την οικογένεια ή την δημιουργία κάποιας στέγης είναι πολύ πιθανό. Η αισιοδοξία σήμερα θα σας βοηθήσει στο να πραγματοποιήσετε κάποια σχέδιά σας.

ΤΑΥΡΟΣ
20 ΑΠΡΙΛΙΟΥ - 20 ΜΑΪΟΥ

Δυστυχώς κανένας δεν μπορεί να πάρει τις αποφάσεις σας και πρέπει να ξεκαθαρίσετε τα πράγματα μόνοι σας. Πιο καθαρά, πρέπει να κάνετε κάποιες αλλαγές και το να αφήνετε τα πράγματα όπως είναι θα οδηγήσει σε τελμάτωση. Απ'την άλλη μεριά πρέπει να προσέχετε ώστε οι αλλαγές που θα κάνετε να φέρουν ό,τι πραγματικά θέλετε.

ΔΙΔΥΜΟΙ
21 ΜΑΪΟΥ - 21 ΙΟΥΝΙΟΥ

Αυτές τις ημέρες θα διευρύνετε τον κύκλο των επαφών και γνωριμιών σας και υπάρχουν μεγάλες πιθανότητες να εκπληρώσετε κάποια φιλοδοξία σας. Μια καινούργια σχέση μπορεί να αποτελέσει το σημείο εκκίνησης μιας καινούργιας ιδέας ή ενός διαφορετικού τρόπου ζωής για σας. Οι άνθρωποι που θα εμφανιστούν σήμερα στη ζωή σας ίσως παίξουν πολύ σημαντικό ρόλο για σας τα επόμενα χρόνια.

ΚΑΡΚΙΝΟΣ
22 ΙΟΥΝΙΟΥ - 20 ΙΟΥΛΙΟΥ

Οι υπευθυνότητες και οικογενειακές υποχρεώσεις ίσως γίνουν πιο έντονες σήμερα στην ζωή σας. Ισως να αισθάνεστε, ότι οι άλλοι δεν εκτιμούν σωστά το τι κάνετε για αυτούς ή ότι δεν κάθονται ούτε καν να το σκεφτούν. Αυτό είναι αλήθεια αλλά και εσείς αυτή την ημέρα ίσως φαίνεστε περισσότερο ευαίσθητοι στην κριτική ή περιμένετε πολύ περισσότερα πράγματα από τους άλλους σε σχέση με αυτά που είναι σε θέση να προσφέρουν.

ΛΕΩΝ
23 ΙΟΥΛΙΟΥ - 21 ΑΥΓΟΥΣΤΟΥ

Μακροπρόθεσμα σχέδια και σημαντικές υποχρεώσεις πλησιάζουν σε ένα πολύ κρίσιμο σημείο σήμερα. Ισως να αντιμετωπίσετε καταστάσεις καθόλου ευχάριστες σε σχέση με κάποια συνεργασία ή με τους στόχους σας και τις επαγγελματικές σας φιλοδοξίες. Αυτές οι καταστάσεις καθόλου απίθανο να σας κάνουν να χάσετε το θάρρος σας ή να απογοητευτείτε για πολλά πράγματα τα οποία πιστεύετε ότι εσείς κάνατε σωστά αλλά οι άλλοι δεν προσπάθησαν όσο έπρεπε.

ΠΑΡΘΕΝΟΣ
22 ΑΥΓΟΥΣΤΟΥ - 22 ΣΕΠΤΕΜΒΡΙΟΥ

Μια ημέρα όπου θα βρεθείτε να αναγκάζεστε να αναθεωρήσετε πολλά πράγματα από τα πιστεύω σας. Θα βρείτε όμως πως η διαίσθησή σας μαζί με την αίσθηση για αλήθεια αρχίζουν και "βαθαίνουν" ιδιαίτερα. Πολλά πράγματα γύρω από τις σχέσεις σας με τους άλλους θα αρχίσετε σήμερα να τα βλέπετε από μια εντελώς διαφορετική σκοπιά ή προοπτική απ'αυτήν που είχατε στο νου σας μέχρι σήμερα.

ΖΥΓΟΣ:
23 ΣΕΠΤΕΜΒΡΙΟΥ - 22 ΟΚΤΩΒΡΙΟΥ

Προετοιμαστείτε για το καλύτερο ή το χειρότερο αλλά έχετε πάντα κατά νου ό,τι οι καιροί εύκολα αλλάζουν. Χρησιμοποιήστε τις πρακτικές σας ιδιότητες, ώστε να κάνετε τις καταστάσεις να δουλέψουν για σας. Αποφύγετε με τρόπο τα καινούργια ξεκινήματα σε σχέση με την ενασχόλησή σας. Πρόκειται για μια "κρίσιμη" ημέρα στις σχέσεις σας με τους άλλους.

ΣΚΟΡΠΙΟΣ:
23 ΟΚΤΩΒΡΙΟΥ - 22 ΝΟΕΜΒΡΙΟΥ

Επαγγελματικά ενδιαφέροντα θα αποκτήσουν μια ιδιαιτερότητα και πολύ πιθανόν να είναι και το μέρος που θα γίνουν οι περισσότερες αλλαγές. Παλιοί ή και καινούργιοι συνεργάτες θα προσπαθήσουν να αμφισβητήσουν ορισμένες από τις ικανότητές σας πράγμα που θα σας οδηγήσει σε προσωρινή ένταση μαζί τους. Αποφύγετε να εκφράζετε ελεύθερα την γνώμη σας σήμερα και ειδικά στους μεγαλύτερους. Δείξτε ιδιαίτερη προσοχή όταν οδηγείτε. Στις πολύ προσωπικές σας σχέσεις φαίνεται πως δεν θα μπορέσετε να αποφύγετε την ένταση.

ΤΟΞΟΤΗΣ:
23 ΝΟΕΜΒΡΙΟΥ - 20 ΔΕΚΕΜΒΡΙΟΥ

Σε άλλη περίπτωση από την μία πλευρά θα νιώθετε την επιθυμία να κάνετε κάτι ιδιαίτερα δημιουργικό και από την άλλη θα πρέπει να ξεπεράσετε τα εμπόδια της καθημερινής πραγματικότητας σήμερα. Ασταμάτητες εσωτερικές συγκρούσεις με δυσάρεστα αποτελέσματα για τον αισθηματικό σας κόσμο αλλά και τους ανθρώπους που πραγματικά σας εκτιμούν. Ισως να πρέπει να προσέξετε ιδιαίτερα την συμπεριφορά σας στον χώρο της ενασχόλησης ή ακόμα και στις πολύ προσωπικές σας σχέσεις.

ΑΙΓΟΚΕΡΩΣ:
21 ΔΕΚΕΜΒΡΙΟΥ - 19 ΙΑΝΟΥΑΡΙΟΥ

Είναι καλόνα είστε σήμερα αυστηροί με τον εαυτό σας, όμως προσπαθήστε να αποφύγετε να είστε σκληροί και απερίσκεπτοι σ'ότι αναφορά τους άλλους. Αυτή είναι η κατάλληλη στιγμή για να καταστρέψετε τα παλιά "καλούπια" και να φτιάξετε καινούργια. Είναι πιθανόν να σύρετε στην επιφάνεια μπερδέματα, φόβους και άγχη απ'την παιδική σας ηλικία, τα οποία είχαν υποσυνείδητα επηρεάσει τη ζωή σας. Μπορεί επίσης να δείτε πιο καθαρά τις προσωπικές φιλοδοξίες, τους εγωισμούς και τις ανειλικρίνειες που τυλίγουν τους σκοπούς και τις διευθύνσεις διαφόρων οργανισμών, εταιριών και κυβερνήσεων.

ΥΔΡΟΧΟΟΣ:
20 ΙΑΝΟΥΑΡΙΟΥ - 18 ΦΕΒΡΟΥΑΡΙΟΥ

Ενα αίσθημα ανυπομονησίας και θέλησης μπορεί να σας ωθήσει να κάνετε τολμηρές, επικίνδυνες αλλαγές, μπορεί να σας προκαλέσει να αλλάξετε την όλη πορεία της ζωής σας σήμερα. Περιοδικά, κατά την διάρκεια αυτής της ημέρας νιώθετε την ανάγκη να φτιάξετε τα πράγματα και να εισάγετε καινοτομίες και νέα ερεθίσματα στη ζωή σας.

ΙΧΘΥΕΣ:
19 ΦΕΒΡΟΥΑΡΙΟΥ - 20 ΜΑΡΤΙΟΥ

Αυτή είναι μια εξαιρετική ημέρα, για να έχετε μια συζήτηση εμπιστευτική μ'ανθρώπους που δεν αισθάνεστε άνετα μαζί τους. Αυτή επίσης είναι η ημέρα, όπου μπορείτε να δεχτείτε βοήθεια από κάποιον σύμβουλο, για θέματα που αφορούν μια προσωπική σχέση. Θ' ανακαλύψετε πως ένα διάλειμμα απ'τις συνηθισμένες σας υποχρεώσεις, θα σας δώσει εσωτερική, ανανέωση .

ΠΡΑΚΤΟΡΕΙΟ ΠΡΟΠΟ ΛΥΡΙΣΤΗΣ ΤΑΣΟΣ

ΣΤ. ΚΩΠΑΔΗ 64 ΡΟΔΟΣ ΦΑΞ. 36407 ΤΗΛ.: 36407
ΛΑΪΚΟ ΛΑΧΕΙΟ. ΚΑΤΑΛΟΓΟΣ ΚΕΡΔΩΝ
39η ΚΛΗΡΩΣΗ ΤΗΣ 28ης ΣΕΠΤΕΜΒΡΙΟΥ 2004 ΚΥΚΛΟΦΟΡΗΣΑΝ ΣΕΙΡΕΣ 10

		Σειρά	Αριθμός	ΣΤΟΙΧΕΙΟ	Ευρώ	Φόρος	ΚΑΘ.ΚΕΡΔΟΣ
Α' Λαχνός τριδύμου	Μεγάλος Λαχνός	1η	5240	Ε	400.000,00	39.990,00	360.010,00
	Υπόλοιπα στοιχεία	1η	5240	Α+Β+Γ+Δ	120.000,00	11.960,00	108.040,00
	Σύνολο			Α - Ε	520.000,00	51.950,00	468.050,00
Β' Λαχνός τριδύμου		2η	5240	Α - Ε	150.000,00	14.950,00	135.050,00
Γ' Λαχνός τριδύμου		10η	5240	Α - Ε	150.000,00	14.950,00	135.050,00
Σε όλες τις άλλες σειρές			5240	Α - Ε	60.000,00	5.950,00	54.050,00

ΚΕΡΔΗ ΠΟΥ ΦΟΡΟΛΟΓΟΥΝΤΑΙ

ΑΡΙΘ.	ΕΥΡΩ	ΦΟΡΟΣ	ΚΑΘ. ΚΕΡ.	ΑΡΙΘ.	ΕΥΡΩ	ΦΟΡΟΣ	ΚΑΘ. ΚΕΡ.
45137	7.000,00	650,00	6.350,00	40670	750,00	25,00	725,00
61053	3.500,00	300,00	3.200,00	48038	750,00	25,00	725,00
9835	750,00	25,00	725,00	52284	750,00	25,00	725,00
14213	750,00	25,00	725,00	57046	750,00	25,00	725,00
15932	750,00	25,00	725,00	67798	750,00	25,00	725,00
21110	750,00	25,00	725,00	73137	750,00	25,00	725,00
27997	750,00	25,00	725,00	77180	750,00	25,00	725,00
32214	750,00	25,00	725,00	79964	750,00	25,00	725,00
35363	750,00	25,00	725,00				

ΚΕΡΔΗ ΑΦΟΡΟΛΟΓΗΤΑ

ΑΡΙΘ.	ΕΥΡΩ	ΑΡΙΘ.	ΕΥΡΩ	ΑΡΙΘ	ΕΥΡΩ	ΑΡΙΘ.	ΕΥΡΩ	ΑΡΙΘ.	ΕΥΡΩ
615	250,00	16723	250,00	31593	250,00	48579	250,00	64919	375,00
1086	250,00	17204	375,00	32214	Φορ'ται	49310	250,00	65466	250,00
1697	375,00	17815	250,00	33135	250,00	50091	250,00	67227	250,00
2248	250,00	18506	250,00	34376	250,00	50842	375,00	67798	Φορ'ται
3016	375,00	19217	375,00	35363	Φορ'ται	51593	250,00	68379	250,00
3879	250,00	19898	250,00	36134	250,00	52284	Φορ'ται	69130	250,00
5230	250,00	20429	250,00	36915	250,00	53035	250,00	69911	375,00
5240	Φορ'ται	21110	Φορ'ται	37626	375,00	53916	250,00	70432	250,00
5990	250,00	21881	250,00	38287	250,00	54547	250,00	70513	250,00
6741	250,00	22692	250,00	39118	250,00	55158	375,00	70794	250,00
7492	375,00	23273	375,00	39919	250,00	56235	250,00	71365	375,00
8243	250,00	24164	250,00	40670	Φορ'ται	57046	Φορ'ται	72196	250,00
9014	250,00	24945	375,00	41381	250,00	57907	250,00	73137	Φορ'ται
9835	Φορ'ται	25732	250,00	42132	250,00	58238	250,00	73588	250,00
10626	250,00	26163	250,00	42863	250,00	59059	250,00	74339	250,00
11247	375,00	26874	375,00	43544	375,00	59870	375,00	75070	375,00
12198	250,00	27085	250,00	43595	250,00	60621	250,00	75247	375,00
12919	250,00	27756	250,00	45106	250,00	61053	Φορ'ται	76008	250,00
13591	250,00	27997	Φορ'ται	45137	Φορ'ται	61182	250,00	76719	250,00
14213	Φορ'ται	28918	250,00	45284	250,00	61434	250,00	77180	Φορ'ται
14635	250,00	29469	250,00	46025	250,00	61905	250,00	77901	250,00
15227	250,00	30020	250,00	46596	375,00	62626	250,00	78382	250,00
15251	250,00	30431	375,00	47207	250,00	63287	375,00	79053	250,00
15932	Φορ'ται	30922	250,00	48038	Φορ'ται	64038	250,00	79964	Φορ'ται

ΑΡΙΘΜΟΣ ΠΡΟΣΘΕΤΗΣ ΧΡΗΜΑΤΟΔΟΤΗΣΗΣ ΜΕΓΑΛΟΥ ΛΑΧΝΟΥ: 31.
Επίσης κερδίζουν: α) Από 30,00 ευρώ όλοι οι αριθμοί που λήγουν σε 40. β) Από 15,00 ευρώ όλοι οι αριθμοί που λήγουν σε 0. γ) Από 7,50 ευρώ όλοι οι αριθμοί από 5000 έως 5999, 45000 έως 45999 και 61000 έως 61999. Τα παραπάνω κέρδη αντιστοιχούν σε ακέραια γραμμάτια των 7,50 ευρώ. ΠΡΟΣΟΧΗ: Σε περίπτωση πολλαπλού κέρδους καταβάλλεται ΤΟ ΜΕΓΑΛΥΤΕΡΟ Τα κέρδη παραγράφονται μετά ΤΕΤΡΑΜΗΝΟ

RODOGAZ

Στη Ρόδο από το 1963



✓ Διανομή φιαλών υγραερίου κατ' οίκον
τηλέφωνα παραγγελιών: 64409 - 694-4-528212
✓ Διανομή χύμα υγραερίου
✓ Πώληση καυστήρων και λεβήτων υγραερίου για κεντρικά συστήματα θέρμανσης
✓ Θερμαντικά σώματα



Διεύθυνση εργοστασίου: Καναμάτ Ρόδου • τηλ. 62649
Διεύθυνση πρατηρίου: Στεφάνου Καζούλη 15 • τηλ. 35797 - 35868 - 38509

«ΚΡΑΤΙΚΗ ΕΥΘΥΝΗ Η ΟΔΙΚΗ ΑΣΦΑΛΕΙΑ»

ΔΕΣΜΗ ΜΕΤΡΩΝ ΓΙΑ ΤΗ ΔΡΑΣΤΙΚΗ ΜΕΙΩΣΗ

των τροχαίων ατυχημάτων ανήγγειλε ο Κ. Καραμανλής

Η οδική ασφάλεια είναι ζήτημα υψίστης προτεραιότητας για την κυβέρνηση, τονίζει ο Πρωθυπουργός

ΑΘΗΝΑ, 28

Ταχεία ολοκλήρωση των οδικών έργων, αυστηρότερη αστυνόμευση του εθνικού δικτύου και συγκρότηση Τροχαίας εθνικών οδών, τοποθέτηση καμερών και σκληρότερες ποινές για τους παραβάτες του ΚΟΚ, ανακοίνωσε ο πρωθυπουργός Κώστας Καραμανλής στη σκιά του τραγικού δυστυχήματος στο πέταλο του Μαλιακού κόλπου.

Ο πρωθυπουργός εξέφρασε τις συμπαράστασή του προς τις οικογένειες των θυμάτων, τους τραυματίες και τους οικείους τους, σημειώνοντας πως δυστυχώς κάθε χρόνο η χώρα θρηνεί χιλιάδες νεκρούς, κάθε χρόνο μία μικρή πόλη χάνεται στην άσφαλτο. Για κάθε πολιτισμένη χώρα η οδική ασφάλεια είναι ουσιώδης και πάνω απ' όλα υπόθεση του κράτους, σημείωσε ο Κ.Καραμανής.

Η οδική ασφάλεια είναι, όμως και ζήτημα κοινωνικού πολιτισμού και νοοτροπίας, ζήτημα παιδείας που αφορά όλους τους Έλληνες μαζί και καθέναν ξεχωριστά, συμπλήρωσε ο πρωθυπουργός για να επισημάνει πως οι πρόχειρες παρεμβάσεις είναι ατελέσφορες και η κυβέρνηση προχωρά στην εφαρμογή μίας συνολικής πολιτικής για την οδική ασφάλεια και την αντιμετώπιση των τροχαίων.

Σύμφωνα με τον Κώστα Καραμανλή, ήδη επιβλήθηκαν νέοι ρυθμοί για την ταχεία ολοκλήρωση όλων των έργων, ώστε το εθνικό οδικό δίκτυο να ανταποκρίνεται το συντομότερο δυνατόν στις προδιαγραφές κράτους-μέλους της Ευρωπαϊκής Ένωσης.

Επιπλέον, θα υπάρξει αυστηρότερη αστυνόμευση του οδικού δικτύου, κυρίως των σημείων υψηλής επικινδυνότητας. Ο υπουργός Δημόσιας Τάξης Γ.Βουλγαράκης έχει αναλάβει να παρουσιάσει ολοκληρωμένο σχέδιο συγκρότησης Τροχαίας εθνικών οδών, ενώ θα τοποθετηθούν και κάμερες στα σημεία υψηλής επικινδυνότητας για συνεχή έλεγχο και άμεσο εντοπισμό των παραβατών του ΚΟΚ.

Αναθεωρείται, επίσης, το σύστημα ελέγχου των διπλωμάτων οδήγησης βαρέων οχημάτων, και καθίστανται πιο αυστηρές οι κυρώσεις για τους παραβάτες του κωδικά οδικής κυκλοφορίας. Ειδικά για τα βαρέα οχήματα οι κυρώσεις θα αφορούν, όταν αυτό επιβάλλεται, όχι μόνο τους οδηγούς, αλλά και τις επιχειρήσεις στις οποίες ανήκουν.

Η οδική ασφάλεια είναι ζήτημα υψίστης προτεραιότητας για την κυβέρνηση και χρέος μας είναι η δραστική μείωση των ατυχημάτων, κατέληξε ο Κώστας Καραμανλής.

Προ των ανακοινώσεων του πρωθυπουργού είχε συνεδριάσει η Κυβερνητική Επιτροπή.

Επιτάχυνση των ανακριτικών πράξεων για το δυστύχημα στο πέταλο του Μαλιακού ζήτησε ο υπουργός Δικαιοσύνης από τον Εισαγγελέα του Αρείου Πάγου.

Ο υπουργός Δικαιοσύνης Αν. Παπαληγούρας κάλεσε σήμερα στο υπουργείο τον Εισαγγελέα του Αρείου Πάγου Δημ. Λινό και του ζήτησε άμεσα να παραγγείλει κάθε νόμιμη ανακριτική ενέργεια για την εξακρίβωση των συνθηκών και των αιτίων του χθεσινού πολύνεκρου τροχαίου δυστυχήματος στο πέταλο του Μαλιακού Κόλπου, καθώς και τον εντοπισμό των υπαιτίων.

Παράλληλα, ο υπουργός Δικαιοσύνης ζήτησε από τον Εισαγγελέα του Αρείου Πάγου την ταχεία ολοκλήρωση της προδικασίας και ανάλογα με την έκβασή της, την εισαγωγή της υπόθεσης στο ακροατήριο κατά απόλυτη προτεραιότητα.

Τέλος, ο υπουργός Δικαιοσύνης δήλωσε ότι «σε κάθε περίπτωση θα χυθεί άπλετο φως στην υπόθεση και θα καταλογιστούν ευθύνες κατά παντός υπευθύνου».

Χωρίς έγκριση μετακινήθηκαν τα σχολικά λεωφορεία, είπε η Μαριέττα Γιαννάκου

Το υπουργείο Παιδείας δεν γνώριζε, ούτε έδωσε εντολή για τη μετακίνηση 150 λεωφορείων με μαθητές από τη Θεσσαλία στην Αθήνα για τους Παραολυμπιακούς, δήλωσε η Μαριέττα Γιαννάκου, από τη Φαρκαδόνα όπου βρίσκεται για να παραστεί στις κηδείες των επτά θυμάτων του τραγικού δυστυχήματος στο Μαλιακό.

«Ουδέποτε το υπουργείο Παιδείας έδωσε εντολή να μετακινηθούν λεωφορεία από την επαρχία στην Αθήνα», δήλωσε η αρμόδια υπουργός Μαριέττα Γιαννάκου, σε συνάντηση που είχε με τοπικούς φορείς.

Όπως είπε, το υπουργείο Παιδείας μοίρασε εισιτήρια για τους Παραολυμπιακούς μόνο σε σχολεία της Αθήνας και του Πειραιά, ενώ δήλωσε κατηγορηματικά πως δε γνώριζε για τη μετακίνηση 150 λεωφορείων από τη Θεσσαλία στην Αθήνα. Παράλληλα, η υπουργός Παιδείας έκανε λόγο για άγνοια με ποιούς έγινε η συνεννόηση των αρμοδίων διευθύνσεων εκπαίδευσης για τη συγκεκριμένη σχολική επιτροπή.

Η κ. Γιαννάκου παρουσίασε έγγραφο, που στάλθηκε σε όλες τις σχολικές μονάδες στις 23 του περασμένου Μαρτίου και το οποίο αναφέρει πως αρμόδια για να αποφανθεί εάν θα μετακινούνται μαθητές είναι η σχολική επιτροπή, η οποία θα πρέπει πρώτα να προβεί σε μια σειρά συγκεκριμένων ενεργειών.

Η υπουργός Παιδείας είχε νωρίτερα ξεκαθαρίσει ότι δεν υπάρχει θέμα απαγόρευσης των σχολικών εκδρομών, διότι -όπως είπε- «τα προβλήματα δεν λύνονται με απαγορεύσεις. Θα λύσουμε όλα όσα βγάλει ως συμπέρασμα η επιτροπή εμπειρογνωμόνων και θα συνιστούν το αίτιο».

Συνελήφθησαν η ιδιοκτήτρια και ο υπεύθυνος φόρτωσης της μοιραίας νταλίκας

Συνελήφθησαν το πρωί της Τρίτης και θα οδηγηθούν στον Εισαγγελέα για το δυστύχημα στο Μαλιακό, που στοίχισε τη ζωή σε επτά μαθητές, η ιδιοκτήτρια του μοιραίου φορτηγού Μ.Σαρτζετάκη και ο υπεύθυνος φόρτωσης της νταλίκας.

Όπως μετέδωσαν τα τηλεοπτικά κανάλια, η ιδιοκτήτρια της εταιρίας Τζαμοτεχνική Κρήτης καθώς και ο υπεύθυνος φόρτωσης της νταλίκας, του οποίου τα στοιχεία δεν έχουν γίνει γνωστά, οδηγήθηκαν στην Τροχαία προκειμένου να ανακριθούν και στη συνέχεια αναμένεται να οδηγηθούν στον Εισαγγελέα.

Τόσο η Μαρία Σαρτζετάκη, όσο και ο υπεύθυνος φόρτωσης της νταλίκας φέρονται να έχουν ευθύνες για το υπέρβαρο που έφερε η νταλίκα, και που ενδεχομένως συνέβαλε στο δυστύχημα.

Σύμφωνα με τις πληροφορίες, το μοιραίο φορτηγό ζύγιζε έναν τόνο και 60 κιλά περισσότερο από το επιτρεπόμενο όριο.

Υπενθυμίζεται ότι πιθανή εκδοχή του δυστυχήματος είναι η μετατόπιση φορτίου, που πιθανότατα προκάλεσε την απώλεια ελέγχου του οχήματος από τον οδηγό του φορτηγού.

Εν τω μεταξύ, μέχρι τα ξημερώματα της Τρίτης συνεχιζόταν στο αστυνομικό τμήμα Καμένων Βούρλων η προανάκριση του οδηγού του φορτηγού Αντώνη Παρδαλάκη και του οδηγού του μοιραίου λεωφορείου του ΚΤΕΛ Τρικάλων Δημήτρη Πεσλή. Οι δύο οδηγοί την Τρίτη πρόκειται να παραπεμφθούν στον Εισαγγελέα.

Σύμφωνα με πληροφορίες, υπαίτιος για την προξένηση του πολύνεκρου τροχαίου δυστυχήματος στο Ασπρονέρι της Φθιώτιδας είναι ο οδηγός της νταλίκας, ο οποίος αναμένεται να αντιμετωπίσει τις κατηγορίες για υπερβολική ταχύτητα, είσοδο στο αντίθετο ρεύμα και μετατόπιση φορτίου του εμπορεύματος που μετέφερε.

Παράλληλα συνεχίζεται από διαφορετικές ομάδες εμπειρογνωμόνων η εξέταση των δύο οχημάτων, προκειμένου να διαλευκανθούν όλα τα αίτια που προκάλεσαν το θάνατο επτά μαθητών και τον τραυματισμό δεκάδων άλλων.

Πένθος και κινητοποιήσεις από κατοίκους και φορείς της Φθιώτιδας για το δυστύχημα

Στο πένθος έχει βυθιστεί η κοινωνία του νομού Τρικάλων, μετά το δυστύχημα στο Μαλιακό, που στοίχισε τη ζωή σε επτά μαθητές.

Σε κλίμα θρήνου και οδύνης οδηγήθηκαν σήμερα στην τελευταία τους κατοικία οι επτά αδικοχαμένοι μαθητές της Α' τάξης του λυκείου Φαρκαδόνας Τρικάλων.



Στις 11 το πρωί κηδεύτηκαν στο Ζάρκο οι δύο από τους μαθητές, ο Γιάννης Καματσέλος και Χρήστος Μπουραζέλας. Στην κηδεία παραβρέθηκε και η υπουργός Παιδείας, Μαριέττα Γιαννάκου, η οποία αρκέστηκε να δηλώσει ότι «θρηνεί όλη η Ελλάδα, θρηνεί το υπουργείο Παιδείας».

Στις 12 το μεσημέρι ακολούθησε η κηδεία άλλων δύο παιδιών στη Φαρκαδόνα, της Ευγενίας Σαράφη και του Απόστολου Οικονομούλα, με τις καμπάνες να χτυπούν πένθιμα και τους κατοίκους να παραμένουν σοκαρισμένοι από την τραγωδία. Στο χωριό Γριζάνο κηδεύτηκαν οι μαθητές Κωνσταντίνος Τέλιος και Αικατερίνη Λίτσιου, ενώ ο κύκλος της τραγωδίας έκλεισε στο Διάσελλο με την κηδεία της 15χρονης μαθήτριας Στεφανίας Καλύβα.

Εν τω μεταξύ, το πρωί της Τρίτης χιλιάδες κάτοικοι και εκπρόσωποι φορέων απέκλεισαν την εθνική οδό στο 210 χλμ, στο ύψος της εισόδου της Λαμίας, ζητώντας την επιτάχυνση των έργων στο πέταλο του Μαλιακού.

Την Τρίτη κλειστά παραμένουν τα καταστήματα της Λαμίας, και όπως προανήγγειλαν οι φορείς της περιοχής, οι κινητοποιήσεις τους θα έχουν και συνέχεια. Παράλληλα, κλειστά παραμένουν όλα τα σχολεία του νομού Τρικάλων σε ένδειξη πένθους για το τραγικό δυστύχημα. Κλειστά θα μείνουν και τα σχολεία ολόκληρης της χώρας την Τετάρτη, όπως ανακοίνωσε και η υπουργός Παιδείας Μαριέττα Γιαννάκου.

Η κ. Γιαννάκου ανέφερε ότι δεν υπάρχει θέμα απαγόρευσης των σχολικών εκδρομών, διότι -όπως είπε- «τα προβλήματα δεν λύνονται με απαγορεύσεις. Θα λύσουμε όλα όσα βγάλει ως συμπέρασμα η επιτροπή εμπειρογνωμόνων και θα συνιστούν το αίτιο».

Εν τω μεταξύ, εκτάκτως συνεδρίασε την Τρίτη η Κυβερνητική Επιτροπή, με αντικείμενο το τραγικό δυστύχημα.

