η δημοκρατική της Ρόδου

στην υπηρεσία του δωδεκανησιακού λαού

Αρ. φύλλου 6683 - **ΚΥΡΙΑΚΗ 3 ΟΚΤΩΒΡΙΟΥ 2004** - Τιμή 0,70 ΕΥΡΩ - **www.dimokratiki.gr**

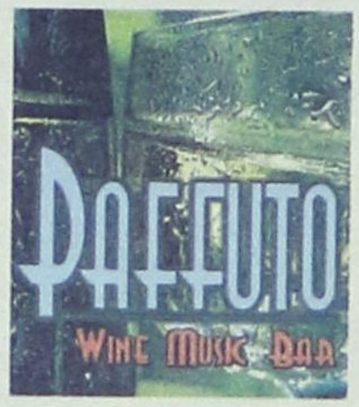



Α. ΨΑΡΟΥΔΑ-ΜΠΕΝΑΚΗ, ΠΡΟΕΔΡΟΣ ΤΗΣ ΒΟΥΛΗΣ

ΧΡΕΙΑΖΕΤΑΙ ΣΥΝΤΟΝΙΣΜΟΣ ΓΙΑ ΤΗΝ ΑΝΤΙΜΕΤΩΠΙΣΗ του προβλήματος της λαθρομετανάστευσης

Το δημοκρατικό πολίτευμα στην Ελλάδα είναι ισχυρό και δεν κινδυνεύει από κανένα

• ΣΕΛ. 4-5



Γ. ΒΑΛΗΝΑΚΗΣ, ΥΦ/ΡΓΟΣ ΕΞΩΤΕΡΙΚΩΝ

Η ΕΛΛΑΔΑ ΣΤΗΡΙΖΕΙ ΕΝΕΡΓΑ ΤΗΝ Ευρωπαϊκή προοπτική της Τουρκίας

Σαφείς οδηγίες προς τα προξενεία για στήριξη του τουρισμού

• ΣΕΛ. 6-7

ΜΙΧ. ΧΡΥΣΟΧΟΪΔΗΣ

Το ΠΑΣΟΚ δεν έχει πείσει ακόμα για το είδος της αντιπολίτευσης που προτίθεται να ασκήσει



• ΣΕΛ. 24-25

Ν. ΣΗΦΟΥΝΑΚΗΣ, ΕΥΡΩΒΟΥΛΕΥΤΗΣ



Στο συνέδριο του ΠΑΣΟΚ θα τεθούν ερωτήματα και διλήμματα

• ΣΕΛ. 14-15

ΕΥΘ. ΛΕΚΚΑΣ, ΚΑΘΗΓΗΤΗΣ

Μέσα στην επόμενη δεκαετία θα εκδηλωθούν μεγάλα γεγονότα



• ΣΕΛ. 3

ΕΝΑ ΘΕΜΑ ΑΙΧΜΗΣ ΓΙΑ ΤΟΝ ΤΟΥΡΙΣΜΟ

ALL INCLUSIVE: Σωτηρία ή μάστιγα για τον τουρισμό μας;

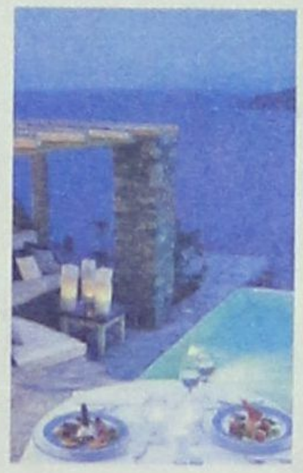

Ποιές είναι οι μέχρι σήμερα επιπτώσεις, θετικές και αρνητικές • Τι λένε οι κ.κ. Βασ. Μηναΐδης, Λέων Καραθανάσης, Γ. Ευαγγέλου, Νικ. Παπαθανάσης, Γ. Ματσίγκος, Μιχ. Τοανόγλου, Διον. Τσιλιγκίρης και Νικ. Πουλιού

• ΣΕΛ. 12-13

✓ *Το φαινόμενο έχει υποστηρικτές και πολέμιους*

ΔΕΝ ΘΑ ΜΕΙΝΕΙ ΑΠΑΘΕΣ ΤΟ Ν.Σ.

Ανησυχία και προβληματισμός για τη μείωση των κονδυλίων

• ΣΕΛ. 40



ΑΠΟ ΤΗΝ ΕΠΙΤΡΟΠΗ ΑΓΩΝΑ

Βολές και κατά Α. Παυλίδη για το Γκολφ - Αφάντου

• ΣΕΛ. 35

ΣΥΝΕΔΡΙΑΣΕ Η Ν.Ε.

Ο ΣΥΝ διαπιστώνει αποδόμηση του οικονομικού και κοινωνικού ιστού

• ΣΕΛ. 35



ΕΝΑΣ 26ΧΡΟΝΟΣ ΟΥΚΡΑΝΟΣ

Πριν βιάσει και δολοφονήσει Αγγλίδα, βίασε μια άλλη!

• ΣΕΛ. 11

IF m@gazine



Το περιοδικό της Ρόδου για όλη την Ελλάδα

Σε λίγες μέρες στα περίπτερα όλης της χώρας(276 σελίδες)

ΟΙ ΜΑΚΕΔΟΝΙΚΕΣ ΓΡΑΜΜΕΣ ΤΣΙΜΕΝΙΔΗΣ Α.Ε.

Η πιο σύγχρονη μεταφορική εταιρία σας παρέχει στην ΕΛΛΑΔΑ και σε όλο τον ΚΟΣΜΟ

1. Παραλαβή - παράδοση από πόρτα σε πόρτα.
2. Αυτόματη ασφάλιση εμπορευμάτων
3. Χαμηλό κόστος
4. Ψυγείο - μεταφορές - Αποθηκεύσεις
5. Ειδική υπηρεσία μετακομίσεων
6. Ειδικές μεταφορές
7. Αεροπορικές μεταφορές
8. Μεταφορές -transit
9. Εκτελωνισμοί
10. Αποθηκεύσεις

Ρόδος: 224 10 60345 Αθήνα: 2 10 5582240 Θεσ/κη: 23 10 753267

the art of transporting

η άποψη της ημέρας

Η Ελλάδα και ο λαός της τα κατάφεραν να χειριστούν επάξια και πέραν κάθε προσδοκίας, μία από τις μεγαλύτερες προκλήσεις της σύγχρονης ιστορίας τους. Η διοργάνωση των Ολυμπιακών Αγώνων υπήρξε άψογη, τα σχόλια στην παγκόσμια κοινότητα θετικότατα έως διθυραμβικά, οι αναφορές σε ΜΜΕ που διακρίνονται για την επικριτική ή και επιθετική τους διάθεση κατά της χώρας μας, εκθειαστικές. Τώρα, σε ανάλογη θέση βρίσκεται ο τουριστικός κόσμος, Πολιτεία και ιδιώτες, καθώς καλούνται να αξιοποιήσουν τη μοναδική και ανεπανάληπτη ευκαιρία που προσέφερε η διοργάνωση: να μετατρέψουν αυτόν τον εξαιρετικό αντίκτυπο σε όφελος για τον Τουρισμό, να μετατρέψουν το ευνοϊκό κλίμα σε μοχλό ανάτασης και αναγέννησης της τουριστικής Ελλάδας.

Η μεγάλη ευκαιρία για τον Τουρισμό βρίσκεται ενώπιόν μας. Και είναι η τελευταία που έχει, καθώς η προολυμπιακή περίοδος πέρασε αναξιοποίητη και η ίδια η διοργάνωση δεν προσέλκυσε ικανοποιητική τουριστική κίνηση.

Τώρα πρέπει η Πολιτεία και η πολιτική ηγεσία να δώσει τις νέες κατευθύνσεις και με χαρακτήρα επείγοντος, να κάνει τις παρεμβάσεις και τις τομές της. Τώρα πρέπει να κινητοποιηθούν μηχανισμοί και φορείς και να δρομολογηθούν δράσεις και ευρηματικές προσεγγίσεις. Τώρα

Ο τουρισμός είναι υπόθεση όλων μας

πρέπει και οι τουριστικοί επιχειρηματίες να δραστηριοποιηθούν εντονότερα και αφού κάνουν και αυτοί την αυτοκριτική τους, να κινηθούν με σύνεση και προσοχή.

Η αλήθεια είναι ότι ο Τουρισμός δεν έχει την πολυτέλεια της πλήρους απόλαυσης των αισθημάτων ευφορίας και ενθουσιασμού που άφησαν οι Αγώνες. Γιατί όσο ωραία και αν είναι αυτή η κατάσταση, από μόνη της ανάπτυξη και τουρίστες δεν φέρνει, ούτε μπορεί να βελτιώσει την κακή, σε γενικές γραμμές, εικόνα πολλών περιοχών της χώρας μας.

Η «κληρονομιά» των Αγώνων για τον τουρισμό, πρέπει να είναι μία και μοναδική: υψηλοί στόχοι και συστηματική δουλειά για την επίτευξή τους. Δεν αρκεί, ούτε πρέπει να αρκεί, να επιδιώξουμε την αύξηση της τουριστικής κίνησης για την επόμενη περίοδο ή απλώς να βελτιώσουμε την ανταγωνιστικότητα του τουριστικού μας προϊόντος.

Ο στόχος μας αυτή την φορά θα πρέπει να ξεπερνά κατά πολύ κάθε πρόβλεψη κα προσδοκία μας: Να μην αφήσουμε ούτε έναν πολίτη, οπουδήποτε στον κόσμο, οποιασδήποτε κοινωνικής και οικονομικής τάξης, που έχει πλέον ενδιαφέρον να επισκεφθεί την Ελλάδα, να πιστεύει ότι δεν μπορεί ή ότι δεν αξίζει να το πράξει.

Με τέτοια πνοή πρέπει να κινηθούμε στο εξής και αυτό το πνεύμα πρέπει να εμφυσήσει και ο ίδιος ο πρωθυπουργός στην κυβέρνησή του για τον τομέα.

Ο ελληνικός τουρισμός, πέραν των διαρθρωτικών αλλαγών, των θεσμικών τομών και των διαχειριστικών παρεμβάσεων που χρειάζεται, πρέπει να αποκτήσει ξανά το όραμά του. Και τόσο ευνοϊκή συγκυρία συνθηκών και παραμέτρων όπως αυτή που βιώνουμε αυτήν την περίοδο, δυστυχώς, δεν πρόκειται να βρεθεί εύκολα ποτέ ξανά.

ο καιρός

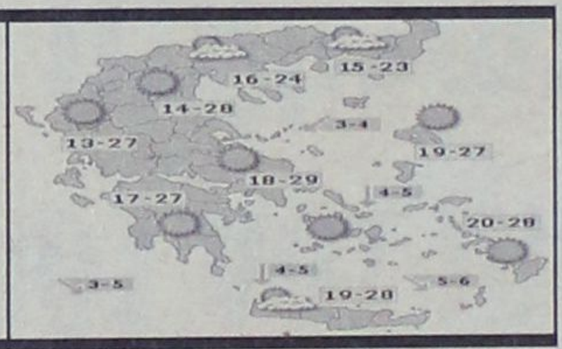

Γενική πρόγνωση για σήμερα **Κυριακή 3/10/2004** καιρός: νεφώσεις κατά τόπους αυξημένες με βροχές και παροδικές καταιγίδες κυρίως στο Ιόνιο, τα ηπειρωτικά και το βόρειο Αιγαίο. Τα φαινόμενα κατά τόπους θα είναι έντονα. Άνεμοι: από νότιες διευθύνσεις μέτριοι και στο Αιγαίο πρόσκαιρα ισχυροί . Θερμοκρασία: σε μικρή πτώση ως προς τις μέγιστες τιμές της

ΗΜΕΡΗΣΙΑ ΕΦΗΜΕΡΙΔΑ
η δημοκρατική της Ρόδου
Ετος ιδρύσεως1982
Θεμ. Σοφούλη 77
Ταχ. Θυρίδα 339
85100 Ρόδος
Εκδότης - ιδιοκτήτης
ΒΑΣΙΛΗΣ Δ. ΑΘΑΝΑΣΙΟΥ
Διευθυντής:
ΔΑΜΙΑΝΟΣ Β. ΑΘΑΝΑΣΙΟΥ
Τηλέφωνα: 22410-34722, 76655, 37500, 26728, 27919
Telefax: 2241037333 - 26728

www.dimokratiki.gr
e-mail:info@dimokratiki.gr

αναδρομή στο παρελθόν


η δημοκρατική

3 Οκτωβρίου 1992

«Επειδή στο νησί μας φυσάνε αέρηδες θα έχουμε πάντοτε πυρκαγιές. Η πολιτεία δεν μπορεί, δυστυχώς, να λάβει παρά μόνο περιορισμένα μέτρα και να διαθέτει κάθε φορά όσα χρήματα μπορεί»! Αυτό είναι, δυστυχώς, το συμπέρασμα των περιοδειών και απανωτών συσκέψεων του πολυμελούς κυβερνητικού κλιμακίου που επισκέφθηκε το νησί μας με επικεφαλής τον αντιπρόεδρο της κυβέρνησης κ. Τζαννή Τζαννετάκη. Πρόκειται δηλαδή για νέα τραγωδία εφάμιλλη εκείνης που έζησε το νησί μας επί μια ολόκληρη εβδομάδα. Ο αντιπρόεδρος της κυβέρνησης αφίχθη χθες το πρωί και αμέσως μετέβη με ελικόπτερο στον Αγιο Ισίδωρο, απ' όπου και επισκέφθηκε όλες τις κοινότητες και τις περιοχές που υπέστησαν ζημίες από την τελευταία πυρκαγιά την οποίαν ο κ. Τζαννετάκης χαρακτήρισε ως την «δεύτερη μεγαλύτερη» φέτος στη χώρα μας. Το μεσημέρι το κλιμάκιο κατέλυσε στο Γεννάδι, όπου είχαν συγκεντρωθεί και οι κοινοτάρχες της Νότιας Ρόδου μαζί με τον δήμαρχο Ρόδου κ. Μάνο Κόκκινο. Εκεί έγινε μια πρώτη επισκόπηση της καταστάσεως, ενώ κατατέθηκαν προτάσεις και έγιναν παρατηρήσεις. Της συσκέψεως μετείχαν ο νομάρχης κ. Γ. Χαραλαμπόπουλος, οι βουλευτές κ.κ. Αν. Καραμάριος και Κ. Σφυρίου και οι γ.γ. των υπουργείων Αιγαίου και Γεωργίας και ο γ.γ. Δασών. Ο κ. Τζ. Τζαννετάκης ανκοίνωσε ένα πακέτο πρώτων μέτρων, άμεσου και μεσομακροπρόθεσμου χαρακτήρα. Οπως τόνισε, τα οριστικά μέτρα θα ληφθούν μόλις υπάρξει πλήρης απογραφή των ζημιών. Ωστόσο, μέσα στις επόμενες ημέρες θα διατεθούν στο νομαρχιακό ταμείο οι πρώτες πιστώσεις ενώ θα ζητηθεί και η ενίσχυση της Κοινότητας. Σύμφωνα με τις πρώτες εκτιμήσεις θα διατεθούν στο νησί κονδύλια ύψους 1,5 δισ. δρχ. και θα ακολουθήσει η αποζημίωση των πληγέντων.

πριν 12 χρόνια

πληροφορίες

Η ΤΑΥΤΟΤΗΤΑ ΤΗΣ ΗΜΕΡΑΣ

ΚΥΡΙΑΚΗ 3 ΟΚΤΩΒΡΙΟΥ
Β' ΛΟΥΚΑ, ΔΙΟΝΥΣΙΟΥ ΑΡΕΟΠΑΓΙΤΟΥ
Ανατολή ηλίου 6.123 Δύση ηλίου 18.05 ΣΕΛΗΝΗ 19 ΗΜΕΡΩΝ

ΦΑΡΜΑΚΕΙΑ

ΣΗΜΕΡΑ: διημερεύει το φαρμακείο ΧΙΩΤΗ Ε., 25η Μαρτίου 24, (έναντι κατ. ΠΑΠΠΟΥ), τηλ. 31612
ΣΗΜΕΡΑ: διανυκτερεύει το φαρμακείο ΑΛΑΒΕΡΑ ΕΙΡ., Καναδά 140 τηλ. 39111

ΚΑΥΣΙΜΑ

ΣΗΜΕΡΑ: Διανυκτερεύουν τα πρατήρια καυσίμων 1) Σταυριανάκης Αθ. ΕΚΟ Ν. Αγορά **2)** Χατζημανώλης Ε. ΕΚΟ Ασγούρου **3)** Πίπος Στ. SHELL Ιξιά **4)** Παπαστέργου Αν. ΒΡ Κρεμαστή **5)** Κούτρης Δ. ΕΚΟ 17ο χλμ. Ρόδου - Λίνδου **6)** Οίκουτας Μ. ΕΚΟ Αρχάγγελος **7)** Νικολουδάκη Τρ. ΕΚΟ Κρητηνία **8)** Αρφαράς Ν, JET OIL Φάνες

ΧΡΗΣΙΜΑ ΤΗΛΕΦΩΝΑ

Άμεση δράση	100	Πληρ. ΟΤΕ	131
Άμεση Επέμβαση		Ώρα	141
Πυροσβεστικής	199	Φαρμακεία (Διημ.-Διαν.)	1434
Νοσοκομείο	80000	ΠΡΟ-ΠΟ • ΛΟΤΤΟ	1444
Οδική Ασφάλεια:		ΠΑΜΕ ΣΤΟΙΧΗΜΑ	1400
EXRESS SERVICE	154	ΡΟΔΑ	26300
HELLAS SERVICE	1057	ΚΤΕΥΛ	27706
HOULIS SERVICE	30165	ΕΒΕΔ	22281
ΑΦΟΙ Σιέχ	25776	Δικηγορικός Σύλλογος	27469
Ράδιο Ταξί	64712	Εμπορικός Σύλλογος	35255
Αστυν. Διεύθυνση	27653	Ολυμπιακή - Κρατήσεις	24555
Ασφάλεια	23294	ΔΑΝΕ (πρακτορείο)	43150
Τμήμα Τάξης	23849	ΙΚΑ	64912
Τροχαία	44131-32	ΤΕΒΕ	22688-77034
Λιμεναρχείο	28888	ΤΑΞΥ	68701-3
Δασαρχείο	191	ΟΑΕΔ	23265
Τελωνείο	27703	Εργατικό Κέντρο	24730
Υγειονομείο	26666	Αρχαιολογία	34719
Μητρόπολη	23274	Περιφ. Δ/ντής	38174 -
Νομαρχία	46501	38175	
Δήμος Ρόδου	46200	AIRGREECE	36095
Βλάβες ΟΤΕ	121	Aegean Airlins	98345
Βλάβες ΔΕΗ	125	ΔΗΜ. ΕΠΙΧ. ΚΑΘ. ΡΟΔΟΥ	77600
ΒΛΑΒΕΣ ΔΕΥΑΡ	68755	ΥΠΗΡ. ΑΠΟΚΟΜΙΔΗΣ	61057

ΔΕΧΟΝΤΑΙ ΤΟ ΚΟΙΝΟ

- Ο Νομάρχης Δωδεκανήσου **Γιάννης Μαχαιρίδης** και οι Βοηθοί Νομάρχη **Στάθης Κουσουρνάς** και **Νίκος Ζωίδης** δέχονται το κοινό κάθε **Τρίτη και Πέμπτη, από τις 11:00-13:00 το μεσημέρι**

ΑΚΤΟΠΛΟΪΚΑ ΔΡΟΜΟΛΟΓΙΑ

ΙΕΡΑΠΕΤΡΑ: Απόπλους 04.30 δια Χάλκη, Διαφάνι, Νηγάδια, Κάσο, Σητεία, Αγ. Νικόλαο, Μήλο, Πειραιά
ΜΠΛΟΥ ΣΤΑΡ: Απόπλους 18.30 δια Κω, Λέρο, Πάτμο, Σύρο, Πειραιά

ΑΕΡΟΠΟΡΙΚΑ ΔΡΟΜΟΛΟΓΙΑ

ΠΤΗΣΕΙΣ ΟΛΥΜΠΙΑΚΗΣ

ΡΟΔΟΣ - ΑΘΗΝΑ: Καθημερινά **07.10, 10.40, 13.40, 20.25, 22.55**
ΡΟΔΟΣ - ΚΑΡΠΑΘΟΣ: (Τρίτη, Σάββατο) **16.15** (Πέμπτη - Κυριακή)
ΡΟΔΟΣ - ΚΑΣΟΣ: (Τρίτη - Σάββατο) **16.15**
ΡΟΔΟΣ - ΗΡΑΚΛΕΙΟ: (Δευτέρα, Παρασκευή) **16.10** (Τετάρτη) **17.20**
ΡΟΔΟΣ - ΘΕΣΣΑΛΟΝΙΚΗ: (Δευτέρα, Παρασκευή) **18.40** (Τετάρτη) **17.20**
ΡΟΔΟΣ - ΜΕΓΙΣΤΗ: (Δευτέρα, Τετάρτη, Παρασκευή, Σάββατο, Κυριακή) **07.00**

ΠΤΗΣΕΙΣ AEGEAN - CRONUS AIRLINES

ΡΟΔΟΣ - ΑΘΗΝΑ: Καθημερινά **07.10 (πλην Κυριακής) 11-10 - 16.25 - 18.10 -21.35**
ΡΟΔΟΣ - ΗΡΑΚΛΕΙΟ: Καθημερινά 14.30
ΡΟΔΟΣ - ΘΕΣΣΑΛΟΝΙΚΗ: Καθημερινά 17.45

ΣΥΝΑΛΛΑΓΜΑ

USA Dollar	1,2316	Switzerland Franc	1,5469
Denmark Crown	7,4403	Norway Crown	8,3448
UK Pound	0,6837	Cyprus Pound	0,5787
Sweden Crown	9,0520	Canada Dollar	1,5777
Japan Yen (100)	136,01	Australia Dollar	1,7232

ΑΝ ΚΑΙ ΕΙΝΑΙ ΑΓΝΩΣΤΕΣ ΟΙ ΔΙΑΘΕΣΕΙΣ ΤΟΥ ΕΓΚΕΛΑΔΟΥ...

«ΜΕΣΑ ΣΤΗΝ ΕΠΟΜΕΝΗ ΔΕΚΑΕΤΙΑ *θα εκδηλωθούν μεγάλα γεγονότα»*

Ο καθηγητής Γεωλογίας κ. Ευθ. Λέκκας «ακτινογραφεί» την κατάσταση στην περιοχή

«Το σίγουρο είναι ότι την επόμενη δεκαετία θα εκδηλωθούν μεγάλα γεγονότα. Ας ελπίσουμε ότι τα χαρακτηριστικά τους θα είναι τέτοια που δεν θα επηρεάσουν οικιστικά κέντρα και την κοινωνική ζωή του τόπου.»

ΣΥΝΕΝΤΕΥΞΗ ΣΤΟΝ ΔΙΑΜΑΝΤΗ ΔΙΑΜΑΝΤΗ

Αυτά μεταξύ άλλων υποστηρίζει ο γνωστός καθηγητής Γεωλογίας του Πανεπιστημίου Αθηνών κ. Ευθύμιος Λέκκας προσθέτοντας ότι αυτή τη στιγμή ***«δεν διαφαίνεται κάτι ανησυχητικό στη σεισμική διέγερση του Αιγαίου... Από κει και πέρα δεν είμαστε σε θέση να γνωρίζουμε με περισσότερες λεπτομέρειες τις διαθέσεις του εγκέλαδου».***

Ο κ. Ευθύμιος Λέκκας , όπως είναι γνωστό, συνεργάζεται εδώ και χρόνια με τον Δήμο της Ρόδου και άλλους ΟΤΑ του νησιού στη σύνταξη και εφαρμογή μελετών για την αντισεισμική προστασία και θωράκιση της περιοχής.

Χαρακτηρίζει αυτή τη συνεργασία ***γόνιμη και ικανοποιητική*** *τονίζοντας ότι* ***«στους Δήμους Ροδίων, Λίνδου, Ιαλυσού και Πεταλούδων είμαστε στη φάση εφαρμογής , η οποία είναι πραγματικά μια επίπονη διαρκής διαδικασία».***

Στο ερώτημα τι πρακτικά μέτρα προτείνουν οι σχετικές μελέτες ο καθηγητής Γεωλογίας απαντά ***"καλό συντονισμό των υπηρεσιών και των φορέων που εμπλέκονται μέσα από ένα άτρωτο σύστημα διαχείρισης της καταστροφής και ενημέρωση και ενεργό συμμετοχή του απλού πολίτη που είναι μια από τις βασικές προϋποθέσεις επιτυχίας των σχεδίων αντιμετώπισης."***

Ο κ. Ευθύμιος Λέκκας υποστηρίζει ότι στο θέμα της πρόγνωσης των σεισμών έχουν γίνει τεράστια βήματα και προσθέτει ότι σε 20 χρόνια η επιστημονική κοινότητα θα είναι σε θέση να έχει αξιόπιστες εκτιμήσεις για τα 30% - 40% των εκδηλούμενων σεισμών.

Η Νίσυρος κατά τον καθηγητή είναι από τα πιο ενδιαφέροντα σημεία του Ελληνικού χώρου ***"θα πρέπει όμως να περιμένουμε μέχρι τον Δεκέμβριο οπότε και θα παρουσιαστούν τα αποτελέσματα των χερσαίων και των υποθαλάσσιων ερευνών που διεξήχθησαν την τελευταία 5ετία με το ωκεανογραφικό σκάφος ΑΙΓΑΙΟ"***



Τέλος για την υπόθεση του Κολοσσού ο κ. Λέκκας δηλώνει ότι είμαστε σε καλό δρόμο για την τεκμηρίωση της άποψης ότι ***"ο σεισμός που κατέστρεψε τη Ρόδο και τον Κολοσσό προκλήθηκε από το ρήγμα της οδού Παπαλουκά κατά μήκος του οποίου υπήρχε και επιφανειακή διάρρηξη. Πιστεύουμε ότι σε περίπου 3 μήνες θα είμαστε σε θέση να γνωρίζουμε περισσότερα."***

Η συνέντευξη αναλυτικά ...

• Κύριε Λέκκα , η συνεργασία σας με τον Δήμο της Ρόδου και άλλους ΟΤΑ του νησιού για την αντισεισμική προστασία και θωράκιση της περιοχής που βρίσκεται αυτή τη στιγμή;

Η συνεργασία με τους Δήμους της Ρόδου, των Πεταλούδων και της Λίνδου είναι γόνιμες και ικανοποιητικές. Πρόσθετα υπάρχει ευαισθητοποίηση και σε άλλους δήμους όπως στον Αρχάγγελο, στην Ιαλυσό, κ.α.

Λυπάμαι και φοβάμαι για την κατάσταση στους άλλους Δήμους οι οποίοι εγκληματούν στην κυριολεξία δεδομένου ότι όχι μόνο δεν ανησυχούν για τα αντίστοιχα θέματα αλλά δεν έχουν εφαρμόσει και τα ελάχιστα που προβλέπονται από τον υφιστάμενο νόμο για την Πολιτική Προστασία. Ας ελπίζουμε .. στην καλή μας τύχη.

• Αν οι σχετικές μελέτες έχουν ολοκληρωθεί πρακτικά αυτό πως αξιοποιείται; Ποιά πρέπει να είναι τα επόμενα βήματα;

Στον Δήμο Ροδίων, Λίνδου, Ιαλυσού και Πεταλούδων είμαστε στην φάση εφαρμογής η οποία είναι πραγματικά μια επίπονη διαρκής προσπάθεια. Τα επόμενα βήματα τα υποδεικνύουν αφενός μεν η νέα επιστημονική γνώση η οποία παράγεται και αφετέρου η εμπειρία που αποκτάται από την διαχείριση μεγάλων σεισμικών καταστροφών ανά την υφήλιο.

• Σε ποιές βασικές προτάσεις καταλήγουν οι σχετικές μελέτες για την αντισεισμική θωράκιση της περιοχής;

Στον καλό συντονισμό των υπηρεσιών και των φορέων που εμπλέκονται, μέσα από ένα άτρωτο σύστημα διαχείρισης της καταστροφής καθώς επίσης και στην ενημέρωση και την ενεργό συμμετοχή του απλού πολίτη που είναι μια από τις βασικές προϋποθέσεις επιτυχίας των σχεδίων αντιμετώπισης.

• Παρακολουθείτε επιστημονικά εδώ και πολλά χρόνια τη σεισμική συμπεριφορά της περιοχής. Πως εξελίσσεται η σεισμική ακολουθία; Τα στοιχεία που έχετε στη διάθεσή σας οδηγούν σε κάποια ασφαλή συμπεράσματα;

Το σίγουρο είναι ότι την επόμενη δεκαετία θα εκδηλωθούν μεγάλα γεγονότα. Ας ελπίσουμε ότι τα χαρακτηριστικά τους (εστιακό βάθος, απόσταση, μηχανισμός γένεσης, κατευθυντικότητα κ.α.), θα είναι τέτοια που δεν θα επηρεάσουν οικιστικά κέντρα και την κοινωνική και οικονομική ζωή του τόπου.

• Υπάρχουν κάποια στοιχεία στη σεισμική διέγερση στην περιοχή του Αιγαίου γενικότερα που να σας ανησυχούν;

Αυτή τη στιγμή τουλάχιστο δεν διαφαίνεται κάτι το ανησυχητικό. Η εξέλιξη της σεισμικής δραστηριότητας είναι ικανοποιητική. Από εκεί και πέρα δεν είμαστε σε θέση να γνωρίζουμε με περισσότερες λεπτομέρειες τις διαθέσεις του εγκέλαδου.



• Που βρίσκεται σήμερα η υπόθεση της πρόγνωσης ενός σεισμού; Πιστεύετε ότι η επιστήμη σχετικά σύντομα θα είναι σε θέση να προβλέπει με ακρίβεια ως προς τον τόπο ,το χρόνο και την ένταση ένα σεισμό;

Έχουν γίνει τεράστια βήματα για τα θέματα της πρόγνωσης των σεισμών. Γνωρίζουμε πολλά και η νέα πληροφόρηση που αποκτούμε είναι τεράστια. Όμως δεν φθάνουν αυτά. Πιστεύω ότι σε 20 χρόνια θα είμαστε σε θέση να έχουμε αξιόπιστες εκτιμήσεις για τα 30%-40% των εκδηλούμενων σεισμών. Για τα υπόλοιπα γεγονότα πολύ φοβάμαι ότι θα πρέπει να περάσουν εκατονταετίες.

• Για μια χώρα σεισμογενή όπως η Ελλάδα πως σχολιάζετε την εικόνα του Γεωδυναμικού Ινστιτούτου όπως αυτή εμφανίστηκε προς τα έξω μετά τον πρόσφατο σεισμό στον Ευβοϊκό;

Οι προσωπικές διενέξεις μέσα και έξω από το Γεωδυναμικό Ινστιτούτο έχουν ως αποτέλεσμα την απαράδεκτη εικόνα που παρατηρήθηκε. Η κομματική παρέμβαση μόλις τώρα αρχίζει να εμφανίζεται...

• Τι συμβαίνει με την Νίσυρο; Τελικά πόσα ηφαίστεια υπάρχουν (υπήρχαν) στο νησί; Πως έχει η σημερινή κατάσταση;

Η Νίσυρος είναι από τα πιο ενδιαφέροντα σημεία του Ελληνικού χώρου. Υπάρχουν πολλές εκπλήξεις. Θα πρέπει να περιμένουμε όμως μέχρι τον Δεκέμβριο όποτε και θα παρουσιαστούν τα αποτελέσματα των Χερσαίων και των Υποθαλάσσιων ερευνών μας. Δεσμευόμαστε αυτή τη στιγμή να κάνουμε ανακοινώσεις δεδομένου ότι οι έρευνες που διεξήχθησαν την τελευταία 5ετία με το ωκεανογραφικό σκάφος «ΑΙΓΑΙΟ» και το ωκεανογραφικό σκάφος της πρώην Σοβιετικής Ένωσης εντάσσονται στα πλαίσια Διδακτορικών Διατριβών συνεργατών μας, οι οποίες δεν έχουν παρουσιαστεί ακόμη στις Επιτροπές κρίσεων. Λίγη υπομονή και μας περιμένει ένα αποκαλυπτικό νέο έτος.

• Τι νεώτερο έχετε στην υπόθεση του Κολοσσού;

Είμαστε σε καλό δρόμο για την τεκμηρίωση κάποιων απόψεων αλλά αναμένουμε τις εργαστηριακές αναλύσεις προκειμένου να υπάρχουν νέα δεδομένα. Τα δεδομένα των παρατηρήσεων κατά μήκος των ρηγμάτων δείχνουν καθαρά ότι προσεγγίσαμε πάρα πολύ την απάντηση των ερωτημάτων. Ότι δηλαδή ο σεισμός του 227 που κατέστρεψε τη Ρόδο και τον Κολοσσό προκλήθηκε από το ρήγμα της Οδού Παπαλουκά κατά μήκος του οποίου υπήρχε και επιφανειακή διάρρηξη. Πιστεύουμε ότι σε περίπου 3 μήνες θα είμαστε σε θέση να γνωρίζουμε περισσότερα.

Grand Hotel Rhodes
★★★★★
Το γνωστό σημείο συνάντησης
στο κέντρο της Πόλης με τη μουσική
συντροφιά του πιανίστα Τάκη Τσώνη *
απολαύστε μοναδικά κοκτέιλ
και χαλαρώστε δίπλα στο τζάκι
Κρατήσεις - πληροφορίες τηλ. 2241054700
Διεύθυνση: Ακτής Μιαούλη 1 και Γ. Παπανικολάου
A Member of
MITSIS HOTELS
GR
* Κάθε Παρασκευή, Σάββατο και Κυριακή





ΑΝΝΑ ΨΑΡΟΥΔΑ - ΜΠΕΝΑΚΗ, ΠΡΟΕΔΡΟΣ ΤΗΣ ΒΟΥΛΗΣ, ΠΡΟΣ ΤΗΝ «δ»

«ΧΡΕΙΑΖΕΤΑΙ ΣΥΝΤΟΝΙΣΜΟΣ ΓΙΑ ΤΗΝ ΑΝΤΙΜΕΤΩΠΙΣΗ *του προβλήματος της λαθρομετανάστευσης»*

Το δημοκρατικό πολίτευμα στην Ελλάδα είναι ισχυρό και δεν κινδυνεύει από κανένα

Όλα τα ενδεχόμενα ανοιχτά, όσον αφορά την πρόωρη προσφυγή στις κάλπες τον προσεχή Μάρτιο, αφήνει η Πρόεδρος της Βουλής κ. Άννα Ψαρούδα -Μπενάκη, σε συνέντευξή της στη «δ» την ίδια ώρα που η κυβέρνηση προσπαθεί να κλείσει το θέμα της εκλογολογίας.

ΣΥΝΕΝΤΕΥΞΗ ΣΤΗΝ ΡΕΝΑ ΔΙΑΚΙΔΗ

Η πρόεδρος της Βουλής ήλθε στη Ρόδο για να κηρύξει την έναρξη του Συνεδρίου της Κοινοβουλευτικής Συνέλευσης του ΟΑΣΕ με θέμα «Παράνομη διακίνηση και εκμετάλλευση ανθρώπων».

*Στη συνέντευξη που παρεχώρησε στη «δ» η κ. Άννα Ψαρούδα -Μπενάκη είπε ότι το τοπίο θα ξεκαθαρίσει στις αρχές του νέου έτους, πρόσθεσε όμως ότι **«όλα είναι ανοιχτά»**.*

*Επικαλούμενη το θεσμικό της ρόλο ως Προέδρου του Ελληνικού Κοινοβουλίου, απέφυγε να σχολιάσει τους κυβερνητικούς χειρισμούς σε θέματα που απασχόλησαν το πανελλήνιο τις τελευταίες εβδομάδες. Σχολιάζοντας όμως το γενικότερο πολιτικό κλίμα, που επαναφέρει έντονα το ερώτημα «ποιός πραγματικά κυβερνά αυτή τη χώρα» δήλωσε **«ότι συνολικά η δημοκρατία μας λειτουργεί καλά και θα καταφέρουμε να ελέγξουμε και αυτήν την κατάσταση»***

*Αναφερόμενη η Πρόεδρος της Βουλής εκτενέστερα στο φλέγον θέμα της λαθρομετανάστευσης και γενικότερα της διακίνησης ανθρώπων, το χαρακτήρισε ως **«κινούμενη άμμο από χώρα σε χώρα»** και σημείωσε πως ήταν πολύ επιτυχημένη η επιλογή της Ρόδου για τη διεξαγωγή του συνεδρίου του ΟΑΣΕ. **«Το πρόβλημα είναι έντονο και δεν υποχωρεί όσο δεν υποχωρούν και τα αίτια που το προκαλούν»** σημειώνει και θέτει ως απαραίτητη προϋπόθεση για την ενίσχυση της αποτελεσματικότητας των πολιτικών και των δράσεων περιστολής του φαινομένου, τη συνεργασία και τον συντονισμό μεταξύ των κυβερνήσεων.*

*Σ' αυτό το πλαίσιο, η ίδια προσθέτει πως **«οι σχέσεις μας με την Τουρκία βρίσκονται σε καλό δρόμο, επομένως μπορεί να υπάρξει συνεργασία μεταξύ της Ελλάδος και της γείτονος»**.*

• Κυρία Πρόεδρε, ο λόγος που βρίσκεστε στη Ρόδο είναι ένα εξαιρετικά ενδιαφέρον συνέδριο για ένα πρόβλημα που ταλανίζει την περιοχή ,ως πύλης εισόδου λαθρομεταναστών. Θα μπορούσαμε σήμερα να υποστηρίξουμε ότι έχουν γίνει βήματα προς τα εμπρός για την αντιμετώπισή του;

«Νομίζω ότι το πρόβλημα δεν υποχωρεί. Τουλάχιστον να το διατυπώσω έτσι...επιφυλακτικά. Το πρόβλημα είναι έντονο. Και της λαθρομετανάστευσης, αλλά και της μετανάστευσης γενικά. Ως χώρα που βρίσκεται σε μια πολύ ευαίσθητη θέση, δεχόμαστε από παντού και μετανάστες και λαθρομετανάστες και διερχόμενους. Γι' αυτό το συνέδριο αυτό του ΟΑΣΕ έχει μεγάλη σημασία και ίσως είναι επιτυχημένη επιλογή το ότι γίνεται στην Ελλάδα και συγκεκριμένα εδώ στη Ρόδο.

Η παράνομη διακίνηση ανθρώπων είναι φλέγον θέμα στην Ευρώπη, είναι φλέγον θέμα στη χώρα μας και επομένως, όλες αυτές οι συζητήσεις,



με τέτοιο εύρος συμμετοχής από τόσες πολλές χώρες, είναι θετικό να γίνονται και θέλω να πιστεύω ότι θα καταλήξουν και σε κάποια ενδιαφέροντα συμπεράσματα».

• Σε ποιό βαθμό έχει προχωρήσει η συνεργασία μεταξύ των χωρών για την αντιμετώπιση του προβλήματος; Είναι προφανές ότι μια χώρα όπως η Ελλάδα, όσο κι αν προσπαθεί να το περιορίσει από μόνη της δεν μπορεί να είναι ιδιαίτερα αποτελεσματική.

«Οι χώρες και κυρίως οι ευρωπαϊκές, νομίζω πως θέλοντας και μη ωθούνται στη συνεργασία, γιατί αλλιώς, όπως και σεις είπατε, δεν μπορεί να αντιμετωπισθεί το πρόβλημα. Είναι σαν κινούμενη άμμος η μετανάστευση. Από τη μια χώρα περνά στην άλλη ξανά πίσω, επομένως αν δεν υπάρχει ένας συντονισμός ενεργειών είτε πρόληψης, είτε προστασίας, είτε πρόνοιας, ποτέ δεν θα είναι αποτελεσματική η προσπάθεια αντιμετώπισής του.

•Υπάρχουν, λύσεις, υπάρχουν πολιτικές προς αυτήν την κατεύθυνση;

«Ασφαλώς υπάρχουν, αλλά δεν μπορεί να πει κανείς ότι είναι 100% αποτελεσματικές. Υπάρχουν πολιτικές για την καταστολή, για την επαναπρόωθηση, για την προστασία αυτών που καταφεύγουν εδώ, αλλά το πρόβλημα δεν λύνεται αν δεν κτυπηθεί στη ρίζα του. Οι συνθήκες διαβίωσης στη δική τους χώρα, η φτώχια, η αρρώστια, οι κοινωνικές ανισότητες, οι πολιτικές διώξεις, η οικονομική δυσπραγία, όλα αυτά είναι αιτίες που προκαλούν τη λαθρομετανάστευση, την παράνομη διακίνηση ανθρώπων, το οργανωμένο έγκλημα. Θα πρέπει, λοιπόν, να στρέψουμε την προσοχή μας, εκτός από την καταστολή και την Πρόνοια και στην καταπολέμηση των αιτίων».

• Τους τελευταίους μήνες, κυρίως στα μικρά νησιά της



Δωδεκανήσου, παρουσιάστηκε για μια ακόμη φορά έξαρση του φαινομένου με δεκάδες λαθρομετανάστες να καταφθάνουν καθημερινά. Ο νομάρχης Δωδ/σου έστειλε τότε επιστολή στον πρωθυπουργό κ. Κ. Καραμανλή, ζητώντας την προσωπική του μεσολάβηση προς τον Τούρκο ομόλογό του, σε μια προσπάθεια να περιοριστθεί το κύμα των λαθρομεταναστών από τη γείτονα χώρα. Θα μπορούσε να αποδώσει καρπούς για τέτοια κίνηση;

«Νομίζω ότι οι σχέσεις μας με την Τουρκία βρίσκονται σε καλό δρόμο. Τουλάχιστον υπάρχει συνεννόηση και νομίζω ότι αυτή η συνεννόηση μπορεί να οδηγήσει σε συνεργασία. Και επειδή αυτό είναι ένα κοινό πρόβλημα το αντιμετωπίζει και η Τουρκία, θα πρέπει να υπάρξει συνεργασία μεταξύ των κυβερνήσεων».

• Θα ήθελα με την ευκαιρία να σας ζητήσω ένα σχόλιο για το πολιτικό κλίμα σήμερα στη χώρα μας. Μετά την ευφορία της επιτυχίας των Ολυμπιακών Αγώνων, ακολούθησε «χιονοστιβάδα» διαφόρων συμβάντων ορισμένα μάλιστα με τραγικούς απολογισμούς σε ανθρώπινες ζωές. Η κυβέρνηση της ΝΔ δέχθηκε επικρίσεις για κακούς χειρισμούς και έλλειψη συντονισμού. Ποιά είναι η δική σας άποψη;

«Επιτρέψτε μου να μην σας απαντήσω σε αυτήν την ερώτηση, διότι εγώ είμαι Πρόεδρος της Βουλής και επομένως αντιμετωπίζω κόμματα από διαφορετική σκοπιά. Δεν μπορώ να κάνω κριτική ή να απονέμω επαίνους είτε στην κυβέρνηση είτε στην αντιπολίτευση.

Νομίζω πάντως ότι συνολικά η δημοκρατία μας λειτουργεί καλά και ότι οι ρόλοι των κομμάτων είναι σωστά κατανεμημένοι, επομένως σαν Πρόεδρος της Βουλής δεν ανησυχώ. Αντιθέτως είμαι και ευχαριστημένη από τον τρόπο που μέσα στη Βουλή συνδιαλεγόμαστε».

• Ωστόσο για μια ακόμη φορά το τελευταίο διάστημα, επαναδιατυπώθηκε ο ίδιος προβληματισμός που διατυπώνεται συχνά τα τελευταία χρόνια. «Ποιός τελικά κυβερνά αυτόν τον τόπο; Οι κατά καιρούς εκλεγμένες από το λαό κυβερνήσεις ή κάποιοι τρίτοι παράγοντες»; Ποιά απάντηση θα δίνατε εσείς σήμερα σ' αυτό το ερώτημα;

«Ένα τέτοιο ερώτημα δεν μπορεί να απαντηθεί με σαφήνεια. Συμβαίνουν, βέβαια, πάρα πολλά γεγονότα στην κοινωνική και την οικονομική ζωή, που δημιουργούν πολλά ερωτηματικά, πολλές απορίες, πολλούς προβληματισμούς. Και μέσα σε αυτούς τους προβληματισμούς είναι και αυτός που εκφράσατε. Σαφή απάντηση δεν μπορούμε να δώσουμε αμέσως, αλλά πιστεύω ότι επειδή η δημοκρατία μας λειτουργεί σωστά, θα καταφέρουμε να ελέγξουμε και αυτήν την κατάσταση».

• Τουλάχιστον θα μπορούσαμε να αντιμετωπίσουμε αν σήμερα η απάντηση σ' αυτό το μεγάλο ζήτημα είναι πιο εύκολη ή πιο δύσκολη σε σχέση με το παρελθόν;

«Δεν μπορώ να σας πω αν σήμερα είμαστε σε καλύτερο ή χειρότερο σημείο. Εκείνο όπως που μπορώ να σας πως είναι ότι όλοι έχουμε ευαισθητοποιηθεί και επομένως το αντιμετωπίζουμε με τον καλύτερο δυνατό τρόπο».

• Και ένα τελευταίο ερώτημα, σεβόμενη το χρόνο που έχετε στη διάθεσή σας. Εκτιμάτε ότι μπορεί να έχουμε πρόωρες εκλογές το Μάρτιο, με αφορμή την εκλογή Προέδρου της Δημοκρατίας;

«Το θέμα είναι πάρα πολύ πρόωρο, επομένως δεν κάνω καμία εκτίμηση. Αρχές του νέου έτους θα φανεί που πηγαίνει το πράγμα. Όλα είναι ανοιχτά...»

• Θα μπορούσε η Νέα Δημοκρατία να στηρίξει προσωπικότητα από το χώρο του ΠΑΣΟΚ;

«Δεν είμαι εγώ αυτή που θα σας απαντήσω αυτό το ερώτημα».

ΘΑ ΓΙΝΟΥΝ ΜΑΛΛΟΝ, ΜΕΣΑ ΣΤΗΝ ΕΒΔΟΜΑΔΑ

ΜΕ ΕΝΔΙΑΦΕΡΟΝ ΑΝΑΜΕΝΟΝΤΑΙ *οι κρίσεις στην Αστυνομία*

«Θολό» το τοπίο λόγω πολλών υποψηφίων

Μέσα στη βδομάδα αναμένεται να γίνουν οι κρίσεις των αξιωματικών της ΕΛΑΣ και στην περιοχή της Δωδεκανήσου, αφού μέχρι την προσεχή Τετάρτη τοποθετείται νέος αρχηγός της Ελληνικής Αστυνομίας και αμέσως γίνονται οι τοποθετήσεις των υπολοίπων βαθμών προς τα κάτω.

ΡΕΠΟΡΤΑΖ
Γ. ΜΗΝΑΤΣΗΣ

Σύμφωνα με δημοσιογραφικές πληροφορίες της «δημοκρατικής» (σχετικά είχαμε γράψει σε προηγούμενο φύλλο) για την περιοχή της Δωδεκανήσου υπάρχει ιδιαίτερο ενδιαφέρον αφού πολλοί ανώτεροι αξιωματικοί περιμένουν προαγωγή και μετακινήσεις.

Μήλον της έριδος εξακολουθεί να είναι και αυτή τη φορά η Αστυνομική Διεύθυνση Δωδεκανήσου που αναβαθμίζεται σε Ταξιαρχία. Οι μνηστήρες για την θέση του Διοικητή Ταξίαρχου είναι δύο ενώ την θέση του Υποδιευθυντή (αν τελικώς προβλεφθεί μόνο μια) την διεκδικούν τρεις αξιωματικοί.

Συγκεκριμένα στον βαθμό του Ταξιάρχου προάγεται ο νυν Αστυνομικός Διευθυντής κ Ηλίας Χαλυβόπουλος, που βρίσκεται στην 34η θέση στην επετηρίδα και αναμένεται μετά και τις μαζικές αποστρατείες που θα πρέπει να αναμένονται με την «συσσώρευση» αξιωματικών στον βαθμό, να αναλάβει εξέχουσα θέση λόγω αρχαιότητας. Πληροφορίες αναφέρουν ειδικότερα ότι ο κ Χαλυβόπουλος, αν και φέρεται να επιθυμεί την παραμονή του στη Ρόδο, να προορίζεται για να μην υπάρξουν δυσλειτουργίες με την μετακίνηση ομοιόβαθμων του σε προϊστάμενες θέσεις στην ΕΛΑΣ και για να τηρηθεί η ιεραρχία, για την Γενική Αστυνομική Διεύθυνση Αττικής.

Στον βαθμό του Ταξιάρχου προάγεται και ο κύριος Δρόσος Μπουγούδης, Αστυνομικός Διευθυντής στη Μυτιλήνη που βρίσκεται σε σειρά κρίσεως στην επετηρίδα. Οι πληροφορίες αναφέρουν ότι ο κύριος Μπουγούδης είναι ο επικρατέστερος για να αναλάβει την θέση του Διοικητού στα Δωδεκάνησα αν και δεν θα πρέπει να αποκλείεται να αναλάβει Επιθεωρητής Αιγαίου στη Σύρο.

Το τελευταίο σενάριο μάλιστα ενισχύεται από το γεγονός ότι οι ομοιόβαθμοί του κύριοι Γ. Λέκκας και Αρ. Καρτάνος, αστυνομικοί διευθυντές στη Σύρο και στη Σάμο αντίστοιχα δεν κρίνονται τώρα στον βαθμό αλλά τον Μάρτιο και φέρονται να διεκδικούν την θέση στα Δωδεκάνησα.

Δεδομένο θα πρέπει να θεωρείται η παραμονή του Αστυνομικού Υποδιευθυντή κ Δ. Λερογιάννη που προάγεται στον βαθμό του Διευθυντή στα Δωδεκάνησα.

Βεβαίως μετά τις προαγωγές των αστυνομικών διευθυντών θα ακολουθήσουν και οι κρίσεις των αστυνομικών υποδιευθυντών αν και απ' ότι φαίνεται κανείς από τους «Ροδίτες», δεν είναι σε σειρά προαγωγής.



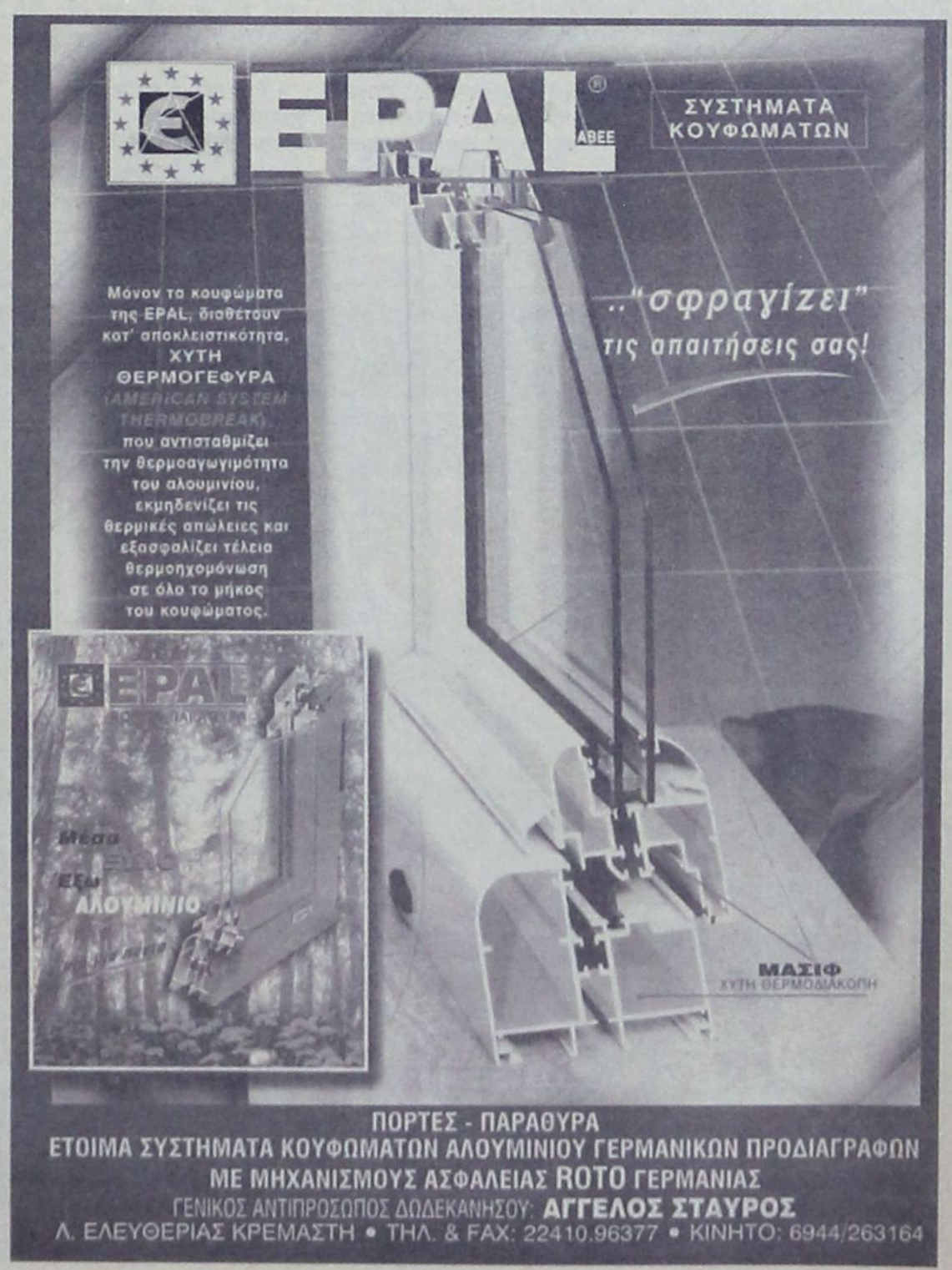

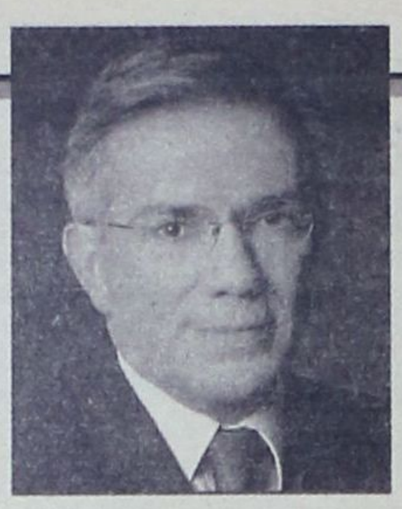

ΣΥΝΕΝΤΕΥΞΗ ΜΕ ΤΟΝ ΥΦ/ΡΓΟ ΕΞΩΤΕΡΙΚΩΝ κ. Γ. ΒΑΛΗΝΑΚΗ «ΕΦ' ΟΛΗΣ ΤΗΣ ΥΛΗΣ»

«Η ΕΛΛΑΔΑ ΥΠΟΣΤΗΡΙΖΕΙ ΕΝΕΡΓΑ *την Ευρωπαϊκή προοπτική της Τουρκίας»*

Έχουν δοθεί σαφείς οδηγίες προς τις προξενικές υπηρεσίες για να μπουν στη μάχη του τουρισμού

Σε όλα σχεδόν τα θέματα της τρέχουσας πολιτικής επικαιρότητας, αρμοδιότητας του υπουργείου Εξωτερικών αναφέρεται, σε συνέντευξή του προς τη «δημοκρατική», ο Δωδ/νήσιος υφυπουργός Εξωτερικών κ. Γιάννης Βαληνάκης, ο οποίος βρέθηκε στη Ρόδο για να συμμετάσχει του συνεδρίου του ΟΑΣΕ.

ΣΥΝΕΝΤΕΥΞΗ ΣΤΟΝ ΔΑΜΙΑΝΟ ΑΘΑΝΑΣΙΟΥ

Ο κ. Γ. Βαληνάκης αναφέρθηκε και στο κρίσιμο ζήτημα των ημερών, που δεν είναι άλλο από την πορεία του τουρισμού, λέγοντας ότι δόθηκαν σαφείς οδηγίες σε όλα τα προξενεία που εμπλέκονται σε περιοχές τουριστικού ενδιαφέροντος «για την ενεργότερη στράτευσή τους». Για να καταστεί μάλιστα εφικτός ο στόχος το υπουργείο παίρνει μέτρα ενίσχυσης των προξενείων.

Σε επιμέρους θέματα ο κ. Βαληνάκης δηλώνει:

• ***Η Κοινοβουλευτική Συνέλευση του ΟΑΣΕ,*** *που πραγματοποιείται στη Ρόδο με επιτυχία θα προωθήσει στα αρμόδια όργανα νέες ιδέες για την καταπολέμηση της λαθρομετανάστευσης την προστασία του περιβάλλοντος και τη συνεργασία μεταξύ των κρατών.*

• ***Καταβάλλονται προσπάθειες για να πεισθεί η Τουρκία*** *ότι πρέπει να βοηθήσει και αυτή ενεργά προς την κατεύθυνση αυτή.*

• ***Η κυβέρνηση εξελέγη για 4ετή θητεία,*** *το υπουργείο Εξωτερικών έχει πολλή δουλειά και δεν ασχολείται με σενάρια πρόωρων εκλογών.*

• ***Τα θέματα με τις προμήθειες οπλικών συστημάτων*** *είναι αρμοδιότητας του υπουργείου Εθνικής Άμυνας.*

• ***Η Ελλάδα βοηθά συνεχώς την Κύπρο*** *να βρει το δρόμο της και μέσα από την Ευρωπαϊκή Ένωση.*

• ***Είναι σημαντικό το γεγονός ότι η Ελλάδα*** *θα εκλεγεί μέλος του συμβουλίου Ασφαλείας του ΟΗΕ.*

Αναλυτικά η συνέντευξη του κ. Γ. Βαληνάκη:

• Κύριε Υπουργέ ποιά είναι τα κυριότερα συμπεράσματα της συνεδρίασης του ΟΑΣΕ στη Ρόδο για την παράνομη διακίνηση και εκμετάλλευση ανθρώπων;

Ο ΟΑΣΕ είναι ένας οργανισμός τον οποίο η Ελλάδα θεωρεί ιδιαίτερα σημαντικό και στον οποίο δεν είχε ιδιαίτερα μεγάλη συμμετοχή τα τελευταία χρόνια. Είναι ένας οργανισμός ο οποίος ασχολείται με θέματα ασφάλειας και συνεργασίας. Η δική μας κυβέρνηση πιστεύει ιδιαίτερα στην συνεργασία μεταξύ των κρατών της Ευρώπης και της ευρύτερης περιφέρειας. Γι' αυτό θέλουμε να παίξουμε έναν ρόλο πολύ πιο ενεργό από αυτόν που έπαιξε η Ελλάδα τα τελευταία χρόνια.

Η Κοινοβουλευτική Συνέλευση του ΟΑΣΕ έχει ακριβώς ρόλο να επεξεργάζεται νέες ιδέες και να εκπονεί ένα μακρόπνοο σχεδιασμό ώστε ο οργανισμός και τα κράτη μέλη να υιοθετούν μέτρα για την παράνομη διακίνηση και εκμετάλλευση ανθρώπων. Πιστεύω ότι οι εργασίες της φετινής συνέλευσης που πραγματοποιείται στη Ρόδο θα έχουν επιτυχία και θα προωθηθούν και θα υιοθετηθούν από τα αρμόδια όργανα νέες ιδέες στον τομέα της καταπολέμησης της λαθρομετανάστευσης, στην προστασία του περιβάλλοντος και γενικότερα στη συνεργασία μεταξύ των κρατών.

• Σε τοπικό επίπεδο η λαθρομετανάστευση από την Τουρκία αποτελεί μεγάλη πληγή. Υπάρχουν κάποιες συμφωνίες όπως γνωρίζετε κύριε Υπουργέ για επαναπροώθηση των λαθρομεταναστών και για συνεργασία των δύο χωρών στην πάταξη του φαινομένου, οι οποίες δεν υλοποιούνται πάντα. Τι μέτρα προτίθεται να λάβει το Υπουργείο Εξωτερικών;

Μπορώ να σας πω ότι για μας στο Υπουργείο Εξωτερικών τα θέματα αυτά είναι ιδιαίτερης σημασίας. Ο κ. Βουλγαράκης, ως αρμόδιος Υπουργός Δημόσιας Τάξης, συμμετέχει στο Συμβούλιο των 25 αντίστοιχων Υπουργών της Ευρωπαϊκής Ένωσης και συζητούνται ακριβώς μέτρα για τον τομέα της λαθρομετανάστευσης. Το Υπουργείο Εξωτερικών έχει συμβάλει στην προετοιμασία αυτών των θέσεων και ασκεί μέσω της Ευρωπαϊκής Ένωσης την ευρύτερη πολιτική που ακολουθεί η Ευρώπη απέναντι στην Τουρκία. Γίνονται δηλαδή προσπάθειες να πειστεί η Τουρκία ότι πρέπει να βοηθήσει και αυτή πολύ πιο ενεργά από ότι έχει κάνει μέχρι σήμερα, έτσι ώστε όλες αυτές οι στρατιές των απελπισμένων ανθρώπων να μην φτάνουν στις ακτές μας, όπου πολλές φορές δυστυχώς τους περιμένει εξαιτίας εγκληματικών παραγόντων (μεσαζόντων) μεγαλύτερη οδύνη από αυτήν που έζησαν στις δικές τους χώρες.

Εμείς λοιπόν πρέπει να συνδυάσουμε τον ανθρωπισμό μας από την μια μεριά ως Ευρωπαϊκή χώρα αλλά και με τις πρακτικές ανάγκες για να μην αντιμετωπίζουμε τέτοια φαινόμενα. Γι' αυτό ζητούμε πολύ ενεργά από τις γειτονικές χώρες και τον υπόλοιπο κόσμο να βοηθήσουν έτσι ώστε να αντιμετωπιστεί ριζικά αυτό το πρόβλημα. Για μας αποτελεί μια σημαντική προτεραιότητα.

• Να μπούμε λίγο στις πολιτικές εξελίξεις. Πως σχολιάζετε τα σενάρια για πρόωρες εκλογές;

Έχουμε τόση πολλή δουλειά στο Υπουργείο Εξωτερικών, που κανένας μας δεν ασχολείται με τα σενάρια περί πρόωρων εκλογών. Η Κυβέρνηση εξελέγη με τετραετή θητεία και είναι λογικό ότι πρώτη μας προτεραιότητα είναι ακριβώς να εξαντλήσουμε την θητεία αυτή γιατί υπάρχουν πολλά και ζωτικά προβλήματα που πρέπει να επιλύσουμε, προβλήματα που αντιμετωπίζουν οι Έλληνες πολίτες και τα οποία περιμένουν την λύση τους.

• Σε ότι αφορά τα σκάνδαλα με τις προμήθειες οπλικών συστημάτων που έχουν δει το φως της δημοσιότητας, ποιά είναι η θέση σας κύριε Υπουργέ;

Αυτά τα θέματα τα χειρίζεται το Υπουργείο Εθνικής Άμυνας. Εμείς δεν συμμετέχουμε σε αυτήν την συζήτηση δεδομένου ότι το Υπουργείο Εξωτερικών εμπλέκεται μόνο στον τομέα των σχέσεων με τις ξένες χώρες. Θα ήθελα να συγκρατηθούμε μόνο σε αυτά τα οποία έχουνε πει οι αρμόδιοι Υπουργοί.

• Πως σχολιάζετε την στάση της αντιπολίτευσης αναφορικά με τα ατυχήματα του στρατιωτικού ελικοπτέρου και του σχολικού λεωφορείου; Υπάρχουν πολιτικές ευθύνες;

Τα δύο αυτά συμβάντα είναι ιδιαίτερα θλιβερά και μας λύπησαν όλους. Ήταν μάλιστα ιδιαίτερα συγκινητική στιγμή στην λήξη των παραολυμπιακών αγώνων όταν όλοι αναφέρθηκαν στα χαμένα παιδιά. Η θυσία αυτή που έγινε πρέπει να είναι η τελευταία και να μην θρηνήσουμε τέτοιες τραγωδίες ξανά στο μέλλον. Ιδίως μάλιστα όταν με παρεμβάσεις μας μπορεί να διασφαλιστεί η αποτροπή τέτοιων ατυχημάτων. Θεωρώ πάντως ότι όταν υπάρχουν ανθρώπινες τραγωδίες το τελευταίο που πρέπει να γίνεται είναι να αποτελούν αντικείμενο πολιτικής αντιπαράθεσης.

• Σε ποιό στάδιο βρίσκεται κύριε Υπουργέ το θέμα της Κύπρου;

Η Κύπρος όπως ξέρετε έγινε μέλος της Ευρωπαϊκής Ένωσης με έναν τρόπο μάλιστα που ικανοποιούσε πάνω από όλα τους Κυπρίους. Συμβάλαμε σε αυτό ως Ελληνική κυβέρνηση κατά άψογο τρόπο. Έκτοτε βοηθούμε συνεχώς την Κυπριακή Δημοκρατία στην πορεία της μέσα

Δρομολόγια του Ταχύπλοου Καταμαράν "ΔΩΔΕΚΑΝΗΣΟΣ ΕΞΠΡΕΣ"
Από: 16-ΙΟΥΛ-2004 μέχρι 21-ΣΕΠ-2004

DODEKANISOS NAFTILIAKI
Αναχωρίσεις από την Κολώνα (Θαλασσινή πύλη)

ΚΥΡΙΑΚΗ		
ΛΙΜΑΝΙ	ΑΦΙΞΗ	ΑΝΑΧ.
ΡΟΔΟΣ		08.30
ΣΥΜΗ	09.20	09.25
ΚΩΣ	10.55	11.00
ΚΑΛΥΜΝΟΣ	11.40	11.50
ΛΕΡΟΣ	12.40	12.45
ΠΑΤΜΟΣ	13.25	13.40
ΛΕΙΨΟΙ	14.00	14.05
ΛΕΡΟΣ	14.25	14.30
ΚΑΛΥΜΝΟΣ	15.20	15.30
ΚΩΣ	16.10	16.20
ΣΥΜΗ	17.45	17.50
ΡΟΔΟΣ	18.30	

ΔΕΥΤΕΡΑ		
ΛΙΜΑΝΙ	ΑΦΙΞΗ	ΑΝΑΧ.
ΡΟΔΟΣ		08.30
ΚΑΣΤΕΛΟΡΙΖΟ	11.00	16.00
ΡΟΔΟΣ	18.30	

ΤΡΙΤΗ		
ΛΙΜΑΝΙ	ΑΦΙΞΗ	ΑΝΑΧ.
ΡΟΔΟΣ		08.30
ΚΩΣ	10.40	10.50
ΚΑΛΥΜΝΟΣ	11.30	11.40
ΛΕΡΟΣ	12.30	12.40
ΠΑΤΜΟΣ	13.20	13.30
ΛΕΙΨΟΙ	13.50	14.00
ΛΕΡΟΣ	14.20	14.30
ΚΑΛΥΜΝΟΣ	15.20	15.30
ΚΩΣ	16.10	16.20
ΡΟΔΟΣ	18.30	

ΤΕΤΑΡΤΗ		
ΛΙΜΑΝΙ	ΑΦΙΞΗ	ΑΝΑΧ.
ΡΟΔΟΣ		08.30
ΣΥΜΗ	09.20	09.30
ΚΩΣ	11.00	11.10
ΚΑΛΥΜΝΟΣ	11.50	12.00
ΛΕΡΟΣ	12.45	12.50
ΠΑΤΜΟΣ	13.30	13.40
ΛΕΡΟΣ	14.20	14.30
ΚΑΛΥΜΝΟΣ	15.20	15.30
ΚΩΣ	16.10	16.20
ΣΥΜΗ	17.45	17.50
ΡΟΔΟΣ	18.30	

ΠΕΜΠΤΗ		
ΛΙΜΑΝΙ	ΑΦΙΞΗ	ΑΝΑΧ.
ΡΟΔΟΣ		08.30
ΚΩΣ	10.40	10.50
ΚΑΛΥΜΝΟΣ	11.30	11.40
ΛΕΡΟΣ	12.30	12.40
ΛΕΙΨΟΙ	13.00	13.10
ΠΑΤΜΟΣ	13.30	13.40
ΛΕΡΟΣ	14.20	14.30
ΚΑΛΥΜΝΟΣ	15.20	15.30
ΚΩΣ	16.10	16.20
ΡΟΔΟΣ	18.30	

ΠΑΡΑΣΚΕΥΗ		
ΛΙΜΑΝΙ	ΑΦΙΞΗ	ΑΝΑΧ.
ΡΟΔΟΣ		08.30
ΣΥΜΗ	09.20	09.30
ΚΩΣ	11.00	11.10
ΚΑΛΥΜΝΟΣ	11.50	12.00
ΛΕΡΟΣ	12.45	12.50
ΠΑΤΜΟΣ	13.30	13.40
ΛΕΡΟΣ	14.20	14.30
ΚΑΛΥΜΝΟΣ	15.20	15.30
ΚΩΣ	16.10	16.20
ΣΥΜΗ	17.45	17.50
ΡΟΔΟΣ	18.30	

ΣΑΒΒΑΤΟ		
ΛΙΜΑΝΙ	ΑΦΙΞΗ	ΑΝΑΧ.
ΡΟΔΟΣ		08.30
ΚΩΣ	10.40	10.50
ΚΑΛΥΜΝΟΣ	11.30	11.40
ΛΕΡΟΣ	12.30	12.40
ΛΕΙΨΟΙ	13.00	13.10
ΠΑΤΜΟΣ	13.30	13.40
ΛΕΡΟΣ	14.20	14.30
ΚΑΛΥΜΝΟΣ	15.20	15.30
ΚΩΣ	16.10	16.20
ΡΟΔΟΣ	18.30	



• Ταξιδέψτε με το μάλλα την ώρα
• Fully air-conditioned

Πληροφορίες: Δωδεκάνησος Ναυτιλιακή Ν.Ε.
Αυστραλίας 3. 85100 Ρόδος
Τηλ: 22410 70 590 - Fax: 22410 70 591

Ηχος & Φως Sound & Light RHODES

website: www.12ne.gr
e-mail: info@12ne.gr

ΣΧΟΛΗ ΧΟΡΟΥ Έλλης Παρασκευά

στην Ευρωπαϊκή Ένωση, αν και βεβαίως η Κύπρος τώρα πια έχει και δική της φωνή και δική της παρουσία και δικό της βέτο.

Θεωρούμε ότι η συνεργασία μας πηγαίνει πάρα πολύ καλά. Προ ημερών βρέθηκα μαζί με τον Πρόεδρο της Κυπριακής Δημοκρατίας τον κύριο Παπαδόπουλο στην Νέα Υόρκη και συζητήσαμε τα περαιτέρω βήματα συνεργασίας. Πιστεύουμε ότι η Κύπρος μπορεί να διαδραματίσει στην Ευρωπαϊκή Ένωση έναν ιδιαίτερα σημαντικό ρόλο. Σε ότι αφορά την λύση του Κυπριακού φυσικά προσβλέπουμε στην επανένωση του νησιού και θεωρούμε ότι από την καινούργια χρονιά μπορεί να υπάρξουν ξανά καινούργιες κινήσεις, έτσι ώστε να εξασφαλιστεί επιτέλους λύση στο θέμα.

• Σε ότι αφορά την είσοδο της Τουρκίας στην Ευρωπαϊκή Ένωση ποιές είναι οι εξελίξεις;

Είναι το μεγάλο θέμα που απασχολεί σήμερα όλες τις Ευρωπαϊκές πρωτεύουσες και θα συνεχίσει έτσι τουλάχιστον μέχρι και τον Δεκέμβριο. Η δική μας θέση ως Ελλάδα είναι ότι υποστηρίζουμε την Ευρωπαϊκή προοπτική της Τουρκίας. Τον Δεκέμβριο η απόφαση που θα παρθεί θα πρέπει να βοηθήσει την Τουρκία να εξευρωπαϊστεί και αν η Τουρκία το κατορθώσει κερδίζει φυσικά η ίδια αλλά κερδίζει και η γειτονιά της και αυτό στα Δωδεκάνησα καταλαβαίνουμε πόσο σημαντικό είναι.

Όλα αυτά είναι πιο εύκολα και πιο λογικά με μια Τουρκία που κινείται προς την Ευρωπαϊκή Ένωση, παρά με μια Τουρκία που κοιτάζει άλλου και δεν συμμετέχει στο ευρωπαϊκό πνεύμα συνεργασίας. Πιστεύουμε ότι από εκεί και πέρα, από τον Δεκέμβριο και μετά, θα αρχίσει ένας καινούργιος δρόμος για την Τουρκία. Ένας δρόμος, ο οποίος είναι μακρύς βέβαια χρονικά, αλλά κατά την διάρκεια του οποίου σιγά-σιγά τα προβλήματα μας με την γειτονική χώρα θα γίνονται ολοένα και λιγότερα και οι σχέσεις ολοένα και πιο αποδοτικές.

• Ποιά είναι τα κυριότερα συμπεράσματα από την επίσκεψή σας στην Αμερική; Η Ελλάδα θα γίνει μέλος του Συμβουλίου Ασφαλείας;

Εργαζόμαστε σκληρά για να πετύχουμε αυτό το στόχο. Πρέπει να πω ότι βεβαίως συνέβαλε και η προηγούμενη Κυβέρνηση με την προετοιμασία που έκανε. θεωρούμε ότι είναι ιδιαίτερα σημαντικό το ότι η Ελλάδα θα εκλεγεί μέλος του Συμβουλίου Ασφαλείας του ΟΗΕ, αφού πρώτα προσπάθησε δυο φορές τα προηγούμενα χρόνια και απέτυχε. Πιστεύουμε επίσης ότι γενικότερα αναδεικνύεται ένας πολύ σημαντικός ρόλος της Ελλάδας στην περιοχή μέσα από αυτήν την συμμετοχή, αλλά και μέσα από την Προεδρία που θα ασκήσουμε από 1η Νοεμβρίου στον Οργανισμό Συνεργασίας του Ευξείνου Πόντου και την Προεδρία της Διαβαλκανικής από τον Απρίλιο και μετά. Είναι λοιπόν νομίζω σημάδια μιας Ελλάδας που διαδραματίζει πρωταγωνιστικό ρόλο, είναι δείγματα μιας διπλωματίας που ενδιαφέρεται για τα διεθνή ζητήματα και παίρνει πρωτοβουλίες.

• Κύριε Υπουργέ αναλάβατε σημαντικές πρωτοβουλίες και σε θέματα του τουρισμού και ειδικότερα την διευθέτηση προβλημάτων με την έκδοση βίζας από τρίτες χώρες. Ποιά είναι τα νεότερα στο ζήτημα αυτό;

Το θέμα του τουρισμού είναι φυσικά πολύ μεγάλο και όπως ξέρετε προτεραιότητα για την Ελληνική κυβέρνηση. Γι' αυτό και ιδρύθηκε και Υπουργείο Τουρισμού και το ανέλαβε και ένα πρωτοκλασάτο στέλεχος της παράταξης ο κύριος Αβραμόπουλος. Πιστεύω ότι γίνεται ιδιαίτερα σοβαρή προετοιμασία στο Υπουργείο Τουρισμού. Εμείς ως Υπουργείο Εξωτερικών εμπλεκόμαστε, και εγώ προσωπικά ιδιαίτερα, σε ορισμένες από τις πτυχές μέσα από τις οποίες μπορούμε να βοηθήσουμε έτσι ώστε να αυξηθεί το τουριστικό ρεύμα προς τη χώρα μας. Πονάμε για τους ανθρώπους που χρειάζονται υποστήριξη και στα Δωδεκάνησα και σε ολόκληρη την Ελλάδα, όπου ο τουρισμός τα τελευταία χρόνια μειώνεται. Στην προσπάθεια λοιπόν αυτή, έχω στείλει οδηγίες συγκεκριμένες σε όλα τα προξενεία που εμπλέκονται σε περιοχές τουριστικού ενδιαφέροντος για να ζητήσω την ενεργότερη στράτευση τους στον μεγάλο αυτό στόχο. Τους ζητώ να καταλάβουν ότι πρέπει να αναπτύσσουν ανάλογες δραστηριότητες γιατί μια μεγάλη μερίδα Ελλήνων πολιτών ζει και εξαρτάται το βιοτικό τους επίπεδο από αυτήν την τουριστική δραστηριότητα. Άρα πρέπει να το αντιληφθούν σαν ένα μεγάλο κέρδος για την χώρα αν και αυτοί με τις μικρές τους δυνάμεις και με την παρουσία τους εκεί μπορούν να βοηθήσουν σε αυτό το στόχο. Πιστεύω ότι αυτό αρχίζει να συνειδητοποιείται. Παίρνουμε μέτρα ενίσχυσης των προξενείων. Παίρνουμε μέτρα για την επιτάχυνση της έκδοσης της βίζας, πρέπει όμως και οι συμπολίτες μας εδώ να αντιληφθούν ότι η Ελλάδα δεν μπορεί από μόνη της να αλλάξει το καθεστώς «Σένγκεν» διότι αυτό είναι μια συνθήκη της Ευρωπαϊκής Ένωσης στην οποία συμμετέχουμε και η οποία ορίζει ποια πρέπει να είναι η πολιτική μας.

Χώρες όπως η Τουρκία που βρίσκονται έξω από το σύστημα «Σένγκεν» και έξω από την Ευρωπαϊκή ένωση είναι φυσικό να έχουν την δυνατότητα να κάνουν την δική τους πολιτική. Εμείς ως μέλος της «Σένγκεν» και της Ευρωπαϊκής Ένωσης δεν μπορούμε να κάνουμε την δική μας πολιτική έστω και αν υπάρχουν μικρά περιθώρια να βοηθούμε γιατί αισθανόμαστε ότι αυτό είναι μια προτεραιότητα για την χώρα.

ΟΛΟΚΛΗΡΩΘΗΚΑΝ
οι εργασίες του Φόρουμ

Το 2ο Κοινοβουλευτικό Φόρουμ για τη Μεσόγειο, στο πλαίσιο της Κοινοβουλευτικής Συνέλευσης του ΟΑΣΕ, πραγματοποιήθηκε χθες στη Ρόδο, με θέματα: «Τρομοκρατία και φονταμενταλισμός στη Μεσόγειο», «Οικονομική ασφάλεια, εμπόριο και συνεργασία στη Μεσόγειο» και «Αντιμετώπιση των κινδύνων ασφαλείας, των απειλών και των προκλήσεων στη Μεσόγειο».

Χαιρετίζοντας την έναρξη των εργασιών του Φόρουμ, ο Υφυπουργός Εξωτερικών κ. Γιάννης Βαληνάκης τόνισε ότι η Ρόδος, που φιλοξενεί αυτές τις μέρες τη Φθινοπωρινή Συνεδρίαση της Κοινοβουλευτικής Συνέλευσης του ΟΑΣΕ, αποτελεί χαρακτηριστικό παράδειγμα των δυνατοτήτων και των προκλήσεων που παρουσιάζει η περιοχή της Μεσογείου: Λόγω του φυσικού κάλλους και της γεωγραφικής θέσης της υποδέχεται κάθε χρόνο χιλιάδες επισκέπτες που απολαμβάνουν το θαυμάσιο κλίμα της, τα αξιοθέατα και τις υψηλής ποιότητας υποδομές της, ενώ παράλληλα αποτελεί, όπως και ολόκληρη η Δωδεκάνησος, τόπο προσέλευσης προσφύγων από άλλες χώρες, που αναζητούν εδώ μια καλύτερη ζωή, αναδεικνύοντας την αξία του ανθρωπισμού, αλλά και την ύπαρξη περιβάλλοντος ασφάλειας και ανάπτυξης.

«Χρειαζόμαστε περισσότερο διάλογο, συνεργασία και ασφάλεια στην περιοχή της Μεσογείου», υπογράμμισε ο κ. Βαληνάκης. «Ο διάλογος φέρνει τη συνεργασία. Η συνεργασία φέρνει την ανεκτικότητα. Και η ανεκτικότητα φέρνει την εμπιστοσύνη που είναι ο μεγαλύτερος εχθρός κάθε είδους φονταμενταλισμού και τρομοκρατίας», πρόσθεσε.

Οι εργασίες του Φόρουμ ολοκληρώθηκαν με παρουσίαση των συμπερασμάτων της συζήτησης από τον Αντιπρόεδρο της Κ.Σ. του ΟΑΣΕ και επικεφαλής της ελληνικής αντιπροσωπείας κ. Πάνο Καμμένο, ο οποίος αναφέρθηκε στις δυνατότητες του ΟΑΣΕ και της Κοινοβουλευτικής του Συνέλευσης να βοηθήσει στην ενσωμάτωση κοινωνιών με ισχυρό θρησκευτικό χαρακτήρα στο δημοκρατικό κόσμο και στην υιοθέτηση εκ μέρους τους κοινοβουλευτικών πολιτικών διαδικασιών, καθώς και να συμβάλει στην εμπέδωση σταθερότητας και ασφάλειας στην περιοχή της Μεσογείου και της Μέσης Ανατολής.

Εξέφρασε, επίσης, την πλήρη υποστήριξη της Κοινοβουλευτικής Συνέλευσης σε όλες τις προσπάθειες που βασίζονται στις αποφάσεις 1373 και 1267 του Συμβουλίου Ασφαλείας, τονίζοντας τη μηδενική ανοχή προς τις τρομοκρατικές οργανώσεις που δρουν υπό το μανδύα του θρησκευτικού φονταμενταλισμού.



ΑΠΟΚΛΕΙΣΤΙΚΑ ΣΤΟ
tselios bagno
Ι. ΤΣΕΛΙΟΣ Α.Ε. Λ. Ρόδου - Λίνδου 230, 85 100
Ρόδος Τηλ.: 22410 644.58, 22410 654.98
Fax: 22410 614.90 E-mail: tseliosr@otenet.gr
www.tseliosbagno.gr
ALNO
ΓΕΡΜΑΝΙΚΑ ΕΠΙΠΛΑ ΚΟΥΖΙΝΑΣ

ΑΠΟΚΤΗΣΤΕ ΤΗΝ ΔΙΚΗ ΣΑΣ ΚΟΥΖΙΝΑ
ΧΩΡΙΣ ΠΡΟΚΑΤΑΒΟΛΗ!!!
ΑΠΟ 79* ΕΥΡΩ ΤΟΝ ΜΗΝΑ

ΔΩΡΟ
ΝΕΡΟΧΥΤΗΣ & ΑΠΟΡΡΟΦΗΤΗΡΑΣ INOX
ΒΟΛΑΣ ΚΟΥΖΙΝΕΣ
*Ο ΔΙΑΚΑΝΟΝΙΣΜΟΣ ΑΦΟΡΑ 48ΜΗΝΗ ΕΞΟΦΛΗΣΗ ΚΑΙ ΠΕΡΙΛΑΜΒΑΝΕΤΑΙ ΦΠΑ 13%
Μ. ΒΟΛΑΣ & ΥΙΟΙ Ο.Ε.
Λ. ΕΛΕΥΘΕΡΙΑΣ 43-45 ΚΡΕΜΑΣΤΗ ΡΟΔΟΣ - ΤΗΛ. (22410) 91275
FAX (22410) 94370 --- www.volas.net --- e-mail volas@hol.gr

ΜΕ ΠΑΡΕΜΒΑΣΗ ΤΟΥ ΣΥΝΗΓΟΡΟΥ ΤΟΥ ΠΟΛΙΤΗ

ΑΛΛΗ ΤΡΟΠΗ ΠΑΙΡΝΕΙ ΤΩΡΑ ΥΠΟΘΕΣΗ

ξυλοδαρμού τροφίμου του Οίκου Κολυμπίων

Διενεργείται προκαταρκτική με εισαγγελική εντολή

«Μπούμερανγκ» έγινε για τα μέλη του διοικητικού συμβουλίου του ΚΑΦΚΑ, έτους 2001, η «ευαισθησία» που επέδειξαν σχετικά με την πειθαρχική διερεύνηση μιας καταγγελίας για ξυλοδαρμό τροφίμου από δύο υπαλλήλους μετά από παρέμβαση του Συνήγορου του Πολίτη.

ΡΕΠΟΡΤΑΖ
Δ. ΑΘΑΝΑΣΙΟΥ

Η υπόθεση που δεν είδε το φως της δημοσιότητας μέχρι σήμερα, για ευνόητους λόγους, μετά την παρέμβαση του Συνήγορου του Πολίτη, φέρεται να έχει ξεφύγει από την ουσία της, που δεν είναι άλλη από την απάντηση του ερωτήματος αν πράγματι κτυπήθηκε τρόφιμος του ιδρύματος και έγινε πλέον αντικείμενο προκαταρκτικής εξέτασης που διενεργεί ο πταισματοδίκης Ρόδου προκειμένου να διαπιστωθεί εάν τα πρώην μέλη του Δ.Σ. του ΚΑΦΚΑ παρέβησαν το καθήκον τους κατά την διάρκεια της πειθαρχικής έρευνας!

Το ιστορικό της υπόθεσης για την οποία επιλήφθηκε ο Συνήγορος του Πολίτη τον Οκτώβριο του 2001 φέρεται να έχει ως εξής:

Ο πρώην πρόεδρος του διοικητικού συμβουλίου του Κέντρου Αποθεραπείας Φυσικής και Κοινωνικής Αποκατάστασης Ρόδου κ. Αρ. Ηρακλείδης κατήγγειλε στο συμβούλιο του ΚΑΦΚΑ ότι σε αιφνιδιαστική επίσκεψη που πραγματοποίησε στους χώρους του ιδρύματος, την 24η Ιουλίου 2001, διαπίστωσε (παρακολουθώντας μέσα από υαλοπίνακα) τον ξυλοδαρμό ασθενούς από δύο εργαζομένους τα ονόματα των οποίων δεν εγνώριζε. Μετά την αποχώρησή του από τον θάλαμο ζήτησε από τον νοσοκόμο υπηρεσίας τα στοιχεία των θαλαμηπόλων τα οποία και πήρε.

Το διοικητικό συμβούλιο του ΚΑΦΚΑ παρήγγειλε τη διενέργεια Ενορκης Διοικητικής Εξέτασης (ΕΔΕ), η οποία ανατέθηκε στον πρώην διευθυντή κ. Ν. Παυλούς.

Ο Συνήγορος του Πολίτη έκρινε όμως ότι η ΕΔΕ δεν διενεργήθηκε κατά τον προσήκοντα τρόπο και ότι ως εκτούτου αδίκως επιβλήθηκε πειθαρχική ποινή σε έναν από τους δύο υπαλλήλους που καταγγέλθηκαν ότι μετείχαν στο επεισόδιο και ο οποίος εξέτιε εναλλακτική στρατιωτική θητεία στο Ιδρυμα.

Την 18η Οκτωβρίου 2001 ο κ. Γ. Καμίνης, βοηθός του Συνήγορου του Πολίτη, απέστειλε την έκθεσή του για την όλη υπόθεση στον Εισαγγελέα Πλημμελειοδικών Ρόδου και εισηγήθηκε την διερεύνηση του ενδεχομένου, οι διαδικασίες που ακολουθήθηκαν «να πληρούν την αντικειμενική υπόσταση των ποινικών αδικημάτων των άρθρων 239 («αν εν γνώσει του εξέθεσε σε δίωξη ή τιμωρία κάποιον αθώο», δεδομένου του τεκμηρίου αθωότητας του πειθαρχικού διωκομένου κατ' άρθρο 108 παρ. 2 περίπτ. στ' ν. 2683/99) και 259 («που με πρόθεση παραβαίνει τα καθήκοντα της υπηρεσίας του με σκοπό να βλάψει παράνομα κάποιον άλλο») του Ποινικού Κώδικα, εν όψει της διερευνήσεως της έννοιας του «υπαλλήλου» στην οποία προβαίνει το άρθρο 263α («με οποιαδήποτε ιδιότητα») του Ποινικού Κώδικά.

Στο πόρισμα της ΕΔΕ του κ. Ν. Παυλούς για την υπόθεση αναφέρονται εν πάση περιπτώσει, και τα ακόλουθα:

Α. Όσον αφορά τον Πρόεδρο του Διοικητικού Συμβουλίου Αριστοτέλη Ηρακλείδη σε έκτακτη επίσκεψή του συνέλαβε επ' αυτοφώρω τους Κ.Τ και Γ.Φ. να κακοποιούν την περιθαλπόμενη, γεγονός που συνιστά πειθαρχικό αδίκημα ανάρμοστης συμπεριφοράς προς τρόφιμο και κακής εκτέλεσης υπηρεσίας.

Β. Όσον αφορά την υπάλληλο και κατηγορουμένη Κ.Τ. αρνείται την πράξη της και δηλώνει ότι δεν την κτυπούσε αλλά απλώς την χάιδευε στα χέρια.

Γ. Όσον αφορά τον αντιρρησία συνείδησης Γ. Φ. και αυτός αρνείται την πράξη του και δηλώνει ότι αυτός δεν κτυπούσε την τρόφιμο.

Δ. Όσον αφορά την τρόφιμο από την οποία δεν ήταν δυνατό



να καταλάβω τις απαντήσεις της καθότι δεν ομιλεί ευκρινώς και είναι αγράμματη, δηλώνει ότι την κτύπησαν νοσοκόμες, στα χέρια και στα μάγουλα.

Ε. Όσον αφορά την υπάλληλο η οποία εκείνη την ώρα βρισκότανε στο χώρο του Φυσικοθεραπευτηρίου όπου έγινε το περιστατικό, δηλώνει ότι πράγματι άκουγε ομιλίες μεταξύ της Κ.Τ. και του Γ.Φ. και είδε τους παραπάνω υπαλλήλους να κτυπούν ελαφρά στα χέρια την τρόφιμο.

ΣΤ. Όσον αφορά τον υπάλληλο δηλώνει ότι δεν είδε τίποτε απλώς όσα του ανέφερε ο Πρόεδρος του Διοικητικού Συμβουλίου, ότι δηλαδή είδε τους υπαλλήλους να κτυπούν την τρόφιμο.

Από τα παραπάνω προκύπτει ότι έχει τελεστεί πειθαρχικό αδίκημα ανάρμοστης συμπεριφοράς κατά τροφίμου.

Υστερα από τα παραπάνω παρακαλούμε για τις δικές σας ενέργειες.

Το Δ.Σ. του Ιδρύματος την 30η Αυγούστου απεφάσισε την παραπομπή του Γ.Φ. στο Α΄ Στρατολογικό Γραφείο Θεσσαλονίκης για παράβαση καθήκοντος.

ΕΙΧΑΝ «ΔΡΑΣΤΗΡΙΟΠΟΙΗΘΕΙ» ΣΤΗΝ ΠΟΛΗ ΤΗΣ ΡΟΔΟΥ

ΠΑΡΑΠΕΜΠΟΝΤΑΙ ΣΕ ΔΙΚΗ

3 νεαροί για κλοπές -διαρρήξεις

Ένας εξ' αυτών και για ναρκωτικά

Με τη κατηγορία της απλής κλοπής από κοινού και κατ' εξακολούθηση, τετελεσμένης και σε απόπειρα, που φέρονται να διέπραξαν στη Ρόδο στο χρονικό διάστημα των μηνών Αυγούστου και Σεπτεμβρίου 2002 παραπέμπονται σε δίκη ενώπιον του Τριμελούς Πλημμελειοδικείου Ρόδου με βούλευμα του Συμβουλίου Πλημμελειοδικών τρεις νεαροί μεταξύ των οποίων και γόνος γνωστής οικογένειας του νησιού που επιβαρύνεται επιπροσθέτως με την κατηγορία της προμήθειας και χρήσης ναρκωτικών ουσιών.

Οι τρεις κατηγορούμενοι τη δράση των οποίων τερμάτισε η Υποδιεύθυνση Ασφαλείας Ρόδου, φέρονται ειδικότερα από το υπ' αριθμ. 168/2004 βούλευμα του δικαστικού συμβουλίου, που δημοσιεύθηκε την 22α Σεπτεμβρίου 2004, στο χρονικό διάστημα από 11 έως και 31 Αυγούστου του 2002 να συνήργησαν στην διάπραξη διαρρήξεων και σε απόπειρες διαρρήξεων σε φαρμακεία της Ρόδου και όχι μόνο.

Δύο εξ' αυτών κατηγορούνται ειδικότερα ότι τα ξημερώματα της 11ης προς την 12η Αυγούστου 2002, ενεργώντας από κοινού, παραβίασαν την πλαϊνή πόρτα του Super Market «Bazaar» μπήκαν μέσα και αφαίρεσαν 500 ευρώ σε χαρτονομίσματα, ένα χρηματοκιβώτιο που περιείχε 4.500 ευρώ σε κέρματα και ένα κουτί με τηλεκάρτες αξίας 300 ευρώ.

Την ίδια ημέρα αποπειράθηκαν να διαρρήξουν με κατσαβίδι την πόρτα εισόδου των φαρμακείων των κ.κ. Κ. Παπαλαζάρου, Ειρ. Μικροπούλου και Κ. Γλεντή.

Τα ξημερώματα της 30ης προς την 31η Αυγούστου επιχείρησαν να διαρρήξουν ξανά το φαρμεκείο του κ. Κ. Γλεντή.

Τα ξημερώματα της 5ης προς την 6 Σεπτεμβρίου 2002 οι άλλοι δύο παραβίασαν την είσοδο του φαρμακείου του κ. Θ. Μιχαηλίδη και αφαίρεσαν κουτιά με ναρκωτικά φάρματα Xanax, Stedon και Ardan.

Ένας εξ' αυτών, τέλος, κατηγορείται ότι προμηθεύτηκε από άγνωστο άτομο τρία τσιγαριλίκια και τεμάχια του διαδερμικού επιθέματος «Durogesic», τα οποία και χρησιμοποίησε.

ΟΧΙ ΑΛΛΗ ΣΥΜΦΟΡΑ

Κι άλλα αθώα θύματα
θρηνήσαμε και πάλι
κι' αιτία είναι κι' αφορμή
των δρόμων μας το χάλι

Μία νταλίκα «θέρισε»
ένα λεωφορείο
κι' έγινε πάλ' η άσφαλτος
αιμοχαρές θηρίο

Ξεψύχησαν επτά παιδιά
κι' εμείναν επί τόπου
δεν το χωρά ο λογισμός
κι' ο νούς κάθε ανθρώπου

Κόπηκε στον Μαλιακό
το νήμα της ζωής τους
και όσοι φταίνε θάχουνε
το κρίμα της ψυχής τους

Νταλίκα πάλι ο «αυτουργός»
γεμάτη τόνους τζάμια
κι' οδήγησε μικρά παιδιά
στου Χάρου τα πλοκάμια

Έκανε κούρσα ξέφρενη
χωρίς να υπολογίσει
πως τόσες οικογένειες
στα μαύρα θα τις ντύσει

Σε ένα δρόμο ξέφραγο
και πολυστοιχειωμένο
μ' αθώων αίμα δυστυχώς
πολλές φορές βαμμένο

Σε ένα δρόμο π' έπρεπε
το κράτος να ξοδέψει
για να τον κάνει ασφαλή
και να τον συμμαζέψει

Είδαμε πάλι...σωρηδόν
να κλαίν και να δακρύζουν
οι βουλευτές κι' οι υπουργοί
με λόγια να μας...πρήζουν.

Συνήθως όλοι τους...ξυπνούν
αφού η ζημιά' χει γίνει
και δεν ευρίσκεται κανείς
να πάρει την ευθύνη

Ο είς στον άλλο δυστυχώς
μονίμως παραπέμπει
κι' ακόμη δεν εστέγνωσε
το αίμα εις τα Τέμπη!

Αμέσως βγαίνουν...παγανιά
δεκάδες τροχονόμοι
λες και πριν γίνει το κακό
δεν ίσχυαν οι νόμοι

Να πέσει στους υπεύθυνους
του δικαστή η ...σπάθη
πρίν άλλη τέτοια συμφορά
η χώρα μας να πάθει.

ΓΙΑΝΝΗΣ ΜΗΝΑΤΣΗΣ

ΓΝΩΜΩΝ
ΦΡΟΝΤΙΣΤΗΡΙΑ
Μ. ΓΙΑΝΝΙΚΟΥΡΗΣ

Με υπευθυνότητα και εμπειρία συνεχίζουμε, εντατικά εδώ και 31 χρόνια, να προσφέρουμε στο χώρο της φροντιστηριακής εκπαίδευσης

✓ Δημιουργούμε ΑΥΣΤΗΡΩΣ ολιγομελή τμήματα 4μελή 5μελή 6μελή

✓ Εφαρμόζουμε ειδικές μεθόδους διδασκαλίας, εξασφαλίζοντας έγκαιρα την πλήρη εκμάθηση της ύλης.

✓ Ελέγχουμε την απόδοση μαθητών με προγραμματισμένα διαγωνίσματα στο πνεύμα των **ΠΑΝΕΛΛΗΝΙΩΝ ΕΞΕΤΑΣΕΩΝ** και εκτός των ωρών διδασκαλίας.

✓ Δίνουμε έμφαση στις Γυμνασιακές τάξεις στις οποίες διδάσκουν οι βασικοί καθηγητές του φροντιστηρίου.

✓ Ενημερώνουμε και συνεργαζόμαστε στενά με τους γονείς για να μπορούμε **ΟΛΟΙ ΜΑΖΙ** να εξασφαλίσουμε την επιτυχία των παιδιών μας.

31 ΧΡΟΝΙΑ ΔΗΜΙΟΥΡΓΙΚΗΣ ΠΡΟΣΦΟΡΑΣ ! ***... και συνεχίζουμε***

ΕΓΓΡΑΦΕΣ – ΠΛΗΡΟΦΟΡΙΕΣ: Καθημερινά 10-1 το πρωί και 7-10 το απόγευμα

ΧΕΙΜΑΡΑΣ 117 – Τηλ: 22410 25700 – 25250 – 25252, Κιν: 694 88 89 689

ΔΙΔΑΣΚΟΥΝ

Μαθηματικά
Μανώλης Γιαννικουρής

Φυσική – Χημεία
Νέστωρ Οικονόμου

Φιλολογικά
Ειρήνη Αναγνώστου

Α.Ο.Θ. – Α.Ο.Δ.Ε.
Βεατρίκη Σέρβου

ΕΝΑΡΞΗ ΜΑΘΗΜΑΤΩΝ

Β΄- Γ΄ Λυκείου
Τρίτη 17 Αυγούστου

Α΄ Λυκ. Α΄Β΄Γ΄ Γυμνασίου
Δευτέρα 30 Αυγούστου

Γ΄ ΤΕΕ -Τμήμα Αποφοίτων
Δευτέρα 6 Σεπτεμβρίου

Διεύθυνση Σπουδών
Μ. Γιαννικουρής

ΑΚΡΙΤΙΚΑ

κουβεντούλες με κάποιο νόημα

«Η φοβερότερη εκδίκηση είναι να περιφρονείς αυτούς που σε εχθρεύονται, αν και είσαι βέβαιος ότι μπορείς να τους συντρίψεις».
ΜΠΑΛΖΑΚ

άρσει· λέγων τ' αληθές ου σφαλεί ποτέ
ΣΟΦΟΚΛΗΣ

ΟΛΩΝΟΥΝ ΤΑ ΝΕΡΑ

Ενώ το ΠΑΣΟΚ προσπαθεί να θολώσει τα νερά και να αποπροσανατολίσει την κοινή γνώμη ως προς τη σύσταση Εξεταστικής Επιτροπής, δύο νέοι φάκελοι που αφορούν προμήθειες οπλικών συστημάτων του υπουργείου Εθνικής Αμυνας το 2000 και το 2003, απεστάλησαν στον εισαγγελέα προς διερεύνηση. Η κυβέρνηση είναι διατεθειμένη να λάμψει η αλήθεια, όπως έχει ηθική υποχρέωση, έχει δεσμευθεί και αποτελεί επιτακτικό αίτημα του ελληνικού λαού. Αλλωστε, η κυβέρνηση έχει υποχρέωση να συνεχίσει τη διερεύνηση στοιχείων που υπέβαλε ο εισαγγελέας στη Βουλή. Οσο για τους ισχυρισμούς του ΠΑΣΟΚ ότι η κυβέρνηση επιδιώκει με τη σύσταση Εξεταστικής Επιτροπής τη δημιουργία προεκλογικού κλίματος, αποτελούν αστειότητες.

Η διερεύνηση αποτελεί ηθική υποχρέωση της Βουλής και, εάν προκύψουν ευθύνες, οφείλει να προχωρήσει στη σύσταση Ανακριτικής Επιτροπής, σύμφωνα με το Σύνταγμα. Αυτό επιτάσσει το Σύνταγμα και αυτό πρέπει να γίνει και είναι το άκρον άωτον της υποκρισίας να τάσσεται κάποιος υπέρ της κάθαρσης και της διαφάνειας και να επικρίνει εκείνους που την επιχειρούν, αντί να συμβάλλει σ' αυτήν. Εκτός αν ανησυχεί για το τι μπορεί να αποκαλύψει η έρευνα. Κατά τα άλλα, η κυβέρνηση έχει εκλεγεί για μία τετραετία και είναι αποφασισμένη να εκπληρώσει όλες τις προεκλογικές δεσμεύσεις της. Μία από τις βασικές δεσμεύσεις της ήταν η κάθαρση και η διαφάνεια και αυτήν την δέσμευση εκπληρώνει με την πρότασή της για τη διερεύνηση του θέματος όπως ζητά και η Δικαιοσύνη.

ΟΥΤΕ Ο ΜΕΝ...



...Στο σημείο αυτό θέλω να εκφράσω την οργή μου και την αγανάκτησή μου για τις άδικες επιθέσεις που δέχεται το ωραίο γεροντοπαλίκαρο του Πανελλήνιου Σοσιαλιστικού Κινήματος, ο ονομαζόμενος και γαμπρός. Αναφέρομαι βεβαίως στον φίλτατο Ακη Τσοχατζόπουλο. Είναι δυνατόν ο Ακης να πήρε μίζες; Ερωτώ γεμάτος αγανάκτηση που ξεχειλίζει. ΠΟΤΕ. Είναι δυνατόν ο Ακης να μην προστάτευσε τα συμφέροντα του ελληνικού Δημοσίου και να πήρε ελαττωματικά όπλα; ΠΟΤΕ.

ΟΥΤΕ Ο ΔΕΝ...



...Είναι δυνατόν ο επίσης αγαπητός και ονομαστός λόγω χαμόγελου (Colgate) πρώην υπουργός να πήρε δωράκια; Αν είναι δυνατόν ένας Γιάννος Παπαντωνίου να παίρνει δωράκια. Δώρο είναι μόνος του στην πολιτική σκηνή αυτού του τόπου διότι η παρουσία του είναι μοναδική και ωφελεί το κοινωνικό σύνολο. Αλλά τι περιμένετε σε αυτόν τον τόπο, που ζηλεύουν τους επιτυχημένους και τους φτιαγμένους; Ντροπή! Και όπως λέει και ο λαός «η μισή ντροπή δική μας και η μισή ντροπή δική τους». Η ντροπή είναι όμως όλων εκείνων των αρμοδίων που ευθύνονται ηθικά για τα παιδιά που χάθηκαν και πάλι. Μην ανησυχείτε όμως, ο μεγάλος αδελφός θα παρακολουθεί όσους τρέχουν στην Εθνική Οδό. Κάμερες παντού, κάτι σαν τα κάγκελα.

ΕΠΙΚΙΝΔΥΝΗ ΑΣΑΦΕΙΑ

Η κυβέρνηση κάνει ένα πολύ σοβαρό λάθος σε ότι έχει να κάνει με το κλίμα που επικρατεί στην οικονομία, τις επιχειρήσεις και την κεφαλαιαγορά. Παρά τις διαβεβαιώσεις ότι επιθυμεί την πολιτική συναίνεση, με τις διαρροές, τις επικοινωνιακές αντεπιθέσεις, τους αντιπερισπασμούς και τη συχνή εναλλαγή «μάσκας» και ρόλων μεταξύ «μεσαίου χώρου» και «λαϊκής Δεξιάς» έχει θολώσει πλήρως τα νερά ως προς τις προθέσεις της για τις επερχόμενες προεδρικές και εν δυνάμει και βουλευτικές (αν δεν υπάρξει συναίνεση) εκλογές αλλά και ως προς τη γενικότερη γραμμή που προτίθεται να ακολουθήσει. Δείχνει μάλιστα η κυβέρνηση να μη γνωρίζει ούτε η ίδια ποιά θα είναι αυτή η γραμμή, δείχνει να είναι εγκλωβισμένη σε αυτό το θολό πολιτικό προφίλ της και έχοντας επτά μήνες μετά τη νίκη της στις εκλογές πολύ ασταθή ακόμα πατήματα δεν εμπνέει σε καμιά περίπτωση εμπιστοσύνη τόσο στην αγορά (με την ευρύτερη έννοια) όσο και στους ξένους επενδυτές. Δείχνει η κυβέρνηση να έχει αφήσει τα πάντα στην τύχη... Γιατί δεν μπορεί να μην γνωρίζει ότι η ασάφεια περί εκλογών παγώνει τα πάντα.

ΥΛΟΓΟΥΝ ΤΑ... ΓΕΝΙΑ ΤΟΥΣ

Ελάτε τώρα να κάνουμε τη σύγκριση:

- Οταν ένας υπουργός κατηγορείται για κακούργημα, και μάλιστα για ζητήματα εθνικής ασφαλείας, το αδίκημά του παραγράφεται σε τέσσερα χρόνια.
- Οταν ένας πολίτης κατηγορείται για κακούργημα, το αδίκημά του παραγράφεται το minimum σε δεκαπέντε χρόνια. Να, λοιπόν, μια πρώτη πληγή του πολιτικού μας συστήματος:

Οταν οι βουλευτές νομοθετούν για εμάς τους κοινούς θνητούς ορίζουν μεγάλη παραγραφή. Οταν νομοθετούν για τους εαυτούς τους νομοθετούν μικρή παραγραφή. Η πρόεδρος της Βουλής κ. Μπενάκη στην πρόσφατη συνέντευξή της στην «Απογευματινή» παραδέχθηκε ότι ο νέος νόμος περί ευθύνης υπουργών που ψήφισε το ΠΑΣΟΚ (3126) καθιερώνει σύντομη παραγραφή.

Το θέαμα του κ. Τσοχατζόπουλου, ο οποίος επειδή πιστεύει ότι παραγράφηκαν αδικήματά του για προμήθειες 400 δισ. επιτέθηκε στους δικαστές, θα πρέπει όλους να μας προβληματίσει. Είναι ντροπή για το πολιτικό μας σύστημα.

ΠΕΡΙ... ΘΗΤΕΙΑΣ

Το κυρίαρχο θέμα δεν είναι εάν πάει ή δεν πάει στρατιώτης ο Χρ. Παπακαλιάτης, αλλά η εξάρθρωση του κυκλώματος που με το αζημίωτο εκδίδει πλαστά ιατρικά πιστοποιητικά και προβαίνει σε απαλλαγές στράτευσης νέων καθ' όλα ικανών να υπηρετήσουν την θητεία τους.

Το κύκλωμα δρα σε συγκεκριμένους χώρους του στρατεύματος (Υγειονομικό και Στρατολογία) και η εξάρθρωσή του μπορεί να επιτευχθεί μόνο εάν υπάρχει πολιτική βούληση.

Μέχρι σήμερα οι πολιτικές ηγεσίες του υπουργείου Αμυνας έκαναν τα «στραβά μάτια» και άφηναν ανέπαφο το συγκεκριμένο κύκλωμα μέσω του οποίου «βολεύονταν» αρκετά από τα παιδιά του συστήματος που έσπευδαν να θυσιάσουν στον βωμό της καριέρας αξίες και ιδανικά...

Το θέμα είναι τι θα πράξει η παρούσα ηγεσία του Πενταγώνου. Θα συνεχίσει να δρα το συγκεκριμένο κύκλωμα ή θα το εξαρθρώσει;

ΔΗΜΟΣΚΟΠΗΣΕΙΣ

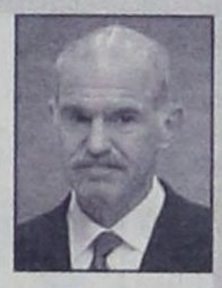

Με πολύ μεγάλα θετικά αποθέματα εμφανίζουν την κυβέρνηση οι πρώτες δημοσκοπήσεις του φθινοπώρου, σε αντίθεση με το ΠΑΣΟΚ, το οποίο εμφανίζει θετικό απόθεμα μικρότερο και από αυτό που είχε προεκλογικά. Εχοντας στα χέρια τους τις πρώτες έρευνες των διαθέσεων της κοινής γνώμης, τα κόμματα γνωρίζουν καλά ότι οι εκλογές με τα σημερινά δεδομένα δεν γίνονται. Η διαφορά Ν.Δ. – ΠΑΣΟΚ, σύμφωνα με πληροφορίες, βρίσκεται στα επίπεδα του Μαρτίου. Οι θετικές γνώμες για τη Ν.Δ. σε όλες τις δημοσκοπήσεις κυμαίνονται στο 40% -ποσοστό εξαιρετικά μεγάλο για κυβέρνηση- ενώ για το ΠΑΣΟΚ έχουν πέσει στο 21%.

ΚΟΛΥΜΒΗΘΡΑ ΤΟΥ ΣΙΛΩΑΜ;

Επειδή στην κοινωνία αλλά και στη βάση της Νέας Δημοκρατίας υπάρχει η αίσθηση ότι το διαπλεκόμενο σύστημα που καθόρισε τις τύχες του ΠΑΣΟΚ επί Σημίτη και νεμόταν το κράτος επί σειρά ετών είναι εδώ, ζει και βασιλεύει, η Νέα Δημοκρατία στην υπόθεση των εξοπλισμών πρέπει να πείσει, να καταδείξει, να αποδείξει ότι θα πολεμήσει τη διαπλοκή.

Και όχι να αποτελέσει η κάθε μορφής εξεταστική επιτροπή κολυμβήθρα του Σιλωάμ, εντός της οποίας θα παραγραφούν τυχόν αδικήματα και θα εξαγνισθούν αμαρτωλές συμβάσεις.

ΜΕΤΑΦΟΡΑ ΤΟΥ ΕΟΤ

Πόσο μπορεί να κοστίσει η μεταφορά μιας υπηρεσίας από ένα μέρος του κέντρου της πόλης σε ένα άλλο; Εξαρτάται, θα πείτε, από τα αντικείμενα, την ακριβή απόσταση κ.λ.π. κ.λ.π. Πάντως για μερικές χιλιάδες ευρώ είναι μια λογική τάξη μεγέθους, πέντε, δέκα άντε είκοσι, αν πούμε ότι υπάρχει πολύ έπιπλο.

Ξέρετε, λοιπόν, πόσο μας είπαν ότι κόστισε επί Ακη η μετακόμιση της γραμματείας του ΕΟΤ από την Πλατεία Αμερικής στην αρχή των Μεσογείων; Κρατηθείτε: μόλις 1 εκατομμυριάκι ευρώ! Δεν το πιστεύαμε, αλλά όπως εγράφη το τιμολόγιο που είχε κοπεί είναι αυτής της αξίας! Ρε, τι γίνεται...

ΑΡΧΙΖΟΥΝ ΤΑ ΟΡΓΑΝΑ

Στις 12 Οκτωβρίου αναμένεται να συνεδριάσει για πρώτη φορά στη νέα κοινοβουλευτική περίοδο η κοινοβουλευτική ομάδα του ΠΑΣΟΚ. Κυρίαρχο θέμα μετά τις τελευταίες εξελίξεις θα είναι η στάση του κόμματος απέναντι στις εξεταστικές επιτροπές που προτείνει η κυβέρνηση. Στις 14 Οκτωβρίου θα συνεδριάσει το Εθνικό Συμβούλιο Ανασυγκρότησης του κόμματος, όπου θα οριστικοποιηθούν οι εισηγήσεις προς το συνέδριο του Ιανουαρίου.

ΓΙΑΤΙ ΦΟΒΟΥΝΤΑΙ

Πρόταση του Γιώργου Παπανδρέου ώστε το ΠΑΣΟΚ να κάνει ρελάνς στην πρόταση της Ν.Δ. για Εξεταστική Επιτροπή με Προανακριτική Επιτροπή απέρριψαν οι κ.κ. Α. Τσοχατζόπουλος και Γ. Παπαντωνίου. Κατόπιν αυτού, το ΠΑΣΟΚ οδηγήθηκε στη δική του πρόταση για Εξεταστική Επιτροπή, που θα συμπεριλαμβάνει και το διάστημα της διακυβέρνησης της Νέας Δημοκρατίας, ζητώντας, ωστόσο, παράλληλα να υπάρχει συγκεκριμένος χρόνος για το πέρας των εργασιών της Επιτροπής, ώστε να οδηγηθούμε σε «καθαρή προεδρική εκλογή».

Η πρόταση Παπανδρέου για ρελάνς έναντι της Ν.Δ. με Προανακριτική Επιτροπή είχε ως προϋπόθεση να γίνει αποδεκτή από τους δύο κατηγορούμενους πρώην υπουργούς, ώστε να μην εμφανιστεί ότι το κόμμα τους τους «αδειάζει». Το...σχέδιο, μάλιστα, προέβλεπε τη σχετική πρόταση να την κάνουν οι κ.κ. Τσοχατζόπουλος και Παπαντωνίου και, εν συνεχεία, να τη στηρίξει το ΠΑΣΟΚ.



ΣΕ ΜΕΓΑΛΟ ΣΥΛΛΟΓΙΣΜΟ

Σε μεγάλο συλλογισμό έχει πέσει το επιτελείο του προέδρου του ΠΑΣΟΚ, με αφορμή τη θέση που πρέπει να πάρει την άνοιξη του 2005 για την εκλογή νέου Προέδρου της Δημοκρατίας. Ορισμένα από τα στελέχη του κ. Παπανδρέου λένε: Αν δεν συμφωνήσουμε στο πρόσωπο του Προέδρου, τότε προκαλούμε όχι μόνο πρόωρες εκλογές αλλά και κατάργηση της εξεταστικής επιτροπής για τις προμήθειες στα εξοπλιστικά προγράμματα, με αποτέλεσμα να φορτωθεί το ΠΑΣΟΚ διπλή ευθύνη! Οπότε...τι θα κάνει τελικά ο κ. Παπανδρέου;

Υ.Τ.Ε.

δημοκρατικά
ΥΠΑΡΧΕΙ ΑΝΤΙΚΕΙΜΕΝΙΚΗ ΠΡΑΓΜΑΤΙΚΟΤΗΤΑ Η ΟΠΟΙΑ ΔΙΝΕΙ ΤΟ ΜΕΤΡΟ ΤΗΣ ΑΛΗΘΕΙΑΣ (ΑΡΙΣΤΟΤΕΛΗΣ)

ΜΙΑ ΠΡΩΤΟΤΥΠΗ ΚΡΙΣΗ ΔΙΑΚΥΒΕΡΝΗΣΗΣ

ΕΚΛΟΓΙΚΗ ΓΥΜΝΑΣΤΙΚΗ



ΓΡΑΦΕΙ Ο ΘΑΝΑΣΗΣ ΤΣΕΚΟΥΡΑΣ
tsek@pegasus.gr

Πρώτα το εύκολο ερώτημα: Πάμε σε πρόωρες εκλογές, εκεί κοντά στην άνοιξη; Πολύ πιθανόν. Δεν πιστεύω ότι υπάρχει λογικός άνθρωπος, που να θεωρεί ότι οι εξεταστικές επιτροπές και οι πολιτικές παρενέργειές τους στρώνουν το δρόμο για συναινετική εκλογή Προέδρου της Δημοκρατίας.

Ας πάμε, λοιπόν, στο ακόμα πιο εύκολο ερώτημα: Γιατί η Ν.Δ. επιλέγει τις πρόωρες εκλογές; Εδώ τα πράγματα είναι σχεδόν προφανή. Μόλις μέσα σε επτά μήνες, η χώρα έχει εισέλθει σε μια παραδειγματική κρίση διακυβέρνησης. Σε μια ιδιόμορφη όμως, σχεδόν παγκόσμιας πρωτοτυπίας, μορφή της κρίσης.

Συνήθως μια κρίση διακυβέρνησης προκύπτει όταν οι «μεν», δεν δέχονται πλέον να κυβερνώνται από τους «δε». Οι «δε» είναι το κυβερνών κόμμα. Οι «μεν» είναι όλοι οι άλλοι. Το εκλογικό σώμα, γιατί μπορεί να άλλαξε γνώμη. Ευρύτατες κοινωνικές δυνάμεις γιατί διαφωνούν με τον τρόπο διακυβέρνησης και την κυβερνητική πολιτική. Τα αντιπολιτευόμενα κόμματα, γιατί πιστεύουν ότι έφτασε η ώρα τους. Όταν, λοιπόν, εμφανίζονται αυτά τα φαινόμενα, προκύπτει κρίση διακυβέρνησης και τη λύση συνήθως δίνουν οι εκλογές...

Στην περίπτωσή μας, δεν είναι οι άλλοι που δεν δέχονται τη διακυβέρνηση της Ν.Δ., αλλά η κυβέρνηση που δείχνει να μην μπορεί να κυβερνήσει. Αυτή είναι η μεγάλη πρωτοτυπία της κρίσης που βλέπουμε μπροστά μας. Γι' αυτό το λόγο, αν η χώρα οδηγηθεί στις κάλπες, θα έχουμε τις πιο πρωτότυπες πρόωρες εκλογές που έγιναν ποτέ. Εκλογές, μήπως και η Ν.Δ. καταφέρει να γίνει ένα κανονικό «κόμμα διακυβέρνησης». Σπανίως μια κυβέρνηση, μέσα στην πιο ανέφελη και αδιατάρακτη περίοδο, ανέδειξε τόσες πολλές αντιφάσεις στην πολιτική της. Αντιφάσεις κυρίως εσωτερικής φύσης. Ας πάρουμε ένα χαρακτηριστικό παράδειγμα. Υποτίθεται ότι ο πρωθυπουργός επιδιώκει τη μετατόπιση της Ν.Δ. στο κέντρο, στο μεσαίο χώρο. Να παραμερίσουμε χάριν ευκολίας τις δευτερεύουσες αντιφάσεις του σχεδίου. Τα αιτήματα των «δικών μας παιδιών», τη γαλάζια «επανίδρυση» της κρατικής μηχανής, τους «σκελετούς» τύπου Ψωμιάδη, που βγαίνουν συνέχεια από τη ντουλάπα. Να επικεντρωθούμε στο κύριο, στην περιώνυμη «δημοσιονομική απογραφή», η οποία αποτελεί κεντρική συνιστώσα της κυβερνητικής πολιτικής, υπογεγραμμένη μάλιστα από τον ίδιο τον πρωθυπουργό. Ταιριάζει, λοιπόν, η διαδικασία της «απογραφής» με την κεντρώα μετατόπιση της Ν.Δ.;

Αν υπάρχει κάποιος ευφάνταστος, που πιστεύει ότι μπορεί να πουλήσει πορτρέτα του Τζορτζ Μπους σε μια ομάδα Ταλιμπάν, τότε μπορεί να πιστεύει ότι και η «απογραφή» συνάδει με το μεσαίο χώρο. Ουδείς άλλος, όμως. Ο λόγος είναι εξαιρετικά απλός. Με την «απογραφή», η κυβέρνηση Καραμανλή ταπεινώνει και ουσιαστικά ποινικοποιεί την οκταετή διακυβέρνηση του ΠΑΣΟΚ. Εγκαλεί το ΠΑΣΟΚ με την κατηγορία του ψεύτη, του απατεώνα, του κοινού λωποδύτη. Κλείνει οποιαδήποτε προοπτική συναίνεσης και συνεννόησης για κοινούς εθνικούς στόχους των δύο κομμάτων εξουσίας. Δημιουργεί συνθήκες πόλωσης και κάθετων διαχωρισμών στην πολιτική σκηνή. Με απλά λόγια, αναιρεί πλήρως όλες τις προϋποθέσεις για μια αξιόπιστη στροφή της Ν.Δ. προς το κέντρο.

Γιατί, λοιπόν, το έκαναν; Όταν κάποτε είχαν ρωτήσει τον Φίλιπ Μάρλοου ποιό είναι το χόμπι του, αυτός απάντησε: «Μπλέκω σε δύσκολες καταστάσεις έτσι χωρίς λόγο. Αυτό είναι το χόμπι μου». Αν λοιπόν δεν έχουμε πέσει σε πολιτικά απεικάσματα του Φίλιπ Μάρλου, τότε έχουμε κάτι πολύ χειρότερο. Ένα κόμμα, τη Ν.Δ. εσωτερικά υποθηκευμένο από αντιφάσεις στην καρδιά της πολιτικής του. Αντιφάσεις που το εμποδίζουν να κυβερνήσει. Υπάρχει, όμως, ένα ακόμη σοβαρότερο πρόβλημα από τις αντιφάσεις. Η έλλειψη ικανότητας διαχείρισης των αντιφάσεων. Αν στην πρώτη περίπτωση δικαιολογούνται οι αμφιβολίες για την κεντρώα φυσιογνωμία της Ν.Δ, στη δεύτερη αρχίζουν να μπαίνουν ψύλλοι στα αυτιά μας αν υπάρχει κάποια φυσιογνωμία.

Επτά μήνες μετά τις εκλογές, η κυβέρνηση δεν έχει καταφέρει να παρουσιάσει μια στοιχειώδη πολιτική ατζέντα για τους στόχους της. Ουδείς γνωρίζει ποιό είναι το σχέδιο για την απασχόληση, τις επενδύσεις, τις αποκρατικοποιήσεις, την ανάπτυξη, τις εργασιακές σχέσεις, το ασφαλιστικό, τις δημόσιες υπηρεσίες, την εκπαίδευση. Έτσι για να συγκρίνουμε με ένα άλλο παράδειγμα, μεσογειακό μάλιστα και διόλου εξωτικό, ας δούμε τι έχει κάνει σε ανάλογο διάστημα στην Ισπανία, η κυβέρνηση Θαπατέρο. Ο κύριος, λοιπόν, πρόλαβε και ετοίμασε ένα νέο προϋπολογισμό για το 2004 (όχι για το 2005...), άλλαξε την εισοδηματική πολιτική, έδωσε αυξήσεις στους συνταξιούχους, αναθεώρησε τον οικογενειακό κώδικα, αλλάζει το νόμο για το θεσμό της μοναρχίας. Για να μην το ξεχάσουμε, σφράγισε επίσης την πολιτική του για το Ιράκ, αποσύροντας από τα μέτωπα τις ισπανικές ένοπλες δυνάμεις. Δεν είναι και ασήμαντος ο απολογισμός, έτσι για αρχή...

Συμπεράσματα λοιπόν: Το μοναδικό πολιτικό σχέδιο που φαίνεται ότι διαθέτει αυτή τη στιγμή η κυβέρνηση, είναι η πρόωρη προσφυγή στις κάλπες. Ελπίζοντας να ξανακερδίσει το ΠΑΣΟΚ και να ξαναγίνει κυβέρνηση. Για να αντιμετωπίσει την επόμενη μέρα, τα ίδια ακριβώς προβλήματα που είχε την προηγούμενη. Και μετά;

Ο ΠΕΡΙΦΕΡΕΙΑΡΧΗΣ ΝΟΤΙΟΥ ΑΙΓΑΙΟΥ

ΚΑΛΕΙ ΣΕ ΓΟΝΙΜΟ ΔΙΑΛΟΓΟ *για το κυνήγι στην Τήλο*



Η στείρα αντιπαράθεση κάνει κακό σε όλους

Σχετικά με το κυνήγι στην Τήλο ο περιφερειάρχης Νοτίου Αιγαίου κ. Χ. Κόκκινος προέβη στις ακόλουθες δηλώσεις:

Το θέμα του κυνηγίου στην Ν. Τήλο είναι ένα πολυδιάστατο πρόβλημα που κληρονομήθηκε και το οποίο αισιοδοξούμε σύντομα να οδηγήσουμε σε λύση, με βάση τις αρχές της αειφορικής διαχείρισης των πόρων της περιοχής, τις διεθνείς δεσμεύσεις και συμβάσεις της χώρας, την επιστημονικά τεκμηριωμένη απογραφική εικόνα της βιοποικιλότητας του νησιού και κυρίως με τη συνεργασία όλων των φορέων και αρχών που έχουν εμπλακεί με οποιονδήποτε τρόπο τα τελευταία δέκα χρόνια.

Η Περιφέρεια Νοτίου Αιγαίου με πνεύμα προσήλωσης στη νομιμότητα κάλεσε ήδη σε γόνιμο και εποικοδομητικό διάλογο, χωρίς παρελκυστική διάθεση αποπροσανατολισμού ή στείρας αντιπαράθεσης τον Δήμο Ν. Τήλου, την Ελληνική Εταιρεία Προστασίας της Φύσης, την Ελληνική Φυσιολατρική Αντικυνηγετική Πρωτοβουλία, την Αδελφότητα Τηλίων «Τηλίνης», τον σύλλογο Τηλίων «Η ήρινα», τον σύλλογο Τηλίων «ΠΡΟΟΔΟΣ», τους Κυνηγετικούς Συλλόγους Νομού Δωδ/σου, την Κυνηγετική Ομοσπονδία Κρήτης και Δωδ/σου, την Διεύθυνση Αισθητικών Δασών – Δρυμών και θήρας του Υπουργείου Αγροτικής Ανάπτυξης και Τροφίμων, την Δ/νση Περιβαλλοντικού Σχεδιασμού του Υπουργείου Περιβάλλοντος – Χωροταξίας και Δ.Ε., την Ελληνική Ορνιθολογική Εταιρεία, την οργάνωση «Άμεση Επέμβαση για την Προστασία της Φύσης», την Ζωοφιλική Οικολογική Ένωση Κω, την Επιτροπή Πρωτοβουλίας για μετατροπή της Τήλου σε καταφύγιο άγριας ζωής, την Εταιρεία Πάρκο της Τήλου, την Ένωση Ξενοδόχων Τήλου, την Στέγη Γραμμάτων και Τεχνών Δωδ/σου, το Κέντρο Προστασίας Υδροβιοτόπων Νοτίου Αιγαίου, την Επιτροπή Περιβάλλοντος του Ευρωπαϊκού Κοινοβουλίου, τον καθηγητή Θηραματοπονίας της σχολής Δασολογίας και Φυσικού Περιβάλλοντος του Α.Π.Θ., το Πανελλήνιο Δίκτυο οικολογικών Οργανώσεων και το επιτελείο συντάξεως της μελέτης για το Πάρκο Τήλου, ώστε με τη συντονιστική και μελετητική ομάδα της Δ/νσης Δασών Δωδ/σου να προσδιορισθεί και να εξειδικευθεί η καλύτερη δυνατή αειφορική διαχείριση των πόρων του ακριτικού νησιού χωρίς αφορισμούς και δοξασίες, με τεκμηρίωση και όχι στείρο τοπικισμό, με σεβασμό στη φύση αλλά και στον ΑΝΘΡΩΠΟ, χωρίς κακυποψίες ή ενδοιασμούς.

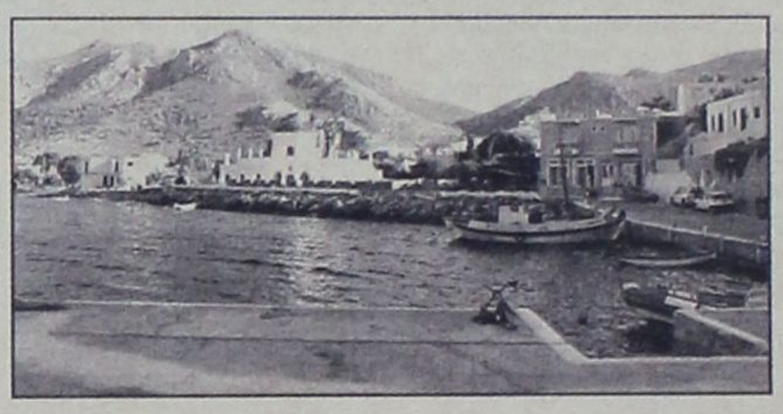

Από τη συνεργασία αυτή νικητές θα είναι όλοι όσοι συμμετέχουν, με ηττημένο μόνο το πρόβλημα που ταλάνισε και δίχασε χωρίς λόγο. Η υφή του προβλήματος, όπως και όλων των οικολογικού ενδιαφέροντος ανθρωπίνων δράσεων είναι συνδεδεμένη με την αντικειμενική βιομετρικά προσδιοριζόμενη κατάσταση και την ορθολογική αειφορική αναπτυξιακή προσπάθεια των ανθρώπων στην περιοχή, με γνώμονα πάντα τις δεσμεύσεις της χώρας.

Συγκεκριμένα ολόκληρη η Ν. Τήλος περιελήφθη με Κωδ. Αριθμ. 1ΒΑ 168 και κριτήρια Α1, Α4ΙΙ, Β1ΙΙΙ, Β2, C1 και C2 στον κατάλογο Ευρωπαϊκού Κοινοτικού Δικτύου, 196 περιοχών Ειδικής Προστασίας Ορνιθοπανίδας SPA, προτάσσει της Δ/νσης Περιβ/κου Σχεδιασμού του ΥΠΕΧΩΔΕ.

Το γεγονός αυτό επιτρέπει την κατ' έγκληση επιδιαιτησία του Ευρωπαϊκού Δικαστηρίου για θέματα που αφορούν στον τρόπο άσκησης της προστασίας και διαχείρισης των ειδών της Ορνιθοπανίδας, σε όλα τα κράτη της Ευρωπαϊκής Ένωσης (Δικαστική Απόφαση του Ευρ. Δικαστ. 247/85/87 κατά του Βελγίου.)

Αυτό επιβάλλει την ανάγκη μέσα από τεκμηριωμένη επιστημονική μελέτη του προβλήματος να επαναπροσδιορισθεί η περιοχή SPA στην Ν. Τήλο στα πλαίσια της συντασσόμενης μελέτης LIFE – NATURA για το νησί με στόχευση την εξασφάλιση και της αναπαραγωγικής και της μεταναστευτικής λειτουργίας των προστατευόμενων ειδών αλλά και την περιορισμένη σε έκταση και αριθμό κυνηγών / ημέρα θήρας ώστε να προστατεύονται αδιαμφισβήτητα τα είδη της ορνιθοπανίδας που διαβιούν εκεί και περιλαμβάνονται στην λίστα 1 της οδηγίας 79/409 Ευρωπαϊκή Ένωση.

Η πρόταση αυτή δεν είναι ανεδαφική αλλά στηρίζεται στο άρθρο 7 τμήματα 1 & 4 της πιο πάνω οδηγίας, όπου προβλέπεται η δυνατότητα των κρατών μελών να εξασφαλίζουν με προσφορές διαχειριστικές μεθόδους θήρας, την αβλαβή λόγω αυτής της δραστηριότητας και απρόσκοπτη άσκηση της προστασίας των προστατευόμενων ειδών και της αριθμ. 109867/523/601208 εγκυκλίου του Υπουργείου Αγροτικής Ανάπτυξης – Τροφίμων που εναρμονίζει την διαχείριση του κυνηγίου στο νησιωτικό χώρο της Ελλάδας με τις κοινοτικές οδηγίες για την προστασία του περιβάλλοντος.

Πιστεύουμε ότι όλοι οι φορείς (Τ.Α., Κηνυγ. Συλλ., Σωματεία, Εταιρείες, κ.λ.π.) που καλούμε σε συνεργασία, θα προσέλθουν χωρίς προκατάληψη στις εργασίες που ήδη άρχισαν κι έχουν σαφές χρονοδιάγραμμα λήξης ώστε να είμεθα σε θέση μετά απ' αυτό να προβούμε στις απαραίτητες ενέργειες για την διαπραγμάτευση του θέματος και οριστική επίλυση του, στα πλαίσια των συμβατικών δεσμεύσεων μας με την Ευρωπαϊκή Ένωση.

Ο ΓΕΝΙΚΟΣ ΓΡΑΜΜΑΤΕΑΣ ΠΕΡΙΦΕΡΕΙΑΣ ΝΟΤΙΟΥ ΑΙΓΑΙΟΥ
ΧΑΡΑΛΑΜΠΟΣ ΚΟΚΚΙΝΟΣ

Διατίθεται κατ' αποκλειστικότητα φρεσκοκομμένος και σε ειδική συσκευασία

ο Ελληνικός καφές Νεοχωρίου

Διαλέγουμε τις καλύτερες ποικιλίες καφέ και σας προσφέρουμε ένα ασύγκριτο χαρμάνι γνωστό για το δυνατό άρωμα και την εξαιρετική γεύση του. Χάρη στη νέα αεροστεγή συσκευασία ο καφές μας φτάνει αναλλοίωτος μέχρι το φλυτζάνι σας.

25 είδη αρωματικού καφέ φίλτρου
• 15 είδη τσαγιού • Βότανα
• Ποικιλίες καφέ από Κολομβία, Γουατεμάλα, Κένυα, Μεξικό, Βραζιλία, Παπούα, Espresso di Lopos
• Αξεσουάρ για καφέ και τσάι

Λοπός Νίκος
Αμαράντου 45. Νιοχώρι Ρόδος 85100
τηλ: 22410 26010 e-mail: dilop6@otenet.gr

ΘΑΝΑΤΗΦΟΡΟ ΤΡΟΧΑΙΟ ΣΤΗΝ ΚΩ

Υπέκυψε προχθές το απόγευμα στο Γενικό Νοσοκομείο της Κω ο 70χρονος Ιάκωβος Λαμπός του Μιχαήλ θύμα τροχαίου ατυχήματος που σημειώθηκε περί ώραν 12.05 της ίδιας ημέρας στο 1ο χιλιόμετρο της Εθνικής Οδού Κω - Χωριών.

Ο Λαμπός οδηγώντας την υπ' αριθμ. ΤΤ 4523 δίκυκλη μοτοσυκλέτα συγκρούστηκε πλαγιομετωπικά με το υπ' αριθμ. ΡΜΚ 6475 Ι.Χ. επιβατικό αυτοκίνητο που οδηγούσε ο 21χρονος Ν. Παπαγεωργίου του Γεωργίου.

Σύμφωνα με το ΑΤ Κω ο Λαμπός πραγματοποίησε αντικανονικό ελιγμό (στροφή) τη στιγμή που τον προσπερνούσε με το αυτοκίνητό του ο 21χρονος.

ΣΤΟ ΜΙΚΤΟ ΟΡΚΩΤΟ ΤΗΣ ΚΩ

«ΚΑΥΤΗ» ΔΙΚΗ ΓΙΑ ΝΑΡΚΩΤΙΚΑ
και απόπειρα ανθρωποκτονίας

Πως έχει το ιστορικό της υπόθεσης



Σε δίκη ενώπιον του Μικτού Ορκωτού Δικαστηρίου Κω παραπέμπονται την 4η Οκτωβρίου 2004 οι Ιωάννης Βελής του Πέτρου, Μιχαήλ Τσουρούτης του Ιωάννη, Κων/νος Βίτσος του Ιουλίου, Μ. Γιόγκος του Ηλία και Θ. Πατσιαούρας του Γεωργίου, οι οποίοι ενεπλάκησαν σε μια πρωτοφανή υπόθεση αγοραπωλησίας δόσεως ηρωίνης που παρ' ολίγον να αποδειχθεί θανατηφόρα.

ΡΕΠΟΡΤΑΖ
Δ. ΑΘΑΝΑΣΙΟΥ

Σύμφωνα με το υπ' αριθμ. 101/2004 Βούλευμα του Συμβουλίου Πλημμελειοδικών Ρόδου που εκδόθηκε την 3η Ιουνίου 2004 οι κατηγορίες για τις οποίες παραπέμπονται είναι οι ακόλουθες:

- Βελής για απόπειρα ανθρωποκτονίας σε ήρεμη ψυχική κατάσταση, πώληση ναρκωτικών ουσιών κατά μόνας και κατ' εξακολούθηση παρά μη τοξικομανούς, αγορά ναρκωτικών ουσιών κατ' εξακολούθηση, παράνομη οπλοφορία και οπλοχρησία.
- Τσουρούτης για πώληση ναρκωτικών ουσιών κατά μόνας και κατ' εξακολούθηση παρά μη τοξικομανούς κι αγορά ναρκωτικών ουσιών κατ' εξακολούθηση
- Βίτσος για πώληση ναρκωτικών ουσιών, προμήθεια ναρκωτικών ουσιών για δική του αποκλειστικά χρήση κατ' εξακολούθηση χωρίς να είναι τοξικομανής, κατοχή για δική του αποκλειστικά χρήση ναρκωτικών ουσιών κατ' εξακολούθηση, χωρίς να είναι τοξικομανής και χρήση ναρκωτικών ουσιών χωρίς να είναι τοξικομανής
- Γκόγκος για παρασιώπηση εγκλήματος και υπόθαλψη εγκληματία και
- Πατσιαούρας για προμήθεια ναρκωτικών ουσιών προς δική του αποκλειστικά χρήση, χωρίς να είναι τοξικομανής, κατοχή ναρκωτικών ουσιών προς δική του αποκλειστικά χρήση, χωρίς να είναι τοξικομανής και ψευδορκία.

ΤΟ ΙΣΤΟΡΙΚΟ ΤΗΣ ΥΠΟΘΕΣΗΣ

Σύμφωνα με το ίδιο βούλευμα το ιστορικό της υπόθεσης έχει ως εξής:

Στις 26-12-2003 και περί ώραν 23:00 κατόπιν τηλεφωνικής επικοινωνίας συναντήθηκαν στην περιοχή των Αγίων Αποστόλων οι κατηγορούμενοι Βελής Ιωάννης, Πατσιαούρας Θωμάς και Γκόγκος Μάριος και με το ΙΧ αυτ/το του Βελή Ιωάννη μετέβησαν στην περιοχή πίσω από την εκκλησία του Αγίου Χριστοφόρου επί της Ε.Ο. Ρόδου -Λίνδου, όπου σταμάτησε το ΙΧ ο Βελής Ιωάννης για να μεταβεί στην οικία του Βίτσου Ιωάννη με σκοπό να πωλήσει και να αγοράσει ναρκωτικές ουσίες και συγκεκριμένα ηρωίνη και ινδική κάνναβη. Για το σκοπό αυτό (της αγοράς) ο Πατσιαούρας Θωμάς του έδωσε το χρηματικό ποσό των 50 ευρώ. Ο Βελής μετέβη στην οικία του Βίτσου Ιωάννη, όπου του πώλησε 5 έως 6 γραμμάτια κάνναβη αντί αγνώστου μέχρι στιγμής τιμήματος κι αγόρασε απ' αυτόν 100mg (1 δόση) ηρωίνης αντί του χρηματικού ποσού των 50 ευρώ. Μετά από χρονικό διάστημα 10 λεπτών επέστρεψε στο αυτ/το παρέδωσε την ηρωίνη στον Πατσιαούρα Θωμά, ο οποίος δεν τη δέχθηκε, διότι άνοιξε το σακουλάκι και δεν του άρεσε η μυρωδιά κι απαίτησε να του επιστρέψει ο Βελής Ιωάννης τα 50 ευρώ. Ο Βελής Ιωάννης αρνήθηκε να τα επιστρέψει κι έβαλε μπροστά τη μηχανή του αυτοκινήτου για να ξεκινήσει. Ο Πατσιαούρας άπλωσε το χέρι του έσβησε τη μηχανή και πήρε τα κλειδιά από το διακόπτη επιμένοντας να του δώσει ο Βελής το ανωτέρω χρηματικό ποσό.

Ο Βελής Ιωάννης εκνευρίστηκε, σηκώθηκε από το κάθισμα του οδηγού, έβαλε το χέρι του κάτω από το κάθισμα κι έβγαλε ένα μαχαίρι, του οποίου η λάμα ήταν περίπου 15cm κι απείλησε μ' αυτό τον Πατσιαούρα Θωμά να του δώσει πίσω τα κλειδιά. Ο Πατσιαούρας Θωμάς φοβήθηκε κι επέστρεψε τα κλειδιά, αλλά συνέχισε να ζητά επίμονα τα χρήματα με αποτέλεσμα να υπάρξει μεταξύ τους έντονη λογομαχία, όταν σ' εκείνη τη χρονική στιγμή ο Βελής Ιωάννης κάρφωσε τον ανωτέρω με το μαχαίρι που κρατούσε στη δεξιά πλευρά του στήθους του, προξενώντας του τραύμα στο πρόσθιο θωρακικό τοίχωμα παραστερνικά δεξιά. Αυτό (τραύμα) είχε μήκος 3 εκ. Περίπου και διαπερνούσε πλήρως όλο το θωρακικό τοίχωμα τραυματίζοντας το δεξιό πνεύμονα, προκαλώντας υποδόριο εμφύσημα σε όλο το δεξιό θωρακικό τοίχωμα. Μετά την πράξη αυτή ο Βελής μαζί με τον κατηγορούμενο Γκόγκο Μάριο, ο οποίος παρακολουθούσε όλα τα διαδραματιζόμενα αμέτοχος μετέφεραν τον τραυματισμένο Πατσιαούρα στο Νοσοκομείο, τον εγκατέλειψαν εκεί και τράπηκαν σε φυγή. Κατά τη διαδρομή προς το Νοσοκομείο ο Βελής πέταξε το μαχαίρι. Ο Πατσιαούρας εισήχθη στην Α' Χειρουργική Κλινική, επειγόντως και του τοποθετήθηκε σωλήνας κλειστής παροχέτευσης θώρακος (Bullaw) δεξιά και το τραύμα μετά από επιμελή καθαρισμό συνερράφη. Ο Πατσιαούρας στις 27-12-2003 και περί ώρα 19:30 κατέθεσε ενόρκως ενώπιον των προανακριτικών υπαλλήλων της Υπ/νσης Ασφαλείας Ρόδου όπου ψευδώς κατέθεσε ότι ο Βελής Ιωάννης ενώ συζητούσαν έπαιζε με ένα μαχαίρι και αυτός τον πείραζε και χωρίς να το θέλει ο Βελής τον κάρφωσε στο δεξιό μέρος του στήθους κατά λάθος χωρίς να έχει δόλο. Βραδινές ώρες της 29-12-2003 προσήχθη στην Υπ/νση Ασφαλείας Ρόδου ο Γκόγκος Μάριος ο οποίος επιβεβαίωσε τον τραυματισμό του Πατσιαούρα από το Βελή Ιωάννη. Περαιτέρω προέκυψε ότι ο Βελής Ιωάννης τέλη Νοεμβρίου του έτους 2003 πώλησε στον κατηγορούμενο Βίτσο Κων/νο ένα (1) γραμμάριο κοκαΐνης αντί του χρηματικού ποσού των 100 ευρώ. Ομοίως το περασμένο καλοκαίρι ο Βελής του πώλησε ποσότητα ινδικής κάνναβης αντί του χρηματικού ποσού των 50 ευρώ. Περαιτέρω ο κατηγορούμενος Τσουρούτης Μιχαήλ στις 22-12-03 πώλησε στο Βίτσο Κων/νο (1) γραμμάριο ηρωίνης αντί του ποσού των 90 ευρώ, μέρος της ποσότητας αυτής έκανε χρήση ο τελευταίος ενώ το υπόλοιπο το έδωσε στο Βελή. Το μήνα Νοέμβριο του 2003 επίσης ο Τσουρούπης πώλησε στο Βίτσο 2 φορές 2 γραμμάρια ηρωίνης αντί του χρηματικού ποσού των 90 ευρώ το γραμμάριο ήτοι 180 ευρώ συνολικώς.

ΕΝΑΣ 26ΧΡΟΝΟΣ ΟΥΚΡΑΝΟΣ

ΠΡΙΝ ΒΙΑΣΕΙ ΚΑΙ ΔΟΛΟΦΟΝΗΣΕΙ
Αγγλίδα, βίασε μιαν άλλη!!

Δικάζεται αύριο στο Μικτό Ορκωτό



Στο εδώλιο του Μικτού Ορκωτού Εφετείου Δωδεκανήσου θα καθίσει την 4η Οκτωβρίου 2004 ο Denis Pavlenko του Petrovich υπήκοος Ουκρανίας, 26 ετών, με σκοπό να μειώσει ποινή κάθειρξης 15 ετών που του επέβαλε την 17η Νοεμβρίου 2003 με ομόφωνη απόφαση το Μικτό Ορκωτό Δικαστήριο Ρόδου για τον βιασμό της υπηκόου Μεγάλης Βρετανίας Rebeca Robins, στο Φαληράκι, την 8η Σεπτεμβρίου 2000.

Ο Pavlenko που είχε καταδικασθεί από το Μικτό Ορκωτό Εφετείο Δωδεκανήσου την 5η Μαΐου 2003 σε ισόβια κάθειρξη για ανθρωποκτονία από πρόθεση και κάθειρξη 8 ετών για απόπειρα βιασμού της Αγγλίδας Wendy-Luise Sallivan στο αλσύλιο της Καλλιθέας τις πρωινές ώρες της 9ης Σεπτεμβρίου 2000, κατηγορείται και για τον βιασμό της Robins, στην ίδια περιοχή μεταξύ των ωρών 01.30 - 04.30 της προηγούμενης ημέρας! Δηλαδή λίγες ώρες πριν αποπειραθεί να βιάσει και στη συνέχεια να δολοφονήσει τη Sallivan, είχε βιάσει ακόμα μια Αγγλίδα!

Ο φερόμενος ως συνεργός του Pavlenko και στις δύο υποθέσεις, υπήκοος Μολδαβίας, Maximo Roman του Victor, ετών 22, που είχε διαφύγει στη χώρα του, όπως προκύπτει από έγγραφο της Interpol Μολδαβίας δολοφονήθηκε από αγνώστους τον Ιανουάριο του 2003!!

Οι δύο αλλοδαποί είχαν οδηγήσει στο άλσος της Καλλιθέας την 26χρονη Αγγλίδα τουρίστρια, Sallivan την οποία είχαν προηγουμένως συναντήσει στο Φαληράκι και επιβιβάσει σε κλεμμένο αυτοκίνητο με το πρόσχημα να την μεταφέρουν στο ξενοδοχείο της.

Εκμεταλλευόμενοι το γεγονός ότι τελούσε σε κατάσταση μέθης επιχείρησαν να την βιάσουν και όταν αυτή αντέδρασε την στραγγάλισαν με πρωτοφανή αγριότητα και πέταξαν το πτώμα της έξω από το αυτοκίνητο.

Ο Pavlenko συνελήφθη δύο μέρες αργότερα από αστυνομικούς της Υποδιεύθυνσης Ασφαλείας Ρόδου ενώ ο Maximo διέφυγε στη Μολδαβία.

Μετά τη δημοσιοποίηση των φωτογραφιών των δύο κατηγορουμένων για τη δολοφονία της 26χρονης Αγγλίδας, η συμπατριώτισσα της Rebecca Robins αναγνώρισε στα πρόσωπά τους τους δράστες του ομαδικού βιασμού της, την 8η Σεπτεμβρίου.

Οπως κατήγγειλε στην αστυνομία της χώρας της, την ημέρα εκείνη, λίγες ώρες πριν τη δολοφονία της συμπατριώτισσάς της, με το πρόσχημα ότι θα την μετέφεραν με ΙΧ αυτοκίνητο τύπου Nissan στο διαμέρισμά της την οδήγησαν σε ερημική τοποθεσία και αφού την εγκλώβισαν στο πίσω κάθισμα του αυτοκινήτου, αφαίρεσαν τα ρούχα της και την βίασαν!

Αφού τελείωσαν την πράξη τους, όπως κατάγγειλε η Αγγλίδα, και ενώ επέστρεφαν στο Φαληράκι, πριν απομακρυνθούν σημαντικά από την ερημική τοποθεσία, σταμάτησαν και την βίασαν ξανά!

Η φερόμενη ως θύμα βιασμού και οι φίλες της, που κατέθεσαν σε βάρος του Pavlenko στα πλαίσια προκαταρκτικής εξέτασης που ανέλαβαν αστυνομικοί της Σκότλαντ Γιάρντ και η οποία υποβλήθηκε μεταφρασμένη στην Εισαγγελία Πλημμελειοδικών Ρόδου δεν εμφανίστηκαν ενώπιον του δικαστηρίου. Οι καταθέσεις τους αναγνώσθηκαν πάντως από τους δικαστές της έδρας, όπως προβλέπει η δικονομία σε τέτοιες περιπτώσεις.

Ο Pavlenko απολογούμενος στο πρωτόδικο δικαστήριο ομολόγησε ότι είχε έρθει σε σεξουαλική επαφή με τη Robins και ότι το ίδιο είχε κάνει και ο φίλος του, που δολοφονήθηκε, ισχυρίσθηκε ωστόσο ότι η Αγγλίδα δεν είχε προβάλει αντίσταση και ότι όλα είχαν γίνει με την συναίνεσή της.

ΣΤΟ ΝΗΣΙ ΤΗΣ ΚΑΛΥΜΝΟΥ

ΚΑΙ ΝΕΑ ΥΠΟΘΕΣΗ ΑΡΧΑΙΟΚΑΠΗΛΙΑΣ

Συνελήφθησαν δύο άτομα

Μια νέα υπόθεση αρχαιοκαπηλίας με κατηγορούμενους έναν οικοδόμο και έναν άνεργο, κατοίκους Καλύμνου, που συνελήφθησαν σε κοινή επιχείρηση αστυνομικών του 2ου Τμήματος Αρχαιοκαπηλίας της Γενικής Αστυνομικής Διεύθυνσης Αττικής και ανδρών του Α.Τ. Καλύμνου απασχολεί από χθες την Εισαγγελία Πλημμελειοδικών Κω.

Το πρωί της Παρασκευής συγκεκριμένα μικτό κλιμάκιο αστυνομικών σε αξιοποίηση σχετικών πληροφοριών, πραγματοποίησε εφόδους στα σπίτια των κ.κ. Εμμ. Χρυστάκη του Ευαγγέλου 44 ετών, ανέργου και Στ. Σταύρου του Αρτεμίου 23 ετών, οικοδόμου, όπου βρέθηκαν και κατασχέθηκαν 426 αρχαία αντικείμενα Ελληνιστικών και Βυζαντινών χρόνων. Πρόκειται για ερμαϊκές στήλες, χάλκινα και ασημένια νομίσματα, δακτύλια μολύβδινα ελάσματα, μολύβδινα στάθμια και πινάκια.

Στην κατοχή των συλληφθέντων βρέθηκε επίσης ένας ανιχνευτής τύπου «Bounty Hunter».

Από την προανάκριση προέκυψε ότι ορισμένα αντικείμενα είχαν δηλωθεί στην Αρχαιολογία , ενώ, όπως έγινε γνωστό, στην πλειοψηφία τους είχαν ανευρεθεί από τους δράστες στην... στεριά.

ΣΧΟΛΗ ΧΟΡΟΥ Έλλης Καρατσιώτη

Η κρίση που μαστίζει τον ελληνικό τουρισμό την τελευταία τετραετία στρέφει όλο και περισσότερες ξενοδοχειακές μονάδες της χώρας στο all inclusive, ένα προϊόν που πρωτοεμφανίστηκε και συνεχίζει να ευδοκιμεί στις νήσους της Καραϊβικής - και όχι μόνο. Το all inclusive (όλες οι υπηρεσίες στην τιμή του πακέτου) έχει ιδιαίτερη ζήτηση από ευρύτατα στρώματα καταναλωτών αυτές τις εποχές της οικονομικής ύφεσης. Λογικό είναι λοιπόν, οι tour operators να πιέζουν τα ξενοδοχεία προς αυτή την κατεύθυνση. Το φαινόμενο αυτό έχει τους υποστηρικτές του, αλλά και τους πολέμιου, που εκτιμούν ότι το all inclusive απαξιώνει την ποιότητα του ελληνικού τουρισμού. Η έρευνα που ακολουθεί δίνει όλες τις διαστάσεις του ζητήματος.

Τι λένε φορείς και στελέχη του τουρισμού

ALL INCLUSIVE

ΣΩΤΗΡΙΑ Ή ΜΑΣΤΙΓΑ ΓΙΑ ΤΟΝ ΕΛΛΗΝΙΚΟ ΤΟΥΡΙΣΜΟ;

Το φαινόμενο έχει υποστηρικτές και πολέμιους

Σήμερα, όπως αναφέρει ο πρόεδρος της Πανελλήνιας Ομοσπονδίας Ξενοδόχων (ΠΟΞ) και της Ενωσης Ξενοδόχων Ρόδου, Βασίλης Μηναΐδης, «Το τουριστικό προϊόν all inclusive αντιπροσωπεύει σημαντικό τμήμα της αγοράς στους διεθνείς τουριστικούς μας προορισμούς - όπως η Κρήτη, η Ρόδος, η Κως, η Κέρκυρα κ.λ.π. - καλύπτοντας μέχρι και το 35% των αφίξεων. Οι πελάτες είναι αυτοί που ζητούν και επιβάλλουν, μέσω των tour operators, το συγκεκριμένο προϊόν και όχι οι ξενοδοχειακές μονάδες, οι οποίες αναγκάζονται να το δεχθούν γιατί διαφορετικά θα βρεθούν εκτός αγοράς».

Τι είναι το all inclusive



Τι ακριβώς, όμως σημαίνει ο όρος all inclusive; Σύμφωνα με τον κ. Μηναΐδη, πρόκειται «για τη διεύρυνση του παραδοσιακού προϊόντος full board, δεδομένου ότι τα επισιτιστικά τμήματα αλλά και οι διευκολύνσεις που προσφέρει το ξενοδοχείο είναι ελεύθερες για κατανάλωση και χρήση από τους πελάτες».

Οι πελάτες - η συντριπτική πλειονότητα των οποίων είναι οικογένειες με παιδιά, αλλά και άτομα που διαθέτουν συγκεκριμένο κονδύλι για τις διακοπές τους - προπληρώνοντας το απαιτούμενο ποσό, έχουν κατά τη διάρκεια της συνήθως επταήμερης διαμονής τους:

- Πλήρη διατροφή (πρωινό, γεύμα, δείπνο), ποικιλίες από σνακ, σάντουιτς και διάφορα άλλα εδέσματα, με αναψυκτικά, μπίρα, κρασί ή αλκοολούχο ποτό.
- Χρήση όλων των εγκαταστάσεων του ξενοδοχείου (αθλητικές, πισίνες κ.λ.π.),
- Πλούσιο ψυχαγωγικό πρόγραμμα κ.ά.

Οι all inclusives μονάδες είναι, σύμφωνα με τον κ. Μηναΐδη, «μέλη της ΠΟΞ και κατά κανόνα μεγάλα ξενοδοχεία Α΄ κατηγορίας, αφού το σύστημα προϋποθέτει διαθεσιμότητα όλων των επισιτιστικών τμημάτων κι όλων των διευκολύνσεων (facilities). Τα ξενοδοχεία που διαθέτουν το συγκεκριμένο προϊόν βρίσκονται κυρίως εκτός πόλεων και σε απομονωμένες από αστικά και εμπορικά κέντρα περιοχές. Η ποιότητά τους είναι συνάρτηση της διαθέσιμης των προσφερόμενων υπηρεσιών, τις οποίες συμφωνούν κατά τη σύναψη της συνεργασίας τους με τους tour operators».



Αντιδράσεις

Ωστόσο, το θέμα της ποιότητας των all inclusive ξενοδοχειακών μονάδων εγείρει ποικίλες αντιδράσεις. Θετικά διακείμενοι είναι, όπως αναμενόταν, παίκτες που έχουν κιόλας διεισδύσει στη συγκεκριμένη αγορά, αλλά και εκπρόσωποι ανταγωνιστριών επιχειρήσεων, οι οποίοι προσδίδουν κυρίως στα ultra και τα Α κατηγορίας all inclusive το επίθετου του πολύ καλού ξενοδοχείου και μπορούν να αναφέρονται στις πραγματοποιηθείσες επενδύσεις τους.

«Αντίκτυπος στα ομοειδή ξενοδοχεία από τη λειτουργία των all inclusive μονάδων - συμπληρώνει ο κ. Μηναΐδης - δεν υφίστανται με την έννοια του ανταγωνισμού.

Με δεδομένο ότι σε κάθε σύστημα είναι ευδιάκριτες οι προσφερόμενες υπηρεσίες συναρτώμενες πάντα και με τις τιμές που πληρώνει ο πελάτης».

Οσοι αντιδρούν στην all inclusive αγορά, υπογραμμίζουν ότι οι πελάτες, διαμένοντας καθ' όλη τη διάρκεια των διακοπών τους στο ξενοδοχείο, δεν ξοδεύουν έξω από αυτό, επομένως δεν αφήνουν τίποτα στις τοπικές οικονομίες. Οι ίδιοι αμφισβητούν ανοιχτά και έντονα ακόμα και την ποιότητα των παρεχόμενων υπηρεσιών των all inclusive ξενοδοχείων, κατ' επέκταση και τη συμβολή τους στην ποιότητα του ελληνικού τουριστικού προϊόντος.

Επιπτώσεις στα γειτονικά κέντρα

Η μεγαλύτερη αντίδραση για τις all inclusives μονάδες έχει εκδηλωθεί από τα παρακείμενα κέντρα εστίασης και αναχυχής, καθώς πελάτες των ξενοδοχείων δεν τα πλησιάζουν. Κατά τους ξενοδοχειακούς παράγοντες, σε αυτό φταίνε οι ίδιοι οι καταστηματάρχες με τις υψηλές τιμές σε γεύματα, καφέ, ποτά κ.λ.π. Πιστεύουν, επιπλέον, ότι είναι καιρός να αποχωρήσουν από την επιχειρηματική σκηνή καταστήματα και επιχειρήσεις που λειτουργούν με αντιλήψεις «αρπαχτής».

Απειλή για τους σερβιτόρους



Ειδικότερα, σε ό,τι αφορά το εργαζόμενο προσωπικό των all inclusive μονάδων, ο πρόεδρος της Πανελλήνιας Ομοσπονδίας Εργατών Επισιτισμού και Υπαλλήλων Τουριστικών Επαγγελμάτων, Λεωνίδας Καραθανάσης, σπεύδει να επισημάνει: «Πάνε να καταργήσουν την ειδικότητα του σερβιτόρου, καθώς τον ζητούν, τον αμείβουν και τον ασφαλίζουν σαν βοηθό. Τα ξενοδοχεία που λειτουργούν με αυτό το σύστημα θέλουν ως επί το πλείστον βοηθούς που θα μαζεύουν τα σερβίτσια. Με αυτό τον τρόπο υποβαθμίζεται η εργασία των σερβιτόρων, οι οποίοι αντιμετωπίζουν την απειλή ανεργίας. Πρέπει να προσθέσω ότι λόγω της όχι καλής αμοιβής του προσωπικού τους, δεν παρέχουν σωστές υπηρεσίες. Για παράδειγμα, το άλλαγμα σεντονιών γίνεται κάθε τρίτη μέρα».

Ν. ΠΑΠΑΘΑΝΑΣΗΣ (TUI)

ΤΟ ΠΑΡΑΔΕΙΓΜΑ ΤΗΣ ΜΥΚΟΝΟΥ ΚΑΙ ΤΗΣ ΕΛΟΥΝΤΑΣ

Υπάρχουν όμως και εκτιμήσεις που δίνουν μια άλλη διάσταση στο ζήτημα. Οπως είναι του διευθύνοντος συμβούλου της Tui Hellas, Νίκου Παπαθανάση, ο οποίος υπογραμμίζει:

«Το προϊόν all inclusive δεν σημαίνει απαραίτητα χαμηλή ποιότητα και φθηνή τιμή. Στην ελληνική αγορά υπάρχουν all inclusive ξενοδοχειακές μονάδες, οι οποίες παρέχουν υψηλής ποιότητας υπηρεσίες, ενώ άλλες χαμηλού επιπέδου. Η τιμή τους εξαρτάται από το κόστος του συνολικού πακέτου διακοπών, στον καθορισμό του οποίου λαμβάνεται υπόψη η ποιότητα του καταλύματος. Το σύστημα all inclusive το «τρέχουν» πολλοί ξενοδόχοι στην Ελλάδα με επιτυχία. Θεωρώ όμως ότι η τουριστική ανάπτυξη της χώρας μας δεν βρίσκεται σε αυτό το προϊόν και είναι στο χέρι μας να μειώσουμε τη διεύρυνσή του.

Εάν, δηλαδή, καταφέρουμε να προσφέρουμε στους τουρίστες υψηλή ποιότητα τότε δεν θα συντρέχει λόγος για το προϊόν all inclusive. Γι' αυτό το λόγο, άλλωστε , δεν υπάρχουν all inclusive μονάδες στη Μύκονο και την Ελούντα . Ταυτόχρονα, ο ξενοδόχος ενός top all inclusive ξενοδοχείου, όσο θα αυξάνει την ποιότητα της μονάδας του τόσο θα δελεάζει και θα κερδίζει την προτίμηση των πελατών, οι οποίοι θα είναι διατεθειμένοι να πληρώσουν υψηλότερο αντίτιμο για να διαμείνουν σ' αυτό».



Ι.ΕΥΑΓΓΕΛΟΥ (HATTA)

ΤΟ ALL INCLUSIVE ΑΠΑΞΙΩΝΕΙ ΤΗΝ ΠΟΙΟΤΗΤΑ

Σχολιάζοντας το φαινόμενο του all inclusive, ο πρόεδρος του Συνδέσμου τον εν Ελλάδι Τουριστικών και Ταξιδιωτικών Γραφείων (HATTA) Γιάννης Ευαγγέλου υπογραμμίζει: «Το προϊόν all inclusive, που είναι αποτέλεσμα της οικονομικής δυσπραγίας, κυρίως στην Ευρώπη, το έχουμε πλέον αποδεχθεί ως τρόπο προσέλκυσης πελατών, οι οποίοι επιζητούν φθηνές διακοπές. Πρόκειται για ένα φαινόμενο της ελεύθερης αγοράς, αλλά πρέπει όλοι γενικώς να προσπαθήσουμε να απαγκιστρωθούμε από την πίεση των tour operators και να μην αποδεχθούμε αυτό το είδος των διακοπών. Το σύστημα all inclusive δίνει μια προσωρινή γιατρειά στους ξενοδόχους, αλλά δεν λύνει το πρόβλημα του ελληνικού τουρισμού. Οφείλουμε να βρούμε τρόπους να αναβαθμίσουμε το συνολικό τουριστικό προϊόν μας και να μη χρειάζεται να ξεπουλάμε τις υπηρεσίες μας - γιατί στην πραγματικότητα αυτό γίνεται. Κατά την άποψή μου, το προϊόν all inclusive απαξιώνει την ποιότητα του ελληνικού τουρισμού.

Γι' αυτό το λόγο, οι επιχειρήσεις που δραστηριοποιούνται στη συγκεκριμένη αγορά πρέπει να στρέψουν το ενδιαφέρον τους σε άλλα ποιοτικά προϊόντα, τα οποία μπορεί να είναι συνδεδεμένα με τη δυναμική της περιοχή τους, όπως η ιστορία, η πολιτιστική κληρονομιά , η γεωφυσική τοποθεσία κ.λ.π.

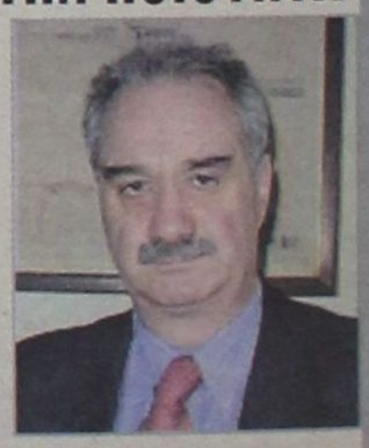

ΣΤΑ 80 ΕΦΘΑΣΑΝ ΤΑ ΞΕΝΟΔΟΧΕΙΑ *με πλήρεις παροχές στη Ρόδο*



Θύελλα αντιδράσεων από τον εμπορικό κόσμο της Ρόδου έχει προκαλέσει τα τελευταία χρόνια η εμφάνιση στο σμαραγδένιο νησί ολοένα και περισσότερων all inclusive ξενοδοχείων, τα οποία τη φετινή τουριστική σαιζόν αριθμούν τα 80. Πρόκειται, σύμφωνα με τον **αντιπρόεδρο της Πανελλήνιας Ομοσπονδίας Διευθυντών Ξενοδοχείων Ελλάδος και γενικό διευθυντή του**



ροδίτικου Atrium Palace Resort Hotel Superior Villas & Thalasso Spa, Γεώργιο Ματσίγκο, «για μονάδες που ανήκουν στην κατηγορία των 4 και 3 αστέρων, εκ των οποίων, - όπως ακριβώς συμβαίνει και στα κλασικά ξενοδοχεία - ορισμένες πραγματοποίησαν επενδύσεις για τη δημιουργία διαφόρων τύπων εγκαταστάσεων (μπαρ, εστιατόρια, καφετέριες κ.λπ.) ώστε να ικανοποιούν πλήρως τις απαιτήσεις των πελατών τους, ενώ άλλες απλώς προσάρμοσαν τη λειτουργία τους στο σύστημα all inclusive με αποτέλεσμα να παρέχουν μέτριου επιπέδου υπηρεσίες».

Τα καλά ξενοδοχεία αυτής της κατηγορίας, τονίζει ο κ. Ματσίγκος, συμβάλλουν στην προβολή του νησιού σε πελάτες του εξωτερικού, οι οποίοι ενδιαφέρονται για διακοπές αυτού του τύπου. Γενικώς όμως, προσθέτει, οι all inclusive τουρίστες δεν γίνονται διαφημιστές της Ρόδου, αφού διαμένοντας στο ξενοδοχείο καθ' όλη τη διάρκεια των διακοπών τους, δεν ανακαλύπτουν τις πολλές ομορφιές του νησιού.

Ωστόσο, ο ίδιος εκτιμά ότι εάν η συγκεκριμένη κατηγορία πελατών δεν έρθουν για διακοπές σε all inclusive ξενοδοχείο του νησιού, τότε θα επιλέξουν ως τόπο προορισμού μια διαφορετική περιοχή και όχι άλλης μορφής ξενοδοχείο της Ρόδου. Παρότι η δράση και λειτουργία των all inclusive μονάδων στο δημοφιλή τουριστικό



προορισμό επηρεάζει αρνητικά την εμπορική κίνηση των καταστημάτων του νησιού, εντούτοις ο κ. Ματσίγκος καταλογίζει γι' αυτή την εξέλιξη μερίδιο ευθύνης σε επιχειρηματίες εστιατορίων, μπαρ κ.λπ. στα οποία ο τιμοκατάλογος γευμάτων ή ποτών διαμορφώνεται σε υψηλά επίπεδα. Αυτό έχει συνέπεια τόσο τη δυσφήμιση της Ελλάδας όσο και την αναζήτηση, εκ μέρους των ξένων τουριστών, φθηνότερου πακέτου διακοπών ακόμα και σε άλλη χώρα.

EUROXENIA ΑΠΑΡΑΙΤΗΤΗ Η ΣΥΓΚΡΑΤΗΣΗ ΤΟΥ ΚΟΣΤΟΥΣ

Η ιδιαίτερη ζήτηση που είχε αρχίσει να καταγράφεται στη Ρόδο από τους tour operators για το προϊόν all inclusive στα τέλη της δεκαετίας του '90 παρακίνησε την εταιρεία **Euroxenia** να τολμήσει, σε συνεννόηση με τους συνεργαζόμενους tour operators, τη διείσδυσή της στη συγκεκριμένη αγορά.

Η Euroxenia, που διαχειρίζεται με τη μορφή είτε της μίσθωσης είτε της ανάληψης του μάνατζμεντ, ξενοδοχειακές μονάδες μίσθωσε για 10 χρόνια το ξενοδοχείο **Μαραθών**, στην περιοχή Κολυμπίων Ρόδου. Αμέσως ξεκίνησαν στη μονάδα οι απαιτούμενες εργασίες ώστε να λειτουργήσει σαν all inclusive. Συγκεκριμένα, στο Μαραθών το οποίο κτίστηκε από την ομώνυμη ιδιοκτήτρια εταιρεία το 1989 (αρχική επένδυση περίπου 587.000 ευρώ) υλοποιήθηκαν τριών ετών επενδύσεις της τάξης των 200.000 ευρώ. Το κονδύλι κατευθύνθηκε προς:

- την αναβάθμιση και το νέο εξοπλισμό των δωματίων
- τη βελτίωση των χώρων υποδοχής και του εστιατορίου
- τον περαιτέρω εξοπλισμό της κουζίνας λόγω των αυξημένων απαιτήσεων, οι οποίες, με το all inclusive, παρατηρούνται στην παραγωγή φαγητού, γευμάτων κ.λπ.
- τη δημιουργία και τον εξοπλισμό εγκαταστάσεων ψυχαγωγίας
- τη διαμόρφωση και τον καλλωπισμό του περιβάλλοντος χώρου (πχ. κήπος, φυτά, χλοοτάπητας κ.λπ.)

Τα πρώτα αποτελέσματα αυτού του εγχειρήματος, όπως υπογραμμίζει ο **Managing Director της Euroxenia,**



Μιχάλης Τοανόγλου, έδειξαν «ότι ναι μεν διαθέτουμε ένα πιο ελκυστικό προϊόν που οδηγεί πιθανόν σε υψηλότερες πληρότητες, αλλά απαιτείται ιδιαίτερη οργάνωση και τεχνογνωσία για τη συγκράτηση του κόστους λειτουργίας σε χαμηλά επίπεδα. Το μοντέλο του all inclusive, προκειμένου να είναι αποδοτικό, απαιτεί υψηλές πληρότητες, πάνω από 75-80%, ώστε να μην συντρέχει κίνδυνος ζημιογόνου λειτουργίας».

Το επόμενο βήμα της Euroxenia ήταν να αναλάβει το μάνατζμεντ του ξενοδοχείου **Μύρινα** (300 κλινών - 4 αστέρων) του οποίου ιδιοκτήτρια εταιρεία είναι η **Ξενοδοχειακές Τουριστικές Επιχειρήσεις Εμμ. Πετρωνιάτης Α.Ε.** Η ανάληψη, σύμφωνα με τον κ. Τοανόγλου, του μάνατζμεντ μιας ξενοδοχειακής μονάδας που διαθέτει τις κατάλληλες προδιαγραφές και της οποίας η ιδιοκτήτρια εταιρεία αναζητεί μια αξιόπιστη και αναπτυξιακή δυναμική είναι πιο ελκυστική από ό,τι η μίσθωση.

Στο Μύρινα (έτος κατασκευής 1987), που βρίσκεται και αυτό στην περιοχή Κολυμπίων της Ρόδου, υλοποιείται επενδυτικό πρόγραμμα ύψους 4 εκατ. ευρώ. Το πρόγραμμα που θα ολοκληρωθεί το χειμώνα του 2005, θα οδηγήσει στην επέκταση, αναβάθμιση και μετατροπή του ξενοδοχείου σε all inclusive club, με πρόσθετες υπηρεσίες ψυχαγωγίας και άθλησης και ειδικευμένες παροχές στα επισιτιστικά τμήματα.

Στην παρούσα φάση, η διοίκηση της εταιρείας βρίσκεται σε συζητήσεις με μεγάλους τουριστικούς οργανισμούς, οι οποίοι αναζητούν τέτοια εξειδικευμένα προϊόντα, προκειμένου να συνάψει συμφωνία συνεργασίας μαζί τους.

Τα δύο τελευταία χρόνια εξάλλου, έχει πραγματοποιήσει άνοιγμα προς χώρες της Ανατολικής Ευρώπης (Τσεχία, Πολωνία, Σλοβακία) - αγορές, δηλαδή, που σύμφωνα με εκτίμησή της παρουσιάζουν ιδιαίτερο ενδιαφέρον. Αξίζει να σημειωθεί ότι στους πελάτες της εταιρείας συγκαταλέγονται και άτομα που κατάγονται από την Αυστρία, την Ιταλία και την Αγγλία. Πρόκειται, σύμφωνα με τον κ. Τοανόγλου, για ένα ισορροπημένο μείγμα πελατείας από διαφορετικές χώρες, το οποίο είναι συνήθως καλύτερο από την αποκλειστική εξάρτηση από μία ή δύο αγορές.

Όσον αφορά στα μελλοντικά σχέδια της Euroxenia, το επιτελικό στέλεχος της εταιρείας αφήνει ανοιχτό το ενδεχόμενο τόσο για εξάπλωση της δράσης της σε περισσότερα σημεία της ελληνικής επικράτειας όσο και για την εξωγενή παρουσία της.

ΣΥΝΕΧΕΙΑ ΣΤΗΝ ΣΕΛ. 23

ΤΟ ΚΛΕΙΔΙ ΤΗΣ ΕΠΙΤΥΧΙΑΣ ΓΙΑ ΤΟ ALL INCLUSIVE

Το Α και το Ω της επιτυχούς και κερδοφόρας λειτουργίας των all inclusive ξενοδοχείων είναι η υψηλή πληρότητα, η οποία πρέπει να αγγίζει τουλάχιστον το 90%. Κλειδί, ωστόσο, της επιτυχίας τους είναι, σύμφωνα με τον κ. Παπαθανάση, οι υπηρεσίες που προσφέρουν στα διάφορα τμήματα, με πρώτο και κύριο το food & beverage.

Οι παράμετροι που καθορίζουν την τιμή ενός all inclusive ξενοδοχείου είναι πολλές, όπως λέει το επιτελικό στέλεχος της Tui Hellas, ανάμεσα στις οποίες συγκαταλέγονται: η τοποθεσία, το έτος κατασκευής - ανακαίνισης, οι υπηρεσίες του κ.ά. Η λειτουργία του all inclusive, όπως δηλώνει ο managing director της Euroxenia, Μιχάλης Τοανόγλου, απαιτεί ιδιαίτερη προσοχή στα ακόλουθα:

- **Το κόστος των τροφίμων και ποτών.** Πρέπει να υπάρχει έλεγχος, ώστε να διατηρείται η κατά κεφαλήν κατανάλωση σε τρόφιμα και ποτά σε επίπεδα ανεκτά σε σχέση με την τιμή χρέωσης κάθε πελάτη, την οποία υπαγορεύει το συμβόλαιο. Διαφορετικά, ενδεχομένως να ξεφύγει το κόστος, καθώς οι ποσότητες κατανάλωσης είναι εκ των πραγμάτων μη ελεγχόμενες.
- **Το εργατικό κόστος.** Το σύστημα all inclusive απαιτεί την εκτεταμένη χρονική λειτουργία των επισιτιστικών τμημάτων και κατά συνέπεια την απασχόληση περισσότερων εργαζομένων . Ο αριθμός τους δεν μειώνεται αναλογικά σε περίπτωση μειωμένης πληρότητας, καθώς τα τμήματα πρέπει να λειτουργήσουν κανονικά. Ετσι, με χαμηλές πληρότητες το εργατικό κόστος αυξάνεται ποσοστιαία σαν δαπάνη επί του κύκλου εργασιών του ξενοδοχείου.



ΝΙΚΟΣ ΣΗΦΟΥΝΑΚΗΣ, ΕΥΡΩΒΟΥΛΕΥΤΗΣ ΤΟΥ ΠΑΣΟΚ

«ΣΤΟ ΣΥΝΕΔΡΙΟ ΤΟΥ ΠΑΣΟΚ θα τεθούν ερωτήματα και διλήμματα»

«Εμείς δώσαμε ευημερία στον ελληνικό λαό, τέτοια όση δεν είχε ποτέ, η δεξιά στο όνομα του νοικοκυρέματος σιγά-σιγά θα την ακυρώσει»

Στην προσπάθεια εγκλιματισμού του στο νέο περιβάλλον και στα νέα του καθήκοντα συναντήσαμε τον κ. Νίκο Σηφουνάκη, βουλευτή εδώ και λίγους μήνες στο Ευρωπαϊκό Κοινοβούλιο. Οπως ομολογεί στη συνέντευξη που μας παραχώρησε «η απόσταση του Αιγαίου από τις Βρυξέλλες είναι μεγάλη», όμως εξακολουθεί να ενδιαφέρεται για τα προβλήματα των νησιών. Ο κ. Σηφουνάκης χαρακτηριστικά τονίζει ότι «μέλημά μας είναι η υπεράσπιση όλων αυτών που δημιουργήσαμε στο υπουργείο Αιγαίου και που σήμερα δυστυχώς η νέα του ηγεσία έθεσε στόχο να τα απαξιώσει και να τα ακυρώσει».

ΣΥΝΕΝΤΕΥΞΗ ΣΤΟΝ ΔΙΑΜΑΝΤΗ ΔΙΑΜΑΝΤΗ

Στην παρατήρησή μας ότι η χώρα μας απουσιάζει από τον διάλογο που αναπτύσσεται για το μέλλον της Ευρώπης ο Ευρωβουλευτής του ΠΑΣΟΚ εκφράζει την άποψη ότι ***«στη χώρα μας εξακολουθούμε να δίνουμε προτεραιότητα στη μικροπολιτική έναντι της δημιουργικής πολιτικής. Κάποια κατάρα μας δέρνει και αναπαράγουμε τη μιζέρια που μας γυρίζει πολύ πίσω».***

Ο κ. Νίκος Σηφουνάκης κατακρίνει ***τον ερασιτεχνισμό*** *που επέδειξε η κυβέρνηση της Νέας Δημοκρατίας σε σημαντικά θέματα προσθέτοντας ότι η Ν.Δ.* ***«πρέπει να εργαστεί κοιτάζοντας μπροστά και όχι πίσω».*** *Πιο συγκεκριμένα για το θέμα της απογραφής* ***«φοβάται πως η κυβέρνηση διαπράττει ένα μεγάλο ολίσθημα που η ίδια θα πληρώσει και κατά ο προέκταση ο Ελληνικός λαός».***

Για την αρχηγό του ΠΑΣΟΚ Γιώργο Παπανδρέου ο κ. Σηφουνάκης αναφέρει ότι «επιθυμεί να πείσει και όχι να φανατίσει» ενώ για το θέμα της Προεδρικής εκλογής το ΠΑΣΟΚ «πιστεύει στις συναινετικές διαδικασίες τις οποίες έκανε πράξη στο παρελθόν με την υπόδειξη και εκλογή του Κωστή Στεφανόπουλου».

Ο ευρωβουλευτής του ΠΑΣΟΚ δεν περιμένει πολλά από το υπουργείο Τουρισμού ***«ένα υπουργείο διακοσμητικό χωρίς αρμοδιότητες».***

Τέλος για την υπόθεση Νικολαΐδη και τα ανώνυμα e-mail ο κ. Σηφουνάκης είναι κατηγορηματικός: ***«Δεν θα απαντήσω σε αστειότητες και δεν γνωρίζω κανένα τέτοιο κύριο».***

Η συνέντευξη αναλυτικά...

• Κύριε Σηφουνάκη, πως είναι η ζωή ενός Ελληνα Ευρωβουλευτή;

Είναι πολύ διαφορετική η αρμοδιότητα και η ενασχόληση στο Ευρωπαϊκό Κοινοβούλιο απ' ότι εκείνη στα Εθνικά Κοινοβούλια των κρατών μελών. Θήτευσα δεκαέξι χρόνια στο Ελληνικό Κοινοβούλιο και μπορώ να σας πω ότι η Εθνική αφετηρία έχει άλλα πλεονεκτήματα και μειονεκτήματα και άλλα η Ευρωπαϊκή που στόχο έχει να συνεισφέρει στην Ευρωπαϊκή ολοκλήρωση.

• Εχετε εγκλιματισθεί στο νέο περιβάλλον και στα νέα σας καθήκοντα;

Προσπαθώ και εγώ όπως όλοι οι νέοι συνάδελφοι όλων των παρατάξεων να εγκλιματισθούμε. Κοινή μας επιδίωξη είναι να συνεισφέρουμε στην δημιουργία του Ευρωπαϊκού οικοδομήματος και σαφώς να βοηθήσουμε τη χώρα μας στην αξιοποίηση όλων των δυνατοτήτων που προσφέρει η συμμετοχή μας στην Ευρωπαϊκή Ενωση.

• Σας ενοχλεί ως ευρωβουλευτή που η χώρα μας απουσιάζει από τον διάλογο που αναπτύσσεται στην υπόλοιπη Ευρώπη για σημαντικά θέματα όπως το Σύνταγμα και το Σύμφωνο Σταθερότητας;

Δυστυχώς είναι, θα που επιτρέψετε να πω, λυπηρή αυτή η διαπίστωση που κάνετε. Φοβάμαι ότι στη χώρα μας εξακολουθούμε να δίνουμε προτεραιότητα στην μικροπολιτική έναντι της δημιουργικής πολιτικής. Κάποια κατάρα μας δέρνει και αναπαράγουμε τη μιζέρια που μας γυρίζει πολύ πίσω. Αν και ο λαός μας έχει στην συντριπτική του πλειοψηφία ενστερνιστεί το ιδεώδες της Ευρωπαϊκής ολοκλήρωσης , και πιστεύει στην Ευρώπη – κράτος, η συζήτηση δεν προχωρά και εδώ την ευθύνη έχει και ο ανεξέλεγκτος τρόπος που γίνεται αναρμοδίως η ενημέρωση του πολίτη.

• Ποιά είναι η θέση σας για τα ζητήματα αυτά; (Ευρωπαϊκό Σύνταγμα – Σύμφωνο Σταθερότητας).

Το Ευρωπαϊκό Σύνταγμα είναι ένα ιδανικό. Η θέση μου είναι όπως εκείνη του κάθε πολίτη που επιθυμεί την κατοχύρωση της ενιαίας ασφάλισης, την ύπαρξη σταθερότητας και ενιαίας εξωτερικής πολιτικής, την διεύρυνση του κοινωνικού κράτους και την εξασφάλιση των δημοκρατικών και κοινωνικών κεκτημένων.

Το Σύμφωνο Σταθερότητας είναι διαφορετικό. Πρώτα απ' όλα θα πρέπει να ισχύει για όλα τα κράτη μέλη. Να μην είναι διαφορετικό για τα ισχυρά κράτη έναντι των λιγότερο ισχυρών. Σαφώς αν πρέπει κάποιες παράμετροι να γίνουν περισσότερο ελαστικές – και αφού συμφωνούν όλοι – ας γίνουν.

• Πώς κρίνετε τους πρώτους μήνες διακυβέρνησης της χώρας από τη Ν.Δ.;

Η κυβέρνηση αναδείχθηκε από τον ελληνικό λαό με μια άνετη πλειοψηφία. Διαθέτει θα μπορούσα να πω την ανοχή ακόμα του λαού. Ομως δεν μπορώ να μην κατακρίνω τον ερασιτεχνισμό που επέδειξε σε

σημαντικά θέματα όπως εκείνα της εξωτερικής πολιτικής, π.χ. Κυπριακό και Ελληνοτουρκικές σχέσεις μέχρι την απαράδεκτη θέση της να καταγγέλλει την προηγούμενη κυβέρνηση για τον τρόπο που εργάστηκε προκειμένου να ενταχθούμε στην ΟΝΕ. Η κυβέρνηση της Ν.Δ. πρέπει να κατανοήσει ότι πρέπει να εργαστεί κοιτάζοντας μπροστά και όχι πίσω.

• Πιστεύετε ότι η ιστορία απογραφής της οικονομίας θα μας οδηγήσει σε περιπέτειες;

Δυστυχώς φοβάμαι ότι διαπράττει ένα μεγάλο ολίσθημα που η ίδια θα πληρώσει και κατά επέκταση ο ελληνικός λαός. Από την άλλη όμως δείχνει και τον παλαιοκομματισμό της διότι προεκλογικά υποσχέθηκε ψηφοθηρώντας τα πάντα στους Έλληνες πολίτες προκειμένου να κερδίσει την πολυπόθητη εξουσία. Αυτοσκοπός της υπήρξε η εξουσία. Εταξε οικονομικές παροχές χωρίς όμως να λέει πως τάζει με την προϋπόθεση ότι θα μπορεί να υλοποιήσει τα υποσχόμενα. Σήμερα αντιλαμβάνεται ότι έχει εγκλωβισθεί και επιζητεί άλλοθι στην «υποτιθέμενη ελλειμματική» οικονομία. Γιατί αυτά δεν τα έλεγε προεκλογικά; Εμείς δώσαμε ευημερία στον ελληνικό λαό, τέτοια όση δεν είχε ποτέ. Η Δεξιά στο όνομα του νοικοκυρέματος σιγά σιγά θα την ακυρώσει δυστυχώς.

• Το ΠΑΣΟΚ και ο Γιώργος Παπανδρέου πότε θα βρουν το στίγμα και το βηματισμό τους; Με την ευκαιρία ποιο πρέπει να είναι το ιδεολογικό και πολιτικό στίγμα του σημερινού ΠΑΣΟΚ: Που βλέπετε να καταλήγουν οι διαδικασίες για το συνέδριο;

Ο Γ. Παπανδρέου είναι ένας πολιτικός με αναγνώριση από τον ελληνικό λαό. Ανέλαβε την ηγεσία σε δύσκολη στιγμή και κατανοεί ο λαός το νέο και ελπιδοφόρο που φέρνει για τον τόπο. Είναι πολιτική του λόγου και των ήπιων συμπεριφορών. Επιθυμεί να πείσει και όχι να φανατίσει. Χρόνο με το χρόνο μέσα από την ελληνική κοινωνία θα ξεκινήσει η αμφισβήτηση της ισοπεδωτικής και μυωπικής πολιτικής της συντηρητικής παράταξης και τότε θα καρποφορήσει ο νέος σπόρος της δημιουργίας που το ΠΑΣΟΚ καλλιεργεί. Το Συνέδριό μας θα είναι ένα από τα στάδια της πορείας μας προς τον Ελληνικό Λαό. Θα τεθούν ερωτήματα και διλήμματα. Θα βασισθούμε στο δημιουργικό μας παρελθόν και θα πείσουμε για το ελπιδοφόρο μέλλον μας.



• Πως πρέπει κατά την άποψή σας να χειρισθεί το ΠΑΣΟΚ το θέμα της εκλογής του Προέδρου της Δημοκρατίας;

Η ευθύνη της πρότασης για το κατάλληλο πρόσωπο ανήκει στην πλειοψηφούσα παράταξη. Μπαλάκι δεν μπορεί να κάνει και αυτήν την ευθύνη της η Νέα Δημοκρατία. Πιστεύουμε στις συναινετικές διαδικασίες τις οποίες εξάλλου κάναμε πράξη στο παρελθόν με την υπόδειξη και εκλογή του Κωστή Στεφανόπουλου.

• Σας λείπει το Αιγαίο και το υπουργείο του; Πως βλέπετε την προσπάθεια κατοχύρωσης των νησιωτικών πολιτικών; Πρακτικά αυτό τι σημαίνει;

Δυστυχώς είναι μεγάλη η απόσταση του Αιγαίου από τις Βρυξέλλες. Ομως εξακολουθώ να ζω και να ενδιαφέρομαι για τα προβλήματα των νησιών. Μέλημά μου είναι η υπεράσπιση όλων αυτών που δημιουργήσαμε στο υπουργείο Αιγαίου και που σήμερα δυστυχώς η νέα του ηγεσία έθεσε στόχο να τα απαξιώσει και να τα ακυρώσει, όπως το πρόγραμμα ενδοεπικοινωνίας για τις άγονες γραμμές, το μεγάλο θεσμικό πλαίσιο για την προστασία του περιβάλλοντος κ.α. Δυστυχώς το μόνο που έκανε η σημερινή κυβέρνηση είναι να προσθέσουν χωρίς όμως αντίκρισμα τον όρο «και νησιωτικής πολιτικής».

Μόνο που δεν έδωσαν ανάλογες του τίτλου αρμοδιότητες αλλά απεναντίας απαξιώνουν και εκείνες που δημιουργήσαμε και που το κατέστησαν ένα μικρό υπουργείο Ναυτιλίας, ΥΠΕΧΩΔΕ και Πολιτισμού στο Αιγαίο.

• Το τελευταίο διάστημα εστάλησαν σε ροδιακά ΜΜΕ ανώνυμα e- mail που σας κατηγορούν ότι για λόγους προσωπικών – οικογενειακών συμφερόντων «πολεμήσατε» με κάθε τρόπο τον επιχειρηματία κ. Νικολαΐδη (Ατλάντικα). Τι απαντάτε και ποιά η θέση σας για τις υποθέσεις πολεοδομικών παραβάσεων των συγκεκριμένων ξενοδοχείων;

Είναι ΠΑΣΟΚ ο κύριος αυτός και τον κυνηγά η Δεξιά κυβέρνηση που έχει την εξουσία; Δεν θα απαντήσω σε αστειότητες και δεν γνωρίζω κανένα τέτοιο κύριο.

• Ολοι μιλούν για τη θετική εικόνα της χώρας μας στο εξωτερικό μετά τους Ολυμπιακούς Αγώνες. Πως μπορούμε να το αξιοποιήσουμε για την ανάκαμψη του τουρισμού;

Σίγουρα δεν μπορεί να γίνει μ' ένα υπουργείο Τουρισμού που δεν έχει πλέον καμία αρμοδιότητα. Σκεφθείτε ότι και εκείνη που είχε επί των ημερών που εγώ ήμουν υπουργός Τουρισμού – δηλαδή την ευθύνη της Διεθνούς διαφημιστικής καμπάνιας – την αφαίρεσαν. Το κατέστησαν πλέον ένα υπουργείο διακοσμητικό χωρίς αρμοδιότητες.



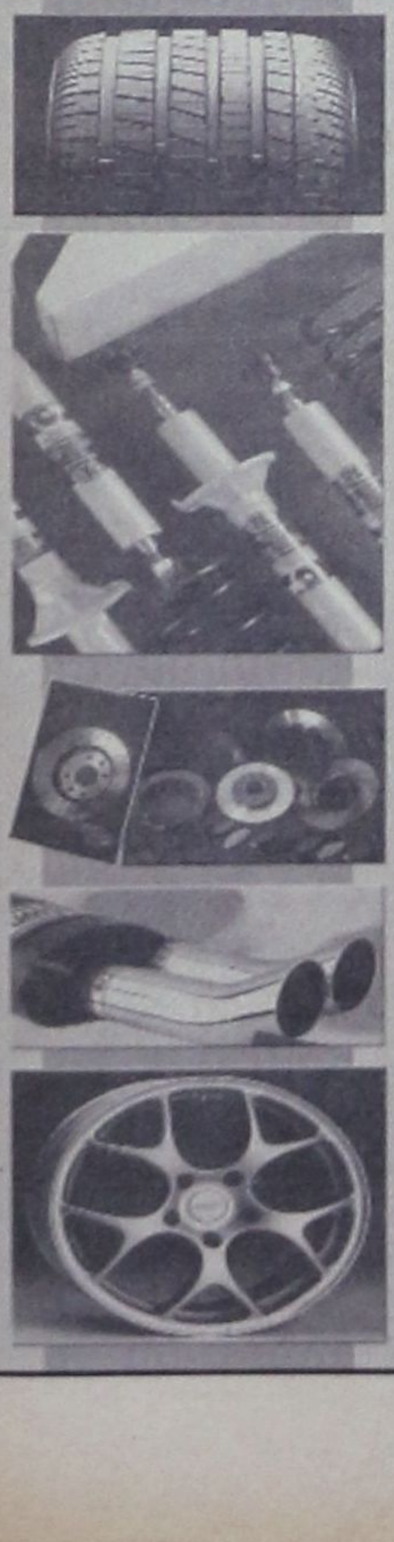

ΔΗΜ. ΧΑΤΖΗΠΕΤΡΟΣ

ΖΑΝΤΕΣ - ΕΛΑΣΤΙΚΑ
ΑΜΟΡΤΙΣΕΡ - ΕΛΑΤΗΡΙΑ

GOODYEAR
BRIDGESTONE
MICHELIN
YELLOW
PIRELLI
DUNLOP

ΕΙΔΙΚΕΣ ΤΙΜΕΣ
ΓΙΑ ΑΜΟΡΤΙΣΕΡ
ΚΑΙ ΕΛΑΤΗΡΙΑ
τοποθέτηση,
ευθυγράμμιση δωρεάν

ΕΙΔΙΚΕΣ ΤΙΜΕΣ
ΓΙΑ ΤΑΞΙ

Με μηδέν προκαταβολή
έως και 36 δόσεις

Οδός Μιχ. Πετρίδη 30 - Τηλ. 38889

ΝΑΥΤΙΚΗ ΕΤΑΙΡΕΙΑ SEA STAR
ΤΗΛΟΣ 21ος ΑΙΩΝΑΣ
ΤΗΛΟΣ:85002 ΤΗΛ.2246044000- FAX:2246044044

ΠΡΟΓΡΑΜΜΑ ΤΟΥ SEA STAR
ΓΙΑ ΤΗΛΟ - ΝΙΣΥΡΟ - ΧΑΛΚΗ ΑΠΟ 14/6/2004

ΔΕΥΤΕΡΑ

ΛΙΜΑΝΙ	ΑΦΙΞΗ	ΑΝΑΧΩΡΗΣΗ
ΡΟΔΟΣ		09.00
ΤΗΛΟΣ	10.20	14.30
ΝΙΣΥΡΟΣ	15.00	17.30
ΤΗΛΟΣ	18.00	18.10
ΡΟΔΟΣ	19.30	Δ.

ΤΡΙΤΗ

ΛΙΜΑΝΙ	ΑΦΙΞΗ	ΑΝΑΧΩΡΗΣΗ
ΡΟΔΟΣ		09.00
ΧΑΛΚΗ	10:10	12:00
ΤΗΛΟΣ	12:40	17:00
ΡΟΔΟΣ	18:30	Δ.

ΤΕΤΑΡΤΗ

ΛΙΜΑΝΙ	ΑΦΙΞΗ	ΑΝΑΧΩΡΗΣΗ
ΡΟΔΟΣ		08.00
ΤΗΛΟΣ	09.20	09.30
ΡΟΔΟΣ	10.50	18.30
ΤΗΛΟΣ	19.50	20.00
ΡΟΔΟΣ	21.30	Δ.

ΠΕΜΠΤΗ

ΛΙΜΑΝΙ	ΑΦΙΞΗ	ΑΝΑΧΩΡΗΣΗ
ΡΟΔΟΣ		09:00
ΤΗΛΟΣ	10:20	17.00
ΡΟΔΟΣ	18:20	Δ.

ΠΑΡΑΣΚΕΥΗ

ΛΙΜΑΝΙ	ΑΦΙΞΗ	ΑΝΑΧΩΡΗΣΗ
ΡΟΔΟΣ		09.00
ΤΗΛΟΣ	10:20	14:00
ΝΙΣΥΡΟΣ	14.30	17:30
ΤΗΛΟΣ	18:00	18:10
ΡΟΔΟΣ	19:30	20:00
ΤΗΛΟΣ	21:30	21:00

ΣΑΒΒΑΤΟ

ΛΙΜΑΝΙ	ΑΦΙΞΗ	ΑΝΑΧΩΡΗΣΗ
ΤΗΛΟΣ		07.00
ΡΟΔΟΣ	08:20	09:00
ΤΗΛΟΣ	10.20	17:00
ΡΟΔΟΣ	18:20	Δ.

ΚΥΡΙΑΚΗ

ΛΙΜΑΝΙ	ΑΦΙΞΗ	ΑΝΑΧΩΡΗΣΗ
ΡΟΔΟΣ		07.30
ΤΗΛΟΣ	08.50	09.00
ΡΟΔΟΣ	10.20	17.00
ΤΗΛΟΣ	18.20	18.30
ΡΟΔΟΣ	19.50	Δ.



ΠΛΗΡΟΦΟΡΙΕΣ
ΡΟΔΟΣ ΤΑΡΠΟΝ ΣΠΡΙΝΓΚΣ 44
• ΤΗΛ. 2241078052 - 22410 78053 • Κινητό 6938244523
ΤΗΛΟΣ ΤΗΛ. 2246044000 • ΦΑΞ 2246044044

από τα γραπτά και τα άγραφα

γράφει ο Α-γραφος



ΜΑΘΗΜΑΤΑ ΔΗΜΟΣΙΟΓΡΑΦΙΑΣ

Έχει πολύ πλάκα τελικά να ακούει κανείς ορισμένους αδιόρθωτους «γαλάζιους» να παραδίδουν και μαθήματα δημοσιογραφίας από τα ερτζιανά. Πρόκειται για άτομα τα οποία αφού την προηγούμενη ημέρα ήταν λαλίστατοι και ήθελαν προφανώς να «συνεισφέρουν» σε ρεπορτάζ, την επομένη άλλαξαν στάση και άρχισαν να... αυτοδιαψεύδονται χάριν του κόμματος.

Το πιο αστείο στην υπόθεση δεν είναι το γεγονός ότι το προηγούμενο βράδυ μας παρακαλούσαν να μην γράψουμε ότι μας έκαναν «δηλώσεις» και τους «προδώσουμε» αλλά το ότι την επομένη πριν ακούσουμε τις συστάσεις που μας απηύθυναν από τα ερτζιανά μας δήλωναν σε συνομιλία που είχαμε «ότι ούτε καν είχαν διαβάσει το ρεπορτάζ».

Παρόλα αυτά το ... σχολίαζαν.

Πάλι καλά δηλαδή που δεν γράψαμε όλα όσα μας είπαν, για το ρόλο «κατάσκοπου» που ένας φίλος τους ανέλαβε να παίξει.

Εν πάση περιπτώσει αυτό που έχουμε να πούμε είναι ότι το τσίμπημα που δέχτηκαν στο πόδι, στο χωράφι, μάλλον τους προκάλεσε και βλάβη στο... συκώτι.

ΔΕΝ ΣΕΒΟΝΤΑΙ ΤΙΠΟΤΑ

Έχει παραγίνει το κακό με ορισμένα άτομα που δεν σέβονται την περιουσία κανενός σε αυτό τον τόπο. Μέχρι και ο Υφυπουργός Εξωτερικών κ Βαληνάκης αναγκάστηκε να προσφύγει στην δικαιοσύνη το καλοκαίρι του 2002, τότε βέβαια δεν ήταν υφ/ργός, όταν διαπίστωσε ότι κάποια άτομα κατέστρεψαν την περίφραξη ακινήτου του στη Χάλκη. Τους δράστες που ανακάλυψε ο ΑΣ Χάλκης, τους παρέπεμψε σε δίκη ο Εισαγγελέας και άντε τώρα να ξεμπλέξουν. Προς γνώση και συμμόρφωση...

ΚΑΥΓΑΔΕΣ ΣΤΟ ΠΑΣΟΚ

Θα μπορούσε κανείς να φανταστεί ότι στο τοπικό ΠΑΣΟΚ θα ξεσπούσε καυγάς για το αν τελικά η Νέα Δημοκρατία βόλεψε στα Δωδεκάνησα «γαλάζια παιδιά» ή όχι; Και όμως έγινε.

Στην τελευταία συνεδρίαση παρουσία του τέως Υπουργού κ Κ. Γείτονα με αφορμή την πρόταση που κατατέθηκε για την λειτουργία δύο επιτροπών, μιας για θέματα τύπου και μιας με την ονομασία «τεκμηρίωσης και αλληλεγγύης» που πρόκειται να αναλάβουν την καταγραφή «διώξεων πρασίνων» από το δημόσιο και τη δημοσιοποίησή τους στα ΜΜΕ, Τιμόθεος και Πόκιας ... διαφώνησαν.

Ο πρώτος έκρινε ότι δεν υπήρξαν απολύσεις και διώξεις πρασίνων ούτε και δυσμενείς μεταθέσεις και ο δεύτερος εξερράγη!

Απ' ότι μάθαμε μάλιστα την λειτουργία των επιτροπών θα την αναλάβει ο Τιμόθεος.

ΧΑΜΟΣ

Δεν μπορεί να το συλλάβει ο ανθρώπινος νους. Ακόμη κι αυτοί έπεσαν στην παγίδα και τρέχουν να ανακόψουν και να αναστείλουν διαταγές πληρωμής σε βάρος τους. Επιταγές για κάθε όρεξη.

Τίποτα δεν έμεινε όρθιο σε αυτό τον τόπο...

ΕΒΕΔ

Ώρα είναι με αφορμή τις πρώτες αντιδράσεις που ξεκίνησαν στο ΕΒΕΔ για προμήθειες και δαπάνες να αρχίσουν ορισμένοι να ψάχνουν που πάνε ορισμένες επιχορηγήσεις και ο νοών νοείτω.

Ο Α-ΓΡΑΦΟΣ

Ανακαλύψτε
με τα Blue Star Ferries
το καλύτερο ταξίδι!

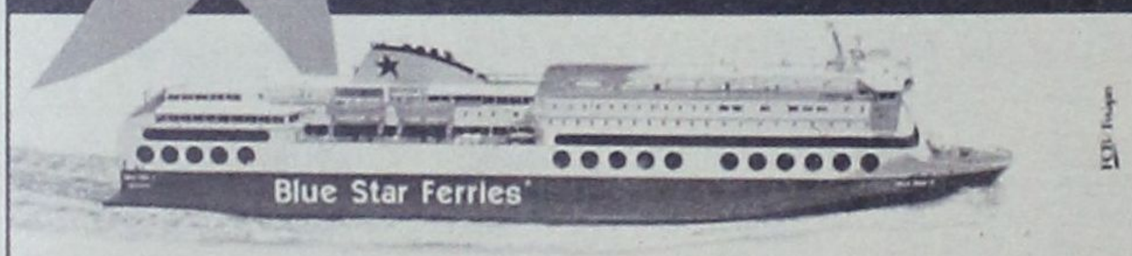

ΠΡΟΣ ΠΕΙΡΑΙΑ

ΑΝΑΧΩΡΗΣΗ ΑΠΟ							ΑΦΙΞΗ
ΡΟΔΟ	ΚΩ	ΛΕΡΟ	ΠΑΤΜΟ	ΜΥΚΟΝΟ	ΣΥΡΟ	ΑΜΟΡΓΟΚΑΛΑΤΩΑ	ΠΕΙΡΑΙΑ
ΤΡΙΤΗ 20:00	ΤΡΙΤΗ 22:55	...	...	ΤΕΤΑΡΤΗ 03:30	...	...	ΤΕΤΑΡΤΗ 07:20
ΠΕΜΠΤΗ 20:00	ΠΕΜΠΤΗ 22:55	ΠΑΡΑΣΚΕΥΗ 00:35	ΠΑΡΑΣΚΕΥΗ 01:45	...	ΠΑΡΑΣΚΕΥΗ 05:20	...	ΠΑΡΑΣΚΕΥΗ 08:40
ΣΑΒΒΑΤΟ 10:00	ΣΑΒΒΑΤΟ 12:50	...	...	...	...	ΣΑΒΒΑΤΟ 16:20	ΣΑΒΒΑΤΟ 21:30
ΚΥΡΙΑΚΗ 18:30	ΚΥΡΙΑΚΗ 21:25	ΚΥΡΙΑΚΗ 23:05	ΔΕΥΤΕΡΑ 00:15	...	ΔΕΥΤΕΡΑ 03:45	...	ΔΕΥΤΕΡΑ 07:05

ΑΠΟ ΠΕΙΡΑΙΑ

ΑΝΑΧΩΡΗΣΗ ΑΠΟ ΠΕΙΡΑΙΑ	ΑΦΙΞΗ						
	ΣΥΡΟ	ΜΥΚΟΝΟ	ΑΜΟΡΓΟΚΑΛΑΤΩΑ	ΠΑΤΜΟ	ΛΕΡΟ	ΚΩ	ΡΟΔΟ
ΔΕΥΤΕΡΑ 20:00	ΔΕΥΤΕΡΑ 23:20	...	...	...	...	ΤΡΙΤΗ 04:10	ΤΡΙΤΗ 07:10
ΤΕΤΑΡΤΗ 20:00	ΤΕΤΑΡΤΗ 23:20	...	...	ΠΕΜΠΤΗ 02:50	ΠΕΜΠΤΗ 04:00	ΠΕΜΠΤΗ 05:40	ΠΕΜΠΤΗ 08:35
ΠΑΡΑΣΚΕΥΗ 20:00	...	ΠΑΡΑΣΚΕΥΗ 23:50	...	...	...	ΣΑΒΒΑΤΟ 04:20	ΣΑΒΒΑΤΟ 07:15
ΣΑΒΒΑΤΟ 23:30	...	...	ΚΥΡΙΑΚΗ 04:45	ΚΥΡΙΑΚΗ 07:00	ΚΥΡΙΑΚΗ 08:10	ΚΥΡΙΑΚΗ 09:50	ΚΥΡΙΑΚΗ 12:45

SKEVO'S TRAVEL AGENCY

ΚΑΝΤΕ ΚΡΑΤΗΣΗ ΤΩΡΑ!

ΠΛΗΡΟΦΟΡΙΕΣ ΚΑΙ ΚΡΑΤΗΣΕΙΣ ΘΕΣΕΩΝ ΣΤΟΝ ΤΑΞΙΔΙΩΤΙΚΟ ΣΑΣ ΠΡΑΚΤΟΡΑ Ή SKEVO'S TRAVEL AGENCY: ΑΜΕΡΙΚΗΣ 111, ΡΟΔΟΣ, ΤΗΛ. ΚΡΑΤΗΣΕΩΝ ΕΠΙΒΑΤΩΝ ΚΑΙ Ι.Χ.: 22410-22461, 22410-75655, 22410-75310, ΤΗΛ. ΚΡΑΤΗΣΕΩΝ ΦΟΡΤΗΓΩΝ: 22410-76600

νέα εμφάνιση!
νέες διεθνείς διακρίσεις!



Ο πετυχημένος συνδυασμός
της ερυθρής Μανδηλαριάς
με το μοναδικό Μοσχάτο Τρίνι,
προκαλεί με το εντυπωσιακό ρουμπινί
χρώμα και τα γοητευτικά
άρωματα κόκκινων φρούτων
και τριαντάφυλλου.
Συνοδεύει ιδανικά λευκά κρέατα,
θαλασσινά, ζυμαρικά,
πιάτα κινέζικης κουζίνας,
sushi, σαλάτες και ορεκτικά.

ΕΝΑ ΑΠΟ ΤΑ 12 ΒΡΑΒΕΥΜΕΝΑ ΡΟΖΕ ΤΟΠΙΚΑ ΚΡΑΣΙΑ ΤΟΥ ΔΙΕΘΝΗ ΔΙΑΓΩΝΙΣΜΟΥ ΤΗΣ VINITALY *που πραγματοποιήθηκε στην Βερόνα της Ιταλίας τον Απρίλιο του 2003.*

C·A·I·R
RODOS
δημιουργίες ποιότητας

ΚΑΙΡ Α.Ε. 2ο χλμ. Λεωφ. Ρόδου-Λίνδου, Ρόδος.
Τηλ. 22410 68770-3, Fax: 22410 62575, e-mail: info@cair.gr

Περίπτερο Αθηνών Νέο Φαλήρο.
Τηλ. 210 4813870, Fax: 210 4814035, e-mail: cair-2@hol.gr

ΕΠΙΜΕΛΕΙΑ:
Ηλίας Λοϊζος
Τάσος Κώστας

ΕΠΟΜΕΝΟ ΑΛΜΑ ΣΤΟ ΠΑΓΚΟΣΜΙΟ ΡΕΚΟΡ



Ο Θανάσης Μπαράκας μιλάει στην «δσπορ» για την Παραολυμπιάδα της Αθήνας και το έργο του ΔΟΝΑ



ΠΑΕ ΡΟΔΟΣ



Καλή η πρόταση του Μιχελαράκη

Επεται η συνέχεια σήμερα το βράδυ με κοινή συνάντηση παλιών και νέων μελών του Δ.Σ.

«ΘΑ ΚΑΝΩ ΠΑΓΚΟΣΜΙΟ ΡΕΚΟΡ»

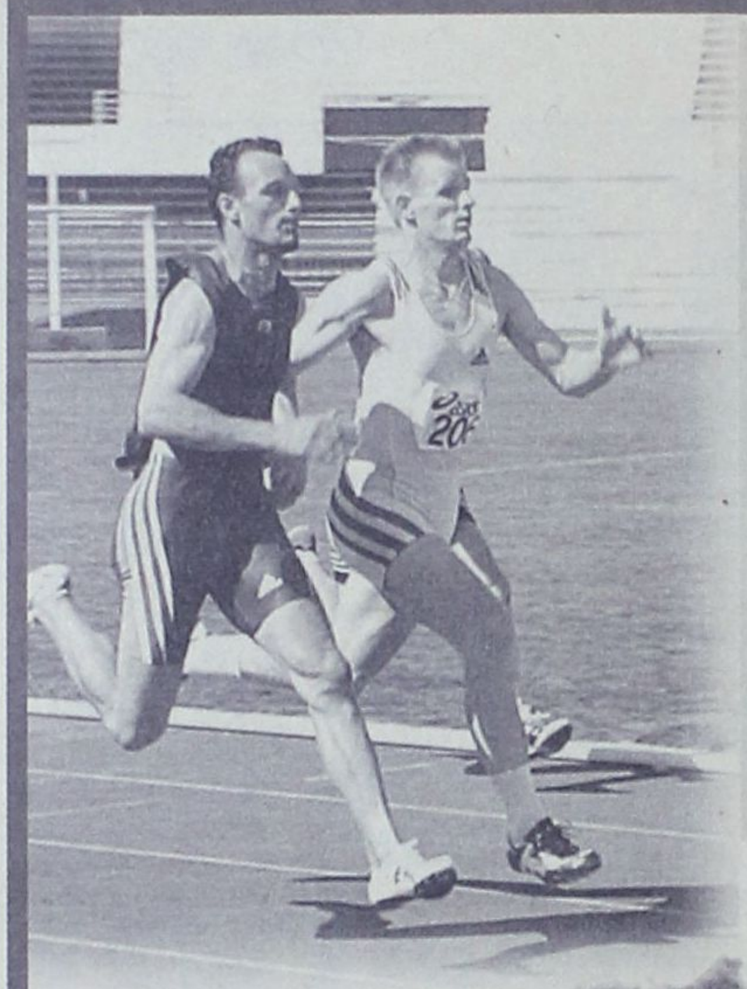

Ο Θανάσης Μπαράκας ξεκουράζεται και βάζει υψηλούς στόχους για την συνέχεια της αθλητικής του καριέρας. «Θα είμαι παρών και στο Πεκίνο»



Το νησί της Ρόδου διαθέτει χρυσό Ολυμπιονίκη ο οποίος θυμίζει σ' όλους μας ότι η ζωή είναι μια μάχη που με σκληρή προσπάθεια βγαίνουμε πάντα νικητές.

Ο Θανάσης Μπαράκας στην Παραολυμπιάδα του Σίδνεϊ (2000) κατέκτησε το χρυσό μετάλλιο στο μήκος και έγινε ήρωας στα μάτια μικρών και μεγάλων.

Ο Θανάσης Μπαράκας στην Παραολυμπιάδα της Αθήνας (2004) κατέκτησε άλλο ένα χρυσό μετάλλιο. Η 5η θέση στο μήκος και η 8η στο τριπλούν αποτελούν μέγιστη επιτυχία καθώς ο Ρόδιος αθλητής νίκησε τις προβλέψεις των ιατρών που χαρακτήριζαν πολύ δύσκολη την επιστροφή του στους αγωνιστικούς χώρους μετά τη χειρουργική επέμβαση στη μέση πριν μερικούς μήνες.

Λίγες ώρες μετά την επιστροφή του στη Ρόδο ο Θανάσης Μπαράκας μίλησε στην «δσπορ» και υποσχέθηκε νέες μεγάλες επιτυχίες.

Η αναγνώριση του κόσμου

Οι εντυπώσεις του από την Παραολυμπιάδα της Αθήνας είναι σίγουρα θετικές. «Απόλαυσα την ατμόσφαιρα, το χειροκρότημα του κόσμου. Ηταν μία ωραία γιορτή και σίγουρα πετυχημένη διοργάνωση.

Συγκινήθηκα από την αναγνώριση του κόσμου προς το πρόσωπό μου. Οι Ελληνες ξέρουν ν' αναγνωρίζουν τις προσπάθειες των αθλητών. Η αγωνιστική μου παρουσία ήταν περίπου όπως την περίμενα. Ισως ήμουν πιο ενθουσιώδης απ' ότι επέβαλλε η πραγματικότητα.

Είναι κατόρθωμα ότι κατάφερα να ξεπεράσω το πρόβλημα στην μέση και μάλιστα να φτάσω στην 5η θέση την στιγμή που ο Ισπανός παγκόσμιος πρωταθλητής έμεινε εκτός οκτάδας.

Οι ιατροί μετά την χειρουργική επέμβαση υποστήριζαν ότι πολύ δύσκολα θ' επανέλθω.

Δούλεψα σκληρά και τα κατάφερα.

Δεν έχω καμία πίκρα που δεν κατέκτησα μετάλλιο όπως στο Σίδνεϊ. Τώρα που γύρισα στη Ρόδο βλέπω τον κόσμο να μ' αγκαλιάζει και αισθάνομαι πραγματικά χαρούμενος».

Προορισμός... Πεκίνο με στάση το Παγκόσμιο ρεκόρ

Ο Θανάσης Μπαράκας αποκαλύπτει τους υψηλούς στόχους της επόμενης ημέρας στην αθλητική του καριέρα. «Τώρα ξεκουράζομαι γιατί το έχω ανάγκη. Θα μου κάνει καλό και η μέση μου θα αποθεραπευτεί πλήρως. Τον Νοέμβριο θα επιστρέψω στις προπονήσεις με στόχο το Πανευρωπαϊκό πρωτάθλημα του Αυγούστου που θα διεξαχθεί στη Φινλανδία. Πιστεύω να είμαι σε πολύ κατάσταση και να κατακτήσω κάποιο μετάλλιο.

Θέλω τα επόμενα χρόνια να σπάσω το Παγκόσμιο Ρεκόρ που είναι 6.67 και είμαι σίγουρος ότι θα τα καταφέρω. Αλλωστε και στην Αθηνα παρά τους πόνους στη μέση έκανα άλμα κοντά στα 6.30 που όμως ήταν άκυρο. Εχω τις τεχνικές δυνατότητες να πηδήσω κοντά στα 6.70 μ.

Αν είμαι υγιής θα δώσω το παρών στην Παραολυμπιάδα του Πεκίνου. Θα βρίσκομαι σε ηλικία 37 ετών που θεωρείται αρκετά καλή για την κατηγορία μου».

Κεφάλαιο ΔΟΝΑ

Πέρα από αθλητής υψηλού επιπέδου ο Θανάσης Μπαράκας είναι δημοτικός σύμβουλος Ροδίων και επικεφαλής του Οργανισμού Νεολαίας και Αθλησης. «Ο ΔΟΝΑ παράγει έργο αλλά αποφεύγει να κάνει θόρυβο για τις δραστηριότητες του όπως γινόταν παλιότερα. Ρίχνουμε βάρος στα προγράμματα μαζικής άθλησης και ήδη υπάρχουν 70 γυναίκες και 60 άτομα τρίτης ηλικίας που αθλούνται με 30 παιδιά ηλικίας 7-11 ετών. Καλύπτουμε τα έξοδα της προπονήτριας για τα 25 παιδιά με ειδικές ανάγκες του σωματείου Δωδεκάνησος.

Εχω ζητήσει λίστα απ' όλες τις τοπικές Επιτροπές για τα σωματεία που πραγματικά διατηρούν τμήματα υποδομής ώστε να επιχορηγηθούν.

Ο ΔΟΝΑ κάνει κινήσεις ουσίας και αρνούμαστε να δώσουμε πολλά εκατομμύρια για διοργανώσεις που δεν προσφέρουν στη νεολαία μας. Είμαι ευτυχισμένος που προχωράνε τα έργα στο Αθλητικό Κέντρο Καλλιπάτειρα γιατί μετά από δικές μου ενέργειες και του κ. Μιχαηλίδη καταφέραμε να το εντάξουμε στον προπονητικό οδηγό Ελλάδα 2004.

Το επόμενο διάστημα θα συναντηθώ με τον Δήμαρχο κ. Γιαννόπουλο για να ξεκαθαρίσουμε κάποια θέματα γύρω από την αθλητική πολιτική του Δήμου Ροδίων».



Χορηγοί και παράπονα

Ο Θανάσης Μπαράκας δεν παρέλειψε να ευχαριστήσει την εταιρεία ΚΑΖΙΝΟ που είναι χορηγός του τα τελευταία τέσσερα χρόνια καθώς και κάποιους ανθρώπους που τον βοήθησαν σημαντικά. «Είχα την σημαντική συμπαράσταση του ιατρού κ. Κυβερνητάκη που παρακολουθούσε την εξέλιξη του προβλήματός μου καθώς και την πολύτιμη βοήθεια του φυσιοθεραπευτή Τσαμπίκου Δημητράκη.

Παράλληλα ευχαριστώ το διαγνωστικό κέντρο ΑΠΕΙΚΟΝΙΣΗ ΑΙΓΑΙΟΥ για τις δωρεάν εξετάσεις».

Ο χρυσός Ολυμπιονίκης έκανε και διευκρινίσεις που κρύβουν παράπονο. «Για να μην δημιουργούνται λανθασμένες εντυπώσεις δεν έχω πάρει χρήματα από Δήμο ή Νομαρχία για την προετοιμασία μου. Ξέρω ότι δόθηκαν χρήματα σε αθλητές για Ολυμπιακή προετοιμασία αλλά εμείς που τελικά αγωνιστήκαμε με επιτυχία δεν πήραμε. Αλλωστε εγώ δεν κάνω αθλητισμό για να γεμίσω την τσέπη μου».

Στην κόντρα με την Κυβέρνηση

Ο Θανάσης Μπαράκας εξηγεί τους λόγους για τους οποίους αρνήθηκε να δώσει το παρόν στην βράβευση των Παραολυμπιονικών από τον πρωθυπουργό κ. Κώστα Καραμανλή.

«Προεκλογικά μας είχαν εκμεταλλευτεί και κατηγορούσαν την προηγούμενη κυβέρνηση ότι δεν μας έδινε τα οδοιπορικά των τελευταίων ετών. Οι υποσχέσεις και η κοροϊδία συνεχίστηκαν και από τη Ν.Δ. και πλέον υπάρχει η εντύπωση ότι θέλουν να μην μας δώσουν αυτά που δικαιούμαστε.

Είχαμε υπογράψει 32 αθλητές επιστολή προς τον πρωθυπουργό για το πρόβλημα αλλά δυστυχώς δεν πήραμε απάντηση. Το θεωρώ κοροϊδία γι' αυτό δεν πήγα στη γιορτή όπως και κάποιοι άλλοι αθλητές».

ΧΕΙΡΟΠΙΑΣΤΗ ΛΥΣΗ ΠΡΟΤΕΙΝΕ Ο ΓΙΑΝΝΗΣ ΜΙΧΕΛΑΡΑΚΗΣ

Σήμερα το βράδυ θα φανεί ξεκάθαρα κατά πόσο η ομάδα της ΠΑΕ Ρόδος θα μπορέσει να σταθεί στα πόδια της και χωρίς πρόβλημα να είναι παρούσα στην πρεμιέρα του πρωταθλήματος και συγκεκριμένα στο Μπραχάμι όπου θα αντιμετωπίσει τον Αγιο Δημήτριο.

Βέβαια οι ενέργειες που θ' ακολουθήσουν μέσα στο επόμενο διάστημα δεν θα αφορούν μόνο τον συγκεκριμένο αγώνα αλλά και την συνέχεια στο πρωτάθλημα καθώς η κατάσταση στον οικονομικό τομέα δεν είναι και τόσο ρόδινη.

Προχθές το βράδυ έγινε στα γραφεία του ΔΟΝΑ Ρόδου η ανοιχτή συγκέντρωση ή άτυπη γενική συνέλευση αν θέλετε προκειμένου να βρεθούν οι τρόποι που θα δώσουν ανάσες στην σημερινή διοίκηση, η οποία αυτή την στιγμή αδυνατεί ν' ανταπεξέλθει και ιδιαίτερα ο πρόεδρός της Γιώργος Παρασκευάς που μέχρι τώρα έχει βάλει βαθιά το χέρι στην τσέπη.

Οπως είναι γνωστό την πρωτοβουλία για την συγκέντρωση την πήραν ο Δήμος Ρόδου με την Νομαρχία και πιο συγκεκριμένα ο συνεπίκουρος δημάρχου Κάλλιστος Διακογεωργίου και η πρόεδρος του ΝΑΟΔ Ανδριάνα Μπαφίτη.

Στη συγκέντρωση βρέθηκαν ο βουλευτής Δωδεκανήσου της Ν.Δ. Τάσος Καραμάριος, ο επικεφαλής της μειοψηφίας στον Δήμο Ρόδου Χατζής Χατζηευθυμίου, ο δημοτικός σύμβουλος Περικλής Μαντάλης, ο επίτιμος πρόεδρος της Ρόδου Μιχάλης Κόκκινος, το διοικητικό συμβούλιο της ΠΑΕ Ρόδος, πρώην μέλη του Δ.Σ. και παράγοντες του ποδοσφαίρου και φίλαθλοι.

Ολοι οι παραπάνω με το ζόρι έφθασαν τα πενήντα άτομα ενώ πάρα πολλοί που πήραν την πρόσκληση δεν εμφανίσθηκαν.

Την άτυπη γενική συνέλευση άνοιξε ο συνεπίκουρος Κάλλιστος Διακογεωργίου που ευχαρίστησε όλους όσους ανταποκρίθηκαν στο κάλεσμα.

Στη συνέχεια τον λόγο πήρε η Ανδριάνα Μπαφίτη που τόνισε χαρακτηριστικά ότι τα σημερινά προβλήματα τα είχε εντοπίσει και κάποιες προτάσεις που είχε κάνει καμία δεν είδε να εφαρμόζεται, όταν πριν δύο χρόνια υπήρχε ο ενθουσιασμός και οι μεγάλες κουβέντες για τη μετέπειτα πορεία της ομάδας.

Στην ομιλία του ο βουλευτής κ. Τάσος Καραμάριος τόνισε πως είναι θέμα των παραγόντων και των μετόχων ποιοί θα αποτελούν τη διοίκηση της ομάδας.

Εθεσε τον εαυτό του στη διάθεση της Ρόδου

> **«Να βάλουμε από 15.000 ευρώ δέκα άτομα να λειτουργήσει άμεσα η ομάδα»**

και να μπει μπροστάρης στην κινητοποίηση του φίλαθλου κοινού, το οποίο πρέπει να αντιληφθεί ότι έχει ηθική υποχρέωση να βοηθήσει την ομάδα και στη συνέχεια η οικονομική ενίσχυση θα έρθει.

Από πλευράς Πολιτείας θα κάνω αυτό που έχω κατά νουν και θα προσπαθήσω να αντιληφθεί ο υπουργός Αθλητισμού ότι έχει υποχρέωση να βοηθήσει.

«Εχουμε το δικαίωμα να ζητήσουμε μια άλλη μεταχείριση», τόνισε στη συνέχεια ο Τάσος Καραμάριος και υπενθύμισε σ' όλους ότι «σε τέτοιες συγκεντρώσεις παρίσταται πρώτα επειδή το αισθάνεται ο ίδιος και μετά επειδή με προσκαλούν. Εχω αφιερώσει το μεγαλύτερο ποσοστό των δραστηριοτήτων μου ως πολιτικός και ως άτομο στον αθλητισμό, γιατί μ' αρέσει». Μετά συνεχάρη τον κ. Διακογεωργίου και την κα Μπαφίτη για την πρωτοβουλία τους.

Προέτρεψε όλους τους παριστάμενους να βοηθήσουν την προσπάθεια της Ρόδου και ιδιαίτερα στάθηκε στον πρόεδρο Γιώργο Παρασκευά λέγοντάς του να βοηθήσει όσο μπορεί από την πλευρά του και το ξεκίνημα της ομάδας να γίνει με αισιοδοξία.

Στους ίδιους τόνους κινήθηκε στη σύντομη ομιλία του ο Χατζής Χατζηευθυμίου που δήλωσε ότι ως μειοψηφία στο δημοτικό συμβούλιο θα στηρίξει τις αποφάσεις του Δήμου για ενίσχυση της ΠΑΕ Ρόδος και για τα υπόλοιπα σωματεία της πόλης μας.

Ο πρόεδρος της Ρόδου Γιώργος Παρασκευάς αναφερόμενος στην κατάσταση που επικρατεί στην ομάδα τόνισε χαρακτηριστικά πως τα πράγματα βρίσκονται σε οριακό σημείο.

«Δυστυχώς δεν είχαμε την ανάλογη συμπαράσταση από κάποιους ανθρώπους που υποσχέθηκαν να βοηθήσουν αλλά δεν το έκαναν κι εννοώ ορισμένους μεγαλοεπιχειρηματίες του νησιού μας.

Παρ' όλα αυτά η διοίκηση έκανε αυτά που έπρεπε για να βρίσκεται η ομάδα στο πρωτάθλημα που ξεκινά την επόμενη Κυριακή αλλά δεν ξέρω αν υπάρχει ανάλογη συνέχεια.

Το πρόβλημα της ομάδας είναι το οικονομικό και δεν έχουμε την ανάλογη στήριξη από την κοινωνία της Ρόδου.

Γι' αυτό παρακαλώ τον βουλευτή κ. Καραμάριο, το Δήμο, τη Νομαρχία, τους παλαίμαχους ποδοσφαιριστές, τους φιλάθλους και γενικά όλο τον κόσμο να έλθει πιο κοντά στην ομάδα.

Να νοιώσουμε ότι είμαστε πιο πολλοί, ότι είμαστε μια οικογένεια για να μπορέσουμε ν' ανταπεξέλθουμε στις υποχρεώσεις του πρωταθλήματος. Διαφορετικά δεν γνωρίζω αν η ομάδα θα έχει συνέχεια».

Ο διευθύνων σύμβουλος της ΠΑΕ Χρυσόστομος Ψέλλας ανέλαβε να ενημερώσει τους παρισταμένους για το φετινό προϋπολογισμό, τα έσοδα που έχουν έλθει στην ομάδα.

Ο κ. Ψέλλας ανέφερε ότι πέρυσι η ομάδα ξεκίνησε με προϋπολογισμό γύρω στις 750.000 ευρώ ο οποίος με τη λήξη του πρωταθλήματος έγινε 815.000 ευρώ.

Απ' αυτά οι υποχρεώσεις που έχουν μείνει είναι 36.000 ευρώ προς το ΙΚΑ με ρύθμιση 1.000 κάθε μήνα, 30.000 ευρώ στην εφορία τα οποία θα μπουν κι αυτά σε ρύθμιση βάσει του νέου νομοσχεδίου, γι' αθλητικό υλικό σε κατάστημα 15.000 ευρώ και 12.000 ευρώ στο ξενοδοχείο ΡΟΔΟΣ ΠΑΛΛΑΣ για την παραμονή εκεί κάποιων ποδοσφαιριστών.

Ολοι οι παίκτες έχουν εξοφληθεί κι είχαμε μόνο μία προσφυγή. Φέτος ξεκινάμε μ' ένα από τα χαμηλότερα μπάτζετ που μπορούν να υπάρξουν 600.000 ευρώ και περιλαμβάνει τις μετακινήσεις, ποδοσφαιριστές, ενοίκια, λειτουργία της ομάδας.

Εχουν δοθεί προκαταβολές σε ποδοσφαιριστές 46.000 ευρώ, 10.500 ευρώ στο ΙΚΑ για να προχωρήσει η ρύθμιση.

Για το μισθό Ιουλίου και έναντι των μισθών Αυγούστου δόθηκαν 15.000 ευρώ και κάποια άλλα μικροποσά προς ΕΠΟ και ΕΠΑΕ.

> **Με ευχολόγια και αναφορές στην ιστορία της ομάδας αναλώθηκε ο μεγαλύτερος χρόνος της προχθεσινής άτυπης γενικής συνέλευσης**

Τα λεφτά που έχουν δοθεί μέχρι τώρα είναι γύρω στις 80.000 ευρώ κι έχουν καλυφθεί από τον πρόεδρο και το Δ.Σ., εισπράξεις από διαρκείας, από διαφημίσεις και τον αγώνα με τον Ο.Φ.Η.

Χάθηκαν 15.000 ευρώ προκαταβολές που δόθηκαν σε παίκτες οι οποίοι έφυγαν ενώ το ίδιο συνέβη και με την προκαταβολή που δόθηκε σε αθλητικό κέντρο για την προετοιμασία της ομάδας η οποία δεν έγινε τελικά εκεί.

Προσωπική μου άποψη είναι πως η ομάδα μπορεί να λειτουργήσει εάν βγει ένα Δ.Σ. που μπορεί να προσφέρει αλλά και να δουλέψει να οργανώσει την ομάδα, ακόμα καλύτερα.

Το υφιστάμενο Δ.Σ. έφερε σε πέρας αυτό που έπρεπε δηλαδή να μπει η ομάδα στο πρωτάθλημα παίρνοντας το πιστοποιητικό συμμετοχής από δω και πέρα είτε είναι οι ίδιοι, είτε είναι και κάποιοι καινούργιοι πρέπει να ξαναγίνει Δ.Σ. από την αρχή και να ξεκινήσει από το σημείο μηδέν για να πούμε ότι μπορούμε να εκπληρώσουμε τους στόχους.

Συνέχεια στη σελ. 20-21



Συνέχεια από τη σελ. 19

Αγωνιστικά η ομάδα είναι καλή αρκεί και η διοίκηση να οργανωθεί για να λειτουργήσει την ομάδα».

Για τη νομιμότητα του Δ.Σ. μίλησε ο νομικός σύμβουλος και μέλος του Δ.Σ. Γιάννης Μαρίνος που τόνισε ότι όλα έγιναν χωρίς κανένα πρόβλημα.

Ωστόσο τόνισε ότι πρόβλημα υπάρχει με τους μετόχους που κατέχουν πάνω από 1% ή 10% των μετοχών, και είναι γνωστό από πέρυσι, οφείλει να προσκομίσει τα δικαιολογητικά του πόθεν έσχες, ένα έντυπο το οποίο στείλαμε σε όλους και το οποίο κοινοποιείται στον αντεισαγγελέα του Αρείου Πάγου, στην Επιτροπή Επαγγελματικού Αθλητισμού και στο υπουργείο Ανάπτυξης. Για να γίνει λοιπόν γενική συνέλευση καθ' όλα νόμιμη πρέπει να προσκομίσουν οι υπόχρεοι τα πόθεν έσχες. Δεν είναι κάτι το οποίο συμβαίνει για κάποιους λόγους ιδιαίτερους, το ζητάμε εμείς επειδή ο ίδιος ο νόμος το επιβάλλει και η Ε.Ε.Α. αρνείται να νομιμοποιήσει οποιονδήποτε εάν αυτές οι προϋποθέσεις δεν πληρούνται. Γι' αυτό τον λόγο στάλθηκαν εξώδικα σε όλους τους υπόχρεους και θα περιμένουμε μέχρι την Δευτέρα αν έλθουν όλα να προχωρήσουμε στην σύγκληση της γενικής συνέλευσης με δημοσιεύσεις και όλες τις τυπικές διαδικασίες που απαιτούνται και εντός είκοσι ημερών να συγκληθεί η Γ.Σ. και να μπορέσουμε να πάρουμε τις αποφάσεις. Έγινε όμως σήμερα αυτή η συγκέντρωση, διότι η ομάδα δεν μπορεί να περιμένει ένα μήνα για να λειτουργήσει τη Γ.Σ. Γίνεται λοιπόν αυτό το άτυπο προσκλητήριο με πρωτοβουλία του Δήμου και της Νομαρχίας και περιμένουμε ν' ακουσθούν όλες οι προτάσεις και οι απόψεις. Το κυρίαρχο πρόβλημα είναι το οικονομικό, το οποίο επιφέρει τριγμούς και χαλά την εικόνα της ομάδας με όλα τα συνακόλουθα. Δεν πρέπει να μπούμε σε λεπτομέρειες, όπως είπε κι ο συνεπίκουρος, του τι έγινε μέχρι τώρα. Πρέπει να δούμε τι κάνουμε από δω και πέρα και νομίζω ότι η παρουσία και η εμπειρία παλιών και νυν παραγόντων και του κόσμου θα είναι ιδιαίτερα χρήσιμη σήμερα προκειμένου τα φαινόμενα να μην καταντήσουν διαλυτικά στο μέλλον.

Θεωρώ προσωπικά ότι η κατάσταση δεν είναι τόσο τραγική. Υπάρχει πρόβλημα ρευστότητας αλλά αν όλοι μαζί λειτουργήσουμε σαν ομάδα και μπορέσουμε να παραμερίσουμε τις διαφορές μας προκειμένου να μπορέσουμε να προχωρήσουμε όσο γίνεται πιο ενωμένοι, διότι ο προϋπολογισμός το τονίζω δεν είναι ανέφικτος μπορεί να γίνει η προσπάθεια. Η ομάδα όσον αφορά το υλικό της είναι καλύτερη από πέρυσι και μπορεί οι στόχοι να ευοδωθούν». Τον λόγο πήρε ο Αντώνης Ζαχαριουδάκης, που πριν λίγους μήνες είχε δείξει ενδιαφέρον ν' αναλάβει την ομάδα, τονίζοντας τα εξής: «Όλοι είμαστε εδώ για να βρούμε μια λύση κι εγώ ανταποκρίθηκα στην πρόσκληση του κ. Διακογεωργίου και ήλθα από την Αθήνα. Η ομάδα έχει φθάσει σ' ένα στάδιο οικονομικό και συμμαχιών που δεν πάει άλλο. Ολα καλά είναι στα λόγια αλλά αυτό που χρειάζεται κατά την κρίση μου είναι οι μεγαλομέτοχοι να εγκρίνουν και να ορίσουν διοικητικό συμβούλιο που να δουλεύει. Ολοι είναι καλά παιδιά αλλά μπορεί να μην έγινε σωστή διαχείριση των χρημάτων. Πρέπει να βρεθεί μια πηγή εσόδων και μ' αυτά να γίνεται μια διαχείριση σ' ένα επίπεδο χωρίς να φτάνουμε σε μπάτζετ των 1.000.000 ευρώ.

Λίγο πιο ταπεινά και λίγο πιο οργανωμένα πιστεύω σαν τρίτος αν θέλετε την άποψή μου για να πάει καλά η ομάδα. Αυτό που έχει γίνει είναι ένα χαστούκι στην ομάδα καθώς υπάρχει ένα συμβούλιο που είναι μόνο στα χαρτιά και δεν δουλεύει κανείς. Κλείσαν τα γραφεία, κλείσαν τις ακαδημίες. Ολοι μαζί να δώσουμε ένα αγώνα οι μεγαλομέτοχοι έχουν τον λόγο κι οι μεγαλομέτοχοι θα κρίνουνε ποιοί θ' αναλάβουν κι οι υπόλοιποι ν' ακολουθήσουμε.

Πάνω απ' όλα να το δούμε σαν επιχείρηση, να μην το βλέπουμε αγαπώ τον τόπο μου, αγαπώ την ομάδα μου. Υπάρχουν δύο μέτρα, εισπράττουμε και χαλάμε. Κάποια στιγμή δίνει ο ένας, δίνει ο άλλος, όμως κάποια στιγμή στερεύει και αυτό, κι όταν ακούν κάποιοι άλλοι αυτό το πράγμα όταν έρχονται στην ομάδα είναι «κουμπωμένοι». Πρέπει να συμπαρασταθούμε όλοι διότι το πράγμα έχει καταντήσει κλίκα. Φύγε εσύ να έλθω εγώ. Να φύγουν οι άχρηστοι και να μείνουν οι χρήσιμοι, το ξεκαθαρίζω πάνω στην δουλειά για να μην προσβάλω κανένα. Να φύγουν αυτοί που δεν δουλεύουν. Είμαι στη διάθεσή σας να βοηθήσω σ' όποιον τομέα μπορώ, δεν πετάω χρήματα». Τελικά την καλύτερη πρόταση την κατέθεσε ο Γιάννης Μιχελαράκης που πρότεινε εκείνη τη στιγμή να πουν δέκα άτομα αν μπορούν να βάλουν ο καθένας 15.000 ευρώ και να ξεκινήσει η ομάδα. Ο ίδιος ήταν ο πρώτος που κατέθεσε αυτό το ποσό αλλά δεν τον ακολούθησε κανένας άλλος. Ωστόσο η πλειοψηφία στην αίθουσα συμφώνησε μαζί του ότι αυτός ήταν ο καλύτερος τρόπος για να μπορέσει να λειτουργήσει η ομάδα έστω και προσωρινά.

Ο Γιώργος Παρασκευάς μετά και τις υπόλοιπες απόψεις που ακολούθησαν έθεσε την παραίτησή του υπόψη των μετόχων. Σήμερα το βράδυ ο Κάλλιστος Διακογεωργίου θα καλέσει παλιά και νέα μέλη της διοίκησης προκειμένου να συγκροτηθεί η νέα διοίκηση με άτομα που και στο παρελθόν είχαν συνεργασθεί στενά μεταξύ τους για το καλό της ομάδας.



Κάλλιστος Διακογεωργίου και Ανδριάνα Μπαφίτη που πήραν την πρωτοβουλία για άτυπη γενική συνέλευση



Κόκκινος, Καραμάριος, Καλήγερος και Καρνάβας (δεξιά)



Οι παλαίμαχοί του ήταν εκεί με τους Παπαοικονόμου, Μαυρουδή, Μαλλιάκα



Ενδιαφέρον για την κατάσταση στην ομάδα έδειξε και ο Αντώνης Ζαχαριουδάκης (δεξιά) με τον στενό του συνεργάτη Μανώλη Δήμου



Την καλύτερη πρόταση για να λυθούν άμεσα κάποια προβλήματα κατέθεσε ο μέτοχος της ΠΑΕ Γιάννης Μιχελαράκης (αριστερά)



Ο δημοτικός σύμβουλος Π. Μαντάλης με τον αρχηγό της μειοψηφίας στον Δήμο Ρόδου Χατζή Χατζηευθυμίου



Από τα ορεινά παρακολούθησαν την συζήτηση Χατζηνικήτας (αριστερά) Καμπουράκης, Ντουρουτλής



Η πρόταση Μιχελαράκη (αριστερά) βρήκε πολλούς υποστηρικτές, στην φώτο με τον Μιχ. Πιννίκα



Ο βουλευτής Τάσος Καραμάριος θα σταθεί κοντά στην ομάδα και κάλεσε όλους να κάνουν το ίδιο



Κυπραίος και Λουλουδάκης εκπροσώπησαν την διαιτησία



Ψέλλας (από δεξιά), Παρασκευάς και Σπανουδάκης



Οι παλαίμαχοι ποδοσφαιριστές Σκιαθίτης (αριστερά), Κώτης με τον Π. Δανά

ΠΑΟ ΔΙΑΓΟΡΑΣ

ΟΛΟΙ ΟΙ ΠΑΙΚΤΕΣ ΣΤΑ ΑΠΟΔΥΤΗΡΙΑ

Αποφασισμένος να πετύχει την δεύτερη νίκη του στο πρωτάθλημα είναι ο ΠΑΟ Διαγόρας απέναντι σ' ένα αντίπαλο που έρχεται με αξιώσεις να διεκδικήσει το θετικό αποτέλεσμα.

Το παιχνίδι του «γηραιού» με τον Αστέρα Σύρου θα ξεκινήσει στις 3.00 το απόγευμα και πρέπει οι ποδοσφαιριστές του ιστορικού συλλόγου να έχουν την συμπαράσταση των φιλάθλων του νησιού μας. Από τα φιλικά παιχνίδια ο Διαγόρας έστειλε το μήνυμα στους φιλάθλους ότι κάτι καλό γίνεται στην ομάδα και μάλιστα αυτό φάνηκε από την πρώτη αγωνιστική, όταν ο «γηραιός» επέστρεψε από την Αίγινα με τους τρεις βαθμούς της νίκης καθώς κέρδισε με 3-0 τον Σαρωνικό, ο οποίος μόνο ευκαταφρόνητος αντίπαλος δεν ήταν.

Οι παίκτες του Ανδρέα Σταύρου αγωνίσθηκαν πειθαρχημένα, με καθαρό μυαλό και με το πάθος τους πέτυχαν την μεγάλη νίκη αποσπώντας στο τέλος του αγώνα το ιπποτικό χειροκρότημα των 1.000 και πλέον φιλάθλων του αντιπάλου τους. Γιατί να μην αισθανθούν αυτή την βοήθεια της εξέδρας σήμερα το απόγευμα οι ποδοσφαιριστές του ΠΑΟ Διαγόρα. Γιατί ο αντίπαλος να πιστέψει ότι αγωνίζεται στο δικό του γήπεδο. Αυτό που ήθελαν οι φίλαθλοι της ομάδας το έχουν δώσει μέχρι τώρα η διοίκηση, ο προπονητής και οι παίκτες. Είναι η δική τους σειρά να δημιουργήσουν την ατμόσφαιρα που πρέπει στις κερκίδες του δημοτικού σταδίου και να συμπαρασταθούν στις προσπάθειες των ποδοσφαιριστών. Πρέπει να τους κάνουν να αισθανθούν ότι οι φίλαθλοι είναι ο δωδέκατος παίκτης και έτσι πρέπει να κάνουν κάθε Κυριακή, ώστε να μπορέσουν στο τέλος του πρωταθλήματος να πανηγυρίσουν μαζί τους την άνοδο του γηραιού στην Γ' Εθνική, αφού αυτός είναι ο στόχος που έχει τεθεί από την αρχή. Ο Κύπριος τεχνικός δεν αντιμετωπίζει αγωνιστικά προβλήματα και όλοι οι ποδοσφαιριστές βρίσκονται στη διάθεσή του. Όλοι μαζί σήμερα το μεσημέρι θα γευματίσουν στην πιτσαρία «ΓΟΝΔΟΛΑ» και στη συνέχεια θα μεταβούν στ' αποδυτήρια της ομάδας. Οι δεκαοχτώ ποδοσφαιριστές που θα βρεθούν στην αποστολή θ' ανακοινωθούν από τον Ανδρέα Σταύρου και γι' αυτό το λόγο όλοι έχουν κληθεί. Με όπλα την πειθαρχία, τη σοβαρότητα και την ομοιογένεια ο «γηραιός» μπορεί να φτάσει στη νίκη και να προσθέσει ακόμη τρεις βαθμούς στο ενεργητικό του.



Την καλή εμφάνιση και την νίκη θα επιδιώξει σήμερα το απόγευμα ο «γηραιός» στο δημοτικό στάδιο

Αρεσε αλλά έχασε στην Κύπρο ο Κολοσσός

Μπορεί να μην εντυπωσίασε με την απόδοσή του ο Κεραυνός, όμως κέρδισε 81-76 τον Κολοσσό Ρόδου και άνοιξε νικηφόρα το δικό του τουρνουά που διοργανώνει για 15η χρονιά μαζί με τη ΣΠΕ Στροβόλου.

Η ανετοιμότητα των Στροβιλιωτών ήταν δεδομένη από την αρχή, όμως κατάφεραν οι παίκτες του να κρατηθούν στο παιχνίδι και στο τέλος να ξεφύγουν για να πάρουν και τη νίκη. Ο Κολοσσός έπαιξε πολύ καλό μπάσκετ και κέρδισε το χειροκρότημα των Κυπρίων

Τα δεκάλεπτα: 21-20, 43-39, 61-58, 81-76.

ΚΕΡΑΥΝΟΣ:

Αριστοδήμου, Γρηγορίου, Γεωργίου, Αναστασιάδης, Στεφάνοβιτς 10 (2), Κασκίρης 2, Κουτσόλουκας, Τριόκκας 16, Λόφτον 17 (2), Χένρι 12 (1), Ντέιβις 24.

ΚΟΛΟΣΣΟΣ:

Γκογκίδης, Μακρής, Παπαδάτος 20 (4), Παναγιωταράκος 12 (1), Παππάς 2, Παναγιωτόπουλος 7 (1), Μπέλος, Γεωργίτσης 19 (2), Αλφόνσο 16.

Έχασε ο ΑΠΟΕΛ

Στον πρώτο αγώνα του τουρνουά ο ΑΠΟΕΛ ήταν καλύτερος από τη Χάποελ Τελ Αβίβ στο πρώτο ημίχρονο (45-44), καθώς ξεκίνησε πιο ορεξάτος (18-5 στο 8'), όμως έχασε τελικά από τους Ισραηλινούς με 100-95. Να σημειωθεί ότι ο ΑΠΟΕΛ προηγείτο στο 36' με 89-82, αλλά το 5ο φάουλ των Κέλι και Σπόραρ, δεν του επέτρεψε ν' αντέξει στην αντεπίθεση της Χάποελ στο φινάλε...

Τα δεκάλεπτα: 18-11, 45-44, 67-72, 95-100.

ΑΠΟΕΛ:

Σπόραρ 14 (3), Σερδάρης 17 (2), Κέλι 21 (2), Π. Στυλιανού, Χ"Βασιλείου, Σείσου 1, Παντελή, Ζούζακ 13 (2), Βαβανός, Ζαχαρίου 6, Χιλ 23.

ΧΑΠΟΕΛ Τ.Α.:

Εϊτάν, Νιζάν, Σασιόβα 3 (1), Ιτζάκ 2, Μπέρκοβιτς 12 (4), Σιέϊνφελντ 13, Κέρτις 24 (1), Μπλάλοκ 10, Σίμιν 3, Μόσινσον 18, Ουίλιαμς 15.

ΤΟΥΡΝΟΥΑ ΣΤ' ΑΣΚΛΗΠΕΙΟ

Η τοπική ομάδα την ερχόμενη Κυριακή θα τιμήσει τους δικούς της ανθρώπους

Προς τιμή των αείμνηστων παραγόντων του Βασίλη Παπαβασιλείου και Δημήτρη Γεωργαλλίδη και του αείμνηστου ποδοσφαιριστή του Στέργου Λαουδίκου, θα είναι το ποδοσφαιρικό τουρνουά που πρόκειται να διοργανώσει την προσεχή Κυριακή στ' Ασκληπειό η ομάδα του ΠΑΣ.

Στο τουρνουά εκτός από τον οικοδεσπότη θα λάβουν μέρος και οι ομάδες της ΑΕ Μεσαναγρού, ΟΦ Ιστρίου και Ηλιου Ιαλυσού. Οι αγώνες θα έχουν διάρκεια 45' και θα ξεκινήσουν στις 2.00 το μεσημέρι. Στην νικήτρια ομάδα του τουρνουά και στις συμμετέχουσες θα δοθούν κύπελλα ενώ πλακέτες θα απονεμηθούν στις οικογένειες των εκλιπόντων.

Ντέρμπι με άρωμα Β' κατηγορίας

Το περσινό πρωτάθλημα της Β' κατηγορίας θυμίζει το παιχνίδι που ολοκληρώνει σήμερα την 3η αγωνιστική της Α' κατηγορίας.

Στην Κατταβιά (14.45) η τοπική ΑΕ φιλοξενεί τον Ασκληπειό Κω.

Οι δύο ομάδες την περασμένη αγωνιστική περίοδο μονομάχησαν για την 1η θέση στην Β' κατηγορία και τελικά πανηγύρισαν μαζί την άνοδο. Η Κατταβιά με δύο ήττες στο ξεκίνημα «καίγεται» για βαθμούς ενώ ο Ασκληπειός έχει κλέψει τις εντυπώσεις με την ισοπαλία στο Βάτι και τη νίκη επί του Κλεάνθη.

Γήπεδο Κατταβιάς 14.45: ΑΕ Κατταβιάς – Ασκληπειός Κω
Διαιτητές: Ευγ. Κατσιδώνης, Καραχανής, Σαββιδάκης
Παρατηρητής: Σ. Παυλούς

- Για την 3η αγωνιστική του εφηβικού πρωταθλήματος θα παίξουν σήμερα Πετρώνας – Κλεάνθης (Αρχάγγελος 16.00) με διαιτητή τον Αντωνά.

Τα ονόματα των Μικτών

Αύριο (Δευτέρα) στο Καρακόνερο (κάτω γήπεδο) θα πραγματοποιηθούν οι επόμενες προπονήσεις των Μικτών ομάδων Παίδων και Νέων της Ένωσης Ποδοσφαιρικών Σωματείων Δωδεκανήσου. Οι πρώτοι θα πρέπει να βρίσκονται εκεί στις 2.45μ.μ και οι δεύτεροι στις 3.30μ.μ. Οι Ενωσιακοί τεχνικοί Αντώνης Οικονόμου και Σάββας Ορφανίδης καλούν τους ακόλουθους παίκτες:

ΠΑΙΔΕΣ (2.45μ.μ): Μακαρούνας (Απόλλων Απολλώνων), Διαμαντής (Ασπίδα Απολακκιάς), Αξιώτης, Μπιλιάς, Μοσκιού (Φοίβου Κρεμαστής), Πλύγκος (Διγενή Κοσκινού), Κοντουδιός, Ευγενικός, Πισσάς, Μέντος, Φασάκης, Νικολέτος (ΠΑΟ Διαγόρα), Νικολής (ΑΕΡΑ), Χατζηδιάκος, Σαρικάς (Κλεάνθη Παραδεισίου), Χατζηγεωργίου, Μανιάς (Ερμή Καλυθιών), Ζερβός, Λαμπρόπουλος (Ευκλή Σορωνής), Συράκος και Τριανταφύλλου (Ιάλυσου)

ΝΕΟΙ (3.30μ.μ): Αναστασάς, Σταυλάς, Μαννάκης, Καρπαθάκης (Διαγόρα Βατίου), Κουρμαδιάς, Λαμπριανός (Αστέρα Μασάρων), Τζουμάκας, Στρατής (Φοίβου Κρεμαστής), Κασταμούλας (Ερμή Καλυθιών), Πιζήμολας (Κλεόβουλου Λίνδου), Τσοπανάκης (Απόλλων Καλυθιών), Μακαρούνας (Απόλλων Απολλώνων), Τσελεπίδης (Άρη Αρχαγγέλου), Γαιτάνος (Ορφέα), Δελαπόρτας (Ιάλυσου), Κιλασίν (Ήλιου Ιαλυσού), Τσαγγάρης (Ηρακλή Μαριτσών), Πάττας (Κλεάνθη Παραδεισίου) και Κουμπιού (Αθλητική Ένωση Κατταβιάς)

Σε περίπτωση που αλλάξει κάτι σχετικά με τους Νέους, τα παιδιά θα ενημερωθούν από τον τοπικό τύπο της Δευτέρας.

Απαιτεί εκλογές η FIFA

Οριστικός είναι ο κίνδυνος του αποκλεισμού των ελληνικών συλλόγων, αλλά και της Εθνικής ομάδας από τις διεθνείς διοργανώσεις σύμφωνα με τα όσα υποστήριξε στο Σαββατιάτικο ΔΣ της ΕΠΟ ο Βασίλης Γκαγκάτσης, ο οποίος παρουσίασε δύο έγγραφα της FIFA, στα οποία εκφράζεται η δυσαρέσκειά της για την αναβολή των εκλογών.

Ο πρόεδρος της ΕΠΟ κατά τη διάρκεια της συνεδρίασης του Διοικητικού Συμβουλίου της ομοσπονδίας, παρουσίασε δύο έγγραφα της FIFA στα οποία εκφράζει τη δυσαρέσκειά της για την αναβολή των εκλογών, ενώ τονίζει ότι η προσφυγή των πέντε ποδοσφαιρικών Ενώσεων στα πολιτικά δικαστήρια απαγορεύεται από τις διατάξεις της FIFA. Επιπλέον, όπως ισχυρίστηκε ο κ. Γκαγκάτσης η εκτελεστική επιτροπή της Παγκόσμιας Ομοσπονδίας θα συνεδριάσει στις 6 Οκτωβρίου και περιμένει μέχρι τις 5 του μήνα σχετικό υπόμνημα από την ΕΠΟ, ειδάλλως υπάρχει ο κίνδυνος να αποκλειστούν οι ελληνικές ομάδες από τις διεθνείς διοργανώσεις.

Επιμέλεια: Ηλίας Λαλιώτης

ΤΑ ΝΕΑ ΤΟΥ BRIDGE

Ολοκληρώθηκε στον Όμιλο Αγωνιστικού Μπριτζ Ρόδου την περασμένη Δευτέρα ο προκριματικός τριήμερος αγώνας ομάδων για το Κύπελλο Ελλάδος. Στον αγώνα, που διεξήχθη σε δύο κατηγορίες (όπεν και δυναμικότητας 1-8), προκρίθηκαν για να συμμετάσχουν στους πανελλήνιους αγώνες του Κυπέλλου, από την κατηγορία 1-8 η ομάδα Τυραδέλλη Β., Κουτσάκη Ι., Παληγιάννη Φ., Παλιγιάννη Ζ., Χατζηιωάννου Ε. και Αδαμάκη Ιπ. και από την κατηγορία όπεν η ομάδα Ράμου Εμ., Δανελλάκη Δ., Καβαλάκη Ι., Βρούχου Ν. και Γιαννιού Μιχ.

Στην κατηγορία όπεν η μάχη ήταν σκληρή και μέχρι την τελευταία στιγμή αμφίρροπη, αφού και οι τέσσερις ομάδες που συμμετείχαν διεκδικούσαν την πρώτη θέση, που κρίθηκε στις τελευταίες διανομές του τελευταίου γύρου.

Τη δεύτερη και τρίτη θέση της κατηγορίας όπεν κατέλαβαν αντίστοιχα οι ομάδες Σιμάτη Αθ., Γιαλλούση Μ., Τσάβαλου Αχ., Κοφινάκου Π. και Τσάβαλου Ν. και Καρακατσάνη Β., Καρακατσάνη Η., Μαρινάκη Α., Λεριά Ελ., Τυραδέλλη Α. και Βρούχου Μ.

Στην κατηγορία 1-8 τη δεύτερη θέση κατέλαβε η ομάδα Μπόνη Α., Αγαπητού Σ., Χατζηνικολάου Η., Κανταρτζόγλου Γ. και Παπαεμμανουήλ Δ., με τρίτη την ομάδα Βρούχου Ρ., Φώκιαλη Ι., Δουλγέρη Α. και Παπαμιχαήλ Σ.

Εξάλλου ολοκληρώθηκε και το όπεν τουρνουά ομάδων της Τετάρτης με νικήτρια την ομάδα Γιάκλου (Γιάκλος Κ., Αδαμάκης Ι., Πιρπιρής Δ., Τσαγκαλίδης Δ., Τυραδέλλη Α., Παληγιάννης Φ., Αγαπητού Σ. και Πετρίδης Β.) που συγκέντρωσε 92.0 Victory Points, δεύτερη την ομάδα Γιαλλούση (Γιαλλούσης Μ., Τσιριμώκος Α., Ζαβόλας Ν., Καββαθά Α., Σιμάτης Α., Πεζανάκης Ν., Σβίγγος Ι.) με επίσης 92.0 V.P. (λόγω ισοβαθμίας η κατάταξη κρίθηκε από το αποτέλεσμα του αγώνα μεταξύ των δύο ομάδων) και τρίτη την ομάδα Δημήτρα (Δημήτρας Ν., Μαγριπλής Εμ., Μαγριπλής Ν., Παπασάββας Γ., Ράμος Εμ.)

Υπενθυμίζεται ότι τα μαθήματα αρχαρίων θα ξεκινήσουν την Τετάρτη 10 Νοεμβρίου και θα γίνονται κάθε Τετάρτη στις 8.30 μ.μ. στις εγκαταστάσεις του ΟΑΜΡ (στην πίσω αίθουσα του Ακταίον στον Α' όροφο). Για περισσότερες πληροφορίες οι ενδιαφερόμενοι μπορούν να επικοινωνούν είτε απευθείας στα γραφεία του ΟΑΜΡ είτε στα τηλέφωνα 22410 33553 (κ. Καρακατσάνης Βασ., υπεύθυνος για τα μαθήματα) και 6944320325 (κ. Σιμάτης Αθ., πρόεδρος του ΟΑΜΡ).

ΣΥΝΕΧΕΙΑ ΑΠΟ ΣΕΛ. 12-13

ΟΜΙΛΟΣ ΜΗΤΣΗ

ΠΙΣΤΗ ΠΕΛΑΤΕΙΑ ΣΤΑ 9 ALL INCLUSIVE ΞΕΝΟΔΟΧΕΙΑ



Ένας από τους πρώτους «παίκτες» του ξενοδοχειακού κλάδου που διείσδυσε στην αγορά all inclusive και αποφάσισε, από το 1997, να παρέχει ανάλογες υπηρεσίες σε δύο ξενοδοχεία του ήταν ο όμιλος Mitsis Hotels. Ο πρόεδρος της αλυσίδας, **Κωνσταντίνος Μήτσης**, διαβλέποντας τις μελλοντικές εξελίξεις, έλαβε αυτή την απόφαση, η οποία, όπως τονίζει ο Managing Director των Mitsis Hotels, **Διονύσης Τσιλιγκίρης**, «από την πρώτη κιόλας χρονιά είχε άριστα αποτελέσματα. Σήμερα, και έπειτα από 8 σεζόν, έχουμε τους πιστούς εδώ και χρόνια πελάτες, οι οποίοι έζησαν την αλλαγή των ξενοδοχείων σε all inclusive, αποτελούν τους καλύτερους διαφημιστές μας και ερχόμαστε ορισμένες φορές σε δύσκολη θέση όταν αδυνατούμε να τους εξυπηρετήσουμε και να τους βρούμε διαθέσιμο δωμάτιο».

Τα Mitsis Hotels, που λειτουργούν σήμερα με το σύστημα all inclusive στη Ρόδο και την Κω, φτάνουν τα εννέα, εκ των οποίων τα περισσότερα ανήκουν στην κατηγορία των 5 αστέρων και διαθέτουν στους χώρους τους 2 έως 6 εστιατόρια, 4 έως 8 μπαρ, εγκαταστάσεις διαφόρων δραστηριοτήτων π.χ. για αθλητισμό, διασκέδαση, θαλάσσια αναψυχή κλπ.

Ο ξενοδοχειακός όμιλος Mitsis, ανάλογα με την κατηγορία και τις προσφερόμενες υπηρεσίες έκαστου ξενοδοχείου, απευθύνεται σε πελάτες μεσαίας και υψηλής εισοδηματικής τάξης. Μια παράμετρος, η οποία δεν αποτελεί, κατά τον κ. Τσιλιγκίρη, απαγορευτικό παράγοντα για έναν απλό Ευρωπαίο, αλλά και Έλληνα πολίτη «ο οποίος κάλλιστα μπορεί να έρθει και να περάσει 15 αξέχαστες μέρες κοντά μας. Και αυτό, γιατί δίνουμε μεγάλη σημασία στο **value for money** και οι πελάτες καταβάλλουν λιγότερα χρήματα σε σχέση με τις υψηλού επιπέδου προσφερόμενες υπηρεσίες. Με άλλα λόγια, τα Mitsis Hotels επιδιώκουν να προσελκύσουν τους bon viveurs».

Η πληρότητα των all inclusive ξενοδοχείων του ομίλου θα αγγίξει, κατά την τρέχουσα τουριστική σεζόν, το 100% και «ευχής έργο θα ήταν να διαθέτουν περισσότερα δωμάτια ορισμένες μονάδες».

Όσον αφορά στα επόμενα βήματα και τις μελλοντικές κινήσεις, ο «όμιλος Mitsis, που συνεργάζεται με μεγάλους tour operators, οι οποίοι διακινούν ποιοτικό τουρισμό στη διεθνή αγορά, θα καινοτομήσει και θα εκπλήξει για μια ακόμα φορά την ξενοδοχειακή αγορά», προσθέτει ο κ. Τσιλιγκίρης.

ΑΣΥΜΦΟΡΟ ΤΟ ALL INCLUSIVE, ΑΛΛΑ ΔΕΝ ΕΧΟΥΜΕ ΕΠΙΛΟΓΕΣ...

Ν. Πουλιού, πρόεδρος ξενοδόχων Κω.



Πριν από 4 χρόνια στην Κω υπήρχε μόνο ένα ξενοδοχείο που πρόσφερε υπηρεσίες all inclusive. Σήμερα υπάρχουν 10 τέτοια ξενοδοχεία σε σύνολο 250. Ο αριθμός τους, όπως λέει στο ΤΤ ο πρόεδρος της **Ένωσης Ξενοδόχων της Κω** και αναπληρωτής γενικός γραμματέας και ταμίας της ΠΟΞ, **Νίκος Πουλιού**, μπορεί να φαίνεται μικρός, αντιπροσωπεύει όμως πολύ μεγάλο αριθμό κλινών, αφού οι all inclusive ξενοδοχειακές μονάδες είναι από τις μεγαλύτερες στο νησί (άνω των 1.000 κλινών η καθεμιά).

Απαραίτητη προϋπόθεση για να εφαρμοστεί το all inclusive σε ξενοδοχειακή μονάδα της Κω – και όχι μόνο- είναι να διαθέτει η επιχείρηση υποδομές όπως πισίνες, σνακ μπαρ, εστιατόρια, μπαρ κλπ.

Επίσης, η δυναμικότητά της, σύμφωνα με τον κ. Πουλιού, πρέπει να ξεπερνά τις 500 κλίνες (250 δωμάτια), αφού σε διαφορετική περίπτωση δεν μπορεί να συντηρήσει τόσα τμήματα. Η δυναμικότητα επηρεάζει και την τροφοδοσία, αφού ο ξενοδόχος μπορεί να επιτύχει καλύτερες τιμές τροφοδοσίας εάν έχει μεγάλη κατανάλωση σε προϊόντα.

Ο πρόεδρος της Ένωσης Ξενοδόχων της Κω θεωρεί ότι η εφαρμογή του all inclusive δεν είναι συμφέρουσα για τους ξενοδόχους, γιατί υπηρεσίες που παλαιότερα τις χρεωνόταν ο πελάτης -με αποτέλεσμα τα διάφορα τμήματα των ξενοδοχείων (σνακ μπαρ, εστιατόρια κλπ) να κάνουν μεγάλο τζίρο σήμερα τα χρεώνεται ο ξενοδόχος. Παράλληλα, ο τελευταίος εξακολουθεί να επιβαρύνεται με αυξημένο κόστος μισθοδοσίας και τροφοδοσίας.

Πολλά είναι τα προβλήματα και οι αντιπαραθέσεις που έχει δημιουργήσει το all inclusive στην αγορά της Κω, αφού οι επισκέπτες του νησιού αναγκαστικά ζουν και διαβιούν μέσα σε ένα περιορισμένο γεωγραφικά περιβάλλον. Το θέμα, όπως συμπληρώνει ο κ. Πουλιού, «είναι βαθύτερο κι έχει να κάνει με τον τουρισμό γενικότερα. Οι ξενοδόχοι είναι οι αδικημένοι του τουριστικού κυκλώματος, με την έννοια ότι έχουν επενδύσει σημαντικά κεφάλαια, καταβάλλουν πολύ υψηλή φορολογία, απασχολούν προσωπικό, πληρώνουν ασφάλιστρα και είναι εγκλωβισμένοι γεωγραφικά στην επένδυση που έχουν κάνει, καθώς δεν μπορούν να μεταφέρουν τη δραστηριότητά τους αλλού. Οι επαγγελματίες γύρω από τον τουρισμό (μίνι μάρκετ, εστιατόρια, μπαρ, αναψυκτήρια κλπ) έχουν μια περιορισμένη επένδυση, σχετικά ευέλικτη, που μπορεί στις περισσότερες περιπτώσεις να τροποποιηθεί ή να μεταφερθεί. Οι διοργανωτές ταξιδιών βρίσκονται στην πιο πλεονεκτική θέση, αφού το κόστος της επένδυσής τους είναι μηδαμινό και οι δυνατότητες μεταφοράς μεγάλες. Με βάση τα παραπάνω θεωρώ ότι είναι εντελώς παράλογο- θα μου επιτρέψετε να πω ανόητο- να κατηγορούνται οι ξενοδοχειακές μονάδες για αποξήρανση της τοπικής οικονομίας, όπου έχει εφαρμοστεί το all inclusive.

Η επιλογή δεν είναι δική μας. Και εμείς προσαρμοζόμαστε στις ανάγκες της αγοράς. Δυστυχώς, οι επαγγελματίες που κινούνται γύρω από τα ξενοδοχεία δεν συνειδοτοποίησαν ποτέ ότι κερδοσκοπούσαν σε βάρος των ξενοδοχειακών μονάδων και επιπλέον δεν σεβάστηκαν τον καταναλωτή και εκμεταλλευόμενοι το γεωγραφικά απρόσιτο ορισμένων περιοχών εκτόξευσαν τις τιμές στα ύψη».

ΓΕΝΙΚΗ ΤΕΧΝΙΚΗ
ΟΜΙΛΟΣ ΕΤΑΙΡΕΙΩΝ

ΑΝΑΝΕΩΜΕΝΟΙ ΚΑΙ ΠΑΝΤΑ ΠΡΩΤΟΠΟΡΟΙ
ΜΑΖΙ ΣΑΣ ΜΕ ΣΤΟΧΟ ΤΙΣ ΚΑΛΥΤΕΡΕΣ
ΤΕΧΝΙΚΕΣ ΛΥΣΕΙΣ

• ΕΤΟΙΜΟ ΣΚΥΡΟΔΕΜΑ
με ανανεωμένες -
σύγχρονες εγκαταστάσεις

• ΑΔΡΑΝΗ ΥΛΙΚΑ
υψηλών προδιαγραφών και
απαιτήσεων από
το ΝΕΟ Λατομείο μας

ΕΡΓΟΣΤΑΣΙΑ ΣΚΥΡΟΔΕΜΑΤΟΣ:
ΡΟΔΟΣ: 6ο χλμ. παλαιάς εθν. οδού Ρόδου - Λίνδου, τηλ. 22410 - 60560/62323 FAX: 22410 60561
ΓΕΝΝΑΔΙ: 2ο χλμ. οδού ΓΕΝΝΑΔΙΟΥ - ΒΑΤΙΟΥ, τηλ. 22440 - 43470 FAX: 22440 43470
ΛΑΤΟΜΕΙΟ: Θέση Στραβόλαιμο ΚΑΛΥΘΙΩΝ
ΓΡΑΦΕΙΑ: Ρόδος Αρκαδίου 2, Τηλ. 22410-22186/22968/28058 FAX: 22410 - 33021



«ΠΟΙΟ ΕΙΝΑΙ ΤΟ ΠΑΣΟΚ ΠΟΥ ΟΡΑΜΑΤΙΖΟΜΑΙ...»

• Πως θα περιγράφατε συνοπτικά το νέο μοντέλο του κόμματος που εσείς ως γραμματέας οραματίζεστε;

Το ΠΑΣΟΚ ως ένα γνήσιο προοδευτικό κόμμα θα κριθεί από την κοινωνία τα επόμενα χρόνια με κριτήριο την ποιότητα και την εμβάθυνση της Δημοκρατίας που θα επιδιώξει να φέρει τόσο στα δημόσια πράγματα όσο και στις εσωκομματικές του διεργασίες.

Αυτό σημαίνει ότι αν δεν επιθυμούμε να ξεπεραστούμε από την κοινωνία και τις εξελίξεις δεν έχουμε άλλη επιλογή από το να κατανοήσουμε και να ανταποκριθούμε στις απαιτήσεις της πραγματικότητας για μια ανοιχτή κοινωνία με ίσες ευκαιρίες και πολλαπλές επιλογές, και αντίστοιχα για ένα ανοιχτό πολιτικό σύστημα. Η εντεινόμενη αποστασιοποίηση των πολιτών πρέπει να μας θορυβήσει και να μας οδηγήσει στις απαιτούμενες προσαρμογές. Το μοντέλο κόμματος που εγώ οραματίζομαι:

- Αποτάσσει την πελατειακή οργάνωση, όπως έχουν την τάση να τοποθετούνται τα μικροκομματικά συμφέροντα πάνω από το δημόσιο συμφέρον.

- Στηρίζεται σε πολιτικές ηγεσίες που λειτουργούν περισσότερο ως «διαμορφωτές» και λιγότερο ως «καθρέφτες» της κοινής γνώμης στα μείζονα πολιτικά ζητήματα και είναι διατεθειμένες να εναντιωθούν στην κοινή γνώμη ακόμη και με κίνδυνο να χάσουν το «εκλογικό τους κεφάλαιο» προκειμένου να πετύχουν το στόχο της προόδου.

- Βρίσκεται σε ευθεία αντιστοίχηση με την κοινωνική πραγματικότητα και αναγνωρίζει την πολυπλοκότητα των δημοσίων πραγμάτων χωρίς να υποκύπτει στις σειρήνες του «λαϊκισμού» και στην εξυπηρέτηση μεμονωμένων συντεχνιακών συμφερόντων.

- Προσέρχεται στο διάλογο με άλλα κόμματα με σοβαρότητα και υπευθυνότητα για να συμφωνήσει ή να διαφωνήσει, αλλά πάντως σίγουρα για να κρατήσει την πλέον υπεύθυνη στάση.

Ο ΓΡΑΜΜΑΤΕΑΣ ΤΟΥ ΚΟΜΜΑΤΟΣ κ. ΜΙΧΑΛΗΣ ΧΡΥΣΟΧΟΪΔΗΣ ΚΡΟΥΕΙ ΤΟΝ ΚΩΔΩΝΑ ΤΟΥ ΚΙΝΔΥΝΟΥ ΓΙΑΤΙ ΤΟ ΠΑΣΟΚ ΔΕΝ ΕΧΕΙ ΠΕΙΣΕΙ ΑΚΟΜΗ ΓΙΑ ΤΟ ΕΙΔΟΣ ΤΗΣ ΑΝΤΙΠΟΛΙΤΕΥΣΗΣ ΠΟΥ ΠΡΟΤΙΘΕΤΑΙ ΝΑ ΥΠΗΡΕΤΗΣΕΙ

Η Ν.Δ. «ΚΑΙΕΙ» ΤΗΝ ΑΞΙΟΠΙΣΤΙΑ ΤΗΣ ΧΩΡΑΣ

Στη «διαφαινόμενη διάρρηξη των δεσμών του με το παρελθόν» αποδίδει την αδυναμία του ΠΑΣΟΚ να πείσει την κοινή γνώμη ο γραμματέας του κόμματος Μιχάλης Χρυσοχοΐδης: «Το παλιό δεν ταυτίζεται πάντα με το παρωχημένο» λέει χαρακτηριστικά στη συνέντευξή του προσθέτοντας ότι η εμπιστοσύνη των πολιτών μπορεί να ξανακερδηθεί μόνο μέσα από τη συνέχεια και τη συνέπεια. Παράλληλα, ο γραμματέας του κόμματος κρούει τον κώδωνα του κινδύνου γιατί το ΠΑΣΟΚ δεν έχει πείσει ακόμη για το είδος της αντιπολίτευσης που προτίθεται να υπηρετήσει.

Του ΧΡΙΣΤΟΥ ΒΟΥΖΑ

Οσον αφορά τις τελευταίες εξελίξεις με τις προμήθειες στους εξοπλισμούς, ο κ. Χρυσοχοΐδης θεωρεί ότι «η Νέα Δημοκρατία επιχειρεί με συστηματικό και οργανωμένο τρόπο να δημιουργήσει μια εικόνα γενικευμένης διαφθοράς στη χώρα, αφήνοντας να πλανάται πάνω από μια ολόκληρη παράταξη μια ιδιότυπη συλλογική ενοχή». Προσθέτει δε ότι το ΠΑΣΟΚ δεν πρόκειται να ανεχτεί καμία σπίλωση της υπόληψης και της προσφοράς του στον τόπο.

Οσον αφορά την εκλογή του Προέδρου της Δημοκρατίας, ο γραμματέας του ΠΑΣΟΚ υποστηρίζει ότι η κυβέρνηση θα λειτουργήσει τακτικιστικά και θα τη χρησιμοποιήσει σαν μοχλό πίεσης προς την αντιπολίτευση μέχρι και την τελευταία στιγμή. Ο κ. Χρυσοχοΐδης μιλάει και για την απογραφή τονίζοντας ότι η Νέα Δημοκρατία καίει το καλύτερο χαρτί που της κληροδότησε το ΠΑΣΟΚ: την αξιοπιστία της χώρας, ενώ για το θέμα των μετεγγραφών παρ' ότι δηλώνει ότι συμφωνεί με την πράξη της Σ. Ράπτη, σημειώνει ότι θα ήταν καλό σε τέτοιες περιπτώσεις «η πολιτική ηγεσία του κόμματος και η γραμματεία της κοινοβουλευτικής ομάδας να συμμετέχουν πιο ενεργά στη διαμόρφωση της αντιπολιτευτικής στρατηγικής».

Σχετικά με την κατάργηση της θέσης του γραμματέα του ΠΑΣΟΚ, ο κ. Χρυσοχοΐδης δηλώνει ότι δεν έχει καμία προσωπική αγωνία: «Η διατήρηση της θέσης και η παραμονή μου σε αυτήν με ενδιαφέρουν μόνο στην περίπτωση που αυτή θα έχει και πολιτικό περιεχόμενο με δυνατότητα ουσιαστικής αναφοράς στην κοινωνία», καταλήγει.

Το πλήρες κείμενο της συνέντευξης του γραμματέα του ΠΑΣΟΚ Μ. Χρυσοχοΐδη είναι το εξής:

• «Εχεις το λόγο»: Το ΠΑΣΟΚ ξεκίνησε και επίσημα τον προσυνεδριακό διάλογο με αυτό το σύνθημα. Τι όμως μπορούν να περιμένουν οι πολίτες από αυτόν το διάλογο;

Είμαστε έτοιμοι να κατέβουμε ξανά κοντά στους πολίτες και τα προβλήματά τους. Είμαστε έτοιμοι να προχωρήσουμε μπροστά πατώντας στέρεα στα πόδια μας, κρατώντας ότι καλύτερο από την ιστορία μας, αναγνωρίζοντας τα λάθη και τις παραλείψεις μας και ανοίγοντας το κόμμα, τη σκέψη και την οπτική μας στις προκλήσεις των καιρών.

Η πολιτική σήμερα περισσότερο από ποτέ ίσως πρέπει να εμπνέει τους πολίτες. Ο διάλογος είναι ένα απαραίτητο εργαλείο στην εξεύρεση λύσεων για πολλά από τα προβλήματα που αντιμετωπίζουν σήμερα οι κοινωνίες. Δεν πρέπει να τον φοβόμαστε. Πας σε διάλογο όχι όταν δεν έχεις απόψεις αλλά όταν είσαι έτοιμος να τις εμπλουτίσεις με νέες ιδέες. Πας σε διάλογο όταν δεν φοβάσαι τις απόψεις του άλλου. Η έλλειψη διαλόγου οδηγεί σε αυταρχικές και αλαζονικές νοοτροπίες που για το ΠΑΣΟΚ οφείλουν να ανήκουν στο παρελθόν. Δίνουμε το λόγο στην κοινωνία και περιμένουμε μια θερμή ανταπόκριση.

• «Η Νέα Δημοκρατία επιχειρεί με συστηματικό και οργανωμένο τρόπο να δημιουργήσει μια εικόνα γενικευμένης διαφθοράς στη χώρα, αφήνοντας να πλανάται πάνω από μια ολόκληρη παράταξη μια ιδιότυπη συλλογική ενοχή» • «Η επιτυχία των προσυνεδριακών διαδικασιών θα κριθεί από την ποιότητα του διαλόγου που θα καταφέρουμε να κάνουμε με τις τοπικές κοινωνίες προκειμένου να ακούσουμε τις αγωνίες, τα προβλήματα και τις προτάσεις των πολιτών, αλλά και να ακουστούμε ξανά»

• Είναι φυσικό η επιτυχία των προσυνεδριακών διαδικασιών να κριθεί και από τη συμμετοχή των πολιτών και την εγγραφή τους είτε με την ιδιότητα των μελών είτε αυτή των φίλων. Ποιό είναι το μέτρο αυτής της επιτυχίας, με δεδομένο ότι κατά την ανάδειξη του Γ. Παπανδρέου στη θέση του προέδρου του ΠΑΣΟΚ πήραν μέρος πάνω από ένα εκατομμύριο πολίτες;

Στις 8 Φεβρουαρίου το ΠΑΣΟΚ έκανε ένα μικρό βήμα προς την κατεύθυνση μιας ριζικής ανανέωσης του πολιτικού σκηνικού. Η ανταπόκριση των πολιτών σε αυτήν την κίνηση ήταν πρωτόγνωρη και συγκινητική. Ενα εκατομμύριο άνθρωποι δήλωσαν τη δίψα τους να συμμετέχουν σε μια διαδικασία που αναδεικνύει τη δύναμη του πολίτη και τον θέτει στην πρώτη γραμμή.

Η επιτυχία των προσυνεδριακών διαδικασιών ωστόσο δεν θα κριθεί από τη μαζικότητα της προσέλευσης. Η επιτυχία των προσυνεδριακών διαδικασιών θα κριθεί από την ποιότητα του διαλόγου που θα καταφέρουμε να κάνουμε με τις τοπικές κοινωνίες προκειμένου να ακούσουμε τις αγωνίες, τα προβλήματα και τις προτάσεις των πολιτών, αλλά και να ακουστούμε ξανά.

Ξέρετε, δεν τρέφουμε αυταπάτες. Γνωρίζουμε πολύ καλά ότι αυτήν ειδικά την περίοδο ο κόσμος δεν ακούει το ΠΑΣΟΚ. Αυτό θ' αλλάξει σταδιακά μόνο αν καταφέρουμε να ξανακερδίσουμε την εμπιστοσύνη του. Και για να το πετύχουμε αυτό πρέπει να επενδύσουμε σε διαδικασίες ουσίας που θα πείθουν για την καθαρότητα των θέσεων και την εντιμότητα των προθέσεών μας. Και ο προσυνεδριακός διάλογος είναι ένα γενναίο βήμα προς αυτήν την κατεύθυνση.

RODOGAZ

Στη Ρόδο από το 1963



✓ Διανομή φιαλών υγραερίου κατ' οίκον
τηλέφωνα παραγγελιών: 64409 - 694-4-528212
✓ Διανομή χύμα υγραερίου
✓ Πώληση καυστήρων και λεβήτων υγραερίου για κεντρικά συστήματα θέρμανσης
✓ Θερμαντικά σώματα



Διεύθυνση εργοστασίου: Καναμάτ Ρόδου • τηλ. 62649
Διεύθυνση πρατηρίου: Στεφάνου Καζούλη 15 • τηλ. 35797 - 35868 - 38509



• Στα κείμενα του προσυνεδριακού διαλόγου υπάρχουν πολλές εναλλακτικές προτάσεις που έχουν ήδη προκαλέσει συζήτηση, όπως η θεσμοθέτηση των τάσεων ακόμη και η κατάργηση της θέσης του γραμματέα: Συμφωνείτε με αυτές και ειδικότερα με την τελευταία που σας αφορά και προσωπικά;

Ξεκινάω από το τελευταίο σκέλος της ερώτησής σας. Δεν έχω καμία προσωπική αγωνία για τη θέση του γραμματέα. Οι ταμπέλες και τα οφίτσια δεν με συγκίνησαν ποτέ. Η διατήρηση της θέσης και η παραμονή μου σε αυτήν με ενδιαφέρουν μόνο στην περίπτωση που αυτή θα έχει και πολιτικό περιεχόμενο με δυνατότητα ουσιαστικής αναφοράς στην κοινωνία. Και η γνώμη μου είναι ότι μόνο υπ' αυτήν την έννοια πρέπει να διατηρηθεί η θέση του γραμματέα ή όπως αλλιώς ονομαστεί ο δεύτερος τη τάξει στην κομματική ιεραρχία.

Όσο για το πρώτο σκέλος της ερώτησής σας, πιστεύω ότι τα στελέχη, οι οπαδοί και οι φίλοι του κόμματος πρέπει να συζητούν ελεύθερα, με κατοχυρωμένο το δικαίωμα αυτής της ελευθερίας, για τον πιο πρόσφορο τρόπο επίλυσης των κοινωνικών και πολιτικών ζητημάτων.

Αυτό είναι ήδη κατοχυρωμένο ως δικαίωμα στο καταστατικό του ΠΑΣΟΚ. Η περιορισμένη ή προβληματική εφαρμογή του έχει να κάνει μάλλον με κομματικές αγκυλώσεις και όχι απαραίτητα με την ανάγκη θεσμοθέτησης τάσεων.

• Το ΠΑΣΟΚ μίλησε για σκανδαλολογία στην περίπτωση των προμηθειών για τους εξοπλισμούς...

Η Ν.Δ. επιχειρεί με συστηματικό και οργανωμένο τρόπο να δημιουργήσει μια εικόνα γενικευμένης διαφθοράς στη χώρα, αφήνοντας να πλανάται πάνω από μια ολόκληρη παράταξη μια ιδιότυπη συλλογική ενοχή. Το ΠΑΣΟΚ δεν πρόκειται να ανεχθεί καμία σπίλωση της υπόληψης και της προσφοράς του στον τόπο.

Πρώτοι εμείς θα ενεργήσουμε και θα συνδράμουμε σε οποιαδήποτε έρευνα προκειμένου κατ' αρχήν να αποσείσουμε οποιαδήποτε σκιά αφήνεται σκόπιμα να πέσει πάνω σε στελέχη μας και φυσικά για να αποκαλύψουμε το οργανωμένο σχέδιο διασυρμού της αξιωματικής αντιπολίτευσης που απεργάζεται η Ν.Δ.

• Εκτός όμως από τις εξεταστικές, μετά το Σινούκ και τις μετεγγραφές φαίνεται ότι η πολιτική αντιπαράθεση θα επικεντρωθεί και πάλι στην οικονομία με αφορμή και την απογραφή της κυβέρνησης. Τελικά, πού βρίσκεται η αλήθεια: Γιατί η κυβέρνηση Σημίτη δεν ενέγραφε όλες τις δαπάνες στο έλλειμμα με αποτέλεσμα να εμφανίζεται υπό-εκτιμημένο, να μην ξέρουν, δηλαδή, οι Έλληνες την πραγματική κατάσταση της οικονομίας;

Ας μην καταπίνουμε τόσο εύκολα την καραμέλα της κυβέρνησης και του κ. Αλογοσκούφη. Μας λένε ότι μαγειρέψαμε τα νούμερα. Νομίζω ότι πήραν μόλις προ ημερών μια αποστομωτική απάντηση από τον αντιπρόεδρο της Ευρωπαϊκής Κεντρικής Τράπεζας, κ. Λ. Παπαδήμο. Τα δημοσιονομικά στοιχεία της χώρας ήταν και γνωστά και διαθέσιμα στον καθένα μέσω της Τράπεζας της Ελλάδας, όπως και η λογιστική μεθοδολογία καταγραφής των δαπανών ήταν πλήρως αποδεκτή από την Eurostat.

Η κυβέρνηση με κίνητρα αμιγώς αντιπολιτευτικά και μικρόνοα, και εις βάρος της θετικής εικόνας που είχε χτίσει η προηγούμενη κυβέρνηση διεθνώς για την ελληνική οικονομία, προχώρησε σε μια εγκληματική - υποτιθέμενη όπως αποδεικνύεται - απογραφή προκειμένου να αποσείσει από πάνω της τις ευθύνες για την αδυναμία της να συνεχίσει τους υψηλούς ρυθμούς ανάπτυξης και τη σταθερά ανοδική πορεία της οικονομίας μας. Δυστυχώς, η κυβέρνηση μας έχει μπλέξει σε μια φοβερή περιπέτεια την οποία δεν ξέρει πώς να διαχειριστεί. Η Ν.Δ. καίει το καλύτερο χαρτί που της κληροδότησε το ΠΑΣΟΚ: την αξιοπιστία της χώρας.

• Στις δημοσκοπήσεις που είδαν το φως της δημοσιότητας το τελευταίο διάστημα οι πολίτες εμφανίζονται δυσαρεστημένοι από την κυβέρνηση, αλλά (και εδώ είναι το παράδοξο) ακόμη περισσότερο δυσαρεστημένοι από την αξιωματική αντιπολίτευση. Μήπως κάτι δεν κάνει καλά το ΠΑΣΟΚ και δεν μπορεί να πείσει σήμερα ότι αποτελεί εναλλακτική λύση ή φταίνε μόνο τα πολλά χρόνια παραμονής στην εξουσία;

Το ΠΑΣΟΚ δεν έχει πείσει ακόμη για το είδος της αντιπολίτευσης που προτίθεται να υπηρετήσει.

Οφείλουμε να θέσουμε τη δική μας ατζέντα στη δημόσια συζήτηση και να την υπερασπιστούμε με συνέπεια, ειλικρίνεια και καθαρό λόγο προς τους πολίτες. Βέβαια, για ένα κόμμα που είχε μάθει τόσα χρόνια να λειτουργεί ως κυβέρνηση, η τοποθέτησή μας στην αντιπολίτευση έχει προκαλέσει σε πολλά στελέχη αλλά και στον κεντρικό μηχανισμό ένα νευρικό κλονισμό. Ο λόγος που το ΠΑΣΟΚ αδυνατεί να πείσει την κοινή γνώμη είναι η διαφαινόμενη διάρρηξη των δεσμών του με το παρελθόν. Ας μην ξεχνάμε ότι το παλιό δεν ταυτίζεται πάντα με το παρωχημένο, όπως και μία δογματική στροφή προς το νέο δεν μπορεί να εξασφαλίσει αυτόματα την ανανέωση. Η εμπιστοσύνη μπορεί να ξανακερδηθεί μόνο μέσα από τη συνέχεια και τη συνέπεια.

• Ακούω συναδέλφους σας να βάζουν το όριο του ΠΑΣΟΚ αναφορικά με την επιλογή Προέδρου της Δημοκρατίας στην κεντροαριστερά και άλλους που αφήνουν να εννοηθεί ότι θα μπορούσαν να υπερψηφίσουν ακόμη και έναν κεντροδεξιό Πρόεδρο. Θεωρείτε ότι είναι απαραίτητο να επαναληφθεί η επιτυχημένη συγκατοίκηση (κεντροαριστερά κυβέρνηση - κεντροδεξιός Πρόεδρος) με αντίστροφο τρόπο ή δεν είναι απαραίτητο ο επόμενος Πρόεδρος να προέρχεται από την κεντροαριστερά;

Είμαι ενάντια σε κάθε λογική στείρων συμψηφισμών. Ο Πρόεδρος της Δημοκρατίας είναι ένας θεσμός που του πρέπει ο σεβασμός, η πολιτική συναίνεση και οι ξεκάθαρες θέσεις.

Αυτή τη στιγμή η κυβέρνηση έχει την πρωτοβουλία των κινήσεων στο συγκεκριμένο θέμα και αν επιθυμεί, όπως οφείλει, να μην εκμεταλλευτεί πολιτικά την εκλογή Προέδρου, πρέπει να καταθέσει πρώτη τις προτάσεις της. Η γνώμη μου είναι ότι δεν θα το πράξει γιατί λειτουργώντας τακτικιστικά θα χρησιμοποιήσει την εκλογή Προέδρου σαν μοχλό πίεσης προς την αντιπολίτευση μέχρι και την τελευταία στιγμή.

Όπως και να'χει θα κριθεί κατά πως πρέπει από τους πολίτες ανάλογα με το σεβασμό που θα επιδείξει απέναντι στον ίδιο το θεσμό αλλά και τη λειτουργία της Δημοκρατίας.



«ΝΑ ΘΩΡΑΚΙΣΟΥΜΕ ΤΟΥΣ ΘΕΣΜΟΥΣ ΑΠΟ ΤΗΝ ΚΑΤΑΧΡΗΣΗ ΕΞΟΥΣΙΑΣ»

• Η εβδομάδα που τελειώνει αύριο δεν ξεκίνησε καλά για το κόμμα σας. Η δεύτερη παραίτηση του εκπροσώπου Τύπου του ΠΑΣΟΚ Σπ. Βούγια έγινε δεκτή από τον Γ. Παπανδρέου. Τελικά, σε πολιτικό επίπεδο, ήταν παρόμοιες οι υποθέσεις Βούγια και Τσιτουρίδη;

Κατ' αρχήν όλοι καταδικάζουμε οποιαδήποτε απόπειρα κατάχρησης εξουσίας, απ' όπου κι αν αυτή προέρχεται. Πολίτες και πολιτικοί είμαστε όλοι το ίδιο ίσοι απέναντι στους νόμους. Από κει και πέρα θεωρώ ότι η ηθικοπλαστική προσέγγιση που έχει επιβάλλει η Ν.Δ. στη δημόσια συζήτηση το τελευταίο διάστημα οδηγεί ταχύτατα στην απαξίωση της πολιτικής και στον αποπροσανατολισμό όλων μας από τα πραγματικά προβλήματα και κυρίως από τον τρόπο διαχείρισής τους από την κυβέρνηση.

Ας μη χάνουμε το δάσος. Το πολιτικό ζήτημα δεν είναι να επιδοθούμε σε έναν αγώνα πολιτικής αλληλοεξόντωσης που θα αναδεικνύει τον πιο «ηθικό» και θα ικανοποιεί τις ορέξεις της τηλεοπτικής δημοκρατίας και των παραθύρων της. Κάτι τέτοιο θα οδηγήσει με μαθηματική ακρίβεια στην πλήρη αποστασιοποίηση των πολιτών από την πολιτική. Το πολιτικό ζήτημα είναι να θωρακίσουμε τη λειτουργία της Δημοκρατίας μας, να θωρακίσουμε τη λειτουργία των θεσμών της από τις επιβουλές εκείνων που θεωρούν ότι μπορούν να κινούνται εκτός νομιμότητας, έτσι ώστε να προλαμβάνουμε αντί να θεραπεύουμε.

• Ωστόσο, έχω ακούσει πολλούς συναδέλφους σας στο ΠΑΣΟΚ να λένε ότι ήταν λάθος που η κ. Ράπτη άνοιξε θέμα μετεγγραφών γιατί από εδώ και πέρα η πολιτική αντιπαράθεση θα συνεχισθεί με «χτυπήματα κάτω από τη ζώνη»: Συμφωνείτε με αυτή την άποψη;

Η κ. Ράπτη καλώς έπραξε και έθεσε υπόψη της Βουλής και των πολιτών μια υπόθεση που αφορούσε στον τρόπο που αντιλαμβάνονται ορισμένοι την άσκηση της εξουσίας που έχουν στα χέρια τους. Κατά τη γνώμη μου ήταν ζήτημα χρόνου στελέχη της κυβέρνησης να πιαστούν «με το δάχτυλο στο βάζο με το μέλι».

Θα ήταν καλό βέβαια σε ανάλογες περιπτώσεις η πολιτική ηγεσία του κόμματος και η γραμματεία της κοινοβουλευτικής ομάδας να συμμετέχουν πιο ενεργά στη διαμόρφωση της αντιπολιτευτικής στρατηγικής.

Οσο για την από δω και πέρα ποιότητα της πολιτικής αντιπαράθεσης... Δυστυχώς η Ν.Δ. έχει παράδοση στο να αντιπολιτεύεται το ΠΑΣΟΚ με «χτυπήματα κάτω από τη μέση». Το αποδεικνύει ο εσμός της σκανδαλολογίας που διαρκώς αναγγέλλεται και ποτέ δεν δρομολογείται προς διερεύνηση, παρά μόνο αξιοποιείται επικοινωνιακά για μικροπολιτικό ίδιον όφελος της κυβέρνησης.



ΑΥΞΗΣΕΙΣ ΕΩΣ ΚΑΙ 100% ΣΤΙΣ ΑΝΤΙΚΕΙΜΕΝΙΚΕΣ ΑΞΙΕΣ ΑΚΙΝΗΤΩΝ ΤΟ 2006

• Δώδεκα μυστικά για τις μεταβιβάσεις ακινήτων • Το οικονομικό επιτελείο ανέβαλε για 15 μήνες τις επιβαρύνσεις αλλά και τις ελαφρύνσεις

Συμφέρει να αγοράσω σήμερα πρώτη κατοικία ή θα πρέπει να περιμένω μερικούς μήνες ακόμη; Πρέπει να μεταβιβάσω στα παιδιά μου με γονική παροχή την ακίνητη περιουσία μου ή να περιμένω τις αλλαγές στη φορολογία ακινήτων που θα γίνουν το 2006;

Αν σκοπεύετε να προχωρήσετε στην αγορά κατοικίας ή να μεταβιβάσετε την περιουσία σας, σας συμφέρει να επισπεύσετε τις ενέργειές σας, ώστε τα συμβόλαια να υπογραφούν μέσα στο 2005 πριν από την εφαρμογή των νέων αντικειμενικών αξιών των ακινήτων. Οι αυξήσεις που σχεδιάζει το υπουργείο Οικονομίας το 2006 αναμένεται να ξεπεράσουν ακόμη και το 100% εκτινάσσοντας στα ύψη τους φόρους στις αγοραπωλησίες, γονικές παροχές και δωρεές και τότε όλες οι μεταβιβάσεις ακινήτων παρά τις φοροελαφρύνσεις που υπόσχεται η κυβέρνηση θα γίνουν ασύμφορες.

Για τον λόγο αυτό άλλωστε, το οικονομικό επιτελείο, υπολογίζοντας το πολιτικό κόστος που θα είχε η αύξηση των αντικειμενικών αξιών των ακινήτων μέσα στο 2005 αποφάσισε να κάνει πίσω, αναβάλλοντας τουλάχιστον για 15 μήνες όχι μόνο τις επιβαρύνσεις (αύξηση αντικειμενικών και επιβολή ΦΠΑ στα νέα ακίνητα) αλλά και τις ελαφρύνσεις στο φορολογία των ακινήτων που είχε υποσχεθεί προεκλογικά και κορυφαία στελέχη του υπουργείου Οικονομίας είχαν καλλιεργήσει προσδοκίες για μείωση της φορολογίας ακινήτων από το 2005.

Η αύξηση των αντικειμενικών τιμών και η επιβολή του ΦΠΑ από το 2006 εκτιμάται ότι θα οδηγήσει πολλούς φορολογουμένους στην απόφαση να προχωρήσουν μέσα στους επόμενους 15 μήνες στη μεταβίβαση ακινήτων (αγορές, γονικές παροχές κ.λ.π.) προκειμένου να προλάβουν το σημερινό ευνοϊκό φορολογικό καθεστώς.

Με την αύξηση πρόκειται να επιβαρυνθούν όσοι αγοράσουν ή κληρονομήσουν ακίνητο, καθώς ο φόρος μεταβίβασης και κληρονομιών υπολογίζεται με βάση την αντικειμενική αξία

Με την αύξηση των αντικειμενικών τιμών πρόκειται να επιβαρυνθούν όσοι αγοράσουν ή κληρονομήσουν ακίνητο, καθώς ο φόρος μεταβίβασης και κληρονομιών υπολογίζεται με βάση την αντικειμενική αξία των ακινήτων. Θα προκύψει αύξηση του κόστους μεταβιβάσεων, καθώς τα συμβολαιογραφικά και δικηγορικά έξοδα για τις αγοραπωλησίες και κληρονομιές υπολογίζονται βάση την αντικειμενική αξία του ακινήτου. Πιο βαθιά το χέρι στην τσέπη θα βάλουν και τα νοικοκυριά λόγω της αύξησης του Τέλους Ακίνητης Περιουσίας, το οποίο, υπολογίζεται με βάση τις αντικειμενικές τιμές των ακινήτων.

ΜΕΤΑΒΙΒΑΣΕΙΣ

Πριν προχωρήσετε στην αγορά του διαμερίσματος, της μονοκατοικίας ή του οικοπέδου που έχετε επιλέξει, καλό είναι να κάνετε κάποιες κινήσεις προκειμένου να αποφύγετε τους σκοπέλους της εφορίας, αλλά και τις παγίδες που κρύβουν οι αγοραπωλησίες και σε αρκετές περιπτώσεις είναι επιζήμιες.

1. Η πρώτη κίνηση που θα πρέπει να κάνετε πριν προσέλθετε στην εφορία είναι να απευθυνθείτε στο συμβολαιογράφο που θα συντάξει το συμβόλαιο αγοράς του ακινήτου. Ο συμβολαιογράφος θα συμπληρώσει τη δήλωση φόρου μεταβίβασης, θα υπολογίσει τη φορολογητέα αξία του ακινήτου και το ποσό του φόρου. Η δήλωση ΦΜΑ θα πρέπει να συνυπογράφεται και από τους πωλητές.

2. Πριν τη σύνταξη του συμβολαίου πρέπει να έχετε πληρώσει στην ΔΟΥ το φόρο μεταβίβασης και να έχετε μαζί σας την ημέρα που υπογράφετε το συμβόλαιο το αποδεικτικό πληρωμής του φόρου. Ο φόρος μεταβίβασης καταβάλλεται εξ ολοκλήρου με την υποβολή της δήλωσης ΦΜΑ.

3. Για τον αγοραστή ο συμβολαιογράφος δεν ζητάει αποδεικτικό φορολογικής ενημερότητας, κάτι που είναι απαραίτητο για τον πωλητή.

4. Αν αγοράζετε πρώτη κατοικία η εφορία σας απαλλάσσει από τον φόρο μεταβίβασης μέχρι κάποιου ποσού. Για τον άγαμο η απαλλαγή παρέχεται μέχρι ποσού αξίας 65.000 ευρώ. Οταν το ακίνητο αγοράζεται από έγγαμο, διαζευγμένο ή χήρο ή άγαμο γονέα το ποσό αυξάνεται στα 100.000 ευρώ και αυτό προσαυξάνεται κατά 20.000 ευρώ για καθένα από τα δύο πρώτα παιδιά και κατά 30.000 ευρώ για το τρίτο και καθένα από τα επόμενα παιδιά.

5. Σε περίπτωση αγοράς οικοπέδου για τον άγαμο το αφορολόγητο ποσό ανέρχεται σε 30.000 ευρώ, ενώ για τον έγγαμο φθάνει τα 55.000 ευρώ και η αξία προσαυξάνεται κατά 8.000 ευρώ για καθένα από τα δύο πρώτα παιδιά και κατά 10.000 ευρώ για το τρίτο και καθένα από τα επόμενα παιδιά.

ΤΕΕ ΔΟΡΚΑΣ

ΙΔΙΩΤΙΚΟ ΤΕΧΝΙΚΟ ΕΠΑΓΓΕΛΜΑΤΙΚΟ ΕΚΠΑΙΔΕΥΤΗΡΙΟ

ΑΝΑΓΝΩΡΙΣΜΕΝΟ ΑΠΟ ΤΟ ΚΡΑΤΟΣ

(ΦΕΚ 709/2000/τ.Β΄ - Α΄ ΚΥΚΛΟΣ ΣΠΟΥΔΩΝ)
(ΦΕΚ 1266/2001/τ.Β΄- Β΄ ΚΥΚΛΟΣ ΣΠΟΥΔΩΝ)
(ΦΕΚ 1281/2002/τ.Β΄- Α΄& Β΄ ΚΥΚΛΟΣ ΣΠΟΥΔΩΝ)

ΤΟΜΕΙΣ & ΕΙΔΙΚΟΤΗΤΕΣ

• ΚΟΜΜΩΤΙΚΗΣ • ΠΛΗΡΟΦΟΡΙΚΗΣ



• ΑΙΣΘΗΤΙΚΗΣ



- Κρατικό πτυχίο
- Αναβολή στράτευσης
- Συνέχιση σπουδών στα ΤΕΙ
- Σεμινάρια - Μετεκπαιδεύσεις
- Επαγγελματικά δικαιώματα
- Πρόσληψη στο δημόσιο και ιδιωτικό τομέα
- Πρακτική άσκηση εξ προϋπηρεσία

ΠΛΗΡΟΦΟΡΙΕΣ - ΕΓΓΡΑΦΕΣ:
Θεσσαλονίκης 18 περιοχή Μήδεια - Ρόδος
Τηλ. 22410/76536 - 29550 - 60554
http://www.dorkas-tee.gr

ΟΙΚΟΔΙΔΑΣΚΑΛΕΙΟ ΡΩΣΙΚΗΣ ΓΛΩΣΣΑΣ

ΦΑΙΔΡΑΣ ΜΑΛΑΝΔΡΗ

Οδός Λεμεσού 13, Ρόδος • Τηλ. 22410-30836

Η ρωσική γλώσσα είναι το μέσο επικοινωνίας
που θα σε βοηθήσει να κατανοήσεις
τις ιδιομορφίες της ρωσικής αγοράς,
ώστε να μπορέσεις να την κατακτήσεις.

• Ναι!! Μπορείς και στη Ρόδο να μάθεις ρωσικά
με τη μοναδική μέθοδο για ξένους
του Πανεπιστημίου **«ΛΟΜΟΝΟΣΟΒ»**

-Σε τμήματα ολιγομελή για όλες τις ηλικίες και επίπεδα
-Σε ταχύρυθμα σεμινάρια για ξενοδοχοϋπάλληλους,
ξεναγούς, τουριστικούς πράκτορες, επιχειρηματίες.

• Ειδική προετοιμασία για όσους θέλουν να φοιτήσουν στο κρατικό
πανεπιστήμιο **«ΛΟΜΟΝΟΣΟΒ»**

• Υπεύθυνη προγράμματος σπουδών

ΦΑΙΔΡΑ ΜΑΛΑΝΔΡΗ,

πτυχιούχος του Πανεπιστημίου «ΛΟΜΟΝΟΣΟΒ»

Τηλ. 22410-30836 - 2241043106

ΟΙ ΕΓΓΡΑΦΕΣ ΑΡΧΙΣΑΝ!!

Απόκτηση πρώτης κατοικίας με αγορά, γονική παροχή και κληρονομιά (Ποσά σε ευρώ)

ΣΥΝΟΛΙΚΗ ΑΞΙΑ ΠΕΡΙΟΥΣΙΑΣ	ΓΟΝΙΚΗ ΠΑΡΟΧΗ Α' ΚΑΤΟΙΚΙΑΣ ΦΟΡΟΣ ΑΓΑΜΟΣ	ΓΟΝΙΚΗ ΠΑΡΟΧΗ Α' ΚΑΤΟΙΚΙΑΣ ΦΟΡΟΣ ΕΓΓΑΜΟΣ ΜΕ 2 ΠΑΙΔΙΑ	ΚΛΗΡΟΝΟΜΙΑ Α' ΚΑΤΟΙΚΙΑΣ ΦΟΡΟΣ ΑΓΑΜΟΣ	ΚΛΗΡΟΝΟΜΙΑ Α' ΚΑΤΟΙΚΙΑΣ ΦΟΡΟΣ ΕΓΓΑΜΟΣ ΜΕ 2 ΠΑΙΔΙΑ	ΑΓΟΡΑ Α' ΚΑΤΟΙΚΙΑΣ ΦΟΡΟΣ ΑΓΑΜΟΣ	ΑΓΟΡΑ Α' ΚΑΤΟΙΚΙΑΣ ΦΟΡΟΣ ΕΓΓΑΜΟΣ ΜΕ 2 ΠΑΙΔΙΑ
50.000	0	0	0	0	0	0
60.000	0	0	0	0	0	0
70.000	0	0	0	0	450	0
80.000	0	0	0	0	1.350	0
90.000	125	0	250	0	2.450	0
100.000	375	0	750	0	3.550	0
110.000	625	0	1.250	0	4.650	0
120.000	875	0	1.750	0	5.750	0
130.000	1.250	0	2.500	0	6.850	0
140.000	1.750	0	3.500	0	7.950	0
150.000	2.250	0	4.500	0	9.050	900
160.000	3.000	0	5.500	0	10.150	1.900
170.000	4.000	250	6.500	500	11.250	3.000
180.000	5.000	500	7.500	1.000	12.350	4.100
190.000	6.000	750	8.500	1.500	13.450	5.200
200.000	7.000	1.100	9.500	2.000	14.550	6.300
210.000	8.000	1.600	10.500	3.000	15.650	7.400
220.000	9.000	2.100	11.500	4.000	16.750	8.500
230.000	10.000	2.600	12.500	5.000	17.850	9.600
240.000	11.000	3.500	13.500	6.000	18.950	10.700
250.000	12.000	4.500	14.500	7.000	20.050	11.800
260.000	13.000	5.500	15.500	8.000	21.150	12.900
270.000	14.000	6.500	16.500	9.000	22.250	14.000
280.000	15.000	7.500	17.500	10.000	23.350	15.100
290.000	16.000	8.500	19.000	11.000	24.450	16.200
300.000	17.000	9.500	21.000	12.000	25.550	17.300

6. Για τη χορήγηση της απαλλαγής απαραίτητη προϋπόθεση είναι να καταρτίζεται σύμβαση αγοράς οικίας ή διαμερίσματος εξ ολοκλήρου κατά πλήρη κυριότητα. Επίσης η απαλλαγή παρέχεται και στις περιπτώσεις απόκτησης ακινήτου με πλειστηριασμό. Το ακίνητο θα πρέπει να αγοράζεται από φυσικό πρόσωπο άγαμο ή έγγαμο που δεν διαθέτει άλλο ακίνητο που πληροί τις στεγαστικές του ανάγκες που βρίσκεται σε πόλη με πληθυσμό άνω των 3.000 κατοίκων ή σε τουριστικές περιοχές. Σύμφωνα με την εφορία οι στεγαστικές ανάγκες πληρούνται για τον άγαμο με 35 τ.μ. και για το ζευγάρι με 70 τ.μ. που προσαυξάνεται κατά 20 τ.μ. για καθένα από τα δύο πρώτα παιδιά και κατά 30 τ.μ. για το τρίτο και καθένα από τα επόμενα παιδιά.

7. Οι συντελεστές του φόρου μεταβίβασης ορίζονται σε 7% για αξία έως 15.000 ευρώ και 9% για αξία άνω των 15.000 ευρώ.

Οταν το ακίνητο που μεταβιβάζεται βρίσκεται σε περιοχή όπου λειτουργεί ή έχει συσταθεί Πυροσβεστική Υπηρεσία οι παραπάνω συντελεστές αυξάνονται από 7% σε 9% και από 9% σε 11%.

• Οι φορολογικοί συντελεστές μειώνονται κατά 40% για αγορά ακινήτων από φυσικά πρόσωπα που κατοικούν μόνιμα σε νησιά με πληθυσμό μέχρι 3.100 κατοίκους.

8. Σημειώστε ότι τα ακίνητα επιβαρύνονται ακόμη με το τέλος ακίνητης περιουσίας, τέλη καθαριότητας - φωτισμού, τέλος αποχέτευσης, τέλη μετεγγραφής κ.λ.π.

9. Στις περιπτώσεις των γονικών παροχών η φορολογική νομοθεσία προβλέπει φόρο μειωμένο κατά το ήμισυ του φόρου δωρεών όταν αφορά περιουσία μέχρι 90.000 ευρώ. Η φορολογική αυτή ελάφρυνση αφορά περιουσία από κάθε γονέα χωριστά.

10. Στην περίπτωση που ένας από τους δύο γονείς έχει αποβιώσει και η γονική παροχή γίνει από τον επιζώντα, τότε το ανώτατο ποσό για το οποίο θα ισχύσει μειωμένος φόρος αυξάνεται σε 130.000 ευρώ.

11. Οταν το παιδί αποκτάει με γονική παροχή ένα διαμέρισμα το όφελος είναι σημαντικό, αφού ισχύουν τα αφορολόγητα όρια που εφαρμόζονται για την απόκτηση πρώτης κατοικίας. Για τον άγαμο η απαλλαγή από το φόρο παρέχεται μέχρι ποσού αξίας 65.000 ευρώ. Οταν η πρώτη κατοικία μεταβιβάζεται με γονική παροχή σε έγγαμο, διαζευγμένο ή χήρο ή άγαμο γονέα το ποσό αυξάνεται στα 100.000 ευρώ και αυτό προσαυξάνεται κατά 20.000 ευρώ για καθένα από τα δύο πρώτα παιδιά και κατά 30.000 ευρώ για το τρίτο και καθένα από τα επόμενα παιδιά, 5%, 10% και 20%.

12. Στην περίπτωση κληρονομιών από σύζυγο ή ανήλικα παιδιά χορηγείται πρόσθετο αφορολόγητο ποσό 300.000 ευρώ. Η απαλλαγή για τον επιζώντα σύζυγο παρέχεται, εφόσον η έγγαμη συμβίωση έχει διάρκεια τουλάχιστον 5 ετών.

INEMA

ΙΑΤΡΙΚΟΣ & ΝΟΣΟΚΟΜΕΙΑΚΟΣ ΕΞΟΠΛΙΣΜΟΣ
17 ΧΡΟΝΙΑ ΕΜΠΕΙΡΙΑΣ *από το 1988*
ΕΙΜΑΣΤΕ ΟΙ ΜΕΓΑΛΥΤΕΡΟΙ ΠΡΟΜΗΘΕΥΤΕΣ
ΙΑΤΡΙΚΟΥ – ΟΡΘΟΠΕΔΙΚΟΥ ΚΑΙ ΝΟΣΟΚΟΜΕΙΑΚΟΥ
ΥΛΙΚΟΥ ΣΤΗ ΔΩΔΕΚΑΝΗΣΟ
ΕΜΠΙΣΤΕΥΘΕΙΤΕ ΜΑΣ !!!
ΛΕΜΕΣΣΟΥ 2 ΡΟΔΟΣ ΤΗΛ.22410 32238 – FAX.22410 28484



ΑΝΑΠΗΡΙΚΑ ΚΑΡΟΤΣΙΑ-ΒΑΔΙΣΤΙΚΑ -ΟΡΘΟΠΕΔΙΚΑ ΕΙΔΗ-ΜΠΛΟΥΖΕΣ ΙΑΤΡΙΚΕΣ-ΚΑΛΤΣΕΣ ΦΛΕΒΙΤΙΔΑΣ-ΠΕΛΜΑΤΑ-ΟΡΘΟΠΕΔΙΚΑ ΜΑΞΙΛΑΡΙΑ-ΚΡΕΒΑΤΙΑ ΝΟΣΟΚΟΜΕΙΑΚΑ - ΙΑΤΡΙΚΟΣ ΕΞΟΠΛΙΣΜΟΣ ΚΑΙ ΑΝΑΛΩΣΙΜΑ - ΟΡΓΑΝΑ ΧΗΜΕΙΟΥ ΚΑΙ ΚΑΘΕ ΑΛΛΟ ΕΙΔΟΣ ΓΙΑ ΚΑΤ ΟΙΚΟ ΝΟΣΗΛΕΙΑ .

Ηλεκτρομο

ΜΙΧΑΛΗΣ Ν. ΧΑΤΖΗΜΑΡΚΟΣ
ΗΛΕΚΤΡΙΚΑ ΕΙΔΗ & ΗΛΕΚ. ΕΓΚΑΤΑΣΤΑΣΕΙΣ
ΗΛΙΑΚΑ ΣΥΣΤΗΜΑΤΑ
STIBETHERM σειρά **P**

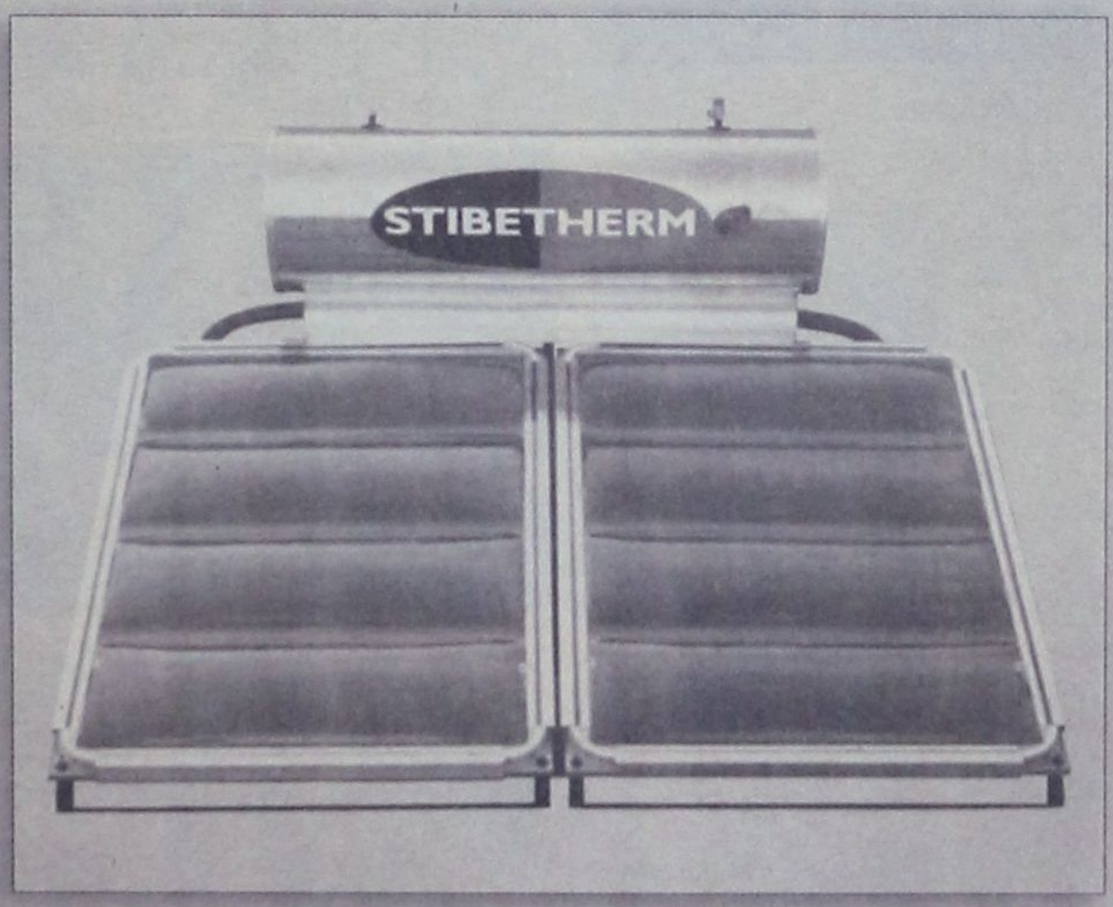

Γρηγορίου Ε' (7 Βαγιές) - 85100 ΡΟΔΟΣ
Τηλ. (22410) 29411, 33340, 36278 - Fax: (22410) 33340



Ο σφοδρός έρωτας δεν κρύβεται ακόμα κι αν είναι πολιτικός!

Οι «άσπονδοι φίλοι» του παρελθόντος, περασμένα - ξεχασμένα, Κώστας Κάισερλης (μέσον)



και Βασίλης Παπανικόλας (δεξιά) συναντήθηκαν τυχαία κάτω από τους φίκους του «Ακταίον» και αφού αντάλλαξαν θερμά φιλιά, διατύπωσαν απόψεις επί του γενικότερου πολιτικού ζητήματος, συμμετέχοντος και του εξ' Αφάντου ορμώμενου βουλευτή Βασ. Χρύση. (αριστερά)

Για το υψηλό επίπεδο της συζητήσεως, αν και ορθίως, ΔΕΚΑ (10) άριστα.

Ο Don Stileto (αριστερά), διαθέτοντας τεράστια αποθέματα πολιτικού αισθητηρίου, εγκατέλειψε το άρμα Νικητιάδη και προσχώρησε στην αυτοκρατορία του Γιάννη Παρασκευά (δεξιά) καθώς μάλιστα είναι βέβαιος ότι ο επόμενος νο-



μάρχης θα ακούει στο όνομα Νίκος Ζωίδης (μέσον).

Για τη σωστή κίνηση στον Don Stileto ΔΕΚΑ (10) άριστα.

Μεγάλη έκταση κοντά στο φράγμα Γαδουρά αγόρασε ο νομάρχης κ. Γ. Μαχαιρίδης μαζί με τον αντινομάρχη κ. Στάθη Κουσουρνά, για να αναπτύξουν, μόλις τελειώσει ο νομαρχιακός κύκλος τους, μεγάλες οικολογικές καλλιέργειες.

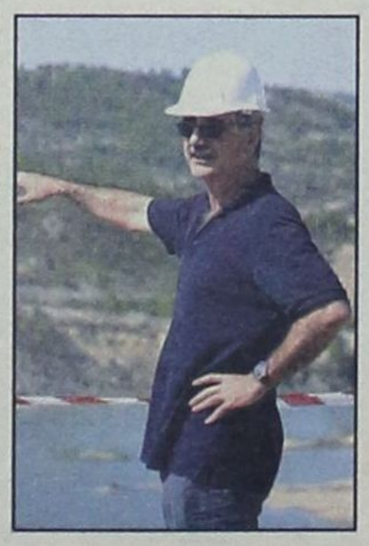

Στη φωτο ο εκ Πόντου ορμώμενος δείχνει που ακριβώς είναι το κτήμα.

Επειδή το μέλλον ανήκει στους οικολόγους, στον Γ. Μαχαιρίδη ΔΕΚΑ (10) άριστα.

Κουμπάροι είναι, σιγά που δεν θα αγαπιούνται παράφορα.

Μπορεί να είναι μετεκλογικός ο παράφορος αυτός έρωτας, δεν παύει, όμως να είναι έρωτας.

Κατά πως ακούγεται μάλιστα στις επόμενες εκλογές ο Γ. Γιαννόπουλος (αριστερά) θα βοηθήσει τον Βασ. Παπανικόλα (δεξιά) να ξαναγίνει βουλευτής και ο τελευ-

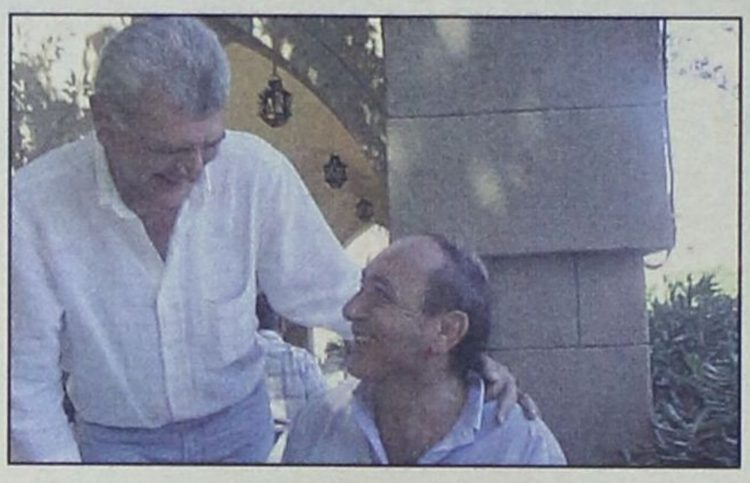

ταίος τον αγαπητό κουμπάρο να ξαναγίνει δήμαρχος.

Παστρικές δουλειές, με δοκιμασμένες συνταγές.

Για την ειλικρίνεια των προθέσεων ΔΕΚΑ (10) άριστα.

Ο αρραβώνας έκλεισε και τώρα αναμένεται ο γάμος στις εκλογές του Δικηγορικού Συλλόγου Ρόδου.

Τώρα, ποιός έψησε ποιόν, αυτό είναι μια άλλη ιστορία.



Ο «σουπιάς», πάντως Tasso Diaco, ξέρει τι κάνει. Και στα δύσκολα πετάει μελάνι και εξαφανίζεται.

Στον proedros που δικτυώνεται σαν την αράχνη ΔΕΚΑ (10) άριστα.

Και ύστερα σου λέει ο Doctor ότι τα ψώνια που κάνει είναι του...καλαθιού!

Στον Πυράκη ντύνεται γι' αυτό και είναι σικάτος. Και δόστου αγκαλίτσες ο Πυράκης...

Μα και ο Γιάννης ο Διακοσάββας τέτοιους πελάτες να είχε σαν τον Παπασάββα, θα είχε ανοικτές τις αγκάλες επί 24ώρου βάσεως...



Στα δύο...τσαχπίνικα παιδιά που ποζάρουν για τον Γ. Διακοσάββα, ΔΕΚΑ (10) άριστα.

Κάθε πέντε λεπτά ο Μανώλης Γιαννικουρής παίρνει στο κινητό την Αγγελική και της λέει ότι την αγαπάει πολύ.

Αν κατά λάθος τα πέντε λεπτά περάσουν κατά ένα - δύο δευτερόλεπτα της λέει το «σ' αγαπώ» δύο και τρεις φορές.

Τα μισά έσοδα της COSMOTE προέρχονται από τα τηλεφωνήματα του Μανώλη.

Ίσως είναι ο μοναδικός Μανώλης που δεν κτίζει με τα



λόγια, ανώγεια και κατώγεια...

Ασυζητητί ΔΕΚΑ (10) άριστα.

Αν διέθεταν μερικοί - μερικοί κεφάλι αντί κώλου, ο τόπος αυτός δεν θα βρισκόταν στη σημερινή...κωλοκατάσταση.



Σε όλους τους... ακέφαλους κώλους ένα ΜΗΔΕΝΙΚΟ (0).

University of Luton, όπου η κόρη του διακεκριμένου ψαρά, ποδοσφαιριστή και δικηγόρου Κώστα Κυπραίου γράφει ιστορία...

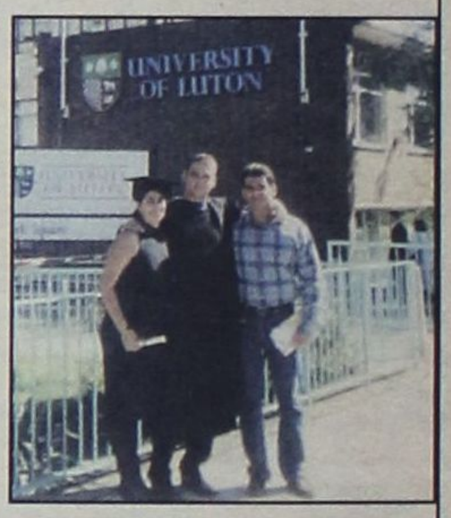

Εδωσε τον όρκο και τώρα την περιμένει μια λαμπρή σταδιοδρομία.

Για τις λαμπρές σπουδές ΔΕΚΑ (10) άριστα.

Η μεγάλη οικογένεια του πολύ μεγάλου Γρηγόρη κατά Hotel Plaza μεριά...

Στον παππού που καμαρώνει ΔΕΚΑ (10) άριστα.



Σαν καλαμιά στον κάμπο και δεν ξέρω τι να κάνω...

Ε, ρε, Φουρτούνες που μας βρήκαν...

Να'ταν τα νιάτα δυό φορές, να'τανε τρεις και πέντε.

Στην τρίτη ηλικία ΔΕΚΑ (10) άριστα για παρηγοριά.



Ο Ιωάννης Κουμπιάδης εκφράζει την έντονη διαφωνία του...

Ποιός είδε την Virginia Woolf οργισμένη και δεν...τα'κανε πάνω του!

Στον Ιωάννη που δεν συμβιβάζεται με το οθωμανικό δίκαιο παρά μόνο με το ορθόδοξο, ΔΕΚΑ (10) άριστα.

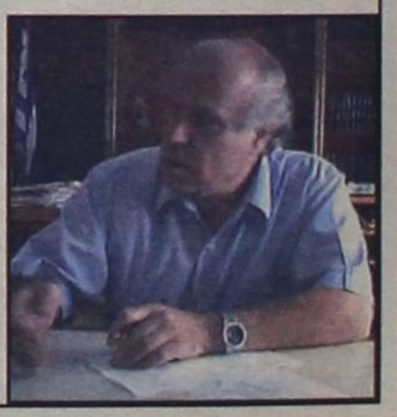



30 ΧΡΟΝΙΑ ΝΕΑ ΔΗΜΟΚΡΑΤΙΑ

Στιγμιότυπα από την γιορτή στο 'rodos palace'
photo Nikolas Nanef








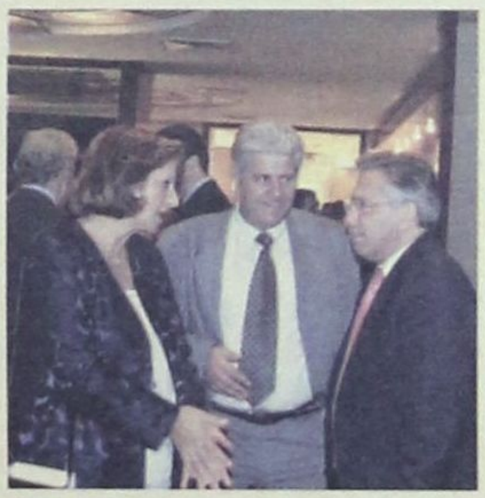









ο ρυθμός της πόλης

τα τελευταία μουσικά νέα

Επιμέλεια Γ. Κιουκιουκάλης
Rythmos Music Store
Αλ. Διάκου 50 - Τήλ: 2241037046



• Ο ΡΥΘΜΟΣ... ΠΡΟΤΕΙΝΕΙ...

• VARIOUS - «SPIRITUAL LIFE MUSIC»
•THIEVERY CORPORATION-
«THE OUTERNATIONAL SOUND»
• VARIOUS - «THE SAO PAULO CONNECTION»
•NEO -«THE STORY OF BLACK JAZZ»
• VARIOUS - «THE STATE OF E:MOTION VOL.10»
• VARIOUS - «THE DISCO -TECH OF...JULIEN JABRE»
• VARIOUS -«ESTEREO -SOMETHING ELSE»
• VARIOUS -«VIBE PRESENTS PAYBACK»
• LOUIE VEGA -«ELEMENTS OF LIFE»
• VARIOUS -«INHOUSE VOL.1»
•VARIOUS -«INFINITE EYPHORIA»

Ελληνικό Top

1. ΝΟΤΗΣ ΣΦΑΚΙΑΝΑΚΗΣ - ΜΕ ΑΓΑΠΗ ΟΤΙ ΚΑΝΕΙΣ
2. ΠΕΓΚΥ ΖΗΝΑ -ΜΑΤΩΝΩ
3. ΔΙΑΦΟΡΟΙ - ΚΑΥΤΕΣ ΕΠΙΤΥΧΙΕΣ (ΝΕΟ)
4. ΔΙΑΦΟΡΟΙ -ΜΙΝΟΣ 2004- ΚΑΛΟΚΑΙΡΙ
5. ΒΑΣΙΛΗΣ ΚΑΡΡΑΣ- ΠΑΡΕ ΤΟ ΔΡΟΜΟ ΚΙ ΕΛΑ
6. ΝΙΚΟΣ ΒΕΡΓΗΣ- ΠΑΜΕ ΨΥΧΗ ΜΟΥ
7. ΚΩΝ/ΝΟΣ ΧΡΙΣΤΟΦΟΡΟΥ - ΙΔΙΩΤΙΚΗ ΠΑΡΑΣΤΑΣΗ
8. ΜΙΧΑΛΗΣ ΧΑΤΖΗΓΙΑΝΝΗΣ - ΑΚΑΤΑΛΛΗΛΗ ΣΚΗΝΗ
9. ΓΙΩΡΓΟΣ ΝΤΑΛΑΡΑΣ - ΑΦΙΕΡΩΜΑ ΣΤΟΝ Β. ΤΣΙΤΣΑΝΗ
10. ΧΑΡΙΣ ΑΛΕΞΙΟΥ- ΩΣ ΤΗΝ ΑΚΡΗ ΤΟΥ ΟΥΡΑΝΟΥ ΣΟΥ

Ξένο Top

1. ANASTACIA- ANASTACIA
2. EVANESCENCE -FALLEN
3. AVRIL LAVIGNE - UNDER MY SKIN
4. DJ- TIESTO -JUST BE
5. VARIOUS -NOW No5
6. VARIOUS -DESTIJI HITS
7. VARIOUS -RADIO 1
8. VARIOUS - CAFE DEL MAR VOL.11
9. VANESSA MAE- CHOREOGRAPHY
10. MARIO FRANGOULIS - FOLLOW YOUR HEART

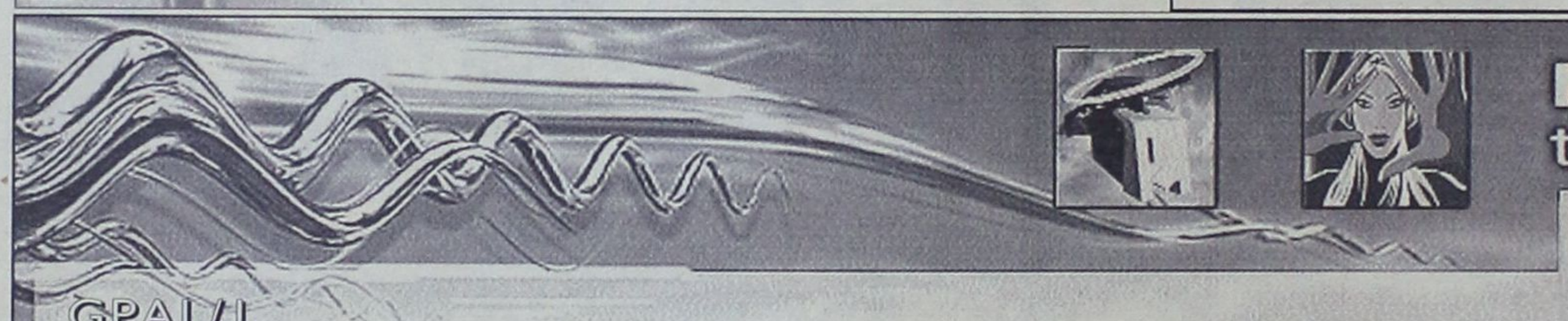

hypechart themojobar

GPAL/1

Έντονο συναισθηματικά αποδεικνύεται το ταξίδι του G . PAL /1 μέσα από progressive house & breaks ακόμα και deep trance ή και ελάχιστό progressive techno προς το τέλος. Δεκατέσσερις αξιόλογες παραγωγές τοποθετούνται και το αποτέλεσμα? Παραπάνω από εντυπωσιακό. Θα δώσουμε τα συγχαρητήρια μας στο Γιώργο και την Άννα Μαρία για τις υπέροχες αυτές στιγμές του An Introduction από Lovechild. Μελωδία κορυφαία, φωνητικά πάρα πολύ σωστά διαμορφωμένα και αναρωτιέμαι πόσο για άλλη μια φορά θα περιμένουμε για την κυκλοφορία του στη Swift ! Γιατί το βιβλιαράκι αναφέρει την Swift records στο copyright οπότε... Πανέμορφα vocals ακολουθούν επίσης στο κομμάτι από Pole Folder και στο remix του Lemon 8 για το Cages . Smoothness και feeling on the top με την πολύ καλή δουλειά του Kasey Taylor στο Kiwi Mint Point æ ενώ αναμενόμενη ήταν η παρουσία του Micali με το I Don ' t Know Ανατολίτικες μελωδίες και γεύση με τη νέα παραγωγή του Mike Da Mooch ως Evolved (πάντα μαζί με τον Albert Camara) στην Plastic Fantastic , το ίδιο και με τη καινούρια δουλειά του G . Pal ως El Greco στο A Prayer Beneath . Είναι τρελοί αυτοί οι Ιταλοί! Οι δυο πιο ταλαντούχοι καλλιτέχνες που γνώρισα τελευταία: Niki B & Christian E . F . F . E . από την όμορφη Ιταλία, παρουσιάζουν ένα μέρος από τη forthcoming EP κυκλοφορία τους στη Swift με τίτλο Eyes . Εδώ βρίσκεται το vocal version æ θα υπάρχει και dub version του Eyes καθώς επίσης και το track Lost σε vocal και groovy mix εντός του double pack βινυλίου. Ακολουθούν παραγωγές από Pig & Dan , Osamu M & Satoshi Fume και M . O . S . Ξεχωρίσαμε το Yimanya των Filterheadz , ένα πολύ μελωδικό techno track και θα σας ακουστεί περίεγο αλλά με τα φωνητικά έτσι μου θυμίζει κάπως latin ! Τέλος ένα μεγάλο respect στον Αμερικάνο Starkid με το Crayons (αγαπημένο καλλιτέχνη του Nick Warren) γιατί όχι μόνο η δουλειά του είναι αξιόλογη, αλλά είναι και κρίμα να χαθεί τέτοιο ανερχόμενο ταλέντο μιας και μας άφησε πρόσφατα σε αυτοκινητιστικό δυστύχημα τέλη Αυγούστου 2004... Super επιλογές λοιπόν από τον George που ξεκινούν από επιρροές σε Digweed , περνούν από Ozgur Can , Sasha και MAS Collective μέχρι Martin Villeneuve . Dreamy όπως πάντα και λίγο Afterhour . Τώρα για τις αλλαγές μη με ρωτήσετε γιατί είναι στουντιακές και όπως γνωρίζουμε ένας DJ κρίνεται live αλλά στην περίπτωση του G . Pal είμαστε μέχρι στιγμής ικανοποιημένοι. Στο δεύτερο CD τα κομμάτια αξίζουν ένα προς ένα! Focus ιδιαίτερα στο Can You Feel This και στο Emotional Highway της Anna Maria X (εντάξει με τη βοήθεια του G . Pal εννοείται)! Ωραίο και το edit των Nick & John Dalagelis στο I Don't Know των Micali, Ajami & Wasley ... Μπράβο στον G . Pal αλλά μπράβο και στην KLIK που προσπαθεί να καθιερώσει μια μουσική σκηνή έξω του εμπορικού dance / house όπως οι περισσότερες δισκογραφικές κάνουν για τα χρήματα. Δεν λέω παίζουν τον μεγαλύτερο ρόλο αλλά αν δεν υπάρχει η ποιότητα τι να κάνεις... Α! Μην ξεχάσω να συγχαρώ τους Μαρματάκη και Παπαναγιώτου για το υπέροχο και έξυπνο αυτό artwork ! Λέτε να έχει την επιτυχία της κυκλοφορίας του Μιχάλη Δέλτα και να πηγαίνουμε για καινούριο βραβείο? Άντε , άντε με το καλό !



Internet news

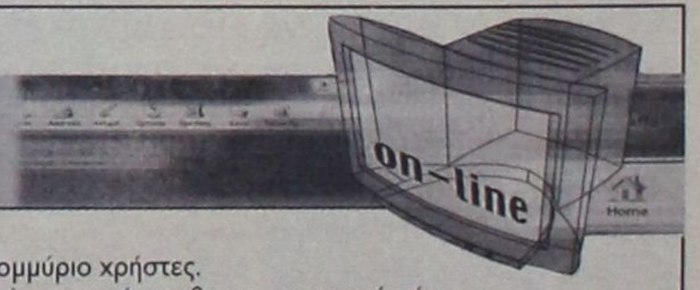

Ανοιχτό λογισμικό εναντίον IE

Mozilla κατά Microsoft στο νέο πόλεμο των Internet browser

Ένα σχετικά νέο πρόγραμμα πλοήγησης στο Διαδίκτυο κατακτά όλο και περισσότερους χρήστες. Μετά τις πρόσφατες αποκαλύψεις για σοβαρά κενά ασφάλειας, ο Internet Explorer της Microsoft άρχισε να χάνει μερίδιο στην αγορά.

Σύμφωνα με την εταιρεία ερευνών WebSideStory, το ποσοστό των χρηστών που επισκέπονται δημοφιλείς δικτυακούς τόπους χρησιμοποιώντας το πρόγραμμα Mozilla αυξήθηκε από το 3,5% τον Ιούνιο στο 5,2% το Σεπτέμβριο. Το ίδιο διάστημα, το μερίδιο του Internet Explorer μειώθηκε από το 95,6% στο 93,7%.

Ο φυλλομετρητής Mozilla ανήκει στην κατηγορία του ανοιχτού λογισμικού (διατίθεται δωρεάν και χωρίς πνευματικά δικαιώματα) και βασίζεται στο πρόγραμμα Netscape, που αγοράστηκε τελικά από την AOL. Όπως αναφέρει το BusinessWekk Online, το Ίδρυμα Mozilla σκοπεύει να κερδίσει περισσότερους χρήστες το φθινόπωρο με την κυκλοφορία της νέας έκδοσης του λογισμικού, με την ονομασία Firefox 1.0. Ο Firefox όχι μόνο δεν αποτελεί τόσο προφανή στόχο για τους χάκερ, αλλά σύμφωνα με αναλυτές προσφέρει και άλλα πλεονεκτήματα, όπως ταχύτερη προβολή των ιστοσελίδων και πλοήγηση σε πολλούς δικτυακούς τόπους μέσα από το ίδιο παράθυρο (tab browsing). Το Ίδρυμα Mozilla κυκλοφόρησε την τελευταία δοκιμαστική έκδοση του Firefox στις 14 Σεπτεμβρίου και ελπίζει ότι σε διάστρημα μερικών εβδομάδων θα την έχουν κατεβάσει ένα εκατομμύριο χρήστες.

Από τη στιγμή που θα παρουσιαστεί η έκδοση 1.0, «θα θέλαμε να δούμε 10 εκατ χρήστες σε σχετικά σύντομο διάστημα και να κατακτήσουμε ένα σημαντικό μέρος της αγοράς» σχολιάζει η Μίτσελ Μπέικερ, πρόεδρος του ιδρύματος. Η Μπέικερ ίσως δεν έχει παρά να ελπίζει ότι τα προβλήματα που αντιμετωπίζει ο IE θα συνεχιστούν. Τον Ιούνιο, η Microsoft ανακοίνωσε ότι ένα κενό ασφάλειας στο πρόγραμμα ανοίγει την πόρτα στην εγκατάσταση κρυφών κατασκοπευτικών προγραμμάτων. Αμεσα, η ομοσπονδιακή υπηρεσία των ΗΠΑ που αντιμετωπίζει έκτακτες καταστάσεις που σχετίζονται με υπολογιστές (Computer Emergency Readiness Team) κάλεσε τους χρήστες να μην χρησιμοποιούν τον Internet Explorer και να προτιμήσουν κάποια εναλλακτική λύση.

υπόθεση: Πολιτισμός



υπογραφή: Δέσποινα Διαμαντή

Ο ΠΟΛΙΤΙΣΜΟΣ ΤΗΣ ΑΦΙΣΑΣ...

...και οι ξεπερασμένες και ρυπογόνες πρακτικές του παρελθόντος, εξακολουθούν να κυριαρχούν στο νησί, ερήμην κανόνων, νόμων και φορέων. Το ενδιαφέρον συνέδριο που έγινε τις προηγούμενες ημέρες στη Ρόδο με θέμα το διάλογο των πολιτισμών, κάποιοι φρόντισαν να το «διαφημίσουν» με σειρά αφισοκολλήσεων στις στήλες ηλεκτροφωτισμού σε αρκετά σημεία του Δήμου Καλλιθέας και όχι μόνον...

Το θέαμα των αφισών του συνεδρίου για το διάλογο των πολιτισμών, εναλλάξ με τις παλιότερες αφίσες για τη συναυλία της Πέγκυς Ζήνα στη Ρόδο - που κανένας δεν φρόντισε ν' αφαιρέσει - δημιουργούσαν μια άκρως σουρεαλιστική εικόνα αντάξια της σύγχρονης και αθάνατης ελληνικής πραγματικότητας.

Αν υποθέσουμε ότι οι διοργανωτές των συναυλιών της Πέγκυς Ζήνα έχουν λόγο να δημοσιοποιούν την εκδήλωσή τους στις στήλες ηλεκτροφωτισμού, ότι αυτό είναι μια σύνηθης πρακτική στο χώρο που κινούνται, πέστε μου τι λόγο είχαν οι διοργανωτές ενός συμποσίου τέτοιας εμβέλειας και συγκεκριμένου ενδιαφέροντος, να κολλήσουν τις αφίσες του στους αντίστοιχους χώρους, καθώς και δυσανάγνωστες ήταν και σίγουρα δεν απευθύνονται στο ευρύ κοινό των δρόμων που απλά ρίχνει μια ματιά και ότι πιάσει «στον αέρα» της καθημερινής του τρεχάλας;

Ψιλά γράμματα θα πείτε ή μάλλον ψύλλους στ' άχυρα ζητάμε τώρα, όταν γίνονται τα «τέρατα» σε επίπεδο ρύπανσης του περιβάλλοντος μια αφίσα πάνω, μια αφίσα κάτω δεν χάλασε δα και ο κόσμος!!

Απλά την κοινή λογική εκφράζουμε και την εύλογη απορία καθώς και το απλοϊκό ερώτημα: Γιατί βρε παιδιά; Κι εν πάση περιπτώσει αν ξεκινήσουμε από τα μικρά κάποια στιγμή μπορεί (;) να φθάσουμε και στα μεγάλα...

ΑΤΖΕΝΤΑ

• **ΗΜΕΡΕΣ ΜΟΥΣΙΚΗΣ**

Δύο σημαντικοί Ελληνες μουσικοί φιλοξενούνται στα πλαίσια του Φεστιβάλ, αύριο Δευτέρα 4 Οκτωβρίου στην Παναγιά του Κάστρου στις 9.00 το βράδυ.

Η υψίφωνος **Μαρίνα Κρίλοβιτς** και ο Πιανίστας **Δημήτρης Γιάκας** θα παρουσιάσουν μερικές από τις πιο γνωστές άριες αντίκες αλλά και διάσημες άριες από τις πιο γνωστές όπερες και μιούζικαλ.

• **ΕΠΙΣΤΗΜΟΝΙΚΗ ΗΜΕΡΙΔΑ,** αύριο στην Κάρπαθο στην Αίθουσα τελετών του Δημοτικού Σχολείου Μενετών με θέμα: **Το επαναστατικό κίνημα Καρπάθου και το εκδιδόμενο βιβλίο του Ντίνου Αντ. Μελά για την ιστορία του κινήματος.**

Θα μιλήσουν οι πανεπιστημιακοί: Μηνάς Αλ. Αλεξιάδης, Γεώργιος Ν. Λεοντσίνης, Χαράλαμπος Μπαμπούνης, Ντίνος Αντ. Μελάς.

• **«ΕΝΑ ΟΙΚΟΛΟΓΙΚΟ ΠΑΡΑΜΥΘΙ»** είναι το θέμα της εκδήλωσης που διοργανώνεται στα πλαίσια της κοινωνικής ευθύνης και του περιβαλλοντολογικού προγράμματος της Aldemar «Mark Verde», με στόχο την ευαισθητοποίηση της τοπικής κοινωνίας για την προστασία των ζώων και την ενίσχυση του Δωδ/κού Συλλόγου Γονέων και Κηδεμόνων Ατόμων με Αναπηρίες «Ελπίδα».

Τα παιδιά του Κέντρου «Ελπίδα» θα εκθέσουν τα έργα τους, τα οποία θα πωλούνται προς ενίσχυση του κέντρου, στην εκδήλωση που θα πραγματοποιηθεί αύριο Δευτέρα 4 Οκτωβρίου στις 18.00 στο συνεδριακό κέντρο του Aldemar Paradise Royal Mare.

• **ΤΟ ΑΝΑΡΡΙΧΗΤΙΚΟ ΦΕΣΤΙΒΑΛ ΚΑΛΥΜΝΟΥ,** που ξεκίνησε στις 2 Οκτωβρίου, θα συνεχίσει ως τις 8 του μήνα με αναρριχήσεις, ξεναγήσεις αλλά και προβολές ταινιών με θέματα ανάλογα του φεστιβάλ που διοργανώνεται από τον Δημοτικό Οργανισμό Τουρισμού και τον Δημοτικό Αθλητικό Οργανισμό του νησιού.

• **ΜΕΡΕΣ ΜΝΗΜΗΣ ΚΑΙ ΔΗΜΟΚΡΑΤΙΑΣ** στη Λέρο από τις 8 έως τις 10 Οκτωβρίου με θέμα **«η λογοτεχνία στην αντίσταση και την εξορία».** Οι εκδηλώσεις που πραγματοποιούνται φέτος για 5η χρονιά, θα περιλαμβάνουν εκθέσεις αντιστασιακού βιβλίου, παγκόσμιας αντιφασιστικής γελοιογραφίας από την επταετία 1967-1974, εκθέσεις τύπου στην αντίσταση καθώς και το 5ο Συμπόσιο Λέρου. Στα πλαίσια των εκδηλώσεων επίσης θα πραγματοποιηθεί ημερίδα από το Δημοτικό Συμβούλιο Νέων Λέρου με θέμα: Πολιτισμός – Λέρος: μια διερευνητική – κριτική ματιά στα πολιτιστικά δρώμενα της Λέρου.

• **Η ΕΚΘΕΣΗ «ΣΥΓΧΡΟΝΗ ΝΟΡΒΗΓΙΚΗ ΑΡΧΙΤΕΚΤΟΝΙΚΗ»,** εγκαινιάσθηκε την Παρασκευή 1 Οκτωβρίου, στη Δημοτική Πινακοθήκη Ρόδου και θα παραμείνει ανοιχτή έως τις 20 του μήνα. Η έκθεση οργανώθηκε από τη βασιλική Πρεσβεία της Νορβηγίας, του Δήμου Ροδίων και την συμβολή του Νορβηγικού Αρχιτεκτονικού Μουσείου καθώς και του υπουργείου Εξωτερικών της Νορβηγίας.

Η έκθεση περιλαμβάνει 50 από τα σημαντικότερα κτίρια που έχουν κτισθεί στη Νορβηγία τα τελευταία 5 χρόνια και έχουν επιλεγεί από ειδική επιτροπή αρχιτεκτόνων με πολυετή πείρα στον χώρο της σύγχρονης αρχιτεκτονικής. Κάθε κτίριο παρουσιάζεται σε αρχιτεκτονικά σχεδιαγράμματα και σε μακέτες.

Η ΕΙΡΗΝΗ ΒΟΓΙΑΤΖΗ - ΧΑΡΑΛΑΜΠΗ ΜΑΣ ΣΥΣΤΗΝΕΙ...



...Την Αμαρίλντα Βαλαβάνη, μαθήτρια του Δημοτικού Σχολείου Κοσκινού της έκτης τάξης 11 χρόνων, η οποία ήρθε μαζί με τους γονείς της από την Αλβανία εδώ και πέντε χρόνια και έχει ένα πηγαίο ποιητικό ταλέντο.

«Σαν δύο μητέρες»

Κοιτάζω πέρα μικριά και βλέπω
θάλασσα...θάλασσα και ουρανό
Μιλάω με τον ήλιο και το φεγγάρι
μήπως είδαν τον τόπο μου
που τόσο λαχταρώ
Τον τόπο που με γέννησε
μου έμαθε τα πρώτα βήματα
τις πρώτες συλλαβές

Πονάει η καρδιά μου και γίνεται κομμάτια
όταν θυμάμαι πόσο ευτυχής ήμουν.
Ώσπου μια μέρα ...μαύρισε ο ουρανός
και ξέσπασε η καταιγίδα

Ποτέ δεν κατάλαβα την καταιγίδα αυτή.
Επειδή ήμουν μικρή ίσως
Έπρεπε ν' αποχωριστεί, όπως η μάνα το παιδί.
Ετρεμε η ψυχή μου...τα μάτια μου βούρκωσαν
Τα 'κλεισα σφιχτά και σκέφτηκα:
«Πού πάω;»

Περπατούσα αφηρημένη, σκεφτική
Ξαφνικά ένιωσα ένα απαλό χέρι
να με χαϊδεύει
και μια φωνή να ψιθυρίζει στ' αυτιά και τη ψυχή μου
«Μη φοβάσαι
Στην αγκαλιά μου θα είσαι ασφαλής!»

Άνοιξα τα μάτια
και είδα ένα γλυκό πρόσωπο
να μου χαμογελάει

Το πρόσωπο της ΕΛΛΑΔΑΣ
που θα με μάθαινε
τα πρώτα γράμματα
την αγάπη και τη γνώση

Κι έτσι ξαφνικά
απόκτησα δύο ΠΑΤΡΙΔΕΣ
που για μένα θα είναι πια
σαν ΔΥΟ ΜΗΤΕΡΕΣ

Αμαρίλντα Βαλαβάνη

ΩΡΟΣΚΟΠΙΟ

ΚΡΙΟΣ: 21 ΜΑΡ. - 19 ΑΠΡ.

Η έκταση της φαντασίας σας, είναι σήμερα πραγματικά χωρίς όρια και μπορείτε να προκαλέσετε στον εαυτό σας πολλή θλίψη που δεν είναι απαραίτητη, αν πάρετε τα αισθήματά σας πολύ σοβαρά. Συνήθως, υπάρχει συμβολική σημασία (αλλά όχι στην κυριολεξία αλήθεια), σ'αυτές τις εικόνες που έχετε, και πολύ συχνά οι ενστικτώδεις αντιλήψεις σας χρωματίζονται από προσωπικές έγνοιες και ενδιαφέροντα.

ΤΑΥΡΟΣ 20 ΑΠΡ. - 20 ΜΑΪ.

Αυτή είναι κατάλληλη ημέρα, για δημιουργικό γράψιμο. Είναι επίσης κατάλληλη ημέρα, για να πάρετε συμβουλές για θέματα προσωπικού περιεχομένου. Είναι επίσης καλή ημέρα, για οποιαδήποτε δουλειά καλλιτεχνικής φύσης, γιατί η φαντασία και η ευαισθησία σας είναι ανεπτυγμένες. Σήμερα επίσης σας έλκουν φιλοσοφικά, πνευματικά, φυσικά και θρησκευτικά θέματα και μπορεί να γίνετε περισσότερο ξεκάθαροι απέναντι σε φιλοσοφικά θέματα μιας πιο πλατιάς φύσης. (Μία προαίσθηση για τα γεγονότα που θα ακολουθήσουν. Ενα ταξίδι πιθανά συνδεδεμένο με κάποια επαγγελματική υπόθεση. Εξυπνες κινήσεις, ετοιμότητα)

ΔΙΔΥΜΟΙ 21 ΜΑΪ. - 21 ΙΟΥΝ.

Στη ρίζα των αλλαγών που συμβαίνουν σήμερα, υπάρχει μια αλλαγή στα προσωπικά σας κίνητρα. Είστε λιγότερο εγωπαθείς και τα προσωπικά κέρδη δεν σας ελκύουν τόσο όσο συνήθως. Το αυτοκίνητο, τα ρούχα, τα χρήματά σας, δεν σας δίνουν όση ευχαρίστηση σας έδιναν. Μπορεί να αλλάζετε νοοτροπία έτσι, ώστε όλα αυτά την μια στιγμή να σας φαίνονται πολύ σπουδαία, και την άλλη στιγμή να μη σας ενδιαφέρουν καθόλου. Ακόμη κι αν τα κίνητρά σας είναι φιλανθρωπικής και όχι εγωκεντρικής φύσεως, ακόμα και έτσι περνάτε μια ημέρα αμφισβήτησης και αμφιβολιών.

ΚΑΡΚΙΝΟΣ 22 ΙΟΥΝ. - 22 ΙΟΥΛ.

Αν έχετε σοβαρές αμφιβολίες για κάποια υπόθεση σήμερα, τότε ίσως είναι καλύτερα να την καθυστερήσετε για λίγο και ν' αναλύσετε κατά πόσο αυτό που αναλαμβάνετε, αντανακλά αυτό που πραγματικά θέλετε, ή αν περιλαμβάνει πάρα πολλούς συμβιβασμούς..

ΛΕΩΝ 23 ΙΟΥΛ. - 22 ΑΥΓ.

Οι επιστημονικές μελέτες και η τελευταία τεχνολογία σας συναρπάζουν. Παρά να βλέπετε την επιστήμη ως ένα στεγνό, ακαδημαϊκό χώρο, συναντάτε εφευρέσεις με φαντασία και ιδέες που σας ερεθίζουν και σας συναρπάζουν. Μπορεί επίσης να αναπτύξετε κάποιο ενδιαφέρον, για ασυνήθιστες επιστήμες, όπως η αστρολογία ή η αριθμολογία. Αυτή είναι επίσης μια πολύ καλή ημέρα, για οποιαδήποτε πρωτότυπη και δημιουργική εργασία στο χώρο της τέχνης και της μουσικής.

ΠΑΡΘΕΝΟΣ 23 ΑΥΓ. - 23 ΣΕΠΤ.

Αν μπορείτε να αποφύγετε να μπερδεύετε ή να επηρεάζεστε απ' τους άλλους, τότε αυτή μπορεί να είναι η ημέρα, όπου θα βρείτε τρόπους να εκφράσετε περισσότερα απ' τα ιδανικά σας στην καθημερινή σας ζωή και να γίνετε πιο ανεκτικοί και βοηθητικοί προς τους άλλους. Προσέξτε ωστόσο, όταν παίρνετε πρακτικές αποφάσεις. Εχετε την τάση να προβάλλετε τα ιδανικά και τις φαντασιώσεις και να μη μπορείτε να διακρίνετε μερικά από τα ελαττώματα και τα προβλήματα. (Η πράξη του να εξαπατηθείς ή και να εξαπατήσεις άλλους. Το να πέφτει εύκολα θύμα εκμετάλλευσης. Εύκολη επιρροή από τους άλλους. Σκυθρωπότητα. Μια ασθένεια μέσα στο περιβάλλον κάποιου).

ΖΥΓΟΣ: 24 ΣΕΠΤ. - 23 ΟΚΤ.

Μπορεί να δουλεύετε σχεδόν μέχρι του σημείου της σωματικής εξάντλησης. Ξεχνάτε διασκεδάσεις και απολαύσεις επίσης, αν χρειάζεται. Αν αποτύχετε να δοθείτε σ'αυτό που κάνετε με απόλυτη αφοσίωση, πράγμα απίθανο βέβαια, αλλά και πιθανό, λόγω εσωτερικών παρεμβολών ή της ανικανότητας να αποφασίσετε τι να κάνετε, τότε θα υπάρξει προσωπική κρίση κατά την διάρκεια αυτής της ημέρας. Με λίγα λόγια να επιδιώξετε τους εσωτερικούς και εξωτερικούς σας στόχους και σκοπούς με ζήλο και αφοσίωση.

ΣΚΟΡΠΙΟΣ: 24 ΟΚΤ. - 22 ΝΟΕ.

Λεπτή ευαισθησία είναι απαραίτητη για να αντιμετωπίσετε τις καταστάσεις και τα συναισθήματα που παρουσιάζονται σήμερα. Είναι καλό να απελευθερώνετε τα αισθήματα που έρχονται στην επιφάνεια, αλλά μη το παρακάνετε. Αφού ελευθερωθεί η ενέργεια, προσπαθήστε ν' αναλύσετε την κατάσταση και ν' ανακαλύψετε την πηγή του προβλήματος.

ΤΟΞΟΤΗΣ: 23 ΝΟΕ. - 21 ΔΕΚ

Αυτή είναι καλή ημέρα για οποιοδήποτε είδος έρευνας ή μελέτης σε βάθος. Ασχολείστε με μελέτες που αποβλέπουν σ' ένα βαθύ, κρυμμένο επίπεδο που πριν δεν γνωρίζατε. Η φύση των μελετών ποικίλει ανάλογα με τα προσωπικά σας ενδιαφέροντα, αλλά όποιο τομέα κι αν διαλέξετε, αναζητάτε με επιμονή και μεγάλη επιθυμία ν' αποκαλύψετε τα κρυμμένα κίνητρα και τις αιτίες κάτω απ' την επιφάνεια. Θέλετε να ξέρετε τα πραγματικά αίτια. Μερικές απ' τις προηγούμενες υποθέσεις σας, αλλάζουν απ' τις ανακαλύψεις σας, και συνεπώς αναγκάζεστε να αλλάξετε μέρος της όλης σας συμπεριφοράς, γνώμης και πεποίθησης για τη ζωή.

ΑΙΓΟΚΕΡΩΣ: 22 ΔΕΚ. - 19 ΙΑΝ.

Αυτή η αστρολογική όψη, σας δίνει το κίνητρο και την ενέργεια για να δουλέψετε σκληρά, αλλά τίποτε δεν σας δίνει την ικανότητα να διαλέξετε τον τομέα, που είναι ο καλύτερος για να διοχετεύσετε την ενεργητικότητά σας. Η σκληρή δουλειά δεν εγγυάται και την επιτυχία. Πρέπει επίσης να διαλέξετε την περιοχή που θα είναι πιο αποδοτική.

ΥΔΡΟΧΟΟΣ 20 ΙΑΝ. - 18 ΦΕΒΡ.

Με διάφορους τρόπους ξανοίγεστε στις ευκαιρίες που σας είναι διαθέσιμες στη ζωή σας. Προσέξτε αν παίρνετε σπουδαίες αποφάσεις σήμερα, γιατί τείνετε να είστε υπερβολικά αισιόδοξοι, να παραμελείτε τις λεπτομέρειες και να παίρνετε ρίσκα που δεν είναι απαραίτητα. Αυτή είναι μια εξαιρετική ημέρα, να εξερευνήσετε εναλλακτικές λύσεις, αλλά να ενεργείτε, πάνω στις δικές σας ιδέες και ανακαλύψεις, αφού τις εξερευνήσετε διεξοδικά.

ΙΧΘΥΕΣ: 19 ΦΕΒΡ.-20 ΜΑΡ.

Οι ερασιτεχνισμοί και οι αποσπάσεις, αποκόβονται από την ζωή σας, και χρειάζεται ν' αντιμετωπίσετε τα βασικά. Μπορείτε σήμερα να χτίσετε την ζωή σας σε πιο γερά, πιο ειλικρινή, πιο ώριμα θεμέλια. Αν κάτι αγαπημένο σας απειλείται (η υγεία σας, κάποια προσωπική σας σχέση κλπ), τότε μπορείτε σήμερα να επικεντρώσετε την προσοχή σας σ' αυτό το παραμελημένο μέρος της ζωής σας.

ΣΤΑΥΡΟΛΕΞΟ ΣΚΑΝΔΙΝΑΒΙΚΟ

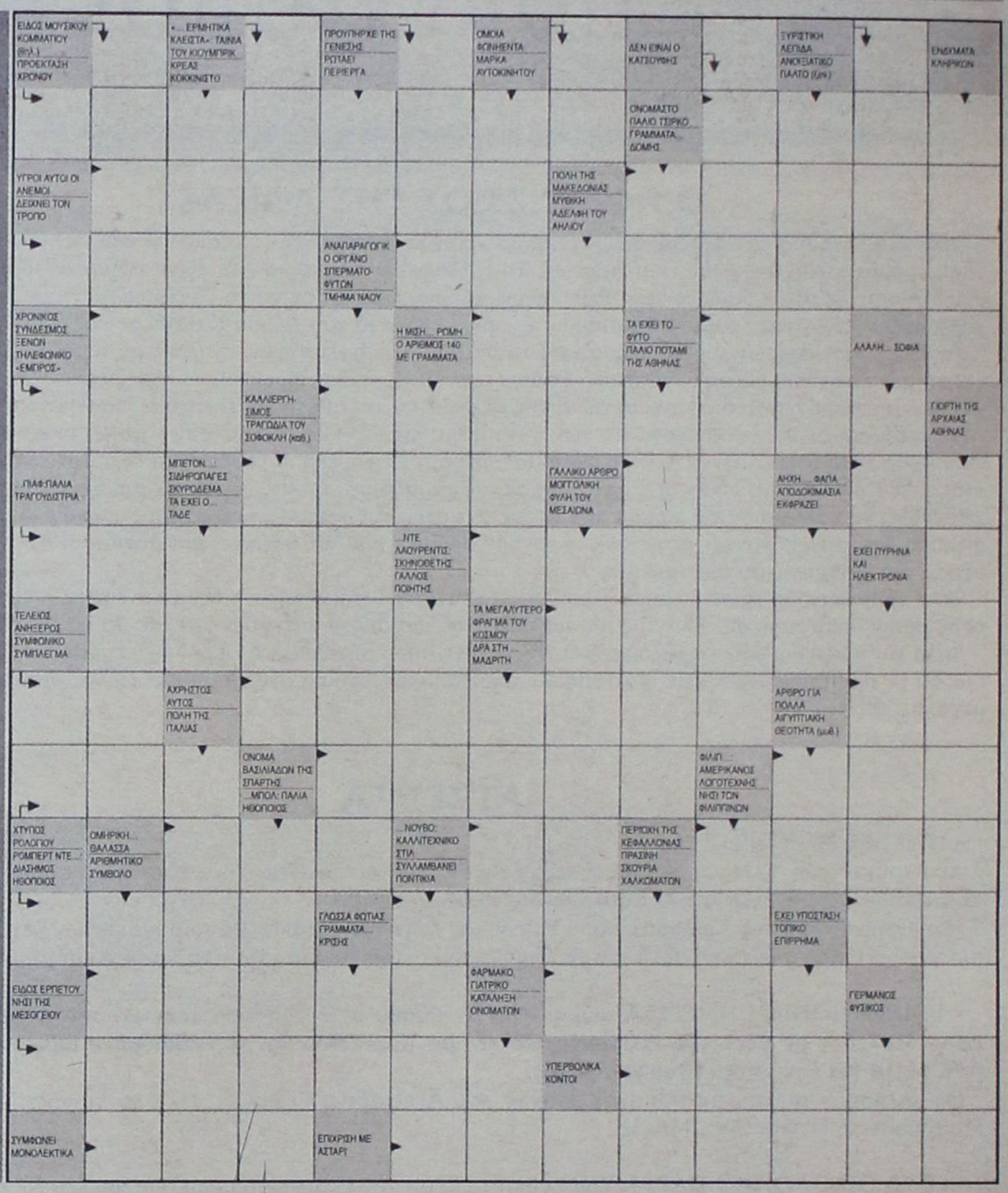

ΜΕΤΑ ΤΗ ΖΩΗ ΤΟΥ ΑΡΚΑ

ΓΕΛΑΣΤΕ

Στο κουπέ ενός τρένου τυχαίνει να κάθονται από τη μια μεριά ένας Ελληνας και ένας Γερμανός και από την άλλη μια γριά 80 χρονών και μια εικοσάχρονη γκομενάρα με ένα super mini, πολύ προκλητική. Ολα αυτά τα άτομα δεν είχαν καμιά σχέση μεταξύ τους. Ολη την ώρα ο Ελληνας και ο Γερμανός έτρωγαν την γκόμενα με τα μάτια τους, αλλά δεν τολμούσαν να κάνουν κάτι λόγω της γριάς. Σε κάποια στιγμή το τρένο μπαίνει σε ένα tounel και τότε μέσα στο βαθύ σκοτάδι: SPLATSSS!!!!! ακούγεται ο ήχος μιας σφαλιάρας... Σκέφτεται λοιπόν ο Ελληνας: Ο άτιμος ο Γερμανός βρήκε την ευκαιρία τώρα με το σκοτάδι, έβαλε χέρι στη μικρή και αυτή του έριξε σφαλιάρα! Σκέφτεται ο Γερμανός: Ο πούστης ο Ελληνας έβαλε χέρι στη μικρή ... κι έφαγα ΕΓΩ τη σφαλιάρα! Σκέφτεται η γκόμενα: Κάποιος από αυτούς τους μαλάκες πήγε να μου βάλει χέρι, το έβαλε κατά λάθος στη ΓΡΙΑ και η γριά του έριξε σφαλιάρα!!! Σκέφτεται και η γριά: Κουφάλα Γερμανέ .. ΑΠΟ ΤΗΝ ΚΑΤΟΧΗ ΣΤΗ ΧΡΩΣΤΟΥΣΑ!!!!!!!

.....

Ηταν κάποτε μια ξανθιά που ήθελε να αποκτήσει χρήματα.((Σκέφτεται,σκέφτεται)) ώσπου αποφασίζει να απαγάγει ένα παιδί και να ζητήσει λύτρα. Τελικά βρίσκει ένα και το παίρνει μαζί της. Αρχίζει να γράφει ένα γράμμα που έλεγε: "ΑΠΗΓΑΓΑ ΤΟ ΠΑΙΔΙ ΣΑΣ. ΑΦΗΣΤΕ ΜΟΥ 20.000.000 ΕΞΩ ΑΠ ΤΟ ΣΠΙΤΙ ΜΟΥ. ΥΠΟΓΡΑΦΗ: Η ΞΑΝΘΙΑ ΤΙΜΩΡΟΣ." και το δίνει στο παιδί να το πάει στη μάνα του. Την άλλη μέρα βρίσκει έξω απ την πόρτα της ένα σάκο με λεφτά και ένα σημείωμα που λέει: "ΝΤΡΟΠΗ ΣΟΥ ΝΑ ΤΟ ΚΑΝΕΙΣ ΑΥΤΟ ΣΕ ΜΙΑ ΑΛΛΗ ΞΑΝΘΙΑ"





Το Πρόγραμμα

ΕΤ 1

07.00 ΚΛΑΣΙΚΗ ΜΟΥΣΙΚΗ
08.00 ΘΕΙΑ ΛΕΙΤΟΥΡΓΙΑ
11.20 ΜΟΥΣΙΚΗ ΠΑΡΑΔΟΣΗ
12.00 ΒΟΥΛΗ ΤΩΝ ΕΛΛΗΝΩΝ
13.00 ΣΤΟΝ ΚΟΣΜΟ ΤΗΣ ΟΙΚΟΝΟΜΙΑΣ
13.30 ΤΑ ΧΡΟΝΙΚΑ ΤΗΣ ΜΕΣΟΓΕΙΟΥ
14.00 ΕΛΛΗΝΕΣ ΤΟΥ ΚΟΣΜΟΥ
15.00 ΙΧΝΗΛΑΤΕΣ
16.00 Η ΕΠΟΧΗ ΤΩΝ ΕΙΚΟΝΩΝ
17.00 ΞΕΝΗ ΤΑΙΝΙΑ: «ΟΛΟΙ ΟΙ ΧΕΙΜΩΝΕΣ ΠΟΥ ΠΕΡΑΣΑΝ»
18.50 Η ΕΠΑΝΕΝΩΣΗ ΤΩΝ ΜΑΡΜΑΡΩΝ ΤΟΥ ΠΑΡΘΕΝΩΝΑ
19.00 ΣΤΑ ΜΟΝΟΠΑΤΙΑ ΤΩΝ ΘΕΩΝ
19.30 ΑΓΩΝΗ ΓΡΑΜΜΗ (Ε)
20.00 ΕΡΑΣΤΕΣ ΤΗΣ ΠΕΡΙΠΕΤΕΙΑΣ
21.00 ΞΕΝΗ ΤΑΙΝΙΑ: «ΤΑ ΦΙΛΑΡΑΚΙΑ»
22.50 Η ΕΠΑΝΕΝΩΣΗ ΤΩΝ ΜΑΡΜΑΡΩΝ ΤΟΥ ΠΑΡΘΕΝΩΝΑ
23.00 **ΕΙΔΗΣΕΙΣ**
00.00 Η ΖΩΗ ΕΙΝΑΙ ΑΛΛΟΥ (Ε)

NET

07.00 ΠΑΙΔΙΚΟ ΠΡΟΓΡΑΜΜΑ
09.00 ΑΛΛΗ ΔΙΑΣΤΑΣΗ
12.00 **ΕΙΔΗΣΕΙΣ**
13.00 ΕΛΛΗΝΙΚΗ ΤΑΙΝΙΑ: «ΠΡΩΤΕΥΟΥΣΙΑΝΙΚΕΣ ΠΕΡΙΠΕΤΕΙΕΣ»
15.00 **ΕΙΔΗΣΕΙΣ**
16.00 ΞΕΝΗ ΤΑΙΝΙΑ: «ΚΟΙΤΑ ΤΙ ΖΗΤΑΕΙ»
18.00 **ΕΙΔΗΣΕΙΣ**
18.30 ΦΥΣΗ ΚΑΙ ΠΡΩΤΑΘΛΗΤΕΣ (Ε)
18.45 PRE GAME
19.00 ΜΠΑΣΚΕΤ (Ζ)
21.00 **ΕΙΔΗΣΕΙΣ**
22.00 ΕΞΑΝΤΑΣ (Ε)
23.00 ΑΘΛΗΤΙΚΗ ΚΥΡΙΑΚΗ
01.00 **ΕΙΔΗΣΕΙΣ**
01.15 ΞΕΝΗ ΤΑΙΝΙΑ: «Ο ΜΙΣΙΣΣΙΠΗΣ ΚΑΙΓΕΤΑΙ»

ΕΤ 3

10.30 CLAVIGO
12.00 ΤΟ ΛΥΚΕΙΟ ΕΛΛΗΝΙΔΩΝ ΘΕΣΣΑΛΟΝΙΚΗΣ
13.00 **ΕΙΔΗΣΕΙΣ**
13.30 4ο ΦΕΣΤΙΒΑΛ ΕΥΡΩΠΑΪΚΗΣ ΤΗΛΕΟΡΑΣΗΣ-CIRCOM
14.00 ΞΕΝΗ ΤΑΙΝΙΑ: «Η ΙΣΤΟΡΙΑ ΕΝΟΣ ΣΚΥΛΟΥ»
16.00 ΤΟ ΕΞΠΡΕΣ ΤΗΣ ΜΟΥΣΙΚΗΣ
16.30 ΠΑΡΑΔΕΙΣΟΣ, ΚΟΛΑΣΗ ΚΑΙ ΠΡΟΑΣΤΙΑ
17.00 GILBERT & GEORGE
18.00 ΠΑΡΕΑ ΜΕ ΤΟΥΣ «ΟΛΥΜΠΙΟΥΣ ΘΕΟΥΣ»
18.30 ΣΑΝ ΠΑΛΙΟ ΣΙΝΕΜΑ...
19.00 ΕΠΙ ΤΡΟΧΟΝ
19.30 LEONARD BERNSTEIN'S NEW YORK
20.30 **ΕΙΔΗΣΕΙΣ**
21.30 ΤΣΙΤΣΑΝΕΙΑ 2004
22.30 ΣΠΟΡ ΣΤΟ 3
00.00 **ΕΙΔΗΣΕΙΣ**
00.30 ΒΙΕΝΝΕΖΙΚΗ ΒΡΑΔΙΑ

MEGA

06.00 ΒΙΟΣ ΑΝΘΟΣΠΑΡΤΟΣ (Ε)
07.00 MEGA ΣΑΒΒΑΤΟΚΥΡΙΑΚΟ
10.00 ΔΕΚΑ ΛΕΠΤΑ ΚΗΡΥΓΜΑ (Ε)
11.30 ΣΑΒΒΑΤΟΓΕΝΝΗΜΕΝΕΣ (Ε)
12.30 BACKSTAGE
14.00 **ΕΙΔΗΣΕΙΣ**
14.50 ΞΕΝΗ ΤΑΙΝΙΑ: «ΛΑΝΣΕΛΟΤ, Ο ΠΡΩΤΟΣ ΙΠΠΟΤΗΣ»
17.30 ΚΑΝΕΙΣ ΔΕ ΛΕΕΙ Σ' ΑΓΑΠΩ (Ε)
18.10 **ΕΙΔΗΣΕΙΣ**
18.15 ΕΛΛΗΝΙΚΗ ΤΑΙΝΙΑ: «ΤΟ ΑΝΘΡΩΠΑΚΙ»
20.00 **ΕΙΔΗΣΕΙΣ**
21.00 SURVIROR II
23.15 ΞΕΝΗ ΤΑΙΝΙΑ: «REPLICANT»
00.15 **ΕΙΔΗΣΕΙΣ**
00.30 ΣΥΝ ΤΑΙΝΙΑΣ
01.40 ΞΕΝΗ ΤΑΙΝΙΑ: «ΠΡΟΣΩΠΙΚΗ ΥΠΟΘΕΣΗ»
00.40 ΜΑΛΚΟΜ ΚΑΙ ΕΝΤΙ
05.00 Η ΔΙΨΑ (Ε)

ANT 1

06.00 ΠΑΟΥΕΡ ΡΕΙΝΤΖΕΡΣ
06.50 ΣΤΟΥΝΤΙΟ ΜΕ ΘΕΑ
10.30 ΚΩΝΣΤΑΝΤΙΝΟΥ ΚΑΙ ΕΛΕΝΗΣ (Ε)
11.30 ΑΚΡΩΣ ΟΙΚΟΓΕΝΕΙΑΚΟΝ (Ε)
12.20 ΟΙ ΜΕΝ ΚΑΙ ΟΙ ΔΕΝ (Ε)
12.55 SUPER GAME
13.00 ΓΙΑ ΜΙΑ ΓΥΝΑΙΚΑ ΚΑΙ ΕΝΑ ΑΥΤΟΚΙΝΗΤΟ (Ε)
14.00 **ΕΙΔΗΣΕΙΣ**
14.50 ΞΕΝΗ ΤΑΙΝΙΑ: «Ο ΜΠΟΜΠΙΡΑΣ ΞΕΠΟΡΤΙΣΕ»
16.50 ΑΠΟΚΑΛΥΨΗ... ΤΩΡΑ! - BEST OF (Ε)
17.50 **ΕΙΔΗΣΕΙΣ**
18.00 ΣΟΛΟ ΚΑΡΕΡΙΑ (Ε)
19.00 ΑΣ ΠΡΟΣΕΧΕΣ (Ε)
20.00 **ΕΙΔΗΣΕΙΣ**
21.00 ΕΛΛΗΝΙΚΗ ΤΑΙΝΙΑ: «ΤΟ ΚΛΑΜΑ ΒΓΗΚΕ ΑΠΟ ΤΟΝ ΠΑΡΑΔΕΙΣΟ»
23.10 ΞΕΝΗ ΤΑΙΝΙΑ: «ΗΦΑΙΣΤΕΙΟ»
00.30 **ΕΙΔΗΣΕΙΣ**
00.45 ΣΥΝΕΧΕΙΑ ΤΑΙΝΙΑΣ
02.00 ΞΕΝΗ ΤΑΙΝΙΑ: «ALIEN NATION»
03.50 MOBILE FUN
04.10 ΞΕΝΗ ΤΑΙΝΙΑ: «ΣΤΑ ΓΡΑΝΑΖΙΑ ΤΟΥ ΤΡΟΜΟΥ»

ALPHA

06.45 ΠΡΩΙΝΕΣ ΣΕΛΙΔΕΣ
10.00 ΑΥΤΟ ΜΑΣ ΕΛΕΙΠΕ (Ε)
13.00 7 ΗΜΕΡΕΣ ALPHA
14.00 **ΕΙΔΗΣΕΙΣ**
14.30 ΠΑΡΑΠΛΗΡΟΦΟΡΗΣΗ
15.30 ΕΙΚΟΝΕΣ (Ε)
16.30 ΟΛΑ ΤΟΥ ΓΑΜΟΥ ΔΙΣ...ΚΟΛΑ (Ε)
17.30 **ΕΙΔΗΣΕΙΣ**
18.00 ΠΟΔΟΣΦΑΙΡΟ (Ζ) «ΞΑΝΘΗ-ΟΛΥΜΠΙΑΚΟΣ»
20.00 ΠΟΔΟΣΦΑΙΡΟ (Ζ) «ΚΑΛΑΜΑΡΙΑ-ΠΑΝΑΘΗΝΑΪΚΟΣ»
22.00 ΠΑΙΞΤΕ ΜΠΑΛΑ
00.00 BABALOU (Ε)
01.00 **ΕΙΔΗΣΕΙΣ**
01.15 ΤΟ ΚΑΦΕΝΕΙΟ ΤΩΝ ΦΙΛΑΘΛΩΝ
03.30 ΠΕΡΑ ΑΠΟ ΤΟΝ ΟΡΙΖΟΝΤΑ (Ε)

STAR

06.00 ΠΑΙΔΙΚΟ ΠΡΟΓΡΑΜΜΑ
12.00 ΓΙΟΥ-ΓΚΙ-Ο
12.30 ΤΑ ΣΤΡΟΥΜΦΑΚΙΑ
13.00 **ΕΙΔΗΣΕΙΣ**
13.30 ΟΙΚΟΓΕΝΕΙΑ ΓΚΙΛΜΟΡ
14.30 ΤΑ ΦΙΛΑΡΑΚΙΑ (Ε)
15.30 CALIFORNIA TEENS
16.30 ΟΙ ΜΑΓΙΣΣΕΣ
17.30 ΞΕΝΗ ΤΑΙΝΙΑ: «ΣΤΗ ΓΗ ΤΩΝ ΔΕΙΝΟΣΑΥΡΩΝ» (Α' ΜΕΡΟΣ)
19.30 **ΕΙΔΗΣΕΙΣ**
21.00 ΞΕΝΗ ΤΑΙΝΙΑ: «ΣΤΗ ΓΗ ΤΩΝ ΔΕΙΝΟΣΑΥΡΩΝ» (Β' ΜΕΡΟΣ)
00.30 ΞΕΝΗ ΤΑΙΝΙΑ: «ΥΠΟΒΡΥΧΙΑ ΑΠΕΙΛΗ»
02.15 ΞΕΝΗ ΤΑΙΝΙΑ: «Η ΜΗΧΑΝΟΡΡΑΦΙΑ»

FILMNET

11.40 ΚΛΕΦΤΕΣ ΓΥΝΑΙΚΩΝ
13.20 Ο ΒΑΣΙΛΙΑΣ ΤΗΣ ΜΕΤΑΜΦΙΕΣΗΣ
14.45 ΤΑ ΤΕΣΣΕΡΑ ΦΤΕΡΑ
17.30 ΤΑ ΦΙΛΑΡΑΚΙΑ
18.05 ΓΥΝΑΙΚΕΙΑ ΑΔΕΛΦΟΤΗΤΑ
19.45 ΤΡΕΛΟ ΔΙΔΥΜΟ
22.00 Ο ΑΓΡΙΟΣ ΝΟΜΟΣ ΤΗΣ ΔΥΣΗΣ
00.25 Ο ΓΚΟΥΡΟΥ
02.00 ΦΙΛΗΔΟΝΙΑ

ALTER

06.15 ALTER KIDS
13.00 LIFESTYLE (Ε)
14.00 TOP SECRET WEEKEND
16.15 ΠΑΡΑΤΡΑΓΟΥΔΑ
18.45 ΤΟ ΠΡΩΤΟ ΘΕΜΑ
19.00 **ΕΙΔΗΣΕΙΣ**
20.00 Η ΦΩΝΗ ΤΟΥ ΠΟΛΙΤΗ
21.00 ΕΛΛΗΝΙΚΗ ΤΑΙΝΙΑ: ΜΙΚΡΟΙ ΚΑΙ ΜΕΓΑΛΟΙ ΕΝ ΔΡΑΣΕΙ
23.00 ΚΙΤΡΙΝΟΣ ΤΥΠΟΣ
01.30 APHRODISIA
01.45 ΞΕΝΗ ΤΑΙΝΙΑ: «ΕΜΜΑΝΟΥΕΛΑ»
03.45 ΞΕΝΗ ΤΑΙΝΙΑ: «ΕΝΑΣ ΑΓΓΕΛΟΣ ΣΤΗ ΓΗ»

ΤΟ ΕΥΑΓΓΕΛΙΟ ΤΗΣ ΚΥΡΙΑΚΗΣ 3 ΟΚΤΩΒΡΙΟΥ (Λουκ. στ' 31-36)

Γράφει ο Πρωτοσύγκελλος της Ι.Μ.Ρ. κ. Παΐσιος Αραβαντινός



Και καθώς θέλετε να συμπεριφέρονται οι άνθρωποι σε σας, έτσι και σείς να συμπεριφέρεστε σ' αυτούς ομοίως. Γιατί εάν αγαπάτε μόνον αυτούς που σας αγαπούν, ποιά αμοιβή (από το θεό) σας αξίζει; Γιατί και οι αμαρτωλοί αγαπούν εκείνους, που τους αγαπούν. Κι αν κάνετε καλό σ' εκείνους μόνον, που σας κάνουν καλό, ποιά αμοιβή (από το θεό) σας αξίζει; Γιατί οι αμαρτωλοί το ίδιο κάνουν.

Και εάν δανείζετε σ' εκείνους που ελπίζετε να σας δώσουν πίσω, ποιά αμοιβή (από το θεό) σας αξίζει; Γιατί και οι αμαρτωλοί δανείζουν τους αμαρτωλούς για να πάρουν πίσω το ίσο ποσόν. Αλλά σείς να αγαπάτε τους εχθρούς σας και να κάνετε το καλό και να δανείζετε χωρίς να ελπίζετε σε ανταπόδοση και θα είναι ο μισθός σας πολύς και θα είστε γιοί του Υψίστου γιατί αυτός είναι καλός στους αχάριστους και κακούς. Να είστε συμπονετικοί όπως και ο Πατέρας σας είναι φιλεύσπλαγχνος».

Ο Κύριος με τα θεόπνευστα λόγια Του, τα οποία μας καταγράφει η σημερινή ευαγγελική περικοπή μας δίδει τον κανόνα, τον γνώμονα με το οποίο πρέπει να πολιτεύεται ο άνθρωπος, ο άνθρωπος της κάθε εποχής προκειμένου η αγάπη, η τελεία αγάπη του θεού να πληροί το είναι του, την ύπαρξη του, και συγχρόνως η αγάπη αυτή η ανιδιοτελής να μεταγγίζεται και προς τους άλλους ανθρώπους, χωρίς να γίνεται καμία μα καμία διάκριση, «καθώς θέλετε ίνα ποιώσι υμίν οι άνθρωποι, και υμείς ποιήτε αυτοίς ομοίως».

Χωρίς την τήρηση αυτού του θείου και ιερού κανόνα, ο οποίος είναι ακριβώς ο νόμος της συνείδησης, και ο οποίος είναι εγκεχαραγμένος στην καρδιά κάθε ανθρώπου και καταγράφει το μέτρο της ισότητας και της δικαιοσύνης, ο άνθρωπος δεν μπορεί να λέγεται ότι πιστεύει στον Τριαδικό θεό, του οποίου η αγάπη επεκτείνεται σε πάντα άνθρωπο, ακόμα και στον εχθρό, «Πάτερ άφες αυτοίς ου γάρ οίδασι τι ποιούσι».

Ο Μέγας Διδάσκαλος και Νομοθέτης Αληθώς νομοθετεί με το Ευαγγέλιο Του και επεκτείνει την αγάπη ακόμα και στους εχθρούς, «πλην αγαπάτε τους εχθρούς υμών και αγαθοποιείτε και δανείζετε, μηδέ απελπίζοντες».

Ο Κύριος και Σωτήρας του κόσμου θέλει τον άνθρωπο να υψωθεί ψηλά στην αρετή της τελείας αγάπης, της ανιδιοτελούς αγάπης, στην αγάπη που δεν έχει όρια επιλογής, άλλωστε ο Κύριος των κυριευόντων και Βασιλεύς των Βασιλευόντων, το εσφαγμένον αρνίον της Αποκαλύψεως, ανέβηκε επάνω στο Σταυρό του μαρτυρίου Του και άπλωσε τις παλάμες Του για να ενώσει όλο τον κόσμο, όλους τους ανθρώπους με το θεό Πατέρα, τουτέστιν να θεώσει τον άνθρωπο, τον κάθε άνθρωπο που ζητά και επιζητά με πόθο τη σωτηρία της ταλαιπωρημένης ψυχής του.

Η θεία παραγγελία του Σωτήρος Χριστού, «καθώς θέλετε ίνα ποιώσιν υμίν οι άνθρωποι και υμείς ποιήτε αυτοίς ομοίως», συγκεφαλαιώνει, το νόμο της αγάπης του θεού που επεκτείνεται παντού, και ούτω όποιος εφαρμόζει αυτά στη ζωή του γίνεται δίκαιος, γίνεται αγαπητός έναντι του συνανθρώπου του και κατ' επέκταση έναντι του αδελφού του, εάν πράγματι πιστεύει ότι ο Πατέρας όλου του κόσμου είναι κοινός, είναι ένας ο Πλάστης και Δημιουργός του παντός.

Ο Μέγας Βασίλειος μας λέγει επιγραμματικά, η αγάπη είναι έμφυτος στον άνθρωπο, όπως το σπέρμα, «ποιός δεν γνωρίζει, μας λέγει ο ουρανοφάντωρ της Εκκλησίας μας Βασίλειος, ότι ο άνθρωπος είναι ήρεμο και κοινωνικό ζώο, και όχι μοναχικό ούτε άγριο, γιατί τίποτε δεν ξεχωρίζει τη φύση μας, όσο το να επικοινωνούμε ο ένας με τον άλλο, να έχουμε ανάγκη ο ένας τον άλλον και να αγαπούμε το ανθρώπινο γένος». Γι' αυτούς τους λόγους ζητά ο Κύριος από τον άνθρωπο να πληρούται από αγάπη, από αγάπη Χριστού και να επεκτείνεται η αγάπη αυτή χωρίς καμία διάκριση παντού και πάντοτε. Και πάλιν ο Μέγας Βασίλειος μας λέγει, η αγάπη δεν κάνει διακρίσεις, «και για τους ευσεβείς και για τους αμαρτωλούς έχουμε διδαχθεί να δείχνουμε αγάπη μέχρι θανάτου, χωρίς καμία διάκριση»... ο Χριστός θυσιάστηκε για χάρη μας, παρόλο που είμαστε αμαρτωλοί».

Φίλες και φίλοι και εμείς με κανόνα και γνώμονα τους λόγους του Κυρίου μας ας λειτουργούμε, ας πράττουμε αυτή τη μεγάλη και πρώτη εντολή της αγάπης προς πάντα άνθρωπο εάν θέλουμε και εμείς να αγαπηθούμε από τον θεό Πατέρα μας που είναι αγάπη «ο θεός αγάπη εστίν, και ο μένων εν τη αγάπη εν τω θεώ μένει και εν αυτώ ο θεός» μας λέγει ο Υψηπέτης αετός της αγάπης ο Ευαγγελιστής Ιωάννης ο θεολόγος.

ΕΓΙΝΑΝ ΤΑ ΕΓΚΑΙΝΙΑ
του Ρ/Σ «Alpha News»

Με την ευκαιρία της συμπλήρωσης δύο χρόνων από τη λειτουργία του έγιναν την Παρασκευή στις 8.30 το βράδυ, τα εγκαίνια του τοπικού ραδιοφωνικού σταθμού ALPHA NEWS Δωδεκανήσου, στις νέες του σύγχρονες εγκαταστάσεις στην οδό Αργοναυτών στους Τρεις.

Παρουσία εκπροσώπων των τοπικών αρχών και πλήθος κόσμου, τέλεσε τον αγιασμό ο σεβασμιώτατος Μητροπολίτης Ρόδου κ. Κύριλλος ο οποίος ευχήθηκε καλή επιτυχία στους παράγοντες του σταθμού.

Το πρωί της ίδιας μέρας έκαναν την εκπομπή τους από τις εγκαταστάσεις του σταθμού της Ρόδου οι γνωστοί «αντίθετοι» του ALPHA RADIO των Αθηνών, Δήμος Βερύκιος και Δημήτρης Σταυρόπουλος, οι οποίοι συνομίλησαν με πολλούς τοπικούς παράγοντες και πολιτικούς της περιοχής μας για θέματα που αφορούν τη Δωδ/σο.

Το νέο πρόγραμμα του σταθμού ξεκινά από αύριο Δευτέρα με αρκετά ενισχυμένη την πρωινή ενημερωτική ζώνη με κύριους συντελεστές τους δημοσιογράφους Ρένα Διακίδη, Γιάννη Μηνατσή, Μαρία Χονδρογιάννη και Φωτεινή Ρουμπή στην παραγωγή η Ρίτα Χατζηκωνσταντίνου και με εμβέλεια που να καλύπτει όλο το νομό Δωδ/σου.

G.A. FERRIES

ΤΑΞΙΔΕΨΤΕ ΜΕ ΤΟ ΝΕΟ ΜΑΣ ΠΛΟΙΟ

Ε/Γ-Ο/Γ ΑΝΘΗ ΜΑΡΙΝΑ

ΓΡΗΓΟΡΑ - ΑΝΕΤΑ - ΕΥΧΑΡΙΣΤΑ

ΜΟΝΟ ΣΕ 13 ΩΡΕΣ!!!

• ΑΠΟ ΡΟΔΟ ΠΡΟΣ ΠΕΙΡΑΙΑ
ΚΑΘΕ ΤΡΙΤΗ - ΠΕΜΠΤΗ - ΣΑΒΒΑΤΟ
• ΑΠΟ ΠΕΙΡΑΙΑ ΠΡΟΣ ΡΟΔΟ
ΚΑΘΕ ΔΕΥΤΕΡΑ - ΤΕΤΑΡΤΗ - ΠΑΡΑΣΚΕΥΗ

ΠΡΟΣΦΟΡΑ
ΟΛΑ ΤΑ ΕΙΣΙΤΗΡΙΑ ΣΕ ΜΙΣΗ ΤΙΜΗ!
• ΕΠΙΒΑΤΗΣ 17,50 ΕΥΡΩ

Εκδόσεις εισιτηρίων
σε όλα τα ταξιδιωτικά πρακτορεία

Κεντρικό πρακτορείο
TSAGARIS TRAVEL
Ακτή Σαχτούρη 5
Τηλ: 2241036170/28597/35066/30406
Fax: 2241039839

SHIPPING COMPANY OF SYMI
A.N.E.S.
ΑΝΩΝΥΜΗ ΝΑΥΤΙΛΙΑΚΗ ΕΤΑΙΡΕΙΑ ΣΥΜΗΣ

ΔΡΟΜΟΛΟΓΙΑ ΟΚΤΩΒΡΙΟΥ 2004

	Ε/Γ ΣΥΜΗ II		Υ/Γ ΑΙΓΛΗ		Ε/Γ ΠΑΝΟΡΜΙΤΗΣ	
ΗΜΕΡΟΜΗΝΙΑ	ΣΥΜΗ-ΡΟΔΟ	ΡΟΔΟ-ΣΥΜΗ	ΣΥΜΗ - ΡΟΔΟ	ΡΟΔΟ-ΣΥΜΗ	ΣΥΜΗ - ΡΟΔΟ	ΡΟΔΟ-ΣΥΜΗ
2 ΟΚΤ. ΣΑΒΒΑΤΟ	07.00		16.30	09.00, 18.00	09.00, 18.00	09.00 (ΜΕΣΩ ΠΑΝΟΡΜΙΤΗ) 17.00
3 ΟΚΤ. ΚΥΡΙΑΚΗ		18.30	07.30		16.30	09.00
4 ΟΚΤ. ΔΕΥΤΕΡΑ	07.00	18.00	10.30	09.00	16.30	10.30 (ΜΕΣΩ ΠΑΝΟΡΜΙΤΗ)
5 ΟΚΤ. ΤΡΙΤΗ	07.00		16.00	09.00	16.30	10.30 (ΜΕΣΩ ΠΑΝΟΡΜΙΤΗ)
6 ΟΚΤ. ΤΕΤΑΡΤΗ			10.30, 17.00	09.00, 14.30	08.30	18.00
7 ΟΚΤ. ΠΕΜΠΤΗ			10.30	09.00, 18.00	07.30 , 18.30	10.30 (ΜΕΣΩ ΠΑΝΟΡΜΙΤΗ
8 ΟΚΤ ΠΑΡΑΣΚΕΥΗ		18.00	7.30, 15.00	09.00		
9 ΟΚΤ. ΣΑΒΒΑΤΟ	08.00			09.00	16.30	10.00 (ΜΕΣΩ ΠΑΝΟΡΜΙΤΗ) 18.00
10 ΟΚΤ. ΚΥΡΙΑΚΗ		18.00	15.30		07.30,16.30	09.00
11 ΟΚΤ. ΔΕΥΤΕΡΑ	07.00		16.30	09.00, 18.00		
12 ΟΚΤ. ΤΡΙΤΗ		18.00	07.30, 16.30	09.00		
13 ΟΚΤ. ΤΕΤΑΡΤΗ	08.30	18.00	10.30, 16.30	09.00, 14.30		
14 ΟΚΤ. ΠΕΜΠΤΗ	07.00		16.30	09.00, 16.00		
15 ΟΚΤ ΠΑΡΑΣΚΕΥΗ		18.00	07.30. 18.30	09.00		
16 ΟΚΤ. ΣΑΒΒΑΤΟ	08.00		16.30	09.00, 18.00		
17 ΟΚΤ. ΚΥΡΙΑΚΗ			07.30, 18.30	09.00, 18.00		
18 ΟΚΤ. ΔΕΥΤΕΡΑ		18.00	07.30, 16.30	09.00		
19 ΟΚΤ. ΤΡΙΤΗ	07.00	18.00	16.30	09.00		
20 ΟΚΤ. ΤΕΤΑΡΤΗ	08.30	18.00	10.30, 16.30	09.00, 14.30		
21 ΟΚΤ. ΠΕΜΠΤΗ	07.00		15.30	09.00, 18.00		
22 ΟΚΤ ΠΑΡΑΣΚΕΥΗ		18.00	07.30, 16.30	09.00		
23 ΟΚΤ. ΣΑΒΒΑΤΟ	06.00		16.30	09.00,18.00		
24 ΟΚΤ. ΚΥΡΙΑΚΗ			07.00, 18.30	09.00, 18.00		
25 ΟΚΤ. ΔΕΥΤΕΡΑ		18.30	07.30,16.30	09.00		
26 ΟΚΤ. ΤΡΙΤΗ	07.00	18.00	16.30	09.00		
27 ΟΚΤ. ΤΕΤΑΡΤΗ	08.30	18.00	10.30,15.30	09.00, 14.30		
28 ΟΚΤ. ΠΕΜΠΤΗ	07.00		16.30	09.00, 18.00		
29 ΟΚΤ. ΠΑΡΑΣΚΕΥΗ		18.00	07.00, 16.30	09.00		
30 ΟΚΤ. ΣΑΒΒΑΤΟ	08.00		16.30	09.00, 18.00		
31 ΟΚΤ. ΚΥΡΙΑΚΗ			07.30, 16.30	09.00, 18.00		

ΑΚΙΝΗΣΙΑ ΓΙΑ ΣΥΝΤΗΡΗΣΗ ΚΑΙ ΕΤΗΣΙΑ ΕΠΙΘΕΩΡΗΣΗ

Τα δρομολόγια μπορούν να τροποποιηθούν λόγω εκτάκτων συγκοινωνιακών αναγκών ή καιρικών συνθηκών. Παρακαλούμε πριν ταξιδέψετε επικοινωνήστε με την εταιρεία:

www.anes.gr

Head office: Symi Dodekanese P.O. 85 600
Tel.: 22460 71444, 71100 • Fax: 22460 71373
Εδρα: Σύμη Δωδ/σα Τ.Κ. 85 600
Τηλ.: 22460 71444, 71100 * Fax: 22460 71373

Rhodes: 88 Australias str. P.O. 85 100
Tel.: 22410 37769, 77760 * Fax: 22410 34493
Ρόδος: Αυστραλίας 88 Τ.Κ. 85 100
Τηλ.: 22410 37769, 77760 * Fax: 22410 34493

ΑΠΟ ΤΗΝ ΕΠΙΤΡΟΠΗ ΑΓΩΝΑ

ΒΟΛΕΣ ΚΑΙ ΚΑΤΑ ΑΡ. ΠΑΥΛΙΔΗ ΓΙΑ ΤΟ ΓΚΟΛΦ - ΑΦΑΝΤΟΥ

Προειδοποίηση για κλιμάκωση των αγωνιστικών κινητοποιήσεων

Στο θέμα του Γκολφ –Αφάντου επανέρχεται η Επιτροπή Αγώνα με βολές και κατά του κ. Αρ. Παυλίδη, ο οποίος πρόσφατα δήλωσε ότι το θέμα της αξιοποίησης θα εξετασθεί απο «μηδενική βάση».

Η Επιτροπή Αγώνα απέστειλε, ύστερα απ' αυτό προς τον κ. Αρ. Παυλίδη , την ακόλουθη επιστολή:

Κύριε Υπουργέ

Με μεγάλη μας θλίψη και αγανάκτηση ακούσαμε τις πρόσφατες δηλώσεις σας για το θέμα του Γκολφ Αφάντου, ότι θα εξεταστεί από μηδενική βάση. Είναι γνωστό κ. Υπουργέ ότι για το Γκολφ Αφάντου υπάρχει μία μελέτη και ένας διεθνής διαγωνισμός που κατέληξε σε κάποια ανάδοχο εταιρεία. Η μελέτη και ο διαγωνισμός που ολοκληρώθηκε από την προηγούμενη κυβέρνηση του ΠΑΣΟΚ (όπου μας διαβεβαίωναν για την πλήρη νομιμότητά του ο τότε υπουργός Ανάπτυξης και κυβερνητικοί παράγοντες) χρειαζόταν μόνο η υπογραφή της σύμβασης από τα εμπλεκόμενα Υπουργεία για να ξεκινήσουν τα έργα στο χώρο του Γκολφ. Φαίνεται ότι η κυβέρνηση της Ν.Δ. ξεχνάει αυτά που υποσχέθηκε προεκλογικά, για άμεση λύση του Γκολφ. Αν πάμε 20 χρόνια πίσω κ. Υπουργέ θα δούμε το ίδιο σκηνικό με την ανάθεση στον κ. Ταβουλαρέα από την τότε κυβέρνηση της Ν.Δ. όπου έρχεται η κυβέρνηση του ΠΑΣΟΚ ακυρώνοντας τον διαγωνισμό και την ανάθεση.

Μα καλά εσείς οι πολιτικοί δεν έχετε φιλότιμο; Δεν έχετε αίσθημα πολιτικής ευθύνης; Δεν έχετε ευαισθησίες και λίγη αγάπη για τον λαό που σας ψηφίζει; Βγαίνετε μόνο για τις προσωπικές φιλοδοξίες και κοροϊδεύετε τον κόσμο με υποσχέσεις και ψεύτικα λόγια για δήθεν σωστή λύση του γκολφ ή μήπως γίνεται νέος διαγωνισμός για να περάσει ο χρόνος με διαβουλεύσεις και αναζήτηση νέου επενδυτή έτσι ώστε να κατασπαταληθούν μερικά εκατομμύρια ευρώ ακόμη;

Είναι γνωστό κ. υπουργέ σε όλους ότι μόνο ο όμιλος Φούτζι έλαβε για τον συγκεκριμένο διαγωνισμό 700 εκατομμύρια δρχ. Εξάλλου κ. υπουργέ τη λύση και μελέτη που θα προτείνει η Ν.Δ. θα την αμφισβητήσουν τα άλλα κόμματα της αντιπολίτευσης. Εμείς σαν επιτροπή αγώνα είμαστε αντίθετοι με αυτόν τον συνεχιζόμενο εμπαιγμό και ζητάμε από τη νέα κυβέρνηση της Ν.Δ. να γίνουν μόνο διορθωτικές πράξεις για πιθανόν λάθη που υπάρχουν στο διαγωνισμό. Επίσης ζητάμε να γίνει η ανάθεση στον επενδυτή εδώ και τώρα, έτσι ώστε να μην χαθεί άλλος πολύτιμος χρόνος και χρήμα.

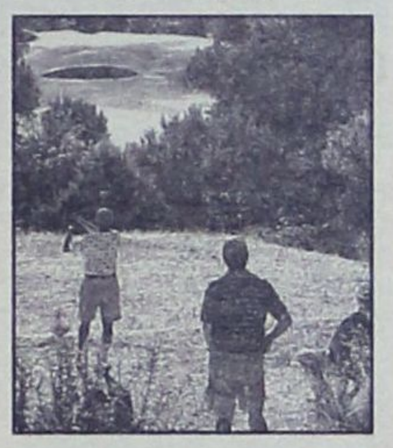

Η πικρία μας είναι μεγάλη και για τη στάση του υπουργού Τουρισμού κ. Αβραμόπουλου ο οποίος μας υποσχέθηκε σύντομα ενημέρωση στο χώρο του Γκολφ, όπου δεν διαφαίνεται στον ορίζοντα μια τέτοια κίνηση. Επιβάλλεται λοιπόν το συντομότερο δυνατόν και ο υπουργός Τουρισμού να ενημερώσετε τον Αφαντενό και Ροδιακό λαό όπου με χρονοδιάγραμμα να τους πείσετε για τις αγαθές σας προθέσεις. Να δώσετε επιτέλους λύση στο μεγάλο έργο ανάπτυξης και πνοής για τον τουρισμό του τόπου μας, όπου τα τελευταία χρόνια το έχει ανάγκη. Αφήστε τα μεγάλα λόγια και τελειώνετε, δεν σας παίρνει άλλο. Ο μαλακός και πράος Αφαντενός λαός θα γίνει σκληρός, θα πάρει αποφάσεις τέτοιες που ας ελπίσουμε λόγω της αγανάκτησής του δεν θα έχει συνέπειες στο γενικό τουρισμό του νησιού μας.

Εάν δεν υπάρξει άμεση λύση στο 30χρονο πρόβλημα, η επιτροπή αγώνα Γκολφ όποιες κι αν είναι οι συνθήκες δεν πρόκειται να υποστείλει την αγωνιστική της σημαία για το καλό του τόπου. Και όσο εσείς συνεχίζετε να εμπαίζετε τον Αφαντενό δημοκρατικό λαό, τόσο η επιτροπή αγώνα θα κλιμακώνει τις αγωνιστικές κινητοποιήσεις.

Για την Επιτροπή Αγώνα
Ο Πρόεδρος: Κωνσταντίνος Δοντάς, Ο Γενικός Γραμματέας: Σάββας Καραγιάννης, Τα μέλη: Στέφανος Γιακουμάκης, Πέτρος Δημητράς, Θωμάς Καππάκας, Βασίλης Νικολής, Μιχάλης Νικολής, Σωκράτης Χαρτερός

ΝΑ ΓΙΝΕΙ ΠΕΡΙΦΕΡΕΙΑ ΛΙΜΕΝΙΚΟΥ ΣΩΜΑΤΟΣ

Ο βουλευτής Δωδεκανήσου κ. Βασίλης Χρύσης απέστειλε χθες προς τον Υπουργό Εμπορικής Ναυτιλίας κ. Μανώλη Κεφαλογιάννη την παρακάτω επιστολή:

Αγαπητέ κ. Υπουργέ

Εκτιμώντας ότι βασικός στόχος της Κυβερνήσεώς μας είναι η ενίσχυση των ακριτικών περιοχών και με δεδομένο ότι μια από τις πιο ευαίσθητες απ' αυτές, είναι η περιοχή της Δωδεκανήσου, πιστεύουμε ότι οι Λιμενικές Αρχές της περιοχής πρέπει να ενισχυθούν, με τη δημιουργία Περιφέρειας Λιμενικού Σώματος στη Δωδεκάνησο, που θα ωφελήσει τα μέγιστα τη λειτουργία και την απόδοση των Λιμενικών Αρχών δεδομένου ότι αυτή τη στιγμή παρουσιάζεται πρόβλημα δυσλειτουργίας αφού η έδρα της Περιφέρειας στην οποία υπαγόμαστε βρίσκεται στο Ηράκλειο της Κρήτης.

Η ίδρυση της Περιφέρειας, με έδρα τη Ρόδο, γίνεται περισσότερο επιτακτική λόγω και του μεγάλου προβλήματος της λαθρομετανάστευσης που αντιμετωπίζουμε στην περιοχή των νοτιανατολικών συνόρων της χώρας μας.



Με ιδιαίτερη εκτίμηση
Βασίλης Χρύσης

ΣΥΝΕΔΡΙΑΣΕ Η ΝΟΜΑΡΧΙΑΚΗ

Ο ΣΥΝ ΔΙΑΠΙΣΤΩΝΕΙ ΑΠΟΔΟΜΗΣΗ

του οικονομικού και κοινωνικού ιστού

Κάνει λόγο για «αφασία» των τοπικών φορέων

Από την Ν.Ε. Νότιας Δωδ/νήσου του ΣΥΝ εκδόθηκε χθες τη ακόλουθη ενημερωτική ανακοίνωση.

Η Ν.Ε νότιας Δωδ/σου του ΣΥΝΑΣΠΙΣΜΟΥ συνεδρίασε την Πέμπτη 30-9-2004 με διευρυμένη σύνθεση και ασχολήθηκε με θέματα της καθημερινής επικαιρότητας και την οργάνωση των προσυνεδριακού διαλόγου ενόψει του συνεδρίου του κόμματος μας που θα πραγματοποιηθεί από 9 έως 12 Δεκεμβρίου.

Η Ν.Ε διαπιστώνει ότι βρίσκεται σε εξέλιξη μια διαδικασία αποδόμησης της οικονομικού και κοινωνικού ιστού της περιοχής μας συνοδευόμενη από μια πρωτοφανή αφασία των κοινωνικών, παραγωγικών και πολιτικών φορέων.

Η Ν.Ε. εκφράζει την ανησυχία της για την δύσκολη κατάσταση στην οποία έχει περιέλθει η ΕΑΣΔ, για το μέλλον της αλλά και για τις παράλληλες επιπτώσεις που θα έχει μια δυσάρεστη κατάληξη και σε άλλες παραγωγικές δραστηριότητες της περιοχής μας όπως στην ΚΑΙΡ, στους αγρότες και σταφυλοπαραγωγούς, και γενικότερα θα αποδυναμώσει την προσπάθεια και αναγκαιότητα για ανάπτυξη του πρωτογενή τομέα.

Μετά την τραγική κατάληξη της ΔΑΝΕ μια ακόμα συνεταιριστική δραστηριότητα, το μέλλον της ΕΑΣΔ, ο ιδρώτας και οι κόποι των αγροτών μας υποθηκεύονται στο τραπεζικό-οικονομικό σύστημα, με κύρια ευθύνη των μέχρι τώρα διοικήσεων της αλλά και αυτών που τις ψήφιζαν υπακούοντας στον άκριτο κομματισμό που επέβαλαν οι τοπικές κομματικές επιτροπές.

Μετά τα ακίνητα των Μύλων, ενόψει της ολοκλήρωσης του λιμανιού της Ακαντιάς και της κατασκευής της περιφερειακής οδού της Ρόδου, φαίνεται πως στο στόχαστρο των μεγάλων συμφερόντων, που θέλουν να ελέγξουν την περιοχή, μπαίνουν τα φιλέτα-ακίνητα της ΡΟΔΟΓΑΛ.

Οι κυβερνήσεις αφού χρησιμοποίησαν το συνεταιριστικό κίνημα για δικό τους πολιτικό όφελος, αφού φόρτωσαν την Ένωση με δραστηριότητες το κόστος των οποίων έπρεπε να αναλάβουν εκείνες (ΡΟΔΙΑ κ.α.) τώρα με την γνωστή τους αναλγησία σφυρίζουν αδιάφορα.

Οι διοικήσεις της Αγροτικής Τράπεζας με το μηχανισμό των πανωτοκίων με τον οποίο στραγγάλισαν μικρομεσαίες επιχειρήσεις, στοχεύοντας στην απόκτηση των ακινήτων της ΕΑΣΔ αντί πινακίου φακής, προτείνουν ως μόνη διέξοδο την πώληση περιουσιακών στοιχείων χωρίς όμως να αίρουν τις υποθήκες ακινήτων ακόμα και για υποχρεώσεις της Ένωσης που έχουν ικανοποιηθεί.

Η σημερινή αλλά και οι προηγούμενες διοικήσεις της Ένωσης μοιάζουν ανίκανες ή τουλάχιστον αδύναμες να προτείνουν και να εφαρμόσουν ένα σχέδιο που θα βγάλει την Ένωση από το σημερινό αδιέξοδο και θα την οδηγήσει στην ανάπτυξη μέσα στο σημερινό επιχειρησιακό και οικονομικό περιβάλλον, θεωρώντας πως η εκποίηση περιουσιακών στοιχείων από μόνη της θα σώσει την Ένωση.

Η Ν.Ε συμπαραστέκεται στον υπεύθυνο αγώνα που δίνουν σήμερα οι εργαζόμενοι υπερασπίζοντας το μέλλων της ΕΑΣΔ, τον μέλλον των αγροτών και των συνεταιριστών της περιοχής μας και συμφωνεί με την θέση των εργαζομένων, τονίζοντας πως εκποίηση περιουσιακών στοιχείων που δεν συνοδεύονται από την εφαρμογή ενός μελετημένου επιχειρησιακού σχεδίου για την βιωσιμότητα της Ένωσης ισοδυναμεί με ξεπούλημα του ιδρώτα και των κόπων του αγροτών.

Τέτοιες προτάσεις δεν πρέπει να τύχουν της έγκρισης και αποδοχής κανενός.

Πρέπει όλοι μας να αποβάλλουμε την λογική «δος υμίν σήμερον τον άρτον ημών τον επιούσιον»

Η Ν.Ε αποφάσισε επί πλέον να αναλάβει, στο μέτρο των δυνατοτήτων της, πρωτοβουλίες για τον συντονισμό και την κοινή δράση όλων των φορέων (πολιτικών, κοινωνικών και αυτοδιοικητικών) πάνω σε συγκεκριμένα προβλήματα, αρχής γενομένης από την ακύρωση της απόφασης της Τουρκικής κυβέρνησης για την κατασκευή πυρηνικού εργοστασίου στο Ακούγιου.

Ν.Ε. Νότιας Δωδ/σου του ΣΥΝΑΣΠΙΣΜΟΥ

Kalithies Palace
ΑΙΘΟΥΣΑ ΔΕΞΙΩΣΕΩΝ



Εμπιστευθείτε σ' εμάς την γαμήλια δεξίωση του γάμου σας
Σε ένα χώρο, σχεδιασμένο αμφιθεατρικά, κλιματιζόμενο, με δυνατότητα να φιλοξενήσει έως 800 άτομα.
Απολαμβάνοντας ένα από τα μενού μας που εσείς θα επιλέξετε.
Προσιτές τιμές.
Τηλ. κρατήσεων: 2241085641, 2241085515, 2241086778

ΕΛΛΗΝΙΚΟΣ ΕΡΥΘΡΟΣ ΣΤΑΥΡΟΣ
ΠΕΡΙΦΕΡΕΙΑΚΟ ΤΜΗΜΑ ΡΟΔΟΥ
ΣΩΜΑ ΕΘΕΛΟΝΤΩΝ ΣΑΜΑΡΕΙΤΩΝ

ΣΑΜΑΡΕΙΤΗΣ Ε.Ε.Σ.

ΓΙΝΕΤΕ
Εθελοντής Σαμαρείτης
του Ελληνικού Ερυθρού Σταυρού
ΕΚΠΑΙΔΕΥΤΕΙΤΕ...
στις Πρώτες Βοήθειες στην Ερευνα και Διάσωση
Οι εγγραφές άρχισαν
Πληρ. στο τηλ. 22410 80485
Κινητά: 6974649378 - 6972742744
Από 18:00 - 22:00 μ.μ. κάθε μέρα

Μικρές αγγελίες

Ενοικιάσεις

ΕΝΟΙΚΙΑΖΕΤΑΙ ισόγειο διαμέρισμα 110 τ.μ. επί της Δημοκρατίας 38 μέσα στο πάρκο Αγίου Φραγκίσκου, κατάλληλο για επαγγελματική στέγη (ιατρείο, γραφείο, φροντιστήριο). Πληροφορίες τηλ: 22410 23828 και 6945628127

ΕΝΟΙΚΙΑΖΕΤΑΙ ΓΡΑΦΕΙΟ 35 τ.μ. αποτελούμενο από δύο χώρους με πλήρη κλιματισμό, επί της Χ. Θεοδωράκη 34 (Πλατεία Κύπρου) **Τηλ. 22410-74091 και 22410-30780.**

ΕΝΟΙΚΙΑΖΟΝΤΑΙ γκαρσονιέρες στο 5ο χιλιόμετρο της λεωφόρου Καλλιθέας, με εξοπλισμό, κλιματισμό και άνετο πάρκινγκ, κατάλληλες για διαμονή εκπαιδευτικών ή στρατιωτικών. **Πληροφορίες τηλ. 6946790515 και 6945105247**

ΕΝΟΙΚΙΑΣΤΗΡΙΟ

Ενοικιάζεται προνομιούχο διαμέρισμα, πλήρως εξοπλισμένο και επιπλωμένο, επιφάνειας 58 τ.μ., επί της παραλίας «στο κύμα» και με θέα όλη τη θαλάσσια έκταση της περιοχής «Χαράκι», εντός οικισμού είτε για τη χρονική διάρκεια της τουριστικής περιόδου (σαιζόν), είτε για ετήσια ή πολυετή μίσθωση. Πληροφορίες: Τηλ. 22440 51281 και 22410 33952.

ΕΝΟΙΚΙΑΖΕΤΑΙ διαμέρισμα 70 τ.μ. πλήρως επιπλωμένο (πλυντήριο ρούχων, air condition) στην περιοχή Αγίου Γεωργίου Ανω (Κοδριγκτώνος). Τιμή 420 ευρώ. Πληρ. τηλ. 22410 21741 και 6947402440

ΕΝΟΙΚΙΑΖΕΤΑΙ διαμέρισμα 50 τ.μ. πλήρως εξοπλισμένο στα Τριάντα, Λ. Ηρακλειδών (λίγο μετά τα φανάρια). Τιμή 250 ευρώ. Πληρ. τηλ. 2241021741

ΕΝΟΙΚΙΑΖΕΤΑΙ γραφείο 70 τ.μ. στην οδό Αμερικής αριθμ. 111 Πληρ. τηλ.: 2241027834 και 6937065275

ΕΝΟΙΚΙΑΖΟΝΤΑΙ: α) ισόγειο κατάστημα 75 τ.μ. περίπου στην οδό Ορφανίδου (Νιοχώρι) με ένα δωμάτιο στον πρώτο όροφο. Β) διώροφο κατάστημα 53 τ.μ. ισόγειο, 51 τ.μ. στον πρώτο όροφο, με βεράντα 31 τ.μ., που βρίσκεται στην οδό Γεωργίου Λέοντος κοντά στο Ξεν. «Μανούσος» (Νιοχώρι). Πληροφορίες στα τηλέφωνα: 22410.35450 και 22410.31450, κινητό: 6976881111.

ΕΝΟΙΚΙΑΖΕΤΑΙ εξοχική κατοικία 3 υπνοδωματίων, σαλοτραπεζαρίας, κουζίνας και λοιπόν βοηθητικών χώρων, λουξ κατασκευής με ηλιακό θερμοσίφωνο επί της επαρχιακής οδού Ρόδου-Λίνδου αρ. 91 κοντά στο Γκόλφ Αφάντου, 600 μέτρα από την παραλία Αφάντου. Πληροφορ. τηλ. 22410-33774, 34123, κιν. 6948528799

ΕΝΟΙΚΙΑΖΕΤΑΙ μικρό διαμέρισμα στον πρώτο όροφο επιπλωμένο με δύο υπνοδωμάτια, κουζίνα, μπάνιο και με βεράντες χωρίς κοινόχρηστα. Πολύ κοντά στο Πανεπιστήμιο. Μόνο για φοιτητές. Παύλου Μελά 86 Τηλ. 22410-23716

ΕΝΟΙΚΙΑΖΟΝΤΑΙ στην Ιαλυσό πλάι στο ξενοδοχείο Ηλέκτρα, επιπλωμένα δίχωρα και μονόχωρα διαμερίσματα με θέρμανση. (ελάχιστο 1 έτος). Πληροφορίες Τηλ. 22410-22050 και 22410-33441

ΕΝΟΙΚΙΑΖΕΤΑΙ επιπλωμένη γκαρσονιέρα όπισθεν ξενοδοχείου BELVEDERE περιοχή Ψαροπούλα (ελάχιστο 1 έτος). Πληροφορίες Τηλ. 22410-22050 και 22410-33441

ΕΝΟΙΚΙΑΖΕΤΑΙ studio επιπλωμένο, ανακαινισμένο , με ηλιακό θερμοσίφωνο, ισόγειο, με κήπο, σε ήσυχη περιοχή κατά προτίμηση εκπαιδευτικούς, φοιτητές, στρατιωτικούς. **Τηλ. 6944231199**

ΕΝΟΙΚΙΑΖΟΝΤΑΙ επιπλωμένα διαμερίσματα επί της Λ. Ιαλυσού - Ιαλυσός πλήρως εξοπλισμένα σε άριστη κατάσταση. Τηλ. 22410-35283, 6944435744.

ΕΝΟΙΚΙΑΖΕΤΑΙ οροφοδιαμέρισμα Α' ορόφου επιφάνειας 230 τ.μ. σε διατηρητέο κτίριο στην οδό Μανδηλαρά, αρ. 6 κατάλληλο και για επαγγελματική στέγη. **Πληροφορίες τηλ. 22410-34583**

ΕΝΟΙΚΙΑΖΕΤΑΙ διαμέρισμα επί της οδού Καμείρου 7. Πληρ. τηλ. 2241034019

ΕΝΟΙΚΙΑΖΕΤΑΙ επιπλωμένο studio επί της οδού Μουσών αρ. 7 στη Ρόδο. Πληρ. τηλ. 2241086011 και 2241075448

ΕΝΟΙΚΙΑΖΕΤΑΙ διαμέρισμα 87 τ.μ. με δύο υπνοδωμάτια μεγάλη εντοιχιζόμενη κουζίνα με ψυγείο και ηλεκτρική κουζίνα μεγάλη σαλοτραπεζαρία και μεγάλες βεράντες, ανσανσέρ και πάρκινγκ. Τηλ. 6972764614 - 6973753556

ΕΝΟΙΚΙΑΖΕΤΑΙ: Στην παραλία Ιαλυσού, γκαρσονιέρα πρώτου ορόφου, επιφάνειας 42 τ.μ. επιπλωμένη με ηλικό θερμοσίφωνα, κλιματισμό, τηλεόραση κ.α. **Πληροφορίες τηλ. 22410-92785 και 22410-34583**

ΕΝΟΙΚΙΑΖΕΤΑΙ: Στην Ιαλυσό πλησίον στάσης Παρασκευά, επί της οδού Ι. Οικονομίδη, αριθμός 6 διώροφη μεζονέτα, επιφάνειας 60 τ.μ. σε συγκρότημα 4 κατοικιών, πλήρως επιπλωμένη, με ηλιακό θερμοσίφωνα και κλιματισμό σε όλα τα δωμάτια, τηλεόραση, πλυντήριο κ.α. **Πληροφορίες τηλ. 22410-92785 και 22410-34583**

ΕΝΟΙΚΙΑΖΕΤΑΙ διαμέρισμα δύο υπνοδωματίων, σαλοτραπεζαρίας, κουζίνας και μπάνιου σε άριστη κατάσταση επί της οδού Παπαλουκά 17. Πληροφορίες τηλ. 22410 36969 και 22450 31233.

ΕΝΟΙΚΙΑΖΟΝΤΑΙ στην Κάλυμνο στο κέντρο της Πόθιας (κοντά στο Super Market Βιδάλης), σε διόροφη νεόκτιστη μονοκατοικία, δύο καινούργια δίχωρα διαμερίσματα, πλήρως επιπλωμένα και εξοπλισμένα (με οικιακό εξοπλισμό και κλιματιστικό ψύξη-θέρμανση) με τριφασικό ρεύμα και συνδεδεμένα στο αποχετευτικό. **Πληρ. Τηλ: 6945046312 και 6945717905**

ΕΝΟΙΚΙΑΖΕΤΑΙ διαμέρισμα ωραίο στην περιοχή Μιχαήλ Πετρίδη τριάρι, εντοιχιζόμενο ψυγείο, κουζίνα. Τηλ. 697276464 - 6973753556

ΕΝΟΙΚΙΑΖΕΤΑΙ επιπλωμένη γκαρσονιέρα στα ΤΕΙ ΠΕΙΡΑΙΑ. Πληρ. τηλ. 2241025321, 6944684410

ΕΝΟΙΚΙΑΖΟΝΤΑΙ πλήρως επιπλωμένες γκαρσονιέρες με μπαλκόνι και χωρίς στο Ροδίνι - Κυρώ της Ρω 13. Λογικές τιμές. Πληροφορίες κινητό 6947 078287 και 22410 74762.

ΕΝΟΙΚΙΑΖΕΤΑΙ δωμάτιο επιπλωμένο που διαθέτει ψυγείο, ατομικό μπάνιο, βεράντα με θέα στη θάλασσα, στο κέντρο της πόλης της Ρόδου (περιοχή «ΕΛΛΗ»). Στο **μηνιαίο** μίσθωμα περιλαμβάνεται η κατανάλωση νερού, ηλεκτρ. Ρεύματος και Δημ. φόροι. Πληροφορίες στο τηλ. 2241020012 (ώρες 10 π.μ.-3μ.μ., 7μ.μ.-10μ.μ.).

ΕΝΟΙΚΙΑΖΕΤΑΙ Γραφείο, 20 τ.μ. επί της Αλεξ. Διάκου, 1ος όρ. και γκαρσονιέρα 60 τ.μ. επί της Ρήγα Φεραίου. Πληρ. Τηλ. 22410 32225

ΕΝΟΙΚΙΑΖΕΤΑΙ επιπλωμένη γκαρσονιέρα στο Παραδείσι. Πληροφορίες τηλ.: 22410 81884

ΕΝΟΙΚΙΑΖΕΤΑΙ επιπλωμένο διαμέρισμα στο Ηράκλειο για φοιτητές στην περιοχή Καμαράκι. Τηλ. 22410-29452, 6977896444.

ΕΝΟΙΚΙΑΖΟΝΤΑΙ επιπλωμένα λουξ διαμερίσματα στην περιοχή Μητροπόλεως με τον μήνα ή την ημέρα και για φοιτητές ως 30/6/2005. Τηλ. 22410-29452, 6977896444.

ΕΝΟΙΚΙΑΖΕΤΑΙ Διαμέρισμα 95τ.μ. στην Μητρόπολη. Τηλ. 22410 28788, 30297

ΑΘΗΝΑ Ενοικιάζεται γκαρσονιέρα ρετιρέ στην Καλλιθέα οδός Ανδρομάχης κοντά στον ηλεκτρικό κατάλληλο για φοιτητές. Τηλ. 6978460340

ΕΝΟΙΚΙΑΖΕΤΑΙ διαμέρισμα επί της Μιχ. Πετρίδη με δύο υπνωδομάτια, σαλόνι, κουζίνα, wc. Τηλ. 6972 764614 - 6973753556

ΕΝΟΙΚΙΑΖΕΤΑΙ στούντιο πλήρως εξοπλισμένο με κλιματισμό, ανεξάρτητο 230 ευρώ. Τηλ. 22410 39268, κιν. 6946 446523

ΕΝΟΙΚΙΑΖΟΝΤΑΙ μεζονέτες και μία βίλα στους Τρεις πλήρως επιπλωμένες με air condition, χώρος πάρκινγκ, κήπος, με το μήνα ή σεζόν. Τηλ. 22410-95416

ΕΝΟΙΚΙΑΖΕΤΑΙ στη Μαλώνα παραδοσιακή μονοκατοικία με αυλή, πέργκολα επιπλωμένη και εξοπλισμένη. Ολα καινούρια, με ηλιακό για όλο το χρόνο. Ενοίκιο 300 ευρώ το μήνα. Πληρ. τηλ. 2241031376 -6932320011

ΖΕΥΓΑΡΙ ζητά προς ενοικίαση γκαρσονιέρα σε περιοχές Επτά Βαγιές, Αγ. Αναστασία ή Μητρόπολη. Τηλ. 6946 266904 κ. Θόδωρα.

ΕΝΟΙΚΙΑΖΕΤΑΙ studio 45 τ.μ. ολοκαίνουριο με έπιπλα Neoset στο Ροδίνι. Τιμή 370 ευρώ. Πληρ. τηλ. 6946685808

ΕΝΟΙΚΙΑΖΟΝΤΑΙ στην Ιαλυσό πλάι στο ξενοδοχείο Ηλέκτρα, επιπλωμένα μονόχωρα διαμερίσματα με θέρμανση. Πληροφορίες Τηλ. 22410-22050 και 22410-33441

ΕΝΟΙΚΙΑΖΕΤΑΙ ή **ΠΩΛΕΙΤΑΙ** μαγαζί για επαγγελματικό χώρο ή αποθήκη 102 τ.μ. περιοχή Ανάληψη, Ζαννή 2 τηλ. 6947 941026.

ΕΝΟΙΚΙΑΖΕΤΑΙ διαμέρισμα 100 τ.μ. δύο υπνοδωματίων α' όροφο, σαλοτραπεζαρία, κουζίνα, μπάνιο στην Ιαλυσό (παραπλεύρως πολυκαταστήματος Σαχίνη). Πληρ. τηλ.: (22410) 92696 ώρες 8-1 π.μ. και 5-8 μ.μ.

ΕΝΟΙΚΙΑΖΕΤΑΙ στην Κρεμαστή σε διώροφη νεόκτιστη μονοκατοικία, το διαμέρισμα πρώτου ορόφου, άριστης κατασκευής, γωνιακό, ευάερο, με δύο υπνοδωμάτια, ενιαίο σαλόνι με κουζίνα, μπάνιο και βεράντες, χωρίς κοινόχρηστα, με σύνδεση στο αποχετευτικό και με Air Condition από τέλη Αυγούστου. Πληρ. τηλ. 6945046312, 6945717905 από 5-8 μ.μ.

ΕΝΟΙΚΙΑΖΕΤΑΙ γκαρσονιέρα πλήρως επιπλωμένη 250 ευρώ το μήνα. Τηλ. 22410 39268, κιν. 6946 446523

ΕΝΟΙΚΙΑΖΕΤΑΙ κατάστημα στην Παλιά Πόλη πάροδος Σωκράτους 75. Πληρ. κ. Ελευθερία 69448057150, 69445436670, 22410 33219

ΕΝΟΙΚΙΑΖΟΝΤΑΙ διαμερίσματα 3 δωματίων επί της λεωφόρου Ηρακλειδών, 100 μέτρα πέραν του Αστυνομικού Τμήματος Ιαλυσού. Πληροφορίες Τηλ. 22410 21104 - 22410 25056

ΕΝΟΙΚΙΑΖΟΝΤΑΙ πλήρως επιπλωμένες γκαρσονιέρες με μπαλκόνι και χωρίς στο Ροδίνι - Κυρά της Ρω 13. Λογικές τιμές. Πληροφορίες κινητό: 6942090720 και 2241074762

Αυτοκίνητα

ΠΩΛΕΙΤΑΙ BMW R25/3 του 1954 ανακατασκευασμένη σε καλή κατάσταση 3.800 ευρώ με αξεσουάρ. Τηλ. 6972094172

ΠΩΛΕΙΤΑΙ Μερσεντές CLK 200 Kompressor «κάμπριο» φούλ έξτρα 10ος του 2002. Πληροφορίες τηλ. 22450 22524 από 09.00-23.00 κ. Χρήστος.

ΠΩΛΕΙΤΑΙ Ford Escort Γαμπρλει 1980 άσπρο 2.000 ευρώ Τηλ. 6944 38 19 66

ΠΩΛΕΙΤΑΙ μηχανή YAMAHA X.T.600, μοντέλο 02 πρώτο χέρι, 4600 χιλ. **Τηλ. 6944445345**

ΠΩΛΕΙΤΑΙ FORD KA, Μοντέλο του 2002, 1300cc, 23.000 χλμ., ατρακάριστο, κόκκινο χρώμα, με A/C, κεντρικό κλείδωμα, ηλεκτρικά παράθυρα, σε άριστη κατάσταση. Πληρ. τηλ. 6932.317378 Απογευματινές ώρες κα. Νατάσα

ΕΥΚΑΙΡΙΑ: NISSAN ALMERA SPOR 1.500 cc 34.000 χλμ. A.C. 4 Αερόσακους Υδρ. Τιμόνι, Ηλ. Κλειδαριές, Ράδιο CD, 5 πόρτες Μον. 5.8.2001 Φούλ extra 11.000 ευρώ. Τηλ. 6972 446244

ΠΩΛΕΙΤΑΙ: μοτοσικλέτα KAWASAKI GPz400R μοντ. '89, από ιδιώτη. Πληρ.: 22410-66304, 31560, 6946283008

ΠΩΛΕΙΤΑΙ: Hundai Praim γαλάζιο μοντέλο 2002 με 20.000 χλμ. σε άριστη κατάσταση 5.500 ευρώ. Τηλ: 6937268255

ΠΩΛΕΙΤΑΙ: Honda Magna 250cc μπλε ηλεκτρικ 26.000 χιλιόμετρα. Τιμή 3.200 ευρώ. Τηλ. 6937225585

ΠΩΛΕΙΤΑΙ αυτοκίνητο IBIZA 1300 c.c. χρώμα κόκκινο, άδεια κυκλοφορίας, Νοέμβριος'93, 4.000 ευρώ. Φυλάσσεται σε γκαράζ. Πληροφορίες: 6946 796191.

ΠΩΛΕΙΤΑΙ μηχανή BMW 1150 κυβικά 6S1150, μοντέλο 2002 σε τιμή 10.000 ευρώ με δυνατότητα χρηματοδότησης. Πληρ. Σπύρος 6937 199233

YAMAHA XV VIRAGO 400cc με 36.000 χλμ. και σε άριστη κατάσταση πωλείται 2.200 ευρώ. Πληροφ. στο τηλ. 6944564255

ΜΕΓΑΛΗ ΕΥΚΑΙΡΙΑ Πωλείται PEGUOT 504 μοντέλο '78 σε πολύ καλή κατάσταση 1.200 ευρώ. Τηλ. 22410 20807 και στο συνεργείο Τζελάλ.

ΠΩΛΕΙΤΑΙ Piaggio X9 180 κ.ε. 2 ετών 5.000 χιλ. ατρακάριστο, 2.700 ευρώ μετρητοίς. Πληρ. τηλ. 6973 037546 Μπάμπης.

ΠΩΛΕΙΤΑΙ αυτοκίνητο ΚΙΑ ΣΠΟΡΤΑΖ τζιπάκι 14 μηνών 32.000 χιλ. Τηλ. 6946 120712

ΠΩΛΕΙΤΑΙ Pegeut 504 σε πολύ καλή κατάσταση. Σε τιμή ευκαιρίας 1200 ευρώ. Καινούργια λάστιχα MICHELEN καινούργιο ψυγείο και καινούργια μπαταρία και ταπετσαρία. Μπλέ χρώμα ακριλικό. Πληρ. τηλ. 2241020807

ΠΩΛΕΙΤΑΙ αυτοκίνητο Hyunday Lantra μοντέλο 1995, 126.000 χιλ. με ABS, ηλεκτρικά παράθυρα, κεντρικό κλείδωμα. Πληροφορίες: Τηλ. 6974471584, 6937289368 Μαρίνος

ΠΩΛΕΙΤΑΙ Ducati munster 600cc, μοντέλο 2001, 7000 χιλ. μαύρη, μπαγκαζιέρα, συναγερμός, καινούργια 4.500 ευρώ. Τηλ. 6932 337276, 22410 90502.

ΠΩΛΕΙΤΑΙ SMART ενός έτους με όλα τα αξεσουάρ. Πληρ. τηλ. 6972600762

ΠΩΛΕΙΤΑΙ μηχανή BMW 650js, ενός έτους, 4.000 χλμ, 6.500 ευρώ. Δεκτές και ευκολίες πληρωμής. Πληρ. τηλ. 2241035610 ώρες καταστημάτων, 6977 715565

ΠΩΛΕΙΤΑΙ μηχανή HONDA μοντέλο Magna 250 cc χρώματος μπλέ ελεκτρίκ με 25.000 χιλ. Τιμή 2.950 ευρώ. Τηλ. 6937 225585.

ΠΩΛΕΙΤΑΙ africa twan 750 cc, μοντέλο '98, άσπρο - μπλέ - κόκκινο, φυλασσόμενο σε γκαράζ 30.000 χλ. Φούλ έξτρα, άριστη κατάσταση. Τιμή: 7.000 ευρώ. Τηλ. 6972 723033

Ζητουν Προσωπικο

ΖΗΤΕΙΤΑΙ Υπάλληλος για κατάστημα, να οδηγεί μηχανάκι, ηλικίας περίπου 16-18 ετών. Τηλ. 22410 32225

Από τα καταστήματα ΜΠΡΟΝΤΕΡΥ ζητείται ευπαρουσίαστη κοπέλα για να εργασθεί ως πωλήτρια. Μισθός ικανοποιητικός. Ωράριο συνεχές. Τηλ: 22410 36279 και 6937046100 κος Νίκος

ΖΗΤΕΙΤΑΙ άτομο χωρίς στρατιωτικές υποχρεώσεις για να εργασθεί σε Βουλκανιζατέρ. Πληρ. τηλ. 38889

ΖΗΤΕΙΤΑΙ πωλήτρια ηλικίας έως 25 ετών με γνώσεις ξένων γλωσσών για μόνιμη απασχόληση σε γνωστό κατάστημα εμπορίας ρούχων. Πληρ. τηλ. 222410 70402

ΖΗΤΕΙΤΑΙ από εστιατόριο στην Παλιά Πόλη μάγειρας. Σπαστό ωράριο. Πληροφορίες κ. Κώστα τηλ. 6948 587301.

ΖΗΤΕΙΤΑΙ κοπέλα ως οικιακή βοηθός και για απασχόληση παιδιών 2 ετών και 6 μηνών αντίστοιχα. 2 απογεύματα την εβδομάδα και τις Κυριακές. Πληρ. τηλ. 6944 202409

ΚΥΡΙΑ ώριμη Ελληνίδα ντόπια με μακροχρόνια προϋπηρεσία και πείρα αναλαμβάνει υπεύθυνα φύλαξη παιδιών. Πληρ. Τηλ. - Fax: **22410-66304, 31560,** 6946283008, 6972419715, 6936277851 Ηλ. Ταχ. (e-mail): Dnetwork@SoftHome.net

ΤΕΧΝΙΚΗ ΕΤΑΙΡΕΙΑ με έδρα την πόλη της Ρόδου ζητά να προσλάβει υπάλληλο γραφείου για γραμματειακή υποστήριξη με γνώσεις χειρισμού H/Y (Word, Excel). Ξένη γλώσσα και μεταφορικό μέσο θα συνεκτιμηθούν. Ωράριο σπαστό με έμφαση τις απογευματινές ώρες. Πληροφορίες για αποστολή βιογραφικού και συνέντευξη στα τηλ. 22410 96086, 6973 990806, 6947 445780.

ΖΗΤΕΙΤΑΙ

Κοπέλα για να προσέχει παιδί 20 μηνών.
Ωράριο απασχόλησης πρωί και απόγευμα.
Μισθός 500 ευρώ.
Αποκλείονται αλλοδαπές.
Πληροφορίες 6944182882.

ΕΝΟΙΚΙΑΖΟΝΤΑΙ ΔΙΑΜΕΡΙΣΜΑΤΑ

Ενοικιάζονται πολυτελή επιπλωμένα διαμερίσματα των 55 τ.μ. πάροδος Αμερικής με όλο τον απαραίτητο εξοπλισμό.
Πληροφορίες: Τηλ. 22410-85502 κ. Φανιουδάκη

ΕΝΟΙΚΙΑΖΕΤΑΙ ΔΙΑΜΕΡΙΣΜΑ

ΕΝΟΙΚΙΑΖΕΤΑΙ καινούργιο διαμπερές διαμέρισμα α' ορόφου αποτελούμενο από τρία υπνοδωμάτια, σαλόνι, κουζίνα (εντοιχισμένες ηλεκτρικές συσκευές), άνετο μπάνιο, μεγάλες βεράντες και ηλιακό θερμοσίφωνο, επί της οδού Αντιοχείας.
Πληρ. Τηλ. 6974 123146, 6944 153714.

ΖΗΤΕΙ εργασία έμπειρος μάγειρας για ελληνική κουζίνα. Πληρ. τηλ. 6946266904 κ. ΘΟΔΩΡΑ.

ΖΗΤΕΙΤΑΙ εσωτερική οικ. βοηθός για να προσέχει ζευγάρι ηλικιωμένων με πλήρες ωράριο στ' Αφάντου. Πληρ.:22410 53038, 66304, 31560, 6946283008, 6972419715, 6936277851. Ηλ. ταχ. (e-mail): Dnetwork@SoftHome.net

ΖΗΤΟΥΝΤΑΙ πωλήτριες από χρυσοχοείο. Ξένη γλώσσα απαραίτητη. Διεύθυνση 6ο χλμ λεωφόρου Καλλιθέας. Τηλ. (22410) 67375, 67014, 69448585302.

ΣΟΒΑΤΖΗΣ υπήκοος Ρουμανίας αναζητεί πρωινή εργασία. Τηλ. 6976385621

ΖΗΤΕΙΤΑΙ από το Υπερμάρκετ ΣΠΑΝΟΣ έμπειρος κρεοπώλης. Μισθός ικανοποιητικός. Τηλ. για πληροφορίες 2241060730

ΖΗΤΟΥΝΤΑΙ άτομα για να εργασθούν σε γραφείο ενοικιάσεως αυτ/των με γνώση της γερμανικής ή αγγλικής. Πληρ. τηλ. 22410 51171, 6936656816.

ΑΜΕΣΑ ζητούνται για κάλυψη θέσεων άτομα για δουλειά από το σπίτι τους. Οχι κατασκευές, όχι τηλεμάρκετινγκ-πλασιέ. Εισόδημα τουλάχιστον 600 ευρώ-3.000 ευρώ μηνιαία. Πληροφορίες: 2310/516-226

ΚΥΡΙΟΣ ζητά απογευματινή απασχόληση σαν επιβλέπων παντού και για όλα στη Ρόδο. Τηλ. 6946830563

ΖΗΤΕΙΤΑΙ πωλήτρια για κατάστημα ρούχων στην Παλιά Πόλη Τηλ. 6937 818177 κ. Κώστα

ΖΗΤΕΙΤΑΙ μάγειρας και βοηθός μαγείρου πεπειραμένοι για εστιατόριο στην Λίνδο. Τηλ. 6977 444683

ΖΗΤΕΙΤΑΙ υπάλληλος για δωδεκάμηνη απασχόληση από πρακτορείο ταξιδίων Απαιτούμενα προσόντα: απόφοιτοι τουριστικής σχολής, ξένες γλώσσες, γνώση Η/Υ. Ηλικία ως 25 ετών Ανάλογη προϋπηρεσία θα ληφθεί υπ' όψιν. Αποστολή βιογραφικών στην ταχ. θυρίδα 451

ΨΑΧΝΕΤΕ ΓΙΑ ΕΡΓΑΣΙΑ; Από ταχύτατα αναπτυσσόμενη εταιρεία ζητούνται άτομα για την στελέχωση ηγετικών θέσεων. Από 700-2.800 ευρώ μηνιαίως. Για πληροφορίες καλέστε στο τηλ. κέντρο 2271081063

ΖΗΤΟΥΝΤΑΙ άτομα για δουλειά από το χώρο τους. Εκπληκτική συνεργασία! Κέρδη τουλάχιστον 3.000 ευρώ/μηνιαία. Τηλ. 2310 516281.

ΔΙΑΦΟΡΑ

ΠΡΟΣΦΕΡΩ μασάζ στον χώρο μου και στον χώρο σας. Ολγα. Τηλ. 6972902821

ΠΩΛΕΙΤΑΙ σκάφος μηχανοκίνητο BAVARIA 330/2001 με πολλά extra. **Πληροφ. τηλ. 6937307822**

ΠΩΛΕΙΤΑΙ: Μονάδα με γκαστρωμένες αγελάδες και με γάλα μαζί, 30 τόνους ποσόστωση, 6 δικαιώματα για αγελάδες. Τηλ. 75739 μετά τις 5.00μ.μ.

ΠΩΛΟΥΝΤΑΙ α) μεταχειρισμένος καναπές - κρεβάτι που γίνεται και διπλό με τα στρώματά τους β) ντουλάπα δίφυλλη και γ) Η/Υ με εκτυπωτή και σαρωτή (SCANNER). Τιμή ευκαιρίας. Πληροφορίες κινητό 6942 090720 και 22410 74762.

ΠΩΛΟΥΝΤΑΙ: Στρώματα νερού, στρώματα ηλεκτρομασάζ, συντριβάνια, διακοσμητικοί καταρράκτες, συσκευές παθητικής γυμναστικής, μικροπισίνες, υδρομασάζ, μικροκαμπίνες χαμάμ. Τηλ. 6932164962

ΑΝΑΖΗΤΩ στη Ρόδο επαγγελματία συνεργάτη για την προώθηση, διάθεση του CD Πανοράματος Ρόδου (Panoround Rodos)! Παρακαλώ όπως επικοινωνήσετε μαζί μου (στα Αγγλικά ή Γερμανικά) στην ηλεκτρονική διεύθυνση: sales@panoround.com.

ΕΝΟΙΚΙΑΖΕΤΑΙ μισή θάρδια ταξί. Τηλ. 6944 267931

Άλλαξε τη ζωή σου τώρα! Με 2-4 ώρες/ημέρα κέρδισε από 1.000 - 3.000 ευρώ/μήνα και ξεκίνα να κάνεις τα όνειρά σου πραγματικότητα! Τηλ. 2310 516 226

ΠΩΛΕΙΤΑΙ μπαρ (ημικυκλικό) 1,50 μ. 400 ευρώ. Τηλ. 6973 394166

ΠΩΛΟΥΝΤΑΙ δύο ηλ. υπολογιστές φορητοί Compaq Contura 3/25, 12 Mb, R.A.M., F.D.D. 1,44 Mb και Compaq Winbook με CD-Rom οδηγό, έγχρωμη οθόνη, ενσωματωμένο modem, Windows 98 ελληνικά, Word & Excel 97, Outlook 98, πρόγραμμα δακτυλογράφησης και πολλά προγράμματα. Επίσης πωλείται κινητό Alcatel πολύ μικρών διαστάσεων με δόνηση και ανοικτή ακρόαση. Πληρ.: 22410 66304, 31560, 6946283008, 6972419715, 6936277851. Ηλ. ταχ. (e-mail): Dnetwork@SoftHome.net

ΠΩΛΕΙΤΑΙ: Επαγγελματική φούσκα (2.10) μοτέρ 1,5. Αχρησιμοποίητα σε τιμή ευκαιρίας. Τηλ. 22410 -39268 και 6994217168

ΠΩΛΟΥΝΤΑΙ διθέσιος καναπές που γίνεται κρεβάτι 170 ευρώ, επίσης ένα ολοκαίνουργιο κρεβάτι 5 μηνών 1,40x2,00 200 ευρώ χωρίς στρώμα ή με στρώμα ορθοπαιδικό 370 ευρώ. Τηλ. 6942 711996

ΠΩΛΟΥΝΤΑΙ ΣΕ ΑΡΙΣΤΗ ΚΑΤΑΣΤΑΣΗ: 1) Καναπές που γίνεται διπλό κρεβάτι και έξτρα στρώμα αφρολέξ: 300 ευρώ **2)** 4 ντουλάπες από μελαμίνη σφενδάμου, διαστάσεις 2Χ1: 100 ευρώ εκάστη **3)** Διπλό κρεβάτι NEOSET 1,60x2,00μ., με στρώμα ανατομικό GALAXY: 250 ευρώ **4)** Κουζίνα PITSOS P1 7602 ws: 200 ευρώ **5)** Ψυγείο ELCO DE -29 TROPIC: 200 ευρώ. **6)** Πλυντήριο ρούχων PITSOS VARIO 700: 150 ευρώ. Παρακαλούμε επικοινωνήστε σύντομα στο 6932729845 και το 22410 29094

ΠΩΛΕΙΤΑΙ ράδιο-cd αυτοκινήτου Clarion σε πολύ καλή τιμή. Πληρ. τηλ: 6932 107298 Ωρες 19:00-21:00

ΠΩΛΕΙΤΑΙ ένα κινητό τηλέφωνο PANASONIC GD 87 σε πολή καλή κατάσταση μαζί με φορτιστή, φορτιστή αυτοκινήτου, καλώδιο USB για σύνδεση με ηλεκτρονικό υπολογιστή και δύο αυθεντικά παιχνίδια PS 2 (DRC 2, Silenthill 2) Τιμή 200 ευρώ. Πληρ. τηλ. 6937268749.

ΕΜΠΕΙΡΟΤΕΧΝΗΣ ελαιοχρωματιστής αναλαμβάνει παντός είδους ελαιοχρωματισμούς. Τηλ: 6946204157

ΠΩΛΕΙΤΑΙ ηλεκτρικό επαγγελματικό grill αχρησιμοποίητο, λόγω έλλειψης χώρου. Πληροφορίες στο: 2241039275 - 6936761262

ΤΡΑΚΤΕΡΑΚΙΑ KUBOTA (4X4) ΙΑΠΩΝΙΑΣ από (12HP) έως (35HP) με φρέζα από (1400 ευρώ). Πώληση Χονδρική - Λιανική Τηλ.: (2310) 512-418, (2310) 510-068 http://www.hasapetis.gr

YOGA

Για το μυαλό, το Σώμα και το πνεύμα

Ολες οι ηλικίες και οι σωματότυποι είναι ευπρόσδεκτοι. Η γιόγκα δεν είναι ανταγωνιστική. Σε διδάσκει πως ν' ανταποκρίνεσαι στις ανάγκες του σώματός σου. Τιμή μαθήματος 5 ευρώ. Μηνιαία πληρωμή δεκτή. Τηλ.: 6946984511

ΠΩΛΕΙΤΑΙ: Κάρτα μνήμης 64 MB δισκέτα Σκληρός Δίσκος 7,5 GB DVD ROM 16x, CD ROM 52x. Τροφοδοτικό κουτί για Celleron 533 MHZ. Τιμή πώλησης: 50 ευρώ. Τηλ.: 6945 903436.

ΠΩΛΕΙΤΑΙ κρεβάτι (κουκέτα) ενσωματωμένη με ντουλάπα, γραφείο 450 ευρώ.

ΜΑΘΗΜΑΤΑ

ΜΑΘΕΤΕ ΡΩΣΙΚΑ! Παραδίδονται μαθήματα Ρωσικής γλώσσας από μέλος του Συλλόγου Καθηγητών Ρωσικής Φιλολογίας, με χρήση νέας αποτελεσματικής μεθοδολογίας. Πληροφορίες: Τηλ. 6978195931.

ΜΑΘΗΜΑΤΙΚΑ, Φυσική, Χημεία, παραδίδονται σε μαθητές Γυμνασίου - Λυκείου, από απόφοιτο Α.Π.Θ., σε ιδιαίτερα ή ολιγομελή τμήματα. Τηλ. 22410.21963 Κιν. 6947-401508

ΜΑΘΗΜΑΤΑ Αγγλικών, Πληροφορικής (Βασ. Εννοιες, Χρήση Υπολογιστή κ.λ.π.) & Εμπ. Εφαρμογών (Singular Eurofasma, Manager, ΚΕΦΑΛΑΙΟ κ.λ.π.) παραδίδονται από πτυχιούχο Λογιστή Τ.Ε., κάτοχο Michigan P.C.E., με μεγάλη εκπαιδευτική πείρα. Ιδαίτερα ή ολιγομελή τμήματα, υπεύθυνη προετοιμασία για εξετάσεις. Τιμές προσιτές. Πληροφορίες Τηλ. - Fax: 22410-31560, 66304, 6946283008, 6972419715, 6936277851 Ηλ. Ταχ. (e-mail): Dnetwork@SoftHome.net

ΠΑΡΑΔΙΔΟΝΤΑΙ μαθήματα Πληροφορικής & Αγγλικών με χρήση πολυμέσων όλων των επιπέδων από έμπειρο καθηγητή πτυχιούχο Michigan Proficiency σε τμήματα ή μεμονωμένα. Επίσης γίνονται μεταφράσεις & δακτυλογραφήσεις κάθε τύπου κειμένου. Τιμές προσιτές. Πληρ. 22410 66304, 31560, 6946 283008, 6972419715, 6936277851. Ηλ. Ταχ. (e-mail) : emmanoue@otenet.gr

ΑΠΟΦΟΙΤΟΣ Αριστοτελείου Πανεπιστημίου Θεσ/νίκης, τμήματος Μαθηματικών παραδίδει μαθήματα Μαθηματικών-Φυσικής-Χημείας. Επίσης αναλαμβάνει προετοιμασία υποψηφίων για τράπεζες κ.τ.λ..Τηλ. 22410.21963 & 6947-401508

ΚΑΘΗΓΗΤΗΣ ΓΕΡΜΑΝΙΚΩΝ παραδίδει μαθήματα κατ' οίκον. Εντατικά μαθήματα για αυτούς που ασχολούνται με τον τουρισμό. Πληρ. τηλ. 2241091163 κ. Λαζαρίδης, ώρες 7-9μ.μ.

ΠΑΡΑΔΙΔΟΝΤΑΙ μαθήματα Εμπ. Εφαρμογών (Singular Manager, Eurofasma, Unisoft Εσοδα-Εξοδα, ΚΕΠΥΟ, ΚΕΦΑΛΑΙΟ, κ.λ.π., Πληροφορικής & Αγγλικών με χρήση πολυμέσων όλων των επιπέδων από έμπειρο Λογιστή Τ.Ε. - καθηγητή πτυχιούχο Michigan Proficiensy σε τμήματα ή μεμονωμένα. Επίσης γίνονται μεταφράσεις & δακτυλογραφήσεις κάθε τύπου κειμένου. Τιμές προσιτές. Πληρ.: 22410-66304, 31560, 6946283008, 6972419715, 6936277851. Ηλ. ταχ. (e-mail): Dnetwork@SoftHome.net

ΠΩΛΗΣΕΙΣ ΑΚΙΝΗΤΩΝ

ΠΩΛΕΙΤΑΙ οικόπεδο στα Κρητικά 3.000 τ.μ. οικοδομήσιμο. Τηλ. 6936271471.

ΠΩΛΕΙΤΑΙ fast food στην περιοχή Κολυμπίων, πλήρως εξοπλισμένο. Πληρ. τηλ. 2410 56038

ΠΩΛΕΙΤΑΙ χωράφι στον Αρχάγγελο στη θέση «Μαλά» επιφανείας 1.100 τετρ. μέτρων. Πληρ. τηλ. 2244051266

ΠΩΛΟΥΝΤΑΙ 2 διαμερίσματα στη Λάρδο 105 τ.μ. έκαστο στην τιμή 352.164 ευρώ και τα δύο μαζί, πολυτελούς κατασκευής. Τηλ. 6938644166

ΠΩΛΕΙΤΑΙ Σπίτι επί της Κωνσταντίνου Υδραίου 150.000 ευρώ **Πληροφορίες 6972228836**

ΠΩΛΕΙΤΑΙ αποθήκη 170 τ.μ. εντός πόλεως Ρόδου κατάλληλη και για κατοικία. Ανταλλάσσεται και με ακίνητο στην Αττική. Πληρ. Τηλ. 6946 559539-210.2835963

ΠΩΛΕΙΤΑΙ αργυροχρυσοχοείο στο κέντρο της πόλης με ή χωρίς εμπόρευμα έτοιμο προς λειτουργία. Τηλ: 6936915551

ΖΗΤΕΙΤΑΙ Ενα μικρό οικόπεδο 200 έως 500 τ.μ. στα Κρητικά, στα Μήδεια, στο Μόντε Σμιθ ή στην Ηλία Βενέζη (ή σε περιοχές εκεί γύρω). Τηλ. 6944 381966

ΠΩΛΕΙΤΑΙ κατάστημα επί της Αλ. Διάκου 17 τ.μ. με δικό του προαύλιο στην τιμή των 11.000.000 δρχ. Τηλέφωνο 22410 30550.

ΠΩΛΕΙΤΑΙ μάντρα στη Μαλώνα με 150 κατοίκες και 100 δικαιώματα. Πληρ. τηλ. 22440 51698.

ΠΩΛΕΙΤΑΙ στον Πειραιά στην περιοχή Καλλίπολη δίπλα στη θάλασσα τριάρι εικοσαετίας 2ου ορόφου σε άριστη κατάσταση φρεσκοβαμμένο τιμή 116.000 Ευρώ τηλ. 210-2530132 - 6948519610

ΠΩΛΕΙΤΑΙ Στην Ιαλυσό απέναντι από το Αστ. Τμήμα Ιαλυσού τριάρι διαμέρισμα 85 τ.μ. στον γ' όροφο πολυκατοικίας, διαμπερές, ευάερο και ευήλιο σε καλή κατάσταση και λογική τιμή. Για πληροφορίες στο τηλ. 693-6703967 κα. Φιλιώ.

Πωλείται Βιοτεχνικός χώρος 560m2. Ισόγειο μαζί με οικία στον 1ο όροφο 230m2 επί της λεωφ. Ρόδου - Λίνδου (Ρόδος - Φαληράκι) με δυνατότητα επέκτασης στα 2000m2. Πληροφορίες τηλ. 22410-65711. Ωρες από 9:00 - έως 15:00

ΠΩΛΕΙΤΑΙ διαμέρισμα στην Ιαλυσό 3 δωματίων δευτέρου ορόφου, δάνεια δεκτά και ευκολίες πληρωμής. Τηλ. 6948209098, 6932613242

ΠΩΛΕΙΤΑΙ διαμέρισμα 85 τ.μ. πλήρως ανακαινισμένο Μιχ. Πετρίδη 96. Τιμή 83.000 Ευρώ. Τηλ: 6942409776, 6945795224

ΠΩΛΟΥΝΤΑΙ
ΣΠΙΤΙ ΜΑΛΩΝΑ
ΟΙΚΟΠΕΔΟ ΜΑΛΩΝΑ 132 τ.μ.
ΟΙΚΟΠΕΔΟ ΚΑΤΩ ΑΛΩΝΙΑ
ΜΑΛΩΝΑ 250 τ.μ.
ΓΑΛΙΑ ΧΩΡΑΦΙ 2320 τ.μ.
ΠΟΤΑΜΙΑ ΜΑΛΩΝΑ 530 τ.μ.
ΤΗΛΕΦΩΝΟ 22410 51219
ΚΙΝΗΤΟ 6939356340

ΠΩΛΕΙΤΑΙ σπίτι στην Παλιά Πόλη με αυλή. Τηλ. 6936271471.

ΚΑΡΑΚΟΝΕΡΟ Διαμερίσματα λουξ κατασκευής απεριόριστη θέα (ισόγειο 111 Μ2 Α' Οροφος 111 Μ2, Α' όροφος 96 Μ2 x 550 τ.μ. Δρχ. Β' όροφος 90 Μ2), Ακίνητα νέας χιλιετίας κα MITTON 22410 22142 κιν. 6945 668060

ΕΥΚΑΙΡΙΑ

Πωλείται στ' Ασγούρου διώροφο κατάστημα αποτελούμενο από: Ισόγειο 240 τ.μ., Α' όροφο 240 τ.μ. και πατάρι 40 τ.μ., κατάλληλο για όλες τις χρήσεις, με πρόσωπο επί δύο οδών και πλατείας, εντός οικοπέδου 400 τ.μ. σε τιμή έκπληξη!!! (μεσίτες αποκλείονται) Πληροφορίες τηλ. 22410 65000 - 6977 64 27 33

ΕΝΟΙΚΙΑΖΟΝΤΑΙ ΓΚΑΡΣΟΝΙΕΡΕΣ

ΑΡΧΑΓΓΕΛΟΣ-
Ενοικιάζονται γκαρσονιέρες καινούργιες, πλήρως εξοπλισμένες και επιπλωμένες με κλιματισμό, τηλεόραση, ψυγείο, φούρνο-μάτια, θερμοσίφωνο, ντους, w.c., εγκατάσταση για πλυντήριο ρούχων, σε ήσυχη περιοχή και άνετο πάρκινγκ. Για όλο τον χρόνο. Τηλ.: 697 24 94 339

ΠΩΛΕΙΤΑΙ
ΝΕΟΔΜΗΤΗ ΟΙΚΟΔΟΜΗ

Πωλείται: **α)** Νεόδμητη οικοδομή στα Στεγνά Αρχαγγέλου με ακάλυπτο οικόπεδο και **β)** Διώροφη οικοδομή στην Αρχάγγελο. Πληροφορίες: τηλ. 22410 96114

RHODES - GREECE
CAIRO PALACE

ΕΝΟΙΚΙΑΣΕΙΣ ΓΡΑΦΕΙΩΝ ΚΑΙ ΚΑΤΑΣΤΗΜΑΤΩΝ

Πληροφορίες: Κα ΦΡΑΝΣΙΣ ΝΙΟΤΗ
Τηλ. Φαξ. 22410 27600
Κιν. 6944 618757 - 6973 572262

ΟΙΚΟΔΟΜΙΚΕΣ ΕΠΙΧΕΙΡΗΣΕΙΣ ΔΙΑΚΟΓΕΩΡΓΙΟΥ ΚΑΛΛΙΣΤΟΣ

ΕΘΝ. ΑΝΤΙΣΤΑΣΕΩΣ 11 (πρώην Αννης Μαρίας)

ΠΩΛΗΣΕΙΣ ΔΙΑΜΕΡΙΣΜΑΤΩΝ ΚΑΤΑΣΤΗΜΑΤΑ -ΑΠΟΘΗΚΕΣ ΑΝΤΑΛΛΑΓΕΣ ΑΚΙΝΗΤΩΝ - ΑΓΟΡΕΣ ΟΙΚΟΠΕΔΩΝ ΑΝΑΛΑΜΒΑΝΟΥΜΕ ΑΝΤΙΠΑΡΟΧΕΣ

Πωλούνται διαμερίσματα λουξ κατασκευής με απεριόριστη θέα. Τα διαμερίσματα διαθέτουν θωρακισμένες πόρτες - εντοιχισμένες κουζίνες - ντουλάπες - εντοιχισμένο νιπτήρα με ντουλάπι - κεντρική θέρμανση αυτόνομη - ανοιγόμενα ανακλινόμενα κουφώματα με διπλά τζάμια - σίτες - ρολά - υδραυλικό ασανσέρ - τριφασικό ρεύμα.

Ολοι οι χώροι σπατουλαριστοί - εσωτερικές πόρτες M.D.F. με σχέδιο.

ΓΡΑΦΕΙΑ ΙΑΤΡΕΙΑ

1) Επί της οδού Μεγ. Κων/νου - Κων/νου Παλαιολόγου των 80 τ.μ.

2) Επί της οδού Κων/νου Παλαιολόγου και Θεοτοκοπούλου 60-80 τ.μ.

3) Επί της οδού Ρήγα Φεραίου στο πάρκο 60-80-100 τ.μ.

ΚΑΤΑΣΤΗΜΑΤΑ

1) Επί της οδού Κων/νου Παλαιολόγου και Θεοτοκοπούλου 60-80 τ.μ.

2) Επί της οδού Λεωφόρου Καλλιθέας (Καρακόνερο) 90 τ.μ.

ΔΙΑΜΕΡΙΣΜΑΤΑ

1) Επί της οδού Χρ. Φέσσα (Κάθετος Αποστ. Παύλου) 90τ.μ. τριάρια.

Επίσης οροφοδιαμερίσματα των 90 τ.μ. (οικοδομή μόνο τριών διαμερισμάτων).

ΟΙΚΟΔΟΜΕΣ

1) Οικοδομή επί της οδού Πτολεμαίων και Χρ.Φέσσα των 117-125 τ.μ.

2) Οικοδομή υπό ανέγερση επί της οδού Ρήγα Φεραίου στο Πάρκο.Διαμερίσματα τριάρια - τεσσάρια.

3) Οικοδομή υπό ανέγερση επί της οδού Κ. Παλαιολόγου και Θεοτοκοπούλου. Διαμερίσματα δυάρια - τριάρια - τεσσάρια - καταστήματα.

5) Επί της οδού Β. Ηρακλείου οικοδομή τεσσάρων διαμερισμάτων. Οροφοδιαμερίσματα των 133τ.μ. Η οικοδομή έχει πιλοτή για πάρκινγκ

ΑΠΟΘΗΚΕΣ

1) Πλησίον Στέλιου Κωτιάδη των 130τ.μ.

2) Στη Λεωφόρο Καλλιθέας (Καρακόνερο) των 80-300τ.μ.

• Οι πωλήσεις μπορούν να γίνουν και με όλα τα Δάνεια Τράπεζας και οργανισμών. • Αναλαμβάνουμε ΑΝΤΙΠΑΡΟΧΕΣ και Αγορές οικοπέδων. • Δεχόμαστε ανταλλαγές ακινήτων.

ΠΛΗΡΟΦΟΡΙΕΣ: ΔΙΑΚΟΓΕΩΡΓΙΟΥ ΚΑΛΛΙΣΤΟΣ
ΤΗΛΕΦΩΝΟ: 29318 - 34598 - ΤΗΛ. 78501 - 78502

ΓΡΑΦΕΙΟ ΤΕΛΕΤΩΝ & ΜΝΗΜΟΣΥΝΩΝ ΡΟΔΟΥ
ΣΤΕΦΑΝΑ - ΣΤΟΛΙΣΜΟΙ

«ΑΜΕΡΙΚΑΝΟΥ»

Αμεση εξυπηρέτηση
ΟΛΟ ΤΟ 24ΩΡΟ

Αναλαμβάνουμε την τελετή
και με τα έξοδα
που χορηγούν τα ταμεία
χωρίς καμία επιβάρυνση
ΙΚΑ, ΤΕΒΕ, ΤΑΞΥ, ΔΗΜΟΣΙΟΥ,
ΛΙΜΕΝΙΚΩΝ, ΟΓΑ
και λοιπά ταμεία.

Τους ΑΠΟΡΟΥΣ ΔΩΡΕΑΝ
Πλατεία Βρούχου στη Μητρόπολη
Τηλέφωνα:28901 - 33400

ΝΤΕΤΕΚΤΙΒΣ

30 ΧΡΟΝΙΑ ΜΟΝΙΜΑ ΚΑΙ ΣΤΗ ΡΟΔΟ

35354

ΠΛΑΤΕΙΑ ΑΓΙΟΥ ΙΩΑΝΝΟΥ
Η ΛΥΣΗ!!!
ΣΕ ΚΑΘΕ ΣΑΣ ΠΡΟΒΛΗΜΑ

EXPRESS SECURITY

ΝΤΕΤΕΚΤΙΒΣ

Συνταξιούχος Αστυνομικός Ασφάλειας

ΑΝΑΛΑΜΒΑΝΟΥΜΕ
Υποθέσεις ανηλίκων,
οικογενειακές, προσωπικές κ.τλ.
ΔΙΑΘΕΤΟΥΜΕ ΤΑ ΠΛΕΟΝ ΣΥΓΧΡΟΝΑ ΟΠΤΙΚΟΑΚΟΥΣΤΙΚΑ ΣΥΣΤΗΜΑΤΑ

100% ΕΧΕΜΥΘΕΙΑ
ΡΩΜΗΣ 22, - ΡΟΔΙΝΙ • ΤΗΛ. 2241 0 68985
Κιν. 094 6997967

ΕΛΛΗΝΙΚΗ ΔΗΜΟΚΡΑΤΙΑ
ΠΕΡΙΦΕΡΕΙΑ ΝΟΤΙΟΥ ΑΙΓΑΙΟΥ
ΝΟΜΟΣ ΔΩΔΕΚΑΝΗΣΟΥ
ΝΟΜΑΡΧΙΑΚΗ ΑΥΤ/ΣΗ ΔΩΔΕΚΑΝΗΣΟΥ
Δ/ΝΣΗ ΜΕΤΑΦΟΡΩΝ ΚΑΙ ΕΠΙΚΟΙΝΩΝΙΩΝ
ΤΜΗΜΑ Κ.Τ.Ε.Ο.
Ταχ. Δ/νση: 6ο χιλ. Ρόδου - Λίνδου
Ταχ. Κώδικας 85100, Telefax: 2241069544
Πληροφορίες: Γεώργιος Αργύρης-Κων/νος Χριστοφακής
Τηλέφωνο: 22410 65385 ΕΣΩΤΕΡΙΚΟ 22-23

ΠΡΟΓΡΑΜΜΑ ΠΡΟΣΚΛΗΣΗΣ ΓΙΑ ΔΙΕΝΕΡΓΕΙΑ ΤΕΧΝΙΚΟΥ ΕΛΕΓΧΟΥ ΟΧΗΜΑΤΩΝ ΜΕ ΕΔΡΑ ΤΟ Ν. ΔΩΔΕΚΑΝΗΣΟΥ



ΧΡΟΝΙΚΗ ΠΕΡΙΟΔΟΣ ΑΠΟ 01/09/2004 ΕΩΣ 29/10/2004	ΕΙΔΟΣ ΟΧΗΜΑΤΟΣ ΠΑΝΤΟΣ ΕΙΔΟΥΣ ΟΧΗΜΑΤΑ ΠΟΥ ΔΕΝ ΕΧΟΥΝ ΗΔΗ ΠΡΟΣΚΛΗΘΕΙ ΑΠΟ ΠΡΟΗΓΟΥΜΕΝΑ ΠΡΟΓΡΑΜΜΑΤΑ ΜΕ ΑΡΙΘΜΟΥΣ ΚΥΚΛΟΦΟΡΙΑΣ ΡΟΒ 5501 ΕΩΣ ΚΑΙ 6000
ΧΡΟΝΙΚΗ ΠΕΡΙΟΔΟΣ ΑΠΟ 01/09/2004 ΕΩΣ 29/10/2004	ΦΟΡΤΗΓΑ ΜΕ ΜΙΚΤΟ ΒΑΡΟΣ ΑΝΩ ΤΩΝ 10Τ ΜΕ ΣΥΝΔΥΑΣΜΟ ΓΡΑΜΜΑΤΩΝ ΡΟΖ - ΡΟΗ - ΡΟΚ ΑΝΕΞΑΡΤΗΤΩΣ ΑΡΙΘΜΟΥ

**** Ο ΕΜΠΡΟΘΕΣΜΟΣ ΠΡΟΓΡΑΜΜΑΤΙΣΜΟΣ ΤΩΝ ΟΧΗΜΑΤΩΝ ΓΙΑ ΕΛΕΓΧΟ (ΡΑΝΤΕΒΟΥ) ΓΙΝΕΤΑΙ ΕΩΣ ΚΑΙ 15 ΗΜΕΡΕΣ ΠΡΙΝ ΤΗΝ ΗΜΕΡΟΜΗΝΙΑ ΛΗΞΗΣ ΤΟΥ ΠΡΟΓΡΑΜΜΑΤΟΣ ΠΡΟΣΚΛΗΣΗΣ ΚΑΙ ΩΣ ΕΚ ΤΟΥΤΟΥ Η ΥΠΗΡΕΣΙΑ ΟΥΔΕΜΙΑ ΕΥΘΥΝΗ ΦΕΡΕΙ ΓΙΑ ΤΗΝ ΕΠΙΒΟΛΗ ΤΥΧΟΝ ΠΡΟΣΑΥΞΗΣΕΩΝ

**** ΕΠΙΣΗΣ ΘΑ ΕΛΕΓΧΟΝΤΑΙ ΟΣΑ ΟΧΗΜΑΤΑ ΥΠΟΧΡΕΟΥΝΤΑΙ ΒΑΣΕΙ ΠΑΛΑΙΟΤΕΡΩΝ ΠΡΟΓΡΑΜΜΑΤΩΝ ΠΡΟΣΚΛΗΣΗΣ

Ε.Ν.
Ο ΠΡΟΪΣΤΑΜΕΝΟΣ
ΧΑΤΖΗΚΩΝΣΤΑΝΤΙΝΟΥ ΑΝΤΩΝΙΟΣ
ΜΗΧΑΝΟΛΟΓΟΣ - ΜΗΧΑΝΙΚΟΣ

TOP PROPERTIES

GEORGE and SAVAS PIPINOS
ΓΕΩΡΓΙΟΣ και ΣΑΒΒΑΣ ΠΙΠΙΝΟΣ

ΣΥΜΒΟΥΛΟΙ και ΕΚΤΙΜΗΤΕΣ ΑΚΙΝΗΤΩΝ

REAL ESTATE AGENT - MEMBER OF F.I.A.B.C.I. - N.A.E.A. - C.E.I.

E-mail:gpipinos@otenet.gr.
URL:www.rhodestop-properties.com and www.pipinos.gr

Από το 1971



Η "TOP PROPERTIES" είναι ατομική επιχείρηση και ανήκει στους Γεώργιο και Σάββα Πιπίνο. Το γραφείο ασχολείται από το 1971 αποκλειστικά και μόνο με επενδύσεις και REAL ESTATE, στο νησί της Ρόδου, καθώς και στην ευρύτερη περιοχή της Δωδεκανήσου.

ΑΠΕΥΘΥΝΟΜΑΣΤΕ: Στους **σοβαρούς, απαιτητικούς και επιλεκτικούς** επενδυτές - επιχειρηματίες - ελεύθερους επαγγελματίες, Έλληνες και ξένους, υψηλού εισοδηματικού επιπέδου, που ενδιαφέρονται να κάνουν μια σοβαρή επένδυση **προβολής** στο νησί της Ρόδου.

ΠΡΟΣΦΕΡΟΥΜΕ: Α) Υπηρεσίες και πληροφορίες που γίνονται σε προσωπικό επίπεδο με **εχεμύθεια, διακριτικότητα και σοβαρότητα.**

Β) Μεγάλη **γκάμα** υψηλής ποιότητας ακινήτων, όπως: 1) Ξενοδοχεία Α' και Β' κατηγορίας των 600 - 500 - 350 - 300 κλινών 2) Κεντρικά αστικά ακίνητα κατάλληλα για Τράπεζες - καταστήματα - γραφεία 3) Παραλιακές εκτάσεις, κατάλληλες για τουριστικές επενδύσεις των 150.000 - 100.000 - 70.000 - 50.000 - 36.000 τ.μ. και 4) Διαμερίσματα και μαιζονέτες **προβολής.**

ΣΤΟΧΟΣ ΜΑΣ ΕΙΝΑΙ: Να προσφέρουμε στο αγοραστικό μας κοινό **υψηλής ποιότητας ακίνητα και ευκαιρίες** στο νησί της Ρόδου. Η τριακονταετής και πλέον πείρα μας στον τομέα αυτό αποτελεί εγγύηση.

ΣΥΝΘΗΜΑ ΜΑΣ ΕΙΝΑΙ: Επενδύστε στην ΡΟΔΟ ΤΩΡΑ, σε ακίνητα που **ΑΝΤΕΧΟΥΝ ΣΤΟ ΧΡΟΝΟ.**

Γεώργιος και Σάββας Πιπίνος
ΜΕΣΙΤΕΣ ΑΣΤΙΚΩΝ ΣΥΜΒΑΣΕΩΝ
Γιατί εμείς γνωρίζουμε καλύτερα!

SINCE 1971

TOP PROPERTIES is a father and son business. The senior, Mr George S. Pipinos, the founder of the office, has carved, over the years, a reputation for integrity and excellence in the world of Real Estate in the Dodecanese.

At Top Properties we try hard to attract important and selective investors: high calibre businessmen/women and discerning professional people, both Greek and foreign, who wish to acquire substantial and valuable property on Rhodes.

We offer our expertise and advice privately, discreetly and in strict confidence.

We keep a compehensive list of real estate of the highest specifications:

a. A' and B' class hotels (600, 500, 350, 300 beds capacity).

b. Centrally situated office buildings and other business premises.

c. Seaside land, ideal for development (hotels, holiday resorts, etc.), of 150.000, 100.000, 70.000, 50.000, 36.000 sq.m.

d. Luxury appartments, maisonettes, detached, semi - detached and terraced houses.

Our aim is to give our clients the opportunity to acquire value for money, first class real estate on Rhodes. Our 30- year - old experience in Real Estate is our warranty.

Our moto is: Invest in Rhodes. Invest in property.
It stands the test of time.



TOP PROPERTIES
George and Savas Pipinos
Because we Know best

KENNENTY 38, ΡΟΔΟΣ, 85 100, ΤΗΛ. 22410- 23895, 38243 και 6944-676003, 6944-390803 FAX: 22410-20883

38 KENNEDY STR., RHODES, 85 100, TEL. 22410- 23895, 38243, and 6944-676003, 6944-390803 FAX: 22410-20883

U.K. Direct Line: 08717115396

ΙΑΤΡΙΚΗ ΑΝΑΚΟΙΝΩΣΗ

Το ιατρείο του καρδιολόγου

ΝΙΚΟΛΑΟΥ ΟΙΚΟΝΟΜΙΔΗ

μεταφέρθηκε

στην οδό Σουλίου 6

(πρώτη πάροδος Παύλου Μελά)

Τηλέφωνα:

22410 20590, κιν. 6945 735320

ΤΕΣΤ ΚΟΠΩΣΕΩΣ - ΥΠΕΡΗΧΟΙ ΚΑΡΔΙΑΣ - 24ΩΡΗ ΠΑΡΑΚΟΛΟΥΘΗΣΗ ΡΥΘΜΩΝ

ANEK FERRIES

Ε\Γ-Ο\Γ ΑΝΘΗ ΜΑΡΙΝΑ •• Ε\Γ-Ο\Γ ΜΑΡΙΝΑ • Ε/Γ-Ο/Γ ΡΟΔΑΝΘΗ ΡΟΔΟΣ-ΠΕΙΡΑΙΑΣ (3/10/04 - 15/10/04)

ΚΥΡΙΑΚΗ 3/10	—	
ΔΕΥΤΕΡΑ 4/10		
ΜΑΡΙΝΑ	15.00	ΣΥΜΗ (16:50)-ΤΗΛΟ(19:10)-ΝΙΣΥΡΟ(20:50)-ΚΩ (22:50)-ΚΑΛΥΜΝΟ(00:30)-ΛΕΡΟ(02:00)-ΠΑΤΜΟ(03:40)-ΠΕΙΡΑΙΑ (09:20)
ΤΡΙΤΗ 5/10		
ΑΝΘΗ -ΜΑΡΙΝΑ	17.00	ΚΩ(20:50)-ΛΕΡΟ(23:10)-ΠΑΤΜΟ (00:40)-ΠΕΙΡΑΙΑ(09:20)
ΤΕΤΑΡΤΗ 6/10		
ΜΑΡΙΝΑ	16.00	ΚΩ(20:10)-ΚΑΛΥΜΝΟ (22:10)-ΛΕΡΟ(23:40)-ΠΑΤΜΟ (01:20)- ΠΕΙΡΑΙΑ (11:50)
ΠΕΜΠΤΗ 7/10		
ΑΝΘΗ- ΜΑΡΙΝΑ	17.00	ΚΩ (21:00)- ΛΕΡΟ(23:30)- ΠΑΤΜΟ (01:00)-ΠΕΙΡΑΙΑ (10:40)
ΠΑΡΑΣΚΕΥΗ 8/10		
ΜΑΡΙΝΑ	20.00	ΣΥΜΗ(21:50)-ΤΗΛΟ(00:10)-ΝΙΣΥΡΟ (01:50)-ΚΩ (03:50)-ΚΑΛΥΜΝΟ (05:30)-ΛΕΡΟ (07:00)-ΠΑΤΜΟ (08:40)-ΣΥΡΟ (14:30)-ΠΕΙΡΑΙΑ (19:30)
ΣΑΒΒΑΤΟ 9/10		
ΑΝΘΗ -ΜΑΡΙΝΑ (09:20)	17.00	ΚΩ (20:50)-ΛΕΡΟ (23:10)-ΠΑΤΜΟ(00:40)-ΠΕΙΡΑΙΑ
ΚΥΡΙΑΚΗ 10/10	—	
ΔΕΥΤΕΡΑ 11/10		
ΜΑΡΙΝΑ	15.00	ΣΥΜΗ (16:50)-ΤΗΛΟ (19:10)-ΝΙΣΥΡΟ (20:50)-ΚΩ (22:50)-ΚΑΛΥΜΝΟ (00:30)-ΛΕΡΟ(02:00)-ΠΑΤΜΟ (03:40)-ΠΕΙΡΑΙΑ (14:10)
ΤΡΙΤΗ 12/10		
ΑΝΘΗ-ΜΑΡΙΝΑ	17.00	ΚΩ(20:50)-ΛΕΡΟ (23:10)-ΠΑΤΜΟ (00:40)-ΠΕΙΡΑΙΑ (09:20)
ΤΕΤΑΡΤΗ 13/10		
ΜΑΡΙΝΑ	16.00	ΚΩ(20:30)-ΚΑΛΥΜΝΟ (22:10)-ΛΕΡΟ(23:40)-ΠΑΤΜΟ (01:20)-ΠΕΙΡΑΙΑ (11:50)
ΠΕΜΠΤΗ 14/10		
ΑΝΘΗ-ΜΑΡΙΝΑ	17.00	ΚΩ(21:00)-ΛΕΡΟ(23:30)-ΠΑΤΜΟ (01:00)-ΠΕΙΡΑΙΑ (10:40)
ΠΑΡΑΣΚΕΥΗ 15/10		
ΜΑΡΙΝΑ	20.00	ΣΥΜΗ(21:50)- ΤΗΛΟ(00:10)-ΝΙΣΥΡΟ(01:50)-ΚΩ (03:50)-ΚΑΛΥΜΝΟ(05:30)- ΛΕΡΟ(07:00)-ΠΑΤΜΟ(08:40)-ΣΥΡΟ (14:30)-ΠΕΙΡΑΙΑ (19:30)

****ΠΡΟΣΦΟΡΑ**Πακέτα εισιτηρίων άνω των 300,00 ευρώ, μπορείτε να τα εξοφλήσετε σε 4 άτοκες μηνιαίες δόσεις με την πιστωτική σας κάρτα VISA ή MASTER! ! !**

***** Η εταιρεία μας βρίσκεται στην ευχάριστη θέση να σας ενημερώσει ότι : 1) Θα προσφέρονται ειδικές τιμές σε όλες τις θέσεις για οικογενειακά πακέτα.**
2) Εισιτήρια ΜΕΤ' ΕΠΙΣΤΡΟΦΗΣ, ειδικές τιμές
3)Πολλαπλά εισιτήρια minimum 5, 50% έκπτωση

ΣΩΜΑ ΕΛΛΗΝΩΝ ΠΡΟΣΚΟΠΩΝ

1ο ΣΥΣΤΗΜΑ ΠΡΟΣΚΟΠΩΝ ΡΟΔΟΥ

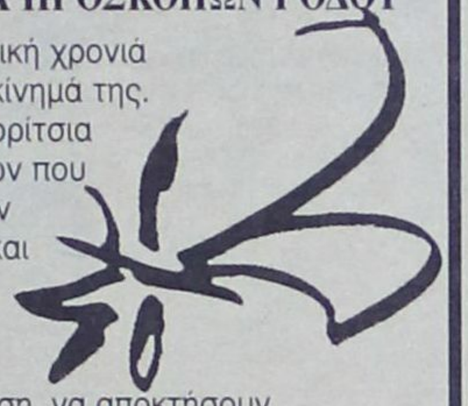

Μια νέα προσκοπική χρονιά βρίσκεται στο ξεκίνημά της. Για αγόρια και κορίτσια από 7 έως 18 ετών που θέλουν να ζήσουν στιγμές δράσης και περιπέτειας να δημιουργήσουν νέες φιλίες, να γνωρίσουν τη φύση, να αποκτήσουν καινούργιες συναρπαστικές εμπειρίες...

Ελα και σύ

Παρέα είναι καλύτερα

Εγγραφές και πληροφορίες στην εστία μας Πλατεία Ιωάννη Ζίγδη (πλατεία Ακαδημίας) δίπλα στο Φαρμακείο Γρεβενιώτου Γιαλλούση κάθε Σάββατο 16.00 - 18.00 τηλ. 22410 73055 και καθημερινά 19.00 - 21.00 τηλ. 22410 22133.

ΖΗΤΟΥΝΤΑΙ ΠΩΛΗΤΡΙΕΣ

Ζητούνται πωλήτριες από τα καταστήματα SWEDCO ηλικίας 20 έως 30 ετών. Αιτήσεις καθημερινά στο κατάστημά μας Δημοκρατίας & Δωδ/κής Νεολαίας.
Απαραίτητη η φωτογραφία. Τηλ: 22410 27575

«ΚΤΙΡΙΟ Α.Ε.» ΑΤΣΙΔΗΣ ΑΝΑΣΤΑΣΙΟΣ

ΣΤΕΦ. ΚΑΖΟΥΛΗ 74-ΡΟΔΟΣ • Τηλ.. (22410) 28616 - 67950

ΠΩΛΟΥΝΤΑΙ

- Διαμερίσματα στην οδό Καραϊσκάκη (κοντά στο παλιό ΙΚΑ), σε μικρή οικοδομή, 81 και 72 τ.μ.
- Διαμερίσματα στην οδό Καστοριάς και Μιχ. Πετρίδη 118 τ.μ., 94 τ.μ. και 72 τ.μ..
- Διαμέρισμα 132 τ.μ., 3ου ορόφου, στην οδό Κωνσταντινίδη.

Τα παραπάνω είναι πολυτελούς κατασκευής, με κεντρική θέρμανση, διαθέτουν αποκλειστική θέση στάθμευσης αυτοκινήτου και αποθήκη.

ΟΙΚΟΔΟΜΙΚΕΣ-ΤΕΧΝΙΚΕΣ ΕΜΠΟΡΙΚΕΣ-ΕΠΙΧΕΙΡΗΣΕΙΣ

ΑΦΟΙ ΑΣΒΕΣΤΗ Ο.Ε.

Αθηνών-Καβάλας 3 Ανάληψη Ρόδου
Τηλ. 22410/60678-60679
και fax: 22410/66028

ΠΩΛΟΥΝΤΑΙ

• ΔΙΑΜΕΡΙΣΜΑΤΑ
υπερλούξ διαφόρων διαστάσεων
ΕΓΓΥΗΣΗ Η ΠΟΛΥΕΤΗΣ ΠΕΙΡΑ ΜΑΣ

ΕΝΟΙΚΙΑΖΟΝΤΑΙ

Ενοικιάζονται γκαρσονιέρες στο Χαράκι για τον χειμώνα από τον Οκτώβριο έως τον Μαΐο. Τηλ. 2244051021 - 51628 Κυρία Ανθή

ΕΝΟΙΚΙΑΖΟΝΤΑΙ ΓΚΑΡΣΟΝΙΕΡΕΣ

Στον Αρχάγγελο Ρόδου ενοικιάζονται γκαρσονιέρες με ξεχωριστό υπνοδωμάτιο, καινούργιες, πλήρως εξοπλισμένες και επιπλωμένες, με κλιματισμό, τηλεόραση, ψυγείο, φούρνο-μάτια, θερμοσίφωνο, ντους, W.C., εγκατάσταση για πλυντήριο ρούχων, σε ήσυχη περιοχή και άνετο πάρκινκ.

Για όλο το χρόνο. Τηλ.: 697 24 94 339

ΕΝΟΙΚΙΑΖΕΤΑΙ

Διαμέρισμα, πλήρως επιπλωμένο 120 τ.μ., 3ος όροφος, τρία υπνοδωμάτια, σαλοτραπεζαρία, εντοιχισμένη πλήρης κουζίνα, ένα λουτρό, ένα WC, αποθήκη, δύο βεράντες με θέα θάλασσα, τζάκι, κλιματισμός, πάρκινγκ, περιοχή νέας μαρίνας (οδός Σκεύου Ζερβού 10), ενοικιάζεται από ιδιοκτήτη λόγω αναχωρήσεως 750 ευρώ μηνιαίως με εγγύηση δύο ενοικίων.

Πληροφορίες τηλ. 6945-417673 και 6944-548508 απογευματινές ώρες.

ΠΑΡΑΝΤΑΙΣ ΠΕΥΚΟΙ ΛΙΝΔΟΣ Α.Ε. ΛΙΝΔΙΑ ΠΕΥΚΟΙ ΛΙΝΔΟΣ Α.Ε. ΠΕΥΚΟΙ - ΛΙΝΔΟΣ

ΖΗΤΟΥΝΤΑΙ

Από τα Ξενοδοχεία «PEFKI ISLANDS RESORT» και «LINDIA THALASSA» στους Πεύκους ζητείται προσωπικό «όλων των ειδικοτήτων» για την περίοδο (01/05/2005 έως 31/10/2005) και από (15/06/2005 έως 15/09/2005). Οι ενδιαφερόμενοι θα πρέπει να έχουν καλή γνώση της Αγγλικής γλώσσας και προϋπηρεσία το λιγότερο 2 χρόνια. Για την συμπλήρωση των αιτήσεων θα πρέπει ο/η ενδιαφερόμενος/η να έχει βιογραφικό και να απευθυνθεί στο ξενοδοχείο «LINDIA THALASSA» καθημερινά 09.00-14.00 ή με e-mail: pefkiislands@rho.forthnet.gr ή ταχυδρομικώς: Χειμάρρας 70 Α - Ρόδος 85100. Τηλ.: 2244 0 29380 - 2244 0 48181 Φαξ: 2244 0 48416 - 2244 0 48184

ΑΡΓΟΣ ΝΕΤ Π. ΙΩΑΝΝΙΔΗΣ & ΣΙΑ ΟΕ

ΖΗΤΕΙΤΑΙ

ΓΙΑ ΑΜΕΣΗ ΠΡΟΣΛΗΨΗ ΠΩΛΗΤΗΣ

Σε εταιρεία διανομής ζαχαρωδών προϊόντων, για μόνιμη απασχόληση όλο τον χρόνο.

Προϋπηρεσία απαραίτητη.

Πληροφορίες: Τηλ: 22410-24018.

ΔΕΝ ΘΑ ΜΕΙΝΕΙ ΑΠΑΘΕΣ ΤΟ ΝΟΜΑΡΧΙΑΚΟ ΣΥΜΒΟΥΛΙΟ

ΑΝΗΣΥΧΙΑ ΚΑΙ ΠΡΟΒΛΗΜΑΤΙΣΜΟΣ ΓΙΑ ΤΗ ΜΕΙΩΣΗ ΤΩΝ ΚΟΝΔΥΛΙΩΝ

Με συναίνεση η κατάθεση προτάσεων για τις νησιωτικές πολιτικές

Αγωνία και προβληματισμός εκφράσθηκαν στη συνεδρίαση του Νομαρχιακού Συμβουλίου Δωδεκανήσου, σχετικά με την υπαγωγή ή μη της Περιφέρειας Νοτίου Αιγαίου στον «Στόχο 1», από την οποία εξαρτάται η συνέχιση του ευνοϊκού καθεστώτος χρηματοδότησης από Κοινοτικούς πόρους.

Το ζωτικής σημασίας θέμα για τα Δωδεκάνησα, συζητήθηκε στην συνεδρίαση του Ν.Σ. που έγινε το απόγευμα της Παρασκευής στο νησί της Πάτμου, σε συνδυασμό με την κατάθεση προτάσεων για την θέσπιση ειδικών νησιωτικών πολιτικών στα Υπουργεία Οικονομίας και Οικονομικών, Ανάπτυξης και Αιγαίου και Νησιωτικής Πολιτικής, ενώ το Ν.Σ. κατέθεσε τις απόψεις του και επί του νέου νόμου «Αρμοδιότητες του Υπουργείου Τουριστικής Ανάπτυξης και θέματα Τουρισμού».

ΤΟ Δ΄ ΚΠΣ

Οσον αφορά την συζήτηση για την κατάρτιση του Εθνικού Στρατηγικού Σχεδίου Ανάπτυξης για την περίοδο 2007-2013 και τον προβληματισμό του Δ΄ ΚΠΣ, σύσσωμο το Ν.Σ. εξέφρασε την άποψη ότι θα πρέπει οπωσδήποτε να αποσαφηνιστεί, αν τελικώς η Περιφέρεια Νοτίου Αιγαίου παραμένει εντός του «Στόχου 1» ή τίθεται εκτός.

Προς το παρόν το τοπίο παραμένει ασαφές. Ο Υπουργός Αιγαίου και Νησιωτικής Πολιτικής Αριστοτέλης Παυλίδης δήλωσε προ ημερών ότι η περιοχή μας παραμένει οριστικά εκτός του Στόχου 1, ενώ την επόμενη μέρα ο Υφυπουργός Οικονομίας και Οικονομικών Χρήστος Φώλιας διευκρίνησε ότι η Διακήρυξη για το Μέλλον της Πολιτικής Συνοχής που υπεγράφη στις Βρυξέλλες προβλέπει τη συνέχιση καταβολής κοινοτικών πόρων και ανακοίνωσε την συνέχιση του ευνοϊκού καθεστώτος χρηματοδότησης των Περιφερειών Στερεάς Ελλάδας και Νοτίου Αιγαίου.

Σε κάθε περίπτωση το Ν.Σ. έκρινε ότι δεν θα πρέπει να υπάρξει εφησυχασμός άλλα να επιδιωχθεί «πάση θυσία» η αποσαφήνιση του θέματος. Πιο συγκεκριμένα, έγινε αποδεκτή η πρόταση του αντινομάρχη Στάθη Κουσουρνά, ο οποίος είπε ότι μετά τον προσεχή Μάρτιο υπάρχουν περιθώρια διαπραγματεύσεων με την Ε.Ε. για τα κριτήρια υπαγωγής των περιφερειών στο Στόχο 1. Στο πλαίσιο αυτό, θα πρέπει να υπάρξει κυβερνητική παρέμβαση ώστε, ειδικά για την Περιφέρεια Νοτίου Αιγαίου, να ληφθούν υπόψη και άλλα κριτήρια που να συνδέονται με το νησιωτικό χαρακτήρα της. Ενδιαφέρουσα ήταν η πρόταση που κατέθεσε, όσον αφορά τα κριτήρια ο επικεφαλής της μειοψηφίας του Ν.Σ. κ. Σάββας Καραγιάννης, ο οποίος πρότεινε «να επιμείνουμε ώστε η έκταση της Περιφέρειας Νοτίου Αιγαίου να μην υπολογίζεται με βάση την έκταση των νησιών, αλλά να συνυπολογισθεί και η θαλάσσια έκταση. Αν γίνει αποδεκτό αυτό, τότε η Περιφέρεια Νοτίου Αιγαίου αναδεικνύεται ως μια από τις πιο αραιοκατοικημένες περιφέρειες της Ε.Ε.». Σε περίπτωση που οι Βρυξέλλες δεν αποδεχθούν τις προτάσεις της Ελληνικής πλευράς για τα νησιά, τότε ο κ. Καραγιάννης πρότεινε «να επιμείνουμε στη θέσπιση νησιωτικών πολιτικών, μέσα από τις οποίες μπορούμε να επιτύχουμε πρόσθετες χρηματοδοτήσεις, που μπορούν να καλύψουν τους απωλεσθέντες πόρους από το Δ΄ ΚΠΣ».

Το Ν.Σ. αποφάσισε τέλος να περιμένει και την συνεδρίαση του Περιφερειακού Συμβουλίου, στη Ρόδο, στις 6 Οκτωβρίου όπου θα συζητηθεί εκτενώς το θέμα και θα αποφασισθούν οι επόμενες κινήσεις.

Την ανησυχία του για το ίδιο θέμα εξέφρασε και ο

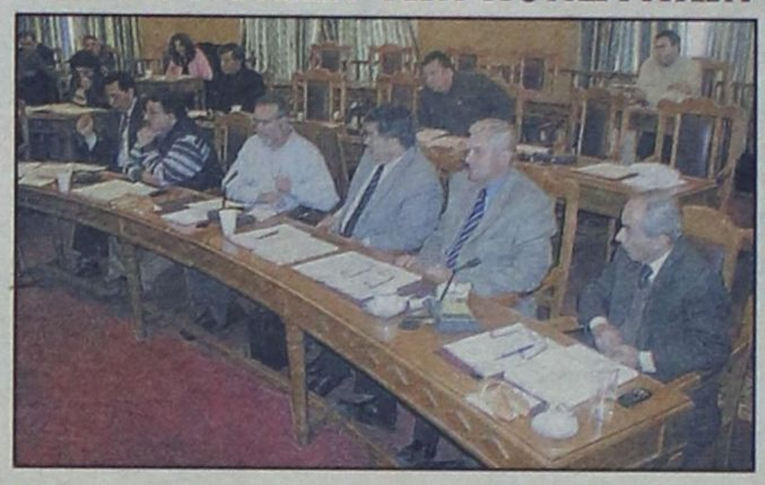

Βουλευτής του ΠΑΣΟΚ Γιάννης Παρασκευάς, που συμμετείχε στη συνεδρίαση, διατυπώνοντας την άποψη ότι η μόνη λύση που ενδείκνυται είναι η ενοποίηση των περιφερειών του Αιγαίου σε ενιαία περιφέρεια Νοτίου Αιγαίου, με την ταυτόχρονη κατάργηση του Υπουργείου Αιγαίου.

ΝΗΣΙΩΤΙΚΕΣ ΠΟΛΙΤΙΚΕΣ

Εκτενής συζήτηση έγινε στη συνεδρίαση του Ν.Σ. και για τις ειδικές νησιωτικές πολιτικές, που θα προταθούν στα αρμόδια υπουργεία, με στόχο την υιοθέτησή τους. Τελικώς έγιναν αποδεκτές και οι δύο εισηγήσεις που παρουσίασαν ο νομάρχης Γιάννης Μαχαιρίδης και ο επικεφαλής της μειοψηφίας Σάββας Καραγιάννης και οι οποίες συμπληρώθηκαν με επιμέρους προτάσεις που κατέθεσαν νομαρχιακοί σύμβουλοι και δήμαρχοι που ήταν παρόντες. Υπενθυμίζεται ότι την κατάθεση προτάσεων, για τις ειδικές νησιωτικές πολιτικές είχε ζητήσει από τους τοπικούς φορείς ο Υπουργός Αριστοτέλης Παυλίδης, υποσχόμενος την υιοθέτησή τους από την κυβέρνηση, με την χαρακτηριστική φράση «αυτή τη φορά το... ψυγείο έκλεισε». Το Ν.Σ. πάντως είπε προχθές ότι η Νομαρχιακή Αυτοδιοίκηση έκανε αυτό που όφειλε να κάνει, κατέθεσε τις προτάσεις της, όπως έκανε πρόσφατα και για το νέο αναπτυξιακό νόμο, από εδώ και στο εξής οι νησιωτικές πολιτικές είναι ζήτημα κυβερνητικής βούλησης.

Ο ΝΕΟΣ ΤΟΥΡΙΣΤΙΚΟΣ ΝΟΜΟΣ

Ανησυχία εκφράστηκε από την μεγάλη πλειοψηφία των νομαρχιακών συμβούλων για το νέο τουριστικό νόμο, που ψηφίσθηκε πρόσφατα, κατά πόσον κινείται στη σωστή κατεύθυνση, σε ό,τι αφορά την αποκέντρωση τουριστικών αρμοδιοτήτων. Ο νέος νόμος χαρακτηρίσθηκε συγκεντρωτικός στο βαθμό που καταργεί τις κατά τόπους διευθύνσεις τουρισμού, που μετατρέπονται σε τμήματα και θεσπίζει μια περιφερειακή υπηρεσία που υπάγεται στο Υπουργείο Τουρισμού. Το Ν.Σ. αποφάσισε να διεκδικήσει την έδρα της Περιφερειακής Διεύθυνσης Τουρισμού στη Ρόδο, αντί της Σύρου. Επίσης, κατά πλειοψηφία το Ν.Σ. διατύπωσε την αντίθεσή του στην κατάργηση των Νομαρχιακών Επιτροπών Τουρισμού και αποφάσισε να επιμείνει στην συνέχιση της χρηματοδότησης των νομαρχιών με ειδικά κονδύλια, για δράσεις που αφορούν την προβολή και την διαφήμιση του τουριστικού προϊόντος. Παρά τις επιμέρους διαφωνίες, κατά πλειοψηφία το Ν.Σ. αποφάσισε τη συμμετοχή του Δ.Ο.Τ. μαζί με τους άλλους τοπικούς φορείς (ΠΡΟΤΟΥΡ, ΕΞΡ κ.λ.π.) στο πρόγραμμα τουριστικής προβολής του ΕΟΤ, που προβλέπει κρουαζιέρα στον ποταμό Ρήνο, με το σκεπτικό ότι θα ήταν αδιανόητο η Ν.Α.Δ. να είναι απούσα.

ΠΟΛΛΑ ΑΠ΄ ΑΥΤΑ ΕΙΝΑΙ «ΑΔΕΣΠΟΤΑ»

ΥΠΑΡΧΕΙ ΣΟΒΑΡΟ ΠΡΟΒΛΗΜΑ ΣΤΟ ΝΗΣΙ

με την κυκλοφορία βαρέων οχημάτων

Πρέπει να ενταθούν οι έλεγχοι προτού θρηνήσουμε ανθρώπινα θύματα

Φορτηγά, νταλίκες και βυτιοφόρα «φονιάδες» κυκλοφορούν και στους δρόμους του νησιού μας, προκαλώντας πολλές φορές τρόμο στους οδηγούς των μικρών Ι.Χ. και δημιουργώντας συνθήκες ατυχημάτων!

ΡΕΠΟΡΤΑΖ
Γ. ΜΗΝΑΤΣΗΣ

Σύμφωνα με πληροφορίες από τοπικό παράγοντα, ο οποίος είναι γνώστης του συγκεκριμένου θέματος, είναι πάρα πολλά τα μεγάλου κυβισμού αυτοκίνητα που κυκλοφορούν «αδέσποτα» και στους δρόμους του νησιού μας και εγκυμονούν σοβαρούς κινδύνους για πρόκληση ατυχημάτων στην άσφαλτο!

Τέτοια αυτοκινήτων, είναι νταλίκες που μεταφέρουν κυρίως αδρανή υλικά, σίδερα, οικοδομικά υλικά, βυτιοφόρα κάθε κατηγορίας που μεταφέρουν κυρίως καύσιμα, βοθρολύματα, μπετόν κλπ και τα φορτηγά μεγάλου κυβισμού.

Τα αυτοκίνητα αυτά, τα οποία εκτός από του ότι δεν είναι πάντα εντάξει τεχνικά (καλά λάστιχα, συντήρηση, σέρβις κλπ) υπάρχει και η νοοτροπία των οδηγών τους, οι οποίοι στο μεγαλύτερο μέρος τους, δεν τηρούν τους κανόνες ασφαλείας, τρέχουν με υπερβολική ταχύτητα και κάνουν προσπεράσματα εκεί που δεν πρέπει με όλες τις γνωστές συνέπειες.

Παρά το γεγονός ότι από τα χείλη του αρμόδιου αντινομάρχη δόθηκαν διαβεβαιώσεις ότι εδώ στην περιοχή μας δεν υπάρχει πρόβλημα με τα αυτοκίνητα τέτοιου τύπου, δυστυχώς, οι πληροφορίες μας λένε ότι τα πράγματα είναι εντελώς διαφορετικά κάτι που μπορεί να το διαπιστώσει και ο ίδιος εάν στηθεί σε έναν «ανοιχτό» δρόμο του νησιού μας.

Πέραν όμως από τη συμπεριφορά των οδηγών εξαιτίας της σιγουριάς και της υπεροχής που τους εμπνέει το μεγάλο όχημα, ώστε να θεωρούν τους εαυτούς τους κυρίαρχους της ασφάλτου, φαίνεται ότι υπάρχει πρόβλημα και με τις διαδικασίες ελέγχων στο τοπικό ΚΤΕΟ, με τη χορήγηση, ανανέωση και τον έλεγχο των επαγγελματικών αδειών οδήγησης, καθώς επίσης και με το γνωστό θέμα της υπερφόρτωσης των οχημάτων!

Παράλληλα οι οδηγοί δεν ακολουθούν τις οδηγίες του νόμου και βασικά ακόμη θέματα όπως η τοποθέτηση κόκκινου τριγώνου στα υλικά που προεξέχουν από την καρότσα (αν και αυτό απαγορεύεται) στη σταθεροποίηση των επικίνδυνων φορτίων, στην κάλυψη με καλύμματα των αδρανών υλικών και πολλά άλλα.

ΤΑ ΠΟΥΛΜΑΝ

Πρόβλημα όμως φαίνεται ότι υπάρχει και στα τουριστικά πούλμαν, αλλά και στα λεωφορεία της ΡΟΔΑ και του ΚΤΕΛ, τα οποία (σε αρκετά από αυτά) δεν γίνεται η απαραίτητη συντήρηση ενώ επίσης οι οδηγοί τους συμπεριφέρονται όπως οι συνάδελφοί τους των μεγάλων οχημάτων.

Ανάλογο είναι το πρόβλημα και στα μικρά σχολικά λεωφορεία των ιδιωτικών σταθμών και σχολείων των οποίων οι οδηγοί τρέχουν υπερβολικά ενώ σε ορισμένα από αυτά δεν υπάρχουν σε όλα τα καθίσματα ζώνες ασφαλείας, όπως προβλέπεται.

ΟΙ ΕΛΕΓΧΟΙ

Δυστυχώς, οι έλεγχοι που κάνουν τα εντεταλμένα από την Πολιτεία όργανα είναι ελάχιστοι και δεν είναι δυνατόν να αντιμετωπίσουν και να θεραπεύσουν το μεγάλο αυτό πρόβλημα που όπως προαναφέραμε είναι οξύτατο και στο νησί μας.

Σίγουρα πρέπει να ενταθούν οι έλεγχοι να είναι πιο αυστηροί, πιο συχνοί και οι παραβάτες να τιμωρούνται παραδειγματικά και όχι μόνιμος στόχος των ελεγκτικών οργάνων να είναι οι μικρογιοταχήδες και η εισπρακτική πολιτική από τις παράνομες σταθμεύσεις και τις μικροπαραβάσεις.

ΕΛΑ ΝΑ ΑΝΟΙΞΟΥΜΕ ΠΑΝΙΑ

ΑΘΛΗΤΙΚΟΣ ΣΥΛΛΟΓΟΣ ΙΣΤΙΟΠΛΟΩΝ ΑΝΟΙΚΤΗΣ ΘΑΛΑΣΣΗΣ ΡΟΔΟΥ
www.asiathr.gr
email: info@asiathr.gr

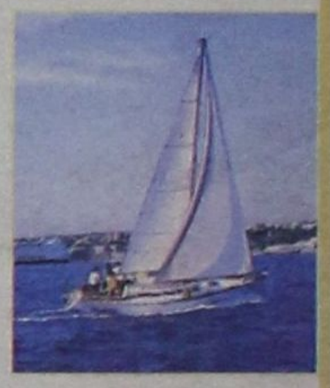

Ελα να μάθεις να κυβερνάς ένα ιστιοφόρο σκάφος και να μπορείς να απολαμβάνεις το ταξίδι στη θάλασσα με τον αέρα και τα πανιά.

Θα διδαχθείς να αντιμετωπίζεις κάθε κίνδυνο στη θάλασσα, να διαβάζεις και να προβλέπεις τον καιρό, να διαβάζεις τους ναυτικούς χάρτες με τα σύμβολά τους και πολλά άλλα, αποκτώντας το δίπλωμα κυβερνήτου ιστιοφόρου σκάφους.

Ο εκπαιδευτικός κύκλος που οργανώνεται από τον Αθλητικό Σύλλογο Ιστιοπλόων Ανοικτής Θάλασσας Ρόδου περιλαμβάνει:

Πρακτική εκπαίδευση πάνω σε ιστιοφόρο σκάφος κάθε Σάββατο ή Κυριακή πρωί για δύο μήνες, τρίωρα θεωρητικά μαθήματα κάθε Σάββατο βράδυ, ένα εκπαιδευτικό διήμερο ταξίδι στη Σύμη.

ΕΝΑΡΞΗ ΜΑΘΗΜΑΤΩΝ 16/10/2004

Πληροφορίες - εγγραφές
Γιάννης Κλείδωνας τηλ.. 6937372146
Μιχάλης Παπαγαπητός, τηλ.. 22410 24247