η δημοκρατική της Ρόδου

στην υπηρεσία του δωδεκανησιακού λαού

Αρ. φύλλου 6708 - **ΤΕΤΑΡΤΗ 3 ΝΟΕΜΒΡΙΟΥ 2004** - Τιμή 0,70 ΕΥΡΩ - **www.dimokratiki.gr**





ΜΕ ΕΜΦΑΝΕΙΣ ΤΙΣ ΠΡΟΘΕΣΕΙΣ

ΣΥΝΕΧΙΖΟΝΤΑΙ ΣΤΑ ΔΩΔ/ΝΗΣΑ

οι τουρκικές προκλήσεις

Παρενόχληση ελικοπτέρου που πετούσε από Καστελλόριζο προς Ρόδο

• ΣΕΛ. 3



ΣΥΜΦΩΝΑ ΚΑΙ ΜΕ ΔΙΚΑΣΤΙΚΗ ΑΠΟΦΑΣΗ

ΑΚΥΡΕΣ ΟΛΕΣ ΟΙ ΜΙΣΘΩΣΕΙΣ

ακινήτων 12ετούς διάρκειας

Εκτός κι αν έχει χορηγηθεί άδεια από την Επιτροπή Παραμεθορίου

• ΣΕΛ. 7

ΑΔΙΑΦΟΡΗ Η ΠΟΛΙΤΕΙΑ

Σε... μπανανία επιχειρεί να μετατρέψει τη Ρόδο το Καζίνο

• ΣΕΛ. 4

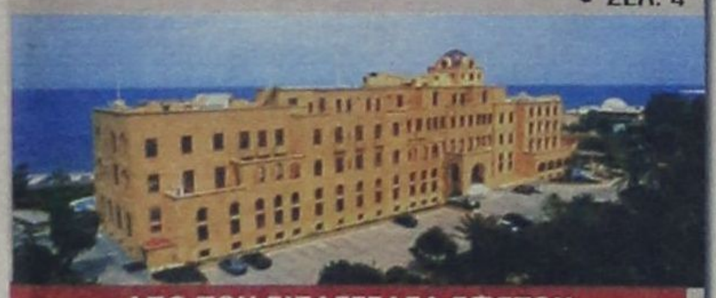

ΑΠΟ ΤΟΝ ΕΙΣΑΓΓΕΛΕΑ ΕΦΕΤΩΝ



Ζητήθηκε η άρση ασυλίας του βουλευτή Γ. Παρασκευά

• ΣΕΛ. 3

ΕΞΑΦΑΝΙΣΘΗΚΕ ΑΠΟ ΠΡΟΣΩΠΟΥ ΓΗΣ

Γράφει... μεγάλη ιστορία η άφαντη διοίκηση της ΔΑΝΕ



• ΣΕΛ. 5

ΠΑΙΖΟΝΤΑΙ ΜΕΓΑΛΑ ΠΑΙΧΝΙΔΙΑ



Καταγγελίες για «διαπλοκή» πίσω από το ακτοπλοϊκό

• ΣΕΛ. 11

ΕΙΝΑΙ ΤΕΛΕΙΩΣ ΑΧΡΗΣΤΑ

Λεηλατήθηκαν στον Πειραιά τα πλοία Ρόδος και Πάτμος

• ΣΕΛ. 8



«ΕΠΙ ΠΟΔΟΣ ΠΟΛΕΜΟΥ» ΤΑ ΔΩΔΕΚΑΝΗΣΑ

ΑΝΕΞΕΛΕΓΚΤΕΣ διαστάσεις παίρνουν οι κινητοποιήσεις!

Παγκαλυμνιακό συλλαλητήριο αύριο και αποκλεισμός όλων των λιμανιών • «Λουκέτο» στη Νομαρχία, στα Επαρχεία και στους Δήμους • Εκκληση στους φορείς και στις τάξεις για συμπαράσταση στον αγώνα των ακριτών • Αναμένεται «εισβολή» ξένων ναυτιλιακών εταιρειών • Νέα ερώτηση βουλευτών στη Βουλή για το ΥΕΝ • ΣΕΛ. 32



✓ *«Ή τώρα, ή ποτέ» η επίλυση του ακτοπλοϊκού*

ΚΥΒΕΡΝΑΝΕ ΟΙ «ΕΠΙΤΗΔΕΙΟΙ»

Πολύ μεγάλα «κορόιδα» στην Ελλάδα οι νομοταγείς

• ΣΕΛ. 5



ΕΓΙΝΑΝ ΜΕ ΝΟΜΟΥΣ... ΤΣΙΓΑΡΟΥ

Ακυρες οι προσλήψεις που έγιναν στην ΡΟΔΑ

• ΣΕΛ. 6





Γ. ΑΛΟΓΟΣΚΟΥΦΗΣ, ΥΠΟΥΡΓΟΣ ΟΙΚΟΝΟΜΙΚΩΝ

ΕΦΙΚΤΗ Η ΕΠΙΣΤΡΟΦΗ ΤΗΣ ΕΛΛΗΝΙΚΗΣ οικονομίας στις «καλές ημέρες»

Φορολογικά πριμ για επενδύσεις - Αποκρατικοποιήσεις σε λιμάνια και αεροδρόμια

• ΣΕΛ. 20-24

ΜΕΤΑ ΑΠΟ ΠΑΡΑΣΤΑΣΕΙΣ

Εισαγγελική παρέμβαση για το κτίριο «Ζέφυρος»

• ΣΕΛ. 11

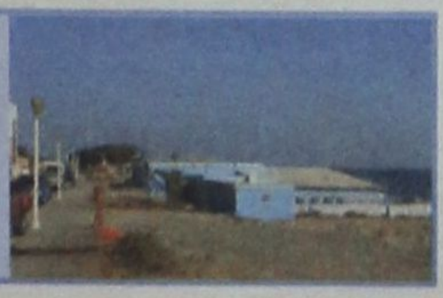

ΕΙΧΕ ΠΡΟΚΑΛΕΣΕΙ ΣΑΛΟ

Αναβιώνει στο Εφετείο μεγάλη υπόθεση με ναρκωτικά

ΣΕΛ. 13

η άποψη της ημέρας

Το απαλλακτικό βούλευμα που εξέδωσε το Συμβούλιο Πλημμελειοδικών για τις διοικήσεις του Χρηματιστηρίου και της Επιτροπής Κεφαλαιαγοράς της περιόδου 1999, βάζει τέλος στην προσδοκία των μικρουετόχων ότι κάποιοι θα λογοδοτούσαν για την υπόθεση της Σοφοκλέους.

Το γεγονός ότι παρά τις πολύχρονες δικαστικές έρευνες κανείς από τους εμπλεκόμενους στις μετοχές «φούσκες» δεν έχει τιμωρηθεί, είναι δείγμα της αδυναμίας των κρατικών αρχών να εντοπίσουν τους ενόχους στο μεγαλύτερο οικονομικό σκάνδαλο της μεταπολεμικής περιόδου.

Οι «φούσκες» έως τώρα αποδεικνύονται ισχυρότερες από τη νομοθετική και δικαστική εξουσία, καθώς οι περισσότερες χρηματιστηριακές υποθέσεις όχι μόνο δεν οδηγούνται στην κάθαρση αλλά αντιθέτως «κουκουλώνονται» σε βάρος των μικρομετόχων.

Δεν είναι η πρώτη φορά. Το ίδιο είχε γίνει και στις αρχές της

Κάθαρση-«φούσκα» στο Χρηματιστήριο

δεκαετίας του '90 με την υπόθεση της «Λαυρεωτικής», όταν οι επενδυτές είχαν πέσει θύματα ενός κυκλώματος χρηματιστών που χειραγωγούσε τη μετοχή. Η υπόθεση τελεσιδίκησε, ύστερα από 10 χρόνια, με την αθώωση ή την επιβολή χαμηλότατων ποινών για όσους είχαν εμπλακεί στο σκάνδαλο. Τώρα όμως δεν υπάρχουν δικαιολογίες για το νέο «κουκούλωμα». Οι δικαστικές αρχές είχαν μεγαλύτερη εμπειρία σε θέματα Χρηματιστηρίου και η κοινή γνώμη πίεζε για την αποκάλυψη των ενόχων που κερδοσκοπούσαν με το στημένο παιχνίδι του 1999.

Οι «φούσκες», που εξαφάνισαν τις οικονομίες χιλιάδων μικροαποταμιευτών, θέτουν σε δοκιμασία το σύστημα απονομής δικαιοσύνης στη χώρα μας αλλά και την αποτελεσματικότητα της δημόσιας διοίκησης να προστατεύσει τους πολίτες από παρανομίες.

Η κάθαρση της Σοφοκλέους είναι βασική προϋπόθεση για να επιστρέψουν οι επενδυτές στο Χρηματιστήριο και να ανακτήσει τη χαμένη αξιοπιστία της η Ελληνική Κεφαλαιαγορά. Παραμένει όμως ακόμη ζητούμενο...

ο καιρός

Γενική πρόγνωση για σήμερα **ΤΕΤΑΡΤΗ 3/11/2004**: Γενικά χαρακτηριστικά - προειδοποιήσεις πιθανότητα ασθενών βροχών στα κεντρικά και βόρεια. Άνεμοι στα δυτικά ανατολικοί νοτιοανατολικοί ισχυροί μέχρι πολύ ισχυροί και στα ανατολικά βόρειοι βορειοανατολικοί μέτριοι μέχρι ισχυροί και στο Αιγαίο πολύ ισχυροί και αργότερα πιθανώς κατά τόπους θυελλώδεις. Θερμοκρασία: σε πτώση κυρίως στα κεντρικά και βόρεια. Νησιά ανατολικού Αιγαίου, Δωδεκάνησα καιρός: γενικά αίθριος με λίγες μονό νεφώσεις στις βορειότερες περιοχές. Άνεμοι: βόρειοι μέτριοι μέχρι ισχυροί και στις βορειότερες περιοχές πολύ ισχυροί έως θυελλώδεις. Θερμοκρασία: από 17 έως 25 βαθμούς κελσίου αλλά στις βορειότερες περιοχές θα είναι 2 με 3 βαθμούς χαμηλότερη.

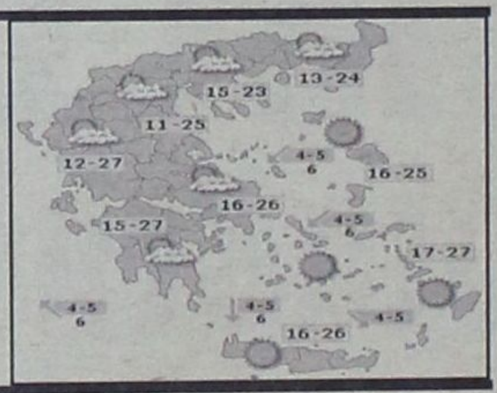

ΗΜΕΡΗΣΙΑ ΕΦΗΜΕΡΙΔΑ
η δημοκρατική της Ρόδου
Ετος ιδρύσεως 1982
Θεμ. Σοφούλη 77
Ταχ. Θυρίδα 339
85100 Ρόδος
Εκδότης - ιδιοκτήτης
ΒΑΣΙΛΗΣ Δ. ΑΘΑΝΑΣΙΟΥ
Διευθυντής:
ΔΑΜΙΑΝΟΣ Β. ΑΘΑΝΑΣΙΟΥ
Τηλέφωνα: 22410-34722, 76655, 37500, 26728, 27919
Telefax: 2241037333 - 22410 26728

www.dimokratiki.gr
e-mail:info@dimokratiki.gr



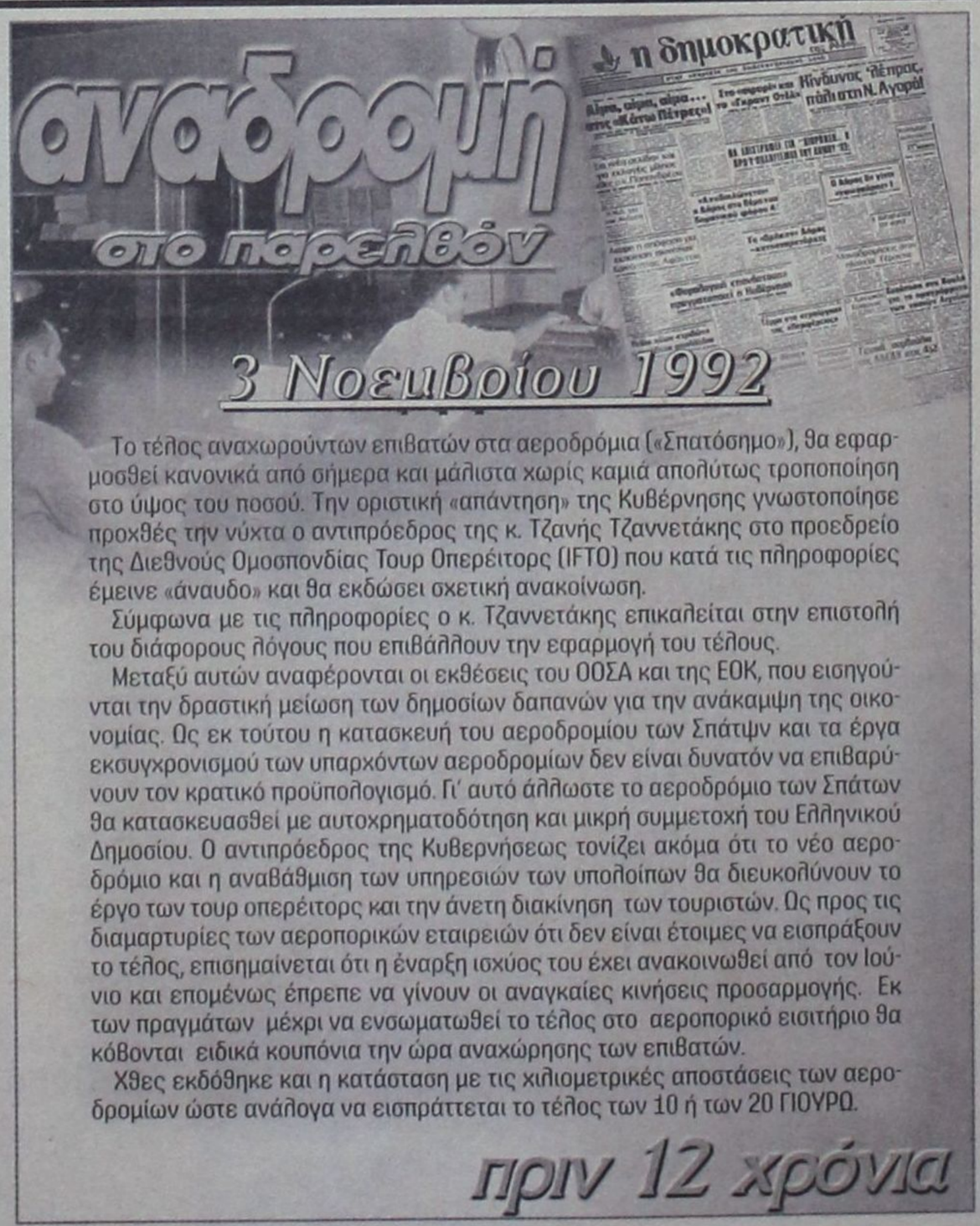

Το τέλος αναχωρούντων επιβατών στα αεροδρόμια («Σπατόσημο»), θα εφαρμοσθεί κανονικά από σήμερα και μάλιστα χωρίς καμιά απολύτως τροποποίηση στο ύψος του ποσού. Την οριστική «απάντηση» της Κυβέρνησης γνωστοποίησε προχθές την νύχτα ο αντιπρόεδρος της κ. Τζανής Τζαννετάκης στο προεδρείο της Διεθνούς Ομοσπονδίας Τουρ Οπερέιτορς (IFTO) που κατά τις πληροφορίες έμεινε «άναυδο» και θα εκδώσει σχετική ανακοίνωση.

Σύμφωνα με τις πληροφορίες ο κ. Τζαννετάκης επικαλείται στην επιστολή του διάφορους λόγους που επιβάλλουν την εφαρμογή του τέλους.

Μεταξύ αυτών αναφέρονται οι εκθέσεις του ΟΟΣΑ και της ΕΟΚ, που εισηγούνται την δραστική μείωση των δημοσίων δαπανών για την ανάκαμψη της οικονομίας. Ως εκ τούτου η κατασκευή του αεροδρομίου των Σπάτων και τα έργα εκσυγχρονισμού των υπαρχόντων αεροδρομίων δεν είναι δυνατόν να επιβαρύνουν τον κρατικό προϋπολογισμό. Γι' αυτό άλλωστε το αεροδρόμιο των Σπάτων θα κατασκευασθεί με αυτοχρηματοδότηση και μικρή συμμετοχή του Ελληνικού Δημοσίου. Ο αντιπρόεδρος της Κυβερνήσεως τονίζει ακόμα ότι το νέο αεροδρόμιο και η αναβάθμιση των υπηρεσιών των υπολοίπων θα διευκολύνουν το έργο των τουρ οπερέιτορς και την άνετη διακίνηση των τουριστών. Ως προς τις διαμαρτυρίες των αεροπορικών εταιρειών ότι δεν είναι έτοιμες να εισπράξουν το τέλος, επισημαίνεται ότι η έναρξη ισχύος του έχει ανακοινωθεί από τον Ιούνιο και επομένως έπρεπε να γίνουν οι αναγκαίες κινήσεις προσαρμογής. Εκ των πραγμάτων μέχρι να ενσωματωθεί το τέλος στο αεροπορικό εισιτήριο θα κόβονται ειδικά κουπόνια την ώρα αναχώρησης των επιβατών.

Χθες εκδόθηκε και η κατάσταση με τις χιλιομετρικές αποστάσεις των αεροδρομίων ώστε ανάλογα να εισπράττεται το τέλος των 10 ή των 20 ΓΙΟΥΡΟ.

πριν 12 χρόνια

πληροφορίες

Η ΤΑΥΤΟΤΗΤΑ ΤΗΣ ΗΜΕΡΑΣ

ΤΕΤΑΡΤΗ 3 ΝΟΕΜΒΡΙΟΥ
ΑΚΕΨΙΜΑ, ΑΕΙΘΑΛΑ, ΙΩΣΗΦ Μ. ΓΕΩΡΓΙΟΥ ΝΕΑΠ.
Ανατολή ηλίου 06.53 Δύση ηλίου 17.24 ΣΕΛΗΝΗ 21 ΗΜΕΡΩΝ

ΦΑΡΜΑΚΕΙΑ

ΣΗΜΕΡΑ διημερεύει το φαρμακείο ΧΑΝΤΖΑΡΑ ΕΛΕΝΗ, Κ. Υδραίου 45, Ανάληψη, τηλ. 39936
ΣΗΜΕΡΑ διανυκτερεύει το φαρμακείο ΦΑΝΟΥΡΑΚΗ Κων/να Νέα Αγορά 48 (έναντι σταθμού ΤΑΞΙ) τηλ. 27420

ΚΑΥΣΙΜΑ

ΣΗΜΕΡΑ: Διανυκτερεύουν τα πρατήρια καυσίμων: 1) Τζωρτζής Δ. ΒΡ Αγ. Φραγκίσκος **2)** Καύσιμα Ρόδου SHELL Λ. Καλλιθέας **3)** Τζωρτζής Ι. ΒΡ Ιαλυσός **4)** Κεφαλάς Στ. ΕΚΟ Κρεμαστή **5)** Παποικονόμου Μ. ΕΚ Αφάντου **6)** Νεσγός Μ. ΕΚΟ Μάσαρη **7)** Φλοσκάκης Κ. JET OIL Εμπωνα **8)** Καραγιάννης Κ. ΕΚΟ Σορωνή

ΧΡΗΣΙΜΑ ΤΗΛΕΦΩΝΑ

Άμεση δράση	100	Πληρ. ΟΤΕ	131
Αμεση Επέμβαση Πυροσβεστικής	199	Ώρα	141
Νοσοκομείο	80000	Φαρμακεία (Διημ.-Διαν.)	1434
Οδική Ασφάλεια:		ΠΡΟ-ΠΟ • ΛΟΤΤΟ	1444
EXRESS SERVICE	154	ΠΑΜΕ ΣΤΟΙΧΗΜΑ	1400
HELLAS SERVICE	1057	ΡΟΔΑ	26300
HOULIS SERVICE	30165	ΚΤΕΥΛ	27706
ΑΦΟΙ Σιέχ	25776	ΕΒΕΔ	22281
Ράδιο Ταξί	64712	Δικηγορικός Σύλλογος	27469
Αστυν. Διεύθυνση	27653	Εμπορικός Σύλλογος	35255
Ασφάλεια	23294	Ολυμπιακή - Κρατήσεις	24555
Τμήμα Τάξης	23849	ΔΑΝΕ (πρακτορείο)	43150
Τροχαία	44131-32	ΙΚΑ	64912
Λιμεναρχείο	28888	ΤΕΒΕ	22688-77034
Δασαρχείο	191	ΤΑΞΥ	68701-3
Τελωνείο	27703	ΟΑΕΔ	23265
Υγειονομείο	26666	Εργατικό Κέντρο	24730
Μητρόπολη	23274	Αρχαιολογία	34719
Νομαρχία	46501	Περιφ. Δ/ντής	38174-38175
Δήμος Ρόδου	46200	AIRGREECE	36095
Βλάβες ΟΤΕ	121	Aegean Airlins	98345
Βλάβες ΔΕΗ	125	ΔΗΜ. ΕΠΙΧ. ΚΑΘ. ΡΟΔΟΥ	77600
ΒΛΑΒΕΣ ΔΕΥΑΡ	68755	ΥΠΗΡ. ΑΠΟΚΟΜΙΔΗΣ	61057

ΔΕΧΟΝΤΑΙ ΤΟ ΚΟΙΝΟ

- Ο Νομάρχης Δωδεκανήσου **Γιάννης Μαχαιρίδης** και οι βοηθοί Νομάρχη **Στάθης Κουσουρνάς** και **Νίκος Ζωίδης** δέχονται το κοινό κάθε **Τρίτη και Πέμπτη, από τις 11:00-13:00 το μεσημέρι**

ΑΚΤΟΠΛΟΪΚΑ ΔΡΟΜΟΛΟΓΙΑ

ΙΕΡΑΠΕΤΡΑ: Απόπλους **04.30** δια Χάλκη, Διαφάνι, Πηγάδια, Κάσο, Σητεία, Αγ. Νικόλαο, Μήλο, Πειραιά **Β. ΚΟΡΝΑΡΟΣ:** Απόπλους **13.00** δια Καστελλόριζο και επιστροφή **ΡΟΔΑΝΘΗ:** Απόπλους **15.00** δια Κω, Κάλυμνο, Λέρο, Πάτμο, Πειραιά

ΑΕΡΟΠΟΡΙΚΑ ΔΡΟΜΟΛΟΓΙΑ

ΠΤΗΣΕΙΣ ΟΛΥΜΠΙΑΚΗΣ

ΡΟΔΟΣ - ΑΘΗΝΑ: Καθημερινά **07.10, 10.40, 13.40, 19.45, 22.55**
Κάθε Σάββατο 16.40
ΡΟΔΟΣ - ΚΑΡΠΑΘΟΣ: (Τρίτη, Σάββατο) **16.15** (Πέμπτη - Κυριακή)
ΡΟΔΟΣ - ΚΑΣΟΣ: (Τρίτη - Σάββατο) **16.15**
ΡΟΔΟΣ - ΗΡΑΚΛΕΙΟ: Δευτέρα **15.30** , Τρίτη **06.30 - 20.50**, Τετάρτη **20.50**, Πέμπτη **06.30 - 20.50** Παρασκευή **15.30**, Σάββατο **20.50**, Κυριακή **19.15**
ΡΟΔΟΣ - ΘΕΣΣΑΛΟΝΙΚΗ: (Δευτέρα, Τετάρτη, Παρασκευή, Σάββατο) **19.40**
ΡΟΔΟΣ - ΜΕΓΙΣΤΗ: (Δευτέρα,Τετάρτη, Παρασκευή, Σάββατο Κυριακή) **07.00**

ΠΤΗΣΕΙΣ AEGEAN - CRONUS AIRLINES

ΡΟΔΟΣ - ΑΘΗΝΑ: Καθημερινά **07.10 (πλην Κυριακής)**
11-10 - 16.25 - 18.10 -21.35
ΡΟΔΟΣ - ΗΡΑΚΛΕΙΟ: Καθημερινά 14.30
ΡΟΔΟΣ - ΘΕΣΣΑΛΟΝΙΚΗ: Καθημερινά 17.45

ΣΥΝΑΛΛΑΓΜΑ

USA Dollar	1,2773	Switzerland Franc	1,5329
Denmark Crown	7,4375	Norway Crown	8,1402
UK Pound	0,6968	Cyprus Pound	0,5772
Sweden Crown	9,0571	Canada Dollar	1,5603
Japan Yen (100)	135,69	Australia Dollar	1,7100

ΑΠΟ ΤΟΝ ΕΙΣΑΓΓΕΛΕΑ ΕΦΕΤΩΝ ΔΩΔ/ΝΗΣΟΥ

ΖΗΤΗΘΗΚΕ Η ΑΡΣΗ ΤΗΣ ΑΣΥΛΙΑΣ *του Βουλευτή κ. Ι. Παρασκευά*

Του καταλογίζονται ευθύνες για την διαχείριση του Εκπαιδευτικού Οργανισμού Δωδ/σου

Αποχρώσες ενδείξεις για την τέλεση κακουργηματικών πράξεων από τον βουλευτή Δωδ/νήσου του ΠΑΣΟΚ κ. Γ. Παρασκευά κατά την διάρκεια της θητείας του ως Νομάρχη, σχετικά με την οικονομική διαχείριση του Εκπαιδευτικού Οργανισμού της Νομαρχιακής Αυτοδιοίκησης Δωδεκανήσου, στο χρονικό διάστημα από τον Ιούλιο του 1997 έως και την 31η Δεκεμβρίου 1998, διεπίστωσε, σύμφωνα με δημοσιογραφικές πληροφορίες, η έρευνα του υλικού της ανακριτικής δικογραφίας που περαιώθηκε τον Απρίλιο του 2003 από τον Εισαγγελέα Εφετών Δωδεκανήσου κ. Ι. Λαΐνη.

Ασφαλείς πληροφορίες αναφέρουν ότι ο κ. Εισαγγελέας σε εφαρμογή των προβλεπομένων από το άρθρο 62 (βουλευτική ασυλία) του Συντάγματος απέστειλε την δικογραφία της υπόθεσης στην Βουλή προκειμένου να εξασφαλίσει την προβλεπόμενη άδεια για την συνέχιση της έρευνας στο πρόσωπο του κ. Παρασκευά και ειδικότερα για να καταστεί δυνατή η υποβολή της παραπεμπτικής πρότασης στο Συμβούλιο Εφετών Δωδεκανήσου.

Περιττό, βεβαίως, να σημειωθεί ότι η Βουλή σπανίως αίρει την βουλευτική ασυλία, εκτός κι αν παραιτηθεί ο ίδιος ο βουλευτής.

Σύμφωνα με το άρθρο 62 του Συντάγματος «Οσο διαρκεί η βουλευτική περίοδος ο βουλευτής δεν διώκεται ούτε συλλαμβάνεται ούτε φυλακίζεται ούτε με άλλο τρόπο περιορίζεται χωρίς άδεια της Βουλής». Το ίδιο άρθρο προβλέπει επίσης ότι «η άδεια θεωρείται ότι δεν δόθηκε, αν η Βουλή δεν αποφανθεί μέσα σε τρεις μήνες αφότου η αίτηση του εισαγγελέα για δίωξη διαβιβάστηκε στον Πρόεδρο της Βουλής».

Αν και εφόσον η Βουλή αποφασίσει να μην άρει την βουλευτική ασυλία του κ. Παρασκευά τότε η υπόθεση θα περιοριστεί στον ποινικό έλεγχο ενός πρώην υπαλλήλου της Νομαρχιακής Αυτοδιοίκησης που φέρεται να έχει συμπράξει στην τέλεση αδικημάτων σε ό,τι αφορά την διαχείριση του Εκπαιδευτικού Οργανισμού. Δεν έχουν ασκηθεί ποινικές διώξεις εις βάρος των μελών του δ.σ. του Οργανισμού».

Οι σοβαρές αυτές εξελίξεις γύρω από την διερεύνηση της επίμαχης υπόθεσης ξεκίνησαν την προηγούμενη εβδομάδα όταν ο κ. Λαΐνης, όπως έγραψε η «δ» την Κυριακή, επιλήφθηκε της δικογραφίας που είχε διαβιβαστεί από τον τακτικό Ανακριτή κ. Α. Οικονόμου στην Εισαγγελία Εφετών το έτος 2003.

Η υπόθεση αφορά σε ύποπτες ως παράνομες επιχορηγήσεις, χορηγίες, δαπάνες και δάνεια του Εκπαιδευτικού Οργανισμού Δωδεκανήσου της Νομαρχιακής Αυτοδιοίκησης για τις οποίες ασκήθηκε αυτεπάγγελτη ποινική δίωξη κατά παντός υπευθύνου για απάτη και πλαστογραφία με προκληθείσα ζημία και συνολικό όφελος άνω των 25 εκ. δρχ. τον Ιούνιο του 1999, από τον Εισαγγελέα Πλημμελειοδικών Ρόδου κ. Γ. Χατζηπαζαρζή μετά από σχετική αναφορά του τότε νομάρχη κ. Σάββα Καραγιάννη. Ο κ. Καραγιάννης είχε ειδικότερα αποστείλει το πόρισμα οικονομικού-διαχειριστικού ελέγχου επιτροπής που είχε ορίσει στον πρώην Εισαγγελέα Εφετών κ. Γ. Σάμιτα και το είχε κοινοποιήσει και στον Εισαγγελέα του Αρείου Πάγου.

Η υπόθεση περιλαμβάνεται στον κατάλογο υποθέσεων διαφθοράς στο δημόσιο που τελούσε υπό την παρακολούθηση του Εισαγγελέως του Αρείου Πάγου κ. Ευαγγ. Κρουσταλάκη και είχε τεθεί σε προτεραιότητα από τον πρώην τακτικό Ανακριτή κ. Α. Οικονόμου.

Οι διενεργήσαντες τον διαχειριστικό έλεγχο για το χρονικό διάστημα από την ημερομηνία έναρξης της λειτουργίας του τον Ιούλιο 1997 έως και την 31η Δεκεμβρίου 1998 στο πόρισμά τους καταλήγουν στο συμπέρασμα ότι ο Εκπαιδευτικός Οργανισμός Δωδεκανήσου, ενώ εμφάνιζε συνολικά έσοδα ύψους 415.854.000 δρχ. στους δύο λογαριασμούς που διατηρούσε στην Εθνική Τράπεζα κατατέθηκαν τα έτη 1997

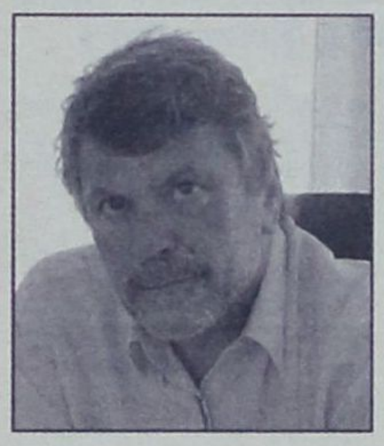

και 1998 μόνο 268.541.250 δρχ., ενώ ποσό 147.312.750 δρχ. που υπολείπεται του συνόλου των εσόδων φέρεται να χρησιμοποιήθηκε για εξόφληση διαφόρων προμηθειών και αποζημιώσεων χωρίς να εκδοθούν τραπεζικές επιταγές όπως προβλέπεται από τον νόμο.

Από τον ίδιο έλεγχο πέραν της μη επαρκούς «θωράκισης» του ΕΟΔ με τις προβλεπόμενες από τον νόμο επιτροπές διαχείρισης διαπιστώθηκε ότι δεν είχαν αποδοθεί και είχαν παρακρατηθεί παράτυπα κρατήσεις υπέρ ταμείων που υπερβαίνουν τα 50 εκατ. δρχ. που αφορούσαν σε μισθοδοσία προσωπικού, εκπαιδευτικών και δασκάλων που εργάστηκαν στις μαθητικές κατασκηνώσεις.

Διαπιστώθηκαν επίσης ότι με 6 αποφάσεις του το διοικητικό συμβούλιο του ΕΟΔ, τα μέλη του οποίου δεν διώκονται, επιχορήγησε το ΔΙΚΕΜΕ με 6,5 εκατ. δρχ., την εταιρεία NETTIME με 7,5 εκατ. δρχ., τους κριτές στίβου με 300.000 δρχ., υπάλληλο κλητήρα του Δήμου Ροδίων με 300.000 δρχ. ενώ χορήγησε «δάνειο» ύψους 10 εκατ. δρχ., τον Ιούνιο του 1998, στην ΠΑΕ Ιαλυσός!

Αυτά μεταξύ άλλων.

Μετά την παραπομπή της υπόθεσης στη Βουλή παραμένει άγνωστο τι θα πράξει ο κ. Παρασκευάς και ειδικότερα αν θα ζητήσει ο ίδιος την άρση της ασυλίας του. Καθώς μάλιστα τα αδικήματα που φέρονται να διαπιστώθηκαν είναι κακουργηματικής φύσεως πράγμα που σημαίνει ότι δεν παραγράφονται πριν από την πάροδο 15ετίας.

Το 2008 λήγε ειδικότερα η θητεία του κ. Παρασκευά στην Βουλή και αν δεν επανεκλεγεί τότε θα κινηθεί ούτως ή άλλως η διαδικασία και σε βάρος του.

Τον χειρισμό της υπόθεσης, σε ό,τι αφορά τον κ. Γ. Παρασκευά έχει αναλάβει ο δικηγόρος κ. Γρ. Μοράρης.

ΜΕ ΕΜΦΑΝΕΙΣ ΤΙΣ ΠΡΟΘΕΣΕΙΣ

ΣΥΝΕΧΙΖΟΝΤΑΙ ΟΙ ΤΟΥΡΚΙΚΕΣ *προκλήσεις στα Δωδ/νησα*

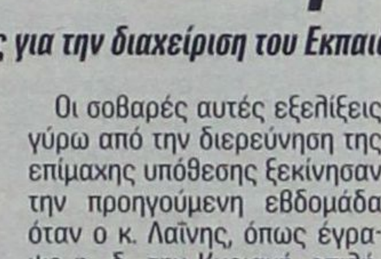

Παρενόχληση ελικοπτέρου που πετούσε από Καστελλόριζο προς Ρόδο

Συνεχίζονται στο Αιγαίο, και ειδικότερα στο χώρο των Δωδ/νήσων οι τουρκικές προκλήσεις, με παραβιάσεις των χωρικών μας υδάτων και του εναερίου χώρου.

Είναι «ηλίου φαεινότερον» πράγμα το οποίο επισημαίνει εδώ και καιρό η «δ» ότι οι Τούρκοι προσπαθούν να εμπλέξουν με κάθε τρόπο και μέσο την Ελλάδα σε θερμό επεισόδιο.

Στο μεταξύ με αφορμή διάφορα δημοσιεύματα, από το ΓΕΕΘΑ εκδόθηκε (χθες) η ακόλουθη διευκρινιστική ανακοίνωση:

Με αφορμή σχόλια που διατυπώθηκαν σε πρωινή ραδιοφωνική εκπομπή και αφορούσαν πιθανή προσγείωση ελικοπτέρου των Τουρκικών Ενόπλων Δυνάμεων χθες στα Υμια και μη εντοπισμό του από το σύστημα προειδοποιήσεως των Ενόπλων Δυνάμεων διευκρινίζονται τα παρακάτω:

Σε καμία περίπτωση ελικόπτερο των Τουρκικών Ενόπλων Δυνάμεων δεν προσέγγισε το έδαφος των μικρονησίδων Υμια. Το γεγονός είναι ότι την 15:20 ελικόπτερο αγνώστων στοιχείων (καθόσον δεν υπήρχαν στοιχεία νηολογί-



ου) πιθανώς της Τουρκικής ακτοφυλακής πέταξε άνωθεν της ανατολικής μικρονησίδος Υμια σε ύψος 300 ποδών (100 μέτρων). Η όλη διάρκεια της πτήσης στα ελληνικά χωρικά ύδατα διήρκεσε 30 δευτερόλεπτα. Η πτήση του ελικοπτέρου καταγράφηκε άμεσα από τα ραντάρ και επιβεβαιώθηκε από παρατηρητήριο όψεως το οποίο έδωσε και σχετική περιγραφή.

Κατόπιν τούτου οι εμπλεκόμενοι φορείς των Ενόπλων Δυνάμεων και του Υπουργείου Εθνικής Άμυνας προέβησαν στις προβλεπόμενες ενέργειες

Παράβαση του FIR Αθηνών από τουρκικό στρατιωτικό αεροσκάφος.

Από το Γενικό Επιτελείο Εθνικής Άμυνας ανακοινώνεται ότι,σήμερα Τρίτη 02 Νοε 2004 και ώρα 11:23, αεροσκάφος F16 της Τουρκικής Πολεμικής Αεροπορίας που ανήκε σε σχηματισμό 3 συνολικά αεροσκαφών,αφού εισήλθε παράνομα στο FIR Αθηνών, προσέγγισε ελικόπτερο(Ε/Π) AB 205 του Ελληνικού Στρατού, σε πλευρικό διαχωρισμό 500 και κατακόρυφο 1000 ποδών εντός Εθνικού Εναερίου Χώρου.

Το παραπάνω Ε/Π πετούσε από Καστελλόριζο με κατεύθυνση την Ρόδο όπου και προσγειώθηκε την 12:10 ώρα.



Το πρώτο γυμναστήριο στην Ελλάδα που λειτούργησε αποκλειστικά με Personal Training και Group Personal Training, τώρα σε νέο, μεγάλο, ανανεωμένο χώρο, με πρωτοποριακά προγράμματα και υπερσύγχρονες αίθουσες αποκλειστικής προπόνησης με θέα στη θάλασσα!

ΝΕΑ ΠΡΟΓΡΑΜΜΑΤΑ

✓ Εξειδικευμένη και εξατομικευμένη προπονητική, αγωγή και έλεγχο βάρους για: Παχυσαρκία, Ανορεξία, Μυϊκή και Οστική ανάπτυξη.
✓ Cardio Fitness - Personal Training και Group Personal Training για 1 - 3 άτομα.
✓ Pilates προγράμματα, με εξειδικευμένα μηχανήματα PILATES από την Αμερική.
✓ Εργομετρικός έλεγχος, Αξιολόγηση και Ανάλυση με πρωτοποριακό εξοπλισμό για Ενήλικες, Παιδιά Ηλικιωμένους, Αθλητές και Ομάδες.

TARGET

Κων/νος Βενιζέλος Ph.D. Health & Sports Scientist
Φιλαρέτη Βενιζέλου DipHE Sports Scientist

Αυστραλίας 88, Τ.Κ. 85100 Ρόδος - Τηλ. για ραντεβού: 22410 73712
Fax: 22410 25610 - e-mail: ptclub@otenet.gr
www.personaltraining-club.com

ΥΠΟ ΤΑ ΑΠΑΘΗ ΒΛΕΜΜΑΤΑ ΤΗΣ ΠΟΛΙΤΕΙΑΣ

ΣΕ... «ΜΠΑΝΑΝΙΑ» ΕΠΙΧΕΙΡΕΙ *να μετατρέψει τη Ρόδο το Καζίνο!*

✓ Στυγνή η εκμετάλλευση των εργαζομένων ✓ Εντονη αντίδραση της Ομοσπονδίας Ιδιωτικών Καζίνο



Την έντονη αντίδραση της Ομοσπονδίας Επιχειρησιακών Σωματείων Ιδιωτικών Καζίνο προκάλεσαν τα αποκαλυπτικά ρεπορτάζ της «δ» (Πέμπτη, 28 Οκτωβρίου 2004) σύμφωνα με τα οποία το Καζίνο Ρόδου όχι μόνο δεν καταβάλλει τις προβλεπόμενες από τις συμβάσεις αυξήσεις, αλλά ζητεί και «διευκολύνσεις» ως προς την καταβολή των αναδρομικών και των δεδουλευμένων, επικαλούμενο οικονομικά προβλήματα!! Την ίδια ώρα όμως διεκδικεί τη μαρίνα Ρόδου και άλλα έργα, σε αγαστή συνεργασία με τη δημοτική αρχή και εξαγοράζει τις μετοχές άλλων μετόχων, ενώ οργανώνει και ταξίδια Ροδίων παικτών προς το Μαρόκο.

Όπως απεκάλυψε ειδικότερα η «δ», το Καζίνο Ρόδου εξέδωσε την προηγούμενη εβδομάδα την ακόλουθη ανακοίνωση για τους εργαζομένους:

«Είναι γνωστό σε όλους σας ότι με την πρόσφατη απόφαση του διαιτητικού δικαστηρίου της ΟΜΕΔ απεφασίσθη η καταβολή αυξήσεων στους εργαζόμενους σε μια εποχή που όλοι γνωρίζουμε ότι η εταιρεία αντιμετωπίζει πλείστα κορυφαία οικονομικά προβλήματα τα οποία διακινδυνεύουν ακόμα και τη συνέχιση της ύπαρξής της.

Παρά το γεγονός ότι τα προβλήματα αυτά δεν είναι σημερινά η εταιρεία μας έως και σήμερα κατόρθωνε να είναι άψογη στις υποχρεώσεις της απέναντι στους εργαζόμενους, οι δε πληρωμές τους να γίνονται πάντα έγκαιρα και σύμφωνα με τις συμβατικές της υποχρεώσεις.

Δυστυχώς στην παρούσα φάση θα πρέπει να καταβληθεί από μέρους μας εκτός της συνηθισμένης μισθοδοσίας, την οποίαν ήδη δυσκολευόμαστε να καταβάλλουμε και ένα επιπλέον ποσόν το οποίο θα καλύπτει τα αναδρομικά των αυξήσεων.

Βρισκόμαστε λοιπόν στη δυσάρεστη θέση να σας ενημερώσουμε ότι η καταβολή της μισθοδοσίας του επομένου μηνός καθώς και η καταβολή των αναδρομικών θα καθυστερήσουν για κάποιο χρονικό διάστημα, ευελπιστούμε μικρό, ούτως ώστε η εταιρεία να δυνηθεί να βρει τους ανάλογους πόρους και έσοδα για να καλύψει τη συγκεκριμένη υποχρέωσή της.

Θέλουμε να ζητήσουμε την κατανόησή σας στο συγκεκριμένο πρόβλημα το οποίο όλοι κατανοούμε ότι είναι υπαρκτό με τα σημερινά δεδομένα που ισχύουν στην τουριστική κίνηση της νήσου Ρόδου και ευχόμαστε να μην ξαναβρεθούμε σε μια τέτοια δυσάρεστη θέση στο άμεσο μέλλον».

Υστερα και από τις εξελίξεις αυτές που αποτελούν ευθεία πρόκληση κατά της συντεταγμένης Ελληνικής Πολιτείας, την οποίαν επιχειρεί το Καζίνο να μετατρέψει σε «μπανανία» (χωρίς ωστόσο και να παίρνει, η Πολιτεία, τα επιβαλλόμενα μέτρα, παίζοντας το παιχνίδι των αυθαιρετούντων), η Ομοσπονδία εξέδωσε την ακόλουθη ανακοίνωση για τους εργαζομένους στο Καζίνο Ρόδου:

Συναδέλφισσες -οι,

Η Καζίνο Ρόδου Α.Ε. με πρόσφατη ανακοίνωσή της ισχυρίζεται ότι, δυσκολεύεται να σας καταβάλλει έγκαιρα τα δεδουλευμένα του μηνός Νοεμβρίου, «εξαιτίας των αυξήσεων» που προκάλεσε η Διαιτητική Απόφαση του Οργανισμού Μεσολάβησης και Διαιτησίας.

Οι αυξήσεις που υποχρεούται η εταιρεία να καταβάλλει εξαιτίας της Διαιτητικής Απόφασης κυμαίνονται σε συνολικό ποσοστό 4,5% με αναδρομική ισχύ από 1.3.2004, ενώ όλοι οι εργαζόμενοι του υπόλοιπου ιδιωτικού τομέα έλαβαν αυξήσεις 6,5% και άνω, με αναδρομική ισχύ από 1.1.2004. **Για ποιές αυξήσεις μιλάνε οι εκπρόσωποι της εταιρείας; Για τις χαμηλότερες αυξήσεις που πήρατε ποτέ;**

Εσείς συνάδελφοι δεν δυσκολευθήκατε ούτε στιγμή να προσφέρετε ανελλιπώς τις υπηρεσίες σας, για το καλό της επιχείρησης, κάτω από δύσκολες εργασιακές συνθήκες, με υπερωριακή απασχόληση, με απολύσεις συναδέλφων, με παραβιάσεις νόμων και συλλογικών συμβάσεων, με συνεχείς υποχωρήσεις σε κεκτημένα εργασιακά δικαιώματά σας. **Τώρα η Καζίνο Ρόδου σας ενημερώνει ότι έφτασε η στιγμή που θα πρέπει να κάνετε παραχωρήσεις και στην καταβολή του μισθού σας!!!**

Παραχωρήσεις; Για ποιο λόγο; Υπάρχουν αλήθεια οικονομικά προβλήματα;

Πριν από λίγους μήνες όλοι μάθαμε ότι δαπανήθηκαν εκατομμύρια ευρώ για την εξαγορά του ποσοστού της ΜΗΧΑΝΙΚΗΣ (35%). **Ποιος ο λόγος εξαγοράς επιπλέον ποσοστού μιας «προβληματικής» εταιρείας;**

Ως Ομοσπονδία πιστεύουμε ότι οι ιθύνοντες αυτής της φαρσοκωμωδίας παίζουν παιχνιδάκια στις πλάτες των εργαζομένων και των οικογενειών τους. Παίζουν με τις βιοποριστικές ανάγκες των οικογενειών σας και σας λένε κατάμουτρα ότι ίσως δεν μπορούν να καλύψουν τη μισθοδοσία σας. **Μάλιστα η απόφαση αυτή δεν συζητήθηκε καν με το Σωματείο.**

Κύριοι Εκπρόσωποι του Καζίνο,

Οι εργαζόμενοι έχουν την υποχρέωση να προσφέρουν τις καλύτερες υπηρεσίες τους σε σας και στους πελάτες της επιχείρησης, γεγονός που πράττουν και με το παραπάνω. Εσείς είστε υποχρεωμένοι **να διοικείτε και να διαχειρίζεστε με τον καλύτερο δυνατό τρόπο την επιχείρηση, προκειμένου αυτή να έχει πελάτες, να αποδίδει κέρδη τους μετόχους της και να καταβάλλει στους εργαζομένους τους μισθούς τους.** Με την ανακοίνωσή σας εμμέσως παραδέχεστε ότι δεν είστε ικανοί να εκτελέσετε σωστά τα καθήκοντά σας. Συνεπώς η ευθύνη για την «κατάντια» της επιχείρησης δεν βαρύνει τους εργαζόμενους, αλλά αποκλειστικά και μόνο εσάς.

Συναδέλφισσες -οι,

Ισως τώρα να είναι η πιο κρίσιμη στιγμή στην επαγγελματική σας πορεία μέσα στο Καζίνο της Ρόδου. Ισως τώρα θα πρέπει να υψώσετε το ανάστημά σας και να πείτε **«ΟΧΙ, δεν πάει άλλο».**

Τώρα θα πρέπει να σταθείτε ο ένας δίπλα στον άλλο και όλοι μαζί δίπλα στο σωματείο σας. **Να αγωνιστούμε** όλοι μαζί, ενάντια σε όλους αυτούς που ευθύνονται για την κατάσταση αυτή. **Να στείλουμε μήνυμα** στους μετόχους ότι τα κέρδη δεν επιτυγχάνονται με μίζερες πολιτικές και με συρρίκνωση των δικαιωμάτων των εργαζομένων. **Τα κέρδη έρχονται όταν στο τιμόνι της επιχείρησης υπάρχουν στελέχη, ικανά να αυξήσουν την παραγωγικότητα της επιχείρησης. Στελέχη που θα οδηγήσουν την επιχείρηση σε οικονομική ανάπτυξη και όχι σε περιορισμό των εργασιών της.**

ΣΤΑ ΠΛΑΙΣΙΑ ΚΟΙΝΟΤΙΚΟΥ ΠΡΟΓΡΑΜΜΑΤΟΣ

Η ΠΑΤΜΟΣ ΣΕ ΠΡΟΓΡΑΜΜΑ ΘΡΗΣΚΕΥΤΙΚΟΥ ΤΟΥΡΙΣΜΟΥ

Αντιπροσωπεία της Δωδ/σου μεταβαίνει στην Γαλλία

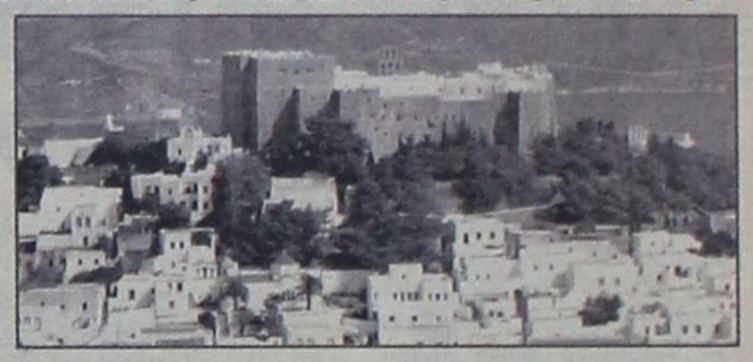

Από τις 18 μέχρι τις 21 Νοεμβρίου στην πόλη της Λούρδης στη Γαλλία θα γίνει η πρώτη επίσημη συνάντηση των εταίρων του διακρατικού προγράμματος INTERREG IIICστο οποίο συμμετέχει η Νομαρχιακή Αυτοδιοίκηση Δωδεκανήσου και ο Δήμος Πάτμου.

Κατά τη διάρκεια του τριημέρου θα γίνει και η επίσημη τελετή υπογραφής σύμβασης μεταξύ των εταίρων των επτά χωρών που συμμετέχουν στο πρόγραμμα στην οποία έχουν κληθεί να παραστούν ο Νομάρχης Δωδεκανήσου Ι. Μαχαιρίδης και εκπρόσωποι του Δήμου Πάτμου.

Πρόκειται για το πρόγραμμα COESIMA τριετούς διάρκειας διαπεριφερειακής συνεργασίας που επεκτείνεται σε ολόκληρη την Ευρώπη, με επτά κοινοτικούς εταίρους και αντικείμενο την ανάπτυξη και βελτίωση του θρησκευτικού τουρισμού.

Επτά πόλεις με τους σημαντικότερους χριστιανικούς τόπους προσκυνήματος στην Ευρώπη θα συνεργασθούν προκειμένου να ανταλλάξουν τεχνογνωσία και να μελετήσουν τους τρόπους βελτίωσης των υποδομών υποδοχής των επισκεπτών οι οποίοι ανέρχονται συνολικά σε 20 εκατομμύρια τον χρόνο προερχόμενοι από 160 χώρες.

Οι πόλεις που συμμετέχουν είναι η Λούρδη της Γαλλίας, η οποία έχει και την πρωτοβουλία και συνολική διαχείριση του προγράμματος ,το Λορέτο της Ιταλίας, το Altotting της Γερμανίας η Czestochowa της Πολωνίας, η Saint Jacques de Compostelle της Ισπανίας,η Fatima της Πορτογαλίας και το νησί της Πάτμου για την Ελλάδα.

Στόχος είναι κυρίως να διασφαλισθεί το επίπεδο προσέλευσης των επισκεπτών στα σημερινά δεδομένα-ή και να αυξηθεί όπως στην περίπτωση της Πάτμου- να σχεδιασθεί η βελτίωση των υποδομών αλλά και ο εκσυγχρονισμός των προσφερομένων υπηρεσιών ενώ παράλληλα επιδιώκεται να αναπτυχθούν συναφείς πολιτιστικές εκδηλώσεις

Συγχρόνως οι εταίροι προσβλέπουν στη δημιουργία ενός δικτύου μεταξύ των πόλεων για την συνολική προβολή και προώθησή τους στην διεθνή τουριστική αγορά.

Συντονίστρια του προγράμματος για την Ελλάδα είναι η κ. Αλίκη Μοσχή.





ΕΞΑΦΑΝΙΣΘΗΚΕ ΑΠΟ ΠΡΟΣΩΠΟΥ ΤΗΣ ΓΗΣ

ΓΡΑΦΕΙ... ΜΕΓΑΛΗ ΙΣΤΟΡΙΑ
η άφαντη διοίκηση της ΔΑΝΕ!

Νέες προκλήσεις σε βάρος υπαλλήλων της εταιρείας



«Να περιμένεις να πωληθεί το «Διαγόρας» να εισπράξουμε χρήματα με τα οποία θα εξοφλήσουμε τα χρέη της ΔΑΝΕ από λιμενικά τέλη στο Λιμενικό Ταμείο Δωδεκανήσου για να «καθαρίσεις» (!) και να απαλλαγείς της ευθύνης και της υποχρέωσης καταβολής του προστίμου που σου καταλογίσθηκε!».

Την προκλητική αυτή απάντηση έδωσε χθες στον υπάλληλο της ΔΑΝΕ και φερόμενο ως «πράκτορα» της εταιρείας στη Ρόδο Κυριάκο Πότσο, ο «αόρατος» πλέον πρόεδρος του Δ.Σ. της διαλυμένης ΔΑΝΕ και αντιπρόεδρος της ΑΝΕΚ κ. Πρωτοπαπαδάκης σε τηλεφωνική επικοινωνία που είχαν!

Ο κ. Πότσος, ο οποίος καλείται να καταβάλει το ποσό των 181.000 ευρώ για οφειλές της ΔΑΝΕ από τέλη στο Λιμενικό Ταμείο, με απόφαση που υπέγραψε ο υπουργός Εμπορικής Ναυτιλίας, επεχείρησε χθες μεταξύ των άλλων ενεργειών που έκανε, να επικοινωνήσει με τον πρόεδρο του Δ.Σ. της ΔΑΝΕ κ. Πρωτοπαπαδάκη στην Κρήτη, όπου πραγματικά κρύβεται και δεν εμφανίζεται σε όσους τον αναζητούν.

Πράγματι «πέτυχε» τον κ. Πρωτοπαπαδάκη στο κινητό τηλέφωνο και του ζήτησε να πάρει θέση και να αιτιολογήσει γιατί ο υπουργός Ε.Ν. Μανώλης Κεφαλογιάννης με μια πρωτοφανή στα ναυτιλιακά χρονικά απόφαση του καταλόγισε το πρόστιμο των 181.000 ευρώ.

Ο κ. Πρωτοπαπαδάκης ατάραχος – όπως αναφέρει ο κ. Πότσος – και ανερυθρίαστα, του απάντησε με προκλητικό τρόπο να κάνει υπομονή, να περιμένει να πουληθεί το «Διαγόρας» να βρεθούν χρήματα με τα οποία θα εξοφληθούν τα χρέη της ΔΑΝΕ στο Λιμενικό Ταμείο και έτσι θα ησυχάσει και θα απαλλαγεί και ο ίδιος!

Ασφαλώς ο κ. Πρωτοπαπαδάκης δεν γνωρίζει τι θα γίνει με το «Διαγόρας», πως θα εξελιχθούν οι πλειστηριασμοί, πότε θα τελειώσουν οι διαδικασίες γνωρίζει όμως ότι η βεβαίωση του προστίμου γίνεται άμεσα, δηλαδή, μέσα στις προσεχείς ημέρες και με την επιμονή του υπουργείου Ε.Ν. θα καταλογισθεί στον κ. Πότσο με όλες τις συνέπειες!

Δηλαδή είναι πολύ πιθανόν μέσα στις προσεχείς ημέρες να βεβαιωθεί το πρόστιμο στον κ. Πότσο και να αρχίσουν οι κατασχέσεις των περιουσιακών του στοιχείων (αν έχει), οι προσωποκρατήσεις και ο διασυρμός για ένα θέμα για το οποίο δεν έχει ευθύνη ο ίδιος!

Ασφαλώς όπως τον συμβουλεύουν οι δικηγόροι του μπορεί να προσφύγει στη δικαιοσύνη να αναστείλει τη διαδικασία αυτή και να προσπαθήσει ουσιαστικά να αποδείξει ότι δεν είναι...ελέφαντας!

Στο μεταξύ όπως έγραψε χθες η δημοκρατική, ο κ. Πότσος πιστεύει ότι οι διοικούντες τη ΔΑΝΕ, του «φόρτωσαν» το πρόστιμο μέσω του συμπατριώτη τους υπουργού Ε.Ν. Μ. Κεφαλογιάννη, για να απαλλάξουν τη ΔΑΝΕ από βάρη και περιπέτειες, αλλά και για να τον φιμώσουν, αφού όπως ο ίδιος δηλώνει, ποτέ δεν ήταν αρεστός στην τελευταία διοίκηση της εταιρείας λόγω της συνδικαλιστικής του δραστηριότητας.

Σε χθεσινές του δηλώσεις στη «δημοκρατική» αλλά και σε αθηναϊκό ραδιοσταθμό ο κ. Πότσος άφησε αιχμές και υπονοούμενα για πολλά σοβαρά θέματα όπως:

- Γιατί, όταν πριν λίγους μήνες είχαν πληρωθεί τα πληρώματα δεν δρομολογήθηκε αμέσως το «Διαγόρας», αφού δεν υπήρχε κανένα άλλο πρόβλημα ή απαγόρευση προς αυτή την κατεύθυνση.

- Γιατί αφού ξοδεύτηκαν τόσα χρήματα για την επισκευή των πλοίων «ΡΟΔΟΣ» και «ΠΑΤΜΟΣ» τα πλοία δεν κινήθηκαν και δεν δρομολογήθηκαν ποτέ;

- Πως η διοίκηση της εταιρείας πλήρωσε για να μην τους «κυνηγά» το δημόσιο 200.000 ευρώ στη ΔΟΥ για ΦΠΑ και άλλο ποσό για τα ασφάλιστρα, αλλά όμως δεν υπήρχαν χρήματα να πληρωθούν οι εργαζόμενοι εδώ και εννέα μήνες;

- Γιατί τα πλοία «άραξαν» για να εκποιηθούν στη συνέχεια, αφού συνηθίζεται τα πλοία να πωλούνται εν πλώ και όχι ακινητοποιημένα όπου η αξία τους εκτιμάται πολύ χαμηλότερα;

- Γιατί κρύβεται το 12μελές διοικητικό συμβούλιο της ΔΑΝΕ που είναι όλοι Κρήτες και αρκετοί μέλη του Δ.Σ. της ΑΝΕΚ και δεν εμφανίζονται για να εκπροσωπήσουν την εταιρεία σε τόσα θέματα που έχουν προκύψει;

Στο μεταξύ ο τέως γενικός διευθυντής της ΔΑΝΕ κ. Λούης Σορωνιάτης, χαρακτήρισε άνανδρη την επίθεση του υπουργείου στον κ. Πότσο και τον περιέγραψε σαν τον πλέον εκλεκτό υπάλληλο από όλο το προσωπικό της εταιρείας επιβεβαιώνοντας και αυτός ότι ο κ. Πότσος δεν είχε απολύτως καμία ανάμιξη στα οικονομικά της εταιρείας και πολύ περισσότερο με τις υποχρεώσεις της στο Λιμενικό Ταμείο και ότι η διοίκηση της ΔΑΝΕ ήθελε να τον βάλει στο «καναβάτσο» όπως χαρακτηριστικά είπε.

ΤΟ ΛΙΜΕΝΙΚΟ ΤΑΜΕΙΟ

Στο μεταξύ όπως έγραψε προχθές η «δημοκρατική» το Λιμενικό Ταμείο έστειλε τελικά χθες στη ΔΑΝΕ έγγραφο με το οποίο ζητά να διευκρινισθεί αν οι συναλλαγματικές Καπαδάκη (ΚΑΛΥΜΝΑ ΓΙΟΤΙΓΚ) είχαν σχέση με χρέος του κ. Καπαδάκη στη ΔΑΝΕ και ζητα επίσης να του παραχωρηθούν επίσημα παραστατικά της εταιρείας όπου προκύπτει το χρέος του πράκτορα της Καλύμνου.

Η ΔΑΝΕ, επιφυλάχθηκε να απαντήσει σε δύο μέρες και πραγματικά αναμένεται με ενδιαφέρον η επίσημη απάντηση (που τόσο καιρό την αρνιόταν) γιατί θα δρομολογηθούν σοβαρές εξελίξεις οι οποίες σίγουρα θα προκαλέσουν και την επέμβαση του Εισαγγελέα.

ΕΔΩ ΚΥΒΕΡΝΑΝΕ ΠΑΝΤΑ ΟΙ «ΕΠΙΤΗΔΕΙΟΙ»

ΠΟΛΥ ΜΕΓΑΛΑ «ΚΟΡΟΪΔΑ»
στην Ελλάδα οι νομοταγείς

Η ΝΔ νομιμοποιεί το κράτος της διαπλοκής



Για άλλη μια φορά χαμένοι θα βγουν οι νόμιμοι επιχειρηματίες που τηρώντας τους νόμους προσπάθησαν να δραστηριοποιηθούν στον τουρισμό «με το σταυρό στο χέρι». Για τα 3.000 ξενοδοχεία που προχώρησαν σε παράνομες κατασκευές, η κυβέρνηση ετοιμάζει ατιμωρησία...

Νομοθετική ρύθμιση για τις πολεοδομικές παραβάσεις των ξενοδοχείων όλης της χώρας ετοιμάζονται να φέρουν προς ψήφιση στη Βουλή τον προσεχή Μάρτιο οι ηγεσίες των Υπουργείων Τουριστικής Ανάπτυξης και ΥΠΕΧΩΔΕ, «τακτοποιώντας» τις εκκρεμείς υποθέσεις ασφαλώς εις βάρος εκείνων των ξενοδόχων που επέλεξαν να μην παρανομήσουν.

Το πρόβλημα εμφανίζεται ιδιαίτερα έντονο στα Δωδεκάνησα και κυρίως στη Ρόδο και την Κω όπου μεγάλη μερίδα των ξενοδόχων έχει προχωρήσει, με την ανοχή και της προηγούμενης κυβέρνησης ασφαλώς, στην παράνομη κατασκευή προσθηκών, επεκτάσεων και νέων δωματίων, παραβιάζοντας κάθε πολεοδομική νομοθεσία αλλά πολλές φορές και βασικούς κανόνες ασφαλείας των κτιρίων.

Ασφαλώς το πρόβλημα δεν αφορά μόνο τα Δωδεκάνησα αλλά επεκτείνεται σε όλους τους τουριστικούς προορισμούς της χώρας, όπου σημειώνονται αντίστοιχα κρούσματα. Σε αυτή την κατάσταση, η κυβέρνηση απαντά με νομοθετική ρύθμιση, η οποία θα δώσει την ευκαιρία νομιμοποίησης των παράνομων προσθηκών, πιθανότατα με την καταβολή κάποιων προστίμων που ασφαλώς εξαντλούνται στην υλοποίηση των εισπρακτικών στόχων της κυβέρνησης και δεν λύνουν το πρόβλημα. Επίσης, άλλη λύση που μελετάται είναι η αυτόματη νομιμοποίηση των αυθαιρεσιών των ξενοδόχων με τη μέθοδο της μεταφοράς του συντελεστή δόμησης, οπότε «ούτε γάτα ούτε ζημιά»..

Το ενδιαφέρον επικεντρώνεται λόγω των εξελίξεων στη Ρόδο όπου εδώ και σχεδόν ένα χρόνο έχει υπάρξει συγκεκριμένη (αν και ανώνυμη) καταγγελία με σωρεία εξακριβωμένων πολεοδομικών παραβάσεων από ξενοδοχεία του νησιού. Τη συγκεκριμένη επιστολή, η οποία εστάλη σε όλους τους αρμόδιους φορείς, τα στελέχη του Υπουργείου Τουρισμού είχαν αρχικώς αξιολογήσει ως «ιδιαίτερα αξιόπιστη και τεκμηριωμένη» και με αυτή την αφορμή διατάχθηκε η παρέμβαση του Σώματος Επιθεωρητών Ελεγκτών του Δημοσίου, κλιμάκιο του οποίου μάλιστα μετέβη στο νησί για επιτόπιους ελέγχους και για τη διερεύνηση τυχόν ποινικών ευθυνών υπαλλήλων που «έκαναν τα στραβά μάτια».

Ωστόσο, από τους ελέγχους αυτούς δεν έχει ανακοινωθεί ακόμα τίποτα, ενώ παράγοντες του τουρισμού στο νησί τόνιζαν πως η σύσταση επιτροπής με στελέχη των υπουργείων ΠΕΧΩΔΕ και Τουριστικής Ανάπτυξης, που θα ασχολούνταν με το θέμα σήμανε οριστικά την διακοπή των πειθαρχικών ελέγχων και την ουσιαστική ατιμωρησία των υπευθύνων.

Το γενικό συμπέρασμα πάντως, είναι ότι οι ξενοδόχοι που δεν περιλαμβάνονται στους 3.000 που κατασκεύασαν και αξιοποίησαν τα παράνομα δωμάτια, μάλλον έχασαν μια μοναδική ευκαιρία. Καλό θα ήταν μάλιστα, αν έχουν τη δυνατότητα, να κάνουν κι εκείνοι κάποια παρέμβαση - παράβαση ως τον Μάρτιο. Ενδεχομένως η ρύθμιση (αυτή ή κάποια μελλοντική) να τους συμπεριλάβει...



ΕΓΙΝΑΝ ΜΕ ΤΟΥΣ «ΝΟΜΟΥΣ ΤΣΙΓΑΡΟΥ»

ΑΚΥΡΕΣ Ο ΠΡΟΣΛΗΨΕΙΣ *που έγιναν στην «ΡΟΔΑ»*



Παραβιάσθηκαν συνειδητά οι νόμοι για να «βολευθούν» συγγενικά πρόσωπα

Παράνομες και άκυρες όλες οι προσλήψεις που έγιναν στη «ΡΟΔΑ» με τις μεθόδους της σύμβασης μίσθωσης έργου και προϊσταμένου με βάση τους νόμους και τους κανονισμούς της επιχείρησης.

Παράνομες και άκυρες είναι όλες οι προσλήψεις που έκανε ο πρόεδρος της «ΡΟΔΑ» κ. Γιάννης Τσιγάρος με τη μέθοδο της σύμβασης μίσθωσης έργου γι' αυτό και πιθανολογείται ότι θα επέμβει τελικά η Δικαιοσύνη αλλά και η Περιφέρεια Νοτίου Αιγαίου η οποία είναι αρμόδια για τις προσλήψεις με σύμβαση μίσθωσης έργου. Επίσης παράνομες και άκυρες είναι οι μετατροπές των συμβάσεων μίσθωσης έργου σε συμβάσεις Αορίστου Χρόνου.

Σήμερα γίνεται ειδική αναφορά στους νόμους με βάση τους οποίους καθορίζονται οι όροι και οι προϋποθέσεις για την πρόσληψη προσωπικού με σύμβαση μίσθωσης έργου.

Σύμφωνα με την απόφαση του Υπουργείου Εσωτερικών 25027/19-4-1984 το Διοικητικό Συμβούλιο της Επιχείρησης «ΡΟΔΑ» θα έπρεπε υποχρεωτικά να έδινε δημοσιότητα στις προσλήψεις προσωπικού πράγμα που δεν εφαρμόστηκε αφού οι προσλήψεις έγιναν μυστικά, επιλεγμένα και χωρίς κάποια δημοσιότητα στα Μέσα Μαζικής Επικοινωνίας.

Σύμφωνα με την απόφαση ΔΙΑΣ Φ/Φ1/57/15-12-2003 του Υπουργείου Εργασίας και Κοινωνικών Ασφαλίσεων, τα πρόσωπα που συνάπτουν συμβάσεις μίσθωσης έργου με επιχειρήσεις των ΟΤΑ είναι ελεύθεροι επαγγελματίες και άρα πρέπει να ασφαλίζονται στο ΤΕΒΕ και επομένως είναι αδικαιολόγητη η ασφάλιση των προσώπων αυτών στο ΙΚΑ. Επίσης σύμφωνα με την εγκύκλιο 50/14-10-2002 του Υπουργείου Εργασίας και Κοινωνικών Ασφαλίσεων «Οι απασχολούμενοι με σύμβαση έργου σε φορείς Δημοσίου Τομέα, σε Επιχειρήσεις ΟΤΑ και σε ερευνητικούς φορείς υπάγονται στην υποχρεωτική ασφάλιση του ΤΕΒΕ. Σύμφωνα με το άρθρο 6 του Ν2527/97 σε συνδυασμό με το άρθρο 1 του Ν2527/97 οι συμβάσεις μίσθωσης έργου θα πρέπει κατ' αναλογία να συνάπτονται με όσα προβλέπονται για τους ΟΤΑ και τα Νομικά Πρόσωπα Δημοσίου Δικαίου. Ετσι λοιπόν οι συμβασιούχοι σαν εκτελεστές συγκεκριμένου έργου έχουν σαν ασφαλιστικό φορέα τους το ΤΕΒΕ και ως εκ τούτου οι συμβασιούχοι έργου εκδίδουν δελτίο παροχής υπηρεσιών θεωρημένο από την αρμόδια ΔΟΥ και δεν ασφαλίζονται στο ΙΚΑ καθ' όσον η απασχόλησή τους δεν αποτελεί εξαρτημένη σχέση εργασίας και δεν καλύπτουν πάγιες και διαρκείς ανάγκες.

Σε αντίθεση όλων των παραπάνω Νόμων ο Πρόεδρος της «ΡΟΔΑ» κ. Γιάννης Τσιγάρος αν και είναι λογιστής και φοροτεχνικός εφάρμοσε δικούς του νόμους γιατί έτσι τον συνέφερε. Ετσι λοιπόν ο κ. Τσιγάρος αντί να ζητήσει από τους συμβασιούχους μίσθωσης έργου να ασφαλιστούν στο ΤΕΒΕ, τους ασφάλιζε στο ΙΚΑ. Αντί να ζητήσει από τους συμβασιούχους να εκδίδουν δελτίο παροχής υπηρεσιών θεωρημένο από την αρμόδια ΔΟΥ, τους κατέβαλλε μηνιαίο μισθό μέσα από τις μισθολογικές καταστάσεις των τακτικών υπαλλήλων και εργατοτεχνιτών.

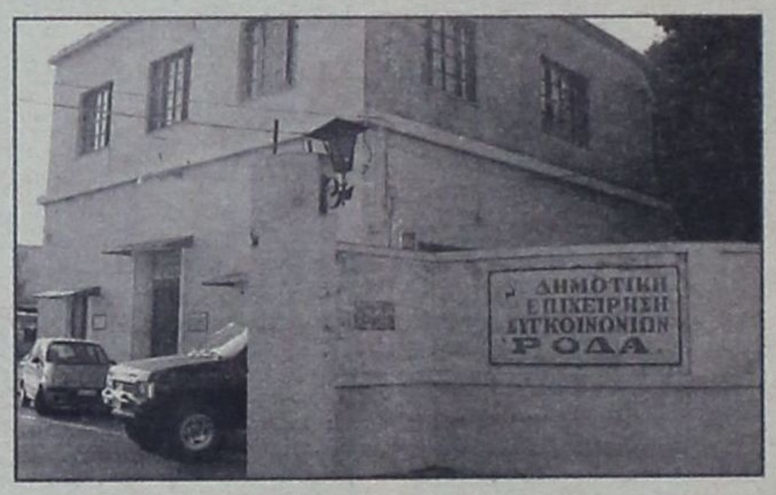

Αντί να λύσει τη σύμβασή τους μόλις τελείωσε ο συγκεκριμένος χρόνος της σύμβασης μίσθωσης έργου, ο κ. Τσιγάρος μέσα σε 3 έως 6 μήνες μετέτρεπε τις συμβάσεις τους σε αορίστου χρόνου, γιατί τάχα και δήθεν κάλυπταν πάγιες και διαρκείς ανάγκες, ενώ οι σχετικοί Νόμοι καθορίζουν ότι οι συμβασιούχοι με μίσθωση έργου δεν καλύπτουν πάγιες και διαρκείς ανάγκες.

Πέραν όμως αυτών θα πρέπει να δούμε και το θέμα από κοινωνική και ηθική πλευρά. Δεν είναι δυνατόν ο κ. Τσιγάρος σαν πρόεδρος μιας Δημοτικής Επιχείρησης να προσλαμβάνει και μάλιστα με παράνομο τρόπο όποιους θέλει, όταν χιλιάδες νέοι είναι άνεργοι. Δεν είναι δυνατόν ο κ. Τσιγάρος να μετατρέπει εντελώς παράνομα τις συμβάσεις μίσθωσης έργου, σε αορίστου χρόνου όταν χιλιάδες εργαζόμενοι προσπαθούν επί σειράν ετών να μονιμοποιηθούν. Εάν αυτά δεν είναι παρανομίες τότε ποιά είναι; Παράνομες και άκυρες είναι επίσης οι προσλήψεις που έγιναν και με τη μέθοδο του Προϊσταμένου και θα πρέπει τόσο η Δικαιοσύνη όσο και η Περιφέρεια Νοτίου Αιγαίου που έχει αρμοδιότητα στις προσλήψεις Προϊσταμένων να επέμβουν.

Σύμφωνα με το άρθρο 283 παράγραφοι 1 και 2 του Δημοτικού Κώδικα υπεύθυνο για τη σύνταξη Κανονισμών στις Δημοτικές Επιχειρήσεις είναι το Διοικητικό Συμβούλιο. Αυτό ισχύει και για τη Δημοτική Επιχείρηση Συγκοινωνιών «ΡΟΔΑ». Σύμφωνα με το άρθρο 3 παράγραφος α του κανονισμού Διοίκησης και Διαχείρισης της «ΡΟΔΑ», το Διοικητικό Συμβούλιο μεταξύ άλλων «Διορίζει και απολύει το υπαλληλικό και εργατοτεχνικό προσωπικό και αποφασίζει για όλες τις υπηρεσιακές του μεταβολές όπως ορίζουν οι σχετικές διατάξεις».

Δυστυχώς ο κ. Τσιγάρος δεν εφάρμοσε στις προσλήψεις των Προϊσταμένων τις σχετικές διατάξεις και ειδικά τα μορφωτικά προσόντα που προβλέπει ο Κανονισμός της Επιχείρησης.

Ετσι λοιπόν ο κ. Τσιγάρος προσέλαβε Προϊστάμενο Εισπρακτόρων που δεν είχε ούτε απολυτήριο Δημοτικού ενώ θα έπρεπε τουλάχιστον να έχει απολυτήριο Λυκείου. Προσέλαβε Προϊστάμενο οδηγών που είχε μόνο απολυτήριο Δημοτικού ενώ θα έπρεπε να είχε απολυτήριο Λυκείου. Προσέλαβε Προϊστάμενο Ελεγκτών με μορφωτικές γνώσεις Α' Γυμνασίου ενώ θα έπρεπε να είχε απολυτήριο Λυκείου. Η μοναδική περίπτωση Προϊσταμένου που προσλήφθηκε με τις μορφωτικές γνώσεις που απαιτούσε ο Κανονισμός ήταν ο Προϊστάμενος Γραμματείας ο οποίος αποχώρησε οικειοθελώς. Το θέμα των παράνομων προσλήψεων γίνεται ακόμα οξύτερο εάν λάβουμε υπ' όψη ότι ούτε ο κ. Δήμαρχος ούτε ο Πρόεδρος της «ΡΟΔΑ» παίρνουν θέση εκτός εάν εφαρμόζουν το ρητό «η σιωπή είναι χρυσός» όταν μάλιστα πρόκειται για τόσες παρανομίες.



ΣΥΜΦΩΝΑ ΚΑΙ ΜΕ ΔΙΚΑΣΤΙΚΗ ΑΠΟΦΑΣΗ

ΑΚΥΡΕΣ ΟΛΕΣ ΟΙ ΜΙΣΘΩΣΕΙΣ ΑΚΙΝΗΤΩΝ 12ΕΤΟΥΣ ΔΙΑΡΚΕΙΑΣ

Εκτός κι αν έχει χορηγηθεί σχετική άδεια από την επιτροπή παραμεθορίου, μετά την δετία

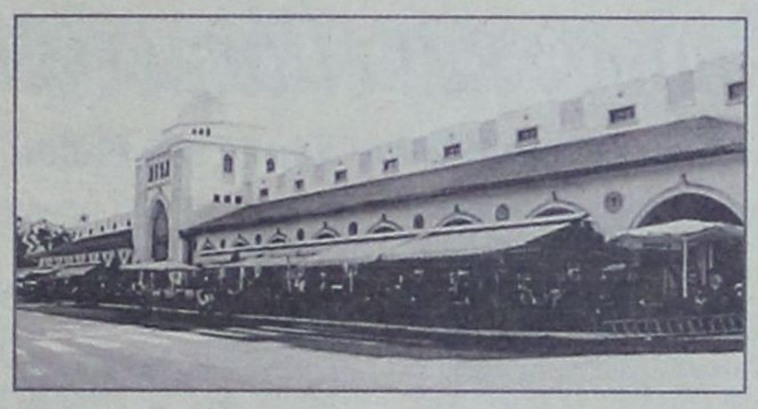

Μια νέα βραδυφλεγής βόμβα είναι έτοιμη να εκραγεί στα θεμέλια της τοπικής οικονομίας και γενικότερα στις αγορές των παραμεθόριων περιοχών, την ώρα που καταβάλλονται προσπάθειες για την νομοθετική ρύθμιση, με τροπολογία, του ύψους των μισθωμάτων των δημοτικών καταστημάτων και των καταστημάτων του ΤΑΠΑ που εκτινάχθηκαν στα ύψη με τις αντικειμενικές αξίες που σήμερα ισχύουν.

Με την υπ' αρίθμ. 125/2004 συγκεκριμένα απόφαση του Μονομελούς Πρωτοδικείου Ρόδου (ειδική διαδικασία μισθώσεων) που εκδόθηκε την 25η Οκτωβρίου 2004 **θεωρούνται άκυρα όλα τα μισθωτήρια συμβόλαια 12ετούς διάρκειας στην παραμεθόριο για τα οποία δεν έχει εξασφαλισθεί έγκριση της επιτροπής του άρθρου 6 του νόμου 1892/1990 της Νομαρχιακής Αυτοδιοίκησης πριν την παρέλευση δετίας από την σύναψη του μισθωτήριου συμβολαίου!**

Την αποκάλυψη μιας πτυχής των εμπορικών μισθώσεων που ισχύουν στις παραμεθόριες περιοχές και για την οποία ο νομοθέτης δεν έχει επιδείξει την προσήκουσα προσοχή έκανε χθες στην «δ» ο δικηγόρος κ. Β. Περίδης που επιλήφθηκε αγωγής απόδοσης μισθίου από εκμισθωτή ο οποίος είχε κάνει χρήση ειδικών διατάξεων του νόμου.

Ο νόμος 1892/1990 «Για τον εκσυγχρονισμό και την ανάπτυξη και άλλες διατάξεις», στο Κεφάλαιο Β με τίτλο «δικαιοπραξίες στις παραμεθόριες περιοχές» με τα άρθρα 24 παρ. 1α , 25 παρ. 1, 26 παρ. 1 και 30 θεσπίζει περιορισμούς κτήσεως εμπραγμάτων δικαιωμάτων και δικαιωμάτων χρήσεως ακινήτων, κειμένων στις παραμεθόριες περιοχές χωρίς διάκριση προσώπων, δηλαδή αυτών που έχουν ελληνική ιθαγένεια και αυτών που είναι υπήκοοι των άλλων κρατών της Ευρωπαϊκής Ενωσης. Οι περιορισμοί αυτοί θεσπίσθηκαν με βάση την ίση μεταχείριση ημεδαπών και υπηκόων των άλλων κρατών - μελών της Κοινότητας για λόγους δημοσίου συμφέροντος, ενόψει συγκεκριμένων προβλημάτων που αντιμετωπίζει η Ελλάδα στις σχέσεις της προς τρίτες χώρες, που έγκειται στην κατοχύρωση, μέσω των νομοθετικών περιορισμών κτήσεως ακινήτων στις παραμεθόριες περιοχές, από πρόσωπα ανεπιθύμητα, ημεδαπούς και αλλοδαπούς, της ασφάλειας και της εδαφικής ακεραιότητας της χώρας. Σκοπός του νομοθέτη είναι ο περιορισμός της ελευθερίας των συναλλασσομένων να αποκτήσουν δυνατότητα χρησιμοποιήσεως ακινήτου κειμένου στις παραμεθόριες περιοχές με κατάρτιση συμβάσεως εν γένει είτε ενοχικής είτε εμπράγματης.

Ο εν λόγω νόμος περιέλαβε ειδικώς για τις μισθώσεις διάταξη με την οποία ρυθμίστηκε ότι οι περιορισμοί δεν ισχύουν εφόσον η διάρκεια των συμβάσεων δεν υπερβαίνει τα 6 έτη.

Για την διατήρηση σε ισχύ των μισθωτηρίων συμβολαίων ο νόμος προβλέπει επιπλέον ότι απαιτείται ειδική άδεια από την επιτροπή του άρθρου 26 (επιτροπή παραμεθορίου της Νομαρχίας) για την άρση της απαγόρευσης σε ό,τι αφορά τις μισθώσεις που έχουν διάρκεια πλέον των έξι ετών.

Αυτό με λίγα λόγια σημαίνει ότι όλες ανεξαιρέτως οι συμβάσεις μίσθωσης ακινήτων 12ετούς διάρκειας που έχουν συνάψει με τους εκμισθωτές επιχειρηματίες της Ρόδου χωρίς να έχουν εξασφαλίσει πριν από το τέλος της πρώτης δετίας απόφαση παράτασης της επιτροπής παραμεθορίου είναι άκυρες, παράνομες και ανά πάσα στιγμή μπορούν να προσβληθούν στα αρμόδια δικαστήρια.

Η λογική του νομοθέτη που θέσπισε τον Ν. 1890/1990 ήταν να μην υποκρύπτονται πίσω από τις μακροχρόνιες μισθώσεις σε παραμεθόριες περιοχές, ουσιαστικά μεταβιβάσεις ακινήτων σε αλλοδαπούς με τη μορφή πολυετών μισθώσεων και γι' αυτό προσδιόρισε τον χρόνο της μίσθωσης, χωρίς άδεια της επιτροπής σε έξι χρόνια, που ήταν ο ελάχιστος χρόνος διάρκειας των εμπορικών μισθώσεων κατά τη δημοσίευση του νόμου.

Σύμφωνα με το άρθρο 4 του νόμου 813/1973 ειδικότερα ο ελάχιστος χρόνος διάρκειας των εμπορικών μισθώσεων ήταν 6 έτη. Το 1994 ο νόμος τροποποιήθηκε (Ν. 2235/94) και προέβλεπε ότι ο ελάχιστος χρόνος διάρκειας των εμπορικών μισθώσεων ήταν 9 έτη και το 1999 με το Π.Δ. 34/1995 έγινε νέα τροποποίηση που προέβλεπε ως ελάχιστο χρόνο διάρκειας των εμπορικών μισθώσεων τα 12 έτη.

Δυστυχώς ο νομοθέτης εκ παραδρομής δεν αναπροσάρμοσε την κατώτερη διάρκεια των μισθώσεων για τις παραμεθόριες περιοχές σε 12 έτη, χωρίς άδεια της επιτροπής παραμεθορίου, με αποτέλεσμα να δημιουργείται πλέον και μετά τη δημοσιεύση της υπ' αριθμ. 125/2004 απόφασης του Μονομελούς Πρωτοδικείου Ρόδου πραγματικό «αλαλούμ» στην τοπική αγορά και κατ' επέκταση στην αγορά της Δωδεκανήσου.

Κινδυνεύει ειδικότερα να τιναχθεί η αγορά του νησιού στον αέρα και να δημιουργηθεί μείζον κοινωνικό και οικονομικό πρόβλημα και να καταρρεύσει η συναλλακτική πίστη μεταξύ μισθωτών και εκμισθωτών, αφού οι δόλια σκεπτόμενοι εκμισθωτές μόλις εισπράττουν την άυλη εμπορική αξία («αέρα») των εμπορικών καταστημάτων κατά την κατάρτιση των μισθώσεων, που συνήθως δεν φαίνεται στις συμβάσεις και ανέρχεται σε μεγάλα ποσά θα υποβάλλουν μετά από δετία αγωγές εξώσεων και θα υποβάλλουν τους μισθωτές, οι οποίοι πέραν του «αέρα» θα χάνουν και τα έξοδα στα οποία προέβησαν για τον εξοπλισμό των καταστημάτων τους δεδομένου ότι οι περισσότερες μισθώσεις καταρτίζονται μεταξύ των συμβαλλομένων για 12ετία με ιδιωτικά συμφωνητικά χωρίς να λαμβάνεται άδεια από την αρμόδια επιτροπή του Ν. 1892/1990.

Τα δικαστήρια της Ρόδου και όλων των παραμεθόριων περιοχών δεν αποκλείεται να κατακλυσθούν από χιλιάδες αγωγές απόδοσης μισθίων καταστημάτων και θα χρειαστεί στο τέλος νομοθετική ρύθμιση για να μην καταστραφούν χιλιάδες οικογένειες.

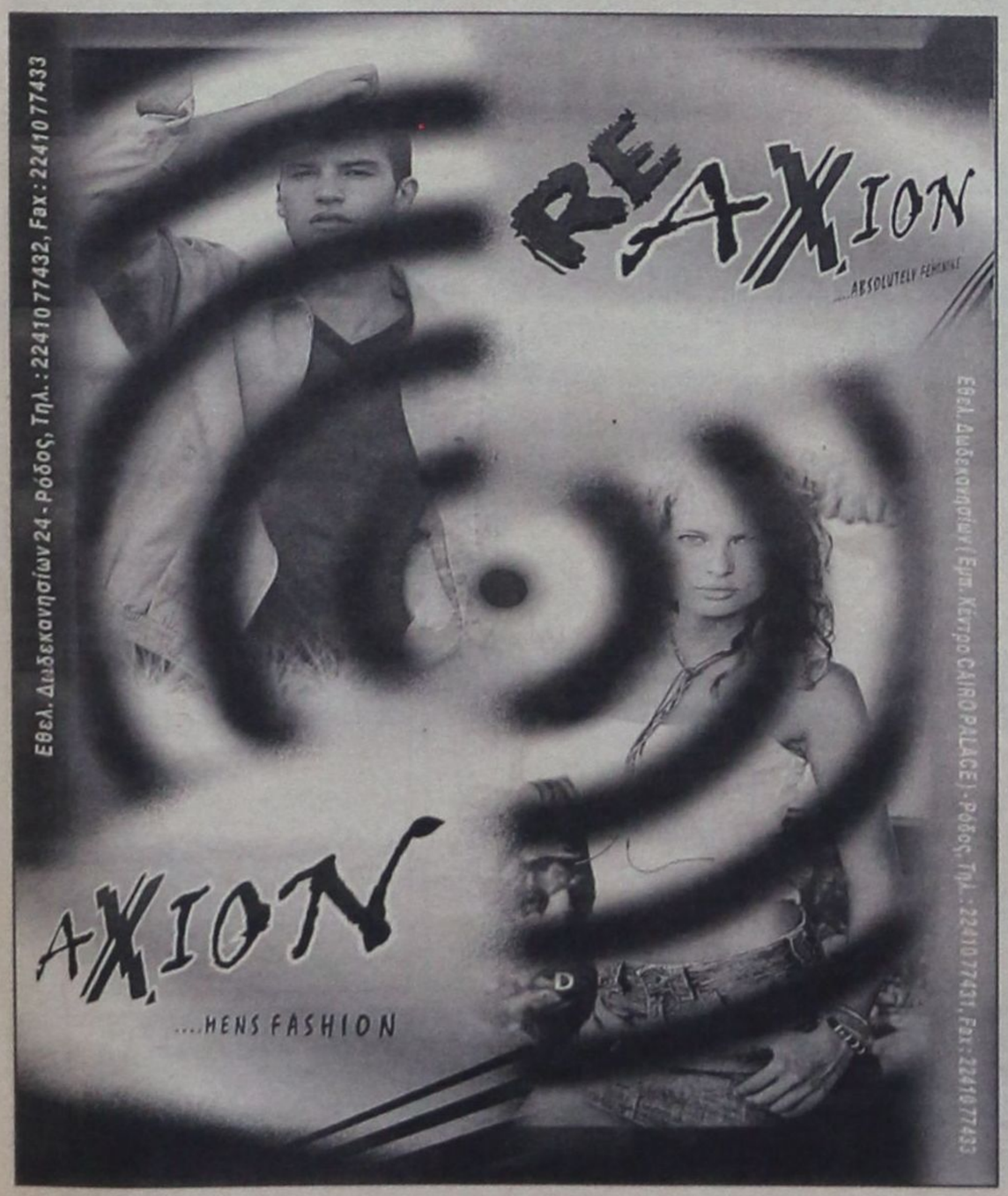

ΑΠΟΚΤΗΣΤΕ ΤΗΝ ΔΙΚΗ ΣΑΣ ΚΟΥΖΙΝΑ
ΧΩΡΙΣ ΠΡΟΚΑΤΑΒΟΛΗ!!!



ΔΩΡΟ
ΝΕΡΟΧΥΤΗΣ & ΑΠΟΡΡΟΦΗΤΗΡΑΣ INOX

ΒΟΛΑΣ
ΚΟΥΖΙΝΕΣ

*Ο ΔΙΑΚΑΝΟΝΙΣΜΟΣ ΑΦΟΡΑ 48ΜΗΝΗ ΕΞΟΦΛΗΣΗ ΚΑΙ ΠΕΡΙΛΑΜΒΑΝΕΤΑΙ ΦΠΑ 13%

Μ. ΒΟΛΑΣ & ΥΙΟΙ Ο.Ε.
Λ. ΕΛΕΥΘΕΡΙΑΣ 43-45 ΚΡΕΜΑΣΤΗ ΡΟΔΟΣ - ΤΗΛ. (22410) 91275
FAX (22410) 94370 --- www.volas.net --- e-mail volas@hol.gr

ΣΧΟΛΗ ΧΟΡΟΥ Έλλης Παρασκευά

ΟΥΤΕ ΓΙΑ... ΠΑΛΙΟΣΙΔΕΡΑ ΠΙΑ ΔΕΝ ΚΑΝΟΥΝ

ΕΧΟΥΝ ΛΕΗΛΑΤΗΘΕΙ ΣΤΟΝ ΠΕΙΡΑΙΑ *τα πλοία «Ρόδος» και «Πάτμος»!*

Νέες προκλήσεις υπηρεσιών του ΥΕΝ εις βάρος της Ρόδου

Φαίνεται ότι το υπουργείο Εμπορικής Ναυτιλίας και οι υπηρεσίες του, έχουν πάρει...φόρα και έκαναν ρουτίνα την αποστολή εγγράφων για επιβολή προστίμων και την έκφραση απειλών σε λάθος ανθρώπους και υπηρεσίες!

Τα παραπάνω προκύπτουν από άλλο ένα έγγραφο - πρόκληση, που αποκαλύπτει σήμερα η «δημοκρατική», το οποίο προέρχεται από το Κεντρικό Λιμεναρχείο Πειραιά - Γραφείο Λιμενικής Αστυνομίας και απευθύνεται στο Λιμενικό Ταμείο Δωδ/σου.

Στο έγγραφο αυτό ούτε λίγο ούτε πολύ, ο διοικητής του Λιμεναρχείου Πειραιά Αρχιπλοίαρχος του Λ.Σ. Δημήτρης Υφαντής απειλεί το Λιμενικό Ταμείο Δωδ/σου με κυρώσεις, εάν δεν φροντίσει (το Λιμ. Ταμείο) να τοποθετήσει φύλακες (!) στο πλοίο «Διαγόρας», καθώς οι τρεις φύλακες και ο πλοίαρχος του πλοίου εγκατέλειψαν το σκάφος γιατί ήταν απλήρωτοι!

Η νέα αυτή προκλητική ενέργεια των διοικούντων το Λιμεναρχείο Πειραιά εξόργισε τη διοίκηση του Λιμενικού Ταμείου Δωδ/σου, ο νομικός σύμβουλος του οποίου έστειλε αμέσως απάντηση με την οποία τους βάζει στη θέση τους και τους συνιστά να μην κάνουν τέτοια τραγικά λάθη.

Εντύπωση όμως προκαλεί το γεγονός ότι ο λόγος γίνεται για το πλοίο «Διαγόρας» το οποίο τελικά φυλάσσεται αφού οι 3 φύλακες αν και απλήρωτοι παραμένουν σ' αυτό και το προσέχουν από καθαρά συναισθηματικούς λόγους, αλλά το Κεντρικό Λιμεναρχείο Πειραιά δεν δείχνει την ίδια ευαισθησία για τα άλλα δύο πλοία της εταιρείας, το «Ρόδος» και το «Πάτμος», τα οποία σύμφωνα με επίσημες καταγγελίες αλλά και πληροφορίες που τελευταία κυκλοφορούν, έχουν λεηλατηθεί στην κυριολεξία αφού στο λιμάνι του Περάματος όπου είναι αραγμένα έχει γίνει πραγματικό πλιάτσικο.

Όπως αναφέρουν παράγοντες που ασχολούνται με το θέμα όσες ενέργειες και να γίνουν από το υπουργείο - αν ποτέ συμβεί αυτό - για να δρομολογηθούν τα δύο αυτά πλοία είναι πρακτικά αδύνατον αφού έχουν ξηλωθεί τα πάντα και θα χρειασθεί να ξαναγίνουν από την αρχή οι εσωτερικοί τους χώροι και όχι μόνο.

Και βέβαια για όλα αυτά κουβέντα δεν γίνεται από τους εξαφανισμένους και κρυπτόμενους διοικούντες των ΔΑΝΕ και ΑΝΕΚ οι οποίοι γνωρίζουν τη λεηλασία που έγινε και γίνεται στα πλοία της εταιρείας, δηλαδή στην περιουσία τους, αλλά δεν προβαίνουν σε καμία ενέργεια για να τη σταματήσουν (!) χωρίς να δίνουν λογαριασμό σε κανέναν!

ΤΙ ΑΝΑΦΕΡΟΥΝ ΤΑ ΕΓΓΡΑΦΑ

Το έγγραφο που έστειλε το Κεντρικό Λιμεναρχείο Πειραιά στο Λιμενικό Ταμείο Δωδ/σου αναφέρει τα εξής:

«ΕΛΛΗΝΙΚΗ ΔΗΜΟΚΡΑΤΙΑ
ΥΠΟΥΡΓΕΙΟ ΕΜΠΟΡΙΚΗΣ ΝΑΥΤΙΛΙΑΣ
ΚΕΝΤΡΙΚΟ ΛΙΜΕΝΑΡΧΕΙΟ ΠΕΙΡΑΙΑ
Α' ΛΙΜΕΝΙΚΟ ΤΜΗΜΑ
ΓΡΑΦΕΙΟ ΛΙΜΕΝΙΚΗΣ ΑΣΤΥΝΟΜΙΑΣ

ΘΕΜΑ: «Τοποθέτηση φύλακα στο Ε/Γ-Ο/Γ ΔΙΑΓΟΡΑΣ Ν. ΡΟΔΟΥ 40».

ΣΧΕΤ.: Η από 14.10.04 επιστολή του Κου ΚΑΖΩΝΗ Νομικού, Πλοιάρχου του Ε/Γ - Ο/Γ «ΔΙΑΓΟΡΑΣ» Ν. Ρόδου 40 (μ.π.σ.)

1. Σύμφωνα με το ανωτέρω σχετικό που κοινοποιήθηκε στην Υπηρεσία μας, ο Πλοίαρχος του αναφερομένου στο θέμα πλοίου, μας γνωστοποίησε ότι, λόγω μη οικονομικής εξόφλησης αφενός των καταστάσεων ΝΑΤ και αφετέρου των τριών φυλάκων του πλοίου, σήμερα 15.10.04 και από ώρα 18.00 θα αποχωρήσουν αυτός και οι φύλακες, με αποτέλεσμα το πλοίο να παραμείνει αφύλακτο.

2. Μετά τα ανωτέρω σας γνωστοποιούμε τις υποχρεώσεις σας που απορρέουν από τις διατάξεις του Π.Δ. 280/16-10-2000 (ΦΕΚ 232Α/30-10-2000) καθώς και του παραρτήματος υπ' αριθμ. 94/1972 του Γενικού Κανονισμού Λιμένα Πειραιά (ΦΕΚ 210Β/1922) και παρακαλούμε για την άμεση πρόσληψη και εγκατάσταση φυλάκων επί του πλοίου, διαφορετικά σε περίπτωση μη συμμόρφωσής σας, η Υπηρεσία μας θα βρεθεί στη δυσάρεστη θέση να σας επιβάλλει τις προβλεπόμενες κυρώσεις.

Ο Διοικητής α.α.
Αρχιπλοίαρχος Λ.Σ.
Υφαντής Δημήτριος»

Η ΑΠΑΝΤΗΣΗ ΤΟΥ ΛΙΜΕΝΙΚΟΥ ΤΑΜΕΙΟΥ

Η απάντηση του Λιμενικού Ταμείου αναφέρει τα εξής:

**«ΠΑΝΑΓΙΩΤΗΣ Ν. ΠΑΡΑΣΚΕΥΑΣ
ΔΙΚΗΓΟΡΟΣ**
Ρόδος 16 Οκτωβρίου
Προς το Κεντρικό Λιμεναρχείο Πειραιά
Γραφείο Λιμενικής Αστυνομίας Πειραιά
ΣΧΕΤΙΚΟ: Αρ.Πρωτ. 2100.1/291/04/15-10-2004

Κύριοι,

Κακώς απευθύνετε το άνω έγγραφο (σχετικό) προς εμένα προσωπικά, αφού όπως γνωρίζετε ή έπρεπε να γνωρίζετε, δεν ενεργώ για λογαριασμό μου, αλλά ως πληρεξούσιος δικηγόρος του Δημοτικού Λιμενικού Ταμείου Νότιας Δωδεκανήσου. Για τον αυτό λόγο κακώς απειλείτε εναντίον μου κυρώσεις.

Ανεξάρτητα από τα παραπάνω, το Δημοτικό Λιμενικό Ταμείο Νότιας Δωδεκανήσου δεν έχει επιβάλει απαγόρευση απόπλου του πλοίου ΔΙΑΓΟΡΑΣ συνεπεία κατασχέσεως, αναγκαστικής ή συντηρητικής ή προσωρινής διατάξεως του δικαστηρίου. Επομένως σύμφωνα με τα οριζόμενα στο Π.Δ. 280/2000 **δεν έχει υποχρέωση προσλήψεως και εγκαταστάσεως φύλακα**.

Με την αίτησή του το Δημοτικό Λιμενικό Ταμείο Νότιας Δωδεκανήσου έχει πετύχει με προσωρινή διάταξη, **αποκλειστικά και μόνο την απαγόρευση μεταβολής της πραγματικής και νομικής καταστάσεως του πλοίου ΔΙΑΓΟΡΑΣ.** Για την περίπτωση αυτή δεν προβλέπεται από το Π.Δ. 280/2000 υποχρέωση προσλήψεως και εγκαταστάσεως φύλακα. Ούτε καν το δικόγραφο και την προσωρινή διάταξη δεν αναγνώσατε;

Σας καλώ λοιπόν να ανακαλέσετε το άνω σχετικό σας **και μάλιστα με την ίδια ταχύτητα με την οποία το στείλατε** και να είσθε πιο προσεκτικοί στο μέλλον, όταν απειλείτε με επιπολαιότητα κυρώσεις σε βάρος δικηγόρων.

Σας χαιρετώ».

Ο κ. Χ. ΧΑΤΖΗΕΥΘΥΜΙΟΥ

ΠΛΕΚΕΙ ΤΟ ΕΓΚΩΜΙΟ *του κ. Γ. Ψαρομπά*

Παραιτήθηκε για λόγους ανωτέρας βίας



Το εγκώμιο του παραιτηθέντος συμβούλου της παρατάξεώς του (για λόγους ανωτέρας βίας) κ.Γ. Ψαρομπά έπλεξε χθες με γραπτή δήλωσή του ο αρχηγός κ. Χ. Χατζηευθυμίου, εκφράζοντας ταυτόχρονα την ευχή σύντομα να λυθεί το πρόβλημα που αντιμετωπίζει.

Η γραπτή δήλωση Χατζηευθυμίου, έχει ως εξής:

Οπως είναι γνωστό χθες Δευτέρα 1/11/04 ο Δημοτικός Σύμβουλος της παράταξής μας κ. Γεώργιος Ψαρομπάς υπέβαλε την παραίτησή του στον Πρόεδρο του Δημοτικού Συμβουλίου.

Ως επικεφαλής της παράταξης της μειοψηφίας μέλος της οποίας ήταν ο κ. Γ. Ψαρομπάς αισθάνομαι την υποχρέωση πρώτα απ' όλα να τον ευχαριστήσω από βάθους καρδίας για την τιμή που μας έκανε να συστρατευθεί με το ψηφοδέλτιό μας, το ψηφοδέλτιο που ζήτησε από τον Ροδιακό λαό την τιμή να μας αναθέσει την ευθύνη να διαχειριστούμε το μέλλον της πόλης.

Ο Ροδιακός λαός εκτιμώντας την ακεραιότητα, την σοβαρότητα και τις αδιαμφισβήτητες δυνατότητές του να προσφέρει στην πόλη μας τον εξέλεξε Δημοτικό Σύμβουλο. Δυστυχώς λόγοι ανεξάρτητοι της θέλησής του δεν του επέτρεψαν να προσφέρει αυτά τα οποία μπορεί.

Θέλω να διαβεβαιώσω τους Δημότες της πόλης μας ότι ο κ. Γ. Ψαρομπάς από της δημιουργίας του προβλήματος το οποίο τον απασχολεί συζήτησε μαζί μας και εκδήλωσε την επιθυμία να υποβάλει την παραίτησή του προκειμένου να μην κατηγορηθεί για αδιαφορία στην άσκηση των καθηκόντων του.

Απόφαση της παράταξης και δική μου προσωπικά ήταν να παραμείνει στην θέση του ελπίζοντας ότι, θα μπορούσε να λυθεί το πρόβλημα και ότι θα μπορούσαμε να έχουμε την βοήθειά του την οποία θεωρούσαμε και εξακολουθούμε να θεωρούμε δυσαναπλήρωτη.

Η υποβολή της παραίτησής του αποτελεί απόδειξη της Δημοκρατικής του συνείδησης.

Εμείς από την πλευρά μας ελπίζουμε πάντα στην επίλυση του προβλήματος που αντιμετωπίζει για να έχουμε και πάλι την συμπαράσταση και βοήθειά του.

Χατζής Χατζηευθυμίου
Επικεφαλής της Δημοτικής Παράταξης «πρώτα η Ρόδος».

Δρομολόγια του Ταχύπλοου Καταμαράν "ΔΩΔΕΚΑΝΗΣΟΣ ΕΞΠΡΕΣ"
Από: 16-ΟΚΤ-2004 μέχρι 05-ΝΟΕ-2004

DODEKANISOS ΝΑΥΤΙΛΙΑΚΗ

Αναχωρίσεις από την Κολώνα (Θαλασσινή πύλη)

ΚΥΡΙΑΚΗ		
ΛΙΜΑΝΙ	ΑΦΙΞΗ	ΑΝΑΧ.
ΡΟΔΟΣ		08.30
ΣΥΜΗ	09.20	09.30
ΚΩΣ	10.55	11.00
ΚΑΛΥΜΝΟΣ	11.40	11.50
ΛΕΡΟΣ	12.40	12.45
ΠΑΤΜΟΣ	13.25	13.40
ΛΕΙΨΟΙ	14.00	14.05
ΛΕΡΟΣ	14.25	14.30
ΚΑΛΥΜΝΟΣ	15.20	15.30
ΚΩΣ	16.10	16.20
ΣΥΜΗ	17.45	17.50
ΡΟΔΟΣ	18.30	Δ/ΝΣΗ

ΔΕΥΤΕΡΑ		
ΛΙΜΑΝΙ	ΑΦΙΞΗ	ΑΝΑΧ.
ΑΝΕΚΤΕΛΕΣΤΟ		

ΤΡΙΤΗ		
ΛΙΜΑΝΙ	ΑΦΙΞΗ	ΑΝΑΧ.
ΡΟΔΟΣ		08.30
ΚΩΣ	10.40	10.50
ΚΑΛΥΜΝΟΣ	11.30	11.40
ΛΕΡΟΣ	12.30	12.40
ΛΕΙΨΟΙ	13.00	13.10
ΠΑΤΜΟΣ	13.30	13.40
ΛΕΡΟΣ	14.20	14.30
ΚΑΛΥΜΝΟΣ	15.20	15.30
ΚΩΣ	16.10	16.20
ΡΟΔΟΣ	18.30	Δ/ΝΣΗ

ΤΕΤΑΡΤΗ		
ΛΙΜΑΝΙ	ΑΦΙΞΗ	ΑΝΑΧ.
ΡΟΔΟΣ		08.30
ΣΥΜΗ	09.20	09.30
ΚΩΣ	11.00	11.10
ΚΑΛΥΜΝΟΣ	11.50	12.00
ΛΕΡΟΣ	12.50	14.30
ΚΑΛΥΜΝΟΣ	15.20	15.30
ΚΩΣ	16.10	16.20
ΣΥΜΗ	17.40	17.50
ΡΟΔΟΣ	18.30	Δ/ΝΣΗ



• Ταξιδέψτε με το μάλλι στην τύχη
• Fully air-conditioned

ΠΕΜΠΤΗ		
ΛΙΜΑΝΙ	ΑΦΙΞΗ	ΑΝΑΧ.
ΑΝΕΚΤΕΛΕΣΤΟ		

ΠΑΡΑΣΚΕΥΗ		
ΛΙΜΑΝΙ	ΑΦΙΞΗ	ΑΝΑΧ.
ΡΟΔΟΣ		08.30
ΣΥΜΗ	09.20	09.30
ΚΩΣ	11.00	11.10
ΚΑΛΥΜΝΟΣ	11.50	12.00
ΛΕΡΟΣ	12.50	14.30
ΚΑΛΥΜΝΟΣ	15.20	15.30
ΚΩΣ	16.10	16.20
ΣΥΜΗ	17.40	17.50
ΡΟΔΟΣ	18.30	Δ/ΝΣΗ

ΣΑΒΒΑΤΟ		
ΛΙΜΑΝΙ	ΑΦΙΞΗ	ΑΝΑΧ.
ΡΟΔΟΣ		08.30
ΚΩΣ	10.40	10.50
ΚΑΛΥΜΝΟΣ	11.30	11.40
ΛΕΡΟΣ	12.30	14.30
ΚΑΛΥΜΝΟΣ	15.20	15.30
ΚΩΣ	16.10	16.20
ΡΟΔΟΣ	18.30	Δ/ΝΣΗ

Πληροφορίες: Δωδεκάνησος Ναυτιλιακή Ν.Ε.
Αυστραλίας 3. 85100 Ρόδος
Τηλ: 22410 70 590 - Fax: 22410 70 591

Ηχος & Φως Sound & Light RHODES

website: www.12ne.gr
e-mail: info@12ne.gr

ΑΚΡΙΤΙΚΑ

κουβεντούλες με κάποιο νόημα

Θάρσει· λέγων τ' αληθές ου σφαλεί ποτέ
ΣΟΦΟΚΛΗΣ

«Η φοβερότερη εκδίκηση είναι να περιφρονείς αυτούς που σε εχθρεύονται, αν και είσαι βέβαιος ότι μπορείς να τους συντρίψεις».
ΜΠΑΛΖΑΚ

ΤΗΣ ΔΙΑΠΛΟΚΗΣ

Η πάταξη της διαπλοκής αποτελεί μονόδρομο για τον πρωθυπουργό Κώστα Καραμανλή και την κυβέρνησή του. Οχι τόσο επειδή έχει δεσμευθεί προεκλογικά και μετεκλογικά όσο επειδή το περιμένει ο λαός από αυτόν, ο λαός που τον εμπιστεύεται πολύ περισσότερο από όλους τους πολιτικούς θεωρώντας τον αδιάφθορο και αποφασιστικό, που έχει λάβει αμετάκλητη απόφαση να συγκρουστεί με τα οργανωμένα συμφέροντα. Το γνωρίζει αυτό ο πρωθυπουργός και δεν έχει καμία διάθεση να απογοητεύσει εκείνους που τον εμπιστεύτηκαν και εξακολουθούν να τον εμπιστεύονται σήμερα ακόμη περισσότερο. Γνωρίζουμε όλοι, βέβαια, ότι τα οργανωμένα συμφέροντα δεν θα πέσουν αμαχητί. Θα πολεμήσουν μέχρις εσχάτων, με όλα τα θεμιτά και αθέμιτα μέσα που διαθέτουν.

Είναι βέβαιο ότι θα εκδηλωθεί, συνεχώς εντεινόμενη, η επίθεση των οργανωμένων συμφερόντων εναντίον του Καραμανλή, ο οποίος έχει δείξει και έργω τις προθέσεις του υπέρ της κατοχύρωσης της διαφάνειας. Κατάργησε η κυβέρνησή του τον αμαρτωλό μαθηματικό τύπο στα δημόσια έργα ώστε οι αναθέσεις να γίνονται με πλήρη διαφάνεια και με τη μέθοδο των μειοδοτικών διαγωνισμών. Επανέφερε ως κακούργημα την απιστία περί την υπηρεσία, από πλημμέλημα που την είχαν χαρακτηρίσει οι προηγούμενες κυβερνήσεις, ετοιμάζεται ο νόμος για τον βασικό μέτοχο και έπεται συνέχεια. Οπως είναι επόμενο, οι... θιγόμενοι δεν θα μείνουν με σταυρωμένα χέρια.

Η ΤΟΥΡΙΣΤΙΚΗ ΑΝΑΠΤΥΞΗ

Στις νομαρχίες και στους δήμους ρίχνει το «μπαλάκι» της ευθύνης για την τουριστική ανάπτυξη της χώρας ο Δημήτρης Αβραμόπουλος. Μιλώντας χθες σε on line σύνδεση με τη Θεσσαλονίκη, στο πλαίσιο της συνέντευξης Τύπου της 20ής PHILOXENIA, ο υπουργός Τουριστικής Ανάπτυξης αναφέρθηκε στην αρχή της συνυπευθυνότητας στον τουρισμό, «δείχνοντας» τους νομάρχες και τους δήμαρχους των τουριστικών περιοχών. Ανέφερε, μάλιστα, και προσωπικές του εμπειρίες από πρόσφατες επισκέψεις του στη Χαλκιδική και στην Πελοπόννησο, όταν, βγαίνοντας από τα καταπληκτικά ξενοδοχεία όπου διέμενε, έκανε, όπως είπε, «άλμα στο χθες» με την ακαλαισθησία και τα σκουπίδια που αντίκρισε. Τους επόμενους μήνες, πρόσθεσε, θα συγκαλέσει εθνικό συνέδριο για τον τουρισμό και χωριστές διασκέψεις με τους περιφερειάρχες, με την ΕΝΑΕ και με την ΚΕΔΚΕ, για να συναποφασιστούν συνέργιες.

ΤΗΣ... ΑΜΕΡΙΚΗΣ

Ο χύμα αντιαμερικανισμός που κυριαρχεί μας εμποδίζει να αντιληφθούμε ότι οι αμερικανικές εκλογές δεν αφορούν κυρίως το τι γίνεται στο εσωτερικό της υπερδύναμης, αλλά το πως θα ζήσει όλος ο κόσμος τα επόμενα 4 χρόνια... Οτι μία ακόμα θητεία Μπους και του υπερσυντηρητικού κέντρου εξουσίας που τον στηρίζει θα είναι πραγματική καταστροφή. Κανείς δεν ισχυρίζεται ότι μια νίκη Κέρι θα μετατρέψει την Αμερική σε μια υπερδύναμη που θα σέβεται φίλους και συμμάχους, που δεν θα δρα μόνη της, αλλά θα σέβεται τους διεθνείς θεσμούς και θα είναι υπέρ της πλανητικής συνεργασίας στα μεγάλα προβλήματα που αντιμετωπίζει ο κόσμος. Είναι σίγουρο όμως, από την άλλη μεριά, ότι ο Κέρι δεν πρόκειται να συνεχίσει την τακτική των προληπτικών πολέμων, ότι δεν θα προσπαθήσει να διαιρέσει και να αποδυναμώσει την Ευρώπη, ότι δεν θα γράφει στα παλαιότερα των υποδημάτων του τον ΟΗΕ και άλλους διεθνείς οργανισμούς...

ΕΘΝΙΚΗ ΑΜΥΝΑ

Αναθεωρείται η πολιτική εθνικής άμυνας. Το δόγμα του ισοδύναμου τετελεσμένου εγκαταλείπεται και αντικαθίσταται με την «προωθημένη άμυνα». Με την αλλαγή αυτή ενισχύεται το αμυντικό δόγμα και η Ελλάδα δείχνει τα... δόντια της σε όσους εγείρουν αξιώσεις σε βάρος των κυριαρχικών της δικαιωμάτων. Ταυτόχρονα, διαφαίνεται πως η κυβέρνηση σε καμιά περίπτωση δεν είναι διατεθειμένη να υποκύψει σε εκβιασμούς και θα υπερασπιστεί με κάθε τρόπο τα συμφέροντά της.

ΕΝ ΒΑΖΟΥΝ ΜΥΑΛΟ

Μ' αυτά τα μυαλά που πάνε δεν θα δουν κυβέρνηση ούτε σε 30 χρόνια.

- Δεν θέλουν έρευνα για τα εξοπλιστικά
- Δεν θέλουν έρευνα για το Χρηματιστήριο.
- Δεν θέλουν έρευνα για τον Αθλητισμό
- Δεν θέλουν έρευνα για το χώρο της Υγείας

Δεν θέλουν, δεν θέλουν, δεν...

Τι θέλουν τελικά; Θέλουν γενικό κουκούλωμα.

Μακάριοι οι έχοντες και κατέχοντες

(Μόνο αν έχει κανείς ΠΟΛΥ λερωμένη την φωλιά του αρνείται τον έλεγχο, που στο κάτω – κάτω, είναι υποχρέωση της συντεταγμένης Πολιτείας).

ΤΩΡΑ ΞΑΦΝΙΚΑ

Είναι έργο και αποστολή της αντιπολίτευσης, της κάθε αντιπολίτευσης, να ελέγχει, να καταθέτει προτάσεις, να αμφισβητεί την κυβέρνηση. Εξ' ορισμού άλλωστε η αντιπολίτευση πρέπει να αμφισβητεί την κυβέρνηση και να καραδοκεί για να της «αρπάξει» την εξουσία.

Καλώς, λοιπόν, πράττουν οι αντιπολιτευόμενοι βουλευτές και καταθέτουν καθημερινά δεκάδες ερωτήσεις στη Βουλή ακόμα και για τα πιο απίθανα πράγματα.

Ομως το να κατηγορούν κάποιον που δεν συμπλήρωσε ακόμα 8 μήνες στην κυβέρνηση για όλα τα δεινά που συσσώρευσαν αυτοί στη χώρα και να απαιτούν συνολικές λύσεις εδώ και τώρα, να ζητούν δηλαδή να γίνουν μέσα σε λίγα 24ωρα όσα δεν έγιναν επί 23 χρόνια, ε, αυτό πάει πολύ...

ΑΦΕΛΗΣ... ΕΡΩΤΗΣΗ

Εχουμε να θέσουμε μια πολύ... αφελή ερώτηση για τον υπουργό Εμπορικής Ναυτιλίας Κρήτης, τον κ. Μανώλη Κεφαλογιάννη.

Θα άφηνε την Κρήτη, έστω και για ένα 24ωρο χωρίς πλοία; Και αν, κατά λάθος το έκανε, πιστεύει ότι θα ήταν την επόμενη ημέρα υπουργός;

Ξέρει τι λένε στα Δωδ/νησα; Λένε ότι το κάνει σκόπιμα για να πληγεί ο δωδ/κός τουρισμός και να ωφεληθούν κάποιοι άλλοι.

Εμείς δεν το πιστεύουμε. Αυτός το πιστεύει;

ΤΟ ΕΛΑ ΝΑ ΔΕΙΣ

Το τι γίνεται τελικά σ' αυτό το νησί δεν περιγράφεται. Σκάνδαλα επί σκανδάλων. Κομπίνες χωρίς αρχή και τέλος. Κλεψιές. Λεηλασίες. Κάποιοι τύποι, ερχόμενοι από το πουθενά βρίσκονται ξαφνικά να είναι... μεγιστάνες ή να παριστάνουν τους μεγιστάνες.

Και τι αποδεικνύεται στην πορεία;

Οτι λεηλατούσαν όποιο ταμείο έβρισκαν μπροστά τους. Οτι έκλεβαν όποιον έβρισκαν μπροστά τους, ακόμη και τράπεζες και Εκκλησίες. Και από πάνω παρίσταναν τους τιμητές των πάντων.

Καθημερινά τα παραδείγματα. Σε μια όμως περίπτωση ωχριούν και αυτές ακόμα οι Καμόρες και Μαφίες. Αν βγουν στο φως τα αίσχη τους, θα ταρακουνηθεί η Ελλάδα.

Γεννημένοι απατεώνες οι άνθρωποι.

ΑΙΣΙΟΔΟΞΙΑ

«Ξαφνικά» άρχισαν να είναι αισιόδοξα τα μηνύματα για το ροδιακό τουρισμό, όχι μόνο από τις παραδοσιακές αγορές, αλλά και από τις ανατολικές ευρωπαϊκές χώρες.

Υστερα από 4 χρόνια... φαγούρας, αρχίζει, ως φαίνεται, να βελτιώνεται το κλίμα και να δημιουργούνται προοπτικές ανάκαμψης.

Τα μόνα εμπόδια τώρα, στην έξοδο από την πολύχρονη κρίση είναι το ακτοπλοϊκό και η βίζα. Αν βρεθούν λύσεις, σίγουρα το μέλλον θα είναι καλύτερο από το χθες.

ΤΗΣ... ΤΟΥΡΚΙΑΣ

Την ώρα που η Τουρκία απειλεί (καθημερινά) την Εθνική Κυριαρχία, με παραβιάσεις του εναέριου χώρου και των χωρικών μας υδάτων και επιχειρεί με κάθε τρόπο και μέσο να εμπλέξει την Ελλάδα σε θερμά επεισόδια χιλιάδες Ελληνες, που ευρισκόμενοι στην πατρίδα κλαίνε και οδύρονται ότι... πεινάνε τα παιδιά τους «ακουμπάνε» το βιος τους στην γείτονα για να αγοράζει κανόνια και μαχητικά.

Σίγουρα οι δυο λαοί πρέπει να ζήσουν εν ειρήνη και αδελφωμένοι και να μην καταλαβαίνουν από «στρατιωτικά γυμνάσια». Πως θα αισθανθεί όμως «πίεση» η Τουρκία για να αλλάξει τακτική, έτσι που βαδίζουμε; Οι αγορές στην Ελλάδα διέρχονται βαθύτατη κρίση, οι επιχειρήσεις κλείνουν, τα μαγαζιά δεν κάνουν σεφτέ, αλλά εμείς στηρίζουμε την τουρκική οικονομία.

Και ξέρετε κάτι άλλο; Πριν λίγες ημέρες Ροδίτες που βρέθηκαν στην Τουρκία έφαγαν ξύλο και ταλαιπωρήθηκαν, επειδή επεχείρησαν να προστατεύσουν ένα μικρό παιδί που το χαστούκισε Τούρκος γιατί νόμισε ότι μπήκε στο μαγαζί του για να... κλέψει, ενώ το παιδί κοιτούσε τη βιτρίνα ψάχνοντας κάτι για να βρει και να το αγοράσει.

Εγιναν συλλήψεις, στήθηκαν δικαστήρια, ταλαιπωρήθηκε κόσμος και κοσμάκης! Αφού δηλαδή τους πήραν τα λεφτά τους, τους έδωσαν κι ένα «γερό ξύλο».

Ηταν η πληρωμή.

Υ.Τ.Ε.

ΓΙΑ ΘΕΜΑΤΑ ΤΗΣ ΔΩΔ/ΝΗΣΟΥ

ΔΥΟ ΝΕΕΣ ΕΡΩΤΗΣΕΙΣ ΑΠΟ *Κ. Κάισερλη στη Βουλή*

✓ *Λαϊκές κατοικίες Κω* ✓ *Φορολογικές ελαφρύνσεις*

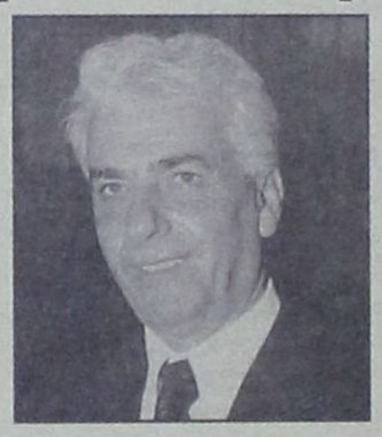

Δύο νέες ερωτήσεις κατέθεσε στη Βουλή ο βουλευτής Δωδ/νήσου του ΠΑΣΟΚ κ. Κώστας Κάισερλης, μια για τον υπουργό Υγείας και Κοινωνικής Αλληλεγγύης και μια για τον υπουργό Εθνικής Οικονομίας και Οικονομικών.

Η πρώτη αφορά την αποπεράτωση των λαϊκών κατοικιών στην Κω και η δεύτερη τις φορολογικές ελαφρύνσεις στις μονογονεϊκές οικογένειες.

ΕΡΩΤΗΣΗ: ΠΡΟΣ ΤΟΝ κ. ΥΠΟΥΡΓΟ ΥΓΕΙΑΣ ΚΑΙ ΚΟΙΝΩΝΙΚΗΣ ΑΛΛΗΛΕΓΓΥΗΣ

ΘΕΜΑ: Αποπεράτωση και διάθεση σε δικαιούχους των λαϊκών κατοικιών στον Δήμο της Κω του Νομού Δωδεκανήσου.

Οπως είναι γνωστό το υπουργείο, προ πολλών ετών ξεκίνησε την κατασκευή λαϊκών κατοικιών στον Δήμο της Κω για την αντιμετώπιση του προβλήματος της στέγασης απόρων και αστέγων οικογενειών.

Για το σκοπό αυτό μάλιστα, ο Δήμος της Κω και το ΒΑΚΟΥΦ, παραχώρησαν στο υπουργείο, την αναγκαία έκταση οικοπέδων εντός του σχεδίου πόλεως.

Δυστυχώς μέχρι σήμερα, για πολλούς λόγους το πρόγραμμα δεν έχει ολοκληρωθεί με αποτέλεσμα να αυξάνονται οι φθορές των ολοκληρωμένων σχεδόν κτισμάτων και να πολλαπλασιάζονται οι ανάγκες των αστέγων οικογενειών ορισμένες εκ των οποιων διαμένουν σε προσωρινά δημοτικά παραπήγματα.

Επειδή η χρονίζουσα αυτή εκκρεμότητα δεν πρέπει να συνεχίζεται και επειδή η νέα πολιτική ηγεσία θα πρέπει να λάβει άμεσα μέτρα για την επίλυσή της και την απόδοση σε δικαιούχους των οικιών.

ΕΡΩΤΑΤΑΙ Ο κ. ΥΠΟΥΡΓΟΣ:

1. Ποιά μέτρα θα πάρει για την απάλειψη των εκκρεμοτήτων και την ολοκλήρωση των κατασκευών.

2. Πότε θα ολοκληρωθούν οι εργασίες, ώστε να υπάρξει ετοιμότητα παραχώρησης.

3. Εάν θα προβεί σε νέα επίκαιρη προκήρυξη αιτήσεων για δικαιούχους στέγης και εάν ναι, πότε.

4. Εάν θα προβλέψει την παραχώρηση οικιών σε δικαιούχους διαμένοντες στα δημοτικά παραπήγματα και κατ' εξαίρεση σε τρεις οικογένειες Μουσουλμάνων, ως είχαν συμφωνηθεί με την παραχώρηση των οικοπέδων.

ΕΡΩΤΗΣΗ: ΠΡΟΣ ΤΟΝ κ. ΥΠΟΥΡΓΟ ΕΘΝΙΚΗΣ ΟΙΚΟΝΟΜΙΑΣ και ΟΙΚΟΝΟΜΙΚΩΝ

ΘΕΜΑ: Φορολογικές ελαφρύνσεις στις μονογονεϊκές οικογένειες

Διαπιστώνεται ότι τα τελευταία χρόνια παρατηρείται αύξηση των μονογονεϊκών οικογενειών στη χώρα, με αποτέλεσμα να διευρύνεται η ειδική αυτή κατηγορία των συμπολιτών μας που χρήζει πλέον ειδικής μέριμνας και προστασίας από την Πολιτεία.

Είναι πλέον παραδεκτό από όλους, ότι οι συνθήκες διαβίωσης των οικογενειών αυτών είναι ιδιαίτερα δύσκολες, όταν μάλιστα το εισόδημά τους είναι περιορισμένο και όταν πέραν των άλλων δυσκολιών αντιμετωπίζουν και τις σκληρές συνθήκες συντήρησης και διαπαιδαγώγησης των τέκνων τους.

Επειδή στη χώρα μας το φαινόμενο της ύπαρξης ανύπαντρων μητέρων, χωρισμένων, ή εν διαστάσει συζύγων, κλπ είναι αρκετά πρόσφατο και μέχρι σήμερα δεν έχουν αναπτυχθεί δράσεις οργανωμένης και πολύπλευρης στήριξης αυτής της ειδικής ομάδας των πολιτών.

Επειδή στο υπό κατάθεση φορολογικό νομοσχέδιο, από τις πληροφορίες που δημοσιεύονται στον ημερήσιο Τύπο, δεν προβλέπονται ειδικές διατάξεις και ρυθμίσεις ελάφρυνσης του οικογενειακού εισοδήματος, εξ' αιτίας ενδεχόμενα της άγνοιας των υπηρεσιών για την ύπαρξη αυτής της ομάδας των πολιτών.

Επειδή πραγματικά αξίζει, η Πολιτεία να λάβει ειδικά μέτρα στήριξης.

ΕΡΩΤΑΤΑΙ Ο κ. ΥΠΟΥΡΓΟΣ:

1. Ποιά μέτρα προτίθεται να λάβει για την υποστήριξη των μονογονεϊκών οικογενειών.

2. Εάν στο υπό κατάθεση φορολογικό νομοσχέδιο θα προβλέπονται διατάξεις που θα ελαφρύνουν τα οικογενειακά βάρη και τις σημερινές δυσκολίες επιβίωσής τους.

ΑΥΡΙΟ ΤΟ ΒΡΑΔΥ

ΣΥΝΕΔΡΙΑΖΕΙ ΤΟ ΔΗΜΟΤΙΚΟ *συμβούλιο Καλλιθέας*

Τα θέματα της ημερήσιας διάταξης

Συνεδριάζει την Πέμπτη 4 Νοεμβρίου 2004 και ώρα 18.00, το Δημοτικό Συμβούλιο Καλλιθέας, με τα εξής θέματα στην ημερήσια διάταξη:

Ενημέρωση Δημάρχου:

Θέμα 1°: Εγκριση Ισολογισμού Δήμου, οικ. έτους 2003
(Εισηγητής: ο Δήμαρχος-υπεύθυνη λογιστηρίου)

Θέμα 2°: Κατάρτιση Τεχνικού Προγράμματος Εργων έτους 2005
(Εισηγητής: ο Δήμαρχος)

Θέμα 3°: Παρουσίαση DVD, για διαφημιστική προβολή Δήμου
(Εισήγηση: η υπεύθυνη του γραφείου Τουρισμού κ. Κερανίδου Ελένη)

Θέμα 4°: Υποβολή αιτήματος στο Υ.ΠΕ.ΧΩ.ΔΕ, για οριοθέτηση οικισμού Φαληρακίου
(Εισηγητής: ο Δήμαρχος)

Θέμα 5°: Θέματα Τεχνικής Υπηρεσίας

α) Πολεοδόμηση Κοσκινού-έγγραφο μελετητή για σύναψη συμπληρωματικών συμβάσεων:

-Για συμπληρωματική τοπογράφηση-κτηματογράφηση οικισμού Κοσκινού και περιοχή επεκτάσεως και

-Χωροσταθμικό δίκτυο-υψομετρική μελέτη των δρόμων

β) Τεχνική Εκθεση αξιολόγησης προσφορών, για την προμήθεια υλικών εκτέλεσης του έργου: Ηλεκτροφωτισμός οδών εντός οικισμού Κοσκινού.

γ) Τεχνική έκθεση αξιολόγησης προσφορών για την εκτέλεση του έργου: 1ος ειδικός προϋπολογισμός του έργου Ηλεκτροφωτισμός οδών Καλυθιών.

δ) Αίτημα στη ΔΕΗ για σύνταξη μελετών και νέες παροχές Δημοτικού Φωτισμού.

ε) Τέλη φωτισμού και καθαριότητας- «Εγγραφο ΤΕΔΚ Δωδεκανήσου, σχετικά με αιτήματα για εποχικότητα επιχειρήσεων για την ανταποδοτικότητα των τελών καθαριότητας και φωτισμού.

στ) Ολοκλήρωση διαδικασιών αγοράς μερίδων 413 και 1804 γαιών Ψίνθου (νεκροταφείο-ιαματικό).
(Εισηγητής: ο Αντιδήμαρχος κ. Ρηνιού Στ.)

Θέμα 6°: Εκθεση πραγματογνωμοσύνης από μηχανικούς ΤΕΕ, για οριοθέτηση κεντρικού χειμάρου Φαληρακίου-Ψήφιση πίστωσης για κάλυψη δαπάνης.
(Εισηγητής: ο Δήμαρχος)

Θέμα 7°: Αιτήματα προσωπικού ΔΕΥΑΚ για υπαγωγή στις ρυθμίσεις του άρθρου 11 του Π.Δ./τος 164/2004.
(Εισηγητής: ο Δήμαρχος)

Θέμα 8°: Αίτημα ΚΤΕΛ για μεταφορά στάσης λεωφορείων στο Δ.Δ. Καλυθιών.
(Εισηγητής: ο Δήμαρχος)

Θέμα 9°: Παραβάσεις καταστημάτων υγειονομικού ενδιαφέροντος
(Εισηγητής: ο Αντιδήμαρχος κ. Φλεβάρης Γ.)

Θέμα 10°: -Τροποποίηση προϋπολογισμού οικ. έτους 2004

-Ψήφιση πιστώσεων για εξόφληση τιμολογίων από επιδείξεις-δεξιώσεις εορτές και λοιπά θεάματα
(Εισηγητής: ο Δήμαρχος)

Θέμα 11°: Ψήφιση πίστωσης για κάλυψη εξόδων μετακίνησης υπαλλήλων στην Αθήνα
(Εισηγητής: ο Πρόεδρος του Δ.Σ. Ηλιάδης Ηλίας)

Θέμα 12°: Εγκριση πρακτικού επιτροπής επίλυσης φορολογικών διαφορών.
(Εισηγητής: ο Πρόεδρος της επιτροπής κ. Ορφανός Θαρρενός)

Θέμα 13°: Αναγκαστική απαλλοτρίωση ακινήτου για επέκταση νεκροταφείου Καλυθιών.
(Εισηγητής: ο Δήμαρχος)

Kalithies Palace

ΑΙΘΟΥΣΑ ΔΕΞΙΩΣΕΩΝ



Εμπιστευθείτε σ' εμάς την γαμήλια δεξίωση του γάμου σας
Σε ένα χώρο, σχεδιασμένο αμφιθεατρικά, κλιματιζόμενο, με δυνατότητα να φιλοξενήσει έως 800 άτομα.
Απολαμβάνοντας ένα από τα μενού μας που εσείς θα επιλέξετε.
Προσιτές τιμές.
Τηλ. κρατήσεων: 2241085641, 2241086778

ΣΧΟΛΗ ΧΟΡΟΥ Έλλης Καρασκευά

CIAO BOUTIQUE

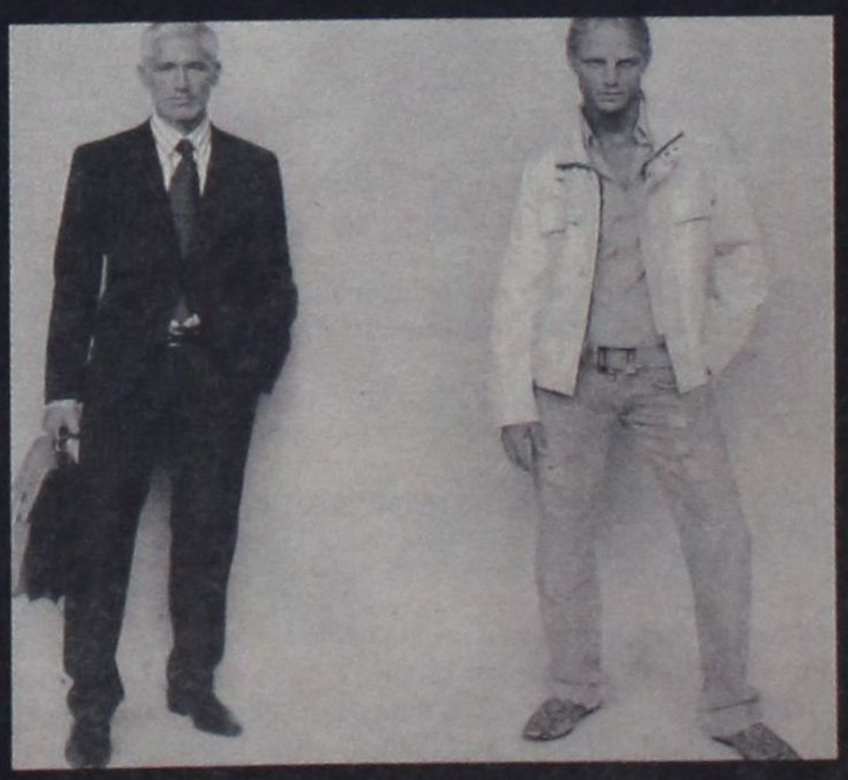

D&G MOSCHINO JOOP! ENZO UOMO Marc O'Polo JUSTCAVALLI
D&G CK RENÉ LEZARD DKNY JEANS GUESS 4 YOU SONNETI

Ciao Boutique, ΕΘ, Δωδεκανησίων 40, 85100 Ρόδος Τηλ. 22410 70402
Ciao Marc O Polo, δημ. Θεμελη 83, 85100 Ρόδος, Τηλ. 22410 70401
e-mail: ciao-mails.gr
www.ciaoboutique.gr

ΜΕΤΑ ΑΠΟ ΠΑΡΑΣΤΑΣΕΙΣ ΠΟΥ ΕΓΙΝΑΝ

ΕΙΣΑΓΓΕΛΙΚΗ ΠΑΡΕΜΒΑΣΗ *για το κτίριο «Ζέφυρος»*

Υπάρχουν απορίες γιατί δεν χαρακτηρίσθηκε «διατηρητέο»

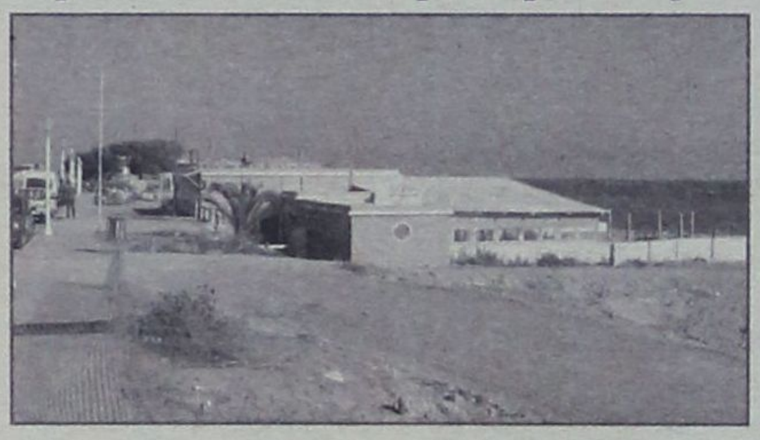

Αντικείμενο εισαγγελικής διερεύνησης αποτελεί από χθες η υπόθεση της κατεδάφισης του ιστορικού κτιρίου «Ζέφυρος» στην ομώνυμη παραλία που έχει προγραμματιστεί από το Δήμο Ροδίων, προκειμένου να καταστεί δυνατή η διάνοιξη δρόμου στα πλαίσια της μελέτης για την κατασκευή της περιμετρικής οδού της πόλεως Ρόδου αλλά και δημιουργίας πάρκινγκ στην περιοχή.

Ο δικηγόρος κ. Ν. Παπανικήτας, όπως προανήγγειλε χθες η «δ», που έφερε το θέμα στο φως της δημοσιότητας, συναντήθηκε ειδικότερα με τον Εισαγγελέα Πλημμελειοδικών Ρόδου κ. Γ. Οικονόμου και του εγχείρησε στοιχεία από τα οποία προκύπτει ότι το ακίνητο όχι μόνο έχει ιστορική αξία και έχει ανεγερθεί κατά την περίοδο της Ιταλοκρατίας, αλλά κακώς, αν όχι σκοπίμως, δεν χαρακτηρίστηκε ως διατηρητέο μνημείο από την 4η Εφορεία Νεωτέρων Μνημείων.

Το ακίνητο του «Ζέφυρος», όπως έγινε γνωστό, ανήκει στην κυριότητα του Δήμου Ροδίων. Ο Δήμος Ροδίων επί σειράν ετών το επιμίσθωνε σε ιδιώτη, ο οποίος το χρησιμοποιούσε ως εστιατόριο. Δεν προχώρησε σε έξωση του μισθωτή και ανανέωνε συνεχώς τη σύμβαση ενώ μόλις πρόσφατα και με την έναρξη του έργου της περιμετρικής οδού ξεκίνησε τις διαδικασίες για την αποβολή του από το υπό κατεδάφιση ιστορικό μνημείο!

Στο μεταξύ οι εργασίες της διάνοιξης δρόμου στην παραλία του «Ζέφυρος» ξεκίνησαν από πλευράς του ΥΠΕΧΩΔΕ και όχι του Δήμου Ροδίων, όπως είχε κυκλοφορήσει προχθές.

Με ανάδοχο την εταιρεία «Δίοδος» το ΥΠΕΧΩΔΕ προγραμματίζει ειδικότερα, σε εφαρμογή των προβλεπομένων από τη μελέτη Ζέκου για την περιμετρική οδό και την κατεδάφιση του «Ζέφυρος» με τη σύμφωνη γνώμη του Δήμου Ροδίων στην κυριότητα του οποίου φέρεται να είναι το ακίνητο.

Άγνωστο παραμένει για ποιούς λόγους το «Ζέφυρος» δεν έχει χαρακτηριστεί διατηρητέο αλλά και γιατί δεν επιχειρήθηκε από το Δήμο Ροδίων η τροποποίηση της μελέτης Ζέκου για το συγκεκριμένο σημείο. Κατά μια εξήγηση αυτό δεν είναι εφικτό ελλείψει επαρκούς χώρου.

ΠΑΙΖΟΝΤΑΙ ΠΑΙΧΝΙΔΙΑ ΣΤΟ ΑΙΓΑΙΟ

ΚΑΤΑΓΓΕΛΙΕΣ ΓΙΑ «ΔΙΑΠΛΟΚΗ» *πίσω από το «ακτοπλοϊκό»*

Υπάρχουν «συμφωνίες» Παυλίδη - Αγούδημου;

Τον Υπουργό Αιγαίου και Νησιωτικής Πολιτικής Αριστοτέλη Παυλίδη εγκαλούν για τους χειρισμούς του στο «ακτοπλοϊκό» οι φορείς της Καλύμνου, οι οποίοι συνεχίζουν τις κινητοποιήσεις.

Η δυσαρέσκεια που αρχικά προκάλεσε η γνωστοποίηση του προγράμματος των δρομολογίων που συναποφάσισαν οι Υπουργοί Εμπορικής Ναυτιλίας και Αιγαίου, εντάθηκε όταν έγινε γνωστή η άρνηση του κ. Παυλίδη να επιδοτήσει το Υπουργείο του την εταιρεία «Δωδεκάνησος Ναυτιλιακή» η οποία ήταν διατεθειμένη να διαθέτει το «Δωδεκάνησος Εξπρές» καθ' όλη την διάρκεια του χειμώνα, για την εξυπηρέτηση των νησιών.

Η Επαρχος της Καλύμνου κ. Χρυσούλα Συφουνιού, μιλώντας σε συντάκτη της «δ» είπε ότι η στάση αυτή του κ. Παυλίδη έρχεται σε πλήρη αντίθεση με όσα υποστήριξε την περασμένη εβδομάδα στη συνεδρίαση του Νομαρχιακού Συμβουλίου, ότι τα δύο Υπουργεία, Εμπορικής Ναυτιλίας και Αιγαίου είναι αποφασισμένα να καλύψουν το όποιο κόστος των επιδοτούμενων δρομολογίων, προκειμένου να αντιμετωπισθεί το πρόβλημα. Η ίδια είπε ότι οι Καλύμνιοι δεν είναι διατεθειμένοι να υποστείλουν την σημαία του αγώνα, ζητώντας και την δρομολόγηση του Καταμαράν, που, σημειωτέον, στις 8 Νοεμβρίου σταματά τα δρομολόγιά του για τη χειμερινή περίοδο.

Ο ιδιοκτήτης της «Δωδεκάνησος Ναυτιλιακή» κ. Γιώργος Σπανός, ερωτηθείς από συντάκτη της «δ» είπε ότι είναι έτοιμη η εταιρεία του να συμβάλει στην βελτίωση της κατάστασης στην ακτοπλοΐα, συνεχίζοντας τα δρομολόγιά του καθ' όλη τη διάρκεια του χειμώνα, υπό την προϋπόθεση ότι θα επιδοτηθεί από το Υπουργείο Αιγαίου.

Μάλιστα το περασμένο Σάββατο ο ίδιος συναντήθηκε με τον κ. Παυλίδη και του είπε ότι διαθέτει το «Δωδεκάνησος Εξπρές», ο υπουργός όμως επικαλέστηκε αδυναμία επιδότησης των δρομολογίων για όλο το χειμώνα.

Ο κ. Σπανός, άφησε πάντως να εννοηθεί ότι άλλος είναι ο πραγματικός λόγος της άρνησης του κ. Παυλίδη και ανέφερε την εμπλοκή στην υπόθεση του κ. Γεράσιμου Αγούδημου. Σύμφωνα με τις πληροφορίες πιο συγκεκριμένα, ο κ. Γεράσιμος Αγούδημος ζήτησε από τον κ. Αριστοτέλη Παυλίδη την άρση της 35ετίας όσον αφορά την ηλικία των πλοίων προκειμένου να δρομολογήσει όλα τα πλοία του στα Δωδεκάνησα. Αρχικά ο Υπουργός φέρεται να του υποσχέθηκε ότι το αίτημά του θα ικανοποιηθεί, αντέδρασε όμως το Υπουργείο Εμπορικής Ναυτιλίας. Οι ίδιες πληροφορίες αναφέρουν ότι ο κ. Αγούδημος ασκεί τώρα πίεση στον Υπουργό Αιγαίου, για να μην χάσει τις επιδοτήσεις των γραμμών της Δωδεκανήσου και ταυτόχρονα απειλεί (με δηλώσεις του χθες στον Ρ/Σ Fm 12) ότι αν δεν ικανοποιηθεί το αίτημά του θα πάρει τα πλοία του από την Δωδεκάνησο και θα τα μεταφέρει στην Ευρώπη. Αυτός κατά τον κ. Σπανό είναι ο πραγματικός λόγος διστακτικότητας του Αρ. Παυλίδη.

Οι λεπτομέρειες αυτού του παρασκηνίου, σε συνδυασμό με τα όσα συμβαίνουν στο άλλο μέτωπο, αυτό της ΔΑΝΕ, έχουν προκαλέσει την αγανάκτηση της κοινής γνώμης στα νησιά, οι κάτοικοι των οποίων διερωτώνται αν πράγματι υπάρχει ειλικρινές ενδιαφέρον για την επίλυση του ακτοπλοϊκού προβλήματος και της άρσης της απομόνωσής τους ή αν παίζονται παιχνίδια για τα συμφέροντα των ακτοπλόων.

Χθες πάντως στην Κάλυμνο η ημέρα κύλησε ομαλά με την Εφορία να τελεί υπό κατάληψη, ενώ δεν εκδηλώθηκε καμία κίνηση από πλευράς της Αστυνομίας. Προχθές το βράδυ συνεδρίασαν το Δημοτικό και το Επαρχιακό Συμβούλιο Καλύμνου και αποφάσισαν τη συνέχιση των κινητοποιήσεων. Από το Δήμο Καλυμνίων εκδόθηκε η ακόλουθη ανακοίνωση: (επ' αυτών, βλέπε στη σελ. 32).



δημοκρατικά

ΥΠΑΡΧΕΙ ΑΝΤΙΚΕΙΜΕΝΙΚΗ ΠΡΑΓΜΑΤΙΚΟΤΗΤΑ Η ΟΠΟΙΑ ΔΙΝΕΙ ΤΟ ΜΕΤΡΟ ΤΗΣ ΑΛΗΘΕΙΑΣ (ΑΡΙΣΤΟΤΕΛΗΣ)

ΠΟΙΟΣ ΚΥΒΕΡΝΑ ΑΥΤΗΝ ΤΗΝ ΧΩΡΑ;

Το καλό είναι ότι ξεφεύγουμε από το στερεότυπο: «Φονιάδες των λαών, Αμερικάνοι». Το χειρότερο είναι ότι αποκτάμε ένα καινούργιο: «Κυβερνήτες των λαών, Αμερικάνοι». Σύμφωνα με την έρευνα της «ΚΑΠΑ Research», που δημοσιοποίησε χθες ο τηλεοπτικός σταθμός ΑΝΤ1, το 48,3% -δηλαδή ένας στους δύο Ελληνες- πιστεύουν ότι τη μεγαλύτερη εξουσία στην χώρα την έχουν οι ΗΠΑ. Ακολουθούν κατά πόδας οι κ. Στάη, Ζαχαρέα, Χατζηνικολάου, Ευαγγελάτος, κ.α., οι οποίοι μάλιστα υπερτερούν του κ. Καραμανλή κατά δέκα ποσοστιαίες μονάδες.

Ητοι: 46,5% των Ελλήνων πιστεύουν ότι τη μεγαλύτερη εξουσία την έχουν οι τηλεοπτικοί σταθμοί και μόλις 37,8% πιστεύουν ότι πραγματικός κυβερνήτης είναι ο πρωθυπουργός. Ετσι, μπορεί αστήρικτα να απαντήθηκε το μεγάλο ερώτημα της μετεμφυλιακής εποχής -«Ποιός κυβερνά αυτή τη χώρα;»- αλλά δημιουργείται ένα νέο: Αυτοί οι 46 στους 100 Ελληνες, που πιστεύουν ότι τη μεγαλύτερη εξουσία στη χώρα την έχουν οι τηλεοπτικοί σταθμοί, γιατί πάνε και ψηφίζουν; Δεν θα αρκούσε να κάνουν απλώς ζάπιγκ;

«Η ηθική αγανάκτηση είναι στις περισσότερες περιπτώσεις 2% ηθική, 48% αγανάκτηση και 50% ζήλια»

Το πρώτο στοιχείο από την έρευνα της «ΚΑΠΑ Research» πρέπει σοβαρά να μας προβληματίσει: Η Ελληνική κοινωνία είναι μια κοινωνία σε σύγχυση. Για παράδειγμα, το 24,7% πιστεύει ότι η διαπλοκή συνδέεται περισσότερο με το ΠΑΣΟΚ, ενώ το 46,2% με όλο το πολιτικό σύστημα (το 26,1% πιστεύει ότι συνδέεται και με τα δύο μεγάλα κόμματα). Αν πραγματικά το πιστεύουν, τότε γιατί καταψήφισαν το ΠΑΣΟΚ; για να σπάνε πλάκα κατά την, κατ' αυτούς, αλλαγή φρουράς της διαπλοκής; Και πως συμβιβάζεται αυτό το έτερο εύρημα της έρευνας, που θέλει το 50,5% των πολιτών να αποφαίνονται ότι «Η Ν.Δ. και ο Καραμανλής θέλουν πραγματικά να αντιμετωπίσουν το πρόβλημα», ενώ 43,2% λέει ότι «θέλουν να προωθήσουν άλλα επιχειρηματικά συμφέροντα»;

Το δεύτερο στοιχείο, που πρέπει να σκεφθούμε, είναι η αναπαραγωγή των στερεότυπων, τα οποία κυριαρχούν στην ελληνική κοινωνία. Το ότι «μας κυβερνούν οι Αμερικανοί» είναι μια παλιά αριστερή ιδεοληψία που ζει κα βασιλεύει χρόνια σ' αυτήν την χώρα. Το ότι μας κυβερνούν οι καναλάρχες είναι απόρροια όλων των νεόκοπων συζητήσεων για το ρόλο των ΜΜΕ στη Δημοκρατία. Το ότι ένας στους δύο Ελληνες πιστεύει ότι η διαπλοκή εμποτίζει ολόκληρο το πολιτικό σύστημα είναι μια μηδενιστική προσέγγιση που θα την πληρώσουμε στο άμεσο μέλλον.

Η συζήτηση, πλέον, για τη διαπλοκή γίνεται εξαιρετικά θολή. Εχει δημιουργηθεί στην ελληνική κοινωνία ένα καλβινιστικού τύπου ηθικό πρόταγμα, το οποίο θέλει ύποπτη κάθε σχέση με επιχειρήσεις ή επιχειρηματίες. Θεωρητικά, βέβαια, όλοι ισχυρίζονται ότι χρειαζόμαστε επενδύσεις και επενδυτές. Οι τελευταίοι όμως, πρέπει, έτσι κι αλλιώς, να περάσουν μέσα από κάποιες διαδικασίες του Δημοσίου -έστω να βγάλουν μια απλή άδεια, βρε αδερφέ! Οποτεδήποτε όμως, κάποιος επιχειρηματίας περάσει αλώβητος τις συμπληγάδες της γραφειοκρατίας, κάποιοι πολιτικοί θα κατηγορηθούν για «διαπλοκή». Το χειρότερο: Ο κόσμος θα πιστέψει την κατηγορία.

Δημιουργείται μια περίεργη ηθική πλειοψηφία στη χώρα, η οποία έχει περισσότερο να κάνει με τη ρήση του Ιταλού σκηνοθέτη Βιτόριο Ντε Σίκα: «Η ηθική αγανάκτηση είναι στις περισσότερες περιπτώσεις 2% ηθική, 48% αγανάκτηση και 50% ζήλια». Αυτή εκτός του γεγονότος ότι δεν πρόκειται να αφήσει καμιά κυβέρνηση να κυβερνήσει, γίνεται μέρα με τη μέρα τροχοπέδη σε κάθε πρόοδο. Αυτή η συζήτηση για τη διαπλοκή και τη διαφθορά ξεστρατίζει σε επικίνδυνα για τη χώρα μονοπάτια. Καιρός είναι να τη σκεφτούμε καλύτερα...

ΓΙΑ ΤΗΝ ΑΝΤΙΜΕΤΩΠΙΣΗ ΤΟΥ «ΑΚΤΟΠΛΟΪΚΟΥ»

ΥΠΑΡΧΕΙ ΑΡΡΑΓΕΣ ΜΕΤΩΠΟ *μεταξύ φορέων και τάξεων*

Διαπιστώνεται, όμως, απροθυμία για συμμετοχή στις κινητοποιήσεις



Η ομόθυμη και ενιαία έκφραση της τοπικής κοινωνίας και το αρραγές του μετώπου των κινητοποιήσεων είναι απαραίτητες προϋποθέσεις για να αναδειχθεί η ένταση του ακτοπλοϊκού προβλήματος της Δωδεκανήσου και για να πεισθεί η Πολιτεία να δώσει την απαιτούμενη λύση.

Αυτό τονίσθηκε σε όλους τους τόνους, από το σύνολο των συμμετεχόντων εκπροσώπων φορέων, στη σύσκεψη που έγινε χθες το μεσημέρι στη Νομαρχία, με σκοπό το συντονισμό των κινητοποιήσεων που θα ξεκινήσουν αύριο Πέμπτη και θα κλιμακωθούν, εφ' όσον αυτό απαιτηθεί.

Στη διάρκεια της σύσκεψης εκφράστηκε πάντως προβληματισμός κατά πόσον η τοπική κοινωνία είναι έτοιμη να συμμετάσχει στην Πανδωδεκανησιακή κινητοποίηση, γιατί, όπως χαρακτηριστικά ελέχθη, «οι περισσότεροι φορτώνουν τις ευθύνες στους άλλους» και επιπλέον κάνουν κριτική για τους χειρισμούς τους».

Πιο συγκεκριμένα, η επιφύλαξη αφορά τις παραγωγικές τάξεις, τους εμπόρους και καταστηματάρχες κατά πόσον είναι πράγματι διατεθειμένοι να κλείσουν έστω και για μια μέρα τις επιχειρήσεις τους.

Χθες διεφάνη ότι τόσο ο νομάρχης Γιάννης Μαχαιρίδης, όσο και ο πρόεδρος της ΤΕΔΚΔ Γιώργος Γιαννόπουλος, δεν σκοπεύουν να διακινδυνεύσουν μια μαζική κινητοποίηση, η οποία στην πράξη κάθε άλλο παρά μαζική θα είναι. Για το λόγο αυτόν αποφασίσθηκε οι κινητοποιήσεις να κλιμακωθούν σε τρία στάδια, ώστε να υπάρξει χρόνος για την καλύτερη προετοιμασία τους και για ενημέρωση της κοινής γνώμης με σκοπό τη μεγαλύτερη δυνατή συμμετοχή.

Πιο συγκεκριμένα, αποφασίσθηκε, στην κινητοποίηση της Πέμπτης να συμμετάσχουν μόνο η Νομαρχία και οι Δήμοι του νομού, που θα κλείσουν, ενώ οι παραγωγικές τάξεις με ανακοινώσεις θα εκφράσουν τη συμπαράστασή τους.

Σε δεύτερη φάση, η οποία πάντως δεν προσδιορίσθηκε χρονικά, εκτός από τους Δήμους και τη Νομαρχία, ενεργά θα συμμετάσχουν οι φορείς και οι παραγωγικές τάξεις με κλείσιμο των επιχειρήσεών τους.

Στην τρίτη φάση, τέλος, θα προστεθούν και οι δημόσιες υπηρεσίες, σχολεία, κ.λπ. τα οποία δεν θα λειτουργήσουν για μια μέρα.

Παράλληλα, αποφασίσθηκε να συγκροτηθεί Επιτροπή Αγώνα αποτελούμενη από το νομάρχη, το δήμαρχο και εκπροσώπους του ΕΒΕΔ, της Συνομοσπονδίας Εμπορικών Συλλόγων Δωδ/σου, του ΤΕΕ, του Οικονομικού Επιμελητηρίου, του Δικηγορικού Συλλόγου Ρόδου, του ΕΚΡ και της ΟΚΕ του Νομού.

Η Επιτροπή θα ενεργοποιηθεί άμεσα, επιδιώκοντας συναντήσεις με τον πρωθυπουργό - σε πρώτη φάση θα σταλεί άμεσα επιστολή στο γραφείο του κ. Κ. Καραμανλή, ζητώντας μια συνάντηση μαζί του - τους αρχηγούς των κομμάτων, ακόμη και των εφοπλιστών της ακτοπλοΐας.

Ο **κ. Γιάννης Μαχαιρίδης** εισηγούμενος τη μορφή των κινητοποιήσεων, ζήτησε μεγαλύτερες και πιο δυναμικές πρωτοβουλίες από μέρους των φορέων και τόνισε: **«Πιστεύουμε στο δίκιο του αγώνα. Το μέτωπο πρέπει να είναι αρραγές, γιατί μόνο έτσι θα φθάσει ψηλά το μήνυμα».** Σημείωσε πάντως ότι **«μέχρι να φτάσουμε στο γραφείο του πρωθυπουργού, έχουμε ακόμη πολύ δρόμο μπροστά μας».**

Ο **κ. Γιώργος Γιαννόπουλος** τόνισε ότι είναι σκόπιμο να επιτύχει η κινητοποίηση της Πέμπτης, ημέρα κατά την οποία το προεδρείο του ΣΥΝΔΚΕ (Συμβούλιο Νησιωτικών Δήμων Ελλάδος) ,συναντάται με τον υπουργό Εσωτερικών, Προκόπη Παυλόπουλο.

Ο δήμαρχος είπε ότι ο στόχος της κινητοποίησης είναι διττός, η βραχυπρόθεσμη και η μόνιμη λύση του ακτοπλοϊκού προβλήματος και υπογράμμισε ότι σαν νομός πρέπει να αναδείξουμε όλα τα πλεονεκτήματα της περιοχής, προκειμένου αυτή να γίνει ελκυστική, με στόχο την προσέλκυση πλοιοκτητών.

«Επιτέλους - κατέληξε - **για πρώτη φορά το πρόβλημα της περιοχής αναδεικνύεται πανελλαδικά κι εμείς δεν πρέπει να χάσουμε αυτή την ευκαιρία».**

Ο πρόεδρος του ΤΕΕ **Πάνος Βενέρης** χαρακτήρισε θαυμάσια την πρωτοβουλία των κινητοποιήσεων, στην οποία το ΤΕΕ θα συμπαρασταθεί, κλείνοντας τις υπηρεσίες του αύριο Πέμπτη. Επίσης είπε ότι η ομάδα εργασίας για το ακτοπλοϊκό που έχει συγκροτήσει το ΤΕΕ είναι στη διάθεση της Ν.Α.Δ. και της Τ.Ε.Δ.Κ.Δ. για ό,τι χρειαστεί, προκειμένου να αναδειχθεί το ακτοπλοϊκό ως ζήτημα εθνικής σημασίας και να συμπεριληφθεί στον Εθνικό Σχεδιασμό.

«Δεν είμαι αισιόδοξος για το βαθμό συμμετοχής στις κινητοποιήσεις» δήλωσε ο αντιπρόεδρος του ΕΒΕΔ **κ. Σίμος Παρασκευάς**, θέτοντας ως βασική προϋπόθεση για την επιτυχία του εγχειρήματος τη διατύπωση ενιαίας πρότασης, τη μαζική συμμετοχή και τον καλό συντονισμό των τοπικών φορέων, **«αδυναμίες που στο παρελθόν έδωσαν το άλλοθι στους κρατούντες γα να μας αγνοήσουν». «Αυτή τη φορά αυτό δεν πρέπει να επαναληφθεί, αν θέλουμε να έχουμε αποτέλεσμα»,** κατέληξε ο κ. Παρασκευάς.

Ο εμπορικός κόσμος είναι απόλυτα σύμφωνος, είμαστε έτοιμοι για να συμμετάσχουμε» υποστήριξε ο πρόεδρος του ΕΣΡ **κ. Παναγιώτης Καραγιάννης**, σε αντίθεση με τους φόβους που διατυπώθηκαν για απροθυμία των καταστηματαρχών να κλείσουν τις επιχειρήσεις τους. Τόνισε ωστόσο ότι ο χρόνος που έχει απομείνει είναι ελάχιστος για την ενημέρωσή τους, ωστόσο, ο ΕΣΡ θα επανέλθει μέσα στις επόμενες ημέρες με πιο δυναμικές ενέργειες.

Την πλήρη στήριξη και συμμετοχή στον κοινό αγώνα διατύπωσαν οι εκπρόσωποι του **ΔΣΡ**, του **ΕΚΡ** και της **ΕΑΣΔ** που συμμετείχαν στη σύσκεψη, καθώς και ο δήμαρχος Ιαλυσού **κ. Στέργος Στάγκας**, ως εκπρόσωπος της **ΟΚΕ** του νομού.

ΔΥΣΑΡΕΣΚΕΙΑ ΖΟΪΔΗ

Τη δυσαρέσκεια του αντινομάρχη κ. **Νίκου Ζωΐδη** προκάλεσε η άρνηση τόσο του κ. Γ. Μαχαιρίδη, όσο και του κ. Γ. Γιαννόπουλου να αποδεχθούν πρότασή του, σύμφωνα με την οποία η ΝΑΔ θα πρέπει να αναθέσει σε πραγματογνώμονα, επ' αμοιβή, να εκπονήσει πλήρη μελέτη για την ακτοπλοϊκή κάλυψη του νομού η οποία θα αποτελέσει ένα συγκεκριμένο και τεκμηριωμένο πλαίσιο διεκδίκησης.

Ο κ. Μαχαιρίδης απάντησε ότι υπάρχει ήδη μελέτη συνδυασμένων μεταφορών που είχε εκπονήσει το υπουργείο Αιγαίου, ύψους 50 εκατ. δρχ., όπου είναι πλήρως αποτυπωμένες οι απαιτήσεις του νομού, για καθημερινή εξυπηρέτηση της γραμμής κορμού, σε συνδυασμό με τα ακτινωτά δρομολόγια.

Ο Γιώργος Γιαννόπουλος είπε ότι το μίνιμουμ αίτημα του νομού είναι σαφές, να επανέλθουν οι συγκοινωνίες στο πλαίσιο των αρχών της δεκαετίας του '90, όταν η ΔΑΝΕ κάλυπτε με τα πλοία «Ρόδος» και «Πάτμος» το δρομολόγιο Εξπρές Πειραιάς - Ρόδος και με τα πλοία «Ιαλυσός» και «Κάμειρος» τη γραμμή κορμού.

Διατίθεται κατ' αποκλειστικότητα φρεσκοκομμένος και σε ειδική συσκευασία
ο Ελληνικός καφές Νεοχωρίου
Διαλέγουμε τις καλύτερες ποικιλίες καφέ και σας προσφέρουμε ένα ασύγκριτο χαρμάνι γνωστό για το δυνατό άρωμα και την εξαιρετική γεύση του. Χάρη στη νέα αεροστεγή συσκευασία ο καφές μας φτάνει αναλλοίωτος μέχρι το φλυτζάνι σας.
25 είδη αρωματικού καφέ φίλτρου
• 15 είδη τσαγιού • Βότανα
• Ποικιλίες καφέ από Κολομβία, Γουατεμάλα, Κένυα, Μεξικό, Βραζιλία, Παπούα, Espresso di Lopos
• Αξεσουάρ για καφέ και τσάι
Λοπός Νίκος
Αμαράντου 45. Νιοχώρι Ρόδος 85100
τηλ: 22410 26010 e-mail: dilop6@otenet.gr

ΑΠΟ ΤΙΣ ΑΡΧΕΣ ΤΟΥ ΝΕΟΥ ΧΡΟΝΟΥ

ΕΦΕΔΡΟΙ ΥΨΗΛΗΣ ΕΤΟΙΜΟΤΗΤΑΣ *στα παραμεθόρια νησιά*

Προτεραιότητα στο Νότιο Αιγαίο

Επτακόσιοι έφεδροι υψηλής ετοιμότητας θα καταταγούν τον Ιανουάριο στις Ένοπλες Δυνάμεις με καθαρές μηνιαίες αποδοχές 900 ευρώ και συμβάσεις 3 έως 4 μηνών. Μέχρι το τέλος του 2005 ο αριθμός τους θα φθάσει τις 25.000. Με το θεσμό του ΕΦΥΕΣ, η πολιτική ηγεσία του Πανταγώνου επιχειρεί να συνδέσει τον αμυντικό μηχανισμό της χώρας με τις οικονομικά ασθενέστερες περιοχές.

Εγκρίθηκε χθες από το Συμβούλιο Άμυνας (ΣΑΜ) η μελέτη δημιουργίας του θεσμού των Εφέδρων Υψηλής Ετοιμότητας, μέσω του οποίου θα παρέχεται η δυνατότητα προσωρινής έμμισθης εργασίας ορισμένου χρόνου σε δεκάδες χιλιάδες νέους ηλικίας από 20 έως 35 χρόνων των παραμεθόριων προβληματικών περιοχών.

Μέχρι το τέλος Νοεμβρίου, ο θεσμός θα έχει «επικυρωθεί» από το Κυβερνητικό Συμβούλιο Εξωτερικών και Άμυνας στο πλαίσιο της νέας δομής δυνάμεων για να προχωρήσει η ψήφιση του σχετικού νομοθετικού πλαισίου και να τεθεί σε εφαρμογή από τις αρχές του νέου έτους. Το υπό ψήφιση σύστημα εντάσσεται στις πρωτοβουλίες, η εφαρμογή των οποίων θα καταστήσει εφικτή μεσοπρόθεσμα την περαιτέρω μείωση της στρατιωτικής θητείας (σήμερα βρίσκεται στους 12 μήνες και για τους τρεις κλάδους των Ενόπλων Δυνάμεων). Το γεγονός αυτό αποδεικνύει τη συνέπεια της κυβέρνησης και του υπουργού Εθνικής Άμυνας Σ. Σπηλιωτόπουλου στις δεσμεύσεις που είχε αναλάβει προεκλογικά.

Ετοιμότητα

Ο θεσμός θα εφαρμοστεί πιλοτικά από τον Ιανουάριο του 2005, οπότε και αναμένεται να καταταγούν στις Ένοπλες Δυνάμεις 700 έφεδροι υψηλής ετοιμότητας. Αυτοί θα αποτελέσουν τρία τάγματα, τα οποία θα λειτουργούν αυτόνομα (με δικές τους αποθήκες οπλισμού και ιματισμού) στις περιοχές της Θράκης, της Λήμνου και του Νότιου Αιγαίου. Στη συνέχεια, ο θεσμός θα επεκταθεί και αναμένεται μέχρι το τέλος του 2005 να έχουν ενταχθεί στο στράτευμα 25.000 νέοι. Αυτός είναι και ο αριθμός των εφέδρων που θα υπηρετούν σε μόνιμη ετήσια βάση τις Ένοπλες Δυνάμεις. Αν ληφθεί υπόψη πως οι συμβάσεις τους θα είναι διάρκειας από 3 έως 4 μήνες, τότε υπολογίζεται πως κάθε έτος θα απασχολούνται στα στράτευμα 75.000 έως και 100.000 άνεργοι.

Για την κατάταξη των εφέδρων υψηλής ετοιμότητας θα εφαρμοστούν ειδικά και αυστηρά κριτήρια. Τα βασικότερα εξ' αυτών είναι η οικονομική και φυσική κατάσταση και ο τόπος μόνιμης διαμονής τους. Προτεραιότητα θα δίδεται, δηλαδή, σε όσους προέρχονται από άπορες οικογένειες και οικονομικά ασθενέστερες περιοχές της χώρας, χωρίς αυτό βέβαια, να σημαίνει ότι θα παρακάμπτεται η σωματική διάπλαση.

Οι βασικές τους αποδοχές έχουν προσδιοριστεί στο μισθό του επαγγελματία οπλίτη που πρωτοκατατάσσεται (900 ευρώ καθαρά). Οι έφεδροι θα υπογράφουν συμβάσεις έως τεσσάρων μηνών και όσοι προσφέρουν τις υπηρεσίες τους θα είναι κανονικά ασφαλισμένοι στο ΙΚΑ. Θα εκπαιδεύονται στα ίδια σχολεία της ειδικότητας ή του βαθμού τους με το μόνιμο προσωπικό, ενώ θα έχουν πρόσβαση και σε «κρίσιμες» ειδικότητες. Οι νέοι που θα ενταχθούν στο σύστημα ΕΦΥΕΣ, μετά την εκπαίδευσή τους, θα είναι από επιχειρησιακής άποψης άμεσα διαθέσιμοι, ως μόνιμοι κάτοικοι της περιοχής, στην οποία εδρεύει η μονάδα τους.

Αφορμή για την υιοθέτηση του συστήματος των ΕΦΥΕΣ, αποτέλεσε η διαπίστωση ότι χιλιάδες νέοι απασχολούνται με εποχικές εργασίες το καλοκαίρι ή το χειμώνα και το υπόλοιπο διάστημα του έτους εντάσσονται σε προγράμματα του ΟΑΕΔ για ανέργους, επειδή αντιμετωπίζουν πρόβλημα απασχόλησης.



Ενίσχυση του αμυντικού μηχανισμού και των οικονομικά ασθενέστερων τάξεων επιτυγχάνεται με το πρόγραμμα για εποχιακούς στρατιώτες

ΣΧΟΛΗ ΧΟΡΟΥ Έλλης Καρασκευά

ΕΙΧΕ ΠΡΟΚΑΛΕΣΕΙ ΣΑΛΟ

ΑΝΑΒΙΩΝΕΙ ΣΤΟ ΕΦΕΤΕΙΟ *μεγάλη υπόθεση με ναρκωτικά*

Και εξώθηση 17χρονης στην πορνεία

Αναβιώνει ενώπιον του Τριμελούς Εφετείου Δωδεκανήσου επί Κακουργημάτων την 4η Νοεμβρίου 2004 μια πρωτοφανής υπόθεση διακίνησης ναρκωτικών με πρωταγωνιστή καταζητούμενο για σωρεία υποθέσεων του είδους, που ζούσε στις σπηλιές σε ορεινή περιοχή της Κω και καλλιεργούσε δενδρύλλια κάνναβης, την οποία διοχέτευε στην αγορά του νησιού μέσω τρίτων υποκοσμικών στοιχείων, που φέρονται να τον υπέθαλπαν και να του παρείχαν είδη διατροφής αλλά και σεξουαλική ικανοποίηση έναντι αμοιβής, με 17χρονη, την οποία εξωθούσαν στην πορνεία.

Περί τα τέλη του 2000 ο καταζητούμενος με δύο εντάλματα σύλληψης του τακτικού Ανακριτή Κω για κακουργηματικές υποθέσεις ναρκωτικών (1999-2000) Εμμανουήλ Δρόσος του Νικολάου, 50 ετών, φυγόδικος και για ακόμη 4 υποθέσεις ναρκωτικών πλημμελητικής φύσεως, εγκατέλειψε τον Κέφαλο της Κω όπου διέμενε και κατέφυγε στην ορεινή περιοχή «Πλάκα».

Εκεί ζούσε, ως πρωτόγονος, σε σπηλιά και καλλιεργούσε τεράστιες ποσότητες κάνναβης σε δύο φυτείες που είχε διαμορφώσει. Στη μια από τις δύο φυτείες μετά από λίγο καιρό κατόρθωσε να φτιάξει μια παράγκα και να εγκατασταθεί χρησιμοποιώντας την σπηλιά ως κρησφύγετο σε περίπτωση που οι αστυνομικοί τον αναζητούσαν.

Ο Δημήτριος Αντωνούρης του Νικολάου, 46 ετών, γνωστός και φίλος του είχε αναλάβει να του μεταφέρει τροφές μια φορά την εβδομάδα. Για την υπηρεσία του αυτή φέρεται να τον «πλήρωνε» με ποσότητες κάνναβης βάρους 20-30 γρ. την κάθε φορά.

Ο Αντωνούρης στο μεταξύ ήρθε χθες στη Ρόδο για να παραστεί στην δίκη αλλά συνελήφθη από αστυνομικούς του Τμήματος Δίωξης Ναρκωτικών γιατί σε έρευνα που τον υπέβαλαν βρήκαν στην τσάντα του ποσότητα ινδικής κάνναβης συνολικού βάρους 16 γραμμαρίων που έφερε στο νησί για προσωπική του χρήση!!!

Εν πάση περιπτώσει ως σημείο συνάντησης του Αντωνούρη με τον Δρόσο είχε οριστεί ένα ερειπωμένο σπίτι μακριά από το κρησφύγετο και τη φυτεία αφού ο Δρόσος δεν έδειξε εξ' αρχής να του έχει απόλυτη εμπιστοσύνη.

Περί τα τέλη Αυγούστου όμως ο Δρόσος απεφάσισε να του αποκαλύψει την ύπαρξη της φυτείας και συναποφάσισαν να διακινούν μαζί την κάνναβη παραγωγής του πρώτου, στην αγορά.

Ο Θεοδόσιος Μπινιάς του Γεωργίου, 44 χρονών, τρίτος της «παρέας», υποσχέθηκε στον Δρόσο ικανοποίηση των σεξουαλικών του αναγκών με μια 17χρονη κάτοικο Κω, που, όπως εκτιμήθηκε από τους αστυνομικούς, αντιμετώπιζε και διανοητικά προβλήματα. Από την έρευνα των αστυνομικών φέρεται να προέκυψε ότι ο Μπινιάς χρησιμοποιούσε την 17χρονη εξωθώντας την στην πορνεία.

Φέρεται αρχικά να την είχε «πουλήσει» σε έναν ηλικιωμένο, κάτοικο Κεφάλου Κω, έναντι 20 ευρώ εκ των οποίων ο ίδιος κράτησε 10 ευρώ. Η συμφωνία με τον ηλικιωμένο ήταν αρχικά για 50 ευρώ αλλά τελικά ο πελάτης...πλήρωσε λιγότερα.

Δεύτερος στη λίστα των πελατών της 17χρονης ήταν, όπως προέκυψε από την προανάκριση, ο Δρόσος. Η συμφωνία ήταν ο Μπινιάς να τη μεταφέρει σε μια αγροικία στην περιοχή «Φυτώριο» και ο Δρόσος να πληρώνει 100 ευρώ για τις υπηρεσίες της. Με ενοικιαζόμενο αυτοκίνητο την οδήγησε εκεί δύο φορές και ο Δρόσος συνευρέθηκε ερωτικά μαζί της.

Οι αστυνομικοί του Τμήματος Αντιμάχειας Κω είχαν πληροφορηθεί σχετικά και διερευνούσαν το ρόλο του Αντωνούρη. Την 29η Οκτωβρίου έμαθαν για την 17χρονη και έστησαν ενέδρα.

Περί ώραν 01.00 της ημέρας εκείνης συνέλαβαν και τους τρεις σε αγροικία στο «Φυτώριο» και όπως προέκυψε ο Δρόσος είχε έρθει σε επαφή ήδη μαζί της. Στην κατοχή του Δρόσου βρέθηκαν 6 τσιγαριλίκια και στο ενοικιαζόμενο αυτοκίνητο του Μπινιά 21,5 γραμμάρια κάνναβης. Οδηγήθηκαν στο Τμήμα όπου προανακρινόμενοι ξετύλιξαν το κουβάρι της βρώμικης αυτής υπόθεσης.

Ακολούθησαν έρευνες στην «Πλάκα», που ήταν το κρησφύγετο του Δρόσου όπου και ανακαλύφθηκε φυτεία 30 δενδρυλλίων κάνναβης ύψους 2 μέτρων περίπου. Στο χώρο της φυτείας βρέθηκαν και 8 δενδρύλλια σε σακούλα που είχαν περισυλλεγεί και θα αποξηραίνοντο, συνολικού βάρους 5.100 γρ.

Βρέθηκε και μια δεύτερη φυτεία με ίσο αριθμό δέντρων που είχαν ήδη κοπεί και διοχετευθεί στην αγορά του νησιού. Το απόγευμα της 30ης Οκτωβρίου αστυνομικοί του ίδιου τμήματος συνέλαβαν τον Αντωνούρη. Στην κατοχή του βρέθηκαν 6 γραμ. κάνναβης.

Δρόσος και Μπινιάς είχαν κριθεί με ομόφωνη απόφαση του τακτικού Ανακριτή κ. Κ. Βελικάρη και της Εισαγγελέως Πλημμελειοδικών Κω κ. Όλγας Σμυρλή προσωρινά κρατούμενοι.

Ο Αντωνούρης είχε οδηγηθεί στο Αυτόφωρο για τη μικροποσότητα που βρέθηκε να κατέχει.

Grand Hotel Rhodes
★★★★★
Το γνωστό σημείο συνάντησης
στο κέντρο της Πόλης με τη μουσική
συντροφιά του πιανίστα Τάκη Τσώνη *
απολαύστε μοναδικά κοκτέιλ
και χαλαρώστε δίπλα στο τζάκι
Κρατήσεις - πληροφορίες τηλ. 2241054700
Διεύθυνση: Ακτής Μιαούλη 1 και Γ. Παπανικολάου
A Member of MITSIS HOTELS
GR
* Κάθε Παρασκευή, Σάββατο και Κυριακή
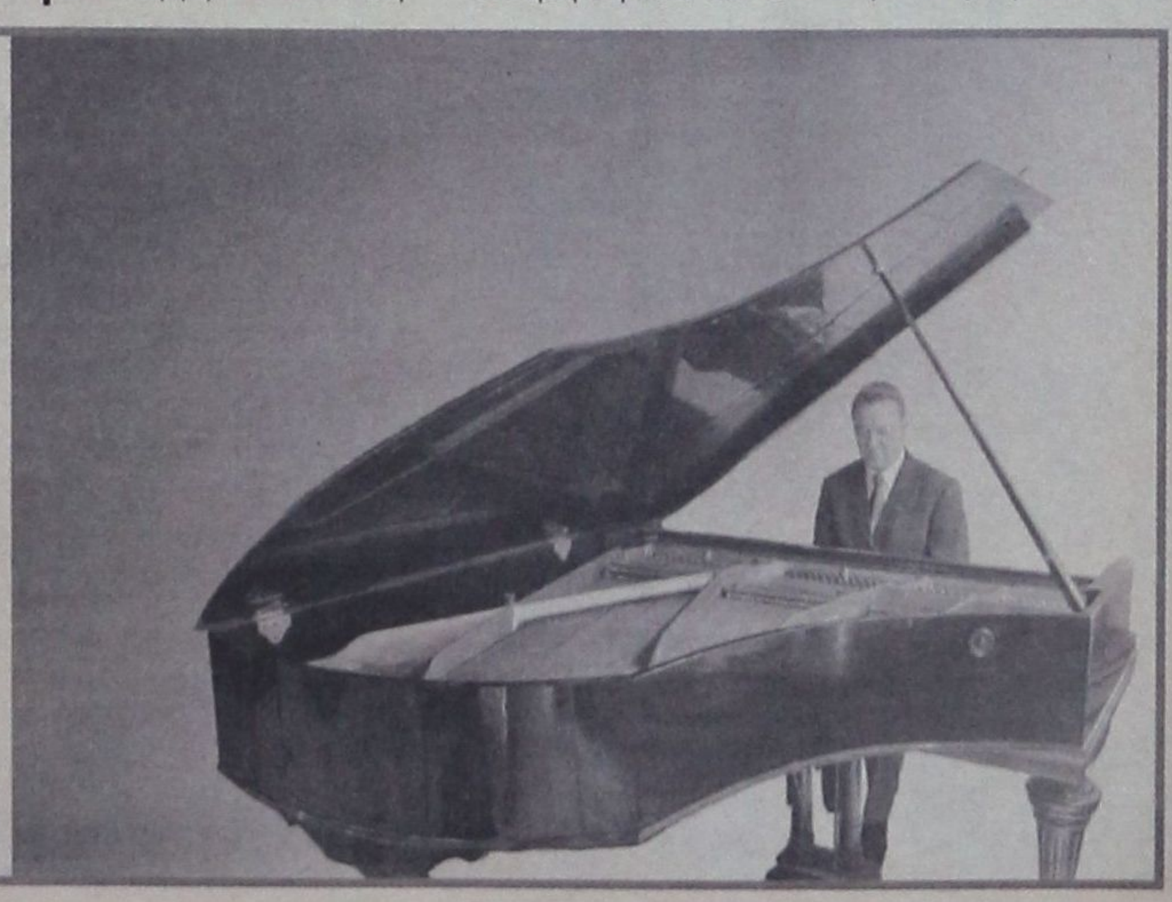

ΑΝΟΙΓΜΑ ΣΕ ΝΕΕΣ ΑΓΟΡΕΣ
επιχειρεί η 20ή PHILOXENIA

Η εφετινή PHILOXENIA ενσωματώνει ειδικό αφιέρωμα στην Κίνα, με τη διοργάνωση του ελληνοκινέζικου φόρουμ των υπουργείων Τουρισμού των δύο χωρών, του ΕΟΤ και της HELEXPO

Ποιοτικό άλμα, τόσο όσον αφορά στην στόχευση σε νέες αγορές της Άπω Ανατολής και των κρατών του Visengrad (Ουγγαρία, Τσεχία, Σλοβακία και Πολωνία), όσο και ως προς τη χρήση της σύγχρονης τεχνολογίας επιχειρεί η εφετινή, 20ή κατά σειρά, Διεθνής Έκθεση Τουρισμού PHILOXENIA, στη Θεσσαλονίκη, που θα εγκαινιαστεί αύριο, Πέμπτη, στις 8 μ.μ., από τον υπουργό Τουρισμού Ανάπτυξης, Δημήτρη Αβραμόπουλο.

Στην 20ή PHILOXENIA, όπως γνωστοποίησε ο πρόεδρος της HELEXPO Α.Ε. Α. Θωμόπουλος, συμμετέχουν 671 εκθέτες, έναντι 667 πέρυσι, εκ των οποίων οι 238 άμεσοι και οι 433 έμμεσοι. Οι ξένοι εκθέτες εδρεύουν σε -ή αντιπροσωπεύουν- 25 χώρες, ενώ με επίσημες κρατικές συμμετοχές δίνουν το «παρών» δέκα κράτη (Αίγυπτος, Βουλγαρία, Ιταλία, Ιορδανία, Κούβα, Κύπρος, Σερβία -Μαυροβούνιο, Ταϊλάνδη, Τουρκία και Τυνησία). Επίσης, μετέχει η Ένωση Ευρωπαϊκών Τουριστικών Εκθέσεων (ETTFA) μέλος της οποίας είναι επί σειρά ετών η HELEXPO με τη Philoxenia.

Προκειμένου να δώσει σάρκα και οστά στο στόχο για το άνοιγμα νέων αγορών, η εφετινή PHILOXENIA ενσωματώνει ειδικό αφιέρωμα στην Κίνα, με τη διοργάνωση ελληνοκινεζικού φόρουμ των υπουργείων Τουρισμού των δύο χωρών, του ΕΟΤ και της HELEXPO. Οι χώρες που πέρασαν πρόσφατα το «κατώφλι» της Ε.Ε. αποτελούν, επίσης, μια ομάδα -στόχο για την εφετινή PHILOXENIA.

Στο πλαίσιο αυτό, στη διάρκεια της έκθεσης θα διοργανωθεί από τον ΕΟΤ τουριστικό φόρουμ, με θέμα: «Διεύρυνση και Τουρισμός: Νέες προοπτικές».

Αξίζει να σημειωθεί, επίσης, ότι για πρώτη φορά στην ιστορία του εκθεσιακού φορέα, πραγματοποιήθηκε εφέτος road show στις χώρες της Κεντρικής Ευρώπης και των Βαλκανίων, για την παρουσίαση της PHILOXENIA. Αρχής, εξάλλου, γενομένης από την WTM, η HELEXPO θα συμμετάσχει με δικό της stand σε αρκετές διεθνείς εκθέσεις τουρισμού, σε συνεργασία με τον ΕΟΤ και το υπουργείο Τουριστικής Ανάπτυξης. Εξάλλου, σε συνεργασία και πάλι με τον ΕΟΤ, ο ελληνικός τουρισμός θα αποκτήσει παρουσία με ειδικά stand σε όλες τις κλαδικές εκθέσεις της HELEXPO.

Σημαντική καινοτομία της εφετινής διοργάνωσης, επίσης, αποτελεί η προβολή των συμμετεχουσών τουριστικών επιχειρήσεων μέσω e- TV στο multimedia τούνελ που δημιουργήθηκε στη γέφυρα που συνδέει τα περίπτερα 13 και 15, ενώ στη διάρκεια της Έκθεσης η HELEXPO θα τιμήσει τον Τομ Νάτλι, πρόεδρο ενός από τους μεγαλύτερους εκθεσιακούς οργανισμούς παγκοσμίως, της REED TRAVEL EXHIBITIONS.

Ο εν λόγω φορέας διοργανώνει αμέσως μετά τη Philoxenia και την έκθεση World Travel Market (WTM) στο Λονδίνο, με τιμώμενη χώρα την Ελλάδα.

Τέλος, η διοίκηση της HELEXPO δηλώνει ανοιχτή για προτάσεις στο επίμαχο θέμα της αλλαγής της ημερομηνίας διεξαγωγής της PHILOXENIA, ένα από τα πάγια αιτήματα των τουριστικών φορέων της χώρας.

ΠΑΡΕΜΒΑΣΗ ΣΗΦΟΥΝΑΚΗ ΣΤΗΝ ΕΥΡΩΠΑΪΚΗ ΕΠΙΤΡΟΠΗ

ΔΥΣΒΑΣΤΑΚΤΟ ΤΟ ΚΟΣΤΟΣ ΤΩΝ ΜΕΤΑΦΟΡΩΝ
προς τις νησιωτικές περιοχές



Ζητεί την λήψη μέτρων

Ερώτηση προς την Ευρωπαϊκή Επιτροπή σχετικά με το δυσβάστακτο κόστος των μεταφορών από και προς τις νησιωτικές περιοχές της Ελλάδας, κατέθεσε στις 26-10-2004 ο ευρωβουλευτής του ΠΑΣΟΚ και Πρόεδρος της Επιτροπής Πολιτισμού, Εκπαίδευσης, Νεότητας, ΜΜΕ και Αθλητισμού του Ευρωπαϊκού Κοινοβουλίου Νίκος Σηφουνάκης.

Με την ερώτησή του αυτή, που είναι ιδιαίτερα επίκαιρη λόγω των διαφαινομένων δραματικών επιπτώσεων που θα έχει η αύξηση της τιμής του πετρελαίου σε διεθνή κλίμακα, ο κ. Σηφουνάκης απαριθμεί τις δυσμενείς αλυσιδωτές συνέπειες που έχει για την οικονομία των ελληνικών νησιών το υψηλό κόστος των μεταφορών και ζητά από την Επιτροπή να διατυπώσει τις προθέσεις της για την αντιμετώπιση του σοβαρού αυτού προβλήματος.

Το πλήρες κείμενο της ερώτησης, έχει ως εξής:

«Κύρια χαρακτηριστικά των περισσότερων νησιωτικών περιοχών της Ελλάδας τα τελευταία χρόνια είναι η μείωση που πληθυσμού τους και η μετακίνηση κατοίκων τους προς τα αστικά κέντρα, απόρροια της ανεργίας και της απροθυμίας επενδύσεων στις περιοχές αυτές. Ένα από τα βασικά όμως αίτια αυτής της κατάστασης είναι το αυξημένο κόστος της μεταφοράς των αγαθών, αλλά και των πρώτων υλών προς τα νησιά, αλλά και το αυξημένο κόστος- λόγω μεταφοράς- των προϊόντων που παράγονται στις περιοχές αυτές και διατίθενται στην ηπειρωτική Ελλάδα. Με τον τρόπο αυτό τα προϊόντα που παράγονται στις περιοχές αυτές έχουν ένα μεγάλο ανταγωνιστικό μειονέκτημα.

Διαπιστώνοντας το πρόβλημα αυτό η Ελλάδα θεσμοθέτησε τη μείωση του ΦΠΑ στα καύσιμα που προορίζονται για τα απομακρυσμένα νησιά του Ανατολικού Αιγαίου κατά 30%. Ωστόσο το κόστος διάθεσης των καυσίμων, ακόμα και πριν την πετρελαϊκή κρίση, παραμένει ιδιαίτερα υψηλό σε σχέση με την ηπειρωτική χώρα.

Δεδομένου ότι το κόστος της μεταφοράς αγαθών, αλλά και πρώτων υλών προς την νησιωτική Ελλάδα είναι υψηλό, ιδίως μετά τη διεθνή αύξηση των τιμών του πετρελαίου, ερωτάται η Επιτροπή.

-Σκέπτεται να πάρει συγκεκριμένα μέτρα για να στηρίξει την οικονομική ζωή στις περιοχές αυτές που πλήττονται από το υψηλό κόστος των μεταφορών, σεβόμενη το πνεύμα του άρθρου 158 της συνθήκης;

-Ποιά συγκεκριμένα μέτρα θα μπορούσε να προτείνει, ώστε οι κάτοικοι των νησιωτικών περιοχών να μην επιβαρύνονται του κόστους της αυξημένης δαπάνης των μεταφορών;

Η ερώτηση του Νίκου Σηφουνάκη θα συζητηθεί στην Ολομέλεια του Ευρωπαϊκού Κοινοβουλίου στις 17-11-2004.



δsports

Επιμέλεια: Ηλίας Λοΐζος - Τάσος Κώστας

ΠΑΕ ΡΟΔΟΣ

Φιλικό στον Αρχάγγελο ενόψει του ρεπό

• Με τον Μιχάλη Χαρίτο έγινε η χθεσινή προπόνηση των «ελαφιών» • Σήμερα έρχεται στο νησί μας ο Αντώνης Μανίκας που περιμένει την ανανέωση της απόσπασής του • Πολύ καλές οι παροχές της διοίκησης στα νέα μέλη της ομάδας

Σε αγωνιστική απραξία θα βρεθούν τα «ελάφια» την προσεχή Κυριακή, αφού το πρόγραμμα του πρωταθλήματος έχει υποχρεωτικό ρεπό για τους ποδοσφαιριστές και την τεχνική ηγεσία.

Ωστόσο η ομάδα θα συνεχίσει όλη την εβδομάδα τις προπονήσεις και την προσεχή Δευτέρα ή Τρίτη θα δώσει φιλικό αγώνα. Σύμφωνα με όσα έγιναν γνωστά ο τεχνικός σύμβουλος της ΠΑΕ Κώστας Παπαοικονόμου ήλθε σε συνεννόηση με τους ανθρώπους του Αρη Αρχαγγέλου και από τη συζήτηση προέκυψε η διεξαγωγή φιλικού τη Δευτέρα. Εάν όμως ο Αντώνης Μανίκας θελήσει το φιλικό να γίνει την επόμενη (Τρίτη) η ομάδα του Αρη και πάλι είναι διαθέσιμη. Η χθεσινή προπόνηση των ελαφιών έγινε με το φως των προβολέων, καθώς το βοηθητικό γήπεδο του στίβου ελευθερώθηκε στις 5:30 το απόγευμα.

Ο Μιχάλης Χαρίτος είχε μόνο μια απουσία και αυτή οφείλεται στον στρατευμένο Διονύση Μακρυδημήτρη που κάποια έκτακτη υποχρέωση τον κράτησε στη μονάδα του.

Οι υπόλοιποι ποδοσφαιριστές γυμνάστηκαν κανονικά και με καλή διάθεση, απόρροια της καλής εμφάνισης που έκαναν την Κυριακή στο Μενίδι και πήραν τον βαθμό της ισοπαλίας. Η προετοιμασία των ελαφιών θα συνεχισθεί σήμερα στο δημοτικό στάδιο με την καθοδήγηση του Αντώνη Μανίκα, ο οποίος χθες βρισκόταν στην Αθήνα για προσωπικούς και υπηρεσιακούς λόγους. Σύμφωνα με πληροφορίες το πρόβλημα που αντιμετωπίζει ο Αθηναίος τεχνικός με την απόσπασή του θα διευθετηθεί μέσα στις επόμενες ημέρες.

Παροχές στα νέα μέλη από το Δ.Σ.

Χθες το βράδυ το διοικητικό συμβούλιο της ομάδας θα συνεδρίαζε και θα εξέταζε τρέχοντα θέματα με κεντρικό την οικονομική κατάσταση. Πάντως σύμφωνα με έγκυρες πηγές προχθές οι ποδοσφαιριστές βρήκαν λεφτά στους λογαριασμούς τους που αφορούν δόσεις συμβολαίων.

Τώρα όσον αφορά την εγγραφή νέων μελών στην ομάδα η διοίκηση προσφέρει καλές παροχές σε όσους επιθυμούν να εγγραφούν. Στο τέλος Δεκεμβρίου θα πάρουν μια μετοχή δώρο, ενώ με την εγγραφή παρέχεται στους ίδιους και τις οικογένειές τους ασφαλιστική κάλυψη για ένα χρόνο, ενώ στα εισιτήρια διαρκείας θα έχουν έκπτωση 10%.

Όπως έγινε γνωστό η εγγραφή των νέων μελών φτάνει γύρω στα 120 ευρώ και ήδη το έχουν κάνει πράξη τα μέλη της διοίκησης.

ΔΙΑΓΟΡΑΣ

ΠΑΙΧΝΙΔΙΑ «ΜΥΑΛΟΥ»

Θεωρητικά ο Διαγόρας την Κυριακή θα επιστρέψει στις επιτυχίες, καθώς υποδέχεται στο Στάδιο τον αδύναμο Κιθαιρώνα. Η γενική εντύπωση που υπάρχει ότι ο Διαγόρας θα φτάσει εύκολα στην κατάκτηση του πρωταθλήματος δεν αρέσει στον Κύπριο τεχνικό που καθημερινά μιλάει στους ποδοσφαιριστές του και ζητάει ιδιαίτερη προσοχή.

Ο Σταύρου προσπαθεί να τους περάσει τη φιλοσοφία πως όλες οι ομάδες εναντίον του Διαγόρα θα δίνουν τον καλύτερό τους εαυτό και αυτό κάνει πιο δύσκολο το έργο των ποδοσφαιριστών του.

Στη χθεσινή προπόνηση οι Θεοφάνης Στάθης και Φώτης Μπαλογιάννης ακολουθούθησαν ατομικό πρόγραμμα. Ο πρώτος αναμένεται να είναι στη διέθεσή του προπονητή του την Κυριακή, ενώ ο δεύτερος θα προφυλαχθεί για να δώσει κανονικά το παρών την επόμενη αγωνιστική στο εκτός έδρας ντέρμπι με αντίπαλο τον Αίαντα Σαλαμίνας.

ΙΑΛΥΣΟΣ

Πονοκέφαλος οι τραυματισμοί

Με προβλήματα ξεκίνησε χθες το απόγευμα η προετοιμασία των «ερυθροκίτρινων» για τα εκτός έδρας παιχνίδι με τον Επαμεινώνδα Λεύτρων.

Τα προβλήματα αφορούν τον αγωνιστικό τομέα, καθώς τέσσερις ποδοσφαιριστές είναι τραυματίες και δεν προπονήθηκαν. Ο Θόδωρας Θεοδώρου δεν είχε στη διάθεσή του τους Πολυδεύκη Γεωργαλλή, Λευτέρη Μαννάκη, Μιχάλη Πολιά, Σάββα Σταυρίδη. Τα τραύματα των δύο πρώτων προέρχονται από χτύπημα, όμως η κατάσταση του Πολιά και του Σταυρίδη είναι πιο σοβαρή, καθώς και οι δύο ποδοσφαιριστές έχουν τράβηγμα σε γαστροκνήμιο και δικέφαλο. Όλοι υποβάλλονται σε θεραπείες και απ' ότι δείχνουν τα πράγματα ίσως μόνο ο Μαννάκης θα προλάβει να είναι έτοιμος μέχρι την Κυριακή.

Όλοι οι υπόλοιποι ποδοσφαιριστές γυμνάσθηκαν κανονικά με τις οδηγίες του Κύπριου τεχνικού, ενώ νωρίτερα στ' αποδυτήρια έγινε σύντομη ανάλυση του αγώνα με τον Διαγόρα και επισημάνθηκαν τα λάθη που έγιναν.

Το κλίμα στον Ιάλυσο είναι πολύ καλό, καθώς η εμφάνιση της ομάδας στο ντέρμπι με τον «γηραιό» γέμισε με αισιοδοξία τους φιλάθλους που περιμένουν ακόμη μια καλύτερη πορεία στο πρωτάθλημα, ώστε η ομάδα να πραγματοποιήσει τον στόχο της που είναι η παραμονή στην κατηγορία.

«ΧΩΡΙΣΑΝ»
Ατρόμητος-Μιχαηλίδης

Μόλις τρεις αγωνιστικές κράτησε η συνεργασία του Ατρόμητου Διμυλιάς με τον διπλωματούχο προπονητή Γιώργο Μιχαηλίδη.

Μετά το ισόπαλο αποτέλεσμα κόντρα στον Ευκλή οι δύο πλευρές αποφάσισαν κοινή συναινέση να λύσουν την συνεργασία τους.

Στις τρεις πρώτες αγωνιστικές της Γ' κατηγορίας ο Ατρόμητος υπό την καθοδήγηση του Γιώργου Μιχαηλίδη είχε μια νίκη και δύο ισοπαλίες.

ΚΥΠΕΛΛΟ ΔΩΔΕΚΑΝΗΣΟΥ

Ντέρμπι έβγαλε η κληρωτίδα

Δεν είχε και πολλά κέφια χθες η κληρωτίδα της ΕΠΣΔ, καθώς μόνο τρία ζευγάρια έβγαλε που θα κινήσουν το μεγάλο ενδιαφέρον των φιλάθλων και ίσως μπορούν να χαρακτηρισθούν ντέρμπι, αφού είναι γνωστό ότι οι αγώνες κυπέλλου έχουν διαφορετικό χαρακτήρα. Στη χθεσινή κλήρωση τυχερές στάθηκαν οι ομάδες του Αστέρα Παστίδας και της Αναγέννησης Ασφενδιού που περνούν στην επόμενη φάση χωρίς αγώνα.

• Χωρίς αγώνα περνούν στην επόμενη φάση ο Αστέρας Παστίδας (όμιλος Ρόδου) και η Αναγέννηση Ασφενδιού (όμιλος νησιών)

Τα παιχνίδια της δεύτερης φάσης στον όμιλο της Ρόδου θα γίνουν σε δύο γκρουπ, ενώ το ίδιο ισχύει και για τον όμιλο των νησιών.

Τα ζευγάρια που θα διεκδικήσουν την πρόκριση τους στην επόμενη φάση είναι τα παρακάτω:

ΟΜΙΛΟΣ ΡΟΔΟΥ

Τετάρτη 24-11-2004

ΠΑΣ Ασκληπιείου - ΖΕΥΣ
Ορφέας -ΑΕ Κατταβιάς
Ηρακλής Μαριτσών -Αστέρας Μασάρων
Ιάλυσος -Αναγέννηση Έμπωνας
Απόλλων Απολλώνων -Απόλλων Καλυθιών

Τετάρτη 7-12-2004

Κλεάνθης -ΠΑΟ Διαγόρας
Ήλιος Ιαλυσού -Αγ. Γεώργιος
Αρης Αρχαγγέλου -Φοίβος
Ερμής Καλυθιών -Ακουσίλαος Φανών
Χωρίς αγώνα περνάει ο Αστέρας Παστίδας

ΥΠΟΟΜΙΛΟΣ ΚΩ

Ασκληπιός Κω - Ανταγόρας (7-12-04)
Νικαγόρας -ΑΕ Κως (24-11-04)
Χωρίς αγώνα περνά η Αναγέννηση Ασφενδιού

ΥΠΟΟΜΙΛΟΣ ΚΑΛΥΜΝΟΥ -ΛΕΡΟΥ

Καλυμνιακός -ΑΟ Βαθύ (24-11-04)



ΚΟΛΟΣΣΟΣ

Απειλή απεργίας στην Α2

Η υπόθεση των επιχορήσεων βρέθηκε χθες και πάλι στο προσκήνιο. Οι εκπρόσωποι των ομάδων της Α2 είχαν συνάντηση με τον πρόεδρο της Fiba Ευρώπης, Γιώργο Βασιλακόπουλο, και οι εξελίξεις ήταν ποικιλόμορφες όσον αφορά τα συναισθήματα που δημιούργησαν.

Ευχάριστα τα νέα όσον αφορά τις εξοφλήσεις, με τον κ. Βασιλακόπουλο να διαβεβαιώνει ότι μέσα στην εβδομάδα θα δοθούν σε κάθε σύλλογο 45.000 ευρώ από την επιχορήγηση της προηγούμενης σεζόν, ενώ η δεύτερη ισόποση δόση θα τους κατατεθεί στις 20 Νοεμβρίου. Όσον αφορά τη φετινή επιχορήγηση, επίσης θα μοιραστεί σε δύο δόσεις (η πρώτη τον Δεκέμβρη και η δεύτερη τον Ιανουάριο). Να σημειωθεί ότι οι ομάδες που έχουν παραμείνει ΚΑΕ, δεν έχουν δικαίωμα να λάβουν την επιχορήγηση, γι' αυτό και πρέπει να μετατραπούν σε ΤΑΚ εάν θέλουν την οικονομική ενίσχυση. Μέχρι εδώ όλα καλά, όμως, όταν ανακοινώθηκε ότι η ΓΓΑ τη νέα σεζόν θα μειώσει τη συνολική επιχορήγηση στα 1,2 εκατομμύρια ευρώ, τότε έπεσε στο τραπέζι η κινητοποίηση μέσω της αποχής των ομάδων από το πρωτάθλημα. Όλα αυτά όμως στη θεωρία, διότι επίσημη απόφαση δεν πάρθηκε...



«Εβαλε» γκολ ο ΝΑΟΔ αλλά κάποιοι το έβγαλαν «οφσάϊντ»

Η Ανδριάνα Μπαφίτη και το Δ.Σ. του αθλητικού οργανισμού προώθησαν αιτήματα που υποβλήθηκαν

Ανθρακες είναι τελικά οι εντυπώσεις που δημιουργήθηκαν για την κατασκευή γηπέδου 5Χ5 στο δημοτικό διαμέρισμα Φανών, από τη νομαρχία και όχι από τον Νομαρχιακό Αθλητικό Οργανισμό Δωδεκανήσου.

Όπως αποδεικνύεται από τα έγγραφα που παρουσιάζει σήμερα η «δσπορ» ο ΝΑΟΔ δεν πήρε καμιά πρωτοβουλία κατασκευής γηπέδων παρά μόνο υιοθέτησε τα αιτήματα που υποβλήθηκαν.

Ακόμη και να υπήρχε τέτοια διάθεση από το Δ.Σ. του Οργανισμού, δεν ήταν δυνατόν να γίνει κάτι τέτοιο, αφού τα ταμεία του ΝΑΟΔ είναι σχεδόν άδεια.

Σύμφωνα με έγκυρες πληροφορίες το διοικητικό συμβούλιο του ΝΑΟΔ συνεδρίασε για τα αιτήματα που είχε δεχθεί και αφορούσαν την κατασκευή γηπέδων 5Χ5. Αυτό που έκαναν η πρόεδρος και τα μέλη του Δ.Σ. τους τιμούν ιδιαίτερα, αφού αγκάλιασαν αυτές τις προτάσεις και τις διαβίβασαν στον αντινομάρχη Στάθη Κουσουρνά για τα περαιτέρω.

Το νησί μας χρειάζεται κάθε αθλητική εγκατάσταση μικρή ή μεγάλη φτάνει να είναι λειτουργική. Τώρα για ποιό λόγο κάποιοι «επαΐοντες» δημιούργησαν θέμα εκ του μη όντος αυτό πρέπει να προβληματίσει τους κατοίκους του νησιού και στην προκειμένη περίπτωση τους κατοίκους του δημοτικού διαμερίσματος Φανών. Είναι άγνωστοι οι λόγοι που ώθησαν τον πρώην πρόεδρο του ΝΑΟΔ και νομαρχιακό σύμβουλο Μιχάλη Μπαριανάκη να δημιουργήσει τέτοιο θέμα θέτοντας ως επιχείρημα το γεγονός ότι δεν ενημερώθηκε ο Δήμαρχος Καμείρου Στέφανος Δημητράς.

Αν μη τι άλλο είναι κουτό άνθρωποι που λένε ότι αγαπούν τον αθλητισμό να εναντιώνονται στην κατασκευή αθλητικών έργων, να δημιουργούν εντυπώσεις και μόνο εντυπώσεις.

Σύμφωνα με έγκυρες πληροφορίες της «δσπορ» οι όποιες αντιδράσεις σημειώθηκαν από πλευράς του Δημάρχου Στεφάνου Δημητρά και του προέδρου της επιτροπής Αθλητισμού του Δήμου Καμείρου Κώστα Θαμάτου προήλθαν από το γεγονός ότι εξέφρασαν την επιθυμία το γήπεδο 5x5 να κατασκευασθεί στο δημοτικό διαμέρισμα Σορωνής και όχι των Φανών.

Κύριε Δημητρά κάποιοι φίλοι σας χρόνια τώρα σας λένε να τοποθετήσετε χορτάρι ή συνθετικό χλοοτάπητα στο γήπεδο του Αγίου Σουλά. Εάν δεν διαθέτετε τα απαιτούμενα κονδύλια, υποβάλετε αίτημα στον ΝΑΟΔ ή την Νομαρχία για ν' αναλάβουν να το κατασκευάσουν. Μ' αυτό το έργο η περιοχή του Αγίου Σουλά εδώ και χρόνια θα είχε γίνει αθλητική κυψέλη.

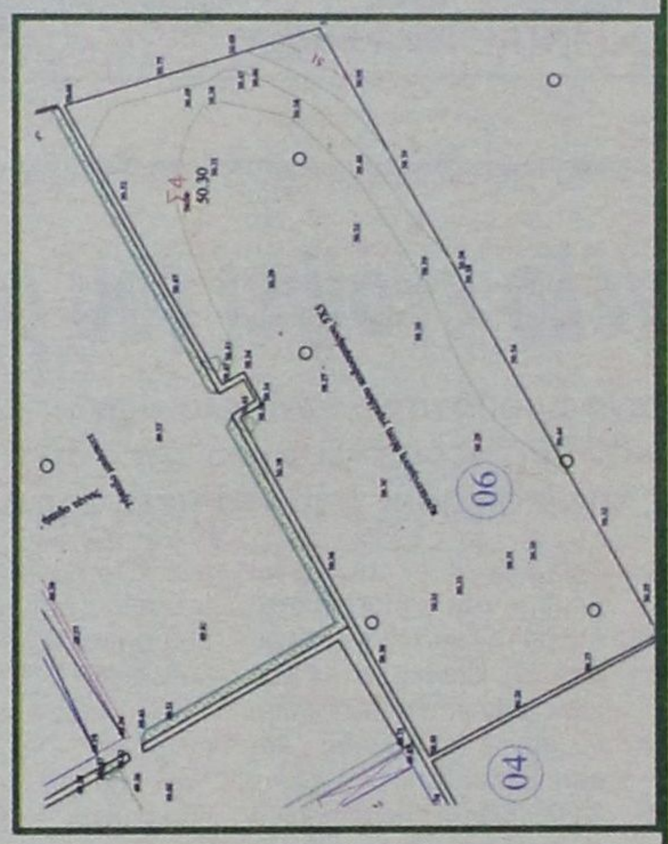

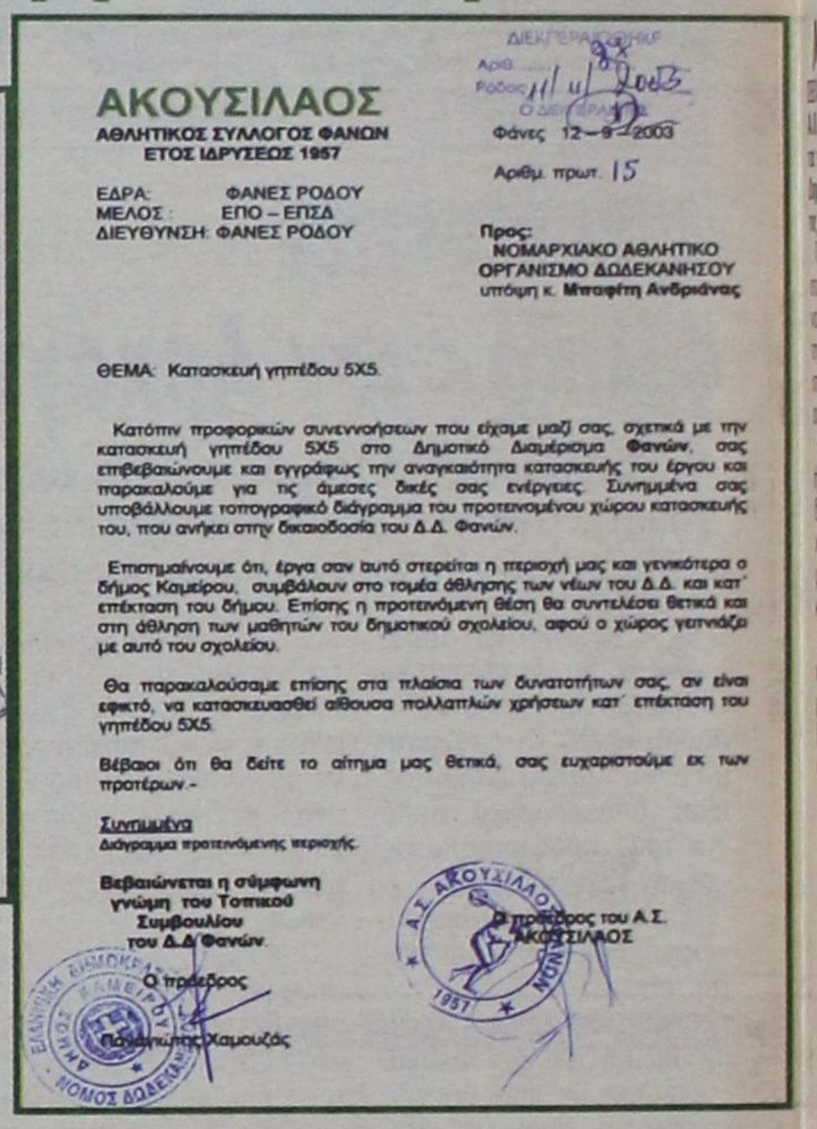

ΑΚΟΥΣΙΛΑΟΣ
ΑΘΛΗΤΙΚΟΣ ΣΥΛΛΟΓΟΣ ΦΑΝΩΝ
ΕΤΟΣ ΙΔΡΥΣΕΩΣ 1957

ΕΔΡΑ: ΦΑΝΕΣ ΡΟΔΟΥ
ΜΕΛΟΣ: ΕΠΟ – ΕΠΣΔ
ΔΙΕΥΘΥΝΣΗ: ΦΑΝΕΣ ΡΟΔΟΥ

ΔΙΕΚΠΕΡΑΙΟΤΗΤΑ
Αριθ. 98
Ρόδος 11/9/2003
Ο ΔΙΕΚΠΕΡΑΙΩΤΗΣ

Φάνες 12-9-2003

Αριθμ. πρωτ. 15

Προς:
ΝΟΜΑΡΧΙΑΚΟ ΑΘΛΗΤΙΚΟ
ΟΡΓΑΝΙΣΜΟ ΔΩΔΕΚΑΝΗΣΟΥ
υπόψη κ. Μπαφίτη Ανδριάνας

ΘΕΜΑ: Κατασκευή γηπέδου 5Χ5.

Κατόπιν προφορικών συνεννοήσεων που είχαμε μαζί σας, σχετικά με την κατασκευή γηπέδου 5Χ5 στο Δημοτικό Διαμέρισμα Φανών, σας επιβεβαιώνουμε και εγγράφως την αναγκαιότητα κατασκευής του έργου και παρακαλούμε για τις άμεσες δικές σας ενέργειες. Συνημμένα σας υποβάλλουμε τοπογραφικό διάγραμμα του προτεινομένου χώρου κατασκευής του, που ανήκει στην δικαιοδοσία του Δ.Δ. Φανών.

Επισημαίνουμε ότι, έργα σαν αυτό στερείται η περιοχή μας και γενικότερα ο δήμος Καμείρου, συμβάλουν στο τομέα άθλησης των νέων του Δ.Δ. και κατ' επέκταση του δήμου. Επίσης η προτεινόμενη θέση θα συντελέσει θετικά και στη άθληση των μαθητών του δημοτικού σχολείου, αφού ο χώρος γειτνιάζει με αυτό του σχολείου.

Θα παρακαλούσαμε επίσης στα πλαίσια των δυνατοτήτων σας, αν είναι εφικτό, να κατασκευασθεί αίθουσα πολλαπλών χρήσεων κατ' επέκταση του γηπέδου 5Χ5.

Βέβαιοι ότι θα δείτε το αίτημα μας θετικά, σας ευχαριστούμε εκ των προτέρων.-

Συνημμένα
Διάγραμμα προτεινόμενης περιοχής.

Βεβαιώνεται η σύμφωνη γνώμη του Τοπικού Συμβουλίου του Δ.Δ. Φανών.

Ο πρόεδρος

Παναγιώτης Χαμουζάς

Ο πρόεδρος του Α.Σ. ΑΚΟΥΣΙΛΑΟΣ

ΣΑΒΒΑΣ ΣΤΑΥΡΙΔΗΣ



Ο Σάββας Σταυρίδης (δεξιά) με τον Γιώργο Κουλακιώτη, όταν αγωνιζόταν με τον Άρη Αρχαγγέλου

Ο χώρος του πρωταθλήματος της Δ' Εθνικής είναι γνωστός για τον Σάββα Σταυρίδη καθώς παλαιότερα έχει αγωνισθεί με τα χρώματα του Άρη Αρχαγγέλου και του ΠΑΟ Διαγόρα, ενώ φέτος επέστρεψε και αγωνίζεται με τη φανέλα του Ιάλυσου.

Ο έμπειρος αμυντικός έχασε τις τρεις πρώτες αγωνιστικές του πρωταθλήματος λόγω της τιμωρίας του στο παιχνίδι του «Σούπερ Καπ» Δωδεκανήσου αλλά στη συνέχεια ήταν από τους βασικούς παίκτες του Ιάλυσου.

Στο τοπικό ντέρμπι με τον Διαγόρα ο Σταυρίδης στάθηκε άτυχος καθώς έπαθε τράβηγμα στο δικέφαλο και όπως δείχνουν τα πράγματα θεωρείται δύσκολο ν' αγωνισθεί στο έδρας παιχνίδι της Κυριακής με τον Επαμεινώνδα Λεύκτρων. Μάλιστα ο υψηλόσωμος αμυντικός ολοκλήρωσε τον αγώνα σέρνοντας σχεδόν το πόδι του, αφού και οι τρεις αλλαγές του Ιάλυσου είχαν γίνει.

Όπως είναι γνωστό ο Σάββας Σταυρίδης ξεκίνησε την καριέρα του από τον Αστέρα Μασάρων (8 χρόνια) κι ακολούθησε ο Άρης Αρχαγγέλου (Δ' Εθνική) με προπονητές τους Λαμπριανό - Πανουργιά.

Στη συνέχεια αγωνίσθηκε στον Κλεόβουλο για δύο χρόνια με προπονητές τους Νίκο Αυγερινού και Ανδρέα Σταύρου και μετά πήρε μεταγραφή για τον Κλεάνθη όπου προπονητής είχε αναλάβει ο Ανδρέας Σταύρου.

Τα επόμενα δύο χρόνια βρίσκεται στον ΠΑΟ Διαγόρα στην Α' κατηγορία και την Δ' Εθνική με προπονητές τον Κώστα Παπαοικονόμου και τον Ανδρέα Σταύρου.

Την τελευταία περίοδο 2003-2004 αγωνίσθηκε με τον Αστέρα Μασάρων κι ενώ όλα έδειχναν ότι θα συνέχιζε εκεί την τελευταία στιγμή πήρε μεταγραφή για τον Ιάλυσο.

Ο Σάββας Σταυρίδης δέχτηκε ευγενικά ν' απαντήσει στις ερωτήσεις της «δσπορ» σε μια μίνι συνέντευξη όπου δήλωσε τα εξής:

• Για ακόμη μια φορά είσαι παρών σε πρωτάθλημα Δ' Εθνικής. Τι διαφορές βλέπεις από τις προηγούμενες διοργανώσεις με τη φετινή;

Ποιοτικά τα προηγούμενα πρωταθλήματα ήταν καλύτερα και βέβαια ρόλο στην παρουσία μου στο περιφερειακό έπαιξε η ιστορία του Ιάλυσου. Πιστεύω ότι είναι δύσκολο πρωτάθλημα καθώς όλες οι ομάδες μπορώ να πω ότι είναι της ίδιας δυναμικότητας με εξαίρεση τον ΠΑΟ Διαγόρα και βλέπω ότι δύσκολα θα χάσει την άνοδο στην Γ' Εθνική.

• Τι κλίμα συνάντησες στη νέα σου ομάδα και πώς είναι οι σχέσεις σου με τους παλιούς και νέους συμπαίκτες;

Το κλίμα είναι άριστο στον Ιάλυσο κι αυτό δεν είναι σχήμα λόγου είναι η πραγματικότητα. Οι σχέσεις μου με όλα τα παιδιά είναι πάρα πολύ καλές. Είμαστε δέκα έμπειροι παίκτες κι ο καθένας μας έχει ξεχωριστά κίνητρα και βέβαια προσπαθούμε με κάθε τρόπο να βοηθούμε τους νεαρούς ποδοσφαιριστές κι επίσης να σηκώνουμε κυρίως εμείς την ομάδα στις πλάτες μας.

• Πώς βλέπεις τη μέχρι τώρα πορεία του Ιάλυσου στο πρωτάθλημα με δεδομένο το γεγονός ότι δώσατε δύσκολα παιχνίδια.

Κατ' αρχάς για μένα δεν υπάρχουν εύκολα και δύσκολα παιχνίδια. Από πλευράς συγκομιδής βαθμών νομίζω ότι πάμε καλά αλλά θα μπορούσαμε και καλύτερα. Εάν συνεχίσουμε σοβαρά και πειθαρχημένα κι ακολουθούμε τις οδηγίες του προπονητή μας Θόδωρα Θεοδώρου πιστεύω ότι θα καταφέρουμε να πραγματοποιήσουμε το στόχο μας που είναι η παραμονή στην κατηγορία.

«Έχω ακόμα να προσφέρω πολλά»

• Έχεις αγωνισθεί σε πάρα πολλά τοπικά ντέρμπι στα τοπικά πρωταθλήματα αλλά και στην Δ' Εθνική. Πώς είδες το ματς με τον Διαγόρα;

Τον Διαγόρα τον κοιτάξαμε στα μάτια, γνωρίζοντας ότι είναι καλύτερη ομάδα από μας. Όπως ο αντίπαλος ήθελε τους βαθμούς της νίκης έτσι τους θέλαμε κι εμείς, η κάθε ομάδα για το σκοπό της. Ήταν ένα παιχνίδι περισσότερο κέντρου χωρίς τις κλασικές ευκαιρίες, αφού το πάθος και η δύναμη ήταν τα κύρια χαρακτηριστικά του αγώνα. Στα τελευταία δέκα λεπτά ο Διαγόρας μας πίεσε κι έφτασε κοντά στο γκολ. Εμείς οπισθοχωρήσαμε, αφού δύο ποδοσφαιριστές είχαν τραυματισθεί κι αναγκαστικά δώσαμε χώρο στον αντίπαλο. Βασικά εμείς δεν αφήσαμε τον Διαγόρα να κάνει το παιχνίδι του κι όχι ότι ήταν κακός. Το αποτέλεσμα μας άφησε ικανοποιημένους.

• Στα αποκαλούμενα ντέρμπι συνήθως υπάρχει ένταση. Σε τι επίπεδα έφτασε στο ματς Ιάλυσου - Διαγόρα;

Η αλήθεια είναι ότι υπήρχαν πολλά ανοιχτά μέτωπα πριν τον αγώνα, αλλά όλοι οι παίκτες έδειξαν χαρακτήρα και το ντέρμπι κύλησε ομαλά. Στο τέλος του αγώνα οι παίκτες έφυγαν σχεδόν αγκαλιασμένοι και δεν δημιουργήθηκε κανένα πρόβλημα.

• Απ' όσο γνωρίζουμε συνεργάσθηκες επιτυχημένα με τον Ανδρέα Σταύρου σε άλλες ομάδες, ωστόσο ενώ η σχέση σας θα έπρεπε να είναι καλή δεν έχουμε αντιληφθεί κάτι τέτοιο κι αυτό φάνηκε στο παιχνίδι του «Σούπερ Καπ».

Αυτό είναι μια πονεμένη ιστορία θα έλεγα. Παρ' όλο που με τις οδηγίες του αγωνίσθηκα σ' εκατό παιχνίδια και κερδίσαμε τα 95, όταν συναντηθήκαμε ξανά στον Διαγόρα, στο πρωτάθλημα της Δ' Εθνικής, ενώ γνώριζε τις δυνατότητές μου δεν μου έδωσε σχεδόν καμιά ευκαιρία. Δεν με πείραξε, έτσι είναι το ποδόσφαιρο.

Δύο μήνες πριν να τελειώσει εκείνο το πρωτάθλημα εγώ έφυγα από τον Διαγόρα χωρίς να δημιουργήσω κανένα πρόβλημα, όμως δεν μπορούσα να υποκρίνομαι και μετά δεν επιθυμούσα ν' ανταλλάσσω κουβέντες μαζί του. Προφανώς αυτό τον πείραξε και στον αγώνα του «Σούπερ Καπ» έδειξε το κακό του πρόσωπο βρίζοντάς με χωρίς να του δώσω αιτία ή δικαίωμα. Μου φέρθηκε αχάριστα και δεν σεβάσθηκε τη συνεργασία που είχαμε τα προηγούμενα χρόνια. Νοιώθω ότι με πίκρανε πάρα πολύ παρ' όλο που εγώ τον είχα πρότυπο προπονητή. Πάντως ότι και να έγινε εγώ του εύχομαι καλή σταδιοδρομία και επιτυχία με την ομάδα του.

• Απ' ότι κατάλαβα είσαι πολύ ευχαριστημένος από τη σημερινή σου ομάδα. Σκέφτηκες κάποια στιγμή να κλείσεις την καριέρα σου στον Ιάλυσο;

Αν και είναι ακόμα πολύ νωρίς γι' αυτό, αυτή τη στιγμή αισθάνομαι πολύ δυνατός κι έχω ακόμα πολλά να προσφέρω. Νοιώθω υπερήφανος που φορώ τη φανέλα του Ιάλυσου.

Θα ήθελα εδώ να ευχαριστήσω τον προπονητή μου Θόδωρα Θεοδώρου και τη διοίκηση της ομάδας για την εμπιστοσύνη που μου έδειξαν.

ΓΙΟΡΤΗ ΣΤΙΒΟΥ ΣΤΗ ΣΥΜΗ

Μια όμορφη αθλητική εκδήλωση πραγματοποιήθηκε το Σάββατο που πέρασε (30/10), με οργανωτή την ΕΑΣ ΣΕΓΑΣ Δωδ/σου και συμπαραστάτες το Δήμο Σύμης και τον Α.Ο. ΣΥΜΗΣ. Πάνω από εβδομήντα (70) αθλητές - τριες από τα πέντε σωματεία της Ρόδου και Σύμης αγωνίσθηκαν στο Δημ. Στάδιο του Πεδίου Σύμης, που γραμμογραφήθηκε για τις ανάγκες των αγώνων στίβου.

Για τους Συμιακούς φιλάθλους που βρέθηκαν (αρκετοί) στο χώρο ήταν κάτι το πρωτόγνωρο. Με ιαχές προσπαθούσαν να υποστηρίξουν «τα συμιακάκια» στην προσπάθειά τους για την επικράτηση. Η χαρά της συμμετοχής ήταν ζωγραφισμένη στα προσωπάκια των μικρών αθλητών και αθλητριών που αγωνίσθηκαν με ζήλο και χειροκροτήθηκαν ζεστά.

Ο Πρόεδρος του Α.Ο Σύμης κος Βασίλης Κωνσταντινίδης ήταν ο άνθρωπος που έπεισε την ΕΑΣ ΣΕΓΑΣ Δωδ/σου να διοργανώσει τους αγώνες αυτούς στη Σύμη. Ήταν κάτι που το χρειαζόταν το νησί, αφού υπάρχει πλούτος σε έμψυχο δυναμικό αναξιοποίητο. Ο δήμαρχος χάρηκε την εκδήλωση όσο κανείς άλλος, παρά τις ελλείψεις στην υποδομή του στίβου.

Η ΕΑΣ ΣΕΓΑΣ Δωδ/σου, εκφράζει για άλλη μια φορά, τις ευχαριστίες της για την υποστήριξη του Δήμου σ' αυτό το εγχείρημα. Υπόσχεται παράλληλα ότι τη νέα χρονιά θα επαναλάβει παρόμοιες εκδηλώσεις, με στόχο την κινητοποίηση των φιλάθλων και των μικρών παιδιών που διψούν για αγώνες.

(Ακολουθούν τα αποτελέσματα των αγώνων).

ΑΠΟΤΕΛΕΣΜΑΤΑ ΔΙΑΣΥΛΛΟΓΙΚΟΥ ΠΡΩΤ/ΤΟΣ ΠΑΜΠΑΙΔΩΝ - ΠΑΓΚΟΡΑΣΙΔΩΝ Β' (Φθινοπωρινή φάση) ΟΜΙΛΟΥ ΡΟΔΟΥ - ΣΥΜΗΣ - ΔΗΜ. ΣΤΑΔΙΟ ΠΕΔΙΟΥ ΣΥΜΗΣ - ΣΑΒΒΑΤΟ 30/10/2004

60 μ. ΠΠ Β'

1. Χατζής Βασίλης ΓΑΣ Υγεία Ρόδου	7'9
2. Κουκουβάης Γιώργος ΑΕ Ηρακλής Λάρδου	8'1
3. Νικολίκος Μιχάλης ΠΑΟ Διαγόρας Ρόδου	8'8
4. Μοράρης Παντελής ΑΟ Σύμης	9'1
5. Κουρμαδιάς Τσαμπίκος ΑΣ Νίκη Ρόδου	9'4
6. Σαββαΐδης Αλέξανδρος ΑΕ Ηρακλής Λάρδου	9'8
7. Καστρουνής Νίκος ΑΟ Σύμης	9'9
8. Μάγκος Γιάννης ΑΟ Σύμης	10'1
9. Κουμεντάκος Ελευθέριος ΑΟ Σύμης	10'4

60 μ. ΠΚ Β'

1. Εμμανουηλίδου Αρχοντία ΠΑΟ Διαγόρας Ρόδου	9'2
2. Τρόκα Γκρισίλντα ΑΣ Νίκη Ρόδου	9'6
3. Ντέτσικα Ζωή ΠΑΟ Διαγόρας Ρόδου	10'6

150 μ. ΠΠ Β'

1. Οικονόμου Στέλιος ΑΣ Νίκη Ρόδου	22'2
2. Μώρος Μαρίνος ΓΑΣ Υγεία Ρόδου	22'8
3. Καρπαθάκης Ανδρέας ΠΑΟ Διαγόρας Ρόδου	23'9
4. Καραντάνης Δημήτρης ΑΣ Νίκη Ρόδου	24'4
5. Κουρμαδιάς Παναγιώτης ΑΣ Νίκη Ρόδου	24'8
6. Αργυρίου Γιάννης ΠΑΟ Διαγόρας Ρόδου	25'9

150 μ. ΠΚ Β'

1. Κυριαζή Κατερίνα ΑΣ Νίκη Ρόδου	23'1
2. Καλαεντζή Τσαμπίκα ΑΣ Νίκη Ρόδου	25'4
3. Μιχελή Χρυσούλα ΑΟ Σύμης	26'4
4. Κουμεντάκου Ζωρζίνα ΑΟ Σύμης	27'7

600 μ. ΠΠ Β'

1. Νικηταράς Παναγιώτης ΑΕ Ηρακλής Λάρδου	1'39"7
2. Λαουδίκος Σάββας ΓΑΣ Υγεία Ρόδου	1'46"8
3. Μιχαλαριάς Μιχαήλ ΑΟ Σύμης	1'47"1
4. Χάσκας Ηλίας ΑΟ Σύμης	1'57"1

600 μ. ΠΚ Β'

1. Ντάσκα Μαρία ΠΑΟ Διαγόρας Ρόδου	1'53"6
2. Γανωτάκη Αναστασία ΑΕ Ηρακλής Λάρδου	1'56"4
3. Παπασάββα Μαρία ΑΕ Ηρακλής Λάρδου	2'00"2
4. Μιχαήλου Βικτωρία ΑΟ Σύμης	2'22"9

1.000 μ. ΠΠ Β'

1. Χατζηπέτρου Ελευθέριος ΑΟ Σύμης	3'13"2
2. Τσιώνης Χρήστος ΠΑΟ Διαγόρας Ρόδου	3'22"1
3. Διασινός Γιώργος ΑΟ Σύμης	3'47"5

1000 μ. ΠΚ Β'

1. Ντάσκα Αννα ΠΑΟ Διαγόρας Ρόδου	3'25"7
2. Απτόγλου Αγγελική ΑΣ Νίκη Ρόδου	3'40"4
3. Παπαθεοδωράκη Πολυξένη ΑΟ Σύμη	3'52"8
4. Κουφού Μαργαρίτα ΑΕ Ηρακλής Λάρδου	3'53"6

ΜΗΚΟΣ ΠΠ Β'

1. Θεοχάρους Γιώργος ΑΣ Νίκη Ρόδου	5.00Μ
2. Γαλουζής Χαράλαμπος ΠΑΟ Διαγόρας Ρόδου	4.45Μ
3. Αθανασάκης Χρήστος ΑΕ Ηρακλής Λάρδου	4.30Μ
4. Σεΐτης Γρηγόρης ΓΑΣ Υγεία Ρόδου	4.25 Μ

ΜΗΚΟΣ ΠΚ Β'

1. Αθανασάκη Αντωνία ΑΕ Ηρακλής Λάρδου	3.90Μ
2. Διακονικόλα Ειρήνη ΓΑΣ Υγεία Ρόδου	3.70Μ
3. Παπαδημητρίου Ευαγγελία ΠΑΟ Διαγόρας Ρόδου	3.58Μ
4. Κουρμαδιά Χριστίνα ΓΑΣ Υγεία Ρόδου	3.55Μ
5. Καλημέρη Μαρία ΑΣ Νίκη Ρόδου	3.55Μ
6. Στεφάνου Γεωργία ΑΟ Σύμης	3.25Μ
7. Τσαβαρή Ευαγγελία ΑΟ Σύμης	2.90 Μ

ΣΦΑΙΡΑ ΠΠ Β'

1. Λούπης Σταύρος ΑΟ Σύμης	9.67Μ
2. Τσαβαρής Νίκος ΑΟ Σύμης	9.40Μ
3. Διακολιού Εμμανουήλ ΑΟ Σύμης	7.86Μ
4. Τσοπανάκης Αγαπητός ΓΑΣ Υγεία Ρόδου	7.60Μ

ΣΦΑΙΡΑ ΠΚ Β'

1. Μαρκοπούλου Ελευθερία ΓΑΣ Υγεία Ρόδου	9.32Μ
2. Μελένου Χρύσα ΑΕ Ηρακλής Λάρδου	6.80Μ

ΜΠΑΛΑΚΙ ΠΠ Β'

1. Σπηλιωτόπουλος Παναγιώτης ΓΑΣ Υγεία Ρόδου	46.10Μ
2. Διάκου Παντελής ΓΑΣ Υγεία Ρόδου	41.50Μ
3. Κυπριώτης Γιώργος ΑΟ Σύμης	38.52 Μ
4. Γανωτάκης Νίκος ΑΕ Ηρακλής Λάρδου	36.20 Μ

ΣΚΥΤ/ΜΙΑ 4Χ60Μ ΠΠ Β'

1. ΓΑΣ η Υγεία της Ρόδου	**33"1**
Σπηλιωτόπουλος Παν. - Μώρος Μαρ. Τσοπανάκης Αγ. - Χατζής Βασ.	
2. ΑΕ Ηρακλής Λάρδου	**34"5**
Αθανασάκης Χρ. - Σαββαΐδης Α. Κουκουβάης Γιωρ. - Νικηταράς Π.	
3. ΑΣ Η Νίκη της Ρόδου	**35"3**
Κουρμαδιάς Π. - Κουρμαδιάς Τσαμ. Οικονόμου Στ. - Θεοχάρους Γιωργ.	
4. ΠΑΟ Διαγόρας Ρόδου	**35"4**
Καρπαθάκης Αντ. - Τσιώνης Χρ. Γαλουζής Χαρ. - Νικολίκος	
5. ΑΟ Σύμης	**36"4**
Χάσκας Ηλ. - Καστρουνής Ν. Μοράρης Παν. - Μιχελής Μιχ.	

ΣΚΥΤ/ΜΙΑ 4Χ60Μ ΠΚ Β'

1. ΑΣ Η Νίκη της Ρόδου	**37"6**
Καλαεντζή Τσαμ. - Καλημέρη Μ. Τρόκα Γκρ. - Κυριαζή Κ.	
2. ΑΕ Ηρακλής Λάρδου	**39"1**
Γανωτάτη Αναστ. - Αθανασάκη Αναστ. Κουφού Μαργ. - Παπασάββα Μ.	
3. ΠΑΟ Διαγόρας Ρόδου	**39"5**
Εμμανουηλίδου Αρ. - Ντάσκα Μ. Ντάσκα Αν. - Παπαδημητρίου Ευαγ.	

Η ΦΩΤΟ ΤΗΣ ΗΜΕΡΑΣ



Οι συγκεκριμένοι πανηγυρισμοί έχουν ιστορική σημασία.

Οι ποδοσφαιριστές του Ηρακλή Μαριτσών για πρώτη φορά πανηγύρισαν το Σάββατο νίκη στο ανακαινισμένο γήπεδο.

Τα πρώτα παιχνίδια στο νέο χλοοτάπητα με αντιπάλους τον Αγιο Γεώργιο και τον Φοίβο είχαν ολοκληρωθεί με ήττα για τους «πράσινους».

Το περασμένο Σάββατο κόντρα στον Απόλλωνα Καλυθιών ο Σπύρος Αγγελόπουλος είδε τους ποδοσφαιριστές του να πετυχαίνουν τρία τέρματα και δικαιολογημένα πανηγύρισε μαζί τους μετά τη λήξη.

Αγαπητέ φίλαθλε...

ΤΕΛΙΚΑ η ΕΠΣΔ βγήκε ενισχυμένη από τις εκλογές της ΕΠΟ καθώς τα συμφέροντά της θα φροντίζει, πέρα του Γιάννη Οικονομίδη, και ο Γιώργος Στράτος.

Ο ΠΡΩΗΝ αντιπρόεδρος της ΕΠΣΔ και νυν αντιπρόεδρος του Παναθηναϊκού είναι στο νέο Δ.Σ. της Ομοσπονδίας ως εκπρόσωπος της ΕΠΑΕ. Τα συμφέροντα στο επαγγελματικό ποδόσφαιρο είναι τεράστια και συμβαίνουν περίεργα γεγονότα.

ΟΤΑΝ ο Στράτος ήταν στη Ρόδο όλοι τον γνωρίζαμε ως φανατικό ΑΕΚτζή. Τώρα είναι αντιπρόεδρος του Παναθηναϊκού και μάλιστα με μισθό...Προχθές που συγκροτήθηκε σε σώμα το νέο Δ.Σ. της ΕΠΟ ο Στράτος δεν ψήφισε για πρόεδρο επιτροπής τον έτερο βάζελο Σοφοκλή Πιλάβιο. Προφανώς ακολουθούσε εντολή του Βαρδινογιάννη που έμαθαν για επαφές του Πιλάβιου με ανθρώπους του Κόκκαλη.

ΤΟ ΑΠΟΓΕΥΜΑ της Κυριακής τη στιγμή που η Ρόδος αγωνιζόταν στο Μενίδι υπήρχαν δύο κύριοι στο πάρκινγκ πίσω από τη Νομαρχία που με το ραδιόφωνο στο φουλ άκουγαν δίπλα στη θάλασσα την εξέλιξη του αγώνα με φανερή αγωνία. Ήταν ο πρόεδρος της ΠΑΕ Γιώργος Παρασκευάς και το μέλος του Δ.Σ. Μιχάλης Σπανουδάκης. Δεν πρόσεξα αν ψάρευαν παράλληλα...

Ο... πανταχού παρών



Αγωνία για Παπακώστα

ΙΒΙΣΚΟΣ

Η έγκαιρη αποθεραπεία του Παναγιώτη Παπακώστα «καίει» τον προπονητή του Ιβίσκου Γιώργο Πετσάλη.

Ο έμπειρος γκαρντ υποφέρει από θλάση στη γάμπα εδώ και 10 ημέρες και η απουσία του ήταν καθοριστική για την κυριακάτικη ήττα από την Προοδευτική στον Κορυδαλλό.

Υπάρχει ωστόσο αισιοδοξία ότι ο Παπακώστας θα ενισχύσει την προσπάθεια των συμπαικτών του στο παιχνίδι της προσεχούς αγωνιστικής με αντίπαλο τον Κάδμο Θήβας στο Βενετόκλειο.

Να σημειωθεί ότι την περασμένη Κυριακή δεν ταξίδεψε στην Αθήνα για επαγγελματικούς λόγους και ο Μπιλιάς.

sports

ΜΑΤΣΗΣ: Είχα φτάσει στο αμήν

Η επίθεση του ποδοσφαιριστή Δημήτρη Μάτση εναντίον του προπονητή Κώστα Φτάκλα σκίασε το πανηγυρικό κλίμα που επικρατούσε στον Φοίβο μετά τη νίκη επί του Κλεάνθη.

Το βράδυ της Δευτέρας σε έκτακτη συνεδρίαση του Δ.Σ. αποφασίστηκε η εξάμηνη τιμωρία του ποδοσφαιριστή.

Ο 23χρονος Δημήτρης Μάτσης παρουσιάστηκε ενώπιον των συμβούλων και βρέθηκε σε αντιπαράθεση με τον Κώστα Φτάκλα.

Ο παίκτης ζήτησε συγγνώμη για την συμπεριφορά του αλλά υποστήριξε ότι είχαν προηγηθεί πολλά γεγονότα που τον οδήγησαν σε κατάσταση εκτός εαυτού.

Σε δύσκολη θέση βρέθηκε ο πατέρας του ποδοσφαιριστή Νίκος Μάτσης που είναι και ο γενικός αρχηγός στον Φοίβο. Με βαριά καρδιά ζήτησε την τιμωρία του γιού του λέγοντας χαρακτηριστικά: **«Είμαι πατέρας σε ρόλο δικαστή»**.

Χθες η «δσπορ» επικοινώνησε με τον ποδοσφαιριστή Δημήτρη Μάτση που επανέλαβε δημόσια την συγγνώμη για την επίθεση εναντίον του προπονητή Κώστα Φτάκλα και έδωσε την δική του εξήγηση:

«Εφτασα στο αμήν γιατί είχαν προηγηθεί πάρα πολλά. Ξέρω ότι δεν ήταν σωστή η συμπεριφορά μου αλλά πρέπει να ξέρει ο κόσμος ότι δεν ήταν η αιτία η μη χρησιμοποίησή μου. Εχουν γίνει γεγονότα που δεν ταιριάζουν στην ιστορία του Φοίβου αλλά τα κρατάνε κρυφά. Λένε ότι φταίει που δεν έπαιξα για να δικαιολογηθούν. Παρότι αντιμετωπίζω προβλήματα με τη δουλειά μου προσπαθούσα να δίνω κανονικά το παρών στις προπονήσεις. Αλλοι που είχαν καιρό να προπονηθούν έπαιζαν στην ενδεκάδα. Οταν κάποιοι σε αντιμετωπίζουν με ειρωνεία ξεσπάς και αντιδράς άσχημα».

Σε ερώτηση αν «κυνήγησε» τον Φτάκλα με καρέκλα ή κομμάτι ξύλο ο Δημήτρης Μάτσης υποστήριξε: **«Ημουν θολωμένος εκείνη την στιγμή και πραγματικά δεν θυμάμαι τι ακριβώς έγινε»**.

Το περιβάλλον του ποδοσφαιριστή χθες έκανε λόγο για διαφορετική αντιμετώπιση προς το πρόσωπό του από τον Κώστα Φτάκλα ενώ γινόταν αναφορά και για αθέτηση της συμφωνίας συνεργασίας 1+1 όταν πριν τέσσερα χρόνια ο ποδοσφαιριστής μεταγράφηκε από τον Ιάλυσο στον Φοίβο.

Να σημειωθεί ότι διοικούντες και προπονητής πριν από κάθε παιχνίδι πήγαιναν στον χώρο εργασίας του ποδοσφαιριστή και τον έπαιρναν υποστηρίζοντας ότι είναι απαραίτητος για την ομάδα και τελικά αγωνιζόταν ως αλλαγή μετά το 80'.

Φιλικό μικτής - Διγενής

Φτωχό είναι το σημερινό πρόγραμμα της ΕΠΣΔ καθώς θα διεξαχθούν παιχνίδια μόνο για το παιδικό Κύπελλο.

Από την αγωνιστική δραστηριότητα της ημέρας ξεχωρίζει το φιλικό παιχνίδι ανάμεσα στον Διγενή και τη μικτή Νέων.

Αναλυτικά οι σημερινοί αγώνες του παιδικού Κυπέλλου:

ΤΕΤΑΡΤΗ 3-11-2004 ώρα 15.00

Γήπεδο: Λύκειο Ιαλυσού Ηλιος - Ευαγόρας
Διαιτητής: Φουκαράς
Γήπεδο: Κρεμαστής Φοίβος - ΠΑΣ Ασκληπειού
Διαιτητής: Ρουμάνης
Γήπεδο: Ψίνθου Δόξα Ψίνθου - Ιάλυσος
Διαιτητής: Αντωνάς
Γήπεδο: Αγ. Αποστόλων Νίκη Ρόδου - Δωριέας
Διαιτητές: Τσουρούτης - Μίαρης
Γήπεδο: Παστίδας Αστέρας Παστ. - ΑΕΡΑ
Διαιτητής: Κεφαλάκης

ΦΙΛΙΚΟΣ ΑΓΩΝΑΣ ΜΙΚΤΗΣ ΝΕΩΝ

Σήμερα στις 15.30 θα διεξαχθεί στο γήπεδο Κοσκινού αγώνας Φιλικός μεταξύ της Μικτής Νέων και ΔΙΓΕΝΗ ΚΟΣΚΙΝΟΥ

Διαιτητές: Ασημακόπουλος - Κατταβενός - Ορφανός

ΣΥΝΕΔΡΙΑΣΕΙΣ Δ.Σ. και ΠΕΙΘΑΡΧΙΚΗΣ ΕΠΙΤΡΟΠΗΣ

Σήμερα Τετάρτη 3 Νοεμβρίου και ώρα 17.00 συνεδριάζει η Πειθαρχική Επιτροπή και ώρα 18.30 θα συνεδριάσει το Δ.Σ..

Οι πρωτοπόροι ευχαριστούν τους χορηγούς τους

Το Δ.Σ. του Α.Π.Σ. ΑΠΟΛΛΩΝΑ ΑΠΟΛΛΩΝΩΝ ευχαριστεί θερμά τις επιχειρήσεις: Ι. και Π. ΚΕΣΙΔΗΣ εμπορία εισαγωγές και ΞΥΛΕΙΑ ΣΠΑΝΟΣ όπως και τον LOVE RADIO NRG για την προσφορά αθλητικού υλικού προς την ομάδα μας.

Επίσης ευχαριστούμε τον Κο Μαντά Βλάση διοικητή της 95 ΕΑΡΜΕΘ για τις διευκολύνσεις που παρέχει στον ποδοσφαιριστή μας Γεωργαλή Αντώνιο.

ΗΡΑΚΛΗΣ ΜΑΡΙΤΣΩΝ

Μπράβο σε Γκαγκάτση

Η ανακοίνωση του γηπέδου Μαριτσών συνεχίζεται. Χθες μεταφέρθηκαν τα πλαστικά καθίσματα που έστειλε η ΕΠΟ και τις επόμενες ημέρες θα αρχίσει η τοποθέτησή τους.

Παράλληλα γίνεται ρύθμιση των νέων προβολέων ώστε σύντομα να υπάρχει η δυνατότητα διεξαγωγής βραδυνού αγώνα. Μάλιστα η διοίκηση του Ηρακλή θα καταθέσει σχετικό αίτημα στην ΕΠΣΔ.

• Η διοίκηση του Ηρακλή έστειλε την παρακάτω συγχαρητήρια επιστολή στον πρόεδρο της ΕΠΟ κ. Βασίλη Γκαγκάτση:

«Αγαπητέ,
Κύριε Πρόεδρε

Επί τη θριαμβευτική σας επανεκλογή στο Δ.Σ. της Ε.Π.Ο. και την διατήρηση της θέσης του Προέδρου θερμά συγχαρητήρια σε σας προσωπικά και στους άξιους συνεργάτες σας.

Ευελπιστούμε και πιστεύουμε ακράδαντα ότι στη νέα σας θητεία το ερασιτεχνικό ποδόσφαιρο θα δει καλύτερες μέρες και θα δείξετε το προσωπικό σας ενδιαφέρον.

Καλή επιτυχία στο δύσκολο έργο σας.»

• Ο Ηρακλής Μαριτσών ευχαριστεί την εταιρεία TSELIOS BAGNO.



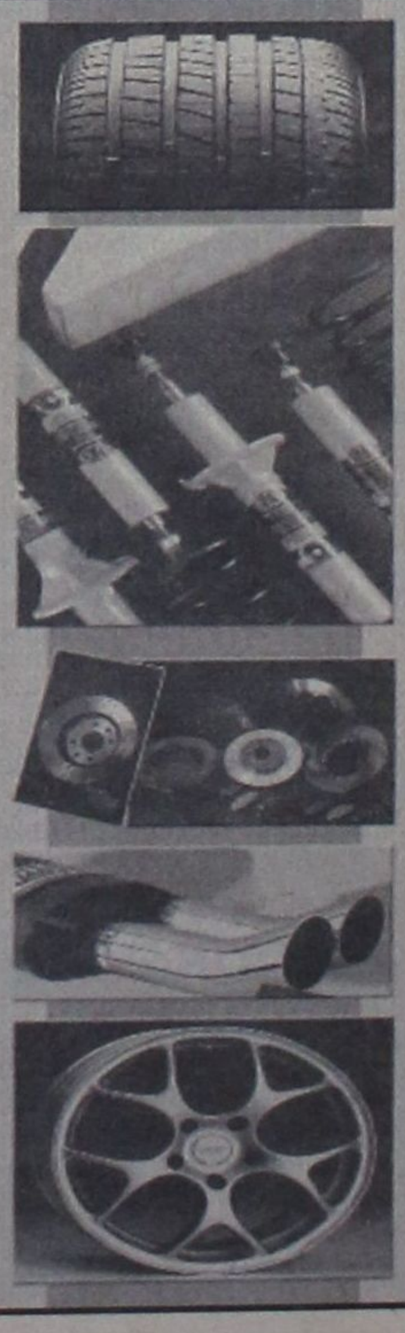

ΕΡΕΥΝΑ ΤΟΥ ΠΑΝΕΠΙΣΤΗΜΙΟΥ ΠΕΙΡΑΙΩΣ

ΑΛΛΑΓΗ ΣΤΡΑΤΗΓΙΚΗΣ ΓΙΑ
την επιβίωση των τουριστικών γραφείων

Οι συνεργασίες θεωρούνται ως μία από τις εναλλακτικές κινήσεις για να ενισχυθούν οι δραστηριότητες των 4.000 επιχειρήσεων



Η έκδοση εισιτηρίων , η οργάνωση - εκτέλεση ατομικών ταξιδιών, και τα επαγγελματικά ταξίδια, αποτελούν τις κύριες πηγές εσόδων για τα τουριστικά γραφεία, ενώ μικρότερη συμμετοχή στα συνολικά έξοδα έχουν οι εισπράξεις από πωλήσεις πακέτων ταξιδίων εσωτερικού και εξωτερικού τουρισμού.

Αυτό, μεταξύ των άλλων, αποτελεί ένα από τα συμπεράσματα της έρευνας για την ποιότητα των παρεχομένων υπηρεσιών στα τουριστικά γραφεία που πραγματοποιήθηκε από το Πανεπιστήμιο Πειραιώς υπό τον καθηγητή κ. Λ. Χυτήρη. Η έρευνα αυτή «έρχεται» σε μια ιδιαίτερα κρίσιμη περίοδο για τον κλάδο των τουριστικών γραφείων, καθώς μετά από μια μακρά περίοδο κρίσης στον ευρύτερο τουριστικό τομέα, η ποιότητα των παρεχομένων υπηρεσιών αποτελεί ένα από τα κύρια στοιχεία επιβίωσης των επιχειρήσεων στην αγορά.

Κατά κοινή εκτίμηση κορυφαίων παραγόντων της αγοράς πολλές από τις 4.000 επιχειρήσεις του κλάδου αντιμετωπίζουν ήδη πρόβλημα επιβίωσης και μέσα στο επόμενο χρονικό διάστημα θα κληθούν να επανακαθορίσουν τη στρατηγική τους τόσο προς την κατεύθυνση των συνεργασιών, μέσω των οποίων μπορεί να δημιουργήσουν οικονομίες κλίμακας και βιώσιμο επιχειρηματικό περιβάλλον, όσο και στο επίπεδο συγκεκριμένων και υψηλής ποιότητας παρεχομένων υπηρεσιών.

ΤΑ ΣΥΜΠΕΡΑΣΜΑΤΑ

• Τα ελληνικά τουριστικά γραφεία (ΙΑΤΑ) συγκεντρώνονται κατά 50% στον Νομό Αττικής.

• Στο μεγαλύτερο ποσοστό τους, 50% και πλέον, απασχολούν το πολύ μέχρι πέντε μόνιμους υπαλλήλους και σε ποσοστό 73% μέχρι πέντε προσωρινούς / έκτακτους υπαλλήλους.

• Το διαδίκτυο, οι εφημερίδες και τα ενημερωτικά φυλλάδια συνιστούν τα τρία πρώτα στοιχεία στο μείγμα διαφημιστικών μέσων, που προτιμούν τα τουριστικά γραφεία.

• Ιδιαίτερα εντυπωσιακό είναι το ποσοστό των γραφείων της έρευνας (περίπου 79%) τα οποία δηλώνουν ότι οι μισοί και πλέον πελάτες τους είναι σταθερά επαναλαμβανόμενοι.

• Για τα μισά και πλέον γραφεία της έρευνας οι πωλήσεις μέσω διαδικτύου κυμαίνονται σε ποσοστό 1%-5%.

ΠΡΟΤΑΣΕΙΣ

Χρειάζεται οι υπεύθυνοι των τουριστικών γραφείων να «προχωρήσουν» στην πιστοποίηση των διαδικασιών παραγωγής και παροχής των υπηρεσιών που προσφέρουν, να προχωρήσουν στην πρόσληψη και απασχόληση περισσότερων αποφοίτων τουριστικών σχολών όσο και στην εκπαίδευσή τους σε θέματα ποιότητας υπηρεσιών.

Η ΕΡΕΥΝΑ

Η έρευνα με τίτλο «Ποιότητα Υπηρεσιών στα Τουριστικά Γραφεία (ΙΑΤΑ)» διεξήχθη από το Πανεπιστήμιο Πειραιώς (Τμήμα Οργάνωσης και Διοίκησης Επιχειρήσεων, Τομέας Management), υπό την επίβλεψη του κ. Λ. Χυτήρη καθηγητή Μάνατζμεντ, το πρώτο τρίμηνο του 2003.

ΠΡΟΣΚΛΗΣΗ ΣΤΟΥΣ ΞΕΝΟΔΟΧΟΥΣ
για το πρόγραμμα Κοινωνικού Τουρισμού

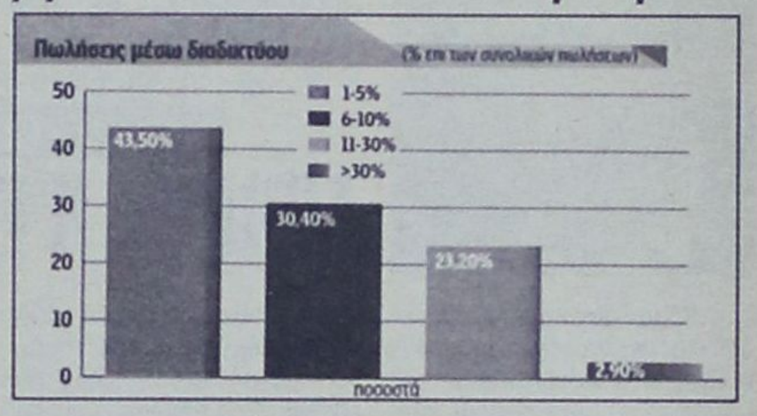

Τους εκπροσώπους των τουριστικών καταλυμάτων, που επιθυμούν να συμμετάσχουν στο πρόγραμμα Κοινωνικού Τουρισμού για το έτος 2005, καλεί ο Οργανισμός Εργατικής Εστίας. Η διάρκεια του προγράμματος ορίστηκε από 09/01/2005- 08/01/2006.

Οσοι εκ των ξενοδόχων επιθυμούν να ενταχθούν θα πρέπει να προσέλθουν μέχρι 30/11/2004 στο Γραφείο Νομικού Συμβούλου του Οργανισμού Εργατικής Εστίας (Αγησιλάου 10, τηλ. 210-5286524 και 210-5220789) ή στις Περιφερειακές Υπηρεσίες του Οργανισμού προκειμένου να υπογράψουν σχετική σύμβαση, προσκομίζοντας συγχρόνως τα κατά το νόμο απαιτούμενα δικαιολογητικά.

Οι νέες συμβάσεις που θα υπογραφούν θα έχουν ετήσια ισχύ, στο πλαίσιο εναρμόνισης με τις ήδη υπογραφείσες από το έτος 2001, ενώ επισημαίνεται ότι διακοπή σύμβασης δεν αναγνωρίζεται κατά τη διάρκεια του προγράμματος έτους 2005. Για όλες τις τουριστικές μονάδες , ανεξάρτητα νομικής μορφής, θα πρέπει να προσκομίζονται:

• Ειδικό σήμα λειτουργίας , αρμοδίως επικυρωμένο, με το νέο σύστημα κατάταξης. • Αδεια λειτουργίας εστιατορίου επικυρωμένη και συμφωνητικό μίσθωσης σε περίπτωση που μισθώνεται χώρος για χρήση εστιατορίου, όταν υπογράφεται σύμβαση με παροχή ημιδιατροφής. • Αδεια λειτουργίας καταστήματος υγειονομικού ενδιαφέροντος επικυρωμένη αρμοδίως, όταν υπογράφεται σύμβαση με παροχή πρωινού. • Η ύπαρξη και λειτουργία πισίνας δηλούται υποχρεωτικά στη σχετική αίτηση συνοδευόμενη από την κατά νόμο άδεια κατασκευής και λειτουργίας της. • Αστυνομική ταυτότητα του νομίμου εκπροσώπου που υπογράφει τη σύμβαση και σφραγίδα της επιχείρησης.

Ανάλογα με τη νομική μορφή των τουριστικών μονάδων θα πρέπει επιπλέον να προσκομίζονται:

• Αν η επιχείρηση είναι προσωπική έντυπη αίτηση νομίμως υπογεγραμμένη και το ειδικό σήμα λειτουργίας, επικυρωμένο και με το νέο σύστημα κατάταξης. • Αν η επιχείρηση λειτουργεί με μορφή ΟΕ ή ΕΕ ή ΕΠΕ, το καταστατικό της εταιρείας και πιστοποιητικό από το Πρωτοδικείο περί τροποποιήσεως ή μη του καταστατικού και μη λύσεως της εταιρείας. • Αν η επιχείρηση λειτουργεί με μορφή ΑΕ θα πρέπει να προσκομισθεί, επιπρόσθετα, έντυπη αίτηση. • Ειδικό σήμα λειτουργίας. • ΦΕΚ στο οποίο δημοσιεύθηκε το καταστατικό της εταιρείας και ισχύουν τροποποιήσεις με τα αντίστοιχα ΦΕΚ. • Βεβαίωση νομαρχίας περί Τροποποιήσεως ή μη του καταστατικού της εταιρείας και μη λύσεως αυτής. • ΦΕΚ δημοσίευσης των μελών του Δ.Σ. της εταιρείας που θα εκδηλώνεται η βούληση του Νομικού Προσώπου για την κατάρτιση της σχετικής σύμβασης και διορισμό του εκπροσώπου της εταιρείας που θα υπογράψει τη σύμβαση.

ΝΑΥΤΙΚΗ ΕΤΑΙΡΕΙΑ SEA STAR
ΤΗΛΟΣ 21ος ΑΙΩΝΑΣ
ΤΗΛΟΣ: 85002 ΤΗΛ.2246044000 - FAX:2246044044
ΑΝΑΚΟΙΝΩΣΗ
ΛΟΓΩ ΤΗΣ ΕΟΡΤΗΣ ΤΟΥ ΠΑΝΟΡΜΙΤΗ ΤΟ SEA STAR ΘΑ ΕΚΤΕΛΕΣΕΙ ΤΟ ΠΑΡΑΚΑΤΩ ΠΡΟΓΡΑΜΜΑ

ΚΥΡΙΑΚΗ 7/11/2004

ΛΙΜΑΝΙ	ΑΦΙΞΗ	ΑΝΑΧΩΡΗΣΗ
ΡΟΔΟΣ		09.00
ΠΑΝΟΡΜΙΤΗΣ	09.50	10.00
ΤΗΛΟΣ	10.40	14.00
ΠΑΝΟΡΜΙΤΗΣ	14.40	15.00
ΡΟΔΟΣ	16.00	Δ

ΔΕΥΤΕΡΑ 08/11/2004

ΛΙΜΑΝΙ	ΑΦΙΞΗ	ΑΝΑΧΩΡΗΣΗ
ΡΟΔΟΣ		07.00
ΠΑΝΟΡΜΙΤΗΣ	07.50	12.00
ΤΗΛΟΣ	12.40	16.00
ΠΑΝΟΡΜΙΤΗΣ	16.40	16.50
ΡΟΔΟΣ	17.50	Δ.



ΠΛΗΡΟΦΟΡΙΕΣ
ΡΟΔΟΣ ΤΑΡΠΟΝ ΣΠΡΙΝΓΚΣ 44
• ΤΗΛ. 22410 78052 - 22410 78053
• ΦΑΞ 2241020272
• Κινητό 6938244523
ΤΗΛΟΣ ΤΗΛ. 2246044000 • ΦΑΞ 2246044044

ΣΧΟΛΗ ΧΟΡΟΥ
ΣΟΦΙΑ ΜΕΛΙΣΣΟΥΡΓΟΥ
ΑΝΑΓΝΩΡΙΣΜΕΝΗ ΑΠΟ ΤΟ ΚΡΑΤΟΣ

ΚΛΑΣΣΙΚΟ ΜΠΑΛΕΤΟ
- Ρώσικο σύστημα Vaganova.
ΣΥΓΧΡΟΝΟΣ ΧΟΡΟΣ
- Σύστημα M. Graham, J. Limon.
JAZZ - Τμήματα παιδικά-ενηλίκων.
ΡΥΘΜΙΚΗ ΚΙΝΗΤΙΚΗ ΑΓΩΓΗ
- Σύστημα Dalcroze και M. Κυνηγού.
ΜΟΥΣΙΚΗ ΠΡΟΠΑΙΔΕΙΑ
- Διδάσκει ειδικευμένη μουσικοπαιδαγωγός Master in Music Education.
ΕΙΔΙΚΗ ΠΡΟΣΦΟΡΑ: Έκπτωση 50% σε μαθητές που παρακολουθούν και μπαλέτο.
ΤΑΞΗ POINTS ΜΠΑΛΕΤΟΥ
- Προετοιμασία για επαγγελματικές σχολές.
LATIN - ΑΡΓΕΝΤΙΝΙΚΟ TANGO
FLAMENCO - Η πρώτη σχολή στη Ρόδο από το 1995 που το καθιέρωσε και το διδάσκει με επιτυχία καθημερινά και συστηματικά (τμήματα ανδρών-γυναικών).
ΙΣΠΑΝΙΚΟΙ ΧΟΡΟΙ - Pasodobles, Sevillanas, Fandangos técnica de castañuelas y abanicos.
ΣΕΜΙΝΑΡΙΑ από διεθνούς φήμης χορευτές.

ΣΟΦΙΑ ΜΕΛΙΣΣΟΥΡΓΟΥ: Απόφ. Ανωτ. Επ. Σχ. Χορού "Ραλλού Μάνου", διπλ. "Escuela Carmen de las Cuevas" Γρανάδας, "Escuela Relatores-Mercedes y Albano" Μαδρίτης, μετεκπ. στην Αν. Επ. Σχ. "Matilde Coral" της Σεβίλλης - Μέλος της Ακαδημίας Ισπανικών Χορών "Sociedad de Baile Español", μέλος Διεθνούς Συμβουλίου Χορού UNESCO.



Εγγραφές καθημερινά
Δευτ. - Παρ.
ΩΡΕΣ: 5:30 - 9:00 μ.μ.

ΤΡΟΙΑΣ 10
ΤΗΛ: 224103100 - FAX: 2241078500
E-MAIL: sofimel@otenet.gr



Η *μια προσαρμογή, χωρίς νέες φορολογίες και μέτρα εισπρακτικού χαρακτήρα, υπόσχεται ο υπουργός Οικονομίας, Γιώργος Αλογοσκούφης, σε συνέντευξή του. Μετριοπαθής, όπως πάντα, αλλά και συγκρατημένα αισιόδοξος ο κ. Αλογοσκούφης θεωρεί εφικτή την επιστροφή της ελληνικής οικονομίας στον ενάρετο κύκλο και τη μείωση του ελλείμματος σε επίπεδα κάτω του 3%, με βασικό καταλύτη τη δραστική μείωση των κρατικών δαπανών. Υπερασπίζεται ευλαβικά την επιλογή της απογραφής, θεωρώντας ότι ήταν αναπόφευκτη και ως εκ τούτου πολύ καλύτερο που πραγματοποιήθηκε με την Ελλάδα παρούσα και όχι κατηγορούμενη. Παρά τις ζοφερές προβλέψεις των διεθνών οίκων, ο Γιώργος Αλογοσκούφης βλέπει την ανάπτυξη να διατηρείται μεταολυμπιακά, χάρη στη συμβολή του ιδιωτικού κυρίως κεφαλαίου, κάτι που διαφοροποιεί πλήρως τις πρακτικές που ακολουθούσαν οι προκάτοχοί του.*

ΣΥΝΕΝΤΕΥΞΗ ΤΟΥ ΥΠΟΥΡΓΟΥ ΟΙΚΟΝΟΜΙΑΣ, ΓΙΩΡΓΟΥ ΑΛΟΓΟΣΚΟΥΦΗ

ΕΦΙΚΤΗ Η ΕΠΙΣΤΡΟΦΗ ΤΗΣ ΟΙΚΟΝΟΜΙΑΣ ΣΤΙΣ ΚΑΛΕΣ ΗΜΕΡΕΣ

• Κύριε υπουργέ, μάλλον δεν πρέπει να είσαστε ικανοποιημένος από την έκθεση της Κομισιόν για την πορεία του ελλείμματος.

Η Κομισιόν μπορεί να έχει τις δικές της εκτιμήσεις, εμείς επιμένουμε στα στοιχεία του προϋπολογισμού, βάσει του οποίου πιστεύουμε ότι θα υποχωρήσει το δημοσιονομικό έλλειμμα. Αλλωστε, η Ευρωπαϊκή Επιτροπή δεν είναι η πρώτη φορά που προβαίνει σε τέτοιες εκτιμήσεις. Το έχει πράξει στο παρελθόν και για άλλες χώρες.

• Μήπως, τελικά, με την απογραφή «βγάλατε» στη δημοσιότητα στοιχεία που θα μπορούσατε να είχατε αποφύγει από τη στιγμή που ο «εξωραϊσμός» αποτελεί ευρωπαϊκή πρακτική;

Δεν μπορώ να ξέρω τι κάνουν οι άλλοι, αλλά η αντίληψη που υπάρχει είναι ότι και σε άλλες περιπτώσεις, ακόμα και αν υπάρχουν κάποιες λογιστικές τακτοποιήσεις, δεν είναι μεγάλου μεγέθους, είναι πολύ μικρές. Δηλαδή, αν υπάρχουν διαφορές, είναι δέκατα του ΑΕΠ, όχι ολόκληρες μονάδες και όχι ολόκληρα κομμάτια που αλλάζουν άρδην την εικόνα. Στην Ελλάδα η υπόθεση των κρυφών ελλειμμάτων και των κρυφών χρεών έχει μεγαλώσει πια τόσο πολύ που έχει αποκτήσει μια δική της ανεξέλεγκτη δυναμική και δεν μπορούσε πια να κρυφτεί. Είχε αποκτήσει μια φορά και μία δυναμική που θα έβγαινε από μόνη της. Σε κάθε περίπτωση, όμως, εκτός από τα θέματα που διέπουν τη σχέση μας με την Ε.Ε., ο κάθε πολίτης αλλά και ο επιχειρηματικός κόσμος πρέπει να γνωρίζει τη δημοσιονομική κατάσταση και τις δημοσιονομικές δυνατότητες. Αρα, είναι πολύ καλύτερα αυτό να γίνει με πρωτοβουλία της Ελλάδας, παρά να γίνει με την Ελλάδα απούσα, οπότε τότε θα ήταν ολόκληρη η χώρα κατηγορούμενη.

• Θα αναθεωρηθούν, συνεπεία της απογραφής, στοιχεία της οικονομικής πολιτικής;

Οι συνέπειες είναι ότι πρέπει το 5,3%, που λέμε ότι θα είναι ως το τέλος του χρόνου, να κατέβει σε επίπεδα που θα είναι κάτω από το 3%. Εχουμε παρουσιάσει έναν προϋπολογισμό συγκεκριμένο, με ήπια προσαρμογή από την πλευρά των δαπανών και όχι από την πλευρά των εσόδων, ώστε να φτάσουμε σε ένα επίπεδο κάτω από το 3%. Είναι κάτι εφικτό. Βοηθιέται από το γεγονός ότι του χρόνου δεν επαναλαμβάνονται οι Ολυμπιακές δαπάνες, ενώ γίνονται και μικρές προσαρμογές στις αμυντικές δαπάνες.

Επίσης, γίνονται κάποιες προσαρμογές και στους τόκους του Δημοσίου τόσο λόγω της καλύτερης διαχείρισης του δημοσίου χρέους όσο και διότι λήγουν παλαιότερα δάνεια που είχαν υψηλότερα επιτόκια. Την ίδια ώρα, δεν μπαίνουν καινούργιες φορολογίες, δεν παίρνονται μέτρα εισπρακτικού χαρακτήρα, τα οποία θα δημιουργούσαν προβλήματα στις ιδιωτικές επενδύσεις. Θεωρούμε ότι η ανάπτυξη πρέπει να προέρχεται από τον ιδιωτικό τομέα. Επίσης, αναμένουμε και κάποια θετικά βήματα στον τουρισμό, αφού οι Ολυμπιακοί Αγώνες βελτίωσαν πάρα πολύ την εικόνα της Ελλάδας.

• Λέτε να επαναληφθεί το προηγούμενο της Βαρκελώνης, που βελτίωσε κατά 1% τους ρυθμούς αύξησης του ΑΕΠ της Ισπανίας για κάθε ένα από τα πέντε επόμενα χρόνια των Αγώνων;

Αυτός πρέπει να είναι ο στόχος μας. Η μεταολυμπιακή Ελλάδα θα πρέπει να στηριχθεί πολύ περισσότερο στον τουρισμό, πολύ περισσότερο στις εξαγωγές, πολύ περισσότερο στην ανάπτυξη μέσω του ιδιωτικού τομέα.

Θα πρέπει γρήγορα να κινηθούμε για την αξιοποίηση των Ολυμπιακών εγκαταστάσεων και να γίνουν οι επιπλέον επενδύσεις που χρειάζονται για να γίνουν κι άλλες προσαρμογές για τη μετατροπή κάποιων από τις εγκαταστάσεις αυτές σε άλλες χρήσεις, καθώς και για την περαιτέρω ανάπτυξη των περιοχών που έχουν αναπτυχθεί οι Ολυμπιακές εγκαταστάσεις. Το μητροπολιτικό στάδιο στο παλιό αεροδρόμιο, το μέτωπο του Φαλήρου το παραλιακό, είναι ορισμένες από τις περιοχές που θα υπάρξουν μεγάλες δυνατότητες και για νέες ιδιωτικές επενδύσεις που θα δημιουργήσουν τις βάσεις για μια βιομηχανία τουριστική, πολιτιστική μια βιομηχανία ψυχαγωγίας, για την αξιοποίηση του ελεύθερου χρόνου των Αθηναίων.

• Κύριε υπουργέ, μήπως η μείωση των εσόδων οφείλεται και στην κατάργηση του ΣΔΟΕ;

Οτι χρειάζεται προληπτικός έλεγχος, χρειάζεται, και το ΣΔΟΕ ποτέ δεν σταμάτησε να λειτουργεί. Αυτό που ζητήσαμε, όμως, είναι να μην λειτουργεί αυθαίρετα, να μην λειτουργεί με τρόπο που είναι σκιώδης για τους φορολογούμενους, να μην λειτουργεί με

ΤΟ ΑΣΦΑΛΙΣΤΙΚΟ ΚΑΙ Η «ΜΑΥΡΗ» ΕΡΓΑΣΙΑ

• Εξακολουθείτε να πιστεύετε ότι δεν πρέπει να ανοίξει το ασφαλιστικό;

Στο ασφαλιστικό υπάρχουν προβλήματα, δεν υπάρχει καμία αμφιβολία, αλλά τα προβλήματα αυτά πρέπει να λυθούν μέσα από την προσαρμογή που θα έχει να κάνει με το να εντάξουμε στο ασφαλιστικό όλες αυτές τις κατηγορίες εργαζομένων που δεν πληρώνουν σήμερα εισφορές, κυρίως τη «μαύρη» εργασία. Αυτό θα απαλύνει πάρα πολύ τα προβλήματα του ασφαλιστικού και θα πρέπει βεβαίως να εφαρμόσουμε τους νόμους που ισχύουν και να εξασφαλίσουμε και τη χρηματοδότηση, γιατί στο θέμα της χρηματοδότησης οι νόμοι και οι παρεμβάσεις που είχαν γίνει στο παρελθόν δεν το είχαν αντιμετωπίσει με τον καλύτερο δυνατό τρόπο.

«ΔΩΔΕΚΑΝΗΣΟΣ ΝΑΥΤΙΛΙΑΚΗ Ν.Ε»
ΑΥΣΤΡΑΛΙΑΣ 3, ΡΟΔΟΣ, Τ.Κ 85100
Τηλ: 2241070590, Φαξ: 2241070591
E-MAIL: info@12ne.gr • WEB: www.12ne.gr

ΕΚΤΑΚΤΑ ΔΡΟΜΟΛΟΓΙΑ ΠΡΟΣ ΙΕΡΑ ΜΟΝΗ ΠΑΝΟΡΜΙΤΗ ΣΥΜΗΣ

ΣΑΒΒΑΤΟ 06-11-2004	ΡΟΔΟΣ (08.30 αναχ) – ΠΑΝΟΡΜΙΤΗΣ (09.20-09.30) – ΚΩΣ (10.50-11.00) – ΚΑΛΥΜΝΟΣ (11.40-11.50) – ΛΕΡΟΣ (12.40 Δ/ΝΣΗ)
ΠΑΡΑΜΟΝΗ ΚΥΡΙΑΚΗ 07-11-2004	ΛΕΡΟΣ (07.00 αναχ) – ΚΑΛΥΜΝΟΣ (07.50-08.00) – ΚΩΣ (08.40-08.50) – ΠΑΝΟΡΜΙΤΗΣ (10.20-10.30) **Α' ΔΡΟΜΟΛΟΓΙΟ:** ΡΟΔΟΣ (11.20-11.30) – ΠΑΝΟΡΜΙΤΗΣ (12.20-12.30) **Β' ΔΡΟΜΟΛΟΓΙΟ:** ΡΟΔΟΣ (13.20-13.30) – ΠΑΝΟΡΜΙΤΗΣ (14.20-14.30) **Γ' ΔΡΟΜΟΛΟΓΙΟ:** ΡΟΔΟΣ (15.20-15.30) – ΠΑΝΟΡΜΙΤΗΣ (16.20-16.30) – ΡΟΔΟΣ 17.20 Δ/ΝΣΗ
ΑΝΗΜΕΡΑ ΔΕΥΤΕΡΑ 08-11-2004	**Α' ΔΡΟΜΟΛΟΓΙΟ:** ΡΟΔΟΣ (08.30 αναχ) – ΠΑΝΟΡΜΙΤΗΣ (09.20-09.30) **Β' ΔΡΟΜΟΛΟΓΙΟ:** ΡΟΔΟΣ (10.20-10.30) – ΠΑΝΟΡΜΙΤΗΣ (11.20-11.30) **Γ' ΔΡΟΜΟΛΟΓΙΟ:** ΡΟΔΟΣ (12.20-12.30) – ΠΑΝΟΡΜΙΤΗΣ (13.20-13.30) **Δ' ΔΡΟΜΟΛΟΓΙΟ:** ΡΟΔΟΣ (14.20-14.30) – ΠΑΝΟΡΜΙΤΗΣ (15.20-15.30) **Ε' ΔΡΟΜΟΛΟΓΙΟ:** ΡΟΔΟΣ (16.20-16.30) – ΠΑΝΟΡΜΙΤΗΣ (17.20-17.30) – ΚΩΣ (18.50-19.00) – ΚΑΛΥΜΝΟΣ (19.40-19.50) – ΛΕΡΟΣ (20.40 Δ/ΝΣΗ)
ΤΡΙΤΗ 09-11-2004	ΛΕΡΟΣ (08.30 αναχ) – ΚΑΛΥΜΝΟΣ (09.20-09.30) – ΚΩΣ (10.10-10.20) – ΠΑΝΟΡΜΙΤΗΣ (11.50-12.00) – ΡΟΔΟΣ (12.50 Δ/ΝΣΗ)



ΠΡΟΣΚΛΗΣΗ ΕΝΔΙΑΦΕΡΟΝΤΟΣ

Η εταιρεία ΚΩΝΣΤΑΝΤΙΝΟΥ ΜΙΧΑΗΛ (MIKE'S) είναι μία δυναμική και σύγχρονη εταιρεία στο χώρο του catering και των γαλακτοκομικών προϊόντων, που δραστηριοποιείται τα τελευταία έτη στην ευρύτερη περιοχή των Δωδεκανήσων.

Προτίθεται να προσλάβει έναν (1) υπάλληλο / στέλεχος για τις κεντρικές της υπηρεσίες στη Ρόδο. Οι ενδιαφερόμενοι θα πρέπει να έχουν τα παρακάτω προσόντα:

- **Πτυχίο Α.Ε.Ι. ή Τ.Ε.Ι. Οικονομικής ή Τουριστικής Κατεύθυνσης**
- **Μόνιμη κατοικία στη Ρόδο**
- **Ηλικία από 25 έως 34 ετών (ημερομηνία γέννησης 01/01/70 έως 31/12/1979)**
- **Γνώση μίας τουλάχιστον ξένης γλώσσας**
- **Προτιμητέα η εμπειρία σε κλάδο Οικονομικής / Ξενοδοχειακής (F&B) κατεύθυνσης**
- **Δυνατότητα μετακινήσεων**

Οι ενδιαφερόμενοι θα πρέπει να καταθέσουν βιογραφικό σημείωμα, αίτηση ενδιαφέροντος, αποδεικτικά σπουδών, προϋπηρεσίας και 1 τουλάχιστον συστατική επιστολή στις κεντρικές υπηρεσίες (Γεωργίου Σεφέρη 108 - Ρόδος) μέχρι την Παρασκευή 30 ΝΟΕΜΒΡΙΟΥ 2004.

Για τυχόν διευκρινίσεις μπορείτε να απευθυνθείτε στον κ. Τάκκο Κώστα (τηλ. 22410 69602).

τρόπο ο οποίος να είναι καταπιεστικός και εκβιαστικός. Το ΣΔΟΕ θα αντικατασταθεί με έναν καινούργιο μηχανισμό που θα είναι ανανεωμένος σε σχέση με το παρελθόν, αλλά θα έχει και συγκεκριμένες κατευθύνσεις, ώστε να ασχοληθεί τόσο με τη μεγάλη φοροδιαφυγή, όσο και με τον προληπτικό έλεγχο.

Αλλά, κυρίως, να έχει μια νοοτροπία επαγγελματική, να μην κομματοκρατείται, να μην χρησιμοποιείται ως μηχανισμός εκβιαστικός. Το ΣΔΟΕ, ήδη, λειτουργεί πολύ καλύτερα, αλλά θα γίνουν κι άλλες αλλαγές και θα μετονομαστεί κιόλας η υπηρεσία ώστε να λειτουργήσει σε διαφορετική βάση.

• Καταλήξατε σε κάποια ονομασία;

Το όνομα είναι το λιγότερο. Θα είναι ένας οργανισμός καταπολέμησης του οικονομικού εγκλήματος.

• Η κυβέρνηση κατηγορείται ότι δεν διαθέτει όραμα για την οικονομία. Σε συνδυασμό, μάλιστα, με τη διαπλοκολογία, δεν νομίζετε ότι δημιουργείται μη αναπτυξιακό κλίμα;

Το όραμα είναι η σύγκλιση και η ανάπτυξη. Η ανάπτυξη θα έρθει από τον ιδιωτικό τομέα. Οπως και η σύγκλιση. Για πολλά χρόνια προσπαθούσαμε να διατηρήσουμε κάποιους ρυθμούς ανάπτυξης μέσα από δημόσιες επενδύσεις. Αυτό είχε δημιουργηθεί και από τους Ολυμπιακούς Αγώνες, γιατί τα Ολυμπιακά, μην ξεχνάτε, ήταν δημόσια έργα και μάλιστα δημόσια έργα από εθνικούς πόρους. Δεν ήταν από κοινοτικούς πόρους. Εμάς, ο στόχος μας είναι η ανάπτυξη να ενισχυθεί μέσα από τον ιδιωτικό τομέα και αυτό θα γίνει και με τις φορολογικές ρυθμίσεις που θα πάρουμε μέχρι το τέλος του χρόνου και με τον αναπτυξιακό νόμο αλλά και με το γενικότερο κλίμα που δημιουργείται στην αγορά με το να δώσουμε ευκαιρίες στον ιδιωτικό τομέα να επενδύσει σε περιοχές που μέχρι τώρα δεν είχε κανείς επενδύσει.

• Χωρίς ξένες επενδύσεις η χώρα θα έχει δυσκολία να επιβιώσει στο ανταγωνιστικό περιβάλλον που αντιμετωπίζουμε
• Η μεγαλύτερη τομή που θα γίνει στο φορολογικό θα έχει να κάνει με τη διαδικασία των φορολογικών ελέγχων. Εκεί για τις μικρές επιχειρήσεις που δηλώνουν κέρδη, τα οποία είναι υψηλότερα από αυτά που προκύπτουν από το μοναδικό συντελεστή καθαρού κέρδους, δεν θα υπάρχει φορολογικός έλεγχος.
• Ειδικά για τις μικρομεσαίες επιχειρήσεις σε κάποιες περιοχές της χώρας που δεν μπορούν να ενταχθούν στις ζώνες που έχουν τα αυξημένα κίνητρα, θα δώσουμε επιδότηση μέχρι 10 μονάδες. Θα αφορά περιοχές της χώρας όπως η Ηπειρος και νομοί της Μακεδονίας

• Ποιά στοιχεία από τον επικείμενο αναπτυξιακό νόμο και τη φορολογική μεταρρύθμιση θεωρείτε κεφαλαιώδους σημασίας;

Στον αναπτυξιακό, θα πάμε στη σταδιακή μείωση των φορολογικών συντελεστών για τις επιχειρήσεις από το 35% σταδιακά μέσα σε μια 3ετία στο 25%. Αυτό θα θεσμοθετηθεί από τώρα ώστε να είναι ξεκάθαρο για τις επιχειρήσεις ποιό θα είναι το φορολογικό καθεστώς που θα αντιμετωπίζουν στην επόμενη 3ετία. Αντίστοιχα, για τις ΕΠΕ θα κατέβει ο φορολογικός συντελεστής από το 25% στο 20%.

Αλλά η μεγαλύτερη τομή που θα γίνει στο φορολογικό θα έχει να κάνει με τη διαδικασία των φορολογικών ελέγχων. Εκεί για μεν τις μικρές επιχειρήσεις που δηλώνουν κέρδη τα οποία είναι υψηλότερα από αυτά που προκύπτουν από το μοναδικό συντελεστή καθαρού κέρδους, δεν θα υπάρχει φορολογικός έλεγχος, θα γίνεται μόνο δειγματοληπτικά και μόνο σε περίπτωση που διαπιστωθούν εικονικά ή πλαστά τιμολόγια. Για δε τις μεγαλύτερες επιχειρήσεις αυτό που θα καθιερώσουμε θα είναι αντικειμενικοί τρόποι αξιολόγησης των βιβλίων και διεξαγωγής του φορολογικού ελέγχου, ώστε να μειωθεί δραματικά η δυνατότητα συναλλαγής ή αυθαίρετης απόρριψης των βιβλίων ή αυθαίρετου καταλογισμού λογιστικών διαφορών. Αυτές λοιπόν, είναι οι βασικές τομές όσον αφορά στις επιχειρήσεις. Στον αναπτυξιακό καταργούμε τη διάκριση μεταξύ παλαιών και νέων επιχειρήσεων, που δεν βοήθησε τις επενδύσεις. Δίνουμε έμφαση πολύ μεγαλύτερη σε επενδύσεις με βάθος κεφαλαίου, γιατί αυτή είναι η κατεύθυνση που θέλουμε να δώσουμε.



• Αυτό εξαιτίας των πιέσεων του ΣΕΒ;

Οχι, μα οι επενδύσεις πρέπει να γίνουν και για λόγους απασχόλησης και για λόγους ανάπτυξης, άρα έχει σημασία. Αν έχει δύο επενδύσεις ίδιου ύψους, που η μία δημιουργεί πολύ περισσότερες θέσεις εργασίας από την άλλη και πρέπει να διαλέξεις ποιά από τις δύο, θα διαλέξεις αυτή που δημιουργεί τις περισσότερες θέσεις εργασίας. Δεν υπάρχει καμία αμφιβολία περί αυτού.

Αρκεί να είναι σωστή η τεχνολογία, σωστό το επιχειρηματικό σχέδιο, σωστή η πρωτοβουλία. Το δε άλλο σημείο που έχει σημασία είναι ότι ειδικά για τις μικρομεσαίες επιχειρήσεις σε κάποιες περιοχές της χώρας που δεν μπορούν να ενταχθούν στις ζώνες που έχουν τα αυξημένα κίνητρα, θα δώσουμε, όπως έχουμε δικαίωμα, μεγαλύτερη επιδότηση. Μπορούμε μέχρι 10 μονάδες, ώστε για τις μικρομεσαίες επιχειρήσεις να είναι μεγαλύτερη η επιδότηση. Και αυτό θα αφορά κάποιες περιοχές της χώρας όπως η Ηπειρος, κάποιους νομούς της Μακεδονίας που σήμερα δεν είναι στις ευνοημένες ζώνες κινήτρων και που δεν είναι και εύκολο να αλλάξει.

• Στις περιοχές αυτές εντάσσεται και η Νάουσα;

Υπάρχουν κάποιες περιοχές οι οποίες έχουν ιδιαίτερα προβλήματα λόγω αποβιομηχάνισης κ.λ.π. Γι' αυτές υπάρχουν ιδιαίτερα προγράμματα και σήμερα και όπου δούμε ότι θα χρειαστεί να κάνουμε κάποια ειδικά προγράμματα, θα τα κάνουμε, γιατί ακριβώς πρέπει να σταματήσουν τα προβλήματα.

ΣΥΝΕΧΕΙΑ ΣΤΗΝ ΣΕΛ. 22-23

INEMA

ΙΑΤΡΙΚΟΣ & ΝΟΣΟΚΟΜΕΙΑΚΟΣ ΕΞΟΠΛΙΣΜΟΣ
17 ΧΡΟΝΙΑ ΕΜΠΕΙΡΙΑΣ *από το 1988*
ΕΙΜΑΣΤΕ ΟΙ ΜΕΓΑΛΥΤΕΡΟΙ ΠΡΟΜΗΘΕΥΤΕΣ
ΙΑΤΡΙΚΟΥ – ΟΡΘΟΠΕΔΙΚΟΥ ΚΑΙ ΝΟΣΟΚΟΜΕΙΑΚΟΥ
ΥΛΙΚΟΥ ΣΤΗ ΔΩΔΕΚΑΝΗΣΟ
ΕΜΠΙΣΤΕΥΘΕΙΤΕ ΜΑΣ !!!
ΛΕΜΕΣΣΟΥ 2 ΡΟΔΟΣ ΤΗΛ.22410 32238 – FAX.22410 28484



ΑΝΑΠΗΡΙΚΑ ΚΑΡΟΤΣΙΑ-ΒΑΔΙΣΤΙΚΑ -ΟΡΘΟΠΕΔΙΚΑ ΕΙΔΗ-ΜΠΑΟΥΖΕΣ ΙΑΤΡΙΚΕΣ-ΚΑΛΤΣΕΣ ΦΛΕΒΙΤΙΔΑΣ-ΠΕΛΜΑΤΑ-ΟΡΘΟΠΕΔΙΚΑ ΜΑΞΙΛΑΡΙΑ-ΚΡΕΒΑΤΙΑ ΝΟΣΟΚΟΜΕΙΑΚΑ - ΙΑΤΡΙΚΟΣ ΕΞΟΠΛΙΣΜΟΣ ΚΑΙ ΑΝΑΛΩΣΙΜΑ - ΟΡΓΑΝΑ ΧΗΜΕΙΟΥ ΚΑΙ ΚΑΘΕ ΑΛΛΟ ΕΙΔΟΣ ΓΙΑ ΚΑΤ ΟΙΚΟ ΝΟΣΗΛΕΙΑ .

Ηλεκτρονιο

ΜΙΧΑΛΗΣ Ν. ΧΑΤΖΗΜΑΡΚΟΣ
ΗΛΕΚΤΡΙΚΑ ΕΙΔΗ & ΗΛΕΚ. ΕΓΚΑΤΑΣΤΑΣΕΙΣ

ΗΛΙΑΚΑ ΣΥΣΤΗΜΑΤΑ
STIBETHERM σειρά **P**

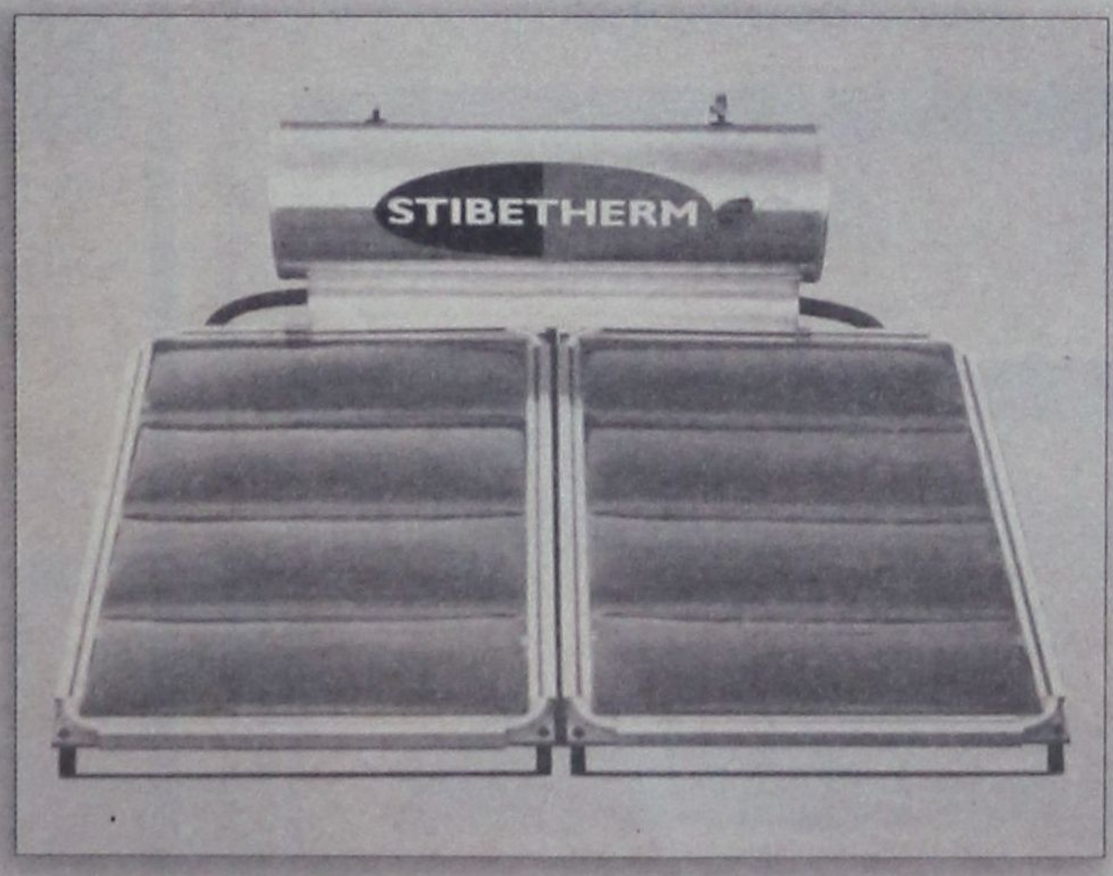

Γρηγορίου Ε' (7 Βαγιές) - 85100 ΡΟΔΟΣ
Τηλ. (22410) 29411, 33340, 36278 - Fax: (22410) 33340

ΦΟΡΟΛΟΓΙΚΑ ΠΡΙΜ ΓΙΑ ΕΠΕΝΔΥΣΕΙΣ ΣΕ «ΑΠΑΤΗΤΕΣ» ΜΕΧΡΙ ΣΗΜΕΡΑ ΠΕΡΙΟΧΕΣ

Οι κατασκευαστές θα πληρωθούν τα χρήματα που τους οφείλει το κράτος. Δεν υπάρχει κανένας που δεν πληρώνεται

Η ενίσχυση των επενδύσεων αποτελεί για τη χώρα, σύμφωνα με τον Γιώργο Αλογοσκούφη, όρο επιβίωσης στο διεθνές ανταγωνιστικό περιβάλλον που κυριαρχεί σήμερα. Ακριβώς για το λόγο αυτό, τονίζει, η κυβέρνηση επιχειρεί να διαμορφώσει έναν νέο Αναπτυξιακό Νόμο που θα καταργεί γραφειοκρατικές αγκυλώσεις και θα πριμοδοτεί φορολογικά τις επιχειρήσεις για επενδύσεις σε «απάτητες» μέχρι σήμερα περιοχές. Ο υπουργός προαναγγέλλει ότι η κυβέρνηση θα «κοντύνει» το χέρι του ελεγκτή, προστατεύοντας τις επιχειρήσεις με αντικειμενικές ελεγκτικές διαδικασίες και θα γνωστοποιεί εγκαίρως τους νέους κανόνες παιχνιδιού προκειμένου να μην υπάρχει αιφνιδιασμός στην αγορά. Τουρισμός και ακίνητα θα τεθούν επικεφαλής της νέας αναπτυξιακής προσπάθειας, χωρίς -ωστόσο- να αποκλεισθεί ο -κατά παράδοση ηγέτης- κατασκευαστικός τομέας.

ΣΥΝΕΧΕΙΑ ΑΠΟ ΣΕΛ. 20-21

• Τι σκοπεύετε να κάνετε με τις λεγόμενες τοπικές «μαφίες», οι οποίες διεκδικούν περίπου ρόλο «συνεταίρου» στις επενδύσεις κυρίως στην επαρχία, εμποδίζοντας την επενδυτική δραστηριότητα;

Το ζήτημα των επενδύσεων είναι για εμάς ουσιαστικά ζήτημα επιβίωσης της χώρας. Χωρίς επενδύσεις, χωρίς ξένες επενδύσεις η χώρα θα έχει δυσκολία να επιβιώσει στο ανταγωνιστικό περιβάλλον που αντιμετωπίζουμε. Η πολυνομία, η γραφειοκρατία, η πολυδιάσπαση των αρμοδιοτήτων αποτελούν τα κύρια αντικίνητρα. Σχεδιάζουμε, μάλιστα, την υπηρεσία μιας στάσης για τις επενδύσεις που να λύνει όλα τα προβλήματα, κυρίως νομοθετικά, ώστε να γίνονται πολύ πιο γρήγορα οι εγκρίσεις και να προχωρούν πολύ γρηγορότερα οι επενδύσεις. Σ' αυτή την προσπάθεια θα προσλάβουμε και έναν ξένο σύμβουλο με εμπειρία στη διοίκηση των επιχειρήσεων ώστε να μας δώσει και την άποψη από την πλευρά των επιχειρήσεων, ώστε πραγματικά να καταπολεμηθούν τα εμπόδια.

• Οπως αυτά της αρχαιολογικής υπηρεσίας...

Χωρίς να γίνεται καμία έκπτωση, πολλά ζητήματα μπορούν να απλοποιηθούν. Το θέμα της χωροθέτησης το οποίο μας απασχολεί πάρα πολύ, ειδικά για τις τουριστικές επενδύσεις, όπου πρέπει να χωροθετήσουμε άμεσα, να είναι ξεκάθαροι οι όροι δόμησης και οι χρήσεις γης, προκειμένου να προχωρήσει μια επένδυση. Διότι πολλές επενδύσεις έχουν σταματήσει στο παρελθόν σ' αυτά τα ζητήματα. Το τρίτο, όμως, μεγάλο εμπόδιο που αντιμετωπίζουμε εκτός από τη γραφειοκρατία και τη χωροθέτηση, έχει να κάνει με τον τρόπο που γίνονται οι αποκρατικοποιήσεις. Οι δημόσιοι διαγωνισμοί. Οποτε υπάρχουν διαγωνισμοί και δυνατότητες, μέσω της απελευθέρωσης της αγοράς, να υπάρξουν επενδύσεις, υπάρχει μια αίσθηση ότι οι κανόνες του παιχνιδιού δεν είναι πάντα ξεκάθαροι. Και πρέπει να είμαστε ξεκάθαροι και στην αποκρατικοποίηση και στην απελευθέρωση των αγορών που κάνουμε, ότι οι κανόνες του παιχνιδιού θα είναι ξεκάθαροι, θα ισχύουν ίδιοι για όλους, Ελληνες και ξένους, γιατί πολλές φορές θεωρούνται οι ξένοι ότι, επειδή, δεν είναι μέσα στην ελληνική πραγματικότητα, έχουν πολύ μεγαλύτερη δυσκολία να μπουν στην αγορά.

• Τι ανταπόκριση έχετε συναντήσει στα κίνητρα για τον επαναπατρισμό κεφαλαίων;

Η εγκύκλιος βγαίνει αυτή την εβδομάδα. Εχει γίνει πολύ εκτεταμένη διαβούλευση με όλους τους ενδιαφερομένους, γιατί υπάρχουν πολλά λεπτά ζητήματα. Οπως καταλαβαίνετε, αυτό είναι ένα θέμα εμπιστοσύνης στους δύο εμπλεκόμενους: Το τραπεζικό σύστημα και τις υπηρεσίες του υπουργείου Οικονομικών. Γιατί όταν έρθουν στο τραπεζικό σύστημα κεφάλαια από το εξωτερικό, πρέπει να εξασφαλίσουμε ότι θα έρθουν με τον καλύτερο δυνατό τρόπο. Οπως ξέρετε, για τον επαναπατρισμό προβλέπεται 3% φόρος πάνω στα κεφάλαια που επαναπατρίζονται και γι' αυτό πρέπει να είναι ξεκάθαρο ότι θα υπάρχει εμπιστευτικότητα αναφορικά με την προέλευση των κεφαλαίων. Υπάρχουν θέματα ειδικών κατηγοριών λογαριασμών που έπρεπε να αντιμετωπιστούν με την υπουργική απόφαση.

• Τι προσδοκάτε εσείς από αυτό;

Υπάρχουν εκτιμήσεις που ξεκινάνε από τα 20 δισεκατομμύρια ευρώ. Η δική μου εκτίμηση είναι πολύ πιο ρεαλιστική: Αν ξεπεράσουν τα 5-10 δισεκατομμύρια ευρώ, αυτό θα είναι εξαιρετική επιτυχία. Αλλά δεν μπορεί να αποκλείσει κανείς τη διαδικασία αυτή να μην οδηγήσει και σε τόσο καλά αποτελέσματα, διότι πρέπει να λάβουμε υπόψη μας ότι στην Ελλάδα υπήρχαν δυνατότητες εισαγωγής των κεφαλαίων στο παρελθόν. Αυτοί, λοιπόν, που ήθελαν πάση θυσία να φέρουν κεφάλαια στην Ελλάδα θα είχαν βρει κάποιον τρόπο να τα φέρουν.

• Αυτά τα κεφάλαια πού βλέπετε ότι θα μπορούσαν να κατευθυνθούν;

• Πάντως, αποτελεί διαπίστωση ότι αποφεύγετε πλέον να αναφέρεστε στο Χρηματιστήριο...

Αυτό που έχει σημασία δεν είναι να γίνεται κουβέντα για το Χρηματιστήριο. Σημασία έχει να λαμβάνονται σωστές σοβαρές πρωτοβουλίες. Η κυβέρνηση έχει κάνει πάρα πολλά. Πρώτα απ' όλα έκανε μια αλλαγή στην Επιτροπή Κεφαλαιαγοράς, η οποία χαιρετίστηκε από την αγορά. Επελέγη άνθρωπος της αγοράς με πολύ κύρος είναι πάρα πολύ προσεκτικός, αλλά και αυστηρός όσο πρέπει για να ασκεί τον ελεγκτικό του ρόλο. Δεύτερο, σεβάστηκε την αυτονομία των τραπεζών που απέκτησαν την πλειοψηφία των μετοχών της ΕΧΑΕ και χαιρέτισε μια πολύ καλή επιλογή που έγινε για τη διοίκηση του Χρηματιστηρίου. Εχει αποφύγει δηλώσεις που θα μπορούσαν να δημιουργήσουν κερδοσκοπικά παιχνίδια στο Χρηματιστήριο. Ταυτοχρόνως, δώσαμε για παράδειγμα μια οδηγία για τη διαχείριση αμοιβαίων κεφαλαίων ανωνύμων εταιρειών, που είναι κάτι που θα βοηθήσει την αγορά, διότι θα οδηγήσει σε πιο επαγγελματική διαχείριση των αμοιβαίων κεφαλαίων και σε μεταστροφή ενός μεγάλου μέρους του κοινού από το να είναι άμεσοι επενδυτές να είναι έμμεσοι επενδυτές.

Επίσης στο φορολογικό νομοσχέδιο θα προχωρήσουμε στη μείωση κατά 50% στο φόρο συναλλαγών στο Χρηματιστήριο. Από τρία τοις χιλίοις, θα πάει στο δύο τοις χιλίοις, ώστε να υπάρξει μια μικρότερη επιβάρυνση των συναλλαγών, να υπάρξει μια ενθάρρυνση των συναλλαγών. Το Χρηματιστήριο το θεωρούμε σημαντικό μοχλό για την ανάπτυξη, το θεωρούμε ότι είναι ένα εργαλείο για τη χώρα το οποίο δεν πρέπει να το υποτιμά κανείς.

Μειώνεται κατά 50% ο φόρος συναλλαγών στο Χρηματιστήριο

Blue Star Ferries

Νέα Δρομολόγια

ΑΠΟ ΡΟΔΟ

ΑΝΑΧΩΡΗΣΗ ΑΠΟ						ΑΦΙΞΗ ΠΕΙΡΑΙΑ
ΡΟΔΟ	ΚΩ	ΛΕΡΟ	ΠΑΤΜΟ	ΣΥΡΟ	ΑΜΟΡΓΟ/ΚΑΤΑΠΟΛΑ	
ΤΡΙΤΗ 19:00	ΤΡΙΤΗ 22:00	–	–	ΤΕΤΑΡΤΗ 02:50	–	ΤΕΤΑΡΤΗ 06:10
ΠΕΜΠΤΗ 19:00	ΠΕΜΠΤΗ 22:00	–	–	ΠΑΡΑΣΚΕΥΗ 02:50	–	ΠΑΡΑΣΚΕΥΗ 06:10
ΣΑΒΒΑΤΟ 10:00	ΣΑΒΒΑΤΟ 12:45	–	–	–	ΣΑΒΒΑΤΟ 16:20	ΣΑΒΒΑΤΟ 21:30
ΚΥΡΙΑΚΗ 18:00	ΚΥΡΙΑΚΗ 21:00	ΚΥΡΙΑΚΗ 22:40	ΚΥΡΙΑΚΗ 23:50	ΔΕΥΤΕΡΑ 03:25	–	ΔΕΥΤΕΡΑ 06:45

ΠΡΟΣ ΡΟΔΟ

ΑΝΑΧΩΡΗΣΗ ΑΠΟ ΠΕΙΡΑΙΑ	ΑΦΙΞΗ					
	ΣΥΡΟ	ΑΜΟΡΓΟ/ΚΑΤΑΠΟΛΑ	ΠΑΤΜΟ	ΛΕΡΟ	ΚΩ	ΡΟΔΟ
ΔΕΥΤΕΡΑ 19:30	ΔΕΥΤΕΡΑ 22:50	–	–	–	ΤΡΙΤΗ 04:00	ΤΡΙΤΗ 06:45
ΤΕΤΑΡΤΗ 19:30	ΤΕΤΑΡΤΗ 22:50	–	–	–	ΠΕΜΠΤΗ 04:00	ΠΕΜΠΤΗ 06:45
ΠΑΡΑΣΚΕΥΗ 19:30	ΠΑΡΑΣΚΕΥΗ 22:50	–	–	–	ΣΑΒΒΑΤΟ 04:00	ΣΑΒΒΑΤΟ 06:45
ΣΑΒΒΑΤΟ 23:30	–	ΚΥΡΙΑΚΗ 04:40	ΚΥΡΙΑΚΗ 07:00	ΚΥΡΙΑΚΗ 08:10	ΚΥΡΙΑΚΗ 09:50	ΚΥΡΙΑΚΗ 12:50



SKEVO'S TRAVEL AGENCY

ΚΑΝΤΕ ΚΡΑΤΗΣΗ ΤΩΡΑ!

ΠΛΗΡΟΦΟΡΙΕΣ ΚΑΙ ΚΡΑΤΗΣΕΙΣ ΘΕΣΕΩΝ ΣΤΟΝ ΤΑΞΙΔΙΩΤΙΚΟ ΣΑΣ ΠΡΑΚΤΟΡΑ Η SKEVO'S TRAVEL AGENCY: ΑΜΕΡΙΚΗΣ 111, ΡΟΔΟΣ, ΤΗΛ. ΚΡΑΤΗΣΕΩΝ ΕΠΙΒΑΤΩΝ ΚΑΙ Ι.Χ.: 22410-22461, 22410-75655, 22410-75310, ΤΗΛ. ΚΡΑΤΗΣΕΩΝ ΦΟΡΤΗΓΩΝ: 22410-76600

ΟΙΚΟΔΙΔΑΣΚΑΛΕΙΟ ΡΩΣΙΚΗΣ ΓΛΩΣΣΑΣ

ΦΑΙΔΡΑΣ ΜΑΛΑΝΔΡΗ

Οδός Λεμεσού 13, Ρόδος • Τηλ. 22410-30836

Η ρωσική γλώσσα είναι το μέσο επικοινωνίας που θα σε βοηθήσει να κατανοήσεις τις ιδιομορφίες της ρωσικής αγοράς, ώστε να μπορέσεις να την κατακτήσεις.

• Ναι!! Μπορείς και στη Ρόδο να μάθεις ρωσικά με τη μοναδική μέθοδο για ξένους του Πανεπιστημίου «ΛΟΜΟΝΟΣΟΒ»

-Σε τμήματα ολιγομελή για όλες τις ηλικίες και επίπεδα
-Σε ταχύρυθμα σεμινάρια για ξενοδοχοϋπάλληλους, ξεναγούς, τουριστικούς πράκτορες, επιχειρηματίες.

• Ειδική προετοιμασία για όσους θέλουν να φοιτήσουν στο κρατικό πανεπιστήμιο «ΛΟΜΟΝΟΣΟΒ»

• Υπεύθυνη προγράμματος σπουδών

ΦΑΙΔΡΑ ΜΑΛΑΝΔΡΗ,

πτυχιούχος του Πανεπιστημίου «ΛΟΜΟΝΟΣΟΒ»

Τηλ. 22410-30836 - 2241043106

ΟΙ ΕΓΓΡΑΦΕΣ ΑΡΧΙΣΑΝ!!

Αυτά θα πάνε σε πρώτη φάση στο τραπεζικό σύστημα. Θα αυξήσουν τη ρευστότητά του, με όλες τις επιπτώσεις που έχει αυτό πάνω και στους όρους ανταγωνισμού των τραπεζών. Και θα εξαρτηθεί και από τους λόγους για τους οποίους θέλουν να φέρουν κεφάλαια στην Ελλάδα οι ενδιαφερόμενοι, αν θέλουν να τα κρατήσουν δηλαδή σε ρευστή κατάσταση, αν θέλουν να τα επενδύσουν σε οικοδομές, αν θέλουν να τα επενδύσουν σε επιχειρήσεις, αν θέλουν να τα επενδύσουν σε τίτλους στο Χρηματιστήριο. Το λογικό είναι να πάνε σε όλες αυτές τις κατηγορίες.

• Ποιοί είναι οι τομείς που βλέπετε ότι μπορεί να βοηθήσουν στην ανάπτυξη; Λένε για παράδειγμα, πολλοί ότι είναι ο τουρισμός, η ναυτιλία και οι κατασκευές.

Και οι τρεις τομείς αυτοί είναι σημαντικοί, νομίζω ότι ο τουρισμός θα δώσει πολύ μεγαλύτερη ώθηση σε σχέση με το παρελθόν. Η ναυτιλία πηγαίνει πάρα πολύ καλά και ήδη συμβάλλει πολύ στην ελληνική οικονομία λόγω και της διεθνούς κατάστασης. Στα ακίνητα, στην ιδιωτική κατασκευαστική δραστηριότητα υπήρξε κάμψη τον τελευταίο χρόνο, αλλά αυτό είναι ένα κυκλικό φαινόμενο. Περιμένουμε ότι και μέσω του τουρισμού αλλά και μέσω των πρωτοβουλιών της κυβέρνησης θα υπάρξει ανάκαμψη στην οικοδομή, κυρίως στην περιφέρεια, γιατί στην περιφέρεια είναι εκεί που χρειάζεται μεγαλύτερη αναπτυξιακή προώθηση. Εγώ θεωρώ, όμως, ότι δεν πρέπει να παραγνωρίζουμε καθόλου τη βιομηχανία και τις υπόλοιπες υπηρεσίες. Σε κάποιους κλάδους έχει τεράστιες δυνατότητες ανάπτυξης, αρκεί να προχωρήσουμε στην τυποποίηση των προϊόντων και στη δημιουργία επώνυμων ελληνικών προϊόντων, γιατί αυτή είναι η μεγάλη έλλειψη. Χρειαζόμαστε και βιομηχανικά προϊόντα, τα οποία να είναι επώνυμα και να τα προωθήσουμε στις ευρωπαϊκές αγορές. Κάποιες ελληνικές επιχειρήσεις το έχουν ήδη κάνει και το έχουν κάνει με πολύ μεγάλη επιτυχία, αλλά νομίζω ότι υπάρχουν μεγαλύτερα περιθώρια και σε πολύ περισσότερους κλάδους της βιομηχανίας.

• Τον κατασκευαστικό τομέα γιατί δεν τον αναφέρετε;

Ο κατασκευαστικός τομέας θα συνεχίσει την αναπτυξιακή ώθηση και αυτό θα γίνει και μέσα από τις δημόσιες επενδύσεις και το Γ' ΚΠΣ, καθώς και μέσα από τα συγχρηματοδοτούμενα έργα στα οποία θα πάρουμε πρωτοβουλίες μέσα στον επόμενο χρόνο ώστε να προωθηθούν με πολύ ταχύτερο ρυθμό. Μάλιστα και μικρά συγχρηματοδοτούμενα, όχι μόνο τα μεγάλα. Αλλά δεν μπορεί να είναι αποκλειστικά η



ανάπτυξη της χώρας από τον κατασκευαστικό τομέα. Ο κατασκευαστικός τομέας θα μείνει και πάντα θα έχει σημασία, όπως και η ιδιωτική δραστηριότητα.

• Οι κατασκευαστές σας έστειλαν μια επιστολή όπου λένε ότι δεν λαμβάνονται υπόψη στο πρόγραμμα δημοσίων επενδύσεων, καθώς και ότι δεν έχουν πληρωθεί για δουλειές που έχουν κάνει.

Θα πληρωθούν. Δεν υπάρχει κανένας που δεν πληρώνεται. Το θέμα των δημοσίων έργων είναι ένα πολύ σημαντικό ζήτημα. Τα δημόσια έργα στην Ελλάδα πρέπει να γίνονται κυρίως στα πλαίσια του ΚΠΣ. Στους Ολυμπιακούς Αγώνες είχαμε πράγματι μια πολύ μεγαλύτερη επίδραση μέσα από το εθνικό πρόγραμμα δημοσίων επενδύσεων. Πρέπει η έμφαση να είναι στο Κοινοτικό Πλαίσιο το οποίο έχει τεράστιες δυνατότητες, είναι πάρα πολύ μεγάλα τα έργα τα οποία έχουν ενταχθεί και εντάσσονται συνεχώς στο ΚΠΣ.

ΑΛΛΑΓΕΣ ΣΤΟ ΚΑΘΕΣΤΩΣ ΣΥΓΧΡΗΜΑΤΟΔΟΤΗΣΗΣ

Πολύ μεγάλη σημασία έχει και η αυτοχρηματοδότηση. Είναι κάτι που κάνει την κατάσταση πιο πολύπλοκη, αφού δεν είναι απλώς η κατασκευή, αλλά πρέπει να σκεφτεί κανείς και τον τρόπο της χρηματοδότησης. Ετοιμάζεται αλλαγή και πιστεύω ότι θα έχουμε έτοιμο το σχετικό νομοσχέδιο μέσα στο πρώτο εξάμηνο του 2005, όπως και στην ίδια περίοδο θα έχουμε έτοιμο και το φορολογικό νομοσχέδιο που θα αφορά την οικοδομή γενικότερα.

Ολες αυτές οι αλλαγές που πρέπει να γίνουν και οι οποίες θα ισχύσουν από το 2006. Από 1/1/2006 θα ισχύσει ο ΦΠΑ στα ακίνητα, θα μειωθεί ο φόρος μεταβίβασης, ο φόρος ακίνητης περιουσίας. Ολες οι αλλαγές που θα γίνουν προκειμένου να μην δημιουργηθεί σύγχυση στην αγορά, θα είναι αλλαγές που θα έχουν καθοριστεί πολύ καιρό πριν από την ημερομηνία εφαρμογής τους.

• Υπάρχουν παράπονα από τον επιχειρηματικό κόσμο ότι οι υπουργοί ή ο Πρωθυπουργός δεν πράττουν αυτό που κάνουν οι ξένοι ομόλογοί τους: «Οικονομική», διπλωματία, με στόχο να «προωθήσουν» στο εξωτερικό τις ελληνικές επιχειρήσεις.

Εχετε δίκιο. Είναι τεράστια αδυναμία της χώρας μας και πρέπει αυτό το ζήτημα να αντιμετωπιστεί θεσμικά. Δεν είναι δηλαδή προσωπικό πρόβλημα, πρέπει να αντιμετωπιστεί θεσμικά και από πλευράς κυβέρνησης, αλλά και από πλευράς των επιχειρηματικών φορέων. Δηλαδή, θα πρέπει να υπάρχει μια συγκεκριμένη διαδικασία ώστε σε κάθε επίσκεψή μας στο εξωτερικό, σε κάθε πρωτοβουλία που έχουμε κάποια επαφή με τους ξένους παράγοντες να υπάρχει η δυνατότητα να προωθούμε τα οικονομικά συμφέροντα της χώρας γενικότερα.

• Ποιό είναι το μήνυμα που θέλετε να στείλετε στον επιχειρηματικό κόσμο;

Τελικά, η ανάπτυξη της χώρας είναι υπόθεση όλων μας. Είναι υπόθεση της κυβέρνησης, η οποία θα θέσει το πλαίσιο, αλλά και του επιχειρηματικού κόσμου που πρέπει να αναλάβει τις πρωτοβουλίες. Εμείς πιστεύουμε στις δυνατότητες του επιχειρηματικού κόσμου και πιστεύουμε ότι τα προβλήματα που φαίνονται να υπάρχουν σήμερα είναι προβλήματα, τα οποία θα ξεπεραστούν και θα ξεπεραστούν πολύ ευκολότερα απ' ότι ίσως φαίνεται. Οπως ξεπεράσαμε τα μεγάλα προβλήματα με τη διοργάνωση των Ολυμπιακών Αγώνων, με την ίδια επιτυχία, αν όχι μεγαλύτερη, θα ξεπεράσουμε και τα προβλήματα που έχουμε στην οικονομία.

ΣΥΝΕΧΕΙΑ ΣΤΗΝ ΣΕΛ. 24



ΑΠΟΚΡΑΤΙΚΟΠΟΙΗΣΕΙΣ ΣΕ ΛΙΜΑΝΙΑ - ΑΕΡΟΔΡΟΜΙΑ

ΣΥΝΕΧΕΙΑ ΑΠΟ ΤΗΝ ΣΕΛ. 22-23

Την επόμενη χρονιά θα προχωρήσει ένα πολύ μεγάλο πρόγραμμα αποκρατικοποιήσεων που θα περιλαμβάνει και έργα υποδομής όπως λιμάνια και αεροδρόμια. Ελπίζω ότι η αντιπολίτευση θα προστρέξει για να βοηθήσει. Την απάντηση αυτή έδωσε ο υπουργός, σε ερώτημα σχετικό με τις αποκρατικοποιήσεις κι αν αυτές έπαψαν πλέον να αποτελούν αντικείμενο αντιπαλότητας μεταξύ των δύο μεγάλων κομμάτων. Ιδιαίτερο ενδιαφέρον, που αφορά και υπουργούς, έχει η απάντηση του Γ. Αλογοσκούφη στο ερώτημα σχετικά με τη «βιομηχανία τροπολογιών» που κατατίθεται στη Βουλή σε άσχετα νομοσχέδια. «Δεσμεύθηκα στη Βουλή», δηλώνει ο υπουργός, «ότι τουλάχιστον καθόσον αφορά το υπουργείο Οικονομίας και Οικονομικών, στο εξής δεν πρόκειται να δεχθώ τροπολογίες από άλλα υπουργεία, παρά μόνο αν είναι εξαιρετική περίπτωση».

• Δεν είναι όμως αντιφατικό να μιλάτε για «πάταξη της γραφειοκρατίας» και ταυτοχρόνως να προχωρείτε σε βιομηχανία τροπολογιών στη Βουλή, τακτική για την οποία κατηγορούσατε την προηγούμενη κυβέρνηση;

Το να γίνονται αόριστες καταγγελίες για ρυθμίσεις οι οποίες αφορούν συνολικότερα την επιχειρηματική τάξη, αυτό είναι κάτι το οποίο δεν μπορείς να το απαντήσεις. Γενικά όταν σου λένε ότι κάποιον ευνοείς, άμα δε σου πούνε ποιόν ευνοείς, δεν μπορείς να αποδείξεις ότι δεν τον ευνοείς. Απαντήθηκαν αυτά τα πράγματα στη Βουλή και πιστεύω απαντήθηκαν πειστικά.

Ωστόσο υπάρχει ένα θέμα.

Μια καινούργια κυβέρνηση είναι κάτω από πολύ μεγαλύτερη πίεση να φέρει ρυθμίσεις οι οποίες θα κλείσουν ζητήματα του παρελθόντος. Εμείς το κάναμε αυτό σε κάποιο βαθμό το καλοκαίρι. Κλείσαμε πολλές εκκρεμότητες του παρελθόντος και με την περαίωση των φορολογικών υποθέσεων και με το θέμα της ρύθμισης των χρεών προς το Δημόσιο.

Εμειναν κάποιες αδικίες σ' αυτές τις ρυθμίσεις, έμειναν κάποιες κατηγορίες επιχειρήσεων που θα μπορούσαν να μπούνε στην περαίωση και δεν μπήκαν, αυτές ρυθμίστηκαν με την τροπολογία που κατήγγειλε η αντιπολίτευση και δεν αφορούσε βέβαια μεγάλες επιχειρήσεις, γιατί η περαίωση όπως ξέρετε, γίνεται για μικρές επιχειρήσεις, δεν γίνεται για μεγάλες, άρα εκ των πραγμάτων δεν μπορεί να αφορά μεγάλες επιχειρήσεις.

• Μικρή με τζίρο 8,8 εκατομμύρια ευρώ;

Αυτό ήταν όλη η περαίωση, όλη η περαίωση αφορούσε επιχειρήσεις μέχρι τζίρο 8,8 εκατομμύρια ευρώ.

• Κάποιοι είπαν ότι δεν το γνώριζε ο Πρωθυπουργός αυτό.

Οχι, δε γίνεται αυτό, προς θεού. Τις αποφάσεις τις λαμβάνει όλη η κυβέρνηση. Αυτό πάντως που είναι γεγονός, είναι ότι σ' αυτή τη φάση, σε πολλά νομοσχέδια, προστέθηκαν πολλές τροπολογίες οι οποίες έπρεπε να λύσουν εκκρεμή και επείγοντα ζητήματα.

Εγώ δεσμεύθηκα στη Βουλή και στη συζήτηση που έγινε την περασμένη εβδομάδα, ότι τουλάχιστον, καθόσον αφορά το υπουργείο Οικονομίας και Οικονομικών, στο εξής δεν πρόκειται να δεχθώ τροπολογίες από άλλα υπουργεία παρά μόνο αν είναι εξαιρετική περίπτωση, γιατί οι μισές από αυτές τις τροπολογίες ήταν και τροπολογίες άλλων υπουργείων.

Βέβαια η εικόνα ήταν άδικη γιατί οι τροπολογίες είχαν κατατεθεί έγκαιρα, ήταν δηλαδή όλες εμπρόθεσμες, δεν ήταν τροπολογίες της τελευταίας στιγμής, ήταν τροπολογίες που είχαν κατατεθεί στη Βουλή πάνω από μια εβδομάδα, σχεδόν δέκα ημέρες πριν από τη συζήτηση.

• Τελικά, μόνο η διαχείριση διαφοροποιεί τη ΝΔ από το ΠΑΣΟΚ;

Εμείς θεωρούμε ότι η ανάπτυξη της χώρας πρέπει να έρθει μέσα από τον ιδιωτικό τομέα. Στο ΠΑΣΟΚ η εμπειρία έχει δείξει ότι όποια ανάπτυξη προσπάθησαν να δημιουργήσουν, έγινε μέσα από δημόσιες παρεμβάσεις.

Αυτό εξακολουθεί να είναι μια μεγάλη διαφορά μεταξύ των δύο μεγάλων κομμάτων.

Μπορεί να μην είναι όσο οξεία ήταν στο παρελθόν, έχει αμβλυνθεί κάπως αυτή η διαφοροποίηση, αλλά εξακολουθεί να ισχύει.

• Οι αποκρατικοποιήσεις για παράδειγμα, έπαψαν πλέον να χωρίζουν τα δύο μεγάλα κόμματα.

Αυτό για μας είναι ευχάριστο. Ελπίζω μάλιστα την επόμενη χρονιά, που θα προχωρήσει ένα πολύ μεγάλο πρόγραμμα αποκρατικοποιήσεων και το οποίο θα θίξει και άλλους κλάδους, για παράδειγμα έργα υποδομής, όπως λιμάνια και αεροδρόμια, η αντιπολίτευση να προστρέξει και να βοηθήσει. Και να μην κάνει τη γνωστή στείρα αντιπολίτευση.

• Τα Διεθνή Λογιστικά Πρότυπα;

Τα Διεθνή Λογιστικά Πρότυπα πρέπει να ισχύσουν, γιατί αυτό προβλέπουν οι Κοινοτικές Οδηγίες. Υπάρχει ένα πρόβλημα προσαρμογής για κάποιους κλάδους, τα οποία συζητάμε μαζί τους ώστε η εφαρμογή να είναι όσο το δυνατόν πιο ομαλή.

Η αλήθεια είναι ότι τα τελευταία χρόνια, παρ' ότι υπήρχε η δυνατότητα της αξιοποίησης του χρόνου, δεν αξιοποιήθηκε αυτή η δυνατότητα και τώρα πρέπει να τρέξουμε λίγο πιο γρήγορα.

...Επί προσωπικού

✓ Τη συζήτηση για τη διαπλοκή πως τη σχολιάζετε;

Εγώ θεωρώ ότι η επίλυση του θεσμικού ζητήματος της διαπλοκής, δηλαδή ΜΜΕ και άλλων επιχειρηματικών δραστηριοτήτων, είναι κάτι που θα βελτιώσει τους κανόνες. Θα ισχύουν δηλαδή καλύτεροι κανόνες, ώστε να μην ευνοούνται κάποιοι οι οποίοι μπορεί μέσω των ΜΜΕ, μέσω της κοινής γνώμης είτε μέσω άλλων διαδικασιών να επηρεάζουν την πολιτική ζωή. Αυτό θα βοηθήσει συνολικά τον επιχειρηματικό κόσμο και τον ανταγωνισμό στη χώρα. Αρα η επίλυση του προβλήματος της διαπλοκής θα έχει συνολικότερα ευνοϊκές επιπτώσεις. Αλλο όμως διαπλοκή και άλλο διαπλοκολογία.

✓Ενας γνήσια φιλελεύθερος θα έλεγε «αφήστε τα ελεύθερα όλα...»

Σε μια φιλελεύθερη πολιτική πρέπει να υπάρχουν σαφείς κανόνες του παιχνιδιού και αυτό που πρέπει να ξεκαθαρίσουμε είναι οι κανόνες του παιχνιδιού.

✓Πως αντιμετωπίζετε σε προσωπικό επίπεδο το ότι ο υπουργός Οικονομίας είναι πάντα ο κακός της υπόθεσης;

Αυτό είναι κάτι που ο υπουργός Οικονομίας πρέπει να το αποδέχεται. Εάν πάει καλά η οικονομία τελικά γίνεται ο καλός της υπόθεσης.

✓Ο Γάλλος υπουργός ομόλογός σας Νικολά Σαρκοζί που έχει βάλει πλώρη για τα Ηλύσια Πεδία πως σας φαίνεται; Αποτελεί για εσάς πρότυπο πολιτικής πορείας;

Είναι ένας πολύ πετυχημένος πολιτικός. Αλλά δεν έχει τόσο καιρό στο υπουργείο Οικονομίας, ούτε θα μείνει τόσο ώστε να μπορέσει να δείξει δείγματα οικονομικής γραφής. Είναι ένας πολιτικός, όμως, ο οποίος οπωσδήποτε έχει μεγάλη φαντασία, παίρνει πρωτοβουλίες και διαχειρίζεται με επιτυχία μια δύσκολη κατάσταση.

✓Ο Πρόεδρος της Δημοκρατίας να είναι από τη ΝΔ ή και παραπέρα από αυτή;

Αυτό είναι ένα θέμα που θα εξαρτηθεί τελικά από το αν βρεθούν οι κατάλληλοι υποψήφιοι. Γενικότερα αυτός που θα επιλεγεί, δεν έχει σημασία από που προέρχεται. Εχει σημασία το τι συμβολίζει.

Αν συμβολίζει την ενότητα των Ελλήνων, αν συμβολίζει τη δυνατότητα να εκπροσωπήσει την Ελλάδα αποτελεσματικά και στο εσωτερικό και στο εξωτερικό. Και επειδή υπάρχουν πολλοί πολιτικοί και από τις δύο παρατάξεις που έχουν αυτά τα χαρακτηριστικά, όταν θα έρθει η ώρα να διαλέξουμε Πρόεδρο Δημοκρατίας πιστεύω ότι θα βρεθούν πολλοί κατάλληλοι υποψήφιοι.

A.N.E.S.
SHIPPING COMPANY OF SYMI
ΑΝΩΝΥΜΗ ΝΑΥΤΙΛΙΑΚΗ ΕΤΑΙΡΕΙΑ ΣΥΜΗΣ

ΔΡΟΜΟΛΟΓΙΑ ΝΟΕΜΒΡΙΟΥ 2004

	Ε/Γ ΣΥΜΗ ΙΙ	Υ/Γ ΑΙΓΛΗ
2 ΝΟΕΜΒΡΙΟΥ ΤΡΙΤΗ		09.00 ΡΟΔΟ - ΠΑΝΟΡΜΙΤΗ -ΣΥΜΗ 18.00 ΣΥΜΗ-ΠΑΡΝΟΜΙΤΗ-ΡΟΔΟ
3 ΝΟΕΜΒΡΙΟΥ ΤΕΤΑΡΤΗ	07.30 ΣΥΜΗ - ΡΟΔΟ 19.00 ΡΟΔΟ - ΣΥΜΗ	08.00 ΡΟΔΟ - ΜΑΡΜΑΡΑ* 15.00 ΜΑΡΜΑΡΑ - ΡΟΔΟ*
4 ΝΟΕΜΒΡΙΟΥ ΠΕΜΠΤΗ	07.30 ΣΥΜΗ - ΡΟΔΟ 15.00 ΡΟΔΟ - ΣΥΜΗ	08.00 ΡΟΔΟ - ΣΥΜΗ 16.00 ΣΥΜΗ - ΡΟΔΟ
5 ΝΟΕΜΒΡΙΟΥ ΠΑΡΑΣΚΕΥΗ	07.30 ΣΥΜΗ - ΡΟΔΟ 15.00 ΡΟΔΟ - ΠΑΝΟΡΜΙΤΗ - ΣΥΜΗ	08.00 ΡΟΔΟ - ΜΑΡΜΑΡΑ* 16.00 ΜΑΡΜΑΡΑ - ΡΟΔΟ*
6 ΝΟΕΜΒΡΙΟΥ ΣΑΒΒΑΤΟ	05.00 ΣΥΜΗ - ΡΟΔΟ 09.00 ΡΟΔΟ - ΠΑΝΟΡΜΙΤΗ 15.00 ΠΑΝΟΡΜΙΤΗ - ΡΟΔΟ	09.00 ΡΟΔΟ - ΣΥΜΗ 10.15 ΣΥΜΗ - ΝΤΑΤΣΑ* 13.00 ΝΤΑΤΣΑ* - ΣΥΜΗ 15.00 ΣΥΜΗ - ΡΟΔΟ
7 ΝΟΕΜΒΡΙΟΥ ΚΥΡΙΑΚΗ	09.00 ΡΟΔΟ - ΠΑΝΟΡΜΙΤΗ 13.00 ΠΑΝΟΡΜΙΤΗ - ΡΟΔΟ* 16.00 ΡΟΔΟ - ΠΑΝΟΡΜΙΤΗ 17.00 ΠΑΝΟΡΜΙΤΗ - ΡΟΔΟ	09.00 ΡΟΔΟ - ΠΑΝΟΡΜΙΤΗ 13.00 ΠΑΝΟΡΜΙΤΗ - ΡΟΔΟ 14.30 ΡΟΔΟ - ΠΑΝΟΡΜΙΤΗ 16.00 ΠΑΝΟΡΜΙΤΗ - ΡΟΔΟ
8 ΝΟΕΜΒΡΙΟΥ ΔΕΥΤΕΡΑ	09.00 ΡΟΔΟ - ΠΑΝΟΡΜΙΤΗ 13.00 ΠΑΝΟΡΜΙΤΗ - ΡΟΔΟ* 16.00 ΡΟΔΟ - ΠΑΝΟΡΜΙΤΗ 17.00 ΠΑΝΟΡΜΙΤΗ - ΡΟΔΟ	08.00 ΡΟΔΟ - ΠΑΝΟΡΜΙΤΗ 13.00 ΠΑΝΟΡΜΙΤΗ - ΡΟΔΟ 14.30 ΡΟΔΟ - ΣΥΜΗ 16.00 ΣΥΜΗ - ΡΟΔΟ
9 ΝΟΕΜΒΡΙΟΥ ΤΡΙΤΗ	09.00 ΡΟΔΟ - ΠΑΝΟΡΜΙΤΗ - ΣΥΜΗ 16.00 ΣΥΜΗ - ΡΟΔΟ 15.00 ΡΟΔΟ - ΣΥΜΗ	08.00 ΡΟΔΟ - ΜΑΡΜΑΡΑ* 15.00 ΜΑΡΜΑΡΑ - ΡΟΔΟ*
10 ΝΟΕΜΒΡΙΟΥ ΤΕΤΑΡΤΗ	07.30 ΣΥΜΗ - ΡΟΔΟ 15.00 ΡΟΔΟ - ΣΥΜΗ	09.00 ΡΟΔΟ - ΠΑΝΟΡΜΙΤΗ -ΣΥΜΗ 16.00 ΣΥΜΗ - ΡΟΔΟ
11 ΝΟΕΜΒΡΙΟΥ ΠΕΜΠΤΗ	07.30 ΣΥΜΗ - ΡΟΔΟ 15.00 ΡΟΔΟ- ΣΥΜΗ	
12 ΝΟΕΜΒΡΙΟΥ ΠΑΡΑΣΚΕΥΗ		08.00 ΡΟΔΟ - ΜΑΡΜΑΡΑ* 15.00 ΜΑΡΜΑΡΑ - ΡΟΔΟ* 16.30 ΡΟΔΟ - ΣΥΜΗ
13 ΝΟΕΜΒΡΙΟΥ ΣΑΒΒΑΤΟ	08.00 ΣΥΜΗ - ΡΟΔΟ 15.00 ΡΟΔΟ - ΣΥΜΗ	07.30 ΣΥΜΗ - ΡΟΔΟ 09.00 ΡΟΔΟ - ΣΥΜΗ 10.15 ΣΥΜΗ - ΝΤΑΤΣΑ* 15.00 ΝΤΑΤΣΑ - ΣΥΜΗ 16.00 ΣΥΜΗ - ΡΟΔΟ
14 ΝΟΕΜΒΡΙΟΥ ΚΥΡΙΑΚΗ	06.30 ΣΥΜΗ - ΡΟΔΟ 09.00 ΡΟΔΟ ΠΑΝΟΡΜΙΤΗ - ΣΥΜΗ 15.30 ΣΥΜΗ-ΡΟΔΟ 17.30 ΡΟΔΟ - ΣΥΜΗ	08.00 ΡΟΔΟ -ΠΑΝΟΡΜΙΤΗ -ΣΥΜΗ 16.00 ΣΥΜΗ - ΡΟΔΟ
15 ΝΟΕΜΒΡΙΟΥ ΔΕΥΤΕΡΑ	07.30 ΣΥΜΗ - ΡΟΔΟ 16.00 ΡΟΔΟ - ΣΥΜΗ	08.00 ΡΟΔΟ - ΜΑΡΜΑΡΑ* 15.00 ΜΑΡΜΑΡΑ - ΡΟΔΟ*
16 ΝΟΕΜΒΡΙΟΥ ΤΡΙΤΗ		09.00 ΡΟΔΟ- ΣΥΜΗ 10.00 ΣΥΜΗ - ΡΟΔΟ 15.00 ΡΟΔΟ - ΣΥΜΗ
17 ΝΟΕΜΒΡΙΟΥ ΤΕΤΑΡΤΗ		08.00 ΣΥΜΗ - ΡΟΔΟ 15.00 ΡΟΔΟ - ΣΥΜΗ 16.00 ΣΥΜΗ - ΡΟΔΟ
18 ΝΟΕΜΒΡΙΟΥ ΠΕΜΠΤΗ	07.30 ΣΥΜΗ - ΡΟΔΟ 15.00 ΡΟΔΟ - ΣΥΜΗ	
19 ΝΟΕΜΒΡΙΟΥ ΠΑΡΑΣΚΕΥΗ		08.00 ΡΟΔΟ - ΜΑΡΜΑΡΑ* 15.00 ΜΑΡΜΑΡΑ - ΡΟΔΟ* 16.30 ΡΟΔΟ - ΣΥΜΗ
20 ΝΟΕΜΒΡΙΟΥ ΣΑΒΒΑΤΟ	08.00 ΣΥΜΗ - ΡΟΔΟ 15.00 ΡΟΔΟ - ΣΥΜΗ	07.30 ΣΥΜΗ - ΡΟΔΟ 09.00 ΡΟΔΟ - ΣΥΜΗ 10.15 ΣΥΜΗ - ΝΤΑΤΣΑ* 15.00 ΝΤΑΤΣΑ - ΣΥΜΗ 16.00 ΣΥΜΗ - ΡΟΔΟ
21 ΝΟΕΜΒΡΙΟΥ ΚΥΡΙΑΚΗ		09.00 ΡΟΔΟ - ΠΑΝΟΡΜΙΤΗ - ΣΥΜΗ 16.00 ΣΥΜΗ - ΡΟΔΟ
22 ΝΟΕΜΒΡΙΟΥ ΔΕΥΤΕΡΑ	07.30 ΣΥΜΗ - ΡΟΔΟ 16.00 ΡΟΔΟ - ΣΥΜΗ	08.00 ΡΟΔΟ - ΜΑΡΜΑΡΑ* 15.00 ΜΑΡΜΑΡΑ - ΡΟΔΟ*
23 ΝΟΕΜΒΡΙΟΥ ΤΡΙΤΗ		09.00 ΡΟΔΟ- ΣΥΜΗ 10.00 ΣΥΜΗ - ΡΟΔΟ 15.00 ΡΟΔΟ - ΣΥΜΗ
24 ΝΟΕΜΒΡΙΟΥ ΤΕΤΑΡΤΗ		08.00 ΣΥΜΗ - ΡΟΔΟ 15.00 ΡΟΔΟ - ΣΥΜΗ 16.00 ΣΥΜΗ - ΡΟΔΟ
25 ΝΟΕΜΒΡΙΟΥ ΠΕΜΠΤΗ	07.30 ΣΥΜΗ - ΡΟΔΟ 15.00 ΡΟΔΟ - ΣΥΜΗ	
26 ΝΟΕΜΒΡΙΟΥ ΠΑΡΑΣΚΕΥΗ		08.00 ΡΟΔΟ - ΜΑΡΜΑΡΑ* 15.00 ΜΑΡΜΑΡΑ - ΡΟΔΟ* 16.30 ΡΟΔΟ - ΣΥΜΗ
27 ΝΟΕΜΒΡΙΟΥ ΣΑΒΒΑΤΟ	08.00 ΣΥΜΗ - ΡΟΔΟ 15.00 ΡΟΔΟ - ΣΥΜΗ	07.30 ΣΥΜΗ - ΡΟΔΟ 09.00 ΡΟΔΟ - ΣΥΜΗ 10.15 ΣΥΜΗ - ΝΤΑΤΣΑ* 15.00 ΝΤΑΤΣΑ - ΣΥΜΗ 16.00 ΣΥΜΗ - ΡΟΔΟ
28 ΝΟΕΜΒΡΙΟΥ ΚΥΡΙΑΚΗ		09.00 ΡΟΔΟ - ΠΑΝΟΡΜΙΤΗ - ΣΥΜΗ 16.00 ΣΥΜΗ - ΡΟΔΟ
29 ΝΟΕΜΒΡΙΟΥ ΔΕΥΤΕΡΑ	07.30 ΣΥΜΗ - ΡΟΔΟ 16.00 ΡΟΔΟ - ΣΥΜΗ	08.00 ΡΟΔΟ - ΜΑΡΜΑΡΑ* 15.00 ΜΑΡΜΑΡΑ - ΡΟΔΟ*
30 ΝΟΕΜΒΡΙΟΥ ΤΡΙΤΗ		09.00 ΡΟΔΟ- ΣΥΜΗ 10.00 ΣΥΜΗ - ΡΟΔΟ 15.00 ΡΟΔΟ - ΣΥΜΗ

ΠΡΟΣΟΧΗ ΤΑ ΔΡΟΜΟΛΟΓΙΑ ΜΕ * ΕΙΝΑΙ ΤΟΥΡΙΣΤΙΚΑ

Τα δρομολόγια μπορούν να τροποποιηθούν λόγω εκτάκτων συγκοινωνιακών αναγκών ή καιρικών συνθηκών. Παρακαλούμε πριν ταξιδέψετε επικοινωνήστε με την εταιρεία:

www.anes.gr

Head office: Symi Dodekanese P.O. 85 600
Tel.: 22460 71444, 71100 • Fax: 22460 71373

Εδρα: Σύμη Δωδ/σα Τ.Κ. 85 600
Τηλ.: 22460 71444, 71100 * Fax: 22460 71373

Rhodes: 88 Australias str. P.O. 85 100
Tel.: 22410 37769, 77760 * Fax: 22410 34493

Ρόδος: Αυστραλίας 88 Τ.Κ. 85 100
Τηλ.: 22410 37769, 77760 * Fax: 22410 34493

ΔΥΝΑΤΟΤΗΤΑ ΕΧΟΥΝ ΜΗΤΕΡΕΣ Ή ΠΑΤΕΡΕΣ ΠΑΙΔΙΩΝ ΠΟΥ ΓΕΝΝΗΘΗΚΑΝ ΜΕΤΑ ΤΟ 2003

ΠΡΟΫΠΟΘΕΣΕΙΣ ΑΝΑΓΝΩΡΙΣΗΣ *χρόνου συνταξιοδότησης*

Δυνατότητα αναγνώρισης πλασματικού χρόνου ασφάλισης έχουν οι μητέρες ή οι πατέρες παιδιών που γεννήθηκαν από την 1.1.2003 και μετά, βάσει του ν. 3029/2002 (άρθρο 4, παρ. 7), εφόσον είναι ασφαλισμένοι του ΙΚΑ



Η ρύθμιση δεν ισχύει για όσους δεν είναι ασφαλισμένοι στο ΙΚΑ

Προϋπόθεση υπαγωγής των ενδιαφερομένων προσώπων, είναι να έχουν αποκτήσει ή υιοθετήσει παιδί από 1.1.2003, να συμπληρώνουν τις προϋποθέσεις πλήρους συνταξιοδότησης λόγω γήρατος στο ΙΚΑ, να υπολείπεται χρόνος ασφάλισης για θεμελίωση του συνταξιοδοτικού δικαιώματος στο αντίστοιχο προς το χρόνο ασφάλισης πλήρες όριο ηλικίας και ειδικά για τους πατέρες, να μην έχει ασκηθεί το δικαίωμα αναγνώρισης από τη μητέρα.

Ο πλασματικός χρόνος που μπορεί να αναγνωρισθεί, φθάνει το ένα έτος για το πρώτο παιδί, τον ενάμισυ χρόνο για το δεύτερο και τα δύο χρόνια για το τρίτο παιδί.

Το δικαίωμα αναγνώρισης μπορεί να ασκηθεί μόνο από τον ένα γονέα, υπό την προϋπόθεση ότι ο άλλος γονέας δεν έχει υποβάλει το ίδιο αίτημα.

Στην εγκύκλιο 114 του ΙΚΑ διευκρινίζεται ότι επειδή η εν λόγω διάταξη θεσπίστηκε αποκλειστικά για τους ασφαλισμένους του ΙΚΑ και ειδικά για τις μητέρες, εάν η μητέρα ασφαλίζεται σε άλλο φορέα και ο πατέρας στο ΙΚΑ, δεν μπορεί να κάνει χρήση του δικαιώματος, επειδή η μητέρα στη συγκεκριμένη περίπτωση δεν έχει το δικαίωμα αναγνώρισης. Το δικαίωμα δεν αφορά τους ασφαλισμένους στα ειδικά ταμεία Τραπεζών και ΝΠΔΔ που σύμφωνα με τον ίδιο νόμο ενοποιούνται στο ΙΚΑ. Επίσης το δικαίωμα αυτό θεσπίστηκε για τη συμπλήρωση του απαιτούμενου χρόνου ασφάλισης που πρέπει να έχει πραγματοποιηθεί στο κατά περίπτωση πλήρες όριο ηλικίας για συνταξιοδότηση.

Κατά τη διοικητική διαδικασία μετά την υποβολή της αίτησης συνταξιοδότησης, εάν διαπιστώνεται έλλειμμα ημερών ασφάλισης για τη συμπλήρωση ελαχίστων χρονικών προϋποθέσεων για πλήρη συνταξιοδότηση, ακόμη και μετά την αναγνώριση χρόνων ασθενείας, ανεργίας της τελευταίας 10ετίας, οι υπηρεσίες πρέπει να ενημερώνουν τις ασφαλισμένες ότι μπορούν να ασκήσουν το δικαίωμα αυτό για τα παιδιά που γεννήθηκαν μετά την 1.1.2003.

ΔΙΚΑΙΟΛΟΓΗΤΙΚΑ

Στα δικαιολογητικά που απαιτούνται συμπεριλαμβάνονται: πιστοποιητικό οικογενειακής κατάστασης, τα νόμιμα έγγραφα της υιοθεσίας εφόσον πρόκειται για παιδιά που υιοθετήθηκαν μετά την 1.1.2003, υπεύθυνη δήλωση για την αναγνώριση ή μη του χρόνου γονικής άδειας και για τους άνδρες, υπεύθυνη δήλωση της μητέρας, ότι δεν έχει ασκήσει εκείνη το δικαίωμα αναγνώρισης του ανωτέρω πλασματικού χρόνου

ΠΕΡΙΟΡΙΣΜΟΙ

Ο αναγνωριζόμενος χρόνος, δεν συνυπολογίζεται για συνταξιοδότηση λόγω γήρατος χωρίς όριο ηλικίας με 37 χρόνια ασφάλισης από παροχή εξαρτημένης εργασίας, ούτε για συνταξιοδότηση σε ηλικία 58 ετών και 35ετούς ασφάλισης. Επίσης δεν εφαρμόζεται η διάταξη αυτή στις μητέρες ασφαλισμένες πριν την 1.1.93, που συμπλήρωσαν 5.500 ημέρες ασφάλισης και ηλικία 50 ετών και οι οποίες έχουν παιδιά ανήλικα ή ανίκανα για κάθε βιοποριστική εργασία.

Εξαιρούνται από το δικαίωμα αυτό, και οι μητέρες που ασφαλίσθηκαν για πρώτη φορά από 1.1.93, όμως έχουν συμπληρώσει 6.000 ημέρες ασφάλισης, έχουν τουλάχιστον 3 παιδιά και γ' αυτές το πλήρες όριο ηλικίας των 65 ετών, μειώνεται ανά τρία έτη και μέχρι του 50ού έτους της ηλικίας.

Εξαιρούνται του μέτρου επίσης οι υπαγόμενες στα βαριά και ανθυγιεινά επαγγέλματα και οι υπαγόμενες σε ειδικές προϋποθέσεις συνταξιοδότησης.

Επίσης, εάν έχει γίνει χρήση του χρόνου γονικής άδειας βάσει του ν. 2084/92 (άρθρο 40), τότε ο πλασματικός χρόνος που αναγνωρίζεται για κάθε παιδί, μειώνεται κατά τον αριθμό των ημερών που αναγνωρίσθηκαν ως ημέρες γονικής άδειας.

ΠΙΟ ΑΥΣΤΗΡΕΣ ΟΙ ΠΟΙΝΕΣ ΓΙΑ *την απάτη και την πλαστογραφία*

Με αυστηρότερες ποινές... θωρακίζεται το «ποινικό οπλοστάσιο» για να καταπολεμηθούν η απάτη και η πλαστογραφία, που αφορούν μέσα πληρωμής πλην μετρητών, δηλαδή το «πλαστικό χρήμα», όπως είναι κάθε είδους κάρτες, ταξιδιωτικές επιταγές, ευρωεπιταγές και κάθε είδους επιταγές και συναλλαγματικές που εκδίδονται από χρηματοπιστωτικά ιδρύματα.

Οι συναρμόδιοι υπουργοί Δικαιοσύνης και Οικονομίας, Αν. Παπαληγούρας και Γ. Αλογοσκούφης, αντιστοίχως, προωθούν στη Βουλή σχέδιο νόμου, με το οποίο -σε συμμόρφωση προς σχετικές κοινοτικές οδηγίες- η ελληνική νομοθεσία εκσυγχρονίζεται για να αντιμετωπίσει τα κρούσματα ηλεκτρονικής απάτης και πλαστογραφίας πιστωτικών καρτών ή ακόμη και των αθέμιτων συναλλαγών που γίνονται μέσω του Διαδικτύου. Σύμφωνα με το σχέδιο νόμου η πλαστογραφία τέτοιων μέσων πληρωμής θα τιμωρείται με κάθειρξη από 5 έως 10 χρόνια, εφόσον ο υπαίτιος ενεργεί κατ' επάγγελμα και κατά συνήθεια. Ανάλογες ποινές προβλέπονται και για περιπτώσεις απάτης που γίνεται με αλλοίωση ή διαγραφή στοιχείων ηλεκτρονικού υπολογιστή.

ΑΠΑΤΗ ΣΕ ΒΑΡΟΣ ΤΟΥ ΔΗΜΟΣΙΟΥ

Αν η ζημία που προκλήθηκε από την απάτη και την πλαστογραφία είναι εις βάρος του Δημοσίου και ξεπερνάει τα 50.000.000 δρχ., τότε θα ενεργοποιούνται (όπως γίνεται και τώρα) οι επιβαρυντικές διατάξεις του νόμου 1608/1950, περί «καταχραστών του Δημοσίου» και η ποινή που μπορεί να επιβληθεί είναι ακόμη και ισόβια κάθειρξη. Για την κλοπή πιστωτικής κάρτας, που σήμερα διώκεται βάσει των διατάξεων για κλοπή αντικειμένου ευτελούς αξίας και επιβάλλονται χαμηλές ποινές, το σχέδιο νόμου προβλέπει φυλάκιση από 6 μήνες έως 5 χρόνια. Επίσης:

- Με φυλάκιση 2 ετών θα καταδικάζεται όποιος κατασκευάζει πλαστό μέσο πληρωμής ή το νοθεύει, ενώ η χρησιμοποίησή του επιφέρει επιπλέον φυλάκιση 2 ετών, η οποία μπορεί να φτάσει σε κάθειρξη 10 ετών (κακούργημα), εφόσον η πλαστογραφία ή η νόθευση γίνεται εκ συστήματος.

- Σε βαθμό κακουργήματος, με κάθειρξη 10 ετών θα τιμωρείται κάθε περίπτωση αθέμιτης εισαγωγής, αλλοίωσης, διαγραφής, απόκρυψης δεδομένων υπολογιστή, εφόσον γίνεται κατ' επάγγελμα και συνήθεια και η ζημία ξεπερνά τα 70.000 ευρώ.

- Με φυλάκιση έως 5 χρόνια θα τιμωρείται όποιος κατασκευάζει ή παραχωρεί σε άλλον πρόγραμμα υπολογιστή που διευκολύνει την ηλεκτρονική απάτη, ενώ με κάθειρξη θα καταδικάζεται ο υπαίτιος που είναι υπάλληλος χρηματοπιστωτικού ιδρύματος.

Το σχέδιο νόμου προβλέπει και την επιβολή «τσουχτερών» προστίμων σε βάρος επιχειρήσεων, που ωφελούνται από τέτοιες παρανομίες, αλλά και προσωρινή ή οριστική αφαίρεση της άδειας λειτουργίας τους και αποκλεισμό τους από δημόσιους διαγωνισμούς, παροχές και ενισχύσεις. Συγκεκριμένα, το ΣΔΟΕ θα μπορεί να επιβάλει πρόστιμο που θα μπορεί να φτάσει έως και το πενταπλάσιο από την αξία του οφέλους που προέκυψε από την παρανομία και το οποίο δεν μπορεί να είναι μικρότερο του διπλάσιου.

ΓΕΝΙΚΗ ΤΕΧΝΙΚΗ
ΟΜΙΛΟΣ ΕΤΑΙΡΕΙΩΝ

ΑΝΑΝΕΩΜΕΝΟΙ ΚΑΙ ΠΑΝΤΑ ΠΡΩΤΟΠΟΡΟΙ
ΜΑΖΙ ΣΑΣ ΜΕ ΣΤΟΧΟ ΤΙΣ ΚΑΛΥΤΕΡΕΣ
ΤΕΧΝΙΚΕΣ ΛΥΣΕΙΣ

• ΕΤΟΙΜΟ ΣΚΥΡΟΔΕΜΑ
με ανανεωμένες -
σύγχρονες εγκαταστάσεις

• ΑΔΡΑΝΗ ΥΛΙΚΑ
υψηλών προδιαγραφών και
απαιτήσεων από
το ΝΕΟ Λατομείο μας

ΕΡΓΟΣΤΑΣΙΑ ΣΚΥΡΟΔΕΜΑΤΟΣ:
ΡΟΔΟΣ: 6ο χλμ. Παλαιάς Εθν. Οδού Ρόδου - Λίνδου, τηλ. 22410 - 60560/62323 FAX: 22410 60561
ΓΕΝΝΑΔΙ: 2ο χλμ. οδού ΓΕΝΝΑΔΙΟΥ - ΒΑΤΙΟΥ, τηλ. 22440 - 43470 FAX: 22440 43470
ΛΑΤΟΜΕΙΟ: Θέση Στραβόλαιμο ΚΑΛΥΘΙΩΝ
ΓΡΑΦΕΙΑ: Ρόδος Αρκαδίου 2, Τηλ. 22410-22186/22968/28058 FAX: 22410 - 33021

Μικρές αγγελίες

Ενοικιάσεις

ΕΝΟΙΚΙΑΖΕΤΑΙ ΓΡΑΦΕΙΟ 35 τ.μ. αποτελούμενο από δύο χώρους με πλήρη κλιματισμό, επί της Χ. Θεοδωράκη 34 (Πλατεία Κύπρου) **Τηλ. 22410-74091 και 22410-30780.**

ΕΝΟΙΚΙΑΖΕΤΑΙ Διαμέρισμα 3άρι επιπλωμένο στα Κοσκινού Τηλ. 64536

ΕΝΟΙΚΙΑΖΕΤΑΙ διαμέρισμα (δύο υπνοδωμάτια, κουζίνα σαλόνι, τραπεζαρία, μπάνιο) στην περιοχή Μητρόπολη. Πληροφορίες στα τηλ. 22410- 28788, 30297

ΕΝΟΙΚΙΑΖΟΝΤΑΙ γκαρσονιέρες στο 5ο χιλιόμετρο της λεωφόρου Καλλιθέας, με εξοπλισμό, κλιματισμό και άνετο πάρκινγκ, κατάλληλες για διαμονή εκπαιδευτικών ή στρατιωτικών. **Πληροφορίες τηλ. 6946790515 και 6945105247**

ΕΝΟΙΚΙΑΖΕΤΑΙ διαμέρισμα τριάρι πλήρως επιπλωμένο στην οδό Παρθενόπης και Πατρών 3. Τιμή 430 ευρώ. Πληρ. τηλ. 2241032335 - 2241032695

ΕΝΟΙΚΙΑΖΕΤΑΙ Επιπλωμένο διαμέρισμα 4 δωματίων στη Μαλώνα Πληρ. τηλ. 2244051044 **Κον. Γ. Φουτούλη**

ΕΝΟΙΚΙΑΖΕΤΑΙ διαμέρισμα 100Μ από το Πανεπιστήμιο 3 υπνοδωμάτια, ισόγειο καινούργιο Πλ. κ. Βασίλης Πετρίδης, Τηλ.: 2241037357

ΕΝΟΙΚΙΑΖΟΝΤΑΙ σε τριώροφη νεόδμητη πολυκατοικία με κήπο, άνετο ιδιωτικό πάρκινγκ, ένα διαμέρισμα 100 τ.μ. χωρίς έπιπλα και δύο μικρά πλήρως εξοπλισμένα. Τιμές λογικές. Επί της οδού Δρακίδου 22 και πάροδος Κοδριγκτώνος. Πληρ. τηλ. 22410 36385 10-18 και 22410 23814 από 19-21.30.

ΕΝΟΙΚΙΑΣΤΗΡΙΟ

Ενοικιάζεται προνομιούχο διαμέρισμα, πλήρως εξοπλισμένο και επιπλωμένο, επιφάνειας 58 τ.μ., επί της παραλίας «στο κύμα» και με θέα όλη τη θαλάσσια έκταση της περιοχής «Χαράκι», εντός οικισμού είτε για τη χρονική διάρκεια της τουριστικής περιόδου (σαιζόν), είτε για ετήσια ή πολυετή μίσθωση. Πληροφορίες: Τηλ. 22440 51281 και 22410 33952.

ΕΝΟΙΚΙΑΖΕΤΑΙ γραφείο 70 τ.μ. στην οδό Αμερικής αριθμ. 111 Πληρ. τηλ.: 2241027834 και 6937065275

ΕΝΟΙΚΙΑΖΟΝΤΑΙ: α) ισόγειο κατάστημα 75 τ.μ. περίπου στην οδό Ορφανίδου (Νιοχώρι) με ένα δωμάτιο στον πρώτο όροφο. β) διώροφο κατάστημα 53 τ.μ. ισόγειο, 51 τ.μ. στον πρώτο όροφο, με βεράντα 31 τ.μ., που βρίσκεται στην οδό Γεωργίου Λέοντος κοντά στο Ξεν. «Μανούσος» (Νιοχώρι). Πληροφορίες στα τηλέφωνα: 22410.35450 και 22410.31450, κινητό: 6976881111.

ΕΝΟΙΚΙΑΖΕΤΑΙ διαμέρισμα στο κέντρο της πόλης κατάλληλο για επαγγελματική στέγη. Πληροφορίες τηλ: 22410 21741

ΕΝΟΙΚΙΑΖΟΝΤΑΙ επιπλωμένα διαμερίσματα επί της Λ. Ιαλυσού - Ιαλυσός πλήρως εξοπλισμένα σε άριστη κατάσταση. Τηλ. 22410-35283, 6944435744.

ΕΝΟΙΚΙΑΖΕΤΑΙ επιπλωμένο studio επί της οδού Μουσών αρ. 7 στη Ρόδο. Πληρ. τηλ. 2241086011 και 2241075448

ΕΝΟΙΚΙΑΖΕΤΑΙ επιπλωμένη γκαρσονιέρα όπισθεν ξενοδοχείου BELVEDERE περιοχή Ψαροπούλα (ελάχιστο 1 έτος). Πληροφορίες Τηλ. 22410-22050 και 22410-33441

ΕΝΟΙΚΙΑΖΕΤΑΙ διαμέρισμα επί της Μιχ. Πετρίδη με δύο υπνωδομάτια, σαλόνι, κουζίνα, wc. Τηλ. 6972 764614 - 6973753556

ΕΝΟΙΚΙΑΖΟΝΤΑΙ επιπλωμένα λουξ διαμερίσματα στην περιοχή Μητροπόλεως με τον μήνα ή την ημέρα και για φοιτητές ως 30/6/2005. Τηλ. 22410-29452, 6977896444.

ΕΝΟΙΚΙΑΖΕΤΑΙ Διαμέρισμα 95τ.μ. στην Μητρόπολη. Τηλ. 22410 28788, 30297

ΕΝΟΙΚΙΑΖΟΝΤΑΙ στην Ιαλυσό πλάι στο ξενοδοχείο Ηλέκτρα, επιπλωμένα δίχωρα και μονόχωρα διαμερίσματα με θέρμανση. (ελάχιστο 1 έτος). Πληροφορίες Τηλ. 22410-22050 και 22410-33441

ΕΝΟΙΚΙΑΖΕΤΑΙ studio επιπλωμένο, ανακαινισμένο , με ηλιακό θερμοσίφωνο, ισόγειο, με κήπο, σε ήσυχη περιοχή κατά προτίμηση εκπαιδευτικούς, φοιτητές, στρατιωτικούς. **Τηλ. 6944231199**

ΕΝΟΙΚΙΑΖΕΤΑΙ οροφοδιαμέρισμα Α' ορόφου επιφάνειας 230 τ.μ. σε διατηρητέο κτίριο στην οδό Μανδηλαρά, αρ. 6 κατάλληλο και για επαγγελματική στέγη. **Πληροφορίες τηλ. 22410-34583**

ΕΝΟΙΚΙΑΖΕΤΑΙ επιπλωμένη γκαρσονιέρα στο Παραδείσι. Πληροφορίες τηλ.: 22410 81884

ΕΝΟΙΚΙΑΖΕΤΑΙ εξοχική κατοικία 3 υπνοδωματίων, σαλοτραπεζαρίας, κουζίνας και λοιπών βοηθητικών χώρων, λουξ κατασκευής με ηλιακό θερμοσίφωνο επί της επαρχιακής οδού Ρόδου-Λίνδου αρ. 91 κοντά στο Γκόλφ Αφάντου, 600 μέτρα από την παραλία Αφάντου. Πληροφορ. τηλ. 22410-33774, 34123, κιν. 6948528799

ΕΝΟΙΚΙΑΖΕΤΑΙ διαμέρισμα 87 τ.μ. με δύο υπνοδωμάτια μεγάλη εντοιχιζόμενη κουζίνα με ψυγείο και ηλεκτρική κουζίνα μεγάλη σαλοτραπεζαρία και μεγάλες βεράντες, ανσανσέρ και πάρκινγκ. Τηλ. 6972764614 - 6973753556

ΕΝΟΙΚΙΑΖΕΤΑΙ: Στην παραλία Ιαλυσού, γκαρσονιέρα πρώτου ορόφου, επιφάνειας 42 τ.μ. επιπλωμένη με ηλικό θερμοσίφωνα, κλιματισμό, τηλεόραση κ.α. **Πληροφορίες τηλ. 22410-92785 και 22410-34583**

ΕΝΟΙΚΙΑΖΕΤΑΙ: Στην Ιαλυσό πλησίον στάσης Παρασκευά, επί της οδού Ι. Οικονομίδη, αριθμός 6 διώροφη μεζονέτα, επιφάνειας 60 τ.μ. σε συγκρότημα 4 κατοικιών, πλήρως επιπλωμένη, με ηλιακό θερμοσίφωνα και κλιματισμό σε όλα τα δωμάτια, τηλεόραση, πλυντήριο κ.α. **Πληροφορίες τηλ. 22410-92785 και 22410-34583**

ΕΝΟΙΚΙΑΖΕΤΑΙ επιπλωμένο διαμέρισμα στο Ηράκλειο για φοιτητές στην περιοχή Καμαράκι. Τηλ. 22410-29452, 6977896444.

ΕΝΟΙΚΙΑΖΕΤΑΙ κατάστημα στην Παλιά Πόλη πάροδος Σωκράτους 75. Πληρ. κ. Ελευθερία 69448057150, 69445436670, 22410 33219

ΕΝΟΙΚΙΑΖΕΤΑΙ δωμάτιο επιπλωμένο που διαθέτει ψυγείο, ατομικό μπάνιο, βεράντα με θέα στη θάλασσα, στο κέντρο της πόλης της Ρόδου (περιοχή «ΕΛΛΗ»). Στο **μηνιαίο** μίσθωμα περιλαμβάνεται η κατανάλωση νερού, ηλεκτρ. Ρεύματος και Δημ. φόροι. Πληροφορίες στο τηλ. 2241020012 (ώρες 10 π.μ.-3μ.μ., 7μ.μ.-10μ.μ.).

ΕΝΟΙΚΙΑΖΕΤΑΙ επιπλωμένη γκαρσονιέρα στα ΤΕΙ ΠΕΙΡΑΙΑ. Πληρ. τηλ. 2241025321, 6944684410

ΕΝΟΙΚΙΑΖΕΤΑΙ στη Μαλώνα παραδοσιακή μονοκατοικία με αυλή, πέργκολα επιπλωμένη και εξοπλισμένη. Όλα καινούρια, με ηλιακό για όλο το χρόνο. Ενοίκιο 300 ευρώ το μήνα. Πληρ. τηλ. 2241031376 -6932320011

ΕΝΟΙΚΙΑΖΕΤΑΙ διαμέρισμα δύο υπνοδωματίων, σαλοτραπεζαρίας, κουζίνας και μπάνιου σε άριστη κατάσταση επί της οδού Παπαλουκά 17. Πληροφορίες τηλ. 22410 36969 και 22450 31233.

ΕΝΟΙΚΙΑΖΟΝΤΑΙ στην Κάλυμνο στο κέντρο της Πόθιας (κοντά στο Super Market Βιδάλης), σε διόροφη νεόκτιστη μονοκατοικία, δύο καινούργια δίχωρα διαμερίσματα, πλήρως επιπλωμένα και εξοπλισμένα (με οικιακό εξοπλισμό και κλιματιστικό ψύξη-θέρμανση) με τριφασικό ρεύμα και συνδεδεμένα στο αποχετευτικό. **Πληρ. Τηλ. 6945046312 και 6945717905**

ΕΝΟΙΚΙΑΖΕΤΑΙ studio 45 τ.μ. ολοκαίνουριο με έπιπλα Neoset στο Ροδίνι. Τιμή 370 ευρώ. Πληρ. τηλ. 6946685808

ΑΘΗΝΑ Ενοικιάζεται γκαρσονιέρα ρετιρέ στην Καλλιθέα οδός Ανδρομάχης κοντά στον ηλεκτρικό κατάλληλο για φοιτητές. Τηλ. 6978460340

ΕΝΟΙΚΙΑΖΕΤΑΙ στούντιο πλήρως εξοπλισμένο με κλιματισμό, ανεξάρτητο 230 ευρώ. Τηλ. 22410 39268, κιν. 6946 446523

ΕΝΟΙΚΙΑΖΟΝΤΑΙ πλήρως επιπλωμένες γκαρσονιέρες με μπαλκόνι και χωρίς στο Ροδίνι - Κυρώ της Ρω 13. Λογικές τιμές. Πληροφορίες κινητό 6947 078287 και 22410 74762.

ΕΝΟΙΚΙΑΖΟΝΤΑΙ στην Ιαλυσό πλάι στο ξενοδοχείο Ηλέκτρα, επιπλωμένα μονόχωρα διαμερίσματα με θέρμανση. Πληροφορίες Τηλ. 22410-22050 και 22410-33441

ΕΝΟΙΚΙΑΖΕΤΑΙ ή **ΠΩΛΕΙΤΑΙ** μαγαζί για επαγγελματικό χώρο ή αποθήκη 102 τ.μ. περιοχή Ανάληψη, Ζαννή 2 τηλ. 6947 941026.

ΕΝΟΙΚΙΑΖΕΤΑΙ στην Κρεμαστή σε διώροφη νεόκτιστη μονοκατοικία, το διαμέρισμα πρώτου ορόφου, άριστης κατασκευής, γωνιακό, ευάερο, με δύο υπνοδωμάτια, ενιαίο σαλόνι με κουζίνα, μπάνιο και βεράντες, χωρίς κοινόχρηστα, με σύνδεση στο αποχετευτικό και με Air Condition από τέλη Αυγούστου. Πληρ. τηλ. 6945046312, 6945717905 από 5-8 μ.μ.

ΕΝΟΙΚΙΑΖΕΤΑΙ γκαρσονιέρα πλήρως επιπλωμένη 250 ευρώ το μήνα. Τηλ. 22410 39268, κιν. 6946 446523

ΕΝΟΙΚΙΑΖΟΝΤΑΙ διαμερίσματα 3 δωματίων επί της λεωφόρου Ηρακλειδών, 100 μέτρα πέραν του Αστυνομικού Τμήματος Ιαλυσού. Πληροφορίες Τηλ. 22410 21104 - 22410 25056

ΖΕΥΓΑΡΙ ζητά προς ενοικίαση γκαρσονιέρα σε περιοχές Επτά Βαγιές, Αγ. Αναστασία ή Μητρόπολη. Τηλ. 6946 266904 κ. Θόδωρα.

Αυτοκίνητα

ΠΩΛΕΙΤΑΙ BMW R25/3 του 1954 ανακατασκευασμένη σε καλή κατάσταση 3.800 ευρώ με αξεσουάρ. Τηλ. 6972094172

ΠΩΛΕΙΤΑΙ Ford Escort Γαμπρέλι 1980 άσπρο 2.000 ευρώ Τηλ. 6944 38 19 66

ΠΩΛΕΙΤΑΙ μηχανή YAMAHA X.T.600, μοντέλο 02 πρώτο χέρι, 4600 χιλ. **Τηλ. 6944445345**

ΠΩΛΕΙΤΑΙ FORD KA, Μοντέλο του 2002, 1300cc, 23.000 χλμ., ατρακάριστο, κόκκινο χρώμα, με A/C, κεντρικό κλείδωμα, ηλεκτρικά παράθυρα, σε αρίστη κατάσταση. Πληρ. τηλ. 6932.317378 Απογευματινές ώρες κα. Νατάσα

ΠΩΛΕΙΤΑΙ: μοτοσικλέτα KAWASAKI GPz400R μοντ. '89, από ιδιώτη. Πληρ.: 22410-66304, 31560, 6946283008

ΠΩΛΕΙΤΑΙ: Honda Magna 250cc μπλε ηλεκτρικ 26.000 χιλιόμετρα. Τιμή 3.200 ευρώ. Τηλ. 6937225585

ΠΩΛΕΙΤΑΙ αυτοκίνητο IBIZA 1300 c.c. χρώμα κόκκινο, άδεια κυκλοφορίας, Νοέμβριος'93, 4.000 ευρώ. Φυλάσσεται σε γκαράζ. Πληροφορίες: 6946 796191.

ΠΩΛΕΙΤΑΙ μηχανή BMW 1150 κυβικά 6S1150, μοντέλο 2002 σε τιμή 10.000 ευρώ με δυνατότητα χρηματοδότησης. Πληρ. Σπύρος 6937 199233

ΠΩΛΕΙΤΑΙ Piaggio X9 180 κ.ε. 2 ετών 5.000 χιλ. ατρακάριστο, 2.700 ευρώ μετρητοίς. Πληρ. τηλ. 6973 037546 Μπάμπης.

ΕΥΚΑΙΡΙΑ: NISSAN ALMERA SPOR 1.500 cc 34.000 χλμ. A.C. 4 Αερόσακους Υδρ. Τιμόνι, Ηλ. Κλειδαριές, Ράδιο CD, 5 πόρτες Μον. 5.8.2001 Φούλ extra 11.000 ευρώ. Τηλ. 6972 446244

ΠΩΛΕΙΤΑΙ: Hundai Praim γαλάζιο μοντέλο 2002 με 20.000 χλμ. σε άριστη κατάσταση 5.500 ευρώ. Τηλ: 6937268255

YAMAHA XV VIRAGO 400cc με 36.000 χλμ. και σε άριστη κατάσταση πωλείται 2.200 ευρώ. Πληροφ. στο τηλ. 6944564255

ΜΕΓΑΛΗ ΕΥΚΑΙΡΙΑ Πωλείται PEGUOT 504 μοντέλο '78 σε πολύ καλή κατάσταση 1.200 ευρώ. Τηλ. 22410 20807 και στο συνεργείο Τζελάλ.

ΠΩΛΕΙΤΑΙ Μερσεντές CLK 200 Kompressor «κάμπριο» φούλ έξτρα 10ος του 2002. Πληροφορίες τηλ. 22450 22524 από 09.00-23.00 κ. Χρήστος.

ΠΩΛΕΙΤΑΙ αυτοκίνητο ΚΙΑ ΣΠΟΡΤΑΖ τζιπάκι 14 μηνών 32.000 χιλ. Τηλ. 6946 120712

ΠΩΛΕΙΤΑΙ μηχανή HONDA μοντέλο Magna 250 cc χρώματος μπλέ ελεκτρίκ με 25.000 χιλ. Τιμή 2.950 ευρώ. Τηλ. 6937 225585.

ΠΩΛΕΙΤΑΙ αυτοκίνητο Hyunday Lantra μοντέλο 1995, 126.000 χιλ. με ABS, ηλεκτρικά παράθυρα, κεντρικό κλείδωμα. Πληροφορίες: Τηλ. 6974471584, 6937289368 Μαρίνος

ΠΩΛΕΙΤΑΙ Ducati munster 600cc, μοντέλο 2001, 7000 χιλ. μαύρη, μπαγκαζιέρα, συναγερμός, καινούργια 4.500 ευρώ. Τηλ. 6932 337276, 22410 90502.

ΠΩΛΕΙΤΑΙ Pegeut 504 σε πολύ καλή κατάσταση. Σε τιμή ευκαιρίας 1200 ευρώ. Καινούργια λάστιχα MICHELEN καινούργιο ψυγείο και καινούργια μπαταρία και ταπετσαρία. Μπλέ χρώμα ακριλικό. Πληρ. τηλ. 2241020807

ΠΩΛΕΙΤΑΙ SMART ενός έτους με όλα τα αξεσουάρ. Πληρ. τηλ. 6972600762

ΠΩΛΕΙΤΑΙ μηχανή BMW 650js, ενός έτους, 4.000 χλμ, 6.500 ευρώ. Δεκτές και ευκολίες πληρωμής. Πληρ. τηλ. 2241035610 ώρες καταστημάτων, 6977 715565

ΠΩΛΕΙΤΑΙ africa twan 750 cc, μοντέλο '98, άσπρο - μπλέ - κόκκινο, φυλασσόμενο σε γκαράζ 30.000 χλ. Φούλ έξτρα, άριστη κατάσταση. Τιμή: 7.000 ευρώ. Τηλ. 6972 723033

Ζητούν Προσωπικό

ΖΗΤΕΙΤΑΙ Υπάλληλος για κατάστημα, να οδηγεί μηχανάκι, ηλικίας περίπου 16-18 ετών. Τηλ. 22410 32225

ΖΗΤΕΙΤΑΙ από εστιατόριο στην Παλιά Πόλη μάγειρας. Σπαστό ωράριο. Πληροφορίες κ. Κώστα τηλ. 6948 587301

ΖΗΤΕΙΤΑΙ άτομο χωρίς στρατιωτικές υποχρεώσεις για να εργασθεί σε Βουλκανιζατέρ. Πληρ. τηλ. 38889

ΖΗΤΕΙΤΑΙ κοπέλα να εργασθεί ως βοηθός λογιστής σε Ανώνυμη Εταιρεία. Προϋπηρεσία απαραίτητη. Για πληροφορίες στα τηλ. 22410-34900-77745.

ΖΗΤΕΙΤΑΙ πωλήτρια ηλικίας έως 25 ετών με γνώσεις ξένων γλωσσών για μόνιμη απασχόληση σε γνωστό κατάστημα εμπορίας ρούχων. Πληρ. τηλ. 222410 70402

ΖΗΤΕΙΤΑΙ κοπέλα ως οικιακή βοηθός και για απασχόληση παιδιών 2 ετών και 6 μηνών αντίστοιχα. 2 απογεύματα την εβδομάδα και τις Κυριακές. Πληρ. τηλ. 6944 202409

ΚΥΡΙΑ ώριμη Ελληνίδα ντόπια με μακροχρόνια προϋπηρεσία και πείρα αναλαμβάνει υπεύθυνα φύλαξη παιδιών. Πληρ. Τηλ. - Fax: **22410-66304, 31560,** 6946283008, 6972419715, 6936277851 Ηλ. Tax. (e-mail): Dnetwork@SoftHome.net

ΤΕΧΝΙΚΗ ΕΤΑΙΡΕΙΑ με έδρα την πόλη της Ρόδου ζητά να προσλάβει υπάλληλο γραφείου για γραμματειακή υποστήριξη με γνώσεις χειρισμού Η/Υ (Word, Excel). Ξένη γλώσσα και μεταφορικό μέσο θα συνεκτιμηθούν. Ωράριο σπαστό με έμφαση τις απογευματινές ώρες. Πληροφορίες για αποστολή βιογραφικού και συνέντευξη στα τηλ. 22410 96086, 6973 990806, 6947 445780.

ΖΗΤΕΙΤΑΙ

Κοπέλα για να προσέχει παιδί 20 μηνών.
Ωράριο απασχόλησης πρωί και απόγευμα.
Μισθός 500 ευρώ.
Αποκλείονται αλλοδαπές.
Πληροφορίες 6944182882.

ΑΠΟ ΤΟ ΥΠΟΠΡΑΚΤΟΡΕΙΟ ΕΦΗΜΕΡΙΔΩΝ ΑΘΗΝΑΪΚΟΥ ΤΥΠΟΥ

ΑΡΓΟΣ - Π.Γ. ΙΩΑΝΝΙΔΗΣ

ΖΗΤΟΥΝΤΑΙ

ΟΔΗΓΟΙ ΓΙΑ 12ΜΗΝΗ ΕΡΓΑΣΙΑ

ΘΑ ΠΡΕΠΕΙ ΝΑ ΕΧΟΥΝΕ:
1. Δίπλωμα Γ' Κατηγορίας.
2. Με προϋπηρεσία σαν οδηγοί.
3. Επιθυμητή ηλικία έως 35 χρόνων.
4. Χωρίς στρατιωτικές υποχρεώσεις.

Για περισσότερες πληροφορίες
Υπόψη κ. Ιωαννίδη
Τηλ. 22410 24018 Πρωινές ώρες

ΕΝΟΙΚΙΑΖΟΝΤΑΙ ΔΙΑΜΕΡΙΣΜΑΤΑ

Ενοικιάζονται πολυτελή επιπλωμένα διαμερίσματα των 55 τ.μ. πάροδος Αμερικής με όλο τον απαραίτητο εξοπλισμό.
Πληροφορίες: Τηλ. 22410-85502 κ. Φανιουδάκη

ΕΝΟΙΚΙΑΖΕΤΑΙ

Διαμέρισμα, πλήρως επιπλωμένο 120 τ.μ., 3ος όροφος, τρία υπνοδωμάτια, σαλοτραπεζαρία, εντοιχισμένη πλήρης κουζίνα, ένα λουτρό, ένα WC, αποθήκη, δύο βεράντες με θέα θάλασσα, τζάκι, κλιματισμός, πάρκινγκ, περιοχή νέας μαρίνας (οδός Σκεύου Ζερβού 10), ενοικιάζεται από ιδιοκτήτη λόγω αναχωρήσεως 750 ευρώ μηνιαίως με εγγύηση δύο ενοικίων.

Πληροφορίες τηλ. 6945-417673 και 6944-548508 απογευματινές ώρες.

ΕΝΟΙΚΙΑΖΟΝΤΑΙ

Ενοικιάζονται γκαρσονιέρες στο Χαράκι για τον χειμώνα από τον Οκτώβριο έως τον Μαΐο. Τηλ. 2244051021 - 51628 Κυρία Ανθή

ΖΗΤΕΙ εργασία έμπειρος μάγειρας για ελληνική κουζίνα. Πληρ. τηλ. 6946266904 κ. ΘΟΔΩΡΑ.

ΖΗΤΕΙΤΑΙ εσωτερική οικ. βοηθός για να προσέχει ζευγάρι ηλικιωμένων με πλήρες ωράριο στ' Αφάντου. Πληρ.:22410 53038, 66304, 31560, 6946283008, 6972419715, 6936277851. Ηλ. ταχ. (e-mail): Dnetwork@SoftHome.net

ΖΗΤΟΥΝΤΑΙ πωλήτριες από χρυσοχοείο. Ξένη γλώσσα απαραίτητη. Διεύθυνση δο χλμ λεωφόρου Καλλιθέας. Τηλ. (22410) 67375, 67014, 69448585302.

ΣΟΒΑΤΖΗΣ υπήκοος Ρουμανίας αναζητεί πρωινή εργασία. Τηλ. 6976385621

ΖΗΤΕΙΤΑΙ από το Υπερμάρκετ ΣΠΑΝΟΣ έμπειρος κρεοπώλης. Μισθός ικανοποιητικός. Τηλ. για πληροφορίες 2241060730

ΖΗΤΟΥΝΤΑΙ άτομα για να εργασθούν σε γραφείο ενοικιάσεως αυτ/των με γνώση της γερμανικής ή αγγλικής. Πληρ. τηλ. 22410 51171, 6936656816.

ΑΜΕΣΑ ζητούνται για κάλυψη θέσεων άτομα για δουλειά από το σπίτι τους. Οχι κατασκευές, όχι τηλεμάρκετιγκ-πλασιέ. Εισόδημα τουλάχιστον 600 ευρώ-3.000 ευρώ μηνιαία. Πληροφορίες: 2310/516-226

ΚΥΡΙΟΣ ζητά απογευματινή απασχόληση σαν επιβλέπων παντού και για όλα στη Ρόδο. Τηλ. 6946830563

ΖΗΤΕΙΤΑΙ πωλήτρια για κατάστημα ρούχων στην Παλιά Πόλη Τηλ. 6937 818177 κ. Κώστα

ΖΗΤΕΙΤΑΙ μάγειρας και βοηθός μαγείρου πεπειραμένοι για εστιατόριο στην Λίνδο. Τηλ. 6977 444683

ΖΗΤΕΙΤΑΙ υπάλληλος για δωδεκάμηνη απασχόληση από πρακτορείο ταξιδίων Απαιτούμενα προσόντα: απόφοιτοι τουριστικής σχολής, ξένες γλώσσες, γνώση Η/Υ. Ηλικία ως 25 ετών Ανάλογη προϋπηρεσία θα ληφθεί υπ' όψιν. Αποστολή βιογραφικών στην ταχ. θυρίδα 451

ΨΑΧΝΕΤΕ ΓΙΑ ΕΡΓΑΣΙΑ; Από ταχύτατα αναπτυσσόμενη εταιρεία ζητούνται άτομα για την στελέχωση ηγετικών θέσεων. Από 700-2.800 ευρώ μηνιαίως. Για πληροφορίες καλέστε στο τηλ. κέντρο 2271081063

ΖΗΤΟΥΝΤΑΙ άτομα για δουλειά από το χώρο τους. Εκπληκτική συνεργασία! Κέρδη τουλάχιστον 3.000 ευρώ/μηνιαία. Τηλ. 2310 516281.

ΔΙΑΦΟΡΑ

ΠΡΟΣΦΕΡΩ μασάζ στον χώρο μου και στον χώρο σας. Ολγα. Τηλ. 6972902821

ΠΩΛΕΙΤΑΙ σκάφος μηχανοκίνητο BAVARIA 330/2001 με πολλά extra. **Πληροφ. τηλ. 6937307822**

CHIEMSEE

Λόγω τέλους εποχής σε όλα τα καλοκαιρινά είδη - collection έκπτωση 50%. Σωκράτους 85 Παλιά Πόλη. Τηλ. 22410 32507

ΠΩΛΕΙΤΑΙ: Μονάδα με γκαστρωμένες αγελάδες και με γάλα μαζί, 30 τόνους ποσόστωση, 6 δικαιώματα για αγελάδες. Τηλ. 75739 μετά τις 5.00μμ.

ΠΩΛΟΥΝΤΑΙ α) μεταχειρισμένος καναπές - κρεβάτι που γίνεται και διπλό με τα στρώματά τους Β) ντουλάπα δίφυλλη και γ) Η/Υ με εκτυπωτή και σαρωτή (SCANNER). Τιμή ευκαιρίας. Πληροφορίες κινητό 6942 090720 και 22410 74762.

ΠΩΛΟΥΝΤΑΙ: Στρώματα νερού, στρώματα ηλεκτρομασάζ, συντριβάνια, διακοσμητικοί καταρράκτες, συσκευές παθητικής γυμναστικής, μικροπισίνες, υδρομασάζ, μικροκαμπίνες χαμάμ. Τηλ. 6932164962

ΑΝΑΖΗΤΩ στη Ρόδο επαγγελματία συνεργάτη για την προώθηση, διάθεση του CD Πανοράματος Ρόδου (Panoround Rodos)! Παρακαλώ όπως επικοινωνήσετε μαζί μου (στα Αγγλικά ή Γερμανικά) στην ηλεκτρονική διεύθυνση: sales@panoround.com.

ΕΝΟΙΚΙΑΖΕΤΑΙ μισή Βάρδια ταξί. Τηλ. 6944 267931

Άλλαξε τη ζωή σου τώρα! Με 2-4 ώρες/ημέρα κέρδισε από 1.000 - 3.000 ευρώ/μήνα και ξεκίνα να κάνεις τα όνειρά σου πραγματικότητα! Τηλ. 2310 516 226

ΠΩΛΕΙΤΑΙ μπαρ (ημικυκλικό) 1,50 μ. 400 ευρώ. Τηλ. 6973 394166

ΠΩΛΟΥΝΤΑΙ δύο ηλ. υπολογιστές φορητοί Compaq Contura 3/25, 12 Mb, R.A.M., F.D.D. 1,44 Mb και Compaq Winbook με CD-Rom οδηγό, έγχρωμη οθόνη, ενσωματωμένο modem, Windows 98 ελληνικά, Word & Excel 97, Outlook 98, πρόγραμμα δακτυλογράφησης και πολλά προγράμματα. Επίσης πωλείται κινητό Alcatel πολύ μικρών διαστάσεων με δόνηση και ανοικτή ακρόαση. Πληρ.: 22410 66304, 31560, 6946283008, 6972419715, 6936277851. Ηλ. ταχ. (e-mail): Dnetwork@SoftHome.net

ΠΩΛΟΥΝΤΑΙ διθέσιος καναπές που γίνεται κρεβάτι 170 ευρώ, επίσης ένα ολοκαίνουργιο κρεβάτι 5 μηνών 1,40x2,00 200 ευρώ χωρίς στρώμα ή με στρώμα ορθοπαιδικό 370 ευρώ. Τηλ. 6942 711996

ΠΩΛΕΙΤΑΙ: Επαγγελματική φούσκα (2.10) μοτέρ 1,5. Αχρησιμοποίητα σε τιμή ευκαιρίας. Τηλ. 22410 -39268 και 6994217168

ΠΩΛΟΥΝΤΑΙ ΣΕ ΑΡΙΣΤΗ ΚΑΤΑΣΤΑΣΗ: 1) Καναπές που γίνεται διπλό κρεβάτι και έξτρα στρώμα αφροπλέξ: 300 ευρώ **2)** 4 ντουλάπες από μελαμίνη σφενδάμου, διαστάσεις 2Χ1: 100 ευρώ εκάστη **3)** Διπλό κρεβάτι NEOSET 1,60x2,00μ., με στρώμα ανατομικό GALAXY: 250 ευρώ **4)** Κουζίνα PITSOS P1 7602 ws: 200 ευρώ **5)** Ψυγείο ELCO DE -29 TROPIC: 200 ευρώ. **6)** Πλυντήριο ρούχων PITSOS VARIO 700: 150 ευρώ. Παρακαλούμε επικοινωνήστε σύντομα στο 6932729845 και το 22410 29094

ΠΩΛΕΙΤΑΙ ράδιο-cd αυτοκινήτου Clarion σε πολύ καλή τιμή. Πληρ. τηλ: 6932 107298 Ωρες 19:00-21:00

ΠΩΛΕΙΤΑΙ ένα κινητό τηλέφωνο PANASONIC GD 87 σε πολή καλή κατάσταση μαζί με φορτιστή, φορτιστή αυτοκινήτου, καλώδιο USB για σύνδεση με ηλεκτρονικό υπολογιστή και δύο αυθεντικά παιχνίδια PS 2 (DRC 2, Silenthill 2) Τιμή 200 ευρώ. Πληρ. τηλ. 6937268749.

ΕΜΠΕΙΡΟΤΕΧΝΗΣ ελαιοχρωματιστής αναλαμβάνει παντός είδους ελαιοχρωματισμούς. Τηλ: 6946204157

ΠΩΛΕΙΤΑΙ ηλεκτρικό επαγγελματικό grill αχρησιμοποίητο, λόγω έλλειψης χώρου. Πληροφορίες στο: 2241039275 - 6936761262

ΤΡΑΚΤΕΡΑΚΙΑ KUBOTA (4X4) ΙΑΠΩΝΙΑΣ από (12HP) έως (35HP) με φρέζα από (1400 ευρώ). Πώληση Χονδρική - Λιανική Τηλ.: (2310) 512-418, (2310) 510-068 http://www.hasapetis.gr

YOGA

Για το μυαλό, το Σώμα και το πνεύμα

Ολες οι ηλικίες και οι σωματότυποι είναι ευπρόσδεκτοι. Η γιόγκα δεν είναι ανταγωνιστική. Σε διδάσκει πως ν' ανταποκρίνεσαι στις ανάγκες του σώματός σου. Τιμή μαθήματος 5 ευρώ. Μηνιαία πληρωμή δεκτή. Τηλ.: 6946984511

ΠΩΛΕΙΤΑΙ: Κάρτα μνήμης 64 MB δισκέτα Σκληρός Δίσκος 7,5 GB DVD ROM 16x, CD ROM 52x. Τροφοδοτικό κουτί για Celleron 533 MHZ. Τιμή πώλησης: 50 ευρώ. Τηλ.: 6945 903436.

ΠΩΛΕΙΤΑΙ κρεβάτι (κουκέτα) ενσωματωμένη με ντουλάπα, γραφείο 450 ευρώ.

ΜΑΘΗΜΑΤΑ

ΜΑΘΕΤΕ ΡΩΣΙΚΑ! Παραδίδονται μαθήματα Ρωσικής γλώσσας από μέλος του Συλλόγου Καθηγητών Ρωσικής Φιλολογίας, με χρήση νέας αποτελεσματικής μεθοδολογίας. Πληροφορίες: Τηλ. 6978195931.

ΜΑΘΗΜΑΤΙΚΑ, Φυσική, Χημεία, παραδίδονται σε μαθητές Γυμνασίου - Λυκείου, από απόφοιτο Α.Π.Θ., σε ιδιαίτερα ή ολιγομελή τμήματα. Τηλ. 22410.21963 Κιν. 6947-401508

ΜΑΘΗΜΑΤΑ Αγγλικών, Πληροφορικής (Βασ. Εννοιες, Χρήση Υπολογιστή κ.λ.π.) & Εμπ. Εφαρμογών (Singular Eurofasma, Manager, ΚΕΦΑΛΑΙΟ κ.λ.π.) παραδίδονται από πτυχιούχο Λογιστή Τ.Ε., κάτοχο Michigan P.C.E., με μεγάλη εκπαιδευτική πείρα. Ιδαίτερα ή ολιγομελή τμήματα, υπεύθυνη προετοιμασία για εξετάσεις. Τιμές προσιτές. Πληροφορίες Τηλ. - Fax: 22410-31560, 66304, 6946283008, 6972419715, 6936277851 Ηλ. Ταχ. (e-mail): Dnetwork@SoftHome.net

ΠΑΡΑΔΙΔΟΝΤΑΙ μαθήματα Πληροφορικής & Αγγλικών με χρήση πολυμέσων όλων των επιπέδων από έμπειρο καθηγητή πτυχιούχο Michigan Proficiency σε τμήματα ή μεμονωμένα. Επίσης γίνονται μεταφράσεις & δακτυλογραφήσεις κάθε τύπου κειμένου. Τιμές προσιτές. Πληρ. 22410 66304, 31560, 6946 283008, 6972419715, 6936277851. Ηλ. Ταχ. (e-mail) : emmanoue@otenet.gr

ΑΠΟΦΟΙΤΟΣ Αριστοτελείου Πανεπιστημίου Θεσ/νίκης, τμήματος Μαθηματικών παραδίδει μαθήματα Μαθηματικών-Φυσικής-Χημείας. Επίσης αναλαμβάνει προετοιμασία υποψηφίων για τράπεζες κ.τ.λ..Τηλ. 22410.21963 & 6947-401508

ΚΑΘΗΓΗΤΗΣ ΓΕΡΜΑΝΙΚΩΝ παραδίδει μαθήματα κατ' οίκον. Εντατικά μαθήματα για αυτούς που ασχολούνται με τον τουρισμό. Πληρ. τηλ. 2241091163 κ. Λαζαρίδης, ώρες 7-9μ.μ.

ΠΑΡΑΔΙΔΟΝΤΑΙ μαθήματα Εμπ. Εφαρμογών (Singular Manager, Eurofasma, Unisoft Εσοδα-Εξοδα, ΚΕΠΥΟ, ΚΕΦΑΛΑΙΟ, κ.λ.π., Πληροφορικής & Αγγλικών με χρήση πολυμέσων όλων των επιπέδων από έμπειρο Λογιστή Τ.Ε. - καθηγητή πτυχιούχο Michigan Proficiensy σε τμήματα ή μεμονωμένα. Επίσης γίνονται μεταφράσεις & δακτυλογραφήσεις κάθε τύπου κειμένου. Τιμές προσιτές. Πληρ.: 22410-66304, 31560, 6946283008, 6972419715, 6936277851. Ηλ. ταχ. (e-mail): Dnetwork@SoftHome.net

ΠΩΛΗΣΕΙΣ ΑΚΙΝΗΤΩΝ

ΠΩΛΕΙΤΑΙ οικόπεδο στα Κρητικά 3.000 τ.μ. οικοδομήσιμο. Τηλ. 6936271471.

ΠΩΛΕΙΤΑΙ fast food στην περιοχή Κολυμπίων, πλήρως εξοπλισμένο. Πληρ. τηλ. 2410 56038

ΠΩΛΕΙΤΑΙ χωράφι στον Αρχάγγελο στη θέση «Μαλά» επιφανείας 1.100 τετρ. μέτρων. Πληρ. τηλ. 2244051266

ΠΩΛΕΙΤΑΙ Ημιυπόγειο διαμέρισμα 60 τ.μ. κουζίνα, κρεββατοκάμαρα, σαλόνι, W.C., με μεγάλη αυλή. Τιμή 40.000 ευρώ. Πληρ. τηλ. 96974, 20544 Θεόφιλος μετά τις 5 το απόγευμα

ΠΩΛΟΥΝΤΑΙ 2 διαμερίσματα στη Λάρδο 105 τ.μ. έκαστο στην τιμή 352.164 ευρώ και τα δύο μαζί, πολυτελούς κατασκευής. Τηλ. 6938644166

ΠΩΛΕΙΤΑΙ διαμέρισμα τριάρι με ηλιακό και τζάκι και τον αέρα δικό του στην Ανάληψη. **Τηλ. 6972228836**

ΠΩΛΕΙΤΑΙ αποθήκη 170 τ.μ. εντός πόλεως Ρόδου κατάλληλη και για κατοικία. Ανταλλάσσεται και με ακίνητο στην Αττική. Πληρ. Τηλ. 6946 559539-210.2835963

ΠΩΛΕΙΤΑΙ αργυροχρυσοχοείο στο κέντρο της πόλης με ή χωρίς εμπόρευμα έτοιμο προς λειτουργία. Τηλ: 6936915551

ΖΗΤΕΙΤΑΙ Ενα μικρό οικόπεδο 200 έως 500 τ.μ. στα Κρητικά, στα Μήδεια, στο Μόντε Σμιθ ή στην Ηλία Βενέζη (ή σε περιοχές εκεί γύρω). Τηλ. 6944 381966

ΠΩΛΕΙΤΑΙ μάντρα στη Μαλώνα με 150 κατοίκες και 100 δικαιώματα. Πληρ. τηλ. 22440 51698.

ΠΩΛΕΙΤΑΙ στον Πειραιά στην περιοχή Καλλίπολη δίπλα στη θάλασσα τριάρι εικοσαετίας 2ου ορόφου σε άριστη κατάσταση φρεσκοβαμμένο τιμή 116.000 Ευρώ τηλ. 210-2530132 - 6948519610

ΠΩΛΕΙΤΑΙ κατάστημα επί της Αλ. Διάκου 17 τ.μ. με δικό του προαύλιο στην τιμή των 11.000.000 δρχ. Τηλέφωνο 22410 30550.

Πωλείται Βιοτεχνικός χώρος 560m2. Ισόγειο μαζί με οικία στον 1ο όροφο 230m2 επί της λεωφ. Ρόδου - Λίνδου (Ρόδος - Φαληράκι) με δυνατότητα επέκτασης στα 2000m2. Πληροφορίες τηλ. 22410-65711. Ωρες από 9:00 - έως 15:00

ΠΩΛΕΙΤΑΙ διαμέρισμα στην Ιαλυσό 3 δωματίων δευτέρου ορόφου, δάνεια δεκτά και ευκολίες πληρωμής. Τηλ. 6948209098, 6932613242

ΠΩΛΕΙΤΑΙ διαμέρισμα 85 τ.μ. πλήρως ανακαινισμένο Μιχ. Πετρίδη 96. Τιμή 83.000 Ευρώ. Τηλ: 6942409776, 6945795224

ΠΩΛΟΥΝΤΑΙ
ΣΠΙΤΙ ΜΑΛΩΝΑ
ΟΙΚΟΠΕΔΟ ΜΑΛΩΝΑ 132 τ.μ.
ΟΙΚΟΠΕΔΟ ΚΑΤΩ ΑΛΩΝΙΑ
ΜΑΛΩΝΑ 250 τ.μ.
ΓΙΑΛΙΑ ΧΩΡΑΦΙ 2320 τ.μ.
ΠΟΤΑΜΙΑ ΜΑΛΩΝΑ 530 τ.μ.
ΤΗΛΕΦΩΝΟ 22410 51219
ΚΙΝΗΤΟ 6939356340

ΠΩΛΕΙΤΑΙ σπίτι στην Παλιά Πόλη με αυλή. Τηλ. 6936271471.

ΚΑΡΑΚΟΝΕΡΟ Διαμερίσματα λουξ κατασκευής απεριόριστη θέα (ισόγειο 111 Μ2 Α' Όροφος 111 Μ2, Α' όροφος 96 Μ2 x 550 τ.μ. Δρχ. Β' όροφος 90 Μ2), Ακίνητα νέας χιλιετίας κα MITTON 22410 22142 κιν. 6945 668060

ΕΥΚΑΙΡΙΑ

Πωλείται στ' Ασγούρου διώροφο κατάστημα αποτελούμενο από:
Ισόγειο 240 τ.μ., Α' όροφο 240 τ.μ. και πατάρι 40 τ.μ., κατάλληλο για όλες τις χρήσεις, με πρόσωπο επί δύο οδών και πλατείας, εντός οικοπέδου 400 τ.μ. σε τιμή έκπληξη!!! (μεσίτες αποκλείονται)
Πληροφορίες τηλ. 22410 65000 - 6977 64 27 33

ΕΝΟΙΚΙΑΖΟΝΤΑΙ ΓΚΑΡΣΟΝΙΕΡΕΣ

ΑΡΧΑΓΓΕΛΟΣ-
Ενοικιάζονται γκαρσονιέρες καινούργιες, πλήρως εξοπλισμένες και επιπλωμένες με κλιματισμό, τηλεόραση, ψυγείο, φούρνο-μάτια, θερμοσίφωνο, ντους, w.c., εγκατάσταση για πλυντήριο ρούχων, σε ήσυχη περιοχή και άνετο πάρκινγκ.
Για όλο τον χρόνο. Τηλ.: 697 24 94 339

ΠΩΛΕΙΤΑΙ
ΝΕΟΔΜΗΤΗ ΟΙΚΟΔΟΜΗ

Πωλείται: **α)** Νεόδμητη οικοδομή στα Στεγνά Αρχαγγέλου με ακάλυπτο οικόπεδο και **β)** Διώροφη οικοδομή στην Αρχάγγελο.
Πληροφορίες: τηλ. 22410 96114

RHODES - GREECE
CAIRO PALACE

ΕΝΟΙΚΙΑΣΕΙΣ ΓΡΑΦΕΙΩΝ ΚΑΙ ΚΑΤΑΣΤΗΜΑΤΩΝ

Πληροφορίες: Κα ΦΡΑΝΣΙΣ ΝΙΟΤΗ
Τηλ. Φαξ. 22410 27600
Κιν. 6944 618757 - 6973 572262

ΟΙΚΟΔΟΜΙΚΕΣ ΕΠΙΧΕΙΡΗΣΕΙΣ ΔΙΑΚΟΓΕΩΡΓΙΟΥ ΚΑΛΛΙΣΤΟΣ

ΕΘΝ. ΑΝΤΙΣΤΑΣΕΩΣ 11 (πρώην Αννης Μαρίας)

ΠΩΛΗΣΕΙΣ ΔΙΑΜΕΡΙΣΜΑΤΩΝ ΚΑΤΑΣΤΗΜΑΤΑ -ΑΠΟΘΗΚΕΣ ΑΝΤΑΛΛΑΓΕΣ ΑΚΙΝΗΤΩΝ - ΑΓΟΡΕΣ ΟΙΚΟΠΕΔΩΝ ΑΝΑΛΑΜΒΑΝΟΥΜΕ ΑΝΤΙΠΑΡΟΧΕΣ

Πωλούνται διαμερίσματα λουξ κατασκευής με απεριόριστη θέα. Τα διαμερίσματα διαθέτουν θωρακισμένες πόρτες - εντοιχισμένες κουζίνες - ντουλάπες - εντοιχισμένο νιπτήρα με ντουλάπι - κεντρική θέρμανση αυτόνομη - ανοιγόμενα ανακλινόμενα κουφώματα με διπλά τζάμια - σίτες - ρολά - υδραυλικό ασανσέρ - τριφασικό ρεύμα.

Ολοι οι χώροι σπατουλαριστοί - εσωτερικές πόρτες M.D.F. με σχέδιο.

ΓΡΑΦΕΙΑ ΙΑΤΡΕΙΑ

1) Επί της οδού Μεγ. Κων/νου - Κων/νου Παλαιολόγου των 80 τ.μ.
2) Επί της οδού Κων/νου Παλαιολόγου και Θεοτοκοπούλου 60-80 τ.μ.
3) Επί της οδού Ρήγα Φεραίου στο πάρκο 60-80-100 τ.μ.

ΚΑΤΑΣΤΗΜΑΤΑ

1) Επί της οδού Κων/νου Παλαιολόγου και Θεοτοκοπούλου 60-80 τ.μ.
2) Επί της οδού Λεωφόρου Καλλιθέας (Καρακόνερο) 90 τ.μ.

ΔΙΑΜΕΡΙΣΜΑΤΑ

1) Επί της οδού Χρ. Φέσσα (Κάθετος Αποστ. Παύλου) 90τ.μ. τριάρια.
Επίσης οροφοδιαμερίσματα των 90 τ.μ. (οικοδομή μόνο τριών διαμερισμάτων).

ΟΙΚΟΔΟΜΕΣ

1) Οικοδομή επί της οδού Πτολεμαίων και Χρ.Φέσσα των 117-125 τ.μ.
2) Οικοδομή υπό ανέγερση επί της οδού Ρήγα Φεραίου στο Πάρκο.Διαμερίσματα τριάρια - τεσσάρια.
3) Οικοδομή υπό ανέγερση επί της οδού Κ. Παλαιολόγου και Θεοτοκοπούλου. Διαμερίσματα δυάρια - τριάρια - τεσσάρια - καταστήματα.
5) Επί της οδού Β. Ηρακλείου οικοδομή τεσσάρων διαμερισμάτων. Οροφοδιαμερίσματα των 133τ.μ. Η οικοδομή έχει πιλοτή για πάρκινγκ

ΑΠΟΘΗΚΕΣ

1) Πλησίον Στέλιου Κωτιάδη των 130τ.μ.
2) Στη Λεωφόρο Καλλιθέας (Καρακόνερο) των 80-300τ.μ.

• Οι πωλήσεις μπορούν να γίνουν και με όλα τα Δάνεια Τράπεζας και οργανισμών. • Αναλαμβάνουμε ΑΝΤΙΠΑΡΟΧΕΣ και Αγορές οικοπέδων. • Δεχόμαστε ανταλλαγές ακινήτων.

ΠΛΗΡΟΦΟΡΙΕΣ: ΔΙΑΚΟΓΕΩΡΓΙΟΥ ΚΑΛΛΙΣΤΟΣ
ΤΗΛΕΦΩΝΟ: 29318 - 34598 - ΤΗΛ. 78501 - 78502

ΓΡΑΦΕΙΟ ΤΕΛΕΤΩΝ & ΜΝΗΜΟΣΥΝΩΝ ΡΟΔΟΥ
ΣΤΕΦΑΝΑ - ΣΤΟΛΙΣΜΟΙ

«ΑΜΕΡΙΚΑΝΟΥ»

Αμεση εξυπηρέτηση
ΟΛΟ ΤΟ 24ΩΡΟ

Αναλαμβάνουμε την τελετή
και με τα έξοδα
που χορηγούν τα ταμεία
χωρίς καμία επιβάρυνση
ΙΚΑ, ΤΕΒΕ, ΤΑΞΥ, ΔΗΜΟΣΙΟΥ,
ΛΙΜΕΝΙΚΩΝ, ΟΓΑ
και λοιπά ταμεία.

Τους ΑΠΟΡΟΥΣ ΔΩΡΕΑΝ
Πλατεία Βρούχου στη Μητρόπολη
Τηλέφωνα:28901 - 33400

ΝΤΕΤΕΚΤΙΒΣ

30 ΧΡΟΝΙΑ ΜΟΝΙΜΑ ΚΑΙ ΣΤΗ ΡΟΔΟ

35354

ΠΛΑΤΕΙΑ ΑΓΙΟΥ ΙΩΑΝΝΟΥ
Η ΛΥΣΗ!!!
ΣΕ ΚΑΘΕ ΣΑΣ ΠΡΟΒΛΗΜΑ

EXPRESS SECURITY

ΝΤΕΤΕΚΤΙΒΣ

Συνταξιούχος Αστυνομικός Ασφάλειας
ΑΝΑΛΑΜΒΑΝΟΥΜΕ
Υποθέσεις ανηλίκων,
οικογενειακές, προσωπικές κ.τλ.
ΔΙΑΘΕΤΟΥΜΕ ΤΑ ΠΛΕΟΝ ΣΥΓΧΡΟΝΑ ΟΠΤΙΚΟΑΚΟΥΣΤΙΚΑ ΣΥΣΤΗΜΑΤΑ

100% ΕΧΕΜΥΘΕΙΑ
ΡΩΜΗΣ 22, - ΡΟΔΙΝΙ • ΤΗΛ. 2241 0 68985
Κιν. 094 6997967

ΕΛΛΗΝΙΚΗ ΔΗΜΟΚΡΑΤΙΑ
ΠΕΡΙΦΕΡΕΙΑ ΝΟΤΙΟΥ ΑΙΓΑΙΟΥ
ΝΟΜΟΣ ΔΩΔΕΚΑΝΗΣΟΥ
ΝΟΜΑΡΧΙΑΚΗ ΑΥΤ/ΣΗ ΔΩΔΕΚΑΝΗΣΟΥ
Δ/ΝΣΗ ΜΕΤΑΦΟΡΩΝ ΚΑΙ ΕΠΙΚΟΙΝΩΝΙΩΝ
ΤΜΗΜΑ Κ.Τ.Ε.Ο.

Ταχ. Δ/νση: 6° χιλ. Ρόδου - Λίνδου
Ταχ. Κώδικας 85100, Telefax: 22410 69544
Πληροφορίες: Γεώργιος Αργύρης-Κων/νος Χριστοφακής
Τηλέφωνο: 22410 65385 ΕΣΩΤΕΡΙΚΑ 22-23

ΠΡΟΓΡΑΜΜΑ ΠΡΟΣΚΛΗΣΗΣ ΓΙΑ ΔΙΕΝΕΡΓΕΙΑ ΤΕΧΝΙΚΟΥ ΕΛΕΓΧΟΥ ΟΧΗΜΑΤΩΝ ΜΕ ΕΔΡΑ ΤΟ Ν. ΔΩΔΕΚΑΝΗΣΟΥ



ΧΡΟΝΙΚΗ ΠΕΡΙΟΔΟΣ ΑΠΟ 01/11/2004 ΕΩΣ 31/12/2004	ΕΙΔΟΣ ΟΧΗΜΑΤΟΣ ΠΑΝΤΟΣ ΕΙΔΟΥΣ ΟΧΗΜΑΤΑ ΠΟΥ ΔΕΝ ΕΧΟΥΝ ΗΔΗ ΠΡΟΣΚΛΗΘΕΙ ΑΠΟ ΠΡΟΗΓΟΥΜΕΝΑ ΠΡΟΓΡΑΜΜΑΤΑ ΜΕ ΑΡΙΘΜΟΥΣ ΚΥΚΛΟΦΟΡΙΑΣ ΡΟΒ 6001 ΕΩΣ ΡΟΒ 6500
ΧΡΟΝΙΚΗ ΠΕΡΙΟΔΟΣ ΑΠΟ 01/11/2004 ΕΩΣ 30/06/2005	ΟΛΑ ΤΑ ΟΧΗΜΑΤΑ ΜΕ ΚΡΑΤΙΚΕΣ ΠΙΝΑΚΙΔΕΣ (ΚΗΥ-ΚΥ) ΑΝΕΞΑΡΤΗΤΩΣ ΕΙΔΟΥΣ ΚΑΙ (ΜΙΚΤΟΥ) ΒΑΡΟΥΣ ΤΑ ΟΠΟΙΑ ΠΡΩΤΟΚΥΚΛΟΦΟΡΗΣΑΝ ΣΑΝ ΚΑΙΝΟΥΡΓΙΑ (ΒΑΣΕΙ ΑΔΕΙΑΣ ΚΥΚΛΟΦΟΡΙΑΣ) ΠΡΙΝ ΑΠΟ ΤΗΝ 1-11-2000

++++ Ο ΕΜΠΡΟΘΕΣΜΟΣ ΠΡΟΓΡΑΜΜΑΤΙΣΜΟΣ ΤΩΝ ΟΧΗΜΑΤΩΝ ΓΙΑ ΕΛΕΓΧΟ (ΡΑΝΤΕΒΟΥ) ΓΙΝΕΤΑΙ ΕΩΣ ΚΑΙ 15 ΗΜΕΡΕΣ ΠΡΙΝ ΤΗΝ ΗΜΕΡΟΜΗΝΙΑ ΛΗΞΗΣ ΤΟΥ ΠΡΟΓΡΑΜΜΑΤΟΣ ΠΡΟΣΚΛΗΣΗΣ ΚΑΙ ΩΣ ΕΚ ΤΟΥΤΟΥ Η ΥΠΗΡΕΣΙΑ ΟΥΔΕΜΙΑ ΕΥΘΥΝΗ ΦΕΡΕΙ ΓΙΑ ΤΗΝ ΕΠΙΒΟΛΗ ΤΥΧΟΝ ΠΡΟΣΑΥΞΗΣΕΩΝ

++++ ΕΠΙΣΗΣ ΘΑ ΕΛΕΓΧΟΝΤΑΙ ΟΣΑ ΟΧΗΜΑΤΑ ΥΠΟΧΡΕΟΥΝΤΑΙ ΒΑΣΕΙ ΠΑΛΑΙΟΤΕΡΩΝ ΠΡΟΓΡΑΜΜΑΤΩΝ ΠΡΟΣΚΛΗΣΗΣ

Ε.Ν.
Ο ΠΡΟΪΣΤΑΜΕΝΟΣ
ΧΑΤΖΗΚΩΝΣΤΑΝΤΙΝΟΥ ΑΝΤΩΝΙΟΣ
ΜΗΧΑΝΟΛΟΓΟΣ - ΜΗΧΑΝΙΚΟΣ

TOP PROPERTIES
GEORGE and SAVAS PIPINOS
ΓΕΩΡΓΙΟΣ και ΣΑΒΒΑΣ ΠΙΠΙΝΟΣ
ΣΥΜΒΟΥΛΟΙ και ΕΚΤΙΜΗΤΕΣ ΑΚΙΝΗΤΩΝ
REAL ESTATE AGENT - MEMBER OF F.I.A.B.C.I. - N.A.E.A. - C.E.I.
E-mail:gpipinos@otenet.gr.
URL:www.rhodestop-properties.com and www.pipinos.gr

Από το 1971



Η "TOP PROPERTIES" είναι ατομική επιχείρηση και ανήκει στους Γεώργιο και Σάββα Πιπίνο. Το γραφείο ασχολείται από το 1971 αποκλειστικά και μόνο με επενδύσεις και REAL ESTATE, στο νησί της Ρόδου, καθώς και στην ευρύτερη περιοχή της Δωδεκανήσου.

ΑΠΕΥΘΥΝΟΜΑΣΤΕ: Στους **σοβαρούς, απαιτητικούς και επιλεκτικούς** επενδυτές - επιχειρηματίες - ελεύθερους επαγγελματίες, Ελληνες και ξένους, υψηλού εισοδηματικού επιπέδου, που ενδιαφέρονται να κάνουν μια σοβαρή επένδυση **προβολής** στο νησί της Ρόδου.

ΠΡΟΣΦΕΡΟΥΜΕ: Α) Υπηρεσίες και πληροφορίες που γίνονται σε προσωπικό επίπεδο με **εχεμύθεια, διακριτικότητα και σοβαρότητα.**
Β) Μεγάλη **γκάμα** υψηλής ποιότητας ακινήτων, όπως: 1) Ξενοδοχεία Α' και Β' κατηγορίας των 600 - 500 - 350 - 300 κλινών 2) Κεντρικά αστικά ακίνητα κατάλληλα για Τράπεζες - καταστήματα - γραφεία 3) Παραλιακές εκτάσεις, κατάλληλες για τουριστικές επενδύσεις των 150.000 - 100.000 - 70.000 - 50.000 - 36.000 τ.μ. και 4) Διαμερίσματα και μαιζονέτες **προβολής**.

ΣΤΟΧΟΣ ΜΑΣ ΕΙΝΑΙ: Να προσφέρουμε στο αγοραστικό μας κοινό **υψηλής ποιότητας ακίνητα και ευκαιρίες** στο νησί της Ρόδου. Η τριακονταετής και πλέον πείρα μας στον τομέα αυτό αποτελεί εγγύηση.

ΣΥΝΘΗΜΑ ΜΑΣ ΕΙΝΑΙ: Επενδύστε στην ΡΟΔΟ ΤΩΡΑ, σε ακίνητα που **ΑΝΤΕΧΟΥΝ ΣΤΟ ΧΡΟΝΟ.**

Γεώργιος και Σάββας Πιπίνος
ΜΕΣΙΤΕΣ ΑΣΤΙΚΩΝ ΣΥΜΒΑΣΕΩΝ
Γιατί εμείς γνωρίζουμε καλύτερα!

SINCE 1971

TOP PROPERTIES is a father and son business. The senior, Mr George S. Pipinos, the founder of the office, has carved, over the years, a reputation for integrity and excellence in the world of Real Estate in the Dodecanese.

At Top Properties we try hard to attract important and selective investors: high calibre businessmen/women and discerning professional people, both Greek and foreign, who wish to acquire substantial and valuable property on Rhodes.

We offer our expertise and advice privately, discreetly and in strict confidence.

We keep a compehensive list of real estate of the highest specifications:

a. A' and B' class hotels (600, 500, 350, 300 beds capacity).

b. Centrally situated office buildings and other business premises.

c. Seaside land, ideal for development (hotels, holiday resorts, etc.), of 150.000, 100.000, 70.000, 50.000, 36.000 sq.m.

d. Luxury appartments, maisonettes, detached, semi - detached and terraced houses.

Our aim is to give our clients the opportunity to acquire value for money, first class real estate on Rhodes. Our 30- year - old experience in Real Estate is our warranty.

Our moto is: Invest in Rhodes. Invest in property.
It stands the test of time.



TOP PROPERTIES
George and Savas Pipinos
Because we Know best

KENNENTY 38, ΡΟΔΟΣ, 85 100, ΤΗΛ. 22410- 23895, 38243 και 6944-676003, 6944-390803 FAX: 22410-20883
38 KENNEDY STR., RHODES, 85 100, TEL. 22410- 23895, 38243, and 6944-676003, 6944-390803 FAX: 22410-20883

U.K. Direct Line: 08717115396

ΠΕΡΙΛΗΨΗ

Την 16η Σεπτεμβρίου 2004 επιδόθηκε στον κ. Εισαγγελέα Πρωτοδικών Ρόδου ατομική πρόσκληση του Δήμου Ροδίων για τα ακόλουθα πρόσωπα άγνωστης διαμονής: Ελευθερία Γεωργουδιού, Δημήτρη Καμπούρη, Λιλιάνα Φράνκα Μαρίνα Ντελέλλις του Τζίνο, συζ. Αντόνιο Τεοντόρι, Άννα συζ. Δημ. Καραβόλια, το γένος Μιχαήλ Λυκοπάντη, Τζίζ Αντωνάκη, Νικόλαος Ρόδης του Ιωάννη, Ιωάννης Χιώτης του Βασιλείου, Παντελής Σταματάρος του Μιχαήλ, Ciannantonio Maria Amedeo Pelegrini Cislachi, Αστερόπη χήρα Γεωργίου Καρανικόλα, Εμμαν. Διακομανώλης του Σταματίου, Υβόννη Έλεν Κλαίρ συζ. Εμμαν. Διακομανώλη, Καλλιόπη Χατζηνικόλα, Ζεχρά Μπιρσέν, Τζαβιντάν χήρα Μεχμέτ Ζαμπελή, Μπαλζώης, Σουλεϊμάν Κύπριολη του Γιουσούφ, Αλέξιος Αθανασούλας του Αριστείδη, Θεώνη Ρόμπερτ Μπάρτον Μάρκ, Αντ. Ιωάννη Νικολέττος και Ιωάννης Νικολέττος, Γεώργιος Φιλιππάκος, Χουσεΐν Εσκιτζή του Μεχμέτ, Μαχμούτ Εσκιτζή του Μεχμέτ, Ζεχρά Εσκιτζή του Μεχμέτ, Σιδικά Εσκιτζή του Μαχμούτ, Μινιρέ Εσκιτζή του Μαχμούτ, Μεχμέτ Εσκιτζή του Μαχμούτ, Hasson Oslan, Issacco Notrica, κληρονόμοι Χαλήλ Φαραλιά ή Φαράλιαλη, Dahni Moustafa του Μεχμέτ, Σακελλαρίδης και Υιός Ο.Ε., Αναστάσιος Μαλανδρής του Βασιλείου, Αλή Πολάτ ή Πολάη, Κομνηνός Μηνά Χατζημηνάς, Αγγελική συζ. Κωνσταντίνου Γρηγορίου, το γένος Ανάργυρου Γαμβρέλλη, Ομέρ Τζιβελέκ του Νουρή, Μαρία συζ. Αδαμαντίου Βασιλάκη, Κατερίνα συζ. Σπυρίδωνος Πετσινού, το γένος Ιωάννου Διακοσταυριανού, Ιωάννη Στ. Σπυράκης, Χατζή Ομέρ Αχμέτ Μετεχάν, Αγγέλα Κοσμά Κουγιουμτζόγλου, Χουσνή Τσαγκνή του Ιξάν, Ουγσάλ Τσεγκή του Ιχσάν συζ. Μεχμέτ Κενάν Ενέν, Σεβκή Νασούχογλου, Στεργία χήρα Κωνσταντίνου Διακογεωργίου, κληρονόμοι Γιουσούφ Καραγιουσούφ, Μερκούριος Ζουρούδης του Κυρ. και Τριανταφυλλιά συζ. Μερκ. Ζουρούδη, το γένος Τούμπα, Francia Doroteo του Κωνσταντίνου, Jusbasci Evcab του Nuri, Μιχαήλ Μαργαρίτης του Ηλία, Άννα συζ. Μιχ. Πιλάτου το γένος Φασουλά και Ειρήνη συζ. Ελευθερίου Κατσουλάκη, Αζιζέ χήρα Μεχμέτ Αλή Ανταλή, Σεβάλ Ανταλή του Μεχμέτ και Νεβάλ θυγ. Μεχμέτ Ανταλή, Χαρίκλεια Φωστιέρη, το γένος Δημητρίου Ζάχαρη, Ευθαλία Ν. Κατσίκα, το γένος Σαμαρίδου, Ιωάννης Γιακουμάκης του Αναστασίου, Ρόζα Μαρινάτι το γένος Μπενούν.

Με την ατομική πρόσκληση επιδόθηκε στα πρόσωπα αυτά, για την τήρηση της ισχύουσας διαδικασίας τοπικής τροποποιήσεως του Σχεδίου Πόλεως, η ακόλουθη ανακοίνωση της Διεύθυνσης Πολεοδομίας του Δήμου Ροδίων:

«Ο Δήμαρχος Ροδίων ανακοινώνει ότι αναρτήθηκε στα Γραφεία της Διεύθυνσης Πολεοδομίας του Δήμου Ροδίων, οδός Διαγοριδών αριθ. 1, πρόταση τροποποιήσεως του Σχεδίου Πόλης, στην Παλιά Πόλη της Ρόδου ως εξής: οδός Αιόλου, πλ. Εβραίων Μαρτύρων, Κων/νου Ροδίου, Πλ. Δωριέως, οδός Αριστείδου (Αγία Κυριακή), Δημοτικό Θέατρο στην οδό Ανδρονίκου, οδός Ποσειδονίου, οδός Αλεξανδρίδου, σύμφωνα με την υπ' αρ. 80/2004 απόφαση του Δημοτικού Συμβουλίου Ροδίων.

Παρακαλούνται οι ενδιαφερόμενοι να λάβουν γνώση της αναφερόμενης τροποποίησης.

Η προθεσμία υποβολής ενστάσεων είναι δεκαπέντε ημέρες από την τελευταία δημοσίευση στον τοπικό τύπο ή την παραλαβή της ανακοίνωσης από τους αποδέκτες».

Για την επίδοση συντάχθηκε νομίμως η έκθεση επιδόσεως 2899Δ του δικαστικού επιμελητή Ρόδου Νικολάου Χρυσανθή.

Διατάχθηκε η δημοσίευση περιλήψεως της εκθέσεως επιδόσεως στις εφημερίδες «Δημοκρατική» και «Εστία».

Ρόδος 28 Σεπτεμβρίου 2004
Ο Πληρεξούσιος δικηγόρος
Θεόδωρος Εμμ. Φραράκης

ΠΕΡΙΛΗΨΗ ΕΠΙΔΟΘΕΝΤΟΣ ΔΙΚΟΓΡΑΦΟΥ

Με βάση την υπ' αριθμ. 3140Δ/25.10.2004 έκθεση επίδοσης του δικαστικού επιμελητή Πρωτοδικείου Ρόδου, Νικόλαου Χρυσανθή, κοινοποιήθηκε στον Εισαγγελέα Πρωτοδικών Ρόδου, για να λάβει γνώση και για τις νόμιμες συνέπειες, η από 28.09.2004 και με αριθμ. καταθέσεως 353/2004 αγωγή χρησικτησίας ενώπιον του **ΜΟΝΟΜΕΛΟΥΣ ΠΡΩΤΟΔΙΚΕΙΟΥ ΡΟΔΟΥ** του Κωνσταντίνου Κατσιμπράκη, του Αλεξάνδρου, επιχειρηματία, κατοίκου Ρόδου Αριστοτέλους 33 κατά των **Ιακώβ Σαούλ του Ισαάκ, Μοζέ Σαούλ, του Ισαάκ και Ραχαμίν Σαούλ του Ισαάκ, πρώην κατοίκων Ρόδου και νυν αγνώστου διαμονής** για την οποία ορίσθηκε δικάσιμος η ημέρα 12.05.2005 και ώρα **9.00 π.μ.** (αριθμός Πινακίου 56) με την οποία ζητείται να αναγνωρισθεί ότι συμπληρώθηκε στο πρόσωπό του ενάγοντα η 15ης κτητική παραγραφή του άρθρου 63 του Κτηματολογικού Κανονισμού για την με χρησικτησία κτήση του ακινήτου που φέρεται εγγεγραμμένο στο όνομα των εναγομένων κατά ποσοστό 1/3 εξ' αδιαιρέτου στον καθ' ένα, όπως αυτό περιγράφεται στο ιστορικό της ως άνω αγωγής και έχει τα παρακάτω κτηματολογικά στοιχεία: **Τόμος οικοδομών Ρόδου 11, Φύλλο 90, μερίδα IV-1011 και φάκελος 2247** του Κτηματολογίου Ρόδου.

Ρόδος 2.11.2004
Η Πληρεξούσια Δικηγόρος
ΑΝΘΟΥΛΑ ΧΑΤΖΗΜΙΧΑΛΗ
ΑΜΕΡΙΚΗΣ 85 ΡΟΔΟΣ

ROYAL TREATMENT
RT RODOS TOURS S.A.
TRAVEL & CONFERENCE

Για την τουριστική σαιζόν 2005 ζητάμε κάποιον κύριο ή κύρια δίλγωσσο/η (Γαλλικά-Γερμανικά) για να εργαστεί για έναν Ευρωπαϊκό Οργανισμό που εκπροσωπείται από εμάς. Η δουλειά είναι για 7 μήνες με 8 μισθούς και προμήθεια βασισμένη στις πωλήσεις εκδρομών. Προηγούμενη εμπειρία σε παρόμοια επαγγέλματα θα ήταν χρήσιμη. Παρακαλώ στείλτε βιογραφικά και πληροφορίες στο γραφείο μας.
Για περισσότερες πληροφορίες παρακαλώ επικοινωνήστε με: Τ.Θ. 252, ΤΗΛ: 2241021010
Κος Κώτσιας είτε Κος Τάσος

ROYAL TREATMENT
RT RODOS TOURS S.A.
TRAVEL & CONFERENCE

For the Tourist season 2005 we are asking for a bilingual (FRENCH-GERMAN) young woman or man, to work for a European Company represented by our office, as a representative.
The work is for 7 months with 8 salaries plus a commission based on the sales of excursions.
Previous experience on similar work will be appreciated.
Please send C.V. with your personal information
For more information please contact:
P.O. BOX 252, TEL: 224102010
Mr. Kotsias or Mr. Tasos

ΠΩΛΟΥΝΤΑΙ
ΠΟΛΥΤΕΛΗ & ΗΛΙΟΛΟΥΣΤΑ ΟΡΟΦΟΔΙΑΜΕΡΙΣΜΑΤΑ
ΕΠΙΦΑΝΕΙΑΣ 138τ.μ.-120τ.μ.-100τ.μ.-50τ.μ.
ΜΕ ΑΠΕΡΙΟΡΙΣΤΗ ΘΕΑ & ΜΕΓΑΛΕΣ ΒΕΡΑΝΤΕΣ
ΓΩΝΙΑ Κ. ΥΔΡΑΙΟΥ & Κ. ΤΣΑΛΔΑΡΗ
ΔΑΝΕΙΑ ΔΕΚΤΑ
ΠΛΗΡ.ΤΗΛ: 6977 914567
(ΠΛΗΡΟΦΟΡΙΕΣ ΤΙΜΩΝ ΟΧΙ ΑΠΟ ΤΗΛΕΦΩΝΟ)

ΖΗΤΟΥΝΤΑΙ ΠΩΛΗΤΡΙΕΣ

Ζητούνται πωλήτριες από τα καταστήματα SWEDCO ηλικίας 20 έως 30 ετών.
Αιτήσεις καθημερινά στο κατάστημά μας Δημοκρατίας & Δωδ/κής Νεολαίας.
Απαραίτητη η φωτογραφία.
Τηλ: 22410 27575

ΠΑΡΑΔΙΔΟΝΤΑΙ ΜΑΘΗΜΑΤΑ

Παραδίδονται ιδιαίτερα μαθήματα Φυσικής, Χημείας, Μαθηματικών και Πληροφορικής κατ' οίκον.
Πληρ. τηλ. 6972051170 - 2241032650

«ΚΤΙΡΙΟ Α.Ε.»
ΑΤΣΙΔΗΣ ΑΝΑΣΤΑΣΙΟΣ
ΣΤΕΦ. ΚΑΖΟΥΛΗ 74-ΡΟΔΟΣ • Τηλ. (22410) 28616 - 67950
ΠΩΛΟΥΝΤΑΙ
- Διαμερίσματα στην οδό Καραϊσκάκη (κοντά στο παλιό ΙΚΑ), σε μικρή οικοδομή, 81 και 72 τ.μ.
- Διαμερίσματα στην οδό Καστοριάς και Μιχ. Πετρίδη 118 τ.μ., 94 τ.μ. και 72 τ.μ..
- Διαμέρισμα 132 τ.μ., 3ου ορόφου, στην οδό Κωνσταντινίδη.

Τα παραπάνω είναι πολυτελούς κατασκευής, με κεντρική θέρμανση, διαθέτουν αποκλειστική θέση στάθμευσης αυτοκινήτου και αποθήκη.

ΣΥΛΛΟΓΟΣ ΧΑΛΚΙΤΩΝ ΡΟΔΟΥ
«ΑΓΙΟΣ ΙΩΑΝΝΗΣ»
ΜΑΘΗΜΑΤΑ ΠΑΡΑΔΟΣΙΑΚΩΝ ΧΟΡΩΝ

Ο σύλλογος Χαλκιτών Ρόδου ανακοινώνει στα μέλη και τους φίλους της Χάλκης τη λειτουργία τμήματος εκμάθησης παραδοσιακών χορών της Χάλκης και άλλων περιοχών από το χοροδιδάσκαλο κύριο Τσαμπίκο Ποδιώτη σε δύο τμήματα. Τα μαθήματα παραδίδονται κάθε Παρασκευή στην αίθουσα του συλλόγου μας: Εργάνης Αθηνάς 35 (πίσω από την τράπεζα Δωδεκανήσου, κατάστημα οδού Εθνικής Αντιστάσεως).
Τμήματα:
Τμήμα 1: Παιδιά: ώρα 7-8 μ.μ.
Τμήμα 2: Νέοι, ενήλικες: ώρα 8-9 μ.μ.
Ημερομηνία έναρξης μαθημάτων:
Παρασκευή 5 Νοεμβρίου.

Δηλώσεις στα τηλέφωνα
6976072740 πάτερ Αντώνιος
2241034839 κυρία Ρουσσέτου

ΕΝΟΙΚΙΑΖΟΝΤΑΙ ΓΚΑΡΣΟΝΙΕΡΕΣ

Στον Αρχάγγελο Ρόδου ενοικιάζονται γκαρσονιέρες με ξεχωριστό υπνοδωμάτιο, καινούργιες, πλήρως εξοπλισμένες και επιπλωμένες, με κλιματισμό, τηλεόραση, ψυγείο, φούρνο-μάτια, θερμοσίφωνο, ντους, W.C., εγκατάσταση για πλυντήριο ρούχων, σε ήσυχη περιοχή και άνετο πάρκινγκ.
Για όλο το χρόνο. Τηλ.: 697 24 94 339

ΟΙΚΟΔΟΜΙΚΕΣ-ΤΕΧΝΙΚΕΣ ΕΜΠΟΡΙΚΕΣ-ΕΠΙΧΕΙΡΗΣΕΙΣ

ΑΦΟΙ ΑΣΒΕΣΤΗ Ο.Ε.

Αθηνών-Καβάλας 3 Ανάληψη Ρόδου
Τηλ. 22410/60678-60679
και fax: 22410/66028

ΠΩΛΟΥΝΤΑΙ
• ΔΙΑΜΕΡΙΣΜΑΤΑ
υπερλούξ διαφόρων διαστάσεων
ΕΓΓΥΗΣΗ Η ΠΟΛΥΕΤΗΣ ΠΕΙΡΑ ΜΑΣ

ΠΑΡΑΝΤΑΙΣ ΠΕΥΚΟΙ ΛΙΝΔΟΣ Α.Ε.
ΛΙΝΔΙΑ ΠΕΥΚΟΙ ΛΙΝΔΟΣ Α.Ε.
ΠΕΥΚΟΙ - ΛΙΝΔΟΣ
ΖΗΤΟΥΝΤΑΙ

Από τα Ξενοδοχεία «PEFKI ISLANDS RESORT» και «LINDIA THALASSA» στους Πεύκους ζητείται προσωπικό «όλων των ειδικοτήτων» για την περίοδο (01/05/2005 έως 31/10/2005) και από (15/06/2005 έως 15/09/2005).
Οι ενδιαφερόμενοι θα πρέπει να έχουν καλή γνώση της Αγγλικής γλώσσας και προϋπηρεσία το λιγότερο 2 χρόνια.
Για την συμπλήρωση των αιτήσεων θα πρέπει ο/η ενδιαφερόμενος/η να έχει βιογραφικό και να απευθυνθεί στο ξενοδοχείο «LINDIA THALASSA» καθημερινά 09.00-14.00 ή με e-mail: pefkiislands@rho.forthnet.gr ή ταχυδρομικώς: Χειμάρρας 70 Α - Ρόδος 85100.
Τηλ.: 2244 0 29380 - 2244 0 48181
Φαξ: 2244 0 48416 - 2244 0 48184



29/10/04
04/11/04

METROPOL
MULTI CINEMA
ODEON
www.rodosvitrina.gr/metropol.htm

ΠΡΟΓΡΑΜΜΑ
program
ΕΒΔΟΜΑΔΙΑΙΟ
weekly

ΝΥΦΕΣ
ο Μάρτιν Σκορτσέζε παρουσιάζει την ακριβότερη ελληνική παραγωγή που έγινε ποτέ. Μια ταινία του Παντελή Βούλγαρη
700 νύφες στο ταξίδι της ζωής τους.
ΑΙΘΟΥΣΑ 1 ΩΡΕΣ ΕΝΑΡΞΗΣ 17:00 19:45 22:30

ΔΙΑ ΠΥΡΟΣ ΚΑΙ ΣΙΔΗΡΟΥ
Man On Fire
ένα θρίλερ με ένταση, δράση και ακόμα μία δυνατή ερμηνεία από τον βραβευμένο με Όσκαρ, Ντένζελ Ουάσινγκτον
ΑΙΘΟΥΣΑ 3 ΩΡΑ ΕΝΑΡΞΗΣ 19:30 22:20

LADY KILLERS Η ΣΥΜΜΟΡΙΑ ΤΩΝ ΠΕΝΤΕ
ΑΠΟ ΤΟΥΣ ΑΔΕΛΦΟΥΣ ΚΟΕΝ ΤΑ ΜΕΓΑΛΥΤΕΡΑ ΕΓΚΛΗΜΑΤΙΚΑ ΜΥΑΛΑ ΟΛΩΝ ΤΩΝ ΕΠΟΧΩΝ ΒΡΗΚΑΝ ΕΠΙΤΕΛΟΥΣ ΤΟ ΤΑΙΡΙ ΤΟΥΣ ΜΕ ΤΟΝ ΤΟΜ ΧΑΝΚΣ
ΑΙΘΟΥΣΑ 2 ΩΡΕΣ ΕΝΑΡΞΗΣ 20.00 22:15

GARFIELD
ΣΤΑ ΕΛΛΗΝΙΚΑ
θα φέρει τα πάνω - κάτω αν σπκωθεί απ'την καρέκλα του.
ΑΙΘΟΥΣΑ 3 ΩΡΑ ΕΝΑΡΞΗΣ 18:00
ώρα •16:15

ΜΙΑ ΤΡΕΛΗ ΤΡΕΛΗ ΦΑΡΜΑ
ΣΤΑ ΕΛΛΗΝΙΚΑ
Η Walt Disney Pictures μας οδηγεί στην Άγρια Δύση με ένα χιουμοριστικό γουέστερν ενυφέρων σκαντζόχοιρο
ΑΙΘΟΥΣΑ 2 ΩΡΑ ΕΝΑΡΞΗΣ 17:45
ώρα •16:00

ΕΡΧΟΝΤΑΙ ΤΗΝ ΠΑΡΑΣΚΕΥΗ

Εξορκιστής
Ετοιμαστείτε να δείτε τον απόλυτο τρόμο από την αρχή ...
Exorcist: The Beginning

Η ΕΜΜΟΝΗ
ΤΙ ΘΑ ΕΚΑΝΕΣ ΑΝ Ο'ΤΙ ΓΝΩΡΙΣΕΣ Ο'ΤΙ ΠΙΣΤΕΥΕΣ Ο'ΤΙ ΑΓΑΠΗΣΕΣ ΔΕΝ ΥΠΗΡΞΕ ΠΟΤΕ
THE FORGOTTEN

INFORMATION - RESERVATIONS ΠΛΗΡΟΦΟΡΙΕΣ - ΚΡΑΤΗΣΕΙΣ
22410 28400

ΠΑΛΛΑΣ 5 CINEMAS CENTER
29/10/2004 - 4/11/2004
www.cinemapallas .gr
Για κρατήσεις
22410 24475/70670
Δημοκρατίας 13, Ρόδος

COLLATERAL
Η ΔΙΑΔΡΟΜΗ
Αίθουσα 5 ώρες έναρξης // •17:40 •20:10 •22:40

HOME AT THE END OF THE WORLD
ΤΟ ΣΠΙΤΙ ΣΤΟ ΤΕΛΟΣ ΤΟΥ ΚΟΣΜΟΥ
Αίθουσα ΣΑΚΑ 4
ώρες έναρξης // •*16:15 •20:25
*Επιπλέον παράσταση μόνο Σαββάτο & Κυριακή
Αίθουσα MAIK ARTISTIC TEAM 3
ώρες έναρξης // •22:35

Resident Evil: Apocalypse
ΣΕ 1η ΠΑΝΕΛΛΗΝΙΑ ΠΡΟΒΟΛΗ
Το θεαματικό sequel της πετυχημένης περιπέτειας-μεταφοράς του γνωστού VIDEO GAME στην μεγάλη οθόνη!!!
Αίθουσα SFERA 1 •*16:15 •18:20 •20:25 •22:30
*Επιπλέον παράσταση μόνο Σαββάτο & Κυριακή

CELLULAR
ΤΕΛΕΥΤΑΙΑ ΚΛΗΣΗ
ΣΕ 1η ΠΑΝΕΛΛΗΝΙΑ ΠΡΟΒΟΛΗ
Αίθουσα expert 2 •20:35 •22:35

SHREK 2
ΣΕ 1η ΠΑΝΕΛΛΗΝΙΑ ΠΡΟΒΟΛΗ
Αίθουσα expert 2 ΕΛΛΗΝΙΚΑ •*16:15 •18:30
*Επιπλέον παράσταση μόνο Σαββάτο & Κυριακή
ΤΩΡΑ ΚΑΙ ΣΤΑ ΕΛΛΗΝΙΚΑ!!! Αίθουσα MAIK ARTISTIC TEAM 3 ΕΛΛΗΝΙΚΑ •17:25
Αίθουσα MAIK ARTISTIC TEAM 3 ΑΓΓΛΙΚΑ •20:20

Terminal
ΣΕ 1η ΠΑΝΕΛΛΗΝΙΑ ΠΡΟΒΟΛΗ
Αίθουσα MAIK ARTISTIC TEAM 3 ώρες έναρξης // •22:35

CATWOMAN
ΣΕ 1η ΠΑΝΕΛΛΗΝΙΑ ΠΡΟΒΟΛΗ
Αίθουσα MAIK ARTISTIC TEAM 3 ώρες έναρξης // •18:15

Το Πρόγραμμα

ΕΤ1

07.00 ΤΑ ΔΙΔΥΜΑΚΙΑ
08.00 ΦΡΑΠΕΔΙΑ ΚΑΙ ΜΑΡΜΕΛΑΔΑ
10.00 ΟΙ ΠΕΡΙΠΕΤΕΙΕΣ ΤΩΝ ΖΩΩΝ
10.10 ΒΙΟΓΡΑΦΕΣ
11.10 ΙΣΤΟΡΙΑ
13.00 ΠΑΡΑΣΚΗΝΙΟ
14.00 ΟΥΡΑΝΙΟ ΤΟΞΟ
14.30 ΤΑΚΑΤ ΤΑΚ
15.00 ΤΣΙΚΙΤΣΙΤΑΣ
16.00 ΕΧΕΙ ΓΟΥΣΤΟ
18.00 ΠΕΤΡΙΝΑ ΧΡΟΝΙΑ
18.50 ΤΟ ΦΩΣ ΤΟΥ ΑΠΟΛΛΩΝΑ ΛΑΜΠΕΙ
19.00 Η ΑΛΛΗ ΜΕΡΙΑ ΤΟΥ ΦΕΓΓΑΡΙΟΥ (Ε)
20.00 ΤΑΞΙΔΕΥΟΝΤΑΣ
21.00 ΒΙΟΓΡΑΦΙΕΣ
22.00 ΙΣΤΟΡΙΑ: ΤΟ ΧΡΩΜΑ ΤΟΥ ΠΟΛΕΜΟΥ
22.45 ΣΑΝ ΣΗΜΕΡΑ
23.00 **ΕΙΔΗΣΕΙΣ**
00.00 ΜΕΓΑΛΕΣ ΠΑΡΑΣΤΑΣΕΙΣ

NET

05.45 ΠΡΩΤΗ ΓΡΑΜΜΗ
10.00 **ΕΙΔΗΣΕΙΣ**
10.10 ΚΑΘΗΜΕΡΙΝΑ
12.00 **ΕΙΔΗΣΕΙΣ**
13.00 P-R (ΠΙ ΑΡ)
15.00 **ΕΙΔΗΣΕΙΣ**
16.00 ΑΤΙΘΑΣΑ ΝΙΑΤΑ
17.00 ΜΕΡΕΣ ΖΩΗΣ
18.00 **ΕΙΔΗΣΕΙΣ**
18.30 ΤΑ ΧΡΩΜΑΤΑ ΤΗΣ ΙΡΙΔΑΣ
19.15 ΕΛΛΗΝΙΚΗ ΤΑΙΝΙΑ: ΟΥ ΚΛΕΨΕΙΣ
21.00 **ΕΙΔΗΣΕΙΣ**
22.00 ΑΝΩ ΚΑΤΩ...ΤΕΛΕΙΑ
23.00 ΣΧΕΔΟΝ ΠΟΤΕ
24.00 ΠΡΟΣΕΧΩΣ
01.00 **ΕΙΔΗΣΕΙΣ**
01.15 ΤΟ ΜΠΑΡΑΚΙ
01.45 ΜΑΤΛΟΚ

ΕΤ 3

07.30 ΤΑ ΔΕΛΦΙΝΑΚΙΑ ΚΑΙ ΟΙ ΦΙΛΟΙ ΤΟΥΣ
08.00 ΜΙΑ ΦΟΡΑ ΚΙ ΕΝΑΝ ΚΑΙΡΟ... ΟΙ ΕΦΕΥΡΕΤΕΣ
08.30 ΤΑ ΡΑΚΟΥΝ
09.00 ΠΡΩΙΝΟ ΠΑΝΟΡΑΜΑ
11.00 ΜΑΜΑ ΜΙΑ
13.00 **ΕΙΔΗΣΕΙΣ**
14.30 ΜΕ ΜΙΑ ΤΡΙΤΗ ΜΑΤΙΑ
16.00 **ΕΙΔΗΣΕΙΣ ΣΤΗ ΝΟΗΜΑΤΙΚΗ**
16.30 Z & K
18.00 Ο ΚΟΣΜΟΣ ΤΩΝ ΣΠΟΡ
19.00 **ΕΙΔΗΣΕΙΣ**
20.00 Η ΙΣΤΟΡΙΑ
21.30 ΜΑΚΡΙΝΕΣ ΦΙΛΙΕΣ
21.45 ΟΙΚΟΓΕΝΕΙΕΣ ΤΗΣ ΕΥΡΩΠΗΣ - ΒΙΩΝΟΝΤΑΣ ΤΗ ΔΙΕΥΡΥΝΣΗ
22.00 ΞΕΝΗ ΤΑΙΝΙΑ: 101 ΡΕΪΚΕΒΙΚ
00.00 **ΕΙΔΗΣΕΙΣ**
00.30 ΕΠΙ ΤΡΟΧΩΝ
01.00 ΜΑΣΤΕΡΣ ΟΦ ΔΕ ΣΙΝΕΜΑ
02.00 ΜΕ ΜΙΑ ΤΡΙΤΗ ΜΑΤΙΑ
04.00 ΠΡΩΙΝΟ ΠΑΝΟΡΑΜΑ (Ε)

MEGA

05.45 ΠΡΩΙΝΟ MEGA
07.30 ΚΟΙΝΩΝΙΑ ΩΡΑ 8
10.00 ΤΑ ΜΥΣΤΙΚΑ ΤΗΣ ΒΕΦΑΣ
11.00 ΟΜΟΡΦΟΣ ΚΟΣΜΟΣ ΤΟ ΠΡΩΙ
14.00 **ΕΙΔΗΣΕΙΣ**
15.00 ΔΥΟ ΞΕΝΟΙ (Ε)
16.15 ΦΤΩΧΗ ΜΟΥ ΑΝΑΣΤΑΣΙΑ
17.30 **ΕΙΔΗΣΕΙΣ**
17.40 ΑΠΑΓΟΡΕΥΜΕΝΗ ΑΓΑΠΗ
18.20 ΦΙΛΟΔΟΞΙΕΣ
19.00 ΒΕΡΑ ΣΤΟ ΔΕΞΙ
20.00 **ΕΙΔΗΣΕΙΣ**
21.00 ΣΟΥΠΕΡ ΜΠΑΛΑ
21.45 ΤΣΑΜΠΙΟΝΣ ΛΙΓΚ: ΟΛΥΜΠΙΑΚΟΣ-ΜΟΝΑΚΟ
12.10 ΣΟΥΠΕΡ ΜΠΑΛΑ ΛΑΪΒ
00.30 **ΕΙΔΗΣΕΙΣ** (ΣΥΝΕΧΕΙΑ ΕΚΠΟΜΠΗΣ)
03.00 ΞΕΝΗ ΤΑΙΝΙΑ: ΕΞΙΣΤΕΝΣ
05.00 Η ΔΙΨΑ (Ε)

ANT 1

05.40 ΚΑΛΗΜΕΡΑ ΜΕ ΤΟΝ ΑΝΤ-1
06.50 ΚΑΛΗΜΕΡΑ ΕΛΛΑΔΑ
10.00 ΠΡΩΙΝΟΣ ΚΑΦΕΣ
13.00 **ΕΙΔΗΣΕΙΣ**
14.00 ΑΠΟΚΑΛΥΨΗ...ΤΩΡΑ!
15.55 SUPER GAME
16.00 ΚΩΝΣΤΑΝΤΙΝΟΥ ΚΑΙ ΕΛΕΝΗΣ (Ε)
17.00 ΑΚΡΩΣ ΟΙΚΟΓΕΝΕΙΑΚΟΝ (Ε)
18.00 **ΕΙΔΗΣΕΙΣ**
18.10 SUPER GAME
18.15 ΚΑΛΗΜΕΡΑ ΖΩΗ
19.15 Η ΛΑΜΨΗ
20.00 **ΕΙΔΗΣΕΙΣ**
21.00 ΦΕΙΜ ΣΤΟΡΙ
22.00 ΕΛΛΗΝΙΚΗ ΤΑΙΝΙΑ: (ΔΕΝ ΥΠΑΡΧΕΙ ΕΝΗΜΕΡΩΣΗ)
00.00 **ΕΙΔΗΣΕΙΣ**
00.30 ΞΕΝΗ ΤΑΙΝΙΑ: Η ΔΙΑΒΟΛΙΚΗ ΧΗΡΑ
03.10 ΞΕΝΗ ΤΑΙΝΙΑ: Η ΚΑΡΟΛΙΝΑ ΚΑΙ ΟΙ ΕΠΑΝΑΣΤΑΤΕΣ
04.30 ΤΗΛΕΜΑΡΚΕΤΙΝΓΚ
05.15 ΠΑΟΥΕΡ ΡΕΙΝΤΖΕΡΣ

ALPHA

05.40 ΚΑΙΝΟΥΡΓΙΑ ΗΜΕΡΑ
06.45 ΚΑΛΗΜΕΡΑ ΣΑΣ
10.00 ΠΡΩΙΝΟ ΚΟΥΣ ΚΟΥΣ
13.00 ΕΣΜΕΡΑΛΔΑ (Ε)
14.00 **ΕΙΔΗΣΕΙΣ**
14.50 ΜΙΡΑΝΤΑ
15.50 ΑΓΑΠΗ ΜΟΥ, ΑΜΑΡΤΙΑ ΜΟΥ
16.50 **ΕΙΔΗΣΕΙΣ ΣΤΗ ΝΟΗΜΑΤΙΚΗ**
17.00 ΔΙΠΛΟ ΠΑΙΧΝΙΔΙ
18.00 Η ΔΙΚΗ ΣΟΥ ΕΥΚΑΙΡΙΑ
19.00 ΕΛΛΗΝΙΚΗ ΣΕΙΡΑ (Ε)
20.00 **ΕΙΔΗΣΕΙΣ**
21.00 ΜΗ ΜΑΣΑΣ ΤΟ ΠΑΡΑΜΥΘΙ
22.00 ΤΟ ΣΠΙΤΙ ΔΙΠΛΑ ΣΤΗ ΘΑΛΑΣΣΑ
23.00 504 ΧΙΛΙΟΜΕΤΡΑ ΒΟΡΕΙΑ ΤΗΣ ΑΘΗΝΑΣ
00.00 ΤΟΚ ΣΟΟΥ
01.15 **ΕΙΔΗΣΕΙΣ**
01.30 ΞΕΝΗ ΤΑΙΝΙΑ: ΟΜΗΡΟΣ
03.45 ΤΗΛΕΑΓΟΡΕΣ
04.00 ΠΡΩΙΝΟ ΚΟΥΣ ΚΟΥΣ (Ε)

STAR

06.45 ΚΑΘΕ ΜΕΡΑ ΚΑΛΗΜΕΡΑ
10.00 ΟΛΕ
13.00 **ΕΙΔΗΣΕΙΣ**
14.00 ΣΟΥΠΕΡ ΣΤΑΡ
16.15 **ΕΙΔΗΣΕΙΣ ΣΤΗ ΝΟΗΜΑΤΙΚΗ**
16.30 ΛΟΥΙΖΑ, Η ΚΟΡΗ ΤΟΥ ΚΗΠΟΥΡΟΥ
17.30 ΙΕΡΟ ΠΑΘΟΣ
18.30 ΜΟΝΟΜΑΧΟΣ
19.30 **ΕΙΔΗΣΕΙΣ**
21.00 ΕΛΛΗΝΙΚΗ ΤΑΙΝΙΑ: ΚΑΤΙ ΝΑ ΚΑΙΕΙ
23.15 ΦΟΡΤ ΜΠΟΥΑΓΙΑΡ
00.30 ΓΚΑΛΑ
01.30 ΝΟΜΟΣ ΚΑΙ ΤΑΞΗ: ΕΙΔΙΚΗ ΟΜΑΔΑ
02.30 **ΕΙΔΗΣΕΙΣ**
02.45 ΞΕΝΗ ΤΑΙΝΙΑ: Ο ΜΙΚΡΟΣ ΧΑΣΑΠΗΣ
05.00 ΑΣΤΕΡΙΑ ΣΤΟ ΠΕΝΤΑΓΡΑΜΜΟ

FILMNET

06.30 ΕΛΕΥΘΕΡΟΣ ΣΚΟΠΕΥΤΗΣ
08.05 Ο ΓΙΟΣ ΤΗΣ ΝΥΦΗΣ
10.10 ΚΑΤΑΚΤΩΝΤΑΣ ΤΟ ΟΝΕΙΡΟ
12.20 ΦΟΝΟΣ ΣΤΙΣ ΚΑΝΝΕΣ
13.55 ΤΖΕΡΙ
15.45 ΤΟΜ ΚΑΙ ΤΟΜΑΣ
17.40 ΚΑΚΟΣ ΜΠΕΛΑΣ
19.15 ΟΠΛΙΣΜΕΝΟΣ ΚΙ ΕΠΙΚΙΝΔΥΝΟΣ
21.00 ΡΟΜΥ ΕΝΤ ΜΙΣΕΛ
23.00 ΣΕΞ ΕΝΤ ΔΕ ΣΙΤΙ
23.40 ΕΓΩ ΔΕΝ ΦΟΒΑΜΑΙ
01.30 Η ΜΟΔΑ ΤΟΥ ΕΡΩΤΑ
03.00 Η ΣΥΝΩΜΟΣΙΑ ΤΟΥ ΠΕΝΤΑΓΩΝΟΥ
03.45 Ο ΙΓΜΠΙ ΠΙΑΝΕΙ ΠΑΤΟ

ALTER

06.30 ΑΛΤΕΡ ΚΙΝΤΣ
09.25 ΤΡΩΩ ΥΓΙΕΙΝΑ
09.30 **ΕΙΔΗΣΕΙΣ**
10.00 ΚΑΘΑΡΕΣ ΚΟΥΒΕΝΤΕΣ
12.30 **ΕΙΔΗΣΕΙΣ**
13.45 ΤΟΠ ΣΙΡΚΕΤ
16.30 **ΕΙΔΗΣΕΙΣ**
16.35 ΕΛΛΗΝΙΚΗ ΤΑΙΝΙΑ: ΠΑΝΤΡΕΜΕΝΟΣ ΜΕ ΠΕΘΕΡΑ
18.30 ΤΟΠ ΣΙΚΡΕΤ ΤΕΛΕΥΤΑΙΑ ΕΚΔΟΣΗ
19.15 **ΕΙΔΗΣΕΙΣ**
20.55 ΟΤΟ ΑΛΤΕΡ
21.00 ΕΛΛΗΝΙΚΗ ΤΑΙΝΙΑ: ΓΚΑΡΣΟΝΙΕΡΑ ΓΙΑ ΔΕΚΑ
23.00 ΑΫΠΝΙΕΣ ΜΕ ΤΗΝ ΑΝΝΙΤΑ ΠΑΝΙΑ
01.30 ΣΕΞ ΕΝΤ ΔΕ ΣΙΤΙ
02.00 ΑΦΡΟΝΤΙΣΙΑ
02.15 ΞΕΝΗ ΤΑΙΝΙΑ: ΠΡΩΤΟΓΟΝΕΣ ΕΠΙΘΥΜΙΕΣ

ΕΛΛΗΝΙΚΗ ΔΗΜΟΚΡΑΤΙΑ
ΝΟΜΑΡΧΙΑΚΗ ΑΥΤ/ΣΗ ΔΩΔ/ΣΟΥ
ΔΗΜΟΣ ΡΟΔΙΩΝ
ΔΙΕΥΘΥΝΣΗ: ΠΟΛΕΟΔΟΜΙΑΣ
ΤΜΗΜΑ: ΠΟΛ/ΚΟΥ ΣΧΕΔΙΑΣΜΟΥ & ΠΡΟΣΤΑΣΙΑΣ ΠΕΡΙΒΑΛΛΟΝΤΟΣ

Ταχ. Δ/νση: Διαγοριδών 1,Τ.Κ. 85100
Πληροφορίες: Μ. Παστρικού
Τηλέφωνα: (22410) 46453
Ρόδος 2 Νοεμβρίου 2004
Αριθμ. Πρωτ. 5919/04
ΚΟΙΝ: 1) Γραφ. Δημάρχου
2) Γραφ. Αντιδημάρχου κ. Χαραλάμπη Νικ.

ΑΝΑΚΟΙΝΩΣΗ

Ο Δήμαρχος Ροδίων ανακοινώνει ότι αναρτήθηκε στα γραφεία της Δ/νσης Πολεοδομίας του Δήμου Ροδίων, οδός Διαγοριδών αριθμ. 1, η πρόταση τροποποίησης του Σχεδίου Πόλης στα Ο.Τ. **279δ και 279ε**, για κατασκευή στοάς σε πεζόδρομο, στην περιοχή «Κολονιάλε» σύμφωνα με την υπ' αριθμ. **287/30-07-2004** απόφαση του Δημοτικού Συμβουλίου Ροδίων.

Παρακαλούνται οι ενδιαφερόμενοι να λάβουν γνώση της αναφερόμενης τροποποίησης.

Η προθεσμία υποβολής ενστάσεων είναι δεκαπέντε (15) ημέρες από την τελευταία δημοσίευση στον τοπικό τύπο, ή την παραλαβή της ανακοίνωσης από τους αποδέκτες.

Ο Δήμαρχος
κ.κ.ε.
Ο Διευθυντής Πολεοδομίας
Ι. Παπαχριστοδούλου

G.A. FERRIES

ΤΑΞΙΔΕΨΤΕ ΜΕ ΤΟ ΝΕΟ ΜΑΣ ΠΛΟΙΟ
Ε/Γ-Ο/Γ ΑΝΘΗ ΜΑΡΙΝΑ
ΓΡΗΓΟΡΑ - ΑΝΕΤΑ - ΕΥΧΑΡΙΣΤΑ

ΜΟΝΟ ΣΕ 13 ΩΡΕΣ!!!

• ΑΠΟ ΡΟΔΟ ΠΡΟΣ ΠΕΙΡΑΙΑ
ΚΑΘΕ ΤΡΙΤΗ - ΠΕΜΠΤΗ - ΣΑΒΒΑΤΟ
• ΑΠΟ ΠΕΙΡΑΙΑ ΠΡΟΣ ΡΟΔΟ
ΚΑΘΕ ΔΕΥΤΕΡΑ - ΤΕΤΑΡΤΗ - ΠΑΡΑΣΚΕΥΗ

ΠΡΟΣΦΟΡΑ
ΟΛΑ ΤΑ ΕΙΣΙΤΗΡΙΑ ΣΕ ΜΙΣΗ ΤΙΜΗ!
• ΕΠΙΒΑΤΗΣ 17,50 ΕΥΡΩ

Εκδόσεις εισιτηρίων
σε όλα τα ταξιδιωτικά πρακτορεία

Κεντρικό πρακτορείο
TSAGARIS TRAVEL
Ακτή Σαχτούρη 5
Τηλ.: 2241036170/28597/35066/30406
Fax: 2241039839

G.A. FERRIES

Ε/Γ-Ο/Γ ΑΝΘΗ ΜΑΡΙΝΑ
•• Ε/Γ-Ο/Γ ΜΑΡΙΝΑ • Ε/Γ-Ο/Γ ΜΙΛΕΝΑ
ΡΟΔΟΣ-ΠΕΙΡΑΙΑΣ

ΤΕΤΑΡΤΗ 3/11		
ΜΑΡΙΝΑ	15.00	ΚΩ(19.30) - ΚΑΛΥΜΝΟ (21.00) - ΛΕΡΟ ((10.40) - ΠΑΤΜΟ (00.20) - ΠΕΙΡΑΙΑ (10.50)
ΠΕΜΠΤΗ 4/11		
ΑΝΘΗ-ΜΑΡΙΝΑ	17.00	ΠΕΙΡΑΙΑ (05.40)
ΠΑΡΑΣΚΕΥΗ 5/11		
ΜΑΡΙΝΑ	18.00	ΚΩ (22.30) - ΚΑΛΥΜΝΟ (00.10) - ΛΕΡΟ (01.40) - ΠΑΤΜΟ (03.20) - ΜΥΚΟΝΟ (08.10) - ΣΥΡΟ (09.40) - ΠΕΙΡΑΙΑ (14.40)
ΣΑΒΒΑΤΟ 06/11		
ΑΝΘΗ-ΜΑΡΙΝΑ	17.00	ΚΩ (21.00) - ΛΕΡΟ(23:30)- ΠΑΤΜΟ (01.00)- ΠΕΙΡΑΙΑ (10.40)
ΚΥΡΙΑΚΗ 07/11		
ΜΙΛΕΝΑ	09.00	ΣΥΜΗ(10.50) - ΤΗΛΟ (13.10) - ΝΙΣΥΡΟ (14.50) - ΚΩ (16.50) - ΚΑΛΥΜΝΟ (18.30) - ΑΣΤΥΠΑΛΑΙΑ (21.40) - ΚΑΤΑΠΟΛΑ (01.00) - ΠΕΙΡΑΙΑ (09.30)
ΔΕΥΤΕΡΑ 08/11		
ΜΑΡΙΝΑ	15.00	ΚΩ(19.30) - ΚΑΛΥΜΝΟ (21.00) - ΛΕΡΟ (10.40) - ΠΑΤΜΟ (00.20) - ΠΕΙΡΑΙΑ (10.50)
ΤΡΙΤΗ 09/11		
ΑΝΘΗ-ΜΑΡΙΝΑ	17.00	ΠΕΙΡΑΙΑ (05.40)
ΤΕΤΑΡΤΗ 10/11		
ΜΑΡΙΝΑ	15.00	ΚΩ(19.30) - ΚΑΛΥΜΝΟ (21.00) - ΛΕΡΟ.((10.40) - ΠΑΤΜΟ (00.20) - ΠΕΙΡΑΙΑ (10.50)
ΠΕΜΠΤΗ 11/11		
ΑΝΘΗ-ΜΑΡΙΝΑ	17.00	ΠΕΙΡΑΙΑ (05.40)
ΠΑΡΑΣΚΕΥΗ 12/11		
ΜΑΡΙΝΑ	18.00	ΚΩ (22.30) - ΚΑΛΥΜΝΟ (00.10) - ΛΕΡΟ (01.40) - ΠΑΤΜΟ (03.20) - ΜΥΚΟΝΟ (08.10) - ΣΥΡΟ (09.40) - ΠΕΙΡΑΙΑ (14.40)
ΣΑΒΒΑΤΟ 13/11		
ΑΝΘΗ-ΜΑΡΙΝΑ	17.00	ΚΩ (21.00) - ΛΕΡΟ(23:30)- ΠΑΤΜΟ (01.00)- ΠΕΙΡΑΙΑ (10.40)
ΚΥΡΙΑΚΗ 14/11		
ΜΙΛΕΝΑ	09.00	ΣΥΜΗ(10.50) - ΤΗΛΟ (13.10) - ΝΙΣΥΡΟ (14.50) - ΚΩ (16.50) - ΚΑΛΥΜΝΟ (18.30) - ΑΣΤΥΠΑΛΑΙΑ (1.40) - ΚΑΤΑΠΟΛΑ (01.00) - ΠΕΙΡΑΙΑ (09.30)

++ΠΡΟΣΦΟΡΑ++Πακέτα εισιτηρίων άνω των 300,00 ευρώ, μπορείτε να τα εξοφλήσετε σε 4 άτοκες μηνιαίες δόσεις με την πιστωτική σας κάρτα VISA ή MASTER! ! !
+++ Η εταιρεία μας βρίσκεται στην ευχάριστη θέση να σας ενημερώσει ότι : 1) Θα προσφέρονται ειδικές τιμές σε όλες τις θέσεις για οικογενειακά πακέτα.
2) Εισιτήρια ΜΕΤ' ΕΠΙΣΤΡΟΦΗΣ, ειδικές τιμές.
3)Πολλαπλά εισιτήρια minimum 5, 50% έκπτωση

ΠΡΑΚΤΟΡΕΙΟ ΠΡΟΠΟ ΛΥΡΙΣΤΗΣ ΤΑΣΟΣ

ΣΤ. ΚΟΤΙΑΔΗ 64 ΡΟΔΟΣ ΦΑΞ. 36407 ΤΗΛ.: 36407
ΛΑΪΚΟ ΛΑΧΕΙΟ. ΚΑΤΑΛΟΓΟΣ ΚΕΡΔΩΝ
44η ΚΛΗΡΩΣΗ ΤΗΣ 2ης ΝΟΕΜΒΡΙΟΥ 2004 ΚΥΚΛΟΦΟΡΗΣΑΝ ΣΕΙΡΕΣ 10

		Σειρά	Αριθμός	ΣΤΟΙΧΕΙΟ	Ενώ	Φόρος	ΚΑΘ.ΚΕΡΔΟΣ
Α' Λαχνός τριδέμου	Μεγάλος Λαχνός	3η	183	Γ	ΤΖΑΚ - ΠΟΤ Ποσό 697.000,00 ευρώ μεταφέρεται στον τρίδυμο λαχνό της επόμενης κλήρωσης.		
	Υπόλοιπα στοιχεία	3η	183				
	Σύνολο						
Β' Λαχνός τριδύμου		4η	183				
Γ' Λαχνός τριδέμου		2η	183				
Σε όλες τις άλλες σειρές			183	Α - Ε	60.000,00	5.950,00	54.050,00

ΚΕΡΔΗ ΠΟΥ ΦΟΡΟΛΟΓΟΥΝΤΑΙ

ΑΡΙΘ.	ΕΥΡΩ	ΦΟΡΟΣ	ΚΑΘ. ΚΕΡ.	ΑΡΙΘ.	ΕΥΡΩ	ΦΟΡΟΣ	ΚΑΘ. ΚΕΡ.
40080	7.000,00	650,00	6.350,00	35613	750,00	25,00	725,00
55996	3.500,00	300,00	3.200,00	42981	750,00	25,00	725,00
4778	750,00	25,00	725,00	47227	750,00	25,00	725,00
9156	750,00	25,00	725,00	51989	750,00	25,00	725,00
10875	750,00	25,00	725,00	62741	750,00	25,00	725,00
16053	750,00	25,00	725,00	68080	750,00	25,00	725,00
22940	750,00	25,00	725,00	72123	750,00	25,00	725,00
27157	750,00	25,00	725,00	74907	750,00	25,00	725,00
30306	750,00	25,00	725,00				

ΚΕΡΔΗ ΑΦΟΡΟΛΟΓΗΤΑ

ΑΡΙΘ.	ΕΥΡΩ	ΑΡΙΘ.	ΕΥΡΩ	ΑΡΙΘ	ΕΥΡΩ	ΑΡΙΘ.	ΕΥΡΩ	ΑΡΙΘ.	ΕΥΡΩ
173	250,00	15372	250,00	31858	250,00	47978	250,00	64854	375,00
183	Φορ'ται	16053	Φορ'ται	32569	375,00	48859	250,00	65375	250,00
933	250,00	16824	250,00	33230	250,00	49490	250,00	65456	250,00
1684	250,00	17635	250,00	34061	250,00	50101	375,00	65737	250,00
2435	375,00	18216	375,00	34862	250,00	51178	250,00	66308	375,00
3186	250,00	19107	250,00	35613	Φορ'ται	51989	Φορ'ται	67139	250,00
3957	250,00	19888	375,00	36324	250,00	52850	250,00	68080	Φορ'ται
4778	Φορ'ται	20675	250,00	37075	250,00	53181	250,00	68531	250,00
5569	250,00	21106	250,00	37806	250,00	54002	250,00	69282	250,00
6190	375,00	21817	375,00	38487	375,00	54813	375,00	70013	375,00
7141	250,00	22028	250,00	38538	250,00	55564	250,00	70190	375,00
7862	250,00	22699	250,00	40049	250,00	55996	Φορ'ται	70951	250,00
8534	250,00	22940	Φορ'ται	40080	Φορ'ται	56125	250,00	71662	250,00
9156	Φορ'ται	23861	250,00	40227	250,00	56377	250,00	72123	Φορ'ται
9578	250,00	24412	250,00	40968	250,00	56848	250,00	72844	250,00
10170	250,00	24963	250,00	41539	375,00	57569	250,00	73325	250,00
10194	250,00	25374	375,00	42150	250,00	58230	375,00	73996	250,00
10875	Φορ'ται	25865	250,00	42981	Φορ'ται	58981	250,00	74907	Φορ'ται
11666	250,00	26536	250,00	43522	250,00	59862	375,00	75558	250,00
12147	375,00	27157	Φορ'ται	44253	250,00	60409	250,00	76029	250,00
12758	250,00	28078	250,00	45034	250,00	62170	250,00	76640	375,00
13449	250,00	29319	250,00	45785	375,00	62741	Φορ'ται	77191	250,00
14160	375,00	30306	Φορ'ται	46536	250,00	63322	250,00	77959	375,00
14841	250,00	31077	250,00	47227	Φορ'ται	64073	250,00	78822	250,00

Επίσης κερδίζουν:
α) Από 30,00 ευρώ όλοι οι αριθμοί που λήγουν σε 83. β) Από 15,00 ευρώ όλοι οι αριθμοί που λήγουν σε 3. γ) Από 7,50 ευρώ όλοι οι αριθμοί από 1 έως 999, 40000 έως 40999 και 55000 έως 55999 καθώς και ο αριθμός 80000. Τα παραπάνω κέρδη αντιστοιχούν σε ακέραια γραμμάτια των 7,50 ευρώ. ΠΡΟΣΟΧΗ: Σε περίπτωση πολλαπλού κέρδους καταβάλλεται ΤΟ ΜΕΓΑΛΥΤΕΡΟ Τα κέρδη παραγράφονται μετά ΤΕΤΡΑΜΗΝΟ

RODOGAZ

Στη Ρόδο από το 1963



• Διανομή φιαλών υγραερίου κατ' οίκον
τηλέφωνα παραγγελιών: 64409 - 694-4-528212

• Διανομή χύμα υγραερίου

• Πώληση καυστήρων και λεβήτων υγραερίου για κεντρικά συστήματα θέρμανσης

• Θερμαντικά σώματα



Διεύθυνση εργοστασίου: Καναμάτ Ρόδου • τηλ. 62649
Διεύθυνση πρατηρίου: Στεφάνου Καζούλη 15 • τηλ. 35797 - 35868 - 38509

ΛΟΓΩ ΜΗ ΕΠΙΛΥΣΕΩΣ ΕΙΣΕΤΙ ΤΟΥ ΑΚΤΟΠΛΟΪΚΟΥ ΠΡΟΒΛΗΜΑΤΟΣ

ΑΝΕΞΕΛΕΓΚΤΕΣ ΔΙΑΣΤΑΣΕΙΣ ΑΠΕΙΛΟΥΝ *να προσλάβουν οι κινητοποιήσεις*

✓ Παγκαλυμνιακό συλλαλητήριο αύριο και αποκλεισμός όλων των λιμανιών✓ «Πράσινο φως» για την έλευση ξένων ναυτιλιακών εταιρειών✓ Νέα ερώτηση στη Βουλή για τον ΥΕΝ

Ανεξέλεγκτες διαστάσεις απειλούν να προσλάβουν στα Δωδ/σα οι κινητοποιήσεις εξαιτίας της συνεχιζόμενης αδιαφορίας για την επίλυση του ακτοπλοϊκού προβλήματος, το οποίο οδηγεί και πάλι με μαθηματική ακρίβεια τα ακριτικά νησιά μας στην απομόνωση.

Αύριο κορυφώνονται οι κινητοποιήσεις με παγκαλυμνιακό συλλαλητήριο και αποκλεισμό όλων των λιμανιών με πρωτοβουλία και στήριξη της ΤΕΔΚ, ενώ μέχρι και την Πέμπτη θα συνεχιστεί η κατάληψη της Εφορίας Καλύμνου.

Προχθές το βράδυ συνεδρίασε εκτάκτως το δημοτικό συμβούλιο Καλύμνου και πήρε διάφορες αποφάσεις για το θέμα:

Σχετικά εκδόθηκε χθες από το Δήμου Καλυμνίων η ακόλουθη ανακοίνωση: «Συνεδρίασε χθες 1-11-2004 το Δημοτικό Συμβούλιο της Καλύμνου και ομόφωνα αποφάσισε τη συνέχιση και σταδιακή κλιμάκωση των αγωνιστικών κινητοποιήσεων στο νησί της Καλύμνου, με σκοπό την άρση του αποκλεισμού και την εύρεση άμεσης και ικανοποιητικής λύσης για την αντιμετώπιση του ακτοπλοϊκού προβλήματος, που σε μεγάλο βαθμό ταλανίζει το νησί. Συγκεκριμένα αποφασίστηκε η συνέχιση της κατάληψης του κτιρίου της οικονομικής εφορίας του νησιού και η συμμετοχή στην απόφαση της ΤΕΔΚ για κορύφωση των κινητοποιήσεων με Παγκαλυμνιακό συλλαλητήριο την προσεχή Πέμπτη 4-11-2004 και με ταυτόχρονη κήρυξη γενικής απεργίας και αποκλεισμού των λιμανιών όλων των νησιών της Δωδεκανήσου. Παράλληλα, εξουσιοδοτήθηκε ο Πρόεδρος της ΤΕΔΚ, Δήμαρχος Ροδίων κ. Γ. Γιαννόπουλος, να ζητήσει συνάντηση με τον Πρωθυπουργό κ. Κ. Καραμανλή, για το συγκεκριμένο θέμα, εντός του προσεχούς διαστήματος. Ο λαός της Καλύμνου είναι ενωμένος και αποφασισμένος να αγωνιστεί δυναμικά για τη διεκδίκηση των αυτονόητων, όπως είναι οι συχνές και ποιοτικές συγκοινωνίες. Είναι αποφασισμένος να διασφαλίσει την ύπαρξη κατάλληλων συνθηκών για την ευημερία και την ανάπτυξη του νησιού της Καλύμνου και το σταμάτημα του οικονομικού μαρασμού. Είναι αποφασισμένος να εξασφαλίσει για την Κάλυμνο, τη θέση που της ανήκει στη Δωδεκάνησο και το Αιγαίο ολόκληρο.

Για την Κάλυμνο και τους Καλύμνιους, τα αυτονόητα είναι και αδιαπραγμάτευτα».

ΕΡΧΟΝΤΑΙ ΞΕΝΟΙ

Αγγλικά και ιταλικά επιβατικά πλοία φέρνει η κρίση στις ακτοπλοϊκές συγκοινωνίες των Δωδεκανήσων! Η χρεοκοπία της ναυτιλιακής εταιρείας ΔΑΝΕ που άφησε αυτόν τον χειμώνα χωρίς ακτοπλοϊκή συγκοινωνία πολλά νησιά ανοίγει την πόρτα των ελληνικών θαλασσών σε δύο ευρωπαϊκές ναυτιλιακές εταιρείες και μάλιστα με τις ευλογίες του υπουργείου Εμπορικής Ναυτιλίας.

Δεν αποκλείεται μάλιστα οι Ευρωπαίοι ακτοπλόοι να αρχίσουν δρομολόγια ακόμα και μέσα στον Νοέμβριο. «Στόχος του υπουργείου είναι να καλυφθούν οπωσδήποτε, μέσα στον Νοέμβριο, με άλλα πλοία τα δρομολόγια που μέχρι πέρσι εκτελούσε η ΔΑΝΕ. Από τη στιγμή που δεν υπάρχει ελληνικό ενδιαφέρον, η γραμμή αυτή θα είναι η πρώτη που θα ανοιχθεί σε Ευρωπαίους» έλεγαν χθες στα «ΝΕΑ» παράγοντες του ΥΕΝ. Οι συγκεκριμένες εταιρείες σκοπεύουν να χρησιμοποιήσουν τη συγκεκριμένη γραμμή ως εφαλτήριο για είσοδο και σε άλλες γραμμές του Αιγαίου.

Και δύο πλοία του Αγούδημου

Την ίδια στιγμή η εταιρεία «Αγούδημος Lines» (που αυτή τη στιγμή είναι η μόνη, μαζί με την Blue Star Ferries, που εκτελεί δρομολόγια στις γραμμές της Δωδεκανήσου) φέρεται να αγόρασε δύο μεγάλα ιαπωνικά ferries. Τα δύο πλοία αναμένεται να έρθουν στην Ελλάδα στις αρχές του επόμενου έτους.

Στο μεταξύ και ενώ τα τρία πλοία της ΔΑΝΕ παραμένουν δεμένα στο Πέραμα, πρόταση για παραπομπή στο Τριμελές Εφετείο Κακουργημάτων δέκα στελεχών της ναυτιλιακής εταιρείας ΔΑΝΕ υπέβαλε χθες στο Συμβούλιο Πλημμελειοδικών Ρόδου ο εισαγγελέας Γιώργος Οικονόμου. Η πρόταση έγινε μετά την ολοκλήρωση της κύριας ανάκρισης που ξεκίνησε τον περασμένο Σεπτέμβριο και αφορά μια σειρά κακουργηματικών πράξεων που είχαν ως αποτέλεσμα να οδηγήσουν στην παύση των εργασιών της ΔΑΝΕ και το δέσιμο των τριών πλοίων της. Συγκεκριμένα ο εισαγγελέας προτείνει την παραπομπή των δέκα στελεχών της ΔΑΝΕ και της ΑΝΕΚ που ήταν στρατηγικός επενδυτής (Ιάκωβος Γερονικόλας, Στέλιος Ζαμπετάκης, Γεράσιμος Καλογηράτος, Κ. Καπαζάς, Αντώνιος Καστής, Ευάγγελος Κλαψινός, Νικ. Κουτσοκώστας, Λοΐζος Σορωνιάτης, Στέργος Φώκιαλης και Βασ. Ψαρομπάς) και για παράβαση του νόμου περί ανωνύμων εταιρειών, επειδή ενέκριναν ισολογισμούς με ψευδή στοιχεία. Για την υπόθεση της ΔΑΝΕ - όπως είναι γνωστό - έχει καταδικαστεί ο πρώτος πρόεδρός της Επαμ. Σολούνιας, ο οποίος εκτός της παραμονής του για 18 μήνες στις φυλακές, έχασε και ολόκληρη την ακίνητη περιουσία του στη Ρόδο.

ΓΙΩΡΓΟΣ ΚΟΥΡΣΩΤΗΣ
«Μόνη λύση η ξενιτιά»

Ο 47ΧΡΟΝΟΣ ΗΛΕΚΤΡΟΛΟΓΟΣ Γιώργος Κουρσώτης, πατέρας τριών παιδιών, ψάχνει να βρει αλλού δουλειά και να φύγει από την Κάλυμνο. Ο κ. Κουρσώτης, που είναι ένας από τους καταληψίες στην Εφορία, λέει: «Πώς να δουλέψω όταν δεν μπορώ να παραλάβω υλικά, επειδή δεν υπάρχουν πλοία για να τα μεταφέρω στην Κάλυμνο. Η ζωή μας έγινε ανυπόφορη και η μόνη λύση είναι η μετανάστευση!..».

ΔΗΜΗΤΡΗΣ ΤΡΙΑΝΤΑΦΥΛΛΟΣ
«Γυρνάω στην Αυστραλία»

ΓΕΜΑΤΟΣ ΟΝΕΙΡΑ επέστρεψε από την Αυστραλία στην Κάλυμνο πριν από πέντε χρόνια ο 36χρονος Δημήτρης Τριαντάφυλλος, πατέρας δύο παιδιών. «Άνοιξα μια καφετέρια, αλλά η κατάσταση συνεχώς χειροτερεύει στο νησί», λέει. «Τουρίστες πια δεν έρχονται στην Κάλυμνο γιατί δεν υπάρχουν πλοία. Δεν αντέχω άλλο. Θα κάνω Πάσχα στο νησί και στη συνέχεια θα φύγω οριστικά για την Αυστραλία!..».

ΕΡΩΤΗΣΗ ΣΤΗ ΒΟΥΛΗ

Στο μεταξύ οι βουλευτές Δωδ/σου κ.κ. Γ. Παρασκευάς και Κ. Κάισερλής και ο βουλευτής Κυκλάδων κ. Παν. Ρήγας κατέθεσαν στη Βουλή την ακόλουθη ερώτηση για τον υπουργό Εμπορικής Ναυτιλίας κ. Μανώλη Κεφαλογιάννη:

ΘΕΜΑ: «ΑΚΤΟΠΛΟΪΚΕΣ ΣΥΓΚΟΙΝΩΝΙΕΣ ΝΟΜΟΥ ΔΩΔ/ΣΟΥ»

Κ. Υπουργέ,

Με σύμβαση ανάθεσης Δημόσιας Υπηρεσίας οι ακτοπλοϊκές γραμμές του Νομού Δωδεκανήσου εξυπηρετούντο από τα πλοία της ΔΑΝΕ -ΑΝΕΚ «Ρόδος», «Πάτμος» και «Διαγόρας» και από τα δύο πλοία της G.A. FERRYS (ΑΓΟΥΔΗΜΟΣ) και το SUPER FAST του κ. Παναγόπουλου κατ' εφαρμογή του Νόμου 2932/01. Περί το τέλος Μαρτίου - αρχές Απριλίου τα πλοία της ΔΑΝΕ «Πάτμος» και «Ρόδος» σταμάτησαν τα δρομολόγια λόγω βλαβών.

Το Μάιο σταμάτησαν και τα δρομολόγια του πλοίου «Διαγόρας» λόγω οικονομικών διαφορών του πληρώματος με την εταιρεία. Από τότε μέχρι σήμερα δεν έγινε καμία ουσιαστική ενέργεια από τον κ. Υπουργό Εμπορικής Ναυτιλίας για την επίλυση του προβλήματος που προέκυψε.

Τα νησιά του Νομού Δωδεκανήσου καθ' όλη τη διάρκεια του καλοκαιριού έμειναν χωρίς ακτοπλοϊκή σύνδεση με τον Πειραιά και μεταξύ τους.

Αποτέλεσμα αυτής της κατάστασης ήταν και είναι η απομόνωση των νησιών και η απώλεια μεγάλου αριθμού επισκεπτών κατά τη θερινή περίοδο λόγω αδυναμίας μετακίνησης.

Επτά μήνες μετά την εμφάνιση του προβλήματος ο κ. Υπουργός ζητά από τους φορείς της Δωδεκανήσου δήθεν πρόταση επίλυσης του προβλήματος θεωρώντας ότι οι φορείς είναι «πλοιοκτήτες» ή ότι έχουν τη δυνατότητα άσκησης πίεσης προς τους εφοπλιστές. Παραμένει εύλογη η απορία για ποιο λόγο ολιγωρεί ο κ. Υπουργός και δεν ασκεί όλων των μορφών τις πιέσεις προς την εταιρεία ΑΝΕΚ-ΔΑΝΕ.

Η εταιρεία ΑΝΕΚ- ΔΑΝΕ για διάφορους λόγους που αφορούν δικούς της σχεδιασμούς δεν εκπληρώνει τις υποχρεώσεις της που απορρέουν από τη Σύμβαση Εκτέλεσης Δημόσιας Υπηρεσίας.

Ο Νόμος 2932/01 ορίζει σαφώς τι υποχρεούται να κάνει ο κ. Υπουργός Εμπορικής Ναυτιλίας.

ΕΡΩΤΑΤΑΙ Ο κ. ΥΠΟΥΡΓΟΣ:

1. Έγινε ή όχι η εφαρμογή της παρ. 8 του άρθρου 6, η οποία ορίζει ότι «η μη ακριβής εκτέλεση των δρομολογίων συνεπάγεται μερική ή ολική κατάπτωση της εγγυητικής επιστολής» και αν ναι πότε έγινε;

2. Γιατί ο κ. Υπουργός δεν εφήρμοσε τα προβλεπόμενα από την παρ. 1 άρθρο 7 για την κατά παρέκκλιση των διατάξεων της παρ. 1 άρθρο 3 δρομολόγηση πλοίων για την κάλυψη συγκοινωνιακών αναγκών;

3. Γιατί ο κ. Υπουργός δεν εφάρμοσε τα προβλεπόμενα από την παρ. 2 του άρθρου 7 όπου για λόγους κοινωνικούς επιτρέπεται σε δρομολογημένα πλοία να εκτελούν και έκτακτες προσεγγίσεις;

4. Γιατί ο κ. Υπουργός δεν εφήρμοσε τα προβλεπόμενα από την παρ. 6 του άρθρου 8 όπου για επείγοντες κοινωνικούς λόγους είναι δυνατή η προκήρυξη διαγωνισμού και μετά την 15η Ιουνίου;

5. Ποιά μέτρα διοικητικά, οικονομικά ή άλλα έλαβε ο κ. Υπουργός εις βάρος της εταιρείας ΔΑΝΕ- ΑΝΕΚ για την μη εκπλήρωση των υποχρεώσεών τους;

6. Μετά την κατάργηση της «Ρυθμιστικής Αρχής θαλασσίων Ενδομεταφορών (Ρ.Α.Θ.Ε)» ποιός έχει την ευθύνη να επιβάλει τις κυρώσεις που προβλέπονται από την παρ. 3 του άρθρου 11;

7. Τέλος, τι προτίθεται να κάνει ο κ. Υπουργός για την επίλυση του προβλήματος της απομόνωσης των νησιών της Δωδεκανήσου;

Με την ολιγωρία που δείχνει ο κ. Υπουργός να αφήσει να τονωθεί το αίσθημα που έχουν οι φορείς και οι κάτοικοι των νησιών ότι εμπαίζονται από την πολιτεία και ειδικότερα από τον κ. Υπουργό Εμπορικής Ναυτιλίας, σαν ύστατη ελπίδα τους αποφάσισαν να προβούν σε μαζικές κινητοποιήσεις.

ΟΙ ΕΡΩΤΩΝΤΕΣ ΒΟΥΛΕΥΤΕΣ
ΠΑΡΑΣΚΕΥΑΣ ΙΩΑΝΝΗΣ
ΡΗΓΑΣ ΠΑΝΑΓΙΩΤΗΣ
ΚΑΪΣΕΡΛΗΣ ΚΩΣΤΑΣ

ΠΑΣΟΚ

ΝΟΜΑΡΧΙΑΚΗ ΕΠΙΤΡΟΠΗ ΝΟΤ. ΣΥΓ/ΤΟΣ ΔΩΔ/ΣΟΥ
ΠΛΑΤΕΙΑ ΑΝΔΡΕΑ ΠΑΠΑΝΔΡΕΟΥ - ΡΟΔΟΣ
ΤΗΛ. [22410] 28806 FAX :[22410] 29989

ΑΝΑΚΟΙΝΩΣΗ

Το ΠΑ.ΣΟ.Κ. στα Νότια Δωδεκάνησα, στα πλαίσια των προσυνεδριακών διαδικασιών, καλεί **όλα τα μέλη, τους φίλους του και όλους τους πολίτες,** να συμμετάσχουν στην ανοιχτή εναρκτήρια, του προσυνεδριακού διαλόγου, συγκέντρωση, που θα γίνει **την Παρασκευή 5 Νοεμβρίου 2004, στις 7.30 μ.μ. στην αίθουσα του Εθνικού Θεάτρου Ρόδου.**

Έχεις το λόγο
Αλλάζουμε το σήμερα. Δημιουργούμε το αύριο
Προσυνεδριακός Διάλογος
democracy.pasok.gr

ΔΗΜΟΣ ΚΑΛΛΙΘΕΑΣ ΡΟΔΟΥ

ΕΛΛΗΝΙΚΗ ΔΗΜΟΚΡΑΤΙΑ
ΠΕΡΙΦΕΡΕΙΑ ΝΟΤΙΟΥ ΑΙΓΑΙΟΥ
ΝΟΜΟΣ ΔΩΔΕΚΑΝΗΣΟΥ
ΔΗΜΟΣ ΚΑΛΛΙΘΕΑΣ
Τεχνική Υπηρεσία
Ταχ. Δ/νση: Καλυθιές, 85105 Ρόδος,
Τηλ.: 22410-60782, Φαξ: 22410-60645
Ηλ. Ταχυδρομείο: tykallithea@ando.gr
Πληροφορίες: **Κουπάδη Ειρήνη**

ΑΝΑΚΟΙΝΩΣΗ

Ο Δήμαρχος Καλλιθέας ανακοινώνει ότι με το υπ' αρ. Πρωτ. ΧΟΠ 6525/25-10-2004 και ΧΟΠ 6226/25-10-2004 διαβιβάστηκαν τα διαγράμματα και οι πίνακες ιδιοκτησιών στα πλαίσια της Πολεοδομικής Μελέτης οικισμού Καλυθιών νήσου Ρόδου.

Παρακαλούνται οι ενδιαφερόμενοι να λάβουν γνώση από τις **5-11-2004** ημέρα Παρασκευή έως και τις **19-11-2004** στα γραφεία του Δημοτικού Οργανισμού Αθλησης και Νεολαίας (ΔΟΑΝ) Δήμου Καλλιθέας στην πλατεία Καλυθιών.

Ο ΔΗΜΑΡΧΟΣ
ΙΩΑΝΝΗΣ ΙΑΤΡΙΔΗΣ

AEGEAN SHIPPING COMPANY
ΝΑΥΤΙΚΗ ΕΤΑΙΡΕΙΑ ΑΙΓΑΙΟΥ

46 GRIG. LAMBRAKI STR. 3rd Floor
85100 - Rhodes
TEL: (22410) 76535-74235-74236
FAX: (22410) 73665-78354
Email: nea2000@otenet.gr

ΓΡΗΓ. ΛΑΜΠΡΑΚΗ 46 - 3ος Ορόφος
Ρόδος - 85100
ΤΗΛ: (22410) 76535-74235-74236
ΦΑΞ: (22410) 73665-78354
Email: nea2000@otenet.gr

SEA DREAMS CRUISE

Προσκύνημα στον
Πανορμίτη

Με το κρουαζιερόπλοιο **«Καλλίστη»**
(Αναχώρηση από το Εμπορικό Λιμάνι)

Τετάρτη	3 Νοεμ. 2004
Πέμπτη	4 Νοεμ. 2004
Παρασκευή	5 Νοεμ. 2004
Σάββατο	6 Νοεμ. 2004
Κυριακή	7 Νοεμ. 2004
Δευτέρα	8 Νοεμ. 2004

Αναχώρηση 9:00 από το ΚΕΝΤΡΙΚΟ (ΕΜΠΟΡΙΚΟ) ΛΙΜΑΝΙ και επιστροφή στις 17:00 Πέμπτη και Παρασκευή μέσω Σύμης.

Τηλ. 22410-76535, 74235-6, 37769, 77760