η δημοκρατική της Ρόδου

στην υπηρεσία του δωδεκανησιακού λαού

Αρ. φύλλου 6716 - ΠΑΡΑΣΚΕΥΗ 12 ΝΟΕΜΒΡΙΟΥ 2004 - Τιμή 0,70 ΕΥΡΩ - www.dimokratiki.gr

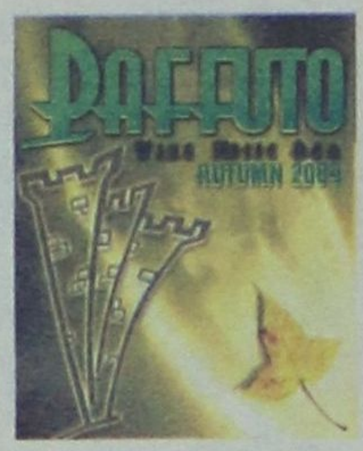



ΣΕ ΝΕΑ ΕΠΟΧΗ Η ΜΕΣΗ ΑΝΑΤΟΛΗ

ΣΤΗΝ ΙΣΤΟΡΙΑ ΠΕΡΑΣΕ Ο ΘΡΥΛΙΚΟΣ ηγέτης των Παλαιστινίων Γιάσερ Αράφατ

Συνεχίζονται οι διαβουλεύσεις για την διαδοχή του • ΣΕΛ. 32



ΕΝΗΜΕΡΩΣΗ ΑΠΟ ΜΟΛΥΒΙΑΤΗ

ΑΝΗΣΥΧΟΣ Ο κ. Γ. ΠΑΠΑΝΔΡΕΟΥ για τις αποφάσεις που έρχονται

Δηλώσεις για το Σκοπιανό των πολιτικών αρχηγών • ΣΕΛ. 22

ΚΡΟΚΟΔΕΙΛΙΑ ΤΑ ΔΑΚΡΥΑ...

Μια είναι η λύση για το ακτοπλοϊκό: Η άμεση επαναδραστηριοποίηση της ΔΑΝΕ

• ΣΕΛ. 3



ΣΥΜΦΩΝΑ ΜΕ ΤΗΝ ΧΟΥΡΙΕΤ

Από τη Ρόδο η πτήση για τα κατεχόμενα!

• ΣΕΛ. 5



ΑΡ. ΠΑΥΛΙΔΗΣ, ΥΠΟΥΡΓΟΣ ΑΙΓΑΙΟΥ



Παρελάβαμε χάος στο νομό Δωδεκανήσου

• ΣΕΛ. 5

ΠΡΟΕΔΡΟΣ ΑΣΤΥΝΟΜΙΚΩΝ

Πρέπει να τονωθεί το αίσθημα ασφαλείας των πολιτών

• ΣΕΛ. 12

ΓΙΑ ΤΑ ΕΠΕΙΣΟΔΙΑ

Σε απολογία οι γιατροί από τον Ιατρικό Σύλλογο

• ΣΕΛ. 4

ΤΟ... ΠΕΝΘΟΣ ΤΑΙΡΙΑΖΕΙ ΤΕΛΙΚΑ ΣΤΗΝ... ΗΛΕΚΤΡΑ

«ΦΑΡΣΟΚΩΜΩΔΙΑ» (σε καλά στημένο σκηνικό) η συζήτηση για ΡΟΔΑ

«Καταιγισμός» από την μειοψηφία για ΡΟΔΑ και τεχνικό πρόγραμμα • Ο δήμαρχος Γ. Γιαννόπουλος «έσωσε την παρτίδα», υπερβάλλοντας εαυτόν και αναλαμβάνοντας τις... πολιτικές ευθύνες • Για όλα φταίνε και πάλι οι υπηρεσιακοί παράγοντες • Με τις ψήφους της πλειοψηφίας εγκρίθηκε το τεχνικό πρόγραμμα • ΣΕΛ. 6-7

Οι διάλογοι που έγιναν θύμιζαν πολλές φορές αρχαία ελληνική τραγωδία





ΟΛΙΚΗ ΑΝΑΒΑΘΜΙΣΗ ΤΟΥ ΕΛΛΗΝΙΚΟΥ ΤΟΥΡΙΣΜΟΥ

ΕΚΣΥΓΧΡΟΝΙΣΜΟΣ ΜΕ ΚΙΝΗΤΡΑ ΓΙΑ ΟΛΕΣ τις τουριστικές επιχειρήσεις

Ολη η πρόταση του υπουργείου Τουρισμού και του ΕΟΤ για το νέο αναπτυξιακό νόμο • ΣΕΛ. 10-11

ΓΙΑ ΤΙΣ ΣΥΝΤΑΓΕΣ

Διαφωνία γιατρών ΙΚΑ και Νοσοκομειακών

• ΣΕΛ. 13



ΣΤΙΣ 20 ΝΟΕΜΒΡΙΟΥ

Αρχίζουν τα υπόγεια δίκτυα στην Μεσαιωνική Πόλη

• ΣΕΛ. 22

ΣΤΟ ΔΗΜΟΤΙΚΟ ΣΥΜΒΟΥΛΙΟ ΚΑΛΥΜΝΙΩΝ

ΑΠΕΦΑΣΙΣΑΝ ΝΑ ΔΩΣΟΥΝ ΣΥΝΕΧΕΙΑ στις δυναμικές κινητοποιήσεις

• ΣΕΛ. 3

Ποιές λύσεις προτείνουν για το ακτοπλοϊκό • Ο κ. Γερ. Αγούδημος έτοιμος για παρέμβαση



η άποψη της ημέρας

Η πολιτική είναι ένα πολύ σοβαρό επάγγελμα

Το τελευταίο διάστημα ο αριθμός των περιπτώσεων ερασιτεχνικής αντιμετώπισης της πολιτικής αυξάνει επικίνδυνα.

Επαγγελματίας, ο: αυτός που ασκεί το επάγγελμά του με γνώση, συνέπεια και αποτελεσματικότητα, μας πληροφορεί το λεξικό του Τεγόπουλου – Φυτράκη.

Ερασιτέχνης, ο: αυτός που από ανικανότητα δεν ασκεί σωστά το επάγγελμά του, μας διδάσκει το λεξικό του Γεωργοπαπαδάκου.

Παιχνιδιάρα και ειρωνική η ελληνική γλώσσα, στην πλειοψηφία των περιπτώσεων αποτυπώνει με ακρίβεια την εννοιολογική της στόχευση, χρησιμοποιώντας τη σύγκριση ως κριτήριο της αλήθειας. Ετσι, αν δεχτούμε ως αληθείς τους παραπάνω ορισμούς και συμφωνήσουμε με τον Μαξ Βέμπερ ότι η πολιτική είναι επάγγελμα, -θέση που διατύπωσε στο περίφημο δοκίμιό του στις αρχές του 20ου αιώνα- τότε θα πρέπει να ομολογήσουμε, όσο πικρό κι αν είναι αυτό, ότι είμαστε μάρτυρες -θεατές μιας ερασιτεχνικής παράστασης. Μιας παράστασης όπου υποτίθεται ότι οι ηθοποιοί και ο σκηνοθέτης είναι επαγγελματίες και γνωρίζουν πολύ καλά τις απαιτήσεις του έργου και του ρόλου τους.

Αντί γι' αυτό, όμως, είμαστε υποχρεωμένοι να παρακολουθούμε τον επί της πολιτικής σκηνής θίασο να άγεται και να φέρεται από τις συγκυρίες, ενώ ο σκηνοθέτης στα παρασκήνια άλλοτε βλοσυρός κι άλλοτε μειλίχιος παρακολουθεί τις αντιδράσεις των θεατών και στη συνέχεια υπαγορεύει τις εντολές του, προκειμένου να μη δυσαρεστηθούν οι «πελάτες» και αποχωρήσουν πριν από την ώρα της λήξης της παράστασης.

Η πολιτική είναι ένα πολύ σοβαρό επάγγελμα, γιατί ο ασχολούμενος με αυτή διαχειρίζεται τις τύχες ολόκληρης της κοινωνίας και δεν επιτρέπονται ερασιτεχνισμοί, προχειρότητες και, κυρίως ανεπάρκεια προσόντων. Η γνώση, η συνέπεια, η αποτελεσματικότητα, η ικανότητα πρόβλεψης, σχεδιασμού και ελέγχου των αποφάσεων είναι εκ των ων ουκ άνευ ικανότητες που πρέπει να διαθέτει εκείνος που αποφασίζει να μετέχει ως αθλητής στον πολιτικό στίβο. Σε διαφορετική περίπτωση θα πρέπει να περιοριστεί στον ρόλο του ενεργού πολίτη και να μην αναλαμβάνει με τον ζήλο του ερασιτέχνη τη διεκπεραίωση υποθέσεων κοινού ενδιαφέροντος που είναι πάνω από τις δυνάμεις του.

Το τελευταίο διάστημα ο αριθμός των περιπτώσεων ερασιτεχνικής αντιμετώπισης της πολιτικής αυξάνει επικίνδυνα. Αυτό αποδεικνύει ότι οι ταγμένοι στη διακονία της, παρά τις καλές προθέσεις που πιθανόν να έχουν, δεν διαθέτουν τα απαραίτητα προσόντα γι' αυτό το επάγγελμα. Μήπως θα ήταν καλύτερα να το παραδεχτούν τώρα που είναι ακόμη νωρίς, πριν επιφέρουν σημαντικές ζημιές στο κοινωνικό σώμα;

ο καιρός

Γενική πρόγνωση για σήμερα **ΠΑΡΑΣΚΕΥΗ 12/11/2004**: Στα δυτικά νεφώσεις με βροχές και τοπικά ισχυρές καταιγίδες. Στην υπόλοιπη χώρα νεφώσεις κατά περιόδους αυξημένες με ασθενείς τοπικές βροχές. Οι άνεμοι θα πνέουν νοτιοανατολικοι, στα δυτικά πολύ ισχυροί και στο Ιόνιο τοπικά θυελλώδεις και στα ανατολικά μέτριοι και τοπικά ισχυροί. Η θερμοκρασία θα σημειώσει μικρή άνοδο. Νησιά ανατολικού Αιγαίου, Δωδεκάνησα Καιρός: Νεφώσεις με τοπικές βροχές. Άνεμοι: νοτιοανατολικοί μέτριοι μέχρι ισχυροί. Θερμοκρασία: Από 16 έως 23 βαθμούς Κελσίου.



ΗΜΕΡΗΣΙΑ ΕΦΗΜΕΡΙΔΑ
η δημοκρατική της Ρόδου
Ετος ιδρύσεως 1982
Θεμ. Σοφούλη 77
Ταχ. Θυρίδα 339
85100 Ρόδος
Εκδότης - ιδιοκτήτης
ΒΑΣΙΛΗΣ Δ. ΑΘΑΝΑΣΙΟΥ
Διευθυντής:
ΔΑΜΙΑΝΟΣ Β. ΑΘΑΝΑΣΙΟΥ
Τηλέφωνα: 22410-34722, 76655, 37500, 26728, 27919
Telefax: 2241037333 - 22410 26728

www.dimokratiki.gr
e-mail:info@dimokratiki.gr



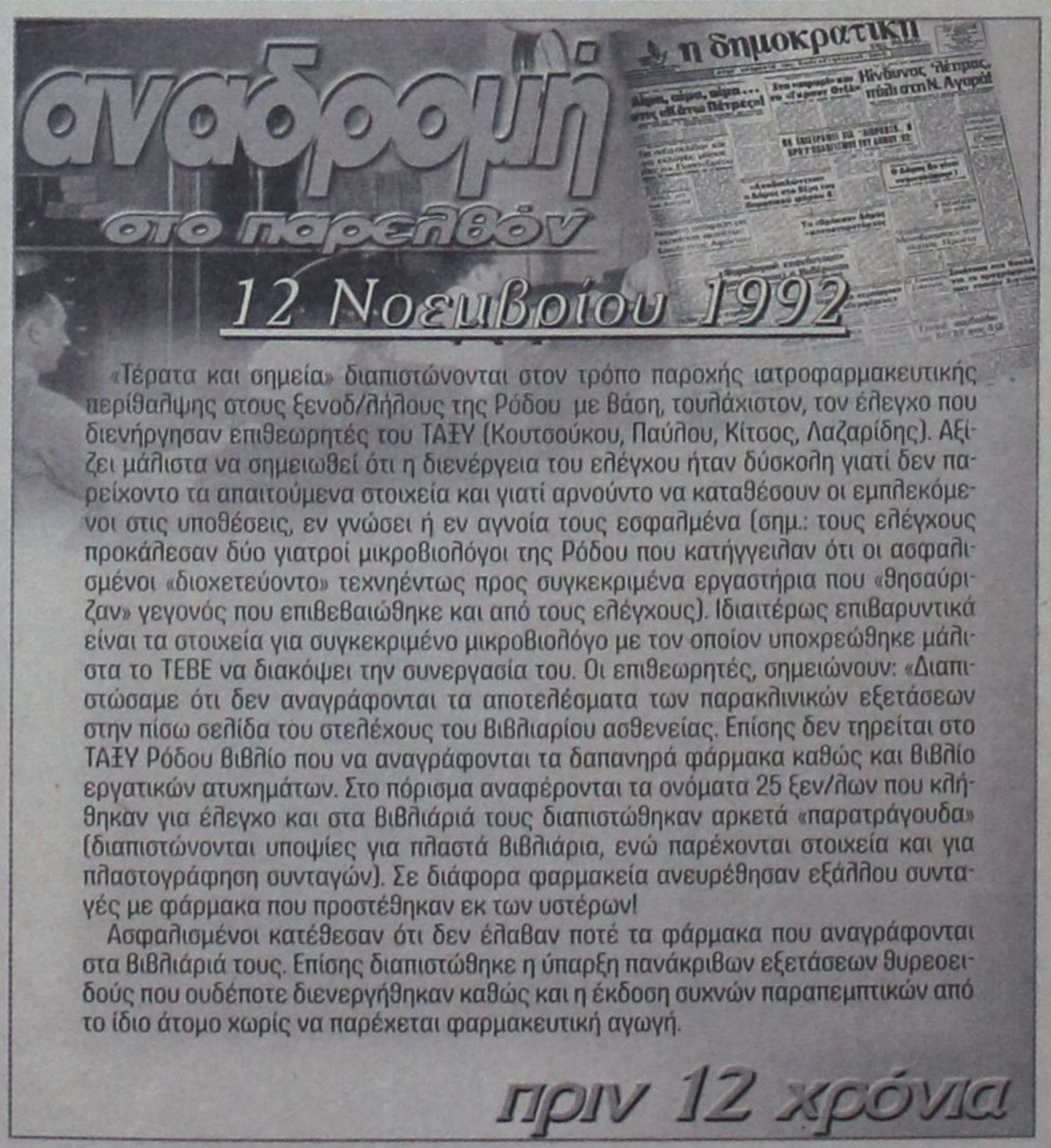

«Τέρατα και σημεία» διαπιστώνονται στον τρόπο παροχής ιατροφαρμακευτικής περίθαλψης στους ξενοδ/λήλους της Ρόδου με βάση, τουλάχιστον, τον έλεγχο που διενήργησαν επιθεωρητές του ΤΑΞΥ (Κουτσούκου, Παύλου, Κίτσος, Λαζαρίδης). Αξίζει μάλιστα να σημειωθεί ότι η διενέργεια του ελέγχου ήταν δύσκολη γιατί δεν παρείχοντο τα απαιτούμενα στοιχεία και γιατί αρνούντο να καταθέσουν οι εμπλεκόμενοι στις υποθέσεις, εν γνώσει ή εν αγνοία τους εσφαλμένα (σημ.: τους ελέγχους προκάλεσαν δύο γιατροί μικροβιολόγοι της Ρόδου που κατήγγειλαν ότι οι ασφαλισμένοι «διοχετεύοντο» τεχνηέντως προς συγκεκριμένα εργαστήρια που «θησαύριζαν» γεγονός που επιβεβαιώθηκε και από τους ελέγχους). Ιδιαιτέρως επιβαρυντικά είναι τα στοιχεία για συγκεκριμένο μικροβιολόγο με τον οποίον υποχρεώθηκε μάλιστα το ΤΕΒΕ να διακόψει την συνεργασία του. Οι επιθεωρητές, σημειώνουν: «Διαπιστώσαμε ότι δεν αναγράφονται τα αποτελέσματα των παρακλινικών εξετάσεων στην πίσω σελίδα του στελέχους του βιβλιαρίου ασθενείας. Επίσης δεν τηρείται στο ΤΑΞΥ Ρόδου βιβλίο που να αναγράφονται τα δαπανηρά φάρμακα καθώς και βιβλίο εργατικών ατυχημάτων. Στο πόρισμα αναφέρονται τα ονόματα 25 ξεν/λων που κλήθηκαν για έλεγχο και στα βιβλιάριά τους διαπιστώθηκαν αρκετά «παρατράγουδα» (διαπιστώνονται υποψίες για πλαστά βιβλιάρια, ενώ παρέχονται στοιχεία και για πλαστογράφηση συνταγών). Σε διάφορα φαρμακεία ανευρέθησαν εξάλλου συνταγές με φάρμακα που προστέθηκαν εκ των υστέρων!

Ασφαλισμένοι κατέθεσαν ότι δεν έλαβαν ποτέ τα φάρμακα που αναγράφονται στα βιβλιάριά τους. Επίσης διαπιστώθηκε η ύπαρξη πανάκριβων εξετάσεων θυρεοειδούς που ουδέποτε διενεργήθηκαν καθώς και η έκδοση συχνών παραπεμπτικών από το ίδιο άτομο χωρίς να παρέχεται φαρμακευτική αγωγή.

πριν 12 χρόνια

πληροφορίες

Η ΤΑΥΤΟΤΗΤΑ ΤΗΣ ΗΜΕΡΑΣ

ΠΑΡΑΣΚΕΥΗ 12 ΝΟΕΜΒΡΙΟΥ 2004
ΙΩΑΝΝΟΥ ΕΛΕΗΜΟΝΟΣ, ΝΕΙΛΟΥ ΑΣΚΗΤΟΥ ΜΥΡ.
Ανατολή ηλίου 07.03 Δύση ηλίου 17.16 ΝΕΑ ΣΕΛΗΝΗ

ΦΑΡΜΑΚΕΙΑ

ΣΗΜΕΡΑ διημερεύει το φαρμακείο ΧΑΤΖΗΝΙΚΟΛΑ ΑΝΘ. Παπαλουκά 17, είσοδος παλιού νοσοκομείου, τηλ. 36683
ΣΗΜΕΡΑ διανυκτερεύει το φαρμακείο ΛΟΪΖΟΥ ΙΟΥΣΤΙΝΗ, Αννης Μαρίας 62, (δίπλα στην Εμπορική Τρ.) τηλ. 74888

ΚΑΥΣΙΜΑ

ΣΗΜΕΡΑ: Διανυκτερεύουν τα πρατήρια καυσίμων:
1) Σταυριανάκης ΑΘ. ΕΚΟ Ν. Αγορά **2)** Χατζημανώλης Ε. ΕΚΟ Ασγούρου **3)** Γαβριλιώτης Γ. ΕΚΟ Ιαλυσός **4)** Τσουμπλέκας Γ. ΕΚΟ Παραδείσι **5)** Σαλαμαστράκης ΒΡ Φαληράκι **6)** Νεσγός Μ. ΕΚΟ Μάσαρη **7)** Νικολουδάκη Τρ. ΕΚΟ Κρητηνία **8)** Αρφαράς Ν. JETOIL Φάνες.

ΧΡΗΣΙΜΑ ΤΗΛΕΦΩΝΑ

Άμεση δράση	100	Πληρ. ΟΤΕ	131
Άμεση Επέμβαση		Ώρα	141
Πυροσβεστικής	199	Φαρμακεία (Διημ.-Διαν.)	1434
Νοσοκομείο	80000	ΠΡΟ-ΠΟ • ΛΟΤΤΟ	1444
Οδική Ασφάλεια:		ΠΑΜΕ ΣΤΟΙΧΗΜΑ	1400
EXRESS SERVICE	154	ΡΟΔΑ	26300
HELLAS SERVICE	1057	ΚΤΕΥΛ	27706
HOULIS SERVICE	30165	ΕΒΕΔ	22281
ΑΦΟΙ Σιέχ	25776	Δικηγορικός Σύλλογος	27469
Ράδιο Ταξί	64712	Εμπορικός Σύλλογος	35255
Αστυν. Διεύθυνση	27653	Ολυμπιακή - Κρατήσεις	24555
Ασφάλεια	23294	ΔΑΝΕ (πρακτορείο)	43150
Τμήμα Τάξης	23849	ΙΚΑ	64912
Τροχαία	44131-32	ΤΕΒΕ	22688-77034
Λιμεναρχείο	28888		
Δασαρχείο	191	ΤΑΞΥ	68701-3
Τελωνείο	27703	ΟΑΕΔ	23265
Υγειονομείο	26666	Εργατικό Κέντρο	24730
Μητρόπολη	23274	Αρχαιολογία	34719
Νομαρχία	46501	Περιφ. Δ/ντής	38174 - 38175
Δήμος Ρόδου	46200		
Βλάβες ΟΤΕ	121	Aegean Airlines	98345
Βλάβες ΔΕΗ	125	ΔΗΜ. ΕΠΙΧ. ΚΑΘ. ΡΟΔΟΥ	77600
ΒΛΑΒΕΣ ΔΕΥΑΡ	68755	ΥΠΗΡ. ΑΠΟΚΟΜΙΔΗΣ	61057

ΔΕΧΟΝΤΑΙ ΤΟ ΚΟΙΝΟ

- Ο Νομάρχης Δωδεκανήσου **Γιάννης Μαχαιρίδης** και οι βοηθοί Νομάρχη **Στάθης Κουσουρνάς** και **Νίκος Ζωίδης** δέχονται το κοινό κάθε **Τρίτη και Πέμπτη, από τις 11:00-13:00 το μεσημέρι**

ΑΚΤΟΠΛΟΪΚΑ ΔΡΟΜΟΛΟΓΙΑ

ΜΑΡΙΝΑ: Απόπλους 18.00 δια Κω, Κάλυμνο, Λέρο, Πάτμο, Μύκονο, Σύρο, Πειραιά.

ΑΕΡΟΠΟΡΙΚΑ ΔΡΟΜΟΛΟΓΙΑ

ΠΤΗΣΕΙΣ ΟΛΥΜΠΙΑΚΗΣ

ΡΟΔΟΣ - ΑΘΗΝΑ: Καθημερινά **07.10, 10.40, 13.40, 19.45, 22.55**
Κάθε Σάββατο 16.40
ΡΟΔΟΣ - ΚΑΡΠΑΘΟΣ: (Τρίτη, Σάββατο) **16.15** (Πέμπτη - Κυριακή)
ΡΟΔΟΣ - ΚΑΣΟΣ: (Τρίτη - Σάββατο) **16.15**
ΡΟΔΟΣ - ΗΡΑΚΛΕΙΟ: Δευτέρα **15.30** , Τρίτη **06.30 - 20.50**, Τετάρτη **20.50**, Πέμπτη **06.30 - 20.50** Παρασκευή **15.30**, Σάββατο **20.50**, Κυριακή **19.15**
ΡΟΔΟΣ - ΘΕΣΣΑΛΟΝΙΚΗ: (Δευτέρα, Τετάρτη, Παρασκευή, Σάββατο) **19.40**
ΡΟΔΟΣ - ΜΕΓΙΣΤΗ: (Δευτέρα,Τετάρτη, Παρασκευή, Σάββατο Κυριακή) **07.00**

ΠΤΗΣΕΙΣ AEGEAN - AIRLINES

ΡΟΔΟΣ - ΑΘΗΝΑ: Καθημερινά **07.10** (πλην Κυριακής)
11-10 - 16.25 - 18.10 -21.35
ΡΟΔΟΣ - ΗΡΑΚΛΕΙΟ: Καθημερινά 14.30
ΡΟΔΟΣ - ΘΕΣΣΑΛΟΝΙΚΗ: Καθημερινά 17.45

ΣΥΝΑΛΛΑΓΜΑ

USA Dollar	1,2914	Switzerland Franc	1,5235
Denmark Crown	7,4330	Norway Crown	8,1929
UK Pound	0,6986	Cyprus Pound	0,5777
Sweden Crown	9,0772	Canada Dollar	1,5499
Japan Yen (100)	137,91	Australia Dollar	1,7022

ΚΡΟΚΟΔΕΙΛΙΑ ΤΑ ΔΑΚΡΥΑ ΠΟΥ ΧΥΝΕΤΕ...

ΟΥΑΙ ΥΜΙΝ ΓΡΑΜΜΑΤΕΙΣ

και φαρισαίοι, υποκριταί!!

Μια είναι η λύση για το ακτοπλοϊκό: Η επαναδραστηριοποίηση της ΔΑΝΕ

Από την πρώτη στιγμή που είχαν δημιουργηθεί τα γνωστά προβλήματα με την ΔΑΝΕ, η «δημοκρατική» επέμενε ότι έπρεπε να γίνει διαχωρισμός του νομικού (δικαστικού) σκέλους της υπόθεσης από το ουσιαστικό, που δεν ήταν άλλο από την διατήρηση στη ζωή της εταιρείας, καθώς μάλιστα δεν ήταν δυνατό να ταυτίζεται το νομικό πρόσωπο με τους λογής «επιτήδειους», όποιοι και αν ήταν αυτοί.

Προς την κατεύθυνση μάλιστα αυτή είχε αναλάβει και σχετικές πρωτοβουλίες που είχαν οδηγήσει την ένταξη της εταιρείας στο άρθρο 44 περί προβληματικών επιχειρήσεων.

Στηλίτευσε ταυτόχρονα κάποιες (ανορθόδοξες και επιβλαβείς) τακτικές και στρατηγικές, που είχαν ακολουθηθεί, φθάνοντας στο σημείο να ισχυρισθεί ότι ο Νώντας έδειχνε «αγγελούδι» μπροστά σε κάποιους άλλους «διαβολάκους».

Μονίμως επέμενε δε, ότι η τύχη της ΔΑΝΕ ταυτιζόταν με την ίδια την τύχη των νησιών και των ακτοπλοϊκών συγκοινωνιών και προειδοποιούσε ότι τυχόν διάλυση της ΔΑΝΕ θα οδηγούσε τα νησιά σε πλήρη απομόνωση, όπερ και έγινε.

Ως συνήθως συμβαίνει εν Ελλάδι, οι νεκροθάπτες της ΔΑΝΕ (υπηρέτες συμφερόντων άλλων ναυτιλιακών εταιρειών) κλαίνε σήμερα και οδύρονται γιατί τα νησιά έμειναν χωρίς πλοία. Δεν πρόκειται απλώς για φαρισαϊσμό, πρόκειται για αθλιότητα και για πρόκληση πρώτου μεγέθους.

Στο μεταξύ όμως έχουν «λακίσει» και οι αξιότιμοι κύριοι εφοπλιστές, για την στήριξη των συμφερόντων, των οποίων διαλύθηκε τεχνηέντως η ΔΑΝΕ, με την ύποπτη ανοχή, αν όχι και σύμπραξη της ΑΝΕΚ.

Κατέστη πλέον ηλίου φαεινότερον ότι ΔΕΝ μπορεί να υπάρξει λύση του ακτοπλοϊκού ζητήματος χωρίς την επαναλειτουργία της ΔΑΝΕ και μάλιστα «εδώ και τώρα».

Αν μάλιστα τα πλοία δεν ακινητοποιούντο, και τα χρέη θα επληρώνοντο και οι εργαζόμενοι θα είχαν καλύτερη τύχη και η τοπική οικονομία δεν θα «αναστέναζε». Κανέναν δεν ωφελεί, εκτός από έναν συγκεκριμένο εφοπλιστή (και δεν εννοούμε τον κ. Αγούδημο) η ακινητοποίηση των πλοίων. Πλοία σε κίνηση φέρνουν χρήματα και λύνουν προβλήματα.

Το ζητούμενο, λοιπόν, είναι τόσο για την πολιτεία, όσο και για τους φορείς και τις τάξεις και πάνω απ' όλα για τους μετόχους (ορισμένοι από τους οποίους φέρουν κορυφαίες ευθύνες), η επαναδρομολόγηση των πλοίων της ΔΑΝΕ, με κάθε τρόπο και μέσο. Ας μην ξεχνούν όλοι ότι χάρις στην ΔΑΝΕ αναπτύχθηκαν τα μικρά νησιά και απέκτησαν ζωή.

Οι επισχέσεις, οι κατασχέσεις, οι πλειστηριασμοί, οι δικαστικές διενέξεις (εκτός των γνωστών εξαιρετικών περιπτώσεων), δεν λύνουν τα προβλήματα, τα μεγενθύνουν και τα καθιστούν δυσεπίλυτα. Κανένας, μα κανένας Δωδ/νήσιος, δεν ωφελείται από την διάλυση της ΔΑΝΕ. Απεναντίας το τίμημα που θα πληρωθεί (και ήδη πληρώνεται) θα είναι βαρύ.

Οι πρωτοβουλίες ανήκουν τώρα στην Κυβέρνηση και στην ΑΝΕΚ. Υπάρχουν λύσεις και μάλιστα χωρίς υψηλό κόστος. Το υψηλό κόστος βρίσκεται στην απομόνωση των νησιών και στην ερήμωσή τους. Στην ανάγκη, ας αγοράσει η ΑΝΕΚ τα πλοία της ΔΑΝΕ, ας τα φτιάξει και ας τα επαναδρομολογήσει, μισθώνοντας τα (στην ΔΑΝΕ).

Με ΔΑΝΕ και Αγούδημο τα προβλήματα όχι απλώς μειώνονται, αλλά μηδενίζονται. Και όλοι θα μπορούν να κοιμούνται ήσυχοι. Ολα τα άλλα δεν είναι μόνο εκ του πονηρού. Είναι μεθοδεύσεις (ίσως και καλοπληρωμένες) για την υπονόμευση της οικονομίας των νησιών.

Η επαναδρομολόγηση των πλοίων της ΔΑΝΕ είναι ΜΟΝΟΔΡΟΜΟΣ για την Πολιτεία, για την ΑΝΕΚ και για κάθε υγιώς σκεπτόμενο άνθρωπο.

ΣΤΟ ΔΗΜΟΤΙΚΟ ΣΥΜΒΟΥΛΙΟ ΚΑΛΥΜΝΟΥ

ΑΠΕΦΑΣΙΣΑΝ ΝΑ ΣΥΝΕΧΙΣΟΥΝ

τις δυναμικές κινητοποιήσεις

✓ *Ποιές λύσεις προτείνουν για το ακτοπλοϊκό*
✓ *Ο Γερ. Αγούδημος έτοιμος για παρέμβαση*

Να συνεχίσει τις δυναμικές κινητοποιήσεις, μέχρι να δοθεί η επιθυμητή λύση στο ακτοπλοϊκό πρόβλημα, απεφάσισε προχθές το βράδυ σε έκτακτη συνεδρίασή του το δημοτικό συμβούλιο Καλύμνου, φθάνοντας μέχρι και σε διαδηλώσεις έξω από το ΥΕΝ.



Σχετικά με την συνεδρίαση του δ.σ. και τις αποφάσεις που ελήφθησαν από τον Δήμο Καλυμνίων εκδόθηκε χθες η ακόλουθη ενημερωτική ανακοίνωση:

Το Δημοτικό Συμβούλιο της Καλύμνου, έχοντας υπόψη την τραγική πραγματικότητα της Ακτοπλοϊκής σύνδεσης της Καλύμνου με Πειραιά και Ρόδο σε συνδυασμό με τις υπό εξέλιξη διαδικασίες μεσομακροπρόθεσμων αλλά και άμεσων λύσεων από την Κυβέρνηση, τόσο σε πρακτικό όσο και σε θεσμικό επίπεδο αποφασίζει ομόφωνα τα ακόλουθα:

1. Η Κάλυμνος ως ένα από τα μεγάλα νησιά του Νομού Δωδεκανήσου, δικαιούται να σχεδιάζει και να απαιτεί τη θέση που της αρμόζει στο πλαίσιο των όποιων σχεδιασμών και λύσεων.

2. Δεν στρεφόμαστε κατά κανενός άλλου νησιού του Νομού και πρώτοι εμείς σκεπτόμαστε και πράττουμε με βάση την κοινή Δωδεκανησιακή και Αιγαιοπελαγίτικη συνείδησή μας, αναγνωρίζοντας την ιδιαίτερη διασύνδεση που πρέπει να έχει η Πρωτεύουσα της Δωδεκανήσου η Ρόδος.

3. Θεωρούμε ότι η λύση που μπορεί να ικανοποιήσει με σχετική επάρκεια τις ανάγκες της Καλύμνου είναι:

α) Κάθε μέρα δρομολόγια κορμού στη γραμμή Πειραιάς - Πάτμος - Λέρος - Κάλυμνος - Κως - Ρόδος, με μέγιστη διάρκεια ταξιδιού για Κάλυμνο τις 12 ώρες από και προς Πειραιά και τις 6 ώρες από και προς Ρόδο.

β) Δύο προσεγγίσεις καθημερινά από και προς Πειραιά και από και προς Ρόδο.

γ) Δύο τουλάχιστον ταχύπλοες συνδέσεις της Καλύμνου με Πειραιά από 01-11-2004 έως 31-03-2005 κάθε χειμερινής περιόδου εντός ή εκτός κορμού, συνολικώς ή μερικώς.

δ) Τέσσερις ταχύπλοες συνδέσεις της Καλύμνου με Πειραιά από 01-04-2005 έως 31-10-2005 της Τουριστικής σεζόν εντός ή εκτός του κορμού, συνολικώς ή μερικώς.

ε) Ποιότητα πλοίων σε κάθε περίπτωση υψηλότερης ή ίσης αυτής του ΔΙΑΓΟΡΑ.

στ) Πλήρη ένταξης της Καλύμνου στο δρομολόγιο του Ιεράπετρα από και προς Αλεξανδρούπολη.

ζ) Ενα δρομολόγιο την εβδομάδα από και προς Θεσσαλονίκη κατά την τουριστική σεζόν.

Για το μεταβατικό διάστημα και μέχρι 31-01-2005 το ελάχιστο που ζητάμε είναι το μισό αυτού που είχαμε τα τελευταία 20 χρόνια, δηλαδή καθημερινά τακτικά δρομολόγια κορμού από και προς Πειραιά 12 ωρών το μέγιστο και από και προς Ρόδο 6 ωρών το μέγιστο με ασφαλή πλοία ποιότητας υψηλότερης ή ίσης αυτής του ΔΙΑΓΟΡΑ. Επίσης για αυτή την μεταβατική περίοδο και εφόσον η Κυβέρνηση μπορεί να βρει λύσεις με δρομολόγια στη γραμμή Πειραιάς - Κυκλάδες - Κάλυμνος, πάντα με τα χαρακτηριστικά ποιότητας και διάρκειας ταξιδιού που ήδη έχουμε αναφέρει, οι λύσεις αυτές πρέπει να προβλέπουν τουλάχιστον δύο τέτοια δρομολόγια εβδομαδιαίως για να μπορεί να λειτουργήσει επωφελώς και αποτελεσματικά ο ανταγωνισμός.

(Συνέχεια στην σελ. 13)



ΣΤΟ ΝΟΜΑΡΧΙΑΚΟ ΜΕΓΑΡΟ ΔΩΔ/ΣΟΥ

ΤΕΧΝΙΚΗ ΣΥΣΚΕΨΗ ΓΙΑ ΤΗΝ ΠΟΡΕΙΑ *των έργων του ΠΕΠ Νοτίου Αιγαίου*

Επίσκεψη στο Φράγμα Γαδουρά θα πραγματοποιήσει σήμερα ο περιφερειάρχης

Η πορεία των έργων της Δωδ/νήσου που εκτελούνται και χρηματοδοτούνται από το ΠΕΠ Νοτίου Αιγαίου 2000-2006 εξετάσθηκε στην Τεχνική Σύσκεψη που έγινε χθες στη Νομαρχία, σε συνέχεια της συνεδρίασης της Επιτροπής Παρακολούθησης.

Στη σύσκεψη συμμετείχαν εκπρόσωποι των φορέων υλοποίησης των έργων και πιο συγκεκριμένα ο νομάρχης Δωδ/σου κ. Γιάννης Μαχαιρίδης, ο δήμαρχος Ροδίων κ. Γιώργος Γιαννόπουλος με την διττή ιδιότητα ως προέδρου της ΤΕΔΚΔ και του Δημοτικού Λιμενικού Ταμείου Νότιας Δωδ/σου, ο κ. Αντώνης Χατζηιωάννου ως εκπρόσωπος της ΤΕΔΚΔ και της Επιτροπής Κατάρτισης του νομού, υπηρεσιακοί παράγοντες της ΝΑΔ και τα μέλη της Ειδικής Υπηρεσίας Διαχείρισης του ΠΕΠ Νοτίου Αιγαίου.

Στο τραπέζι της συζήτησης ετέθησαν ένα προς ένα όλα τα έργα του νομού, οδικά, σχολικά κτίρια, υποδομές περιβάλλοντος, υγείας και αγροτικής ανάπτυξης. Διαπιστώθηκε ότι στην συντριπτική τους πλειοψηφία τα εκτελούμενα έργα υλοποιούνται με ικανοποιητικούς ρυθμούς , με εξαίρεση ορισμένα οδικά έργα, όπου υπάρχουν καθυστερήσεις με ευθύνη των εργολάβων.

Υπενθυμίζεται ότι ο νομός Δωδεκανήσου παρουσιάζει σημαντικό προβάδισμα στην απορρόφηση πόρων σε σύγκριση με τις Κυκλάδες και ότι η άτυπη συμφωνία του 55%/45% σήμερα έχει διαμορφωθεί στο 63%/37%.

Αυτό έχει ως αποτέλεσμα, αν και υπάρχει πλεόνασμα μελετών από τους φορείς υλοποίησης της Δωδ/σου για έργα οδοποιίας και σχολικών κτιρίων, να μην μπορούν να ενταχθούν επειδή ήδη έχουν δεσμευθεί πόροι περισσότεροι από αυτούς που αναλογούν στο νομό.

Διαπιστώθηκε επίσης χθες ότι κυρίως τα μικρά νησιά έχουν μεγάλη ανάγκη υποδομών περιβάλλοντος και πολιτισμού , τα «Μέτρα» όμως έχουν εξαντληθεί και δεν υπάρχουν κονδύλια για την ένταξη περισσότερων έργων. Τα 25 εκατ. ευρώ του αποθεματικού επίδοσης δεν επαρκούν, αφού το κόστος των έργων, όπως εκτιμάται, προσεγγίζει τα 200 εκατ. ευρώ.

Ειδικότερα για τα έργα περιβάλλοντος και πολιτισμού αποφασίσθηκε να καταβληθεί προσπάθεια χρηματοδότησής τους από τα Τομεακά Προγράμματα των υπουργείων.

Συζήτηση έγινε επίσης για το έργο του Φράγματος Γαδουρά, οι εργασίες του οποίου έχουν σταματήσει λόγω διακοπής της χρηματοδότησης. Το θέμα είχε τεθεί και στην συνεδρίαση της Επιτροπής Παρακολούθησης προχθές και ζητήθηκε η επείγουσα παρέμβαση του Γ.Γ. της Περιφέρειας κ. Χαρ. Κόκκινου προς το ΥΠΕΧΩΔΕ για την συνέχιση των χρηματοδοτήσεων.

Σήμερα στις 10 το πρωί ο Περιφερειάρχης, συνοδευόμενος από υπηρεσιακούς παράγοντες και δημοσιογράφους θα μεταβεί στο εργοτάξιο του Φράγματος προκειμένου να ενημερωθεί για την πορεία του έργου.

ΘΑ ΚΛΗΘΟΥΝ ΣΕ ΑΠΟΛΟΓΙΑ ΟΙ ΓΙΑΤΡΟΙ

Ο ΙΑΤΡΙΚΟΣ ΣΥΛΛΟΓΟΣ ΘΑ ΕΠΙΛΗΦΘΕΙ *των διενέξεων «νοσοκομειακών»*

Αν συντρέχουν οι προϋποθέσεις θα παραπεμφθούν στο Πειθαρχικό

Σε απολογία θα καλέσει μέσα στην προσεχή εβδομάδα ο Ιατρικός Σύλλογος Ρόδου τους δύο γιατρούς του νομαρχιακού νοσοκομείου Ρόδου που φέρονται ως πρωταγωνιστές στο επεισόδιο που προκλήθηκε πρόσφατα και είχε σαν αποτέλεσμα να διεσυρθεί το κύρος των ιατρών και του ιατρικού κόσμου γενικότερα.

Όπως δήλωσε χθες σε συντάκτη της «δημοκρατικής» ο γενικός γραμματέας του Ιατρικού Συλλόγου Ρόδου κ. Χρήστος Μαντάς, το περιστατικό, ανεξάρτητα από το ποιός το προκάλεσε, δυσφημεί τον κλάδο και κλονίζει την εμπιστοσύνη των πολιτών προς το ιατρικό επάγγελμα, ενώ χαρακτήρισε σφάλμα τη δημοσιοποίηση του θέματος και την ανταλλαγή επιστολών και υπομνημάτων των δύο γιατρών, στον τοπικό Τύπο.

Δεν επιτρέπονται τέτοια περιστατικά και συμπεριφορές, είπε ο κ. Μαντάς και πρόσθεσε ότι ο Ιατρικός Σύλλογος Ρόδου μετά την έκταση που πήρε το θέμα είναι υποχρεωμένος να καλέσει τους δύο γιατρούς για να δώσουν εξηγήσεις.

Ένας λόγος για να γίνουν αυτές οι διαδικασίες από τον Ιατρικό Σύλλογο, όπως δήλωσε ο κ. Μαντάς είναι και το γεγονός ότι ο ένας εκ των δύο γιατρών και συγκεκριμένα ο κ. Ψέλλας, κοινοποίησε στον Ιατρικό Σύλλογο το υπόμνημα που έστειλε στο διοικητή του ιδρύματος προκειμένου να διενεργηθεί η ΕΔΕ, που διατάχθηκε.

Δεν μπαίνω επί της ουσίας – είπε ο κ. Μαντάς- θα περιμένουμε ν' ακούσουμε τι έχουν να πούν οι δύο συνάδελφοι και αναλόγως θα ενεργήσουμε, ενώ δεν απέκλεισε, αν συντρέχουν τελικά λόγοι, να παραπεμφθούν στο Πειθαρχικό Συμβούλιο του Ιατρικού Συλλόγου για να κάνει ότι προβλέπεται από τους κανονισμούς.

Σε ερώτηση συντάκτη της «δ» αν έπρεπε να δώσει ο υπεύθυνος γιατρός του αξονικού τομογράφου το αποτέλεσμα των εξετάσεων στον θεράποντα ιατρό του ασθενούς ή απ' ευθείας στον ίδιο τον ασθενή ο κ. Μαντάς ήταν κατηγορηματικός λέγοντας ότι δεν επιτρέπεται ο γιατρός να δίνει απ' ευθείας αποτελέσματα εξετάσεων στον ασθενή παρακάμπτοντας τον θεράποντα ιατρό, ενώ απέδωσε το περιστατικό στις κακές σχέσεις που υπάρχουν μεταξύ των γιατρών των δύο παθολογικών κλινικών του νοσοκομείου μας (της Α' και Β'),αφού πολλοί από αυτούς – όπως είπε- δεν ανταλλάσσουν ούτε καλημέρα!

Για το περιστατικό εξάλλου που έγινε μεταξύ γιατρών στην ουρολογική κλινική του νοσοκομείου, ο κ. Μαντάς δήλωσε «πλήρη άγνοια».

«ΔΙΟΡΘΩΤΙΚΗ» ΔΗΛΩΣΗ ΤΟΥ ΥΠΟΥΡΓΕΙΟΥ

ΣΤΟ ΠΑΛΙΟ ΝΟΣΟΚΟΜΕΙΟ ΘΑ ΣΤΕΓΑΣΘΕΙ ΤΕΛΙΚΑ ΤΟ ΙΚΑ

Οι διαδικασίες θα γίνουν κανονικά

Κανονικά προχωρούν οι διαδικασίες μεταφοράς των υπηρεσιών του ΙΚΑ Ρόδου στο κτίριο του Παλιού Νοσοκομείου, σύμφωνα με την υπόσχεση που είχε δώσει ο διοικητής του Ιδρύματος κ. Γιάννης Βαρθολομαίος στο νομάρχη Δωδ/σου κ. Γιάννη Μαχαιρίδη στην πρόσφατη συνάντησή τους στην Αθήνα.

Την διαβεβαίωση αυτή έδωσε στο νομάρχη η διευθύντρια των Οικονομικών Υπηρεσιών του ΙΚΑ κα Αντωνοπούλου, σε τηλεφωνική επικοινωνία τους χθες το πρωί, όταν ο κ. Μαχαιρίδης ζήτησε διευκρινίσεις, μετά την έγγραφη απάντηση που έδωσε στον βουλευτή Κώστα Κάισερλη, ο Υφυπουργός Απασχόλησης και Κοινωνικής Προστασίας κ. Νίκος Αγγελόπουλος και η οποία ήταν «ήξεις-αφήξεις».

Η απάντηση αυτή ως ήτο φυσικόν προκάλεσε σύγχυση στους τοπικούς φορείς, αφού έθεσε και πάλι ζήτημα ιδιοκτησιακού καθεστώτος του Παλιού Νοσοκομείου και μεγάλης δαπάνης για την διαρρύθμιση των χώρων του και άφηνε ανοικτά όλα τα ενδεχόμενα.

Η κ. Αντωνοπούλου διαβεβαίωσε τον νομάρχη ότι η διαδικασία προχωρά κανονικά, μετά και την έγκριση της μεταστέγασης του ΙΚΑ από τον Υπουργό Υγείας Νικήτα Κακλαμάνη, σε συνάρτηση με την απόφαση της κυβέρνησης να μεταβιβάσει την αρμοδιότητα των Υγειονομικών υπηρεσιών των Ασφαλιστικών Ταμείων στο Υπουργείο Υγείας, απόφαση που αυτομάτως επιλύει το ανοικτό ζήτημα του ιδιοκτησιακού καθεστώτος του Παλιού Νοσοκομείου.

Η απάντηση του κ. Νίκου Αγγελόπουλου αποδόθηκε στην μη έγκαιρη ενημέρωση

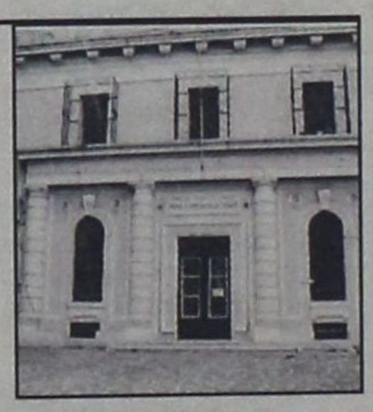

του για τις προαναφερθείσες αποφάσεις, οπότε ο υφυπουργός ενημέρωσε τον κ. Κάισερλη με βάση τα όσα ίσχυαν μέχρι προ ολίγων εβδομάδων. Η ίδια επιστολή έφθασε με σχετική καθυστέρηση στον βουλευτή, με αποτέλεσμα όταν δόθηκε στη δημοσιότητα να είναι ανεπίκαιρη και ξεπερασμένη από τα γεγονότα.

Grand Hotel Rhodes
Το γνωστό σημείο συνάντησης
στο κέντρο της Πόλης με τη μουσική
συντροφιά του πιανίστα Τάκη Τσώνη *
απολαύστε μοναδικά κοκτέιλ
και χαλαρώστε δίπλα στο τζάκι
Κρατήσεις - πληροφορίες τηλ. 2241054700
Διεύθυνση: Ακτής Μιαούλη 1 και Γ. Παπανικολάου
A Member of
MITSIS HOTELS
GR
* Κάθε Παρασκευή, Σάββατο και Κυριακή
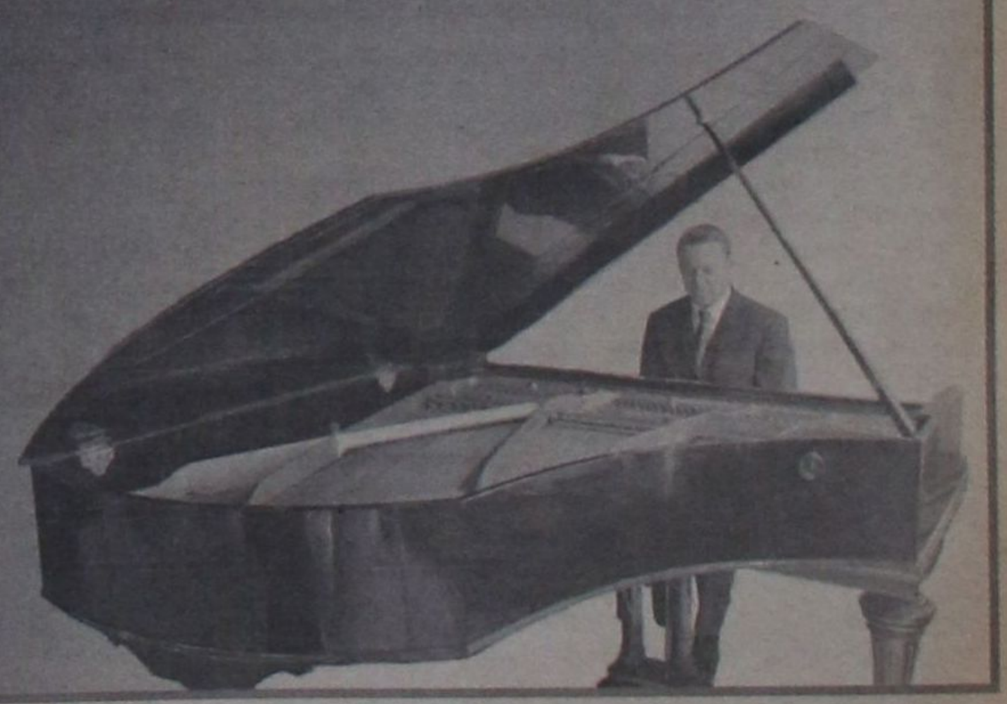

«ΧΟΥΡΙΕΤ»

ΑΠΟ ΤΗ ΡΟΔΟ Η ΠΤΗΣΗ ΣΤΑ ΚΑΤΕΧΟΜΕΝΑ

Η τουρκική εφημερίδα δημοσίευσε το διάλογο του πιλότου με τον πύργο ελέγχου της Λάρνακας

Από τη Ρόδο με προορισμό το παράνομο αεροδρόμιο της Τύμπου στα Κατεχόμενα είχε απογειωθεί το αεροπλάνο που αναστάτωσε πρόσφατα την Αθήνα και τη Λευκωσία, δίνοντας τροφή στα σενάρια για αναγνώριση του ψευδοκράτους. Η τουρκική εφημερίδα «Χουριέτ» δημοσίευσε προχθές όλο το ιστορικό της πτήσης, με λεπτομέρειες για τους επιβάτες και για το διάλογο του πιλότου με τον πύργο ελέγχου της Λάρνακας.

Σύμφωνα με την εφημερίδα, το μικρό ιδιωτικό αεροπλάνο, εγγεγραμμένο στο αμερικανικό νηολόγιο και ναυλωμένο από πολωνική εταιρεία, ξεκίνησε την πτήση του στις 2 Νοεμβρίου από το αεροδρόμιο της Ρόδου. Επιβάτες του ήταν ένας Αμερικανός επιχειρηματίας και ιδιοκτήτης του αεροσκάφους, ο γνωστός Τούρκος επιχειρηματίας Αλί Σεν, καθώς και ένας από τους πιο γνωστούς πολιτικούς μηχανικούς της Τουρκίας, ονόματι Ερέν Ταλού. Ο πιλότος του ιδιωτικού αεροπλάνου, τύπου Cessna Citition X, είναι αυστριακής υπηκοότητας.

ΣΥΓΧΥΣΗ

Περίπου στις 11 το πρωί, όταν το αεροπλάνο προσέγγισε την Κύπρο, ο πύργος ελέγχου της Λάρνακας επικοινώνησε με τον πιλότο και του ζήτησε να προσγειωθεί στο αεροδρόμιο της Λάρνακας.

Σύμφωνα με την εφημερίδα, ο πύργος ελέγχου της Ρόδου είχε ειδοποιήσει νωρίτερα για την επικείμενη επίσκεψη του ιδιωτικού αεροσκάφους τον πύργο ελέγχου της Λάρνακας, γεγονός που δημιουργεί ερωτηματικά για το πώς το αεροσκάφος αναγνωρίστηκε ως μαχητικό από τις υπηρεσίες της Λάρνακας, σύμφωνα με τη «Χουριέτ». Στην ερώτηση για το ποιός είναι ο προορισμός του αεροσκάφους, ο πιλότος με οδηγίες του Αλί Σεν απάντησε επιδεικτικά ότι κατευθύνεται στην «Τουρκική Δημοκρατία Βόρειας Κύπρου» στο αεροδρόμιο Ερτζάν (Τύμπου), συλλαβίζοντας, ως είθισται, τις ονομασίες και ρωτώντας, με τη σειρά του, τον πύργο ελέγχου αν γνωρίζει αυτούς τους προορισμούς. Η απάντηση του πύργου ελέγχου ήταν πως δεν υπάρχει τέτοιο «κράτος», αλλά ούτε και αεροδρόμιο με τέτοιο όνομα στην Κύπρο. Αφού δεν κατάφερε να εξασφαλίσει άδεια προσγείωσης στην Τύμπου, ο πιλότος οδήγησε το αεροσκάφος στο αεροδρόμιο Milas στην Αλικαρνασσό και αφού ετοίμαστε νέο σχέδιο πτήσης πέταξε πάλι για τα Κατεχόμενα. Το αεροσκάφος προσγειώθηκε περίπου στις 3.00 το απόγευμα στο παράνομο αεροδρόμιο. Σύμφωνα με την εφημερίδα, ο πύργος ελέγχου της Λάρνακας θεώρησε πως το αεροπλάνο ήταν μαχητικό αεροσκάφος των ΗΠΑ και έθεσε σε συναγερμό τη Λευκωσία. Εν τω μεταξύ, τρόπους ενίσχυσης των εμπορικών συναλλαγών των Κατεχομένων με εμπορικές επιχειρήσεις των ΗΠΑ επεξεργάζεται η κυβέρνηση Μπους. Αυτό γνωστοποίησε προχθές ο πρέσβης των ΗΠΑ στη Λευκωσία, Μάικλ Κλόσον, κατά τη διάρκεια σεμιναρίου που διοργάνωσαν από κοινού η πρεσβεία των ΗΠΑ και το Τουρκοκυπριακό Εμπορικό Επιμελητήριο, με θέμα την εμπορική συνεργασία Τουρκοκυπρίων επιχειρηματιών με τις Ηνωμένες Πολιτείες.



ΑΡ. ΠΑΥΛΙΔΗΣ, ΥΠΟΥΡΓΟΣ ΑΙΓΑΙΟΥ

«ΠΑΡΑΛΑΒΑΜΕ ΧΑΟΣ στο Νομό Δωδεκανήσου»

«Δίνουμε καθημερινά μάχες για την επίλυση των προβλημάτων»

Τα τόσα προβλήματα που κληρονομήσαμε σε επίπεδο νομού δεν λύνονται με μαγικό ραβδί αλλά με μεθοδικότητα και υπευθυνότητα. Τα παραπάνω μεταξύ άλλων δήλωσε χθες σε συντάκτη της «δημοκρατικής» ο υπουργός Αιγαίου και Νησιωτικής Πολιτικής κ. Αριστοτέλης Παυλίδης αναφερόμενος στα προβλήματα που εκκρεμούν στο νομό λέγοντας χαρακτηριστικά ότι «τραβάμε το διάολό μας από τότε που αναλάβαμε να δώσουμε λύσεις σε θέματα και προβλήματα που οι προηγούμενοι άφησαν και τα εγκατέλειψαν στη μοίρα τους».

Παράλληλα ο κ. Παυλίδης άφησε αιχμές και κατά μερίδας του τοπικού τύπου (κυρίως εφημερίδων) που απαριθμούν τα προβλήματα χωρίς, όπως είπε, να αναφέρονται ότι αυτά, τα βρήκε η σημερινή κυβέρνηση και ότι χρονολογούνται εδώ και αρκετά χρόνια, παραμένοντας άλυτα. Από που να αρχίσω, είπε χαρακτηριστικά ο κ. Παυλίδης; από το ακτοπλοϊκό, από την μεταφορά του ΙΚΑ στο Παλιό Νοσοκομείο, από τη μαρίνα της Ρόδου, το λιμάνι της Ακαντιάς, το Γκόλφ Αφάντου, την Ενωση Γεωργικών Συνεταιρισμών, την ΚΑΙΡ, τα ενοίκια των καταστημάτων της Νέας Αγοράς τα σπίτια στο Καστελλόριζο, στο νοσοκομείο της Κω, στα λιμάνια της Κάσου και στο Φοινίκι;

Είναι τόσα τα προβλήματα που έχουν αφήσει ανοιχτά, είπε ο υπουργός, που και μάγοι να είμασταν δεν θα μπορούσαμε μέσα σε οκτώ μήνες να τα λύσουμε.

Συνεχίζοντας ο κ. Παυλίδης είπε ότι ο ίδιος, οι συνάδελφοί του και η Κυβέρνηση έχουν σκύψει με σοβαρότητα και αφοσίωση πάνω στα προβλήματα για να δοθούν λύσεις που δεν θα είναι του ποδαριού αλλά ουσιαστικές και μόνιμες.

Για τον σκοπό αυτό υπάρχει ανάγκη πίστωσης χρόνου, κατανόηση και συνεργασία και πάνω απ' όλα αυτοκριτική από αυτούς που τα δημιούργησαν, τα άφησαν και σήμερα ζητούν άρον-άρον την επίλυσή τους. Για το ακτοπλοϊκό ο κ. Παυλίδης είπε ότι έγιναν και γίνονται προσπάθειες για να αντιμετωπισθεί και νομοθετικά το ζήτημα, είπε ότι ήδη στη γραμμή κορμού (Ρόδου-Πειραιά) υπάρχει αυτή την περίοδο κάθε μέρα πλοίο ενώ χαρακτήρισε τις κινητοποιήσεις των νησιωτών και των Καλυμνίων ιδιαίτερα δικαιολογημένες γιατί ζητούν το καλύτερο.

Η ΓΕΩΡΓΟΕΝΩΣΗ

Για τη Γεωργοένωση ο κ. Παυλίδης είπε ότι ζητήθηκε να υποβληθεί υπόμνημα με το οποίο να προτείνει λύση και πρόσθεσε ότι οι προηγούμενοι άφησαν την Ένωση επί τρία χρόνια χωρίς μια δραχμή σε σημείο που υπάλληλοί της για χρέη της Ένωσης να έχουν μπει στις λίστες του «Τειρεσία»!

Έχει γίνει παρέμβαση – είπε ο υπουργός προς το Δ.Σ. της Αγροτικής Τράπεζας, η οποία, όπως τόνισε, δεν πρέπει να ξεχνάμε, ότι είναι στο χρηματιστήριο και την διέπουν συγκεκριμένοι κανόνες και σύντομα θα δρομολογηθεί λύση τόσο για την ΕΑΣΔ όσο και για την ΚΑΙΡ.

ΤΟ ΙΚΑ

Για το θέμα της μεταφοράς του ΙΚΑ στο Παλιό Νοσοκομείο ο υπουργός ήταν κατηγορηματικός λέγοντας ότι το θέμα είχε κλείσει οριστικά και ότι η μεταφορά θα γίνει με τον ένα ή τον άλλο τρόπο.

ΤΑ ΚΑΤΑΣΤΗΜΑΤΑ ΤΗΣ Ν. ΑΓΟΡΑΣ

Για τα καταστήματα της Ν. Αγοράς ο κ. Παυλίδης είπε ότι ανεξάρτητα από το ποιοί χειρισμοί έγιναν μέχρι σήμερα, το θέμα προωθείται σε σωστές βάσεις, με προσεκτικές διαδικασίες και με νομοθετική ρύθμιση σύμφωνα με όσα προβλέπονται για νομικά πρόσωπα δημοσίου δικαίου λέγοντας ότι δεν είναι μόνο θέμα της Ρόδου αλλά απασχολεί και άλλες περιοχές της χώρας γι' αυτό επεσήμανε προωθείται η ρύθμιση την οποία δεν αποκλείεται να συνυπογράψουν και τρεις υπουργοί (Οικονομίας, Ανάπτυξης και Εσωτερικών).

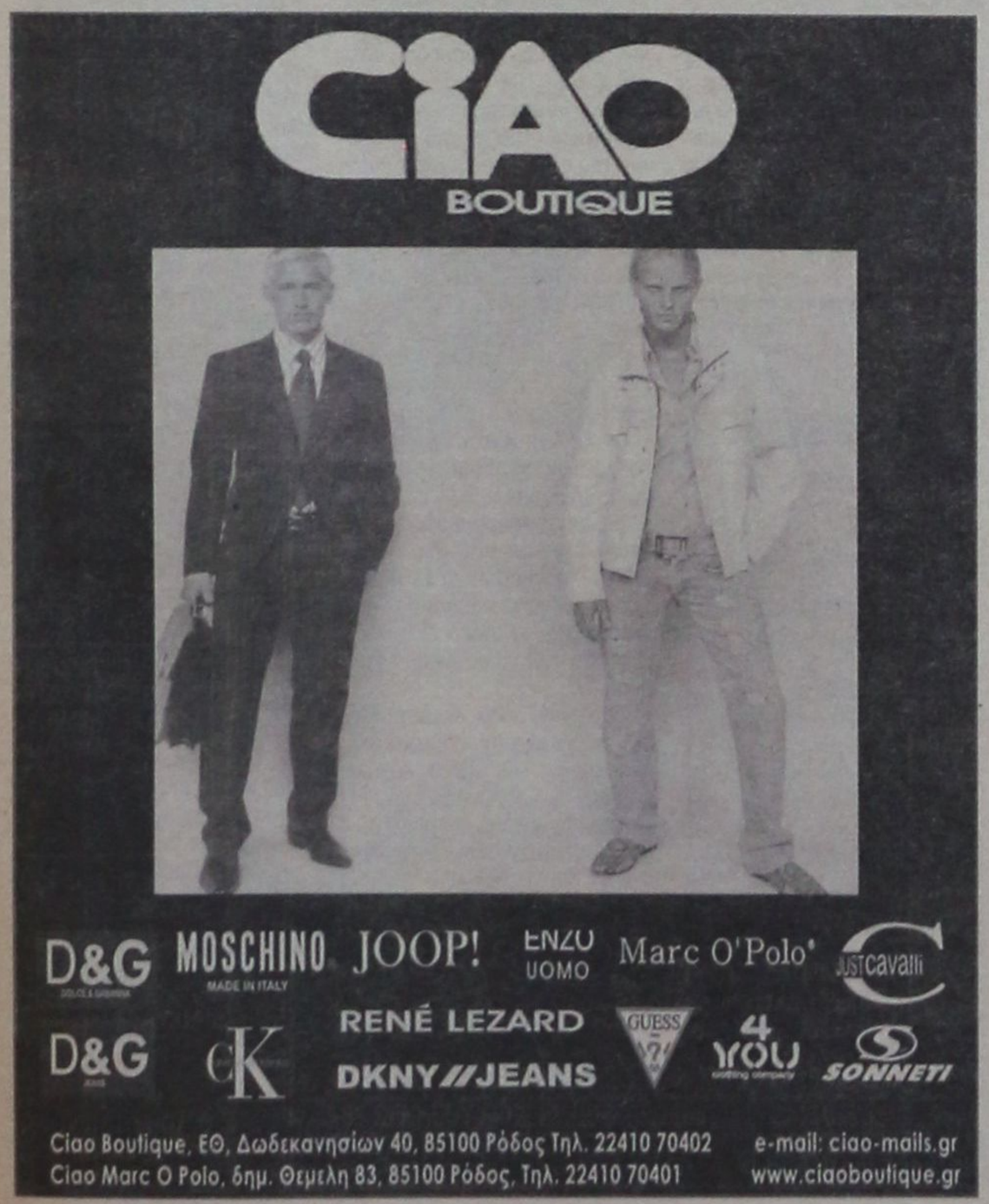

ΑΠΟΚΤΗΣΤΕ ΤΗΝ ΔΙΚΗ ΣΑΣ ΚΟΥΖΙΝΑ
ΧΩΡΙΣ ΠΡΟΚΑΤΑΒΟΛΗ!!!



ΔΩΡΟ
ΝΕΡΟΧΥΤΗΣ & ΑΠΟΡΡΟΦΗΤΗΡΑΣ INOX

ΒΟΛΑΣ ΚΟΥΖΙΝΕΣ

*Ο ΔΙΑΚΑΝΟΝΙΣΜΟΣ ΑΦΟΡΑ 48ΜΗΝΗ ΕΞΟΦΛΗΣΗ ΚΑΙ ΠΕΡΙΛΑΜΒΑΝΕΤΑΙ ΦΠΑ 13%

Μ. ΒΟΛΑΣ & ΥΙΟΙ Ο.Ε.
Λ. ΕΛΕΥΘΕΡΙΑΣ 43-45 ΚΡΕΜΑΣΤΗ ΡΟΔΟΣ - ΤΗΛ. (22410) 91275
FAX (22410) 94370 --- www.volas.net --- e-mail volas@hol.gr



ΣΤΗ ΧΘΕΣΙΝΗ ΣΥΝΕΔΡΙΑΣΗ ΤΟΥ ΔΗΜΟΤΙΚΟΥ ΣΥΜΒΟΥΛΙΟΥ...

«ΚΑΤΑΙΓΙΣΜΟΣ» ΑΠΟ ΤΗ ΜΕΙΟΨΗΦΙΑ

για ΡΟΔΑ και τεχνικό πρόγραμμα

Πανηγυρική επιβεβαίωση όλων των δημοσιευμάτων της «δ»

Η κατάσταση που επικρατεί στη δημοτική επιχείρηση ΡΟΔΑ, μετά και τα στοιχεία που έφερε στο φως της δημοσιότητας η «δ» καθώς και το τεχνικό πρόγραμμα του Δήμου για το 2005 ήταν τα κυριότερα θέματα που απασχόλησαν χθες την συνεδρίαση του δημοτικού συμβουλίου. Το θέμα της ΡΟΔΑ, ενεγράφη στην ημερήσια διάταξη ύστερα από σχετικό αίτημα της μειοψηφίας.

Ο αρχηγός της δημοτικής μειοψηφίας κ. Χ. Χατζηευθυμίου επικαλούμενος και επίσημα έγγραφα, επιβεβαίωσε τα δημοσιεύματα της «δ» για α) παράνομες προσλήψεις με την μέθοδο της σύμβασης μίσθωσης έργου (λέγοντας, ειρωνικά, ότι οι διαδικασίες αυτές θα μπορούσαν να αποτελέσουν σεμινάριο για την Κυβέρνηση που δεν μπορεί να τακτοποιήσει κάποιους εργαζομένους), β) προσλήψεις με την μέθοδο της δήθεν «προσλήψεως προϊσταμένων»γ) παράνομες τροποποιήσεις θέσεων εργασίας (μετατάξεις) και προαγωγές, που δεν είναι απλώς σκανδαλώδεις αλλά και πρωτόγνωρες, σε σύλληψη και εκτέλεση και γι' αυτά ακόμα τα ελληνικά δεδομένα.

Πιο πέρα ο κ. Χατζηευθυμίου αναφέρθηκε α) στην μη κατα-



βολή του ΦΠΑ για αντιμισθίες, με αποτέλεσμα την υπερχρέωση της επιχείρησης, με 700 εκ. δρχ. και την επιβολή προστίμων και β) στις απ' ευθείας αναθέσεις προμηθειών, και πιο συγκεκριμένα μεταχειρισμένων λεωφορείων και μάλιστα σε τιμές που προκαλούν το δημόσιο αίσθημα (θέματα τα οποία ανέδειξε επίσης η «δ» με διαδοχικά ρεπορτάζ της).

Τέλος ο κ. Χατζηευθυμίου κατηγόρησε ευθέως την διοίκηση της ΡΟΔΑ για παραπληροφόρηση της Περιφέρειας Νοτίου Αιγαίου με διάφορα τεχνάσματα, τα οποία είναι και ποινικώς κολάσιμα.

Ο κ. Χατζηευθυμίου κατέληξε, λέγοντας,

«... Μετά από όλα όσα παραπάνω αναφέραμε είναι δυνατόν να πιστεύει κανείς ότι η επιχείρηση αυτή με την διαχείριση που περιγράψαμε θα μπορούσε να είναι μια επιχείρηση που λειτουργεί για την εξυπηρέτηση των αναγκών των Δημοτών της Ρόδου ή για την προώθηση της κυριότερης επιδίωξης της Δημοτικής Αρχής που είναι η εξάρτηση Δημοτών από τον Δήμο και τις επιχειρήσεις του;

Πως οι εργαζόμενοι μπορούν να είναι ήσυχοι και σίγουροι για την εργασία τους;

Για ποιόν λόγο θα πρέπει οι κάτοικοι της Ρόδου να πληρώσουν με τόσα εκατομμύρια την καθεστωτική νοοτροπία των οργάνων της Δημοτικής Αρχής;

ΤΟ ΤΕΧΝΙΚΟ ΠΡΟΓΡΑΜΜΑ

Η δημοτική μειοψηφία κατεψήφισε το «πρόγραμμα έργων» του Δήμου Ροδίων για το 2005, κατηγορώντας τη δημοτική αρχή μεταξύ άλλων ότι επαναλαμβάνει κάθε χρόνο τα ίδια έργα και τα ίδια «οράματα» χωρίς και να υλοποιεί κάτι απ' αυτά.

Είναι χαρακτηριστική η ακόλουθη αποστροφή από την ομιλία του κ. Χατζηευθυμίου, ενώπιον του δημοτικού συμβουλίου:

«...Στο πρόγραμμα, το οποίο έχετε φέρει σήμερα προς έγκριση υπάρχει πλήθος έργων με πίστωση τέτοια που μας δίνει τη βεβαιότητα να δηλώσουμε ότι αποκλείεται να υλοποιηθούν και απλά υπάρχουν σε ένα κατάλογο έργων για να τον συμπληρώνουν και να δημιουργούν την αίσθηση ύπαρξης προγράμματος και στους Δημότες μας την αίσθηση του οργασμού στην κατασκευή έργων υποδομής και ανάπτυξης, τα οποία εκτελούμενα θα ξαναζωντάνευαν την πόλη.

Μετά από όλα αυτά εμείς σαν παράταξη αρνούμαστε να εγκρίνουμε μια λίστα έργων που δεν προωθούν την πρόοδο της πόλης μας και τα οποία συγκεντρώθηκαν καταγράφηκαν σε έναν κατάλογο, ο οποίος υποτίθεται ότι αποτελεί το Τεχνικό Πρόγραμμα της πόλης μας.

Το πρόγραμμα που θα σηματοδοτήσει το αύριο της πόλης.

Ένα πρόγραμμα που δεν εξυπηρετεί καμία φιλοσοφία και δεν έχει κανέναν σχεδιασμό, προγραμματισμό ή ιεράρχηση.

Βέβαια όλα τα έργα μικρά ή μεγάλα έχουν την αξία τους δεν υπηρετούν όμως το μέλλον της πόλης...».

Ο αρχηγός της δημοτικής μειοψηφίας κατηγόρησε την δημοτική αρχή για «ανοργανωσιά» και ότι «δεν μπορεί να ξεφύγει από τη διαχείριση της μιζέριας και την εξυπηρέτηση σκοπών ξένων προς τα πραγματικά προβλήματα της πόλης».

Κατηγόρησε, επίσης, τη δημοτική αρχή ότι δεν ενημέρωσε το δημοτικό συμβούλιο ούτε και τους δημότες για μια σειρά από θέματα, όπως...

1. Πόσα και ποιά έργα υλοποιήθηκαν από το πρόγραμμα αυτό.
2. Πόσα και ποιά έργα προστέθησαν στο πρόγραμμα του 2004.
3. Πόσα έργα υλοποιούνται
4. Πόσα έργα δεν υλοποιήθηκαν
5. Σε ποιό ποσοστό υλοποιήθηκε το πρόγραμμα
6. Σε ποιά έργα υπήρξε αστοχία και για ποιούς λόγους.

Και το ΚΥΡΙΟΤΕΡΟ

Πέρα από την εξέλιξη του Τεχνικού Προγράμματος του 2004 ποιοί είναι οι στόχοι του υπό έγκριση προγράμματος και ποια τα Οράματα της Δημοτικής Αρχής που θα υλοποιηθούν μ' αυτό.

Σε ότι αφορά τον απολογισμό των έργων που υλοποιήθηκαν κατά το τρέχον έτος οφείλετε εσείς να ενημερώσετε όλους τους κατοίκους της πόλης.

Εμείς όπως είναι λογικό σαν μειοψηφία του Δήμου δεν μπορούμε να το κάνουμε.

Μπορούμε όμως να εξετάσουμε αν υλοποιήθηκαν οι στόχοι και τα οράματα που θέσατε πριν από ένα χρόνο και τα οποία με τη ψήφο της πλειοψηφίας απετέλεσαν το Τεχνικό Πρόγραμμα του 2004.

Απευθυνόμενος δε προς τον δήμαρχο κ. Γ. Γιαννόπουλο, είπε τα ακόλουθα:

«Εμείς θα επαναλάβουμε και σήμερα το ίδιο ερώτημα που υποβάλαμε και προ έτους χωρίς βέβαια να πάρουμε καμιά απάντηση και το ερώτημά μας αυτό είναι:

«Κύριε Δήμαρχε ποιό από τα έργα τα οποία περιλαμβάνονται στην λίστα με τα έργα του Τεχνικού Προγράμματος του 2005 είναι εκείνο που θα μπορούσε να ανατρέψει την πορεία της πόλης μας και να προσδιορίσει το μέλλον της στην νέα εποχή και με τον ανταγωνισμό που αναπτύσσεται;».

ΤΟ ΤΕΧΝΙΚΟ ΠΡΟΓΡΑΜΜΑ

Με τους ψήφους της πλειοψηφίας της παράταξης της πλειοψηφίας, το δημοτικό συμβούλιο της Ρόδου, στη χθεσινή του συνεδρίαση, ενέκρινε το Τεχνικό Πρόγραμμα του Δήμου Ροδίων για το έτος 2005, ύψους 8.049.270 ευρώ συν 1.839.000 των έργων της Μεσ. Πόλης.

Για πρώτη φορά μετά από πολλά χρόνια το Τεχνικό πρόγραμμα εισηγήθηκε ο ίδιος ο δήμαρχος κ. Γιώργος Γιαννόπουλος, απόντος του προϊσταμένου των Τεχνικών Υπηρεσιών κ. Λευτέρη Κωνστάντζου, ενώ τη συνεδρίαση παρακολούθησαν και οι επικεφαλής των διαφόρων τμημάτων των Τεχνικών Υπηρεσιών, για να δώσουν τις απαραίτητες διευκρινίσεις.

Σημειώνεται ότι η συνεχής απουσία του κ. Κωνστάντζου από τις τελευταίες συνεδριάσεις έχει πυροδοτήσει διάφορα σχόλια και εικασίες για τους πραγματικούς λόγους που τηρεί αυτήν τη στάση.

Το Τεχνικό Πρόγραμμα του Δήμου Ροδίων για το έτος 2005 ανέρχεται στο ύψος των 8.049.270 ευρώ και το Τεχνικό Πρόγραμμα της Μεσαιωνικής Πόλης στα 1.839.000 ευρώ.

Από το σύνολο του Τεχνικού Προγράμματος:

Σε συνεχιζόμενα έργα διατίθενται 3.824.270 ευρώ

Σε έργα συντήρησης 905.000 ευρώ

Σε νέα έργα 3.320.000 ευρώ

Γενικό σύνολο αυτεπιστασίας 1.215.000 ευρώ

Γενικό σύνολο εργολαβιών 6.833.770

Το Τεχνικό Πρόγραμμα χρηματοδοτείται ως εξής:

ΔΗΜΟΣ ΡΟΔΙΩΝ:
ΙΔΙΟΙ ΠΟΡΟΙ 1.066.000 ΕΥΡΩ
ΑΛΛΟΣ ΦΟΡΕΑΣ:
ΣΑΤΑ 2.014.270 ΕΥΡΩ
ΕΠΤΑ 790.000 ΕΥΡΩ
ΠΕΠ 1.480.000 ΕΥΡΩ
ΕΠΠΕΡ 1.002.000 ΕΥΡΩ
ΥΠΟΥΡΓΕΙΑ 1.187.000 ΕΥΡΩ
Γ.Γ.Α. 130.000 ΕΥΡΩ
ΔΙΑΦΟΡΟΙ (ΕΤΕΡΠΣ-ΠΑΡΟΔΙΟΙ-ΑΜΕΑ) 380.000 ΕΥΡΩ

ΓΝΩΜΩΝ
ΦΡΟΝΤΙΣΤΗΡΙΑ
Μ. ΓΙΑΝΝΙΚΟΥΡΗΣ

Με υπευθυνότητα και εμπειρία συνεχίζουμε, εντατικά εδώ και 31 χρόνια, να προσφέρουμε στο χώρο της φροντιστηριακής εκπαίδευσης

✓ Δημιουργούμε ΑΥΣΤΗΡΩΣ ολιγομελή τμήματα 4μελή 5μελή 6μελή

✓ Εφαρμόζουμε ειδικές μεθόδους διδασκαλίας, εξασφαλίζοντας έγκαιρα την πλήρη εκμάθηση της ύλης.

✓ Ελέγχουμε την απόδοση μαθητών με προγραμματισμένα διαγωνίσματα στο πνεύμα των **ΠΑΝΕΛΛΗΝΙΩΝ ΕΞΕΤΑΣΕΩΝ** και εκτός των ωρών διδασκαλίας.

✓ Δίνουμε έμφαση στις Γυμνασιακές τάξεις στις οποίες διδάσκουν οι βασικοί καθηγητές του φροντιστηρίου.

✓ Ενημερώνουμε και συνεργαζόμαστε στενά με τους γονείς για να μπορούμε **ΟΛΟΙ ΜΑΖΙ** να εξασφαλίσουμε την επιτυχία των παιδιών μας.

31 ΧΡΟΝΙΑ ΔΗΜΙΟΥΡΓΙΚΗΣ ΠΡΟΣΦΟΡΑΣ ! ***... και συνεχίζουμε***

ΕΓΓΡΑΦΕΣ – ΠΛΗΡΟΦΟΡΙΕΣ: Καθημερινά 10-1 το πρωί και 7-10 το απόγευμα

ΧΕΙΜΑΡΑΣ 117 – Τηλ: 22410 25700 – 25250 – 25252, Κιν: 694 88 89 689

ΔΙΔΑΣΚΟΥΝ

Μαθηματικά
Μανώλης Γιαννικουρής

Φυσική – Χημεία
Νέστωρ Οικονόμου

Φιλολογικά
Ειρήνη Αναγνώστου

Α.Ο.Θ. – Α.Ο.Δ.Ε.
Βεατρίκη Σέρβου

ΕΝΑΡΞΗ ΜΑΘΗΜΑΤΩΝ

Β΄- Γ΄ Λυκείου
Τρίτη 17 Αυγούστου

Α΄ Λυκ. Α΄Β΄Γ΄ Γυμνασίου
Δευτέρα 30 Αυγούστου

Γ΄ ΤΕΕ -Τμήμα Αποφοίτων
Δευτέρα 6 Σεπτεμβρίου

Διεύθυνση Σπουδών
Μ. Γιαννικουρής



ΣΤΟ ΔΗΜΟΤΙΚΟ ΣΥΜΒΟΥΛΙΟ ΡΟΔΟΥ

ΠΡΑΓΜΑΤΙΚΗ «ΦΑΡΣΟΚΩΜΩΔΙΑ» Η ΣΥΖΗΤΗΣΗ ΓΙΑ ΤΗΝ ΡΟΔΑ

- Σε υπηρεσιακούς παράγοντες επέρριψε τις ευθύνες η δημοτική αρχή - Ο δήμαρχος ανέλαβε την πολιτική ευθύνη

Με τις καταγγελίες που αφορούν την Δ.Ε.Σ. ΡΟΔΑ, οι οποίες βλέπουν το φως της δημοσιότητας τους τελευταίους μήνες, ασχολήθηκε το δημοτικό συμβούλιο της Ρόδου στην χθεσινή συνεδρίασή του, κατόπιν αιτήματος της παράταξης «Πρώτα η Ρόδος» του επικεφαλής της μειοψηφίας κ. Χατζή Χατζηευθυμίου.

Η συζήτηση διεξήχθη σε τόνους ήπιους, καθώς η πλειοψηφία και πιο συγκεκριμένα ο δήμαρχος Ροδίων κ. Γιώργος Γιαννόπουλος και ο άμεσα ενδιαφερόμενος πρόεδρος του δημοτικού συμβουλίου και πρόεδρος της ΡΟΔΑ κ. Γιάννης Τσιγάρος, απέφυγαν να απευθύνουν οποιαδήποτε μομφή στην παράταξη της μειοψηφίας για την έκταση που πήρε η υπόθεση και λόγω της καταγγελτικής στάσης του επικεφαλής της όλο αυτό το διάστημα. **Αντίθετα άφησαν να εννοηθεί ότι άλλοι είναι εκείνοι που παρέσυραν την μειοψηφία -χωρίς ωστόσο να κατονομάσουν ποιούς εννοούν- που άθελά της και χωρίς να είναι αυτός ο στόχος της, βρέθηκε να υπηρετεί τον αποπροσανατολισμό της κοινής γνώμης, αποδεχόμενη και υιοθετώντας αβασάνιστα της διάφορες καταγγελίες.** Και οι δύο δήλωσαν την εμπιστοσύνη τους στο έργο της Δικαιοσύνης και την ανάγκη να αποδοθούν οι ευθύνες στους υπαιτίους για την κακοδιαχείριση, οι οποίοι θα πρέπει να πληρώσουν για τις πράξεις τους.

Ο κ. Χ. ΧΑΤΖΗΕΥΘΥΜΙΟΥ

Το θέμα εισηγήθηκε στο δημοτικό συμβούλιο ο επικεφαλής της μειοψηφίας κ. Χατζής Χατζηευθυμίου, καταθέτοντας αναλυτικά στοιχεία για όλες τις καταγγελίες που κατά καιρούς έχουν γίνει για παράνομες προσλήψεις και προαγωγές, καθώς και για την υπόθεση της παραποίησης των πρακτικών. (Βλέπε διπλανές στήλες)

Ο ΔΗΜΑΡΧΟΣ

Απαντώντας στον κ. Χ. Χατζηευθυμίου ο δήμαρχος Ροδίων κ. Γιώργος Γιαννόπουλος εξέφρασε κατ' αρχήν το παράπονο -και όχι «μομφή», όπως διευκρίνησε- ότι πολλά από τα θέματα στα οποία αναφέρθηκε στην εισήγησή του, θα μπορούσαν να είχαν απαντηθεί, αν το κείμενο είχε διανεμηθεί νωρίτερα στους δημοτικούς συμβούλους. Επίσης διηρωτήθη γιατί κάθε φορά που ανέκυπτε κάποιο ζήτημα από μια καταγγελία, δεν ζητούσε ο κ. Χατζηευθυμίου εξηγήσεις είτε από τον ίδιο τον δήμαρχο είτε από τον πρόεδρο της ΡΟΔΑ, αλλά αμέσως κατέυφυγε στα ραδιόφωνα και οργάνωνε συνεντεύξεις Τύπου για να καταγγείλει την δημοτική αρχή για κακοδιαχείριση.

Επί της ουσίας της υπόθεσης ο κ. Γιαννόπουλος **ανέλαβε πλήρως την πολιτική ευθύνη** για την υπόθεση της ΡΟΔΑ, αφού υπερασπίσθηκε το δ.σ. της Επιχείρησης και τον πρόεδρό του για τις ενέργειές τους «Αυτό το Δ.Σ. με πρόεδρο τον Γιάννη Τσιγάρο αναγνώρισε την ύπαρξη ανώμαλης λειτουργίας στη ΡΟΔΑ και αμέσως ενημέρωσε τα ΜΜΕ και ζήτησε την παρέμβαση της Δικαιοσύνης. Η αποκάλυψη της κακοδιαχείρισης δεν προήλθε από εξωγενείς παράγοντες, αλλά με πρωτοβουλία του Δήμου. Στόχος μας από την πρώτη στιγμή ήταν να διευκολύνουμε πλήρως το έργο της Δικαιοσύνης και ταυτόχρονα να συνεχισθεί η λειτουργία της ΡΟΔΑ, για την εξυπηρέτηση του κοινού. Κανένας δεν είναι ευτυχής όταν διαπιστώνονται τέτοιου είδους προβλήματα. Αυτό που μας βαραίνει πιο πολύ είναι η πολιτική ευθύνη την οποία αναλαμβάνουμε», ανέφερε μεταξύ άλλων ο κ. Γιαννόπουλος.

Απαντώντας στα περί καθεστωτικής νοοτροπίας και παράνομων προσλήψεων για την δημιουργία εκλογικής πελατείας, ο δήμαρχος είπε ότι από πουθενά δεν προκύπτει κάτι τέτοιο αφού στα χρόνια διοίκησης της ΡΟΔΑ από τον κ. Τσιγάρο, το προσωπικό μειώθηκε από 200 άτομα σε 85, (έγιναν μόνο 13 προσλήψεις οι 6 εξ' αυτών έχουν συνταξιοδοτηθεί) ενώ παράλληλα ο στόλος των λεωφορείων έχει μεγαλώσει.

Για τις καταγγελίες που ανέφερε ο κ. Χατζηευθυμίου ο δήμαρχος σχολίασε ότι καμία από αυτές δεν έφθασε ποτέ στο Δήμο είτε στο Δ.Σ. της ΡΟΔΑ, λέγοντας ότι δεν ξέρει ούτε από ποιούς έγιναν ούτε πότε και ότι θα τις εξετάσει.

Όσον αφορά το ζήτημα των παραποιημένων πρακτικών αποφάσεων του δημοτικού συμβουλίου για τη λήψη δανείου από το Ταμείο Παρακαταθηκών και Δανείων, για πρώτη φορά ο κ. Γιαννόπουλος αποκάλυψε ότι όντως επιχειρήθηκε παραποίηση, η οποία σταμάτησε όταν έγινε αντιληπτή από το δημοτικό συμβούλιο, φωτογραφίζοντας υπηρεσιακούς παράγοντες της ΡΟΔΑ ως αυτουργούς. **«Αγαπάει ο θεός τον κλέφτη, αγαπάει και το νοικοκύρη. Ευτυχώς που υπάρχει ο σκληρός δίσκος του υπολογιστή όπου παραποιήθηκε το συγκεκριμένο πρακτικό. Ήλθε στο δημοτικό συμβούλιο για έγκριση και απερρίφθη, όταν διαπιστώσαμε περί τίνος ακριβώς επρόκειτο»** είπε χαρακτηριστικά ο δήμαρχος και καταλόγισε αβασάνιστη αποδοχή των σχετικών καταγγελιών. «Όλα αυτά αδικούν τη μειοψηφία. Θα περίμενα μια αναγνώριση ότι η στάση της ήταν λάθος θα την περίμενα, αν και κατανοώ τους λόγους για τους οποίους δεν θα υπάρξει» κατέληξε.

Ο κ. Γ. ΤΣΙΓΑΡΟΣ

Έντονα φορτισμένη ήταν η τοποθέτηση του κ. Γιάννη Τσιγάρου, ο οποίος είχε προετοιμάσει για την περίσταση ένα γραπτό κείμενο. Όταν τελείωσε εμφανώς συγκινημένος αποχώρησε από την αίθουσα, οπότε η συνεδρίαση διεκόπη για λίγα λεπτά. Σε έντονα προσωπικό τόνο ο πρόεδρος του δημοτικού συμβουλίου είπε ότι επί 18 χρόνια στα κοινά υπηρέτησε τις αρχές της συνέπειας, της ταπεινοφροσύνης και της ανιδιοτέλειας. «Για διάφορους λόγους ορισμένοι εθελοτυφλούν και δεν θέλουν να λένε τα πράγματα με το όνομά τους για τους δικούς τους λόγους, για λόγους που εγώ προσωπικά και πολλοί άλλοι γνωρίζουν τη σκοπιμότητά τους. Όπως εδώ και τρισήμισυ μήνες έτσι και σήμερα, δεν νιώθω ότι έχω να απολογηθώ για κανέναν και για τίποτα. Γιατί δεν είμαι εγώ και το Δ.Σ. της ΡΟΔΑ ο κατηγορούμενος, όσο κι αν προσπαθούν κάποιοι να αποπροσανατολίσουν την κοινή γνώμη από τα πραγματικά γεγονότα, αγκαλιάζοντας όλους αυτούς που επί χρόνια δημιουργούσαν αυτές τις καταστάσεις στη ΡΟΔΑ και υπάρχουν γι' αυτό αδιάσειστα στοιχεία. Εγώ είμαι ο κατήγορος, εγώ και το Δ.Σ. της ΡΟΔΑ που τολμήσαμε να ξεσκεπάσουμε όλους αυτούς που δεν τίμησαν τις θέσεις που κάποιοι τους εμπιστεύθηκαν και άπλωσαν το χέρι τους στην περιουσία της δημοτικής επιχείρησης» ανέφερε ο κ. Τσιγάρος που σε κάποιο άλλο σημείο της ομιλίας του - και με σπασμένη φωνή - διηρωτήθη» αν αξίζει τον κόπο να ξεσκεπάζεις κακοδιαχειρίσεις και αθλιότητες με τα όσα μου καταμαρτυρούν εδώ και τρεις μήνες; Όχι. Η ψυχή μου όμως πάντα θα λέει ναι».

Για την «υποτιθέμενη πλαστογράφηση των πρακτικών του δημοτικού συμβουλίου» είπε πως «άλλοι τη δακτυλογράφησαν και τα εισηγήθηκαν, αλλά δεν τους έγινε το χατήρι».

Ο κ. Τσιγάρος ζήτησε από όλους να επιδείξουν τον δέοντα σεβασμό στην Εισαγγελική Αρχή που ασχολείται με την υπόθεση και τόνισε ότι θα είναι ο πρώτος που θα απαντήσει όχι μόνο στο δημοτικό συμβούλιο, αλλά και όπου αλλού πρέπει, για την οφειλόμενη αποκατάσταση της τιμής και της υπόληψής του, όπως ο νόμος προβλέπει.







ΔΥΝΑΜΙΚΗ ΕΙΝΑΙ Η ΠΟΡΕΙΑ ΤΗΣ

Η ΤΡΑΠΕΖΑ ΔΩΔ/ΝΗΣΟΥ ΙΔΡΥΕΙ *κατάστημα και στη Λέρο*

Αριθμεί ήδη 16.000 μέλη



Στην ίδρυση καταστήματος και στη Λέρο προχωρεί η Συνεταιριστική Τράπεζα Δωδ/νήσου και ήδη αναζητεί κατάλληλο ακίνητο.

Σχετικά εκδόθηκε χθες από την Τράπεζα η ακόλουθη ενημερωτική ανακοίνωση:

Η Συνεταιριστική Τράπεζα Δωδεκανήσου συνεχίζοντας τη δυναμική πορεία ανάπτυξής της, προχωρά στην **ίδρυση νέου καταστήματος στη Λέρο**, το ένατο νησί της Δωδεκανήσου, στο οποίο θα έχει παρουσία η Τράπεζα Δωδεκανήσου, μετά τη Ρόδο, Κω, Κάλυμνο, Κάρπαθο, Κάσο, Νίσυρο, Τήλο και Χάλκη.

Η Λέρος τα τελευταία χρόνια παρουσιάζει ιδιαίτερα δυναμικούς ρυθμούς ανάπτυξης, κυρίως στον τουρισμό και η παρουσία της Τράπεζας Δωδεκανήσου στο νησί αναμένεται να συμβάλλει ουσιαστικά στην περαιτέρω ενίσχυσή τους. Από τις επαφές που έχουν ήδη γίνει με τις τοπικές αρχές, τους παραγωγικούς φορείς και τους επιχειρηματίες του νησιού, διαπιστώθηκε μεγάλο ενδιαφέρον για την παρουσία της Τράπεζας Δωδεκανήσου στο νησί, η οποία ως Τοπική Τράπεζα θα στηρίξει τις τοπικές επιχειρήσεις και την οικονομία του νησιού.

Η Τράπεζα Δωδεκανήσου θα δημοσιεύσει προκήρυξη για την εκμίσθωση του κατάλληλου ακινήτου στη Λέρο, το οποίο πρέπει να πληροί τις εξής προδιαγραφές:

• Το ακίνητο να ευρίσκεται κατά κύριο λόγο σε ισόγειο χώρο.

• Η επιφάνεια του ακινήτου να καλύπτει τουλάχιστον τα 70 τετραγωνικά μέτρα.

• Το ακίνητο να ευρίσκεται σε κεντρική οδό στις περιοχές ΛΑΚΚΙ ή ΠΛΑΤΑΝΟΣ.

Κάθε ενδιαφερόμενος εκμισθωτής μπορεί να υποβάλει (αυτοπροσώπως ή με συστημένη επιστολή, υπόψη Δ.Σ.) το αργότερο **μέχρι την Παρασκευή 10 Δεκεμβρίου 2004 και ώρα 14.00**, στα γραφεία της Τράπεζας στη Ρόδο (Εθνικής Αντιστάσεως 51, 85100 Ρόδος, τηλ. 22410 80550, Fax 22410 80555) τα παρακάτω στοιχεία:

α. Έγγραφη προσφορά για το ύψος του μισθώματος.

β. Τοπογραφικό Διάγραμμα του προσφερόμενου ακινήτου (κατόψεις),

γ. Αντίγραφο τίτλου ιδιοκτησίας

δ. Φωτογραφίες του ακινήτου.

Με εντατικούς ρυθμούς συνεχίζονται επίσης οι εργασίες για τη λειτουργία της μονάδας της Τράπεζας στο Δήμο Αφάντου. Η νέα μονάδα θα είναι εγκατεστημένη σε κεντρικό ακίνητο, το οποίο επιλέχθηκε μετά από διαγωνισμό και αναμένεται να λειτουργήσει στις αρχές του νέου έτους εξυπηρετώντας άμεσα τις επιχειρήσεις και τους κατοίκους του Δήμου.

Οι Δωδεκανήσιοι εκτιμώντας τη δυναμική πορεία της Τράπεζας και τη συμβολή της στην ανάπτυξη του τόπου, εγγράφονται ως μέλη, αποδεικνύοντας έμπρακτα τη στήριξή τους προς την Τράπεζα η οποία πλέον αριθμεί σχεδόν 16.000 μέλη. Υπενθυμίζεται ότι η εγγραφή κάθε νέου συνεταίρου συνοδεύεται από δικαίωμα εγγραφής 45 ευρώ και αγορά τουλάχιστον μιας συνεταιριστικής μερίδας αξίας 115,5 ευρώ.

ΕΓΙΝΕ ΣΥΖΗΤΗΣΗ «ΕΦ' ΟΛΗΣ ΤΗΣ ΥΛΗΣ»

ΣΥΝΑΝΤΗΣΗ ΜΕ Γ. ΠΑΠΑΝΔΡΕΟΥ *είχε ο κ. Γ. Παρασκευάς*

θα επισκεφθεί σύντομα το Νομό Δωδεκανήσου



Συνάντηση με τον πρόεδρο του ΠΑΣΟΚ κ. Γ. Παπανδρέου είχε ο βουλευτής Δωδ/νήσου κ. Γιάννης Παρασκευάς.

Σχετικά εκδόθηκε χθες από το πολιτικό γραφείο του βουλευτή, η ακόλουθη ανακοίνωση:

«Προχθές Τρίτη 09-11-2004 ο βουλευτής Δωδεκανήσου Γιάννης Παρασκευάς μετά από πρόσκληση του Προέδρου του ΠΑΣΟΚ Γεώργιου ΠΑΠΑΝΔΡΕΟΥ, συναντήθηκε μαζί του στο Γραφείο του στη Βουλή. Στη συνάντηση που διήρκησε περισσότερο από μία ώρα συζητήθηκαν διεξοδικά τα θέματα που απασχολούν το Νομό και οι δυνατότητες παρέμβασης για την επίλυσή τους.

Επίσης συζητήθηκαν η πορεία της ανασυγκρότησης, η αντιπολιτευτική τακτική του ΠΑΣΟΚ και έγινε αποτίμηση των πολιτικών εξελίξεων.

Κοινή διαπίστωση ότι το ΠΑΣΟΚ έχει μόνο μια δυνατότητα: «Να οδηγηθεί σε ένα συνέδριο Πολιτικό, αφετηρία αναγέννησης του ΠΑΣΟΚ, με στόχο να καταστεί και πάλι κυρίαρχη πολιτική δύναμη στον τόπο».

Επίσης αποδέχθηκε την πρόσκληση να επισκεφθεί σύντομα το Νομό Δωδεκανήσου και διατύπωσε για άλλη μία φορά τους πολιτικούς και φιλικούς δεσμούς που έχει με τα Δωδεκάνησα».

«ΔΩΔΕΚΑΝΗΣΟΣ ΝΑΥΤΙΛΙΑΚΗ Ν.Ε»
ΑΥΣΤΡΑΛΙΑΣ 3, ΡΟΔΟΣ, Τ.Κ 85100
Τηλ: 2241070590, Φαξ: 2241070591
E-MAIL: info@12ne.gr • WEB: www.12ne.gr

ΤΕΤΑΡΤΗ 10-11-2004	ΡΟΔΟΣ (αναχ. 08.30) - ΣΥΜΗ (09.20-09.30) -ΤΗΛΟΣ (10.30-10.40) ΝΙΣΥΡΟΣ (11.30-11.40) - ΚΩΣ (12.30-12.40) - ΚΑΛΥΜΝΟΣ (13.20-13.30) ΚΩΣ (14.10-14.20) - ΝΙΣΥΡΟΣ (15.10-15.20) - ΤΗΛΟΣ (16.10-16.20) ΣΥΜΗ (17.20-17.30) - ΡΟΔΟΣ (18.20 Δ/ΝΣΗ)
ΠΕΜΠΤΗ 11-11-2004	ΡΟΔΟΣ (αναχ. 08.30) - ΣΥΜΗ (09.20-09.30) - ΚΩΣ (11.00-11.10) - ΚΑΛΥΜΝΟΣ (11.50-12.00) - ΛΕΡΟΣ (12.40 Δ/ΝΣΗ)
ΠΑΡΑΣΚΕΥΗ 12-11-2004	ΛΕΡΟΣ (αναχ. 08.00) - ΚΑΛΥΜΝΟΣ (08.50-09.00) - ΚΩΣ (09.40-09.50) ΣΥΜΗ (11.20-11.30) – ΡΟΔΟΣ (12.20 Δ/ΝΣΗ)
ΣΑΒΒΑΤΟ 13-11-2004	ΡΟΔΟΣ (αναχ. 08.30) - ΣΥΜΗ (09.20-09.30) - ΚΩΣ (11.00-11.10) - ΚΑΛΥΜΝΟΣ (11.50-12.00) - ΛΕΡΟΣ (12.40 Δ/ΝΣΗ)
ΚΥΡΙΑΚΗ 14-11-2004	ΛΕΡΟΣ (αναχ. 14.30) - ΚΑΛΥΜΝΟΣ (15.20-15.30) - ΚΩΣ (16.10-16.20) ΣΥΜΗ (17.50-18.00) – ΡΟΔΟΣ (18.50 Δ/ΝΣΗ)
ΔΕΥΤΕΡΑ 15-11-2004	ΡΟΔΟΣ (αναχ. 08.30) - ΣΥΜΗ (09.20-09.30) -ΤΗΛΟΣ (10.30-10.40) ΝΙΣΥΡΟΣ (11.30-11.40) - ΚΩΣ (12.30-12.40) - ΚΑΛΥΜΝΟΣ (13.20-13.30) ΚΩΣ (14.10-14.20) - ΝΙΣΥΡΟΣ (15.10-15.20) - ΤΗΛΟΣ (16.10-16.20) ΣΥΜΗ (17.20-17.30) - ΡΟΔΟΣ (18.20 Δ/ΝΣΗ)





ΑΚΡΙΤΙΚΑ

κουβεντούλες με κάποιο νόημα

«Η φοβερότερη εκδίκηση είναι να περιφρονείς αυτούς που σε εχθρεύονται, αν και είσαι βέβαιος ότι μπορείς να τους συντρίψεις».
ΜΠΑΛΖΑΚ

Θάρσει· λέγων τ' αληθές ου σφαλεί ποτέ
ΣΟΦΟΚΛΗΣ

WINSTON CHURCHILL: Ο ελεύθερος Τύπος μπορεί να είναι καλός ή κακός Τύπος, ο ανελεύθερος δεν θα γίνει ποτέ τίποτε άλλο από κακός τύπος

ΤΟΥ... ΛΟΝΔΙΝΟΥ



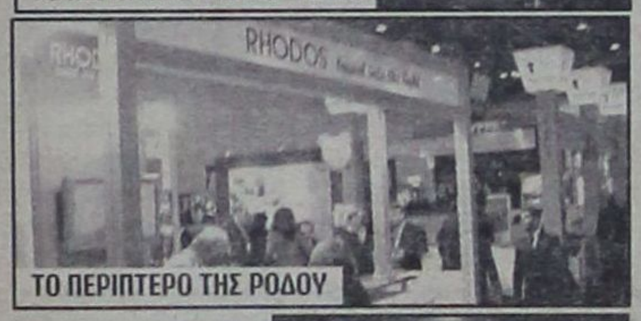



Δεν «έκλεψε την παράσταση», τελικά, το ελληνικό περίπτερο στην Διεθνή έκθεση Τουρισμού του Λονδίνου, που έκλεισε τις πύλες της χθες βράδυ, αν και η Ελλάδα ήταν η «τιμώμενη χώρα».

Η όλη παρουσία χαρακτηρίσθηκε από τους Ελληνες τουριστικούς επιχειρηματίες «κατώτερη των περιστάσεων» και εν πάση περιπτώσει, «όχι αντάξια μιας χώρας που επιδιώκει παλινόρθωση του τουρισμού της και με την προσέλκυση περισσότερων Αγγλων».

Ασχημες εντυπώσεις προκάλεσε επίσης το γεγονός ότι ο κ. Δημ. Αβραμόπουλος «έστησε» τους τουρ οπερέιτορς (δεν πήγε στο ραντεβού)!! Αν αυτό είναι «επικοινωνιακή πολιτική» και γενικώς «νέα τουριστική πολιτική», το αφήνουμε στην κρίση σας.

Απεναντίας πολύ καλό ήταν το περίπτερο της Ρόδου και αξιόλογη η δουλειά που έγινε, σε συνεργασία της Ενώσεως Ξενοδόχων, της Ενώσεως Τουριστικών Γραφείων, του Δήμου Καλλιθέας και του ΠΡΟΤΟΥΡ.

Για την Ρόδο είναι αισιόδοξα τα μηνύματα από την Αγγλία για την επόμενη σεζόν. Ηδη οι προκρατήσεις παρουσιάζουν αύξηση κατά 20%.

ΣΕ ΔΙΑΡΚΗ ΚΙΝΗΣΗ Ο κ. Κ. ΜΗΤΣΗΣ



Στα πάτρια εδάφη στρέφει, σύμφωνα με τις πληροφορίες, το επιχειρηματικό βλέμμα του ο κ. Κώστας Μήτσης.

Αγόρασε το «Ξενία» Ιωαννίνων από τον τοπικό Δήμο. Ετέθη, όμως, το ερώτημα, πως θα μετακινείται από την Ρόδο, την Κω, την Κρήτη και τα Καμένα Βούρλα, δηλαδή ορισμένες από τις περιοχές στις οποίες εδράζονται οι επιχειρήσεις του.

Και τι έκανε; Οπως, τουλάχιστον, φημολογείται, απέκτησε νέο αεροσκάφος τύπου Jet! Αντε με το καλό να γίνει και πιλότος.

ΠΡΟΣΟΧΗ, ΣΥΝΤΡΟΦΟΙ

Επιτέλους, το ΠΑΣΟΚ αποφάσισε να ασχοληθεί με τον τουρισμό. Πως όμως; Αποκαλύπτοντας γκάφες της καμπάνιας διαφημιστικής εταιρείας που πρώτο αυτό επέλεξε. Κύριοι της αξιωματικής αντιπολίτευσης, σήμερα -έστω και έπειτα από τόσα έτη- ήλθε η ώρα να συμβάλλετε θετικά με τις προτάσεις σας στην ανέλιξη του τουρισμού, για την κατάντια του οποίου φέρεται ακέραια την ευθύνη.

ΤΟΥ... ΑΓΟΥΔΗΜΟΥ

Προσφορές για μικρές και χειμερινές αποδράσεις, καθώς και για πακέτα διακοπών, κυκλοφόρησε στην αγορά η G.A. Travel, η οποία έχει προέλθει από τους κόλπους της G.A. Ferries του Γεράσιμου Αγούδημου. Το πρακτορείο διευθύνεται από την Δήμητρα Αγούδημου. Υπενθυμίζεται ότι η ακτοπλοϊκή εταιρεία είναι μια από τις μεγαλύτερες και παλαιότερες εταιρείες της χώρας, με εμπειρία 12 ετών στην ακτοπλοΐα και ιδιόκτητο στόλο επτά επιβατηγών οχηματαγωγών πλοίων και θεωρείται «μια δυναμική εταιρεία με σταθερά ανοδική πορεία στο χώρο του τουρισμού».

Το πρακτορείο δραστηριοποιείται στη δημιουργία πακέτων διακοπών για μεμονωμένους πελάτες, οικογένειες και γκρουπ. Εχει προχωρήσει και υλοποιεί ειδικά πακέτα χειμερινών διακοπών σε συνεργασία με ομίλους, ξενοδοχείων, με τα καλύτερα ξενοδοχεία, αεροπορικές και ακτοπλοϊκές εταιρείες, με τιμές πρόκληση για τα ελληνικά δεδομένα.

RECOSTAR

Μιας και αναφερθήκαμε παραπάνω στον κ. Κ. Μήτση, θα πρέπει να προσθέσουμε ότι σύμφωνα με έντονες φήμες που κυκλοφόρησαν στην Εκθεση Τουρισμού του Λονδίνου, έχει κλείσει συμφωνία με τον Neckerman για συνεργασία με όλα τα ξενοδοχεία του, τα οποία ενδέχεται να φέρουν εφεξής την επωνυμία «Grecostar».

Αξιο μνείας είναι και το γεγονός ότι οι κ.κ. Κ. Μήτσης και Παντ. Χαπίπης παρακολούθησαν μαζί τις εργασίες της Διεθνούς Εκθέσεως Τουρισμού στο Λονδίνο.

ΤΟΥ... ΓΚΟΛΦ ΑΦΑΝΤΟΥ

Δεν υπάρχει πλέον η παραμικρή αμφιβολία ότι οι συνεχείς αναβολές της επισκέψεως στη Ρόδο του υπουργού Τουριστικής Ανάπτυξης κ. Δημ. Αβραμόπουλου, σχετίζονται μεταξύ άλλων και με την απουσία συγκεκριμένου σχεδίου για την αξιοποίησή του.

Σύμφωνα με πληροφορίες μάλιστα της στήλης όταν ο δήμαρχος Καλλιθέας κ. Γιάννης Ιατρίδης έθεσε (στο Λονδίνο) θέμα Γκολφ στους κ.κ. Δημ. Αβραμόπουλο και Αν. Λιάσκο, αυτοί τον παρέπεμψαν στον υφιστάμενό τους διευθύνοντα σύμβουλο της ΕΤΑ κ. Χαριτάκη για... συνεννόηση και... άσκηση πιέσεων!!

Τελικά ούτε η συνάντηση με τον κ. Χαριτάκη μπόρεσε να γίνει!!

Οπότε, μην περιμένετε σύντομα στη Ρόδο τον κ. Αβραμόπουλο, τουλάχιστον για το Γκολφ.

ΣΕ ΚΡΙΣΙΜΗ ΚΑΜΠΗ

Η Ελλάδα βρίσκεται και πάλι σε κρίσιμη καμπή. Στις 17 Δεκεμβρίου ο πρωθυπουργός μεταβαίνει στις Βρυξέλλες, έχοντας ανοιχτά όλα τα θέματα: Της οικονομίας μετά την απογραφή, των ελληνοτουρκικών σχέσεων και της ημερομηνίας ένταξης της Τουρκίας στην Ε.Ε., του Κυπριακού και των επαπειλούμενων δυσμενών εξελίξεων. Το Νεομακεδονικό μετά την αμερικανική αναγνώριση. Μέχρι και το ελληνικό βέτο στον κανονισμό για τη ρύπανση των πλοίων φτάνει στο Συμβούλιο Κορυφής.

Εχουμε πολλά, πλέον, μέτωπα. Μπορούμε να τα αντιμετωπίσουμε. Αρκεί να τα ιεραρχήσουμε και σοβαρά και, σε αντίθεση με το παρελθόν, σοβαρά να τα παλέψουμε...

ΠΟΥ ΤΑ ΒΡΗΚΕ;

Σε ένα δισεκατομμύριο δολάρια ανέρχονται οι καταθέσεις σε τράπεζες του Γιάσερ Αραφάτ σύμφωνα με τα δημοσιεύματα. Και πριν ακόμα ο άνθρωπος αποδημήσει εις Κύριον, αντί να τον κλαίνε τσακώνονται για την περιουσία του. Αυτή είναι η μια διάσταση του πράγματος.

Η άλλη είναι το «πόθεν έσχε».

Στ' αλήθεια που βρήκε τόσα χρήματα ένας... αγωνιστής υπέρ του λαού του;

ΤΟΥ ΣΗΜΙΤΗ ΙΙ

Φαίνεται ότι ο κ. Σημίτης δεν έχει αντιληφθεί πως ο ελληνικός λαός έχει σωστή κρίση, δεν παρασύρεται από συνθηματολογίες και αντιπολιτευτικές λαϊκίστικες κορώνες και έχει ωριμάσει αρκετά ώστε με ευχέρεια να διακρίνει ποιοί τον παραπλανούν και ποιοί τον αντιμετωπίζουν με ειλικρίνεια και υπευθυνότητα. Και επιπλέον γνωρίζει ο πρώην πρωθυπουργός ότι η πορεία της γειτονικής χώρας προς την Ε.Ε. είναι συνδεδεμένη με τη διευθέτηση της διαφοράς του ονόματος. Δεν παρέλειψε ο κ. Σημίτης να κομπάσει ότι δήθεν παρέδωσε το Κυπριακό στα πρόθυρα της λύσης, για να του υπενθυμίσουν ότι τα χέρια της κυβέρνησης ήταν δεμένα με τη συμφωνία της Νέας Υόρκης, την οποία ο ίδιος υπέγραψε μαζί με τον σημερινό πρόεδρο του ΠΑΣΟΚ.

Οταν παραδίδεις τετελεσμένα, δεν σου επιτρέπεται να κατηγορείς αντί να απολογείσαι, με όση περίσσεια πολιτικού θράσους και αν διαθέτεις. Για το μόνο που δεν κατηγόρησε την κυβέρνηση ο κ. Σημίτης, είναι ότι απέτυχε στην αντιμετώπιση των προβλημάτων της καθημερινότητας του πολίτη, την οποία είχε επιτύχει στον υπερθετικό βαθμό η κυβέρνηση του ΠΑΣΟΚ! Περίεργο για έναν πολιτικό που διαστρεβλώνει κατά σύστημα τα δεδομένα και αρέσκεται να παρουσιάζει εικονικές πραγματικότητες. Μεγάλη παράλειψη. Ωστόσο, καιρός είναι το ΠΑΣΟΚ να κάμει την αυτοκριτική του και να μην παρασύρεται σε κατηγορίες για θέματα που το βαρύνουν επιχειρώντας να ρίχνει τις ευθύνες σε εκείνους στους οποίους κληροδοτεί, γιατί εκθέτει τον εαυτό του.

ΤΟΥ ΣΗΜΙΤΗ Ι

Δεν είναι η πρώτη φορά που το ΠΑΣΟΚ, αντί να απολογείται για όσα έχει διαπράξει, παριστάνει τον τιμητή, αλλά ο πρώην πρωθυπουργός κ. Σημίτης, μιλώντας προχθές στην Επιτροπή Εξωτερικών και Αμυνας της Βουλής, υπερέβη τα εσκαμμένα. Μάλιστα, σε μία στιγμή που διαφαίνεται πρόθεση συναίνεσης για το Σκοπιανό, επιχείρησε να δυναμιτίσει το ήπιο κλίμα και να πυροδοτήσει την οξύτητα. Ούτε λίγο ούτε πολύ, μιλώντας για σχοινί στο σπίτι του κρεμασμένου, είχε την αμετροέπεια να κατηγορήσει τη κυβέρνηση για στροφή προς τον... ατλαντισμό και απομάκρυνση από τους Ευρωπαίους εταίρους. Κατηγόρησε, λοιπόν, για στροφή στον ατλαντισμό, ποιός; Ο κ. Σημίτης που ευχαρίστησε τον αμερικανικό παράγοντα κατά την κρίση στα Ιμια!

Κατηγόρησε ο κ. Σημίτης για απομάκρυνση από τους Ευρωπαίους εταίρους την κυβέρνηση, η οποία εκπροσωπεί την παράταξη που επέβαλε τον ευρωπαϊκό προσανατολισμό της χώρας, παρά τη λυσσώδη αντιευρωπαϊκή υστερία της δικής του παράταξης, η οποία πρόσφατα ανακάλυψε την Ευρώπη και παριστάνει τον... Γενίτσαρο του ευρωπαϊσμού. Οποία φαιδρότης! Είπε και άλλα στρεψόδικα ο πρώην πρωθυπουργός στην Επιτροπή Εξωτερικών Υποθέσεων και Αμυνας. Με τη φόρα που είχε πάρει, τόλμησε να κατηγορήσει την κυβέρνηση για «έλλειψη στόχων και πολιτικών» τονίζοντας για το Σκοπιανό ότι «δείχνει μεγάλη εμπιστοσύνη στους αυτόματους πιλότους και στους από μηχανής θεούς»! Προφανώς δεν τον ενημέρωσαν για την πρόσφατη δημοσκόπηση, η οποία καταγράφει ότι η μεγάλη πλειοψηφία του λαού εμπιστεύεται τους χειρισμούς της κυβέρνησης για το Σκοπιανό.

Υ.Τ.Ε.





ΟΛΙΚΗ ΑΝΑΒΑΘΜΙΣΗ ΤΟΥ ΕΛΛΗΝΙΚΟΥ ΤΟΥΡΙΣΜΟΥ

ΕΚΣΥΓΧΡΟΝΙΣΜΟΣ ΜΕ ΚΙΝΗΤΡΑ

για όλες τις τουριστικές επιχειρήσεις

Ολη η πρόταση του υπουργείου Τουριστικής Ανάπτυξης και του ΕΟΤ για το νέο αναπτυξιακό νόμο

Μια «αναγεννησιακή» πρόταση για την ολική αναβάθμιση του ελληνικού τουρισμού κατέθεσαν το υπουργείο Τουριστικής Ανάπτυξης και ο ΕΟΤ στο υπουργείο Οικονομίας ενόψει της διαμόρφωσης του νέου αναπτυξιακού νόμου. Η πρόταση της τουριστικής ηγεσίας, εφόσον υιοθετηθεί, θα αναδείξει τον αναπτυξιακό νόμο σε πραγματικό εργαλείο και τον εκσυγχρονισμό σχεδόν του συνόλου των επιχειρήσεων που δραστηριοποιούνται στον τουριστικό κλάδο, ενισχύοντας παράλληλα τις θεματικές μορφές τουρισμού, αλλά και περισσότερες περιοχές της χώρας.

Αναλυτικά, οι βασικές προτάσεις για το νέο αναπτυξιακό προβλέπουν:

ΓΙΑ ΤΑ ΚΑΤΑΛΥΜΑΤΑ

• Πριμοδότηση της υπαγωγής (αναβάθμισης) ενός καταλύματος σε ανώτερη τάξη (αστέρια, κλειδιά).

• Ο εκσυγχρονισμός των καταλυμάτων να επιχορηγείται με ποσοστό 30% σε όλη τη χώρα (με ενδεχόμενη διαφοροποίηση στην αντιμετώπιση των περιπτώσεων είτε απλής ανανέωσης δωματίων είτε συνολικής ανανέωσης κοινοχρήστων χώρων και εμπλουτισμού του προϊόντος).

• Ειδικά ο εκσυγχρονισμός των ξενοδοχείων που στεγάζονται σε διατηρητέα κτίρια να επιχορηγείται με ποσοστό 45%.

• Ενίσχυση με ποσοστό 45% του εκσυγχρονισμού ή ανακαίνισης επιχειρήσεων που στεγάζονται σε παλαιά κτίσματα ή παροχή άδειας αλλαγής χρήσης (ή κατεδάφισης) με απώτερο σκοπό την «αποσυμφόρηση» και αναβάθμιση του συνολικού ξενοδοχειακού δυναμικού της χώρας. Προς την ίδια κατεύθυνση θα συμβάλει και η παροχή της δυνατότητας υπαγωγής για εκσυγχρονισμό των ξενοδοχείων που διέκοψαν τη λειτουργία τους εντός της τελευταίας δεκαετίας προ της υποβολής της αίτησης υπαγωγής -και όχι πενταετίας, όπως ισχύει σήμερα.

• **Ενίσχυση της δημιουργίας νέων τύπων καταλυμμάτων.** Π.χ. οικολογικά καταλύματα, σύμφωνα με τους κανόνες της βιοαρχιτεκτονικής και τεχνολογικής εξέλιξης σε θέματα κατανάλωσης νερού και εξοικονόμησης ενέργειας και προστασίας του περιβάλλοντος, αγροτουριστικά καταλύματα, διατηρητέα μοναστηριακά καταλύματα, καταφύγια - ξενοδοχεία κ.λ.π.

• Τέλος, είναι σκόπιμη η ενίσχυση των δαπανών για στέγαση κ.λ.π. του προσωπικού που απασχολείται σε μεγάλες ξενοδοχειακές μονάδες (δεδομένου ότι συχνά είναι αδύνατη η εύρεση ντόπιου προσωπικού με ειδικευμένα προσόντα). Η ρύθμιση αυτή ήδη ισχύει για άλλες βιομηχανικές/μεταποιητικές επιχειρήσεις.

ΘΕΜΑΤΙΚΟΣ ΤΟΥΡΙΣΜΟΣ

• **Ενίσχυση με κίνητρα των δραστηριοτήτων θεματικού τουρισμού** (με άμεση θετική επίπτωση στην πληρότητα των καταλυμάτων, την αύξηση της διάρκειας παραμονής και την επιμήκυνση της τουριστικής περιόδου). Σύμφωνα με το ισχύον νομοθετικό πλαίσιο (ν. 393/1976) οι επιχειρήσεις που έχουν δικαίωμα να οργανώνουν τέτοιου είδους δραστηριότητες (τουρισμός υγείας, συνεδριακός, θρησκευτικός, πολιτιστικός, φυσιολατρικός, αθλητικός ή τουρισμός περιπέτειας, δηλ. rafting, trekking κ.λ.π.) πρέπει να υιοθετούν τον τύπο του τουριστικού γραφείου. Επομένως, στο όποιο κίνητρο ενίσχυσης θα υπάγεται το τουριστικό γραφείο - επιχείρηση υπό την αίρεση της διοργάνωσης συγκεκριμένων θεματικών δραστηριοτήτων με αυστηρά προκαθορισμένες προδιαγραφές.

• **Αύξηση των ποσοστών ενίσχυσης για ίδρυση, επέκταση και εκσυγχρονισμό των εγκαταστάσεων ειδικής τουριστικής υποδομής** καθώς και προσθήκη νέων κατηγοριών στις ήδη επιλέξιμες οκτώ κατηγορίες. Πέραν των προαναφερθέντων, απαιτείται ταχεία έκδοση των κατ' εξουσιοδότηση ΚΥΑ με λεπτομερείς τεχνικές και λειτουργικές προδιαγραφές, που διευκολύνουν τον υποψήφιο επενδυτή και ξεκαθαρίζουν το επενδυτικό τοπίο.

Ειδικότερα, πρέπει να ενισχυθεί ο εμπλουτισμός της προσφοράς μέσω της χρηματοδότησης ειδικών έργων τουριστικής υποδομής που αποσκοπούν στην πλήρωση του ελεύθερου χρόνου των τουριστών, την αύξηση της διάρκειας παραμονής και την επιμήκυνση της τουριστικής περιόδου. Προτείνονται αίθουσες πολλαπλών χρήσεων, σπορ εδάφους -όπως γήπεδα αθλοπαιδιών, γκολφ, εγκαταστάσεις ιππασίας, γήπεδα τένις, BMX, - σπορ νερού -καγιάκ, κανό, σκι, σέρφινγκ, πισίνες, μαρίνες κ.α.- σπορ αέρα -αλεξιπτωτισμός, ανεμόπλανα, παραπέντε κ.λ.π.

• **Ειδική διαδικασία προώθησης σύνθετων επενδύσεων μεγάλης κλίμακας ή επενδύσεων μείζονος τουριστικής σημασίας,** αφού αυτές προσδιοριστούν με ακρίβεια, μαζί με τις αντικειμενικοποιημένες προϋποθέσεις υπαγωγής μιας τουριστικής επένδυσης σε αυτή την κατηγορία, υπό προϋποθέσεις που διασφαλίζουν την αειφόρο ανάπτυξη.

• Μεγάλη και σημαντική μπορεί να είναι η συμβολή των ιδιωτικών τουριστικών επενδύσεων σε τοπικές οικονομίες και κοινωνίες, αν δοθούν κίνητρα σ' αυτού του είδους τις επενδύσεις (μέσω αναπτυξιακού νόμου) σε περιοχές που είχαν αναπτύξει άλλες μορφές βιομηχανίας και παρουσιάζουν υψηλά ποσοστά ανεργίας -πάντοτε υπό την αυτονόητη προϋπόθεση ότι οι περιοχές αυτές είναι εν δυνάμει τουριστικά ενδιαφέρουσες.

• Αφού ληφθεί υπόψη η ιδιομορφία του τουριστικού τομέα, να επαναπροσδιοριστούν (με αντικειμενικοποιημένα κριτήρια) οι ανά την επικράτεια ζώνες ισχύος των κινήτρων και να κλιμακώνονται ή εναλλακτικά να καθιερωθούν για ολόκληρη την επικράτεια τρεις κατηγορίες (αναπτυγμένων, ανερχόμενων και ειδικών ορεινών - νησιωτικών) προορισμών με συγκεκριμένες προδιαγραφές για κάθε κατηγορία.

ΔΙΕΥΡΥΝΣΗ ΤΩΝ ΚΙΝΗΤΡΩΝ

• Κατάργηση της διάκρισης παλαιών και νέων φορέων για τις επενδύσεις α) επέκτασης καταλυματικών μονάδων, β) ίδρυσης εγκαταστάσεων ειδικής τουριστικής υποδομής και γ) εκσυγχρονισμού εγκαταστάσεων ειδικής τουριστικής υποδομής.

• Παροχή δυνατότητας σε όσες επιχειρήσεις (νέους φορείς) υποχρεώθηκαν να δημιουργήσουννέα εταιρικά σχήματα - προκειμένου να υπαχθούν στις διατάξεις του ν. 2601/1998 - να συγχωνεύονται για ορισμένο μεταβατικό διάστημα με τους παλαιούς φορείς από τους οποίους είχαν προέλθει.

• Απλούστευση του συστήματος βαθμολόγησης επενδύσεων εκσυγχρονισμού ολοκληρωμένης μορφής. Τα κριτήρια αξιολόγησης έχουν σχεδιαστεί για την περίπτωση επενδύσεων δημιουργίας νέων κλινών και δεν σχετίζονται άμεσα με τις ουσιαστικές προτεραιότητες που πρέπει να θέτει ο νόμος για την περίπτωση των επενδύσεων εκσυγχρονισμού. Συγκεκριμένα, πρέπει να αφαιρεθούν από τα κριτήρια προτεραιότητας υπαγωγής οι ομάδες που αναφέρονται στην τάξη του καταλύματος, τη ζώνη στην οποία είναι εγκατεστημένη η μονάδα, την αύξηση της απασχόλησης και το βαθμό της ίδιας συμμετοχής στην επένδυση και στο κεφάλαιο κίνησης για τους ακόλουθους λόγους:

1. Οταν βαθμολογείται με ένα (1) μόνο βαθμό η μονάδα Γ τάξης (2 αστέρων), στην ουσία τιμωρείται η μικρή ξενοδοχία χαμηλών κατηγοριών. Με τον τρόπο αυτό αποθαρρύνεται ο εκσυγχρονισμός της πλειονότηταςτων ελληνικών ξενοδοχειακών επιχειρήσεων που αντιμετωπίζουν τα μεγαλύτερα προβλήματα στον τομέα της ποιότητας.

2. Ο νόμος 2601/98 προβλέπει οριζόντιο κίνητρο για όλη τη χώρα στηριζόμενος στην παραδοχή ότι η ανάγκη για εκσυγχρονισμό είναι καθολική. Το κριτήριο βαθμολόγησης με βάση τη γεωγραφική περιοχή εγκατάστασης της μονάδας βρίσκεται σε αντίφαση με τη φιλοσοφία του νόμου.

3. Ο ποιοτικός εκσυγχρονισμός υφιστάμενης ξενοδοχειακής μονάδας δεν δημιουργεί νέες θέσεις απασχόλησης και επομένως δεν έχει νόημα το συγκεκριμένο κριτήριο.

4. Ο βαθμός ίδιας συμμετοχής πριμοδοτεί τις οικονομικά εύρωστες εταιρείες έναντι των ξενοδοχειακών επιχειρήσεων που αντιμετωπίζουν προβλήματα επιβίωσης και ως εκ τούτου έχουν μεγαλύτερη ανάγκη για εκσυγχρονισμό.

• Αύξηση, στο πλαίσιο του Γ' ΚΠΣ, του ποσοστού επιδότησης των επενδύσεων εκσυγχρονισμού ολοκληρωμένης μορφής σε 40% και προσαύξηση κατά 10 ποσοστιαίες μονάδες στις περιπτώσεις των μικρών μονάδων (κάτω απο 150 κλίνες) και των επιχειρήσεων κάμπινγκ.



ΟΙΚΟΥΜΕΝΙΚΟΝ ΠΑΤΡΙΑΡΧΕΙΟΝ

ΙΕΡΑ ΜΗΤΡΟΠΟΛΙΣ ΡΟΔΟΥ

ΠΡΟΣΚΛΗΣΙΣ

Την 14η Νοεμβρίου, ημέραν Κυριακή, καθ' ήν εορτάζεται η μνήμη του Αγίου Ενδόξου Νεομάρτυρος Κωνσταντίνου του Υδραίου, Πολιούχου της των Ροδίων Πόλεως, θα τελεσθή εν τω Ιερώ Ναώ Εισοδίων της Θεοτόκου Νεοχωρίου, αφ' εσπέρας Σάββατον και περί ώραν δην μ.μ. ο Μέγας Πανηγυρικός Αρχιερατικός Εσπερινός, την δε πρωΐαν πολυαρχιερατική θεία Λειτουργία μετά το πέρας της οποίας και περί ώραν 11ην π.μ. θα ακολουθήσει η Λιτάνευσις των τιμίων Λειψάνων και της ιεράς Εικόνος του Αγίου μετά πάσης επισημότητας, τη συμμετοχή του Ιερού Κλήρου, των Αρχών και του ευσεβούς Λαού.

Προαγόμεθα όθεν να παρακαλέσωμεν Υμάς, όπως ευαρεστούμενοι παραστήτε εις τας ανωτέρω λατρευτικάς εκδηλώσεις εις τιμήν και μνήμην του Πολιούχου της των Ροδίων Πόλεως, Αγίου Νεομάρτυρος Κωνσταντίνου του εξ' Ύδρας.

Εν Ρόδω τη 11η Νοεμβρίου 2004
Ο ΜΗΤΡΟΠΟΛΙΤΗΣ
+ Ο ΡΟΔΟΥ ΚΥΡΙΛΛΟΣ

ΝΕΑ ΔΗΜΟΚΡΑΤΙΑ

Ε.Κ.Ο. ΥΓΕΙΑΣ ΔΩΔΕΚΑΝΗΣΟΥ

Την 8/11/2004 έγινε η τακτική συνεδρίαση του συμβουλίου της Ε.Κ.Ο. Υγείας Δωδεκανήσου. Κατά την συνεδρίαση αυτή έγινε ο καταμερισμός ευθυνών όσον αφορά τους τομείς ως εξής:

Τομέας Γυναικών: Η κ. ΚΑΒΒΑΔΑ ΑΙΚΑΤΕΡΙΝΗ

Τομέας Συνδικαλισμού: Ο κ. ΧΡΙΣΤΟΦΗΣ ΧΡΗΣΤΟΣ

Τομέας Οικονομικών: Ο κ. ΜΠΑΚΙΡΗΣ ΠΑΥΛΟΣ

Τομέας Ενημέρωσης, Δημοσίων σχέσεων και Οδοντιάτρων: Ο κ. ΛΕΒΕΝΤΗΣ ΦΩΤΗΣ

Τομέας Ετεροδημοτών Κέντρων Υγείας και Αγροτικών Ιατρείων:

Ο κ. ΜΑΝΔΡΑΓΟΣ ΜΙΧΑΛΗΣ

Τομέας Φαρμακοποιών: Ο κ. ΜΑΛΛΙΑΡΑΚΗΣ ΜΙΧΑΛΗΣ.

Απεφασίσθη επίσης, μετά την εισήγηση του Γραμματέα, και στα πλαίσια της μελέτης και αντιμετώπισης των προβλημάτων Υγείας, η συνάντηση της εκτελεστικής γραμματείας με όλους τους φορείς που άπτονται του συγκεκριμένου χώρου.

Η Ε.Κ.Ο. Υγείας Δωδ/σου με συνέπεια, σοβαρότητα και υπευθυνότητα δηλώνει ότι θα είναι παρούσα στα προβλήματα υγείας, με συνεχείς παρεμβάσεις και κινητοποιήσεις.

Ο Γραμματέας **Κ. Κουτσόπουλος**

Ο Ειδικός Γραμματέας **Δ. Κρητικός**

• Η έννοια της νέας επιχείρησης πρέπει να διευρυνθεί ώστε να περιλάβει και περιπτώσεις εταιρειών που κατέχουν αναξιοποίητα τουριστικά οικόπεδα για περισσότερα από πέντε έτη και είναι ουσιαστικά ανενεργές.

• Αρση των αντικινήτρων που αποθαρρύνουν τους επενδυτές να υποβάλουν αίτηση υπαγωγής στον αναπτυξιακό νόμο. Τα αντικίνητρα αυτά είναι:

α) Η υποχρέωση χρηματοδότησης της ίδιας συμμετοχής με αύξηση του μετοχικού κεφαλαίου χωρίς να γίνονται αποδεκτά τα πιθανά απεδεδειγμένα κέρδη και τα αποθεματικά της επιχείρησης.

β) Η υποχρεωτική ονομαστικοποίηση και η απαγόρευση μεταβίβασης του συνόλου των μετοχών του φορέα εφόσον πρόκειται για ΕΠΕ ή ΑΕ. Δίκαιο θα ήταν να υπάρχουν οι αντίστοιχες δεσμεύσεις μέχρι του ύψους της πραγματοποιηθείσας επένδυσης.

γ) Το 40% από την εκταμίευση της επιδότησης πραγματοποιείται μετά το στάδιο της πιστοποίησης για ολοκλήρωση της επένδυσης και έναρξη της παραγωγικής διαδικασίας. Ομως, η πιστοποίηση των δύο αυτών φάσεων από τους αρμόδιους κρατικούς φορείς καθυστερεί σημαντικά (ένα έως δύο χρόνια).

• Επειδή ο βέλτιστος αριθμός κλινών σε τοπικό επίπεδο προσδιορίζεται από πληθώρα παραγόντων, προτείνεται να χωροθετηθούν εκ νέου οι περιοχές, στις οποίες δεν ενισχύονται με επιχορήγηση και επιδότηση επιτοκίου οι νέες κλίνες, με βάση τις τεκμηριωμένες προτάσεις που θα προκύψουν από τις μελέτες τουριστικής ανάπτυξης των περιφερειών της χώρας που έχουν ολοκληρωθεί (και είναι στη διάθεση του υπουργείου μας).

• Ενταξη των τουριστικών γραφείων (και ειδικότερα αυτών που εξειδικεύονται στο συνεδριακό τουρισμό) στον αναπτυξιακό νόμο με κίνητρα ενίσχυσης α) του εκσυγχρονισμού των παγίων στοιχείων και απόκτησης νέων, β) των επενδύσεων σε τεχνολογίες αιχμής. Πέραν των τουριστικών γραφείων, ένταξη στα του κλάδου των αερομεταφορών και του κλάδου των επιχειρήσεων ενοικίασης αυτοκινήτων.

• Παροχή κινήτρων για συγχωνεύσεις μικρού και μεσαίου μεγέθους τουριστικών επιχειρήσεων.

• Η απαγόρευση υπαγωγής στο νόμο των επενδύσεων εκσυγχρονισμού ξενοδοχειακών μονάδων πριν παρέλθει 7ετία από την ημερομηνία ολοκλήρωσης της επένδυσης (άρθρο 3 παρ. 3ε) πρέπει να μειωθεί στο επίπεδο της τετραετίας ή πενταετίας.

• Ο περιορισμός του ποσοστού της υποχρεωτικής ίδιας συμμετοχής σε 15-25% του συνολικού ύψους της επένδυσης. Η διακύμανση αυτή του ποσοστού να εξαρτάται από το επενδυτικό σχήμα και τη μελέτη βιωσιμότητας κάθε επενδυτικού προγράμματος.

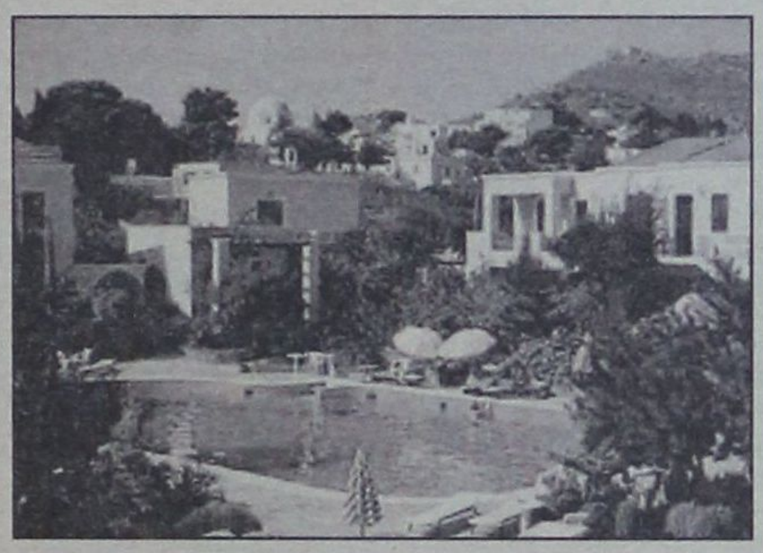

• Σε ό,τι αφορά το χρονοδιάγραμμα εκταμίευσης των επιχορηγήσεων (άρθρο 9 παρ. 5) προτείνεται να τροποποιηθούν οι όροι καταβολής της επιχορήγησης και να ορίζεται, όπως γίνεται στα υπόλοιπα προγράμματα της Ευρωπαϊκής Ενωσης, μια προκαταβολή στην αρχή των έργων και η τμηματική καταβολή της ενίσχυσης με την πρόοδο των εργασιών.

• Παροχή κινήτρων ενίσχυσης για ανακαίνιση του ξενοδοχειακού τομέα ή και τομέα φιλοξενίας επαγγελματικών = τουριστικών πλοίων δηλαδή κρουαζιερόπλοιων και επιβατηγών οχηματαγωγών διεθνών πλόων καθώς και επιβατηγών - τουριστικών (ημερόπλοιων) αντίστοιχα.

• Ειδικότερα για τον κλάδο των επιβατηγών πλοίων, κρίνεται σκόπιμο να παρέχονται κίνητρα ενισχύσεων προκειμένου να επιτευχθεί η αναβάθμισή τους και συμμόρφωση με τα διεθνή standards στους τομείς ασφάλειας ναυσιπλοΐας, ασφάλειας - security, προστασίας του θαλάσσιου περιβάλλοντος, ενδιαίτησης και υγιεινής.

• Τέλος, σε ό,τι αφορά την ακτοπλοΐα, τα κίνητρα δεν πρέπει να περιορίζονται μόνο σε απομονωμένες και απομακρυσμένες περιοχές.

ΔΙΑΔΙΚΑΣΙΕΣ ΕΓΚΡΙΣΗΣ

Οι τουριστικές επενδύσεις μεγάλης κλίμακας και υπερτοπικού χαρακτήρα θα κρίνονται ως προς τη σκοπιμότητά τους από διυπουργικό όργανο (με συμμετοχή των υπουργών Οικονομίας - Οικονομικών, ΠΕΧΩΔΕ και Τουριστικής Ανάπτυξης, καθώς και του/των κατά περίπτωση εμπλεκόμενου/ων υπουργού/ών.

• Απλούστευση διαδικασιών έγκρισης μέσα στα επιτρεπόμενα από τους κανόνες της Ευρωπαϊκής Ενωσης πλαίσια. Βασικό παράδειγμα, η απλούστευση του συστήματος βαθμολόγησης επενδύσεων εκσυγχρονισμού ολοκληρωμένης μορφής. Τα κριτήρια αξιολόγησης έχουν σχεδιαστεί για την περίπτωση επενδύσεων δημιουργίας νέων κλινών και δεν σχετίζονται άμεσα με τις ουσιαστικές προτεραιότητες που πρέπει να θέτει ο νόμος για την περίπτωση των επενδύσεων εκσυγχρονισμού. Συγκεκριμένα, πρέπει να αφαιρεθούν από τα κριτήρια προτεραιότητας υπαγωγής οι ομάδας που αναφέρονται στην τάξη του ξενοδοχείου, τη ζώνη στην οποία είναι εγκατεστημένη η μονάδα, την αύξηση της απασχόλησης και το βαθμό της ίδιας συμμετοχής στην επένδυση και στο κεφάλαιο κίνησης για τους ακόλουθους λόγους:

1. Με το να βαθμολογείται με ένα (1) μόνο βαθμό η μονάδα Γ΄ τάξης, στην ουσία τιμωρείται η μικρή ξενοδοχία χαμηλών κατηγοριών. Με τον τρόπο αυτόν αποθαρρύνεται ο εκσυγχρονισμός της πλειονότητας των ελληνικών ξενοδοχειακών επιχειρήσεων, που αντιμετωπίζουν τα μεγαλύτερα προβλήματα στον τομέα της ποιότητας.

2. Ο ισχύων αναπτυξιακός νόμος προβλέπει οριζόντιο κίνητρο για όλη τη χώρα στηριζόμενος στην παραδοχή ότι η ανάγκη για εκσυγχρονισμό είναι καθολική. Το κριτήριο βαθμολόγησης με βάση τη γεωγραφική περιοχή εγκατάστασης της μονάδας βρίσκεται σε αντίφαση με τη φιλοσοφία του νόμου.

3. Ο ποιοτικός εκσυγχρονισμός υφιστάμενου καταλύματος δεν δημιουργεί (άμεσα τουλάχιστον) νέες θέσεις απασχόλησης και επομένως δεν έχει νόημα το συγκεκριμένο κριτήριο.

4. Ο βαθμός ίδιας συμμετοχής πριματοδοτεί τις οικονομικά εύρωστες επιχειρήσεις έναντι των ξενοδοχειακών επιχειρήσεων που αντιμετωπίζουν προβλήματα επιβίωσης και ως εκ τούτου έχουν μεγαλύτερη ανάγκη για εκσυγχρονισμό.



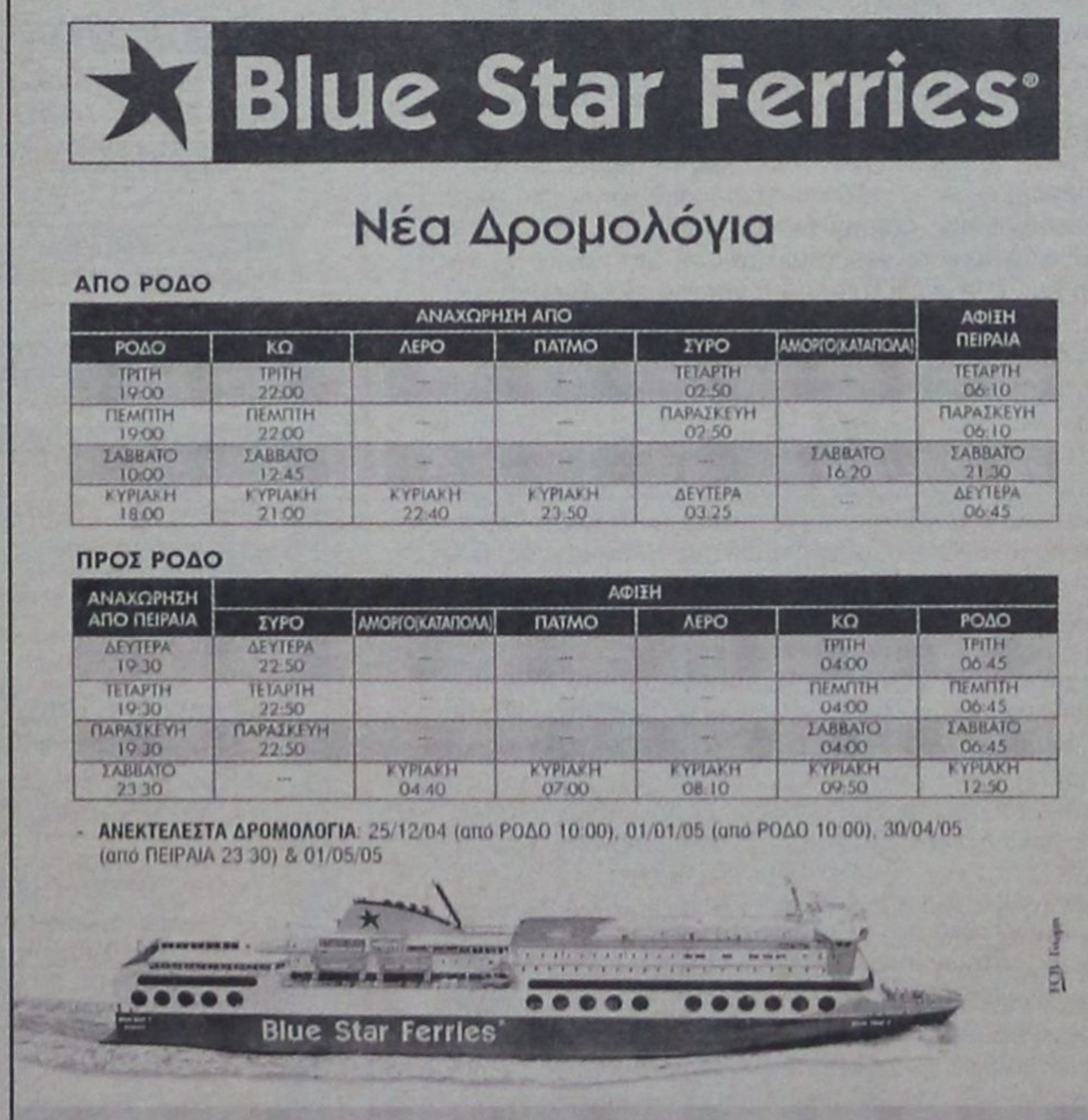

δημοκρατικά

ΥΠΑΡΧΕΙ ΑΝΤΙΚΕΙΜΕΝΙΚΗ ΠΡΑΓΜΑΤΙΚΟΤΗΤΑ Η ΟΠΟΙΑ ΔΙΝΕΙ ΤΟ ΜΕΤΡΟ ΤΗΣ ΑΛΗΘΕΙΑΣ (ΑΡΙΣΤΟΤΕΛΗΣ)

ΕΙΝΑΙ Η' ΔΕΝ ΕΙΝΑΙ Ο ΤΟΥΡΙΣΜΟΣ *μείζων «εθνική υπόθεση»;*

Τώρα που το νερό μπαίνει στο τουριστικό αυλάκι και οι Αβραμόπουλος - Λιάσκος ξεκαθαρίζουν την πολιτική της κυβέρνησης, ας εστιάσουμε σε μια ρηξικέλευθη αλλά πολλαπλώς ενδιαφέρουσα πρόταση. Διατυπώθηκε εντελώς πρόσφατα από επιχειρηματίες μέλη του Συνδέσμου Ελληνικών Τουριστικών Επιχειρήσεων, απευθύνεται σε πολλούς αποδέκτες και με πολύ λίγα λόγια λέει: Κύριοι, ας βάλουμε όλοι μαζί το χέρι στην τσέπη για τη διεθνή προβολή της χώρας στο εξωτερικό, πριν «κρυώσει» η μεγάλη ευκαιρία που μας έδωσαν οι, κατά κοινή ομολογία επιτυχημένοι Ολυμπιακοί Αγώνες της Αθήνας.

«Θα πρέπει να βγουν μπροστά οι ιδιώτες αφού όλοι οι άλλοι διστάζουν ή δεν μπορούν»

Προσδιορίζουν, μάλιστα, οι εν λόγω επιχειρηματίες ότι το ποσό που θα απαιτηθεί για διαφήμιση, λόμπινγκ και άλλες παρεμφερείς δράσεις πρέπει να φθάσει τα 300 εκατ. ευρώ (κοντά στα 100 δισ. δρχ. δηλαδή) ποσό που εκ πρώτης όψεως πολλούς εκπλήσσει και ασφαλώς κάποιους άλλους θα σοκάρει. Γιατί μέχρι σήμερα όλοι - και πάνω απ' όλα η ίδια η χώρα ως τουριστικός προορισμός - έπρεπε να βολευτούν με τα «ψίχουλα» των 10-15 εκατ. ευρώ που δίνονταν κάθε χρόνο για τη διεθνή διαφήμιση της Ελλάδας ή ακόμη με τα 30 εκατ. ευρώ που μόλις και μετά βίας απέσπασε από τον Αλογοσκούφη ο Δημήτρης Αβραμόπουλος για τη νέα διαφημιστική εκστρατεία.

Δύο πάντως είναι τα στοιχεία της πρότασης αυτής που χρήζουν της προσοχής μας.

Το πρώτο είναι το «όλοι μαζί», που εξειδικεύεται μάλιστα σε 40% συμμετοχή της πολιτείας στα 300 εκατ. ευρώ της διαφήμισης, ενώ οι Περιφέρειες πρέπει να τσοντάρουν με 25%, η Αυτοδιοίκηση με άλλο ένα 15% και οι ιδιώτες επιχειρηματίες με 20%.

Τι γίνεται σήμερα; Το υπουργείο, όπως όλοι γνωρίζουν, βγάζει ένα κονδύλι για τη διεθνή προβολή που, όχι μόνο το καθυστερεί, αλλά και το «κουτσουρεύει», οι Περιφέρειες κοιτάζουν να σώσουν τον εαυτό τους, η Αυτοδιοίκηση λάμπει διά της απουσίας της, ενώ ο ιδιωτικός τομέας τσαλαβουτάει σε μια μοναχική πορεία και...σιχτιρίζει το κράτος για την ανεπάρκειά του! Ας βγουν, λοιπόν, μπροστά οι ιδιώτες (άλλωστε, σε ελεύθερη οικονομία δεν ζούμε;) για να καθαρίσουν το τοπίο, αφού όλοι οι άλλοι διστάζουν ή απλά δεν δύνανται.

Το δεύτερο αξιοπρόσεκτο στοιχείο της πρότασης είναι το ίδιο το ποσό των 300 εκατ. ευρώ που ίσως φαντάζει εξωπραγματικό. Όμως, αν δεν κάνουμε λάθος, ο ίδιος ο πρωθυπουργός Κώστας Καραμανλής δεν ανακήρυξε τον τουρισμό πρώτη και μείζονα «εθνική υπόθεση»; Κι ακόμη, ο υπουργός Τουριστικής Ανάπτυξης Δ. Αβραμόπουλος δεν είναι αυτός που έχει εγγράψει στην ατζέντα των προτεραιοτήτων του την «κατάκτηση» νέων τουριστικών αγορών όπως της Κίνας, της Ιαπωνίας και άλλων κρατών του πρώην σοβιετικού μπλοκ; Πώς θα γίνουν όλα αυτά, με φασόλια ή με τα 70 εκατ. ευρώ που είναι όλος κι όλος ο ετήσιος προϋπολογισμός του υπουργείου Τουρισμού; Και βέβαια όχι.

Όλοι όμως οι παροικούντες την τουριστική Ιερουσαλήμ γνωρίζουν καλά ότι χώρες που μας ανταγωνίζονται τουριστικά και σημειώνουν θεαματικά άλματα ξοδεύουν πολλαπλάσια, σε σύγκριση με την Ευρωπαία «ψωροκώσταινα», ποσά για να αιχμαλωτίζουν νέα τουριστική πελατεία, εξασφαλίζοντας έτσι πολλαπλάσια οφέλη για τους εθνικούς προϋπολογισμούς τους.

Καλό είναι, βέβαια, να πέφτουν φρέσκες ιδέες πάνω στο τραπέζι, αλλά κάποιος πρέπει να τις υλοποιεί κιόλας...

ΕΠΙΒΑΛΛΕΤΑΙ Η ΤΟΠΟΘΕΤΗΣΗ ΠΕΡΙΣΣΟΤΕΡΩΝ ΑΣΤΥΝΟΜΙΚΩΝ

«ΠΡΕΠΕΙ ΝΑ ΕΝΙΣΧΥΘΕΙ ΤΟ ΑΙΣΘΗΜΑ *ασφαλείας των πολιτών στα Δωδ/νησα»*

Τι προτείνει ο πρόεδρος της Ενώσεως Αστυνομικών Υπαλλήλων κ. Βασ. Καψάλης

Σοβαρά προβλήματα στον τομέα της αστυνόμευσης αναμένεται να παρατηρηθούν και την επόμενη χρονιά, ιδίως κατά τη διάρκεια της τουριστικής περιόδου, όπως εκτιμούν στελέχη της Ενωσης Αστυνομικών Υπαλλήλων Δωδεκανήσου, ενώ την ίδια στιγμή ο νέος αστυνομικός διευθυντής Δωδεκανήσου κ. Αριστείδης Καρτάνος εξετάζει προσεκτικά τις ελλείψεις προσωπικού στα νησιά μας, με μέλημα την ενίσχυση των πλέον ευαίσθητων και αποδυναμωμένων αστυνομικών υπηρεσιών.

Δεν αποκλείεται μάλιστα το προεδρείο της Ενωσης Αστυνομικών Υπαλλήλων Δωδεκανήσου να επιδιώξει, στο αμέσως επόμενο χρονικό διάστημα, μία ακόμα συνάντηση του Δ.Σ. του συνδικαλιστικού φορέα με τον αστυνομικό διευθυντή Δωδεκανήσου, προκειμένου να εκτεθούν οι αιτίες και όλες οι παράμετροι του προβλήματος, αλλά και να προταθούν λύσεις για την μερική, έστω, αντιμετώπισή τους.

«Με το οργανόγραμμα του '84 είχαν προβλεφθεί για το νομό μας 725 οργανικές θέσεις, που σίγουρα δεν θεωρούνται επαρκείς για τις ανάγκες αστυνόμευσης του νησιού μας. Παρόλα αυτά το 2001, αντί να αυξηθούν, αναλόγως και με την αύξηση των αναγκών αστυνόμευσης, μειώθηκαν δραματικά σε 695, παρά την αλματώδη αύξηση του πληθυσμού και των επισκεπτών. Χαρακτηριστικά σας αναφέρω ότι καταγράφηκαν με την απογραφή του '81 145.000 περίπου κάτοικοι και με την τελευταία απογραφή του '01 περισσότεροι από 190.000. Παράλληλα οι αφίξεις τουριστών εκτινάχθηκαν από 700 χιλιάδες περίπου το '84 στο αεροδρόμιο της Ρόδου στις 1.230.000 περίπου το '01. Σε όποια στατιστικά στοιχεία και να ανατρέξουμε θα διαπιστώσουμε, λοιπόν, ότι οι ανάγκες αστυνόμευσης αυξήθηκαν σε τεράστιο βαθμό μέχρι σήμερα με αποτέλεσμα να δημιουργηθεί σοβαρό έλλειμμα αστυνόμευσης, εξαιτίας της αντιστρόφως ανάλογης μείωσης του αστυνομικού προσωπικού» αναφέρει σε δηλώσεις του προς την «δ» ο πρόεδρος της Ενωσης κ. Βασίλης Καψάλης, τονίζοντας ότι καλύπτονται σήμερα μόνο οι 604 οργανικές θέσεις αστυνομικών στα Δωδεκάνησα.

Σημειώνεται ότι στα Δωδεκάνησα υπάρχουν συνολικά επτά αεροδρόμια, από τα οποία τα τρία είναι διεθνή, καθώς και δεκατέσσερα λιμάνια, από τα οποία τα 4 αποτελούν πύλες εισόδου-εξόδου από τη χώρα. Και τα 21 παραπάνω σημεία αποτελούν σημεία αστυνομικής φύλαξης, η οποία εξ' αντικειμένου θεωρείται «ιδιαιτέρως σοβαρή και ευαίσθητη», όπως επεσήμανε ο κ. Β. Καψάλης. Παρόλα αυτά καλύπτεται στοιχειωδώς μόνο με τις συνήθεις έκτακτες αποσπάσεις προσωπικού και δοκίμων κατά την διάρκεια της θερινής περιόδου.

Επιβαρυντικά στο έργο αστυνόμευσης έχει επιδράσει ακόμα και το πρόβλημα των λαθρομεταναστών. Περίπου 6.500 (!) εισήλθαν παράνομα στη χώρα μας από διάφορα σημεία του νομού μας, με αποτέλεσμα να επωμισθούν οι αστυνομικές αρχές τον τεράστιο φόρτο της φύλαξης, σίτισης και διεκπεραίωσης των απαιτούμενων γραφειοκρατικών διαδικασιών για την χορήγηση πολιτικού ασύλου ή την επαναπροώθησή τους.

«Πρέπει να επισημάνω όμως και τη γεωγραφική ιδιαιτερότητα του νομού Δωδεκανήσου που δεν είναι σύνορο μόνο της χώρας μας αλλά και της Ευρώπης, καθώς και το φαινόμενο της αύξησης όσο και του εκσυγχρονισμού του εγκλήματος, που αποτελούν παράγοντες επιβαρυντικούς στο έργο μας.

Και αντί να απαντήσει η Πολιτεία στις σύγχρονες προκλήσεις μειώνει το αστυνομικό προσωπικό, του παρέχει ελλιπέστατη υλικοτεχνική και κτιριακή υποδομή και επαφίεται τελικά στη φιλοτιμία και την ευσυνειδησία των αστυνομικών για την αντιμετώπιση των προβλημάτων που ανακύπτουν εξαιτίας αυτής της κατάστασης» είπε ο πρόεδρος της Ενωσης αστυνομικών υπαλλήλων Δωδεκανήσου.

Αρκούν, όμως, για παράδειγμα τρεις μόνο αστυνομικοί στην Αστυπάλαια, που σημειωτέον έχει και αεροδρόμιο, ή ένας και δύο αστυνομικοί σε χωριά με πληθυσμό 5.000 κατοίκων και πολύ περισσότερους επισκέπτες, με αποτέλεσμα να μην μπορούν καν να επανδρώσουν περιπολικό; αναρωτήθηκε ο κ. Καψάλης.

ΔΡΟΜΟΛΟΓΙΑ Λ.Α.Ν.Ε

ΜΕ ΣΥΝΕΠΕΙΑ ΕΚΕΙ ΠΟΥ ΟΙ ΜΕΓΑΛΟΙ ΔΕΝ ΧΩΡΟΥΝ

Από 11/11 - 02/12

Πέμπτη 11/11/04 ώρα 04.30
για Χάλκη - Διαφάνι - Πηγάδια - Κάσο - Σητεία - Αγ. Νικόλαο - Θήρα - Μήλο - Πειραιά

Σάββατο 13/11/04 ώρα 20.00
για Καστελλόριζο

Κυριακή 14/11/04 ώρα 04.30
για Χάλκη - Διαφάνι - Πηγάδια - Κάσο - Σητεία - Αγ. Νικόλαο - Μήλο - Πειραιά.

Τρίτη 16/11/04 ώρα 20.00
για Καστελλόριζο

Τετάρτη 17/11/04 ώρα 07.00
για Χάλκη - Διαφάνι - Πηγάδια - Κάσο - Σητεία και άμεση επιστροφή στη Ρόδο.

Πέμπτη 18/11/04 ώρα 04.30
για Χάλκη - Διαφάνι - Πηγάδια - Κάσο - Σητεία - Αγ. Νικόλαο - Θήρα - Μήλο - Πειραιά

Σε συνεχεία επανάληψη δρομολογίων ως έχουν από 11/11/2004
Το δρομολόγιο για Αλεξανδρούπολη αναβάλλεται για ένα μήνα από 09/11.

ΑΕΡΟΠΟΡΙΚΑ ΕΙΣΙΤΗΡΙΑ
ΑΚΤΟΠΛΟΪΚΑ ΕΙΣΙΤΗΡΙΑ
ΚΡΑΤΗΣΕΙΣ ΞΕΝΟΔΟΧΕΙΩΝ
ΦΑΝΤΑΣΤΙΚΕΣ ΕΚΔΡΟΜΕΣ Σ' ΟΛΟ ΤΟΝ ΚΟΣΜΟ
Σας προσφέρουμε το καλύτερο στην καλύτερη τιμή!

Πληροφορίες: Πρακτορείο
STEFANAKIS
Αλεξ. Διάκου 38, Ρόδος • Τηλ. 2241020625, 2241030054.

ΔΙΑΚΟΠΕΣ ΤΗΛΕΦΩΝΩΝ

Από τον ΟΤΕ - Ρόδου εκδόθηκε χθες η ακόλουθη ενημερωτική ανακοίνωση:

«Οι διακοπές των Τηλεφωνικών Συνδέσεων με αριθμό κλήσης από 2241040000 -2241043999, 2241047000 -2241048999,2241057000 -22410 57999, 2241070000-2241083999, 2241090000 - 2241099999 και για οφειλόμενο ποσό άνω των 59 ΕΥΡΩ θα γίνουν στις 16/11/2004. Κατόπιν τούτου, παρακαλούνται οι κ.κ. πελάτες όπως μεριμνήσουν για την εξόφληση του λογαριασμού τους το αργότερο μέχρι τις 15/11/2004».



(Συνέχεια από την σελ. 3)

Ειδικότερα για το δρομολόγιο στη γραμμή Πειραιάς - Κυκλάδες - Κάλυμνος μέχρι τέλος του χρόνου και για την ημέρα Σάββατο ζητάμε να γίνει αλλαγή της ημέρας γιατί την ημέρα αυτή είναι παντελώς άχρηστο για τη μεταφορά εμπορευμάτων και φορτηγών.

Τέλος ζητάμε να αλλάξει ο Νόμος στην κατεύθυνση ικανοποίησης των αναγκών των νησιών, όπως αυτές οι ανάγκες εκφράζονται από τους εκπροσώπους των νησιών, με σύγχρονα και ασφαλή πλοία, με φθηνά εισιτήρια και με επιδότηση εισιτηρίου για τις ευπαθείς ομάδες των πολιτών.

Προκειμένου να προωθήσουμε την επίτευξη της ικανοποίησης των παραπάνω θέσεων, αποφασίζουμε τη συνέχιση των κινητοποιήσεών μας και συγκεκριμένα:

α) Σε συντονισμό με τα άλλα νησιά του Αιγαίου τη συμμετοχή της Καλύμνου σε μια ημέρα κινητοποιήσεων σε όλο το Αιγαίο.

β) Την πραγματοποίηση διαδήλωσης διαμαρτυρίας όλων των Καλυμνίων μπροστά από το ΥΕΝ σε μέρα και σε διάρκεια που θα αποφασιστεί από τον Δήμαρχο και τους επικεφαλής των παρατάξεων της μειοψηφίας στο Δημοτικό Συμβούλιο και μετά από σχετική προεργασία για της οποίας προεργασίας τον συντονισμό εξουσιοδοτείται ο Δήμαρχος.

Εάν, μετά από όλα αυτά δεν έχει επιτευχθεί λύση, το Δημοτικό Συμβούλιο της Καλύμνου θα αποφασίσει σχετικά σε νεότερη συνεδρίασή του.

Το παρόν κείμενο - ομόφωνη απόφαση του Δημοτικού Συμβουλίου Καλύμνου - αντικαθιστά κάθε άλλη σχετική προγενέστερη απόφαση του Δημοτικού Συμβουλίου.

Ο ΓΕΡ. ΑΓΟΥΔΗΜΟΣ

Στο τελικό στάδιο των διαπραγματεύσεων για την αγορά ενός ακόμη πλοίου, του πέμπτου μέσα σε 18 μήνες, βρίσκεται η G.A. Ferries. Πλοίο το οποίο προορίζεται για τη γραμμή της Σάμου. Παράλληλα η εταιρεία γνωστοποίησε στον ΥΕΝ, Μανώλη Κεφαλογιάννη ότι διαθέτει το Ε/Γ-Ο/Γ «Ροδάνθη» να εξυπηρετήσει τα μικρά νησιά της Δωδεκανήσου, με τις κατάλληλες επιδοτήσεις.

Τις επόμενες επιχειρηματικές κινήσεις της G.A. Ferries ανακοίνωσε ο ίδιος ο Γεράσιμος Αγούδημος με δισέλιδη επιστολή του προς τον Μανώλη Κεφαλογιάννη:

«Η εταιρεία μας προχωρά με ταχύτατους ρυθμούς στην ανανέωση του στόλου της, με σκοπό την πλήρη αναβάθμιση των γραμμών που δραστηριοποιούμεθα, αλλά θα παρακαλούσαμε να τύχει η ελληνική ακτοπλοΐα τη δέουσα προσοχή από την κυβέρνηση για να μπορέσουμε να υπάρχουμε οι Ελληνες εφοπλιστές και οι ναυτικοί στο χώρο της ακτοπλοΐας».

Στην ίδια επιστολή ο καπετάν Γεράσιμος Αγούδημος ανακοινώνει στο ΥΕΝ την αγορά του υπό αγγλικήν σημαία «Pride of Provence» το οποίο θα παραληφθεί στις 5 Ιανουαρίου:

«Θα σηκώσουμε την ελληνική σημαία ονομάζοντάς το «Αλκμήνη Α» και θα είναι έτοιμο για δρομολόγια στη γραμμή Δωδεκανήσου στα τέλη Ιανουαρίου 2005.

Είναι ένα από τα μεγαλύτερα σε χωρητικότητα ferry boat της Ευρωπαϊκής Ενωσης, φέρει τέσσερις κύριες μηχανές και αναπτύσσει ταχύτητα 23 μιλίων.

Το πλοίο έχει μήκος 156 μέτρα, πλάτος 29 μέτρα, είναι ναυπηγήσεως 1984 και έχει υποστεί μετασκευή 100% το 1997. Διαθέτει 11 καταστρώματα, 250 κλίνες, 12 σαλόνια, τραπεζαρία, ντίσκο, παιδική χαρά, self service, κλπ. Εχει γκαράζ χωρητικότητας 1.200 ΙΧ ή 120 φορτηγών (10 μέτρων) και 420 ΙΧ. Το πλοίο έχει πιστοποιητικά από τη βρετανική σημαία και φέρει σήμερα πρωτόκολλο 2.300 επιβατών. Είναι εναρμονισμένο με τη Συμφωνία της Στοκχόλμης και είναι ice class».

ΣΧΟΛΗ ΧΟΡΟΥ Έλλης Παρασκευά

ΔΙΑΦΩΝΙΑ ΜΕ ΤΟΥΣ ΝΟΣΟΚΟΜΕΙΑΚΟΥΣ

«ΟΙ ΓΙΑΤΡΟΙ ΤΟΥ ΙΚΑ ΔΕΝ ΘΑ ΓΙΝΟΥΝ ΣΥΝΤΑΓΟΓΡΑΦΟΙ ΑΛΛΩΝ»!

Δεν μπορούν να αναγράφουν συνταγές εκ των υστέρων



Από το Σύλλογο Υγειονομικού Προσωπικού του ΙΚΑ- Ρόδου εκδόθηκε χθες η ακόλουθη ενημερωτική ανακοίνωση.

Με αφορμή πρόσφατα δημοσιεύματα του Τύπου σχετικά με την επιβάρυνση των εξωτερικών ιατρείων του Νοσοκομείου με περιστατικά πρωτοβάθμιας περίθαλψης ασθενών ασφαλισμένων του ΙΚΑ και άλλων ταμείων και τις κατηγορίες που εκτοξεύθηκαν κατά των Ιατρών του ΙΚΑ, θα θέλαμε για την αποκατάσταση της αλήθειας να δηλώσουμε τα εξής:

Το ΙΚΑ της Ρόδου έχει 61 Ιατρούς 20 διαφορετικών ειδικοτήτων που εργάζονται σε 2 διαφορετικά ωράρια από τις 8 το πρωί μέχρι τις 6 το απόγευμα από Δευτέρα έως Παρασκευή.

Εδώ και ένα χρόνο περίπου, με την εφαρμογή του συστήματος των τηλεφωνικών ραντεβού, όπως εφαρμόστηκε με τις όποιες ατέλειές του, υπάρχει η δυνατότητα εκ μέρους των ασφαλισμένων, του προγραμματισμένου ραντεβού με τον γιατρό που επιθυμούν.

Για τα έκτακτα περιστατικά που συμβαίνουν **ΕΝΤΟΣ** του ωραρίου εργασίας των Ιατρών, υπάρχει δυνατότητα, μετά από εντολή του διευθυντή, εφόσον είναι πράγματι επείγοντα, να διεκπεραιωθούν.

Για τα περιστατικά που συμβαίνουν **ΕΚΤΟΣ** του ωραρίου εργασίας ή τα Σαββατοκύριακα, οι ασφαλισμένοι έχουν τη δυνατότητα, είτε να επισκεφθούν ιδιωτικώς όποιον Ιατρό επιθυμούν, είτε να πάνε στο τμήμα επειγόντων περιστατικών του Νοσοκομείου.

Σε αυτή όμως την περίπτωση **οι ασφαλισμένοι αναλαμβάνουν και το κόστος των φαρμάκων ή των εξετάσεων** που οι γιατροί του Νοσοκομείου (ειδικευμένοι και ειδικευόμενοι) ή κάποιος άλλος γιατρός τους αναγράφει **και σε καμμία περίπτωση** (βάσει εγκυκλίου της διοίκησης του ΙΚΑ) **δεν είναι υποχρεωμένος ο γιατρός του ΙΚΑ** εκ των υστέρων να αναγράψει σε συνταγή του ΙΚΑ καθότι δεν έχει την επαγγελματική και νομική ευθύνη της χορήγησης των συγκεκριμένων φαρμάκων.

Σε αυτές τις περιπτώσεις ο ασθενής μπορεί να υποβάλλει **αίτηση έκτακτης δαπάνης** με την απόδειξη του φαρμακείου και μέσα από μια συγκεκριμένη διαδικασία **όπως διάταξη του ΙΚΑ ορίζει** να πάρει πίσω το ποσόν που δικαιούται.

Υπάρχουν επί πλέον περιπτώσεις όπου ο γιατρός του ΙΚΑ **παραπέμπει τον ασθενή στο νοσοκομείο** για περαιτέρω διερεύνηση και θεραπεία του προβλήματός του, όμως δυστυχώς σε πολλές περιπτώσεις όταν ο ασθενής εξέρχεται του νοσοκομείου δεν έχει μαζί του **ενημερωτικό σημείωμα** είτε για τις εξετάσεις στις οποίες υπεβλήθη και τα αποτελέσματά τους, είτε για την εφαρμοσθείσα θεραπεία κατά τη διάρκεια της νοσηλείας του.

Αυτό έχει σαν αποτέλεσμα ο Ιατρός του ΙΚΑ να μην μπορεί να γνωρίζει την εξέλιξη του περιστατικού μετά την είσοδό του στο Νοσοκομείο.

Συνεπώς με βάση τα ανωτέρω, το πρόβλημα εντοπίζεται στο Νοσοκομείο.

Με βάση τα δημοσιεύματα των τελευταίων ημερών θέλουμε επίσης να δηλώσουμε ότι **ουδεμία** συνάντηση έγινε είτε του υγειονομικού διευθυντή κ. Φωτάρα, είτε του διοικητικού διευθυντή κ. Παπαντωνίου με την διοίκηση του Νοσοκομείου.

Μία τέτοια συνάντηση θα ήταν οπωσδήποτε χρήσιμη και εποικοδομητική, καθότι με τον διάλογο και την συζήτηση είναι πολύ πιθανόν να υπάρξουν λύσεις, και είναι επιθυμητή εκ μέρους μας.

Εμείς ως σύλλογος Ιατρών του ΙΚΑ έχουμε ζητήσει και γραπτώς και προφορικώς συνάντηση με τον σύλλογο των νοσοκομειακών Ιατρών χωρίς ως τώρα να έχει πραγματοποιηθεί κάτι τέτοιο.

Είναι απολύτως σαφής η θέση μας ότι οι Ιατροί του ΙΚΑ σε καμία περίπτωση δεν πρόκειται να γίνουν συνταγογράφοι άλλων, αν δεν έχει ακολουθηθεί η προβλεπόμενη διαδικασία.

Ο ΠΡΟΕΔΡΟΣ
Κ. ΚΩΤΙΚΩΣΤΑΣ
Ο ΓΡΑΜΜΑΤΕΑΣ
Ε. ΜΑΝΔΡΑΚΟΣ

Διατίθεται κατ' αποκλειστικότητα φρεσκοκομμένος και σε ειδική συσκευασία
ο Ελληνικός καφές Νεοχωρίου
coffee
Διαλέγουμε τις καλύτερες ποικιλίες καφέ και σας προσφέρουμε ένα ασύγκριτο χαρμάνι γνωστό για το δυνατό άρωμα και την εξαιρετική γεύση του. Χάρη στη νέα αεροστεγή συσκευασία ο καφές μας φτάνει αναλλοίωτος μέχρι το φλυτζάνι σας.
25 είδη αρωματικού καφέ φίλτρου
• 15 είδη τσαγιού • Βότανα
• Ποικιλίες καφέ από Κολομβία, Γουατεμάλα, Κένυα, Μεξικό, Βραζιλία, Παπούα, Espresso di Lopos
• Αξεσουάρ για καφέ και τσάι
Ποπός Νίκος
Αμαράντου 45. Νιοχώρι Ρόδος 85100
τηλ: 22410 26010 e-mail: dilop6@otenet.gr

Kalithies Palace
ΑΙΘΟΥΣΑ ΔΕΞΙΩΣΕΩΝ

Εμπιστευθείτε σ' εμάς την γαμήλια δεξίωση του γάμου σας
Σε ένα χώρο, σχεδιασμένο αμφιθεατρικά, κλιματιζόμενο, με δυνατότητα να φιλοξενήσει έως 800 άτομα.
Απολαμβάνοντας ένα από τα μενού μας που εσείς θα επιλέξετε.
Προσιτές τιμές.
Τηλ. κρατήσεων: 2241085641, 2241085515, 2241086778

ΚΑΤΗΓΕΙΛΛΕ ΠΑΡΕΝΟΧΛΗΣΗ ΤΟΥΡΚΙΚΩΝ ΜΑΧΗΤΙΚΩΝ ΑΠΟ ΕΛΛΗΝΙΚΑ!

ΑΝΤΙΣΤΡΟΦΗ ΡΟΛΩΝ ΣΤΟ ΑΙΓΑΙΟ ΑΠΟ ΤΟΝ Α. ΓΚΙΟΥΛ

Ο Τούρκος υπουργός Εξωτερικών άφησε αιχμές για το γεγονός ότι τα δύο F4 απογειώθηκαν από τη Λήμνο που, όπως υποστηρίζει, «βρίσκεται σε καθεστώς αποστρατιωτικοποίησης»

Αντιστροφή των ρόλων στο Αιγαίο επιχείρησε χθες ο Τούρκος υπουργός Εξωτερικών, Αμπτουλάχ Γκιούλ, ο οποίος κατήγγειλε παρενόχληση τουρκικών αεροσκαφών από ελληνικά μαχητικά, ενώ επεκτάθηκε και στο θέμα της αποστρατιωτικοποίησης των νησιών του ανατολικού Αιγαίου.

Σε γραπτή ανακοίνωση που υπογράφει ο αρχηγός της τουρκικής διπλωματίας αναφέρεται ότι στις 9 Νοεμβρίου «στο πλαίσιο της άσκησης Ανατολική Μεσόγειος 04 υπό την επιτήρηση του ΝΑΤΟ, δύο στρατιωτικά αεροσκάφη μας τύπου F-16, τα οποία εκτελούσαν αναγνωριστική πτήση στο διεθνή εναέριο χώρο του Αιγαίου, παρενοχλήθηκαν κατ' αρχάς βόρεια της Λήμνου, στις 11:04, από δύο ελληνικά F-4 που είχαν απογειωθεί από τη Λήμνο και τα οποία πλησίασαν στα 500 πόδια...Στις 11:12, παρενοχλήθηκαν πάλι από την πίσω πλευρά, κατά τρόπο πολύ επικίνδυνο, από δύο ελληνικά στρατιωτικά αεροσκάφη τύπου F-16 που είχαν απογειωθεί από τη Νέα Αγχίαλο».

ΑΝΑΚΟΙΝΩΣΗ. Στην ανακοίνωση αναφέρεται ότι αμέσως ενημερώθηκαν αεροσκάφη έγκαιρης προειδοποίησης Awacs του ΝΑΤΟ, τα οποία απομάκρυναν τους Έλληνες πιλότους από την περιοχή. Αξίζει να σημειωθεί ότι ο Γκιουλ ξεκινά την ανακοίνωσή του με μια «επίθεση φιλίας» προς την Ελλάδα επισημαίνοντας ότι η «Τουρκία έχει ως σκοπό την ανάπτυξη των σχέσεών της με τη γείτονά της, την Ελλάδα, σε κάθε τομέα και επιθυμεί, ειλικρινά, οι διαφορές απόψεων σχετικά με τα προβλήματα του Αιγαίου να επιλυθούν με ειρηνικές μεθόδους, κατά τρόπο που δεν θα οδηγούν σε οποιαδήποτε ένταση».

Αίσθηση προκάλεσε πάντως το γεγονός ότι ο Τούρκος υπουργός Εξωτερικών άφησε αιχμές για το γεγονός ότι τα F4 απογειώθηκαν από τη Λήμνο που, όπως υποστηρίζει, «βρίσκεται σε καθεστώς αποστρατιωτικοποίησης» - ισχυρισμός που προβάλλεται από την Τουρκία από το 1969. Τα νησιά Λήμνος, Σαμοθράκη, Ίμβρος, Τένεδος και Λαγούσες προβλέπονταν να μείνουν αποστρατιωτικοποιημένα, βάσει του άρθρου 4 της Συνθήκης της Λωζάνης για τα Στενά.



Σύμφωνα με την ανακοίνωση του Α. Γκιουλ, δύο τουρκικά μαχητικά παρενοχλήθηκαν από ελληνικά αεροσκάφη στην περιοχή Βόρεια της Λήμνου

Το καθεστώς αυτό, όμως, άλλαξε με τη Συνθήκη του Μοντρέ, η οποία μάλιστα προωθήθηκε με τουρκική πρωτοβουλία. Έκτοτε ακόμη και ακαδημαϊκοί, που μόνο ως φιλέλληνες δεν θα μπορούσαν να χαρακτηριστούν, υποστηρίζουν ότι τα επιχειρήματα της Άγκυρας για τη συγκεκριμένη ομάδα νησιών είναι νομικίστικα και δεν μπορούν να αμφισβητήσουν τις ελληνικές θέσεις.

ΠΤΗΣΕΙΣ. Τούρκοι αναλυτές επισήμαιναν ότι με τη χθεσινή ανακοίνωση το τουρκικό ΥΠΕΞ επιχειρεί να τεκμηριώσει τις δηλώσεις του υπαρχηγού του Γενικού Επιτελείου, στρατηγού Μπαζμπούγκ, ότι όχι μόνο δεν έχουν αυξηθεί οι τουρκικές δραστηριότητες στο Αιγαίο, αλλά αντιθέτως τα ελληνικά αεροσκάφη πραγματοποιούν περισσότερες πτήσεις.

Παρ' όλα αυτά η ανακοίνωση ενδέχεται να αναζωπυρώσει το ενδιαφέρον του τουρκικού Τύπου που μέχρι σήμερα αφιέρωνε απλώς μονόστηλα στις καταγγελίες της Αθήνας.

Η αναφορά στη Λήμνο, υποστήριζαν οι ίδιοι αναλυτές, δεν αποκλείεται να συνδέεται με τις συνεχιζόμενες επαφές των δύο πλευρών για τις διαφορές στο Αιγαίο (η ανακοίνωση εκδόθηκε, ενώ βρίσκονταν στην Αθήνα ο βοηθός υφυπουργού πρέσβης Μπακί Ιλκίν και ο γενικός διευθυντής πρέσβης Ερτουγρούλ Απακάν, στο πλαίσιο των επαφών για τα Μέτρα Οικοδόμησης Εμπιστοσύνης).

Η Άγκυρα αφήνει να διαρρεύσει στον τουρκικό Τύπο ότι οι ελληνικές καταγγελίες αποτελούν τμήμα ενός ευρύτερου «παζαριού» πριν από την απόφαση για την έναρξη διαπραγματεύσεων ένταξης με την Ε.Ε. Παράλληλα, σύμφωνα πάντα με τους Τούρκους αρθρογράφους, επιτρέπει στην κυβέρνηση Καραμανλή να ικανοποιήσει όσους αντιδρούσαν με την άνευ όρων υποστήριξη της Ελλάδας στην Τουρκία και την αποδέσμευση των ελληνοτουρκικών διαφορών από τις προενταξιακές διαπραγματεύσεις.

ΤΗΛΕΦΩΝΙΚΗ επικοινωνία

Τηλεφωνική επικοινωνία είχε χθες ο υπουργός των Εξωτερικών Π. Μολυβιάτης με τον Τούρκο ομόλογό του για να του θέσει το θέμα των συνεχιζόμενων παραβιάσεων των τουρκικών αεροσκαφών στο Αιγαίο. Οι χθεσινές αιτιάσεις του αξιότιμου Τούρκου υπουργού των Εξωτερικών κ. Γκιούλ - όπως δήλωσε ο εκπρόσωπος του υπουργείου Γ. Κουμουτσάκος - απηχούν τις απόψεις της τουρκικής πλευράς, οι οποίες δεν ανταποκρίνονται στην πραγματικότητα. Κατά συνέπεια παραμένουν τα προβλήματα που προκαλεί η δραστηριότητα της τουρκικής αεροπορίας στο Αιγαίο.

sports

Επιμέλεια: Ηλίας Λοΐζος - Τάσος Κώστας

•Παρέμβαση της ΕΠΣΔ για το ακτοπλοϊκό
•ΠΡΟΒΛΗΜΑΤΙΣΜΟΣ ΓΙΑ ΤΙΣ ΑΘΛΗΤΙΚΕΣ ΕΓΚΑΤΑΣΤΑΣΕΙΣ ΣΕΛ. 16-17
•Ντέρμπι κορυφής στο γήπεδο Αρχίπολης ΣΕΛ. 18

Μόνος του προπονήθηκε ο Κώστας Πάττας

Στον συνθετικό χλοοτάπητα του γηπέδου Κοσκινού συνέχισε χθες την προετοιμασία της η Ρόδος ενόψει του πολύ δύσκολου αγώνα με το Χαϊδάρι εκτός έδρας.

Ο Αντώνης Μανίκας είδε τον Κώστα Πάττα να γυμνάζεται με ατομικό πρόγραμμα, καθώς είχε ενοχλήσεις στη μέση και σίγουρα τον προβληματίζει το γεγονός εάν ο έμπειρος αμυντικός θα είναι έτοιμος 100% την Κυριακή ν' αγωνισθεί. Επίσης, στη χθεσινή προπόνηση δεν πήραν μέρος οι τραυματίες τερματοφύλακες Γιάννης Ροδανάκης και Δημήτρης Καραγιάννης.

Ο πρώτος χτύπησε στο δεξί χέρι κοντά στον καρπό κι ο Καραγιάννης βρίσκεται στον αποθεραπεία μετά το διάστρεμμα στο πόδι.

Ο νεαρός Χρήστος Στόϊος έδωσε και πάλι το παρών στην προπόνηση και σύμφωνα με όσα έγιναν γνωστά απομένει μόνο η βούληση της διοίκησης για ν' αποκτηθεί ο υψηλόσωμος αμυντικός, ο οποίος κάθε μέρα αφήνει καλές εντυπώσεις. Και η σημερινή προπόνηση των «ελαφιών» θα γίνει στο γήπεδο Κοσκινού, η οποία θα ξεκινήσει στις 2.30 το απόγευμα. Σήμερα θα αναχωρήσει για την ιδιαίτερη του πατρίδα ο Γιώργος Τσουκαλίδης για προσωπικό του πρόβλημα και θα ενσωματωθεί στην αποστολή που θα βρίσκεται στην Αθήνα το Σάββατο το απόγευμα.

Ο Αντώνης Μανίκας άλλαξε τα σχέδια του και αύριο το απόγευμα στο ξενοδοχείο που θα καταλύσει η ομάδα θα αναλύσει μέσα από βίντεο τον τρόπο ανάπτυξης του Χαϊδαρίου.

Δεν γυμνάσθηκαν οι τραυματίες Ροδανάκης και Καραγιάννης

ΑΝΑΒΟΛΗ ΤΟΥ Δ.Σ.

Η συνεδρίαση του διοικητικού συμβουλίου που επρόκειτο να γίνει χθες βράδυ αναβλήθηκε και το Δ.Σ. θα συνεδριάσει την προσεχή εβδομάδα όπου θ' ασχοληθεί με τα σοβαρά θέματα που ταλανίζουν την ομάδα. Ωστόσο χθες το μεσημέρι το Δ.Σ. συνήλθε και ασχολήθηκε με τρέχοντα θέματα που αφορούν την αποστολή της ομάδας στην πρωτεύουσα.

Το νέο του μαγαζί θα εγκαινιάσει σήμερα το βράδυ στις 8.00 ο διευθύνων σύμβουλος της ΠΑΕ Ρόδος Χρυσόστομος Ψέλλας και βέβαια καλεσμένοι του είναι και οι ποδοσφαιριστές της ομάδας.

Διακομματική Επιτροπή για το «ντόπινγκ»

• Τη ζητά ο πρωθυπουργός Κ. Καραμανλής με επιστολή του στην πρόεδρο της Βουλής κ. Ψαρούδα -Μπενάκη

Τη σύσταση Διακομματικής Επιτροπής για τη διαμόρφωση θεσμικού πλαισίου εγγυήσεων διαφάνειας στον αθλητισμό και κυρίως σε ό,τι αφορά τη χρήση αναβολικών ζήτησε ο πρωθυπουργός Κ. Καραμανλής με επιστολή που απέστειλε στην πρόεδρο της Βουλής Αννα Ψαρουδα-Μπενάκη.

Η ΝΔ δεν ζητά τη σύσταση Εξεταστικής Επιτροπής καθώς στη Βουλή έχει φθάσει ο φάκελος απο τις δικαστικές αρχές .

Ο πρωθυπουργός στην επιστολή του μεταξύ άλλων αναφέρει «από τα στοιχεία του δικαστικού φακέλου που διαβιβάστηκε προσφάτως στη Βουλή ενόψει και των στοιχείων που αφορούν στη χρηματοδότηση σωματείων και αθλητών η ανωτέρω θέση ενισχύεται ακόμη περισσότερο (για σύσταση Διακομματικής Επιτροπής)».

Ο πρωθυπουργός υπογραμμίζει ότι η σύσταση και η λειτουργία της Επιτροπής καθώς και οι προτάσεις στις οποίες θα καταλήξει δεν είναι επιτρεπτόν να επηρεάσουν δικαστικές έρευνες που βρίσκονται σε εξέλιξη ή πρόκειται να γίνουν στο μέλλον ή να προκαταλάβουν τα συμπεράσματα των ερευνών αυτών για τα πρόσωπα τα οποία αφορούν".

Αναμονή στην υπόθεση Πλύγκου

Την προσεχή Τετάρτη θ' ανακοινωθεί τελικά η απόφαση της Επιτροπής Εφέσεων της ΕΠΟ για την υπόθεση του ποδοσφαιριστή Μιχάλη Πλύγκου.

Την περασμένη Τετάρτη τα μέλη της Επιτροπής Εφέσεων ξεκίνησαν να εκδικάζουν το αίτημα του ΑΕΡΑ, αλλά δεν κατέληξαν σε απόφαση, αφού υποστήριξαν ότι χρειάζεται περισσότερη μελέτη των στοιχείων.

Να υπενθυμίσουμε ότι η αρχική απόφαση της ΕΠΟ κατακύρωσε τον ποδοσφαιριστή στον Απόλλωνα Καλυθιών.

ΠΑΟ ΔΙΑΓΟΡΑΣ

Πρωϊνή η μάχη με τον Αίαντα

Με απόντα τον Γιώργο Καστρουνή και τον Φώτη Μπαλογιάννη ν' ακολουθεί ατομικό πρόγραμμα συνέχισε την προετοιμασία των «κυανέρυθρων» ο Ανδρέας Σταύρου στο προπονητήριο του Φυτωρίου.

Σήμερα θα γίνει η τελευταία προπόνηση του «γηραιού» χωρίς ωστόσο να γνωρίζουν παίκτες και τεχνική ηγεσία τον χώρο που θα γυμνασθεί η ομάδα, κάτι που θα γίνει γνωστό σήμερα το μεσημέρι. Η αποστολή θα αναχωρήσει για την Αθήνα αύριο το απόγευμα, ενώ το ντέρμπι με τον Αίαντα στη Σαλαμίνα θα ξεκινήσει στις 11:30 το πρωί.

ΤΑ... ΙΠΤΑΜΕΝΑ ΜΠΟΥΚΑΛΙΑ ΚΟΣΤΙΖΟΥΝ!

Η ρίψη μπουκαλιών στον αγωνιστικό χώρο στερεί τις ομάδες από το δικαίωμα ν' αγωνίζονται στις έδρες τους. Αυτό πρέπει να γίνει κατανοητό στους θερμόαιμους φιλάθλους που πάνε στα γήπεδα με στόχο την εκτόνωσή τους...

Ο Φοίβος τιμωρήθηκε με μία αγωνιστική γιατί οι οπαδοί του πέταξαν μπουκάλια στο ντέρμπι με τον Κλεάνθη και θ' αγωνιστεί σε ουδέτερο γήπεδο με αντίπαλο την Ασπίδα Απολακκιάς (12η αγωνιστική).

Ο Ερμής Καλυθιών τιμωρήθηκε επίσης με μία αγωνιστική για μπουκάλι που πέταξαν οι οπαδοί του στο παιχνίδι της πρεμιέρας κόντρα στην Τήλο. Οι Καλυθενοί θα εκτίσουν την ποινή τους την 5η αγωνιστική της Β' κατηγορίας με αντίπαλο τον Ξάνθο Πάτμου.

Αναλυτικά οι αποφάσεις της Πειθαρχικής Επιτροπής:

Β. ΚΛΗΣΕΙΣ ΣΕ ΑΠΟΛΟΓΙΑ

Βάσει των πειθαρχικών άρθρων 29 και 30 του ΚΑΠ και σύμφωνα με τα οικεία ΦΑ και τις εκθέσεις των παρατηρητών, καλούνται σε έγγραφη απολογία μέχρι την Τετάρτη 17-11-2004 και ώρα 14:00 τα κάτωθι σωματεία και παράγοντες:

ΑΠΟΛΛΩΝ ΚΑΛ.- ΑΠΟΛΛΩΝ ΑΠΟΛ.

Το Σωματείο ΑΠΟΛΛΩΝ ΚΑΛ. σχετικά με τα αναφερόμενα στην έκθεση του παρατηρητή, καθώς και ο παράγοντας του Γρηγορίου Στέφανος.

ΑΓ. ΓΕΩΡΓΙΟΣ –ΑΝΤΑΓΟΡΑΣ ΚΩ

Το Σωματείο ΑΓΙΟΣ ΓΕΩΡΓΙΟΣ και ο παράγοντας του ΦΡΑΓΚΙΝΗΣ ΕΡΡΙΚΟΣ σχετικά με τα προαναφερόμενα στο ΦΑ από τον διαιτητή και την έκθεση του παρατηρητή.

ΕΥΑΓΟΡΑΣ – ΑΣΠΙΔΑ ΣΑΛ.

Το Σωματείο ΕΥΑΓΟΡΑΣ και ο αναφερόμενος στο ΦΑ ως βοηθός προπονητή ΣΑΡΡΗΣ ΓΡ. σχετικά με τα αναγραφόμενα στο ΦΑ από τον διαιτητή.

ΙΑΛΥΣΟΣ – ΟΜΟΝΟΙΑ ΓΕΝ.

Το Σωματείο ΟΜΟΝΟΙΑ ΓΕΝ. και ο αναφερόμενος ως εκπρόσωπος στο ΦΑ ΔΗΜΗΤΡΙΑΔΗΣ ΑΛ. σχετικά με τα αναγραφόμενα στο ΦΑ από τον διαιτητή και την έκθεση του παρατηρητή.

Τέλος, ζητήθηκε πρόσθετη έκθεση του παρατηρητή του αγώνα ΑΡΗ – ΗΡΑΚΛΗ ΜΑΡ. κ. Παυλούς για όσα κατήγγειλε ο ΗΡΑΚΛΗΣ ΜΑΡΙΤΣΩΝ με σχετικό έγγραφό του προς την ΕΠΣΔ

Γ. Μετά την κλήση σε απολογία βάσει των Πειθαρχικών άρθρων 29 και 30 του ΚΑΠ επέβαλε τις ακόλουθες ποινές:

ΕΡΜΗΣ ΚΑΛ.-ΑΣ ΤΗΛΟΥ

Στο Σωματείο ΕΡΜΗΣ ΚΑΛ. τη στέρηση του δικαιώματος να αγωνίζεται στην έδρα του για μια (1) αγωνιστική (άρθρο 29 τ.ΚΑΠ)

ΦΟΙΒΟΣ- ΚΛΕΑΝΘΗΣ

α) Στο Σωματείο ΦΟΙΒΟΣ ΚΡΕΜΑΣΤΗΣ τη στέρηση του δικαιώματος να αγωνίζεται στην έδρα του για μια (1) αγωνιστική (άρθρο 29 τ. ΚΑΠ)

Επίσης στο σωματείο ΦΟΙΒΟΣ επιβάλλεται και χρηματικό πρόστιμο πενήντα (50) ευρώ (άρθρο 30 παρ. 4 περ. II εδαφ. γ).

β) Στον παράγοντα του Φρατζή Γ. την απαγόρευση εισόδου στους αγωνιστικούς χώρους για τρείς (3) μήνες συνοδευόμενοι από χρηματικό πρόστιμο τριάντα (30) ευρώ (άρθρο 30 παρ. 4 περ. III εδαφ. γ).

γ) Στον ποδοσφαιριστή Μάτση Δ. τον αποκλεισμό του από αγώνες επίσημους για έξι (6) μήνες (άρθρο 30 παρ. 4 περ. IV εδαφ. γ).

ΠΑΡΑΠΟΜΠΗ ΔΙΑΙΤΗΤΟΥ

Παραπέμπεται στο Πειθαρχικό τμήμα της ΤΕΔ ο διαιτητής του Αγώνα ΑΣΚΛΗΠΙΟΣ ΚΩ – ΑΣΤΕΡΑΣ ΜΑΣ. κ. Σάββενας για μη εφαρμογή του άρθρου 12 του ΚΑΠ.

ΤΙΜΩΡΙΕΣ ΠΟΔΟΣΦΑΙΡΙΣΤΩΝ

Η ιδιότητα του αρχηγού απαιτεί ψυχραιμία. Ο Ζάγκος του Δωριέα στο παιχνίδι της Μεσαναγρού επιτέθηκε φραστικά στους διαιτητές με αποτέλεσμα η τιμωρία του να φτάσει τις 11 αγωνιστικές.

Αναλυτικά οι ποινές:

11 αγωνιστικές: Ζάγκος (Δωριέας)

4 αγωνιστικές: Ζαμάγιας (Ασκληπιός Κω), Καβουκλής (Ζευς).

3 αγωνιστικές: Μαχαιρίδης (Απόλλων Καλυθιών), Γεωργαλλής (Απόλλων Απολλώνων), Κορνάρος (Κλεόβουλος), Τσάμπρας (ΑΕΡΑ)

1 αγωνιστική: Κουμπιός (Κατταβιά), Διακοναστάσης (Απόλλων Απολλώνων), Καβουσανάκης (Ηρακλής Μαρ.), Μαυρομούστακος (Αγιος Γεώργιος), Κότσος (Διγενής), Χατζηγεωργίου (Πήγασος), Μαλλιάκης (Θύελλα Πυλ.), Μενίκος (Ευαγόρας), Κεφαλάς (Ροδιακός), Οικονόμος (Ποσειδών Καρπάθου), Αυγουστάκης (ΟΦ Ιστρίου)

Παρέμβαση της ΕΠΣΔ για το ακτοπλοϊκό

Η ΕΠΣΔ με επιστολή έκανε παρέμβαση στο οξύ ακτοπλοϊκό πρόβλημα που αντιμετωπίζει ο Νομός Δωδεκανήσου.

Προς:
Τον Υπουργό Αιγαίου και Νησιωτικής Πολιτικής
κ. Αριστοτέλη Παυλίδη
ΜΥΤΙΛΗΝΗ
Κοιν: Βουλευτές Δωδεκανήσου
- Τάσο Καραμάριο
- Βασίλη Χρύση
- Κώστα Κάισερλη
- Γιάννη Παρασκευά
2. Περιφερειάρχη Νοτίου Αιγαίου κ. Χαρ. Κόκκινο
3. Πρόεδρο ΤΕΔΚ
4. Νομάρχη Δωδ/σου
5. Δήμαρχο Τήλου
ΕΔΡΕΣ ΤΟΥΣ

Θέμα: Επιδότηση SEA STAR TILOS

Κύριε υπουργέ,

Η Ένωση Ποδ/κών Σωματείων Δωδεκανήσου παρακολουθεί με αγωνία την εξέλιξη του ακτοπλοϊκού προβλήματος που έχει φέρει σε αδιέξοδο όχι μόνο τους κατοίκους των μικρών νησιών, αλλά και τις ομάδες του ποδοσφαίρου, που λόγω της έλλειψης συγκοινωνίας, αναγκάζονται να διανυκτερεύσουν περισσότερο από μία ημέρα σε κάποιο νησί με αποτέλεσμα την εξοντωτική οικονομική επιβάρυνσή τους. Η πρόταση του δημάρχου Τήλου κ. Τάσου Αλιφέρη, που υποστηρίζεται από όλους τους φορείς να επιδοτηθεί το ταχύπλοο SEA STAR TILOS για να εκτελεί δρομολόγια Ρόδου - Τήλου - Χάλκης - Νισύρου - Κεφάλου Κω μας βρίσκει απολύτως σύμφωνους και θα λύσει αρκετά προβλήματα των ποδ/κών Σωματείων μας.

Παρακαλούμε, κύριε υπουργέ, να εξαντλήσετε όλες τις προσπάθειές σας προς τον υπουργό Εμπορικής Ναυτιλίας κ. Κεφαλογιάννη και να εγκρίνει την επιδότηση του παραπάνω πλοίου, που θα εξυπηρετήσει τις έκτακτες ανάγκες όχι μόνο των κατοίκων αλλά θα βοηθήσει πάρα πολύ τη μετακίνηση αρκετών ποδοσφαιρικών Σωματείων μας.

TAE KWON DO

16άδα στα «ΦΙΛΙΠΠΕΙΑ»

Με 16 αθλητές και αθλήτριες θα συμμετάσχει ο Γυμναστικός Αθλητικός Όμιλος Κολοσσός Ρόδου στο 5ο Πανελλήνιο Ανοικτό Πρωτάθλημα TAE KWON DO που θα φιλοξενηθεί το Σαββατοκύριακο στο κλειστό γυμναστήριο Γλυφάδας.

Αναλυτικά οι συμμετοχές:

Ιωάννα Διάκου, Σαββίνα Καρλάντη, Μαρία Καρακιαούρη, Μιχαήλ Καστρουνής, Ιωάννης Λογοθέτης, Αλέξανδρος Χανιωτάκης, Βασίλης Αδαμίδης, Παναγιώτης Ευστρατίου, Μάκης Παπαϊωάννου, Άγγελος Μπίνης, Γιώργος Καραβασίλης, Ιωάννης Ευφρεμίδης, Νίκος Μπίνης, Αποστόλης Παπαϊωάννου, Γιώργος Μουστάκας, Σταυρούλα Καζούλη.

Επικεφαλής της αποστολής είναι ο προπονητής Μιχάλης Καραβασίλης.



Μετά τον αγώνα στην Αφρική (Ναμίμπια) η Γιώτα Καστρουνή αλλάζει ήπειρο.

Η πρωταθλήτρια του Υγρού Στίβου Ρόδου την Κυριακή θα βρίσκεται στο Πουέρτο Ρίκο, προκειμένου να αγωνιστεί σε διεθνή αγώνα τριάθλου στην προσπάθεια που κάνει να αναρριχηθεί στην παγκόσμια κατάταξη.

Μακροπρόθεσμος στόχος της Ροδίτισσας πρωταθλήτριας η καθιέρωση ανάμεσα στις 40 κορυφαίες αθλήτριες του τριάθλου και η συμμετοχή της στην Ολυμπιάδα του 2008 στο Πεκίνο.

Ο...ΓΥΡΟΣ ΤΟΥ ΚΟΣΜΟΥ με την Γιώτα Καστρουνή

«Άρθρο 44 και στο ερασιτεχνικό ποδόσφαιρο»

Ο πρόεδρος του Ηρακλή Μαριτσών κ. Γιώργος Παπαδημήτρης με επιστολή του σχολιάζει τη δικαστική απόφαση για υπαγωγή της ΠΑΕ Άρης στο άρθρο 44 και ζητάει την οικονομική βοήθεια της πολιτείας και προς τα ερασιτεχνικά σωματεία.

Αγαπητοί φίλοι αναγνώστες.

Το ζούμε και αυτό το μεγάλο γεγονός...

Άκουσον-άκουσον. Εξαφανίζονται χρέη προς το ΔΗΜΟΣΙΟ και τρίτους, ύψους περίπου 13.000.000 ευρώ του Άρη Θεσσαλονίκης. Θα ακολουθήσει και η ΑΕΚ και έπεται συνέχεια. Όλα αυτά στο βωμό του χρήματος με δις ευρώ.

Αλήθεια ρώτησε κανένας τον ταλαίπωρο ελληνικό φορολογούμενο πολίτη, γιατί δικά του είναι τα ευρώ. Είναι μια πρόκληση, είναι σκάνδαλο σε βάρος του κοινωνικού συνόλου, με ποιό δικαίωμα κύριοι να χαρίζετε τόσα χρήματα;

Δίνετε την ευκαιρία σε άλλους μεγαλοπαράγοντες να αναλαμβάνουν σωματεία ΠΑ ΚΑΕ να κάνουν το δικό τους , την προσωπική τους προβολή, να φεσώνουν τους πάντες και τα πάντα δημόσιο, ΙΚΑ, τρίτους και όταν φθάσουν στο απροχώρητο... να παίρνουν το καπέλο τους και να λένε αντίο γεια χαρά... και έρχεται μετά η Πολιτεία...να εφαρμόζει αυτό το αμαρτωλό και σιχαμερό περιβόητο άρθρο 44 και να τους δίνει συγχωροχάρτι...αλήθεια δεν υπάρχουν σ' αυτόν τον τόπο υγιώς σκεπτόμενοι άνθρωποι για αντιληφθούν το κακό που γίνεται; Ή μήπως ξεχάσαμε τις απαλλαγές και χαρισματικές πράξεις των ΚΑΕ ΑΡΗΣ, ΠΑΟΚ κλπ. Ο λαός θα πληρώνει πάντα τα καπρίτσια του κάθε ΔΗΘΕΝ μεγάλου παράγοντα με χρήματα του κόσμου δεν σκανδαλώδη; Δεν είναι σκάνδαλο;

Αλήθεια το ερασιτεχνικό ποδόσφαιρο...τους παράγοντες που κρατούν τα Ερασιτεχνικά Σωματεία στη ζωή με αίμα και ιδρώτα ποιός θα τα κοιτάξει; Ποιός θα βοηθήσει τα νιάτα να είναι κοντά στον αθλητισμό; Ποιός θα μεριμνήσει αν αυτά τα ταλαίπωρα σωματεία μπορούν να κρατηθούν στη ζωή; Δεν διερωτάτε κανείς; Θυμόμαστε όλοι πολύ καλά όταν πριν περίπου δύο χρόνια στην κοπή της πίτας της ΕΠΣΔ την εξαγγελία του τότε και νυν Προέδρου της ΕΠΟ κ. Γκαγκάτση:

Η ΕΠΟ προγραμματίζει και έχει έτοιμο σχέδιο να αναλάβει όλα τα λειτουργικά έξοδα των ερασιτεχνικών σωματείων. Όλοι ασφαλώς γελάσαμε και πήραμε συνάμα και τη σημείωση ότι κάτι ίσως να αλλάξει και για το Ερασιτεχνικό ποδόσφαιρο.

Περιμένουμε! .. αναμένουμε! Πέρασε η πρώτη θητεία ήλθε η νέα με τις εκλογές του Οκτώβρη...καλόν θα είναι η ΕΠΣΔ να κάνει μια υπενθύμιση στον κ. Πρόεδρο.

Μπορούμε να πούμε πάρα πολλά για τον παροπλισμό του Ερασιτεχνικού ποδοσφαίρου για την εγκατάλειψη του...για την κατάντια του που το οδηγούν οι έχοντες κατέχοντες και αν συνεχισθεί αυτή η κατάσταση προφανώς θα βρεθούμε προ μεγάλων εκπλήξεων... και θα έλθει εποχή που θα μαζεύουμε τα συντρίμια του!

Κάνω,λοιπόν, μια πρόταση προς όλους τους εμπλεκομένους φορείς...ίσως η πρότασή μου να προκαλέσει μειδιάματα...να θεωρηθεί...ανεφάρμοστη...να προκαλέσει σάλο... όμως μπορεί μέσα από μειδιάσματα και τα συναφή...να προκαλέσει το ενδιαφέρον του αρμοδίου Υπουργείου της Γ.Γ.Σ και της ΕΠΟ.

Προτείνω, λοιπόν, να νομοθετήσει αντίστοιχο του άρθρου 44 που να επιβάλλει την άμεση και σε ορισμένη ημερομηνία καταβολή της ετήσιας τακτικής επιχορήγησης στα Ερασιτεχνικά Σωματεία και επεμβαίνει άμεσα η Αθλητική Δικαιοσύνη.

Σε περίπτωση καθυστέρησης καταβολής της Νομοθετημένης επιχορήγησης από τη Γ.Γ.Α. να επεμβαίνει η Δικαιοσύνη Σημειωτέον η καταβολή των επιχορηγήσεων καθυστερεί εδώ και 2 χρόνια και πάμε για τον τρίτο χρόνο. Λοιπόν, ιδού η Ρόδος...ιδού και το πήδημα!

Ευχαριστώ

ΕΥΧΑΡΙΣΤΗΡΙΟ ΤΗΣ ΕΠΣΔ

Ο πρόεδρος και τα μέλη του Δ.Σ. της ΕΠΣΔ ευχαριστούν
1. Το Δήμαρχο και το Δημοτικό Συμβούλιο του Δήμου Καλλιθέας
2. Τον πρόεδρο του Δημοτικού Συμβουλίου και υπεύθυνο του γηπέδου Κοσκινού κ. Ηλία Ηλιάδη.
3. Τον πρόεδρο και το Διοικητικό Συμβούλιο του Διγενή Κοσκινού για την παραχώρηση του γηπέδου Κοσκινού στις Μικτές μας ομάδες τόσον για προπονήσεις όσο και για επίσημους αγώνες.

ΑΓΩΝΑΣ ΣΤΗ ΜΝΗΜΗ ΤΟΥ ΓΑΒΡΙΗΛ ΜΙΣΣΙΟΥ

Την προσεχή Τετάρτη 17-11-2004 και ώρα 18.30 θα διεξαχθεί στο Δημοτικό Στάδιο Ρόδου φιλικός αγώνας μεταξύ των ΠΑΛΑΙΜΑΧΩΝ του Δωριέα και των Παλαιμάχων Ρόδου - Διαγόρα. Ο αγώνας ο οποίος από πέρυσι αποτελεί ετήσιο θεσμό της ΕΠΣΔ είναι αφιερωμένος στη μνήμη του ιδρυτή της ΓΑΒΡΙΗΛ ΜΙΣΣΙΟΥ. Το Δ.Σ. ευχαριστεί τις δύο ομάδες που ανταποκρίθηκαν στην πρόσκλησή της καθώς επίσης και το Δήμο Ρόδου για την παραχώρηση του Σταδίου.

ΟΙ ΑΓΩΝΕΣ ΤΩΝ ΜΙΚΤΩΝ ΟΜΑΔΩΝ

Την προσεχή Τετάρτη 17-10-2004 (οι ώρες θα ορισθούν) θα διεξαχθούν στο γήπεδο της ΜΑΓΟΥΛΑΣ ΑΘΗΝΩΝ οι αγώνες των Μικτών μας ομάδων ΝΕΩΝ και ΠΑΙΔΩΝ με τα αντίστοιχα συγκροτήματα της ΔΥΤΙΚΗΣ ΑΤΤΙΚΗΣ στα πλαίσια της 2ης αγωνιστικής του θεσμού.

ΟΙ ΠΡΟΣΕΧΕΙΣ ΣΥΝΕΔΡΙΑΣΕΙΣ

Την προσεχή Τρίτη 16 Νοεμβρίου και ώρα 13.30 θα συνεδριάσει η εκτελεστική Γραμματεία και την επόμενη ημέρα Τετάρτη 17 Νοεμβρίου και ώρα 17.00 θα συνεδριάσει η Πειθαρχική Επιτροπή.

ΣΥΛΛΥΠΗΤΗΡΙΟ ΤΗΣ ΕΠΣΔ

Ο πρόεδρος και τα μέλη του Δ.Σ. της ΕΠΣΔ συλλυπούνται τους οικείους του ΧΡΗΣΤΟΥ ΜΑΧΡΑΜΑ για το θάνατό του καθώς επίσης και τη Διοίκηση του Διγενή στον οποίο υπήρξε ποδ/στής και Διοικητικός παράγοντας. Σε όλους τους αγώνες του Σαββατοκύριακου 13 και 14 Νοεμβρίου θα κρατηθεί ενός λεπτού σιγή στη μνήμη του.

ISLAND GAMES

ΠΡΟΒΛΗΜΑΤΙΣΜΟΣ ΓΙΑ τις αθλητικές εγκαταστάσεις



Συνεδρίασε την περασμένη εβδομάδα η Οργανωτική Επιτροπή των Αγώνων Νήσων (Island Games) 2007, με κύριο θέμα τον προγραμματισμό των δραστηριοτήτων για την επιτυχή εξέλιξη των αγώνων της Ρόδου το έτος 2007.

Ο βασικός προβληματισμός της Οργανωτικής Επιτροπής (Ο.Ε.) είναι η ετοιμότητα και η διαθεσιμότητα των αθλητικών εγκαταστάσεων, τομέας όπου παρατηρούνται ήδη ανησυχητικές καθυστερήσεις.

Γι' αυτό ακριβώς το θέμα προγραμματίζονται συναντήσεις με όλους τους Δημάρχους της Ρόδου, ώστε, αφενός να γίνει κατανοητό το μέγεθος των Αγώνων και αφετέρου, να καταστρωθούν δεσμευτικά χρονοδιαγράμματα για την υλοποίηση των έργων.

Η επικοινωνία με τους Δήμους της Ρόδου κρίνεται επίσης σημαντική σε ότι αφορά στην αναγνωρισιμότητα και στην προβολή των Island Games τόσο στους Ροδίτες όσο και διεθνώς.

Ήδη η Οργανωτική Επιτροπή ξεκίνησε τον σχεδιασμό του marketing των Αγώνων και επεξεργάζεται τις προτάσεις για το λογότυπό τους.

Παράλληλα και σε συνεργασία με τον **Ροδιακό Οργανισμό Αγώνων Νήσων** ξεκίνησαν σε μεμονωμένους δήμους του νησιού προγράμματα ανάπτυξης των λιγότερων γνωστών αθλημάτων. Στόχος της διοργάνωσης των αγώνων είναι να μείνει στην Ρόδο η αθλητική υποδομή και η εμπειρία, το αθλητικό Know -how. Αθλήματα όπως το Μπάντμιντον, το Πινγκ-πονγκ, η Τοξοβολία, Σκοποβολή, και το Τρίαθλο, είναι αθλήματα που οι Ροδίτες τα γνωρίζουν ελάχιστα.

Η Οργανωτική Επιτροπή των Αγώνων θα ρίξει μεγάλο βάρος την προσεχή διετία στην ανάπτυξη αυτών των αθλημάτων, έτσι ώστε η Ρόδος να αποκτήσει μεγαλύτερο εύρος αθλητικών δυνατοτήτων και εγκαταστάσεων.

Μία τέτοια εξέλιξη πέρα από την καθαρά αθλητική της αξία, κρίνεται ιδιαίτερα ελκυστική και για την ανάπτυξη του αθλητικού τουρισμού, που είναι πλήρως υποβαθμισμένος στη Ρόδο.

Η ΦΩΤΟ ΤΗΣ ΗΜΕΡΑΣ



Τα τρία πανέμορφα κορίτσια της φωτογραφίας απάντησαν θετικά στην πρόταση της ΕΠΣΔ και το Σάββατο θα δώσουν το παρών σε αγώνες των τοπικών πρωταθλημάτων.

Τα μέλη της Ένωσης πιστεύουν ότι είναι ο πιο κατάλληλος τρόπος για να ηρεμήσουν τα πνεύματα και να σταματήσουν τα επεισόδια εντός και εκτός αγωνιστικών χώρων.

Σήμερα αναμένεται να ανακοινωθούν τα παιχνίδια που θα παρακολουθήσουν οι δίμετρες ΘΕΕΣ και σίγουρα αναμένεται sold out των εισιτηρίων...

ΣΤΙΒΟΣ

Πρόταση για Ενωσιακά Πρωταθλήματα

Από την ΕΑΣ ΣΕΓΑΣ Δωδεκανήσου ανακοινώθηκαν τα παρακάτω:

Α. ΠΑΝΕΛΛΗΝΙΟ ΣΥΝΕΔΡΙΟ ΤΟΥ ΣΕΓΑΣ ΣΤΟ ΒΟΛΟ

Το προσεχές Σαββατοκύριακο (13-14/11), θα διεξαχθεί στο Βόλο το ετήσιο Συνέδριο του ΣΕΓΑΣ για θέματα ανάπτυξης.

Από πλευράς Δωδ/σου την ΕΑΣ ΣΕΓΑΣ θα εκπροσωπήσουν ο Πρόεδρος κ. Σπύρος Καραγιάννης και ο Τεχνικός Σύμβουλος κ. Μιχάλης Παυλούς.

Το Συνέδριο θα διαρκέσει δύο ημέρες και σ' αυτό θα τεθούν κρίσιμα ζητήματα που έχουν σχέση με τη μεταολυμπιακή περίοδο σε ότι αφορά τον Ελληνικό κλασικό αθλητισμό.

Τα θέματα στα οποία θα επικεντρωθεί η ΕΑΣ ΣΕΓΑΣ Δωδ/σου είναι:

1. Το θέμα της αποκέντρωσης αρμοδιοτήτων στις ΕΑΣ,
2. Η ένταξη αθλητικών εκδηλώσεων της περιοχής μας στο Καλεντάρι του ΣΕΓΑΣ
3. Προτάσεις για το νέο Σχεδιασμό του ΣΕΓΑΣ (υψηλός αθλητισμός), και
4. Η Αξιολόγηση των σωματείων.

Παράλληλα η ΕΑΣ ΣΕΓΑΣ Δωδ/σου θα προτείνει στον ΣΕΓΑΣ την υιοθέτηση ενός νέου θεσμού αγώνων, που πιστεύει ότι θα δώσει νέα ώθηση στην ανάπτυξη του στίβου στην Περιφέρεια. Πρόκειται για το θεσμό των ΕΝΩΣΙΑΚΩΝ ΠΡΩΤ/ΤΩΝ (αγώνων μεταξύ ΕΑΣ), που θα διεξάγονται σε 3-4 ομίλους ανά την Ελλάδα, αμέσως μετά τα Πανελλήνια Πρωτ/τα και τις Διεθνείς Συναντήσεις.

Εφόσον υιοθετηθεί η πρόταση αυτή της ΕΑΣ, η Δωδ/σος θέτει αυτόματα υποψηφιότητα για τη διοργάνωση του Νοτίου Ομίλου, με τόπο διεξαγωγής την Κάρπαθο και με υποστηρικτές τη Ν.Α. Δωδ/σου (Επαρχείο Καρπάθου - Κάσου - ΝΑΟΔ), και το Δήμο Καρπάθου.

Β. ΕΚΦΡΑΣΗ ΕΥΑΡΕΣΚΕΙΑΣ ΠΡΟΣ ΤΗ ΔΙΟΙΚΗΣΗ ΤΟΥ ΔΗΜΟΤΙΚΟΥ ΣΤΑΔΙΟΥ «Ο ΔΙΑΓΟΡΑΣ»

Η ΕΑΣ ΣΕΓΑΣ Δωδ/σου επιθυμεί να εκφράσει και δημόσια την ευαρέσκεια της προς τη Διοίκηση του Δημοτικού σταδίου «Ο ΔΙΑΓΟΡΑΣ», για τις άμεσες ενέργειες βελτίωσης των εγκαταστάσεων στο Προπονητήριο Στίβου.

Ήδη έχουν διατεθεί συνεργεία που ξεκίνησαν τα βαψίματα στους κοινόχρηστους χώρους (αποδυτήρια - WC - Θεωρεία - Γραφεία κ.α.)

Παράλληλα η Διοίκηση ανέθεσε την αποκατάσταση των φθορών στα στρώματα αλμάτων σε εταιρεία, καθώς και στην προμήθεια πάγκων και άλλων μέσων για την καλύτερη εξυπηρέτηση των αθλουμένων. Πιστεύουμε πως σε σύντομο χρονικό διάστημα η όψη του Δημοτικού Προπονητηρίου Στίβου θα αλλάξει εντυπωσιακά.

Τέλος η ΕΑΣ ΣΕΓΑΣ Δωδ/σου συγχαίρει δημόσια τον Πρόεδρο του Δημοτικού Σταδίου Ρόδου «Ο ΔΙΑΓΟΡΑΣ», κ. Κάλλιστο Διακογεωργίου για τις δημόσιες δηλώσεις του, σχετικά με το χαρακτήρα του Προπονητηρίου - Στίβου στο Δημοτικό Στάδιο «Ο ΔΙΑΓΟΡΑΣ», πράγμα που τιμά τον ίδιο και το θεσμό που υπηρετεί.

Αγαπητέ φίλαθλε...

ΥΠΑΡΧΕΙ ΑΡΚΕΤΟ παρασκήνιο γύρω από την επικείμενη Γενική Συνέλευση της ΠΑΕ Ρόδος. Έμαθα ότι η εκπρόσωπος της Νομαρχίας δεν έχει ακόμη υπογράψει τα απαραίτητα έγγραφα. Ο ΝΑΟΔ βρίσκεται σε κατάσταση αναμονής.

ΠΡΟΒΛΗΜΑ υπάρχει και με τα πόθεν έσχες των μεγαλομετόχων καθώς μόνο ένας το έχει καταθέσει. Οι πληροφορίες μου αναφέρουν ότι μέτοχος θα καταθέσει σύντομα αίτημα για αναλυτική παρουσίαση των οικονομικών πράξεων της ΠΑΕ την τελευταία διετία. Θα έχει ενδιαφέρον...

ΓΙΑ ΝΑ ΠΡΟΧΩΡΗΣΕΙ η ομάδα χρειάζεται διαφάνεια και άριστες σχέσεις ανάμεσα στους μεγαλομετόχους και τους διοικούντες. Η Ρόδος πρέπει να είναι η μοναδική ΠΑΕ στην Ελλάδα που δεν κάνει ενέργειες για δημιουργία δικού της βοηθητικού γηπέδου. Δεν βλέπω να υπάρχει όραμα!

ΚΑΘΕ ΠΕΜΠΤΗ τα τηλέφωνα των εφημερίδων κτυπάνε συνεχώς. Οι παράγοντες των ομάδων έχουν αγωνία και ζητούν να μάθουν ποιοί διαιτητές ορίστηκαν...Για την απαράδεκτη αυτή νοοτροπία φταίνε και ορισμένοι δημοσιογράφοι που έχουν μετατρέψει τους διαιτητές σε πρωταγωνιστές των πρωταθλημάτων.

Ο... πανταχού παρών!

ΚΟΛΟΣΣΟΣ

ΟΠΛΟ Η ΕΔΡΑ



Στη δύναμη της έδρας θα στηριχθεί για ακόμη μία φορά ο Κολοσσός, ενόψει του Σαββατιάτικου αγώνα με το Περιστέρι.

Στις τάξεις των φιλάθλων της Ρόδου επικρατεί έντονη κινητοποίηση για την αναμέτρηση με τους Περιστεριώτες και σύμφωνα με τις πρώτες εκτιμήσεις το γήπεδο θα είναι κατάμεστο. Η ψυχολογία της ομάδας είναι άριστη, η προετοιμασία συνεχίζεται με πυρετώδεις ρυθμούς και χωρίς το παραμικρό πρόβλημα, ενώ το κλίμα είναι ενθουσιώδες, μετά τις τελευταίες θετικές εμφανίσεις.

Σήμερα ο Βασίλης Φραγκιάς θα παραχωρήσει την καθιερωμένη συνέντευξη Τύπου.

ΟΙ ΝΕΑΡΟΙ ΤΖΟΥΝΤΟΚΑ στο πανελλήνιο πρωτάθλημα

Στο Πανελλήνιο Πρωτάθλημα Παίδων - Κορασίδων Β' Νοτίου Ελλάδος θ' αγωνιστούν το Σαββατοκύριακο οι νεαροί τζουντόκα του συλλόγου Α.Π.Σ ΦΛΟΓΑ ΡΟΔΟΥ.

Οι αγώνες θα διεξαχθούν στο κλειστό γυμναστήριο Αργυρούπολης στην Αττική. Από το Ροδίτικο σωματείο θ' αγωνιστούν οι παρακάτω αθλητές και αθλήτριες: Βασίλης Χατζηνικολάου (-51 κιλά)„ Αλεξία Σεβαστίδου (-33 κιλά), Αναστασία Μανδάνη (-42 κιλά) , Ελένη Τριανταφύλλου (-30 κιλά) Στους αγώνες θα δώσει το παρών και ο προπονητής τζούντο του συλλόγου Μιχάλης Χατζηνικολάου.

• Ο Αθλητικός Προοδευτικός Σύλλογος ΦΛΟΓΑ Ρόδου ευχαριστεί τον συνεπίκουρο δημάρχου κ. Κάλλιστο Διακογεωργίου για την προσφορά των αεροπορικών εισιτηρίων.

ΝΤΕΡΜΠΙ ΚΟΡΥΦΗΣ ΣΤΟ ΓΗΠΕΔΟ ΑΡΧΙΠΟΛΗΣ

Το ουδέτερο γήπεδο της Αρχίπολης θα φιλοξενήσει αύριο το απόγευμα το ντέρμπι της 9ης αγωνιστικής ανάμεσα στον πρωτοπόρο Απόλλωνα Απολλώνων και τον Αρη Αρχαγγέλου που βρίσκεται σ' απόσταση αναπνοής.

Το παιχνίδι θα διεξαχθεί στο παραπάνω γήπεδο επειδή η έδρα των γηπεδούχων είχε τιμωρηθεί στην περυσινή περίοδο και ακόμη η ποινή τους δεν έχει τελειώσει.

Βέβαια και στα υπόλοιπα παιχνίδια υπάρχει μεγάλο ενδιαφέρον αλλά σε κάποια απ' αυτά οι γηπεδούχοι έχουν το προβάδισμα για την νίκη.

Επίσης αύριο και την Κυριακή θα συνεχισθούν τα πρωταθλήματα σε Β και Γ' κατηγορία καθώς και οι διοργανώσεις του Εφηβικού και Παιδικού πρωταθλήματος.

Αναλυτικά το πρόγραμμα των αγώνων και οι διαιτητές:

Α' ΚΑΤΗΓΟΡΙΑ
9η αγωνιστική
Σάββατο 13/11/2004

Γήπεδο Αρχίπολης Ωρα 15:00 μ.μ. Απόλλων Απ. - Αρης Αρχ.
Διαιτητές: Κόττορος-Ζανεττής-Γιαννούλης **Παρατηρητής:** Πάλλας Μιχ.
Παρατ. διαιτ.: Σταματάκης

Γήπεδο «Ανταγόρας» Ωρα 15:00 μ.μ. Ασκληπιός - Απόλλων Καλυθιών
Διαιτητές: Χατζηνικόλας-Βασιλείου-Κατέρης **Παρατηρητής:** Κεφαλιανός

Γήπεδο Μασάρων Ωρα 15:00 Αστέρας Μασ. - Κλεάνθης
Διαιτητές: Κατσιδιώνης Π.-Παπανικολάου-Μίχας **Παρατηρητής:** Ντάκας Σ.
Παρατ. διαιτ.: Κάζας

Γήπεδο Μαριτσών Ωρα 15:00 Ηρακλής Μ. - Κλεόβουλος
Διαιτητές: Τσαγκάρης-Λάμπρου-Σάββενας
Παρατηρητής: Κωνσταντίνου
Παρατ. διαιτ.: Κωνσταντίνου

Γήπεδο Κρεμαστής Ωρα 15:00 Φοίβος - Αγ. Γεώργιος
Διαιτητές: Διαμαντέας-Ορφανός-Φουκαράς
Παρατηρητής: Κυπραίος Θ.
Παρατ. διαιτ.: Καλαθενός

Γήπεδο Αφάντου Ωρα 15:00 ΑΕΡΑ-Διγενής
Διαιτητές: Κατσιδώνης Ε.-Φραγκίνης-Μανέγας
Παρατηρητής: Βεργίδης
Παρατ. δ.: Τριανταφύλλου

Γήπεδο Απολακκιάς
Ωρα 15:00 μ.μ. Ασπίδα Απολ. - Α.Ε. Κατταβιά
Διαιτητές: Παπαδόπουλος-Κατταβενός-Πηδιάκης
Παρατηρητής: Δημητράς Δημ.
Παρατ. διαιτ.: Χατζημανώλης

Κυριακή 14/11/2004

Γήπεδο Βατίου
Ωρα 14:30 μ.μ. Διαγόρας Β. - Ανταγόρας
Διαιτητές: Φραγκίνης-Κόκκινος-Ζανεττής
Παρατηρητής: Χουρδάς Μιχ.
Παρατ. διαιτ.: Κάπρος

Β' ΚΑΤΗΓΟΡΙΑ
Α' ΟΜΙΛΟΣ - 3η αγωνιστική
Κυριακή 14/11/2004

Γήπεδο Καλυθιών Ωρα 14:30 Ερμής Καλ. - Νικαγόρας
Διαιτητές: Μανέγας-Ασημακόπουλος-Κλιάρη
Παρατηρητής: Μακρής
Παρατ. διαιτ.: Χρυσανθής

Γήπεδο Αγίων Αποστόλων
Ωρα 15:00 μ.μ. Ορφέας - Αντίμαχος **Διαιτητές:** Σάββενας-Κατσιδιώνης-Γαγάνης
Παρατηρητής: Μανέγας
Παρατ. διαιτ.: Καψάσκης

Γήπεδο Φανών Ωρα 15:00 μ.μ. Αναγγένηση Εμπ.-Πήγασος
Διαιτητές: Στεφανάκης-Γιοβάνι-Πλακογιάννης
Παρατηρητής: Σταματίου
Παρατ. διαιτ.: Σταματάκης

• Το παιχνίδι Ξάνθου - Α.Σ. Τήλου αναβλήθηκε για συγκοινωνικούς λόγους.

Β' ΟΜΙΛΟΣ - 3η αγωνιστική
Σάββατο 13/11/2004

Γήπεδο Καλύμνου Ωρα 15:00 Καλυμνιακός - Θύελλα Πυλ.
Διαιτητές: Ρουμάνης-Πανάτος-Πλάτσης
Παρατηρητής: Γιαννικουρής
Παρατ. διαιτ.: Φραγκίνης

Κυριακή 14/11/2004

Γήπεδο Λέρου Ωρα 13:00 μ.μ. Α.Ε. Λέρου - Α.Ο. Πυλίου
Διαιτητές: Αλαχιώτης-Μαυρουδής-Λουρμπέας
Παρατηρητής: Συριδάκης Γ.
Παρατ. διαιτ.: Καστής

Γήπεδο Σαλάκου Ωρα 15:00 Ασπίδα Σαλ. - Ακουσίλαος
Διαιτητές: Παπανικολάου-Γιαννούλης-Αντωνάς
Παρατηρητής: Στελλάς Μ.
Παρατ. διαιτ.: Χατζημανώλης

Γήπεδο Ψίνθου
Ωρα 15:00 μ.μ. Δόξα Ψ.-Ευαγόρας
Διαιτητές: Παπαδόπουλος-Μίχας-Λάμπρου
Παρατηρητής: Λαμπριανός
Παρατ. διαιτ.: Λουλουδάκης

Γ' ΚΑΤΗΓΟΡΙΑ
Α' ΟΜΙΛΟΣ - 5η αγωνιστική
Κυριακή 14/11/2004

Γήπεδο Καλάθου Ωρα 11:00



Τέτοια στιγμιότυπα δεν πρέπει να δουν αύριο οι φίλαθλοι!

Διαιτητές: Ταξιάρχης-Πετρώνας
Παρατηρητής: Κόκκινος-Φραγκίνης-Ζαννετής
Παρατηρητής: Παυλούς

Γήπεδο Αγίων Αποστόλων
Ωρα 13:00 μ.μ. Αναγέννηση Ν.Ρ.-Δαμάγητος
Διαιτητές: Γαγάνης-Κατσιδώνης Ευ.-Σάββενας
Παρατηρητής: Μαυρουδής

Γήπεδο Σύμης Ωρα 12:45 μ.μ. Α.Ο. Σύμης-Ο.Φ. Ιστρίου
Διαιτητές: Φουκαράς-Χατζηπέτρος-Κεφάλας
Παρατηρητής: Γιανναράκης

Γήπεδο Λάρδου Ωρα 15:00 Ηρακλής Λ. - Ευκλής
Διαιτητές: Κουρδουκλάς-Κατσιδώνης Π.-Γουλάρας
Παρατηρητής: Μπακίρης Στ.

Γήπεδο Διμυλιάς Ωρα 15:00 Ατρόμητος Δ.-Δήμητρα
Διαιτητές: Μοσχούς-Κεφαλάκης-Μίαρης
Παρατηρητής: Πάλλας Μιχ.

Γήπεδο Λύκειο Ιαλυσού Ωρα 11:00 π.μ. Ηλιος Ιαλ.-Εθνικός Αρχιπ.
Διαιτητές: Πλακογιάννης-Στεφανάκης-Γιοβάνι
Παρατηρητής: Περαντινός

Β' ΟΜΙΛΟΣ - 5η αγωνιστική
Σάββατο 13/11/2004

Γήπεδο Αγίων Αποστόλων Ωρα 15:00 μ.μ. Ροδιακός-Πολύστρατος
Διαιτητές: Αντωνάς-Κουρδουκλάς-Στεφανάκης
Παρατηρητής: Μπακαρής

Γήπεδο Παστίδας Ωρα 13:30 μ.μ. Αστέρας Παστ.-Ποσειδών Καρπ.
Διαιτητές: Σαββιδάκης-Πηδιάκης-Σταυριανός
Παρατηρητής: Νικολάου

Κυριακή 14/11/2004

Γήπεδο Αγ. Αποστόλων Ωρα 11:00 π.μ. Δωριέας-Ιάλυσος '97
Διαιτητές: Ασημακόπουλος-Μανέγας-Κλιάρη
Παρατηρητής: Βεργίδης

Γήπεδο Μεσαναγρού Ωρα 15:00 μ.μ. Α.Ε. Μεσαναγρού-Αλθαιμένης
Διαιτητές: Ορφανός-Μιντζιρίκης-Λιάπη
Παρατηρητής: Εγγλέζος Εμμ.

Γήπεδο Γενναδίου Ωρα 11:00 π.μ. Ομόνοια Γεν.-ΠΑΣ Ασκληπιείου
Διαιτητές: Κατσιδώνης Π.-Κουρδουκλάς-Γουλάρας
Παρατηρητής: Καμπούρης

Γήπεδο Αγίου Ισιδώρου Ωρα 15:00 μ.μ. Αγ. Ισιδώρου-ΖΕΥΣ
Διαιτητές: Τσαγκάρης-Κατταβενός-Ρουμάνης
Παρατηρητής: Σεβδαλάκης

Γ' ΟΜΙΛΟΣ Νήσων
Κυριακή 14/11/2004

Γήπεδο Λέρου Ωρα 11:00 π.μ. Δόξα Λ. - Α.Ο. Βαθύ
Διαιτητές: Λουρμπέας-Αλαχιώτης-Μιχαλούδης

Την αναμέτρηση Απόλλωνα Απολλώνων - Αρη Αρχαγγέλου θα διευθύνει ο Γιώργος Κόττορος με βοηθούς τους Ζαννετή και Γιαννούλη

Παρατηρητής: Μαχαίρας Ευ.

Γήπεδο Καλύμνου Ωρα 12:30 Ολυμπιακός Καλ. - Πολυβιώτης
Διαιτητές: Γιαλλούρης-Αναστασιάδης-Μαλακτάρης
Παρατηρητής: Τρικοίλης Ν.

Γήπεδο Ασφενδιού Ωρα 15:00 μ.μ. Αναγέννηση Ασφ. - ΠΑΟ Κώ
Διαιτητές: Μαρμαρινός-Αργυρίου-Μουστάκας
Παρατηρητής: Παριανός

ΕΦΗΒΙΚΟ
Σάββατο 13/11/2004

Γήπεδο Κρεμαστής Ωρα 12:45 Φοίβος-Αγ. Γεώργιος
Διαιτητής: Κόκκινος
Γιατρός: Γερακιού

Γήπεδο Αφάντου
Ωρα 12:45 μ.μ. ΑΕΡΑ - Ερμής Καλ.
Διαιτητής: Κεφαλάκης
Γιατρός: Παρασκευόπουλος

Γήπεδο Αγίων Αποστόλων
Ωρα 17:30 μ.μ. ΠΑΟ Διαγόρας - Α.Σ. Ρόδος
Διαιτητές: Στεφανάκης-Μίαρης-Τσουρούττης
Γιατρός: Χατζάκης

Κυριακή 14/11/2004

Γήπεδο Απολλώνων
Ωρα 12:30 μ.μ. Απόλλων Απ. - Αρης Αρχ.
Διαιτητής: Κατταβενός

Γήπεδο Ασκληπιείου
Ωρα 15:00 μ.μ. ΠΑΣ Ασκληπιείου - Κλεάνθης
Διαιτητής: Γκιούντιτσε
Γιατρός: Ζανετούλης

• Ηρακλής Μ. - Αναγέννηση Εμπ. 2-0 α.α.

ΠΑΙΔΙΚΟ
Α' ΟΜΙΛΟΣ - 4η αγωνιστική
Σάββατο 13/11/2004

Γήπεδο Αγ. Αποστόλων
Ωρα 10:30 π.μ. Διαγόρας Β. - Α.Σ. Ρόδος
Διαιτητής: Λιάπη
Γιατρός: Χατζάκης

Γήπεδο Αγ. Αποστόλων
Ωρα 12:00 Δωριέας - Νίκη Ρόδου
Διαιτητές: Κασιώτης-Τάσης-Τσουρούττης
Γιατρός: Χατζάκης

Γήπεδο Αγ. Αποστόλων
Ωρα 13:15 μ.μ. Αγ. Ισίδωρος - ΠΑΣ Ασκληπιείου
Διαιτητές: Τσουρούττης-Κασιώτης-Τάσης
Γιατρός: Μαυρονικόλας

Κυριακή 14/11/2004

Γήπεδο Ψίνθου
Ωρα 13:00 μ.μ. Δόξα Ψ. - ΑΕΡΑ
Διαιτητής: Επαμεινώντας
Γιατρός: Τσέρκης

Γήπεδο Κρεμαστής Ωρα 10:30 Φοίβος - Ευαγόρας
Διαιτητής: Κασιώτης
Γιατρός: Παυλίδης

Β' ΟΜΙΛΟΣ - 4η αγωνιστική
Σάββατο 13/11/2004

Γήπεδο Απολακκιάς
Ωρα 13:30 μ.μ. Ασπίδα Απολ.-Ηλιος Ιαλυσού
Διαιτητής: Σαββιδάκης
Γιατρός: Διαμαντής

Γήπεδο Λύκειο Ιαλυσού
Ωρα 13:30 μ.μ. Ιάλυσος - Ευκλής
Διαιτητής: Πλακογιάννης
Γιατρός: Γκινή

Κυριακή 14/11/2004

Γήπεδο Φανών Ωρα 11:00 π.μ. Ακουσίλαος - Διγενής
Διαιτητής: Μιάρης
Γιατρός: Τσέρκης

Γήπεδο Παστίδας
Ωρα 11:00 π.μ. Αστέρας Παστ. - Ερμής Καλ.
Διαιτητής: Τάσης
Γιατρός: Μαυρονικόλας

Γήπεδο Καλυθιών Ωρα 11:00 Απόλλων Καλ. - Κλεάνθης
Διαιτητής: Γκιούντιτσε
Γιατρός: Κωτσίδης

ΑΠΟ ΤΟ ΔΗΜΟ ΚΑΛΛΙΘΕΑΣ

ΕΓΙΝΕ ΠΟΛΥ ΚΑΛΗ ΔΟΥΛΕΙΑ
στην Αγγλία για το Φαληράκι

Δηλώσεις του δημάρχου κ. Γ. Ιατρίδη



Δυναμικό «παρών» έδωσε η Ρόδος στην διεθνή τουριστική έκθεση του Λονδίνου της οποίας οι πύλες έκλεισαν χθες βράδυ. Οπως δήλωσε σε συντάκτη της «δ» ο δήμαρχος Καλλιθέας Γιάννης Ιατρίδης ο οποίος παρακολούθησε τις εργασίες της έκθεσης μαζί με άλλους παράγοντες, το περίπτερο της Ρόδου ήταν εντυπωσιακό, μεγάλο και ήταν «τοποθετημένο» σε πολύ καλή θέση ώστε να μπορούν να το επισκέπτονται πολλοί ξενοδόχοι, τουροπερέιτορς και παράγοντες του διεθνούς τουριστικού κυκλώματος αφού η έκθεση δεν ήταν ανοιχτή για το ευρύτερο κοινό.

Η παρουσία της Ρόδου η οποία -όπως είπε ο κ. Ιατρίδης, παίρνει για δεύτερη φορά φέτος μέρος στην έκθεση του Λονδίνου, ήταν πολύ καλή (καλύτερη από πέρσι) και την επισκέφθηκαν πολλοί τουριστικοί παράγοντες καθώς επίσης και βρετανοί δημοσιογράφοι των οποίων η κακή και στρεβλή άποψη για τη Ρόδο και κυρίως για το Φαληράκι, όπως τόνισε ο δήμαρχος της Καλλιθέας, άλλαξε προς το καλύτερο και ανατράπηκε.

Εγινε πολύ καλή δουλειά -είπε ο κ. Ιατρίδης και σ' αυτό συντέλεσε η πολύ καλή οργάνωση του περιπτέρου με την βοήθεια της διαφημιστικής εταιρείας στην οποία η Ρόδος ανέθεσε την προβολή και τη διοργάνωση της παρουσίας του νησιού μας.

Φέτος, είπε ο κ. Ιατρίδης, ήταν το αποκορύφωμα των προσπαθειών μας και έγινε και γίνεται τεράστια προσπάθεια για να ξεπερασθεί το κακό κλίμα και η άσχημη φήμη, κυρίως του Φαληρακίου, το οποίο σίγουρα -όπως είπε- θα ξαναβρεί τους ρυθμούς του αρκεί να δοθεί λίγη πίστωση χρόνου ακόμη.

Οπως είπε ο δήμαρχος της Καλλιθέας το 30-40% των τουριστών της Ρόδου θα είναι Αγγλοι ενώ σε ερώτηση συντάκτη μας για τους «νεαρούς» είπε ότι εμείς δεν παραγκωνίζουμε κανένα, δεν αποκλείουμε κανένα και οι πόρτες είναι ανοικτές σε όλους. Τέλος ο κ. Ιατρίδης είπε ότι προγραμματίζεται για την χειμερινή περίοδο να γίνει τουρ στις πόλεις της Αγγλίας για την προβολή της Ρόδου σε όλα τα επίπεδα αλλά και άλλες εκδηλώσεις οι οποίες σίγουρα θα έχουν θετικά αποτελέσματα.

ΕΞΑΓΟΡΑ ΤΗΣ MAGIC LIFE

Η TUI ΕΠΕΚΤΕΙΝΕΤΑΙ
στον ξενοδοχειακό χώρο

Σε έναν από τους ισχυρούς ξενοδόχους της χώρας μας, με το σύστημα του all inclusive, αναδεικνύεται η TUI AG μετά και τη χθεσινή ανακοίνωση για την απόκτηση του 100% των μετοχών του αυστριακού παρόχου διακοπών Magic Life που διαχειρίζεται τέσσερις ξενοδοχειακές μονάδες στην Ελλάδα και συγκεκριμένα στην Κέρκυρα, στην Κρήτη, στη Ρόδο και την Κω, συνολικής δυναμικότητας 1.350 δωματίων.

Ο μεγαλύτερος tour operator της Ευρώπης που ήταν ήδη από 2001 μέτοχος της Magic Life με ποσοστό 50%, δεν ανακοίνωσε το τίμημα της εξαγοράς, έσπευσε όμως να δηλώσει ότι θεωρεί τις διακοπές με το σύστημα all inclusive ως μια από τις μορφές με τις καλύτερες προοπτικές. Η Magic Life απαριθμεί προς το παρόν 19 ξενοδοχεία με περίπου 17.800 κλίνες σε διάφορους προορισμούς στις χώρες της Τουρκίας, της Τυνησίας, της Αιγύπτου, της Ελλάδας, της Βουλγαρίας, και της Ισπανίας.

Η παρουσία της TUI στον ξενοδοχειακό χάρτη της Ελλάδας ενισχύεται συνεχώς. Η εταιρεία κατέχει την αλυσίδα ξενοδοχείων Robinson Club, με τρεις μονάδες στη χώρα μας (Κρήτη, Κυλλήνη, Κω), συμμετέχει με ποσοστό 50% στα τρία ξενοδοχεία της Atlantica Hotels στη Ρόδο, ενώ συμμετέχει και στο πρόσφατο απόκτημα της Grecotel (η TUI συμμετέχει και σε άλλα ξενοδοχεία του ομίλου Δασκαλαντωνάκη) το ξενοδοχείο Olympia Oasis στην Κυλλήνη. Ολα τα προαναφερθέντα ξενοδοχεία λειτουργούν με το σύστημα all inclusive.

Σύμφωνα με δηλώσεις του διευθυντή ξενοδοχείων και resorts κ. Καρλ Πόγιερ, η εταιρεία σκοπεύει να επεκταθεί και σε άλλες ευρωπαϊκές αγορές με ξενοδοχεία club.

Υπενθυμίζεται ότι οι εμπλεκόμενες με τον τουρισμό επιχειρήσεις στη χώρα μας, κυρίως από το χώρο της μαζικής εστίασης, αντιδρούν εδώ και χρόνια στο σύστημα του all inclusive μέσα στα ξενοδοχεία, αφού βλέπουν τους τζίρους να μειώνονται συνεχώς. Σημειώνεται ότι η TUI αντιμετωπίζει αρκετά και σοβαρά προβλήματα με πολεοδομικές κυρίως παραβάσεις στα ξενοδοχεία της στην Ελλάδα.

THOMAS COOK

ΕΠΙΣΤΡΟΦΗ ΣΤΗΝ ΚΕΡΔΟΦΟΡΙΑ

Αποδίδει το πρόγραμμα περικοπών και αναδιάρθρωσης του χαρτοφυλακίου του γερμανικών συμφερόντων τουριστικού οργανισμού Thomas Cook. Σύμφωνα με εκτιμήσεις των στελεχών του, οι ζημίες έχουν περιοριστεί δραστικά στην τρέχουσα χρήση και ο όμιλος αναμένεται να περάσει στην κερδοφορία τον επόμενο χρόνο. Το εννεάμηνο Νοεμβρίου 2003 – Ιουλίου 2004, κατεγράφη αύξηση πωλήσεων 2,5% σε 4,8 δισ. ευρώ και αύξηση πελατείας κατά 1,2% σε 7,1 εκ. άτομα.

Τα λειτουργικά κόστη μειώθηκαν κατά 47,5% και οι ζημίες προ φόρων μειώθηκαν κατά 19%. Υπό το πρίσμα αυτό, ο Thomas Cook, που είναι και ο δεύτερος μεγαλύτερος t.o. της Ευρώπης σχεδιάζει νέες επιχειρηματικές κινήσεις με κυριότερη τη δημιουργία και λειτουργία ενός ξενοδοχειακού portal στο internet, ακολουθώντας την τακτική των ανταγωνιστών του, TUI και Rewe.

ΝΑΥΤΙΚΗ ΕΤΑΙΡΕΙΑ SEA STAR
ΤΗΛΟΣ 21ος ΑΙΩΝΑΣ

ΤΗΛΟΣ: 85002 ΤΗΛ.2246044000 - FAX:2246044044

ΠΡΟΓΡΑΜΜΑ SEA STAR ΑΠΟ 8-11-2004 ΜΕΧΡΙ 12-11-2004

ΔΕΥΤΕΡΑ 08/11/2004		
ΛΙΜΑΝΙ	ΑΦΙΞΗ	ΑΝΑΧΩΡΗΣΗ
ΡΟΔΟΣ		07.00
ΠΑΝΟΡΜΙΤΗΣ	07.50	12.00
ΤΗΛΟΣ	12.40	16.00
ΠΑΝΟΡΜΙΤΗΣ	16.40	16.50
ΡΟΔΟΣ	17.50	Δ

ΤΕΤΑΡΤΗ 10/11/2004		
ΛΙΜΑΝΙ	ΑΦΙΞΗ	ΑΝΑΧΩΡΗΣΗ
ΡΟΔΟΣ		07.00
ΤΗΛΟΣ	08.20	08.30
ΡΟΔΟΣ	09.50	16.00
ΤΗΛΟΣ	17.20	17.30
ΡΟΔΟΣ	18.50	Δ.

ΠΑΡΑΣΚΕΥΗ 12/11/2004		
ΛΙΜΑΝΙ	ΑΦΙΞΗ	ΑΝΑΧΩΡΗΣΗ
ΡΟΔΟΣ		09.00
ΤΗΛΟΣ	10.20	16.00
ΡΟΔΟΣ	17.20	Δ.



5ΠΛΗΡΟΦΟΡΙΕΣ
ΡΟΔΟΣ ΤΑΡΠΟΝ ΣΠΡΙΝΓΚΣ 44
• ΤΗΛ. 22410 78052 - 22410 78053
• ΦΑΞ 2241020272
• Κινητό 6938244523
ΤΗΛΟΣ ΤΗΛ. 2246044000 • ΦΑΞ 2246044044

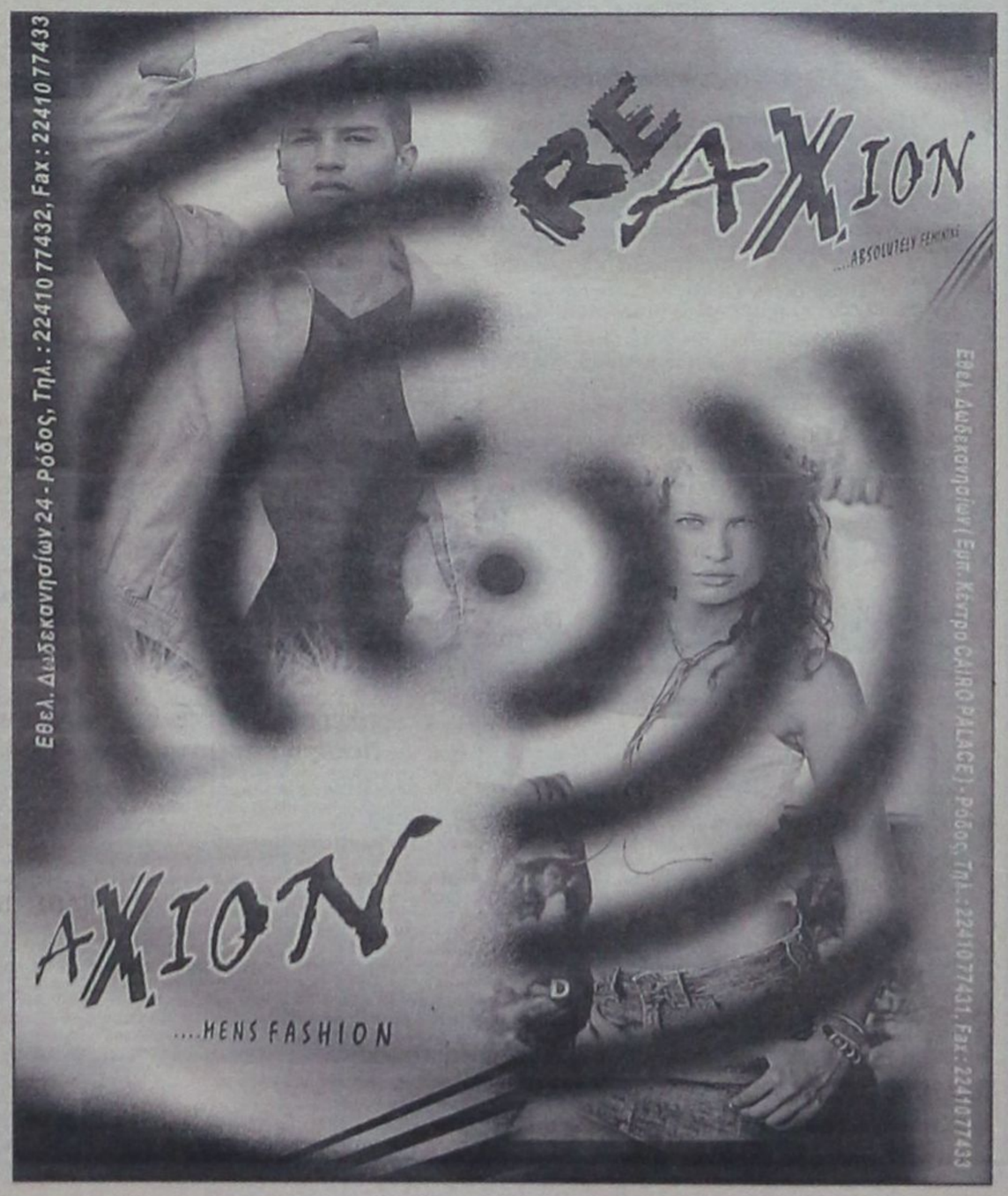

ΕΛΛΗΝΙΚΗ ΔΗΜΟΚΡΑΤΙΑ
ΠΕΡΙΦΕΡΕΙΑ ΝΟΤΙΟΥ ΑΙΓΑΙΟΥ - ΝΟΜΟΣ ΔΩΔΕΚΑΝΗΣΟΥ
ΔΗΜΟΣ ΑΡΧΑΓΓΕΛΟΥ
ΙΣΟΛΟΓΙΣΜΟΣ 31ης ΔΕΚΕΜΒΡΙΟΥ 2002 - 1η ΔΙΑΧΕΙΡΙΣΤΙΚΗ ΧΡΗΣΗ (1 ΙΑΝΟΥΑΡΙΟΥ - 31 ΔΕΚΕΜΒΡΙΟΥ 2002) - ΣΕ ΕΥΡΩ

ΕΝΕΡΓΗΤΙΚΟ	Ποσά κλειομένης χρήσεως 2002 Αξία Κτήσεως	Αποσβέσεις	Αναπ. Αξία
Β. ΕΞΟΔΑ ΕΓΚΑΤΑΣΤΑΣΕΩΣ			
4. Λοιπά έξοδα εγκαταστάσεως	6.643,38	1.540,25	5.103,13
Γ. ΠΑΓΙΟ ΕΝΕΡΓΗΤΙΚΟ			
I. Ασώματες ακινητοποιήσεις			
1. Εξοδα ερευνών και αναπτύξεως	86.973,06	4.549,61	82.423,45
II. Ενσώματες ακινητοποιήσεις			
1. Γήπεδα - Οικόπεδα	405.965,46	0,00	405.965,46
1α. Πλατείες-Πάρκα-Παιδότοποι κοινής χρήσης	986.060,13	105.605,26	880.454,87
1β. Οδοί οδοστρώματα κοινής χρήσης	8.431.454,70	759.595,41	7.671.859,29
1γ. Πεζοδρόμια κοινής χρήσης	2.224.504,77	390.843,72	1.833.661,05
3. Κτίρια - Τεχνικά έργα	1.072.569,95	447.619,75	624.950,20
3α. Κτιριακές εγκατ. κοιν. χρήσης	146.664,55	5.913,60	140.750,95
3β. Εγκ/σεις ηλεκτροφωτ. κοινής χρήσης	1.027.145,98	97.798,98	929.347,00
3γ. Λοιπές μόνιμες εγκ/σεις κοινής χρήσης	71.260,61	5.234,87	66.025,74
4. Μηχαν/τα - Τεχνικές εγκαταστ. και λοιπός μηχαν. εξοπλισμός	4.503.812,40	1.627.351,74	2.876.460,66
5. Μεταφορικά μέσα	1.118.693,76	658.606,04	460.087,72
6. Επιπλα και λοιπός εξοπλισμός	250.149,51	169.139,92	81.009,59
7. Ακινητοπ. υπό εκτέλ. & προκατ.	765.561,59	0,00	765.561,59
	21.003.843,41	4.267.709,29	16.736.134,12
Σύνολο ακινητοποιήσεων (ΓΙ+ΓΙΙ)	21.090.816,47	4.272.258,90	16.818.557,57
III. Τίτλοι πάγιας επένδυσης και άλλες μακροπρ. χρηματοοικονομικές απαιτήσεις			
1. Τίτλοι πάγιας επένδυσης			14.210,75
Σύνολο πάγιου ενεργητικού (ΓΙ+ΓΙΙ+ΓΙΙΙ)			16.832.768,32
Δ. ΚΥΚΛΟΦΟΡΟΥΝ ΕΝΕΡΓΗΤΙΚΟ			
I. Αποθέματα			
4. Υλικά κατασκευής και επισκευής τεχνικών έργων, αναλώσιμα υλικά, ανταλλακτικά και είδη συσκευασίας			20.954,18
II. Απαιτήσεις			
1. Απαιτήσεις από πώληση αγαθών και υπηρεσιών			645.734,41
6. Λογαρ. διαχειρίσεως προκαταβολών και πιστώσεων			7.267,29
			653.001,70
IV. Διαθέσιμα			
1. Ταμείο			6.952,01
3. Καταθέσεις Οψεως και Προθεσμίας			415.639,02
			422.591,03
Σύνολο Κυκλοφ. Ενεργητ. (ΔΙ+ΔΙΙ+ΔΙV)			1.096.546,91
Γενικό Σύνολο Ενεργητικού (Β+Γ+Δ)			17.934.418,36
ΛΟΓΑΡΙΑΣΜΟΙ ΤΑΞΕΩΣ ΧΡΕΩΣΤΙΚΟΙ			
1. Αλλότρια περουσιακά στοιχεία			1,68
3. Χρεωστικοί λογαρ. εγγυήσεων, εμπράγματων ασφαλειών και αμφοτεροβαρών συμβάσεων			384.945,74
			384.947,42

ΠΑΘΗΤΙΚΟ	Ποσά κλειομ. χρήσ. 2002
Α. ΙΔΙΑ ΚΕΦΑΛΑΙΑ	
I. Κεφάλαιο	16.082.147,03
II. Διαφορές αναπροσαρμογής και επιχορηγήσεις επενδύσεων - Δωρεές παγίων	
1. Διαφορές από αναπροσαρμογή αξίας τίτλων	108,41
4. Επιχορηγήσεις επενδύσεων	548.011,04
	548.119,45
IV. Αποτελέσματα εις νέο	
Υπόλοιπο ελλείματος χρήσεως εις νέο	-901.779,82
Σύνολο ιδίων κεφαλαίων (ΑΙ+ΑΙΙ+ΑΙV)	15.728.486,66
Γ. ΥΠΟΧΡΕΩΣΕΙΣ	
II. Βραχυπρόθεσμες υποχρεώσεις	
1. Προμηθευτές	1.568.962,27
5. Υποχρεώσεις από φόρους - τέλη	62.496,53
6. Ασφαλιστικοί Οργανισμοί	140.036,85
8. Πιστωτές διάφοροι	434.436,05
Σύνολο υποχρεώσεων (ΓΙΙ)	2.205.931,70
Γενικό Σύνολο Παθητικού (Α+Γ)	17.934.418,36
ΛΟΓΑΡΙΑΣΜΟΙ ΤΑΞΕΩΣ ΠΙΣΤΩΤΙΚΟΙ	
1. Δικαιούχοι αλλότριων περιουσ. στοιχείων	1,68
3. Πιστωτικοί λογαρ. εγγυήσεων, εμπράγματων ασφαλειών και αμφοτεροβαρών συμβάσεων	384.945,74
	384.947,42

ΚΑΤΑΣΤΑΣΗ ΛΟΓΑΡΙΑΣΜΟΥ ΑΠΟΤΕΛΕΣΜΑΤΩΝ ΧΡΗΣΕΩΣ 31ης ΔΕΚΕΜΒΡΙΟΥ 2002 (1 ΙΑΝΟΥΑΡΙΟΥ - 31 ΔΕΚΕΜΒΡΙΟΥ 2002)

			Ποσά κλειομ. χρήσ. 2002
I. ΑΠΟΤΕΛΕΣΜΑΤΑ ΕΚΜΕΤΑΛΛΕΥΣΕΩΣ			
1. Εσοδα από πώληση αγαθών και υπηρεσιών	768.584,59		
2. Εσοδα από φόρους - εισφορές-πρόστιμα-προσαυξήσεις	1.028.840,05		
3. Τακτικές επιχορηγήσεις από κρατικό προϋπολογισμό	700.925,88		2.498.350,52
			3.400.309,85
Μείον: Κόστος αγαθών και υπηρεσιών			-901.959,33
Μικτά αποτελέσματα (έλλειμμα) εκμεταλλεύσεως			478.410,96
Πλέον: Αλλα έσοδα			-423.548,37
Σύνολο			
Μείον: 1. Εξοδα διοικητικής λειτουργίας	64.242,63		
3. Εξοδα λειτουργίας δημοσίων σχέσεων	43.394,90		107.637,53
Μερικά αποτελέσματα (ζημίες) εκμεταλλεύσεως			-531.185,90
Πλέον: 4. Πιστωτικοί τόκοι και συναφή έσοδα			271,04
Ολικά αποτελέσματα (ζημίες) εκμεταλλεύσεως			-530.914,86
II. ΠΛΕΟΝ: Εκτακτα αποτελέσματα			
1. Εκτακτα και ανόργανα έσοδα	34.283,75		
3. Εσοδα προηγούμενων χρήσεων	229,23	34.512,98	
	40.663,78		
Μείον: 1. Εκτακτα και ανόργανα έξοδα	364.714,16	-405.377,94	-370.864,96
3. Εξοδα προηγούμενων χρήσεων			-901.779,82
Οργανικά και έκτακτα αποτελέσματα (ζημίες)		514.688,80	
Μείον: Σύνολο αποσβέσεων πάγιων στοιχείων		514.688,80	0,00
Μείον: Οι από αυτές ενσωμ/νες στο λειτουργικό κόστος			-901.779,82
ΚΑΘΑΡΑ ΑΠΟΤΕΛΕΣΜΑΤΑ (έλλειμμα) χρήσεως			

ΠΙΝΑΚΑΣ ΔΙΑΘΕΣΕΩΣ ΑΠΟΤΕΛΕΣΜΑΤΩΝ

	Ποσά κλειομ. χρήσ. 2002
Καθαρά αποτελ/τα (έλλειμμα) χρήσεως	-901.779,82
Ελλειμμα εις νέο	-901.779,82

Αρχάγγελος, 31 Ιουλίου 2004

Ο Δήμαρχος Αρχαγγέλου	Ο Προϊστάμενος Οικονομικών Υπηρεσιών	Η Υπεύθυνη Διπλογραφικού Οικονομολόγος	Για την Σύνταξη των Οικονομικών Καταστάσεων
ΑΛΕΞΑΝΔΡΟΣ ΠΑΠΟΥΡΑΣ	ΕΜΜΑΝΟΥΗΛ ΚΑΡΑΟΛΑΝΗΣ	ΑΝΘΟΥΛΑ ΚΛΑΔΟΓΕΝΗ	ΑΣΗΜΕΝΗ ΒΟΛΑ Αρ. Αδείας Α' Τάξης 3257

ΠΙΣΤΟΠΟΙΗΤΙΚΟ ΕΛΕΓΧΟΥ ΟΡΚΩΤΟΥ ΕΛΕΓΚΤΗ - ΛΟΓΙΣΤΗ
Προς το Δημοτικό Συμβούλιο του ΔΗΜΟΥ ΑΡΧΑΓΓΕΛΟΥ

Ελέγξαμε τις ανωτέρω Οικονομικές Καταστάσεις καθώς και το σχετικό Προσάρτημα του **ΔΗΜΟΥ ΑΡΧΑΓΓΕΛΟΥ** της χρήσεως που έληξε την 31η Δεκεμβρίου 2002. Ο έλεγχός μας, στα πλαίσια του οποίου λάβαμε υπόψη μας και τις σχετικές διατάξεις του Δημοτικού και Κοινοτικού Κώδικα (Π.Δ. 410/1995) όπως ισχύει, έγινε σύμφωνα με τις ελεγκτικές διαδικασίες που κρίναμε κατάλληλες, με βάση τις αρχές και τους κανόνες ελεγκτικής που ακολουθεί το Σώμα Ορκωτών Ελεγκτών - Λογιστών, οι οποίοι είναι σύμφωνοι με τις βασικές αρχές των Διεθνών Ελεγκτικών Προτύπων. Τέθηκαν στη διάθεσή μας τα βιβλία και στοιχεία που τήρησε ο Δήμος και μας δόθηκαν οι αναγκαίες για τον έλεγχο πληροφορίες και επεξηγήσεις που ζητήσαμε. Ο Δήμος εφάρμοσε το Κλαδικό Λογιστικό Σχέδιο Δήμων και Κοινοτήτων (Π.Δ. 315/1999). Ο Δήμος δεν τήρησε αναλυτική λογιστική κατά την ελεγχόμενη χρήση και, συνεπώς, δεν μπορέσαμε να επαληθεύσουμε αν το κόστος των παρεχόμενων υπηρεσιών και κατασκευής πάγιων εγκαταστάσεων, που προκύπτει από τα λογιστικά βιβλία, προσδιορίστηκε σύμφωνα με τις παραδεγμένες αρχές λογισμού του κόστους που προβλέπονται από το Κλαδικό Λογιστικό Σχέδιο Δήμων και Κοινοτήτων (Π.Δ. 315/1999). Επαληθεύσαμε τη συμφωνία του περιεχομένου της εκθέσεως Διαχειρίσεως της Δημαρχιακής Επιτροπής προς το Δημοτικό Συμβούλιο, με τις Οικονομικές Καταστάσεις. Το Προσάρτημα περιλαμβάνει τις πληροφορίες που προβλέπονται από την παράγρ. 4.1.501 του άρθρου 1 του Π.Δ. 315/1999 (Κλαδικό Λογιστικό Σχέδιο Δήμων και Κοινοτήτων). Ο Δήμος άρχισε να τηρεί λογιστικά βιβλία με τη διπλογραφική λογιστική μέθοδο από τη χρήση 2002 και το άνοιγμα των βιβλίων στη χρήση 2002 έγινε με βάση την απογραφή 01.01.2002 που διενεργήθηκε σύμφωνα με την παράγρ. 1.1.108 του Κλαδικού Λογιστικού Σχεδίου Δήμων και Κοινοτήτων (Π.Δ. 315/1999). Από τον παραπάνω έλεγχό μας προέκυψαν τα εξής: 1) Στο κονδύλι του ισολογισμού ΔΙΙ1 «Απαιτήσεις από πώληση αγαθών και υπηρεσιών» περιλαμβάνονται και ποσά συνολικού ύψους ευρώ 483.000,00 περίπου, τα οποία προέρχονται από προηγούμενες χρήσεις και για τα οποία δεν έχει σχηματιστεί πρόβλεψη για τυχόν απώλειες από μη είσπραξή τους. 2) Δεν περιλαμβάνονται στο κονδύλι του Ενεργητικού ΓΙΙΙ1 «Τίτλοι πάγιας επένδυσης» και άλλες Επιχειρήσεις και Οργανισμοί του Δήμου, οι οποίοι δεν ελέγχονται από Ορκωτό Ελεγκτή - Λογιστή. 3) Το σύστημα εσωτερικού ελέγχου παρουσιάζει αδυναμίες και χρειάζεται βελτίωση για να γίνεται πάντοτε σωστή απεικόνιση όλων των οικονομικών γεγονότων του Δήμου. Τις ίδιες αδυναμίες παρουσιάζει και το σύστημα ταμειακής διαχειρίσεως εξαιτίας των οποίων αδυνατούμε να επιβεβαιώσουμε την ορθότητα του κονδυλίου του Ενεργητικού ΔΙV «Διαθέσιμα». Σημειώνεται ότι η εφαρμογή της διπλογραφικής λογιστικής μεθόδου γίνεται βάσει των στοιχείων της απλογραφικής λογιστικής μεθόδου, με αποτέλεσμα να μην εμφανίζονται ορθά, σε ορισμένες περιπτώσεις, τα έσοδα, τα έξοδα, οι απαιτήσεις και οι υποχρεώσεις του Δήμου. 4) Μέχρι την ημερομηνία του παρόντος Πιστοποιητικού δεν είχαμε λάβει απάντηση από τη νομική σύμβουλο του Δήμου, σε σχετική προς αυτή επιστολή μας, για την επιβεβαίωση της νομικής κατάστασης των ακινήτων του Δήμου καθώς και για την τυχόν ύπαρξη εκκρεμών δικών από τις οποίες ενδεχομένως να προκύψουν υποχρεώσεις του Δήμου. 5) Ο Δήμος δεν έχει ελεγχθεί φορολογικώς από της συστάσεως του μέχρι και την ελεγχόμενη χρήση και συνεπώς οι φορολογικές υποχρεώσεις του δεν έχουν οριστικοποιηθεί. 6) Θα ακολουθήσει έκθεση με τα επιμέρους θέματα που εντοπίστηκαν από τον έλεγχό μας (άρθρο 15 παρ. (γ) ν. 3146/2003). Κατά τη γνώμη μας, οι ανωτέρω Οικονομικές Καταστάσεις, οι οποίες προκύπτουν από τα βιβλία και στοιχεία του Δήμου, απεικονίζουν μαζί με το Προσάρτημα, αφού ληφθούν υπόψη οι παραπάνω παρατηρήσεις μας, την περιουσιακή διάρθρωση και την οικονομική θέση του Δήμου κατά την 31η Δεκεμβρίου 2002, καθώς και τα αποτελέσματα της χρήσεως που έληξε αυτή την ημερομηνία, βάσει των σχετικών διατάξεων που ισχύουν και λογιστικών αρχών, οι οποίες έχουν γίνει γενικά παραδεκτές.

Αρχάγγελος, 18 Αυγούστου 2004
Ο Ορκωτός Ελεγκτής - Λογιστής
ΙΩΑΝΝΗΣ Γ. ΑΝΑΣΤΑΣΙΑΔΗΣ
Α.Μ. Σ.Ο.Ε.Λ.: 10141
ΑΞΩΝ ΟΡΚΩΤΟΙ ΕΛΕΓΚΤΕΣ Ε.Π.Ε.

Ηλεκτρονική Στοιχειοθεσία & Δημοσιεύσεις Ισολογισμών «Η ΔΡΑΣΙΣ». Τηλ. 63.790 - 64.393 - 64.200 κ. Μαριά

ΑΠΟ ΤΟΥΣ ΑΡΜΟΔΙΟΥΣ ΦΟΡΕΙΣ

ΤΗΝ ΕΠΙΛΥΣΗ ΤΩΝ ΠΡΟΒΛΗΜΑΤΩΝ
ζητούν οι οικοδόμοι της Ρόδου

Απήργησαν και εξέδωσαν ψήφισμα



Την άμεση αντιμετώπιση των τοπικών προβλημάτων ζητεί, με ψήφισμα που εξέδωσε στην προχθεσινή συγκέντρωση που πραγματοποιήθηκε στο Εργατικό Κέντρο Ρόδου (με την ευκαιρία της απεργιακής κινητοποίησης), το Σωματείο Εργατοτεχνιτών Οικοδόμων και Συναφών Επαγγελμάτων Ρόδου.

Αναλυτικά στο ψήφισμα αναφέρονται τα εξής:

Εμείς οι οικοδόμοι, που πήραμε μέρος στην απεργιακή συγκέντρωση της 10ης-11-04, στην αίθουσα εκδηλώσεων του Εργατικού Κέντρου Ρόδου, αποφασίσαμε ομόφωνα να επιδοθεί στους αρμόδιους τοπικούς φορείς καθώς και στα αρμόδια Υπουργεία το ψήφισμα με τα παρακάτω αιτήματα – μέτρα κατά της ανεργίας.

- Ουσιαστικά μέτρα Υγιεινής και Ασφάλειας στους χώρους δουλειάς.
- Στελέχωση των κρατικών ελεγκτικών σωμάτων, με τεχνικούς ασφαλείας και γιατρούς εργασίας και κατάργηση των ιδιωτικών μηχανισμών που χρησιμοποιεί η εργοδοσία σε θέματα υγιεινής και ασφάλειας.
- Κατώτατο ημερομίσθιο 60 ευρώ. Κατώτερος μισθός 1.200 ευρώ.
- Κατάργηση του Φόρου Προστιθέμενης Αξίας και πάγωμα των τιμών στα είδη πλατιάς κατανάλωσης.
- Πραγματοποίηση έργων με δημόσιες επενδύσεις, που να υπηρετούν τις ανάγκες των εργατικών, λαϊκών οικογενειών (οικοδόμηση λαϊκών κατοικιών, σχολείων, παιδικών σταθμών, έργων αντιπλημμυρικής προστασίας, αντισεισμικής θωράκισης κ.λ.π.).
- Να προωθηθούν και να εκτελεστούν έργα κλίμακας στην περιοχή μας, που θα βελτιώνουν τις υποδομές και θα δημιουργούν νέες μόνιμες και πλήρους απασχόλησης θέσεις εργασίας.
- Να προχωρήσει άμεσα η συνέχιση του έργου για το φράγμα του Γαδουρά και να προωθηθούν οι διαδικασίες για όλα τα συμπληρωματικά του υποέργα
- Να προχωρήσει η εκτέλεση των μεγάλων έργων που εκκρεμούν στη Ρόδο, όπως το νέο εργοστάσιο της ΔΕΗ, η Μαρίνα, τα λιμάνια κ.λ.π.
- Κατώτερη σύνταξη 960 ευρώ και κλιμάκωσή της μετά τα 4050 ένσημα σε ποσοστό 3% ανά 300 ημέρες εργασίας.
- Επαναφορά στα 4050 ένσημα για κατοχύρωση σύνταξης
- Αναγνώριση και διανομή των υπέρ αγνώστων ενσήμων.
- Προσδιορισμός του συντελεστή ασφάλισης στις οικοδομές σε 1,70.
- Αποκλειστική δημόσια δωρεάν παιδεία. Δωρεάν στέγαση, σίτιση για σπουδαστές λαϊκών οικογενειών
- Εθνικό Σύστημα Υγείας με αναβάθμιση του δημόσιου χαρακτήρα για την προστασία των εργατικών και λαϊκών στρωμάτων.
- Ισα δικαιώματα για τους μετανάστες.
- Να μπει τέλος στη μαύρη εργασία.

ΕΞΑΡΘΡΩΘΗΚΕ ΑΠΟ ΤΗΝ ΑΣΦΑΛΕΙΑ

ΣΠΕΙΡΑ ΝΕΑΡΩΝ ΕΚΛΕΒΕ
στη Ρόδο μοτοποδήλατα

Συνελήφθησαν δύο, αναζητούνται τέσσερις

Εξαρθρώθηκε από την Ασφάλεια σπείρα νεαρών, αλλοδαπών και ημεδαπών, η οποία αφαιρούσε συστηματικά δίκυκλα μοτοποδήλατα και μοτοσυκλέτες και αφού έκαναν, βόλτες με αυτά τα εγκατέλειπαν ή τα πετούσαν στη θάλασσα! Δύο από τους νεαρούς συνελήφθησαν, ενώ οι υπόλοιποι αναζητούνται.

Σύμφωνα με δελτίο που εξέδωσε η Αστυνομική Δ/νση Δωδεκανήσου, αρχικώς συνελήφθησαν δύο νεαροί Βούλγαροι, ηλικίας 13 και 15 ετών γιατί είχαν παραβιάσει μεταλλική ντουλάπα περιπτέρου, στην οδό Βενετοκλέων και αφαιρέσει ήδη σοκολατοποιίας. Το ίδιο περίπτερο είχαν διαρρήξει στο παρελθόν τουλάχιστον δέκα φορές καθώς και διάφορα άλλα, ενώ στην κατοχή τους βρέθηκε και κατασχέθηκε μια δίκυκλη μοτοσυκλέτα την οποίαν είχαν κλέψει την 6η Νοεμβρίου. Από την Αστυνομία αποδόθηκε στον ιδιοκτήτη.

Οι ίδιοι ομολόγησαν ότι σε συνεργασία με έναν Γεωργιανό και δύο ημεδαπούς αφαίρεσαν και μια άλλη μοτοσυκλέτα την οποίαν εγκατέλειψαν στις «7 Βαγιές»!

Από την προανάκριση προέκυψε ακόμα ότι στο διάστημα των μηνών Σεπτεμβρίου – Οκτωβρίου, αφαίρεσαν από διάφορα σημεία της πόλεως Ρόδου, της Ιαλυσού και του Αρχαγγέλου περίπου 15 μοτοποδήλατα και μοτοσυκλέτες με τα οποία έκαναν βόλτες και στη συνέχεια τα πετούσαν στην θάλασσα ή τα εγκατέλειπαν σε διάφορα σημεία.

Εντοπίσθηκε μάλιστα από την Ασφάλεια ένα μοτοποδήλατο το οποίο είχαν αφαιρέσει από την «Ψαροπούλα» και το οποίο παρέδωσε ο Γεωργιανός σ' έναν ημεδαπό κι αυτός με την σειρά του σε έναν άλλο, μέχρι να καταλήξει σε μια 16χρονη κοπέλα. Ενα άλλο μοτοποδήλατο που εκλάπη στον Αρχάγγελο κατέληξε σε 13χρονο Ροδιτόπουλο, το οποίο, αφού έκανε τις βόλτες του, το εγκατέλειψε!

Η προανάκριση συνεχίζεται από την Ασφάλεια.

SHIPPING COMPANY OF SYMI
A.N.E.E.
ΑΝΩΝΥΜΗ ΝΑΥΤΙΛΙΑΚΗ ΕΤΑΙΡΕΙΑ ΣΥΜΗΣ

ΠΡΟΓΡΑΜΜΑ Ε/Γ ΔΡΟΜΟΛΟΓΙΩΝ ΚΑΙ ΠΕΡΙΗΓΗΣΕΩΝ

ΝΟΕΜΒΡΙΟΣ 2004

	ΣΥΜΗ ΙΙ	Υ/Γ ΑΙΓΛΗ
10/11 ΤΕΤΑΡΤΗ	07.30 ΣΥΜΗ - ΡΟΔΟ 15.00 ΡΟΔΟ - ΣΥΜΗ	09.00 ΡΟΔΟ - ΠΑΝΟΡΜ. -ΣΥΜΗ 16.00 ΣΥΜΗ - ΡΟΔΟ
11/11 ΠΕΜΠΤΗ	07.30 ΣΥΜΗ - ΡΟΔΟ 15.00 ΡΟΔΟ- ΣΥΜΗ	
12/11 ΠΑΡΑΣΚΕΥΗ		08.00 ΡΟΔΟ - ΜΑΡΜΑΡΑ* 15.00 ΜΑΡΜΑΡΑ - ΡΟΔΟ* 16.30 ΡΟΔΟ - ΣΥΜΗ
13/11 ΣΑΒΒΑΤΟ	08.00 ΣΥΜΗ - ΡΟΔΟ 15.00 ΡΟΔΟ - ΣΥΜΗ	07.30 ΣΥΜΗ - ΡΟΔΟ 09.00 ΡΟΔΟ - ΣΥΜΗ 10.15 ΣΥΜΗ - ΝΤΑΤΣΑ* 15.00 ΝΤΑΤΣΑ - ΣΥΜΗ* 16.00 ΣΥΜΗ - ΡΟΔΟ
14/11 ΚΥΡΙΑΚΗ	06.30 ΣΥΜΗ - ΡΟΔΟ 09.00 ΡΟΔΟ ΠΑΝΟΡΜΙΤΗ - ΣΥΜΗ 15.30 ΣΥΜΗ-ΡΟΔΟ 17.30 ΡΟΔΟ - ΣΥΜΗ	09.00 ΡΟΔΟ -ΠΑΝΟΡΜΙΤΗ -ΣΥΜΗ 16.00 ΣΥΜΗ - ΡΟΔΟ
15/11 ΔΕΥΤΕΡΑ	07.30 ΣΥΜΗ - ΡΟΔΟ 15.00 ΡΟΔΟ - ΣΥΜΗ	08.00 ΡΟΔΟ - ΜΑΡΜΑΡΑ* 15.00 ΜΑΡΜΑΡΑ - ΡΟΔΟ*
16/11 ΤΡΙΤΗ		09.00 ΡΟΔΟ- ΣΥΜΗ 10.00 ΣΥΜΗ - ΡΟΔΟ 15.00 ΡΟΔΟ - ΣΥΜΗ
17/11 ΤΕΤΑΡΤΗ		08.00 ΣΥΜΗ - ΡΟΔΟ 15.00 ΡΟΔΟ - ΣΥΜΗ 16.00 ΣΥΜΗ - ΡΟΔΟ
18/11 ΠΕΜΠΤΗ	07.30 ΣΥΜΗ - ΡΟΔΟ 15.00 ΡΟΔΟ - ΣΥΜΗ	
19/11 ΠΑΡΑΣΚΕΥΗ		08.00 ΡΟΔΟ - ΜΑΡΜΑΡΑ* 15.00 ΜΑΡΜΑΡΑ - ΡΟΔΟ* 16.30 ΡΟΔΟ - ΣΥΜΗ
20/11 ΣΑΒΒΑΤΟ	08.00 ΣΥΜΗ - ΡΟΔΟ 15.00 ΡΟΔΟ - ΣΥΜΗ	07.30 ΣΥΜΗ - ΡΟΔΟ 09.00 ΡΟΔΟ - ΣΥΜΗ 10.15 ΣΥΜΗ - ΝΤΑΤΣΑ* 15.00 ΝΤΑΤΣΑ - ΣΥΜΗ * 16.00 ΣΥΜΗ - ΡΟΔΟ

ΠΡΟΣΟΧΗ ΤΑ ΔΡΟΜΟΛΟΓΙΑ ΜΕ * ΕΙΝΑΙ ΠΕΡΙΗΓΗΣΗ

Τα δρομολόγια μπορούν να τροποποιηθούν λόγω εκτάκτων συγκοινωνιακών αναγκών ή καιρικών συνθηκών.
Παρακαλούμε πριν ταξιδέψετε επικοινωνήστε με την εταιρεία:

www.anes.gr

Γραφείο Σύμης: Τηλ. 2246071444 Φαξ: 2246071373
Γραφείο Ρόδου: Τηλ. 2241037769 Φαξ: 2241034493

ΣΥΛΛΟΓΟΣ ΧΑΛΚΙΤΩΝ ΡΟΔΟΥ
«ΑΓΙΟΣ ΙΩΑΝΝΗΣ»

ΜΑΘΗΜΑΤΑ ΠΑΡΑΔΟΣΙΑΚΩΝ ΧΟΡΩΝ

Ο σύλλογος Χαλκιτών Ρόδου ανακοινώνει στα μέλη και τους φίλους της Χάλκης τη λειτουργία τμήματος εκμάθησης παραδοσιακών χορών της Χάλκης και άλλων περιοχών από το χοροδιδάσκαλο κύριο Τσαμπίκο Ποδιώτη σε δύο τμήματα. Τα μαθήματα παραδίδονται κάθε Παρασκευή στην αίθουσα του συλλόγου μας: Εργάνης Αθηνάς 35 (πίσω από την τράπεζα Δωδεκανήσου, κατάστημα οδού Εθνικής Αντιστάσεως).

Τμήματα:
Τμήμα 1: Παιδιά: ώρα 7-8 μ.μ.
Τμήμα 2: Νέοι, ενήλικες: ώρα 8-9 μ.μ.

Ημερομηνία έναρξης μαθημάτων:
Παρασκευή 5 Νοεμβρίου.

Δηλώσεις στα τηλέφωνα
6976072740 πάτερ Αντώνιος
2241034839 κυρία Ρουσσέτου

INEMA

ΙΑΤΡΙΚΟΣ & ΝΟΣΟΚΟΜΕΙΑΚΟΣ ΕΞΟΠΛΙΣΜΟΣ
17 ΧΡΟΝΙΑ ΕΜΠΕΙΡΙΑΣ *από το 1988*
ΕΙΜΑΣΤΕ ΟΙ ΜΕΓΑΛΥΤΕΡΟΙ ΠΡΟΜΗΘΕΥΤΕΣ ΙΑΤΡΙΚΟΥ – ΟΡΘΟΠΕΔΙΚΟΥ ΚΑΙ ΝΟΣΟΚΟΜΕΙΑΚΟΥ ΥΛΙΚΟΥ ΣΤΗ ΔΩΔΕΚΑΝΗΣΟ
ΕΜΠΙΣΤΕΥΘΕΙΤΕ ΜΑΣ !!!
ΛΕΜΕΣΣΟΥ 2 ΡΟΔΟΣ ΤΗΛ.22410 32238 – FAX.22410 28484



ΑΝΑΠΗΡΙΚΑ ΚΑΡΟΤΣΙΑ–ΒΑΔΙΣΤΙΚΑ -ΟΡΘΟΠΕΔΙΚΑ ΕΙΔΗ–ΜΠΛΟΥΖΕΣ ΙΑΤΡΙΚΕΣ–ΚΑΛΤΣΕΣ ΦΛΕΒΙΤΙΔΑΣ–ΠΕΛΜΑΤΑ–ΟΡΘΟΠΕΔΙΚΑ ΜΑΞΙΛΑΡΙΑ–ΚΡΕΒΑΤΙΑ ΝΟΣΟΚΟΜΕΙΑΚΑ – ΙΑΤΡΙΚΟΣ ΕΞΟΠΛΙΣΜΟΣ ΚΑΙ ΑΝΑΛΩΣΙΜΑ – ΟΡΓΑΝΑ ΧΗΜΕΙΟΥ ΚΑΙ ΚΑΘΕ ΑΛΛΟ ΕΙΔΟΣ ΓΙΑ ΚΑΤ ΟΙΚΟ ΝΟΣΗΛΕΙΑ .

ΕΝΗΜΕΡΩΣΗ ΑΠΟ ΤΟΝ Π.ΜΟΛΥΒΙΑΤΗ

ΑΝΗΣΥΧΟΣ Ο Γ.ΠΑΠΑΝΔΡΕΟΥ ΓΙΑ ΤΙΣ ΑΠΟΦΑΣΕΙΣ
που έρχονται το Δεκέμβριο στην Ε.Ε.

Την ανησυχία του για τις αποφάσεις που έρχονται στη Σύνοδο Κορυφής του Δεκεμβρίου, ειδικά για την έναρξη ενταξιακών διαπραγματεύσεων με την Τουρκία εξέφρασε ο πρόεδρος του ΠΑΣΟΚ στον υπουργό Εξωτερικών. Ο τελευταίος τον ενημέρωσε για το σύνολο των εθνικών θεμάτων.

Ο κ. Παπανδρέου επανέλαβε την κριτική του στην πολιτική που ακολουθεί η κυβέρνηση, σημειώνοντας χαρακτηριστικά: «Με το ΠΑΣΟΚ ως κυβέρνηση ο Έλληνας είχε ήσυχο το κεφάλι του».

Ο αρχηγός του κόμματος της Αξιωματικής Αντιπολίτευσης υπενθύμισε ότι με την πολιτική των κυβερνήσεων του ΠΑΣΟΚ διαμορφώθηκε στην περιοχή κλίμα ηρεμίας, ασφάλειας και οικονομικής ανάπτυξης.

Επιπλέον, χαρακτήρισε πολύ σημαντική και καθοριστική την απόφαση που θα πάρει η Ευρωπαϊκή Ένωση στις 17 Δεκεμβρίου ιδιαίτερα αν η απόφαση είναι θετική για την έναρξη ενταξιακών διαπραγματεύσεων με την Τουρκία, δίνοντας ιδιαίτερη σημασία στους όρους υπό τους οποίους θα διεξαχθούν αυτές οι διαπραγματεύσεις.

Ο κ. Μολυβιάτης κατά την αποχώρησή του από τα γραφεία του ΠΑΣΟΚ δεν έκανε δηλώσεις.

Συνάντηση με την Αλ. Παπαρήγα

Νωρίτερα, ο επικεφαλής της ελληνικής διπλωματίας ενημέρωσε την γγ του ΚΚΕ Αλέκα Παπαρήγα. Η τελευταία εξέφρασε την ανησυχία της για την κλιμάκωση της έντασης στο Αιγαίο, ενώ κατηγόρησε τις κυβερνήσεις του ΠΑΣΟΚ για τις συμφωνίες της Μαδρίτης και του Ελσίνκι, υποστηρίζοντας ότι αυτές ευθύνονται για την τουρκική προκλητικότητα.

Σχετικά με την ΠΓΔΜ, η κυρία Παπαρήγα επανέλαβε ότι το θέμα είναι η γενικότερη πολιτική των ΗΠΑ στα Βαλκάνια και τα πιθανά νέα σχέδιά τους.

Σύνθετη ονομασία, λέει ο ΣΥΝ

Ο υπουργός Εξωτερικών συναντήθηκε και με τον πρόεδρο του Συνασπισμού Νίκο Κωνσταντόπουλο. Σε δηλώσεις του ο τελευταίος είπε ότι το κόμμα του τάσσεται υπέρ της σταθερότητας στα Βαλκάνια και της αξιοποίησης όλων των δυνατοτήτων από πλευράς ελληνικής



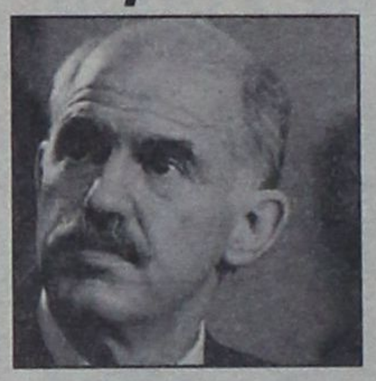

κυβέρνησης, στο πλαίσιο μιας σύνθετης ονομασίας για την ΠΓΔΜ.

Ο κ. Κωνσταντόπουλος έμμεσα τάχθηκε κατά της σύσκεψης των πολιτικών αρχηγών, πρόταση που έχει διατυπώσει η αξιωματική αντιπολίτευση, ενώ υπογράμμισε ότι μείζον θέμα είναι η σταθερότητα στα Βαλκάνια.

Δυσκολίες βλέπει ο Γ.Καρατζαφέρης

Ο κ. Μολυβιάτης συναντήθηκε και με τον πρόεδρο του ΛΑΟΣ και ευρωβουλευτή Γιώργο Καρατζαφέρη. Η συνάντηση διήρκεσε περίπου 30 λεπτά και κατά την έξοδό του ο κ.Καρατζαφέρης σχολίασε ότι έχουμε να διανύσουμε ένα δύσκολο δρόμο με λακκούβες και ανηφοριές.

Ο κ. Καρατζαφέρης ρωτήθηκε από τους δημοσιογράφους για τις δηλώσεις του κ. Μητσοτάκη και σχολίασε: «Η μεν φωνή Μητσοτάκη, η δε χείρα Μπους».

Η αποτίμηση του κ. Μολυβιάτη

Μετά το πέρας των επαφών του, ο κ. Μολυβιάτης εξέφρασε την ικανοποίησή του για την ανταλλαγή απόψεων με τους αρχηγούς των πολιτικών κομμάτων και ξεκαθάρισε ότι η κυβέρνηση δεν ζητά λευκή επιταγή από τον πολιτικό κόσμο.

«Η εξωτερική πολιτική είναι ευθύνη της κυβέρνησης» είπε, για να υπογραμμίσει ότι η διαμόρφωση ενός κοινού μετώπου κάνει την όλη προσπάθεια πιο αποτελεσματική.

ΚΑΤΟΠΙΝ ΕΞΗΓΗΣΕΩΝ ΤΟΥ Δ.ΛΙΝΟΥ

Ο ΑΡΕΙΟΣ ΠΑΓΟΣ «ΕΚΛΕΙΣΕ»
την υπόθεση της παρέμβασης Παπαληγούρα για το Χρηματιστήριο

Ολοκληρώθηκε το μεσημέρι της Πέμπτης η συνεδρίαση της Διοικητική Ολομέλειας του Αρείου Πάγου, η οποία συγκλήθηκε από τον πρόεδρό της Γιώργο Κάππο για να εξετάσει αν αποτελεί ή όχι παρέμβαση η ενέργεια του υπουργού Δικαιοσύνης Αναστάση Παπαληγούρα να καλέσει στο γραφείο του τον εισαγγελέα του Αρείου Πάγου, Δημήτρη Λινό, και να του θέσει το θέμα της άσκησης έφεσης κατά του βουλεύματος με το οποίο απηλλάγησαν τα μέλη του ΔΣ του Χρηματιστηρίου Αθηνών και της Επιτροπής Κεφαλαιαγοράς.

Η Διοικητική Ολομέλεια κατά πλειοψηφία (33-22) έκρινε ότι δεν συντρέχει λόγος γενικότερου ενδιαφέροντος ώστε να ασχοληθεί με το επίμαχο θέμα, κατόπιν των εξηγήσεων που παρείχε ο Λινός -μέσω του αντεισαγγελέα Αθανάσιου Ανδρεουλάκου- ότι δεν θεώρησε την ενέργεια του υπουργού Δικαιοσύνης ως παρέμβαση στα καθήκοντά του. Κατόπιν αυτού, η Διοικητική Ολομέλεια του Αρείου Πάγου δεν μπήκε στην ουσία του θέματος.



ΣΤΗ ΜΕΣΑΙΩΝΙΚΗ ΠΟΛΗ

ΣΥΝΕΧΙΖΕΤΑΙ Η ΚΑΤΑΣΚΕΥΗ
των υπογείων δικτύων
Στις 20 Νοεμβρίου θα αρχίσουν ξανά τα έργα

Δόθηκε το «πράσινο φως» για τη συνέχιση των εργασιών κατασκευής των υπογείων δικτύων στη Μεσαιωνική Πόλη της Ρόδου.

Σε συνεδρίαση των Κυρίων του έργου που πραγματοποιήθηκε χθες το μεσημέρι στο Δημαρχείο Ρόδου αποφασίστηκε η έναρξη των εργασιών να γίνει στις 20 Νοεμβρίου, και συγκεκριμένα από την οδό Σωκράτους.

Τα έργα θα συνεχιστούν και στις οδούς Πολυδώρου, Πλάτωνος κι Αγησιλάου και συνολικά θα καλυφθεί επιφάνεια 450 τ.μ.

Πρόκειται για το Α' τμήμα της δεύτερης φάσης του έργου, προϋπολογισμού 3,5 εκατ. ευρώ που θα ολοκληρωθεί εφ' όσον όλα πάνε καλά, το έτος 2007.

Όπως δήλωσε ο υπεύθυνος του έργου κ. Β. Διακομιχάλης, σταδιακά θα ανοίξουν τρία «μέτωπα» ώστε να προχωρήσουν γρήγορα τα έργα και να κλείσουν οι «πληγές» πριν από την έναρξη της νέας τουριστικής περιόδου.

Δεν αποκλείεται πάντως, εφόσον συμφωνήσουν οι μόνιμοι κάτοικοι και οι καταστηματάρχες ακόμη και τη διάρκεια του νέου έτους να συνεχιστούν οι εργασίες σε δρόμους δευτερευούσης σημασίας που δεν υπάρχουν εμπορικές δραστηριότητες και τουριστικές επιχειρήσεις.

Για το σκοπό αυτό θα πραγματοποιηθεί εντός της προσεχούς εβδομάδας συνάντηση μεταξύ του δημάρχου Ροδίων, του εργολάβου του έργου και των διοικητικών συμβουλίων του Συλλόγου Καταστηματαρχών Μεσαιωνικής Πόλης και του Συλλόγου Μονίμων Κατοίκων, προκειμένου να τους ενημερώσουν για το πλάνο των εργασιών ώστε να αποφευχθούν συγκρούσεις στη συνέχεια.

Εκτός από την κατασκευή των υπογείων δικτύων, αποχέτευσης, ύδρευσης, ηλεκτροφωτισμού και τηλεφωνίας, ο εργολάβος έχει την υποχρέωση της οριστικής αποκατάστασης των οδοστρωμάτων χωρίς να αλλοιώσει τη φυσιογνωμία του ιστορικού περιβάλλοντος.

Στη χθεσινή συνεδρίαση παρέστη και ο οικονομικός διευθυντής της ΔΕΠΟΣ κ. Ν. Χασάνδρας.

ΣΧΕΤΙΚΑ ΜΕ ΤΑ ΑΠΟΒΛΗΤΑ

ΠΡΟΒΛΗΜΑΤΑ ΚΑΙ ΠΑΛΙ
με τα ελαιοτριβεία
Τι αποφασίστηκε χθες σε σύσκεψη

Νέα σύσκεψη πραγματοποιήθηκε χθες το πρωί στο γραφείο του αντινομάρχη κ. Ν. Ζωϊδη για την επίλυση του προβλήματος που αντιμετωπίζει η περιοχή με τη διάθεση των υγρών αποβλήτων των ελαιοτριβείων.

Στη χθεσινή συνάντηση μετείχαν εκπρόσωποι των Δήμων της Δυτικής πλευράς του Νησιού της Ρόδου και συγκεκριμένα των Δήμων Καμείρου και Πεταλούδων.

Η απόφαση που ελήφθη είναι η δημιουργία δεξαμενών σε δημοτικούς ή δημόσιους χώρους, προκειμένου να δέχονται τα υγρά απόβλητα των ελαιοτριβείων.

Συγκεκριμένα οι δήμαρχοι υποχρεούνται να εξεύρουν αυτούς τους χώρους και να κατασκευάσουν τις προσωρινές δεξαμενές με ευθύνη τους αφού φροντίσουν επίσης και για την περίφραξή τους ώστε να αποφευχθούν ατυχήματα.

Από την άλλη πλευρά οι ιδιοκτήτες ελαιοτριβείων θα πρέπει να αγοράσουν βυτιοφόρα για τη μεταφορά των υγρών αποβλήτων στις δεξαμενές.

Ωστόσο ορισμένοι Δήμοι που δεν ενημερώθηκαν έγκαιρα - όπως ο Δήμος Πεταλούδων - δεν έχουν διενεργήσει ακόμα έρευνα για την εξεύρεση χώρου κατασκευής της δεξαμενής ενώ οι ελαιοτριβείς δεν έχουν προμηθευτεί βυτιοφόρα οχήματα κι ως εκ τούτου υπάρχει πρόβλημα γιατί ο χρόνος δεν επαρκεί αφού ήδη ξεκίνησε η λειτουργία ορισμένων από αυτά.

Ευθύνες για την καθυστέρηση αυτή ο Σύλλογος Ιδιοκτητών Ελαιοτριβείων επιρρίπτει στη Νομαρχιακή Αρχή η οποία ενώ γνώριζε το πρόβλημα από την περσινή χρονιά, δεν κινήθηκε έγκαιρα για την τακτοποίηση του προβλήματος αλλά το θυμήθηκε λίγο καιρό πριν ξεκινήσει η ελαιοκομική περίοδος με αποτέλεσμα να διογκωθεί το πρόβλημα.

ANEK LINES
FERRIES

ΕΛΓ-ΟΛΓ ΑΝΘΗ ΜΑΡΙΝΑ
•• ΕΛΓ-ΟΛΓ ΜΑΡΙΝΑ • ΕΛΓ-ΟΛΓ ΜΙΛΕΝΑ
ΡΟΔΟΣ - ΠΕΙΡΑΙΑ

ΠΑΡΑΣΚΕΥΗ 12/11		
ΜΑΡΙΝΑ	18.00	ΚΩ (22.30) - ΚΑΛΥΜΝΟ (00.10) - ΛΕΡΟ (01.40) - ΠΑΤΜΟ (03.20) - ΜΥΚΟΝΟ (08.10) - ΣΥΡΟ (09.40) ΠΕΙΡΑΙΑ (14.40)
ΣΑΒΒΑΤΟ 13/11		
ΑΝΘΗ-ΜΑΡΙΝΑ	17.00	ΚΩ (20.50) - ΛΕΡΟ (23:20)- ΠΑΤΜΟ (00.20) - ΠΕΙΡΑΙΑ (08.50)
ΚΥΡΙΑΚΗ 14/11		
ΜΙΛΕΝΑ	09.00	ΣΥΜΗ (10.50) - ΤΗΛΟ (13.10) - ΝΙΣΥΡΟ (14.50) ΚΩ (16.50) - ΚΑΛΥΜΝΟ (18.30) - ΑΣΤΥΠΑΛΑΙΑ (21.40) - ΚΑΤΑΠΟΛΑ (01.00) - ΠΕΙΡΑΙΑ (09.30)
ΔΕΥΤΕΡΑ 15/11		
ΜΑΡΙΝΑ	15.00	ΚΩ (19.30) - ΚΑΛΥΜΝΟ (21.00) - ΛΕΡΟ (22.40) - ΠΑΤΜΟ (00.20) - ΠΕΙΡΑΙΑ (10.50)
ΤΡΙΤΗ 16/11		
ΑΝΘΗ ΜΑΡΙΝΑ	17.00	ΚΩ (20.50) - ΠΕΙΡΑΙΑ (06.50)
ΤΕΤΑΡΤΗ 17/11		
ΜΑΡΙΝΑ	15.00	ΚΩ (19.30) - ΚΑΛΥΜΝΟ (21.00) - ΛΕΡΟ (22.40) - ΠΑΤΜΟ (00.20) - ΠΕΙΡΑΙΑ (10.50)
ΠΕΜΠΤΗ 18/11		
ΑΝΘΗ-ΜΑΡΙΝΑ	17.00	ΚΩ (20.50) - ΠΕΙΡΑΙΑ (06.50)
ΠΑΡΑΣΚΕΥΗ 19/11		
ΜΑΡΙΝΑ	18.00	ΚΩ (22.30) - ΚΑΛΥΜΝΟ (00.10) - ΛΕΡΟ (01.40) - ΠΑΤΜΟ (03.20) - ΜΥΚΟΝΟ (08.10) - ΣΥΡΟ (09.40) - ΠΕΙΡΑΙΑ (14.40)
ΣΑΒΒΑΤΟ 20/11		
ΑΝΘΗ-ΜΑΡΙΝΑ	17.00	ΚΩ (20.50) - ΛΕΡΟ (23:20)- ΠΑΤΜΟ (00.20) - ΠΕΙΡΑΙΑ (08.50)
ΚΥΡΙΑΚΗ 21/11	——	————————————
ΔΕΥΤΕΡΑ 22/11		
ΜΑΡΙΝΑ	15.00	ΚΩ (19.30) - ΚΑΛΥΜΝΟ (21.00) - ΛΕΡΟ (22.40) - ΠΑΤΜΟ (00.20) - ΠΕΙΡΑΙΑ (10.50)

++ΠΡΟΣΦΟΡΑ++Πακέτα εισιτηρίων άνω των 300,00 ευρώ, μπορείτε να τα εξοφλήσετε σε 4 άτοκες μηνιαίες δόσεις με την πιστωτική σας κάρτα VISA ή MASTER! ! !
+++ Η εταιρεία μας βρίσκεται στην ευχάριστη θέση να σας ενημερώσει ότι : 1) Θα προσφέρονται ειδικές τιμές σε όλες τις θέσεις για οικογενειακά πακέτα.
2) Εισιτήρια ΜΕΤ' ΕΠΙΣΤΡΟΦΗΣ, ειδικές τιμές.
3)Πολλαπλά εισιτήρια minimum 5, 50% έκπτωση

ΕΠΤΑ ΑΛΛΑΓΕΣ ΣΤΙΣ ΣΥΝΤΑΞΕΙΣ

Αλλαγές επί αλλαγών... Μπορεί η κυβέρνηση να έχει διακηρύξει ότι δεν πρόκειται να ακουμπήσει το σύστημα κοινωνικής ασφάλισης, ωστόσο 7 αλλαγές είναι ήδη δρομολογημένες και θα ισχύσουν από 1/1/2005 σε υλοποίηση παλαιών νόμων.

Σημαντικότερη αλλαγή είναι βέβαια αυτή του ΙΚΑ, αφού αλλάζει ο τρόπος υπολογισμού, κάτι που σημαίνει ότι υπό προϋποθέσεις, οι ασφαλισμένοι μπορεί και να κερδίσουν πάνω από 300 ευρώ στο συντάξιμο μηνιαίο μισθό τους. Η Πανελλήνια Ομοσπονδία Προσωπικού Οργανισμών Κοινωνικής Πολιτικής (ΠΟΠΟΚΠ) συνέλεξε τις αλλαγές και τις ενέταξε στο περιοδικό «Ασφαλισμένος» που εκδίδει. Αναλυτικότερα:

- Αλλαγή του τρόπου υπολογισμού των συντάξεων από το ΙΚΑ:

Από 1/1/2005 ο ασφαλισμένος του ΙΚΑ έχει το δικαίωμα να επιλέξει για τον υπολογισμό της σύνταξης τα πέντε καλύτερα από άποψη αποδοχών έτη της τελευταίας δεκαετίας, αντί της τελευταίας πενταετίας που ισχύει σήμερα και μάλιστα χωρίς να απαιτείται αυτά να είναι συνεχόμενα. Ετσι, για κάποιο εργαζόμενο που, λόγω απόλυσης ή αλλαγής ειδικότητας, συνέβη τα τελευταία χρόνια να έχει χαμηλότερες αποδοχές σε σχέση με προηγούμενα χρόνια ο νέος τρόπος υπολογισμού είναι ευνοϊκός.

Με την επιλογή των καλύτερων 5 ετών από την τελευταία δεκαετία μπορεί να έχει διαφορά στο ποσό της σύνταξης σημαντική που σε ορισμένες περιπτώσεις μπορεί να ξεπεράσει και τα 300 ευρώ το μήνα.

- Αύξηση αποθεματικών για επένδυση σε μετοχές: Από 1/1/2005 παύει να ισχύει ο περιορισμός με την ποσόστωση 40% για επενδύσεις σε ακίνητα και 60% σε μετοχές. Ετσι, λοιπόν, τα ασφαλιστικά ταμεία το συνολικό ποσό που μπορούν να επενδύσουν (ανέρχεται στο 23% των αποθεματικών) μπορούν να το διαθέσουν για επενδύσεις σε μετοχές χωρίς να περιορίζονται με το 40% σε ακίνητα. Ωστόσο, δεν φαίνεται, σύμφωνα με εκτιμήσεις παραγόντων των ταμείων, ότι θα διαφοροποιηθεί σημαντικά η σύνθεση του χαρτοφυλακίου τους, αφού οι συνθήκες στο Χρηματιστήριο δεν μπορούν να θεωρηθούν ευνοϊκές, ενώ έχει ασκηθεί κριτική στα ταμεία για τις επενδύσεις που είχαν γίνει την προηγούμενη περίοδο.

- Αύξηση ορίων ηλικίας συνταξιοδότησης: Αυξάνεται από 1/1/2005 κατά ένα εξάμηνο το όριο ηλικίας συνταξιοδότησης για όσους συμπληρώνουν τα απαιτούμενα για θεμελίωση δικαιώματος έτη ασφάλισης το 2005 (ν. 2084/92). Η συγκεκριμένη αλλαγή αφορά 28 ομάδες ασφάλισης και το Δημόσιο. Επειδή από 1/1/98 και μετά οι προϋποθέσεις συνταξιοδότησης από τα επικουρικά ταμεία είναι ίδιες με εκείνες των ταμείων κύριας ασφάλισης, οι ίδιες αλλαγές υπάρχουν και στα αντίστοιχα ταμεία για τους ασφαλισμένους που ανήκουν στις κατηγορίες αυτές. Καμία αλλαγή δεν υπάρχει στο όριο ηλικίας συνταξιοδότησης στο ΙΚΑ, στον ΟΓΑ, στο ΤΕΒΕ, στο Ταμείο Εμπόρων και στο ΤΑΙΣΥΤ. Καμία αλλαγή δεν υπάρχει στο όριο ηλικίας συνταξιοδότησης για όσους και όσες έχουν θεμελιώσει συνταξιοδοτικό δικαίωμα τα προηγούμενα χρόνια.

- Αύξηση των ετών ασφάλισης για συνταξιοδότηση: Οι αυξήσεις ετών ασφάλισης για συνταξιοδότηση αφορούν 19 ομάδες ασφαλισμένων από 13 Ταμεία Κύριας ασφάλισης που επεκτείνονται και στα αντίστοιχα Επικουρικά Ταμεία. Επισημαίνεται και εδώ ότι τα έτη ασφάλισης που απαιτούνται για συνταξιοδότηση καθορίζονται με βάση αυτά που ισχύουν κατά το έτος θεμελίωσης του δικαιώματος. Καμία αλλαγή δεν έχουμε στα έτη ασφάλισης που απαιτούνται για συνταξιοδότηση από το ΙΚΑ, το ΤΕΒΕ, το Ταμείο Εμπόρων, το Δημόσιο κ.λ.π. όπως καμία αύξηση δεν υπάρχει για όσους έχουν θεμελιώσει ήδη συνταξιοδοτικό δικαίωμα με οποιεσδήποτε προϋποθέσεις.

- Αύξηση των επικουρικών συντάξεων των δημοσίων υπαλλήλων: Αφορά μόνο όσους λαμβάνουν ως σύνταξη ποσό μικρότερο του 20% του συντάξιμου μισθού για 35 χρόνια ασφάλισης. Η διάταξη έχει ξεκινήσει να εφαρμόζεται από 1/1/2000 (Ν. 2676/99) και σταδιακά με 1% κάθε έτος, προβλέπει τη διαμόρφωση στο 20% όλων των επικουρικών συντάξεων που δίνει το ΤΕΑΔΥ. Η παραπάνω αύξηση θα είναι επιπλέον της όποιας αύξησης δοθεί για το 2005 στα πλαίσια της εισοδηματικής πολιτικής.

- Αύξηση συντάξεων ΝΑΤ: Αυξάνονται οι συντάξεις των ήδη συνταξιούχων αλλά και όσων συνταξιοδοτηθούν από το ΝΑΤ από 1/1/2005 (πέρα από την ετήσια αύξηση στα πλαίσια της εισοδηματικής πολιτικής) με αναπροσαρμογή του ποσοστού αναπλήρωσης από το 65% στο 67,5% του συντάξιμου μισθού. Η αύξηση κατά 2,5 ποσοστιαίες μονάδες επιπλέον (Ν. 3075/02) θα γίνει και το 2006 μέχρι οι συντάξεις να διαμορφωθούν στο 70% του συντάξιμου μισθού.

- Μείωση κατά 4% του ποσού της βασικής σύνταξης του ΟΓΑ: Αλλαγή με μικρή πρακτική εφαρμογή, αφού παράλληλα με τη μείωση της βασικής σύνταξης αυξάνεται και μάλιστα με μεγαλύτερο ποσό η κύρια σύνταξη. Οσοι από τους ασφαλισμένους του ΟΓΑ συνταξιοδοτηθούν από τον κλάδο κύριας ασφάλισης του Οργανισμού το 2005, θα λάβουν 4% μικρότερη βασική σύνταξη σε σχέση με εκείνη που λαμβάνουν όσοι συνταξιοδοτήθηκαν το 2004. Η μείωση της βασικής σύνταξης ξεκίνησε (νόμος 2458 του 1997) από το 2003 με 4% και για όσους συνταξιοδοτηθούν το 2005 θα είναι 12% μέχρι να μηδενιστεί το 2027 για όσους συνταξιοδοτηθούν το έτος αυτό από τον ΟΓΑ.



ΓΙΑ ΠΟΙΕΣ ΚΑΤΗΓΟΡΙΕΣ ΑΥΞΑΝΕΤΑΙ ΤΟ ΟΡΙΟ ΣΥΝΤΑΞΙΟΔΟΤΗΣΗΣ ΚΑΙ ΤΑ ΣΥΝΤΑΞΙΜΑ ΕΤΗ

ΦΟΡΕΑΣ	ΑΠΑΙΤΟΥΜΕΝΑ ΕΤΗ ΑΣΦΑΛΙΣΗΣ Το 2004	Το 2005	ΟΡΙΟ ΗΛΙΚΙΑΣ ΣΥΝΤΑΞΙΟΔΟΤΗΣΗΣ ΓΙΑ ΟΣΟΥΣ ΘΕΜΕΛΙΩΝΟΥΝ ΣΥΝΤΑΞΙΟΔ. ΔΙΚΑΙΩΜΑ Το 2004	ΓΙΑ ΟΣΟΥΣ ΘΕΜΕΛΙΩΝΟΥΝ ΣΥΝΤΑΞΙΟΔΟΤΙΚΟ ΔΙΚΑΙΩΜΑ ΤΟ 2005
ΟΓΑ ΚΛΑΔΟΣ ΚΥΡΙΑΣ ΑΣΦΑΛΙΣΗΣ				
Ανδρες - γυναικες	6	7	65	65
ΔΗΜΟΣΙΟ				
Ανδρες	25	25	63,5	64
Τ.Σ.Π. «Η ΕΘΝΙΚΗ»				
Ανδρες	25	25	63,5	64
ΤΑΠ-ΟΤΕ				
Ανδρες	25	25	63,5	64
Μητέρες ανηλίκων				
Ασφάλιση πριν 31/12/82	18,5	19	50	50
ΟΑΠ ΔΕΗ				
Ανδρες	25	25	63,5	64
Γυναίκες	30,5	31	Χ.Ο.Η.	Χ.Ο.Η
Μητέρες ανηλίκων				
Ασφάλιση πριν 31/12/82	21	21,5	50	50
Βαρέα	20	20	53,5	54
	15	15	58,5	59
ΤΣΠ-ΕΤΕ				
Ανδρες	25	25	63,5	64
Γυναίκες	30,5	31	Χ.Ο.Η.	Χ.Ο.Η.
Μητέρες ανηλίκων				
Ασφάλιση πριν 31/12/82	18,5	19	50	50
Τ.Σ.Π.-ΑΤΕ				
Ανδρες	25	25	63,5	64
Μητέρες ανηλίκων				
Ασφάλιση πριν 31/12/82	18,5	19	50	50
Τ.Α.Π.Ι.Λ.Υ.				
Ανδρες	25	25	63,5	64
Μητέρες ανηλίκων				
Ασφάλιση πριν 31/12/82	21	21,5	50	50
ΤΣΑΥ				
Ανδρες	30	30	62,5	63
Γυναίκες				
Ασφαλισμένες πριν 31/12/82	18,5	19	60	60
Μητέρες ανηλίκων	16	16,5	58	58
ΤΣΜΕΔΕ				
Ανδρες	25	25	61,5	62
Γυναίκες				
Ασφάλιση πριν 31/12/82	23,5	24	60	60

ΓΕΝΙΚΗ ΤΕΧΝΙΚΗ
ΟΜΙΛΟΣ ΕΤΑΙΡΕΙΩΝ

ΑΝΑΝΕΩΜΕΝΟΙ ΚΑΙ ΠΑΝΤΑ ΠΡΩΤΟΠΟΡΟΙ
ΜΑΖΙ ΣΑΣ ΜΕ ΣΤΟΧΟ ΤΙΣ ΚΑΛΥΤΕΡΕΣ
ΤΕΧΝΙΚΕΣ ΛΥΣΕΙΣ

• ΕΤΟΙΜΟ ΣΚΥΡΟΔΕΜΑ
με ανανεωμένες -
σύγχρονες εγκαταστάσεις

• ΑΔΡΑΝΗ ΥΛΙΚΑ
υψηλών προδιαγραφών και
απαιτήσεων από
το ΝΕΟ Λατομείο μας

ΕΡΓΟΣΤΑΣΙΑ ΣΚΥΡΟΔΕΜΑΤΟΣ:
ΡΟΔΟΣ: 6ο χλμ. Παλαιάς Εθν. Οδού Ρόδου - Λίνδου, τηλ. 22410 - 60560/62323 FAX: 22410 60561
ΓΕΝΝΑΔΙ: 2ο χλμ. οδού ΓΕΝΝΑΔΙΟΥ - ΒΑΤΙΟΥ, τηλ. 22440 - 43470 FAX: 22440 43470
ΛΑΤΟΜΕΙΟ: Θέση Στραβόλαιμο ΚΑΛΥΘΙΩΝ
ΓΡΑΦΕΙΑ: Ρόδος Αρκαδίου 2, Τηλ. 22410-22186/22968/28058 FAX: 22410 - 33021

ΠΟΕΤ

Ο ΤΟΥΡΙΣΜΟΣ ΠΡΕΠΕΙ ΝΑ ΑΝΤΙΜΕΤΩΠΙΖΕΤΑΙ ΑΠΟ *την Ε.Ε. ως αυτόνομος τομέας της οικονομίας*

Την μεγάλη σημασία του τουρισμού για την Ε.Ε. και την διεύρυνσή του με νέες χώρες μέλη στις οικονομίες, των οποίων ο τουρισμός παίζει καθοριστικό ρόλο", επεσήμανε ο πρόεδρος της Πανελλήνιας Ομοσπονδίας Επιχειρήσεων Τουρισμού (ΠΟΕΤ) κ. Μάριος Τριβυζάς, μιλώντας σε εκδήλωση του υπουργείου Τουριστικής Ανάπτυξης με θέμα "Διεύρυνση της Ε.Ε. - Τουρισμός, Νέες Προοπτικές" που πραγματοποιήθηκε στην Θεσσαλονίκη στις 6/11/2004 με την ευκαιρία της έκθεσης τουρισμού `Philoxenia 2004`.

Η **ΠΟΕΤ** δια του προέδρου της επεσήμανε, ότι "η Ε.Ε. είναι ανάγκη να αποκτήσει **συγκεκριμένη πολιτική** στον τουρισμό και θεωρεί ότι πρέπει να καθιερωθεί ως επίσημο όργανο το Συμβούλιο Υπουργών Τουρισμού", και αυτό, "γιατί μπορεί ο τουρισμός να σχετίζεται και με άλλα πολλά υπουργεία και δραστηριότητες (ναυτιλία, μεταφορές, περιβάλλον, πολιτισμός κ.λ.π.) **είναι όμως απαραίτητο να αντιμετωπίζεται από την Ε.Ε. ως αυτόνομος τομέας της οικονομίας**".

Επίσης, πρόσθεσε ότι "η Ευρώπη ως προορισμός δέχεται ποσοστό περίπου 55% του συνόλου του παγκόσμιου τουρισμού με περισσότερους από **400 εκατ. τουρίστες ετησίως** και σύμφωνα με τον Παγκόσμιο Οργανισμό Τουρισμού με ετήσιο ρυθμό αύξησης περίπου 3%, **το έτος 2020 αναμένεται ότι περισσότεροι από 720 εκατ. άνθρωποι θα ταξιδεύουν στην Ε.Ε.**. Επιπλέον η διεύρυνση της Ε.Ε. με νέα μέλη συμβάλει πολιτικά στην σταθεροποίηση της ειρήνης σε όλη την Ευρώπη και ιδιαίτερα στον ευαίσθητο χώρο των Βαλκανίων, ο οποίος στο παρελθόν υπήρξε περιοχή εντάσεων και συγκρούσεων. Βοηθά επίσης στην αλληλοκατανόηση των λαών, των πολιτισμών και στην γεφύρωση των όποιων διαφορών υπήρξαν τα προηγούμενα χρόνια".

Μιλώντας τέλος ο κ. **Τριβυζάς** στην δεξίωση που παρέθεσε η **ΠΟΕΤ** στις 5/11/2004 στο ξενοδοχείο `Hyatt Regency`, την οποία τίμησαν με την παρουσία τους ο υφυπουργός τουρισμού **κ. Αναστάσιος Λιάσκος**, ο πρόεδρος του ΕΟΤ κ. **Χάρης Κοκκώσης,** υπουργοί της Κυβέρνησης, βουλευτές όλων των πολιτικών κομμάτων, πρόεδροι τουριστικών φορέων και επιχειρηματίες, τόνισε "την **ανάγκη της ενότητας στον ευαίσθητο χώρο του τουρισμού,** την στενότερη και τακτικότερη επικοινωνία υπουργείου τουρισμού και φορέων χωρίς διακρίσεις, καθώς και την αξιοποίηση της επιτυχίας των Ολυμπιακών Αγώνων της Αθήνας, που θα αποτελέσει την βάση για νέα ώθηση του Ελληνικού τουριστικού προϊόντος και προβολή της χώρας μας στο εξωτερικό".

ΣΤΟΧΟΣ ΤΟΥ ΗΑΤΤΑ Η ΠΡΟΩΘΗΣΗ ΤΗΣ ΤΟΥΡΙΣΤΙΚΗΣ ΣΥΝΕΡΓΑΣΙΑΣ ΕΛΛΑΔΑΣ ΚΑΙ ΒΑΛΚΑΝΙΚΩΝ ΧΩΡΩΝ

Ο **Σύνδεσμος Τουριστικών και Ταξιδιωτικών Γραφείων (ΗΑΤΤΑ)** συμμετείχε στη διεθνή τουριστική έκθεση Θεσσαλονίκης `**Philoxenia**` με σειρά εκδηλώσεων και περίπτερο 48 τ.μ., στοχεύοντας στο να συμβάλει στην προώθηση της τουριστικής συνεργασίας των βαλκανικών χωρών με την χώρα μας, τις ειδικές μορφές τουρισμού και ειδικότερα τον πολιτιστικό τουρισμό και στην ενημέρωση των τουριστικών επιχειρήσεων για το νέο πρόγραμμα που στο πλαίσιο του ΕΠΑΝ θα επιδοτεί τις συνεργασίες με σκοπό την δημιουργία **δικτύων και διασυνδέσεων (Clusters).** Συγκεκριμένα ο ΗΑΤΤΑ διοργάνωσε σε συνεργασία με το Υπουργείο Τουριστικής Ανάπτυξης και τον Ελληνικό Οργανισμού Τουρισμού (ΕΟΤ), εκδήλωση με θέμα "**Μικρομεσαίες Επιχειρήσεις και Δικτύωση: Ένα νέο μέτρο για την δικτύωση των επιχειρήσεων**", συναυλία σε συνεργασία με το Δήμο Θεσσαλονίκης, υπό την αιγίδα του υπουργείου Τουριστικής Ανάπτυξης και του ΕΟΤ με τίτλο "**Η μουσική των λαών - Ο ήχος των Βαλκανίων**", διαγωνισμό με βραβεύσεις σημαντικών προσωπικοτήτων του πολιτισμού - τουρισμού καθώς και των καλύτερων εντύπων Ελληνικών τουριστικών γραφείων. Επίσης, προσκάλεσε εκπροσώπους τουριστικών γραφείων βαλκανικών χωρών, φιλοξένησε στο περίπτερο του την **BAFTAA** (Balkan Federation of Travel Agencies Associations) και συμμετείχε σε Συνέντευξη Τύπου που διοργανώθηκε από τον ΕΟΤ, με στόχο την προώθηση των τουριστικών σχέσεων Ελλάδας - Σερβίας.



ΤΟ ΠΕΡΙΠΤΕΡΟ

Στο μεγαλύτερο από άλλες χρονιές **48 τ.μ. περίπτερό** του, ο ΗΑΤΤΑ φιλοξένησε φέτος την **BAFTAA** (Balkan Federation of Travel Agencies Associations), τον **ΣΕΠΟΣ** (Σύνδεσμο Επαγγελματιών Οργανωτών Συνεδρίων), **το πρόγραμμα EQUAL** στο πλαίσιο της αναπτυξιακής σύμπραξης για "Ίσες δυνατότητες - Ίσες ευκαιρίες" και την "**Αλληλεγγύη**" (Μη Κερδοσκοπικός Οργανισμός της Εκκλησίας της Ελλάδος). Επίσης όπως και κάθε χρονιά στο περίπτερο του Συνδέσμου υπήρξε η δυνατότητα για τα μέλη του να πραγματοποιήσουν επαγγελματικές συναντήσεις. Προσκεκλημένοι από το ΗΑΤΤΑ επισκέφτηκαν - μεταξύ άλλων - την έκθεση ο Πρόεδρος της **TURSAB** (Turkish Association of Travel & Tourist Agencies) κ. **Basaran Ulusoy,** ο Πρόεδρος της Ένωσης τουριστικών γραφείων της FIROM **(ATAM)** κ. **Mile Spirovski** και ο Πρόεδρος της Ένωσης τουριστικών γραφείων των Σερβίας και Μαυροβούνιου **(YUTA)** κ. **Branco Borisavljevic.**

Μικρομεσαίες Επιχειρήσεις και Δικτύωση: Ένα νέο μέτρο για την δικτύωση των επιχειρήσεων

Ο **ΗΑΤΤΑ** διοργάνωσε σε συνεργασία με το Υπουργείο Τουριστικής Ανάπτυξης και τον ΕΟΤ ενημερωτική εκδήλωση στην οποία παρέστησαν ο Υφυπουργός Τουριστικής Ανάπτυξης, κ. **Αναστάσιος Λιάσκος**, ο Πρόεδρος του ΕΟΤ, κ. **Χάρης Κοκκώσης** και ο κ. **Γεώργιος Καμπαδάκης,** Σύμβουλος του Υπουργείου Τουριστικής Ανάπτυξης, με στόχο να γίνει ευρύτερα γνωστό το πρόγραμμα που χρηματοδοτεί ενέργειες δημιουργίας ομάδων και δικτύων **(Clusters - Networks)** τουριστικών επιχειρήσεων. Το εν λόγω πρόγραμμα θα επιδοτεί, σε ποσοστό μέχρι **50%,** συνεργασίες έξι ή περισσότερων επιχειρήσεων, για την δημιουργία Α.Ε. Η προκήρυξη του προγράμματος αναμένεται ότι θα γνωστοποιηθεί επίσημα μέσα στο Νοέμβριο και εντάσσεται στο πλαίσιο του Αξονα Προτεραιότητας 2 του ΕΠΑΝ "Στήριξη και Ενθάρρυνση της Επιχειρηματικότητας". Το συνολικό ποσό που θα διατεθεί ανέρχεται σε 30 εκατ. ευρώ, ενώ το ύψος των επενδύσεων που θα εγκριθούν θα κυμαίνεται από 300.000 έως 3 εκατ. ευρώ.



ΔΗΜ. ΧΑΤΖΗΠΕΤΡΟΣ

ΖΑΝΤΕΣ - ΕΛΑΣΤΙΚΑ
ΑΜΟΡΤΙΣΕΡ - ΕΛΑΤΗΡΙΑ

GOODYEAR
BRIDGESTONE
MICHELIN
YELLOW
PIRELLI
DUNLOP







ΕΙΔΙΚΕΣ ΤΙΜΕΣ
ΓΙΑ ΑΜΟΡΤΙΣΕΡ
ΚΑΙ ΕΛΑΤΗΡΙΑ
τοποθέτηση,
ευθυγράμμιση δωρεάν

ΕΙΔΙΚΕΣ ΤΙΜΕΣ
ΓΙΑ ΤΑΞΙ

Με μηδέν προκαταβολή
έως και 36 δόσεις

Οδός Μιχ. Πετρίδη 30 - Τηλ. 38889

ΟΙΚΟΔΙΔΑΣΚΑΛΕΙΟ ΡΩΣΙΚΗΣ ΓΛΩΣΣΑΣ
ΦΑΙΔΡΑΣ ΜΑΛΑΝΔΡΗ
Οδός Λεμεσού 13, Ρόδος • Τηλ. 22410-30836

Η ρωσική γλώσσα είναι το μέσο επικοινωνίας που θα σε βοηθήσει να κατανοήσεις τις ιδιομορφίες της ρωσικής αγοράς, ώστε να μπορέσεις να την κατακτήσεις.

• Ναι!! Μπορείς και στη Ρόδο να μάθεις ρωσικά με τη μοναδική μέθοδο για ξένους του Πανεπιστημίου «ΛΟΜΟΝΟΣΟΒ»

-Σε τμήματα ολιγομελή για όλες τις ηλικίες και επίπεδα
-Σε ταχύρυθμα σεμινάρια για ξενοδοχοϋπάλληλους, ξεναγούς, τουριστικούς πράκτορες, επιχειρηματίες.

• Ειδική προετοιμασία για όσους θέλουν να φοιτήσουν στο κρατικό πανεπιστήμιο «ΛΟΜΟΝΟΣΟΒ»

• Υπεύθυνη προγράμματος σπουδών
ΦΑΙΔΡΑ ΜΑΛΑΝΔΡΗ,
πτυχιούχος του Πανεπιστημίου «ΛΟΜΟΝΟΣΟΒ»
Τηλ. 22410-30836 - 2241043106

ΟΙ ΕΓΓΡΑΦΕΣ ΑΡΧΙΣΑΝ!!

Στο πλαίσιο του προγράμματος ενισχύονται **Δίκτυα τουριστικών ΜΜΕ (clusters)** όλων των κλάδων του τουριστικού τομέα για την επίτευξη συγκεκριμένων στόχων, με τους οποίους θα συνδέονται όλες οι συμμετέχουσες επιχειρήσεις και που θα οδηγούν σε συγκεκριμένο επιχειρηματικό αποτέλεσμα, που θα ελέγχεται με την ολοκλήρωση του έργου. Τα clusters μπορούν να αναφέρονται σε εκτέλεση συγκεκριμένου κοινού έργου, είτε στη δημιουργία μόνιμων επιχειρηματικών συνεργασιών.

Ο κ. **Α. Λιάσκος** αναφέρθηκε στους στόχους του προγράμματος τονίζοντας την σημασία των συνεργασιών των επιχειρήσεων στο υπάρχον παγκοσμιοποιημένο και έντονα ανταγωνιστικό περιβάλλον. Ο Υφυπουργός σημείωσε μεταξύ άλλων, ότι "οι Ελληνικές επιχειρήσεις χαρακτηρίζονται από την **γεωγραφική διασπορά, την πολυδιάσπαση των δραστηριοτήτων τους και το μικρό μέγεθος,** γεγονός που καθιστά την σύναψη συνεργασιών ακόμα πιο αναγκαία και ελκυστική, ώστε να επιτύχουν οικονομίες κλίμακας και να αυξήσουν την ανταγωνιστικότητα τους".

Και πρόσθεσε ότι "οι συνεργασίες αυτές μπορούν να γίνουν με βάση την γεωγραφική συγκέντρωση των επιχειρήσεων και να αφορούν οικονομίες φάσματος ή με βάση την δημιουργία δικτύων και διασυνδέσεων ή οποία φαίνεται ότι διαθέτει συγκριτικά πλεονεκτήματα". Επίσης τόνισε ότι "οι μικρές επιχειρήσεις, διατηρώντας τα πλεονεκτήματά τους, μέσω της δημιουργίας δικτύων μπορούν να επιτύχουν το συνδυασμό με τα πλεονεκτήματα των μεγάλων επιχειρήσεων".

Τέλος, σημειώθηκε ότι "διερευνώνται οι αλλαγές που μπορούν να γίνουν, ώστε να μειωθούν στο μεγαλύτερο δυνατό βαθμό οι γραφειοκρατικές διαδικασίες καθώς και κάθε άλλη παράμετρος που λειτουργεί ως αντικίνητρο στην προσέλκυση των επιχειρήσεων να συμμετάσχουν στο εν λόγω πρόγραμμα". Ο πρόεδρος του **ΗΑΤΤΑ**, κ. **Γ. Ευαγγέλου,** αφού ευχαρίστησε την πολιτική ηγεσία του υπουργείου Τουριστικής Ανάπτυξης, που υιοθέτησε την πρόταση του ΗΑΤΤΑ για την υλοποίηση αυτού του ιδιαίτερα σημαντικού για τις Ελληνικές Μικρομεσαίες Επιχειρήσεις προγράμματος, τόνισε ότι **"τα τουριστικά και ταξιδιωτικά γραφεία θα πρέπει να προχωρήσουν σε συνεργασίες για να ενδυναμώσουν την ανταγωνιστικότητα τους".** Επίσης, σημείωσε ότι "θα πρέπει να αναλάβουν πρωτοβουλίες ώστε να μετατραπούν από απλοί διεκπεραιωτές εργασιών που τους αναθέτουν οι ξένοι μεγάλοι tour operators σε δημιουργούς τουριστικών πακέτων τα οποία θα προωθούν οι ίδιοι".

Ο ΗΑΤΤΑ προτρέπει όλα τα μέλη του να εξετάσουν τις απαιτούμενες προϋποθέσεις, μόλις αυτές θα γίνουν επισήμως γνωστές και να διερευνήσουν το τρόπο που μπορούν να επωφεληθούν από τις προβλεπόμενες επιδοτήσεις. Φυσικά ο ΗΑΤΤΑ θα ενημερώσει άμεσα τα μέλη του για οποιαδήποτε εξέλιξη σχετικά με πρόγραμμα και θα βοηθήσει συμβουλευτικά όσες επιθυμούν να προχωρήσουν σε σχετικές προσπάθειες.

Βραβεύσεις για τα καλύτερα έντυπα Ελληνικών τουριστικών γραφείων

Στο πλαίσιο των παράλληλων εκδηλώσεων που διοργάνωσε ο **ΗΑΤΤΑ** κατά την διάρκεια της έκθεσης, πραγματοποιήθηκε και η καθιερωμένη πλέον **βράβευση για τα καλύτερα έντυπα Ελληνικών τουριστικών γραφείων.** Προηγήθηκαν βραβεύσεις στην **"Αλληλεγγύη"** (Μη Κερδοσκοπικός Οργανισμός της Εκκλησίας της Ελλάδος) για την πολιτιστική συμβολή της στην ανάδειξη του θρησκευτικού και πολιτιστικού τουρισμού της Ελλάδας και την προβολή του πολιτισμικού και ιστορικού της πλούτου γενικότερα, καθώς και στην κ. **Φανερωμένη Σκυλλά,** Ιδιοκτήτρια του "Καλύμνικου Σπιτιού", για την συμβολή της στην ανάδειξη της πολιτιστικής κληρονομιάς και την αναβίωση των παραδόσεων της Καλύμνου. Η τελετή βράβευσης πραγματοποιήθηκε στο Μέγαρο Μουσικής Θεσσαλονίκης και τα βραβεία απονεμήθηκαν στους βραβευθέντες από τον Υφυπουργό Τουριστικής Ανάπτυξης, κ. **Αναστάσιο Λιάσκο** και με την παρουσία του Προέδρου του ΕΟΤ, κ. **Χάρη Κοκκώση.**

Η Επιτροπή Βράβευσης των καλύτερων Ελληνικών τουριστικών γραφείων, επέλεξε να αποδοθούν ειδικές τιμητικές διακρίσεις για το υψηλό αισθητικό επίπεδο στο έντυπο της εταιρείας **"Interdynamic S.A."** και για την πληρότητα των πληροφοριών προς τον καταναλωτή στην εταιρεία **"Navigator Travel & Tourist Service Ltd".** Για πρώτη φορά φέτος, απονεμήθηκαν βραβεία κατά κατηγορία δραστηριότητας.

Συγκεκριμένα, στην κατηγορία των γραφείων εισερχομένου τουρισμού βραβεύθηκαν τα έντυπα των τουριστικών γραφείων **"Mouratti Tours"** και **"Fenix Tours S.A."** και στην κατηγορία εξερχόμενου και εσωτερικού τουρισμού τα έντυπα των τουριστικών γραφείων **"Balakakis"** και **"Manessis",** ενώ ειδικοί έπαινοι απενεμήθησαν στα γραφεία **"Pyramis International Travel"** και **"Heronia Travel S.A.".** Στην κατηγορία για τα τουριστικά γραφεία υπαίθριων δραστηριοτήτων βραβεύθηκαν οι μπροσούρες των γραφείων **"Adrenaline S.A."** και **"Trekking Hellas".**

Της τελετής βράβευσης ακολούθησε συναυλία με τίτλο "Η μουσική των λαών - Ο ήχος των Βαλκανίων", την οποία τίμησαν επίσης με την παρουσία τους ο Υπουργός Μακεδονίας - Θράκης, κ. **Νίκος Τσαρτσιώνης,** βουλευτές όλων των κομμάτων, Γενικοί Γραμματείς Περιφερειών, ο Πρωτοσύγκελος της Ιεράς Μητρόπολης Θεσσαλονίκης, ο Αντιδήμαρχος Θεσσαλονίκης, κ. **Χάρης Αηδονόπουλος** και εκπρόσωποι του Δήμου Θεσσαλονίκης, ξένοι tour operators και δημοσιογράφοι.

Στην συναυλία συμμετείχαν συγκροτήματα από τις χώρες των Βαλκανίων, Σερβία, Βουλγαρία, Τουρκία και Ελλάδα. Την Ελλάδα εκπροσώπησε η κ. **Σαββίνα Γιαννάτου** με το συγκρότημά της "Primavera en Salonico", τη Βουλγαρία η 20μελής χορωδία **"Angelite",** την Τουρκία ο κ. **Burhan Ocal** και οι **"Trakya All Stars"** και τη Σερβία η μπάντα **"Bojan Ristic Orkestar".** Η συναυλία, η οποία προσέλκυσε το ενδιαφέρον του φιλόμουσου κοινού της Θεσσαλονίκης, πραγματοποιήθηκε και την επόμενη μέρα στο Μέγαρο Μουσικής.

Ομιλία του προέδρου του ΗΑΤΤΑ με θέμα "Ο πολιτισμός σαν μέσο αναβάθμισης του τουριστικού προϊόντος στην περιοχή της Νοτιοανατολικής Ευρώπης"

Στην εκδήλωση που πραγματοποιήθηκε από το Υπουργείο Τουριστικής Ανάπτυξης, στα πλαίσια των παράλληλων εκδηλώσεων, με θέμα **"Διεύρυνση της Ευρωπαϊκής Ένωσης και Τουρισμός - Νέες Προοπτικές",** ο Πρόεδρος του ΗΑΤΤΑ, κ. **Γ. Ευαγγέλου,** σε ομιλία του με θέμα **"Ο πολιτισμός σαν μέσο αναβάθμισης του τουριστικού προϊόντος στην περιοχή της Νοτιοανατολικής Ευρώπης",** τόνισε μεταξύ άλλων ότι **"ο πολιτισμός θα πρέπει να αξιοποιηθεί συστηματικά ώστε να παίξει καταλυτικό ρόλο στην προσέλκυση επισκεπτών υψηλού εισοδήματος".**

Επίσης, σημείωσε ότι "θα πρέπει να προχωρήσουμε στην αξιοποίηση των πολιτιστικών διαδρομών, στη δημιουργία πακέτων με έντονο το στοιχείο του πολιτισμού, να ενισχύσουμε τα πακέτα ειδικών μορφών τουρισμού όπως ο συνεδριακός, αστικός, θαλάσσιος κ.λ.π., με πολιτιστικές εκδηλώσεις και να επιδιώξουμε τον εμπλουτισμό των κλασικών πακέτων μαζικού τουρισμού με περισσότερα στοιχεία πολιτισμού". Επίσης, σημείωσε ότι **"ο πολιτισμός δημιουργεί ένα τεράστιο εύρος δυνατοτήτων για την συνεργασία με άλλες χώρες και την δημιουργία κοινών πακέτων".**

G.A. FERRIES

ΤΑΞΙΔΕΨΤΕ ΜΕ ΤΟ ΝΕΟ ΜΑΣ ΠΛΟΙΟ

Ε/Γ-Ο/Γ ΑΝΘΗ ΜΑΡΙΝΑ

ΓΡΗΓΟΡΑ - ΑΝΕΤΑ - ΕΥΧΑΡΙΣΤΑ

ΜΟΝΟ ΣΕ 13 ΩΡΕΣ!!!

• ΑΠΟ ΡΟΔΟ ΠΡΟΣ ΠΕΙΡΑΙΑ
ΚΑΘΕ ΤΡΙΤΗ - ΠΕΜΠΤΗ - ΣΑΒΒΑΤΟ
• ΑΠΟ ΠΕΙΡΑΙΑ ΠΡΟΣ ΡΟΔΟ
ΚΑΘΕ ΔΕΥΤΕΡΑ - ΤΕΤΑΡΤΗ - ΠΑΡΑΣΚΕΥΗ

ΠΡΟΣΦΟΡΑ
ΟΛΑ ΤΑ ΕΙΣΙΤΗΡΙΑ ΣΕ ΜΙΣΗ ΤΙΜΗ!
• ΕΠΙΒΑΤΗΣ 17,50 ΕΥΡΩ

Εκδόσεις εισιτηρίων
σε όλα τα ταξιδιωτικά πρακτορεία

Κεντρικό πρακτορείο
TSAGARIS TRAVEL
Ακτή Σαχτούρη 5
Τηλ: 2241036170/28597/35066/30406
Fax: 2241039839



ΕΚΜΕΤΑΛΛΕΥΤΕΙΤΕ
ΤΙΣ ΕΠΕΝΔΥΤΙΚΕΣ ΕΥΚΑΙΡΙΕΣ
ΓΙΑ ΤΗΝ ΑΝΑΠΤΥΞΗ
ΤΗΣ ΕΠΙΧΕΙΡΗΣΗΣ ΣΑΣ
ή ΤΗΝ ΔΗΜΙΟΥΡΓΙΑ
ΜΙΑΣ ΝΕΑΣ ΕΠΙΧΕΙΡΗΣΗΣ!

Βρίσκονται ήδη σε εξέλιξη προγράμματα επιδοτήσεων για:

Μεταποιητικές Επιχειρήσεις
(Μονάδες Τροφίμων, Αρτοποιεία, Ξυλουργεία, Επιπλοποιεία, Αλουμινοκατασκευές Τυπογραφεία κτλ)

Τουριστικές Επιχειρήσεις
(Ξενοδοχεία, Ενοικιαζόμενα Δωμάτια και Διαμερίσματα, Τουριστικά Γραφεία κτλ)

Αναλαμβάνουμε την υποστήριξη προγραμμάτων του Υπουργείου Ανάπτυξης και του Υπουργείου Οικονομίας (μέσω Τραπεζών).

Η ΕΛΕΛΙΞΙΣ-Σύμβουλοι Ανάπτυξης Επιχειρήσεων παρέχει, επιπλέον, συμβουλευτικές υπηρεσίες από εξειδικευμένα στελέχη στους τομείς:

• Ανάπτυξης Συστημάτων Ποιότητας (ISO 9000) και Ασφάλειας Τροφίμων (HACCP)

• Ανάπτυξης Επενδυτικών Μελετών στο πρόγραμμα Leader+

• Σύνταξης Οικονομοτεχνικών Μελετών στα πλαίσια του Αναπτυξιακού Νόμου (Ν. 2601/98)

Η Πολύχρονη εμπειρία των στελεχών μας και ο μακρύς κατάλογος των επιτυχημένων συνεργασιών μας αποτελούν την καλύτερη Εγγύηση για την επιτυχία και της δικής σας επένδυσης!

ΥΠΕΥΘΥΝΟΙ ΕΠΙΧΕΙΡΗΣΗΣ
Αριστέα Αλεξίου
Διπλ. Χημικός Μηχανικός ΕΜΠ
Ιάκωβος Γρύλλης
Διπλ.Πολιτικός Μηχανικός ΕΜΠ

Διαγοριδών 2-4 (Έναντι ΔΟΝΑ)
Τηλ:2241 031532, 070171-3 Fax: 2241 070175
info@exelixis.net.gr

Μικρές αγγελίες

ΕΝΟΙΚΙΑΣΕΙΣ

ΕΝΟΙΚΙΑΖΕΤΑΙ Μεγάλο Διώροφο Κατάστημα με Υπόγειο επί της οδού Κοδριγκτώνος αρ. 78. Ισόγειο 250 τ.μ. , Υπόγειο 250 τ.μ., Α' όροφος 200 τ.μ. Πληροφορίες στα τηλέφωνα 22410-33938 & 22410-26771 &6944-323339.

ΕΝΟΙΚΙΑΖΕΤΑΙ διαμέρισμα επιφάνειας 100 τ.μ. με όλους τους χώρους, στην οδό Καποδιστρίου 84 (Κάτω Αη Γιώργης). Πληρ. τηλ. 22410 28313

ΕΝΟΙΚΙΑΖΕΤΑΙ πολυτελές διαμέρισμα σε νεόκτιστη πολυκατοικία στο Καρακόνερο επιφανείας 137 τ.μ. με κήπο και θέα στη θάλασσα. Ενοίκιο 700 Ευρώ. Πληροφορίες τηλ. 6944/386069

ΕΝΟΙΚΙΑΖΕΤΑΙ ΓΡΑΦΕΙΟ 35 τ.μ. αποτελούμενο από δύο χώρους με πλήρη κλιματισμό, επί της Χ. Θεοδωράκη 34 (Πλατεία Κύπρου) **Τηλ. 22410-74091 και 22410-30780.**

ΕΝΟΙΚΙΑΖΕΤΑΙ Διαμέρισμα 3άρι επιπλωμένο στα Κοσκινού Τηλ. 64536

ΕΝΟΙΚΙΑΖΕΤΑΙ επιπλωμένη γκαρσονιέρα με 30 τ.μ. περίπου εσωτερικό χώρο (κουζίνα - υπνοδωμάτιο - λουτρό) και 30 τ.μ. αυλή στην Ιαλυσό (οδός Σύμης αρ. 6) εξοπλισμένη επίσης με αυτόνομο ηλιακό θερμοσίφωνα, πλυντήριο, χωρίς κοινόχρηστα και νερό. Πληροφορίες στα τηλέφωνα 22410 75448 κιν. 6974474999

ΕΝΟΙΚΙΑΖΕΤΑΙ διαμέρισμα (δύο υπνοδωμάτια, κουζίνα σαλόνι, τραπεζαρία, μπάνιο) στην περιοχή Μητρόπολη. Πληροφορίες στα τηλ. 22410- 28788, 30297

ΕΝΟΙΚΙΑΖΟΝΤΑΙ γκαρσιονιέρες στο 5ο χιλιόμετρο της λεωφόρου Καλλιθέας, με εξοπλισμό, κλιματισμό και άνετο πάρκινγκ, κατάλληλες για διαμονή εκπαιδευτικών ή στρατιωτικών. **Πληροφορίες τηλ. 6946790515 και 6945105247**

ΕΝΟΙΚΙΑΖΕΤΑΙ διαμέρισμα τριάρι πλήρως επιπλωμένο στην οδό Παρθενόπης και Πατρών 3. Τιμή 430 ευρώ. Πληρ. τηλ. 2241032335 - 2241032695

ΕΝΟΙΚΙΑΖΕΤΑΙ Επιπλωμένο διαμέρισμα 4 δωματίων στη Μαλώνα Πληρ. τηλ. 2244051044 **Κον. Γ. Φουτούλη**

ΕΝΟΙΚΙΑΖΕΤΑΙ διαμέρισμα 100Μ από το Πανεπιστήμιο 3 υπνοδωμάτια, ισόγειο καινούργιο Πλ. κ. Βασίλης Πετρίδης, Τηλ.: 2241037357

ΕΝΟΙΚΙΑΖΟΝΤΑΙ σε τριώροφη νεόδμητη πολυκατοικία με κήπο, άνετο ιδιωτικό πάρκινγκ, ένα διαμέρισμα 100 τ.μ. χωρίς έπιπλα και δύο μικρά πλήρως εξοπλισμένα. Τιμές λογικές. Επί της οδού Δρακίδου 22 και πάροδος Κοδριγκτώνος. Πληρ. τηλ. 22410 36385 10-18 και 22410 23814 από 19-21.30.

ΕΝΟΙΚΙΑΣΤΗΡΙΟ

Ενοικιάζεται προνομιούχο διαμέρισμα, πλήρως εξοπλισμένο και επιπλωμένο, επιφάνειας 58 τ.μ., επί της παραλίας «στο κύμα» και με θέα όλη τη θαλάσσια έκταση της περιοχής «Χαράκι», εντός οικισμού είτε για τη χρονική διάρκεια της τουριστικής περιόδου (σαιζόν), είτε για ετήσια ή πολυετή μίσθωση. Πληροφορίες: Τηλ. 22440 51281 και 22410 33952.

ΕΝΟΙΚΙΑΖΕΤΑΙ γραφείο 70 τ.μ. στην οδό Αμερικής αριθμ. 111 Πληρ. τηλ.: 2241027834 και 6937065275

ΕΝΟΙΚΙΑΖΕΤΑΙ διαμέρισμα στο κέντρο της πόλης κατάλληλο για επαγγελματική στέγη. Πληροφορίες τηλ: 22410 21741

ΕΝΟΙΚΙΑΖΟΝΤΑΙ επιπλωμένα διαμερίσματα επί της Λ. Ιαλυσού - Ιαλυσός πλήρως εξοπλισμένα σε άριστη κατάσταση. Τηλ. 22410-35283, 6944435744.

ΕΝΟΙΚΙΑΖΕΤΑΙ επιπλωμένο studio επί της οδού Μουσών αρ. 7 στη Ρόδο. Πληρ. τηλ. 2241086011 και 2241075448

ΕΝΟΙΚΙΑΖΟΝΤΑΙ επιπλωμένα λουξ διαμερίσματα στην περιοχή Μητροπόλεως με τον μήνα ή την ημέρα και για φοιτητές ως 30/6/2005. Τηλ. 22410-29452, 6977896444.

ΕΝΟΙΚΙΑΖΕΤΑΙ επιπλωμένη γκαρσονιέρα όπισθεν ξενοδοχείου BELVEDERE περιοχή Ψαροπούλα (ελάχιστο 1 έτος). Πληροφορίες Τηλ. 22410-22050 και 22410-33441

ΕΝΟΙΚΙΑΖΕΤΑΙ διαμέρισμα επί της Μιχ. Πετρίδη με δύο υπνωδομάτια, σαλόνι, κουζίνα, wc. Τηλ. 6972 764614 - 6973753556**ΕΝΟΙΚΙΑΖΟΝΤΑΙ:** α) ισόγειο κατάστημα 75 τ.μ. περίπου στην οδό Ορφανίδου (Νιοχώρι) με ένα δωμάτιο στον πρώτο όροφο. Β) διώροφο κατάστημα 53 τ.μ. ισόγειο, 51 τ.μ. στον πρώτο όροφο, με βεράντα 31 τ.μ., που βρίσκεται στην οδό Γεωργίου Λέοντος κοντά στο Ξεν. «Μανούσος» (Νιοχώρι). Πληροφορίες στα τηλέφωνα: 22410.35450 και 22410.31450, κινητό: 6976881111.**ΕΝΟΙΚΙΑΖΟΝΤΑΙ** στην Ιαλυσό πλάι στο ξενοδοχείο Ηλέκτρα, επιπλωμένα δίχωρα και μονόχωρα διαμερίσματα με θέρμανση. (ελάχιστο 1 έτος). Πληροφορίες Τηλ. 22410-22050 και 22410-33441

ΕΝΟΙΚΙΑΖΕΤΑΙ studio επιπλωμένο, ανακαινισμένο , με ηλιακό θερμοσίφωνο, ισόγειο, με κήπο, σε ήσυχη περιοχή κατά προτίμηση εκπαιδευτικούς, φοιτητές, στρατιωτικούς. **Τηλ. 6944231199**

ΕΝΟΙΚΙΑΖΕΤΑΙ οροφοδιαμέρισμα Α' ορόφου επιφάνειας 230 τ.μ. σε διατηρητέο κτίριο στην οδό Μανδηλαρά, αρ. 6 κατάλληλο και για επαγγελματική στέγη. **Πληροφορίες τηλ. 22410-34583**

ΕΝΟΙΚΙΑΖΕΤΑΙ επιπλωμένη γκαρσονιέρα στο Παραδείσι. Πληροφορίες τηλ.: 22410 81884

ΕΝΟΙΚΙΑΖΕΤΑΙ εξοχική κατοικία 3 υπνοδωματίων, σαλοτραπεζαρίας, κουζίνας και λοιπόν βοηθητικών χώρων, λουξ κατασκευής με ηλιακό θερμοσίφωνο επί της επαρχιακής οδού Ρόδου-Λίνδου αρ. 91 κοντά στο Γκόλφ Αφάντου, 600 μέτρα από την παραλία Αφάντου. Πληροφορ. τηλ. 22410-33774, 34123, κιν. 6948528799

ΕΝΟΙΚΙΑΖΕΤΑΙ διαμέρισμα 87 τ.μ. με δύο υπνοδωμάτια μεγάλη εντοιχιζόμενη κουζίνα με ψυγείο και ηλεκτρική κουζίνα μεγάλη σαλοτραπεζαρία και μεγάλες βεράντες, ανσανσέρ και πάρκινγκ. Τηλ. 6972764614 - 6973753556

ΕΝΟΙΚΙΑΖΕΤΑΙ: Στην παραλία Ιαλυσού, γκαρσονιέρα πρώτου ορόφου, επιφάνειας 42 τ.μ. επιπλωμένη με ηλικό θερμοσίφωνα, κλιματισμό, τηλεόραση κ.α. **Πληροφορίες τηλ. 22410-92785 και 22410-34583**

ΕΝΟΙΚΙΑΖΕΤΑΙ: Στην Ιαλυσό πλησίον στάσης Παρασκευά, επί της οδού Ι. Οικονομίδη, αριθμός 6 διώροφη μεζονέτα, επιφάνειας 60 τ.μ. σε συγκρότημα 4 κατοικιών, πλήρως επιπλωμένη, με ηλιακό θερμοσίφωνα και κλιματισμό σε όλα τα δωμάτια, τηλεόραση, πλυντήριο κ.α. **Πληροφορίες τηλ. 22410-92785 και 22410-34583**

ΕΝΟΙΚΙΑΖΕΤΑΙ επιπλωμένο διαμέρισμα στο Ηράκλειο για φοιτητές στην περιοχή Καμαράκι. Τηλ. 22410-29452, 6977896444.

ΑΘΗΝΑ Ενοικιάζεται γκαρσονιέρα ρετιρέ στην Καλλιθέα οδός Ανδρομάχης κοντά στον ηλεκτρικό κατάλληλο για φοιτητές. Τηλ. 6978460340

ΕΝΟΙΚΙΑΖΕΤΑΙ κατάστημα στην Παλιά Πόλη πάροδος Σωκράτους 75. Πληρ. κ. Ελευθερία 69448057150, 69445436670, 22410 33219

ΕΝΟΙΚΙΑΖΕΤΑΙ γκαρσονιέρα πλήρως επιπλωμένη 250 ευρώ το μήνα. Τηλ. 22410 39268, κιν. 6946 446523

ΕΝΟΙΚΙΑΖΕΤΑΙ δωμάτιο επιπλωμένο που διαθέτει ψυγείο, ατομικό μπάνιο, βεράντα με θέα στη θάλασσα, στο κέντρο της πόλης της Ρόδου (περιοχή «ΕΛΛΗ»). Στο **μηνιαίο** μίσθωμα περιλαμβάνεται η κατανάλωση νερού, ηλεκτρ. Ρεύματος και Δημ. φόροι. Πληροφορίες στο τηλ. 2241020012 (ώρες 10 π.μ.-3μ.μ., 7μ.μ.-10μ.μ.).

ΕΝΟΙΚΙΑΖΕΤΑΙ στη Μαλώνα παραδοσιακή μονοκατοικία με αυλή, πέργκολα επιπλωμένη και εξοπλισμένη. Ολα καινούρια, με ηλιακό για όλο το χρόνο. Ενοίκιο 300 ευρώ το μήνα. Πληρ. τηλ. 2241031376 -6932320011

ΕΝΟΙΚΙΑΖΕΤΑΙ διαμέρισμα δύο υπνοδωματίων, σαλοτραπεζαρίας, κουζίνας και μπάνιου σε άριστη κατάσταση επί της οδού Παπαλουκά 17. Πληροφορίες τηλ. 22410 36969 και 22450 31233.

ΕΝΟΙΚΙΑΖΟΝΤΑΙ στην Κάλυμνο στο κέντρο της Πόθιας (κοντά στο Super Market Βιδάλης), σε διόροφη νεόκτιστη μονοκατοικία, δύο καινούργια δίχωρα διαμερίσματα, πλήρως επιπλωμένα και εξοπλισμένα (με οικιακό εξοπλισμό και κλιματιστικό ψύξη-θέρμανση) με τριφασικό ρεύμα και συνδεδεμένα στο αποχετευτικό. **Πληρ. Τηλ. 6945046312 και 6945717905**

ΕΝΟΙΚΙΑΖΕΤΑΙ studio 45 τ.μ. ολοκαίνουριο με έπιπλα Neoset στο Ροδίνι. Πληρ. τηλ. 6946685808

ΕΝΟΙΚΙΑΖΕΤΑΙ στούντιο πλήρως εξοπλισμένο με κλιματισμό, ανεξάρτητο 230 ευρώ. Τηλ. 22410 39268, κιν. 6946 446523

ΕΝΟΙΚΙΑΖΟΝΤΑΙ πλήρως επιπλωμένες γκαρσονιέρες με μπαλκόνι και χωρίς στο Ροδίνι - Κυρώ της Ρω 13. Λογικές τιμές. Πληροφορίες κινητό 6947 078287 και 22410 74762.

ΕΝΟΙΚΙΑΖΕΤΑΙ ή **ΠΩΛΕΙΤΑΙ** μαγαζί για επαγγελματικό χώρο ή αποθήκη 102 τ.μ. περιοχή Ανάληψη, Ζαννή 2 τηλ. 6947 941026.

ΕΝΟΙΚΙΑΖΟΝΤΑΙ διαμερίσματα 3 δωματίων επί της λεωφόρου Ηρακλειδών, 100 μέτρα πέραν του Αστυνομικού Τμήματος Ιαλυσού. Πληροφορίες Τηλ. 22410 21104 - 22410 25056

ΕΝΟΙΚΙΑΖΕΤΑΙ επιπλωμένη γκαρσονιέρα στα ΤΕΙ ΠΕΙΡΑΙΑ. Πληρ. τηλ. 2241025321, 6944684410

ΕΝΟΙΚΙΑΖΟΝΤΑΙ στην Ιαλυσό πλάι στο ξενοδοχείο Ηλέκτρα, επιπλωμένα μονόχωρα διαμερίσματα με θέρμανση. Πληροφορίες Τηλ. 22410-22050 και 22410-33441

ΑΥΤΟΚΙΝΗΤΑ

ΠΩΛΕΙΤΑΙ αυτοκίνητο μάρκας SEAT GREDOS GLX MODEL 89 Πληρ. τηλ: 6942780037

ΠΩΛΕΙΤΑΙ BMW R25/3 του 1954 ανακατασκευασμένη σε καλή κατάσταση 3.800 ευρώ με αξεσουάρ. Τηλ. 6972094172

ΠΩΛΕΙΤΑΙ I.X. DAIHATSU CUORE του 1987 σε καλή μηχανική κατάσταση. Τιμή 400 ευρώ. Πληρ. τηλ. 6947827019

ΠΩΛΕΙΤΑΙ Ford Escort Γαμπρλέι 1980 άσπρο 2.000 ευρώ Τηλ. 6944 38 19 66

ΠΩΛΕΙΤΑΙ μηχανή YAMAHA X.T.600, μοντέλο 02 πρώτο χέρι, 4600 χιλ. **Τηλ. 6944445345**

ΠΩΛΕΙΤΑΙ FORD KA, Μοντέλο του 2002, 1300cc, 23.000 χλμ., ατρακάριστο, κόκκινο χρώμα, με A/C, κεντρικό κλείδωμα, ηλεκτρικά παράθυρα, σε αρίστη κατάσταση. Πληρ. τηλ. 6932.317378 Απογευματινές ώρες κα. Νατάσα

ΠΩΛΕΙΤΑΙ: μοτοσικλέτα KAWASAKI GPz400R μοντ. '89, από ιδιώτη. Πληρ.: 22410-66304, 31560, 6946283008

ΠΩΛΕΙΤΑΙ αυτοκίνητο IBIZA 1300 c.c. χρώμα κόκκινο, άδεια κυκλοφορίας, Νοέμβριος'93, 4.000 ευρώ. Φυλάσσεται σε γκαράζ. Πληροφορίες: 6946 796191.

ΠΩΛΕΙΤΑΙ μηχανή BMW 1150 κυβικά 6S1150, μοντέλο 2002 σε τιμή 10.000 ευρώ με δυνατότητα χρηματοδότησης. Πληρ. Σπύρος 6937 199233

ΠΩΛΕΙΤΑΙ Pegeut 504 σε πολύ καλή κατάσταση. Σε τιμή ευκαιρίας 1200 ευρώ. Καινούργια λάστιχα MICHELEN καινούργιο ψυγείο και καινούργια μπαταρία και ταπετσαρία. Μπλέ χρώμα ακριλικό. Πληρ. τηλ. 2241020807

ΖΗΤΟΥΝ ΠΡΟΣΩΠΙΚΟ

ΖΗΤΕΙΤΑΙ Υπάλληλος για κατάστημα, να οδηγεί μηχανάκι, ηλικίας περίπου 16-18 ετών. Τηλ. 22410 32225

ΖΗΤΕΙΤΑΙ από εστιατόριο στην Παλιά Πόλη μάγειρας. Σπαστό ωράριο. Πληροφορίες κ. Κώστα τηλ. 6948 587301

ΖΗΤΕΙΤΑΙ άτομο χωρίς στρατιωτικές υποχρεώσεις για να εργασθεί σε Βουλκανιζατέρ. Πληρ. τηλ. 38889

ΖΗΤΕΙΤΑΙ κοπέλα να εργασθεί ως βοηθός λογιστής σε Ανώνυμη Εταιρεία. Προϋπηρεσία απαραίτητη. Για πληροφορίες στα τηλ. 22410-34900-77745.

ΖΗΤΕΙΤΑΙ πωλήτρια ηλικίας έως 25 ετών με γνώσεις ξένων γλωσσών για μόνιμη απασχόληση σε γνωστό κατάστημα εμπορίας ρούχων. Πληρ. τηλ. 222410 70402

ΖΗΤΕΙΤΑΙ κοπέλα ως οικιακή βοηθός και για απασχόληση παιδιών 2 ετών και 6 μηνών αντίστοιχα. 2 απογεύματα την εβδομάδα και τις Κυριακές. Πληρ. τηλ. 6944 202409

ΕΝΟΙΚΙΑΖΟΝΤΑΙ ΔΙΑΜΕΡΙΣΜΑΤΑ

ΕΝΟΙΚΙΑΖΟΝΤΑΙ διαμερίσματα 75 τ.μ. (2 δωμάτια και σαλόνι) σε άριστη κατάσταση, στο κέντρο της Ιαλυσού. Πληροφορίες τηλ: 22410-77898 κ. Πιρπιρής

ΖΗΤΕΙΤΑΙ

Κοπέλα για να προσέχει παιδί 20 μηνών. Ωράριο απασχόλησης πρωί και απόγευμα. Μισθός 500 ευρώ. Αποκλείονται αλλοδαπές. Πληροφορίες 6944182882.

ΕΝΟΙΚΙΑΖΟΝΤΑΙ ΔΙΑΜΕΡΙΣΜΑΤΑ

Ενοικιάζονται πολυτελή επιπλωμένα διαμερίσματα των 55 τ.μ. πάροδος Αμερικής με όλο τον απαραίτητο εξοπλισμό. **Πληροφορίες: Τηλ. 22410-85502 κ. Φανιουδάκη**

ΕΝΟΙΚΙΑΖΕΤΑΙ

Διαμέρισμα, πλήρως επιπλωμένο 120 τ.μ., 3ος όροφος, τρία υπνοδωμάτια, σαλοτραπεζαρία, εντοιχισμένη πλήρης κουζίνα, ένα λουτρό, ένα WC, αποθήκη, δύο βεράντες με θέα θάλασσα, τζάκι, κλιματισμός, πάρκινγκ, περιοχή νέας μαρίνας (οδός Σκεύου Ζερβού 10), ενοικιάζεται από ιδιοκτήτη λόγω αναχωρήσεως 750 ευρώ μηνιαίως με εγγύηση δύο ενοικίων.

Πληροφορίες τηλ. 6945-417673 και 6944-548508 απογευματινές ώρες.

ΖΗΤΕΙ εργασία έμπειρος μάγειρας για ελληνική κουζίνα. Πληρ. τηλ. 6946266904 κ. ΘΟΔΩΡΑ.

ΖΗΤΕΙΤΑΙ εσωτερική οικ. βοηθός για να προσέχει ζευγάρι ηλικιωμένων με πλήρες ωράριο στ' Αφάντου. Πληρ.:22410 53038, 66304, 31560, 6946283008, 6972419715, 6936277851. Ηλ. ταχ. (e-mail): Dnetwork@SoftHome.net

ΖΗΤΟΥΝΤΑΙ πωλήτριες από χρυσοχοείο. Ξένη γλώσσα απαραίτητη. Διεύθυνση δο χλμ λεωφόρου Καλλιθέας. Τηλ. (22410) 67375, 67014, 69448585302.

ΣΟΒΑΤΖΗΣ υπήκοος Ρουμανίας αναζητεί πρωινή εργασία. Τηλ. 6976385621

ΖΗΤΕΙΤΑΙ από το Υπερμάρκετ ΣΠΑΝΟΣ έμπειρος κρεοπώλης. Μισθός ικανοποιητικός. Τηλ. για πληροφορίες 2241060730

ΖΗΤΟΥΝΤΑΙ άτομα για να εργασθούν σε γραφείο ενοικιάσεως αυτ/των με γνώση της γερμανικής ή αγγλικής. Πληρ. τηλ. 22410 51171, 6936656816.

ΑΜΕΣΑ ζητούνται για κάλυψη θέσεων άτομα για δουλειά από το σπίτι τους. Οχι κατασκευές, όχι τηλεμάρκετιγκ-πλασιέ. Εισόδημα τουλάχιστον 600 ευρώ-3.000 ευρώ μηνιαία. Πληροφορίες: 2310/516-226

ΚΥΡΙΟΣ ζητά απογευματινή απασχόληση σαν επιβλέπων παντού και για όλα στη Ρόδο. Τηλ. 6946830563

ΖΗΤΕΙΤΑΙ πωλήτρια για κατάστημα ρούχων στην Παλιά Πόλη Τηλ. 6937 818177 κ. Κώστα

ΖΗΤΕΙΤΑΙ μάγειρας και βοηθός μαγείρου πεπειραμένοι για εστιατόριο στην Λίνδο. Τηλ. 6977 444683

ΖΗΤΕΙΤΑΙ υπάλληλος για δωδεκάμηνη απασχόληση από πρακτορείο ταξιδίων Απαιτούμενα προσόντα: απόφοιτοι τουριστικής σχολής, ξένες γλώσσες, γνώση Η/Υ. Ηλικία ως 25 ετών Ανάλογη προϋπηρεσία θα ληφθεί υπ' όψιν. Αποστολή βιογραφικών στην ταχ. θυρίδα 451

ΨΑΧΝΕΤΕ ΓΙΑ ΕΡΓΑΣΙΑ; Από ταχύτατα αναπτυσσόμενη εταιρεία ζητούνται άτομα για την στελέχωση ηγετικών θέσεων. Από 700-2.800 ευρώ μηνιαίως. Για πληροφορίες καλέστε στο τηλ. κέντρο 2271081063

ΖΗΤΟΥΝΤΑΙ άτομα για δουλειά από το χώρο τους. Εκπληκτική συνεργασία! Κέρδη τουλάχιστον 3.000 ευρώ/μηνιαία. Τηλ. 2310 516281.

ΔΙΑΦΟΡΑ

ΠΩΛΕΙΤΑΙ: Επαγγελματική φούσκα (2.10) μοτέρ 1,5. Αχρησιμοποίητα σε τιμή ευκαιρίας. Τηλ. 22410 -39268 και 6994217168

ΠΩΛΕΙΤΑΙ σκάφος μηχανοκίνητο BAVARIA 330/2001 με πολλά extra. **Πληροφ. τηλ. 6937307822**

ΠΡΟΣΦΕΡΩ μασάζ στον χώρο μου και στον χώρο σας. Ολγα. Τηλ. 6972902821

CHIEMSEE

Λόγω τέλους εποχής σε όλα τα καλοκαιρινά είδη - collection έκπτωση 50%. Σωκράτους 85 Παλιά Πόλη. Τηλ. 22410 32507

ΠΩΛΟΥΝΤΑΙ α) μεταχειρισμένος καναπές - κρεβάτι που γίνεται και διπλό με τα στρώματά τους β) ντουλάπα δίφυλλη και γ) Η/Υ με εκτυπωτή και σαρωτή (SCANNER). Τιμή ευκαιρίας. Πληροφορίες κινητό 6942 090720 και 22410 74762.

ΠΩΛΟΥΝΤΑΙ: Στρώματα νερού, στρώματα ηλεκτρομασάζ, συντριβάνια, διακοσμητικοί καταρράκτες, συσκευές παθητικής γυμναστικής, μικροπισίνες, υδρομασάζ, μικροκαμπίνες χαμάμ. Τηλ. 6932164962

ΑΝΑΖΗΤΩ στη Ρόδο επαγγελματία συνεργάτη για την προώθηση, διάθεση του CD Πανοράματος Ρόδου (Panoround Rodos)! Παρακαλώ όπως επικοινωνήσετε μαζί μου (στα Αγγλικά ή Γερμανικά) στην ηλεκτρονική διεύθυνση: sales@panoround.com.

ΕΝΟΙΚΙΑΖΕΤΑΙ μισή βάρδια ταξί. Τηλ. 6944 267931

Άλλαξε τη ζωή σου τώρα! Με 2-4 ώρες/ημέρα κέρδισε από 1.000 - 3.000 ευρώ/μήνα και ξεκίνα να κάνεις τα όνειρά σου πραγματικότητα! Τηλ. 2310 516 226

ΠΩΛΕΙΤΑΙ μπαρ (ημικυκλικό) 1,50 μ. 400 ευρώ. Τηλ. 6973 394166

ΠΩΛΟΥΝΤΑΙ δύο ηλ. υπολογιστές φορητοί Compaq Contura 3/25, 12 Mb, R.A.M., F.D.D. 1,44 Mb και Compaq Winbook με CD-Rom οδηγό, έγχρωμη οθόνη, ενσωματωμένο modem, Windows 98 ελληνικά, Word & Excel 97, Outlook 98, πρόγραμμα δακτυλογράφησης και πολλά προγράμματα. Επίσης πωλείται κινητό Alcatel πολύ μικρών διαστάσεων με δόνηση και ανοικτή ακρόαση. Πληρ.: 22410 66304, 31560, 6946283008, 6972419715, 6936277851. Ηλ. ταχ. (e-mail): Dnetwork@SoftHome.net

ΠΩΛΟΥΝΤΑΙ ΣΕ ΑΡΙΣΤΗ ΚΑΤΑΣΤΑΣΗ: 1) Καναπές που γίνεται διπλό κρεβάτι και έξτρα στρώμα αφρολέξ 300 ευρώ **2)** 4 ντουλάπες από μελαμίνη σφενδάμου, διαστάσεις 2Χ1: 100 ευρώ εκάστη **3)** Διπλό κρεβάτι NEOSET 1,60x2,00μ., με στρώμα ανατομικό GALAXY: 250 ευρώ **4)** Κουζίνα PITSOS P1 7602 ws: 200 ευρώ **5)** Ψυγείο ELCO DE -29 TROPIC: 200 ευρώ. **6)** Πλυντήριο ρούχων PITSOS VARIO 700: 150 ευρώ. Παρακαλούμε επικοινωνήστε σύντομα στο 6932729845 και το 22410 29094

ΠΩΛΕΙΤΑΙ: Μονάδα με γκαστρωμένες αγελάδες και με γάλα μαζί, 30 τόνους ποσόστωση, 6 δικαιώματα για αγελάδες. Τηλ. 75739 μετά τις 5.00μμ.

ΠΩΛΕΙΤΑΙ ράδιο-cd αυτοκινήτου Clarion σε πολύ καλή τιμή. Πληρ. τηλ: 6932 107298 Ωρες 19:00-21:00

ΠΩΛΟΥΝΤΑΙ διθέσιος καναπές που γίνεται κρεβάτι 170 ευρώ, επίσης ένα ολοκαίνουργιο κρεβάτι 5 μηνών 1,40x2,00 200 ευρώ χωρίς στρώμα ή με στρώμα ορθοπαιδικό 370 ευρώ. Τηλ. 6942 711996

ΠΩΛΕΙΤΑΙ ένα κινητό τηλέφωνο PANASONIC GD 87 σε πολή καλή κατάσταση μαζί με φορτιστή, φορτιστή αυτοκινήτου, καλώδιο USB για σύνδεση με ηλεκτρονικό υπολογιστή και δύο αυθεντικά παιχνίδια PS 2 (DRC 2, Silenthill 2) Τιμή 200 ευρώ. Πληρ. τηλ. 6937268749.

ΕΜΠΕΙΡΟΤΕΧΝΗΣ ελαιοχρωματιστής αναλαμβάνει παντός είδους ελαιοχρωματισμούς. Τηλ: 6946204157

ΠΩΛΕΙΤΑΙ ηλεκτρικό επαγγελματικό grill αχρησιμοποίητο, λόγω έλλειψης χώρου. Πληροφορίες στο: 2241039275 -6936761262

ΤΡΑΚΤΕΡΑΚΙΑ KUBOTA (4X4) ΙΑΠΩΝΙΑΣ από (12HP) έως (35HP) με φρέζα από (1400 ευρώ). Πώληση Χονδρική - Λιανική Τηλ.: (2310) 512-418, (2310) 510-068 http://www.hasapetis.gr

YOGA

Για το μυαλό, το Σώμα και το πνεύμα

Ολες οι ηλικίες και οι σωματότυποι είναι ευπρόσδεκτοι. Η γιόγκα δεν είναι ανταγωνιστική. Σε διδάσκει πως ν' ανταποκρίνεσαι στις ανάγκες του σώματός σου. Τιμή μαθήματος 5 ευρώ. Μηνιαία πληρωμή δεκτή. Τηλ.: 6946984511

ΠΩΛΕΙΤΑΙ: Κάρτα μνήμης 64 MB δισκέτα Σκληρός Δίσκος 7,5 GB DVD ROM 16x, CD ROM 52x. Τροφοδοτικό κουτί για Celleron 533 MHZ. Τιμή πώλησης: 50 ευρώ. Τηλ.: 6945 903436.

ΠΩΛΕΙΤΑΙ κρεβάτι (κουκέτα) ενσωματωμένη με ντουλάπα, γραφείο 450 ευρώ.

ΜΑΘΗΜΑΤΑ

ΚΑΘΗΓΗΤΡΙΑ ΓΕΡΜΑΝΙΚΗΣ ΦΙΛΟΛΟΓΙΑΣ πτυχιούχος Αριστοτελείου Πανεπιστημίου Θεσσαλονίκης. Παραδίδει μαθήματα όλων των επιπέδων. Πληρ. Τηλ. 2241036745, Κιν. 6978019323

ΜΑΘΕΤΕ ΡΩΣΙΚΑ! Παραδίδονται μαθήματα Ρωσικής γλώσσας από μέλος του Συλλόγου Καθηγητών Ρωσικής Φιλολογίας, με χρήση νέας αποτελεσματικής μεθοδολογίας. Πληροφορίες: Τηλ. 6978195931.

ΚΑΘΗΓΗΤΗΣ ΓΕΡΜΑΝΙΚΩΝ παραδίδει μαθήματα κατ' οίκον. Εντατικά μαθήματα για αυτούς που ασχολούνται με τον τουρισμό. Πληρ. τηλ. 2241091163 κ. Λαζαρίδης, ώρες 7-9μ.μ.

ΜΑΘΗΜΑΤΑ Αγγλικών, Πληροφορικής (Βασ. Εννοιες, Χρήση Υπολογιστή κ.λ.π.) & Εμπ. Εφαρμογών (Singular Eurofasma, Manager, ΚΕΦΑΛΑΙΟ κ.λ.π.) παραδίδονται από πτυχιούχο Λογιστή Τ.Ε., κάτοχο Michigan P.C.E., με μεγάλη εκπαιδευτική πείρα. Ιδαίτερα ή ολιγομελή τμήματα, υπεύθυνη προετοιμασία για εξετάσεις. Τιμές προσιτές. Πληροφορίες Τηλ. - Fax: 22410-31560, 66304, 6946283008, 6972419715, 6936277851 Ηλ. Ταχ. (e-mail): Dnetwork@SoftHome.net

ΜΑΘΗΜΑΤΙΚΑ, Φυσική, Χημεία, παραδίδονται σε μαθητές Γυμνασίου - Λυκείου, από απόφοιτο Α.Π.Θ., σε ιδιαίτερα ή ολιγομελή τμήματα. Τηλ. 22410.21963 Κιν. 6947-401508

ΠΑΡΑΔΙΔΟΝΤΑΙ μαθήματα Πληροφορικής & Αγγλικών με χρήση πολυμέσων όλων των επιπέδων από έμπειρο καθηγητή πτυχιούχο Michigan Proficiency σε τμήματα ή μεμονωμένα. Επίσης γίνονται μεταφράσεις & δακτυλογραφήσεις κάθε τύπου κειμένου. Τιμές προσιτές. Πληρ. 22410 66304, 31560, 6946 283008, 6972419715, 6936277851. Ηλ. Ταχ. (e-mail) : emmanoue@otenet.gr

ΑΠΟΦΟΙΤΟΣ Αριστοτελείου Πανεπιστημίου Θεσ/νίκης, τμήματος Μαθηματικών παραδίδει μαθήματα Μαθηματικών-Φυσικής-Χημείας. Επίσης αναλαμβάνει προετοιμασία υποψηφίων για τράπεζες κ.τ.λ..Τηλ. 22410.21963 & 6947-401508

ΠΑΡΑΔΙΔΟΝΤΑΙ μαθήματα Εμπ. Εφαρμογών (Singular Manager, Eurofasma, Unisoft Εσοδα-Εξοδα, ΚΕΠΥΟ, ΚΕΦΑΛΑΙΟ, κ.λ.π., Πληροφορικής & Αγγλικών με χρήση πολυμέσων όλων των επιπέδων από έμπειρο Λογιστή Τ.Ε. - καθηγητή πτυχιούχο Michigan Proficiensy σε τμήματα ή μεμονωμένα. Επίσης γίνονται μεταφράσεις & δακτυλογραφήσεις κάθε τύπου κειμένου. Τιμές προσιτές. Πληρ.: 22410-66304, 31560, 6946283008, 6972419715, 6936277851. Ηλ. ταχ. (e-mail): Dnetwork@SoftHome.net

ΠΩΛΗΣΕΙΣ ΑΚΙΝΗΤΩΝ

ΠΩΛΕΙΤΑΙ οικόπεδο στα Κρητικά 3.000 τ.μ. οικοδομήσιμο. Τηλ. 6936271471.

ΠΩΛΕΙΤΑΙ fast food στην περιοχή Κολυμπίων, πλήρως εξοπλισμένο. Πληρ. τηλ. 2410 56038

ΠΩΛΕΙΤΑΙ χωράφι στον Αρχάγγελο στη θέση «Μαλά» επιφανείας 1.100 τετρ. μέτρων. Πληρ. τηλ. 2244051266

ΠΩΛΕΙΤΑΙ Ημιυπόγειο διαμέρισμα 60 τ.μ. κουζίνα, κρεββατοκάμαρα, σαλόνι, W.C., με μεγάλη αυλή. Τιμή 40.000 ευρώ. Πληρ. τηλ. 96974, 20544 Θεόφιλος μετά τις 5 το απόγευμα

ΠΩΛΕΙΤΑΙ διαμέρισμα τριάρι με ηλιακό και τζάκι και τον αέρα δικό του στην Ανάληψη. **Τηλ. 6972228836**

ΠΩΛΕΙΤΑΙ αποθήκη 170 τ.μ. εντός πόλεως Ρόδου κατάλληλη και για κατοικία. Ανταλλάσσεται και με ακίνητο στην Αττική. Πληρ. Τήλ. 6946 559539-210.2835963

ΠΩΛΕΙΤΑΙ αργυροχρυσοχοείο στο κέντρο της πόλης με ή χωρίς εμπόρευμα έτοιμο προς λειτουργία. Τηλ: 6936915551

ΖΗΤΕΙΤΑΙ Ενα μικρό οικόπεδο 200 έως 500 τ.μ. στα Κρητικά, στα Μήδεια, στο Μόντε Σμιθ ή στην Ηλία Βενέζη (ή σε περιοχές εκεί γύρω). Τηλ. 6944 381966

ΠΩΛΕΙΤΑΙ μάντρα στη Μαλώνα με 150 κατοίκες και 100 δικαιώματα. Πληρ. τηλ. 22440 51698.

ΠΩΛΕΙΤΑΙ στον Πειραιά στην περιοχή Καλλίπολη δίπλα στη θάλασσα τριάρι εικοσαετίας 2ου ορόφου σε άριστη κατάσταση φρεσκοβαμμένο τιμή 116.000 Ευρώ τηλ. 210-2530132 - 6948519610

ΠΩΛΕΙΤΑΙ κατάστημα επί της Αλ. Διάκου 17 τ.μ. με δικό του προαύλιο στην τιμή των 11.000.000 δρχ. Τηλέφωνο 22410 30550.

ΠΩΛΟΥΝΤΑΙ 2 διαμερίσματα στη Λάρδο 105 τ.μ. έκαστο στην τιμή 352.164 ευρώ και τα δύο μαζί, πολυτελούς κατασκευής. Τηλ. 6938644166

Πωλείται Βιοτεχνικός χώρος 560m2. Ισόγειο μαζί με οικία στον 1ο όροφο 230m2 επί της λεωφ. Ρόδου - Λίνδου (Ρόδος - Φαληράκι) με δυνατότητα επέκτασης στα 2000m2. Πληροφορίες τηλ. 22410-65711. Ωρες από 9:00 - έως 15:00

ΠΩΛΕΙΤΑΙ διαμέρισμα στην Ιαλυσό 3 δωματίων δευτέρου ορόφου, δάνεια δεκτά και ευκολίες πληρωμής. Τηλ. 6948209098, 6932613242

ΠΩΛΕΙΤΑΙ διαμέρισμα 85 τ.μ. πλήρως ανακαινισμένο Μιχ. Πετρίδη 96. Τιμή 83.000 Ευρώ. Τηλ: 6942409776, 6945795224

ΠΩΛΟΥΝΤΑΙ
ΣΠΙΤΙ ΜΑΛΩΝΑ
ΟΙΚΟΠΕΔΟ ΜΑΛΩΝΑ 132 τ.μ.
ΟΙΚΟΠΕΔΟ ΚΑΤΩ ΑΛΩΝΙΑ
ΜΑΛΩΝΑ 250 τ.μ.
ΓΙΑΛΙΑ ΧΩΡΑΦΙ 2320 τ.μ.
ΠΟΤΑΜΙΑ ΜΑΛΩΝΑ 530 τ.μ.
ΤΗΛΕΦΩΝΟ 22410 51219
ΚΙΝΗΤΟ 6939356340

ΠΩΛΕΙΤΑΙ σπίτι στην Παλιά Πόλη με αυλή. Τηλ. 6936271471.

ΚΑΡΑΚΟΝΕΡΟ Διαμερίσματα λουξ κατασκευής απεριόριστη θέα (ισόγειο 111 Μ2 Α' Όροφος 111 Μ2, Α' όροφος 96 Μ2 x 550 τ.μ. Δρχ. Β' όροφος 90 Μ2), Ακίνητα νέας χιλιετίας κα MITTON 22410 22142 κιν. 6945 668060

ΟΙΚΟΔΟΜΙΚΕΣ ΕΠΙΧΕΙΡΗΣΕΙΣ ΔΙΑΚΟΓΕΩΡΓΙΟΥ ΚΑΛΛΙΣΤΟΣ

ΕΘΝ. ΑΝΤΙΣΤΑΣΕΩΣ 11 (πρώην Αννης Μαρίας)

ΠΩΛΗΣΕΙΣ ΔΙΑΜΕΡΙΣΜΑΤΩΝ ΚΑΤΑΣΤΗΜΑΤΑ -ΑΠΟΘΗΚΕΣ ΑΝΤΑΛΛΑΓΕΣ ΑΚΙΝΗΤΩΝ - ΑΓΟΡΕΣ ΟΙΚΟΠΕΔΩΝ ΑΝΑΛΑΜΒΑΝΟΥΜΕ ΑΝΤΙΠΑΡΟΧΕΣ

Πωλούνται διαμερίσματα λουξ κατασκευής με απεριόριστη θέα. Τα διαμερίσματα διαθέτουν θωρακισμένες πόρτες - εντοιχισμένες κουζίνες - ντουλάπες - εντοιχισμένο νιπτήρα με ντουλάπι - κεντρική θέρμανση αυτόνομη - ανοιγόμενα ανακλινόμενα κουφώματα με διπλά τζάμια - σίτες - ρολά - υδραυλικό ασανσέρ - τριφασικό ρεύμα.

Ολοι οι χώροι σπατουλαριστοί - εσωτερικές πόρτες M.D.F. με σχέδιο.

ΓΡΑΦΕΙΑ ΙΑΤΡΕΙΑ

1) Επί της οδού Μεγ. Κων/νου - Κων/νου Παλαιολόγου των 80 τ.μ.

2) Επί της οδού Κων/νου Παλαιολόγου και Θεοτοκοπούλου 60-80 τ.μ.

3) Επί της οδού Ρήγα Φεραίου στο πάρκο 60-80-100 τ.μ.

ΚΑΤΑΣΤΗΜΑΤΑ

1) Επί της οδού Κων/νου Παλαιολόγου και Θεοτοκοπούλου 60-80 τ.μ.

2) Επί της οδού Λεωφόρου Καλλιθέας (Καρακόνερο) 90 τ.μ.

ΔΙΑΜΕΡΙΣΜΑΤΑ

1) Επί της οδού Χρ. Φέσσα (Κάθετος Αποστ. Παύλου) 90τ.μ. τριάρια.

Επίσης οροφοδιαμερίσματα των 90 τ.μ. (οικοδομή μόνο τριών διαμερισμάτων).

ΟΙΚΟΔΟΜΕΣ

1) Οικοδομή επί της οδού Πτολεμαίων και Χρ.Φέσσα των 117-125 τ.μ.

2) Οικοδομή υπό ανέγερση επί της οδού Ρήγα Φεραίου στο Πάρκο.Διαμερίσματα τριάρια - τεσσάρια.

3) Οικοδομή υπό ανέγερση επί της οδού Κ. Παλαιολόγου και θεοτοκοπούλου. Διαμερίσματα δυάρια - τριάρια - τεσσάρια - καταστήματα.

5) Επί της οδού Β. Ηρακλείου οικοδομή τεσσάρων διαμερισμάτων. Οροφοδιαμερίσματα των 133τ.μ. Η οικοδομή έχει πιλοτή για πάρκινγκ

ΑΠΟΘΗΚΕΣ

1) Πλησίον Στέλιου Κωτιάδη των 130τ.μ.

2) Στη Λεωφόρο Καλλιθέας (Καρακόνερο) των 80-300τ.μ.

• Οι πωλήσεις μπορούν να γίνουν και με όλα τα Δάνεια Τράπεζας και οργανισμών.
• Αναλαμβάνουμε ΑΝΤΙΠΑΡΟΧΕΣ και Αγορές οικοπέδων. • Δεχόμαστε ανταλλαγές ακινήτων.

ΠΛΗΡΟΦΟΡΙΕΣ: ΔΙΑΚΟΓΕΩΡΓΙΟΥ ΚΑΛΛΙΣΤΟΣ
ΤΗΛΕΦΩΝΟ: 29318 - 34598 - ΤΗΛ. 78501 - 78502

ΕΥΚΑΙΡΙΑ

Πωλείται στ' Ασγούρου διώροφο κατάστημα αποτελούμενο από:
Ισόγειο 240 τ.μ., Α' όροφο 240 τ.μ. και πατάρι 40 τ.μ., κατάλληλο για όλες τις χρήσεις, με πρόσωπο επί δύο οδών και πλατείας, εντός οικοπέδου 400 τ.μ. σε τιμή έκπληξη!!! (μεσίτες αποκλείονται)
Πληροφορίες τηλ. 22410 65000 - 6977 64 27 33

ΠΩΛΕΙΤΑΙ
ΝΕΟΔΜΗΤΗ ΟΙΚΟΔΟΜΗ

Πωλείται: **α)** Νεόδμητη οικοδομή στα Στεγνά Αρχαγγέλου με ακάλυπτο οικόπεδο και **β)** Διώροφη οικοδομή στην Αρχάγγελο.
Πληροφορίες: τηλ. 22410 96114

RHODES - GREECE
CAIRO PALACE

ΕΝΟΙΚΙΑΣΕΙΣ ΓΡΑΦΕΙΩΝ ΚΑΙ ΚΑΤΑΣΤΗΜΑΤΩΝ

Πληροφορίες: Κα ΦΡΑΝΣΙΣ ΝΙΟΤΗ
Τηλ. Φαξ. 22410 27600
Κιν. 6944 618757 - 6973 572262

ΓΡΑΦΕΙΟ ΤΕΛΕΤΩΝ & ΜΝΗΜΟΣΥΝΩΝ ΡΟΔΟΥ

ΣΤΕΦΑΝΑ - ΣΤΟΛΙΣΜΟΙ

«ΑΜΕΡΙΚΑΝΟΥ»

Αμεση εξυπηρέτηση

ΟΛΟ ΤΟ 24ΩΡΟ

Αναλαμβάνουμε την τελετή
και με τα έξοδα
που χορηγούν τα ταμεία
χωρίς καμία επιβάρυνση
ΙΚΑ, ΤΕΒΕ, ΤΑΞΥ, ΔΗΜΟΣΙΟΥ,
ΛΙΜΕΝΙΚΩΝ, ΟΓΑ
και λοιπά ταμεία.

Τους ΑΠΟΡΟΥΣ ΔΩΡΕΑΝ
Πλατεία Βρούχου στη Μητρόπολη
Τηλέφωνα:28901 - 33400

ΝΤΕΤΕΚΤΙΒΣ

30 ΧΡΟΝΙΑ ΜΟΝΙΜΑ ΚΑΙ ΣΤΗ ΡΟΔΟ

35354

ΠΛΑΤΕΙΑ ΑΓΙΟΥ ΙΩΑΝΝΟΥ
Η ΛΥΣΗ!!!
ΣΕ ΚΑΘΕ ΣΑΣ ΠΡΟΒΛΗΜΑ

EXPRESS SECURITY

ΝΤΕΤΕΚΤΙΒΣ

Συνταξιούχος Αστυνομικός Ασφάλειας

ΑΝΑΛΑΜΒΑΝΟΥΜΕ

Υποθέσεις ανηλίκων,
οικογενειακές, προσωπικές κ.τλ.

ΔΙΑΘΕΤΟΥΜΕ ΤΑ ΠΛΕΟΝ ΣΥΓΧΡΟΝΑ ΟΠΤΙΚΟΑΚΟΥΣΤΙΚΑ ΣΥΣΤΗΜΑΤΑ

100% ΕΧΕΜΥΘΕΙΑ

ΡΩΜΗΣ 22, - ΡΟΔΙΝΙ • ΤΗΛ. 2241 0 68985
Κιν. 094 6997967

ΕΛΛΗΝΙΚΗ ΔΗΜΟΚΡΑΤΙΑ
ΠΕΡΙΦΕΡΕΙΑ ΝΟΤΙΟΥ ΑΙΓΑΙΟΥ
ΝΟΜΟΣ ΔΩΔΕΚΑΝΗΣΟΥ
ΝΟΜΑΡΧΙΑΚΗ ΑΥΤ/ΣΗ ΔΩΔΕΚΑΝΗΣΟΥ
Δ/ΝΣΗ ΜΕΤΑΦΟΡΩΝ ΚΑΙ ΕΠΙΚΟΙΝΩΝΙΩΝ
ΤΜΗΜΑ Κ.Τ.Ε.Ο.

Ταχ. Δ/νση: 6° χιλ. Ρόδου - Λίνδου
Ταχ. Κώδικας 85100, Telefax: 22410 69544
Πληροφορίες: Γεώργιος Αργύρης-Κων/νος Χριστοφακής
Τηλέφωνο: 22410 65385 ΕΣΩΤΕΡΙΚΑ 22-23

ΠΡΟΓΡΑΜΜΑ ΠΡΟΣΚΛΗΣΗΣ ΓΙΑ ΔΙΕΝΕΡΓΕΙΑ ΤΕΧΝΙΚΟΥ ΕΛΕΓΧΟΥ ΟΧΗΜΑΤΩΝ ΜΕ ΕΔΡΑ ΤΟ Ν. ΔΩΔΕΚΑΝΗΣΟΥ

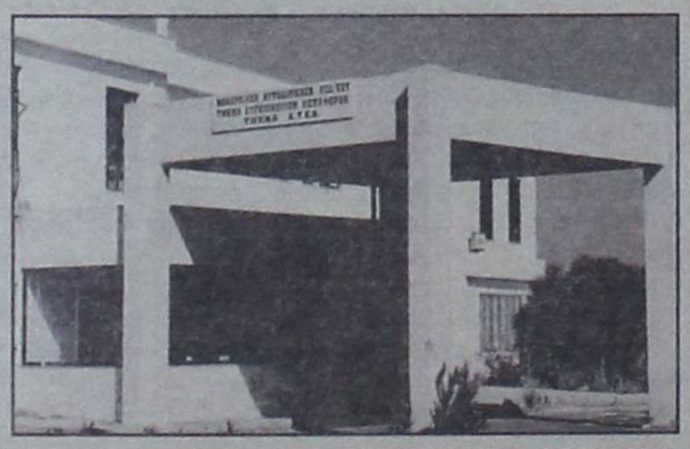

ΧΡΟΝΙΚΗ ΠΕΡΙΟΔΟΣ	ΕΙΔΟΣ ΟΧΗΜΑΤΟΣ
ΑΠΟ 01/11/2004 ΕΩΣ 31/12/2004	ΠΑΝΤΟΣ ΕΙΔΟΥΣ ΟΧΗΜΑΤΑ ΠΟΥ ΔΕΝ ΕΧΟΥΝ ΗΔΗ ΠΡΟΣΚΛΗΘΕΙ ΑΠΟ ΠΡΟΗΓΟΥΜΕΝΑ ΠΡΟΓΡΑΜΜΑΤΑ ΜΕ ΑΡΙΘΜΟΥΣ ΚΥΚΛΟΦΟΡΙΑΣ ΡΟΒ 6001 ΕΩΣ ΡΟΒ 6500
ΧΡΟΝΙΚΗ ΠΕΡΙΟΔΟΣ ΑΠΟ 01/11/2004 ΕΩΣ 30/06/2005	ΟΛΑ ΤΑ ΟΧΗΜΑΤΑ ΜΕ ΚΡΑΤΙΚΕΣ ΠΙΝΑΚΙΔΕΣ (ΚΗΥ-ΚΥ) ΑΝΕΞΑΡΤΗΤΩΣ ΕΙΔΟΥΣ ΚΑΙ (ΜΙΚΤΟΥ) ΒΑΡΟΥΣ ΤΑ ΟΠΟΙΑ ΠΡΩΤΟΚΥΚΛΟΦΟΡΗΣΑΝ ΣΑΝ ΚΑΙΝΟΥΡΓΙΑ (ΒΑΣΕΙ ΑΔΕΙΑΣ ΚΥΚΛΟΦΟΡΙΑΣ) ΠΡΙΝ ΑΠΟ ΤΗΝ 1-11-2000

**** Ο ΕΜΠΡΟΘΕΣΜΟΣ ΠΡΟΓΡΑΜΜΑΤΙΣΜΟΣ ΤΩΝ ΟΧΗΜΑΤΩΝ ΓΙΑ ΕΛΕΓΧΟ (ΡΑΝΤΕΒΟΥ) ΓΙΝΕΤΑΙ ΕΩΣ ΚΑΙ 15 ΗΜΕΡΕΣ ΠΡΙΝ ΤΗΝ ΗΜΕΡΟΜΗΝΙΑ ΛΗΞΗΣ ΤΟΥ ΠΡΟΓΡΑΜΜΑΤΟΣ ΠΡΟΣΚΛΗΣΗΣ ΚΑΙ ΩΣ ΕΚ ΤΟΥΤΟΥ Η ΥΠΗΡΕΣΙΑ ΟΥΔΕΜΙΑ ΕΥΘΥΝΗ ΦΕΡΕΙ ΓΙΑ ΤΗΝ ΕΠΙΒΟΛΗ ΤΥΧΟΝ ΠΡΟΣΑΥΞΗΣΕΩΝ

**** ΕΠΙΣΗΣ ΘΑ ΕΛΕΓΧΟΝΤΑΙ ΟΣΑ ΟΧΗΜΑΤΑ ΥΠΟΧΡΕΟΥΝΤΑΙ ΒΑΣΕΙ ΠΑΛΑΙΟΤΕΡΩΝ ΠΡΟΓΡΑΜΜΑΤΩΝ ΠΡΟΣΚΛΗΣΗΣ

Ε.Ν.
Ο ΠΡΟΪΣΤΑΜΕΝΟΣ
ΧΑΤΖΗΚΩΝΣΤΑΝΤΙΝΟΥ ΑΝΤΩΝΙΟΣ
ΜΗΧΑΝΟΛΟΓΟΣ - ΜΗΧΑΝΙΚΟΣ

TOP PROPERTIES

GEORGE and SAVAS PIPINOS
ΓΕΩΡΓΙΟΣ και ΣΑΒΒΑΣ ΠΙΠΙΝΟΣ

ΣΥΜΒΟΥΛΟΙ και ΕΚΤΙΜΗΤΕΣ ΑΚΙΝΗΤΩΝ

REAL ESTATE AGENT - MEMBER OF F.I.A.B.C.I. - N.A.E.A. - C.E.I.

Από το 1971

E-mail:gpipinos@otenet.gr.
URL:www.rhodestop-properties.com and www.pipinos.gr



Η "TOP PROPERTIES" είναι ατομική επιχείρηση και ανήκει στους Γεώργιο και Σάββα Πιπίνο. Το γραφείο ασχολείται από το 1971 αποκλειστικά και μόνο με επενδύσεις και REAL ESTATE, στο νησί της Ρόδου, καθώς και στην ευρύτερη περιοχή της Δωδεκανήσου.

ΑΠΕΥΘΥΝΟΜΑΣΤΕ: Στους **σοβαρούς, απαιτητικούς και επιλεκτικούς** επενδυτές - επιχειρηματίες - ελεύθερους επαγγελματίες, Ελληνες και ξένους, υψηλού εισοδηματικού επιπέδου, που ενδιαφέρονται να κάνουν μια σοβαρή επένδυση **προβολής** στο νησί της Ρόδου.

ΠΡΟΣΦΕΡΟΥΜΕ: Α) Υπηρεσίες και πληροφορίες που γίνονται σε προσωπικό επίπεδο με **εχεμύθεια, διακριτικότητα και σοβαρότητα.**
Β) Μεγάλη **γκάμα** υψηλής ποιότητας ακινήτων, όπως: 1) Ξενοδοχεία Α' και Β' κατηγορίας των 600 - 500 - 350 - 300 κλινών 2) Κεντρικά αστικά ακίνητα κατάλληλα για Τράπεζες - καταστήματα - γραφεία 3) Παραλιακές εκτάσεις, κατάλληλες για τουριστικές επενδύσεις των 150.000 - 100.000 - 70.000 - 50.000 - 36.000 τ.μ. και 4) Διαμερίσματα και μαιζονέτες **προβολής.**

ΣΤΟΧΟΣ ΜΑΣ ΕΙΝΑΙ: Να προσφέρουμε στο αγοραστικό μας κοινό **υψηλής ποιότητας ακίνητα και ευκαιρίες** στο νησί της Ρόδου. Η τριακονταετής και πλέον πείρα μας στον τομέα αυτό αποτελεί εγγύηση.

ΣΥΝΘΗΜΑ ΜΑΣ ΕΙΝΑΙ: Επενδύστε στην ΡΟΔΟ ΤΩΡΑ, σε ακίνητα που **ΑΝΤΕΧΟΥΝ ΣΤΟ ΧΡΟΝΟ.**

Γεώργιος και Σάββας Πιπίνος
ΜΕΣΙΤΕΣ ΑΣΤΙΚΩΝ ΣΥΜΒΑΣΕΩΝ
Γιατί εμείς γνωρίζουμε καλύτερα!

SINCE 1971

TOP PROPERTIES is a father and son business. The senior, Mr George S. Pipinos, the founder of the office, has carved, over the years, a reputation for integrity and excellence in the world of Real Estate in the Dodecanese.

At Top Properties we try hard to attract important and selective investors: high calibre businessmen/women and discerning professional people, both Greek and foreign, who wish to acquire substantial and valuable property on Rhodes.

We offer our expertise and advice privately, discreetly and in strict confidence.

We keep a compehensive list of real estate of the highest specifications:

a. A' and B' class hotels (600, 500, 350, 300 beds capacity).

b. Centrally situated office buildings and other business premises.

c. Seaside land, ideal for development (hotels, holiday resorts, etc.), of 150.000, 100.000, 70.000, 50.000, 36.000 sq.m.

d. Luxury appartments, maisonettes, detached, semi - detached and terraced houses.

Our aim is to give our clients the opportunity to acquire value for money, first class real estate on Rhodes. Our 30- year - old experience in Real Estate is our warranty.

Our moto is: Invest in Rhodes. Invest in property.

It stands the test of time.



TOP PROPERTIES
George and Savas Pipinos
Because we Know best

KENNENTY 38, ΡΟΔΟΣ, 85 100, ΤΗΛ. 22410- 23895, 38243 και 6944-676003, 6944-390803 FAX: 22410-20883

38 KENNEDY STR., RHODES, 85 100, TEL. 22410- 23895, 38243, and 6944-676003, 6944-390803 FAX: 22410-20883

U.K. Direct Line: 08717115396

ΔΙΕΥΘΥΝΣΗ ΔΑΣΩΝ ΔΩΔΕΚΑΝΗΣΟΥ

ΑΝΑΚΟΙΝΩΣΗ

Γνωστοποιείται κατά το άρθρο 14 του Ν. 998/79, η αποστολή για ανάρτηση στον Δήμο Αφάντου της αριθ. 6638/8-11-04 Πράξης χαρακτηρισμού έκτασης που εκδόθηκε από τον Δ/ντή Δασών Δωδ/σου.

Η Κ.Μ. 3586 Ι γαιών Αφάντου εμβαδού 7493 τ.μ. χαρακτηρίζεται ως γεωργική έκταση (αρθ. 3 παρ. 6α Ν. 998/79 όπως ισχύει σήμερα).

Ο Δ/ντής Δασών Δωδ/σου
Φίλιππος Κοντίτσης
Δασολόγος με βαθμό Δ/ντή

ΔΙΕΥΘΥΝΣΗ ΔΑΣΩΝ ΔΩΔΕΚΑΝΗΣΟΥ

ΑΝΑΚΟΙΝΩΣΗ

Γνωστοποιείται κατά το άρθρο 14 του Ν. 998/79, η αποστολή για δημοσίευση στον **Δήμο Ρόδου** της αριθμ. **6474/01-11-04** Πράξης χαρακτηρισμού έκτασης που εκδόθηκε από τον Δ/ντή Δασών Δωδεκανήσου. Η Κ.Μ. 163Β1 γαιών Ρόδου εμβαδού **11400 τ.μ.**, χαρακτηρίζεται ως γεωργική έκταση (αρθρ. 3, παρ. 6α, Ν.998/79 όπως ισχύει σήμερα).

Ο Δ/ντής Δασών Δωδ/σου
Φίλιππος Κοντίτσης
Δασολόγος με βαθμό Δ/ντή

«ΚΤΙΡΙΟ Α.Ε.»
ΑΤΣΙΔΗΣ ΑΝΑΣΤΑΣΙΟΣ
ΣΤΕΦ. ΚΑΖΟΥΛΗ 74-ΡΟΔΟΣ • Τηλ.. (22410) 28616 - 67950

ΠΩΛΟΥΝΤΑΙ

- Διαμερίσματα στην οδό Καραϊσκάκη (κοντά στο παλιό ΙΚΑ), σε μικρή οικοδομή, 81 και 72 τ.μ.
- Διαμερίσματα στην οδό Καστοριάς και Μιχ. Πετρίδη 118 τ.μ., 94 τ.μ. και 72 τ.μ..
- Διαμέρισμα 132 τ.μ., 3ου ορόφου, στην οδό Κωνσταντινίδη.

Τα παραπάνω είναι πολυτελούς κατασκευής, με κεντρική θέρμανση, διαθέτουν αποκλειστική θέση στάθμευσης αυτοκινήτου και αποθήκη.

ΕΝΟΙΚΙΑΖΟΝΤΑΙ

Ενοικιάζονται γκαρσονιέρες στο Χαράκι για τον χειμώνα από τον Οκτώβριο έως τον Μαΐο.
Τηλ. 2244051021 - 51628
Κυρία Ανθή

ΠΑΡΑΔΙΔΟΝΤΑΙ ΜΑΘΗΜΑΤΑ

Παραδίδονται ιδιαίτερα μαθήματα Φυσικής, Χημείας, Μαθηματικών και Πληροφορικής κατ' οίκον.

Πληρ. τηλ. 6972051170 - 2241032650

ΑΠΟ ΤΟ ΥΠΟΠΡΑΚΤΟΡΕΙΟ ΕΦΗΜΕΡΙΔΩΝ ΑΘΗΝΑΪΚΟΥ ΤΥΠΟΥ
ΑΡΓΟΣ - Π.Γ. ΙΩΑΝΝΙΔΗΣ
ΖΗΤΟΥΝΤΑΙ
ΟΔΗΓΟΙ ΓΙΑ 12ΜΗΝΗ ΕΡΓΑΣΙΑ

ΘΑ ΠΡΕΠΕΙ ΝΑ ΕΧΟΥΝΕ:
1. Δίπλωμα Γ' Κατηγορίας.
2. Με προϋπηρεσία σαν οδηγοί.
3. Επιθυμητή ηλικία έως 35 χρόνων.
4. Χωρίς στρατιωτικές υποχρεώσεις.

Για περισσότερες πληροφορίες
Υπόψη κ. Ιωαννίδη
Τηλ. 22410 24018 Πρωινές ώρες

ΠΩΛΟΥΝΤΑΙ
ΠΟΛΥΤΕΛΗ & ΗΛΙΟΛΟΥΣΤΑ ΟΡΟΦΟΔΙΑΜΕΡΙΣΜΑΤΑ
ΕΠΙΦΑΝΕΙΑΣ 138τ.μ.-120τ.μ.-100τ.μ.-50τ.μ.
ΜΕ ΑΠΕΡΙΟΡΙΣΤΗ ΘΕΑ & ΜΕΓΑΛΕΣ ΒΕΡΑΝΤΕΣ
ΓΩΝΙΑ Κ. ΥΔΡΑΙΟΥ & Κ. ΤΣΑΛΔΑΡΗ
ΔΑΝΕΙΑ ΔΕΚΤΑ
ΠΛΗΡ.ΤΗΛ: 6977 914567
(ΠΛΗΡΟΦΟΡΙΕΣ ΤΙΜΩΝ ΟΧΙ ΑΠΟ ΤΗΛΕΦΩΝΟ)

ΖΗΤΟΥΝΤΑΙ ΠΩΛΗΤΡΙΕΣ

Ζητούνται πωλήτριες
από τα καταστήματα SWEDCO
ηλικίας 20 έως 30 ετών.
Αιτήσεις καθημερινά στο κατάστημά μας
Δημοκρατίας & Δωδ/κής Νεολαίας.
Απαραίτητη η φωτογραφία.
Τηλ: 22410 27575

ROYAL TREATMENT
RT **RODOS TOURS S.A.**
TRAVEL & CONFERENCE

Για την τουριστική σαιζόν 2005 ζητάμε κάποιον κύριο ή κύρια δίγλωσσο/η (Γαλλικά-Γερμανικά) για να εργαστεί για έναν Ευρωπαϊκό Οργανισμό που εκπροσωπείται από εμάς. Η δουλειά είναι για 7 μήνες με 8 μισθούς και προμήθεια βασισμένη στις πωλήσεις εκδρομών. Προηγούμενη εμπειρία σε παρόμοια επαγγέλματα θα ήταν χρήσιμη. Παρακαλώ στείλτε βιογραφικά και πληροφορίες στο γραφείο μας.
Για περισσότερες πληροφορίες παρακαλώ επικοινωνήστε με: Τ.Θ. 252, ΤΗΛ: 2241021010
Κος Κώτσιας είτε Κος Τάσος

ROYAL TREATMENT
RT **RODOS TOURS S.A.**
TRAVEL & CONFERENCE

For the Tourist season 2005 we are asking for a bilingual (FRENCH-GERMAN) young woman or man, to work for a European Company represented by our office, as a representative.
The work is for 7 months with 8 salaries plus a commission based on the sales of excursions.
Previous experience on similar work will be appreciated.
Please send C.V. with your personal information
For more information please contact:
P.O. BOX 252, TEL: 224102010
Mr. Kotsias or Mr. Tasos

ΟΙΚΟΔΟΜΙΚΕΣ-ΤΕΧΝΙΚΕΣ ΕΜΠΟΡΙΚΕΣ-ΕΠΙΧΕΙΡΗΣΕΙΣ

ΑΦΟΙ ΑΣΒΕΣΤΗ Ο.Ε.

Αθηνών-Καβάλας 3 Ανάληψη Ρόδου
Τηλ. 22410/60678-60679
και fax: 22410/66028

ΠΩΛΟΥΝΤΑΙ

• ΔΙΑΜΕΡΙΣΜΑΤΑ
υπερλούξ διαφόρων διαστάσεων
ΕΓΓΥΗΣΗ Η ΠΟΛΥΕΤΗΣ ΠΕΙΡΑ ΜΑΣ

ΠΕΡΙΛΗΨΗ

Με τις με αριθμούς 2809 Γ'/11-11-2004, 2810 Γ'/11-11-2004, 2811 Γ'/11-11-2004, 2812 Γ'/11-11-2004 και 2813 Γ'/11-11-2004 εκθέσεις επίδοσης του δικαστικού επιμελητή του Πρωτοδικείου Ρόδου Χρυσοστόμου Κόκκαλη κοινοποιήθηκε στον Εισαγγελέα Πρωτοδικών Ρόδου, η από 25-2-2004 και με αριθμ. κατάθ. 222/2004 αγωγή της Τσαμπίκας Κρητικού του Γεωργίου, κατοίκου Φανών Ρόδου κατά των: 1) Χρυσαφίνας Μυλωνά του Γεωργίου συζ. Χρήστου Κυπριώτη, 2) Γεωργίου Δημητρά του Γρηγορίου, 3) Γρηγορίου Δημητρά του Γεωργίου, 4) Ελένης Δημητρά του Γεωργίου συζ. Γεωργίου Ευσταθίου, 5) Δέσποινας Δημητρά του Γεωργίου, πρώην κατοίκων Φανών Ρόδου και νυν αγνώστου διαμονής και λοιπών δέκα επτά εναγομένων, η οποία απευθύνεται στο Ειρηνοδικείο Ρόδου με ορισθείσα δικάσιμο την 15-2-2005 και διώκει την δια χρησικτησίας κτήση της κυριότητας τμήματος αγρού έκτασης 81 τ.μ. που βρίσκεται στη θέση «Σκατουλιάρης» της κτηματικής περιφέρειας Φανών Ρόδου, συνολικής έκτασης 541 τ.μ., με κτηματολογικά στοιχεία ΤΟΜΟΣ 19, ΦΥΛΛΟ 4, ΜΕΡΙΔΑ 2228 γαιών Φανών και Φάκελος 2383.

ΡΟΔΟΣ 11-11-2004
Η ΠΛΗΡΕΞΟΥΣΙΑ
ΔΙΚΗΓΟΡΟΣ
ΧΑΡΙΣ Ν. ΜΑΤΣΙΓΚΟΥ

ΠΡΟΣΚΛΗΣΗ

Οποιος γνωρίζει την ακριβή διεύθυνση διαμονής της Σίλβια ΑΝΓΚΕΛΟΒΑ θυγατέρας του Στογιάνωφ (Silviya Stoyanova ANGELOVA) και της Μαρίας Βουλγαρικής υπηκοότητας, που γεννήθηκε στο Γιαμπόλ Βουλγαρίας το 1985 και κατοικούσε στις Καλυθιές Ρόδου, παρακαλείται να ανακοινώσει ενυπογράφως τα στοιχεία αυτά με αναφορά της συγκεκριμένης διεύθυνσης στη γραμματεία του Πρωτοδικείου Πειραιά.

ΕΛΛΗΝΙΚΗ ΔΗΜΟΚΡΑΤΙΑ
ΔΗΜΟΣ ΡΟΔΟΥ
ΕΠΑΡΧΙΑ ΡΟΔΟΥ
ΝΟΜΟΣ ΔΩΔΕΚΑΝΗΣΟΥ

ΓΝΩΣΤΟΠΟΙΗΣΗ ΓΑΜΟΥ

Γνωστοποιείται, σύμφωνα με το άρθρο 1369 του Αστικού Κώδικα, όπως τροποποιήθηκε με το Ν. 1250/1982 ότι:

Ο Σέργιος Μαρκιού του Φωτίου και της Διασυνώς που γεννήθηκε στη Ρόδο του Νομού Δ/σου και κατοικεί στην Ρόδο του Νομού Δ/σου επαγγέλματος σιδηρουργός και η Τσιραπόρν ΝΕΝΤΣΑΡΙ του ΤΟΝΓΚ ΣΟΥΚ και της ΤΟΝΓΚΛΟΡ που γεννήθηκε στο ΚΟΝ ΚΕΝ του Νομού ΤΣΟΝΑΜΠΟΤ και κατοικεί ΤΑΥΛΑΝΔΗ επαγγέλματος ιδιωτική υπάλληλος πρόκειται να παντρευθούν στην ΜΠΑΝΓΚΟΚ ΤΑΥΛΑΝΔΗΣ

Ρόδος 11/11/2004
Ο ΔΗΜΑΡΧΟΣ
Γεώργιος Γιαννόπουλος

ΠΑΡΑΝΤΑΙΣ ΠΕΥΚΟΙ ΛΙΝΔΟΣ Α.Ε.
ΛΙΝΔΙΑ ΠΕΥΚΟΙ ΛΙΝΔΟΣ Α.Ε.
ΠΕΥΚΟΙ - ΛΙΝΔΟΣ
ΖΗΤΟΥΝΤΑΙ

Από τα Ξενοδοχεία «PEFKI ISLANDS RESORT» και «LINDIA THALASSA» στους Πεύκους ζητείται προσωπικό «όλων των ειδικοτήτων» για την περίοδο (01/05/2005 έως 31/10/2005) και από (15/06/2005 έως 15/09/2005).
Οι ενδιαφερόμενοι θα πρέπει να έχουν καλή γνώση της Αγγλικής γλώσσας και προϋπηρεσία το λιγότερο 2 χρόνια.
Για την συμπλήρωση των αιτήσεων θα πρέπει ο/η ενδιαφερόμενος/η να έχει βιογραφικό και να απευθυνθεί στο ξενοδοχείο «LINDIA THALASSA» καθημερινά 09.00-14.00 ή με e-mail: pefkiislands@rho.forthnet.gr
ή ταχυδρομικώς:
Χειμάρρας 70 Α - Ρόδος 85100.
Τηλ.: 2244 0 29380 - 2244 0 48181
Φαξ: 2244 0 48416 - 2244 0 48184



12/11/04
18/11/04

METROPOL
MULTI CINEMA ODEON
www.rodosvitrina.gr/metropol.htm
ΕΒΔΟΜΑΔΙΑΙΟ ΠΡΟΓΡΑΜΜΑ

Alien Vs. Predator
ΑΛΙΕΝ ΕΝΑΝΤΙΟΝ ΚΥΝΗΓΟΥ
ΟΠΟΙΟΣ ΚΙ'ΑΝ ΝΙΚΗΣΕΙ ... ΕΜΕΙΣ ΧΑΝΟΥΜΕ
ΕΡΧΟΝΤΑΙ ΤΗΝ ΠΑΡΑΣΚΕΥΗ
ΑΙΘΟΥΣΑ 1 ΩΡΕΣ ΕΝΑΡΞΗΣ 17:30 20:15 22:30

ΝΥΦΕΣ
ο Μάρτιν Σκορτσέζε παρουσιάζει την ακριβότερη ελληνική παραγωγή που έγινε ποτέ.
Μια ταινία του Παντελή Βούλγαρη
700 νύφες στο ταξίδι της ζωής τους.
ΑΙΘΟΥΣΑ 3 ΩΡΕΣ ΕΝΑΡΞΗΣ 17:00 19:45 22:30

SHALL WE DANCE? ΧΟΡΕΥΕΤΕ? ΡΙΤΣΑΡΝΤ ΓΚΙΡ ΤΖΕΝΙΦΕΡ ΛΟΠΕΖ, ΣΟΥΖΑΝ ΣΑΡΑΝΤΟΝ
μια ασυνήθιστη ρομαντική κομεντί.

Εξορκιστής Exorcist: The Beginning
Ετοιμαστείτε να δείτε τον απόλυτο τρόμο απο την αρχή ...
ΑΙΘΟΥΣΑ 2 ΩΡΑ ΕΝΑΡΞΗΣ 22:40

Η ΕΜΜΟΝΗ THE FORGOTTEN
Η χαρισματική πρωταγωνίστρια Τζούλιαν Μουρ
(Οι Ώρες Το Τέλος μιας Σχέσης Χάνιμουν)
με 4 απαιτητικούς για Όσκαρ από εναντίους της, αντιμετωπίζει άγνωστες μυστηριώδεις δυνάμεις σε ένα ανησυχητικό δράμα.
ΘΡΙΛΕΡ.
ΑΙΘΟΥΣΑ 2 ΩΡΕΣ ΕΝΑΡΞΗΣ 18:00 20:15

Ο ΓΥΡΟΣ ΤΟΥ ΚΟΣΜΟΥ ΣΕ 80 ΜΕΡΕΣ
Τζάκι Τσαν
Άρνολντ Σβαρτσενέγκερ
Μια προκλητική και τολμηρή αποστολή
Ασε την φαντασία σου να πετάξει ...

GARFIELD
ΑΙΘΟΥΣΑ 1 ΩΡΑ ΕΝΑΡΞΗΣ 16:00
ΜΟΝΟ ΣΑΒΒΑΤΟ - ΚΥΡΙΑΚΗ

ΜΙΑ ΤΡΕΛΗ ΤΡΕΛΗ ΦΑΡΜΑ
ΑΙΘΟΥΣΑ 2 ΩΡΑ ΕΝΑΡΞΗΣ 16:00
ΜΟΝΟ ΣΑΒΒΑΤΟ - ΚΥΡΙΑΚΗ

INFORMATION - RESERVATIONS ΠΛΗΡΟΦΟΡΙΕΣ - ΚΡΑΤΗΣΕΙΣ
22410 28400

ΠΑΛΛΑΣ 5 CINEMAS CENTER
12/11/2004 - 18/11/2004
www.cinemapallas.gr
Για κρατήσεις
22410 24475/70670
Δημοκρατίας 13, Ρόδος

ΑΛΗΘΙΝΗ ΖΩΗ
Αίθουσα 5
ώρες έναρξης // •17:40 •20:00 •22:20

Birth
Η ΓΕΝΝΗΣΗ
ΣΕ 1η ΠΑΝΕΛΛΗΝΙΑ ΠΡΟΒΟΛΗ
Αίθουσα SFERA LIVE 1 •*16:00 •18:10
*Επιλέον παράσταση μόνο Σαββάτο & Κυριακή •20:20 •22:30

COLLATERAL
Η ΔΙΑΔΡΟΜΗ
Αίθουσα expert Κωστορίζης 2 •17:40 •20:10 •22:40

Resident Evil: Apocalypse
Αίθουσα MAIK ARTISTIC TEAM 3 •18:20
Αίθουσα ΣΑΚΑΡ 4 •22:30

CELLULAR
ΤΕΛΕΥΤΑΙΑ ΚΛΗΣΗ
ΣΕ 1η ΠΑΝΕΛΛΗΝΙΑ ΠΡΟΒΟΛΗ
Αίθουσα MAIK ARTISTIC TEAM 3 ώρες έναρξης // •22:35

THE ASSASSINATION OF RICHARD NIXON
Η ΔΟΛΟΦΟΝΙΑ ΤΟΥ RICHARD NIXON
Αίθουσα MAIK ARTISTIC TEAM 3 ώρες έναρξης // •20:15

SHREK 2
Αίθουσα MAIK ARTISTIC TEAM 3 ΕΛΛΗΝΙΚΑ •*16:10
*Επιλέον παράσταση μόνο Σαββάτο & Κυριακή
Αίθουσα ΣΑΚΑΡ 4 ΕΛΛΗΝΙΚΑ •18:00
ΑΓΓΛΙΚΑ •20:10

Το Πρόγραμμα

ΕΤ1

07.30 ΤΑ ΔΙΔΥΜΑΚΙΑ
08.00 ΦΡΑΠΑΙΔΙΑ ΚΑΙ ΜΑΡΜΕΛΑΔΑ
10.00 ΟΙ ΠΕΡΙΠΕΤΕΙΕΣ ΤΩΝ ΖΩΩΝ
10.10 ΒΙΟΓΡΑΦΙΕΣ
11.10 ΙΣΤΟΡΙΑ
12.00 ΤΑΞΙΔΙ ΣΤΟΝ ΚΟΣΜΟ (Ε)
13.00 ΠΑΡΑΣΚΗΝΙΟ: «ΕΛΕΝΗ ΠΑΠΑΔΑΚΗ»
14.00 ΟΥΡΑΝΙΟ ΤΟΞΟ
14.30 ΤΑΚΑΤ ΤΑΚ
15.00 ΤΣΙΚΙΤΙΤΑΣ
15.30 ΤΑΚΑΤ ΤΑΚ
16.00 ΕΧΕΙ ΓΟΥΣΤΟ
18.00 Ο ΕΡΩΤΑΣ ΤΟΥ ΟΔΥΣΣΕΑ
19.00 Η ΑΛΛΗ ΜΕΡΙΑ ΤΟΥ ΦΕΓΓΑΡΙΟΥ (Ε)
20.00 ΠΛΑΝΕΤ ΦΟΥΝΤ
21.00 ΒΙΟΓΡΑΦΙΕΣ
22.00 ΙΣΤΟΡΙΑ: ΣΥΓΧΡΟΝΑ ΘΕΜΑΤΑ
22.45 ΣΑΝ ΣΗΜΕΡΑ
23.00 **ΕΙΔΗΣΕΙΣ**
00.00 ΞΕΝΗ ΤΑΙΝΙΑ: «ΤΟ ΠΟΤΑΜΙ»

NET

05.45 ΠΡΩΤΗ ΓΡΑΜΜΗ
10.00 **ΕΙΔΗΣΕΙΣ**
10.10 ΚΑΘΗΜΕΡΙΝΑ
12.00 **ΕΙΔΗΣΕΙΣ**
13.00 P-R
15.00 **ΕΙΔΗΣΕΙΣ**
16.00 ΑΤΙΘΑΣΑ ΝΙΑΤΑ
17.00 ΜΕΡΕΣ ΑΓΑΠΗΣ
18.00 **ΕΙΔΗΣΕΙΣ-ΔΕΛΤΙΟ ΣΤΗ ΝΟΗΜΑΤΙΚΗ**
18.30 ΜΑΜΑ ΚΑΙ ΓΙΟΣ (Ε)
19.15 ΕΛΛΗΝΙΚΗ ΤΑΙΝΙΑ: «Ο ΑΠΙΘΑΝΟΣ»
21.00 **ΕΙΔΗΣΕΙΣ**
22.00 ΜΙΑ ΜΕΡΑ
23.00 ΕΛΛΗΝΙΚΗ ΤΑΙΝΙΑ: «ΝΤΑΜΑ ΣΠΑΘΙ»
01.00 **ΕΙΔΗΣΕΙΣ**
01.15 ΤΟ ΜΠΑΡΑΚΙ
01.45 ΜΑΤΛΟΚ

ΕΤ 3

07.30 ΤΑ ΔΕΛΦΙΝΑΚΙΑ ΚΑΙ ΟΙ ΦΙΛΟΙ ΤΟΥΣ
08.00 ΜΙΑ ΦΟΡΑ ΚΙ ΕΝΑΝ ΚΑΙΡΟ... ΟΙ ΕΦΕΥΡΕΤΕΣ
08.30 ΖΩ ΣΤΗΝ ΕΥΡΩΠΗ
09.00 ΠΡΩΙΝΟ ΠΑΝΟΡΑΜΑ
11.00 ΜΑΜΑ ΜΙΑ
13.00 **ΕΙΔΗΣΕΙΣ**
14.30 ΜΕ ΜΙΑ ΤΡΙΤΗ ΜΑΤΙΑ
16.00 **ΕΙΔΗΣΕΙΣ ΣΤΗ ΝΟΗΜΑΤΙΚΗ**
16.30 Ζ&Κ
18.00 Ο ΚΟΣΜΟΣ ΤΩΝ ΣΠΟΡ
19.00 **ΕΙΔΗΣΕΙΣ**
20.00 ΑΓΩΝΑΣ ΠΟΔΟΣΦΑΙΡΟΥ
21.30 ΔΕΞΙΩΣΗ
22.30 ΑΝΙΧΝΕΥΣΕΙΣ
00.00 **ΕΙΔΗΣΕΙΣ**
00.30 ΞΕΝΗ ΤΑΙΝΙΑ: «ΟΙ ΑΝΤΡΕΣ ΜΕ ΤΑ ΟΠΛΑ»
02.30 ΜΕ ΜΙΑ ΤΡΙΤΗ ΜΑΤΙΑ (Ε)
04.00 ΠΡΩΙΝΟ ΠΑΝΟΡΑΜΑ (Ε)

MEGA

05.45 ΠΡΩΙΝΟ MEGA
07.30 ΚΟΙΝΩΝΙΑ ΩΡΑ 8
10.00 ΤΑ ΜΥΣΤΙΚΑ ΤΗΣ ΒΕΦΑΣ
11.00 ΟΜΟΡΦΟΣ ΚΟΣΜΟΣ ΤΟ ΠΡΩΙ
14.00 **ΕΙΔΗΣΕΙΣ**
15.00 ΔΥΟ ΞΕΝΟΙ (Ε)
16.15 ΦΤΩΧΗ ΜΟΥ ΑΝΑΣΤΑΣΙΑ
17.30 **ΕΙΔΗΣΕΙΣ**
17.40 ΑΠΑΓΟΡΕΥΜΕΝΗ ΑΓΑΠΗ
18.20 ΦΙΛΟΔΟΞΙΕΣ
19.00 ΒΕΡΑ ΣΤΟ ΔΕΞΙ
20.00 **ΕΙΔΗΣΕΙΣ**
21.00 ΤΗΛΕΜΠΟΡΑ
22.00 ΣΑΡΒΑΪΒΟΡ ΙΙ
23.10 ΞΕΝΗ ΤΑΙΝΙΑ: «ΠΑΙΧΝΙΔΙΑ ΤΗΣ ΤΥΧΗΣ»
00.15 **ΕΙΔΗΣΕΙΣ**
ΑΚΟΛΟΥΘΕΙ Η ΣΥΝΕΧΕΙΑ ΤΗΣ ΤΑΙΝΙΑΣ
02.00 ΞΕΝΗ ΤΑΙΝΙΑ: «ΧΕΙΡΑΨΙΑ ΜΕ ΤΟΝ ΘΑΝΑΤΟ»
04.00 ΤΗΛΕΜΑΡΚΕΤΙΝΓΚ
04.30 ΔΕ ΝΑΝΙ
05.00 Η ΔΙΨΑ (Ε)

ANT 1

06.00 ΚΑΛΗΜΕΡΑ ΜΕ ΤΟΝ ΑΝΤ-1
06.50 ΚΑΛΗΜΕΡΑ ΕΛΛΑΔΑ
10.00 ΠΡΩΙΝΟΣ ΚΑΦΕΣ
13.00 **ΕΙΔΗΣΕΙΣ**
14.00 ΑΠΟΚΑΛΥΨΗ... ΤΩΡΑ
15.55 SUPER GAME
16.00 ΚΩΝΣΤΑΝΤΙΝΟΥ ΚΑΙ ΕΛΕΝΗΣ (Ε)
17.00 ΑΚΡΩΣ ΟΙΚΟΓΕΝΕΙΑΚΟΝ (Ε)
18.00 **ΕΙΔΗΣΕΙΣ ΣΤΗ ΝΟΗΜΑΤΙΚΗ**
18.10 SUPER GAME
18.15 ΚΑΛΗΜΕΡΑ ΖΩΗ
19.15 Η ΛΑΜΨΗ
20.00 **ΕΙΔΗΣΕΙΣ**
21.00 ΕΛΛΑΣ ΤΟ ΜΕΓΑΛΕΙΟ ΣΟΥ
22.00 ΜΗ ΜΟΥ ΛΕΣ ΑΝΤΙΟ
23.00 ΦΕΙΜ ΣΤΟΡΙ
00.00 **ΕΙΔΗΣΕΙΣ**
00.30 ΦΕΙΜ ΣΤΟΡΙ ΑΝΠΛΑΓΚΤ
01.15 ΞΕΝΗ ΤΑΙΝΙΑ: «ΣΚΟΤΕΙΝΟ ΠΑΡΕΛΘΟΝ»
03.15 ΜΟΜΠΑΙΛ ΦΑΝ
03.45 ΤΗΛΕΜΑΡΚΕΤΙΝΓΚ
04.00 ΞΕΝΗ ΤΑΙΝΙΑ «Ο ΣΑΔΙΣΤΗΣ»

ALPHA

05.40 ΚΑΙΝΟΥΡΓΙΑ ΜΕΡΑ
06.45 ΚΑΛΗΜΕΡΑ ΣΑΣ
10.00 ΠΡΩΙΝΟ ΚΟΥΣ ΚΟΥΣ
01.00 ΕΣΜΕΡΑΛΔΑ (Ε)
14.00 **ΕΙΔΗΣΕΙΣ**
14.50 ΜΙΡΑΝΤΑ
15.50 ΑΓΑΠΗ ΜΟΥ, ΑΜΑΡΤΙΑ ΜΟΥ
16.50 **ΕΙΔΗΣΕΙΣ ΣΤΗ ΝΟΗΜΑΤΙΚΗ**
17.00 ΔΙΠΛΟ ΠΑΙΧΝΙΔΙ
18.00 Η ΔΙΚΗ ΣΟΥ ΕΥΚΑΙΡΙΑ
19.00 ΕΛΛΗΝΙΚΗ ΣΕΙΡΑ (Ε)
20.00 **ΕΙΔΗΣΕΙΣ**
21.00 ΒΕΛΟΥΔΟ ΑΠΟ ΜΕΤΑΞΙ
22.00 ΑΚΡΟΒΑΤΩΝΤΑΣ
23.00 ΜΠΑΜΠΑΛΟΥ
00.00 ΣΤΗΝ ΕΝΤΑΤΙΚΗ
01.00 **ΕΙΔΗΣΕΙΣ**
01.15 ΣΟΥΠΕΡΓΚΟΛ
01.45 ΔΕ ΛΑΖΑΡΟΥΣ ΜΑΝ
02.45 ΞΕΝΗ ΤΑΙΝΙΑ: «ΤΟ ΚΛΑΜΑ ΕΝΟΣ ΠΑΙΔΙΟΥ»
04.45 ΤΗΛΕΑΓΟΡΕΣ
05.00 ΠΡΩΙΝΟ ΚΟΥΣ ΚΟΥΣ (Ε)

STAR

06.45 ΚΑΘΕ ΜΕΡΑ, ΚΑΛΗΜΕΡΑ
10.00 ΟΛΕ
13.00 **ΕΙΔΗΣΕΙΣ**
14.00 SUPER STAR
16.45 **ΕΙΔΗΣΕΙΣ ΣΤΗ ΝΟΗΜΑΤΙΚΗ**
17.00 ΛΟΥΙΖΑ, Η ΚΟΡΗ ΤΟΥ ΚΗΠΟΥΡΟΥ
18.30 ΙΕΡΟ ΠΑΘΟΣ
19.30 **ΕΙΔΗΣΕΙΣ**
21.00 ΞΕΝΗ ΤΑΙΝΙΑ: «ΑΛΑΣΚΑ: Η ΜΕΓΑΛΗ ΠΕΡΙΠΕΤΕΙΑ»
23.15 ΜΑΖΙ ΣΤΟ STAR
00.30 Η ΖΩΝΗ ΤΟΥ ΛΥΚΟΦΩΤΟΣ
01.30 **ΕΙΔΗΣΕΙΣ**
01.45 ΞΕΝΗ ΤΑΙΝΙΑ: «Ο ΙΠΠΟΤΗΣ ΤΩΝ ΔΑΙΜΟΝΩΝ»
03.30 ΞΕΝΗ ΤΑΙΝΙΑ: «ΤΑ ΙΧΝΗ ΤΟΥ ΛΥΚΑΝΘΡΩΠΟΥ»
05.30 ΑΣΤΕΡΙΑ ΣΤΟ ΠΕΝΤΑΓΡΑΜΜΟ

FILMNET

05.45 «ΣΚΗΝΕΣ ΑΠΟ ΕΝΑ ΕΚΓΛΗΜΑ»
07.20 E! ENTERTAINMENT
07.50 «ΤΟΜ ΚΑΙ ΤΟΜΑΣ»
09.45 «ΚΑΤΑ ΦΑΝΤΑΣΙΑΝ ΦΟΙΤΗΤΗΣ»
11.10 «ΚΥΝΗΓΗΤΟ ΣΤΗ ΜΑΥΡΗ ΗΠΕΙΡΟ»
13.05 «ΣΤΑΡ ΓΟΥΟΡ 2- Η ΕΠΙΘΕΣΗ ΤΩΝ ΚΛΩΝΩΝ»
15.30 «ΤΟ ΚΥΚΛΩΜΑ»
17.45 ΣΤΑ ΠΑΡΑΣΚΗΝΙΑ ΤΟΥ ΧΟΛΙΓΟΥΝΤ
18.20 «Ο ΓΙΟΣ ΤΗΣ ΝΥΦΗΣ»
20.25 E! ENTERTAINMENT
21.00 «ΚΑΘΑΡΣΗ»
23.00 ΓΡΑΦΕΙΟ ΚΗΔΕΙΩΝ ΦΙΣΕΡ
00.00 «ΑΝΤΕΡΓΟΥΟΡΛΝΤ»
02.05 «ΕΡΩΤΙΚΟΣ ΧΟΡΟΣ»
03.30 «ΠΑΝΩ ΣΤΑ ΧΕΙΛΗ»

ALTER

06.30 ΑΛΤΕΡ ΚΙΝΤΣ
09.25 Ο ΚΟΣΜΟΣ ΤΟΥ ΠΑΙΔΙΟΥ
09.30 **ΕΙΔΗΣΕΙΣ**
10.00 ΚΑΘΑΡΕΣ ΚΟΥΒΕΝΤΕΣ
12.30 **ΕΙΔΗΣΕΙΣ**
13.45 ΤΟΠ ΣΙΚΡΕΤ
16.15 **ΕΙΔΗΣΕΙΣ**
16.20 ΕΛΛΗΝΙΚΗ ΤΑΙΝΙΑ: «ΕΝΑ ΓΕΛΑΣΤΟ ΑΠΟΓΕΥΜΑ»
18.30 ΤΟΠ ΣΙΚΡΕΤ
19.00 **ΕΙΔΗΣΕΙΣ**
20.55 ΟΤΟ ΑΛΤΕΡ
21.00 ΡΕΞ
23.00 ΦΩΣ ΣΤΟ ΤΟΥΝΕΛ
01.30 SEX AND THE CITY
02.00 ΑΦΡΟΝΤΙΣΙΑ
02.15 ΞΕΝΗ ΤΑΙΝΙΑ: «ΟΙ ΚΡΥΦΕΣ ΕΠΙΘΥΜΙΕΣ ΤΗΣ ΕΜΜΑΝΟΥΕΛΑΣ»

ΡΟΣΚΟΠΙΟ

ΚΡΙΟΣ
21 ΜΑΡΤΙΟΥ - 19 ΑΠΡΙΛΙΟΥ

Η φαντασία και η διαίσθησή σας γίνονται πιο βαθιές, κατ' αυτή την χρονική ημέρα. Αυτή είναι μια εξαιρετική ημέρα για οποιοδήποτε είδος ευφάνταστης δουλειάς, όπως η συγγραφή έργων επιστημονικής φαντασίας ή άλλη καλλιτεχνική απασχόληση. Αυτή επίσης είναι κατάλληλη ημέρα για περισυλλογή και άλλες θρησκευτικές ή πνευματικές πρακτικές.

ΤΑΥΡΟΣ
20 ΑΠΡΙΛΙΟΥ - 20 ΜΑΪΟΥ

Ενας κίνδυνος αυτής της αστρολογικής επίδρασης είναι, πως μπορεί να πιέσετε πάρα πολύ για να αποκτήσετε τον τρόπο ζωής που τόσο έντονα επιθυμείτε σήμερα. Μπορεί να γίνετε πιεστικοί ή κυριαρχικοί με τους άλλους, ή μπορεί να παθιαστείτε τόσο απ'την αίσθηση της προσωπικής σας αποστολής ή σκοπού ώστε ή θα φοβίσετε τους γύρω σας και θα φύγουν ή θα βαρεθούν από τη μονόπλευρη σκέψη σας.

ΔΙΔΥΜΟΙ
21 ΜΑΪΟΥ - 21 ΙΟΥΝΙΟΥ

Μια μέρα όπου η δημιουργία θα εκφράζεται με ποικίλους τρόπους. Στις γυναίκες, μια καλή ημέρα για τεκνοποίηση. Στους άνδρες η εμφάνιση του γυναικείου φύλου στην αισθηματική ζωή τους. Ακόμα, η ευκαιρία να πραγματοποιήσετε κάτι ξεχωριστά δημιουργικό, που το σχεδιάζατε από παλιά είναι μεγάλη.

ΚΑΡΚΙΝΟΣ
22 ΙΟΥΝΙΟΥ - 22 ΙΟΥΛΙΟΥ

Η κοινωνική σας ζωή είναι πλούσια και γεμάτη ποικιλία. Είστε δημοφιλείς και διασκεδάζετε ερχόμενοι σε επαφή με πολλούς και διαφορετικούς τύπους ανθρώπων. Ο ευρύς φιλικός σας κύκλος σας παρέχει πολλές επαφές που σας βοηθούν στην καριέρα και τους προσωπικούς σας στόχους. Χρειάζεστε και θέλετε να έχετε σήμερα κοινωνικές επαφές. Τα πάρτι και άλλα κοινωνικά γεγονότα ευνοούνται.

ΛΕΩΝ
23 ΙΟΥΛΙΟΥ - 22 ΑΥΓΟΥΣΤΟΥ

Δείχνετε ελάχιστο ενδιαφέρον για μικρές κουβεντούλες και ανούσιες συζητήσεις και ίσως πιάσετε τον εαυτό σας να αποφεύγει τους γείτονες και άλλα άτομα του άμεσου κύκλου σας. Ισως επίσης κατά τον τελευταίο καιρό ή και πιο πριν, να έχετε αλλάξει σημαντικά και να δυσανασχετείτε όταν οι άνθρωποι γύρω σας φαίνεται ότι απευθύνονται όχι σε αυτό που είστε σήμερα αλλά στο άτομο που ήσασταν κατά το παρελθόν. Κατάλληλη να ξεκινήσετε οτιδήποτε σοβαρό και συστηματοποιημένο θέμα για μελέτη καθώς έχετε την ικανότητα να συγκεντρώνεστε και να επικεντρώνετε την προσοχή σας σε τέτοιου είδους εργασίες.

ΠΑΡΘΕΝΟΣ
23 ΑΥΓΟΥΣΤΟΥ - 23 ΣΕΠΤΕΜΒΡΙΟΥ

Νιώθετε ανυπόμονοι και επαναστατικοί απέναντι στην εξουσία, σε κάποιες αρχές ή στις υποχρεώσεις και καθήκοντά σας. Εχετε την τάση να κάνετε κάποια ανόητα παρορμητικά πράγματα, απλά και μόνο επειδή βρίσκεστε σε σύγχυση σε σχέση με τους περιορισμούς και τα όρια που έχουν μπεί στη ζωή σας. Ακόμα, σχέδια παλιά, ή μερική ενασχόληση με κάτι ποιο ιδιαίτερο φαίνεται πως αρχίζουν να παίρνουν μια οριστική μορφή.

ΖΥΓΟΣ
24 ΣΕΠΤΕΜΒΡΙΟΥ - 23 ΟΚΤΩΒΡΙΟΥ

Αυτό σημαίνει οτιδήποτε, από: ψυχολογία όπου ερευνώνται τα βαθύτερα στρώματα της ψυχής του ανθρώπου μέχρι την επιστημονική εξερεύνηση των μυστηρίων του σύμπαντος. Ακόμα, αυτήν την μέρα αλλάζει η ποιότητα του τρόπου επικοινωνίας σας με τους άλλους. Στις συζητήσεις σας δεν αποφεύγετε να καταπιάνεστε με θέματα που οι άλλοι θα προτιμούσαν να μην είχαν αναφερθεί καν. Καθώς τείνετε να αναφέρεστε κατευθείαν στην "καρδιά" των πραγμάτων και καταστάσεων και δεν υιοθετείτε τις συνηθισμένες κοινωνικές συζητήσεις και κανόνες πολλές φορές θα κάνετε τους άλλους να νιώθουν κάπως άβολα μαζί σας.

ΣΚΟΡΠΙΟΣ
24 ΟΚΤΩΒΡΙΟΥ - 22 ΝΟΕΜΒΡΙΟΥ

Ευκαιρίες για πετυχημένες συμφωνίες, συνεργασία ή ταξίδι θα παρουσιαστούν σήμερα στην ζωή σας. Κοιτάξτε να τις εκμεταλλευτείτε αφήνοντας στην άκρη οποιεσδήποτε αμφιβολίες έχετε. Πολλά πράγματα στο κοντινό μέλλον θα εξαρτηθούν από το πόσο έξυπνα θα φερθείτε σήμερα.

ΤΟΞΟΤΗΣ
23 ΝΟΕΜΒΡΙΟΥ - 21 ΔΕΚΕΜΒΡΙΟΥ

Οι σχέσεις και ομαδικές δραστηριότητες σήμερα θα παρουσιάσουν μι ιδιαιτερότητα στη ζωή σας. Πολλές από αυτές θα είναι άμεσα συνδεδεμένες με την ενασχόλησή σας ή το επάγγελμά σας. Ακόμα, έντονη επιθυμία για να δημιουργήσετε ή συμμετέχετε σε μία κοινωνική εκδήλωση στενά συνδεδεμένη με την παροχή κάποιων υπηρεσιών.

ΑΙΓΟΚΕΡΩΣ
22 ΔΕΚΕΜΒΡΙΟΥ - 19 ΙΑΝΟΥΑΡΙΟΥ

Μια καλή σχέση με το περιβάλλον στενά συνδεδεμένη πολύ πιθανόν με έναν άνδρα θα σας δημιουργήσει μια καλή ψυχολογική κατάσταση σήμερα. Οικογενειακές υποθέσεις θα αποκτήσουν μια σταθερότητα στην οποία η συμμετοχή η δική σας θα είναι μεγάλη. Οι σχέσεις με τους μεγαλύτερους σήμερα πολύ πιθανόν να αποτελέσουν πηγή συναισθηματικής ασφάλειας για σας.

ΥΔΡΟΧΟΟΣ
20 ΙΑΝΟΥΑΡΙΟΥ - 19 ΦΕΒΡΟΥΑΡΙΟΥ

Πολλά πράγματα στη ζωή σας φαίνεται πως δεν εξαρτώνται από σας απόλυτα, τουλάχιστον μέχρι στιγμής. Οι ουσιαστικές αλλαγές που θα γίνουν θα σας παρασύρουν στο να αποδεχτείτε κάποια τετελεσμένα γεγονότα.

ΙΧΘΥΕΣ
19 ΦΕΒΡΟΥΑΡΙΟΥ - 20 ΜΑΡΤΙΟΥ

Ξαφνικές αλλαγές στις σχέσεις με τους άλλους αλλά και ευκαιρίες παράλληλα για καινούργιες γνωριμίες. Μια ημέρα που εκ των πραγμάτων θα αναγκαστείτε να αλλάξετε πολλά πράγματα στη ζωή σας ή στον τρόπο που ζείτε. Οι ευκαιρίες δεν θα λείψουν σήμερα, αλλά πολλά πράγματα θα είναι έξω από την επιρροής σας.

ΕΘΝΙΚΟ ΛΑΧΕΙΟ. ΚΑΤΑΛΟΓΟΣ ΚΕΡΔΩΝ
Γ' ΚΛΗΡΩΣΗ ΤΗΣ 197ης ΕΚΔΟΣΗΣ
15 ΟΚΤΩΒΡΙΟΥ 2004 ΗΜΕΡΑ 2η

ΚΕΡΔΗ ΠΟΥ ΦΟΡΟΛΟΓΟΥΝΤΑΙ

ΑΡΙΘ.	ΕΥΡΩ	ΦΟΡΟΣ	ΚΑΘ.ΚΕΡ.	ΑΡΙΘ.	ΕΥΡΩ	ΦΟΡΟΣ	ΚΑΘ. ΚΕΡ.
93056	30.000,00	2.900,00	27.100,00	93078	2.000,00	100,00	1.900,00
5453	10.000,00	900,00	9.100,00	5186	1.500,00	50,00	1.450,00
31585	10.000,00	900,00	9.100,00	31318	1.500,00	50,00	1.450,00
5475	2.000,00	100,00	1.900,00	93789	1.500,00	50,00	1.450,00
31607	2.000,00	100,00					

ΚΕΡΔΗ ΑΦΟΡΟΛΟΓΗΤΑ

ΑΡΙΘ	ΕΥΡΩ	ΑΡΙΘ.	ΕΥΡΩ	ΑΡΙΘ	ΕΥΡΩ	ΑΡΙΘ.	ΕΥΡΩ	ΑΡΙΘ.	ΕΥΡΩ
5007	300,00	5538	1.000,00	31204	1.000,00	31739	300,00	93372	600,00
5014	300,00	5570	600,00	31227	300,00	31805	300,00	93388	300,00
5044	300,00	5575	600,00	31278	300,00	31812	300,00	93408	300,00
5048	1.000,00	5602	300,00	31318	Φορ'ται	31835	300,00	93458	300,00
5053	300,00	5606	300,00	31331	300,00	31840	600,00	93460	600,00
5072	1.000,00	5607	300,00	31341	600,00	31849	600,00	93487	300,00
5095	300,00	5673	300,00	31364	300,00	31890	300,00	93496	600,00
5146	300,00	5680	300,00	31370	300,00	31901	600,00	93544	300,00
5186	Φορ'ται	5703	300,00	31372	300,00	31917	300,00	93547	300,00
5199	300,00	5708	600,00	31411	300,00	31937	300,00	93557	300,00
5209	600,00	5717	600,00	31419	300,00	31987	300,00	93577	600,00
5232	300,00	5758	300,00	31420	300,00	31989	600,00	93595	300,00
5238	300,00	5769	600,00	31452	300,00	93017	1.000,00	93610	300,00
5240	300,00	5785	300,00	31480	300,00	93018	300,00	93617	300,00
5279	300,00	5805	300,00	31484	300,00	93021	1.000,00	93647	300,00
5287	300,00	5855	300,00	31496	300,00	93023	300,00	93651	1.000,00
5288	300,00	5857	600,00	31501	1.000,00	93043	1.000,00	93656	300,00
5320	300,00	5884	300,00	31519	300,00	93048	300,00	93675	1.000,00
5348	300,00	5893	600,00	31522	600,00	93056	Φορ'ται	93698	300,00
5352	300,00	5941	300,00	31546	1.000,00	93064	300,00	93749	300,00
5364	300,00	5944	300,00	31547	300,00	93078	Φορ'ται	93789	Φορ'ται
5369	1.000,00	5954	300,00	31550	1.000,00	93086	300,00	93802	300,00
5387	300,00	5974	600,00	31552	300,00	93096	300,00	93812	600,00
5390	600,00	5992	300,00	31572	1.000,00	93137	300,00	93835	300,00
5414	1.000,00	31016	300,00	31577	300,00	93141	1.000,00	93841	300,00
5415	300,00	31025	600,00	31585	Φορ'ται	93173	600,00	93843	300,00
5418	1.000,00	31073	300,00	31593	300,00	93178	600,00	93882	300,00
5420	300,00	31076	300,00	31607	Φορ'ται	93205	300,00	93890	300,00
5440	1.000,00	31086	300,00	31615	300,00	93209	300,00	93891	300,00
5445	300,00	31106	600,00	31625	300,00	93210	300,00	93923	300,00
5453	Φορ'ται	31124	300,00	31666	300,00	93276	300,00	93951	300,00
5461	300,00	31139	300,00	31670	1.000,00	93283	300,00	93955	300,00
5475	Φορ'ται	31146	300,00	31702	600,00	93306	300,00	93967	300,00
5483	300,00	31176	300,00	31707	600,00	93311	600,00	93972	1.000,00
5493	300,00	31180	1.000,00	31734	300,00	93320	600,00	93990	300,00
5534	300,00	31185	300,00	31738	300,00	93361	300,00	93993	600,00

ΤΥΧΕΡΕΣ ΧΙΛΙΑΔΕΣ ΣΗΜΕΡΑ ΟΙ: 5, 31 και 93.

Τέλος, από 180,00 ευρώ κερδίζουν όλοι οι άλλοι αριθμοί από 5000 έως 5999, από 31000 έως 31999 και από 93000 έως 93999 που δεν αναγράφονται στον παραπάνω πίνακα.Τα παραπάνω κέρδη αντιστοιχούν σε ακέραια γραμμάτια (10/10) των 30,00 ευρώ.ΠΡΟΣΟΧΗ: α) Σε περίπτωση ανανέωσης γραμματίων της παρούσας Κλήρωσης με χρησιμοποίηση αρτίου της ίδιας κλήρωσης, οι πράκτορες και οι αντιπρόσωποί τους οφείλουν να καταβάλλουν για κάθε γραμμάτιο (1/10) που ανανεώνεται και το ποσό των 3,00 ευρώ στους τυχερούς

RODOGAZ

Στη Ρόδο από το 1963

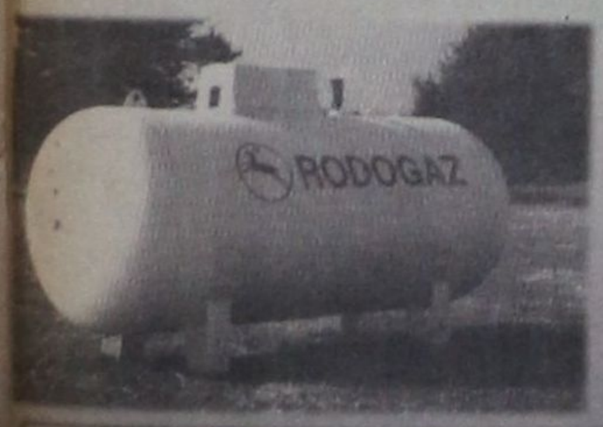

• Διανομή φιαλών υγραερίου κατ' οίκον
τηλέφωνα παραγγελιών: 64409 - 694-4-528212

• Διανομή χύμα υγραερίου

• Πώληση καυστήρων και λεβήτων υγραερίου
για κεντρικά συστήματα θέρμανσης

• Θερμαντικά σώματα



Διεύθυνση εργοστασίου: Καναμάτ Ρόδου • τηλ. 62649
Διεύθυνση πρατηρίου: Στεφάνου Καζούλη 15 • τηλ. 35797 - 35868 - 38509

ΣΕ ΝΕΑ ΕΠΟΧΗ Η Μ.ΑΝΑΤΟΛΗ

ΣΤΗΝ ΙΣΤΟΡΙΑ ΠΕΡΑΣΕ Ο ΘΡΥΛΙΚΟΣ ηγέτης των Παλαιστινίων Γιασέρ Αραφάτ

Χιλιάδες Παλαιστίνιοι σε Γάζα και Δ. Όχθη ορκίζονται πίστη στον Γιασέρ Αραφάτ

Στην Ιστορία πέρασε τα ξημερώματα της Πέμπτης ο ηγέτης των Παλαιστινίων Γιασέρ Αραφάτ. Πυρετώδεις διαβουλεύσεις στα παλαιστινιακά εδάφη για την όσο το δυνατόν ομαλότερη μετάβαση στη μετά Αραφάτ εποχή. Το Ισραήλ συναινεί τελικώς σε ταφή στη Μουκάτα, στο Κάιρο η κηδεία του, την Παρασκευή.

Οι Παλαιστίνιοι ξεχύθηκαν στους δρόμους της Λωρίδας της Γάζας πυροβολώντας στον αέρα σε ένδειξη πένθους για το θάνατο του Γιάσερ Αραφάτ. Ο Παλαιστίνιος ηγέτης εξέπνευσε στις 04:30 (ώρα Ελλάδος) στη μονάδα εντατικής θεραπείας του στρατιωτικού νοσοκομείου του Παρισίου, όπου διεκομίσθη στις 29 Οκτωβρίου από τη Ραμάλα της Δ.Όχθης.

Η είδηση μεταδόθηκε αρχικώς από το αραβόφωνο δίκτυο Αλ Τζαζίρα για να κάνει αστραπιαία το γύρο του κόσμου λίγο πριν από τις 06:00 (ώρα Ελλάδος). Ακολούθησε επίσημη επιβεβαίωση διά στόματος υψηλόβαθμων Παλαιστίνιων αξιωματούχων και των ιατρών του νοσοκομείου Περσί. Ο Ζακ Σιράκ επιβεβαίωσε, επίσης, με γραπτή του ανακοίνωση το θάνατο του Παλαιστίνιου ηγέτη.

«Με συγκίνηση πληροφορήθηκα το θάνατο του προέδρου Γιασέρ Αραφάτ, του πρώτου εκλεγμένου προέδρου της Παλαιστινιακής Αρχής. Χάνεται ένας θαρραλέος άνθρωπος με πεποιθήσεις, που ενσάρκωνε επί 40 χρόνια τον αγώνα των Παλαιστίνιων για την αναγνώριση των εθνικών δικαιωμάτων τους» αναφέρει ο Γάλλος πρόεδρος.

Η ζωή του Γιασέρ Αραφάτ στηριζόταν αποκλειστικά στη μηχανική υποστήριξη, δίχως όμως να τίθεται θέμα αποσύνδεσης. Παρέμενε από την περασμένη Τετάρτη σε βαθύ κώμα και η κατάστασή ήταν πλέον μη αναστρέψιμη· η εγκεφαλική λειτουργία ήταν περιορισμένη λόγω αιμορραγίας, ενώ όλα τα όργανά του έχουν «σβήσει» την Τετάρτη πέραν της καρδιάς και των πνευμόνων.

Έως και σήμερα παραμένουν άγνωστα τα ακριβή αίτια του θανάτου του Γιασέρ Αραφάτ. Είχε αποκλειστεί η λευχαιμία και το ενδεχόμενο δηλητηρίασης, ενώ κατά τη διάρκεια των τελευταίων ημερών ακούστηκε η πιθανότητα ηπατικής ανεπάρκειας.

Από την πλέον επίσημη πηγή, τον πρωθυπουργό της Γαλλίας Ζαν Πιερ Ραφαρέν, είχε ανακοινωθεί αργά το βράδυ της Τετάρτης πως ο Γιασέρ Αραφάτ «βρίσκεται στις τελευταίες του ώρες». Η παλαιστινιακή ηγεσία είχε πλέον σταματήσει να διαψεύδει τον επικείμενο θάνατο, στρέφοντας την προσοχή της στη διασφάλιση της ομαλότητας στα κατεχόμενα εδάφη.

Διαβουλεύσεις για τον διάδοχο

Στη Ραμάλα λαμβάνουν χώρα πυρετώδεις διαβουλεύσεις υπό τον πρωθυπουργό Αχμέντ Κορέι για την είσοδο στη μετά Αραφάτ εποχή. Το μεσημέρι της Πέμπτης ο πρόεδρος του Νομοθετικού Συμβουλίου Ραουχί Φατούχ ορκίστηκε προσωρινός πρόεδρος της Παλαιστινιακής Αρχής, έως τη διενέργεια εκλογών σε διάστημα 60 ημερών.

Εν τω μεταξύ, ο πρώην πρωθυπουργός των Παλαιστινίων Μαχμούντ Αμπάς εξελέγη επικεφαλής της Οργάνωσης για την Απελευθέρωση της Παλαιστίνης, ενώ ο διάδοχος του Γιάσερ Αραφάτ στην ηγεσία της Φατάχ δήλωσε πως είναι ανοικτός σε ειρηνευτικές διαπραγματεύσεις με το Ισραήλ, αλλά



είναι και έτοιμος να συνεχίσει τον ένοπλο αγώνα, αν αυτές αποτύχουν.

«Η αντίσταση είναι ο δρόμος για να φτάσουμε σε μια πολιτική διευθέτηση» δήλωσε ο Φαρούκ Καντούμι σε τηλεφωνική επικοινωνία με το τηλεοπτικό δίκτυο αλ-Μανάρ της λιβανέζικης οργάνωσης Χεζμπολάχ.

«Δεν λέμε πως είμαστε ικανοί να νικήσουμε τον ισραηλινό στρατό. Αλλά αυτή η πολιτική αποφασίσθηκε από την Οργάνωση για την Απελευθέρωση της Παλαιστίνης όταν ο μάρτυρας αδελφός μας Αμπού Αμάρ (Γιασέρ Αραφάτ) στάθηκε μπροστά στα Ηνωμένα Έθνη το 1974 και είπε: Κρατώ ένα τουφέκι στο ένα χέρι και ένα κλαδί ελιάς στο άλλο. Μην αφήσετε να πέσει το κλαδί ελιάς από το χέρι μου» υποστήριξε ο Καντούμι.

Η προσοχή, τώρα, στρέφεται στην αποτροπή επεισοδίων στα κατεχόμενα και επιθέσεων κατά του Ισραήλ. Χιλιάδες Παλαιστίνιοι βρίσκονται στους δρόμους της Δυτικής Όχθης και της Λωρίδας της Γάζας. Ορκίζονται πίστη στον Γιασέρ Αραφάτ, ανάβουν κεριά προς τιμήν του και πυροβολούν στον αέρα.

Η ριζοσπαστική παλαιστινιακή οργάνωση Χαμάς εξέφρασε τα συλλυπητήριά της για το θάνατο του Γιάσερ Αραφάτ με ανακοίνωσή της που διαβάστηκε σε τζαμί της Λωρίδας της Γάζας.

Από πλευράς ΗΠΑ έχει ήδη εκφραστεί ετοιμότητα συνδιαλλαγής με τη νέα παλαιστινιακή ηγεσία όταν η στιγμή θα είναι κατάλληλη, επισημαίνει το BBC.

Στη Ραμάλα η ταφή - Στο Κάιρο η κηδεία

Το Ισραήλ ενέκρινε εν τέλει το παλαιστινιακό αίτημα ταφής του Γιασέρ Αραφάτ στη Μουκάτα, το αρχηγείο του στη Ραμάλα της Δ.Όχθης. Η κυβέρνηση Σαρόν επεδίωκε να πραγματοποιηθεί ο ενταφιασμός στη Γάζα, όπου η οικογένεια Αραφάτ διατηρεί ιδιωτικό κοιμητήριο και επιπλέον η περιοχή είναι πιο απομονωμένη και είναι πιο εύκολο να «σφραγιστεί» από τις δυνάμεις ασφαλείας.

Ωστόσο, η πιθανότητα ταφής του Παλαιστίνιου ηγέτη στη Γάζα απερρίφθη κατηγορηματικά από την Παλαιστινιακή Αρχή και έπειτα από πολύωρες διαβουλεύσεις το Ισραήλ τελικώς συμφώνησε στην τοποθεσία της Ραμάλα. Επιθυμία του Γιασέρ Αραφάτ ήταν να έχει ως τελευταία κατοικία την Ιερουσαλήμ, γεγονός που σε καμία περίπτωση δεν επρόκειτο να γίνει δεκτό από το Τελ Αβίβ.

Πάντως, Παλαιστίνιοι αξιωματούχοι εξέφρασαν την ελπίδα ότι η σορός του Γιασέρ Αραφάτ θα μεταφερθεί από τη Ραμάλα στην Ιερουσαλήμ, όταν υπογραφεί συμφωνία ειρήνης με το Ισραήλ.

Η κηδεία αναμένεται να πραγματοποιηθεί στο Κάιρο της Αιγύπτου και η ταφή του Γιασέρ Αραφάτ θα γίνει το Σάββατο, αφού η σορός του Παλαιστίνιου ηγέτη εκτεθεί σε 24ωρο λαϊκό προσκύνημα.

Στην κηδεία του Γιασέρ Αραφάτ θα παραστούν, μεταξύ άλλων, ο Ολλανδός υπουργός Εξωτερικών Μπεν Μποτ, ο οποίος θα εκπροσωπήσει τη χώρα του και την Ευρωπαϊκή Ένωση, ο πρωθυπουργός της Σουηδίας Γκόραν Πέρσον, ο αντιπρόεδρος της κινεζικής κυβέρνησης Χούι Λιανγκιού και οι υπουργοί Εξωτερικών της Βρετανίας, της Γαλλίας, της Γερμανίας και της Ισπανίας, της Τουρκίας, της Δανίας, ο πρόεδρος της Ινδονησίας, ο πρωθυπουργός του Πακιστάν, ο πρόεδρος της Νότιας Αφρικής και ο πρώην υπουργός Εξωτερικών της Νότιας Κορέας Γιουν Γιανγκ-Κουάν.

Βία σε Γάζα και Δ.Όχθη

Η βία στη Μέση Ανατολή συνεχίζεται. Λίγες ώρες μετά την ανακοίνωση του θανάτου του Αραφάτ, τέσσερις Παλαιστίνιοι σκοτώθηκαν σε ανταλλαγή πυρών με Ισραηλινούς στρατιώτες.

Οι τρεις έχασαν τη ζωή τους, ενώ προσπαθούσαν να εισέλθουν σε εβραϊκό οικισμό στην κεντρική Γάζα. Ένας ακόμα Παλαιστίνιος έχασε τη ζωή του στη Δυτική Όχθη.

ΝΕΑ ΔΗΜΟΚΡΑΤΙΑ

Νομαρχιακή Διοικούσα Επιτροπή Δωδεκανήσου

ΠΡΟΣΚΛΗΣΗ

Η Νομαρχιακή Διοικούσα Επιτροπή Δωδεκανήσου προσκαλεί φίλους και μέλη του κόμματος, στην επετειακή εκδήλωση για τα τριάντα χρόνια από την ίδρυση της Νέας Δημοκρατίας, το Σάββατο 13 Νοεμβρίου στο Εθνικό Θέατρο Ρόδου στις 6 το απόγευμα. Είσοδος ελεύθερη

ΑΔΕΛΦΟΤΗΤΑ ΚΡΗΤΩΝ ΡΟΔΟΥ «Ο ΨΗΛΟΡΕΙΤΗΣ»

Πατρ. Αθηναγόρα 28 - Τ.Θ. 328 - 85100 ΡΟΔΟΣ

ΚΑΛΕΣΜΑ

Σας προσκαλούμε σε μια μοναδική κρητική και νησιώτικη βραδιά με το γνωστό λυράρη και τραγουδιστή Μιχάλη Αλεφαντινό και τους συνεργάτες του.

Σάββατο 13 Νοεμβρίου 2004 - Ωρα 21.00
Ξενοδοχείο ΦΑΛΗΡΑΚΙ ΜΠΗΤΣ
Τιμή Μενού: 25 Ευρώ - παιδιά: 15 Ευρώ
(Μενού παραδοσιακό κρητικό - περιλαμβάνονται η ρακή και τα ποτά)
Κρατήσεις στο τηλέφωνο: 22410-85301
(Οι κρατήσεις γίνονται με ευθύνη του Ξενοδοχείου)

ΠΡΟΣΟΧΗ: Είναι απαραίτητη η δήλωση συμμετοχής το αργότερο μέχρι το βράδυ της Παρασκευής 12-11-2004.

Προμηθευτείτε εγκαίρως προσκλήσεις από:
- Τις ασφάλειες ΚΑΡΥΔΑΚΗ, Κ. Τσαλδάρη 1 Ρόδος
- Καταστήματα ΚΕΣΙΣΟΓΟΥ, Εθ. Δωδ/σίων 31 και Καναδά 15 Ρόδος.
- ΒΟΥΤΥΡΑΚΗ Ι. Χ. ΕΠΕ Δωδ/κής Νεολαίας 16 Ρόδος.

ΠΛΗΡΟΦΟΡΙΕΣ:
Γιάννης Νιωτάκης τηλεφ.: 22410-20638.
Μαν. Καρυδάκης-Χρυσούλα Παπαδάκη τηλεφ.: 22410-77000.
Νικηφ. Στρατήγης τηλεφ.: 22410-88711

