η δημοκρατική της Ρόδου

στην υπηρεσία του δωδεκανησιακού λαού

Αρ. φύλλου 6717 - **ΣΑΒΒΑΤΟ 13 ΝΟΕΜΒΡΙΟΥ 2004** - Τιμή 0,70 ΕΥΡΩ - **www.dimokratiki.gr**

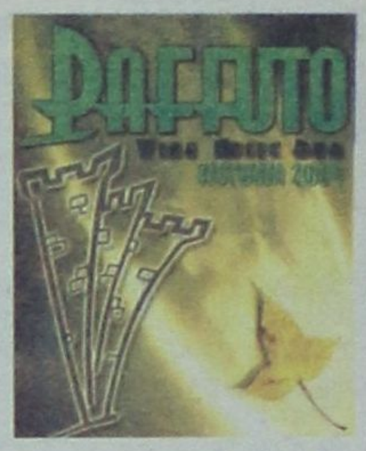

ΕΜΜΕΣΗ ΑΠΑΝΤΗΣΗ ΣΕ ΜΗΤΣΟΤΑΚΗ

ΚΟΙΝΗ ΠΟΛΙΤΙΚΗ ΧΑΡΑΣΣΟΥΝ

Κ. Καραμανλής - Τ. Παπαδόπουλος

Σε πολύ δύσκολη φάση εισέρχεται το Κυπριακό

• ΣΕΛ. 32



ΟΛΥΜΠΙΑΚΗ ΑΠΟΓΡΑΦΗ

ΣΤΑ 9 ΔΙΣ. ΕΥΡΩ ΕΚΤΙΜΑ

η Κυβέρνηση το κόστος των Ολυμπιακών Αγώνων!

Σφοδρή επίθεση από το ΠΑΣΟΚ

• ΣΕΛ. 21

ΑΝΑΜΕΝΕΤΑΙ ΑΝΑΚΑΜΨΗ

Σε μεταβατικό στάδιο η τοπική οικονομία

• ΣΕΛ. 3



ΞΕΦΥΓΕ Η ΚΑΤΑΣΤΑΣΗ ΤΟΥ ΕΛΕΓΧΟΥ

Νέα θλιβερά επεισόδια στο Νοσοκομείο Ρόδου

• ΣΕΛ. 7

ΟΛΥΜΠΙΑΚΟΙ ΑΓΩΝΕΣ

Χάθηκε η ευκαιρία για τουριστική προβολή

• ΣΕΛ. 20

ΣΤΟΝ ΑΕΡΑ ΧΙΛΙΑΔΕΣ ΑΔΕΙΕΣ

Δικαστικό «φρένο» στην τσιμεντοποίηση πάρκων - χώρων πρασίνου

• ΣΕΛ. 10



ΑΠΟ ΤΟΥΣ ΦΟΡΕΙΣ

Θα γίνουν παρεμβάσεις για χρηματοδότηση του Φράγματος Γαδουρά

• ΣΕΛ. 11

ΑΦΩΝΗ ΕΜΕΙΝΕ ΚΑΙ ΠΑΛΙ Η ΚΟΙΝΗ ΓΝΩΜΗ

ΠΑΡΑΠΛΑΝΗΘΗΚΕ (για τα σκάνδαλα στη ΡΟΔΑ) το δημοτικό συμβούλιο!

Δεν τιμά κανέναν η προσπάθεια επιρρίψεως (και πάλι) των ευθυνών σε υπηρεσιακούς παράγοντες • Ατυχείς οι δηλώσεις για τις πλαστογραφίες, την προμήθεια των λεωφορείων και τις παράνομες προσλήψεις • Η παραποίηση των πρακτικών έγινε στο Δημαρχείο και όχι στα γραφεία της ΡΟΔΑ • ΣΕΛ. 5

Ηταν μια καλοστημένη «θεατρική παράσταση»



ΕΝΤΕΙΝΕΤΑΙ Η ΑΝΗΣΥΧΙΑ

3 Πυρηνικά εργοστάσια θα κατασκευάσει η Τουρκία

• ΣΕΛ. 19

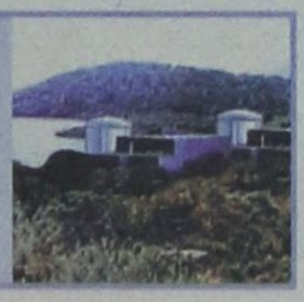

ΕΜΜΕΝΟΥΝ ΟΛΟΙ ΣΤΙΣ ΘΕΣΕΙΣ ΤΟΥΣ

Συνεχίζεται η αναταραχή στο Βιοκλιματικό Ιαλυσού

• ΣΕΛ. 7

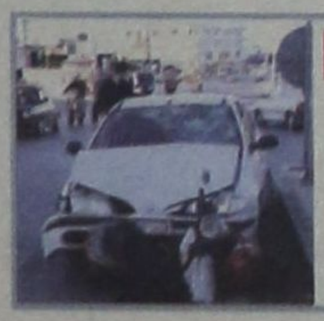

ΑΝΑΒΑΘΜΙΖΕΤΑΙ ΚΑΙ ΕΝΙΣΧΥΕΤΑΙ Ο ΡΟΛΟΣ ΤΟΥΣ

ΜΙΚΤΑ ΚΛΙΜΑΚΙΑ ΕΛΕΓΧΟΥ

για ασφάλεια στους δρόμους

Διευρύνεται το ωράριο λειτουργίας σε μια προσπάθεια μείωσης των τροχαίων

• ΣΕΛ. 14

ΕΝΟΨΕΙ ΚΑΙ ΤΩΝ ΕΚΛΟΓΩΝ

«Φλερτ» μεταξύ τοπικών στελεχών ΠΑΣΟΚ - ΣΥΝ

• ΣΕΛ. 5



ΕΠΙΣΤΟΛΗ ΜΑΝΩΛΗ ΠΑΛΛΑ

«Επικίνδυνη» κατέστη πλέον η δημοτική αρχή Λίνδου

• ΣΕΛ. 6

η άποψη της ημέρας

Η εκπαίδευση στην Ελλάδα ήταν και συνεχίζει να είναι το μεγάλο bete noir της πολιτικής. Υποτίθεται, ότι πάντα πίσω από τις απειράριθμες εκπαιδευτικές μεταρρυθμίσεις που έχουν γίνει κατά τη διάρκεια της ιστορίας μας, η πρόθεση ήταν η εκπαίδευση να εξορθολογιστεί, να εναρμονιστεί με την αγορά εργασίας και να γίνει ποιοτικότερη. Παρ' όλες τις καλές προθέσεις όμως, και αντιθέτως απ' ό,τι συμβαίνει αλλού, η εκπαίδευση στην Ελλάδα προκαλεί ανεργία, λειτουργεί αναξιοκρατικά και είναι χαμηλής ποιότητας. Κι αυτό διότι η εκπαίδευση, όπως και πολλά άλλα πράγματα στην Ελλάδα, εξυπηρετεί σκοπούς οι οποίοι περισσότερο έχουν να κάνουν με τη διαδικασία της εξουσίας και λιγότερο με τη διαδικασία της μόρφωσης. Μπορεί ποικίλοι μανδαρίνοι και πολιτικοί να θεωρούν ότι η ελληνική εκπαίδευση αποτελεί τη σύγχρονη Αρκαδία, αλλά από την ανεργία νέων, την κατάντια στα ΣΕΠ, μέχρι την ανυπαρξία έρευνας, όλα δείχνουν παρακμή.

Κι έτσι, η εκπαίδευση και πάλι πρόκειται να μεταρρυθμιστεί. Είτε να μεταρρυθμιστεί από το κόμμα εξουσίας, είτε συλλογικά από όλα τα κόμματα (αν προκύψει κάτι τέτοιο από τη συζήτηση στη Βουλή για την εκπαίδευση που άρχισε την προηγούμενη Δευτέρα), λύση δεν θα υπάρξει αν δεν συνειδητοποιηθεί ότι το πρόβλημα δεν είναι οι δαπάνες για την εκπαίδευση, εφόσον αρνούμαστε να απορροφήσουμε τους πόρους από την Ε.Ε., ούτε είναι ο αριθμός των εισακτέων, όσο μεγάλος κι αν είναι αυτός, εφόσον κανείς δεν μπορεί να αρνηθεί σε κάποιον το δικαίωμα στην εκπαίδευση, ούτε καν είναι η περιβόητη εναρμόνιση της εκπαίδευσης με την αγορά εργασίας, διότι ακόμη κι αν τα πανεπιστήμια εναρμονίζονταν με την αγορά, ενδεχομένως μπορεί αυτό να έλυνε ως ένα βαθμό την ανεργία νέων, η οποία είναι σε έξαρση, δεν θα έλυνε όμως το πρόβλημα της ανταγωνιστικότητας της ελληνικής οικονομίας, η οποία καθορίζει την απασχόληση.

Χαμηλή η ποιότητα της Εκπαίδευσης

Το πρόβλημα με την ελληνική εκπαίδευση, τουλάχιστον τη δημόσια και ιδιαίτερα την πανεπιστημιακή, η οποία παρασέρνει και τη μέση εκπαίδευση, είναι ότι δεν της επιτρέπεται να αυξήσει την ποιότητά της. Και η χαμηλή ποιότητα της εκπαίδευσης στην Ελλάδα αποτελεί πιο επείγον πρόβλημα προς επίλυση από αυτό της χαμηλής ποιότητας των προϊόντων. Διότι, σε τελευταία ανάλυση, η ποιότητα των ελληνικών προϊόντων είναι συνάρτηση της ποιότητας της ελληνικής εκπαίδευσης. Η συμφωνία της Λισσαβώνας απαιτεί αύξηση της ανταγωνιστικότητας της ελληνικής οικονομίας. Δεν πρόκειται ωστόσο να γίνει ποτέ τίποτα όσο η εκπαίδευση στην Ελλάδα είναι φέουδο των πολιτικών, κεκαλυμμένο πάντα από τη ρητορεία της εθνικής ιδιαιτερότητας. Οπως κάθε τι που προσφέρει το κράτος, από δημόσιες υπηρεσίες, μέχρι προϊόντα και υπηρεσίες μέσω των ΔΕΚΟ, είναι χαμηλής ποιότητας, έτσι και η δημόσια εκπαίδευση. Απαραίτητη συνθήκη για να αυξηθεί η ποιότητα της εκπαίδευσης, είναι η απεμπλοκή του ελληνικού κράτους. Να αυτονομηθούν τα ελληνικά πανεπιστήμια και να λειτουργήσουν όπως λειτουργούν τα πανεπιστήμια στο εξωτερικό, ανεξάρτητα, υπεύθυνα και αξιοκρατικά.

Ο σκοπός τους είναι η παραγωγή ποιοτικής εκπαίδευσης και όχι η παραγωγή πολιτικής εξουσίας. Η μόνη μεταρρύθμιση που χρειάζεται να αποφασίσουν οι πολιτικοί στη συζήτηση στη Βουλή είναι να βγουν από τα πόδια της εκπαίδευσης.

ο καιρός



Γενική πρόγνωση για σήμερα **ΣΑΒΒΑΤΟ 13/11/2004**: Στο Ιόνιο και τα ηπειρωτικά νεφώσεις με βροχές και καταιγίδες που βαθμιαία θα ενταθούν και τη νύχτα θα επεκταθούν ανατολικότερα. Στην υπόλοιπη χωρά παροδικές νεφώσεις. Οι άνεμοι θα πνέουν νοτιοανατολικοί, στα δυτικά πολύ ισχυροί έως θυελλώδεις και στο Ιόνιο τοπικά πολύ θυελλώδεις με πρόσκαιρη εξασθένηση το βράδυ και στα ανατολικά ισχυροί μέχρι πολύ ισχυροί και βαθμιαία στο Αιγαίο θυελλώδεις. Η θερμοκρασία δεν θα σημειώσει αξιόλογη μεταβολή. Δωδεκάνησα Καιρός: Τοπικές νεφώσεις. Άνεμοι: νοτιοανατολικοί ισχυροί ενισχυμένοι σε πολύ ισχυρούς μέχρι θυελλώδεις. Θερμοκρασία: Από 15 έως 24 βαθμούς Κελσίου.

ΗΜΕΡΗΣΙΑ ΕΦΗΜΕΡΙΔΑ
η δημοκρατική της Ρόδου
Ετος ιδρύσεως 1982
Θεμ. Σοφούλη 77
Ταχ. Θυρίδα 339
85100 Ρόδος
Εκδότης - ιδιοκτήτης
ΒΑΣΙΛΗΣ Δ. ΑΘΑΝΑΣΙΟΥ
Διευθυντής:
ΔΑΜΙΑΝΟΣ Β. ΑΘΑΝΑΣΙΟΥ
Τηλέφωνα: 22410-34722, 76655, 37500, 26728, 27919
Telefax: 2241037333 - 22410 26728

www.dimokratiki.gr
e-mail:info@dimokratiki.gr



αναδρομή στο παρελθόν


η δημοκρατική

Ηύπνος Πέτρας, πάλι στη Ν. Αγορά!

13 Νοεμβρίου 1992

Αδικαιολόγητο χαρακτήρισε χθες ο κυβερνητικός εκπρόσωπος τον θόρυβο που έχει προκληθεί από σχετικά δημοσιεύματα, περί πολεμικής αναφλέξεως στην περιοχή. Ο κ. Βασίλης Μαγγίνας υπογράμμισε, ότι αντιθέτως η επιτυχία της πρωτοβουλίας της ελληνικής Κυβερνήσεως για την εγγύηση των συνόρων των Σκοπίων και η αποδοχή τους από όλες τις γειτονικές χώρες λειτουργεί αποτρεπτικά για κάθε τέτοιο ενδεχόμενο. Κι αυτό, όπως είπε, είναι ακόμη μια διάσταση της αξίας αυτής της ελληνικής πρωτοβουλίας. Στο μεταξύ ο κυβερνητικός εκπρόσωπος είπε ότι δεν έχει να κάνει κάποιο ιδιαίτερο σχόλιο για τη συνέντευξη του προέδρου της Βουλγαρίας που δημοσίευσε η εφημερίδα «Θεσσαλονίκη» αν και πρόσθεσε ότι ο Ζ. Ζελεφ αναπτύσσει και κάποιες θετικές απόψεις .

Εξάλλου, απαντώντας σε σχετικό ερώτημα με αφορμή την αυριανή συζήτηση της εντάξεως των Σκοπίων στο Διεθνές Νομισματικό Ταμείο ο εκπρόσωπος υπενθύμισε ότι έχουν γίνει διαβήματα από την ελληνική Κυβέρνηση και ειδικότερα τον υπουργό Εθνικής Οικονομίας και τον διοικητή της Τραπέζης της Ελλάδος. Το θέμα, είπε, έχει ανακύψει από τα χρέη της (πρώην) Γιουγκοσλαβίας στην Διεθνή Τράπεζα. Τα Σκόπια, πρόσθεσε ισχυρίζονται ότι για την αποπληρωμή των χρεών που τους αναλογούν (ως Δημοκρατία της πρώην Γιουγκοσλαβίας), πρέπει να ενταχθούν στο ΔΝΤ με την ονομασία «Μακεδονία». Πρόκειται, συμπλήρωσε ο κ. Βασ. Μαγγίνας, για μια έμμεση προσπάθεια των Σκοπίων να ενταχθούν σε διεθνείς οργανισμούς και να ισχυροποιηθούν. Οι μέχρι σήμερα σχετικές τους προσπάθειες έχουν αποτύχει, κατέληξε ο εκπρόσωπος.

πριν 12 χρόνια

πληροφορίες

Η ΤΑΥΤΟΤΗΤΑ ΤΗΣ ΗΜΕΡΑΣ

ΣΑΒΒΑΤΟ 13 ΝΟΕΜΒΡΙΟΥ 2004
ΙΩΑΝΝΟΥ ΧΡΥΣΟΣΤΟΜΟΥ, ΔΑΜΑΣΚΗΝΟΥ ΝΕΟΜ. ΕΚ. ΓΑΛΑΤ.
Ανατολή ηλίου 07.04 Δύση ηλίου 17.15 ΣΕΛΗΝΗ 1 ΗΜΕΡ.

ΦΑΡΜΑΚΕΙΑ

ΣΗΜΕΡΑ διημερεύει το φαρμακείο ΧΙΩΤΗ ΕΛΕΝΗ, 25ης Μαρτίου 24, (έναντι καταστ. ΠΑΠΠΟΥ), τηλ. 31612
ΣΗΜΕΡΑ διανυκτερεύει το φαρμακείο ΧΑΤΖΗΚΩΣΤΑΣ Ι., Γρίβα 24, Νιοχώρι (έναντι ξενοδ. Σεβαλιέ) τηλ. 33245

ΚΑΥΣΙΜΑ

ΣΗΜΕΡΑ: Διανυκτερεύουν τα πρατήρια καυσίμων:
1) Γκινάκης Α. SHELL Αυστραλίας **2)** Σαμουράκης Α. JETOIL Λ. Καλλιθέας **3)** Κορωναίος Δ. SHELL Ιαλυσός **4)** Πισσαδάκης Δ. JETOIL Παραδείσι **5)** Κούτρης Δ. ΕΚΟ 17ο χλμ Ρόδου - Λίνδου **6)** Καλλιθενός Π. ΕΚΟ Αρχάγγελος **7)** Θεουλάκης Ι. ΕΚΟ Εμπωνα **8)** Νικολίτση Αικ. ΒΡ Φάνες

ΧΡΗΣΙΜΑ ΤΗΛΕΦΩΝΑ

Αμεση δράση	100	Πληρ. ΟΤΕ	131
Αμεση Επέμβαση		Ώρα	141
Πυροσβεστικής	199	Φαρμακεία (Διημ.-Διαν.)	1434
Νοσοκομείο	80000	ΠΡΟ-ΠΟ • ΛΟΤΤΟ	1444
Οδική Ασφάλεια:		ΠΑΜΕ ΣΤΟΙΧΗΜΑ	1400
EXRESS SERVICE	154	ΡΟΔΑ	26300
HELLAS SERVICE	1057	ΚΤΕΥΛ	27706
HOULIS SERVICE	30165	ΕΒΕΔ	22281
ΑΦΟΙ Σιέχ	25776	Δικηγορικός Σύλλογος	27469
Ράδιο Ταξί	64712	Εμπορικός Σύλλογος	35255
Αστυν. Διεύθυνση	27653	Ολυμπιακή - Κρατήσεις	24555
Ασφάλεια	23294	ΔΑΝΕ (πρακτορείο)	43150
Τμήμα Τάξης	23849	ΙΚΑ	64912
Τροχαία	44131-32	ΤΕΒΕ	22688-77034
Λιμεναρχείο	28888		
Δασαρχείο	191	ΤΑΞΥ	68701-3
Τελωνείο	27703	ΟΑΕΔ	23265
Υγειονομείο	26666	Εργατικό Κέντρο	24730
Μητρόπολη	23274	Αρχαιολογία	34719
Νομαρχία	46501	Περιφ. Δ/ντής	38174-38175
Δήμος Ρόδου	46200		
Βλάβες ΟΤΕ	121	Aegean Airlines	98345
Βλάβες ΔΕΗ	125	ΔΗΜ. ΕΠΙΧ. ΚΑΘ. ΡΟΔΟΥ	77600
ΒΛΑΒΕΣ ΔΕΥΑΡ	68755	ΥΠΗΡ. ΑΠΟΚΟΜΙΔΗΣ	61057

ΔΕΧΟΝΤΑΙ ΤΟ ΚΟΙΝΟ

- Ο Νομάρχης Δωδεκανήσου **Γιάννης Μαχαιρίδης** και οι βοηθοί Νομάρχη **Στάθης Κουσουρνάς** και **Νίκος Ζωίδης** δέχονται το κοινό κάθε **Τρίτη και Πέμπτη, από τις 11:00-13:00 το μεσημέρι**

ΑΚΤΟΠΛΟΪΚΑ ΔΡΟΜΟΛΟΓΙΑ

ΜΠΛΟΥ ΣΤΑΡ: Απόπλους 10.00 δια Κω, Κατάπωλα, Πειραιά, **ΑΝΘΗ ΜΑΡΙΝΑ: Απόπλους 17.00** δια Κω, Λέρο, Πάτμο, Πειραιά, **ΙΕΡΑΠΕΤΡΑ: Απόπλους 20.00** δια Καστελλόριζο και επιστροφή.

ΑΕΡΟΠΟΡΙΚΑ ΔΡΟΜΟΛΟΓΙΑ

ΠΤΗΣΕΙΣ ΟΛΥΜΠΙΑΚΗΣ
ΡΟΔΟΣ - ΑΘΗΝΑ: Καθημερινά **07.10, 10.40, 13.40, 19.45, 22.55**
Κάθε Σάββατο 16.40
ΡΟΔΟΣ - ΚΑΡΠΑΘΟΣ: (Τρίτη, Σάββατο) **16.15** (Πέμπτη - Κυριακή)
ΡΟΔΟΣ - ΚΑΣΟΣ: (Τρίτη - Σάββατο) **16.15**
ΡΟΔΟΣ - ΗΡΑΚΛΕΙΟ: Δευτέρα **15.30** , Τρίτη **06.30 - 20.50**, Τετάρτη **20.50**, Πέμπτη **06.30 - 20.50** Παρασκευή **15.30**, Σάββατο **20.50**, Κυριακή **19.15**
ΡΟΔΟΣ - ΘΕΣΣΑΛΟΝΙΚΗ: (Δευτέρα, Τετάρτη, Παρασκευή, Σάββατο) **19.40**
ΡΟΔΟΣ - ΜΕΓΙΣΤΗ: (Δευτέρα,Τετάρτη, Παρασκευή, Σάββατο Κυριακή) **07.00**
ΠΤΗΣΕΙΣ AEGEAN - AIRLINES
ΡΟΔΟΣ - ΑΘΗΝΑ: Καθημερινά **07.10 (πλην Κυριακής)**
11-10 - 16.25 - 18.10 -21.35
ΡΟΔΟΣ - ΗΡΑΚΛΕΙΟ: Καθημερινά 14.30
ΡΟΔΟΣ - ΘΕΣΣΑΛΟΝΙΚΗ: Καθημερινά 17.45

ΣΥΝΑΛΛΑΓΜΑ

USA Dollar	1,2907	Switzerland Franc	1,5193
Denmark Crown	7,4321	Norway Crown	8,1380
UK Pound	0,7009	Cyprus Pound	0,5781
Sweden Crown	9,0070	Canada Dollar	1,5454
Japan Yen (100)	137,71	Australia Dollar	1,6972

ΑΝΑΜΕΝΕΤΑΙ ΑΠΟ ΤΟΥ ΧΡΟΝΟΥ ΑΙΣΘΗΤΗ ΑΝΑΚΑΜΨΗ

ΣΕ ΜΕΤΑΒΑΤΙΚΟ ΣΤΑΔΙΟ *η τοπική οικονομία*

Πρώτη η Ρόδος σε ζήτηση στις ξένες αγορές

Τα προβλήματα που έχουν συσσωρευθεί ενδεχομένως να προκαλέσουν «ασφυξία» στους επόμενους μήνες

Εντονος είναι ο προβληματισμός, αλλά και η ανησυχία για την εξέλιξη της Τοπικής Οικονομίας μέσα στους επόμενους μήνες (χειμερινούς) καθώς έχουν συσσωρευθεί πλείστα όσα προβλήματα στα τελευταία τρία χρόνια λόγω της κακής πορείας του τουρισμού, με αποκορύφωμα την εφετινή σεζόν. Πιο έκδηλη είναι η ανησυχία στα μικρά νησιά λόγω των πρόσθετων προβλημάτων που δημιουργεί το περίφημο, πλέον, «ακτοπλοϊκό».

Πολλοί φοβούνται ότι η περίοδος των επόμενων πέντε μηνών θα είναι από τις χειρότερες των τελευταίων 30 ετών, πράγμα που θα έχει ως αποτέλεσμα το κλείσιμο πολλών επιχειρήσεων και την αύξηση της ανεργίας. Προβλήματα αντιμετωπίζουν, όμως, και τα περισσότερα νοικοκυριά, πολλά από τα οποία μάλιστα είναι υπερχρεωμένα στις Τράπεζες, ενώ οι εργαζόμενοι την «βγάζουν» με τα επιδόματα ανεργίας και ταυτόχρονα με στροφή προς τις αγροτικές εργασίες.

Από την αρχή του χρόνου θεί στο Πρωτοδικείο Ρόδου 56 αιτήσεις για κήρυξη επιχειρήσεων σε κατάσταση πτώχευσης (πρόκειται στο σύνολό τους για μικρομεσαίες επιχειρήσεις) καθώς και 355 αιτήσεις για έκδοση διαταγών πληρωμής (543 είχαν εκδοθεί πέρσι), πολλοί αναμένουν όμως όξυνση των προβλημάτων παρά το γεγονός ότι εφέτος δεν διαπιστώθηκαν ιδιαίτερα «ανοίγματα» από τις επιχειρήσεις γιατί επέδειξαν «αυτοσυγκράτηση».

Στο μεταξύ ο κίνδυνος να αλλάξουν χέρια και άλλες τουριστικές επιχειρήσεις διαρκώς αυξάνεται, ενώ οι αγοραπωλησίες ακινήτων σε όλα σχεδόν τα νησιά «δίνουν και παίρνουν». Εκατοντάδες αλλοδαποί ενδιαφέρονται συγκεκριμένα για την απόκτηση κατοικίας και ήδη λειτουργούν στο νησί τα πρώτα μεσιτικά γραφεία με αλλοδαπούς.

Δεν λείπουν, ωστόσο και οι αισιόδοξοι, που πιστεύουν ότι η τοπική οικονομία βρίσκεται σε μεταβατική περίοδο και ότι από την επόμενη σεζόν θα ανακάμψει λόγω της αυξήσεως του τουριστικού ρεύματος, έχει διάρκεια. Δεν πρόκειται δηλαδή να είναι μοναδικό γεγονός για την σεζόν 2005. Ήδη η ζήτηση της Ρόδου σε όλες σχεδόν τις αγορές είναι μεγάλη, όπως και προχθές έγραψε η «δ», με την Αγγλία να οδηγεί την κούρσα. Η Ρόδος συγκεκριμένα κατέχει την πρώτη θέση των προτιμήσεων και ακολουθεί η Κεφαλονιά (οι προκρατήσεις για την Ρόδο είναι ήδη αυξημένες κατά 30%), ενώ ευχάριστα είναι τα νέα και από την Γερμανία, την Αυστρία, την Ιταλία, τις σκανδιναβικές χώρες και τις ανατολικές.

Αν οι προβλέψεις επαληθευθούν, πράγμα το οποίο είναι και πιθανότερο, τότε η Ρόδος θα προσεγγίσει τους αριθμούς του 2001 και ενδεχομένως να καταρρίψει τα ρεκόρ αφίξεων όλων των εποχών, παρά τον έντονο ανταγωνισμό που δέχεται από την Τουρκία. Στο σημείο αυτό θα πρέπει να τονισθεί ότι οι υπόλοιπες περιοχές της χώρας, δεν παρουσιάζουν, τουλάχιστον ως αυτήν την στιγμή την ζήτηση της Ρόδου.

ΚΑΙ Η ΚΙΝΑ

Η προώθηση και προβολή των νησιών της Δωδεκανήσου στην αγορά της Κίνας ήταν το βασικό αντικείμενο της συνάντησης που είχε χθες ο Νομάρχης Γιάννης Μαχαιρίδης με τον πρέσβη της χώρας Τανκγ Ζέγκι που επισκέπτεται το νησί μας.

Κατά τη συνάντηση υπογραμμίστηκαν οι δεσμοί φιλίας ανάμεσα στις δύο χώρες και η ευνοϊκή συγκυρία λόγω της πραγματοποίησης των Ολυμπιακών Αγώνων στην Αθήνα και η ανάληψή τους από την Κίνα σε τέσσερα χρόνια, στοιχεία που μπορεί να συμβάλλουν στην περαιτέρω ανάπτυξη των τουριστικών σχέσεων.

Προς αυτήν κατεύθυνση, είπε ο πρέσβης της Κίνας, καθοριστικό ρόλο μπορεί να παίξει το Ελληνικό Προξενείο στη Σαγκάη, ενώ σε σχετική παρατήρηση, έκανε ειδική αναφορά στο **θέμα της βίζας** που απαιτείται για τους τουρίστες από την Κίνα, για την οποία καταβάλλονται προσπάθειες απλοποίησης των διαδικασιών χορήγησής της, παράλληλα με το ειδικό τέλος που υποχρεούνται να πληρώσουν οι Κινέζοι πολίτες.



Στιγμιότυπα από την επίσκεψη του Κινέζου Πρέσβη στη Νομαρχία



Από τον κ. Γιάννη Μαχαιρίδη τέθηκε το θέμα της προσέλκυσης των Κινέζων τουριστών στη Ρόδο και στα υπόλοιπα νησιά της Δωδεκανήσου. Ο κ. Ζέγκι θεώρησε σκόπιμο να υπάρξουν πρωτοβουλίες και παρεμβάσεις από την πλευρά των τοπικών αρχών και των λοιπών παραγόντων προς τα τουριστικά γραφεία που διακινούν το κινεζικό τουριστικό ρεύμα, ώστε **να συμπεριλαμβάνουν στα προγράμματά τους επισκέψεις και προς τα νησιά της Δωδεκανήσου**. Αυτό που κατά βάση ισχύει μέχρι τώρα είναι, οι Κινέζοι τουρίστες να παραμένουν για ένα τετραήμερο στην Αθήνα και εν συνεχεία να προωθούνται σε άλλες περιοχές, όπως η Πελοπόννησος, η Σαντορίνη κλπ.

Ο Νομάρχης πρότεινε να εκδοθεί τουριστικός οδηγός των νησιών της Δωδεκανήσου στην κινεζική γλώσσα που θα παρουσιαστεί στην τουριστική έκθεση της Σαγκάης την ερχόμενη Άνοιξη. Από την πλευρά του, ο πρέσβης της Κίνας εξέφρασε την πρόθεσή του να χρηματοδοτηθεί βιβλίο με θέμα τη Ρόδο, επίσης στην κινεζική γλώσσα, όπως συνέβη και με την Κέρκυρα.

Στο τέλος της συνάντησης αντηλλάγησαν δώρα, με τον Κινέζο πρέσβη να προσκαλεί το Νομάρχη να επισκεφθεί τη Σαγκάη.

Blue Star Ferries

Νέα Δρομολόγια

ΑΠΟ ΡΟΔΟ

ΑΝΑΧΩΡΗΣΗ ΑΠΟ						ΑΦΙΞΗ ΠΕΙΡΑΙΑ
ΡΟΔΟ	ΚΩ	ΛΕΡΟ	ΠΑΤΜΟ	ΣΥΡΟ	ΑΜΟΡΓΟ(ΚΑΤΑΠΟΛΑ)	
ΤΡΙΤΗ 19:00	ΤΡΙΤΗ 22:00	–	–	ΤΕΤΑΡΤΗ 02:50	–	ΤΕΤΑΡΤΗ 06:10
ΠΕΜΠΤΗ 19:00	ΠΕΜΠΤΗ 22:00	–	–	ΠΑΡΑΣΚΕΥΗ 02:50	–	ΠΑΡΑΣΚΕΥΗ 06:10
ΣΑΒΒΑΤΟ 10:00	ΣΑΒΒΑΤΟ 12:45	–	–	–	ΣΑΒΒΑΤΟ 16:20	ΣΑΒΒΑΤΟ 21:30
ΚΥΡΙΑΚΗ 18:00	ΚΥΡΙΑΚΗ 21:00	ΚΥΡΙΑΚΗ 22:40	ΚΥΡΙΑΚΗ 23:50	ΔΕΥΤΕΡΑ 03:25	–	ΔΕΥΤΕΡΑ 06:45

ΠΡΟΣ ΡΟΔΟ

ΑΝΑΧΩΡΗΣΗ ΑΠΟ ΠΕΙΡΑΙΑ	ΑΦΙΞΗ					
	ΣΥΡΟ	ΑΜΟΡΓΟ(ΚΑΤΑΠΟΛΑ)	ΠΑΤΜΟ	ΛΕΡΟ	ΚΩ	ΡΟΔΟ
ΔΕΥΤΕΡΑ 19:30	ΔΕΥΤΕΡΑ 22:50	–	–	–	ΤΡΙΤΗ 04:00	ΤΡΙΤΗ 06:45
ΤΕΤΑΡΤΗ 19:30	ΤΕΤΑΡΤΗ 22:50	–	–	–	ΠΕΜΠΤΗ 04:00	ΠΕΜΠΤΗ 06:45
ΠΑΡΑΣΚΕΥΗ 19:30	ΠΑΡΑΣΚΕΥΗ 22:50	–	–	–	ΣΑΒΒΑΤΟ 04:00	ΣΑΒΒΑΤΟ 06:45
ΣΑΒΒΑΤΟ 23:30	–	ΚΥΡΙΑΚΗ 04:40	ΚΥΡΙΑΚΗ 07:00	ΚΥΡΙΑΚΗ 08:10	ΚΥΡΙΑΚΗ 09:50	ΚΥΡΙΑΚΗ 12:50

- **ΑΝΕΚΤΕΛΕΣΤΑ ΔΡΟΜΟΛΟΓΙΑ**: 25/12/04 (από ΡΟΔΟ 10:00), 01/01/05 (από ΡΟΔΟ 10:00), 30/04/05 (από ΠΕΙΡΑΙΑ 23:30) & 01/05/05



SKEVO'S TRAVEL AGENCY

ΚΑΝΤΕ ΚΡΑΤΗΣΗ ΤΩΡΑ!

ΠΛΗΡΟΦΟΡΙΕΣ ΚΑΙ ΚΡΑΤΗΣΕΙΣ ΘΕΣΕΩΝ ΣΤΟΝ ΤΑΞΙΔΙΩΤΙΚΟ ΣΑΣ ΠΡΑΚΤΟΡΑ Η SKEVO'S TRAVEL AGENCY: ΑΜΕΡΙΚΗΣ 111, ΡΟΔΟΣ, ΤΗΛ. ΚΡΑΤΗΣΕΩΝ ΕΠΙΒΑΤΩΝ ΚΑΙ Ι.Χ.: 22410-22461, 22410-75655, 22410-75310, ΤΗΛ. ΚΡΑΤΗΣΕΩΝ ΦΟΡΤΗΓΩΝ: 22410-76600

NEWS



Palermo pizzeria spaghetteria

Το "Palermo", η ιταλική pizzeria spaghetteria, στην Μεσαιωνική μας Πόλη, ανοίγει τη λειτουργία του κάθε βράδυ εκτός Δευτέρας από 19:00μμ - 01:00πμ ... και delivery!

Ιπποδάμου 11 Παλιά Πόλη
απλώνω για κρατήσεις 22410. 24876

ΑΝ ΔΕΝ ΕΚΔΗΛΩΣΕΙ ΕΝΔΙΑΦΕΡΟΝ Ο κ. ΝΙΚ. ΦΡΟΝΑΣ

Ο κ. ΧΡ. ΜΑΝΤΑΣ ΥΠΟΨΗΦΙΟΣ *πρόεδρος στον Ιατρικό Σύλλογο;*

Άρχισε διαβουλεύσεις για τη συγκρότηση ψηφοδελτίου





Ογνωστός γιατρός κ. Χρήστος Μαντάς, σημερινός γ. γραμματέας του Ιατρικού Συλλόγου Ρόδου και επί πολλά χρόνια συνδικαλιστής, θα είναι σύμφωνα με έγκυρες δημοσιογραφικές πληροφορίες υποψήφιος πρόεδρος στις προσεχείς εκλογές του Ιατρικού Συλλόγου της Ρόδου.

Οπως αναφέρουν οι πληροφορίες, ο κ. Μαντάς έχει πάρει την οριστική απόφαση να διεκδικήσει την προεδρία του Ιατρικού Συλλόγου και θα τεθεί επικεφαλής ενιαίου ψηφοδελτίου στις προσεχείς εκλογές.

Ηδη έχει επιλέξει σχεδόν το μεγαλύτερο μέρος των συνεργατών του οι οποίοι, αν εκλεγούν, θα πλαισιώσουν και τα διάφορα πόστα στο νέο 11μελές Δ.Σ. ενώ από τα σημερινά μέλη του Δ.Σ. θα είναι ξανά υποψήφιοι στις προσεχείς εκλογές σε ποσοστό πάνω από 60% και βέβαια σύμφωνα με τις πληροφορίες θα στηρίξουν την υποψηφιότητα του κ. Μαντά για τη θέση του προέδρου.

Παρά το γεγονός ότι οι εκλογές του Ιατρικού Συλλόγου για την ανάδειξη του νέου διοικητικού συμβουλίου θα γίνουν τον προσεχή Απρίλιο, έχουν αρχίσει από τώρα οι ζυμώσεις για τη δημιουργία συσχετισμών και συνεργασιών.

Ο ΣΗΜΕΡΙΝΟΣ ΠΡΟΕΔΡΟΣ

Σύμφωνα με όσα αναφέρουν οι ίδιες πληροφορίες ο σημερινός επιτυχημένος πρόεδρος του Ιατρικού Συλλόγου Ρόδου Νίκος Φρόνας, δεν θα είναι υποψήφιος στις προσεχείς εκλογές θέλοντας να τερματίσει την ευδόκιμη υπηρεσία του στο Σύλλογο τον οποίο υπηρετεί εδώ και αρκετά χρόνια, ενώ ως τώρα εκτός του κ. Μαντά δεν έχει δηλώσει κανείς άλλος ότι θα είναι υποψήφιος. Να είναι πάντως ταυτόχρονα υποψήφιοι οι κ.κ. Φρόνας και Μαντάς, θα πρέπει να αποκλείεται.

Παρά το γεγονός ότι στις εκλογές του Ιατρικού Συλλόγου το ψηφοδέλτιο είναι ενιαίο, δεν παύουν να υπάρχουν διάφορες τάσεις τις οποίες όμως ο κ. Μαντάς προσπαθεί να συγκεράσει και να κρατήσει ισορροπίες.

Επίσης, πρέπει να σημειωθεί, ότι τα τελευταία χρόνια, ο Ιατρικός Σύλλογος Ρόδου έχει αναπτύξει έντονη δραστηριότητα, έχει καλλιεργήσει επιτυχημένες δημόσιες σχέσεις έχει κάνει ανοίγματα στην τοπική κοινωνία, έχει διοργανώσει αρκετά σεμινάρια και ομιλίες ενώ έχει εκδώσει και το δημοσιογραφικό όργανο του Συλλόγου την εφημερίδα η οποία είχε θετική αποδοχή και βέβαια προβάλλει τα θέματα του Ιατρικού Κλάδου.

ΔΕΝ ΥΠΑΡΧΟΥΝ «ΤΡΟΧΟΝΟΜΟΙ»

«ΠΑΓΙΔΕΣ ΘΑΝΑΤΟΥ» *έξω από τα σχολεία*

Σε διαρκή κίνδυνο η ζωή των μαθητών

Εντονες είναι οι διαμαρτυρίες πολλών γονέων και κηδεμόνων για την παντελή απουσία σχολικών τροχονόμων αλλά και ανδρών της Τροχαίας της Ελληνικής Αστυνομίας, έξω από τα σχολεία του τόπου μας.

Το θέμα αυτό απασχολεί σοβαρά πολλούς συλλόγους γονέων και κηδεμόνων σχολείων της πόλης κυρίως δημοτικών αφού πέρα από το κυκλοφοριακό κομφούζιο που επικρατεί κάθε πρωί και κάθε μεσημέρι όταν σχολούν τα παιδιά έχουν σημειωθεί σοβαρά περιστατικά όπου κινδύνεψαν ζωές μαθητών σε διάφορα ατυχήματα που έχουν συμβεί.

Η κατάσταση αυτή -όπως δήλωσαν στη δημοκρατική- εκπρόσωποι γονέων και κηδεμόνων επικρατεί εδώ και δύο χρόνια τώρα και μόνο σε ελάχιστα σχολεία της πόλης αλλά και του νησιού γενικότερα υπάρχουν εθελοντές σχολικοί τροχονόμοι, οι οποίοι τη μία παρουσιάζονται και την άλλη απουσιάζουν.

Παλαιότερα, όπως μας είπαν οι γονείς - υπήρχαν άνδρες της Ελληνικής Αστυνομίας (τροχονόμοι) οι οποίοι ρύθμιζαν την κυκλοφορία έξω από τα σχολεία και φρουρούσαν την σωματική ακεραιότητα των μαθητών και διευκόλυναν την κυκλοφορία.

Στη συνέχεια αντικαταστάθηκαν από τους εθελοντές σχολικούς τροχονόμους οι οποίοι όμως δεν είναι μόνιμοι αφού δεν μπορεί να τους υποχρεώσει κανείς να είναι στη θέση τους ανελλιπώς.

Ετσι οι δρόμοι έξω από τα σχολεία είναι αφύλακτοι και αν προστεθεί η κακή διαγράμμιση των δρόμων (δεν φαίνονται οι λωρίδες διάβασης) και η απαράδεκτη συμπεριφορά πολλών οδηγών κυρίως δικύκλων οι οποίοι δεν ανακόπτουν ταχύτητα και δεν προσέχουν ιδιαίτερα ως οφείλουν, τότε το πρόβλημα γίνεται τεράστιο.

Παρά τις οχλήσεις από τους συλλόγους γονέων και κηδεμόνων στις αρμόδιες αρχές, μέχρι σήμερα δεν έχει παρθεί κανένα απολύτως μέτρο, με αποτέλεσμα το θέμα να έχει φτάσει στην Ομοσπονδία γονέων και κηδεμόνων της Ρόδου το Δ.Σ. της οποίας σκοπεύει να κινητοποιηθεί και να διαμαρτυρηθεί έντονα στις αρμόδιες υπηρεσίες για να λυθεί το σοβαρό αυτό θέμα.

ΜΕ ΔΙΑΦΟΡΑ ΤΕΧΝΑΣΜΑΤΑ

«ΒΑΠΤΙΖΟΥΝ» ΕΙΣΑΓΟΜΕΝΑ *κρέατα ως ελληνικά!*

Σοβαρό πρόβλημα με τη σφαγή των ζώων

Αν και οι αρμόδιοι υποστηρίζουν ότι δεν υπάρχει πρόβλημα με το «βάπτισμα» εισαγόμενων σφάγιων ως ελληνικών, έντονες είναι οι φήμες που υποστηρίζουν ακριβώς το αντίθετο.

Συγκεκριμένα φημολογείται ότι, ευτυχώς από λίγους κρεοπώλες ή και εισαγωγείς κρεάτων, γίνεται εντελώς παράνομα ο χαρακτηρισμός ως Ελληνικών, εισαγόμενων σφαγίων από άλλες χώρες κυρίως βοοειδών αλλά και αρνιών και χοίρων.

Οι φήμες αναφέρονται σε περιπτώσεις αλλοίωσης ή εξαφάνισης των σφραγίδων που μπαίνουν στα εισαγόμενα σφάγια με αποτέλεσμα αυτά να «φιγουράρουν» ως ελληνικά και ασφαλώς να πληρώνονται από τους καταναλωτές ακριβότερα.

Σε ρεπορτάζ που έκανε συντάκτης της «δημοκρατικής» σε ιδιοκτήτες κρεοπωλείων αλλά και ζωοτροφείων του νησιού μας, όλοι δήλωναν ότι δεν γίνεται κάτι τέτοιο αφού όλα τα εισαγόμενα φέρουν σφραγίδες εξωτερικού και όσα θρέφονται και σφάζονται στην Ελλάδα φέρουν σφραγίδα εσωτερικού.

Ομως παρά ταύτα, οι φήμες που κυκλοφορούν αναφέρουν ότι ορισμένοι κρεοπώλες «εξαφανίζουν» τις σφραγίδες από το συγκεκριμένο σημείο του σφάγιου και τοποθετούν ελληνικές με αποτέλεσμα τα εισαγόμενα σφάγια να πωλούνται ως Ελληνικά!

Αυτό ασφαλώς διευκολύνει και το γεγονός ότι οι αστυκτηνιατρικοί έλεγχοι που γίνονται είναι ελάχιστοι γιατί δεν υπάρχουν στελεχωμένες υπηρεσίες για να ελέγχουν όλη την αγορά ενώ προϊστάμενος συναρμόδιας υπηρεσίας της Ρόδου ερωτηθείς από συντάκτη της «δ» είπε ότι αν κάτι τέτοιο γίνεται από ορισμένους εισαγωγείς ή κρεοπώλες είναι δύσκολο να ελεγχθεί γιατί πρέπει όσοι το κάνουν να πιαστούν επ' αυτοφώρω, πράγμα που είναι πολύ δύσκολο, αφού τέτοια «κόλπα» γίνονται κρυφά και μελετημένα.

ΟΙ ΣΤΑΥΛΟΙ

Σοβαρό πρόβλημα υπάρχει επίσης και με την κατάσταση που επικρατεί σε ορισμένα ζωοτροφεία του νησιού μας αλλά και άλλων νησιών του νομού αφού λόγω έλλειψης ελέγχων οι συνθήκες καθαριότητας και υγιεινής δεν είναι οι προβλεπόμενες με ότι αυτό συνεπάγεται για την υγεία του καταναλωτή.

ΤΑ ΣΦΑΓΕΙΑ

Ανάλογη είναι η κατάσταση που επικρατεί και στα σφαγεία όπου οι έλεγχοι είναι ελλιπείς ενώ όπως αναφέρουν οι πληροφορίες γίνεται σφάξιμο ζώων σε παράνομα, αδήλωτα ιδιωτικά σφαγεία κυρίως σε κάποια δημοτικά διαμερίσματα του νησιού, ακόμα και στα χωράφια.

ΟΙ ΖΩΟΤΡΟΦΕΣ

Τέλος για την ποιότητα των ζωοτροφών τα στοιχεία που υπάρχουν δεν αναφέρονται σε ακατάλληλες ζωοτροφές στα ροδίτικα εκτροφεία ζώων.

Grand Hotel Rhodes
Το γνωστό σημείο συνάντησης
στο κέντρο της Πόλης με τη μουσική
συντροφιά του πιανίστα Τάκη Τσώνη *
απολαύστε μοναδικά κοκτέιλ
και χαλαρώστε δίπλα στο τζάκι
Κρατήσεις - πληροφορίες τηλ. 2241054700
Διεύθυνση: Ακτής Μιαούλη 1 και Γ. Παπανικολάου
A Member of MITSIS HOTELS
GR
* Κάθε Παρασκευή, Σάββατο και Κυριακή

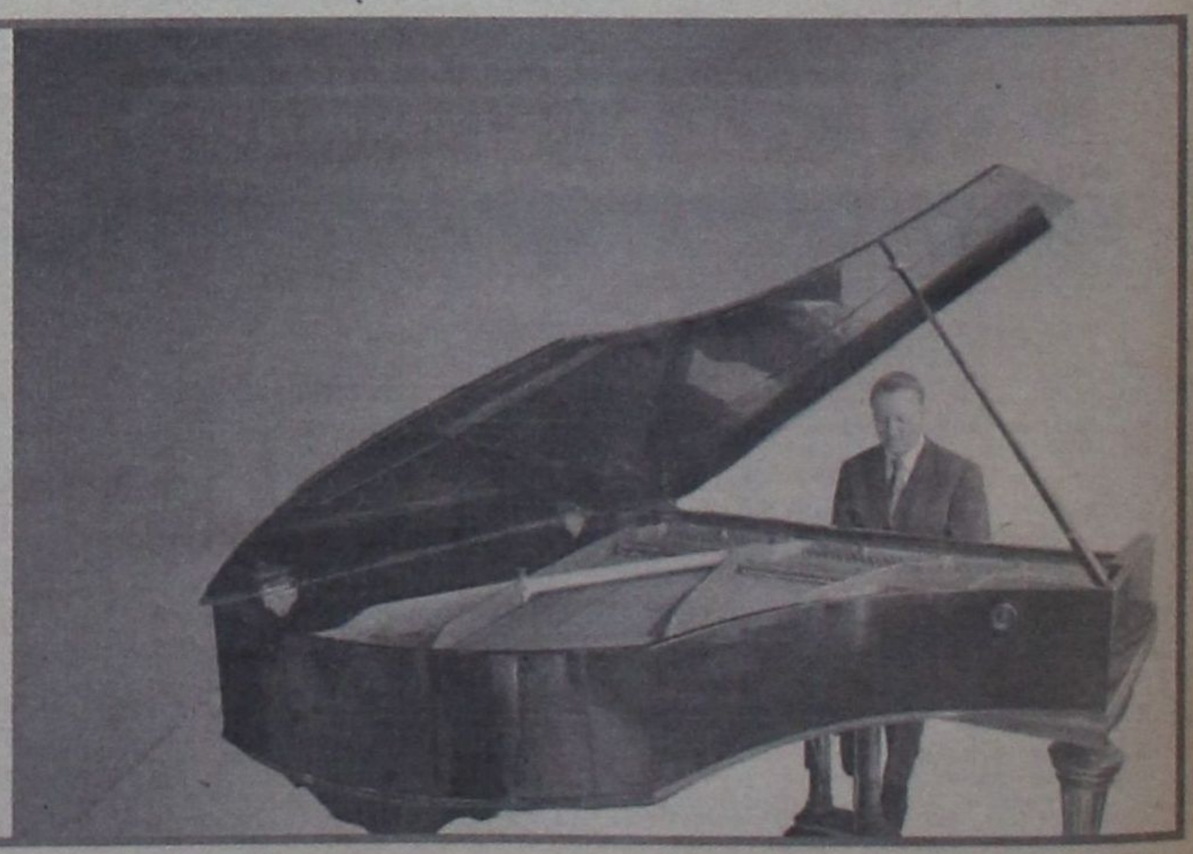

ΑΦΩΝΗ ΕΜΕΙΝΕ Η ΚΟΙΝΗ ΓΝΩΜΗ

ΗΤΑΝ ΜΙΑ ΚΑΛΟΣΤΗΜΕΝΗ *θεατρική παράσταση*

Στο Δημαρχείο και όχι στην ΡΟΔΑ έγιναν οι πλαστογραφίες

Επιχείρηση παραπλάνησης του δημοτικού συμβουλίου και της κοινής γνώμης

Με μια καλοστημένη «θεατρική παράσταση» την οποία θα ζήλευε και ο καλύτερος σκηνοθέτης, η δημοτική αρχή Ρόδου προσπάθησε να αποφύγει, προχθές, κατά τη συνεδρίαση του δημοτικού συμβουλίου, το σκόπελο της «αμαρτωλής ΡΟΔΑ», παραπλανώντας (αν όχι εξαπατώντας) το σώμα και ταυτόχρονα την κοινή γνώμη, τόσο σε ό,τι αφορά την αλλοίωση των πρακτικών του δημοτικού συμβουλίου (χωρίς να είναι η πρώτη φορά, σύμφωνα με όλες τις ενδείξεις) όσο και την προμήθεια των λεωφορείων και τις παράνομες προσλήψεις, κυρίως συγγενικών προσώπων του προέδρου της ΡΟΔΑ.

Το αποκορύφωμα, όμως, των πρωτόγνωρων προκλήσεων, με τις οποίες επιχειρήθηκε, για άλλη μια φορά η επίρριψη των ευθυνών σε υπηρεσιακούς παράγοντες (οι οποίοι δεν είχαν κανένα προσωπικό συμφέρον για να προβούν στις ενέργειες που τους «καταλογίζονται») βρίσκεται στα όσα επί του προκειμένου δηλώθηκαν, ενώπιον του δημοτικού συμβουλίου.

Ειπώθηκε συγκεκριμένα και κατεγράφη: «Αγαπάει ο θεός τον κλέφτη, αλλά αγαπάει και το νοικοκύρη. Ευτυχώς που υπάρχει ο σκληρός δίσκος του υπολογιστή όπου παραποιήθηκε το συγκεκριμένο πρακτικό. Ήρθε στο δημοτικό συμβούλιο για έγκριση και απερρίφθη όταν διαπιστώσαμε περί τίνος ακριβώς επρόκειτο».

Στελέχη της ΡΟΔΑ σχολίαζαν, ωστόσο, χθες: «Ούτε τι είναι σκληρός δίσκος γνωρίζουμε ούτε κομπιούτερ ξέρουμε να χειριζόμαστε. Όλα τα έγγραφα εγράφησαν στο γραφείο του προέδρου του δημοτικού συμβουλίου και φέρουν τις υπογραφές των κ.κ. Γ. Γιαννόπουλου και Γ. Τσιγάρου».

Πράγματι από την αντιπαραβολή όλων των εγγράφων, γνησίων και πλαστών, προκύπτει ότι εγράφησαν στον ίδιο υπολογιστή. Τα πλαστά δεν υπεβλήθησαν στο δ.σ. και «απερρίφθησαν» (!) αλλά στο Ταμείο Παρακαταθηκών και Δανείων. Χρησιμοποιήθηκε συγκεκριμένα το εγκριτικό έγγραφο της Περιφέρειας και σ' αυτό επισυνάφθηκαν τα πλαστογραφημένα πρακτικά, τα οποία δεν φέρουν αλλοιώσεις μόνο στην τελευταία σελίδα, όπως ισχυρίζονται, αλλά σε όλο σχεδόν το κείμενο.

Όλες οι σελίδες είναι μάλιστα σφραγισμένες και υπογεγραμμένες πράγμα που απορρίπτει όλους τους ισχυρισμούς. Έχουν πλαστογραφηθεί επίσης και οι συμβάσεις για τα επιπλέον δρομολόγια στο Δήμο Ροδίων με λεωφορεία της ΔΕΣ ΡΟΔΑ.

Πρόκειται για «σκαστές» περιπτώσεις πλαστογραφιών που δεν έγιναν στα γραφεία της ΡΟΔΑ, όπως προκύπτει από μαρτυρίες, αλλά στο Δημαρχείο και συγκεκριμένα στο γραφείο του δημοτικού συμβουλίου.

Ως φαίνεται μόλις τώρα ανοίγουν οι Ασκοί του Αιόλου, καθώς μάλιστα κυκλοφορούν φήμες και για άλλα περιστατικά, που προβληματίζουν και ανησυχούν.

ΕΝΟΨΕΙ ΚΑΙ ΤΩΝ ΕΚΛΟΓΩΝ ΣΤΗΝ Τ.Α.

«ΦΛΕΡΤ» ΜΕΤΑΞΥ ΤΟΠΙΚΩΝ ΣΤΕΛΕΧΩΝ ΠΑΣΟΚ ΚΑΙ ΣΥΝ

Αρχισαν διαβουλεύσεις για συνεργασία αλλά και για «προσχωρήσεις»

Προσυνεδριακός διάλογος και εκλογές στην Τοπική Αυτοδιοίκηση είναι τα δύο πλαίσια εντός των οποίων εδώ και λίγο καιρό έχει ξεκινήσει το «φλερτ» μεταξύ ΠΑΣΟΚ και ΣΥΝ σε τοπικό επίπεδο.

Σύμφωνα με δημοσιογραφικές πληροφορίες, στελέχη του ΠΑΣΟΚ επιδιώκουν να προσελκύσουν στελέχη που είτε έχουν αποστασιοποιηθεί, είτε κινούνται στις παρυφές του ΣΥΝ, ώστε να συμμετάσχουν ενεργά στον προσυνεδριακό διάλογο και στη διαδικασία ανασυγκρότησης του Κινήματος.

Παράλληλα επιχειρείται να ξεκινήσει η συζήτηση για ενδεχόμενη συνεργασία των δύο κομματικών φορέων στις δημοτικές και νομαρχιακές εκλογές, μια συζήτηση χωρίς δεσμεύσεις και προαπαιτούμενα όπως διευκρινίσθηκε, «στη βάση της ανταλλαγής απόψεων και όχι της λήψης αποφάσεων».Σύμφωνα με τις πληροφορίες της «δ» πριν από λίγο καιρό, στελέχη του ΠΑΣΟΚ από την ομάδα των εκσυγχρονιστών, όπως ο κ. Στάθης Κουσουρνάς και ο κ. Δημήτρης Μοσχογιάννης προσέγγισαν τον κ. Γιάννη Καλαποδάκη και τον κ. Γιάννη Θεουλάκη, προκειμένου να ξεκινήσει μια πρώτη διερευνητική προσέγγιση με θέματα που αφορούν τις εκλογές της Αυτοδιοίκησης. Οι συζητήσεις για λόγους καθαρά συγκυριακούς, δεν συνεχίσθηκαν, διεφάνη όμως ότι αυτό που πρωτίστως απασχολεί το ΠΑΣΟΚ δεν είναι οι νομαρχιακές εκλογές, αφού θεωρείται πολύ πιθανή αν όχι βέβαιη μια νέα υποψηφιότητα του κ. Γιάννη Μαχαιρίδη, αλλά οι δημοτικές εκλογές και κυρίως ο Δήμος Ροδίων λόγω της ασάφειας των προθέσεων του κ. Γιώργου Γιαννόπουλου.

Από τη στιγμή που τα δύο κόμματα, ΠΑΣΟΚ και ΣΥΝ, εισήλθαν στη φάση των προσυνεδριακών διαδικασιών η συζήτηση για την Αυτοδιοίκηση διεκόπη, με σκοπό να συνεχισθεί αργότερα. Είναι αξιοσημείωτο πάντως το γεγονός ότι μέχρι σήμερα οι κρούσεις του ΠΑΣΟΚ περιορίζονται σε πρώην στελέχη του ΣΥΝ που για τον ένα ή τον άλλο λόγο έχουν αποστασιοποιηθεί από τον κομματικό τους φορέα.

Ο προσυνεδριακός διάλογος τόσο στο ΠΑΣΟΚ, όσο και στον ΣΥΝ, έχει ανοίξει εκ νέου το κεφάλαιο για το μέλλον της Αριστεράς στην Ελλάδα και μαζί τον φόβο του ΣΥΝ ότι **το ΠΑΣΟΚ προσπαθεί να τον διεμβολίσει για να επιτύχει εκλογικά ωφέλη**. Οι τάσεις που έχουν εμφανισθεί κεντρικά, υπάρχουν και σε τοπικό επίπεδο, διαφαίνεται όμως ότι όλοι συμφωνούν για το ότι η συζήτηση για την Αριστερά πρέπει να ανοίξει, με όρους διαυγείς και ξεκάθαρους και χωρίς υστεροβουλίες.

Γι' αυτό, πρώην στελέχη του ΣΥΝ, όπως ο κ. Σωτήρης Φωκάς από τον οποίο ζητήθηκε να συμμετάσχει ενεργά στον προσυνεδριακό διάλογο του ΠΑΣΟΚ, δεν βλέπουν αρνητικά ένα τέτοιο ενδεχόμενο, αντίθετα εκτιμούν ότι είναι μια καλή ευκαιρία η διαδικασία ανασυγκρότησης να ξεπεράσει τα στενά όρια του ΠΑΣΟΚ και να γίνει ζητούμενο του συνόλου της Αριστεράς, στη λογική ενός ευρύτερου διαλόγου, όπου θα κληθούν να συμμετάσχουν όλα τα αριστερά κόμματα.

«Σαν μεγαλύτερο κόμμα το ΠΑΣΟΚ θα μπορούσε να πάρει την πρωτοβουλία. Να απευθυνθεί και στο ΚΚΕ ακόμα, έστω κι αν αρνηθούν. Πιστεύω ότι και στο ΚΚΕ υπάρχουν άνθρωποι που θα ήθελαν να καταθέσουν την άποψή τους«, δήλωσε σε συντάκτη της «δ» ο κ. Σωτ. Φωκάς.

Για όλες αυτές τις κινήσεις, είναι ενήμερος ο γραμματέας της Ν.Ε. του ΣΥΝ κ. Δημήτρης Γάκης, ο οποίος ομιλώντας προς την «δ» συμμερίσθηκε την αγωνία όλων για το μέλλον της Αριστεράς, λέγοντας ότι η πιθανότητα στις αρχές Δεκεμβρίου ο ΣΥΝ να οργανώσει εκδήλωση του κόμματος στη Ρόδο, ανοικτή σε όλα τα υπόλοιπα κόμματα, που θα προσκληθούν για να γίνουν κοινωνοί των προβληματισμών που εκφράζονται από όλες τις πλευρές. Ωστόσο ο κ. Γάκης εκτιμά ότι είναι «εσπευσμένο και άκαιρο» να συζητήσει άτυπα ένα τόσο σοβαρό ζήτημα μεταξύ ΠΑΣΟΚ και ΣΥΝ όταν το συνέδριο του ΣΥΝ που ξεκινά στις 9 Δεκεμβρίου, μπορεί να δώσει τις απαντήσεις. Είναι πολύ πιθανό, είπε ο κ. Γάκης, αν το συνέδριο εκλέξει ως νέο Πρόεδρο τον κ. Μιχάλη Παπαγιαννάκη να ανοίξει και επίσημα ο διάλογος μεταξύ ΠΑΣΟΚ και ΣΥΝ για την συνεργασία των δύο κομμάτων, ως απόφαση πλέον του συνεδρίου. Είναι άλλωστε χαρακτηριστική η δήλωση-πρόσκληση του κ. Παπαγιαννάκη πρόσφατα, που απευθυνόμενος προς το ΠΑΣΟΚ είπε: «Είμαστε εδώ. Εχουμε ονόματα και διευθύνσεις».





ΕΠΙΣΤΟΛΗ ΤΟΥ ΑΡΧΗΓΟΥ ΤΗΣ ΜΕΙΟΨΗΦΙΑΣ

«ΕΠΙΚΙΝΔΥΝΗ ΚΑΤΕΣΤΗ ΠΛΕΟΝ η δημοτική αρχή Λινδίων»

Ούτε και στην έκθεση Τουρισμού του Λονδίνου πήρε μέρος

«Η αδράνεια που χαρακτηρίζει τη δημοτική αρχή Λίνδου είναι πλέον καθολική και έχει γίνει προ καιρού επικίνδυνη». Αυτά, μεταξύ άλλων, αναφέρονται σε επιστολή προς τη «δ» του αρχηγού της δημοτικής μειοψηφίας κ. Μανώλη Παλλά, ο οποίος κάνει γνωστό ότι ο Δήμος Λινδίων, ένας κατ' εξοχήν τουριστικός δήμος, απουσίαζε και από τη διεθνή έκθεση τουρισμού του Λονδίνου.

Κύριε Διευθυντά

Σε μια περίοδο ιδιαίτερα κρίσιμη για τον Ροδιακό Τουρισμό διεξήχθη στο Λονδίνο η Διεθνής Έκθεση Τουρισμού (08-11 Νοεμβρίου).

Την έκθεση επισκέφθηκε πλήθος παραγόντων του διεθνούς τουριστικού κυκλώματος που είχε την ευκαιρία μέσα από ένα καλαίσθητο περίπτερο που είχε στηθεί για να προβάλει το νησί μας να προσεγγίσει τα πλεονεκτήματα που η



Ρόδος διαθέτει σαν τόπος διακοπών.

Την κρισιμότητα και την ανάγκη για «δυναμικές» παρουσίες σε τέτοιες εκδηλώσεις ευτυχώς συνειδητοποίησαν τόσο η ΠΡΟΤΟΥΡ όσο και άλλοι ενδιαφερόμενοι όπως ο δήμαρχος Καλλιθέας που έσπευσαν να δώσουν τη «μάχη» που απαιτείται για να μπορέσουμε να ξεπεράσουμε την κρίση που τον τελευταίο καιρό έχει αφήσει έντονα τα ίχνη της στην τουριστική μας βιομηχανία.

Δυστυχώς στην έκθεση του Λονδίνου απών ήταν ο Δήμος Λινδίων, ένας Δήμος που ζει και αναπτύσσεται χάρη στον τουρισμό και του οποίου οι



κάτοικοι αγωνιούν προσβλέποντας σε καλύτερες μέρες.

Είναι φανερό ότι η αδράνεια που χαρακτηρίζει τη δημοτική αρχή είναι πλέον καθολική και έχει γίνει προ καιρού επικίνδυνη.

Η δημοτική αντιπολίτευση, της οποίας έχω την τιμή να ηγούμαι, κάνει συνεχώς προτάσεις, οι οποίες γίνονται δεκτές και οι οποίες παραδόξως ποτέ δεν υλοποιούνται.

Αναγκάζομαι, λοιπόν, μέσω της εφημερίδας σας να μεταφέρω για μια άλλη φορά τον προβληματισμό μου προς τους δημότες του Δήμου Λινδίων, αφού μόνο η «λαϊκή πίεση» ίσως προλάβει τα χειρότερα.

Με τιμή
Μανώλης Παλλάς
Επικεφαλής Μειοψηφίας Δ.Σ.
Δήμου Λινδίων

ΑΙΤΗΜΑ ΒΑΣ. ΧΡΥΣΗ

ΝΑ ΑΝΑΒΑΘΜΙΣΤΕΙ το πυροσβεστικό κλιμάκιο Καρπάθου

Σημειώνονται πολλές πυρκαγιές



Την αναβάθμιση του Πυροσβεστικού κλιμακίου Καρπάθου σε πυροσβεστικό σταθμό ζητεί ο βουλευτής κ. Βασ. Χρύσης από τον υπουργό Δημοσίας Τάξεως με ερώτηση που κατέθεσε στη Βουλή.

Στην ερώτηση του βουλευτή αναφέρονται αναλυτικά τα εξής:

Κύριε Υπουργέ,

Το περασμένο θέρος πολλές πυρκαγιές εκδηλώθηκαν στην Κάρπαθο. Το εκεί υπάρχον πυροσβεστικό κλιμάκιο, κρίνεται ανεπαρκές για να αντιμετωπίζει πυρκαγιές και άλλα συμβάντα στο νησί, που έχει πληθυσμό 7.000 κατοίκων και μεγάλη έκταση. Επί πλέον, λόγω της μεγάλης θαλάσσιας απόστασης από τη Ρόδο και της ελλειπούς συγκοινωνίας, δυσχεραίνεται η αποστολή ενισχύσεων σε περίπτωση πυρκαγιάς. Κατόπιν των ανωτέρω επιβάλλεται η αναβάθμιση του πυροσβεστικού κλιμακίου Καρπάθου σε πυροσβεστικό Σταθμό Γ' Τάξης για καλύτερη προστασία όχι μόνον της Καρπάθου αλλά και της νήσου Κάσου νοτιότερα.

ΕΡΩΤΑΤΑΙ
ο αρμόδιος Υπουργός

1) Εάν προτίθεται να αναβαθμίσει το Πυροσβεστικό Κλιμάκιο Καρπάθου σε Πυροσβεστικό Σταθμό.

2) Σε περίπτωση καταφατικής απάντησης εάν προβλέπεται να γίνει τούτο εντός του 2005.

ΓΝΩΜΩΝ
ΦΡΟΝΤΙΣΤΗΡΙΑ
Μ. ΓΙΑΝΝΙΚΟΥΡΗΣ

Με υπευθυνότητα και εμπειρία συνεχίζουμε, εντατικά εδώ και 31 χρόνια, να προσφέρουμε στο χώρο της φροντιστηριακής εκπαίδευσης

✓ Δημιουργούμε ΑΥΣΤΗΡΩΣ ολιγομελή τμήματα 4μελή 5μελή 6μελή

✓ Εφαρμόζουμε ειδικές μεθόδους διδασκαλίας, εξασφαλίζοντας έγκαιρα την πλήρη εκμάθηση της ύλης.

✓ Ελέγχουμε την απόδοση μαθητών με προγραμματισμένα διαγωνίσματα στο πνεύμα των **ΠΑΝΕΛΛΗΝΙΩΝ ΕΞΕΤΑΣΕΩΝ** και εκτός των ωρών διδασκαλίας.

✓ Δίνουμε έμφαση στις Γυμνασιακές τάξεις στις οποίες διδάσκουν οι βασικοί καθηγητές του φροντιστηρίου.

✓ Ενημερώνουμε και συνεργαζόμαστε στενά με τους γονείς για να μπορούμε **ΟΛΟΙ ΜΑΖΙ** να εξασφαλίσουμε την επιτυχία των παιδιών μας.

31 ΧΡΟΝΙΑ ΔΗΜΙΟΥΡΓΙΚΗΣ ΠΡΟΣΦΟΡΑΣ ! ***... και συνεχίζουμε***

ΕΓΓΡΑΦΕΣ – ΠΛΗΡΟΦΟΡΙΕΣ: Καθημερινά 10-1 το πρωί και 7-10 το απόγευμα

ΧΕΙΜΑΡΑΣ 117 – Τηλ: 22410 25700 – 25250 – 25252, Κιν: 694 88 89 689

ΔΙΔΑΣΚΟΥΝ

Μαθηματικά
Μανώλης Γιαννικουρής

Φυσική – Χημεία
Νέστωρ Οικονόμου

Φιλολογικά
Ειρήνη Αναγνώστου

Α.Ο.Θ. – Α.Ο.Δ.Ε.
Βεατρίκη Σέρβου

ΕΝΑΡΞΗ ΜΑΘΗΜΑΤΩΝ

Β΄- Γ΄ Λυκείου
Τρίτη 17 Αυγούστου

Α΄ Λυκ. Α΄Β΄Γ΄ Γυμνασίου
Δευτέρα 30 Αυγούστου

Γ΄ ΤΕΕ -Τμήμα Αποφοίτων
Δευτέρα 6 Σεπτεμβρίου

Διεύθυνση Σπουδών
Μ. Γιαννικουρής

ΑΠΟ ΤΟ ΥΠΟΥΡΓΕΙΟ ΕΞΩΤΕΡΙΚΩΝ

ΔΙΕΥΚΡΙΝΙΣΕΙΣ ΓΙΑ ΤΟ ΦΟΡΟ στους Τούρκους τουρίστες

Ισχύει για τους επισκέπτες από ξηράς και θαλάσσης

Η κατάργηση του φόρου των 50 δολαρίων που επιβαλλόταν στους Τούρκους που εξήρχοντο από την χώρα τους, ισχύει για τους επισκέπτες της Ελλάδας και από ξηράς και από θαλάσσης.

Αυτό διευκρινίζει, με ανακοίνωσή του το υπουργείο Εξωτερικών, σημειώνοντας ταυτόχρονα ότι ο χρόνος ισχύος από 24 ώρες επεκτείνεται σε 72 κατά τη διάρκεια των μουσουλμανικών εορτών.

Αναλυτικά στην ανακοίνωση του υπουργείου Εξωτερικών (γραφείο Τύπου, υφ/ργού κ. Γ. Βαληνάκη), αναφέρονται τα εξής:

«Σε συνέχεια προηγούμενης ανακοίνωσης που αφορά στην κατάργηση του φόρου των 50 δολαρίων, που επιβαλλόταν κατά την έξοδο από την Τουρκία, για όσους εκ των Τούρκων πολιτών επισκέπτονται τη χώρα μας για 24 ώρες, ανακοινώνεται ότι εφεξής η εν λόγω κατάργηση ισχύει τόσο για τους επισκεπτόμενους την χώρα μας δια θαλάσσης όσο και δια ξηράς.

Επισημαίνεται επίσης, ότι η ισχύς του παραπάνω μέτρου επεκτείνεται σε 72 ώρες κατά τη διάρκεια μουσουλμανικών θρησκευτικών εορτών».

ΣΧΟΛΗ ΧΟΡΟΥ Έλλης Παρασκευή

ΣΗΜΕΙΩΘΗΚΑΝ ΝΕΑ ΘΛΙΒΕΡΑ ΕΠΕΙΣΟΔΙΑ

ΣΤΟ ΓΕΝΙΚΟ ΝΟΣΟΚΟΜΕΙΟ ΡΟΔΟΥ
ξέφυγε η κατάσταση του ελέγχου

Σε ανοικτή ρήξη Διοικητής και Σύλλογος Εργαζομένων

Με δυναμικές κινητοποιήσεις απειλούν τώρα οι εργαζόμενοι στο Νοσοκομείο της Ρόδου και ειδικότερα ο κλάδος των Νοσηλευτών που χθες σκλήρυνε τη στάση του και κατέστησε σαφές προς κάθε κατεύθυνση ότι «δεν πρόκειται να κάνει πίσω αυτήν τη φορά αν δεν ικανοποιηθεί το αίτημα για πρόσληψη προσωπικού».

Αφορμή για την αδιάλλακτη στάση των εργαζομένων έδωσε η απόφαση του Διοικητή του Νοσοκομείου Ρόδου κ. Ι. Κεφαλά να μην παραχωρηθεί το αμφιθέατρο του Ιδρύματος για τις Γενικές Συνελεύσεις των εργαζομένων σε ώρες εργασίας, αλλά μετά τις 2:30 μ.μ. που λήγει το ωράριό τους.

Μάλιστα, ο κ. Κεφαλάς έδειξε χθες το μεσημέρι σε δημοσιογράφους που τον επισκέφθηκαν στο γραφείο του έγγραφο με το οποίο ενημέρωνε σχετικά το Δ.Σ. του Συλλόγου Εργαζομένων στο Νοσοκομείο Ρόδου, το οποίο- όπως είπε – φέρει και την υπογραφή της προέδρου κ. Σ. Πανίδου.

Το πρώτο «θερμό» επεισόδιο μεταξύ του Διοικητή του Νοσοκομείου και της κ. Πανίδου σημειώθηκε το μεσημέρι της Πέμπτης όταν ο Σύλλογος των εργαζομένων πραγματοποιούσε Γενική Συνέλευση στο αμφιθέατρο του Ιδρύματος ο κ. Κεφαλάς ζήτησε να απομακρυνθούν οι εργαζόμενοι γιατί, όπως είπε, υπήρχε προγραμματισμένη συνάντηση του ίδιου με τους ιατρούς του Νοσοκομείου.

Το γεγονός αυτό προκάλεσε την έντονη αντίδραση της Προέδρου και του Δ.Σ. των εργαζομένων με αποτέλεσμα να προκληθεί φραστικό επεισόδιο.

Τα πράγματα έγιναν όμως χειρότερα όταν χθες το πρωί οι εργαζόμενοι που ήθελαν να δώσουν συνέχεια στο θέμα των συνεχιζόμενων Γενικών Συνελεύσεων (κάτι ανάλογο είχαν κάνει πριν από καιρό και οι ιατροί) βρήκαν το αμφιθέατρο κλειστό.

Κατόπιν αυτού η πρόεδρος κ. Πανίδου μετέβη στο γραφείο του Διοικητή ο οποίος εκείνη την ώρα ήταν σε σύσκεψη με το Δ.Σ. του Νοσοκομείου και άρχισε να φωνάζει ξεπερνώντας, μάλιστα, τα όρια της ευπρεπούς συμπεριφοράς και εκστομίζοντας «βαριές» κουβέντες εναντίον του κ. Ι. Κεφαλά, παρουσία των υπολοίπων μελών του Δ.Σ. που την παρακολουθούσαν άφωνοι.

Κατόπιν αυτού επέστρεψε στην είσοδο του Νοσοκομείου και κάλεσε τους εργαζόμενους να πραγματοποιήσουν τη Γενική τους Συνέλευση στον αύλειο χώρο.

Σε δηλώσεις που έγιναν σε τοπικά ΜΜΕ η κ. Πανίδου απειλούσε «θεούς και δαίμονες» ζητώντας εδώ και τώρα τη στελέχωση του Νοσοκομείου όπως προβλέπει ο παλιός Οργανισμός του Νοσοκομείου, αφού νέος δεν υπάρχει.

Επεσήμανε ότι είναι χιλιάδες τα ρεπό, οι αναπαύσεις και οι ημέρες άδειας που οφείλονται στους εργαζόμενους κι απηύθυνε έκκληση σε όλους τους τοπικούς φορείς, τους βουλευτές και το ΕΚΡ να συμπαρασταθούν στον κλάδο διότι, όπως είπε, αυτό συμβάλλει και στην αναβάθμιση των παρεχόμενων υπηρεσιών προς τους ασθενείς.

Πρόσθεσε ότι το πρόβλημα έλλειψης προσωπικού οξύνθηκε το έτος 2000 με τη λειτουργία του νέου Νοσοκομείου όπου οι κλίνες από 220 που ήταν στο παλιό έγιναν 330 ενώ και οι χώροι αυξήθηκαν και το προσωπικό μειώθηκε. Κατηγόρησε την πρώην κυβέρνηση για αποσπάσεις και μεταθέσεις προσωπικού σε άλλα νοσοκομεία της χώρας λίγο πριν τις εκλογές του 2004 και πρόσθεσε ότι αποσπάσεις έγιναν και πριν από λίγο από την κυβέρνηση της Ν.Δ. παρά το οξύ πρόβλημα που υπάρχει.

Τέλος, δηλώθηκε ότι θα υποβάλει ο Σύλλογος Εργαζομένων μήνυση κατά του κ. Ι. Κεφαλά και θα κληθούν στη Ρόδο αθηναϊκά κανάλια, προκειμένου να ενημερωθούν για ό,τι συμβαίνει στο Νοσοκομείο Ρόδου.

ΕΜΜΕΝΟΥΝ ΟΛΟΙ ΣΤΙΣ ΘΕΣΕΙΣ ΤΟΥΣ

ΣΥΝΕΧΙΖΕΤΑΙ Η ΑΝΑΤΑΡΑΧΗ
στο Βιοκλιματικό Ιαλυσού

Έκτακτη σύγκληση του δημοτικού συμβουλίου



Συνεχίζεται η αναταραχή στο Βιοκλιματικό Σχολείο Ιαλυσού λόγω της αδιάλλακτης στάσης του Δημάρχου κ. Στάγκα ο οποίος επιμένει να στεγάσει σε μόνιμη βάση τις μισές και πλέον δραστηριότητες του Δήμου Ιαλυσού και να μετατρέψει το Σχολείο σε μίνι-Δημαρχείο.

Χθες το πρωί απειλήθηκαν μάλιστα επεισόδια όταν ο Δήμαρχος επισκέφθηκε το Σχολείο την ώρα που μέλη του Συλλόγου Γονέων και Κηδεμόνων, του Συλλόγου Καθηγητών και αντιπροσωπεία μαθητών, συνεδρίαζαν με αντικείμενο την εξεύρεση λύσης προκειμένου να αποτραπεί σε μόνιμη βάση η εγκατάσταση τόσων δραστηριοτήτων του Δήμου στο Βιοκλιματικό Σχολείο.

Ο Δήμαρχος διαμαρτυρήθηκε έντονα γιατί δεν προσκλήθηκε στη συζήτηση και στη συνέχεια απείλησε ότι **«θα κόψει τις παροχές του Δήμου προς το Σχολείο και στο εξής δεν θα πληρώνονται οι λογαριασμοί νερού, ηλεκτρικού ρεύματος και πετρελαίου θέρμανσης και ότι θα πάρει πίσω και μέρος του εξοπλισμού που πρόσφερε ο Δήμος Ιαλυσού»**.

Μαθητές δήλωναν εξάλλου ότι ο δήμαρχος απείλησε να πάρει και δύο τραπέζια πινγκ-πονγκ που τα χρησιμοποιούσαν στον ελεύθερο χρόνο τους και στα διαλείμματα.

Αγανακτισμένοι εμφανίσθηκαν χθες και γονείς των παιδιών που χαρακτήρισαν απαράδεκτη την στάση του Δημάρχου Ιαλυσού απέναντι στη μαθητική κοινότητα.

Ο Σύλλογος Γονέων και Κηδεμόνων εξάλλου όπως δήλωσε ο πρόεδρος κ. Γ. Χατζηαντωνίου θα καταθέσει προσφυγή κατά της απόφασης του Νομάρχη Δωδεκανήσου κ. Γ. Μαχαιρίδη με την οποίαν χορηγήθηκε άδεια εγκατάστασης υπηρεσιών του Δήμου Ιαλυσού στο Βιοκλιματικό Σχολείο, χωρίς να λάβει υπ' όψιν του την κείμενη Νομοθεσία.

Ο Σύλλογος συγκέντρωσε ήδη όλα τα απαραίτητα δικαιολογητικά που αφορούν την λειτουργία Σχολικών Κτιρίων και τα επισύναψε στην προσφυγή κατά της απόφασης του Νομάρχη.

Μετά την τροπή που πήραν τα πράγματα ο δήμαρχος Ιαλυσού συγκάλεσε χθες βράδυ στις 7 έκτακτο Δημοτικό Συμβούλιο προφανώς για να ισχυροποιήσει την θέση του.





ΤΗΝ ΠΡΟΣΕΧΗ ΤΕΤΑΡΤΗ, 17 ΝΟΕΜΒΡΙΟΥ

ΣΥΝΕΡΧΕΤΑΙ ΣΕ ΣΥΝΕΔΡΙΑΣΗ η νομαρχιακή επιτροπή της ΝΑΔ

Τα θέματα της ημερήσιας διάταξης

Την προσεχή Τετάρτη, 17 Νοεμβρίου θα συνέλθει σε συνεδρίαση η νομαρχιακή επιτροπή της Νομαρχιακής Αυτοδιοίκησης Δωδ/νήσου με τα ακόλουθα θέματα στην ημερήσιά της διάταξη:

1. Εξέταση ενστάσεων για την ανάδειξη μελετητή εκπόνησης της μελέτης του έργου «Κατασκευή ΤΕΕ Δήμου Πεταλούδων» και την επαναπροκήρυξη της πρόσκλησης εκδήλωσης ενδιαφέροντος της μελέτης Προεκτ. Αμοιβής 254.000ευρώ χωρίς ΦΠΑ (από αναθολή).

2. Έγκριση 1ου Λογ/σμού 2ης ΣΣ του έργου «Συντήρηση επαρχιακής οδού Απόλλωνα-Λάερμα»

3. Έγκριση 1ου Λογ/σμού του έργου «Άρση καταπτώσεων σε μήκος του επαρχιακού οδικού δικτύου νήσου Ρόδου»

4. Έγκριση 1ου Λογ/σμού του έργου «Αποκατάσταση Νομαρχιακού Μεγάρου Δωδ/σου»

5. Έγκριση 1ου Λογ/σμού του έργου «Κατασκευή Νηπιαγωγείου Αρχαγγέλου «Οικοδ. εργασίες & Η/Μ εγκαταστάσεις»

6. Έγκριση 1ου Λογ/σμού του έργου «Συντήρηση οδικού δικτύου νήσου Λέρου»

7. Έγκριση 1ου Λογ/σμού του έργου «Συντήρηση οδικού δικτύου νήσου Καρπάθου»

8. Έγκριση 1ου Λογ/σμού του έργου «Επισκευή- Συντήρηση επαρχιακού δικτύου νήσου Αστυπάλαιας»

9. Έγκριση 1ου Λογ/σμού του έργου «Συντήρηση επαρχιακής οδού Ρόδου – Ιαλυσού-Κρεμαστή-Αεροδρομίου»

10. Έγκριση 1ου Λογ/σμού του έργου «Συντήρηση. βασικού οδικού δικτύου Δήμου Ατταβύρου»

11. Έγκριση 1ου ΑΠΕ της 1ης ΣΣ του έργου «Περίφραξη γηπέδου Φυτωρίου»

12. Έγκριση σύναψης προγραμματικής Σύμβασης μεταξύ της Ν.Α. Δωδ/σου και του Δήμου Κω για την εκτέλεση του έργου «Καθαρισμός και αποκατάσταση επαρχιακού οδικού δικτύου Δήμου Κω» Προϋπ. 15.000 ευρώ συμπεριλαμβανομένου του ΦΠΑ.

13. Έγκριση σύναψης προγραμματικής Σύμβασης μεταξύ της Ν.Α. Δωδ/σου και του Δήμου Καλύμνου για την εκτέλεση του έργου «Επισκευή 2ου Δημοτικού Σχολείου Χώρας Καλύμνου» Προϋπ. 70.000 ευρώ συμπεριλαμβανομένου του ΦΠΑ.

14. Ψήφιση διαφόρων πιστώσεων

15. Έγκριση μελέτης Περιβαλλοντικών Επιπτώσεων του έργου «Παιδικές κατασκηνώσεις περιοχής Προφήτη Ηλίας

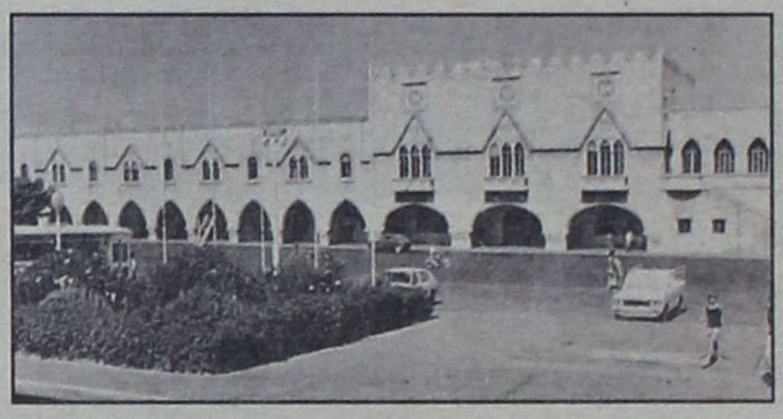

Δήμου Καμείρου»

16. Έγκριση μελέτης Περιβαλλοντικών Επιπτώσεων του έργου «Υφιστάμενη Ξενοδοχειακή μονάδα Β' κατηγορίας δυναμικότητας 104 κλινών με την επωνυμία ANGELA ιδιοκτησίας ΞΕΝΟΔΟΧΕΙΑ ΡΟΔΟΥ ΑΥΓΟΥΣΤΑΚΗ ΑΓΓΕΛΙΚΗ Α.Ε. Δήμου Ρόδου.

17. Έγκριση μελέτης Περιβαλλοντικών Επιπτώσεων του έργου «Νέα Ξενοδοχειακή μονάδα Α' κατηγορίας κλασσικού τύπου δυναμικότητας 150 κλινών ιδιοκτησίας ΣΑΚΑΛΗΣ Α.Ε. στην Καρδάμαινα Δήμου Ηρακλειδών νήσου Κω»

18. Έγκριση μελέτης Περιβαλλοντικών Επιπτώσεων του έργου «Σύλληψη και διαχείριση πηγής ΝΥΜΦΗ ΣΑΛΑΚΟΥ Δήμου Καμείρου»

19. Έγκριση μελέτης Περιβαλλοντικών Επιπτώσεων του έργου «Αποχέτευση και εγκατάσταση επεξεργασίας και διάθεσης λυμάτων ΔΔ Καρδάμαινας Δήμου Ηρακλειδών νήσου Κω»

20. Έγκριση μελέτης Περιβαλλοντικών Επιπτώσεων των έργων «Αναβάθμιση γραμμής μεταφοράς 150 ΚV Σορωνής -Αφάντου» και «Αναβάθμιση εγκαταστάσεων Υ/Σ Αφάντου Ρόδου».

ΔΟΘΗΚΑΝ ΠΡΟΣΩΡΙΝΕΣ ΛΥΣΕΙΣ

ΚΑΝΟΝΙΚΑ ΘΑ ΛΕΙΤΟΥΡΓΗΣΟΥΝ ΟΛΑ ΤΑ ΕΛΑΙΟΤΡΙΒΕΙΑ

Δεν θα υπάρξει πρόβλημα με τις επιδοτήσεις

Κανονικά θα λειτουργήσουν και φέτος όλα τα ελαιοτριβεία της Ρόδου (συνολικά 27), καθώς ήρθησαν προσωρινά, τουλάχιστον, τα προβλήματα, σε ό,τι αφορά την διάθεση των αποβλήτων, ενώ κανονικά θα καταβληθούν και οι επιδοτήσεις, ακόμα και στα 6 ελαιοτριβεία στα οποία είχαν επιβληθεί ποινές (ανάκληση λειτουργίας).

Ηδη από την Διεύθυνση Αγροτικής Ανάπτυξης της Νομαρχιακής Αυτοδιοίκησης Δωδ/νήσου ανεκλήθησαν και οι τελευταίες αποφάσεις με τις οποίες είχαν επιβληθεί ποινές στα ελαιοτριβεία Α.Σ. Αρχαγγέλου, Ορφανού Η. Σάββα και Α.Σ. Ψίνθου.

Οι σχετικές αποφάσεις έχουν, ως εξής:

1. Αίρουμε την με αριθμ. πρωτ. Ζ2/1584/06-04-2004 Απόφαση του Διευθυντή Αγροτικής Ανάπτυξης περί ανάκλησης της αναγνώρισης της λειτουργίας του ελαιοτριβείου «Α.Σ. ΑΡΧΑΓΓΕΛΟΥ» με κωδικό 8140251 και έδρα το Δήμο Αρχαγγέλου Ρόδου, για μία (1) ελαιοκομική περίοδο, σύμφωνα με την αριθμ. 305773/26-10-2004 Απόφαση του Γεν. Γραμματέα, που ανακαλεί το σχετικό έγγραφο με αριθμό 233892/5-3-2004.

2. Αίρουμε την με αριθμ. πρωτ. Ζ2/1320/24-03-2004 Απόφαση του Διευθυντή Αγροτικής Ανάπτυξης περί ανάκλησης της αναγνώρισης της λειτουργίας του ελαιοτριβείου «ΟΡΦΑΝΟΣ Η. ΣΑΒΒΑΣ» με κωδικό 8140170 και έδρα το Δ.Δ. Κοσκινού Ρόδου, για μία (1) ελαιοκομική περίοδο, σύμφωνα με την αριθμ. 275691/09-07-2004 Απόφαση του Γεν. Γραμματέα, που ανακαλεί το σχετικό έγγραφο με αριθμό 233824/4-3-2004.

3. Αίρουμε την με αριθμ. πρωτ. Ζ2/1558/06-04-2004 Απόφαση του Διευθυντή Αγροτικής Ανάπτυξης περί ανάκλησης της αναγνώρισης της λειτουργίας του ελαιοτριβείου «Α.Σ. ΨΙΝΘΟΥ» με κωδικό 8140235 και έδρα το Δ.Δ. Ψίνθου Ρόδου, για μία (1) ελαιοκομική περίοδο, σύμφωνα με την αριθμ. 275774/27-08-2004 Απόφαση του Γεν. Γραμματέα, που ανακαλεί το σχετικό έγγραφο με αριθμό 233891/5-3-2004.

Σε ο,τι αφορά την διάθεση των αποβλήτων και για φέτος δόθηκαν προσωρινές λύσεις, όπως έγραψε και χθες η «δ».

Σύμφωνα με τις αποφάσεις οι κατά τόπους δήμαρχοι υποχρεούνται να αναζητήσουν δημόσιους ή δημοτικούς χώρους στους οποίους θα κατασκευασθούν δεξαμενές για την υποδοχή των αποβλήτων, τις οποίες θα πρέπει μάλιστα να περιφράξουν καταλλήλως για την αποφυγή ατυχημάτων.

«ΔΩΔΕΚΑΝΗΣΟΣ ΝΑΥΤΙΛΙΑΚΗ Ν.Ε»
ΑΥΣΤΡΑΛΙΑΣ 3, ΡΟΔΟΣ, Τ.Κ 85100
Τηλ: 2241070590, Φαξ: 2241070591
E-MAIL: info@12ne.gr • WEB: www.12ne.gr

ΤΕΤΑΡΤΗ 10-11-2004	ΡΟΔΟΣ (αναχ. 08.30) - ΣΥΜΗ (09.20-09.30) -ΤΗΛΟΣ (10.30-10.40) ΝΙΣΥΡΟΣ (11.30-11.40) - ΚΩΣ (12.30-12.40) - ΚΑΛΥΜΝΟΣ (13.20-13.30) ΚΩΣ (14.10-14.20) - ΝΙΣΥΡΟΣ (15.10-15.20) - ΤΗΛΟΣ (16.10-16.20) ΣΥΜΗ (17.20-17.30) - ΡΟΔΟΣ (18.20 Δ/ΝΣΗ)
ΠΕΜΠΤΗ 11-11-2004	ΡΟΔΟΣ (αναχ. 08.30) - ΣΥΜΗ (09.20-09.30) - ΚΩΣ (11.00-11.10) - ΚΑΛΥΜΝΟΣ (11.50-12.00) - ΛΕΡΟΣ (12.40 Δ/ΝΣΗ)
ΠΑΡΑΣΚΕΥΗ 12-11-2004	ΛΕΡΟΣ (αναχ. 08.00) - ΚΑΛΥΜΝΟΣ (08.50-09.00) - ΚΩΣ (09.40-09.50) ΣΥΜΗ (11.20-11.30) – ΡΟΔΟΣ (12.20 Δ/ΝΣΗ)
ΣΑΒΒΑΤΟ 13-11-2004	ΡΟΔΟΣ (αναχ. 08.30) - ΣΥΜΗ (09.20-09.30) - ΚΩΣ (11.00-11.10) - ΚΑΛΥΜΝΟΣ (11.50-12.00) - ΛΕΡΟΣ (12.40 Δ/ΝΣΗ)
ΚΥΡΙΑΚΗ 14-11-2004	ΛΕΡΟΣ (αναχ. 14.30) - ΚΑΛΥΜΝΟΣ (15.20-15.30) - ΚΩΣ (16.10-16.20) ΣΥΜΗ (17.50-18.00) – ΡΟΔΟΣ (18.50 Δ/ΝΣΗ)
ΔΕΥΤΕΡΑ 15-11-2004	ΡΟΔΟΣ (αναχ. 08.30) - ΣΥΜΗ (09.20-09.30) -ΤΗΛΟΣ (10.30-10.40) ΝΙΣΥΡΟΣ (11.30-11.40) - ΚΩΣ (12.30-12.40) - ΚΑΛΥΜΝΟΣ (13.20-13.30) ΚΩΣ (14.10-14.20) - ΝΙΣΥΡΟΣ (15.10-15.20) - ΤΗΛΟΣ (16.10-16.20) ΣΥΜΗ (17.20-17.30) - ΡΟΔΟΣ (18.20 Δ/ΝΣΗ)



ΕΛΛΗΝΙΚΟΣ ΕΡΥΘΡΟΣ ΣΤΑΥΡΟΣ



ΠΑΝΕΛΛΗΝΙΟΣ ΕΡΑΝΟΣ
1-30 ΝΟΕΜΒΡΙΟΥ

Παντού, στην ανάγκη.

ΣΤΗΡΙΞΤΕ ΤΟΝ ΕΡΑΝΟ

ΑΚΡΙΤΙΚΑ

κουβεντούλες με κάποιο νόημα

Θάρσει· λέγων τ' αληθές ου σφαλεί ποτέ
ΣΟΦΟΚΛΗΣ

«Η φοβερότερη εκδίκηση είναι να περιφρονείς αυτούς που σε εχθρεύονται, αν και είσαι βέβαιος ότι μπορείς να τους συντρίψεις».
ΜΠΑΛΖΑΚ

WINSTON CHURCHILL: Ο ελεύθερος Τύπος μπορεί να είναι καλός ή κακός Τύπος, ο ανελεύθερος δεν θα γίνει ποτέ τίποτε άλλο από κακός τύπος

«ΜΠΑΖΕΙ ΑΠΟ ΠΑΝΤΟΥ» Η ΠΡΟΜΗΘΕΙΑ ΛΕΩΦΟΡΕΙΩΝ

Το πρόβλημα με την προμήθεια μεταχειρισμένων λεωφορείων από τη δημοτική επιχείρηση συγκοινωνιών ΡΟΔΑ και μάλιστα με (παράνομες) απ' ευθείας αναθέσεις, όπως με στοιχεία απεκάλυψε η «δ» είναι πολύ σοβαρό (σοβαρότερο απ' ότι δείχνει) και θα πρέπει να τύχει ενδελεχούς έρευνας από τα αρμόδια όργανα της Πολιτείας.

Εντόνως φημολογείται συγκεκριμένα ότι το ΚΤΕΛ προμηθεύτηκε σχεδόν καινούργια λεωφορεία στην τιμή των 18-21 εκ. δρχ, κατά πολύ φθηνότερα, δηλαδή εκείνων της ΡΟΔΑ, που ήταν σε χειρότερη κατάσταση. Ένα μάλιστα απ' αυτά προσφέρθηκε στο ΚΤΕΛ στην τιμή των 21 εκ. δρχ. αλλά δεν το πήρε, γιατί το έκρινε ακατάλληλο, το πήρε όμως η ΡΟΔΑ έναντι ποσού 39 εκ. δρχ. περίπου. Ετσι, τουλάχιστον, φημολογείται.

Αν και πρόκειται για φήμες, θα πρέπει να διερευνηθούν γιατί είναι δικαίωμα των φορολογούμενων η ενημέρωση και η πλήρης διελεύκανση της υποθέσεως.

Φημολογείται ακόμα ότι, όταν διεξήγοντο οι συζητήσεις για τη δημιουργία Ενιαίου Φορέα Συγκοινωνιών, το ΚΤΕΛ απέρριψε τις προτάσεις με το σκεπτικό ότι η ΡΟΔΑ είναι «παθητική επιχείρηση», στο αρμόδιο όμως υπουργείο κατατέθηκαν ισολογισμοί, οι οποίοι εμφάνιζαν κέρδη τον ένα χρόνο 7,5 εκ. δρχ. και τον επόμενο...150 εκ. δρχ.

Οπως λέγεται, την ακρίβεια των ισολογισμών αυτών αμφισβήτησε το ΚΤΕΛ, κάνοντας λόγο για «αλχημείες»!

ΚΑΛΟΣΤΗΜΕΝΟ ΣΚΗΝΙΚΟ

Ηταν πολύ καλά στημένο το σκηνικό προχθές το μεσημέρι στο δημοτικό συμβούλιο. Είχε προετοιμασθεί το προηγούμενο βράδυ, στη συνεδρίαση της πλειοψηφίας, όπου ελήφθη απόφαση να μιλήσουν μόνο οι κ.κ. Γ. Γιαννόπουλος και Γ. Τσιγάρος και κανένας άλλος.

Απερρίφθη επίσης η πρόταση υποβολής παραίτησης από τον κ. Γ. Τσιγάρο, γιατί αυτό θα σήμαινε αναγνώριση ευθυνών.

Ο δήμαρχος, ευρισκόμενος σε εξαιρετική φόρμα, και κινούμενος μεταξύ αρχαίας τραγωδίας και αρχαίας κωμωδίας έπεισε τους πάντες (αφού δημιούργησε προηγουμένως και το κατάλληλο «ήπιο κλίμα») ότι... δεν συμβαίνει τίποτα. Και ότι η μειοψηφία έπεσε θύμα... ξένων κέντρων επιρροής!

Και ούτε γάτα, ούτε ζημιά.

Η μόνη παράλειψη ήταν, που δεν έβαλαν όλοι μαζί τα κλάματα, πλειοψηφία και μειοψηφία.

Και άφησαν μόνο τον Τσιγάρο να... ξοδέψει τόση ενέργεια παρά την ακρίβεια των... υγρών καυσίμων.

Και ύστερα σου λένε, πως... δεν ταιριάζουν τα δάκρυα στην... Ηλέκτρα!

ΦΗΜΕΣ ΠΑ ΥΠΑ

Οι φήμες που τέθηκαν, τεχνηέντως, τις τελευταίες ημέρες στην κυκλοφορία, για... «σαρωτικές αλλαγές» στην ΥΠΑ (αεροδρόμιο Ρόδου) κάνουν γενικώς κακό γιατί δημιουργούν κλίμα αναταραχής και ανασφάλειας στην ευαίσθητη αυτήν υπηρεσία.

Δεν ξέρουμε ποιοί σκοποί εξυπηρετούνται και από ποιούς ούτε και αν οι... διάδοχοι επιβάλλονται από «σκοτεινά κέντρα».

Τα αστυνομικά μυθιστορήματα όταν δεν έχουν καλή πλοκή βλάπτουν σοβαρά την υγεία...

ΛΑΧΕΙΟ ΛΑΪΚΟ

Κατά 30% θα αυξηθεί από την 1η Ιανουαρίου 2005 η τιμή του... λαϊκού λαχείου, όπως έγινε γνωστό.

Είναι η δεύτερη μεγάλη αύξηση μέσα σε 6 μήνες περίπου.

Αυτό πια δεν είναι... λαϊκό λαχείο. Είναι λαχείο για... νταβατζήδες και πάνω.

Και ύστερα σου λένε πως δεν υπάρχει... λαϊκή πολιτική. Ψέμα, μεγάλο ψέμα...

ΝΑ ΜΠΕΙ ΤΑΞΗ ΣΤΑ ΕΛΤΑ

Η κατάσταση που επικρατεί εδώ και χρόνια στα ΕΛΤΑ Ρόδου («διαλυμένο σωματείο») δεν πάει άλλο. Κάποιοι θα πρέπει να βάλουν τέλος στο μπάχαλο και στην αφάνταστη ταλαιπωρία του κοινού. Κάποιοι εκεί μέσα έχουν παρεξηγήσει το ρόλο και την αποστολή τους, ενώ δεν είναι λίγοι αυτοί που δουλεύουν όποτε και όπως γουστάρουν.

Μέχρι σήμερα έχουν γίνει εξωφρενικά πράγματα αλλά κανένας δεν ευαισθητοποιείται, δεν συγκινείται για να βάλει τάξη.

Αν δεν γίνουν το ταχύτερο δυνατόν οι επιβαλλόμενες διοικητικές αλλαγές και η ανασύνταξη του προσωπικού η κατάσταση θα οδηγείται από το κακό στο χειρότερο. Με το συνεχές «κουκούλωμα» δεν βελτιώνονται τα πράγματα.

ΗΘΟΘΕΙΑ

Αρχισε, από το β' ανακριτικό γραφείο Ρόδου, έστω και με διετή καθυστέρηση, η κύρια ανάκριση σχετικά με τις καταγγελίες του τέως νομάρχη κ. Σ. Καραγιάννη για νοθεία στις νομαρχιακές εκλογές του Οκτωβρίου 2002.

Ηδη προσήλθε και κατέθεσε ο κ. Σ. Καραγιάννης, αλλά παραμένει άγνωστο ποιά στάση τήρησε.

«ΠΟΝΟΚΕΦΑΛΟΣ»

Προκαλεί πονοκέφαλο στην ελληνική κυβέρνηση αλλά και γενικότερα ερωτήματα η συμπεριφορά της Τουρκίας στο Αιγαίο τις τελευταίες ημέρες. Οι τουρκικές ενέργειες στον αέρα και στη θάλασσα δεν είναι διαφορετικές ποιοτικά (αφού ο συνολικός αριθμός των παραβάσεων - παραβιάσεων για το 2004 είναι μειωμένος σε σύγκριση με προηγούμενα έτη). Ωστόσο, σε μια περίοδο όπου θα ανέμενε κανείς εξαιρετικά μετριοπαθή και προσεκτική συμπεριφορά της Αγκυρας απέναντι στην Ελλάδα, στην Κύπρο και στα υπόλοιπα κράτη - μέλη της Ε.Ε., εν όψει Δεκεμβρίου 2004, η Τουρκία φαίνεται να επιστρέφει στον παλιό κακό εαυτό της, τουλάχιστον όσον αφορά την καθημερινότητα των ελληνοτουρκικών σχέσεων.

ΠΕΡΙ... ΚΑΘΑΡΣΗΣ

Που είναι οι έλεγχοι, που μας είχαν υποσχεθεί και στα Δωδ/νησα προεκλογικά, για τις «λοβιτούρες» που έγιναν, κυρίως στους ΟΤΑ; Τι απέγιναν οι προεκλογικές κραυγές για σκάνδαλα και φαγοπότια; Τι έγινε με τις «διαβεβαιώσεις» ότι θα αποκαθίστατο το «κράτος δικαίου» στο Καζίνο;

Μήπως όλοι εκείνοι που το' παιζαν «αρχάγγελοι της κάθαρσης» προεκλογικά προσχώρησαν στις γνωστές «ανώνυμες εταιρείες», που λυμαίνονται, χρόνια τώρα τον τόπο, γράφοντας στα παλαιότερα των υποδημάτων τους τους πάντες και τα πάντα;

ΑΛΛΟΔΑΠΟΣ... ΔΗΜΑΡΧΟΣ;

Την παροχή δικαιώματος στους μετανάστες να ψηφίζουν στις δημοτικές εκλογές εξετάζει σοβαρά πλέον η κυβέρνηση, μετά και τη σχετική συζήτηση που προκλήθηκε στη διάσκεψη υπουργών των κρατών - μελών της Ευρωπαϊκής Ένωσης στο Γκρόνινγκεν της Ολλανδίας (9-11 Νοεμβρίου 2004), στην οποία αποφασίστηκαν οι 11 βασικές αρχές για την καθιέρωση μιας όσο το δυνατόν κοινής πολιτικής ένταξης.

Μεταξύ των αρχών που παρουσίασε η ολλανδική προεδρία στη διάσκεψη υπουργών στο Γκρόνινγκεν περιλαμβάνεται και «η διασφάλιση της συμμετοχής των μεταναστών στη δημοκρατική διαδικασία και στη διαμόρφωση των πολιτικών και μέτρων ένταξης, ιδίως σε τοπικό επίπεδο», όπως αναφέρεται χαρακτηριστικά, γεγονός που ερμηνεύεται ότι τα κράτη - μέλη θα πρέπει να εξετάσουν και τη δυνατότητα συμμετοχής τους στις δημοτικές εκλογές.

Με δεδομένους τους αριθμητικούς συσχετισμούς δεν αποκλείεται 2-3 Δήμοι στη Ρόδο να περιέλθουν στους αλλοδαπούς και να έχουμε σύντομα και Αλβανό δήμαρχο.

3 ΛΕΠΤΑ ΔΙΑΛΕΙΜΜΑ

Πολύ αγχωμένοι είμαστε όλοι μας, ίσως και αγανακτισμένοι για όσα συμβαίνουν γύρω μας.

Ας κάνουμε, λοιπόν, δύο λεπτά διάλειμμα για να εκτονωθούμε με την παρακάτω γαργαλιστική ιστορία.

Φθινόπωρο και πρώτη μέρα στα θρανία για τους μαθητές του αμερικανικού κολεγίου. Η δασκάλα παρουσιάζει στα αμερικανάκια έναν καινούργιο συμμαθητή τους, τον Ιάπωνα Σακίρο Σουζούκι (γιο του διευθυντή της Σόνυ) και το μάθημα αρχίζει με μικρές ερωτήσεις ιστορίας.

«Για να δούμε λοιπόν, πόσο καλοί είστε στην αμερικανική ιστορία;» λέει η δασκάλα. «Ποιός είπε δώστε μου ελευθερία ή δώστε μου θάνατο;»

Κάποιοι μουρμουρίζουν αλλά κανείς δεν σηκώνει το χέρι του, εκτός από τον καινούργιο:

«Ο Πάτρικ Χένρυ το 1775 στη Φιλαδέλφεια», απαντά.

«Μπράβο Σουζούκι, και ποιός είπε: «Κυβέρνηση του λαού, από το λαό και για το λαό;» ξαναρωτά την τάξη η δασκάλα.

«Ο Αβραάμ Λίνκολν, το 1863 στο Γκέτυσμπουργκ», απαντά και πάλι ο Σουζούκι.

Η δασκάλα κοιτάζει αυστηρά την τάξη και λέει: «Ντροπή σας! Ο Σουζούκι είναι γιαπωνέζος και ξέρει την αμερικανική ιστορία καλύτερα από σας!».

Τη σιωπή στην τάξη σπάει μια μικρή φωνή από τα πίσω θρανία: «Ρε δεν πάτε να γα....., μαλ.....ς γιαπωνέζοι!»

«Ποιός το είπε αυτό;;;» ρωτάει αυστηρά η δασκάλα.

Ο Σουζούκι σηκώνει το χέρι του και χωρίς να περιμένει λέει: «Ο στρατηγός Μακάρθρουρ, το 1942, στη διώρυγα του Παναμά και ο Λι Ιακότα, το 1982 στη γενική συνέλευση της Τζένεραλ Μότορς».

Η τάξη βυθίζεται στη σιωπή. «Θέλω να ξεράσω», ακούγεται μια ξεψυχισμένη φωνή.

«Ποιός το είπε αυτό;;;» ξαναρωτάει με το ίδιο βλοσυρό ύφος η δασκάλα.

Και ο Σουζούκι πετάγεται πάλι: «Ο Τζορτζ Μπους ο πρώτος, στον πρωθυπουργό Τανάκα κατά τη διάρκεια επίσημου δείπνου στο Τόκιο το 1991».

Ενας μαθητής σηκώνεται όρθιος και ξεσπάει: «Ρε δε μας παίρνεις καμιά πιπ....., λέω γω!!!»

Και ο Σουζούκι, ψύχραιμα: «Μπιλ Κλίντον στη Μόνικα Λουίνσκι, το 1997, στο οβάλ γραφείο του Λευκού Οίκου».

Δύο τρεις μαθητές πετάγονται και φωνάζουν: «Α γα..... ρε μαλ....., Σουζούκι».

Ατάραχος ο γιαπωνέζος: «Βαλεντίνο Ρόσι, παγκόσμιο πρωτάθλημα μοτοσικλέτας, ράλι Νότιας Αφρικής, το 2002».

Κόλαση στην τάξη, οι μαθητές ουρλιάζουν και πετάνε καρέκλες, η δασκάλα έχει σωριαστεί λιπόθυμη και ξαφνικά ανοίγει η πόρτα και μπαίνει ο διευθυντής: «Ε, μα την Παναγία δεν έχω ξαναδεί τέτοιο μπουρδέλο».

Και στο βάθος ακούγεται πάλι η φωνή του Σουζούκι: «Ο πρωθυπουργός της Ελλάδας, Κώστας Καραμανλής, το 2004, στο πρώτο πρωθυπουργικό συμβούλιο της κυβέρνησής του».

Υ.Τ.Ε.

ΣΤΟΝ ΑΕΡΑ ΚΙΝΔΥΝΕΥΟΥΝ ΝΑ ΜΕΙΝΟΥΝ ΧΙΛΙΑΔΕΣ ΟΙΚΟΔΟΜΙΚΕΣ ΑΔΕΙΕΣ

ΔΙΚΑΣΤΙΚΟ «ΦΡΕΝΟ» ΣΤΗΝ ΤΣΙΜΕΝΤΟΠΟΙΗΣΗ *πάρκων και χώρων πρασίνου*

Αντισυνταγματικός και ανίσχυρος είναι κάθε χωροταξικός και πολεοδομικός σχεδιασμός που επιχειρεί να επιδεινώσει τις συνθήκες διαβίωσης των πολιτών ή να περιορίσει άλση, πάρκα ή χώρους πρασίνου που είναι απαραίτητοι για να είναι βιώσιμες οι πόλεις και οι οικισμοί, σύμφωνα με απόφαση της Ολομέλειας του Συμβουλίου της Επικρατείας.

Το ανώτατο δικαστήριο με απόφαση – πιλότο για εκατοντάδες παρόμοιες περιπτώσεις κρίνει αντισυνταγματική κάθε πολεοδομική μεταβολή που χειροτερεύει τους όρους ζωής των κατοίκων μιας πόλης, τονίζοντας ότι συνταγματικά ανεκτά είναι μόνο τα ρυμοτομικά σχέδια και οι όροι δόμησης που βελτιώνουν την ήδη υπάρχουσα κατάσταση. Η δικαστική απόφαση αναμένεται να λειτουργήσει ως βραδυφλεγής βόμβα απέναντι στις αλλεπάλληλες παρανομίες της εκτελεστικής, αλλά και της νομοθετικής εξουσίας στον χωροταξικό – πολεοδομικό τομέα, καθώς αμφισβητεί για πρώτη φορά τη συνταγματικότητα σχετικών νόμων, που εκδόθηκαν χωρίς μελέτες τα τελευταία χρόνια από τη Βουλή, η οποία σε πολλές περιπτώσεις υποκαθιστούσε την...πολεοδομία, για να αποφευχθεί ο δικαστικός έλεγχος. Με τον τρόπο αυτό ανοίγει ο δρόμος για να ακολουθήσει σωρεία ακυρωτικών αποφάσεων **για τροποποιήσεις ρυμοτομικών σχεδίων,** γεγονός που μπορεί να συμπαρασύρει και χιλιάδες οικοδομικές άδειες που θα κινδυνεύσουν να βρεθούν «στον αέρα».

Το ανώτατο δικαστήριο έκρινε ομόφωνα ότι είναι αντισυνταγματικές και ανίσχυρες οι διατάξεις νόμων που τροποποιούν το **Γενικό Πολεοδομικό Σχέδιο (ΓΠΣ)** μιας περιοχής προς το χειρότερο συρρικνώνοντας το πράσινο, πολύ περισσότερο όταν η νομοθετική αυτή πρωτοβουλία δεν συνοδεύεται από συγκεκριμένους πολεοδομικούς λόγους και εκτιμήσεις για τις επιπτώσεις στο ευρύτερο οικιστικό περιβάλλον.

Έτσι μπαίνει **«φρένο»** στη συνηθισμένη κυβερνητική τακτική να περνά με τροπολογίες από τη **Βουλή** σχέδια που οδηγούν σε οικιστική επιβάρυνση μιας περιοχής και ευνοούν την **«τσιμεντοποίηση»** με ευνοϊκότερους όρους δόμησης.

Η τακτική αυτή είχε εφευρεθεί τα τελευταία χρόνια για να παρακάπτεται ο προηγούμενος έλεγχος του ΣτΕ και να δημιουργούνται τετελεσμένα, αφού ό,τι κτίζεται στην **Ελλάδα** – ακόμα και αυθαίρετα – ουδέποτε κατεδαφίζεται...



Η **Ολομέλεια του ΣτΕ** υπό τον πρόεδρό της **Χρ. Γεραρή** έκανε δεκτή προσφυγή του δήμου Βριλησσίων και κατοίκων της περιοχής και ακύρωσε στο σύνολο την περσινή υπουργική απόφαση, με την οποία είχε τροποποιηθεί το ρυμοτομικό σχέδιο της περιοχής, προκειμένου να δημιουργηθούν κέντρο διανομής ηλεκτρικής ενέργειας της **ΔΕΗ**, χώρος στάθμευσης, θερινός κινηματογράφος, ενώ παράλληλα, είχαν καθοριστεί ειδικοί όροι δόμησης για ολόκληρο το οικοδομικό τετράγωνο (συνολικής έκτασης **49 στρεμμάτων)** που ήταν χαρακτηρισμένο ως χώρος πρασίνου.

Για να υλοποιηθεί το συγκεκριμένο πολεοδομικό σχέδιο χρειάστηκε να ψηφιστούν και σχετικές διατάξεις σε δύο νόμους, τους **2147/01** και **3057/02**, γεγονός που δεν έκαμψε τις αντιδράσεις των περιοίκων, οι οποίοι προσέβαλαν στο **ΣτΕ** την υπουργική απόφαση για τους όρους δόμησης, αρνούμενοι να δεχθούν **ΚΥΤ** της **ΔΕΗ,** αλλά και τη συρρίκνωση χώρων πρασίνου. Το ανώτατο δικαστήριο απέρριψε τους ισχυρισμούς που πρόβαλαν υπέρ του ρυμοτομικού σχεδίου το Δημόσιο, η **ΔΕΗ**, αλλά και η **ΟΕΟΑ «Αθήνα 2004»** (γιατί θεωρούσαν αναγκαίο το έργο υποδομής για τη ΔΕΗ ενόψει των **Ολυμπιακών Αγώνων)** και κάνοντας δεκτή σχετική εισήγηση του συμβούλου Επικρατείας Νικ. Ρόζου, έκρινε (3144/04) ότι:

• Κατά την έννοια των διατάξεων του **άρθρου 24** του Συντάγματος απαγορεύεται καταρχήν η λήψη μέτρων που επιφέρουν την επιδείνωση των όρων διαβίωσης και την υποβάθμιση του φυσικού περιβάλλοντος ή του οικιστικού περιβάλλοντος, που προβλέπεται από την ισχύουσα πολεοδομική νομοθεσία.

• Επομένως, ο νομοθέτης μπορεί να τροποποιεί τις ισχύουσες πολεοδομικές ρυθμίσεις και να μεταβάλλει τους θεσπισμένους όρους δόμησης ή τις χρήσεις ακινήτων, μόνο εφόσον η νέα ρύθμιση αποσκοπεί στη βελτίωση των συνθηκών διαβίωσης των κατοίκων στις πόλεις και στους οικισμούς. Ο δικαστής οφείλει να σταθμίζει σε κάθε συγκεκριμένη περίπτωση το κατά πόσον υποβαθμίζεται το περιβάλλον, με βάση τα διδάγματα της κοινής πείρας.

• Τα άλση, πάρκα ή χώροι πρασίνου που βρίσκονται σε κοινόχρηστο χώρο ρυμοτομικού σχεδίου, αποτελούν βασικό στοιχείο της βιώσιμης πόλης και συνεπώς δεν επιτρέπεται η κατάργηση και αλλοίωσή τους, ενώ απαγορεύεται να προβλεφθούν εκεί τέτοιες χρήσεις και λειτουργίες (κτίρια) που οδηγούν σε αναίρεση της λειτουργίας του πρασίνου ως χώρου απόλαυσης για το κοινό.

• Η τροποποίηση του **ΓΚΠ Βριλησσίων** αποτελεί συνταγματικά ανεπίτρεπτη επιδείνωση του οικιστικού περιβάλλοντος και των όρων διαβίωσης των κατοίκων (όπως είχαν διαμορφωθεί με το προηγούμενο πολεοδομικό καθεστώς) εφόσον η χρήση του επίμαχου οικοδομικού τετραγώνου μεταβάλλεται από χώρο πρασίνου και αθλητικών εγκαταστάσεων, σε χώρο στάθμευσης, θερινού κινηματογράφου, κέντρου διανομής ρεύματος της **ΔΕΗ** και άλλων χρήσεων, πλην πρασίνου.

Μειοψηφία 8 (από τους συνολικά 27) ανώτατων δικαστών, συμφωνώντας και αυτή στις κρίσεις για αντισυνταγματικότητα, δέχθηκε ότι θα έπρεπε να ακυρωθεί η υπουργική απόφαση, μόνο κατά το τμήμα της με το οποίο ο χώρος πρασίνου μεταβάλλεται σε δομήσιμο.

ΑΚΥΡΩΣΗ ΛΟΓΩ ΑΝΤΙΣΥΝΤΑΓΜΑΤΙΚΟΤΗΤΑΣ

Οι συγκεκριμένες τροποποιήσεις προβλέπονται ως πάγιες, δηλαδή ότι διατηρούνται και μετά τη μεγάλη σπουδαιότητας για τη χώρα διεξαγωγή των Ολυμπιακών Αγώνων, ενώ στους σχετικούς νόμους που ψηφίστηκαν από τη Βουλή (ούτε στις αιτιολογικές τους εκθέσεις) δεν γίνεται επίκληση κάποιου ειδικού πολεοδομικού λόγου, που να επιβάλλει μια τέτοια πολεοδομική μεταβολή.

Η απουσία ενός ειδικού πολεοδομικού λόγου, καθώς και η έλλειψη εκτίμησης των επιπτώσεων στο οικιστικό περιβάλλον καθιστούν τις διατάξεις των νόμων 2147/0 και 3057/02 ανίσχυρες, ως αντίθετες στο άρθρο 24 του Συντάγματος που προστατεύει το φυσικό και οικιστικό περιβάλλον. Γι' αυτό το λόγο πρέπει να ακυρωθεί στο σύνολό της η επίμαχη υπουργική απόφαση, αφού στηρίζεται σε αντισυνταγματικούς νόμους.

ΟΙΚΟΥΜΕΝΙΚΟΝ ΠΑΤΡΙΑΡΧΕΙΟΝ

ΙΕΡΑ ΜΗΤΡΟΠΟΛΙΣ ΡΟΔΟΥ

ΠΡΟΣΚΛΗΣΙΣ

Την 14η Νοεμβρίου, ημέραν Κυριακή, καθ' ήν εορτάζεται η μνήμη του Αγίου Ενδόξου Νεομάρτυρος Κωνσταντίνου του Υδραίου, Πολιούχου της των Ροδίων Πόλεως, θα τελεσθή εν τω Ιερώ Ναώ Εισοδίων της Θεοτόκου Νεοχωρίου, αφ' εσπέρας Σάββατον και περί ώραν δην μ.μ. ο Μέγας Πανηγυρικός Αρχιερατικός Εσπερινός, την δε πρωΐαν πολυαρχιερατική θεία Λειτουργία μετά το πέρας της οποίας και περί ώραν 11ην π.μ. θα ακολουθήσει η Λιτάνευσις των τιμίων Λειψάνων και της ιεράς Εικόνος του Αγίου μετά πάσης επισημότητας, τη συμμετοχή του Ιερού Κλήρου, των Αρχών και του ευσεβούς Λαού.

Προαγόμεθα όθεν να παρακαλέσωμεν Υμάς, όπως ευαρεστούμενοι παραστήτε εις τας ανωτέρω λατρευτικάς εκδηλώσεις εις τιμήν και μνήμην του Πολιούχου της των Ροδίων Πόλεως, Αγίου Νεομάρτυρος Κωνσταντίνου του εξ' Ύδρας.

Εν Ρόδω τη 11η Νοεμβρίου 2004
Ο ΜΗΤΡΟΠΟΛΙΤΗΣ
+ Ο ΡΟΔΟΥ ΚΥΡΙΛΛΟΣ

ANEK LINES
FERRIES

ΕΥΓ-ΟΥΓ ΑΝΘΗ ΜΑΡΙΝΑ
•• ΕΥΓ-ΟΥΓ ΜΑΡΙΝΑ • Ε/Γ-Ο/Γ ΜΙΛΕΝΑ
ΡΟΔΟΣ - ΠΕΙΡΑΙΑ

ΠΑΡΑΣΚΕΥΗ 12/11		
ΜΑΡΙΝΑ	18.00	ΚΩ (22.30) - ΚΑΛΥΜΝΟ (00.10) - ΛΕΡΟ (01.40) - ΠΑΤΜΟ (03.20) - ΜΥΚΟΝΟ (08.10) - ΣΥΡΟ (09.40) ΠΕΙΡΑΙΑ (14.40)
ΣΑΒΒΑΤΟ 13/11		
ΑΝΘΗ-ΜΑΡΙΝΑ	17.00	ΚΩ (20.50) - ΛΕΡΟ (23.20)- ΠΑΤΜΟ (00.20) - ΠΕΙΡΑΙΑ (08.50)
ΚΥΡΙΑΚΗ 14/11		
ΜΙΛΕΝΑ	09.00	ΣΥΜΗ (10.50) - ΤΗΛΟ (13.10) - ΝΙΣΥΡΟ (14.50) ΚΩ (16.50) - ΚΑΛΥΜΝΟ (18.30) - ΑΣΤΥΠΑΛΑΙΑ (21.40) - ΚΑΤΑΠΟΛΑ (01.00) - ΠΕΙΡΑΙΑ (09.30)
ΔΕΥΤΕΡΑ 15/11		
ΜΑΡΙΝΑ	15.00	ΚΩ (19.30) - ΚΑΛΥΜΝΟ (21.00) - ΛΕΡΟ (22.40) - ΠΑΤΜΟ (00.20) - ΠΕΙΡΑΙΑ (10.50)
ΤΡΙΤΗ 16/11		
ΑΝΘΗ ΜΑΡΙΝΑ	17.00	ΚΩ (20.50) - ΠΕΙΡΑΙΑ (06.50)
ΤΕΤΑΡΤΗ 17/11		
ΜΑΡΙΝΑ	15.00	ΚΩ (19.30) - ΚΑΛΥΜΝΟ (21.00) - ΛΕΡΟ (22.40) - ΠΑΤΜΟ (00.20) - ΠΕΙΡΑΙΑ (10.50)
ΠΕΜΠΤΗ 18/11		
ΑΝΘΗ-ΜΑΡΙΝΑ	17.00	ΚΩ (20.50) - ΠΕΙΡΑΙΑ (06.50)
ΠΑΡΑΣΚΕΥΗ 19/11		
ΜΑΡΙΝΑ	18.00	ΚΩ (22.30) - ΚΑΛΥΜΝΟ (00.10) - ΛΕΡΟ (01.40) - ΠΑΤΜΟ (03.20) - ΜΥΚΟΝΟ (08.10) - ΣΥΡΟ (09.40) - ΠΕΙΡΑΙΑ (14.40)
ΣΑΒΒΑΤΟ 20/11		
ΑΝΘΗ-ΜΑΡΙΝΑ	17.00	ΚΩ (20.50) - ΛΕΡΟ (23:20)- ΠΑΤΜΟ (00.20) - ΠΕΙΡΑΙΑ (08.50)
ΚΥΡΙΑΚΗ 21/11	———	———
ΔΕΥΤΕΡΑ 22/11		
ΜΑΡΙΝΑ	15.00	ΚΩ (19.30) - ΚΑΛΥΜΝΟ (21.00) - ΛΕΡΟ (22.40) - ΠΑΤΜΟ (00.20) - ΠΕΙΡΑΙΑ (10.50)

++ΠΡΟΣΦΟΡΑ++Πακέτα εισιτηρίων άνω των 300,00 ευρώ, μπορείτε να τα εξοφλήσετε σε 4 άτοκες μηνιαίες δόσεις με την πιστωτική σας κάρτα VISA ή MASTER! ! !
+++ Η εταιρεία μας βρίσκεται στην ευχάριστη θέση να σας ενημερώσει ότι : 1) Θα προσφέρονται ειδικές τιμές σε όλες τις θέσεις για οικογενειακά πακέτα.
2) Εισιτήρια ΜΕΤ' ΕΠΙΣΤΡΟΦΗΣ, ειδικές τιμές.
3)Πολλαπλά εισιτήρια minimum 5, 50% έκπτωση

ΑΡΧΙΣΕ ΧΘΕΣ ΤΟ ΔΙΗΜΕΡΟ ΣΥΝΕΔΡΙΟ

ΧΡΟΝΙΩΣ ΑΛΥΤΑ ΤΑ ΠΡΟΒΛΗΜΑΤΑ
που αντιμετωπίζουν οι τσιγγάνοι

Μοιράζονται αφειδώς υποσχέσεις, εκφωνούνται «δεκάρικοι», αλλά ποτέ δεν γίνεται τίποτα

Ο δρόμος για την κοινωνική ενσωμάτωση όχι μόνο των τσιγγάνων, αλλά όλων των συμπολιτών μας, που έχουν να καταθέσουν μια διαφορετική πολιτισμική ταυτότητα, είναι δεδομένο ότι πρέπει να περάσει μέσα από την αναγνώριση της διαφορετικότητας, την καταπολέμηση της άγνοιας που οδηγεί σε αποκλεισμούς και διακρίσεις και την καλλιέργεια του αμοιβαίου σεβασμού.

Αυτό τονίσθηκε από το σύνολο των ομιλητών κατά τη χθεσινή πρώτη ημέρα του διήμερου συνεδρίου για τους τσιγγάνους στην διευρυμένη Ευρώπη, που συνδιοργανώνουν η Νομαρχιακή Αυτοδιοίκηση Δωδεκανήσου, το Πανεπιστήμιο Αιγαίου και «το Σπίτι της Ευρώπης στη Ρόδο».

Χαρακτηριστική ήταν η φράση του νομάρχη Γιάννη Μαχαιρίδη στο χαιρετισμό του, ο οποίος τόνισε «πως το πρόβλημα των τσιγγάνων είναι μια «καυτή πατάτα» στα χέρια των πολιτικών, που καλούνται να συγκρουστούν με κατεστημένες αντιλήψεις και νοοτροπίες».

Στο πλαίσιο του συνεδρίου παρουσιάσθηκαν ενδιαφέροντα στοιχεία που αφορούν τη διαβίωση των τσιγγάνων στη Ρόδο, σύμφωνα με έρευνα - καταγραφή που εκπόνησε ο Δήμος Ροδίων, πάνω στα οποία στηρίχθηκε η εκπόνηση ενός ολοκληρωμένου Προγράμματος Δράσης για την κοινωνική ένταξη των Ελλήνων Τσιγγάνων στον κοινωνικό ιστό της πόλης. Από τον Οκτώβριο του 2001 απότε το Πρόγραμμα Δράσης υπεβλήθη στο ΥΠΕΧΩΔΕ και τους λοιπούς εμπλεκομένους φορείς, μέχρι σήμερα, ο σχεδιασμός του Δήμου Ροδίων ανετράπη, λόγω της αδυναμίας εξεύρεσης χώρου εγκατάστασης προσωρινής διαμονής, ενώ οι τσιγγάνοι εξακολουθούν να αντιμετωπίζουν σοβαρά προβλήματα διαβίωσης κυρίως ως προς την στέγασή τους και τους κατάλληλους χώρους των καταυλισμών.

Ένα σημαντικό συμπέρασμα της έρευνας του Δήμου Ροδίων είναι ότι οι τσιγγάνοι έχουν βαρεθεί πλέον να ακούν υποσχέσεις με αποτέλεσμα να αποδέχονται σχεδόν μοιρολατρικά ότι τίποτε δεν πρόκειται να αλλάξει.

Σύμφωνα με την εισήγηση του κ. Νεκτάριου Σαντορινιού, στελέχους του Γραφείου Προγραμματισμού του Δήμου Ροδίων, τα ευρήματα της έρευνας σκιαγραφούν το προφίλ των τσιγγάνων που διαμένουν στους δύο καταυλισμούς της Ρόδου, στις περιοχές Αγίων Αποστόλων και Καρακόνερου.

Από την έρευνα αυτή προκύπτει ειδικότερα ότι στην πόλη της Ρόδου μένουν 38 οικογένειες τσιγγάνων, οι οποίες αριθμούν 202 άτομα. Από αυτούς στον καταυλισμό των Αγίων Αποστόλων διαμένουν 17 οικογένειες με 82 άτομα συνολικά και στον καταυλισμό Καρακόνερο 21 οικογένειες που αριθμούν συνολικά 120 άτομα.

- Τα κύρια επαγγέλματα είναι συλλέκτες παλαιών μετάλλων, γυρολόγοι ψιλικών ειδών και οικοδόμοι – εργάτες. Επίσης, αρκετοί ασκούν επαιτεία και κυρίως γυναίκες και παιδιά. Ακόμη λόγω του μεγάλου ποσοστού ανεργίας και των σοβαρών προβλημάτων υγείας, τα επιδόματα Κρατικής Πρόνοιας και των πολυτέκνων αποτελούν κύρια και πολύ συχνά μοναδική πηγή εισοδήματος.

- Τα παιδιά της περιοχής των Αγίων Αποστόλων, πηγαίνουν στο σχολείο της περιοχής με τα άλλα παιδιά της συνοικίας χωρίς να υπάρχει πρόβλημα μη αποδοχής. Πολλές φορές όμως η φοίτηση διακόπτεται από παιδιά ηλικίας άνω των 12 ετών. Στην περιοχή του «Καρακόνερου» οργανώνονται αμιγείς τάξεις τσιγγανοπαίδων, το οποίο φυσικά δημιουργεί μια αίσθηση αποκλεισμού από τον υπόλοιπο κοινωνικό ιστό.

- Ένα επίσης σημαντικό συμπέρασμα της έρευνας αυτής αναδεικνύει ότι οι Τσιγγάνοι, έχουν βαρεθεί να ακούν υποσχέσεις για την αντιμετώπιση των προβλημάτων τους και αποδέχονται σχεδόν μοιρολατρικά ότι δεν πρόκειται να αλλάξει τίποτα.

Ο Δήμος Ροδίων έχει υποβάλει Ολοκληρωμένο Πρόγραμμα Δράσης για την κοινωνική ένταξη των Ελλήνων Τσιγγάνων στον κοινωνικό ιστό της πόλης, από τον Οκτώβριο του 2001, τόσο στην Περιφέρεια Νοτίου Αιγαίου όσο και στο ΥΠΕΣΔΔΑ

Απαραίτητη προϋπόθεση όμως για την υλοποίηση του προγράμματος ήταν και είναι η εξεύρεση χώρου εγκατάστασης οικισμού προσωρινής διαμονής.

Η προϋπόθεση αυτή έχει αποδειχθεί μέχρι και σήμερα ικανή να ανατρέψει τον σχεδιασμό αυτό δεδομένου ότι παρά το γεγονός ότι εξετάστηκαν τρεις διαφορετικές τοποθεσίες, όλες προσέκρουσαν στην αντίδραση των περιοίκων.

Κηρύσσοντας την έναρξη των εργασιών του συνεδρίου, ο νομάρχης κ . Γιάννης Μαχαιρίδης, τόνισε μεταξύ άλλων:

Από την εποχή του κάρου που διέσχιζε τις ευρωπαϊκές χώρες μέχρι το λεγόμενο «αγροτικό» και την πολυτελή Μερσεντές, οι Τσιγγάνοι διανύουν μια μεγάλη διαδρομή, που λες και δεν έχει τέλος.

Παλεύουν να κρατήσουν ολοζώντανα τα έθιμα, τις παραδόσεις και τις μουσικές τους και ταυτόχρονα **να γίνουν ένα** με τις μικρές κοινωνίες που τους φιλοξενούν.

Αυτό δεν είναι πάντα εύκολο να συμβεί. **Οι φοβίες και η άγνοια οδηγούν σε αποκλεισμούς και διακρίσεις.** Δεν ξέρω αν πρέπει να αποδοθούν ευθύνες και σε ποιά πλευρά.

Καμιά Διεθνής Συνθήκη και καμιά Διακήρυξη Ανθρωπίνων Δικαιωμάτων δεν μπορεί να φέρει από μόνη της αποτελέσματα.

Αν ο κάθε πολίτης, η κάθε κοινωνία με τις δομές της, δεν ξεπεράσει την επιφύλαξη και η φοβία απέναντι στο στερεότυπο του «περίεργου τύπου με το Ντάτσουν», του «ζητιάνου στο σταυροδρόμι», του «ποινικού παραβάτη» και της «φολκλόρ γυναίκας που ξέρει να διαβάζει τη μοίρα μας», φοβάμαι πως οι Τσιγγάνοι θα μείνουν για πολύ ακόμα **«Άγνωστοι»** και **«Ξένοι»**...

Την ευθύνη να υπάρξει αυτή η ατομική και συλλογική συμπεριφορά μας απέναντι στους Ρομά, αναλαμβάνει και η **Νομαρχιακή Αυτοδιοίκηση** που συχνά έχει να αντιμετωπίσει ανυπέρβλητα εμπόδια για να συμβάλει στο μέτρο των δυνατοτήτων της, στην ενσωμάτωση των Τσιγγάνων στις τοπικές μας κοινωνίες και στον περιορισμό των παρενεργειών που συνεπάγεται ο αποκλεισμός και η «γκετοποίησή» τους.

Να πείσουμε κατ' αρχάς ότι **μιλάμε για Έλληνες Πολίτες, για Ευρωπαίους πολίτες, που έχουν δικαιώματα. Ότι οι Έλληνες Τσιγγάνοι έχουν δικαίωμα στη στέγη, στην Υγεία, στην Εκπαίδευση και στις ίσες ευκαιρίες.**

Οι προσπάθειες δεν ευδοκιμούν πάντα. Δεν είναι εύκολο να βρεις τη λύση και είναι ακόμα πιο δύσκολο να την υλοποιήσεις.

Πρόκειται για μια **«καυτή πατάτα»** στα χέρια των πολιτικών, της Πολιτείας γενικότερα, αφού πολλές φορές απαιτούνται γενναίες αποφάσεις και συγκρούσεις με κατεστημένες νοοτροπίες.

ΑΠΟ ΤΟΥΣ ΤΟΠΙΚΟΥΣ ΦΟΡΕΙΣ

ΘΑ ΓΙΝΟΥΝ ΠΑΡΕΜΒΑΣΕΙΣ
για χρηματοδότηση του Φράγματος Γαδουρά

Επίσκεψη - επιθεώρηση πραγματοποίησε χθες ο περιφερειάρχης



Επίσκεψη στο εργοτάξιο του Φράγματος Γαδουρά πραγματοποίησε χθες ο Γενικός Γραμματέας της Περιφέρειας Νοτίου Αιγαίου κ. Χαράλαμπος Κόκκινος προκειμένου να διαπιστώσει από κοντά την εξέλιξη του έργου και να ενημερωθεί για τα προβλήματα που έχει δημιουργήσει η διακοπή της χρηματοδότησης του έργου και να μεσολαβήσει, όπως υποσχέθηκε, στο ΥΠΕΘΟ για τη συνέχισή της.

Τον περιφερειάρχη συνόδευσαν ο δήμαρχος Λινδίων κ. Γιώργος Θαρρενός, ο αντιδήμαρχος κ. Αντώνης Χατζηιωάννου, ο κ. Σταύρος Ορφανός από τη μειοψηφία του δημοτικού συμβουλίου Λινδίων και οι τρεις σύμβουλοι της Περιφέρειας κ.κ. Τσαμπίκος Τριομμάτης, Κώστας Ταρασλιάς και Γιώργος Παπαρόδου.

Ο κ. Κόκκινος και η συνοδεία του ξεναγήθηκαν από τον υπεύθυνο του εργοταξίου και ενημερώθηκαν λεπτομερώς για την πορεία του έργου και τα προβλήματα που έχουν δημιουργηθεί λόγω της υπέρβασης του εγκριθέντος από το Ταμείο Συνοχής προϋπολογισμού, εξαιτίας αστοχίας της μελέτης. Όπως είναι γνωστό, το κόστος υλοποίησης του έργου, από 95 εκατ. ευρώ εκτινάχθηκε στα 170 εκατ. Το Ταμείο Συνοχής δεν καλύπτει το κόστος των εξω-συμβατικών εργασιών, που πρέπει τώρα να πληρωθούν από εθνικούς πόρους.

Στον περιφερειάρχη τονίσθηκε η ανάγκη να αποκατασταθεί το συντομότερο δυνατόν η ροή των χρηματοδοτήσεων, αφού σε δύο μήνες από σήμερα λήγει η σύμβαση που έχει υπογραφεί με την εργολήπτρια εταιρεία. Ο κ. Κόκκινος έχοντας τώρα πλήρη εικόνα της κατάστασης δεσμεύθηκε να μεσολαβήσει το ταχύτερο δυνατόν προς το υπουργείο Εθνικής Οικονομίας, για την έγκριση του κονδυλίου που απαιτείται ώστε να συνεχισθεί απρόσκοπτα η κατασκευή του Φράγματος.

Το ίδιο θέμα θα απασχολήσει και το δ.σ. της ΤΕΔΚΔ που συνεδριάζει την προσεχή Παρασκευή - πιθανότατα με τη συμμετοχή του περιφερειάρχη - όπου θα ληφθεί απόφαση να κατατεθεί και από την ΤΕΔΚΔ αίτημα προς το ΥΠΕΘΟ για τη συνέχιση χρηματοδότησης του έργου. Ανάλογη απόφαση - ενισχυτική των προσπαθειών που καταβάλλονται - θα λάβει στην προσεχή συνεδρίασή του και το Νομαρχιακό Συμβούλιο Δωδ/σου.

Για την επίσκεψη του περιφερειάρχη στο Φράγμα Γαδουρά, από την Περιφέρεια Νοτίου Αιγαίου εκδόθηκε χθες η ακόλουθη ενημερωτική ανακοίνωση:

Ο Γενικός Γραμματέας της Περιφέρειας Νοτίου Αιγαίου, κ. Χαράλαμπος Κόκκινος, επέστρεψε σήμερα 12 Νοεμβρίου στη Ρόδο, μετά από τη συμμετοχή του σε χθεσινή ημερίδα της Ε.Ε.Τ.Α.Α. που πραγματοποιήθηκε στην Αθήνα.

Ο κ. Κόκκινος με την άφιξή του στο νησί, πραγματοποίησε επίσκεψη στις εργασίες που γίνονται στο Φράγμα Γαδουρά στη Ρόδο.

Ενημερώθηκε από τους υπεύθυνους της κοινοπραξίας που έχει αναλάβει το έργο, για την πορεία υλοποίησής του, αλλά και τις δυσκολίες που αφορούν τη χρηματοδότησή του.

Ο Γενικός Γραμματέας δεσμεύθηκε, ότι θα αναλάβει όλες εκείνες τις απαραίτητες πρωτοβουλίες, κυρίως προς το ΥΠΕΧΩΔΕ, για την απρόσκοπτη συνέχιση των εργασιών.

Συγκεκριμένα ο κ. Κόκκινος δήλωσε:«Μετά και τη συνάντηση που είχα την προηγούμενη εβδομάδα με τον κ. Σουφλιά, όπου έθεσα το πρόβλημα, αποτελεί βασική προτεραιότητα σε εμάς η υλοποίηση του έργου. Ενός έργου πνοής, που θα επιλύσει τόσο το πρόβλημα ύδρευσης του Δήμου Ρόδου, αλλά και των άλλων όμορων Δήμων, ενώ θα αποτελέσει και σημείο αναφοράς για την ανάπτυξη της περιοχής».



δημοκρατικά

ΥΠΑΡΧΕΙ ΑΝΤΙΚΕΙΜΕΝΙΚΗ ΠΡΑΓΜΑΤΙΚΟΤΗΤΑ Η ΟΠΟΙΑ ΔΙΝΕΙ ΤΟ ΜΕΤΡΟ ΤΗΣ ΑΛΗΘΕΙΑΣ (ΑΡΙΣΤΟΤΕΛΗΣ)

ΔΙΚΑΙΟΛΟΓΗΜΕΝΗ Η ΑΝΤΙΔΡΑΣΗ *των τουριστικών επιχειρήσεων*

Το κλίμα της μετά-ολυμπιακής εφορίας και οι πρωτοφανείς προσδοκίες που δημιουργήθηκαν για μελλοντική εκτίναξη των τουριστικών εισροών των εξαγωγών, των επενδύσεων και της οικονομικής ανάπτυξης άρχισαν να υποχωρούν υπό το βάρος της επιχειρηματικής πραγματικότητας. Δεν είναι τόσο τα προβληματικά νούμερα της δημοσιονομικής απογραφής, το νέο δυσμενέστερο, για την Ελλάδα, σύμφωνο σταθερότητας ή η διεθνής οικονομική επιβράδυνση που φοβίζουν τις παραγωγικές τάξεις, όσο οι δύσκολες συνθήκες του διεθνούς ανταγωνισμού και τα εγχώρια δεσμά που εμποδίζουν τις επιχειρήσεις να προσαρμοστούν καταλλήλως σε αυτόν.

Δεσμά που έχουν να κάνουν με την κρατική γραφειοκρατία, τις φορολογικές επιβαρύνσεις, την απουσία επαρκών υποδομών ή πολιτικών στήριξης εκ μέρους του κράτους κλπ. Πρώτος κλάδος που αντιδρά στον εφησυχασμό που συνήθως ακολουθεί την εφορία είναι ο θεωρητικά κατ' εξοχήν ωφελημένος από την Ολυμπιάδα κλάδος του τουρισμού.

Πρώτα το ΙΤΕΠ (Ινστιτούτο Τουριστικών Ερευνών και Προβλέψεων) και αμέσως μετά το ΣΕΤΕ (Σύνδεσμος Ελληνικών Τουριστικών Επιχειρήσεων) αντέδρασαν στην επικρατούσα υπεραισιοδοξία, λέγοντας πως στην οικονομία δεν υπάρχουν αυτοματισμοί και μαγικές λύσεις και πως ο τουρισμός θα επιβαρυνθεί και το 2005 από τη φετινή άσχημη πορεία του (μείον 5% οι αφίξεις -15% τα έσοδα και 20.000 λιγότεροι απασχολούμενοι στον κλάδο, χωρίς να λογαριάζουμε το ύψος της εταιρικής υπερχρέωσης και προβληματικής εκπλήρωσης ασφαλιστικών υποχρεώσεων).Αυτός είναι ο λόγος που ζητούν από την Πολιτεία τολμηρά και αποφαστικά βήματα και άμεση λήψη συγκεκριμένων μέτρων στην κατεύθυνση της ενίσχυσης γενικά της επιχειρηματικότητας και ειδικότερα του κλάδου μέσω αναπτυξιακού νόμου, της δημιουργίας ειδικών τουριστικών υποδομών, της επεξεργασίας εθνικής πολιτικής αερομεταφορών και κυρίως της ουσιαστικής εξουσιοδότησης του υπουργείου Τουρισμού για άσκηση ενεργού πολιτικής στον κλάδο.Για να κεφαλοποιήσουμε τα κέρδη της ολυμπιακής προβολής της χώρας και να παράγουμε ανάπτυξη, χρειάζεται σκληρή δουλειά, εξοικονόμηση πόρων και ορθολογικός σχεδιασμός. Ωστόσο, ένα από τα σοβαρά προβλήματα του ελληνικού τουρισμού, πέρα από την έλλειψη συγκροτήσεως τουριστικής τακτικής, είναι και αυτό του σοβαρού ελλείμματος τουριστικής παιδείας. Θα αναφερθούμε πάλι στα συμπεράσματα - μελέτης - έρευνας του ΣΕΤΕ. Κατά τον ΣΕΤΕ, σε σύνολο περίπου 253.000 ατόμων, τα οποία εργάζονται συνολικά στη χώρα με περιστασιακή ή μονιμότερη σχέση εργασίας στις υπηρεσίες του τουριστικού κυκλώματος, υπολογίζεται ότι οι 124.100 έχουν αποκτήσει κάποια εξειδίκευση γύρω από το χώρο τους, ενώ οι 128.900 στερούνται εξειδίκευσης.

Η κατάσταση παρουσιάζεται αρκετά βελτιωμένη στον τομέα των οργανωμένων υπηρεσιών, στα ξενοδοχεία, αφού στους 120.000 εργαζομένους σε σύνολο 5.200 μονάδων όλων των κατηγοριών οι 78.000 έχουν αποκτήσει εξειδίκευση και οι 42.000 αποτελούν το μη εξειδικευμένο προσωπικό.Εδώ πρέπει να σημειώσουμε ότι οι 7 στους δέκα (περίπου 85.000 άτομα) έχουν εποχική και μόνο την απασχόληση στα ξενοδοχεία.Το ποσοστό των απασχολουμένων εποχικώς είναι υψηλότερο του μέσου όρου στα ξενοδοχεία Α' κατηγορίας (76,7%) και χαμηλότερο στα ξενοδοχεία Δ' και Ε' κατηγορίας (55,2%). Πάντως, επί του συνολικού αριθμού των απασχολουμένων στον ξενοδοχειακό κλάδο, τα στελέχη και τα άλλα εξειδικευμένα άτομα αντιπροσωπεύουν το 65,3%.

ΤΟ ΠΙΟ ΑΠΟΓΟΗΤΕΥΤΙΚΟ, αλλά και πλέον αποκαλυπτικό κεφάλαιο στη μελέτη - έρευνα του ΣΕΤΕ είναι αυτό που αναφέρεται στους αποφοίτους ειδικών σχολών τουριστικών επαγγελμάτων, οι οποίες λειτουργούν στη χώρα, δηλαδή των σχολών των ΕΟΤ, των ΤΕΙ και άλλων ιδιωτικών επαγγελματικών σχολών.Από τους περίπου 20.000 που υπολογίζεται ότι αποφοίτησαν από τις σχολές αυτές κατά την τελευταία εικοσιπενταετία, μόνον οι δέκα χιλιάδες απασχολούνται στον τουριστικό τομέα. Αριθμός που αντιστοιχεί μόλις στο 8% των συνολικών αναγκών της χώρας σε εξειδικευμένο προσωπικό.

Ήρθε πλέον η ώρα η τουριστική παιδεία να αποτελέσει κορυφαία προτεραιότητα για όλους που απασχολούνται με τον ελληνικό τουρισμό και είναι πολύ σημαντικό ότι τόσο ο πρωθυπουργός όσο και ο υπουργός Τουρισμού έχουν θέσει τους στόχους της τουριστικής πολιτικής σε εντελώς νέα βάση: πολιτισμός, περιβάλλον, ποιότητα υπηρεσιών, νέες υποδομές, ανταγωνιστικότητα.

ΣΥΝΗΛΘΕ Ο ΚΤΕ ΑΙΓΑΙΟΥ ΤΟΥ ΠΑΣΟΚ

«ΝΑ ΒΡΕΘΕΙ ΣΥΝΟΛΙΚΗ ΛΥΣΗ *στα προβλήματα των νησιών»*

✓ ***Πρέπει να συγκεκριμενοποιηθεί η έννοια της «Νησιωτικής Πολιτικής»***

✓ ***Δύο νέες ερωτήσεις Κάισερλη στη Βουλή***



Την Πέμπτη 11Νοεμβρίου 2004 πραγματοποιήθηκε η προγραμματισμένη συνεδρίαση του Κοινοβουλευτικού Τομέα Ελέγχου Αιγαίου και Νησιωτικής Πολιτικής του ΠΑΣΟΚ, στη Βουλή, υπό την προεδρία του Βουλευτή Δωδεκανήσου του ΠΑΣΟΚ κ. Κωνσταντίνου Κάισερλη. Στη συνάντηση αυτή μετείχαν, πέρα από τους Βουλευτές του ΠΑΣΟΚ που εκλέγονται στα νησιά, και εκπρόσωποι της Τοπικής Αυτοδιοίκησης, των παραγωγικών τάξεων και των φορέων του συνόλου των νησιωτικών περιοχών της Χώρας.

Κατά την εισήγησή του ο κ. Κάισερλης ενημέρωσε τους συμμετέχοντες για τις μέχρι σήμερα διαμορφωμένες θέσεις του ΚΤΕ για τις νησιωτικές πολιτικές και εξήγησε για το πως, η επιθυμία του Προέδρου του Κινήματος, αλλά και των θεσμικών του οργάνων, για την συμμετοχή των ίδιων των πολιτών, οδήγησε τους βουλευτές, μέλη του ΚΤΕ Αιγαίου και Νησιωτικής Πολιτικής, στο να αποφασίσουν την διεύρυνση του οργάνου αυτού, με την ισότιμη συμμετοχή εκπροσώπων από όλες τις νησιωτικές περιοχές της Ελλάδας.

Κατά τη διάρκεια της συζήτησης, μεταξύ των μελών του διευρυμένου πλέον ΚΤΕ, τονίστηκε η ανάγκη, να βρεθεί μια συνολική λύση για τα προβλήματα των νησιών και όχι λύσεις αποσπασματικές, να οριοθετηθεί και να συγκεκριμενοποιηθεί η έννοια της «νησιωτικής πολιτικής» με βάση τις νέες συνθήκες που επικρατούν (ανταγωνισμός, παγκοσμιοποίηση κ.α.), να δημιουργηθούν, ένας νέος διοικητικός φορέας που θα έχει την ευθύνη για την χάραξη και την εφαρμογή ειδικών πολιτικών για τα νησιά αλλά και νέα χρηματοδοτικά κοινοτικά μέσα (σύσταση ειδικού ευρωπαϊκού ταμείου για τις νησιωτικές περιοχές).

Σημαντική ήταν η πρόταση, να υπάρξει μελλοντικά, απευθείας εκπροσώπηση των περιφερειών στα κοινοτικά όργανα, με στόχο οι τοπικές κοινωνίες να ορίζουν οι ίδιες το μέλλον τους χωρίς τη συμμετοχή της δυσκίνητης κεντρικής διοίκησης.

Οι απόψεις που ακούστηκαν ήταν πολλές και ενδιαφέρουσες, αποφασίστηκε δε ομόφωνα, το διευρυμένο αυτό όργανο να κατοχυρωθεί θεσμικά και να ενισχύσει την αποτελεσματικότητά του. Για το σκοπό αυτό συμφωνήθηκε στην επόμενη συνάντηση να τεθούν συγκεκριμένες προτάσεις από όλα τα μέλη, με σκοπό, αυτό που ονομάζουμε «νησιωτική πολιτική» να αρχίσει για πρώτη φορά, να παίρνει σάρκα και οστά.

ΕΡΩΤΗΣΕΙΣ ΣΤΗ ΒΟΥΛΗ

Δύο νέες ερωτήσεις κατέθεσε στη Βουλή ο Βουλευτής Δωδεκανήσου του ΠΑΣΟΚ κ. Κ. Κάισερλης. Η μια αφορά το αποχετευτικό έργο του Δήμου Καμείρου και η άλλη την αντιμετώπιση των κινδύνων από τις πλημμύρες στην Κάρπαθο.

ΘΕΜΑ: Αποχέτευση Δήμου Καμείρου της Δωδεκανήσου

Ο Δήμος Καμείρου του Νομού Δωδεκανήσου με ιδιαίτερη σοβαρότητα και με μεγάλο κόστος κατέθεσε μετά την σχετική προκήρυξη, αίτημα συνδρομής και ένταξη του έργου «αποχέτευση και βιολογικός καθαρισμός Δήμου Καμείρου» στο Ταμείο Συνοχής.

Παρά την πληρότητα του φακέλου και την ετοιμότητα κατασκευής του έργου, ορισμένοι υπηρεσιακοί παράγοντες διατείνονται ότι το έργο δεν πρόκειται να ενταχθεί επειδή ο πληθυσμός του Δήμου είναι μικρότερος των απαιτήσεων.

Δυστυχώς εάν αυτό ευσταθεί, θα αποτελέσει κατάφωρη αδικία σε βάρος ενός αναπτυγμένου τουριστικά Δήμου, με εκατοντάδες χιλιάδες επισκέπτες και με περιοχές που απαιτούν ιδιαίτερη περιβαλλοντική προστασία, όπως η Αρχαία Κάμειρος και οι περιοχές ιδιαίτερου φυσικού κάλλους.

Επειδή ο Δήμος Καμείρου με την σύμφωνη γνώμη της Κυβέρνησης προέβη στην σύνταξη της σχετικής μελέτης.

Επειδή η ανάπτυξη του Δήμου Καμείρου εξαρτάται εξ ολοκλήρου από την προστασία και την ανάδειξη του περιβάλλοντος.

Επειδή το έργο της αποχέτευσης θεωρείται ένα από τα πλέον αναγκαία έργα για την επιβίωση των κατοίκων.

Επειδή ήδη η περιοχή του Δήμου επιβαρύνεται επιπρόσθετα και από την ρυπογόνο λειτουργία του εργοστασίου της ΔΕΗ.

ΕΡΩΤΩΝΤΑΙ ΟΙ κ.κ. ΥΠΟΥΡΓΟΙ

1. Εάν θα προτάξουν ως αναγκαίο έργο και θα εντάξουν στο Ταμείο Συνοχής την Αποχέτευση του Δήμου Καμείρου.

2. Στο ενδεχόμενο άρνησης από ποιές πηγές χρηματοδότησης προτίθενται να επιδοτήσουν το ανωτέρω έργο.

ΘΕΜΑ: Αντιμετώπιση κινδύνων από πλημμύρες στην Κάρπαθο.

Επανερχόμαστε για μια ακόμα φορά στο τεράστιο πρόβλημα που πρόκειται να αντιμετωπίσει η νήσος Κάρπαθος από πλημμύρες και τις καταστροφές που θα υποστεί εξ' αιτίας της μη χρηματοδότησης των αναγκαίων αντιπλημμυρικών έργων.

Είναι γνωστό ότι η Κάρπαθος υπέστη σοβαρές καταστροφές εξ' αιτίας των πυρκαγιών που σημειώθηκαν την καλοκαιρινή περίοδο. Η αποτέφρωση χιλιάδων στρεμμάτων πευκοδάσους εγκυμονεί τεράστιους κινδύνους στο ενδεχόμενο πλημμυρών και οι καταστροφές στους παραδοσιακούς οικισμούς της Καρπάθου θα είναι πάρα πολύ μεγάλες.

Ο Δήμος Καρπάθου υποστηρίζει ότι δεν έχει χρηματοδοτηθεί για την κατασκευή αντιπλημμυρικών έργων στους συγκεκριμένους οικισμούς και κυρίως του Μεσοχωρίου, των Σπόων, του Διαφανίου και της Αρκάσας.

Η δε Νομαρχία Δωδεκανήσου αδυνατεί με τους ελάχιστους δικούς της πόρους, και δεν χρηματοδοτήθηκε για τα ανωτέρω επώνυμα έργα παρά τα συνεχή αιτήματά της.

Επειδή η κατάσταση είναι άκρως ανησυχητική και οι κάτοικοι του ακριτικού νησιού ζουν καθημερινά με τον φόβο και νέων καταστροφών.

Επειδή με ευθύνη του Επάρχου Καρπάθου και με τις ελάχιστες πιστώσεις που διαθέτει ολοκληρώθηκε η αντιπλημμυρική μελέτη της Καρπάθου.

ΕΡΩΤΩΝΤΑΙ ΟΙ κ.κ. ΥΠΟΥΡΓΟΙ

1. Εάν προτίθεται να εντάξουν στα αντιπλημμυρικά έργα της φετινής περιόδου τους οικισμούς της Καρπάθου.

2. Με ποιά ποσά θα χρηματοδοτήσουν τον Δήμο Καρπάθου και την Νομαρχία Δωδεκανήσου για την κατασκευή των αναγκαίων αντιπλημμυρικών έργων στην Κάρπαθο.

INEMA

ΙΑΤΡΙΚΟΣ & ΝΟΣΟΚΟΜΕΙΑΚΟΣ ΕΞΟΠΛΙΣΜΟΣ
17 ΧΡΟΝΙΑ ΕΜΠΕΙΡΙΑΣ *από το 1988*
ΕΙΜΑΣΤΕ ΟΙ ΜΕΓΑΛΥΤΕΡΟΙ ΠΡΟΜΗΘΕΥΤΕΣ ΙΑΤΡΙΚΟΥ – ΟΡΘΟΠΕΔΙΚΟΥ ΚΑΙ ΝΟΣΟΚΟΜΕΙΑΚΟΥ ΥΛΙΚΟΥ ΣΤΗ ΔΩΔΕΚΑΝΗΣΟ
ΕΜΠΙΣΤΕΥΘΕΙΤΕ ΜΑΣ !!!
ΛΕΜΕΣΣΟΥ 2 ΡΟΔΟΣ ΤΗΛ.22410 32238 – FAX.22410 28484



ΑΝΑΠΗΡΙΚΑ ΚΑΡΟΤΣΙΑ-ΒΑΛΙΣΤΙΚΑ -ΟΡΘΟΠΕΔΙΚΑ ΕΙΔΗ-ΜΠΛΟΥΖΕΣ ΙΑΤΡΙΚΕΣ-ΚΑΛΤΣΕΣ ΦΛΕΒΙΤΙΔΑΣ-ΠΕΛΜΑΤΑ-ΟΡΘΟΠΕΔΙΚΑ ΜΑΞΙΛΑΡΙΑ-ΚΡΕΒΑΤΙΑ ΝΟΣΟΚΟΜΕΙΑΚΑ – ΙΑΤΡΙΚΟΣ ΕΞΟΠΛΙΣΜΟΣ ΚΑΙ ΑΝΑΛΩΣΙΜΑ – ΟΡΓΑΝΑ ΧΗΜΕΙΟΥ ΚΑΙ ΚΑΘΕ ΑΛΛΟ ΕΙΔΟΣ ΓΙΑ ΚΑΤ ΟΙΚΟ ΝΟΣΗΛΕΙΑ .

ΜΠΡΟΝΤΕΡΥ

Ανοίγοντας τη χειμερινή Collection, τα καταστήματα ΜΠΡΟΝΤΕΡΥ σας ξεναγούν στον κόσμο των σχεδίων με ξεναγό την πείρα μας και σε τιμές μοναδικές

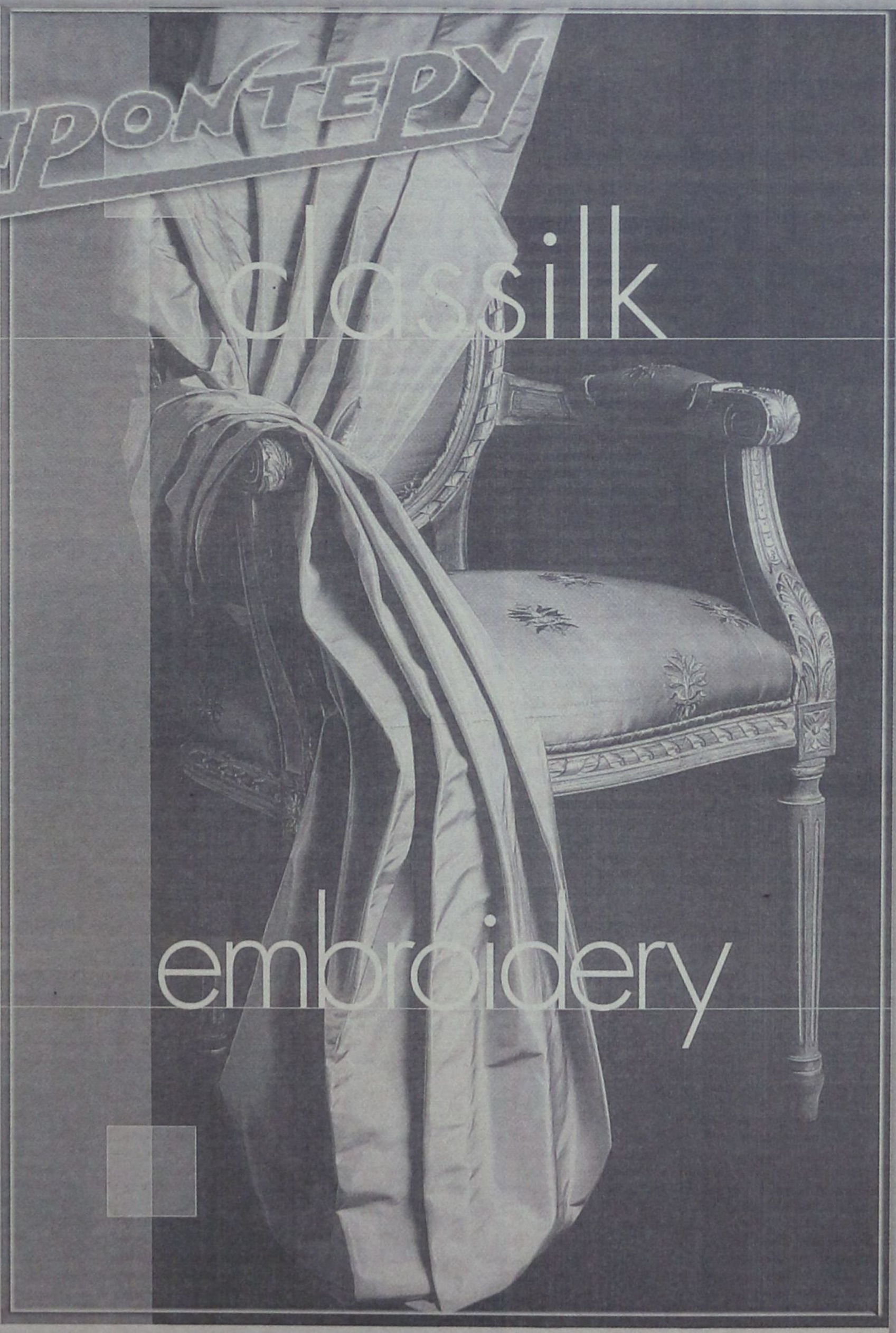

ΝΙΚΟΣ. Δ. ΣΑΡΡΗΜΑΥΡΟΓΕΝΗΣ

1ο ΚΑΤΑΣΤΗΜΑ - Λ. ΛΙΝΔΟΥ 211 • ΡΟΔΟΣ • 85100 • ΤΗΛ.: 22410 69939 ΦΑΞ: 22410 60099 -
2ο ΚΑΤΑΣΤΗΜΑ - Κ. ΥΔΡΑΙΟΥ 53 • ΡΟΔΟΣ • 85100 • ΤΗΛ.: 22410 36279 ΦΑΞ: 22410 76650

ΜΙΚΤΑ ΚΛΙΜΑΚΙΑ ΕΛΕΓΧΟΥ *για ασφάλεια στους δρόμους*

Αναβάθμιση και ενίσχυση του ρόλου τους και διεύρυνση του ωραρίου λειτουργίας, σε μια προσπάθεια μείωσης των τροχαίων



Αντιμέτωποι με τα Μικτά Κλιμάκια Ελέγχου θα έρχονται συχνότερα πλέον οι οδηγοί Ι. Χ. και επαγγελματικών οχημάτων καθώς το υπουργείο Μεταφορών και Επικοινωνιών, στο πλαίσιο της προσπάθειας μείωσης των τροχαίων ατυχημάτων και διασφάλισης της νομιμότητας των μεταφορών, προχωρά σε σημαντική αναβάθμιση και ενίσχυση του ρόλου των Μικτών Κλιμακίων Ελέγχου (ΜΚΕ).

Με απόφαση που υπέγραψε ο υπουργός Μιχάλης Λιάπης προβλέπεται η αναβάθμιση των ΜΚΕ ώστε να καταστεί δυνατή η διεύρυνση του ωραρίου λειτουργίας τους και να εντατικοποιηθούν οι διενεργούμενοι έλεγχοι, ενώ οι Νομαρχιακές Αυτοδιοικήσεις της χώρας αναλαμβάνουν πλέον ενεργό ρόλο στην προσπάθεια της πρόληψης των ατυχημάτων.

Η Οδική Ασφάλεια και η μείωση των τροχαίων ατυχημάτων είναι για τη χώρα μας θέμα πρώτης προτεραιότητας ώστε να μειωθούν τα τροχαία ατυχήματα τουλάχιστον κατά 50% ως το 2010, σημείωσε σε δηλώσεις του ο υπουργός Μεταφορών, τονίζοντας ότι τα Μικτά Κλιμάκια Ελέγχου των Νομαρχιακών Αυτοδιοικήσεων, που αποτελούν ένα από τα πλέον σημαντικά μέσα για την επίτευξη του στόχου αυτού, αναλαμβάνουν καθοριστικότερο ρόλο και θα συνεισφέρουν τα μέγιστα στη μείωση των τροχαίων ατυχημάτων.

Συγκεκριμένα, με την απόφαση του κ. Λιάπη προβλέπεται:

- Η αναβάθμιση των Μικτών Κλιμακίων Ελέγχου τόσο από πλευράς στελέχωσής τους όσο και από πλευράς εφοδιασμού τους με τον απαραίτητο εξοπλισμό.
- Η διεύρυνση της λειτουργίας τους και κατά τις μη εργάσιμες ημέρες και ώρες καθώς και κατά τις νυκτερινές ώρες.
- Η εντατικοποίηση των ελέγχων και
- Η διαρκής υποστήριξη και συνεργασία των ΜΚΕ από το υπουργείο Μεταφορών και Επικοινωνιών.

Συγκεκριμένα, με την απόφαση του υπουργού Μεταφορών - Επικοινωνιών ορίζεται ότι:

1. Σύνθεση και λειτουργία των ΜΚΕ

Η συγκρότηση των Μικτών Κλιμακίων Ελέγχου θα γίνεται από δύο εκπροσώπους των Υπηρεσιών Μεταφορών και Επικοινωνιών, εκ των οποίων ο ένας οπωσδήποτε τεχνικός, από έναν αστυνομικό του Τμήματος Τροχαίας ή ένα όργανο του Λιμενικού Σώματος και από έναν υπάλληλο άλλης Υπηρεσίας της Ν.Α. ή του Γενικού Χημείου του Κράτους, εφόσον κρίνεται απαραίτητη η συμμετοχή του.

Κατά τη διενέργεια των ελέγχων μπορεί επίσης να παρίσταται και εκπρόσωπος των Οδικών Μεταφορέων της οικείας ΝΑ.

Τα μέλη των επιτροπών που συμμετέχουν στα Μικτά Κλιμάκια Ελέγχου, εργάζονται εκτός ωραρίου εργασίας και αμείβονται για το έργο τους.

2. Πραγματοποιούμενοι έλεγχοι από τα ΜΚΕ

Τα Μικτά Κλιμάκια θα ελέγχουν τα παραστατικά στοιχεία που συνοδεύουν το όχημα (άδεια κυκλοφορίας, άδεια οδήγησης, Δελτίο ΚΤΕΟ, Πιστοποιητικό ADR κ.λ.π.) που αφορούν τόσο στη νομιμότητα κυκλοφορίας του οχήματος όσο και στη νομιμότητα της μεταφοράς, όπως ορίζει η νομοθεσία.

Επιπλέον θα πραγματοποιούν δειγματοληπτικό οδικό Τεχνικό Ελεγχο των επαγγελματικών οχημάτων (εφαρμογή οδηγίας 2000/30/ΕΚ), που περιλαμβάνει επιμέρους ελέγχους όπως στα συστήματα φρένων, εξάτμισης, στις εκπομπές καυσαερίων (βενζίνη, φυσικό αέριο ή υγραέριο), στο σύστημα διεύθυνσης, στα φώτα και στις διατάξεις φωτισμού και σηματοδότησης , στους τροχούς και στα ελαστικά, στο πλαίσιο και στις αναρτήσεις (για ορατά ελαττώματα), τον ταχογράφο (εγκατάσταση), στη διάταξη περιορισμού της ταχύτητας (εγκατάσταση και λειτουργία κ.ά). Παράλληλα, τα ΜΚΕ θα μπορούν να πραγματοποιούν έλεγχο της νομιμότητας διενέργειας επιβατικών και εμπορευματικών μεταφορών (εφαρμογή διατάξεων της εθνικής και κοινοτικής νομοθεσίας), έλεγχο των αναγκαίων παραστατικών για διάφορες κατηγορίες μεταφορών (επιβατών, εμπορευμάτων, επικίνδυνων εμπορευμάτων, ευπαθών προϊόντων κ.λ.π.) και έλεγχο των μεταφορών επικίνδυνων εμπορευμάτων (εφαρμογή οδηγίας 95/50 /ΕΚ).

3. Ο αναγκαίος εξοπλισμός για τη λειτουργία των ΜΚΕ

Με μέριμνα των Νομαρχιακών Αυτοδιοικήσεων τα ΜΚΕ πρέπει να είναι εφοδιασμένα με τον απαραίτητο για τη διενέργεια των ελέγχων εξοπλισμό όπως:

- Αναλυτή καυσαερίων για τη μέτρηση των καυσαερίων των βενζινοκίνητων και υγραεριοκίνητων οχημάτων.
- «Νεφελόμετρο» για τη μέτρηση των καυσαερίων των πετραιλαιοκίνητων οχημάτων - ντίζελ.
- Επιβραδυνόμετρο για τη μέτρηση του συντελεστή πέδησης των οχημάτων.
- Φορητή ζυγαριά για τη μέτρηση του μικτού βάρους των οχημάτων.
- Συσκευή ελέγχου του «κόφτη» της υπερβολικής ταχύτητας των οχημάτων.

Το υπουργείο Μεταφορών, στο πλαίσιο υποστήριξης της λειτουργίας των Μικτών Κλιμακίων Ελέγχου, υποστηρίζοντας τις Νομαρχιακές Αυτοδιοικήσεις που θα έχουν την ευθύνη λειτουργίας τους, αναλαμβάνει τη συνεχή επιμόρφωση των επιτελικών στελεχών των ΜΚΕ, τη λειτουργία ΜΚΕ και κατά τις μη εργάσιμες ημέρες και ώρες καθώς και κατά τις νυκτερινές ώρες και τη σύνταξη του αναγκαίου υποστηρικτικού υλικού ΜΚΕ. Από την πλευρά τους οι Νομαρχιακές Αυτοδιοικήσεις, έχουν την ευθύνη συγκρότησης και επαπτείας της λειτουργίας των ΜΚΕ, της στελέχωσής τους με το αναγκαίο προσωπικό και του εφοδιασμού τους με τον απαραίτητο εξοπλισμό, με ίδιες πιστώσεις, που θα προέρχονται από τα επιβαλλόμενα πρόστιμα, τα οποία καταλογίζονται υπέρ της Νομαρχιακής Αυτοδιοίκησης της οποίας το κλιμάκιο επιβάλλει τα πρόστιμα.

Ανάμεσα στις υποχρεώσεις των Νομαρχιακών Αυτοδιοικήσεων περιλαμβάνεται η συγκρότηση και στελέχωση των ΜΚΕ με επαρκές και κατάλληλο προσωπικό, ο εφοδιασμός τους με τον αναγκαίο εξοπλισμό με μηχανήματα, συσκευές ελέγχου, η εντατικοποίηση των ελέγχων μετά τη συμπλήρωση του αναγκαίου νομοθετικού πλαισίου για τη λειτουργία τους και κατά τις μη εργάσιμες ημέρες και ώρες και, τέλος, η αποστολή των στοιχείων που προκύπτουν από τους ελέγχους στο υπουργείο Μεταφορών.



δsports

Επιμέλεια: Ηλίας Λοΐζος - Τάσος Κώστας

•«Να γεμίσει το Βενετόκλειο»
•Η ΠΡΩΤΙΑ ΚΡΙΝΕΤΑΙ ΣΤΗΝ ΑΡΧΙΠΟΛΗ
ΣΕΛ. 16-17
•ΤΟ ΑΠΟΥΣΙΟΛΟΓΙΟ ΤΗΣ Α' ΚΑΤΗΓΟΡΙΑΣ
ΣΕΛ. 18

ΠΑΕ ΡΟΔΟΣ

ΣΤΗΝ ΑΠΟΣΤΟΛΗ ΚΑΙ Ο ΧΑΡΗΣ ΜΟΣΧΗΣ

Με αρκετά προβλήματα θα ταξιδέψουν σήμερα τα «ελάφια» την Αθήνα, ενώ το ίδιο συνέβη και στη χθεσινή προπόνηση που έγινε στο γήπεδο Κοσκινού.

Συγκεκριμένα ο Κώστας Πάττας μετά τις ενοχλήσεις που αισθανόταν το τελευταίο διάστημα στη μέση του δεν προπονήθηκε, αφού προτιμήθηκε ο έμπειρος ποδοσφαιριστής να ξεκουραστεί για να μην πάθει κάποια υποτροπή.

Τα ίδια συμπτώματα παρουσίασε και ο Γιώργος Σαλαμαστράκης χθες γι' αυτό τον λόγο δεν προπονήθηκε, όμως και οι δύο ποδοσφαιριστές συμμετέχουν στην αποστολή.

Ο Γιώργος Τσουκαλίδης βρίσκεται στην ιδιαίτερη πατρίδα του από χθες το πρωί για προσωπικό του πρόβλημα, αλλά σήμερα το βράδυ θα ενσωματωθεί στην ομάδα. Τώρα όσον αφορά τον Σταμάτη Καντιμοίρη αποκλείσθηκε από την δεκαοχτάδα για προληπτικούς λόγους, αφού είχε ενοχλήσεις στο γόνατο και σ' αυτό συμφώνησε και ο γιατρός που τον εξέτασε.

ΣΤΗΝ ΑΠΟΣΤΟΛΗ Ο Χ. ΜΟΣΧΗΣ

Παρά τα προβλήματα που έχει ν' αντιμετωπίσει ο Αντώνης Μανίκας ενόψει του αυριανού αγώνα που είναι πολύ δύσκολος είναι ικανοποιημένος με τη συμμετοχή του

Αποκλείσθηκε ο Σταμάτης Καντιμοίρης για προληπτικούς λόγους μετά από ενοχλήσεις που αισθάνθηκε στο πόδι του

Χάρη Μοσχή στην αποστολή για πρώτη φορά.

Ο έμπειρος ποδοσφαιριστής μετά το σοβαρό τραυματισμό του και την εγχείριση που έκανε δούλεψε σκληρά για να μπορέσει να ετοιμαστεί όσο γίνεται καλύτερα και να βοηθήσει την ομάδα του.

Η αποστολή των «ελαφιών» θ' αναχωρήσει στις 4:30 σήμερα το απόγευμα και οι ποδοσφαιριστές που θα ταξιδέψουν για την πρωτεύουσα είναι οι θεοφάνους, Γ. Καντιμοίρης, Μαλλιάκας, Σαλαμαστράκης, Μακρυδημήτρης, Πάττας, Ναλμπάντης, Μητράκας, Γκεοργκίεφ, Αραμπατζής, Τζήκας, Καντιμοίρης Ε.Γ., Μοσχής, Γκινής, Ισκάς, Ζουμπούλης, Δανάς.

Ο Νταμνιάνοβιτς αποκλείσθηκε, αφού είχε αποβληθεί στο ματς με τον Αχαρναϊκό και είναι τιμωρημένος.

«ΤΙΜΗ ΓΙΑ ΜΕΝΑ και τα Δωδεκάνησα»

Χαμηλούς τόνους επέλεξε να κρατήσει ο Παντελής Αργυρίου στις πρώτες του δηλώσεις αμέσως μετά την τοποθέτησή του στη νέα Κεντρική Επιτροπή Διαιτησίας.

«Αποτελεί σίγουρα μεγάλη τιμή για μένα και το ποδόσφαιρο της Δωδεκανήσου. Ευχαριστώ τον πρόεδρο της ΕΠΟ και τα μέλη του Δ.Σ. για την εμποστοσύνη που έδειξαν στο πρόσωπό μου και θα προσπαθήσω να φέρω εις πέρας το δύσκολο έργο που μου ανατέθηκε.

Τα λόγια δεν αρμόζουν στα μέλη της ΚΕΔ και πρέπει να στρωθούμε αμέσως στη σκληρή δουλειά».

Να σημειωθεί ότι η ΚΕΔ



Ο Παντελής Αργυρίου

είναι επιφορτισμένη με έλεγχο των διαιτητών στις τρεις επαγγελματικές κατηγορίες, αλλά και το Περιφερειακό Πρωτάθλημα.

Σε μια από τις επόμενες συνεδριάσεις της ΕΠΣΔ θα αποφασισθεί ο αντικαταστάτης του Παντελή Αργυρίου στην Τοπική Επιτροπή Διαιτησίας.

ΠΑΟ ΔΙΑΓΟΡΑΣ

Πρωί έγινε η χθεσινή προπόνηση

Με πρωινή προπόνηση που ξεκίνησε στις 11:30 στο βοηθητικό γήπεδο του στίβου ολοκληρώθηκε χθες η προετοιμασία του ΠΑΟ Διαγόρα.

Ο Ανδρέας Σταύρου επέλεξε αυτήν την ώρα προκειμένου να εξοικειωθούν οι ποδοσφαιριστές του, αφού η αυριανή αναμέτρηση με τον Αίαντα Σαλαμίνας θα διεξαχθεί την ίδια ώρα.

Ο Κύπριος τεχνικός έδωσε γι' άλλη μια φορά ιδιαίτερο βάρος στην τακτική που θ' ακολουθήσει η ομάδα στη Σαλαμίνα και παράλληλα επέμεινε στην επιτυχημένη ολοκλήρωση των ευκαιριών.

Με εξαίρεση τον τιμωρημένο Γιώργο Καστρουνή και τον Φώτη Μπαλογιάννη που είναι τραυματίας κι εξακολουθεί να γυμνάζεται με ατομικό πρόγραμμα, όλοι οι υπόλοιποι ποδοσφαιριστές ήταν στη διάθεση του έμπειρου προπονητή. Μετά το τέλος της προπόνησης ο Ανδρέας Σταύρου επέλεξε τους δεκαοχτώ ποδοσφαιριστές που θα ταξιδέψουν στη Σαλαμίνα και είναι οι Κεφάλας, Φωτεινής, Αμπελάς, Αγγελόπουλος, Ανδριώτης, Αθανασίου, Γιόνοβιτς, Ρουτζιέρης, Γουλόπουλος, Παπαδημήτρης, Παφιάκης, Καλημέρης, Γαλανός, Κρομμύδας, Μαχλής, Στάθης, Σπάρταλης, Τσιαντούλης.

Η αποστολή του «γηραιού» θ' αναχωρήσει σήμερα το απόγευμα στις 4:30 για την Αθήνα και συνοδοί της ομάδας θα είναι οι κ.κ. Καμπουράκης και Νίκανδρος.

Η ομάδα θα διενυκτερεύσει σε γνωστό ξενοδοχείο της πρωτεύουσας και αύριο το πρωί με «φέρυ μποτ» θα μεταβεί στη Σαλαμίνα.

Σύντομα «κληρώνει» για Κακλαμάνο

Ακόμη λίγες ημέρες υπομονή θα πρέπει να κάνει ο Αλέκος Κακλαμάνος για να μάθει το ύψος της ποινής που θα του επιβληθεί από τη βελγική ομοσπονδία. Ο Έλληνας πρώην άσος της Σταντάρ Λιέγης βρέθηκε πριν από καιρό θετικός σε χρήση κοκαΐνης και έκτοτε κινδυνεύει με ποινή αποκλεισμού, που ενδεχομένως να φτάσει και τα δύο χρόνια.

Παράλληλα εξαιτίας του γεγονότος αυτού έλυσε τη συνεργασία του με τον σύλλογο και πλέον η υπόθεσή του έχει μπει στην τελική ευθεία. Οπως ανακοίνωσε η αρμόδια επιτροπή της ομοσπονδίας, ολοκληρώθηκε η εξέταση όλων των παραμέτρων και την Πέμπτη 18 Νοεμβρίου στις 20.00 τοπική ώρα θα ανακοινώσει εάν και για πόσο χρονικό διάστημα ο Κακλαμάνος θα κληθεί να μείνει εκτός των αγωνιστικών χώρων, εκτίοντας την αντίστοιχη ποινή.

Ο Παντελής Αργυρίου στην ΚΕΔ

Κατά τη χθεσινή συνεδρίαση του Διοικητικού Συμβουλίου της ΕΠΟ ελήφθησαν οι εξής αποφάσεις:

1. Στελεχώθηκε η Κεντρική Επιτροπή Διαιτησίας από τους κ.κ. Γερμανάκο (Πρόεδρος), Ψυχομάνη, Αργυρίου, Κούτρη, Αμυγδαλή (μέλη), όπως επίσης οι υπόλοιπες Επιτροπές της Ομοσπονδίας. Στην επιτροπή Βίας σημειώθηκε αλλαγή στη θέση του Προέδρου και αντί του κ. Σταθόπουλου καθήκοντα ανέλαβε ο κ. Γκαγκάτσης. Τέλος, πρόεδρος της Επιτροπής Γυναικείου Ποδοσφαίρου ανέλαβε ο κ. Προύντζος.

2. Το Σάββατο 11 Δεκεμβρίου θα διεξαχθεί στο ξενοδοχείο «Athens Imperial» Έκτακτη Γενική Συνέλευση των Ενώσεων -Μελών της ΕΠΟ για την εκλογή τακτικού και αναπληρωματικού εκπροσώπου της Ομοσπονδίας στην Ελληνική Ολυμπιακή Επιτροπή και για την τροποποίηση του καταστατικού της ΕΠΟ σύμφωνα με τις διατάξεις του νέου νόμου.

3. Η ΕΠΟ θα θέσει υποψηφιότητα για τους τελικούς αγώνες του Champions League (ΟΑΚΑ) και του UEFA Cup (Καραϊσκάκη) τόσο του 2006, όσο και του 2007.

4. Θα προκηρυχθεί πρόσκληση ενδιαφέροντος για την πρόσληψη Ειδικού Εκτελεστικού Γραμματέα και μάνατζερ Εθνικών Ομάδων και για την επιλογή εταιρείας για τη μελέτη - κατασκευή των νέων γραφείων της ΕΠΟ με κατ' αποκοπή τίμημα και με ανταλλάγματα.

ΔΗΛΩΣΗ ΓΕΡΜΑΝΑΚΟΥ

Επ' ευκαιρία της ανάληψης των καθηκόντων του, ο κ. Μάκης Γερμανάκος προέβη στην εξής δήλωση: «Τα τελευταία χρόνια έχουν γίνει βήματα προόδου στο χώρο της διαιτησίας. Εμείς θα προσπαθήσουμε να προσθέσουμε περισσότερη αξιοπιστία και να συντελέσουμε στην περαιτέρω βελτίωσή της».

ΧΑΜΟΓΕΛΑ ΣΤΗ ΡΟΔΟ

Η παρουσία του Ροδίτη Παντελή Αργυρίου στην Κεντρική Επιτροπή Διαιτησίας σκόρπισε χαμόγελα στον σύνδεσμο Διαιτητών Ποδοσφαίρου Δωδεκανήσου. Πλέον υπάρχει αισιοδοξία ότι θα προωθηθούν τα μέλη του συνδέσμου σε μεγαλύτερες κατηγορίες με πρώτο στόχο την άνοδο του Κώστα Ζανεττίδη στην Α' Εθνική.

ΤΕΣΤ ΤΗ ΔΕΥΤΕΡΑ

Τη Δευτέρα θα διεξαχθούν στην Αθήνα τα καθιερωμένα τεστ κούπερ των διαιτητών που συμμετέχουν σε εθνικές κατηγορίες και από πλευράς συνδέσμου Δωδεκανήσου θα τρέξουν οι Φραγκίνης, Ζανεττίδης, Παναγιώτης και Βαγγέλης Κατσιδώνης, Διαμαντέας, Κετσές, Κόττορος, Φεσσάρας, Σιδηρόπουλος, ενώ ίσως δώσει το παρών και ο Παναγιώτης Σάββενας.

Οσοι από τους παραπάνω περάσουν το τεστ κούπερ θα αξιολογηθούν από τη νέα ΚΕΔ μέχρι τέλος Νοεμβρίου.

- Σύμφωνα με πληροφορίες μία από τις πρώτες κινήσεις της νέας ΚΕΔ θα είναι να δίνονται στη δημοσιότητα οι κληρώσεις των διαιτητών στο Περιφερειακό Πρωτάθλημα.

ΔΟΝΑ ΑΦΑΝΤΟΥ

ΑΝΑΚΟΙΝΩΣΗ

Ο ΔΟΝΑ Αφάντου σας ενημερώνει ότι ο αναβληθείς «ΛΑΪΚΟΣ ΔΡΟΜΟΣ ΑΦΑΝΤΟΥ 2004» θα διεξαχθεί την Κυριακή 14 Νοεμβρίου 2004 και ώρα 11:00 π.μ. Παρακαλούνται όσοι θέλουν να συμμετάσχουν να είναι μία ώρα πριν την έναρξη στην αφετηρία (ΓΚΟΛΦ - άνδρες, Παναγία Καθολική - γυναίκες και παιδιά). Σε όλους τους συμμετέχοντες θα δοθούν αναμνηστικά μπλουζάκια, διπλώματα και μετάλλια κατά κατηγορία.

Ο ΠΡΟΕΔΡΟΣ του ΔΟΝΑ
Δανιήλ Ε. ΜΠΑΚΙΡΗΣ

Η ΦΩΤΟ ΤΗΣ ΗΜΕΡΑΣ



Το βράδυ της Τετάρτης στα γραφεία του ΔΟΝΑ πραγματοποιήθηκε σύσκεψη ανάμεσα στα σωματεία που χρησιμοποιούν το γήπεδο Αγίων Αποστόλων για προπονήσεις και επίσημους αγώνες.

Οι παράγοντες των σωματείων παραδέχθηκαν ότι υπάρχει πρόβλημα στο φωτισμό που εμποδίζει τη διεξαγωγή βραδινών αγώνων αλλά σε γενικές γραμμές δήλωσαν ικανοποιημένοι από τη χρήση του γηπέδου.

Οι εκπρόσωποι των ομάδων του Δήμου Ροδίων ζήτησαν να εξεταστεί το ενδεχόμενο να τους δίνονται περισσότερες ώρες προπονήσεων.

Αγαπητέ φίλαθλε...

ΔΕΝ ΚΑΤΑΛΑΒΑΙΝΩ γιατί πρέπει να πανηγυρίζουμε για την τοποθέτηση του Παντελή Αργυρίου στην ΚΕΔ. Μόνο ο ίδιος πρέπει να χαίρεται για την προσωπική του επιτυχία. Αν ακολουθούμε τη λογική «ο δικός μας θα βοηθήσει τα δικά μας παιδιά» ζήτω που καήκαμε. Τέτοιες νοοτροπίες καθηλώνουν το ελληνικό ποδόσφαιρο στη μιζέρια.

ΠΡΟΣΩΠΙΚΑ πιστεύω ότι η διαιτησία στα τοπικά πρωταθλήματα έχει βελτιωθεί αρκετά. Η φουρνιά που σφυρίζει τα δύσκολα παιχνίδια δεν ΕΠΗΡΕΑΖΕΤΑΙ. Αυτό είναι πολύ σημαντικό. Υπάρχουν βέβαια και σταγονίδια του παρελθόντος που ΑΚΟΥΝΕ φίλους και γνωστούς.

ΜΑΚΑΡΙ να προωθηθεί ο Ζαννετίδης στην Α' Εθνική. Θα είναι προσωπική του επιτυχία και δεν πρόκειται να αλλάξει τίποτα στο χώρο της τοπικής διαιτησίας.

ΟΡΓΑΝΑ του ποδοσφαίρου όπως η ΚΕΔ και η ΕΠΟ πρέπει να λειτουργούν ανεξάρτητα από συμπάθειες και «επαρχιώτικα» συμφέροντα. Προέχει η αξιοκρατία.

ΘΕΩΡΩ ότι πέρα από κάποια...ρουσφετάκια το Δωδεκανησιακό ποδόσφαιρο ελάχιστα κέρδισε από την παρουσία του Γιάννη Οικονομίδη στην ΕΠΟ.

ΕΥΧΟΜΑΙ στον Παντελή Αργυρίου καλή επιτυχία στην ΚΕΔ και είμαι σίγουρος ότι θα ακολουθήσει το δρόμο της αξιοκρατίας για το καλό του ΕΛΛΗΝΙΚΟΥ ΠΟΔΟΣΦΑΙΡΟΥ.

Ο... πανταχού παρών!

«Να γεμίσει το Βενετόκλειο»

Με γεμάτες εξέδρες επιθυμούν ν' αγωνισθούν οι «θαλασσί» κόντρα στο Περιστέρι

Η μεγάλη εκτός έδρας νίκη με το Αιγάλεω σίγουρα έχει ανεβάσει την ψυχολογία των «θαλασσί» για τη σημερινή αναμέτρηση με το Περιστέρι, ωστόσο χρειάζεται και η συμπαράσταση του κόσμου που πρέπει να γεμίσει τις κερκίδες του Βενετοκλείου.

Στη χθεσινή συνέντευξη Τύπου, ο τεχνικός του Κολοσσού το επισήμανε χωρίς όμως να παραγνωρίζει το γεγονός ότι οι φίλαθλοι βοήθησαν την ομάδα να κερδίσει το ροζ φύλλο του αγώνα με την Ξάνθη.



Ο Βασίλης Φραγκιάς με τον Αλέξη Παπαδάτο

ΒΑΣΙΛΗΣ ΦΡΑΓΚΙΑΣ:

«Θεωρώ ότι η ομάδα βρίσκεται σε πολύ καλά επίπεδα ψυχολογίας μετά την πολύ μεγάλη σε μέγεθος και αξία νίκη με το Αιγάλεω στην Αθήνα και γι' αυτό πρέπει να κρατήσουμε το αήττητο στην έδρα μας.

Το Περιστέρι είναι μια επικίνδυνη ομάδα, η οποία ναι μεν έχει μια νίκη στο πρωτάθλημα αλλά έχει παλαίψει τα υπόλοιπα παιχνίδια και τα έχει χάσει στον πόντο.

Θεωρώ ότι το αυριανό (σημερινό) παιχνίδι δεν πρέπει να το υποτιμήσουμε γιατί τότε θα έχουμε πρόβλημα.

Όλη την εβδομάδα δουλέψαμε σοβαρά και ξέρουμε τι έχουμε να αντιμετωπίσουμε ιδιαίτερα σε ατομικό επίπεδο και όχι σε συλλογικό.

Έχει παίκτες έμπειρους που αν βρουν τον καλό τους εαυτό μπορούν να κάνουν τη ζημιά στον αντίπαλο. Ο στόχος μας είναι να περιορίσουμε τρεις παίκτες Μπρέσεϊ, Ντίφερς και Τσαλδάρη και να επιβάλουμε διαφορετικό ρυθμό (πιο γρήγορο) απ' ότι παίξαμε στο Αιγάλεω. Βέβαια δεν πρέπει να υποτιμήσουμε τους υπόλοιπους παίκτες αλλά το πιο σπουδαίο είναι ότι το παιχνίδι θα εξαρτηθεί από τη δική μας διάθεση. Το πρώτο ζητούμενο είναι το αποτέλεσμα και μετά να παρουσιάσουμε θέαμα στον κόσμο.

Πάντως σε γενικές γραμμές είμαι δυσαρεστημένος από την παρουσία του κόσμου, γιατί ενώ υπάρχει παλμός στις κερκίδες και με την Ξάνθη μας βοήθησε να φτάσουμε στη νίκη, όμως οι μισές θέσεις ήταν άδειες και με 500-600 φιλάθλους σε κάθε παιχνίδι εγώ και τα παιδιά δεν είναι αυτό που επιθυμούμε. Ο κόσμος πρέπει να είναι κοντά στην ομάδα και να δείξει ότι την αγαπά και τον περιμένουμε στα δύο παιχνίδια που έχουμε εντός έδρας».

ΑΛΕΞΗΣ ΠΑΝΑΓΙΩΤΟΠΟΥΛΟΣ:

«Αύριο (σήμερα) έχουμε ένα παιχνίδι που χρειάζεται προσοχή γιατί συνήθως όταν είσαι το φαβορί εξ' αιτίας των προβλημάτων που αντιμετωπίζει το Περιστέρι όλοι περιμένουν ότι θα κερδίσεις, και με μεγάλη διαφορά, όπως έγινε και με την Ξάνθη και παραλίγο να την πατήσουμε.

Πιστεύω ότι παίζοντας σοβαρά και δυνατά από την αρχή και πιέζοντάς τους, επειδή δεν έχουν καλή φυσική κατάσταση, να εκμεταλλευτούμε τη συνέχεια. Αν δεν καταφέρουμε να τους ξεφύγουμε από την αρχή, στο δεύτερο ημίχρονο να τους κουράσουμε, ώστε να μπορέσουμε να πάρουμε το παιχνίδι. Είναι από τους αγώνες που πρέπει να τους κερδίσουμε και πιστεύω ότι με καλή διάθεση και σοβαρότητα θα πάρουμε το παιχνίδι».

Α2: ΟΙ ΔΙΑΙΤΗΤΕΣ της 5ης αγωνιστικής

Κληρώθηκαν οι διαιτητές που θα σφυρίξουν στα παιχνίδια της 5ης αγωνιστικής του πρωταθλήματος της Α2.

Το πλήρες σημερινό πρόγραμμα έχει ως εξής:

Νέαπολης Λάρ., 17.30: Λάρισα - Π. Φάληρο (Πολίτης - Σιορέντας),

Καισαριανής, 17.30: Δούκας - ΚΑΟΔ (Δροσόπουλος, Ευθυμιόπουλος),

3ο Άνω Λιοσίων, 17.30: ΔΑΣΑΛ - Νήαρ Ηστ (Κορομηλάς Η., Μάνος),

Λίντο, 17.30: ΟΦΗ/Ηράκλειο - Ξάνθη (Αρβανιτίδης, Τσιαμπέρας),

Σπόρτινγκ, 17.30: Σπόρτινγκ - Αιγάλεω (Βαρδάλος, Κυρτάτας),

Ρόδου, 16.45: Κολοσσός - Περιστέρι (Σταματόπουλος, Πολυχρονίδης).

• Ο αγώνας της Χαλκίδας με τον Ηλυσιακό μετατέθηκε για τις 24/11, λόγω του γηπεδικού προβλήματος που αντιμετώπιζε η ομάδα της Εύβοιας.

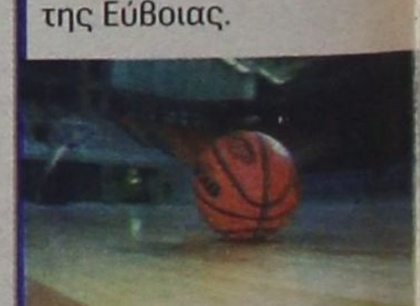

Κινδυνεύει με αποβολή το Περιστέρι

Νέοι μπελάδες προέκυψαν χθες για το Περιστέρι, σημερινό αντίπαλο του Κολοσσού στην 5η αγωνιστική της Α2.

Η ΚΑΕ Περιστέρι και η ΠΑΕ Κασσάνδρα κινδυνεύουν με ανάκληση του πιστοποιητικού συμμετοχής τους, λόγω οφειλών τους.

Η Επιτροπή Επαγγελματικού Αθλητισμού αποφάσισε την κατάπτωση της εγγυητικής επιστολής της ΚΑΕ Περιστέρι, λόγω οφειλών σε αθλητές της που υπέβαλαν σχετική αίτηση στην Επιτροπή.

Πρόκειται για τους Πελεκάνο, Δορκοφίκη, Σιούτη, Παπαμακάριο, Σούλη, Κούρτοβιτς, Νάκιτς, Ντίνκινς, Σταματόπουλο και Γλυνιαδάκη.

Η εγγυητική επιστολή είναι ύψους 20.000 ευρώ και βέβαια δεν καλύπτει το ύψος των οφειλών.

Η ΚΑΕ οφείλει, πάντα σύμφωνα με το Νόμο, εντός 15 ημερών να προσκομίσει νέα εγγυητική επιστολή του ιδίου ύψους, διαφορετικά η Επιτροπή Επαγγελματικού Αθλητισμού θα ανακαλέσει το πιστοποιητικό συμμετοχής της στο πρωτάθλημα.

Παράλληλα, η ΕΕΑ αποφάσισε την κατάπτωση της εγγυητικής επιστολής της ΠΑΕ Κασσάνδρα για ποσό 13.710 ευρώ, ύστερα από αίτηση του ποδοσφαιριστή Καρατζιόβαλη. Η ΠΑΕ θα πρέπει εντός 15 ημερών να συμπληρώσει την εγγυητική επιστολή, που είναι συνολικού ύψους 48.600 ευρώ, διαφορετικά θα έχει τις ίδιες επιπτώσεις με την ΚΑΕ Περιστέρι.

Η ΕΕΑ θα ασχοληθεί στην προσεχή συνεδρίασή της με το «πόθεν έσχες» των μελών των ΔΣ. των ΠΑΕ Α', Β' και Γ' Εθνικής, καθώς και των μετόχων που κατέχουν ποσοστό μεγαλύτερο του 1%.

Η ΠΑΕ Ρόδος έχει συγκεντρώσει όλα τα απαραίτητα στοιχεία που έχουν κατατεθεί στην Επιτροπή Επαγγελματικού Αθλητισμού.

Α' ΚΑΤΗΓΟΡΙΑ 9η ΑΓΩΝΙΣΤΙΚΗ



Σάββατο 13/11/2004
Γήπεδο «Ανταγόρας» Ώρα 15:00
Ασκληπιός - Απόλλων Καλυθιών
Διαιτ.: Χατζηνικόλας-Βασιλείου-Κατέρης **Παρ:** Κεφαλιανός

Σάββατο 13/11/2004
Γήπ. Μαριτσών
Ώρα 15:00 Ηρακλής Μ. - Κλεόβουλος **Διαιτ.:** Τσαγκάρης-Λάμπρου-Σάββενας **Παρ.:** Κωνσταντίνου **Παρ. διαιτ.:** Κωνσταντίνου

Σάββατο 13/11/2004
Γήπ. Κρεμαστής Ώρα 15:00
Φοίβος - Αγ. ΓεώργιοςΔιαιτ.: Διαμαντέας-Ορφανός-Φουκαράς **Παρ.:** Κυπραίος Θ. **Παρ. διαιτ.:** Καλαθενός

Σάββατο 13/11/2004
Γήπ. Αφάντου
Ώρα 15:00
ΑΕΡΑ-Διγενής
Διαιτητές: Κατσιδώνης Ε.-Φραγκίνης-Μανέγας **Παρ.:** Βεργίδης **Παρ. δ.:** Τριανταφύλλου

Σάββατο 13/11/2004
Γήπ. Αρχίπολης Ώρα 15:00
Απόλλων Απ. - Αρης Αρχ.
Διαιτ.ς: Κόττορος-Ζανεττής-Γιαννούλης **Παρ.:** Πάλλας Μιχ. **Παρ. διαιτ.:** Σταματάκης

Σάββατο 13/11/2004
Γήπεδο Μασάρων Ώρα 15:00
Αστέρας Μασ. - Κλεάνθης
Διαιτητές: Κατσιδιώνης Π.-Παπανικολάου-Μίχας **Παρ.:** Ντάκας Σ.
Παρατ. διαιτ.: Κάζας

Σάββατο 13/11/2004
Γήπεδο Απολακκιάς Ώρα 15:00 μ.μ.
Ασπίδα Απολ. - Α.Ε. Κατταβιά
Διαιτητές: Παπαδόπουλος-Κατταβενός-Πηδιάκης **Παρ.:** Δημητράς Δημ.
Παρατ. διαιτ.: Χατζημανώλης

Κυριακή 14/11/2004
Γήπεδο Βατίου Ώρα 14:30 μ.μ.
Διαγόρας Β. - Ανταγόρας
Διαιτητές: Φραγκίνης-Κόκκινος-Ζανεττής **Παρ:** Χουρδάς Μιχ.
Παρατ. διαιτ.: Κάπρος

Β' ΚΑΤΗΓΟΡΙΑ - 3η αγωνιστική

Μόλις ένα παιχνίδι θα γίνει σήμερα και για τους δύο ομίλους.

Α' ΟΜΙΛΟΣ

Αύριο θα παίξουν Ερμής Καλ. - Νικαγόρας, Ορφέας - Αντίμαχος και Αναγέννηση Εμπωνας - Πήγασος. Για συγκοινωνιακούς λόγους αναβλήθηκε το παιχνίδι Ξάνθου - ΑΣ Τήλος.

Β' ΟΜΙΛΟΣ

Σήμερα θα παίξουν:
Γήπεδο Καλύμνου Ώρα 15:00
Καλυμνιακός Θύελλα Πυλ.
Διαιτητές: Ρουμάνης - Πανάτος - Πλάτσης.
Παρατηρητής: Γιαννικουρής
Παρατ. διαιτ.: Φραγκίνης
Αύριο θα γίνουν τα παιχνίδια ΑΕ Λέρου - ΑΟ Πυλίου, Ασπίδα Σαλάκου - Ακουσίλαος και Δόξα Ψίνθου - Ευαγόρας.

Γ' ΚΑΤΗΓΟΡΙΑ - 5η αγωνιστική

Α' ΟΜΙΛΟΣ

Αύριο θα διεξαχθούν όλες οι αναμετρήσεις:
Ταξιάρχης – Πετρώνας, Αναγέννηση Ν.Ρ.- Δαμάγητος, ΑΟ Σύμης – ΟΦ Ιστρίου, Ηρακλής Λ.- Ευκλής, Ατρόμητος Διμ. – Δήμητρα Δαματριάς και Ήλιος Ιαλυσού – Εθνικός Αρχίπολης.

Β' ΟΜΙΛΟΣ

Σήμερα θα παίξουν:
Γήπεδο Αγίων Αποστόλων Ώρα 15:00 μ.μ.
Ροδιακός – Πολύστρατος
Διαιτητές: Αντωνάς – Κουρδουκλάς – Στεφανάκης
Παρατηρητής: Μπακαρής
Γήπεδο Παστίδας Ώρα 13:00 μ.μ.
Αστέρας Παστ.- Ποσειδών Καρπ,
Διαιτ.: Σαββιδάκης –Ασημακόπουλος – Κόκκινος
Παρατηρητής: Νικολάου
Αύριο θα γίνουν τα παιχνίδια: Δωριέας – Ιάλυσος '97, ΑΕ Μεσαναγρού – Αλθαιμένης, Ομόνοια Γεν. – ΠΑΣ Ασκληπειού και Αγ. Ισίδωρος – ΖΕΥΣ

ΟΜΙΛΟΣ ΝΗΣΩΝ

Αύριο θα διεξαχθούν τα παιχνίδια Δόξα Λέρου – ΑΟ Βαθύ, Ολυμπιακός Καλύμνου, Πολυβώτης και Αναγέννηση Ασφενδιού – ΠΑΟ Κω.

Η ΠΡΩΤΙΑ ΚΡΙΝΕΤΑΙ ΣΤΗΝ ΑΡΧΙΠΟΛΗ

Σούπερ ντέρμπι ανάμεσα στον Απόλλωνα Απολλώνων και τον Άρη Αρχαγγέλου - Φαβορί για νίκες ΑΕΡΑ, Φοίβος και Κλεάνθης

Σε δύο δόσεις θα διεξαχθεί η 9η αγωνιστική της Α΄ κατηγορίας. Σήμερα έχουν οριστεί να γίνουν εφτά παιχνίδια, ενώ αύριο θα παίξουν Διαγόρας Βατίου - Ανταγόρας.

Στο σημερινό πρόγραμμα ξεχωρίζει το ντέρμπι κορυφής ανάμεσα στον Απόλλωνα Απολλώνων και τον Άρη Αρχαγγέλου.

Αναλυτικά:

ΑΠΟΛΛΩΝ ΑΠΟΛΛΩΝΩΝ - ΑΡΗΣ ΑΡΧΑΓΓΕΛ.

Το απόλυτο ντέρμπι κορυφής θα διεξαχθεί στην ουδέτερη έδρα της Αρχίπολης. Οι Απολλωνιστές έχουν συνηθίσει να αγωνίζονται μακριά από τη φυσική τους έδρα και δεν δείχνουν να ενοχλούνται. Βρίσκονται στην κορυφή και θέλουν να παραμείνουν εκεί. Ο Άρης έχει την ευκαιρία να βρεθεί στην 1η θέση νικώντας σήμερα στο ντέρμπι.

Αμφίρροπα ματς σε Κω, Μαριτσά και Απολακκιά

ΑΣΚΛΗΠΙΟΣ ΚΩ - ΑΠΟΛΛΩΝ ΚΑΛΥΘΙΩΝ

Οι «μπέμπηδες» της Κω θέλουν να προσθέσουν άλλη μια επιτυχία στο ενεργητικό τους φιλοξενώντας τον ασταθή, μακριά από την έδρα του, Απόλλωνα Καλυθιών. Ο Απόλλων έχασε έδαφος τις τελευταίες δύο αγωνιστικές χάνοντας στα Μαριτσά και παραχωρώντας ισοπαλία στον έτερο Απόλλωνα της κατηγορίας.

ΑΣΤΕΡΑΣ ΜΑΣΑΡΩΝ - ΚΛΕΑΝΘΗΣ ΠΑΡΑΔ.

Ο Αστέρας συνεχίζει την κατρακύλα και χαρακτηρίζεται το απόλυτο φαβορί για υποβιβασμό. Ο Κλεάνθης έχει ξεκινήσει αντεπίθεση για να ανέβει ψηλότερα και θα θεωρηθεί έκπληξη αν δεν περάσει νικηφόρα από το γήπεδο Μασάρων. Ο Κλεάνθης έχει την καλύτερη επίθεση και ο Αστέρας τη χειρότερη άμυνα.

ΗΡΑΚΛΗΣ ΜΑΡΙΤΣΩΝ - ΚΛΕΟΒΟΥΛΟΣ

Οι δύο ομάδες χαρακτηρίζονται από αστάθεια στην απόδοσή τους. Ο Ηρακλής ως γηπεδούχος έχει τον πρώτο λόγο στη σημερινή αναμέτρηση αφού μετά τη νίκη επί του Απόλλωνα Καλυθιών έδιωξε το άγχος για την ανακαινισμένη του έδρα. Ο Κλεόβουλος έχει έφεση στις ισοπαλίες.

ΦΟΙΒΟΣ - ΑΓΙΟΣ ΓΕΩΡΓΙΟΣ

Ο Φοίβος είναι δυνατός στην έδρα του αλλά προέρχεται από ήττα στην Κατταβιά. Οι Κρεμαστενοί χρειάζονται νίκη κόντρα στον Άγιο Γεώργιο αφού έχουν υψηλούς στόχους όπως κάθε χρόνο. Οι Μαλωνίτες δεν νίκησαν τον Ανταγόρα εντός έδρας και εξακολουθούν να βρίσκονται σε...επικίνδυνη θέση.

ΑΕΡΑ - ΔΙΓΕΝΗΣ

Ο ΑΕΡΑ ξεκίνησε εντυπωσιακά (πέντε νίκες) αλλά...φρέναρε (ήττα και δύο ισοπαλίες) μετά την αγωνιστική απώλεια του Πλύγκου. Οι «κόκκινοι» έχουν την ευκαιρία σήμερα να επιστρέψουν στις επιτυχίες καθώς ο φετινός Διγενής παρουσιάζεται με πάρα πολλά αγωνιστικά προβλήματα.

ΑΣΠΙΔΑ ΑΠΟΛΑΚΚΙΑΣ - ΑΕ ΚΑΤΤΑΒΙΑΣ

Το ντέρμπι της Νότιας Ρόδου βρίσκει τους φιλοξενούμενους σε άριστη ψυχολογική κατάσταση μετά τη σπουδαία νίκη επί του Φοίβου. Η Ασπίδα παίζει καλό ποδόσφαιρο μόνο κατά διαστήματα αφού εξακολουθούν αρκετοί παίκτες να μην δίνουν το παρών στις προπονήσεις.

• Η 9η αγωνιστική θα ολοκληρωθεί αύριο με την αναμέτρηση Διαγόρας Βατίου - ΑΕ Κως.

Α' ΚΑΤΗΓΟΡΙΑ

Η Βαθμολογία (σε 8 αγώνες)

ΟΜΑΔΕΣ	ΒΑΘ.	ΤΕΡ.
1. ΑΠΟΛΛΩΝ ΑΠ.	19	11-6
2. ΑΡΗΣ	17	10-2
3. ΑΕΡΑ	17	6-4
4. ΚΛΕΑΝΘΗΣ	14	18-10
5. ΑΠΟΛΛΩΝ ΚΑΛ.	14	13-9
6. ΔΙΑΓΟΡΑΣ ΒΑΤ.	13	10-6
7. ΦΟΙΒΟΣ	11	9-8
8. ΑΝΤΑΓΟΡΑΣ	13	9-11
9. ΗΡΑΚΛΗΣ ΜΑΡ.	10	9-11
10. ΚΑΤΤΑΒΙΑ	10	5-6
11. ΑΣΚΛΗΠΙΟΣ	9	12-12
12.ΚΛΕΟΒΟΥΛΟΣ	8	6-7
13. ΑΓ.ΓΕΩΡΓΙΟΣ	8	9-13
14. ΑΣΠΙΔΑ ΑΠΟΛ.	6	6-13
15. ΔΙΓΕΝΗΣ	5	3-11
16. ΑΣΤΕΡΑΣ ΜΑΣ.	2	6-19

ΤΟ ΑΠΟΥΣΙΟΛΟΓΙΟ ΤΗΣ Α' ΚΑΤΗΓΟΡΙΑΣ

Οι συντάκτες της «δσπορ» επικοινώνησαν χθες και με τους 16 προπονητές της Α' κατηγορίας και παρουσιάζουν σήμερα την λίστα των απόντων στα παιχνίδια της 9ης αγωνιστικής.

ΑΠΟΛΛΩΝ ΑΠΟΛΛΩΝΩΝ:

Οι πρωτοπόροι θ' αγωνιστούν στο ντέρμπι δίχως τους βασικούς κάτω των 20 ετών Σάββα Διακοναστάση και Αντώνη Γεωργαλλή που αποβλήθηκαν το περασμένο Σάββατο στις Καλυθιές.

Απών θα είναι και ο Βασίλης Μακαρούνας που επίσης είναι κάτω των 20 ετών.

ΑΡΗΣ ΑΡΧΑΓΓΕΛΟΥ:

Οι «κιτρινόμαυροι» θα παρουσιαστούν στο ντέρμπι χωρίς αγωνιστικά προβλήματα καθώς δεν υπάρχουν τιμωρημένοι ή τραυματίες.

ΑΣΚΛΗΠΙΟΣ ΚΩ:

Οι Κιλιμάτος, Τουλαντάς παραμένουν τραυματίες ενώ στην λίστα προστέθηκαν και οι Μπροδήμας (άρρωστος), Πικιόνης. Στην εξέδρα θα βρίσκεται και ο τιμωρημένος Ζαμάγιας.

ΑΠΟΛΛΩΝ ΚΑΛΥΘΙΩΝ:

Ο τιμωρημένος Μιχάλης Μαχαιρίδης και ο τραυματίας Ευγένιος Καταξενός δεν ακολούθησαν την ομάδα στην Κω.

Εκτός αποστολής και οι «μόνιμοι» τραυματίες Ορφανός, Χατζηγιάννης.

ΑΣΤΕΡΑΣ ΜΑΣΑΡΩΝ:

Χωρίς κανένα αγωνιστικό πρόβλημα οι ουραγοί θα παραταχθούν με στόχο την πρώτη τους νίκη στο πρωτάθλημα.

ΚΛΕΑΝΘΗΣ:

Οι τραυματίες Καραβόλιας (θλάση στον τετρακέφαλο) και Καρακώστας (ώμος) δεν θα παραταχθούν με τους συμπαίκτες τους στο γήπεδο Μαριτσών.

ΗΡΑΚΛΗΣ ΜΑΡΙΤΣΩΝ:

Ο τιμωρημένος Τάσος Καβουσανάκης είναι το μοναδικό πρόβλημα που αντιμετωπίζει ο Σπύρος Αγγελόπουλος.

ΚΛΕΟΒΟΥΛΟΣ:

Οι τιμωρημένοι Σάββας Κορνάρος και Αντώνης Οικονομάκης δεν έχουν δικαίωμα συμμετοχής. Απόντες θα είναι και οι τραυματίες Χρήστος Χωρίτης, Γιάννης Πόλος ενώ για προσοπικούς λόγους δεν θα δώσουν το παρών στο δύσκολο παιχνίδι των Μαριτσών οι έμπειροι Κώστας Οίκουτας και Βασίλης Σακκάς.

ΦΟΙΒΟΣ:

Ο Μιχάλης Κυπριώτης που συμπλήρωσε ένα μήνα απουσίας λόγω τραυματισμού είναι η μοναδική απώλεια για τον Κώστα Φτάκλα. Βέβαια δεν υπολογίζεται και ο Δημήτρης Μάτσης που τιμωρήθηκε από την ΕΠΣΔ με εξάμηνο αποκλεισμό.

ΑΓΙΟΣ ΓΕΩΡΓΙΟΣ:

Ο Μαυρομούστακος είναι τιμωρημένος και δεν υπολογίζεται από τον Στάθη Φαρμακίδη. Ανέτοιμος χαρακτηρίζεται ο Μπαρμπαντώνης που έχασε πολλές προπονήσεις ενώ αμφίβολη είναι η συμμετοχή των Στρατή και Εμίρογλου που ταλαιπωρούνται από τραυματισμούς.

ΑΕΡΑ:

Ο Βαγγέλης Χοσάδας δεν υπολογίζει τους τραυματίες Νίκο Νικολή (κάταγμα περόνης), Μανώλη Αλαχούζο (μερική ρήξη στον πλάγιο σύνδεσμο), Μιχάλη Μπούτη (κοιλιακοί) και τον τιμωρημένο Θανάση Τσάμπρα.



Ο Μιχάλης Σπάρταλης θα προσπαθήσει να σκοράρει για λογαριασμό του Κλεάνθη στο παιχνίδι των Μασάρων.

ΔΙΓΕΝΗΣ:

Ο τιμωρημένος Κώτσος και οι τραυματίες Αττιτής, Κουλούρας, Τριανταφύλλου δεν θα χρησιμοποιηθούν από τον Κώστα Λεπτοκαρίδη στο γήπεδο Αφάντου. Πρόβλημα υπάρχει και με τον Κατραμάδο που μέχρι χθες είχε υψηλό πυρετό.

ΑΣΠΙΔΑ ΑΠΟΛΑΚΚΙΑΣ:

Οι τραυματίες Μαθιός, Γκιζλής, Καλογήρου και ο στρατευμένος Βαρδόπουλος δεν είναι στα πλάνα του Σταμάτη Μαργιέλου.

ΑΕ ΚΑΤΤΑΒΙΑΣ:

Ο Ίκαρος Τριπολίτης υπέστη ελαφρύ διάστρεμμα στον αστράγαλο και είναι αμφίβολη η συμμετοχή του στο αρχικό σχήμα.

Προβλήματα τραυματισμών αντιμετωπίζουν και οι Νισύριος, Πέτρου που ενδέχεται να χρησιμοποιηθούν από τον Μανώλη Φρατζή.

Απόντες θα είναι οι Μάριος Χτίστης (τραυματίας), Κατσομπάς (απουσιάζει στο εξωτερικό).

ΔΙΑΓΟΡΑΣ ΒΑΤΙΟΥ:

Οι Βατενοί θα παρουσιαστούν πλήρεις στο αυριανό παιχνίδι κόντρα στον Ανταγόρα.

ΑΝΤΑΓΟΡΑΣ:

Ο Αντώνης Θαλασσινός απέκλεισε από την αποστολή τον μικρό Χατζηλάου επειδή αγωνίστηκε σε τουρνουά 5Χ5 και τους τραυματίες Χονδρομπίλα, Λαγό. Στη Ρόδο θα ταξιδέψουν οι: Σπαθάρας, Θαλασσινός, Αρβανιτογιάννης, Στάκος, Κυριόπουλος, Κανελλόπουλος, Μόρφους, Παπαϊγνατίου, Παναγόπουλος, Κόντος, Πίττας, Χατζηφούντας, Τσάτσας, Παλόσης, Πλατέλλας, Ζότος και Στεργαλάς.

ΔΥΣΚΟΛΗ ΕΞΟΔΟΣ ΤΟΥ ΑΚΟΥΣΙΛΑΟΥ

Η δύσκολη και αγχωτική νίκη του Ακουσίλαου την περασμένη αγωνιστική κόντρα στην Α.Ε. Λέρου αποτέλεσε σημαντική τονωτική ένεση για τους παίκτες του Μιχάλη Κάβουρα.

Μπορεί η ομάδα να μην ικανοποίησε, με τις εμφανίσεις της στις δύο πρώτες αγωνιστικές της Β' κατηγορίας ωστόσο οι τρεις βαθμοί που έχει ως τώρα είναι σίγουρα κάτι θετικό.

Το ενδιαφέρον όλων πλέον έχει στραφεί στο δύσκολο εκτός έδρας τοπικό ντέρμπι με την Ασπίδα Σαλακού που αναμένεται με μεγάλο ενδιαφέρον.

Ο Ακουσίλαος λοιπόν καλείται να ξεπεράσει το εμπόδιο της δυνατής έδρας που θα δημιουργήσουν οι Σαλακενοί και να πάρει τη δεύτερη συνεχόμενη νίκη του στο πρωτάθλημα της Β' κατηγορίας.

Ηδη όλοι στην ομάδα των Φανών είναι έτοιμοι και ψυχολογικά «ντοπαρισμένοι» για την επίτευξη του στόχου τους.

Ο Μιχάλης Κάβουρας δεν αντιμετωπίζει προβλήματα απουσιών.

Οι Φανενοί πραγματοποίησαν χθες την τελευταία τους προπόνηση και σήμερα θα ξεκουραστούν έτσι ώστε να είναι πανέτοιμοι για την αυριανή αναμέτρηση.

Στη διάρκεια μάλιστα της χθεσινής προπόνησης όπως και καθ' όλη την εβδομάδα οι παίκτες του Ακουσίλαου είχαν την ευκαιρία να ενημερωθούν για τη δύσκολη αποστολή που τους περιμένει και τη δύσκολη έδρα που θα συναντήσουν στη Σάλακο όμως αυτό δεν τους φοβίζει και δηλώνουν πως θα πάνε στην αναμέτρηση με μοναδικό στόχο τους τη νίκη.

ΣΟΚ ΜΕ ΝΙΚΟΛΗ

Νέο σημαντικό αγωνιστικό πλήγμα δέχθηκε ο ΑΕΡΑ. Στο παιχνίδι της περασμένης αγωνιστικής με τον Κλεόβουλο στη Λίνδο τραυματίστηκε ο Νίκος Νικολής και οι εξετάσεις έδειξαν ότι υπέστη κάταγμα περόνης.

Οι πρώτες ενδείξεις δείχνουν ότι ο αρχηγός των «κόκκινων» θα απουσιάσει από τις επίσημες αγωνιστικές υποχρεώσεις για περίπου δύο μήνες.

ΠΑΙΔΙΚΟ - ΕΦΗΒΙΚΟ

Εφτά παιχνίδια περιλαμβάνει το σημερινό πρόγραμμα των «μικρών» πρωταθλημάτων της ΕΠΣΔ.

Αναλυτικά οι σημερινοί αγώνες:

ΕΦΗΒΙΚΟ

Γήπεδο Κρεμαστής Ωρα 12:45 Φοίβος-Αγ. Γεώργιος
Διαιτητής: Φουκάρας **Γιατρός:** Γερακιού
Γήπεδο Αφάντου Ωρα 12:45 μ.μ. ΑΕΡΑ - Ερμής Καλ.
Διαιτητής: Κεφαλάκης **Γιατρός:** Παρασκευόπουλος
Γήπεδο Αγίων Αποστόλων Ωρα 17:30 μ.μ.
ΠΑΟ Διαγόρας - Α.Σ. Ρόδος
Διαιτητές: Στεφανάκης-Μίαρης-Τσουρούττης
Γιατρός: Χατζάκης



ΠΑΙΔΙΚΟ
Α' ΟΜΙΛΟΣ

Γήπεδο Αγ. Αποστόλων Ωρα 10:30 π.μ.
Διαγόρας Β. - Α.Σ. Ρόδος
Διαιτητής: Λιάπη **Γιατρός:** Χατζάκης
Γήπεδο Αγ. Αποστόλων Ωρα 12:00
Δωριέας - Νίκη Ρόδου
Διαιτητές: Κασιώτης-Τάσης-Τσουρούττης
Γιατρός: Χατζάκης
Γήπεδο Αγ. Αποστόλων Ωρα 13:15 μ.μ.
Αγ. Ισίδωρος - ΠΑΣ Ασκληπιείου
Διαιτητές: Τσουρούττης-Κασιώτης-Τάσης
Γιατρός: Μαυρονικόλας

Β' ΟΜΙΛΟΣ

Γήπεδο Απολακκιάς Ωρα 13:30 μ.μ.
Ασπίδα Απολ.-Ηλιος Ιαλυσού
Διαιτητής: Κατταβενός **Γιατρός:** Διαμαντής
Γήπεδο Λύκειο Ιαλυσού Ωρα 13:30 μ.μ.
Ιάλυσος - Ευκλής
Διαιτητής: Πλακογιάννης **Γιατρός:** Γκινή

ΔΙΑΙΤΗΤΕΣ ΜΙΚΤΩΝ ΟΜΑΔΩΝ

ΕΠΣ Δυτικής Αττικής - ΕΠΣ Δωδεκανήσου
Τετάρτη 17-11-2004
Ταμπάκης Σ.-Σουρής Ζ.-Κωτσαίνας
/Σ.Δ. ΔΥΤΙΚΗΣ ΑΤΤΙΚΗΣ/

ΠΑΡΑΤΗΡΗΤΕΣ Δ' ΕΘΝΙΚΗΣ

Αγώνας Ιάλυσου - Αναγέννησης Σχηματαρίου
Κυριακή 14-11-2004 Ωρα 15.00
Οικονομίδειο Γηπέδου Ιαλυσού
Παρ. Γαμβρούδης Βάιος.

ΜΠΑΣΚΕΤ

Σαββατοκύριακο στο παρκέ

Με τέσσερα παιχνίδια συνεχίζονται σήμερα τα τοπικά πρωταθλήματα μπάσκετ. Αναλυτικά το πρόγραμμα του Σαββατοκύριακου και οι διαιτητές:

Σάββατο

Λίνδος 11:30 Κλεόβουλος - Σύμη (Α): Ξανθός - Πετρίδης
Καρδάμαινα 16:00
Ηρακλής 2000 - Ζέφυρος (Α): Ζαμάγιας Στάλας
Βενετόκλειο 19:00 Ιβίσκος - Ιπποκράτης (Γ): Ξανθός - Κουνελλές
Ιάλυσος 19:00 Ιάλυσος - Ελπις (Γ): Αρνάς - Χατζηδάκης

Κυριακή

Καρδάμαινα 15:00 Ηρακλής 2000 - ΑΕ Δικαίου (Ε)
Βενετόκλειο 15:00 Ιβίσκος - Ιπποκράτης (Ν): Φάκαρος - Αρνάς
Κρεμαστή 15:00 Ελπίς - Κολοσσός (Ε): Μυροφόρος - Πετρίδης
Ιάλυσος 17:00 Ιάλυσος - Διαγόρας (Ν): Κουνελλές - Χατζηδάκης
Κλειστό Κω 17:30 Ιπποκράτης - ΕΑΚΑ (Ε): Ζαμάγιας - Στάλας
Ιάλυσος 19:00 Ιάλυσος -Διαγόρας (Ε): Κουνελλές-Φάκαρος

Δευτέρα

Βενετόκλειο 21:00 Ζέφυρος - Ιβίσκος (Ε) :
Βιτζηλαίος - Δημητρούλης



ΕΝΤΕΙΝΟΝΤΑΙ ΣΤΗΝ ΠΕΡΙΟΧΗ ΟΙ ΑΝΗΣΥΧΙΕΣ

ΤΡΙΑ ΠΥΡΗΝΙΚΑ ΕΡΓΟΣΤΑΣΙΑ *θα κατασκευάσει η Τουρκία!*

Παρά τις διεθνείς αντιδράσεις η Τουρκία υλοποιεί τα σχέδιά της

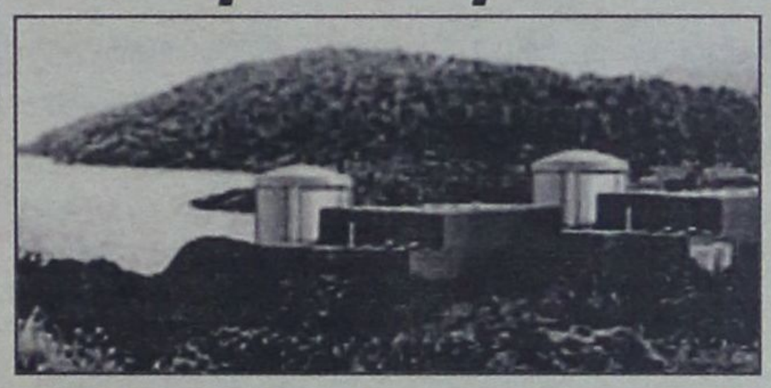

Ούτε ένα, ούτε δύο, αλλά τρία πυρηνικά εργοστάσια (!) σχεδιάζει για να εγκαταστήσει στο έδαφός της η γείτων χώρα, Τουρκία μέχρι το έτος 2012, γεγονός που εντείνει τις ανησυχίες όλων των τοπικών φορέων που ασχολούνται ενεργά με το θέμα στα τελευταία χρόνια, στην προσπάθειά τους να αποτρέψουν την εγκατάσταση του εργοστασίου στο Ακουγιού.

Παρά τις διεθνείς αντιδράσεις – αλλά και στο εσωτερικό της γείτονος – Η Τουρκία δεν δείχνει διατεθειμένη να εγκαταλείψει το σχεδιασμό της, που όμως όλα δείχνουν είναι ευρύτερος απ' όσο αρχικά φαινόταν.

Πιο συγκεκριμένα:

Η ΤΟΥΡΚΙΑ εξετάζει το ενδεχόμενο να τεθούν σε λειτουργία στη χώρα περισσότερα του ενός πυρηνοκίνητα εργοστάσια παραγωγής ηλεκτρικής ενέργειας από το 2012 με συνολική παραγωγή 4.500 μεγαβάτ όπως δήλωσε προχθές ο υπουργός Ενέργειας, Χιλμί Γκιουλέρ.

Σήμερα δεν υπάρχουν στην Τουρκία πυρηνικά εργοστάσια παραγωγής ηλεκτρικής ενέργειας, αλλά πριν από λίγους μήνες η κυβέρνηση ανακοίνωσε ότι εξετάζει το ενδεχόμενο κατασκευής τριών.

«Αναμένεται ότι από το 2012 θα αρχίσουν να λειτουργούν πυρηνοκίνητα εργοστάσια με παραγωγή 4.500 MW» ανέφερε ο Γκιουλέρ στην επιτροπή προϋπολογισμού του κοινοβουλίου, χωρίς να διευκρινίσει πόσα εργοστάσια θα απαιτηθούν.

Σύμφωνα με τον υπουργό, η Τουρκία, η οικονομία της οποίας αυξάνεται με γοργούς ρυθμούς ύστερα από μια οικονομική κρίση που είχε κορυφωθεί το 2001, έχει διαρκώς αυξανόμενες ενεργειακές ανάγκες.

«Από τους υπολογισμούς μας προκύπτει ότι, πέραν των υπαρχουσών και των υπό ανέγερση ενεργειακών εγκαταστάσεων, έχουμε ανάγκη να γίνουν επενδύσεις σε νέα εργοστάσια παραγωγής ηλεκτρικής ενέργειας με συνολική παραγωγή 54.080 MW μέχρι το έτος 2020, προκειμένου να ανταποκριθούμε στη μελλοντική ζήτηση ηλεκτρικής ενέργειας» είπε.

Ο Γκιουλέρ είχε αποκαλύψει το Μάιο την αναβίωση σχεδίων της τουρκικής κυβέρνησης για ανέγερση του πρώτου εργοστασίου παραγωγής ηλεκτρικής ενέργειας μετά το «πάγωμα» προηγούμενου παρόμοιου σχεδίου εξαιτίας ανησυχιών που διατυπώθηκαν για οικονομικούς και περιβαλλοντικούς λόγους.

Οι εξελίξεις αυτές αναμένεται να κινητοποιήσουν τους τοπικούς φορείς που επισταμένως παρακολουθούν τις κινήσεις της Τουρκίας, όσον αφορά τουλάχιστον το Ακούγιου. Όπως είναι γνωστό, αποτρέπτικές των σχεδίων της γείτονος πρωτοβουλίες έχουν αναλάβει ο Συνασπισμός, με επιστολές του προς την κυβέρνηση και τα κόμματα, καθώς και το Επιμελητήριο Δωδ/σου, το οποίο πρόσφατα είχε αποστείλει σχετική επιστολή στον Επίτροπο για τη Διεύρυνση κ. Gunther Verheugen, ζητώντας τη μεσολάβηση της Επιτροπής, προκειμένου να συμμορφωθεί η Τουρκία στις απαιτήσεις της Euratom.

Ενδεικτική της σοβαρότητας με την οποία η ελληνική κυβέρνηση παρακολουθεί τις πυρηνικές «ανησυχίες» της Τουρκίας είναι και η επιστολή που τον περασμένο Αύγουστο είχε στείλει στον κ. Θανάση Αναπολιτάνο ο υπουργός Εξωτερικών κ. Γιάννης Βαληνάκης:

Αγαπητέ κ. Αναπολιτάνε

Απαντώντας στην από 26-6-04 επιστολή σας θα ήθελα να σας γνωρίσω ότι η προστασία του περιβάλλοντος και η χάραξη ορθολογικής περιβαλλοντικής πολιτικής αποτελούν πρώτιστες προτεραιότητες της Κυβέρνησης της Νέας Δημοκρατίας, σε αναγνώριση της τεράστιας σημασίας που αυτές έχουν για την ευημερία και ανάπτυξη της παρούσας και των επερχόμενων γενεών. Γι' αυτόν ακριβώς το λόγο και αποτελεί σημαντική επιτυχία για τη χώρα μας η πρόσφατη επιλογή του Σταύρου Δήμα για τη θέση του Επιτρόπου αρμοδίου για θέματα Περιβάλλοντος, επιλογή που επιτεύχθη μετά από συντονισμένες και πολύμηνες ενέργειες της Κυβέρνησης.

Στο πλαίσιο αυτό και σχετικά με τις κατά καιρούς εκπεφρασμένες προθέσεις της Τουρκίας να προχωρήσει στην παραγωγή πυρηνικής ενέργειας, τις οποίες φέρεται να επανέφερε στο προσκήνιο με πρόσφατη δήλωσή του ο Τούρκος Υπουργός Ενέργειας, θα ήθελα να σας θυμίσω ότι το Υπουργείο Εξωτερικών και η Κυβέρνηση τοποθετούνται μακράν της λογικής της χρήσης πυρηνικής ενέργειας σε ολόκληρη την περιοχή, και της θεώρησης του παρελθόντος σύμφωνα με την οποία, όπως εσείς ο ίδιος αναφέρετε, το σημαντικότατο αυτό θέμα επαφιόταν αποκλειστικά και μόνο στην καλή θέληση της Τουρκίας. Γι' αυτό παρακολουθεί ενεργά την εξέλιξη του θέματος με τη δέουσα προσοχή και ευαισθησία και προβαίνει σε όλες τις ενδεικνυόμενες ενέργειες σε κάθε επίπεδο, για να αποτρέψει τους κινδύνους από την τυχόν κατασκευή πυρηνικού σταθμού στο Αιγαίο.



Κεντρικός άξονας της νέας αυτής στρατηγικής του Υπουργείου Εξωτερικών είναι η ανάδειξη του θέματος της πιθανής κατασκευής πυρηνικού αντιδραστήρα από τη γείτονα ως δυνάμει ευρωτουρκικού προβλήματος και όχι η έκκληση προς την Τουρκία, η οποία θα μπορούσε να αποδειχθεί και ατελέσφορη και αντιπαραγωγική. Δεδομένου μάλιστα ότι τα σύνορα της Ελλάδας στα Δωδεκάνησα αποτελούν πλέον εξωτερικά όρια της Ευρωπαϊκής Ένωσης, τα όποια προβλήματα αναφύονται εκεί θα πρέπει να απασχολούν και τους εταίρους μας. Ως αρμόδιος για τα ευρωπαϊκά θέματα στο ΥΠΕΞ προς αυτή την κατεύθυνση θα κινηθώ.

Σε κάθε περίπτωση το Υπουργείο Εξωτερικών, μαζί με τη δραστηριοποίηση της κοινωνίας των πολιτών, των περιβαλλοντικών, οικολογικών και άλλων οργανώσεων θα συνεργάζεται για την ανάληψη πρωτοβουλιών με στόχο την ευαισθητοποίηση της ευρωπαϊκής και διεθνούς κοινής γνώμης των Κυβερνήσεων των κρατών – μελών και της Ευρωπαϊκής Επιτροπής.

Με εκτίμηση
Γιάννης Βαληνάκης



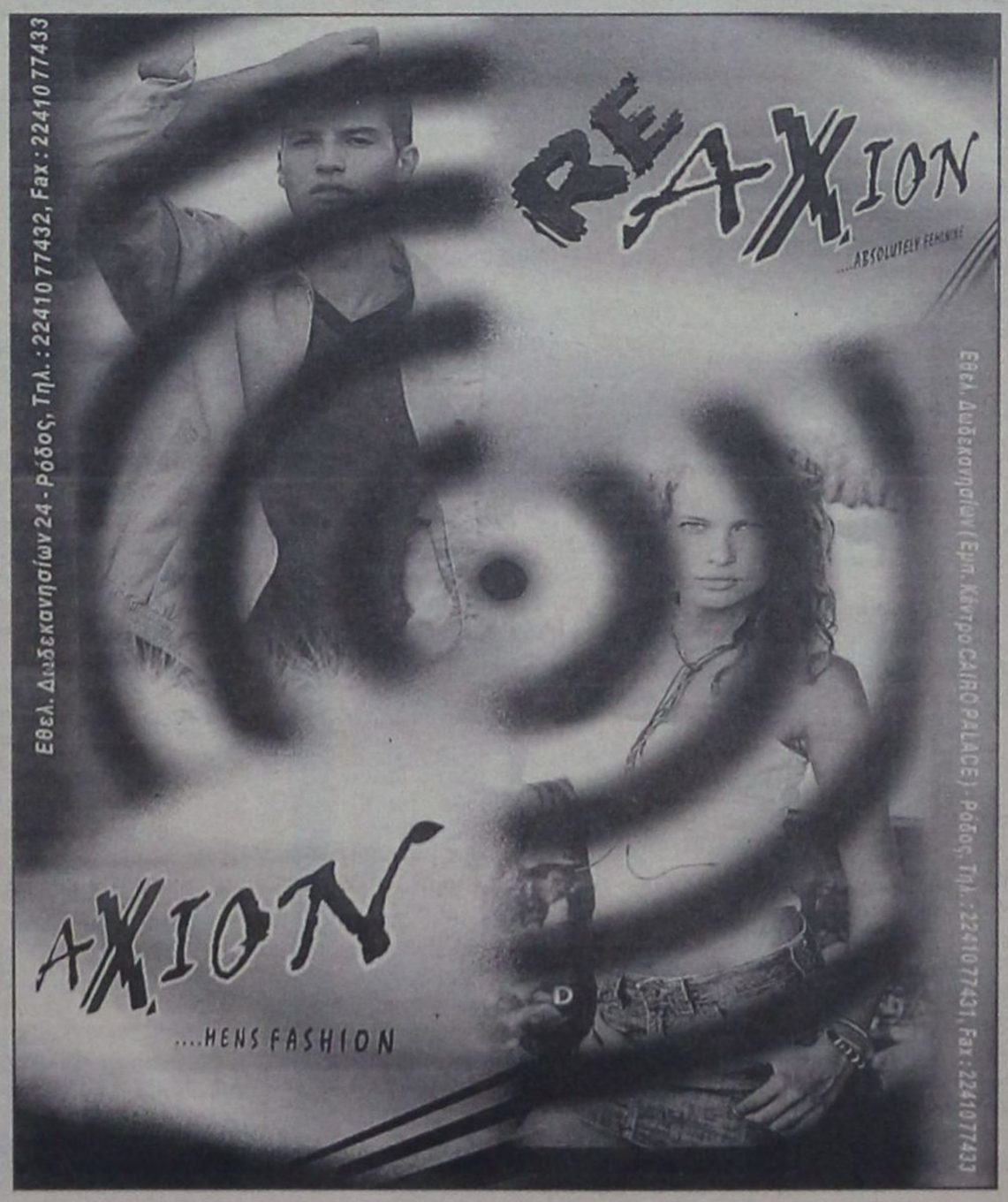

ΔΕΥΤΕΡΑ 08/11/2004

ΛΙΜΑΝΙ	ΑΦΙΞΗ	ΑΝΑΧΩΡΗΣΗ
ΡΟΔΟΣ		07.00
ΠΑΝΟΡΜΙΤΗΣ	07.50	12.00
ΤΗΛΟΣ	12.40	16.00
ΠΑΝΟΡΜΙΤΗΣ	16.40	16.50
ΡΟΔΟΣ	17.50	Δ

ΤΕΤΑΡΤΗ 10/11/2004

ΛΙΜΑΝΙ	ΑΦΙΞΗ	ΑΝΑΧΩΡΗΣΗ
ΡΟΔΟΣ		07.00
ΤΗΛΟΣ	08.20	08.30
ΡΟΔΟΣ	09.50	16.00
ΤΗΛΟΣ	17.20	17.30
ΡΟΔΟΣ	18.50	Δ.

ΠΑΡΑΣΚΕΥΗ 12/11/2004

ΛΙΜΑΝΙ	ΑΦΙΞΗ	ΑΝΑΧΩΡΗΣΗ
ΡΟΔΟΣ		09.00
ΤΗΛΟΣ	10.20	16.00
ΡΟΔΟΣ	17.20	Δ.



5ΠΛΗΡΟΦΟΡΙΕΣ
ΡΟΔΟΣ ΤΑΡΠΟΝ ΣΠΡΙΝΓΚΣ 44
• ΤΗΛ. 22410 78052 - 22410 78053
• ΦΑΞ 2241020272
• Κινητό 6938244523
ΤΗΛΟΣ ΤΗΛ. 2246044000 • ΦΑΞ 2246044044



ΟΛΥΜΠΙΑΚΟΙ ΑΓΩΝΕΣ 2004

ΧΑΘΗΚΕ Η ΕΥΚΑΙΡΙΑ

να προβάλουμε το «brand Greece»

Ο πρόεδρος του PRC Group - The Management House Δημήτρης Γ. Μαύρος σχολιάζει τα λάθη και τις παραλείψεις στην επικοινωνιακή πολιτική των Ολυμπιακών Αγώνων, αλλά και τα χαμένα οφέλη για τουρισμό, επενδύσεις και εξαγωγές

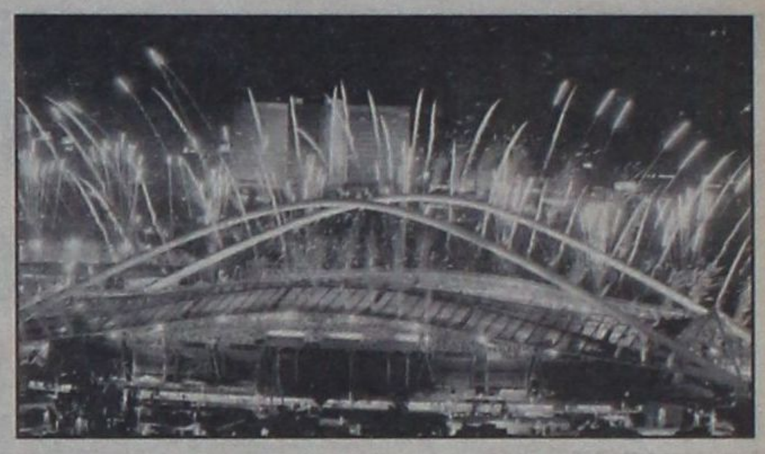

Σημαντικές ελλείψεις και λάθος χειρισμούς στις τεχνικές επικοινωνίας των Ολυμπιακών Αγώνων διαπιστώνει ο πρόεδρος του PRC Group – The Management House, Δημήτρης Μαύρος, σε συνέντευξή του στο ΤΤ. Ο πρόεδρος του μεγαλύτερου ομίλου ολικής επικοινωνίας στην Ελλάδα (και παγκόσμια) εκτιμά πως πολλοί θα είναι εκείνοι που θα θελήσουν να επισκεφθούν την Ελλάδα την επόμενη τουριστική σεζόν.

Αναλυτικά η συνέντευξη:

• Πόσο ικανοποιητική εκτιμάτε πως ήταν η επικοινωνία της χώρας μας στη διοργάνωση των Ολυμπιακών Αγώνων;

Δυστυχώς, χάθηκαν πολλές ευκαιρίες. Οποια επικοινωνία πραγματοποιήθηκε, σκιάστηκε από τα αρνητικά δημοσιεύματα στο διεθνή Τύπο. Η καθυστέρηση στην ολοκλήρωση των έργων μας στέρησε ευκαιρίες για προβολή.

• Θα μπορούσε να αποτελέσει «υπόδειγμα»;

Ηδη από την απάντησή μου στην προηγούμενη ερώτηση αντιλαμβάνεστε ότι η καμπάνια, όπως έγινε, δεν θα μπορούσε σε καμία περίπτωση να αποτελέσει υπόδειγμα. Αν και δεν γνωρίζω το σύνολο των επικοινωνιακών ενεργειών που πραγματοποιήθηκαν κατά τη διάρκεια της προετοιμασίας για τους Ολυμπιακούς Αγώνες 2004, τα μηνύματα που λαμβάναμε από τους συνεργάτες μας στο εξωτερικό ήταν στο σύνολό τους επικριτικά, ιδίως σε ότι αφορά τις χαμένες ευκαιρίες προβολής. Δεν αξιοποιήθηκαν –τουλάχιστον αποτελεσματικά- τεχνικές επικοινωνίας όπως είναι το lobbying, οι δημόσιες σχέσεις, το CRM.

• Η σχέση value/money πιστεύετε πως είχε θετικό ισοζύγιο;

Είναι πολύ δύσκολο να είναι κανείς τόσο συγκεκριμένος και ασφαλώς δεν έχω το σύνολο των στοιχείων για να απαντήσω με ακρίβεια στην ερώτησή σας αυτή. Σε ότι αφορά την προσέλκυση τουριστών και επισκεπτών στους Αγώνες πιστεύω ότι τα πράγματα θα μπορούσαν να είναι καλύτερα. Σε ότι αφορά τα οφέλη της χώρας γενικότερα και σε βάθος χρόνου, πιστεύω πως ήταν θετικό γιατί έσπευσε μια σειρά έργων υποδομής που ήταν απολύτως απαραίτητα για την αναβάθμιση της εικόνας της χώρας.

ΑΝΑΒΑΘΜΙΣΗ ΥΠΗΡΕΣΙΩΝ ΚΑΙ ΤΟΥΡΙΣΤΙΚΗ ΣΥΝΕΙΔΗΣΗ

• Ποιό «μείγμα» επικοινωνίας θα προτείνατε για την επικοινωνία μιας χώρας όσον αφορά την προσέγγιση του τουρισμού;

Οπως ανέφερα και προηγουμένως, για να είναι αποτελεσματική μια τέτοια επικοινωνία είναι απαραίτητος ο συνδυασμός όλων των τεχνικών επικοινωνίας με ένα ενιαίο positioning. Οι Ολυμπιακοί Αγώνες θα μπορούσαν να λειτουργήσουν σαν πόλος έλξης περισσότερων, απ' ότι συνήθως, τουριστών από ολόκληρο τον κόσμο. Ομως, παντού στην Ελλάδα, φέτος το καλοκαίρι, υπήρχαν άδεια δωμάτια σε ξενοδοχεία και γενικά μια στενόχωρη εικόνα. Σ' αυτό έχει συμβάλει και η χαμηλή ποιότητα του ίδιου τουριστικού προϊόντος. Ετσι, λοιπόν, σαν απαραίτητο σημείο εκκίνησης μιας αποτελεσματικής επικοινωνίας για την προσέλκυση τουρισμού θα έβλεπα μια καμπάνια αναβάθμισης του τουριστικού προϊόντος που προσφέρει η χώρα μας και ένα πρόγραμμα ανάπτυξης τουριστικής συνείδησης στους επαγγελματίες του χώρου, που θα βασίζεται στην εκπαίδευση και την παρακίνηση.

Στο σημείο αυτό, θα ήθελα να αναφέρω ένα παράδειγμα που επίσης συνδέεται με την επιτυχία των Αγώνων και αφορά τους εθελοντές.

Ολοι συμφώνησαν, τόσο στην Ελλάδα όσο και στο εξωτερικό, σε επίπεδο θεατών αλλά και αρμοδίων φορέων ότι οι Ολυμπιακοί Αγώνες της Αθήνας διακρίθηκαν μεταξύ άλλων και για την άριστη εντύπωση που δημιούργησαν οι σχεδόν διακόσιες χιλιάδες εθελοντές. Αξίζει όμως να σημειώσουμε ότι, πέρα από τα έμφυτα ανθρώπινα χαρακτηριστικά όλων αυτών των ανθρώπων, χρειάστηκε ένα μαραθώνιο και εξαιρετικά πολύπλευρο εκπαιδευτικό πρόγραμμα, το οποίο ο Ομιλός μας (PRC Group – The Management House) είχε την τιμή να σχεδιάσει και να υλοποιήσει σε συνεργασία με τη Διεύθυνση Εκπαίδευσης της ΟΕΟΑ Αθήνα 2004.

• Τα αποτελέσματα στην τουριστική κίνηση σε πόσο χρόνο θα μπορούσαν να γίνουν αισθητά;

Ευτυχώς η διοργάνωση των Αγώνων στέφθηκε από απόλυτη επιτυχία. Η πόλη της Αθήνας είχε βάλει τα καλά της. Καμιά από τις Κασσάνδρες δεν επιβεβαιώθηκε, η ατμόσφαιρα ήταν εκπληκτική, οι εγκαταστάσεις εντυπωσιακές και το μόνο αρνητικό ήταν οι λίγοι θεατές τις πρώτες μέρες, γεγονός για το οποίο και τα ξένα ΜΜΕ είχαν βάλει το χέρι τους, όπως αναγκάστηκαν να ομολογήσουν εκ των υστέρων.

Είναι σαφές πως πολλοί θα είναι εκείνοι που θα θελήσουν να επισκεφθούν την Ελλάδα, ήδη από την επόμενη τουριστική σεζόν. Παράλληλα με την ανάπτυξη του τουριστικού προϊόντος, την προσφορά εναλλακτικών μορφών τουρισμού, την ανάπτυξη του συνεδριακού τουρισμού και την επέκταση της τουριστικής περιόδου, ώστε να καλύπτει περισσότερους μήνες το χρόνο, θα επιτύχουμε ένα repositioning της Ελλάδας, το οποίο θα έχει τα πολυπόθητα αποτελέσματα και, το

Δεν αξιοποιήθηκαν - τουλάχιστον αποτελεσματικά- τεχνικές επικοινωνίας όπως είναι το lobbying, οι δημόσιες σχέσεις, το CRM

κυριότερο, θα εξασφαλίσει τη μακροπρόθεσμη βιωσιμότητα και ανάπτυξη αυτού του τόσο ζωτικού για την οικονομία μας κλάδου.

• Ποιά ήταν τα πιο αποτελεσματικά σημεία της διοργάνωσης, από άποψη προβολής της Ελλάδας;

Ολο αυτό το αρνητικό κλίμα που είχαν καλλιεργήσει τα ξένα ΜΜΕ είχε και τα θετικά του, στο βαθμό που είχε τοποθετήσει τον πήχη πολύ χαμηλά. Ομως η Ελλάδα εντυπωσίασε. Η τελετή έναρξης έδωσε το στίγμα αλλάζοντας ακαριαία τον τόνο των δημοσιευμάτων. Το γεγονός ότι η πρεμιέρα των Αγώνων ήταν τόσο επιτυχημένη έκοψε οριστικά την γκρίνια ήδη από τις πρώτες ώρες της διοργάνωσης. Το ότι η Αθήνα διέψευσε όλες τις προβλέψεις περί κυκλοφοριακού χάους, ακόμα και περί του... καύσωνα, λειτούργησε πολλαπλασιαστικά σε όλα τα επίπεδα.

Οι επισκέπτες μας – και κυρίως οι ξένοι δημοσιογράφοι- είδαν και εγκωμίασαν με τα ρεπορτάζ τους μια Αθήνα, μια Ελλάδα, μια διοργάνωση πέρα από κάθε προσδοκία. Αυτό είναι πολύ πιο αποτελεσματικό και πολύ πιο πολύτιμο ακόμα κι από την πιο δαπανηρή διαφημιστική εκστρατεία. Αρκεί να διατηρηθεί το momentum.

«BRAND GREECE»

• Ποιές ελλείψεις εντοπίζετε, τι θα μπορούσε να γίνει καλύτερα;

Με δύο λόγια και συνοψίζοντας, χρειαζόταν καλύτερος προγραμματισμός, καλύτερος συντονισμός μεταξύ διαφόρων συνεργαζόμενων φορέων ξέρετε, οι Αγώνες δεν ήταν μόνο υπόθεση της Οργανωτικής Επιτροπής Αθήνα 2004. Ηταν εθνική μας υπόθεση, που αφορούσε την ιστορία, την κληρονομιά και τις καταβολές μας ως κράτος. Ηταν μια θαυμάσια ευκαιρία να προβάλουμε αυτό που θα μπορούσε κάποιος να ονομάσει «brand Greece», το νέο, σύγχρονο πρόσωπο της χώρας, η αποτελεσματική προβολή του οποίου δεν θα προσελκύσει απλώς τουρίστες. Θα προσελκύσει και επενδυτές, αγοραστές των ελληνικών προϊόντων, υποστηρικτές σε πολιτικό επίπεδο κ.λ.π.

• Ποιοί είναι οι βασικοί άξονες στους οποίους πρέπει να κινηθεί η χώρα μας στο εξής, ώστε να επιτύχει τη «συντήρηση θορύβου»;

Είναι όλοι αυτοί που μόλις σας ανέφερα. Η Ελλάδα πρέπει να δημιουργεί ευχάριστες εκπλήξεις στη διεθνή κοινή γνώμη σε όλα τα επίπεδα: στον πολιτισμό, την επιστήμη, τις επιχειρήσεις, τη φυσική ομορφιά και τις παρεχόμενες τουριστικές υπηρεσίες, την ανάπτυξη και ανάδειξη της μοναδικής ιστορικής και πολιτιστικής μας κληρονομιάς.

Διατίθεται κατ' αποκλειστικότητα φρεσκοκομμένος και σε ειδική συσκευασία

ο Ελληνικός καφές Νεοχωρίου

Διαλέγουμε τις καλύτερες ποικιλίες καφέ και σας προσφέρουμε ένα ασύγκριτο χαρμάνι γνωστό για το δυνατό άρωμα και την εξαιρετική γεύση του. Χάρη στη νέα αεροστεγή συσκευασία ο καφές μας φτάνει αναλλοίωτος μέχρι το φλυτζάνι σας.

25 είδη αρωματικού καφέ φίλτρου
• 15 είδη τσαγιού • Βότανα
• Ποικιλίες καφέ από Κολομβία, Γουατεμάλα, Κένυα, Μεξικό, Βραζιλία, Παπούα, Espresso di Lopos
• Αξεσουάρ για καφέ και τσάι

Λοπός Νίκος
Αμαράντου 45, Νιοχώρι Ρόδος 85100
τηλ: 22410 26010 e-mail: dilop6@otenet.gr

Kalithies Palace
ΑΙΘΟΥΣΑ ΔΕΞΙΩΣΕΩΝ



Εμπιστευθείτε σ' εμάς την γαμήλια δεξίωση του γάμου σας
Σε ένα χώρο, σχεδιασμένο αμφιθεατρικά, κλιματιζόμενο, με δυνατότητα να φιλοξενήσει έως 800 άτομα.
Απολαμβάνοντας ένα από τα μενού μας που εσείς θα επιλέξετε.
Προσιτές τιμές.
Τηλ. κρατήσεων: 2241085641, 2241085515, 2241086778

ΟΛΥΜΠΙΑΚΗ ΑΠΟΓΡΑΦΗ

ΣΤΑ 9 ΔΙΣ. ΕΥΡΩ ΕΚΤΙΜΑ Η ΚΥΒΕΡΝΗΣΗ
το κόστος των Ολυμπιακών Αγώνων

Νέες κόντρες αναμένεται να πυροδοτήσει η Ολυμπιακή απογραφή της κυβέρνησης

Το συνολικό κόστος (κρατική επιβάρυνση και ιδιωτική συμμετοχή) των δαπανών για την τέλεση των Ολυμπιακών Αγώνων εκτιμάται ότι θα φθάσει στα 8,954 δισ. ευρώ, δήλωσε την Παρασκευή ο υπουργός Οικονομίας Γ.Αλογοσκούφης, παρουσία της αναπληρωτού υπουργού Πολιτισμού, Φάνης Πάλλη-Πετραλιά, μετά τη συνεδρίαση της Κυβερνητικής Επιτροπής.

Ο υπουργός Οικονομίας διευκρίνισε πως στο ποσό αυτό δεν περιλαμβάνεται το κόστος κατασκευής των έργων που ολοκληρώθηκαν ή επισπεύσθηκε η κατασκευή τους λόγω των Αγώνων και τα οποία ήταν προγραμματισμένα να υλοποιηθούν. Στην κατηγορία αυτών των έργων περιλαμβάνονται η Αττική Οδός, το αεροδρόμιο Ελευθέριος Βενιζέλος, το τραμ και ο προαστιακός.

Το σημαντικότερο μέρος της χρηματοδότησης του Δημοσίου (το οποίο θα κλείσει στα 7,202 δισ. ευρώ) προήλθε από το Πρόγραμμα Δημοσίων Επενδύσεων, οι δαπάνες του οποίου θα φθάσουν στο ποσό των 6,583 δισ. ευρώ (ποσοστό 73,5% επί του συνόλου της χρηματοδότησης).

Ο κ. Αλογοσκούφης είπε ότι μέσω του ΠΔΕ χρηματοδοτήθηκαν, κυρίως, έργα υποδομής, Ολυμπιακά αθλητικά κέντρα και εγκαταστάσεις, ο εξοπλισμός των εγκαταστάσεων αυτών, οι δαπάνες ασφάλειας και πολιτιστικές δράσεις.

Επιπλέον, δήλωσε ότι «τα έργα της Ολυμπιακής προετοιμασίας και τα ειδικά έργα των εθνικών επιλογών χρηματοδοτήθηκαν αποκλειστικά από εθνικούς πόρους» και προσέθεσε πως στην κατηγορία των έργων υποδομής περιλαμβάνονται και οι δαπάνες για τη βελτίωση των υποδομών στα νοσοκομεία και τα μεταφορικά μέσα.

Διευκρίνισε, μάλιστα, ότι στα ειδικά έργα εθνικών επιλογών περιλαμβάνονται όχι μόνο τα έργα, που εκτελέστηκαν στην Αττική, αλλά και αυτά που πραγματοποιήθηκαν στην περιφέρεια μέσω του προγράμματος «Ελλάδα 2004».



Αθήνα 2004

Οι δαπάνες της Οργανωτικής Επιτροπής Αθήνα 2004 θα φθάσουν στα 1,752 δισ. ευρώ (ποσοστό 19,6% της συνολικής δαπάνης). Οι δαπάνες αυτές χρηματοδοτήθηκαν από έσοδα που προήλθαν κυρίως από τα εισιτήρια, τα τηλεοπτικά δικαιώματα, την εμπορία Ολυμπιακών προϊόντων και τις χορηγίες.

Ο Γ.Αλογοσκούφης είπε επίσης ότι από την ανάλυση των δαπανών κατά κατηγορία οι δαπάνες για έργα υποδομής θα διαμορφωθούν στα 2,861 δισ. ευρώ (ποσοστό 39,7%), οι δαπάνες αθλητικών εγκαταστάσεων και εξοπλισμού θα ανέλθουν στα 2,153 δισ. ευρώ (9,9%), ενώ οι δαπάνες για την προβολή του ελληνικού πολιτισμού, τη φιλοξενία αθλητών και τις περιβαλλοντικές αναπλάσεις θα ανέλθουν στα 1,108 δισ. ευρώ (15,4%).

Τέλος, οι δαπάνες ασφάλειας, στις οποίες περιλαμβάνονται και οι πάσης φύσεως πρόσθετες αποζημιώσεις, θα προσεγγίσουν τα 1,080 δισ. ευρώ (15%).

Σε ό,τι αφορά την κατανομή των δαπανών κατά υπουργείο, μέσω του ΠΔΕ, ο Γ.Αλογοσκούφης ανέφερε ότι το μεγαλύτερο μέρος των δαπανών του προγράμματος εκτελέστηκε από τα υπουργεία ΠΕΧΩΔΕ και Πολιτισμού (ποσοστά 35% και 34% αντιστοίχως).

Υπερβάσεις

«Είχαμε μεγάλες υπερβάσεις στο κόστος των Ολυμπιακών Αγώνων αλλά δεν είναι ώρα για να συζητηθεί το θέμα αυτό» είπε ο κ. Αλογοσκούφης σε συνέντευξη Τύπου μετά τη συνεδρίαση της Κυβερνητικής Επιτροπής. «Ήταν μια μεγάλη επένδυση», προσέθεσε, «η οποία θα αποδώσει το επόμενο χρονικό διάστημα».

Το μεγαλύτερο μέρος των δαπανών πραγματοποιήθηκε το 2003 και το 2004, είπε και προσέθεσε ότι η αρχική εκτίμηση που είχε γίνει προσδιόριζε το κόστος των Ολυμπιακών Αγώνων σε 4,5 δισ. ευρώ.

Από την πλευρά της η κ. Πετραλιά είπε ότι «όπως η κυβέρνηση είχε δεσμευτεί, δίνει σήμερα στον ελληνικό λαό το κόστος της διοργάνωσης των Ολυμπιακών Αγώνων. Κάναμε πολύ πετυχημένους Αγώνες, πολύ ασφαλείς Αγώνες και πολύ ακριβούς Αγώνες».

ΚΟΝΤΡΑ ΓΙΑ ΤΟ ΟΛΥΜΠΙΑΚΟ ΚΟΣΤΟΣ

ΣΦΟΔΡΗ ΕΠΙΘΕΣΗ ΠΑΣΟΚ ΚΑΤΑ ΤΗΣ ΚΥΒΕΡΝΗΣΗΣ
για την Ολυμπιακή απογραφή

Σφοδρή επίθεση κατά της κυβέρνησης και του υπουργού Οικονομίας Γ.Αλογοσκούφη εξαπέλυσε ο εκπρόσωπος Τύπου του ΠΑΣΟΚ Νίκος Αθανασάκης, με αφορμή τις εκτιμήσεις ότι το κόστος των Ολυμπιακών Αγώνων ανήλθε στα 9 δισ. ευρώ.

Ο κ. Αθανασάκης μίλησε για προσπάθεια αντιπερισπασμού, αποπροσανατολισμού και εξαπάτησης του ελληνικού λαού από την κυβέρνηση και υποστήριξε ότι πρόκειται για πολιτική απάτη, ενώ χαρακτήρισε τους λογαριασμούς του κ. Αλογοσκούφη «λογαριασμούς του Καραγκιόζη». Θέλοντας μάλιστα να δώσει μάλιστα περισσότερη έμφαση, σημείωσε ότι ίσως με αυτή την αναφορά θίγει τον Καραγκιόζη.

Ο εκπρόσωπος του ΠΑΣΟΚ συνέδεσε τις σημερινές ανακοινώσεις για το κόστος των Ολυμπιακών Αγώνων με την πολιτική επικαιρότητα, καθώς, όπως ανέφερε, αυτή την εβδομάδα η συζήτηση αφορούσε στα εθνικά θέματα και στο φορολογικό νομοσχέδιο που έφερε στη Βουλή ο κ. Αλογοσκούφης, για την παραμονή του οποίου στην κυβέρνηση εξέφρασε απορία, καθώς τη μία ημέρα ως αρμόδιος υπουργός ανακοίνωνε μέτρα που θα περιλαμβάνονταν στο φορολογικό νομοσχέδιο τα οποία αφαιρέθηκαν από την Κυβερνητική Επιτροπή.

Επίσης άφησε υπαινιγμούς για τη σκοπιμότητα αυτής της ανακοίνωσης, καθώς την ερχόμενη εβδομάδα θα συνεδριάσει το Ecofin που θα ασχοληθεί με την πορεία του ελληνικού ελλείμματος.

Ο κ. Αθανασάκης υπαινίχθηκε ότι η κυβέρνηση ανεβάζει τα ελλείμματα του 2003 και του 2004 μέσω της ανακοίνωσης υψηλότερου κόστους για τους Ολυμπιακούς Αγώνες, προκειμένου να πείσει ότι θα μπορέσει εύκολα να το μειώσει το 2005 και το 2006.

Αναφερόμενος ειδικότερα στο κόστος των Ολυμπιακών Αγώνων, ζήτησε από την κυβέρνηση να ανακοινώσει αμέσως όλο τον κατάλογο των έργων και το κόστος τους προκειμένου να στηρίξει τους ισχυρισμούς της. Καταλόγισε στην κυβέρνηση ότι χρεώνει όλο το κόστος των έργων υποδομής (40% της συνολικής δαπάνης) και τις δαπάνες της Ολυμπιακής Επιτροπής (19,6% της συνολικής δαπάνης), ενώ ταυτόχρονα δηλώνει ότι οι δαπάνες αυτές χρηματοδοτήθηκαν από έσοδα όπως εισιτήρια, τηλεοπτικά δικαιώματα, πώληση ειδών κ.λπ., χωρίς όμως να συμπεριλαμβάνει στους λογαριασμούς αυτά τα έσοδα.

«Περιλαμβάνουν επίσης», ανέφερε ο κ. Αθανασάκης, «τις δαπάνες για τη βελτίωση των νοσοκομείων και των μεταφορικών μέσων». «Έχουν βάλει», σημείωσε, «όλα τα τρόλεϊ για να δικαιολογήσουν Ολυμπιακές δαπάνες». Επίσης, είπε ότι η κυβέρνηση έχει συμπεριλάβει όλες τις περιβαλλοντικές αναπλάσεις.

Ο κ. Αθανασάκης κατηγόρησε την κυβέρνηση ότι δεν περιλαμβάνει τα έσοδα από την επιστροφή του ΦΠΑ που ανέρχονται σε 700 εκατ. ευρώ, καθώς και τα έσοδα από τη φορολογία των επιχειρήσεων που δραστηριοποιήθηκαν στους Ολυμπιακούς Αγώνες και τα οποία ανέρχονται επίσης στα 700 εκατ. ευρώ περίπου.

«Αγνοούν ό,τι θετικό υπάρχει και προσθέτουν ό,τι νομίζουν», υπογράμμισε ο εκπρόσωπος του ΠΑΣΟΚ και προσέθεσε ότι «αντιμετωπίζουν όλες τις δαπάνες ως καταναλωτικές, ενώ το 90% έχουν μετα-Ολυμπιακή χρήση», κατηγορώντας την κυβέρνηση ότι δεν κάνει τίποτα για την μετα-Ολυμπιακή εκμετάλλευση της Ολυμπιακής επένδυσης, «που αποτελεί περιουσία του ελληνικού λαού και την αφήνει να απαξιώνεται».

Ο κ. Αθανασάκης στράφηκε και κατά της αναπληρώτριας υπουργού Πολιτισμού Φάνης Πάλλη-Πετραλιά, «η δήλωση της οποίας περί πολύ ακριβών Ολυμπιακών Αγώνων κάνει το γύρο των διεθνών μέσων ενημέρωσης». «Στην προ-Ολυμπιακή δυσφήμιση των Ολυμπιακών Αγώνων η κυβέρνηση προσθέτει τώρα και την μετα-Ολυμπιακή δυσφήμιση μιας μεγάλης εθνικής επιτυχίας για την οποία όλοι νοιώσαμε υπερήφανοι» κατέληξε ο εκπρόσωπος του ΠΑΣΟΚ.

Παρέμβαση στο θέμα έκανε και ο βουλευτής του ΠΑΣΟΚ Ευάγγελος Βενιζέλος, ο οποίος είπε ότι «η κυβέρνηση προκειμένου να καταρτίσει έναν προϋπολογισμό ανεκτό από την Ευρωπαϊκή Ένωση αποφάσισε να φορτώσει στις Ολυμπιακές δαπάνες όλα όσα έγιναν στη χώρα την περίοδο 1998-2004 και δεν καλύπτονται από το Κοινοτικό Πλαίσιο Στήριξης».

SHIPPING COMPANY OF SYMI
Α.Ν.Ε.Σ.
ΑΝΩΝΥΜΗ ΝΑΥΤΙΛΙΑΚΗ ΕΤΑΙΡΕΙΑ ΣΥΜΗΣ

ΠΡΟΓΡΑΜΜΑ Ε/Γ ΔΡΟΜΟΛΟΓΙΩΝ ΚΑΙ ΠΕΡΙΗΓΗΣΕΩΝ

ΝΟΕΜΒΡΙΟΣ 2004

	ΣΥΜΗ ΙΙ	Υ/Γ ΑΙΓΛΗ
10/11 ΤΕΤΑΡΤΗ	07.30 ΣΥΜΗ - ΡΟΔΟ 15.00 ΡΟΔΟ - ΣΥΜΗ	09.00 ΡΟΔΟ - ΠΑΝΟΡΜ. -ΣΥΜΗ 16.00 ΣΥΜΗ - ΡΟΔΟ
11/11 ΠΕΜΠΤΗ	07.30 ΣΥΜΗ - ΡΟΔΟ 15.00 ΡΟΔΟ- ΣΥΜΗ	
12/11 ΠΑΡΑΣΚΕΥΗ		08.00 ΡΟΔΟ - ΜΑΡΜΑΡΑ* 15.00 ΜΑΡΜΑΡΑ - ΡΟΔΟ* 16.30 ΡΟΔΟ - ΣΥΜΗ
13/11 ΣΑΒΒΑΤΟ	08.00 ΣΥΜΗ - ΡΟΔΟ 15.00 ΡΟΔΟ - ΣΥΜΗ	07.30 ΣΥΜΗ - ΡΟΔΟ 09.00 ΡΟΔΟ - ΣΥΜΗ 10.15 ΣΥΜΗ - ΝΤΑΤΣΑ* 15.00 ΝΤΑΤΣΑ - ΣΥΜΗ* 16.00 ΣΥΜΗ - ΡΟΔΟ
14/11 ΚΥΡΙΑΚΗ	06.30 ΣΥΜΗ - ΡΟΔΟ 09.00 ΡΟΔΟ ΠΑΝΟΡΜΙΤΗ - ΣΥΜΗ 15.30 ΣΥΜΗ-ΡΟΔΟ 17.30 ΡΟΔΟ - ΣΥΜΗ	09.00 ΡΟΔΟ -ΠΑΝΟΡΜΙΤΗ -ΣΥΜΗ 16.00 ΣΥΜΗ - ΡΟΔΟ
15/11 ΔΕΥΤΕΡΑ	07.30 ΣΥΜΗ - ΡΟΔΟ 15.00 ΡΟΔΟ - ΣΥΜΗ	08.00 ΡΟΔΟ - ΜΑΡΜΑΡΑ* 15.00 ΜΑΡΜΑΡΑ - ΡΟΔΟ*
16/11 ΤΡΙΤΗ		09.00 ΡΟΔΟ- ΣΥΜΗ 10.00 ΣΥΜΗ - ΡΟΔΟ 15.00 ΡΟΔΟ - ΣΥΜΗ
17/11 ΤΕΤΑΡΤΗ		08.00 ΣΥΜΗ - ΡΟΔΟ 15.00 ΡΟΔΟ - ΣΥΜΗ 16.00 ΣΥΜΗ - ΡΟΔΟ
18/11 ΠΕΜΠΤΗ	07.30 ΣΥΜΗ - ΡΟΔΟ 15.00 ΡΟΔΟ - ΣΥΜΗ	
19/11 ΠΑΡΑΣΚΕΥΗ		08.00 ΡΟΔΟ - ΜΑΡΜΑΡΑ* 15.00 ΜΑΡΜΑΡΑ - ΡΟΔΟ* 16.30 ΡΟΔΟ - ΣΥΜΗ
20/11 ΣΑΒΒΑΤΟ	08.00 ΣΥΜΗ - ΡΟΔΟ 15.00 ΡΟΔΟ - ΣΥΜΗ	07.30 ΣΥΜΗ - ΡΟΔΟ 09.00 ΡΟΔΟ - ΣΥΜΗ 10.15 ΣΥΜΗ - ΝΤΑΤΣΑ* 15.00 ΝΤΑΤΣΑ - ΣΥΜΗ * 16.00 ΣΥΜΗ - ΡΟΔΟ

ΠΡΟΣΟΧΗ ΤΑ ΔΡΟΜΟΛΟΓΙΑ ΜΕ * ΕΙΝΑΙ ΠΕΡΙΗΓΗΣΗ

Τα δρομολόγια μπορούν να τροποποιηθούν λόγω εκτάκτων συγκοινωνιακών αναγκών ή καιρικών συνθηκών.
Παρακαλούμε πριν ταξιδέψετε επικοινωνήστε με την εταιρεία:

www.anes.gr

Γραφείο Σύμης: Τηλ. 2246071444 Φαξ: 2246071373
Γραφείο Ρόδου: Τηλ. 2241037769 Φαξ: 2241034493

ΕΚΔΗΛΩΣΕΙΣ ΤΟΥΡΙΣΜΟΥ

Φορείς της Δωδεκανήσου που δραστηριοποιούνται στον Τομέα του Τουρισμού οργανώνουν ποικίλες εκδηλώσεις, μετέχοντας στην Ευρωπαϊκή Εβδομάδα Ποιότητας, από 8 έως 14 Νοεμβρίου, που τελεί υπό την αιγίδα του υπουργείου Ανάπτυξης.

Οι εκδηλώσεις πάντως ξέφυγαν κατά πολύ από το πλαίσιο της εβδομάδας, αφού ξεκίνησαν από τις 25 Οκτωβρίου και θα ολοκληρωθούν στις 30 Νοεμβρίου.

Σύμφωνα με το πρόγραμμα, οι εκδηλώσεις των φορέων της Δωδ/σου είναι οι εξής:

Πέμπτη 18 Νοεμβρίου 2004

Τουρισμός - Ποιότητα και διαφοροποίηση, ανταγωνιστικά πλεονεκτήματά του.

Επαρχείο Κω - ΔΟΤ - Επιμελητήριο Δωδ/σου - Ένωση Ξενοδόχων Κω - ΕΕΔΕ.

Ώρα έναρξης: 18.00 - Επαρχείο Κω.

Παρασκευή 19 Νοεμβρίου 2004

Περιβαλλοντική δραστηριοποίηση - Πιστοποίηση euroflower - Κοινωνική ευθύνη - Wellness - SPA - Πρόγραμμα εθίμων-παραδόσεων

• SUNWING RESORT ΡΟΔΟΥ / ALDEMAR PARADISE ROYAL MARE / IRENE PALACE

Ώρα έναρξης: 18.00 - ΑΣΤΕΡ

Σάββατο 20 Νοεμβρίου 2004

Ο αγροτουρισμός πρόκληση ανάπτυξης για τη Ν. Ρόδο

• Δήμος Νότιας Ρόδου / ΕΕΔΕ

Ώρα έναρξης: 11.00 Απολακκιά

Τετάρτη 24 Νοεμβρίου 2004

Ανάπτυξη Αθλητικού Τουρισμού σε Τουριστικό Προορισμό

• ΣΚΩΛ Ρόδου / Σύλλογος Διευθυντών Ξενοδοχείων Ρόδου / ΑΣΤΕΡ / ΕΕΔΕ

Ώρα 18.00 - ΑΣΤΕΡ

Τρίτη 30 Νοεμβρίου 2004

Diversity as a tool for quality improvement. Hotel case study/project.

• Επιστημονική Ομάδα Τουρισμού Επιμελητηρίου Δωδεκανήσου / ΑΣΤΕΡ/ ΕΕΔΕ

Ώρα: 10.00 ΑΣΤΕΡ.

ΑΣΤΥΝΟΜΙΚΕΣ ΕΙΔΗΣΕΙΣ

Από αστυνομικούς του Τμήματος Δίωξης Ναρκωτικών Ρόδου συνελήφθη προχθές το μεσημέρι και παραπέμφθηκε αρμοδίως για τα περαιτέρω ένας 37χρονος, κάτοικος Λάρισας, πλανόδιος μικροπωλητής προσωρινά στην Ρόδο, γιατί κατελήφθη να κατέχει μια πλαστική συσκευασία η οποία περιείχε ποσότητα 21 γραμμ. ακατέργαστης ινδικής κάνναβης. Τα ναρκωτικά κατασχέθηκαν.

• Καταγγέλθηκε στο Αστυνομικό Τμήμα Αρχαγγέλου από έναν 72χρονο, κάτοικο Μαλώνας, ότι στις 3.40 το πρωί της Πέμπτης, 11 Νοεμβρίου, άγνωστος δράστης εισήλθε στο σπίτι του από ανασφάλιστη πόρτα, την ώρα που κοιμόταν, και αφού τον ακινητοποίησε σκεπάζοντάς τον με κουβέρτα, του αφαίρεσε με απειλές, χρηματικό ποσό 80 ευρώ και ένα κυνηγετικό μονόκανο όπλο.

Προανάκριση διενεργεί το Αστυνομικό Τμήμα Αρχαγγέλου.

ΕΛΛΗΝΙΚΗ ΔΗΜΟΚΡΑΤΙΑ
ΥΠΟΥΡΓΕΙΟ ΕΘΝΙΚΗΣ ΠΑΙΔΕΙΑΣ & ΘΡΗΣΚΕΥΜΑΤΩΝ
ΠΕΡΙΦ. Δ/ΝΣΗ Α/ΘΜΙΑΣ & Β/ΘΜΙΑΣ ΕΚΠ/ΣΗΣ ΝΟΤΙΟΥ ΑΙΓΑΙΟΥ
Δ/ΝΣΗ Β/ΘΜΙΑΣ ΕΚΠ/ΣΗΣ ΔΩΔ/ΣΟΥ
ΓΡΑΦΕΙΟ ΦΥΣΙΚΗΣ ΑΓΩΓΗΣ
Ταχ. Δ/νση: Κλαυδίου Πέππερ - Ζέφυρος
Τηλ: 22410/55851-4
Α/ΘΜΙΑΣ & Β/ΘΜΙΑΣ ΕΚΠ/ΣΗΣ
Email: gfa@dide.dod.sch.gr

ΕΥΧΑΡΙΣΤΗΡΙΟ

Το Γραφείο Φυσικής Αγωγής ευχαριστεί θερμά τη **«ΔΩΔΕΚΑΝΗΣΟΣ ΝΑΥΤΙΛΙΑΚΗ»** και την **«Α.Ν.Ε.Σύμης»** για την πολύτιμη βοήθειά τους στη **δωρεάν διανομή του αθλητικού υλικού** στα σχολεία των νησιών μας.

Τέτοιες ενέργειες είναι αξιέπαινες όχι μόνο γιατί το κοινωνικό όφελος είναι τεράστιο, αλλά και γιατί δηλώνουν την ευαισθησία των διοικούντων στα θέματα του αθλητισμού και της εκπαίδευσης.

Η Προϊσταμένη
Ειρήνη Γιαλλουράκη - Καρακατσάνη

ΣΥΛΛΟΓΟΣ ΧΑΛΚΙΤΩΝ ΡΟΔΟΥ «ΑΓΙΟΣ ΙΩΑΝΝΗΣ»

ΜΑΘΗΜΑΤΑ ΠΑΡΑΔΟΣΙΑΚΩΝ ΧΟΡΩΝ

Ο σύλλογος Χαλκιτών Ρόδου ανακοινώνει στα μέλη και τους φίλους της Χάλκης τη λειτουργία τμήματος εκμάθησης παραδοσιακών χορών της Χάλκης και άλλων περιοχών από το χοροδιδάσκαλο κύριο Τσαμπίκο Ποδιώτη σε δύο τμήματα. Τα μαθήματα παραδίδονται κάθε Παρασκευή στην αίθουσα του συλλόγου μας: Εργάνης Αθηνάς 35 (πίσω από την τράπεζα Δωδεκανήσου, κατάστημα οδού Εθνικής Αντιστάσεως).

Τμήματα:

Τμήμα 1: Παιδιά: ώρα 7-8 μ.μ.

Τμήμα 2: Νέοι, ενήλικες: ώρα 8-9 μ.μ.

Ημερομηνία έναρξης μαθημάτων:
Παρασκευή 5 Νοεμβρίου.

Δηλώσεις στα τηλέφωνα
6976072740 πάτερ Αντώνιος
2241034839 κυρία Ρουσσέτου

ΔΡΟΜΟΛΟΓΙΑ Λ.Α.Ν.Ε

ΜΕ ΣΥΝΕΠΕΙΑ ΕΚΕΙ ΠΟΥ ΟΙ ΜΕΓΑΛΟΙ ΔΕΝ ΧΩΡΟΥΝ

Από 11/11 - 02/12

Πέμπτη 11/11/04 ώρα 04.30
για Χάλκη - Διαφάνι - Πηγάδια - Κάσο - Σητεία - Αγ. Νικόλαο - Θήρα - Μήλο - Πειραιά

Σάββατο 13/11/04 ώρα 20.00
για Καστελλόριζο

Κυριακή 14/11/04 ώρα 04.30
για Χάλκη - Διαφάνι - Πηγάδια - Κάσο - Σητεία - Αγ. Νικόλαο - Μήλο - Πειραιά.

Τρίτη 16/11/04 ώρα 20.00
για Καστελλόριζο

Τετάρτη 17/11/04 ώρα 07.00
για Χάλκη - Διαφάνι - Πηγάδια - Κάσο - Σητεία και άμεση επιστροφή στη Ρόδο.

Πέμπτη 18/11/04 ώρα 04.30
για Χάλκη - Διαφάνι - Πηγάδια - Κάσο - Σητεία - Αγ. Νικόλαο - Θήρα - Μήλο - Πειραιά

Σε συνεχεία επανάληψη δρομολογίων ως έχουν από 11/11/2004
Το δρομολόγιο για Αλεξανδρούπολη αναβάλλεται για ένα μήνα από 09/11.

ΑΕΡΟΠΟΡΙΚΑ ΕΙΣΙΤΗΡΙΑ
ΑΚΤΟΠΛΟΪΚΑ ΕΙΣΙΤΗΡΙΑ
ΚΡΑΤΗΣΕΙΣ ΞΕΝΟΔΟΧΕΙΩΝ
ΦΑΝΤΑΣΤΙΚΕΣ ΕΚΔΡΟΜΕΣ Σ' ΟΛΟ ΤΟΝ ΚΟΣΜΟ
Σας προσφέρουμε το καλύτερο στην καλύτερη τιμή!

Πληροφορίες: Πρακτορείο

STEFANAKIS

Αλεξ. Διάκου 38, Ρόδος • Τηλ. 2241020625, 2241030054.

ΣΥΓΧΑΡΗΤΗΡΙΟ

Την αγαπητή μας Εφη Εμμ. Κουτσούκου που πήρε επαξίως το πτυχίο του Τμήματος Ιστορίας και Αρχαιολογίας της Φιλοσοφικής Σχολής του Αριστοτελείου Πανεπιστημίου Θεσσαλονίκης θερμά συγχαίρουμε και της ευχόμαστε λαμπρή σταδιοδρομία

η «δημοκρατική»

ΕΥΧΑΡΙΣΤΗΡΙΟ

Η οικογένεια Αποστόλου Νικολιδάκη επιθυμεί να ευχαριστήσει δημοσίως το ιατρικό και νοσηλευτικό προσωπικό της Καρδιολογικής Κλινικής, όπως και τον Διευθυντή, τους ιατρούς και το νοσηλευτικό προσωπικό της Μονάδας Εντατικής Θεραπείας του Νοσοκομείου Ρόδου, για τη μεγάλη προσπάθεια που κατέβαλαν και για τη θέρμη με την οποία εργάσθηκαν στο πλευρό του αγαπημένου μας Απόστολου κατά τη διάρκεια της νοσηλείας του στο Νοσοκομείο Ρόδου.

Οικογένεια
Αποστόλου Νικολιδάκη

ΕΥΧΑΡΙΣΤΗΡΙΟ

Η οικογένεια Αποστόλου Νικολιδάκη ευχαριστεί από βάθους καρδιάς το Δήμαρχο Αφάντου κ. Σταμάτιο Καβάδα, τον Πρόεδρο κ. Γεώργιο Μανθαιάκη, τα μέλη του Δ.Σ. και το προσωπικό της Δημοτικής Επιχείρησης Υδρευσης και Αποχέτευσης Αφάντου για τη συμπαράσταση στη θλίψη για το θάνατο του αγαπημένου μας Απόστολου.

Οικογένεια
Αποστόλου Νικολιδάκη

ΕΛΛΗΝΙΚΗ ΔΗΜΟΚΡΑΤΙΑ
ΠΕΡΙΦΕΡΕΙΑ ΝΟΤΙΟΥ ΑΙΓΑΙΟΥ
ΝΟΜΟΣ ΔΩΔΕΚΑΝΗΣΟΥ
ΝΟΜΑΡΧΙΑΚΗ ΑΥΤ/ΣΗ ΔΩΔ/ΣΟΥ
ΝΟΜΑΡΧΙΑΚΟ ΣΥΜΒΟΥΛΙΟ
Ρόδος, 11/9/2004
Αριθμ. Πρωτ.: Ν.Σ. 567

ΑΝΑΚΟΙΝΩΣΗ

Με την παρούσα ανακοινώνουμε ότι στις 9-11-2004 παρελήφθη από το Γραφείο μας η με αριθμ. πρωτ. 1208/4-11-04 Απόφαση της Περιφέρειας Νοτίου Αιγαίου - Γενική Διεύθυνση Περιφέρειας - Τμήμα ΠΕ.ΧΩ. Δωδ/νήσου που αφορά «Υπαγωγή στην κατηγορία 4 της με αρ. Η.Π. 15393/2332/5.8.2002 ΚΥΑ σύμφωνα με τη διαδικασία του άρθρου 9 της Η.Π.1104/703/Φ104/14.3.2003 ΚΥΑ του έργου «Συγκρότημα 5 τουριστικών επιπλωμένων κατοικιών δυναμικότητας 15 κλινών, εντός του οικισμού ΟΛΥΜΠΟΣ Νήσου Καρπάθου Νομού Δωδεκανήσου, ιδιοκτησίας Ευγενίας Σακέλλη».

Καλούμε κάθε ενδιαφερόμενο, προκειμένου να λάβει γνώση της ανωτέρω απόφασης να αποταθεί στο Τοπικό Γραφείο Περιβάλλοντος του Τ. Π. και Π. Ε. της Ν.Α. Δωδ/σου (κ. Αρη Σκιαδόπουλο, τηλ. 22410-30413).

Η προαναφερόμενη απόφαση θα αναρτηθεί, για τις προσεχείς μέρες, στον πίνακα ανακοινώσεων της Νομαρχίας.

Ο Πρόεδρος του Ν.Σ. Δωδ/σου
Φώτης Χατζηδιάκος

BMW 645 CI CABRIO VS JAGUAR XK8 CABRIO VS MERCEDES SL 500

ΤΑ ΑΥΤΟΚΙΝΗΤΑ ΤΩΝ ΟΝΕΙΡΩΝ ΣΑΣ...

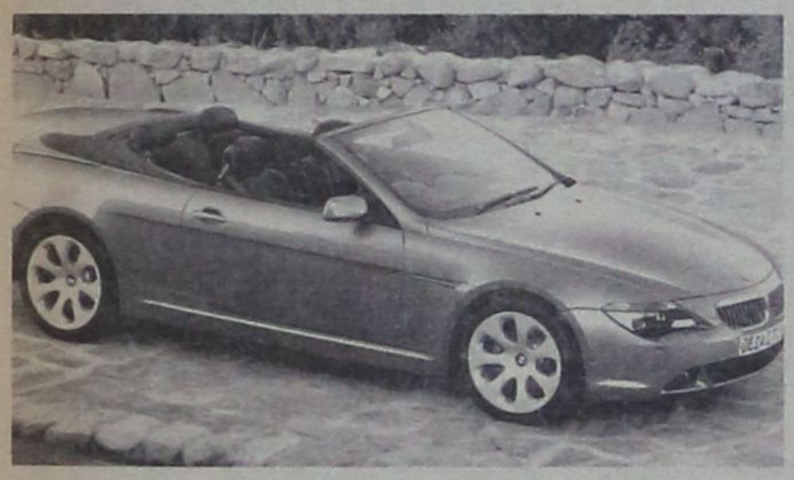

Ολοι έχουμε πλάσει στο μυαλό μας το αυτοκίνητο των ονείρων μας. Μερικοί το προτιμούν cabrio, άλλοι σπορ και οι περισσότεροι γρήγορο. Τα τρία μοντέλα που συγκρίνουμε σήμερα συνδυάζουν και τα τρία χαρακτηριστικά με τον καλύτερο δυνατό τρόπο. Πάρτε μια γεύση από τις δυνατότητες του καθενός και αποφασίστε ποιά θα παραμείνουν απλώς στις σκέψεις σας και ποιό θα βρεθεί κάτω από το σπίτι σας

Το XK8 Cabrio της Jaguar θα θυμίσει στους περισσότερους τη θρυλική E-Type και όχι άδικα, καθώς το χαρακτηριστικά μακρύ καπό του παραπέμπει ξεκάθαρα στο παλαιότερο μοντέλο. Ο ενθουσιασμός μειώνεται αισθητά, ωστόσο, όταν δει κανείς το εσωτερικό του, όπου τα πράγματα είναι αρκετά «στριμωγμένα». Ιδιαίτερα στις θέσεις οδηγού και συνοδηγού αισθάνεται κανείς ότι βρίσκεται σε «υποβρύχιο«» τόσο από άποψη άνεσης όσο και από άποψη ορατότητας. Οι υψηλόσωμοι επιβάτες είναι αναγκασμένοι να κάθονται χαμηλότερα προκειμένου να μη «βρίσκει» το κεφάλι τους στην οροφή, όταν αυτή είναι κλειστή. Κατά τα άλλα, οι Αγγλοι έχουν βάλει όλο το ταλέντο τους στο φινίρισμα των υλικών, όπου αφθονούν το ξύλο και το δέρμα.

Το γεγονός και μόνο ότι η XK8 είναι μοντέλο του 1996 σίγουρα στερεί τη δυνατότητα να συγκριθεί στα ίσια με τα άλλα δύο πολύ νεότερά της μοντέλα. Το αμάξωμα της Jaguar δείχνει να «δυσανασχετεί» στις ανωμαλίες του οδοστρώματος, αν και σε γενικές γραμμές αντιδρά καλύτερα από την SL 500. Τα στοιχεία που εντυπωσιάζουν στην XK είναι χωρίς αμφιβολία ο δυνατός V8 κινητήρας της και το άψογο κιβώτιο ταχυτήτων που διαθέτει. Ο 4,2 λίτρων κινητήρας με απόδοση 298 ίππους, έχει «τρόπους» Λόρδου, συμπεριφέρεται δηλαδή με απίστευτη συνέπεια και πολιτισμό. Κατόπιν απαίτησης του οδηγού, μάλιστα, μπορεί να κινηθεί ταχύτερα κανείς, ενώ στο σύνολό τους οι επιδόσεις του, δεν είναι χειρότερες των άλλων δύο. Με λίγα λόγια, η ανοιχτή XK8 παραμένει αυτό που ήταν πάντα. Ενα πανέμορφο αυτοκίνητο για τους εραστές του ωραίου στυλ.

Εκείνο που θα μπορούσε να πει κανείς για τη Mercedes – Benz SL 500 είναι ότι πρόκειται για αυτοκίνητο που έχει έρθει από το μέλλον. Η εκπληκτική μεταλλική οροφή διπλώνει και εξαφανίζεται αθόρυβα στο πίσω μέρος με κομψότητα και ταχύτητα 17 δευτερολέπτων. Σε αντίθεση με Jaguar και BMW, που προσφέρουν χώρους για τέσσερις επιβάτες, η SL είναι κατασκευασμένη αποκλειστικά για δύο. Το εσωτερικό της είναι τόσο καλά κατασκευασμένο, ώστε ακόμα και με την οροφή ανοιχτή οδηγός και συνοδηγός αισθάνονται απίστευτα προφυλαγμένοι. Το φινίρισμα των υλικών και η ποιότητα κατασκευής δείχνουν ότι οι άνθρωποι της Mercedes δούλεψαν πάνω στην SL με πολύ γούστο και μεράκι. Το highlight της SL 500 παραμένει ο V8 πεντάλιτρος κινητήρας, με απόδοση 306 ίππους ο οποίος δείχνει τα δόντια του τόσο στις χαμηλές όσο και στις υψηλές στροφές. Το επίτευγμα αυτό συμπληρώνει με τον καλύτερο δυνατό τρόπο το αυτόματο κιβώτιο 7 σχέσεων το οποίο αντιδρά σύμφωνα με τις επιταγές του οδηγού ανά πάσα στιγμή. Την καλύτερη βαθμολογία συγκεντρώνει η Mercedes και στον τομέα της οδικής άνεσης. Οι καλά μελετημένες αναρτήσεις του αυτοκινήτου «καταπίνουν» τις ανωμαλίες του δρόμου, οι οποίες δεν φτάνουν στο εσωτερικό.

Η BMW, αντιθέτως, δεν έχει προσέξει όσο θα έπρεπε το θέμα «άνεση», καθώς οι αναρτήσεις της «ενημερώνουν» πάντα τους επιβάτες της ακόμα και για το παραμικρό σαμαράκι που θα συναντήσουν. Το σύστημα διεύθυνσης, όμως, της ανοιχτής σειράς 6 είναι το ακριβέστερο από τα τρία, ενώ σε γενικές γραμμές η οδική συμπεριφορά είναι πιο «παιχνιδιάρικη» τόσο από την SL όσο και από την XK8, παρά το μεγαλύτερο βάρος και μέγεθος. Αξίζει να σημειωθεί πως η ανοιχτή βάρα είναι 30 εκατοστά μακρύτερη από την SL, γι' αυτό έχει σαφώς πιο άνετους χώρους από τα υπόλοιπα.



Ο V8 κινητήρας των 4,4 λίτρων της BMW αποδίδει 333 ίππους και είναι ο ίδιος που τοποθετείται και στην κλειστή έκδοση της σειράς 6. Εχει τη μεγαλύτερη απόδοση, αλλά δεν ξεπερνά σε τελική ταχύτητα τις Jaguar και Mercedes, φτάνοντας και αυτή τα 250 χλμ./ώρα.



ΓΕΝΙΚΗ ΤΕΧΝΙΚΗ
ΟΜΙΛΟΣ ΕΤΑΙΡΕΙΩΝ

ΑΝΑΝΕΩΜΕΝΟΙ ΚΑΙ ΠΑΝΤΑ ΠΡΩΤΟΠΟΡΟΙ
ΜΑΖΙ ΣΑΣ ΜΕ ΣΤΟΧΟ ΤΙΣ ΚΑΛΥΤΕΡΕΣ
ΤΕΧΝΙΚΕΣ ΛΥΣΕΙΣ

• ΕΤΟΙΜΟ ΣΚΥΡΟΔΕΜΑ
με ανανεωμένες -
σύγχρονες εγκαταστάσεις

• ΑΔΡΑΝΗ ΥΛΙΚΑ
υψηλών προδιαγραφών και
απαιτήσεων από
το ΝΕΟ Λατομείο μας

ΕΡΓΟΣΤΑΣΙΑ ΣΚΥΡΟΔΕΜΑΤΟΣ:
ΡΟΔΟΣ: 6ο χλμ. Παλαιάς Εθν. Οδού Ρόδου - Λίνδου, τηλ. 22410 - 60560/62323 FAX: 22410 60561
ΓΕΝΝΑΔΙ: 2ο χλμ. οδού ΓΕΝΝΑΔΙΟΥ - ΒΑΤΙΟΥ, τηλ. 22440 - 43470 FAX: 22440 43470
ΛΑΤΟΜΕΙΟ: Θέση Στραβόλαιμο ΚΑΛΥΘΙΩΝ
ΓΡΑΦΕΙΑ: Ρόδος Αρκαδίου 2, Τηλ. 22410-22186/22968/28058 FAX: 22410 - 33021

ΚΑΙΡΟΣ ΓΙΑ ΔΡΑΣΗ

Αγαπητοί φίλες και φίλοι,

Οπως κάθε χρόνο, έτσι και φέτος γιορτάζεται σε όλη την υφήλιο στις 14 Νοεμβρίου η Παγκόσμια Ημέρα για τον Διαβήτη. Το φετινό παγκόσμιο μήνυμα είναι «Διαβήτης και παχυσαρκία, καιρός για δράση». Η ευαισθητοποίηση του κοινού, όσον αφορά το ανωτέρω μήνυμα, έγινε επιτακτική τα τελευταία χρόνια από το γεγονός ότι άρχισε να εμφανίζεται με ραγδαία αυξανόμενη συχνότητα σακχαρώδης διαβήτης του «ενήλικου» (τύπος 2) σε παιδιά και εφήβους, που συνοδεύεται από εκσεσημασμένη παχυσαρκία. Φαίνεται, λοιπόν, ότι η διαταραχή αυτή του μεταβολισμού, η οποία, εάν δεν αντιμετωπισθεί έγκαιρα και συστηματικά, οδηγεί σε μύριες όσες επιπλοκές, κατά κύριο λόγο από το καρδιαγγειακό σύστημα, μπορεί να αποφευχθεί από μια έγκαιρη και συστηματική παρέμβαση σε όλα τα επίπεδα. Διακόσια εκατομμύρια συνάνθρωποί μας ανά την υφήλιο, με σακχαρώδη διαβήτη όλων των μορφών και με σαφώς ραγδαία ανοδική πορεία του αριθμού αυτού, αλλά και όλη η ανθρωπότητα, περιμένουν την ενεργό συμμετοχή σας στην πρόληψη και καταπολέμηση του προβλήματος αυτού. Και η απλή μόνον παρουσία σας στα τεκταινόμενα ενισχύει την παγκόσμια αυτή προσπάθεια.



Μήνυμα των καθηγητών: P. LEFEVRE Προέδρου της Διεθνούς Ομοσπονδίας Διαβήτη



και ΣΩΤΗΡΗ Α. ΡΑΠΤΗ Προέδρου του Εθνικού Κέντρου Διαβήτη

ΑΦΙΕΡΩΜΑ ΔΙΑΒΗΤΗΣ

ΠΥΞΙΔΑ, Η ΣΩΣΤΗ ΔΙΑΤΡΟΦΗ

Η 14η Νοεμβρίου από ετών έχει ορισθεί από τη Διεθνή Συνομοσπονδία για την καταπολέμηση του Διαβήτη ως η Παγκόσμια Ημέρα για τα Ατομα με Διαβήτη, αλλά και για την ευαισθητοποίηση του κοινού. Το θέμα της ημέρας αυτής φέτος είναι: «Διαβήτης και Παχυσαρκία», με δεδομένο ότι η σωστή διατροφή είναι η βάση για την ιδεώδη ρύθμιση του διαβητικού, με επακόλουθο την αποτελεσματική αναχαίτιση των επιπλοκών του.

Οπως από ετών είναι γνωστό, η 14η Νοεμβρίου έχει ορισθεί από τη Διεθνή Συνομοσπονδία για την καταπολέμηση του διαβήτη ως η Παγκόσμια Ημέρα για τα Ατομα με Διαβήτη, αλλά και για την ευαισθητοποίηση του κοινού. Φέτος λοιπόν ο τίτλος της ημέρας αυτής είναι: «Διαβήτης και Παχυσαρκία».

Γράφει ο ***ΣΩΤΗΡΗΣ Α. ΡΑΠΤΗΣ***

Η μέγιστη ευαισθητοποίηση στο πεδίο αυτό έχει εντατικοποιηθεί, από τη στιγμή που «ανακαλύφθηκε» ότι παιδιά με παχυσαρκία εμφανίζουν διαβήτη τύπου 2 και τις συνοδές καρδιακές επιπλοκές του, όπως στους ενήλικους.

Δεν νομίζω ότι κομίζω γλαύκας στην Αθήνα λέγοντας ότι η σωστή διατροφή αποτελεί το κλειδί για να μπορέσει κανείς να διασπάσει το φαύλο κύκλο της εξέλιξης του σακχαρώδους διαβήτη τύπου 2.

Βάση για την επιτυχή θεραπευτική αντιμετώπιση ενός διαβητικού ατόμου αποτελεί η σωστή διατροφή. Η υγιεινή διατροφή και η λογική, ανάλογα με την περίπτωση, κατανάλωσή της βοηθούν στη ρύθμιση του σακχάρου και στη διατήρηση του επιθυμητού σωματικού βάρους.

Η υγιεινή διατροφή πρέπει να περιλαμβάνει όλα τα συστατικά που είναι απαραίτητα για την ανάπτυξη και λειτουργία του οργανισμού, δηλαδή πρωτεΐνες (αβγά, γάλα, κρέας, τυρί, ψάρια κ.λ.π.), λίπος (βούτυρο, λάδι κ.λ.π.) και υδατάνθρακες (ψωμί, ζυμαρικά, ρύζι, όσπρια, δημητριακά, φρούτα κ.λ.π.).

• **Οι υδατάνθρακες** είναι οι ουσίες από τις οποίες ο οργανισμός αντλεί κατά κύριο λόγο ενέργεια και συνιστάται να αποτελούν το 50-60% των προσλαμβανόμενων τροφών. Δεν αποτελούν, όμως, όλες οι τροφές «καλή» πηγή υδατανθράκων. Οι «καλοί» υδατάνθρακες είναι αυτοί που περιέχονται στα προϊόντα ολικής άλεσης, στα δημητριακά, στα φρούτα, στις πατάτες και στα λαχανικά.

• **Οι πρωτεΐνες** είναι βασικό δομικό συστατικό του οργανισμού και ορισμένες φορές αποτελούν πηγές ενέργειας. Το ημερήσιο διαιτολόγιο του διαβητικού πρέπει να περιλαμβάνει πρωτεΐνες σε ποσοστό περίπου 25%.

• **Το λίπος** είναι απαραίτητο για τη σύνθεση διαφόρων ορμονών, δομικών στοιχείων των κυττάρων στη σωστή λειτουργία του εντέρου, αλλά και αποτελεί δευτερεύουσα πηγή ενέργειας, όταν δεν επαρκούν οι υδατάνθρακες.

Κυρίαρχος στόχος στη διατροφή του διαβητικού είναι, κατά το δυνατόν, η ελάττωση της πρόσληψης κεκορεσμένου λίπους (π.χ. χοιρινό λίπος), με σκοπό τη μείωση της LDL χοληστερόλης και των τριγλυκεριδίων. Το ημερήσιο διαιτολόγιο του διαβητικού πρέπει να περιλαμβάνει 10-15% λίπους με σαφή υπεροχή των ακόρεστων λιπαρών οξέων (π.χ. ελαιόλαδο, σπορέλαια), καθώς και λιγότερο από 200-300 mg χοληστερόλης.

Πέραν όλων αυτών, η ορθή και μετρημένη πρόσληψη λίπους βοηθά στην αποφυγή της παχυσαρκίας με όλες τις επακόλουθες αρνητικές της επιπτώσεις, κυρίως στο καρδιαγγειακό σύστημα.

• **Οι βιταμίνες** και τα ιχνοστοιχεία, αν και βρίσκονται σε μικρές ποσότητες στον οργανισμό, θεωρούνται αναγκαία για ορισμένες μεταβολικές διαδικασίες του.

* *Καθηγητής, διευθυντής Β' Προπαιδευτικής Παθολογικής Κλινικής, Μονάδας Ερευνας και Διαβητολογικού Κέντρου, Πανεπιστημιακό Γενικό Νοσοκομείο «Αττικόν», πρόεδρος Δ.Σ. Εθνικού Κέντρου Ερευνας Πρόληψης και Θεραπείας του Σακχαρώδη Διαβήτη και των Επιπλοκών του*

Στο πλαίσιο των φετινών εκδηλώσεων της Ημέρας για τον Διαβήτη θα παραστεί στην Ελλάδα ο πρόεδρος της Διεθνούς Συνομοσπονδίας, καθηγητής Pierre Lefevre (Λιέγη, Βέλγιο). Σας προσκαλούμε λοιπόν όλους σας, αφού, όπως και το μήνυμα τονίζει, «και η απλή σας παρουσία» στα τεκταινόμενα ενισχύει την παγκόσμια αυτή προσπάθεια, να είσθε κοντά μας: α) στις διαλέξεις την Κυριακή 14 Νοεμβρίου 2004, (ώρα 11.00 έως 14.00) στο συνεδριακό κέντρο του Μεγάρου Μουσικής (είσοδος ελεύθερη) και β) στη συναυλία (εισιτήρια πωλούνται στα ταμεία του Μεγάρου Μουσικής) με την Κρατική Ορχήστρα Δωματίου της Ζυρίχης, η οποία θα δοθεί στο Μέγαρο Μουσικής, Αίθουσα Φίλων της Μουσικής, τη Δευτέρα 15 Νοεμβρίου 2004, ώρα 20.30, με σολίστ τον διεθνούς φήμης βιολοντσελίστα Heinrich Scriff. Τα έσοδα της συναυλίας θα διατεθούν για την έρευνα του Διαβήτη στην Ελλάδα.

ΟΙΚΟΔΙΔΑΣΚΑΛΕΙΟ ΡΩΣΙΚΗΣ ΓΛΩΣΣΑΣ
ΦΑΙΔΡΑΣ ΜΑΛΑΝΔΡΗ
Οδός Λεμεσού 13, Ρόδος • Τηλ. 22410-30836

Η ρωσική γλώσσα είναι το μέσο επικοινωνίας που θα σε βοηθήσει να κατανοήσεις τις ιδιομορφίες της ρωσικής αγοράς, ώστε να μπορέσεις να την κατακτήσεις.

• Ναι!! Μπορείς και στη Ρόδο να μάθεις ρωσικά με τη μοναδική μέθοδο για ξένους του Πανεπιστημίου «ΛΟΜΟΝΟΣΟΒ»

-Σε τμήματα ολιγομελή για όλες τις ηλικίες και επίπεδα
-Σε ταχύρυθμα σεμινάρια για ξενοδοχοϋπάλληλους, ξεναγούς, τουριστικούς πράκτορες, επιχειρηματίες.

• Ειδική προετοιμασία για όσους θέλουν να φοιτήσουν στο κρατικό πανεπιστήμιο «ΛΟΜΟΝΟΣΟΒ»

• Υπεύθυνη προγράμματος σπουδών
ΦΑΙΔΡΑ ΜΑΛΑΝΔΡΗ,
πτυχιούχος του Πανεπιστημίου «ΛΟΜΟΝΟΣΟΒ»
Τηλ. 22410-30836 - 2241043106

ΟΙ ΕΓΓΡΑΦΕΣ ΑΡΧΙΣΑΝ!!

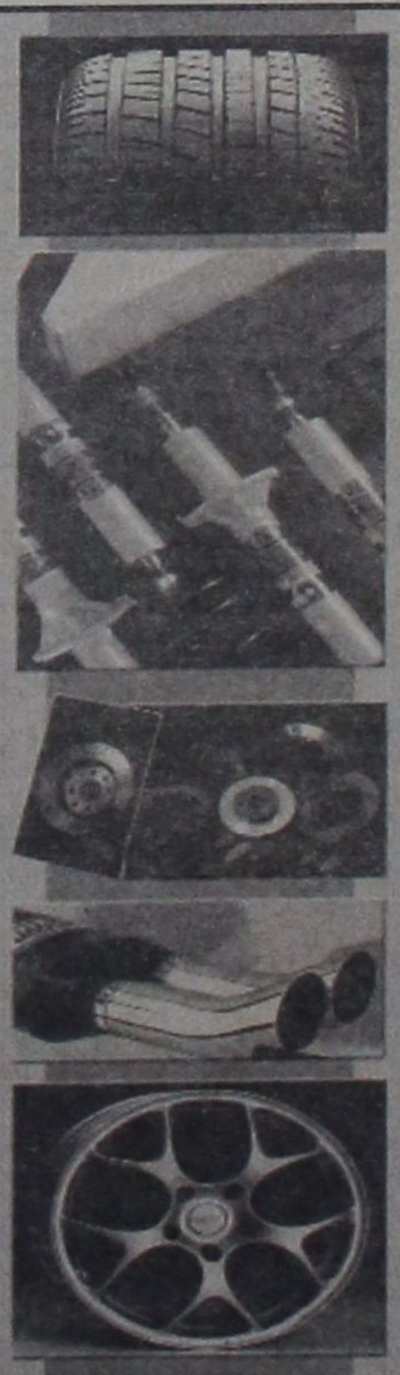

ΔΗΜ. ΧΑΤΖΗΠΕΤΡΟΣ
ΖΑΝΤΕΣ - ΕΛΑΣΤΙΚΑ
ΑΜΟΡΤΙΣΕΡ - ΕΛΑΤΗΡΙΑ
GOODYEAR
BRIDGESTONE
MICHELIN
YELLOW
PIRELLI
DUNLOP

ΕΙΔΙΚΕΣ ΤΙΜΕΣ
ΓΙΑ ΑΜΟΡΤΙΣΕΡ
ΚΑΙ ΕΛΑΤΗΡΙΑ
τοποθέτηση,
ευθυγράμμιση δωρεάν
ΕΙΔΙΚΕΣ ΤΙΜΕΣ
ΓΙΑ ΤΑΞΙ
Με μηδέν προκαταβολή
έως και 36 δόσεις
Οδός Μιχ. Πετρίδη 30 - Τηλ. 38889

ΕΚ ΝΕΟΥ Ε9 ΑΠΟ ΟΛΟΥΣ *τους ιδιοκτήτες ακινήτων*

Αλλαγές σε τεκμήρια, αυτοτελή φορολόγηση εισοδημάτων

Περίπου 5 εκατομμύρια φορολογούμενοι που είναι ιδιοκτήτες ακινήτων θα υποχρεωθούν το 2005 να υποβάλουν ξανά το έντυπο Ε9!

Υποχρεωμένοι να υποβάλουν το Ε9 ξανά θα είναι όλοι οι φορολογούμενοι οι οποίοι την 1η-1-2005 θα έχουν στο όνομά τους ακίνητα!

Σύμφωνα, ειδικότερα, με διάταξη που περιλαμβάνεται στο άρθρο 5 του νέου φορολογικού νομοσχεδίου (παράγραφος 16) από το οικονομικό έτος 2005, δηλαδή κατά την υποβολή των δηλώσεων φορολογίας για τα εισοδήματα του 2004 θα έχουν υποχρέωση να συνυποβάλουν το Ε9 («δήλωση στοιχείων ακινήτων») όλοι οι φορολογούμενοι οι οποίοι την 1η-1-2005 κατέχουν ακίνητα κατά πλήρες δικαίωμα ιδιοκτησίας ή κατ' επικαρπία ή ψιλή κυριότητα ή έχουν δικαίωμα χρήσης ή οίκησης σ' αυτά.

Σημειώνεται ότι το Ε9 υποβλήθηκε για πρώτη φορά το οικονομικό έτος 1997 από όλους όσοι είχαν ακίνητα την 1η-1-1997. Από τότε και μέχρι το οικονομικό έτος 2004, υπέβαλαν το έντυπο αυτό μόνο όσοι ιδιοκτήτες είχαν μεταβολές στην ακίνητη περιουσία τους ή στην οικογενειακή τους κατάσταση ή κατέθεταν για πρώτη φορά δήλωση φορολογίας εισοδήματος.

ΚΑΤΑΓΡΑΦΗ

Η προσπάθεια καταγραφής των ακίνητων περιουσιακών στοιχείων των Ελλήνων με το Ε9 του 1997 και των επόμενων επτά ετών την οποία κατέβαλε η κυβέρνηση του ΠΑΣΟΚ απέτυχε, καθώς όπως διαπιστώθηκε από τη νέα ηγεσία του υπουργείου Οικονομίας και Οικονομικών, ήταν αδύνατο να καταχωρισθούν σε ηλεκτρονική βάση δεδομένων του TAXIS οι μεταβολές στα ακίνητα περιουσιακά στοιχεία που είχαν επέλθει από το 1998 μέχρι το 2004. Τώρα, με την πρόσκληση όλων των ιδιοκτητών ακινήτων να υποβάλουν ξανά το Ε9 το 2005, η κυβέρνηση της Νέας Δημοκρατίας επιδιώκει εκ νέου την καταγραφή όλων των ακινήτων της χώρας.

Με άλλες διατάξεις του νέου φορολογικού νομοσχεδίου, επέρχονται ορισμένες αλλαγές στις διατάξεις για τα τεκμήρια, την αυτοτελή φορολόγηση εισοδημάτων, την παρακράτηση φόρου από τις γεωργικές επιδοτήσεις και τα φορολογικά έντυπα. Συγκεκριμένα:

1. Μειώνεται κατά 50% το ετήσιο τεκμαρτό μίσθωμα κατοικιών που αποκτήθηκαν από χαριστική αιτία, (δωρεά, γονική παροχή και κληρονομιά) καθώς και αυτά που αποκτήθηκαν από επαχθή αιτία από συνταξιούχο πριν από τη συνταξιοδότησή του.

2. Θεσπίζεται πλήρης απαλλαγή από το τεκμήριο

Καταργείται η παρακράτηση φόρου εισοδήματος στις κάθε είδους επιδοτήσεις - επιχορηγήσεις επί της παραγωγής φυτικών ή ζωικών προϊόντων

της δαπάνης που καταβάλλεται για την αγορά πάγιου εξοπλισμού επαγγελματικής χρήσης από πρόσωπα που ασκούν ατομική εμπορική ή γεωργική επιχείρηση ή ελεύθερο επάγγελμα.

3. Προβλέπεται απαλλαγή από το τεκμήριο απόκτησης επιβατικών αυτοκινήτων ιδιωτικής χρήσης ειδικά διασκευασμένων για πρόσωπα που παρουσιάζουν κινητικές αναπηρίες που υπερβαίνουν σε ποσοστό το 67%.

4. Διευκρινίζεται ότι τα τεκμήρια διαβίωσης και απόκτησης περιουσιακών στοιχείων θα λαμβάνονται υπόψη για αφαίρεση από τα έσοδα, κατά το σχηματισμό κεφαλαίων προηγούμενων ετών, ανεξάρτητα από το αν ο φορολογούμενος απαλλάσσεται ή όχι από τα τεκμήρια αυτά...

5. Αυξάνεται από 15% σε

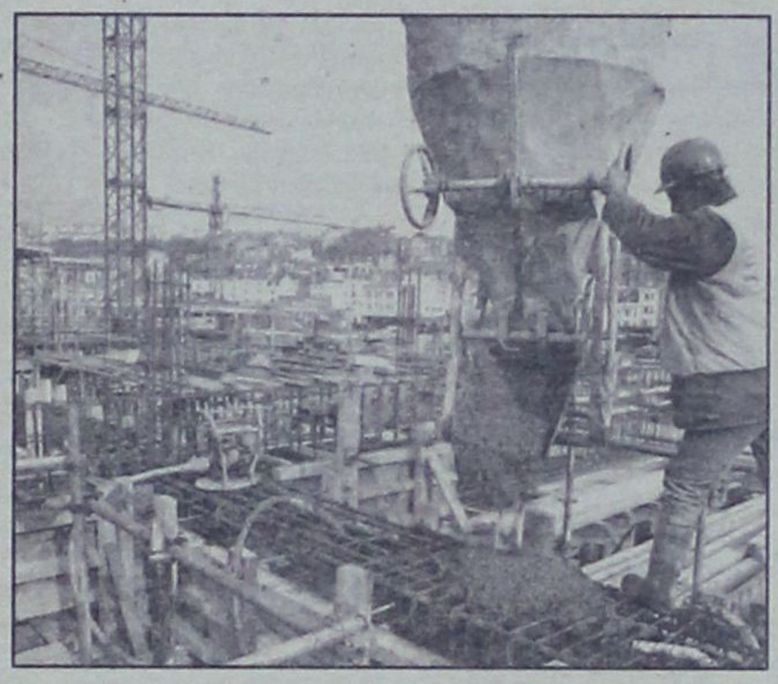

20% ο συντελεστής φόρου που επιβάλλεται στις παροχές που χορηγούνται στα πρόσωπα που εκλέγονται για τον πρώτο και δεύτερο βαθμό της Τοπικής Αυτοδιοίκησης και για τις αμοιβές που καταβάλλονται από το Ελληνικό Δημόσιο, τους δήμους κ.λ.π., σε ξένα καλλιτεχνικά συγκροτήματα ή καλλιτέχνες ξένων χωρών για εκδηλώσεις στην Ελλάδα.

6. Καταργείται η παρακράτηση φόρου εισοδήματος στις κάθε είδους επιδοτήσεις – επιχορηγήσεις επί της παραγωγής φυτικών ή ζωικών προϊόντων.

7. Καταργείται η απλουστευμένη δήλωση εισοδηματικής κατάστασης (έντυπο Ε1Α) λόγω των τεχνικών προβλημάτων που δημιουργήθηκαν.

G.A. FERRIES

ΤΑΞΙΔΕΨΤΕ ΜΕ ΤΟ ΝΕΟ ΜΑΣ ΠΛΟΙΟ

Ε/Γ-Ο/Γ ΑΝΘΗ ΜΑΡΙΝΑ

ΓΡΗΓΟΡΑ - ΑΝΕΤΑ - ΕΥΧΑΡΙΣΤΑ

ΜΟΝΟ ΣΕ 13 ΩΡΕΣ!!!

• ΑΠΟ ΡΟΔΟ ΠΡΟΣ ΠΕΙΡΑΙΑ
ΚΑΘΕ ΤΡΙΤΗ - ΠΕΜΠΤΗ - ΣΑΒΒΑΤΟ
• ΑΠΟ ΠΕΙΡΑΙΑ ΠΡΟΣ ΡΟΔΟ
ΚΑΘΕ ΔΕΥΤΕΡΑ - ΤΕΤΑΡΤΗ - ΠΑΡΑΣΚΕΥΗ

ΠΡΟΣΦΟΡΑ
ΟΛΑ ΤΑ ΕΙΣΙΤΗΡΙΑ ΣΕ ΜΙΣΗ ΤΙΜΗ!
• ΕΠΙΒΑΤΗΣ 17,50 ΕΥΡΩ

Εκδόσεις εισιτηρίων
σε όλα τα ταξιδιωτικά πρακτορεία

Κεντρικό πρακτορείο
TSAGARIS TRAVEL
Ακτή Σαχτούρη 5
Τηλ: 2241036170/28597/35066/30406
Fax: 2241039839



ΕΚΜΕΤΑΛΛΕΥΤΕΙΤΕ
ΤΙΣ ΕΠΕΝΔΥΤΙΚΕΣ ΕΥΚΑΙΡΙΕΣ
ΓΙΑ ΤΗΝ ΑΝΑΠΤΥΞΗ
ΤΗΣ ΕΠΙΧΕΙΡΗΣΗΣ ΣΑΣ
Ή ΤΗΝ ΔΗΜΙΟΥΡΓΙΑ
ΜΙΑΣ ΝΕΑΣ ΕΠΙΧΕΙΡΗΣΗΣ!

Βρίσκονται ήδη σε εξέλιξη προγράμματα επιδοτήσεων για:

Μεταποιητικές Επιχειρήσεις
(Μονάδες Τροφίμων, Αρτοποιεία, Ξυλουργεία, Επιπλοποιεία, Αλουμινοκατασκευές Τυπογραφεία κτλ)

Τουριστικές Επιχειρήσεις
(Ξενοδοχεία, Ενοικιαζόμενα Δωμάτια και Διαμερίσματα, Τουριστικά Γραφεία κτλ)

Αναλαμβάνουμε την υποστήριξη προγραμμάτων του Υπουργείου Ανάπτυξης και του Υπουργείου Οικονομίας (μέσω Τραπεζών).

Η ΕΛΕΛΙΞΙΣ-Σύμβουλοι Ανάπτυξης Επιχειρήσεων παρέχει, επιπλέον, συμβουλευτικές υπηρεσίες από εξειδικευμένα στελέχη στους τομείς:

• Ανάπτυξης Συστημάτων Ποιότητας (ISO 9000) και Ασφάλειας Τροφίμων (HACCP)

• Ανάπτυξης Επενδυτικών Μελετών στο πρόγραμμα Leader+

• Σύνταξης Οικονομοτεχνικών Μελετών στα πλαίσια του Αναπτυξιακού Νόμου (Ν. 2601/98)

Η Πολύχρονη εμπειρία των στελεχών μας και ο μακρύς κατάλογος των επιτυχημένων συνεργασιών μας αποτελούν την καλύτερη Εγγύηση για την επιτυχία και της δικής σας επένδυσης!

ΥΠΕΥΘΥΝΟΙ ΕΠΙΧΕΙΡΗΣΗΣ
Αριστέα Αλεξίου
Διπλ. Χημικός Μηχανικός ΕΜΠ
Ιάκωβος Γρύλλης
Διπλ.Πολιτικός Μηχανικός ΕΜΠ

Διαγοριδών 2-4 (Έναντι ΔΟΝΑ)
Τηλ:2241 031532, 070171-3 Fax: 2241 070175
info@exelixis.net.gr

Μικρές αγγελίες

ΕΝΟΙΚΙΑΣΕΙΣ

ΕΝΟΙΚΙΑΖΕΤΑΙ βιοτεχνικό κατάστημα 100 τ.μ. με πατάρι 50 τ.μ. ύψος 5 μέτρα και πρόσοψη 6 μέτρα, στο 7ο χιλ. Λεωφ. Ρόδου - Λίνδου έναντι πρώην Φωνή της Αμερικής. Αποκλείονται συνεργεία αυτοκινήτων και αλουμινοκατασκευές. Πληροφορίες τηλ. 22440 61042 ώρα μετά τις 6 μ.μ.

ΕΝΟΙΚΙΑΖΕΤΑΙ υπαίθριος χώρος 1.000 τ.μ. με πρόσοψη 6 μέτρα επί της Λεωφ. Ρόδου - Λίνδου στο 7ο χιλ. Πληροφορίες τηλ. 22440 61042 ώρα μετά τις 6 μ.μ.

ΕΝΟΙΚΙΑΖΕΤΑΙ Μεγάλο Διώροφο Κατάστημα με Υπόγειο επί της οδού Κοδριγκτώνος αρ. 78. Ισόγειο 250 τ.μ. , Υπόγειο 250 τ.μ., Α' όροφος 200 τ.μ. Πληροφορίες στα τηλέφωνα 22410-33938 & 22410-26771 &6944-323339.

ΕΝΟΙΚΙΑΖΕΤΑΙ διαμέρισμα επιφάνειας 100 τ.μ. με όλους τους χώρους, στην οδό Καποδιστρίου 84 (Κάτω Αη Γιώργης). Πληρ. τηλ. 22410 28313

ΕΝΟΙΚΙΑΖΕΤΑΙ πολυτελές διαμέρισμα σε νεόκτιστη πολυκατοικία στο Καρακόνερο επιφανείας 137 τ.μ. με κήπο και θέα στη θάλασσα. Ενοίκιο 700 Ευρώ. Πληροφορίες τηλ. 6944/386069

ΕΝΟΙΚΙΑΖΕΤΑΙ ΓΡΑΦΕΙΟ 35 τ.μ. αποτελούμενο από δύο χώρους με πλήρη κλιματισμό, επί της Χ. Θεοδωράκη 34 -(Πλατεία Κύπρου) **Τηλ. 22410-74091 και 22410-30780.**

ΕΝΟΙΚΙΑΖΕΤΑΙ Διαμέρισμα 3άρι επιπλωμένο στα .Κοσκινού Τηλ. 64536

ΕΝΟΙΚΙΑΖΕΤΑΙ επιπλωμένη γκαρσονιέρα με 30 τ.μ. περίπου εσωτερικό χώρο (κουζίνα - υπνοδωμάτιο - λουτρό) και 30 τ.μ. αυλή στην Ιαλυσό (οδός Σύμης αρ. 6) εξοπλισμένη επίσης με αυτόνομο ηλιακό θερμοσίφωνα, πλυντήριο, χωρίς κοινόχρηστα και νερό. Πληροφορίες στα τηλέφωνα 22410 75448 κιν. 6974474999

ΕΝΟΙΚΙΑΖΕΤΑΙ διαμέρισμα (δύο υπνοδωμάτια, κουζίνα σαλόνι, τραπεζαρία, μπάνιο) στην περιοχή Μητρόπολη. Πληροφορίες στα τηλ. 22410- 28788, 30297

ΕΝΟΙΚΙΑΖΟΝΤΑΙ γκαρσονιέρες στο 5ο χιλιόμετρο της λεωφόρου Καλλιθέας, με εξοπλισμό, κλιματισμό και άνετο πάρκινγκ, κατάλληλες για διαμονή εκπαιδευτικών ή στρατιωτικών. **Πληροφορίες τηλ. 6946790515 και 6945105247**

ΕΝΟΙΚΙΑΖΕΤΑΙ διαμέρισμα τριάρι πλήρως επιπλωμένο στην οδό Παρθενόπης και Πατρών 3. Τιμή 430 ευρώ. Πληρ. τηλ. 2241032335 - 2241032695

ΕΝΟΙΚΙΑΖΕΤΑΙ Επιπλωμένο διαμέρισμα 4 δωματίων στη Μαλώνα Πληρ. τηλ. 2244051044 **Κον. Γ. Φουτούλη**

ΕΝΟΙΚΙΑΖΕΤΑΙ διαμέρισμα 100Μ από το Πανεπιστήμιο 3 υπνοδωμάτια, ισόγειο καινούργιο Πλ. κ. Βασίλης Πετρίδης, Τηλ.: 2241037357

ΕΝΟΙΚΙΑΖΟΝΤΑΙ σε τριώροφη νεόδμητη πολυκατοικία με κήπο, άνετο ιδιωτικό πάρκινγκ, ένα διαμέρισμα 100 τ.μ. χωρίς έπιπλα και δύο μικρά πλήρως εξοπλισμένα. Τιμές λογικές. Επί της οδού Δρακίδου 22 και πάροδος Κοδριγκτώνος. Πληρ. τηλ. 22410 36385 10-18 και 22410 23814 από 19-21.30.

ΕΝΟΙΚΙΑΣΤΗΡΙΟ

Ενοικιάζεται προνομιούχο διαμέρισμα, πλήρως εξοπλισμένο και επιπλωμένο, επιφάνειας 58 τ.μ., επί της παραλίας «στο κύμα» και με θέα όλη τη θαλάσσια έκταση της περιοχής «Χαράκι», εντός οικισμού είτε για τη χρονική διάρκεια της τουριστικής περιόδου (σαιζόν), είτε για ετήσια ή πολυετή μίσθωση. Πληροφορίες: Τηλ. 22440 51281 και 22410 33952.

ΕΝΟΙΚΙΑΖΕΤΑΙ γραφείο 70 τ.μ. στην οδό Αμερικής αριθμ. 111 Πληρ. τηλ.: 2241027834 και 6937065275

ΕΝΟΙΚΙΑΖΕΤΑΙ διαμέρισμα στο κέντρο της πόλης κατάλληλο για επαγγελματική στέγη. Πληροφορίες τηλ: 22410 21741

ΕΝΟΙΚΙΑΖΟΝΤΑΙ επιπλωμένα διαμερίσματα επί της Λ. Ιαλυσού - Ιαλυσός πλήρως εξοπλισμένα σε άριστη κατάσταση. Τηλ. 22410-35283, 6944435744.

ΕΝΟΙΚΙΑΖΕΤΑΙ επιπλωμένο studio επί της οδού Μουσών αρ. 7 στη Ρόδο. Πληρ. τηλ. 2241086011 και 2241075448

ΕΝΟΙΚΙΑΖΟΝΤΑΙ επιπλωμένα λουξ διαμερίσματα στην περιοχή Μητροπόλεως με τον μήνα ή την ημέρα και για φοιτητές ως 30/6/2005. Τηλ. 22410-29452, 6977896444.

ΕΝΟΙΚΙΑΖΕΤΑΙ επιπλωμένη γκαρσονιέρα όπισθεν ξενοδοχείου BELVEDERE περιοχή Ψαροπούλα (ελάχιστο 1 έτος). Πληροφορίες Τηλ. 22410-22050 και 22410-33441

ΕΝΟΙΚΙΑΖΕΤΑΙ διαμέρισμα επί της Μιχ. Πετρίδη με δύο υπνωδομάτια, σαλόνι, κουζίνα, wc. Τηλ. 6972 764614 - 6973753556**ΕΝΟΙΚΙΑΖΟΝΤΑΙ:** α) ισόγειο κατάστημα 75 τ.μ. περίπου στην οδό Ορφανίδου (Νιοχώρι) με ένα δωμάτιο στον πρώτο όροφο. β) διώροφο κατάστημα 53 τ.μ. ισόγειο, 51 τ.μ. στον πρώτο όροφο, με βεράντα 31 τ.μ., που βρίσκεται στην οδό Γεωργίου Λέοντος κοντά στο Ξεν. «Μανούσος» (Νιοχώρι). Πληροφορίες στα τηλέφωνα: 22410.35450 και 22410.31450, κινητό: 6976881111.**ΕΝΟΙΚΙΑΖΟΝΤΑΙ** στην Ιαλυσό πλάι στο ξενοδοχείο Ηλέκτρα, επιπλωμένα δίχωρα και μονόχωρα διαμερίσματα με θέρμανση. (ελάχιστο 1 έτος). Πληροφορίες Τηλ. 22410-22050 και 22410-33441

ΕΝΟΙΚΙΑΖΕΤΑΙ studio επιπλωμένο, ανακαινισμένο , με ηλιακό θερμοσίφωνο, ισόγειο, με κήπο, σε ήσυχη περιοχή κατά προτίμηση εκπαιδευτικούς, φοιτητές, στρατιωτικούς. **Τηλ. 6944231199**

ΕΝΟΙΚΙΑΖΕΤΑΙ οροφοδιαμέρισμα Α' ορόφου επιφάνειας 230 τ.μ. σε διατηρητέο κτίριο στην οδό Μανδηλαρά, αρ. 6 κατάλληλο και για επαγγελματική στέγη. **Πληροφορίες τηλ. 22410-34583**

ΕΝΟΙΚΙΑΖΕΤΑΙ επιπλωμένη γκαρσονιέρα στο Παραδείσι. Πληροφορίες τηλ.: 22410 81884

ΕΝΟΙΚΙΑΖΕΤΑΙ εξοχική κατοικία 3 υπνοδωματίων, σαλοτραπεζαρίας, κουζίνας και λοιπόν βοηθητικών χώρων, λουξ κατασκευής με ηλιακό θερμοσίφωνο επί της επαρχιακής οδού Ρόδου-Λίνδου αρ. 91 κοντά στο Γκόλφ Αφάντου, 600 μέτρα από την παραλία Αφάντου. Πληροφορ. τηλ. 22410-33774, 34123, κιν. 6948528799

ΕΝΟΙΚΙΑΖΕΤΑΙ διαμέρισμα 87 τ.μ. με δύο υπνοδωμάτια μεγάλη εντοιχιζόμενη κουζίνα με ψυγείο και ηλεκτρική κουζίνα μεγάλη σαλοτραπεζαρία και μεγάλες βεράντες, ανσανσέρ και πάρκινγκ. Τηλ. 6972764614 - 6973753556

ΕΝΟΙΚΙΑΖΕΤΑΙ: Στην παραλία Ιαλυσού, γκαρσονιέρα πρώτου ορόφου, επιφάνειας 42 τ.μ. επιπλωμένη με ηλικό θερμοσίφωνα, κλιματισμό, τηλεόραση κ.α. **Πληροφορίες τηλ. 22410-92785 και 22410-34583**

ΕΝΟΙΚΙΑΖΕΤΑΙ: Στην Ιαλυσό πλησίον στάσης Παρασκευά, επί της οδού Ι. Οικονομίδη, αριθμός 6 διώροφη μεζονέτα, επιφάνειας 60 τ.μ. σε συγκρότημα 4 κατοικιών, πλήρως επιπλωμένη, με ηλιακό θερμοσίφωνα και κλιματισμό σε όλα τα δωμάτια, τηλεόραση, πλυντήριο κ.α. **Πληροφορίες τηλ. 22410-92785 και 22410-34583**

ΕΝΟΙΚΙΑΖΕΤΑΙ επιπλωμένο διαμέρισμα στο Ηράκλειο για φοιτητές στην περιοχή Καμαράκι. Τηλ. 22410-29452, 6977896444.

ΑΘΗΝΑ Ενοικιάζεται γκαρσονιέρα ρετιρέ στην Καλλιθέα οδός Ανδρομάχης κοντά στον ηλεκτρικό κατάλληλο για φοιτητές. Τηλ. 6978460340

ΕΝΟΙΚΙΑΖΕΤΑΙ κατάστημα στην Παλιά Πόλη πάροδος Σωκράτους 75. Πληρ. κ. Ελευθερία 69448057150, 69445436670, 22410 33219

ΕΝΟΙΚΙΑΖΕΤΑΙ γκαρσονιέρα πλήρως επιπλωμένη 250 ευρώ το μήνα. Τηλ. 22410 39268, κιν. 6946 446523

ΕΝΟΙΚΙΑΖΕΤΑΙ δωμάτιο επιπλωμένο που διαθέτει ψυγείο, ατομικό μπάνιο, βεράντα με θέα στη θάλασσα, στο κέντρο της πόλης της Ρόδου (περιοχή «ΕΛΛΗ»). Στο **μηνιαίο** μίσθωμα περιλαμβάνεται η κατανάλωση νερού, ηλεκτρ. Ρεύματος και Δημ. φόροι. Πληροφορίες στο τηλ. 2241020012 (ώρες 10 π.μ.-3μ.μ., 7μ.μ.-10μ.μ.).

ΕΝΟΙΚΙΑΖΕΤΑΙ στη Μαλώνα παραδοσιακή μονοκατοικία με αυλή, πέργκολα επιπλωμένη και εξοπλισμένη. Ολα καινούρια, με ηλιακό για όλο το χρόνο. Ενοίκιο 300 ευρώ το μήνα. Πληρ. τηλ. 2241031376 -6932320011

ΕΝΟΙΚΙΑΖΕΤΑΙ διαμέρισμα δύο υπνοδωματίων, σαλοτραπεζαρίας, κουζίνας και μπάνιου σε άριστη κατάσταση επί της οδού Παπαλουκά 17. Πληροφορίες τηλ. 22410 36969 και 22450 31233.

ΕΝΟΙΚΙΑΖΟΝΤΑΙ στην Κάλυμνο στο κέντρο της Πόθιας (κοντά στο Super Market Βιδάλης), σε διόροφη νεόκτιστη μονοκατοικία, δύο καινούργια δίχωρα διαμερίσματα, πλήρως επιπλωμένα και εξοπλισμένα (με οικιακό εξοπλισμό και κλιματιστικό ψύξη-θέρμανση) με τριφασικό ρεύμα και συνδεδεμένα στο αποχετευτικό. **Πληρ. Τηλ. 6945046312 και 6945717905**

ΕΝΟΙΚΙΑΖΕΤΑΙ studio 45 τ.μ. ολοκαίνουριο με έπιπλα Neoset στο Ροδίνι. Πληρ. τηλ. 6946685808

ΕΝΟΙΚΙΑΖΕΤΑΙ στούντιο πλήρως εξοπλισμένο με κλιματισμό, ανεξάρτητο 230 ευρώ. Τηλ. 22410 39268, κιν. 6946 446523

ΕΝΟΙΚΙΑΖΟΝΤΑΙ πλήρως επιπλωμένες γκαρσονιέρες με μπαλκόνι και χωρίς στο Ροδίνι - Κυρώ της Ρω 13. Λογικές τιμές. Πληροφορίες κινητό 6947 078287 και 22410 74762.

ΕΝΟΙΚΙΑΖΕΤΑΙ ή **ΠΩΛΕΙΤΑΙ** μαγαζί για επαγγελματικό χώρο ή αποθήκη 102 τ.μ. περιοχή Ανάληψη, Ζαννή 2 τηλ. 6947 941026.

ΑΥΤΟΚΙΝΗΤΑ

ΠΩΛΕΙΤΑΙ αυτοκίνητο μάρκας SEAT GREDOS GLX MODEL 89 Πληρ. τηλ: 6942780037

ΠΩΛΕΙΤΑΙ BMW R25/3 του 1954 ανακατασκευασμένη σε καλή κατάσταση 3.800 ευρώ με αξεσουάρ. Τηλ. 6972094172

ΠΩΛΕΙΤΑΙ I.X. DAIHATSU CUORE του 1987 σε καλή μηχανική κατάσταση. Τιμή 400 ευρώ. Πληρ. τηλ. 6947827019

ΠΩΛΕΙΤΑΙ Ford Escort Γαμπρλει 1980 άσπρο 2.000 ευρώ Τηλ. 6944 38 19 66

ΠΩΛΕΙΤΑΙ μηχανή YAMAHA X.T.600, μοντέλο 02 πρώτο χέρι, 4600 χιλ. **Τηλ. 6944445345**

ΠΩΛΕΙΤΑΙ FORD KA, Μοντέλο του 2002, 1300cc, 23.000 χλμ., ατρακάριστο, κόκκινο χρώμα, με A/C, κεντρικό κλείδωμα, ηλεκτρικά παράθυρα, σε αρίστη κατάσταση. Πληρ. τηλ. 6932.317378 Απογευματινές ώρες κα. Νατάσα

ΠΩΛΕΙΤΑΙ: μοτοσικλέτα KAWASAKI GPz400R μοντ. '89, από ιδιώτη. Πληρ.: 22410-66304, 31560, 6946283008

ΠΩΛΕΙΤΑΙ αυτοκίνητο IBIZA 1300 c.c. χρώμα κόκκινο, άδεια κυκλοφορίας, Νοέμβριος'93, 4.000 ευρώ. Φυλάσσεται σε γκαράζ. Πληροφορίες: 6946 796191.

ΠΩΛΕΙΤΑΙ μηχανή BMW 1150 κυβικά 6S1150, μοντέλο 2002 σε τιμή 10.000 ευρώ με δυνατότητα χρηματοδότησης. Πληρ. Σπύρος 6937 199233

ΠΩΛΕΙΤΑΙ Pegeut 504 σε πολύ καλή κατάσταση. Σε τιμή ευκαιρίας 1200 ευρώ. Καινούργια λάστιχα MICHELEN καινούργιο ψυγείο και καινούργια μπαταρία και ταπετσαρία. Μπλέ χρώμα ακριλικό. Πληρ. τηλ. 2241020807

ΖΗΤΟΥΝ ΠΡΟΣΩΠΙΚΟ

ΖΗΤΕΙΤΑΙ Υπάλληλος για κατάστημα, να οδηγεί μηχανάκι, ηλικίας περίπου 16-18 ετών. Τηλ. 22410 32225

ΖΗΤΕΙΤΑΙ από εστιατόριο στην Παλιά Πόλη μάγειρας. Σπαστό ωράριο. Πληροφορίες κ. Κώστα τηλ. 6948 587301

ΖΗΤΕΙΤΑΙ άτομο χωρίς στρατιωτικές υποχρεώσεις για να εργασθεί σε Βουλκανιζατέρ. Πληρ. τηλ. 38889

ΖΗΤΕΙΤΑΙ κοπέλα να εργασθεί ως βοηθός λογιστής σε Ανώνυμη Εταιρεία. Προϋπηρεσία απαραίτητη. Για πληροφορίες στα τηλ. 22410-34900-77745.

ΖΗΤΕΙΤΑΙ πωλήτρια ηλικίας έως 25 ετών με γνώσεις ξένων γλωσσών για μόνιμη απασχόληση σε γνωστό κατάστημα εμπορίας ρούχων. Πληρ. τηλ. 222410 70402

ΖΗΤΕΙΤΑΙ κοπέλα ως οικιακή βοηθός και για απασχόληση παιδιών 2 ετών και 6 μηνών αντίστοιχα. 2 απογεύματα την εβδομάδα και τις Κυριακές. Πληρ. τηλ. 6944 202409

ΕΝΟΙΚΙΑΖΟΝΤΑΙ ΔΙΑΜΕΡΙΣΜΑΤΑ

ΕΝΟΙΚΙΑΖΟΝΤΑΙ διαμερίσματα 75 τ.μ. (2 δωμάτια και σαλόνι) σε άριστη κατάσταση, στο κέντρο της Ιαλυσού. Πληροφορίες τηλ: 22410-77898 κ. Πιρπιρής

ΖΗΤΕΙΤΑΙ

Κοπέλα για να προσέχει παιδί 20 μηνών. Ωράριο απασχόλησης πρωί και απόγευμα. Μισθός 500 ευρώ. Αποκλείονται αλλοδαπές. Πληροφορίες 6944182882.

ΕΝΟΙΚΙΑΖΟΝΤΑΙ ΔΙΑΜΕΡΙΣΜΑΤΑ

Ενοικιάζονται πολυτελή επιπλωμένα διαμερίσματα των 55 τ.μ. πάροδος Αμερικής με όλο τον απαραίτητο εξοπλισμό. **Πληροφορίες: Τηλ. 22410-85502 κ. Φανιουδάκη**

ΕΝΟΙΚΙΑΖΕΤΑΙ

Διαμέρισμα, πλήρως επιπλωμένο 120 τ.μ., 3ος όροφος, τρία υπνοδωμάτια, σαλοτραπεζαρία, εντοιχισμένη πλήρης κουζίνα, ένα λουτρό, ένα WC, αποθήκη, δύο βεράντες με θέα θάλασσα, τζάκι, κλιματισμός, πάρκινγκ, περιοχή νέας μαρίνας (οδός Σκεύου Ζερβού 10), ενοικιάζεται από ιδιοκτήτη λόγω αναχωρήσεως 750 ευρώ μηνιαίως με εγγύηση δύο ενοικίων.

Πληροφορίες τηλ. 6945-417673 και 6944-548508 απογευματινές ώρες.

ΖΗΤΕΙ εργασία έμπειρος μάγειρας για ελληνική κουζίνα. Πληρ. τηλ. 6946266904 κ. ΘΟΔΩΡΑ.

ΖΗΤΕΙΤΑΙ εσωτερική οικ. βοηθός για να προσέχει ζευγάρι ηλικιωμένων με πλήρες ωράριο στ' Αφάντου. Πληρ.:22410 53038, 66304, 31560, 6946283008, 6972419715, 6936277851. Ηλ. ταχ. (e-mail): Dnetwork@SoftHome.net

ΖΗΤΟΥΝΤΑΙ πωλήτριες από χρυσοχοείο. Ξένη γλώσσα απαραίτητη. Διεύθυνση δο χλμ λεωφόρου Καλλιθέας. Τηλ. (22410) 67375, 67014, 69448585302.

ΣΟΒΑΤΖΗΣ υπήκοος Ρουμανίας αναζητεί πρωινή εργασία. Τηλ. 6976385621

ΖΗΤΕΙΤΑΙ από το Υπερμάρκετ ΣΠΑΝΟΣ έμπειρος κρεοπώλης. Μισθός ικανοποιητικός. Τηλ. για πληροφορίες 2241060730

ΖΗΤΟΥΝΤΑΙ άτομα για να εργασθούν σε γραφείο ενοικιάσεως αυτ/των με γνώση της γερμανικής ή αγγλικής. Πληρ. τηλ. 22410 51171, 6936656816.

ΑΜΕΣΑ ζητούνται για κάλυψη θέσεων άτομα για δουλειά από το σπίτι τους. Όχι κατασκευές, όχι τηλεμάρκετινγκπλασιέ. Εισόδημα τουλάχιστον 600 ευρώ-3.000 ευρώ μηνιαία. Πληροφορίες: 2310/516-226

ΚΥΡΙΟΣ ζητά απογευματινή απασχόληση σαν επιβλέπων παντού και για όλα στη Ρόδο. Τηλ. 6946830563

ΖΗΤΕΙΤΑΙ πωλήτρια για κατάστημα ρούχων στην Παλιά Πόλη Τηλ. 6937 818177 κ. Κώστα

ΖΗΤΕΙΤΑΙ μάγειρας και βοηθός μαγείρου πεπειραμένοι για εστιατόριο στην Λίνδο. Τηλ. 6977 444683

ΖΗΤΕΙΤΑΙ υπάλληλος για δωδεκάμηνη απασχόληση από πρακτορείο ταξιδίων Απαιτούμενα προσόντα: απόφοιτοι τουριστικής σχολής, ξένες γλώσσες, γνώση Η/Υ. Ηλικία ως 25 ετών Ανάλογη προϋπηρεσία θα ληφθεί υπ' όψιν. Αποστολή βιογραφικών στην ταχ. θυρίδα 451

ΨΑΧΝΕΤΕ ΓΙΑ ΕΡΓΑΣΙΑ; Από ταχύτατα αναπτυσσόμενη εταιρεία ζητούνται άτομα για την στελέχωση ηγετικών θέσεων. Από 700-2.800 ευρώ μηνιαίως. Για πληροφορίες καλέστε στο τηλ. κέντρο 2271081063

ΖΗΤΟΥΝΤΑΙ άτομα για δουλειά από το χώρο τους. Εκπληκτική συνεργασία! Κέρδη τουλάχιστον 3.000 ευρώ/μηνιαία. Τηλ. 2310 516281.

ΔΙΑΦΟΡΑ

ΠΩΛΕΙΤΑΙ: Επαγγελματική φούσκα (2.10) μοτέρ 1,5. Αχρησιμοποίητα σε τιμή ευκαιρίας. Τηλ. 22410 -39268 και 6994217168

ΠΩΛΕΙΤΑΙ σκάφος μηχανοκίνητο BAVARIA 330/2001 με πολλά extra. **Πληροφ. τηλ. 6937307822**

ΠΡΟΣΦΕΡΩ μασάζ στον χώρο μου και στον χώρο σας. Όλγα. Τηλ. 6972902821

CHIEMSEE

Λόγω τέλους εποχής σε όλα τα καλοκαιρινά είδη - collection έκπτωση 50%. Σωκράτους 85 Παλιά Πόλη. Τηλ. 22410 32507

ΠΩΛΟΥΝΤΑΙ α) μεταχειρισμένος καναπές - κρεβάτι που γίνεται και διπλό με τα στρώματά τους β) ντουλάπα δίφυλλη και γ) Η/Υ με εκτυπωτή και σαρωτή (SCANNER). Τιμή ευκαιρίας. Πληροφορίες κινητό 6942 090720 και 22410 74762.

ΠΩΛΟΥΝΤΑΙ: Στρώματα νερού, στρώματα ηλεκτρομασάζ, συντριβάνια, διακοσμητικοί καταρράκτες, συσκευές παθητικής γυμναστικής, μικροπισίνες, υδρομασάζ, μικροκαμπίνες χαμάμ. Τηλ. 6932164962

ΑΝΑΖΗΤΩ στη Ρόδο επαγγελματία συνεργάτη για την προώθηση, διάθεση του CD Πανοράματος Ρόδου (Panoround Rodos)! Παρακαλώ όπως επικοινωνήσετε μαζί μου (στα Αγγλικά ή Γερμανικά) στην ηλεκτρονική διεύθυνση: sales@panoround.com.

ΕΝΟΙΚΙΑΖΕΤΑΙ μισή βάρδια ταξί. Τηλ. 6944 267931

Άλλαξε τη ζωή σου τώρα! Με 2-4 ώρες/ημέρα κέρδισε από 1.000 - 3.000 ευρώ/μήνα και ξεκίνα να κάνεις τα όνειρά σου πραγματικότητα! Τηλ. 2310 516 226

ΠΩΛΕΙΤΑΙ μπαρ (ημικυκλικό) 1,50 μ. 400 ευρώ. Τηλ. 6973 394166

ΠΩΛΟΥΝΤΑΙ δύο ηλ. υπολογιστές φορητοί Compaq Contura 3/25, 12 Mb, R.A.M., F.D.D. 1,44 Mb και Compaq Winbook με CD-Rom οδηγό, έγχρωμη οθόνη, ενσωματωμένο modem, Windows 98 ελληνικά, Word & Excel 97, Outlook 98, πρόγραμμα δακτυλογράφησης και πολλά προγράμματα. Επίσης πωλείται κινητό Alcatel πολύ μικρών διαστάσεων με δόνηση και ανοικτή ακρόαση. Πληρ.: 22410 66304, 31560, 6946283008, 6972419715, 6936277851. Ηλ. ταχ. (e-mail): Dnetwork@SoftHome.net

ΠΩΛΟΥΝΤΑΙ ΣΕ ΑΡΙΣΤΗ ΚΑΤΑΣΤΑΣΗ: 1) Καναπές που γίνεται διπλό κρεβάτι και έξτρα στρώμα αφρολέξ 300 ευρώ **2)** 4 ντουλάπες από μελαμίνη σφενδάμου, διαστάσεις 2Χ1: 100 ευρώ εκάστη **3)** Διπλό κρεβάτι NEOSET 1,60x2,00μ., με στρώμα ανατομικό GALAXY: 250 ευρώ **4)** Κουζίνα PITSOS P1 7602 ws: 200 ευρώ **5)** Ψυγείο ELCO DE -29 TROPIC: 200 ευρώ. **6)** Πλυντήριο ρούχων PITSOS VARIO 700: 150 ευρώ. Παρακαλούμε επικοινωνήστε σύντομα στο 6932729845 και το 22410 29094

ΠΩΛΕΙΤΑΙ: Μονάδα με γκαστρωμένες αγελάδες και με γάλα μαζί, 30 τόνους ποσόστωση, 6 δικαιώματα για αγελάδες. Τηλ. 75739 μετά τις 5.00μ.μ.

ΠΩΛΕΙΤΑΙ ράδιο-cd αυτοκινήτου Clarion σε πολύ καλή τιμή. Πληρ. τηλ: 6932 107298 Ώρες 19:00-21:00

ΠΩΛΟΥΝΤΑΙ διθέσιος καναπές που γίνεται κρεβάτι 170 ευρώ, επίσης ένα ολοκαίνουργιο κρεβάτι 5 μηνών 1,40x2,00 200 ευρώ χωρίς στρώμα ή με στρώμα ορθοπαιδικό 370 ευρώ. Τηλ. 6942 711996

ΠΩΛΕΙΤΑΙ ένα κινητό τηλέφωνο PANASONIC GD 87 σε πολή καλή κατάσταση μαζί με φορτιστή, φορτιστή αυτοκινήτου, καλώδιο USB για σύνδεση με ηλεκτρονικό υπολογιστή και δύο αυθεντικά παιχνίδια PS 2 (DRC 2, Silenthill 2) Τιμή 200 ευρώ. Πληρ. τηλ. 6937268749.

ΕΜΠΕΙΡΟΤΕΧΝΗΣ ελαιοχρωματιστής αναλαμβάνει παντός είδους ελαιοχρωματισμούς. Τηλ: 6946204157

ΠΩΛΕΙΤΑΙ ηλεκτρικό επαγγελματικό grill αχρησιμοποίητο, λόγω έλλειψης χώρου. Πληροφορίες στο: 2241039275 -6936761262

ΤΡΑΚΤΕΡΑΚΙΑ KUBOTA (4X4) ΙΑΠΩΝΙΑΣ από (12HP) έως (35HP) με φρέζα από (1400 ευρώ). Πώληση Χονδρική - Λιανική Τηλ.: (2310) 512-418, (2310) 510-068 http://www.hasapetis.gr

YOGA

Για το μυαλό, το Σώμα και το πνεύμα

Όλες οι ηλικίες και οι σωματότυποι είναι ευπρόσδεκτοι. Η γιόγκα δεν είναι ανταγωνιστική. Σε διδάσκει πως ν' ανταποκρίνεσαι στις ανάγκες του σώματός σου. Τιμή μαθήματος 5 ευρώ. Μηνιαία πληρωμή δεκτή. Τηλ.: 6946984511

ΠΩΛΕΙΤΑΙ: Κάρτα μνήμης 64 MB δισκέτα Σκληρός Δίσκος 7,5 GB DVD ROM 16x, CD ROM 52x. Τροφοδοτικό κουτί για Celleron 533 MHZ. Τιμή πώλησης: 50 ευρώ. Τηλ.: 6945 903436.

ΠΩΛΕΙΤΑΙ κρεβάτι (κουκέτα) ενσωματωμένη με ντουλάπα, γραφείο 450 ευρώ.

ΜΑΘΗΜΑΤΑ

ΚΑΘΗΓΗΤΡΙΑ ΓΕΡΜΑΝΙΚΗΣ ΦΙΛΟΛΟΓΙΑΣ πτυχιούχος Αριστοτελείου Πανεπιστημίου Θεσσαλονίκης. Παραδίδει μαθήματα όλων των επιπέδων. Πληρ. Τηλ. 2241036745, Κιν. 6978019323

ΜΑΘΕΤΕ ΡΩΣΙΚΑ! Παραδίδονται μαθήματα Ρωσικής γλώσσας από μέλος του Συλλόγου Καθηγητών Ρωσικής Φιλολογίας, με χρήση νέας αποτελεσματικής μεθοδολογίας. Πληροφορίες: Τηλ. 6978195931.

ΚΑΘΗΓΗΤΗΣ ΓΕΡΜΑΝΙΚΩΝ παραδίδει μαθήματα κατ' οίκον. Εντατικά μαθήματα για αυτούς που ασχολούνται με τον τουρισμό. Πληρ. τηλ. 2241091163 κ. Λαζαρίδης, ώρες 7-9μ.μ.

ΜΑΘΗΜΑΤΑ Αγγλικών, Πληροφορικής (Βασ. Εννοιες, Χρήση Υπολογιστή κ.λ.π.) & Εμπ. Εφαρμογών (Singular Eurofasma, Manager, ΚΕΦΑΛΑΙΟ κ.λ.π.) παραδίδονται από πτυχιούχο Λογιστή Τ.Ε., κάτοχο Michigan P.C.E., με μεγάλη εκπαιδευτική πείρα. Ιδαίτερα ή ολιγομελή τμήματα, υπεύθυνη προετοιμασία για εξετάσεις. Τιμές προσιτές. Πληροφορίες Τηλ. - Fax: 22410-31560, 66304, 6946283008, 6972419715, 6936277851 Ηλ. Ταχ. (e-mail): Dnetwork@SoftHome.net

ΜΑΘΗΜΑΤΙΚΑ, Φυσική, Χημεία, παραδίδονται σε μαθητές Γυμνασίου - Λυκείου, από απόφοιτο Α.Π.Θ., σε ιδιαίτερα ή ολιγομελή τμήματα. Τηλ. 22410.21963 Κιν. 6947-401508

ΠΑΡΑΔΙΔΟΝΤΑΙ μαθήματα Πληροφορικής & Αγγλικών με χρήση πολυμέσων όλων των επιπέδων από έμπειρο καθηγητή πτυχιούχο Michigan Proficiency σε τμήματα ή μεμονωμένα. Επίσης γίνονται μεταφράσεις & δακτυλογραφήσεις κάθε τύπου κειμένου. Τιμές προσιτές. Πληρ. 22410 66304, 31560, 6946 283008, 6972419715, 6936277851. Ηλ. Ταχ. (e-mail) : emmanoue@otenet.gr

ΑΠΟΦΟΙΤΟΣ Αριστοτελείου Πανεπιστημίου Θεσ/νίκης, τμήματος Μαθηματικών παραδίδει μαθήματα Μαθηματικών-Φυσικής-Χημείας. Επίσης αναλαμβάνει προετοιμασία υποψηφίων για τράπεζες κ.τ.λ..Τηλ. 22410.21963 & 6947-401508

ΠΑΡΑΔΙΔΟΝΤΑΙ μαθήματα Εμπ. Εφαρμογών (Singular Manager, Eurofasma, Unisoft Εσοδα-Εξοδα, ΚΕΠΥΟ, ΚΕΦΑΛΑΙΟ, κ.λ.π., Πληροφορικής & Αγγλικών με χρήση πολυμέσων όλων των επιπέδων από έμπειρο Λογιστή Τ.Ε. - καθηγητή πτυχιούχο Michigan Proficiensy σε τμήματα ή μεμονωμένα. Επίσης γίνονται μεταφράσεις & δακτυλογραφήσεις κάθε τύπου κειμένου. Τιμές προσιτές. Πληρ.: 22410-66304, 31560, 6946283008, 6972419715, 6936277851. Ηλ. ταχ. (e-mail): Dnetwork@SoftHome.net

ΠΩΛΗΣΕΙΣ ΑΚΙΝΗΤΩΝ

ΠΩΛΕΙΤΑΙ οικόπεδο στα Κρητικά 3.000 τ.μ. οικοδομήσιμο. Τηλ. 6936271471.

ΠΩΛΕΙΤΑΙ fast food στην περιοχή Κολυμπίων, πλήρως εξοπλισμένο. Πληρ. τηλ. 2410 56038

ΠΩΛΕΙΤΑΙ χωράφι στον Αρχάγγελο στη θέση «Μαλά» επιφανείας 1.100 τετρ. μέτρων. Πληρ. τηλ. 2244051266

ΠΩΛΕΙΤΑΙ Ημιυπόγειο διαμέρισμα 60 τ.μ. κουζίνα, κρεββατοκάμαρα, σαλόνι, W.C., με μεγάλη αυλή. Τιμή 40.000 ευρώ. Πληρ. τηλ. 96974, 20544 Θεόφιλος μετά τις 5 το απόγευμα

ΠΩΛΕΙΤΑΙ διαμέρισμα τριάρι με ηλιακό και τζάκι και τον αέρα δικό του στην Ανάληψη. **Τηλ. 6972228836**

ΠΩΛΕΙΤΑΙ αποθήκη 170 τ.μ. εντός πόλεως Ρόδου κατάλληλη και για κατοικία. Ανταλλάσσεται και με ακίνητο στην Αττική. Πληρ. Τήλ. 6945 559539-210.2835963

ΠΩΛΕΙΤΑΙ αργυροχρυσοχοείο στο κέντρο της πόλης με ή χωρίς εμπόρευμα έτοιμο προς λειτουργία. Τηλ: 6936915551

ΖΗΤΕΙΤΑΙ Ενα μικρό οικόπεδο 200 έως 500 τ.μ. στα Κρητικά, στα Μήδεια, στο Μόντε Σμιθ ή στην Ηλία Βενέζη (ή σε περιοχές εκεί γύρω). Τηλ. 6944 381966

ΠΩΛΕΙΤΑΙ μάντρα στη Μαλώνα με 150 κατοίκες και 100 δικαιώματα. Πληρ. τηλ. 22440 51698.

ΠΩΛΕΙΤΑΙ στον Πειραιά στην περιοχή Καλλίπολη δίπλα στη θάλασσα τριάρι εικοσαετίας 2ου ορόφου σε άριστη κατάσταση φρεσκοβαμμένο τιμή 116.000 Ευρώ τηλ. 210-2530132 - 6948519610

ΠΩΛΕΙΤΑΙ κατάστημα επί της Αλ. Διάκου 17 τ.μ. με δικό του προαύλιο στην τιμή των 11.000.000 δρχ. Τηλέφωνο 22410 30550.

ΠΩΛΟΥΝΤΑΙ 2 διαμερίσματα στη Λάρδο 105 τ.μ. έκαστο στην τιμή 352.164 ευρώ και τα δύο μαζί, πολυτελούς κατασκευής. Τηλ. 6938644166

Πωλείται βιοτεχνικός χώρος 560m2. Ισόγειο μαζί με οικία στον 1ο όροφο 230m2 επί της λεωφ. Ρόδου - Λίνδου (Ρόδος - Φαληράκι) με δυνατότητα επέκτασης στα 2000m2. Πληροφορίες τηλ. 22410-65711. Ώρες από 9:00 - έως 15:00

ΠΩΛΕΙΤΑΙ διαμέρισμα στην Ιαλυσό 3 δωματίων δευτέρου ορόφου, δάνεια δεκτά και ευκολίες πληρωμής. Τηλ. 6948209098, 6932613242

ΠΩΛΕΙΤΑΙ διαμέρισμα 85 τ.μ. πλήρως ανακαινισμένο Μικ. Πετρίδη 96. Τιμή 83.000 Ευρώ. Τηλ: 6942409776, 6945795224

ΠΩΛΟΥΝΤΑΙ
ΣΠΙΤΙ ΜΑΛΩΝΑ
ΟΙΚΟΠΕΔΟ ΜΑΛΩΝΑ 132 τ.μ.
ΟΙΚΟΠΕΔΟ ΚΑΤΩ ΑΛΩΝΙΑ
ΜΑΛΩΝΑ 250 τ.μ.
ΓΙΑΛΙΑ ΧΩΡΑΦΙ 2320 τ.μ.
ΠΟΤΑΜΙΑ ΜΑΛΩΝΑ 530 τ.μ.
ΤΗΛΕΦΩΝΟ 22410 51219
ΚΙΝΗΤΟ 6939356340

ΠΩΛΕΙΤΑΙ σπίτι στην Παλιά Πόλη με αυλή. Τηλ. 6936271471.

ΚΑΡΑΚΟΝΕΡΟ Διαμερίσματα λουξ κατασκευής απεριόριστη θέα (ισόγειο 111 Μ2 Α' Όροφος 111 Μ2, Λ' όροφος 96 Μ2 x 550 τ.μ. Δρχ. Β' όροφος 90 Μ2), Ακίνητα νέας χιλιετίας κα MITTON 22410 22142 κιν. 6945 668060

ΕΥΚΑΙΡΙΑ

Πωλείται στ' Ασγούρου διώροφο κατάστημα αποτελούμενο από: Ισόγειο 240 τ.μ., Α' όροφο 240 τ.μ. και πατάρι 40 τ.μ., κατάλληλο για όλες τις χρήσεις, με πρόσωπο επί δύο οδών και πλατείας, εντός οικοπέδου 400 τ.μ. σε τιμή έκπληξη!!! (μεσίτες αποκλείονται) Πληροφορίες τηλ. 22410 65000 - 6977 64 27 33

ΠΩΛΕΙΤΑΙ
ΝΕΟΔΜΗΤΗ ΟΙΚΟΔΟΜΗ

Πωλείται: **α)** Νεόδμητη οικοδομή στα Στεγνά Αρχαγγέλου με ακάλυπτο οικόπεδο και **β)** Διώροφη οικοδομή στην Αρχάγγελο. Πληροφορίες: τηλ. 22410 96114

RHODES-GREECE
CAIRO PALACE

ΕΝΟΙΚΙΑΣΕΙΣ ΓΡΑΦΕΙΩΝ ΚΑΙ ΚΑΤΑΣΤΗΜΑΤΩΝ

Πληροφορίες: Κα ΦΡΑΝΣΙΣ ΝΙΟΤΗ
Τηλ. Φαξ. 22410 27600
Κιν. 6944 618757 - 6973 572262

ΟΙΚΟΔΟΜΙΚΕΣ ΕΠΙΧΕΙΡΗΣΕΙΣ ΔΙΑΚΟΓΕΩΡΓΙΟΥ ΚΑΛΛΙΣΤΟΣ

ΕΘΝ. ΑΝΤΙΣΤΑΣΕΩΣ 11 (πρώην Αννης Μαρίας)

ΠΩΛΗΣΕΙΣ ΔΙΑΜΕΡΙΣΜΑΤΩΝ ΚΑΤΑΣΤΗΜΑΤΑ -ΑΠΟΘΗΚΕΣ ΑΝΤΑΛΛΑΓΕΣ ΑΚΙΝΗΤΩΝ - ΑΓΟΡΕΣ ΟΙΚΟΠΕΔΩΝ ΑΝΑΛΑΜΒΑΝΟΥΜΕ ΑΝΤΙΠΑΡΟΧΕΣ

Πωλούνται διαμερίσματα λουξ κατασκευής με απεριόριστη θέα. Τα διαμερίσματα διαθέτουν θωρακισμένες πόρτες - εντοιχισμένες κουζίνες - ντουλάπες - εντοιχισμένο νιπτήρα με ντουλάπι - κεντρική θέρμανση αυτόνομη - ανοιγόμενα ανακλινόμενα κουφώματα με διπλά τζάμια - σίτες - ρολά - υδραυλικό ασανσέρ - τριφασικό ρεύμα.

Ολοι οι χώροι σπατουλαριστοί - εσωτερικές πόρτες M.D.F. με σχέδιο.

ΓΡΑΦΕΙΑ ΙΑΤΡΕΙΑ

1) Επί της οδού Μεγ. Κων/νου - Κων/νου Παλαιολόγου των 80 τ.μ.

2) Επί της οδού Κων/νου Παλαιολόγου και Θεοτοκοπούλου 60-80 τ.μ.

3) Επί της οδού Ρήγα Φεραίου στο πάρκο 60-80-100 τ.μ.

ΚΑΤΑΣΤΗΜΑΤΑ

1) Επί της οδού Κων/νου Παλαιολόγου και Θεοτοκοπούλου 60-80 τ.μ.

2) Επί της οδού Λεωφόρου Καλλιθέας (Καρακόνερο) 90 τ.μ.

ΔΙΑΜΕΡΙΣΜΑΤΑ

1) Επί της οδού Χρ. Φέσσα (Κάθετος Αποστ. Παύλου) 90τ.μ. τριάρια.

Επίσης οροφοδιαμερίσματα των 90 τ.μ. (οικοδομή μόνο τριών διαμερισμάτων).

ΟΙΚΟΔΟΜΕΣ

1) Οικοδομή επί της οδού Πτολεμαίων και Χρ.Φέσσα των 117-125 τ.μ.

2) Οικοδομή υπό ανέγερση επί της οδού Ρήγα Φεραίου στο Πάρκο.Διαμερίσματα τριάρια - τεσσάρια.

3) Οικοδομή υπό ανέγερση επί της οδού Κ. Παλαιολόγου και Θεοτοκοπούλου. Διαμερίσματα δυάρια - τριάρια - τεσσάρια - καταστήματα.

5) Επί της οδού Β. Ηρακλείου οικοδομή τεσσάρων διαμερισμάτων. Οροφοδιαμερίσματα των 133τ.μ. Η οικοδομή έχει πιλοτή για πάρκινγκ

ΑΠΟΘΗΚΕΣ

1) Πλησίον Στέλιου Κωτιάδη των 130τ.μ.

2) Στη Λεωφόρο Καλλιθέας (Καρακόνερο) των 80-300τ.μ.

• Οι πωλήσεις μπορούν να γίνουν και με όλα τα Δάνεια Τράπεζας και οργανισμών.
• Αναλαμβάνουμε ΑΝΤΙΠΑΡΟΧΕΣ και Αγορές οικοπέδων. • Δεχόμαστε ανταλλαγές ακινήτων.

ΠΛΗΡΟΦΟΡΙΕΣ: ΔΙΑΚΟΓΕΩΡΓΙΟΥ ΚΑΛΛΙΣΤΟΣ
ΤΗΛΕΦΩΝΟ: 29318 - 34598 - ΤΗΛ. 78501 - 78502

ΓΡΑΦΕΙΟ ΤΕΛΕΤΩΝ & ΜΝΗΜΟΣΥΝΩΝ ΡΟΔΟΥ
ΣΤΕΦΑΝΑ - ΣΤΟΛΙΣΜΟΙ
«ΑΜΕΡΙΚΑΝΟΥ»

Αμεση εξυπηρέτηση
ΟΛΟ ΤΟ 24ΩΡΟ

Αναλαμβάνουμε την τελετή
και με τα έξοδα
που χορηγούν τα ταμεία
χωρίς καμία επιβάρυνση
ΙΚΑ, ΤΕΒΕ, ΤΑΞΥ, ΔΗΜΟΣΙΟΥ,
ΛΙΜΕΝΙΚΩΝ, ΟΓΑ
και λοιπά ταμεία.

Τους ΑΠΟΡΟΥΣ ΔΩΡΕΑΝ
Πλατεία Βρούχου στη Μητρόπολη
Τηλέφωνα:28901 - 33400

ΝΤΕΤΕΚΤΙΒΣ
30 ΧΡΟΝΙΑ ΜΟΝΙΜΑ ΚΑΙ ΣΤΗ ΡΟΔΟ
35354
ΠΛΑΤΕΙΑ ΑΓΙΟΥ ΙΩΑΝΝΟΥ
Η ΛΥΣΗ!!!
ΣΕ ΚΑΘΕ ΣΑΣ ΠΡΟΒΛΗΜΑ
EXPRESS SECURITY

ΝΤΕΤΕΚΤΙΒΣ
Συνταξιούχος Αστυνομικός Ασφάλειας
ΑΝΑΛΑΜΒΑΝΟΥΜΕ
Υποθέσεις ανηλίκων,
οικογενειακές, προσωπικές κ.τλ.
ΔΙΑΘΕΤΟΥΜΕ ΤΑ ΠΛΕΟΝ ΣΥΓΧΡΟΝΑ ΟΠΤΙΚΟΑΚΟΥΣΤΙΚΑ ΣΥΣΤΗΜΑΤΑ
100% ΕΧΕΜΥΘΕΙΑ
ΡΩΜΗΣ 22, - ΡΟΔΙΝΙ • ΤΗΛ. 2241 0 68985
Κιν. 094 6997967

ΕΛΛΗΝΙΚΗ ΔΗΜΟΚΡΑΤΙΑ
ΠΕΡΙΦΕΡΕΙΑ ΝΟΤΙΟΥ ΑΙΓΑΙΟΥ
ΝΟΜΟΣ ΔΩΔΕΚΑΝΗΣΟΥ
ΝΟΜΑΡΧΙΑΚΗ ΑΥΤ/ΣΗ ΔΩΔΕΚΑΝΗΣΟΥ
Δ/ΝΣΗ ΜΕΤΑΦΟΡΩΝ ΚΑΙ ΕΠΙΚΟΙΝΩΝΙΩΝ
ΤΜΗΜΑ Κ.Τ.Ε.Ο.
Ταχ. Δ/νση: 6ο χιλ. Ρόδου - Λίνδου
Ταχ. Κώδικας 85100, Telefax: 22410 69544
Πληροφορίες: Γεώργιος Αργύρης-Κων/νος Χριστοφακής
Τηλέφωνο: 22410 65385 ΕΣΩΤΕΡΙΚΑ 22-23

ΠΡΟΓΡΑΜΜΑ ΠΡΟΣΚΛΗΣΗΣ ΓΙΑ ΔΙΕΝΕΡΓΕΙΑ ΤΕΧΝΙΚΟΥ ΕΛΕΓΧΟΥ ΟΧΗΜΑΤΩΝ ΜΕ ΕΔΡΑ ΤΟ Ν. ΔΩΔΕΚΑΝΗΣΟΥ

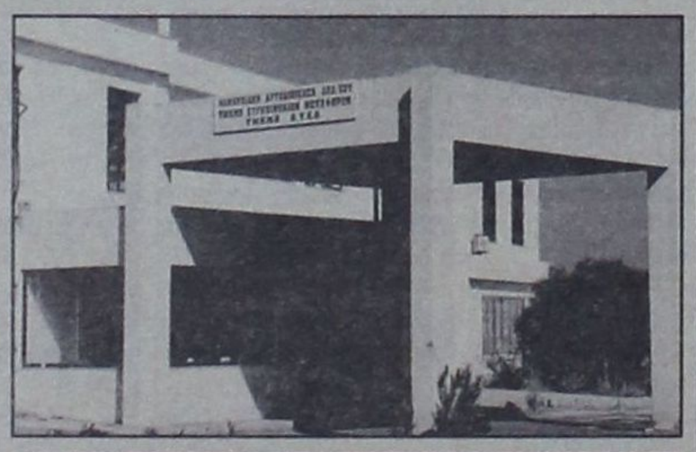

ΧΡΟΝΙΚΗ ΠΕΡΙΟΔΟΣ ΑΠΟ 01/11/2004 ΕΩΣ 31/12/2004	ΕΙΔΟΣ ΟΧΗΜΑΤΟΣ ΠΑΝΤΟΣ ΕΙΔΟΥΣ ΟΧΗΜΑΤΑ ΠΟΥ ΔΕΝ ΕΧΟΥΝ ΗΔΗ ΠΡΟΣΚΛΗΘΕΙ ΑΠΟ ΠΡΟΗΓΟΥΜΕΝΑ ΠΡΟΓΡΑΜΜΑΤΑ ΜΕ ΑΡΙΘΜΟΥΣ ΚΥΚΛΟΦΟΡΙΑΣ ΡΟΒ 6001 ΕΩΣ ΡΟΒ 6500
ΧΡΟΝΙΚΗ ΠΕΡΙΟΔΟΣ ΑΠΟ 01/11/2004 ΕΩΣ 30/06/2005	ΟΛΑ ΤΑ ΟΧΗΜΑΤΑ ΜΕ ΚΡΑΤΙΚΕΣ ΠΙΝΑΚΙΔΕΣ (ΚΗΥ-ΚΥ) ΑΝΕΞΑΡΤΗΤΩΣ ΕΙΔΟΥΣ ΚΑΙ (ΜΙΚΤΟΥ) ΒΑΡΟΥΣ ΤΑ ΟΠΟΙΑ ΠΡΩΤΟΚΥΚΛΟΦΟΡΗΣΑΝ ΣΑΝ ΚΑΙΝΟΥΡΓΙΑ (ΒΑΣΕΙ ΑΔΕΙΑΣ ΚΥΚΛΟΦΟΡΙΑΣ) ΠΡΙΝ ΑΠΟ ΤΗΝ 1-11-2000

**** Ο ΕΜΠΡΟΘΕΣΜΟΣ ΠΡΟΓΡΑΜΜΑΤΙΣΜΟΣ ΤΩΝ ΟΧΗΜΑΤΩΝ ΓΙΑ ΕΛΕΓΧΟ (ΡΑΝΤΕΒΟΥ) ΓΙΝΕΤΑΙ ΕΩΣ ΚΑΙ 15 ΗΜΕΡΕΣ ΠΡΙΝ ΤΗΝ ΗΜΕΡΟΜΗΝΙΑ ΛΗΞΗΣ ΤΟΥ ΠΡΟΓΡΑΜΜΑΤΟΣ ΠΡΟΣΚΛΗΣΗΣ ΚΑΙ ΩΣ ΕΚ ΤΟΥΤΟΥ Η ΥΠΗΡΕΣΙΑ ΟΥΔΕΜΙΑ ΕΥΘΥΝΗ ΦΕΡΕΙ ΓΙΑ ΤΗΝ ΕΠΙΒΟΛΗ ΤΥΧΟΝ ΠΡΟΣΑΥΞΗΣΕΩΝ

**** ΕΠΙΣΗΣ ΘΑ ΕΛΕΓΧΟΝΤΑΙ ΟΣΑ ΟΧΗΜΑΤΑ ΥΠΟΧΡΕΟΥΝΤΑΙ ΒΑΣΕΙ ΠΑΛΑΙΟΤΕΡΩΝ ΠΡΟΓΡΑΜΜΑΤΩΝ ΠΡΟΣΚΛΗΣΗΣ

Ε.Ν.
Ο ΠΡΟΪΣΤΑΜΕΝΟΣ
ΧΑΤΖΗΚΩΝΣΤΑΝΤΙΝΟΥ ΑΝΤΩΝΙΟΣ
ΜΗΧΑΝΟΛΟΓΟΣ - ΜΗΧΑΝΙΚΟΣ

TOP PROPERTIES

GEORGE and SAVAS PIPINOS
ΓΕΩΡΓΙΟΣ και ΣΑΒΒΑΣ ΠΙΠΙΝΟΣ
ΣΥΜΒΟΥΛΟΙ και ΕΚΤΙΜΗΤΕΣ ΑΚΙΝΗΤΩΝ
REAL ESTATE AGENT - MEMBER OF F.I.A.B.C.I. - N.A.E.A. - C.E.I.
E-mail:gpipinos@otenet.gr.
URL:www.rhodestop-properties.com and www.pipinos.gr

Από το 1971



Η "TOP PROPERTIES" είναι ατομική επιχείρηση και ανήκει στους Γεώργιο και Σάββα Πιπίνο. Το γραφείο ασχολείται από το 1971 αποκλειστικά και μόνο με επενδύσεις και REAL ESTATE, στο νησί της Ρόδου, καθώς και στην ευρύτερη περιοχή της Δωδεκανήσου.

ΑΠΕΥΘΥΝΟΜΑΣΤΕ: Στους **σοβαρούς, απαιτητικούς και επιλεκτικούς** επενδυτές - επιχειρηματίες - ελεύθερους επαγγελματίες, Ελληνες και ξένους, υψηλού εισοδηματικού επιπέδου, που ενδιαφέρονται να κάνουν μια σοβαρή επένδυση **προβολής** στο νησί της Ρόδου.

ΠΡΟΣΦΕΡΟΥΜΕ: Α) Υπηρεσίες και πληροφορίες που γίνονται σε προσωπικό επίπεδο με **εχεμύθεια, διακριτικότητα και σοβαρότητα.**
Β) Μεγάλη **γκάμα** υψηλής ποιότητας ακινήτων, όπως: 1) Ξενοδοχεία Α' και Β' κατηγορίας των 600 - 500 - 350 - 300 κλινών 2) Κεντρικά αστικά ακίνητα κατάλληλα για Τράπεζες - καταστήματα - γραφεία 3) Παραλιακές εκτάσεις, κατάλληλες για τουριστικές επενδύσεις των 150.000 - 100.000 - 70.000 - 50.000 - 36.000 τ.μ. και 4) Διαμερίσματα και μαιζονέτες **προβολής.**

ΣΤΟΧΟΣ ΜΑΣ ΕΙΝΑΙ: Να προσφέρουμε στο αγοραστικό μας κοινό **υψηλής ποιότητας ακίνητα** και **ευκαιρίες** στο νησί της Ρόδου. Η τριακονταετής και πλέον πείρα μας στον τομέα αυτό αποτελεί εγγύηση.

ΣΥΝΘΗΜΑ ΜΑΣ ΕΙΝΑΙ: Επενδύστε στην ΡΟΔΟ ΤΩΡΑ, σε ακίνητα που **ΑΝΤΕΧΟΥΝ ΣΤΟ ΧΡΟΝΟ.**

Γεώργιος και Σάββας Πιπίνος
ΜΕΣΙΤΕΣ ΑΣΤΙΚΩΝ ΣΥΜΒΑΣΕΩΝ
Γιατί εμείς γνωρίζουμε καλύτερα!

SINCE 1971

TOP PROPERTIES is a father and son business. The senior, Mr George S. Pipinos, the founder of the office, has carved, over the years, a reputation for integrity and excellence in the world of Real Estate in the Dodecanese.

At Top Properties we try hard to attract important and selective investors: high calibre businessmen/women and discerning professional people, both Greek and foreign, who wish to acquire substantial and valuable property on Rhodes.

We offer our expertise and advice privately, discreetly and in strict confidence.

We keep a compehensive list of real estate of the highest specifications:

a. A' and B' class hotels (600, 500, 350, 300 beds capacity).
b. Centrally situated office buildings and other business premises.
c. Seaside land, ideal for development (hotels, holiday resorts, etc.), of 150.000, 100.000, 70.000, 50.000, 36.000 sq.m.
d. Luxury appartments, maisonettes, detached, semi - detached and terraced houses.

Our aim is to give our clients the opportunity to acquire value for money, first class real estate on Rhodes. Our 30- year - old experience in Real Estate is our warranty.

Our moto is: Invest in Rhodes. Invest in property.
It stands the test of time.



TOP PROPERTIES
George and Savas Pipinos
Because we Know best

KENNENTY 38, ΡΟΔΟΣ, 85 100, ΤΗΛ. 22410- 23895, 38243 και 6944-676003, 6944-390803 FAX: 22410-20883
38 KENNEDY STR., RHODES, 85 100, TEL. 22410- 23895, 38243, and 6944-676003, 6944-390803 FAX: 22410-20883
U.K. Direct Line: 08717115396

ΔΗΜΟΣΙΟΠΟΙΗΣΗ

Με την υπ' αριθ. πρωτ. 1219/14224/11-11-2004 Απόφαση της Νομαρχιακής Αυτοδιοίκησης Δωδεκανήσου / Διεύθυνση Βιομηχανίας, Βιοτεχνίας, Ορυκτού Πλούτου και Ενέργειας, χορηγήθηκε Αδεια Εγκατάστασης Πυρηνελαιουργείου στην ΕΝΩΣΗ ΑΓΡΟΤΙΚΩΝ ΣΥΝ/ΜΩΝ ΔΩΔ/ΣΟΥ στη θέση Βαθειά του Δ.Δ. Καλυθιών του Δήμου Καλλιθέας Νήσου Ρόδου, Νομού Δωδεκανήσου, με μηχανολογικό εξοπλισμό παραγωγικών μηχανημάτων κινητήριας ισχύος 365 HP και θερμικής ισχύος μηδέν (0) συνολικής αξίας 350.000 Ευρώ.

ΓΕΩΡΓΑΛΛΗΣ ΔΗΜΗΤΡΙΟΣ
ΓΕΝΙΚΟΣ ΔΙΕΥΘΥΝΤΗΣ Ε.Α.Σ.Δ.

ΕΝΟΙΚΙΑΖΟΝΤΑΙ ΓΚΑΡΣΟΝΙΕΡΕΣ

Στον Αρχάγγελο Ρόδου ενοικιάζονται γκαρσονιέρες με ξεχωριστό υπνοδωμάτιο, καινούργιες, πλήρως εξοπλισμένες και επιπλωμένες, με κλιματισμό, τηλεόραση, ψυγείο, φούρνο-μάτια, θερμοσίφωνο, ντους, W.C., εγκατάσταση για πλυντήριο ρούχων, σε ήσυχη περιοχή και άνετο πάρκινγκ.

Για όλο το χρόνο. Τηλ.: 697 24 94 339

«ΚΤΙΡΙΟ Α.Ε.» ΑΤΣΙΔΗΣ ΑΝΑΣΤΑΣΙΟΣ

ΣΤΕΦ. ΚΑΖΟΥΛΗ 74-ΡΟΔΟΣ • Τηλ. (22410) 28616 - 67950

ΠΩΛΟΥΝΤΑΙ

- Διαμερίσματα στην οδό Καραϊσκάκη (κοντά στο παλιό ΙΚΑ), σε μικρή οικοδομή, 81 και 72 τ.μ.
- Διαμερίσματα στην οδό Καστοριάς και Μιχ. Πετρίδη 118 τ.μ., 94 τ.μ. και 72 τ.μ..
- Διαμέρισμα 132 τ.μ., 3ου ορόφου, στην οδό Κωνσταντινίδη.

Τα παραπάνω είναι πολυτελούς κατασκευής, με κεντρική θέρμανση, διαθέτουν αποκλειστική θέση στάθμευσης αυτοκινήτου και αποθήκη.

ΠΑΡΑΔΙΔΟΝΤΑΙ ΜΑΘΗΜΑΤΑ

Παραδίδονται ιδιαίτερα μαθήματα Φυσικής, Χημείας, Μαθηματικών και Πληροφορικής κατ' οίκον.

Πληρ. τηλ. 6972051170 - 2241032650

ΑΠΟ ΤΟ ΥΠΟΠΡΑΚΤΟΡΕΙΟ ΕΦΗΜΕΡΙΔΩΝ ΑΘΗΝΑΪΚΟΥ ΤΥΠΟΥ
ΑΡΓΟΣ - Π.Γ. ΙΩΑΝΝΙΔΗΣ

ΖΗΤΟΥΝΤΑΙ

ΟΔΗΓΟΙ ΓΙΑ 12ΜΗΝΗ ΕΡΓΑΣΙΑ

ΘΑ ΠΡΕΠΕΙ ΝΑ ΕΧΟΥΝΕ:
1. Δίπλωμα Γ' Κατηγορίας.
2. Με προϋπηρεσία σαν οδηγοί.
3. Επιθυμητή ηλικία έως 35 χρόνων.
4. Χωρίς στρατιωτικές υποχρεώσεις.

Για περισσότερες πληροφορίες Υπόψη κ. Ιωαννίδη Τηλ. 22410 24018 Πρωινές ώρες

ΠΩΛΟΥΝΤΑΙ

ΠΟΛΥΤΕΛΗ & ΗΛΙΟΛΟΥΣΤΑ ΟΡΟΦΟΔΙΑΜΕΡΙΣΜΑΤΑ
ΕΠΙΦΑΝΕΙΑΣ 138τ.μ.-120τ.μ.-100τ.μ.-50τ.μ.
ΜΕ ΑΠΕΡΙΟΡΙΣΤΗ ΘΕΑ & ΜΕΓΑΛΕΣ ΒΕΡΑΝΤΕΣ
ΓΩΝΙΑ Κ. ΥΔΡΑΙΟΥ & Κ. ΤΣΑΛΔΑΡΗ
ΔΑΝΕΙΑ ΔΕΚΤΑ
ΠΛΗΡ.ΤΗΛ: 6977 914567
(ΠΛΗΡΟΦΟΡΙΕΣ ΤΙΜΩΝ ΟΧΙ ΑΠΟ ΤΗΛΕΦΩΝΟ)

ΖΗΤΟΥΝΤΑΙ ΠΩΛΗΤΡΙΕΣ

Ζητούνται πωλήτριες από τα καταστήματα SWEDCO ηλικίας 20 έως 30 ετών.
Αιτήσεις καθημερινά στο κατάστημά μας Δημοκρατίας & Δωδ/κής Νεολαίας.
Απαραίτητη η φωτογραφία.
Τηλ: 22410 27575

ROYAL TREATMENT

RODOS TOURS S.A.
TRAVEL & CONFERENCE

Για την τουριστική σαιζόν 2005 ζητάμε κάποιον κύριο ή κύρια δίγλωσσο/η (Γαλλικά-Γερμανικά) για να εργαστεί για έναν Ευρωπαϊκό Οργανισμό που εκπροσωπείται από εμάς. Η δουλειά είναι για 7 μήνες με 8 μισθούς και προμήθεια βασισμένη στις πωλήσεις εκδρομών. Προηγούμενη εμπειρία σε παρόμοια επαγγέλματα θα ήταν χρήσιμη. Παρακαλώ στείλτε βιογραφικά και πληροφορίες στο γραφείο μας.
Για περισσότερες πληροφορίες παρακαλώ επικοινωνήστε με: Τ.Θ. 252, ΤΗΛ: 2241021010
Κος Κώτσιας είτε Κος Τάσος

ROYAL TREATMENT

RODOS TOURS S.A.
TRAVEL & CONFERENCE

For the Tourist season 2005 we are asking for a bilingual (FRENCH-GERMAN) young woman or man, to work for a European Company represented by our office, as a representative.
The work is for 7 months with 8 salaries plus a commission based on the sales of excursions.
Previous experience on similar work will be appreciated.
Please send C.V. with your personal information
For more information please contact:
P.O. BOX 252, TEL: 224102010
Mr. Kotsias or Mr. Tasos

ΟΙΚΟΔΟΜΙΚΕΣ-ΤΕΧΝΙΚΕΣ ΕΜΠΟΡΙΚΕΣ-ΕΠΙΧΕΙΡΗΣΕΙΣ

ΑΦΟΙ ΑΣΒΕΣΤΗ Ο.Ε.

Αθηνών-Καβάλας 3 Ανάληψη Ρόδου
Τηλ. 22410/60678-60679
και fax: 22410/66028

ΠΩΛΟΥΝΤΑΙ

• ΔΙΑΜΕΡΙΣΜΑΤΑ
υπερλούξ διαφόρων διαστάσεων
ΕΓΓΥΗΣΗ Η ΠΟΛΥΕΤΗΣ ΠΕΙΡΑ ΜΑΣ

ΑΡΙΘΜΟΣ 644/2004
ΠΕΡΙΛΗΨΗ ΚΑΤΑΣΧΕΤΗΡΙΑΣ ΕΚΘΕΣΗΣ ΑΚΙΝΗΤΟΥ

ΔΙΚΑΣΤΙΚΟΣ ΕΠΙΜΕΛΗΤΗΣ: Μιχαήλ Κ. Καρακατσάνης
ΕΠΙΣΠΕΥΔΟΥΣΑ: Σεβαστή συζ. Βασιλείου Σειρηνιώτη
ΟΦΕΙΛΕΤΗΣ: Μιχαήλ Ισκάς του Στέργου, κάτοικος Ρόδου
ΕΚΤΕΛΕΣΤΟΣ ΤΙΤΛΟΣ: Η υπ' αριθ. 1134/1993 διαταγή πληρωμής του Ειρηνοδικείου Ρόδου.
ΠΟΣΟΝ ΟΦΕΙΛΗΣ: 20.770,90 Ευρώ
ΜΕΣΕΓΓΥΟΥΧΟΣ: Μιχαήλ Ισκάς του Στέργου
ΥΠΑΛΛΗΛΟΣ ΤΟΥ ΠΛΕΙΣΤΗΡΙΑΣΜΟΥ: Συμβολαιογράφος Μαρία Καρποδίνη
ΗΜΕΡΟΜΗΝΙΑ ΠΛΕΙΣΤΗΡΙΑΣΜΟΥ: Στις 01 Δεκεμβρίου 2004 και από ώρα 12 το μεσημέρι μέχρι τις 2 το απόγευμα της ίδιας ημέρας.
ΤΟΠΟΣ ΠΛΕΙΣΤΗΡΙΑΣΜΟΥ: Δημοτικό Κατάστημα του Δήμου Αφάντου Ρόδου στο Δημοτικό Διαμέρισμα Αφάντου.
ΠΕΡΙΓΡΑΦΗ ΑΚΙΝΗΤΟΥ: Το 1/2 Εξ αδιαιρέτου ακινήτου αγρού που βρίσκεται στη θέση «Γεφύρια» της Κτηματικής Περιφέρειας Αφάντου με κτηματολογικά στοιχεία Τόμος Γαιών Αφάντου 2, Φύλλο 10, Μερίδα 5018, Φάκελλος 483, επιφανείας 820 τ.μ. Εκτιμήθηκε στο ποσό των 20.000,00 Ευρώ και ως τιμή πρώτης προσφοράς ορίζεται το 1/2 της εκτιμηθείσης αξίας αυτού 10.000,00 Ευρώ.
Ο πλειστηριασμός αυτού θα γίνει σύμφωνα με τα παραπάνω και με τους όρους που με κάθε λεπτομέρεια αναγράφονται στην περίληψή μου και για τους οποίους μπορεί να λάβει γνώση κάθε ενδιαφερόμενος από μένα είτε από το Ειρηνοδικείο Ρόδου. Η παρούσα περίληψη συντάχθηκε από μένα σήμερα στις 12-11-2004 στο γραφείο μου στην οδό Εθελ. Δωδ/σίων 29, τηλ. 22410-73673 και υπογράφεται και σφραγίζεται νόμιμα.

Ο ΔΙΚΑΣΤΙΚΟΣ ΕΠΙΜΕΛΗΤΗΣ
ΜΙΧΑΗΛ Κ. ΚΑΡΑΚΑΤΣΑΝΗΣ

ΕΠΙΣΜΑΛΤΩΣΕΙΣ ΜΠΑΝΙΕΡΑΣ

Η εταιρεία επισμαλτώσεις για φθαρμένες μπανιέρες Τ. Γιάνναρης βρίσκεται στην Ρόδο για επισκευές Ξενοδοχειακών Μονάδων, για μικρό χρονικό διάστημα (Νοέμβρης). Επικοινωνήστε στα τηλέφωνα: 210-9229982, 210-9216246, 210-9216298, 6977421383, 6944384664.

ΠΕΛΑΤΟΛΟΓΙΟ: AFRICA, ATHINA, CATHRIN, DESPO, FAIDRA, LYDIA, KAMEIROS, MEMFIS BEACH HOTEL κ.α.

ΕΝΟΙΚΙΑΖΟΝΤΑΙ

Ενοικιάζονται γκαρσονιέρες στο Χαράκι για τον χειμώνα από τον Οκτώβριο έως τον Μαΐο.
Τηλ. 2244051021 - 51628
Κυρία Ανθή

ΠΑΡΑΝΤΑΙΣ ΠΕΥΚΟΙ ΛΙΝΔΟΣ Α.Ε. ΛΙΝΔΙΑ ΠΕΥΚΟΙ ΛΙΝΔΟΣ Α.Ε. ΠΕΥΚΟΙ - ΛΙΝΔΟΣ

ΖΗΤΟΥΝΤΑΙ

Από τα Ξενοδοχεία «PEFKI ISLANDS RESORT» και «LINDIA THALASSA» στους Πεύκους ζητείται προσωπικό «όλων των ειδικοτήτων» για την περίοδο (01/05/2005 έως 31/10/2005) και από (15/06/2005 έως 15/09/2005).
Οι ενδιαφερόμενοι θα πρέπει να έχουν καλή γνώση της Αγγλικής γλώσσας και προϋπηρεσία το λιγότερο 2 χρόνια.
Για την συμπλήρωση των αιτήσεων θα πρέπει ο/η ενδιαφερόμενος/η να έχει βιογραφικό και να απευθυνθεί στο ξενοδοχείο «LINDIA THALASSA» καθημερινά 09.00-14.00 ή με e-mail: pefkiislands@rho.forthnet.gr ή ταχυδρομικώς:
Χειμάρρας 70 Α - Ρόδος 85100.
Τηλ.: 2244 0 29380 - 2244 0 48181
Φαξ: 2244 0 48416 - 2244 0 48184



12/11/04
18/11/04

METROPOL
MULTI CINEMA ODEON
www.rodosvitrina.gr/metropol.htm
ΕΒΔΟΜΑΔΙΑΙΟ ΠΡΟΓΡΑΜΜΑ

Alien Vs. Predator
ΑΛΙΕΝ ΕΝΑΝΤΙΟΝ ΚΥΝΗΓΟΥ
ΟΠΟΙΟΣ ΚΙ'ΑΝ ΝΙΚΗΣΕΙ ... ΕΜΕΙΣ ΧΑΝΟΥΜΕ
ΕΡΧΟΝΤΑΙ ΤΗΝ ΠΑΡΑΣΚΕΥΗ
ΑΙΘΟΥΣΑ 1 ΩΡΕΣ ΕΝΑΡΞΗΣ 17:30 20:15 22:30

ΝΥΦΕΣ
ο Μάρτιν Σκορτσέζε παρουσιάζει την ακριβότερη ελληνική παραγωγή που έγινε ποτέ.
Μια ταινία του Παντελή Βούλγαρη
700 νύφες στο ταξίδι της ζωής τους.
SHALL WE DANCE? ΧΟΡΕΥΕΤΕ? ΡΙΤΣΑΡΝΤ ΓΚΙΡ ΤΖΕΝΙΦΕΡ ΛΟΠΕΣ, ΣΟΥΖΑΝ ΣΑΡΑΝΤΟΝ
μια ασυνήθιστη ρομαντική κομεντί.
ΑΙΘΟΥΣΑ 3 ΩΡΕΣ ΕΝΑΡΞΗΣ 17:00 19:45 22:30

Εξορκιστής Exorcist: The Beginning
Ετοιμαστείτε να δείτε τον απόλυτο τρόμο από την αρχή ...
ΑΙΘΟΥΣΑ 2 ΩΡΑ ΕΝΑΡΞΗΣ 22:40

Η ΕΜΜΟΝΗ THE FORGOTTEN
Η χαρισματική πρωταγωνίστρια Τζουλιαν Μουρ
(Οι Ώρες, Το Τέλος μιας Σχέσης, Χάνιμπαλ)
θρίλερ.
Ο ΓΥΡΟΣ ΤΟΥ ΚΟΣΜΟΥ ΣΕ 80 ΜΕΡΕΣ
Τζάκι Τσαν
Άρνολντ Σβαρτσενέγκερ
Μια προκλητική και τολμηρή αποστολή
Άσε την φαντασία σου να πετάξει ...
ΑΙΘΟΥΣΑ 2 ΩΡΕΣ ΕΝΑΡΞΗΣ 18:00 20:15

GARFIELD ΜΙΑ ΤΡΕΛΗ ΤΡΕΛΗ ΦΑΡΜΑ
ΑΙΘΟΥΣΑ 1 ΩΡΑ ΕΝΑΡΞΗΣ 16:00 ΜΟΝΟ ΣΑΒΒΑΤΟ - ΚΥΡΙΑΚΗ
ΑΙΘΟΥΣΑ 2 ΩΡΑ ΕΝΑΡΞΗΣ 16:00 ΜΟΝΟ ΣΑΒΒΑΤΟ - ΚΥΡΙΑΚΗ

INFORMATION - RESERVATIONS ΠΛΗΡΟΦΟΡΙΕΣ - ΚΡΑΤΗΣΕΙΣ
22410 28400

ΠΑΛΛΑΣ 5 CINEMAS CENTER
12/11/2004 - 18/11/2004
www.cinemapallas.gr
Για κρατήσεις
22410 24475/70670
Δημοκρατίας 13, Ρόδος

ΑΛΗΘΙΝΗ ΖΩΗ
Αίθουσα 5
ώρες έναρξης // • 17:40 • 20:00 • 22:20

Birth
Η ΓΕΝΝΗΣΗ
ΣΕ 1η ΠΑΝΕΛΛΗΝΙΑ ΠΡΟΒΟΛΗ
Αίθουσα SFERA 1 • *16:00 • 18:10
*Επιλέον παράσταση μόνο Σαββάτο & Κυριακή • 20:20 • 22:30

COLLATERAL
Η ΔΙΑΔΡΟΜΗ
Αίθουσα expert 2 • 17:40 • 20:10 • 22:40

Resident Evil: Apocalypse
Αίθουσα MAIK ARTISTIC TEAM 3 • 18:20
Αίθουσα ΣΑΚΑΡ 4 • 22:30

CELLULAR
ΤΕΛΕΥΤΑΙΑ ΚΛΗΣΗ
ΣΕ 1η ΠΑΝΕΛΛΗΝΙΑ ΠΡΟΒΟΛΗ
Αίθουσα MAIK ARTISTIC TEAM 3 ώρες έναρξης // • 22:35

THE ASSASSINATION OF RICHARD NIXON
Η ΔΟΛΟΦΟΝΙΑ ΤΟΥ RICHARD NIXON
Αίθουσα MAIK ARTISTIC TEAM 3 ώρες έναρξης // • 20:15

SHREK 2
Αίθουσα MAIK ARTISTIC TEAM 3 ΕΛΛΗΝΙΚΑ • *16:10
*Επιλέον παράσταση μόνο Σαββάτο & Κυριακή
Αίθουσα ΣΑΚΑΡ 4 ΕΛΛΗΝΙΚΑ • 18:00
ΑΓΓΛΙΚΑ • 20:10

Το Πρόγραμμα

ΕΤ1

07.01 ΕΚΠΑΙΔΕΥΤΙΚΗ ΤΗΛΕΟΡΑΣΗ
07.01 ΓΕΩΓΡΑΦΙΑ ΤΗΣ ΕΛΛΑΔΑΣ
07.04 ΑΓΩΓΗ ΥΓΕΙΑΣ
07.15 ΖΩΗ ΚΑΙ ΑΝΑΠΤΥΞΗ
07.31 ΧΡΩΜΑΤΟΪΣΤΟΡΙΕΣ
07.56 ΕΚΠΑΙΔΕΥΣΗ ΚΑΙ ΚΑΤΑΡΤΙΣΗ
08.16 ΤΕΧΝΗ ΚΑΙ ΠΟΛΙΤΙΣΜΟΣ
08.45 ΚΟΙΝΩΝΙΚΗ ΚΑΙ ΠΟΛΙΤΙΚΗ ΑΓΩΓΗ
09.00 ΘΕΜΑΤΑ ΦΙΛΟΣΟΦΙΑΣ
09.14 ΤΕΧΝΙΚΗ ΚΑΙ ΕΠΑΓΓΕΛΜΑΤΙΚΗ ΚΑΤΑΡΤΙΣΗ
09.29 ΛΟΓΟΤΕΧΝΙΑ ΚΑΙ ΠΟΙΗΣΗ
09.43 ΚΟΙΝΩΝΙΚΗ ΚΑΙ ΠΟΛΙΤΙΚΗ ΑΓΩΓΗ
10.00 ΚΑΡΑΒΕΛΑ Τ' ΟΥΡΑΝΟΥ
10.30 ΜΠΟΥΡ-ΜΠΟΥΛΗΘΡΕΣ
11.00 Η ΜΙΜΗ ΚΑΙ Ο ΚΥΡΙΟΣ ΜΠΟΜΠΟ
13.00 ΓΑΙΑ ΕΛΛΗΝΙΚΗ
13.30 ΜΕ ΑΡΕΤΗ ΚΑΙ ΤΟΛΜΗ
14.00 ΚΟΙΝΟΒΟΥΛΙΟ ΑΙΧΜΗΣ
15.00 ΜΕΓΑΛΕΣ ΑΘΛΗΤΙΚΕΣ ΜΟΝΟΜΑΧΙΕΣ
16.00 Η ΚΕΡΚΙΔΑ ΤΟΥ ΣΑΒΒΑΤΟΥ
21.00 ΞΕΝΗ ΤΑΙΝΙΑ: «ΔΙΑΖΥΓΙΑ ΑΛΑ ΙΤΑΛΙΚΑ»
23.00 **ΕΙΔΗΣΕΙΣ-ΑΘΛΗΤΙΚΑ- ΚΑΙΡΟΣ**
00.00 ΞΕΝΗ ΤΑΙΝΙΑ: «ΤΟ ΓΟΝΑΤΟ ΤΗΣ ΚΛΑΙΡΗΣ»

NET

08.00 Η ΤΕΧΝΗ ΤΗΣ ΔΙΕΥΘΥΝΣΗΣ ΟΡΧΗΣΤΡΑΣ
09.00 ΓΟΥΙΚΕΝΤ
12.00 **ΕΙΔΗΣΕΙΣ**
12.30 ΤΑΞΙΔΕΥΟΝΤΑΣ ΜΕ ΤΟ ΑΥΡΙΟ
13.00 ΖΟΥΜ ΣΤΑ ΠΡΟΣΩΠΑ ΚΑΙ ΤΑ ΓΕΓΟΝΟΤΑ
14.00 ΣΠΟΡ ΙΣΤΟΡΙΕΣ
15.00 **ΕΙΔΗΣΕΙΣ**
16.00 ΥΓΕΙΑ ΓΙΑ ΟΛΟΥΣ
17.00 ΣΤΗΝ ΕΝΤΑΤΙΚΗ (Ε)
18.00 **ΕΙΔΗΣΕΙΣ**
18.30 ΕΛΛΗΝΙΚΗ ΣΕΙΡΑ (Ε)
19.15 ΕΛΛΗΝΙΚΗ ΤΑΙΝΙΑ: «ΤΟ ΤΕΜΠΕΛΟ-ΣΚΥΛΟ»
21.00 **ΕΙΔΗΣΕΙΣ**
22.00 ΣΤΗΝ ΥΓΕΙΑ ΜΑΣ
24.00 **ΕΙΔΗΣΕΙΣ**
01.15 ΣΤΑ ΑΚΡΑ
01.15 ΞΕΝΗ ΤΑΙΝΙΑ: «ΑΓΝΩΣΤΟΣ ΣΤΟΝ ΚΑΘΡΕΠΤΗ»

ΕΤ 3

07.30 ΤΑ ΔΕΛΦΙΝΑΚΙΑ ΚΑΙ ΟΙ ΦΙΛΟΙ ΤΟΥΣ
08.00 ΜΙΑ ΦΟΡΑ ΚΙ ΕΝΑΝ ΚΑΙΡΟ... ΟΙ ΕΞΕΡΕΥΝΗΤΕΣ
08.30 ΤΑ ΡΑΚΟΥΝ
09.30 ΟΠΕΡΑ: ΑΤΤΙΛΑ
11.30 ΕΝΕΡΓΕΙΑΚΟ ΠΕΔΙΟ
12.00 ΥΓΕΙΑ ΚΑΙ ΟΙΚΟΛΟΓΙΑ
12.30 ΤΟ ΕΞΠΡΕΣ ΤΗΣ ΜΟΥΣΙΚΗΣ
13.00 **ΕΙΔΗΣΕΙΣ**
13.30 ΤΕΧΝΗ «ΠΟΙΩ» ΚΑΛΗ
14.00 ΣΙΝΕΜΑΝΙΑ (Ε)
15.00 ΠΟΛΙΤΙΣΜΟΣ ΣΤΗΝ 3
16.00 ΤΟ ΑΞΙΟΝ ΕΣΤΙ ΣΤΗ ΘΕΣΣΑΛΟΝΙΚΗ
17.00 ΔΙΑΣΠΟΡΑ
18.30 ΕΙΣΙΤΗΡΙΟ
19.00 **ΕΙΔΗΣΕΙΣ**
20.00 ΟΙΚΟΝΟΜΙΚΗ ΕΚΠΟΜΠΗ
21.00 ΤΑ ΠΑΝΤΑ ΡΕΙ
21.30 ΔΡΟΜΟΛΟΓΙΑ ΕΣΩΤΕΡΙΚΟΥ
22.30 ΝΤΟΚΙΜΑΝΤΕΡ
23.00 ΑΘΛΗΤΙΚΟ ΣΑΒΒΑΤΟΒΡΑΔΟ
00.00 **ΕΙΔΗΣΕΙΣ**
00.30 ΞΕΝΗ ΤΑΙΝΙΑ: «ΡΟΖΕΤΑ»
02.30 ΝΤΟΚΙΜΑΝΤΕΡ

MEGA

06.00 ΒΕΝΤΕΤΑ (Ε)
07.00 MEGA ΣΑΒΒΑΤΟΚΥΡΙΑΚΟ
10.00 ΤΟ ΠΑΙΔΙ ΜΟΥ ΚΙ ΕΓΩ
10.15 ΔΕΚΑ ΛΕΠΤΑ ΚΗΡΥΓΜΑ (Ε)
11.30 ΣΑΒΒΑΤΟ-ΓΕΝΝΗΜΕΝΕΣ (Ε)
12.30 ΔΕΝ ΞΕΡΕΙΣ ΤΙ ΣΟΥ ΓΙΝΕΤΑΙ
13.00 ΜΕΓΚΑ ΣΤΑΡ
14.00 **ΕΙΔΗΣΕΙΣ**
14.50 ΝΤΙΜΠΕΙΤ
15.50 ΤΡΑΞΙΟΝ
16.30 ΕΛΛΗΝΙΚΗ ΣΕΙΡΑ (Ε)
17.55 **ΜΑΤΙΕΣ ΣΤΑ ΓΕΓΟΝΟΤΑ**
18.00 ΕΛΛΗΝΙΚΗ ΤΑΙΝΙΑ: «ΤΟ ΔΟΛΩΜΑ»
20.00 **ΕΙΔΗΣΕΙΣ**
21.00 ΠΡΙΒΕ
22.00 ΣΑΡΒΑΪΒΟΡ ΙΙ
23.20 ΕΛΛΗΝΙΚΗ ΤΑΙΝΙΑ: «ΣΤΕΦΑΝΙΑ»
00.15 **ΕΙΔΗΣΕΙΣ**
01.30 ΞΕΝΗ ΤΑΙΝΙΑ: «Η ΜΑΓΙΚΗ ΣΥΝΤΑΓΗ»
03.30 ΤΗΛΕΜΑΡΚΕΤΙΝΓΚ
04.00 ΤΥΧΕΡΗ ΕΚΔΟΣΗ
05.00 Η ΔΙΨΑ (Ε)

ΑΝΤ 1

06.00 ΟΙΚΟΓΕΝΕΙΑ ΜΟΥΣΑΜΑ
06.30 ΣΤΟΥΝΤΙΟ ΜΕ ΘΕΑ
10.30 ΚΩΝΣΤΑΝΤΙΝΟΥ ΚΑΙ ΕΛΕΝΗΣ (Ε)
11.30 ΑΚΡΩΣ ΟΙΚΟΓΕΝΕΙΑΚΟΝ (Ε)
12.20 ΟΙ ΜΕΝ ΚΑΙ ΟΙ ΔΕΝ (Ε)
12.55 SUPER GAME
13.00 ΣΟΥΠΕΡ ΣΑΒΒΑΤΟ
14.00 **ΕΙΔΗΣΕΙΣ**
14.40 ΞΕΝΗ ΤΑΙΝΙΑ: «ΤΑ ΒΕΛΗ ΤΟΥ ΕΡΩΤΑ»
16.40 ΕΛΛΗΝΙΚΗΣ ΣΕΙΡΑ
17.30 **ΕΙΔΗΣΕΙΣ**
18.10 ΤΑΙΝΙΑ
20.00 **ΕΙΔΗΣΕΙΣ**
21.00 FAME STORY
22.00 ΘΕΑΤΡΙΚΟ ΕΡΓΟ
00.00 **ΕΙΔΗΣΕΙΣ**
01.00 ΞΕΝΗ ΤΑΙΝΙΑ: «Ο ΕΙΣΒΟΛΕΑΣ»
03.00 ΔΕΚΑ ΜΕ ΤΟΝΟ (Ε)
03.40 ΜΟΜΠΑΪΛ ΦΑΝ
04.10 ΤΗΛΕΜΑΡΚΕΤΙΝΓΚ
04.45 ΜΙΑ ΝΥΧΤΑ ΣΑΝ ΚΑΙ ΑΥΤΗ (Ε)

ALPHA

06.30 ΠΡΩΙΝΕΣ ΣΕΛΙΔΕΣ
10.00 ΑΥΤΟ ΜΑΣ ΕΛΕΙΠΕ
13.00 ΠΕΡΑ ΑΠΟ ΤΟΝ ΟΡΙΖΟΝΤΑ
14.00 **ΕΙΔΗΣΕΙΣ**
14.30 ΕΠΑΦΕΣ
15.30 ΞΕΝΗ ΤΑΙΝΙΑ: «ΟΣΤΙΝ ΠΑΟΥΕΡΣ: Ο ΚΑΤΑΣΚΟΠΟΣ ΠΟΥ ΜΕ ΚΟΥΤΟΥΠΩΣΕ»
17.30 **ΕΙΔΗΣΕΙΣ**
18.00 ΕΛΛΗΝΙΚΗ ΤΑΙΝΙΑ: «Η ΒΟΥΛΕΥΤΙΝΑ»
20.00 **ΕΙΔΗΣΕΙΣ**
21.00 ΟΛΑ ΣΤΗΝ ΤΑΡΑΤΣΑ (Ε)
22.00 ΚΟΙΤΑ ΤΙ ΕΚΑΝΕΣ
00.15 ΣΤΗΝ ΕΝΤΑΤΙΚΗ
01.15 **ΕΙΔΗΣΕΙΣ**
01.30 ΤΟ ΚΑΦΕΝΕΙΟ ΤΩΝ ΦΙΛΑΘΛΩΝ
03.30 ΤΗΛΕΑΓΟΡΕΣ
03.45 ΑΥΤΟ ΜΑΣ ΕΛΕΙΠΕ (Ε)

STAR

06.00 ΠΑΙΔΙΚΟ ΠΡΟΓΡΑΜΜΑ
12.00 ΓΙΟΥ ΓΚΙ Ο
12.30 ΤΑ ΣΤΡΟΥΜΦΑΚΙΑ
13.00 **ΕΙΔΗΣΕΙΣ**
13.30 ΕΒΕΡΓΟΥΝΤ: Η ΜΙΚΡΗ ΠΟΛΗ
14.30 ΤΑ ΦΙΛΑΡΑΚΙΑ (Ε)
15.30 ΚΑΛΙΦΟΡΝΙΑ ΤΙΝΣ
16.30 ΣΟΥΠΕΡΜΑΝ, ΤΑ ΧΡΟΝΙΑ ΤΗΣ ΝΙΟΤΗΣ
17.30 ΞΕΝΗ ΤΑΙΝΙΑ: «ΓΑΒ ΣΤΟΡΙ»
19.30 **ΕΙΔΗΣΕΙΣ**
21.00 ΞΕΝΗ ΤΑΙΝΙΑ: «Ο ΕΡΩΤΑΣ ΤΟΥ ΠΡΟΕΔΡΟΥ»
23.15 ΞΕΝΗ ΤΑΙΝΙΑ: «ΜΙΑ ΒΟΛΤΑ ΣΤΟ ΦΕΓΓΑΡΙ»
01.30 ΞΕΝΗ ΤΑΙΝΙΑ: «ΧΕΝΡΙ ΚΑΙ ΤΖΟΥΝ»
04.45 ΑΣΤΕΡΙΑ ΣΤΟ ΠΕΝΤΑΓΡΑΜΜΟ

FILMNET

05.40 ΓΚΟΜΕΣ ΚΑΙ ΤΑΒΑΡΕΣ
07.55 ΤΑΝΓΚΙ
09.45 ΕΠΙΣΤΡΟΦΗ ΣΤΟ ΜΕΛΛΟΝ 2
11.40 ΜΗΝΥΜΑ ΣΙΩΠΗΣ
13.30 Ο ΒΑΣΙΛΙΑΣ ΠΡΕΠΕΙ ΝΑ ΠΕΘΑΝΕΙ
15.20 Ο ΝΕΟΣ ΕΙΝΑΙ ΑΛΛΙΩΣ
16.55 ΠΡΟΣΕΧΩΣ ΣΤΟ ΣΙΝΕΜΑ
17.30 ΚΩΔΙΚΟΣ ΑΛΑΙΑΣ
18.30 ΣΕΞ ΕΝΤ ΔΕ ΣΙΤΥ
19.10 ΕΒΕΛΙΝ
20.50 Ε! ΕΝΤΕΡΤΕΙΝΜΕΝΤ
21.25 ΤΑ ΦΙΛΑΡΑΚΙΑ
22.00 ΣΤΗΝ ΑΛΛΗ ΟΧΘΗ ΤΟΥ ΠΑΡΑΔΕΙΣΟΥ
00.25 ΔΙΑ...ΤΡΙΒΗ ΣΤΟ ΣΕΞ
02.10 ΑΝΗΘΙΚΕΣ ΚΥΡΙΕΣ
03.45 ΜΑΘΗΜΑ ΑΝΑΤΟΜΙΑΣ 2

ALTER

06.30 ΑΛΤΕΡ ΚΙΝΤΣ
11.30 ΜΙΟΥΖΙΚ ΜΠΟΞ
12.00 ΟΙ ΠΕΡΙΠΕΤΕΙΕΣ ΤΗΣ ΣΙΝΤΝΕΪ ΦΟΞ
13.00 ΣΤΟ ΚΡΕΒΑΤΙ (Ε)
14.00 TOP SECRET WEEKEND
16.15 ΜΗΤΣΙΧΩΣΤΑ (Ε)
16.45 ΠΑΡΑΤΡΑΓΟΥΔΑ ΜΕ ΤΗΝ ΑΝΝΙΤΑ ΠΑΝΙΑ
19.15 **ΕΙΔΗΣΕΙΣ**
21.00 ΞΕΝΗ ΣΕΙΡΑ: ΣΑΜΠΡΙΝΑ
21.45 ΤΑΙΝΙΑ ΚΙΝΟΥΜΕΝΩΝ ΣΧΕΔΙΩΝ
23.30 ΟΙ ΠΥΛΕΣ ΤΟΥ ΑΝΕΞΗΓΗΤΟΥ
02.00 ΑΦΡΟΝΤΙΣΙΑ
02.15 ΞΕΝΗ ΤΑΙΝΙΑ: «ΤΟ ΣΚΑΝΔΑΛΟ»
04.00 ΞΕΝΗ ΤΑΙΝΙΑ: «Η ΑΠΕΙΛΗ»

ΡΟΣΚΟΠΟ

ΚΡΙΟΣ
21 ΜΑΡΤΙΟΥ - 19 ΑΠΡΙΛΙΟΥ

Μπορείτε να φτάσετε σ'ένα πολύ υψηλότερο επίπεδο ευαισθησίας και διαίσθησης απ' όσο είναι συνήθως δυνατόν. Αυτή η αυξημένη ευαισθησία οφείλεται στον τρόπο ζωής σας και είναι πολύ εμφανής όταν κάνετε κάτι που τραβάει την φαντασία σας, όπως κάποια δημιουργική δραστηριότητα.

ΤΑΥΡΟΣ
20 ΑΠΡΙΛΙΟΥ - 20 ΜΑΪΟΥ

Προσπαθήστε να κρατήσετε τη ζωή σας σε ισορροπία. Αυτή οπωσδήποτε είναι η κατάλληλη ημέρα να ξεκαθαρίσετε τους στόχους σας και να αναδιοργανώσετε τις προτεραιότητές σας, αλλά μην παθιάζεστε υπερβολικά και χάσετε τον έλεγχο όλων αυτών που προσπαθείτε να κατορθώσετε.

ΔΙΔΥΜΟΙ
21 ΜΑΪΟΥ - 21 ΙΟΥΝΙΟΥ

Σήμερα, έχετε την τάση να παραμερίζετε τα αισθήματά σας να εντείνετε το ενδιαφέρον σας σε πρακτικά ζητήματα αλλά και αναγκαιότητες. Η φροντίδα των αμέσων ευθυνών και καταστάσεων που προκύπτουν στη δουλειά απαιτούν την προσοχή σας. Εμφαση δίνετε επίσης σε θέματα υγείας, δίαιτας και διατροφής, στην τακτοποίηση της ζωής σας και στην αυτο-βελτίωσή σας. Ισως η ενασχόλησή σας να κινείται σε χώρους όπου υπάρχει κάποια παροχή υπηρεσιών στους συνάνθρωπους σας, ή εκ των περιστάσεων να υποχρεωθείτε να αναλάβετε κάποια όχι ευχάριστη καθημερινή υποχρέωση.

ΚΑΡΚΙΝΟΣ
22 ΙΟΥΝΙΟΥ - 22 ΙΟΥΛΙΟΥ

Τα εσωτερικά νοήματα, η εμπιστοσύνη και η κατανόηση, με τους αγαπημένους σας είναι πολύ σημαντικά για σας αυτήν την ημέρα. Αν ούτε εσείς, ούτε ο σύντροφός σας δεν είστε διατεθειμένοι να καταφέρετε κάτι τέτοιο, τότε η σχέση σας γίνεται εξαιρετικά αδύναμη και δεν σας ικανοποιεί. Δεν είστε κοινωνικοί και ίσως αισθάνεστε ότι δεν μπορείτε να είστε ανοιχτοί και τρυφεροί απέναντι σ'αυτόν που σας ενδιαφέρει.

ΛΕΩΝ
23 ΙΟΥΛΙΟΥ - 22 ΑΥΓΟΥΣΤΟΥ

Οικογενειακά καθήκοντα, υποχρεώσεις και ευθύνες στην οικογένειά σας είναι πολύ πιθανό να αυξηθούν αυτή την ημέρα και ίσως γίνουν κατά κάποιο τρόπο κουραστικά. Μια καλή ιδέα είναι να δώσετε στο σπίτι και την οικογένεια την προσοχή που φαίνεται να απαιτούν αυτή την ημέρα και να κάνετε ότι μπορείτε για να φτιάξετε ένα ασφαλές καταφύγιο οικογενειακής απομόνωσης και προσωπικής σταθερότητας ακόμα και αν αυτό απαιτεί μεγάλο μέρος του εαυτού σας.

ΠΑΡΘΕΝΟΣ
23 ΑΥΓΟΥΣΤΟΥ - 23 ΣΕΠΤΕΜΒΡΙΟΥ

Σημαντικές αλλαγές στον κοινωνικό σας περίγυρο, στους φίλους και συνεργάτες σας ή στις ομάδες και οργανισμούς με τους οποίους έχετε σχέσεις, θα παρουσιαστούν ξαφνικά αυτή την ημέρα. Ισως υπάρξει μια ξαφνική αναταραχή ή μια απροσδόκητη τροπή των γεγονότων σε κάποια ομάδα στην οποία συμμετέχετε.

ΖΥΓΟΣ
24 ΣΕΠΤΕΜΒΡΙΟΥ - 23 ΟΚΤΩΒΡΙΟΥ

Μια ημέρα ψυχολογικού εξαγνισμού και απελευθέρωσης. Αλυτα θέματα από το παρελθόν, κρυμμένα συναισθήματα και συγκρουόμενα προβλήματα που πηγάζουν από εμπειρίες της παιδικής σας ηλικίας θα βγουν στην επιφάνεια και θα σας πιέσουν να τα αντιμετωπίσετε σήμερα. Κάποιος θάνατος, ένα δυσάρεστο γεγονός και η θλίψη που θα προκληθεί από αυτό είναι γεγονότα που συνοδεύουν αυτή την χρονική ημέρα της ζωής σας. Μεγάλες αλλαγές θα υποστούν οι σχέσεις σας με τους γονείς ή το προσωπικό και οικογενειακό σας περιβάλλον.

ΣΚΟΡΠΙΟΣ
24 ΟΚΤΩΒΡΙΟΥ - 22 ΝΟΕΜΒΡΙΟΥ

Πολλά θέματα σχέσεων θα αρχίσουν να διαγράφονται θετικά για σας σήμερα. Θα βρείτε τον εαυτό σας περισσότερο δημιουργικό αλλά και απαιτητικό παράλληλα ιδιαίτερα σε θέματα αισθηματικά. Οι ευκαιριακές αισθηματικές σχέσεις δεν θα λείψουν και στην περίπτωση κάποιου υπάρχοντος δεσμού τα αισθήματα θα αποκτήσουν μια ιδιαιτερότητα. Τα οικονομικά σας προβλέπεται να έχουν κάποια άνοδο αλλά η σταθερότητά τους θα εξαρτηθεί κατά πολύ από τον τρόπο που θα περιορίσετε κάποια επιθυμία σας για σπατάλη (σε ορισμένες περιπτώσεις μια καινούργια αισθηματική σχέση στην ζωή κάποιου είναι πολύ πιθανή.

ΤΟΞΟΤΗΣ
23 ΝΟΕΜΒΡΙΟΥ - 21 ΔΕΚΕΜΒΡΙΟΥ

Ενας καινούργιος κύκλος ζωής αρχίζει για σας σήμερα. Αυξημένη διαίσθηση και συναισθηματική ευφορία θα σας βοηθήσουν στο να εκπληρώσετε ορισμένους στόχους που είχατε θέσει κατά το παρελθόν. Οι κοινωνικές σας δραστηριότητες θα βρεθούν στο υψηλότερο σημείο τους και η επιτυχία σας θα εξαρτηθεί από τον τρόπο που θα χειριστείτε το πολύτιμο ψυχολογικό υλικό που διαθέτετε σήμερα.

ΑΙΓΟΚΕΡΩΣ
22 ΔΕΚΕΜΒΡΙΟΥ - 19 ΙΑΝΟΥΑΡΙΟΥ

Μια δύσκολη ημέρα σε ότι αφορά αυτοσυγκέντρωση και διανοητική καθαρότητα σήμερα. Οι στιγμές απογοήτευσης δεν θα σας λείψουν. Από την φύση σας ο ανοικτός και πλατύς τρόπος σκέψης ίσως να μην μπορεί να αποδεχτεί μια καινούργια κατάσταση πραγμάτων στη ζωή σας. Η ημέρα όμως των σοβαρών αποφάσεων έχει πλησιάσει για σας σήμερα.

ΥΔΡΟΧΟΟΣ
20 ΙΑΝΟΥΑΡΙΟΥ - 19 ΦΕΒΡΟΥΑΡΙΟΥ

Ισως αναγκαστείτε να αναθεωρήσετε πολλά πράγματα από τα πιστεύω σας ή τις ιδέες που έχετε για τον εαυτό σας. Θα βρείτε όμως πως η διαίσθησή σας μαζί με την αίσθηση για αλήθεια αρχίζουν και "βαθαίνουν" ιδιαίτερα. Κάνοντας θυσίες για τους άλλους χωρίς κανένα προσωπικό όφελος.

ΙΧΘΥΕΣ
19 ΦΕΒΡΟΥΑΡΙΟΥ - 20 ΜΑΡΤΙΟΥ

Μια ημέρα που θα βρίσκεστε σε κατάσταση συναισθηματικής υπερδιέγερσης και θα θέλετε περισσότερο από κάθε άλλη φορά να πραγματοποιήσετε τις ιδέες ή και φιλοδοξίες σας αποκλειστικά με τον δικό σας τρόπο. Η ένταση δεν θα λείψει και γεγονότα από ή προς μια γυναίκα είναι πάρα πολύ πιθανά σήμερα.

ΕΘΝΙΚΟ ΛΑΧΕΙΟ. ΚΑΤΑΛΟΓΟΣ ΚΕΡΔΩΝ
Γ' ΚΛΗΡΩΣΗ ΤΗΣ 197ης ΕΚΔΟΣΗΣ
15 ΟΚΤΩΒΡΙΟΥ 2004 ΗΜΕΡΑ 2η

ΚΕΡΔΗ ΠΟΥ ΦΟΡΟΛΟΓΟΥΝΤΑΙ

ΑΡΙΘ.	ΕΥΡΩ	ΦΟΡΟΣ	ΚΑΘ.ΚΕΡ.	ΑΡΙΘ.	ΕΥΡΩ	ΦΟΡΟΣ	ΚΑΘ.ΚΕΡ.
78859	150.000,00	14.900,00	135.100,00	183274	2.000,00	100,00	1.900,00
171138	10.000,00	900,00	9.100,00	78592	1.500,00	50,00	1.450,00
183252	10.000,00	900,00	9.100,00	171871	1.500,00	50,00	1.450,00
78881	2.000,00	100,00	1.900,00	183985	1.500,00	50,00	1.450,00
171160	2.000,00	100,00					

ΚΕΡΔΗ ΑΦΟΡΟΛΟΓΗΤΑ

ΑΡΙΘ	ΕΥΡΩ	ΑΡΙΘ.	ΕΥΡΩ	ΑΡΙΘ	ΕΥΡΩ	ΑΡΙΘ.	ΕΥΡΩ	ΑΡΙΘ.	ΕΥΡΩ
78008	300,00	78693	300,00	171130	300,00	171757	1.000,00	183292	300,00
78012	300,00	78694	300,00	171138	Φορ'ται	171780	300,00	183333	300,00
78013	300,00	78726	300,00	171146	300,00	171831	300,00	183337	1.000,00
78079	300,00	78754	300,00	171160	Φορ'ται	171871	Φορ'ται	183369	600,00
78086	300,00	78758	300,00	171168	300,00	171884	300,00	183374	600,00
78109	300,00	78770	300,00	171178	300,00	171894	600,00	183401	300,00
78114	600,00	78775	1.000,00	171219	300,00	171917	300,00	183405	300,00
78123	600,00	78793	300,00	171223	1.000,00	171923	300,00	183406	300,00
78164	300,00	78796	600,00	171255	600,00	171925	300,00	183472	300,00
78175	600,00	78820	1.000,00	171260	600,00	171964	300,00	183479	300,00
78191	300,00	78821	300,00	171287	300,00	171972	300,00	183502	300,00
78211	300,00	78824	1.000,00	171291	300,00	171973	300,00	183507	600,00
78261	300,00	78826	300,00	171292	300,00	183008	600,00	183516	600,00
78263	600,00	78846	1.000,00	171358	300,00	183031	300,00	183557	300,00
78290	300,00	78851	300,00	171365	300,00	183037	300,00	183568	600,00
78299	600,00	78859	Φορ'ται	171388	300,00	183039	300,00	183584	300,00
78347	300,00	78867	300,00	171393	600,00	183078	300,00	183604	300,00
78350	300,00	78881	Φορ'ται	171402	600,00	183086	300,00	183654	300,00
78360	300,00	78889	300,00	171443	300,00	183087	300,00	183656	600,00
78380	600,00	78899	300,00	171454	600,00	183119	300,00	183683	300,00
78398	300,00	78940	300,00	171470	300,00	183147	300,00	183692	600,00
78413	300,00	78944	1.000,00	171490	300,00	183151	300,00	183740	300,00
78420	300,00	78976	600,00	171540	300,00	183163	300,00	183743	300,00
78450	300,00	78981	600,00	171542	600,00	183168	1.000,00	183753	300,00
78454	1.000,00	171005	300,00	171569	300,00	183186	300,00	183773	600,00
78459	300,00	171033	300,00	171578	600,00	183189	600,00	183791	300,00
78478	1.000,00	171037	300,00	171626	300,00	183213	1.000,00	183806	300,00
78501	300,00	171049	300,00	171629	300,00	183214	300,00	183813	300,00
78552	300,00	171054	1.000,00	171639	300,00	183217	1.000,00	183843	300,00
78592	Φορ'ται	171072	300,00	171659	600,00	183219	300,00	183847	1.000,00
78605	300,00	171075	600,00	171677	300,00	183239	1.000,00	183852	300,00
78615	600,00	171099	1.000,00	171692	300,00	183244	300,00	183871	1.000,00
78638	300,00	171100	300,00	171699	300,00	183252	Φορ'ται	183894	300,00
78644	300,00	171103	1.000,00	171729	300,00	183260	300,00	183945	300,00
78646	300,00	171105	300,00	171733	1.000,00	183274	Φορ'ται	183985	Φορ'ται
78685	300,00	171125	1.000,00	171738	300,00	183282	300,00	183998	300,00

ΤΥΧΕΡΕΣ ΧΙΛΙΑΔΕΣ ΣΗΜΕΡΑ ΟΙ: 78, 171 και 183.
Τέλος, από 180,00 ευρώ κερδίζουν όλοι οι άλλοι αριθμοί από 78000 έως 78999, από 171000 έως 171999 και από 183000 έως 183999 που δεν αναγράφονται στον παραπάνω πίνακα. Τα παραπάνω κέρδη αντιστοιχούν σε ακέραια γραμμάτια (10/10) των 30,00 ευρώ.

RODOGAZ

Στη Ρόδο από το 1963

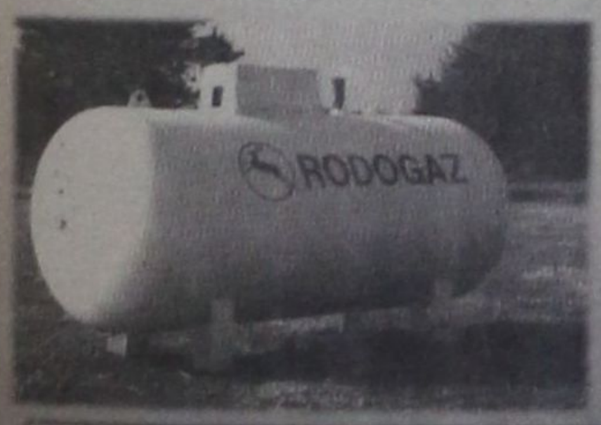

• Διανομή φιαλών υγραερίου κατ' οίκον
τηλέφωνα παραγγελιών: 64409 - 694-4-528212

• Διανομή χύμα υγραερίου

• Πώληση καυστήρων και λεβήτων υγραερίου
για κεντρικά συστήματα θέρμανσης

• Θερμαντικά σώματα



Διεύθυνση εργοστασίου: Καναμάτ Ρόδου • τηλ. 62649
Διεύθυνση πρατηρίου: Στεφάνου Καζούλη 15 • τηλ. 35797 - 35868 - 38509

ΕΜΜΕΣΗ ΑΠΑΝΤΗΣΗ ΣΕ ΜΗΤΣΟΤΑΚΗ

ΚΟΙΝΗ ΠΟΛΙΤΙΚΗ ΧΑΡΑΣΣΟΥΝ ΚΑΡΑΜΑΝΛΗΣ *και Παπαδόπουλος από τη Λευκωσία*

Σε πολύ δύσκολη φάση εισέρχεται το Κυπριακό

Τις επόμενες κινήσεις Αθήνας και Λευκωσίας, εν όψει της απόφασης της Ευρωπαϊκής Ένωσης για την παροχή στην Τουρκία ημερομηνίας έναρξης ενταξιακών διαπραγματεύσεων, αναμένεται να συζητήσουν κατά τη συνάντησή τους στην Κύπρο ο πρωθυπουργός Κώστας Καραμανλής και ο πρόεδρος της Κυπριακής Δημοκρατίας Τάσσος Παπαδόπουλος.

Πληροφορίες που δημοσιεύονται στα Νέα αναφέρουν ότι η αναγνώριση της Κυπριακής Δημοκρατίας και μια δήλωση προθέσεων της Αγκυρας για την αποχώρηση των τουρκικών στρατευμάτων αποτελούν το μίνιμουμ των θέσεων της Λευκωσίας για να πει «ναι» στον καθορισμό ημερομηνίας ενταξιακών διαπραγματεύσεων της Τουρκίας από το Ευρωπαϊκό Συμβούλιο στις 17 Δεκεμβρίου.

Στο πλαίσιο αυτό, οι κ.κ. Καραμανλής και Παπαδόπουλος αναμένεται να συζητήσουν και τις πολιτικές συνέπειες της άσκησης βέτο ή της συγκατάθεσης στην ενταξιακή πορεία της Τουρκίας.

Καλά πληροφορημένες πηγές σημειώνουν ότι ως προς το θέμα της αναγνώρισης, η κυπριακή κυβέρνηση θα θεωρήσει ικανοποιητική την εκ μέρους της Αγκυρας υπογραφή του πρωτοκόλλου επέκτασης της τελωνειακής ένωσης με την Κύπρο, καθώς μια τέτοια πράξη εμπεριέχει στην ουσία την αναγνώριση.

Η Λευκωσία, πάντως, απορρίπτει κατηγορηματικά φόρμουλα αναγνώρισης με την ονομασία Κύπρος και όχι Κυπριακή Δημοκρατία, όπως προβλέπει σενάριο που κυκλοφορεί στις Βρυξέλλες.

Την ίδια ώρα, έμμεση απάντηση στις αναφορές του επιτίμου προέδρου της ΝΔ Κωνσταντίνου Μητσοτάκη δίνει ο Τάσσος Παπαδόπουλος με δήλωσή του στο Εθνος.

Ο πρόεδρος της Κυπριακής Δημοκρατίας εκφράζει την ευγνωμοσύνη του «προς τον ελληνικό λαό, την κυβέρνησή του, τον πολιτικό κόσμο της Ελλάδος και σε ολόκληρο τον Ελληνισμό για τη διαχρονική, ανιδιοτελή και πολύμορφη βοήθεια και στήριξή τους στην αγωνιζόμενη Κύπρο».

«Η επίσκεψη του πρωθυπουργού της Ελλάδος αποτελεί απτή απόδειξη του γνήσιου και αδιάλειπτου ενδιαφέροντος για την Κύπρο και τον λαό της, της ελληνικής κυβέρνησης και του λαού και, προσωπικά, του ίδιου του πρωθυπουργού» τονίζει.

Επισημαίνει, δε, ότι η επίσκεψη του κ. Καραμανλή πραγματοποιείται «σε μια ιδιαίτερα λεπτή και δύσκολη φάση του κυπριακού προβλήματος που, φαινομενικά, τουλάχιστον, χαρακτηρίζεται από την απουσία εξελίξεων μετά την πρόσφατη ετυμηγορία του κυπριακού ελληνισμού στο δημοψήφισμα της 24ης Απριλίου».

Σημειώνει, όμως, ότι την ίδια ώρα «κυοφορούνται εξελίξεις, πραγματοποιούνται ζυμώσεις και διεργασίες και καταγράφονται κινήσεις σε πολλά επίπεδα που αφορούν το Κυπριακό αλλά και επιμέρους πτυχές του, που με τους κατάλληλους χειρισμούς, την αρμόζουσα προεργασία, από μέρους των κυβερνήσεων



Ελλάδος και Κύπρου και τη στήριξη της κυβέρνησης της Ελλάδος, αλλά και την απαραίτητη ομοψυχία και ενότητα του Ελληνισμού στο σύνολό του, μπορούν να δημιουργήσουν δυνατότητες και προοπτικές που ανοίγουν το δρόμο της επανένωσης του κυπριακού λαού στη βάση μιας συμπεφωνημένης, λειτουργικής και βιώσιμης λύσης του Κυπριακού».

Οι πρώτες δηλώσεις

Ο Κώστας Καραμανλής έφτασε στη Λάρνακα λίγο μετά τη 1 το μεσημέρι. Στο αεροδρόμιο τον υποδέχθηκε ο πρόεδρος της Κυπριακής Δημοκρατίας Τάσσος Παπαδόπουλος.

Σε σύντομες δηλώσεις του, ο κ. Παπαδόπουλος εξέφρασε τη χαρά του για την επίσκεψη του Έλληνα πρωθυπουργού και τόνισε ότι η κυπριακή πολιτική ηγεσία και ο λαός προσβλέπουν σε μια νέα περίοδο καλών σχέσεων για την επίλυση και του πολιτικού προβλήματος.

Ο κ. Καραμανλής από την πλευρά του δήλωσε συγκινημένος που επισκέπτεται το νησί για πρώτη φορά ως πρωθυπουργός της Ελλάδας. Υπενθύμισε ότι η Κύπρος είναι πλέον ισότιμο μέλος της ΕΕ και τόνισε ότι η επανένωση της νήσου με μια συμφωνία στο πλαίσιο των Ηνωμένων Εθνών παραμένει ο βασικός στόχος.

Ο πρωθυπουργός σημείωσε, χαρακτηριστικά ότι μόνο μια ενωμένη Κύπρος θα εκμεταλλευθεί πλήρως τα πλεονεκτήματα από την ένταξη στην Ευρωπαϊκή Ένωση.

Οι συνομιλίες των Παπαδόπουλου-Καραμανλή θα αρχίσουν μετά τις 3 το μεσημέρι. Το βράδυ, ο πρωθυπουργός θα συναντηθεί με τον μητροπολίτη Πάφου Χρυσόστομο και στη συνέχεια θα επιστρέψει στο προεδρικό μέγαρο για το επίσημο δείπνο.

ΤΟ ΘΕΜΑ ΤΩΝ ΠΑΡΑΒΙΑΣΕΩΝ ΣΤΟ ΑΙΓΑΙΟ
έθεσε ο Γ.Παπανδρέου στους Ερντογάν και Γκιουλ

Με τον πρωθυπουργό και τον υπουργό Εξωτερικών της Τουρκίας συναντήθηκε την Παρασκευή στο Κάιρο ο πρόεδρος του ΠΑΣΟΚ στο περιθώριο της νεκρώσιμης ακολουθίας για τον Αραφάτ. Ο κ. Παπανδρέου εξέφρασε την ανησυχία του για τις παραβιάσεις στο Αιγαίο.

Οπως δήλωσε ο εκπρόσωπος Τύπου του ΠΑΣΟΚ Νίκος Αθανασάκης στη δεκάλεπτη συνομιλία που είχε ο κ. Παπανδρέου με τους Ρετζέπ Ταγίπ Ερντογάν και Αμπντουλάχ Γκιουλ εξέφρασε τις ανησυχίες του για την όξυνση που παρατηρείται τελευταία στο κλίμα των ελληνοτουρκικών σχέσεων, λόγω των συνεχών παραβάσεων και παραβιάσεων του ελληνικού εναέριου χώρου από την τουρκική πλευρά.

Ο κ. Παπανδρέου είχε την ευκαιρία να ανταλλάξει απόψεις σχετικά με τη Σύνοδο Κορυφής της ΕΕ στις 17 Δεκεμβρίου. Ο πρόεδρος του ΠΑΣΟΚ επανέλαβε ότι η Ελλάδα στηρίζει την ευρωπαϊκή προοπτική της Τουρκίας αλλά θα πρέπει στην πορεία αυτή να βρεθούν απαντήσεις σε ό,τι αφορά τις ελληνοτουρκικές σχέσεις και το Κυπριακό.

ΠΑΣΟΚ

ΠΡΟΣΚΛΗΣΗ

Προσκαλούνται όλα τα μέλη και οι φίλοι του Π.Α.ΣΟ.Κ. στην Νότια Ρόδο, και όσοι προοδευτικοί πολίτες επιθυμούν, στην συζήτηση και τον Προσυνεδριακό Διάλογο, που θα γίνει την **Κυριακή 14 Νοέμβρη 2004,** και ώρα **11:30 π.μ.** στο ξενοδοχείο «**ΑΙΚΑΤΕΡΙΝΗ**» στο **ΚΙΟΤΑΡΙ**, για τα χωριά της Νότιας Ρόδου, **δηλ. ΑΠΟΛΑΚΚΙΑ, ΑΡΝΙΘΑ, ΑΣΚΛΗΠΕΙΟ, ΒΑΤΙ, ΓΕΝΝΑΔΙ, ΙΣΤΡΙΟ, ΚΑΤΤΑΒΙΑ, ΛΑΧΑΝΙΑ, ΜΕΣΑΝΑΓΡΟ** και **ΠΡΟΦΥΛΙΑ.**

ΝΕΑ ΔΗΜΟΚΡΑΤΙΑ

Νομαρχιακή Διοικούσα Επιτροπή Δωδεκανήσου

ΠΡΟΣΚΛΗΣΗ

Η Νομαρχιακή Διοικούσα Επιτροπή Δωδεκανήσου προσκαλεί φίλους και μέλη του κόμματος, στην επετειακή εκδήλωση για τα τριάντα χρόνια από την ίδρυση της Νέας Δημοκρατίας, το Σάββατο 13 Νοεμβρίου στο Εθνικό Θέατρο Ρόδου στις 6 το απόγευμα. Είσοδος ελεύθερη

ΑΔΕΛΦΟΤΗΤΑ ΚΡΗΤΩΝ ΡΟΔΟΥ «Ο ΨΗΛΟΡΕΙΤΗΣ»

Πατρ. Αθηναγόρα 28 - Τ.Θ. 328 - 85100 ΡΟΔΟΣ

ΚΑΛΕΣΜΑ

Σας προσκαλούμε σε μια μοναδική κρητική και νησιώτικη βραδιά με το γνωστό λυράρη και τραγουδιστή Μιχάλη Αλεφαντινό και τους συνεργάτες του.

Σάββατο 13 Νοεμβρίου 2004 - Ωρα 21.00
Ξενοδοχείο ΦΑΛΗΡΑΚΙ ΜΠΗΤΣ
Τιμή Μενού: 25 Ευρώ - παιδιά: 15 Ευρώ
(Μενού παραδοσιακό κρητικό - περιλαμβάνονται η ρακή και τα ποτά)
Κρατήσεις στο τηλέφωνο: 22410-85301
(Οι κρατήσεις γίνονται με ευθύνη του Ξενοδοχείου)

ΠΡΟΣΟΧΗ: Είναι απαραίτητη η δήλωση συμμετοχής το αργότερο μέχρι το βράδυ της Παρασκευής 12-11-2004.

Προμηθευτείτε εγκαίρως προσκλήσεις από:

- Τις ασφάλειες ΚΑΡΥΔΑΚΗ, Κ. Τσαλδάρη 1 Ρόδος
- Καταστήματα ΚΕΣΙΣΟΓΟΥ, Εθ. Δωδ/σίων 31 και Καναδά 15 Ρόδος.
- ΒΟΥΤΥΡΑΚΗ Ι. Χ. ΕΠΕ Δωδ/κής Νεολαίας 16 Ρόδος.

ΠΛΗΡΟΦΟΡΙΕΣ:

Γιάννης Νιωτάκης τηλεφ.: 22410-20638.
Μαν. Καρυδάκης-Χρυσούλα Παπαδάκη τηλεφ.: 22410-77000.
Νικηφ. Στρατήγης τηλεφ.: 22410-88711

