η δημοκρατική της Ρόδου

στην υπηρεσία του δωδεκανησιακού λαού

Αρ. φύλλου 6722 - **ΠΑΡΑΣΚΕΥΗ 19 ΝΟΕΜΒΡΙΟΥ 2004** - Τιμή 0,70 ΕΥΡΩ - **www.dimokratiki.gr**

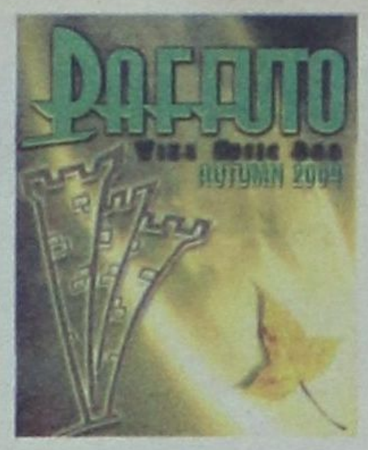



ΑΡΧΙΣΕ ΧΘΕΣ Η «ΣΥΝΑΝΤΗΣΗ ΤΗΣ ΡΟΔΟΥ»

Ο ΤΟΥΡΙΣΜΟΣ ΓΙΑ ΤΑ ΝΗΣΙΑ *είναι μοχλός ανάπτυξης*

Η πρόξενος της Τουρκίας στη Ρόδο προσπάθησε να δυσφημίσει το ροδιακό τουρισμό

• ΣΕΛ. 7



ΝΑ ΜΙΛΗΣΕΙ ΚΑΘΑΡΑ Η ΔΙΟΙΚΗΣΗ

ΤΙ ΣΥΜΒΑΙΝΕΙ, ΕΠΙΤΕΛΟΥΣ *στην Τράπεζα Δωδεκανήσου;*

Τα «κουκουλώματα» μόνο κακό κάνουν

• ΣΕΛ. 32

ΕΞΕΛΙΞΕΙΣ ΣΤΟ ΣΚΟΠΙΑΝΟ

ΜΠΟΥΣ ΠΡΟΣ ΚΑΡΑΜΑΝΛΗ: «Ναι, στο όνομα που θα συμφωνήσετε»



• ΣΕΛ. 32

ΔΕΝ ΤΟΝ ΕΝΔΙΑΦΕΡΕΙ ΤΟ «ΒΟΥΛΕΥΤΙΛΙΚΙ»



Νέα μεγάλη διάκριση για τον κ. Δημ. Κρεμαστινό

• ΣΕΛ. 5

ΕΝΤΟΝΕΣ ΑΝΤΙΔΡΑΣΕΙΣ ΕΡΓΑΖΟΜΕΝΩΝ

Συνεχίζεται η αναταραχή στο χώρο του Νοσοκομείου



• ΣΕΛ. 14

Η ΥΠΟΘΕΣΗ ΤΕΘΗΚΕ ΣΤΙΣ ΠΡΟΤΕΡΑΙΟΤΗΤΕΣ

ΔΙΕΛΕΥΚΑΝΣΗ από τη Δικαιοσύνη για τα 20 δισ. του Καζίνο

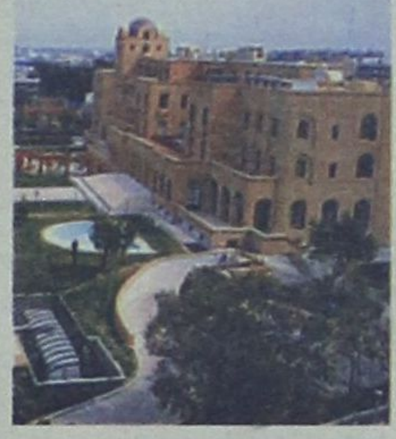

Θα λογοδοτήσουν και ενώπιον της αδέκαστης Δικαιοσύνης όλοι οι «καταφερτζήδες» • Συστηματική εξαπάτηση του ροδιακού λαού με την μετάθεση ευθυνών και την αθέτηση των υποσχέσεων • Ανοικτό τώρα και το θέμα των διοικητικών κυρώσεων • Τέλειωσαν τα αστεία, ο κάθε κατεργάρης στον πάγκο του

• ΣΕΛ. 3

Αρχισε η κυρία ανάκριση με τις καταθέσεις μαρτύρων

ΑΤΕΛΕΙΩΤΕΣ ΚΑΙ ΧΘΕΣ ΟΙ ΟΥΡΕΣ

«Αμόκ» και στην Ρόδο για τα 7 δισ. του τζόκερ



• ΣΕΛ. 5

ΕΞΩΦΡΕΝΙΚΑ ΠΡΑΓΜΑΤΑ

Φοβερές καταγγελίες φοιτητικής οργάνωσης για «ανθελληνική υστερία»

• ΣΕΛ. 10

ΠΟΛΛΕΣ ΟΙ ΚΑΤΗΓΟΡΙΕΣ



Απολογείται σήμερα ο απαγωγέας 10χρονου μαθητή

• ΣΕΛ. 4



ΟΙΚΟΝΟΜΙΚΟ ΕΠΙΜΕΛΗΤΗΡΙΟ ΕΛΛΑΔΟΣ
12° ΠΕΡΙΦΕΡΕΙΑΚΟ ΤΜΗΜΑ ΔΩΔ/ΣΟΥ

ΠΡΟΣΚΛΗΣΗ

Η Διοίκηση του ΟΙΚΟΝΟΜΙΚΟΥ ΕΠΙΜΕΛΗΤΗΡΙΟΥ ΕΛΛΑΔΑΣ στο ΠΕΡΙΦΕΡΕΙΑΚΟ ΤΜΗΜΑ ΔΩΔΕΚΑΝΗΣΟΥ σας καλεί στην:

ΗΜΕΡΙΔΑ ΜΕ ΘΕΜΑ: ΝΕΟ ΦΟΡΟΛΟΓΙΚΟ ΣΥΣΤΗΜΑ

ΕΙΣΗΓΗΤΗΣ: ΓΙΩΡΓΟΣ ΚΟΡΟΜΗΛΑΣ
ΕΙΣΗΓΗΤΗΣ ΦΟΡΟΛΟΓΙΚΩΝ ΣΕΜΙΝΑΡΙΩΝ-ΣΥΓΓΡΑΦΕΑΣ ΦΟΡΟΛΟΓΙΚΩΝ ΒΙΒΛΙΩΝ-ΣΥΜΒΟΥΛΟΣ ΕΠΙΧΕΙΡΗΣΕΩΝ

Το Σάββατο, 20 Νοεμβρίου 2004, στην αίθουσα του Δικηγορικού Συλλόγου (25ης Μαρτίου 9-11) **και ώρες: 09.00-14.30.**

Η ημερίδα θα επαναληφθεί στην ΚΩ, Κυριακή 21/11/2004, στο Ξενοδοχείο ΚΩΣ και ώρες 09.30-15.00, σε συνεργασία με τους ΣΥΛΛΟΓΟΥΣ ΕΛΕΥΘΕΡΩΝ ΕΠΑΓΓ./ΤΙΩΝ ΛΟΓΙΣΤΩΝ-ΦΟΡΟΤ/ΚΩΝ της Κω και της ΚΑΛΥΜΝΟΥ.

ΓΕΝΙΚΗ ΕΙΣΟΔΟΣ: 25 ΕΥΡΩ

ΓΙΑ ΤΗ ΔΙΟΙΚΗΣΗ ΤΟΥ Π.Τ. ΔΩΔ/ΣΟΥ Ο.Ε.Ε.

Ο ΠΡΟΕΔΡΟΣ
Βασίλης Κ. Τσαμπανάκης

Η ΓΕΝ. ΓΡΑΜΜΑΤΕΑΣ
Ευαγγελία Παπατσή

η άποψη της ημέρας

Τριάντα ολόκληρα χρόνια, μια ολόκληρη ζωή, πέρασε από τότε που μια ομάδα νεαρών παιδιών κλείστηκε στο Πολυτεχνείο. Όλα τα υπόλοιπα είναι σήμερα ιστορία. Από τα γεγονότα εκείνης της εποχής ας κρατήσουμε μόνο δύο λέξεις. Τον μύθο και την ανατροπή. Μύθος ήταν η παντοδυναμία της χούντας στην οποία πίστευαν όλοι, εκτός από τους αλαφροϊσκιωτους μακρυμάλληδες νεαρούς. Ανατροπή ήταν το αποτέλεσμα της αποκοτιάς της νιότης μπροστά στα σιδερόφραχτα μπράτσα της τυραννίας.

Τριάντα ένα ολόκληρα χρόνια, σήμερα. Οι δύο λέξεις λες κι εξακολουθούν να ορίζουν ως καθοδηγητική αρχή τον βίο μας. Νέοι, ευρύτατα διαδεδομένοι μύθοι κυριαρχούν στη σκέψη του νεοέλληνα, ο οποίος λησμόνησε τις υποσχέσεις της νιότης και αναπαύεται στον πανάκριβο, αγορασμένο με 60 άτοκες δόσεις εισαγόμενο καναπέ του, μπροστά στη θηριωδών διαστάσεων συσκευή οικιακού κινηματογράφου μετέχοντας κατά τον πρωτότυπο και ρηξικέλευθο αυτό τρόπο στο γίγνεσθαι της παγκοσμιοποίησης.

Ένας από τους κυρίαρχους τύπους μύθου των ημερών μας έχει σχέση με την εγκληματικότητα των αλλοδαπών οικονομικών μεταναστών που έφτασαν στη χώρα μας προς αναζήτηση καλύτερης μοίρας. Τα τηλεοπτικά παράθυρα σχεδόν σε καθημερινή βάση φιλοξενούν άσχετους «ειδήμονες», οι οποίοι με κραυγές, συνθήματα και κατάρες φοβίζουν τον καλοβολεμένο νοικοκύρη των καθαρών προαστίων. Ο μύθος αυτός συντηρείται και από εκπροσώπους του πολιτικού προσωπικού της χώρας, αφού θεωρεί υποκριτικά ότι έτσι διαφυλάσσει την καθαρότητα του ελληνισμού, λησμονώντας ή και αγνοώντας ότι ο ελληνισμός χάθηκε από τη στιγμή που έγινε εθνική ιδεολογία, ενός μικρού κράτους της βαλκανικής χερσονήσου.

Μύθοι και αλήθειες

Κι η ανατροπή; Υπάρχει σήμερα διάθεση ενός έστω μικρού μέρους της κοινωνίας να ανατρέψει αυτή την απαράδεκτη για τον τόπο κατάσταση; Απ' ό,τι φαίνεται, ναι. Και δεν εννοούμε φυσικά τις διάφορες αντιρατσιστικές, αλλά και τις μη κυβερνητικές οργανώσεις που μάχονται κατά της θηριωδίας της ξενοφοβίας, αλλά και τους επιμελείς εκείνους επιστήμονες, οι οποίοι αθόρυβα και συστηματικά μελετούν τα φαινόμενα και υποδεικνύουν λύσεις, έχοντας εκ των προτέρων θέσει τα όρια της πραγματικής τους διάστασης.

Μια τέτοια έρευνα είναι κι εκείνη που πραγματοποίησε ο καθ. Ν. Κουράκης της Νομικής Σχολής του Πανεπιστημίου των Αθηνών, απ' όπου φαίνεται ότι «η γενικότερη εγκληματατικότητα των αλλοδαπών στη χώρα μας είναι ποσοτικά και ποιοτικά μειωμένης σημασίας. Έτσι δικαιολογείται το συμπέρασμα ότι συνολικά η συντριπτική πλειοψηφία των αλλοδαπών που ζουν σήμερα στην Ελλάδα ούτε ήλθαν στη χώρα μας με εγκληματικές διαθέσεις, αλλά ούτε και έχουν συμβάλει με αποφασιστικό τρόπο στην αύξηση της εγκληματικότητας».

Πολύτιμο το συμπέρασμα της έρευνας του καθηγητή. Πολύτιμο γιατί μας δείχνει όχι μόνο τις πραγματικές διαστάσεις του φαινομένου, αλλά και γιατί μας εξοπλίζει για την ανατροπή του μύθου που τόσους κινδύνους περικλείει τώρα που κάποιοι προσπαθούν να κατασκευάσουν νέους εχθρούς. Γιατί θα πρέπει να γρηγορούμε και να ανατρέπουμε, αν δεν θέλουμε όχι μόνο να μην ξεχνάμε τις υποσχέσεις της νιότης, αλλά και να μην τις νοσταλγούμε.

ο καιρός

Γενική πρόγνωση για σήμερα **ΠΑΡΑΣΚΕΥΗ 19/11/2004**: νεφώσεις που βαθμιαία θα αυξηθούν και μετά το μεσημέρι θα σημειωθούν τοπικές βροχές στο Ιόνιο, την ήπειρο, τη Θεσσαλία, τη Δυτική Στερεά, τη Μακεδονία και τη Θράκη. Άνεμοι δυτικοί νοτιοδυτικοί μέτριοι μέχρι ισχυροί και τοπικά πολύ ισχυροί και στο Αιγαίο θυελλώδεις, στρεφόμενοι τη νύχτα στα δυτικά σε βορειοδυτικούς. Θερμοκρασία μικρή άνοδο κυρίως στα κεντρικά και νοτιά. Δωδεκάνησα: λίγες νεφώσεις τοπικά αυξημένες. Άνεμοι: νοτιοδυτικοί ισχυροί μέχρι πολύ ισχυροί. Θερμοκρασία: από 13 έως 21 βαθμούς κελσίου. Στις βορειότερες περιοχές θα είναι 3 με 4 βαθμούς χαμηλότερη.

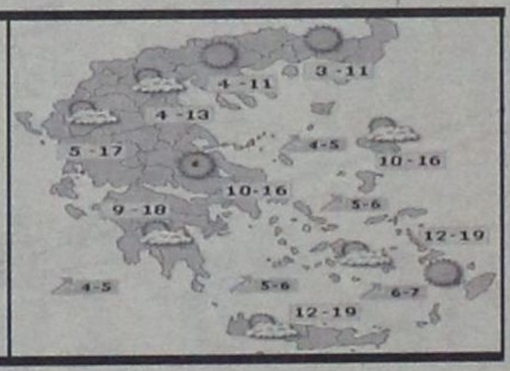

ΗΜΕΡΗΣΙΑ ΕΦΗΜΕΡΙΔΑ
η δημοκρατική της Ρόδου
Ετος ιδρύσεως 1982
Θεμ. Σοφούλη 77
Ταχ. Θυρίδα 339
85100 Ρόδος
Εκδότης - ιδιοκτήτης
ΒΑΣΙΛΗΣ Δ. ΑΘΑΝΑΣΙΟΥ
Διευθυντής:
ΔΑΜΙΑΝΟΣ Β. ΑΘΑΝΑΣΙΟΥ
Τηλέφωνα: 22410-34722, 76655, 37500, 26728, 27919
Telefax: 2241037333 - 22410 26728

www.dimokratiki.gr
e-mail:info@dimokratiki.gr



αναδρομή στο παρελθόν


η δημοκρατική
Κίνδυνος Πέτρας, πάλι στη Ν. Αγορά!

19 Νοεμβρίου 1992

Σοβαρή αναστάτωση προκάλεσε χθες στην αγορά της Ρόδου αλλά και στις επαγγελματικές τάξεις το αποκαλυπτικό ρεπορτάζ της «δημοκρατικής» σύμφωνα με το οποίο τριμελής σπείρα, που εμφανίζεται ως «ομάδα επιχειρηματιών», έχει «φεσώσει» δεκάδες επιχειρηματίες, αλλάζοντας συνεχώς εταιρείες και αφήνοντας τις προηγούμενες χωρίς περιουσιακά στοιχεία (για να μην καθίσταται δυνατή η συντηρητική κατάσχεση). Βεβαίως, εις βάρος της σπείρας άρχισαν να πέφτουν «βροχή» οι μηνύσεις, αλλά το πρόβλημα εξακολουθεί να υφίσταται. Σοβαρός προβληματισμός διαπιστώνεται ακόμα και με αφορμή την διοχέτευση στην αγορά προσβλημένων από σαλμονέλα κοτόπουλων. (θέμα που επίσης απεκάλυψε η «δ»), και γενικά από τις καθημερινές σχεδόν διαπιστώσεις ότι διατίθενται στην κατανάλωση ακατάλληλα προς βρώση είδη. Ο πρόεδρος του ΕΒΕΔ κ. Γ. Καραγιάννης, που ρωτήθηκε πως σκέπτεται το Επιμελητήριο να αντιμετωπίσει το θέμα απάντησε ότι «δυστυχώς δεν υπάρχουν όπλα αντιμετωπίσεώς του από τις παραγωγικές τάξεις. Είναι θέμα της νομοθεσίας, είπε και των αρμόδιων αρχών. Το μόνο που εμείς μπορούμε να κάνουμε, και θα το κάνουμε είναι, να επιστήσουμε για μια ακόμα φορά την προσοχή των επαγγελματιών και του κοινού για τα νοσηρά αυτά φαινόμενα».

Αναφερόμενος ειδικότερα ο κ. Καραγιάννης στην «μάστιγα των αεριτζήδων» είπε ότι είναι «πανελλήνιος νόσος». Είναι δύσκολο και πολυσύνθετο πρόβλημα, πρόσθεσε, για το οποίο χρειάζεται ιδιαίτερη προσοχή, ιδιαίτερα σε ότι αφορά την αποδοχή επιταγών και την παροχή υπηρεσιών σε άτομα που δεν εμπνέουν εμπιστοσύνη. Ο καταιγισμός της αγοράς, ιδιαίτερα από ακάλυπτες επιταγές, είπε κλονίζει την καλή πίστη που είναι ο ακρογωνιαίος λίθος για τις συναλλαγές. «Θα συστήσουμε στον επιχειρηματικό κόσμο να είναι προσεκτικότερος στις συναλλαγές του» κατέληξε ο κ. Γ. Καραγιάννης.

πριν 12 χρόνια

πληροφορίες

Η ΤΑΥΤΟΤΗΤΑ ΤΗΣ ΗΜΕΡΑΣ

ΠΑΡΑΣΚΕΥΗ 19 ΝΟΕΜΒΡΙΟΥ 2004
ΑΒΔΙΟΥ ΠΡΟΦ., ΒΑΡΛΑΑΜ ΜΑΡΤ., ΗΛΙΟΔΩΡΟΥ ΜΑΡΤ.
Ανατολή ηλίου 07.10 Δύση ηλίου 17.11 ΠΡΩΤΟ ΤΕΤ.

ΦΑΡΜΑΚΕΙΑ

ΣΗΜΕΡΑ διημερεύει το φαρμακείο ΕΥΣΤΑΘΙΟΥ ΡΟΥΣΑ, Στεφ. Καζούλη 22, τηλ. 22229
ΣΗΜΕΡΑ διανυκτερεύει το φαρμακείο ΓΡΕΒΕΝΙΩΤΟΥ ΒΑΣΙΛΙΚΗ, Ηρώων Πολυτεχνείου 21, Ακαδημία, τηλ. 70300

ΚΑΥΣΙΜΑ

ΣΗΜΕΡΑ: Διανυκτερεύουν τα πρατήρια καυσίμων:
1) Τζωρτζής Δ. ΒΡ Αγ. Φραγκίσκος **2)** Καύσιμα Ρόδου SHELL Λ. Καλλιθέας. **3)** Κορωναίος Δ. SHELL Ιαλυσός **4)** Πισσαδάκης Δ. JET OIL Παραδείσι **5)** Σαλαμαστράκης ΒΡ Φαληράκι **6)** Καλλιθενός Π. ΕΚΟ Αρχάγγελος **7)** Φλοσκάκης Κ. JET OIL Εμπωνα **8)** Καραγιάννης Κ. ΕΚΟ Σορωνή

ΧΡΗΣΙΜΑ ΤΗΛΕΦΩΝΑ

Άμεση δράση	100	Πληρ. ΟΤΕ	131
Άμεση Επέμβαση		Ώρα	141
Πυροσβεστικής	199	Φαρμακεία (Διημ.-Διαν.)	1434
Νοσοκομείο	80000	ΠΡΟ-ΠΟ • ΛΟΤΤΟ	1444
Οδική Ασφάλεια:		ΠΑΜΕ ΣΤΟΙΧΗΜΑ	1400
EXRESS SERVICE	154	ΡΟΔΑ	26300
HELLAS SERVICE	1057	ΚΤΕΥΛ	27706
HOULIS SERVICE	30165	ΕΒΕΔ	22281
ΑΦΟΙ Σιέχ	25775	Δικηγορικός Σύλλογος	27469
Ράδιο Ταξί	64712	Εμπορικός Σύλλογος	35255
Αστυν. Διεύθυνση	27653	Ολυμπιακή - Κρατήσεις	24555
Ασφάλεια	23294	ΔΑΝΕ (πρακτορείο)	43150
Τμήμα Τάξης	23849	ΙΚΑ	64912
Τροχαία	44131-32	ΤΕΒΕ	22688-77034
Λιμεναρχείο	28888		
Δασαρχείο	191	ΤΑΞΥ	68701-3
Τελωνείο	27703	ΟΑΕΔ	23265
Υγειονομείο	26666	Εργατικό Κέντρο	24730
Μητρόπολη	23274	Αρχαιολογία	34719
Νομαρχία	46501	Περιφ. Δ/ντής	38174 - 38175
Δήμος Ρόδου	46200		
Βλάβες ΟΤΕ	121	Aegean Airlines	98345
Βλάβες ΔΕΗ	125	ΔΗΜ. ΕΠΙΧ. ΚΑΘ. ΡΟΔΟΥ	77600
ΒΛΑΒΕΣ ΔΕΥΑΡ	68755	ΥΠΗΡ. ΑΠΟΚΟΜΙΔΗΣ	61057

ΔΕΧΟΝΤΑΙ ΤΟ ΚΟΙΝΟ

- Ο Νομάρχης Δωδεκανήσου **Γιάννης Μαχαιρίδης** και οι βοηθοί Νομάρχη **Στάθης Κουσουρνάς** και **Νίκος Ζωίδης** δέχονται το κοινό κάθε **Τρίτη και Πέμπτη, από τις 11:00-13:00 το μεσημέρι**

ΑΚΤΟΠΛΟΪΚΑ ΔΡΟΜΟΛΟΓΙΑ

ΜΑΡΙΝΑ: Απόπλους **18.00** δια Κω, Κάλυμνο, Λέρο, Πάτμο, Μύκονο, Σύρο, Πειραιά

ΑΕΡΟΠΟΡΙΚΑ ΔΡΟΜΟΛΟΓΙΑ

ΠΤΗΣΕΙΣ ΟΛΥΜΠΙΑΚΗΣ
ΡΟΔΟΣ - ΑΘΗΝΑ: Καθημερινά **07.10, 10.40, 13.40, 19.45, 22.55**
Κάθε Σάββατο 16.40
ΡΟΔΟΣ - ΚΑΡΠΑΘΟΣ: (Τρίτη, Σάββατο) **16.15** (Πέμπτη - Κυριακή)
ΡΟΔΟΣ - ΚΑΣΟΣ: (Τρίτη - Σάββατο) **16.15**
ΡΟΔΟΣ - ΗΡΑΚΛΕΙΟ: Δευτέρα **15.30** , Τρίτη **06.30 - 20.50, Τετάρτη 20.50, Πέμπτη 06.30 - 20.50 Παρασκευή 15.30, Σάββατο 20.50, Κυριακή 19.15**
ΡΟΔΟΣ - ΘΕΣΣΑΛΟΝΙΚΗ: (Δευτέρα, Τετάρτη, Παρασκευή, Σάββατο) **19.40**
ΡΟΔΟΣ - ΜΕΓΙΣΤΗ: (Δευτέρα,Τετάρτη, Παρασκευή, Σάββατο Κυριακή) **07.00**
ΠΤΗΣΕΙΣ AEGEAN - AIRLINES
ΡΟΔΟΣ - ΑΘΗΝΑ: Καθημερινά **07.10 (πλην Κυριακής) 11-10 - 16.25 - 18.10 -21.35**
ΡΟΔΟΣ - ΗΡΑΚΛΕΙΟ: Καθημερινά 14.30
ΡΟΔΟΣ - ΘΕΣΣΑΛΟΝΙΚΗ: Καθημερινά 17.45

ΣΥΝΑΛΛΑΓΜΑ

USA Dollar	1,3022	Switzerland Franc	1,5193
Denmark Crown	7,4339	Norway Crown	8,1183
UK Pound	0,7019	Cyprus Pound	0,5784
Sweden Crown	8,9850	Canada Dollar	1,5505
Japan Yen (100)	135,76	Australia Dollar	1,6682

Η ΥΠΟΘΕΣΗ ΤΕΘΗΚΕ ΣΤΙΣ ΠΡΟΤΕΡΑΙΟΤΗΤΕΣ

ΑΡΧΙΣΕ Η ΚΥΡΙΑ ΑΝΑΚΡΙΣΗ ΓΙΑ ΤΑ 20 ΔΙΣ. ΤΟΥ ΚΑΖΙΝΟ

✓ Θα λογοδοτήσουν στην δικαιοσύνη όλοι οι «καταφερτζήδες» ✓ Ανοικτό τώρα και το θέμα των διοικητικών κυρώσεων

Σε προτεραιότητα τέθηκε, σύμφωνα με δημοσιογραφικές πληροφορίες, από τη Β' τακτική ανακρίτρια Ρόδου κ. Β. Παπαγκιώνη ο ολοκλήρωση της κυρίας ανάκρισης σχετικά με την πολύκροτη υπόθεση της αθέτησης της συμβατικής υποχρέωσης της «Καζίνο Α.Ε» για την εκτέλεση έργων αντισταθμιστικού χαρακτήρα, συνολικού ύψους 20 δισ. δρχ. στην πόλη της Ρόδου.

Όπως είχε αποκαλύψει η «δ», ο Αντεισαγγελέας Πλημμελειοδικών Ρόδου κ. Κ. Μπούτσικος, που επιλήφθηκε το έτος 2002 της υποθέσεως, η οποία αποτέλεσε αντικείμενο προκαταρκτικής έρευνας που ξεκίνησε την 6η Οκτωβρίου 1999, άσκησε ποινική δίωξη για απιστία σε βάρος του Δημοσίου κατά παντός υπευθύνου δημοσίου λειτουργού αρμοδίου για την εποπτεία της υλοποίησης των υπεσχημένων επενδύσεων, που όφειλαν να είχαν ολοκληρωθεί την 3η Νοεμβρίου 2003.

Την Δευτέρα, 15 Νοεμβρίου 2004, κλήθηκε για να καταθέσει ως μάρτυρας στα πλαίσια της κυρίας ανάκρισης που ξεκίνησε, ο επικεφαλής της μειοψηφίας στο δημοτικό συμβούλιο του Δήμου Ροδίων κ. Χ. Χατζηευθυμίου, που ως γνωστόν είχε υποβάλει μήνυση κατά παντός υπευθύνου το έτος 2001, για την συγκεκριμένη υπόθεση.

Πληροφορίες αναφέρουν ότι σε συνέχεια της κατάθεσης που έδωσε ο κ. Χατζηευθυμίου η τακτική ανακρίτρια θα καλέσει για ανωμοτί κατάθεση δημόσιους λειτουργούς υπεύθυνους για την εποπτεία της πορείας των υπεσχημένων επενδύσεων από το Υπουργείο Ανάπτυξης, την επιτροπή Εποπτείας Καζίνο και τον Δήμο Ροδίων.

Στην κατάθεση του ο κ. Χατζηευθυμίου σύμφωνα με τις πληροφορίες, αναφέρθηκε στο ιστορικό της υπόθεσης τονίζοντας μεταξύ άλλων και τα ακόλουθα:

Είναι γνωστό ότι μετά από εισήγηση της Επιτροπής Καζίνων (12-9-1995) το Υπουργείο Ανάπτυξης με απόφασή του η οποία δημοσιεύθηκε στην εφημερίδα της Κυβερνήσεως ΦΕΚ Β' 438/1996 αριθμός Τ/633 (29-3-1996) παρεχώρησε άδεια λειτουργίας Καζίνο στην Ρόδο και στο Ξενοδοχείο των «Ρόδων» στην Εταιρεία «ΚΑΖΙΝΟ ΡΟΔΟΥ ΞΕΝΟΔΟΧΕΙΑΚΗ - ΤΟΥΡΙΣΤΙΚΗ Α.Ε» (ΥΑΤ/Δ 96/Β-438).

Προκειμένου η ανωτέρω εταιρεία να πάρει τη σχετική άδεια στην προσφορά της υπήρχε και μια υπόσχεσή της για την δημιουργία έργων στην πόλη της Ρόδου ύψους 20 δις δρχ.

Η υπόσχεσή της αυτή υπήρξε το πλέον κρίσιμο σημείο το οποίο οδήγησε την Επιτροπή Καζίνων να δώσει την άδεια στην συγκεκριμένη Εταιρεία και όχι σε κάποια άλλη.

Στην προσφορά της εταιρείας που έλαβε αριθμό πρωτοκόλλου 202/26-6-95 γίνεται αναφορά στις επιστολές (7/8/95 & 11/8/95) της Καζίνο ΑΕ και αυτής του Διοικητή της Εμπορικής Τραπέζης (10/8/95) για τις δεσμεύσεις που ανέλαβε η εταιρεία, καθώς και στο με αριθμό πρωτοκόλλου 12481/9-8-95 έγγραφο του Δήμου Ροδίων. Οι ανωτέρω επιστολές αναφέρονται και στο ΦΕΚ όπου δημοσιεύθηκε η χορήγηση της άδειας Καζίνο.

Στην επιστολή που εστάλη στην 7η /8/95 η εταιρεία αναφέρει ότι εάν πάρει την άδεια λειτουργίας του Καζίνο Ρόδου δεσμεύεται να πραγματοποιήσει έργα ύψους 20 δις δρχ. σε συνεργασία με τον Όμιλο Επιχειρήσεων της Εμπορικής Τράπεζας .

Μάλιστα γίνεται λόγος για το ότι ξεκίνησε ήδη συνεργασία στελεχών της εταιρείας ΚΑΖΙΝΟ ΡΟΔΟΥ ΑΕ της Εμπορικής Τράπεζας και του Δήμου Ροδίων και εξέτασης σε βάθος των επενδυτικών προτάσεων του Δήμου Ροδίων.

Κατονομάζονται τρεις δέσμες συγκεκριμένων έργων στα οποία θα κατευθυνθούν κατά προτεραιότητα οι πρώτες επενδύσεις και μάλιστα δεσμεύεται και για το χρονοδιάγραμμα ολοκλήρωσής τους που δεν μπορεί να υπερβεί τους 18 έως 24 μήνες.

Ο Δήμος Ροδίων με επιστολή του στις 9/8/95 επιβεβαιώνει την σχετική συνεργασία του Δήμου με την εταιρεία ΚΑΖΙΝΟ ΡΟΔΟΥ ΑΕ

Με επιστολή (10/8/95) του ο Διοικητής της Εμπορικής Τράπεζας σε συνέχεια προηγούμενης επιστολής της Τράπεζας δεσμεύεται για την επένδυση των 20 δις στην Ρόδο και μάλιστα τα χρήματα αυτά θα διατεθούν σε έργα πέραν εκείνων που αφορούν την επένδυση για την λειτουργία του Ξενοδοχείου των «ΡΟΔΩΝ» ανεξάρτητα από την κερδοφορία της επιχείρησης.

Επιβεβαιώνει ακόμη την επιστολή της ΚΑΖΙΝΟ ΡΟΔΟΥ ΑΕ (7/8/95) τόσον όσον αφορά τα έργα που αναφέρονται στο αναπτυξιακό πρόγραμμα του Δήμου Ροδίων, αλλά και το αναφερόμενο σχετικό χρονοδιάγραμμα.

Αυτό το οποίο αναφέρεται σε αυτή την επιστολή και δεν αναφέρεται στην προηγούμενη (ίσως για τον λόγο αυτό και να εστάλη η δεύτερη επιστολή) είναι ότι τα έργα θα πραγματοποιηθούν από αναπτυξιακή εταιρεία που θα συστήσουν η Εμπορική Τράπεζα και η Καζίνο ΑΕ και ότι τα έργα των 20 δις θα πραγματοποιηθούν εντός των 5 πρώτων ετών από την σύστασή της .

Ενώ, λοιπόν, η άδεια εδόθη με την δημοσίευση της απόφασης του Υπουργείου Ανάπτυξης στην εφημερίδα της Κυβερνήσεως (29/5/1996) και θα έπρεπε από τότε να αρχίζει η υποχρέωση της εταιρείας να επενδύσει τα 20 δις εντός 5 ετών, η εταιρεία δημιούργησε την αναπτυξιακή εταιρεία 2,5 χρόνια αργότερα.

Με την από 7/8/95 επιστολή της η εταιρεία όπως αναφέρω και πιο πάνω εδεσμεύθη να υλοποιήσει τα τρία πρώτα έργα εντός χρονικού διαστήματος 18-24 μηνών. Εάν θεωρηθεί ημερομηνία έναρξης της υποχρέωσης της εταιρείας η υπογραφή της άδειας λειτουργίας του Καζίνο θα έπρεπε τα τρία πρώτα έργα να είχαν ολοκληρωθεί μέχρι την 29η /5/1998 το αργότερο.

Εάν θεωρηθεί ως ημερομηνία έναρξης της υποχρέωσης της εταιρείας η ημερομηνία δημιουργίας της αναπτυξιακής εταιρείας που αναφέρεται στην επιστολή του Διοικητή της Εμπορικής Τράπεζας τότε τα τρία πρώτα έργα θα έπρεπε να είχαν ολοκληρωθεί μέχρι την 3η Νοεμβρίου του 2000. Η αναπτυξιακή εταιρεία συνεστήθη την 3η Νοεμβρίου του 1998 και η υποχρέωση ολοκλήρωσης της επένδυσης έληξε την 3η/11/2003.



Όπως απεκάλυψε η «δ», παρά το γεγονός ότι ούτε η αναπτυξιακή εταιρεία (ΡΟΔΩΝ ΑΝΑΠΤΥΞΙΑΚΗ), ούτε η Καζίνο Ρόδου Α.Ε., ούτε και η Εμπορική Τράπεζα μερίμνησαν για την έναρξη έστω ενός έργου, από τα υπεσχημένα των 20 δισ., ο τότε υφυπουργός Ανάπτυξης κ. Δ. Γεωργακόπουλος εξέδωσε απόφαση για την παράταση της λειτουργίας του καζίνο μετά τη λήξη της προθεσμίας της 3ης Νοεμβρίου 2003.

Στην απόφαση αυτή του κ. Γεωργακόπουλου, που χαρακτηρίζεται από ορισμένους νομικούς ως ανίσχυρη, καθώς δεν δημοσιεύθηκε πότε σε ΦΕΚ συνηγόρησε το δημοτικό συμβούλιο Ροδίων (η πλειοψηφία) υπό όρους.

Στο μεταξύ προκαλείται, επί σειράν ετών, τεχνηέντως», σύγχυση, για το ποιός τελικά οφείλει να υλοποιήσει τα έργα, με το Καζίνο να δηλώνει ότι είναι υποχρέωση της Εμπορικής και την Εμπορική να δηλώνει ότι η «ΡΟΔΩΝ Αναπτυξιακή» δεν προώθησε έργα προς υλοποίηση.

Η υπόθεση έχει σίγουρα μεγάλο βάθος και δεν πρόκειται να «κλείσει» εύκολα, καθώς πέραν των δικαστικών αρχών έχει επιληφθεί, σύμφωνα με χθεσινές πληροφορίες και ο Υπουργός Αιγαίου και Νησιωτικής Πολιτικής κ. Αρ. Παυλίδης που εξετάζει πλέον με τη νέα ηγεσία της Επιτροπής Εποπτείας Καζίνο ακόμη και τη νομιμότητα των συνεχών αλλαγών του μετοχικού σχήματος της «Καζίνο Ρόδου Α.Ε.».

Υπενθυμίζουμε ότι η «Καζίνο Ρόδου Α.Ε» εμφανίστηκε και ως ο κύριος ενδιαφερόμενος και «ανάδοχος» του έργου της κατασκευής της μαρίνας Ρόδου μετά από...διεθνή διαγωνισμό (!), ενώ την ίδια στιγμή η εταιρεία αδυνατεί να πληρώσει και τους μισθούς του προσωπικού που απασχολεί όπως δηλώνει με ανακοινώσεις που ανάρτησε για τους εργαζομένους της.



ΕΝΩΠΙΟΝ ΤΟΥ ΜΙΚΤΟΥ ΟΡΚΩΤΟΥ ΔΙΚΑΣΤΗΡΙΟΥ

ΣΕ ΔΙΚΗ 11 ΑΓΓΛΟΙ ΥΠΗΚΟΟΙ

για το φόνο συμπατριώτη τους

Είχαν εμπλακεί σε επεισόδια στο «Q» κλαμπ του Φαληρακίου



Σε δίκη ενώπιον του Μικτού Ορκωτού Δικαστηρίου Ρόδου στη συνεδρίασή του της 6ης Δεκεμβρίου 2004 παραπέμφθηκαν 11 Άγγλοι υπήκοοι που κρίθηκαν από το Συμβούλιο Πλημμελειοδικών Ρόδου συνυπεύθυνοι για τη δολοφονία του συμπατριώτη τους Doran Paddy τις πρώτες πρωινές ώρες της 12ης Αυγούστου 2003 στο club «Q» του Φαληρακίου.

Σύμφωνα με το υπ' αριθμ. 122/2004 Βούλευμα του Συμβουλίου Πλημμελειοδικών Ρόδου, πιο συγκεκριμένα στο εδώλιο του Μικτού Ορκωτού Δικαστηρίου θα καθίσουν οι

1) NAVARO PETER - MARK για την πράξη της ανθρωποκτονίας από πρόθεση και της συμπλοκής, 2) GRAHAM JOHN του JOHN για τις πράξεις της άμεσης συνέργειας σε ανθρωποκτονία από πρόθεση και συμπλοκής, 3) GOTGRAVE ANTHONY του TONY για τις πράξεις της άμεσης συνέργειας σε ανθρωποκτονία από πρόθεση και συμπλοκής, 4) RENSHAM STEVEN του KENNETH για τις πράξεις της άμεσης συνέργειας σε ανθρωποκτονία από πρόθεση, συμπλοκής και προμήθειας προς ιδίαν αποκλειστική χρήση ναρκωτικών ουσιών, 5) SANDALLS WAREN του THOMAS για τις πράξεις της άμεσης συνέργειας σε ανθρωποκτονία από πρόθεση, συμπλοκής και προμήθειας προς ιδίαν αποκλειστική χρήση ναρκωτικών ουσιών, 6) BRAMALL DAVID του STUART για τις πράξεις της άμεσης συνέργειας σε ανθρωποκτονία από πρόθεση, συμπλοκής και προμήθειας προς ιδίαν αποκλειστική χρήση ναρκωτικών ουσιών, 7) MACLAUGHLIN DANIEL - ALLEN για τις πράξεις της άμεσης συνέργειας σε ανθρωποκτονία από πρόθεση και συμπλοκής, 8) DUNN PAUL του KENNETH για τις πράξεις της άμεσης συνέργειας σε ανθρωποκτονία από πρόθεση και συμπλοκής, 9) DELANEY THOMAS του THOMAS για την πράξη της συμπλοκής, 10) BRIEN MILES του DANNY για την πράξη της συμπλοκής και 11) HUGHES ROBERT - JAMES για την πράξη της προμήθειας προς ιδίαν αποκλειστική χρήση ναρκωτικών ουσιών.

Το ιστορικό της υπόθεσης έχει ως εξής:

Περί ώραν 02.30 το πρωί της 13ης Αυγούστου 2003 ο Navarro, που χόρευε στην πίστα του «Q Club», «ενοχλήθηκε» από το γεγονός ότι ο φίλος του Doran Paddy, Males Brain του Paddy, 25 ετών, τον έσπρωξε από απροσεξία και τον εξύβρισε. Ο Males του ζήτησε συγγνώμη αλλά ο Navarro αδικαιολογήτως εξοργισμένος συνέχισε να τον βρίζει με ακατανόμαστες εκφράσεις, προσβάλλοντας μάλιστα και την καταγωγή του (Ιρλανδός αθίγγανος).

Ο 17χρονος Paddy την ώρα εκείνη φέρεται να χαστούκισε τον Navarro και ο τελευταίος να γύρισε την πλάτη του για να ζητήσει τη συνδρομή των φίλων του.

Τότε ο 17χρονος φέρεται να απεκάλεσε «δειλό» το Navarro και να του κατάφερε νέο κτύπημα, ρίχνοντάς τον στο πάτωμα. Ο Navarro τότε άρπαξε μια φιάλη μπύρας, την οποία έσπασε και όρμησε κατά του 17χρονου. Με αστραπιαία ταχύτητα του κατάφερε κτύπημα αριστερά στο λαιμό του με επακόλουθο να προκληθεί σε αυτόν κατά τη βάση του τραχήλου αριστερά βαθύ τραύμα μήκους περίπου πέντε (5) εκατοστών με ρήξη καρωτίδας, από το οποίο ως μόνης ενεργού αιτίας, επήλθε ακαριαίος ο θάνατός του.

Μέσα σε κλάσματα δευτερολέπτων (η συμπλοκή κράτησε λιγότερο από 2 λεπτά) 8 φίλοι του Navarro και δύο του 17χρονου νεκρού ενεπλάκησαν σε τρικούβερτο καυγά κατά τη διάρκεια του οποίου ο ήδη νεκρός 17χρονος δέχθηκε κτυπήματα ενώ βρισκόταν στο πάτωμα αιμόφυρτος!.

Από έρευνα στο DNA του αίματος που βρέθηκε στα ρούχα του Navarro πιστοποιήθηκε εργαστηριακά ότι ανήκει στο 17χρονο θύμα.

Ως συνήγορος υπεράσπισης των κατηγορουμένων θα παραστεί όπως έγινε γνωστό, ο δικηγόρος κ. Άκης Δημητριάδης.

ΣΕΡΝΕΙ ΣΤΗΝ ΠΛΑΤΗ ΤΟΥ ΠΟΛΛΕΣ ΚΑΤΗΓΟΡΙΕΣ

ΑΠΟΛΟΓΕΙΤΑΙ ΣΗΜΕΡΑ

ο απαγωγέας 10χρονου παιδιού

Πως έχει το ιστορικό της όλης υποθέσεως

Με τις βαρύτατες κατηγορίες της αρπαγής ανηλίκου, ηλικίας κάτω των 14 ετών , της παράνομης βίας, της αυτοδικίας σε απόπειρα, της κλοπής μεταφορικού μέσου και της απειλής κατά συρροή, αναμένεται να οδηγηθεί σήμερα ενώπιον της τακτικής ανακρίτριας Ρόδου κ. Ελ. Κεχαγιά για να απολογηθεί, ο υπήκοος Συρίας Muhanad Mamdoun του Abssi 28 ετών, κάτοικος Ηρακλείου - Κρήτης, ελαιοχρωματιστής.

Σε βάρος του 28χρονου υπεβλήθησαν στο ΑΤ Ιαλυσού, όπως έγραψε η «δ», μηνύσεις από την 28χρονη υπήκοο Βουλγαρίας Rayna Rachera του Asen κάτοικο Κρεμαστής και τον 44χρονο Πέτρο Γιαπιτζάκη του Γεωργίου.

Σύμφωνα με τα καταγγελλόμενα ο 28χρονος την 15-11-04 και ώρα 08.15' μετέβη στην Κρεμαστή Ρόδου έξωθεν του Δημοτικού Σχολείου όπου επιτέθηκε κατ' αρχήν φραστικά κατά του Γιαπιτζάκη και στη συνέχεια πιάνοντας αυτόν από τον λαιμό βιαίως του αφήρεσε τα κλειδιά του υπ' αριθμ. ΗΡΙ 7598 Ι.Χ.Ε. αυτοκινήτου του. Αφου επιβιβάσθηκε σ' αυτό ανεχώρησε έχοντας εντός του οχήματος, παρά τη θέλησή του, τον 10χρονο υιό της Rachera με την οποία παλαιότερα είχε δεσμό.

Μετέβη αρχικά στο χώρο στάθμευσης του Αερ/να Παραδεισίου και αφού στάθμευσε το όχημα επιβιβάσθηκε σε ΤΑΞΙ με προορισμό την πόλη της Ρόδου. Εγκατέλειψε όμως το ΤΑΧΙ όταν αντιλήφθηκε ότι ανεζητείτο από τις Αστυνομικές Αρχές και εν συνεχεία με την μέθοδο του «ΩΤΟ ΣΤΟΠ» μετέβη με όχημα που οδηγούσε άγνωστος ιδιώτης οδηγός στη Ρόδο, στην περιοχή «Επτά Βαγιές». Εκεί επιβιβάσθηκε σε άλλο ΤΑΞΙ με προορισμό το Λιμάνι της Ρόδου με πιθανό σκοπό να αναχωρήσει από το νησί έχοντας πάντα μαζί του τον ανήλικο αλλοδαπό. Καθ' οδόν και σε απόσταση περί τα 500μ. από το Λιμάνι της Ρόδου αποβιβάσθηκε από το ΤΑΞΙ φοβούμενος τη σύλληψή του, λόγω της Αστυνομικής παρουσίας στο Λιμάνι της Ρόδου, με αποτέλεσμα να συλληφθεί από τους Αστυνομικούς που τον ανεύραν ύστερα από υπόδειξη του οδηγού του ΤΑΞΙ ο οποίος αντιλήφθηκε ότι υπήρχε κάποιο πρόβλημα με τον επιβάτη που μετέφερε.

Σύμφωνα εξάλλου με τα καταγγελλόμενα από τον ανήλικο και την μητέρα αυτού ο 28χρονος καθ' όλη τη διάρκεια μετά την αρπαγή του ανηλίκου μέχρι την σύλληψή του απειλούσε συνεχώς τον ανήλικο για την ζωή του καθώς και την μητέρα του σε τηλεφωνικές επικοινωνίες τους αρνούμενος να επιστρέψει τον 10χρονο παρά τις παρακλήσεις της μητέρας του, πιστεύοντας ότι έτσι θα την ανάγκαζε να τον ακολουθήσει στο Ηράκλειο, όπου παλαιότερα διέμεναν μαζί.

Ο 28χρονος στην απολογία του δεν προσδιόρισε σαφώς τους λόγους της πράξης του, δείχνοντας στοιχεία προσωπικότητας που δεν είχε αίσθηση του χώρου και των πράξεών του.

Ως συνήγορος υπεράσπισής του θα παραστεί η δικηγόρος κ. Μ. Κρικοπούλου. Την πολιτική αγωγή ανέλαβε ο δικηγόρος κ. Στ. Κιουρτζής.

ΕΚΛΟΓΕΣ ΓΙΑ ΤΟ ΥΠΗΡΕΣΙΑΚΟ ΣΥΜΒΟΥΛΙΟ

9 υποψήφιοι διεκδικούν θέση στο Υπηρεσιακό Συμβούλιο δημοτικών και κοινοτικών υπαλλήλων του Νομού Δωδεκανήσου.

Οι εκλογές θα πραγματοποιηθούν την 23η Νοεμβρίου 2004 στο Δημοτικό Θέατρο Ρόδου και σε προκαθορισμένα σημεία στα υπόλοιπα νησιά και αναμένεται να ψηφίσουν 1980 δημόσιοι υπάλληλοι.

Υποψήφιοι είναι οι κ.κ. Ειρ. Ανεμογιάννη, Στ. Ζανεττούλη, Κ. Κασέρης, Τσ. Κελεπέρα, Ηλ. Λέργος, Αλ. Λυκοπάντης, Γ. Μηνακάκης, Σ. Μπαλαλής και Ν. Φέρρου.

Διατίθεται κατ' αποκλειστικότητα
φρεσκοκομμένος και
σε ειδική συσκευασία

ο Ελληνικός καφές Νεοχωρίου

Διαλέγουμε τις καλύτερες ποικιλίες καφέ και σας προσφέρουμε ένα ασύγκριτο χαρμάνι γνωστό για το δυνατό άρωμα και την εξαιρετική γεύση του. Χάρη στη νέα αεροστεγή συσκευασία ο καφές μας φτάνει αναλλοίωτος μέχρι το φλυτζάνι σας.

25 είδη αρωματικού καφέ φίλτρου
• 15 είδη τσαγιού • Βότανα
• Ποικιλίες καφέ από Κολομβία, Γουατεμάλα, Κένυα, Μεξικό, Βραζιλία, Παπούα, Espresso di Lopos
• Αξεσουάρ για καφέ και τσάι

Λοπός Νίκος
Αμαράντου 45. Νιοχώρι Ρόδος 85100
τηλ: 22410 26010 e-mail: dilop6@otenet.gr

Kalithies Palace
ΑΙΘΟΥΣΑ ΔΕΞΙΩΣΕΩΝ



Εμπιστευθείτε σ' εμάς την γαμήλια δεξίωση του γάμου σας
Σε ένα χώρο, σχεδιασμένο αμφιθεατρικά, κλιματιζόμενο, με δυνατότητα να φιλοξενήσει έως 800 άτομα.
Απολαμβάνοντας ένα από τα μενού μας που εσείς θα επιλέξετε.
Προσιτές τιμές.
Τηλ. κρατήσεων: 2241085641, 2241085515, 2241086778

ΠΡΟΕΔΡΟΣ ΤΗΣ ΕΛΛΗΝΙΚΗΣ ΚΑΡΔΙΟΛΟΓΙΚΗΣ ΕΤΑΙΡΕΙΑΣ

ΝΕΑ ΜΕΓΑΛΗ ΔΙΑΚΡΙΣΗ *για τον κ. Δ. Κρεμαστινό*

Δεν τον ενδιαφέρει το «βουλευτιλίκι»

Ο κ. Δημήτριος Θ. Κρεμαστινός, Καθηγητής Καρδιολογίας στην Ιατρική Σχολή του Πανεπιστημίου Αθηνών, μέχρι σήμερα Πρόεδρος του Ελληνικού Κολεγίου Καρδιολογίας - Καρδιοχειρουργικής, εξελέγη προχθές και Πρόεδρος της Ελληνικής Καρδιολογικής Εταιρείας, η οποία είναι η μεγαλύτερη επιστημονική καρδιολογική εταιρεία της χώρας.

Αναμφισβήτητα πρόκειται για μια νέα σημαντική διάκριση που έρχεται να προστεθεί σε τόσες άλλες, απόδειξη της προσωπικότητας και του κύρους του συμπατριώτη μας καθηγητή, πρώην υπουργού Υγείας και Πρόνοιας και βουλευτή Δωδ/νήσου του ΠΑΣΟΚ στην προηγούμενη Βουλή.

Θυμίζουμε ότι στον κ. Δημ. Κρεμαστινό έχει ανατεθεί, από τον πρόεδρο του ΠΑΣΟΚ κ. Γ. Παπανδρέου η ευθύνη ανασυγκρότησης του ΠΑΣΟΚ στην περιοχή , ένα έργο όμως δύσκολο, λόγω και των ομαδοποιήσεων που υπάρχουν στο νομό αλλά και του διχασμού που διακρίνει το κόμμα (το οποίο έχει «καπελωθεί» από καιροσκόπους αλλά και άτομα που δεν έχουν την έξωθεν καλήν μαρτυρίαν).



Ο κ. Δημ. Κρεμαστινός αναμένεται στην Ρόδο την Κυριακή για να αρχίσει την προσπάθεια ανασύνταξης εν μέσω «συμπληγάδων», καθώς μάλιστα υπάρχουν και κάποιοι που πιστεύουν ότι με τον τρόπο αυτόν «επιχειρεί επιστροφή στην ενεργό πολιτική»!

Οσοι γνωρίζουν, ωστόσο, καλά τον κ. Δημ. Κρεμαστινό είναι απολύτως πεπεισμένοι ότι αυτό που κάνει, το κάνει γιατί του το ζήτησε ο Πρόεδρος και γιατί γνωρίζει πρόσωπα και πράγματα στην περιοχή όσο λίγοι και λόγω του κύρους του θα μπορέσει να κάνει σωστό διάλογο και να πείσει.

Ο κ. Δημ. Κρεμαστινός έχει προ πολλού ξεκαθαρίσει ότι δεν ενδιαφέρεται να γίνει ξανά βουλευτής (και το εννοεί), έδειξε και δείχνει, όμως, διάθεση για να βοηθήσει όπου είναι χρήσιμος.

Δεν έχει ανάγκη ο κ. Δημ. Κρεμαστινός να γίνει βουλευτής για να αποκτήσει προσωπικότητα γιατί αυτήν την είχε, διεθνώς αναγνωρισμένη, και πριν αναμειχθεί με την πολιτική.

Ο κ. ΠΑΓΚΑΛΟΣ

Δεν θα έρθει τελικά στην Ρόδο, στις 26 Νοεμβρίου, όπως αρχικώς είχε ανακοινωθεί από το ΠΑΣΟΚ, ο πρώην υπουργός κ. Θ. Πάγκαλος για να μετάσχει πολιτικής εκδήλωσης, γιατί θα πρέπει να βρίσκεται στις Βρυξέλλες. Η νέα ημερομηνία επισκέψεώς του θα ανακοινωθεί σύντομα.

ΑΤΕΛΕΙΩΤΕΣ ΟΥΡΕΣ ΣΤΑ ΠΡΑΚΤΟΡΕΙΑ

«ΑΜΟΚ» ΚΑΙ ΣΤΗ ΡΟΔΟ *για τα 7 δισ. του τζόκερ!*

Κατερρίφθησαν τα ρεκόρ όλων των εποχών!

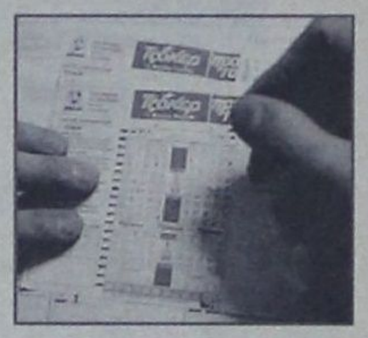

«Αμόκ» είχε πιάσει χθες και τους Ροδίτες, άνδρες και γυναίκες όπως όλους τους Έλληνες, προκειμένου να προφτάσουν να «ρίξουν» ένα τζόκερ για να δοκιμάσουν την τύχη τους μιάς και το συνολικό ποσό που μοιράζει ο ΟΠΑΠ, λόγω των συνεχών (εννέα) τζακ-ποτ, έχει φτάσει στα έξι με επτά εκατομμύρια ευρώ (!), όπως και χθες έγραψε η «δ».

Ουρές από συμπολίτες μας, παίκτες του τζόκερ, είχαν σχηματισθεί χθες το απόγευμα σε όλα τα πρακτορεία ΠΡΟΠΟ της πόλης μας οι οποίοι περίμεναν να πάρουν σειρά για να μπορέσουν να συμπληρώσουν ένα ή και περισσότερα δελτία τζόκερ και να μαντέψουν τους έξι μαγικούς αριθμούς που θα τους κάνουν εκατομμυριούχους.

Σύμφωνα με τα όσα δήλωσε ο πρόεδρος των πρακτόρων ΠΡΟΠΟ κ. Αν. Λυριστής, ο αριθμός των παικτών που δοκίμασαν την τύχη τους χθες το πρωί ήταν ικανοποιητικός, ενώ από νωρίς το απόγευμα σχηματίσθηκαν ουρές από παίκτες που περίμεναν να παίξουν, όπως συνήθως κάνουν οι Έλληνες την τελευταία στιγμή.

Όπως είπε ο κ. Λυριστής το ποσό που μοιράζει το τζόκερ ίσως είναι το μεγαλύτερο των τελευταίων ετών αφού μέχρι χθες το βράδυ αναμενόταν τα έξι δις να γίνουν επτά δις ενώ ο αριθμός των δελτίων που παίχθηκαν δεν μπορούσε να υπολογισθεί αφού δεν είχαν κλείσει οι μηχανές το απόγευμα.

Σε πανελλήνιο επίπεδο αναμενόταν να παιχθούν πάνω από 25 εκατομμύρια δελτία, αριθμός που θεωρείται ρεκόρ.

Παράλληλα, ο κ. Λυριστής έκανε έκκληση στους παίκτες να μην περιμένουν την τελευταία στιγμή για να καταθέσουν τα δελτία τους, γιατί αυτό ενέχει κινδύνους να μπλοκάρουν τα μηχανήματα και σε κεντρικό επίπεδο και κάποιοι να μην μπορέσουν τελικά να παίξουν.

Ο ίδιος πρόσθεσε ότι η μεγάλη συμμετοχή του κόσμου δεν οφείλεται μόνο στο μεγάλο ποσό που μοιράζεται αν και οι Έλληνες δεν κυνηγάνε τα μικρά αλλά τα μεγάλα ποσά, αλλά γιατί χθες υπήρχε μόνο το τζόκερ και όχι άλλα παιχνίδια παρά μόνο το «στοίχημα» που είναι καθημερινό παιχνίδι.

Όσο για τα λάθη που γίνονται - όπως αυτό που έγινε πρόσφατα με κάποιο παίκτη με τα έξι δελτία που κέρδισαν, ο κ. Λυριστής είπε ότι στη Ρόδο, δεν έχει προκύψει ποτέ τέτοιο πρόβλημα, ότι για το συγκεκριμένο θέμα έχει επιληφθεί η δικαιοσύνη, η οποία θα ξεκαθαρίσει την υπόθεση αλλά ήταν σημαντική η δήλωσή του ότι δεν έχουν γίνει γνωστοί στα πρακτορεία ΠΡΟΠΟ από την κεντρική διοίκηση οι αναλυτικοί όροι και κανονισμοί κάθε παιχνιδιού (δηλαδή τα ψιλά γράμματα) για να μπορούν οι πράκτορες να είναι γνώστες κάθε λεπτομέρειας και να δίνουν λύσεις όπου και όποτε χρειασθεί.





ΕΝΑΣ ΥΠΑΛΛΗΛΟΣ ΤΗΣ ΑΔΕΚΤ

ΕΠΕΣΕ ΑΠΟ ΤΑΡΑΤΣΑ ΚΑΙ ΣΚΟΤΩΘΗΚΕ!

Εργαζόταν στις δημοτικές κατασκηνώσεις του Προφήτη Ηλία



Την τελευταία του πνοή, άφησε χθες το πρωί στην μονάδα εντατικής θεραπείας του νοσοκομείου της Ρόδου ο σαραντα-πεντάχρονος συμβασιούχος υπάλληλος της ΑΔΕΚΤ του Δήμου Ρόδου Κώστας Πανάγος, ο οποίος προχθές το πρωί, καθώς ήταν ανεβασμένος σε οροφή αποθήκης, στις κατασκηνώσεις του Προφήτη Ηλία, όπου εργαζόταν, γλίστρησε, έπεσε στο έδαφος με το κεφάλι και τραυματίσθηκε σοβαρά.

Ο άτυχος σαρανταπεντάχρονος ήταν άγαμος και εργαζόταν ως συμβασιούχος υπάλληλος στην ΑΔΕΚΤ του Δήμου Ρόδου και συγκεκριμένα ήταν φύλακας στις δημοτικές κατασκηνώσεις του Προφήτη Ηλία οι οποίες βρίσκονται στα όρια του Δήμου Καμείρου.

Στις κατασκηνώσεις, οι οποίες λειτούργησαν και φέτος το καλοκαίρι και φιλοξένησαν αρκετά μικρά και μεγάλα παιδιά του νησιού μας, αυτήν την περίοδο, γινόταν συντήρηση στα κτίρια και στις λοιπές εγκαταστάσεις.

Ο εκλιπών ήταν μαζί με έναν άλλον συνάδελφό του και είχε ανέβει σε αποθήκη των κατασκηνώσεων, ύψους μόλις δύο μέτρων προκειμένου να κάνει στεγανοποίηση. Ενώ λοιπόν εργαζόταν κάποια στιγμή γλίστρησε (κατά άλλους υποχώρησε η στέγη) με αποτέλεσμα να πέσει στο έδαφος με το κεφάλι και να τραυματισθεί σοβαρά στον αυχένα και στην κεφαλή.

Αμέσως προσέτρεξε ο συνάδελφός του για να του προσφέρει τις πρώτες βοήθειες ενώ παράλληλα ειδοποιήθηκε ασθενοφόρο, το οποίο τον μετέφερε στο γενικό νοσοκομείο της Ρόδου όπου εισήχθη στο χειρουργείο και στην συνέχεια στην μονάδα εντατικής θεραπείας σε πολύ κρίσιμη κατάσταση με βαριά εγκεφαλική κάκωση, ενώ εκρίθη ότι δεν μπορούσε να γίνει διακομιδή σε νοσοκομείο των Αθηνών λόγω της σοβαρότητας των τραυμάτων του.

Παρά τις ολονύκτιες προσπάθειες των γιατρών ο άτυχος σαρανταπεντάχρονος υπέκυψε στα τραύματά του, χθες γύρω στις 10.30 το πρωί.

Ο Κ. Πανάγος ήταν υπάλληλος στην ΑΔΕΚΤ δώδεκα χρόνια και καταγόταν από το χωριό Απόλλωνα όπου θα γίνει σήμερα η κηδεία του.

Από την Αστυνομία γίνονται ανακρίσεις για τα ακριβή αίτια του θανάτου του.

ΑΠΟ ΤΟ ΕΛΕΓΚΤΙΚΟ ΣΥΝΕΔΡΙΟ

ΑΝΕΣΤΑΛΗ Η ΑΠΟΦΑΣΗ *για τον κ. Φ. Αντωναρά*

Του είχε καταλογισθεί ποσό 72.463 ευρώ για «παρατυπίες»

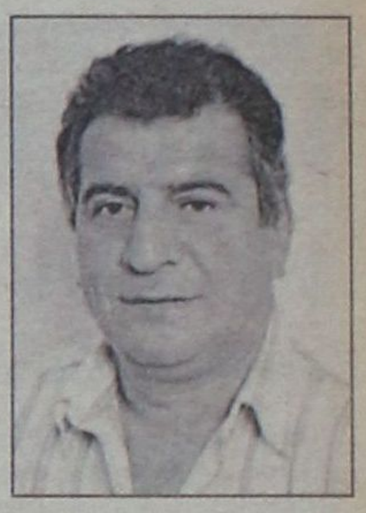

Ανεστάλη επί διετία η εκτέλεση της υπ' αριθμ. 5353/2003 απόφασης της Οικονομικής Επιθεώρησης Κρήτης με την οποία καταλογίστηκε το ποσό των 72.463,80 ευρώ στον πρώην δήμαρχο Νότιας Ρόδου κ. Φιλ. Αντωναρά, για παρατυπίες που διαπιστώθηκαν ύστερα από διαχειριστικό έλεγχο που διενεργήθηκε στον δήμο, με απόφαση που έλαβε την 9η Νοεμβρίου 2004 το IV Τμήμα του Ελεγκτικού Συνεδρίου.

Ο κ. Φ. Αντωναράς, όπως είχε γράψει τότε η «δ», προσέφυγε την 17 Ιουνίου 2004, δια του πληρεξουσίου δικηγόρου του κ. Π. Μηλιαράκη, στο Ελεγκτικό Συνέδριο, κατά του Ελληνικού Δημοσίου, του Υπουργείου Εθνικής Οικονομίας και Οικονομικών της απόφασης καταλογισμού της Οικονομικής Επιθεώρησης Κρήτης και του Δήμου Νότιας Ρόδου ζητώντας την ακύρωσή της, καθώς τον υποχρέωνε να καταβάλει στο δημόσιο 72.463,80 ευρώ.

Στην έφεση που υπέβαλε, ανέφερε μεταξύ άλλων ότι για λόγους υγείας στους δύο πρώτους μήνες της θητείας του αναγκάστηκε να απουσιάζει από τα καθήκοντά του εκτός της νήσου Ρόδου και για μεγάλο διάστημα εκτός Ελλάδας, στις ΗΠΑ.

Αναφερόμενος στην εκταμίευση μέρους επιταγών, συνολικού ύψους 43 εκατ. δρχ., οφειλών συγκεκριμένου ξενοδοχείου, ο κ. Αντωναράς ισχυρίσθηκε ότι αυτό οφειλόταν σε άγνοια ενός υπαλλήλου σχετικά με τις προβλεπόμενες διαδικασίες. Την αποπληρωμή των τιμολογίων πρώην κοινοτήτων, απέδωσε εξάλλου σε προβλήματα στη λειτουργία της ταμειακής υπηρεσίας.

Σε ό,τι αφορά την μίσθωση ηλεκτρονικών υπολογιστών (leasing) που εμφανίστηκαν να είχαν γίνει παράνομα από την έκθεση των Οικονομικών Επιθεωρητών υπεστήριξε ότι δεν υπάρχει κανένα πρόβλημα και ότι οι υπάλληλοι του Δήμου κατά την διάρκεια του ελέγχου δεν είχαν προχωρήσει σε σωστή κατανομή του ηλεκτρονικού υλικού σε αυτά που είχαν αγοραστεί και αυτά που είχαν ενοικιαστεί.

Νόμιμες χαρακτηρίζει και όλες τις παραγγελίες προμήθειας γραφικής ύλης ενώ δήλωσε άγνοια σχετικά με το έλλειμμα που παρουσιάστηκε στη χρήση του 2000 και για τον εφοδιασμό βενζίνης σε οχήματα.

Χαρακτήρισε εξάλλου την απόφαση του καταλογισμού «αναιτιολόγητη», τονίζει ότι δεν είχε δόλο και δεν επέδειξε αμέλεια και ότι δεν έχει καμία σχέση με το καταλογιζόμενο ποσό.

ΕΚΛΕΒΕ ΤΟ ΑΦΕΝΤΙΚΟ ΤΗΣ

Στην Εισαγγελία Πλημμελειοδικών Ρόδου αναμένεται να υποβληθεί σήμερα από την Υποδιεύθυνση Ασφαλείας Ρόδου η δικογραφία που σχηματίσθηκε σε βάρος μιας 46χρονης υπαλλήλου καταστήματος πώλησης κυνηγετικών ειδών που αφαίρεσε από κάρτες αναλήψεως τραπέζης του αφεντικού της το δίμηνο Σεπτεμβρίου - Οκτωβρίου του 2004 το συνολικό ποσό των 5.600 ευρώ.

ΣΥΝΕΔΡΙΑΖΕΙ ΤΟ ΔΗΜΟΤΙΚΟ *συμβούλιο Αρχαγγέλου*

Την προσεχή Δευτέρα, 22 Νοεμβρίου, θα συνέλθει σε συνεδρίαση το δημοτικό συμβούλιο Αρχαγγέλου με τα ακόλουθα θέματα στην ημερήσιά του διάταξη:

1. Ανάθεση εδαφοτεχνικής μελέτης - έρευνας του οικοπέδου για το έργο: «Κατασκευή παιδικού σταθμού στην έδρα του Δήμου».

2. Ανάθεση εκπόνησης μελετών για την κατασκευή παιδικών σταθμών στα Δημοτικά Διαμερίσματα του Δήμου.

3. Έγκριση μελέτης και καθορισμός τρόπου εκτέλεσης του έργου: «Τσιμεντοστρώσεις δημοτικών οδών στην έδρα του Δήμου Αρχαγγέλου».

4. Έγκριση μελέτης και καθορισμός όρων δημοπράτησης του έργου: «Αποκατάσταση ζημιών σε υποδομές του Δήμου από θεομηνίες».

5. Ψήφιση πίστωσης καταβολής συμμετοχής στη ΔΕΗ Ρόδου για την ηλεκτροδότηση δεξαμενής Νο3 στη Μαλώνα.

6. Ψήφιση πίστωσης για αμοιβή ορκωτού ελεγκτή λογιστή για έλεγχο οικ. Καταστάσεων έτους 2003 και ανάθεση ελέγχου οικ. Καταστάσεων 2004 στα πλαίσια εφαρμογής του διπλογραφικού λογιστικού συστήματος.

7. Αποδοχές - Ψήφιση πιστώσεων- Τροποποίηση προϋπολογισμού.

8. Ψήφιση πιστώσεων επιχορήγησης της επιχείρησης Δ.Ε.Α. και Α.Σ. «Πετρώνας».

9. Εξουσιοδότηση Δημάρχου για δικαστικούς συμβιβασμούς με ιδιώτες.

10. Λήψη απόφασης για έγκριση των όρων δημοπράτησης με ανοικτό διεθνή διαγωνισμό για την παροχή υπηρεσιών: «Αποκομιδή απορριμμάτων - οδοκαθαρισμοί» και ορισμός επιτροπής αξιολόγησης προσφορών.

11. Επανεξέταση της απόφασης 212/2004 του Δ.Σ. σχετικά με την απόθεση υγρών αποβλήτων των ελαιοτριβείων του Δήμου μας.

12. Τροποποίηση του καταστατικού της Δ.Ε.Υ.Α.Α.

ΑΠΟΚΤΗΣΤΕ ΤΗΝ ΔΙΚΗ ΣΑΣ ΚΟΥΖΙΝΑ
ΧΩΡΙΣ ΠΡΟΚΑΤΑΒΟΛΗ!!!



ΑΠΟ 79* ΕΥΡΩ ΤΟΝ ΜΗΝΑ

ΔΩΡΟ ΝΕΡΟΧΥΤΗΣ & ΑΠΟΡΡΟΦΗΤΗΡΑΣ INOX

ΒΟΛΑΣ ΚΟΥΖΙΝΕΣ

*Ο ΔΙΑΚΑΝΟΝΙΣΜΟΣ ΑΦΟΡΑ 48ΜΗΝΗ ΕΞΟΦΛΗΣΗ ΚΑΙ ΠΕΡΙΛΑΜΒΑΝΕΤΑΙ ΦΠΑ 13%

Μ. ΒΟΛΑΣ & ΥΙΟΙ Ο.Ε.
Λ. ΕΛΕΥΘΕΡΙΑΣ 43-45 ΚΡΕΜΑΣΤΗ ΡΟΔΟΣ - ΤΗΛ. (22410) 91275
FAX (22410) 94370 --- www.volas.net --- e-mail volas@hol.gr

ΑΡΧΙΣΕ ΧΘΕΣ Η «ΣΥΝΑΝΤΗΣΗ ΤΗΣ ΡΟΔΟΥ»

Ο ΤΟΥΡΙΣΜΟΣ ΓΙΑ ΤΑ ΝΗΣΙΑ *είναι «μοχλός ανάπτυξης»*

Η πρόξενος της Τουρκίας στην Ρόδο προσπάθησε να δυσφημίσει τον ροδιακό τουρισμό!!



«Ο Τουρισμός, ως παράγων βιώσιμης ανάπτυξης στα Νησιά της Ευρώπης» ήταν το θέμα που κυριάρχησε στη συνάντηση της Υπο-Επιτροπής Τουρισμού της Επιτροπής Οικονομικών Υποθέσεων της Κοινοβουλευτικής Συνέλευσης του Συμβουλίου της Ευρώπης που πραγματοποιήθηκε χθες στο Ξενοδοχείο «Mediterranean».

Σημειώνεται ότι η Ρόδος επελέγη για την συνεδρίαση αυτή ύστερα από σχετική πρόταση του Υπουργείου Αιγαίου και Νησιωτικής Πολιτικής κ. Αρ. Παυλίδη ο οποίος, ως γνωστόν, ήταν μέχρι πρόσφατα πρόεδρος της υπο-επιτροπής Τουρισμού του Συμβουλίου της Ευρώπης, και όπως φάνηκε χθες από τις τοποθετήσεις των πρώην συναδέλφων του, χαίρει μεγάλης εκτιμήσεως.

Εξάλλου πολλοί ήσαν αυτοί που τόνισαν ότι στον κ. Αρ. Παυλίδη οφείλεται το ενδιαφέρον της επιτροπής για τις Νησιωτικές περιοχές της Ευρώπης και ότι το έργο που ο ίδιος ξεκίνησε συνεχίζει σήμερα ο Γάλλος βουλευτής κ. Πινό ο οποίος θα καταθέσει ολοκληρωμένη πρόταση για την Τουριστική Ανάπτυξη των Νησιών.

Προεδρεύων στη χθεσινή πρωϊνή συνεδρίαση των εργασιών της Επιτροπής ήταν ο Τούρκος βουλευτής κ. M. Carusoglu ενώ συμμετείχαν αξιόλογοι εισηγητές από διάφορες χώρες της Ευρώπης καθώς και ο κ. Eugenio YUNIS επικεφαλής του Τμήματος Βιώσιμης Ανάπτυξης του Παγκόσμιου Οργανισμού Τουρισμού.

Από Ελληνικής πλευράς συμμετείχαν εκτός από τον Υπουργό Αιγαίου και Νησιωτικής Πολιτικής κ. Αρ. Παυλίδη, ο πρόεδρος του δ.σ. του ΕΟΤ κ. Χ. Κοκκώσης, ο κ. Στέλιος Σπανουδάκης, μέλος της επιτροπής Νήσων της Διάσκεψης Περιφερειακών θαλάσσιων περιοχών της Ευρώπης και εκπρόσωπος του Γ.Γ. της Περιφέρειας Κρήτης, ο κ. Β. Μηναΐδης πρόεδρος της ΠΟΞ, ενώ η βουλευτής κ. Ελσα Παπαδημητρίου δεν κατέστη δυνατόν να έρθει γιατί βρίσκεται στο Παρίσι στο πλαίσιο των κοινοβουλευτικών της καθηκόντων. Δεν μπόρεσε να παραστεί εξάλλου χθες και ο υφυπουργός Τουριστικής Ανάπτυξης κ. Αν. Λιάσκος.





Από πλευράς του Κυπριακού Οργανισμού Τουρισμού παρέστη η κ. Λ. Πανταζή-Αντωνιάδη.

Χαιρετισμό προς τους συνέδρους απηύθυναν ο Νομάρχης Δωδεκανήσου κ. Γ. Μαχαιρίδης και ο Δήμαρχος Ροδίων κ. Γ. Γιαννόπουλος ενώ τις εργασίες της Επιτροπής παρακολούθησαν ο πρόεδρος της Ένωσης Πρακτόρων κ. Τσ. Μοσχάτος, ο προϊστάμενος του Γραφείου ΕΟΤ Δωδεκανήσου κ. Σύρμος, ο Διευθυντής του Επιμελητηρίου κ. Παπαδημήτρης, η πρόεδρος των Ενοικιαζομένων Δωματίων κ. Μαχραμά, ο Αστυνομικός Διευθυντής κ. Καρτάνος και οι δήμαρχοι Καλλιθέας και Λινδίων κ.κ. Ιατρίδης και Θαρρενός.

Των εργασιών της συνάντησης συμμετείχε και η Γενική Πρόξενος της Τουρκίας στη Ρόδο η οποία ωστόσο προκάλεσε την δυσαρέσκεια των φορέων της Ρόδου γιατί στην ομιλία της καταφέρθηκε κατά του ροδιακού τουρισμού, ισχυριζόμενη ότι η μείωση των αφίξεων στη Ρόδο οφείλεται στην ακρίβεια και την έλλειψη καθαριότητας!!

Η τοποθέτηση της προξένου άφησε εμβρόντητους τους τοπικούς φορείς και κυρίως τον κ. Βασ. Μηναΐδη, πρόεδρο της ΠΟΞ και της ΕΞΡ ο οποίος και έδωσε τις απαντήσεις που έπρεπε.

Ο Υπουργός Αιγαίου και Νησιωτικής Πολιτικής ξεκαθάρισε ότι η Επιτροπή δεν θα ασχοληθεί στη Ρόδο με όλο το φάσμα του Τουρισμού αλλά εξειδικευμένα με τον «Τουρισμό ως μοχλό ανάπτυξης των Νησιών» που έχουν ξεχωριστή ομορφιά και πολλές ιδιαιτερότητες που πρέπει να ληφθούν υπόψιν. Πρόσθεσε ότι στα Νησιά της Ευρωπαϊκής Ένωσης ζουν σήμερα 14 εκατ. πολίτες ενώ στα Νησιά της Ευρώπης γενικότερα, 20 εκατ. πολίτες και ως εκ τούτου θα πρέπει να καθιερωθούν πολιτικές τόσο από την Ε.Ε. όσο και το Συμβούλιο της Ευρώπης που να εξασφαλίζουν στον πληθυσμό αυτόν άνετες συνθήκες διαβίωσης και προοπτικές ανάπτυξης για να υπάρχει αειφορία.

Οπως αναφέρθηκε από πολλούς εισηγητές ο Τουρισμός μπορεί πράγματι να γίνει μοχλός ανάπτυξης για τα Νησιά με σεβασμό όμως στο ιδιαίτερο φυσικό τους περιβάλλον.

Ο κ. Ε. Yunis τοποθετούμενος παρέθεσε στοιχεία του Παγκόσμιου Οργανισμού Τουρισμού λέγοντας ότι κατά το έτος 2004 σημειώθηκε αύξηση στην διακίνηση τουριστών που έφθασε το 12% και ότι σε αριθμούς η αύξηση ήταν 58 εκατ. τουρίστες περισσότεροι από την προηγούμενη χρονιά.

Ο κ. Yunis προέβλεψε ότι το 2010 οι Τουρίστες θα φθάσουν το 1 δις. εκατομμύριο και το 2020 το 1,5 σε παγκόσμιο επίπεδο.

Ενα μέρος από τους τουρίστες αυτούς προτιμούν τα νησιά τα οποία όμως έχουν αδυναμίες καθώς είναι περιορισμένες οι δυνατότητες που είχαν για νερό, ηλεκτρική ενέργεια, μικρής επιφάνειας κ.τ.λ.

ΔΗΛΩΣΗ ΤΟΥ ΠΡΟΕΔΡΟΥ ΕΟΤ

Ο κ. Χ. Κοκκώσης με δηλώσεις του στα τοπικά Μ.Μ.Ε. τόνισε το ενδιαφέρον της ηγεσίας του Υπουργείου Τουρισμού για τη Ρόδο αναφέροντας ότι αναγνωρίζεται η προσφορά της στον Τουρισμό εδώ και πολλές δεκαετίες.

Ερωτηθείς για το Γκολφ Αφάντου είπε ότι βρίσκεται στον «αέρα» νέος διαγωνισμός για την αξιοποίηση του με διαφορετική φιλοσοφία από τον προηγούμενο αφού έμφαση θα δοθεί στην αξιοποίηση του ίδιου του χώρου Γκολφ ως αθλητικής δραστηριότητας και όχι απαραίτητα στη δημιουργία νέου ξενοδοχείου, αφού ήδη η Ρόδος διαθέτει πολλές τουριστικές κλίνες.

Είπε ακόμη ότι υπάρχει ενδιαφέρον από αρκετούς επενδυτές που θέλουν να επενδύσουν στην Ελλάδα και ότι το Υπουργείο Τουρισμού εξετάζει τις προτάσεις τους.

Για την προβολή και διαφήμιση της χώρας δήλωσε ότι θα γίνει έγκαιρα με σλόγκαν «Πάμε Ελλάδα» και ότι θα διατεθεί το ποσόν των 31,8 εκ. ευρώ έναντι 6,8 που ήταν πέρσι.

Εξέφρασε τέλος την αισιοδοξία ότι το 2005 θα έχουμε σημαντική αύξηση στις αφίξεις τουριστών και ότι θα γίνουν ανοίγματα και σε άλλες τουριστικές αγορές πέραν των κλασσικών.

Grand Hotel Rhodes
★★★★★
Το γνωστό σημείο συνάντησης
στο κέντρο της Πόλης με τη μουσική
συντροφιά του πιανίστα Τάκη Τσώνη *
απολαύστε μοναδικά κοκτέιλ
και χαλαρώστε δίπλα στο τζάκι
Κρατήσεις - πληροφορίες τηλ. 2241054700
Διεύθυνση: Ακτής Μιαούλη 1 και Γ. Παπανικολάου
A Member of
MITSIS HOTELS
GR
* Κάθε Παρασκευή, Σάββατο και Κυριακή

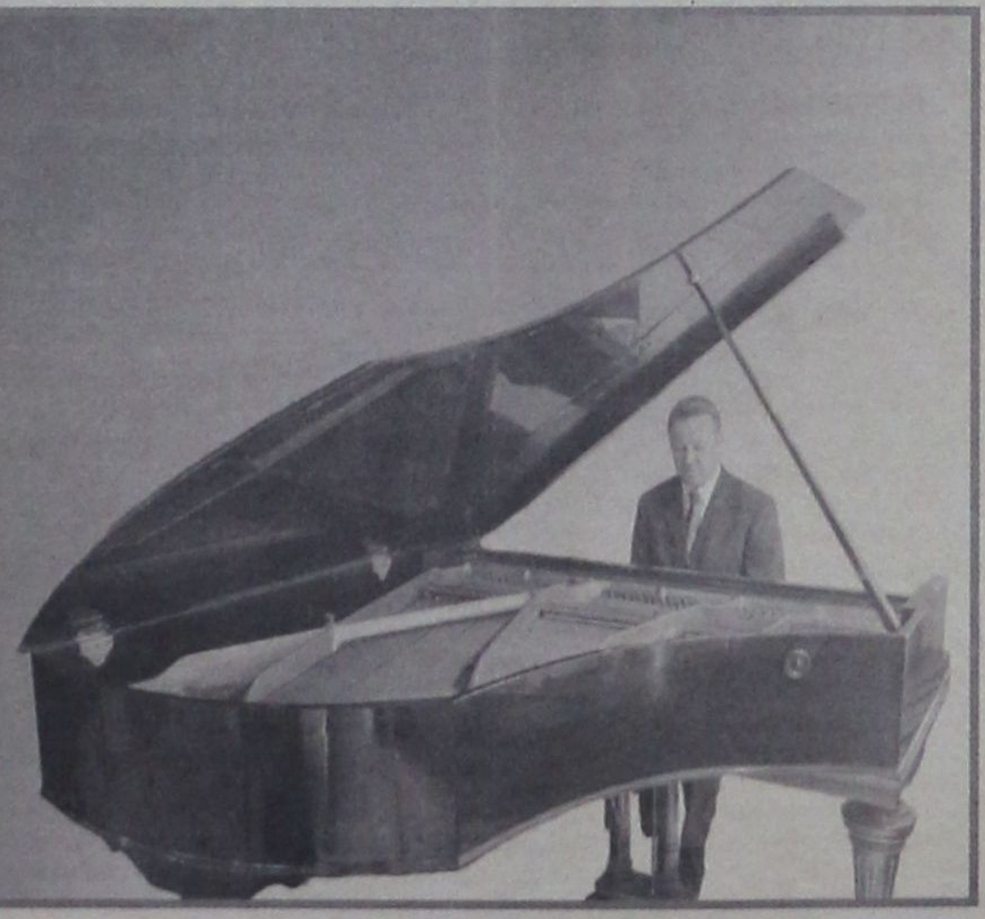

ΑΝΟΙΚΤΗ ΕΠΙΣΤΟΛΗ ΣΥΜΠΑΤΡΙΩΤΗ ΜΑΣ

ΤΟ ΜΟΝΤΕ ΣΜΙΘ ΚΑΤΑΝΤΗΣΕ
ένας απέραντος σκουπιδότοπος

Τεράστια είναι η βλάβη που υφίσταται το νησί μας

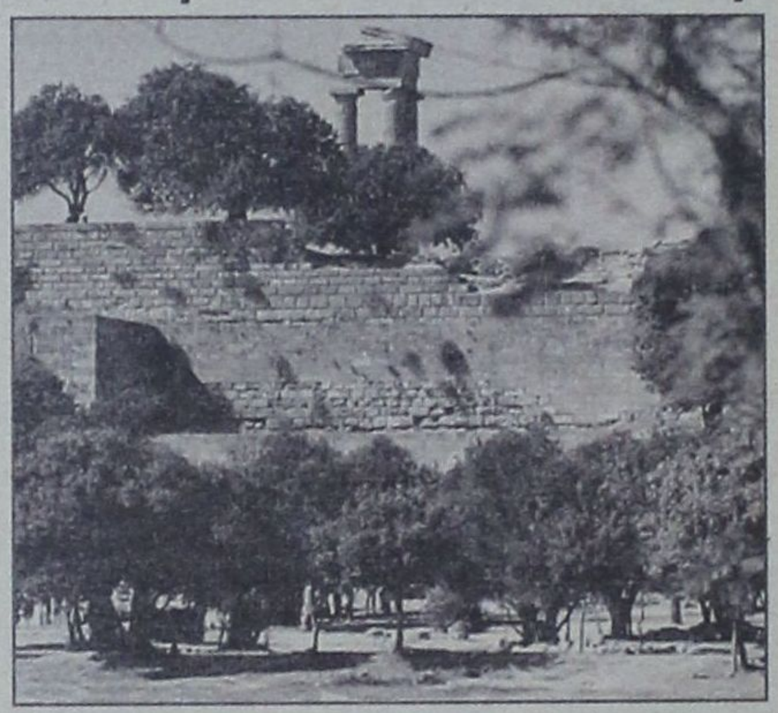

«Ο σεβασμός προς το περιβάλλον δείχνει το μέγεθος της πολιτισμικής ανάπτυξης και της κουλτούρας του τόπου μας... Η διαφήμιση του ωραίου μας νησιού δεν γίνεται μόνο με τηλεοπτικά σποτ, αλλά και με τις καλές εντυπώσεις που θα μεταφέρει κάθε τουρίστας στην πατρίδα του».

Αυτά, μεταξύ άλλων, αναφέρονται σε ανοικτή επιστολή του συμπατριώτη μας κ. Νίκου Μπιλιά προς τον ΥΠΕΧΩΔΕ και τον δήμαρχο Ροδίων, μετά την διαπίστωσή του ότι ο λόφος του Μόντε Σμιθ, που είναι και αρχαιολογικός χώρος έχει μετατραπεί σε σκουπιδότοπο.

Αναλυτικά ο συμπατριώτης μας αναφέρει τα εξής:

Περπατούσα πρόσφατα στο Μόντε-Σμίθ ένα από αυτά τα ρομαντικά βραδάκια που μας συνήθισε ο Νοέμβρης. Μπροστά μου απλώνονταν, καταγάλανη η θάλασσα, απέραντη ποιητική. Που και που καφετιές κηλίδες άλλαζαν το χρώμα της, διαμορφώνοντας έτσι μια Picaso ακουαρέλα,

Στο βάθος του ορίζοντα τα γυάλινα βουνά της Τουρκίας έγλυφαν το Αιγαίο. Με μάγεψε η εικόνα και κάθισα σε ένα παγκάκι από αυτά που φρόντισε να τοποθετήσει ο Δήμος για τους ρομαντικούς περιπατητές.

Όμως το βλέμμα μου έπεσε κάποια στιγμή στον γύρω χώρο και αντίκρυσα μια πολύ δυσάρεστη εικόνα. Ένα χαρμάνι από μεταλλικά κουτιά και μπουκάλια απλώνονταν στο χώμα τραυματίζοντας έτσι την ομορφιά του χώρου.

Πάγωσα κυριολεκτικά από την έλλειψη ευαισθησίας που κατέχει πολλούς συνανθρώπους μας, που όχι μόνο στερούν τη χαρά στο να απολαύσεις το τοπίο, αλλά δηλητηριάζουν το περιβάλλον και τη φύση.

Η κάκιστη συνήθεια μας να πετάμε όπου και όπως μας βολεύει τα σκουπίδια και τα μπάζα μας έχει σαν αποτέλεσμα να γεμίσουν τα βουνά, τα ποτάμια και οι παραλίες μας από κάθε είδους μέταλλα, γυαλιά και πλαστικά.

Είναι θλιβερή η εικόνα βλέποντας δίπλα στους καταπράσινους θάμνους ή τα αγριολούλουδα να ποζάρουν και οι πλαστικές σακούλες ή τα κουτάκια της Amstel.

Πρέπει να συνειδητοποιήσουμε ότι ο σεβασμός προς το περιβάλλον δείχνει το μέγεθος της πολιτισμικής ανάπτυξης και της κουλτούρας του τόπου μας.

Επίσης ότι ζούμε σε ένα τουριστικό μέρος που η πλειοψηφία των επισκεπτών μας έχουν ευαισθησία και σεβασμό στη φύση και στο περιβάλλον.

Η διαφήμιση του ωραίου μας νησιού δεν γίνεται μόνο με τηλεοπτικά σποτ, αλλά και από τις καλές εντυπώσεις που θα μεταφέρει κάθε τουρίστας στην πατρίδα του.

Νίκος Μπιλιάς
Ιαλυσός

ΣΤΑ ΠΛΑΙΣΙΑ ΤΗΣ ΕΥΡΩΠΑΪΚΗΣ ΕΒΔΟΜΑΔΑΣ ΠΟΙΟΤΗΤΑΣ

ΗΜΕΡΙΔΑ ΣΤΗ ΝΟΤΙΑ ΡΟΔΟ
με θέμα «αγροτουρισμός»

Μια «πρόκληση» για την ανάπτυξη της περιοχής

Με αφορμή την «Ευρωπαϊκή Εβδομάδα Ποιότητας 2004» και σε συνεργασία με την Ελληνική Εταιρεία Διοικήσεως Επιχειρήσεων, ο Δήμος της Νότιας Ρόδου διοργανώνει το Σάββατο 20 Νοεμβρίου, στο Πνευματικό Κέντρο Αρνίθας, ημερίδα με θέμα:

«Αγροτουρισμός μια πρόκληση ανάπτυξης για τη Νότια Ρόδο»

Τα τελευταία χρόνια έχει γίνει αισθητή στην ελληνική οικονομία η ανάπτυξη ενός νέου κλάδου στον τουρισμό, του αγροτουρισμού. Σχεδόν στο σύνολο των νομών της χώρας έχουν αναπτυχθεί επιχειρήσεις με διαφορετική φυσιογνωμία, όπως καταλύματα σε αναπαλαιωμένα κτίσματα, παραγωγή παραδοσιακών τροφίμων και χειροτεχνημάτων, αναψυχή μέσα από τον οικοτουρισμό κ.ά.

Αυτός ο διαφορετικής κατεύθυνσης τουρισμός, ο αγροτουρισμός, δίνει τη δυνατότητα στον κάτοικο της πόλης να βιώσει το περιβάλλον του χωριού, της αγροτικής ζωής, να αισθανθεί την περίοδο των διακοπών του μοναδικά.

Στο πλαίσιο της ευρύτερης τουριστικής ανάπτυξης αλλά και του οικονομικού ανταγωνισμού, η πολιτική του Δήμου Νότιας Ρόδου είναι να υποστηρίξει με κάθε τρόπο τη δημιουργία ενός μοντέλου ανάπτυξης της περιοχής με έμφαση στην ανάδειξη της Τοπικής Ιδιαιτερότητας.

Είναι λοιπόν δυνατόν να αναπτυχθούν στη Νότια Ρόδο επιχειρήσεις προς την κατεύθυνση του ήπιου τουρισμού, κρατώντας την αυθεντικότητα των χωριών, αναδεικνύοντας τα πολιτιστικά, περιβαλλοντικά, λαογραφικά, αρχιτεκτονικά, θρησκευτικά, γαστρονομικά στοιχεία της περιοχής.

Μπορεί ο αγρότης ή μια ομάδα γυναικών στο χωριό να συμπληρώσουν το εισόδημά τους με παράλληλες δραστηριότητες που σχετίζονται με την παροχή φιλοξενίας ή την παραγωγή τοπικών προϊόντων;

Στην εκδήλωση που διοργανώνει ο Δήμος, ο κάθε ενδιαφερόμενος θα έχει την ευκαιρία να πληροφορηθεί τι είναι ο Αγροτουρισμός, ποιά παραδείγματα καλής πρακτικής έχουν εφαρμοστεί σε διάφορες περιοχές της Ελλάδας, αλλά και της Κύπρου και τέλος ποιές είναι οι δυνατότητες χρηματοδότησης αγροτουριστικών δραστηριοτήτων.

Όλα τα παραπάνω θα παρουσιαστούν και θα συζητηθούν στην ημερίδα αυτή, που ελπίζεται να είναι το ξεκίνημα για τη δημιουργία πρωτοβουλιών που θα αναδείξουν ένα τοπικό μοντέλο Αγροτουρισμού στη Νότια Ρόδο.

Το πρόγραμμα της ημερίδας είναι το ακόλουθο:

Σάββατο 20 Νοεμβρίου - Πνευματικό Κέντρο Αρνίθας

Ώρα έναρξης 10.30 π.μ.

1. Αγροτουρισμός, μια προοπτική ανάπτυξης της υπαίθρου. Εισηγήτρια, Κατερίνα Γιατρά, Σύμβουλος Ανάπτυξης

2. Παραδείγματα καλής πρακτικής

- **Το παράδειγμα της Μηλιάς Χανίων** - 1ο διεθνές βραβείο οικολογικού τουρισμού 2003. Εισηγητής, Τάσος Γούργουρας
- **Το παράδειγμα της Αράχωβας**

Εισηγήτρια, Σοφία Πατσαντάρα, Πρόεδρος Αναπτυξιακής Εταιρείας Δήμου Αράχωβας.

- **Μυτιλήνη - Ανάπτυξη τυποποίησης τοπικών προϊόντων**

Εισηγητής, Γιάννης Χατζηνικολάου, Σύμβουλος του Lesvos shop

- **Αγροτουρισμός στην Κύπρο**

Εισηγήτρια, Μάρω Καζέπη, Τουριστικός Σύμβουλος

- **Πρόγραμμα «εθίμων - παραδόσεων, μια βιωματική εμπειρία»**

Εισηγήτρια, Άντα Καραγιάννη, Mcs Μάρκετινγκ & Επικοινωνία με νέες τεχνολογίες

3. Δυνατότητες χρηματοδοτήσεων Αγροτουριστικών δραστηριοτήτων

Εισηγητής, Στέλιος Κούτρης, Διευθυντής ΑΝ.ΔΩ. Α.Ε.

4. Βράβευση Παραδοσιακού Αρτοποιείου Γενναδίου για την παραγωγή παραδοσιακού ψωμιού.

ΣΥΜΗ

ΣΤΟΝ «ΑΕΡΑ» Η ΜΗΤΡΟΠΟΛΗ

Το υπουργείο Οικονομικών αδυνατεί να εγκρίνει οποιανδήποτε δαπάνη

Ο «Ελεύθερος Τύπος» δημοσίευσε χθες το ακόλουθο ρεπορτάζ:

Ο μητροπολίτης Σύμης ακόμη για το ελληνικό κράτος δεν έχει νομιμότητα και επομένως δεν μπορεί να ασκήσει τα καθήκοντά του, ούτε να πληρωθεί μισθό από το ελληνικό κράτος.

Πρόκειται για τον μητροπολίτη, ο οποίος εξελέγη από τη Σύνοδο του Οικ. Πατριαρχείου στη νεοϊδρυθείσα αυτή Μητρόπολη, που δεν έχει όμως κάποια πιστοποίηση νομιμότητας από την Ελλάδα.

Δικαίωση

Έτσι δικαιώνεται απολύτως η επισήμανση του «Ε.Τ.» ότι η όλη διαδικασία που ακολουθήθηκε για την ίδρυση της εν λόγω Μητροπόλεως για την ελληνική Πολιτεία είναι στον αέρα. Μετά τα παράπονα του εν λόγω μητροπολίτη του προς το υπουργείο Παιδείας ότι το υπουργείο των Οικονομικών δεν έχει ακόμη προχωρήσει στην έγκριση δαπανών για την εν λόγω ιδρυθείσα από το Οικ. Πατριαρχείο Μητρόπολη, με το αιτιολογικό ότι δεν υπάρχει κατοχύρωση της νομιμότητας της ενεργείας του, αυτό απέστειλε γνωμοδότηση του Νομικού Συμβουλίου του Κράτους του έτους 1979, που αναφέρει ότι στις 4 Μητροπόλεις της Δωδεκανήσου, που περιήλθαν στο ελληνικό κράτος μετά την ενσωμάτωση της περιοχής το 1947, επεκτείνεται το καθεστώς που ισχύει για τις άλλες Μητροπόλεις της Επικράτειας.

> ***Η ίδρυσή της από τη Σύνοδο του Οικουμενικού Πατριαρχείου δεν έχει πιστοποίηση νομιμότητας από το ελληνικό κράτος***

Αλλά πρώτον αυτή η γνωμοδότηση δεν παράγει δίκαιο, δεύτερον αφορά στις τότε περιελθούσες στο ελληνικό κράτος 4 Μητροπόλεις και όχι νέα Μητρόπολη και κυρίως επειδή είχε τακτοποιηθεί έτσι το θέμα το 1947 δεν είχε προβλεφθεί το πώς θα ήταν η διαδικασία για νόμιμη έγκριση από το ελληνικό κράτος ιδρύσεως από το Φανάρι νέας Μητροπόλεως.

Έτσι σωστά το υπουργείο των Οικονομικών σήμερα αδυνατεί να εγκρίνει οποιανδήποτε δαπάνη για την εν λόγω Μητρόπολη.

Γ.Ν. Παπαθανασόπουλος

Blue Star Ferries

Νέα Δρομολόγια

ΑΠΟ ΡΟΔΟ

ΑΝΑΧΩΡΗΣΗ ΑΠΟ						ΑΦΙΞΗ ΠΕΙΡΑΙΑ
ΡΟΔΟ	ΚΩ	ΛΕΡΟ	ΠΑΤΜΟ	ΣΥΡΟ	ΑΜΟΡΓΟ(ΚΑΤΑΠΛΟΥΣ)	
ΤΡΙΤΗ 19:00	ΤΡΙΤΗ 22:00 -			ΤΕΤΑΡΤΗ 02:50		ΤΕΤΑΡΤΗ 06:10
ΠΕΜΠΤΗ 19:00	ΠΕΜΠΤΗ 22:00			ΠΑΡΑΣΚΕΥΗ 02:50		ΠΑΡΑΣΚΕΥΗ 06:10
ΣΑΒΒΑΤΟ 10:00	ΣΑΒΒΑΤΟ 12:45				ΣΑΒΒΑΤΟ 16:20	ΣΑΒΒΑΤΟ 21:30
ΚΥΡΙΑΚΗ 18:00	ΚΥΡΙΑΚΗ 21:00	ΚΥΡΙΑΚΗ 22:40	ΚΥΡΙΑΚΗ 23:50	ΔΕΥΤΕΡΑ 03:25		ΔΕΥΤΕΡΑ 06:45

ΠΡΟΣ ΡΟΔΟ

ΑΝΑΧΩΡΗΣΗ ΑΠΟ ΠΕΙΡΑΙΑ	ΑΦΙΞΗ					
	ΣΥΡΟ	ΑΜΟΡΓΟ(ΚΑΤΑΠΛΟΥΣ)	ΠΑΤΜΟ	ΛΕΡΟ	ΚΩ	ΡΟΔΟ
ΔΕΥΤΕΡΑ 19:30	ΔΕΥΤΕΡΑ 22:50				ΤΡΙΤΗ 04:00	ΤΡΙΤΗ 06:45
ΤΕΤΑΡΤΗ 19:30	ΤΕΤΑΡΤΗ 22:50				ΠΕΜΠΤΗ 04:00	ΠΕΜΠΤΗ 06:45
ΠΑΡΑΣΚΕΥΗ 19:30	ΠΑΡΑΣΚΕΥΗ 22:50				ΣΑΒΒΑΤΟ 04:00	ΣΑΒΒΑΤΟ 06:45
ΣΑΒΒΑΤΟ 23:30		ΚΥΡΙΑΚΗ 04:40	ΚΥΡΙΑΚΗ 07:00	ΚΥΡΙΑΚΗ 08:10	ΚΥΡΙΑΚΗ 09:50	ΚΥΡΙΑΚΗ 12:50

- ΑΝΕΚΤΕΛΕΣΤΑ ΔΡΟΜΟΛΟΓΙΑ: 25/12/04 (από ΡΟΔΟ 10:00), 01/01/05 (από ΡΟΔΟ 10:00), 30/04/05 (από ΠΕΙΡΑΙΑ 23:30) & 01/05/05



SKEVO'S TRAVEL AGENCY

ΚΑΝΤΕ ΚΡΑΤΗΣΗ ΤΩΡΑ!

ΠΛΗΡΟΦΟΡΙΕΣ ΚΑΙ ΚΡΑΤΗΣΕΙΣ ΘΕΣΕΩΝ ΣΤΟΝ ΤΑΞΙΔΙΩΤΙΚΟ ΣΑΣ ΠΡΑΚΤΟΡΑ Η SKEVO'S TRAVEL AGENCY: ΑΜΕΡΙΚΗΣ 111, ΡΟΔΟΣ, ΤΗΛ. ΚΡΑΤΗΣΕΩΝ ΕΠΙΒΑΤΩΝ ΚΑΙ Ι.Χ.: 22410-22461, 22410-75655, 22410-75310, ΤΗΛ. ΚΡΑΤΗΣΕΩΝ ΦΟΡΤΗΓΩΝ: 22410-76600

ΑΚΡΙΤΙΚΑ

κουβεντούλες με κάποιο νόημα

«Η φοβερότερη εκδίκηση είναι να περιφρονείς αυτούς που σε εχθρεύονται, αν και είσαι βέβαιος ότι μπορείς να τους συντρίψεις».
ΜΠΑΛΖΑΚ

Θάρσει· λέγων τ' αληθές ου σφαλεί ποτέ
ΣΟΦΟΚΛΗΣ

WINSTON CHURCHILL: Ο ελεύθερος Τύπος μπορεί να είναι καλός ή κακός Τύπος, ο ανελεύθερος δεν θα γίνει ποτέ τίποτε άλλο από κακός τύπος

ΦΤΑΙΕΙ Η ΜΕΖΟΥΡΑ!



Με ένα παράδειγμα θέλησε χθες ο υπουργός Οικονομίας Γ. Αλογοσκούφης να περιγράψει την άποψη των στελεχών της αξιωματικής αντιπολίτευσης ότι για το υπερβολικό έλλειμμα και τις συστάσεις από την Κομισιόν ευθύνεται η απογραφή και όχι η υποβολή παραποιημένων στοιχείων από την προηγούμενη κυβέρνηση. «Είναι κάποιος», είπε ο υπουργός, «που υποστηρίζει ότι έχει ύψος 1,80. Οταν τον μετρούν και βρίσκουν πως είναι μόνο 1,60, αυτός επιμένει ότι είναι 1,80 και φταίει η μεζούρα». Και όπως σχολίασε παριστάμενος δημοσιογράφος, εάν η κυβέρνηση θέλει να χορηγήσει επιπλέον παροχές -τις οποίες πάντως ο υπουργός απέκλεισε για το 2005- πρέπει ή να μεγαλώσει το ύψος του σώματος ή να αλλάξει τη μεζούρα.

ΣΤΗΝ ΕΚΤΗ ΘΕΣΗ

Την έκτη θέση στις ταξιδιωτικές επιλογές των Ευρωπαίων κατέλαβε το 2003, η Ελλάδα προσελκύοντας 10,3 εκατ. ταξίδια διακοπών και αποκτώντας μερίδιο αγοράς 4% στο σύνολο των ταξιδιών. Συνολικά το 2003, τα ταξίδια των Ευρωπαίων σημείωσαν οριακή μείωση της τάξης του 0,8% έναντι του 2002.

Ειδικότερα το 2003, οι κάτοικοι 35 ευρωπαϊκών χωρών τις οποίες κάλυψε η έρευνα πραγματοποίησαν 338,6 εκατ. ταξίδια από τα οποία τα 228,7 εκατ. ήταν ταξίδια διακοπών. Για την πραγματοποίηση των ταξιδιών αυτών οι Ευρωπαίοι δαπάνησαν 219,1 δισ. ευρώ και η μέση δαπάνη ανά ταξίδι εκτιμάται σε 958 ευρώ. Σε ότι αφορά τη διάρκεια παραμονής στο σύνολο των ταξιδιών το 2003, η μέση διάρκεια διακοπών ήταν 10,2 νύχτες. Λόγω απόστασης από τις αγορές η Ελλάδα εκ των πραγμάτων αποτελεί προορισμό μακρών διακοπών και κατέχει την 7η θέση στην κατηγορία των «4 και άνω διανυκτερεύσεων» με 5% επί του συνόλου.

ΠΑΓΑΠΟΝΤΙΕΣ

Από την «Ελευθεροτυπία»:

«...Πολλοί απ' το ΠΑΣΟΚ αν πατήσουν ξυπόλητοι καμιά πινέζα, σκούζουν και θυμούνται αμέσως το «βρώμικο 1989» -περίεργον, δεν ενθυμούνται ποτέ την Οικουμενική.

Οπως και να 'χει, όταν ενθυμούνται το 1989, και πάλιν επιλεκτικώς ενθυμούνται. Δεν ενθυμούνται, φερ' ειπείν, τον ίδιον τον Γιωργάκη να ζητάει με επιστολή του απ' τον πατέρα του να την **κάνει**, να **πηγαίνει,** να **αδειάζει τη γωνιά.**

Ούτε ενθυμούνται τις «αμαρτίες», όσων τώρα συναγελάζονται μαζί με τους (Ανδρουλοκουναλάκηδες και Μπιστοδαμανάκηδες)- αλλά αυτοί, θα μου πείτε, «υπέγραψαν δήλωση μετανοίας» και προσχώρησαν στην παρέα εκείνων που αποκαλούσαν κλέφτες.

Αν τέτοιο ήθος προσμένει το ΠΑΣΟΚ σήμερα, να επιδείξει ένας υποψήφιος Πρόεδρος Δημοκρατίας, για να γίνει αποδεκτός απ' τους Βενιζελοντερμπεντέρηδες, είναι βαθειά νυχτωμένο- (σε ανυπόφορες από καιρό παγαποντιές)...».

ΚΑΙ ΜΕ ΤΗ ΒΟΥΛΑ!

Και με δικαστική βούλα (βούλευμα Εφετών) αθώοι όλοι οι απατεώνες που έφαγαν τα λεφτά του κοσμάκη στο Χρηματιστήριο.

Αφησαν την υπόθεση και παρεγράφη και ...ούτε γάτα, ούτε ζημιά.

Είναι αυτό, προφανώς, που λένε ότι «η Δικαιοσύνη είναι τυφλή».

ΡΟΒΟΚΑΤΣΙΑ

Κανονική προβοκάτσια ήταν τα όσα συνέβησαν στον Εκίνο. Οι μόνοι που δεν το αντιλαμβάνονται είναι όσοι έχουν συνηθίσει να κατεβάζουν τα παντελόνια αντί να υπερασπισθούν τα ελληνικά δίκαια, την τιμή και την αξιοπρέπεια των Ελλήνων.

Οχι μόνο αυτό αλλά ζητήσαμε και συγγνώμη. Είναι προφανώς αυτό που διδάσκει η θρησκεία ότι «όστις σε ραπίσει επί την αριστεράν στρέψον αυτώ και την δεξιάν».

Αφού προσπάθησαν οι (συμπτωματικώς) οργανωμένοι από την προηγούμενη ημέρα να εγκλωβίσουν τους ηθοποιούς στο τζαμί και απέτυχαν, σκηνοθέτησαν όσα σκηνοθέτησαν και έρριξαν και ένα ...καντάρι ξύλο.

Σφάξε με αγά μου ν' αγιάσω!

Μπράβο λεβέντες, και εις... ανώτερα ξεβρακώματα.

ΕΡΙ ΑΥΘΑΙΡΕΤΩΝ

Μόνο το 40% των αυθαιρέτων που δήλωσαν οι ιδιοκτήτες τους ότι επιθυμούν να συνδεθούν με τα δίκτυα κοινής ωφέλειας πήραν ως τώρα ηλεκτρικό ρεύμα, σύμφωνα με έγκυρες πληροφορίες. Ενα 10% κρίθηκε ότι δεν δικαιούνται να ηλεκτροδοτηθούν, είτε γιατί βρίσκονται σε ακατάλληλες περιοχές είτε γιατί δεν πληρούν τα κριτήρια του νόμου.

Για το υπόλοιπο 50% αποκαλύπτεται ότι η ΔΕΗ χρειάζεται να κατασκευάσει νέες εγκαταστάσεις, δηλαδή να τοποθετήσει κολόνες ώστε να ηλεκτροδοτηθούν, καθώς στις περιοχές όπου βρίσκονται δεν υπάρχει δίκτυο. Οι νέες εγκαταστάσεις εκτιμάται ότι θα κατασκευαστούν ως το καλοκαίρι, οπότε και θα αποκτήσουν ηλεκτρικό ρεύμα όλα τα αυθαίρετα. Αιτήσεις ηλεκτροδότησης υποβλήθηκαν για περίπου 80.000 αυθαίρετα σε όλη τη χώρα. Τα αυθαίρετα αυτά υπολογίζεται ότι χτίστηκαν την τελευταία δεκαετία και τα περισσότερα δεν έχουν καμία προοπτική να μπουν στο σχέδιο. Αν προστεθούν και όσα έχουν κατασκευαστεί σε δάση, ρέματα και αιγιαλό, τότε ο αριθμός διογκώνεται ανησυχητικά και δείχνει ότι πολλοί δεν πειθαρχούν στους νόμους.

ΤΟΥ ΑΝΔΡΟΥΛΑΚΗ

Το περιεχόμενο του νέου βιβλίου του Μίμη Ανδρουλάκη αναμένεται να ανάψει φωτιές στο ΠΑΣΟΚ.

Κι αυτό απ' ότι φαίνεται και από το εξώφυλλο είναι στις προθέσεις του Μίμη. Το gap στα αγγλικά σημαίνει, ως γνωστό, κενό, μόνο που στην πασοκική διάλεκτο -ειδικότερα την ηλεκτρονική- σημαίνει και Γιώργος Α. Παπανδρέου, όπως τουλάχιστον υπογράφει ο πρόεδρος του ΠΑΣΟΚ τα e-mail του. Από την Τρίτη και μετά ο... σώσων εαυτόν σωθήτω...

ΤΗΣ... ΕΞΕΤΑΣΤΙΚΗΣ

Αν βγάλει πόρισμα η εξεταστική επιτροπή για τα εξοπλιστικά προγράμματα και αν λογοδοτήσει κανένας, να μου στείλετε... χριστουγεννιάτικη κάρτα για να το χαρώ (εδώ κουκουλώθηκαν τα σκάνδαλα του Χρηματιστηρίου, αυτό θα ξεσκεπασθεί;).

Καμαρώστε «διαλόγους» και βγάλτε και τα δικά σας συμπεράσματα:

Βενιζέλος (ΠΑΣΟΚ): Αν περιμένουμε την απόφαση του κ. Καραμανλή αν θα επιλέξει τις εκλογές ή όχι, θα αργήσει πάρα πολύ να υποβάλει πόρισμα η επιτροπή μας!

Ζώης (Ν.Δ.): Τι συμπεράσματα είναι αυτά; Είναι απαράδεκτη η επιχείρηση σύνδεσης του έργου της εξεταστικής και του χρόνου ολοκλήρωσης των εργασιών της με τις όποιες πολιτικές εξελίξεις.

Τραγανάκης (πρόεδρος): Δεν είπε κάτι τέτοιο ο κ. Βενιζέλος.

Βενιζέλος: Το είπα!

Ζώης: Θέλω να δηλώσω κατηγορηματικά για τους βουλευτές της Ν.Δ. που συμμετέχουμε στην Επιτροπή, ότι σε καμία περίπτωση δεν χρησιμοποιούμαστε ούτε θα επιτρέψουμε σε κανέναν να αξιοποιήσει την παρουσία μας εδώ για να επηρεάσει κατά οποιονδήποτε τρόπο τις πολιτικές εξελίξεις στη χώρα.

Ζαγορίτης (ΝΔ): Ο υπαινιγμός του κ. Βενιζέλου ήταν απαράδεκτος!

Βενιζέλος: Δεν υπαινίχθην τίποτα, το είπα ευθέως!

Ζαγορίτης: Το επαναλαμβάνει! Είναι απαράδεκτο!

Βενιζέλος: Είναι προφανές ότι οι βουλευτές της Ν.Δ. δεν έχουν ακόμα λάβει γραμμή από τον πρωθυπουργό.

Τραγάκης: Εσείς τη λάβατε; Γιατί βλέπω αλλαγή πλεύσης σήμερα και από εσάς!

Βενιζέλος: Πιστεύω ότι η Ν.Δ. περιμένει να δει αν ο κ. Καραμανλής θα επιλέξει το σενάριο των εκλογών ή το σενάριο της συναίνεσης.

Δυστυχώς η Εξεταστική Επιτροπή τείνει να γίνει ένας μοχλός συνδεδεμένος με τις πολιτικές εξελίξεις.

Ζαγορίτης: Από πολιτική καθοδήγηση οι βουλευτές της Ν.Δ. δεν έχουν ανάγκη και δεν βρισκόμαστε σε αμηχανία. Εσείς βρίσκεστε!

ΤΙ ΕΧΟΥΝ ΝΑ ΔΟΥΝ...!

Στ' αλήθεια, τι έχουν να δουν ακόμα τα μάτια μας και να ακούσουν τ' αυτιά μας μέχρι τις νομαρχιακές και δημοτικές εκλογές!

Μπορεί να είναι το κόμμα τους στην κυβέρνηση (στην εξουσία είναι το ΠΑΣΟΚ), αλλά κάποιοι «γαλάζιοι» συνεχίζουν να το πουλάνε στις λαϊκές αγορές, χωρίς να το ρωτάνε μάλιστα για την τιμή, ούτε κι αν επιτρέπονται οι... εκπτώσεις!!

Παλιά τους τέχνη κόσκινο, αλλά τους βλέπουν ακόμα και τους καμαρώνουν.

Η πλάκα με δαύτους, είναι, ότι το παίζουν και... αντιστασιακοί, σαν κάποιον... «προοδευτικό» (Θου, Κύριε, φυλακήν τω στόματί μου), που του 'δωσαν μετάλλιο... αντιστασιακού επειδή -λέει- τον έδιωξε η Χούντα από την δουλειά!

Καταχράστηκε χρήματα, όμως, και τον διώξανε. Ολο το σόι δε λιβάνιζε από χωριό σε χωριό την Χούντα καθ' όλη την εφταετία!

Αυτή είναι, δυστυχώς, η Ελλάδα.

ΟΙ «ΞΥΠΝΟΙ» ΚΑΙ ΟΙ... «ΑΛΛΟΙ»

Οταν ο άνθρωπος απευθύνεται σε άτομα με αρνητικό πρόσημο IQ γιατί να μην κατασκευάζει ειδήσεις, όταν μάλιστα δεν έχει καμιά σωστή για να γράψει;

45 χρόνια φούρναρης και ...αρμεκτής προβάτων, τώρα θα αλλάξει επάγγελμα;

Το ερώτημα είναι πάντως ποιοί φταίνε τελικά, οι «καταφερτζήδες», που φτιάχνουν περιουσίες εις βάρος των κορόιδων ή τα ίδια τα κορόιδα; ***Υ.Τ.Ε.***

ΕΓΙΝΑΝ ΑΠΙΣΤΕΥΤΑ ΠΡΑΓΜΑΤΑ ΤΗΝ ΗΜΕΡΑ ΤΟΥ ΠΟΛΥΤΕΧΝΕΙΟΥ

ΑΠΙΘΑΝΕΣ ΚΑΤΑΓΓΕΛΙΕΣ ΦΟΙΤΗΤΙΚΗΣ ΟΡΓΑΝΩΣΗΣ

Κατηγορεί οργανώσεις του ΚΚΕ για «ανθελληνική υστερία»

Από την φοιτητική συνδικαλιστική παράταξη ΔΑΠ, ΝΔΦΚ του Πανεπιστημίου Αιγαίου εκδόθηκε χθες η ακόλουθη ανακοίνωση – καταγγελία.

Στην Πανεπιστημιακή Μονάδα της Ρόδου εδώ και τρεις ημέρες τα προσωπεία έπεσαν. Οι δήθεν αγωνιστές, οι αυτόκλητοι υπερασπιστές των συμφερόντων μας, οι μπροστάρηδες της επανάστασης έδειξαν τον πραγματικό τους χαρακτήρα, αλλά και τις προθέσεις τους.

Στο κοινό διοικητικό συμβούλιο των τριών φοιτητικών συλλόγων της 12ης Νοέμβρη 2004 η ΔΑΠ -ΝΔΦΚ προτείνει να μπει στο πλαίσιο για την επέτειο του Πολυτεχνείου το φλέγον ζήτημα της μονομερούς αναγνώρισης των Σκοπίων από τις ΗΠΑ με το όνομα «Δημοκρατία της Μακεδονίας». Με πρωτοφανή έκπληξη ακούσαμε εκπρόσωπο της ΠΚΣ, φοιτητικής παράταξης του ΚΚΕ, να δηλώνει ότι η Μακεδονία δεν είναι μόνο Ελληνική, αλλά και των Σκοπίων και της Βουλγαρίας, πως οι Μακεδόνες δεν είναι Έλληνες και άλλα συναφή, ενώ μας προέτρεπε να ανατρέξουμε σε ιστορικά στοιχεία!!! Η άποψή μας για τα παραπάνω είναι πως αυτές οι φράσεις είναι τουλάχιστον προκλητικές, επικίνδυνες, και άκρως ανθελληνικές. Στις εντάσεις της ΔΑΠ-ΝΔΦΚ επί των απόψεων αυτών μια άλλη εκπρόσωπος της ΠΚΣ μας χαρακτήρισε εθνικιστές και ρατσιστές. Τα συμπεράσματα δικά σας...

Η ΔΑΠ -ΝΔΦΚ με μόνο της σκοπό την ενότητα του φοιτητικού κινήματος, παραμονές της επετείου του Πολυτεχνείου, δεν προέβη σε κινήσεις, οι οποίες θα έδιναν έκταση στο γεγονός. Όλα αυτά μέχρι σήμερα...

Σήμερα το ποτήρι ξεχείλισε. Οι τραμπούκοι με τις κόκκινες σημαίες, χορηγία της ΚΝΕ, οι φασίστες του 21ου αιώνα, οι οποίοι είναι ανίκανοι να δεχθούν την ιδεολογική ταυτότητα των άλλων, οι οποίοι θεωρούν πως μόνο αυτοί έχουν δικαίωμα να μιλούν για Πολυτεχνείο και αγώνες, οι αιώνιοι απόντες από τα πραγματικά ζητήματα της φοιτητικής κοινότητας, ήρθαν να επιβάλλουν την άποψή τους. Σήμερα, την ημέρα που όλοι έπρεπε να είμαστε ενωμένοι. Σήμερα που οι μνήμες υποδεικνύουν την πορεία και το καθήκον όλων μας, επέλεξαν οι συνάδελφοι να πολώσουν το κλίμα και να φτάσουν την κατάσταση στα άκρα. Συγκεκριμένα, κατά τη διάρκεια της σημερινής πορείας αρνήθηκαν αρχικά να δώσουν τον συντονισμό των συνθημάτων στα Δ.Σ. των φοιτητικών συλλόγων, δίνοντας για πολλοστή φορά τον συντονισμό στην ΚΝΕ. Πρωτύτερα κατά τη διάρκεια των εκδηλώσεων μέσα στην αίθουσα πολλαπλών χρήσεων πολλά μέλη της ΠΚΣ αποχώρησαν επιδεικτικά όταν ακούστηκε ο εθνικός ύμνος. Εμείς απλά υπενθυμίζουμε πως οι αγωνιστές του Πολυτεχνείου τραγουδούσαν τον εθνικό ύμνο πριν την εισβολή των τανκς. Και πάλι τα συμπεράσματα δικά σας.

Κατά τη διάρκεια της πορείας, από τους ίδιους εκπροσώπους της ΠΚΣ, ακούσαμε συνθήματα για το Μεξικό και τους Σαντινίστας, τα βουνά της Κούβας και τις ζούγκλες του Βιετνάμ, συνθήματα εντελώς εκτός πλαισίου της πορείας. Όταν λοιπόν αντιπροσωπεία της ΔΑΠ-ΝΔΦΚ, ζήτησε από τον υπάλληλο- συντονιστή της ΚΝΕ να ακουστεί ένα σύνθημα για την Ελληνικότητα της Μακεδονίας η απάντηση που μας δόθηκε ήταν πως το εργατικό κέντρο δεν ήθελε να ακουστεί τέτοιο σύνθημα. Να υπενθυμίσουμε πως η διοργάνωση ανήκει στους φοιτητικούς Συλλόγους και αυτοί είναι οι μόνοι υπεύθυνοι για την πορεία.

Αγανακτισμένοι, λοιπόν, αποφασίσαμε να τραγουδήσουμε το τραγούδι «Μακεδονία» για να δείξουμε τη δυσαρέσκειά μας για το γεγονός. Τότε δεχθήκαμε την λυσσαλέα επίθεση μέλους της ΠΚΣ και της ΚΝΕ, ο οποίος μας ζητούσε να σταματήσουμε αμέσως! Το άτομο αυτό γρονθοκόπησε συνδικαλιστή της ΔΑΠ-ΝΔΦΚ και απείλησε πολλούς άλλους, ακολουθούμενος από μέλη της ΠΚΣ και της ΚΝΕ. Κάποιος από αυτούς μάλιστα είχε το απίστευτο θάρρος και ανδρισμό να σηκώσει το κοντάρι από το κόκκινο σημαιάκι του για να αποπειραθεί να χτυπήσει στο κεφάλι μέλος της ΔΑΠ -ΝΔΦΚ! Οι εκπρόσωποι και τα μέλη της παράταξής μας διατήρησαν την ψυχραιμία τους και δεν απάντησαν στις προκλήσεις, οι οποίες ήταν ικανές να τινάξουν στον αέρα ολόκληρη την πορεία. Ταυτόχρονα, μέλος του εργατικού κέντρου και εκπρόσωπος του ΚΚΕ, υπεδείκνυε σε αξιωματικό της αστυνομίας τον Πρυτανικό εκπρόσωπο των φοιτητών, αλλά και τον Πρόεδρο



του Φοιτητικού Συλλόγου Τ.Μ.Σ. ουρλιάζοντας («αυτοί το ξεκίνησαν, πιάστε τους...) θυμίζοντάς μας άλλες εποχές όπου οι ρουφιάνοι και οι χαφιέδες μεσουρανούσαν.

Η πορεία συνεχίσθηκε κανονικά, αφού πρώτα ακούσαμε τα συνθήματα των συναδέλφων μας περί εθνικισμού. Φτάσαμε, λοιπόν, στο χώρο της κατάθεσης στεφάνου όπου, όταν ο εκπρόσωπος της ΔΑΠ-ΝΔΦΚ κατέθεσε φόρο τιμής στους πεσόντες ακούστηκε από μέλη των άλλων παρατάξεων, αλλά και από εκπροσώπους των φορέων το άκρως φοιτητικό και...κατάλληλο για την περίσταση σύνθημα: **«ο λαός δεν ξεχνά τι σημαίνει Δεξιά»** κατόπιν έκπληκτοι είδαμε να μην καταθέτει στεφάνι η ΠΚΣ, αλλά εκπρόσωπός της να καταθέσει στεφάνι της ΚΝΕ! Μάλλον έτσι αντιλαμβάνονται οι συνάδελφοι τον φοιτητικό συνδικαλισμό.

Η παράταξή μας, μετά από αυτή την απρόκλητη επίθεση **θα ήθελε να καλέσει όλες τις φοιτητικές παρατάξεις να πάρουν θέση επάνω στο ζήτημα και να θέσει κάποια ερωτήματα:**

1ον. **Με ποιό δικαίωμα η Κ.Ν.Ε. καπελώνει τις εκδηλώσεις των φοιτητικών Συλλόγων** και χρίζει τον εαυτό της αυτόκλητο διαχειριστή της φοιτητικής κοινότητας.

2ον. Τα συνθήματα για την Κούβα και το Βιετνάμ, αλλά και το «ο λαός δεν ξεχνά...» **σε ποιό πλαίσιο υπήρχαν και από ποιόν διοικητικό ψηφίστηκαν.**

3ον. **Οι διαχωριστικές γραμμές** του παρελθόντος **εκφράζουν** ακόμη τα μέλη άλλων παρατάξεων **ή προτίθενται** να προχωρήσουμε όλοι μαζί για την επίλυση των φοιτητικών και κοινωνικών μας προβλημάτων, χωρίς ταμπέλες και ιδεολογικές αγκιστρώσεις;

ΚΑΤΑΓΓΕΛΛΟΥΜΕ:

- Τη βάναυση συμπεριφορά των μελών της ΠΚΣ

- Την ανθελληνική στάση ορισμένων που θέλουν να ονομάζονται εκπρόσωποι φοιτητών.

- Τους επαγγελματίες «φοιτητοπατέρες» του ΚΚΕ και της ΚΝΕ που μόνο σκοπό τους έχουν τη δημιουργία κλίματος μέσα στα ελληνικά ΑΕΙ.

ΚΑΛΟΥΜΕ:

ΟΛΟΥΣ ΤΟΥΣ ΦΟΙΤΗΤΕΣ, ΜΕΣΑ ΣΤΙΣ Γ.Σ. ΝΑ ΣΤΑΜΑΤΗΣΟΥΝ ΤΗΝ ΚΗΔΕΜΟΝΙΑ ΤΟΥ ΦΟΙΤΗΤΙΚΟΥ ΚΙΝΗΜΑΤΟΣ ΚΑΙ ΝΑ ΑΠΑΙΤΗΣΟΥΝ ΤΗΝ ΑΠΕΛΕΥΘΕΡΩΣΗ ΤΟΥ ΑΠΟ ΕΠΑΓΓΕΛΜΑΤΙΕΣ ΦΟΙΤΗΤΟΠΑΤΕΡΕΣ ΚΑΙ ΠΡΟΣΤΑΤΕΣ.

Όλοι μαζί οφείλουμε να συνεργαστούμε και να δουλέψουμε για το καλό όλων των φοιτητών. Τέτοιες στιγμές οφείλουμε να είμαστε ενωμένοι και όχι να προβάλλουμε ως αντίλογο τις γροθιές μας στη διαφορετικότητα σκέψης των άλλων. Η ΔΑΠ-ΝΔΦΚ θα συνεχίσει να εργάζεται για το καλό όλων των φοιτητών, μακριά και έξω από ιδεολογικά αναχώματα και κομματικά ψευτοεμπόδια. Αυτή ακριβώς η ενότητα είναι το μήνυμα της σημερινής ημέρας. Γι' αυτή την ενότητα αγωνιζόμαστε και αυτήν επιζητούμε.

ΔΑΠ- ΝΔΦΚ
ΣΕ ΟΛΑ ΤΑ ΓΚΡΙ ΕΙΜΑΣΤΕ Η ΑΝΤΙΘΕΣΗ...

ΝΑΥΤΙΚΗ ΕΤΑΙΡΕΙΑ SEA STAR
ΤΗΛΟΣ 21os ΑΙΩΝΑΣ
ΤΗΛΟΣ: 85002 ΤΗΛ.2246044000 - FAX:2246044044
ΠΡΟΓΡΑΜΜΑ SEA STAR ΑΠΟ 15-11-2004 ΜΕΧΡΙ 18-11-2004

ΔΕΥΤΕΡΑ 15/11/2004		
ΛΙΜΑΝΙ	ΑΦΙΞΗ	ΑΝΑΧΩΡΗΣΗ
ΡΟΔΟΣ		09.00
ΤΗΛΟΣ	10.20	15.00
ΡΟΔΟΣ	16.20	Δ.

ΤΡΙΤΗ 16/11/2004		
ΛΙΜΑΝΙ	ΑΦΙΞΗ	ΑΝΑΧΩΡΗΣΗ
ΡΟΔΟΣ		09.00
ΤΗΛΟΣ	10.20	15.00
ΡΟΔΟΣ	16.20	Δ.

ΤΕΤΑΡΤΗ 17/11/2004		
ΛΙΜΑΝΙ	ΑΦΙΞΗ	ΑΝΑΧΩΡΗΣΗ
ΡΟΔΟΣ		09.00
ΤΗΛΟΣ	10.20	15.00
ΡΟΔΟΣ	16.20	Δ.

ΠΕΜΠΤΗ 18/11/2004		
ΛΙΜΑΝΙ	ΑΦΙΞΗ	ΑΝΑΧΩΡΗΣΗ
ΡΟΔΟΣ		09.00
ΤΗΛΟΣ	10.20	15.00
ΡΟΔΟΣ	16.20	Δ.



ΠΛΗΡΟΦΟΡΙΕΣ
ΡΟΔΟΣ ΤΑΡΠΟΝ ΣΠΡΙΝΓΚΣ 44 • ΤΗΛ. 22410 78052 - 22410 78053
• ΦΑΞ 2241020272 • Κινητό 6938244523
ΤΗΛΟΣ ΤΗΛ. 2246044000 • ΦΑΞ 2246044044

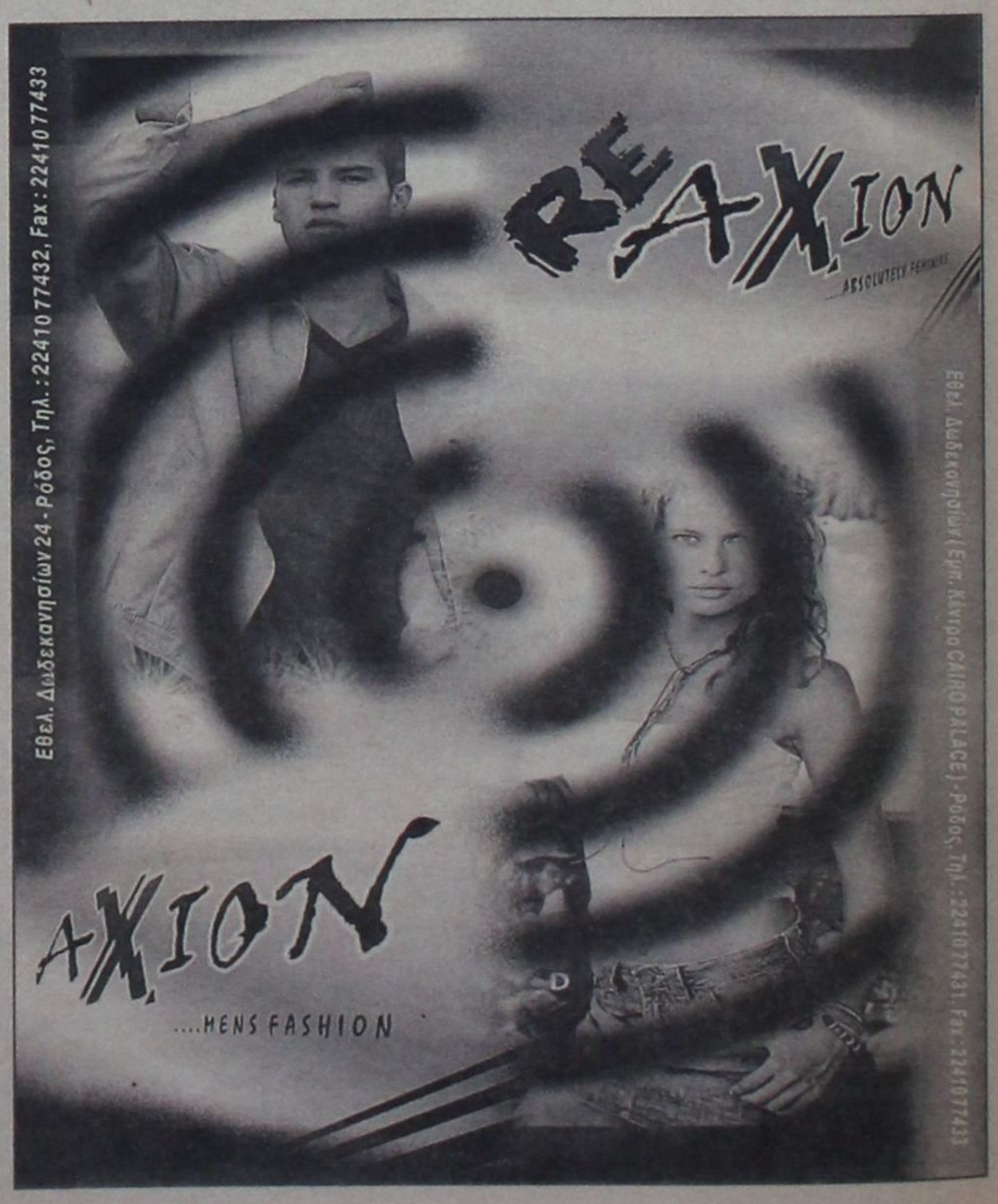

ΣΤΗ ΡΟΔΟ Ο ΝΕΟΣ ΔΙΟΙΚΗΤΗΣ

ΔΙΝΟΝΤΑΙ ΑΜΕΣΕΣ ΛΥΣΕΙΣ *στα προβλήματα του ΤΑΞΥ*

Οργανωμένο πολυιατρείο στην πόλη της Ρόδου



Οργανωμένο πολυιατρείο θα λειτουργήσει στο ΤΑΞΥ της Ρόδου, το οποίο θα διαθέτει γιατρούς όλων των ειδικοτήτων, σύγχρονα μηχανήματα και εγκαταστάσεις για την καλύτερη εξυπηρέτηση των ασφαλισμένων του.

Τη δήλωση αυτή έκανε στη «δημοκρατική» ο νέος πρόεδρος του ΤΑΞΥ κ. Νίκος Τσουράκης, ο οποίος ήρθε στη Ρόδο, προκειμένου να δώσει λύση σε χρονίζοντα προβλήματα που απασχολούν το ταμείο και ταλαιπωρούν τους ασφαλισμένους ξενοδοχοϋπαλλήλους.

Ο κ. Τσουράκης είπε ότι ήδη το θέμα της δημιουργίας του πολυιατρείου έχει αποφασισθεί και απομένει να δοθεί το «οκέι» από τα συναρμόδια υπουργεία Οικονομικών και Εργασίας ώστε μέχρι το τέλος του 2005 να έχει εξευρεθεί στη Ρόδο ο κατάλληλος χώρος και να έχει λειτουργήσει.

Χθες από το πρωί ο πρόεδρος του ΤΑΞΥ είχε συνεργασία με τους υπαλλήλους του ΤΑΞΥ στη Ρόδο και με εκπροσώπους του Ιατρικού Συλλόγου Ρόδου με τους οποίους συζήτησε τα προβλήματα που απασχολούν σε τοπικό επίπεδο το ΤΑΞΥ όπως η έλλειψη ειδικευμένων ιατρών και κυρίως οφθαλμιάτρων, η λειτουργία παραρτημάτων του ταμείου σε τρεις Δήμους του νησιού και άλλα.

Όπως είπε ο ίδιος μέχρι το τέλος του μήνα θα βρεθεί το οίκημα που θα στεγάσει το παράρτημα του ΤΑΞΥ στο Δήμο Αρχαγγέλου και θα συνεχίσουν οι διαδικασίες καί για τους άλλους δύο δήμους (Αφάντου, Πεταλούδων).

Το πρόβλημα των ειδικευμένων γιατρών όπως είπε θα λυθεί άμεσα και ότι θα καλυφθούν πλήρως οι ασφαλισμένοι, ενώ τόνισε ότι θα υπάρξει νέα δομή στη λειτουργία των υπηρεσιών του ΤΑΞΥ και σε τοπικό επίπεδο και ήδη έχει γίνει η προκήρυξη για την μηχανοργάνωση, αφού είναι έτοιμη η μελέτη κάτι που θα βοηθήσει ιδιαίτερα στην οργάνωση και τη λειτουργία των υπηρεσιών του Ταμείου.

Πρέπει να σημειωθεί ότι το ΤΑΞΥ είναι το πιο «ανθηρό» οικονομικά ασφαλιστικό ταμείο στη χώρα μας, ενώ από τη Ρόδο εισπράττει τεράστια ποσά από τους ασφαλισμένους, οι οποίοι είναι πολλές χιλιάδες, αφού σαν περιοχή, ερχόμαστε τρίτη σε όλη τη χώρα και σε εισπράξεις, αλλά και σε αριθμό ασφαλισμένων.

ΟΠΩΣ ΔΗΛΩΣΕ Ο ΔΗΜΑΡΧΟΣ κ. ΜΙΛΤ. ΦΑΚΚΟΣ

ΚΑΙ Η ΚΩΣ ΘΑ ΠΑΡΕΙ ΜΕΡΟΣ *στις κινητοποιήσεις*

Κοινό πρόβλημα για τα νησιά το «ακτοπλοϊκό»



«Αν και εμείς δεν έχουμε τόσο έντονο πρόβλημα με τις συγκοινωνίες όπως έχουν τα υπόλοιπα νησιά και κυρίως τα μικρά, παρ' όλα αυτά, θα συμπαρασταθούμε ένθερμα και ουσιαστικά στους συναδέλφους μας δημάρχους, θα πάρουμε μέρος στις κινητοποιήσεις τους και βέβαια θα πάμε και στην Αθήνα μαζί τους».

Τα παραπάνω μεταξύ άλλων, δήλωσε χθες στη «δημοκρατική» ο δήμαρχος της Κω κ. Μιλτιάδης Φάκκας αναφερόμενος στο συγκοινωνιακό-ακτοπλοϊκό πρόβλημα που αντιμετωπίζει η Δωδεκάνησος.

Ο κ. Φάκκος είπε, ότι παρά το γεγονός πως η Κως δεν έχει τα ίδια προβλήματα που αντιμετωπίζουν τα άλλα νησιά με το συγκοινωνιακό θα συμπαρασταθεί πλήρως στους υπόλοιπους αφού και η Κως με τη λύση του προβλήματος θα βελτιώσει τις συγκοινωνίες της, θα μειωθεί ο χρόνος της διαδρομής από Κω προς Πειραιά, ενώ σ' αυτό που η Κως θα επιμείνει είναι η σύνδεση του νησιού με τη Θεσσαλονίκη.

Η Κως όπως και τα άλλα νησιά είπε ο δήμαρχος της Κω, πλήρωσε το «τίμημα» της έλλειψης συγκοινωνίας και η μείωση κυρίως του εσωτερικού και του μαθητικού τουρισμού φέτος, ήταν αισθητή.

«Έχουμε που έχουμε τα προβλήματα με τους τουρ-οπερέιτορς -είπε ο ίδιος- η χαριστική βολή ήρθε από τις κακές θαλάσσιες συγκοινωνίες που μείωσαν αισθητά τον εσωτερικό τουρισμό κάτι που η Κως το ένιωσε στο πετσί της».

«Για όλα αυτά -συνέχισε- η Κως θα πάρει μέρος και στις κινητοποιήσεις που προγραμματίζονται από 'δω και πέρα», παράγοντες του νησιού με επικεφαλής τον ίδιο θα μεταβούν στην Αθήνα αν χρειασθεί και τόνισε ότι χθες το απόγευμα, επρόκειτο να γίνει κοινή σύσκεψη φορέων του νησιού του Δήμου και του Επαρχείου, προκειμένου να παρθούν, οριστικές αποφάσεις.

«ΚΑΜΠΑΝΑ» ΓΙΑ ΕΝΔΥΜΑΤΑ «ΜΑΪΜΟΥ»

Αποζημίωση συνολικού ύψους 4.402,05 ευρώ στην εταιρεία «TOMMY HILFIGER» που εμπορεύεται τα ομώνυμα ενδύματα οφείλει να καταβάλει μετά την έκδοση της υπ' αριθμ. 255/10 Νοεμβρίου 2004 απόφασης του Πολυμελούς Πρωτοδικείου Ρόδου ένας έμπορος της Ρόδου που βρέθηκε την 1η Ιουνίου 2001 να εμπορεύεται είδη «μαϊμού» της γνωστής εταιρείας.

Το δικαστήριο έκρινε μεταξύ άλλων ότι ο έμπορος της Ρόδου που εμπορευόταν τις απομιμήσεις της «TOMMY HILFIGER» εκμεταλλευόταν αθέμιτα τη φήμη και τη διαφημιστική λειτουργία των σημάτων και του διακριτικού τίτλου της επωνυμίας της εταιρείας προς το σκοπό προσελκύσεως της μεγάλης πελατείας της, προσβάλλοντας το προστατευμένο δικαίωμά της επ' αυτών, ενώ η εκ μέρους του χρήση αυτών, κατά τα ανωτέρω, προς διάκριση των προϊόντων της και της προελεύσεως, και μάλιστα σε προϊόντα ίδια με εκείνα της εταιρείας όπως είναι και τα είδη ενδύσεως, αποτελεί απόλυτη δουλική οπτική παραποίηση του σήματος και των διακριτικών γνωρισμάτων της επιχειρήσεως της τελευταίας.

Με την ίδια απόφαση απειλείται σε βάρος του εμπόρου χρηματική ποινή ύψους 2.934 ευρώ και προσωπική κράτηση για κάθε μελλοντική παράβαση.

ΣΧΟΛΗ ΧΟΡΟΥ
ΣΟΦΙΑ ΜΕΛΙΣΣΟΥΡΓΟΥ
ΑΝΑΓΝΩΡΙΣΜΕΝΗ ΑΠΟ ΤΟ ΚΡΑΤΟΣ

ΚΛΑΣΣΙΚΟ ΜΠΑΛΕΤΟ - Ρώσικο σύστημα Vaganova.
ΣΥΓΧΡΟΝΟΣ ΧΟΡΟΣ - Σύστημα M. Graham, J. Limon.
JAZZ - Τμήματα παιδικά-ενηλίκων.
ΡΥΘΜΙΚΗ ΚΙΝΗΤΙΚΗ ΑΓΩΓΗ - Σύστημα Dalcroze και M. Κυνηγού.
ΜΟΥΣΙΚΗ ΠΡΟΠΑΙΔΕΙΑ - Διδάσκει ειδικευμένη μουσικοπαιδαγωγός Master in Music Education.
ΕΙΔΙΚΗ ΠΡΟΣΦΟΡΑ: Έκπτωση 50% σε μαθητές που παρακολουθούν και μπαλέτο.
ΤΑΞΗ POINTS ΜΠΑΛΕΤΟΥ - Προετοιμασία για επαγγελματικές σχολές.
LATIN - ΑΡΓΕΝΤΙΝΙΚΟ TANGO
FLAMENCO - Η πρώτη σχολή στη Ρόδο από το 1995 που το καθιέρωσε και το διδάσκει με επιτυχία καθημερινά και συστηματικά (τμήματα ανδρών-γυναικών).
ΙΣΠΑΝΙΚΟΙ ΧΟΡΟΙ - Pasodobles, Sevillanas, Fandangos técnica de castañuelas y abanicos.
ΣΕΜΙΝΑΡΙΑ από διεθνούς φήμης χορευτές.

ΣΟΦΙΑ ΜΕΛΙΣΣΟΥΡΓΟΥ: Απόφ. Ανωτ. Εν. Σχ. Χορού "Ραλλού Μάνου", διπλ. "Escuela Carmen de las Cuevas" Γρανάδας, "Escuela Relatores-Mercedes y Albano" Μαδρίτης, μετεκπ. στην Αν. Εν. Σχ. "Matilde Coral" της Σεβίλλης - Μέλος της Ακαδημίας Ισπανικών Χορών "Sociedad de Baile Español", μέλος Διεθνούς Συμβουλίου Χορού UNESCO.



Εγγραφές καθημερινά
Δευτ. - Παρ.
ΩΡΕΣ: 5:30 - 9:00 μ.μ.

ΤΡΟΙΑΣ 10
ΤΗΛ: 224103100 - FAX: 2241078500
E-MAIL: sofimel@otenet.gr

CIAO BOUTIQUE



D&G MOSCHINO MADE IN ITALY JOOP! ENZO UOMO Marc O'Polo JUSTCAVALLI
D&G CK RENÉ LEZARD DKNY JEANS GUESS 4 YOU SONNETI

Ciao Boutique, ΕΘ. Δωδεκανησίων 40, 85100 Ρόδος Τηλ. 22410 70402
Ciao Marc O Polo, δημ. Θεμελη 83, 85100 Ρόδος, Τηλ. 22410 70401
e-mail: ciao-mails.gr
www.ciaoboutique.gr

δημοκρατικά

ΥΠΑΡΧΕΙ ΑΝΤΙΚΕΙΜΕΝΙΚΗ ΠΡΑΓΜΑΤΙΚΟΤΗΤΑ Η ΟΠΟΙΑ ΔΙΝΕΙ ΤΟ ΜΕΤΡΟ ΤΗΣ ΑΛΗΘΕΙΑΣ (ΑΡΙΣΤΟΤΕΛΗΣ)

ΠΟΙΟΝ ΠΛΗΤΤΟΥΝ ΤΑ «ΑΠΟΝΕΡΑ» ΤΟΥ ΣΚΟΠΙΑΝΟΥ

Η ΑΝΑΤΡΟΠΗ ΤΟΥ ΠΟΛΙΤΙΚΟΥ *κλίματος δεν εκβιάζεται*



Γράφει ο ΓΙΑΝΝΗΣ ΛΟΥΛΗΣ

Αφού καταλάγιασαν οι αρχικές υπερβολές μετά την αμερικανική αναγνώριση των Σκοπίων ως «Δημοκρατία της Μακεδονίας» από την κυβέρνηση Μπους, είναι χρήσιμο να δούμε πώς διαμορφώνεται το πολιτικό τοπίο στο εσωτερικό της χώρας. Ιδίως, καθώς συνεχίζεται το ανόητο σίριαλ περί πρόωρων εκλογών. Ποιές τάσεις κυριαρχούν λοιπόν τούτη την περίοδο στην κοινή γνώμη; Και τι επίδραση μπορεί να έχει στο πολιτικό τοπίο το Σκοπιανό;

Οι απαντήσεις στα ερωτήματα αυτά είναι απλές. Και επιβεβαιώνονται από όσα καταγράφουν όλες οι δημοσκοπήσεις. Ας δούμε τις κεντρικές τάσεις των ψηφοφόρων (όπως καταγράφηκαν και από την τελευταία δημοσκόπηση της V-PRC): Πρώτον, ο πρωθυπουργός κ. Καραμανλής είναι κυρίαρχος στο πολιτικό τοπίο, και σε επίπεδο «πρωθυπουργικής εικόνας» καταγράφει πολύ μεγάλες διαφορές από τον κ. Παπανδρέου. Δεύτερον, η εικόνα της κυβέρνησης, που έχει πλέον μπει στα βαθιά νερά, παραμένει ικανοποιητική με ποσοστά αποδοχής (ασφαλώς μειωμένα εν σχέσει με την αρχική περίοδο ενθουσιασμού) τα οποία βρίσκονται στο επίπεδο των καλύτερων στιγμών της κυβέρνησης Σημίτη. Τρίτον, η εικόνα του κόμματος της αξιωματικής αντιπολίτευσης, αφού κατρακύλησε μετεκλογικά, παραμένει καθηλωμένη σε πολύ χαμηλά ποσοστά. Όλα τα στοιχεία δείχνουν πως η κρίση του ΠΑΣΟΚ είναι βαθύτατη.

Η πολιτική ουσία όλων των παραπάνω συνοψίζεται ως εξής: Η νέα κυβέρνηση έχει ακόμη αρκετά περιθώρια ανοχής της κοινής γνώμης. Επίσης, διαθέτει έναν πρωθυπουργό με ευρεία αποδοχή, που έχει (όπως μας έδειξε η V - PRC) απήχηση στο 11% των ψηφοφόρων του ΠΑΣΟΚ, ενώ κυριαρχεί του κ. Παπανδρέου στο χώρο της Αριστεράς. Την ίδια ώρα, το εκλογικό σώμα δεν επιθυμεί σε καμιά περίπτωση επιστροφή στην «προτέρα κατάσταση». Το «χθεσινό ΠΑΣΟΚ» προκαλεί αποστροφή, ενώ δεν υπάρχει «νέο» που να το έχει αντικαταστήσει.

Με βάση λοιπόν αυτή ακριβώς την πραγματικότητα, η κοινή γνώμη αντιδρά στις τρέχουσες εξελίξεις.

Η κυβέρνηση ασφαλώς έχει κάνει λάθη. Ορισμένοι υπουργοί έχουν αντιδράσει, σε κάποιες περιπτώσεις, επιπόλαια. Κάποιοι έχουν επιλέξει μοναχικές διαδρομές. Ενώ και στο χώρο του κόμματος εκδηλώθηκαν τάσεις κομματισμού στο κράτος. Συνολικά όμως, μέχρι τώρα, η κοινή γνώμη δεν φαίνεται να αποδέχεται την ισοπεδωτική κριτική από κάποια ΜΜΕ.

Σύμφωνα με την κριτική αυτή, η κυβέρνηση ή δεν κάνει απολύτως τίποτε ή όταν δρα κάνει μόνο λάθη. Προφανώς, αν συνέβαινε κάτι τέτοιο η εικόνα της κυβέρνησης θα είχε καταρρακωθεί και η εικόνα του πρωθυπουργού θα είχε πάψει να αποτελεί ασπίδα της. Η πολιτική κυριαρχία του κ. Καραμανλή θα είχε τελειώσει. Τίποτε από αυτά όμως δεν συμβαίνει.

Χαρακτηριστικό είναι εδώ το παράδειγμα της απογραφής της οικονομίας. Η απογραφή παρουσιάστηκε ως αυτοχειρισμός και καταστροφική επιλογή. Δεν το είδε όμως έτσι η κοινή γνώμη. Ούτε θεώρησε πως με την απογραφή, το κυβερνών κόμμα επιχειρεί να «πάρει πίσω» τις δεσμεύσεις του. Η κοινή γνώμη πίστευε πως η προηγούμενη κυβέρνηση απέκρυπτε τη δυσάρεστη οικονομική πραγματικότητα. Επίσης, οι ψηφοφόροι συνειδητοποιούσαν πως μετά τους Ολυμπιακούς Αγώνες έρχονται-δυσκολίες. Αυτές τις δυσκολίες τις αναγνωρίζουν σήμερα και φυσικά ανησυχούν.

Για τους πραγματιστές - ρεαλιστές ψηφοφόρους της εποχής μας, είναι προφανές πως δεν ευθύνεται η σημερινή κυβέρνηση για την κίνηση των Αμερικανών στο Σκοπιανό. Κατανοούν πως αν κάποιοι ευθύνονται για την εξέλιξη αυτή δεν είναι οι σημερινοί κυβερνώντες, αλλά οι κυβερνήσεις των προηγούμενων ετών (και από τα δύο μεγάλα κόμματα). Άρα, το Σκοπιανό δεν θα έχει καμιά αρνητική επίδραση στην εικόνα της σημερινής κυβέρνησης και ιδίως του πρωθυπουργού, που (είτε αρέσει, είτε όχι) στο πλαίσιο της Ε.Ε. πέτυχε το καλύτερο δυνατόν. Γι' αυτό, τα περί «σφαλιάρας» του Γ. Παπανδρέου αποτέλεσαν μέγα λάθος του. Ενώ η Kappa Research έδειξε πως οι χειρισμοί της κυβέρνησης προκαλούν την εμπιστοσύνη της κοινής γνώμης.

Προφανώς, ο αρχηγός του ΠΑΣΟΚ παρασύρθηκε από τους υψηλούς τόνους κάποιων στελεχών του (μέχρι και το «τέλος της κυβέρνησης» προέβλεψαν!), αλλά και ορισμένων ΜΜΕ.

Όμως, οι υστερικοί, υψηλοί και καταστροφολογικοί τόνοι, δεν θα πλήξουν την κυβέρνηση. Αντίθετα, στο συγκεκριμένο κλίμα που περιγράψαμε τη βοηθούν. Διότι αποτελούν άσφαιρα πυρά. Καθώς η ανατροπή ενός πολιτικού κλίματος δεν «εκβιάζεται». Απαιτεί τους κατάλληλους τόνους στον κατάλληλο χρόνο. Οι υστερίες που δεν βοήθησαν στο παρελθόν τη Ν.Δ. δε βοηθούν σήμερα ούτε το ΠΑΣΟΚ.

ΑΝΤΙΠΑΡΑΘΕΣΗ ΓΙΑ ΤΗΝ ΟΙΚΟΝΟΜΙΑ

ΚΟΝΤΡΑ ΑΛΟΓΟΣΚΟΥΦΗ - ΠΑΠΑΝΔΡΕΟΥ

κατά την κατάθεση του προϋπολογισμού στη Βουλή

Κριτική ασκήθηκε στην κυβέρνηση ότι ο προϋπολογισμός κατατίθεται υπό το βάρος μιας «απογραφής-φιάσκο»

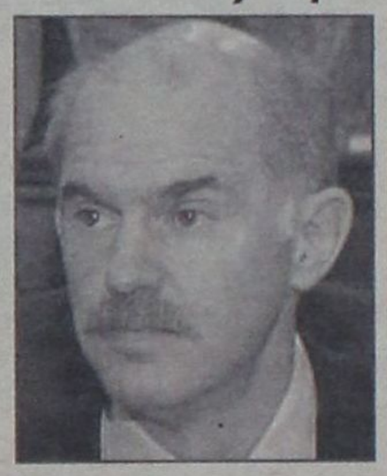



Με μια σύντομη αντιπαράθεση του υπουργού Οικονομίας Γ.Αλογοσκούφη και του προέδρου του ΠΑΣΟΚ Γ.Παπανδρέου συνοδεύτηκε η κατάθεση του κρατικού προϋπολογισμού του 2005 στη Βουλή, την οποία παρακολούθησαν ο πρωθυπουργός Κ.Καραμανλής και μεγάλος αριθμός υπουργών και βουλευτών.

Στη δήλωση του αρχηγού της αξιωματικής αντιπολίτευσης ότι ο προϋπολογισμός κατατίθεται υπό το βάρος μιας «απογραφής-φιάσκο», η οποία «έπληξε το κύρος της χώρας», ο κ. Αλογοσκούφης είπε ότι θα περίμενε «μεγαλύτερη σεμνότητα και αυτοκριτική από το κόμμα που παρέδωσε την ελληνική οικονομία σε κακό χάλι».

Στην παρέμβασή του ο κ. Παπανδρέου αναρωτήθηκε προς τι ο ενθουσιασμός για την κατάρτιση αυτού του προϋπολογισμού, «όταν έχουμε ήδη ένα χαμένο χρόνο και όταν προβλέπεται ότι θα έχουμε άλλα δύο χαμένα χρόνια». Ο προϋπολογισμός «έχει το βάρος μιας απογραφής-φιάσκου, και που κατά τα λεγόμενα του κ. Αλογοσκούφη είναι απλώς μια αλλαγή μεθοδολογίας», είπε ο κ. Παπανδρέου και προσέθεσε:

«Η διαδικασία της απογραφής προκάλεσε τεράστια δυσφήμιση στη χώρα και έπληξε την αξιοπιστία της, που αμφισβητείται πλέον από τους διεθνείς οίκους», φέροντας ως παράδειγμα τη μείωση της πιστοληπτικής ικανότητας από την Standard & Poor's. «Φοβάμαι τα χειρότερα», είπε ο κ. Παπανδρέου, που έκλεισε την παρέμβασή του, λέγοντας ότι «δεν μπορούμε να έχουμε εμπιστοσύνη στον προϋπολογισμό και στην ελληνική κυβέρνηση για την οικονομία».

Απαντώντας ο κ. Αλογοσκούφης, είπε ότι θα περίμενε πολύ μεγαλύτερη σεμνότητα, αυτοκριτική και προσωπική ευθύνη από τον εκπρόσωπο και αρχηγό του κόμματος, που παρέδωσε την ελληνική οικονομία, «όχι μόνο σε κακό δημοσιονομικό χάλι, αλλά και σε μια κατάσταση που δεν αποτυπωνόταν η πραγματικότητα». «Εμείς αποκαταστήσαμε τη διαφάνεια των λογαριασμών του Δημοσίου, ενώ εσείς ζούσατε επί χρόνια σε μια εικονική πραγματικότητα» υπογράμμισε ο κ. Αλογοσκούφης.

Επανέλαβε, δε, ότι «η κυβέρνηση αποκαθιστά την αξιοπιστία της χώρας και με την πολιτική της ήπιας προσαρμογής θα φέρει τα πράγματα σε πέρας». Τέλος, υποσχέθηκε ότι «θα μειώσουμε τα ελλείμματα από τα δυσθεώρητα ύψη που τα αφήσατε, σε ύψη που μας επιτρέπουν να είμαστε συνεπείς και με τις ευρωπαϊκές υποχρεώσεις μας και απέναντι στον ελληνικό λαό».

Όπως ανακοίνωσε η πρόεδρος της Βουλής, ο προϋπολογισμός θα εισαχθεί προς συζήτηση στην Ολομέλεια το Σάββατο 18 Δεκεμβρίου και θα ολοκληρωθεί μετά από πέντε συνεχείς συνεδριάσεις, τα μεσάνυχτα της Τετάρτης 22 Δεκεμβρίου. Θα προηγηθεί η επεξεργασία του κρατικού προϋπολογισμού από τη διαρκή Επιτροπή Οικονομικών της Βουλής, οι εργασίες της οποίας θα αρχίσουν την Πέμπτη 25 Νοεμβρίου.

Δραγασάκης: Κοινωνικά μονόπλευρος ο προϋπολογισμός

Ο προϋπολογισμός που κατέθεσε ηκΚυβέρνηση κινείται στο ίδιο πλαίσιο του προσχεδίου, οι στόχοι του παραμένουν μετέωροι, υπεραισιόδοξοι και στηρίζονται στην υπόθεση της ευνοϊκής εξέλιξης τόσο των διεθνών όσο και των εσωτερικών δεδομένων, δήλωσε ο βουλευτής του ΣΥΝ Γ.Δραγασάκης, επισημαίνοντας ότι η εκτέλεση του προϋπολογισμού θα δοκιμαστεί μέσα στη διάρκεια του επόμενου έτους.

Το αποτέλεσμα από την εφαρμογή αυτού του προϋπολογισμού, είπε, θα είναι η περαιτέρω διεύρυνση των κοινωνικών ανισοτήτων και η αύξηση του προβλήματος της ανεργίας.

Τέλος, ο κ. Δραγασάκης σημείωσε ότι τα τεράστια προβλήματα διαφάνειας και αξιοπιστίας, της δημοσιονομικής διαχείρισης που ήταν γνωστά και επιβεβαιώθηκαν με την «απογραφή» ούτε τώρα αντιμετωπίζονται. «Ο προϋπολογισμός για το 2005, όπως και οι προϋπολογισμοί του παρελθόντος, είναι κοινωνικά μονόπλευρος, αδιαφανής και αναξιόπιστος» κατέληξε.

ΚΟΜΠΙΝΑ ΜΕ ΕΠΙΔΟΤΟΥΜΕΝΑ ΠΡΟΓΡΑΜΜΑΤΑ ΣΤΗ ΡΟΔΟ ΚΑΙ ΚΡΗΤΗ

Η εφημερίδα «Νέα Κρήτη» δημοσίευσε χθες το ακόλουθο ρεπορτάζ, επικαλούμενη και την «δημοκρατική»:

Συνέχεια στα δικαστήρια φαίνεται ότι θα έχει η υπόθεση εξαπάτησης επιχειρηματιών που, με δόλωμα την ένταξή τους σε επιδοτούμενα προγράμματα, κατέθεταν παχυλά ποσά σε λογαριασμό γνωστής γυναίκας στην Αθήνα, και σήμερα τα κλαίνε.

Θύματα της κομπίνας έχουν πέσει και επιχειρηματίες της Κρήτης, που πλέον εμφανίζονται έτοιμοι να προσφύγουν στη Δικαιοσύνη για να βρουν το δίκιο τους, κάτι που ήδη έχουν κάνει ιδιοκτήτες επιχειρήσεων της Ρόδου, όπου είχε επεκτείνει τη δράση της η συγκεκριμένη γυναίκα.

Όπως δήλωσε στη "Ν.Κ." ο επιχειρηματίας κ. Γιάννης Μασσάρος από τον Άγιο Νικόλαο, προτίθεται να έρθει σε συνεννόηση και με τα υπόλοιπα θύματα της υπόθεσης, ώστε να προχωρήσουν σε μηνύσεις σε βάρος της εμφανιζόμενης ως "πρωταγωνίστριας" της κομπίνας. Ο ίδιος την περασμένη Πέμπτη είχε περιγράψει τον τρόπο με τον οποίο κατάφερε η τελευταία να του αποσπάσει χρήματα. Όπως είπε, τον διαβεβαίωσε ότι είχε τις διασυνδέσεις να τον εντάξει σε πρόγραμμα επιδοτούμενο κατά 65% και του ζήτησε να της καταβάλει τα χρήματα για τα έξοδα φακέλου κ.λπ. Όμως οι μήνες πέρασαν χωρίς αποτέλεσμα, και με την ίδια να επικαλείται κάθε φορά που την ενοχλούσε ο επιχειρηματίας διάφορες προφάσεις για να δικαιολογήσει το γεγονός ότι δεν προχωρούσε η υπόθεση της ένταξης στο πρόγραμμα. Για την υπόθεση είχε ενημερώσει με επιστολή του τούς επαγγελματικούς συλλόγους νομού Λασιθίου και τη ΓΣΕΒΕΕ το μέλος της διοίκησης της Συνομοσπονδίας κ. Γιάννη Βάρδα, ο οποίος είχε επισημάνει ότι αρκετοί επαγγελματίες στην ευρύτερη περιοχή του Αγίου Νικολάου έχουν πέσει θύματα. «Προσωπικά γνωρίζω τέσσερις περιπτώσεις επιχειρηματιών από τον Άγιο Νικόλαο που κατάφεραν να τους αποσπάσουν 9 χιλιάδες ευρώ από τον καθένα», είχε δηλώσει στη "Ν.Κ." την περασμένη εβδομάδα.

Στη Ρόδο

Ωστόσο, οι τέσσερις αυτοί επιχειρηματίες θα πρέπει να αισθάνονται μάλλον τυχεροί για το ύψος των ποσών που φαίνεται να έχουν χάσει. Κι αυτό επειδή επιχειρηματίες από άλλες περιοχές της χώρας, που φέρονται ως θύματα της ίδιας απάτης, δηλώνουν ότι έχασαν πολύ περισσότερα. Είναι χαρακτηριστικό το γεγονός ότι στη Ρόδο - όπου επίσης είχε επεκτείνει, όπως προκύπτει από τις μαρτυρίες εμπλεκομένων, τη δράση της η "επιχειρηματίας" - δύο ιδιοκτήτες επιχειρήσεων έχουν ήδη υποβάλει μηνύσεις ζητώντας την ποινική της δίωξη για απάτη. Ο καθένας απ' αυτούς, όπως αναφέρουν στις μηνυτήριες αναφορές τους, έχασε συνολικά κάτι παραπάνω από 20 χιλιάδες ευρώ. Και ενώ είναι σε εξέλιξη οι προκαταρκτικές εξετάσεις που έχει διατάξει ο εισαγγελέας Πλημμελειοδικών Ρόδου κ. Γιώργος Οικονόμου, η υπόθεση παίρνει και άλλες διαστάσεις. Σύμφωνα με δημοσιεύματα της εφημερίδας "Δημοκρατική Ρόδου", η φερόμενη ως πρωταγωνίστρια της απάτης με τα επιδοτούμενα προγράμματα επρόκειτο να συμβάλει και στη "σωτηρία" της ναυτιλιακής εταιρείας ΔΑΝΕ. Η ίδια εκπροσωπούσε αμερικανική εταιρεία με την οποία η Δωδεκανησιακή Ανώνυμη Ναυτιλιακή Εταιρεία είχε προχωρήσει σε συμφωνία και επρόκειτο - σύμφωνα με την εφημερίδα - να αναλάβει και τη διοίκηση της ΔΑΝΕ στο πλαίσιο της σχετικής σύμβασης. Ωστόσο, η συμφωνία ακυρώθηκε, καθώς υπήρξαν επιμέρους διαφωνίες.

ΕΙΝΑΙ ΕΡΓΟ - ΣΩΤΗΡΙΟ ΓΙΑ ΤΟ ΡΟΔΙΑΚΟ ΤΟΥΡΙΣΜΟ

ΑΡΧΙΖΟΥΝ ΤΗΝ ΔΕΥΤΕΡΑ ΟΙ ΕΡΓΑΣΙΕΣ *για το αποχετευτικό δίκτυο Ιαλυσού*

Χρειάζεται αυξημένη προσοχή αλλά και κατανόηση από οδηγούς και πεζούς

Αυξημένη προσοχή θα πρέπει να επιδεικνύουν από την προσεχή Δευτέρα οδηγοί και πεζοί που κινούνται επί της επαρχιακής οδού Ρόδου- Καμείρου, ειδικότερα στο ύψος του ξενοδοχείου «Mira Mare», καθώς θα αρχίσουν τα έργα αποχέτευσης (β' φάσεως) από το Δήμο Ιαλυσού έργο αναγκαίο όχι μόνο για την περιοχή, αλλά γενικά για τον τουρισμό γι' αυτό και θα πρέπει να υπάρχει κατανόηση και συμπαράσταση.

Θα πρέπει, επιτέλους, να σταματήσει η ρύπανση της θάλασσας που είναι η πρώτη ύλη για τον τουρισμό μας.

Σχετικά εκδόθηκε χθες από το Δήμο Ιαλυσού η ακόλουθη ενημερωτική ανακοίνωση:

ΘΕΜΑ: «Ενημέρωση για εργασίες αποχετευτικού δικτύου Ιαλυσού επί Επαρχιακής οδού».

Σε συνέχεια των ανακοινώσεων για την ενημέρωση των πολιτών για τις αλλαγές στις κυκλοφοριακές ρυθμίσεις, λόγω της κατασκευής του αποχετευτικού δικτύου, ο Δήμος Ιαλυσού ανακοινώνει:

Το έργο συνεχίζεται στην περιοχή Mira Mare Wonderland, από την **Δευτέρα 22 Νοεμβρίου 2004** και συγκεκριμένα από την διασταύρωση της οδού Σωτήρος με την λεωφόρο Ηρακλειδών στο ύψος του ξενοδοχείου Mira Mare και επί της επαρχιακής οδού Ρόδου - Αεροδρομίου με κατεύθυνση προς την Ιαλυσό, μέχρι την διασταύρωση των οδών Ελευθερίου Βενιζέλου και Ηρακλειδών στο ύψος του ξενοδοχείου Avra Beach (παράκαμψη προς παραλία Ιαλυσού).

Για τον λόγο αυτό η επαρχιακή οδός θα κλείσει στο ύψος του ξενοδοχείου Mira Mare Wonderland μέχρι το ξενοδοχείο Avra Beach.

Η διάρκεια των έργων προβλέπεται να είναι από τις **22 Νοεμβρίου 2004** έως και **13 Δεκεμβρίου του 2004 ημέρα Δευτέρα.**

Επειδή παράλληλα με τις εργασίες κατασκευής του Κεντρικού Αποχετευτικού Αγωγού θα τοποθετούνται οι αναμονές συνδέσεων των ξενοδοχείων, καταστημάτων, επιχειρήσεων και οικιών, ο δρόμος δεν θα είναι προσπελάσιμος από κανένα τροχοφόρο, οι δε πεζοί πρέπει να είναι ιδιαίτερα προσεκτικοί, γιατί και επί των πεζοδρομίων θα εκτελούνται εργασίες.

Οι κάτοικοι της περιοχής των έργων να είναι ιδιαίτερα προσεκτικοί και για τις μετακινήσεις τους να επιλέγουν τις οδούς **Σωτήρος** και **Ταξιαρχών.**



Η οδός Σωτήρος θα είναι μονόδρομος με κατεύθυνση την Ρόδο στο ύψος της διασταύρωσης με την οδό Ταξιαρχών και έξοδος στο ξενοδοχείο SOLEMAR.

Επί της οδού Σωτήρος θα επιτρέπεται το parking **MONO** στην αριστερή πλευρά της οδού με κατεύθυνση προς Ρόδο.

Για μετακινήσεις από τους **Δυτικούς Δήμους** (Πεταλούδων, Καμείρου, Ατταβύρου) ενδείκνυται:

• Η **Εξοδος 1,** από κόμβο Αεροδρομίου προς Νέα Εθνική οδό - Τσαΐρι - Παλιά Εθνική οδό - Ρόδο.

• Η **Εξοδος 2,** από πλατεία Κρεμαστής προς την ίδια κατεύθυνση με Εξοδο 1 ή μέσω Παστίδας - Τρεις - Αγιοι Απόστολοι - Ρόδος.

Για τους κατοίκους του **Δήμου Ιαλυσού** ενδείκνυται:

• Η **Εξοδος 3,** από οδό Ιαλυσού (Πλατεία Ιαλυσού - Α.Τ. Ιαλυσού) προς Φιλέρημο - Στρατόπεδο 299 - οδός προς παλιό σκουπιδότοπο - Εθνική οδός - Ρόδος ή μέσω Τρεις - Αγίους Αποστόλους - Ρόδο.

• **Η Εξοδος 4,** μέσω της οδού Ταξιαρχών - Σωτήρος - Λεωφ. Ηρακλειδών - Ρόδος ή Ταξιαρχών - Τρεις - Αγιοι Απόστολοι - Ρόδος.

Αντίστοιχα θα γίνεται η πρόσβαση προς το αεροδρόμιο και τους Δυτικούς Δήμους του νησιού και τον Δήμο Ιαλυσού.

Ο δακτύλιος από την οδό Ηλιάδων - Φανερωμένη - Λεωφόρο Ηρακλειδών - Κρητικά - Ρόδο θα λειτουργεί κανονικά.

Παρακαλούμε για την ασφαλή σας μετακίνηση και για να αποφεύγεται η κυκλοφοριακή συμφόρηση, να επιλέγετε, τις εξόδους που είναι πλησιέστεροι στον τόπο διαμονής σας, ώστε η κίνηση προς Ρόδο να γίνεται συμμετρικά και για να μην δημιουργήσουμε μεγάλο πρόβλημα στην πόλη της Ρόδου.

Οι διερχόμενοι να επιδεικνύουν την πρέπουσα προσοχή ώστε να αποφεύγονται ατυχήματα και να υπακούουν στις σηματοδοτήσεις και υποδείξεις της Τροχαίας - Δημοτικής Αστυνομίας Ιαλυσού και προσωπικού ασφαλείας.

Για πιθανές άλλες αλλαγές στην κυκλοφορία των οχημάτων τούτο θα ανακοινωθεί εγκαίρως από τον Δήμο Ιαλυσού.

Ευχαριστούμε εκ των προτέρων για την κατανόησή σας και ευελπιστούμε στην συμπαράστασή σας.

Εναρξη εργασιών: Δευτέρα 22 Νοεμβρίου 2004

Ο Δήμαρχος Στέργος Στάγκας

ΕΓΚΑΙΝΙΑ «ΔΩΔ/ΣΙΑΚΗΣ ΕΣΤΙΑΣ» ΣΤΟΝ ΠΕΙΡΑΙΑ

Ένα όνειρο δεκαετιών και γενεών συμπατριωτών μας παίρνει σάρκα και οστά με τα εγκαίνια της «Δωδεκανησιακής Εστίας» στον Πειραιά, που θα πραγματοποιηθούν την Κυριακή 19 Δεκεμβρίου (στις 10:30 το πρωί) από το νομάρχη Δωδεκανήσου Γιάννη Μαχαιρίδη, σε συνεργασία με την Ομοσπονδία Δωδεκανησιακών Σωματείων Αθηνών - Πειραιώς.

Η «Δωδεκανησιακή Εστία» μετά από πολλά χρόνια είναι πλέον πραγματικότητα, καθώς η Νομαρχιακή Αυτοδιοίκηση Δωδεκανήσου ανέλαβε με απόφασή της το 2003 το κόστος αγοράς του ακινήτου που στο εξής θα στεγάζεται, **«σαν ένα σημείο αναφοράς των συμπατριωτών μας που διαμένουν μόνιμα στο λεκανόπεδιο και κάνουν ό,τι είναι δυνατόν για να διατηρήσουν άρρηκτους τους δεσμούς τους με την πατρίδα»**, όπως τονίζεται από τον κ. Γιάννη Μαχαιρίδη.

Ο νομάρχης συγχαίρει την Ομοσπονδία Δωδεκανησιακών Σωματείων Αθηνών - Πειραιώς για τις συνεχείς και διαχρονικές προσπάθειες του Προέδρου **κ. Φίλιππου Καλούδη** και των μελών του Διοικητικού Συμβουλίου της, με σκοπό πάντα τη διαφύλαξη και προαγωγή των παραδόσεων του τόπου μας.

• Ανάλογη πρωτοβουλία, δημιουργίας «Εστίας», αναλαμβάνεται από τη νομαρχιακή αρχή και στη **Θεσσαλονίκη**, για τους Δωδεκανησίους που διαμένουν μόνιμα στη συμπρωτεύουσα και στην ευρύτερη περιοχή, και ήδη έχει προκηρυχθεί από τη Νομαρχιακή Αυτοδιοίκηση Δωδεκανήσου η αγορά ακινήτου.

ΕΝΤΟΝΕΣ ΑΝΤΙΔΡΑΣΕΙΣ ΤΩΝ ΕΡΓΑΖΟΜΕΝΩΝ

ΣΥΝΕΧΙΖΕΤΑΙ Η ΑΝΑΤΑΡΑΧΗ στο χώρο του Νοσοκομείου

Το Νοσοκομείο είναι χώρος ιερός δεν είναι αρένα

Θα πρέπει επιτέλους, να βάλουν όλοι εκεί μέσα νερό στο κρασί τους

Συνεχίζεται η αναταραχή στο Νοσοκομείο Ρόδου και μόνο ο θεός γνωρίζει ποτέ θα αποκατασταθεί η ηρεμία.

Το δ.σ. του Συλλόγου Εργαζομένων στο Ίδρυμα, με ανακοίνωσή του καταγγέλλει πάλι την διοίκηση του Νοσοκομείου για αντιδημοκρατική – αντεργατική - αυταρχική και παράνομη άσκηση εξουσίας εις βάρος των εργαζομένων και του Συλλόγου τους.

Εξάλλου η Πανελλήνια Ομοσπονδία Εργαζομένων Δημοσίων Νοσοκομείων (ΠΟΕΔΗΝ) σε επιστολή της προς τον διοικητή του Νοσοκομείου τον κατηγορεί για «βίαιες ενέργειες» που οδήγησαν σε διακοπή γενικής συνελεύσεως.

Στην ανακοίνωση του Συλλόγου Εργαζομένων στο Νοσοκομείο Ρόδου αναφέρονται τα εξής:

Το Δ.Σ. του Συλλόγου Εργαζομένων με απόφασή του στη συνεδρίαση της 16/11/2004

1) ΚΑΤΑΓΓΕΛΛΕΙ τη Διοίκηση του Νοσοκομείου για ΑΝΤΙΔΗΜΟΚΡΑΤΙΚΗ-ΑΝΤΕΡΓΑΤΙΚΗ-ΑΥΤΑΡΧΙΚΗ και ΠΑΡΑΝΟΜΗ άσκηση εξουσίας εις βάρος των εργαζομένων του Νοσοκομείου και του Συλλόγου τους.

Η πρόκληση που δέχθηκαν τα μέλη του συλλόγου με την απαγόρευση της Διοίκησης να πραγματοποιήσουν τις Γενικές τους Συνελεύσεις **στρέφεται ενάντια στις δημοκρατικές συνδικαλιστικές τους ελευθερίες, οι οποίες κατακτήθηκαν με αιματηρούς ταξικούς αγώνες. Για πρώτη φορά τέθηκε υπό αμφισβήτηση ανοιχτά και με τον πιο «ωμό» τρόπο το αναφαίρετο δικαίωμά τους να ασκούν τις συλλογικές τους εκδηλώσεις.**

Στόχος της πράξης αυτής και σαφής πρόθεση είναι η εκμηδένιση και ο αφοπλισμός του συνδικαλιστικού κινήματος των εργαζομένων, η εξουδετέρωση του μοναδικού στηρίγματος που οι εργαζόμενοι διαθέτουν, του Σωματείου τους και της συλλογικής διεκδίκησης των δίκαιων αιτημάτων τους.

Εκτίμηση του Δ.Σ. του συλλόγου είναι πως η στάση αυτή της Διοίκησης **υποκινείται από την κυβερνητική πολιτική και από τα κέντρα εξουσίας που θέλουν το λαό και τους εργαζόμενους στο περιθώριο. Πρόκειται για συνέχιση της ίδιας πολιτικής που εδώ και δεκαετίες επιδιώκει την απονεύρωση και τον αφοπλισμό του εργαζόμενου λαού από κάθε μορφής Συλλογικότητα στην πάλη του.** Στην κατεύθυνση της απομαζικοποίησης των συλλογικών δραστηριοτήτων και του χτυπήματος και κατασυκοφάντησης των αγώνων των εργαζομένων που κινήθηκαν και οι προηγούμενες κυβερνήσεις, έρχεται με συνέπεια να κινηθεί και η σημερινή κυβέρνηση δια των εντεταλμένων της.

2) Σ' αυτήν την κατεύθυνση με αγαστό ζήλο κινούνται και **οι κάθε λογής «κολαούζοι», που πίσω από τη μάσκα της «ενημέρωσης» προσπαθούν να υπονομεύσουν τους δίκαιους εργασιακούς αγώνες, κατασυκοφαντώντας τους στην κοινή γνώμη και προσπαθώντας να κάμψουν το ηθικό τους.**

Το Δ.Σ. του Συλλόγου Εργαζομένων **καταδικάζει παρόμοιες πρακτικές οι οποίες εκπορεύονται και υποκινούνται από τα ίδια κέντρα που θεωρούν τον εργαζόμενο λαό αντίπαλο και τους εργαζόμενους συνδικαλιστές εχθρούς.**



3) Το τελευταίο διάστημα γίναμε θιασώτες μιας συντονισμένης προσπάθειας κατασυκοφάντησης των αγώνων των εργαζομένων **μέσα από τη χυδαία επίθεση που εξαπολύθηκε από μερίδα των ΜΜΕ κατά του Προέδρου του Συλλόγου Εργαζομένων.** Οι Εργαζόμενοι δηλώνουν σε όλους αυτούς που κακοπροαίρετα και υστερόβουλα επιδιώκουν να πλήξουν το κύρος και το ήθος της εργαζόμενης συνδικαλίστριας και μέσω αυτής του θεσμού που αντιπροσωπεύει, ότι η μεγαλύτερη **ΔΙΑΨΕΥΣΗ** των όσων στρεβλά παρατάσσουν στην επίθεση στο πρόσωπό της **προκύπτει μέσα από την καθημερινή, συνεπή και αταλάντευτη προσήλωση του Συλλόγου Εργαζομένων, του Διοικητικού Συμβουλίου του και της Προέδρου του πιο ειδικά στη διεκδίκηση των ΔΙΚΑΙΩΝ ΑΙΤΗΜΑΤΩΝ ΜΑΣ.**

4) Τέλος, για όσους διερωτώνται αν υπάρχουν ΥΠΟΚΙΝΗΤΕΣ στους αγώνες των εργαζομένων, απαντούμε πως **ΝΑΙ -**

Υποκινητές μας είναι

Τα παιδιά μας που δικαιούνται να μοιράζονται τις στιγμές τους μαζί μας και όμως μας στερούνται

Υποκινητές μας είναι

Οι οικογένειές μας που δεν μας επιτρέπουν να σταματήσουμε να αγωνιζόμαστε για ανθρώπινες - αξιοπρεπείς εργασιακές συνθήκες

Υποκινητές μας είναι

Ο Ροδιακός λαός που αφειδώς όλο αυτό το διάστημα εκδηλώνει τη συμπαράστασή του στον δίκαιο αγώνα μας για στελέχωση επιτέλους του νοσοκομείου με μόνιμο προσωπικό

Υποκινητές μας τέλος είναι

Οι εργαζόμενοι σε όλους τους χώρους που καθημερινά έρχονται αντιμέτωποι με την καταπάτηση κάθε εργασιακού και συνδικαλιστικού δικαιώματός τους.

Σ' αυτούς τους τελευταίους στηριζόμαστε και στην

απαίτηση όλης της κοινωνίας για ποιοτική αναβάθμιση των υπηρεσιών υγείας, την αξίωση για προσλήψεις μόνιμου προσωπικού.

Στην επιστολή της ΠΟΕΔΗΝ προς τον διοικητή του Νοσοκομείου Ρόδου αναφέρονται τα εξής:

Κύριε Διοικητά

Μετά από τις βίαιες ενέργειές σας που αφορούσαν στη διακοπή και ματαίωση Γ.Σ. των εργαζομένων του Νοσοκομείου που έχετε την ευθύνη διοικητικά προέκυψαν εύλογα ερωτήματα.

Πότε θεωρείται εκτός ωραρίου ένα Νοσοκομείο που λειτουργεί σε 24ωη βάση;

Προς τι η ανάσυρση εγκυκλίου από το 1990 τη στιγμή που υφίσταται και συνεχίζει να ισχύει ο Ν. 1264;

Η Γενική Συνέλευση των εργαζομένων αποτελεί το κυρίαρχο αποφασιστικό όργανο των εργαζομένων και η οποιαδήποτε παρέμβαση στο συνδικαλιστικό κίνημα συνολικά είναι ανεπίτρεπτη.

Περισσεύει η αλαζονεία και ο φαρισαϊσμός όταν εάν και εφόσον γίνεται επίκληση δήθεν λειτουργίας του Νοσοκομείου προκειμένου να μη πραγματοποιηθεί η Γενική Συνέλευση. Δεδομένου ότι το Νοσοκομείο που διοικείτε έχει πληθώρα προβλημάτων που αντικειμενικά δημιουργούν σοβαρά εμπόδια στην ανάπτυξη και λειτουργία του.

ΚΑΤΑΓΓΕΛΛΟΥΜΕ

δραστηριότητες έξω και πέρα από τις αντιλήψεις μας, τις θέσεις και τις αρχές μας που έχουν να κάνουν με καταστρατήγηση των θεσμών.

ΑΠΑΙΤΟΥΜΕ

άμεση συμμόρφωση στις θεμελιώδεις αρχές ισονομίας και ισοπολιτείας

ΕΠΙΦΥΛΑΣΣΟΜΑΣΤΕ

κάθε νόμιμου δικαιώματός μας που κατακτήσαμε και δεν μας χαρίστηκε. Οφείλουμε να περιφρουρήσουμε και να διαφυλάξουμε τα κεκτημένα μας που δεν είναι διαπραγματεύσιμα και δεν τελούν υπό την αίρεση κανενός ιθύνοντος νου.

ΓΙΑ ΤΗΝ Ε.Ε. ΤΗΣ ΠΟΕΔΗΝ
Ο ΠΡΟΕΔΡΟΣ
ΣΤΑΥΡΟΣ ΚΟΥΤΣΙΟΥΜΠΕΛΗΣ
Ο ΓΕΝ. ΓΡΑΜΜΑΤΕΑΣ
ΕΡΜΗΣ ΚΑΣΣΕΣ

ΣΧΟΛΗ ΧΟΡΟΥ Έλλης Παρασκευή

RODOGAZ

Στη Ρόδο από το 1963



• Διανομή φιαλών υγραερίου κατ' οίκον
τηλέφωνα παραγγελιών: 64409 - 694-4-528212

• Διανομή χύμα υγραερίου

• Πώληση καυστήρων και λεβήτων υγραερίου για κεντρικά συστήματα θέρμανσης

• Θερμαντικά σώματα



Διεύθυνση εργοστασίου: Καναμάτ Ρόδου • τηλ. 62649
Διεύθυνση πρατηρίου: Στεφάνου Καζούλη 15 • τηλ. 35797 - 35868 - 38509

sports

Επιμέλεια: Ηλίας Λοϊζος - Τάσος Κώστας

ΠΑΕ ΡΟΔΟΣ

Μόνο τη νίκη βλέπουν τα «ελάφια»

Στο δημοτικό γήπεδο της πόλης μας γυμνάσθηκαν χθες οι ποδοσφαιριστές της Ρόδου μετά από αρκετό διάστημα και σίγουρα είναι θετικό το γεγονός, διότι την Κυριακή το απόγευμα τα «ελάφια» στον ίδιο χώρο θα υποδεχτούν την Θύελλα Πατρών.

Είναι η δεύτερη φορά που από την αρχή του πρωταθλήματος η «πράσινη» ομάδα θ' αγωνισθεί μπροστά στους φιλάθλους της και θα επιδιώξει να πετύχει την πρώτη της νίκη.

Τεχνική ηγεσία και ποδοσφαιριστές της είναι ενωμένοι σαν γροθιά και είναι αποφασισμένοι να πάρουν τη νίκη πάση θυσία, διότι γνωρίζουν και οι ίδιοι πως η θέση της ομάδας θα είναι ακόμη πιο δυσχερής με οποιοδήποτε άλλο αποτέλεσμα. Το πιο σημαντικό για τον Αντώνη Μανίκα είναι ότι από την αρχή της εβδομάδας έχει όλους τους ποδοσφαιριστές στη διάθεσή του και προσπαθεί καθημερινά με τη δουλειά του στο γήπεδο να τους περάσει την ψυχολογία που απαιτείται να δείξουν στο ματς της Κυριακής.

Το άγχος θα πρέπει να είναι το τελευταίο συναίσθημα που θα τους καταλάβει και να υπερκεραστεί από το πάθος για τη νίκη μέσα από το πειθαρχημένο παιχνίδι και την πλήρη αυτοσυγκέντρωση στη διάρκεια του 90λεπτου.

Ο αντίπαλος θα είναι δύσκολος όταν τα «ελάφια» έχουν να φοβηθούν μόνο τον κακό τους εαυτό, αφού μέχρι στιγμής και ανεξάρτητα από τη βαθμολογική θέση των ομάδων σχεδόν όλες βράζουν στο ίδιο καζάνι. Ο Αθηναίος τεχνικός θα περιμένει και σήμερα τους ποδοσφαιριστές του στο δημοτικό γήπεδο και η προπόνηση θα ξεκινήσει στις 3 το απόγευμα.

«ΠΕΙΣΜΩΣΕ» Ο ΜΑΪΛΛΗΣ

Στοίχημα με τον εαυτό του έχει βάλει ο Ρεΐσης Μαϊλλης για την επιστροφή του στην ενεργό δράση. Χθες το πρωί ο έμπειρος ποδοσφαιριστής δούλεψε εντατικά με ασκήσεις ενδυνάμωσης στο γυμναστήριο και το απόγευμα ξεκουράσθηκε. Σήμερα θα συνεχίσει το τρέξιμο στο γήπεδο.

ΙΑΛΥΣΟΣ

Προετοιμασία χωρίς προβλήματα

Με εντατικούς ρυθμούς και την σκέψη στο κυριακάτικο παιχνίδι συνεχίστηκε χθες η προετοιμασία των «ερυθροκίτρινων» στο Οικονομίδειο. Ο Θεόδωρας Θεοδώρου είδε με ικανοποίηση τον Μιχάλη Πολιά να βγάζει το πρόγραμμα χωρίς να αισθανθεί ενοχλήσεις στο τραύμα του. Το ίδιο συνέβη και με τον Λάζαρο Καλημέρη, ο οποίος ταλαιπωρήθηκε από κρυολόγημα τις τελευταίες ημέρες.

Η κατάσταση όλων των ποδοσφαιριστών θα φανεί σήμερα στην τελευταία προπόνηση της ομάδας, αφού μετά το τέλος της ο Κύπριος τεχνικός θα πάρει τις αποφάσεις σε ποιούς θα στηριχθεί μεθαύριο το απόγευμα.

Πριν την έναρξη της προπόνησης ο Θόδωρας Θεοδώρου υπενθύμισε και πάλι στους παίκτες του τη δύσκολη αποστολή που έχουν στο παιχνίδι με το Μοσχάτο. Όλοι μαζί συμφώνησαν πως η νίκη είναι το μοναδικό αποτέλεσμα που πρέπει να πάρουν, ώστε η ομάδα να σκαρφαλώσει ψηλότερα στη βαθμολογία για να συνεχίσει να βρίσκεται μέσα στους στόχους της.

Το ισόπαλο αποτέλεσμα της περασμένης αγωνιστικής δεν ήταν τόσο οδυνηρό, όμως στο μάτς με το Μοσχάτο καθοριστικό ρόλο θα παίξει η νίκη.

ΣΥΓΧΑΡΗΤΗΡΙΟ

Το διοικητικό συμβούλιο του Ιάλυσου εκφράζει τα θερμά του συγχαρητήρια στον Παντελή Αργυρίου για την επιλογή του στην Κεντρική Επιτροπή Διαιτησίας.

ΟΙ ΔΙΑΙΤΗΤΕΣ ΤΗΣ Δ' ΕΘΝΙΚΗΣ

ΝΕΑ ΔΕΔΟΜΕΝΑ ΑΠΟ ΤΗΝ ΚΕΔ

Τη διαφάνεια και τις καθαρές δουλειές αποφάσισαν τα μέλη της νέας Κεντρικής Επιτροπής Διαιτησίας και γι' αυτό τον λόγο στη συνέχεια του πρωταθλήματος θ' ανακοινώνονται και οι διαιτητές του περιφερειακού πρωταθλήματος.

Οι διαιτητές που θα διευθύνουν τους αγώνες της 9ης αγωνιστικής είναι οι παρακάτω:

ΘΗΒΑ-ΔΙΑΓΟΡΑΣ	
ΔΙΑΙΤΗΤΗΣ: Σταθόπουλος Γ.	ΣΔΠ Αθηνών
Α' ΒΟΗΘΟΣ: Αργυρός Π.	ΣΔΠ Αθηνών
Β' ΒΟΗΘΟΣ: Γιάχος Α. ΣΔΠ	Αθηνών
ΠΑΡΑΤΗΡΗΤΗΣ:Μπαμπανιώτης Ε.	ΣΔΠ Εύβοιας
ΠΑΝΝΑΞΙΑΚΟΣ-ΑΣΤΕΡΑΣ ΣΥΡΟΥ	
ΔΙΑΙΤΗΤΗΣ: Κατσιμίγκος Δ.	ΣΔΠ Αθηνών
Α' ΒΟΗΘΟΣ: Δράκος Γ.	ΣΔΠ Αθηνών
Β' ΒΟΗΘΟΣ: Παπαπέτρου Α.	ΣΔΠ Αθηνών
ΠΑΡΑΤΗΡΗΤΗΣ:Ρεντζής Ι.	ΣΔΠ Πειραιά
ΕΠΑΜΕΙΝΩΝΔΑΣ -ΑΙΑΣ	
ΔΙΑΙΤΗΤΗΣ: Ντόβας Δ.	ΣΔΠ Φθιώτιδας
Α' ΒΟΗΘΟΣ: Ζερβός Σ.	ΣΔΠ Αθηνών
Β' ΒΟΗΘΟΣ: Μαράνος Σ.	ΣΔΠ Αθηνών
ΠΑΡΑΤΗΡΗΤΗΣ: Σπανέας Α.	ΣΔΠ Ανατ. Αττικής
ΕΡΜΗΣ -ΣΑΡΩΝΙΚΟΣ	
ΔΙΑΙΤΗΤΗΣ: Χατζής Γ.	ΣΔΠ Κορίνθου
Α' ΒΟΗΘΟΣ: Βαγγόπουλος Ν.	ΣΔΠ Κορίνθου
Β' ΒΟΗΘΟΣ: Αστερής Β.	ΣΔΠ Κορίνθου
ΠΑΡΑΤΗΡΗΤΗΣ: Ρέλλας Α.	ΣΔΠ Αχαΐας
ΣΧΗΜΑΤΑΡΙ-ΚΙΘΑΙΡΩΝ	
ΔΙΑΙΤΗΤΗΣ: Ιωαννίδης Κ.	ΣΔΠ Πειραιά
ΒΟΗΘΟΣ: Βασίλος Η.	ΣΔΠΠειραιά
ΒΟΗΘΟΣ: Βλαντής Ι.	ΣΔΠ Πειραιά
ΠΑΡΑΤΗΡΗΤΗΣ: Γεροχειμώνας Ε.	ΣΔΠ Εύβοιας
ΚΩΣ-ΜΥΚΟΝΟΣ	
ΔΙΑΙΤΗΤΗΣ: Καλογερόπουλος Χ.	ΣΔΠ Αθηνών
Α' ΒΟΗΘΟΣ:Τσαμπάζης Ε.	ΣΔΠ Αθηνών
Β' ΒΟΗΘΟΣ: Κουρμπέλης Ι.	ΣΔΠ Αθηνών
ΠΑΡΑΤΗΡΗΤΗΣ: Μπούρας Ε.	ΣΔΠ Πειραιά
ΙΑΛΥΣΟΣ-ΜΟΣΧΑΤΟ	
ΔΙΑΙΤΗΤΗΣ:Τριτσώνης Σ.	ΣΔΠ Αθηνών
Α' ΒΟΗΘΟΣ:Ντούλης Ι.	ΣΔΠ Αθηνών
Β' ΒΟΗΘΟΣ: Μαρατσώλας Π.	ΣΔΠ Αθηνών
ΠΑΡΑΤΗΡΗΤΗΣ: Χασάπης Ι.	ΣΔΠ Πειραιά

ΠΑΟ ΔΙΑΓΟΡΑΣ

Τελευταία προπόνηση σήμερα

• Πολύ δύσκολα θα μπει στη δεκαοχτάδα ο Γιώργος Καστρουνής

Ούτε και χθες πήρε μέρος στην προπόνηση του «γηραιού» ο Γιώργος Καστρουνής, καθώς συνεχίζει να έχει ενοχλήσεις στη μέση του και υποβάλλεται σε θεραπείες.

Όλες οι ενδείξεις οδηγούν στο συμπέρασμα πως ο έμπειρος ποδοσφαιριστής θα χάσει την αναμέτρηση της ομάδας του την Κυριακή με τη Θήβα. Ακόμη και σήμερα αν προπονηθεί ο «κυανέρυθρος φορ» έχει μείνει πίσω και φαντάζει δύσκολο να τον συμπεριλάβει στην αποστολή ο Ανδρέας Σταύρου. Ο έμπειρος προπονητής είχε τους υπόλοιπους ποδοσφαιριστές στη διάθεσή του και ανάμεσα τους τον Φώτη Μπαλλογιάννη, ο οποίος έβγαλε όλο το πρόγραμμα κανονικά και συγκεντρώνει πολλές πιθανότητες να ξεκινήσει στην αρχική εντεκάδα στο εκτός έδρας παιχνίδι με τη Θήβα. Η παρουσία του στη μεσαία γραμμή των «κυανέρυθρων» θα δώσει ώθηση στην ομάδα του νησιού μας, καθώς το παιχνίδι της Κυριακής με τη Θήβα είναι ακόμη ένα ντέρμπι και θα προσπαθήσει να το ξεπεράσει χωρίς απώλειες.



Η χθεσινή προπόνηση έγινε στο δημοτικό στάδιο με τον Ανδρέα Σταύρου να δίνει ιδιαίτερη προσοχή στο θετικό τελείωμα των ευκαιριών που δημιουργεί η ομάδα στους αγώνες.

Η προετοιμασία του «γηραιού» θα ολοκληρωθεί σήμερα το απόγευμα, καθώς το Σάββατο θ' αναχωρήσει για την Αθήνα.

Στο μεταξύ σύμφωνα με όσα έγιναν γνωστά ούτε κρύο – ούτε ζέστη στις τάξεις των «κυανέρυθρων» για τον αποκλεισμό της ομάδας από το κύπελλο Δωδεκανήσου. Πριν να ξεκινήσει η προπόνηση ο Κύπριος τεχνικός ζήτησε από τους ποδοσφαιριστές του να ξεχάσουν τον αγώνα με τον Κλεάνθη.

Και να συνεχίσουν να είναι αφοσιωμένοι στο στόχο που έθεσε η ομάδα από την αρχή του πρωταθλήματος.

Γ' ΕΘΝΙΚΗ: ΑΝΟΙΞΕ ΧΘΕΣ η αυλαία με νίκη του Θρασύβουλου

Με τη συνάντηση ανάμεσα στον Θρασύβουλο και τον Πάμισο άνοιξε χθες η αυλαία της 7ης αγωνιστικής της Γ' Εθνικής, από την οποία νικητές βγήκαν οι γηπεδούχοι με σκορ 3-1.

Η ομάδα της Φυλής μετά τη χθεσινή νίκη της διατηρήθηκε στη δεύτερη θέση της βαθμολογίας και ένα βαθμό πίσω από τον Αχαρναϊκό που αγωνίζεται την Κυριακή.

Η ΒΑΘΜΟΛΟΓΙΑ
(Νότιος Όμιλος)

ΟΜΑΔΕΣ	ΑΓ.	ΒΑΘ.	ΤΕΡΜ.
1. ΑΧΑΡΝΑΪΚΟΣ	6	16	10-4
2. ΘΡΑΣΥΒΟΥΛΟΣ	7	15	2-3
3. ΕΘΝΙΚΟΣ	6	12	11-6
4. ΧΑΙΔΑΡΙ	5	12	11-3
5. ΑΓ. ΔΗΜΗΤΡΙΟΣ	11	9	9-4
6. ΘΥΕΛΛΑ ΠΑΤΡΩΝ	5	10	6-3
7. ΠΑΜΙΣΟΣ ΜΕΣΣ.	7	10	4-8
8. ΑΧΑΪΚΗ	5	8	6-6
9.ΑΤΣΑΛΕΝΙΟΣ	6	8	3-3
10.ΠΑΝΟ ΜΑΛΙΩΝ	6	8	6-8
11.ΛΗΛΑΣ ΒΑΣΙΛΙΚΟΥ	6	7	6-7
12.ΜΑΡΚΟ	6	6	5-8
13.ΑΘΗΝΑΪΔΑ ΚΥΨ.	6	4	7-10
14. ΡΟΔΟΣ	5	3	3-8
15. ΒΥΖΑΣ ΜΕΓΑΡΩΝ	6	3	2-7
16.ΚΕΡΑΤΣΙΝΙ	5	1	3-8
17 ΗΡΟΔΟΤΟΣ	5	0	2-10

Αιχμές ΑΙΑΝΤΑ εναντίον ΔΙΑΓΟΡΑ

Η ανακοίνωση του Διαγόρα για απαράδεκτη φιλοξενία στη Σαλαμίνα δεν έμεινε αναπάντητη από τους διοικούντες του Αίαντα.

«Τώρα καταλάβαμε πως ομάδες του ομίλου κερδίζουν τους αγώνες συνεχώς στο 94'», αναφέρει η ομάδα της Σαλαμίνας σε ανακοίνωσή της

Με ανακοίνωσή τους αφήνουν σαφείς αιχμές για διαιτητική εύνοια του Διαγόρα στα προηγούμενα παιχνίδια ενώ χαρακτηρίζουν υποδειγματική τη φιλοξενία.

Η πλήρης ανακοίνωση του Αίαντα έχει ως εξής:

«Το Δ.Σ. του Αίαντα εκφράζει την αγανάκτησή του για την απαράδεκτη διαιτησία του Αράπου στο ντέρμπι με τον Διαγόρα. Ο Αίας είχε δύο αντιπάλους στον αγώνα αυτό, τον ρέφερι και τους Ροδίτες. Ο διαιτητής δεν ήταν αντικειμενικός και με τα σφυρίγματά του κατάφερε να ξεσηκώσει θύελλα διαμαρτυριών, ενώ κράτησε και 14 λεπτά καθυστέρηση. Ευτυχώς όμως τον αγώνα παρακολούθησε και ο Ψυχομάνης. Τώρα καταλάβαμε το πώς ομάδες του ομίλου μας καταφέρνουν να κερδίζουν τους αγώνες συνεχώς στο 94'. Η διοίκηση του Αίαντα με μεγάλη έκπληξη διάβασε την καταγγελία του Διαγόρα για τα επεισόδια στο μεταξύ μας αγώνα.

Το Δ.Σ. της νησιώτικης ομάδας αλλά και η αποστολή είχαν υποδειγματική φιλοξενία από τον Αίαντα και τον πρόεδρο Ηλία Κανάκη. Πριν από την έναρξη του παιχνιδιού καλωσορίσαμε τη φιλική ομάδα της Ρόδου και ευχηθήκαμε στο ματς να κερδίσει ο καλύτερος.

Όσο για τον αγώνα, ο Αίας έπαιξε μονότερμα τον αντίπαλό του και το 5-1 έγινε τελικά 2-1, ελέω του Αράπου.

Ευτυχώς, όμως, υπάρχει και το βίντεο του αγώνα, το οποίο είναι αδιάψευστος μάρτυρας. Για τα επεισόδια δηλώνουμε ότι συνεπλάκησαν στο τέλος 2-3 ποδοσφαιριστές και των δύο ομάδων, όμως τα μέλη του Δ.Σ. του Αίαντα επενέβησαν και απέτρεψαν τα χειρότερα.

Τέλος, ο Αίαντας εύχεται αυτή η εχθρική διαιτησία να είναι η τελευταία και ο πρωταθλητής να αναδειχθεί μέσα στα γήπεδα».

Ξεσηκωμός στ' Αφάντου

Κατάμεστες αναμένεται να είναι οι εξέδρες στο σαββατιάτικο ντέρμπι με τον Διαγόρα Βατίου

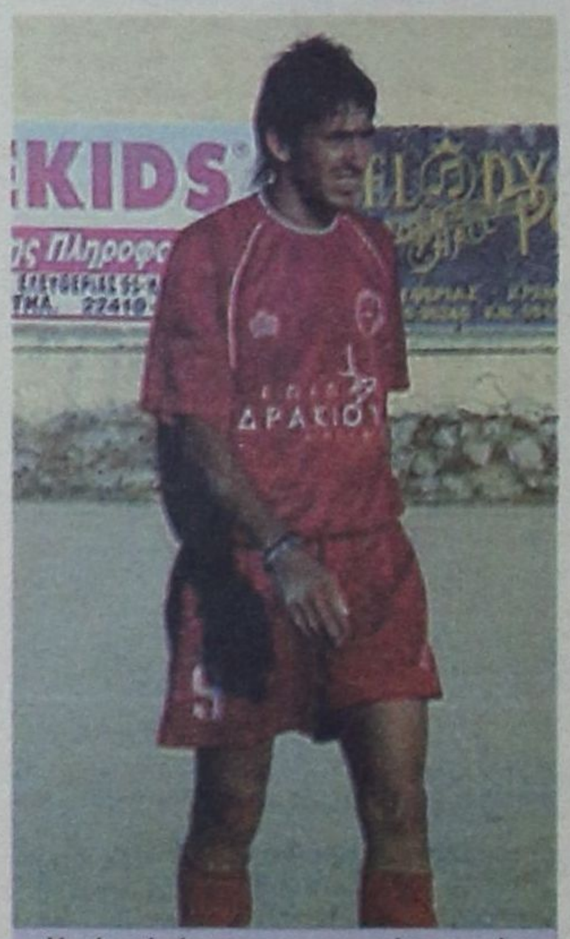

Μετά από τέσσερις αγωνιστικές απουσίας ο Μιχάλης Πλύγκος αποκτά το δικαίωμα συμμετοχής με τα χρώματα του ΑΕΡΑ

Θύελλα ενθουσιασμού προκάλεσε στ' Αφάντου η απόφαση της Επιτροπής Εφέσεων της ΕΠΟ για επιστροφή στο έμψυχο δυναμικό του ΑΕΡΑ του ποδοσφαιριστή Μιχάλη Πλύγκου.

«Δικαιωθήκαμε», έλεγαν οι παράγοντες του σωματείου μετά την ανακοίνωση της απόφασης και τονίζουν ότι όλα τα μέλη της Επιτροπής Εφέσεων ψήφισαν υπέρ του ΑΕΡΑ.

Παρότι δεν ανακοινώθηκε το σκεπτικό της απόφασης ο δικηγόρος του ΑΕΡΑ Μιχάλης Γρηγορίου πιστεύει ότι άλλαξε η αρχική απόφαση επειδή κατατέθηκαν στην Επιτροπή Εφέσεων οι ελευθέρες των Θανάση Νταηλιάνη, Μιχάλη Κυριαζή και Νίκου Νικολή που όπως και ο Μιχάλης Πλύγκος αγωνιζόταν την περασμένη ποδοσφαιρική περίοδο στον Απόλλωνα Καλυθιών.

Η Επιτροπή Εφέσεων έκρινε ότι από την στιγμή που δεν υπήρχε αντίδραση των Καλυθενών για τις υπόλοιπες περιπτώσεις πρέπει να θεωρηθεί έγκυρο το έγγραφο ελευθέρας που κατέθεσε ο Μιχάλης Πλύγκος.

Στ' Αφάντου πιστεύουν ότι θα μπορούσαν να κερδίσουν την υπόθεση από το πρωτοβάθμιο αν είχαν προνοήσει να καταθέσουν τις ελευθέρες των Κυριαζή, Νταηλιάνη, Νικολή και στην Επιτροπή Μεταγραφών της ΕΠΟ που αρχικά είχε αποφασίσει την επιστροφή του Πλύγκου στον Απόλλωνα Καλυθιών.

Τις πρώτες πέντε αγωνιστικές με τον Μιχάλη Πλύγκο στην σύνθεση του ο ΑΕΡΑ σημείωσε μόνο νίκες ενώ τις τέσσερες επόμενες με τον Ψινθενό μεσοεπιθετικό στην εξέδρα γνώρισε μία ήττα (στις Καλυθιές), παραχώρησε δύο ισοπαλίες (Αρη και Κλεόβουλο) ενώ νίκησε δύσκολα τον Διγενή.

Ο ποδοσφαιριστής χθες είχε κάθε λόγο να είναι χαρούμενος και υποσχέθηκε ότι θα δώσει τον καλύτερό του εαυτό για να ανταποδώσει την στήριξη που του έδειξαν τον τελευταίο μήνα οι διοικούντες και φίλαθλοι του ΑΕΡΑ.

Ο προπονητής των «κόκκινων» Βαγγέλης Χοσάδας είναι ικανοποιημένος γιατί θα έχει στη διάθεσή του άλλο ένα πολύτιμο εργαλείο στο χώρο της μεσαίας γραμμής αλλά και της επίθεσης και δεν αποκλείεται να χρησιμοποιήσει τον Πλύγκο στο βασικό σχήμα του Σαββατιάτικου ντέρμπι με τον Διαγόρα Βατίου στο γήπεδο Αφάντου.

Για το συγκεκριμένο παιχνίδι υπάρχει ξεσηκωμός στις τάξεις των φιλάθλων του ΑΕΡΑ και υπολογίζεται να είναι κατάμεστες οι εξέδρες το Σάββατο.

Είναι γνωστό ότι ο Διαγόρας Βατίου έχει ελάχιστους οπαδούς να τον ενισχύουν στα εκτός έδρας παιχνίδια και έτσι οι εξέδρες το Σάββατο αναμένεται να είναι... κατακόκκινες.

Στ' Αφάντου ζούνε με το όραμα της κατάκτησης του πρωταθλήματος και της παρουσίας του αγαπημένου τους ΑΕΡΑ στις Εθνικές Κατηγορίες.



ΣΥΣΚΕΨΗ ΓΙΑ ΤΗΝ ΤΟΞΟΒΟΛΙΑ

Ενημερωτική σύσκεψη, με την συμμετοχή όλων των εμπλεκομένων στο άθλημα της Τοξοβολίας θα πραγματοποιηθεί σήμερα το βράδυ και ώρα 21:00 στην αίθουσα του ΔΟΝΑ Ροδίων.

Θέμα της σύσκεψης τα ζητήματα που αφορούν την ανάπτυξη, την καλλιέργεια, τις προοπτικές, την συμμετοχή για πρώτη φορά στον αγώνα του Πρωταθλήματος Περιφέρειας και του 2005 στο Σέτλαντ όπως και την διοργάνωση του 2007, θα απασχολήσει όλους τους εμπλεκόμενους προκειμένου να αναλυθούν οι δυνατότητες και οι υποχρεώσεις για το επόμενο διάστημα. Θα αναλυθεί η διαδικασία βελτίωσης, εντατικοποίησης των προπονήσεων και της πρόκρισης για τους Αγώνες του 2005 όπως και οι ανάγκες προμήθειας νέου εξοπλισμού.

Θα ακολουθήσει προβολή βίντεο της προετοιμασίας της Ολυμπιακής ομάδας της Ταϊβάν στο νησί μας και στιγμιότυπα από Ολυμπιάδα και Παραολυμπιάδα.

Κάθε ενδιαφερόμενος για το άθλημα της Τοξοβολίας είναι ευπρόσδεκτος.

Να σημειώσουμε ότι η Τοξοβολία είναι στο πρόγραμμα των Αγώνων του 2007 και το τελευταίο διάστημα παρατηρείται αλματώδης ανάπτυξη του αθλήματος και σ'αυτό συμβάλλουν ο ΝΑΟΔ, Δήμος Καλλιθέας, ΔΟΝΑ Ροδίων και ΑΣ Φλόγα. Ροδιακός Οργανισμός Αγώνων Νήσων (Island Games).



ΤΟ ΜΕΛΛΟΝ ΕΙΝΑΙ ΕΔΩ

16 ομάδες θα αγωνιστούν την Κυριακή στο γήπεδο Κοσκινού σε ποδοσφαιρικό τουρνουά 8x8 για ηλικίες 10-11 ετών

Με τη συμμετοχή 16 ομάδων θα διεξαχθεί την προσεχή Κυριακή στο γήπεδο Κοσκινού το παιδικό τουρνουά τζούνιορ ΝΟΕΜΒΡΙΟΣ 2004 υπό την ευθύνη της ΕΠΣΔ.

Είναι ενθαρρυντικό ότι 14 σωματεία δήλωσαν συμμετοχή σε τουρνουά που αφορά παιδιά 10-11 ετών.

Οι ομάδες τοποθετήθηκαν σε τέσσερις ομίλους ως εξής:

Α' ΟΜΙΛΟΣ
ΑΕΡΑ (1)
ΚΛΕΑΝΘΗΣ
ΙΑΛΥΣΟΣ' 97
ΑΣ ΡΟΔΟΣ
Β' ΟΜΙΛΟΣ
ΑΕΡΑ (2)
ΓΑΣ ΙΑΛΥΣΟΣ
ΠΑΟ ΔΙΑΓΟΡΑΣ
ΔΙΓΕΝΗΣ
Γ' ΟΜΙΛΟΣ
ΗΛΙΟΣ (1)
ΝΙΚΗ ΡΟΔΟΥ
ΠΑΣ ΑΣΚΛΗΠΕΙΟΥ
ΕΥΚΛΗΣ
Δ' ΟΜΙΛΟΣ
ΗΛΙΟΣ (2)
ΦΟΙΒΟΣ
ΑΠΟΛΛΩΝ ΚΑΛ.
ΑΠΟΛΛΩΝ ΑΠΟΛ.

Αναλυτικά το πρόγραμμα του τουρνουά (βλέπε πίνακα):

ΒΑΘΜΟΛΟΓΙΚΟ ΣΥΣΤΗΜΑ

Κάθε ομάδα θα αγωνισθεί με όλους τους αντιπάλους του ομίλου της και η πρόκριση στους ημιτελικούς θα γίνει μέσα από βαθμολογία.

Σε περίπτωση ισοβαθμίας δύο ή και περισσοτέρων ομάδων υπολογίζονται τα αποτελέσματα που έφεραν στους μεταξύ τους αγώνες.

Εάν οι ομάδες έφεραν τα ίδια αποτελέσματα θα υπολογιστεί η συνολική διαφορά τερμάτων. Σε περίπτωση πάλι ισοβαθμίας θα προκριθεί η ομάδα που πέτυχε περισσότερα τέρματα. Αν και εκεί έχουμε ισοβαθμία τότε οι ομάδες θα εκτελέσουν από τρία (3) πέναλτι.

Από κάθε όμιλο προκρίνεται η πρώτη ομάδα στην ημιτελική φάση, όπου ο νικητής του Α' Ομίλου θα αντιμετωπίσει το νικητή του Γ' Ομίλου, ενώ ο νικητής του Β' Ομίλου θα αντιμετωπίσει το νικητή του Δ' Ομίλου. Σε περίπτωση ισόπαλου αποτελέσματος θα εκτελεσθούν από τρία πέναλτι.

ΚΑΝΟΝΕΣ ΑΓΩΝΩΝ

1. Οι αγώνες θα διεξάγονται ταυτόχρονα στα 2 ήμισυ του γηπέδου (κατά πλάτος) που θα είναι ειδικά διαμορφωμένο.

2. Κάθε ομάδα θα αγωνίζεται με οκτώ ποδοσφαιριστές (7+1 τερματοφύλακας) και δύναται να δηλώνει έως δέκα έξι (16) ποδοσφαιριστές στο Φύλλο Αγώνος. Οι αλλαγές θα είναι ελεύθερες χωρίς όμως ο ποδοσφαιριστής που θα αντικατασταθεί να έχει δικαίωμα να αγωνισθεί ξανά στον ίδιο αγώνα.

3. Διάρκεια κάθε αγώνα θα είναι 20 λεπτά (10 ανά ημίχρονο με 5λεπτη ανάπαυλα).

4. Ελεύθερο λάκτισμα τέρματος και επιθετικό φάουλ εκτελείται από το ύψος της περιοχής των 13 μέτρων.

5. ΟΦΣΑΙΝΤ θα υπάρχει μόνο μέσα στην περιοχή των 13 μέτρων.

6. Οι αλλαγές ποδοσφαιριστών γίνονται από τους προπονητές χωρίς προειδοποίηση των διαιτητών. Ο ποδοσφαιριστής θα εισέρχεται αφού βγει ο αντικατασταθείς ποδοσφαιριστής. Σε περίπτωση που δεν γίνει αυτό ο διαιτητής τιμωρεί την ομάδα με τεχνική ποινή.

7. Κάθε ομάδα έχει την υποχρέωση να βρίσκεται στο γήπεδο μισή ώρα τουλάχιστον από τον προγραμματισμένο αγώνα της. Τα σωματεία υποχρεούνται να έχουν τουλάχιστον 3 μπάλες Νο 4.

8. ΜΠΛΕ ΚΑΡΤΑ (ΦΑΙΡ ΠΛΕΪ)

Οι διαιτητές των αγώνων του τουρνουά θα δείχνουν μπλέ κάρτα σε ποδοσφαιριστές που με τις ενέργειές τους προάγουν το «ευ αγωνίζεσθαι».

ΕΠΑΘΛΑ

1. Σ' όλους τους συμμετέχοντες αθλητές θα απονεμηθεί ειδικό δίπλωμα συμμετοχής. Καθώς και στους διαιτητές που θα διευθύνουν τους αγώνες.

2. Στις 4 πρώτες ομάδες των τελικών θα δοθεί από 1 Κύπελλο.

3. Ειδικό έπαθλο θα δοθεί στην ομάδα που θα συγκεντρώσει τις περισσότερες μπλε κάρτες και η συμπεριφορά των υπευθύνων προπονητή και των φιλάθλων θα είναι άψογη έτσι όπως αρμόζει στους αγώνες της ηλικίας αυτής.

ΓΙΑΤΡΟ ΓΙΑ ΤΟΥΣ ΑΓΩΝΕΣ ΤΟΥ ΤΟΥΡΝΟΥΑ ΘΑ ΟΡΙΣΕΙ Η ΕΠΣΔ

ΗΛΙΚΙΕΣ 10-11 ΕΤΩΝ

Τα κυριότερα σημεία της προκήρυξης του τουρνουά αναφέρουν:

1. Οι ομάδες θα απαρτίζονται από παιδιά - ποδ/στές που έχουν γεννηθεί τα έτη 1993-1994 καθώς και μικρότερης ηλικίας με ευθύνη των προπονητών των ομάδων.

2. Η ηλικία θα αποδεικνύεται με δελτία ατομικών στοιχείων και μεταβολών, ή με πιστοποιητικά γέννησης με θεωρημένη φωτογραφία.

3. Οι ομάδες υποχρεούνται να προσκομίσουν συνολική κατάσταση υγείας των ποδοσφαιριστών με πρόσφατη θεώρηση γιατρού.

4. Σωματείου του οποίου οι παράγοντες, προπονητές, αθλητές και φίλαθλοι δημιουργήσουν επεισόδια θα αποβάλλεται αυτόματα από τη συνέχεια του Τουρνουά.

5. Σε περίπτωση που διαπιστωθεί από την Επιτροπή «ΠΛΑΣΤΟΠΡΟΣΩΠΕΙΑ» το σωματείο ΑΠΟΒΑΛΛΕΤΑΙ ΑΜΕΣΑ και δεν ΔΙΚΑΙΟΥΤΑΙ ΝΑ ΛΑΒΕΙ μέρος στο επόμενοΤΟΥΡΝΟΥΑ της ΕΠΣΔ. Παράλλλα του επιβάλλεται ΧΡΗΜΑΤΙΚΟ ΠΡΟΣΤΙΜΟ 300 ΕΥΡΩ.

Α' ΗΜΙΣΥ	ΩΡΑ	Β' ΗΜΙΣΥ
ΑΕΡΑ (1) - ΚΛΕΑΝΘΗΣ	11.00	ΙΑΛΥΣΟΣ '97 - ΑΣ ΡΟΔΟΣ
ΑΕΡΑ (2) - ΓΑΣ ΙΑΛΥΣΟΣ	11.30	ΠΑΟ ΔΙΑΓΟΡΑΣ - ΔΙΓΕΝΗΣ
ΑΕΡΑ (1) - ΙΑΛΥΣΟΣ'97	12.00	ΚΛΕΑΝΘΗΣ - ΑΣ ΡΟΔΟΣ
ΑΕΡΑ (2) - ΠΑΟ ΔΙΑΓΟΡΑ	12.30	ΓΑΣ ΙΑΛΥΣΟΣ - ΔΙΓΕΝΗΣ
ΑΕΡΑ (1) - ΑΣ ΡΟΔΟΣ	13.00	ΚΛΕΑΝΘΗΣ - ΙΑΛΥΣΟΣ '97
ΑΕΡΑ (2) - ΔΙΓΕΝΗΣ	13.30	ΓΑΣ ΙΑΛΥΣΟΣ - ΠΑΟ ΔΙΑΓΟΡΑΣ
ΗΛΙΟΣ (1) - ΝΙΚΗ ΡΟΔΟΥ	14.00	ΠΑΣ ΑΣΚΛΗΠΕΙΟΥ - ΕΥΚΛΗΣ
ΗΛΙΟΣ (2) - ΦΟΙΒΟΣ	14.30	ΑΠΟΛΛΩΝ ΚΑΛ. - ΑΠΟΛΛΩΝ ΑΠΟΛ.
ΗΛΙΟΣ (1) - ΠΑΣ ΑΣΚΛΗΠΕΙΟΥ	15.00	ΝΙΚΗ ΡΟΔΟΥ - ΕΥΚΛΗΣ
ΗΛΙΟΣ (2) - ΑΠΟΛΛΩΝ ΚΑΛ.	15.30	ΦΟΙΒΟΣ - ΑΠΟΛΛΩΝ ΑΠΟΛ.
ΗΛΙΟΣ (1) - ΕΥΚΛΗΣ	16.00	ΝΙΚΗ ΡΟΔΟΥ - ΠΑΣ ΑΣΚΛΗΠΕΙΟΥ
ΗΛΙΟΣ (2) - ΑΠΟΛΛΩΝ ΑΠ.	16.30	ΦΟΙΒΟΣ - ΑΠΟΛΛΩΝ ΚΑΛ.
ΝΙΚΗΤΗΣ Α - ΝΙΚΗΤΗΣ Γ	17.30	ΝΙΚΗΤΗΣ Β - ΝΙΚΗΤΗΣ Δ
ΜΕΓΑΛΟΣ ΤΕΛΙΚΟΣ	17.30	ΜΙΚΡΟΣ ΤΕΛΙΚΟΣ

Η ΦΩΤΟ ΤΗΣ ΗΜΕΡΑΣ



Εκτός αγώνων και προπονήσεων παραμένει ο Παναγιώτης Μαθιός που στο παιχνίδι Κυπέλλου Ασπίδας Απολακκιάς - Ηρακλή Μαριτσών πριν 40 ημέρες, τραυματίστηκε σοβαρά στον αυχένα. Ο έμπειρος ποδοσφαιριστής της Ασπίδας Απολακκιάς πριν από λίγες ημέρες έβγαλε τον προστατευτικό νάρθηκα αλλά για προληπτικούς λόγους εξακολουθεί να μην γυμνάζεται.

Αξίζει πάντως να σημειωθεί ότι στις προπονήσεις της Απολακκιάς εξακολουθούν να δίνουν το παρών ελάχιστοι ποδοσφαιριστές και ο προπονητής Σταμάτης Μαργιέλος περιμένει κάθε μεσημέρι του Σαββάτου να δει πόσοι θα πάνε στ' αποδυτήρια..

Αγαπητέ φίλαθλε...

ΤΩΡΑ ΟΙ Αφαντενοί έγιναν μάγκες και έχουν λόγο να πανηγυρίζουν. Οι Καλυθενοί ας συνεχίσουν τον...εμφύλιό τους! Οι Αφαντενοί μετά την πρώτη σφαλιάρα έψαξαν τρόπους για να πάρουν τον παίκτη πίσω και τελικά δικαιώθηκαν. Οι Καλυθενοί κοιμήθηκαν ήσυχοι και την πάτησαν. Πάντως και οι δύο γνωρίζουν ότι οι επιτροπές της ΕΠΟ κρύβουν...παρασκήνιο και...δέχονται παρεμβάσεις.

ΟΙ ΔΗΜΟΣΙΟΓΡΑΦΟΙ είναι μερικές φορές περίεργοι...Έχουν μάθει ν' απαιτούν δωρεάν ταξίδια για να καλύπτουν αγώνες αλλά δεν σέβονται το ηθικό δικαίωμα ορισμένων ανθρώπων που προσφέρουν χρόνια αφιλοκερδώς στο ποδόσφαιρό μας να ταξιδέψουν με έξοδα της ΕΠΟ.

Ο ΘΕΟΔΟΣΗΣ είναι κύριος και σπάνια ενοχλεί πρόσωπα και καταστάσεις. Πάντα βοηθάει την ΕΠΣΔ και τα σωματεία και ας πάψουν ν' ασχολούνται μαζί του.

ΤΩΡΑ ΝΑ ΔΩ πόσο μάγκες είναι οι Μαριτσενοί. Ας πάνε στον Εισαγγελέα να δώσουν ονόματα και διευθύνσεις αφού λένε ότι γνωρίζουν τα στοιχεία του ανεγκέφαλου που παραλίγο να κτυπήσει με αυτοκίνητο τους παίκτες τους.

ΑΝ ΔΕΝ ΤΟ ΚΑΝΟΥΝ είναι τζάμπα μάγκες. Θα παρακολουθήσω την υπόθεση και θα τους κράξω αν χρειαστεί.

Ο... πανταχού παρών!

sports

«Κουτσουρουμένη» αγωνιστική

Δεν ορίσθηκαν παιχνίδια της Β' και Γ' κατηγορίας

Το πρωτάθλημα της πρώτης κατηγορίας Δωδεκανήσου θα μονοπωλήσει το ενδιαφέρον των φιλάθλων αύριο και την Κυριακή.

Οπως είναι γνωστό η ΕΠΣΔ αποδέχθηκε το αίτημα του Συνδέσμου Διαιτητών Δωδεκανήσου και ανέβαλε τα πρωταθλήματα της Β' και Γ' κατηγορίας, ώστε να μπορέσουν τα μέλη του συνδέσμου να απολαύσουν χωρίς πρόβλημα την χοροεσπερίδα τους. Η ετήσια εκδήλωση του Σ.Δ.Π.Δ. θα πραγματοποιηθεί το Σάββατο το βράδυ και αποτελεί για τους διαιτητές ξεχωριστό γεγονός. Ωστόσο τα πρωταθλήματα του παιδικού και του εφηβικού θα διεξαχθούν κανονικά ενώ ορίσθηκαν τρεις εξ' αναβολής αγώνες της τρίτης κατηγορίας.

Αναλυτικά το πρόγραμμα των αγώνων και οι διαιτητές έχουν ως εξής:

10η Αγωνιστική
Σάββατο 20/11/2004

Γήπεδο Παραδεισίου Ωρα 14.45 μ.μ.
Κλεάνθης-Απόλλων Καλ.
Διαιτ.: Παπαδόπουλος-Φραγκίνης-Μίχας **Παρ.:** Κατσουράκης
Παρ.. διαιτ.: Τριανταφύλλου
Γήπεδο Αφάντου Ωρα 14.45 μ.μ.
ΑΕΡΑ-Διαγόρας Β.
Διαιτητές: Φεσσάρας-Χατζηνικόλας-Π. Κατσιδώνης **Παρατηρητής:** Μανέγας
Παρατ. διαιτ.: Καλαθενός
Γήπεδο «Ανταγόρας» Ωρα 14.45 μ.μ.
Ανταγόρας-Φοίβος
Διαιτητές: Σιδηρόπουλος-Βασιλείου-Αλαχιώτης **Παρατηρητής:** Παριανός
Γήπεδο Κοσκινού Ωρα 14.45 μ.μ.
Διγενής-Ηρακλής Μ.
Διαιτ.: Κόττορος-Λάμπρου-Μανέγας
Παρατηρητής: Μαυρουδής
Παρατ. διαιτ.: Καψάσκης
Γήπεδο Μαλώνας Ωρα 14.45 μ.μ.
Αγ. Γεώργιος-Ασπίδα Απολ.
Διαιτητές: Ευ. Κατσιδώνης-Γιαννούλης-Στεφανάκης **Παρατηρητής:** Ντάκας Ν.
Παρατ. διαιτ.: Κωνσταντίνου
Γήπεδο Λίνδου Ωρα 14.45
Κλεόβουλος-Απόλλων Απ.
Διαιτητές: Ζανεττίδης-Κατταβενός-Κατέρης **Παρατηρητής:** Παυλούς Σ.
Παρατ. διαιτ.: Χατζημανώλης
Γήπεδο Κατταβιάς Ωρα 14.45 μ.μ.
Α.Ε. Κατταβιάς-Αστέρας Μ.
Διαιτητές: Τσαγκάρης-Διαμαντέας-Ορφανός **Παρατ.:** Χουρδάς Μιχ.
Παρατ. διαιτ.: Σταματάκης

Κυριακή 21/11/2004

Γήπ. Αρχαγγέλου Ωρα 14.30 μ.μ.
Αρης-Ασκληπιός Κω
Διαιτητές: Παπανικολάου-Πηδιάκης-Κατέρης **Παρατηρητής:** Αδαμάκης
Παρατ. διαιτ.: Κάζας

10η Αγωνιστική
Σάββατο 20/11/2004

Γήπεδο Μαλώνας Ωρα 12.45
Αγ. Γεώργιος - ΠΑΟ Διαγόρας
Διαιτ.: Μοσχούς **Γιατρός:** Παυλίδης
Γήπ. Αγ. Αποστόλων Ωρα 14.15 μ.μ.
Α.Σ. Ρόδου - ΠΑΣ Ασκληπιείου
Διαιτητές: Ασημακόπουλος-Ρουμάνης-Λιάπη **Γιατρός:** Καλαθενός

Κυριακή 21/11/2004

Γήπεδο Καλυθιών Ωρα 15.00 μ.μ.
Ερμής Καλ.-Ηρακλής Μ.
Διαιτ.: Αντωνάς-Κεφάλας-Μίαρης
Γιατρός: Χατζάκης
• Αναγέννηση Εμπωνας - Απόλλων Απολλώνων 0-2 α.α.
• ΑΕΡΑ -Πετρώνας Αρχ., παραιτήθηκε ο Πετρώνας

Α' ΟΜΙΛΟΣ
5η αγωνιστική
Σάββατο 20/11/2004

Γήπεδο Ασκληπιείου Ωρα 11.30 π.μ.
ΠΑΣ Ασκληπιείου - ΑΕΡΑ
Διαιτ.: Σαββιδάκης Τ. **Γιατ.:** Ζανεττούλης
ΓήπεδοΑγ. Αποστόλων Ωρα 11.45 π.μ.
Ρόδος-Αγ. Ισίδωρος
Διαιτητές: Ρουμάνης-Κασιώτης-Τσουρούττης **Γιατρός:** Καλαθενός
Γήπεδο Αγ.Αποστόλων Ωρα 13.00 π.μ.
Νίκη Ρόδου-Δόξα Ψίνθου
Διαιτητές: Λιάπη-Ρουμάνης-Τάσης
Γιατρός: Τσέρκης
Γήπεδο Αγ. Αποστόλων Ωρα 10.30
ΠΑΟ Διαγόρας-Διαγόρας Β.
Διαιτητές: Πλακογιάννης-Τσουρούττης-Κασιώτης **Γιατρός:** Χατζάκης
Γήπεδο Κρεμαστής Ωρα 15.00 μ.μ.
Φοίβος-Δωριέας
Διαιτ.: Κεφαλάκης **Γιατρός:** Χατζάκης

Β' ΟΜΙΛΟΣ
5η αγωνιστική
Σάββατο 20/11/2004

Γήπεδο Παραδεισίου Ωρα 13.00 μ.μ.
Κλεάνθης-Ηλιος Ιαλυσού
Διαιτ.: Γουλάρας **Γιατρός:** Κοτσίδης
Γήπεδο Λυκείου Ιαλυσού Ωρα 11.00
Ιάλυσος-Αστέρας Παστ.
Διαιτητής: Αντωνάς **Γιατρός:** Γκινή
Γήπεδο Κοσκινού Ωρα 18.00
Διγενής-Απόλλων Καλ. **Διαιτ:** Μίαρης
Γιατρός: Παρασκευόπουλος
Γήπεδο Καλυθιών Ωρα 13.00 μ.μ.
Ερμής Καλ.-Ακουσίλαος
Διαιτ.: Παπαγιαννίδης **Γιατ.:** Γερακιού

Γ' ΚΑΤΗΓΟΡΙΑ
Α' ΟΜΙΛΟΣ
Κυριακή 21/11/2004

Γήπεδο Σύμης Ωρα 12.45 μ.μ.
Σύμης - Ο.Φ. Ιστρίου **Διαιτητές:** Φουκαράς-Χατζηπέτρος-Γουλάρας
Παρατ.: Γιανναράκης

Γ' ΟΜΙΛΟΣ ΝΗΣΩΝ
Κυριακή 21/11/2004

Γήπεδο Λέρου Ωρα 11.00 π.μ.
Δόξα Λέρου - Α.Ο. Βαθύ
Διαιτητές: Λουρμπέας-Μαυρουδής-Μιχαλούδης **Παρατ.:** Μαχαίρας
Γήπεδο Καλύμνου Ωρα 12.30 μ.μ.
Ολυμπιακός Καλ. - Πολυβώτης
Διαιτητές: Γιαλλούρης-Αναστασιάδης-Πλάτσης **Παρατ.:** Τρικοίλλης

Στους Αγίους Αποστόλους το εξ' αναβολής

Την προσεχή Τρίτη θα διεξαχθεί το εξ' αναβολής παιχνίδι της 9ης αγωνιστικής του πρωταθλήματος Α' κατηγορίας ανάμεσα στον Διαγόρα Βατίου και τον Ανταγόρα Κω.

Οπως ανακοινώθηκε χθες η ΕΠΣΔ ύστερα από έγγραφο του Δήμου Νότιας Ρόδου στο οποίο γίνεται λόγος για ακαταλληλότητα του γηπέδου Βατίου ο αγώνας Διαγόρας Βατίου-Ανταγόρας θα διεξαχθεί την Τρίτη 23 Νοεμβρίου και ώρα 14:30 στο γήπεδο Αγίων Αποστόλων με παρατηρητή τον Θεοδόση Κυπραίο.

Η χρησιμοποίηση τέτοιων εγγράφων από τους Δήμους αποτελεί συνήθη τακτική για τα σωματεία που βρίσκονται μακριά από την πόλη και δυσκολεύονται τις καθημερινές να συγκεντρώσουν έγκαιρα μαθητές και εργαζόμενους.

Για το παιχνίδι Διαγόρα Βατίου-Ανταγόρα απομακρύνεται ο κίνδυνος αναβολής στην περίπτωση που το πλοίο φτάσει με κάποιες ώρες καθυστέρηση στο λιμάνι όπως έγινε την περασμένη Κυριακή.

• Η ΕΠΣΔ ανακοίνωσε τους παρατηρητές στο Περιφερειακό πρωτάθλημα.
ΑΕ Κως - Μύκονος (Παριανός)
Ιάλυσος - Μοσχάτο (Κυπραίος)



ΠΟΙΝΕΣ ΠΟΔΟΣΦΑΙΡΙΣΤΩΝ

Η Πειθαρχική Επιτροπή της ΕΠΣΔ στην τελευταία της συνεδρίαση επέβαλε τις παρακάτω ποινές στους ποδοσφαιριστές που αντίκρυσαν κόκκινη κάρτα.

6 αγωνιστικές: Κλαδής (Ροδιακός)
5 αγωνιστικές: Πάττας (Αστέρας Παστ.)
4 αγωνιστικές: Χατζηκωνσταντής (Πολύστρατος)
3 αγωνιστικές: Χατζημανώλης (Ποσειδών Καρπ.), Καραματσώβ (Πήγασος)
2 αγωνιστικές: Χατζηγεωργίου (Ερμής Καλ.), Π. Δράκος (Φοίβος).
1 αγωνιστική: Τριανταφύλλου (Κλεάνθης), Πατρού (Διγενής), Κοιλιάς (ΑΕΡΑ), Κωστάκης (Ερμής), Αγγελάκης (Αναγέννηση Ν.Ρ.), Πανάρετος (Ποσειδών Καρπ.), Χατζησταμάτης (Αγιος Γεώργιος).

ΟΙ ΜΙΚΤΕΣ ΣΕ ΤΡΟΧΙΑ ΠΡΟΚΡΙΣΗΣ

• Απόλυτο φαβορί οι νέοι.
• Οι παίδες εξακολουθούν να διατηρούν σημαντικές ελπίδες για την πρώτη θέση

«Μικρογραφία του... Τσάμπιονς Λιγκ θυμίζει το πρωτάθλημα Ενώσεων που διοργανώνει η ΕΠΟ για παίδες και Νέους.

Οι ομάδες της Δωδεκανήσου συμμετέχουν στον 10° όμιλο με αντιπάλους την Δυτική Αττική, τις Κυκλάδες και την Σάμο.

Μετά την ολοκλήρωση των δύο πρώτων αγωνιστικών (σύνολο έξι) η Δωδακάνησος θεωρείται φαβορί για την πρόκριση σε παίδες και νέους.

ΟΜΙΛΟΣ ΠΑΙΔΩΝ

Παρά την βαριά ήττα από την Δυτική Αττική με 4-0 η Δωδεκάνησος μπορεί να πανηγυρίσει την πρόκριση καθώς οι «Αθηναίοι» την πρώτη αγωνιστική πέταξαν δύο βαθμούς στην έδρα τους με αντίπαλο τις Κυκλάδες.

Αν την προσεχή αγωνιστική η Δωδεκάνησος κερδίσει στο γήπεδο Κοσκινού τις Κυκλάδες επιστρέφει σε πλεονεκτική θέση καθώς η ρεβάνς με την Δυτική Αττική θα διεξαχθεί στη Ρόδο.

Βέβαια να σημειωθεί ότι στις ηλικίες των παίδων η ψυχολογία παίζει σημαντικό ρόλο και συχνά οι αποδόσεις των ομάδων παρουσιάζουν σημαντικά σκαμπανεβάσματα.

ΟΜΙΛΟΣ ΝΕΩΝ

Οι Νέοι της Δωδεκανήσου ξεκίνησαν εντυπωσιακά με δύο νίκες και 7-1 τέρματα.

Αν η Δωδεκάνησος την προσεχή αγωνιστική νικήσει στο γήπεδο Κοσκινού τις Κυκλάδες «αγκαλιάζει» την πρόκριση καθώς θα αρκούν μέχρι και ισοπαλίες στα υπόλοιπα παιχνίδια.

Με βάση τις εμφανίσεις όλων των ομάδων τις πρώτες αγωνιστικές η Δωδεκάνησος μπορεί να πετύχει το εκπληκτικό «έξι στα έξι».

• Αναλυτικά η πλήρης εικόνα του 10ου ομίλου στο πρωτάθλημα Ενώσεων τόσο σε παίδες όσο και νέους.

ΟΜΙΛΟΣ ΠΑΙΔΩΝ

1η Αγωνιστική

Δυτική Αττική - Κυκλάδες	0-0
Δωδεκάνησα - Σάμος	2-0

2η Αγωνιστική

Δυτική Αττική - Δωδεκάνησα	4-0
Κυκλάδες - Σάμος	0-0

ΒΑΘΜΟΛΟΓΙΑ

	ΟΜΑΔΕΣ	Β.	ΤΕΡΜ.
1	Δωδεκάνησα	4	4-0
2	Δυτική Αττική	3	2-4
3	Κυκλάδες	2	0-0
4	Σάμος	1	0-2

ΕΠΟΜΕΝΗ ΑΓΩΝΙΣΤΙΚΗ
(3η / 1-12)
Δωδεκάνησα - Κυκλάδες
Σάμος - Δυτική Αττική

• Στην επόμενη φάση προκρίνεται η πρώτη ομάδα κάθε ομίλου.

ΟΜΙΛΟΣ ΝΕΩΝ

1η Αγωνιστική

Δυτική Αττική - Κυκλάδες	1-0
Δωδεκάνησα - Σάμος	5-0

2η Αγωνιστική

Δυτική Αττική - Δωδεκάνησα	1-2
Κυκλάδες - Σάμος	3-0

ΒΑΘΜΟΛΟΓΙΑ

	ΟΜΑΔΕΣ	ΒΑΘ.	ΤΕΡΜ.
1	Δυτική Αττική	6	7-1
2	Δωδεκάνησα	3	2-2
3	Κυκλάδες	3	3-1
4	Σάμος	0	0-8

ΕΠΟΜΕΝΗ ΑΓΩΝΙΣΤΙΚΗ
(3η / 1-12)
Δωδεκάνησα - Κυκλάδες
Σάμος - Δυτική Αττική

• Στην επόμενη φάση προκρίνεται η πρώτη ομάδα του ομίλου.

ΕΦΕΤ

«ΟΔΗΓΟΣ ΥΓΙΕΙΝΗΣ» για τα ξενοδοχεία

Ο «Οδηγός Υγιεινής» προσδιορίζει τους πιθανούς κινδύνους επιμόλυνσης των τροφίμων κατά την προετοιμασία, το ψήσιμο και το σερβίρισμα



Στην παροχή τουριστικών υπηρεσιών υψηλής ποιότητας στοχεύει ο νέος «Οδηγός Υγιεινής» που εξέδωσε και διανέμει δωρεάν ο Ενιαίος Φορέας Ελέγχου Τροφίμων.

Ο ΕΦΕΤ, συνεχίζοντας την προσπάθεια για την τήρηση των απαραίτητων προδιαγραφών ασφάλειας και υγιεινής από όλες τις επιχειρήσεις τροφίμων, εξέδωσε τον «Οδηγό Υγιεινής (Νο13) για τους χώρουςς τροφίμων και ξενοδοχείων». Στον «Οδηγό Υγιεινής» αναφέρονται λεπτομερώς όλες οι απαιτήσεις υγιεινής που πρέπει να εφαρμόζονται στους χώρους τροφίμων των ξενοδοχείων με σκοπό τη διασφάλιση της ασφάλειας, της υγιεινής και της ποιότητας των παρεχόμενων τροφίμων.

Ο «Οδηγός Υγιεινής» προσδιορίζει τους πιθανούς κινδύνους επιμόλυνσης των τροφίμων κατά την προετοιμασία, το ψήσιμο και το σερβίρισμα και προτείνει τους απαιτούμενους όρους υγιεινής αλλά και τις διαδικασίες που πρέπει να τηρούνται στους χώρους τροφίμων των ξενοδοχείων, συμβάλλοντας έτσι σημαντικά στη πρόληψη των δυσάρεστων διατροφικών γεγονότων. Οι όροι αυτοί και οι διαδικασίες αποτελούν ένα ιδιαίτερα χρήσιμο εργαλείο για τις μικρομεσαίες και εποχικές επιχειρήσεις και γίνονται πιο απαιτητικοί σε μεγάλες ξενοδοχειακές επιχειρήσεις.

Η εφαρμογή των όρων υγιεινής όπως περιγράφονται στον «Οδηγό Υγιεινής», η εφαρμογή των συστημάτων αυτοελέγχου από τις ξενοδοχειακές επιχειρήσεις και η εκπαίδευση του προσωπικού τους σύμφωνα με το επίσημο πρόγραμμα του ΕΦΕΤ (εκπαίδευση σε βασικές αρχές υγιεινής και ασφάλειας τροφίμων) όπως επισημαίνεται από τον φορέα, διαμορφώνουν ένα αναβαθμισμένο πλαίσιο προστασίας για τον Ελληνα, αλλά και τον για τον ξένο επισκέπτη.

Ο «Οδηγός Υγιεινής» διανέμεται δωρεάν από το Ξενοδοχειακό Επιμελητήριο Ελλάδος, αλλά είναι διαθέσιμος και από την ιστοσελίδα του ΕΦΕΤ (www.efet.gr).

ΝΕΑ ΟΝΟΜΑΣΙΑ ΚΑΙ ΛΟΓΟΤΥΠΟ ΓΙΑ ΤΟΝ ΣΕΠΟΣ

Με τον αγγλικό τίτλο HAPCO (Hellenic Association of Professional Congress Organizers), θα «κινείται» εφεξής και στην Ελλάδα ο Σύνδεσμος Ελλήνων Επαγγελματιών Οργανωτών Συνεδρίων (ΣΕΠΟΣ), μετά από σχετική απόφαση του Δ.Σ. Ο νέος τίτλος, που συνοδεύεται από αλλαγή του λογοτύπου του, όπως επισημαίνεται, υπαγορεύεται από τον ανερχόμενο ρόλο του HAPCO στο χώρο του συνεδριακού τουρισμού στην Ελλάδα και στο εξωτερικό, καθώς και από την ανάγκη του για ενιαία παρουσία.

Ο HAPCO ιδρύθηκε το 1966 με στόχο την εκπροσώπηση των επαγγελματιών του συνεδριακού τουρισμού και τη συνολική προώθηση της συνεδριακής βιομηχανίας σε όλη την Ελλάδα. Από την ίδρυσή του μέχρι σήμερα, ο Σύνδεσμος έχει αναχθεί σε έναν από τους σημαντικότερους φορείς στον χώρο του τουρισμού και έχει αναγνωριστεί ως επίσημος συνομιλητής της πολιτείας σε θέματα που αφορούν στο συνεδριακό τουρισμό. Τα μέλη του διακρίνονται για την δυναμική παρουσία τους στον ευρύτερο χώρο του τουρισμού και περιλαμβάνουν διοργανωτές συνεδρίων, συνεδριακά κέντρα και ξενοδοχειακές μονάδες, εταιρείες οπτικοακουστικών μέσων, γραφεία διερμηνέων, καθώς και εταιρείες που προσφέρουν εύρος υπηρεσιών που σχετίζονται με τη διοργάνωση και υποστήριξη συνεδρίων.

Επισημαίνεται ότι σε τελευταία συνάντηση του προέδρου του Συνδέσμου, Δ. Μάντζιου, με τον υπουργό Τουριστικής Ανάπτυξης, Δ. Αβραμόπουλο, επιβεβαιώθηκε η κυβερνητική απόφαση να ενταχθούν στα κίνητρα του νέου Αναπτυξιακού Νόμου και τα τουριστικά γραφεία, ειδικά αυτά, που ειδικεύονται στο συνεδριακό τουρισμό. Από πλευράς του κ. Μάντζιου τέθηκε ξανά το ζήτημα της επαγγελματικής κατοχύρωσης των οργανωτών συνεδρίων, ώστε να σταματήσει η δυσφήμιση του χώρου από διάφορους «αυτεπάγγελτους» οργανωτές συνεδριακών εκδηλώσεων κυριολεκτικά από το... σπίτι τους!

ΣΕ 15 ΗΜΕΡΕΣ ΟΙ ΠΡΟΤΑΣΕΙΣ ΓΙΑ ΤΟΝ ΚΑΤΑΔΥΤΙΚΟ ΤΟΥΡΙΣΜΟ

Μέσα σε δεκαπέντε ημέρες, οι ενδιαφερόμενοι θα πρέπει να διατυπώσουν τις απόψεις τους πάνω το προσχέδιο για τον καταδυτικό τουρισμό.

Υπενθυμίζεται ότι το υπουργείο Εμπορικής Ναυτιλίας, επιδεικνύοντας έμπρακτα το ενδιαφέρον και τη θέλησή του για την ανάπτυξη του καταδυτικού τουρισμού στην Ελλάδα, κατάρτισε προσχέδιο νόμου για τη ρύθμιση των θεμάτων που αφορούν στις καταδύσεις αναψυχής.

Στο προσχέδιο αυτό έχουν περιληφθεί αρκετές προτάσεις από συνδέσμους και ενώσεις συναφείς με τις καταδύσεις, οι οποίες έγιναν αποδεκτές καθόσον κρίθηκε ότι συμβάλλουν στην ασφάλεια και την ανάπτυξη των καταδύσεων αναψυχής και στην εξ αυτής ανάπτυξη του τουριστικού ρεύματος με τη συμπλήρωση του προσφερόμενου στους επισκέπτες της χώρας μας τουριστικού προϊόντος.

Οι ενδιαφερόμενοι φορείς καλούνται να συμβάλλουν στην ολοκλήρωση και τη συμπλήρωση του προσχεδίου νόμου και της συνολικής προσπάθειας καταθέτοντας εντός 15ημέρου στην αρμόδια υπηρεσία του ΥΕΝ (Δ/νση Λιμενικής Αστυνομίας) τις τελικές προτάσεις και θέσεις τους, «επισημαίνοντας και πάλι ότι για να γίνουν αποδεκτές απαιτείται να τεκμηριώνονται και να συμβάλλουν στην ανάπτυξη και κυρίως στην ασφάλεια των καταδύσεων αναψυχής».



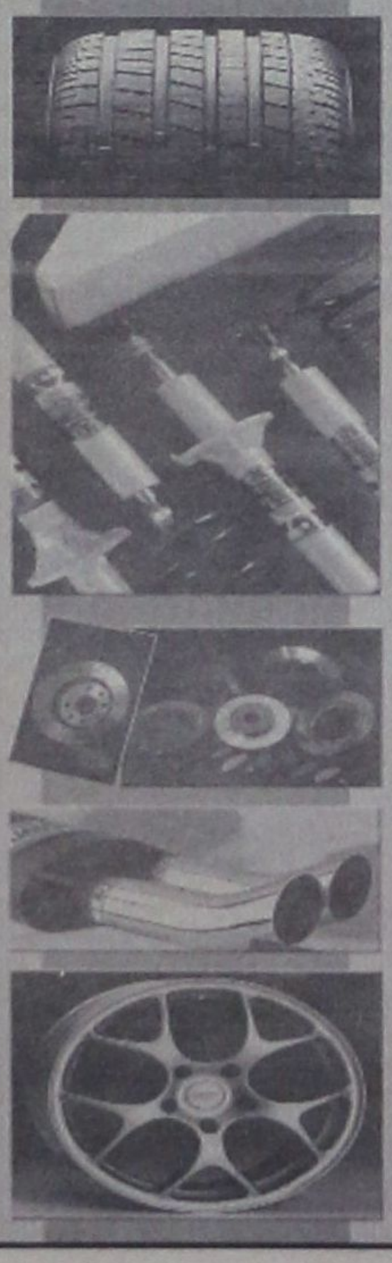

ΔΗΜ. ΧΑΤΖΗΠΕΤΡΟΣ
ΖΑΝΤΕΣ - ΕΛΑΣΤΙΚΑ
ΑΜΟΡΤΙΣΕΡ - ΕΛΑΤΗΡΙΑ
GOODYEAR
BRIDGESTONE
MICHELIN
YELLOW
PIRELLI
DUNLOP
ΕΙΔΙΚΕΣ ΤΙΜΕΣ ΓΙΑ ΑΜΟΡΤΙΣΕΡ ΚΑΙ ΕΛΑΤΗΡΙΑ
τοποθέτηση, ευθυγράμμιση δωρεάν
ΕΙΔΙΚΕΣ ΤΙΜΕΣ ΓΙΑ ΤΑΞΙ
Με μηδέν προκαταβολή έως και 36 δόσεις
Οδός Μιχ. Πετρίδη 30 - Τηλ. 38889

ΑΠΟ ΝΟΜΑΡΧΙΑ, ΤΕΔΚ ΚΑΙ ΤΕΕ

ΔΙΗΜΕΡΙΔΑ ΓΙΑ ΤΟΝ ΧΩΡΟΤΑΞΙΚΟ *και πολεοδομικό σχεδιασμό*

26-27 Νοεμβρίου στο Grand Hotel

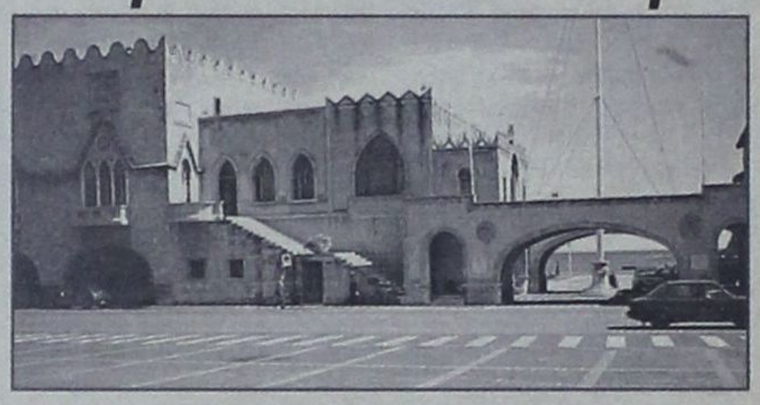

Διημερίδα με θέμα «Χωροταξικός Πολεοδομικός Σχεδιασμός – Κατευθύνσεις – Βήματα Εφαρμογής – Προβλήματα – Προοπτικές του νέου θεσμικού πλαισίου» θα πραγματοποιηθεί στις 26 και 27 Νοεμβρίου στο ξενοδοχείο «Grand Hotel» της Ρόδου, την οποίαν συνδιοργανώνουν το ΤΕΕ τμ. Δωδ/σου, η Νομαρχιακή Αυτοδιοίκηση Δωδ/σου και η ΤΕΔΚ Δωδ/σου.

Σκοπός της διημερίδας είναι η κατάθεση και ανταλλαγή απόψεων και εμπειριών από τους φορείς που έχουν την ευθύνη του χωρικού σχεδιασμού και από τους ειδικούς επιστήμονες – μελετητές, έτσι ώστε συνθέτοντας και κωδικοποιώντας τα συμπεράσματα να εξυπηρετηθεί ο μεγάλος στόχος, που δεν είναι άλλος από την ορθολογική χωρική οργάνωση.

Στο «μικροσκόπιο» θα τεθούν οι νόμοι 2742/99 και 2508/99 που θέσπισαν νέους άξονες χωροταξικής – πολεοδομικής οργάνωσης της χώρας. Παρά το γεγονός ότι έχει ήδη παρέλθει μεγάλο χρονικό διάστημα από την ισχύ των νόμων αυτών, η μέχρι τώρα εμπειρία από την εφαρμογή τους οδήγησε στην κοινή διαπίστωση ότι παραμένουν αναπάντητα πολλά ερωτήματα που αφορούν τόσο σε ουσιώδη ζητήματα αρχών και στόχων, όσο και σε διαδικαστικά βήματα εφαρμογής και ιδίως στο σκέλος που αφορά τις μελέτες ΓΠΣ και ΣΧΟΟΑΠ.

Την Οργανωτική Επιτροπή της διημερίδας αποτελούν οι κ.κ. Πάνος Βενέρης πρόεδρος του ΤΕΕ Δωδ/σου, Γιώργος Χατζάκης, προϊστάμενος της Πολεοδομίας και Αντώνης Χατζηϊωάννου, εκπρόσωπος της ΤΕΔΚ Δωδ/σου.

Ομιλητές από το ΥΠΕΧΩΔΕ θα είναι ο Γενικός Διευθυντής Πολεοδομίας του υπουργείου κ. Χρήστος Ζαμπέλης, η Διευθύντρια Πολεοδομίας Σχεδιασμού κα Φούλη Κοσμόγλου και η Ειδική Σύμβουλος του υπουργείου κα Λένα Τζωρτζιώτη.

Θα συμμετάσχουν επίσης καθηγητές του ΕΜΠ και του ΑΠΘ εκπρόσωποι του Τεχνικού Επιμελητηρίου Ελλάδος, Χωροτάκτες, Πολεοδόμοι, Αρχιτέκτονες, Πολιτικοί Μηχανικοί και άλλοι.

ΜΕ ΕΓΚΥΚΛΙΟ ΤΟΥ ΥΠΟΥΡΓΕΙΟΥ ΟΙΚΟΝΟΜΙΚΩΝ ΠΡΟΣ ΤΙΣ ΔΟΥ

ΜΕΤΡΑ ΚΑΤΑ ΟΦΕΙΛΕΤΩΝ ΚΑΙ ΕΛΕΓΧΟΙ

Αυστηρές εντολές προς τις ΔΟΥ όλης της χώρας για τη διενέργεια φορολογικών ελέγχων, αλλά και τη λήψη μέτρων σε βάρος των οφειλετών του Δημοσίου, που δεν εξοφλούν τα χρέη τους, δίνει ο υφυπουργός Οικονομίας και Οικονομικών Αδάμ Ρεγκούζας.

Στη σχετική εγκύκλιο, ειδική αναφορά γίνεται στις υποθέσεις φόρου εισοδήματος και κληρονομιών που κινδυνεύουν με παραγραφή, ενώ δίνεται η δυνατότητα σε επιχειρήσεις και ελεύθερους επαγγελματίες, που δεν έλαβαν ακόμα το ειδικό εκκαθαριστικό σημείωμα, για την περαίωση των εκκρεμών υποθέσεων, να το συμπληρώσουν οι ίδιοι, «κατεβάζοντας» τη σχετική φόρμα, από το σάιτ της Γενικής Γραμματείας Πληροφοριακών Συστημάτων (ΓΓΠΣ).

Στόχος των μέτρων είναι η ενίσχυση των φορολογικών εσόδων, καθώς διαπιστώνεται ότι στο δεκάμηνο υστερούν έναντι των στόχων κατά 1,24 δισ. ευρώ.

Αναλυτικότερα οι κατευθύνσεις που δίνονται στις ΔΟΥ είναι:

• Η εντατικοποίηση των διαδικασιών περαίωσης των εκκρεμών φορολογικών υποθέσεων. Σε όσους δεν αποδεχθούν τα ειδικά εκκαθαριστικά σημειώματα να διενεργηθούν έλεγχοι, οι οποίοι όμως θα διακόπτονται αν ο υπόχρεος ενταχθεί στη ρύθμιση.

• Σε όσους υπόχρεους δεν έχει φτάσει το ειδικό εκκαθαριστικό σημείωμα μπορούν να το συμπληρώσουν οι ίδιοι και να το υποβάλουν. Αν δηλώσουν ανακριβή στοιχεία θα υποστούν αυστηρές κυρώσεις.

• Η διενέργεια αυστηρών ελέγχων στις επιχειρήσεις που δεν έχουν αποδώσει παρακρατούμενους και επιρριπτόμενους φόρους για τις χρήσεις 2003 και μετά.

• Η επιτάχυνση της διαδικασίας καταλογισμού των προστίμων, στις υποθέσεις που έχουν ελεγχθεί.

• Η επιτάχυνση της εκκαθάρισης συμπληρωματικών, τροποποιητικών δηλώσεων κ.λ.π. φόρου εισοδήματος που έχουν υποβληθεί στις ΔΟΥ.

• Να ελεγχθούν οι υποθέσεις φορολογίας κληρονομιών, δωρεών και γονικών παροχών, που κινδυνεύουν με παραγραφή. Πρόκειται για τις υποθέσεις που η οικεία φορολογική δήλωση υποβλήθηκε μέχρι 31-12-1994 και φόρου μεταβίβασης ακινήτων, για τις οποίες η οικεία φορολογική δήλωση υποβλήθηκε μέχρι 31-12-1999 και τις υποθέσεις των φορολογιών αυτών, για τις οποίες δεν έχει υποβληθεί δήλωση, αλλά η προθεσμία για υποβολή της έληξε στις 31-12-1989.



• Το Δικαστικό Τμήμα των ΔΟΥ να παρακολουθεί στενά όσους έχουν υπαχθεί στη ρύθμιση των ληξιπρόθεσμων οφειλών και να ειδοποιεί αμέσως τους οφειλέτες, που δεν θα πληρώσουν έστω και μια δόση της ρύθμισης αυτής.

• Να παρακολουθεί όσους έχουν ζητήσει διευκόλυνση τμηματικής καταβολής εάν συμμορφώνονται στις αποφάσεις των διευκολύνσεων.

• Να λαμβάνονται αμέσως μέτρα κατά των οφειλετών που χάνουν το πλεονέκτημα της ρύθμισης, με στόχο την άμεση είσπραξη των οφειλόμενων.

• Να γίνει έρευνα για εντοπισμό των συνυπόχρεων προσώπων, στα χρέη προς το δημόσιο (συγγενείς, συνέταιροι).

3-4 ΔΕΚΕΜΒΡΙΟΥ 2004

ΠΑΝΕΛΛΗΝΙΑ ΣΥΝΔΙΑΣΚΕΨΗ *αιρετών γυναικών Τ.Α*

Με θέμα «Γυναίκες στην Αυτοδιοίκηση - Περισσότερες γυναίκες για καλύτερες πολιτικές»

Η Κεντρική Ενωση Δήμων και Κοινοτήτων Ελλάδας (ΚΕΔΚΕ) και η Ενωση Νομαρχιακών Αυτοδιοικήσεων Ελλάδας (ΕΝΑΕ), μέσω των αντίστοιχων Επιτροπών Ισότητας, διοργανώνουν στις 3 και 4 Δεκεμβρίου την 1η Πανελλήνια Συνδιάσκεψη Αιρετών Γυναικών Αυτοδιοίκησης, με θέμα: «Γυναίκες στην Αυτοδιοίκηση – Περισσότερες γυναίκες για καλύτερες πολιτικές».

Αντικείμενο της Συνδιάσκεψης είναι η ανταλλαγή απόψεων για την νέα δυναμική που έχει διαμορφωθεί με την αυξημένη συμμετοχή των γυναικών στην Αυτοδιοίκηση, καθώς οι γυναίκες καλούνται να διαδραματίσουν νέους και ενισχυμένους δημόσιους ρόλους στις τοπικές κοινωνίες.

Η Συνδιάσκεψη απευθύνεται σε όλες τις αιρετές γυναίκες Α΄ και Β΄ βαθμού αυτοδιοίκησης και θα πραγματοποιηθεί στο ξενοδοχείο «Athens Imperial», στο Μεταξουργείο.

Την έναρξη των εργασιών θα κηρύξει ο Υπουργός Εσωτερικών Δημόσιας Διοίκησης και Αποκέντρωσης κ. Προκόπης Παυλόπουλος.

Χαιρετισμούς θα απευθύνουν ο πρόεδρος της ΚΕΔΚΕ Πάρης Κουκουλόπουλος, η πρόεδρος της ΕΝΑΕ Φώφη Γενηματά, η δήμαρχος Αθηναίων Ντόρα Μπακογιάννη και εκπρόσωποι κομμάτων.

Τα επιμέρους θέματα που θα συζητηθούν είναι:

- Η γυναίκα στα κέντρα λήψης αποφάσεων
- Γυναίκες και άνδρες στην Πόλη. Για μια πόλη ισότητας των φύλων: Ευρωπαϊκό πρόγραμμα του Ευρωπαϊκού Συμβουλίου Δήμων και Περιφερειών.
- Γυναίκες στην Πόλη. Χώρος (και) για τις γυναίκες.
- Γυναίκα και Εργασία.
- Γυναίκα και Χρόνος.

ΣΧΟΛΗ ΧΟΡΟΥ Έλλης Καρασκευά

ΟΙΚΟΔΙΔΑΣΚΑΛΕΙΟ ΡΩΣΙΚΗΣ ΓΛΩΣΣΑΣ
ΦΑΙΔΡΑΣ ΜΑΛΑΝΔΡΗ
Οδός Λεμεσού 13, Ρόδος • Τηλ. 22410-30836

Η ρωσική γλώσσα είναι το μέσο επικοινωνίας που θα σε βοηθήσει να κατανοήσεις τις ιδιομορφίες της ρωσικής αγοράς, ώστε να μπορέσεις να την κατακτήσεις.

• Ναι!! Μπορείς και στη Ρόδο να μάθεις ρωσικά με τη μοναδική μέθοδο για ξένους του Πανεπιστημίου «ΛΟΜΟΝΟΣΟΒ»

-Σε τμήματα ολιγομελή για όλες τις ηλικίες και επίπεδα
-Σε ταχύρυθμα σεμινάρια για ξενοδοχοϋπάλληλους, ξεναγούς, τουριστικούς πράκτορες, επιχειρηματίες.

• Ειδική προετοιμασία για όσους θέλουν να φοιτήσουν στο κρατικό πανεπιστήμιο «ΛΟΜΟΝΟΣΟΒ»

• Υπεύθυνη προγράμματος σπουδών
ΦΑΙΔΡΑ ΜΑΛΑΝΔΡΗ,
πτυχιούχος του Πανεπιστημίου «ΛΟΜΟΝΟΣΟΒ»
Τηλ. 22410-30836 - 2241043106

ΟΙ ΕΓΓΡΑΦΕΣ ΑΡΧΙΣΑΝ!!

ΠΑΝΕΠΙΣΤΗΜΙΟ SURREY-ΕΛΛΗΝΙΚΟΣ ΟΡΓΑΝΙΣΜΟΣ ΤΟΥΡΙΣΜΟΥ

ΦΟΡΟΥΜ ΣΥΖΗΤΗΣΗΣ

με θέμα «το μέλλον του τουρισμού»

ΛΟΝΔΙΝΟ WTM: Το τμήμα Διοίκησης του πανεπιστημίου του Surrey, σε συνεργασία με τον Ελληνικό Οργανισμό Τουρισμού (ΕΟΤ) διοργάνωσε στα πλαίσια της διεθνούς τουριστικής έκθεσης `World Travel Market` φόρουμ συζήτησης, που πραγματοποιήθηκε την Τετάρτη 10 Νοεμβρίου, με κεντρικό θέμα το μέλλον του τουρισμού. Καθώς τα ποσοστά του διεθνούς τουρισμού συνεχώς αυξάνονται πολλές ευκαιρίες προσφέρονται τόσο για τους τουριστικούς προορισμούς όσο και για τους επαγγελματίες στον τουρισμό. Όλες αυτές όμως οι αλλαγές στα δεδομένα του παγκόσμιου τουρισμού γεννούν παράλληλα και την ανάγκη ανασχεδιασμού του στρατηγικού σχεδίου ανάπτυξης του τουρισμού της κάθε χώρας.

Το φόρουμ ανέλυσε 5 βασικούς τομείς, που πρέπει να εναρμονιστούν με τις επικείμενες αλλαγές στο τοπίο του παγκόσμιου τουρισμού και οι οποίοι είναι οι ακόλουθοι:

- Διανομή και Τεχνολογία
- Περιβάλλον και Αειφορία
- Διοίκηση Προσωπικού και Εκπαίδευση
- Αλλαγές του Καταναλωτή και Αναδυόμενες Αγορές
- Πολιτικές Διαστάσεις

Το φόρουμ διεξήχθη με πρωτοβουλία του Dr. Δημήτριου Μπούχαλη και προέδρευε ο καθηγητής κ. David Airey. Επίσης συμμετείχαν και ακαδημαϊκοί του Πανεπιστημίου Surrey (κ.κ. Michael Riley, Peter Jones, Mark Hampton) και επαγγελματίες του τουριστικού κλάδου, συμπεριλαμβανομένων του κ. Ufi Ibrahim (World Travel and Tourism Council) του κ. Rok Klancnik (World Tourism Organisation), του κ. Martin Brackenbury (International Federation of Tour Operators) του κ. Steve Garley (UniS Visiting Senior Fellow), του κ. Hugh Somerville (UniS Visiting Professor) και του κ. Steve Endacott (onholiday group).

Το φόρουμ παρακολούθησαν περισσότερα από 70 άτομα από όλο τον κόσμο, συμπεριλαμβανομένων και 40 φοιτητών στον τουριστικό κλάδο του Πανεπιστημίου.

Μερικά από τα θέματα που συζητήθηκαν ήταν τα ακόλουθα:

- Η τεχνολογία αλλάζει την δομή της τουριστικής βιομηχανίας δίνοντας νέες ευκαιρίες και προκλήσεις
- Το `dynamic packaging` όλο και κερδίζει έδαφος ως μέρος του βασικού καναλιού διανομής του τουρισμού
- Υπάρχει πληθώρα όμοιων τουριστικών προϊόντων στην αγορά, με αποτέλεσμα να αυξάνεται ο ανταγωνισμός και να μειώνονται οι τιμές
- Η περιβαλλοντική συνειδητοποίηση αναδύεται σε προτεραιότητα της τουριστικής ανταγωνιστικότητας
- Η περιβαλλοντική φιλικότητα της τουριστικής βιομηχανίας είναι το αποτέλεσμα των απαιτήσεων των καταναλωτών και της νομοθεσίας
- Η βιομηχανία καθώς και όλοι οι επαγγελματίες πρέπει να κατανοήσουν τις ευθύνες τους σε σχέση με την αειφορία στον τουρισμό
- Οι τοπικές τουριστικές αρχές και οι `tour operators` πρέπει να συνεργαστούν, ώστε να αυξηθούν οι προορισμοί στο παγκόσμιο τουριστικό χάρτη
- Το ανθρώπινο δυναμικό και η σωστή εκπαίδευση του προσωπικού θα αποτελέσουν καθοριστικούς παράγοντες για το επίπεδο των προσφερόμενων υπηρεσιών στη τουριστική βιομηχανία.
- Αν και η ποσότητα των τουριστικών αποφοίτων είναι ικανή να καλύψει τις ανάγκες, η ποιότητα πρέπει να επανεξετάζεται συχνά ώστε να προσφέρονται επαρκή προσόντα
- Γεννιούνται νέες αγορές τουρισμού, όπως αυτές της Κίνας και της Ινδίας, που προσφέρουν νέες ευκαιρίες
- Η ασφάλεια και η προστασία έχουν επηρεάσει αισθητά τις απαιτήσεις των καταναλωτών τα τελευταία χρόνια
- Υπάρχει μία δημογραφική μετατόπιση στο τύπο των τουριστών, καθώς κυριαρχούν οι ηλικιωμένοι, οι οποίοι φαίνεται ότι είναι και οι πιο δραστήριοι
- Οι κυβερνήσεις και οι πολιτικοί πρέπει να δημιουργήσουν τις απαραίτητες υποδομές για την ανάπτυξη του επαγγελματικού τουρισμού
- Ο τουρισμός χρειάζεται μία πιο επαγγελματική αντιμετώπιση, με τη δημιουργία σταθερών στρατηγικών ανάπτυξης και κατάλληλου `marketing`, χωρίς να εξυπηρετεί πολιτικές σκοπιμότητες ή βλέψεις για βραχυπρόθεσμα κέρδη
- Η δύναμη του τουρισμού εξαρτάται πια από τους καταναλωτές
- Η τουριστική βιομηχανία είναι μία από τις ισχυρότερες του κόσμου

Τα μυστικά της καρδιάς...

Του **ΔΗΜΗΤΡΙΟΥ Θ. ΚΡΕΜΑΣΤΙΝΟΥ**
Καθηγητή Καρδιολογίας Πανεπιστημίου Αθηνών,
Προέδρου Ελληνικού Κολεγίου Καρδιολογίας - Καρδιοχειρουργικής

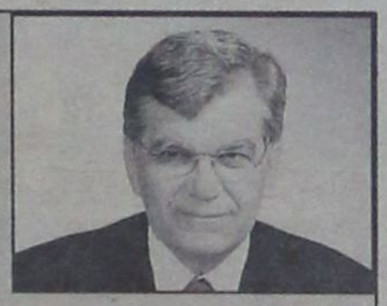

ΚΑΡΔΙΟΛΟΓΙΚΑ ΤΩΝ ΝΕΩΝ

Παρά το γεγονός ότι οι καρδιοπάθειες θεωρούνται παθήσεις ενηλίκων, σημαντικός αριθμός ασθενών υποφέρουν από καρδιοπάθειες κατά την παιδική ηλικία και την εφηβεία. Πρώτη αιτία καρδιολογικού θανάτου των νέων, σε ηλικία κάτω των 35 ετών στην Ελλάδα, είναι η καρδιακή ανεπάρκεια που οφείλεται στη βμεσογειακή αναιμία.

Κάθε χρόνο γεννιούνται στην Ελλάδα περίπου 1.200 παιδιά με συγγενείς καρδιοπάθειες που οφείλονται σε ανώμαλη ανάπτυξη της καρδιάς στην εμβρυϊκή ζωή. Οι καρδιοπάθειες των ηλικιών αυτών είναι κατά κανόνα αποτέλεσμα κάποιου αιτίου που οδηγεί το έμβρυο σε καρδιοπάθεια, η οποία εκδηλώνεται αμέσως μετά τη γέννηση ή μερικά χρόνια μετά.

Οι συνηθέστερες συγγενείς καρδιοπάθειες είναι η μεσοκολπική επικοινωνία, η μεσοκοιλιακή επικοινωνία, η τετραλογία του fallot και ο ανοικτός βοτάλειος πόρος. Το παιδί είναι δυνατόν να γεννηθεί φυσιολογικό ή με κυάνωση, ανάλογα με το είδος της βλάβης. Ομως, αργά ή γρήγορα, εάν η βλάβη είναι σημαντική, τα παιδιά οδηγούνται σε καρδιακή ανεπάρκεια.

Σπανιότερα είναι δυνατόν να παρατηρηθούν παθήσεις, όπως η στεφανιαία νόσος ή οι μυοκαρδίτιδες και οι μυοκαρδιοπάθειες. Για την πρόωρη εμφάνιση της στεφανιαίας υπεύθυνη θεωρείται η πολύ υψηλή τιμή της χοληστερίνης (>500 mg%) σε άτομα γονιδιακά επιβαρυμένα. Οι μυοκαρδίτιδες και οι μυοκαρδιοπάθειες είναι παθήσεις από ιούς ή λοιμώξεις σε άτομα με παθολογικό γονιδιακό υπόστρωμα. Για το μεγαλύτερο ποσοστό (85-90%) των παιδιών με συγγενείς καρδιοπάθειες υπάρχουν άριστες προοπτικές για επιβίωση και φυσιολογική ζωή.

Η πρόοδος της Καρδιοχειρουργικής και της Επεμβατικής Καρδιολογίας βελτίωσε σημαντικά την επιβίωση των παιδιών με συγγενείς καρδιοπάθειες. Οι απλές καρδιοπάθειες, όπως η μεσοκολπική ή η μεσοκοιλιακή επικοινωνία, ο ανοικτός βοτάλειος πόρος, η στένωση του ισθμού της αορτής, κατά κανόνα θεραπεύονται χειρουργικά ή επεμβατικά, ενώ οι σπανιότερες συγγενείς καρδιοπάθειες βελτιώνονται χειρουργικά.

Οσον αφορά τον αιφνίδιο θάνατο των νέων, είναι 1 στους 100.000 και συνδέεται είτε με την παρουσία υπερτροφικής μυοκαρδιοπάθειας ή, σπανίως, με συγγενείς καρδιοπάθειες, όπως είναι η ανώμαλη έκφυση των στεφανιαίων αρτηριών από τον πνευμονική αρτηρία, ή με σπάνιες διαταραχές στο σύστημα της παραγωγής και επέκτασης του ηλεκτρικού ερεθίσματος.

Γενικότερα, πρέπει να τονιστεί ότι η πρόληψη της αθηροσκλήρωσης πρέπει να αρχίζει στην παιδική ηλικία. Μελέτες δείχνουν ότι οι αθηρωματικές αλλοιώσεις των αγγείων είναι ήδη παρούσες από τη δεύτερη δεκαετία της ζωής. Στους παράγοντες κινδύνου πρωτοστατούν η παχυσαρκία, η έλλειψη άσκησης και το κάπνισμα, ακόμα και το παθητικό.

Συμπερασματικά, θα μπορούσε να πει κανείς ότι ένας σημαντικός αριθμός παιδιών θα μπορούσαν να αποφύγουν σε έναν σημαντικό βαθμό τη εμφάνιση αθηρωματικής νόσου όταν ενηλικιωθούν, εάν εκλείψουν οι παράγοντες που προδιαθέτουν στην εμφάνιση της πάθησης αυτής.

ΕΛΛΗΝΙΚΗ ΔΗΜΟΚΡΑΤΙΑ
ΝΟΜΟΣ ΔΩΔΕΚΑΝΗΣΟΥ
ΔΗΜΟΣ ΙΑΛΥΣΟΥ
Δ/ΝΣΗ ΤΕΧΝΙΚΩΝ ΥΠΗΡΕΣΙΩΝ
ΡΟΔΟΣ
Ταχ/κή Δ/νση: Ιαλυσός 85101
Πληροφορίες: Γιαννακόπουλος Νίκος
Τηλέφωνα: (22410) 98435 FAX: (22410) 96555

ΑΝΑΚΟΙΝΩΣΗ

ΘΕΜΑ: «Ενημέρωση για εργασίες αποχετευτικού δικτύου Ιαλυσού επί Επαρχιακής οδού».

Σε συνέχεια των ανακοινώσεων για την ενημέρωση των πολιτών για τις αλλαγές στις κυκλοφοριακές ρυθμίσεις, λόγω της κατασκευής του αποχετευτικού δικτύου, ο Δήμος Ιαλυσού ανακοινώνει:

Το έργο συνεχίζεται στην περιοχή Mira Mare Wonderland, από την **Δευτέρα 22 Νοεμβρίου 2004** και συγκεκριμένα από την διασταύρωση της οδού Σωτήρος με την λεωφόρο Ηρακλειδών στο ύψος του ξενοδοχείου Mira Mare και επί της επαρχιακής οδού Ρόδου - Αεροδρομίου με κατεύθυνση προς την Ιαλυσό, μέχρι την διασταύρωση των οδών Ελευθερίου Βενιζέλου και Ηρακλειδών στο ύψος του ξενοδοχείου Avra Beach (παράκαμψη προς παραλία Ιαλυσού).

Για τον λόγο αυτό η επαρχιακή οδός θα κλείσει στο ύψος του ξενοδοχείου Mira Mare Wonderland μέχρι το ξενοδοχείο Avra Beach.

Η διάρκεια των έργων προβλέπεται να είναι από τις **22 Νοεμβρίου 2004** έως και **13 Δεκεμβρίου του 2004 ημέρα Δευτέρα.**

Επειδή παράλληλα με τις εργασίες κατασκευής του Κεντρικού Αποχετευτικού Αγωγού θα τοποθετούνται οι αναμονές συνδέσεων των ξενοδοχείων, καταστημάτων, επιχειρήσεων και οικιών, ο δρόμος δεν θα είναι προσπελάσιμος από κανένα τροχοφόρο, οι δε πεζοί πρέπει να είναι ιδιαίτερα προσεκτικοί, γιατί και επί των πεζοδρομίων θα εκτελούνται εργασίες.

Οι κάτοικοι της περιοχής των έργων να είναι ιδιαίτερα προσεκτικοί και για τις μετακινήσεις τους να επιλέγουν τις οδούς **Σωτήρος** και **Ταξιαρχών.**

Η οδός Σωτήρος θα είναι μονόδρομος με κατεύθυνση την Ρόδο στο ύψος της διασταύρωσης με την οδό Ταξιαρχών και έξοδος στο ξενοδοχείο SOLEMAR.

Επί της οδού Σωτήρος θα επιτρέπεται το parking **MONO** στην αριστερή πλευρά της οδού με κατεύθυνση προς Ρόδο.

Για μετακινήσεις από τους **Δυτικούς Δήμους** (Πεταλούδων, Καμείρου, Ατταβύρου) ενδείκνυται:

- Η **Εξοδος 1,** από κόμβο Αεροδρομίου προς Νέα Εθνική οδό - Τσαΐρι - Παλιά Εθνική οδό - Ρόδο.
- Η **Εξοδος 2,** από πλατεία Κρεμαστής προς την ίδια κατεύθυνση με Εξοδο 1 ή μέσω Παστίδας - Τρεις - Αγιοι Απόστολοι - Ρόδος.

Για τους κατοίκους του **Δήμου Ιαλυσού** ενδείκνυται:

- Η **Εξοδος 3,** από οδό Ιαλυσού (Πλατεία Ιαλυσού - Α.Τ. Ιαλυσού) προς Φιλέρημο - Στρατόπεδο 299 - οδός προς παλιό σκουπιδότοπο - Εθνική οδός - Ρόδος ή μέσω Τρεις - Αγίους Αποστόλους - Ρόδο.
- **Η Εξοδος 4,** μέσω της οδού Ταξιαρχών - Σωτήρος - Λεωφ. Ηρακλειδών - Ρόδος ή Ταξιαρχών - Τρεις - Αγιοι Απόστολοι - Ρόδος.

Αντίστοιχα θα γίνεται η πρόσβαση προς το αεροδρόμιο και τους Δυτικούς Δήμους του νησιού και τον Δήμο Ιαλυσού.

Ο δακτύλιος από την οδό Ηλιαδών - Φανερωμένη - Λεωφόρο Ηρακλειδών - Κρητικά - Ρόδο θα λειτουργεί κανονικά.

Παρακαλούμε για την ασφαλή σας μετακίνηση και για να αποφεύγεται η κυκλοφοριακή συμφόρηση, να επιλέγετε, τις εξόδους που είναι πλησιέστεροι στον τόπο διαμονής σας, ώστε η κίνηση προς Ρόδο να γίνεται συμμετρικά και για να μην δημιουργήσουμε μεγάλο πρόβλημα στην πόλη της Ρόδου.

Οι διερχόμενοι να επιδεικνύουν την πρέπουσα προσοχή ώστε να αποφεύγονται ατυχήματα και να υπακούουν στις σηματοδοτήσεις και υποδείξεις της Τροχαίας - Δημοτικής Αστυνομίας Ιαλυσού και προσωπικού ασφαλείας.

Για πιθανόν άλλες αλλαγές στην κυκλοφορία των οχημάτων θα ανακοινωθεί εγκαίρως από τον Δήμο Ιαλυσού.

Ευχαριστούμε εκ των προτέρων για κατανόησή σας και ευελπιστούμε στην συμπαράστασή σας.

Εναρξη εργασιών: Δευτέρα 22 Νοεμβρίου 2004

Ο Δήμαρχος
Στέργος Στάγκας

ΣΥΖΗΤΗΣΗ ΤΟΥ ΦΟΡΟΛΟΓΙΚΟΥ ΝΟΜΟΣΧΕΔΙΟΥ ΣΤΗΝ ΑΡΜΟΔΙΑ ΕΠΙΤΡΟΠΗ ΤΗΣ ΒΟΥΛΗΣ

ΦΟΡΟΛΟΓΙΚΟ ΠΛΑΙΣΙΟ ΜΕ ΑΠΛΟΤΗΤΑ, *διαφάνεια, αποτελεσματικότητα*

Αλογοσκούφης: Η νέα αναπτυξιακή πορεία θα βασιστεί κυρίως στις ιδιωτικές επενδύσεις και την επιχειρηματικότητα του Ελληνα

Η ενίσχυση της οικονομικής ανάπτυξης, η κοινωνική συνοχή και η αύξηση της απασχόλησης αποτελούν πρωταρχικούς στόχους της κυβερνητικής πολιτικής τόνισε χθες στην αρμόδια Επιτροπή της Βουλής ο υπουργός Οικονομίας Γ. Αλογοσκούφης.

Οπως είπε ο υπουργός, για την επίτευξη των στόχων αυτών μεγάλη σημασία θα έχει η διαμόρφωση ενός φορολογικού πλαισίου, το οποίο «θα χαρακτηρίζεται από απλότητα, διαφάνεια και αποτελεσματικότητα». Να σημειωθεί ότι, σύμφωνα με τον κ. Αλογοσκούφη, η νέα αναπτυξιακή πορεία της χώρας θα βασισθεί κυρίως στις ιδιωτικές επενδύσεις και στην επιχειρηματικότητα του Ελληνα. Βασικοί στόχοι του νέου φορολογικού νομοσχεδίου είναι:

Η φορολογική ελάφρυνση των χαμηλότερων εισοδηματικών στρωμάτων της ελληνικής κοινωνίας.

Η ενίσχυση των επενδύσεων και της επιχειρηματικότητας με τη σταδιακή μείωση των φορολογικών συντελεστών και την παροχή άλλων κινήτρων, ιδιαίτερα στις μικρές και μεσαίες επιχειρήσεις.

Η απλοποίηση του φορολογικού συστήματος.

Η αντικειμενικοποίηση του συστήματος αναγνώρισης των δαπανών των επιχειρήσεων και των φορολογικών ελέγχων, ώστε να μειωθεί η αβεβαιότητα.

Η διασφάλιση της σταθερότητας του συστήματος.

Οι βασικότερες διατάξεις του νομοσχεδίου προβλέπουν τα ακόλουθα:

Πρώτον, για τη φορολογία φυσικών προσώπων:

Αυξάνεται το αφορολόγητο από 10.000 σε 11.000 ευρώ – αύξηση κατά 10%- για τους μισθωτούς και από τα 8.400 στα 9.500 ευρώ για τις λοιπές κατηγορίες φορολογουμένων. Το μέτρο αυτό στοχεύει στην ανακούφιση των ασθενέστερων εισοδηματικών στρωμάτων.

Αυξάνεται από 15% σε 20% το ποσοστό μείωσης φόρου των δαπανών ιατρικής και νοσοκομειακής περίθαλψης, ενοικίου κύριας κατοικίας, ενοικίου κατοικιών των παιδιών που φοιτούν σε αναγνωρισμένες σχολές του εσωτερικού (επιπλέον του στεγαστικού επιδόματος), φροντιστηρίων και τόκων στεγαστικών δανείων.

Προβλέπεται δικαιότερη αντιμετώπιση των γονέων που είναι διαζευγμένοι και καταβάλλουν ποσά για τα παιδιά τους, με τα οποία δεν συγκατοικούν.

Καθιερώνεται έκπτωση από το εισόδημα σε ποσοστό 20% της δαπάνης και μέχρι 500 ευρώ είτε για την αλλαγή εγκατάστασης είτε για νέα εγκατάσταση φυσικού αερίου.

Για τους φορολογούμενους που κατοικούν ή εργάζονται σε παραμεθόριες περιοχές, διπλασιάζεται από 30 σε 60 ευρώ η μείωση φόρου για κάθε παιδί.

Παρατείνεται κατά δύο έτη ο χρόνος που τα παιδιά θεωρούνται ως προστατευόμενα μέλη, εφόσον είναι άνεργα, εγγεγραμμένα στα μητρώα ανέργων από τον ΟΑΕΔ.

Δίνονται κίνητρα σε νέους επιστήμονες και γενικότερα στο εργατικό δυναμικό της χώρας να μετακινηθεί προς την περιφέρεια για να εγκατασταθεί και να εργαστεί εκεί, με την αφαίρεση από το εισόδημα: α) του ποσού του καταβαλλόμενου μισθώματος στον τόπο εγκατάστασης και β) του ποσού του μισθώματος που καταβάλλει για



κύρια κατοικία ο υπάλληλος που μετατίθεται και εφόσον εκμισθώνει ιδιόκτητη κατοικία σε άλλο τόπο.

Αυξάνεται το ανώτατο όριο εκπιπτόμενων δαπανών ασφαλίστρων για τις ατομικές ασφάλειες από 1.000 σε 1.100 ευρώ και για τις ομαδικές ασφάλειες από 1.000 σε 1.500 ευρώ.

Ενισχύεται η εισροή νέων κεφαλαίων στο Χρηματιστήριο και η έννοια της μακροπρόθεσμης επένδυσης με τη θέσπιση της έκπτωσης από το εισόδημα, της δαπάνης αγοράς μετοχικών και μεικτών Α/Κ εσωτερικού κατά 20% της σχετικής δαπάνης και για ποσό μέχρι 3.000 ευρώ, για μια πενταετία.

Για φυσικά πρόσωπα που κατοικούν σε μικρά νησιά (κάτω των 3.100 κατοίκων), το ποσό του πρώτου κλιμακίου της κλίμακας αυξάνεται κατά ποσοστό 50%.

Δεύτερον, για τη φορολογία επιχειρήσεων:

Μειώνεται σταδιακά ο συντελεστής προσδιορισμού των καθαρών κερδών για τις Ο.Ε., Ε.Ε. και κοινωνίες αστικού δικαίου από 25% που είναι σήμερα, σε 24% το 2005, 22% το 2006 και 20% το 2007.

Για την τόνωση της επιχειρηματικότητας, την αποφυγή προβλημάτων ρευστότητας σε νέες επιχειρήσεις και την προσέλκυση νέων επενδύσεων μειώνεται σταδιακά ο φορολογικός συντελεστής για τα κέρδη των ημεδαπών Α.Ε., ΕΠΕ συνεταιρισμών, δημόσιων και δημοτικών επιχειρήσεων, καθώς και αλλοδαπών επιχειρήσεων από 35% που είναι σήμερα, σε 32% το 2005, 29% το 2006 και 25% το 2007.

Μειώνεται σταδιακά ο φορολογικός συντελεστής για κοινοπραξίες και αστικές εταιρείες συμμετοχικές ή αφανείς, από 35% που είναι σήμερα, σε 25% το 2007.

Σε ένα μήνα από τη δημοσίευση του νέου φορολογικού νόμου θα εκδοθεί Απόφαση του υπουργού Οικονομίας και Οικονομικών στην οποία θα περιλαμβάνεται η καταγραφή των περιπτώσεων δαπανών που μπορούν να εκπίπτουν από τα ακαθάριστα έσοδα των επιχειρήσεων. Ετσι, ανταποκρινόμαστε σε ένα πάγιο αίτημα των επιχειρήσεων για αντικειμενικοποίηση του συστήματος αναγνώρισης των δαπανών τους, αποκατάσταση διαφάνειας και ενιαίας αντιμετώπισης, αποφεύγονται διενέξεις μεταξύ φορολογούσας αρχής και επιχειρήσεων και μειώνεται ο αριθμός των υποθέσεων που οδηγούνται στη Δικαιοσύνη. Κατηγορίες δαπανών που θα προκύπτουν στη συνέχεια, θα εξετάζονται από αρμόδια γνωμοδοτική επιτροπή και θα περιληφθούν σε νέα Υπουργική Απόφαση.

ΣΥΝΕΧΕΙΑ ΣΤΗΝ ΣΕΛ. 25



ΓΕΝΙΚΗ ΤΕΧΝΙΚΗ
ΟΜΙΛΟΣ ΕΤΑΙΡΕΙΩΝ

ΑΝΑΝΕΩΜΕΝΟΙ ΚΑΙ ΠΑΝΤΑ ΠΡΩΤΟΠΟΡΟΙ
ΜΑΖΙ ΣΑΣ ΜΕ ΣΤΟΧΟ ΤΙΣ ΚΑΛΥΤΕΡΕΣ
ΤΕΧΝΙΚΕΣ ΛΥΣΕΙΣ

• ΕΤΟΙΜΟ ΣΚΥΡΟΔΕΜΑ
με ανανεωμένες -
σύγχρονες εγκαταστάσεις

• ΑΔΡΑΝΗ ΥΛΙΚΑ
υψηλών προδιαγραφών και
απαιτήσεων από
το ΝΕΟ Λατομείο μας

ΕΡΓΟΣΤΑΣΙΑ ΣΚΥΡΟΔΕΜΑΤΟΣ:
ΡΟΔΟΣ: 6ο χλμ. λεωφ. Ρόδου - Λίνδου,τηλ. 22410 - 60560/62323 FAX: 22410 60561
ΓΕΝΝΑΔΙ: 2ο χλμ. οδού ΓΕΝΝΑΔΙΟΥ - ΒΑΤΙΟΥ, τηλ. 22440 - 43470 FAX: 22440 43470
ΛΑΤΟΜΕΙΟ: Θέση Στραβόλαιμο ΚΑΛΥΘΙΩΝ
ΓΡΑΦΕΙΑ: Ρόδος Αρκαδίου 2, Τηλ. 22410-22186/22968/28058 FAX: 22410 - 33021

ΕΓΚΥΚΛΙΟΣ ΤΟΥ ΥΠ. ΟΙΚΟΝΟΜΙΑΣ ΚΑΙ ΟΙΚΟΝΟΜΙΚΩΝ

ΔΙΚΑΙΟΛΟΓΗΤΙΚΑ ΓΙΑ ΕΥΝΟΪΚΟΤΕΡΗ

φορολόγηση μονίμων κατοίκων μικρών νησιών

Τα δικαιολογητικά που απαιτούνται για την ευνοϊκότερη φορολόγηση ειδικά του (ή της) συζύγου που κατοικεί μόνιμα σε νησί με πληθυσμό κάτω των 3.100 κατοίκων, καθώς και για δημοσίους υπαλλήλους που εργάζονται σε ανάλογες περιοχές, περιγράφονται σε εγκύκλιο του υπουργείου Οικονομίας και Οικονομικών.

Αναλυτικότερα, στην εγκύκλιο (ΠΟΛ. 114/04) αναφέρονται τα εξής:

1. Τροποποιούμε την 1040801/750/ΠΟΛ. 1123/Α0012/8.4.1997 απόφαση του υπουργού Οικονομικών για τον καθορισμό δικαιολογητικών για την εφαρμογή των διατάξεων του άρθρου 118 του Ν. 2238/1994 Σημ. Ε.Ο. Ε7: Βλ. Κωδ. Ν. 2238/1994 άρθρο 118, όπως αυτό προστέθηκε με το άρθρο 8 του Ν. 2459/1997 (ΦΕΚ 17Α') όπως αυτή τροποποιήθηκε με την 1102824/1568/Α0012/ΠΟΛ. 1202/2.11.1999 απόφαση του υπ. Οικονομικών, ως ακολούθως:

Ι. Η περίπτωση α' της παραγράφου 1 αντικαθίσταται ως εξής:

«α) Για τα φυσικά πρόσωπα, βεβαίωση του δημάρχου ή του προέδρου της κοινότητας ότι ο δικαιούχος είναι γραμμένος στα οικεία δημοτολόγια και ότι κατοικεί μόνιμα, στην περιφέρεια του δήμου ή της κοινότητας, η οποία βρίσκεται σε νησί με πληθυσμό κάτω από τρεις χιλιάδες εκατό 3.100 κατοίκους, σύμφωνα με την τελευταία απογραφή. Κατ' εξαίρεση, για τους αλλοδαπούς εργαζόμενους πολίτες των κρατών – μελών της Ευρωπαϊκής Ένωσης, είτε αυτοί είναι μισθωτοί είτε μη μισθωτοί, τους δημοσίους υπαλλήλους και τους υπαλλήλους ΝΠΔΔ, δεν απαιτείται η εγγραφή τους στα οικεία δημοτολόγια. Προκειμένου για έγγαμους θα βεβαιώνεται ότι ο ίδιος και η σύζυγός του κατοικεί μόνιμα στο νησί.

Στην περίπτωση εγγάμων που ο ένας σύζυγος λόγω εργασίας διατηρεί προσωρινή κατοικία σε άλλον τόπο, προκειμένου να έχει το δικαίωμα της απαλλαγής ο άλλος σύζυγος που κατοικεί μόνιμα στο νησί και παράλληλα εργάζεται ή έχει επιχείρηση στο νησί, απαιτείται αφενός βεβαίωση του δήμου ή της κοινότητας να βεβαιώνει ότι η οικογένεια (σύζυγοι και τέκνα) κατοικεί μόνιμα στο νησί, αλλά ο ένας σύζυγος λόγω υπηρεσιακών αναγκών διατηρεί προσωρινή κατοικία αλλού και ότι και οι δύο σύζυγοι είναι γραμμένοι στα οικεία δημοτολόγια. Επίσης απαιτείται βεβαίωση του εργοδότη του συζύγου που εργάζεται σε άλλον τόπο, για τον τόπο και χρόνο εργασίας του συζύγου αυτού. Εάν η βεβαίωση πρόκειται να χρησιμοποιηθεί για την απαλλαγή από τη φορολογία εισοδήματος, πρέπει να αναγράφεται σ' αυτήν ότι ο φορολογούμενος ήταν μόνιμος κάτοικος του νησιού ολόκληρο το έτος απόκτησης του εισοδήματος, από το οποίο ζητείται η απαλλαγή και μέχρι την ημερομηνία χορήγησης της βεβαίωσης. Προκειμένου για δημοσίους υπαλλήλους και για τους υπαλλήλους ΝΠΔΔ που διορίζονται στα νησιά αυτά, η απαλλαγή από τη φορολογία εισοδήματος παρέχεται εφόσον αυτοί κατοικούν τουλάχιστον εννέα (9) μήνες κατά το έτος απόκτησης του εισοδήματος, από το οποίο ζητείται η απαλλαγή».

ΙΙ. Η παρ. 2 καταργείται και η παρ. 3 αναριθμείται σε 2.

Ηλεκτρομιο

ΜΙΧΑΛΗΣ Ν. ΧΑΤΖΗΜΑΡΚΟΣ

ΗΛΕΚΤΡΙΚΑ ΕΙΔΗ & ΗΛΕΚ. ΕΓΚΑΤΑΣΤΑΣΕΙΣ

ΗΛΙΑΚΑ ΣΥΣΤΗΜΑΤΑ

STIBETHERM σειρά P

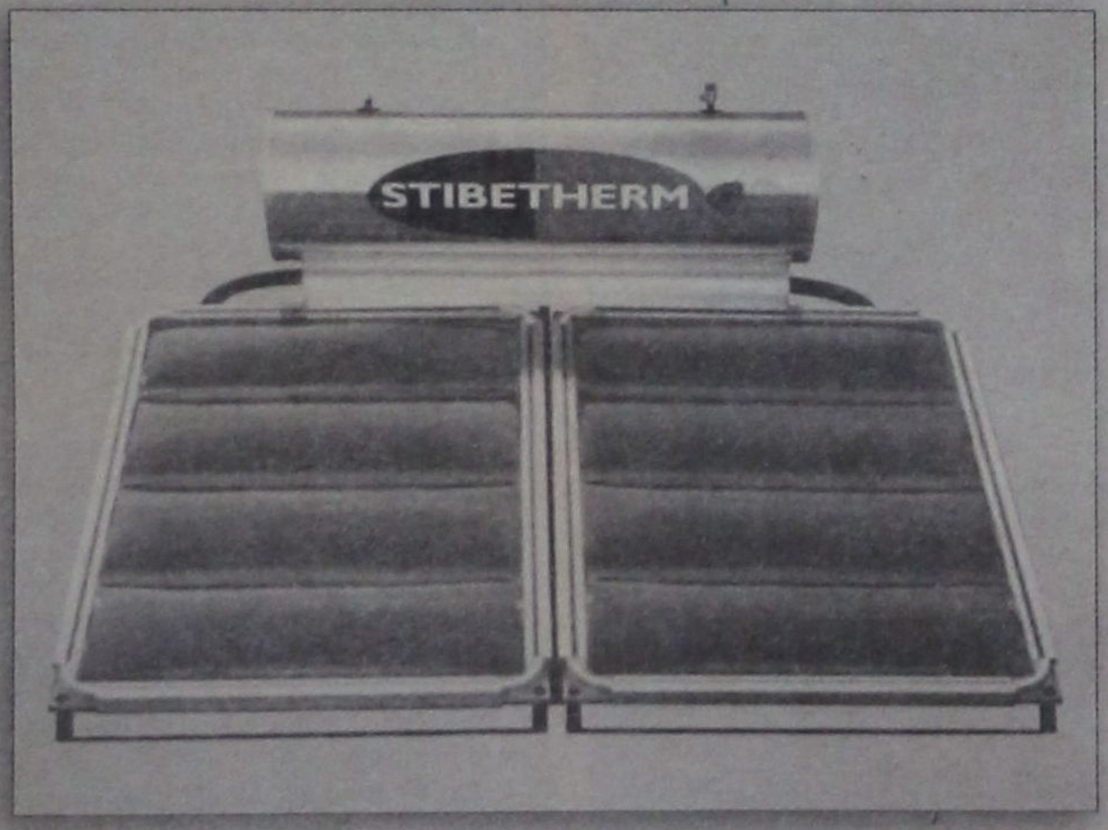

Γρηγορίου Ε' (7 Βαγιές) - 85100 ΡΟΔΟΣ

Τηλ. (22410) 29411, 33340, 36278 - Fax: (22410) 33340

28,8% ΑΥΞΗΣΗ ΕΠΙΒΑΤΙΚΗΣ ΚΙΝΗΣΗΣ στο εξωτερικό και στο εσωτερικό

τους πρώτους δέκα μήνες του 2004

AEGEAN AIRLINES

Η Aegean Airlines αυξάνει σταθερά την μεταφορική της κίνηση το 2004.

Συγκεκριμένα, τους δέκα πρώτους μήνες του 2004 πέτυχε **να αυξήσει τον αριθμό των επιβατών που μετέφερε κατά 28,8% φτάνοντας τους 3.053.426 επιβάτες** έναντι 2.371.484 που είχε μεταφέρει το αντίστοιχο διάστημα του 2003. Με τα αποτελέσματα αυτά, η AEGEAN φαίνεται ότι ξεπερνάει το στόχο της για μεταφορά 3,5 εκατομμυρίων επιβατών το 2004.

Πιο αναλυτικά, στην **αγορά εσωτερικού η Aegean παρουσιάζει αύξηση 30,1%** σε σχέση με το ίδιο διάστημα του 2003 μεταφέροντας **2.186.558 επιβάτες** έναντι 1.680.751 το 2003. Με βάση δε στοιχεία του Διεθνούς Αερολιμένα Αθηνών, ενώ η επιβατική κίνηση από/προς Αθήνα στο εσωτερικό της χώρας αυξήθηκε 17,7% το πρώτο εννιάμηνο του 2004, η αντίστοιχη αύξηση της AEGEAN ανήλθε στο 34,6%.

Μεγαλύτερη αύξηση παρουσιάζει και στους προορισμούς **του εξωτερικού, αφού η επιβατική κίνηση** έφθασε τους **866.868 επιβάτες.** Συγκεκριμένα στις **τακτικές πτήσεις εξωτερικού η αύξηση έφθασε το 73,2%** αφού μετεφέρθησαν **584.814** επιβάτες έναντι 337.742 το αντίστοιχο διάστημα του 2003. Η αύξηση αυτή οφείλεται αφενός στην μεγαλύτερη προσφορά θέσεων στις αγορές της Γερμανίας και Ιταλίας αλλά και στην είσοδο της AEGEAN στην αγορά της Κύπρου. Αξίζει να σημειωθεί ότι με βάση τα στοιχεία του ΔΑΑ η κίνηση εξωτερικού του αεροδρομίου αυξήθηκε κατά 8,1% συμπεριλαμβανομένων και των επιβατών που μετακινήθηκαν λόγω Ολυμπιακών Αγώνων. Υπενθυμίζεται ότι η AEGEAN καλύπτει, εκτός του εσωτερικού, τρεις (Ιταλία, Γερμανία, Κύπρος) από τους πέντε μεγαλύτερους προορισμούς σε σχέση με την Ελλάδα ενώ σταθερά έχει σημαντικά υψηλότερο δείκτη αξιοπιστίας στις ώρες αναχώρησης από το μέσο όρο των εταιρειών στο Ελ. Βενιζέλος.

Παράλληλα η υπηρεσία e-ticket που προσφέρεται μέσω του site της AEGEAN **www.aegeanair.com** αλλά και μέσω όλων των ταξιδιωτικών γραφείων από την αρχή της χρονιάς, βοηθά και στην εξοικονόμηση χρόνου και στην καλύτερη εξυπηρέτηση της επιβατικής κίνησης. Ταυτόχρονα ενισχύεται σημαντικά και ο αριθμός των μελών του προγράμματος πιστότητας επιβατών Miles & Bonus το οποίο προσφέρει σημαντικά οφέλη στους χρήστες του.

ΑΠΟΤΕΛΕΣΜΑΤΑ 1/1-30/10/2004

	1/1-30/10/2004	1/1-30/10/2004	ΔΙΑΦΟΡΑ	ΔΙΑΦΟΡΑ, %
ΣΥΝΟΛΟ				
ΕΠΙΒΑΤΕΣ	3.053.426	2.371.484	681.942	28,8%
ΠΤΗΣΕΙΣ	33.609	32.153	6.456	20,1%
Μ.Ο. ΕΠΙΒ/ΠΤΗΣΗ	79	74	5	7,2%

ΥΠΕΝΘΥΜΙΖΕΤΑΙ ΟΤΙ Η AEGEAN AIRLINES ΨΗΦΙΣΤΗΚΕ ΑΠΟ ΤΟΝ ΣΥΝΔΕΣΜΟ ΕΥΡΩΠΑΪΚΩΝ ΠΕΡΙΦΕΡΕΙΑΚΩΝ ΑΕΡΟΠΟΡΙΚΩΝ ΕΤΑΙΡΕΙΩΝ ΩΣ Η ΚΑΛΥΤΕΡΗ ΑΕΡΟΠΟΡΙΚΗ ΕΤΑΙΡΕΙΑ ΤΗΣ ΧΡΟΝΙΑΣ 2004/5

ALDEMAR HOTELS

ΣΤΑΘΕΡΗ ΤΙΜΟΛΟΓΙΑΚΗ ΠΟΛΙΤΙΚΗ ΤΟ 2005

Σταθερή τιμολογιακή πολιτική, με επερχόμενες μειώσεις στα επισιτιστικά τμήματα της αλυσίδας ξενοδοχείων «Aldemar», πρόκειται να ακολουθήσει η εταιρεία Aldemar Hotels για το 2005.

Οπως τόνισε ο εντεταλμένος σύμβουλος της «Aldemar Hotels», Α. Αγγελόπουλος, σε ειδική εκδήλωση στο πλαίσιο της διεθνούς τουριστικής έκθεσης World Travel Market, που πραγματοποιήθηκε στο Λονδίνο, πρόσφατα, στόχος της νέας αυτής πολιτικής τιμών, είναι η παροχή κινήτρου στους ξένους επιχειρηματίες, που δραστηριοποιούνται στον τουρισμό, με σκοπό τη διατήρηση της μακροπρόθεσμης στρατηγικής της εταιρείας.

Με 26,9 εκατ. ευρώ τζίρο το 2003 και με προοπτική να αυξηθεί το 2004 αλλά και με 20,2 εκατ. ευρώ κέρδη προ φόρων, η « Aldemar» επί τριετία (2001-2004) επένδυσε στην ενίσχυση της βρετανικής αγοράς, με αποτέλεσμα τον τριπλασιασμό των βρετανικών αφίξεων.

Σύμφωνα με τον κ. Α. Αγγελόπουλο, το 2004, ο τζίρος της συνεδριακής αγοράς από τη Βρετανία ανήλθε στις 500.000 ευρώ, παρά το γεγονός ότι οι συνθήκες που επικρατούσαν τη φετινή χρονιά ήταν αντίξοες για το ελληνικό συνεδριακό προϊόν. Παράλληλα, οι συνεργασίες με τους tour operators εμπλουτίσθηκαν για το 2005 με νέες, ενώ οι παλαιές διαγράφουν σταθερή πορεία.

Συγκεκριμένα ο κ. Α. Αγγελόπουλος αναφέρθηκε στη:

- Δημιουργία μιας νέας αγοράς και ενός νέου προϊόντος με πρόσφατη τη δημιουργία του Royal Mare Thalasso, στην Κρήτη.
- Στη συνεχή εξέλιξη και εμπλουτισμό του προϊόντος με πρόσφατη τη δημιουργία του Royal Olympian Spa στο Olympian Village.
- Στο άνοιγμα ενός νέου προορισμού, εκείνου της Δυτικής Πελοποννήσου, με τη δημιουργία της μονάδας Olympian Village.
- Στη δημιουργία του πρώτου Τμήματος Ανάπτυξης και Ποιότητας στην Ελλάδα.
- Στις ετήσιες εταιρικές επενδύσεις για στάνταρ ανακαινίσεις, ανανέωση εξοπλισμού και στοχευμένη εκπαίδευση προσωπικού.
- Στην ενίσχυση κατά 30% των τακτικών πελατών της Aldemar.
- Στη δέσμευση της Aldemar προς την «ήπια τουριστική ανάπτυξη».
- Στην εταιρική πολιτική εκπαίδευσης αλλοδαπών φοιτητών.
- Στη χρήση των τελευταίων τεχνολογιών πληροφορίας και επικοινωνίας, με στόχο τη μείωση της εποχικότητας, τη στοχευόμενη επικοινωνία και την ενίσχυση των κρατήσεων μέσω του Διαδικτύου.

TRINITY INTERNATIONAL HOSPITALITY STUDIES

ΝΕΟΣ ΠΡΟΕΔΡΟΣ Ο ΝΙΚΟΣ ΣΚΟΥΛΑΣ



Πρόεδρος του Εκπαιδευτικού Ιδρύματος Διεθνών Τουριστικών Σπουδών TRINITY, ανέλαβε ο κ. Νίκος Σκουλάς, τ. Υπουργός Τουρισμού. Το Εκπαιδευτικό Ιδρυμα από φέτος τον Οκτώβριο λειτουργεί στο υπερσύγχρονο τουριστικό συγκρότημα του Terra Maris της ξενοδοχειακής αλυσίδας Maris Hotels, στο Λιμένα Χερσονήσου.

Οι αναμφισβήτητες γνώσεις και η εμπειρία του κ. Σκουλά στο χώρο του τουρισμού θα ενισχύσουν την αποστολή της TRINITY να ανταποκρίνεται με ευαισθησία και συνέπεια στις ανάγκες της τουριστικής αγοράς για υψηλής στάθμης επαγγελματικά στελέχη.

Παράλληλα, Αντιπρόεδρος και Chief Academic Officer του Εκπαιδευτικού Ιδρύματος αναλαμβάνει ο επί πολλά έτη καθηγητής στο City University της Νέας Υόρκης Στέργιος Μούργκος Ph. D. Ο κ. Μούργκος, ο οποίος έχει διατελέσει υπότροφος του Ιδρύματος Fulbright, έχει πάρει, M. Sc Human Resource Management and Industrial Relations από το London School of Economics M.A. σε Economics και Ph. D. σε Quantitative Economics από το New York University.

Στην TRINITY η ακαδημαϊκή εκπαίδευση συμπληρώνεται ιδανικά από βιωματική εμπειρία, αφού οι σπουδαστές διαμένουν και διδάσκονται στο πολυτελές συνεδριακό ξενοδοχείο Terra Maris, γεγονός που είναι μοναδικό στον ευρωπαϊκό χώρο, ενώ κάθε χρόνο η τρίμηνη πρακτική εξάσκηση των σπουδαστών πραγματοποιείται στα ξενοδοχεία Maris και άλλα συμβαλλόμενα ξενοδοχεία, πλήρως αμειβόμενη και με ένσημα.

ΓΝΩΜΩΝ
ΦΡΟΝΤΙΣΤΗΡΙΑ
Μ. ΓΙΑΝΝΙΚΟΥΡΗΣ

Με υπευθυνότητα και εμπειρία συνεχίζουμε, εντατικά εδώ και 31 χρόνια, να προσφέρουμε στο χώρο της φροντιστηριακής εκπαίδευσης

✓ Δημιουργούμε ΑΥΣΤΗΡΩΣ ολιγομελή τμήματα 4μελή 5μελή 6μελή

✓ Εφαρμόζουμε ειδικές μεθόδους διδασκαλίας, εξασφαλίζοντας έγκαιρα την πλήρη εκμάθηση της ύλης.

✓ Ελέγχουμε την απόδοση μαθητών με προγραμματισμένα διαγωνίσματα στο πνεύμα των **ΠΑΝΕΛΛΗΝΙΩΝ ΕΞΕΤΑΣΕΩΝ** και εκτός των ωρών διδασκαλίας.

✓ Δίνουμε έμφαση στις Γυμνασιακές τάξεις στις οποίες διδάσκουν οι βασικοί καθηγητές του φροντιστηρίου.

✓ Ενημερώνουμε και συνεργαζόμαστε στενά με τους γονείς για να μπορούμε **ΟΛΟΙ ΜΑΖΙ** να εξασφαλίσουμε την επιτυχία των παιδιών μας.

31 ΧΡΟΝΙΑ ΔΗΜΙΟΥΡΓΙΚΗΣ ΠΡΟΣΦΟΡΑΣ ! ***... και συνεχίζουμε***

ΕΓΓΡΑΦΕΣ – ΠΛΗΡΟΦΟΡΙΕΣ: Καθημερινά 10-1 το πρωί και 7-10 το απόγευμα

ΧΕΙΜΑΡΑΣ 117 – Τηλ: 22410 25700 – 25250 – 25252, Κιν: 694 88 89 689

ΔΙΔΑΣΚΟΥΝ

Μαθηματικά
Μανώλης Γιαννικουρής

Φυσική – Χημεία
Νέστωρ Οικονόμου

Φιλολογικά
Ειρήνη Αναγνώστου

Α.Ο.Θ. – Α.Ο.Δ.Ε.
Βεατρίκη Σέρβου

ΕΝΑΡΞΗ ΜΑΘΗΜΑΤΩΝ

Β΄- Γ΄ Λυκείου
Τρίτη 17 Αυγούστου

Α΄ Λυκ. Α΄Β΄Γ΄ Γυμνασίου
Δευτέρα 30 Αυγούστου

Γ΄ ΤΕΕ -Τμήμα Αποφοίτων
Δευτέρα 6 Σεπτεμβρίου

Διεύθυνση Σπουδών
Μ. Γιαννικουρής

ΔΙΕΘΝΗΣ ΣΥΝΑΝΤΗΣΗ
για το συνεδριακό τουρισμό

Διεθνές συνέδριο για το συνεδριακό τουρισμό, με τη συμμετοχή περίπου 40 εισηγητών (που είναι Ελληνες και ξένοι καθηγητές πανεπιστημίων, εκπρόσωποι φορέων, επιχειρηματίες και επαγγελματίες με μακρόχρονη πείρα) θα πραγματοποιηθεί στην Αθήνα, από τις 19 έως τις 21 Νοεμβρίου, στην «Αθηναΐδα».

Το «1ο Διεθνές Συνέδριο για τα Συνέδρια» θα προσεγγίσει τα ζητήματα που αφορούν στον κλάδο των συνεδρίων σφαιρικά και συνολικά και θα φέρει σε επαφή όλους όσους ενδιαφέρονται για το θέμα, ανεξάρτητα από το συγκεκριμένο τομέα που δραστηριοποιούνται, με σκοπό να γίνει για πρώτη φορά μια ευρύτερη ανταλλαγή απόψεων μεταξύ όλων όσων εργάζονται για έναν τελικό κοινό σκοπό: Την επιτυχία του κάθε συγκεκριμένου συνεδρίου.

Οπως σημειώνει ο κ. Κωνσταντινίδης, πρόεδρος και διευθύνων σύμβουλος του ομίλου Ηλιότοπος (που έχει την ευθύνη και την ιδέα διοργάνωσης του συνεδρίου), «η ιδέα για την ύπαρξη ενός τέτοιου συνεδρίου, που να προσεγγίζει επιστημονικά το meetings industry, ήρθε πριν αρκετά χρόνια, όταν διαπιστώσαμε ότι κάτι παρόμοιο δεν υπάρχει σε παγκόσμιο επίπεδο και ότι οι διάφορες συνεδριακές εκδηλώσεις με σχετικά θέματα, που πραγματοποιούνται συνήθως στο πλαίσιο των μεγάλων συνεδριακών εκθέσεων, αφορούν σε ορισμένα από το σύνολο των θεμάτων».

Στόχος του συνεδρίου, το οποίο πραγματοποιείται υπό την αιγίδα του ΕΟΤ και του Ξενοδοχειακού Επιμελητηρίου της Ελλάδας, είναι η οργάνωση ενός επαναλαμβανόμενου διεθνούς συνεδρίου στην Ελλάδα, που να αφορά συνολικά το meetings industry και το οποίο θα καθιερωθεί σταδιακά ως ένας ακόμα τόπος συνάντησης των ανθρώπων του χώρου, αφού είναι πολύ δύσκολο να έχουμε μια μεγάλη διεθνή συνεδριακή έκθεση στη χώρα μας, καθώς η αγορά είναι ήδη κορεσμένη και οι υπάρχουσες εκθέσεις είναι πλέον καθιερωμένες και ιδιαίτερα δυνατές.

Στα θέματα που θα απασχολήσουν τις εργασίες του συνεδρίου περιλαμβάνονται μεταξύ άλλων:

- **Νέες τάσεις** στη βιομηχανία συνεδρίων και εκδηλώσεων.
- **Διοργάνωση** Mega-Events.
- **Παράγοντες ανάπτυξης** συνεδριακής δραστηριότητας.
- **Νομοθεσία επιδότησης** συνεδριακής υποδομής.
- **Τα οφέλη,** οικονομικού ή μη χαρακτήρα, που απορρέουν από τη συνεδριακή δραστηριότητα.
- **Marketing συνεδρίων** και προορισμών.
- **Προβλήματα** και προοπτικές των εκθέσεων.
- **Οι νέες τεχνολογίες** και οι εφαρμογές τους.
- **Ο ρόλος** του Διαδικτύου.
- **Τεχνολογικές εξελίξεις** στα οπτικοακουστικά συστήματα.
- **Σχεδιασμός** συνεδριακών χώρων.
- **Εξεύρεση οικονομικών** πόρων και χορηγιών.
- **Το catering** στα συνέδρια.
- **Ο ρόλος** του χορηγού επικοινωνίας.
- **Εκπαίδευση** και καριέρα κ.α.

Ταυτόχρονα, κατά τη διάρκεια του συνεδρίου, θα πραγματοποιηθούν τρία «στρογγυλά τραπέζια», στα οποία θα συμμετάσχουν επιχειρηματίες που έχουν πραγματοποιήσει μεγάλες επενδύσεις στον τομέα της συνεδριακής υποδομής, εκπρόσωποι φορέων, επαγγελματίες με μακρόχρονη πείρα και επιστήμονες. Τα θέματα των τριών αυτών στρογγυλών τραπεζιών θα αφορούν:

- **Επενδύσεις σε** συνεδριακή και εκθεσιακή υποδομή.
- **Παράγοντες που** επηρεάζουν την ανάπτυξη της ζήτησης συνεδρίων.
- **Χορηγίες και** χρηματοδότηση συνεδρίων.

ΦΟΡΟΛΟΓΙΚΟ ΠΛΑΙΣΙΟ ΜΕ ΑΠΛΟΤΗΤΑ, *διαφάνεια, αποτελεσματικότητα*

ΣΥΝΕΧΕΙΑ ΑΠΟ ΣΕΛ. 22

Καθορίζεται ειδικός προαιρετικός τρόπος περαίωσης των υποβαλλόμενων δηλώσεων φορολογίας εισοδήματος, ΦΠΑ και λοιπών φορολογιών ως ειλικρινών, ειδικά για μικρές εμπορικές επιχειρήσεις και ελεύθερους επαγγελματίες. Καθορίζονται λεπτομερώς οι προϋποθέσεις για την υπαγωγή στη σχετική ρύθμιση.

Δίνεται η δυνατότητα στις εμπορικές επιχειρήσεις να συμψηφίζουν τις ζημιές τους από επαρκή και ακριβή βιβλία Β' κατηγορίας στα επόμενα 5 χρόνια, αντί 3 που ισχύει σήμερα.

Μειώνεται κατά 50% ο συντελεστής προκαταβολής φόρου που βεβαιώνεται για τα εισοδήματα του διανυόμενου οικονομικού έτους για τις επιχειρήσεις του άρθρου 2, παρ. 4, του ΚΦΕ, κατά τα τρία πρώτα οικονομικά έτη από την αρχή της λειτουργίας τους. Το ίδιο ισχύει για τα νεοϊδρυόμενα νομικά πρόσωπα.

Επαναφέρεται το καθεστώς βάσει του οποίου οι επιχειρήσεις μπορούν να εκπίπτουν ποσό πρόβλεψης για την απόσβεση επισφαλών απαιτήσεων, με την εφαρμογή ποσοστού 0,5% επί της αναγραφόμενης αξίας στα τιμολόγια προς επιτηδευματίες, μετά την αφαίρεση ορισμένων ποσών που αναφέρονται στη σχετική διάταξη. Ετσι απλοποιείται το σύστημα και αποφεύγονται οι προστριβές μεταξύ φορολογουμένων και φορολογικών αρχών.

Οι επιχειρήσεις μπορούν τώρα πλέον να υπολογίζουν για τα πάγια περιουσιακά τους στοιχεία που ανήκουν στην ίδια κατηγορία, αποσβέσεις με οποιοδήποτε συντελεστή μεταξύ του κατωτέρου και του ανωτέρου, αρκεί να τον χρησιμοποιούν σταθερά μέχρι την πλήρη απόσβεση των στοιχείων αυτών. Ετσι συμβάλλουμε ακόμα περισσότερο στην τόνωση της επιχειρηματικότητας.

Για την ενίσχυση της τεχνολογίας παραγωγής νέων προϊόντων ή βελτίωσης των ήδη παραχθέντων, παρέχεται η δυνατότητα έκπτωσης από τα καθαρά κέρδη των επιχειρήσεων επιπλέον ποσοστού 50% των δαπανών επιστημονικής και τεχνολογικής έρευνας, πέραν της έκπτωσης των συνολικών αυτών δαπανών από τα ακαθάριστα έσοδά τους. Ετσι, εξυπηρετούμε έναν από τους βασικούς μας στόχους, που είναι η ανάπτυξη της τεχνολογίας για την παραγωγή νέων προϊόντων και τη βελτίωση των ήδη υπαρχόντων προκειμένου να ενισχύσουμε την ανταγωνιστικότητα των ελληνικών επιχειρήσεων.

Αναγνωρίζεται η δαπάνη των επιχειρήσεων για επιμόρφωση του προσωπικού τους και μπορεί πλέον να εκπίπτει από τα ακαθάριστα έσοδά τους.

Μειώνεται κατά 10 ποσοστιαίες μονάδες, από 50% σε 40%, η προσαύξηση του Μοναδιαίου Συντελεστή Καθαρού Κέρδους (ΜΣΚΚ), όταν οι επιχειρήσεις δεν τηρούν τα προβλεπόμενα βιβλία ή τα τηρούμενα βιβλία τους κρίνονται ανακριβή.

Επίσης, στην περίπτωση που κατά τον έλεγχο διαπιστωθεί απόκρυψη φορολογητέας ύλης ή άλλες παραβάσεις (εικονικά / πλαστά τιμολόγια) προβλέπεται ότι το σχετικό ποσό προστίθεται στα ακαθάριστα έσοδα των βιβλίων και το άθροισμα προσαυξάνεται κατά 4% για ποσό απόκρυψης που δεν υπερβαίνει το 5% της δηλωθείσας φορολογητέας ύλης και σε ποσό τα 5.000 ευρώ και κατά 8% για τις υπόλοιπες περιπτώσεις. Ετσι, περιορίζεται η δυνατότητα εκδήλωσης αυθαιρεσιών από την πλευρά των ελεγκτικών αρχών.

Παρέχονται φορολογικά κίνητρα, με στόχο την ενίσχυση της ιδιωτικής πρωτοβουλίας για τη συγχώνευση μικρομεσαίων επιχειρήσεων: τα καθαρά κέρδη της συνιστώμενης νέας εταιρείας (ελάχιστο απαιτούμενο κεφάλαιο 60.000 ευρώ για προσωπικές εταιρείες, 120.000 ευρώ για ΕΠΕ, 200.000 ευρώ για Α.Ε.) φορολογούνται τον πρώτο χρόνο με τον ισχύοντα συντελεστή φορολογίας μειωμένο κατά 10 μονάδες και το δεύτερο χρόνο με συντελεστή μειωμένο κατά 5 μονάδες, απαλλαγές από το φόρο εισοδήματος της προκύπτουσας υπεραξίας κατά τη συγχώνευση, απαλλαγή από το φόρο μεταβίβασης των ακινήτων των συγχωνευόμενων επιχειρήσεων κ.λ.π.

Η εφαρμογή του ΦΠΑ στις παραδόσεις καινούργιων ακινήτων θα αρχίσει από την 1/1/2006, εφόσον και η σχετική άδεια κατασκευής θα εκδοθεί από την ίδια ημερομηνία.

Καταργείται το τέλος χαρτοσήμου στα καθαρά κέρδη των Ο.Ε., Ε.Ε., ΕΠΕ, των κερδοσκοπικών συνεταιρισμών, των κοινοπραξιών και των αστικών εταιρειών και κοινωνιών αστικού δικαίου που ασκούν επιχείρηση.

ΓΙΑ ΤΑ ΕΙΣΟΔΗΜΑΤΑ ΑΠΟ ΚΙΝΗΤΕΣ ΑΞΙΕΣ - ΧΡΗΜΑΤΙΣΤΗΡΙΟ

Ενθαρρύνεται η αποταμίευση των μικρών νοικοκυριών, καθώς εξομοιώνεται ο συντελεστής φορολόγησης των εισοδημάτων από τόκους καταθέσεων και REPOS με τον ισχύοντα συντελεστή φορολόγησης των ομολόγων, δηλ. σε 10% αντί 15% και 7% που ισχύει αντίστοιχα σήμερα.

Στο πλαίσιο της προσπάθειας για εξυγίανση της κεφαλαιαγοράς, μειώνεται ο φόρος επί των χρηματιστηριακών συναλλαγών από 3 τοις χιλίοις σε 1,5 τοις χιλίοις για μεταβιβάσεις μετοχών μετά την 1/1/2005.

ΔΡΟΜΟΛΟΓΙΑ Λ.Α.Ν.Ε

ΜΕ ΣΥΝΕΠΕΙΑ ΕΚΕΙ ΠΟΥ ΟΙ ΜΕΓΑΛΟΙ ΔΕΝ ΧΩΡΟΥΝ

Από 11/11 - 02/12

Πέμπτη 11/11/04 ώρα 04.30
για Χάλκη - Διαφάνι - Πηγάδια - Κάσο - Σητεία - Αγ. Νικόλαο - Θήρα - Μήλο - Πειραιά

Σάββατο 13/11/04 ώρα 20.00
για Καστελλόριζο

Κυριακή 14/11/04 ώρα 04.30
για Χάλκη - Διαφάνι - Πηγάδια - Κάσο - Σητεία - Αγ. Νικόλαο - Μήλο - Πειραιά.

Τρίτη 16/11/04 ώρα 20.00
για Καστελλόριζο

Τετάρτη 17/11/04 ώρα 07.00
για Χάλκη - Διαφάνι - Πηγάδια - Κάσο - Σητεία και άμεση επιστροφή στη Ρόδο.

Πέμπτη 18/11/04 ώρα 04.30
για Χάλκη - Διαφάνι - Πηγάδια - Κάσο - Σητεία - Αγ. Νικόλαο - Θήρα - Μήλο - Πειραιά

Σε συνεχεία επανάληψη δρομολογίων ως έχουν από 11/11/2004
Το δρομολόγιο για Αλεξανδρούπολη αναβάλλεται για ένα μήνα από 09/11.

ΑΕΡΟΠΟΡΙΚΑ ΕΙΣΙΤΗΡΙΑ
ΑΚΤΟΠΛΟΪΚΑ ΕΙΣΙΤΗΡΙΑ
ΚΡΑΤΗΣΕΙΣ ΞΕΝΟΔΟΧΕΙΩΝ
ΦΑΝΤΑΣΤΙΚΕΣ ΕΚΔΡΟΜΕΣ Σ' ΟΛΟ ΤΟΝ ΚΟΣΜΟ
Σας προσφέρουμε το καλύτερο στην καλύτερη τιμή!

Πληροφορίες: Πρακτορείο

STEFANAKIS

Αλεξ. Διάκου 38, Ρόδος • Τηλ.. 2241020625, 2241030054.



ΕΚΜΕΤΑΛΛΕΥΤΕΙΤΕ ΤΙΣ ΕΠΕΝΔΥΤΙΚΕΣ ΕΥΚΑΙΡΙΕΣ ΓΙΑ ΤΗΝ ΑΝΑΠΤΥΞΗ ΤΗΣ ΕΠΙΧΕΙΡΗΣΗΣ ΣΑΣ ή ΤΗΝ ΔΗΜΙΟΥΡΓΙΑ ΜΙΑΣ ΝΕΑΣ ΕΠΙΧΕΙΡΗΣΗΣ!

Βρίσκονται ήδη σε εξέλιξη προγράμματα επιδοτήσεων για:

Μεταποιητικές Επιχειρήσεις
(Μονάδες Τροφίμων, Αρτοποιεία, Ξυλουργεία, Επιπλοποιεία, Αλουμινοκατασκευές Τυπογραφεία κτλ)

Τουριστικές Επιχειρήσεις
(Ξενοδοχεία, Ενοικιαζόμενα Δωμάτια και Διαμερίσματα, Τουριστικά Γραφεία κτλ)

Αναλαμβάνουμε την υποστήριξη προγραμμάτων του Υπουργείου Ανάπτυξης και του Υπουργείου Οικονομίας (μέσω Τραπεζών).

Η ΕΛΕΛΙΞΙΣ-Σύμβουλοι Ανάπτυξης Επιχειρήσεων παρέχει, επιπλέον, συμβουλευτικές υπηρεσίες **από εξειδικευμένα στελέχη** στους τομείς:

- Ανάπτυξης Συστημάτων Ποιότητας **(ISO 9000)** και Ασφάλειας Τροφίμων **(HACCP)**
- Ανάπτυξης Επενδυτικών Μελετών στο πρόγραμμα **Leader+**
- Σύνταξης Οικονομοτεχνικών Μελετών στα πλαίσια του Αναπτυξιακού Νόμου (Ν. 2601/98)

Η Πολύχρονη εμπειρία των στελεχών μας και ο μακρύς κατάλογος των επιτυχημένων συνεργασιών μας αποτελούν την καλύτερη Εγγύηση για την επιτυχία και της δικής σας επένδυσης!

ΥΠΕΥΘΥΝΟΙ ΕΠΙΧΕΙΡΗΣΗΣ
Αριστέα Αλεξίου
Διπλ. Χημικός Μηχανικός ΕΜΠ
Ιάκωβος Γρύλλης
Διπλ.Πολιτικός Μηχανικός ΕΜΠ

Διαγοριδών 2-4 (Έναντι ΔΟΝΑ)
Τηλ:2241 031532, 070171-3 Fax: 2241 070175
info@exelixis.net.gr

Μικρές αγγελίες

ΕΝΟΙΚΙΑΣΕΙΣ

ΕΝΟΙΚΙΑΖΕΤΑΙ βιοτεχνικό κατάστημα 100 τ.μ. με πατάρι 50 τ.μ. ύψος 5 μέτρα και πρόσοψη 6 μέτρα, στο 7ο χιλ. Λεωφ. Ρόδου – Λίνδου έναντι πρώην Φωνή της Αμερικής. Αποκλείονται συνεργεία αυτοκινήτων και αλουμινοκατασκευές. Πληροφορίες τηλ. 22440 61042 ώρα μετά τις 6 μ.μ.

ΕΝΟΙΚΙΑΖΕΤΑΙ υπαίθριος χώρος 1.000 τ.μ. με πρόσοψη 6 μέτρα επί της Λεωφ. Ρόδου – Λίνδου στο 7ο χιλ. Πληροφορίες τηλ. 22440 61042 ώρα μετά τις 6 μ.μ.

ΕΝΟΙΚΙΑΖΕΤΑΙ Μεγάλο Διώροφο Κατάστημα με Υπόγειο επί της οδού Κοδριγκτώνος αρ. 78. Ισόγειο 250 τ.μ. , Υπόγειο 250 τ.μ., Α' όροφος 200 τ.μ. Πληροφορίες στα τηλέφωνα 22410-33938 & 22410-26771 &6944-323339.

ΕΝΟΙΚΙΑΖΕΤΑΙ διαμέρισμα επιφάνειας 100 τ.μ. με όλους τους χώρους, στην οδό Καποδιστρίου 84 (Κάτω Αη Γιώργης). Πληρ. τηλ. 22410 28313

ΕΝΟΙΚΙΑΖΕΤΑΙ πολυτελές διαμέρισμα σε νεόκτιστη πολυκατοικία στο Καρακόνερο επιφανείας 137 τ.μ. με κήπο και θέα στη θάλασσα. Ενοίκιο 700 Ευρώ. Πληροφορίες τηλ. 6944/386069

ΕΝΟΙΚΙΑΖΕΤΑΙ ΓΡΑΦΕΙΟ 35 τ.μ. αποτελούμενο από δύο χώρους με πλήρη κλιματισμό, επί της Χ. Θεοδωράκη 34 (Πλατεία Κύπρου) **Τηλ. 22410-74091 και 22410-30780.**

ΕΝΟΙΚΙΑΖΕΤΑΙ Διαμέρισμα 3άρι επιπλωμένο στα Κοσκινού Τηλ. 64536

ΕΝΟΙΚΙΑΖΕΤΑΙ επιπλωμένη γκαρσονιέρα με 30 τ.μ. περίπου εσωτερικό χώρο (κουζίνα - υπνοδωμάτιο - λουτρό) και 30 τ.μ. αυλή στην Ιαλυσό (οδός Σύμης αρ. 6) εξοπλισμένη επίσης με αυτόνομο ηλιακό θερμοσίφωνα, πλυντήριο, χωρίς κοινόχρηστα και νερό. Πληροφορίες στα τηλέφωνα 22410 75448 κιν. 6974474999

ΕΝΟΙΚΙΑΖΕΤΑΙ διαμέρισμα (δύο υπνοδωμάτια, κουζίνα σαλόνι, τραπεζαρία, μπάνιο) στην περιοχή Μητρόπολη. Πληροφορίες στα τηλ. 22410- 28788, 30297

ΕΝΟΙΚΙΑΖΟΝΤΑΙ γκαρσιονιέρες στο 5ο χιλιόμετρο της λεωφόρου Καλλιθέας, με εξοπλισμό, κλιματισμό και άνετο πάρκινγκ, κατάλληλες για διαμονή εκπαιδευτικών ή στρατιωτικών. **Πληροφορίες τηλ. 6946790515 και 6945105247**

ΕΝΟΙΚΙΑΖΕΤΑΙ διαμέρισμα τριάρι πλήρως επιπλωμένο στην οδό Παρθενόπης και Πατρών 3. Τιμή 430 ευρώ. Πληρ. τηλ. 2241032335 - 2241032695

ΕΝΟΙΚΙΑΖΕΤΑΙ Επιπλωμένο διαμέρισμα 4 δωματίων στη Μαλώνα Πληρ. τηλ. 2244051044 **Κον. Γ. Φουτούλη**

ΕΝΟΙΚΙΑΖΕΤΑΙ διαμέρισμα 100Μ από το Πανεπιστήμιο 3 υπνοδωμάτια, ισόγειο καινούργιο Πλ. κ. Βασίλης Πετρίδης, Τηλ.: 2241037357

ΕΝΟΙΚΙΑΖΟΝΤΑΙ σε τριώροφη νεόδμητη πολυκατοικία με κήπο, άνετο ιδιωτικό πάρκινγκ, ένα διαμέρισμα 100 τ.μ. χωρίς επιπλα και δύο μικρά πλήρως εξοπλισμένα. Τιμές λογικές. Επί της οδού Δρακίδου 22 και πάροδος Κοδριγκτώνος. Πληρ. τηλ. 22410 36385 10-18 και 22410 23814 από 19-21.30.

ΕΝΟΙΚΙΑΣΤΗΡΙΟ

Ενοικιάζεται προνομιούχο διαμέρισμα, πλήρως εξοπλισμένο και επιπλωμένο, επιφάνειας 58 τ.μ., επί της παραλίας «στο κύμα» και με θέα όλη τη θαλάσσια έκταση της περιοχής «Χαράκι», εντός οικισμού είτε για τη χρονική διάρκεια της τουριστικής περιόδου (σαιζόν), είτε για ετήσια ή πολυετή μίσθωση. Πληροφορίες: Τηλ. 22440 51281 και 22410 33952.

ΕΝΟΙΚΙΑΖΕΤΑΙ γραφείο 70 τ.μ. στην οδό Αμερικής αριθμ. 111 Πληρ. τηλ.: 2241027834 και 6937065275

ΕΝΟΙΚΙΑΖΕΤΑΙ διαμέρισμα στο κέντρο της πόλης κατάλληλο για επαγγελματική στέγη. Πληροφορίες τηλ: 22410 21741

ΕΝΟΙΚΙΑΖΟΝΤΑΙ επιπλωμένα διαμερίσματα επί της Λ. Ιαλυσού - Ιαλυσός πλήρως εξοπλισμένα σε άριστη κατάσταση. Τηλ. 22410-35283, 6944435744.

ΕΝΟΙΚΙΑΖΕΤΑΙ επιπλωμένο studio επί της οδού Μουσών αρ. 7 στη Ρόδο. Πληρ. τηλ. 2241086011 και 2241075448

ΕΝΟΙΚΙΑΖΟΝΤΑΙ επιπλωμένα λουξ διαμερίσματα στην περιοχή Μητροπόλεως με τον μήνα ή την ημέρα και για φοιτητές ως 30/6/2005. Τηλ. 22410-29452, 6977896444.

ΕΝΟΙΚΙΑΖΕΤΑΙ επιπλωμένη γκαρσονιέρα όπισθεν ξενοδοχείου BELVEDERE περιοχή Ψαροπούλα (ελάχιστο 1 έτος). Πληροφορίες Τηλ. 22410-22050 και 22410-33441

ΕΝΟΙΚΙΑΖΕΤΑΙ διαμέρισμα επί της Μιχ. Πετρίδη με δύο υπνωδομάτια, σαλόνι, κουζίνα, wc. Τηλ. 6972 764614 - 6973753556**ΕΝΟΙΚΙΑΖΟΝΤΑΙ:** α) ισόγειο κατάστημα 75 τ.μ. περίπου στην οδό Ορφανίδου (Νιοχώρι) με ένα δωμάτιο στον πρώτο όροφο. β) διώροφο κατάστημα 53 τ.μ. ισόγειο, 51 τ.μ. στον πρώτο όροφο, με βεράντα 31 τ.μ., που βρίσκεται στην οδό Γεωργίου Λέοντος κοντά στο Ξεν. «Μανούσος» (Νιοχώρι). Πληροφορίες στα τηλέφωνα: 22410.35450 και 22410.31450, κινητό: 6976881111.**ΕΝΟΙΚΙΑΖΟΝΤΑΙ** στην Ιαλυσό πλάι στο ξενοδοχείο Ηλέκτρα, επιπλωμένα δίχωρα και μονόχωρα διαμερίσματα με θέρμανση. (ελάχιστο 1 έτος). Πληροφορίες Τηλ. 22410-22050 και 22410-33441

ΕΝΟΙΚΙΑΖΕΤΑΙ studio επιπλωμένο, ανακαινισμένο , με ηλιακό θερμοσίφωνο, ισόγειο, με κήπο, σε ήσυχη περιοχή κατά προτίμηση εκπαιδευτικούς, φοιτητές, στρατιωτικούς. **Τηλ. 6944231199**

ΕΝΟΙΚΙΑΖΕΤΑΙ οροφοδιαμέρισμα Α' ορόφου επιφάνειας 230 τ.μ. σε διατηρητέο κτίριο στην οδό Μανδηλαρά, αρ. 6 κατάλληλο και για επαγγελματική στέγη. **Πληροφορίες τηλ. 22410-34583**

ΕΝΟΙΚΙΑΖΕΤΑΙ επιπλωμένη γκαρσονιέρα στο Παραδείσι. Πληροφορίες τηλ.: 22410 81884

ΕΝΟΙΚΙΑΖΕΤΑΙ εξοχική κατοικία 3 υπνοδωματίων, σαλοτραπεζαρίας, κουζίνας και λοιπόν βοηθητικών χώρων, λουξ κατασκευής με ηλιακό θερμοσίφωνο επί της επαρχιακής οδού Ρόδου-Λίνδου αρ. 91 κοντά στο Γκόλφ Αφάντου, 600 μέτρα από την παραλία Αφάντου. Πληροφορ. τηλ. 22410-33774, 34123, κιν. 6948528799

ΕΝΟΙΚΙΑΖΕΤΑΙ διαμέρισμα 87 τ.μ. με δύο υπνοδωμάτια μεγάλη εντοιχιζόμενη κουζίνα με ψυγείο και ηλεκτρική κουζίνα μεγάλη σαλοτραπεζαρία και μεγάλες βεράντες, ανσανσέρ και πάρκινγκ. Τηλ. 6972764614 - 6973753556

ΕΝΟΙΚΙΑΖΕΤΑΙ: Στην παραλία Ιαλυσού, γκαρσονιέρα πρώτου ορόφου, επιφάνειας 42 τ.μ. επιπλωμένη με ηλικό θερμοσίφωνα, κλιματισμό, τηλεόραση κ.α. **Πληροφορίες τηλ. 22410-92785 και 22410-34583**

ΕΝΟΙΚΙΑΖΕΤΑΙ: Στην Ιαλυσό πλησίον στάσης Παρασκευά, επί της οδού Ι. Οικονομίδη, αριθμός 6 διώροφη μεζονέτα, επιφάνειας 60 τ.μ. σε συγκρότημα 4 κατοικιών, πλήρως επιπλωμένη, με ηλιακό θερμοσίφωνα και κλιματισμό σε όλα τα δωμάτια, τηλεόραση, πλυντήριο κ.α. **Πληροφορίες τηλ. 22410-92785 και 22410-34583**

ΕΝΟΙΚΙΑΖΕΤΑΙ επιπλωμένο διαμέρισμα στο Ηράκλειο για φοιτητές στην περιοχή Καμαράκι. Τηλ. 22410-29452, 6977896444.

ΑΘΗΝΑ Ενοικιάζεται γκαρσονιέρα ρετιρέ στην Καλλιθέα οδός Ανδρομάχης κοντά στον ηλεκτρικό κατάλληλο για φοιτητές. Τηλ. 6978460340

ΕΝΟΙΚΙΑΖΕΤΑΙ κατάστημα στην Παλιά Πόλη πάροδος Σωκράτους 75. Πληρ. κ. Ελευθερία 69448057150, 69445436670, 22410 33219

ΕΝΟΙΚΙΑΖΕΤΑΙ γκαρσονιέρα πλήρως επιπλωμένη 250 ευρώ το μήνα. Τηλ. 22410 39268, κιν. 6946 446523

ΕΝΟΙΚΙΑΖΕΤΑΙ δωμάτιο επιπλωμένο που διαθέτει ψυγείο, ατομικό μπάνιο, βεράντα με θέα στη θάλασσα, στο κέντρο της πόλης της Ρόδου (περιοχή «ΕΛΛΗ»). Στο **μηνιαίο** μίσθωμα περιλαμβάνεται η κατανάλωση νερού, ηλεκτρ. Ρεύματος και Δημ. φόροι. Πληροφορίες στο τηλ. 2241020012 (ώρες 10 π.μ.-3μ.μ., 7μ.μ.-10μ.μ.).

ΕΝΟΙΚΙΑΖΕΤΑΙ στη Μαλώνα παραδοσιακή μονοκατοικία με αυλή, πέργκολα επιπλωμένη και εξοπλισμένη. Ολα καινούρια, με ηλιακό για όλο το χρόνο. Ενοίκιο 300 ευρώ το μήνα. Πληρ. τηλ. 2241031376 -6932320011

ΕΝΟΙΚΙΑΖΕΤΑΙ διαμέρισμα δύο υπνοδωματίων, σαλοτραπεζαρίας, κουζίνας και μπάνιου σε άριστη κατάσταση επί της οδού Παπαλουκά 17. Πληροφορίες τηλ. 22410 36969 και 22450 31233.

ΕΝΟΙΚΙΑΖΟΝΤΑΙ στην Κάλυμνο στο κέντρο της Πόθιας (κοντά στο Super Market Βιδάλης), σε διόροφη νεόκτιστη μονοκατοικία, δύο καινούργια δίχωρα διαμερίσματα, πλήρως επιπλωμένα και εξοπλισμένα (με οικιακό εξοπλισμό και κλιματιστικό ψύξη-θέρμανση) με τριφασικό ρεύμα και συνδεδεμένα στο αποχετευτικό. **Πληρ. Τηλ. 6945046312 και 6945717905**

ΕΝΟΙΚΙΑΖΕΤΑΙ studio 45 τ.μ. ολοκαίνουριο με έπιπλα Neoset στο Ροδίνι. Πληρ. τηλ. 6946685808

ΕΝΟΙΚΙΑΖΕΤΑΙ στούντιο πλήρως εξοπλισμένο με κλιματισμό, ανεξάρτητο 230 ευρώ. Τηλ. 22410 39268, κιν. 6946 446523

ΕΝΟΙΚΙΑΖΟΝΤΑΙ πλήρως επιπλωμένες γκαρσονιέρες με μπαλκόνι και χωρίς στο Ροδίνι - Κυρώ της Ρω 13. Λογικές τιμές. Πληροφορίες κινητό 6947 078287 και 22410 74762.

ΕΝΟΙΚΙΑΖΕΤΑΙ ή **ΠΩΛΕΙΤΑΙ** μαγαζί για επαγγελματικό χώρο ή αποθήκη 102 τ.μ. περιοχή Ανάληψη, Ζαννή 2 τηλ. 6947 941026.

ΑΥΤΟΚΙΝΗΤΑ

ΠΩΛΕΙΤΑΙ αυτοκίνητο μάρκας SEAT GREDOS GLX MODEL 89 Πληρ. τηλ: 6942780037

ΠΩΛΕΙΤΑΙ BMW R25/3 του 1954 ανακατασκευασμένη σε καλή κατάσταση 3.800 ευρώ με αξεσουάρ. Τηλ. 6972094172

ΠΩΛΕΙΤΑΙ I.X. DAIHATSU CUORE του 1987 σε καλή μηχανική κατάσταση. Τιμή 400 ευρώ. Πληρ. τηλ. 6947827019

ΠΩΛΕΙΤΑΙ Ford Escort Γαμπρλει 1980 άσπρο 2.000 ευρώ Τηλ. 6944 38 19 66

ΠΩΛΕΙΤΑΙ μηχανή YAMAHA X.T.600, μοντέλο 02 πρώτο χέρι, 4600 χιλ. **Τηλ. 6944445345**

ΠΩΛΕΙΤΑΙ FORD KA, Μοντέλο του 2002, 1300cc, 23.000 χλμ., ατρακάριστο, κόκκινο χρώμα, με A/C, κεντρικό κλείδωμα, ηλεκτρικά παράθυρα, σε αρίστη κατάσταση. Πληρ. τηλ. 6932.317378 Απογευματινές ώρες κα. Νατάσα

ΠΩΛΕΙΤΑΙ: μοτοσικλέτα KAWASAKI GPz400R μοντ. '89, από ιδιώτη. Πληρ.: 22410-66304, 31560, 6946283008

ΠΩΛΕΙΤΑΙ αυτοκίνητο IBIZA 1300 c.c. χρώμα κόκκινο, άδεια κυκλοφορίας, Νοέμβριος'93, 4.000 ευρώ. Φυλάσσεται σε γκαράζ. Πληροφορίες: 6946 796191.

ΠΩΛΕΙΤΑΙ μηχανή BMW 1150 κυβικά 6S1150, μοντέλο 2002 σε τιμή 10.000 ευρώ με δυνατότητα χρηματοδότησης. Πληρ. Σπύρος 6937 199233

ΠΩΛΕΙΤΑΙ Pegeut 504 σε πολύ καλή κατάσταση. Σε τιμή ευκαιρίας 1200 ευρώ. Καινούργια λάστιχα MICHELEN καινούργιο ψυγείο και καινούργια μπαταρία και ταπετσαρία. Μπλέ χρώμα ακρυλικό. Πληρ. τηλ. 2241020807

ΖΗΤΟΥΝ ΠΡΟΣΩΠΙΚΟ

ΖΗΤΕΙΤΑΙ Υπάλληλος για κατάστημα, να οδηγεί μηχανάκι, ηλικίας περίπου 16-18 ετών. Τηλ. 22410 32225

ΖΗΤΕΙΤΑΙ από εστιατόριο στην Παλιά Πόλη μάγειρας. Σπαστό ωράριο. Πληροφορίες κ. Κώστα τηλ. 6948 587301

ΖΗΤΕΙΤΑΙ άτομο χωρίς στρατιωτικές υποχρεώσεις για να εργασθεί σε Βουλκανιζατέρ. Πληρ. τηλ. 38889

ΖΗΤΕΙΤΑΙ κοπέλα να εργασθεί ως βοηθός λογιστής σε Ανώνυμη Εταιρεία. Προϋπηρεσία απαραίτητη. Για πληροφορίες στα τηλ. 22410-34900-77745.

ΖΗΤΕΙΤΑΙ πωλήτρια ηλικίας έως 25 ετών με γνώσεις ξένων γλωσσών για μόνιμη απασχόληση σε γνωστό κατάστημα εμπορίας ρούχων. Πληρ. τηλ. 222410 70402

ΖΗΤΕΙΤΑΙ κοπέλα ως οικιακή βοηθός και για απασχόληση παιδιών 2 ετών και 6 μηνών αντίστοιχα. 2 απογεύματα την εβδομάδα και τις Κυριακές. Πληρ. τηλ. 6944 202409

ΕΝΟΙΚΙΑΖΟΝΤΑΙ ΔΙΑΜΕΡΙΣΜΑΤΑ

Ενοικιάζονται πολυτελή επιπλωμένα διαμερίσματα των 55 τ.μ. πάροδος Αμερικής με όλο τον απαραίτητο εξοπλισμό.
Πληροφορίες: Τηλ. 22410-85502 κ. Φανιουδάκη

ΕΝΟΙΚΙΑΖΟΝΤΑΙ ΔΙΑΜΕΡΙΣΜΑΤΑ

ΕΝΟΙΚΙΑΖΟΝΤΑΙ διαμερίσματα 75 τ.μ. (2 δωμάτια και σαλόνι) σε άριστη κατάσταση, στο κέντρο της Ιαλυσού.
Πληροφορίες τηλ: 22410-77898 κ. Πιρπιρής

ΖΗΤΕΙΤΑΙ

Κοπέλα για να προσέχει παιδί 20 μηνών.
Ωράριο απασχόλησης πρωί και απόγευμα.
Μισθός 500 ευρώ.
Αποκλείονται αλλοδαπές.
Πληροφορίες 6944182882.

ΕΝΟΙΚΙΑΖΕΤΑΙ

Διαμέρισμα, πλήρως επιπλωμένο 120 τ.μ., 3ος όροφος, τρία υπνοδωμάτια, σαλοτραπεζαρία, εντοιχισμένη πλήρης κουζίνα, ένα λουτρό, ένα WC, αποθήκη, δύο βεράντες με θέα θάλασσα, τζάκι, κλιματισμός, πάρκινγκ, περιοχή νέας μαρίνας (οδός Σκεύου Ζερβού 10), ενοικιάζεται από ιδιοκτήτη λόγω αναχωρήσεως 750 ευρώ μηνιαίως με εγγύηση δύο ενοικίων.

Πληροφορίες τηλ. 6945-417673 και 6944-548508 απογευματινές ώρες.

ΖΗΤΕΙ εργασία έμπειρος μάγειρας για ελληνική κουζίνα. Πληρ. τηλ. 6946266904 κ. ΘΟΔΩΡΑ.

ΖΗΤΕΙΤΑΙ εσωτερική οικ. βοηθός για να προσέχει ζευγάρι ηλικιωμένων με πλήρες ωράριο στ' Αφάντου. Πληρ.:22410 53038, 66304, 31560, 6946283008, 6972419715, 6936277851. Ηλ. ταχ. (e-mail): Dnetwork@SoftHome.net

ΖΗΤΟΥΝΤΑΙ πωλήτριες από χρυσοχοείο. Ξένη γλώσσα απαραίτητη. Διεύθυνση 6ο χλμ λεωφόρου Καλλιθέας. Τηλ. (22410) 67375, 67014, 69448585302.

ΣΟΒΑΤΖΗΣ υπήκοος Ρουμανίας αναζητεί πρωινή εργασία. Τηλ. 6976385621

ΖΗΤΕΙΤΑΙ από το Υπερμάρκετ ΣΠΑΝΟΣ έμπειρος κρεοπώλης. Μισθός ικανοποιητικός. Τηλ. για πληροφορίες 2241060730

ΖΗΤΟΥΝΤΑΙ άτομα για να εργασθούν σε γραφείο ενοικιάσεως αυτ/των με γνώση της γερμανικής ή αγγλικής. Πληρ. τηλ. 22410 51171, 6936656816.

ΑΜΕΣΑ ζητούνται για κάλυψη θέσεων άτομα για δουλειά από το σπίτι τους. Οχι κατασκευές, όχι τηλεμάρκετινγκπλασιέ. Εισόδημα τουλάχιστον 600 ευρώ-3.000 ευρώ μηνιαία. Πληροφορίες: 2310/516-226

ΚΥΡΙΟΣ ζητά απογευματινή απασχόληση σαν επιβλέπων παντού και για όλα στη Ρόδο. Τηλ. 6946830563

ΖΗΤΕΙΤΑΙ πωλήτρια για κατάστημα ρούχων στην Παλιά Πόλη Τηλ. 6937 818177 κ. Κώστα

ΖΗΤΕΙΤΑΙ μάγειρας και βοηθός μαγείρου πεπειραμένοι για εστιατόριο στην Λίνδο. Τηλ. 6977 444683

ΖΗΤΕΙΤΑΙ υπάλληλος για δωδεκάμηνη απασχόληση από πρακτορείο ταξιδίων Απαιτούμενα προσόντα: απόφοιτοι τουριστικής σχολής, ξένες γλώσσες, γνώση Η/Υ. Ηλικία ως 25 ετών Ανάλογη προϋπηρεσία θα ληφθεί υπ' όψιν. Αποστολή βιογραφικών στην ταχ. θυρίδα 451

ΨΑΧΝΕΤΕ ΓΙΑ ΕΡΓΑΣΙΑ; Από ταχύτατα αναπτυσσόμενη εταιρεία ζητούνται άτομα για την στελέχωση ηγετικών θέσεων. Από 700-2.800 ευρώ μηνιαίως. Για πληροφορίες καλέστε στο τηλ. κέντρο 2271081063

ΖΗΤΟΥΝΤΑΙ άτομα για δουλειά από το χώρο τους. Εκπληκτική συνεργασία! Κέρδη τουλάχιστον 3.000 ευρώ/μηνιαία. Τηλ. 2310 516281.

ΔΙΑΦΟΡΑ

ΠΩΛΕΙΤΑΙ: Επαγγελματική φούσκα (2.10) μοτέρ 1,5. Αχρησιμοποίητα σε τιμή ευκαιρίας. Τηλ. 22410 -39268 και 6994217168

ΠΩΛΕΙΤΑΙ οκάφος μηχανοκίνητο BAVARIA 330/2001 με πολλά extra. **Πληροφ. τηλ. 6937307822**

ΠΡΟΣΦΕΡΩ μασάζ στον χώρο μου και στον χώρο σας. Ολγα. Τηλ. 6972902821

CHIEMSEE

Λόγω τέλους εποχής σε όλα τα καλοκαιρινά είδη - collection έκπτωση 50%. Σωκράτους 85 Παλιά Πόλη. Τηλ. 22410 32507

ΠΩΛΟΥΝΤΑΙ α) μεταχειρισμένος καναπές - κρεβάτι που γίνεται και διπλό με τα στρώματά τους β) ντουλάπα δίφυλλη και γ) Η/Υ με εκτυπωτή και σαρωτή (SCANNER). Τιμή ευκαιρίας. Πληροφορίες κινητό 6942 090720 και 22410 74762.

ΠΩΛΟΥΝΤΑΙ: Στρώματα νερού, στρώματα ηλεκτρομασάζ, συντριβάνια, διακοσμητικοί καταρράκτες, συσκευές παθητικής γυμναστικής, μικροπισίνες, υδρομασάζ, μικροκαμπίνες χαμάμ. Τηλ. 6932164962

ΑΝΑΖΗΤΩ στη Ρόδο επαγγελματία συνεργάτη για την προώθηση, διάθεση του CD Πανοράματος Ρόδου (Panoround Rodos)! Παρακαλώ όπως επικοινωνήσετε μαζί μου (στα Αγγλικά ή Γερμανικά) στην ηλεκτρονική διεύθυνση: sales@panoround.com.

ΕΝΟΙΚΙΑΖΕΤΑΙ μισή βάρδια ταξί. Τηλ. 6944 267931

Άλλαξε τη ζωή σου τώρα! Με 2-4 ώρες/ημέρα κέρδισε από 1.000 - 3.000 ευρώ/μήνα και ξεκίνα να κάνεις τα όνειρά σου πραγματικότητα! Τηλ. 2310 516 226

ΠΩΛΕΙΤΑΙ μπαρ (ημικυκλικό) 1,50 μ. 400 ευρώ. Τηλ. 6973 394166

ΠΩΛΟΥΝΤΑΙ δύο ηλ. υπολογιστές φορητοί Compaq Contura 3/25, 12 Mb, R.A.M., F.D.D. 1,44 Mb και Compaq Winbook με CD-Rom οδηγό, έγχρωμη οθόνη, ενσωματωμένο modem, Windows 98 ελληνικά, Word & Excel 97, Outlook 98, πρόγραμμα δακτυλογράφησης και πολλά προγράμματα. Επίσης πωλείται κινητό Alcatel πολύ μικρών διαστάσεων με δόνηση και ανοικτή ακρόαση. Πληρ.: 22410 66304, 31560, 6946283008, 6972419715, 6936277851. Ηλ. ταχ. (e-mail): Dnetwork@SoftHome.net

ΠΩΛΟΥΝΤΑΙ ΣΕ ΑΡΙΣΤΗ ΚΑΤΑΣΤΑΣΗ: 1) Καναπές που γίνεται διπλό κρεβάτι και έξτρα στρώμα αφρολέξ: 300 ευρώ **2)** 4 ντουλάπες από μελαμίνη σφενδάμου, διαστάσεις 2Χ1: 100 ευρώ εκάστη **3)** Διπλό κρεβάτι NEOSET 1,60x2,00μ., με στρώμα ανατομικό GALAXY: 250 ευρώ **4)** Κουζίνα PITSOS P1 7602 ws: 200 ευρώ **5)** Ψυγείο ELCO DE -29 TROPIC: 200 ευρώ. **6)** Πλυντήριο ρούχων PITSOS VARIO 700: 150 ευρώ. Παρακαλούμε επικοινωνήστε σύντομα στο 6932729845 και το 22410 29094

ΠΩΛΕΙΤΑΙ: Μονάδα με γκαστρωμένες αγελάδες και με γάλα μαζί, 30 τόνους ποσόστωση, 6 δικαιώματα για αγελάδες. Τηλ. 75739 μετά τις 5.00μ.μ.

ΠΩΛΕΙΤΑΙ ράδιο-cd αυτοκινήτου Clarion σε πολύ καλή τιμή. Πληρ. τηλ: 6932 107298 Ωρες 19:00-21:00

ΠΩΛΟΥΝΤΑΙ διθέσιος καναπές που γίνεται κρεβάτι 170 ευρώ, επίσης ένα ολοκαίνουργιο κρεβάτι 5 μηνών 1,40x2,00 200 ευρώ χωρίς στρώμα ή με στρώμα ορθοπαιδικό 370 ευρώ. Τηλ. 6942 711996

ΠΩΛΕΙΤΑΙ ένα κινητό τηλέφωνο PANASONIC GD 87 σε πολή καλή κατάσταση μαζί με φορτιστή, φορτιστή αυτοκινήτου, καλώδιο USB για σύνδεση με ηλεκτρονικό υπολογιστή και δύο αυθεντικά παιχνίδια PS 2 (DRC 2, Silenthill 2) Τιμή 200 ευρώ. Πληρ. τηλ. 6937268749.

ΕΜΠΕΙΡΟΤΕΧΝΗΣ ελαιοχρωματιστής αναλαμβάνει παντός είδους ελαιοχρωματισμούς. Τηλ: 6946204157

ΠΩΛΕΙΤΑΙ ηλεκτρικό επαγγελματικό grill αχρησιμοποίητο, λόγω έλλειψης χώρου. Πληροφορίες στο: 2241039275 -6936761262

ΤΡΑΚΤΕΡΑΚΙΑ KUBOTA (4Χ4) ΙΑΠΩΝΙΑΣ από (12HP) έως (35HP) με φρέζα από (1400 ευρώ). Πώληση Χονδρική - Λιανική Τηλ.: (2310) 512-418, (2310) 510-068 http://www.hasapetis.gr

YOGA

Για το μυαλό, το Σώμα και το πνεύμα

Ολες οι ηλικίες και οι σωματότυποι είναι ευπρόσδεκτοι. Η γιόγκα δεν είναι ανταγωνιστική. Σε διδάσκει πως ν' ανταποκρίνεσαι στις ανάγκες του σώματός σου. Τιμή μαθήματος 5 ευρώ. Μηνιαία πληρωμή δεκτή. Τηλ.: 6946984511

ΠΩΛΕΙΤΑΙ: Κάρτα μνήμης 64 MB δισκέτα Σκληρός Δίσκος 7,5 GB DVD ROM 16x, CD ROM 52x. Τροφοδοτικό κουτί για Celleron 533 MHZ. Τιμή πώλησης: 50 ευρώ. Τηλ.: 6945 903436.

ΠΩΛΕΙΤΑΙ κρεβάτι (κουκέτα) ενσωματωμένη με ντουλάπα, γραφείο 450 ευρώ.

ΜΑΘΗΜΑΤΑ

ΚΑΘΗΓΗΤΡΙΑ ΓΕΡΜΑΝΙΚΗΣ ΦΙΛΟΛΟΓΙΑΣ πτυχιούχος Αριστοτελείου Πανεπιστημίου Θεσσαλονίκης. Παραδίδει μαθήματα όλων των επιπέδων. Πληρ. Τηλ. 2241036745, Κιν. 6978019323

ΜΑΘΕΤΕ ΡΩΣΙΚΑ! Παραδίδονται μαθήματα Ρωσικής γλώσσας από μέλος του Συλλόγου Καθηγητών Ρωσικής Φιλολογίας, με χρήση νέας αποτελεσματικής μεθοδολογίας. Πληροφορίες: Τηλ. 6978195931.

ΚΑΘΗΓΗΤΗΣ ΓΕΡΜΑΝΙΚΩΝ παραδίδει μαθήματα κατ' οίκον. Εντατικά μαθήματα για αυτούς που ασχολούνται με τον τουρισμό. Πληρ. τηλ. 2241091163 κ. Λαζαρίδης, ώρες 7-9μ.μ.

ΜΑΘΗΜΑΤΑ Αγγλικών, Πληροφορικής (Βασ. Εννοιες, Χρήση Υπολογιστή κ.λ.π.) & Εμπ. Εφαρμογών (Singular Eurofasma, Manager, ΚΕΦΑΛΑΙΟ κ.λ.π.) παραδίδονται από πτυχιούχο Λογιστή Τ.Ε., κάτοχο Michigan P.C.E., με μεγάλη εκπαιδευτική πείρα. Ιδαίτερα ή ολιγομελή τμήματα, υπεύθυνη προετοιμασία για εξετάσεις. Τιμές προσιτές. Πληροφορίες Τηλ. - Fax: 22410-31560, 66304, 6946283008, 6972419715, 6936277851 Ηλ. Ταχ. (e-mail): Dnetwork@SoftHome.net

ΜΑΘΗΜΑΤΙΚΑ, Φυσική, Χημεία, παραδίδονται σε μαθητές Γυμνασίου - Λυκείου, από απόφοιτο Α.Π.Θ., σε ιδιαίτερα ή ολιγομελή τμήματα. Τηλ. 22410.21963 Κιν. 6947-401508

ΠΑΡΑΔΙΔΟΝΤΑΙ μαθήματα Πληροφορικής & Αγγλικών με χρήση πολυμέσων όλων των επιπέδων από έμπειρο καθηγητή πτυχιούχο Michigan Proficiency σε τμήματα ή μεμονωμένα. Επίσης γίνονται μεταφράσεις & δακτυλογραφήσεις κάθε τύπου κειμένου. Τιμές προσιτές. Πληρ. 22410 66304, 31560, 6946 283008, 6972419715, 6936277851. Ηλ. Ταχ. (e-mail) : emmanoue@otenet.gr

ΑΠΟΦΟΙΤΟΣ Αριστοτελείου Πανεπιστημίου Θεσ/νίκης, τμήματος Μαθηματικών παραδίδει μαθήματα Μαθηματικών-Φυσικής-Χημείας. Επίσης αναλαμβάνει προετοιμασία υποψηφίων για τράπεζες κ.τ.λ..Τηλ. 22410.21963 & 6947-401508

ΠΑΡΑΔΙΔΟΝΤΑΙ μαθήματα Εμπ. Εφαρμογών (Singular Manager, Eurofasma, Unisoft Εσοδα-Εξοδα, ΚΕΠΥΟ, ΚΕΦΑΛΑΙΟ, κ.λ.π., Πληροφορικής & Αγγλικών με χρήση πολυμέσων όλων των επιπέδων από έμπειρο Λογιστή Τ.Ε. - καθηγητή πτυχιούχο Michigan Proficiensy σε τμήματα ή μεμονωμένα. Επίσης γίνονται μεταφράσεις & δακτυλογραφήσεις κάθε τύπου κειμένου. Τιμές προσιτές. Πληρ.: 22410-66304, 31560, 6946283008, 6972419715, 6936277851. Ηλ. ταχ. (e-mail): Dnetwork@SoftHome.net

ΠΩΛΗΣΕΙΣ ΑΚΙΝΗΤΩΝ

ΠΩΛΕΙΤΑΙ οικόπεδο στα Κρητικά 3.000 τ.μ. οικοδομήσιμο. Τηλ. 6936271471.

ΠΩΛΕΙΤΑΙ fast food στην περιοχή Κολυμπίων, πλήρως εξοπλισμένο. Πληρ. τηλ. 2410 56038

ΠΩΛΕΙΤΑΙ χωράφι στον Αρχάγγελο στη θέση «Μαλά» επιφανείας 1.100 τετρ. μέτρων. Πληρ. τηλ. 2244051266

ΠΩΛΕΙΤΑΙ Ημιυπόγειο διαμέρισμα 60 τ.μ. κουζίνα, κρεββατοκάμαρα, σαλόνι, W.C., με μεγάλη αυλή. Τιμή 40.000 ευρώ. Πληρ. τηλ. 96974, 20544 Θεόφιλος μετά τις 5 το απόγευμα

ΠΩΛΕΙΤΑΙ διαμέρισμα τριάρι με ηλιακό και τζάκι και τον αέρα δικό του στην Ανάληψη. **Τηλ. 6972228836**

ΠΩΛΕΙΤΑΙ αποθήκη 170 τ.μ. εντός πόλεως Ρόδου κατάλληλη και για κατοικία. Ανταλλάσσεται και με ακίνητο στην Αττική. Πληρ. Τηλ. 6946 559539-210.2835963

ΠΩΛΕΙΤΑΙ αργυροχρυσοχοείο στο κέντρο της πόλης με ή χωρίς εμπόρευμα έτοιμο προς λειτουργία. Τηλ: 6936915551

ΖΗΤΕΙΤΑΙ Ενα μικρό οικόπεδο 200 έως 500 τ.μ. στα Κρητικά, στα Μήδεια, στο Μόντε Σμιθ ή στην Ηλία Βενέζη (ή σε περιοχές εκεί γύρω). Τηλ. 6944 381966

ΠΩΛΕΙΤΑΙ μάντρα στη Μαλώνα με 150 κατσίκες και 100 δικαιώματα. Πληρ. τηλ. 22440 51698.

ΠΩΛΕΙΤΑΙ στον Πειραιά στην περιοχή Καλλίπολη δίπλα στη θάλασσα τριάρι εικοσαετίας 2ου ορόφου σε άριστη κατάσταση φρεσκοβαμμένο τιμή 116.000 Ευρώ τηλ. 210-2530132 - 6948519610

ΠΩΛΕΙΤΑΙ κατάστημα επί της Αλ. Διάκου 17 τ.μ. με δικό του προαύλιο στην τιμή των 11.000.000 δρχ. Τηλέφωνο 22410 30550.

ΠΩΛΟΥΝΤΑΙ 2 διαμερίσματα στη Λάρδο 105 τ.μ. έκαστο στην τιμή 352.164 ευρώ και τα δύο μαζί, πολυτελούς κατασκευής. Τηλ. 6938644166

Πωλείται Βιοτεχνικός χώρος 560m2. Ισόγειο μαζί με οικία στον 1ο όροφο 230m2 επί της λεωφ. Ρόδου - Λίνδου (Ρόδος - Φαληράκι) με δυνατότητα επέκτασης στα 2000m2. Πληροφορίες τηλ. 22410-65711. Ωρες από 9:00 - έως 15:00

ΠΩΛΕΙΤΑΙ διαμέρισμα στην Ιαλυσό 3 δωματίων δευτέρου ορόφου, δάνεια δεκτά και ευκολίες πληρωμής. Τηλ. 6948209098, 6932613242

ΠΩΛΕΙΤΑΙ διαμέρισμα 85 τ.μ. πλήρως ανακαινισμένο Μιχ. Πετρίδη 96. Τιμή 83.000 Ευρώ. Τηλ: 6942409776, 6945795224

ΠΩΛΟΥΝΤΑΙ
ΣΠΙΤΙ ΜΑΛΩΝΑ
ΟΙΚΟΠΕΔΟ ΜΑΛΩΝΑ 132 τ.μ.
ΟΙΚΟΠΕΔΟ ΚΑΤΩ ΑΛΩΝΙΑ
ΜΑΛΩΝΑ 250 τ.μ.
ΓΙΑΛΙΑ ΧΩΡΑΦΙ 2320 τ.μ.
ΠΟΤΑΜΙΑ ΜΑΛΩΝΑ 530 τ.μ.
ΤΗΛΕΦΩΝΟ 22410 51219
ΚΙΝΗΤΟ 6939356340

ΠΩΛΕΙΤΑΙ σπίτι στην Παλιά Πόλη με αυλή. Τηλ. 6936271471.

ΚΑΡΑΚΟΝΕΡΟ Διαμερίσματα λουξ κατασκευής απεριόριστη θέα (ισόγειο 111 Μ2 Α' Όροφος 111 Μ2, Α' όροφος 96 Μ2 x 550 τ.μ. Δρχ. Β' όροφος 90 Μ2), Ακίνητα νέας χιλιετίας κα MITTON 22410 22142 κιν. 6945 668060

ΟΙΚΟΔΟΜΙΚΕΣ ΕΠΙΧΕΙΡΗΣΕΙΣ ΔΙΑΚΟΓΕΩΡΓΙΟΥ ΚΑΛΛΙΣΤΟΣ

ΕΘΝ. ΑΝΤΙΣΤΑΣΕΩΣ 11 (πρώην Αννης Μαρίας)

ΠΩΛΗΣΕΙΣ ΔΙΑΜΕΡΙΣΜΑΤΩΝ ΚΑΤΑΣΤΗΜΑΤΑ -ΑΠΟΘΗΚΕΣ ΑΝΤΑΛΛΑΓΕΣ ΑΚΙΝΗΤΩΝ - ΑΓΟΡΕΣ ΟΙΚΟΠΕΔΩΝ ΑΝΑΛΑΜΒΑΝΟΥΜΕ ΑΝΤΙΠΑΡΟΧΕΣ

Πωλούνται διαμερίσματα λουξ κατασκευής με απεριόριστη θέα. Τα διαμερίσματα διαθέτουν θωρακισμένες πόρτες - εντοιχισμένες κουζίνες - ντουλάπες - εντοιχισμένο νιπτήρα με ντουλάπι - κεντρική θέρμανση αυτόνομη - ανοιγόμενα ανακλινόμενα κουφώματα με διπλά τζάμια - σίτες - ρολά - υδραυλικό ασανσέρ - τριφασικό ρεύμα.

Ολοι οι χώροι σπατουλαριστοί - εσωτερικές πόρτες M.D.F. με σχέδιο.

ΓΡΑΦΕΙΑ ΙΑΤΡΕΙΑ

1) Επί της οδού Μεγ. Κων/νου - Κων/νου Παλαιολόγου των 80 τ.μ.

2) Επί της οδού Κων/νου Παλαιολόγου και Θεοτοκοπούλου 60-80 τ.μ.

3) Επί της οδού Ρήγα Φεραίου στο πάρκο 60-80-100 τ.μ.

ΚΑΤΑΣΤΗΜΑΤΑ

1) Επί της οδού Κων/νου Παλαιολόγου και Θεοτοκοπούλου 60-80 τ.μ.

2) Επί της οδού Λεωφόρου Καλλιθέας (Καρακόνερο) 90 τ.μ.

ΔΙΑΜΕΡΙΣΜΑΤΑ

1) Επί της οδού Χρ. Φέσσα (Κάθετος Αποστ. Παύλου) 90τ.μ. τριάρια.

Επίσης οροφοδιαμερίσματα των 90 τ.μ. (οικοδομή μόνο τριών διαμερισμάτων).

ΟΙΚΟΔΟΜΕΣ

1) Οικοδομή επί της οδού Πτολεμαίων και Χρ.Φέσσα των 117-125 τ.μ.

2) Οικοδομή υπό ανέγερση επί της οδού Ρήγα Φεραίου στο Πάρκο.Διαμερίσματα τριάρια - τεσσάρια.

3) Οικοδομή υπό ανέγερση επί της οδού Κ. Παλαιολόγου και Θεοτοκοπούλου. Διαμερίσματα δυάρια - τριάρια - τεσσάρια - καταστήματα.

5) Επί της οδού Β. Ηρακλείου οικοδομή τεσσάρων διαμερισμάτων. Οροφοδιαμερίσματα των 133τ.μ. Η οικοδομή έχει πιλοτή για πάρκινγκ

ΑΠΟΘΗΚΕΣ

1) Πλησίον Στέλιου Κωτιάδη των 130τ.μ.

2) Στη Λεωφόρο Καλλιθέας (Καρακόνερο) των 80-300τ.μ.

• Οι πωλήσεις μπορούν να γίνουν και με όλα τα Δάνεια Τράπεζας και οργανισμών.
• Αναλαμβάνουμε ΑΝΤΙΠΑΡΟΧΕΣ και Αγορές οικοπέδων. • Δεχόμαστε ανταλλαγές ακινήτων.

ΠΛΗΡΟΦΟΡΙΕΣ: ΔΙΑΚΟΓΕΩΡΓΙΟΥ ΚΑΛΛΙΣΤΟΣ
ΤΗΛΕΦΩΝΟ: 29318 - 34598 - ΤΗΛ. 78501 - 78502

ΕΥΚΑΙΡΙΑ

Πωλείται στ' Ασγούρου διώροφο κατάστημα αποτελούμενο από:
Ισόγειο 240 τ.μ., Α' όροφο 240 τ.μ. και πατάρι 40 τ.μ., κατάλληλο για όλες τις χρήσεις, με πρόσωπο επί δύο οδών και πλατείας, εντός οικοπέδου 400 τ.μ. σε τιμή έκπληξη!!! (μεσίτες αποκλείονται)
Πληροφορίες τηλ. 22410 65000 - 6977 64 27 33

ΠΩΛΕΙΤΑΙ
ΝΕΟΔΜΗΤΗ ΟΙΚΟΔΟΜΗ

Πωλείται: **α)** Νεόδμητη οικοδομή στα Στεγνά Αρχαγγέλου με ακάλυπτο οικόπεδο και
β) Διώροφη οικοδομή στην Αρχάγγελο.
Πληροφόρίες: τηλ. 22410 96114

RHODES-GREECE
CAIRO PALACE

ΕΝΟΙΚΙΑΣΕΙΣ ΓΡΑΦΕΙΩΝ ΚΑΙ ΚΑΤΑΣΤΗΜΑΤΩΝ

Πληροφορίες: Κα ΦΡΑΝΣΙΣ ΝΙΟΤΗ
Τηλ. Φαξ. 22410 27600
Κιν. 6944 618757 - 6973 572262

ΓΡΑΦΕΙΟ ΤΕΛΕΤΩΝ & ΜΝΗΜΟΣΥΝΩΝ ΡΟΔΟΥ
ΣΤΕΦΑΝΑ - ΣΤΟΛΙΣΜΟΙ

«ΑΜΕΡΙΚΑΝΟΥ»

Αμεση εξυπηρέτηση
ΟΛΟ ΤΟ 24ΩΡΟ

Αναλαμβάνουμε την τελετή
και με τα έξοδα
που χορηγούν τα ταμεία
χωρίς καμία επιβάρυνση
ΙΚΑ, ΤΕΒΕ, ΤΑΞΥ, ΔΗΜΟΣΙΟΥ,
ΛΙΜΕΝΙΚΩΝ, ΟΓΑ
και λοιπά ταμεία.

Τούς ΑΠΟΡΟΥΣ ΔΩΡΕΑΝ
Πλατεία Βρούχου στη Μητρόπολη
Τηλέφωνα:28901 - 33400

ΝΤΕΤΕΚΤΙΒΣ
30 ΧΡΟΝΙΑ ΜΟΝΙΜΑ ΚΑΙ ΣΤΗ ΡΟΔΟ
35354
ΠΛΑΤΕΙΑ ΑΓΙΟΥ ΙΩΑΝΝΟΥ
Η ΛΥΣΗ!!!
ΣΕ ΚΑΘΕ ΣΑΣ ΠΡΟΒΛΗΜΑ
EXPRESS SECURITY

ΝΤΕΤΕΚΤΙΒΣ
Συνταξιούχος Αστυνομικός Ασφάλειας
ΑΝΑΛΑΜΒΑΝΟΥΜΕ
Υποθέσεις ανηλίκων,
οικογενειακές, προσωπικές κ.τλ.
ΔΙΑΘΕΤΟΥΜΕ ΤΑ ΠΛΕΟΝ ΣΥΓΧΡΟΝΑ ΟΠΤΙΚΟΑΚΟΥΣΤΙΚΑ ΣΥΣΤΗΜΑΤΑ
100% ΕΧΕΜΥΘΕΙΑ
ΡΩΜΗΣ 22, - ΡΟΔΙΝΙ • ΤΗΛ. 2241 0 68985
Κιν. 094 6997967

ΕΛΛΗΝΙΚΗ ΔΗΜΟΚΡΑΤΙΑ
ΠΕΡΙΦΕΡΕΙΑ ΝΟΤΙΟΥ ΑΙΓΑΙΟΥ
ΝΟΜΟΣ ΔΩΔΕΚΑΝΗΣΟΥ
ΝΟΜΑΡΧΙΑΚΗ ΑΥΤ/ΣΗ ΔΩΔΕΚΑΝΗΣΟΥ
Δ/ΝΣΗ ΜΕΤΑΦΟΡΩΝ ΚΑΙ ΕΠΙΚΟΙΝΩΝΙΩΝ
ΤΜΗΜΑ Κ.Τ.Ε.Ο.
Ταχ. Δ/νση: 6° χιλ. Ρόδου - Λίνδου
Ταχ. Κώδικας 85100, Telefax: 22410 69544
Πληροφορίες: Γεώργιος Αργύρης-Κων/νος Χριστοφακής
Τηλέφωνο: 22410 65385 ΕΣΩΤΕΡΙΚΑ 22-23

ΠΡΟΓΡΑΜΜΑ ΠΡΟΣΚΛΗΣΗΣ ΓΙΑ ΔΙΕΝΕΡΓΕΙΑ ΤΕΧΝΙΚΟΥ ΕΛΕΓΧΟΥ ΟΧΗΜΑΤΩΝ ΜΕ ΕΔΡΑ ΤΟ Ν. ΔΩΔΕΚΑΝΗΣΟΥ



ΧΡΟΝΙΚΗ ΠΕΡΙΟΔΟΣ ΑΠΟ 01/11/2004 ΕΩΣ 31/12/2004	ΕΙΔΟΣ ΟΧΗΜΑΤΟΣ ΠΑΝΤΟΣ ΕΙΔΟΥΣ ΟΧΗΜΑΤΑ ΠΟΥ ΔΕΝ ΕΧΟΥΝ ΗΔΗ ΠΡΟΣΚΛΗΘΕΙ ΑΠΟ ΠΡΟΗΓΟΥΜΕΝΑ ΠΡΟΓΡΑΜΜΑΤΑ ΜΕ ΑΡΙΘΜΟΥΣ ΚΥΚΛΟΦΟΡΙΑΣ ΡΟΒ 6001 ΕΩΣ ΡΟΒ 6500
ΧΡΟΝΙΚΗ ΠΕΡΙΟΔΟΣ ΑΠΟ 01/11/2004 ΕΩΣ 30/06/2005	ΟΛΑ ΤΑ ΟΧΗΜΑΤΑ ΜΕ ΚΡΑΤΙΚΕΣ ΠΙΝΑΚΙΔΕΣ (ΚΗΥ-ΚΥ) ΑΝΕΞΑΡΤΗΤΩΣ ΕΙΔΟΥΣ ΚΑΙ (ΜΙΚΤΟΥ) ΒΑΡΟΥΣ ΤΑ ΟΠΟΙΑ ΠΡΩΤΟΚΥΚΛΟΦΟΡΗΣΑΝ ΣΑΝ ΚΑΙΝΟΥΡΓΙΑ (ΒΑΣΕΙ ΑΔΕΙΑΣ ΚΥΚΛΟΦΟΡΙΑΣ) ΠΡΙΝ ΑΠΟ ΤΗΝ 1-11-2000

++++ Ο ΕΜΠΡΟΘΕΣΜΟΣ ΠΡΟΓΡΑΜΜΑΤΙΣΜΟΣ ΤΩΝ ΟΧΗΜΑΤΩΝ ΓΙΑ ΕΛΕΓΧΟ (ΡΑΝΤΕΒΟΥ) ΓΙΝΕΤΑΙ ΕΩΣ ΚΑΙ 15 ΗΜΕΡΕΣ ΠΡΙΝ ΤΗΝ ΗΜΕΡΟΜΗΝΙΑ ΛΗΞΗΣ ΤΟΥ ΠΡΟΓΡΑΜΜΑΤΟΣ ΠΡΟΣΚΛΗΣΗΣ ΚΑΙ ΩΣ ΕΚ ΤΟΥΤΟΥ Η ΥΠΗΡΕΣΙΑ ΟΥΔΕΜΙΑ ΕΥΘΥΝΗ ΦΕΡΕΙ ΓΙΑ ΤΗΝ ΕΠΙΒΟΛΗ ΤΥΧΟΝ ΠΡΟΣΑΥΞΗΣΕΩΝ

++++ ΕΠΙΣΗΣ ΘΑ ΕΛΕΓΧΟΝΤΑΙ ΟΣΑ ΟΧΗΜΑΤΑ ΥΠΟΧΡΕΟΥΝΤΑΙ ΒΑΣΕΙ ΠΑΛΑΙΟΤΕΡΩΝ ΠΡΟΓΡΑΜΜΑΤΩΝ ΠΡΟΣΚΛΗΣΗΣ

Ε.Ν.
Ο ΠΡΟΪΣΤΑΜΕΝΟΣ
ΧΑΤΖΗΚΩΝΣΤΑΝΤΙΝΟΥ ΑΝΤΩΝΙΟΣ
ΜΗΧΑΝΟΛΟΓΟΣ - ΜΗΧΑΝΙΚΟΣ

TOP PROPERTIES
GEORGE and SAVAS PIPINOS
ΓΕΩΡΓΙΟΣ και ΣΑΒΒΑΣ ΠΙΠΙΝΟΣ
ΣΥΜΒΟΥΛΟΙ και ΕΚΤΙΜΗΤΕΣ ΑΚΙΝΗΤΩΝ
REAL ESTATE AGENT - MEMBER OF F.I.A.B.C.I. - N.A.E.A. - C.E.I.
E-mail:gpipinos@otenet.gr.
URL:www.rhodestop-properties.com and www.pipinos.gr

Από το 1971



Η "TOP PROPERTIES" είναι ατομική επιχείρηση και ανήκει στους Γεώργιο και Σάββα Πιπίνο. Το γραφείο ασχολείται από το 1971 αποκλειστικά και μόνο με επενδύσεις και REAL ESTATE, στο νησί της Ρόδου, καθώς και στην ευρύτερη περιοχή της Δωδεκανήσου.

ΑΠΕΥΘΥΝΟΜΑΣΤΕ: Στους **σοβαρούς, απαιτητικούς και επιλεκτικούς** επενδυτές - επιχειρηματίες - ελεύθερους επαγγελματίες, Ελληνες και ξένους, υψηλού εισοδηματικού επιπέδου, που ενδιαφέρονται να κάνουν μια σοβαρή επένδυση **προβολής** στο νησί της Ρόδου.

ΠΡΟΣΦΕΡΟΥΜΕ: Α) Υπηρεσίες και πληροφορίες που γίνονται σε προσωπικό επίπεδο με **εχεμύθεια, διακριτικότητα και σοβαρότητα.**
Β) Μεγάλη γκάμα υψηλής ποιότητας ακινήτων, όπως: 1) Ξενοδοχεία Α' και Β' κατηγορίας των 600 - 500 - 350 - 300 κλινών 2) Κεντρικά αστικά ακίνητα κατάλληλα για Τράπεζες - καταστήματα - γραφεία 3) Παραλιακές εκτάσεις, κατάλληλες για τουριστικές επενδύσεις των 150.000 - 100.000 - 70.000 - 50.000 - 36.000 τ.μ. και 4) Διαμερίσματα και μαιζονέτες **προβολής.**

ΣΤΟΧΟΣ ΜΑΣ ΕΙΝΑΙ: Να προσφέρουμε στο αγοραστικό μας κοινό **υψηλής ποιότητας ακίνητα και ευκαιρίες** στο νησί της Ρόδου. Η τριακονταετής και πλέον πείρα μας στον τομέα αυτό αποτελεί εγγύηση.

ΣΥΝΘΗΜΑ ΜΑΣ ΕΙΝΑΙ: Επενδύστε στην ΡΟΔΟ ΤΩΡΑ, σε ακίνητα που **ΑΝΤΕΧΟΥΝ ΣΤΟ ΧΡΟΝΟ.**

Γεώργιος και Σάββας Πιπίνος
ΜΕΣΙΤΕΣ ΑΣΤΙΚΩΝ ΣΥΜΒΑΣΕΩΝ
Γιατί εμείς γνωρίζουμε καλύτερα!

SINCE 1971

TOP PROPERTIES is a father and son business. The senior, Mr George S. Pipinos, the founder of the office, has carved, over the years, a reputation for integrity and excellence in the world of Real Estate in the Dodecanese.

At Top Properties we try hard to attract important and selective investors: high calibre businessmen/women and discerning professional people, both Greek and foreign, who wish to acquire substantial and valuable property on Rhodes.

We offer our expertise and advice privately, discreetly and in strict confidence.

We keep a compehensive list of real estate of the highest specifications:

a. A' and B' class hotels (600, 500, 350, 300 beds capacity).

b. Centrally situated office buildings and other business premises.

c. Seaside land, ideal for development (hotels, holiday resorts, etc.), of 150.000, 100.000, 70.000, 50.000, 36.000 sq.m.

d. Luxury appartments, maisonettes, detached, semi - detached and terraced houses.

Our aim is to give our clients the opportunity to acquire value for money, first class real estate on Rhodes. Our 30- year - old experience in Real Estate is our warranty.

Our moto is: Invest in Rhodes. Invest in property.
It stands the test of time.



TOP PROPERTIES
George and Savas Pipinos
Because we Know best

ΚΕΝΝΕΝΤΥ 38, ΡΟΔΟΣ, 85 100, ΤΗΛ. 22410- 23895, 38243 και 6944-676003, 6944-390803 FAX: 22410-20883
38 KENNEDY STR., RHODES, 85 100, TEL. 22410- 23895, 38243, and 6944-676003, 6944-390803 FAX: 22410-20883
U.K. Direct Line: 08717115396

Δ.Ε.Υ.Α.Ρ.
ΔΗΜΟΤΙΚΗ ΕΠΙΧΕΙΡΗΣΗ ΥΔΡΕΥΣΗΣ ΑΠΟΧΕΤΕΥΣΗΣ ΡΟΔΟΥ
ΠΕΡΙΛΗΨΗ ΔΙΑΚΗΡΥΞΗΣ

Ο Πρόεδρος του Δ.Σ. της ΔΕΥΑΡ, διακηρύσσει την διενέργεια πρόχειρου δημόσιου διαγωνισμού, με υποβολή σφραγισμένων προσφορών, με συμπλήρωση τιμολογίου και αξιολόγηση προσφορών, για την «ΠΡΟΜΗΘΕΙΑ ΚΑΙ ΕΓΚΑΤΑΣΤΑΣΗ ΜΗΧΑΝΟΓΡΑΦΙΚΟΥ ΕΞΟΠΛΙΣΜΟΥ» στην Δ.Ε.Υ.Α.Ρόδου, σύμφωνα με τις προδιαγραφές της μελέτης, ενδεικτικού προϋπολογισμού 40.000 Ευρώ, χωρίς τον Φ.Π.Α..

Ο διαγωνισμός θα διεξαχθεί στα γραφεία της Δ.Ε.Υ.Α.Ρ., 2ο χιλ. Λεωφόρου Ρόδου-Λίνδου στις 8-12-04, ημέρα Τετάρτη και από ώρα 11.30 π.μ. έως 12.00 μεσημβρινή, από αρμόδια επιτροπή, οι δε προσφορές μπορεί να κατατίθενται, με απόδειξη παραλαβής και στο πρωτόκολλο της επιχείρησης μέχρι την 11.00 π.μ. της ίδιας ημέρας.

Στο διαγωνισμό γίνονται δεκτοί όλοι οι κατασκευαστές ή αναγνωρισμένοι προμηθευτές του δημοπρατούμενου αντικειμένου.

Περισσότερες πληροφορίες και τεύχη του διαγωνισμού δίδονται τις εργάσιμες ημέρες και ώρες στα γραφεία της Δ.Ε.Υ.Α.Ρ., 2ο χλμ. Λεωφόρου Ρόδου-Λίνδου, Τ.Κ. 85100 Ρόδος - Ελλάδα τηλ. 2241068750-4 FAX: 22410 66380 (Γραφείο Προμηθειών).

Ρόδος 17/11/04
Ο Πρόεδρος
του Δ.Σ. της Δ.Ε.Υ.Α.Ρ.
ΑΡΙΣΤΟΤΕΛΗΣ ΗΡΑΚΛΕΙΔΗΣ

ΖΗΤΟΥΝΤΑΙ ΠΩΛΗΤΡΙΕΣ

Ζητούνται πωλήτριες
από τα καταστήματα SWEDCO
ηλικίας 20 έως 30 ετών.
Αιτήσεις καθημερινά στο κατάστημά μας
Δημοκρατίας & Δωδ/κής Νεολαίας.
Απαραίτητη η φωτογραφία.
Τηλ: 22410 27575

ΑΠΟ ΤΟ ΥΠΟΠΡΑΚΤΟΡΕΙΟ ΕΦΗΜΕΡΙΔΩΝ ΑΘΗΝΑΪΚΟΥ ΤΥΠΟΥ
ΑΡΓΟΣ - Π.Γ. ΙΩΑΝΝΙΔΗΣ
ΖΗΤΟΥΝΤΑΙ
ΟΔΗΓΟΙ ΓΙΑ 12ΜΗΝΗ ΕΡΓΑΣΙΑ

ΘΑ ΠΡΕΠΕΙ ΝΑ ΕΧΟΥΝΕ:
1. Δίπλωμα Γ' Κατηγορίας.
2. Με προϋπηρεσία σαν οδηγοί.
3. Επιθυμητή ηλικία έως 35 χρόνων.
4. Χωρίς στρατιωτικές υποχρεώσεις.

Για περισσότερες πληροφορίες
Υπόψη κ. Ιωαννίδη
Τηλ. 22410 24018 Πρωινές ώρες

ΞΕΝΟΔΟΧΕΙΟ ΚΟΛΥΜΠΙΑ ΜΠΗΤΣ
ΖΗΤΟΥΝΤΑΙ

- Maitre d' Hotel
- Σερβιτόροι και σερβιτόρες
- Βοηθοί σερβιτόροι και σερβιτόρες
- Καμαριέρες
- Βοηθός μάγειρα
- Βοηθός Λογιστηρίου
- Ταμπλίστες
- Κηπουρός
- Γκρούμ

Πληροφορίες 12.00-14.00 Τηλ. 56247

ΠΩΛΟΥΝΤΑΙ
ΠΟΛΥΤΕΛΗ & ΗΛΙΟΛΟΥΣΤΑ ΟΡΟΦΟΔΙΑΜΕΡΙΣΜΑΤΑ
ΕΠΙΦΑΝΕΙΑΣ 138τ.μ.-120τ.μ.-100τ.μ.-50τ.μ.
ΜΕ ΑΠΕΡΙΟΡΙΣΤΗ ΘΕΑ & ΜΕΓΑΛΕΣ ΒΕΡΑΝΤΕΣ
ΓΩΝΙΑ Κ. ΥΔΡΑΙΟΥ & Κ. ΤΣΑΛΔΑΡΗ
ΔΑΝΕΙΑ ΔΕΚΤΑ
ΠΛΗΡ.ΤΗΛ: 6977 914567
(ΠΛΗΡΟΦΟΡΙΕΣ ΤΙΜΩΝ ΟΧΙ ΑΠΟ ΤΗΛΕΦΩΝΟ)

ΕΝΟΙΚΙΑΖΟΝΤΑΙ

Ενοικιάζονται γκαρσονιέρες στο Χαράκι για τον χειμώνα από τον Οκτώβριο έως τον Μαΐο.
Τηλ. 2244051021 - 51628 Κυρία Ανθή

ΠΑΡΑΔΙΔΟΝΤΑΙ ΜΑΘΗΜΑΤΑ

Παραδίδονται ιδιαίτερα μαθήματα Φυσικής, Χημείας, Μαθηματικών και Πληροφορικής κατ' οίκον.
Πληρ. τηλ. 6972051170 - 2241032650

ΕΝΟΙΚΙΑΖΟΝΤΑΙ ΓΚΑΡΣΟΝΙΕΡΕΣ

Στον Αρχάγγελο Ρόδου ενοικιάζονται γκαρσονιέρες με ξεχωριστό υπνοδωμάτιο, καινούργιες, πλήρως εξοπλισμένες και επιπλωμένες, με κλιματισμό, τηλεόραση, ψυγείο, φούρνο-μάτια, θερμοσίφωνο, ντους, W.C., εγκατάσταση για πλυντήριο ρούχων, σε ήσυχη περιοχή και άνετο πάρκινκ.

Για όλο το χρόνο. Τηλ.: 697 24 94 339

«ΚΤΙΡΙΟ Α.Ε.»
ΑΤΣΙΔΗΣ ΑΝΑΣΤΑΣΙΟΣ
ΣΤΕΦ. ΚΑΖΟΥΛΗ 74-ΡΟΔΟΣ • Τηλ. (22410) 28616 - 67950
ΠΩΛΟΥΝΤΑΙ

- Διαμερίσματα στην οδό Καραϊσκάκη (κοντά στο παλιό ΙΚΑ), σε μικρή οικοδομή, 81 και 72 τ.μ.
- Διαμερίσματα στην οδό Καστοριάς και Μιχ. Πετρίδη 118 τ.μ., 94 τ.μ. και 72 τ.μ..
- Διαμέρισμα 132 τ.μ., 3ου ορόφου, στην οδό Κωνσταντινίδη.

Τα παραπάνω είναι πολυτελούς κατασκευής, με κεντρική θέρμανση, διαθέτουν αποκλειστική θέση στάθμευσης αυτοκινήτου και αποθήκη.

ΟΙΚΟΔΟΜΙΚΕΣ-ΤΕΧΝΙΚΕΣ ΕΜΠΟΡΙΚΕΣ-ΕΠΙΧΕΙΡΗΣΕΙΣ

ΑΦΟΙ ΑΣΒΕΣΤΗ Ο.Ε.

Αθηνών-Καβάλας 3 Ανάληψη Ρόδου
Τηλ. 22410/60678-60679
και fax: 22410/66028

ΠΩΛΟΥΝΤΑΙ

• ΔΙΑΜΕΡΙΣΜΑΤΑ
υπερλούξ διαφόρων διαστάσεων
ΕΓΓΥΗΣΗ Η ΠΟΛΥΕΤΗΣ ΠΕΙΡΑ ΜΑΣ



ΜΝΗΜΟΣΥΝΟ

Την 23ην Νοεμβρίου ημέρα Τρίτη και ώρα 8.30 π.μ. στον Ιερό Ναό Αγ. Σεργίου νέου κοιμητηρίου Ιαλυσού, τελούμε τρίμηνο μνημόσυνο υπέρ αναπαύσεως της ψυχής του λατρευτού μας συζύγου, πατέρα, παππού, αδελφού και θείου.

ΕΛΕΥΘΕΡΙΟΥ ΣΤ. ΠΑΡΑΣΚΕΥΑ

Η σύζυγος: Αικατερίνη
Τα παιδιά: Στέργος-Σταματία, Παντελής, Αγγελική-Διαμαντής, Δημήτρης-Μαρία
Τα εγγόνια, τ' αδέλφια και οι λοιποί συγγενείς

ROYAL TREATMENT
RT **RODOS TOURS S.A.**
TRAVEL & CONFERENCE

Για την τουριστική σαιζόν 2005 ζητάμε κάποιον κύριο ή κύρια δίγλωσσο/η (Γαλλικά-Γερμανικά) για να εργαστεί για έναν Ευρωπαϊκό Οργανισμό που εκπροσωπείται από εμάς. Η δουλειά είναι για 7 μήνες με 8 μισθούς και προμήθεια βασισμένη στις πωλήσεις εκδρομών. Προηγούμενη εμπειρία σε παρόμοια επαγγέλματα θα ήταν χρήσιμη. Παρακαλώ στείλτε βιογραφικά και πληροφορίες στο γραφείο μας.
Για περισσότερες πληροφορίες παρακαλώ επικοινωνήστε με: Τ.Θ. 252, ΤΗΛ: 2241021010
Κος Κώτσιας είτε Κος Τάσος

ROYAL TREATMENT
RT **RODOS TOURS S.A.**
TRAVEL & CONFERENCE

For the Tourist season 2005 we are asking for a bilingual (FRENCH-GERMAN) young woman or man, to work for a European Company represented by our office, as a representative.
The work is for 7 months with 8 salaries plus a commission based on the sales of excursions.
Previous experience on similar work will be appreciated.
Please send C.V. with your personal information
For more information please contact:
P.O. BOX 252, TEL: 224102010
Mr. Kotsias or Mr. Tasos

ΠΑΡΑΝΤΑΙΣ ΠΕΥΚΟΙ ΛΙΝΔΟΣ Α.Ε.
ΛΙΝΔΙΑ ΠΕΥΚΟΙ ΛΙΝΔΟΣ Α.Ε.
ΠΕΥΚΟΙ - ΛΙΝΔΟΣ
ΖΗΤΟΥΝΤΑΙ

Από τα Ξενοδοχεία «PEFKI ISLANDS RESORT» και «LINDIA THALASSA» στους Πεύκους ζητείται προσωπικό «όλων των ειδικοτήτων» για την περίοδο (01/05/2005 έως 31/10/2005) και από (15/06/2005 έως 15/09/2005).
Οι ενδιαφερόμενοι θα πρέπει να έχουν καλή γνώση της Αγγλικής γλώσσας και προϋπηρεσία το λιγότερο 2 χρόνια.
Για την συμπλήρωση των αιτήσεων θα πρέπει ο/η ενδιαφερόμενος/η να έχει βιογραφικό και να απευθυνθεί στο ξενοδοχείο «LINDIA THALASSA» καθημερινά 09.00-14.00 ή με e-mail: pefkiislands@rho.forthnet.gr
ή ταχυδρομικώς:
Χειμάρρας 70 Α - Ρόδος 85100.
Τηλ.: 2244 0 29380 - 2244 0 48181
Φαξ: 2244 0 48416 - 2244 0 48184



19/11/04 - 25/11/04

METROPOL

MULTI CINEMA ODEON

www.rodosvitrina.gr/metropol.htm

ΕΒΔΟΜΑΔΙΑΙΟ ΠΡΟΓΡΑΜΜΑ

Shall We Dance? Χορεύετε;

ΡΙΤΣΑΡΝΤ ΓΚΙΡ, ΤΖΕΝΙΦΕΡ ΛΟΠΕΖ, ΣΟΥΖΑΝ ΣΑΡΑΝΤΟΝ

σε μια ασυνήθιστη ρομαντική κομεντί.

ΑΙΘΟΥΣΑ 1 ΩΡΕΣ ΕΝΑΡΞΗΣ 18:00 20:15 22:30

ΕΡΧΟΝΤΑΙ ΤΗΝ ΠΑΡΑΣΚΕΥΗ

Ο ΓΥΡΟΣ ΤΟΥ ΚΟΣΜΟΥ ΣΕ 80 ΜΕΡΕΣ

Μια προκλητική και τολμηρή αποστολή. Αφε την φαντασία σου να πετάξει...

ΤΖΑΚΙ ΤΣΑΝ ΑΡΝΟΛΝΤ ΣΒΑΡΤΣΕΝΕΓΚΕΡ

ΑΙΘΟΥΣΑ 2 ΩΡΕΣ ΕΝΑΡΞΗΣ 17:30 20:00 22:30

ΠΑΙΖΕΙΣ ΜΠΑΛΑ Η ΤΑ ΠΑΙΖΕΙΣ DODGEBALL

ΜΙΑ ΣΟΥΠΕΡ - ΚΩΜΩΔΙΑ

που θα σας κάνει να τα παίξετε.

Μπέν Στίλερ

Βίνς Βον

ΝΥΦΕΣ

Η ακριβότερη ελληνική παραγωγή που έγινε ποτέ. Μια ταινία του Παντελή Βούλγαρη 700 νύφες στο ταξίδι της ζωής τους.

ΑΙΘΟΥΣΑ 3 ΩΡΑ ΕΝΑΡΞΗΣ 19:50

ALIEN VS. PREDATOR ΑΛΙΕΝ ΕΝΑΝΤΙΟΝ ΚΥΝΗΓΟΥ

ΟΠΟΙΟΣ ΚΙΑΝ ΝΙΚΗΣΕΙ ... ΕΜΕΙΣ ΧΑΝΟΥΜΕ. Μια υπερπαραγωγή που δεν πρέπει να χάσει κανείς.

ΑΙΘΟΥΣΑ 3 ΩΡΕΣ ΕΝΑΡΞΗΣ 17:40 22:40

Οι απίθανοι

και στα Ελληνικά

Από τους δημιουργούς της ταινίας "Ψάχνοντας τον Νέμο".

Disney

Τα απίθανα γίνονται πιθανά.

GARFIELD

Θα φέρει τα πάνω - κάτω αν σπιώθει απ την κορέιτα του.

ΑΙΘΟΥΣΑ 1 ΩΡΑ ΕΝΑΡΞΗΣ 16:00

ΜΟΝΟ ΣΑΒΒΑΤΟ - ΚΥΡΙΑΚΗ

ΜΙΑ ΤΡΕΛΗ ΤΡΕΛΗ ΦΑΡΜΑ

Η Walt Disney Pictures μας οδηγεί στην Άγρια Δύση με ένα χαμαρρατσικά γουέστερν κινουμένων σχεδίων!

ΑΙΘΟΥΣΑ 2 ΩΡΑ ΕΝΑΡΞΗΣ 16:00

ΜΟΝΟ ΣΑΒΒΑΤΟ - ΚΥΡΙΑΚΗ

INFORMATION - RESERVATIONS ΠΛΗΡΟΦΟΡΙΕΣ - ΚΡΑΤΗΣΕΙΣ

22410 28400

ΠΑΛΛΑΣ 5 CINEMAS CENTER

19/11/2004 - 25/11/2004

www.cinemapallas.gr

Για κρατήσεις 22410 24475/70670

Δημοκρατίας 13, Ρόδος

AFTER THE SUNSET

ΤΟ ΤΕΛΕΥΤΑΙΟ ΚΟΛΠΟ

Αίθουσα 5 • 16:05 • 18:15 • 20:25 • 22:35

*μόνο Σαββάτο & Κυριακή

THE CHRONICLES OF RIDDICK

ΧΡΟΝΙΚΑ ΤΟΥ ΣΚΟΤΟΥΣ

Αίθουσα expert Κωνσταρίδης 2 • 17:30 • 20:00 • 22:30

Before Sunset

ΠΡΙΝ ΤΟ ΗΛΙΟΒΑΣΙΛΕΜΑ

Αίθουσα SFERA LIVE 1 ώρες έναρξης // • 16:15 • 18:30 • 20:20 • 22:10

COLLATERAL

Η ΔΙΑΔΡΟΜΗ

Αίθουσα ΣΑΚΑΡ 4 ώρες έναρξης // • 20:10 • 22:40

Η ΓΕΝΝΗΣΗ Birth

ΣΕ 1η ΠΑΝΕΛΛΗΝΙΑ ΠΡΟΒΟΛΗ

Αίθουσα ΣΑΚΑΡ 4 ώρες έναρξης // • *16:00 μόνο Σαββάτο & Κυριακή

Αίθουσα MAIK ARTISTIC TEAM 3 • 18:20 • 20:30 • 22:40

SHREK 2

Αίθουσα MAIK ARTISTIC TEAM 3 ΕΛΛΗΝΙΚΑ • *16:10

*Επιπλέον παράσταση μόνο Σαββάτο & Κυριακή

Αίθουσα ΣΑΚΑΡ 4 ΕΛΛΗΝΙΚΑ • 18:00

Το Πρόγραμμα

ΕΤ1

07.30 ΤΑ ΔΙΔΥΜΑΚΙΑ
08.00 ΦΡΑΠΑΙΔΙΑ ΚΑΙ ΜΑΡΜΕΛΑΔΑ
10.10 ΒΙΟΓΡΑΦΙΕΣ
11.10 ΙΣΤΟΡΙΑ
12.00 ΟΔΟΙΠΟΡΙΚΟ ΓΑΣΤΡΟΝΟΜΙΑΣ
13.00 ΠΑΡΑΣΚΗΝΙΟ (Ε)
14.00 ΟΥΡΑΝΙΟ ΤΟΞΟ
14.30 ΤΣΙΚΙΤΙΤΑΣ
15.30 ΤΑΚΑΤ ΤΑΚ
16.00 ΕΧΕΙ ΓΟΥΣΤΟ
18.00 Ο ΛΟΥΣΙΑΣ
19.00 Η ΑΛΛΗ ΜΕΡΙΑ ΤΟΥ ΦΕΓΓΑΡΙΟΥ (Ε)
20.00 ΟΔΟΙΠΟΡΙΚΟ ΓΑΣΤΡΟΝΟΜΙΑΣ
21.00 ΒΙΟΓΡΑΦΙΕΣ
22.00 ΙΣΤΟΡΙΑ: ΤΑ ΓΙΑΠΩΝΕΖΙΚΑ ΥΠΟΒΡΥΧΙΑ ΣΤΟ ΠΕΡΛ ΧΑΡΜΠΟΡ
22.45 ΣΑΝ ΣΗΜΕΡΑ
23.00 **ΕΙΔΗΣΕΙΣ**
00.00 ΞΕΝΗ ΤΑΙΝΙΑ: Ο ΜΙΚΡΟΣ ΛΙΑΜ

NET

05.45 ΠΡΩΤΗ ΓΡΑΜΜΗ
10.00 **ΕΙΔΗΣΕΙΣ**
10.10 ΚΑΘΗΜΕΡΙΝΑ
12.00 **ΕΙΔΗΣΕΙΣ**
13.00 P-R
15.00 **ΕΙΔΗΣΕΙΣ**
16.00 ΑΤΙΘΑΣΑ ΝΙΑΤΑ
17.00 ΜΕΡΕΣ ΑΓΑΠΗΣ
18.00 **ΕΙΔΗΣΕΙΣ-ΔΕΛΤΙΟ ΣΤΗ ΝΟΗΜΑΤΙΚΗ**
19.00 ΤΑ ΧΑΪΔΕΜΕΝΑ ΠΑΙΔΙΑ
19.30 ΕΛΛΗΝΙΚΗ ΤΑΙΝΙΑ: ΣΤΟ ΔΑΣΚΑΛΟ ΜΑΣ ΜΕ ΑΓΑΠΗ
21.00 **ΕΙΔΗΣΕΙΣ**
22.00 ΜΙΑ ΜΕΡΑ
23.00 ΕΛΛΗΝΙΚΗ ΤΑΙΝΙΑ: ΚΡΙΜΑ ΤΟ ΜΠΟΙ ΣΟΥ
01.00 **ΕΙΔΗΣΕΙΣ**
01.15 ΜΑΤΛΟΚ

ΕΤ 3

07.30 ΤΑ ΔΕΛΦΙΝΑΚΙΑ ΚΑΙ ΟΙ ΦΙΛΟΙ ΤΟΥΣ
08.00 ΜΙΑ ΦΟΡΑ ΚΙ ΕΝΑΝ ΚΑΙΡΟ... ΟΙ ΕΞΕΡΕΥΝΗΤΕΣ
08.30 ΤΑ ΡΑΚΟΥΝ
09.00 ΠΡΩΙΝΟ ΠΑΝΟΡΑΜΑ
11.00 ΜΑΜΑ ΜΙΑ
13.00 **ΕΙΔΗΣΕΙΣ**
14.30 ΜΕ ΜΙΑ ΤΡΙΤΗ ΜΑΤΙΑ
16.00 **ΕΙΔΗΣΕΙΣ ΣΤΗ ΝΟΗΜΑΤΙΚΗ**
16.30 Ζ&Κ
18.00 Ο ΚΟΣΜΟΣ ΤΩΝ ΣΠΟΡ
19.00 **ΕΙΔΗΣΕΙΣ**
20.00 ΑΓΩΝΑΣ ΠΟΔΟΣΦΑΙΡΟΥ
21.30 ΔΕΞΙΩΣΗ
22.30 ΑΝΙΧΝΕΥΣΕΙΣ
00.00 **ΕΙΔΗΣΕΙΣ**
00.30 ΡΙΤΣΑΡΝΤ ΓΚΑΛΙΑΝΟ
02.30 ΜΕ ΜΙΑ ΤΡΙΤΗ ΜΑΤΙΑ (Ε)
04.00 ΠΡΩΙΝΟ ΠΑΝΟΡΑΜΑ (Ε)

MEGA

05.45 ΠΡΩΙΝΟ MEGA
07.30 ΚΟΙΝΩΝΙΑ ΩΡΑ 8
10.00 ΤΑ ΜΥΣΤΙΚΑ ΤΗΣ ΒΕΦΑΣ
11.00 ΟΜΟΡΦΟΣ ΚΟΣΜΟΣ ΤΟ ΠΡΩΙ
14.00 **ΕΙΔΗΣΕΙΣ**
15.00 ΔΥΟ ΞΕΝΟΙ (Ε)
16.15 ΦΤΩΧΗ ΜΟΥ ΑΝΑΣΤΑΣΙΑ
17.30 **ΕΙΔΗΣΕΙΣ**
17.40 ΑΠΑΓΟΡΕΥΜΕΝΗ ΑΓΑΠΗ
18.20 ΦΙΛΟΔΟΞΙΕΣ
19.00 ΒΕΡΑ ΣΤΟ ΔΕΞΙ
20.00 **ΕΙΔΗΣΕΙΣ**
21.00 ΤΗΛΕΜΠΟΡΑ
22.00 ΣΑΡΒΑΪΒΟΡ ΙΙ
23.10 ΞΕΝΗ ΤΑΙΝΙΑ: ΤΟ ΓΥΑΛΙΝΟ ΣΠΙΤΙ
00.15 **ΕΙΔΗΣΕΙΣ**
ΑΚΟΛΟΥΘΕΙ Η ΣΥΝΕΧΕΙΑ ΤΗΣ ΤΑΙΝΙΑΣ
01.40 ΞΕΝΗ ΤΑΙΝΙΑ: ΚΑΠΟΙΟΣ ΝΑ ΜΕ ΠΡΟΣΕΧΕΙ
03.40 ΤΗΛΕΜΑΡΚΕΤΙΝΓΚ
04.00 ΤΥΧΕΡΗ ΕΚΔΟΣΗ
05.00 Η ΔΙΨΑ (Ε)

ΑΝΤ 1

05.40 ΚΑΛΗΜΕΡΑ ΜΕ ΤΟΝ ΑΝΤ-1
06.50 ΚΑΛΗΜΕΡΑ ΕΛΛΑΔΑ
10.00 ΠΡΩΙΝΟΣ ΚΑΦΕΣ
13.00 **ΕΙΔΗΣΕΙΣ**
14.00 ΑΠΟΚΑΛΥΨΗ... ΤΩΡΑ
15.55 SUPER GAME
16.00 ΚΩΝΣΤΑΝΤΙΝΟΥ ΚΑΙ ΕΛΕΝΗΣ (Ε)
17.00 ΑΚΡΩΣ ΟΙΚΟΓΕΝΕΙΑΚΟΝ (Ε)
18.00 **ΕΙΔΗΣΕΙΣ ΣΤΗ ΝΟΗΜΑΤΙΚΗ**
18.10 SUPER GAME
18.15 ΚΑΛΗΜΕΡΑ ΖΩΗ
19.15 Η ΛΑΜΨΗ
20.00 **ΕΙΔΗΣΕΙΣ**
21.00 ΕΛΛΑΣ ΤΟ ΜΕΓΑΛΕΙΟ ΣΟΥ
22.00 ΜΗ ΜΟΥ ΛΕΣ ΑΝΤΙΟ
23.00 ΦΕΙΜ ΣΤΟΡΙ
00.00 **ΕΙΔΗΣΕΙΣ**
00.30 ΦΕΙΜ ΣΤΟΡΙ ΑΝΠΛΑΓΚΤ
01.15 ΞΕΝΗ ΤΑΙΝΙΑ: ΚΑΠΤΕΝ ΑΜΕΡΙΚΑ
03.15 ΜΟΜΠΑΙΛ ΦΑΝ
03.45 ΞΕΝΗ ΤΑΙΝΙΑ: ΗΣΥΧΗ ΑΛΛΑ ΜΑΤΩΜΕΝΗ ΝΥΧΤΑ

ALPHA

05.40 ΚΑΙΝΟΥΡΓΙΑ ΜΕΡΑ
06.45 ΚΑΛΗΜΕΡΑ ΣΑΣ
10.00 ΠΡΩΙΝΟ ΚΟΥΣ ΚΟΥΣ
01.00 ΕΣΜΕΡΑΛΔΑ (Ε)
14.00 **ΕΙΔΗΣΕΙΣ**
14.50 ΜΙΡΑΝΤΑ
15.30 ΑΓΑΠΗ ΜΟΥ, ΑΜΑΡΤΙΑ ΜΟΥ
16.20 **ΕΙΔΗΣΕΙΣ ΣΤΗ ΝΟΗΜΑΤΙΚΗ**
16.30 ΑΥΤΟ ΠΟΥ ΘΕΛΟΥΝ ΟΙ ΓΥΝΑΙΚΕΣ (Ε)
18.00 Η ΔΙΚΗ ΣΟΥ ΕΥΚΑΙΡΙΑ
19.00 ΔΙΠΛΟ ΠΑΙΧΝΙΔΙ
20.00 **ΕΙΔΗΣΕΙΣ**
21.00 ΒΕΛΟΥΔΟ ΑΠΟ ΜΕΤΑΞΙ
22.00 ΤΖΕΝΗ ΚΑΙ ΕΥΑΝΘΙΑ
23.00 ΑΚΡΟΒΑΤΟΝΤΑΣ
00.00 ΣΤΗΝ ΕΝΤΑΤΙΚΗ
01.00 **ΕΙΔΗΣΕΙΣ**
01.15 ΣΟΥΠΕΡΓΚΟΛ
01.45 ΔΕ ΛΑΖΑΡΟΥΣ ΜΑΝ
02.45 ΞΕΝΗ ΤΑΙΝΙΑ: ΟΙ ΜΑΖΟΡΕΤΕΣ ΑΠΟ ΤΗΝ ΚΟΛΑΣΗ
04.45 ΤΗΛΕΑΓΟΡΕΣ
05.00 ΠΡΩΙΝΟ ΚΟΥΣ ΚΟΥΣ (Ε)

STAR

06.45 ΚΑΘΕ ΜΕΡΑ, ΚΑΛΗΜΕΡΑ
10.00 ΟΛΕ
13.00 **ΕΙΔΗΣΕΙΣ**
14.00 SUPER STAR
16.15 **ΕΙΔΗΣΕΙΣ ΣΤΗ ΝΟΗΜΑΤΙΚΗ**
16.30 ΛΟΥΙΖΑ, Η ΚΟΡΗ ΤΟΥ ΚΗΠΟΥΡΟΥ
17.30 ΙΕΡΟ ΠΑΘΟΣ
18.30 ΜΟΝΟΜΑΧΟΣ
19.30 **ΕΙΔΗΣΕΙΣ**
21.00 ΞΕΝΗ ΤΑΙΝΙΑ: ΔΑΣΚΑΛΟΣ ΓΙΑ ΓΕΛΙΑ ΚΑΙ ΓΙΑ ΚΛΑΜΑΤΑ
23.15 ΤΑΡΖΑΝ
00.15 ΜΑΖΙ ΣΤΟ STAR
00.30 Η ΖΩΝΗ ΤΟΥ ΛΥΚΟΦΩΤΟΣ
01.30 **ΕΙΔΗΣΕΙΣ**
02.45 ΞΕΝΗ ΤΑΙΝΙΑ: ΔΙΕΘΝΗΣ ΤΡΟΜΟΚΡΑΤΙΑ
09.45 ΑΣΤΕΡΙΑ ΣΤΟ ΠΕΝΤΑΓΡΑΜΜΟ

FILMNET

06.25 E! ENTERTAINMENT
07.15 ΕΒΕΛΙΝ
08.50 ΕΠΙΧΕΙΡΗΣΗ ΠΕΡΙΔΕΡΑΙΟ
10.50 ΙΣΤΟΡΙΕΣ ΠΑΠΟΥΤΣΙΩΝ
13.10 ΠΡΙΓΚΗΠΑΣ ΓΟΥΙΛΙΑΜ
14.45 ΒΡΟΧΗ
16.25 ΤΟ ΚΥΝΗΓΙ ΤΟΥ ΚΛΕΦΤΗ
18.15 ΣΤΑ ΠΑΡΑΣΚΗΝΙΑ ΤΟΥ ΧΟΛΙΓΟΥΝΤ
18.50 ΕΙΣΑΓΟΜΕΝΟ ΜΑΝΟΥΛΙ
20.25 E! ENTERTAINMENT
21.00 ΤΥΦΛΟΣ ΣΑΜΟΥΡΑΙ
23.00 ΓΡΑΦΕΙΟ ΚΗΔΕΙΩΝ ΦΙΣΕΡ
00.00 X MEN
02.15 ΑΧΟΡΤΑΓΟΣ ΕΡΩΤΑΣ
04.05 ΚΥΝΗΓΟΣ ΕΞΩΓΗΙΝΩΝ

ALTER

06.30 ΑΛΤΕΡ ΚΙΝΤΣ
09.25 Ο ΚΟΣΜΟΣ ΤΟΥ ΠΑΙΔΙΟΥ
09.30 **ΕΙΔΗΣΕΙΣ**
10.00 ΚΑΘΑΡΕΣ ΚΟΥΒΕΝΤΕΣ
12.30 **ΕΙΔΗΣΕΙΣ**
13.45 ΤΟΠ ΣΙΚΡΕΤ
16.30 **ΕΙΔΗΣΕΙΣ**
16.35 ΕΛΛΗΝΙΚΗ ΤΑΙΝΙΑ: ΕΤΑΙΡΕΙΑ ΘΑΥΜΑΤΩΝ
18.30 ΤΟΠ ΣΙΚΡΕΤ ΤΕΛΕΥΤΑΙΑ ΕΚΔΟΣΗ
19.15 **ΕΙΔΗΣΕΙΣ**
20.55 ΟΤΟ ΑΛΤΕΡ
21.00 ΡΕΞ
23.00 ΦΩΣ ΣΤΟ ΤΟΥΝΕΛ
01.30 SEX AND THE CITY
02.00 ΑΦΡΟΝΤΙΣΙΑ
02.15 ΞΕΝΗ ΤΑΙΝΙΑ: Η ΜΑΓΕΙΑ ΤΟΥ ΕΡΩΤΑ

ΝΕΑ ΔΗΜΟΚΡΑΤΙΑ

ΑΝΑΚΟΙΝΩΣΗ

Την Κυριακή 21 Νοεμβρίου 2004 από τις 10.00 μέχρι τις 17.00 στα γραφεία της Νομαρχιακής Επιτροπής θα διεξαχθούν εκλογές για την ανάδειξη ενδεκαμελούς Γραμματείας της Ειδικής Κομματικής Οργάνωσης Εργαζομένων στη ΔΕΗ.

Εφορευτική Επιτροπή
Για τις εκλογές στην ΕΚΟ ΔΕΗ

ΕΛΛΗΝΙΚΗ ΔΗΜΟΚΡΑΤΙΑ
ΠΕΡΙΦΕΡΕΙΑ ΝΟΤΙΟΥ ΑΙΓΑΙΟΥ
ΔΗΜΟΣ ΝΟΤΙΑΣ ΡΟΔΟΥ

ΨΗΦΙΣΜΑ

Το Δημοτικό Συμβούλιο του Δήμου Νότιας Ρόδου, στο άκουσμα του θανάτου του συμπατριώτη μας

ΙΩΑΝΝΗ ΚΟΥΡΤΗ
91 ετών

εξαίρετου Νοτιοροδίτη, Δασκάλου επί σειρά ετών στο αγαπημένο του χωριό Ασκληπείο και Επιθεωρητή Δημοτικής Εκπαίδευσης συνήλθε εκτάκτως και αποφάσισε ομόφωνα τα παρακάτω:

- Να εκφράσει τα ειλικρινή και βαθύτατα συλλυπητήρια στην οικογένειά του.
- Να παραστεί αντιπρόσωπος του Δημοτικού Συμβουλίου ο Δήμαρχος κ. Σαββής Μανώλης, στη νεκρώσιμη ακολουθία που θα τελεστεί την Πέμπτη 18 Νοεμβρίου και ώρα 3.30 μ.μ. στον Ιερό Ναό Κοιμήσεως της Θεοτόκου στο Ασκληπειό.
- Να καταθέσει στεφάνι και συμβολικά το ποσό των 300 ευρώ στον Παιδικό Σταθμό Ασκληπείου.
- Να δημοσιεύσει το παρόν στον τοπικό Τύπο.

Για το Δημοτικό Συμβούλιο Νότιας Ρόδου
Ο Πρόεδρος
Γιώργος Πόκκιας

ΕΠΙΣΜΑΛΤΩΣΕΙΣ ΜΠΑΝΙΕΡΑΣ

Η εταιρεία επισμαλτώσεις για φθαρμένες μπανιέρες Τ. Γιάνναρης βρίσκεται στην Ρόδο για επισκευές Ξενοδοχειακών Μονάδων, για μικρό χρονικό διάστημα (Νοέμβρης).
Επικοινωνήστε στα τηλέφωνα:
210-9229982, 210-9216246, 210-9216298, 6977421383, 6944384664.

ΠΕΛΑΤΟΛΟΓΙΟ: AFRICA, ATHINA, CATHRIN, DESPO, FAIDRA, LYDIA, KAMEIROS, MEMFIS BEACH HOTEL κ.α.

INEMA

ΙΑΤΡΙΚΟΣ & ΝΟΣΟΚΟΜΕΙΑΚΟΣ ΕΞΟΠΛΙΣΜΟΣ
17 ΧΡΟΝΙΑ ΕΜΠΕΙΡΙΑΣ *από το 1988*
ΕΙΜΑΣΤΕ ΟΙ ΜΕΓΑΛΥΤΕΡΟΙ ΠΡΟΜΗΘΕΥΤΕΣ
ΙΑΤΡΙΚΟΥ – ΟΡΘΟΠΕΔΙΚΟΥ ΚΑΙ ΝΟΣΟΚΟΜΕΙΑΚΟΥ
ΥΛΙΚΟΥ ΣΤΗ ΔΩΔΕΚΑΝΗΣΟ
ΕΜΠΙΣΤΕΥΘΕΙΤΕ ΜΑΣ !!!
ΛΕΜΕΣΣΟΥ 2 ΡΟΔΟΣ ΤΗΛ.22410 32238 – FAX.22410 28484



ΑΝΑΠΗΡΙΚΑ ΚΑΡΟΤΣΙΑ–ΒΑΔΙΣΤΙΚΑ -ΟΡΘΟΠΕΔΙΚΑ ΕΙΔΗ–ΜΠΛΟΥΖΕΣ ΙΑΤΡΙΚΕΣ–ΚΑΛΤΣΕΣ ΦΛΕΒΙΤΙΔΑΣ–ΠΕΛΜΑΤΑ–ΟΡΘΟΠΕΔΙΚΑ ΜΑΞΙΛΑΡΙΑ– ΚΡΕΒΑΤΙΑ ΝΟΣΟΚΟΜΕΙΑΚΑ – ΙΑΤΡΙΚΟΣ ΕΞΟΠΛΙΣΜΟΣ ΚΑΙ ΑΝΑΛΩΣΙΜΑ – ΟΡΓΑΝΑ ΧΗΜΕΙΟΥ ΚΑΙ ΚΑΘΕ ΑΛΛΟ ΕΙΔΟΣ ΓΙΑ ΚΑΤ ΟΙΚΟ ΝΟΣΗΛΕΙΑ .

G.A. FERRIES

ΤΑΞΙΔΕΨΤΕ ΜΕ ΤΟ ΝΕΟ ΜΑΣ ΠΛΟΙΟ
Ε/Γ-Ο/Γ ΑΝΘΗ ΜΑΡΙΝΑ
ΓΡΗΓΟΡΑ - ΑΝΕΤΑ - ΕΥΧΑΡΙΣΤΑ

ΜΟΝΟ ΣΕ 13 ΩΡΕΣ!!!

• ΑΠΟ ΡΟΔΟ ΠΡΟΣ ΠΕΙΡΑΙΑ
ΚΑΘΕ ΤΡΙΤΗ - ΠΕΜΠΤΗ - ΣΑΒΒΑΤΟ
• ΑΠΟ ΠΕΙΡΑΙΑ ΠΡΟΣ ΡΟΔΟ
ΚΑΘΕ ΔΕΥΤΕΡΑ - ΤΕΤΑΡΤΗ - ΠΑΡΑΣΚΕΥΗ

ΠΡΟΣΦΟΡΑ
ΟΛΑ ΤΑ ΕΙΣΙΤΗΡΙΑ ΣΕ ΜΙΣΗ ΤΙΜΗ!
• ΕΠΙΒΑΤΗΣ 17,50 ΕΥΡΩ

Εκδόσεις εισιτηρίων
σε όλα τα ταξιδιωτικά πρακτορεία

Κεντρικό πρακτορείο
TSAGARIS TRAVEL
Ακτή Σαχτούρη 5
Τηλ: 2241036170/28597/35066/30406
Fax: 2241039839

G.A. FERRIES

Ε\Γ-Ο\Γ ΑΝΘΗ ΜΑΡΙΝΑ
•• Ε\Γ-Ο\Γ ΜΑΡΙΝΑ • Ε/Γ-Ο/Γ ΜΙΛΕΝΑ
ΡΟΔΟΣ - ΠΕΙΡΑΙΑ

ΠΑΡΑΣΚΕΥΗ 19/11		
ΜΑΡΙΝΑ	18.00	ΚΩ (22.30) - ΚΑΛΥΜΝΟ (00.10) - ΛΕΡΟ (01.40) - ΠΑΤΜΟ (03.20) - ΜΥΚΟΝΟ (08.10) - ΣΥΡΟ (09.40) ΠΕΙΡΑΙΑ (14.40)
ΣΑΒΒΑΤΟ 20/11		
ΑΝΘΗ ΜΑΡΙΝΑ	17.00	ΚΩ (20.50) - ΛΕΡΟ (23.20)- ΠΑΤΜΟ (00.20) - ΠΕΙΡΑΙΑ (08.50)
ΚΥΡΙΑΚΗ 21/11		
ΜΙΛΕΝΑ	09.00	ΣΥΜΗ (10.50) - ΤΗΛΟ (13.10) - ΝΙΣΥΡΟ (14.50) ΚΩ (16.50) - ΚΑΛΥΜΝΟ (18.30) - ΑΣΤΥΠΑΛΑΙΑ (21.40) - ΚΑΤΑΠΟΛΑ (01.00) - ΠΕΙΡΑΙΑ (09.30)
ΔΕΥΤΕΡΑ 22/11		
ΜΑΡΙΝΑ	15.00	ΚΩ (19.30) - ΚΑΛΥΜΝΟ (21.00) - ΛΕΡΟ (22.40) - ΠΑΤΜΟ (00.20) - ΠΕΙΡΑΙΑ (10.50)
ΤΡΙΤΗ 23/11		
ΑΝΘΗ ΜΑΡΙΝΑ	17.00	ΚΩ (20.50) - ΠΕΙΡΑΙΑ (06.50)
ΤΕΤΑΡΤΗ 24/11		
ΜΑΡΙΝΑ	15.00	ΚΩ (19.30) - ΚΑΛΥΜΝΟ (21.00) - ΛΕΡΟ (22.40) - ΠΑΤΜΟ (00.20) - ΠΕΙΡΑΙΑ (10.50)
ΠΕΜΠΤΗ 25/11	17.00	ΚΩ (20.50) - ΠΕΙΡΑΙΑ (06.50) ΑΝΘΗ ΜΑΡΙΝΑ

****ΠΡΟΣΦΟΡΑ**Πακέτα εισιτηρίων άνω των 300,00 ευρώ, μπορείτε να τα εξοφλήσετε σε 4 άτοκες μηνιαίες δόσεις με την πιστωτική σας κάρτα VISA ή MASTER! ! !**
***** Η εταιρεία μας βρίσκεται στην ευχάριστη θέση να σας ενημερώσει ότι : 1) Θα προσφέρονται ειδικές τιμές σε όλες τις θέσεις για οικογενειακά πακέτα.**
2) Εισιτήρια ΜΕΤ' ΕΠΙΣΤΡΟΦΗΣ, ειδικές τιμές.
3)Πολλαπλά εισιτήρια minimum 5, 50% έκπτωση

SHIPPING COMPANY OF SYMI
A.N.E.S.
ΑΝΩΝΥΜΗ ΝΑΥΤΙΛΙΑΚΗ ΕΤΑΙΡΕΙΑ ΣΥΜΗΣ

ΠΡΟΓΡΑΜΜΑ Ε/Γ ΔΡΟΜΟΛΟΓΙΩΝ ΚΑΙ ΠΕΡΙΗΓΗΣΕΩΝ

ΝΟΕΜΒΡΙΟΣ 2004

	ΣΥΜΗ II	Υ/Γ ΑΙΓΛΗ
9/11 ΠΑΡΑΣΚΕΥΗ		08.00 ΡΟΔΟ - ΜΑΡΜΑΡΑ*
		15.00 ΜΑΡΜΑΡΑ - ΡΟΔΟ*
		16.30 ΡΟΔΟ - ΣΥΜΗ
20/11 ΣΑΒΒΑΤΟ	08.00 ΣΥΜΗ - ΡΟΔΟ	07.30 ΣΥΜΗ - ΡΟΔΟ
	15.00 ΡΟΔΟ - ΣΥΜΗ	09.00 ΡΟΔΟ - ΣΥΜΗ
		10.15 ΣΥΜΗ - ΝΤΑΤΣΑ*
		15.00 ΝΤΑΤΣΑ - ΣΥΜΗ *
		16.00 ΣΥΜΗ - ΡΟΔΟ
21/11 ΚΥΡΙΑΚΗ		09.00-ΡΟΔΟ - ΠΑΝΟΡ. - ΣΥΜΗ
		16.00 ΣΥΜΗ - ΡΟΔΟ
22/11 ΔΕΥΤΕΡΑ	07.30 ΣΥΜΗ - ΡΟΔΟ	08.00 ΡΟΔΟ - ΜΑΡΜΑΡΑ*
	15.00 ΡΟΔΟ - ΣΥΜΗ	15.00 ΜΑΡΜΑΡΑ - ΡΟΔΟ*
23/11 ΤΡΙΤΗ		09.00 ΡΟΔΟ- ΣΥΜΗ
		10.00 ΣΥΜΗ - ΡΟΔΟ
		15.00 ΡΟΔΟ - ΣΥΜΗ
24/11 ΤΕΤΑΡΤΗ		08.00 ΣΥΜΗ - ΡΟΔΟ
		15.00 ΡΟΔΟ - ΣΥΜΗ
		16.00 ΣΥΜΗ - ΡΟΔΟ
25/11 ΠΕΜΠΤΗ	07.30 ΣΥΜΗ - ΡΟΔΟ	
	15.00 ΡΟΔΟ - ΣΥΜΗ	
26/11 ΠΑΡΑΣΚΕΥΗ		08.00 ΡΟΔΟ - ΜΑΡΜΑΡΑ*
		15.00 ΜΑΡΜΑΡΑ - ΡΟΔΟ*
		16.30 ΡΟΔΟ - ΣΥΜΗ
27/11 ΣΑΒΒΑΤΟ	08.00 ΣΥΜΗ - ΡΟΔΟ	07.30 ΣΥΜΗ - ΡΟΔΟ
	15.00 ΡΟΔΟ - ΣΥΜΗ	09.00 ΡΟΔΟ - ΣΥΜΗ
		10.15 ΣΥΜΗ - ΝΤΑΤΣΑ*
		15.00 ΝΤΑΤΣΑ - ΣΥΜΗ*
		16.00 ΣΥΜΗ - ΡΟΔΟ
28/11 ΚΥΡΙΑΚΗ		09.00 ΡΟΔΟ - ΠΑΝΟΡΜ. - ΣΥΜΗ
		16.00 ΣΥΜΗ - ΡΟΔΟ
29/11 ΔΕΥΤΕΡΑ	07.30 ΣΥΜΗ - ΡΟΔΟ	08.00 ΡΟΔΟ - ΜΑΡΜΑΡΑ*
	16.00 ΡΟΔΟ - ΣΥΜΗ	15.00 ΜΑΡΜΑΡΑ - ΡΟΔΟ*
30/11 ΤΡΙΤΗ		09.00 ΡΟΔΟ- ΣΥΜΗ
		10.00 ΣΥΜΗ - ΡΟΔΟ
		15.00 ΡΟΔΟ - ΣΥΜΗ

ΠΡΟΣΟΧΗ ΤΑ ΔΡΟΜΟΛΟΓΙΑ ΜΕ * ΕΙΝΑΙ ΠΕΡΙΗΓΗΣΗ
Τα δρομολόγια μπορούν να τροποποιηθούν λόγω εκτάκτων συγκοινωνιακών αναγκών ή καιρικών συνθηκών.
Παρακαλούμε πριν ταξιδέψετε επικοινωνήστε με την εταιρεία:

www.anes.gr
Γραφείο Σύμης: Τηλ. 2246071444 Φαξ: 2246071373
Γραφείο Ρόδου: Τηλ. 2241037769 Φαξ: 2241034493

ΕΞΗΓΗΣΕΙΣ ΚΑΙ ΔΙΑΒΕΒΑΙΩΣΕΙΣ

«ΝΑΙ» ΣΤΟ ΟΝΟΜΑ ΠΟΥ ΘΑ ΣΥΜΦΩΝΗΣΕΤΕ

για την ΠΓΔΜ λέει ο Μπους στον Κ. Καραμανλή

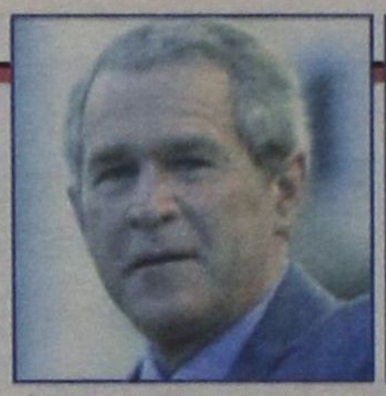



Διευκρινίσεις για την απόφαση των ΗΠΑ να αναγνωρίσουν την ΠΓΔΜ με την συνταγματική της ονομασία έδωσε ο Τζορτζ Ο. Μπους σε επιστολή προς τον Κ.Καραμανλή. Ο Αμερικανός πρόεδρος διαβεβαιώνει ότι η Ουάσινγκτον θα σεβαστεί οποιαδήποτε συμφωνία προκύψει μεταξύ Αθήνας - Σκοπίων.

Ο κ. Μπους εξηγεί ότι αντιλαμβάνεται τη δυσαρέσκεια της Αθήνας για την κίνηση της χώρας του, αλλά σημειώνει ότι η αναγνώριση της χώρας με τη συνταγματική της ονομασία ήλθε προκειμένου να ενισχυθεί η σταθερότητα στην περιοχή:

«Οι ΗΠΑ έπρεπε να δράσουν γρήγορα και αποτελεσματικά εν όψει του δημοψηφίσματος της 7ης Νοεμβρίου στη 'Μακεδονία'. Ο μοναδικός μας στόχος ήταν να ενισχύσουμε τη σταθερότητα στη χώρα και στη γειτονική της περιοχή σε μια κρίσιμη στιγμή. Γνωρίζω ότι εσείς και ο λαός της Ελλάδας συμμερίζεστε την επιδίωξή μας για σταθερότητα στα Βαλκάνια. Οι χώρες μας είναι σύμμαχες στο ΝΑΤΟ και οι πολίτες μας στενοί φίλοι. Έχουμε κοινά στρατηγικά συμφέροντα και βαθιές πολιτιστικές σχέσεις και αποδίδουμε μεγάλη σημασία στις εξαιρετικές διμερείς μας σχέσεις.»

Παράλληλα, διαβεβαιώνει ότι η Ουάσινγκτον στηρίζει τη διαδικασία που βρίσκεται σε εξέλιξη υπό την αιγίδα των Ηνωμένων Εθνών και δηλώνει ότι οι Ηνωμένες Πολιτείες θα σεβαστούν απόλυτα το αποτέλεσμα των διαπραγματεύσεων Αθήνας - Σκοπίων.

«Σε ό,τι αφορά το μέλλον οι Ηνωμένες Πολιτείες θα συνεχίσουν να υποστηρίζουν τις προσπάθειες των Ηνωμένων Εθνών για λύση στο θέμα της ονομασίας της «Μακεδονίας». Θα ασπαστούμε οποιαδήποτε λύση που θα προκύψει από αυτές τις διαπραγματεύσεις. Ελπίζουμε ότι θα καταλήξετε σε μια συμφωνία ταχύτατα, ώστε οι δύο χώρες μας να επικεντρωθούν στους κοινούς μας στόχους στα Βαλκάνια και πέρα απο αυτά» σημειώνει ο πρόεδρος των ΗΠΑ.

Επικοινωνία Μολυβιάτη-Ράις

Εξάλλου, ο Έλληνας υπουργός Εξωτερικών Πέτρος Μολυβιάτης είχε τηλεφωνική επικοινωνία με τη νέα επικεφαλής του Στέιτ Ντιπάρτμεντ Κοντολίζα Ράις.

Ο υπουργός συνεχάρη την Αμερικανίδα ομόλογό του για την ανάληψη των καθηκόντων της, ενώ συμφωνήθηκε να επισκεφθεί την Ουάσινγκτον στις αρχές του προσεχούς έτους, πιθανώς και εντός του Ιανουαρίου.

Επιστολές Μολυβιάτη προς τους ομολόγους του της ΕΕ και τον Κ.Ανάν για την ΠΓΔΜ

Επιστολές προς τους 24 ομολόγους του της Ευρωπαϊκής Ένωσης και τον ΓΓ των Ηνωμένων Εθνών, Κόφι Ανάν, απέστειλε ο υπουργός Εξωτερικών Πέτρος Μολυβιάτης, προκειμένου να τους εξηγήσει τις ελληνικές θέσεις για το θέμα της αναγνώρισης της ΠΓΔΜ.

Όπως ανέφερε ο εκπρόσωπος Τύπου του υπούργειου Εξωτερικών, ο επικεφαλής της ελληνικής διπλωματίας εξηγεί στον Κόφι Ανάν τη σημασία που αποδίδει η Ελλάδα στο θέμα και επαναλαμβάνει την προσήλωσή της στη διαδικασία που έχει συμφωνηθεί προς την κατεύθυνση της εξεύρεσης αμοιβαία αποδεκτής λύσης. Ακόμη ζητεί την επιβεβαίωση της διαδικασίας αυτής και την ενθάρρυνση του ΓΓ για την συνέχισή της.

Στην επιστολή προς τους Ευρωπαίους ομολόγους του ο υπουργός Εξωτερικών επισημαίνει μεταξύ άλλων ότι η ευρωπαϊκή διάσταση του μέλλοντος της ΠΓΔΜ επηρεάζεται και από την εκκρεμμότητα του ονόματος. «Εφόσον η ΠΓΔΜ θέλει να ενταχθεί στην ΕΕ το θέμα δεν είναι μόνο διμερές, είναι και ευρωπαϊκό» σημειώνει, μεταξύ άλλων.

Ο κ. Μόλυβιάτης είχε επίσης τηλεφωνική επικοινωνία με την νέα υπουργό Εξωτερικών των Ηνωμένων Πολιτειών Κοντολίζα Ράις την οποία συνεχάρη για την ανάληψη των καθηκόντων της. Κατά τη συνομιλία συμφωνήθηκε να επισκεφθεί ο Έλληνας υπουργός Εξωτερικών την Ουάσινγκτον στις αρχές του προσεχούς έτους, πιθανώς και εντός του Ιανουαρίου.

ΝΑ ΜΙΛΗΣΕΙ ΚΑΘΑΡΑ Η ΔΙΟΙΚΗΣΗ

ΤΙ ΣΥΜΒΑΙΝΕΙ, ΕΠΙΤΕΛΟΥΣ

στην Τράπεζα Δωδ/νήσου;

Τα «κουκουλώματα» μόνο κακό κάνουν



Η «δημοκρατική», η οποία υπηρετεί αποκλειστικά και μόνο το δημόσιο και κοινωνικό συμφέρον (κόντρα στο ρεύμα και σε ενδεχόμενα συμφέροντά της), κτύπησε ως τώρα πολλές φορές το «καμπανάκι» αναφερόμενη και σε θέματα της Τράπεζας Δωδεκανήσου, η οποία ανήκει σε όλους τους συνεταιριστές της και όχι σε «ομαδοποιημένα συμφέροντα» όποια κι αν είναι αυτά.

Δυστυχώς, «φωνή βοώντος εν τη ερήμω» με αποτέλεσμα να βρουν έδαφος ανάπτυξης πολλά «άνθη του κακού».

Θα ήταν πραγματική τραγωδία όμως και όχι απλώς μεγάλο ολίσθημα αν αφήνετο η Τράπεζα να μεταβληθεί σε μια «νέα ΔΑΝΕ».

Τις τελευταίες ημέρες οργιάζουν και πάλι οι φήμες.

Η «δ» αποφεύγει σήμερα να προβεί σε αποκαλύψεις, γιατί πιστεύει ότι η πρωτοβουλία για ενημέρωση των συνεταιριστών και γενικώς της κοινής γνώμης, πρέπει να προέλθει από την ίδια την διοίκηση.

Γι' αυτό και ρωτάμε την διοίκηση ευθέως και χωρίς περιστροφές:

Τί συμβαίνει τελικά στην Τράπεζα;

Και με την ευκαιρία, ένα πρόσθετο ερώτημα:

Πώς έχει το θέμα με την επιταγή κάποιου κληρικού;

Κανένας νόμος και καμία λογική δεν προβλέπουν «ασυλίες» και «απυρόβλητα» όταν έχουμε να κάνουμε με «σκαστά» σκάνδαλα.

ΑΠΟΦΑΣΙΣΑΝ ΟΙ ΕΙΣΑΓΓΕΛΕΙΣ

ΠΟΙΝΙΚΕΣ ΔΙΩΞΕΙΣ ΓΙΑ ΟΚΤΩ ΚΑΤΗΓΟΡΙΕΣ

κατά Κεντέρη, θάνου και Τζέκου

Η υπόθεση λόγω της σοβαρότητάς της ανατέθηκε για τη διενέργεια κύριας ανάκρισης σε τακτικό ανακριτή



Ποινική δίωξη για οκτώ κατηγορίες σε βαθμό πλημμελήματος άσκησαν οι εισαγγελείς Σπύρος Μουζακίτης και Αθηνά Θεοδωροπούλου, μετά το πέρας της προκαταρκτικής εξέτασης για την υπόθεση Κεντέρη και θάνου.

Η δίωξη περιλαμβάνει τα εξής αδικήματα:

1. Παρακώλυση ελέγχου ντόπινγκ από κοινού και κατ' εξακολούθηση που απαγγέλθηκε σε βάρος των δύο αθλητών και του προπονητή τους Χρήστου Τζέκου για τις περιπτώσεις μη εμφάνισής τους σε ελέγχους στο Τελ Αβίβ, στο Σικάγο και στην Αθήνα

2. Ψευδής αναφορά στις Αρχές που απαγγέλθηκε σε βάρος των δύο αθλητών και του Χρήστου Τζέκου

3. Ψευδορκία μάρτυρα που βαρύνει τους αυτόπτες του δηλωθέντος τροχαίου, αλλά και κάποιους από τους γιατρούς του ΚΑΤ

4. Ψευδής βεβαίωση που αφορά γιατρούς του ΚΑΤ

5. Παράβαση καθήκοντος που αφορά επίσης γιατρούς του ΚΑΤ

6. Ηθική αυτουργία σε ψευδή βεβαίωση και παράβαση καθήκοντος κατά συρροή που βαρύνει τους Κώστα Κεντέρη και Κατερίνα θάνου

7. Προμήθεια, εισαγωγή, κατοχή, παρασκευή, αποθήκευση και εμπορία απαγορευμένων ουσιών που αφορά τον Χρήστο Τζέκο

8. Διακίνηση συμπληρωμάτων διατροφής που περιείχαν φαρμακευτικές ουσίες χωρίς την έγκριση του ΕΟΦ που επίσης αφορά τον Χρήστο Τζέκο

Η υπόθεση λόγω της σοβαρότητάς της ανατέθηκε για την διενέργεια κύριας ανάκρισης σε τακτικό ανακριτή.

ΕΝΟΙΚΙΑΖΟΝΤΑΙ ΚΑΤΑΣΤΗΜΑΤΑ
ΠΕΥΚΟΙ-ΛΙΝΔΟΣ
ΕΜΠΟΡΙΚΟ ΚΕΝΤΡΟ «ΚΟΥΡΟΣ»

Στην πιο τουριστική περιοχή της Ρόδου,
(που και το 2005 θα είναι πλήρης από τουρίστες),
ανάμεσα στους τρεις κεντρικούς δρόμους
που οδηγούν στη μοναδική παραλία
των Πευκών και στο μεγαλύτερο εμπορικό
κέντρο του νησιού που αποπερατώθηκε,
ΕΝΟΙΚΙΑΖΟΝΤΑΙ για όλες τις χρήσεις
μεγάλα διαμπερή καταστήματα με δύο αυλές
και υπόγεια καθώς μεγάλο night-club,
πισίνα, mini-golf και roof-gardens.

ΕΥΚΑΙΡΙΑ ΕΠΕΝΔΥΣΗΣ

Πληροφορίες κ. Γιάννη Κούρο
Τηλ. 2244029300, 2244048170,
κινητό 6944 436963

«ΕΣΤΙΑΤΟΡΙΟ»
Μεζεδοπωλείο
«SANTA LUCIA»

Η γεύση δεν είναι παρά ένα αίνιγμα.
Η ποιοτική μουσική εγγύηση
για την καλή σου διάθεση.
Το φιλικό περιβάλλον και
το άψογο σέρβις αποτέλεσμα
της αγάπης μας για όλους εσάς.

ΤΟ ΑΠΟΤΕΛΕΣΜΑ:
η δημιουργία του **SANTA LUCIA**
μία φιλόξενη και ζεστή αγκαλιά
που σας χωράει όλους.

ΠΑΙΖΟΥΝ ΚΑΙ ΤΡΑΓΟΥΔΟΥΝ
ΣΤΑΥΡΟΣ ΧΑΡΤΟΦΥΛΗΣ
ΝΙΚΟΣ ΜΑΣΤΟΡΟΥ

ΣΤΟ ΠΙΑΝΟ
ΓΙΩΡΓΟΣ ΧΑΤΖΗΑΝΤΩΝΗΣ

ΝΙΚΟΛΑΟΥ ΣΑΒΒΑ 3
ΔΙΠΛΑ ΣΤΟ ΤΕΝΝΙΣ CLUB ΤΗΛ. 32755

ΕΝΑΡΞΗ
ΠΑΡΑΣΚΕΥΗ 19 ΝΟΕΜΒΡΙΟΥ