η δημοκρατική της Ρόδου

στην υπηρεσία του δωδεκανησιακού λαού

Αρ. φύλλου 6726 - ΤΕΤΑΡΤΗ 24 ΝΟΕΜΒΡΙΟΥ 2004 - Τιμή 0,70 ΕΥΡΩ - www.dimokratiki.gr

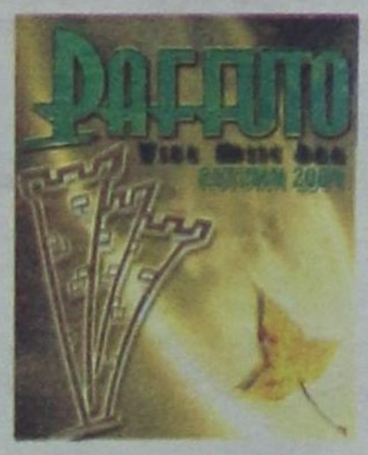



ΔΟΘΗΚΕ ΣΤΗ ΔΗΜΟΣΙΟΤΗΤΑ ΤΟ ΝΟΜΟΣΧΕΔΙΟ

ΠΑΡΕΧΟΝΤΑΙ ΙΣΧΥΡΑ ΚΙΝΗΤΡΑ για ιδιωτικές επενδύσεις

• ΣΕΛ. 32

Ο νέος αναπτυξιακός νόμος θα τεθεί σε εφαρμογή από το 2005 • Τι προβλέπει κατά περίπτωση

ΜΕ ΑΝΑΚΟΙΝΩΣΗ ΤΟΥ ΕΠΙΤΕΛΕΙΟΥ

Η Τουρκία διαψεύδει τα περί παραβιάσεων!

• ΣΕΛ. 3



ΑΠΟ ΤΟΥΣ ΤΟΠΙΚΟΥΣ ΦΟΡΕΙΣ

Παρέμβαση προς το Υπουργείο για τις μαθητικές εκδρομές

• ΣΕΛ. 5



ΛΟΓΩ ΕΛΛΕΙΨΕΩΣ ΠΙΣΤΩΣΕΩΝ

Διεκόπησαν τα έργα και στο αεροδρόμιο Ρόδου

• ΣΕΛ. 8



ΛΟΓΩ... ΑΝΑΠΤΥΞΗΣ

5 ελληνικές περιφέρειες εκτός Δ! ΚΠΣ

• ΣΕΛ. 19

ΣΤΟΥΣ ΑΠΑΝΤΑΧΟΥ ΚΑΡΠΑΘΙΟΥΣ



Σοκ από την δολοφονία του Καρπάθιου ομογενούς

• ΣΕΛ. 8

ΟΡΓΙΟ ΦΗΜΩΝ ΓΙΑ ΑΓΟΡΑΠΩΛΗΣΙΕΣ

ΑΠΙΘΑΝΑ ΠΡΑΓΜΑΤΑ με την «Αειφορική» κι έκταση του Δημοσίου

✓ *Φέρονται να περιήλθαν «εν κρυπτώ και παραβύστω» σε αθηναϊκό όμιλο*

Η «δημοκρατική» φέρνει στο φως σήμερα τα όσα ευρέως κυκλοφορούν στην αγορά, με την βεβαιότητα ότι οι αρμόδιες αρχές θα ενημερώσουν διεξοδικά την κοινή γνώμη για να παύσουν να αιωρούνται εντυπώσεις • Στην υπόθεση φέρονται να εμπλέκονται εταιρείες του Ομίλου Μπόμπολα

• ΣΕΛ. 6-7



ΕΓΚΑΤΑΣΤΑΘΗΚΕ ΣΤΑ ΓΡΑΦΕΙΑ

Διενεργείται από επιθεωρητή έλεγχος στην ΡΟΔΑ

• ΣΕΛ. 3



ΣΤΟ «ΧΟΡΟ» ΜΠΑΙΝΕΙ ΣΗΜΕΡΑ ΟΛΟ ΤΟ ΑΙΓΑΙΟ

ΕΚΡΗΚΤΙΚΕΣ ΔΙΑΣΤΑΣΕΙΣ απειλούν να προσλάβουν οι κινητοποιήσεις

• ΣΕΛ. 10-11

Οι Καλύμνιοι απειλούν να καταλάβουν τα Υμια • «Λουκέτο» σήμερα σε Δήμους και Νομαρχίες



ΕΡΓΑΖΟΜΕΝΟΙ ΚΑΙ ΦΟΡΕΙΣ

Πάνε για κατάληψη της Αγροτικής Τράπεζας

• ΣΕΛ. 4

ΟΠΩΣ ΔΗΛΩΣΕ Ο ΑΣΤΥΝ. ΔΙΕΥΘΥΝΤΗΣ

Θα ενταθούν οι έλεγχοι στα νυχτερινά κέντρα

• ΣΕΛ. 12



ΘΑ ΔΙΑΚΟΠΟΥΝ ΟΙ ΣΥΝΕΔΡΙΑΣΕΙΣ

Πανδικαστική συγκέντρωση διαμαρτυρίας την Πέμπτη

• ΣΕΛ. 14

η άποψη της ημέρας

Η αναγνώριση των Σκοπίων από τον Λευκό Οίκο, με το όνομα «Μακεδονία», που προκάλεσε δικαιολογημένη ταραχή στον πρωθυπουργό Κώστα Καραμανλή, σίγουρα δεν είναι δυνατόν να ξεπεραστεί με ένα αμφιλεγόμενο μήνυμα του προέδρου Τζορτζ Μπους. Οπως πολύ σωστά είπε ο υπουργός Εξωτερικών, Πέτρος Μολυβιάτης στον Αμερικανό πρέσβη Τόμας Μίλερ όταν μετέφερε τα κακά μαντάτα, η αμερικανική πράξη ήταν απαράδεκτη και η συμπεριφορά της Ουάσιγκτον «μη φιλική». Γι' αυτό, προκάλεσε κατάπληξη η προσπάθεια του αναπληρωτή κυβερνητικού εκπροσώπου να πείσει ότι ο κ. Μπους με το γράμμα του προς τον πρωθυπουργό, ενισχύει την προσπάθεια της Αθήνας για οριστική επίλυση του θέματος με αμοιβαίως αποδεκτή ονομασία.

Ο Αμερικανός ηγέτης δεν απολογείται για την πράξη αναγνώρισης, αντίθετα τη δικαιολογεί με παιδικά επιχειρήματα. Η αναγνώριση ήταν προϊόν μεθοδευμένων αμερικανικών ενεργειών, και στη διαδικασία αναμείχθηκαν όλες οι υπηρεσίες, από τον Λευκό Οίκο, το Στέιτ Ντιπάρτμεντ και το Πεντάγωνο, μέχρι το «Αλβανικό Λόμπι» (!) και τις πρεσβείες των Ην. Πολιτειών στην Αθήνα, τα Τίρανα, τα Σκόπια, το Βελιγράδι και τη Σόφια.

Η ελληνική κυβέρνηση, για να μη χάσει την αξιοπιστία της και για να

Παιδικά επιχειρήματα

μη βρεθεί αντιμέτωπη με την ίδια συμπεριφορά, πρέπει να συνεχίσει να χαρακτηρίζει την αμερικανική απαράδεκτη ενέργεια, όπως την πρώτη στιγμή: Αμέσως μετά την ενημέρωση του κ. Μολυβιάτη από τον κ. Μίλερ ο οποίος με ύφος... δυστυχισμένο μετέφερε το άσκημο μήνυμα, σημειώθηκε έκρηξη. Ο Ελληνας υπουργός, αν δεν τον χαρακτήριζε η ευγένεια λέγεται πως ένιωσε την ανάγκη να δείξει την πόρτα εξόδου στον Αμερικανό πρέσβη.

Αξιωματούχοι στην Ουάσιγκτον διαβεβαιώνουν ότι η Αθήνα γνώριζε την αμερικανική επιθυμία για αναγνώριση. Ισχυρίζονται ότι πολλές φορές εξήγησαν σε Ελληνες διπλωμάτες ότι τα Σκόπια θα αναδειχθούν στην επόμενη πηγή ανωμαλίας, και ο μόνος τρόπος αποφυγής αυτού του ενδεχομένου ήταν η ενίσχυσή του με την αναγνώριση.

Εναντίον της Ελλάδας παίχθηκε ένα απαίσιο παιγνίδι, στο οποίο συμμετείχαν σύμμαχοι και φίλοι. Νομίζω ότι αν ανατρέξει κανείς στην ιστορία, δεν θα συναντήσει παρόμοια περίπτωση πολιτικού και διπλωματικού εμπαιγμού. Η κυβέρνηση δικαιούται και πρέπει να ζητήσει εξηγήσεις για την ανάρμοστη αμερικανική συμπεριφορά.

Η θέση, που εξέφρασε ο αναπληρωτής κυβερνητικός εκπρόσωπος ότι η επιστολή ενισχύει τη διαπραγματευτική θέση της Αθήνας, διότι και η αμερικανική πλευρά θεωρεί δήθεν ότι το θέμα πρέπει να κλείσει οριστικά μέσα από διαπραγματεύσεις, είναι απλά ένα ευχαριστώ για το αμερικανικό «χαστούκι». Γι' αυτό, θα ακολουθήσουν και άλλα, πιο ηχηρά...

ο καιρός

Γενική πρόγνωση για σήμερα **ΤΕΤΑΡΤΗ 24/11/2004**: γενικά χαρακτηριστικά - προειδοποιήσεις βροχές κυρίως στα νοτιά. Σταδιακή επικράτηση βορείων ανεμών και πτώση της θερμοκρασίας στη βόρεια Ελλάδα. Νησιά ανατολικού Αιγαίου, Δωδεκάνησα καιρός: νεφώσεις με τοπικές βροχές κυρίως στις νοτιότερες περιοχές. Άνεμοι: νοτιοδυτικοί μέτριοι και στα νοτιά τοπικά ισχυροί. Αργότερα στα βόρεια θα γίνουν σε βόρειοι βορειοδυτικοί ισχυροί έως πολύ ισχυροί. Θερμοκρασία: από 4 έως 18 βαθμούς κελσίου.



ΗΜΕΡΗΣΙΑ ΕΦΗΜΕΡΙΔΑ
η δημοκρατική της Ρόδου
Ετος ιδρύσεως 1982
Θεμ. Σοφούλη 77
Ταχ. Θυρίδα 339
85100 Ρόδος
Εκδότης - ιδιοκτήτης
ΒΑΣΙΛΗΣ Δ. ΑΘΑΝΑΣΙΟΥ
Διευθυντής:
ΔΑΜΙΑΝΟΣ Β. ΑΘΑΝΑΣΙΟΥ
Τηλέφωνα: 22410-34722, 76655, 37500, 26728, 27919
Telefax: 2241037333 - 22410 26728

www.dimokratiki.gr
e-mail:info@dimokratiki.gr





Μεγάλο σάλο, αλλά και έντονο προβληματισμό προκάλεσε το κυριακάτικο ρεπορτάζ της «δ» για πρωτοφανή στα χρονικά υπόθεση τοκογλυφίας, όπου μικρομεσαίος επιχειρηματίας υποχρεώθηκε από «σπείρα» στην καταβολή τόκων 300% με αποτέλεσμα να βρίσκεται στα πρόθυρα χρεοκοπίας καθώς μάλιστα δέχεται ποικιλοτρόπως έντονες πιέσεις. Ηδη όμως η υπόθεση πήρε την άγουσα προς την Δικαιοσύνη καθώς κατατέθηκε μήνυση κατά των τοκογλύφων στον εισαγγελέα Πλημμελειοδικών Ρόδου, ενώ απειλούνται αποκαλύψεις, που θα συγκλονίσουν, όπως λέγεται, το νησί, γιατί στην υπόθεση φέρονται αναμεμειγμένα και τρανταχτά ονόματα της ροδιακής κοινωνίας. Μεταξύ αυτών κι ένας επιχειρηματίας του τομέα μεταφορών (που βρέθηκε ξαφνικά με τεράστια περιουσία), ένας του κλάδου της οικοδομής και διάφοροι άλλοι, καθώς επίσης κι ένας Γερμανός, που πρέπει να είναι ο κεντρικός χρηματοδότης (αν αληθεύουν οι φήμες). Ο Γερμανός αυτός έχει αναπτύξει ποικίλη επιχειρηματική δραστηριότητα, ιδιαιτέρως στον τομέα της ψυχαγωγίας. Αλλά το πραγματικό θύμα είναι μεγαλοεπιχειρηματίας (μέχρι πρότινος) με «τρανταχτό» όνομα, που εμφανίζει «άνοιγμα» 150 εκ. δρχ. κι έχει υποχρεωθεί να υποθηκεύσει όλα σχεδόν τα ακίνητά του, κινδυνεύοντας να κηρυχθεί σε πτώχευση.

Ορισμένες πληροφορίες έφεραν μάλιστα χθες τον επιχειρηματία αυτόν να βρίσκεται σε «απελπιστική κατάσταση». Για να αντιληφθεί κανείς το μέγεθος του προβλήματος παραθέτουμε μια μόνο πρόταση από την μήνυση που κατατέθηκε (σύμφωνα πάντα με τις πληροφορίες): «θα αποκαλύψουμε στο ακροατήριο το κύκλωμα των τοκογλύφων για να μην λάβουν τα μέτρα τους με τυχόν πρόσκαιρη δημοσιοποίηση».

πριν 12 χρόνια

πληροφορίες

Η ΤΑΥΤΟΤΗΤΑ ΤΗΣ ΗΜΕΡΑΣ

ΤΕΤΑΡΤΗ 24 ΝΟΕΜΒΡΙΟΥ 2004
ΚΛΗΜΕΝΤΟΣ ΡΩΜΗΣ, ΠΕΤΡΟΥ ΑΛΕΞΑΝΔΡΕΙΑΣ
Ανατολή ηλίου 07.15 Δύση ηλίου 17.08 ΣΕΛΗΝΗ 12 ΗΜΕΡΩΝ

ΦΑΡΜΑΚΕΙΑ

ΣΗΜΕΡΑ διημερεύει το φαρμακείο ΣΤΑΥΡΟΠΟΥΛΟΣ Χ-ΠΑΠΠΟΥ Ε.-, πλατεία Ακαδημίας (δίπλα από την Τράπεζα Δωδ/σου) τηλ. 75747
ΣΗΜΕΡΑ διανυκτερεύει το φαρμακείο ΜΙΧΑΛΑΚΗΣ Β., Αγ. Αναστασίας 81 (δίπλα στην εκκλησία Αγ. Αναστασίας) τηλ. 34282

ΚΑΥΣΙΜΑ

ΣΗΜΕΡΑ: Διανυκτερεύουν τα πρατήρια καυσίμων:
1) Ακρίτας ΕΚΟ Γ. Σεφέρη **2)** Τσαγκαράκης - Σαλαμαστράκης ΒΡ Λ. Καλλιθέας **3)** Γαβριλιώτης Γ. ΕΚΟ Ιαλυσό **4)** Τσουμπλέκας Γ. ΕΚΟ Παραδείσι **5)** Παπαοικονόμου Μ. ΕΚΟ Αφάντου **6)** Νεσγός Μ. ΕΚΟ Μάσαρη **7)** Νικολουδάκη Τρ. ΕΚΟ Κρητηνία **8)** Πάππου Κ. ΕΚΟ Παραδείσι

ΧΡΗΣΙΜΑ ΤΗΛΕΦΩΝΑ

Αμεση δράση	100	Πληρ. ΟΤΕ	131
Αμεση Επέμβαση		Ώρα	141
Πυροσβεστικής	199	Φαρμακεία (Διημ.-Διαν.)	1434
Νοσοκομείο	80000	ΠΡΟ-ΠΟ • ΛΟΤΤΟ	1444
Οδική Ασφάλεια:		ΠΑΜΕ ΣΤΟΙΧΗΜΑ	1400
EXRESS SERVICE	154	ΡΟΔΑ	26300
HELLAS SERVICE	1057	ΚΤΕΥΛ	27706
HOULIS SERVICE	30165	ΕΒΕΔ	22281
ΑΦΟΙ Σιέχ	25776	Δικηγορικός Σύλλογος	27469
Ράδιο Ταξί	64712	Εμπορικός Σύλλογος	35255
Αστυν. Διεύθυνση	27653	Ολυμπιακή - Κρατήσεις	24555
Ασφάλεια	23294	ΔΑΝΕ (πρακτορείο)	43150
Τμήμα Τάξης	23849	ΙΚΑ	64912
Τροχαία	44131-32	ΤΕΒΕ	22688-
Λιμεναρχείο	28888		77034
Δασαρχείο	191	ΤΑΞΥ	68701-3
Τελωνείο	27703	ΟΑΕΔ	23265
Υγειονομείο	26666	Εργατικό Κέντρο	24730
Μητρόπολη	23274	Αρχαιολογία	34719
Νομαρχία	46501	Περιφ. Δ/ντής	38174 - 38175
Δήμος Ρόδου	46200		
Βλάβες ΟΤΕ	121	Aegean Airlines	98345
Βλάβες ΔΕΗ	125	ΔΗΜ. ΕΠΙΧ. ΚΑΘ. ΡΟΔΟΥ	77600
ΒΛΑΒΕΣ ΔΕΥΑΡ	68755	ΥΠΗΡ. ΑΠΟΚΟΜΙΔΗΣ	61057

ΔΕΧΟΝΤΑΙ ΤΟ ΚΟΙΝΟ

- Ο Νομάρχης Δωδεκανήσου **Γιάννης Μαχαιρίδης** και οι βοηθοί Νομάρχη **Στάθης Κουσουρνάς** και **Νίκος Ζωίδης** δέχονται το κοινό κάθε **Τρίτη και Πέμπτη, από τις 11:00-13:00 το μεσημέρι**

ΑΚΤΟΠΛΟΪΚΑ ΔΡΟΜΟΛΟΓΙΑ

ΜΑΡΙΝΑ: Απόπλους 15:00 δια Σύμη, Τήλο, Νίσυρο, Κω, Κάλυμνο, Λέρο, Πάτμο, Πειραιά

ΑΕΡΟΠΟΡΙΚΑ ΔΡΟΜΟΛΟΓΙΑ

ΠΤΗΣΕΙΣ ΟΛΥΜΠΙΑΚΗΣ
ΡΟΔΟΣ - ΑΘΗΝΑ: Καθημερινά 07.10, 10.40, 13.40, 19.45, 22.55
Κάθε Σάββατο 16.40
ΡΟΔΟΣ - ΚΑΡΠΑΘΟΣ: (Τρίτη, Σάββατο) 16.15 (Πέμπτη - Κυριακή)
ΡΟΔΟΣ - ΚΑΣΟΣ: (Τρίτη - Σάββατο) 16.15
ΡΟΔΟΣ - ΗΡΑΚΛΕΙΟ: Δευτέρα 15.30 , Τρίτη 06.30 - 20.50, Τετάρτη 20.50, Πέμπτη 06.30 - 20.50 Παρασκευή 15.30, Σάββατο 20.50, Κυριακή 19.15
ΡΟΔΟΣ - ΘΕΣΣΑΛΟΝΙΚΗ: (Δευτέρα, Τετάρτη, Παρασκευή, Σάββατο) 19.40
ΡΟΔΟΣ - ΜΕΓΙΣΤΗ: (Δευτέρα,Τετάρτη, Παρασκευή, Σάββατο Κυριακή) 07.00
ΠΤΗΣΕΙΣ AEGEAN - AIRLINES
ΡΟΔΟΣ - ΑΘΗΝΑ: Καθημερινά 07.10 (πλην Κυριακής)
11-10 - 16.25 - 18.10 -21.35
ΡΟΔΟΣ - ΗΡΑΚΛΕΙΟ: Καθημερινά 14.30
ΡΟΔΟΣ - ΘΕΣΣΑΛΟΝΙΚΗ: Καθημερινά 17.45

ΣΥΝΑΛΛΑΓΜΑ

USA Dollar	1,3020	Switzerland Franc	1,5184
Denmark Crown	7,4359	Norway Crown	8,1408
UK Pound	0,7026	Cyprus Pound	0,5783
Sweden Crown	8,9722	Canada Dollar	1,5672
Japan Yen (100)	135,67	Australia Dollar	1,6685

Αθήνα, 23

ΜΕ ΑΝΑΚΟΙΝΩΣΗ ΤΟΥ ΓΕΝΙΚΟΥ ΕΠΙΤΕΛΕΙΟΥ

Η ΤΟΥΡΚΙΑ ΔΙΑΨΕΥΔΕΙ ΤΑ ΠΕΡΙ ΠΑΡΑΒΙΑΣΕΩΝ

Κάνει λόγο για «ελληνικές υπερβολές»

«Η διοχέτευση στην κοινή γνώμη και στα μέσα μαζικής επικοινωνίας των συνηθισμένων εκπαιδευτικών δραστηριοτήτων, που η Τουρκία πραγματοποιεί σύμφωνα με το διεθνές δίκαιο, με αρνητικές ανακοινώσεις και με διογκωμένο τρόπο, θα βλάψει το κλίμα εμπιστοσύνης, για τη δημιουργία του οποίου καταβάλλονται προσπάθειες στο Αιγαίο», λέει το τουρκικό Γενικό Επιτελείο για τις ειδήσεις περί παραβιάσεων του ελληνικού εναέριου χώρου στο Αιγαίο από τουρκικά αεροσκάφη.

Η αναλυτική ανακοίνωση, που δημοσιεύθηκε σήμερα στην ιστοσελίδα του τουρκικού επιτελείου δίνει στοιχεία, σύμφωνα με τα οποία τον Νοέμβριο του 2004 οι πτήσεις της τουρκικής αεροπορίας στο Αιγαίο μειώθηκαν κατά 57% σε σχέση με το 2002 και το 2003.

Η ανακοίνωση διευκρινίζει λεπτομερώς τις συνθήκες κάτω από τις οποίες τουρκικό αεροσκάφος χρησιμοποίησε φωτοβολίδες (Flare), κατά τη διάρκεια αερομαχίας ,στις 18 Νοεμβρίου 2004.

«Το τουρκικό F-16 χρησιμοποίησε τρεις φωτοβολίδες (Flare), κατά τη διάρκεια εκπαιδευτικής πτήσης που πραγματοποιούσε στο Αιγαίο, στα νότια της Λήμνου και εντός του διεθνούς εναερίου χώρου», αναφέρει η ανακοίνωση και προσθέτει ότι «σκοπός του πιλότου ήταν να προφυλαχθεί από ελληνικό αεροσκάφος, το οποίο το είχε εγκλωβίσει στο ραντάρ πυραύλων του», και «δεν θα πρέπει να αναζητηθεί κάποια άλλη πρόθεση στην ενέργεια αυτή».

«Οι φωτοβολίδες (Flare) δεν δημιουργούν κανέναν απολύτως κίνδυνο, εφόσον δεν πετά κανένα άλλο αεροσκάφος σε κοντινή απόσταση πίσω από το δικό μας, και κατά συνέπεια δεν υπάρχει άλλο αεροσκάφος το οποίο να το παρενοχλεί».

Η ανακοίνωση του τουρκικού επιτελείου υποστηρίζει επίσης ότι «σε καμία περίπτωση δεν επρόκειτο για παρενόχληση ή πρόκληση σε βάρος του ελληνικού αεροσκάφους. Αντιθέτως, ελληνικό F-16 οπλισμένο με πυραύλους παρενοχλούσε το τουρκικό F-16, το οποίο εκτελούσε εκπαιδευτική πτήση στον διεθνή εναέριο χώρο, εγκλωβίζοντάς το στο ραντάρ του».

«Σύμφωνα με τους κανόνες εμπλοκής, ο εγκλωβισμός σε ραντάρ άλλου αεροσκάφους για διάρκεια μεγαλύτερη των 5 δευτερολέπτων θεωρείται εχθρική ενέργεια και αξιολογείται ως παρενόχληση», αναφέρει η ανακοίνωση του τουρκικού επιτελείου. «Δεν τίθεται θέμα κατά λάθος εκτόξευσης πυραύλων, αντί των Flare, όπως αναφέρθηκε στον ελληνικό Τύπο», τονίζει η τουρκική ανακοίνωση και εξηγεί ότι «τα συστήματα εκτόξευσης πυραύλων και Flare δεν βρίσκονται κοντά το ένα στο άλλο και ελέγχονται από τον πιλότο από διαφορετικά τηλεχειριστήρια».

«Η Τουρκία, στο πλαίσιο της επίδειξης της καλής θέλησης, της φιλίας της και της παροχής υποστήριξης στην ασφάλεια των Ολυμπιακών Αγώνων της Αθήνας, είχε ακυρώσει τις ασκήσεις της στο Αιγαίο, κατά τη διάρκεια των Αγώνων αυτών, έλαβε πρόσθετα μέτρα έρευνας και διάσωσης και μείωσε στο ελάχιστο της πτήσεις της στο Αιγαίο.



Αντίθετα, από τις ειδήσεις που δημοσιεύθηκαν στον ελληνικό Τύπο, περί αύξησης των πτήσεων των Τούρκων στο Αιγαίο, η Τουρκία μείωσε κατά 65% τις δραστηριότητές της στο Αιγαίο κατά τους μήνες Αύγουστο, Σεπτέμβριο και Οκτώβριο 2004, σε σχέση με τους αντίστοιχους μήνες του 2002 και του 2003.

Εάν δε συγκριθούν οι πτήσεις που έχουν πραγματοποιήσει οι δύο χώρες προκύπτει ότι, ενώ η Ελλάδα πραγματοποιεί το 75% κατά μέσο όρο των συνολικών της πτήσεων στο Αιγαίο, η Τουρκία πραγματοποιεί στο Αιγαίο μόνο το 5% των πτήσεων, λέει το επιτελείο και επιμένει ότι «κατά μήνα Νοέμβριο, το έτος 2002 πραγματοποιήθηκαν 284 έξοδοι (τουρκικών) αεροσκαφών, 256 το 2003 και 112 το 2004. Κατά συνέπεια, οι πτήσεις, κατά τον Νοέμβριο του 2004, μειώθηκαν κατά 57%, σε σχέση με το 2002 και το 2003.

Το τουρκικό επιτελείο τονίζει ότι «τα αεροσκάφη της τουρκικής Πολεμικής Αεροπορίας τηρούν τους κανόνες του ICAO» και συνεχίζει: Η Τουρκία έχει το δικαίωμα να χρησιμοποιεί ελεύθερα, όπως και οι άλλες χώρες, τον διεθνή εναέριο χώρο του Αιγαίου και τα διεθνή ύδατα και δεν είναι υποχρεωμένη να παίρνει την άδεια καμίας άλλης χώρας». Η Τουρκία δεν προτίθεται να παραιτηθεί του δικαιώματός της αυτού».

Το τουρκικό επιτελείο δεν κρύβει, τέλος , τον εκνευρισμό του για τις «μεροληπτικές και προκλητικές ειδήσεις σχετικά με τις πτήσεις που πραγματοποιούν τα αεροσκάφη μας στο Αιγαίο, και τονίζει ότι αυτή η πρακτική «θεωρείται ως ανάρμοστη συμπεριφορά».

Η Τουρκία αποδίδει μεγάλη σημασία στις σχέσεις της με την Ελλάδα και επιθυμεί να καταστεί το Αιγαίο μία θάλασσα φιλίας και αλληλεγγύης. Για το λόγο αυτό, οι τουρκικές Ένοπλες Δυνάμεις, κατά τη διάρκεια των ναυτικών και αεροπορικών εκπαιδευτικών δραστηριοτήτων που πραγματοποιούν στο Αιγαίο, επιδεικνύουν ιδιαίτερη φροντίδα και καταβάλλουν μεγάλη προσπάθεια για να αποφεύγουν ενέργειες, οι οποίες θα δημιουργούσαν ένταση, και αναμένει την ίδια συμπεριφορά και από τη γείτονα χώρα», καταλήγει η ανακοίνωση του τουρκικού επιτελείου.

ΕΓΚΑΤΑΣΤΑΘΗΚΕ ΑΠΟ ΧΘΕΣ ΣΤΑ ΓΡΑΦΕΙΑ

ΔΙΕΝΕΡΓΕΙΤΑΙ ΕΛΕΓΧΟΣ *από επιθεωρητή στη ΡΟΔΑ*

Ζητούνται απαντήσεις σε πλείστα όσα ερωτήματα



Στη δημοτική επιχείρηση συγκοινωνιών «ΡΟΔΑ» του Δήμου Ροδίων εγκαταστάθηκε χθες ο επιθεωρητής της Οικονομικής Επιθεώρησης Κρήτης κ. Εμμ. Μπιτσάκης προκειμένου να διενεργήσει διαχειριστικό έλεγχο κατ' εντολήν του Εισαγγελέα Πλημμελειοδικών Ρόδου κ. Γ. Οικονόμου.

Ο κ. Μπιτσάκης κάλεσε χθες σε απολογία, όπως έγινε γνωστό, τον γενικό αποθηκάριο της ΔΕΣ ΡΟΔΑ κ. Γ. Κανταρζόγλου σε βάρος του οποίου είχε κινηθεί η πειθαρχική διαδικασία για την υπόθεση των εικονικών τιμολογίων που φέρονται να εκδόθηκαν για την προμήθεια ανταλλακτικών, αλλά και για εικονικά πλεονάσματα που φέρονται να προέκυψαν από έναν πρώτο έλεγχο και απηλλάγη κάθε ευθύνης με απόφαση του Δ.Σ. της ΔΕΣ ΡΟΔΑ, ενώ απολύθηκαν ο διευθυντής κ. Π. Καστρουνής και ο αρχιλογιστής κ. Δ. Σπαθάρας.

Ο κ. Κανταρζόγλου κλήθηκε σύμφωνα με τις πληροφορίες από τον κ. Μπιτσάκη να εξηγήσει πως είναι δυνατόν να υπάρχουν εικονικά πλεονάσματα στην αποθήκη της ΔΕΣ ΡΟΔΑ χωρίς ο ίδιος να μην έχει προχωρήσει σε εικονικές εξαγωγές ανταλλακτικών και ο αρχιμηχανικός σε εικονικές παραλαβές. Επιπλέον κλήθηκε, σύμφωνα με τις ίδιες πληροφορίες, να εξηγήσει πως προέβη, αν προέβη, σε εγγραφές ανταλλακτικών που δεν υπήρχαν στην αποθήκη, αφού είχαν «αγοραστεί» με εικονικά τιμολόγια και τι ρόλο έπαιξαν στην υπόθεση η επιτροπή προμηθειών και η επιτροπή παραλαβής των ανύπαρκτων ανταλλακτικών.

Υπενθυμίζουμε ότι ο κ. Κανταρζόγλου ήταν το άτομο εκείνο που κατήγγειλε ότι την 22α Ιουλίου 2004 και ώρα 11:45 ο κ. Καστρουνής και ο κ. Σπαθάρας εμφανίστηκαν στην αποθήκη ανταλλακτικών όταν ξέσπασε το σκάνδαλο και γνωρίζοντας ότι υπήρχαν πλεονάσματα ανταλλακτικών στην αποθήκη του ζήτησαν να επικοινωνήσει αμέσως τηλεφωνικά με τον προμηθευτή της επιχείρησης Γεώργιο Ρούσσο και να του ζητήσει να εκδώσει αμέσως εικονικά τιμολόγια για υλικά και εξαρτήματα που ευρίσκοντο στην αποθήκη ως πλεονάσματα εκείνη τη στιγμή.

Ο κ. Ρούσσος αρνείτο, ωστόσο να εκδώσει τέτοια τιμολόγια, και ο κ. Καστρουνής φέρεται όπως είπε ο κ. Κανταρζόγλου απευθυνόμενος στον κ. Σπαθάρα να του είπε«μας έκαψε ο Ρούσσος». Φέρεται επίσης να ζήτησε από τον αποθηκάριο με τον κ. Σπαθάρα να βγάλει έξω από την αποθήκη τα πλεονάσματα ανταλλακτικών και υλικών, διότι όπως φέρεται να του είπε ο Πρόεδρος διέταξε φυσική απογραφή της αποθήκης και δεν έπρεπε να απογραφούν τα πλεονάσματα αυτά.

Εν πάση περιπτώσει τελευταίος αναμένεται να καταθέσει στον κ. Μπιτσάκη ο κ. Γ. Τσιγάρος που χθες κλήθηκε να του παραδώσει μια σειρά από ουσιώδη έγγραφα για την εξέλιξη της έρευνας.

Στο μεταξύ σήμερα το πρωί και από ώρα 09:00 θα πραγματοποιηθεί στην αίθουσα συνεδριάσεων του Σωματείου Εργαζομένων στα γραφεία της ΔΕΣ ΡΟΔΑ έκτακτη γενική συνέλευση, η οποία αναμένεται με εξαιρετικό ενδιαφέρον λόγω και της έκρυθμης καταστάσεως που έχει δημιουργηθεί. Το Διοικητικό Συμβούλιο του Σωματείου Εργατοτεχνιτών και Υπαλλήλων της ΔΕΣ ΡΟΔΑ όπως έγινε γνωστό δεν θα συζητήσει θέματα συσχετιζόμενα με την έρευνα που βρίσκεται σε εξέλιξη. Θα προχωρήσει σε διοικητικό απολογισμό του έτους, θα συζητήσει εργασιακά θέματα (υπερωρίες, μισθοί, δρομολόγια κλπ), ενώ θα γίνει και η παρουσίαση του νέου Διευθυντή της ΔΕΣ ΡΟΔΑ κ. Ν. Ζαβόλα από τον πρόεδρο κ. Γ. Τσιγάρο.



ΥΠΑΡΧΕΙ ΠΡΟΒΛΗΜΑ ΜΕ ΤΟ ΑΚΙΝΗΤΟ

ΕΜΠΛΟΚΗ ΣΤΗ ΜΕΤΑΣΤΕΓΑΣΗ του Διοικητικού Πρωτοδικείου

Στον «αέρα» οι συμβάσεις

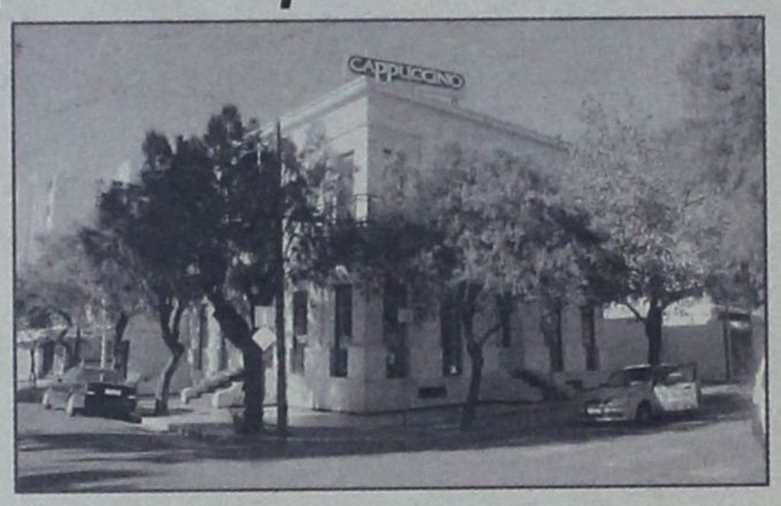

Σοβαρή εμπλοκή σημειώθηκε στην εκμίσθωση ακινήτου που προοριζόταν για να στεγάσει τις υπηρεσίες του Διοικητικού Πρωτοδικείου, στην οδό Γ. Παπανικολάου και επελέγη ως το πλέον κατάλληλο ύστερα από διαγωνισμό που διενήργησε η Κτηματική Υπηρεσία Δημοσίου (πρώην Εφορία Δημοσίων Κτημάτων) με αποτέλεσμα να «παγώσει» η διαδικασία καθώς υπάρχει κίνδυνος ακόμη και εξώσεώς του εάν εγκατασταθεί σ' αυτό.

Όπως ήδη έγραψε η «δ» η Κτηματική Υπηρεσία Δημοσίου επέλεξε πρόσφατα μετά από διαγωνισμό που διενήργησε ως κατάλληλο για τη μετεγκατάσταση των υπηρεσιών του Διοικητικού Πρωτοδικείου Ρόδου ένα τριόροφο ακίνητο συνολικού εμβαδού 465 τ.μ. που βρίσκεται επί της οδού Γ. Παπανικολάου αριθμ. 18-20, ιδιοκτησίας των κ.κ. Μιχαήλ και Γεωργίου Γεωργιάδη.

Τα υπουργεία Οικονομικών και Δικαιοσύνης έκριναν με τη σειρά τους το ακίνητο ως κατάλληλο για τη στέγαση του Διοικητικού Πρωτοδικείου Ρόδου έναντι μηνιαίου μισθώματος ύψους 3.600 ευρώ.

Πριν ωστόσο υπογραφεί το μισθωτήριο συμβόλαιο και ξεκινήσει η διαδικασία της μετεγκατάστασης της δικαστικής υπηρεσίας η εταιρεία «SIMPLE Α.Ε.» κοινοποίησε εξώδικο στην Κτηματική Υπηρεσία Δωδεκανήσου και στο Διοικητικό Πρωτοδικείο Ρόδου καθώς και στους αδελφούς Γεωργιάδη με το οποίο έκανε γνωστό ότι προτίθεται να επανεγκατασταθεί στο μίσθιο, τονίζοντας ότι έχει κινηθεί η διαδικασία ενώπιον των δικαστηρίων για την ακύρωση της αποβολής της από το ακίνητο, που, όπως υποστηρίζει, έγινε παράνομα.

Το γεγονός αυτό προκάλεσε «πονοκέφαλο» στην Κτηματική Υπηρεσία του Δημοσίου και στους υπαλλήλους του Διοικητικού Πρωτοδικείου Ρόδου καθώς μάλιστα οι Αφοί Γεωργιάδη φέρονται να είχαν υποβάλει με την αίτηση συμμετοχής τους στο διαγωνισμό και υπεύθυνη δήλωση στην οποία υποστηριζόταν ότι δεν υπήρχε καμία εκκρεμότητα με το ακίνητο.

Ο δικηγόρος των αδελφών Γεωργιάδη κ. Γρ. Μοράρης δήλωσε χθες ότι έχει γίνει η διοικητική αποβολή της εταιρείας «SIMPLE Α.Ε.» από το ακίνητο και ότι έχει υποβληθεί και μήνυση για καταστροφές, που όπως υποστηρίζουν οι Αφοι Γεωργιάδη προξένησε η εταιρεία στο ακίνητο.

Προσανατολίζεται μάλιστα μετά και την εξέλιξη αυτήν στην υποβολή αγωγών σε βάρος της «SIMPLE Α.Ε.» για τη διεκδίκηση μισθωμάτων που φέρονται να μην εισπράχθησαν.

Ο δικηγόρος κ. Ευθ. Μπόνης που χειρίζεται την υπόθεση για την εταιρεία «SIMPLE Α.Ε.» στο εξώδικο που απέστειλε φέρεται να υποστηρίζει ότι το ακίνητο έχει εκμισθωθεί για διάρκεια 15 ετών και μέχρι την 31η Οκτωβρίου 2014, με μηνιαίο μίσθωμα 1 εκατ. δρχ. και ότι πληρώθηκαν ως «αέρας» 40 εκατ. δρχ.

Μεταξύ άλλων αναφέρεται επίσης στο εξώδικο ότι κατά της διαταγής απόδοσης του μισθίου άσκησε την 11η Απριλίου 2002 ανακοπή που εκκρεμεί ακόμη στα δικαστήρια και υποστηρίζει ότι διατηρεί ακόμη στο ακίνητο νόμιμη και ισχυρή μίσθωση.

ΕΡΓΑΖΟΜΕΝΟΙ ΚΑΙ ΦΟΡΕΙΣ

ΠΑΝΕ ΓΙΑ ΚΑΤΑΛΗΨΗ της Αγροτικής Τράπεζας

Οδηγεί συνειδητά την ΕΑΣΔ σε διάλυση

Σε κατάληψη του υποκαταστήματος Ρόδου της Αγροτικής Τράπεζας θα προχωρήσουν στις 2 Δεκεμβρίου 2004 οι εργαζόμενοι και τα μέλη της Ενωσης Αγροτικών Συνεταιρισμών Δωδεκανήσου (ΕΑΣΔ) και της ΚΑΪΡ με τη συμπαράσταση και σύμπραξη του Εργατικού Κέντρου Ρόδου και της Νομαρχίας Δωδεκανήσου σε ένδειξη διαμαρτυρίας για την πολιτική που ακολουθεί η Τράπεζα σε ό,τι αφορά τις οφειλές της ΕΑΣΔ και τις προσπάθειες που φέρεται να καταβάλλει για την κατάσχεση των περιουσιακών της στοιχείων.

Η ανακοίνωση για τις κινητοποιήσεις αυτές έγινε χθες σε συνέντευξη Τύπου που παραχώρησαν στα γραφεία της Γεωργοένωσης τα μέλη του Συλλόγου Εργαζομένων και ο πρόεδρος της Ομοσπονδίας των Συνεταιριστικών Οργανώσεων Ελλάδος κ. Μιχάλης Τζελέπης.

Η απόφαση για την κατάληψη του υποκαταστήματος Ρόδου της ΑΤΕ ελήφθη προχθές το απόγευμα σε σύσκεψη που πραγματοποιήθηκε με συμμετοχή των μελών των διοικητικών συμβουλίων της ΕΑΣΔ, της ΚΑΪΡ και των δύο Σωματείων των Εργαζομένων.

Ο κ. Τζελέπης τόνισε ότι «είμαστε αναγκασμένοι να προχωρήσουμε σ' αυτήν την κινητοποίηση διότι η Αγροτική Τράπεζα επιχειρεί έναντι πινακίου φακής να αρπάξει την περιουσία της ΕΑΣΔ που είναι δεκάδες φορές πάνω από το σύνολο των οφειλομένων».

Εξήγησε στη συνέχεια ότι το σύνολο των ληξιπρόθεσμων οφειλών της ΕΑΣΔ προς την ΑΤΕ είναι της τάξεως του 1,2 εκατ. ευρώ ενώ 1,8 εκατ. ευρώ αφορούν μη ληξιπρόθεσμες οφειλές που έχουν ρυθμιστεί και μπορούν να εξοφληθούν μέχρι το έτος 2010. Τόνισε μάλιστα ότι η ΑΤΕ έχει υποθηκεύσει όλη την περιουσία της ΕΑΣΔ που εκτιμάται σε 21 εκατ. ευρώ.

Οπως τόνισε ακόμα ο κ. Τζελέπης η «ΑΤΕ από συνεργάτης έγινε δυνάστης του Συνεταιριστικού Κινήματος και επιδιώκει να πάρει και το φιλέτο της ΚΑΪΡ ζητώντας να ενεχυριαστούν οι μετοχές της που κατέχει η ΕΑΣΔ».

Πρόσθεσε εξάλλου ότι από τον Μαΐο του 2004 έχουν ενημερωθεί οι πάντες για την κατάσταση, συμπεριλαμβανομένης και της πολιτικής ηγεσίας και δεν έχουν κάνει τίποτα για να εξευρεθεί λύση στο πρόβλημα.

Ο πρόεδρος του Εργατικού Κέντρου Ρόδου κ. Γ. Σαρικάς τόνισε ότι «το πρόβλημα είναι πολιτικό και ως τέτοιο θα πρέπει να αντιμετωπισθεί».

Ο κ. Τζελέπης εξήγησε επίσης ότι πρέπει να συνεχίσουν την λειτουργία τους τα σούπερ μάρκετ της Γεωργοένωσης στην Κω και στις Φάνες και να εκποιηθεί αυτό της Ρόδου τονίζοντας ότι δεν είναι λύση να δοθούν και τα τρία σε ιδιώτες.

«Το σούπερ μάρκετ της Κω έχει κέρδη, αυτό στις Φάνες έχει προοπτική και μόνο αυτό της Ρόδου είναι παθητικό» επεσήμανε σχετικά.

Ο κ. ΑΡ. ΠΑΥΛΙΔΗΣ

Από το πολιτικό γραφείο του υπουργού Αιγαίου και Νησιωτικής Πολιτικής κ. Αρ. Παυλίδη εκδόθηκε η ακόλουθη ανακοίνωση:

Ο υπουργός Αιγαίου και Νησιωτικής Πολιτικής Α. Παυλίδης δι' επιστολής του προς τον Πρόεδρο της Ενώσεως Αγροτικών Συνεταιρισμών Δωδεκανήσου κ. Ε. Πιτροπάκη τον ενημερώνει για τα αποτελέσματα των ενεργειών του μετά την πρόσφατη συνάντησή τους (18/11/04) στη Ρόδο όπου εζητήθη η παρέμβασή του στην Α.Τ.Ε.

Συγκεκριμένα ο Α. Παυλίδης αναφέρει ότι η ΑΤΕ τον πληροφόρησε πως:

1. Συναινεί στην εξάλειψη υποθήκης επί του ακινήτου ΡΟΔΟΓΑΛ προκειμένου να ολοκληρωθεί η διαδικασία εκποιήσεώς του.

Το θέμα θα οριστικοποιηθεί κατά τη συνεδρίαση του Γενικού Συμβουλίου χορηγήσεων της 25ης-11-2004.

2. Αναμένει τη μελέτη εξυγιάνσεως όλων των δραστηριοτήτων της ΕΝΩΣΕΩΣ για τις περαιτέρω συζητήσεις.

3. Δεν εμμένει επί της αξιώσεως ενεχυριάσεως των μετοχών της ΚΑΪΡ.

ΕΛΕΥΘΕΡΟΙ ΥΠΟ ΟΡΟΥΣ ΓΙΑ ΤΙΣ ΚΛΟΠΕΣ

Ελεύθεροι με τους περιοριστικούς όρους της καταβολής χρηματικής εγγύησης και της εμφανίσεώς τους την 1η και 15η κάθε μήνα στο ΑΤ της περιοχής που διαμένουν κρίθηκαν προχθές μετά την απολογία τους ένας 32χρονος Μασαρενός και μια 21χρονη κάτοικος Γενναδίου σε βάρος των οποίων ασκήθηκαν ποινικές διώξεις για κλοπές κατ' εξακολούθηση και καλλιέργεια δενδρυλλίου κάνναβης προς ιδίαν χρήση.

Οι δύο δράστες συνελήφθησαν το βράδυ της 18ης Νοεμβρίου 2004 από αστυνομικούς του Α.Τ. Αρχαγγέλου. Στην κατοχή της 21χρονης μετά από έρευνα στην οικία της, βρέθηκε το χρηματικό ποσό των 200 ευρώ, 350 τηλεκάρτες, 50 κούτες τσιγάρα, 200 μουσικά CD και διάφορα κλειδιά από πόρτες, τα οποία είχαν αφαιρέσει την 04:00 ώρα της ίδιας ημέρας από κατάστημα (καφετέρια) 44χρονου ημεδαπού στο Γεννάδι Ρόδου, αφού είχαν παραβιάσει την είσοδό του. Επίσης ανευρέθησαν 2 φορητοί υπολογιστές, 1 εκτυπωτής και 1 συρτάρι ταμειακής μηχανής που περιείχε 50 ευρώ, τα οποία είχαν αφαιρέσει την 04:30 ώρα της ίδιας ημέρας από φαρμακείο 57χρονου ημεδαπού στο Γεννάδι Ρόδου, αφού είχαν παραβιάσει την κεντρική πόρτα αυτού. Ακολούθησε νέα έρευνα στην οικία της 21χρονης από αστυνομικούς του Τμήματος Δίωξης Ναρκωτικών το πρωί και βρέθηκαν σε γλάστρα ένα μικρό φυτό ινδικής κάνναβης, 30 ασημένιες καδένες, μια απομίμηση ρολογιού χειρός τύπου ROLEX σε κρύπτη στο τζάκι του σπιτιού της και ιατρικά εργαλεία.

ΣΧΟΛΗ ΧΟΡΟΥ Έλλης Παρασκευή



ΑΠΟ ΤΟΥΣ ΤΟΠΙΚΟΥΣ ΦΟΡΕΙΣ

ΠΑΡΕΜΒΑΣΗ ΠΡΟΣ ΤΟ ΥΠΟΥΡΓΕΙΟ

Παιδείας για τις μαθητικές εκδρομές

Επιστολή προς την δήμαρχο Αθηναίων για την προτομή του Ξάνθου



Μετά από συνεργασία του Νομάρχη Δωδεκανήσου με τον πρόεδρο του ΔΟΤ Δημόκριτο Παπαδόπουλο και το διευθυντή του ΠΡΟΤΟΥΡ Μπάμπη Παλογιαννίδη, και αφού εκτιμήθηκαν όλες οι παράμετροι του θέματος, ο κ. Γιάννης Μαχαιρίδης, με επιστολή του προς την υπουργό Παιδείας Μαριέττα Γιαννάκου – Κουτσίκου ζητεί την προσωπική της παρέμβαση ώστε να τροποποιηθεί το υφιστάμενο καθεστώς που διέπει τις μαθητικές εκδρομές, αναφορικά με το διαθέσιμο χρόνο που έχουν οι μαθητές που επιλέγουν τα νησιά μας, σε σχέση με τις εκδρομές που πραγματοποιούνται στο εξωτερικό. (Σημ.: για το συγκεκριμένο θέμα είχε γράψει την προηγούμενη εβδομάδα η «δ»).

Συγκεκριμένα, ο Νομάρχης, διερμηνεύοντας απόψεις και προτάσεις των ενδιαφερόμενων φορέων, υποβάλλει στην κ. Κουτσίκου το αίτημα **να επανεξεταστεί η από τριακονταετίας απόφαση που προβλέπει δύο επιπλέον ημέρες (συνολικά εφτά ημέρες) για μαθητικές εκδρομές στο εξωτερικό, ζητώντας να ισχύσει το ίδιο καθεστώς και για τις μαθητικές εκδρομές με προορισμό τα νησιά μας**.

Στην επιστολή επισημαίνεται ο εκ των πραγμάτων αθέμιτος ανταγωνισμός που προκύπτει εις βάρος των νησιών μας, στοιχείο που επιβάλλεται να ληφθεί υπόψην του υπουργείου.

Ο κ. Μαχαιρίδης επικαλείται επίσης το οξυμμένο συγκοινωνιακό πρόβλημα των νησιωτικών περιοχών, όπως και τις δυσμενείς καιρικές συνθήκες που συχνά επικρατούν στο Αιγαίο, οι οποίες, όχι σπάνια, έχουν σαν αποτέλεσμα την ταλαιπωρία των μαθητών και τον κακό προγραμματισμό των εκδρομών τους.

Στην επιστολή του Νομάρχη προς την υπουργό Παιδείας αναφέρονται τα εξής:

«Κυρία Υπουργέ,

Στο πλαίσιο των συνεχών προσπαθειών που καταβάλλουμε συνολικά οι τοπικοί φορείς της Δωδεκανήσου για την περαιτέρω ενίσχυση και προώθηση των ειδικών μορφών τουρισμού προκειμένου να επαναπροσδιορίσουμε τη γενικότερη στρατηγική μας στον τομέα αυτό, επιμένουμε να δίνουμε ιδιαίτερη έμφαση στο μαθητικό – εκπαιδευτικό τουρισμό, στον οποίο η περιοχή μας, για προφανείς λόγους, έχει να επιδείξει μακρόχρονη παράδοση.

Για να διαφυλάξουμε αυτό το κεκτημένο για τα νησιά μας ως κόρη οφθαλμού, καταβάλλουμε κάθε δυνατή προσπάθεια ώστε να παρέχουμε από την πλευρά μας στους μαθητές εκδρομείς τις καλύτερες υπηρεσίες, έχοντας υπ' όψιν μας τα «θέλω» των νέων της εποχής, σε συνάρτηση πάντα με το ψυχαγωγικό και παιδαγωγικό χαρακτήρα των πενθήμερων εκδρομών.

Προς την κατεύθυνση αυτή αναλαμβάνουμε από κοινού σειρά ουσιαστικών πρωτοβουλιών και **αναζητούμε τη θέσπιση κινήτρων που θα διασφαλίζουν, ακόμα περισσότερο, τις βασικές προϋποθέσεις γρήγορης και ασφαλούς διακίνησης των μαθητών**, χωρίς να επιβαρύνονται με το άγχος του περιορισμένου χρόνου που έχουν στη διάθεσή τους για την πραγματοποίηση της πενθήμερης εκδρομής τους.

Διαπιστώνουμε ως εκ τούτου, κυρία Υπουργέ, πως η υφιστάμενη νομοθεσία που **προβλέπει και επιτρέπει το περιθώριο δύο επιπλέον ημερών για μαθητικές εκδρομές σε χώρες του εξωτερικού, συνιστά στην πράξη αθέμιτο ανταγωνισμό** για τις αντίστοιχες εκδρομές προς τα ελληνικά νησιά και τούτο μπορεί να τεκμηριωθεί με σοβαρά επιχειρήματα.

Η ξεπερασμένη από τα πράγματα υφιστάμενη νομοθεσία δεν λαμβάνει υπ' όψιν της τον εκμηδενισμό των αποστάσεων για ταξίδια σε χώρες του εξωτερικού, την ίδια στιγμή που **οι ακτοπλοϊκές συγκοινωνίες στο νησιωτικό μας χώρο κρίνονται συχνά ανεπαρκείς και προβληματικές για την εξυπηρέτηση των επισκεπτών μας**.

Μπορούμε άλλωστε να σας υπενθυμίσουμε τις ατυχείς περιπτώσεις μαθητών εκδρομέων που λόγω κακού προγραμματισμού των δρομολογίων αλλά και δυσμενών καιρικών συνθηκών στο Αιγαίο, αναγκάστηκαν να παραμείνουν αποκλεισμένοι σε λιμάνια του Αιγαίου, ακόμα και για δύο μέρες, γεγονός που προκάλεσε τη δημόσια και μέσω των ΜΜΕ αγανάκτηση των μαθητών, των συνοδών και των γονέων τους.

Αντιλαμβάνεστε ότι, παρά τις απαράμιλλες ομορφιές των νησιών μας, οι αποστάσεις και οι συνθήκες διακίνησης των επισκεπτών μας, όχι σπάνια λειτουργούν δυστυχώς αποθαρρυντικά για τους μαθητές εκδρομείς, οι οποίοι επιμένουν μεν ακόμα να προτιμούν τους Αιγαιοπελαγίτικους προορισμούς, με τη Ρόδο να κατέχει τα σκήπτρα στις επιλογές των νέων, κανείς όμως δεν μπορεί να προδικάσει, μεσομακροπρόθεσμα, τυχόν δυσάρεστες επιπτώσεις και παρενέργειες για τη νησιωτική μας οικονομία.

Κρίνουμε επιβεβλημένη από την πλευρά σας **την άμεση επανεξέταση και αναθεώρηση του από τριακονταετίας ισχύοντος νομικού πλαισίου, θεσπίζοντας την πρόβλεψη των δύο πρόσθετων ημερών και για τις μαθητικές εκδρομές με προορισμό τα νησιά μας**, βάσει της αρχής της ίσης μεταχείρισης και των ίσων ευκαιριών σε ένα περιβάλλον εξαιρετικά ανταγωνιστικό.

Προσβλέπουμε κυρία Υπουργέ στην προσωπική σας ευαισθησία και στο πρωταρχικό σας μέλημα για ποιοτικές και ασφαλείς μαθητικές εκδρομές, και σας μεταφέρουμε το σχετικό αίτημα, ως απόρροια της ανησυχίας και του προβληματισμού όλων συνολικά των τοπικών φορέων του νομού μας».

Επιστολή Νομάρχη προς Μπακογιάννη για προτομή Εμμ. Ξάνθου

Συμμεριζόμενος τη θλίψη και τη διαμαρτυρία του Δ.Σ και των μελών της Ομοσπονδίας Δωδεκανησιακών Παροικιακών Σωματείων Αθηνών – Πειραιώς, ο Νομάρχης Δωδεκανήσου **Γιάννης Μαχαιρίδης**, ζητεί με επιστολή του προς την Δήμαρχο Αθηναίων **Ντόρα Μπακογιάννη**, να προχωρήσει στην επανατοποθέτηση της προτομής του Πάτμιου Φιλικού **Εμμανουήλ Ξάνθου** που απομακρύνθηκε μετά από 46 χρόνια, και για άγνωστους λόγους, από την πλατεία Φιλικής Εταιρείας στο Κολωνάκι.

Αναφέρει στην επιστολή του ο Νομάρχης:

«Αξιότιμη κυρία Δήμαρχε,

Πληροφορούμενοι την απομάκρυνση της προτομής του **Πάτμιου Φιλικού Εμμανουήλ Ξάνθου** από την πλατεία Φιλικής Εταιρείας, νοιώθουμε την υποχρέωση να εκφράσουμε κι εμείς την έκπληξή μας για την ενέργεια αυτή που προκαλεί ήδη αντιδράσεις, όπως εκφράστηκαν και προς εσάς με πρόσφατη επιστολή της Ομοσπονδίας Δωδεκανησιακών Σωματείων Αθηνών – Πειραιώς.

Συμμεριζόμαστε κι εμείς ως Νομαρχιακή Αυτοδιοίκηση Δωδεκανήσου τη βαθύτατη θλίψη των συμπατριωτών μας που διαμένουν μόνιμα στην Αττική, δεδομένου του σεβασμού μας απέναντι σε μορφές που προσέφεραν τα πάντα στους Απελευθερωτικούς Αγώνες του τόπου μας.

Κάτι που αναγνώρισε και η Αθήνα, με την τοποθέτηση της προτομής του Εμμανουήλ Ξάνθου σε επίκαιρο σημείο της πρωτεύουσας, πενήντα περίπου χρόνια πριν, αμέσως μετά την Ενσωμάτωση της Δωδεκανήσου με την Μητέρα Ελλάδα.

Επικαλούμαστε την προσωπική σας ευαισθησία και ζητούμε να λάβετε σοβαρά υπ' όψιν σας το συνολικό αίτημα των Δωδεκανησίων για επανατοποθέτηση της προτομής, ως εξαιρετικής συμβολικής σημασίας πράξη για την αποκατάσταση μιας ιστορικής αδικίας».

ΕΝΑΣ 65ΧΡΟΝΟΣ

ΔΙΚΑΖΕΤΑΙ ΓΙΑ ΑΣΕΛΓΕΙΑ

εις βάρος ανήλικου

Παρέσυρε στο σπίτι του 13χρονο αγοράκι

Σε δίκη ενώπιον του Μικτού Ορκωτού Δικαστηρίου Κω έχει παραπεμφθεί, για την 6η Δεκεμβρίου 2004 ο 65χρονος Π. Τσαβαρής του Βασιλείου κάτοικος Ρόδου κατηγορούμενος για ασέλγεια έναντι αμοιβής και αρπαγή ανηλίκου και ο οποίος είχε συλληφθεί την 13η Ιανουαρίου 2004 από αστυνομικούς της Υποδιεύθυνσης Ασφαλείας μετά από καταγγελία των γονιών ενός 13χρονου αγοριού και κρατείται προσωρινά στις δικαστικές φυλακές της Κω.

Σύμφωνα με το υπ' αριθμ. 77/2004 βούλευμα του Συμβουλίου Πλημμελειοδικών Ρόδου ο 65χρονος πλησίασε το ανήλικο παιδί καθώς έπαιζε με φίλους του στο Ροδίνι και αφού του υποσχέθηκε χρηματική αμοιβή 10 ευρώ το έπεισε να τον ακολουθήσει στο σπίτι του. Αφού μετέβησαν εκεί ο Τσαβαρής κλείδωσε την πόρτα αφαίρεσε τα ρούχα του 13χρονου, έβγαλε το παντελόνι του, του πρόσφερε 50 λεπτά και προέβη πάνω του σε ασελγείς πράξεις, αφού προηγουμένως φόρεσε προφυλακτικό!

Ο ανήλικος κατατρομαγμένος ετράπη σε φυγή και φθάνοντας στο σπίτι του εξιστόρησε τα πάθη του στην μητέρα του που έσπευσε να καταγγείλει το περιστατικό στην Υποδιεύθυνση Ασφαλείας Ρόδου ζητώντας την άμεση σύλληψη του δράστη.

Ο 65χρονος προανακρινόμενος ισχυρίσθηκε ότι τελούσε σε κατάσταση μέθης και αρνήθηκε ότι προέβη σε ασελγείς πράξεις. Το μόνο που παραδέχθηκε είναι ότι φίλησε τον ανήλικο!

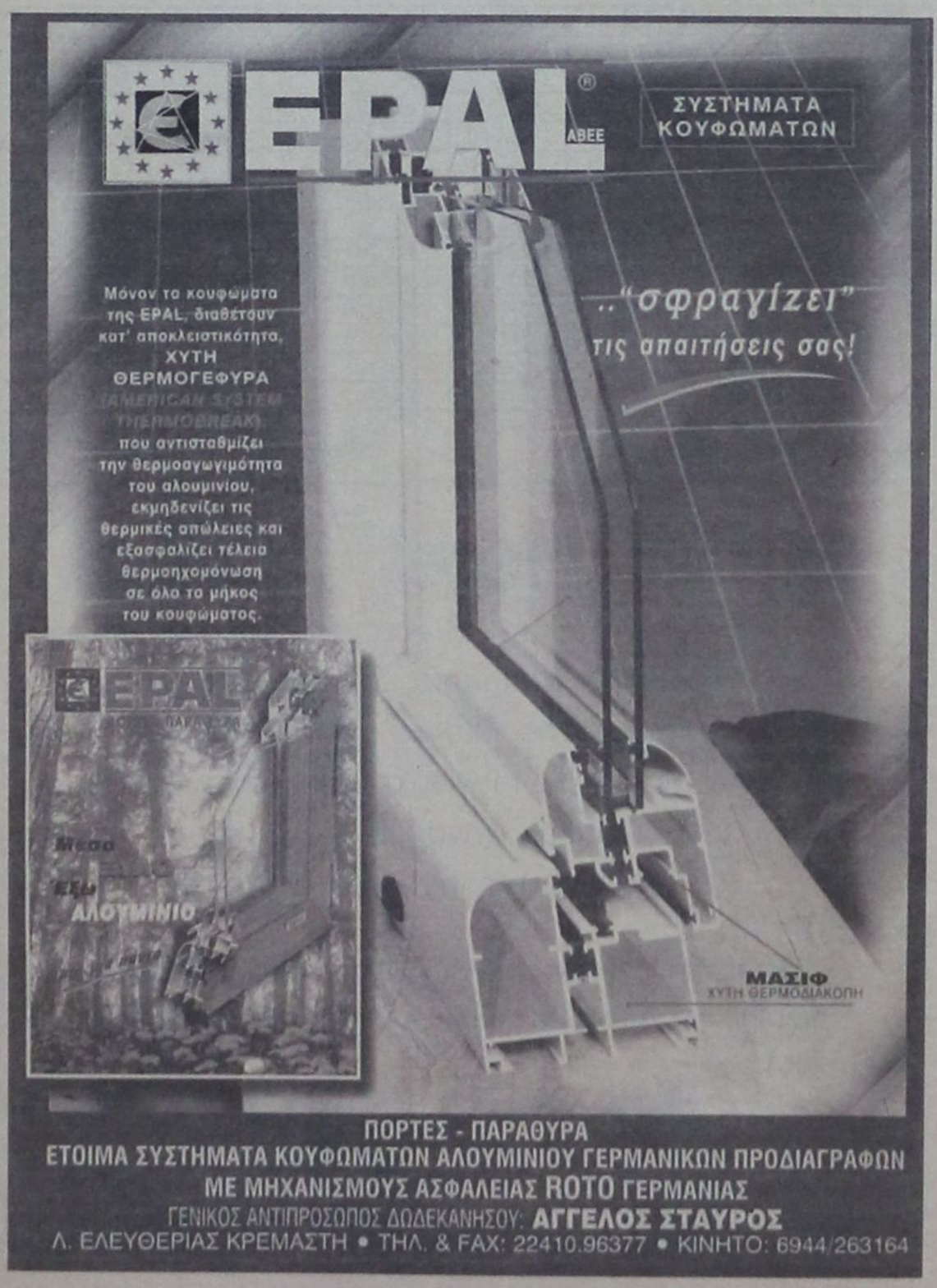

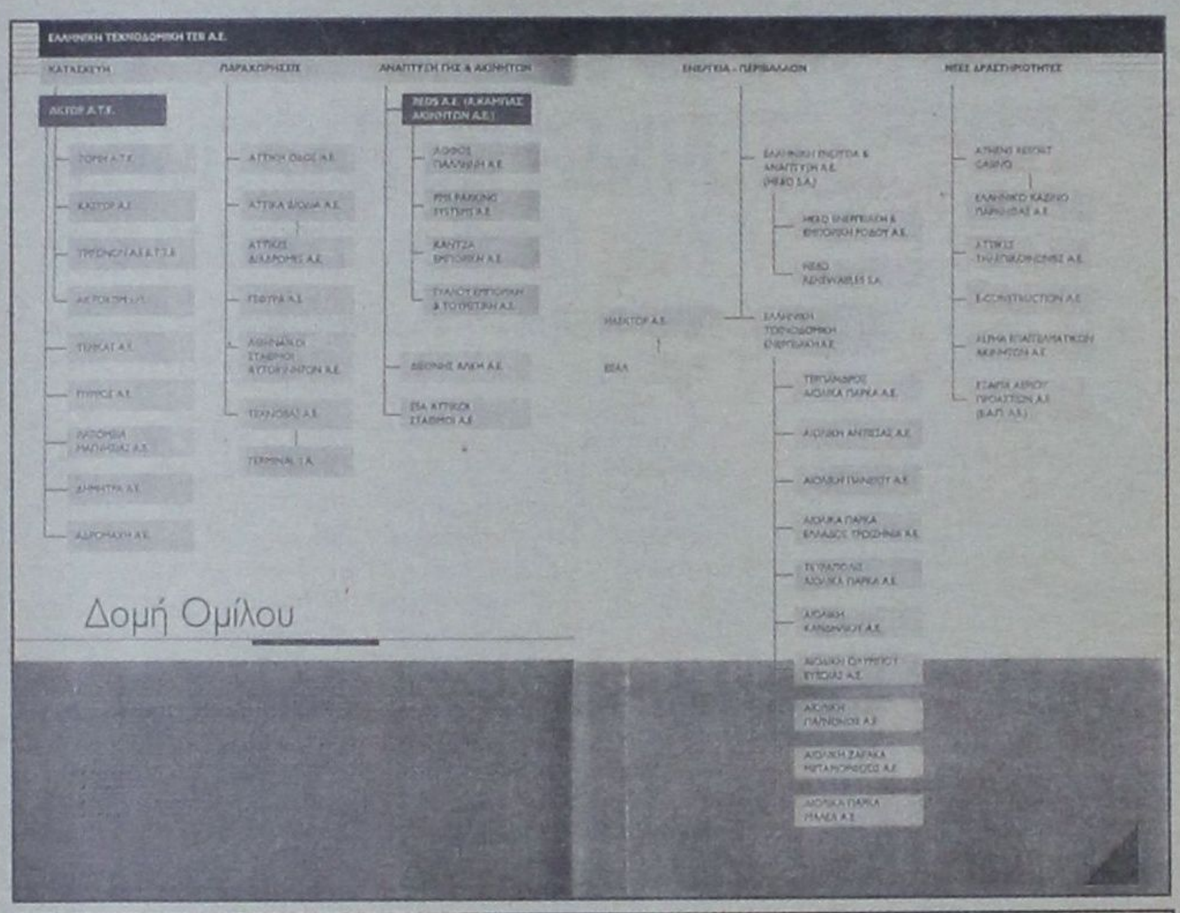

ΠΙΝΑΚΑΣ 1

ΠΑΡΑΧΩΡΟΥΜΕΝΗ ΕΚΤΑΣΗ ΣΤΗΝ ΑΕΙΦΟΡΙΚΗ ΔΩΔΕΚΑΝΗΣΟΥ Α.Ε., ΟΡΙΖΟΜΕΝΗ ΑΠΟ ΤΑ ΣΗΜΕΙΑ Κ1 ΕΩΣ Κ30, ΕΜΒΑΔΟΥ 93.162 m², ΒΑΣΕΙ ΑΠΟΦΑΣΗΣ ΥΠΟΥΡΓΩΝ ΓΕΩΡΓΙΑΣ-ΑΝΑΠΤΥΞΗΣ ΜΕ ΑΡ. ΠΡΩΤ.: 3584/16-10-2003

ΠΡΟΒΟΛΗ HATT, ΕΛΛΕΙΨΟΕΙΔΗΣ BESSEL, φ=36,15 λ=4,15
ΚΕΝΤΡΟ ΦΥΛΛΟΥ ΧΑΡΤΟΥ 1: 100.000 «ΡΟΔΟΣ»
ΑΠΟΣΠΑΣΜΑΤΑ 1: 5.000 ΥΠ. ΑΡΙΘΜ. 8846/5 - 8845/6

	Χ	Ψ		Χ	Ψ		Χ	Ψ
ΑΓ1	-13599,644	-24000,669	Κ1	-13633,646	-23942,008	Κ16	-13114,996	-23498,291
ΑΓ2	-13489,130	-23987,205	Κ2	-13594,076	-23937,975	Κ17	-13070,086	-23524,795
ΑΓ3	-13384,444	-23939,603	Κ3	-13554,734	-23949,396	Κ18	-13057,585	-23573,359
ΑΓ4	-13261,574	-23746,836	Κ4	-13521,724	-23933,843	Κ19	-13079,788	-23611,116
ΑΓ5	-13123,809	-23564,516	Κ5	-13497,701	-23925,150	Κ20	-13099,576	-23621,554
			Κ6	-13454,488	-23927,551	Κ21	-13123,287	-23690,162
			Κ7	-13323,141	-23763,886	Κ22	-13148,285	-23719,511
			Κ8	-13325,102	-23724,206	Κ23	-13166,399	-23723,266
			Κ9	-13288,409	-23685,541	Κ24	-13202,992	-23770,386
			Κ10	-13257,060	-23686,005	Κ25	-13257,392	-23879,770
			Κ11	-13245,306	-23639,700	Κ26	-13345,650	-23989,733
			Κ12	-13214,815	-23610,126	Κ27	-13475,781	-24048,907
			Κ13	-13182,143	-23595,031	Κ28	-13642,636	-24067,035
			Κ14	-13187,164	-23549,441	Κ29	-13658,602	-24026,432
			Κ15	-13163,530	-23510,792	Κ30	-13662,611	-23982,860

ΟΡΓΙΟ ΦΗΜΩΝ ΓΙΑ ΑΓΟΡΑΠΩΛΗΣΙΕΣ

ΑΠΙΘΑΝΑ ΠΡΑΓΜΑΤΑ με την «Αειφορική» *και έκταση του Δημοσίου!*

✓ Φέρονται να περιήλθαν «εν κρυπτώ και παραβύστω» σε αθηναϊκό όμιλο ✓ Οι αρμόδιες αρχές οφείλουν να ενημερώσουν διεξοδικά την κοινή γνώμη για να παύσουν να αιωρούνται εντυπώσεις

Μια ανακοίνωση της Ρυθμιστικής Αρχής Ενέργειας (ΡΑΕ) η οποία δεν είδε το φως της δημοσιότητας , ούτε και απετέλεσε αντικείμενο συζητήσεως στα αρμόδια όργανα, όσο τουλάχιστον μπορεί να ενθυμηθεί κανείς, αλλά καταχωρήθηκε στην ιστοσελίδα της, έδωσε αφορμή για πλήθος εικασιών αλλά και για έντονους προβληματισμούς, πως είναι δυνατόν τόσο σοβαρά θέματα να τακτοποιούνται «εν κρυπτώ και παραβύστω».

Πιο συγκεκριμένα όργιο φημών κάνει λόγο για τουλάχιστον περίεργη μεταβίβαση των μετοχών της ανώνυμης εταιρείας «Αειφορική Δωδ/νήσου» με αποδέκτη την εταιρεία «ΗΛΕΚΤΩΡ Α.Ε.» του Ομίλου Μπόμπολα καθώς και για παραχώρηση μεγάλης (χορτολιβαδικής) εκτάσεως στην Νότια Ρόδο, άγνωστο από ποιούς και με ποιές διαδικασίες και για ποιούς σκοπούς.

Φήμες αναφέρουν ότι η έκταση αυτή προορίζεται για την ανέγερση εξοχικών κατοικιών, αλλά δεν υπάρχουν ικανά στοιχεία για να τεκμηριώσουν την άποψη αυτή αυτήν.

Εν πάση περιπτώσει επειδή πολλά φημολογούνται, οι αρμόδιες αρχές οφείλουν να δώσουν δημοσίως διευκρινίσεις εφ' όλης της ύλης για να μην αιωρούνται εντυπώσεις, αλλά και γιατί πρέπει να ενημερωθεί η κοινή γνώμη.

Ας δούμε, όμως τι αναφερόταν στην ανακοίνωση της ΡΑΕ, στο διαδίκτυο, με ημερομηνία 28 Ιουλίου 2004:

Η εταιρεία ΑΕΙΦΟΡΙΚΗ ΔΩΔΕΚΑΝΗΣΟΥ ΑΝΩΝΥΜΗ ΕΤΑΙΡΕΙΑ, η οποία κατέχει τις υπ' Δ6/Φ17.634/10997/18-07-2002 (Αιολικός Σταθμός 1,98MW στη θέση «ΜΠΑΜΠΑΚΙΕΣ ΤΟΥ Δήμου Χάλκης του Νομού Δωδεκανήσου, Δ6/Φ17.635/10998/18-07-2002 (Αιολικός Σταθμός 3,3 MW στη θέση «Χαλατάς» του Δήμου Νότιας Ρόδου του Νομού Δωδεκανήσου), Δ6/Φ17.638/10994/18-07-2002 (Αιολικός Σταθμός 1,7MW στη θέση «Κοίμηση Θεοτόκου» του Δήμου Λειψών του Νομού Δωδεκανήσου), Δ6/Φ17.637/10995/18-07-2002 (Αιολικός Σταθμός 3,8MW στη θέση «Κρατήρι» του Δήμου Ηρακλειδών του Νομού Δωδεκανήσου), Δ6/Φ17.630/10999 /18-07-2002 (Αιολικός Σταθμός 1,32MW στη θέση «Πόλιον» του Δήμου Κάσου του Νομού Δωδεκανήσου), Δ6/Φ17.632 /11000/18-07-2002 (Αιολικός Σταθμός 1,.32MW στη θέση «Κόκκινος Κόμβος» του Δήμου Πάτμου του Νομού Δωδεκανήσου), Δ6/Φ17.633/ 11001/18-07-2002 (Αιολικός Σταθμός 1,32MW στη θέση «Αγιος Νικόλαος» του Δήμου Σύμης του Νομού Δωδεκανήσου), Δ6/Φ17.886/6942/18-07-2002 (Αιολικός Σταθμός 1,8MW στη θέση «Βουτσάνι» του Δήμου Καλύμνου του Νομού Δωδεκανήσου), άδειες παραγωγής ηλεκτρικής ενέργειας αιτείται τη συναίνεση της ΡΑΕ για τη μεταβολή της μετοχικής της σύνθεσης ως εξής:

ΗΛΕΚΤΩΡ ΑΕ: 95%
READ SA: 5%

Οποιος έχει έννομο συμφέρον μπορεί να υποβάλλει στη ΡΑΕ αιτιολογημένες αντιρρήσεις εντός 15 ημερών από την δημοσιοποίηση της παρούσας (Δικαίωμα υποβολής αντιρρήσεων μέχρι 11/08/2004).

Για την «ΗΛΕΚΤΩΡ Α.Ε.» πληροφορείται κανείς μέσω του διαδικτύου και τα ακόλουθα:

Grand Hotel Rhodes
★★★★★
Το γνωστό σημείο συνάντησης
στο κέντρο της Πόλης με τη μουσική
συντροφιά του πιανίστα Τάκη Τσώνη *
απολαύστε μοναδικά κοκτέιλ
και χαλαρώστε δίπλα στο τζάκι
Κρατήσεις - πληροφορίες τηλ. 2241054700
Διεύθυνση: Ακτής Μιαούλη 1 και Γ. Παπανικολάου
A Member of
MITSIS HOTELS
GR
* Κάθε Παρασκευή, Σάββατο και Κυριακή
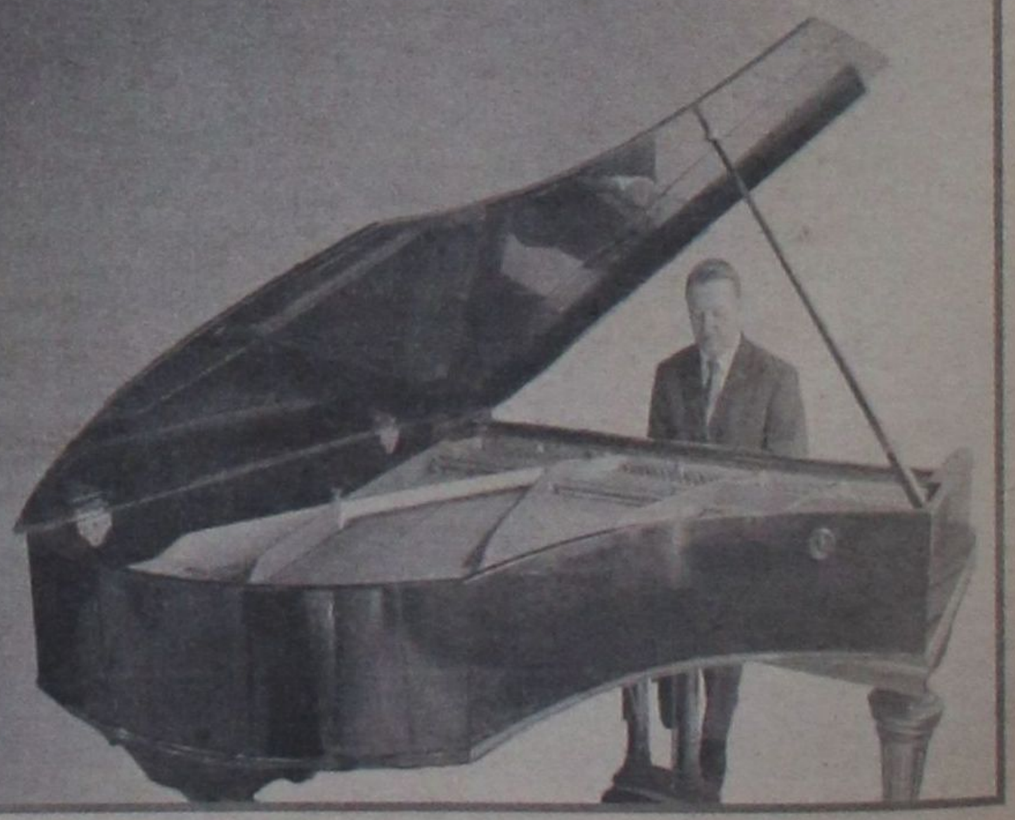

Η διοίκηση της ΗΛΕΚΤΩΡ Α.Ε. αξιοποιεί στο μέγιστο δυνατό βαθμό το έμπειρο και εξειδικευμένο ανθρώπινο δυναμικό, τα προηγμένα τεχνικά μέσα, τους διαθέσιμους οικονομικούς πόρους και τις συνεργασίες με στόχο την ανάπτυξη και ισχυροποίηση της εταιρείας στο χώρο που δραστηριοποιείται.

Το Διοικητικό Συμβούλιο της εταιρείας απαρτίζεται από:

Λεωνίδας Μπόμπολας, Πρόεδρος

Αθανάσιος Κατρής, Διευθύνων Σύμβουλος

Αναστάσιος Καλλιτσάντσης, Μέλος

Δημήτριος Κούτρας, Μέλος

Γεώργιος Σωσίδης, Μέλος

Η «ΗΛΕΚΤΩΡ Α.Ε.» ανήκει στην «Ελληνική Τεχνοδομική ΤΕΒ ΑΕ», υπό την σκέπη της οποίας βρίσκονται και άλλες εταιρείες (βλέπε σχετικό πίνακα).

Σύμφωνα πάντα με τις ίδιες πηγές...

Στόχος της Διοίκησης της εταιρΕίας **ΕΛΛΗΝΙΚΗ ΤΕΧΝΟΔΟΜΙΚΗ ΤΕΒ** είναι η ευθυγράμμιση των διοικητικών στόχων με τις προσδοκίες των μετόχων, η αξιοποίηση κατά τον καλύτερο δυνατό τρόπο των συνεργιών, αλλά και των οικονομιών κλίμακας για τις οποίες προσφέρεται πλέον ο Ομιλος. Τα μέλη του Διοικητικού Συμβουλίου της εταιρείας είναι:

Πρόεδρος
Νικόλαος Τρίχας
Διευθύνων Σύμβουλος
Λεωνίδας Μπόμπολας
Διευθύνων Σύμβουλος
Αναστάσιος Καλλιτσάντσης
Αντιπρόεδρος
Ιωάννης Κούτρας
Μέλη
Δημήτριος Καλλιτσάντσης
Δημήτριος Κούτρας
Αλκηστις Τρίχα – Αθανασούλη
Λουκάς Γιαννακούλης
Θεόδωρος Πανταλάκης
Χριστόφορος Βογιατζόγλου
Γεώργιος Μπεκιάρης

Σύμφωνα με τις φήμες και τις πληροφορίες στην «Αειφορική» με το νέο ιδιοκτησιακό καθεστώς έχει περιέλθει έκταση στη Νότια Ρόδο με τα ακόλουθα στοιχεία: (βλέπε πίνακα 1)

Σκοπός (αρχικός) της «Αειφορικής» σύμφωνα με το καταστατικό της (ΦΕΚ 2200) 26-3-2002, τεύχος ΑΕ και ΕΠΕ) ήταν:

1) Ο σχεδιασμός, η δημιουργία, η συντήρηση, λειτουργία και εκμετάλλευση ολοκληρωμένου συστήματος διαχείρισης υδάτινων πόρων Νομού Δωδεκανήσου δυνάμει σχετικής Σύμβασης που θα συναφθεί με τη Νομαρχιακή Αυτοδιοίκηση Δωδεκανήσου.

2) Η διαχείριση και προμήθεια σε τρίτους ύδατος η διαχείριση απορριμμάτων ή αποβλήτων και η εμπορία προϊόντων από την επεξεργασία αυτών.

3) Ο σχεδιασμός, η μελέτη, κατασκευή, χρηματοδότηση και εκμετάλλευση έργων ύδρευσης περιβαλλοντικών και ενεργειακών έργων στο Νομό Δωδ/σου.

4) Η παροχή υπηρεσιών συμβουλών, οργάνωσης, διοίκησης, διαχείρισης και εκμετάλλευσης έργων, έρευνας, αγοράς, αξιοποίησης ακινήτων και γενικά η παροχή υπηρεσιών πάσης φύσεως που συνδέεται με την ανάπτυξη τεχνικών έργων, την προώθηση και την εφαρμογή της πληροφορικής, της υψηλής τεχνολογίας της ενέργειας ή των επικοινωνιών.

5) Η τεχνική και οικονομική μελέτη πάσης φύσεως τεχνικών έργων.

6) Η άσκηση οποιασδήποτε συναφούς επενδυτικής ή εμπορικής δραστηριότητας που συνδέεται με τις δραστηριότητες που αναφέρονται παραπάνω, η συμμετοχή ή αντιπροσώπευση εμπορικών Επιχ/σεων με συναφείς σκοπούς.

Με τροποποίηση του καταστατικού που έγινε την 18-6-2004 το δ.σ. απαρτίζεται από τους κ.κ.

- Αθανάσιο Κάτρη, πρόεδρο
- Ι. Μπούκη, αντι/δρο
- Γ. Σωσσίδη, δ/ντα σύμβουλο
- Δ. Γραμματά.
- Μ. Σαμαρά
- Σπ. Κουλουμούνδρα (όλοι κάτοικοι Αττικής) και
- Στάθη Κουσουρνά, αντινομάρχη Δωδ/σου.

Ποιοί είναι μέτοχοι σήμερα παραμένει άγνωστο, το μετοχικό κεφάλαιο φέρεται, πάντως, να ανέρχεται σε 60.000 ευρώ.

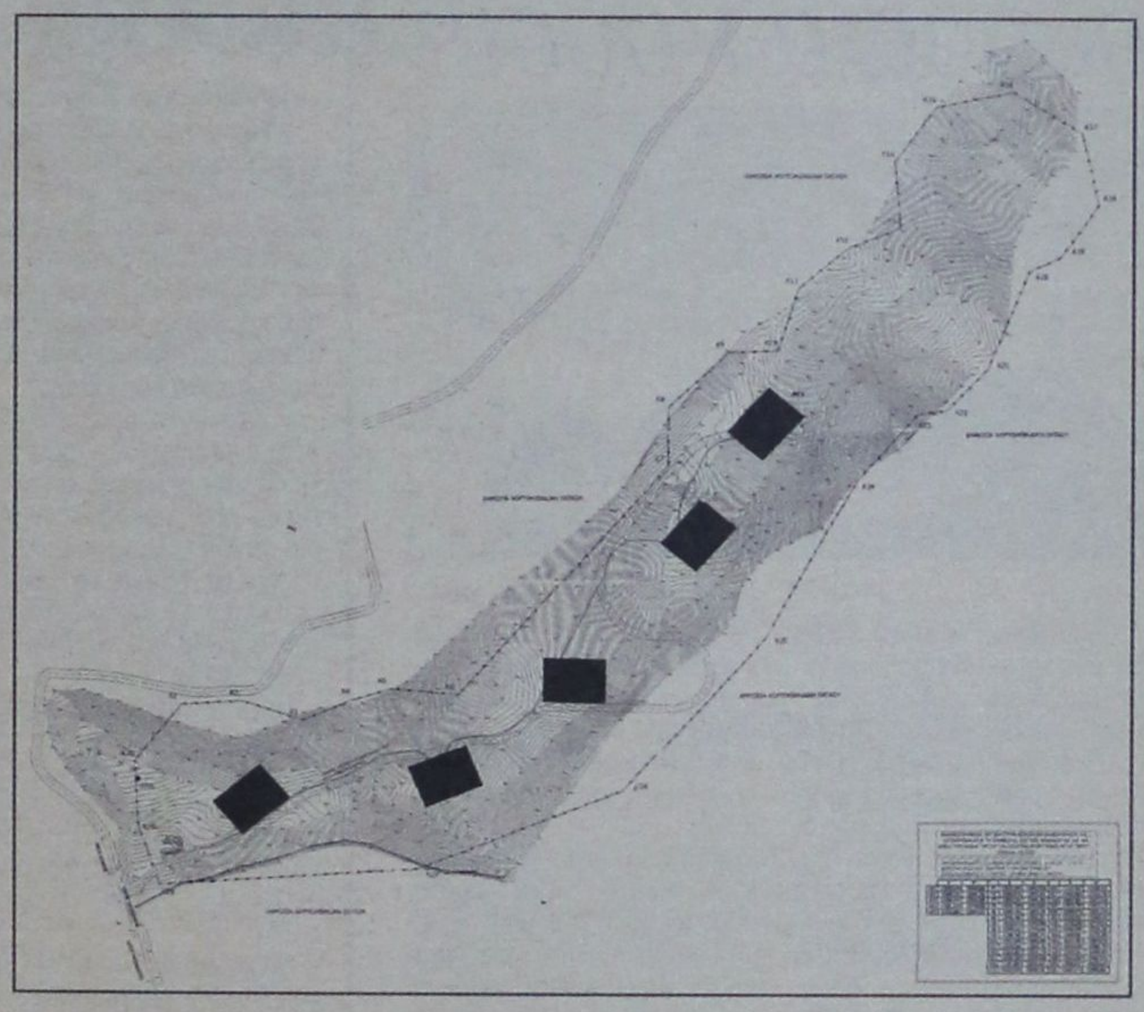

Τα ερωτήματα που ζητούν απάντηση, είναι μεταξύ άλλων και τα ακόλουθα:

- Ποιοί είναι σήμερα οι μέτοχοι της «Αειφορικής»;
- Ποιό είναι το τίμημα της «πώλησης» της;
- Εγινε ενημέρωση του επενδυτικού κοινού και των αρμοδίων οργάνων και πάνω απ' όλα εκδήλωση ενδιαφέροντος;
- Γιατί οι διαδικασίες έγιναν λίγο πριν τις εκλογές και από ποιούς δόθηκε το «πράσινο φως»;
- Ποιός προέβη σε αποτίμηση της αξίας των μετοχών;
- Ποιοί λόγοι οδήγησαν στην πώληση της εταιρείας;
- Ποιοί είναι οι νέοι στόχοι της εταιρείας;
- Ποιό όφελος είχε η Νομαρχία από την πώληση και γιατί παραχωρήθηκε δημόσια έκταση (αν αληθεύουν οι φήμες), και έναντι ποίων ανταλλαγμάτων;
- Πως είναι δυνατόν να παραχωρείται δημόσια γη καθ' ον τρόπον παραχωρήθηκε (αν πράγματι παραχωρήθηκε) την ώρα που 27.000 πραγματικοί δικαιούχοι, κάτοικοι της Ρόδου, περιμένουν ακόμα να τους παραχωρηθούν (με απόδοση ή εξαγορά) πατρογονικά τους κτήματα;
- Πως είναι δυνατόν μια εταιρεία να έχει αρχικό σκοπό το «νερό» (υπό την ευρεία έννοια) και να καταλήγει σε έμπορο ηλεκτρικής ενέργειας;
- Ποιός ο εν γένει ρόλος του υπουργείου Γεωργίας επί του θέματος, ιδιαιτέρως στο διάστημα του μηνός Οκτωβρίου 2003;

Η «δημοκρατική» περιμένει να εκδοθεί αρμοδίως σχετική επί του θέματος ανακοίνωση, πλήρης και εμπεριστατωμένη, γιατί, εκ πρώτης όψεως πρόκειται για «ανορθόδοξες διαδικασίες», αν όχι ύποπτες και σκανδαλώδεις, καθώς μάλιστα δεν έχει ενημερωθεί η κοινή γνώμη ως έπρεπε.

Διατίθεται κατ' αποκλειστικότητα φρεσκοκομμένος και σε ειδική συσκευασία

ο Ελληνικός καφές Νεοχωρίου

Διαλέγουμε τις καλύτερες ποικιλίες καφέ και σας προσφέρουμε ένα ασύγκριτο χαρμάνι γνωστό για το δυνατό άρωμα και την εξαιρετική γεύση του. Χάρη στη νέα αεροστεγή συσκευασία ο καφές μας φτάνει αναλλοίωτος μέχρι το φλιτζάνι σας.

25 είδη αρωματικού καφέ φίλτρου
• 15 είδη τσαγιού • Βότανα
• Ποικιλίες καφέ από Κολομβία, Γουατεμάλα, Κένυα, Μεξικό, Βραζιλία, Παπούα, Espresso di Lopos
• Αξεσουάρ για καφέ και τσάι

Λοπός Νίκος
Αμαράντου 45. Νιοχώρι Ρόδος 85100
τηλ: 22410 26010 e-mail: dilop6@otenet.gr

ΓΝΩΜΩΝ
ΦΡΟΝΤΙΣΤΗΡΙΑ
Μ. ΓΙΑΝΝΙΚΟΥΡΗΣ

Με υπευθυνότητα και εμπειρία συνεχίζουμε, εντατικά εδώ και 31 χρόνια, να προσφέρουμε στο χώρο της φροντιστηριακής εκπαίδευσης

✓ Δημιουργούμε ΑΥΣΤΗΡΩΣ ολιγομελή τμήματα
4μελή 5μελή 6μελή

✓ Ελέγχουμε την απόδοση μαθητών με προγραμματισμένα διαγωνίσματα στο πνεύμα των **ΠΑΝΕΛΛΗΝΙΩΝ ΕΞΕΤΑΣΕΩΝ** και εκτός των ωρών διδασκαλίας.

✓ Εφαρμόζουμε ειδικές μεθόδους διδασκαλίας, εξασφαλίζοντας έγκαιρα την πλήρη εκμάθηση της ύλης.

✓ Δίνουμε έμφαση στις Γυμνασιακές τάξεις στις οποίες διδάσκουν οι βασικοί καθηγητές του φροντιστηρίου.

✓ Ενημερώνουμε και συνεργαζόμαστε στενά με τους γονείς για να μπορούμε **ΟΛΟΙ ΜΑΖΙ** να εξασφαλίσουμε την επιτυχία των παιδιών μας.

31 ΧΡΟΝΙΑ ΔΗΜΙΟΥΡΓΙΚΗΣ ΠΡΟΣΦΟΡΑΣ ! *... και συνεχίζουμε*

ΕΓΓΡΑΦΕΣ – ΠΛΗΡΟΦΟΡΙΕΣ: Καθημερινά 10-1 το πρωί και 7-10 το απόγευμα
ΧΕΙΜΑΡΑΣ 117 – Τηλ: 22410 25700 – 25250 – 25252, Κιν: 694 88 89 689

ΔΙΔΑΣΚΟΥΝ

Μαθηματικά
Μανώλης Γιαννικουρής

Φυσική – Χημεία
Νέστωρ Οικονόμου

Φιλολογικά
Ειρήνη Αναγνώστου

Α.Ο.Θ. – Α.Ο.Δ.Ε.
Βεατρίκη Σέρβου

ΕΝΑΡΞΗ ΜΑΘΗΜΑΤΩΝ

Β΄- Γ΄ Λυκείου
Τρίτη 17 Αυγούστου
Α΄ Λυκ. Α΄Β΄Γ΄ Γυμνασίου
Δευτέρα 30 Αυγούστου
Γ΄ ΤΕΕ -Τμήμα Αποφοίτων
Δευτέρα 6 Σεπτεμβρίου

Διεύθυνση Σπουδών
Μ. Γιαννικουρής

ΛΟΓΩ ΕΛΛΕΙΨΕΩΣ ΠΙΣΤΩΣΕΩΝ

ΔΙΕΚΟΠΗΣΑΝ ΚΑΙ ΤΑ ΕΡΓΑ στο αεροδρόμιο Ρόδου!

Εντονη δυσφορία στους φορείς και τις τάξεις

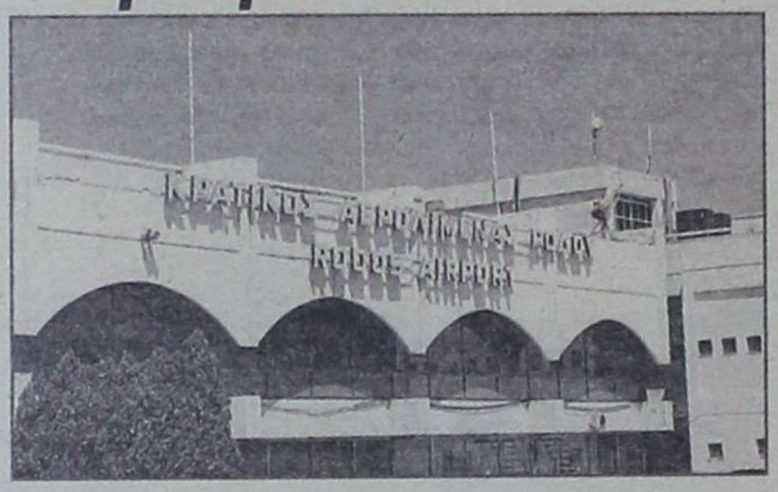

Μετά το Φράγμα Γαδουρά ένα ακόμη μεγάλο έργο ζωτικής σημασίας για ολόκληρο το νησί της Ρόδου διακόπτεται λόγω έλλειψης πόρων. Πρόκειται για το αεροδρόμιο «Διαγόρας» στο οποίο οι εργασίες εδώ και λίγες ημέρες έχουν σταματήσει, ενώ κατά τις πληροφορίες, ο εργολάβος ετοιμάζεται να αποσύρει και τα μηχανήματά του.

Η εξέλιξη αυτή έχει προκαλέσει έντονη δυσφορία και ανησυχία στους τουριστικούς παράγοντες της Ρόδου, οι οποίοι εκτιμούν ότι το πλήγμα στο ροδιακό τουρισμό θα είναι μεγάλο, εάν και την ερχόμενη σαιζόν οι επιβάτες αντικρύσουν ξανά την ίδια εργοταξιακή εικόνα του αεροδρομίου και υποστούν την ίδια ταλαιπωρία. Επιπλέον, δεν κρύβουν την αγανάκτησή τους, αφού πρόκειται για έργο που χρηματοδοτείται από την ΥΠΑ, με πόρους από το «σπατόσημο» και διερωτώνται που πηγαίνουν επιτέλους τόσα εκατομμύρια που εισπράττονται από το αεροδρόμιο της Ρόδου, ώστε να φθάνει στο σημείο η ΥΠΑ να σταματά τη χρηματοδότηση του έργου της επέκτασής του.

Για τη δυσμενή αυτή εξέλιξη, ενήμερος είναι και ο νομάρχης Δωδεκανήσου κ. Γιάννης Μαχαιρίδης, ο οποίος προς το παρόν απέφυγε να κάνει οποιαδήποτε δήλωση, αν και ρωτήθηκε από συντάκτη της «δ», πέραν της επιβεβαίωσης της πληροφορίας για τη διακοπή των εργασιών.

Ερωτηθείς για το ίδιο θέμα ο αερολιμενάρχης κ. Δημήτρης Σταυριανός, ισχυρίσθηκε ότι δεν γνωρίζει τίποτε και ότι απ' όσο μπορεί ο ίδιος να διαπιστώσει, οι εργασίες συνεχίζονται αλλά με αργούς ρυθμούς. Δεν απέκλεισε ωστόσο το ενδεχόμενο να υπάρχουν προβλήματα με κάποιον από τους υπο-εργολάβους που έχουν αναλάβει το έργο, για τα οποία ο ίδιος δεν έχει ενημερωθεί ακόμη.

Είναι ωστόσο σημαντικό ότι με τους ρυθμούς που προχωρά το έργο, ο αερολιμενάρχης είναι ιδιαίτερα επιφυλακτικός αν τελικώς θα ολοκληρωθεί εντός του χρονοδιαγράμματος που έχει τεθεί, δηλαδή μέχρι τα τέλη Μαΐου 2005.

«Αυτό θα είναι εφικτό μόνο αν λειτουργήσουν περισσότερα εργοτάξια, αλλιώς τα έργα θα τελειώσουν μέσα στην αιχμή της επόμενης τουριστικής σαιζόν ή ακόμη και στο τέλος του επόμενου χρόνου», όπως ανέφερε.

Ο κ. Σταυριανός δεσμεύθηκε, τέλος, ότι θα ζητήσει ενημέρωση από την ΥΠΑ και από τους επιβλέποντες του έργου, στελέχη του ΥΠΕΧΩΔΕ για την εξέλιξή του, προκειμένου να αποσαφηνισθεί τι ακριβώς συμβαίνει, αν πράγματι και για ποιούς λόγους οι εργασίες έχουν διακοπεί.

ΣΤΟΥΣ ΑΠΑΝΤΑΧΟΥ ΚΑΡΠΑΘΙΟΥΣ

ΣΟΚ ΑΠΟ ΤΗΝ ΔΟΛΟΦΟΝΙΑ του Καρπάθιου ομογενή

Βαρύ πένθος στην Ολυμπο Καρπάθου



Κεραυνός εν αιθρία αποδείχθηκε η είδηση που δημοσιοποίησε χθες η «δ» για τον αδόκητο και άδικο θάνατο του Κοσμά Καρελλά, στην ιδιαίτερη πατρίδα του την Όλυμπο της Καρπάθου, όπου η μικρή κοινωνία της κοινότητας θρηνεί ένα από τα καλύτερα παιδιά της.

Ο άτυχος Κοσμάς Καρελλάς αγαπούσε ιδιαίτερα τη γενέτειρά του και μάλιστα έκτισε ένα πολυόροφο κτίριο στην αρχή του χωριού με σκοπό τα παιδιά του, κάθε καλοκαίρι να επισκέπτονται την Όλυμπο και να ζουν τα έθιμά της.

Όμως ο θάνατος του έπαιξε άσχημο παιχνίδι και τον βρήκε κάτω από τραγικές και απίστευτες συνθήκες μέσα στο ίδιο του το μαγαζί, που με κόπο και μόχθο έφτιαξε μαζί με όλη τη μεγάλη του περιουσία.

Όπως δηλώνουν οι συγγενείς του, ήταν καλοκάγαθος άνθρωπος και επειδή ήταν αυτοδημιούργητος, αγαπούσε και βοηθούσε τους ομογενείς αλλά και κάθε εργαζόμενο στις επιχειρήσεις του και με όλους είχε άριστες σχέσεις.

Αυτός ήταν και ο λόγος που στην καρπάθικη και την ελληνική παροικία του Missouri των ΗΠΑ δεν μπορούσαν να πιστέψουν ότι ο Κοσμάς έπεσε νεκρός από σφαίρες των ίδιων των υπαλλήλων του, χωρίς να μπορέσει κανείς να του προσφέρει την παραμικρή βοήθεια.

Γόνος πολύτεκνης οικογένειας έχει άλλα τέσσερα αδέλφια (δύο αδελφούς και δύο αδελφές που ζουν στην Όλυμπο) ξενιτεύτηκε μικρός, δούλεψε σκληρά, απέκτησε μεγάλη περιουσία, αλλά και μεγάλη οικογένεια αφού και ο ίδιος ήταν πολύτεκνος με τέσσερα παιδιά (τρεις γιούς και μια κόρη), τον Μιχάλη, τον Νίκο, τον Αντώνη και την Ιωάννα.

Η τραγική είδηση του θανάτου του 60χρονου Ολυμπίτη ομογενή, βύθισε σε πένθος τους συγγενείς του, τα αδέλφια του, αλλά και όλη την κοινωνία της Ολύμπου, στην οποία Όλυμπο όπως αναφέρουν οι πληροφορίες μας είχε εκφράσει την επιθυμία να ταφεί.

Ο άτυχος Καρελλάς έχει και αρκετούς συγγενείς στην Ολυμπίτικη παροικία της Ρόδου, η οποία επίσης έπαθε σοκ από τη θλιβερή είδηση.

Πρέπει να σημειωθεί, ότι πολλοί Ολυμπίτες της Αμερικής έχουν δολοφονηθεί περίπου με τον ίδιο τρόπο μέσα στις επιχειρήσεις τους από ληστές που ζητούσαν χρήματα.

ΙΑΤΡΙΚΗ ΗΜΕΡΙΔΑ

Οι ψυχικές διαταραχές και η πορεία υλοποίησης προγράμματος αποσυλοποίησης που εφαρμόζει η χώρα μας, με πρόβλεψη να ολοκληρωθεί μέχρι το 2015, θ' αποτελέσουν το αντικείμενο της ενδιαφέρουσας ημερίδας που διοργανώνει (σήμερα) η μη κερδοσκοπική Εταιρεία ανάπτυξης κοινοτικών υπηρεσιών ψυχικής υγείας για παιδιά και ενήλικες «ΠΑΝΑΚΕΙΑ» με πρωτοβουλία του προέδρου της Δρ. Αναστάσιου Πλατή, ψυχιάτρου, και υπό την αιγίδα του Ιατρικού Συλλόγου Ρόδου.

Η εκδήλωση πραγματοποιείται στις 6 το απόγευμα στην αίθουσα του ξενοδοχείου «Mediterranean» και ομιλητές θα είναι ο κ. Δ. Χονδρός, υπεύθυνος μονάδας υποστήριξης και παρακολούθησης φορέων υλοποίησης του προγράμματος «Ψυχαργώς» (Β' φάση), ο κ. Ιωάννης Λουκάς, ψυχίατρος, διευθυντής του Κρατικού Νοσοκομείου Λέρου, ο κ.Αντώνης Αρφαράς, ιατρός, μέλος του Δ.Σ. της Τοπικής Ενωσης Δήμων και Κοινοτήτων Δωδεκανήσου, και η κ. Αλεξία Κυπριώτη, ψυχολόγος της εταιρείας «ΠΑΝΑΚΕΙΑ».

ΑΠΟ 1 ΕΩΣ 28 ΦΕΒΡΟΥΑΡΙΟΥ ΟΙ ΧΕΙΜΕΡΙΝΕΣ ΕΚΠΤΩΣΕΙΣ

Από τις 15 Δεκεμβρίου απαγορεύονται οι προσφορές και οι προεκπτώσεις

Από την 1η Φεβρουαρίου μέχρι και τις 28 του ίδιου μήνα θα μπορούν τα εμπορικά καταστήματα να πωλούν τα εμπορεύματά τους με έκπτωση, σύμφωνα με απόφαση που υπέγραψε ο υφυπουργός Ανάπτυξης Γιάννης Παπαθανασίου.

Με την ίδια απόφαση προσδιορίστηκε η διάρκεια των χειμερινών εκπτώσεων και ορίζεται ότι από τις 15 Δεκεμβρίου απαγορεύονται οι προσφορές και οι προεκπτώσεις.

Η απόφαση, όπως επισημαίνεται, κοινοπονείται εγκαίρως, προκειμένου να υπάρχουν καθαροί και ισότιμοι κανόνες ανταγωνισμού στην αγορά και με αυτήν προσδιορίζονται επίσης οι όροι και οι προϋποθέσεις αναγραφής των τιμών και των εκπτώσεων, ώστε να αποφεύγεται η οποιαδήποτε παραπλάνηση του καταναλωτικού κοινού.

Συνιστώνται επίσης τριμελείς επιτροπές στις νομαρχιακές αυτοδιοικήσεις με σκοπό τη γνωμοδότηση και την επιβολή προστίμων.

Σε περίπτωση παράβασης, ο νομάρχης επιβάλλει πρόστιμο μέχρι το 0,5% των ακαθάριστων ετήσιων εσόδων του προηγούμενου έτους και σε περίπτωση υποτροπής το πρόστιμο που επιβάλλεται μπορεί να φτάνει το 3% των ακαθάριστων ετήσιων εσόδων.

Palermo
pizzeria spaghetteria



Προσεχώς LIVE μουσική!

Ημέρες λειτουργίας για τη χειμερινή περίοδο:
Πέμπτη, Παρασκευή, Σάββατο
από 19:00 - 01:00
& Κυριακή μεσημέρι από τις 12:30 - 20:00

Τώρα και Ιταλικές σπεσιαλιτέ με κρέας & γάρι!

Delivery: Καθημερινά εκτός Δευτέρας από 19:00 - 01:00
Κυριακή μεσημέρι από τις & 12:30 - 20:00

Ιπποδάμου 11 Παλιά Πόλη
τηλέφωνο για κρατήσεις 22410. 24876

ΑΚΡΙΤΙΚΑ

κουβεντούλες με κάποιο νόημα

«Η φοβερότερη εκδίκηση είναι να περιφρονείς αυτούς που σε εχθρεύονται, αν και είσαι βέβαιος ότι μπορείς να τους συντρίψεις».
ΜΠΑΛΖΑΚ

άρσει· λέγων τ᾽ αληθές ου σφαλεί ποτέ
ΣΟΦΟΚΛΗΣ

WINSTON CHURCHILL: Ο ελεύθερος Τύπος μπορεί να είναι καλός ή κακός Τύπος, ο ανελεύθερος δεν θα γίνει ποτέ τίποτε άλλο από κακός τύπος

ΣΩΣΤΗ ΠΡΟΤΑΣΗ

Αναμφισβητήτως σωστή αλλά και ενδιαφέρουσα ήταν η πρόταση του δημάρχου κ. Γ. Γιαννόπουλου στην πρόσφατη συγκέντρωση του ΠΑΣΟΚ για θεσμοθέτηση «περιορισμένου χρόνου» παραμονής σε αξιώματα μέσα κι έξω από το κόμμα.

Ομως, άφησε πολλές απορίες.

Ισχύει π.χ. η πρόταση και για τον ίδιο ή μόνο για όλους τους υπολοίπους; Κι αν το εννοεί γιατί δεν δίνει πρώτος το καλό παράδειγμα για να «βουλώσει» και στόματα;

ΠΟΥ ΤΑ ΒΡΗΚΕΣ, ΦΙΛΕ;

Καλά, ρε φίλε, εσύ μισθωτός άνθρωπος με 1,60 ευρώ τον μήνα, που βρήκες τόσα χρήματα (π.χ. τελευταία τα 6Χ20.000 ευρώ) για να καλύψεις επιταγές των χρεοκοπημένων «κολλητών» σου;

Μήπως είναι απ᾽ αυτά που μασούσες μαζί τους επί σειράν ετών στους χώρους του... ολυμπιακού πνεύματος;

Παιδί της «αρπαχτής» κι εσύ, παιδί μου;

Ο «ΠΡΟΣΤΑΤΗΣ»

Αφωνοι έμειναν, καθώς μαθαίνω, οι νεοδημοκράτες και κυρίως της Τοπικής Αυτοδιοίκησης, που παρακολούθησαν την συζήτηση για το Γκολφ Αφάντου, την περασμένη Κυριακή όταν ο Τέλης κάλεσε κοντά του, στην... εξέδρα των επισήμων τον τέως δήμαρχο Αφάντου κ. Στ. Σταυρή.

-Σταύρο, έλα να καθήσεις δίπλα μου, ήταν η πρόσκληση, με αποτέλεσμα να βγάλει, πρώτος απ᾽ όλους, σπυριά ο Σταμ. Καββάδας!

Να, γιατί αποκαλούν στην ΝΔ τον Τέλη «προστάτη των πρασίνων»!

ΟΙ ΦΩΤΙΕΣ

Συνεχίζονται οι φήμες κατά νότια Ρόδο μεριά σύμφωνα με τις οποίες οι φωτιές στην Κάλαθο και στην Λαχανιά δεν ήταν τυχαίες αλλά «βαλτές» από συγκεκριμένα συμφέροντα που έβαλαν στο μάτι ακίνητα του Δημοσίου, δίπλα σε ιδιωτικά, για την ανέγερση τουριστικών κατοικιών.

Λέγεται μάλιστα ότι, αν τους «ξεσκονίσει» κανείς θα βρει πολλές ομοιότητες με... ανωμαλίες που έγιναν στα Κολύμπια, αλλά και αλλού.

Τελικά, μπανανία κατάντησαν το νησί μας κάποιοι «επιτήδειοι», αλλά εμείς εξακολουθούμε να τους ανεχόμαστε.

ΔΕΝ ΘΑ ΣΒΗΣΕΙ ΤΟ «ΟΝΕΙΡΟ» ΤΩΝ ΚΑΛΥΜΝΙΩΝ

Με κεντρικό σύνθημα «θέλουμε να ζήσουμε στην Κάλυμνο, μη μας στερείτε το όνειρο» δεκάδες κάτοικοι (μεταξύ των οποίων πολλοί φοιτητές) και εκπρόσωποι φορέων της Καλύμνου πραγματοποίησαν συγκέντρωση διαμαρτυρίας για τις ακτοπλοϊκές συγκοινωνίες έξω από το υπουργείο Εμπορικής Ναυτιλίας στον Πειραιά.

Αντιπροσωπεία των συγκεντρωμένων συναντήθηκε με το γενικό γραμματέα του υπουργείου, Ιωάννη Τζωάννο, ο οποίος είπε ότι καταβάλλονται προσπάθειες προκειμένου να βελτιωθεί η ακτοπλοϊκή σύνδεση της Καλύμνου με την υπόλοιπη Ελλάδα. Το ότι καταβάλλονται... προσπάθειες είναι πραγματικά συγκινητικό!



ΠΕΡΙ... ΥΠΟΣΧΕΣΕΩΝ

Από την «Ελευθεροτυπία»:

«Επί κυβερνήσεων ΠΑΣΟΚ (κυρίως εκείνων του κ. Σημίτη εις ότι αφορούσε το εκάστοτε προεκλογικό τους πρόγραμμα και τη μετεκλογική εφαρμογή του, όλοι κοροϊδευόμασταν. Ημασταν, τότε, βέβαιοι όλοι, είχαμε συνηθίσει να είμαστε βέβαιοι, ότι τα προεκλογικά προγράμματα ήταν λόγια του αέρα -κουβέντα (προς άγραν ψήφων) να γίνεται. Λέγαμε βεβαίως μετεκλογικώς κάποια πράγματα, έτσι για την τιμή των όπλων (και για να περνάει η ώρα)- ενίοτε, αυτά τα δύο είναι το ίδιο.

Τώρα την έχουμε στήσει με το δίκαννο να δούμε τι απ᾽ το προεκλογικό πρόγραμμα της Νέας Δημοκρατίας βαίνει προς εφαρμογή και τι παίρνει τον δρόμο προς τις ελληνικές καλένδες.

Είναι φανερό ότι όλο αυτό συνιστά πρόοδο. Και της πολιτικής, και της σοβαρότητας...».

ΑΠΗΛΕΙΑ ΑΞΙΩΝ

«Λειτουργία των κομμάτων έξω από τη λογική της εξυπηρέτησης των πελατειακών σχέσεων και της καλλιέργειας του λαϊκισμού, μία ισχυρή κοινωνία πολιτών που δεν ανέχεται την καπηλεία των αξιών». Ετσι περιέγραψε ο Μιχάλης Χρυσοχοΐδης στη Θεσσαλονίκη, το «όραμα του ΠΑΣΟΚ» για την Ελλάδα.

Μόνο που ακούγονται λίγο ψεύτικα και «ξύλινα» όταν πρόκειται για το κόμμα που κατάφερε να αναγάγει σε επιστήμη το «λαϊκισμό», σε επιχειρησιακή τακτική την «καπηλεία των αξιών» και σε... θρησκεία την «εξυπηρέτηση των πελατειακών σχέσεων»!

ΠΡΕΠΕ ΝΑ ΤΟ ΠΕΡΙΜΕΝΟΥΜΕ

Επρεπε να το περιμένουμε. Οι προεκλογικές φιλολαϊκές διακηρύξεις του προέδρου της ΝΔ αποδεικνύονται καθημερινά λόγια απατηλά. Η κυβέρνηση στον κοινωνικό τομέα πολιτεύεται όχι σαν κοινωνική Δεξιά, όπως πάσχιζε να πείσει, αλλά ως παραδοσιακή Δεξιά, αδιάφορη για τα κοινωνικά προβλήματα και ανίκανη για την απλή έστω διαχείρισή τους.

Ιδιαίτερα στον τομέα της απασχόλησης μοιάζει να μην έχει καν επαφή με την πραγματικότητα. Οι υποσχέσεις για μείωση της ανεργίας πάνε περίπατο, η κατάρτιση βρίσκεται σε σημείο μηδέν, η απασχόληση στον δημόσιο τομέα κινείται με τη δύναμη της αδράνειας.

Ευτυχώς, που ο υπουργός Εσωτερικών κίνησε το θέμα της μονιμοποίησης των συμβασιούχων αμέσως μετά τις εκλογές. Αν το άφηνε για αργότερα, θα ενέπιπτε κι αυτό στο πρόσχημα της απογραφής και δεν θα κινούνταν ποτέ. Αν και ακόμα μπαίνουν προσκόμματα για την τακτοποίηση των ελάχιστων έστω που καλύπτει η ρύθμιση.

Ο προϋπολογισμός του 2005, που κατατέθηκε στη Βουλή, διαψεύδει κάθε προσδοκία των ανέργων και «κόβει τα φτερά» των νέων που αναζητούν εργασία. Τα κονδύλια για προσλήψεις μειωμένα κατά 25% από πέρσι. Και μέσα α᾽ αυτό, κατά τους αρμοδίους του Γενικού Λογιστηρίου, περιλαμβάνεται και το κόστος της μονιμοποίησης των συμβασιούχων, όταν γίνει.

Παρακολουθώντας το κονδύλιο των νέων προσλήψεων στους προϋπολογισμούς των τελευταίων χρόνων, θα παρατηρήσει κανείς ότι έχει πάρει την κατηφόρα. Οι κυβερνήσεις ούτε τη συμβολή του δημόσιου τομέα στην απασχόληση αναγνωρίζουν ούτε φυσικά για την εξυπηρέτηση του πολίτη ενδιαφέρονται.

Η αλήθεια, πάντως, είναι μία. Οτι, όποια κυβέρνηση κι αν κέρδιζε τις εκλογές θα είχε τεράστια προβλήματα.

ΤΑ ΚΟΙΝΩΝΙΚΑ ΠΡΟΒΛΗΜΑΤΑ

Τα κοινωνικά προβλήματα αναμένουν τις λύσεις τους από την κυβέρνηση, το έργο της οποίας θα κριθεί κυρίως από αυτά.

Οι πολίτες προσδοκούν από την κυβέρνηση Καραμανλή να βάλει τάξη σε όλα τα (μικρά ή μεγαλύτερα) καθημερινά θέματα, με συγκεκριμένα μέτρα που θα επιβάλουν τα συναρμόδια υπουργεία στην υγεία, στην παιδεία, στη δημόσια διοίκηση, στην αντιμετώπιση της ανεργίας, της ακρίβειας και των προβλημάτων της καθημερινότητας. Και τα πρώτα αποτελέσματα των παρεμβάσεων θα (πρέπει) να γίνουν ορατά αρκετό χρόνο πριν από τη λήξη της τετραετίας. Εφόσον υπάρχει η πολιτική βούληση, χρειάζονται και απλές κινήσεις, τις οποίες θα αισθανθεί ο πολίτης στην καθημερινότητά του.

Α ΔΕΙΞΕΙ Ο... ΑΝΑΣΧΗΜΑΤΙΣΜΟΣ

Είναι αλήθεια ότι αυτή η κυβέρνηση υποφέρει στον τομέα του επικοινωνιακού σχεδιασμού. Αναγκάζεται λοιπόν να αυτοσχεδιάσει. Αλλοτε εμφανίζεται να σφυρίζει αδιάφορα μπροστά σε κρούσματα «καραμπινάτης εκτροπής» κι άλλοτε να εξαντλεί την αυστηρότητά της για «συνήθη πταίσματα», όπως αυτό στο οποίο υπέπεσε ο κ. Τσιτουρίδης (και απ᾽ ότι φαίνεται, αρκετοί άλλοι συνάδελφοί του στο Κοινοβούλιο).

Ο ίδιος ο πρωθυπουργός δεν είναι τύπος ηγέτη που χαρακτηρίζεται από μεγαλοθυμία έναντι των πολιτικών αντιπάλων, εσωκομματικών ή μη. Θυμίζω χαρακτηριστικά ότι η διαγραφή των κ.κ. Μάνου, Ανδριανόπουλου και Σουφλιά έγινε με αφορμή μία ήσσονος σημασίας «παράβαση» κομματικής πειθαρχίας, ενώ και το μακρύ «εμπάργκο» προς τον Δημήτρη Αβραμόπουλο βασίστηκε σε αυτό που ο κ. Καραμανλής εξέλαβε ως ένδειξη... πολιτικής αγνωμοσύνης.

Με βάση όλα αυτά, προκαλεί ερωτηματικά το γεγονός ότι ο πρωθυπουργός ανέχεται τον διασυρμό κορυφαίου υπουργού του, τον οποίο μόλις προχθές είχε σπεύσει να περιβάλει με την πολιτική του εμπιστοσύνη. Γιατί η κριτική του κ. Δημητρακόπουλου δεν στρέφεται ασφαλώς μόνο εναντίον του κ. Αλογοσκούφη, αλλά και του ίδιου του πρωθυπουργού, καθόσον ο τελευταίος καλύπτει πλήρως το ατόπημα της απογραφής, ονομάζοντάς το «στρατηγική επιλογή».

Οι κουβέντες ήταν βαριές και ο Καραμανλής δεν έχει δώσει δείγματα ότι καταπίνει αδιαμαρτύρητα τις προσβολές. Κάτι συμβαίνει επομένως. Είτε ο... Επικρατείας Θεόδωρος και το υπόλοιπο team επικοινωνιακής στρατηγικής τον συμβούλεψαν να κάνει τον αδιάφορο για να αποφύγει το σούσουρο, είτε κάποιοι που δεν πολυσυμπαθούν τον υπουργό Οικονομίας και Οικονομικών έπεισαν τον πρωθυπουργό να τον βγάλει εμμέσως... στη σέντρα για να μπορέσει να δικαιολογήσει μελλοντική απομάκρυνσή του.

Σε κάθε περίπτωση, ο επόμενος ανασχηματισμός θα δείξει...

ΠΡΟΕΔΡΟΛΟΓΙΑ

«Ας αρχίσουν οι συνομιλίες» είναι ο τίτλος άρθρου του Γιώργου Παπανδρέου που δημοσιεύτηκε στο Διαδίκτυο και με το οποίο τάσσεται υπέρ της άμεσης έναρξης ενταξιακών διαπραγματεύσεων Τουρκίας - Ε.Ε. χωρίς να θέτει όρους και προϋποθέσεις ελληνικού ενδιαφέροντος. Ούτε «Ελσίνκι 2» (Αννα Διαμαντοπούλου) ούτε σύνδεση των ελληνοτουρκικών με τα ευρωτουρκικά (Κ. Σημίτης) ούτε τίποτα απ᾽ όλα αυτά που λένε στελέχη της αξιωματικής αντιπολίτευσης ξιφουλκώντας κατά των κυβερνητικών χειρισμών στην Ε.Ε. δεν περιλαμβάνεται στο σκεπτικό του προέδρου του ΠΑΣΟΚ. Μήπως έχουν μπλέξει τις γραμμές τους εκεί στη Χ. Τρικούπη;

Υ.Τ.Ε.





ΣΤΟ «ΧΟΡΟ» ΜΠΑΙΝΕΙ ΣΗΜΕΡΑ ΟΛΟ ΤΟ ΑΙΓΑΙΟ

ΕΚΡΗΚΤΙΚΕΣ ΔΙΑΣΤΑΣΕΙΣ ΑΠΕΙΛΟΥΝ *να προσλάβουν οι κινητοποιήσεις*

✓ Αν ξεφύγουν του ελέγχου θα υπάρξει σοβαρό πρόβλημα ✓ Οι Καλύμνιοι απειλούν να καταλάβουν τα Υμια ✓ «Λουκέτο» σήμερα σε Δήμους και Νομαρχίες

Ο αγώνας για την επίλυση του ακτοπλοϊκού σε αποφασιστική καμπή

Κλείνουν σήμερα οι υπηρεσίες της Νομαρχιακής Αυτοδιοίκησης Δωδεκανήσου και των δήμων του νομού, συμμετέχοντας στην παναιγαιακή κινητοποίηση για το «ακτοπλοϊκό» με απόφαση που ελήφθη κυριολεκτικά την τελευταία στιγμή, χθες το μεσημέρι, αφού προηγήθηκε ένα πρωτοφανές αλαλούμ αντικρουόμενων απόψεων, αποτέλεσμα της έλλειψης συντονισμού μεταξύ των τοπικών φορέων.

Την ίδια ώρα, απείρου κάλλους σκηνές εκτυλίσσονταν στο Υπουργείο Ναυτιλίας, όπου διαδήλωσαν για δεύτερη μέρα χθες οι Καλύμνιοι. Η άρνηση του υπουργού Μανώλη Κεφαλογιάννη να συναντηθεί με αντιπροσωπεία των Καλυμνίων, πυροδότησε καταστάσεις έντασης, ενώ προς στιγμήν απειλήθηκαν και επεισόδια.

Θα πρέπει να σημειωθεί πάντως ότι οι Καλύμνιοι πήγαν στον Πειραιά χωρίς να κλείσουν προηγουμένως συνάντηση με τον υπουργό με αποτέλεσμα να είναι ορατές οι διαφωνίες, αλλά και οι διασπαστικές κινήσεις.

Η Παναιγαιακή Κινητοποίηση

Μέχρι αργά χθες το μεσημέρι ο νομάρχης κ. Γιάννης Μαχαιρίδης δεν είχε σαφή εικόνα για το τι συμβαίνει στο υπόλοιπο Αιγαίο, ούτε για το εύρος των κινητοποιήσεων.

Και αυτό γιατί (ενώ την κινητοποίηση οργάνωσαν τα Εργατικά Κέντρα του Αιγαίου), το ΕΚΡ δεν είχε επικοινωνήσει μέχρι χθες με τον κ. Μαχαιρίδη για να τον ενημερώσει σχετικά. Ο ίδιος ο νομάρχης αναγκάσθηκε χθες αργά το μεσημέρι να κάνει αλλεπάλληλα τηλεφωνήματα στους νομάρχες των άλλων νομών του Αιγαίου, για να μάθει ποιοί και αν επρόκειτο να λάβουν μέρος στη σημερινή κινητοποίηση. Όταν πληροφορήθηκε ότι οι νομοί Κυκλάδων, Λέσβου, Χίου και Σάμου συμμετέχουν στον παναιγαιακό αγώνα για το ακτοπλοϊκό, τόνισε ότι η Δωδεκάνησος, η οποία αντιμετωπίζει μεγαλύτερο πρόβλημα, ασφαλώς δεν θα μπορούσε να μείνει αμέτοχη και έδωσε εντολή να ενημερωθούν τα Επαρχεία του νομού και να εκδοθεί ανακοίνωση με την επίσημη θέση της Νομαρχίας, υπέρ των κινητοποιήσεων.

Αμέσως μετά ο κ. Μαχαιρίδης επικοινώνησε τηλεφωνικά και με τον πρόεδρο της ΤΕΔΚΔ κ. Γιώργο Γιαννόπουλο, ο οποίος βρισκόταν καθ' οδόν προς την Ισπανία) και τον ενημέρωσε για την έκταση που έδειχναν να λαμβάνουν οι κινητοποιήσεις με τη συμμετοχή και των δήμων του Αιγαίου. Παρά την αντίθετη απόφαση που είχε λάβει το δ.σ. της ΤΕΔΚΔ την περασμένη Παρασκευή, ο κ. Γιαννόπουλος συμφώνησε τελικά να κλείσουν και οι δήμοι της Δωδεκανήσου και επικοινώνησε με τη σειρά του με τον αντιπρόεδρο της ΤΕΔΚΔ κ. Μιχάλη Κορδίνα, ζητώντας του να συντονίσει την κατάσταση.

Η ανακοίνωση που εξεδόθη αργά χθες το μεσημέρι από την ΝΑΔ έχει ως εξής:

ΘΕΜΑ: Κλειστή η Νομαρχία για το ακτοπλοϊκό

Κλειστές θα παραμείνουν αύριο (Τετάρτη, 24 Νοεμβρίου) οι υπηρεσίες της Νομαρχιακής Αυτοδιοίκησης Δωδεκανήσου και των Επαρχείων του νομού, σε ένδειξη διαμαρτυρίας για το οξυμμένο ακτοπλοϊκό πρόβλημα του νομού, στο πλαίσιο της παναιγαιακής κινητοποίησης που είχε προγραμματιστεί.

Ο Νομάρχης Γιάννης Μαχαιρίδης, μετά από επικοινωνία και συνεννόηση με τους συνάδελφους του Νομάρχες Σάμου, Χίου, Λέσβου και Κυκλάδων, και την πάνδημη κινητοποίηση του συνόλου των αυτοδιοικητικών και άλλων φορέων του Αιγαίου, θεωρεί ότι και η Νομαρχιακή Αυτοδιοίκηση Δωδεκανήσου υποχρεούται να συμβάλλει με τη συμμετοχή της στη διεύρυνση και ισχυροποίηση του μετώπου σε επίπεδο Αιγαίου, με στόχο τη δυναμικότερη διεκδίκηση επίλυσης του ακτοπλοϊκού προβλήματος.

Ζητώντας για μία ακόμα φορά την κατανόηση των συμπατριωτών μας από τυχόν ταλαιπωρία στην εξυπηρέτησή τους από τις υπηρεσίες της Νομαρχιακής Αυτοδιοίκησης, ο κ. Μαχαιρίδης επισημαίνει:

«Το μέγεθος του ακτοπλοϊκού προβλήματος και οι επιπτώσεις του στο νησιωτικό μας χώρο επιβάλλουν την ευρύτερη και μαζικότερη κινητοποίηση του συνόλου των φορέων του Αιγαίου Πελάγους».

Ο κ. Μαχαιρίδης ωστόσο δεν έκρυψε τη δυσαρέσκειά του για την τροπή που έλαβε το όλο ζήτημα των κινητοποιήσεων, αφού το μέτωπο των Δωδεκανησίων κάθε άλλο παρά αρραγές απεδείχθη στην πράξη, πολύ δε περισσότερο όταν όλοι οι φορείς είχαν συμφωνήσει ότι για να υπάρξει αποτέλεσμα στον αγώνα που γίνεται για το ακτοπλοϊκό απαραίτητη προϋπόθεση είναι να υπάρχει ενιαίο και αρραγές μέτωπο. Είναι χαρακτηριστικό ότι εκτός από την Κάλυμνο που πήρε μόνη της την κατάσταση στα χέρια της, ο Δήμος Κω συμμετέχει στη σημερινή κινητοποίηση, σε αντίθεση με τους Δήμους Δικαίου και Ηρακλειδών που παραμένουν πιστοί στην αρχική απόφαση του δ.σ. της ΤΕΔΚΔ και απέχουν. Στελέχη της Ν.Δ. στο μεταξύ υποστηρίζουν ότι οι κινητοποιήσεις υποκινούνται από συγκεκριμένο κόμμα για λόγους εντυπώσεων, αν και είναι αυτό αποκλειστικά υπεύθυνο για την κατάσταση που έχει διαμορφωθεί στο χώρο της ακτοπλοΐας.

Η ΕΝΑΕ

Θέση στο επίμαχο ζήτημα του ακτοπλοϊκού προβλήματος πρόκειται να λάβει και η ΕΝΑΕ, με πρόσκληση που έχει απευθύνει στους νομάρχες του Αιγαίου, να συμμετάσχουν σε ειδική συνεδρίαση που θα πραγματοποιηθεί την προσεχή Δευτέρα στα γραφεία της Ένωσης Νομαρχιακών Αυτοδιοικήσεων Ελλάδος.

Οι Καλύμνιοι

Παρά την επίμονη προσπάθεια που κατέβαλαν για δύο συνεχόμενα 24ωρα οι 200 περίπου Καλύμνιοι, που διαδήλωναν έξω από το Υπουργείο Εμπορικής Ναυτιλίας στον Πειραιά, δεν κατόρθωσαν να δουν τον υπουργό κ. Μανώλη Κεφαλογιάννη. Επί δύο ολόκληρες ώρες από τις 10 έως τις 12 χθες το πρωί περίμεναν μια απάντηση για το αν ο υπουργός θα δεχθεί να συνομιλήσει με τις τοπικές αρχές και όσο η απάντηση δεν ερχόταν, τόσο η ατμόσφαιρα γινόταν πιο εκρηκτική. Ο δήμαρχος Γιώργος Ρούσσος πρότεινε τότε να αποκλείσουν οι διαδηλωτές την είσοδο του κτιρίου, αλλά διαφώνησαν οι επικεφαλής των παρατάξεων της μειοψηφίας κ.κ. Δημήτρης Διακομιχάλης και Σάκης Ζερβός.





Τελικά εισέβαλαν στο ισόγειο του κτιρίου, όπου λίγο αργότερα ενημερώθηκαν ότι το μόνο που μπορεί να γίνει είναι να συναντηθεί ο Γ.Γ. ΥΕΝ κ. Τζωάννος με τρία μόνο άτομα, καθώς ο υπουργός δεν έχει τίποτα νεότερο να τους πει, πέραν των ήδη γνωστών αποφάσεων (που ανακοινώθηκαν προ ημερών από τον κ. Αριστοτέλη Παυλίδη). Τα πνεύματα οξύνθηκαν τότε ακόμη περισσότερο, με φωνές και συνθήματα, ενώ οι πιο θερμόαιμοι πρότειναν να αντιδράσουν οι Καλύμνιοι με κατάληψη των Υμίων. Η συνάντηση του κ. Γ. Ρούσσου με τον Γ.Γ. του ΥΕΝ έγινε μέσα σε κλίμα έντασης σε υψηλούς τόνους, χωρίς όμως να καταλήξει πουθενά.

Είναι χαρακτηριστική η τελευταία φράση του δημάρχου Καλυμνίων, πριν αποχωρήσει από το γραφείο του κ. Τζωάννου. «Αν δεν έχει λυθεί το ακτοπλοϊκό πρόβλημα δεν φταίτε εσείς, φταίει η Δωδεκάνησος. Όταν ο νομός έχει έναν Σκανδαλίδη, που είναι αυτός που είναι, έναν Παυλίδη σαν Υπουργό Αιγαίου, έναν Καραμάριο σαν τομεάρχη Ναυτιλίας, έναν Κάισερλη υπεύθυνο για θέματα των νησιών στο ΠΑΣΟΚ και παρόλα αυτά δεν μπορεί να λύσει το πρόβλημά του, τότε να δείτε τι θα κάνετε με το κατεστημένο της Δωδεκανήσου»!

Η κινητοποίηση των Καλυμνίων επί του παρόντος αναστέλλεται μέχρι το δημοτικό συμβούλιο να πάρει απόφαση για νέα μορφή, πιο ακραία και δυναμική. Σήμερα ο Δήμος Καλυμνίων θα παραμείνει ανοιχτός, με απόφαση του δημάρχου, ο οποίος διέκρινε όπως δήλωσε σε συντάκτη της «δ» μια προσπάθεια των Εργατικών Κέντρων και του ΚΚΕ να «καπελώσουν» την όλη κινητοποίηση.

Παρ' όλα αυτά προτρέπει τους δημοτικούς υπαλλήλους, «εφ' όσον το επιθυμούν να απεργήσουν».

Η ΤΕΔΚΔ

Από την ΤΕΔΚΔ εκδόθηκε χθες η ακόλουθη ανακοίνωση επί του θέματος:

Η Τοπική Ενωση Δήμων και Κοινοτήτων Δωδεκανήσου έχοντας κατ' επανάληψη επισημάνει τα προβλήματα από την έλλειψη επαρκούς ακτοπλοϊκής σύνδεσης των νησιών της Δωδεκανήσου έχει διατυπώσει τα τελευταία χρόνια συγκεκριμένες προτάσεις, των οποίων η υλοποίηση θα επέλυε τα προβλήματα αυτά.

Πρόσφατα ακόμη τόσο στο Συνέδριο της Τήλου όσο και στο Συμβούλιο Ανάπτυξης επαναδιατυπώθηκε η πάγια θέση της ΤΕΔΚΔ που συμπυκνώνεται στο ότι: **«όπως ο πολίτης του ακρότατου χωριού της πατρίδας μας στην ηπειρωτική χώρα, δύναται σε καθημερινή βάση, με άμεσο ή έμμεσο τρόπο, να μεταβαίνει στο τοπικό του, στο περιφερειακό του και το εθνικό μας κέντρο δικαιούται και ο πολίτης του ακροτάτου νησιού της πατρίδας μας να έχει την ίδια δυνατότητα για την οποία πρέπει να πασχίζει και να μεριμνά αδιάλειπτα η πολιτεία»**.

Με αφορμή τις κινητοποιήσεις των φορέων και των κατοίκων του Βορείου Αιγαίου για ποιοτικές και τακτικές θαλάσσιες συγκοινωνίες η ΤΕΔΚ Δωδεκανήσου στηρίζει τις προσπάθειες αυτές και δηλώνει ότι το πρόβλημα αυτό θα το μεταφέρει και στην επικείμενη συνάντησή της με τον Πρωθυπουργό έτσι ώστε όλα τα νησιά



του Αιγαίου να αποκτήσουν επιτέλους αξιόπιστες και τακτικές συγκοινωνίες όπως απαιτούν οι περιστάσεις.

ΤΟ ΕΡΓΑΤΙΚΟ ΚΕΝΤΡΟ

Σχετικά με τις κινητοποιήσεις από το Εργατικό Κέντρο Ρόδου εκδόθηκε χθες η ακόλουθη ανακοίνωση:

Η Διοίκηση του Εργατοϋπαλληλικού Κέντρου Ρόδου χαιρετίζει τους αγώνες που πραγματοποιούνται στις 24/11/04 στο χώρο του Αιγαίου με πρωτοβουλία διαφόρων οργανώσεων (Νομαρχιακών Αυτοδιοικήσεων - Τοπικών Ενώσεων Δήμων και Κοινοτήτων-Κοινωνικών, Επιστημονικών και Συνδικαλιστικών Οργανώσεων, Συλλόγων ΑΜΕΑ, Πολυτέκνων κλπ), με στόχο την αντιμετώπιση του Ακτοπλοϊκού προβλήματος, που έχει οδηγήσει δεκάδες νησιά του Αιγαίου στην απομόνωση με ό,τι αρνητικό απ' αυτήν συνεπάγεται.

Τα Δωδεκάνησα πλήρωσαν και πληρώνουν ακριβά την έλλειψη επαρκούς ακτοπλοϊκής διασύνδεσης και ιδιαίτερα τα νησιά της δεύτερης και τρίτης ταχύτητας, όπως συνήθως τα ονοματίζουν διάφοροι πολιτικοί και κοινωνικοί παράγοντες. Εξ' αυτού του γεγονότος θα έπρεπε όλοι οι τοπικοί φορείς της Ρόδου να βρεθούν στο πόδι και να απαιτήσουν μια άλλην ακτοπλοϊκή διασύνδεση των νησιών μας με την Ηπειρωτική Ελλάδα, με τρόπο που να ικανοποιεί βασικές και θεμελιακές ανάγκες των κατοίκων τους. Γιατί Δωδεκάνησα δεν είναι μόνο η Ρόδος και η Κως, αν και αυτά τα ίδια, την σεζόν που μας πέρασε, εισέπραξαν τις αρνητικές παρενέργειες από την ανύπαρκτη έως περιορισμένη ακτοπλοϊκή διασύνδεσή τους, ιδιαίτερα στον κρίσιμο τομέα του τουρισμού.

Οι προτάσεις που ακούγονται για την αντιμετώπιση του προβλήματος την αμέσως ερχόμενη περίοδο με την προοπτική που θα διαμορφώσουν και για τα επόμενα χρόνια, δεν μπορούν να ικανοποιήσουν κανένα, καθώς κινούνται στη λογική της παράκλησης και της δέησης προς το εφοπλιστικό κεφάλαιο, προκειμένου αυτό να στέρξει βοηθείας. Μιας «βοήθειας» που θα έχει σαν αποτέλεσμα να οδηγηθούν στις τσέπες των εφοπλιστών, μέσω των επιδοτήσεων, σημαντικοί πόροι, που ως γνωστόν προέρχονται από τη φορολογία των λαϊκών εισοδημάτων.

Το ΕΚΡ έχει τονίσει σε κάθε κατεύθυνση πως λύσεις στα πλαίσια του Ν.2932/01, που ουσιαστικά επικύρωσε τον εκτρωματικό κανονισμό 3577/92 της Ευρωπαϊκής Ένωσης, δεν μπορούν να υπάρξουν, καθώς αυτός προστατεύει πάνω απ' όλα τα εφοπλιστικά συμφέροντα και όχι τις κοινωνικές, οικονομικές, αναπτυξιακές και όποιες άλλες ανάγκες των νησιών μας. Στη βάση αυτής της πραγματικότητας το Εργατικό Κέντρο Ρόδου αγωνίζεται και διεκδικεί λύσεις για πυκνά, γρήγορα, ασφαλή και φθηνά δρομολόγια με σύγχρονα πλοία, που θα διασυνδέουν τα νησιά μας με την Ηπειρωτική Ελλάδα και μεταξύ τους, για να βρεθούν έτσι με τη συνδρομή και άλλων προϋποθέσεων στο δρόμο της ανάπτυξης. Απαραίτητος παράγοντας σε μια τέτοια πορεία είναι η σύσταση Εθνικού Φορέα Ακτοπλοϊκών Συγκοινωνιών παράγοντας με αυστηρά δημόσιο χαρακτήρα, απαλλαγμένο από διάφορες εξαρτήσεις, για να μπορέσει να ανταποκριθεί στο ρόλο του.

Καλούμε όλους τους φορείς και τις οργανώσεις της περιοχής επιτέλους και πριν τα πράγματα εξελιχθούν πιο δραματικά για τα νησιά μας, να αναλάβουν αγωνιστικές πρωτοβουλίες, καθώς φαίνεται, όπως και σε άλλες περιπτώσεις ότι είναι ο μόνος τρόπος για να πεισθούν οι αρμόδιοι κυβερνητικοί παράγοντες και να δώσουν τις λύσεις που πρέπει και όχι εκείνες που πρόχειρα μπαλώνουν μια κατάσταση.

Το ΕΚΡ ως έκφραση αλληλεγγύης προς τους αγωνιζόμενους φορείς του Αιγαίου για την αντιμετώπιση του ακτοπλοϊκού προβλήματος, καλεί τα συνδικαλιστικά του στελέχη και όποιους εργαζόμενους και άλλους πολίτες το επιθυμούν, στην συγκέντρωση που θα πραγματοποιήσει, την Τετάρτη 24 Νοέμβρη, στις 6μ.μ. στην αίθουσα εκδηλώσεών του, Στεφάνου Καζούλη 30.



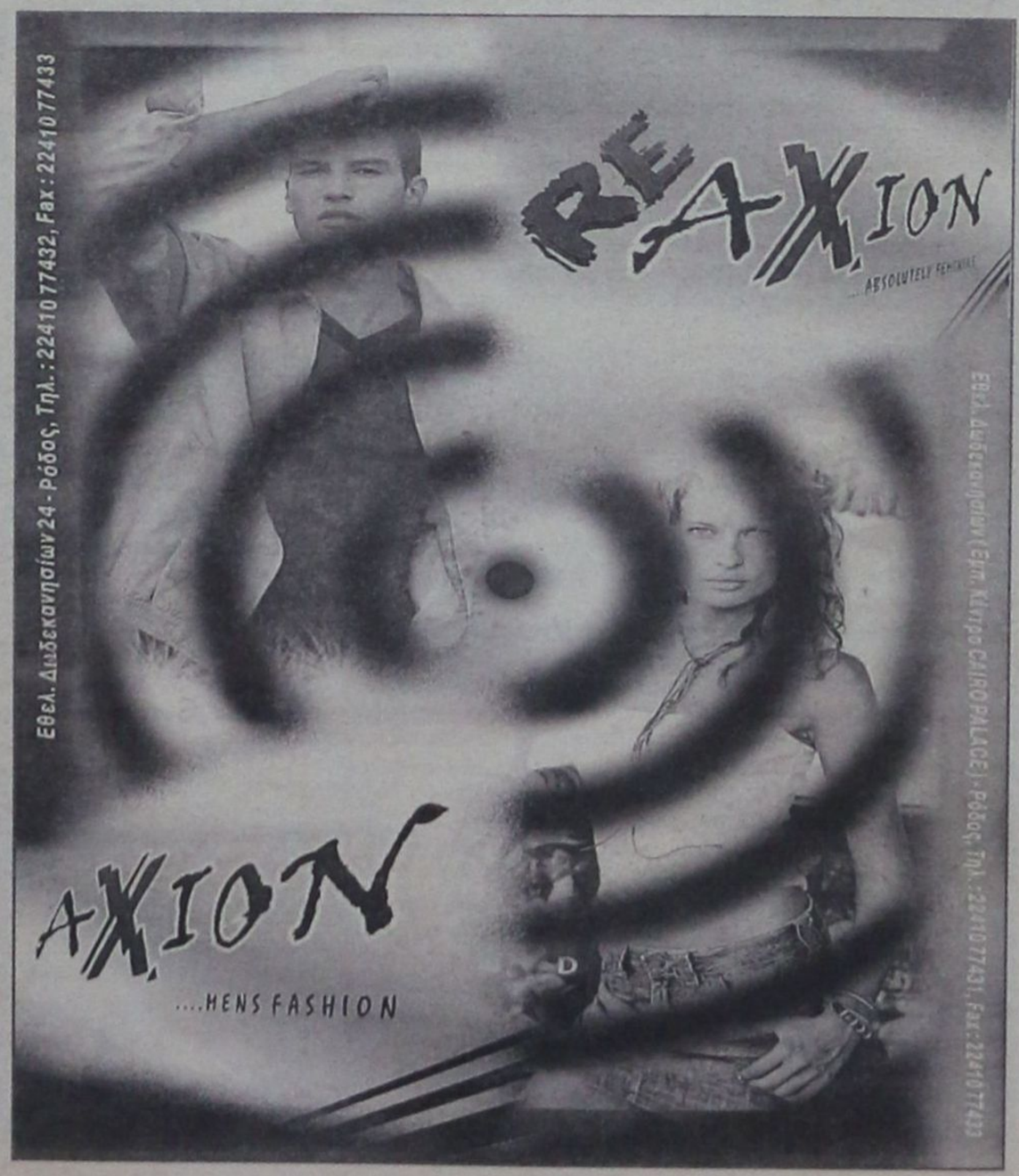

δημοκρατικά

ΥΠΑΡΧΕΙ ΑΝΤΙΚΕΙΜΕΝΙΚΗ ΠΡΑΓΜΑΤΙΚΟΤΗΤΑ Η ΟΠΟΙΑ ΔΙΝΕΙ ΤΟ ΜΕΤΡΟ ΤΗΣ ΑΛΗΘΕΙΑΣ (ΑΡΙΣΤΟΤΕΛΗΣ)

ΤΟ ΧΕΙΡΟΤΕΡΟ ΣΕΝΑΡΙΟ

Υποστηρίζω ότι όταν η Τουρκία τεθεί σε τροχιά ένταξης στην Ε.Ε., δεν θα είναι εύκολο να σταματήσει η διαδικασία ενσωμάτωσής της ως πλήρους μέλους. Εφ' όσον η Τουρκία κατορθώσει να ανοίξει τον δρόμο ένταξής της στην Ε.Ε., δεν θα κάνει πίσω, προκειμένου να κάνει το χατίρι σε κάποιους τρίτους. Είναι, όμως, πιθανό, να εμφανιστούν δύο ειδικές καταστάσεις με τις οποίες να αναιρεθούν οι κυρίαρχες σήμερα προβλέψεις. Η πρώτη μπορεί να προκύψει είτε εξαιτίας των εσωτερικών αντιφάσεων της Τουρκίας, είτε γιατί οι τουρκικές ελίτ θα θελήσουν να περιορίσουν τη συμμετοχή τους σε ορισμένες πολιτικές κλειδιά της Ενωσης (όπως άμυνα και ασφάλεια) και μόνο. Σε μια τέτοια περίπτωση, είναι πιθανό να διαμορφωθεί μια ειδική σχέση ανάμεσα στην Ε.Ε. και την Τουρκία, με αναβαθμισμένη την τελευταία σε εκείνες τις πολιτικές που η ίδια θεωρεί ότι είναι κλειδιά για το μέλλον της.

Μια δεύτερη ειδική περίπτωση, σαφώς πιθανότερη από την προηγούμενη, είναι η προσπάθεια δημιουργίας μιας Ε.Ε. των διαφοροποιημένων ολοκληρώσεων (όπως του σκληρού πυρήνα, των διαφορετικών ταχυτήτων, της συστηματικής ευελιξίας και των ενισχυμένων συνεργασιών). Σε μια τέτοια προσπάθεια, το πιθανότερο είναι να πρωτοστατήσουν οι δυνάμεις που επιδιώκουν να αφήσουν την Τουρκία εκτός του πυρήνα του ευρωπαϊκού γίγνεσθαι, προκειμένου να μη μειωθεί το δικό τους ειδικό βάρος στην Ενωση, καθώς και η ισχύς τους εντός του ευρωπαϊκού θεσμικού συστήματος. Ουδείς, βέβαια, μπορεί να είναι σίγουρος ότι πράγματι θα υπάρξει μια τέτοια διαφοροποίηση με τρόπο τόσο συστηματικό που θα αφήνει την Τουρκία συνολικά εκτός ενός μελλοντικού πυρήνα στην Ε.Ε.. Η δε πείρα της ΟΝΕ, δείχνει ότι άλλοι οι αρχικοί σχεδιασμοί προς τη δημιουργία ενός πυρήνα στην Ε.Ε. και άλλες οι συμμετοχές που τελικά προέκυψαν.

Το χειρότερο σενάριο θα είναι, εν πάση περιπτώσει, να διαμορφωθεί μια Ευρώπη των διαφοροποιημένων ολοκληρώσεων και να είναι η Ελλάδα, και όχι η Τουρκία, εκείνη που θα τρέχει στη δεύτερη ταχύτητα. Γι' αυτό, οι κινήσεις της χώρας ως προς την Ε.Ε., από την οικονομία μέχρι την άμυνα, θα πρέπει να λαμβάνουν ισχυρά υπόψη τους τη μελλοντική αρχιτεκτονική της Ενωσης, την πιθανή θέση της Τουρκίας σε αυτή και τον επιδιωκόμενο ρόλο για τη χώρα. Διαφορετικά, η Ελλάδα θα προχωρεί σε ενέργειες σε διαφορετικούς τομείς του ενωσιακού γίγνεσθαι χωρίς συνοχή και πυξίδα. Και αυτό θα ήταν, το λιγότερο, παρακινδυνευμένο.

ΤΗΣ ... ΟΙΚΟΝΟΜΙΑΣ

Η περιρρέουσα ατμόσφαιρα σε κάθε οικονομία, αυτό που λέμε «κλίμα», εκτός του ότι αποτελεί μετρήσιμη μεταβλητή, που παίζει ρόλο στην οικονομική συγκυρία, έχει και ένα επιπλέον χαρακτηριστικό. Είναι και μια ευαίσθητη κοινωνική παράμετρος, που μετρά τις διαθέσεις και τις συλλογικές προσδοκίες της κοινωνίας. Το στοιχείο αυτό επηρεάζει κατά ουσιαστικό τρόπο, όλα τα μακροοικονομικά μεγέθη όπως η κατανάλωση, οι επενδύσεις, η αποταμίευση, η ανάπτυξη κ.λ.π.. Επειδή όμως το «κλίμα», αποτελεί κατά κάποιο τρόπο τη συνισταμένη της γνώμης εκατομμυρίων ανθρώπων, οι μεταβολές του είναι βραδείες, αλλά τελικά αν ξεκινήσουν ολοκληρώνονται, και μάλιστα σύντομα.

Η συλλογική συνείδηση λοιπόν του πληθυσμού για την οικονομία αποτελεί στοιχείο κεφαλαιώδους σημασίας, που είτε προσθέτει είτε αφαιρεί από τη γενικότερη προσπάθεια για ανάπτυξη και ευημερία. Για να έλθουμε στην περίπτωση της χώρας μας, το καλοκαίρι που πέρασε δημιούργησε ένα έντονα θετικό κλίμα στην κοινή γνώμη. Ας μην ξεχνάμε ότι ο Ιούλιος άρχισε με την κατάκτηση του Ευρωπαϊκού Κυπέλλου στο ποδόσφαιρο, που γιορτάστηκε καθ' υπερβολή. Στη συνέχεια τον Αύγουστο είχαμε τους εκπληκτικούς Ολυμπιακούς Αγώνες, που ανέβασαν το ηθικό, όλων μας. Οι Έλληνες μπήκαμε στο φθινόπωρο μερικούς πόντους... ψηλότεροι.

Δυστυχώς όλα τα ωραία πράγματα κρατούν λίγο. Το ίδιο έγινε και με το υπέροχο καλοκαιρινό κλίμα στην ελληνική κοινωνία. Τώρα ο χειμώνας είναι μπροστά και οι συμπατριώτες μας, μάλλον δεν αντέχουν τις... συννεφιασμένες ημέρες. Η αντιστροφή του κλίματος που επικρατούσε προ εξαμήνου στα ελληνικά νοικοκυριά είναι λοιπόν ξεκάθαρη και τη μεταβολή εντοπίζει και έρευνα της GfK, που έγινε σε χώρες της Δυτικής Ευρώπης, μεταξύ των οποίων και η Ελλάδα. Στην έρευνα, οι Έλληνες καταναλωτές εμφανίζονται απαισιόδοξοι για τα οικονομικά τους, αλλά και για την εθνική οικονομία συνολικά και αναμένουν αύξηση της ακρίβειας και της ανεργίας το 2005.

Στις δύο προηγούμενες μετρήσεις, που έγιναν η πρώτη αμέσως μετά τις εκλογές και η δεύτερη λίγο πριν την «Ολυμπιακή» περίοδο, τα ελληνικά νοικοκυριά εμφανίζονταν να πιστεύουν ότι τα οικονομικά τους είτε θα παραμείνουν σταθερά είτε θα βελτιωθούν. Εμφανής λοιπόν η διαφορά. Με το δεδομένο δε αυτό όλα γίνονται πιο δύσκολα, τόσο στο δημόσιο όσο και στον ιδιωτικό τομέα της οικονομίας. Και χωρίς να συμμεριζόμαστε τους καταστροφολόγους, πιστεύουμε ότι όλοι πρέπει να ετοιμαζόμαστε για το... χειμώνα.

ΟΠΩΣ ΔΗΛΩΣΕ Ο ΑΣΤΥΝΟΜΙΚΟΣ ΔΙΕΥΘΥΝΤΗΣ

ΘΑ ΕΝΤΑΘΟΥΝ ΟΙ ΕΛΕΓΧΟΙ *στα νυχτερινά κέντρα*

Δεν απέδωσαν οι έλεγχοι στο παρελθόν

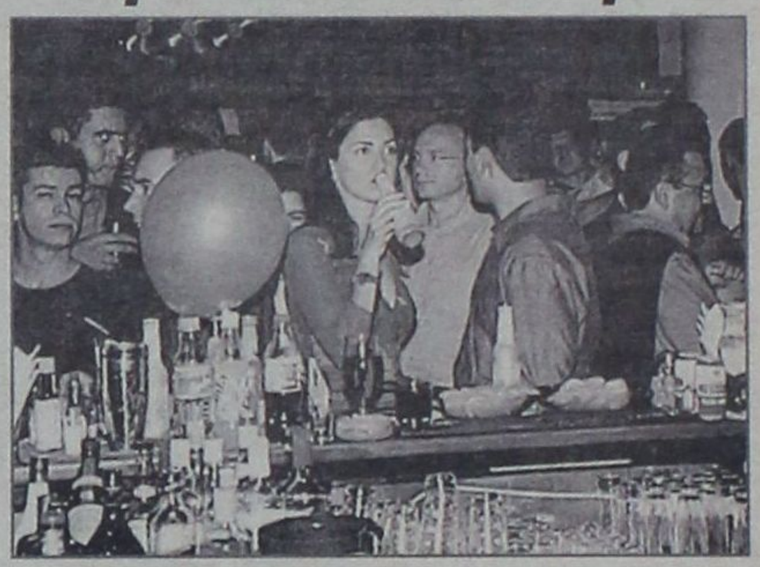

«Απορώ και εξίσταμαι πως είναι δυνατόν σε 314 ελέγχους που διενεργήσαμε για να διαπιστώσουμε εάν εισέρχονται ανήλικοι σε νυχτερινά κέντρα, να βεβαιωθούν μόνο 11 παραβάσεις»!!

Τα παραπάνω μεταξύ άλλων δήλωσε ο νέος αστυνομικός διευθυντής Δωδεκανήσου Αριστείδης Καρτάνος ο οποίος έδωσε εντολή να συνεχισθούν οι αυστηροί έλεγχοι στα νυχτερινά κέντρα για να διαπιστωθεί εάν εισέρχονται παράνομα ανήλικοι και αν καταναλώνουν αλκοόλ.

Όπως είπε ο κ. Καρτάνος από τους 314 ελέγχους που έχει διενεργήσει η Αστυνομική Διεύθυνση μέχρι και σήμερα (ουσιαστικά έγιναν πριν αναλάβει ο ίδιος καθήκοντα) διαπιστώθηκαν 11 παραβάσεις παράνομης εισόδου ανηλίκων σε νυχτερινά κέντρα και από αυτούς δύο κατανάλωναν αλκοόλ.

Ο αστυνομικός διευθυντής εξέφρασε την απορία του λέγοντας ότι πραγματικά απορεί πως είναι δυνατόν σε 314 ελέγχους να διαπιστωθούν μόνο 11 παραβάσεις, αφού είναι υπαρκτό το πρόβλημα με το συγκεκριμένο θέμα.

Δυστυχώς είπε ο κ. Καρτάνος υπάρχει πρόβλημα με την είσοδο ανηλίκων σε νυχτερινά κέντρα χωρίς τους κηδεμόνες τους, όπως προβλέπει ο νόμος και βέβαια η κατανάλωση αλκοόλ και το κάπνισμα.

Για το σκοπό αυτό ο κ. Καρτάνος έδωσε εντολή στις αστυνομικές υπηρεσίες να συνεχίσουν τους εντατικούς ελέγχους στα νυχτερινά κέντρα και στα διάφορα μπαρ και να κινούν τις διαδικασίες που προβλέπει ο νόμος εάν διαπιστώνονται παραβάσεις.

Προκειμένου να προστατέψουμε τους νέους - είπε ο ίδιος - ζητήσαμε να συνεργασθούμε με τους ιδιοκτήτες των νυχτερινών κέντρων και τους είπαμε να αναρτήσουν στις εισόδους των καταστημάτων τους πινακίδες όπου θα αναγράφεται ότι απαγορεύεται αυστηρά η είσοδος ανηλίκων στο κατάστημα χωρίς τη συνοδεία των γονέων και των κηδεμόνων τους.

Τέλος, ο αστυνομικός διευθυντής τόνισε ότι η προσπάθεια για την προστασία των νέων δεν είναι μόνο υπόθεση τοπική, αλλά έχει ξεκινήσει σε Πανελλήνιο επίπεδο από τις αρμόδιες αρχές αφού το πρόβλημα υπάρχει σε όλη τη χώρα και μάλιστα είναι έντονο.

ΝΟΣΗΛΕΥΕΤΑΙ ΣΤΟ «ΩΝΑΣΕΙΟ»

ΔΕΝ ΒΡΕΘΗΚΕ ΑΚΟΜΑ ΜΟΣΧΕΥΜΑ *για το 11χρονο Ροδιτόπουλο*

Έκκληση της μητέρας προς τη ροδιακή κοινωνία

Πέντε μήνες έχουν περάσει από τότε που ο 11χρονος Δημήτριος Καρίτσας από τη Ρόδο χειρουργήθηκε στο «Ωνάσειο». Στο μικρό αγόρι εμφυτεύθηκε μηχάνημα υποστήριξης της καρδιακής λειτουργίας, λόγω έλλειψης μοσχεύματος, που μέχρι σήμερα δεν έχει βρεθεί.

Η μητέρα του Αννα Καρίτσα επισκέφθηκε χθες το νομάρχη κ. Γιάννη Μαχαιρίδη, από τον οποίο ζήτησε κάθε δυνατή βοήθεια για την ευαισθητοποίηση όλων εκείνων που θα μπορούσαν να βρουν το μόσχευμα, που θα σώσει την ζωή του παιδιού της.

Συγκινημένη η ίδια και με γνώση της δυσκολίας της όλης προσπάθειας, λόγω και της ελλιπούς ενημέρωσης του κοινού για θέματα που αφορούν την δωρεά οργάνων, ζήτησε να διατηρηθεί το πρόβλημα του παιδιού της στην επικαιρότητα, μήπως τελικά και βρεθεί το σωτήριο μόσχευμα.

Ο κ. Μαχαιρίδης υποσχέθηκε ότι θα απευθυνθεί στους καθ' ύλην αρμοδίους του Β' ΠεΣΥΠ και του Νοσοκομείου της Ρόδου, με την ευχή η περιπέτεια του μικρού αγοριού να τελειώσει το συντομότερο και με τον καλύτερο τρόπο, που θα του επιτρέψει να ζήσει μια φυσιολογική ζωή.

Ο 11χρονος Δημήτρης παρουσίασε καρδιακή ανεπάρκεια πριν από ένα περίπου χρόνο, μετά από ίωση και από τότε μέχρι σήμερα νοσηλεύεται στο Ωνάσειο. Η λειτουργία της καρδιάς του υποστηρίχθηκε αρχικά από αντλία, ενώ από την πρώτη στιγμή μπήκε στη λίστα αναμονής για την ανεύρεση μοσχεύματος, αφού οι θεράποντες γιατροί κατέληξαν ότι δεν υπάρχει άλλη θεραπεία για την κατάστασή του από την μεταμόσχευση καρδιάς.

Τον περασμένο Ιούνιο ο μικρός χειρουργήθηκε στο Ωνάσειο. Ηταν η πρώτη εγχείριση εμφύτευσης αντλίας σε παιδί, η οποία κρίθηκε απαραίτητη, καθώς ο 11χρονος έμπαινε σε φάση πολυοργανικής ανεπάρκειας. Ο γιατροί προχώρησαν στην επέμβαση προκειμένου να τον κρατήσουν στη ζωή έως ότου δοθεί οριστική λύση με μεταμόσχευση καρδιάς.

Σήμερα 11 μήνες μετά, ο μικρός Δημήτρης έχει ξεπεράσει όλα τα προβλήματα της πολυοργανικής ανεπάρκειας και είναι έτοιμος να δεχθεί το μόσχευμα, εφόσον αυτό βρεθεί, με την ελπίδα ότι τελικά θα πάρει αυτό το δώρο ζωής. Άλλωστε, οι δύο πρώτοι ασθενείς, οι οποίοι είχαν υποβληθεί στην ίδια επέμβαση, έχουν δεχθεί με επιτυχία φυσικό μόσχευμα.

ΣΧΟΛΗ ΧΟΡΟΥ Έλλης Καρτάκη

ΑΛΥΤΑ ΠΑΡΑΜΕΝΟΥΝ ΤΑ ΠΡΟΒΛΗΜΑΤΑ

ΚΛΙΜΑΚΟΥΜΕΝΕΣ ΚΙΝΗΤΟΠΟΙΗΣΕΙΣ *από σήμερα τεχνικών της ΔΕΗ*

Ποιό είναι το διεκδικητικό πλαίσιο της απεργίας

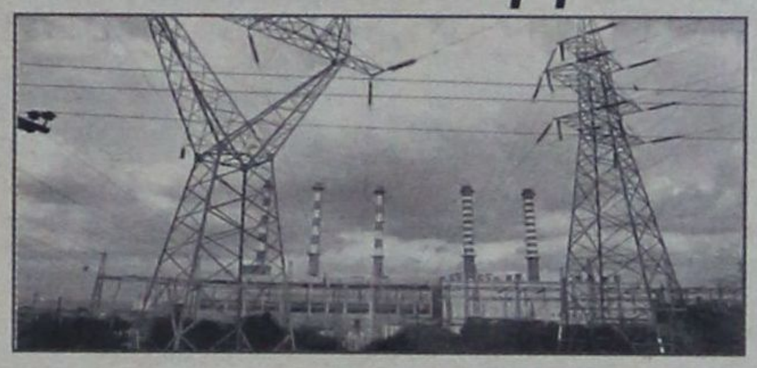

Σε κλιμακούμενες απεργιακές κινητοποιήσεις κατέρχεται από σήμερα Τετάρτη, 24 Νοεμβρίου, η Ενωση Τεχνικών ΔΕΗ σε ένδειξη διαμαρτυρίας για την μη επίλυση σοβαρών προβλημάτων που την απασχολούν.

Οι κινητοποιήσεις θα συνεχισθούν μέχρι και την 7η Δεκεμβρίου, οπότε θα συνεδριάσει ξανά το δ.σ. της Ενωσης για να προβεί σε εκτίμηση της κατάστασης και να λάβει νέες αποφάσεις.

Σχετικά εκδόθηκε από την ΕΤΕ/ΔΕΗ η ακόλουθη ενημερωτική ανακοίνωση για τα μέλη της:

Συναδέλφισσες, Συνάδελφοι,

Το Διοικητικό Συμβούλιο της ΕΤΕ/ΔΕΗ που συνεδρίασε στις 4-11-2004, εκτιμώντας την κατάσταση και τα οξυμένα προβλήματα που έχουν σωρευτεί και άλλα έχουν βαλτώσει, απευθύνθηκε με Εξώδικη – Πρόσκληση – Δήλωση – Καταγγελία στην Διοίκηση της ΔΕΗ και τον αρμόδιο Υπουργό, προβάλλοντας για μια φορά ακόμα τα προβλήματα και ζητώντας την άμεση επίλυσή τους.

Παράλληλα αποφάσισε απεργιακές κινητοποιήσεις αν τα σοβαρά ζητήματα που μας απασχολούν σαν εργαζόμενους στο χώρο της ΔΕΗ δεν επιλυθούν.

Επειδή καμία απάντηση ή θετική κίνηση από πλευράς Διοίκησης ΔΕΗ και αρμόδιου Υπουργείου δεν έχει γίνει ακόμη βασιζόμενοι στην ομόφωνη απόφαση του Δ/Σ της 4-11-2004.

Η Ένωσή μας κατέρχεται σε κλιμακούμενες απεργιακές κινητοποιήσεις κάθε μορφής και διάρκειας, αρχής γενομένης από 24-11-2004 ημέρα Τετάρτη, με εφαρμογή απεργιακών μέτρων και εκτίμηση της κατάστασης μέχρι την επόμενη συνεδρίαση του Δ/Σ στις 7-12-2004.

Αγωνιζόμαστε και διεκδικούμε:

- **Προσλήψεις Τεχνικού Προσωπικού για το 2005**
- **Υγιεινή και ασφάλεια στους χώρους δουλειάς**
- **Νέο Μισθολόγιο**
- **Αναβάθμιση Τ4 Κατηγορίας**
- **Απομάκρυνση των εργολάβων και εργολαβιών**
- **Συντήρηση δικτύων**
- **Μη κατάργηση Πρακτορείων και Τεχνικών Τομέων**
- **Η οδηγία Νο 54 της Ε.Ε. για την Διανομή σε καμιά περίπτωση να μην διαταράξει το ενιαίο και κάθετο της Επιχείρησης.**
- **Νέες επενδύσεις και ανάπτυξη της Επιχείρησης.**
- **Οι Κώδικες διαχείρισης της Η/Ε να είναι εντός του θεσμικού πλαισίου.**
- **Κατάργηση του κατ' οίκον επιφυλακή**

Η δυναμική συσπείρωση όλου του Τεχνικού Προσωπικού θα δώσει απάντηση στους αρμόδιους μέσα από τις αγωνιστικές μας κινητοποιήσεις.

Η δύναμή μας είναι ο αγώνας μας.

Για την ΕΤΕ/ΔΕΗ
Ο ΠΡΟΕΔΡΟΣ
ΓΚΑΡΑΒΕΛΛΑΣ ΓΕΩΡΓΙΟΣ
Ο Γ.ΓΡΑΜΜΑΤΕΑΣ
ΒΑΡΛΑΜΟΣ ΠΑΥΛΟΣ

Συνάδελφοι, Συναδέλφισσες,

Με νεώτερη ανακοίνωση – Δελτίο Τύπου θα ενημερωθείτε για την εξειδίκευση των απεργιακών μέτρων κατά την διάρκεια των απεργιακών κινητοποιήσεων.

ΑΝΑΠΡΟΣΑΡΜΟΖΟΝΤΑΙ ΤΑ ΕΙΣΟΔΗΜΑΤΑ ΠΟΥ ΠΡΕΠΕΙ ΝΑ ΔΗΛΩΣΟΥΝ

ΑΥΞΗΜΕΝΗ ΦΟΡΟΛΟΓΙΑ *για τους ταξιτζήδες*



Αυξημένα μέχρι και 60% είναι τα εισοδήματα που θα πρέπει να δηλώσουν στην εφορία για τις χρήσεις του 2005 και 2006 οι εκμεταλλευτές ταξί.

Με τροπολογία του υπουργείου Οικονομίας και Οικονομικών που κατατέθηκε χθες στο νέο φορολογικό νομοσχέδιο, αναπροσαρμόζονται τα τεκμαρτά καθαρά εισοδήματα των ιδιοκτητών ταξί, τα οποία κυμαίνονται από **12.000** ευρώ έως **20.000** ευρώ ανάλογα με το αν ο οδηγός είναι τρίτο πρόσωπο ή ο ίδιος ο ιδιοκτήτης. Με την αύξηση των εισοδημάτων οι ιδιοκτήτες και οδηγοί ταξί θα πρέπει να πληρώσουν μεγαλύτερα ποσά φόρου.

ΑΥΞΗΣΕΙΣ

Σύμφωνα με την τροπολογία, το ελάχιστο καθαρό εισόδημα των εκμεταλλευτών ταξί για τις χρήσεις 2005-2006 αυξάνεται κατά:

- **28,9%** και διαμορφώνεται σε **16.000** ευρώ από **12.410** που είναι σήμερα για επιβατηγό αυτοκίνητο δημόσιας χρήσης με άδεια κυκλοφορίας **100%** και οδηγό τον ιδιοκτήτη.
- **35,3%** και καθορίζεται σε 14.000 ευρώ από 10.350 ευρώ για επιβατηγό αυτοκίνητο δημόσιας χρήσης με άδεια κυκλοφορίας 100% και οδηγό τρίτο πρόσωπο.
- **30%** και διαμορφώνεται σε **13.000** ευρώ από **10.000** ευρώ που ισχύει σήμερα χρήσης με άδεια κυκλοφορίας **50%** και οδηγό τον ιδιοκτήτη.
- **60%** και καθορίζεται σε **12.000** ευρώ από **7.500** ευρώ σήμερα για επιβατηγό αυτοκίνητο δημόσιας χρήσης με άδεια κυκλοφορίας 50% και οδηγό τρίτο πρόσωπο.

Για δύο επιβατηγά αυτοκίνητα Δ.Χ. με άδεια κυκλοφορίας **50%** το καθένα, το καθαρό εισόδημα ορίζεται σε **20.000** ευρώ. Τα τεκμαρτά εισοδήματα μειώνονται κατά **30%** για όσους έχουν την έδρα τους σε πόλεις με πληθυσμό κάτω από 200.000 κατοίκους και κατά **50%** για όσου έχουν την έδρα τους σε πόλεις με πληθυσμό κάτω των 50.000 κατοίκους. Τα ίδια εισοδήματα ισχύουν και για τις επιχειρήσεις εκμετάλλευσης επιβατηγών λεωφορείων ενταγμένων σε ΚΤΕΛ και εφαρμόζονται για τις χρήσεις 2005-2006.

ΔΗΛΩΣΗ ΤΟΥ ΕΥΡΩΒΟΥΛΕΥΤΗ *κ. Γιώργου Δημητρακόπουλου*

Ο Ευρωβουλευτής της Νέας Δημοκρατίας, κ. Γιώργος Δημητρακόπουλος, έκανε σήμερα την ακόλουθη δήλωση:

1. Η συνολική πολιτική πρόταση και οι γενικές πολιτικές και κατευθυντήριες γραμμές του Κόμματός μου και της κυβέρνησης με εύρισκαν και με βρίσκουν σύμφωνο.

2. Οι απόψεις μου για συγκεκριμένες επί μέρους πτυχές της γενικής πολιτικής της Κυβέρνησης κατατέθηκαν και αποσκοπούν στη βελτίωση και καλύτερη υλοποίηση των συγκεκριμένων αυτών πολιτικών.

3. Είναι αυτονόητο ότι στο πλαίσιο της Ευρωπαϊκής Ένωσης, όπου βρίσκομαι επί πολλά χρόνια, δραστηριοποιούμαι μέσα από τη δουλειά μου, τις επαφές μου και γενικότερα τις ενέργειές μου, ώστε το έργο της Κυβέρνησης να στεφθεί με επιτυχία.



ΘΑ ΔΙΑΚΟΠΟΥΝ ΟΙ ΣΥΝΕΔΡΙΑΣΕΙΣ ΤΩΝ ΔΙΚΑΣΤΗΡΙΩΝ ΣΤΙΣ 12.30 ΤΟ ΜΕΣΗΜΕΡΙ

ΠΑΝΔΙΚΑΣΤΙΚΗ ΣΥΓΚΕΝΤΡΩΣΗ *διαμαρτυρίας την Πέμπτη*

• Συμπαράσταση στην κινητοποίηση των δικαστών εξέφρασαν δικηγόροι και δικαστικοί υπάλληλοι • Αντίθεση στα νομοθετικά μέτρα που κυοφορούνταν για επέκταση του ωραρίου, κατάργηση των αργιών, επιλεκτική επιλογή ειδικών ποινικών τμημάτων



Πανδικαστική συγκέντρωση διαμαρτυρίας πραγματοποιούν αύριο οι δικαστικές και εισαγγελικές ενώσεις, με συνέπεια να διακοπούν οι συνεδριάσεις των δικαστηρίων από τις 12:30 το μεσημέρι, προκειμένου να αναδειχθεί η στασιμότητα στην επίλυση των προβλημάτων της Δικαιοσύνης.

Τη συμπαράστασή τους στις κινητοποιήσεις που εξήγγειλε η **Ένωση Δικαστών και Εισαγγελέων (ΕΔΕ)** εξέφρασαν χθες διάφορες δικαστικές ενώσεις, δικηγόροι και δικαστικοί υπάλληλοι, που όχι μόνο διαπίστωσαν την αρνητική στάση των συναρμοδίων υπουργείων Δικαιοσύνης και Οικονομίας, αλλά και που εκφράζουν ανοικτά την αντίθεσή τους στα νομοθετικά μέτρα που κυοφορούνταν για επέκταση του ωραρίου, κατάργηση των αργιών, επιλεκτική επιλογή ειδικών ποινικών τμημάτων, κλπ.

Η ΕΔΕ, σε ανακοίνωση που συνυπογράφουν ο πρόεδρός της **Αχ. Ζήσης** (αντιπρόεδρος Αρείου Πάγου) και ο γ. Γραμματέας **Π. Αθανασόπουλος (εφέτης) επισήμανε την** πικρία του Σώματος, γιατί δεν υπάρχει συνεργασία και διάλογος με τα συναρμόδια υπουργεία και προετοιμάζονται νομοθετικές ρυθμίσεις που θα προκαλέσουν αναστάτωση στο χώρο της Δικαιοσύνης, θα θέσουν σε κίνδυνο την ορθή απονομή της και θα πλήξουν τις εγγυήσεις της δικαστικής ανεξαρτησίας.

Τη συμπαράστασή τους στις κινητοποιήσεις εξέφρασαν με χθεσινές τους ανακοινώσεις η Ένωση Εισαγγελέων Ελλάδος, η Ένωση Δικαστικών Λειτουργών Συμβουλίου της Επικρατείας και η Ομοσπονδία Δικαστικών Υπαλλήλων Ελλάδας (ΟΔΥΕ).

ΑΝΑΚΟΙΝΩΣΗ

Η Ένωση Εισαγγελέων σε ανακοίνωση που συνυπογράφουν οι **Σ. Μπάγιας** (πρόεδρος) και **Σ. Μουζακίτης** (γ. γραμματέας) τονίζει ότι ομόφωνα όλες οι δικαστικές ενώσεις διαπίστωσαν στις 15-11-04 την αρνητική διάθεση των υπουργείων Δικαιοσύνης και Οικονομικών για διάλογο και συνεργασία προκειμένου να λυθούν χρόνια προβλήματα. Η Ένωση συμφώνησε για έμπρακτες εκδηλώσεις διαμαρτυρίας, κρίνοντας ότι τις κινητοποιήσεις θα πρέπει να αποφασίσει η γενική συνέλευση στις 12-12-04, αφού ακουστούν και οι θέσεις του υπουργείου, αλλά η ΕΔΕ επέμεινε στην άμεση πραγματοποίηση της διακοπής των συνεδριάσεων.

Το ΔΣ της Ένωσης **ΣτΕ** συμπαρίσταται στην κινητοποίηση της ΕΔΕ γιατί αποσκοπεί στη βελτίωση της απονομής της δικαιοσύνης και στην επίλυση χρόνιων προβλημάτων, αλλά δεν πρόκειται να συμμετάσχει γιατί βρίσκεται σε εξέλιξη σχετικός διάλογος από τον οποίο προσδοκά αποτελέσματα.

Η **ΟΔΥΕ**, τέλος, συμφωνώντας με τα δίκαια αιτήματα **ΕΔΕ,** δηλώνει την αντίθεσή της στην εντατικοποίηση και υποβάθμιση της ποιότητας της δικαιοσύνης, που είναι ταυτόσημη με την υποβάθμιση του ίδιου του πολίτη και προειδοποιεί ότι δεν θα δεχθεί αναχρονιστικά μέτρα, όπως η επέκταση του ωραρίου εργασίας, η κατάργηση αργιών, η απογευματινή εργασία.

ΣΧΟΛΗ ΧΟΡΟΥ Έλλης Παρασκευή

ΟΠΩΣ ΔΗΛΩΣΕ Ο ΔΗΜΑΡΧΟΣ κ. Μ. ΣΑΒΒΗΣ

ΔΕΝ ΕΙΝΑΙ «ΦΩΤΟΓΡΑΦΙΚΗ» *η προκήρυξη για το ακίνητο*

Απευθύνεται σε ευρύ κύκλο ενδιαφερομένων



Αντίθετος με την άποψη ότι η διακήρυξη που δημοσιεύθηκε για την εξεύρεση χώρου ή κτιρίου για να στεγασθεί ο δήμος, είναι «φωτογραφική» δηλώνει ο δήμαρχος Νότιας Ρόδου Μανώλης Σαββής με δηλώσεις του σε συντάκτη της «δ» η οποία ασχολήθηκε με το σχετικό θέμα.

Συγκεκριμένα όπως είχε γράψει η «δημοκρατική» ενδιαφερόμενοι που σκοπεύουν να πάρουν μέρος στο διαγωνισμό, υποστηρίζουν ότι η διακήρυξη που εξέδωσε ο Δήμος της Νότιας Ρόδου, «φωτογράφιζε» κάποιο ακίνητο που βρίσκεται εκτός οικισμού και εκτός σχεδίου πόλεως στο Γεννάδι.

Οπως υποστηρίζουν οι ίδιοι η διακήρυξη είναι «κομμένη» και «ραμμένη» στα μέτρα κάποιων προκειμένου να αγορασθεί ένα ακίνητο οκτώ περίπου στρεμμάτων με παλιά κτίσματα, μέσα έξω από τον οικισμό όπου θα ανεγερθεί το νέο δημαρχείο αφού όμως προηγηθούν χρονοβόρες διαδικασίες.

Ο δήμαρχος Νότιας Ρόδου Μανώλης Σαββής αναφερόμενος στο θέμα, είπε ότι όχι μόνο δεν «φωτογραφίζεται» κανένα ακίνητο με τη διακήρυξη αλλά αντίθετα διευρύνει τον αριθμό των υποψηφίων-ενδιαφερόμενων και δίνει σε πολλούς τη δυνατότητα να πάρουν μέρος στο διαγωνισμό καθώς επίσης αναζητά ακίνητα ή κτίσματα εντός ή εκτός οικισμού με δυνατότητα να υπάρχει χώρος και για πάρκινγκ.

Η απόφαση για τον καθορισμό των όρων της διακήρυξης -είπε ο κ. Σαββής- ήταν ομόφωνη από το δημοτικό συμβούλιο Νότιας Ρόδου ύστερα από σχετική εισήγηση τριμελούς επιτροπής στην οποία μετείχαν ο αντιδήμαρχος κ. Γιάννης Λαουδίκος, ο δημ. Σύμβουλος της μειοψηφίας κ. Κουφός και ένας εκπρόσωπος των τεχνικών υπηρεσιών του Δήμου.

Δηλαδή -τόνισε ο δήμαρχος- δεν αποφάσισε μόνος του ο δήμαρχος αλλά το δημοτικό συμβούλιο και μάλιστα ομόφωνα και βέβαια πάλι το δημοτικό συμβούλιο θα είναι εκείνο που θα πάρει την τελική απόφαση, αφού θα αξιολογηθούν η καταλληλότητα των ακινήτων ή των κτισμάτων η τιμή τους και όλα όσα αναφέρονται στην διακήρυξη για να συνεκτιμηθούν.

Οσον αφορά το ακίνητο που είναι εκτός σχεδίου ο κ. Σαββής το χαρακτήρισε «σοβαρή υποψηφιότητα» και είπε ότι αν επιλεγεί θα γίνει τροποποίηση του ρυμοτομικού σχεδίου όπως προβλέπει ο νόμος σε αυτές τις περιπτώσεις.

RODOGAZ

Στη Ρόδο από το 1963



• Διανομή φιαλών υγραερίου κατ' οίκον
τηλέφωνα παραγγελιών: 64409 - 694-4-528212

• Διανομή χύμα υγραερίου

• Πώληση καυστήρων και λεβήτων υγραερίου για κεντρικά συστήματα θέρμανσης

• Θερμαντικά σώματα



Διεύθυνση εργοστασίου: Καναμάτ Ρόδου • τηλ. 62649
Διεύθυνση πρατηρίου: Στεφάνου Καζούλη 15 • τηλ. 35797 - 35868 - 38509



Επιμέλεια: Ηλίας Λοϊζος - Τάσος Κώστας

ΠΡΟΤΑΣΗ ΤΗΣ ΕΠΟ ΓΙΑ Sports Club των Ενώσεων

Δόθηκε στη δημοσιότητα η πρόταση της Ελληνικής Ποδοσφαιρικής Ομοσπονδίας για τα Sports Club των Ενώσεων-μελών της και την επιχορήγηση των ερασιτεχνικών σωματείων της χώρας από τα αδιάθετα κέρδη του ΠΡΟ-ΠΟ και άλλων παιχνιδιών της ΟΠΑΠ Α.Ε.

Η πρόταση έχει ήδη κατατεθεί στην ΟΠΑΠ Α.Ε. και κοινοποιηθεί στην κα Φάνη Πετραλιά (Αναπληρωτή Υπουργό Πολιτισμού), στον κ. Γεώργιο Ορφανό (Υφυπουργό Αθλητισμού), στην εταιρεία ΟΠΑΠ Servises και στις Ενώσεις-μέλη της Ομοσπονδίας.

«Κύριοι

Η Ελληνική Ποδοσφαιρική Ομοσπονδία έχει την τιμή να καταθέσει στην ΟΠΑΠ Α.Ε. δέσμη προτάσεων που αφορούν στην ενεργή συμμετοχή της εταιρείας στη χρηματοδότηση των δραστηριοτήτων του ερασιτεχνικού ποδοσφαίρου, με βάση το αμοιβαίο όφελος και με στόχο την στήριξη της αναπτυξιακής διαδικασίας του αθλήματος, σε μια περίοδο μαζικής επιστροφής των φιλάθλων στα γήπεδα με αφορμή την τεράστια επιτυχία της εθνικής ομάδας στο Ευρωπαϊκό πρωτάθλημα του 2004.

1. Sports Club των Ενώσεων Ποδοσφαιρικών Σωματείων:

• Πρόκειται για μια προγραμματική συμφωνία της ΟΠΑΠ Α.Ε. και της Ελληνικής Ποδοσφαιρικής Ομοσπονδίας και αποδέκτες-διαχειριστές τις πενήντα τέσσερις (54) Ενώσεις Ποδοσφαιρικών Σωματείων, που καλύπτουν το σύνολο των Νομαρχιακών Αυτοδιοικήσεων της χώρας.

• Η ΟΠΑΠ Α.Ε. θα συνεργαστεί προγραμματικά με την Ανώνυμη Εταιρεία που θα ιδρύσει η Ε.Π.Ο. και η οποία θα διασφαλίσει τη συμμετοχή του συνόλου των Ε.Π.Σ. της χώρας στο πρόγραμμα.

• Η ΟΠΑΠ Α.Ε. θα εκπονήσει και θα υλοποιήσει ένα σχέδιο αδειοδότησης στην Ανώνυμη Εταιρεία της Ε.Π.Ο. για το σύνολο των παιχνιδιών-πλην του ΠΡΟ-ΠΟ-και αυτή με τη σειρά της θα συμβληθεί με τις Ε.Π.Σ., ώστε αυτές να αποτελέσουν επίσημους πράκτορες της εταιρείας στον νομό που δραστηριοποιούνται και έχουν την ευθύνη του ερασιτεχνικού ποδοσφαίρου.

• Η έδρα των καταστημάτων-πρακτορείων, σε κάθε νομό (μια ιδέα είναι να ιδρυθούν στα κατά τόπους κατασκευαζόμενα με έξοδα της Ε.Π.Ο. αθλητικά κέντρα των Ε.Π.Σ.) είναι θέμα που θα συμφωνηθεί μεταξύ της ΟΠΑΠ Α.Ε., της Ε.Π.Ο. και της τοπικής Ε.Π.Σ

• Η προτεινόμενη προγραμματική συμφωνία ΟΠΑΠ Α.Ε.-Ε.Π.Ο.-Ε.Π.Σ. εκτιμάται πως θα προσφέρει κέρδη στην εταιρεία, με βάση την έντονη δραστηριοποίηση της κάθε Ε.Π.Σ. στο χώρο ευθύνης της, τη δυνατότητά της να συγκεντρώνει γύρω από τις δραστηριότητές της το σύνολο του ερασιτεχνικού ποδοσφαίρου της περιοχής, της ευχέρειας επηρεασμού μεγάλου αριθμού μετεχόντων στα παιχνίδια της ΟΠΑΠ Α.Ε. ανθρώπων, που ασχολούνται καθημερινά με το ποδόσφαιρο σε τοπικό επίπεδο.

•Ταυτόχρονα η ενεργός συμμετοχή κάθε Ε.Π.Σ. στα παιχνίδια της ΟΠΑΠ Α.Ε. μπορεί να λειτουργήσει ως «η ναυαρχίδα» της εταιρείας σε κάθε νομό σε μια περίοδο μάλιστα που εντείνονται οι φήμες και οι πρωτοβουλίες για την είσοδο ιδιωτικών εταιρειών στο χώρο.

2. Διανομή των αδιάθετων κερδών από το ΠΡΟ-ΠΟ και υπόλοιπα παιχνίδια της ΟΠΑΠ Α.Ε. στα ερασιτεχνικά σωματεία της χώρας:

Η πρόβλεψη του νόμου για την επιστροφή (με διαδικασίες επιλογής της εταιρείας) των αδιάθετων κερδών από το ΠΡΟ-ΠΟ και τα υπόλοιπα παιχνίδια της ΟΠΑΠ Α.Ε. στους παίκτες οδηγεί, σε αντίθεση με τη στενή ερμηνεία, σε μια δυναμική παρέμβαση της εταιρείας στο ερασιτεχνικό ποδόσφαιρο και ειδικότερα στην χρηματοδότηση των ερασιτεχνικών σωματείων. Η παρέμβαση αυτή διευκολύνεται άμεσα από μια ευρεία ερμηνεία της σχετικής διάταξης και από τη δεδομένη συμμετοχή των ανθρώπων που δραστηριοποιούνται στο ερασιτεχνικό ποδόσφαιρο (σε ένα σύνολο 4.000 σωματείων σε ολόκληρη τη χώρα) στα παιχνίδια της ΟΠΑΠ Α.Ε., αποτελώντας τη μεγαλύτερη δεξαμενή άντλησης εσόδων για την εταιρεία.

ΠΡΩΤΗ ΕΠΙΛΟΓΗ

Προτείνεται η διάθεση, με αποκλειστική ευθύνη και αντίστοιχες διαδικασίες της ΟΠΑΠ Α.Ε., στα ερασιτεχνικά σωματεία της χώρας του συνόλου των αδιάθετων κερδών από το ΠΡΟ-ΠΟ και τα υπόλοιπα παιχνίδια της ΟΠΑΠ Α.Ε. Ο τρόπος, ο χρόνος και οι διαδικασίες της διάθεσης ανήκουν στην διακριτική ευχέρεια της εταιρείας, με την Ομοσπονδία να παραδίδει απλώς κάθε φορά την επίσημη λίστα των ενεργών ερασιτεχνικών σωματείων της χώρας και να απέχει από κάθε άλλη παρέμβαση στη διαδικασία, τα κριτήρια και τον τρόπο διάθεσης του αναλογούντος ποσού.

ΔΕΥΤΕΡΗ ΕΠΙΛΟΓΗ

Προτείνεται μια προγραμματική συμφωνία της ΟΠΑΠ Α.Ε., της ΟΠΑΠ Servises και της Ε.Π.Ο (μέσω της Ανώνυμης Εταιρείας που θα ιδρύσει) με αντικείμενο τη διάθεση, μέσω συγκεκριμένων και δεσμευτικών εμπορικών ανταλλαγμάτων, στα ερασιτεχνικά σωματεία της χώρας του συνόλου των αδιάθετων κερδών από τα παιχνίδια της ΟΠΑΠ Α.Ε.

Η ΟΠΑΠ Α.Ε. με τη συμφωνία αυτή:

1. θα αποκτήσει μια τεράστια δεξαμενή αποκλειστικής και ουσιαστικής διαφήμισης στο σύνολο της χώρας (διαφημιστικές πινακίδες, χορηγία στις φανέλες κ.λ.π.), μέσω της διασφάλισης από την Ε.Π.Ο. και τις Ε.Π.Σ. των εμπορικών δικαιωμάτων των ερασιτεχνικών σωματείων.

2. θα συμμετάσχει ενεργά στην ανάπτυξη και αναβάθμιση του ερασιτεχνικού ποδοσφαίρου με στόχο την παραγωγική διαδικασία.

3. θα αναδείξει το κοινωνικό πρόσωπο της εταιρείας και θα συμμετάσχει σε μια πραγματικά ανταποδοτική διαδικασία διάθεσης των αδιάθετων κερδών από τα παιχνίδια της εταιρείας.

4. Η συμφωνία αυτή με τον πανελλαδικό της χαρακτήρα και την υλοποίησή της σε κάθε περιοχή της χώρας θα προσφέρει στην ΟΠΑΠ Α.Ε. τη δυνατότητα να είναι ενεργά παρούσα στις δραστηριότητες 4.000 σωματείων που μετέχουν σε ερασιτεχνικά πρωταθλήματα και να διαχειρίζεται μια διαφημιστική βάση εκατομμυρίων ανθρώπων σε όλη τη χώρα. Υπενθυμίζεται πως η μεγάλη πλειοψηφία των ασχολούμενων με κάθε ιδιότητα με το ερασιτεχνικό ποδόσφαιρο ανήκει στην κατηγορία των παικτών, που μετέχουν ενεργά στα παιχνίδια της εταιρείας σε κάθε γωνιά της χώρας.

Η Ε.Π.Ο. εκτιμά όμως πως η υπογραφή προγραμματικής σύμβασης, με βάση τα παραπάνω περιγραφόμενα, διασφαλίζει περαιτέρω τον ορθολογικό χαρακτήρα της διάθεσης, τις επιβαλλόμενες αντιπαροχές και θα προσφέρει στην ΟΠΑΠ Α.Ε. τη δυνατότητα να προχωρήσει σε κεντρική συμφωνία με το σύνολο των ερασιτεχνικών σωματείων της χώρας, αντί της κατά περίπτωση συμφωνίας».

ΠΑΟ ΔΙΑΓΟΡΑΣ

ΔΕΝ ΠΑΙΖΕΙ ΤΗΝ ΚΥΡΙΑΚΗ ο Παναγιώτης Αγγελόπουλος

Νέο πρόβλημα με τραυματισμό προέκυψε στους «κυανέρυθρους», καθώς ο Παναγιώτης Αγγελόπουλος επέστρεψε από τη θήβα τραυματίας.

Υπάρχουν υποψίες πως ο έμπειρος ποδοσφαιριστής έχει κάκωση μηνίσκου και όπως δείχνουν τα πράγματα ο Ανδρέας Σταύρου δύσκολα θα τον υπολογίζει για τον αγώνα της Κυριακής. Σύμφωνα με πληροφορίες στο γόνατο του Αγγελόπουλου συγκεντρώθηκε υγρό και βέβαια χθες δεν προπονήθηκε. Επίσης και ο Γιώργος Καστρουνής δεν είναι καλύτερα, καθώς διαπιστώθηκε πως έχει θλάση στους προσαγωγούς. Η σημερινή προπόνηση του «γηραιού» θα ξεκινήσει στις 13:45 μ.μ

Οι νέες επιτροπές της ΕΠΟ

Η Εκτελεστική Γραμματεία της ΕΠΟ κατά τη χθεσινή της συνεδρίαση έλαβε τις ακόλουθες αποφάσεις:

1. Διορίζει από την Τετάρτη 01.12.2004 τα νέα μέλη των Πειθαρχικών Επιτροπών (Πρωτοβάθμιας και Εφέσεων) και τα μέλη της Β' Ε.Ε.Ο.Δ., όπως αυτά κοινοποιήθηκαν στην Ελληνική Ποδοσφαιρική Ομοσπονδία, μετά τις σχετικές κληρώσεις που διενεργήθηκαν από το Πρωτοδικείο και το Εφετείο Αθηνών αντίστοιχα. Ειδικότερα διορίζονται:

Α. Ως μέλη της Πειθαρχικής Επιτροπής Ε.Π.Ο. οι: Ζωή Κωστόγιαννη (Πρόεδρος Πρωτοδικών, ως Πρόεδρος), Αναστάσιος Αναστασίου και Ελευθέριος Γεωργίλης (Πρωτοδίκες, ως μέλη), Αθηνά Πανοπούλου (Πρόεδρος Πρωτοδικών, ως Αναπληρωτής Πρόεδρος) και Ιωάννης Παπαϊωάννου (Πρωτοδίκης, ως αναπληρωτής των μελών).

Β. Ως μέλη της Επιτροπής Εφέσεων Ε.Π.Ο. οι: Πλαστήρας Αναστασάκης (Πρόεδρος Εφετών, ως Πρόεδρος), Γρηγόριος Κουτσόπουλος και Ιωάννης Μπόρας (Εφέτες, ως μέλη), Ηλίας Γιαννόπουλος (Πρόεδρος Εφετών, ως Αναπληρωτής Πρόεδρος) και Χρήστος Χασιώτης (Εφέτης, ως αναπληρωματικό μέλος).

Γ. Ως μέλη της Δευτεροβάθμιας Επιτροπής Επίλυσης Οικονομικών Διαφορών (Β' Ε.Ε.Ο.Δ.) της Ε.Π.Ο. οι: Ελένη Παναγιωτάκη (Πρόεδρος Εφετών, ως Πρόεδρος), Μιλτιάδης Χατζηγεωργίου και Ασπασία Καρέλλου (Εφέτες, ως μέλη), Σπυρίδων Ζακόπουλος (Πρόεδρος Εφετών, ως Αναπληρωτής Πρόεδρος) και Γεώργιος Σακκάς (Εφέτης, ως αναπληρωματικό μέλος).

Ως τόπος συνεδρίασης των Επιτροπών ορίστηκε το κτίριο, που η Γ.Γ.Α. παραχώρησε κατά χρήση στην Ε.Π.Ο., στο παλαιό αεροδρόμιο Ελληνικού, και ως Γραμματείς των τριών Επιτροπών οι: Χρυσαυγή Δανάκου (στην Πειθαρχική Επιτροπή Ε.Π.Ο.), Σπυριδούλα Στρατηγοπούλου (στην Επιτροπή Εφέσεων) και Βαρβάρα Μαράτου (στην Β' Ε.Ε.Ο.Δ.). Οι αμοιβές των μελών των παραπάνω επιτροπών θα καθοριστούν και θα καταβάλλονται από το Υφυπουργείο Αθλητισμού.

2. Γίνεται δεκτό το αίτημα της Κ.Ε.Δ./Ε.Π.Ο. για δεκαήμερη παράταση (10.12.2004 αντί για 30.11.2004) της ανακοίνωσης των πινάκων των διαιτητών, λόγω του χρόνου που ανέλαβε τα καθήκοντά της.

3. Επιβεβαιώνεται η πρόταση που έχει ήδη κατατεθεί στην ΟΠΑΠ Α.Ε. και κοινοποιηθεί στην κα Φάνη Πετραλιά (Αναπληρωτή Υπουργό Πολιτισμού), στον κ. Γεώργιο Ορφανό (Υφυπουργό Αθλητισμού) και στην εταιρεία ΟΠΑΠ Servises, για τα Sports Club των Ε.Π.Σ.-μελών της Ε.Π.Ο. και την επιχορήγηση των ερασιτεχνικών σωματείων της χώρας από τα αδιάθετα κέρδη του ΠΡΟ-ΠΟ και άλλων παιχνιδιών της ΟΠΑΠ Α.Ε. Η πρόταση θα κοινοποιηθεί σε όλες τις Ε.Π.Σ.-μέλη της Ε.Π.Ο.

ΠΑΕ ΡΟΔΟΣ

Νωρίτερα το ματς με τον Ηρόδοτο

• Δεν προπονήθηκαν χθες Γ. Καντιμοίρης και Δ. Μακρυδημήτρης

Σ' ένα πολύ κακό αγωνιστικό χώρο έγινε η χθεσινή προπόνηση των «ελαφιών» και αναφερόμαστε στο βοηθητικό του στίβου. Ευτυχώς δεν σημειώθηκε κανένας τραυματισμός ποδοσφαιριστή κι αυτό είναι το πιο σημαντικό.

Η προπόνηση ξεκίνησε στις 2:15 το μεσημέρι με τον Αντώνη Μανίκα να έχει απουσίες, καθώς ο Διονύσης Μακρυδημήτρης δεν μπόρεσε να πάρει άδεια από τη μονάδα του. Επίσης, ο Γιώργος Καντιμοίρης δεν γυμνάσθηκε, αφού στον αγώνα με τη θύελλα Πατρών δέχθηκε κλωτσιά στο πόδι και αισθανόταν ενοχλήσεις. Ακόμη ο έμπειρος τεχνικός έδωσε άδεια στον Νικήτα Μαλλιάκα για προσωπικό του πρόβλημα. Τώρα όσον αφορά τον Νταμιάνοβιτς προπονήθηκε χαλαρά μετά το χτύπημα που δέχθηκε στη μέση. Καλύτερα πηγαίνει ο Ρεΐσης Ματίλλης και χθες προπονήθηκε μαζί με τους υπόλοιπους συμπαίκτες του.

Το παιχνίδι με τον Ηρόδοτο θα ξεκινήσει νωρίτερα στις 2:30 το μεσημέρι για να μπορέσει η αποστολή της Ρόδου να επιστρέψει αυθημερόν στο νησί μας.

ΑΝΤΙΠΑΛΟΣ Ο ΧΡΟΝΟΣ

Σε 32 μήνες η Ρόδος θα φιλοξενήσει περισσότερους από 5.000 αθλητές και συνοδούς στα πλαίσια των 12ων Island Games.

Ο Ιούλιος 2007 μπορεί να μοιάζει μακρινός, όμως οι τεράστιες απαιτήσεις της συγκεκριμένης διοργάνωσης δημιουργούν μεγάλη πίεση χρόνου.

Ο Ροδιακός Οργανισμός Αγώνων Νήσων και η Οργανωτική Επιτροπή των Island Games 2007 έχουν θέσει ως άμεσο στόχο να κινητοποιήσουν την τοπική κοινωνία ώστε να γίνει κατανοητό το μέγεθος της διοργάνωσης και τα οφέλη που θα προκύψουν για το νησί.

Υπολογίζεται ότι το χρονικό διάστημα 1-10 Ιουλίου 2007 θα χρειαστεί η συνδρομή περίπου 1200 εθελοντών.

«Είναι η μεγαλύτερη διοργάνωση στην ιστορία της Ρόδου και οι απαιτήσεις θυμίζουν μια μικρή Ολυμπιάδα σε όλα τα επίπεδα. Με ευθύνη όλων μας έχουμε μείνει πίσω στην ενημέρωση του κόσμου, των συντελεστών και των παραγόντων. Είναι αλήθεια ότι περιμέναμε να ολοκληρωθούν οι Ολυμπιακοί Αγώνες της Αθήνας για να αποκτήσουμε την απαιτούμενη τεχνογνωσία και εμπειρία.

Πρέπει όλοι να συνειδητοποιήσουμε ότι τα αθλητικά έργα, η τεχνογνωσία και η προβολή της Ρόδου σε αρκετές χώρες θα αποτελέσουν την κληρονομιά των αγώνων στο νησί. Πρέπει άμεσα να γίνουν γρηγορότεροι οι ρυθμοί προετοιμασίας για να είμαστε έτοιμοι πριν την έναρξη των αγώνων».

Οι παραπάνω δηλώσεις του Τάκη Μιχαηλίδη, διευθυντή του Ροδιακού Οργανισμού Αγώνων Νήσων φανερώνουν το μέγεθος του εγχειρήματος που ανέλαβε η Ρόδος.

Η ΙΣΤΟΡΙΑ ΤΟΥ ΟΡΓΑΝΙΣΜΟΥ

• Ο Ροδιακός Οργανισμός Αγώνων Νήσων δημιουργήθηκε από τους 10 δήμους του νησιού και τα έσοδα του προέρχονται από το 3% του Δημοτικού Φόρου Δωδεκανήσου.

Στόχος του Οργανισμού είναι η ανάπτυξη αθλημάτων, η βελτίωση εγκαταστάσεων και η συμμετοχή της Ρόδου στους Αγώνες Νήσων (ISLAND GAMES) που διοργανώνονται κάθε δύο χρόνια ανά τον κόσμο.

Η Ρόδος έγινε μέλος της Διεθνούς Αθλητικής Ένωσης Νήσων (I.G.A.) το 1997 και το 1998 συμμετείχε για πρώτη φορά στους αγώνες που φιλοξενήθηκαν στο νησί Γκότλαντ της Σουηδίας.

Ακολούθησαν συμμετοχές το 2001 στο νησί Μαν (Μεγάλη Βρετανία) και το 2003 στο νησί Γκέρνσεϊ (Μεγάλη Βρετανία).

Τον Ιούλιο 2005 η Ροδίτικη αποστολή (120- 150 άτομα) θα ταξιδέψει στα Νησιά Σέτλαντ (Σκωτία) για τα επόμενα ISLAND GAMES.

ΟΙ ΕΓΚΑΤΑΣΤΑΣΕΙΣ

Στους Ροδίτικους Αγώνες το 2007 θα χρησιμοποιηθούν περίπου 40 εγκαταστάσεις και είναι ενδεικτικός ο παρακάτω πίνακας του Οργανισμού:

1. Δημοτικό Αθλητικό Κέντρο Καλλιπάτειρα, Καρακόνερο: Στίβος
2. Αρχαίο Στάδιο: Εκκίνηση ημιμαραθωνίου
3. Πλατεία Δημαρχείου: Τερματισμός Ημιμαραθωνίου
4. Κλειστό Γυμναστήριο Διαγόρας: Μπάσκετ 1 Γυναικών
5. Κλειστό Γυμναστήριο Ιαλυσού: Μπάσκετ 2 Ανδρών
6. Κλειστό Γυμναστήριο Δήμου Αρχαγγέλου: Μπάσκετ 3 Ανδρών - Προπονητήριο
7. Κλειστό Γυμναστήριο Βενετόκλειο: Πιγκπόγκ
8. Κλειστό Γυμναστήριο Πεταλούδων: Βόλεϊ 1 και 2
9. Κλειστό Γυμναστήριο Εκ/ου Πυθαγόρας: Βόλεϊ 3 και προπονητήριο
10. Κλειστό Γυμναστήριο Εκ/ου Ροδίων Παιδεία: Τζούντο - Μπάσκετ Γυναικών
11. Κλειστό Γυμναστήριο Δήμου Καλλιθέας: Μπάντμιντον
12. Κλειστό σκοπευτήριο Καποδιστρίου: Αεροβόλα πιστ. - τουφ. 18 θες.
13. Κολυμβητήριο ΝΟΡ: Κολύμβηση
14. Εγκαταστάσεις ΝΟΡ: Τρίαθλο
15. Δημοτικό Γήπεδο Διαγόρας: Ποδόσφαιρο 1
16. Δημοτικό Γήπεδο Ιαλυσού: Ποδόσφαιρο 2
17. Δημοτικό Γήπ. Αρχαγγέλου: Ποδόσφαιρο 3
18. Δημοτικό Γήπεδο Καλλιθέας: Ποδόσφαιρο 4
19. Δημοτικό Γήπεδο Πεταλούδων Παραδεισίου: Ποδόσφαιρο 5
20. Δημοτικό Γήπεδο Πεταλούδων Κρεμαστής: Ποδόσφαιρο 6
21. Δημοτικό Γήπεδο Πεταλούδων Μαριτσών: Ποδόσφαιρο 7
22. Δημοτικό Γήπεδο Καμείρου Αγίου Σίλα: Ποδόσφαιρο 8
23. Δημοτικό Γήπεδο Καμείρου Πρ. Ηλία: Ποδόσφαιρο 9
24. Δημοτικό Γήπεδο Ατταβύρου: Ποδόσφαιρο 10
25. Γήπεδα ΡΟΑ Καρακόνερο: Τένις 4 αν και 4 γυν.
26. Γήπεδα ΡΟΑ Έλλη: Μπίτς Βόλεϊ 1 και 2
27. Γήπεδο ποδοσφαίρου - προπονητήριο Φυτώριο Βορινό: Τοξοβολία 15 στόχοι
28. Εγκαταστάσεις ΑΣΙΑΘΡ - Ζέφυρος: Ιστιοπλοΐα - Ιστιοσανίδα
29. Εγκατάσταση Γκολφ Αφάντου: Γκολφ
30. Εγκατάσταση σκοποβολής λειόκανων - τρία πεδία: Καραμπίνες κεραμικών στόχων
31. Εγκατάσταση ημιυπαίθρια 50 μ. Πιστολιών 2 πεδία: Πιστόλια 22mm
32. Εγκατάσταση υπαίθρια 18 πεδία: Πρακτική σκοποβολή
33. Διαδρομές Ποδηλατικού Γύρου Ρόδου: Ποδηλασία δρόμου και αντοχή
34. Ακταίον διαδρομή πόλης: Ποδηλασία συρκουί πόλης
35. Διαδρομή Αγίου Σίλα: Ποδηλασίας Βουνού.
36. Δημοτικό προπονητήριο Καλυθιές: Ποδόσφαιρο
37. Δημοτικό γυμναστήριο Δ. Λινδίων - Λάρδου: Προπονητήριο Μπάσκετ
38. Δημοτικό Γήπεδο - Στίβος Δ. Αφάντου: Προπονητήριο - Στίβος
39. Δημοτικό Αθλητικό Κέντρο Καλλιπάτειρα: Μπιτς Βόλεϊ - προπονητήριο
40. Αρχαίο στάδιο: Τελετή έναρξης
41. Περιοχή ΝΟΡ, ΕΛΛΗ, Νομαρχία: Τελετή λήξης - Πάρτυ.

Σε 32 μήνες η Ρόδος θα φιλοξενήσει περισσότερα από 5.000 άτομα στα πλαίσια των Island Games



ΟΙΚΟΝΟΜΙΚΑ ΣΤΟΙΧΕΙΑ

Σύμφωνα με τον φάκελο διεκδίκησης οι αγώνες θα κοστίσουν στο νησί περίπου 400.000 ευρώ.

Το κόστος διοργάνωσης θα φτάσει τα 1.672.000 ευρώ και τα προβλεπόμενα έσοδα από χορηγούς, πωλήσεις διαφημιστικών, εισιτήρια κ.λ.π. θα φτάσουν τα 1.272.000 ευρώ.

Πρέπει βέβαια να γίνει κατανοητό ότι η βελτίωση και κατασκευή αθλητικών εγκαταστάσεων θα αποτελέσει το μεγαλύτερο κέρδος της Ρόδου από την διοργάνωση των ISLAND GAMES.

Να σημειωθεί ότι κάθε χώρα καλύπτει τα έξοδα μετάβασης και διαμονής της αποστολής της.

Μετά την ολοκλήρωση των ISLAND GAMES η Ρόδος θα διαθέτει ολοκληρωμένες αθλητικές εγκαταστάσεις ικανές να φιλοξενήσουν ομάδες κάθε αθλήματος και διοργανώσεις υψηλού επιπέδου.

Τα Island Games μοιάζουν ως ιδανική ευκαιρία ν' αποκτήσει η Ρόδος όσα δεν κατάφερε με την διοργάνωση των Ολυμπιακών Αγώνων της Αθήνας.

Η επιτυχία των ISLAND GAMES θα μετατρέψει τη Ρόδο σε ελκυστικό προορισμό για τους αθλητές και ομάδες της Βόρειας Ευρώπης που κάθε χρόνο αναζητούν τόπους προετοιμασίας, ξοδεύοντας αρκετές χιλιάδες ευρώ.

Πέρα από τους κρατικούς φορείς (Δήμοι, Νομαρχία, Κυβέρνηση) την ανάγκη για άψογη διοργάνωση των ISLAND GAMES πρέπει να κατανοήσουν και οι επιχειρηματίες που δραστηριοποιούνται κυρίως στον χώρο του τουρισμού (ξενοδόχοι, έμποροι).

• Οπως συνέβη στους Ολυμπιακούς Αγώνες της Αθήνας έτσι και γύρω από τα ISLAND GAMES 2007 παρατηρούνται κόντρες και διαφωνίες ανάμεσα σε πολιτικά και μη πρόσωπα. Αρκετοί θέλουν να αποκτήσουν το... πάνω χέρι στις αποφάσεις, αλλά ελάχιστοι έχουν κατανοήσει το μέγεθος και την σημασία της διοργάνωσης.

Τα ISLAND GAMES 2007 είναι Παρροδίτικη υπόθεση και όλοι πρέπει να βάλουμε ένα λιθαράκι για να ολοκληρωθεί χωρίς προβλήματα το οικοδόμημα.

Ο ΦΡΑΓΚΙΝΗΣ στο Καυταντζόγλειο



Ο Μιχάλης Φραγκίνης του Συνδέσμου Δωδεκανήσου κληρώθηκε ως 1ος βοηθός διαιτητή στην αναμέτρηση της Α' Εθνικής ανάμεσα στον Ηρακλή και τον Ιωνικό.

Διαιτητής θα είναι ο Στυλιάρας του Συνδέσμου Αιτωλοακαρνανίας και 2η βοηθός η Κωνσταντινίδου του Συνδέσμου Πειραιά.

Σήμερα αναμένεται να δοθούν στη δημοσιότητα οι διαιτητές για τα παιχνίδια της Γ' Εθνικής ενώ αύριο θα ανακοινωθούν οι ορισμοί στο Περιφερειακό Πρωτάθλημα.

ΚΛΕΑΝΘΗΣ

ΚΑΤΑΓΜΑ στην ποδοκνημική ο Θόδωρας Φρούμης

Με προβλήματα ξεκίνησε προχθές η προετοιμασία του Κλεάνθη ενόψει ενός δύσκολου αγώνα που έχει να δώσει το Σάββατο στην έδρα του με τον Αρη Αρχαγγέλου.

Αρκετοί παίκτες δεν υπολογίζονται γι' αυτό τον αγώνα με πρώτο τον Νίκο Σεβδαλή που το περασμένο Σάββατο αποβλήθηκε με κόκκινη κάρτα. Τώρα όσον αφορά τον Θόδωρα Φρούμη ο έμπειρος ποδοσφαιριστής έχει κάταγμα στην ποδοκνημική και θα λείψει περίπου για είκοσι μέρες από τα γήπεδα. Επίσης ο Ανδρέας Τσακμακίδης φαίνεται ότι δεν υπολογίζει τον Δημήτρη Ζουρούδη που έχει κάκωση στο γόνατο. Τέλος σε είκοσι περίπου ημέρες εκτιμάται ότι θα επιστρέψει στις προπονήσεις ο Σταύρος Καρακώστας που είναι τραυματίας.

ΑΕΡΑ

Ψάχνει για παίκτες ο Βαγγέλης Χοσάδας

Με πολλά προβλήματα συνεχίσθηκε χθες η προετοιμασία του ΑΕΡΑ για το παιχνίδι του Σαββάτου με τον Ηρακλή στα Μαριτσά.

Μπορεί η επιστροφή του Μιχάλη Πλύγκου στην ομάδα να έφερε ικανοποίηση, όμως, μετά το τέλος του αγώνα με τον Διαγόρα Βατίου υπήρχε προβληματισμός στην τεχνική ηγεσία.

Ο Βαγγέλης Χοσάδας έχασε για ένα μήνα ίσως και περισσότερο τον Χρήστο Καλογήρου που έπαθε εξάρθρωμα αγκώνα ενώ ο Γιάννης Σπανός αποχώρησε με διάστρεμμα βαριάς μορφής (έβαλε το πόδι σε νάρθηκα) το οποίο θα τον κρατήσει για είκοσι ημέρες εκτός γηπέδων.

Επίσης ο έμπειρος τεχνικός δεν θα έχει στη διάθεσή του τον τιμωρημένο Τσάμπρα και τους φοιτητές Χρ. Γιαννακάκη και Θ. Λυριστή αλλά και τον τραυματία Νίκο Νικολή.

Ευχάριστη νότα ήταν στη χθεσινή προπόνηση ο Μιχάλης Μπούτης που έβγαλε όλο το πρόγραμμα χωρίς προβλήματα.

ΑΠΑΝΤΗΣΗ ΜΠΑΦΙΤΗ

Όπως έγραψε από χθες η «δσπορ» έχει ανοίξει κόντρα ανάμεσα στον συνεπίκουρο δημάρχου Ροδίων κ. Διακογεωργίου και την πρόεδρο του ΝΑΟΔ κ. Μπαφίτη.

Με την επιστολή του κ. Διακογεωργίου που άφηνε αιχμές εναντίον της κ. Μπαφίτη, δίχως να την κατονομάζει, χθες ήταν η σειρά της προέδρου του ΝΑΟΔ να περάσει στην αντεπίθεση.

Η επιστολή - απάντηση της κ. Μπαφίτη έχει ως εξής:

«Με αφορμή το δημοσίευμα που είδε το φως της δημοσιότητας στις 23 Νοεμβρίου 2004 και παρόλο που ο υπογράφων την επιστολή, αρκέστηκε σε κακεντρεχή σχόλια σε βάρος μου, αποφεύγοντας παρόλα αυτά να αναφερθεί ευθέως στο όνομά μου και δεδομένου ότι ο τοπικός τύπος φωτογραφίζει το δικό μου πρόσωπο είμαι υποχρεωμένη να δώσω μιαν απάντηση προς ενημέρωση του κοινού, χωρίς να επιδιώκω να επανέλθω σε αυτό το θέμα.

Στην τηλεοπτική συζήτηση του τηλεοπτικού σταθμού ΙΡΙΔΑ, η οποία έλαβε χώρα στις 5 Νοεμβρίου 2004, ρώτησα τον συνεπίκουρο, χωρίς καμία υστεροβουλία να με ενημερώσει κατά πόσον το κλειστό γήπεδο του Βενετοκλείου είχε νομιμοποιηθεί ή όχι.

Ο συνεπίκουρος αντέδρασε με επιθετικό και απαράδεκτο τρόπο και διαβεβαίωσε τόσο εμένα, όσο και το τηλεοπτικό κοινό ότι τόσο το κλειστό γήπεδο του Βενετοκλείου, όσο και το αθλητικό κέντρο Καλλιπάτειρα έχουν νομιμοποιηθεί, ισχυριζόμενος μάλιστα ότι έχει στα χέρια του τις σχετικές αποφάσεις.

Ο αφύσικος τρόπος, με τον οποίο αντέδρασε και το προσβλητικό προς το πρόσωπό μου ύφος που χρησιμοποίησε φανέρωσαν ότι κάτι έκρυβε. Γι' αυτό και η ερώτηση που του απηύθυνα, τον «πόνεσε».



Έτσι με το δημοσίευμα της 23ης Νοεμβρίου και τις δηλώσεις που υπογράφει, αποδείχθηκε ότι όσα είπε στην απάντησή του ήταν ψευδή και ελέχθησαν για παραπλάνηση και μόνον του κοινού.

Και εξηγούμαι:

1) Η απόφαση την οποία παρέδωσε στις εφημερίδες και η οποία αφορά τη νομιμοποίηση του αθλητικού κέντρου Καλλιπάτειρα δεν φέρει ημερομηνία εκδόσεώς της, καθώς και ημερομηνία και αριθμό πρωτοκόλλου εισερχομένου εγγράφου στο Δήμο Ρόδου, στοιχεία απαραίτητα για οποιοδήποτε δημόσιο έγγραφο επικαλείται κάποιος.

Απευθυνόμενη στο κοινό ενημερώνω ότι η απόφαση εισήλθε στο Δήμο Ρόδου στις 15-11-2004 και έλαβε αριθμό πρωτοκόλλου 17354/15-11-2004, ενώ, όπως προανέφερα η συζήτησή μας στο τηλεοπτικό κανάλι ΙΡΙΔΑ πραγματοποιήθηκε στις 5-11-2004.

Φαίνεται λοιπόν ότι η εν λόγω απόφαση βρισκόταν στην Αθήνα και ο συνεπίκουρος δήλωσε ψευδώς ότι την έχει στα χέρια του.

2) Το δημοσίευμα και η δήλωση του συνεπίκουρου αποφεύγει να αναφερθεί στο αν υπάρχει απόφαση νομιμοποίησης του κλειστού γηπέδου του Βενετοκλείου, σύμφωνα με την ερώτησή μου.

Τότε ο συνεπίκουρος απήντησε ότι έχει στα χέρια του την απόφαση νομιμοποίησης και του κτίσματος τούτου.

Και εδώ, όμως, ο συνεπίκουρος ψεύδεται ασύστολα, διότι μετά από έρευνά μου, αποκαλύπτεται ότι μόλις προχθές 22-11-2004 ο φάκελος με τα νομιμοποιητικά έγγραφα του γηπέδου και με αίτημα την νομιμοποίησή του, παρεδόθη από τις τεχνικές υπηρεσίες στο αρμόδιο τμήμα του Δήμου για να αποσταλεί στη Γ.Γ.Α προς έκδοση αποφάσεως.

Ήθελα, λοιπόν, μετά ταύτα να ρωτήσω τον συνεπίκουρο.

Ποιά είναι τα κακόβουλα σχόλια που προήλθαν από μένα, ποιοί ενεργούν ύπουλα και παραπλανητικά, ποιοί διαστρεβλώνουν την πραγματικότητα και παραπληροφορούν το κοινό.

Τέλος, θέλω να δηλώσω ότι πρόθεσή μου αποκλειστική και μόνον υπήρξε η επιθυμία μου να προσφέρω στον αθλητισμό της Δωδ/σου έργο, χωρίς να αποσκοπώ σε προσωπικά οφέλη, αφού δεν είμαι επαγγελματίας πολιτικός, ούτε και επεδίωξα να γίνω γνωστή μέσω της πολιτικής, όπως επιδιώκουν κάποιοι άλλοι.

Ο λόγος για τον οποίο υπέβαλα το σχετικό ερώτημα στις 5-11-2004 προς τον συνεπίκουρο υπήρξε απλούστατος και μου προκαλεί απορία το πόσο εύκολα ξέχασε ότι από τον Μάϊο μήνα ο νομάρχης Δωδ/σου του ζήτησε νομιμοποίηση και στατική μελέτη του κλειστού γηπέδου, την οποία είχε πει ενώπιον κόσμου ότι την έχει, προκειμένου να του χορηγήσει σοβαρότατο χρηματικό ποσό για την επέκταση τούτου, ώστε να μπορεί η ομάδα του ΚΟΛΟΣΣΟΥ, καθώς και οι υπόλοιπες ομάδες, να αγωνίζονται σε γήπεδο εφάμιλλο με αυτά της Α1 κατηγορίας.

Η ερώτησή μου συνεπώς απέβλεπε στο να με πληροφορήσει κατά πόσον εκτέλεσε την ανειλημμένη προς το νομάρχη υποχρέωσή του αυτή.

Αυτά και μόνον προς αποκατάσταση της αλήθειας και αν ο συνεπίκουρος έχει αντίρρηση, ας με διαψεύσει μόνον με δημόσια έγγραφα και όχι με δηλώσεις και φωτογραφίες.

Ευχαριστώ για τη φιλοξενία»

Η ΦΩΤΟ ΤΗΣ ΗΜΕΡΑΣ

ΕΛΛΗΝΙΚΗ ΔΗΜΟΚΡΑΤΙΑ
ΥΠΟΥΡΓΕΙΟ ΠΟΛΙΤΙΣΜΟΥ
ΓΕΝΙΚΗ ΓΡΑΜΜΑΤΕΙΑ ΑΘΛΗΤΙΣΜΟΥ
ΓΕΝΙΚΗ ΔΙΕΥΘΥΝΣΗ ΥΠΟΣΤΗΡΙΞΗΣ ΑΘΛΗΤΙΣΜΟΥ
Δ/ΝΣΗ ΜΕΛΕΤΩΝ ΑΘΛΗΤΙΚΩΝ ΕΡΓΩΝ
ΤΜΗΜΑ : β'

Ταχ. Δ/νση: Κηφισίας 7,
Τ.Θ. 14305 11523 ΑΘΗΝΑ
Πληροφορίες : κ. Π. Ιγγλέσης
Τηλέφωνο : 210 6496 374

Αθήνα, 10 Νοεμβρίου 2004
Αριθ. Πρωτ : ΤΥ-ΔΒ/Φ130/οικ 45363
Σχετ. ΤΥ 41857/14-10-2004

ΔΗΜΟΣ ΡΟΔΙΩΝ
Αφιξη 15.11.2004
Αρ. Πρωτ 17354
Ψυχ. Α Αριθ 12

ΘΕΜΑ : Νομιμοποίηση των Αθλητικών Εγκαταστάσεων Αθλητικού Κέντρου Καρακόνερου Ρόδου «Η Καλλιπάτειρα».
ΣΧΕΤ : 1. Το αρ. πρωτ. ΤΥ 41857/14-10-2004 έγγραφο Δήμου Ροδίων.
2. Την πράξη παραχώρησης κατά χρήση εδαφικής έκτασης ιδιοκτησίας Ε.Ο.Τ. περιοχής Καρακόντερου Ρόδου στον Δήμο Ρόδου.

Η «δσπορ» φέρνει στη δημοσιότητα το έγγραφο νομιμοποίησης του Αθλητικού Κέντρου «Καλλιπάτειρα» στο Καρακόνερο από τη Γ.Γ.Α. Όπως φαίνεται η νομιμοποίηση των εγκαταστάσεων υπογράφτηκε από τον Γ.Γ.Α. Κώστα Κουκουδήμο στις 10 Νοεμβρίου και έφτασε στον Δήμο Ροδίων στις 15 Νοεμβρίου.

Η επίμαχη τηλεοπτική εκπομπή είχε γίνει στις 5 Νοεμβρίου. Όταν, λοιπόν, είχε ξεκινήσει η δημόσια αντιπαράθεση Διακογεωργίου- Μπαφίτη τα κτίρια στο Καρακόνερο δεν είχαν άδεια νομιμότητας.

Αγαπητέ φίλαθλε...

Ο ΚΟΣΜΟΣ δεν πάει στο γήπεδο να δει τη Ρόδο γιατί το τωρινό διοικητικό σχήμα δεν αποτελεί εγγύηση για το μέλλον. Οι φίλαθλοι χρειάζονται όραμα για να γεμίσουν τις εξέδρες και φυσικά παικταράδες εντός αγωνιστικού χώρου.

ΔΙΠΛΑ - ΔΙΠΛΑ κάθισαν χθες στους Αγίους Αποστόλους Διακογεωργίου και Βεργωτής. Λέτε στο τέλος να αναλάβουν την προεδρία της ΕΠΣΔ ανά δύο χρόνια και να μας...τρελλάνουν!

ΣΕ ΕΝΑ από τα σημερινά παιχνίδια Κυπέλλου υπάρχουν απειλές για...ανταπόδοση επεισοδίων που έγιναν σε πρόσφατο αγώνα πρωταθλήματος. Αναφέρομαι στο παιχνίδι των δύο Απολλώνων που θα γίνει στην ουδέτερη έδρα της Κρεμαστής.

Ψυχραιμία...

ΑΚΟΥΣΑ τον Τάσο Ψυλλάκη να δηλώνει σίγουρος ότι ο Διγενής θα τερματίσει στην πρώτη εξάδα του πρωταθλήματος.

Στο ποδόσφαιρο όλα γίνονται...

Ο... παντοχού παρών!

ΑΣΠΙΔΑ ΑΠΟΛΑΚΚΙΑΣ

Επαφές με Λάκη Ζαχαρία

Στην επιλογή του Λάκη Ζαχαρία ως αντικαταστάτη του Σταμάτη Μαργιέλλου στην τεχνική ηγεσία κατέληξαν στη συνεδρίαση της Δευτέρας οι διοικούντες την Ασπίδα Απολακκιάς.

Ο νεαρός τεχνικός ζήτησε πίστωση χρόνου για να απαντήσει στην πρόταση αφού θέλει να γνωρίσει το έμψυχο υλικό της Ασπίδας και να μάθει τις συνθήκες κάτω από τις οποίες είναι οργανωμένο το σωματείο.

Ο Λάκης Ζαχαρίας θα προπονήσει σήμερα και αύριο τους ποδοσφαιριστές της Ασπίδας και υπάρχει το ενδεχόμενο να καθίσει στον πάγκο στο Σαββατιάτικο παιχνίδι με τον Ανταγόρα αλλά «όχι ως επίσημος προπονητής», όπως δήλωσε χθες στη «δσπορ».

Η τελική απόφαση αναμένεται να ανακοινωθεί στις αρχές της επόμενης εβδομάδας.

ΑΠΟΛΛΩΝ ΚΑΛΥΘΙΩΝ

ΕΔΡΑ Η ΑΡΧΙΠΟΛΗ

Στο γήπεδο Αρχίπολης θα εκτίσει το Σάββατο ο Απόλλων Καλυθιών την ποινή μιας αγωνιστικής που του επιβλήθηκε από την Πειθαρχική Επιτροπή της ΕΠΣΔ για επεισόδια στον αγώνα πρωταθλήματος με τον Απόλλωνα Απολλώνων.

Οι Καλυθενοί αρχικά είχαν ζητήσει να οριστεί το παιχνίδι με την Κατταβιά σε γήπεδο με χόρτο (Αρχάγγελο ή Ιαλυσό) αλλά ενημερώθηκαν ότι υπάρχει απόφαση του Δ.Σ. της ΕΠΣΔ σύμφωνα με την οποία οι ομάδες που έχουν γήπεδα με χλοοτάπητα σε περίπτωση τιμωρίας θα αγωνίζονται σε έδρες με χώμα.

• Στο σημερινό παιχνίδι κυπέλλου με αντίπαλο τον Απόλλωνα Απολλώνων στην Κρεμαστή ο Νίκος Ταχραμάνης δεν υπολογίζει τον τιμωρημένο Μιχάλη Μαχαιρίδη και τον τραυματία Βασίλη Ορφανό.

sports

ΓΙΑ... ΟΛΕΣ ΤΙΣ ΔΟΥΛΕΙΕΣ

Ο Γιάννης Καμπούρης ακολούθησε... και κατά γράμμα τις εντολές του προπονητή του και οδήγησε τον Διαγόρα Βατίου σε σπουδαία νίκη 2-0 επί του Ανταγόρα στο εξ' αναβολής παιχνίδι της 9ης αγωνιστικής που έγινε χθες στο γήπεδο Αγίων Αποστόλων.

Βέβαια στην ομάδα του Βατίου ο Καμπούρης έχει ρόλο... πολυθεσίτη (προπονητής, παίκτης, αρχηγός, γενικός αρχηγός, φροντιστής, διοικητικά καθήκοντα) και με την χθεσινή απόδοσή του πρέπει να πάρει ολόκληρο το πριμ!

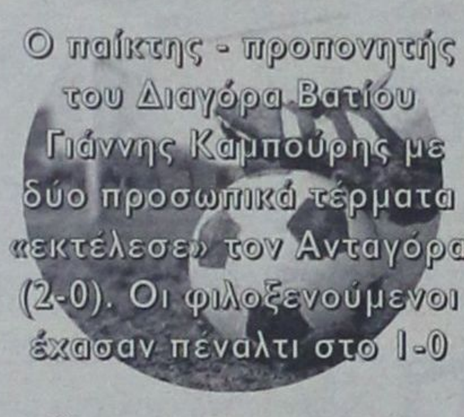

Ο παίκτης - προπονητής του Διαγόρα Βατίου Γιάννης Καμπούρης με δύο προσωπικά τέρματα «εκτέλεσε» τον Ανταγόρα (2-0). Οι φιλοξενούμενοι έχασαν πέναλτι στο 1-0

Ο Διαγόρας ήταν καλύτερος στην μεγαλύτερη διάρκεια του αγώνα αλλά χρειάστηκε σπουδαία απόκρουση του Νίκου Μπίλλια για να φτάσει στη νίκη.

Ο Ανταγόρας αρκέστηκε σε κάποιες επινοήσεις του ταλαντούχου Πλατέλλα και σε μαζική άμυνα οκτώ ποδοσφαιριστών!

Α' ΗΜΙΧΡΟΝΟ

Ότι άξιζε στο πρώτο ημίχρονο ήταν το σουτ του Αντώνη Ξύπα στο δοκάρι. Αναλυτικά οι καλύτερες στιγμές.

20' Ο Αντώνης Ξύπας με δυνατό σουτ μέσα από την μεγάλη περιοχή σημάδεψε το δεξί κάθετο δοκάρι του Σπαθάρα.

35' Ωραία μπαλιά του Κοντού στον Μόρφο, που ήταν μόνος του στην μικρή περιοχή, όμως καθυστέρησε να πλασάρει και ο γκολκήπερ του Διαγόρα Μπιλλιάς έπεσε στα πόδια του και μπλόκαρε την μπάλα.

42' Μετά από σέντρα του Δημητρόπουλου (δεξιά), ο Μάκρας με κεφαλιάπασα τροφοδότησε τον Γιάννη Καμπούρη στο ύψος του πέναλτι, όμως το σουτ που έκανε ήταν αδύναμο και κατέληξε στην αγκαλιά του Σπαθάρα.

Β' ΗΜΙΧΡΟΝΟ

Οι τρεις φάσεις που χαρακτήρισαν το χθεσινό παιχνίδι σημειώθηκαν στην Επανάληψη.

63' Μακρινή μπαλιά του Μάκρα βρήκε τον Γιάννη Καμπούρη στο ύψος της μεγάλης περιοχής, οι παίκτες-προπονητής των Βατενών κατέβασε την μπάλα με το στήθος και με σουτ νίκησε τον Σπαθάρα σημειώνοντας 1-0.

69' Ο Στάκος με όπλο την ταχύτητα μπήκε στην περιοχή του Διαγόρα και ανατράπηκε από τον Ζωάννου. Την εκτέλεση του πέναλτι ανέλαβε ο Θαλασσινός αλλά νικήθηκε από τον Νίκο Μπιλλιά. Στην εξέλιξη της φάσης η μπάλα κατέληξε στο κάθετο δοκάρι.

82' Ο Γκαρανάσιος με σέντρα από δεξιά βρήκε τον Γιάννη Καμπούρη στην περιοχή και αυτός με εύστοχο πλασέ διαμόρφωσε το τελικό 2-0.

Πέρα από τον Γιάννη Καμπούρη καλή απόδοση από τους νικητές είχαν οι Μπιλλιάς και Γκαρανάσιος, ενώ από τον «λίγο» Ανταγόρα άρεσαν οι Στάκος και Πλατέλλας.

Χωρίς λάθη η διαιτησία των Φραγκίνη - Κόκκινου - Ζαννετή.

ΔΙΑΓΟΡΑΣ Β.

Μπιλλιάς, Φωτεινής, Μάκρας, Ζωάννου, Λινάρδος (84' Καρπαθάκης), Τσιβρινής, Ξύπας, Γκαρανάτσιος, Σάββενας (24' Παπαδόπουλος), Καμπούρης, Δημητρόπουλος (61' Φράγκος).

ΑΝΤΑΓΟΡΑΣ

Σπαθάρας, Παναγόπουλος, Βραχνάς, Θαλασσινός, Κυριόπουλος, Κανελλόπουλος, Στάκκος, Κοντός (83' Παλλόσης), Μόρφος, Πλατέλλας, Τσάτσα (77' Ζότο).

Α' ΚΑΤΗΓΟΡΙΑ
ΒΑΘΜΟΛΟΓΙΑ
(σε 10 αγώνες)

ΟΜΑΔΕΣ	ΒΑΘ.	ΤΕΡΜ.
1. ΑΕΡΑ	23	21 - 12
2. Απόλλων Απ.	22	13 - 9
3. Κλεάνθης	20	21 - 10
4. Αρης Αρχ.	20	13 - 2
5. Φοίβος	19	14 - 11
6. Διαγόρας Βατ.	16	13 - 8
7. Απόλλων Καλ.	15	16-14
8. Ηρακλής Μαρ.	14	14 - 12
9. Ανταγόρας	13	10 - 15
10. Αγ. Γεώργιος	11	15 - 17
11. ΑΕ Κατταβιάς	11	10 - 13
12. Ασκληπιός	9	15 - 15
13. Ασπίδα Απ.	9	8 - 17
14. Κλεόβουλος	8	6 - 13
15. Διγενής	6	6 - 13
16. Αστέρας Μασ.	3	8 - 22

• Εκκρεμεί το παιχνίδι Αρης Αρχαγγέλου - Ασκληπιός Κω.

ΚΥΠΕΛΛΟ ΔΩΔΕΚΑΝΗΣΟΥ

Δώδεκα ομάδες ζητούν πρόκριση

Με αγώνες στον όμιλο Ρόδου και τον Υποόμιλο Καλύμνου - Λέρου συνεχίζεται σήμερα το Κύπελλο Δωδεκανήσου.

Η αυλαία της Β' φάσης άνοιξε την περασμένη Τετάρτη 18 Νοεμβρίου με τη συνάντηση Κλεάνθη - ΠΑΟ Διαγόρα που έληξε με νίκη των γηπεδούχων 2-1 στην παράταση καθώς η κανονική διάρκεια τελείωσε 0-0.

Στα σημερινά παιχνίδια δώδεκα ομάδες θα διεκδικήσουν την πρόκρισή τους για την επόμενη φάση. Συγκεκριμένα στ' Ασκληπιείο η τοπική ομάδα θα φιλοξενήσει τον «ΖΕΥΣ» ενώ στους Αγίους Αποστόλους ο Ορφέας θα υποδεχτεί την ΑΕ Κατταβιάς.

Στα Μαριτσά ο Ηρακλής θα αντιμετωπίσει τον Αστέρα Μασάρων και στο «Οικονομίδειο» ο Ιάλυσος Θ' αναμετρηθεί με την Αναγέννηση Έμπωνας.

Τώρα όσον αφορά τη συνάντηση Απόλλωνα Απολλώνων και Απόλλωνα Καλυθιών ο αγώνας θα διεξαχθεί στο ουδέτερο γήπεδο της Κρεμαστής, λόγω τιμωρίας της έδρας των γηπεδούχων.

Τέλος, στον υποόμιλο Καλύμνου / Λέρου θα διεξαχθεί το παιχνίδι Καλυμνιακού - Α.Ο. Βαθύ στο γήπεδο Καλύμνου.

ΟΜΙΛΟΣ ΡΟΔΟΥ

Γήπεδο Ασκληπιείου Ωρα 14.30 ΠΑΣ Ασκληπιείου - ΖΕΥΣ
Διαιτητές: Ρουμάνης - Κουρδουκλάς - Μίαρης
Παρατηρ.: Εγγλέζος
Γήπεδο Αγίων Αποστόλων Ωρα 14.30
Ορφέας - ΑΕ Κατταβιάς
Διαιτητές: Κετσές - Πλακογιάννης - Αντωνάς
Παρατηρ.: Βεργίδης **Παρατ. διαιτησίας:** Σταματάκης
Γήπεδο Μαριτσών Ωρα 14.30 Ηρακλής Μ.- Αστέρας Μασ.
Διαιτητές: Τσαγκάρης - Κατταβενός - Μίχας
Παρατηρ.: Μανέγας **Παρατηρ. διαιτ.:** Καρίκης
Γήπ. Οικονομίδειο Ωρα 14.30
ΠΑΣ Ιάλυσος - Αναγέννηση Εμπ.
Διαιτητές: Κόττορος - Ορφανός - Στεφανάκης
Παρατηρ.: Κυπραίος **Παρατηρ. διαιτ..:** Λουλουδάκης
Γήπεδο Κρεμαστής Ωρα 14.30 Απόλλων Απ. - Απόλλων Καλ.
Διαιτητές: Κατσιδώνης Ευ. - Φραγκίνης - Φουκαράς
Παρατατηρ.: Κωνσταντίνου **Παρατηρ. διαιτ.:** Κωνσταντίνου Ι.

ΥΠΟΟΜΙΛΟΣ ΚΑΛΥΜΝΟΥ - ΛΕΡΟΥ

Γήπεδο Καλύμνου Ωρα 14.30 Καλυμνιακος - Α.Ο. Βαθύ
Διαιτητές: Κατέρης - Αλαχιώτης - Αναστασιάδης
Παρατηρ.: Γιαννικουρής **Παρατηρ. διαιτ.:** Φραγκίνης

ΓΕΝΙΚΗ ΤΕΧΝΙΚΗ
ΟΜΙΛΟΣ ΕΤΑΙΡΕΙΩΝ

ΑΝΑΝΕΩΜΕΝΟΙ ΚΑΙ ΠΑΝΤΑ ΠΡΩΤΟΠΟΡΟΙ
ΜΑΖΙ ΣΑΣ ΜΕ ΣΤΟΧΟ ΤΙΣ ΚΑΛΥΤΕΡΕΣ
ΤΕΧΝΙΚΕΣ ΛΥΣΕΙΣ

• ΕΤΟΙΜΟ ΣΚΥΡΟΔΕΜΑ
με ανανεωμένες -
σύγχρονες εγκαταστάσεις

• ΑΔΡΑΝΗ ΥΛΙΚΑ
υψηλών προδιαγραφών και
απαιτήσεων από
το ΝΕΟ Λατομείο μας

ΕΡΓΟΣΤΑΣΙΑ ΣΚΥΡΟΔΕΜΑΤΟΣ:
ΡΟΔΟΣ: 6ο χλμ. λεωφ. Ρόδου - Λίνδου,τηλ. 22410 - 60560/62323 FAX: 22410 60561
ΓΕΝΝΑΔΙ: 2ο χλμ. οδού ΓΕΝΝΑΔΙΟΥ - ΒΑΤΙΟΥ, τηλ. 22440 - 43470 FAX: 22440 43470
ΛΑΤΟΜΕΙΟ: Θέση Στραβόλαιμο ΚΑΛΥΘΙΩΝ
ΓΡΑΦΕΙΑ: Ρόδος Αρκαδίου 2, Τηλ. 22410-22186/22968/28058 FAX: 22410 - 33021

ΝΟΤΙΟ ΑΙΓΑΙΟ - ΣΤΕΡΕΑ ΕΛΛΑΔΑ - ΑΤΤΙΚΗ - ΔΥΤΙΚΗ ΚΑΙ ΚΕΝΤΡΙΚΗ ΜΑΚΕΔΟΝΙΑ

ΠΕΝΤΕ ΕΛΛΗΝΙΚΕΣ ΠΕΡΙΦΕΡΕΙΕΣ ΕΚΤΟΣ Δ' ΚΠΣ

Προσπάθειες για να υπάρξει μεταβατική περίοδος

Πέντε από τις δεκατρείς ελληνικές περιφέρειες προβλέπεται ότι θα βγουν από τον Στόχο 1 (λιγότερο ανεπτυγμένες και περισσότερο ενισχυόμενες) στο επόμενο Κοινοτικό Πλαίσιο Στήριξης (Δ' ΚΠΣ), οι δύο εξαιτίας της ανάπτυξης που σημείωσαν και οι τρεις για στατιστικούς λόγους μετά τη διεύρυνση της Ενωσης με δέκα νέες χώρες τον Μάιο του 2004.

Πρόκειται, σύμφωνα με πληροφορίες, για τις περιφέρειες Νοτίου Αιγαίου και Στερεάς Ελλάδας οι οποίες ξεπέρασαν τον μέσο κοινοτικό όρο ανάπτυξης του 75% του ΑΕΠ των δεκαπέντε χωρών - μελών, κάτω από το οποίο εντάσσονται στις περιφέρειες του Στόχου 1 και βγαίνουν «έτσι και αλλιώς». Δηλαδή και χωρίς να είχε γίνει η διεύρυνση, αυτές οι περιφέρειες θα έβγαιναν από τον Στόχο 1.

Οι άλλες τρεις περιφέρειες είναι η Αττική, η Κεντρική Μακεδονία και η Δυτική Μακεδονία, οι οποίες προβλέπεται (δεν είναι ακόμη βέβαιο 100%) ότι θα βγουν από τον Στόχο 1. Και τούτο, διότι με την ένταξη τον Μάιο του 2004, δέκα νέων χωρών πολύ λιγότερο ανεπτυγμένων απ' ότι η Ελλάδα (αυτό αφορά τις οκτώ χώρες της Κεντρικής και Ανατολικής Ευρώπης, εκτός Σλοβενίας), οι τρεις περιφέρειες παρουσίασαν στατιστικά υψηλότερο ΑΕΠ.

Σχετικό παράδειγμα αποτελεί το συνολικό κατά κεφαλήν ΑΕΠ της χώρας, το οποίο στην Ενωση των δεκαπέντε χωρών - μελών έφθανε στο 68,1% του κοινοτικού μέσου όρου της περιόδου 2000-2002 και στην Ενωση των 25 χωρών - μελών «αυξήθηκε» στο 78,3%.

Οι ενισχύσεις

Οι περιφέρειες της Στερεάς Ελλάδας και του Νοτίου Αιγαίου, που βγαίνουν για λόγους ανάπτυξης από τον Στόχο 1, θα λάβουν ως κοινοτική ενίσχυση με το Δ' ΚΠΣ (2007-2013), περίπου το 1./3 της ενίσχυσης που λαμβάνει μια περιφέρεια του Στόχου 1.

Ωστόσο, οι Ελληνες αρμόδιοι καταβάλλουν προσπάθειες ώστε να επιτύχουν αυτό που έλαβε η περιφέρεια της Λισαβώνας στο Βερολίνο, όταν αποφασίσθηκαν το 1999, οι δημοσιονομικές προοπτικές 2000-2006, δηλαδή με το Γ' ΚΠΣ που για πρώτη φορά βγήκε από τον Στόχο 1, ή οι περιφέρειες της Ιρλανδίας, της Γαλλίας κ.λ.π.

Αυτές οι περιφέρειες έλαβαν μεταβατική στήριξη περίπου 64%-65% στου Στόχου 1. Η Επιτροπή, επισημαίνει, δεν μπορεί να διαφοροποιεί τα κριτήρια και για περιφέρειες της ίδιας κατηγορίας να προτείνει λιγότερα ως μεταβατική στήριξη.

Εξάλλου, από τις δύο αυτές περιφέρειες η μία, του Νοτίου Αιγαίου, είναι καθαρά νησιωτική και η έξοδός της από τον Στόχο 1 για λόγους ανάπτυξης αφορά μόνο τη Ρόδο, την Κω, τη Σαντορίνη και τη Μύκονο, δηλαδή μόνον τέσσερα νησιά από τα πολυάριθμα της περιφέρειας. Δεν αφορά λ.χ. τη Δονούσα ή την Αστυπάλαια. Δεν πρόκειται για μια ενιαία περιοχή, ώστε να υπάρχει υπερχείλιση ανάπτυξης. Πρόκειται για ασυνεχή περιφέρεια.

Απαιτείται, κατά συνέπεια, ειδική μεταχείριση, κάτι που προβλέπεται και στη Συνθήκη για τις νησιωτικές περιοχές.

Οι άλλες τρεις περιφέρειες οι οποίες τελούν υπό καθεστώς «στατιστικής σύγκλισης», η Αττική, το Νότιο Αιγαίο και η Στερεά Ελλάδα, θα λάβουν τα 2/3 των ενισχύσεων που λαμβάνει μια περιφέρεια του Στόχου 1.

(Η Περιφέρεια της Κρήτης θεωρείται πιθανό ότι με τα οριστικά στοιχεία δεν θα ξεπεράσει το 75% του ΑΕΠ των 25 χωρών, οπότε θα παραμείνει στον Στόχο 1).

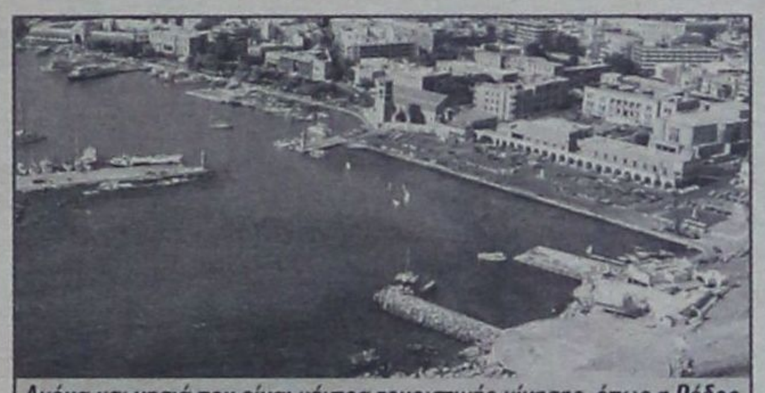

Ακόμα και νησιά που είναι κέντρα τουριστικής κίνησης, όπως η Ρόδος, αποκλείστηκαν από τον Στόχο 1 του Δ΄ Κοινοτικού Πλαισίου Στήριξης

Οι συμμαχίες Βαληνάκη

Προχθές , ο υφυπουργός Εξωτερικών Γιάννης Βαληνάκης συναντήθηκε στις Βρυξέλλες, στην οικία του Ισπανού πρεσβευτή, με ομολόγους του των άλλων δύο χωρών Συνοχής, Ισπανίας και Πορτογαλίας, με τους οποίους βρίσκεται σε στενή συνεργασία εν όψει της ουσιαστικής διαπραγμάτευσης το 2005 για το «μοίρασμα της ευρωπίτας» της περιόδου 2007-2013.

Το νέο στοιχείο στο θέμα της συνεργασίας αυτής είναι ότι μετείχαν και ομόλογοί του από τις δέκα νέες χώρες - μέλη, στους οποίους οι τρεις παρουσίασαν τις θέσεις τους, επιχειρώντας έτσι διεύρυνση του αριθμού των χωρών με ίδια ή συγγενή ενδιαφέροντα και ενίσχυση συμμαχιών.

ΛΗΓΕΙ Η ΠΡΟΘΕΣΜΙΑ ΓΙΑ ΤΑ ΛΗΞΙΠΡΟΘΕΣΜΑ



Μέχρι την προσεχή Παρασκευή 26 Νοεμβρίου έχουν τη δυνατότητα περίπου 750.000 οφειλέτες με ληξιπρόθεσμα χρέη προς το Δημόσιο να υποβάλουν στις αρμόδιες ΔΟΥ τις σχετικές αιτήσεις προκειμένου να τα εξοφλήσουν με ευνοϊκούς όρους.

Επίσης, μέχρι την ανωτέρω ημερομηνία μπορούν χιλιάδες φορολογούμενοι και επιχειρήσεις να καταθέσουν στις ΔΟΥ εκπρόθεσμες δηλώσεις φορολογίας εισοδήματος τελών ή εισφορών υπέρ του Δημοσίου για εισοδήματα που αποκτήθηκαν μέχρι το ημερολογιακό έτος 2003, χωρίς να πληρώσουν πρόστιμα ή προσαυξήσεις.

Το οικονομικό επιτελείο ευελπιστεί ότι με την τέταρτη και τελευταία ευκαιρία που δίνει στους υπόχρεους θα υπαχθούν στη ρύθμιση των ληξιπροθέσμων τουλάχιστον οι μισοί οφειλέτες, καθώς μπορούν να εξοφλήσουν τα χρέη τους είτε εφάπαξ (σε μία δόση) με απαλλαγή ποσοστού 77% των προσαυξήσεων εκπρόθεσμης καταβολής είτε σε μηνιαίες δόσεις που φθάνουν μέχρι και τις 60 με απαλλαγή όμως ποσοστού 50% των προσαυξήσεων εκπρόθεσμης καταβολής.

Επισημαίνεται ότι οι προσαυξήσεις εκπρόθεσμης καταβολής σταματούν στις 2 Ιουνίου 2004,δηλαδή η οφειλή δεν επιβαρύνεται με άλλες προσαυξήσεις μέχρι την εξόφληση και της τελευταίας δόσης.

Η καταβολή

Οι οφειλέτες που θα επιλέξουν να υπαχθούν μέχρι τις 26 Νοεμβρίου στη ρύθμιση θα πρέπει να πληρώσουν τις τρεις πρώτες δόσεις (Αυγούστου, Σεπτεμβρίου και Οκτωβρίου), ενώ η τέταρτη δόση θα καταβληθεί στις 30 Νοεμβρίου.

Κάθε δόση δεν μπορεί να είναι μικρότερη των 150 ευρώ, ενώ στη ρύθμιση μπορούν να υπαχθούν, εκτός από τους οφειλέτες που θα υποβάλουν αίτηση για πρώτη φορά, και αυτοί που είχαν υπαχθεί και αμέλησαν να πληρώσουν κάποιες δόσεις.

Το οικονομικό επιτελείο της κυβέρνησης προσδοκά ότι από τη ρύθμιση θα εισρεύσουν συνολικά στα δημόσια ταμεία έσοδα ύψους 1,8 δισ. ευρώ, ενώ για φέτος υπολογίζει ότι θα εισπράξει τόσο από τις ληξιπρόθεσμες οφειλές όσο και από το κλείσιμο των εκκρεμών φορολογικών υποθέσεων μέχρι και το 2002 ποσό ύψους 400 εκατ. ευρώ.

ΟΙΚΟΔΙΔΑΣΚΑΛΕΙΟ ΡΩΣΙΚΗΣ ΓΛΩΣΣΑΣ

ΦΑΙΔΡΑΣ ΜΑΛΑΝΔΡΗ

Οδός Λεμεσού 13, Ρόδος • Τηλ. 22410-30836

Η ρωσική γλώσσα είναι το μέσο επικοινωνίας που θα σε βοηθήσει να κατανοήσεις τις ιδιομορφίες της ρωσικής αγοράς, ώστε να μπορέσεις να την κατακτήσεις.

• Ναι!! Μπορείς και στη Ρόδο να μάθεις ρωσικά με τη μοναδική μέθοδο για ξένους του Πανεπιστημίου **«ΛΟΜΟΝΟΣΟΒ»**

-Σε τμήματα ολιγομελή για όλες τις ηλικίες και επίπεδα
-Σε ταχύρυθμα σεμινάρια για ξενοδοχοϋπάλληλους, ξεναγούς, τουριστικούς πράκτορες, επιχειρηματίες.

• Ειδική προετοιμασία για όσους θέλουν να φοιτήσουν στο κρατικό πανεπιστήμιο **«ΛΟΜΟΝΟΣΟΒ»**

• Υπεύθυνη προγράμματος σπουδών

ΦΑΙΔΡΑ ΜΑΛΑΝΔΡΗ,

πτυχιούχος του Πανεπιστημίου «ΛΟΜΟΝΟΣΟΒ»

Τηλ. 22410-30836 - 2241043106

ΟΙ ΕΓΓΡΑΦΕΣ ΑΡΧΙΣΑΝ!!

Blue Star Ferries

Νέα Δρομολόγια

ΑΠΟ ΡΟΔΟ

ΑΝΑΧΩΡΗΣΗ ΑΠΟ						ΑΦΙΞΗ ΠΕΙΡΑΙΑ
ΡΟΔΟ	ΚΩ	ΛΕΡΟ	ΠΑΤΜΟ	ΣΥΡΟ	ΑΜΟΡΓΟ(ΚΑΤΑΠΟΛΑ)	
ΤΡΙΤΗ 19:00	ΤΡΙΤΗ 22:00	...	...	ΤΕΤΑΡΤΗ 02:50	...	ΤΕΤΑΡΤΗ 06:10
ΠΕΜΠΤΗ 19:00	ΠΕΜΠΤΗ 22:00	...	...	ΠΑΡΑΣΚΕΥΗ 02:50	...	ΠΑΡΑΣΚΕΥΗ 06:10
ΣΑΒΒΑΤΟ 10:00	ΣΑΒΒΑΤΟ 12:45	...	...	...	ΣΑΒΒΑΤΟ 16:20	ΣΑΒΒΑΤΟ 21:30
ΚΥΡΙΑΚΗ 18:00	ΚΥΡΙΑΚΗ 21:00	ΚΥΡΙΑΚΗ 22:40	ΚΥΡΙΑΚΗ 23:50	ΔΕΥΤΕΡΑ 03:25	...	ΔΕΥΤΕΡΑ 06:45

ΠΡΟΣ ΡΟΔΟ

ΑΝΑΧΩΡΗΣΗ ΑΠΟ ΠΕΙΡΑΙΑ	ΑΦΙΞΗ					
	ΣΥΡΟ	ΑΜΟΡΓΟ(ΚΑΤΑΠΟΛΑ)	ΠΑΤΜΟ	ΛΕΡΟ	ΚΩ	ΡΟΔΟ
ΔΕΥΤΕΡΑ 19:30	ΔΕΥΤΕΡΑ 22:50	...	...	...	ΤΡΙΤΗ 04:00	ΤΡΙΤΗ 06:45
ΤΕΤΑΡΤΗ 19:30	ΤΕΤΑΡΤΗ 22:50	...	...	...	ΠΕΜΠΤΗ 04:00	ΠΕΜΠΤΗ 06:45
ΠΑΡΑΣΚΕΥΗ 19:30	ΠΑΡΑΣΚΕΥΗ 22:50	...	...	...	ΣΑΒΒΑΤΟ 04:00	ΣΑΒΒΑΤΟ 06:45
ΣΑΒΒΑΤΟ 23:30	...	ΚΥΡΙΑΚΗ 04:40	ΚΥΡΙΑΚΗ 07:00	ΚΥΡΙΑΚΗ 08:10	ΚΥΡΙΑΚΗ 09:50	ΚΥΡΙΑΚΗ 12:50

- **ΑΝΕΚΤΕΛΕΣΤΑ ΔΡΟΜΟΛΟΓΙΑ**: 25/12/04 (από ΡΟΔΟ 10:00), 01/01/05 (από ΡΟΔΟ 10:00), 30/04/05 (από ΠΕΙΡΑΙΑ 23:30) & 01/05/05



SKEVO'S TRAVEL AGENCY

ΚΑΝΤΕ ΚΡΑΤΗΣΗ ΤΩΡΑ!

ΠΛΗΡΟΦΟΡΙΕΣ ΚΑΙ ΚΡΑΤΗΣΕΙΣ ΘΕΣΕΩΝ ΣΤΟΝ ΤΑΞΙΔΙΩΤΙΚΟ ΣΑΣ ΠΡΑΚΤΟΡΑ Η SKEVO'S TRAVEL AGENCY: ΑΜΕΡΙΚΗΣ 111, ΡΟΔΟΣ, ΤΗΛ. ΚΡΑΤΗΣΕΩΝ ΕΠΙΒΑΤΩΝ ΚΑΙ Ι.Χ.: 22410-22461, 22410-75655, 22410-75310, ΤΗΛ. ΚΡΑΤΗΣΕΩΝ ΦΟΡΤΗΓΩΝ: 22410-76600

ΠΑΝΣΠΟΥΔΑΣΤΙΚΕΣ ΚΙΝΗΣΕΙΣ ΣΥΝΕΡΓΑΣΙΑΣ

«ΒΙΟΣ ΚΑΙ ΠΟΛΙΤΕΙΑ ΤΗΣ ΔΑΠ-ΝΔΦΚ»

Οι 4 πράξεις του δράματος με πρωταγωνίστρια την φιλελεύθερη παράταξη

Σε απάντηση ανακοινώσεως της ΔΑΠ-ΝΔΦΚ που δημοσιεύθηκε στην «δ» από τις Πανσπουδαστικές Κινήσεις Συνεργασίας εκδόθηκε η ακόλουθη ανακοίνωση.

Ολα ξεκίνησαν την Παρασκευή 12 Νοέμβρη που πραγματοποιήθηκε συνεδρίαση των διοικητικών συμβουλίων των τριών φοιτητικών συλλόγων και που είχε ως θέμα τον καθορισμό του πλαισίου αιτημάτων για τις 17 Νοέμβρη, την επέτειο της λαϊκής εξέγερσης του Πολυτεχνείου. Αφού περιμέναμε γύρω στα 45 λεπτά κάποιους εκπροσώπους της ΔΑΠ-ΝΔΦΚ που επιτέλους φιλοτιμήθηκαν να έρθουν ξεκίνησε η συνεδρίαση. Εκεί η συγκεκριμένη παράταξη πρότεινε να μπει μέσα στο πλαίσιο η θέση της για την διοικητική και οικονομική αυτοτέλεια των Α.Ε.Ι. Αυτό το ζήτημα έχει αναφερθεί μόνο ονομαστικά μέσα σε γενική συνέλευση φοιτητών του Τ.Μ.Σ., χωρίς να εξηγηθεί ή να γίνει συζήτηση, ενώ σε συνελεύσεις των άλλων δύο τμημάτων ποτέ. Οπως ήταν λογικό η Π.Κ.Σ. αντέδρασε αρνητικά σε αυτό γιατί: α) μετατρέπει τα όργανα διοίκησης των πανεπιστημίων σε κέντρα οικονομικής διαχείρισης, ανοίγει παράθυρο για την είσοδο των εταιρειών στην τριτοβάθμια εκπαίδευση -συνδυαζόμενο με την ελλιπή χρηματοδότηση προς αυτήν. Με απλά λόγια αυτή η θέση της ΔΑΠ υποσκάπτει την Δημόσια, Δωρεάν Παιδεία εναρμονισμένη πλήρως με τις κατευθύνσεις που έχει θέσει η Ευρωπαϊκή Ενωση (βλέπε Μπολόνια, Πράγα, Βερολίνο, κτλ.), που έχουν ακολουθήσει πιστά οι κυβερνήσεις ΠΑΣΟΚ, και είναι περήφανος συνεχιστής τώρα η Ν.Δ. πράγμα που είναι σαφώς αντίθετο με το μήνυμα του πολυτεχνείου, β) οι φοιτητές όχι απλά δεν έχουν πει τη γνώμη τους, αλλά δεν είναι και καθόλου ενημερωμένοι πάνω στο θέμα - Αρμόδιες να τοποθετούνται για τόσο σοβαρά ζητήματα είναι οι γενικές συνελεύσεις και όχι το κοινό διοικητικό. Ετσι για να μην αποφασίσουν 20 άτομα για 1000 φοιτητές η Π.Κ.Σ. πρότεινε να πάει το θέμα σε γενικές συνελεύσεις. Η ΔΑΠ αδιαφορώντας για τη γνώμη των φοιτητών, έδειξε για άλλη μια φορά την αλαζονεία και την καθεστωτική της νοοτροπία, επέμεινε να μπει το σημείο αυτό μέσα στο πλαίσιο και τα κατάφερε χάρη στην πλειοψηφία που διαθέτει μέσα στο όργανο. Προτίμησε να βάλει τους φοιτητές να διαδηλώσουν για κάτι που δεν γνωρίζουν καν προκειμένου να ακολουθήσει την αντιδραστική γραμμή της. Η Π.Κ.Σ. σταθερή στις αρχές της, απείχε από αυτή την παράτυπη ψηφοφορία που, εκτός των άλλων, στήριζε κάτι όπου ερχόταν σε αντίφαση με τα δίκαια αιτήματα της λαϊκής εξέγερσης του '73 και την καταγγέλλει.

Εδώ αξίζει να υπενθυμίσουμε το σλόγκαν τους: ΔΑΠ-ΝΔΦΚ- Πάντα στο πλευρό του φοιτητή! Μάλλον στην πλάτη του... Και λέμε σλόγκαν γιατί η όλη «συμπεριφορά» και παρουσία αυτής της παράταξης θα μπορούσε κάλλιστα να παραλληλιστεί με αυτή μιας καλοοργανωμένης εταιρείας. Είχαν κολλήσει και στα σκαλιά της σχολής το λογότυπό τους, πράγμα που συναντάει κανείς σε μεγάλα εμπορικά κέντρα. Αυτό αλήθεια γιατί το κάνατε; Πέσατε χαμηλά για να αναδείξετε το σπουδαίο; Η θέλατε να μας δώσετε μια ιδέα σχετικά με τις προθέσεις σας για την εμπορευματοποίηση της παιδείας, αρχίζοντας με το να διαμορφώνετε κατάλληλα τον χώρο; Ας μας απαντήσει ο υπεύθυνος marketing της ΔΑΠ-ΝΔΦΚ Ε.Π.Ε. ή ο υπεύθυνος δημοσίων σχέσεων ή όποιος ευκαιρεί τέλος πάντων...



Στη συνέχεια η ΔΑΠ-ΝΔΦΚ πρότεινε να μπει μέσα στο πλαίσιο να μην αναγνωριστούν τα Σκόπια με το όνομα Μακεδονία. ΗΜΑΡΤΟΝ! Τη στιγμή που άλλο ένα σχέδιο των Αμερικανών για «διαίρει και βασίλευε» ξετυλίγεται οι καλοθελητές βρίσκονται και στη χώρα μας. Αν μπορούν να κάνουν κάτι είναι το κλείσιμο της βάσης των Η.Π.Α. στη Σούδα, το σταμάτημα κάθε βοήθειας για την κατοχή του Ιράκ. Αλλά γι' αυτά ούτε λόγος. Το μόνο που βρήκαν να πουν ήταν να επαναφέρουν τις αποτυχημένες θέσεις Μητσοτάκη του 1992. Εμείς προκαλούμε τη ΔΑΠ να πάει να παραπονεθεί στους συμμάχους τους, τους Αμερικάνους. Και να πάψει την προσπάθεια διαστρέβλωσης των θέσεών μας. Εμείς καταδικάζουμε τη μονομερή επέμβαση των Η.Π.Α. πάνω στο ζήτημα. Απέδειξαν για άλλη μια φορά το ρόλο τους ως ιμπεριαλιστική δύναμη. Πιστεύουμε στη φιλία και ειρηνική συμβίωση των λαών κόντρα σε κάθε εθνικιστική και φιλοπόλεμη φωνή, κόντρα σε κάθε μεθόδευση για αλλαγή των συνόρων. Μέσα στη συνεδρίαση επιχειρούσαν επανειλημμένα να αλλοιώσουν μια ιστορική αναδρομή πάνω στο ζήτημα που έκανε εκπρόσωπος της Π.Κ.Σ. και να παραποιήσουν τα λόγια του (και συνεχίζουν να το κάνουν). Οταν πήγαμε να εκφράσουμε την άποψή μας μέλος της ΔΑΠ-ΝΔΦΚ μας διέκοψε και μέσα σε ένα παραλήρημα εθνικισμού, σωβινισμού, ρατσισμού και σχεδόν μισανθρωπισμού ανέφερε μεταξύ άλλων: «Θα μπούμε μέσα στην Βουλγαρία, θα πάρουμε την Πόλη, θα τους γ...με τους π...δες, γ...ώ την Π.Κ.Σ. σας γ...ώ!!! Κι όλα αυτά κουνώντας απειλητικά το χέρι του πάνω από κοπέλα εκπρόσωπο της Πανσπουδαστικής. Θα θέλαμε να ρωτήσουμε τη ΔΑΠ-ΝΔΦΚ αν την εκφράζουν αυτές οι απόψεις ως παράταξη. Γίνεται φανερό ότι στόχος τους ήταν να υποσκάψουν την επέτειο και να μπει το μήνυμα του πολυτεχνείου στο μουσείο, όπως επιχειρούν χρόνια τώρα ΠΑΣΟΚ, Ν.Δ. και τα παραμάγαζά τους στα πανεπιστήμια ΠΑΣΠ και ΔΑΠ.

Δυστυχώς επιβεβαιωθήκαμε. Το ότι στην πορεία που διοργανώθηκε από τους Κύπριους φοιτητές (15/11), μέλη της Πρωτοπορίας (αδελφής παράταξης της ΔΑΠ που κατεβαίνουν χεράκι - χεράκι) φώναζαν συνθήματα εκτός πλαισίου ήταν το πρώτο δείγμα. Ετσι το έκαναν και στις 17 Νοέμβρη. Μετά από ένα «πηγαδάκι» μέλη της ΔΑΠ άρχισαν να φωνάζουν σύνθημα εκτός πλαισίου. Αξίζει να αναφέρουμε πως το τραγούδι που φώναζαν είχε απαγορευτεί στα στρατιωτικά σώματα από το αρμόδιο υπουργείο ως εθνικιστικό. Γύρω στους 20 ομοϊδεάτες τους έφτιαξαν αλυσίδες για να τους καλύψουν. Αυτή η προκλητική, προμελετημένη ενέργεια ήταν λογικό να προκαλέσει την αντίδραση των υπολοίπων διαδηλωτών. Αφού δε σταμάτησαν μετά από τις φωνές του κόσμου, ένας εκπρόσωπος της Π.Κ.Σ. έτρεξε προς το μέρος τους και μπήκε στον κλοιό που είχαν δημιουργήσει. Ακολούθησε μικροσυμπλοκή όπως επεδίωξαν με αυτή τους την πράξη οι δαπίτες. Στη συνέχεια είχαν και το θράσος να πουν πως δέχτηκαν επίθεση. Δέχτηκαν επίθεση 25 άνθρωποι από έναν! Μετά μάλιστα δήλωναν ότι ακούστηκαν και άλλα συνθήματα εκτός πλαισίου από τους υπολοίπους διαδηλωτές ενώ ο κατάλογος των συνθημάτων ήταν ο ίδιος με όλες τις προηγούμενες πορείες τα τελευταία χρόνια. Μάλλον δεν το θυμούνται επειδή απείχαν μαζικά από αυτές...

Και η αμαύρωση της επετείου του πολυτεχνείου από τα μέλη της ΔΑΠ-ΝΔΦΚ δε σταμάτησε εκεί. Κατά τη διάρκεια της κατάθεσης στεφανιών, προσπαθώντας να καπελώσουν την επέτειο και να παραποιήσουν την ιστορία, φώναξαν: «Το πολυτεχνείο δεν ήταν ταξικό, ήταν φιλελεύθερο, δημοκρατικό». Να τους υπενθυμίσουμε εδώ τα συνθήματα της λαϊκής εξέγερσης του Νοέμβρη του 1973: «Ψωμί - Παιδεία - Ελευθερία», «Λαϊκή κυριαρχία - Εθνική ανεξαρτησία», «Εξω οι Η.Π.Α. - Εξω το ΝΑΤΟ», «Δημόσια, Δωρεάν Παιδεία» που έρχονται σε απόλυτη σύγκρουση με την οικονομική έννοια του φιλελευθερισμού που αποτελεί και την ιδεολογική βάση της ΔΑΠ-ΝΔΦΚ. Του φιλελευθερισμού που υποστηρίζει την ιδιωτική παιδεία, τον ανταγωνισμό, τα μονοπώλια των πολυεθνικών, την εκμετάλλευση των μαθητών, των φοιτητών, των εργαζομένων και του λαού ευρύτερα προς όφελος του κεφαλαίου. Και έχουν το θράσος να μιλάνε για καπήλευση της επετείου από την Π.Κ.Σ. (φαίνεται ότι τους ενόχλησε η μεγάλη της συμμετοχή στην πορεία)! Αυτοί που βεβήλωσαν τους πεσόντες του πολυτεχνείου, τους αγώνες και τα αιτήματά τους... Δεν θα σχολιάσουμε περαιτέρω. Γύρισέ τους την πλάτη...

ΠΑΝΣΠΟΥΔΑΣΤΙΚΕΣ ΚΙΝΗΣΕΙΣ ΣΥΝΕΡΓΑΣΙΑΣ



Πρόσκληση



Η Π.Α.Σ.Π. Ρόδου
σας καλεί
την **Πέμπτη**
25 Νοεμβρίου 2004
και ώρα **18:00,**
στη διάλεξη, με ομιλητή,
τον Γραμματέα της Κ.Ε. του ΠΑΣΟΚ
κ. **ΜΙΧΑΛΗ ΧΡΥΣΟΧΟΪΔΗ,**
που θα γίνει στο αμφιθέατρο ισογείου
του Πανεπιστημίου Αιγαίου.



Με θέμα:
«Η ΘΕΣΗ ΤΗΣ ΕΛΛΑΔΑΣ ΣΤΗΝ ΠΑΓΚΟΣΜΙΑ ΚΟΙΝΟΤΗΤΑ»

ΔΙΟΡΓΑΝΩΣΗ
Π.Α.Σ.Π. ΡΟΔΟΥ

ANA FERRIES

ΕΛΓ-ΟΛΓ ΡΟΔΑΝΘΗ
•• ΕΛΓ-ΟΛΓ ΜΑΡΙΝΑ • ΕΛΓ-ΟΛΓ ΜΙΛΕΝΑ
ΡΟΔΟΣ - ΠΕΙΡΑΙΑ

ΤΡΙΤΗ 23/11		
ΜΙΛΕΝΑ	16.00	ΚΩ (20.30) - ΚΑΛΥΜΝΟ (22.10) - ΠΕΙΡΑΙΑ (09.40)
ΤΕΤΑΡΤΗ 24/11		
ΜΑΡΙΝΑ	15.00	ΣΥΜΗ (17.40) - ΤΗΛΟ (19.50) - ΝΙΣΥΡΟ (21.20) ΚΩ (23.10) - ΚΑΛΥΜΝΟ (00.40) - ΛΕΡΟ (02.00) - ΠΑΤΜΟ (03.30) - ΠΕΙΡΑΙΑ (13.10)
ΠΕΜΠΤΗ 25/11		
ΜΙΛΕΝΑ	16.00	ΚΩ (20.30) - ΚΑΛΥΜΝΟ (22.10) - ΠΕΙΡΑΙΑ (09.40)
ΠΑΡΑΣΚΕΥΗ 26/11		
ΜΑΡΙΝΑ	16.00	ΚΩ (20.10) - ΚΑΛΥΜΝΟ (21.40) - ΛΕΡΟ (23.00)- ΠΑΤΜΟ (00.30) - ΠΕΙΡΑΙΑ (10.10)
ΣΑΒΒΑΤΟ 27/11		
ΡΟΔΑΝΘΗ	16.00	ΚΩ (20.10) - ΚΑΛΥΜΝΟ (21.40) - ΛΕΡΟ (23.00)- ΠΑΤΜΟ (00.30) - ΠΕΙΡΑΙΑ (10.10)
ΚΥΡΙΑΚΗ 28/11		
ΜΑΡΙΝΑ	15.00	ΤΗΛΟ (18.00) - ΝΙΣΥΡΟ (19.30) - ΚΩ (21.20) - ΚΑΛΥΜΝΟ (22.50) - ΑΣΤΥΠΑΛΑΙΑ (01.40) - ΠΕΙΡΑΙΑ (11.20)
ΔΕΥΤΕΡΑ 29/11		
ΡΟΔΑΝΘΗ	15.00	ΣΥΜΗ (16.40) - ΚΩ (19.50) - ΚΑΛΥΜΝΟ (21.20) - ΛΕΡΟ (22.40) - ΠΑΤΜΟ (00.10) - ΠΕΙΡΑΙΑ (09.50)
ΤΡΙΤΗ 30/11		
ΜΑΡΙΝΑ	16.00	ΚΩ (20.10) - ΚΑΛΥΜΝΟ (21.40) - ΠΕΙΡΑΙΑ (08.10)
ΤΕΤΑΡΤΗ 01/12		
ΡΟΔΑΝΘΗ	16.00	ΣΥΜΗ (17.40) - ΤΗΛΟ (19.50) - ΝΙΣΥΡΟ (21.20) - ΚΩ (23.10) - ΚΑΛΥΜΝΟ (00.40) - ΛΕΡΟ (02.00) - ΠΑΤΜΟ (03.30) - ΠΕΙΡΑΙΑ (13.10)
ΠΕΜΠΤΗ 02/12	16.00	ΚΩ (20.10) - ΚΑΛΥΜΝΟ (21.40) - ΠΕΙΡΑΙΑ (08.10)
ΜΑΡΙΝΑ		
ΠΑΡΑΣΚΕΥΗ 03/12		
ΡΟΔΑΝΘΗ	16.00	ΚΩ (20.10) - ΚΑΛΥΜΝΟ (21.40) - ΛΕΡΟ (23.00)- ΠΑΤΜΟ (00.30) - ΠΕΙΡΑΙΑ (10.10)
ΣΑΒΒΑΤΟ 04/12		
ΜΑΡΙΝΑ	16.00	ΚΩ (20.10) - ΚΑΛΥΜΝΟ (21.40) - ΛΕΡΟ (23.00)- ΠΑΤΜΟ (00.30) - ΠΕΙΡΑΙΑ (10.10)
ΚΥΡΙΑΚΗ 05/12		
ΡΟΔΑΝΘΗ	15.00	ΤΗΛΟ (18.00) - ΝΙΣΥΡΟ (19.30) - ΚΩ (21.20) - ΚΑΛΥΜΝΟ (22.50) - ΑΣΤΥΠΑΛΑΙΑ (01.40) - ΠΕΙΡΑΙΑ (11.20)

++ΠΡΟΣΦΟΡΑ++Πακέτα εισιτηρίων άνω των 300,00 ευρώ, μπορείτε να τα εξοφλήσετε σε 4 άτοκες μηνιαίες δόσεις με την πιστωτική σας κάρτα VISA ή MASTER! ! !
+++ Η εταιρεία μας βρίσκεται στην ευχάριστη θέση να σας ενημερώσει ότι : 1) θα προσφέρονται ειδικές τιμές σε όλες τις θέσεις για οικογενειακά πακέτα.
2) Εισιτήρια ΜΕΤ' ΕΠΙΣΤΡΟΦΗΣ, ειδικές τιμές
3)Πολλαπλά εισιτήρια minimum 5, 50% έκπτωση

ΑΠΟ ΤΟ Β΄ ΠΕΣΥΠ ΝΟΤΙΟΥ ΑΙΓΑΙΟΥ

ΟΥΣΙΑΣΤΙΚΕΣ ΠΑΡΕΜΒΑΣΕΙΣ

στο θεραπευτήριο Χρονίων Παθήσεων

Διανοίγονται για το Ίδρυμα νέοι ορίζοντες



Σε ουσιαστικές παρεμβάσεις στο θεραπευτήριο Χρονίων Παθήσεων Παίδων «Αγιος Ανδρέας» (όπου η κατάσταση μέχρι πρότινος ήταν απαράδεκτη) προχώρησε το Β΄ ΠεΣΥΠ Νοτίου Αιγαίου με αποτέλεσμα να διανοίγονται τώρα νέοι δρόμοι.

Σχετικά με τις δραστηριότητες που επιδεικνύονται από το Β΄ ΠεΣΥΠ Νοτίου Αιγαίου εκδόθηκε χθες η ακόλουθη ενημερωτική ανακοίνωση:

Ο Τομέας Πρόνοιας του Β΄ ΠεΣΥΠ Νοτίου Αιγαίου στο πλαίσιο στήριξης των Μονάδων Κοινωνικής Φροντίδας ξεκινώντας από το Θεραπευτήριο Χρονίων Παθήσεων Παίδων Ρόδου «Ο Άγιος Ανδρέας» δραστηριοποιήθηκε τους τελευταίους δύο μήνες τόσο σε διοικητικά – οικονομικά όσο και σε λειτουργικά θέματα του Θεραπευτηρίου.

Με βάση το γεγονός ότι το Θεραπευτήριο αντιμετώπιζε προβλήματα που αφορούσαν κυρίως α) την ελλιπή παρουσία διαφόρων ειδικοτήτων ιατρών, β) τη διοικητική δυσλειτουργία του, καθώς και γ) την κατάσταση των κτιριολογικών εγκαταστάσεών του, έγιναν ενέργειες που αποσκοπούν στην εύρυθμη λειτουργία του Θεραπευτηρίου «Ο Άγιος Ανδρέας» οι οποίες έχουν ως εξής:

1. Η επείγουσα τοποθέτηση από το Β΄ ΠεΣΥΠ ιατρών ειδικότητας, οδήγησε στη διαπίστωση ότι πολλά από τα παιδιά που φιλοξενούνται στο Θεραπευτήριο έχουν τη δυνατότητα να χειρουργηθούν και να περπατήσουν. Εντός των επομένων ημερών αναχωρεί το πρώτο παιδί με προορισμό την Αθήνα για να χειρουργηθεί από ειδικούς παιδοχειρουργούς με στόχο να αποδεσμευθεί από το αναπηρικό αμαξίδιο.

2. Παρατηρήθηκε ότι νοσηλεύονταν οχτώ και εννιά παιδιά ανά θάλαμο,ενώ ο πρώτος όροφος παρέμενε άδειος /αχρησιμοποίητος. Έγινε ανακατασκευή του α΄ ορόφου, όπου μεταφέρθηκαν οι διοικητικές υπηρεσίες της Μονάδας με αποτέλεσμα να μην υπάρχουν περισσότερα από τέσσερα παιδιά σε κάθε θάλαμο. Κατόπιν συνεννόησης με το νέο Πρόεδρο της Επιτροπής Διοίκησης του «Αγίου Ανδρέα» θα διαχωριστούν οι μεγάλοι θάλαμοι σε μικρότερους για να φιλοξενούνται τα παιδιά ανά δύο.

3. Διαπιστώθηκε ότι στη Μονάδα εδώ και πολύ καιρό δεν υπήρχε Διοικητικός Διευθυντής με αποτέλεσμα να υπάρχει ουσιαστικός αποσυντονισμός της λειτουργίας του. Τοποθετήθηκε άμεσα νέος Διοικητικός Διευθυντής. Στο μεσοδιάστημα υποστηρίξαμε διοικητικά το θεραπευτήριο με τη μετακίνηση α) του Διευθυντή του Κ.Θ. -Κ.Υ. Λέρου και β) ομάδας της οικονομικής υπηρεσίας της Κεντρικής Υπηρεσίας του Β΄ ΠεΣΥΠ Νοτίου Αιγαίου.

4. Προχωρούμε στη διάνοιξη δεύτερου δρόμου διαφυγής διότι σε περίπτωση πυρκαγιάς δεν υπάρχει πιθανότητα να μην θρηνήσουμε ανθρώπινα θύματα.

5. Το Δ.Σ. του ΠεΣΥΠ προέβη σε έκτακτη οικονομική ενίσχυση της τάξεως των 20.000 ευρώ για επείγουσες λειτουργικές ανάγκες του θεραπευτηρίου.

6. Απευθύναμε αίτημα στον επιχειρηματία κ. Αντώνογλου για χορήγηση ξυλείας, την οποία ευγενικά μας δώρισε για την περίφραξη του προαυλείου χώρου προκειμένου να μετατραπεί από χώρο στάθμευσης των οχημάτων σε χώρο αναψυχής των παιδιών.

7. Σε συνεργασία με την Επιτροπή Διοίκησης κατατέθηκε αίτημα στον Δήμο Πεταλούδων για τον καθαρισμό της δεξαμενής ύδατος για να αποφευχθούν οι λοιμώξεις.

8. Αίτημα στη Νομαρχιακή Επιτροπή Εργων για δωρεά 10.000 ευρώ για βάψιμο του κτιρίου, ανάπλαση των ψηφιδωτών πατωμάτων και επιδιόρθωση δαπέδου α΄ ορόφου (ο κ.Νομάρχης ενέκρινε την επιχορήγηση).

9. Προγραμματισμός σεμιναρίων από τον Αστυκτηνίατρο της Αστυνομικής Διεύθυνσης με θέμα τον ποιοτικό έλεγχο των τροφίμων και την ασφαλή διαχείριση και διάθεση στους νοσηλευόμενους.

10. Ζητήσαμε και εξασφαλίσαμε από τον «Αθήνα 2004» μεγάλες ποσότητες ξενοδοχειακού εξοπλισμού (κρεβάτια, TV κ.α).

11. Εγινε τροποποίηση του διαιτολογίου από τη στιγμή που διαπιστώθηκε ότι η ποιότητα , η ποσότητα και η συχνότητα των γευμάτων δεν ανταποκρινόταν στις διατροφικές ανάγκες των περιθαλπομένων παιδιών.

12. Μόνωση της στέγης.

Ο Αντιπρόεδρος του Δ.Σ.
Β΄ ΠεΣΥΠ Νοτίου Αιγαίου
Καραμαρίτης Νικόλαος



ΠΑΡΑΤΗΡΗΤΗΡΙΑ ΣΕ ΒΡΑΧΟΝΗΣΙΔΕΣ «ΒΛΕΠΕΙ» Ο ΤΟΥΡΚΙΚΟΣ ΤΥΠΟΣ

ΚΩΝΣΤΑΝΤΙΝΟΥΠΟΛΗ. Τον τελευταίο μήνα κατασκευάζονται παρατηρητήρια στην Κω, στην Κάλυμνο, στην Καλόλιμνο, στην Πλατιά και στην Ψέριμο, αναφέρουν τουρκικές εφημερίδες, που δημιουργούν την εντύπωση κάποιας επικείμενης «κρίσης» γύρω από το ζήτημα των βραχονησίδων στην περιοχή της Ανατολικής Δωδεκανήσου.

Σε ανταποκρίσεις τους από το Μποντρούμ (Αλικαρνασσός), οι τουρκικές εφημερίδες υποστήριξαν επίσης το Σαββατοκύριακο ότι έχουν αυξηθεί τα επεισόδια τοποθέτησης σημαιών «σε κάθε χαλίκι» στα ελληνικά νησιά στο Αιγαίο και στη Μεσόγειο. Στόχος των δραστηριοτήτων αυτών είναι -σύμφωνα με τις τουρκικές απόψεις- η αλλαγή των δεδομένων που καθορίζουν την έκταση των χωρικών υδάτων στην περιοχή αυτή της Δωδεκανήσου. Οι ακατοίκητες μικρές βραχονησίδες δεν μπορούν να διεκδικήσουν «χωρικά ύδατα». Αν, αντίθετα, αναγνωρισθούν χωρικά ύδατα σε βραχονησίδες όπου σημειώνεται κάποια δραστηριότητα, τα διεθνή χωρικά ύδατα θα περιορισθούν σημαντικά.

«Η Αθήνα κατασκευάζει παρατηρητήρια σε βραχονησίδες που δεν θα έπρεπε να είναι εξοπλισμένες και ετοιμάζεται να εγκαταστήσει εκεί στρατιώτες» υποστηρίζει η «Μιλιέτ». Η εφημερίδα εκτιμά ότι 25.000 στρατιώτες θα εγκατασταθούν ως το τέλος του 2005 στις βραχονησίδες και στα μικρά νησιά της περιοχής.

Τα δημοσιεύματα αυτά έχουν στόχο να δημιουργήσουν εντυπώσεις περί δήθεν επιθετικών ενεργειών της Αθήνας, εκτιμούν διπλωματικές πηγές, που διερωτώνται ωστόσο ποιούς και τι εξυπηρετεί η εικόνα της έντασης που καλλιεργείται.

ΕΛΛΗΝΙΚΗ ΔΗΜΟΚΡΑΤΙΑ
ΝΟΜΟΣ ΔΩΔΕΚΑΝΗΣΟΥ
ΔΗΜΟΣ ΙΑΛΥΣΟΥ
Δ/ΝΣΗ ΤΕΧΝΙΚΩΝ ΥΠΗΡΕΣΙΩΝ
ΡΟΔΟΣ

Ταχ/κή Δ/νση: Ιαλυσός 85101
Πληροφορίες: Γιαννακόπουλος Νίκος
Τηλέφωνα: (22410) 98435 FAX: (22410) 96555

ΑΝΑΚΟΙΝΩΣΗ

ΘΕΜΑ: «Ενημέρωση για εργασίες αποχετευτικού δικτύου Ιαλυσού επί Επαρχιακής οδού».

Σε συνέχεια των ανακοινώσεων για την ενημέρωση των πολιτών για τις αλλαγές στις κυκλοφοριακές ρυθμίσεις, λόγω της κατασκευής του αποχετευτικού δικτύου, ο Δήμος Ιαλυσού ανακοινώνει:

Το έργο συνεχίζεται στην περιοχή Mira Mare Wonderland, από την **Δευτέρα 22 Νοεμβρίου 2004** και συγκεκριμένα από την διασταύρωση της οδού Σωτήρος με την λεωφόρο Ηρακλειδών στο ύψος του ξενοδοχείου Mira Mare και επί της επαρχιακής οδού Ρόδου - Αεροδρομίου με κατεύθυνση προς την Ιαλυσό, μέχρι την διασταύρωση των οδών Ελευθερίου Βενιζέλου και Ηρακλειδών στο ύψος του ξενοδοχείου Avra Beach (παράκαμψη προς παραλία Ιαλυσού).

Για τον λόγο αυτό η επαρχιακή οδός θα κλείσει στο ύψος του ξενοδοχείου Mira Mare Wonderland μέχρι το ξενοδοχείο Avra Beach.

Η διάρκεια των έργων προβλέπεται να είναι από τις **22 Νοεμβρίου 2004** έως και **13 Δεκεμβρίου του 2004 ημέρα Δευτέρα.**

Επειδή παράλληλα με τις εργασίες κατασκευής του Κεντρικού Αποχετευτικού Αγωγού θα τοποθετούνται οι αναμονές συνδέσεων των ξενοδοχείων, καταστημάτων, επιχειρήσεων και οικιών, ο δρόμος δεν θα είναι προσπελάσιμος από κανένα τροχοφόρο, οι δε πεζοί πρέπει να είναι ιδιαίτερα προσεκτικοί, γιατί και επί των πεζοδρομίων θα εκτελούνται εργασίες.

Οι κάτοικοι της περιοχής των έργων να είναι ιδιαίτερα προσεκτικοί και για τις μετακινήσεις τους να επιλέγουν τις οδούς **Σωτήρος** και **Ταξιαρχών.**

Η οδός Σωτήρος θα είναι μονόδρομος με κατεύθυνση την Ρόδο στο ύψος της διασταύρωσης με την οδό Ταξιαρχών και έξοδος στο ξενοδοχείο SOLEMAR.

Επί της οδού Σωτήρος θα επιτρέπεται το parking **MONO** στην αριστερή πλευρά της οδού με κατεύθυνση προς Ρόδο.

Για μετακινήσεις από τους **Δυτικούς Δήμους** (Πεταλούδων, Καμείρου, Ατταβύρου) ενδείκνυται:

- Η **Εξοδος 1,** από κόμβο Αεροδρομίου προς Νέα Εθνική οδό - Τσαΐρι - Παλιά Εθνική οδό - Ρόδο.
- Η **Εξοδος 2,** από πλατεία Κρεμαστής προς την ίδια κατεύθυνση με Εξοδο 1 ή μέσω Παστίδας - Τρεις - Αγιοι Απόστολοι - Ρόδος.

Για τους κατοίκους του **Δήμου Ιαλυσού** ενδείκνυται:

- Η **Εξοδος 3,** από οδό Ιαλυσού (Πλατεία Ιαλυσού - Α.Τ. Ιαλυσού) προς Φιλέρημο - Στρατόπεδο 299 - οδός προς παλιό σκουπιδότοπο - Εθνική οδός - Ρόδος ή μέσω Τρεις - Αγίους Αποστόλους - Ρόδο.
- **Η Εξοδος 4,** μέσω της οδού Ταξιαρχών - Σωτήρος - Λεωφ. Ηρακλειδών - Ρόδος ή Ταξιαρχών - Τρεις - Αγιοι Απόστολοι - Ρόδος.

Αντίστοιχα θα γίνεται η πρόσβαση προς το αεροδρόμιο και τους Δυτικούς Δήμους του νησιού και τον Δήμο Ιαλυσού.

Ο δακτύλιος από την οδό Ηλιαδών - Φανερωμένη - Λεωφόρο Ηρακλειδών - Κρητικά - Ρόδο θα λειτουργεί κανονικά.

Παρακαλούμε για την ασφαλή σας μετακίνηση και για να αποφεύγεται η κυκλοφοριακή συμφόρηση, να επιλέγετε, τις εξόδους που είναι πλησιέστεροι στον τόπο διαμονής σας, ώστε η κίνηση προς Ρόδο να γίνεται συμμετρικά και για να μην δημιουργήσουμε μεγάλο πρόβλημα στην πόλη της Ρόδου.

Οι διερχόμενοι να επιδεικνύουν την πρέπουσα προσοχή ώστε να αποφεύγονται ατυχήματα και να υπακούουν στις σηματοδοτήσεις και υποδείξεις της Τροχαίας - Δημοτικής Αστυνομίας Ιαλυσού και προσωπικού ασφαλείας.

Για πιθανόν άλλες αλλαγές στην κυκλοφορία των οχημάτων θα ανακοινωθεί εγκαίρως από τον Δήμο Ιαλυσού.

Ευχαριστούμε εκ των προτέρων για κατανόησή σας και ευελπιστούμε στην συμπαράστασή σας.

Εναρξη εργασιών: Δευτέρα 22 Νοεμβρίου 2004

Ο Δήμαρχος
Στέργος Στάγκας

ΕΤΑΙΡΕΙΑ ΡΟΔΙΑΚΩΝ ΜΕΛΕΤΩΝ

ΠΡΟΣΚΛΗΣΗ

Με τη συμπλήρωση εκατό χρόνων από το θάνατο του πρωτοπόρου και πρωταγωνιστή του αγώνα για την απελευθέρωση της Μακεδονίας (13 Οκτωβρίου 1904 - 13 Οκτωβρίου 2004)

ΠΑΥΛΟΥ ΜΕΛΑ

η Εταιρεία Ροδιακών Μελετών διοργανώνει εκδήλωση η οποία θα γίνει την 27η Νοεμβρίου 2004, ημέρα Σάββατο και ώρα 6.30 μ.μ.

στην αίθουσα τελετών του «ΑΚΤΑΙΟΝ».

Κατά την εκδήλωση θα ομιλήσει ο εκπαιδευτικός Βασίλειος Ζαχαρίου με θέμα: «Παύλος Μελάς, ο άνθρωπος, ο αγωνιστής, ο ήρωας».

Θα ακολουθήσει προσφορά λουκουμάδων.

ΝΟΜΑΡΧΙΑΚΗ ΑΥΤΟΔΙΟΙΚΗΣΗ ΔΩΔΕΚΑΝΗΣΟΥ
ΔΩΔΕΚΑΝΗΣΙΑΚΟΣ ΣΥΛΛΟΓΟΣ ΑΤΟΜΩΝ ΜΕ ΑΝΑΠΗΡΙΕΣ

ΠΡΟΣΚΛΗΣΗ

Η Νομαρχιακή Αυτοδιοίκηση Δωδεκανήσου, καθώς και ο Δωδεκανησιακός Σύλλογος Ατόμων με Αναπηρίες, προσκαλούν όλους εσάς στο Εθνικό Θέατρο, το **Σάββατο 27 Νοεμβρίου** και ώρα **5.30** στην Ημερίδα με θέμα:

«Ευρωπαϊκή Πολιτική για Άτομα με Αναπηρίες»

Ομιλήτρια της Ημερίδας θα είναι η ευρωβουλευτής του ΠΑ.ΣΟ.Κ. **κα Ευαγγελία Τζαμπάζη.**

Η παρουσία σας θα μας δώσει χαρά και θα μας τιμήσει ιδιαίτερα.

ΠΟΛΙΤΙΣΤΙΚΟΣ ΣΥΛΛΟΓΟΣ ΓΥΝΑΙΚΩΝ ΡΟΔΟΥ

ΠΡΟΣΚΛΗΣΗ

Στις 24 Νοεμβρίου 2004 ημέρα Τετάρτη και από ώρα 11.00 π.μ. έως 21.00 διοργανώνουμε μεγάλη Χριστουγεννιάτικη αγορά (BAZAAR) στην αίθουσα Ακταίον στον πρώτο όροφο.

Θα διαθέσουμε προς πώληση μοντέρνα, πρωτότυπα, χριστουγεννιάτικα στολίδια και παραδοσιακά γλυκά.

Θα προσφέρουμε δωρεάν καφέ-τσάι και βουτήματα.

Περιμένουμε, λοιπόν, τα μέλη του συλλόγου μας και τους φίλους για μια ευχάριστη ανάπαυλα.

Μέρος των εσόδων της Χριστουγεννιάτικης αγοράς μας, θα διατεθεί στα άτομα που πάσχουν από μεσογειακή αναιμία.

Εκ του Δ.Σ.



ΟΙΚΟΥΜΕΝΙΚΟΝ ΠΑΤΡΙΑΡΧΕΙΟΝ
ΙΕΡΑ ΜΗΤΡΟΠΟΛΙΣ ΡΟΔΟΥ
ΕΝΟΡΙΑ ΑΓΙΟΥ ΓΕΩΡΓΙΟΥ ΑΝΩ

ΠΑΝΗΓΥΡΙΣ

Φέρεται εις γνώσιν του Ροδιακού Λαού ότι την 26ην Νοεμβρίου εορτάζει ο Ιερός Ναός ΑΓΙΟΥ ΣΤΥΛΙΑΝΟΥ ΠΡΟΣΤΑΤΗ ΤΩΝ ΠΑΙΔΙΩΝ που βρίσκεται εντός του Ι.Ν. Αγ. Γεωργίου Ανω. Την 25ην, ημέρα Πέμπτη, και ώρα 6 μ.μ. θα ψαλεί Μέγας Πανηγυρικός Εσπερινός Χοροστατούντος του Μητροπολίτου Ρόδου κ. ΚΥΡΙΛΛΟΥ.

Μετά το πέρας του Εσπερινού ο Σεβασμιώτατος θα ευλογήσει την Χριστουγεννιάτικη Φάτνη στο Πνευματικό Κέντρο. Υποδοχή από τις κυρίες του κύκλου της Ενορίας.

Στη συνέχεια η Χορωδία «ΡΟΔΟΝ ΤΟ ΑΜΑΡΑΝΤΟΝ» με Χοράρχη τον Καθηγητή Πρωτοψάλτη ΠΑΝΤΕΛΗ ΑΝΑΣΤΑΣΟΠΟΥΛΟ, όπου θα λαμπρύνουν τις Εκδηλώσεις θα τραγουδήσουν Παραδοσιακά Τραγούδια ΑΦΙΕΡΩΜΑ ΣΤΗΝ ΒΑΣΙΛΕΥΟΥΣΑ ΤΩΝ ΠΟΛΕΩΝ ΤΗΝ ΚΩΝ/ΠΟΛΗ.

Ο Σεβασμιώτατος θα ευλογήσει την ΤΡΑΠΕΖΑ ΑΓΑΠΗΣ με σαρακοστιανά φαγητά από τον κ. Σ. ΜΑΝΩΛΑΚΟ. (ΠΑΡΑΣΚΕΥΗ) το πρωί Πανηγυρική Θεία Λειτουργία προεξάρχοντος του Πρωτοσυγκέλλου Πατρός ΠΑΙΣΙΟΥ.

ΕΚ ΤΗΣ ΕΚΚΛΗΣΙΑΣΤΙΚΗΣ ΕΠΙΤΡΟΠΗΣ ΑΓ. ΓΕΩΡΓΙΟΥ ΑΝΩ

ΕΛΛΗΝΙΚΗ ΔΗΜΟΚΡΑΤΙΑ
ΝΟΜΑΡΧΙΑΚΗ ΑΥΤ/ΣΗ ΔΩΔ/ΣΟΥ
ΔΗΜΟΣ ΡΟΔΙΩΝ
ΔΙΕΥΘΥΝΣΗ: ΠΟΛΕΟΔΟΜΙΑΣ
ΤΜΗΜΑ: ΠΟΛ/ΚΟΥ ΣΧΕΔΙΑΣΜΟΥ & ΠΡΟΣΤΑΣΙΑΣ ΠΕΡΙΒ/ΝΤΟΣ
Ταχ. Δ/νση: Διαγοριδών 1, Τ.Κ. 85100
Πληροφορίες: Μ. Παστρικού
Τηλέφωνα: (22410) 46452-46453

Ρόδος 22/11/2004
Αριθμ. πρωτ.6673/04 (ΟΙΚ)

ΑΝΑΚΟΙΝΩΣΗ

Ο Δήμαρχος Ροδίων ανακοινώνει ότι αναρτήθηκε στα γραφεία της Δ/νσης Πολεοδομίας του Δήμου Ροδίων, οδός Διαγοριδών αριθμ. 1, η πρόταση τροποποίησης του Σχεδίου Πόλης στο Ο.Τ. 867, περιοχή Αγ. Αποστόλων, για την χωροθέτηση ως «χώρο Πυροσβεστικής και Λοιπών Σωμάτων Ασφαλείας», σύμφωνα με την υπ' αριθμ. 391/29-10-2004 απόφαση του Δημοτικού Συμβουλίου Ροδίων.

Παρακαλούνται οι ενδιαφερόμενοι να λάβουν γνώση της αναφερόμενης τροποποίησης. Η προθεσμία υποβολής ενστάσεων είναι δέκα πέντε (15) ημέρες από την τελευταία δημοσίευση στον τοπικό τύπο, ή την παραλαβή της ανακοίνωσης από τους αποδέκτες.

Ο Διευθυντής Πολεοδομίας
Ι. Παπαχριστοδούλου

ΣΩΜΑΤΕΙΟ ΕΡΓΑΤΟΤΕΧΝΙΤΩΝ ΚΑΙ ΥΠΑΛΛΗΛΩΝ «Ρ.Ο.Δ.Α.»

ΑΝΑΚΟΙΝΩΣΗ

Σας γνωρίζουμε ότι την Τετάρτη 24-11-2004 θα πραγματοποιηθεί 3ωρη στάση εργασίας 09:00-12:00 μετά το κάλεσμα της διοίκησης προς τους εργαζομένους της επιχείρησής μας για γενική συνέλευση.

Γι' αυτόν τον λόγο το σωματείο ζητά συγγνώμη από το επιβατικό κοινό για την ταλαιπωρία που θα υποστεί.

ΓΙΑ ΤΗΝ ΔΙΟΙΚΗΣΗ

Ο ΠΡΟΕΔΡΟΣ — **Ο ΓΕΝ. ΓΡΑΜΜΑΤΕΑΣ**
ΕΓΓΛΕΖΟΣ ΠΑΝ. — **ΛΑΖΑΡΟΣ ΣΕΛΙΜΑΣ**

ΔΡΟΜΟΛΟΓΙΑ Λ.Α.Ν.Ε

ΜΕ ΣΥΝΕΠΕΙΑ ΕΚΕΙ ΠΟΥ ΟΙ ΜΕΓΑΛΟΙ ΔΕΝ ΧΩΡΟΥΝ

Από 11/11 - 02/12

Πέμπτη 11/11/04 ώρα 04.30
για Χάλκη - Διαφάνι - Πηγάδια - Κάσο - Σητεία - Αγ. Νικόλαο - Θήρα - Μήλο - Πειραιά

Σάββατο 13/11/04 ώρα 20.00
για Καστελλόριζο

Κυριακή 14/11/04 ώρα 04.30
για Χάλκη - Διαφάνι - Πηγάδια - Κάσο - Σητεία - Αγ. Νικόλαο - Μήλο - Πειραιά.

Τρίτη 16/11/04 ώρα 20.00
για Καστελλόριζο

Τετάρτη 17/11/04 ώρα 07.00
για Χάλκη - Διαφάνι - Πηγάδια - Κάσο - Σητεία και άμεση επιστροφή στη Ρόδο.

Πέμπτη 18/11/04 ώρα 04.30
για Χάλκη - Διαφάνι - Πηγάδια - Κάσο - Σητεία - Αγ. Νικόλαο - Θήρα - Μήλο - Πειραιά

Σε συνεχεία επανάληψη δρομολογίων ως έχουν από 11/11/2004
Το δρομολόγιο για Αλεξανδρούπολη αναβάλλεται για ένα μήνα από 09/11.

ΑΕΡΟΠΟΡΙΚΑ ΕΙΣΙΤΗΡΙΑ
ΑΚΤΟΠΛΟΪΚΑ ΕΙΣΙΤΗΡΙΑ
ΚΡΑΤΗΣΕΙΣ ΞΕΝΟΔΟΧΕΙΩΝ
ΦΑΝΤΑΣΤΙΚΕΣ ΕΚΔΡΟΜΕΣ Σ' ΟΛΟ ΤΟΝ ΚΟΣΜΟ
Σας προσφέρουμε το καλύτερο στην καλύτερη τιμή!

Πληροφορίες: Πρακτορείο

STEFANAKIS

Αλεξ. Διάκου 38, Ρόδος • Τηλ.. 2241020625, 2241030054.

ΑΝΑΠΤΥΞΙΑΚΗ ΔΩΔΕΚΑΝΗΣΟΥ Α.Ε. — **ΤΟΠΙΚΟ ΠΡΟΓΡΑΜΜΑ LEADER+ ΝΟΜΟΥ ΔΩΔΕΚΑΝΗΣΟΥ**

ΠΕΡΙΛΗΨΗ

ΠΡΟΣΚΛΗΣΗΣ ΕΚΔΗΛΩΣΗΣ ΕΝΔΙΑΦΕΡΟΝΤΟΣ ΓΙΑ ΤΗΝ ΕΠΙΛΟΓΗ ΣΥΜΒΟΥΛΟΥ ΕΝΔΙΑΜΕΣΗΣ ΑΞΙΟΛΟΓΗΣΗΣ

Ο Ομάδα Τοπικής Δράσης Αναπτυξιακή Δωδεκανήσου Α.Ε. προκηρύσσει Ανοικτό Διαγωνισμό (Απόφαση Επιπέδου Λήψης Απόφασης 8/18-11-2004) για την επιλογή αναδόχου που θα αναλάβει το έργο της εκπόνησης της Έκθεσης ενδιάμεσης Αξιολόγησης του Τοπικού Προγράμματος Δωδεκανήσου. Η σύμβαση, η οποία θα υπογραφεί μεταξύ της Ομάδας Τοπικής Δράσης και του Αναδόχου θα χρηματοδοτηθεί από το Μέτρο 1.1 του Τοπικού Προγράμματος LEADER + το οποίο υποβλήθηκε στο πλαίσιο του Επιχειρησιακού Προγράμματος της Κ.Π. LEADER + και εγκρίθηκε με την υπ. Αρ. 830/1-8-2002 Απόφαση του Υπουργού Αγροτικής Ανάπτυξης και Τροφίμων (πρώην Γεωργίας). Η Κοινοτική Πρωτοβουλία LEADER+ συνχρηματοδοτείται κατά 75% από το ΕΓΤΠΕ -Προσανατολισμός.

Ο προϋπολογισμός του έργου είναι 20.000 ευρώ μη συμπεριλαμβανομένου του ΦΠΑ. **Η διάρκεια της συμβάσεως** είναι από την ημερομηνία υπογραφής της και έως την 30η Σεπτεμβρίου 2005.

Το αντικείμενο του έργου είναι η εκπόνηση της Έκθεσης Ενδιάμεσης Αξιολόγησης του Τοπικού Προγράμματος Νομού Δωδεκανήσου.

Δικαίωμα συμμετοχής στο διαγωνισμό έχουν Φυσικά ή Νομικά πρόσωπα Δημοσίου ή Ιδιωτικού Δικαίου, που προσφέρουν υπηρεσίες και διαθέτουν αποδεδειγμένα ικανότητες, εξειδικευμένες γνώσεις και σημαντική πείρα στην αξιολόγηση προγραμμάτων περιφερειακής, αγροτικής ανάπτυξης, αποδεδειγμένη εμπειρία και γνώση επί θεμάτων αξιολόγησης προγραμμάτων, γνώση της ισχύουσας εθνικής Νομοθεσίας και των Κανονισμών/Οδηγιών της Ευρωπαϊκής Ένωσης.

Φυσικά ή Νομικά πρόσωπα που συμμετέχουν αυτόνομα ή σε Ένωση ή Σύμπραξη ή Κοινοπραξία στον διαγωνισμό δεν μπορούν να μετέχουν (επί ποινή αποκλεισμού) σε περισσότερες από τρεις (3) προσκλήσεις εκδήλωσης ενδιαφέροντος που προκηρύσσουν οι ΟΤΔ για πρόσληψη Ενδιάμεσου Αξιολογητή. Ο υποψήφιος Ανάδοχος υποχρεούται να υποβάλει Υπεύθυνη Δήλωση στην οποία να αναφέρεται ότι πληροί την προαναφερθείσα προϋπόθεση.

Οι υποψήφιοι δεν μπορούν να υπογράψουν περισσότερες από τρεις (3) συμβάσεις για την εκπόνηση της Ενδιάμεσης Αξιολόγησης. Επιπροσθέτως, οι συμβάσεις αυτές δεν μπορούν να αφορούν στην ίδια Περιφέρεια.

Στον διαγωνισμό δεν μπορούν να συμμετάσχουν νομικού ή φυσικά πρόσωπα που έχουν ήδη επιλεγεί και έχουν κατά χρόνο υποβολής της προσφοράς, οποιαδήποτε σύμβαση ως Σύμβουλοι στο πλαίσιο του Τοπικού Προγράμματος LEADER+. Επιπροσθέτως δεν μπορούν να συμμετάσχουν μέλη του Δ.Σ. της ΕΔΠ μέλη επιτροπών αξιολόγησης προτάσεων και ενστάσεων, μέλη της υπηρεσιακής δομής, επενδυτές.

Οι προσφορές μπορούν να υποβάλλονται στο γραφείο της Αναπτυξιακής Δωδεκανήσου Α.Ε. μέχρι την 13η Δεκεμβρίου, ημέρα Δευτέρα, και ώρα 14:00 μ.μ.

Οι ενδιαφερόμενοι μπορούν να προμηθεύονται το πλήρες κείμενο της παρούσας Πρόσκλησης Ενδιαφέροντος από τα γραφεία της ΑΝΔΩ Α.Ε. υπεύθυνος κ. Στέργιος Χατζηπαπάκης τηλ. 2241075323 και φαξ: 2241075324. Επιπροσθέτως το πλήρες κείμενο της Προκήρυξης δημοσιεύεται στην ιστοσελίδα www.ando.gr.

Ο ΠΡΟΕΔΡΟΣ
Της Επιτροπής Διαχείρισης Προγράμματος LEADER+
Ιωάννης Ιατρίδης

ΓΙΑ ΝΑ ΚΑΛΥΦΘΕΙ Η «ΜΑΥΡΗ ΤΡΥΠΑ» ΣΤΑ ΔΗΜΟΣΙΑ ΕΣΟΔΑ

Η ΕΦΟΡΙΑ ΚΑΛΕΙ 1.000.000 ΙΔΙΟΚΤΗΤΕΣ ΑΚΙΝΗΤΩΝ

Στο πρώτο δίμηνο του 2005 *θα κατατεθεί στη Βουλή το νομοσχέδιο με τις αλλαγές στη φορολογία ακινήτων*

Ενα εκατομμύριο υποθέσεις φορολογίας ακινήτων που εκκρεμούν στις εφορίες και τα διοικητικά δικαστήρια ετοιμάζεται να ρυθμίσει το υπουργείο Οικονομίας και Οικονομικών για να εισπράξει επιπλέον φόρους και να επιτύχει τους φιλόδοξους στόχους του προϋπολογισμού του 2005. Μετά τις ρυθμίσεις των εκκρεμών φορολογικών υποθέσεων μέχρι και τη χρήση του 2002 και τα ληξιπρόθεσμα χρέη, το υπουργείο Οικονομίας και Οικονομικών ετοιμάζει τώρα το σχέδιο για να κλείσουν οριστικά και οι εκκρεμείς υποθέσεις φορολογίας ακινήτων. Η ρύθμιση αυτή αφορά φορολογούμενους που δεν έχουν αποδεχθεί τη φορολογητέα αξία του ακινήτου που προσδιόρισε η εφορία, σε περιπτώσεις μεταβίβασης, κληρονομιάς, δωρεάς, γονικής παροχής και του φόρου μεγάλης ακίνητης περιουσίας, με αποτέλεσμα οι υποθέσεις αυτές να εξακολουθούν να παραμένουν ανοικτές τουλάχιστον για μια 10ετία στις εφορίες ή τα διοικητικά δικαστήρια.

Η νέα ρύθμιση περαίωσης των εκκρεμών υποθέσεων ακινήτων θα περιληφθεί στο νομοσχέδιο με τις αλλαγές στη φορολογία ακινήτων που θα κατατεθεί, όπως δήλωσε ο υπουργός Οικονομίας και Οικονομικών Γ. Αλογοσκούφης, στο πρώτο δίμηνο του 2005 και θα προχώρας να βγάλουν από το αρχείο όλες τις εκκρεμείς υποθέσεις μεταβίβασης ακινήτων, κληρονομιάς, δωρεάς, γονικής παροχής και φόρου μεγάλης ακίνητης περιουσίας. Οι φορολογούμενοι που έχουν «ανοιχτούς» φακέλους θα κληθούν, με ειδικά ατομικά ειδοποιητήρια, για να προσέλθουν στην εφορία και να ρυθμίσουν τις εκκρεμείς υποθέσεις τους με συμβιβασμό αλλά και με ευνοϊκούς όρους.



Το σχέδιο που επεξεργάζεται το υπουργείο Οικονομικών προβλέπει το κλείσιμο των συγκεκριμένων φακέλων να γίνει με βάση τις αντικειμενικές αξίες που ισχύουν σήμερα στις περιοχές, οι οποίες φυσικά είναι συγκριτικά πολύ χαμηλότερες από τις πραγματικές αγοραίες αξίες, μειωμένες κατά ένα συγκεκριμένο ποσοστιαίο συντελεστή για κάθε χρόνο που έχει παρέλθει από το χρόνο γένεσης της φορολογικής υποχρέωσης, δηλαδή τον χρόνο υπογραφής των συμβολαίων ή του θανάτου του κληρονομούμενου.

ΑΠΑΛΛΑΓΗ

Οι φορολογούμενοι που θα υπαχθούν στη ρύθμιση θα απαλλαχθούν από την καταβολή οποιουδήποτε πρόσθετου φόρου, προστίμου ή άλλης κύρωσης, και θα έχουν τη δυνατότητα να πληρώσουν τον φόρο σε δόσεις. Στη ρύθμιση θα μπορούν να υπαχθούν εκκρεμείς υποθέσεις ακινήτων:

• Για τις οποίες έχει υποβληθεί δήλωση (εμπρόθεσμη ή εκπρόθεσμη, αρχική η συμπληρωματική) και δεν έχει εκδοθεί η καταλογιστική πράξη ή έχει εκδοθεί πράξη, αλλά αυτή δεν έχει καταστεί οριστική. Ειδικά στη φορολογία δωρεών, γονικών παροχών και μεταβίβασης ακινήτων για τις οποίες έχει προσδιοριστεί προσωρινή αξία, εκκρεμείς θεωρούνται οι υποθέσεις για τις οποίες δεν έχει γίνει αποδεκτή η προσωρινή αυτή αξία ή δεν έχει παρέλθει η προθεσμία για την αποδοχή της.

• Για τις οποίες έχει ασκηθεί εμπρόθεσμη ή εκπρόθεσμη προσφυγή και εκκρεμούν σε πρώτο βαθμό ενώπιον των διοικητικών δικαστηρίων (πρωτοδικείων) εφόσον δεν έχουν συζητηθεί στην ουσία τους, έστω και αν γι' αυτές έχει εκδοθεί προδικαστική απόφαση. Αν έχουν συζητηθεί στην ουσία τους δεν θεωρούνται εκκρεμείς, έστω και αν δεν έχουν εκδοθεί οι οικείες αποφάσεις.

Το σχέδιο της ρύθμισης

• Η ρύθμιση αφορά εκκρεμείς υποθέσεις κληρονομιών, γονικών παροχών και δωρεών που λιμνάζουν στις εφορίες και τα δικαστήρια την τελευταία 10ετία.

*• **Οι εκκρεμείς** υποθέσεις ακινήτων θα κλείσουν με βάση τις αντικειμενικές αξίες που ισχύουν σήμερα στις περιοχές.*

*• **Η αντικειμενική** αξία θα μειώνεται έως ένα ποσοστό ανάλογα με τον χρόνο υπογραφής των συμβολαίων ή του θανάτου του κληρονομουμένου*

*• **Οι φορολογούμενοι** που θα υπαχθούν στη ρύθμιση θα έχουν τη δυνατότητα να πληρώσουν τον φόρο σε δόσεις*

ΑΠΑΛΛΑΓΗ ΑΠΟ ΦΟΡΟ ΜΕΓΑΛΗΣ ΑΚΙΝΗΤΗΣ ΠΕΡΙΟΥΣΙΑΣ

Φορολογούμενοι που κατέχουν αναδασωτέες εκτάσεις και επιχειρήσεις με κτίσματα που χρησιμοποιούνται για παραγωγικούς ή εμπορικούς σκοπούς απαλλάσσονται πλήρως από το Φόρο Μεγάλης Ακίνητης Περιουσίας.

Οπως ορίζεται σε εγκύκλιο του υπουργείου Οικονομίας και Οικονομικών απαλλάσσονται από το ΦΜΑΠ οι αναδασωτέες εκτάσεις, για όσο διάστημα δεν έχει αρθεί η αναδάσωση, καθώς με βάση απόφαση του Συμβουλίου της Επικρατείας δεν είναι επιτρεπτή η πράξη χαρακτηρισμού μιας ιδιωτικής έκτασης ως δασικής ή μη όταν αυτή βρίσκεται εντός των ορίων περιοχής που έχει κηρυχθεί αναδασωτέα. Συνεπώς, οι φορολογούμενοι που κατέχουν τέτοιες εκτάσεις μπορούν έπειτα από αίτηση να λαμβάνουν από τη Διεύθυνση Δασών και Φυσικού Περιβάλλοντος του υπουργείου Αγροτικής Ανάπτυξης βεβαίωση ότι η συγκεκριμένη έκταση συμπίπτει στα όρια περιοχής που κηρύχθηκε αναδασωτέα καθώς και ότι δεν έχει αρθεί η αναδάσωση, την οποία θα προσκομίζουν στην εφορία ώστε να τύχουν απαλλαγής από το ΦΜΑΠ.

Εξάλλου, με άλλη εγκύκλιο διευκρινίζεται ότι όλα τα κτίσματα επιχειρήσεων που ιδιοχρησιμοποιούνται για παραγωγικούς ή εμπορικούς σκοπούς απαλλάσσονται από το ΦΜΑΠ. Η απαλλαγή από το ΦΜΑΠ ισχύει για το σύνολο των ιδιοχρησιμοποιούμενων κτισμάτων είτε αυτά βρίσκονται σε ενιαίο ακίνητο ή σε άλλο κτίριο εντός της ίδιας έκτασης ή σε διαφορετική τοποθεσία.

ΑΥΤΟΨΙΑ

Στις περιπτώσεις αυτές για να τύχει μια επιχείρηση απαλλαγής από το φόρο πρέπει να γίνει αυτοψία από την εφορία. Ακόμα, διευκρινίζεται ότι σε καμία περίπτωση δεν μπορεί να θεωρηθεί ότι εξυπηρετείται ο σκοπός της επιχείρησης με στεγασμένες θέσεις στάθμευσης για χρήση πελατών (όπως υπόγεια γκαράζ σούπερ μάρκετ ή πολυκαταστημάτων) ή με κτίσματα διαμονής των στελεχών της και φιλοξενίας πελατών – συνεργατών για λόγους δημοσίων σχέσεων.

ΣΧΟΛΗ ΧΟΡΟΥ Έλλης Καρασκεύη

SHIPPING COMPANY OF SYMI
Α.Ν.Ε.Σ.
ΑΝΩΝΥΜΗ ΝΑΥΤΙΛΙΑΚΗ ΕΤΑΙΡΕΙΑ ΣΥΜΗΣ

ΠΡΟΓΡΑΜΜΑ Ε/Γ ΔΡΟΜΟΛΟΓΙΩΝ ΚΑΙ ΠΕΡΙΗΓΗΣΕΩΝ
ΝΟΕΜΒΡΙΟΣ 2004

	ΣΥΜΗ ΙΙ	Υ/Γ ΑΙΓΛΗ
9/11 ΠΑΡΑΣΚΕΥΗ		08.00 ΡΟΔΟ - ΜΑΡΜΑΡΑ*
		15.00 ΜΑΡΜΑΡΑ - ΡΟΔΟ*
		16.30 ΡΟΔΟ - ΣΥΜΗ
20/11 ΣΑΒΒΑΤΟ	08.00 ΣΥΜΗ - ΡΟΔΟ	07.30 ΣΥΜΗ - ΡΟΔΟ
	15.00 ΡΟΔΟ - ΣΥΜΗ	09.00 ΡΟΔΟ - ΣΥΜΗ
		10.15 ΣΥΜΗ - ΝΤΑΤΣΑ*
		15.00 ΝΤΑΤΣΑ - ΣΥΜΗ *
		16.00 ΣΥΜΗ - ΡΟΔΟ
21/11 ΚΥΡΙΑΚΗ		09.00 ΡΟΔΟ - ΠΑΝΟΡ. - ΣΥΜΗ
		16.00 ΣΥΜΗ - ΡΟΔΟ
22/11 ΔΕΥΤΕΡΑ	07.30 ΣΥΜΗ - ΡΟΔΟ	08.00 ΡΟΔΟ - ΜΑΡΜΑΡΑ*
	15.00 ΡΟΔΟ - ΣΥΜΗ	15.00 ΜΑΡΜΑΡΑ - ΡΟΔΟ*
23/11 ΤΡΙΤΗ		09.00 ΡΟΔΟ- ΣΥΜΗ
		10.00 ΣΥΜΗ - ΡΟΔΟ
		15.00 ΡΟΔΟ - ΣΥΜΗ
24/11 ΤΕΤΑΡΤΗ		08.00 ΣΥΜΗ - ΡΟΔΟ
		15.00 ΡΟΔΟ - ΣΥΜΗ
		16.00 ΣΥΜΗ - ΡΟΔΟ
25/11 ΠΕΜΠΤΗ	07.30 ΣΥΜΗ - ΡΟΔΟ	
	15.00 ΡΟΔΟ - ΣΥΜΗ	
26/11 ΠΑΡΑΣΚΕΥΗ		08.00 ΡΟΔΟ - ΜΑΡΜΑΡΑ*
		15.00 ΜΑΡΜΑΡΑ - ΡΟΔΟ*
		16.30 ΡΟΔΟ - ΣΥΜΗ
27/11 ΣΑΒΒΑΤΟ	08.00 ΣΥΜΗ - ΡΟΔΟ	07.30 ΣΥΜΗ - ΡΟΔΟ
	15.00 ΡΟΔΟ - ΣΥΜΗ	09.00 ΡΟΔΟ - ΣΥΜΗ
		10.15 ΣΥΜΗ - ΝΤΑΤΣΑ*
		15.00 ΝΤΑΤΣΑ - ΣΥΜΗ*
		16.00 ΣΥΜΗ - ΡΟΔΟ
28/11 ΚΥΡΙΑΚΗ		09.00 ΡΟΔΟ - ΠΑΝΟΡΜ. - ΣΥΜΗ
		16.00 ΣΥΜΗ - ΡΟΔΟ
29/11 ΔΕΥΤΕΡΑ	07.30 ΣΥΜΗ - ΡΟΔΟ	08.00 ΡΟΔΟ - ΜΑΡΜΑΡΑ*
	16.00 ΡΟΔΟ - ΣΥΜΗ	15.00 ΜΑΡΜΑΡΑ - ΡΟΔΟ*
30/11 ΤΡΙΤΗ		09.00 ΡΟΔΟ- ΣΥΜΗ
		10.00 ΣΥΜΗ - ΡΟΔΟ
		15.00 ΡΟΔΟ - ΣΥΜΗ

ΠΡΟΣΟΧΗ ΤΑ ΔΡΟΜΟΛΟΓΙΑ ΜΕ * ΕΙΝΑΙ ΠΕΡΙΗΓΗΣΗ
Τα δρομολόγια μπορούν να τροποποιηθούν λόγω εκτάκτων συγκοινωνιακών αναγκών ή καιρικών συνθηκών.
Παρακαλούμε πριν ταξιδέψετε επικοινωνήστε με την εταιρεία:
www.anes.gr
Γραφείο Σύμης: Τηλ. 2246071444 Φαξ: 2246071373
Γραφείο Ρόδου: Τηλ. 2241037769 Φαξ: 2241034493

ΟΥΤΕ ΚΑΙ ΤΩΡΑ ΑΣΚΕΙΤΑΙ ΠΟΛΙΤΙΚΗ

Ο ΤΟΥΡΙΣΜΟΣ ΚΙΝΔΥΝΕΥΕΙ *να ναυαγήσει στα ρηχά!*

«Φιάσκο» του ΕΟΤ στην WORLD TRAVEL MARKET του Λονδίνου

Τον κίνδυνο να «ναυαγήσει» στα «ρηχά», πριν καν ξεκινήσει, αντιμετωπίζει η φιλόδοξη προσπάθεια του ελληνικού τουρισμού να μεταφράσει σε αυξημένες αφίξεις και έσοδα την τεράστια προβολή που εξασφάλισε το καλοκαίρι η χώρα μας, χάρη στην επιτυχημένη διοργάνωση των Ολυμπιακών Αγώνων.

Αιτία η ραγδαία αλλαγή των προτιμήσεων των τουριστών σε όλο τον κόσμο, τα μεγάλα διαρθρωτικά προβλήματα του ελληνικού τουρισμού αλλά και οι «αρρυθμίες» που εμφανίζονται στην ηγετική πυραμίδα του υπ. Τουριστικής Ανάπτυξης.

Διεθνείς αναλυτές τόνιζαν από το καλοκαίρι ότι ο ελληνικός τουρισμός χρειάζεται μια μετά-ολυμπιακή «γέφυρα» προβολής, ώστε να διατηρηθεί «ζεστό» το ενδιαφέρον του διεθνούς κοινού και να αποκτήσει συγκριτικό επικοινωνιακό πλεονέκτημα η χώρα μας έναντι των ανταγωνιστών της.

Ο διαγωνισμός του υπουργείου Τουριστικής Ανάπτυξης (ΥΤΑ), όμως, για τη διαφήμιση έχει καθυστερήσεις σημαντικά με αποτέλεσμα η Ελλάδα να κινδυνεύει να μην βρίσκει καλούς διαφημιστικούς χώρους πριν απ' τα μέσα Δεκεμβρίου.

ΑΝΤΑΓΩΝΙΣΜΟΣ

Παράλληλα, θα βρεθεί να «κονταροχτυπιέται» και πάλι με το σύνολο των ανταγωνιστών οι οποίοι, επιπλέον, διαθέτουν περισσότερα χρήματα για διαφήμιση.

Οι «αρρυθμίες» που εμφανίζει ο ΥΤΑ εκδηλώθηκαν πρόσφατα κατά τη διάρκεια της διεθνούς τουριστικής έκθεσης World Travel Market (WTM) του Λονδίνου. Αν και η χώρα μας ήταν τιμώμενος προορισμός - καταβάλλοντας σημαντικά ποσά- η ελληνική παρουσία χαρακτηρίστηκε μέτρια, ενώ υπήρξαν εκδηλώσεις οι οποίες είτε έγιναν μπροστά σε άδεια καθίσματα είτε ματαιώθηκαν.

Τα πρώτα μηνύματα από τη βρετανική αγορά εμφανίζονται χειρότερα από πέρυσι. Σύμφωνα με στελέχη της αγοράς, οι προκρατήσεις κινούνται πτωτικά σε ποσοστό -3% έως -12%, ανάλογα με τον τουρ οπερέιτορ. Η σχετική έρευνα της εταιρείας Nielsen, όμως, που διεξάγεται κάθε χρόνο για λογαριασμό του ΕΟΤ, δεν δημοσιοποιήθηκε φέτος. Τα στοιχεία αυτά, ωστόσο, δεν αφορούν κρατήσεις αλλά «δείχνουν» την τάση που επικρατεί καθώς «φωτογραφίζουν» το έμπρακτο ενδιαφέρον του κοινού να ταξιδέψει.

Στην παρούσα συγκυρία η χώρα μας δεν έχει καταφέρει να παρουσιάσει νέα ανταγωνιστικά τουριστικά προϊόντα (συνεδριακός, θαλάσσιος, γκολφ, περιπέτειας, αγροτουρισμός), με αποτέλεσμα να εξαρτάται, σχεδόν αποκλειστικά, από τις διαθέσεις των τουρ οπερέιτορ και τη μαζική πελατεία τους.

Η εξάρτηση επιτείνεται από την ανυπαρξία ενός μηχανισμού αερομεταφοράς των τουριστών στη χώρα μας, ο οποίος θα ελέγχεται από Ελληνες επιχειρηματίες. Το πρόβλημα έχουν λύσει, ωστόσο, οι προορισμοί όπως η Ισπανία (δεκατέσσερις εταιρείες τσάρτερ) και η Τουρκία.

Η άσχημη οικονομική κατάσταση των τουρ οπερέιτορ, μάλιστα, απειλεί να αφήσει πολλούς Ελληνες ξενοδόχους με χιλιάδες άδεια δωμάτια το ερχόμενο καλοκαίρι.

Σταθερή επιδίωξη των τουρ οπερέιτορ είναι να εξασφαλίζουν περιθώρια κέρδους 30-35%, ώστε να καλύπτουν τα μεγάλα λειτουργικά τους κόστη. Οι Ελληνες ξενοδόχοι, όμως, δεν μπορούν να μειώσουν κι άλλο τις τιμές τους.

Ετσι, οι τουρ οπερέιτορ στρέφονται στις νέες αγορές (Βουλγαρία, Κροατία, Σλοβενία), αφού εκεί μπορούν να εξασφαλίζουν πολύ χαμηλές τιμές και υψηλά κέρδη.

Ενδεικτική των συνεπειών από την άσχημη κατάσταση κάποιων τουρ οπερέιτορ είναι η περίπτωση γαλλικού τουριστικού οργανισμού ο οποίος απειλείται με κατάρρευση. Ο τελευταίος ζήτησε, πριν από λίγες μέρες, από Ελληνες ξενοδόχους με τους οποίους συνεργάζεται να τον διευκολύνουν να αποπληρώσει τα χρέη του σε διάστημα δύο ετών.

ΑΠΟ ΤΑ ΑΚΡΙΒΟΤΕΡΑ *τα ελληνικά ξενοδοχεία*

Κατάταξη χωρών
με βάση την μέση τιμή δωματίου

Κατάταξη	Χώρα	Μέση τιμή δωματίου σε δολάρια
2	Μονακό	174,58
17	Ιταλία	123,08
21	**Ελλάδα**	**118,72**
45	Ισπανία	102,88
46	Βουλγαρία	101,72
48	Πορτογαλλία	101,07
56	Γαλλία	97,67
60	Μαρόκο	94,34
92	Ρουμανία	81,51
103	Κύπρος	74,33
104	Ισραήλ	73,72
113	Τουρκία	69,64
116	Λίβανος	69,20
118	Μάλτη	66,14
121	Αίγυπτος	62,94
122	Ιορδανία	62,66
124	Τυνησία	61,36
132	Κροατία	56,51
140	Σλοβενία	46,68

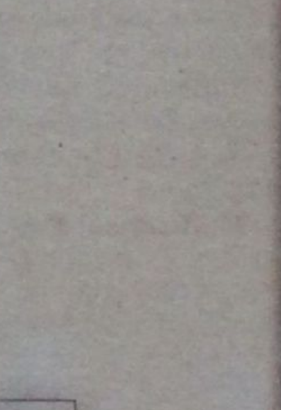

Μετά τα ξενοδοχεία του Μονακό και της Ιταλίας, τα ελληνικά ξενοδοχεία είναι τα πιο ακριβά στη Μεσόγειο, ενώ μεταξύ 141 χωρών καταλαμβάνουν την 21η θέση με βάση τη μέση τιμή δωματίου.

Αυτό τουλάχιστον καταγράφεται στα τελευταία στοιχεία του WTTC (World Travel and Tourism Council) για τις τιμές των ξενοδοχείων που ίσχυσαν για το 2004. Τα στοιχεία αποτελούν μέρος ενός ευρύτερου φάσματος στοιχείων που καταγράφονται από ειδική υπηρεσία, WTTC's Competitiveness Monitor (όργανο ελέγχου ανταγωνιστικότητας) του WTTC. Με βάση τα στοιχεία αυτά, η μέση τιμή των ελληνικών ξενοδοχείων ανέρχεται στα 118,72 δολάρια, που είναι και η τρίτη ακριβότερη τιμή σε ξενοδοχεία της Μεσογείου.

INEMA

ΙΑΤΡΙΚΟΣ & ΝΟΣΟΚΟΜΕΙΑΚΟΣ ΕΞΟΠΛΙΣΜΟΣ
17 ΧΡΟΝΙΑ ΕΜΠΕΙΡΙΑΣ *από το 1988*
ΕΙΜΑΣΤΕ ΟΙ ΜΕΓΑΛΥΤΕΡΟΙ ΠΡΟΜΗΘΕΥΤΕΣ
ΙΑΤΡΙΚΟΥ – ΟΡΘΟΠΕΔΙΚΟΥ ΚΑΙ ΝΟΣΟΚΟΜΕΙΑΚΟΥ
ΥΛΙΚΟΥ ΣΤΗ ΔΩΔΕΚΑΝΗΣΟ
ΕΜΠΙΣΤΕΥΘΕΙΤΕ ΜΑΣ !!!
ΛΕΜΕΣΣΟΥ 2 ΡΟΔΟΣ ΤΗΛ.22410 32238 – FAX.22410 28484



ΑΝΑΠΗΡΙΚΑ ΚΑΡΟΤΣΙΑ-ΒΑΔΙΣΤΙΚΑ -ΟΡΘΟΠΕΔΙΚΑ
ΕΙΔΗ-ΜΠΛΟΥΖΕΣ ΙΑΤΡΙΚΕΣ-ΚΑΛΤΣΕΣ
ΦΛΕΒΙΤΙΔΑΣ-ΠΕΛΜΑΤΑ-ΟΡΘΟΠΕΔΙΚΑ ΜΑΞΙΛΑΡΙΑ-
ΚΡΕΒΑΤΙΑ ΝΟΣΟΚΟΜΕΙΑΚΑ – ΙΑΤΡΙΚΟΣ ΕΞΟΠΛΙΣΜΟΣ
ΚΑΙ ΑΝΑΛΩΣΙΜΑ – ΟΡΓΑΝΑ ΧΗΜΕΙΟΥ ΚΑΙ ΚΑΘΕ ΑΛΛΟ
ΕΙΔΟΣ ΓΙΑ ΚΑΤ ΟΙΚΟ ΝΟΣΗΛΕΙΑ .

Ηλεκτρονιο

ΜΙΧΑΛΗΣ Ν. ΧΑΤΖΗΜΑΡΚΟΣ
ΗΛΕΚΤΡΙΚΑ ΕΙΔΗ & ΗΛΕΚ. ΕΓΚΑΤΑΣΤΑΣΕΙΣ
ΗΛΙΑΚΑ ΣΥΣΤΗΜΑΤΑ
STIBETHERM σειρά P

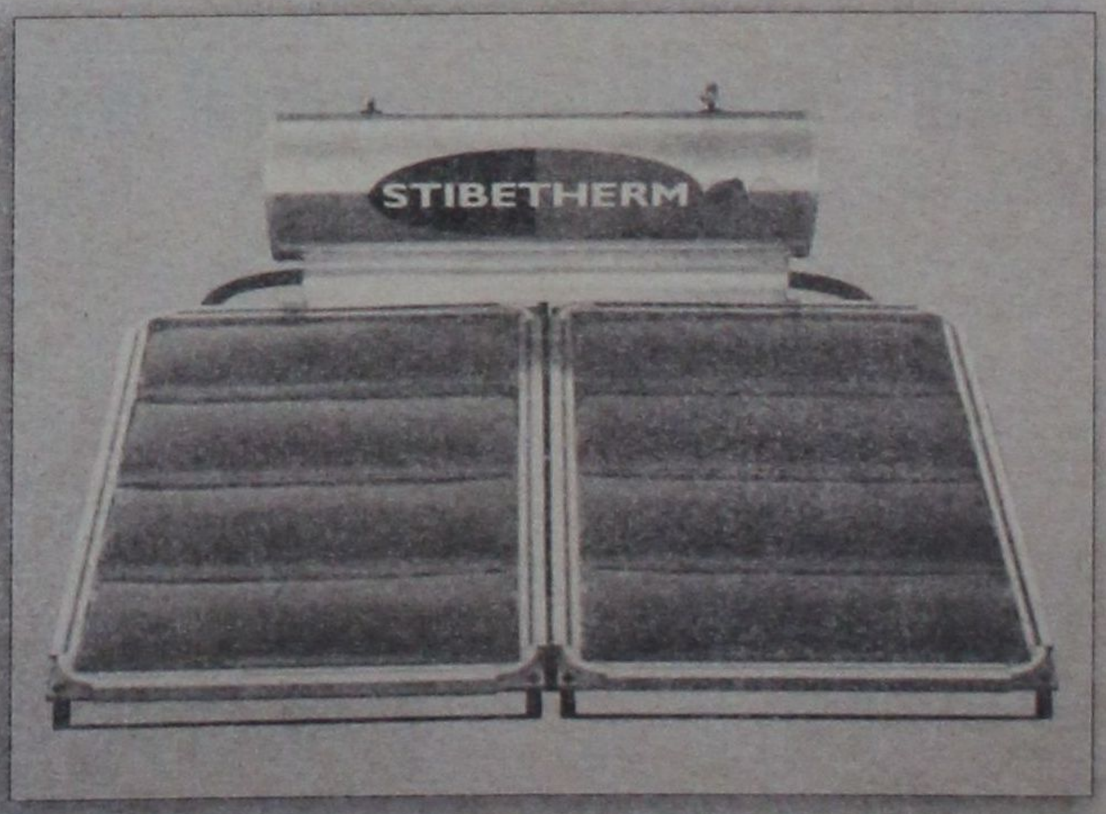

Γρηγορίου Ε' (7 Βαγιές) - 85100 ΡΟΔΟΣ
Τηλ. (22410) 29411, 33340, 36278 - Fax: (22410) 33340

ΠΡΟΓΡΑΜΜΑΤΑ ΕΠΙΔΟΤΗΣΗΣ ΓΙΑ ΕΜΠΟΡΙΚΕΣ ΕΠΙΧΕΙΡΗΣΕΙΣ

Θα διατεθούν συνολικά 80 εκ. ευρώ για επενδύσεις εκσυγχρονισμού και βελτίωσης της ανταγωνιστικότητας

Στις αρχές του 2005 θα προκηρυχθούν τα εξειδικευμένα για τις εμπορικές μικρές και πολύ μικρές επιχειρήσεις προγράμματα χρηματοδότησής τους για επενδύσεις εκσυγχρονισμού και βελτίωσης της ανταγωνιστικότητάς τους. Πρόκειται για προγράμματα που θα ενισχύουν υφιστάμενες επιχειρήσεις του τριτογενούς τομέα (κυρίως εμπορικές επιχειρήσεις αλλά και επιλεγμένες κατηγορίες επιχειρήσεων που δραστηριοποιούνται στον τομέα των υπηρεσιών) με το ποσό των 80 εκατ. ευρώ, που προέκυψε από την αναθεώρηση του Γ' ΚΠΣ. Η προκήρυξη των δράσεων αυτών ικανοποιούν μάλιστα ένα πάγιο αίτημα του εμπορικού κόσμου, που τα τελευταία χρόνια αντιδρούσε στην απουσία εξειδικευμένων πρωτοβουλιών για την ενίσχυση των εμπορικών επιχειρήσεων με κοινοτικά κονδύλια.

Το πλαίσιο των νέων προγραμμάτων θα βρεθεί εξάλλου στην ατζέντα της 4ης Επιτροπής Παρακολούθησης του ΕΠΑΝ (Επιχειρησιακού Προγράμματος Ανταγωνιστικότητα), η οποία είχε προγραμματιστεί να συνεδριάσει εντός των επομένων ημερών για την έγκριση των νέων χρηματοδοτήσεων μέσω του συμπληρώματος προγραμματισμού.

Οι πρώτες προκηρύξεις αναμένονται στους πρώτους μήνες του νέου έτους και το ποσό των 80 εκατ. ευρώ ως επιχορήγηση (δημόσια δαπάνη από κοινοτικούς πόρους) αναμένεται να δοθεί σταδιακά έως το 2006, σε επαναλαμβανόμενους κύκλους. Το χρηματοδοτικό σχέδιο προβλέπει μάλιστα ότι η συνολική επιδότηση θα ανέλθει στο 50% του προϋπολογισμού καθώς προβλέπεται ότι, πέραν από τα 80 εκατ. ευρώ της κρατικής συμμετοχής, θα κινητοποιηθούν άλλα 80 εκατ. ευρώ από τις ίδιες τις επιχειρήσεις ως επενδυτικά κεφάλαια.

Από τα προγράμματα αυτά επιδιώκεται συνολικά να γίνουν επενδύσεις ύψους 160 εκατ. ευρώ, να ωφεληθούν τουλάχιστον 1.500 υφιστάμενες επιχειρήσεις μέχρι το 2006 και παράλληλα να δημιουργηθούν περίπου 800 νέες θέσεις εργασίας.

Τα προγράμματα έχουν εξειδικευτεί στη βάση ότι η συντριπτική πλειονότητα των εμπορικών επιχειρήσεων στην Ελλάδα (ποσοστό που ξεπερνά το 94%) είναι μικρές επιχειρήσεις, με απασχολούμενο δυναμικό έως 9 άτομα, οι οποίες αντιμετωπίζουν σήμερα αυξημένο ανταγωνισμό, κυρίως λόγω της αδυναμίας τους να εκσυγχρονιστούν και να συνεργαστούν μεταξύ τους.

Στη λογική αυτή, αναμένεται εξάλλου να ενισχυθούν οι μικρές οικογενειακές ή ατομικές εμπορικές επιχειρήσεις. Ιδιαίτερη έμφαση, όσον αφορά στα κριτήρια υπαγωγής στο πρόγραμμα, αναμένεται να δοθεί στην ενίσχυση της απασχόλησης προκειμένου να επιτευχθεί ο στόχος των 800 νέων θέσεων πλήρους απασχόλησης.

Σημειώνεται εξάλλου ότι σήμερα στον τομέα του εμπορίου απασχολούνται περισσότερα από 670.000 άτομα.

Με την προκήρυξη των προγραμμάτων θα διευκρινιστούν οι κατηγορίες των εμπορικών επιχειρήσεων που θα μπορούν να συμμετάσχουν. Προβλέπεται πάντως σε κάθε περίπτωση η ενίσχυση επιλεγμένων μικρών και πολύ μικρών επιχειρήσεων του εμπορικού τομέα και του τομέα παροχής υπηρεσιών για την υλοποίηση επιχειρηματικών σχεδίων.

ΚΑΤΗΓΟΡΙΕΣ ΕΠΕΝΔΥΣΕΩΝ

Στο πλαίσιο αυτό θα ενισχύονται μεταξύ άλλων δαπάνες για την αγορά και εγκατάσταση τεχνολογίας (π.χ. ηλεκτρονικοί υπολογιστές, εφαρμογές λογισμικού για την αυτοματοποίηση των διαδικασιών της επιχείρησης κ.τ.λ.)

Επίσης, θα επιδοτηθούν ενέργειες ηλεκτρονικού επιχειρείν, η προμήθεια και εγκατάσταση εξοπλισμού, η διαμόρφωση χώρων, η εφαρμογή και πιστοποίηση διαχειριστικών συστημάτων κτλ.

Το μεγαλύτερο μέρος των ποσών των επιδοτήσεων αναμένεται να κατευθυνθεί σε επενδύσεις σε φυσικό κεφάλαιο (μηχανήματα και εξοπλισμός), προβλέπεται όμως και μέρος των επιδοτούμενων δαπανών να αφορά σε άλλες επιχειρηματικές πρωτοβουλίες όπως, π.χ., υπηρεσίες συμβούλων επιχείρησης, αγορά τεχνολογίας, μελέτες για την ενίσχυση του εξαγωγικού χαρακτήρα των εμπορικών επιχειρήσεων, μελέτες περιβαλλοντικής διαχείρισης κτλ.

Σημειώνεται ότι το υπουργείο Ανάπτυξης αναμένεται να προχωρήσει σύντομα στη δημοσιοποίηση των στοιχείων για τους όρους και τις προϋποθέσεις συμμετοχής στα προγράμματα.

Με την προκήρυξη των προγραμμάτων, οι ενδιαφερόμενοι θα μπορούν να προμηθεύονται τα σχετικά έντυπα από το Γραφείο Πληροφόρησης του Επιχειρησιακού Προγράμματος «Ανταγωνιστικότητα» (ΕΠΑΝ, Μεσογείων 56) και από τους αρμόδιους φορείς του υπουργείου Ανάπτυξης, οι οποίοι θα είναι οι τελικοί δικαιούχοι αυτών των προγραμμάτων (η Γενική Γραμματεία Εμπορίου ή ο ΕΟΜΜΕΧ).

ΘΑ ΙΣΧΥΣΟΥΝ ΑΠΟ ΤΟ 2005

ΕΝΝΕΑ ΦΟΡΟ-ΑΛΛΑΓΕΣ *για τις επιχειρήσεις*

Εννέα βασικές φορο-αλλαγές θα ισχύσουν από το 2005 για τις επιχειρήσεις που δραστηριοποιούνται στον εμπορικό τομέα.

Βάσει του φορολογικού νομοσχεδίου, στις ρυθμίσεις του οποίου ειδικά για τις επιχειρήσεις αναφέρθηκε το Σάββατο εκτενώς και ο υφυπουργός Ανάπτυξης Γ. Παπαθανασίου, οι βασικότερες αλλαγές είναι οι εξής:

- Καθορίζεται ειδικός προαιρετικός τρόπος περαίωσης των υποβαλλόμενων δηλώσεων φορολογίας εισοδήματος, ΦΠΑ και λοιπών φορολογιών ως ειλικρινών, ειδικά για μικρές εμπορικές επιχειρήσεις και ελεύθερους επαγγελματίες.
- Αυξάνεται στα πέντε χρόνια, από 3 που είναι σήμερα, το διάστημα στο οποίο οι εμπορικές επιχειρήσεις μπορούν να συμψηφίζουν τις ζημιές τους από επαρκή και ακριβή βιβλία Β΄ κατηγορίας.
- Μειώνονται από 5-10% οι φορολογικοί συντελεστές των επιχειρήσεων.
- Μειώνεται κατά 50% ο συντελεστής προκαταβολής φόρου για τις νεοϊδρυόμενες επιχειρήσεις κατά την πρώτη τριετία λειτουργίας τους (3 οικονομικές χρήσεις).
- Αποκτούν δικαίωμα έκπτωσης από τα καθαρά κέρδη επιπλέον 50% για δαπάνες επιστημονικής και τεχνολογικής έρευνας, πέραν της έκπτωσης των συνολικών αυτών δαπανών από τα ακάθαριστα έσοδά τους. Η ρύθμιση αυτή αποτελεί κίνητρο ώστε οι επιχειρήσεις να προχωρήσουν σε εξελιγμένα τεχνολογικά προϊόντα.
- Αναγνωρίζεται και μπορεί να εκπίπτει από τα ακαθάριστα έσοδα η δαπάνη των επιχειρήσεων για επιμόρφωση του προσωπικού τους.
- Μειώνεται στο 40% (από 50% σήμερα) η προσαύξηση του Μοναδιαίου Συντελεστή Καθαρού Κέρδους (ΜΣΚΚ) όταν οι επιχειρήσεις δεν τηρούν τα προβλεπόμενα βιβλία ή τα τηρούμενα βιβλία τους κρίνονται ανακριβή.
- Παρέχονται φορολογικά κίνητρα, με στόχο την ενίσχυση της ιδιωτικής πρωτοβουλίας για τη συγχώνευση μικρομεσαίων επιχειρήσεων: τα καθαρά κέρδη της νέας εταιρείας φορολογούνται τον πρώτο χρόνο με τον ισχύοντα συντελεστή φορολογίας μειωμένο κατά 10 μονάδες και το δεύτερο χρόνο με συντελεστή μειωμένο κατά 5 μονάδες, απαλλαγές από το φόρο εισοδήματος της προκύπτουσας υπεραξίας κατά τη συγχώνευση, απαλλαγή από το φόρο μεταβίβασης των ακινήτων των συγχωνευόμενων επιχειρήσεων κ.λ.π.
- Καταργείται το τέλος χαρτοσήμου στα καθαρά κέρδη των Ο.Ε., Ε.Ε., ΕΠΕ, των κερδοσκοπικών συνεταιρισμών, των κοινοπραξιών και των αστικών εταιρειών και κοινωνιών αστικού δικαίου που ασκούν επιχείρηση.



Μικρές αγγελίες

ΕΝΟΙΚΙΑΣΕΙΣ

ΕΝΟΙΚΙΑΖΕΤΑΙ βιοτεχνικό κατάστημα 100 τ.μ. με πατάρι 50 τ.μ. ύψος 5 μέτρα και πρόσοψη 6 μέτρα, στο 7ο χιλ. Λεωφ. Ρόδου - Λίνδου έναντι πρώην Φωνή της Αμερικής. Αποκλείονται συνεργεία αυτοκινήτων και αλουμινοκατασκευές. Πληροφορίες τηλ. 22440 61042 ώρα μετά τις 6 μ.μ.

ΕΝΟΙΚΙΑΖΕΤΑΙ υπαίθριος χώρος 1.000 τ.μ. με πρόσοψη 6 μέτρα επί της Λεωφ. Ρόδου - Λίνδου στο 7ο χιλ. Πληροφορίες τηλ. 22440 61042 ώρα μετά τις 6 μ.μ.

ΕΝΟΙΚΙΑΖΕΤΑΙ Μεγάλο Διώροφο Κατάστημα με Υπόγειο επί της οδού Κοδρίγκτώνος αρ. 78. Ισόγειο 250 τ.μ. , Υπόγειο 250 τ.μ., Α' όροφος 200 τ.μ. Πληροφορίες στα τηλέφωνα 22410-33938 & 22410-26771 &6944-323339.

ΕΝΟΙΚΙΑΖΕΤΑΙ διαμέρισμα επιφάνειας 100 τ.μ. με όλους τους χώρους, στην οδό Καποδιστρίου 84 (Κάτω Αη Γιώργης). Πληρ. τηλ. 22410 28313

ΕΝΟΙΚΙΑΖΕΤΑΙ πολυτελές διαμέρισμα σε νεόκτιστη πολυκατοικία στο Καρακόνερο επιφανείας 137 τ.μ. με κήπο και θέα στη θάλασσα. Ενοίκιο 700 Ευρώ. Πληροφορίες τηλ. 6944/386069

ΕΝΟΙΚΙΑΖΕΤΑΙ ΓΡΑΦΕΙΟ 35 τ.μ. αποτελούμενο από δύο χώρους με πλήρη κλιματισμό, επί της Χ. Θεοδωράκη 34 (Πλατεία Κύπρου) **Τηλ. 22410-74091 και 22410-30780.**

ΕΝΟΙΚΙΑΖΕΤΑΙ Διαμέρισμα 3άρι επιπλωμένο στα Κοσκινού Τηλ. 64536

ΕΝΟΙΚΙΑΖΕΤΑΙ επιπλωμένη γκαρσονιέρα με 30 τ.μ. περίπου εσωτερικό χώρο (κουζίνα - υπνοδωμάτιο - λουτρό) και 30 τ.μ. αυλή στην Ιαλυσό (οδός Σύμης αρ. 6) εξοπλισμένη επίσης με αυτόνομο ηλιακό θερμοσίφωνα, πλυντήριο, χωρίς κοινόχρηστα και νερό. Πληροφορίες στα τηλέφωνα 22410 75448 κιν. 6974474999

ΕΝΟΙΚΙΑΖΕΤΑΙ διαμέρισμα (δύο υπνοδωμάτια, κουζίνα σαλόνι, τραπεζαρία, μπάνιο) στην περιοχή Μητρόπολη. Πληροφορίες στα τηλ. 22410- 28788, 30297

ΕΝΟΙΚΙΑΖΟΝΤΑΙ γκαρσιονιέρες στο 5ο χιλιόμετρο της λεωφόρου Καλλιθέας, με εξοπλισμό, κλιματισμό και άνετο πάρκινγκ, κατάλληλες για διαμονή εκπαιδευτικών ή στρατιωτικών. **Πληροφορίες τηλ. 6946790515 και 6945105247**

ΕΝΟΙΚΙΑΖΕΤΑΙ διαμέρισμα τριάρι πλήρως επιπλωμένο στην οδό Παρθενόπης και Πατρών 3. Τιμή 430 ευρώ. Πληρ. τηλ. 2241032335 - 2241032695

ΕΝΟΙΚΙΑΖΕΤΑΙ Επιπλωμένο διαμέρισμα 4 δωματίων στη Μαλώνα Πληρ. τηλ. 2244051044 **Κον. Γ. Φουτούλη**

ΕΝΟΙΚΙΑΖΕΤΑΙ διαμέρισμα 100Μ από το Πανεπιστήμιο 3 υπνοδωμάτια, ισόγειο καινούργιο Πλ. κ. Βασίλης Πετρίδης, Τηλ.: 2241037357

ΕΝΟΙΚΙΑΖΟΝΤΑΙ σε τριώροφη νεόδμητη πολυκατοικία με κήπο, άνετο ιδιωτικό πάρκινγκ, ένα διαμέρισμα 100 τ.μ. χωρίς έπιπλα και δύο μικρά πλήρως εξοπλισμένα. Τιμές λογικές. Επί της οδού Δρακίδου 22 και πάροδος Κοδριγκτώνος. Πληρ. τηλ. 22410 36385 10-18 και 22410 23814 από 19-21.30.

ΕΝΟΙΚΙΑΣΤΗΡΙΟ

Ενοικιάζεται προνομιούχο διαμέρισμα, πλήρως εξοπλισμένο και επιπλωμένο, επιφάνειας 58 τ.μ., επί της παραλίας «στο κύμα» και με θέα όλη τη θαλάσσια έκταση της περιοχής «Χαράκι», εντός οικισμού είτε για τη χρονική διάρκεια της τουριστικής περιόδου (σαιζόν), είτε για ετήσια ή πολυετή μίσθωση. Πληροφορίες: Τηλ. 22440 51281 και 22410 33952.

ΕΝΟΙΚΙΑΖΕΤΑΙ γραφείο 70 τ.μ. στην οδό Αμερικής αριθμ. 111 Πληρ. τηλ.: 2241027834 και 6937065275

ΕΝΟΙΚΙΑΖΕΤΑΙ διαμέρισμα στο κέντρο της πόλης κατάλληλο για επαγγελματική στέγη. Πληροφορίες τηλ: 22410 21741

ΕΝΟΙΚΙΑΖΟΝΤΑΙ επιπλωμένα διαμερίσματα επί της Λ. Ιαλυσού - Ιαλυσός πλήρως εξοπλισμένα σε άριστη κατάσταση. Τηλ. 22410-35283, 6944435744.

ΕΝΟΙΚΙΑΖΕΤΑΙ επιπλωμένο studio επί της οδού Μουσών αρ. 7 στη Ρόδο. Πληρ. τηλ. 2241086011 και 2241075448

ΕΝΟΙΚΙΑΖΟΝΤΑΙ επιπλωμένα λουξ διαμερίσματα στην περιοχή Μητροπόλεως με τον μήνα ή την ημέρα και για φοιτητές ως 30/6/2005. Τηλ. 22410-29452, 6977896444.

ΕΝΟΙΚΙΑΖΕΤΑΙ επιπλωμένη γκαρσονιέρα όπισθεν ξενοδοχείου BELVEDERE περιοχή Ψαροπούλα (ελάχιστο 1 έτος). Πληροφορίες Τηλ. 22410-22050 και 22410-33441

ΕΝΟΙΚΙΑΖΕΤΑΙ διαμέρισμα επί της Μιχ. Πετρίδη με δύο υπνωδομάτια, σαλόνι, κουζίνα, wc. Τηλ. 6972 764614 - 6973753556**ΕΝΟΙΚΙΑΖΟΝΤΑΙ:** α) ισόγειο κατάστημα 75 τ.μ. περίπου στην οδό Ορφανίδου (Νιοχώρι) με ένα δωμάτιο στον πρώτο όροφο. β) διώροφο κατάστημα 53 τ.μ. ισόγειο, 51 τ.μ. στον πρώτο όροφο, με βεράντα 31 τ.μ., που βρίσκεται στην οδό Γεωργίου Λέοντος κοντά στο Ξεν. «Μανούσος» (Νιοχώρι). Πληροφορίες στα τηλέφωνα: 22410.35450 και 22410.31450, κινητό: 6976881111.**ΕΝΟΙΚΙΑΖΟΝΤΑΙ** στην Ιαλυσό πλάι στο ξενοδοχείο Ηλέκτρα, επιπλωμένα δίχωρα και μονόχωρα διαμερίσματα με θέρμανση. (ελάχιστο 1 έτος). Πληροφορίες Τηλ. 22410-22050 και 22410-33441

ΕΝΟΙΚΙΑΖΕΤΑΙ studio επιπλωμένο, ανακαινισμένο , με ηλιακό θερμοσίφωνο, ισόγειο, με κήπο, σε ήσυχη περιοχή κατά προτίμηση εκπαιδευτικούς, φοιτητές, στρατιωτικούς. **Τηλ. 6944231199**

ΕΝΟΙΚΙΑΖΕΤΑΙ οροφοδιαμέρισμα Α' ορόφου επιφάνειας 230 τ.μ. σε διατηρητέο κτίριο στην οδό Μανδηλαρά, αρ. 6 κατάλληλο και για επαγγελματική στέγη. **Πληροφορίες τηλ. 22410-34583**

ΕΝΟΙΚΙΑΖΕΤΑΙ επιπλωμένη γκαρσονιέρα στο Παραδείσι. Πληροφορίες τηλ.: 22410 81884

ΕΝΟΙΚΙΑΖΕΤΑΙ εξοχική κατοικία 3 υπνοδωματίων, σαλοτραπεζαρίας, κουζίνας και λοιπόν βοηθητικών χώρων, λουξ κατασκευής με ηλιακό θερμοσίφωνο επί της επαρχιακής οδού Ρόδου-Λίνδου αρ. 91 κοντά στο Γκόλφ Αφάντου, 600 μέτρα από την παραλία Αφάντου. Πληροφορ. τηλ. 22410-33774, 34123, κιν. 6948528799

ΕΝΟΙΚΙΑΖΕΤΑΙ διαμέρισμα 87 τ.μ. με δύο υπνοδωμάτια μεγάλη εντοιχιζόμενη κουζίνα με ψυγείο και ηλεκτρική κουζίνα μεγάλη σαλοτραπεζαρία και μεγάλες βεράντες, ανσανσέρ και πάρκινγκ. Τηλ. 6972764614 - 6973753556

ΕΝΟΙΚΙΑΖΕΤΑΙ: Στην παραλία Ιαλυσού, γκαρσονιέρα πρώτου ορόφου, επιφάνειας 42 τ.μ. επιπλωμένη με ηλικό θερμοσίφωνα, κλιματισμό, τηλεόραση κ.α. **Πληροφορίες τηλ. 22410-92785 και 22410-34583**

ΕΝΟΙΚΙΑΖΕΤΑΙ: Στην Ιαλυσό πλησίον στάσης Παρασκευά, επί της οδού Ι. Οικονομίδη, αριθμός 6 διώροφη μεζονέτα, επιφάνειας 60 τ.μ. σε συγκρότημα 4 κατοικιών, πλήρως επιπλωμένη, με ηλιακό θερμοσίφωνα και κλιματισμό σε όλα τα δωμάτια, τηλεόραση, πλυντήριο κ.α. **Πληροφορίες τηλ. 22410-92785 και 22410-34583**

ΕΝΟΙΚΙΑΖΕΤΑΙ επιπλωμένο διαμέρισμα στο Ηράκλειο για φοιτητές στην περιοχή Καμαράκι. Τηλ. 22410-29452, 6977896444.

ΑΘΗΝΑ Ενοικιάζεται γκαρσονιέρα ρετιρέ στην Καλλιθέα οδός Ανδρομάχης κοντά στον ηλεκτρικό κατάλληλο για φοιτητές. Τηλ. 6978460340

ΕΝΟΙΚΙΑΖΕΤΑΙ κατάστημα στην Παλιά Πόλη πάροδος Σωκράτους 75. Πληρ. κ. Ελευθερία 69448057150, 69445436670, 22410 33219

ΕΝΟΙΚΙΑΖΕΤΑΙ γκαρσονιέρα πλήρως επιπλωμένη 250 ευρώ το μήνα. Τηλ. 22410 39268, κιν. 6946 446523

ΕΝΟΙΚΙΑΖΕΤΑΙ δωμάτιο επιπλωμένο που διαθέτει ψυγείο, ατομικό μπάνιο, βεράντα με θέα στη θάλασσα, στο κέντρο της πόλης της Ρόδου (περιοχή «ΕΛΛΗ»). Στο **μηνιαίο** μίσθωμα περιλαμβάνεται η κατανάλωση νερού, ηλεκτρ. Ρεύματος και Δημ. φόροι. Πληροφορίες στο τηλ. 2241020012 (ώρες 10 π.μ.-3μ.μ., 7μ.μ.-10μ.μ.).

ΕΝΟΙΚΙΑΖΕΤΑΙ στη Μαλώνα παραδοσιακή μονοκατοικία με αυλή, πέργκολα επιπλωμένη και εξοπλισμένη. Ολα καινούρια, με ηλιακό για όλο το χρόνο. Ενοίκιο 300 ευρώ το μήνα. Πληρ. τηλ. 2241031376 -6932320011

ΕΝΟΙΚΙΑΖΕΤΑΙ διαμέρισμα δύο υπνοδωματίων, σαλοτραπεζαρίας, κουζίνας και μπάνιου σε άριστη κατάσταση επί της οδού Παπαλουκά 17. Πληροφορίες τηλ. 22410 36969 και 22450 31233.

ΕΝΟΙΚΙΑΖΟΝΤΑΙ στην Κάλυμνο στο κέντρο της Πόθιας (κοντά στο Super Market Βιδάλης), σε διόροφη νεόκτιστη μονοκατοικία, δύο καινούργια δίχωρα διαμερίσματα, πλήρως επιπλωμένα και εξοπλισμένα (με οικιακό εξοπλισμό και κλιματιστικό ψύξη-θέρμανση) με τριφασικό ρεύμα και συνδεδεμένα στο αποχετευτικό. **Πληρ. Τηλ. 6945046312 και 6945717905**

ΕΝΟΙΚΙΑΖΕΤΑΙ studio 45 τ.μ. ολοκαίνουριο με έπιπλα Neoset στο Ροδίνι. Πληρ. τηλ. 6946685808

ΕΝΟΙΚΙΑΖΕΤΑΙ στούντιο πλήρως εξοπλισμένο με κλιματισμό, ανεξάρτητο 230 ευρώ. Τηλ. 22410 39268, κιν. 6946 446523

ΕΝΟΙΚΙΑΖΟΝΤΑΙ πλήρως επιπλωμένες γκαρσονιέρες με μπαλκόνι και χωρίς στο Ροδίνι - Κυρώ της Ρω 13. Λογικές τιμές. Πληροφορίες κινητό 6947 078287 και 22410 74762.

ΕΝΟΙΚΙΑΖΕΤΑΙ ή **ΠΩΛΕΙΤΑΙ** μαγαζί για επαγγελματικό χώρο ή αποθήκη 102 τ.μ. περιοχή Ανάληψη, Ζαννή 2 τηλ. 6947 941026.

ΑΥΤΟΚΙΝΗΤΑ

ΠΩΛΕΙΤΑΙ αυτοκίνητο μάρκας SEAT GREDOS GLX MODEL 89 Πληρ. τηλ: 6942780037

ΠΩΛΕΙΤΑΙ BMW R25/3 του 1954 ανακατασκευασμένη σε καλή κατάσταση 3.800 ευρώ με αξεσουάρ. Τηλ. 6972094172

ΠΩΛΕΙΤΑΙ I.X. DAIHATSU CUORE του 1987 σε καλή μηχανική κατάσταση. Τιμή 400 ευρώ. Πληρ. τηλ. 6947827019

ΠΩΛΕΙΤΑΙ Ford Escort Γαμπρλει 1980 άσπρο 2.000 ευρώ Τηλ. 6944 38 19 66

ΠΩΛΕΙΤΑΙ μηχανή YAMAHA X.T.600, μοντέλο 02 πρώτο χέρι, 4600 χιλ. **Τηλ. 6944445345**

ΠΩΛΕΙΤΑΙ FORD KA, Μοντέλο του 2002, 1300cc, 23.000 χλμ., ατρακάριστο, κόκκινο χρώμα, με A/C, κεντρικό κλείδωμα, . ηλεκτρικά παράθυρα, σε αρίστη κατάσταση. Πληρ. τηλ. 6932.317378 Απογευματινές ώρες κα. Νατάσα

ΠΩΛΕΙΤΑΙ: μοτοσικλέτα KAWASAKI GPz400R μοντ. '89, από ιδιώτη. Πληρ.: 22410-66304, 31560, 6946283008

ΠΩΛΕΙΤΑΙ αυτοκίνητο IBIZA 1300 c.c. χρώμα κόκκινο, άδεια κυκλοφορίας, Νοέμβριος'93, 4.000 ευρώ. Φυλάσσεται σε γκαράζ. Πληροφορίες: 6946 796191.

ΠΩΛΕΙΤΑΙ μηχανή BMW 1150 κυβικά 6S1150, μοντέλο 2002 σε τιμή 10.000 ευρώ με δυνατότητα χρηματοδότησης. Πληρ. Σπύρος 6937 199233

ΠΩΛΕΙΤΑΙ Pegeut 504 σε πολύ καλή κατάσταση. Σε τιμή ευκαιρίας 1200 ευρώ. Καινούργια λάστιχα MICHELEN καινούργιο ψυγείο και καινούργια μπαταρία και ταπετσαρία. Μπλέ χρώμα ακριλικό. Πληρ. τηλ. 2241020807

ΖΗΤΟΥΝ ΠΡΟΣΩΠΙΚΟ

ΖΗΤΕΙΤΑΙ Υπάλληλος για κατάστημα, να οδηγεί μηχανάκι, ηλικίας περίπου 16-18 ετών. Τηλ. 22410 32225

ΖΗΤΕΙΤΑΙ από εστιατόριο στην Παλιά Πόλη μάγειρας. Σπαστό ωράριο. Πληροφορίες κ. Κώστα τηλ. 6948 587301

ΖΗΤΕΙΤΑΙ άτομο χωρίς στρατιωτικές υποχρεώσεις για να εργασθεί σε Βουλκανιζατέρ. Πληρ. τηλ. 38889

ΖΗΤΕΙΤΑΙ κοπέλα να εργασθεί ως βοηθός λογιστής σε Ανώνυμη Εταιρεία. Προϋπηρεσία απαραίτητη. Για πληροφορίες στα τηλ. 22410-34900-77745.

ΖΗΤΕΙΤΑΙ πωλήτρια ηλικίας έως 25 ετών με γνώσεις ξένων γλωσσών για μόνιμη απασχόληση σε γνωστό κατάστημα εμπορίας ρούχων. Πληρ. τηλ. 222410 70402

ΖΗΤΕΙΤΑΙ κοπέλα ως οικιακή βοηθός και για απασχόληση παιδιών 2 ετών και 6 μηνών αντίστοιχα. 2 απογεύματα την εβδομάδα και τις Κυριακές. Πληρ. τηλ. 6944 202409

ΕΝΟΙΚΙΑΖΟΝΤΑΙ ΔΙΑΜΕΡΙΣΜΑΤΑ

ΕΝΟΙΚΙΑΖΟΝΤΑΙ διαμερίσματα 75 τ.μ. (2 δωμάτια και σαλόνι) σε άριστη κατάσταση, στο κέντρο της Ιαλυσού. Πληροφορίες τηλ: 22410-77898 κ. Πιρπιρής

ΖΗΤΕΙΤΑΙ

Κοπέλα για να προσέχει παιδί 20 μηνών. Ωράριο απασχόλησης πρωί και απόγευμα. Μισθός 500 ευρώ. Αποκλείονται αλλοδαπές. Πληροφορίες 6944182882.

ΕΝΟΙΚΙΑΖΟΝΤΑΙ ΔΙΑΜΕΡΙΣΜΑΤΑ

Ενοικιάζονται πολυτελή επιπλωμένα διαμερίσματα των 55 τ.μ. πάροδος Αμερικής με όλο τον απαραίτητο εξοπλισμό. **Πληροφορίες: Τηλ. 22410-85502 κ. Φανιουδάκη**

ΕΝΟΙΚΙΑΖΕΤΑΙ

Διαμέρισμα, πλήρως επιπλωμένο 120 τ.μ., 3ος όροφος, τρία υπνοδωμάτια, σαλοτραπεζαρία, εντοιχισμένη πλήρης κουζίνα, ένα λουτρό, ένα WC, αποθήκη, δύο βεράντες με θέα θάλασσα, τζάκι, κλιματισμός, πάρκινγκ, περιοχή νέας μαρίνας (οδός Σκεύου Ζερβού 10), ενοικιάζεται από ιδιοκτήτη λόγω αναχωρήσεως 750 ευρώ μηνιαίως με εγγύηση δύο ενοικίων.

Πληροφορίες τηλ. 6945-417673 και 6944-548508 απογευματινές ώρες.

ΖΗΤΕΙ εργασία έμπειρος μάγειρας για ελληνική κουζίνα. Πληρ. τηλ. 6946266904 κ. ΘΟΔΩΡΑ.

ΖΗΤΕΙΤΑΙ εσωτερική οικ. βοηθός για να προσέχει ζευγάρι ηλικιωμένων με πλήρες ωράριο στ' Αφάντου. Πληρ.:22410 53038, 66304, 31560, 6946283008, 6972419715, 6936277851. Ηλ. ταχ. (e-mail): Dnetwork@SoftHome.net

ΖΗΤΟΥΝΤΑΙ πωλήτριες από χρυσοχοείο. Ξένη γλώσσα απαραίτητη. Διεύθυνση 6ο χλμ λεωφόρου Καλλιθέας. Τηλ. (22410) 67375, 67014, 69448585302.

ΣΟΒΑΤΖΗΣ υπήκοος Ρουμανίας αναζητεί πρωινή εργασία. Τηλ. 6976385621

ΖΗΤΕΙΤΑΙ από το Υπερμάρκετ ΣΠΑΝΟΣ έμπειρος κρεοπώλης. Μισθός ικανοποιητικός. Τηλ. για πληροφορίες 2241060730

ΖΗΤΟΥΝΤΑΙ άτομα για να εργασθούν σε γραφείο ενοικιάσεως αυτ/των με γνώση της γερμανικής ή αγγλικής. Πληρ. τηλ. 22410 51171, 6936656816.

ΑΜΕΣΑ ζητούνται για κάλυψη θέσεων άτομα για δουλειά από το σπίτι τους. Οχι κατασκευές, όχι τηλεμάρκετινγκπλασιέ. Εισόδημα τουλάχιστον 600 ευρώ-3.000 ευρώ -μηνιαία. Πληροφορίες: 2310/516-226

ΚΥΡΙΟΣ ζητά απογευματινή απασχόληση σαν επιβλέπων παντού και για όλα στη Ρόδο. Τηλ. 6946830563

ΖΗΤΕΙΤΑΙ πωλήτρια για κατάστημα ρούχων στην Παλιά Πόλη Τηλ. 6937 818177 κ. Κώστα

ΖΗΤΕΙΤΑΙ μάγειρας και βοηθός μαγείρου πεπειραμένοι για εστιατόριο στην Λίνδο. Τηλ. 6977 444683

ΖΗΤΕΙΤΑΙ υπάλληλος για δωδεκάμηνη απασχόληση από πρακτορείο ταξιδίων Απαιτούμενα προσόντα: απόφοιτοι τουριστικής σχολής, ξένες γλώσσες, γνώση Η/Υ. Ηλικία ως 25 ετών Ανάλογη προϋπηρεσία θα ληφθεί υπ' όψιν. Αποστολή βιογραφικών στην ταχ. θυρίδα 451

ΨΑΧΝΕΤΕ ΓΙΑ ΕΡΓΑΣΙΑ; Από ταχύτατα αναπτυσσόμενη εταιρεία ζητούνται άτομα για την στελέχωση ηγετικών θέσεων. Από 700-2.800 ευρώ μηνιαίως. Για πληροφορίες καλέστε στο τηλ. κέντρο 2271081063

ΖΗΤΟΥΝΤΑΙ άτομα για δουλειά από το χώρο τους. Εκπληκτική συνεργασία! Κέρδη τουλάχιστον 3.000 ευρώ/μηνιαία. Τηλ. 2310 516281.

ΔΙΑΦΟΡΑ

ΠΩΛΕΙΤΑΙ: Επαγγελματική φούσκα (2.10) μοτέρ 1,5. Αχρησιμοποίητα σε τιμή ευκαιρίας. Τηλ. 22410 -39268 και 6994217168

ΠΩΛΕΙΤΑΙ σκάφος μηχανοκίνητο BAVARIA 330/2001 με πολλά extra. **Πληροφ. τηλ. 6937307822**

ΠΡΟΣΦΕΡΩ μασάζ στον χώρο μου και στον χώρο σας. Ολγα. Τηλ. 6972902821

CHIEMSEE

Λόγω τέλους εποχής σε όλα τα καλοκαιρινά είδη - collection έκπτωση 50%. Σωκράτους 85 Παλιά Πόλη. Τηλ. 22410 32507

ΠΩΛΟΥΝΤΑΙ α) μεταχειρισμένος καναπές - κρεβάτι που γίνεται και διπλό με τα στρώματά τους β) ντουλάπα δίφυλλη και γ) Η/Υ με εκτυπωτή και σαρωτή (SCANNER). Τιμή ευκαιρίας. Πληροφορίες κινητό 6942 090720 και 22410 74762.

ΠΩΛΟΥΝΤΑΙ: Στρώματα νερού, στρώματα ηλεκτρομασάζ, συντριβάνια, διακοσμητικοί καταρράκτες, συσκευές παθητικής γυμναστικής, μικροπισίνες, υδρομασάζ, μικροκαμπίνες χαμάμ. Τηλ. 6932164962

ΑΝΑΖΗΤΩ στη Ρόδο επαγγελματία συνεργάτη για την προώθηση, διάθεση του CD Πανοράματος Ρόδου (Panoround Rodos)! Παρακαλώ όπως επικοινωνήσετε μαζί μου (στα Αγγλικά ή Γερμανικά) στην ηλεκτρονική διεύθυνση: sales@panoround.com.

ΕΝΟΙΚΙΑΖΕΤΑΙ μισή βάρδια ταξί. Τηλ. 6944 267931

Άλλαξε τη ζωή σου τώρα! Με 2-4 ώρες/ημέρα κέρδισε από 1.000 - 3.000 ευρώ/μήνα και ξεκίνα να κάνεις τα όνειρά σου πραγματικότητα! Τηλ. 2310 516 226

ΠΩΛΕΙΤΑΙ μπαρ (ημικυκλικό) 1,50 μ. 400 ευρώ. Τηλ. 6973 394166

ΠΩΛΟΥΝΤΑΙ δύο ηλ. υπολογιστές φορητοί Compaq Contura 3/25, 12 Mb, R.A.M., F.D.D. 1,44 Mb και Compaq Winbook με CD-Rom οδηγό, έγχρωμη οθόνη, ενσωματωμένο modem, Windows 98 ελληνικά, Word & Excel 97, Outlook 98, πρόγραμμα δακτυλογράφησης και πολλά προγράμματα. Επίσης πωλείται κινητό Alcatel πολύ μικρών διαστάσεων με δόνηση και ανοικτή ακρόαση. Πληρ.: 22410 66304, 31560, 6946283008, 6972419715, 6936277851. Ηλ. ταχ. (e-mail): Dnetwork@SoftHome.net

ΠΩΛΟΥΝΤΑΙ ΣΕ ΑΡΙΣΤΗ ΚΑΤΑΣΤΑΣΗ: 1) Καναπές που γίνεται διπλό κρεβάτι και έξτρα στρώμα αφρολέξ: 300 ευρώ **2)** 4 ντουλάπες από μελαμίνη σφενδάμου, διαστάσεις 2Χ1: 100 ευρώ εκάστη **3)** Διπλό κρεβάτι NEOSET 1,60x2,00μ., με στρώμα ανατομικό GALAXY: 250 ευρώ **4)** Κουζίνα PITSOS P1 7602 ws: 200 ευρώ **5)** Ψυγείο ELCO DE -29 TROPIC: 200 ευρώ. **6)** Πλυντήριο ρούχων PITSOS VARIO 700: 150 ευρώ. Παρακαλούμε επικοινωνήστε σύντομα στο 6932729845 και το 22410 29094

ΠΩΛΕΙΤΑΙ: Μονάδα με γκαστρωμένες αγελάδες και με γάλα μαζί, 30 τόνους ποσόστωση, 6 δικαιώματα για αγελάδες. Τηλ. 75739 μετά τις 5.00μ.μ.

ΠΩΛΕΙΤΑΙ ράδιο-cd αυτοκινήτου Clarion σε πολύ καλή τιμή. Πληρ. τηλ: 6932 107298 Ωρες 19:00-21:00

ΠΩΛΟΥΝΤΑΙ διθέσιος καναπές που γίνεται κρεβάτι 170 ευρώ, επίσης ένα ολοκαίνουργιο κρεβάτι 5 μηνών 1,40x2,00 200 ευρώ χωρίς στρώμα ή με στρώμα ορθοπαιδικό 370 ευρώ. Τηλ. 6942 711996

ΠΩΛΕΙΤΑΙ ένα κινητό τηλέφωνο PANASONIC GD 87 σε πολή καλή κατάσταση μαζί με φορτιστή, φορτιστή αυτοκινήτου, καλώδιο USB για σύνδεση με ηλεκτρονικό υπολογιστή και δύο αυθεντικά παιχνίδια PS 2 (DRC 2, Silenthill 2) Τιμή 200 ευρώ. Πληρ. τηλ. 6937268749.

ΕΜΠΕΙΡΟΤΕΧΝΗΣ ελαιοχρωματιστής αναλαμβάνει παντός είδους ελαιοχρωματισμούς. Τηλ: 6946204157

ΠΩΛΕΙΤΑΙ ηλεκτρικό επαγγελματικό grill αχρησιμοποίητο, λόγω έλλειψης χώρου. Πληροφορίες στο: 2241039275 -6936761262

ΤΡΑΚΤΕΡΑΚΙΑ KUBOTA (4Χ4) ΙΑΠΩΝΙΑΣ από (12HP) έως (35HP) με φρέζα από (1400 ευρώ). Πώληση Χονδρική - Λιανική Τηλ.: (2310) 512-418, (2310) 510-068 http://www.hasapetis.gr

YOGA

Για το μυαλό, το Σώμα και το πνεύμα

Ολες οι ηλικίες και οι σωματότυποι είναι ευπρόσδεκτοι. Η γιόγκα δεν είναι ανταγωνιστική. Σε διδάσκει πως ν' ανταποκρίνεσαι στις ανάγκες του σώματός σου. Τιμή μαθήματος 5 ευρώ. Μηνιαία πληρωμή δεκτή. Τηλ.: 6946984511

ΠΩΛΕΙΤΑΙ: Κάρτα μνήμης 64 MB δισκέτα Σκληρός Δίσκος 7,5 GB DVD ROM 16x, CD ROM 52x. Τροφοδοτικό κουτί για Celleron 533 MHZ. Τιμή πώλησης: 50 ευρώ. Τηλ.: 6945 903436.

ΠΩΛΕΙΤΑΙ κρεβάτι (κουκέτα) ενσωματωμένη με ντουλάπα, γραφείο 450 ευρώ.

ΜΑΘΗΜΑΤΑ

ΚΑΘΗΓΗΤΡΙΑ ΓΕΡΜΑΝΙΚΗΣ ΦΙΛΟΛΟΓΙΑΣ πτυχιούχος Αριστοτελείου Πανεπιστημίου Θεσσαλονίκης. Παραδίδει μαθήματα όλων των επιπέδων. Πληρ. Τηλ. 2241036745, Κιν. 6978019323

ΜΑΘΕΤΕ ΡΩΣΙΚΑ! Παραδίδονται μαθήματα Ρωσικής γλώσσας από μέλος του Συλλόγου Καθηγητών Ρωσικής Φιλολογίας, με χρήση νέας αποτελεσματικής μεθοδολογίας. Πληροφορίες: Τηλ. 6978195931.

ΚΑΘΗΓΗΤΗΣ ΓΕΡΜΑΝΙΚΩΝ παραδίδει μαθήματα κατ' οίκον. Εντατικά μαθήματα για αυτούς που ασχολούνται με τον τουρισμό. Πληρ. τηλ. 2241091163 κ. Λαζαρίδης, ώρες 7-9μ.μ.

ΜΑΘΗΜΑΤΑ Αγγλικών, Πληροφορικής (Βασ. Εννοιες, Χρήση Υπολογιστή κ.λ.π.) & Εμπ. Εφαρμογών (Singular Eurofasma, Manager, ΚΕΦΑΛΑΙΟ κ.λ.π.) παραδίδονται από πτυχιούχο Λογιστή Τ.Ε., κάτοχο Michigan P.C.E., με μεγάλη εκπαιδευτική πείρα. Ιδαίτερα ή ολιγομελή τμήματα, υπεύθυνη προετοιμασία για εξετάσεις. Τιμές προσιτές. Πληροφορίες Τηλ. - Fax: 22410-31560, 66304, 6946283008, 6972419715, 6936277851 Ηλ. Ταχ. (e-mail): Dnetwork@SoftHome.net

ΜΑΘΗΜΑΤΙΚΑ, Φυσική, Χημεία, παραδίδονται σε μαθητές Γυμνασίου - Λυκείου, από απόφοιτο Α.Π.Θ., σε ιδιαίτερα ή ολιγομελή τμήματα. Τηλ. 22410.21963 Κιν. 6947-401508

ΠΑΡΑΔΙΔΟΝΤΑΙ μαθήματα Πληροφορικής & Αγγλικών με χρήση πολυμέσων όλων των επιπέδων από έμπειρο καθηγητή πτυχιούχο Michigan Proficiency σε τμήματα ή μεμονωμένα. Επίσης γίνονται μεταφράσεις & δακτυλογραφήσεις κάθε τύπου κειμένου. Τιμές προσιτές. Πληρ. 22410 66304, 31560, 6946 283008, 6972419715, 6936277851. Ηλ. Ταχ. (e-mail) : emmanoue@otenet.gr

ΑΠΟΦΟΙΤΟΣ Αριστοτελείου Πανεπιστημίου Θεσ/νίκης, τμήματος Μαθηματικών παραδίδει μαθήματα Μαθηματικών-Φυσικής-Χημείας. Επίσης αναλαμβάνει προετοιμασία υποψηφίων για τράπεζες κ.τ.λ..Τηλ. 22410.21963 & 6947-401508

ΠΑΡΑΔΙΔΟΝΤΑΙ μαθήματα Εμπ. Εφαρμογών (Singular Manager, Eurofasma, Unisoft Εσοδα-Εξοδα, ΚΕΠΥΟ, ΚΕΦΑΛΑΙΟ, κ.λ.π., Πληροφορικής & Αγγλικών με χρήση πολυμέσων όλων των επιπέδων από έμπειρο Λογιστή Τ.Ε. - καθηγητή πτυχιούχο Michigan Proficiensy σε τμήματα ή μεμονωμένα. Επίσης γίνονται μεταφράσεις & δακτυλογραφήσεις κάθε τύπου κειμένου. Τιμές προσιτές. Πληρ.: 22410-66304, 31560, 6946283008, 6972419715, 6936277851. Ηλ. ταχ. (e-mail): Dnetwork@SoftHome.net

ΠΩΛΗΣΕΙΣ ΑΚΙΝΗΤΩΝ

ΠΩΛΕΙΤΑΙ οικόπεδο στα Κρητικά 3.000 τ.μ. οικοδομήσιμο. Τηλ. 6936271471.

ΠΩΛΕΙΤΑΙ fast food στην περιοχή Κολυμπίων, πλήρως εξοπλισμένο. Πληρ. τηλ. 2410 56038

ΠΩΛΕΙΤΑΙ χωράφι στον Αρχάγγελο στη θέση «Μαλά» επιφανείας 1.100 τετρ. μέτρων. Πληρ. τηλ. 2244051266

ΠΩΛΕΙΤΑΙ Ημιυπόγειο διαμέρισμα 60 τ.μ. κουζίνα, κρεββατοκάμαρα, σαλόνι, W.C., με μεγάλη αυλή. Τιμή 40.000 ευρώ. Πληρ. τηλ. 96974, 20544 Θεόφιλος μετά τις 5 το απόγευμα

ΠΩΛΕΙΤΑΙ διαμέρισμα τριάρι με ηλιακό και τζάκι και τον αέρα δικό του στην Ανάληψη. **Τηλ. 6972228836**

ΠΩΛΕΙΤΑΙ αποθήκη 170 τ.μ. εντός πόλεως Ρόδου κατάλληλη και για κατοικία. Ανταλλάσσεται και με ακίνητο στην Αττική. Πληρ. Τηλ. 6946 559539-210.2835963

ΠΩΛΕΙΤΑΙ αργυροχρυσοχοείο στο κέντρο της πόλης με ή χωρίς εμπόρευμα έτοιμο προς λειτουργία. Τηλ: 6936915551

ΖΗΤΕΙΤΑΙ Ενα μικρό οικόπεδο 200 έως 500 τ.μ. στα Κρητικά, στα Μήδεια, στο Μόντε Σμιθ ή στην Ηλία Βενέζη (ή σε περιοχές εκεί γύρω). Τηλ. 6944 381966

ΠΩΛΕΙΤΑΙ μάντρα στη Μαλώνα με 150 κατσίκες και 100 δικαιώματα. Πληρ. τηλ. 22440 51698.

ΠΩΛΕΙΤΑΙ στον Πειραιά στην περιοχή Καλλίπολη δίπλα στη θάλασσα τριάρι εικοσαετίας 2ου ορόφου σε άριστη κατάσταση φρεσκοβαμμένο τιμή 116.000 Ευρώ τηλ. 210-2530132 - 6948519610

ΠΩΛΕΙΤΑΙ κατάστημα επί της Αλ. Διάκου 17 τ.μ. με δικό του προαύλιο στην τιμή των 11.000.000 δρχ. Τηλέφωνο 22410 30550.

ΠΩΛΟΥΝΤΑΙ 2 διαμερίσματα στη Λάρδο 105 τ.μ. έκαστο στην τιμή 352.164 ευρώ και τα δύο μαζί, πολυτελούς κατασκευής. Τηλ. 6938644166

Πωλείται Βιοτεχνικός χώρος 560m2. Ισόγειο μαζί με οικία στον 1ο όροφο 230m2 επί της λεωφ. Ρόδου - Λίνδου (Ρόδος - Φαληράκι) με δυνατότητα επέκτασης στα 2000m2. Πληροφορίες τηλ. 22410-65711. Ωρες από 9:00 - έως 15:00

ΠΩΛΕΙΤΑΙ διαμέρισμα στην Ιαλυσό 3 δωματίων δευτέρου ορόφου, δάνεια δεκτά και ευκολίες πληρωμής. Τηλ. 6948209098, 6932613242

ΠΩΛΕΙΤΑΙ διαμέρισμα 85 τ.μ. πλήρως ανακαινισμένο Μιχ. Πετρίδη 96. Τιμή 83.000 Ευρώ. Τηλ: 6942409776, 6945795224

ΠΩΛΟΥΝΤΑΙ

ΣΠΙΤΙ ΜΑΛΩΝΑ
ΟΙΚΟΠΕΔΟ ΜΑΛΩΝΑ 132 τ.μ.
ΟΙΚΟΠΕΔΟ ΚΑΤΩ ΑΛΩΝΙΑ
ΜΑΛΩΝΑ 250 τ.μ.
ΓΙΑΛΙΑ ΧΩΡΑΦΙ 2320 τ.μ.
ΠΟΤΑΜΙΑ ΜΑΛΩΝΑ 530 τ.μ.
ΤΗΛΕΦΩΝΟ 22410 51219
ΚΙΝΗΤΟ 6939356340

ΠΩΛΕΙΤΑΙ σπίτι στην Παλιά Πόλη με αυλή. Τηλ. 6936271471.

ΚΑΡΑΚΟΝΕΡΟ Διαμερίσματα λουξ κατασκευής απεριόριστη θέα (ισόγειο 111 Μ2 Α' Οροφος 111 Μ2, Α' όροφος 96 Μ2 x 550 τ.μ. Δρχ. Β' όροφος 90 Μ2), Ακίνητα νέας χιλιετίας κα MITTON 22410 22142 κιν. 6945 668060

RHODES-GREECE
CAIRO PALACE

ΕΝΟΙΚΙΑΣΕΙΣ ΓΡΑΦΕΙΩΝ ΚΑΙ ΚΑΤΑΣΤΗΜΑΤΩΝ

Πληροφορίες: Κα ΦΡΑΝΣΙΣ ΝΙΟΤΗ
Τηλ. Φαξ. 22410 27600
Κιν. 6944 618757 - 6973 572262

ΕΥΚΑΙΡΙΑ

Πωλείται στ' Ασγούρου διώροφο κατάστημα αποτελούμενο από:
Ισόγειο 240 τ.μ., Α' όροφο 240 τ.μ. και πατάρι 40 τ.μ., κατάλληλο για όλες τις χρήσεις, με πρόσωπο επί δύο οδών και πλατείας, εντός οικοπέδου 400 τ.μ. σε τιμή έκπληξη!!! (μεσίτες αποκλείονται)
Πληροφορίες τηλ. 22410 65000 - 6977 64 27 33

ΠΩΛΕΙΤΑΙ
ΝΕΟΔΜΗΤΗ ΟΙΚΟΔΟΜΗ

Πωλείται: **α)** Νεόδμητη οικοδομή στα Στεγνά Αρχαγγέλου με ακάλυπτο οικόπεδο και **β)** Διώροφη οικοδομή στην Αρχάγγελο.
Πληροφορίες: τηλ. 22410 96114

ΟΙΚΟΔΟΜΙΚΕΣ ΕΠΙΧΕΙΡΗΣΕΙΣ ΔΙΑΚΟΓΕΩΡΓΙΟΥ ΚΑΛΛΙΣΤΟΣ

ΕΘΝ. ΑΝΤΙΣΤΑΣΕΩΣ 11 (πρώην Αννης Μαρίας)

ΠΩΛΗΣΕΙΣ ΔΙΑΜΕΡΙΣΜΑΤΩΝ ΚΑΤΑΣΤΗΜΑΤΑ -ΑΠΟΘΗΚΕΣ ΑΝΤΑΛΛΑΓΕΣ ΑΚΙΝΗΤΩΝ - ΑΓΟΡΕΣ ΟΙΚΟΠΕΔΩΝ ΑΝΑΛΑΜΒΑΝΟΥΜΕ ΑΝΤΙΠΑΡΟΧΕΣ

Πωλούνται διαμερίσματα λουξ κατασκευής με απεριόριστη θέα. Τα διαμερίσματα διαθέτουν θωρακισμένες πόρτες - εντοιχισμένες κουζίνες - ντουλάπες - εντοιχισμένο νιπτήρα με ντουλάπι - κεντρική θέρμανση αυτόνομη - ανοιγόμενα ανακλινόμενα κουφώματα με διπλά τζάμια - σίτες - ρολά - υδραυλικό ασανσέρ - τριφασικό ρεύμα.

Ολοι οι χώροι σπατουλαριστοί - εσωτερικές πόρτες M.D.F. με σχέδιο.

ΓΡΑΦΕΙΑ ΙΑΤΡΕΙΑ

1) Επί της οδού Μεγ. Κων/νου - Κων/νου Παλαιολόγου των 80 τ.μ.

2) Επί της οδού Κων/νου Παλαιολόγου και Θεοτοκοπούλου 60-80 τ.μ.

3) Επί της οδού Ρήγα Φεραίου στο πάρκο 60-80-100 τ.μ.

ΚΑΤΑΣΤΗΜΑΤΑ

1) Επί της οδού Κων/νου Παλαιολόγου και Θεοτοκοπούλου 60-80 τ.μ.

2) Επί της οδού Λεωφόρου Καλλιθέας (Καρακόνερο) 90 τ.μ.

ΔΙΑΜΕΡΙΣΜΑΤΑ

1) Επί της οδού Χρ. Φέσσα (Κάθετος Αποστ. Παύλου) 90τ.μ. τριάρια.

Επίσης οροφοδιαμερίσματα των 90 τ.μ. (οικοδομή μόνο τριών διαμερισμάτων).

ΟΙΚΟΔΟΜΕΣ

1) Οικοδομή επί της οδού Πτολεμαίων και Χρ.Φέσσα των 117-125 τ.μ.

2) Οικοδομή υπό ανέγερση επί της οδού Ρήγα Φεραίου στο Πάρκο.Διαμερίσματα τριάρια - τεσσάρια.

3) Οικοδομή υπό ανέγερση επί της οδού Κ. Παλαιολόγου και Θεοτοκοπούλου. Διαμερίσματα δυάρια - τριάρια - τεσσάρια - καταστήματα.

5) Επί της οδού Β. Ηρακλείου οικοδομή τεσσάρων διαμερισμάτων. Οροφοδιαμερίσματα των 133τ.μ. Η οικοδομή έχει πιλοτή για πάρκινγκ

ΑΠΟΘΗΚΕΣ

1) Πλησίον Στέλιου Κωτιάδη των 130τ.μ.

2) Στη Λεωφόρο Καλλιθέας (Καρακόνερο) των 80-300τ.μ.

• Οι πωλήσεις μπορούν να γίνουν και με όλα τα Δάνεια Τράπεζας και οργανισμών.
• Αναλαμβάνουμε ΑΝΤΙΠΑΡΟΧΕΣ και Αγορές οικοπέδων. • Δεχόμαστε ανταλλαγές ακινήτων.

ΠΛΗΡΟΦΟΡΙΕΣ: ΔΙΑΚΟΓΕΩΡΓΙΟΥ ΚΑΛΛΙΣΤΟΣ
ΤΗΛΕΦΩΝΟ: 29318 - 34598 - ΤΗΛ. 78501 - 78502

ΓΡΑΦΕΙΟ ΤΕΛΕΤΩΝ & ΜΝΗΜΟΣΥΝΩΝ ΡΟΔΟΥ
ΣΤΕΦΑΝΑ - ΣΤΟΛΙΣΜΟΙ

«ΑΜΕΡΙΚΑΝΟΥ»

Αμεση εξυπηρέτηση
ΟΛΟ ΤΟ 24ΩΡΟ

Αναλαμβάνουμε την τελετή
και με τα έξοδα
που χορηγούν τα ταμεία
χωρίς καμία επιβάρυνση
ΙΚΑ, ΤΕΒΕ, ΤΑΞΥ, ΔΗΜΟΣΙΟΥ,
ΛΙΜΕΝΙΚΩΝ, ΟΓΑ
και λοιπά ταμεία.

Τους ΑΠΟΡΟΥΣ ΔΩΡΕΑΝ
Πλατεία Βρούχου στη Μητρόπολη
Τηλέφωνα:28901 - 33400

ΝΤΕΤΕΚΤΙΒΣ

30 ΧΡΟΝΙΑ ΜΟΝΙΜΑ ΚΑΙ ΣΤΗ ΡΟΔΟ

35354

ΠΛΑΤΕΙΑ ΑΓΙΟΥ ΙΩΑΝΝΟΥ
Η ΛΥΣΗ!!!
ΣΕ ΚΑΘΕ ΣΑΣ ΠΡΟΒΛΗΜΑ

EXPRESS SECURITY

ΝΤΕΤΕΚΤΙΒΣ

Συνταξιούχος Αστυνομικός Ασφάλειας

ΑΝΑΛΑΜΒΑΝΟΥΜΕ
Υποθέσεις ανηλίκων,
οικογενειακές, προσωπικές κ.τλ.
ΔΙΑΘΕΤΟΥΜΕ ΤΑ ΠΛΕΟΝ ΣΥΓΧΡΟΝΑ ΟΠΤΙΚΟΑΚΟΥΣΤΙΚΑ ΣΥΣΤΗΜΑΤΑ

100% ΕΧΕΜΥΘΕΙΑ
ΡΩΜΗΣ 22, - ΡΟΔΙΝΙ • ΤΗΛ. 2241 0 68985
Κιν. 094 6997967

ΕΛΛΗΝΙΚΗ ΔΗΜΟΚΡΑΤΙΑ
ΠΕΡΙΦΕΡΕΙΑ ΝΟΤΙΟΥ ΑΙΓΑΙΟΥ
ΝΟΜΟΣ ΔΩΔΕΚΑΝΗΣΟΥ
ΝΟΜΑΡΧΙΑΚΗ ΑΥΤ/ΣΗ ΔΩΔΕΚΑΝΗΣΟΥ
Δ/ΝΣΗ ΜΕΤΑΦΟΡΩΝ ΚΑΙ ΕΠΙΚΟΙΝΩΝΙΩΝ
ΤΜΗΜΑ Κ.Τ.Ε.Ο.
Ταχ. Δ/νση: 6ο χιλ. Ρόδου - Λίνδου
Ταχ. Κώδικας 85100, Telefax: 22410 69544
Πληροφορίες: Γεώργιος Αργύρης-Κων/νος Χριστοφακής
Τηλέφωνο: 22410 65385 ΕΣΩΤΕΡΙΚΑ 22-23

ΠΡΟΓΡΑΜΜΑ ΠΡΟΣΚΛΗΣΗΣ ΓΙΑ ΔΙΕΝΕΡΓΕΙΑ ΤΕΧΝΙΚΟΥ ΕΛΕΓΧΟΥ ΟΧΗΜΑΤΩΝ ΜΕ ΕΔΡΑ ΤΟ Ν. ΔΩΔΕΚΑΝΗΣΟΥ

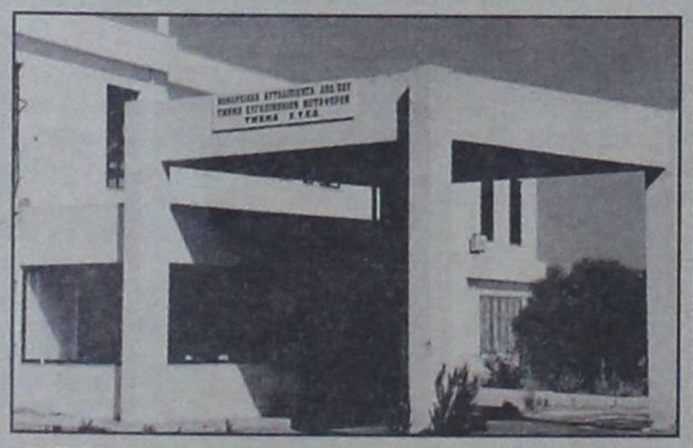

ΧΡΟΝΙΚΗ ΠΕΡΙΟΔΟΣ ΑΠΟ 01/11/2004 ΕΩΣ 31/12/2004	ΕΙΔΟΣ ΟΧΗΜΑΤΟΣ ΠΑΝΤΟΣ ΕΙΔΟΥΣ ΟΧΗΜΑΤΑ ΠΟΥ ΔΕΝ ΕΧΟΥΝ ΗΔΗ ΠΡΟΣΚΛΗΘΕΙ ΑΠΟ ΠΡΟΗΓΟΥΜΕΝΑ ΠΡΟΓΡΑΜΜΑΤΑ ΜΕ ΑΡΙΘΜΟΥΣ ΚΥΚΛΟΦΟΡΙΑΣ ΡΟΒ 6001 ΕΩΣ ΡΟΒ 6500
ΧΡΟΝΙΚΗ ΠΕΡΙΟΔΟΣ ΑΠΟ 01/11/2004 ΕΩΣ 30/06/2005	ΟΛΑ ΤΑ ΟΧΗΜΑΤΑ ΜΕ ΚΡΑΤΙΚΕΣ ΠΙΝΑΚΙΔΕΣ (ΚΗΥ-ΚΥ) ΑΝΕΞΑΡΤΗΤΩΣ ΕΙΔΟΥΣ ΚΑΙ (ΜΙΚΤΟΥ) ΒΑΡΟΥΣ ΤΑ ΟΠΟΙΑ ΠΡΩΤΟΚΥΚΛΟΦΟΡΗΣΑΝ ΣΑΝ ΚΑΙΝΟΥΡΓΙΑ (ΒΑΣΕΙ ΑΔΕΙΑΣ ΚΥΚΛΟΦΟΡΙΑΣ) ΠΡΙΝ ΑΠΟ ΤΗΝ 1-11-2000

++++ Ο ΕΜΠΡΟΘΕΣΜΟΣ ΠΡΟΓΡΑΜΜΑΤΙΣΜΟΣ ΤΩΝ ΟΧΗΜΑΤΩΝ ΓΙΑ ΕΛΕΓΧΟ (ΡΑΝΤΕΒΟΥ) ΓΙΝΕΤΑΙ ΕΩΣ ΚΑΙ 15 ΗΜΕΡΕΣ ΠΡΙΝ ΤΗΝ ΗΜΕΡΟΜΗΝΙΑ ΛΗΞΗΣ ΤΟΥ ΠΡΟΓΡΑΜΜΑΤΟΣ ΠΡΟΣΚΛΗΣΗΣ ΚΑΙ ΩΣ ΕΚ ΤΟΥΤΟΥ Η ΥΠΗΡΕΣΙΑ ΟΥΔΕΜΙΑ ΕΥΘΥΝΗ ΦΕΡΕΙ ΓΙΑ ΤΗΝ ΕΠΙΒΟΛΗ ΤΥΧΟΝ ΠΡΟΣΑΥΞΗΣΕΩΝ

++++ ΕΠΙΣΗΣ ΘΑ ΕΛΕΓΧΟΝΤΑΙ ΟΣΑ ΟΧΗΜΑΤΑ ΥΠΟΧΡΕΟΥΝΤΑΙ ΒΑΣΕΙ ΠΑΛΑΙΟΤΕΡΩΝ ΠΡΟΓΡΑΜΜΑΤΩΝ ΠΡΟΣΚΛΗΣΗΣ

Ε.Ν.
Ο ΠΡΟΪΣΤΑΜΕΝΟΣ
ΧΑΤΖΗΚΩΝΣΤΑΝΤΙΝΟΥ ΑΝΤΩΝΙΟΣ
ΜΗΧΑΝΟΛΟΓΟΣ - ΜΗΧΑΝΙΚΟΣ

TOP PROPERTIES
GEORGE and SAVAS PIPINOS
ΓΕΩΡΓΙΟΣ και ΣΑΒΒΑΣ ΠΙΠΙΝΟΣ
ΣΥΜΒΟΥΛΟΙ και ΕΚΤΙΜΗΤΕΣ ΑΚΙΝΗΤΩΝ
REAL ESTATE AGENT - MEMBER OF F.I.A.B.C.I. - N.A.E.A. - C.E.I.
E-mail:gpipinos@otenet.gr.
URL:www.rhodestop-properties.com and www.pipinos.gr

Από το 1971



Η "TOP PROPERTIES" είναι ατομική επιχείρηση και ανήκει στους Γεώργιο και Σάββα Πιπίνο. Το γραφείο ασχολείται από το 1971 αποκλειστικά και μόνο με επενδύσεις και REAL ESTATE, στο νησί της Ρόδου, καθώς και στην ευρύτερη περιοχή της Δωδεκανήσου.

ΑΠΕΥΘΥΝΟΜΑΣΤΕ: Στους **σοβαρούς, απαιτητικούς και επιλεκτικούς** επενδυτές - επιχειρηματίες - ελεύθερους επαγγελματίες, Ελληνες και ξένους, υψηλού εισοδηματικού επιπέδου, που ενδιαφέρονται να κάνουν μια σοβαρή επένδυση **προβολής** στο νησί της Ρόδου.

ΠΡΟΣΦΕΡΟΥΜΕ: Α) Υπηρεσίες και πληροφορίες που γίνονται σε προσωπικό επίπεδο με **εχεμύθεια, διακριτικότητα και σοβαρότητα.**
Β) Μεγάλη **γκάμα** υψηλής ποιότητας ακινήτων, όπως: 1) Ξενοδοχεία Α' και Β' κατηγορίας των 600 - 500 - 350 - 300 κλινών 2) Κεντρικά αστικά ακίνητα κατάλληλα για Τράπεζες - καταστήματα - γραφεία 3) Παραλιακές εκτάσεις, κατάλληλες για τουριστικές επενδύσεις των 150.000 - 100.000 - 70.000 - 50.000 - 36.000 τ.μ. και 4) Διαμερίσματα και μαιζονέτες **προβολής.**

ΣΤΟΧΟΣ ΜΑΣ ΕΙΝΑΙ: Να προσφέρουμε στο αγοραστικό μας κοινό **υψηλής ποιότητας ακίνητα και ευκαιρίες** στο νησί της Ρόδου. Η τριακονταετής και πλέον πείρα μας στον τομέα αυτό αποτελεί εγγύηση.

ΣΥΝΘΗΜΑ ΜΑΣ ΕΙΝΑΙ: Επενδύστε στην ΡΟΔΟ **ΤΩΡΑ**, σε ακίνητα που **ΑΝΤΕΧΟΥΝ ΣΤΟ ΧΡΟΝΟ.**

Γεώργιος και Σάββας Πιπίνος
ΜΕΣΙΤΕΣ ΑΣΤΙΚΩΝ ΣΥΜΒΑΣΕΩΝ
Γιατί εμείς γνωρίζουμε καλύτερα!

SINCE 1971

TOP PROPERTIES is a father and son business. The senior, Mr George S. Pipinos, the founder of the office, has carved, over the years, a reputation for integrity and excellence in the world of Real Estate in the Dodecanese.

At Top Properties we try hard to attract important and selective investors: high calibre businessmen/women and discerning professional people, both Greek and foreign, who wish to acquire substantial and valuable property on Rhodes.

We offer our expertise and advice privately, discreetly and in strict confidence.

We keep a compehensive list of real estate of the highest specifications:

a. A' and B' class hotels (600, 500, 350, 300 beds capacity).

b. Centrally situated office buildings and other business premises.

c. Seaside land, ideal for development (hotels, holiday resorts, etc.), of 150.000, 100.000, 70.000, 50.000, 36.000 sq.m.

d. Luxury appartments, maisonettes, detached, semi - detached and terraced houses.

Our aim is to give our clients the opportunity to acquire value for money, first class real estate on Rhodes. Our 30- year - old experience in Real Estate is our warranty.

Our moto is: Invest in Rhodes. Invest in property.
It stands the test of time.



TOP PROPERTIES
George and Savas Pipinos
Because we Know best

KENNENTY 38, ΡΟΔΟΣ, 85 100, ΤΗΛ. 22410- 23895, 38243 και 6944-676003, 6944-390803 FAX: 22410-20883
38 KENNEDY STR., RHODES, 85 100, TEL. 22410- 23895, 38243, and 6944-676003, 6944-390803 FAX: 22410-20883

U.K. Direct Line: 08717115396

ΠΩΛΟΥΝΤΑΙ
ΠΟΛΥΤΕΛΗ & ΗΛΙΟΛΟΥΣΤΑ ΟΡΟΦΟΔΙΑΜΕΡΙΣΜΑΤΑ
ΕΠΙΦΑΝΕΙΑΣ 138τ.μ.-120τ.μ.-100τ.μ.-50τ.μ.
ΜΕ ΑΠΕΡΙΟΡΙΣΤΗ ΘΕΑ & ΜΕΓΑΛΕΣ ΒΕΡΑΝΤΕΣ
ΓΩΝΙΑ Κ. ΥΔΡΑΙΟΥ & Κ. ΤΣΑΛΔΑΡΗ
ΔΑΝΕΙΑ ΔΕΚΤΑ
ΠΛΗΡ.ΤΗΛ: 6977 914567
(ΠΛΗΡΟΦΟΡΙΕΣ ΤΙΜΩΝ ΟΧΙ ΑΠΟ ΤΗΛΕΦΩΝΟ)

ΖΗΤΟΥΝΤΑΙ ΠΩΛΗΤΡΙΕΣ

Ζητούνται πωλήτριες
από τα καταστήματα SWEDCO
ηλικίας 20 έως 30 ετών.
Αιτήσεις καθημερινά στο κατάστημά μας
Δημοκρατίας & Δωδ/κής Νεολαίας.
Απαραίτητη η φωτογραφία.
Τηλ: 22410 27575

ΠΑΡΑΔΙΔΟΝΤΑΙ ΜΑΘΗΜΑΤΑ

Παραδίδονται ιδιαίτερα μαθήματα
Φυσικής, Χημείας, Μαθηματικών και
Πληροφορικής κατ' οίκον.
Πληρ. τηλ. 6972051170 - 2241032650

«ΚΤΙΡΙΟ Α.Ε.»
ΑΤΣΙΔΗΣ ΑΝΑΣΤΑΣΙΟΣ
ΣΤΕΦ. ΚΑΖΟΥΛΗ 74-ΡΟΔΟΣ • Τηλ.. (22410) 28616 - 67950

ΠΩΛΟΥΝΤΑΙ

- Διαμερίσματα στην οδό Καραϊσκάκη (κοντά στο παλιό ΙΚΑ), σε μικρή οικοδομή, 81 και 72 τ.μ.
- Διαμερίσματα στην οδό Καστοριάς και Μιχ. Πετρίδη 118 τ.μ., 94 τ.μ. και 72 τ.μ..
- Διαμέρισμα 132 τ.μ., 3ου ορόφου, στην οδό Κωνσταντινίδη.

Τα παραπάνω είναι πολυτελούς κατασκευής, με κεντρική θέρμανση, διαθέτουν αποκλειστική θέση στάθμευσης αυτοκινήτου και αποθήκη.

ΟΙΚΟΔΟΜΙΚΕΣ-ΤΕΧΝΙΚΕΣ
ΕΜΠΟΡΙΚΕΣ-ΕΠΙΧΕΙΡΗΣΕΙΣ

ΑΦΟΙ ΑΣΒΕΣΤΗ Ο.Ε.

Αθηνών-Καβάλας 3
Ανάληψη Ρόδου
Τηλ. 22410/60678-60679
και fax: 22410/66028

ΠΩΛΟΥΝΤΑΙ

• ΔΙΑΜΕΡΙΣΜΑΤΑ
υπερλούξ διαφόρων διαστάσεων
ΕΓΓΥΗΣΗ Η ΠΟΛΥΕΤΗΣ ΠΕΙΡΑ ΜΑΣ

ΜΝΗΜΟΣΥΝΟ

Την 24ην Νοεμβρίου ημέρα Τετάρτη και ώρα 15.00 μ.μ. στο Κοιμητήριο Αφάντου τελούμε 9ήμερο μνημόσυνο υπέρ αναπαύσεως της ψυχής του λατρευτού μας υιού, αδελφού, συζύγου και πατέρα

ΜΙΧΑΗΛ ΔΙΑΚΙΔΗ
ετών 44

Οι γονείς: Αντώνιος - Αναστασία
Τα αδέλφια: Γεώργιος, Νικόλαος, Σταυρούλα και Ελευθερία
Η σύζυγος: Κάριν
Τα παιδιά: Αναστασία, Αντώνιος, Νικόλαος

ΕΝΟΙΚΙΑΖΟΝΤΑΙ

Ενοικιάζονται γκαρσονιέρες στο Χαράκι για τον χειμώνα από τον Οκτώβριο έως τον Μαΐο.
Τηλ. 2244051021 - 51628 Κυρία Ανθή

ΕΝΟΙΚΙΑΖΟΝΤΑΙ ΓΚΑΡΣΟΝΙΕΡΕΣ

Στον Αρχάγγελο Ρόδου ενοικιάζονται γκαρσονιέρες με ξεχωριστό υπνοδωμάτιο, καινούργιες, πλήρως εξοπλισμένες και επιπλωμένες, με κλιματισμό, τηλεόραση, ψυγείο, φούρνο-μάτια, θερμοσίφωνο, ντους, W.C., εγκατάσταση για πλυντήριο ρούχων, σε ήσυχη περιοχή και άνετο πάρκινκ.
Για όλο το χρόνο. Τηλ.: 697 24 94 339

ΑΠΟ ΤΟ ΥΠΟΠΡΑΚΤΟΡΕΙΟ ΕΦΗΜΕΡΙΔΩΝ ΑΘΗΝΑΪΚΟΥ ΤΥΠΟΥ
ΑΡΓΟΣ - Π.Γ. ΙΩΑΝΝΙΔΗΣ
ΖΗΤΟΥΝΤΑΙ
ΟΔΗΓΟΙ ΓΙΑ 12ΜΗΝΗ ΕΡΓΑΣΙΑ

ΘΑ ΠΡΕΠΕΙ ΝΑ ΕΧΟΥΝΕ:
1. Δίπλωμα Γ' Κατηγορίας.
2. Με προϋπηρεσία σαν οδηγοί.
3. Επιθυμητή ηλικία έως 35 χρόνων.
4. Χωρίς στρατιωτικές υποχρεώσεις.

Για περισσότερες πληροφορίες
Υπόψη κ. Ιωαννίδη
Τηλ. 22410 24018 Πρωινές ώρες

ΞΕΝΟΔΟΧΕΙΟ
ΚΟΛΥΜΠΙΑ ΜΠΗΤΣ
ΖΗΤΟΥΝΤΑΙ

- Maitre d' Hotel
- Σερβιτόροι και σερβιτόρες
- Βοηθοί σερβιτόροι και σερβιτόρες
- Καμαριέρες
- Βοηθός μάγειρα
- Βοηθός Λογιστηρίου
- Ταμπλίστες
- Κηπουρός
- Γκρούμ

Πληροφορίες 12.00-14.00 Τηλ. 56247



ΜΝΗΜΟΣΥΝΟ

Την 24ην Νοεμβρίου ημέρα Τετάρτη και ώρα 08:00 π.μ. στον Ιερό Ναό Αγιου Σεργίου νέου κοιμητηρίου Ιαλυσού, τελούμε εξάμηνο μνημόσυνο υπέρ αναπαύσεως της ψυχής του λατρευτού μας συζύγου, πατέρα, παππού και θείου

ΚΡΑΣΟΠΟΥΛΟΥ ΠΕΤΡΟΥ

Η σύζυγος: Μαρία
Τα παιδιά: Αννα - Δημήτρης
Δημήτρης - Αικατερίνη
Τα εγγόνια, τα ανήψια και οι λοιποί συγγενείς

ROYAL TREATMENT
RT **RODOS TOURS S.A.**
TRAVEL & CONFERENCE

Για την τουριστική σαιζόν 2005 ζητάμε κάποιον κύριο ή κύρια δίγλωσσο/η (Γαλλικά-Γερμανικά) για να εργαστεί για έναν Ευρωπαϊκό Οργανισμό που εκπροσωπείται από εμάς. Η δουλειά είναι για 7 μήνες με 8 μισθούς και προμήθεια βασισμένη στις πωλήσεις εκδρομών. Προηγούμενη εμπειρία σε παρόμοια επαγγέλματα θα ήταν χρήσιμη. Παρακαλώ στείλτε βιογραφικά και πληροφορίες στο γραφείο μας.
Για περισσότερες πληροφορίες παρακαλώ επικοινωνήστε με: Τ.Θ. 252, ΤΗΛ: 2241021010
Κος Κώτσιας είτε Κος Τάσος

ROYAL TREATMENT
RT **RODOS TOURS S.A.**
TRAVEL & CONFERENCE

For the Tourist season 2005 we are asking for a bilingual (FRENCH-GERMAN) young woman or man, to work for a European Company represented by our office, as a representative.
The work is for 7 months with 8 salaries plus a commission based on the sales of excursions.
Previous experience on similar work will be appreciated.
Please send C.V. with your personal information
For more information please contact:
P.O. BOX 252, TEL: 224102010
Mr. Kotsias or Mr. Tasos

ΠΑΡΑΝΤΑΙΣ ΠΕΥΚΟΙ ΛΙΝΔΟΣ Α.Ε.
ΛΙΝΔΙΑ ΠΕΥΚΟΙ ΛΙΝΔΟΣ Α.Ε.
ΠΕΥΚΟΙ - ΛΙΝΔΟΣ
ΖΗΤΟΥΝΤΑΙ

Από τα Ξενοδοχεία «PEFKI ISLANDS RESORT» και «LINDIA THALASSA» στους Πεύκους ζητείται προσωπικό «όλων των ειδικοτήτων» για την περίοδο (01/05/2005 έως 31/10/2005) και από (15/06/2005 έως 15/09/2005).
Οι ενδιαφερόμενοι θα πρέπει να έχουν καλή γνώση της Αγγλικής γλώσσας και προϋπηρεσία το λιγότερο 2 χρόνια.
Για την συμπλήρωση των αιτήσεων θα πρέπει ο/η ενδιαφερόμενος/η να έχει βιογραφικό και να απευθυνθεί στο ξενοδοχείο «LINDIA THALASSA» καθημερινά 09.00-14.00 ή με e-mail: pefkiislands@rho.forthnet.gr
ή ταχυδρομικώς:
Χειμάρρας 70 Α - Ρόδος 85100.
Τηλ.: 2244 0 29380 - 2244 0 48181
Φαξ: 2244 0 48416 - 2244 0 48184



19/11/04 - 25/11/04

METROPOL
MULTI CINEMA ODEON
www.rodosvitrina.gr/metropol.htm
ΕΒΔΟΜΑΔΙΑΙΟ ΠΡΟΓΡΑΜΜΑ

Shall We Dance? Χορεύετε;
ΡΙΤΣΑΡΝΤ ΓΚΙΡ, ΤΖΕΝΦΕΡ ΛΟΠΕΖ, ΣΟΥΖΑΝ ΣΑΡΑΝΤΟΝ
σε μια ασυνήθιστη ρομαντική κομεντί.
ΑΙΘΟΥΣΑ 1 ΩΡΕΣ ΕΝΑΡΞΗΣ 18:00 20:15 22:30

ΕΡΧΟΝΤΑΙ ΤΗΝ ΠΑΡΑΣΚΕΥΗ

Ο ΓΥΡΟΣ ΤΟΥ ΚΟΣΜΟΥ ΣΕ 80 ΜΕΡΕΣ
Μια προκλητική και τολμηρή αποστολή.
Αφες την φαντασία σου να πετάξει...
ΤΖΑΚΙ ΤΣΑΝ
ΑΡΝΟΛΝΤ ΣΒΑΡΤΣΕΝΕΓΚΕΡ
ΑΙΘΟΥΣΑ 2 ΩΡΕΣ ΕΝΑΡΞΗΣ 17:30 20:00 22:30

ΠΑΙΖΕΙΣ ΝΙΚΑΣ Η ΤΑ ΠΑΙΖΕΙΣ DODGEBALL

ΝΥΦΕΣ
Η ακριβότερη ελληνική παραγωγή που έγινε ποτέ.
Μια ταινία του Παντελή Βούλγαρη
700 νύφες στο ταξίδι της ζωής τους.
ΑΙΘΟΥΣΑ 3 ΩΡΑ ΕΝΑΡΞΗΣ 19:50

ΜΙΑ ΣΟΥΠΕΡ - ΚΩΜΩΔΙΑ
που θα σας κάνει να τα παίξετε.
Μπέν Στίλερ
Βίνς Βον

ALIEN VS. PREDATOR ΑΛΙΕΝ ΕΝΑΝΤΙΟΝ ΚΥΝΗΓΟΥ
ΟΠΟΙΟΣ ΚΙΑΝ ΝΙΚΗΣΕΙ ... ΕΜΕΙΣ ΧΑΝΟΥΜΕ.
Μια υπερπαραγωγή που δεν πρέπει να χάσει κανείς.
ΑΙΘΟΥΣΑ 3 ΩΡΕΣ ΕΝΑΡΞΗΣ 17:40 22:40

Οι απίθανοι
και στα Ελληνικά
Από τους δημιουργούς της ταινίας "Ψάχνοντας τον Νέμο".
Disney
Τα απίθανα γίνονται πιθανά.

GARFIELD ΣΤΑ ΕΛΛΗΝΙΚΑ
Θα φέρει τα πάνω - κάτω αν σηκωθεί απ' την καρέκλα του.
ΑΙΘΟΥΣΑ 1 ΩΡΑ ΕΝΑΡΞΗΣ 16:00
ΜΟΝΟ ΣΑΒΒΑΤΟ - ΚΥΡΙΑΚΗ

ΜΙΑ ΤΡΕΛΗ ΤΡΕΛΗ ΦΑΡΜΑ ΣΤΑ ΕΛΛΗΝΙΚΑ
Η Walt Disney Pictures μας οδηγεί στην Άγρια Δύση με ένα χαμαραστικά γουέστερν κινούμενων σχεδίων!
ΑΙΘΟΥΣΑ 2 ΩΡΑ ΕΝΑΡΞΗΣ 16:00
ΜΟΝΟ ΣΑΒΒΑΤΟ - ΚΥΡΙΑΚΗ

INFORMATION - RESERVATIONS ΠΛΗΡΟΦΟΡΙΕΣ - ΚΡΑΤΗΣΕΙΣ
22410 28400

ΠΑΛΛΑΣ 5 CINEMAS CENTER
19/11/2004 - 25/11/2004
www.cinemapallas.gr
Για κρατήσεις
22410 24475/70670
Δημοκρατίας 13, Ρόδος

AFTER THE SUNSET
ΤΟ ΤΕΛΕΥΤΑΙΟ ΚΟΛΠΟ
Αίθουσα 5 • 16:05 • 18:15 • 20:25 • 22:35
*μόνο Σαββατο & Κυριακή

THE CHRONICLES OF RIDDICK
ΧΡΟΝΙΚΑ ΤΟΥ ΣΚΟΤΟΥΣ
Αίθουσα expert Κωνσταρίδης 2 • 17:30 • 20:00 • 22:30

Before Sunset
ΠΡΙΝ ΤΟ ΗΛΙΟΒΑΣΙΛΕΜΑ
Αίθουσα SFERA LIVE 1 ώρες έναρξης // • 16:15 • 18:30 • 20:20 • 22:10

COLLATERAL
Η ΔΙΑΔΡΟΜΗ
Αίθουσα ΣΑΚΑΡ 4 ώρες έναρξης // • 20:10 • 22:40

Η ΓΕΝΝΗΣΗ
Birth
ΣΕ 1η ΠΑΝΕΛΛΗΝΙΑ ΠΡΟΒΟΛΗ
Αίθουσα ΣΑΚΑΡ 4 ώρες έναρξης // • *16:00
μόνο Σαββατο & Κυριακή
Αίθουσα MAIK ARTISTIC TEAM 3 • 18:20 • 20:30 • 22:40

SHREK 2
Αίθουσα MAIK ARTISTIC TEAM 3 ΕΛΛΗΝΙΚΑ • *16:10
*Επιπλέον παρασταση μόνο Σαββατο & Κυριακή
Αίθουσα ΣΑΚΑΡ 4 ΕΛΛΗΝΙΚΑ • 18:00

Το Πρόγραμμα

ΕΤ1

07.00 ΚΑΠΩΣ ΚΑΠΟΥ ΚΑΠΟΤΕ
07.30 ΤΑ ΔΙΔΥΜΑΚΙΑ
08.00 ΦΡΑΠΑΙΔΙΑ ΚΑΙ ΜΑΡΜΕΛΑΔΑ
10.00 ΟΙ ΠΕΡΙΠΕΤΕΙΕΣ ΤΩΝ ΖΩΩΝ
10.10 ΒΙΟΓΡΑΦΕΣ
11.10 ΙΣΤΟΡΙΑ
12.00 ΟΔΟΙΠΟΡΙΚΟ ΓΑΣΤΡΟΝΟΜΙΑΣ (Ε)
13.00 ΠΑΡΑΣΚΗΝΙΟ
14.00 ΟΥΡΑΝΙΟ ΤΟΞΟ
14.30 ΤΑΚΑΤ ΤΑΚ
15.00 ΤΣΙΚΙΤΣΙΤΑΣ
16.00 ΕΧΕΙ ΓΟΥΣΤΟ
18.00 Η ΤΙΜΗ ΤΗΣ ΑΓΑΠΗΣ
19.00 ΜΟΥΣΙΚΟ ΠΡΟΓΡΑΜΜΑ
20.00 ΟΔΟΙΠΟΡΙΚΟ ΓΑΣΤΡΟΝΟΜΙΑΣ, ΝΟΤΙΑ ΙΣΠΑΝΙΑ
21.00 ΒΙΟΓΡΑΦΙΕΣ
22.00 ΙΣΤΟΡΙΑ
22.50 ΣΑΝ ΣΗΜΕΡΑ
23.00 **ΕΙΔΗΣΕΙΣ**
00.00 ΜΕΓΑΛΕΣ ΠΑΡΑΣΤΑΣΕΙΣ

NET

05.45 ΠΡΩΤΗ ΓΡΑΜΜΗ
10.00 **ΕΙΔΗΣΕΙΣ**
10.10 ΚΑΘΗΜΕΡΙΝΑ
12.00 **ΕΙΔΗΣΕΙΣ**
13.00 P-R (ΠΙ ΑΡ)
15.00 **ΕΙΔΗΣΕΙΣ**
16.00 ΑΤΙΘΑΣΑ ΝΙΑΤΑ
17.00 ΜΕΡΕΣ ΑΓΑΠΗΣ
18.00 **ΕΙΔΗΣΕΙΣ**
18.30 ΤΑ ΧΑΜΕΝΑ ΠΑΙΔΙΑ
19.30 ΕΛΛΗΝΙΚΗ ΤΑΙΝΙΑ: «Ο ΠΥΡΓΟΣ ΤΩΝ ΙΠΠΟΤΩΝ»
21.00 **ΕΙΔΗΣΕΙΣ**
22.00 ΑΝΩ ΚΑΤΩ...ΤΕΛΕΙΑ
23.00 ΣΧΕΔΟΝ ΠΟΤΕ
24.00 ΠΡΟΣΕΧΩΣ
01.00 **ΕΙΔΗΣΕΙΣ**
01.15 ΜΑΤΛΟΚ

ΕΤ 3

07.30 ΤΑ ΔΕΛΦΙΝΑΚΙΑ ΚΑΙ ΟΙ ΦΙΛΟΙ ΤΟΥΣ
08.00 ΜΙΑ ΦΟΡΑ ΚΙ ΕΝΑΝ ΚΑΙΡΟ... ΟΙ ΕΦΕΥΡΕΤΕΣ
08.30 ΤΑ ΡΑΚΟΥΝ
09.00 ΠΡΩΙΝΟ ΠΑΝΟΡΑΜΑ
11.00 ΜΑΜΑ ΜΙΑ
13.00 **ΕΙΔΗΣΕΙΣ**
14.30 ΜΕ ΜΙΑ ΤΡΙΤΗ ΜΑΤΙΑ
16.00 **ΕΙΔΗΣΕΙΣ ΣΤΗ ΝΟΗΜΑΤΙΚΗ**
16.30 Ζ & Κ
18.00 Ο ΚΟΣΜΟΣ ΤΩΝ ΣΠΟΡ
19.00 **ΕΙΔΗΣΕΙΣ**
20.00 ΓΚΑΜΠΡΙΕΛ ΓΚΑΡΣΙΑ ΜΑΡΚΕΖ
21.00 ΚΟΙΝΩΝΙΑ ΠΟΛΙΤΩΝ
22.00 ΞΕΝΗ ΤΑΙΝΙΑ: «ΤΡΑΓΟΥΔΙΑ ΑΠΟ ΤΟΝ ΔΕΥΤΕΡΟ ΟΡΟΦΟ»
00.00 **ΕΙΔΗΣΕΙΣ**
00.30 ΕΠΙ ΤΡΟΧΟΝ
01.00 ΙΕΡΟ ΙΝΔΙΑΝΙΚΟ ΠΝΕΥΜΑ
02.00 ΜΕ ΜΙΑ ΤΡΙΤΗ ΜΑΤΙΑ

MEGA

05.45 ΠΡΩΙΝΟ MEGA
07.30 ΚΟΙΝΩΝΙΑ ΩΡΑ 8
10.00 ΤΑ ΜΥΣΤΙΚΑ ΤΗΣ ΒΕΦΑΣ
11.00 ΟΜΟΡΦΟΣ ΚΟΣΜΟΣ ΤΟ ΠΡΩΙ
14.00 **ΕΙΔΗΣΕΙΣ**
15.00 ΔΥΟ ΞΕΝΟΙ (Ε)
16.15 ΦΤΩΧΗ ΜΟΥ ΑΝΑΣΤΑΣΙΑ
17.30 **ΕΙΔΗΣΕΙΣ**
17.40 ΑΠΑΓΟΡΕΥΜΕΝΗ ΑΓΑΠΗ
18.20 ΦΙΛΟΔΟΞΙΕΣ
19.00 ΒΕΡΑ ΣΤΟ ΔΕΞΙ
20.00 **ΕΙΔΗΣΕΙΣ**
21.00 ΣΟΥΠΕΡ ΜΠΑΛΑ ΛΑΪΒ
21.30 ΕΥΡΩΠΑΪΚΟ ΠΡΩΤΑΘΛΗΜΑ ΠΟΔΟΣΦΑΙΡΟΥ
00.15 **ΕΙΔΗΣΕΙΣ** (ΣΥΝΕΧΕΙΑ ΕΚΠΟΜΠΗΣ)
01.00 ΞΕΝΗ ΤΑΙΝΙΑ: «ΠΙΡΑΝΧΑ 2: ΙΠΤΑΜΕΝΟΙ ΔΟΛΟΦΟΝΟΙ»
03.00 ΤΥΧΕΡΗ ΕΚΔΟΣΗ
04.00 ΤΗΛΕΜΑΡΚΕΤΙΝΓΚ
05.00 Η ΔΙΨΑ (Ε)

ANT 1

05.50 ΚΑΛΗΜΕΡΑ ΜΕ ΤΟΝ ΑΝΤ-1
06.50 ΚΑΛΗΜΕΡΑ ΕΛΛΑΔΑ
10.00 ΠΡΩΙΝΟΣ ΚΑΦΕΣ
13.00 **ΕΙΔΗΣΕΙΣ**
14.00 ΑΠΟΚΑΛΥΨΗ...ΤΩΡΑ!
15.55 SUPER GAME
16.00 ΚΩΝΣΤΑΝΤΙΝΟΥ ΚΑΙ ΕΛΕΝΗΣ (Ε)
17.00 ΑΚΡΩΣ ΟΙΚΟΓΕΝΕΙΑΚΩΝ (Ε)
18.00 **ΕΙΔΗΣΕΙΣ**
18.10 SUPER GAME
18.15 ΚΑΛΗΜΕΡΑ ΖΩΗ
19.15 Η ΛΑΜΨΗ
20.00 **ΕΙΔΗΣΕΙΣ**
21.00 ΦΕΙΜ ΣΤΟΡΙ
22.00 ΤΑΙΝΙΑ: (ΤΟ ΚΑΝΑΛΙ ΔΕΝ ΕΧΕΙ ΕΝΗΜΕΡΩΣΕΙ)
00.00 **ΕΙΔΗΣΕΙΣ**
00.30 ΙΣΤΟΡΙΑ ΜΙΑΣ ΓΥΝΑΙΚΑΣ- Β' ΜΕΡΟΣ
04.45 ΜΟΜΠΑΙΛ ΦΑΝ
05.10 ΤΖΑΚ ΠΟΤ (Ε)

ALPHA

05.40 ΚΑΙΝΟΥΡΓΙΑ ΗΜΕΡΑ
06.45 ΚΑΛΗΜΕΡΑ ΣΑΣ
10.00 ΠΡΩΙΝΟ ΚΟΥΣ ΚΟΥΣ
13.00 ΡΑΓΙΟΥ...ΡΓΙΕΣ
14.00 **ΕΙΔΗΣΕΙΣ**
14.50 ΕΣΜΕΡΑΛΝΤΑ (Ε)
15.30 ΔΙΠΛΟ ΠΑΙΧΝΙΔΙ
16.20 **ΕΙΔΗΣΕΙΣ ΣΤΗ ΝΟΗΜΑΤΙΚΗ**
16.30 ΑΥΤΟ ΠΟΥ ΘΕΛΟΥΝ ΟΙ ΓΥΝΑΙΚΕΣ
18.00 ΕΛΛΗΝΙΚΗ ΤΑΙΝΙΑ: (ΤΟ ΚΑΝΑΛΙ ΔΕΝ ΕΧΕΙ ΕΝΗΜΕΡΩΣΕΙ)
20.00 **ΕΙΔΗΣΕΙΣ**
21.00 ΜΗ ΜΑΣΑΣ ΤΟ ΠΑΡΑΜΥΘΙ
22.00 ΤΟ ΣΠΙΤΙ ΔΙΠΛΑ ΣΤΗ ΘΑΛΑΣΣΑ
23.00 504 ΧΙΛΙΟΜΕΤΡΑ ΒΟΡΕΙΑ ΤΗΣ ΑΘΗΝΑΣ
00.00 ΤΟΚ ΣΟΟΥ
01.15 **ΕΙΔΗΣΕΙΣ**
01.30 ΞΕΝΗ ΤΑΙΝΙΑ: «ΞΕΡΩ ΤΙ ΚΑΝΑΤΕ ΠΕΡΥΣΙ ΤΟ ΚΑΛΟΚΑΙΡΙ»
03.30 ΤΗΛΕΑΓΟΡΕΣ
04.00 ΠΡΩΙΝΟ ΚΟΥΣ ΚΟΥΣ (Ε)

STAR

06.45 ΚΑΘΕ ΜΕΡΑ ΚΑΛΗΜΕΡΑ
10.00 ΟΛΕ
13.00 **ΕΙΔΗΣΕΙΣ**
14.00 ΣΟΥΠΕΡ ΣΤΑΡ
16.15 **ΕΙΔΗΣΕΙΣ ΣΤΗ ΝΟΗΜΑΤΙΚΗ**
16.30 ΛΟΥΙΖΑ, Η ΚΟΡΗ ΤΟΥ ΚΗΠΟΥΡΟΥ
17.30 ΙΕΡΟ ΠΑΘΟΣ
18.30 ΚΛΗΡΟΝΟΜΟΙ
19.30 **ΕΙΔΗΣΕΙΣ**
21.00 ΕΛΛΗΝΙΚΗ ΤΑΙΝΙΑ: «ΜΑΡΙΧΟΥΑΝΑ ΣΤΟΠ»
23.00 ΦΟΡΤ ΜΠΟΥΑΓΙΑΡ
00.15 ΓΚΑΛΑ
01.15 ΝΟΜΟΣ ΚΑΙ ΤΑΞΗ: ΕΙΔΙΚΗ ΟΜΑΔΑ
02.15 **ΕΙΔΗΣΕΙΣ**
02.30 ΞΕΝΗ ΤΑΙΝΙΑ: ΝΤΕΤΕΚΤΙΒ ΜΠΕΪΝ
04.30 ΑΣΤΕΡΙΑ ΣΤΟ ΠΕΝΤΑΓΡΑΜΜΟ

FILMNET

06.25 ΣΕΣΙΟΝ
08.05 ΠΡΟΑΓΓΕΛΟΣ ΚΙΝΔΥΝΟΥ
09.50 Ο ΒΑΣΙΛΙΑΣ ΠΡΕΠΕΙ ΝΑ ΠΕΘΑΝΕΙ
11.35 ΕΠΙΣΤΡΟΦΗ ΣΤΟ ΜΕΛΛΟΝ 2
13.30 ΕΒΕΛΙΝ
15.10 ΤΑ ΔΥΟ ΠΡΟΣΩΠΑ ΤΟΥ ΕΡΩΤΑ
17.05 ΥΠΟΘΕΣΗ ΠΟΛΥ ΠΡΟΣΩΠΙΚΗ
19.15 Η ΣΥΜΜΟΡΙΑ ΜΕ ΤΑ ΧΑΚΙ
21.00 ΜΟΝΣΤΕΡ
23.00 ΣΕΞ ΕΝΤ ΔΕ ΣΙΤΙ
23.40 ΕΛΕΦΑΝΤΑΣ
01.05 Η ΓΟΗΤΕΙΑ ΤΟΥ ΜΟΙΡΑΙΟΥ
02.35 Η ΣΚΙΑ ΤΟΥ ΔΟΛΟΦΟΝΟΥ
04.10 Η ΚΑΘΑΡΣΗ

ALTER

06.30 ΑΛΤΕΡ ΚΙΝΤΣ
09.25 ΤΡΩΩ ΥΓΙΕΙΝΑ
09.30 **ΕΙΔΗΣΕΙΣ**
10.00 ΚΑΘΑΡΕΣ ΚΟΥΒΕΝΤΕΣ
12.30 **ΕΙΔΗΣΕΙΣ**
13.45 ΤΟΠ ΣΙΡΚΕΤ
16.15 **ΕΙΔΗΣΕΙΣ**
16.20 ΕΛΛΗΝΙΚΗ ΤΑΙΝΙΑ: «ΘΟΥ-ΒΟΥ ΦΑΛΑΚΡΟΣ ΠΡΑΚΤΩΡ: ΕΠΙΧΕΙΡΗΣΗ ΓΗΣ ΜΑΔΙΑΜ»
18.15 ΤΟΠ ΣΙΚΡΕΤ ΤΕΛΕΥΤΑΙΑ ΕΚΔΟΣΗ
18.45 ΤΟ ΠΡΩΤΟ ΘΕΜΑ
19.00 **ΕΙΔΗΣΕΙΣ**
20.00 Η ΦΩΝΗ ΤΟΥ ΠΟΛΙΤΗ
20.55 ΟΤΟ ΑΛΤΕΡ
21.00 ΕΛΛΗΝΙΚΗ ΤΑΙΝΙΑ: «ΕΛΙΕΣ ΘΡΟΥΜΠΕΣ»
22.00 ΛΑΪΦ ΣΤΑΪΛ
23.00 ΑΥΠΝΙΕΣ ΜΕ ΤΗΝ ΑΝΝΙΤΑ ΠΑΝΙΑ
01.30 ΣΕΞ ΕΝΤ ΔΕ ΣΙΤΙ
02.00 ΑΦΡΟΝΤΙΣΙΑ
02.15 ΞΕΝΗ ΤΑΙΝΙΑ: «ΕΡΩΤΙΚΕΣ ΑΠΟΣΤΟΛΕΣ»

ΠΕΡΙΛΗΨΗ ΑΓΩΓΗΣ

Σύμφωνα με τις υπ' αριθμ. 9421Δ, 9422Δ, 9423Δ, 9424Δ, 9425Δ, 9426Δ/22-10-2004 εκθέσεις επιδόσεως του δικ. επιμελητή Μιχάλη Καρακοπούλου, επιδόθηκαν στον κ. Εισαγγελέα Πρωτοδικών Ρόδου για τους κατωτέρω αντίστοιχα: α) Εμμανουήλ Χριστοφή του Γεωργίου, πρώην κάτοικο Αφάντου και ήδη αγνώστου διαμονής και διευθύνσεως, β) Αντωνία θυγ. Νικολάου Χριστοφή, πρώην κάτοικο Αμερικής και ήδη αγνώστου διαμονής και διευθύνσεως, γ) Εμμανουήλ Χριστοφή του Μιχαήλ, πρώην κάτοικο Αφάντου και ήδη αγνώστου διαμονής και διευθύνσεως, δ) Μαρία θυγ. Νικολάου Χριστοφή, ε) Μεργιέττα θυγ. Νικολάου Χριστοφή, και στ) Εμμανουήλ Χριστοφή του Νικολάου, πρώην κατοίκους Αμερικής και ήδη αγνώστου διαμονής και διευθύνσεως, ακριβή αντίγραφα της από 9-10-2004 αγωγής του Νεκταρίου Χατζηχριστοδούλου του Εμμανουήλ που στρέφεται κατά των ανωτέρω και λοιπών 18 εναγομένων, που απευθύνεται ενώπιον του Ειρηνοδικείου Ρόδου με αριθμό κατάθεσης 806/2004 και της οποίας δικάσιμος ορίστηκε η 18-10-2005, ημέρα Τρίτη και ώρα 9 π.μ. στο κατάστημα του Ειρηνοδικείου Ρόδου, με την οποία ο ενάγων ζητεί να αναγνωριστεί κύριος με χρησικτησία ενός ακινήτου που βρίσκεται στην περιοχή «Τσάταλα Ελιά» της κτηματικής περιφέρειας Αφάντου Ρόδου με κτηματολογικά στοιχεία τόμος γαιών Αφάντου 6, φύλλο 115, μερίδα 3339 και φάκελος 1735.

Ρόδος 2 Νοεμβρίου 2004
Η πληρεξουσία δικηγόρος
Μαρία Ε. Καραμανώλη

ΠΕΡΙΛΗΨΗ ΑΓΩΓΗΣ

Σύμφωνα με τις υπ' αριθμ. 9417Δ, 9418Δ, 9419Δ και 9420Δ/22-10-2004 εκθέσεις επιδόσεως του δικ. επιμελητή Μιχάλη Καρακοπούλου, επιδόθηκαν στον κ. Εισαγγελέα Πρωτοδικών Ρόδου για τους κατωτέρω αντίστοιχα:

α) Τσαμπίκα θυγ. Νικολάου Πεζουβανάκη, πρώην κάτοικο Έμπωνας Ρόδου και ήδη αγνώστου διαμονής και διευθύνσεως, β) Κων/νο Ζωγραφάκη του Εμμανουήλ, πρώην κάτοικο Κατταβιάς Ρόδου και ήδη αγνώστου διαμονής και διευθύνσεως, γ) Γεώργιο Πεζουβανάκη του Νικολάου και δ) Παναγιώτη Πεζουβανάκη του Νικολάου, πρώην κατοίκους Έμπωνας Ρόδου και ήδη αγνώστου διαμονής και διευθύνσεως, ακριβή αντίγραφα της από 10-5-2004 αγωγής του Ιωάννη Ζιάκη του Στέργου που στρέφεται κατά των ανωτέρω και λοιπών 13 εναγομένων, που απευθύνεται ενώπιον του Ειρηνοδικείου Ρόδου με αριθμό κατάθεσης 402/2004 και της οποίας δικάσιμος ορίστηκε η 24-5-2005 ημέρα Τρίτη και ώρα 9 π.μ. στο κατάστημα του Ειρηνοδικείου Ρόδου με την οποία ο ενάγων ζητεί να αναγνωριστεί κύριος με χρησικτησία ενός αγρού επιφανείας 8.880 τ.μ. που βρίσκεται στο δημοτικό διαμέρισμα Εμπωνας του Δήμου Αταβύρου Ρόδου με κτηματολογικά στοιχεία τόμος γαιών Εμπωνας 39, φύλλο 27, μερίδα 2297 και φάκελος 3381.

Ρόδος 2 Νοεμβρίου 2004
Η πληρεξουσία δικηγόρος
Μαρία Ε. Καραμανώλη

ΠΕΡΙΛΗΨΗ ΑΓΩΓΗΣ

Σύμφωνα με τις υπ' αριθμ. 9415Δ, 9416Δ, 9427Δ, 9442Δ και 9443Δ/22-10-2004 εκθέσεις επιδόσεως του δικ. επιμελητή Μιχάλη Καρακόπουλου επιδόθηκαν στον κ. Εισαγγελέα Πρωτοδικών Ρόδου για τους κατωτέρω αντίστοιχα: α) Στέλιο Χατζηπαπά του Κων/νου, β) Σεβαστή Χατζηπαπά του Κων/νου, γ) Μαρία Ντερίκ το γένος Στυλιανού Χατζηπαπά, δ) Θεονίκη Χατζημιχαήλ, το γένος Στυλιανού Χατζηπαπά, και ε) Γεωργία Σέντα, το γένος Στυλιανού Χατζηπαπά, πρώην κατοίκους Ρόδου και ήδη αγνώστου διαμονής και διευθύνσεως, ακριβή αντίγραφα της από 30-3-2004 αγωγής του Αργύρη Φωτεινού του Αχιλλέα που στρέφεται κατά των ανωτέρω και λοιπών 6 εναγομένων, που απευθύνεται ενώπιον του Ειρηνοδικείου Ρόδου με αριθμό κατάθεσης 769/2004 και της οποίας δικάσιμος ορίστηκε η 11 Οκτωβρίου 2005, ημέρα Τρίτη και ώρα 9 π.μ. αριθμ. πιν. 30 στο Κατάστημα του Ειρηνοδικείου Ρόδου, με την οποία ο ενάγων ζητεί να διαταχθεί η δικαστική διανομή του κοινού επιδίκου ακινήτου που βρίσκεται στην κτηματική περιφέρεια του δημοτικού διαμερίσματος Αγίου Ισιδώρου του Δήμου Αταβύρου Ρόδου, εκτάσεως 135 τ.μ., με κτηματολογικά στοιχεία τόμος οικοδομών Αγίου Ισιδώρου 2, φύλλο 71, μερίδα 243 και φάκελος 179. Να προσδιοριστούν δύο αυτοτελείς, χωριστές και ανεξάρτητες κάθετες ιδιοκτησίες του επιδίκου οικοπέδου και να επιδικαστούν: Α) στους εναγόμενους η ανεγερθησομένη οικοδομή επί του διακεκριμένου τμήματος που φαίνεται με τον αριθμό 1 και με στοιχεία γωνιών ΑΒΕΖΑ στο από Ιούνιος 2003 τοπογραφικό διάγραμμα του πολιτικού μηχανικού Πάνου Κανάκη, επιφανείας 67,50 τ.μ. με ποσοστό συνιδιοκτησίας επί του όλου ακινήτου 67,50/135 ή 500 χιλιοστά εξ αδιαιρέτου και δη θα επιδικαστεί κατά ποσοστό 6/24 εξ αδιαιρέτου στην 1η εναγομένη, κατά ποσοστό 2/24 εξ αδιαιρέτου σ' έκαστον των 2ης, 3ης, 4ης, 5ης, 6ης, 7ης, 8ης και 9ου εκ των εναγομένων και κατά ποσοστό 1/24 εξ αδιαιρέτου σ' έκαστο των 10ου και 11ης εκ των εναγομένων, Β) Στον ενάγοντα η ανεγερθησομένη οικοδομή επί του διακεκριμένου τμήματος που φαίνεται με τον αριθμό 2 και με στοιχεία γωνιών ΒΓΔΕΒ στο ανωτέρω τοπογραφικό διάγραμμα, επιφανείας 67,50 τ.μ. με ποσοστό συνιδιοκτησίας επί του όλου ακινήτου 67,50/135 ή 500 χιλιοστά εξ αδιαιρέτου. Να επιβληθεί σε βάρος της περιουσίας που πρόκειται να διανεμηθεί η δικαστική δαπάνη.

Ρόδος 18 Νοεμβρίου 2004
Η πληρεξουσία δικηγόρος
Μαρία Ε. Καραμανώλη

ΠΕΡΙΛΗΨΗ

Με τις με αριθμό 3222Δ και 3224Δ/09-11-2004 εκθέσεις επίδοσης του δικαστικού επιμελητή Πρωτοδικείου Ρόδου, Νικολάου Σ. Χρυσανθή, επιδόθηκε στον Κο Εισαγγελέα Πρωτοδικών Ρόδου, για τους: **1) Μιχαήλ Ιορδάνου του Δημητρίου και 2) Δημήτριο Ιορδάνου του Δημητρίου,** αντίστοιχα, πρώην κατοίκων Ρόδου και ήδη αγνώστου διαμονής, η με αριθμό 302/2004 απόφαση του Ειρηνοδικείου Ρόδου με την οποία αναγνωρίσθηκε ότι, στο πρόσωπο της **Ελευθερίας Λιαμή του Κων/νου συζ. Ιωάννη Κουφού,** συμπληρώθηκε ο νόμιμος χρόνος της δεκαπενταετούς κτητικής παραγραφής για την κτήση από αυτή κυριότητας με χρησικτησία, του ακινήτου που βρίσκεται στη κτηματική περιφέρεια Τριαντών - Ρόδου, εκτάσεως 4.500 τ.μ. με κτηματολογικά στοιχεία: **Τόμος γαιών Τριαντών 3, Φύλλο 50, Μερίδα 218 και φάκελος 644/777.**

Ρόδος 22/11/2004
Η Πληρεξούσια Δικηγόρος
Δέσποινα Κοκκάρη - Κυρίτση

ΠΕΡΙΛΗΨΗ

Με την με αριθμό 3223Δ/09-11-2004 έκθεση επίδοσης του δικαστικού επιμελητή Πρωτοδικείου Ρόδου, Νικολάου Σ. Χρυσανθή, επιδόθηκε στον Κο Εισαγγελέα Πρωτοδικών Ρόδου, για τον **Εμμανουήλ Εξαδάκτυλο του Γεωργίου,** πρώην κατοίκου Ρόδου και ήδη αγνώστου διαμονής, η με αριθμό 301/2004 απόφαση του Ειρηνοδικείου Ρόδου με την οποία αναγνωρίσθηκε ότι, στο πρόσωπο της **Μαρίας συζ. Αγαπητού Μπότση, το γένος Μιχαήλ Μάτση,** συμπληρώθηκε ο νόμιμος χρόνος της δεκαπενταετούς κτητικής παραγραφής για την κτήση από αυτή κυριότητας με χρησικτησία, του ακινήτου που βρίσκεται στη θέση «ΠΑΠΑ ΕΛΙΑ» της κτηματικής περιφέρειας Κρεμαστής - Ρόδου, εκτάσεως 1.780 τ.μ. με κτηματολογικά στοιχεία: **Τόμος γαιών Κρεμαστής 9, Φύλλο 131, Μερίδα 546 και φάκελος 938.**

Ρόδος 22/11/2004
Η Πληρεξούσια Δικηγόρος
Δέσποινα Κοκκάρη - Κυρίτση

ΠΕΡΙΛΗΨΗ

Με την υπ' αριθμ. 7253/16-11-2004 έκθση επιδόσεως της δικ. επιμελήτριας στο Πρωτοδικείο Ρόδου Αλεξάνδρας Κοκκίνου - Τσουκαλά, επιδόθηκε στον κ. Εισαγγελέα Πρωτοδικών Ρόδου επικυρωμένο αντίγραφο της από 13 Οκτωβρίου 2004 και με αριθ. καταθέσεως 812/2004 αγωγής του Εμμανουήλ Αναγνωστάκη του Ζαχαρία, κατοίκου Ρόδου, για τους πρώην κατοίκους Ρόδου και ήδη αγνώστου διαμονής: 1) Ρουσέν Αλτάν του Μουσταφά, 2) Μουσταφά, Αλτάν του Ρουσέν και 3) Σαμπαχχατίν Αλτάν του Ρουσέν, η οποία απευθύνεται στο Ειρηνοδικείο Ρόδου και στρέφεται κατά των άνω εναγομένων, με ημερομηνία συζητήσεως αυτής την 25 Οκτωβρίου 2005, ημέρα Τρίτη και ώρα 9.00 π.μ. αφορώσα κτήση κυριότητας δια χρησικτησίας ενός ακινήτου που βρίσκεται στη κτηματική περιφέρεια Ρόδου, δηλαδή οικοδομής αποτελούμενης από δύο ισόγειους χώρους επιφανείας μ.τ. 56, τρεις στον α' όροφο επιφανείας μ.τ. 56 και ακάλυπτη επιφάνεια μ.τ. 24 με τα κτηματολογικά στοιχεία: τόμος οικοδομών Ρόδου 11, φύλλο 191, μερίδα IV 1412 και φάκελλος 2361, νομικής φύσεως «Μουλκ»

Ρόδος 17 Νοεμβρίου 2004
Η πληρεξούσια δικηγόρος
ΑΙΚΑΤΕΡΙΝΗ ΓΙΑΝΝΟΥΛΗ



ΔΗΜ. ΧΑΤΖΗΠΕΤΡΟΣ

ΖΑΝΤΕΣ - ΕΛΑΣΤΙΚΑ
ΑΜΟΡΤΙΣΕΡ - ΕΛΑΤΗΡΙΑ

GOODYEAR
BRIDGESTONE
MICHELIN
YELLOW
PIRELLI
DUNLOP

ΕΙΔΙΚΕΣ ΤΙΜΕΣ
ΓΙΑ ΑΜΟΡΤΙΣΕΡ
ΚΑΙ ΕΛΑΤΗΡΙΑ
τοποθέτηση,
ευθυγράμμιση δωρεάν

ΕΙΔΙΚΕΣ ΤΙΜΕΣ
ΓΙΑ ΤΑΞΙ

Με μηδέν προκαταβολή
έως και 36 δόσεις

Οδός Μιχ. Πετρίδη 30 - Τηλ. 38889

ΠΡΑΚΤΟΡΕΙΟ ΠΡΟΠΟ ΛΥΡΙΣΤΗΣ ΤΑΣΟΣ

ΣΤ. ΚΟΤΣΙΑΔΗ 64 ΡΟΔΟΣ ΦΑΞ. 36407 ΤΗΛ.: 36407
ΛΑΪΚΟ ΛΑΧΕΙΟ. ΚΑΤΑΛΟΓΟΣ ΚΕΡΔΩΝ
47η ΚΛΗΡΩΣΗ ΤΗΣ 23ης ΝΟΕΜΒΡΙΟΥ 2004 ΚΥΚΛΟΦΟΡΗΣΑΝ ΣΕΙΡΕΣ 10

		Σειρά	Αριθμός	ΣΤΟΙΧΕΙΟ	Ευρώ	Φόρος	ΚΑΘ.ΚΕΡΔΟΣ
Α' Λαχνός τριδύμου	Μεγάλος Λαχνός	5η	73051	Δ	ΔΙΠΛΟ ΤΖΑΚ - ΠΟΤ Ποσό 1.326.000,00 ευρώ μεταφέρεται στον τρίδυμο λαχνό της επόμενης κλήρωσης.		
	Υπόλοιπα στοιχεία	5η	73051				
	Σύνολο						
Β' Λαχνός τριδύμου		6η	73051				
Γ' Λαχνός τριδύμου		4η	73051				
Σε όλες τις άλλες σειρές			73051	Α - Ε	60.000,00	5.950,00	54.050,00

ΚΕΡΔΗ ΠΟΥ ΦΟΡΟΛΟΓΟΥΝΤΑΙ

ΑΡΙΘ.	ΕΥΡΩ	ΦΟΡΟΣ	ΚΑΘ. ΚΕΡ.	ΑΡΙΘ.	ΕΥΡΩ	ΦΟΡΟΣ	ΚΑΘ. ΚΕΡ.
32948	7.000,00	650,00	6.350,00	35849	750,00	25,00	725,00
48864	3.500,00	300,00	3.200,00	40095	750,00	25,00	725,00
2024	750,00	25,00	725,00	44857	750,00	25,00	725,00
3743	750,00	25,00	725,00	55609	750,00	25,00	725,00
8921	750,00	25,00	725,00	60948	750,00	25,00	725,00
15808	750,00	25,00	725,00	64991	750,00	25,00	725,00
20025	750,00	25,00	725,00	67775	750,00	25,00	725,00
23174	750,00	25,00	725,00	77646	750,00	25,00	725,00
28481	750,00	25,00	725,00				

ΚΕΡΔΗ ΑΦΟΡΟΛΟΓΗΤΑ

ΑΡΙΘ.	ΕΥΡΩ	ΑΡΙΘ.	ΕΥΡΩ	ΑΡΙΘ	ΕΥΡΩ	ΑΡΙΘ.	ΕΥΡΩ	ΑΡΙΘ.	ΕΥΡΩ
9	250,00	14896	250,00	31406	250,00	48432	250,00	63058	375,00
730	250,00	15567	250,00	32917	250,00	48864	Φορ'ται	63819	250,00
1402	250,00	15808	Φορ'ται	32948	Φορ'ται	48993	250,00	64530	250,00
2024	Φορ'ται	16729	250,00	33095	250,00	49245	250,00	64991	Φορ'ται
2446	250,00	17280	250,00	33836	250,00	49716	250,00	65712	250,00
3038	250,00	17831	250,00	34407	375,00	50437	250,00	66193	250,00
3062	250,00	18242	375,00	35018	250,00	51098	375,00	66864	250,00
3743	Φορ'ται	18733	250,00	35849	Φορ'ται	51849	250,00	67775	Φορ'ται
4534	250,00	19404	250,00	36390	250,00	52730	375,00	68426	250,00
5015	375,00	20025	Φορ'ται	37121	250,00	53277	250,00	68897	250,00
5626	250,00	20946	250,00	37902	250,00	55038	250,00	69508	375,00
6317	250,00	22187	250,00	38653	375,00	55609	Φορ'ται	70059	250,00
7028	375,00	23174	Φορ'ται	39404	250,00	56190	250,00	70827	375,00
7709	250,00	23945	250,00	40095	Φορ'ται	56941	250,00	71690	250,00
8240	250,00	24726	250,00	40846	250,00	57722	375,00	73041	250,00
8921	Φορ'ται	25437	375,00	41727	250,00	58243	250,00	73051	Φορ'ται
9692	250,00	26098	250,00	42358	250,00	58324	250,00	73801	250,00
10503	250,00	26929	250,00	42969	375,00	58605	250,00	74552	250,00
11084	375,00	27730	250,00	44046	250,00	59176	375,00	75303	375,00
11975	250,00	28481	Φορ'ται	44857	Φορ'ται	60007	250,00	76054	250,00
12756	375,00	29192	250,00	45718	250,00	60948	Φορ'ται	76825	250,00
13543	250,00	29943	250,00	46049	250,00	61399	250,00	77646	Φορ'ται
13974	250,00	30674	250,00	46870	250,00	62150	250,00	78437	250,00
14685	375,00	31355	375,00	47681	375,00	62881	375,00	79058	375,00

Επίσης κερδίζουν: α) Από 30,00 ευρώ όλοι οι αριθμοί που λήγουν σε 51. β) Από 15,00 ευρώ όλοι οι αριθμοί που λήγουν σε 1. γ) Από 7,50 ευρώ όλοι οι αριθμοί από 73000 έως 73999, 32000 έως 32999 και 48000 έως 48999. Τα παραπάνω κέρδη αντιστοιχούν σε ακέραια γραμμάτια των 7,50 ευρώ. ΠΡΟΣΟΧΗ: Σε περίπτωση πολλαπλού κέρδους καταβάλλεται ΤΟ ΜΕΓΑΛΥΤΕΡΟ Τα κέρδη παραγράφονται μετά ΤΕΤΡΑΜΗΝΟ

ΣΤΗ ΔΗΜΟΣΙΟΤΗΤΑ ΤΟ ΝΟΜΟΣΧΕΔΙΟ

ΙΣΧΥΡΑ ΚΙΝΗΤΡΑ ΓΙΑ ΤΗΝ ΠΡΟΩΘΗΣΗ

των ιδιωτικών επενδύσεων στο νέο αναπτυξιακό νόμο

Από το 2005 θα τεθεί σε εφαρμογή ο νέος αναπτυξιακός νόμος

Πλέγμα ισχυρών κινήτρων για την προώθηση των ιδιωτικών επενδύσεων στην Ελλάδα, προβλέπει το σχέδιο νόμου «κίνητρα ιδιωτικών επενδύσεων για την οικονομική ανάπτυξη και την περιφερειακή σύγκλιση» που δόθηκε την Τρίτη στη δημοσιότητα.

Όπως δήλωσε ο υπουργός Οικονομίας Γ.Αλογοσκούφης, το σχέδιο νόμου θα κατατεθεί στη Βουλή την άλλη εβδομάδα, θα ψηφιστεί ως το τέλος του χρόνου και θα τεθεί σε εφαρμογή απο το νέο έτος. Πρόκειται, είπε, για ένα πολύ μεγάλο βήμα προς την κατεύθυνση της ενίσχυσης των ιδιωτικών επενδύσεων και σηματοδοτεί τη νέα οικονομική πολιτική της κυβέρνησης.

Σύμφωνα με το σχέδιο νόμου, προωθείται η διεύρυνση των δικαιούχων των ενισχύσεων και ειδικότερα αίρεται η διάκριση μεταξύ νέων και παλαιών φορέων, έτσι ώστε όλες οι επιχειρήσεις να έχουν δικαίωμα πρόσβασης σε όλα τα είδη των χορηγούμενων κινήτρων. Επίσης, παρέχεται η δυνατότητα με την έκδοση υπουργικής απόφασης, να ενισχύονται με πρόσθετο ποσοστό μέχρι 15% οι μικρομεσαίες επιχειρήσεις σε περιοχές της χώρας. Παρέχεται επίσης η δυνατότητα ενίσχυσης νέων επιχειρηματικών δραστηριοτήτων, όπως είναι:

* Η υλοποίηση καινοτομικών επενδυτικών σχεδίων και η δημιουργία εμπορευματικών σταθμών και διαμετακομιστικών κέντρων.
* Η δημιουργία απο μεταφορικές επιχειρήσεις υποδομών αποθήκευσης, συσκευασίας και τυποποίησης, καθώς και κλειστών χώρων στάθμευσης φορτηγών οχημάτων.
* Η ίδρυση θεματικών πάρκων με σκοπό την διεύρυνση του τουριστικού προϊόντος, η δημιουργία επενδύσεων για την αφαλάτωση θαλασσινού ύδατος και η υλοποίηση καινοτομικών επενδυτικών σχεδίων.

Σημειώνεται ότι με τους προηγούμενους αναπτυξιακούς νόμους δεν προβλεπόντουσαν αντίστοιχες δυνατότητες ενίσχυσης επενδυτικών σχεδίων. Σημειώνεται ακόμα ότι αυξάνονται τα ποσοστά ενίσχυσης σε τουριστικές επενδύσεις και για τον εκσυγχρονισμό ξενοδοχείων, ενώ παράλληλα απελευθερώνεται το ανώτατο ενισχυόμενο ύψος για τις επενδύσεις εκσυγχρονισμού των ξενοδοχειακών μονάδων.

Μέχρι τώρα το ανώτατο ύψος για το οποίο μπορούσε να ενισχυθεί το επιχειρηματικό σχέδιο περιοριζόταν στο ποσό των 4,5 εκατ. ευρώ. Σημαντικό επίσης είναι ότι το σχέδιο νόμου προβλέπει τη μείωση του ποσοστού της ελάχιστης απαιτούμενης για την υπαγωγή των επενδύσεων ιδίας συμμετοχής, από το 40% στο 25%.

Σε ό,τι αφορά τις διαφορές επι της διαδικασίας υποβολής και έγκρισης των επενδυτικών σχεδίων, αυτά μπορούν να υποβάλονται καθ' όλη τη διάρκεια του έτους (ενώ έως τώρα μπορούσαν να υποβληθούν μέχρι τις 15 Σεπτεμβρίου). Επίσης, αναπροσαρμόζεται το ύψος των επενδυτικών προγραμμάτων, που εξετάζει η περιφέρεια Κεντρικής Μακεδονίας (Θεσσαλονίκη) ως τα 4 εκατ. ευρώ (ως τώρα ανερχόταν στα 2,1 εκατ. ευρώ).

Διευρύνονται επίσης οι δυνατότητες αξιολόγησης των επενδυτικών σχεδίων, εκτός των αρμοδίων υπηρεσιών του Δημοσίου και από ειδικούς εμπειρογνώμονες και εξωτερικούς αξιολογητές, προκειμένου να επιταχυνθούν οι διαδικασίες αξιολόγησης. Παράλληλα, μειώνεται ο χρόνος αξιολόγησης των επενδυτικών σχεδίων σε δύο μήνες (ήταν 3 μήνες), ενώ το απαιτούμενο χρονικό διάστημα για τη σύνταξη της έκθεσης ελέγχου ορίζεται σε δύο μήνες (δεν υπήρχε χρονικός περιορισμός).

Όροι για ενισχύσεις

Στις ενισχύσεις του σχεδίου νόμου υπάγονται επενδυτικά σχέδια τα οποία υπερβαίνουν το ελάχιστο ύψος κατά περίπτωση ως κατωτέρω:

* Για μεγάλες επιχειρήσεις άνω των 500.000 ευρώ και για μεσαίες επιχειρήσεις άνω των 250.000 ευρώ.
* Για μικρές επιχειρήσεις 150.000 ευρώ και για πολύ μικρές επιχειρήσεις 100.000 ευρώ.

Το μέγεθος των επιχειρήσεων καθορίζεται από την Ευρωπαϊκή Επιτροπή και κατά συνέπεια δεν πρόκειται να αντιμετωπιστούν προβλήματα, όπως στο παρελθόν, σε σχέση με την υπαγωγή επενδυτικών σχεδίων. Στο σχέδιο νόμου προβλέπεται ότι με αποφάσεις του υπουργού Οικονομίας μπορεί να αναπροσαρμόζεται το ελάχιστο όριο, καθώς και να ορίζεται διαφορετικό ελάχιστο ύψος ενισχυόμενων επενδύσεων για ορισμένους κλάδους οικονομικών δραστηριοτήτων ή για περιοχές που παρουσιάζουν προβλήματα ανάπτυξης και απασχόλησης.

Οι παρεχόμενες σε κάθε φορέα ενισχύσεις δεν θα υπερβαίνουν σωρευτικά για μια πενταετία το όριο των 20 εκατ. ευρώ για επενδύσεις που αφορούν στην ίδια παραγωγική διαδικασία. Οι επιχειρήσεις των οποίων τα επενδυτικά σχέδια ύψους άνω των 200.000 ευρώ υπάγονται στο καθεστώς ενίσχυσης του σχεδίου νόμου, υποχρεούνται το αργότερο μέχρι την εκταμίευση της πρώτης δόσης της ενίσχυσης, να λειτουργούν με εταιρική ή συνεταιριστική μορφή. Οι ιερές μονές και η ιερά κοινότητα του Αγίου Όρους για την πραγματοποίηση των επενδυτικών τους σχεδίων δεν υποχρεούνται σε σύσταση εταιρείας.

Το σχέδιο νόμου προβλέπει επίσης ότι με Προεδρικά Διατάγματα που θα εκδίδονται με πρόταση των υπουργών Οικονομίας και Ανάπτυξης είναι δυνατόν να θεσπίζονται ειδικά καθεστώτα ενίσχυσης περιφερειών της Επικράτειας ή τμημάτων τους ή ορισμένων κατηγοριών επιχειρήσεων ή επενδύσεων ιδιάζουσας σημασίας για την οικονομική ανάπτυξη της χώρας. Πριν την έκδοση κάθε σχετικού Προεδρικού Διατάγματος θα πρέπει να έχει προηγηθεί η εκπόνηση ειδικής μελέτης σκοπιμότητας μέσω της οποίας θα τεκμηριώνεται η σημασία της επένδυσης.

Το σχέδιο νόμου προβλέπει ότι μπορούν να ενισχύονται με κοινή απόφαση των υπουργών Οικονομίας, Ανάπτυξης και Απασχόλησης οι μεταποιητικές ή μεταλλευτικές επιχειρήσεις που απασχολούν τουλάχιστον 100 άτομα και βρίσκονται σε ιδιαίτερα δυσμενή κατάσταση. Οι επιχειρήσεις αυτές θα μπορούν να υποβάλλουν ένα ολοκληρωμένο πολυετές επιχειρηματικό σχέδιο διάσωσης και αναδιάρθρωσης.

Η υποβολή επενδυτικών σχεδίων, σύμφωνα με το Σχέδιο Νόμου "Κίνητρα ιδιωτικών επενδύσεων για την οικονομική ανάπτυξη και την περιφερειακή σύγκλιση", μπορεί να γίνεται:

-Στη Γενική Διεύθυνση Ιδιωτικών Επενδύσεων του υπουργείου Οικονομίας και Οικονομικών (για επενδυτικά σχέδια δαπάνης άνω των 4 εκατ. ευρώ),

-Στις διευθύνσεις σχεδιασμού και ανάπτυξης των Περιφερειών (για επενδυτικά σχέδια μέχρι 2 εκατ. ευρώ που πραγματοποιούνται μέσα στα όρια κάθε περιφέρειας ή προκειμένου για την περιφέρεια Κεντρικής Μακεδονίας ύψους μέχρι 4 εκατ. ευρώ).

-Στο Ελληνικό Κέντρο Επενδύσεων (ΕΛΚΕ) για επενδυτικά σχέδια δαπάνης άνω των 15 εκατ. ευρώ.

-Στη Γενική Γραμματεία Βιομηχανίας του υπουργείου Ανάπτυξης υπό συγκεκριμένες προϋποθέσεις.

Η αξιολόγηση των επενδύσεων θα μπορεί να ανατίθεται σε φυσικά ή νομικά πρόσωπα ή και εξωτερικούς αξιολογητές και εμπειρογνώμονες σε ειδικά θέματα. Οι ανωτέρω φορείς (εκτός της αρμόδιας υπηρεσίας των υπουργείων) θα υποβάλλουν την έκθεση αξιολόγησής τους στην αρμόδια υπηρεσία. Με ευθύνη της αρμόδιας υπηρεσίας ελέγχεται η πληρότητα της Εκθεσης αξιολόγησης και με αποφάσεις του υπουργείου Οικονομίας και Οικονομικών και Ανάπτυξης θα δημιουργηθεί Μητρώο εξωτερικών αξιολογητών.

Απαντώντας σε ερωτήσεις σχετικά με την αναγκαιότητα ή όχι ανάθεσης του έργου της αξιολόγησης των επενδυτικών σχεδίων σε εξωτερικούς αξιολογητές, ο υπουργός Οικονομίας και Οικονομικών κ. Γιώργος Αλογοσκούφης είπε ότι αυτό αποφασίστηκε προκειμένου να μη σημειώνονται καθυστερήσεις στην αξιολόγηση, ιδιαίτερα τώρα που αναμένεται ότι θα υπάρξει πολύ μεγάλο ενδιαφέρον από υποψηφιους επενδυτές.

Παράλληλα, πρόσθεσε, θα αξιοποιήσουμε και ένα μεγάλο απόθεμα εξωτερικών αξιολογητών, οι οποίοι δραστηριοποιούνται και τώρα. Τον τελικό λόγο εάν υπάχθεί ή όχι στον αναπτυξιακό νόμο ένα επενδυτικό σχέδιο, όπως είπε, θα τον έχουν τα υπουργεία Οικονομίας και Ανάπτυξης.

Η αξιολόγηση των επιχειρηματικών σχεδίων διάσωσης και αναδιάρθρωσης (βλέπε προηγούμενο τηλεγράφημα) θα ανατεθεί σε ειδικό εξωτερικό αξιολογητή με μεγάλη εμπειρία σε εκκαθαρίσεις, εξαγορές και συγχωνεύσεις, όπως αναφέρεται στο Σχέδιο Νόμου.



Περιοχές

Για την εφαρμογή των διατάξεων του αναπτυξιακού νόμου, η Επικράτεια κατανέμεται σε τέσσερις περιοχές ως εξής:

ΠΕΡΙΟΧΗ Δ': Περιλαμβάνει τους νομούς Ξάνθης, Ροδόπης και Εβρου, τις Βιομηχανικές Επιχειρηματικές Περιοχές (ΒΕΠΕ) της περιφέρειας Ηπείρου, τα νησιά της Ελληνικής Επικράτειας με πληθυσμό μέχρι 3.100 κατοίκους, σύμφωνα με την απογραφή του 1991, τα νησιά της Περιφέρειας Βορείου Αιγαίου, τη νήσο Θάσο, το νομό Δωδεκανήσου, πλην της περιοχής που καθορίζεται απο την υπουργική απόφαση του γενικού πολεοδομικού σχεδίου της πόλης της Ρόδου και την παραμεθόρια ζώνη του ηπειρωτικού τμήματος της Επικράτειας σε απόσταση 20 χλμ από τα σύνορα, στην οποία εντάσσονται και οι δήμοι ή οι κοινότητες των οποίων τα διοικητικά όρια τέμνονται απο τη ζώνη αυτή.

Η περιοχή Δ' διατηρείται στις υποπεριοχές Δ1, Δ2 και Δ3 ως εξής:

Δ1: Περιλαμβάνει την παραμεθόριο ζώνη του ηπειρωτικού τμήματος της Κεντρικής και της Δυτικής Μακεδονίας σε απόσταση 20 χλμ απο τα σύνορα, στην οποία εντάσσονται και οι δήμοι ή οι κοινότητες των οποίων τα διοικητικά όρια τέμνονται απο την ζώνη αυτή, το νομό Δωδεκανήσου πλην της περιοχής που καθορίζεται απο την υπουργική απόφαση του γενικού πολεοδομικού σχεδίου της πόλης Ρόδου, τα νησιά της περιφέρειας Κεντρικής Μακεδονίας, Θεσσαλίας, Ιονίων Νήσων, Στερεάς Ελλάδος, Αττικής, Νοτίου Αιγαίου και Κρήτης με πληθυσμό μέχρι 3.100 κατοίκους σύμφωνα με την απογραφή του 1991.

Δ2: Περιλαμβάνει την παραμεθόριο ζώνη του ηπειρωτικού τμήματος της Ανατολικής Μακεδονίας και Ηπείρου σε απόσταση 20 χλμ από τα σύνορα, στην οποία εντάσσονται και οι δήμοι και οι Κοινότητες των οποίων τα διοικητικά όρια τέμνονται από τη ζώνη αυτή, τα νησιά της Περιφέρειας Βορείου Αιγαίου, τη νήσο Θάσο και τα νησιά της Ανατολικής Μακεδονίας, Ηπείρου, Δυτικής Ελλάδας και Πελοποννήσου με πληθυσμό μέχρι 3.100 κατοίκους, σύμφωνα με την απογραφή του 1991.

Δ3: Περιλαμβάνει τους νομούς Ξάνθης, Ροδόπης και Εβρου.

Περιοχή Γ: Περιλαμβάνει τη Ζώνη Λαυρεωτικής του νομού Αττικής, όπως αυτή καθορίστηκε με την 37349/5.11.1991 (ΦΕΚ Β'950) κοινή απόφαση των υπουργών Περιβάλλοντος, Χωροταξίας και Δημοσίων Εργων, Οικονομίας και Οικονομικών και Εσωτερικών, καθώς και τις περιφέρειες, τους νομούς ή τα τμήματα νομών της Επικράτειας που δεν εντάσσονται στις περιοχές Δ', Β' και Α'.

Περιοχή Β': Περιλαμβάνει τις Βιομηχανικές Επιχειρηματικές Περιοχές (ΒΕΠΕ), την Επαρχία Λαγκαδά και το τμήμα δυτικά του ποταμού Αξιού του νομού Θεσσαλονίκης και την επαρχία Τροιζηνίας του νομού Αττικής.

Περιοχή Α': Περιλαμβάνει τους νομούς Αττικής και Θεσσαλονίκης, πλην των τμημάτων τους που εντάσσονται στις λοιπές περιοχές.

ΕΤΣΙ ΓΙΝΟΝΤΑΙ ΟΙ ΕΛΕΓΧΟΙ ΣΤΙΣ ΤΡΑΠΕΖΕΣ;

Η Τράπεζα της Ελλάδος είναι ένας θεσμός που διασφαλίζει την πίστη στις συναλλαγές και εγγυάται την ομαλή και εύρυθμη λειτουργία του τραπεζικού συστήματος.

Ο στόχος αυτός επιτυγχάνεται κυρίως με συνεχείς ελέγχους και διαρκή επαγρύπνηση.

Δεν θέλουμε να πιστεύουμε ότι μπορούν να υπάρχουν και «σικέ» έλεγχοι, γι' αυτό και περιμένουμε από την κεντρική διοίκηση της Τράπεζας της Ελλάδος να διενεργήσει έρευνα προκειμένου να διαπιστωθεί η βασιμότητα καταγγελιών σύμφωνα με τις οποίες ενημερώθηκε προηγουμένως Τράπεζα για επικείμενο έλεγχο, με αποτέλεσμα να «τακτοποιηθούν» υποθέσεις και να βγουν όλα «μέλι- γάλα».

Με τέτοιες ενέργειες δεν απαξιώνεται μόνο το σύστημα. Κλονίζεται και η εμπιστοσύνη του κοινού, καθώς μάλιστα τα τραπεζικά σκάνδαλα (από υπαλλήλους) δίνουν και παίρνουν.

Εμείς αρνούμαστε να πιστέψουμε ότι μπορεί να υπάρχει απαξία του συστήματος και από υπαλλήλους της Τράπεζας της Ελλάδος.

ΕΝΟΙΚΙΑΖΟΝΤΑΙ ΚΑΤΑΣΤΗΜΑΤΑ
ΠΕΥΚΟΙ-ΛΙΝΔΟΣ
ΕΜΠΟΡΙΚΟ ΚΕΝΤΡΟ «ΚΟΥΡΟΣ»

Στην πιο τουριστική περιοχή της Ρόδου,
(που και το 2005 θα είναι πλήρης από τουρίστες),
ανάμεσα στους τρεις κεντρικούς δρόμους
που οδηγούν στη μοναδική παραλία
των Πευκών και στο μεγαλύτερο εμπορικό
κέντρο του νησιού που αποπερατώθηκε,
ΕΝΟΙΚΙΑΖΟΝΤΑΙ για όλες τις χρήσεις
μεγάλα διαμπερή καταστήματα με δύο αυλές
και υπόγεια καθώς μεγάλο night-club,
πισίνα, mini-golf και roof-gardens.

ΕΥΚΑΙΡΙΑ ΕΠΕΝΔΥΣΗΣ

Πληροφορίες κ. Γιάννη Κούρο
Τηλ. 2244029300, 2244048170,
κινητό 6944 436963