η δημοκρατική της Ρόδου

στην υπηρεσία του δωδεκανησιακού λαού

Αρ. φύλλου 6735 - **ΣΑΒΒΑΤΟ 4 ΔΕΚΕΜΒΡΙΟΥ 2004** - Τιμή 0,70 ΕΥΡΩ - **www.dimokratiki.gr**



ΣΥΜΦΩΝΑ ΜΕ ΜΕΛΕΤΗ ΤΟΥ ΙΤΕΠ

ΤΕΚΜΗΡΙΩΜΕΝΗ ΕΙΝΑΙ Η ΑΙΣΙΟΔΟΞΙΑ

για την επόμενη τουριστική σαιζόν

Προβλέπεται αύξηση των αφίξεων και διανυκτερεύσεων κατά ποσοστό 5%

• ΣΕΛ. 12-13



ΜΕ Ν/Σ ΠΟΥ ΚΑΤΑΤΕΘΗΚΕ ΣΤΗ ΒΟΥΛΗ

ΤΟ ΥΠΟΥΡΓΕΙΟ ΥΓΕΙΑΣ ΠΡΟΧΩΡΕΙ

σε ρύθμιση χρεών των Νοσοκομείων

Σωτήριο το νομοσχέδιο για το υπερχρεωμένο νοσοκομείο Ρόδου

• ΣΕΛ. 11

ΚΑΙ ΝΕΑ ΠΡΟΚΛΗΣΗ

Οι Τούρκοι απαγόρευσαν την θεία Λειτουργία στην Εκκλησία των Μύρων!

• ΣΕΛ. 5

ΧΡΕΩΝΕ ΔΑΝΕΙΑ ΣΕ ΑΛΛΟΥΣ



Επώνυμος επιχειρηματίας «ξεγέλασε» 3 Τράπεζες

• ΣΕΛ. 32

ΑΙΣΙΟΔΟΞΟΣ Ο κ. Α. ΚΑΡΑΜΑΡΙΟΣ

Συζήτηση στη Βουλή για το «ακτοπλοϊκό»



• ΣΕΛ. 7

ΝΟΣΗΛΕΥΕΤΑΙ ΣΤΟ ΝΟΣΟΚΟΜΕΙΟ ΡΟΔΟΥ

ΠΡΟΣΒΛΗΘΗΚΕ

Ροδίτης από τη νόσο των «τρελών αγελάδων»;

Η κατάστασή του θεωρείται εξαιρετικά κρίσιμη!

Πρόκειται για το πρώτο περιστατικό που εκδηλώνεται στα Δωδ/νησα • Ολες οι ενδείξεις πάντως συνηγορούν ως τώρα ότι η ασθένεια οφείλεται, μάλλον, σε ιό • Παραμένει να διαπιστωθεί στην πορεία από επιστημονικούς ελέγχους, αν οφείλεται τυχόν και σε κατανάλωση βοείου κρέατος • ΣΕΛ. 3

Α. ΠΑΥΛΙΔΗΣ, ΥΠΟΥΡΓΟΣ ΑΙΓΑΙΟΥ

Υπαρκτό το πρόβλημα προσωπικού στη Νομαρχία



• ΣΕΛ. 4

ΥΠΕΒΛΗΘΗ ΤΟ ΠΟΡΙΣΜΑ

Ολοκληρώθηκε στην ΔΕΥΑΡ ο έλεγχος ορκωτών λογιστών

Στο νερό το πρόβλημα • ΣΕΛ. 5

Η ΤΑΙΝΙΑ ΤΗΣ ΧΡΟΝΙΑΣ!!!

Η υπερπαραγωγή των 150 εκατ. δολλαρίων!!!
του Όλιβερ Στόουν

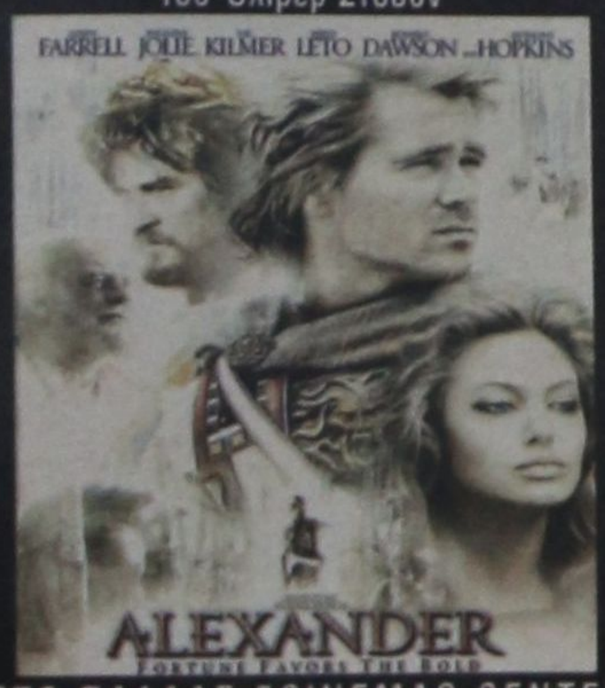

ΣΤΟ ΠΑΛΛΑΣ 5CINEMAS CENTER

ΓΙΑ ΤΟ ΕΡΓΟΣΤΑΣΙΟ ΤΗΣ ΔΕΗ

Στην Επιτροπή Δασικών Διαφορών η έκταση του Πεδίου Βολής

• ΣΕΛ. 7



ΓΙΑ ΤΟ «ΟΙΚΟΝΟΜΙΚΟ»

Κλιμακώνει τον αγώνα η Τοπική Αυτοδιοίκηση

• ΣΕΛ. 6

ΣΥΝΕΡΓΑΣΙΑ-ΕΝΟΤΗΤΑ-ΠΑΡΕΜΒΑΣΗ-ΟΙΚΟΝΟΜΟΛΟΓΩΝ

ΣΕΠ-Ο

Συνάδελφοι, ο συνδυασμός μας ενσαρκώνει τη βαθύτερη επιθυμία των ελλήνων οικονομολόγων για :

- να τεθεί το Ο.Ε.Ε. σε τροχιά δημιουργίας
- να επιτύχει την επαγγελματική καταξίωση του χώρου μας
- να καταστεί εν τέλει ένας κοινωνικός φορέας δημοκρατικός και χρήσιμος στον ελληνικό λαό.

Υποψήφιοι για τη «κεντρική και τοπική διοίκηση»

ΠΑΠΑΒΑΣΙΛΕΙΟΥ ΒΑΣΙΛΗΣ
ΠΑΠΑΝΔΡΕΟΥ ΜΑΡΙΑ
ΣΟΦΟΣ ΣΤΑΜΑΤΗΣ
ΤΕΡΝΕΖΗΣ ΣΠΥΡΟΣ

η άποψη της ημέρας

Το «ξέσπασμα» του Πατριάρχη

ΤΟ ΞΕΣΠΑΣΜΑ του Οικουμενικού Πατριάρχη κ. Βαρθολομαίου δεν ήταν προσωπικό. Ούτε είχε να κάνει με τη συμπεριφορά των τουρκικών αρχών απέναντι στους ορθοδόξους χριστιανούς απανταχού της Γης, των οποίων ο κ. Βαρθολομαίος είναι ποιμήν. Είναι το ξέσπασμα ενός ιεράρχη με παγκόσμια αναγνώριση και δημοκρατικού πολίτη, που βλέπει μια χώρα να θέλει να μπει στην Ευρωπαϊκή Ένωση και δεν θέλει να ασπαστεί τις βασικές αξίες αυτής της Ένωσης, όπως είναι η ελευθερία άσκησης των θρησκευτικών καθηκόντων.

Ο ΛΟΓΟΣ του ήταν σαφής και τα μηνύματα προς κάθε αποδέκτη: «Είμαστε απογοητευμένοι. Δεν έχει λυθεί κανένα πρόβλημά μας. Έχουμε περισσότερες επιθέσεις στα πρόθυρα της λήψεως ημερομηνίας για την Ευρώπη. Εκφράζω το παράπονο και την απογοήτευση των χριστιανών και της Μητρός Εκκλησίας».

ΤΟ ΠΑΡΑΠΟΝΟ και η απογοήτευση του Οικουμενικού Πατριάρχη πρέπει να είναι απαγοήτευση και παράπονο κάθε δημοκρατικού πολίτη της Ευρώπης. Δεν μπορεί στα σοβαρά να συζητά μια χώρα την ένταξή της στο δημοκρατικό χώρο της Ευρώπης και ταυτόχρονα να θεωρεί ... απειλή στην εθνική της ασφάλεια τη Σχολή της Χάλκης. Ούτε μπορεί να θεωρηθεί σοβαρό το αίτημα για έναρξη των διαπραγματεύσεων και να μην επιτρέπει την επιδιόρθωση ενός ναού, ναό τον οποίο έπρεπε η ίδια η τουρκική κυβέρνηση να προφυλάξει από βομβιστικές επιθέσεις των ακραίων στοιχείων της γείτονος.

Η ΚΥΒΕΡΝΗΣΗ οφείλει να ξεκαθαρίσει μερικά πράγματα στην Τουρκία. Όχι ως κυβέρνηση χώρας, που έχει επιπλέον ενδιαφέρον για τις ελευθερίες των απανταχού ορθοδόξων στη Γη, αλλά ως συνετή ευρωπαϊκή κυβέρνηση.

ΠΡΕΠΕΙ να ξεκαθαρίσει ότι η ημερομηνία ένταξης δίδεται με προϋποθέσεις. Όχι απέναντι στην Ελλάδα, αλλά στο ευρωπαϊκό κεκτημένο, βασική συνιστώσα του οποίου είναι η θρησκευτική ελευθερία.

ΔΕΝ ΜΠΟΡΕΙ να υπάρχει μια χώρα στον προθάλαμο της Ευρώπης και να καταπιέζει τους πολίτες της. Αυτό δεν είναι επ' ουδενί δεκτό από κάθε ευνομούμενη δυτική χώρα. Εξάλλου, η Ε.Ε. χτίστηκε πάνω στα θεμέλια του Διαφωτισμού. Οι χώρες και οι λαοί που την απαρτίζουν συμμερίζονται κοινές αξίες με πρώτη εκείνη της ελευθερίας. Ελευθερία της έκφρασης, του συνέρχεσθαι, πολιτικές ελευθερίες, θρησκευτικές ελευθερίες. Όποιος δεν έχει την ελευθερία πρώτη στο αξιακό του σύστημα δεν έχει θέση στην Ευρώπη. Κι αυτό τόνισε με το ξέσπασμά του ο Οικουμενικός Πατριάρχης.

ο καιρός

Γενική πρόγνωση για σήμερα **ΣΑΒΒΑΤΟ 4 /12/ 2004**: Γενικά χαρακτηριστικά - προειδοποιήσεις Ζεστός και υγρός καιρός με τοπικές ομίχλες κυρίως το πρωί. Νησιά ανατολικού Αιγαίου, Δωδεκάνησα καιρός: λίγες νεφώσεις. Τοπικά περιορισμένη ορατότητα τις πρωινές ώρες. Άνεμοι: νότιοι ασθενείς μέχρι μέτριοι. Θερμοκρασία: από 12 έως 22 βαθμούς κελσίου.



ΗΜΕΡΗΣΙΑ ΕΦΗΜΕΡΙΔΑ
η δημοκρατική της Ρόδου
Ετος ιδρύσεως 1982
Θεμ. Σοφούλη 77
Ταχ. Θυρίδα 339
85100 Ρόδος
Εκδότης - ιδιοκτήτης
ΒΑΣΙΛΗΣ Δ. ΑΘΑΝΑΣΙΟΥ
Διευθυντής:
ΔΑΜΙΑΝΟΣ Β. ΑΘΑΝΑΣΙΟΥ
Τηλέφωνα: 22410-34722, 76655, 37500, 26728, 27919
Telefax: 2241037333 - 22410 26728

www.dimokratiki.gr
e-mail:info@dimokratiki.gr





Σε εταιρεία μάνατζμεντ ξενοδοχείων GRECOTEL ανατέθηκε η διαχείριση του «Χίλτον» Ρόδου που θα ξεκινήσει την λειτουργία του από το 1993. Η Grecotel ανήκει στους αδελφούς Δασκαλαντωνάκη (Κρήτη) και τον Γερμανό τουρ οπερέιτορ TUI και επιλέχθηκε ανάμεσα σε 10 εταιρείες – μάνατζμεντ, ελληνικές και ξένες (ανάμεσα σ' αυτές και η Hilton International)..

Η Ιονική έκρινε πιο συμφέρουσα την λύση της Grecotel η οποία το 1993 θα εκπροσωπεί 9.000 ξενοδοχειακές κλίνες σε διάφορα μέρη της χώρας. Φαίνεται καθαρά πάντως ότι το ξενοδοχείο της Ιονικής στην Ρόδο δεν πρόκειται να ονομασθεί «Χίλτον»! Η αλυσίδα Δασκαλαντωνάκη ανέλαβε πρόσφατα την διαχείριση όλου του συγκροτήματος του «Πόρτο Καρράς» όπου ως τώρα είχε μόνο το «Μελίτων». Ο τζίρος της εφέτος ανήλθε στα 9 δις. δρχ.

Το ξενοδοχείο της Ρόδου κόστισε στην Ιονική 15 δισ. δρχ. Η Τράπεζα αναζήτησε αγοραστές, αλλά, ως φαίνεται, δεν βρήκε ανταπόκριση. Ετσι η αναγκαστική λύση ήταν η λειταυργία του, υπό την καθοδήγηση έμπειρου μάνατζμεντ, ώστε να «γεμίζουν» οι 800 κλίνες του με καλές τιμές, που μπορεί να εγγυηθεί ο μηχανισμός της Grecotel.

... Είναι πλέον εκτός πάσης αμφιβολίας ότι ο πρώην υπουργός Εξωτερικών κ. Αντώνης Σαμαράς ετοιμάζεται να εξαγγείλει την ίδρυση νέου κόμματος. Απλώς περιμένει την κατάλληλη στιγμή και αυτή θα είναι προφανώς η επόμενη του Εδιμβούργου. Αποστασιοποιείται όμως στο μεταξύ και ο τέως υπουργός κ. Μιλτ. Εβερτ, που κι αυτός περιμένει την κατάλληλη στιγμή.

πριν 12 χρόνια

πληροφορίες

Η ΤΑΥΤΟΤΗΤΑ ΤΗΣ ΗΜΕΡΑΣ

ΣΑΒΒΑΤΟ 4 ΔΕΚΕΜΒΡΙΟΥ 2004
ΒΑΡΒΑΡΑΣ ΜΕΓΑΛΟΜ., ΙΩΑΝΝΟΥ ΔΑΜΑΣΚΗΝΟΥ
Ανατολή ηλίου 07.25 Δύση ηλίου 17.06 ΣΕΛΗΝΗ 22 ΗΜΕΡΩΝ

ΦΑΡΜΑΚΕΙΑ

ΣΗΜΕΡΑ διημερεύει το φαρμακείο ΒΑΣΙΛΟΠΟΥΛΟΥ Ε., Ι. Δραγούμη 5-7 (πλησίον Σάντα Μαρία) τηλ. 33855
ΣΗΜΕΡΑ διανυκτερεύει το φαρμακείο ΠΕΡΓΑΝΤΗΣ ΠΑΝ. Ατταβύρου - Σμύρνης 34 Ροδίνι τηλ. 78977

ΚΑΥΣΙΜΑ

ΣΗΜΕΡΑ: Διανυκτερεύουν τα πρατήρια καυσίμων:
1) Σταυριανάκης Π. SHELL Ψαροπούλα **2)** Τζωρτζής Γ ΒΡ Ροδίνι **3)** Τζωρτζής Ι. ΒΡ Ιαλυσός **4)** Κεφαλάς Στ. ΕΚΟ Κρεμαστή **5)** Κούτρης Δ. ΕΚΟ 17ο χλμ. Ρόδου - Λίνδου **6)** Καλλιθενός Π. ΕΚΟ Αρχάγγελος **7)** Διακοστεργάκης Γ. ΕΚΟ Μανδρικό **8)** Καραγιάννης Ε. SHELL Σορωνή

ΧΡΗΣΙΜΑ ΤΗΛΕΦΩΝΑ

Άμεση δράση	100	Πληρ. ΟΤΕ	131
Άμεση Επέμβαση		Ώρα	141
Πυροσβεστικής	199	Φαρμακεία (Διημ.-Διαν.)	1434
Νοσοκομείο	80000	ΠΡΟ-ΠΟ • ΛΟΤΤΟ	1444
Οδική Ασφάλεια:		ΠΑΜΕ ΣΤΟΙΧΗΜΑ	1400
EXRESS SERVICE	154	ΡΟΔΑ	26300
HELLAS SERVICE	1057	ΚΤΕΥΛ	27706
HOULIS SERVICE	30165	ΕΒΕΔ	22281
ΑΦΟΙ Σιέχ	25776	Δικηγορικός Σύλλογος	27469
Ράδιο Ταξί	64712	Εμπορικός Σύλλογος	35255
Αστυν. Διεύθυνση	27653	Ολυμπιακή - Κρατήσεις	24555
Ασφάλεια	23294	ΔΑΝΕ (πρακτορείο)	43150
Τμήμα Τάξης	23849	ΙΚΑ	64912
Τροχαία	44131-32	ΤΕΒΕ	22688-77034
Λιμεναρχείο	28888		
Δασαρχείο	191	ΤΑΞΥ	68701-3
Τελωνείο	27703	ΟΑΕΔ	23265
Υγειονομείο	26666	Εργατικό Κέντρο	24730
Μητρόπολη	23274	Αρχαιολογία	34719
Νομαρχία	46501	Περιφ. Δ/ντής	38174 - 38175
Δήμος Ρόδου	46200		
Βλάβες ΟΤΕ	121	Aegean Airlines	98345
Βλάβες ΔΕΗ	125	ΔΗΜ. ΕΠΙΧ. ΚΑΘ. ΡΟΔΟΥ	77600
ΒΛΑΒΕΣ ΔΕΥΑΡ	68755	ΥΠΗΡ. ΑΠΟΚΟΜΙΔΗΣ	61057

ΔΕΧΟΝΤΑΙ ΤΟ ΚΟΙΝΟ

- Ο Νομάρχης Δωδεκανήσου **Γιάννης Μαχαιρίδης** και οι βοηθοί Νομάρχη **Στάθης Κουσουρνάς** και **Νίκος Ζωίδης** δέχονται το κοινό κάθε **Τρίτη και Πέμπτη, από τις 11:00-13:00 το μεσημέρι**

ΑΚΤΟΠΛΟΪΚΑ ΔΡΟΜΟΛΟΓΙΑ

ΜΠΛΟΥ ΣΤΑΡ: Απόπλους **10.00** δια Κω, Κατάπωλα, Πειραιά **ΙΕΡΑΠΕΤΡΑ:** Απόπλους **13.00** δια Καστελλόριζο και επιστροφή **ΜΑΡΙΝΑ** Απόπλους **16.00** δια Κω, Κάλυμνο, Λέρο, Πάτμο, Πειραιά **Β. ΚΟΡΝΑΡΟΣ:** Απόπλους **22.00** δια Κω, Σάμο, Χίο, Μυτιλήνη, Λήμνο, Αλεξανδρούπολη

ΑΕΡΟΠΟΡΙΚΑ ΔΡΟΜΟΛΟΓΙΑ

ΠΤΗΣΕΙΣ ΟΛΥΜΠΙΑΚΗΣ
ΡΟΔΟΣ - ΑΘΗΝΑ: Καθημερινά **07.10, 10.40, 13.40, 19.45, 22.55** Κάθε Σάββατο 16.40
ΡΟΔΟΣ - ΚΑΡΠΑΘΟΣ: (Τρίτη, Σάββατο) **16.15** (Πέμπτη - Κυριακή)
ΡΟΔΟΣ - ΚΑΣΟΣ: (Τρίτη - Σάββατο) **16.15**
ΡΟΔΟΣ - ΗΡΑΚΛΕΙΟ: Δευτέρα **15.30** , Τρίτη **06.30 - 20.50**, Τετάρτη **20.50**, Πέμπτη **06.30 - 20.50** Παρασκευή **15.30**, Σάββατο **20.50**, Κυριακή **19.15**
ΡΟΔΟΣ - ΘΕΣΣΑΛΟΝΙΚΗ: (Δευτέρα, Τετάρτη, Παρασκευή, Σάββατο) **19.40**
ΡΟΔΟΣ - ΜΕΓΙΣΤΗ: (Δευτέρα,Τετάρτη, Παρασκευή, Σάββατο Κυριακή) **07.00**
ΠΤΗΣΕΙΣ AEGEAN - AIRLINES
ΡΟΔΟΣ - ΑΘΗΝΑ: Καθημερινά **07.10** (πλην Κυριακής) **11-10 - 16.25 - 18.10 -21.35**
ΡΟΔΟΣ - ΗΡΑΚΛΕΙΟ: Καθημερινά 14.30
ΡΟΔΟΣ - ΘΕΣΣΑΛΟΝΙΚΗ: Καθημερινά 17.45

ΣΥΝΑΛΛΑΓΜΑ

USA Dollar	1,3020	Switzerland Franc	1,5184
Denmark Crown	7,4359	Norway Crown	8,1408
UK Pound	0,7026	Cyprus Pound	0,5783
Sweden Crown	8,9722	Canada Dollar	1,5672
Japan Yen (100)	135,67	Australia Dollar	1,6685

ΝΟΣΗΛΕΥΕΤΑΙ ΣΤΟ ΓΕΝΙΚΟ ΝΟΣΟΚΟΜΕΙΟ ΡΟΔΟΥ

ΡΟΔΙΤΗΣ ΘΥΜΑ ΤΗΣ ΝΟΣΟΥ *των «Τρελών Αγελάδων»;*

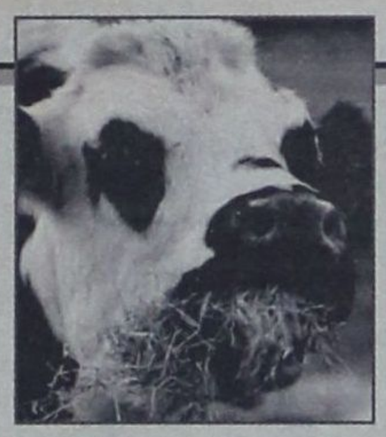

✓ Πρόκειται για το πρώτο περιστατικό που εκδηλώθηκε στα Δωδεκάνησα ✓ Παραμένει να διαπιστωθεί αν ο ασθενής εμφάνισε την νόσο από την κατανάλωση μολυσμένου κρέατος ✓ Ολες οι ενδείξεις συνηγορούν πάντως ως τώρα ότι η ασθένεια οφείλεται μάλλον σε ιό

Το πρώτο θλιβερό περιστατικό εκδηλώσεως της νόσου της σπογγώδους εγκεφαλοπάθειας σε άνθρωπό, γνωστής σε όλους μας και ως «νόσου των τρελών αγελάδων», καταγράφηκε και αντιμετωπίζεται εντατικά στο Γενικό Νοσοκομείο της Ρόδου. Πρόκειται για ένα από τα ελάχιστα περιστατικά που εκδηλώθηκαν στην χώρα μας και ίσως το μοναδικό που έχει εμφανιστεί την τελευταία 10ετία στα Δωδεκάνησα.

Ένα ύποπτο περιστατικό με συμπτώματα σπογγώδους εγκεφαλοπάθειας απασχολεί επίσης από τις αρχές Οκτωβρίου 2004 και τους γιατρούς του νοσοκομείου ΑΧΕΠΑ της Θεσσαλονίκης. Τον Μάιο του 2004 εξάλλου ένας εξηντάχρονος γεωργός από τα Πλατανάκια Σερρών, άφησε την τελευταία του πνοή του στο Ιπποκράτειο Νοσοκομείο της Θεσσαλονίκης. Ο θάνατός του αποδόθηκε στη σποραδική μορφή της σπογγώδους εγκεφαλοπάθειας και όχι σε αυτήν που προέρχεται από τα βοοειδή. Το ίδιο αίτιο πρέπει να ισχύει και για την περίπτωση της Ρόδου.

Θύμα της σπάνιας αυτής νόσου στην περιοχή μας είναι ένας μεσήλικας Ροδίτης που νοσηλεύεται, όπως έγινε γνωστό, στην Νευρολογική Κλινική του νοσοκομείου σε ημικωματώδη κατάσταση.

Η διάγνωση της νόσου στον ασθενή είχε γίνει σύμφωνα με τις πληροφορίες πριν από μια 5ετία περίπου μετά την διενέργεια εξετάσεων σε εργαστήριο της Αθήνας. Ο ασθενής – φορέας του ιού φέρεται να νόσησε το τελευταίο 15νθήμερο και έκτοτε να τελεί υπό συστηματική παρακολούθηση των ιατρών.



Σύμφωνα με κύκλους του περιβάλλοντος του ασθενή παραμένει άγνωστο ακόμη αν η ασθένεια εκδηλώθηκε από την κατανάλωση μολυσμένου κρέατος. Τα αίτια που προκάλεσαν την εμφάνιση της νόσου στον μεσήλικα αναμένεται να διαπιστωθούν από βιοψία που θα διενεργηθεί αρμοδίως μέσα στο προσεχές διάστημα. Οι ενδείξεις ωστόσο συνηγορούν ότι πρόκειται για θύμα της σποραδικής μορφής του ιού. Οτι δηλαδή δεν οφείλεται σε κατανάλωση μολυσμένου βόειου κρέατος.

Η σπογγώδης εγκεφαλοπάθεια των ανθρώπων, η νόσος Creutzfedt-Jakob (CJD), οφείλεται στην αλλαγή της στερεοδιάταξης των κανονικών πρωτεϊνών prion, οι οποίες υπάρχουν στον εγκέφαλο, σε μολυσματικές. Αξίζει δε να σημειωθεί ότι η νόσος δεν αντιμετωπίζεται φαρμακευτικά παρά μόνο «συμπτωματικά» με την χορήγηση των ανάλογων φαρμάκων σε περίπτωση εκδήλωσης πυρετού κλπ.

Η νόσος έχει μεγάλη διάρκεια επώασης, από 2 ως 23 χρόνια, προσβάλλει κυρίως τη μέση ηλικία 50-75 ετών και κατά προτίμηση τις γυναίκες. Σύμφωνα μάλιστα με τα νεότερα δεδομένα, στις ομάδες υψηλού κινδύνου για την εμφάνιση της σποραδικής μορφής της νόσου ανήκουν όσοι έχουν οικογενειακό ιστορικό Αλτσχάιμερ ή σκλήρυνσης κατά πλάκας. Ωστόσο, όπως επισημαίνουν οι ειδικοί, το γεγονός αυτό δεν συνεπάγεται ότι όλοι όσοι ανήκουν στις επικίνδυνες ομάδες θα εκδηλώσουν τη νόσο, όπως συμβαίνει και με το AIDS.

Σύμφωνα με τις επιδημιολογικές μελέτες, η νόσος εμφανίζεται με συχνότητα ένα περιστατικό ανά εκατομμύριο κατοίκων ετησίως. Υπάρχουν όμως πληθυσμοί, όπως στην Οράβα της Σλοβακίας, όπου τα περιστατικά ξεπερνούν τα 500 ανά εκατομμύριο κατοίκων τον χρόνο, γεγονός που οφείλεται σύμφωνα με τους ειδικούς στον κοινό κληρονομικό παράγοντα των πληθυσμών αυτών και στην προτίμησή τους να καταναλώνουν συχνά ως «λιχουδιά» μυαλά ζώων.

Τα δεδομένα των ερευνών ως σήμερα δείχνουν ότι η προέλευση της σποραδικής μορφής της νόσου είναι λοιμώδης, γεγονός που αποδεικνύεται από τα ιατρογενή περιστατικά της (όσα δηλαδή οφείλονται σε ιατρικές πράξεις, όπως θεραπείες με ανθρώπινη αυξητική ορμόνη οι οποίες έγιναν σε άτομα με νανισμό, χειρουργικές επεμβάσεις μεταμόσχευσης κερατοειδούς, επεμβάσεις με μολυσμένα εργαλεία), αλλά και κληρονομική στο 10%-15% των περιπτώσεων.

Η διάγνωση της νόσου Κρόιτσφελντ - Γιάκομπ με βάση μόνο τα συμπτώματα και σημεία ενός ασθενούς μπορεί να είναι δύσκολη, ειδικά στα αρχικά στάδια, όπου η νόσος δεν έχει εκδηλωθεί πλήρως. Στο 30-40% ξεκινάει με διαταραχές των γνωσιακών λειτουργιών, στο 30-40% μόνο με εστιακά νευρολογικά σημεία και ένα 20-30% με μικτές εκδηλώσεις. Στην έναρξη της νόσου παρουσιάζονται ανοικτή συνδρομή και παρεγκεφαλιδική αυταξία, ενώ η επόμενη κίνηση είναι οι διαταραχές όρασης και οφθαλμοκινητικότητας.

Σύμφωνα με τους επιστήμονες, παρ' όλο που οι περιπτώσεις που έχουν αναφερθεί μέχρι σήμερα δεν είναι πολλές, είναι πιθανόν εκατοντάδες χιλιάδες προϊόντων από μολυσμένα βοοειδή να έχει εισχωρήσει στην ανθρώπινη τροφική αλυσίδα από το τέλος του 1980 έως τις αρχές του 1990.

Ομάδα ερευνητών του Ιμπέριαλ Κόλετζ του Λονδίνου εκτιμούν ότι τα περιστατικά της ανθρώπινης παραλλαγής της νόσου Κρόιτσφελντ-Γιάκομπ που έχουν εκδηλωθεί μέχρι σήμερα είναι μόνο το πρώτο κύμα μιας ακόμη πιο σοβαρής επιδημίας που μπορεί να εκδηλωθεί στο απώτερο μέλλον. Οι έρευνές τους έδειξαν ότι οι 99 Βρετανοί που προσεβλήθησαν από τη νόσο είχαν γενετική προδιάθεση για πολύ μικρή περίοδο επώασης της ασθένειας. Η νόσος ενδέχεται όμως να εμφανιστεί στο μέλλον και σε άλλους ανθρώπους, ο οργανισμός των οποίων έχει προδιάθεση για μεγαλύτερη περίοδο επώασης.

Στην Ελλάδα, έχουν δημιουργηθεί από το 1996, από το υπουργείο Υγείας και το ΚΕΕΛ, δύο κέντρα αναφοράς νοσημάτων, το ένα ασχολείται με την κλινική και εργαστηριακή διάγνωση και το άλλο με τη νευροπαθολογική.

Η χώρα μας συγκαταλέγεται μεταξύ των χωρών «μηδενικού κινδύνου» από την Ευρωπαϊκή Ένωση καθώς δεν παρουσίασε ανησυχητικό αριθμό κρουσμάτων σπογγώδους εγκεφαλοπάθειας.

ΕΠΙΣΚΕΨΗ Γ. ΠΑΠΑΝΔΡΕΟΥ ΣΕ ΚΑΛΥΜΝΟ - ΚΩ

Την Τετάρτη προγραμματίσθηκε να πραγματοποιηθεί επίσκεψη του προέδρου του ΠΑΣΟΚ κ. Γ. Παπανδρέου σε Κάλυμνο και Κω προκειμένου να επιληφθεί θεμάτων νησιωτικής πολιτικής και του ακτοπλοϊκού προβλήματος της Δωδεκανήσου.

Τον κ. Παπανδρέου αναμένεται να συνοδέψουν στην περιοδεία του στα δύο νησιά οι κ.κ. Αν. Διαμαντοπούλου και Γ. Παπουτσής, οι βουλευτές Δωδεκανήσου κ.κ. Κώστας Καισερλής και Γιάννης Παρασκευάς και κομματικά στελέχη.

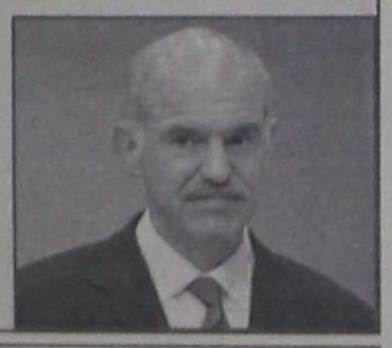

ΑΝΑΒΛΗΘΗΚΕ Η ΕΠΙΣΚΕΨΗ *του υπουργού Υγείας στη Ρόδο*

Αναβλήθηκε η προγραμματισμένη για σήμερα επίσκεψη στη Ρόδο του υπουργού Υγείας και Κοινωνικής Αλληλεγγύης κ. Ν. Κακλαμάνη.

Οπως έγραψε η «δ» ο κ Υπουργός είχε κληθεί από το Β' ΠεΣΥΠ Νοτίου Αιγαίου και την διοίκηση του Γενικού Νοσοκομείου Ρόδου προκειμένου να εγκαινιάσει την νέα μονάδα μαγνητικού τομογράφου στο νοσοκομείο, αλλά και για να επιληφθεί και διαφόρων θεμάτων που απασχολούν το χώρο της Υγείας.

Διαπιστώθηκε ωστόσο ότι η εταιρεία Siemens που ανέλαβε το έργο της προμήθειας και της εγκατάστασης του μαγνητικού τομογράφου δεν έχει ακόμη ολοκληρώσει το σύνολο των απαιτούμενων εργασιών με αποτέλεσμα η ημερομηνία των εγκαινίων να μετατεθεί για την προσεχή εβδομάδα.



ΑΡΙΣΤΟΤΕΛΗΣ ΠΑΥΛΙΔΗΣ:

«ΥΠΑΡΚΤΟ ΤΟ ΠΡΟΒΛΗΜΑ προσωπικού στη Νομαρχία»

θα περιμένουμε τις μονιμοποιήσεις των συμβασιούχων

Υπαρκτό χαρακτήρισε το πρόβλημα της έλλειψης προσωπικού από τις υπηρεσίες της Νομαρχιακής Αυτοδιοίκησης Δωδεκανήσου, ο υπουργός Αιγαίου και Νησιωτικής Πολιτικής κ. Αριστοτέλης Παυλίδης, σε δηλώσεις που έκανε σε συντάκτη της «δημοκρατικής».

Πράγματι, είπε ο κ. Παυλίδης, υπάρχει πρόβλημα όσον αφορά τον αριθμό, αλλά και τις ειδικότητες του προσωπικού, αλλά αυτό δεν είναι νέο φαινόμενο και πρόσθεσε ότι είναι πραγματικά εντυπωσιακό ότι σχεδίασαν κοινοτικά προγράμματα, χωρίς να προβληματισθούν πως θα υλοποιηθούν από τους μηχανισμούς της δημόσιας διοίκησης και από πλευράς ανθρώπινου δυναμικού.

Αυτή τη στιγμή- είπε ο κ. Παυλίδης- δεν είναι δυνατόν να γίνει τίποτε, αφού βρίσκεται σε εξέλιξη μεγάλη επιχείρηση μονιμοποίησης αρκετών χιλιάδων συμβασιούχων, που θα γίνουν μόνιμοι πλέον υπάλληλοι στο δημόσιο τομέα.

Ενόψει αυτής της ευρείας επέμβασης όσον αφορά το ανθρώπινο δυναμικό – είπε ο υπουργός – δεν πρόκειται πριν, να γίνει οτιδήποτε, αλλά αμέσως μετά, θα γίνει ριζική αναδιάταξη των υπηρεσιών και του ανθρώπινου δυναμικού, ώστε να συμπληρωθούν αρκετά κενά όσον αφορά τον αριθμό, αλλά και τις ειδικότητες.

Συνεχίζοντας ο κ. Παυλίδης επεσήμανε ακόμη τα εξής:

«Μεταξύ των περιφερειών που δεν έχουν καλή εικόνα σε αυτόν τον τομέα, περιλαμβάνεται και η νομαρχία Δωδεκανήσου και βέβαια είναι μέσα στις νομαρχίες του Αιγαίου, στις οποίες θα γίνει αναμόρφωση των οργανογραμμάτων ακόμη και αυτών που συντάχθηκαν πριν 10 χρόνια και είναι σχετικά πρόσφατα.

Είναι επιβεβλημένο και προβλέπεται από το νέο πρόγραμμα της «Κοινωνίας των πληροφοριών» να αναθεωρηθούν οργανωτικές διατάξεις περασμένων περιόδων και το οποίο επίσης χρηματοδοτεί γενναία την



αγορά νέου υλικού.

Ακόμη και αυτό το πρόγραμμα μέχρι σήμερα είχε μικρή σχετικώς απορρόφηση και τώρα καταβάλλεται προσπάθεια, ώστε αυτές οι δράσεις του προγράμματος σε συνδυασμό με τις μονιμοποιήσεις των συμβασιούχων, να χρησιμοποιηθούν σαν βασικά εργαλεία για την αντιμετώπιση, της δυσχέρειας της δημόσιας διοίκησης όσον αφορά κυρίως το ανθρώπινο δυναμικό.

Το υπουργείο Αιγαίου, προωθεί πιλοτικό πρόγραμμα με χρήση των ενισχύσεων των κοινοτικών προγραμμάτων και ήδη έχει προκηρύξει διαγωνισμό προκειμένου να ενισχυθούν με προγράμματα και εξοπλισμό οι νομαρχίες, τα επαρχεία, οι δήμοι και οι υπηρεσίες της Πολεοδομίας όσον αφορά την έκδοση οικοδομικών αδειών διατηρητέα κτίρια και άλλα».

ΛΟΓΩ ΠΑΛΑΙΟΤΗΤΑΣ, ΑΝΤΙΜΕΤΩΠΙΖΕΙ ΠΟΛΛΑ ΚΑΙ ΣΟΒΑΡΑ ΠΡΟΒΛΗΜΑΤΑ

ΝΑ ΜΕΤΑΦΕΡΘΕΙ ΣΕ ΝΕΟ ΚΤΙΡΙΟ το 5ο Γυμνάσιο πόλεως Ρόδου

Αδυνατεί ο Δήμος Ροδίων να παρέμβει λόγω έλλειψης πιστώσεων

Τη μεταφορά του 5ου Γυμνασίου Ρόδου και μάλιστα το συντομότερο δυνατόν, σε νέο κτιριακό συγκρότημα, που να πληροί τις σύγχρονες παιδαγωγικές ανάγκες, ζητά ο διευθυντής του σχολείου κ. Κωνσταντίνος Κοντός, με επιστολή του προς τις Τεχνικές Υπηρεσίες του Δήμου Ροδίων, επικαλούμενος, μεταξύ άλλων, την ανάγκη ελέγχου της στατικότητας του υφιστάμενου κτιρίου, σε περίπτωση σεισμού.

Το κτίριο που στεγάζει το 5ο Γυμνάσιο Ρόδου στην Πλατεία Μητροπόλεως, είναι ένα διατηρητέο κτίσμα του 1878, και λόγω της παλαιότητάς του, παρουσιάζει πολλά και σημαντικά προβλήματα, των οποίων επιβάλλεται η άμεση αντιμετώπιση, όπως τουλάχιστον αναφέρει στο έγγραφό του ο Γυμνασιάρχης.

Θα πρέπει ωστόσο να επισημανθεί ότι είναι αμφίβολο αν στο εξής ο Δήμος Ροδίων, όπως και όλοι οι δήμοι συνολικά θα έχουν την δυνατότητα συντήρησης των σχολικών κτιρίων.

Οπως έγραψε χθες η «δ», το γεγονός ότι ο Υπουργός Οικονομίας και Οικονομικών κ. Γιώργος Αλογοσκούφης αρνήθηκε να δεσμευθεί για την εγγραφή στον προϋπολογισμό του 2005 των πιστώσεων που απαιτούνται για την συντήρηση των σχολείων (καθώς και για την πολιτική προστασία), ανάγκασε την ΚΕΔΚΕ να ανακοινώσει ότι χωρίς τους αντίστοιχους πόρους, οι αρμοδιότητες αυτές δεν πρόκειται να ασκηθούν από τους δήμους και ότι τα όποια προβλήματα συντήρησης των σχολικών μονάδων θα παραπέμπονται στον ΟΣΚ.

Στην επιστολή του Διευθυντή του 5ου Γυμνασίου Ρόδου προς τις Τεχνικές Υπηρεσίες του Δήμου Ροδίων αναφέρονται αναλυτικά τα εξής:

ΘΕΜΑ: «Επισκευή – Συντήρηση Σχολικού κτιρίου»

Αξιότιμοι κύριοι

Επανερχόμενοι σ' ένα παλαιότερο πάγιο αίτημά μας, σας πληροφορούμε ότι το 5ο Γυμνάσιο Ρόδου που στεγάζεται σε διατηρητέο κτίσμα του 1878, λόγω της παλαιότητάς του παρουσιάζει πολλά και σημαντικά προβλήματα και γι' αυτό επιβάλλεται η άμεση αντιμετώπισή τους.

Οι εργασίες που απαιτούνται είναι οι παρακάτω:

1. Έλεγχος της στατικότητας του κτιρίου σε περίπτωση σεισμού από μηχανικούς.
2. Το κτίριο σε αρκετά σημεία στάζει αν και η κεραμοσκεπή του έγινε σχετικά πρόσφατα.
3. Σε πολλά σημεία του κτιρίου (εσωτερικά και εξωτερικά) υπάρχουν υγρασίες.
4. Προέκταση του στεγάστρου στο κυλικείο για την προστασία των παιδιών από τη βροχή κατά τους χειμερινούς μήνες και από τον ήλιο το καλοκαίρι.
5. Κατασκευή μικρού στεγάστρου (πέργκολας) μπροστά από τις τουαλέτες των καθηγητών και των παιδιών γιατί η βροχή μπαίνει μέσα και πλημμυρίζουν.
6. Τοποθέτηση υδροροών στα δώματα των παραπάνω τουαλετών και προέκταση των υφιστάμενων επί του κεντρικού κτιρίου.
7. Βάψιμο κιγκλιδωμάτων στο γραφείο της Δ/νσης του σχολείου και στο εργαστήριο πληροφορικής.
8. Δημιουργία εργαστηρίου Φυσικής-Χημείας γιατί μόνο το σχολείο μας απ' όλα τα σχολεία της Ρόδου δεν διαθέτει.
9. Βάψιμο κτιρίου εσωτερικά και εξωτερικά κατά τους καλοκαιρινούς μήνες.
10. Τοποθέτηση προστατευτικών κιγκλιδωμάτων στα παράθυρα των γραφείων της Δ/νσης και των καθηγητών για λόγους ασφαλείας.
11. Κατασκευή-υπερύψωση κουπαστής στο κλιμακοστάσιο που οδηγεί στον πάνω όροφο γιατί η υπάρχουσα είναι ιδιαίτερα χαμηλή και εγκυμονεί κινδύνους για την ασφάλεια των παιδιών.
12. Τοποθέτηση στο παραπάνω κλιμακοστάσιο αντιολισθητικών ταινιών γιατί κατά τους χειμερινούς μήνες είναι πολύ ολισθηρό και επικίνδυνο.
13. Έλεγχος ταβανιού στο γραφείο των καθηγητών γιατί παρουσιάζει πολλές και μεγάλες ρωγμές.
14. Επιδιορθώσεις θυρών σε πολλές από τις αίθουσες διδασκαλίας γιατί λόγω της παλαιότητας των έχουν χαλάσει.
15. Να κατασκευαστούν «σαμαράκια» στο οδόστρωμα προκειμένου οι οδηγοί να είναι αναγκασμένοι να ελαττώνουν ταχύτητα μπροστά από το σχολείο και να αποφεύγονται έτσι τα ατυχήματα.
16. Να τοποθετηθούν οι κατάλληλες σημάνσεις στους δρόμους γύρω από το σχολείο.

Τέλος επιβάλλεται σύντομα η μεταφορά του σχολείου σε νέο καινούργιο κτιριακό συγκρότημα που να πληροί τις σύγχρονες παιδαγωγικές ανάγκες.

Ο ΔΙΕΥΘΥΝΤΗΣ
ΚΩΝ/ΝΟΣ ΚΟΝΤΟΣ

ΝΕΟ ΥΠΗΡΕΣΙΑΚΟ ΣΥΜΒΟΥΛΙΟ ΤΩΝ ΟΤΑ ΝΟΜΟΥ ΔΩΔ/ΣΟΥ

Ο κ. Αλέκος Λυκοπάντης και η κα Τσαμπίκα Κελεπέρα πλειοψήφισαν στις εκλογές που πραγματοποιήθηκαν στις 23 Νοεμβρίου, για την εκλογή δύο αιρετών μελών στο Υπηρεσιακό Συμβούλιο των ΟΤΑ Νομού Δωδ/σου.

Τα αποτελέσματα έχουν ως εξής:

1. Λυκοπάντης Αλέκος 466 ψήφοι
2. Κελεπέρα Μίκα 441 ψήφοι
3. Λέργος Ηλίας 423 ψήφοι
4. Φερρού Νικόλαος 336 ψήφοι
5. Μπαλαλής Σακελλάριος 145 ψήφοι
6. Κασέρης Κώστας 85 ψήφοι
7. Ζανετούλη Στεργούλα 71 ψήφοι
8. Μηνακάκης Γεώργιος 32 ψήφοι
9. Ανεμογιάννη Ειρήνη 16 ψήφοι

Οι δύο πρώτοι εκλέγονται για δύο χρόνια με αναπληρωματικούς τους κ.κ. Λέργο Ηλία και Φερρού Νικόλαο.

Grand Hotel Rhodes
★★★★★
Το γνωστό σημείο συνάντησης
στο κέντρο της Πόλης με τη μουσική
συντροφιά του πιανίστα Τάκη Τσώνη *
απολαύστε μοναδικά κοκτέιλ
και χαλαρώστε δίπλα στο τζάκι
Κρατήσεις - πληροφορίες τηλ. 2241054700
Διεύθυνση: Ακτής Μιαούλη 1 και Γ. Παπανικολάου
A Member of MITSIS HOTELS
GR
* Κάθε Παρασκευή, Σάββατο και Κυριακή

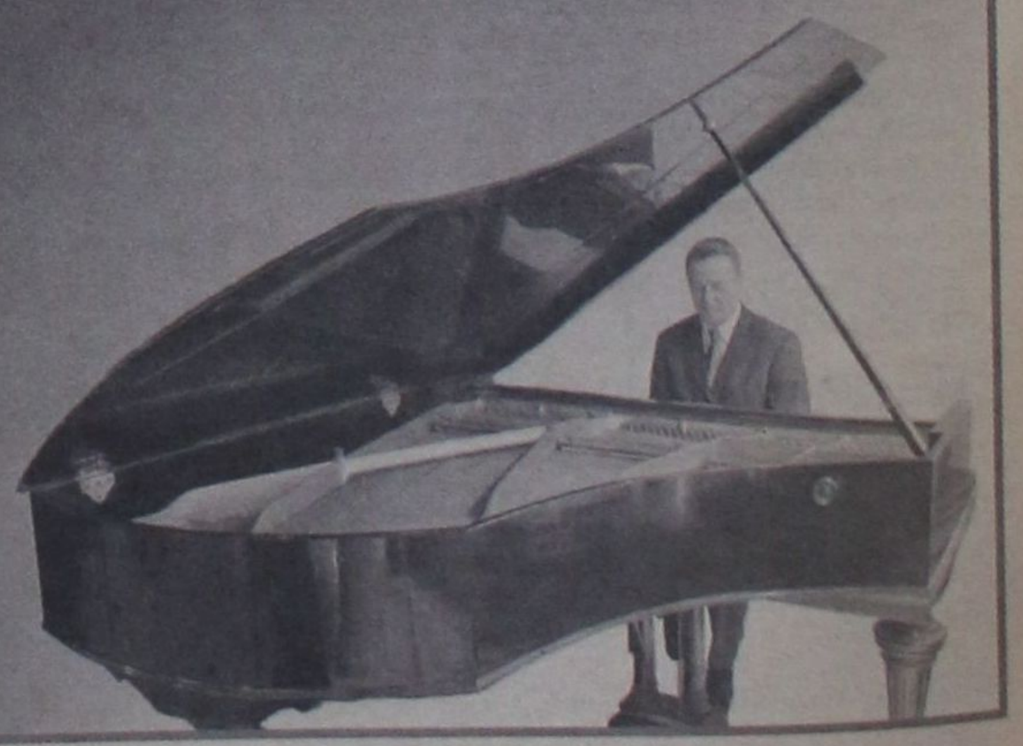

ΥΠΕΒΛΗΘΗ ΣΤΟ Δ.Σ. ΤΟ ΠΟΡΙΣΜΑ

ΟΛΟΚΛΗΡΩΘΗΚΕ ΣΤΗΝ ΔΕΥΑΡ

ο έλεγχος των ορκωτών λογιστών

Στην διάθεση του νερού διαπιστώνεται το μεγάλο πρόβλημα



Ολοκληρώθηκε και υποβλήθηκε χθες στο διοικητικό συμβούλιο της Δημοτικής Επιχείρησης Υδρευσης και Αποχέτευσης Ρόδου (ΔΕΥΑΡ) η έκθεση ελέγχου που διενήργησαν οι ορκωτοί λογιστές κ.κ. Σ. Νικηφοράκης και Γ. Λαγγάς για την οικονομική διαχείριση της χρήσεως 2003.

Οι δύο ορκωτοί λογιστές τονίζουν ότι η ΔΕΥΑΡ είναι υποχρεωμένη από τις διατάξεις του Ν.1069/1998 να ακολουθήσει τους κανόνες της ιδιωτικής οικονομίας και τις παραδεδεγμένες λογιστικές αρχές.

Επιβάλλεται, όπως αναφέρουν ειδικότερα η τήρηση πλήρους σειράς λογιστικών βιβλίων, η θεώρηση αυτών για λόγους διαχειριστικής τάξεως και η έκδοση και διαφύλαξη όλων των απαραίτητων παραστατικών και δικαιολογητικών στοιχείων των συναλλαγών της.

Εξηγούν ακολούθως ότι το διοικητικό συμβούλιο της ΔΕΥΑΡ απέβλεψε με την υλοποίηση των αποφάσεών του την προμήθεια, εγκατάσταση και λειτουργία ηλεκτρονικού υπολογιστή και την εφαρμογή της μελέτης λογιστικής οργάνωσης και λογιστικού σχεδίου. Τονίζεται επίσης ότι η διοίκηση της ΔΕΥΑΡ άρχισε να λαμβάνει τα κατάλληλα μέτρα για την πλήρη εφαρμογή των διατάξεων της νομοθεσίας που διέπουν την λειτουργία και την διαχείρισή της.

Οι ορκωτοί λογιστές παρατηρούν ωστόσο ότι η ΔΕΥΑΡ δεν έχει απεικονίσει στα βιβλία της όλα τα περιουσιακά στοιχεία και τις πραγματικές απαιτήσεις και υποχρεώσεις της σύμφωνα με την απογραφή που έγινε κατά τις διατάξεις του άρθρου 9 του Ν.1069/1980 το έτος 1987. Προτείνεται να επιδιώξει την ενεργοποίηση της επιτροπής που ορίστηκε για την εκτίμηση των απογραφέντων περιουσιακών στοιχείων, να προβεί στην εκτίμησή τους και να αποστείλει τη σχετική έκθεση στη Νομαρχία.

Στην ίδια έκθεση επισημαίνεται ότι η ΔΕΥΑΡ θα πρέπει να καταρτίζει αναλυτικό μηνιαίο ταμειακό πρόγραμμα για να παρακολουθεί την ρευστότητα της και να προγραμματίζει καλύτερα την υλοποίηση νέων επενδύσεων.

Σε άλλο σημείο διαπιστώνεται δυσαναλογία στην ποσότητα του νερού που αντλήθηκε και στην ποσότητα που τιμολογήθηκε στους πελάτες τα έτη 2002 και 2003. Διαπιστώνεται επίσης ότι δεν υπάρχει σωστή λογιστική παρακολούθηση στα αντλιοστάσια και ότι δεν απεικονίζονται στη χρήση οι δικαστικές εκκρεμότητες της ΔΕΥΑΡ με ιδιαίτερη μνεία στην υπόθεση που εκκρεμεί με την Γενική Τεχνική.

ΠΡΟΚΛΗΤΙΚΗ ΕΝΕΡΓΕΙΑ ΤΩΝ ΤΟΥΡΚΩΝ

ΥΠΟΠΤΗ Η ΑΠΑΓΟΡΕΥΣΗ

της θείας Λειτουργίας στα Μύρα

Τούρκος πράκτορας ενοικίασε τον χώρο!

Απαράδεκτη, προκλητική και σκόπιμη χαρακτήρισε την κίνηση Τούρκου τουριστικού πράκτορα, που έχει έδρα την Αττάλεια της Τουρκίας, να μισθώσει τον χώρο του Αγίου Νικολάου των Μύρων και να μην επιτρέψει με αυτόν τον τρόπο να γίνει φέτος, όπως γινόταν κάθε χρόνο, η θεία Λειτουργία στις 6 Δεκεμβρίου, ο συμπατριώτης μας κ. Θεόδωρος Τσιμπιδάκης.

Ο κ. Τσιμπιδάκης, ο οποίος είναι εκκλησιαστικός επίτροπος της Εκκλησίας του Αγίου Νικολάου Μύρων και αντιπρόεδρος της μη κερδοσκοπικής εταιρείας φίλων των Μύρων, δήλωσε ότι επί 25 χρόνια, από τότε που έγινε η ανακαίνιση του Ιερού Ναού του Αγίου Νικολάου στα Μύρα, κάθε χρόνο -πλην ενός μόνο όλο αυτό το διάστημα- γινόταν την ημέρα της γιορτής του Αγίου Νικολάου θεία Λειτουργία και μάλιστα κάποιες φορές χοροστάτησε ο ίδιος ο Οικουμενικός Πατριάρχης Βαρθολομαίος.

Ο συγκεκριμένος πράκτορας λέγεται Καραμπουρνού και νοίκιασε το χώρο του Αγίου, ο οποίου είναι χαρακτηρισμένος σαν μουσείο με αποτέλεσμα, στην άδεια που του δόθηκε να έχει το δικαίωμα να μην επιτρέπει να τον επισκέπτονται χωρίς τη δική του έγκριση.

Έτσι, όπως είπε ο κ. Τσιμπιδάκης δεν μπορούμε φέτος να πάμε και να τελέσουμε τη θεία Λειτουργία στη χάρη του Αγίου Νικολάου που είναι θαμμένος εκεί στα Μύρα και παρά τις προσπάθειες των μελών της εταιρείας μας και του ίδιου του Μητροπολίτη Μύρων Χρυσόστομου, δυστυχώς οι παράγοντες της Άγκυρας δεν επέτρεψαν τελικά να γίνει η λειτουργία.

Σημαντική είναι η δήλωση του κ. Τσιμπιδάκη ότι μπορεί αυτή η ιστορία να κρύβει «κάτι» και ότι κάποιοι, ίσως και Έλληνες, να βρίσκονται πίσω από αυτή την υπόθεση, εξυπηρετώντας ιδιωτικά οικονομικά συμφέροντα.

Τέλος, ο ίδιος υποστήριξε ότι ανάλογες είναι οι αντιδράσεις και η αγανάκτηση του δημάρχου και των κατοίκων των Μύρων για την εξέλιξη του θέματος, αφού και οι ίδιοι ήταν ενθουσιασμένοι με την επίσκεψη των Ελλήνων στα Μύρα κάθε χρόνο και την τέλεση της θείας Λειτουργίας.

Blue Star Ferries®

Νέα Δρομολόγια

ΑΠΟ ΡΟΔΟ

ΑΝΑΧΩΡΗΣΗ ΑΠΟ						ΑΦΙΞΗ ΠΕΙΡΑΙΑ
ΡΟΔΟ	ΚΩ	ΛΕΡΟ	ΠΑΤΜΟ	ΣΥΡΟ	ΑΜΟΡΓΟ(ΚΑΤΑΠΟΛΑ)	
ΤΡΙΤΗ 19:00	ΤΡΙΤΗ 22:00	–	–	ΤΕΤΑΡΤΗ 02:50	–	ΤΕΤΑΡΤΗ 06:10
ΠΕΜΠΤΗ 19:00	ΠΕΜΠΤΗ 22:00	–	–	ΠΑΡΑΣΚΕΥΗ 02:50	–	ΠΑΡΑΣΚΕΥΗ 06:10
ΣΑΒΒΑΤΟ 10:00	ΣΑΒΒΑΤΟ 12:45	–	–	–	ΣΑΒΒΑΤΟ 16:20	ΣΑΒΒΑΤΟ 21:30
ΚΥΡΙΑΚΗ 18:00	ΚΥΡΙΑΚΗ 21:00	ΚΥΡΙΑΚΗ 22:40	ΚΥΡΙΑΚΗ 23:50	ΔΕΥΤΕΡΑ 03:25	–	ΔΕΥΤΕΡΑ 06:45

ΠΡΟΣ ΡΟΔΟ

ΑΝΑΧΩΡΗΣΗ ΑΠΟ ΠΕΙΡΑΙΑ	ΑΦΙΞΗ					
	ΣΥΡΟ	ΑΜΟΡΓΟ(ΚΑΤΑΠΟΛΑ)	ΠΑΤΜΟ	ΛΕΡΟ	ΚΩ	ΡΟΔΟ
ΔΕΥΤΕΡΑ 19:30	ΔΕΥΤΕΡΑ 22:50	–	–	–	ΤΡΙΤΗ 04:00	ΤΡΙΤΗ 06:45
ΤΕΤΑΡΤΗ 19:30	ΤΕΤΑΡΤΗ 22:50	–	–	–	ΠΕΜΠΤΗ 04:00	ΠΕΜΠΤΗ 06:45
ΠΑΡΑΣΚΕΥΗ 19:30	ΠΑΡΑΣΚΕΥΗ 22:50	–	–	–	ΣΑΒΒΑΤΟ 04:00	ΣΑΒΒΑΤΟ 06:45
ΣΑΒΒΑΤΟ 23:30	–	ΚΥΡΙΑΚΗ 04:40	ΚΥΡΙΑΚΗ 07:00	ΚΥΡΙΑΚΗ 08:10	ΚΥΡΙΑΚΗ 09:50	ΚΥΡΙΑΚΗ 12:50

- ΑΝΕΚΤΕΛΕΣΤΑ ΔΡΟΜΟΛΟΓΙΑ: 25/12/04 (από ΡΟΔΟ 10:00), 01/01/05 (από ΡΟΔΟ 10:00), 30/04/05 (από ΠΕΙΡΑΙΑ 23:30) & 01/05/05



SKEVO'S TRAVEL AGENCY

ΚΑΝΤΕ ΚΡΑΤΗΣΗ ΤΩΡΑ!

ΠΛΗΡΟΦΟΡΙΕΣ ΚΑΙ ΚΡΑΤΗΣΕΙΣ ΘΕΣΕΩΝ ΣΤΟΝ ΤΑΞΙΔΙΩΤΙΚΟ ΣΑΣ ΠΡΑΚΤΟΡΑ Ή SKEVO'S TRAVEL AGENCY: ΑΜΕΡΙΚΗΣ 111, ΡΟΔΟΣ, ΤΗΛ. ΚΡΑΤΗΣΕΩΝ ΕΠΙΒΑΤΩΝ ΚΑΙ Ι.Χ.: 22410-22461, 22410-75655, 22410-75310, ΤΗΛ. ΚΡΑΤΗΣΕΩΝ ΦΟΡΤΗΓΩΝ: 22410-76600



«ΑΓΚΑΘΙ» ΜΕΤΑΞΥ ΚΥΒΕΡΝΗΣΗΣ ΚΑΙ ΑΥΤΟΔΙΟΙΚΗΣΗΣ ΤΑ ΟΙΚΟΝΟΜΙΚΑ ΤΩΝ ΔΗΜΩΝ

ΚΛΙΜΑΚΩΝΟΥΝ ΤΟΝ ΑΓΩΝΑ
οι δήμαρχοι όλης της χώρας

Ψήφισμα διαμαρτυρίας για το (μηδενικό) αποτέλεσμα της συνάντησης με τον υπουργό Οικονομίας

Στην έκδοση ψηφίσματος, με το οποίο προειδοποιούν την κυβέρνηση ότι θα κλιμακώσουν τον αγώνα τους, αν δεν αντιμετωπισθούν άμεσα τα ανοιχτά οικονομικά ζητήματα της Αυτοδιοίκησης, κατέληξαν οι πρόεδροι της ΤΕΔΚ όλης της χώρας και οι δήμαρχοι των πρωτευουσών των νομών, μετά από έκτακτη συνάντηση που πραγματοποιήθηκε την περασμένη Πέμπτη.

Η συνάντηση των αιρετών είχε ως αποκλειστικό θέμα τα οικονομικά ζητήματα των δήμων όλης της χώρας και ακολούθησε τη συνάντηση του δ.σ. της ΚΕΔΚΕ με τον Υπουργό Οικονομίας και Οικονομικών κ. Γιώργο Αλογοσκούφη το πρωί της ίδιας ημέρας, η οποία δεν έφερε κανένα αποτέλεσμα καθώς ο Υπουργός δεν ανέλαβε καμία δέσμευση όσον αφορά τα αιτήματα που διατύπωσαν οι αιρετοί.

Το κείμενο του ψηφίσματος έχει ως εξής:

ΨΗΦΙΣΜΑ

Αθήνα, 2 Δεκεμβρίου 2004

Το Διοικητικό Συμβούλιο της ΚΕΔΚΕ, οι Πρόεδροι των ΤΕΔΚ όλης της χώρας και οι Δήμαρχοι των πρωτευουσών των Νομών, διερμηνεύοντας τις απόψεις του συνόλου της αυτοδιοίκησης, όπως αυτές εκφράστηκαν στη σημερινή ενημερωτική συνάντηση με το Δ.Σ. της ΚΕΔΚΕ δηλώνουμε ότι:

• Δε θα δεχθούν να μονιμοποιήσουν κανέναν συμβασιούχο αν δεν εγγραφούν στον κρατικό προϋπολογισμό του 2005 οι αντίστοιχοι πόροι.

• Δεν θα ασκήσουν τις αρμοδιότητες συντήρησης σχολικών κτιρίων και πολιτικής προστασίας (αντιμετώπιση πλημμύρων, χιονοπτώσεων, πυρκαγιών κ.α.) αν δεν εγγραφούν στον προϋπολογισμό οι απαραίτητοι πόροι, όπως γινόταν ανελλιπώς από το 2001 μέχρι και το 2004.

• Θα διεκδικήσουν με κάθε τρόπο σαφές χρονοδιάγραμμα απόδοσης στην αυτοδιοίκηση των παρακρατηθέντων πόρων προηγουμένων ετών (3 δις ευρώ, περίπου), όπως δεσμεύτηκε ότι θα πράξει η Κυβέρνηση στις προγραμματικές της δηλώσεις. Σε αντίθετη περίπτωση θα διεκδικήσουμε τους πόρους αυτούς δικαστικά.

• Απαιτούν από την Κυβέρνηση να σεβαστεί το Νόμο για το αναπτυξιακό πρόγραμμα «ΘΗΣΕΑΣ», που η ίδια ψήφισε, διασφαλίζοντας τη συμμετοχή των Υπουργείων στη χρηματοδότησή του, σε ποσοστό 35% του συνολικού προϋπολογισμού του.

Εξουσιοδοτούν το Δ.Σ. της ΚΕΔΚΕ:

α) Να αναλάβει άμεσα πρωτοβουλία ενημέρωσης όλων των πολιτικών κομμάτων της Βουλής.

β) Να παρακολουθήσει στενά τις εργασίες της αρμόδιας επιτροπής της Βουλής όπου άρχισε ήδη η συζήτηση επί του κρατικού προϋπολογισμού του 2005.

γ) Να αποφασίσει και να κλιμακώσει άλλες μορφές αγώνα σε περίπτωση που δεν αντιμετωπιστούν τα προβλήματα πριν έρθει ο προϋπολογισμός στην ολομέλεια της Βουλής προς ψήφιση.

Λόγω της σοβαρότητας των οικονομικών θεμάτων που αντιμετωπίζει το σύνολο της Τοπικής Αυτοδιοίκησης, το Δ.Σ. της ΚΕΔΚΕ και οι Πρόεδροι των ΤΕΔΚ όλης της χώρας και οι Δήμαρχοι των πρωτευουσών των Νομών, θα βρίσκονται σε διαρκή συνεδρίαση και διαβούλευση.

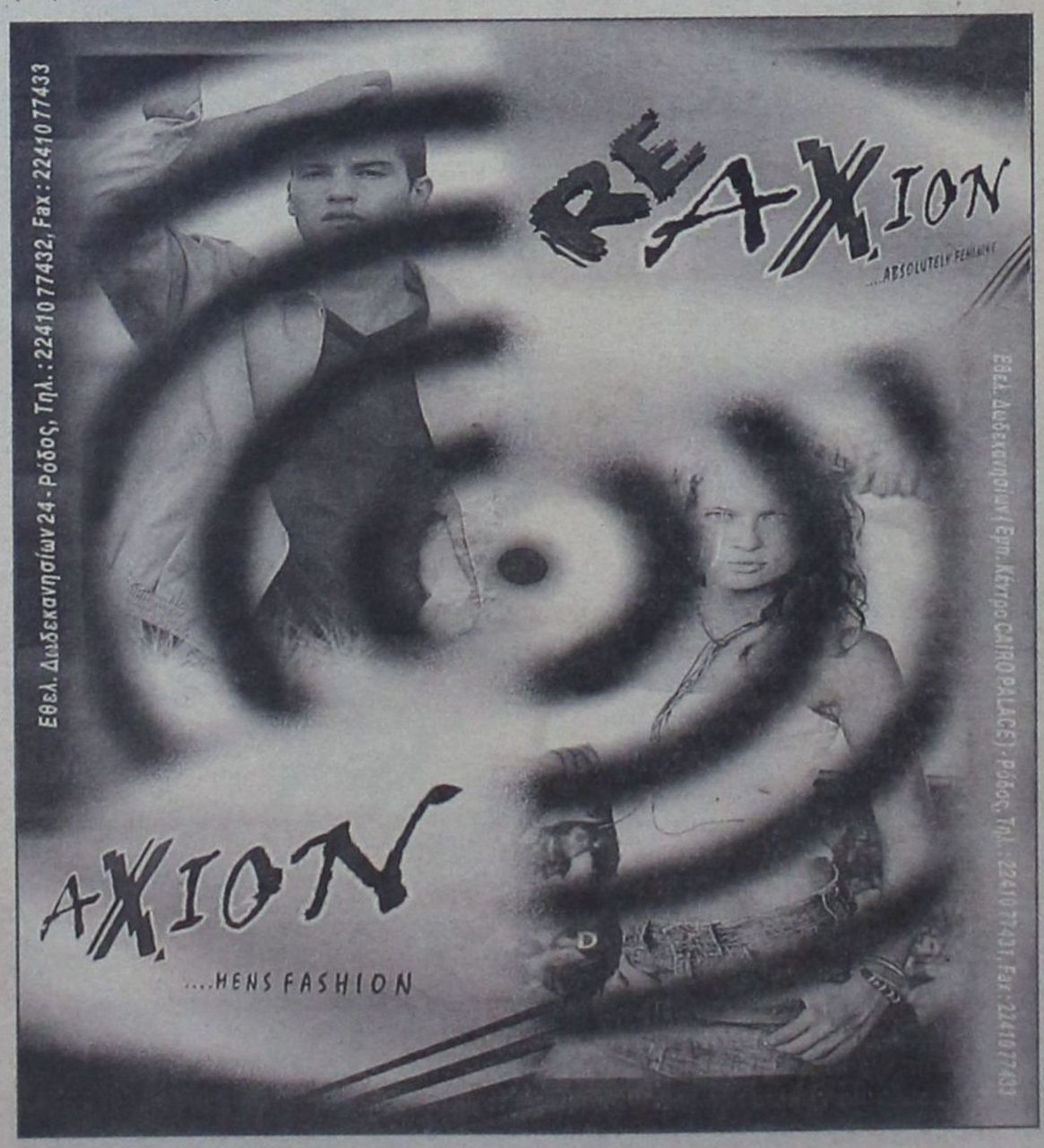

Ο ΠΡΩΘΥΠΟΥΡΓΟΣ ΤΟ ΑΚΤΟΠΛΟΪΚΟ

ΣΩΣΤΑ ΤΟ «ΠΑΡΕΠΕΜΨΕ»
στον Κεφαλογιάννη

Αυτό υποστηρίζουν Παυλίδης, Καραμάριος, Χρύσης



Δηλώσεις σχετικά με την απόφαση του Πρωθυπουργού κ. Κώστα Καραμανλή να μη δεχθεί την αντιπροσωπεία των Δωδεκανησίων για το θέμα του ακτοπλοϊκού προβλήματος και να παραπέμψει την υπόθεση στον αρμόδιο υπουργό Εμπορικής Ναυτιλίας κ. Μανώλη Κεφαλογιάννη, έκαναν χθες ο υπουργός Αιγαίου Αρ. Παυλίδης και οι βουλευτές του νομού μας κ.κ. Αναστάσιος Καραμάριος, Βασίλης Χρύσης και Κώστας Κάισερλης.

Οι τρεις κυβερνητικοί βουλευτές επεκρότησαν την απόφαση του Πρωθυπουργού, ενώ ο κ. Κάισερλης είπε ότι πράγματι έτσι έπρεπε να λειτουργήσει ο κ. Καραμανλής, αλλά το να παραπέμπει το θέμα σε έναν υπουργό που μέχρι τώρα δεν έλυσε το πρόβλημα, αυτό αποτελεί κοροϊδία.

Ο κ. ΠΑΥΛΙΔΗΣ

Αναφερόμενος στο συγκεκριμένο θέμα ο κ. Παυλίδης, δήλωσε στη «δημοκρατική».

«Ακολουθήθηκε η καθιερωμένη οδός. Ο Πρωθυπουργός έχει υπουργούς που χειρίζονται τα θέματα. Όταν αυτοί δεν είναι κατάλληλοι να πάνε σπίτια τους.

Προς το παρόν όμως, μένουν στη θέση τους και χειρίζονται τα θέματα της αρμοδιότητάς τους άριστα.

Θα ξαναπώ ότι ο νομός, τα νησιά μας, έχουν κάθε μέρα πλοίο και καταβάλλονται προσπάθειες αυτό να βελτιωθεί ακόμη περισσότερο, ενώ προωθείται η τροποποίηση του νόμου».

Ο κ. ΚΑΡΑΜΑΡΙΟΣ

Για το ίδιο θέμα ο κ. Καραμάριος δήλωσε: «Πολύ σωστά έπραξε ο κ. Πρωθυπουργός. Είναι θέμα αρμοδιότητας του κ. Κεφαλογιάννη. Αλοίμονο αν ο Πρωθυπουργός έλυνε όλα τα θέματα. Τότε τι τους χρειαζόταν τους υπουργούς;

Είχα επισημάνει ότι κάποια στιγμή θα είχαμε αυτήν την κρίση και το είχα πει αρκετές φορές σαν αντιπολιτευόμενος βουλευτής στους κυβερνητικούς τότε βουλευτές της Δωδ/σου του ΠΑΣΟΚ.

Τώρα αντιδρούν λες και το πρόβλημα είναι τωρινό. Εκείνοι τι έκαναν τόσα χρόνια;

Τί έκαναν όταν διαλυόταν η ΔΑΝΕ;

Κάνουμε προσπάθειες και θα τις συνεχίσουμε»

Ο κ. ΧΡΥΣΗΣ

Σε ανάλογο πνεύμα ήταν και οι δηλώσεις του κ. Βασίλη Χρύση, ο οποίος χαρακτήρισε υπερβολικό το θόρυβο που δημιουργείται, αφού το πρόβλημα υπήρχε χρόνια, αλλά δεν εσημειώνοντο τόσο έντονες αντιδράσεις.

Χαρακτήρισε σωστή την απόφαση Καραμανλή και είπε ότι και ο ίδιος προσπαθεί να βρεθεί η πιο εφικτή και πρόσφορη λύση.

Ο κ. ΚΑΪΣΕΡΛΗΣ

Δριμύ «κατηγορώ» εξαπέλυσε από την άλλη πλευρά ο βουλευτής του ΠΑΣΟΚ κ. Κάισερλης στην κυβέρνηση της «Ν.Δ.» την οποία χαρακτήρισε άτολμη και στο συγκεκριμένο θέμα, λέγοντας ότι ενώ ήταν γνωστό, ο κ. Κεφαλογιάννης επί 8 μήνες επέδειξε τραγική αδράνεια χωρίς να δώσει λύσεις.

Ίσως η απόφαση Καραμανλή να ήταν αυτή που θα έκανε κάθε πρωθυπουργός, είπε ο κ. Κάισερλης, αλλά αυτό είναι δώρον - άδωρον γιατί παρέπεμψε το θέμα σε έναν υπουργό που είναι μεν αρμόδιος, αλλά τόσο καιρό απέδειξε ότι δεν μπορεί να το λύσει και κάλεσε την κυβέρνηση να αναλάβει τις ευθύνες της.

«ΟΔΗΓΙΕΣ» ΚΑΡΑΜΑΝΛΗ ΠΡΟΣ ΤΟΥΣ ΠΡΟΕΔΡΟΥΣ
των Νομαρχιακών Επιτροπών της ΝΔ

Γεύμα με τους προέδρους των Νομαρχιακών Επιτροπών του κόμματος του είχε χθες το μεσημέρι ο πρωθυπουργός. Ο κ. Καραμανλής σημείωσε ότι η κυβέρνηση λαμβάνει τα μηνύματα της βάσης και ζήτησε από τα στελέχη της ΝΔ να απευθύνονται σε όλους τους πολίτες. Νωρίτερα, αρκετοί πρόεδροι ΝΟΔΕ έθεσαν και το θέμα της επικοινωνίας τους με τους υπουργούς.

Στο σύντομο χαιρετισμό του, ο Κώστας Καραμανλής τους ευχαρίστησε για τη συμβολή τους, τονίζοντας ότι η κυβέρνηση έχει ένα μεγαλο στοίχημα μπροστά της: «Πρέπει να το πετύχουμε και θα το πετύχουμε».

Παράλληλα, ζήτησε από τα κομματικά στελέχη να μην συμπεριφέρονται ως κομματάρχες στις τοπικές κοινωνίες αλλά να απευθύνονται σε όλους τους πολίτες και να παίρνουν τον παλμό της κοινωνίας.

Παρών στο γεύμα ήταν και ο γραμματέας της ΚΕ της Νέας Δημοκρατίας Ευάγγελος Μεϊμαράκης.

Νωρίτερα στη συνεδρίαση στη Ρηγίλλης, οι πρόεδροι των Νομαρχιακών Επιτροπών που έλαβαν το λόγο αναφέρθηκαν στην συνένωση των τοπικών οργανώσεων που προβλέπει το νέο οργανωτικο μοντέλο του κόμματος και ζήτησαν οικονομική ενίσχυση για να επιτελέσουν το έργο τους.

Αρκετοί, ωστόσο, υπογράμμισαν ότι θα πρέπει να υπάρχει μεγαλύτερη επικοινωνία με τους υπουργούς αλλά και να έχουν τα κυβερνητικά στελέχη ανοικτές τις πόρτες τους.

Αύριο θα συνεδριάσει η ΚΕ της ΝΔ όπου θα μιλήσει ο πρωθυπουργός, ο γραμματέας της ΚΕ και ο υπουργός Εθνικής Οικονομίας.

ΣΧΟΛΗ ΧΟΡΟΥ Έλενας Παρασκευή

ΣΤΗΝ ΕΠΙΤΡΟΠΗ ΕΠΙΛΥΣΕΩΣ ΔΑΣΙΚΩΝ ΔΙΑΦΟΡΩΝ

ΣΥΖΗΤΗΘΗΚΕ Η ΠΡΟΣΦΥΓΗ της ΚΕΔ για το ακίνητο στο οποίο

θα κατασκευασθεί το εργοστάσιο της ΔΕΗ

Δεν είναι δασική η περιοχή γι' αυτό και θα πρέπει να αποχαρακτηρισθεί

Μέσα στην προσεχή εβδομάδα αναμένεται να ξεκαθαρίσει με την έκδοση σχετικής αποφάσεως από την Πρωτοβάθμια Επιτροπή επιλύσεως δασικών διαφορών (πρόεδρος κ. Σ. Τοπαλίδου, Πρωτοδίκης) το πρόβλημα με το χαρακτηρισμό ως δασικής εκτάσεως ακινήτου του Δημοσίου που βρίσκεται εντός του πεδίου βολής Κατταβιάς το οποίο έχει δεσμευθεί και παραχωρηθεί για την κατασκευή του νέου εργοστασίου παραγωγής ηλεκτρικής ενέργειας από τη ΔΕΗ Α.Ε.

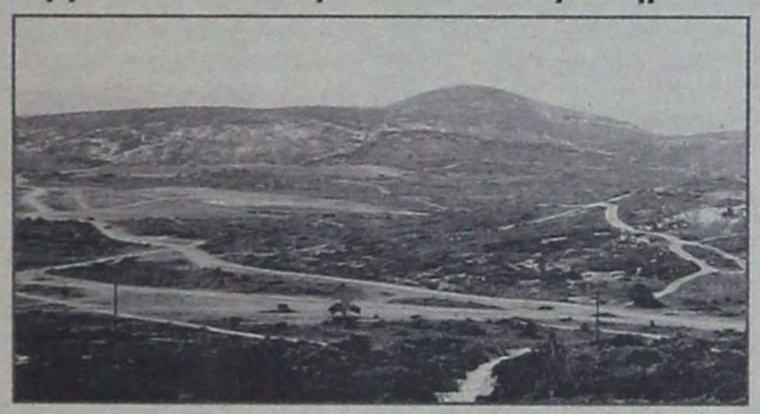

Όπως ξαναέγραψε η «δ» η Κτηματική Εταιρεία του Δημοσίου προσέφυγε στην Επιτροπή δασικών διαφορών κατά της απόφασης χαρακτηρισμού της εκτάσεως εντός του πεδίου βολής ως δασικής από το Δασαρχείο της Ρόδου.

Η προσφυγή της ΚΕΔ, που εκπροσωπήθηκε από τον κ. Ν. Βαρβάρη, συζητήθηκε προχθές το απόγευμα στην επιτροπή δασικών διαφορών.

Τη Διεύθυνση Δασών Δωδεκανήσου εκπροσώπησε ο κ. Κ. Ζιώγας ενώ παρέμβαση υπέρ της ΚΕΔ έκαναν ο νομάρχης Δωδεκανήσου κ. Γ. Μαχαιρίδης, ο πρόεδρος του Νομαρχιακού Συμβουλίου κ. Φ. Χατζηδιάκος, ο δήμαρχος Νότιας Ρόδου κ. Μ. Σαββής και ο νομικός σύμβουλος της Νομαρχίας δικηγόρος κ. Γ. Φιλιππάκος.

Η ΚΕΔ υποστηρίζει επί του προκειμένου ότι η έκταση είναι χέροος αγρός και όχι δασική και πως κακώς έγινε ο χαρακτηρισμός από τη Δ/νση Δασών. Ο κ. Μαχαιρίδης κατέθεσε στην επιτροπή ότι υπάρχει άμεση ανάγκη για την κατασκευή και τη λειτουργία του εργοστασίου παραγωγής ηλεκτρικής ενέργειας και ότι αν παραμείνει ο χαρακτηρισμός της περιοχής ως δασικής θα σημειωθεί μεγάλη καθυστέρηση καθώς απαιτείται η έκδοση κοινής υπουργικής απόφασης, για την παραχώρηση έναντι τιμήματος στην ΔΕΗ Α.Ε., των υπουργών Οικονομίας και Οικονομικών και του υπουργού Αγροτικής Πολιτικής και τροφίμων αλλά και άλλη απόφαση του υπουργού ΠΕΧΩΔΕ.

Ο κ. Σαββής κατέθεσε επίσης ότι η περιοχή δεν είναι δασική και εξήγησε ότι ήταν από παλιά εγκαταλελειμμένος σιτοβολώνας και άτυπα από το 1976 έχει εκχωρηθεί στο υπουργείο Άμυνας και χρησιμοποιείται ως πεδίο βολής για τις ανάγκες του στρατού.

Ο κ. Χατζηδιάκος τόνισε εξάλλου ότι έχουν εκδοθεί όλες οι απαραίτητες άδειες από το υπουργείο Ανάπτυξης για την κατασκευή του νέου εργοστασίου ηλεκτροπαραγωγής.

Εξήγησε επίσης ότι σύμφωνα με τη νομοθεσία αν η περιοχή παραμείνει χαρακτηρισμένη ως δασική θα απαγορευθεί η κατασκευή του εργοστασίου καθώς εντός των δασικών περιοχών επιτρέπεται μόνο η ανάπτυξη και λειτουργία ανεμογεννήτριων και όχι εργοστασίων παραγωγής ηλεκτρικής ενέργειας, που λειτουργούν με πετρέλαιο.

Επεσήμανε εξάλλου ότι ο νόμος 2308 είχε χαρακτηρίσει την περιοχή όταν παραχωρήθηκε στον στρατό και ότι ο νέος νόμος 1099/2004 δεν επιτρέπει στο δασάρχη να χαρακτηρίσει εκ νέου και διαφορετικά την περιοχή.

Χθες το πρωί η επιτροπή, υπάλληλοι της ΚΕΔ, του Δασαρχείου και ο νομάρχης Δωδεκανήσου πραγματοποίησαν αυτοψία στην περιοχή. Η απόφαση της επιτροπής αναμένεται να εκδοθεί την προσεχή Τρίτη.

ΜΕ ΤΟΝ ΜΑΝ. ΚΕΦΑΛΟΓΙΑΝΝΗ ΣΥΝΑΝΤΑΤΑΙ ΣΗΜΕΡΑ Ο κ. ΑΝ. ΚΑΡΑΜΑΡΙΟΣ

ΣΥΖΗΤΗΣΗ ΣΤΗ ΒΟΥΛΗ ΓΙΑ

το ακτοπλοϊκό στις 15 Δεκεμβρίου

Αισιόδοξος ο βουλευτής για εργοστάσιο ΔΕΗ, ΕΑΣΔ-ΚΑΪΡ

Συνεργασία με τον υπουργό Εμπορικής Ναυτιλίας κ. Μανώλη Κεφαλογιάννη θα έχει σήμερα ο βουλευτής Δωδ/σου κ. Αναστάσιος Καραμάριος, με θέμα συζήτησης το ακτοπλοϊκό μετά και τις τελευταίες εξελίξεις.

Η συνάντηση αυτή θα γίνει ενόψει της συζήτησης του ιδίου θέματος στη Βουλή, στις 15 Δεκεμβρίου, μια μέρα πριν από την Παναιγαιακή κινητοποίηση, οπότε φορείς και κάτοικοι των νησιών απ' όλο το Αιγαίο θα διαδηλώσουν έξω από το ΥΕΝ στον Πειραιά.

Όπως δήλωσε ο κ. Καραμάριος, ομιλώντας σε συντάκτη της «δ», η συζήτηση στη Βουλή δεν έχει σκοπό να προκαταλάβει τις κινητοποιήσεις, αφού έχει προγραμματισθεί εδώ και αρκετό καιρό, προκειμένου ο υπουργός Εμπορικής Ναυτιλίας να ενημερώσει την Επιτροπή Παραγωγής και Εμπορίου, στην οποία υπάγεται το ΥΕΝ.

Οι τοπικοί φορείς πάντως δεν περιμένουν τίποτα καινούργιο από τον κ. Κεφαλογιάννη από αυτή τη συζήτηση στη Βουλή, παρά μια επανάληψη των γνωστών θέσεων και απόψεών του για το πρόβλημα της ακτοπλοϊκής σύνδεσης των νησιών και γι' αυτό ανασυντάσσουν τις δυνάμεις τους για κλιμάκωση των κινητοποιήσεων, με αποφάσεις που θα ληφθούν την προσεχή Δευτέρα, από την ΤΕΔΚΔ και το Συντονιστικό Όργανο του νομού.

Ο κ. Αναστάσιος Καραμάριος εμφανίσθηκε χθες αισιόδοξος για την έκβαση δύο ζητημάτων που βρίσκονται σε κομβικό σημείο, της ΕΑΣΔ - ΚΑΪΡ και του νέου εργοστασίου της ΔΕΗ στη Νότια Ρόδο.

Για το μεν πρόβλημα της Γεωργοένωσης είπε ότι είναι θέμα ημερών η διευθέτησή του από την ΑΤΕ, ενώ για το εργοστάσιο της ΔΕΗ εκτιμά ότι σε ένα μήνα το αργότερο το Πρωτοδικείο, όπου προχθές εκδικάστηκε η ένσταση της ΚΕΔ για τον



αποχαρακτηρισμό της έκτασης στη Νότια Ρόδο που χαρακτηρίσθηκε από το Δασαρχείο ως δασική, θα εκδώσει την απόφασή του.

«Πιστεύω ότι η έκταση θα αποχαρακτηρισθεί και η διαδικασία κατασκευής του νέου εργοστασίου θα προχωρήσει απρόσκοπτα» είπε ο κ. Καραμάριος, επισημαίνοντας ότι αδίκως χάθηκαν δυόμιση χρόνια μέχρι σήμερα και θα είχε χαθεί κι άλλος πολύτιμος χρόνος, αν ο ίδιος δεν αναλάμβανε να πιέσει για την εκδίκαση της υπόθεσης.

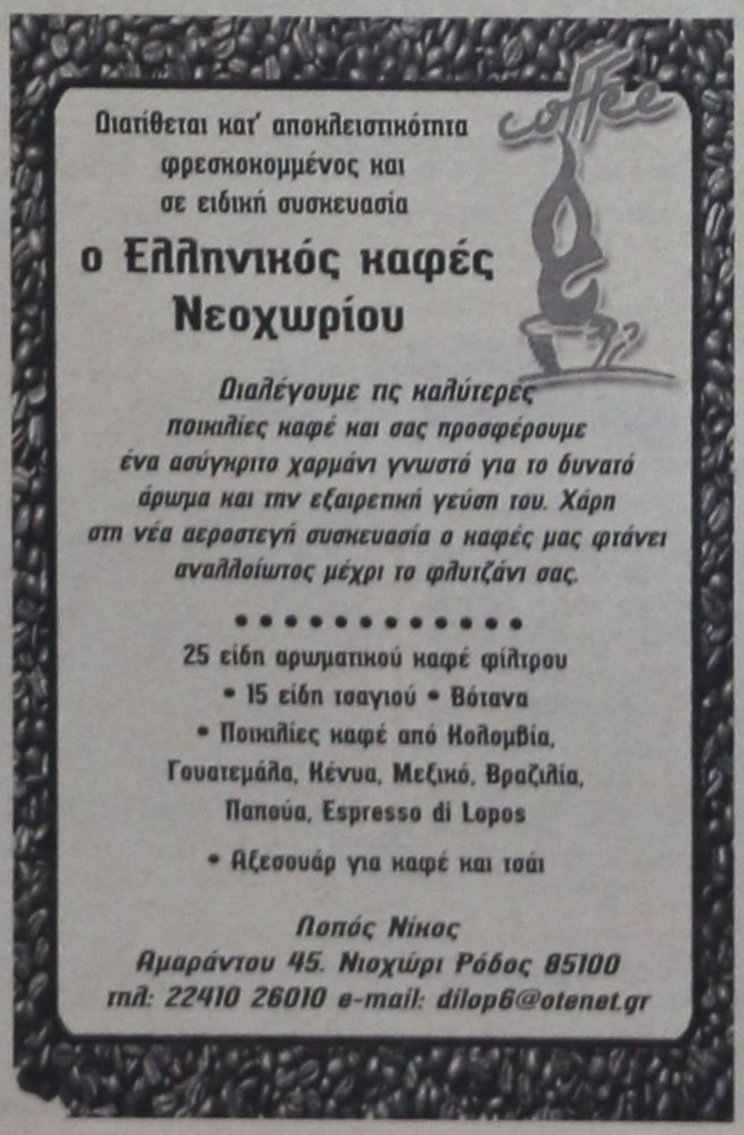

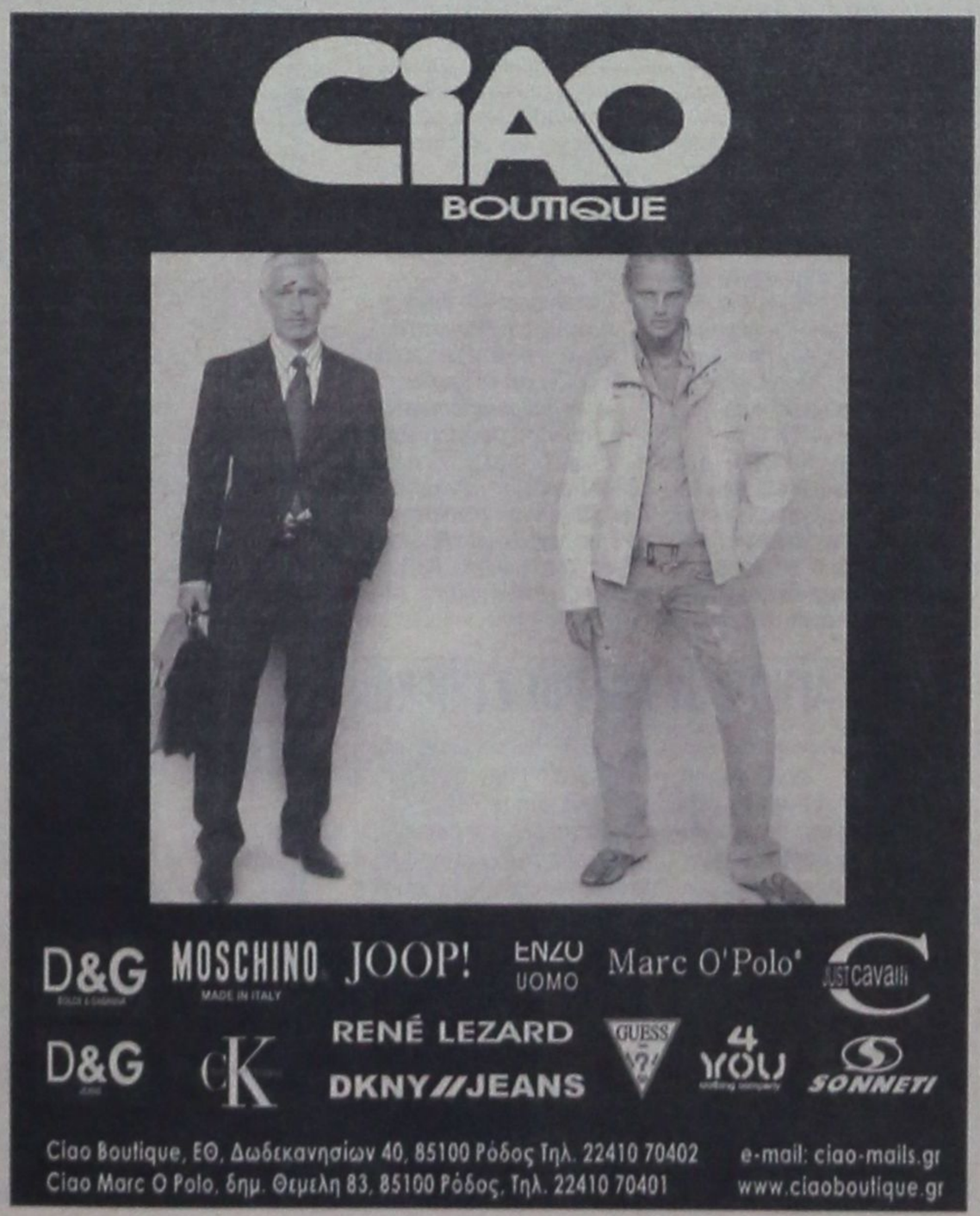



ΒΕΛΤΙΩΘΗΚΑΝ ΟΙ ΣΥΝΘΗΚΕΣ ΔΙΑΒΙΩΣΗΣ

260 ΛΑΘΡΟΜΕΤΑΝΑΣΤΕΣ

«φιλοξενούνται» στα νησιά

Περιορίσθηκαν τα προβλήματα



Μισό εκατομμύριο δραχμές πληρώνει το Αρχηγείο της Ελληνικής Αστυνομίας την ημέρα, για τη σίτιση των 260 λαθρομεταναστών που «φιλοξενούνται» σε νησιά της Δωδ/νήσου.

Την δήλωση αυτή έκανε στη «δημοκρατική» ο αστυνομικός διευθυντής Δωδεκανήσου κ. Αριστείδης Καρτάνος απαντώντας σε σχετική ερώτηση. Ταυτόχρονα διευκρίνισε ότι αυτή την περίοδο δεν φιλοξενούνται στη Ρόδο και συγκεκριμένα στις εγκαταστάσεις της πρώην «Φωνής της Αμερικής» λαθρομετανάστες.

Ο κ. Καρτάνος απεκάλυψε ότι για τους λαθρομετανάστες που φιλοξενούνται στα υπόλοιπα νησιά της Δωδεκανήσου και οι οποίοι ανέρχονται σε 260, δαπανάται από το υπουργείο Δημόσιας Τάξης ποσό περίπου 1500 ευρώ την ημέρα, αφού για κάθε λαθρομετανάστη πληρώνονται 6 περίπου ευρώ την ημέρα για σίτιση.

Οι συνθήκες διαβίωσης των λαθρομεταναστών όπως είπε ο κ. Καρτάνος, έχουν βελτιωθεί, στο μεταξύ αρκετά ενώ καταβάλλονται προσπάθειες για να περιορισθεί η παράνομη είσοδος στη χώρα μας από τις συναρμόδιες αρχές αστυνομίας και λιμενικού.

Θα μπορούσε φυσικά το κονδύλι αυτό που δεν είναι καθόλου ευκαταφρόνητο να διατίθεται για άλλους πιο σοβαρούς σκοπούς εάν περιοριζόταν η είσοδος των λαθρομεταναστών στη χώρα μας και κυρίως στην περιοχή μας που είναι ευάλωτη.

Σε ερώτηση συντάκτη της «δ» εάν αληθεύουν οι φήμες ότι η ανάθεση σίτισης των λαθρομεταναστών είναι «κατευθυνόμενη» σε συγκεκριμένους εστιάτορες - επιχειρηματίες ο κ. Καρτάνος διέψευσε κατηγορηματικά κάτι τέτοιο και τόνισε, ότι «ούτε γινόταν ούτε γίνεται».

Πρέπει να σημειωθεί ότι το ανάλογο κονδύλι το οποίο προέρχεται από την Ε.Ε. στέλνεται από το αρχηγείο της Ελληνικής Αστυνομίας στην Αστυνομική Διεύθυνση Δωδεκανήσου, η οποία με τη σειρά της εξουσιοδοτεί την Υποδιεύθυνση Ασφαλείας Ρόδου να χειρίζεται το θέμα , να διαθέτει δηλαδή τα κονδύλια και να εκλέγει εκ περιτροπής σε ποιά εστιατόρια θα ανατίθεται η τροφοδοσία των λαθρομεταναστών .

Στο πρόσφατο παρελθόν Ροδίτης επιχειρηματίας είχε διαμαρτυρηθεί έντονα ότι γινόντουσαν διακρίσεις σε ό,τι αφορά την εκλογή των εστιατορίων ή των κέτερινγκ στα οποία ανατίθεται το συγκεκριμένο έργο, και μάλιστα είχαν γίνει και επίσημες καταγγελίες στις αρμόδιες αρχές για την καταστρατήγηση σχετικής εγκυκλίου του υπουργείου Δημόσιας Τάξης.

Συνεργασία του Υπουργού Αιγαίου και Νησιωτικής Πολιτικής κ. Αριστοτέλη Παυλίδη για το πρόβλημα των λαθρομεταναστών.

Ο Υπουργός κ. Α. Παυλίδης ανακοίνωσε ότι ήδη έχουν γίνει συζητήσεις με τους συναδέλφους του Υπουργούς (Εσωτερικών και Δημόσιας Τάξεως) για την καλύτερη οργάνωση της προωθήσεως των λαθρομεταναστών στα «τελικά» κέντρα φιλοξενίας των.

Στη σύσκεψη έλαβαν μέρος ο Αστυνομικός Επιθεωρητής Β. Αιγαίου Ταξίαρχος κ. Γαλανός Αντώνης οι Αστυνομικοί Δ/ντές Λέσβου κ. Γκαγκαρέλλης Ευστάθιος, Χίου κ. Αρβυθάς Ηλίας, Σάμου κ. Γατσάς Βασίλειος και ο Λιμενάρχης Λέσβου Αντιπλοίαρχος κ. Μικρομάστορας Απόστολος

«ΤΑΚΤΟΠΟΙΟΥΝΤΑΙ» ΙΔΙΟΚΤΗΣΙΕΣ ΚΑΙ ΟΙΚΟΠΕΔΑ

ΟΛΟΚΛΗΡΩΘΗΚΕ Η ΠΡΑΞΗ ΕΦΑΡΜΟΓΗΣ

της περιοχής Αγίων Αποστόλων

Εχει ήδη αναρτηθεί στα γραφεία της Πολεοδομίας για τους ενδιαφερόμενους

Από τη Δ/νση Πολεοδομίας του Δήμου Ροδίων ανακοινώθηκε ότι ολοκληρώθηκε η σύνταξη της μελέτης της Πράξης Εφαρμογής στην περιοχή επέκτασης του σχεδίου πόλης Ρόδου «Αγιοι Αποστόλοι» η πολεοδομική μελέτη της οποίας εγκρίθηκε με την με την υπ' αριθμό 179/27-6-1998 (ΦΕΚ 562/Δ'/30-7-1998) απόφαση του Γενικού Γραμματέα Νοτίου Αιγαίου.

Σύμφωνα με το Ν. 1337/83 που διέπει την πιο πάνω επέκταση του σχεδίου πόλης Ρόδου, κάθε οικόπεδο της περιοχής έχει υποχρέωση εισφοράς σε γή και σε χρήμα.

Η πράξη εφαρμογής μεταβάλλει τα όρια και σε μερικές περιπτώσεις ακόμη και την θέση των οικοπέδων (αφού από την αρχική επιφάνεια του καθενός από αυτά αφαιρέσει την απαιτούμενη εισφορά του σε γη). Γίνεται έτσι μια συνολική τακτοποίηση των υφιστάμενων ιδιοκτησιών ώστε να προκύψουν από αυτήν τα νέα οικόπεδα (που θα αποδοθούν) και τα οποία θα είναι άρτια και οικοδομήσιμα.

Η ολοκλήρωση και κύρωση της Πράξης Εφαρμογής είναι απαραίτητη προϋπόθεση για την έκδοση οικοδομικών αδειών.

Με την παρούσα δημοσίευση ενημερώνουμε τους ιδιοκτήτες των οικοπέδων που βρίσκονται μέσα στην πιο πάνω περιοχή επέκτασης του σχεδίου πόλης ότι η πράξη Εφαρμογής ολοκληρώθηκε και αναρτήθηκε στα γραφεία της Δ/νσης Πολ/μίας) προκειμένου να ενημερωθούν το συντομότερο (στα γραφεία της Δ/νσης Πολ/μίας) .

Τα γραφεία της Δ/νσης Πολεοδομίας δέχονται τους πολίτες από τις 10.00π.μ.έως 13.30 μ.μ. καθημερινά πλην Τετάρτης και αργιών.

Σε περίπτωση που δεν υποβληθούν ενστάσεις η πράξη εφαρμογής θα διαβιβαστεί αμέσως στο νομάρχη για κύρωση και στη συνέχεια στο Κτηματολόγιο Ρόδου για μετεγγραφές και κατόπιν των δύο αυτών ενεργειών να ξεκινήσει στο αμέσως προσεχές διάστημα και η έκδοση οικοδομικών αδειών στην πιο πάνω περιοχή.

ΔΙΑΚΟΠΕΣ ΤΗΛΕΦΩΝΩΝ

Από τον ΟΤΕ εκδόθηκε η ακόλουθη ενημερωτική ανακοίνωση:

«Οι διακοπές των Τηλεφωνικών Συνδέσεων με αριθμό κλήσεως από 22410-20000 έως 22410-39999 και για οφειλόμενο ποσό άνω των 59 ευρώ θα γίνουν στις 07-12-2004.

Κατόπιν τούτου, παρακαλούνται οι κ.κ. πελάτες μας όπως μεριμνήσουν για την εξόφληση του λογαριασμού τους το αργότερο μέχρι τις 06-12-2004».

ΠΤΩΜΑ ΑΓΝΩΣΤΟΥ ΑΝΔΡΟΣ ΣΤΗΝ ΚΩ

Πτώμα αγνώστου ανδρός, εντοπίστηκε χθες αργά το απόγευμα στο λιμάνι της Κω, γεγονός για το οποίο κινητοποιήθηκαν άμεσα οι αρμόδιες αρχές.

Το πτώμα, σύμφωνα με τις πρώτες εκτιμήσεις των αρμοδίων λιμενικών αρχών του νησιού, ανήκει σε λαθρομετανάστη, και είναι το δεύτερο που εντοπίζεται μέσα στο τελευταίο δεκαήμερο. Όπως δήλωσε σήμερα μιλώντας στον Παλμό ο λιμενάρχης Κω Γιώργος Τσιρόπουλος, διατάχθηκε ήδη η διενέργεια νεκροψίας νεκροτομής και εξετάζεται και η περίπτωση και τα δύο αυτά πτώματα των λαθρομεταναστών που εντοπίστηκαν, να επέβαιναν από κοινού στην ίδια βάρκα, που είχε ξεκινήσει μέσα σε άσχημες καιρικές συνθήκες την περασμένη Παρασκευή, από τα παράλια της Τουρκίας με προορισμό το νησί της Κω.

Ηλεκτρομιο
ΜΙΧΑΛΗΣ Ν. ΧΑΤΖΗΜΑΡΚΟΣ
ΗΛΕΚΤΡΙΚΑ ΕΙΔΗ & ΗΛΕΚ. ΕΓΚΑΤΑΣΤΑΣΕΙΣ
ΗΛΙΑΚΑ ΣΥΣΤΗΜΑΤΑ
STIBETHERM σειρά P
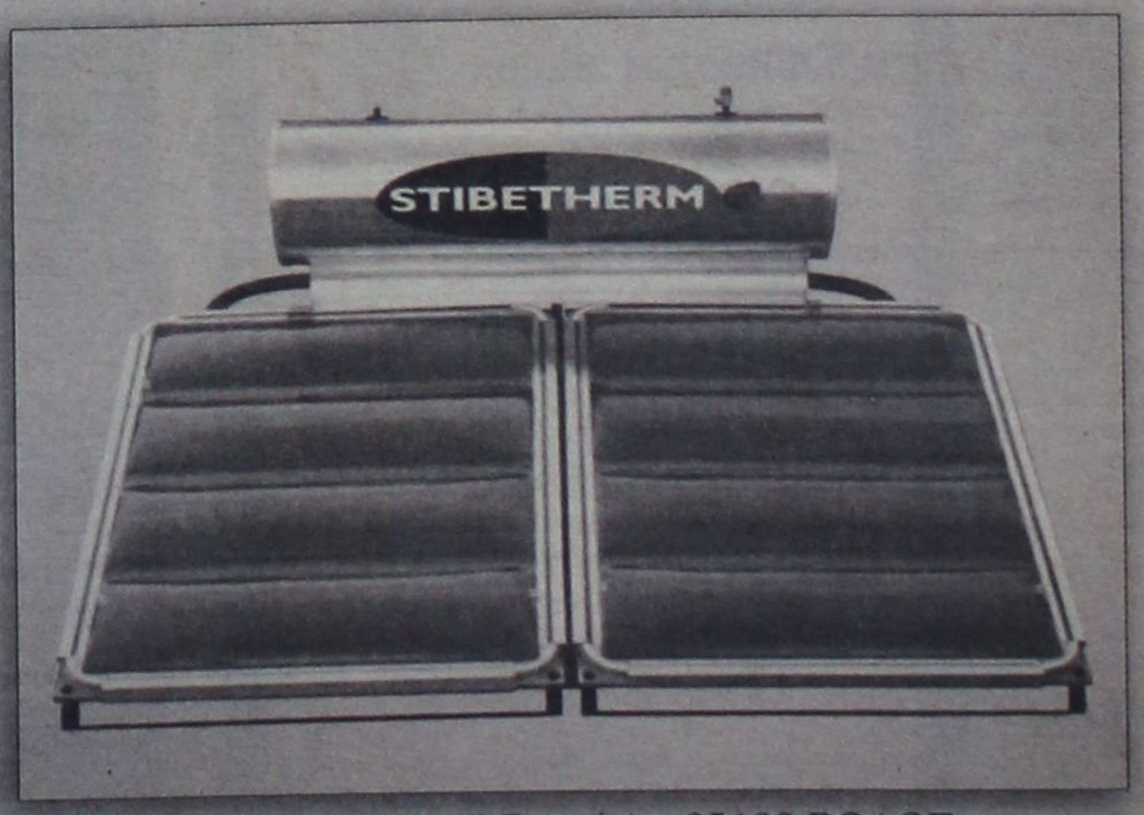

Γρηγορίου Ε' (7 Βαγιές) - 85100 ΡΟΔΟΣ
Τηλ. (22410) 29411, 33340, 36278 - Fax: (22410) 33340

ΑΚΡΙΤΙΚΑ

κουβεντούλες με κάποιο νόημα

«Η φοβερότερη εκδίκηση είναι να περιφρονείς αυτούς που σε εχθρεύονται, αν και είσαι βέβαιος ότι μπορείς να τους συντρίψεις».
ΜΠΑΛΖΑΚ

Θάρσει· λέγων τ' αληθές ου σφαλεί ποτέ
ΣΟΦΟΚΛΗΣ

WINSTON CHURCHILL: Ο ελεύθερος Τύπος μπορεί να είναι καλός ή κακός Τύπος, ο ανελεύθερος δεν θα γίνει ποτέ τίποτε άλλο από κακός τύπος

ΑΝ ΔΕΝ ΣΠΑΣΕΙ Η... ΜΑΓΚΟΥΡΑ...!

Λες και κυβερνούν οκτώ χρόνια και όχι οκτώ μήνες. Τα λάθη, η φθορά, οι εσωκομματικές έριδες όλα θυμίζουν κυβέρνηση που κλείνει τον κύκλο της. Και αυτό δεν είναι μόνο κακό για τη Νέα Δημοκρατία και την κυβέρνηση του Κ. Καραμανλή. Είναι κακό για την ελληνική Δημοκρατία. Οι πολίτες απογοητεύονται από αυτούς που επέλεξαν τον περασμένο Μάρτιο, πλην όμως δεν θέλουν και να επαναφέρουν στην εξουσία εκείνους που κυβερνούσαν για 20 χρόνια.

Η δημοκρατία συνεπάγεται τη δυνατότητα εναλλαγής. Οχι τη μετάλλαξη ενός κόμματος ανάλογα με τις ανάγκες της κοινωνίας, προκειμένου να παραμένει στην εξουσία. Αυτό συνέβαινε με το ΠΑΣΟΚ. Οταν η κοινωνία χρειάστηκε κάτι διαφορετικό, από την εποχή Παπανδρέου το κόμμα πέρασε στην εποχή Σημίτη. Και όταν η εποχή Σημίτη έκλεισε τον κύκλο της, οι ψηφοφόροι έκριναν ότι μπορούν να βγάλουν τη Δεξιά από την... τιμωρία του χρονοντούλαπου, ελπίζοντας σε κάτι διαφορετικό. Δυστυχώς, διαψεύστηκαν. Οπότε τι;

Στην Ελλάδα, τα κόμματα εξουσίας δεν αντιπροσωπεύουν πλέον με σαφήνεια ιδεολογίες ή συμφέροντα κοινωνικών ομάδων. Είναι αθροίσματα διαφορετικών συνιστωσών, με μόνη κοινή συνισταμένη την κατοχή ή προσδοκία της εξουσίας. Το ΠΑΣΟΚ του Α. Παπανδρέου είχε διακριτή πολιτική ατζέντα, βάσει της οποίας πορεύθηκε. Το ΠΑΣΟΚ του Σημίτη επίσης. Μετά την ένταξη στην ευρωζώνη, όμως, ούτε το ΠΑΣΟΚ ούτε η ΝΔ επιθυμούν με σαφήνεια να προωθήσουν συγκεκριμένες πολιτικές. Σε γενικές γραμμές υιοθετούν τις ίδιες απόψεις, αν και τις παρουσιάζουν ως διαφορετικές. Στην πραγματικότητα διαφέρουν στην ικανότητα να ασκήσουν εξουσία λόγω μεγαλύτερης εμπειρίας των μεν από τους δε.

Είναι απολύτως λογικό, συνεπώς, η Νέα Δημοκρατία να... προτιμά να μην ασκεί εξουσία (αφού δεν υπάρχει κάτι επί της ουσίας διαφορετικό που επιθυμεί να προωθήσει) και όταν το πράττει να υπολείπεται των (αυξημένων) προσδοκιών που δημιούργησαν οι προκάτοχοί της στο εκλογικό σώμα. Οι πολίτες, από την πλευρά τους, σαφώς και έχουν προβλήματα που απαιτούν πολιτικές αλλαγές. Και στα δύο κόμματα υπάρχουν πολιτικοί που το αντιλαμβάνονται, όντας εγγύτερα στη μία ή την άλλη κοινωνική ομάδα. Πλην όμως παραμένουν καθηλωμένοι στο... μαντρί. Πως θα αλλάξει αυτό; Σπάζοντας τη... μαγκούρα του εκλογικού νόμου.

ΠΕΡΙ ΝΤΕΡΜΠΥ

Κάθε φορά που πλησιάζει ο αγώνας Ολυμπιακού – Παναθηναϊκού νομίζει κανείς ότι θα γίνει πόλεμος. Οτι οι μισοί ονειρεύονται να βάλουν στο καναβάτσο τους άλλους μισούς. Να τους βγάλουν νοκ άουτ. Να τους αφήσουν κάτω. Το μίσος δυστυχώς περισσεύει. Είναι μάλιστα διαχρονικό. Περνάει από γενιά σε γενιά. Ο κόσμος μπορεί να αλλάζει, να μορφώνεται, να εκπολιτίζεται αλλά το μίσος... μένει. Ισως γιατί αυτό εξυπηρετεί κάποιους. Δεν είναι άλλωστε λίγοι εκείνοι που πλούτισαν επενδύοντας στην έχθρα ανάμεσα στα δύο στρατόπεδα. Γι' αυτό και την καλλιέργησαν επί χρόνια. Τη σημερινή εποχή βέβαια οι φανατικοί έχουν πάψει να είναι ευπρόσδεκτοι στα γήπεδα. Σταδιακά σε όλο τον κόσμο τους διώχνουν. Το ποδόσφαιρο είναι πια επαγγελματικό. Είναι θέαμα. Είναι προϊόν. Πωλείται. Γι' αυτό και θα πρέπει να προσαρμοσθούμε όλοι προς τις ανάγκες της εποχής και του αθλήματος.

ΣΑΡΩΤΙΚΟΙ ΕΛΕΓΧΟΙ

Σαρωτικούς ελέγχους στη Χριστουγεννιάτικη αγορά όλο το 24ωρο ξεκινά το Σώμα Δίωξης Οικονομικού Εγκλήματος. Στο στόχαστρο μπαίνουν λαϊκές αγορές, εμπορικά καταστήματα, σφαγεία, αποθήκες, ψυγεία, κέντρα διασκέδασης, μπαρ, ταβέρνες, ταχυφαγεία, πάρκινγκ, ξενοδοχεία, αλλά και οι πλανόδιοι πωλητές, ενώ μπλόκα θα στηθούν σε κομβικά σημεία του οδικού δικτύου και σε λιμάνια.

Παράλληλα, οι ελεγκτές θα μπαίνουν στα καταστήματα για έλεγχο βιβλίων και στοιχείων, καθώς και των δηλώσεων ΦΠΑ σε περίπτωση που διαπιστωθεί ότι οι πελάτες τους δεν έχουν αποδείξεις λιανικής πώλησης.

Με κατεπείγουσα εγκύκλιο του ΣΔΟΕ προς όλες τις διευθύνσεις δίνεται εντολή να προχωρήσουν σε εξονυχιστικούς ελέγχους στην αγορά την περίοδο από 18 Δεκεμβρίου έως 8 Ιανουαρίου και επισημαίνεται ότι οι έλεγχοι θα εστιαστούν στις συναλλαγές χονδρικής και λιανικής πώλησης στους τομείς των κρεάτων και οπωρολαχανικών τόσο στη διάθεση όσο και στη διακίνησή τους σε κεντρικές, τοπικές, δημοτικές και λαϊκές αγορές, καθώς και στους τόπους παραγωγής, επεξεργασίας, φύλαξης και διακίνησης αυτών των εμπορευμάτων (σφαγεία, αποθήκες, ψυγεία και λιμάνια).

ΚΛΗΡΗ ΛΙΤΟΤΗΤΑ

Υστερα από πολλές θεωρίες για επικείμενη καταστροφή της χώρας λόγω της απογραφής, η έκθεση της Eurostat έβαλε τα πράγματα στις πραγματικές τους διαστάσεις, διαψεύδοντας τους κινδυνολόγους.

Πρώτον, με την έκθεση αποδίδονται τα εύσημα στη σημερινή κυβέρνηση γιατί επέλεξε να αποκαταστήσει τη διαφάνεια στα δημόσια οικονομικά, ενώ γίνονται σαφέστατες επισημάνσεις που αμφισβητούν την αξιοπιστία των στοιχείων της προηγούμενης κυβέρνησης στην καταγραφή των αμυντικών δαπανών, στην παρουσίαση των ασφαλιστικών φορέων και των οικονομικών τους αποτελεσμάτων και στην καταγραφή των κεφαλαιοποιημένων τόκων.

Είναι λοιπόν προφανές ότι με την απογραφή απλώς επιβεβαιώθηκαν επίσημα αυτά που ήδη είχαν αντιληφθεί οι Ευρωπαίοι εταίροι μας.

Δεύτερον, τα περί «καθεστώτος επιτροπείας» στο οποίο υποτίθεται ότι έχει υπαχθεί η χώρα μας είναι μια νέα «καραμέλα» που, ως συνήθως, βασίζεται σε μια εσφαλμένη ερμηνεία της πραγματικότητας. **Δεσμεύσεις ισχύουν και έχουν αναληφθεί από όλες τις χώρες στη ζώνη του ευρώ και φυσικά και για την Ελλάδα. Αλλο όμως δεσμεύσεις και άλλο «επιτροπεία».**

Τρίτον, η πολιτική της ήπιας προσαρμογής στη σκληρή οικονομική πραγματικότητα δεν αμφισβητείται από την Ε.Ε. πράγμα που σημαίνει ότι καταρρέουν και τα σενάρια που έκαναν λόγο για αναγκαστική σκληρή λιτότητα.

ΟΙ ΕΡΓΑΣΙΑΚΕΣ ΣΧΕΣΕΙΣ

Ερευνα της ΓΣΕΕ δείχνει πως πάνω από το 70% των Ελλήνων πολιτών ζουν με τον φόβο της ανεργίας και διαπνέονται τελευταία από φθίνουσα αισοδοξία. Οι διαπιστώσεις αυτές είναι τόσο σημαντικές, ώστε να αλλάξουν τις κρατούσες νοοτροπίες περί ισχυρής οικονομίας και συνεχών συνδικαλιστικών διεκδικήσεων. Ηδη, ενώ οι κοινωνικοί εταίροι (ΣΕΒ-ΓΣΕΕ) είχαν συμφωνήσει την περασμένη άνοιξη να ανοίξουν μετά-ολυμπιακά διάλογο για τη μείωση του χρόνου εργασίας στις 39 ώρες, το θέμα πάγωσε εξαιτίας της διαφαινόμενης επιβράδυνσης της οικονομίας που επικυρώνουν οι διεθνείς οργανισμοί.

Η συσσώρευση ιδιωτικών χρεών, η επιδείνωση των δεικτών ασφυξίας και η γενικότερη έλλειψη ρευστότητας στην αγορά, η τάση διόγκωσης των απολύσεων σε ορισμένους κλάδους (π.χ. κατασκευές, τουρισμός κλωστοϋφαντουργία – ένδυση), οι μεσοπρόθεσμες συσταλτικές συνέπειες της δημοσιονομικής προσαρμογής στο διαθέσιμο εισόδημα, καθώς και οι αυξήσεις των τιμών πετρελαίου και των επιτοκίων προκαλούν τάσεις αναδίπλωσης στην καταναλωτική συμπεριφορά και δαπάνη, με αρνητικές επιπτώσεις στην εγχώρια επενδυτική δραστηριότητα. Η επιχειρηματική αναδιάρθρωση έχει ξεκινήσει από τον ίδιο τον δημόσιο τομέα (ΔΕΚΟ, τράπεζες) και αυτό σημαίνει απώλειες θέσεων εργασίας και αλλαγή των όρων συνταξιοδότησης (ασφαλιστικό) και εργασίας. Οι εργασιακές σχέσεις δεν θίγονται από την κυβέρνηση. Θίγονται, όμως, από την πραγματικότητα της οικονομίας, με την συνεχιζόμενη απώλεια ανταγωνιστικότητας, κυρίως λόγω της ανατίμησης του ευρώ και του εισαγόμενου ασιατικού ανταγωνισμού.

Εχει δίκιο ο ΣΕΒ να επισημαίνει πως «δεν φθάνει ο Αναπτυξιακός» και να ζητεί «να ανοίξει το εργασιακό». Οι συνθήκες στην οικονομία αλλάζουν με ταχείς ρυθμούς και οι απαιτήσεις αυξάνουν.

ΠΑΡΑΔΕΚΤΗ ΚΑΤΑΣΤΑΣΗ

Η κατάσταση που επικρατεί στην περιοχή «Ζέφυρος» λόγω των εκεί εκτελούμενων έργων ...ειρηνικής εξαφανίσεως της παραλίας, είναι λίαν επιεικώς απαράδεκτη. Η πρόσβαση στους χώρους πίσω από την ΔΟΥ είναι πλέον αδύνατη με αποτέλεσμα να «στιβάζονται» τα αυτοκίνητα στα πεζοδρόμια και στις αυλές των σπιτιών και η κυκλοφορία να διεξάγεται πολύ δύσκολα.

Σαν να μην έφθαναν όλα αυτά, δεν υπάρχει καμία αστυνόμευση της περιοχής και έτσι το κομφούζιο είναι καθημερινό. Δοθέτος μάλιστα ότι διέρχονται συνεχώς και βαρέα οχήματα, το μπλοκάρισμα της κυκλοφορίας οδηγεί πολλές φορές σε πραγματική ασφυξία.

Είναι δύσκολο να ανατεθεί σε 1-2 ανθρώπους η ρύθμιση της κυκλοφορίας και η διευκόλυνση των οδηγών;

Που ζούμε, επιτέλους, σε τριτοκοσμική χώρα;

ΑΜΜΟΛΗΨΙΑ

Δεν είναι μόνο η καταστροφή που συντελείται στην παραλία και η οποία δεν έχει προηγούμενο στην ιστορία του νησιού, χωρίς μάλιστα να διαμαρτύρεται κανείς (όλοι ξαφνικά έχασαν και την φωνή και τις ευαισθησίες τους).

Συνεχίζεται η ολοκληρωτική καταστροφή και μέσα στη θάλασσα με την παράνομη αμμοληψία εδώ και χρόνια από κάποιους «επιτήδειους», οι οποίοι μάλιστα παριστάνουν και τους προστάτες του τόπου.

Οι αρμόδιες αρχές από την άλλη δεν κάνουν σωστά την δουλειά τους και έτσι η θάλασσα μόνο βράχια έχει πλέον και καθόλου ή σχεδόν καθόλου άμμο.

Ας εφαρμόσει, επιτέλους, το Λιμεναρχείο το νόμο και ας παύσει να ποιεί την νήσσαν.

ΤΟ ΑΓΓΛΙΚΟ... ΠΕΙΡΑΜΑ

Θορυβημένοι δηλώνουν οι Βρετανοί εργοδότες σχετικά με τις απουσίες εργαζομένων τους από την εργασία λόγω ασθενείας. Ιδίως μάλιστα όταν πληθαίνουν οι περιπτώσεις στις οποίες οι εργαζόμενοι απουσιάζουν προσποιούμενοι ότι είναι άρρωστοι. Στη Βρετανία οι ημέρες απουσίας από τη δουλειά αυξήθηκαν για πρώτη φορά τα τελευταία πέντε χρόνια. Το 2003 οι ημέρες ασθενείας εργαζομένων ήταν 7,2 αντί 6,8 το 2002. Το κόστος για τις βρετανικές επιχειρήσεις είναι μεγάλο. Προκειμένου να προσπαθήσουν να μειώσουν τις απουσίες, οι εργοδότες έχουν σκαρφιστεί κάποιες καινούργιες μεθόδους. Ορισμένες εταιρείες υποχρεώνουν τον υπάλληλό τους που λέει ότι είναι άρρωστος να μην τηλεφωνεί στο αφεντικό του αλλά σε γιατρούς που συνεργάζονται με την εταιρεία. Το σκεπτικό είναι ότι οι υπάλληλοι θα δυσκολευτούν περισσότερο να πουν ψέματα σε κάποιον ο οποίος γνωρίζει ιατρική.

Μήπως η μέθοδος πρέπει να εφαρμοσθεί και στην Ελλάδα όπου οι «ασθενείς» είναι περισσότεροι από τους υγιείς;

ΠΕΡΙ ΜΑΝΑΤΖΕΡ

Νέες διαδικασίες με κριτήρια ιδιωτικού μάνατζμεντ για τον διορισμό των περιφερειαρχών της χώρας προωθεί το υπουργείο Εσωτερικών.

Με βάση τις εισηγήσεις που επεξεργάζονται αυτή την περίοδο οι συνεργάτες του αρμόδιου υπουργού Πρ. Παυλόπουλου, οι γενικοί γραμματείς των διοικητικών περιφερειών θα διορίζονται στο άμεσο μέλλον με τετραετή θητεία. Καίριο ρόλο στην επιλογή τους θα διαδραματίζει η γνώμη που θα διαμορφώνει ειδικό συμβούλιο στο υπουργείο Εσωτερικών και Δημόσιας Διοίκησης, ενώ οι υποψήφιοι θα υπόκεινται στη δοκιμασία της συνέντευξης, όπως ισχύει για τις προσλήψεις μάνατζερ στον ιδιωτικό τομέα.

ΥΝ ΑΘΗΝΑ ΚΑΙ ΧΕΙΡΑ ΚΙΝΕΙ

Δεν υπάρχει λογικός άνθρωπος σ' αυτόν τον τόπο που να μην τάσσεται αλληλέγγυος στους αγώνες για επιβίωση της ΚΑΙΡ και της Γεωργοένωσης.

Οχι μόνο γιατί θα μείνουν άνεργοι πολλοί, αν βάλουν λουκέτο. Αλλά γιατί θα δεχθεί καίριο πλήγμα και η τοπική οικονομία σε πολλούς καίριους τομείς. Ομως... συν Αθηνά και χειρα κίνει. Θα πρέπει να συμβάλλουν και οι δύο φορείς προς την κατεύθυνση της οικονομικής εξυγίανσης. Γιατί μέχρι τώρα όχι μόνο κλώτσησαν τις δεκάδες ευκαιρίες που τους δόθηκαν αλλά συνέπραξαν, συνειδητά ή ασυνείδητα στην επιδείνωση της καταστάσεως. Για να λέμε δηλαδή τα σύκα-σύκα και τη σκάφη-σκάφη.

Υ.Τ.Ε.

ΑΝΑΜΕΝΕΤΑΙ ΝΑ ΞΕΚΑΘΑΡΙΣΕΙ ΤΟ ΤΟΠΙΟ

ΞΑΝΑΝΟΙΓΕΙ Η ΠΡΟΕΔΡΟΛΟΓΙΑ, *κλείνει η εκλογολογία*

«Και το εύχομαι και το ελπίζω και το πιστεύω» ήταν η απάντηση του Νικήτα Κακλαμάνη σε ερώτηση αν ο επόμενος Πρόεδρος της Δημοκρατίας θα είναι γυναίκα, αμέσως μετά τη συνάντησή του με τον πρωθυπουργό στο Μέγαρο Μαξίμου για θέματα του υπουργείου Υγείας.

Σύμφωνα με πληροφορίες, ο πρωθυπουργός στη συνομιλία που είχε την Παρασκευή τόσο με τον κ. Κακλαμάνη όσο και νωρίτερα με τον κοινοτικό επίτροπο Σταύρο Δήμα έδειξε ότι «στόχος του είναι να μην πάμε σε πρόωρες εκλογές» με αφορμή την εκλογή Προέδρου της Δημοκρατίας.

Κατά πληροφορίες του ραδιοφωνικού σταθμού Σκάι, ο πρωθυπουργός το Σάββατο στην Κεντρική Επιτροπή της ΝΔ, αναμένεται να δώσει τέλος στα σενάρια περί πρόωρης προσφυγής στις κάλπες με αφορμή την εκλογή του Προέδρου της Δημοκρατίας, ενώ δεν αποκλείεται να δώσει και το στίγμα των προθέσεών του για το πρόσωπο του Προέδρου.

Μάλιστα, τις τελευταίες ημέρες δέχεται και εισηγήσεις από στενούς συνεργάτες του να ξεκαθαρίσει όσο το δυνατόν πιο σύντομα το τοπίο, γνωστοποιώντας τον υποψήφιο που θα προτείνει.

Ο πρωθυπουργός ενημερώθηκε από τον κ. Κακλαμάνη για το νέο πρόγραμμα εφημεριών, τη ρύθμιση χρεών των νοσοκομείων, ενώ ζήτησε να επιταχυνθεί το νομοσχέδιο για τις προμήθειες στο χώρο της υγείας, το οποίο -όπως είπε ο κ. Κακλαμάνης- θα είναι έτοιμο το Φεβρουάριο, καθώς και οι ρυθμίσεις για τα άτομα με αναπηρία και τους πολύτεκνους που θα ανακοινωθούν τον Ιανουάριο.

Σε ό,τι αφορά στα ράντζα στα νοσοκομεία, ο κ. Κακλαμάνης είπε ότι τα πρώτα μηνύματα είναι εξαιρετικά ελπιδοφόρα, σημειώνοντας όμως ότι ο ίδιος θέλει να κρατά χαμηλά τον πήχυ, καθώς τα οριστικά συμπεράσματα θα βγουν στα τέλη Δεκεμβρίου.

Την Πέμπτη, σύμφωνα με τον υπουργό Υγείας, στο νοσοκομείο «Γιώργος Γεννηματάς» υπήρχαν δέκα ράντζα, που ίσως την Παρασκευή να μην υπάρχουν.

Ο κ. Κακλαμάνης τόνισε ότι οι προσλήψεις νοσηλευτικού προσωπικού (3.500 άτομα) θα γίνουν μετά τις γιορτές με το νέο νόμο, ενώ ερωτηθείς για καθυστερήσεις του ΕΚΑΒ είπε ότι θα πρέπει να βλέπουμε τη συνολική του δραστηριότητα.

Ερωτηθείς αν θα είναι γυναίκα ο νέος Πρόεδρος της Δημοκρατίας, ο υπουργός Υγείας απάντησε: «Και το ελπίζω και το εύχομαι και το πιστεύω».

Η κυβέρνηση να πάρει θέση για να κλείσει η προεδρολογία, λένε οι βουλευτές του ΠΑΣΟΚ

Συγκεκριμένη θέση, σοβαρότητα και συναίνεση ζητούν από την κυβέρνηση αρκετοί βουλευτές του ΠΑΣΟΚ σχετικά με την εκλογή του Προέδρου της Δημοκρατίας. Προσερχόμενα στο συνέδριο της νεολαίας, τα στελέχη του Κινήματος επανέλαβαν ότι οι εκλογές δεν συμφέρουν τη χώρα.

«Οι εκλογές δεν συμφέρουν τη χώρα. Ο Κώστας Καραμανλής να εκπληρώσει το χρέος του και ας ακολουθήσουν το δρόμο που δείξαμε εμείς ως ΠΑΣΟΚ με την εκλογή του Κώστη Στεφανόπουλου» δήλωσε ο Μιλτιάδης Παπαϊωάννου.

Απαντώντας στο ίδιο θέμα ο Θανάσης Τσούρας κάλεσε την κυβέρνηση να πάρει θέση: «Μέχρι τώρα η προεδρολογία γίνεται με διαρροές, ας δείξουν σοβαρότητα».

Ο πρώην υπουργός Χρήστος Παπουτσής επανέλαβε ότι η κυβέρνηση έχει την πρωτοβουλία: «Θα δούμε τι έχει στο μυαλό του ο κ. Καραμανλής όταν λέει ότι επιδιώκει τη συναίνεση».

Ο τέως υπουργός Ανάπτυξης Ακης Τσοχατζόπουλος ξεκαθάρισε ότι δεν πρέπει να γίνουν εκλογές, γιατί η συντριπτική πλειοψηφία των πολιτών δεν τις επιθυμεί.

«Τη βασική ευθύνη έχει ο Κώστας Καραμανλής. Όλα τα μέλη του ΠΑΣΟΚ έχουν απόψεις οι οποίες είναι βεβαίως και υποκειμενικές, βεβαίως υπάρχουν και φθαρμένα πρόσωπα, όμως όλοι έχουν το δικαίωμα να συμμετέχουν στη διαμόρφωση πολιτικής» κατέληξε.

Τέλος, απαντώντας πάντα στο θέμα του επόμενου Προέδρου της Δημοκρατίας ο κοινοβουλευτικός εκπρόσωπος του ΠΑΣΟΚ Χάρης Καστανίδης είπε ότι για πρώτη φορά εκδηλώνεται η σκέψη του Κώστα Καραμανλή.

ΤΗΝ ΔΕΥΤΕΡΑ ΑΠΟ ΤΗΝ ΔΕΥΑΡ

ΞΕΚΙΝΟΥΝ ΤΑ ΕΡΓΑ ΣΤΗΝ «ΠΑΡΘΕΝΟΠΗΣ»

Κανονικά θα γίνεται η κυκλοφορία

Δεν πρόκειται να αλλάξει η ροή της κυκλοφορίας των αυτοκινήτων στην περιοχή περί την οδό «Παρθενόπης» όπου θα εκτελούνται από την προσεχή Δευτέρα, έργα για την ολοκλήρωση των δικτύων αποχέτευσης ομβρίων και ακαθάρτων.

Την δήλωση αυτή, έκανε ο γενικός διευθυντής της ΔΕΥΑΡ κ. Μανώλης Διακομανώλης τονίζοντας ότι θα καταβληθεί κάθε δυνατή προσπάθεια ώστε να μη διαταραχθεί η κυκλοφορία των οχημάτων αλλά και η ζωή των κατοίκων της περιοχής γενικότερα, και μάλιστα μέσα στην περίοδο των εορτών.

Όλα αυτά βέβαια, όπως είπε ο διευθυντής της ΔΕΥΑΡ, υπό την προϋπόθεση, ότι δεν θα υπάρξουν έκτακτα περιστατικά η απρόοπτα κατά την εξέλιξη των έργων που θα αναγκάσουν τα συνεργεία να αλλάξουν τον προγραμματισμό τους.

Σχετικά με το χρονοδιάγραμμα εκτέλεσης και αποπεράτωσης του έργου, ο διευθυντής της ΔΕΥΑΡ είπε ότι είναι προγραμματισμένο για να ολοκληρωθεί, μέσα σε ενάμισυ μήνα, αλλά και πάλι, αν δεν προκύψει ή αν δεν συμβεί κάτι το έκτακτο, όπως μπορεί να είναι η «συνάντηση» με άλλα δίκτυα της ΔΕΗ, του ΟΤΕ, κάποια αρχαιολογικά ευρήματα και άλλα.

Επίσης χαρακτήρισε σημαντικό το γεγονός, ότι με τις παρούσες καιρικές συνθήκες το έργο θα εκτελεσθεί με μεγαλύτερη ταχύτητα και άνεση.

Για τη σημασία του έργου είπε ότι είναι πολύ σημαντικό αφού μόλις ολοκληρωθεί, θα γίνει η σύνδεση αυτού του τμήματος, με τα ήδη κατασκευασθέντα στην περιοχή δίκτυα από την «Παρθενόπης» έως την οδό Εθνικής Αντίστασης και τα οποία εδώ και δύο-τρία χρόνια είναι ανενεργά, γιατί έλειπε το κομμάτι που σήμερα κατασκευάζεται και το οποίο θα δώσει τη δυνατότητα σύνδεσης με το υπόλοιπο δίκτυο.

Η ολοκλήρωση του έργου και η σύνδεσή του με το ήδη υφιστάμενο θα προκαλέσει ανακούφιση στους κατοίκους της περιοχής οι οποίοι επί πολλά χρόνια ταλαιπωρούνται και διαμαρτύρονται δικαίως, καθώς θα δοθεί λύση σε ένα μακροχρόνιο πρόβλημα.

Σε ερώτηση αν τα έργα θα εκτελούνται και μέσα στις γιορτές των Χριστουγέννων και του νέου έτους ο κ. Διακομανώλης είπε ότι τις ημέρες των αργιών, δεν θα δουλεύουν τα συνεργεία γιατί αποτελούνται από ανθρώπους που δικαιούνται να κάνουν και αυτοί γιορτές.

ΕΡΩΤΗΣΗ ΚΑΡΑΜΑΡΙΟΥ ΣΤΗ ΒΟΥΛΗ

για την πορεία των έργων στο αεροδρόμιο Καλύμνου



Απαντήσεις γύρω από την πορεία των έργων της κατασκευής των χερσαίων εγκαταστάσεων του αεροδρομίου Καλύμνου ζητεί με ερώτηση που κατέθεσε χθες στη Βουλή προς τον Υπουργό ΠΕΧΩΔΕ κ. Γ. Σουφλιά ο Βουλευτής Δωδεκανήσου της Ν.Δ. κ. Τ. Καραμάριος.

Στην ερώτηση του κ. Καραμάριου αναφέρονται ειδικότερα τα εξής: Με παρέμβαση προ αρκετού χρόνου του κ. Υπουργού ΠΕΧΩΔΕ, κατορθώθηκε να επαναρχίσει η αποπεράτωση του νέου αεροδρομίου Καλύμνου και συγκεκριμένα η κατασκευή των χερσαίων εγκαταστάσεών του.

Επειδή έχουμε την εντύπωση ότι οι εργασίες τους δεν συνεχίζονται όσο πρέπει με συνέπεια να μη λειτουργήσει ο αεροδρόμιο μας το προσεχές έτος 2005, όπως δεσμεύθηκε και ο κ. Υπουργός, απαντώντας σε σχετική επίκαιρη ερώτησή μου προ μηνών.

ΕΡΩΤΑΤΑΙ ο κ. Υπουργός

Α) Να πληροφορήσει τη Βουλή, πως εξελίσσονται οι εργασίες του αεροδρομίου Καλύμνου και

Β) Να καταθέσει τη σύμβαση εκτέλεσης των εργασιών του αεροδρομίου Καλύμνου και κάθε άλλο σχετικό έγγραφό της.

ΥΠΟΤΡΟΦΙΕΣ ΑΠΟ ΤΟ ΙΔΡΥΜΑ ΣΤΑΜΑΤΙΟΥ

Ολοκληρώθηκε και φέτος η διαδικασία επιλογής των υποτρόφων του Ιδρύματος Υποτροφιών Ρόδου «Εμμανουήλ Χριστ. Σταματίου και Μαίρης Χριστ., Σταματίου - Παπαδάκη».

Το Διοικητικό Συμβούλιο του Ιδρύματος σε συνεργασία με την Επιτροπή Υποτροφιών, επιλέχθησαν 60 υπότροφοι από τους 103 υποψηφίους, για την τρέχουσα σπουδαστική περίοδο (2004-2005).

Βασικά κριτήρια επιλογής με τα οποία λειτούργησε και φέτος το Διοικητικό Συμβούλιο δεν είναι μόνο τα οικονομικά και κοινωνικά με έμφαση σε φοιτητές από οικογένειες πολύτεκνες ή που σπουδάζουν 2 παιδιά στην ίδια οικογένεια, αλλά και οι επιδόσεις των υποψηφίων ώστε να αξιοποιηθεί και ο παράγοντας «αξιοκρατία» και να ενισχυθούν σπουδαστές με εγνωσμένη έφεση και ικανότητα στην επιστήμη και στην έρευνα.

Κατά την επιλογή των υποψηφίων, το Διοικητικό Συμβούλιο του Ιδρύματος, εφάρμοσε και τη σχετική οργανωτική του διάταξη, με την οποία πριμοτοδοτούνται επιστήμες που αναφέρονται άμεσα στο περιβάλλον και στον πολιτισμό.

Ο αριθμός των υποτροφιών και το ύψος των υποτρόφων αναδεικνύει και φέτος, το Ιδρυμα υποτροφιών Ρόδου «Εμμανουήλ Χριστ. Σταματίου και Μαίρης Χριστ. Σταματίου Παπαδάκη» ένα από τα μεγαλύτερα Ιδρύματα της χώρας στο χώρο των υποτροφιών και δικαιώνει τους σκοπούς και τα οράματα των ιδρυτών του.

Οπως επισημαίνει χαρακτηριστικά η Πρόεδρος του Ιδρύματος κ. Μαίρη Χριστ. Σταματίου Παπαδάκη, «Φροντίσαμε και φέτος να σταθούμε αξιοκρατικά μπροστά στη μεγάλη αυτή ευθύνη της επιλογής. Παράλληλα βρεθήκαμε κοντά στο γράμμα και στο πνεύμα του Οργανισμού του Ιδρύματος, επιλέγοντας τους υποτρόφους με κριτήρια που ανταποκρίνονται στις οικονομικές και κοινωνικές ανάγκες αλλά και να υπηρετούν παράλληλα το κοινωνικό σύνολο, ενισχύοντας φοιτητές με έφεση στη μάθηση και σε σπουδές που παρουσιάζουν περισσότερο κοινωνικό και αναπτυξιακό ενδιαφέρον».



ΜΕ ΝΟΜΟΣΧΕΔΙΟ ΠΟΥ ΚΑΤΑΤΕΘΗΚΕ ΧΘΕΣ ΣΤΗ ΒΟΥΛΗ

ΣΕ ΡΥΘΜΙΣΗ ΟΦΕΙΛΩΝ ΝΟΣΟΚΟΜΕΙΩΝ

προχωρά το υπουργείο Υγείας



Ευεργετικό το νομοσχέδιο για το Γενικό Νοσοκομείο Ρόδου που οφείλει 25 εκατ. ευρώ

Σε ρύθμιση των χρεών των κρατικών νοσοκομείων προς τους προμηθευτές τους και σε διαγραφή οφειλών του ΟΠΑΔ, του ΟΓΑ και του Οίκου Ναύτη προς τα νοσοκομεία προχώρησε χθες το υπουργείο Υγείας με νομοσχέδιο που κατέθεσε στη Βουλή.

Το χρέος αυτό που ανέρχεται σε 2,1 δισ. ευρώ αφορά οφειλές σε εταιρείες ιατροτεχνολογικού εξοπλισμού καθώς και φαρμακευτικές εταιρείες. Στην περίπτωση του Γενικού Νοσοκομείου της Ρόδου το ύψος των οφειλών, όπως ξαναέγραψε η "δ" ανέρχεται στα 25 εκατ. ευρώ περίπου. Οι οφειλές των ασφαλιστικών ταμείων προς το ΓΝΡ αγγίζουν τα 3 εκατ. ευρώ.

Το υπουργείο είχε ζητήσει από τις προμηθεύτριες εταιρείες που διαμαρτύρονταν για έλλειψη ρευστότητας λόγω των χρεών των νοσοκομείων, παραστατικά για τις οφειλές ανά νοσοκομείο, προκειμένου να προχωρήσει στη ρύθμιση.

Το θέμα εκκρεμούσε από τον περασμένο Απρίλιο, όταν η Κυβερνητική Επιτροπή είχε δώσει το «πράσινο φως» για να γίνει η εν λόγω ρύθμιση, όμως η υλοποίησή της καθυστερούσε με αποτέλεσμα οι προμηθευτές ιατρικών μηχανημάτων να προχωρήσουν πρόσφατα σε συμβολική αναστολή λειτουργίας των επιχειρήσεών τους.

Η διάταξη για τη ρύθμιση των χρεών των νοσοκομείων περιλαμβάνεται στο νομοσχέδιο με τίτλο «συμφωνίες παροχή χρηματοοικονομικής ασφάλειας, εφαρμογή των Διεθνών Λογιστικών Προτύπων και άλλες διατάξεις», στο οποίο ρυθμίζεται και η εξόφληση υποχρεώσεων του Δημοσίου προς την ΑΤΕ, ύψους 573 εκατ. ευρώ, με την έκδοση ομολογιακών δανείων.

Στο νομοσχέδιο προβλέπονται αναλυτικά τα εξής:

1. Οφειλές των νοσοκομείων του ΕΣΥ, εκτός των ψυχιατρικών νοσοκομείων, προς προμηθευτές τους από συμβάσεις ή παρατάσεις συμβάσεων για την προμήθεια φαρμάκων, υγειονομικού υλικού, για τις οποίες έχουν εκδοθεί τα προβλεπόμενα κατά περίπτωση τιμολόγια και δελτία αποστολής μέχρι τη δημοσίευση του παρόντος, εξοφλούνται άμεσα, με την ολοκλήρωση των σχετικών διαδικασιών εκκαθάρισης και θεώρησης των χρηματικών ενταλμάτων πληρωμής, σύμφωνα με τις ισχύουσες δημοσιολογιστικές διατάξεις, εφόσον:

α) παρασχεθεί έκπτωση επί της συναλλακτικής αξίας (αξία τιμολογίου προ ΦΠΑ) κατά 3,5% και

β) οι δικαιούχοι παραιτηθούν από οποιαδήποτε άλλη αξίωση, συμπεριλαμβανομένων και των τόκων υπερημερίας.

Στην έννοια του υγειονομικού υλικού περιλαμβάνονται και τα ανταλλακτικά και αναλώσιμα υλικά των ιατρικών μηχανημάτων, καθώς επίσης και τα ιατρικά αέρια.

Η υπαγωγή των οφειλών στη ρύθμιση αυτή γίνεται γνωστή στα νοσοκομεία με υπεύθυνη δήλωση του άρθρου 8 του ν. 1599/1986, που κατατίθεται από τους προμηθευτές εντός μηνός από τη δημοσίευση του παρόντος στην Εφημερίδα της Κυβερνήσεως.

2. Προμήθειες των νοσοκομείων του ΕΣΥ, εκτός των ψυχιατρικών νοσοκομείων, για φάρμακα, υγειονομικό υλικό, χημικά αντιδραστήρια και ορθοπεδικό υλικό, που πραγματοποιήθηκαν από 1.1.2002 έως τη δημοσίευση του παρόντος με απευθείας ανάθεση ή στα πλαίσια συμβάσεων που είχαν καταρτισθεί νόμιμα αλλά είχε λήξει η ισχύς τους, εξαιτίας της μη ολοκλήρωσης των διαδικασιών κατακύρωσης των αποτελεσμάτων των σχετικών διαγωνισμών, θεωρούνται νόμιμες.

Είναι δυνατή η υπαγωγή των προμηθειών αυτών στη ρύθμιση της προηγούμενης παραγράφου, εφόσον:

α) παρασχεθεί έκπτωση επί της συναλλακτικής αξίας (αξία τιμολογίου προ ΦΠΑ) κατά 5% και

β) οι δικαιούχοι παραιτηθούν από οποιαδήποτε άλλη αξίωση, συμπεριλαμβανομένων και των τόκων υπερημερίας.

3. Από τις ρυθμίσεις των προηγούμενων παραγράφων εξαιρούνται:

α) οι προμήθειες κάθε είδους αγαθών τα οποία χρησιμοποιήθηκαν για τη λειτουργία μηχανημάτων που παραχωρήθηκαν στα νοσοκομεία κατά κυριότητα ή χρήση με τη μορφή δωρεών και τα οποία επιδέχονται αντιδραστήρια και αναλώσιμα υλικά συγκεκριμένης μόνο εταιρείας ή συνδεδεμένων με αυτή εταιρειών και

β) οι προμήθειες κάθε είδους αγαθών που πραγματοποιήθηκαν στο πλαίσιο επιχορηγούμενων από οποιονδήποτε φορέα προγραμμάτων, για την υλοποίηση των οποίων τα νοσηλευτικά ιδρύματα έτυχαν ή θα τύχουν ειδικής χρηματοδότησης.

4. Για την εξόφληση των κατά τα ανωτέρω ρυθμιζόμενων οφειλών το Ελληνικό Δημόσιο επιχορηγεί τα παραπάνω νοσηλευτικά ιδρύματα με το ακριβές ποσό των σχετικών χρηματικών ενταλμάτων που θα εκδοθούν και θα αφορά το πληρωτέο στο δικαιούχο προμηθευτή ποσό και τις υπέρ τρίτων κρατήσεις. Οι επιχορηγήσεις αυτές κατατίθενται στην τράπεζα που ασκεί την ταμειακή διαχείριση των παραπάνω φορέων σε ειδικό τραπεζικό λογαριασμό. Οι λογαριασμοί αυτοί κινούνται με τους όρους και τις προϋποθέσεις των λογαριασμών ταμειακής διαχείρισης των εν λόγω φορέων και κλείνουν αμέσως με την ολοκλήρωση των πληρωμών στους δικαιούχους και την απόδοση των υπέρ τρίτων κρατήσεων και σε κάθε περίπτωση το αργότερο έως 31-12-2005. Το τυχόν υπόλοιπο και το προϊόν τόκων που θα προκύψει αποτελούν έσοδο του Ελληνικού Δημοσίου.

5. Με τη δημοσίευση του παρόντος νόμου, οι παραπάνω ειδικές επιχορηγήσεις του Ελληνικού Δημοσίου προς τα νοσοκομεία αποτελούν αυτοδίκαια έσοδα των προϋπολογισμών τους, στους οποίους εγγράφονται και οι αντίστοιχες πιστώσεις σε ειδικούς κωδικούς αριθμούς (ΚΑΕ) για την εξόφληση των προμηθευτών της παρούσας ρύθμισης, χωρίς να απαιτείται πράξη τροποποίησης του προϋπολογισμού τους.

6. Οφειλές του ΟΠΑΔ, του ΟΓΑ, και του Οίκου Ναύτη προς τα νοσοκομεία του ΕΣΥ, εκτός των ψυχιατρικών νοσοκομείων που αφορούν παροχή υγειονομικής περίθαλψης στους ασφαλισμένους τους για το μέχρι τη δημοσίευση του παρόντος χρονικό διάστημα και οι οποίες δεν έχουν εξοφληθεί, διαγράφονται και δεν αναζητούνται καθ' οιονδήποτε τρόπο.

7. Με κοινές αποφάσεις των υπουργών Οικονομίας και Οικονομικών και Υγείας και Κοινωνικής Αλληλεγγύης, που δημοσιεύονται στην Εφημερίδα της Κυβερνήσεως, δύναται να ρυθμίζονται λεπτομέρειες και κάθε άλλο θέμα σχετικό με την υλοποίηση των διατάξεων του παρόντος άρθρου.

8. Με απόφαση του υπουργού Οικονομίας και Οικονομικών, που εκδίδεται εντός δύο ετών από τη δημοσίευση του παρόντος, δύνανται να πραγματοποιούνται έλεγχοι των δαπανών των νοσοκομείων του ΕΣΥ, που θα εξοφληθούν με τις διαδικασίες της παραπάνω ρύθμισης, από υπαλλήλους του Γενικού Λογιστηρίου του Κράτους. Με την ίδια απόφαση προσδιορίζεται το περιεχόμενο και ο τρόπος πραγματοποίησης των ελέγχων αυτών.

Με όμοια απόφαση συγκροτείται στο Γενικό Λογιστήριο του Κράτους ομάδα εργασίας στην οποία συμμετέχουν και εκπρόσωποι του Υπουργείου Υγείας και Κοινωνικής Αλληλεγγύης για το συντονισμό, τον έλεγχο και την ολοκλήρωση των διαδικασιών της ρύθμισης αυτής, καθώς και για την επίλυση οποιουδήποτε σχετικού ζητήματος. Με την ίδια απόφαση καθορίζεται και η αποζημίωση των μελών της ομάδας αυτής.





δημοκρατικά

ΥΠΑΡΧΕΙ ΑΝΤΙΚΕΙΜΕΝΙΚΗ ΠΡΑΓΜΑΤΙΚΟΤΗΤΑ Η ΟΠΟΙΑ ΔΙΝΕΙ ΤΟ ΜΕΤΡΟ ΤΗΣ ΑΛΗΘΕΙΑΣ (ΑΡΙΣΤΟΤΕΛΗΣ)

Η κυβέρνηση έχει πολλούς τρόπους να αποτύχει και ένα μόνο για να επιτύχει: Να δει τι έκανε το ΠΑΣΟΚ και να πράξει τα ακριβώς αντίθετα. Αν διολισθήσει σε ΠΑΣΟΚικού τύπου πρακτικές, είναι βέβαιο ότι θα απαξιωθεί πολύ ταχύτερα από το ΠΑΣΟΚ

ΤΑ ΔΙΔΑΓΜΑΤΑ ΤΟΥ ΠΑΣΟΚ



Από τον ΠΑΣΧΟ ΜΑΝΔΡΑΒΕΛΗ
www.medium.gr
email:pmandrav@apogevmatini.gr

Η κυβέρνηση έχει πολλούς τρόπους να αποτύχει. Ο πιο ασφαλής είναι να αντιγράψει το μελανό ΠΑΣΟΚ. Το «ΠΑΣΟΚ του παρελθόντος μας» που θα'λεγε κατά παράφραση κι ένας από τους βασικούς εκφραστές του. Αυτό το ΠΑΣΟΚ έχασε τις εκλογές από το Σεπτέμβριο του 1996, αλλά απλώς δεν θάφτηκε. Ο πρώην πρωθυπουργός κ. Σημίτης εξελέγη για να το θάψει και αυτή ήταν η άρρητη υπόσχεση που πίστεψε ο ελληνικός λαός. Ήθελε να απαλλαγεί από το σοσιαλεθνικιστικό λαϊκισμό, τις ανέξοδες ρητορείες, τα τριτοκοσμικά «φρου φρου» και την κομματοκρατία. Δεν τα κατάφερε και καταψηφίστηκε. Χειρότερα: Αντί να θάψει ο κ. Σημίτης το - σε αποσύνθεση εδώ κι οκτώ χρόνια - ΠΑΣΟΚ, συνέβη το αντίθετο. Το ΠΑΣΟΚ έπνιξε με τη δυσωδία και τον αρχηγό του και τον τόπο.

Ένας από τους πολλούς μύθους που κυκλοφορούν στους κόλπους της Νέας Δημοκρατίας είναι ότι αυτό το αποσυντεθειμένο κουφάρι είναι ζωντανό. Ότι οι στρατιές κρατικοδίαιτων κομματαρχών και οι αμειβόμενοι, αλλά μη εργαζόμενοι επί μακρόν συνδικαλιστές, κερδίζουν εκλογές.

Κάποιοι θαρρούν ότι όλοι αυτοί οι πράσινοι παράγοντες και παραγοντίσκοι ορίζουν πράγματα στην κοινωνία και καλά θα κάνουμε όλοι εμείς να τους αφουγκραζόμαστε. Ότι αυτή η κομματική γραφειοκρατία είναι η πεμπτουσία των κοινωνικών διεργασιών.

Όσοι πιστεύουν τέτοια πράγματα είναι μακριά νυχτωμένοι. Η κομματική και συνδικαλιστική νομενκλατούρα όχι μόνο δεν κερδίζει εκλογές, αλλά τις χάνει. Απόδειξη η 5η Σεπτεμβρίου του 1996 και η 7η Μαρτίου του 2004. Στην πρώτη περίπτωση το ΠΑΣΟΚ κέρδισε αρνούμενο τον εαυτό του και στη δεύτερη έχασε επειδή αποδείχθηκε ότι αυτή η άρνηση δεν ήταν ειλικρινής.

Το 1996 το ΠΑΣΟΚ εξέλεξε τον κ. Σημίτη σαν βιτρίνα για να μπορούν να χορεύουν εντός του καταστήματος τα ποντίκια. Όταν ο λαός κατάλαβε το κόλπο, έστειλε το ΠΑΣΟΚ στην αντιπολίτευση.

Η κυβέρνηση έχει πολλούς τρόπους να αποτύχει κι ένα μόνο για να επιτύχει: Να δει τι έκανε το ΠΑΣΟΚ και να πράξει τα ακριβώς αντίθετα. Αν διολισθήσει σε ΠΑΣΟΚικού τύπου πρακτικές, είναι βέβαιο ότι θα απαξιωθεί πολύ ταχύτερα από το ΠΑΣΟΚ. Καταρχήν, ο λαός είναι πλέον υποψιασμένος. Επιπροσθέτως, υπό την πίεση των αδηφάγων ΜΜΕ, ο πολιτικός κύκλος συρρικνώνεται ταχύτατα. Τούτη η κυβέρνηση δεν θα έχει το 2008 χρηματιστηριακή «φούσκα» για να επανεκλεγεί, όπως επανεξελέγη το ΠΑΣΟΚ το 2000.

Δεύτερον: Ο λαός δεν μίσησε το πράσινο χρώμα, ούτε έχει αισθητικού τύπου διαφορές με τα στελέχη του ΠΑΣΟΚ. Μίσησε πρακτικές, ειδικά στο επίπεδο των ανώτερων και μεσαίων στελεχών στις τοπικές κοινωνίες. Πραγματικά το ΠΑΣΟΚ έχασε τις εκλογές το 2001. Και έχασε όχι γιατί άνοιξε το Ασφαλιστικό. Αντιθέτως. Ηττήθηκε, γιατί το ξανάκλεισε ασμένως. Κοτζάμ κυβέρνηση με νωπή λαϊκή εντολή υπέκυψε στο βαθύ ΠΑΣΟΚ, εκείνο που ο κόσμος μισούσε. Ενας εσμός πράσινων λεχριτών, που ήθελε να συνδιοικεί τη χώρα, απέδειξε ότι συνδιοικούσε. Εκεί τέλειωσε κάθε ελπίδα εκσυγχρονισμού της κοινωνίας και φυσικά τέλειωσε και η βιτρίνα του ΠΑΣΟΚ. Οτιδήποτε κι αν έλεγε, οτιδήποτε κι αν έταζε ο κ. Σημίτης, είχε απαξιωθεί από το ίδιο του το κόμμα. Στα μάτια της κοινής γνώμης είχε συνεταίρους εκείνους που ο λαός μισούσε. Τους αγράμματους και Φαρισαίους των Νομαρχιακών, των σωματείων και άλλων...δημοκρατικών δυνάμεων, που απομυζούσαν σαν πιράνχας κάθε έλλογη πολιτική πρόταση, κάθε προσπάθεια εκσυγχρονισμού της χώρας.

Η Νέα Δημοκρατία έχει πολλούς τρόπους να αποτύχει. Θα είναι κρίμα να αποτύχει όπως το ΠΑΣΟΚ. Διότι, αν μη τι άλλο, έπρεπε να γνωρίζει την οδό της απώλειας...

ΣΥΜΦΩΝΑ ΜΕ ΜΕΛΕΤΗ ΤΟΥ ΙΤΕΠ

ΤΕΚΜΗΡΙΩΜΕΝΗ ΑΙΣΙΟΔΟΞΙΑ

για την πορεία του ελληνικού τουρισμού το 2005

Προβλέπεται αύξηση αφίξεων - διανυκτερεύσεων σε ποσοστό 5% και αύξηση τουριστικού συναλλάγματος

«Φιλί καλής ζωής» για τον ελληνικό τουρισμό χαρακτήρισε τον νέο Αναπτυξιακό Νόμο η πρόεδρος του Ινστιτούτου Τουριστικών Ερευνών και Προβλέψεων (ΙΤΕΠ) Μ. Δασκαλαντωνάκη, παρουσιάζοντας την τελευταία έρευνα του Ινστιτούτου για την ελληνική οικονομία και τον τουρισμό.

Τα αποτελέσματα της έρευνας αφήνουν περιθώρια ιδιαίτερης αισιοδοξίας για την τουριστική κίνηση στη χώρα τον επόμενο χρόνο. Στις προβλέψεις του ΙΤΕΠ γίνεται λόγος για αφίξεις και διανυκτερεύσεις που θα αυξηθούν γύρω στο 5%, με παράλληλη αύξηση και της εισροής τουριστικού συναλλάγματος, ενώ, όπως χαρακτηριστικά τόνισε η κ. Δασκαλαντωνάκη, δεν θα αποτελέσει έκπληξη η επίτευξη και ακόμα μεγαλύτερων ποσοστών.

Στην έκθεση τεκμηριώνεται με συγκεκριμένα στοιχεία η γενική αυτή αισιοδοξία καθώς όπως αναφέρεται, οι παράγοντες που ενισχύουν τις ενθαρρυντικές εκτιμήσεις εντοπίζονται, μεταξύ άλλων, στην προβολή της χώρας που έγινε με την ευκαιρία των Ολυμπιακών Αγώνων, αλλά και στην διακηρυχθείσα πρόθεση της κυβέρνησης να «βγει επιθετικά» στην διεθνή αγορά προβολής και διαφημίσεως, πράγμα που αναμένεται να έχει ορατό θετικό αποτέλεσμα. Εξάλλου η διατήρηση του οικονομικού περιβάλλοντος των χωρών προελεύσεως τουριστών σε θετική τροχιά αποτελεί ευνοϊκό συγκυριακό παράγοντα, ενώ και η αναβάθμιση της περιοχής της Αθήνας έχει ασφαλώς αυξήσει την ελκυστικότητά της.

Σε ό,τι αφορά τη φετινή περίοδο, το ΙΤΕΠ επισημαίνει ότι η οξεία ασυνέπεια που χαρακτηρίζει τις τουριστικές συναλλαγματικές εισπράξεις, τις αφίξεις αλλά και τις διανυκτερεύσεις, δεν επιτρέπουν διαμόρφωση σωστής εικόνας για την πορεία του αλλοδαπού τουρισμού στην χώρα μας κατά το τρέχον έτος.

Η ΜΕΛΕΤΗ ΤΟΥ ΙΤΕΠ

I. ΕΛΛΗΝΙΚΗ ΟΙΚΟΝΟΜΙΑ

Η επανεξέταση των ενδείξεων που παρέχουν οι οικονομικοί δείκτες για τα έτη 2003-2004 δεν επέτρεψαν αναθεώρηση των προγενέστερων εκτιμήσεών μας για ρυθμούς αναπτύξεως της ελληνικής οικονομίας, κάπου μεταξύ 2,5% και 3%. Είναι τόσο εμφανείς οι ασυμβατότητες μεταξύ δεικτών παραγωγής και εκτιμήσεων της ζητήσεως που θα ήταν σε κάποιο βαθμό ανεύθυνο να υιοθετήσει κανείς την επίσημη εκδοχή χωρίς να προηγηθεί επαρκής εξήγηση των ασυμβατοτήτων.

Για το προσεχές έτος, οι παραδοχές για ανάκαμψη του τουρισμού, συνέχιση της ναυτιλιακής ανθίσεως αλλά και για τις επιπτώσεις από



τον αγροτικό τομέα και από χρονικές υστερήσεις, οδήγησαν στην υιοθέτηση ρυθμού αναπτύξεως της τάξεως του 3%. Για το έτος 2006, το οποίο θα είναι αποδέκτης των ευεργετικών επιπτώσεων στο επιχειρηματικό κλίμα που θα προέλθουν από τις «καθ' υπόθεση» παρεμβάσεις της νέας διακυβέρνησης σε υφιστάμενες δομές και θεσμικές ρυθμίσεις που ενεργούν ανασταλτικά στην οικονομική πρόοδο, εκτιμάται σημαντική επιτάχυνση της αναπτύξεως, η οποία είναι πιθανόν να είναι πλησιέστερα στο 4% παρά στο 3%.

Η εκτίμηση ότι η φρενίτις που επικρατεί στην αγορά πετρελαίου θα αναστραφεί σημαντικά, σε συνδυασμό και με άλλες εξελίξεις που συνδέονται και με τις παραδοχές για την οικονομική ανάπτυξη και συνέχιση της προσπάθειας εποπτείας - όχι ποδηγετήσεως - της αγοράς μέσω πειθούς, αλλά και ενεργοποιήσεως των καταναλωτών, στηρίζουν πρόβλεψη, με αρκετές αβεβαιότητες, για πληθωρισμό αρκετά χαμηλότερο του 3%. Η μείωση των δημοσιονομικών ελλειμμάτων και η συγκρατημένη πολιτική μισθών ενισχύουν τον ρεαλισμό που χαρακτηρίζει την εν λόγω εκτίμηση.

Οι εξελίξεις στο ισοζύγιο τρεχουσών συναλλαγών δίνουν την επιφανειακή εντύπωση σημαντικής βελτιώσεως. Η εικόνα προσδιορίζεται αποκλειστικά σχεδόν από τις εισροές ναυτιλιακού και τουριστικού συναλλάγματος. Ωστόσο, οι ενδείξεις από το εμπορικό ισοζύγιο αλλά και το χρηματοπιστωτικό ισοζύγιο αποτελούν μάρτυρες του οικονομικού περιβάλλοντος αποθαρρυντικού για την ανάληψη σημαντικών πρωτοβουλιών, ενδυναμωτικών της αναπτυξιακής δυναμικής και οικονομίας. Το εν δυνάμει έλλειμμα του ισοζυγίου τρεχουσών συναλλαγών είναι τόσο υψηλό, ώστε να αποτρέπει στον ψυχρό παρατηρητή την διαμόρφωση αισιόδοξης απόψεως για το μέλλον, το γε νυν έχον.

Τα δημοσιονομικά πράγματα έχουν εισέλθει σε μια νέα, ενθαρρύνουσα αλλά ταυτοχρόνως και κρίσιμη φάση. Η ώρα της αλήθειας υπήρξε πολύ περισσότερο απογοητευτική ακόμη και για τους υπερβαλλόντως απαισιόδοξους . Η διατυπούμενη αποφασιστικότητα της κυβερνήσεως να μειώσει το δημοσιονομικό έλλειμμα στο θεσμικώς επιβαλλόμενο και οικονομικώς επιθυμητό επίπεδο συνιστά καθ' εαυτήν δυσχερέστατο εγχείρημα, όχι όμως και ανέφικτο. Απομένει να επαληθευθεί ο βαθμός στον οποίο η διακηρυχθείσα αποφασιστικότητα θα κάνει αισθητή την παρουσία της στην οικονομική ζωή. Πρέπει να συνειδητοποιηθεί, ότι με της παρούσες συμπεριφορές των οικονομούντων υποκειμένων, η μείωση των φορολογικών συντελεστών χωρίς μείωση του μεγέθους του κράτους θα διευρύνουν μάλλον παρά θα μειώνουν το δημοσιονομικό έλλειμμα και θα διατηρούν αμείωτη την υπνηλία των οικονομικών δυνάμεων.

II. ΤΟΥΡΙΣΤΙΚΗ ΟΙΚΟΝΟΜΙΑ

2.1 Σύνοψη

2.1.1. Τρέχουσες Τάσεις

Η οξεία ασυνέπεια που χαρακτηρίζει τις τουριστικές συναλλαγματικές εισπράξεις, τις αφίξεις αλλά και τις διανυκτερεύσεις (βάσει πληροφοριών το τελευταίο) δεν επιτρέπουν διαμόρφωση σωστής εικόνας για την πορεία του αλλοδαπού τουρισμού στη χώρα μας κατά το τρέχον έτος. Η μείωση των φορολογικών εισροών ίσως να εξουδετερώθηκε εν μέρει από τις χρηματικές ροές - λόγω και Ολυμπιακών Αγώνων - ώστε να δικαιολογείται το συμπέρασμα περί μη μειώσεως της τουριστικής δραστηριότητας υπό τα επίπεδα του 2003.

Η εξέλιξη αυτή είναι άκρως δυσμενής, διότι αίρει κάθε αιτίαση περί προσωρινότητας του φαινομένου, εξαιτίας υπαρχόντων δυσμενών εξωγενών παραγόντων και υπογραμμίζει ότι το διαρθρωτικό πρόβλημα, για το οποίο είχαν γίνει επισημάνσεις από το ΙΤΕΠ κατά τα παρελθόντα έτη, ριζώνει όλο και βαθύτερα. Πάντως, θεωρούμε την κατάσταση αναστρέψιμη, διότι η οπισθοδρόμηση οφείλεται αποκλειστικά στα ανθρωπογενή στοιχεία που συνθέτουν το τουριστικό προϊόν, είτε συμπεριφορά λέγεται αυτό, είτε τιμές, είτε ποικιλία τουριστικού προϊόντος, είτε ποιότητα κ.τ.λ.

Είναι γεγονός ότι μέσω μιας πρωτοφανούς εξάρσεως της παγκόσμιας τουριστικής δραστηριότητας (+12%), η Ευρώπη, ως προορισμός, υστέρησε έναντι όλων των μειζόνων προορισμών με ρυθμό αυξήσεως της τάξεως του 6%. Η Νότια και η Μεσογειακή Ευρώπη πραγματοποίησε αντιστοίχως ρυθμό αυξήσεως 4%, με την Ελλάδα υστερούσα όλων των προορισμών της περιοχής. Σημειώνεται η κατά 29% αύξηση του τουρισμού στην Τουρκία, με συνέπεια αύξηση του ΑΕΠ κατά 12-13%! Πρέπει, εν προκειμένω, να

υπογραμμισθεί, ότι τα περί πλεονεκτήματος ανταγωνιστικότητας της Τουρκίας λόγω τιμών υπερτονίζονται. Πάντοτε το τουριστικό προϊόν της Τουρκίας είναι φθηνότερο. Λόγω υπερτιμήσεως του ευρώ, ασφαλώς, έγινε ακόμη φθηνότερο. Ωστόσο, η μεγάλη και διαρκούσα οπισθοδρόμηση του ελληνικού τουρισμού, ως κύρια αιτία έχει την πολυδιάστατη κρατική αδιαφορία και μάλιστα σε περίοδο αναπτύξεως ανταγωνιστικών περιοχών με παρόμοιο τουριστικό προϊόν.

2.1.2. Πρόβλεψη

Το διεθνές περιβάλλον, το γε νυν έχον, προβλέπεται πρόσφορο για τη συνέχιση της παγκόσμιας τουριστικής αναπτύξεως με υψηλό ρυθμό, αν και αρκετά χαμηλότερο του 12%, που επετεύχθη κατά το τρέχον έτος. Οι υπερπόντιες προελεύσεις, ΗΠΑ, Ιαπωνία, Κίνα, προβλέπεται να κάμουν κατά το προσεχές έτος αισθητή την παρουσία τους στην ευρωπαϊκή τουριστική σκηνή για διαφορετικούς λόγους εκάστη.

Δια τα καθ' ημάς, είναι δύσκολο για ένα μελετητή να έχει, έστω και επιφυλάξεις, για την πορεία του αλλοδαπού τουρισμού, βραχυπροθέσμως τουλάχιστον. **Εν πρώτοις**, η προβολή της χώρας σε γενικούς όρους, που έγινε με την ευκαιρία των Ολυμπιακών Αγώνων, είναι εύλογο να έχει διεγείρει τουριστικές ορέξεις ανθρώπων που δεν έτυχε να έχουν επισκεφθεί την Ελλάδα. **Δεύτερον**, η διακηρυχθείσα πρόθεση - απόφαση της Κυβερνήσεως να βγει επιθετικά στη διεθνή αγορά προβολής και διαφημίσεως είναι απίθανο να είναι χωρίς ορατό θετικό αποτέλεσμα. **Τρίτον**, η διατήρηση του οικονομικού περιβάλλοντος των χωρών προελεύσεως σε θετική τροχιά αποτελεί ευνοϊκό συγκυριακό παράγοντα. **Τέταρτον**, η αναβάθμιση της περιοχής της πρωτεύουσας, στον υψηλό βαθμό που έχει γίνει, σε έκταση και αισθητική, έχει ασφαλώς αυξήσει την ελκυστικότητά της. **Πέμπτον**, δεν είναι παράλογο να δεχθεί κανείς και κάποιο είδος ανακάμψεως, βραχυπροθέσμου φύσεως, από τη συσσώρευση επιθυμιών τακτικών επισκεπτών της χώρας.

Πολλά, βεβαίως, θα κριθούν από την αποτελεσματικότητα με την οποία θα γίνει η χρησιμοποίηση των πόρων που έχει προγραμματισθεί να διατεθούν για την προβολή και διαφήμιση της τουριστικής Ελλάδος. Η διάθεση πόρων, οσονδήποτε γενναιόδωρη και αν είναι, έχει μικρό αποτέλεσμα αν δεν σχεδιασθεί σωστά ως προς τα μηνύματα και ως προς τα μέσα μεταδόσεως των μηνυμάτων, αλλά και ως προς τις χώρες που θα διατεθούν. Σημαντική θα είναι και η συμβολή της άρσης των εμποδίων που υπάρχουν εξαιτίας της Visa Schengen και εκτρέπουν τουρίστες από παραδοσιακά φιλικές χώρες προς άλλους μεσογειακούς προορισμούς. Τυχούσα μείζων υπερτίμηση του δολαρίου θα αποτελέσει μάννα εξ ουρανού.

Τα ανωτέρω υπογραμμίζουν την ύπαρξη δυνατοτήτων που είναι εφικτό να αξιοποιηθούν, έστω βραχυπροθέσμως. Η διατηρησιμότητα αυτών αποτελεί χωριστό πρόβλημα. Η πρόβλεψη του ΙΤΕΠ είναι οπωσδήποτε θετική. Θα θεωρήσουμε αποτυχία, αλλά και σημάδι πολύ κακό, αν η αύξηση των αφίξεων και διανυκτερεύσεων υπολειφθεί ενός ρυθμού αυξήσεως της τάξεως του 5%, με παράλληλη αύξηση και της εισροής τουριστικού συναλλάγματος. Προς τα άνω δεν θα μας εκπλήξει αρκετά μεγάλη απόκλιση από το ελάχιστο 5%.

2.2. Συνοπτική Παρουσίαση Προσχεδίου για Έναν Νέο Τουρισμό WTTC.

Το Παγκόσμιο Συμβούλιο Ταξιδίων και Τουρισμού (World Travel and Tourism Council - WTTC), ύστερα από αίτημα που διατυπώθηκε στην 3η Παγκόσμια Σύνοδο για Ταξίδια και Τουρισμό, εκπόνησε ένα Προσχέδιο μελέτης για το μέλλον του τουριστικού τομέα. Η ανάγκη για την εκπόνηση της σπουδαιότητος του τουριστικού τομέα στην ανάπτυξη και την απασχόληση.



Η γενική αντίληψη που κυριαρχεί στο Προσχέδιο για το Νέο Τουρισμό είναι ότι πρέπει να υπάρξει συνεπής και αγαστή συνεργασία ανάμεσα στον ιδιωτικό τομέα και την Πολιτεία. Ο τουριστικός σχεδιασμός να γίνεται με βάση μεσο-μακροχρόνιο ορίζοντα, λαμβάνοντας σοβαρά υπόψη την προστασία και ανάδειξη του φυσικού, κοινωνικού και πολιτιστικού περιβάλλοντος, ώστε τα οφέλη από τη λειτουργία του να διαχέονται σε όσο το δυνατόν ευρύτερες ομάδες του πληθυσμού.

Οι Κυβερνήσεις, ο ιδιωτικός τουριστικός τομέας και οι άλλοι εμπλεκόμενοι φορείς, σύμφωνα με το Προσχέδιο αυτό, έχουν συγκεκριμένους διακριτούς, αλλά συμπληρωματικούς ρόλους, που θα συμβάλουν στην ανάπτυξη του τουρισμού γενικά. Πιο συγκεκριμένα:

ΟΙ ΚΥΒΕΡΝΗΣΕΙΣ ΟΦΕΙΛΟΥΝ:

• Να έχουν ηγετικό ρόλο με τον καθορισμό συνεπών και βελτιωμένων διοικητικών δομών, που μπορούν αποτελεσματικά να προωθήσουν το Νέο Τουρισμό.

• Να αναβαθμίσουν τον τουριστικό τομέα σε στρατηγικό εθνικό επίπεδο, με τη χάραξη πολιτικής ανωτέρου επιπέδου.

• Να περιλάβουν τον τουριστικό τομέα σε όλες τις πολιτικές και τη λήψη αποφάσεων, ώστε να προωθείται ανάπτυξη που θα σέβεται τόσο τις ανάγκες των επιχειρήσων όσο και την ευημερία των πολιτών.

Ο ΙΔΙΩΤΙΚΟΣ ΤΟΥΡΙΣΤΙΚΟΣ ΤΟΜΕΑΣ ΠΡΕΠΕΙ:

• Να προσαρμόσει τη στρατηγική σκέψη, ώστε ο τουρισμός να συνεπάγεται οφέλη για όλους.

• Να επεκτείνει και να διαφοροποιεί το τουριστικό προϊόν, ώστε να βελτιώνει τα έσοδα και την κοινωνική αξία.

• Να πρωτοστατήσει στην εφαρμογή καινοτόμων διαχειριστικών μεθόδων και να συμβάλει στη διάχυση των άριστων πρακτικών μέσα από την εταιρική κοινωνική ευθύνη.

ΟΙ ΕΜΠΛΕΚΟΜΕΝΟΙ ΦΟΡΕΙΣ ΠΡΕΠΕΙ:

• Να συνεργάζονται για τον προσδιορισμό των ευκαιριών ανάπτυξης.

• Να εστιάζονται στη διαμόρφωση ενός τουριστικού τομέα που ανοίγει προοπτικές στους ανθρώπους - από την απασχόληση ως την ανάπτυξη.

• Να εργάζονται από κοινού για την άρση των εμποδίων για την ανάπτυξη - από τις ελλείψεις των υποδομών ως τη ρύπανση του περιβάλλοντος και από την απαρχαιωμένη νομοθεσία ως τα άλυτα προβλήματα υγείας και ασφάλειας.

Η ουσιαστική συνειδητοποίηση εκ μέρους όλων των ασχολούμενων με τον τουρισμό της σπουδαιότητος του τουριστικού τομέα επιβάλλει την από κοινού συνεργασία τους και τη δέσμευσή τους για τη διαμόρφωση και υλοποίηση μιας νέας στρατηγικής για τον τουριστικό τομέα, που θα αποφέρει οφέλη προς το ευρύτερο κοινό.



ΣΤΟΧΟΣ Η ΜΙΑ ΑΠΟ ΤΙΣ ΕΠΤΑ ΕΔΡΕΣ ΣΤΟ ΝΕΟ Δ.Σ.

ΕΚΛΟΓΙΚΗ ΔΙΑΚΗΡΥΞΗ

της παράταξης ΣΕΠ- Ο των Οικονομολόγων

Την Κυριακή οι εκλογές στο Οικονομικό Επιμελητήριο Ελλάδος τμ. Δωδ/σου

Την εκλογική διακήρυξή της ενόψει των εκλογών στο Οικονομικό Επιμελητήριο Ελλάδος, οι οποίες θα διεξαχθούν αύριο Κυριακή 5 Δεκεμβρίου, έδωσε στη δημοσιότητα η Παράταξη «Συνεργασία – Ενότητα –Παρέμβαση Οικονομολόγων», η οποία πρόσκειται στον ΣΥΝ. Υποψήφιοι με την παράταξη ΣΕΠ-Ο για το νέο δ.σ. είναι οι Παπαβασιλείου Βασίλης, Παπανδρέου Μαρία, Σοφός Σταμάτης και Τερνέζης Σπύρος. Στόχος της ΣΕΠ-Ο είναι να καταλάβει μία από τις 7 συνολικά θέσεις στο νέο διοικητικό συμβούλιο του Οικονομικού Επιμελητηρίου Δωδ/σου και να καταστεί ρυθμιστής με πιθανότερο σενάριο οι άλλες δύο παρατάξεις, ΠΑΣΚ –Ο και ΔΗΚΙ-Ο που πρόσκεινται στο ΠΑΣΟΚ και τη ΝΔ αντίστοιχα, να εκλέξουν από τρία μέλη η κάθε μία.

Αναλυτικά η εκλογική διακήρυξη της ΣΕΠ-Ο έχει ως εξής:

Σήμερα οι προοδευτικοί και δημοκρατικοί οικονομολόγοι πρέπει να δώσουν μια προωθητική ορμή στο ΟΕΕ και στον κλάδο.

Η ΠΑΣΚ-Ο και ΔΗΚΙ-Ο εκμεταλλεύθηκαν τις φιλοδοξίες παραγόντων για προσωπικές επιλογές. Πρέπει να μας δώσουν εξηγήσεις.

• Γιατί το Ο.Ε.Ε δεν σήκωσε ούτε μια φορά το ανάστημά του στις αλλεπάλληλες συντηρητικές οικονομικές πολιτικές των κυβερνήσεων;

• Γιατί δεν αντιτάχθηκε στην επιλογή του Χριστοδουλάκη που έσπρωξε τους ελέγχους των Α.Ε στις πολυεθνικές ελεγκτικές εταιρείες, αφήνοντας εκτεθειμένο τον κλάδο και απληροφόρητη την ελληνική κοινωνία;

• Γιατί δεν προώθησαν την συνολική πρόταση του Ο.Ε.Ε .για δημοκρατική φορολογική μεταρρύθμιση;

• Γιατί ο προϋπολογισμός βρίσκεται συνέχεια στην αφάνεια;

• Ποιός έχει την ευθύνη για την σημερινή στασιμότητα στην οποία βρίσκεται η θεσμική κατοχύρωση της ειδικότητας του φοροτέχνη λογιστή;

• Γιατί δεν προχωράει η καθιέρωση Νομαρχιακών Συνελεύσεων ώστε να υπάρχει αποκέντρωση και κινητοποίηση όλων των δυνάμεων του Ο.Ε.Ε.;

• Γιατί δεν λέμε την αλήθεια για το «επαγγελματικό ταμείο»; Ότι πρόκειται για λογαριασμό που θα διαχειριστεί ανάδοχος εταιρεία διαχείρισης κεφαλαίων με όλους τους κινδύνους που απορρέουν από αυτό;

• Γιατί δεν πήρε θέση στην λαίλαπα που μαστίζει τις μικρομεσαίες επιχειρήσεις με τα «κλεισίματα»;

Η ΣΕΠ-Ο βρίσκεται και θα βρεθεί και στο μέλλον μπροστά σε κάθε προσπάθεια που θα έχει σαν στόχο την επιστημονική αναβάθμιση και την επαγγελματική κατοχύρωση των οικονομολόγων.

ΠΑΛΕΥΟΥΜΕ

για μια δίκαιη φορολογική μεταρρύθμιση, για αναδιάρθρωση των ελέγχων, για θεσμική αναδιάρθρωση του Ο.Ε.Ε.

Για τους φοροτέχνες λογιστές, σταθερά υποστηρίζουμε ότι όσοι συνάδελφοι έχουν διδαχθεί την αναγκαία ύλη να απαλλάσσονται από κάθε δοκιμασία επάρκειας.

Για τους συναδέλφους στο Δημόσιο πρέπει να αξιοποιήσουν το ΠΔ 475/91 για τον προσδιορισμό του οικονομολογικού επαγγέλματος την νομοθεσία για τον λογιστή φοροτέχνη μαζί με το ΠΔ 340/98 και 347/2004-12-01

Υποστηρίζουμε την κατάργηση της ΠΑΤΕΣ-ΣΕΛΕΤΕ.

Υποστηρίζουμε την ουσιαστική εφαρμογή των ελέγχων εκ μέρους των ορκωτών λογιστών.

Πιστεύουμε ότι το Ο.Ε.Ε. πρέπει να είναι θεσμός συναρθρωμένος με την ευρύτερη κοινωνία.

Σταθερά επιμένουμε στην συνεργασία του Ο.ΕΕ με την επιστημονική κοινότητα, τους συνδικαλιστικούς φορείς, την ΓΣΕΕ και ΑΔΕΔΥ.

Συναδέλφισες /φοι

Μπορούμε να ανατρέψουμε τη συντηρητική συναίνεση

Μπορούμε να δώσουμε ισχυρή προοδευτική ώθηση.

ΨΗΦΟΣ ΣΤΗ ΣΕΠ-Ο
ΠΑΠΑΒΑΣΙΛΕΙΟΥ ΒΑΣΙΛΗΣ
ΠΑΠΑΝΔΡΕΟΥ ΜΑΡΙΑ
ΣΟΦΟΣ ΣΤΑΜΑΤΗΣ
ΤΕΡΝΕΖΗΣ ΣΠΥΡΟΣ

ΣΤΗ ΛΟΥΡΔΗ ΤΗΣ ΓΑΛΛΙΑΣ ΥΠΕΓΡΑΦΗ Η ΔΙΑΚΡΑΤΙΚΗ ΣΥΜΒΑΣΗ

ΣΕ ΠΡΟΓΡΑΜΜΑ ΓΙΑ ΤΟΝ ΘΡΗΣΚΕΥΤΙΚΟ

τουρισμό ο Δήμος Πάτμου και η Ν.Α.Δ.

Συμμετέχουν οι επτά σημαντικότεροι θρησκευτικοί προορισμοί της Ευρώπης



Μεταξύ 18 και 21 Νοεμβρίου διεξήχθησαν στην πόλη της Λούρδης στη Γαλλία, οι εργασίες της πρώτης Διακρατικής Επιτροπής Συντονισμού του Προγράμματος COESIMA INTEREG III Γ στο οποίο από την Ελλάδα συμμετέχει η Νομαρχιακή Αυτοδιοίκηση Δωδεκανήσου με το Δήμο Πάτμου.

Το πρόγραμμα COESIMA έχει σαν αντικείμενο την ανάπτυξη και βελτίωση του θρησκευτικού τουρισμού των επτά σημαντικότερων θρησκευτικών προορισμών της Ευρώπης και πιο συγκεκριμένα, της Λούρδης στη Γαλλία, του Λορέτο στην Ιταλία, του Άλτοτινγκ στη Γερμανία, της Τσεστόχωβα στη Πολωνία, της Φατιμά στη Πορτογαλία, της Κομποστέλλα στην Ισπανία και τέλος της Πάτμου στην Ελλάδα.

Η πρώτη αυτή συνάντηση Συντονιστών και Εμπειρογνωμόνων είχε ως αντικείμενο την παρουσίαση όλων των εταίρων με στοιχεία που ήδη είχαν συγκεντρωθεί αναφορικά με τον πληθυσμό, την απασχόληση, την προσβασιμότητα, τον τουρισμό, τις πολιτιστικές δραστηριότητες κ.α για την καλύτερη αξιολόγηση των προτεραιοτήτων και προσδοκιών του κάθε εταίρου. Στη συνέχεια οι εργασίες εστιάσθηκαν στην ανάλυση του περιεχομένου και των στόχων του προγράμματος, στην επικύρωση της στρατηγικής και της μεθοδολογίας και τέλος στην οργάνωση του Δικτύου των Πόλεων Θρησκευτικού Τουρισμού.

Η Διακρατική Επιτροπή Προγραμματισμού εμπειρογνωμόνων πρόκειται να συναντηθεί συνολικά επτά φορές κατά την τριετή διάρκεια του προγράμματος .Η επόμενη συνάντηση έχει προγραμματισθεί για τον Απρίλιο του 2005 στη Τσεστόχωβα της Πολωνίας, ενώ η Πάτμος θα φιλοξενήσει την επιτροπή τον Σεπτέμβριο του 2006 .

Σε επίσημη τελετή που έγινε στο Δημαρχιακό Μέγαρο παρουσία όλων των πολιτικών εκπροσώπων των συμμετεχουσών πόλεων υπεγράφη η διακρατική σύμβαση τριετούς συνεργασίας του Προγράμματος COESIMA, την οποία ακολούθησε συνέντευξη τύπου. Η Πάτμος εκπροσωπήθηκε από τον Πρόεδρο του Δημοτικού Συμβουλίου κ. Πανάγο Ευγενικό ενώ συντονίστρια του προγράμματος για την Ελλάδα είναι η κ. **Αλίκη Μοσχή.**

Η πόλη της Λούρδης επικεφαλής του προγράμματος COESIMA, είναι μια μικρή πόλη 15.000 χιλιάδων κατοίκων στα Πυρηναία Όρη, που δέχεται κάθε χρόνο πάνω από 5 εκατομμύρια επισκέπτες .Στο ιερό τόπο του σπηλαίου πάνω από τον οποίο ανεγέρθηκε η περίφημη Βασιλική της Λούρδης , φανερώθηκε το 1858 η Παναγία 18 φορές στη 14τετράχρονη βοσκοπούλα Bernadette Soubirou υποδεικνύοντάς της το σημείο που έπρεπε να σκάψει με τα χέρια της για να ανακαλύψει την πηγή από όπου αναβλύζει μέχρι και σήμερα το θαυματουργό νερό της Λούρδης.

ΕΚΔΗΛΩΣΗ ΤΗΣ ΕΛΛΗΝΙΚΗΣ ΑΝΤΙΚΑΡΚΙΝΙΚΗΣ ΕΤΑΙΡΕΙΑΣ ΓΙΑ ΤΟΝ ΓΥΝΑΙΚΟΛΟΓΙΚΟ ΚΑΡΚΙΝΟ

Επιστημονική Εκδήλωση με θέμα «Πρόληψη Γυναικολογικού Καρκίνου» οργανώνει το Παράρτημα Ρόδου της Ελληνικής Αντικαρκινικής Εταιρείας, το Σάββατο 11 Δεκεμβρίου 2004 και ώρα 18.00, στο Ξενοδοχείο Mediterranean.

Το πρόγραμμα της εκδήλωσης έχει ως εξής:

18.00 **Χαιρετισμός της προέδρου** Ε.Α.Ε. Βάνας Τριανταφύλλου

18.05 **Παρουσίαση των ομιλητών** από τον Πρόεδρο του ΙΣΡ και μέλος του δ.σ. της Ε.Α.Ε.

18.10 **Πρόληψη Καρκίνου του τραχήλου της μήτρας** – ομιλητής Δρ. Εμμανουήλ Διακομανώλης – Αναπληρωτής Καθηγητής Μαιευτικής – Γυναικολογίας και Γυναικολογικής Ογκολογίας Πανεπιστημίου Αθηνών.

18.25 **Απεικονιστικές μέθοδοι για την πρόληψη του καρκίνου μήτρας–ωοθηκών** – ομιλητής Δρ. Γεώργιος Φαρμακίδης Διευθυντής Μαιευτικής – Γυναικολογίας Νοσοκομείου «Ελενα Βενιζέλου»

18.40 **Πρόληψη καρκίνου του μαστού** – Ομιλητής Δρ. Ιωάννης Παπαδιαμάντης: Διευθυντής Κέντρου Μαστού – Νοσοκομείου «Ελενα Βενιζέλου»

18.55 Συζήτηση με το κοινό

ΓΝΩΜΩΝ
ΦΡΟΝΤΙΣΤΗΡΙΑ
Μ. ΓΙΑΝΝΙΚΟΥΡΗΣ

Με υπευθυνότητα και εμπειρία συνεχίζουμε, εντατικά εδώ και 31 χρόνια, να προσφέρουμε στο χώρο της φροντιστηριακής εκπαίδευσης

✓ Δημιουργούμε ΑΥΣΤΗΡΩΣ ολιγομελή τμήματα 4μελή 5μελή 6μελή

✓ Εφαρμόζουμε ειδικές μεθόδους διδασκαλίας, εξασφαλίζοντας έγκαιρα την πλήρη εκμάθηση της ύλης.

✓ Ελέγχουμε την απόδοση μαθητών με προγραμματισμένα διαγωνίσματα στο πνεύμα των **ΠΑΝΕΛΛΗΝΙΩΝ ΕΞΕΤΑΣΕΩΝ** και εκτός των ωρών διδασκαλίας.

✓ Δίνουμε έμφαση στις Γυμνασιακές τάξεις στις οποίες διδάσκουν οι βασικοί καθηγητές του φροντιστηρίου.

✓ Ενημερώνουμε και συνεργαζόμαστε στενά με τους γονείς για να μπορούμε **ΟΛΟΙ ΜΑΖΙ** να εξασφαλίσουμε την επιτυχία των παιδιών μας.

31 ΧΡΟΝΙΑ ΔΗΜΙΟΥΡΓΙΚΗΣ ΠΡΟΣΦΟΡΑΣ ! ***... και συνεχίζουμε***

ΕΓΓΡΑΦΕΣ – ΠΛΗΡΟΦΟΡΙΕΣ: Καθημερινά 10-1 το πρωί και 7-10 το απόγευμα

ΧΕΙΜΑΡΑΣ 117 – Τηλ: 22410 25700 – 25250 – 25252, Κιν: 694 88 89 689

ΔΙΔΑΣΚΟΥΝ

Μαθηματικά
Μανώλης Γιαννικουρής

Φυσική – Χημεία
Νέστωρ Οικονόμου

Φιλολογικά
Ειρήνη Αναγνώστου

Α.Ο.Θ. – Α.Ο.Δ.Ε.
Βεατρίκη Σέρβου

ΕΝΑΡΞΗ ΜΑΘΗΜΑΤΩΝ

Β΄- Γ΄ Λυκείου
Τρίτη 17 Αυγούστου

Α΄ Λυκ. Α΄Β΄Γ΄ Γυμνασίου
Δευτέρα 30 Αυγούστου

Γ΄ ΤΕΕ -Τμήμα Αποφοίτων
Δευτέρα 6 Σεπτεμβρίου

Διεύθυνση Σπουδών
Μ. Γιαννικουρής

sports

Επιμέλεια: Ηλίας Λοΐζος - Τάσος Κώστας

ΤΕΛΕΥΤΑΙΟ ΤΕΣΤ ΣΗΜΕΡΑ ΓΙΑ ΤΑ «ΕΛΑΦΙΑ»



Αμφίβολη η συμμετοχή του Πάρι Ζουμπούλη στο αυριανό ματς

Στο δημοτικό στάδιο της πόλης μας προπονήθηκαν χθες οι ποδοσφαιριστές της Ρόδου ενόψει του αυριανού αγώνα με το Κερατσίνι.

Οι μοναδικοί απόντες για τον Αντώνη Μανίκα θα είναι οι τραυματίες Διονύσης Μακρυδημήτρης και Ρεΐσης Μαϊλλής. Ωστόσο ο Αθηναίος τεχνικός κατά πάσαν σπιθανότητα θ' αφήσει εκτός αποστολής και τον Πάρι Ζουμπούλη που αντιμετωπίζει πρόβλημα με τον δικέφαλο. Πάντως ο έμπειρος φορ ακολούθησε ατομικό πρόγραμμα και μάλλον ο Αντώνης Μανίκας θα προσπαθήσει να τον προστατέψει, ώστε να τον έχει πανέτοιμο στο παιχνίδι με τον Εθνικό την επόμενη Κυριακή. Σήμερα το πρωί στο δημοτικό στάδιο τα «ελάφια» θα κάνουν την τελευταία τους προπόνηση και ο έμπειρος τεχνικός θ' αποφασίσει για τους δεκαοχτώ παίκτες που θα έχει στη διάθεσή του για τον αγώνα με το Κερατσίνι. Σίγουρα είναι ένα δύσκολο παιχνίδι, αλλά αυτό που προέχει για τον Αντώνη Μανίκα και τους ποδοσφαιριστές του είναι η νίκη και τίποτα περισσότερο. Μεγάλη βοήθεια αναμένεται να δώσουν οι φίλαθλοι που θα συμπαρασταθούν στους παίκτες με τον δικό τους τρόπο.

Η νίκη με το Κερατσίνι θα φέρει την ομάδα ψηλότερα στη βαθμολογία, αλλά θα δώσει και περισσότερη καλή διάθεση στους ποδοσφαιριστές για το ντέρμπι με τον Εθνικό.

Ιστορικές αποφάσεις την προσεχή Δευτέρα...

Στη γενική συνέλευση της ΠΑΕ Ρόδος

Πυρετωδώς ετοιμάζονται οι μεγαλομέτοχοι, οι μέτοχοι και κάθε ενδιαφερόμενος για τη γενική συνέλευση της ΠΑΕ Ρόδος που θα πραγματοποιηθεί την προσεχή Δευτέρα 6 Δεκεμβρίου.

Η πρόσκληση προς τους μετόχους της εταιρείας αναφέρει τα παρακάτω.

«Το Διοικητικό συμβούλιο καλεί τους μετόχους σε έκτακτη γενική συνέλευση την Δευτέρα και ώραν 6 Δεκεμβρίου 20:00 στην αίθουσα του «ΑΚΤΑΙΟΝ» με τα παρακάτω θέματα:

α. Να πραγματοποιηθεί ο οικονομικός και διοικητικός απολογισμός των έως σήμερα συνθέσεων του διοικητικού συμβουλίου της εταιρείας

β. Έγκριση πεπραγμένων και απαλλαγή μελών Δ.Σ.

γ. Εκλογή νέου διοικητικού συμβουλίου».

ΠΡΟΣΚΛΗΣΗ ΕΝΔΙΑΦΕΡΟΝΤΟΣ ΣΕ ΑΥΞΗΣΗ ΜΕΤΟΧΙΚΟΥ ΚΕΦΑΛΑΙΟΥ

Η Ποδοσφαιρική Ανώνυμη Εταιρεία με την επωνυμία «ΑΘΛΗΤΙΚΟΣ ΣΥΛΛΟΓΟΣ ΡΟΔΟΣ Π.Α.Ε.» ανακοινώνει, ότι σύμφωνα με το νόμο και το καταστατικό αυτής, καθώς και σύμφωνα με την απόφαση του από 10-11-2004 πρακτικού συνεδριάσεως του Δ.Σ. της εταιρείας, αποφασίστηκε η αύξηση του μετοχικού κεφαλαίου της εταιρείας, κατά 105.000 ευρώ, με την έκδοση 3.500 νέων ονομαστικών μετοχών, ονομαστικής αξίας εκάστης 30 ευρώ, που θα γίνει με την καταβολή μετρητών, στον υπ' αριθμ. 640-0002320003676 τραπεζικό λογαριασμό του μετοχικού κεφαλαίου της εταιρείας, που τηρείται στην ALPHA BANK.

1. Καλούνται όλοι οι μέτοχοι της εταιρείας, να ασκήσουν το κατά νόμο δικαίωμα προτίμησής τους, έως την Πέμπτη 9 Δεκεμβρίου 2004, για την αγορά των νέων μετοχών, καταβάλλοντας ταυτόχρονα ολοσχερώς σε μετρητά την αξία των μετοχών, τις οποίες επιθυμεί να αναλάβει έκαστος τούτων.

2. Σε περίπτωση μη καλύψεως του ποσού της αύξησης του μετοχικού κεφαλαίου της εταιρείας έως την 9η Δεκεμβρίου 2004, από τους μετόχους της εταιρείας, καλείται κάθε τρίτος ενδιαφερόμενος, αλλά και κάθε μέτοχος, προς απόκτηση νέων μετοχών, έως την Τρίτη 9η Μαρτίου 2005, καταβάλλοντας ταυτόχρονα ολοσχερώς σε μετρητά την αξία των μετοχών, τις οποίες επιθυμεί να αναλάβει έκαστος τούτων. Προκειμένου όμως, η εταιρεία να μην αντιμετωπίσει τις συνέπειες του νόμου (απαγόρευση μετεγγραφών κατ' αρχήν κλπ) που απορρέουν εκ των σχετικών διατάξεων του νόμου Ν. 3262/2004 (τροποποιήσεις άρθρων του Ν. 2725/1999), καλούνται όλοι οι μέτοχοι και οι τρίτοι, όπως καταβάλλουν ολοσχερώς σε μετρητά την αξία των μετοχών, τις οποίες επιθυμεί να αναλάβει έκαστος τούτων έως την 30η Δεκεμβρίου 2004.

Σε αμφότερες τις περιπτώσεις η κατάθεση των χρημάτων, θα γίνεται στον υπ' αριθμ. 640-0002320003676 τραπεζικό λογαριασμό του μετοχικού κεφαλαίου της εταιρείες, που τηρείται στην ALPHA BANK.

Ο Πρόεδρος
Γεώργιος Παρασκευάς
Ο Διευθύνων Σύμβουλος
Χρυσόστομος Ψέλλας

Οι διαιτητές της Γ' Εθνικής

Ανακοινώθηκαν οι διαιτητές που θα σφυρίξουν τους αγώνες της 9ης αγωνιστικής του πρωταθλήματος της Γ' Εθνικής.

Αναλυτικά:

ΝΟΤΙΟΣ ΟΜΙΛΟΣ

Ρόδος -Κερατσίνι: Σιδερής (Αθηνών), Κατσιμίγκος (Αθηνών), Κασκαντήρη (Αθηνών), 4ος Αγγελόπουλος (Αθηνών).

Θρασύβουλος -Λήλας Β: Παπαχρονόπουλος (Μεσσηνίας), Τσόγκας (Κορίνθου), Αλεξέας (Μεσσηνίας), 4ος Δασκαλόπουλος (Κορίνθου),

Αχαϊκή -Ηρόδοτος: Κωνσταντίνου (Αιτ/νίας), Βαλαώρας (Αιτ/νίας), Μποτίνης (Αιτ/νίας), 4ος Λιόνας (Αιτ/νίας).

ΠΑΝΟΜ-Βύζας Μεγάρων: Καλογερόπουλος (Αθηνών), Μαράνος (Αθηνών), Κληρής (Ρεθύμνου) 4ος Καψαλάκης (Ρεθύμνου).

Ατσαλένιος -Θύελλα Πατρών: Αποστολίδης (Πειραιά), Δρανδάκης (Λασιθίου), Φαντόπουλος (Πειραιά), 4ος Λουτσέτης (Λασιθίου).

Αχαρναϊκός -Πάμισος: Σιδηρόπουλος (Δωδ/σου), Κόττορος (Δωδ/σου), Κάμπαξης (Εύβοιας), 4ος Φεργάδης (Εύβοιας).

Αθηναϊδα -Χαϊδάρι: Δελφάκης (Αρκαδίας), Δημογέροντας (Αρκαδίας), Ζοάννος (Πειραιά), 4ος Αγγελάκος (Αρκαδίας).

ΣΤΙΣ ΕΞΕΔΡΕΣ ΤΟΥ ΚΑΡΑΪΣΚΑΚΗ
οι ποδοσφαιριστές του «γηραιού»



Το ντέρμπι Ολυμπιακού -Παναθηναϊκού θα παρακολουθήσουν σήμερα το βράδυ οι ποδοσφαιριστές του ΠΑΟ Διαγόρα. Είναι ένα δώρο της διοίκησης του ιστορικού συλλόγου, καθώς η ομάδα θα βρεθεί στην πρωτεύουσα όπου στο Σχηματάρι θα αντιμετωπίσει την Αναγέννηση.

Είναι μια ευκαιρία για τους παίκτες του Ανδρέα Σταύρου να ξεφύγουν από τις σκέψεις του δικού τους πρωταθλήματος και βέβαια να παρακολουθήσουν μια σπουδαία συνάντηση. Χθες οι «κυανέρυθροι» πραγματοποίησαν την τελευταία τους προπόνηση με τον Κύπριο τεχνικό να δίνει βάρος στην τακτική που θ' ακολουθήσει ο «γηραιός» στο Σχηματάρι. Εκτός δεκαοχτάδας έμεινε μαζί με τον Γιώργο Καστρουνή (τιμωρημένος - τραυματίας) και ο τερματοφύλακας Μιχάλης Κεφάλας του τραυματίσθηκε προχθές το απόγευμα. Η αποστολή του ΠΑΟ Διαγόρα θ' αναχωρήσει σήμερα στις 11:00 το πρωί και σ' αυτήν περιλαμβάνονται οι παρακάτω ποδοσφαιριστές, Μιχαλάκης, Φωτεινής, Αμπελάς, Ανδριώτης, Ρουτζιέρης, Αθανασίου, Βασιλάκης, Γιόνοβιτς, Παπαδημήτρης, Γουλόπουλος, Παφιάκης, Μαχλής, Σπάρταλης, Αγγελόπουλος, Στάθης, Μπαλογιάννης, Τσιαντούλης, Γαλανός.

• Στις 11:00 σήμερα το πρωί αναχωρεί η αποστολή των «κυανέρυθρων» χωρίς Καστρουνή -Κεφάλα
• Συλλεκτικά κομμάτια οι φανέλες του ΠΑΟ Διαγόρα για τους ενδιαφερόμενους

Συλλεκτικές φανέλες

Οι νέες εμφανίσεις του ΠΑΟ Διαγόρα που ετοίμασε η διοίκηση είναι και συλλεκτικά κομμάτια, τα οποία θα διαθέσει η διοίκηση στους φιλάθλους.

Η σχετική ανακοίνωση αναφέρει:

Οι νέες παραδοσιακές συλλεκτικές φανέλες (για τα 100 χρόνια) του ΠΑΟ ΔΙΑΓΟΡΑ, της εταιρείας Hummel, έφθασαν και διατίθενται από τη λέσχη του Συλλόγου σε όλα τα μεγέθη καθημερινά από τις 16:00-19:00.

Επίσης όσοι επιθυμούν να πάρουν και μπουφάν συλλεκτικό του ΔΙΑΓΟΡΑ μπορούν να προεγγράφονται στο τηλέφωνο 6944838161 ή 6946689638.

Αριθμός αυστηρώς περιορισμένος.

ΔΙΨΑ ΓΙΑ ΤΗ ΝΙΚΗ

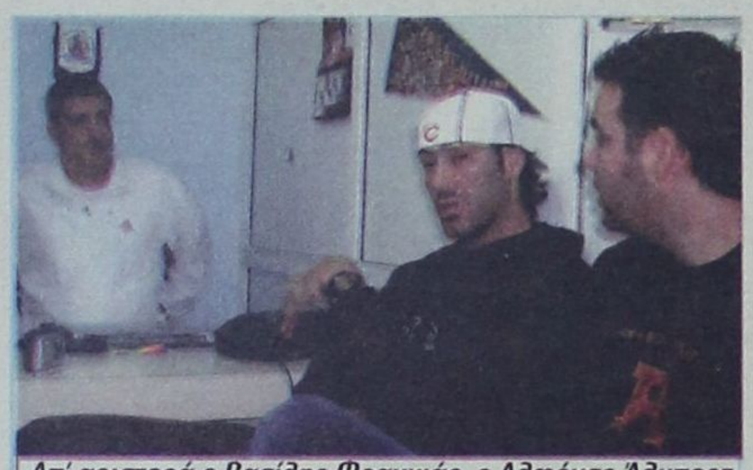

Απ' αριστερά ο Βασίλης Φραγκιάς, ο Αλφόνσο Άλμπερτ και ο διερμηνέας Αλέξανδρος Κολιάδης

Ακόμη μια δοκιμασία θα περάσουν σήμερα το απόγευμα οι «θαλασσί» με αντίπαλο το Ηράκλειο και η επιστροφή στις νίκες θα σημαίνει πολλά για την ομάδα της πόλης στην συνέχεια του πρωταθλήματος.

Στη χθεσινή συνέντευξη τύπου ο κόουτς Βασίλης Φραγκιάς και ο Ισπανός παίκτης Αλφόνσο Αλμπερτ δήλωσαν τα εξής:

ΒΑΣΙΛΗΣ ΦΡΑΓΚΙΑΣ

«Εχουμε αύριο (σήμερα) ακόμη ένα ντέρμπι, το όγδοο κατά σειρά με μια ομάδα που στην ουσία έχει στόχους κι αυτή υψηλούς. Πέρυσι όπως γνωρίζουν όλοι αγωνιζόταν στην Α1 κατηγορία, έχει κρατήσει από την περυσινή ομάδα μόνο τον Λάτοβιτς κι έχει παιδιά τα οποία έχουν παίξει χρόνια στην Α1 και την Α2, όπως είναι οι Σοφογιάννης, Κούβαρης, Λιακόπουλος και τον Δανιήλ, ο οποίος είναι απώλεια για το Ηράκλειο.

Είναι μια ομάδα που είναι «γεμάτη» και στην περιφέρεια και στους ψηλούς. Για μένα μαζί με μας έχει ίσως την καλύτερη «φροντ λάϊν» της κατηγορίας. Θεωρώ ότι ένα κομβικό σημείο του παιχνιδιού θα είναι πώς θα πάνε οι ψηλοί οι δικοί μας απέναντι σε Λάντοβιτς, Κούβαρη και Πετροδημόπουλο.

Τα μαρκαρίσματα ανάμεσα στη δική μας την περιφέρεια και στην πολύ καλή περιφέρεια του Ηρακλείου νομίζω ότι θα είναι το βαρόμετρο του παιχνιδιού. Το σίγουρο είναι θα χρειασθούμε κι αύριο (σήμερα) τον κόσμο, κι ευτυχώς μας βολεύει γιατί το ντέρμπι στο ποδόσφαιρο είναι λίγο αργότερα, γιατί πολλές φορές αποτελεί ανασταλτικό παράγοντα.

Είμαι πάρα πολύ ευχαριστημένος με τον τρόπο που λειτούργησε η ομάδα όλη την εβδομάδα και η ψυχολογία είναι πάρα πολύ καλή. Περιμένουμε αύριο (σήμερα) το παιχνίδι για να παραμείνει η ομάδα στις θέσεις της βαθμολογίας που βρίσκεται αυτή τη στιγμή».

Σε ερώτηση για το αν έγινε ιδιαίτερη συζήτηση με τους παίκτες στην πρώτη προπόνηση μετά το Σπόρτινγκ, ο Αθηναίος τεχνικός τόνισε:

«Η συζήτηση που γίνεται κάθε Δευτέρα με τα παιδιά στα αποδυτήρια ανάλογα με το παιχνίδι που έχουμε παίξει και τίποτα περισσότερο - τίποτα λιγότερο. Ότι γίνεται κάθε Δευτέρα έγινε κι αυτή τη φορά, παρά τα όσα λέχθηκαν και ακούσθηκαν».

Συνεχίζοντας ο Βασίλης Φραγκιάς ανέφερε:

«Θεωρώ ότι μέσα στο γήπεδο το δικό μας η ομάδα δεν πρέπει να χάσει παιχνίδι. Είναι πολύ σημαντικό για μένα η ομάδα στο «Βενετόκλειο» να έχει δεκατρείς (13) νίκες και ότι πάρει εκτός έδρας. Όλοι θέλουμε η ομάδα να παίξει καλά και να κερδίσει γιατί μας έχει ενοχλήσει η ήττα από το Σπόρτινγκ. Αγχος υπάρχει πάντα πριν να ξεκινήσει το παιχνίδι και στον προπονητή και στους παίκτες, αυτό το έχουμε συνηθίσει».

Το λόγο στη συνέχεια πήρε ο Ισπανός παίκτης των «θαλασσί» Αλφόνσο Άλπερτ που τόνισε τα εξής με τη βοήθεια του διερμηνέα Αλέξανδρου Κολιάδη.

«Συμφωνώ απόλυτα μ' αυτά που είπε ο κόουτς και το παιχνίδι είναι πολύ δύσκολο. Το Ηράκλειο είναι από τις ομάδες που θα διεκδικήσουν μέχρι τέλος την άνοδο. Βρισκόμαστε σε μια κατάσταση που ακόμα και αν χάσαμε στο Σπόρτινγκ, αλλά έχουμε προπονηθεί πολύ σκληρά αυτήν την εβδομάδα. Ψυχολογικά είμαστε πολύ ανεβασμένοι, παίζουμε στην έδρα μας. Εδώ στο «σπίτι μας» έχουμε αποδείξει μαζί με τον κόσμο μας πώς όλες οι ομάδες δυσκολεύονται και καταφέρνουμε και παίρνουμε τη νίκη.

Αυτό θα επιδιώξουμε και αύριο, δύσκολο παιχνίδι, αλλά ο σκοπός μας είναι η νίκη. Σε ερώτηση ποιό παιχνίδι εντός έδρας ήταν πιο δύσκολο ο Αλμπερτ απάντησε «με το Περιστέρι, αλλά παίξαμε πολύ καλά, είμασταν συγκεντρωμένοι και πήραμε μια νίκη πολύ πιο εύκολα απ' ότι περιμέναμε. Ήταν ντέρμπι, το οποίο όμως μετά εξελίχθηκε σ' ένα εύκολο απόγευμα για μας».

> • *Οι «θαλασσί» υποδέχονται σήμερα το απόγευμα το ισχυρό Ηράκλειο*

Σε άλλες ερωτήσεις για το πόσο πείραξε η ήττα από το Σπόρτινγκ και πώς βλέπει την παρουσία του για δεύτερη χρονιά στον Κολοσσό, ο «γίγαντας» των «θαλασσί» τόνισε:

«Πειράζει και ενοχλεί πάρα πολύ μια ήττα με τον τρόπο που έρχεται όταν δύο λεπτά πριν τη λήξη πιστεύεις ότι το έχεις κερδίσει. Έχουμε παίξει αρκετά καλά παιχνίδια, έχει πολύ δρόμο ακόμη το πρωτάθλημα και πολύ πιο δύσκολα παιχνίδια, αφού όλα θα είναι έτσι. Κάποια θα τα κερδίσουμε και κάποια θα τα χάσουμε. Ο κόσμος είναι ο έκτος παίκτης της ομάδς και η βοήθειά του είναι πολύ σημαντική.

Τον θέλουμε κοντά μας για να αισθανόμαστε ότι μας αγαπά κι έρχεται το Σάββατο στα παιχνίδια να μας βοηθήσει. Φέτος γνωρίζω καλύτερα το πρωτάθλημα, γνωρίζω τους πιο πολλούς συμπαίκτες μου σε μια κατηγορία δύσκολη όπως είναι η Α2. Πιστεύω ότι θα έχουμε δύσκολες στιγμές αλλά γνωρίζοντας καλύτερα ο ένας τον άλλο και δουλεύοντας μαζί για δεύτερη χρονιά, γνωρίζουμε ότι τα προβλήματα μπορούμε να τ' αντιμετωπίσουμε με διαφορετικό τρόπο και δεν είναι όπως η πρώτη χρονιά που δεν γνωριζόμασταν καλά».



Α2 ΑΝΔΡΩΝ - 8η ημέρα

17:30 Αιγάλεω-Δούκας (Μανδρέκας, Μιχαλόπουλος)
17:30 Περιστέρι-Άνω Λιόσια (Αρβανιτίδης, Διαμαντής)
17:30 Κολοσσός-Ηράκλειο (Τζιμογιάννης, Μάνος)
17:30 Σπόρτιγκ-Χαλκίδα (Δροσόπουλος, Πετράκης)
17:30 Ξάνθη-Λάρισα (Χουλιάρας, Σώμος)
17:30 Νήαρ Ηστ-Ηλυσιακός (Γκούμας, Κορομηλάς Η.)
17:30 ΚΑΟ Δράμας-Π. Φάληρο (Παπαπέτρου, Μητσόπουλος)

Η ΒΑΘΜΟΛΟΓΙΑ

	Β.	Ν - Η	ΠΟΝΤΟΙ
1. Νήαρ Ηστ	12	5-2	538-519
2. ΑΓΕ Χαλκίδας	12	5-2	602-587
3. Ηλυσιακός	12	5-2	528-503
4. Γ.Σ. Λάρισας	12	5-2	595-525
5. Α.Σ.Ε Δούκα	12	5-2	572-545
6. Κολοσσός Ρόδου	12	5-2	599-519
7. Ηρακλέα / Ο.Φ.Η	12	5-2	537-483
8. Α.Ο. Σπόρτινγκ	12	5-2	506-476
9. Α.Ο. Αιγάλεω	10	3-4	542-529
10. Α.Σ. Ξάνθης	9	2-5	534-535
11. Περιστέρι	9	2-5	474-515
12. Παλαιό Φάληρο	8	1-6	500-585
13. ΚΑΟ Δράμας	8	1-6	461-547
14. ΔΑΣ Ανω Λιοσίων	7	0-7	426-548

ΠΡΟΓΡΑΜΜΑ ΜΠΑΣΚΕΤ



Το σημερινό πρόγραμμα των τοπικών πρωταθλημάτων μπάσκετ περιλαμβάνει τα παρακάτω παιχνίδια:

Κάλυμνος 13.00 ΕΑΚΑ - ΑΕ Δικαίου (Ε): - Στάλας
Σύμη 13.30 Σύμη - Ιάλυσος (Π): Ξανθός - Ν. Κουνελλές
Σύμη 14.30 Σύμη - Σταυρός (Α): Ξανθός - Ν. Κουνελλές
Βενετόκλειο 14.00 Ζέφυρος - Ιβίσκος (Π)
Μυροφόρος - Πετρίδης
Ιάλυσος 15.30 Ιάλυσος - Ιβίσκος (Γ): Βιτζηλαίος - Αρνάς

Αγαπητέ φίλαθλε...

ΩΣ ΚΑΛΟΣ ΤΖΟΓΑΔΟΡΟΣ σας δίνω τα προγνωστικά μου για τα παιχνίδια της Α΄ Κατηγορίας σε μορφή στοιχήματος.

ΚΑΤΤΑΒΙΑ - ΑΡΗΣ ΑΡΧΑΓΓ.:	4.30 - 3.10 - 1.55
ΚΛΕΟΒΟΥΛΟΣ - ΚΛΕΑΝΘΗΣ:	3.60 - 2.80 - 1.75
ΑΓ. ΓΕΩΡΓΙΟΣ - ΑΠΟΛΛΩΝ Κ.:	2.40 - 2.90 - 2.30
ΑΕΡΑ - ΑΠΟΛΛΩΝ ΑΠΟΛ.:	1.90 - 3.00 - 2.20
ΗΡΑΚΛΗΣ Μ. - ΔΙΑΓΟΡΑΣ ΒΑΤ.:	1.90 - 2.80 - 3.00
ΦΟΙΒΟΣ - ΑΣΠΙΔΑ ΑΠΟΛ.:	1.45 - 3.20 - 5.00
ΑΝΤΑΓΟΡΑΣ - ΑΣΤΕΡΑΣ ΜΑΣ.:	1.15 - 4.60 - 10.00
ΔΙΓΕΝΗΣ - ΑΣΚΛΗΠΙΟΣ ΚΩ:	1.55 - 3.30 - 4.00

ΑΝ ΟΙ ΑΝΘΡΩΠΟΙ του Διγενή αφήσουν την γκρίνια για τη διαιτησία σε λίγα χρόνια θα καμαρώνουν μια ομάδα πρότυπο. Το νέο γήπεδο με τα σύγχρονα αποδυτήρια δίνει στο σύλλογο μεγάλες προοπτικές για οργάνωση ακαδημιών στα πρότυπα του Εργοτέλη. Δουλειά χρειάζεται και λιγότερα λόγια.

Ο... πανταχού παρών!

ΤΟ ΜΑΓΙΚΟ ΧΑΡΤΑΚΙ



Σήμερα στο νέο στάδιο Καραϊσκάκη θα φιλοξενηθεί το σούπερ ντέρμπι του ελληνικού ποδοσφαίρου.

Στις εξέδρες του σταδίου θα βρεθούν περίπου 31.000 φίλοι του Ολυμπιακού με τα εισιτήρια να αποτελούν περιζήτητο είδος. Η «δσπορ» εξασφάλισε ένα από τα εισιτήρια του σημερινού αγώνα και το παρουσιάζει στους αναγνώστες της που σίγουρα θα ήθελαν να έχουν τη δυνατότητα να βρεθούν στον Πειραιά.

Στο Καραϊσκάκη θα βρίσκονται σήμερα 25 μέλη του Συνδέσμου Φιλάθλων Ολυμπιακού Ρόδου αλλά και η ποδοσφαιρική ομάδα του Διαγόρα.

Οι υπόλοιποι θα στηθούμε μπροστά από τις τηλεοράσεις μας.

Α' ΚΑΤΗΓΟΡΙΑ 12η ΑΓΩΝΙΣΤΙΚΗ



Σάββατο 4/12/2004
Γήπ «Ανταγόρας» Ωρα 14.45
Ανταγόρας-Αστέρας Μασ.
Διαιτ.: Διαμαντέας-Αργυρίου-Αλαχιώτης **Παρ.:** Διμελάς

Σάββατο 4/12/2004
Γήπ. Μαριτσών
Ωρα 14.45 Ηρακλής Μ.-Διαγόρας Βατ.
Διαιτ.: Ζανεττίδης-Κατσιδώνης Ευ.-Κατέρης **Παρ.:** Κυπραίος Θ.
Παρ. διαιτ.: Σαββάκης

Κυριακή 5/12/2004
Γήπ. Κοσκινού
Ωρα 14.30 Α.Ε. Διγενής-Ασκληπιός Κω
Διαιτ.: Κετσές-Λάμπρου-Στεφανάκης
Παρ.: Μακρής
Παρ. διαιτ.: Καψάσκης

Σάββατο 4/12/2004
Γήπ. Αφάντου
Ωρα 14.45
ΑΕΡΑ - Απόλλων Απολ.
Διαιτ,: Φραγκίνης-Λάμπρου-Κατταβενός
Παρ,: Βεργίδης
Παρ. διαιτ.: Καλαθενός

Σάββατο 4/12/2004
Γήπ. Μαλώνας Ωρα 14.45 Αγ. Γεώργιος-Απόλλων Κ.
Διαιτ.: Φεσσάρας-Παπαδόπουλος-Κατσιδώνης Π. **Παρ.:** Παυλούς Σ. **Παρ. διαιτ.:** Στέργου

Σάββατο 4/12/2004
Γήπεδο Καλάθου Ωρα 14.45
Φοίβος-Ασπίδα Απολακκιάς
Διαιτ.: Τσαγκάρης-Μίχας-Κόκκινος **Παρ.:** Τόπος Τσ.
Παρ. διαιτ.: Χατζημανώλης

Σάββατο 4/12/2004
Γήπεδο Λίνδου Ωρα 14.45
Κλεόβουλος-Κλεάνθης
Διαιτ.: Κόττορος-Ορφανός-Σάββενας **Παρ.:** Ντάκας **Παρ. διαιτ.:** Σακκελαρίδης

Σάββατο 4/12/2004
Γήπ. Καταβιάς Ωρα 14.45
Α.Ε. Κατταβιάς-Αρης Αρχ
Διαιτ.: Πηδιάκης-Καραχανής-Μανέγας **Παρ.:** Στελλάς
Παρ. διαιτ.: Κάζας

ΣΑΒΒΑΤΟ ΣΤΑ ΓΗΠΕΔΑ

Όλα τα παιχνίδια της 5ης αγωνιστικής και στους δύο ομίλους της Β' κατηγορίας θα διεξαχθούν αύριο.

Έτσι σήμερα θα γίνουν παιχνίδια για την Γ' κατηγορία, το Εφηβικό και Παιδικό Πρωτάθλημα. Αναλυτικά:

Γ' ΚΑΤΗΓΟΡΙΑ
Α' ΟΜΙΛΟΣ
7η αγωνιστική

Γήπ.Αναγέννηση Ν.Ρ. Ωρα 14.45 μ.μ. Αναγέννηση Ν.Ρ.-Δήμητρα **Διαιτητές:** Φουκαράς-Λάμπρου-Αργυρόπουλος **Παρατηρητής:** Μπακαρής
Αύριο θα παίξουν Δαμάγητος - Ο.Φ. Ιστρίου, Ατρόμητος Διμ. - Ηρακλής Λάρδου, Σύμη - Ηλιος Ιαλυσού, Ταξιάρχης - Εθνικός Αρχίπολης και Πετρώνας - Ευκλής.

Β' ΟΜΙΛΟΣ
7η αγωνιστική

Γήπ. Λύκειο Ιαλυσού Ωρα 13.30 μ.μ. Ιάλυσος '97-Ποσειδών Καρπ. **Διαιτητές:** Στεφανάκης-Μιντζιρίκης-Πλακογιάννης **Παρ.:** Μαυρουδής Ι.
Γήπ. Γενναδίου Ωρα 14.45 Ομόνοια Γεν.-Αγ. Ισίδωρος **Διαιτ.:** Χατζηνικόλας-Σταυριανός-Αντωνάς **Παρ.:** Σταυριάς
Αύριο θα παίξουν Αλθαιμένης - ΠΑΣ, Ροδιακός - Αστέρας Παστ., Μεσαναγρός - Πολύστρατος.

ΕΦΗΒΙΚΟ ΠΡΩΤΑΘΛΗΜΑ
12η αγωνιστική

Γήπεδο Αφάντου Ωρα 12.45 ΑΕΡΑ-Απόλλων Απ.
Διαιτητής: Παπαγιαννίδης **Γιατρός:** Κοιλιάς
Γήπ. Κρεμαστής Ωρα 11.00 Φοίβος-ΠΑΟ Διαγόρας
Διαιτ.: Ασημακόπουλος-Κεφάλας-Τάσης
Γιατρός: Δημητραδιού

ΠΑΙΔΙΚΟ ΠΡΩΤΑΘΛΗΜΑ
Α' ΟΜΙΛΟΣ
7η αγωνιστική

Γήπεδο Αγ. Αποστόλων Ωρα 10.30 π.μ. Ευαγόρας-Αγ. Ισίδωρος **Διαιτητές:** Τσουρούττης-Μίαρης-Επαμεινώνδας
Γιατρός: Χατζάκης
Γήπεδο Ασκληπιείου Ωρα 15.00 μ.μ. ΠΑΣ Ασκληπιείου-Νίκη Ρόδου **Διαιτ.:** Σαββιδάκης **Γιατρός:** Ζανεττούλης
Γήπεδο Αγ. Αποστόλων Ωρα 11.45 Δωριέας-Διαγόρας Β.
Διαιτ.: Μίαρης-Τσουρούττης-Κεφαλάκης
Γιατ.: Χατζάκης
Γήπ. Αγ. Αποστόλων Ωρα 13.15 μ.μ. ΠΑΟ Διαγόρας-Α.Σ. Ρόδος **Διαιτητές:** Κεφαλάκης-Επαμεινώνδας-Μίαρης
Γιατρός: Χατζάκης

Β' ΟΜΙΛΟΣ
7η αγωνιστική

Γήπ. Καλυθιών Ωρα 13.00 Ερμής Καλ.-Διγενής
Διαιτητής: Κασιώτης **Γιατρός:** Παυλίδης
Γήπ. Παστίδας Ωρα 11.00 Αστέρας Παστ.-Ηλιος Ιαλ.
Διαιτητής: Γκιούντιτσε **Γιατρός:** Τσέρκης

Εφτά...ορεκτικά πριν τους «αιώνιους»

Μεγάλο παιχνίδι στο γήπεδο Αφάντου • Ο τιμωρημένος Φοίβος αγωνίζεται στην Κάλαθο

Σήμερα όλα τα βλέμματα των ποδοσφαιρόφιλων θα είναι στραμμένα στο στάδιο Καραϊσκάκη για το ντέρμπι «αιωνίων» του ελληνικού ποδοσφαίρου ανάμεσα στον Ολυμπιακό και τον Παναθηναϊκό.

Τα παιχνίδια της 12ης αγωνιστικής στην Α' κατηγορία μπορούν να...αποτελέσουν χορταστικά ορεκτικά πριν απολαύσουμε τηλεοπτικά το ντέρμπι.

Από τους σημερινούς αγώνες ξεχωρίζει η μονομαχία κορυφής ανάμεσα στον ΑΕΡΑ και τον Απόλλωνα Απολλώνων, ενώ ενδιαφέρον έχει και το παιχνίδι Ηρακλής Μαριτσών - Διαγόρας Βατίου.

Αναλυτικά οι σημερινοί αγώνες:

ΑΕ ΚΑΤΤΑΒΙΑΣ - ΑΡΗΣ ΑΡΧΑΓΓΕΛΟΥ

Οι φιλοξενούμενοι διαθέτουν καλύτερο σύνολο αλλά εκτός έδρας...κάτι παθαίνουν. Ο Άρης πέρα από την εκτός έδρας νίκη επί του Απόλλωνα Απολλώνων σε ουδέτερο γήπεδο έχει γνωρίσει ήττες σε Παραδείσι, Λίνδο και πήρε «πλευκές» ισοπαλίες σε Αφάντου και Μάσαρι.

Η Κατταβιά είναι δυνατή στην έδρα της με τρεις νίκες (Αγ. Γεώργιο, Ασκληπιό, Φοίβο), μία ισοπαλία (Αστέρα Μασάρων) και μόλις μία ήττα (Ηρακλής Μαριτσών).

ΚΛΕΟΒΟΥΛΟΣ ΛΙΝΔΟΥ - ΚΛΕΑΝΘΗΣ ΠΑΡΑΔΕΙΣΙΟΥ

Ο Κλεόβουλος πέτυχε σπουδαία νίκη στην Κω και θέλει να συνεχίσει την πορεία ανάκαμψης. Πάντως στη Λίνδο μετράει μόλις μία νίκη επί του Άρη (1-0), τρεις ισοπαλίες και δύο ήττες.

Ο Κλεάνθης μετά το άσχημο ξεκίνημα συνεχίζει σαν ασταμάτητο τρένο και φιλοδοξεί να κατακτήσει το φετινό πρωτάθλημα.

ΑΓΙΟΣ ΓΕΩΡΓΙΟΣ ΜΑΛΩΝΑΣ - ΑΠΟΛΛΩΝ ΚΑΛΥΘΙΩΝ

Ο Αγιος Γεώργιος δεν έχει καλή παρουσία στην έδρα του (δύο ήττες, δύο ισοπαλίες, μία νίκη) αλλά προέρχεται από δύο συνεχόμενα τρίποντα (Ασπίδα, Αστέρας) και έχει υπέρ του την ψυχολογία.

Ο Απόλλων είναι...λίγος μακριά από τις Καλυθιές με τρεις ήττες, μία ισοπαλία και μία νίκη αλλά διαθέτει έμπειρους ποδοσφαιριστές και μπορεί ν' αποφύγει την ήττα.

ΑΕΡΑ - ΑΠΟΛΛΩΝ ΑΠΟΛΛΩΝΩΝ

Το ντέρμπι κορυφής που ξεχωρίζει στο πρόγραμμα της 12ης αγωνιστικής. Οι γηπεδούχοι προέρχονται από ήττα στα Μαριτσά αλλά στο γήπεδο Αφάντου μετράνε τέσσερις νίκες και μόλις μια ισοπαλία.

Οι Απολλωνιάτες δεν καταλαβαίνουν από έδρες και εντυπωσιάζουν σε κάθε παιχνίδι τους.

ΗΡΑΚΛΗΣ ΜΑΡΙΤΣΩΝ - ΔΙΑΓΟΡΑΣ ΒΑΤΙΟΥ

Μετά τη νίκη επί του ΑΕΡΑ ο Ηρακλής φιλοδοξεί να «σταματήσει» τον Διαγόρα που μακριά απο το Βάτι παρουσιάζει αρκετές αδυναμίες. Οι «πράσινοι» μετά τα πρώτα...στραπάτσα, στην ανακαινισμένη τους έδρα μετρούν τρεις συνεχόμενες σπουδαίες νίκες (3-1 τον Απόλλωνα Καλυθιών, 4-0 τον Κλεόβουλο, 2-1 τον ΑΕΡΑ).

ΦΟΙΒΟΣ ΚΡΕΜΑΣΤΗΣ - ΑΣΠΙΔΑ ΑΠΟΛΑΚΚΙΑΣ

Στο ουδέτερο γήπεδο Καλάθου ο Φοίβος έχει δύσκολο έργο καθώς αντιμετωπίζει την Ασπίδα Απολακκιάς που με τον Λάκη Ζαχαρία στον πάγκο της έχει αρκετά καλή ψυχολογία.

Οι Κρεμαστενοί όταν βρεθούν σε καλή ημέρα μπορού να νικήσουν άνετα κάθε αντίπαλο.

ΑΝΤΑΓΟΡΑΣ - ΑΣΤΕΡΑΣ ΜΑΣΑΡΩΝ

Θεωρητικά το πιο εύκολο παιχνίδι της αγωνιστικής έστω και αν ο Ανταγόρας στο τελευταίο παιχνίδι στην Κω ηττήθηκε 2-1 από τον Φοίβο. Ο Αστέρας Μασάρων είναι τραγικός και δύσκολα θα απειλήσει τους γηπεδούχους.

• Η αγωνιστική θα ολοκληρωθεί αύριο με το σημαντικό παιχνίδι για την ουρά της βαθμολογίας ανάμεσα στον Διγενή και τον Ασκληπιό Κω.

Η ΒΑΘΜΟΛΟΓΙΑ

ΟΜΑΔΕΣ	ΑΓ.	Β.	ΤΕΡΜ.
1. Απόλλων Απ.	**11**	**25**	**15-10**
2. Κλεάνθης	11	23	23-10
3. ΑΕΡΑ	**11**	**23**	**22-14**
4. Αρης Αρχ.	10	20	13-4
5. Διαγόρας Βατ.	**11**	**19**	**15-8**
6. Φοίβος	11	19	14-13
7. Απόλλων Καλ.	**11**	**18**	**18-14**
8. Ηρακλής Μαρ.	11	17	16-13
9. Αγ. Γεώργιος	**11**	**14**	**17-17**
10. Ανταγόρας	11	13	11-17
11. Ασπίδα Απ.	**11**	**12**	**10-18**
12. ΑΕ Κατταβιάς	11	11	10-15
13. Κλεόβουλος	**11**	**11**	**9-13**
14. Ασκληπιός	10	9	15-18
15. Διγενής	**11**	**6**	**7-15**
16. Αστέρας Μασ.	11	3	8-24

• Εκκρεμεί το παιχνίδι Αρης Αρχαγγέλου - Ασκληπιός Κω.

ΜΠΑΡΑΚΑΣ - ΑΝΤΩΝΙΑΔΗΣ σε εκδήλωση στην Κάρπαθο



Προσκεκλημένος του ΔΟΝΑ Καρπάθου είναι ο Παραολυμπιονίκης θανάσης Μπαράκας και ο πρόεδρος του ΠΣΑΠ Αντώνης Αντωνιάδης.

Ο παλαίμαχος άσος του Παναθηναϊκού θα μιλήσει σε εκδήλωση που διοργανώνει ο Δήμος με θέμα «Ποδόσφαιρο στην Ελλάδα».

«Ο παλαίμαχος διεθνής ποδοσφαιριστής του Παναθηναικού και Πρόεδρος των αμειβομένων ποδοσφαιριστών Ελλάδας κ. Αντώνης Αντωνιάδης αναμένεται στην Κάρπαθο την Κυριακή 5 Δεκεμβρίου 2004 στα πλαίσια εκδήλωσης που διοργανώνει ο Δημοτικός Οργανισμός Νεολαίας και Αθλησης του Δήμου Καρπάθου. Η εκδήλωση θα περιλαμβάνει ομιλία του κ. Αντωνιάδη με θέμα το «Ποδόσφαιρο στην Ελλάδα» ενώ επίσημος προσκεκλημένος θα είναι και ο κ. Αθανάσιος Μπαράκας, χρυσός Ολυμπιονίκης των Παραολυμπιακών Αγώνων του Σίδνευ το 2000 και πρόεδρος του ΔΟΝΑ Ρόδου, στον οποίο θα απονεμηθεί τιμητική διάκριση από τον ΔΟΝΑ Καρπάθου. Τιμητική διάκριση θα απονεμηθεί και στον Καρπάθιο αθλητή μεγάλων αποστάσεων κ. Γιώργο Μακρή.

Η εκδήλωση θα πραγματοποιηθεί στο Μέγαρο του Δημοτικού Διαμερίσματος Απερίου στις 6.00 μ.μ.».

ΑΠΟΦΑΣΕΙΣ ΤΗΣ ΕΠΟ

Στην χθεσινή συνεδρίαση του Διοικητικού Συμβουλίου της Ελληνικής Ποδοσφαιρικής Ομοσπονδίας ελήφθησαν οι εξής αποφάσεις:

1. Ανακηρύχθηκαν οι υποψήφιοι για την εκπροσώπηση της ΕΠΟ στην Ελληνική Ολυμπιακή Επιτροπή. Ως τακτικό μέλος θέτει υποψηφιότητα ο κ. Βασίλης Γκαγκάτσης και ως αναπληρωματικό ο κ. Βασίλης Χατζηαποστόλου.

2. Ο αγώνας των Εθνικών Ομάδων Ελπίδων Ελλάδα-Δανία (08/02/2004), ο οποίος εντάσσεται στο πλαίσιο της προκριματικής φάσης του Ευρωπαϊκού Πρωταθλήματος 2006, θα διεξαχθεί στο γήπεδο «Γ. Καμάρας».

3. Υστερα από σχετική πρόταση του κ. Γερμανάκου, εγκρίθηκε η συνάντηση των μελών της ΚΕΔ με τους διαιτητές, βοηθούς, παρατηρητές Α'-Β' Εθνικής (ο χρόνος και ο τόπος της συνάντησης θα προσδιοριστεί προσεχώς). Επίσης, εγκρίθηκε η μηχανοργάνωση του Τμήματος Διαιτησίας, έτσι ώστε να συγκεντρωθούν σε μια βάση δεδομένων όλα τα χρήσιμα, για τα μέλη της ΚΕΔ, στοιχεία για τους διαιτητές, βοηθούς, παρατηρητές όλων των κατηγοριών.

Τοπικο Ποδοσφαιρο
Αλλαγές Διαιτητών - Βοηθών

Από την ΕΠΣΔ και την τοπική επιτροπή διαιτησίας ανακοινώθηκαν οι παρακάτω αλλαγές διαιτητών και βοηθών σε αγώνες της Α', Β' και Γ' κατηγορίας.

ΑΓΩΝΑΣ Α' ΕΡΑΣ. ΚΑΤΗΓΟΡΙΑΣ 12η ΑΓΩΝ/ΚΗ

Στον αγώνα **ΑΕΡΑ - ΑΠΟΛΛΩΝ ΑΠΟΛ.** Σάββατο 4-12-2004 ώρα 14.45 γήπεδο Αφάντου **Διαιτητές:** Φραγκίνης-Λάμπρου-Κατταβενός

Β' ΚΑΤΗΓΟΡΙΑ 5η ΑΓΩΝ/ΚΗ 2ος ΟΜΙΛΟΣ

Αγώνας **ΔΟΞΑ ΨΙΝΘ - ΑΣΠΙΣ ΣΑΛΑΚΟΥ** Κυριακή 5-12-2004 ώρα 14.45 γήπεδο Ψίνθου **Διαιτητές:** Φεσσάρας-Ζανεττής-Λιάπη

Αγώνας **ΘΥΕΛΛΑ ΠΥΛ. - ΑΚΟΥΣΙΛΑΟΣ** Κυριακή 5-12-2004 ώρα 1445 γήπεδο Πυλώνας Διαιτητές: Ζανεττίδης-Μιτζιρίκης-Κόκκινος

Γ' ΚΑΤΗΓΟΡΙΑ 1ος ΟΜΙΛΟΣ 7η ΑΓΩΝ/ΚΗ

Αγώνας **ΑΝΑΓΕΝΝΗΣΗ Ν.Ρ. - ΔΗΜΗΤΡΑ** Σάββατο 4-12-2004 ώρα 14.45 γήπεδο Αγίων Αποστόλων **Διαιτητές:** Φουκαράς-Ζανεττής-Αργυρόπουλος

Διαγορας Βατιου
Αμφίβολος ο Καμπούρης

Σημαντικό πρόβλημα αντιμετωπίζει ο Διαγόρας Βατίου για το σημερινό εκτός έδρας παιχνίδι με τον Ηρακλή Μαριτσών.

Ο παίκτης-προπονητής Γιάννης Καμπούρης πονάει στο μικρό κοκκαλάκι του δεξιού ποδιού (πάνω από τα δάχτυλα) και υπάρχουν φόβοι ότι υπέστη ρωγμώδες κάταγμα.

Ο Καμπούρης αγωνίστηκε και στο παιχνίδι με τον Φοίβο με πόνους αλλά τις προηγούμενες ημέρες εντάθηκαν. Ανάλογα με το πως νιώθει σήμερα θα αποφασίσει την συμμετοχή του στο αρχικό σχήμα ή την παρουσία στον πάγκο.

ΓΕΝΙΚΗ ΤΕΧΝΙΚΗ
ΟΜΙΛΟΣ ΕΤΑΙΡΕΙΩΝ

ΑΝΑΝΕΩΜΕΝΟΙ ΚΑΙ ΠΑΝΤΑ ΠΡΩΤΟΠΟΡΟΙ
ΜΑΖΙ ΣΑΣ ΜΕ ΣΤΟΧΟ ΤΙΣ ΚΑΛΥΤΕΡΕΣ
ΤΕΧΝΙΚΕΣ ΛΥΣΕΙΣ

• ΕΤΟΙΜΟ ΣΚΥΡΟΔΕΜΑ
με ανανεωμένες -
σύγχρονες εγκαταστάσεις

• ΑΔΡΑΝΗ ΥΛΙΚΑ
υψηλών προδιαγραφών και
απαιτήσεων από
το ΝΕΟ Λατομείο μας

ΕΡΓΟΣΤΑΣΙΑ ΣΚΥΡΟΔΕΜΑΤΟΣ:
ΡΟΔΟΣ: 6ο χλμ. λεωφ. Ρόδου - Λίνδου,τηλ. 22410 - 60560/62323 FAX: 22410 60561
ΓΕΝΝΑΔΙ: 2ο χλμ. οδού ΓΕΝΝΑΔΙΟΥ - ΒΑΤΙΟΥ, τηλ. 22440 - 43470 FAX: 22440 43470
ΛΑΤΟΜΕΙΟ: Θέση Στραβόλαιμο ΚΑΛΥΘΙΩΝ
ΓΡΑΦΕΙΑ: Ρόδος Αρκαδίου 2, Τηλ. 22410-22186/22968/28058 FAX: 22410 - 33021

ΠΡΟΤΕΙΝΕΙ ΣΕΙΡΑ ΜΕΤΡΩΝ

ΠΑΡΕΜΒΑΣΗ ΤΟΥ ΣΥΛΛΟΓΟΥ ΠΡΟΣΤΑΣΙΑΣ

περιβάλλοντος για τις κεραίες κινητής τηλεφωνίας

Εξαιρετικά επικίνδυνη η ακτινοβολία, ευνοϊκή η νομοθεσία για τις εταιρείες



Σειρά μέτρων για την αντιμετώπιση του φαινομένου της λειτουργίας αυθαίρετων κεραιών κινητής τηλεφωνίας εντός οικισμών στη νήσο Ρόδο προτείνει ο Σύλλογος Προστασίας Περιβάλλοντος με ανακοίνωση που εξέδωσε χθες.

Από έρευνα που διενήργησε ο Σύλλογος, όπως τονίζεται στην ανακοίνωση, διαπιστώθηκαν τα εξής: 1) Οι εταιρείες κινητής τηλεφωνίας επιδιώκουν κατά τρόπο αυθαίρετο και χωρίς άδεια να εγκαταστήσουν κεραίες κινητής τηλεφωνίας μέσα στις πόλεις.

2) Ότι αν και οι εταιρείες γνωρίζουν καλύτερα από όλους μας, ότι η ηλεκτρομαγνητική ακτινοβολία είναι εξαιρετικά επικίνδυνη, ιδίως για τα μικρά παιδιά, παρόλα αυτά βλέπουμε τις κεραίες τους, σε περιοχές όπως δίπλα σε σχολεία, νοσοκομεία, γηροκομεία, αγνοώντας όλες τις αντίθετες επισημάνσεις όπως του Παγκόσμιου Οργανισμού Υγείας, επιστημόνων, επιτροπών εμπειρογνωμόνων, Υπουργείου Υγείας, Ελληνικής Επιτροπής Ατομικής Ενέργειας και άλλων εγκριτων διεθνών και ελληνικών φορέων.

3) Η νομοθεσία είναι ασαφής ευνοϊκή για τις εταιρείες και οι κυρώσεις ασήμαντες μπροστά στα κέρδη των εταιρειών οι οποίες ενεργούν κατά τρόπο ασύδοτο και προκλητικό.

4) Ιδιαίτερες και άμεσες είναι οι επιπτώσεις από την χρήση των κινητών τηλεφώνων και το μεγαλύτερο κίνδυνο διατρέχουν τα νέα παιδιά στα οποία δεν είναι επαρκής η πληροφόρηση.

Ο Σύλλογος προτείνει :

1) Να υπάρξει πλήρης καταγραφή όλων των εγκατεστημένων κεραιών (νόμιμων και μη) που υπάρχουν σε όλη την Δωδεκάνησο, εξέταση της νομιμότητάς τους και να επιβληθούν αυστηρές κυρώσεις όπου διαπιστωθούν παρανομίες.

2) Την απομάκρυνση όλων των κεραιών μέσα από την πόλη, την καθιέρωση ελάχιστης απόστασης από κατοικημένες περιοχές και τη δημιουργία ειδικών σημείων εγκατάστασης αυτών (πάρκα κεραιών) σύμφωνα και με τις προτάσεις του Συνηγόρου του Πολίτη.

3) Τη διενέργεια αιφνιδιαστικών έλεγχων και τη μέτρηση της ακτινοβολίας που αυτές εκπέμπουν σε τακτά χρονικά διαστήματα από εξουσιοδοτημένα συνεργεία.

4) Τη στελέχωση των αρμόδιων τοπικών υπηρεσιών με τις υποδομές εκείνες και το κατάλληλο επιστημονικό και τεχνικό προσωπικό που θα επιτρέπουν τη διενέργεια έλεγχων και μετρήσεων.

5) Να ψηφιστεί το ήδη καταρτισμένο, από τον Οκτώβριο του 2003, νομοσχέδιο του Υπουργείου Μεταφορών και Επικοινωνιών για τις κεραίες, το οποίο καθιερώνει ελάχιστη απόσταση 300 μέτρων από κατοικημένες περιοχές, και να υπάρξει γενικότερη αναδιάρθρωση του νομικού πλαισίου για την αδειοδότηση, κατασκευή και λειτουργία των κεραιών κινητής τηλεφωνίας και σταθμών βάσης με βασικό γνώμονα την κοινοτική **«αρχή της προφύλαξης»**.

6) Την επανεξέταση των ορίων ασφαλούς έκθεσης (ορίων επικινδυνότητας) που έχουν θεσπιστεί με την ΚΥΑ (Κοινή Υπουργική Απόφαση) 53571/3839/2000 (ΦΕΚ 1105 Β'/6.9.2000) (η οποία ακολουθεί τη Σύσταση 1999/519 του Συμβουλίου της Ε.Ε.), τα οποία βασίζονται μόνο στις θερμικές επιπτώσεις, χωρίς να λαμβάνουν υπόψη και τις μη θερμικές επιδράσεις στην ανθρώπινη υγεία και γενικότερα τους πιθανολογούμενους κινδύνους από την έκθεση σε ηλεκτρομαγνητική ακτινοβολία.

7) Την ενημέρωση όλων των πολιτών για τις επιπτώσεις της ηλεκτρομαγνητικής ακτινοβολίας τόσο των κεραιών όσο και των ίδιων των συσκευών κινητών τηλεφώνων, τα οποία πολλοί γονείς τα αγοράζουν αβίαστα για τα μικρά τους παιδιά.

8) Την εκχώρηση αρμοδιότητας στη Νομαρχιακή ή την Τοπική Αυτοδιοίκηση να προχωρεί άμεσα στην αποκαθήλωση των διαπιστωμένων παράνομων κεραιών.

9) Τη θεσμοθέτηση αυστηρότατων κυρώσεων στις κατόχους - εταιρεχίες παράνομων κεραιών (τα διοικητικά πρόστιμα που επιβάλλονται σήμερα είναι «χάδι» για τις πολυεθνικές αυτές εταιρείες).

10) Η έγκριση περιβαλλοντικών όρων από το Νομαρχιακό Συμβούλιο να προηγείται κάθε άλλης άδειας ή έγκρισης ακόμη και αυτής της Ε.Ε.Τ.Τ.

Τέλος ο Σύλλογος Προστασίας Περιβάλλοντος χαιρετίζει την πρωτοβουλία της Νομαρχιακής Αυτοδιοίκησης για την πραγματοποίηση Ημερίδας στις 17 Δεκεμβρίου 2004, στη Ρόδο με το ανωτέρω σχετικό θέμα.

ΟΡΓΑΝΩΝΕΤΑΙ ΑΠΟ ΤΗ ΝΟΜΑΡΧΙΑΚΗ ΑΥΤΟΔΙΟΙΚΗΣΗ ΔΩΔ/ΣΟΥ

ΗΜΕΡΙΔΑ ΓΙΑ ΤΗΝ ΚΙΝΗΤΗ ΤΗΛΕΦΩΝΙΑ

Στόχος η προστασία της δημόσιας υγείας

Ημερίδα με θέμα «Κινητή Τηλεφωνία -Προστασία Δημόσιας Υγείας» οργανώνει η Νομαρχιακή Αυτοδιοίκηση Δωδ/σου (Νομαρχιακή Επιτροπή Περιβάλλοντος) την Παρασκευή 17 Δεκεμβρίου και ώρα 9:30 το πρωί, στο «Ακταίον».

Η ημερίδα απευθύνεται σε εκπροσώπους φορέων της τοπικής κοινωνίας και γενικότερα σε όλους όσους ενδιαφέρονται και επιθυμούν να έχουν έγκυρη ενημέρωση για το συγκεκριμένο θέμα για το οποίο κατά καιρούς διατυπώνονται διαφορετικές απόψεις συχνά εκ διαμέτρου αντίθετες σε ό,τι αφορά τη χρήση των κινητών τηλεφώνων, την εγκατάσταση των κεραιών κινητής τηλεφωνίας κλπ.

Το πρόγραμμα της ημερίδας έχει ως εξής:

09:15-09:30 Προσέλευση -Εγγραφές

09:30-10:00 Έναρξη -Χαιρετισμοί

10:00-10:20 Θεσμικό Πλαίσιο -Η πολιτική του ΥΠΕΧΩΔΕ

Νικηταρά Ιωάννα (Φυσικός) Υπουργείο ΠΕ.ΧΩ.ΔΕ -Δ/νση ΕΑΡΘ Τμήμα Θορύβου & Ακτινοβολίας

10:20-10:40 Σταθμοί Βάσης Κινητής Τηλεφωνίας: Η εμπειρία του Συνηγόρου του Πολίτη

Κουφάκη Ιωάννα - Αντωνιάδης Κώστας. Ειδικοί Επιστήμονες Συνηγόρου του Πολίτη (Κύκλος Ποιότητας Ζωής)

10:40-11:00 Όρια ασφάλειας ακτινοβολίας κινητής τηλεφωνίας

Λιολούσης Κων/νος (Φυσικός)

Επίκουρος Καθηγητής Εργαστηρίου Ηλεκτρονικής Τμήμα Φυσικής Πανεπιστημίου Αθηνών.

11:00-11:20 Σταθμοί Βάσης Κινητής Τηλεφωνίας

Νομοθετικό Πλαίσιο -Όρια ασφαλούς έκθεσης του Κοινού Μελέτες Ραδιοεκπομπών -Μετρήσεις

Δρ. Μηχανικός Καραμπέτσος Ευθύμιος Υπεύθυνος Γραφείου μη Ιονιζούσων ακτινοβολιών της Ελληνικής Επιτροπής Ατομικής Ενέργειας (ΕΕΑΕ)

11:20-11:40 Διάλειμμα

11:10-12:00 Χορήγηση Αδειας κατασκευής κεραίας

Λυραντζής Αναστάσιος, Προϊστάμενος Τμήματος Διαχείρισης Φάσματος Εθνική Επιτροπή Τηλεπικοινωνιών & Ταχυδρομείων (ΕΕΤΤ)

12:00-12:20 Η αλληλεπίδραση της μη Ιουνίζουσας Ακτινοβολίας με την βιολογική ύλη

Κεφάλας Κων/νος (Φυσικός) Κύριος Ερευνητής Εθνικού Ιδρύματος Ερευνών, Ινστιτούτων Θεωρητικής Φυσικής Χημείας - Εργαστήριο Νανοτεχνολογίας

12:20-12:40 Αρχές λειτουργείας κινητής τηλεφωνίας

Δίκτυα -Μετρήσεις πεδίων -Μέτρα προστασίας

Πέτκαρης Μάριος (Vodafon) -Σταματούκος Δημ. (Stet-Hellas), Ράπτης Χρήστος (Cosmote), Χρήστος Ζέβος (Q-Telecom) Ακτινοφυσικοί.

12:40-13:00 Λειτουργικές -Βιολογικές επιδράσεις Κινητής Τηλεφωνίας

Τσιτομενέας Στέφανος, Καθηγητής Τηλεπικοινωνιών ΤΕΙ Πειραιά.

13:00-13:20 Επίπεδα ακτινοβολίας από κεραίες κινητής τηλεφωνίας

Κωνταστίνου Φίλιππος, Μηχανικός Τηλεπικοινωνιών -Καθηγητής Ηλεκτρολόγων Μηχανικών Ε.Μ.Π.

13:20-14:00 Ερωτήσεις- Συζήτηση

Πρόεδρος της Οργανωτικής Επιτροπής της Ημερίδας είναι ο αντινομάρχης και Πρόεδρος της Ν.Ε. Περιβάλλοντος κ. Στάθης Κουσουρνάς και συμμετέχουν εκπρόσωποι της ΤΕΔΚ Δωδ/σου, του Συλλόγου Προστασίας Περιβάλλοντος της Β'θμιας Εκπαίδευσης και του Τμήματος Περιβάλλοντος της Ν.Α. Δωδ/σου.

ΕΛΛΗΝΙΚΗ ΔΗΜΟΚΡΑΤΙΑ
ΝΟΜΟΣ ΔΩΔΕΚΑΝΗΣΟΥ
ΔΗΜΟΣ ΙΑΛΥΣΟΥ
Δ/ΝΣΗ ΤΕΧΝΙΚΩΝ ΥΠΗΡΕΣΙΩΝ
ΡΟΔΟΣ

Ταχ/κή Δ/νση: Ιαλυσός 85101
Πληροφορίες: Γιαννακόπουλος Νίκος
Τηλέφωνα: (22410) 98435 FAX: (22410) 96555

ΑΝΑΚΟΙΝΩΣΗ

ΘΕΜΑ: «Ενημέρωση για εργασίες αποχετευτικού δικτύου Ιαλυσού επί Επαρχιακής οδού».

Σε συνέχεια των ανακοινώσεων για την ενημέρωση των πολιτών για τις αλλαγές στις κυκλοφοριακές ρυθμίσεις, λόγω της κατασκευής του αποχετευτικού δικτύου, ο Δήμος Ιαλυσού ανακοινώνει:

Το έργο συνεχίζεται στην περιοχή Mira Mare Wonderland, από την **Δευτέρα 22 Νοεμβρίου 2004** και συγκεκριμένα από την διασταύρωση της οδού Σωτήρος με την λεωφόρο Ηρακλειδών στο ύψος του ξενοδοχείου Mira Mare και επί της επαρχιακής οδού Ρόδου - Αεροδρομίου με κατεύθυνση προς την Ιαλυσό, μέχρι την διασταύρωση των οδών Ελευθερίου Βενιζέλου και Ηρακλειδών στο ύψος του ξενοδοχείου Avra Beach (παράκαμψη προς παραλία Ιαλυσού).

Για τον λόγο αυτό η επαρχιακή οδός θα κλείσει στο ύψος του ξενοδοχείου Mira Mare Wonderland μέχρι το ξενοδοχείο Avra Beach.

Η διάρκεια των έργων προβλέπεται να είναι από τις **22 Νοεμβρίου 2004** έως και **13 Δεκεμβρίου του 2004 ημέρα Δευτέρα.**

Επειδή παράλληλα με τις εργασίες κατασκευής του Κεντρικού Αποχετευτικού Αγωγού θα τοποθετούνται οι αναμονές συνδέσεων των ξενοδοχείων, καταστημάτων, επιχειρήσεων και οικιών, ο δρόμος δεν θα είναι προσπελάσιμος από κανένα τροχοφόρο, οι δε πεζοί πρέπει να είναι ιδιαίτερα προσεκτικοί, γιατί και επί των πεζοδρομίων θα εκτελούνται εργασίες.

Οι κάτοικοι της περιοχής των έργων να είναι ιδιαίτερα προσεκτικοί και για τις μετακινήσεις τους να επιλέγουν τις οδούς **Σωτήρος** και **Ταξιαρχών.**

Η οδός Σωτήρος θα είναι μονόδρομος με κατεύθυνση την Ρόδο στο ύψος της διασταύρωσης με την οδό Ταξιαρχών και έξοδος στο ξενοδοχείο SOLEMAR.

Επί της οδού Σωτήρος θα επιτρέπεται το parking **MONO** στην αριστερή πλευρά της οδού με κατεύθυνση προς Ρόδο.

Για μετακινήσεις από τους **Δυτικούς Δήμους** (Πεταλούδων, Καμείρου, Ατταβύρου) ενδείκνυται:

- Η **Εξοδος 1,** από κόμβο Αεροδρομίου προς Νέα Εθνική οδό - Τσαϊρι - Παλιά Εθνική οδό - Ρόδο.
- Η **Εξοδος 2,** από πλατεία Κρεμαστής προς την ίδια κατεύθυνση με Εξοδο 1 ή μέσω Παστίδας - Τρεις - Αγιοι Απόστολοι - Ρόδος.

Για τους κατοίκους του **Δήμου Ιαλυσού** ενδείκνυται:

- Η **Εξοδος 3,** από οδό Ιαλυσού (Πλατεία Ιαλυσού - Α.Τ. Ιαλυσού) προς Φιλέρημο - Στρατόπεδο 299 - οδός προς παλιό σκουπιδότοπο - Εθνική οδός - Ρόδος ή μέσω Τρεις - Αγίους Αποστόλους - Ρόδο.
- **Η Εξοδος 4,** μέσω της οδού Ταξιαρχών - Σωτήρος - Λεωφ. Ηρακλειδών - Ρόδος ή Ταξιαρχών - Τρεις - Αγιοι Απόστολοι - Ρόδος.

Αντίστοιχα θα γίνεται η πρόσβαση προς το αεροδρόμιο και τους Δυτικούς Δήμους του νησιού και τον Δήμο Ιαλυσού.

Ο δακτύλιος από την οδό Ηλιαδών - Φανερωμένη - Λεωφόρο Ηρακλειδών - Κρητικά - Ρόδο θα λειτουργεί κανονικά.

Παρακαλούμε για την ασφαλή σας μετακίνηση και για να αποφεύγεται η κυκλοφοριακή συμφόρηση, να επιλέγετε, τις εξόδους που είναι πλησιέστεροι στον τόπο διαμονής σας, ώστε η κίνηση προς Ρόδο να γίνεται συμμετρικά και για να μην δημιουργήσουμε μεγάλο πρόβλημα στην πόλη της Ρόδου.

Οι διερχόμενοι να επιδεικνύουν την πρέπουσα προσοχή ώστε να αποφεύγονται ατυχήματα και να υπακούουν στις σηματοδοτήσεις και υποδείξεις της Τροχαίας - Δημοτικής Αστυνομίας Ιαλυσού και προσωπικού ασφαλείας.

Για πιθανόν άλλες αλλαγές στην κυκλοφορία των οχημάτων θα ανακοινωθεί εγκαίρως από τον Δήμο Ιαλυσού.

Ευχαριστούμε εκ των προτέρων για κατανόησή σας και ευελπιστούμε στην συμπαράστασή σας.

Εναρξη εργασιών: Δευτέρα 22 Νοεμβρίου 2004

Ο Δήμαρχος
Στέργος Στάγκας

ΗΠΑΤΙΤΙΔΑ Β

Παρ' όλο που το 90-95% των ενηλίκων με ηπατίτιδα Β θεραπεύονται εντελώς, ο ιός μπορεί να προκαλέσει σοβαρές βλάβες στο συκώτι, ακόμα και θάνατο. Τα παιδιά που γεννιούνται από μητέρες με ηπατίτιδα έχουν τον ιό, εκτός αν αντιμετωπιστούν κατά την πρώτη ώρα από τη γέννησή τους.

Οι έγκυοι που πιθανόν να έχουν εκτεθεί στον ιό πρέπει να κάνουν εξετάσεις πριν από τον τοκετό, έτσι ώστε τα νεογέννητα να εμβολιαστούν αμέσως μετά τη γέννηση ή να αντιμετωπιστεί η ασθένεια αν ασθενήσουν. Όπως πολλοί άλλοι ιοί, ο ιός της ηπατίτιδας παραμένει στον οργανισμό για ολόκληρη της ζωή.

Η ηπατίτιδα Β είναι το μόνο σεξουαλικώς μεταδιδόμενο νόσημα που προλαμβάνεται με εμβολιασμό. Αλλά εκατοντάδες χιλιάδες προσβάλλονται από ηπατίτιδα Β κάθε χρόνο επειδή δεν έχουν εμβολιαστεί.

• Συπτώματα:

- Υπερβολική κόπωση, πονοκέφαλος, πυρετός, πόνοι στις αρθρώσεις και στους μυς. - Ανορεξία, ναυτία, εμετός, ευαισθησία στην κάτω κοιλιακή χώρα.

Και σε πιο προχωρημένο στάδιο: Αύξηση του πόνου στην κοιλιακή χώρα, σκουρόχρωμα ούρα, ανοιχτόχρωμα κόπρανα, ίκτερος.

Η ηπατίτιδα Β μπορεί να έχει συμπτώματα στην πιο μεταδοτική της φάση.

Αν εμφανιστούν τα συμπτώματα, εμφανίζονται εντός 4 εβδομάδων.

• Μετάδοση:

Από σπέρμα, αίμα και ούρα:

- Με στενή και σεξουαλική επαφή, από φιλί μέχρι κολπική, πρωκτική και στοματική ερωτική πράξη. - Με μεταχειρισμένες σύριγγες. - Με τυχαία τρυπήματα από μολυσμένες βελόνες, που μπορεί να συμβούν στους επαγγελματίες της υγείας.

Η ηπατίτιδα Β είναι πολύ μεταδοτική.

• Διάγνωση: Εξετάσεις αίματος.

• Θεραπεία: Καμμία. Στις περισσότερες περιπτώσεις η λοίμωξη υποχωρεί σε διάστημα 4-8 εβδομάδων. Μερικά άτομα, όμως, μπορεί να τη μεταδίδουν για το υπόλοιπο της ζωής τους.

• Προστασία: Τα προφυλακτικά προσφέρουν κάποια προστασία κατά την ερωτική πράξη, αλλά ο ιός μπορεί να μεταδοθεί και με φιλί και άλλη στενή επαφή.

Τα παιδιά και οι ενήλικες που δεν έχουν τον ιό μπορούν να αποκτήσουν μόνιμη προστασία με μια σειρά από εμβόλια.

ΣΧΕΣΕΙΣ ΚΑΙ ΥΓΕΙΑ

Η σεξουαλική σχέση είναι κάτι φυσιολογικό και υγιές. Αλλά υπάρχουν πάνω από 30 σεξουαλικώς μεταδιδόμενα νοσήματα. Ενας στους τέσσερις Αμερικανούς ηλικίας 15-55 ετών έχει προσβληθεί από τουλάχιστον μία από τις λοιμώξεις αυτές. Ενώ μερικές από αυτές τις λοιμώξεις είναι απλώς δυσάρεστες, πολλές έχουν επικίνδυνες συνέπειες και χρειάζονται ιατρική αντιμετώπιση. Μερικές άλλες μπορεί να προκαλέσουν στειρότητα. Αλλες μπορεί να επηρεάσουν το αναπτυσσόμενο έμβρυο ή το νεογέννητο και μπορεί να προκαλέσουν συγγενείς ανωμαλίες. Μερικές αυξάνουν τον κίνδυνο ανάπτυξης ορισμένων καρκίνων και άλλες, όπως η ηπατίτιδα Β, ή σύφιλη και το AIDS, μπορεί να οδηγήσουν στο θάνατο. Ποιές όμως είναι αυτές, τι προκαλούν και πως τις αντιμετωπίζουμε;

13 ΝΟΣΗΜΑΤΑ ΠΟΥ ΜΕΤΑΔΙΔΟΝΤΑΙ ΣΕΞΟΥΑΛΙΚΩΣ

Με την επιμέλεια της ΑΜΕΡΙΚΑΝΙΚΗΣ ΟΜΟΣΠΟΝΔΙΑΣ ΟΙΚΟΓΕΝΕΙΑΚΟΥ ΠΡΟΓΡΑΜΜΑΤΙΣΜΟΥ

Κανένας δεν έχει ανοσία στις σεξουαλικές λοιμώξεις, αλλά πολλά άτομα δεν ξέρουν ότι έχουν προσβληθεί επειδή δεν παρατηρούν τα συμπτώματα ή δεν έχουν καν συμπτώματα. Πολλά άτομα, επίσης, δεν ξέρουν ότι έχουν προσβληθεί μέχρις ότου τα συμπτώματα γίνουν σοβαρά και οι βλάβες μόνιμες ή μέχρις ότου μεταφέρουν τη λοίμωξη σε κάποιον άλλον.

ΜΑΛΑΚΟ ΕΛΚΟΣ ΤΩΝ ΓΕΝΝΗΤΙΚΩΝ ΟΡΓΑΝΩΝ

Το μικρόβιο που προκαλεί το μαλακό έλκος είναι ιδιαίτερα επικίνδυνο γιατί οι πληγές που δημιουργεί αυξάνουν τον κίνδυνο προσβολής από AIDS. Από τη πρώτη στιγμή που έγινε ευρύτερα γνωστό, οι καταγραμμένες περιπτώσεις έχουν μειωθεί. Αυτό μπορεί να οφείλεται στην αυξημένη χρήση προφυλακτικού.

• Συμπτώματα:

- Κατ' αρχήν εμφανίζεται ένα μικρό σπυρί ή έλκος, συνήθως στα γεννητικά όργανα, που όμως δεν κλείνει όπως ένα κοινό σπυράκι.

- Αργότερα το έλκος γίνεται ανοικτή πληγή. Μπορεί να υπάρχει πύον και πόνος.

- Μερικά άτομα αναπτύσσουν διογκωμένους λεμφαδένες στη βουβωνική χώρα.

- Οι γυναίκες μπορεί να μην έχουν πληγές, αλλά μπορεί να παρουσιάσουν επώδυνη ούρηση, κινητικότητα των εντέρων, πρωκτική αιμορραγία ή αυξημένα κολπικά υγρά.

Οι άντρες προσβάλλονται πιο συχνά από τις γυναίκες. Τα συμπτώματα συνήθως εμφανίζονται μία εβδομάδα μετά τη μόλυνση.

• Τρόπος μετάδοσης: Με κολπική, πρωκτική ή στοματική ερωτική επαφή.

• Διάγνωση: Οι πληγές του μαλακού έλκους μπορεί να συγχέονται με έρπητα, σύφιλη και άλλες καταστάσεις. Μικροσκοπική εξέταση του εκκρίματος από την πληγή είναι αναγκαία.

• Θεραπεία: Και οι δύο σύντροφοι μπορούν να το αντιμετωπίσουν αποτελεσματικά με αντιβιοτικά από το στόμα.

• Προφύλαξη: Τα προφυλακτικά προσφέρουν πολύ καλή προστασία από το μαλακό έλκος.

ΧΛΑΜΥΔΙΑΣΗ

Τα χλαμύδια είναι μικροσκοπικά παράσιτα. Μπορεί να προκαλέσουν στειρότητα σε γυναίκες και άνδρες. Στις γυναίκες μπορεί να προσβάλουν τον τράχηλο και να επεκταθούν στην ουρήθρα, τις σάλπιγγες και τις ωοθήκες. Μπορεί να προκαλέσουν κυστίτιδες και σοβαρή φλεγμονή των γυναικείων γεννητικών οργάνων, εξωμήτρια κύηση και στειρότητα. Στους άνδρες τα χλαμύδια προσβάλουν την ουρήθρα και μπορεί να επεκταθούν στους όρχεις και να προκαλέσουν επιδιδυμίτιδα, η οποία μπορεί να προκαλέσει στειρότητα.

Η χλαμυδίαση μπορεί να οδηγήσει στο σύνδρομο Reiter -ειδικά σε νέους άνδρες. Το σύνδρομο Reiter περιλαμβάνει οφθαλμική λοίμωξη, ουρηθρίτιδα και αρθρίτιδα. Ενας στους τρεις άνδρες που αναπτύσσουν σύνδρομο Reiter παθαίνει κάποια μόνιμη αναπηρία.

Στα βρέφη, η χλαμυδίαση μπορεί να προκαλέσει πνευμονία, λοιμώξεις στα μάτια και τύφλωση. Η χλαμυδίαση είναι η κοινή και πιο ορατή σεξουαλικώς μεταδιδόμενη ασθένεια.

• Συμπτώματα:

- Εκκριση υγρών από το πέος και τον κόλπο.

- Πόνος ή καούρα κατά την ούρηση και συχνουρία.

- Επώδυνη ερωτική πράξη για τις γυναίκες.

- Κηλίδες αίματος μεταξύ των περιόδων ή μετά την ερωτική πράξη.

- Πόνος στην κοιλιά, ναυτία, πυρετός.

- Φλεγμονή του ορθού ή του τραχήλου της μήτρας.

- Πρήξιμο ή πόνος στους όρχεις.

Το 75% των γυναικών και το 25% των ανδρών που προσβάλλονται από χλαμυδίαση δεν έχουν συμπτώματα. Πολλές γυναίκες ανακαλύπτουν ότι έχουν χλαμυδίαση μόνον επειδή οι σύντροφοί τους βρίσκονται να έχουν προσβληθεί κάποια στιγμή στο παρελθόν, όταν κάνουν θεραπεία για τη στειρότητα που μπορεί να είναι αποτέλεσμα της χλαμυδίασης.

Τα συμπτώματα εμφανίζονται σε 7-21 μέρες -εάν εμφανιστούν. Αν ο ερωτικός σας σύντροφος είναι άνδρας και έχει φλεγμονή στην ουροδόχο κύστη, είναι πιθανόν να έχετε προσβληθεί από χλαμυδίαση.

• Μετάδοση:

- Με κολπική και πρωκτική ερωτική πράξη.

- Κατά την κύηση στο έμβρυο.

- Σπάνια, από το χέρι στο μάτι.

• Διάγνωση: Μπορεί να συγχέεται με βλεννόρροια και άλλα νοσήματα.

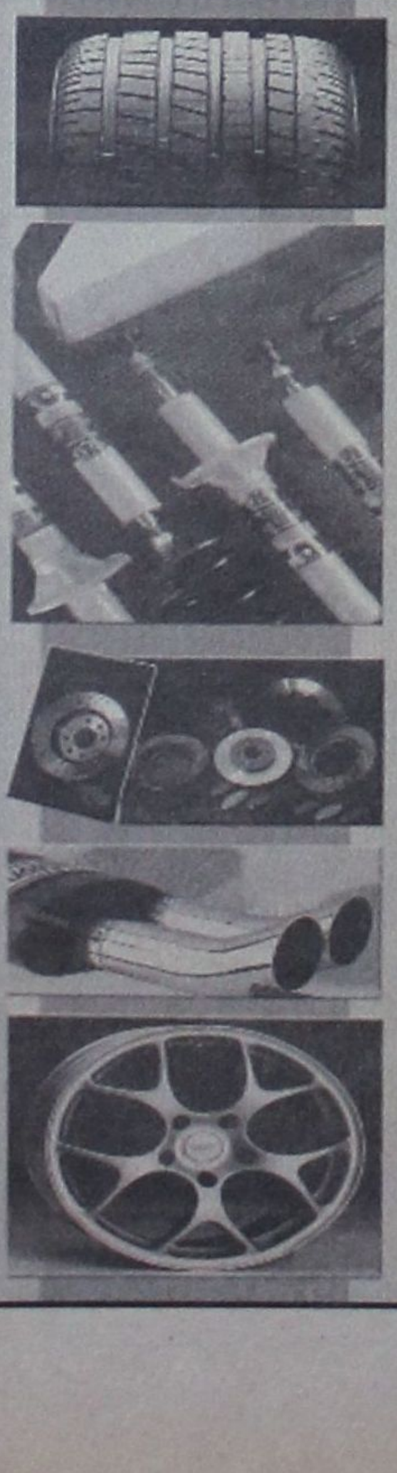

ΔΗΜ. ΧΑΤΖΗΠΕΤΡΟΣ

ΖΑΝΤΕΣ - ΕΛΑΣΤΙΚΑ
ΑΜΟΡΤΙΣΕΡ - ΕΛΑΤΗΡΙΑ

GOODYEAR
BRIDGESTONE
MICHELIN
PIRELLI
YELLOW
DUNLOP

ΕΙΔΙΚΕΣ ΤΙΜΕΣ
ΓΙΑ ΑΜΟΡΤΙΣΕΡ
ΚΑΙ ΕΛΑΤΗΡΙΑ
τοποθέτηση,
ευθυγράμμιση δωρεάν

ΕΙΔΙΚΕΣ ΤΙΜΕΣ
ΓΙΑ ΤΑΞΙ

Με μηδέν προκαταβολή
έως και 36 δόσεις

Οδός Μιχ. Πετρίδη 30 - Τηλ. 38889

ΟΙΚΟΔΙΔΑΣΚΑΛΕΙΟ ΡΩΣΙΚΗΣ ΓΛΩΣΣΑΣ
ΦΑΙΔΡΑΣ ΜΑΛΑΝΔΡΗ
Οδός Λεμεσού 13, Ρόδος • Τηλ. 22410-30836

Η ρωσική γλώσσα είναι το μέσο επικοινωνίας που θα σε βοηθήσει να κατανοήσεις τις ιδιομορφίες της ρωσικής αγοράς, ώστε να μπορέσεις να την κατακτήσεις.

• Ναι!! Μπορείς και στη Ρόδο να μάθεις ρωσικά με τη μοναδική μέθοδο για ξένους του Πανεπιστημίου **«ΛΟΜΟΝΟΣΟΒ»**

-Σε τμήματα ολιγομελή για όλες τις ηλικίες και επίπεδα
-Σε ταχύρυθμα σεμινάρια για ξενοδοχοϋπαλλήλους, ξεναγούς, τουριστικούς πράκτορες, επιχειρηματίες.

• Ειδική προετοιμασία για όσους θέλουν να φοιτήσουν στο κρατικό πανεπιστήμιο **«ΛΟΜΟΝΟΣΟΒ»**

• Υπεύθυνη προγράμματος σπουδών

ΦΑΙΔΡΑ ΜΑΛΑΝΔΡΗ,
πτυχιούχος του Πανεπιστημίου «ΛΟΜΟΝΟΣΟΒ»
Τηλ. 22410-30836 - 2241043106

ΟΙ ΕΓΓΡΑΦΕΣ ΑΡΧΙΣΑΝ!!

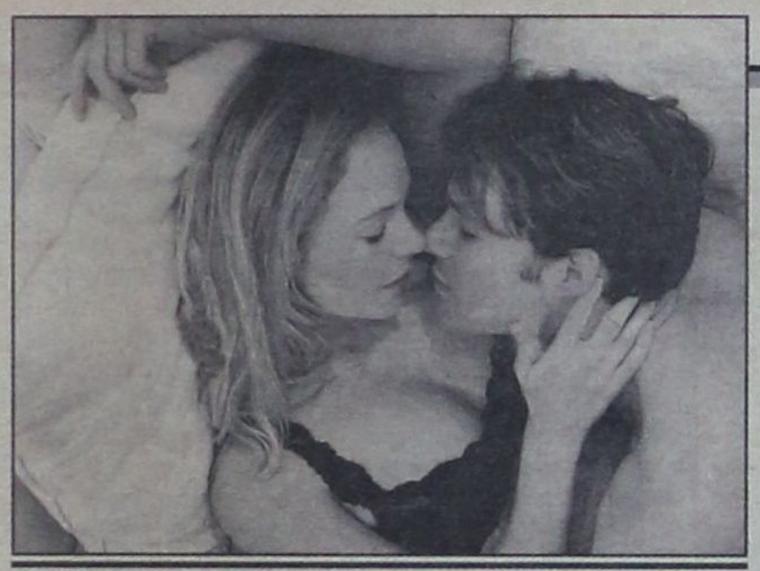

Οι πληγές που προκαλεί το μαλακό έλκος αυξάνουν τον κίνδυνο για προσβολή από έιτζ, επειδή το μικρόβιο που το προκαλεί είναι ιδιαίτερα επικίνδυνο

Τα οξυτενή κονδυλώματα προκαλούν ποικιλία από εξογκώματα και άλλες ασθένειες και μπορεί να παραμείνουν στον οργανισμό για πάντα

Ιστολογική εξέταση και εξέταση ούρων είναι αναγκαίες για σωστή διάγνωση.

• **Θεραπεία:** Και οι δύο ερωτικοί σύντροφοι μπορεί να αντιμετωπιστούν επιτυχώς με αντιβιοτικά.

• **Προστασία:** Τα προφυλακτικά προσφέρουν πολύ καλή προστασία από χλαμυδίαση. Τα σπερματοκτόνα προσφέρουν μερική προστασία.

ΚΥΤΤΑΡΟΜΕΓΑΛΟΪΟΣ (CMV)

Ο CMV είναι ένας ιός που μεταδίδεται μέσω πολλών σωματικών υγρών. Μεταδίδεται επίσης με την ερωτική πράξη. Κάθε χρόνο, ο CMV προκαλεί μόνιμη αναπηρία, όπως απώλεια ακοής και διανοητική καθυστέρηση, σε 4.000-7.000 μωρά. Είναι το πιο κοινό μεταδοτικό νόσημα, που μεταδίδεται από τη γυναίκα στο αναπτυσσόμενο έμβρυο (το 10-20% των βρεφών που γεννιούνται από γυναίκες που έχουν προσβληθεί από CMV, προσβάλλονται επίσης). Ο CMV είναι επίσης πολύ επικίνδυνος για άτομα με εξασθενημένο αμυντικό σύστημα. Μπορεί να προκαλέσει τύφλωση και διανοητική καθυστέρηση. Όπως πολλοί ιοί, ο CMV μπορεί να παραμείνει στον οργανισμό για ολόκληρη τη ζωή του ανθρώπου.

• **Συμπτώματα:**

Συνήθως δεν υπάρχουν συμπτώματα κατά την πρώτη φορά που προσβάλλεται κάποιος. Αλλά νέα μόλυνση από CMV ή μόλυνση από άλλους σεξουαλικώς μεταδιδόμενους μικροοργανισμούς, όπως ο ιός του έιτζ και της ηπατίτιδας Β, μπορεί να επανεργοποιήσει τον ιό και να προκαλέσει ασθένεια.

Στα συμπτώματα περιλαμβάνονται:

- Διογκωμένοι αδένες, κόπωση, πυρετός και γενική αδυναμία –ο CMV προκαλεί το 8% των περιπτώσεων λοιμώδους μονοπυρήνωσης.
- Ερεθισμός, του πεπτικού, ναυτία, διάρροια.
- Απώλεια όρασης.

• **Μετάδοση:**

Με το σάλιο, το σπέρμα, το αίμα και τις τραχηλικές και κολπικές εκκρίσεις, με τα ούρα και το μητρικό γάλα μέσω:

- Στενής επαφής.
- Κολπικής, πρωκτικής και στοματικής ερωτικής πράξης.
- Μετάγγιση αίματος και κοινής χρήσης συρίγγων.
- Κύησης, τοκετού και θηλασμού.

ΣΥΝΕΧΕΙΑ ΣΤΗΝ ΣΕΛ. 22

ΕΡΠΗΣ

Υπάρχουν δύο τύποι έρπητα των γεννητικών οργάνων –απλός έρπης τύπου Ι και απλός έρπης τύπου ΙΙ. Αν και ο έρπης τύπου Ι συνδέεται με το κρύωμα και τον πυρετό, και οι δύο τύποι του έρπητα μπορεί να μεταδοθούν σεξουαλικώς. Μόλυνση κατά τη διάρκεια της εγκυμοσύνης μπορεί να προκαλέσει αποβολή ή γέννηση νεκρού παιδιού. Αν υπάρχει ενεργός λοίμωξη κατά τη διάρκεια του τοκετού, τα νεογνά μπορεί να πάθουν σοβαρές βλάβες της υγείας, όπως διαταραχές στην ανάπτυξη και, σπάνια, θάνατο.

Η μετάδοση στο νεογνό είναι πιο συνηθισμένη κατά το πρώτο επεισόδιο ερπητικής λοίμωξης και πιο σπάνια σε υποτροπές. Πάνω από 30 εκ. Αμερικανοί έχουν έρπητα γεννητικών οργάνων. Κάθε χρόνο προστίθενται 500.000 νέα περιστατικά. Οπως πολλοί άλλοι ιοί, ο ιός του απλού έρπητα παραμένει στον οργανισμό για όλη τη ζωή.

• **Συμπτώματα:**

- Υποτροπιάζοντα εξανθήματα με φυσαλίδες, που προκαλούν φαγούρα και πόνο στον κόλπο, στον τράχηλο, στο πέος, στο στόμα, στον πρωκτό και στους γλουτούς ή σε άλλο μέρος του σώματος.
- Επώδυνες εξελκώσεις που δημιουργούνται όταν σπάσουν οι φυσαλίδες.
- Το πρώτο επεισόδιο μπορεί να προκαλέσει πόνο και ενόχληση γύρω από τη φλεγμαίνουσα περιοχή, φαγούρα, καύσο κατά την ούρηση, διογκωμένους λεμφαδένες στη βουβωνική χώρα, πυρετό, πονοκέφαλο και γενική κακουχία.

Τα συμπτώματα συνήθως εμφανίζονται σε διάστημα 2-10 ημερών μετά τη μόλυνση, αλλά μπορεί περάσουν και χρόνια για να εμφανιστούν.

Οι υποτροπές μερικές φορές συνδέονται με συναισθηματικές ή σωματικές εντάσεις. Κατά τη διάρκεια των υποτροπών είναι σημαντικό να ακολουθούμε αυστηρούς κανόνες καθημερινής υγιεινής. Συχνό πλύσιμο των χεριών και αποφυγή αγγίγματος των πληγών.

Αμεσο πλύσιμο σε περίπτωση αγγίγματος. Ιδιαίτερη προσοχή χρειάζονται οι φακοί επαφής και το άγγιγμα των ματιών.

• **Μετάδοση:**

- Αγγιγμα, σεξουαλική επαφή, συμπεριλαμβανομένου και του φιλιού.
- Κολπική, πρωκτική και στοματική ερωτική πράξη.

Ο ιός του έρπητα μπορεί να μεταδοθεί από τον ένα ερωτικό σύντροφο στον άλλον ή από το ένα μέρος του σώματος στο άλλο, όποτε γίνεται επαφή με έναν ενεργό ιό έρπητα.

Ο ιός του έρπητα είναι εξαιρετικά μεταδοτικός από τη στιγμή που υπάρχουν πληγές, μέχρι να θεραπευτούν πλήρως και να έχουν απομακρυνθεί οι εφελκίδες. Δυστυχώς, πρόσφατες μελέτες έχουν δείξει ότι ορισμένα άτομα μπορεί να τον μεταδώσουν όταν δεν έχουν κανένα σύμπτωμα. Ο βλεννογόνος του στόματος, ο πρωκτός, ο κόλπος, το πέος και τα μάτια είναι ευαίσθητα στη μόλυνση.

• **Διάγνωση:** Μπορεί να συγχέεται με τη σύφιλη, το μαλακό έλκος και άλλα σεξουαλικώς μεταδιδόμενα νοσήματα. Η εξέταση των πληγών και η καλλιέργεια δειγμάτων υγρού από τις πληγές είναι απαραίτητα. Οριστική διάγνωση δεν μπορεί να είναι δυνατή αν οι πληγές έχουν ξεραθεί ή επουλωθεί τον καιρό που επισκέπτεται κανείς τον γιατρό. Αν πιστεύει κανείς ότι πάσχει από έρπητα, είναι σημαντικό να γίνει η διάγνωση νωρίς όταν εκδηλώνεται.

• **Θεραπεία:** Δεν υπάρχει. Τα συμπτώματα μπορεί να ανακουφιστούν και ο αριθμός των υποτροπών να μειωθεί με τα κατάλληλα φάρμακα.

• **Προφύλαξη:** Οι σύντροφοι πρέπει να απέχουν από τη σεξουαλική επαφή από τη στιγμή που ξέρουν ότι οι φυσαλίδες πρόκειται να υποτροπιάσουν και μέχρι να έχουν απομακρυνθεί εντελώς οι εφελκίδες. Τα προφυλακτικά προσφέρουν κάποια προστασία από τον ιό μεταξύ δύο επεισοδίων.

Kalithies Palace
ΑΙΘΟΥΣΑ ΔΕΞΙΩΣΕΩΝ



Εμπιστευθείτε σ' εμάς την γαμήλια δεξίωση του γάμου σας
Σε ένα χώρο, σχεδιασμένο αμφιθεατρικά, κλιματιζόμενο, με δυνατότητα να φιλοξενήσει έως 800 άτομα.
Απολαμβάνοντας ένα από τα μενού μας που εσείς θα επιλέξετε.
Προσιτές τιμές.
Τηλ. κρατήσεων: 2241085641, 2241085515, 2241086778



ΕΚΜΕΤΑΛΛΕΥΤΕΙΤΕ ΤΙΣ ΕΠΕΝΔΥΤΙΚΕΣ ΕΥΚΑΙΡΙΕΣ ΓΙΑ ΤΗΝ ΑΝΑΠΤΥΞΗ ΤΗΣ ΕΠΙΧΕΙΡΗΣΗΣ ΣΑΣ ή ΤΗΝ ΔΗΜΙΟΥΡΓΙΑ ΜΙΑΣ ΝΕΑΣ ΕΠΙΧΕΙΡΗΣΗΣ!

Βρίσκονται ήδη σε εξέλιξη προγράμματα επιδοτήσεων για:

Μεταποιητικές Επιχειρήσεις
(Μονάδες Τροφίμων, Αρτοποιεία, Ξυλουργεία, Επιπλοποιεία, Αλουμινοκατασκευές Τυπογραφεία κτλ)

Τουριστικές Επιχειρήσεις
(Ξενοδοχεία, Ενοικιαζόμενα Δωμάτια και Διαμερίσματα, Τουριστικά Γραφεία κτλ)

Αναλαμβάνουμε την υποστήριξη προγραμμάτων του Υπουργείου Ανάπτυξης και του Υπουργείου Οικονομίας (μέσω Τραπεζών).

Η ΕΛΕΛΙΞΙΣ-Σύμβουλοι Ανάπτυξης Επιχειρήσεων παρέχει, επιπλέον, συμβουλευτικές υπηρεσίες **από εξειδικευμένα στελέχη** στους τομείς:

• Ανάπτυξης Συστημάτων Ποιότητας (ISO 9000) και Ασφάλειας Τροφίμων (HACCP)

• Ανάπτυξης Επενδυτικών Μελετών στο πρόγραμμα Leader+

• Σύνταξης Οικονομοτεχνικών Μελετών στα πλαίσια του Αναπτυξιακού Νόμου (Ν. 2601/98)

Η Πολύχρονη εμπειρία των στελεχών μας και ο μακρύς κατάλογος των επιτυχημένων συνεργασιών μας αποτελούν την καλύτερη Εγγύηση για την επιτυχία και της δικής σας επένδυσης!

ΥΠΕΥΘΥΝΟΙ ΕΠΙΧΕΙΡΗΣΗΣ
Αριστέα Αλεξίου
Διπλ. Χημικός Μηχανικός ΕΜΠ
Ιάκωβος Γρύλλης
Διπλ.Πολιτικός Μηχανικός ΕΜΠ

Διαγοριδών 2-4 (Έναντι ΔΟΝΑ)
Τηλ:2241 031532, 070171-3 Fax: 2241 070175
info@exelixis.net.gr

13 ΝΟΣΗΜΑΤΑ ΠΟΥ ΜΕΤΑΔΙΔΟΝΤΑΙ ΣΕΞΟΥΑΛΙΚΩΣ

ΣΥΝΕΧΕΙΑ ΑΠΟ ΣΕΛ. 20-21

Μεταξύ 40% και 80% των ασθενών παίρνουν τον ιό μέσω επαφής με το σάλιο άλλων παιδιών κατά την εφηβεία. Οι ενήλικοι όμως ξαναμολύνονται μέσω της σεξουαλικής δραστηριότητας. Οι γυναίκες που θέλουν να μείνουν έγκυοι και που πιθανόν να έχουν τον ιό, πρέπει να κάνουν εξέταση για τον ιό.

• **Διάγνωση:** Εξέταση αίματος.

• **Θεραπεία:** Δεν υπάρχει θεραπεία. Τα συμπτώματα αντιμετωπίζονται με διάφορα ενδοφλέβια φάρμακα. Η θεραπεία δεν είναι αποτελεσματική κατά την εγκυμοσύνη.

• **Προστασία:** Τα προφυλακτικά προστατεύουν, αλλά ο ιός μπορεί να μεταδοθεί με φιλί και στενή επαφή.

ΒΛΕΝΝΟΡΟΙΑ

Το βακτηρίδιο της βλεννόρροιας μπορεί να προκαλέσει στειρότητα, αρθρίτιδα και καρδιακά προβλήματα. Στις γυναίκες, η βλεννόρροια μπορεί να προκαλέσει φλεγμονή των γεννητικών οργάνων, που μπορεί να καταλήξει σε εξωμήτρια κύηση ή στειρότητα. Κατά τη διάρκεια της κύησης η βλεννόρροια μπορεί να προκαλέσει πρόωρο τοκετό ή γέννηση νεκρού παιδιού. Για να αποτραπούν μολύνσεις στα μάτια, που προκαλούνται από τη βλεννόρροια, πρέπει να ενσταλαχθούν σταγόνες αντιβιοτικού στα μάτια των νεογέννητων αμέσως μετά τον τοκετό. Στις ΗΠΑ αναφέρονται πάνω από ένα εκατομμύριο περιπτώσεις βλεννόρροιας το χρόνο.

• **Συμπτώματα:**

- Στις γυναίκες: Συχνουρία, πολλές φορές με τσούξιμο, διαταραχές περιόδου, πόνος στην κάτω κοιλιακή χώρα, πόνος κατά τη διάρκεια της ερωτικής πράξης ή της γυναικολογικής εξέτασης, κιτρινωπές ή κιτρινοπράσινες κολπικές εκκρίσεις, πρήξιμο ή ευαισθησία του αιδοίου, ακόμη και πόνοι αρθρίτιδας.

- **Στους άντρες:** Έκκριση από την ουρίθρα υγρού που μοιάζει με πύο ή πόνος κατά την ούρηση.

Το 80% των γυναικών και το 10% των αντρών με βλενόρροια δεν εμφανίζουν συμπτώματα. Όταν εμφανίζεται, αυτό γίνεται στις γυναίκες σε 10 μέρες και στους άντρες σε 1-14 μέρες.

• **Μετάδοση:** Με την κολπική, πρωκτική και στοματική ερωτική πράξη.

• **Διάγνωση:** Μικροσκοπική εξέταση εκκρίματος από την ουρήθρα ή τον κόλπο. Καλλιέργεια από τον τράχηλο, το λαιμό, την ουρήθρα ή το ορθό.

• **Θεραπεία:** Και οι δύο ερωτικοί σύντροφοι αντιμετωπίζονται επιτυχώς με αντιβιοτικά από το στόμα. Συχνά άτομα με βλεννόροια έχουν επίσης χλαμυδίαση. Στην περίπτωση αυτή πρέπει να πάρουν θεραπευτική αγωγή και για τις δύο λοιμώξεις ταυτόχρονα.

• **Προστασία:** Τα προφυλακτικά προσφέρουν πολύ καλή προστασία. Τα σπερμοκτόνα, μερική.

AIDS

Η λοίμωξη από τον ιό του AIDS (HIV) μειώνει την ικανότητα του οργανισμού να καταπολεμήσει τις ασθένειες και μπορεί να προκαλέσει σύνδρομο επίκτητης ανοσολογικής ανεπάρκειας – το τελευταίο στάδιο έπειτα από μόλυνση από τον ιό HIV. Η μόλυνση από τον ιό HIV είναι η πιο επικίνδυνη από τις σεξουαλικώς μεταδιδόμενες ασθένειες και προσβάλλει άτομα όλων των ηλικιών. Όπως πολλοί άλλοι ιοί, ο HIV παραμένει στον οργανισμό για ολόκληρη τη ζωή.

• **Κοινά συμπτώματα:**

- Διαρκής ή ταχεία, ανεξήγηση απώλεια βάρους, διάρροια, ανορεξία.

- Κόπωση, πυρετοί που επιμένουν, νυχτερινή εφίδρωση, ξερός βήχας.

- Ζαλάδα, πονοκεφάλοι, διανοητικές διαταραχές.

- Ένα παχύ, λευκό, επίχρισμα στη γλώσσα από μυκητίαση-άφτρα.

- Σοβαρές ή υποτροπιάζουσες κολπικές μυκητιάσεις.

- Χρόνια φλογμονή των εσωτερικών γεννητικών οργάνων της γυναίκας.

- Ιώδη εξογκώματα στο δέρμα.

Μπορεί να μην υπάρχουν συμπτώματα για δέκα και πλέον χρόνια. Σε μια εικοσαετή μελέτη, περίπου το 5% των αντρών με HIV δεν έχουν εμφανίσει ακόμα συμπτώματα.

• **Μετάδοση:**

Από αίμα, σπέρμα, κολπικά υγρά και μητρικό γάλα με:

- Πρωκτική και κολπική ερωτική πράξη, λιγότερο συχνά με στοματικό έρωτα.

- Κοινή χρήση μολυσμένων βελονών από τοξικομανείς.

- Μετάγγιση μολυσμένων προϊόντων αίματος.

- Τοκετό

- Θηλασμό.

- Με τυχαία τρυπήματα από μολυσμένες βελόνες, που μπορεί να συμβούν στους επαγγελματίες της υγείας.

• **Διάγνωση:** Με εξετάσεις αίματος που ανιχνεύουν αντισώματα HIV. Η διάγνωση βασίζεται στην παρουσία μιας ή περισσοτέρων από ένα σύνολο ασθενειών και ευκαιριακών λοιμώξεων που σχετίζονται με τη μόλυνση από HIV.

• **Θεραπεία:** Δεν υπάρχει θεραπεία ή εμβόλιο. Η λοίμωξη και πολλές ασθένειες συσχετιζόμενες με το AIDS – όπως πνευμονίες, καρκίνος και μια ποικιλία από λοιμώξεις που επωφελούνται από το εξασθενημένο αμυντικό σύστημα – μπορεί να αντιμετωπιστούν μέχρι ένα σημείο με διάφορες θεραπείες. Όμως, το AIDS είναι θανατηφόρα πάθηση και μέχρι στιγμής, κανείς δεν ανέρρωσε.

• **Προφύλαξη:** Τα προφυλακτικά προσφέρουν πολύ καλή προστασία από το AIDS.

ΟΞΥΤΕΝΗ ΚΟΝΔΥΛΩΜΑΤΑ (HPV)

Υπάρχουν πάνω από 60 διαφορετικοί ιοί κονδυλωμάτων. Προκαλούν μια ποικιλία από εξογκώματα και άλλες ασθένειες και μπορεί να παραμένουν στον οργανισμό για όλη τη ζωή. Λίγοι HPV ιοί προκαλούν κονδυλώματα, αλλά οι περισσότερες μολύνσεις από τον ιό δεν είναι ορατές και δεν έχουν συμπτώματα. Μερικές από αυτές συνδέονται με καρκίνο του τραχήλου της μήτρας, του αιδοίου και του πέους.

• **Συμπτώματα:**

- Επάρματα στα γεννητικά όργανα, στην ουρήθρα, στον πρωκτό και σπάνια στον λαιμό.

- Τα επάρματα γεννητικών οργάνων είναι μαλακά στην αφή, μπορεί να μοιάζουν με μικροσκοπικά κουνουπίδια και συχνά προκαλούν φαγούρα.

- Τα αθεράπευτα κονδυλώματα μπορεί να αναπτυχθούν τόσο ώστε να αποφράξουν το άνοιγμα του κόλπου, του πρωκτού ή του λαιμού και να γίνουν πολύ ενοχλητικά.

Συνήθως τα επάρματα αναπτύσσονται 2-4 εβδομάδες μετά τη μόλυνση. Στις γυναίκες, τα κονδυλώματα αναπτύσσονται πολύ ταχύτερα κατά τη διάρκεια της εγκυμοσύνης ή όταν υπάρχουν άλλες φλεγμονές.

• **Μετάδοση:**

- Κολπική και πρωκτική ερωτική πράξη

- Πολύ σπάνια, τα κονδυλώματα μεταδίδονται στο έμβρυο κατά τον τοκετό.

• **Διάγνωση**

- Μικροσκοπική εξέταση δείγματος ιστού.

- Εντοπισμός κατά την κλινική ή γυναικολογική εξέταση.

- Με κολποσκόπιο κατά τη γυναικολογική εξέταση.

- Τα Pap-test μπορεί να αποκαλύψουν προκαρκινικές καταστάσεις που προκαλούνται από τους ιούς HPV- η έγκαιρη θεραπεία προλαμβάνει τον καρκίνο του τραχήλου της μήτρας.

• **Θεραπεία**

Παρότι μπορεί να υποτροπιάσουν, τα κονδυλώματα είναι δυνατόν να θεραπευτούν με διάφορους τρόπους:

- Εφαρμογή ποδοφυλλίνης ή οξέος.

- Κλασική χειρουργική μέθοδος

- Χειρουργική με λέιζερ

- Κρυοπηξία

- Έγχυση ιντερφερόνης.

• **Προφύλαξη:** Τα προφυλακτικά μπορεί να προσφέρουν μερική προστασία από τους ιούς HPV, αλλά οι ιοί μπορεί να μεταδοθούν σε περιοχές που δεν προστατεύονται από το προφυλακτικό,

ΦΘΕΙΡΙΑΣΗ ΤΟΥ ΕΦΗΒΑΙΟΥ

Κάθε χρόνο, εκατομμύρια άνθρωποι κάνουν θεραπεία για ψείρες του εφηβαίου.

• **Κοινά συμπτώματα:**

- Έντονος κνησμός στα γεννητικά όργανα ή στον πρωκτό.

- Ήπιος πυρετός.

- Κακουχία.

- Ευερεθιστότητα.

Ο κνησμός συνήθως αρχίζει 5 ημέρες μετά την προσβολή. Μερικά άτομα δεν έχουν φαγούρα και δεν γνωρίζουν ότι έχουν προσβληθεί.

• **Μετάδοση:**

- Επαφή με κλινοσκεπάσματα, ρούχα, ταπετσαρισμένα έπιπλα και καπάκια τουαλέτας.

- Στενή και σεξουαλική επαφή.

• **Αυτοδιάγνωση:**

Με γυμνό μάτι ή μεγεθυντικό φακό οι ψείρες του εφηβαίου μοιάζουν με μικροσκοπικά καβούρια. Έχουν στην αρχή γκρι χρώμα, που σκουραίνει όταν έχουν φουσκώσει από αίμα. Προσκολλώνται, όπως και τα αβγά τους, στο τριχωτό του εφηβαίου και της μασχάλης, στις βλεφαρίδες και στα φρύδια. Τα αβγά είναι λευκά και αποτίθενται σε μικρές συστάδες κοντά στις ρίζες των τριχών.

• **Θεραπεία:** Άτομα που συστεγάζονται και πιθανό να έχουν προσβληθεί πρέπει να κάνουν ταυτόχρονη θεραπεία με ανάλογα σκευάσματα. Όλα τα κλινοσκεπάσματα, οι πετσέτες και τα ρούχα που μπορεί να έχουν εκτεθεί σε ψείρες πρέπει να πλυθούν πολύ καλά και το σπίτι να σκουπιστεί με ηλεκτρική σκούπα πολύ προσεκτικά.

ΨΩΡΑ

Το άκαρι της ψώρας ανοίγει σήραγγα κάτω από το δέρμα. Είναι πολύ δύσκολο να το δει κανείς με γυμνό μάτι. Ανήκει στην ίδια οικογένεια με την αράχνη. Συνήθως μεταδίδεται σεξουαλικώς. Ομως, στο σχολικό περιβάλλον, μεταξύ των παιδιών συχνά μεταδίδεται με κοινή επαφή.

• **Συμπτώματα:**

- Έντονος κνησμός, συνήθως τα νύχτα.

- Επάρματα ή εξανθήματα που σχηματίζουν λεπτές καμπύλες γραμμές που φαίνονται βρώμικες, κυρίως στο πέος, ανάμεσα στα δάκτυλα, στους γλουτούς, στους μαστούς, στους καρπούς, στους μηρούς και γύρω από τον ομφαλό.

• **Μετάδοση:**

Με στενή επαφή

Από κλινοσκεπάσματα και ρούχα.

Συχνά δεν υπάρχουν ευρήματα ή συμπτώματα. Μπορεί να εμφανιστούν έπειτα από μερικές εβδομάδες.

• **Διάγνωση:** Αν και πολλά άτομα μπορεί να την κάνουν μόνα τους, η διάγνωση συχνά είναι δύσκολη. Μικροσκοπική εξέταση ξεσμάτων ή βιοψία μπορεί να είναι αναγκαία.

• **Θεραπεία:** Άτομα που συστεγάζονται και πιθανόν να έχουν προσβληθεί πρέπει να κάνουν ταυτόχρονη θεραπεία με ανάλογα σκευάσματα. Όλα τα κλινοσκεπάσματα, οι πετσέτες, και τα ρούχα που μπορεί να έχουν εκτεθεί πρέπει να πλυθούν πολύ καλά και το σπίτι να σκουπιστεί με ηλεκτρική σκούπα πολύ προσεκτικά.

ΤΡΙΧΟΜΟΝΙΑΣΗ

Η τριχομονάδα είναι ένα πρωτόζωο, ένας μικροσκοπικός μονοκύτταρος οργανισμός.

Είναι συχνή αιτία κολπίτιδας. Περίπου τρία εκατομμύρια Αμερικανίδες αναπτύσσουν τριχομονίαση κάθε χρόνο.

• **Συπτώματα:**

- Αφρώδη, συχνά δύσοσμα υγρά.

- Κνησμός μέσα και γύρω από τον κόλπο.

- Σταγόνες αίματος στα κολπικά υγρά.

- Πρήξιμο στη βουβωνική χώρα.

- Ούρηση πιο συχνή, συχνά με πόνο και καύσο.

Μόνο σπάνια έχουν οι άνδρες συμπτώματα. Μερικές φορές οι γυναίκες δεν έχουν συμπτώματα. Τα συμπτώματα αναπτύσσονται σε διάστημα 3-28 ημερών.

• **Μετάδοση:** Κολπική ερωτική πράξη.

• **Διάγνωση:** Μικροσκοπική εξέταση κολπικών υγρών.

• **Θεραπεία:** Κατάλληλα αντιβιοτικά και για τους δύο ερωτικούς συντρόφους.

• **Προφύλαξη:** Τα προφυλακτικά προσφέρουν πολύ καλή προστασία. Τα σπερμοκτόνα, μερική.

ΣΥΦΙΛΗ

Η σπειροχαίτη, που είναι η αιτία της σύφιλης, μπορεί να παραμείνει στον οργανισμό για όλη τη ζωή και να οδηγήσει σε παραμορφώσεις, νευρολογικές διαταραχές ή θάνατο. Ο αριθμός των περιπτώσεων σύφιλης έχει μειωθεί γενικώς, χάρη στα αποτελεσματικά αντιβιοτικά και την αυξημένη χρήση προφυλακτικών.

• **Συμπτώματα:**

Η σύφιλη έχει διάφορα στάδια, που μπορεί να καλύψει το ένα το άλλο. Δεν έχουν πάντοτε την ίδια ακολουθία. Τα συμπτώματα ποικίλλουν στο κάθε στάδιο αλλά τον περισσότερο καιρό δεν υπάρχουν συμπτώματα.

- **Πρώιμο στάδιο:** Ανώδυνες πληγές ή ανοιχτά, υγρά έλκη συχνά εμφανίζονται σε διάστημα 20-90 ημέρες μετά τη μόλυνση. Διαρκούν 3-6 εβδομάδες. Εμφανίζονται στα γεννητικά όργανα, στον κόλπο, στον τράχηλο της μήτρας, στα χείλη, στο στόμα ή στον πρωκτό. Μπορεί επίσης να υπάρχουν διογκωμένοι λεμφαδένες.

- **Δεύτερο στάδιο:** Αλλα συμπτώματα συχνά παρουσιάζονται σε διάστημα 3-6 εβδομάδων μετά την εμφάνιση των πληγών. Μπορεί να εμφανίζονται και να εξαφανίζονται για διάστημα 2 χρόνων. Περιλαμβάνουν εξανθήματα που διαρκούν 2-6 εβδομάδες, συχνά στις παλάμες και στις πατούσες. Υπάρχουν πολλά άλλα συμπτώματα, όπως: ήπιος πυρετός, κόπωση, πονόλαιμος, τριχόπτωση, απώλεια βάρους, διογκωμένοι λεμφαδένες, πονοκέφαλος και πόνος στους μυς.

- **Λανθάνουσα φάση:** Δεν υπάρχουν συμπτώματα. Οι λανθάνουσες φάσεις συμβαίνουν μεταξύ άλλων φάσεων ή μπορεί να τις καλύψουν.

- **Όψιμο στάδιο:** Το ένα τρίτο των πασχόντων που δεν κάνουν θεραπεία υφίστανται σοβαρές βλάβες στο νευρικό σύστημα, την καρδιά, τον εγκέφαλο ή σε άλλα όργανα, και η κατάληξη μπορεί να είναι ο θάνατος.

• **Μετάδοση:**

- Κολπική, πρωκτική και στοματική ερωτική πράξη.

- Φιλί.

- Κατά τη διάρκεια της εγκυμοσύνης.

Η σύφιλη είναι ιδιαίτερα μεταδοτική όταν οι πληγές εμφανίζονται νωρίς το υγρό το οποίο βγαίνει από τις πληγές είναι ιδιαίτερα μεταδοτικό. Τα προσβεβλημένα άτομα δεν είναι συνήθως μολυσματικά κατά τη διάρκεια της λανθάνουσας φάσης των πρώτων τεσσάρων χρόνων της σύφιλης. Η αθεράπευτη σύφιλη παραμένει λανθάνουσα για πολλά χρόνια ή για ολόκληρη τη ζωή, αλλά μπορεί να μεταδοθεί από μια έγκυο γυναίκα στο έμβρυο.

Οι επιπτώσεις της σύφιλης στο έμβρυο είναι πολύ σοβαρές. Αν δεν αντιμετωπιστεί, οι κίνδυνοι γέννησης νεκρού παιδιού ή σοβαρών συγγενών ανωμαλιών είναι μεγάλοι. Στις συγγενείς ανωμαλίες περιλαμβάνονται βλάβες στην καρδιά και στον εγκέφαλο καθώς και τύφλωση. Είναι σημαντικό για τις εγκυμονούσες να κάνουν τις εξετάσεις για σύφιλη νωρίς, και, μερικές φορές, καθ' όλη τη διάρκεια της εγκυμοσύνης. Οι έγκυες γυναίκες με σύφιλη μπορεί να κάνουν κατάλληλη θεραπεία για την πρόληψη βλαβών στο έμβρυο.

• **Διάγνωση:**

- Μικροσκοπική εξέταση υγρού από τις πληγές.

- Εξετάσεις αίματος.

- Εξέταση εγκεφαλονωτιαίου υγρού.

• **Θεραπεία:** Τα αντιβιοτικά είναι αποτελεσματικά και για τους δύο ερωτικούς συντρόφους αλλά οι βλάβες που προκαλούνται από την ασθένεια σε όψιμες φάσεις δεν μπορούν να αναστραφούν.

• **Προφύλαξη:** Τα προφυλακτικά προσφέρουν πολύ καλή προστασία.

-ΜΟΛΥΣΜΑΤΙΚΗ ΤΕΡΜΙΝΘΟΣ-

Εκατοντάδες χιλιάδες περιπτώσεις μόλυνσης από τον ιό αυτόν εντοπίζονται κάθε χρόνο. Συχνά μεταδίδεται με μη σεξουαλική αλλά άμεση επαφή.

• **Συμπτώματα:** Μικρά, λευκόροζα, κηρώδη, στρογγυλά εξογκώματα σαν πολύποδα, που συχνά έχουν ομφαλό στην κορυφή τους, στη γεννητική χώρα ή στους μηρούς. Τα συμπτώματα συνήθως εμφανίζονται σε διάστημα 2-12 εβδομάδων μετά τη μόλυνση, μπορεί και έπειτα από χρόνια.

• **Μετάδοση:** Με κολπική, πρωκτική, στοματική ερωτική πράξη, καθώς επίσης και με άλλους είδους στενή επαφή. Για παράδειγμα, τα παιδιά μπορεί να μολυνθούν με κοινή επαφή. Στην τελευταία περίπτωση, τα εξογκώματα μπορεί να εμφανιστούν σε άλλα μέρη του σώματος, κυρίως στην κοιλιά.

• **Διάγνωση:** Μικροσκοπική εξέταση ιστού από την προσβεβλημένη περιοχή.

• **Θεραπεία:** Τα εξογκώματα μπορεί να αφαιρεθούν με χημικές ουσίες, διαθερμοπηξία ή κρυοπηξία.

• **Προφύλαξη:** Τα προφυλακτικά μπορεί να προσφέρουν μερική προστασία, αλλά ο ιός μπορεί να μεταδοθεί πέρα από την περιοχή που προστατεύεται από το προφυλακτικό.

ΠΟΛΥΤΕΛΗΣ ΚΑΙ ΠΡΟΣΙΤΗ

Κορυφαία επίπεδα άνεσης και ασφάλειας στη Skoda Octavia 5 1.6 FSI



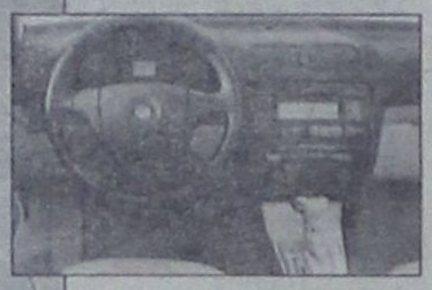

Το ταμπλό του Skoda Octavia 5 διαθέτει σαφώς πιο σύγχρονη εμφάνιση από του προκατόχου του και αν κανείς καλύψει το λογότυπο από το τιμόνι έχει την αίσθηση ότι βρίσκεται στο εσωτερικό του Golf, καθώς οι ομοιότητες στην κεντρική κονσόλα είναι πολλές και υπάρχει πλήρης ταύτιση στα υλικά κατασκευής

Η δεύτερη γενιά του Skoda Octavia φιλοδοξεί να αποτελέσει το αντίπαλο δέος στην «αφρόκρεμα» των μεσαίων οικογενειακών αυτοκινήτων, αντιπαραθέτοντας την κορυφαία τεχνολογία, τα υψηλά επίπεδα ασφάλειας και την πολυτέλεια, χωρίς βεβαίως να αποποιείται το παραδοσιακό «Value for money». Στα βασικά χαρακτηριστικά του νέου μοντέλου, συμπεριλαμβάνονται η νέα πλατφόρμα στην οποία βασίζεται, η χρήση μηχανικών μερών και κορυφαίας τεχνολογίας της «μητρικής» VW, όπως και οι μεγαλύτερες διαστάσεις του αμαξώματος.

Το Octavia 5, όπως είναι η ακριβής ονομασία του μοντέλου, βασίζεται στο νέο δάπεδο του ομίλου VW, στο οποίο εδράζονται και τα ολοκαίνουργια VW Golf και Audi A3, γεγονός που αφενός βελτιώνει τα οδικά χαρακτηριστικά και τα παρεχόμενα επίπεδα ασφαλείας, αφετέρου μεταβάλλει τις εξωτερικές διαστάσεις (μεγαλύτερες), προς όφελος των προσφερόμενων χώρων, σε σχέση πάντα με την προηγούμενη γενιά. Συγκεκριμένα, το μεσαίο οικογενειακό της Skoda, έχει μήκος 4,572 μ., πλάτος 1,769μ., και ύψος 1,462 μ., ωστόσο σημαντικότερη θεωρείται η διαφοροποίηση στο μεταξόνιο που είναι αυξημένο κατά 6,6 εκατοστά. Το γεγονός αυτό συνεπάγεται αυξημένους εσωτερικούς χώρους για επιβάτες και αποσκευές.

ΜΕΓΑΛΥΤΕΡΟΙ ΧΩΡΟΙ

Πράγματι στο νέο Octavia 5, οι πίσω επιβάτες θα απολαύσουν σαφώς μεγαλύτερες ανέσεις, καθώς έχουν στη διάθεσή τους περισσότερο χώρο για τα πόδια και το κεφάλι τους. Το μοντέλο της Skoda, χωρίς ιδιαίτερες παραχωρήσεις, μπορεί να μεταφέρει μέχρι πέντε επιβάτες προσφέροντάς τους πορτμπαγκάζ 560 λίτρων για τις αποσκευές τους, το οποίο υπερδιπλασιάζεται (1.350 λίτρα) με την αναδίπλωση των πίσω καθισμάτων.

Αναφορικά με την αισθητική του μοντέλου, αυτή κινήθηκε σε μάλλον υποτονικά πλαίσια καθώς προτιμήθηκε μια απλή αναβάθμιση της φόρμας του Octavia I, από μια ριζική αλλαγή, αφενός ώστε η νέα γενιά να θεωρηθεί ως φυσική συνέχεια του προκατόχου, αφετέρου να μη διαταραχθούν οι «λεπτές» ισορροπίες του γκρουπ VW. Οπως και να έχει όμως δεν μπορούμε να μην αναγνωρίσουμε τη σαφώς πιο σύγχρονη εμφάνιση, όπως και τον πιο «apper class» χαρακτήρα που αποπνέει το μοντέλο.

Πιο εντυπωσιακό το εμπρός τμήμα, με τα οριζόντια φωτιστικά που θυμίζει αρκετά το μεγαλύτερο Superb. Το τονισμένο κεντρικό τμήμα του εμπρός καπό, η ακμή που δημιουργούν στην εξωτερική πλευρά τους τα φωτιστικά σώματα καθώς και λεπτομέρειες όπως οι δείκτες πορείας στους καθρέφτες αναβαθμίζουν στιλιστικά το Octavia 5 ενώ οι προφυλακτήρες, οι πόρτες, τα φτερά των τροχών κ.λ.π. διακρίνονται από τους πολύ μικρούς αρμούς μεταξύ τους, στοιχείο που σκιαγραφεί πολύ ποιοτική κατασκευή.

Στο πίσω μέρος ο συνδυασμός λευκού και κόκκινου χρώματος στα φωτιστικά σώματα και η ελαφρά αύξηση των καμπύλων γραμμών είναι τα βασικά γνωρίσματα.

Στο εσωτερικό η βελτίωση της ποιότητας κατασκευής γίνεται αμέσως αντιληπτή, μια και τα υλικά που έχουν χρησιμοποιηθεί δείχνουν ποιοτικότερα και το φινίρισμα είναι κορυφαίο. Το ταμπλό του νέου Octavia διαθέτει σαφώς πιο σύγχρονη εμφάνιση και πολύ καλή εργονομία. Επιπλέον, υπάρχουν πολλές θήκες για μικροαντικείμενα, ενώ και ο εξοπλισμός είναι συνολικά αναβαθμισμένος.

Η ασφαλέστατη οδική συμπεριφορά ήταν σημείο αναφοράς στην πρώτη γενιά του Octavia , εντούτοις η Skoda στο νέο μοντέλο, φρόντισε να βελτιώσει τομείς που σχετίζονται με την ποιότητα κύλισης και την άνεση στα πολύωρα ταξίδια.

Μπορεί η εμπρός ανάρτηση να εξακολουθεί να περιλαμβάνει γόνατα Mc Pherson, ωστόσο πίσω ο ημιάκαμπτος άξονας έδωσε τη θέση του σε μια διάταξη πολλαπλών συνδέσμων. Το γεγονός αυτό έχει βελτιώσει σημαντικά τις αντιδράσεις του πίσω μέρους, τόσο σε θέματα άνεσης στις εγκάρσιες ανωμαλίες όσο και σε πρόσφυση.

Ακόμη και στις κλειστές στροφές το μοντέλο της Skoda έχει υψηλά περιθώρια πρόσφυσης, ενώ οι όποιες τάσεις - υποστροφή που εξελίσσεται σε ελαφριά υπερστροφή- εμφανιστούν οριακά ελέγχονται εύκολα από το άμεσο - ηλεκτρικά υποβοηθούμενο - τιμόνι, όπως και το ESP. Εξαιρετικό το σύστημα πέδησης χάρη στην τοποθέτηση δίσκων (αεριζόμενων εμπρός) σε όλους τους τροχούς.

Το μοντέλο είναι πλήρως εξοπλισμένο (τέσσερις αερόσακοι, ABS, Clima, πλήρες ηλεκτρικό πακέτο, ηχοσύστημα) με τιμή εκκίνησης τα 17.790 με τον κινητήρα 1.6 FSI.



SKODA OCTAVIA

Τελική ταχύτητα(χλμ./ώρα)	198
Επιτάχυνση 0-100 (δλ.)	11,2"
Κατανάλωση (λίτρα/100χλμ.)	6,6
Χωρητικότητα (κ.ε.)	1.598
Απόδοση (PS/σ.α.λ.)	115/6.000
Ροπή (Kgm/σ.α.λ.)	15,8/4.000

ΚΙΝΗΤΗΡΑΣ

Σημαντικότερο ενδιαφέρον αναφορικά με τους κινητήρες παρουσιάζει ο 1.6 FSI, με το οποίο εφοδιαζόταν το αυτοκίνητο της δοκιμής. Αποδίδει 115 ίππους στις 6.000 σ.α.λ. και διαθέτει ροπή 155 Nm στις 4.000 σ.α.λ.

Ο κινητήρας αυτός κινεί αξιοπρεπέστατα το αμάξωμα των 1.265 κιλών (0-100 σε 11,2" και τελική ταχύτητα 198 χ.α.ω.) και είναι αρκετά οικονομικός, αφού κατά μέσο όρο δεν απαιτεί περισσότερα από τα 8,7 λίτρα/100 χλμ. Αναφορικά με την απόδοσή του, είναι νωχελικός στη χαμηλή κλίμακα και μόνο όταν ξεπεράσει τις 4.000 σ.α.λ. βρίσκεται στο μέγιστο στάδιο της απόδοσής του.

ΣΩΜΑΤΕΙΟ ΣΥΝΤΗΡΗΤΩΝ ΞΕΝΟΔΟΧΕΙΩΝ ΡΟΔΟΥ

ΕΤΟΣ ΙΔΡΥΣΕΩΣ 2003
ΤΗΛ. 22410-60205

ΠΡΟΣΚΛΗΣΗ

Το σωματείο Συντηρητών Ξενοδοχείων Ρόδου (ΣΩ.ΣΥ.ΞΕΡ.) καλεί όλα τα εγγεγραμμένα μέλη του (αλλά και ενδιαφερόμενους προς εγγραφή σ' αυτό) στη **Γενική Συνέλευσή του** θα πραγματοποιηθεί **το Σάββατο 4 Δεκεμβρίου 2004 και ώρα 18:00 μ.μ. στο Ξενοδοχείο PLAZA,** προκειμένου να συζητηθούν θέματα που αφορούν στον κλάδο μας (εργασιακά προβλήματα, νέες προοπτικές για το επάγγελμά μας, απολογισμός πεπραγμένων, συζήτηση - σχολιασμός της τουριστικής περιόδου 2004, προγραμματισμός εκδηλώσεων σχετικών με το επάγγελμά μας διεξαγωγή ενημερωτικών σεμιναρίων, πολιτιστικές εκδηλώσεις, κ.α.).

Για το Δ.Σ. του Σωματείου

Ο Πρόεδρος — **Ο Γραμματέας**
Θεοδωρίδης Νικόλαος — **Τερλόγκος Νικόλαος**

ΣΥΛΛΟΓΟΣ ΓΟΝΕΩΝ ΚΑΙ ΚΗΔΕΜΟΝΩΝ 6ου ΓΥΜΝΑΣΙΟΥ ΡΟΔΟΥ

ΑΝΑΚΟΙΝΩΣΗ

Ο Σύλλογος Γονέων και Κηδεμόνων του 6ου Γυμνασίου πόλεως Ρόδου προκειμένου να αντιμετωπίσει την επείγουσα ανάγκη έλλειψης θέρμανσης των τάξεων του σχολείου μας και επειδή δυστυχώς η πολιτεία μάλλον αδυνατεί, αναγκαζόμαστε εμείς οι γονείς, παρ' όλες τις δυσκολίες, να καλύψουμε με την επιβεβλημένη δαπάνη εξ ολοκλήρου, αφού η κατάσταση που επικρατεί στους χώρους του σχολείου κυρίως για το χειμώνα, είναι δύσκολη και για τα παιδιά και για τους εκπαιδευτικούς και σχετίζεται άμεσα με την απόδοσή τους.

Σας ζητούμε λοιπόν να συνδράμετε στην προσπάθειά μας αυτή, στο μέτρο των δυνατοτήτων σας, θεωρώντας δεδομένη την ευγνωμοσύνη μας.

Ευχαριστούμε Πολύ
Για το Δ.Σ.

Η ΠΡΟΕΔΡΟΣ — **Ο ΓΡΑΜΜΑΤΕΑΣ**
ΛΑΧΑΝΙΑΤΗ ΡΙΑ — **Β. ΚΑΡΑΓΙΑΝΝΗΣ**
ΤΗΛ: 6944866191 — **ΤΗΛ: 6942778772**



ΙΑΤΡΙΚΗ ΑΝΑΚΟΙΝΩΣΗ

Η ιατρός **ΜΑΡΙΕΤΤΑ ΧΡΙΣΤΟΦΟΡΑΚΗ - ΑΝΑΣΤΑΣΙΑΔΗ**

ΕΝΔΟΚΡΙΝΟΛΟΓΟΣ - ΔΙΑΒΗΤΟΛΟΓΟΣ

ΔΕΧΕΤΑΙ:

Καθημερινά από **9:00** μέχρι **13:00**
και **17:30** μέχρι **20:30**
* **εκτός** Τετάρτη & Παρασκευή απόγευμα

ΠΑΥΛΟΥ ΜΕΛΑ 27 & ΝΑΥΑΡΙΝΟΥ - ΡΟΔΟΣ
Τηλ. Ιατρείου: **22410 21578** • κιν. **6945 80 61 71**

ΑΝΑΓΚΗ ΓΙΑ ΠΕΡΙΣΣΟΤΕΡΗ ΑΓΑΠΗ!



Γράφει η ΧΑΡΑ Γ. ΝΟΜΙΚΟΥ
Κλινική ψυχολόγος - παιδοψυχολόγος,
διδάκτορας Ψυχοπαθολογίας
του Πανεπιστημίου Toulouse II
www.nomikou.gr
e-mail: hara@nomikou.dr

Η ανάγκη για αγάπη δεν κρύβει τίποτε το παθολογικό, αντιθέτως είναι σημαντικό να μας αγαπούν, να μας σέβονται και να μας εκτιμούν.

Μας αρέσει να μας αγαπούν και να μας προσέχουν και αυτό κάνει τη ζωή μας πιο πλούσια και μας γεμίζει με ένα συναίσθημα ευτυχίας.

Σε μερικά άτομα, όμως, παρατηρούμε ότι υπάρχει αυξημένη ανάγκη για περισσότερη αγάπη, εκτίμηση και αναγνώριση, η οποία συνοδεύεται από αυξημένη ανάγκη για βοήθεια, συμβουλές και υποστήριξη, και όταν αυτά δεν υπάρχουν, παρατηρούμε μια αυξημένη ευαισθησία.

Αυτά τα άτομα είναι διατεθειμένα να θυσιάσουν τα «πάντα», να κάνουν προσφορές, να δώσουν βοήθεια, να έχουν ακόμα και «υπερβολικές» συμπεριφορές, για να καταφέρουν να αγαπηθούν από τον άλλον και να κερδίσουν την αποδοχή του.

Ταυτόχρονα δεν ξέρουν πως να ασχοληθούν με τον εαυτό τους, να αναπτύξουν τις δημιουργικές ικανότητες και τα ταλέντα τους.

Το «εγώ» γίνεται «εμείς» και ο έρωτας σ' αυτήν την περίπτωση υπερ-αξιολογείται. Οταν το αντικείμενο της αγάπης τους δεν τους είναι απολύτως αφοσιωμένο, δεν τους αγαπά, δεν τους υποστηρίζει, αισθάνονται δυστυχισμένοι και έχουν κατάθλιψη.

Η σχέση αποκτά μια ψυχαναγκαστική ποιότητα και η ζήλια αναπτύσσεται κάτω από την ομπρέλα αυτής της υπερβολικής ανάγκης για αγάπη τονίζοντας ακόμα μία ανάγκη: την αποκλειστικότητα.

Αγάπη χωρίς όρια και άνευ όρων, ασυμβίβαστη απόλυτη, μοναδική.

Πάθος που έλεγαν μερικοί, αλλά τελικά μπορεί να μην είναι έτσι. Η εικόνα σχηματίζεται αργά, σταδιακά, σαν το παζλ που φτιάχνουν τα μικρά παιδιά, και δείχνει, σε όλο της το μέγεθος, τη νευρωτική ανάγκη για αγάπη.

Στη συνέχεια «Πρέπει να μ' αγαπάς όπως και αν συμπεριφέρομαι», να μια πραγματική πρόκληση για τον άλλον. «Ακόμα και αν σου φερθώ απαίσια, θα συνεχίσεις να με δέχεσαι»; Να, ακόμα μια πρόκληση.

Είναι εύκολο να αγαπάς κάποιον που σου ανταποδίδει την αγάπη, «αλλά σε αυτόν που δεν δίνει τίποτα»;

«Αν συνεχίσεις να μ' αγαπάς ακόμα και αν σου συμπεριφέρομαι άσχημα, θα μου αποδείξεις τελικά ότι αξίζει να αγαπηθώ».

Ετσι ο σύντροφος πρέπει να αποδεικνύει παντού και πάντα, με κάθε δυνατό τρόπο την αγάπη του, ακριβώς επειδή υπάρχει στον σύντροφό του μια υπερβολική ευαισθησία στην απόρριψη.

Παρ' όλα αυτά «τίποτε δεν είναι αρκετό» γι' αυτόν που έχει αυξημένη ανάγκη για περισσότερη αγάπη, έτσι οδηγούμαστε στο συμπέρασμα ότι δεν καταφέρνει να βρει αυτό που ζητά και αυτό, με τη σειρά του, μας οδηγεί την αναζήτηση ενός βαθύτερου αιτίου και τελικά στην ανακάλυψη ότι αυτός που έχει αυξημένη ανάγκη για περισσότερη αγάπη, δεν μπορεί τελικά να αγαπήσει, δεν το συνειδητοποιεί, αντιθέτως θεωρεί ότι αγαπά υπερβολικά και ότι δίνεται ολοκληρωτικά.

Αν νιώθετε υπερβολική ανάγκη για αγάπη, ανατρέξτε στον τρόπο με τον οποίο σας αγαπούσαν οι γονείς σας ή στα πρόσωπα που σας φρόντιζαν όταν ήσασταν παιδιά και θεωρούσατε σημαντικά.

Αυτά μας έμαθαν τον τρόπο να αγαπάμε!

Τα μυστικά της καρδιάς...

Του **ΔΗΜΗΤΡΙΟΥ Θ. ΚΡΕΜΑΣΤΙΝΟΥ**
Καθηγητή Καρδιολογίας Πανεπιστημίου Αθηνών,
Προέδρου Ελληνικού Κολεγίου
Καρδιολογίας - Καρδιοχειρουργικής

ΑΝΑΠΑΥΣΗ ΚΑΙ ΑΣΚΗΣΗ



Οι άρρωστοι ύστερα από ένα σοβαρό έμφραγμα του μυοκαρδίου ή μια εγχείρηση bypass ρωτούν τι είναι καλύτερο: Να συνταξιοδοτηθούν και να μην εργάζονται ή να συνεχίσουν να εργάζονται;

Η αποχή από την εργασία αποτελεί λάθος. Η συνεχής παραμονή στο σπίτι με ελάττωση της κινητικότητας ενός ασθενούς έχει αποδειχθεί ότι ελαττώνει την επιβίωσή του. Η ανάπαυση για μία ή δύο ώρες το απόγευμα είναι ωφέλιμη για τον καρδιοπαθή, ιδιαίτερα μάλιστα εάν συνοδεύεται με απογευματινό ύπνο μισής έως μίας ώρας. Η ανάπαυση είναι αναπόσπαστα συνδεδεμένη με τη ζωή ενός εργαζόμενου καρδιοπαθούς και είναι κυρίως αναγκαία.

Μετά την ανάπαυση ο κάθε άνθρωπος μπορεί να επαναδραστηριοποιηθεί εργασιακά και κοινωνικά σε διάφορες άλλες εκδηλώσεις κατά τη διάρκεια της ίδιας ημέρας. Η δραστηριότητα ενός καρδιοπαθούς και η φύση της εργασίας στην οποία θα απασχοληθεί μετά το έμφραγμα εξαρτώνται από τις εφεδρείες της καρδιάς του, οι οποίες προσδιορίζονται με τη δοκιμασία κοπώσεως στην οποία πρέπει να τον υποβάλει ο γιατρός του.

Η πιο απλή και ουσιώδης άσκηση στην οποία πρέπει να υποβάλλεται καθημερινά ο καρδιοπαθής είναι το βάδισμα. Ο ασθενής πρέπει να βαδίζει 3-5 χιλιόμετρα κάθε μέρα σε επίπεδο δρόμο και όχι σε ανήφορο. Ενας απλός τρόπος για να αναγκασθεί ο ασθενής να βαδίζει καθημερινά, είναι να παρκάρει το αυτοκίνητό του 2-2,5 χιλιόμετρα μακριά από τον τόπο εργασίας του. Ετσι είναι υποχρεωμένος να βαδίζει 2,5 χιλιόμετρα για να φθάσει στην δουλειά του και 2,5 χιλιόμετρα για να πάρει το αυτοκίνητό του από το πάρκινγκ. Κατά συνέπεια, υποχρεωτικά εισάγεται το βάδισμα στην καθημερινή ζωή του ασθενούς. Το ίδιο βέβαια είναι δυνατόν να επιτευχθεί στο σπίτι με τη χρήση του κυλιόμενου τάπητα ή στο γυμναστήριο με τη βοήθεια εξειδικευμένου γυμναστή.

Το σύνηθες ερώτημα που υποβάλλουν οι ασθενείς σχετίζεται με την ωφελιμότητα και τη σκοπιμότητα της άσκησης. Πολλοί πιστεύουν ότι η άσκηση σχετίζεται με την ευκινησία και την ευεξία την οποία αποκτά κάθε ασκούμενος, όμως αυτό είναι το ελάχιστο. Η τεράστια συμβολή της άσκησης στη μακροβιότητα του ασθενούς έχει σχέση με τη βιολογική της δράση. Με το βάδισμα ή την άσκηση κινητοποιείται όλο το μυϊκό σύστημα καθώς και το ενδοθήλιο των αρτηριών, το οποίο απελευθερώνει ουσίες που παρεμποδίζουν την υπερπηκτικότητα του αίματος και αποτρέπουν τη δημιουργία θρόμβου μέσα στις αρτηρίες. Παράλληλα απελευθερώνονται αντιφλεγμονώδεις και αντιαυξητικοί παράγοντες, οι οποίοι παρεμποδίζουν την αύξηση του μεγέθους και τη ρήξη (σπάσιμο) της αθηροσκληρωτικής πλάκας μέσα στην αρτηρία.

Τέλος, θα ήταν παράλειψη να μην αναφερθεί η τεράστια σημασία του νυχτερινού ύπνου προκειμένου να συμπληρωθεί η φυσιολογική συμπεριφορά ενός καρδιοπαθούς με έμφραγμα του μυοκαρδίου, Ο ύπνος πρέπει να είναι ήρεμος και βαθύς, ούτως ώστε να διασφαλίζει στον ασθενή τη φυσική δυνατότητα να πραγματοποιήσει το πρόγραμμα της επόμενης ημέρας.

Συμπερασματικά, άσκηση και ανάπαυση πρέπει να συνυπάρχουν σαν ενιαίο σύνολο στη ζωή του ασθενούς, ούτως ώστε να διασφαλίζεται κατά τον καλύτερο τρόπο η φυσική του επάρκεια.

ΣΧΟΛΗ ΧΟΡΟΥ Χλόης Παρασκευά

INEMA
ΙΑΤΡΙΚΟΣ & ΝΟΣΟΚΟΜΕΙΑΚΟΣ ΕΞΟΠΛΙΣΜΟΣ
17 ΧΡΟΝΙΑ ΕΜΠΕΙΡΙΑΣ *από το 1988*
ΕΙΜΑΣΤΕ ΟΙ ΜΕΓΑΛΥΤΕΡΟΙ ΠΡΟΜΗΘΕΥΤΕΣ
ΙΑΤΡΙΚΟΥ – ΟΡΘΟΠΕΔΙΚΟΥ ΚΑΙ ΝΟΣΟΚΟΜΕΙΑΚΟΥ
ΥΛΙΚΟΥ ΣΤΗ ΔΩΔΕΚΑΝΗΣΟ
ΕΜΠΙΣΤΕΥΘΕΙΤΕ ΜΑΣ !!!
ΛΕΜΕΣΣΟΥ 2 ΡΟΔΟΣ ΤΗΛ.22410 32238 – FAX.22410 28484



ΑΝΑΠΗΡΙΚΑ ΚΑΡΟΤΣΙΑ–ΒΑΔΙΣΤΙΚΑ - ΟΡΘΟΠΕΔΙΚΑ ΕΙΔΗ–ΜΠΛΟΥΖΕΣ ΙΑΤΡΙΚΕΣ– ΚΑΛΤΣΕΣ ΦΛΕΒΙΤΙΔΑΣ–ΠΕΛΜΑΤΑ–ΟΡΘΟΠΕΔΙΚΑ ΜΑΞΙΛΑΡΙΑ– ΚΡΕΒΑΤΙΑ ΝΟΣΟΚΟΜΕΙΑΚΑ – ΙΑΤΡΙΚΟΣ ΕΞΟΠΛΙΣΜΟΣ ΚΑΙ ΑΝΑΛΩΣΙΜΑ – ΟΡΓΑΝΑ ΧΗΜΕΙΟΥ ΚΑΙ ΚΑΘΕ ΑΛΛΟ ΕΙΔΟΣ ΓΙΑ ΚΑΤ ΟΙΚΟ ΝΟΣΗΛΕΙΑ .

SHIPPING COMPANY OF SYMI
A.N.E.S.
ΑΝΩΝΥΜΗ ΝΑΥΤΙΛΙΑΚΗ ΕΤΑΙΡΕΙΑ ΣΥΜΗΣ

ΠΡΟΓΡΑΜΜΑ Ε/Γ ΔΡΟΜΟΛΟΓΙΩΝ ΚΑΙ ΠΕΡΙΗΓΗΣΕΩΝ
ΝΟΕΜΒΡΙΟΣ 2004

23/11 ΤΡΙΤΗ	ΣΥΜΗ ΙΙ	Υ/Γ ΑΙΓΛΗ 09.00 ΡΟΔΟ- ΣΥΜΗ 10.00 ΣΥΜΗ - ΡΟΔΟ 15.00 ΡΟΔΟ - ΣΥΜΗ
24/11 ΤΕΤΑΡΤΗ		08.00 ΣΥΜΗ - ΡΟΔΟ 15.00 ΡΟΔΟ - ΣΥΜΗ 16.00 ΣΥΜΗ - ΡΟΔΟ
25/11 ΠΕΜΠΤΗ	07.30 ΣΥΜΗ - ΡΟΔΟ 15.00 ΡΟΔΟ - ΣΥΜΗ	
26/11 ΠΑΡΑΣΚΕΥΗ		08.00 ΡΟΔΟ - ΜΑΡΜΑΡΑ* 15.00 ΜΑΡΜΑΡΑ - ΡΟΔΟ* 16.30 ΡΟΔΟ - ΣΥΜΗ
27/11 ΣΑΒΒΑΤΟ	08.00 ΣΥΜΗ - ΡΟΔΟ 15.00 ΡΟΔΟ - ΣΥΜΗ	07.30 ΣΥΜΗ - ΡΟΔΟ 09.00 ΡΟΔΟ - ΣΥΜΗ 10.15 ΣΥΜΗ - ΝΤΑΤΣΑ* 15.00 ΝΤΑΤΣΑ - ΣΥΜΗ* 16.00 ΣΥΜΗ - ΡΟΔΟ
28/11 ΚΥΡΙΑΚΗ		09.00 ΡΟΔΟ - ΠΑΝΟΡΜ. - ΣΥΜΗ 16.00 ΣΥΜΗ - ΡΟΔΟ
29/11 ΔΕΥΤΕΡΑ	07.30 ΣΥΜΗ - ΡΟΔΟ 16.00 ΡΟΔΟ - ΣΥΜΗ	08.00 ΡΟΔΟ - ΜΑΡΜΑΡΑ* 15.00 ΜΑΡΜΑΡΑ - ΡΟΔΟ*
30/11 ΤΡΙΤΗ		09.00 ΡΟΔΟ- ΣΥΜΗ 10.00 ΣΥΜΗ - ΡΟΔΟ 15.00 ΡΟΔΟ - ΣΥΜΗ

ΠΡΟΣΟΧΗ ΤΑ ΔΡΟΜΟΛΟΓΙΑ ΜΕ * ΕΙΝΑΙ ΠΕΡΙΗΓΗΣΗ
Τα δρομολόγια μπορούν να τροποποιηθούν λόγω εκτάκτων συγκοινωνιακών αναγκών ή καιρικών συνθηκών.
Παρακαλούμε πριν ταξιδέψετε επικοινωνήστε με την εταιρεία:

www.anes.gr
Γραφείο Σύμης: Τηλ. 2246071444 Φαξ: 2246071373
Γραφείο Ρόδου: Τηλ. 2241037769 Φαξ: 2241034493

ΤΟ 2005 ΜΠΟΡΕΙ ΝΑ ΚΛΕΙΣΕΙ ΜΕ ΡΥΘΜΟ ΑΥΞΗΣΗΣ ΤΗΣ ΤΑΞΕΩΣ ΤΟΥ 5% ΣΤΙΣ ΑΦΙΞΕΙΣ ΞΕΝΩΝ ΕΠΙΣΚΕΠΤΩΝ ΣΤΗ ΧΩΡΑ ΜΑΣ

ΜΕΙΩΜΕΝΕΣ ΚΑΤΑ 5,8% ΟΙ ΑΦΙΞΕΙΣ *αλλοδαπών τουριστών το 2004*

Η Τουρκία είχε ρυθμό αύξησης 29%, που οδήγησε σε αύξηση του ΑΕΠ κατά 12% - 13%

Το 2005 θα ξεκινήσει άσχημα, μπορεί όμως να κλείσει με ρυθμό αύξησης της τάξεως του 5% στις αφίξεις ξένων επισκεπτών στη χώρα μας. Στην εκτίμηση αυτή καταλήγουν οι εκπρόσωποι του Ινστιτούτου Τουριστικών Ερευνών και Προβλέψεων (ΙΤΕΠ), σύμφωνα με τους οποίους οι αφίξεις αλλοδαπών τουριστών σε 15 επιλεγμένα αεροδρόμια της χώρας εμφανίζουν κατά το οκτάμηνο τρέχοντος έτους μείωση 5,8%. Οι ίδιοι ωστόσο δεν έκρυψαν την ανησυχία τους και για το επόμενο έτος. «Το γεγονός ότι το καθολικό Πάσχα είναι τέλος Μαρτίου δημιουργεί μεγάλες δυσκολίες έλευσης τουριστών μέσα στον Απρίλιο» ανέφερε η κυρία Μαρί Δασκαλαντωνάκη, πρόεδρος του ΙΤΕΠ, προσθέτοντας ότι «θα υπάρξει καταλυτική συρρίκνωση της τουριστικής σεζόν».

• ΟΙ ΠΕΝΤΕ ΕΛΠΙΔΕΣ ΓΙΑ ΤΟ 2005

Οι εκπρόσωποι του ΙΤΕΠ θεωρούν ωστόσο ότι η αρνητική εκκίνηση μπορεί να συνδυαστεί με ένα δυνατό φίνις για τον ελληνικό τουρισμό. Σύμφωνα με τον καθηγητή κ. Π. Παυλόπουλο, υπάρχουν πέντε σημεία που αν αξιοποιηθούν μπορεί να οδηγήσουν σε ανοδική πορεία τον ελληνικό τουρισμό. Αυτά είναι: Πρώτον, η προβολή της χώρας σε γενικούς όρους, η οποία έγινε με την ευκαιρία των Ολυμπιακών Αγώνων, είναι εύκολο να έχει διεγείρει τουριστικές ορέξεις ανθρώπων που δεν έτυχε να έχουν επισκεφθεί την Ελλάδα. Δεύτερον, η διακηρυχθείσα πρόθεση – απόφαση της κυβέρνησης να βγει επιθετικά στη διεθνή αγορά προβολής και διαφήμισης είναι απίθανο να είναι χωρίς ορατό θετικό αποτέλεσμα. Τρίτον, η διατήρηση του οικονομικού περιβάλλοντος των χωρών προελεύσεως σε θετική τροχιά αποτελεί ευνοϊκό συγκυριακό παράγοντα.

Τέταρτον, η αναβάθμιση της περιοχής της πρωτεύουσας, στον υψηλό βαθμό που έχει γίνει, σε έκταση και αισθητική, έχει ασφαλώς αυξήσει την ελκυστικότητά της. Πέμπτον, δε είναι παράλογο να δεχθεί κανείς και κάποιο είδος ανάκαμψης, βραχυπρόθεσμης φύσεως, από τη συσσώρευση επιθυμιών τακτικών επισκεπτών της χώρας.

«Πολλά θα κριθούν από την αποτελεσματικότητα με την οποία θα γίνει η χρησιμοποίηση των πόρων που έχει προγραμματιστεί να διατεθούν για την προβολή και διαφήμιση της τουριστικής Ελλάδας» ανέφερε ο κ. Παυλόπουλος. Και πρόσθεσε: «Η διάθεση των πόρων, όσο γενναιόδωρη και αν είναι, έχει μικρό αποτέλεσμα αν δεν σχεδιαστεί σωστά ως προς τα μηνύματα και τα μέσα μεταδόσεως των μηνυμάτων αλλά και ως προς τις χώρες όπου θα διατεθούν. Σημαντική θα είναι και η συμβολή της άρσης των εμποδίων που υπάρχουν εξαιτίας της βίζας Σένγκεν».

Αν όμως οι προβλέψεις του 2005 εμφανίζουν συγκρατημένη αισιοδοξία, τα στοιχεία της παρελθούσης τουριστικής σεζόν αφήνουν πικρή γεύση... Ενώ η παγκόσμια τουριστική οικονομία εμφάνισε πρωτοφανή έξαρση, η οποία οδήγησε σε αύξηση 12%, και η Ευρώπη παρουσίασε αύξηση 6%, η Ελλάδα ήταν η περιοχή η οποία υστέρησε έναντι όλων των προορισμών της περιοχής. Αποκαλυπτικά είναι δύο στοιχεία:

Πρώτον, το οκτάμηνο 2004 οι αφίξεις αλλοδαπών τουριστών σε 15 επιλεγμένα αεροδρόμια της Ελλάδας εμφάνισε μείωση 5,8%, ενώ σε δύο μόνο εξ αυτών είχαμε αύξηση αφίξεων. Ενδεικτικά αναφέρεται ότι οι αφίξεις αλλοδαπών με πτήσεις τσάρτερ στο «Ελευθέριος Βενιζέλος» εμφάνισε μείωση 29,7%, ενώ η αντίστοιχη μείωση στα αεροδρόμια της Μυτιλήνης και της Σαντορίνης ήταν της τάξεως του 11%.

Δεύτερον, την ίδια στιγμή που η Ολυμπιακή Ελλάδα βούλιαζε, η γειτονική Τουρκία «έσπαγε ταμεία». Την παρελθούσα τουριστική σεζόν η Τουρκία κινήθηκε με ρυθμό αύξησης 29%, γεγονός που οδήγησε σε αύξηση του ΑΕΠ της χώρας κατά 12%-13% (!). «Το τουριστικό προϊόν της Τουρκίας είναι φθηνότερο» ανέφερε ο κ. Παυλόπουλος, για να προσθέσει: «Η υπερτίμηση του ευρώ έκανε τη χώρα αυτή ακόμη φθηνότερη». Σύμφωνα με τον κ. Παυλόπουλο, «η Ελλάδα θα εξακολουθήσει να αντιμετωπίζει τον ανταγωνισμό των εκτός ευρωζώνης χωρών, δηλαδή εκείνων που χρησιμοποιούν το δολάριο».

Αφίξεις αλλοδαπών τουριστών σε επιλεγμένα αεροδρόμια της Ελλάδας

ΑΕΡΟΔΡΟΜΙΟ	8ΜΗΝΟ 2003	8ΜΗΝΟ 2004	ΜΕΤΑΒΟΛΗ %
ΑΘΗΝΑ(*)	217.282	152.672	-29,7
ΑΡΑΞΟΣ	26.353	31.456	19,4
ΖΑΚΥΝΘΟΣ	369.735	367.608	-0,6
ΗΡΑΚΛΕΙΟ	1.443.270	1.387.617	-3,9
ΘΕΣΣΑΛΟΝΙΚΗ(*)	333.479	327.982	-1,6
ΚΑΒΑΛΑ	83.327	76.152	-8,6
ΚΕΡΚΥΡΑ	695.540	635.040	-8,7
ΚΕΦΑΛΛΟΝΙΑ	130.001	118.738	-8,7
ΚΩΣ	474.331	457.862	-3,5
ΛΗΜΝΟΣ	5.946	7.112	19,6
ΜΥΚΟΝΟΣ	76.844	69.939	-9,0
ΜΥΤΙΛΗΝΗ	61.644	54.639	-11,4
ΡΟΔΟΣ	915.055	859.470	-6,1
ΣΑΜΟΣ	101.220	93.226	-7,9
ΣΑΝΤΟΡΙΝΗ	133.998	119.185	11,1
ΧΑΝΙΑ	400.247	393.256	-1,7
ΧΙΟΣ	12.782	12.186	-4,7
ΣΥΝΟΛΟ	5.481.054	5.164.140	-5,8

(*) Αφορούν αφίξεις αλλοδαπών τουριστών με έκτακτες πτήσεις

Δ.Ε.Υ.Α.Ρ.
ΔΗΜΟΤΙΚΗ ΕΠΙΧΕΙΡΗΣΗ ΥΔΡΕΥΣΗΣ ΑΠΟΧΕΤΕΥΣΗΣ ΡΟΔΟΥ
2ο χλμ. Εθνικής Οδού Ρόδου- Λίνδου • 85100 Ρόδος
Τηλ. 22410-68750-9 • Φαξ: 22410-66380

ΑΝΑΚΟΙΝΩΣΗ

Από τη ΔΕΥΑΡ ανακοινώνεται ότι τη **ΔΕΥΤΕΡΑ 6-12-2004,** ξεκινάει το έργο: **Δίκτυο Αποχέτευσης Ομβρίων – Ακαθάρτων οδού Παρθενόπης.**

Η διάρκεια του έργου προβλέπεται να είναι περίπου 1½ μήνα εάν οι καιρικές συνθήκες το επιτρέψουν και τα εμπόδια, τα οποία θα υπάρξουν στην διέλευση του αγωγού εξαιτίας των υφισταμένων δικτύων άλλων κοινωφελών οργανισμών.

Η ΔΕΥΑΡ θα προσπαθήσει να μην διακόψει την κυκλοφορία των οχημάτων στον κόμβο Παρθενόπης -Εθνικής Αντιστάσεως - Σοφούλη (περιοχή ΑΡΑΠΑΚΙ) κατά τη διάρκεια εκτέλεσης του έργου.

Παρακαλούνται οι διερχόμενοι οδηγοί από τα παραπάνω σημεία να κινούνται προσεκτικά και με χαμηλές ταχύτητες.

Για την ΔΕΥΑΡ
Ο Γενικός Δ/ντής
Εμμ. Διακομιχάλης
Διπλ/χος Μηχ/γος Μηχανικός

ANA FERRIES

ΕΥΓ-ΟΥΓ ΡΟΔΑΝΘΗ
•• ΕΥΓ-ΟΥΓ ΜΑΡΙΝΑ • ΕΓ-ΟΓ ΜΙΛΕΝΑ
ΡΟΔΟΣ - ΠΕΙΡΑΙΑ

ΤΡΙΤΗ 30/11		
ΜΑΡΙΝΑ	16.00	ΚΩ (20.10) - ΚΑΛΥΜΝΟ (21.40) - ΠΕΙΡΑΙΑ (08.10)
ΤΕΤΑΡΤΗ 01/12		
ΡΟΔΑΝΘΗ	16.00	ΣΥΜΗ (17.40) - ΤΗΛΟ (19.50) - ΝΙΣΥΡΟ (21.20) - ΚΩ (23.10) - ΚΑΛΥΜΝΟ (00.40) - ΛΕΡΟ (02.00) - ΠΑΤΜΟ (03.30) - ΠΕΙΡΑΙΑ (13.10)
ΠΕΜΠΤΗ 02/12	16.00	ΚΩ (20.10) - ΚΑΛΥΜΝΟ (21.40) - ΠΕΙΡΑΙΑ (08.10)
ΜΑΡΙΝΑ		
ΠΑΡΑΣΚΕΥΗ 03/12		
ΡΟΔΑΝΘΗ	16.00	ΚΩ (20.10) - ΚΑΛΥΜΝΟ (21.40) - ΛΕΡΟ (23.00)- ΠΑΤΜΟ (00.30) - ΠΕΙΡΑΙΑ (10.10)
ΣΑΒΒΑΤΟ 04/12		
ΜΑΡΙΝΑ	16.00	ΚΩ (20.10) - ΚΑΛΥΜΝΟ (21.40) - ΛΕΡΟ (23.00)- ΠΑΤΜΟ (00.30) - ΠΕΙΡΑΙΑ (10.10)
ΚΥΡΙΑΚΗ 05/12		
ΡΟΔΑΝΘΗ	15.00	ΤΗΛΟ (18.00) - ΝΙΣΥΡΟ (19.30) - ΚΩ (21.20) - ΚΑΛΥΜΝΟ (22.50) - ΑΣΤΥΠΑΛΑΙΑ (01.40) - ΠΕΙΡΑΙΑ (11.20)

****ΠΡΟΣΦΟΡΑ**Πακέτα εισιτηρίων άνω των 300,00 ευρώ, μπορείτε να τα εξοφλήσετε σε 4 άτοκες μηνιαίες δόσεις με την πιστωτική σας κάρτα VISA ή MASTER! ! !**
***** Η εταιρεία μας βρίσκεται στην ευχάριστη θέση να σας ενημερώσει ότι : 1) Θα προσφέρονται ειδικές τιμές σε όλες τις θέσεις για οικογενειακά πακέτα.**
2) Εισιτήρια ΜΕΤ' ΕΠΙΣΤΡΟΦΗΣ, ειδικές τιμές.
3)Πολλαπλά εισιτήρια minimum 5, 50% έκπτωση

ΕΘΝΙΚΟ ΛΑΧΕΙΟ. ΚΑΤΑΛΟΓΟΣ ΚΕΡΔΩΝ ΣΤ' ΚΛΗΡΩΣΗ ΤΗΣ 197ης ΕΚΔΟΣΗΣ 3 ΔΕΚΕΜΒΡΙΟΥ 2004 ΗΜΕΡΑ 9η

ΚΕΡΔΗ ΠΟΥ ΦΟΡΟΛΟΓΟΥΝΤΑΙ

ΑΡΙΘ.	ΕΥΡΩ	ΦΟΡΟΣ	ΚΑΘ.ΚΕΡ.	ΑΡΙΘ.	ΕΥΡΩ	ΦΟΡΟΣ	ΚΑΘ. ΚΕΡ.
97609	30.000,00	2.900,00	27.100,00	206628	2.000,00	100,00	1.900,00
170091	10.000,00	900,00	9.100,00	97342	1.500,00	50,00	1.450,00
206606	10.000,00	900,00	9.100,00	170824	1.500,00	50,00	1.450,00
97631	2.000,00	100,00	1.900,00	206339	1.500,00	50,00	1.450,00
170113	2.000,00	100,00	1.900,00				

ΚΕΡΔΗ ΑΦΟΡΟΛΟΓΗΤΑ

ΑΡΙΘ	ΕΥΡΩ	ΑΡΙΘ.	ΕΥΡΩ	ΑΡΙΘ	ΕΥΡΩ	ΑΡΙΘ.	ΕΥΡΩ	ΑΡΙΘ.	ΕΥΡΩ
97011	300,00	97576	300,00	170113	Φορ'ται	170824	Φορ'ται	206440	300,00
97013	600,00	97596	1.000,00	170121	300,00	170837	300,00	206441	300,00
97040	300,00	97601	300,00	170131	300,00	170847	600,00	206473	300,00
97049	600,00	97609	Φορ'ται	170172	300,00	170870	300,00	206501	300,00
97097	300,00	97617	300,00	170176	1.000,00	170876	300,00	206505	300,00
97100	300,00	97631	Φορ'ται	170208	600,00	170878	300,00	206517	300,00
97110	300,00	97639	300,00	170213	600,00	170917	300,00	206522	1.000,00
97130	600,00	97649	300,00	170240	300,00	170925	300,00	206540	300,00
97148	300,00	97690	300,00	170244	300,00	170926	300,00	206543	600,00
97163	300,00	97694	1.000,00	170245	300,00	170958	300,00	206567	1.000,00
97170	300,00	97726	600,00	170311	300,00	170986	300,00	206568	300,00
97200	300,00	97731	600,00	170318	300,00	170990	300,00	206571	1.000,00
97204	1.000,00	97758	300,00	170341	300,00	206008	300,00	206573	300,00
97209	300,00	97762	300,00	170346	600,00	206010	600,00	206593	1.000,00
97228	1.000,00	97763	300,00	170355	600,00	206037	300,00	206598	300,00
97251	300,00	97829	300,00	170396	300,00	206046	600,00	206606	Φορ'ται
97302	300,00	97836	300,00	170407	600,00	206094	300,00	206614	300,00
97342	Φορ'ται	97859	300,00	170423	300,00	206097	300,00	206628	Φορ'ται
97355	300,00	97864	600,00	170443	300,00	206107	300,00	206636	300,00
97365	600,00	97873	600,00	170493	300,00	206127	600,00	206646	300,00
97388	300,00	97914	300,00	170495	600,00	206145	300,00	206687	300,00
97394	300,00	97925	600,00	170522	300,00	206160	300,00	206691	1.000,00
97396	300,00	97941	300,00	170531	600,00	206167	300,00	206723	600,00
97435	300,00	97961	300,00	170579	300,00	206197	300,00	206728	600,00
97443	300,00	170002	300,00	170582	300,00	206201	1.000,00	206755	300,00
97444	300,00	170007	1.000,00	170592	300,00	206206	300,00	206759	300,00
97476	300,00	170025	300,00	170612	600,00	206225	1.000,00	206760	300,00
97504	300,00	170028	600,00	170630	300,00	206248	300,00	206826	300,00
97508	300,00	170052	1.000,00	170645	300,00	206299	300,00	206833	300,00
97520	300,00	170053	300,00	170652	300,00	206339	Φορ'ται	206856	300,00
97525	1.000,00	170056	1.000,00	170682	300,00	206352	300,00	206861	600,00
97543	300,00	170058	300,00	170686	1.000,00	206362	600,00	206870	600,00
97546	600,00	170078	1.000,00	170691	300,00	206385	300,00	206911	300,00
97570	1.000,00	170083	300,00	170710	1.000,00	206391	300,00	206922	600,00
97571	300,00	170091	Φορ'ται	170733	300,00	206393	300,00	206938	300,00
97574	1.000,00	170099	300,00	170784	300,00	206432	300,00	206958	300,00

ΤΥΧΕΡΕΣ ΧΙΛΙΑΔΕΣ ΣΗΜΕΡΑ ΟΙ: 97, 170 και 206.
Τέλος, από 180,00 ευρώ κερδίζουν όλοι οι άλλοι αριθμοί από 97000 έως 97999, από 170000 έως 170999 και από 206000 έως 206999 που δεν αναγράφονται στον παραπάνω πίνακα. Τα παραπάνω κέρδη αντιστοιχούν σε ακέραια γραμμάτια (10/10) των 30,00 ευρώ.

Μικρές αγγελίες

ΕΝΟΙΚΙΑΣΕΙΣ

ΕΝΟΙΚΙΑΖΕΤΑΙ βιοτεχνικό κατάστημα 100 τ.μ. με πατάρι 50 τ.μ. ύψος 5 μέτρα και πρόσοψη 6 μέτρα, στο 7ο χιλ. Λεωφ. Ρόδου – Λίνδου έναντι πρώην Φωνή της Αμερικής. Αποκλείονται συνεργεία αυτοκινήτων και αλουμινοκατασκευές. Πληροφορίες τηλ. 22410 23716 ώρα μετά τις 6 μ.μ.

ΕΝΟΙΚΙΑΖΕΤΑΙ υπαίθριος χώρος 1.000 τ.μ. με πρόσοψη 6 μέτρα επί της Λεωφ. Ρόδου – Λίνδου στο 7ο χιλ. Πληροφορίες τηλ. 22410 23716 ώρα μετά τις 6 μ.μ.

ΕΝΟΙΚΙΑΖΕΤΑΙ δίχωρη επιπλωμένη γκαρσονιέρα σε καινούρια πολυκατοικία στην οδό Καμείρου 43. Πληρ. τηλ. 6944170618-2241076504

ΕΝΟΙΚΙΑΖΕΤΑΙ διαμέρισμα επί της Ολυμπίας 10 Καρακόνερο αποτελούμενο από δύο υπνοδωμάτια, σαλόνι κουζίνα, ενιαίο, λουτρό, ηλιακό και αποθήκη. Καινούργιας κατασκευής Τηλ. 78394 - 78623

ΕΝΟΙΚΙΑΖΟΝΤΑΙ 1. Γραφείο 70 τ.μ. στην οδό Αμερικής 111 **2.** Μονοκατοικία στην οδό Μητροπόλεως αριθμ. 113 Πληροφορίες τηλ. 22410 27834, κιν. 6937065275.

ΕΝΟΙΚΙΑΖΕΤΑΙ διαμέρισμα δυάρι στην περιοχή Τρεις, Απολλωνίου Ροδίου 30. **Τηλ. 62675 Κινητό 6978879668**

ΕΝΟΙΚΙΑΖΕΤΑΙ γκαρσονιέρα επιπλωμένη στην Ιξιά, Μακαρίου 62 Α. **Τηλ. 62675 Κινητό 6978879668**

ΕΝΟΙΚΙΑΖΕΤΑΙ επιπλωμένη γκαρσονιέρα όπισθεν ξενοδοχείου BELVEDERE περιοχή Ψαροπούλα (ελάχιστο 1 έτος).
Πληροφορίες Τηλ. 22410-22050 και 22410-33441

ΕΝΟΙΚΙΑΖΟΝΤΑΙ στην Ιαλυσό πλάι στο ξενοδοχείο Ηλέκτρα, επιπλωμένα δίχωρα και μονόχωρα διαμερίσματα με θέρμανση (ελάχιστο 1 έτος). Πληροφορίες Τηλ. 22410-22050 και 22410-33441

ΕΝΟΙΚΙΑΖΕΤΑΙ διαμέρισμα επιφάνειας 100 τ.μ. με όλους τους χώρους, στην οδό Καποδιστρίου 84 (Κάτω Αη Γιώργης). Πληρ. τηλ. 22410 28313

ΕΝΟΙΚΙΑΖΕΤΑΙ πολυτελές διαμέρισμα σε νεόκτιστη πολυκατοικία στο Καρακόνερο επιφανείας 137 τ.μ. με κήπο και θέα στη θάλασσα. Ενοίκιο 700 Ευρώ.
Πληροφορίες τηλ. 6944/386069

ΕΝΟΙΚΙΑΖΕΤΑΙ ΓΡΑΦΕΙΟ 35 τ.μ. αποτελούμενο από δύο χώρους με πλήρη κλιματισμό, επί της Χ. Θεοδωράκη 34 (Πλατεία Κύπρου) **Τηλ. 22410-74091 και 22410-30780.**

ΕΝΟΙΚΙΑΖΕΤΑΙ Διαμέρισμα 3άρι επιπλωμένο στα Κοσκινού Τηλ. 64536

ΕΝΟΙΚΙΑΖΕΤΑΙ επιπλωμένη γκαρσονιέρα με 30 τ.μ. περίπου εσωτερικό χώρο (κουζίνα - υπνοδωμάτιο - λουτρό) και 30 τ.μ. αυλή στην Ιαλυσό (οδός Σύμης αρ. 6) εξοπλισμένη επίσης με αυτόνομο ηλιακό θερμοσίφωνα, πλυντήριο, χωρίς κοινόχρηστα και νερό. Πληροφορίες στα τηλέφωνα 22410 75448 κιν. 6974474999

ΕΝΟΙΚΙΑΖΕΤΑΙ διαμέρισμα (δύο υπνοδωμάτια, κουζίνα σαλόνι, τραπεζαρία, μπάνιο) στην περιοχή Μητρόπολη. Πληροφορίες στα τηλ. 22410- 28788, 30297

ΝΟΙΚΙΑΖΕΤΑΙ γραφείο 70 τ.μ. στην οδό Αμερικής αριθμ. 111 Πληρ. τηλ.: 2241027834 και 6937065275

ΕΝΟΙΚΙΑΖΟΝΤΑΙ γκαρσονιέρες στο 5ο χιλιόμετρο της λεωφόρου Καλλιθέας, με εξοπλισμό, κλιματισμό και άνετο πάρκινγκ, κατάλληλες για διαμονή εκπαιδευτικών ή στρατιωτικών. **Πληροφορίες τηλ. 6946790515 και 6945105247**

ΕΝΟΙΚΙΑΖΟΝΤΑΙ επιπλωμένα διαμερίσματα επί της Λ. Ιαλυσού - Ιαλυσός πλήρως εξοπλισμένα σε άριστη κατάσταση. Τηλ. 22410-35283, 6944435744.

ΕΝΟΙΚΙΑΖΕΤΑΙ Επιπλωμένο διαμέρισμα 4 δωματίων στη Μαλώνα Πληρ. τηλ. 2244051044 **Κον. Γ. Φουτούλη**

ΕΝΟΙΚΙΑΖΕΤΑΙ διαμέρισμα τριάρι πλήρως επιπλωμένο στην οδό Παρθενόπης και Πατρών 3. Τιμή 430 ευρώ. Πληρ. τηλ. 2241032335 - 2241032695

ΕΝΟΙΚΙΑΖΕΤΑΙ διαμέρισμα 100Μ από το Πανεπιστήμιο 3 υπνοδωμάτια, ισόγειο καινούργιο Πλ. κ. Βασίλης Πετρίδης, Τηλ.: 2241037357

ΕΝΟΙΚΙΑΖΟΝΤΑΙ σε τριώροφη νεόδμητη πολυκατοικία με κήπο, άνετο ιδιωτικό πάρκινγκ, ένα διαμέρισμα 100 τ.μ. χωρίς έπιπλα και δύο μικρά πλήρως εξοπλισμένα. Τιμές λογικές. Επί της οδού Δρακίδου 22 και πάροδος Κοδριγκτώνος. Πληρ. τηλ. 22410 36385 10-18 και 22410 23814 από 19-21.30.

ΕΝΟΙΚΙΑΣΤΗΡΙΟ

Ενοικιάζεται προνομιούχο διαμέρισμα, πλήρως εξοπλισμένο και επιπλωμένο, επιφάνειας 58 τ.μ., επί της παραλίας «στο κύμα» και με θέα όλη τη θαλάσσια έκταση της περιοχής «Χαράκι», εντός οικισμού είτε για τη χρονική διάρκεια της τουριστικής περιόδου (σαιζόν), είτε για ετήσια ή πολυετή μίσθωση. Πληροφορίες: Τηλ. 22440 51281 και 22410 33952.

ΕΝΟΙΚΙΑΖΕΤΑΙ διαμέρισμα στο κέντρο της πόλης κατάλληλο για επαγγελματική στέγη. Πληροφορίες τηλ: 22410 21741

ΕΝΟΙΚΙΑΖΕΤΑΙ επιπλωμένο studio επί της οδού Μουσών αρ. 7 στη Ρόδο. Πληρ. τηλ. 2241086011 και 2241075448

ΕΝΟΙΚΙΑΖΟΝΤΑΙ επιπλωμένα λουξ διαμερίσματα στην περιοχή Μητροπόλεως με τον μήνα ή την ημέρα και για φοιτητές ως 30/6/2005. Τηλ. 22410-29452, 6977896444.

ΕΝΟΙΚΙΑΖΕΤΑΙ επιπλωμένη γκαρσονιέρα όπισθεν ξενοδοχείου BELVEDERE περιοχή Ψαροπούλα (ελάχιστο 1 έτος). Πληροφορίες Τηλ. 22410-22050 και 22410-33441

ΕΝΟΙΚΙΑΖΕΤΑΙ διαμέρισμα επί της Μιχ. Πετρίδη με δύο υπνωδομάτια, σαλόνι, κουζίνα, wc. Τηλ. 6972 764614 - 6973753556

ΕΝΟΙΚΙΑΖΟΝΤΑΙ: α) ισόγειο κατάστημα 75 τ.μ. περίπου στην οδό Ορφανίδου (Νιοχώρι) με ένα δωμάτιο στον πρώτο όροφο. β) διώροφο κατάστημα 53 τ.μ. ισόγειο, 51 τ.μ. στον πρώτο όροφο, με βεράντα 31 τ.μ., που βρίσκεται στην οδό Γεωργίου Λέοντος κοντά στο Ξεν. «Μανούσος» (Νιοχώρι). Πληροφορίες στα τηλέφωνα: 22410.35450 και 22410.31450, κινητό: 6976881111.

ΕΝΟΙΚΙΑΖΕΤΑΙ επιπλωμένη γκαρσονιέρα στο Παραδείσι. Πληροφορίες τηλ.: 22410 81884

ΕΝΟΙΚΙΑΖΕΤΑΙ γκαρσονιέρα πλήρως επιπλωμένη 250 ευρώ το μήνα. Τηλ. 22410 39268, κιν. 6946 446523

ΕΝΟΙΚΙΑΖΕΤΑΙ studio επιπλωμένο, ανακαινισμένο , με ηλιακό θερμοσίφωνο, ισόγειο, με κήπο, σε ήσυχη περιοχή κατά προτίμηση εκπαιδευτικούς, φοιτητές, στρατιωτικούς. **Τηλ. 6944231199**

ΕΝΟΙΚΙΑΖΕΤΑΙ οροφοδιαμέρισμα Α' ορόφου επιφάνειας 230 τ.μ. σε διατηρητέο κτίριο στην οδό Μανδηλαρά, αρ. 6 κατάλληλο και για επαγγελματική στέγη. **Πληροφορίες τηλ. 22410-34583**

ΕΝΟΙΚΙΑΖΟΝΤΑΙ στην Ιαλυσό πλάι στο ξενοδοχείο Ηλέκτρα, επιπλωμένα δίχωρα και μονόχωρα διαμερίσματα με θέρμανση. (ελάχιστο 1 έτος). Πληροφορίες Τηλ. 22410-22050 και 22410-33441 .

ΕΝΟΙΚΙΑΖΕΤΑΙ εξοχική κατοικία 3 υπνοδωματίων, σαλοτραπεζαρίας, κουζίνας και λοιπόν βοηθητικών χώρων, λουξ κατασκευής με ηλιακό θερμοσίφωνο επί της επαρχιακής οδού Ρόδου-Λίνδου αρ. 91 κοντά στο Γκόλφ Αφάντου, 600 μέτρα από την παραλία Αφάντου. Πληροφορ. τηλ. 22410-33774, 34123, κιν. 6948528799

ΕΝΟΙΚΙΑΖΕΤΑΙ διαμέρισμα 87 τ.μ. με δύο υπνοδωμάτια μεγάλη εντοιχιζόμενη κουζίνα με ψυγείο και ηλεκτρική κουζίνα μεγάλη σαλοτραπεζαρία και μεγάλες βεράντες, ανσανσέρ και πάρκινγκ. Τηλ. 6972764614 - 6973753556

ΕΝΟΙΚΙΑΖΕΤΑΙ: Στην παραλία Ιαλυσού, γκαρσονιέρα πρώτου ορόφου, επιφάνειας 42 τ.μ. επιπλωμένη με ηλικό θερμοσίφωνα, κλιματισμό, τηλεόραση κ.α. **Πληροφορίες τηλ. 22410-92785 και 22410-34583**

ΕΝΟΙΚΙΑΖΕΤΑΙ: Στην Ιαλυσό πλησίον στάσης Παρασκευά, επί της οδού Ι. Οικονομίδη, αριθμός 6 διώροφη μεζονέτα, επιφάνειας 60 τ.μ. σε συγκρότημα 4 κατοικιών, πλήρως επιπλωμένη, με ηλιακό θερμοσίφωνα και κλιματισμό σε όλα τα δωμάτια, τηλεόραση, πλυντήριο κ.α. **Πληροφορίες τηλ. 22410-92785 και 22410-34583**

ΕΝΟΙΚΙΑΖΕΤΑΙ επιπλωμένο διαμέρισμα στο Ηράκλειο για φοιτητές στην περιοχή Καμαράκι. Τηλ. 22410-29452, 6977896444.

ΕΝΟΙΚΙΑΖΕΤΑΙ δωμάτιο επιπλωμένο που διαθέτει ψυγείο, ατομικό μπάνιο, βεράντα με θέα στη θάλασσα, στο κέντρο της πόλης της Ρόδου (περιοχή «ΕΛΛΗ»). Στο **μηνιαίο** μίσθωμα περιλαμβάνεται η κατανάλωση νερού, ηλεκτρ. Ρεύματος και Δημ. φόροι. Πληροφορίες στο τηλ. 2241020012 (ώρες 10 π.μ.-3μ.μ., 7μ.μ.-10μ.μ.)

ΕΝΟΙΚΙΑΖΕΤΑΙ studio 45 τ.μ. ολοκαίνουριο με έπιπλα Neoset στο Ροδίνι. Πληρ. τηλ. 6946685808

ΑΘΗΝΑ Ενοικιάζεται γκαρσονιέρα ρετιρέ στην Καλλιθέα οδός Ανδρομάχης κοντά στον ηλεκτρικό κατάλληλο για φοιτητές. Τηλ. 6978460340

ΕΝΟΙΚΙΑΖΕΤΑΙ κατάστημα στην Παλιά Πόλη πάροδος Σωκράτους 75. Πληρ. κ. Ελευθερία 69448057150, 69445436670, 22410 33219.

ΕΝΟΙΚΙΑΖΕΤΑΙ στη Μαλώνα παραδοσιακή μονοκατοικία με αυλή, πέργκολα επιπλωμένη και εξοπλισμένη. Ολα καινούρια, με ηλιακό για όλο το χρόνο. Ενοίκιο 300 ευρώ το μήνα. Πληρ. τηλ. 2241031376 -6932320011

ΕΝΟΙΚΙΑΖΕΤΑΙ διαμέρισμα δύο υπνοδωματίων, σαλοτραπεζαρίας, κουζίνας και μπάνιου σε άριστη κατάσταση επί της οδού Παπαλουκά 17. Πληροφορίες τηλ. 22410 36969 και 22450 31233.

ΕΝΟΙΚΙΑΖΟΝΤΑΙ στην Κάλυμνο στο κέντρο της Πόθιας (κοντά στο Super Market Βιδάλης), σε διόροφη νεόκτιστη μονοκατοικία, δύο καινούργια δίχωρα διαμερίσματα, πλήρως επιπλωμένα και εξοπλισμένα (με οικιακό εξοπλισμό και κλιματιστικό ψύξη-θέρμανση) με τριφασικό ρεύμα και συνδεδεμένα στο αποχετευτικό. **Πληρ. Τηλ. 6945046312 και 6945717905**

ΕΝΟΙΚΙΑΖΕΤΑΙ στούντιο πλήρως εξοπλισμένο με κλιματισμό, ανεξάρτητο 230 ευρώ. Τηλ. 22410 39268, κιν. 6946 446523

ΕΝΟΙΚΙΑΖΟΝΤΑΙ πλήρως επιπλωμένες γκαρσονιέρες με μπαλκόνι και χωρίς στο Ροδίνι - Κυρώ της Ρω 13. Λογικές τιμές. Πληροφορίες κινητό 6947 078287 και 22410 74762.

ΕΝΟΙΚΙΑΖΕΤΑΙ ή **ΠΩΛΕΙΤΑΙ** μαγαζί για επαγγελματικό χώρο ή αποθήκη 102 τ.μ. περιοχή Ανάληψη, Ζαννή 2 τηλ. 6947 941026.

ΑΥΤΟΚΙΝΗΤΑ

ΠΩΛΕΙΤΑΙ αυτοκίνητο μάρκας SEAT GREDOS GLX MODEL 89
Πληρ. τηλ: 6942780037

ΠΩΛΕΙΤΑΙ BMW R25/3 του 1954 ανακατασκευασμένη σε καλή κατάσταση 3.800 ευρώ με αξεσουάρ. Τηλ. 6972094172

ΠΩΛΕΙΤΑΙ Ι.Χ. DAIHATSU CUORE του 1987 σε καλή μηχανική κατάσταση. Τιμή 400 ευρώ. Πληρ. τηλ. 6947827019

ΠΩΛΕΙΤΑΙ FORD KA, Μοντέλο του 2002, 1300cc, 23.000 χλμ., ατρακάριστο, κόκκινο χρώμα, με A/C, κεντρικό κλείδωμα, ηλεκτρικά παράθυρα, σε αρίστη κατάσταση. Πληρ. τηλ. 6932.317378 Απογευματινές ώρες κα. Νατάσα

ΠΩΛΕΙΤΑΙ Ford Escort Γαμπρλει 1980 άσπρο 2.000 ευρώ Τηλ. 6944 38 19 66

ΠΩΛΕΙΤΑΙ μηχανή YAMAHA X.T.600, μοντέλο 02 πρώτο χέρι, 4600 χιλ. **Τηλ. 6944445345**

ΠΩΛΕΙΤΑΙ: μοτοσικλέτα KAWASAKI GPz400R μοντ. '89, από ιδιώτη. Πληρ.: 22410-66304, 31560, 6946283008

ΠΩΛΕΙΤΑΙ αυτοκίνητο IBIZA 1300 c.c. χρώμα κόκκινο, άδεια κυκλοφορίας, Νοέμβριος'93, 4.000 ευρώ. Φυλάσσεται σε γκαράζ. Πληροφορίες: 6946 796191.

ΠΩΛΕΙΤΑΙ μηχανή BMW 1150 κυβικά 6S1150, μοντέλο 2002 σε τιμή 10.000 ευρώ με δυνατότητα χρηματοδότησης. Πληρ. Σπύρος 6937 199233

ΠΩΛΕΙΤΑΙ Pegeut 504 σε πολύ καλή κατάσταση. Σε τιμή ευκαιρίας 1200 ευρώ. Καινούργια λάστιχα MICHELEN καινούργιο ψυγείο και καινούργια μπαταρία και ταπετσαρία. Μπλέ χρώμα ακριλικό. Πληρ. τηλ. 2241020807

ΖΗΤΟΥΝ ΠΡΟΣΩΠΙΚΟ

ΖΗΤΕΙΤΑΙ Υπάλληλος για κατάστημα, να οδηγεί μηχανάκι, ηλικίας περίπου 16-18 ετών. Τηλ. 22410 32225

ΖΗΤΕΙΤΑΙ από εστιατόριο στην Παλιά Πόλη μάγειρας. Σπαστό ωράριο. Πληροφορίες κ. Κώστα τηλ. 6948 587301

ΖΗΤΕΙΤΑΙ άτομο χωρίς στρατιωτικές υποχρεώσεις για να εργασθεί σε Βουλκανιζατέρ. Πληρ. τηλ. 38889

ΖΗΤΕΙΤΑΙ κοπέλα να εργασθεί ως βοηθός λογιστής σε Ανώνυμη Εταιρεία. Προϋπηρεσία απαραίτητη. Για πληροφορίες στα τηλ. 22410-34900-77745.

ΖΗΤΕΙΤΑΙ πωλήτρια ηλικίας έως 25 ετών με γνώσεις ξένων γλωσσών για μόνιμη απασχόληση σε γνωστό κατάστημα εμπορίας ρούχων. Πληρ. τηλ. 222410 70402

ΖΗΤΕΙΤΑΙ κοπέλα ως οικιακή βοηθός και για απασχόληση παιδιών 2 ετών και 6 μηνών αντίστοιχα. 2 απογεύματα την εβδομάδα και τις Κυριακές. Πληρ. τηλ. 6944 202409

ΕΝΟΙΚΙΑΖΟΝΤΑΙ ΔΙΑΜΕΡΙΣΜΑΤΑ

ΕΝΟΙΚΙΑΖΟΝΤΑΙ διαμερίσματα 75 τ.μ. (2 δωμάτια και σαλόνι) σε άριστη κατάσταση, στο κέντρο της Ιαλυσού. Πληροφορίες τηλ: 22410-77898 κ. Πιρπιρής

ΖΗΤΕΙΤΑΙ

Κοπέλα για να προσέχει παιδί 20 μηνών.
Ωράριο απασχόλησης πρωί και απόγευμα.
Μισθός 500 ευρώ.
Αποκλείονται αλλοδαπές.
Πληροφορίες 6944182882.

ΕΝΟΙΚΙΑΖΟΝΤΑΙ ΔΙΑΜΕΡΙΣΜΑΤΑ

Ενοικιάζονται πολυτελή επιπλωμένα διαμερίσματα των 55 τ.μ. πάροδος Αμερικής με όλο τον απαραίτητο εξοπλισμό.
Πληροφορίες: Τηλ. 22410-85502 κ. Φανιουδάκη

ΕΝΟΙΚΙΑΖΕΤΑΙ

Διαμέρισμα, πλήρως επιπλωμένο 120 τ.μ., 3ος όροφος, τρία υπνοδωμάτια, σαλοτραπεζαρία, εντοιχισμένη πλήρης κουζίνα, ένα λουτρό, ένα WC, αποθήκη, δύο βεράντες με θέα θάλασσα, τζάκι, κλιματισμός, πάρκινγκ, περιοχή νέας μαρίνας (οδός Σκεύου Ζερβού 10), ενοικιάζεται από ιδιοκτήτη λόγω αναχωρήσεως 750 ευρώ μηνιαίως με εγγύηση δύο ενοικίων.

Πληροφορίες τηλ. 6945-417673 και 6944-548508 απογευματινές ώρες.

ΖΗΤΕΙ εργασία έμπειρος μάγειρας για ελληνική κουζίνα. Πληρ. τηλ. 6946266904 κ. ΘΟΔΩΡΑ.

ΖΗΤΕΙΤΑΙ εσωτερική οικ. βοηθός για να προσέχει ζευγάρι ηλικιωμένων με πλήρες ωράριο στ' Αφάντου. Πληρ.:22410 53038, 66304, 31560, 6946283008, 6972419715, 6936277851. Ηλ. ταχ. (e-mail): Dnetwork@SoftHome.net

ΖΗΤΟΥΝΤΑΙ πωλήτριες από χρυσοχοείο. Ξένη γλώσσα απαραίτητη. Διεύθυνση 6ο χλμ λεωφόρου Καλλιθέας. Τηλ. (22410) 67375, 67014, 69448585302.

ΣΟΒΑΤΖΗΣ υπήκοος Ρουμανίας αναζητεί πρωινή εργασία. Τηλ. 6976385621

ΖΗΤΕΙΤΑΙ από το Υπερμάρκετ ΣΠΑΝΟΣ έμπειρος κρεοπώλης. Μισθός ικανοποιητικός. Τηλ. για πληροφορίες 2241060730

ΖΗΤΟΥΝΤΑΙ άτομα για να εργασθούν σε γραφείο ενοικιάσεως αυτ/των με γνώση της γερμανικής ή αγγλικής. Πληρ. τηλ. 22410 51171, 6936656816.

ΑΜΕΣΑ ζητούνται για κάλυψη θέσεων άτομα για δουλειά από το σπίτι τους. Οχι κατασκευές, όχι τηλεμάρκετινγκπλασιέ. Εισόδημα τουλάχιστον 600 ευρώ-3.000 ευρώ μηνιαία. Πληροφορίες: 2310/516-226

ΚΥΡΙΟΣ ζητά απογευματινή απασχόληση σαν επιβλέπων παντού και για όλα στη Ρόδο. Τηλ. 6946830563

ΖΗΤΕΙΤΑΙ πωλήτρια για κατάστημα ρούχων στην Παλιά Πόλη Τηλ. 6937 818177 κ. Κώστα

ΖΗΤΕΙΤΑΙ μάγειρας και βοηθός μαγείρου πεπειραμένοι για εστιατόριο στην Λίνδο. Τηλ. 6977 444683

ΖΗΤΕΙΤΑΙ υπάλληλος για δωδεκάμηνη απασχόληση από πρακτορείο ταξιδίων Απαιτούμενα προσόντα: απόφοιτοι τουριστικής σχολής, ξένες γλώσσες, γνώση Η/Υ. Ηλικία ως 25 ετών Ανάλογη προϋπηρεσία θα ληφθεί υπ' όψιν. Αποστολή βιογραφικών στην ταχ. θυρίδα 451

ΨΑΧΝΕΤΕ ΓΙΑ ΕΡΓΑΣΙΑ; Από ταχύτατα αναπτυσσόμενη εταιρεία ζητούνται άτομα για την στελέχωση ηγετικών θέσεων. Από 700-2.800 ευρώ μηνιαίως. Για πληροφορίες καλέστε στο τηλ. κέντρο 2271081063

ΖΗΤΟΥΝΤΑΙ άτομα για δουλειά από το χώρο τους. Εκπληκτική συνεργασία! Κέρδη τουλάχιστον 3.000 ευρώ/μηνιαία. Τηλ. 2310 516281.

ΔΙΑΦΟΡΑ

ΠΩΛΕΙΤΑΙ: Επαγγελματική φούσκα (2.10) μοτέρ 1,5. Αχρησιμοποίητα σε τιμή ευκαιρίας. Τηλ. 22410 -39268 και 6994217168

ΠΩΛΕΙΤΑΙ σκάφος μηχανοκίνητο BAVARIA 330/2001 με πολλά extra. **Πληροφ. τηλ. 6937307822**

ΠΡΟΣΦΕΡΩ μασάζ στον χώρο μου και στον χώρο σας. Όλγα. Τηλ. 6972902821

CHIEMSEE

Λόγω τέλους εποχής σε όλα τα καλοκαιρινά είδη - collection έκπτωση 50%. Σωκράτους 85 Παλιά Πόλη. Τηλ. 22410 32507

ΠΩΛΟΥΝΤΑΙ α) μεταχειρισμένος καναπές - κρεβάτι που γίνεται και διπλό με τα στρώματά τους β) ντουλάπα δίφυλλη και γ) Η/Υ με εκτυπωτή και σαρωτή (SCANNER). Τιμή ευκαιρίας. Πληροφορίες κινητό 6942 090720 και 22410 74762.

ΠΩΛΟΥΝΤΑΙ: Στρώματα νερού, στρώματα ηλεκτρομασάζ, συντριβάνια, διακοσμητικοί καταρράκτες, συσκευές παθητικής γυμναστικής, μικροπισίνες, υδρομασάζ, μικροκαμπίνες χαμάμ. Τηλ. 6932164962

ΑΝΑΖΗΤΩ στη Ρόδο επαγγελματία συνεργάτη για την προώθηση, διάθεση του CD Πανοράματος Ρόδου (Panoround Rodos)! Παρακαλώ όπως επικοινωνήσετε μαζί μου (στα Αγγλικά ή Γερμανικά) στην ηλεκτρονική διεύθυνση: sales@panoround.com.

ΕΝΟΙΚΙΑΖΕΤΑΙ μισή βάρδια ταξί. Τηλ. 6944 267931

Άλλαξε τη ζωή σου τώρα! Με 2-4 ώρες/ημέρα κέρδισε από 1.000 - 3.000 ευρώ/μήνα και ξεκίνα να κάνεις τα όνειρά σου πραγματικότητα! Τηλ. 2310 516 226

ΠΩΛΕΙΤΑΙ μπαρ (ημικυκλικό) 1,50 μ. 400 ευρώ. Τηλ. 6973 394166

ΠΩΛΟΥΝΤΑΙ δύο ηλ. υπολογιστές φορητοί Compaq Contura 3/25, 12 Mb, R.A.M., F.D.D. 1,44 Mb και Compaq Winbook με CD-Rom οδηγό, έγχρωμη οθόνη, ενσωματωμένο modem, Windows 98 ελληνικά, Word & Excel 97, Outlook 98, πρόγραμμα δακτυλογράφησης και πολλά προγράμματα. Επίσης πωλείται κινητό Alcatel πολύ μικρών διαστάσεων με δόνηση και ανοικτή ακρόαση. Πληρ.: 22410 66304, 31560, 6946283008, 6972419715, 6936277851. Ηλ. ταχ. (e-mail): Dnetwork@SoftHome.net

ΠΩΛΟΥΝΤΑΙ ΣΕ ΑΡΙΣΤΗ ΚΑΤΑΣΤΑΣΗ: 1) Καναπές που γίνεται διπλό κρεβάτι και έξτρα στρώμα αφρολέξ: 300 ευρώ **2)** 4 ντουλάπες από μελαμίνη σφενδάμου, διαστάσεις 2Χ1: 100 ευρώ εκάστη **3)** Διπλό κρεβάτι NEOSET 1,60x2,00μ., με στρώμα ανατομικό GALAXY: 250 ευρώ **4)** Κουζίνα PITSOS P1 7602 ws: 200 ευρώ **5)** Ψυγείο ELCO DE -29 TROPIC: 200 ευρώ. **6)** Πλυντήριο ρούχων PITSOS VARIO 700: 150 ευρώ. Παρακαλούμε επικοινωνήστε σύντομα στο 6932729845 και το 22410 29094

ΠΩΛΕΙΤΑΙ: Μονάδα με γκαστρωμένες αγελάδες και με γάλα μαζί, 30 τόνους ποσόστωση, 6 δικαιώματα για αγελάδες. Τηλ. 75739 μετά τις 5.00μ.μ.

ΠΩΛΕΙΤΑΙ ράδιο-cd αυτοκινήτου Clarion σε πολύ καλή τιμή. Πληρ. τηλ: 6932 107298 Ώρες 19:00-21:00

ΠΩΛΕΙΤΑΙ κρεβάτι (κουκέτα) ενσωματωμένη με ντουλάπα, γραφείο 450 ευρώ.

ΠΩΛΟΥΝΤΑΙ διθέσιος καναπές που γίνεται κρεβάτι 170 ευρώ, επίσης ένα ολοκαίνουργιο κρεβάτι 5 μηνών 1,40x2,00 200 ευρώ χωρίς στρώμα ή με στρώμα ορθοπαιδικό 370 ευρώ. Τηλ. 6942 711996

ΠΩΛΕΙΤΑΙ ένα κινητό τηλέφωνο PANASONIC GD 87 σε πολή καλή κατάσταση μαζί με φορτιστή, φορτιστή αυτοκινήτου, καλώδιο USB για σύνδεση με ηλεκτρονικό υπολογιστή και δύο αυθεντικά παιχνίδια PS 2 (DRC 2, Silenthill 2) Τιμή 200 ευρώ. Πληρ. τηλ. 6937268749.

ΕΜΠΕΙΡΟΤΕΧΝΗΣ ελαιοχρωματιστής αναλαμβάνει παντός είδους ελαιοχρωματισμούς. Τηλ: 6946204157

ΠΩΛΕΙΤΑΙ ηλεκτρικό επαγγελματικό grill αχρησιμοποίητο, λόγω έλλειψης χώρου. Πληροφορίες στο: 2241039275 -6936761262

ΤΡΑΚΤΕΡΑΚΙΑ KUBOTA (4X4) ΙΑΠΩΝΙΑΣ από (12HP) έως (35HP) με φρέζα από (1400 ευρώ). Πώληση Χονδρική - Λιανική Τηλ.: (2310) 512-418, (2310) 510-068 http://www.hasapetis.gr

YOGA

Για το μυαλό, το Σώμα και το πνεύμα

Όλες οι ηλικίες και οι σωματότυποι είναι ευπρόσδεκτοι. Η γιόγκα δεν είναι ανταγωνιστική. Σε διδάσκει πως ν' ανταποκρίνεσαι στις ανάγκες του σώματός σου. Τιμή μαθήματος 5 ευρώ. Μηνιαία πληρωμή δεκτή. Τηλ.: 6946984511

ΠΩΛΕΙΤΑΙ: Κάρτα μνήμης 64 MB δισκέτα Σκληρός Δίσκος 7,5 GB DVD ROM 16x, CD ROM 52x. Τροφοδοτικό κουτί για Celleron 533 MHZ. Τιμή πώλησης: 50 ευρώ. Τηλ.: 6945 903436.

ΜΑΘΗΜΑΤΑ

ΑΓΓΛΙΚΑ

ΚΑΘΗΓΗΤΡΙΑ ΑΓΓΛΙΚΩΝ με BACHELOR του πανε/μίου Τέξας της Αμερικής παραδίδει ιδιαίτερα μαθήματα κατ' οίκον ή και στο χώρο σας. Σε σας, που ασχολείστε με τουριστικά επαγγέλματα και θέλετε να αξιοποιήσετε τους χειμερινούς μήνες ώστε να είστε άριστα καταρτισμένοι με το άνοιγμα της σεζόν. Ειδικές προσφορές σε μικρούς μαθητές. Τιμή έκπληξη στα αδέλφια. Πληρ. τηλ. 2241038350

ΚΑΘΗΓΗΤΡΙΑ ΓΕΡΜΑΝΙΚΗΣ ΦΙΛΟΛΟΓΙΑΣ πτυχιούχος Αριστοτελείου Πανεπιστημίου Θεσσαλονίκης. Παραδίδει μαθήματα όλων των επιπέδων. Πληρ. Τηλ. 2241036745, Κιν. 6978019323

ΜΑΘΕΤΕ ΡΩΣΙΚΑ! Παραδίδονται μαθήματα Ρωσικής γλώσσας από μέλος του Συλλόγου Καθηγητών Ρωσικής Φιλολογίας, με χρήση νέας αποτελεσματικής μεθοδολογίας. Πληροφορίες: Τηλ. 6978195931.

ΚΑΘΗΓΗΤΗΣ ΓΕΡΜΑΝΙΚΩΝ παραδίδει μαθήματα κατ' οίκον. Εντατικά μαθήματα για αυτούς που ασχολούνται με τον τουρισμό. Πληρ. τηλ. 2241091163 κ. Λαζαρίδης, ώρες 7-9μ.μ.

ΜΑΘΗΜΑΤΑ Αγγλικών, Πληροφορικής (Βασ. Εννοιες, Χρήση Υπολογιστή κ.λ.π.) & Εμπ. Εφαρμογών (Singular Eurofasma, Manager, ΚΕΦΑΛΑΙΟ κ.λ.π.) παραδίδονται από πτυχιούχο Λογιστή Τ.Ε., κάτοχο Michigan P.C.E., με μεγάλη εκπαιδευτική πείρα. Ιδαίτερα ή ολιγομελή τμήματα, υπεύθυνη προετοιμασία για εξετάσεις. Τιμές προσιτές. Πληροφορίες Τηλ. - Fax: 22410-31560, 66304, 6946283008, 6972419715, 6936277851 Ηλ. Ταχ. (e-mail): Dnetwork@SoftHome.net

ΜΑΘΗΜΑΤΙΚΑ, Φυσική, Χημεία, παραδίδονται σε μαθητές Γυμνασίου - Λυκείου, από απόφοιτο Α.Π.Θ., σε ιδιαίτερα ή ολιγομελή τμήματα. Τηλ. 22410.21963 Κιν. 6947-401508

ΠΑΡΑΔΙΔΟΝΤΑΙ μαθήματα Πληροφορικής & Αγγλικών με χρήση πολυμέσων όλων των επιπέδων από έμπειρο καθηγητή πτυχιούχο Michigan Proficiency σε τμήματα ή μεμονωμένα. Επίσης γίνονται μεταφράσεις & δακτυλογραφήσεις κάθε τύπου κειμένου. Τιμές προσιτές. Πληρ. 22410 66304, 31560, 6946 283008, 6972419715, 6936277851. Ηλ. Ταχ. (e-mail) : emmanoue@otenet.gr

ΑΠΟΦΟΙΤΟΣ Αριστοτελείου Πανεπιστημίου Θεσ/νίκης, τμήματος Μαθηματικών παραδίδει μαθήματα Μαθηματικών-Φυσικής-Χημείας. Επίσης αναλαμβάνει προετοιμασία υποψηφίων για τράπεζες κ.τ.λ..Τηλ. 22410.21963 & 6947-401508

ΠΑΡΑΔΙΔΟΝΤΑΙ μαθήματα Εμπ. Εφαρμογών (Singular Manager, Eurofasma, Unisoft Εσοδα-Εξοδα, ΚΕΠΥΟ, ΚΕΦΑΛΑΙΟ, κ.λ.π., Πληροφορικής & Αγγλικών με χρήση πολυμέσων όλων των επιπέδων από έμπειρο Λογιστή Τ.Ε. - καθηγητή πτυχιούχο Michigan Proficiensy σε τμήματα ή μεμονωμένα. Επίσης γίνονται μεταφράσεις & δακτυλογραφήσεις κάθε τύπου κειμένου. Τιμές προσιτές. Πληρ.: 22410-66304, 31560, 6946283008, 6972419715, 6936277851. Ηλ. ταχ. (e-mail): Dnetwork@SoftHome.net

ΠΩΛΗΣΕΙΣ ΑΚΙΝΗΤΩΝ

ΠΩΛΕΙΤΑΙ οικόπεδο στα Κρητικά 3.000 τ.μ. οικοδομήσιμο. Τηλ. 6936271471.

ΠΩΛΕΙΤΑΙ fast food στην περιοχή Κολυμπίων, πλήρως εξοπλισμένο. Πληρ. τηλ. 2410 56038

ΠΩΛΕΙΤΑΙ χωράφι στον Αρχάγγελο στη θέση «Μαλά» επιφανείας 1.100 τετρ. μέτρων. Πληρ. τηλ. 2244051266

ΠΩΛΕΙΤΑΙ Ημιυπόγειο διαμέρισμα 60 τ.μ. κουζίνα, κρεββατοκάμαρα, σαλόνι, W.C., με μεγάλη αυλή. Τιμή 40.000 ευρώ. Πληρ. τηλ. 96974, 20544 Θεόφιλος μετά τις 5 το απόγευμα

ΠΩΛΕΙΤΑΙ διαμέρισμα τριάρι με ηλιακό και τζάκι και τον αέρα δικό του στην Ανάληψη. **Τηλ. 6972228836**

ΠΩΛΕΙΤΑΙ αποθήκη 170 τ.μ. εντός πόλεως Ρόδου κατάλληλη και για κατοικία. Ανταλλάσεται και με ακίνητο στην Αττική. Πληρ. Τηλ. 6945 559539-210.2835963

ΠΩΛΕΙΤΑΙ αργυροχρυσοχοείο στο κέντρο της πόλης με ή χωρίς εμπόρευμα έτοιμο προς λειτουργία. Τηλ: 6936915551

ΖΗΤΕΙΤΑΙ Ενα μικρό οικόπεδο 200 έως 500 τ.μ. στα Κρητικά, στα Μήδεια, στο Μόντε Σμιθ ή στην Ηλία Βενέζη (ή σε περιοχές εκεί γύρω). Τηλ. 6944 381966

ΠΩΛΕΙΤΑΙ μάντρα στη Μαλώνα με 150 κατοίκες και 100 δικαιώματα. Πληρ. τηλ. 22440 51698.

ΠΩΛΕΙΤΑΙ στον Πειραιά στην περιοχή Καλλίπολη δίπλα στη θάλασσα τριάρι εικοσαετίας 2ου ορόφου σε άριστη κατάσταση φρεσκοβαμμένο τιμή 116.000 Ευρώ τηλ. 210-2530132 - 6948519610

ΠΩΛΕΙΤΑΙ κατάστημα επί της Αλ. Διάκου 17 τ.μ. με δικό του προαύλιο στην τιμή των 11.000.000 δρχ. Τηλέφωνο 22410 30550.

ΠΩΛΟΥΝΤΑΙ 2 διαμερίσματα στη Λάρδο 105 τ.μ. έκαστο στην τιμή 352.164 ευρώ και τα δύο μαζί, πολυτελούς κατασκευής. Τηλ. 6938644166

Πωλείται Βιοτεχνικός χώρος 560m2. Ισόγειο μαζί με οικία στον 1ο όροφο 230m2 επί της λεωφ. Ρόδου - Λίνδου (Ρόδος - Φαληράκι) με δυνατότητα επέκτασης στα 2000m2. Πληροφορίες τηλ. 22410-65711. Ωρες από 9:00 - έως 15:00

ΠΩΛΕΙΤΑΙ διαμέρισμα στην Ιαλυσό 3 δωματίων δευτέρου ορόφου, δάνεια δεκτά και ευκολίες πληρωμής. Τηλ. 6948209098, 6932613242

ΠΩΛΕΙΤΑΙ διαμέρισμα 85 τ.μ. πλήρως ανακαινισμένο Μιχ. Πετρίδη 96. Τιμή 83.000 Ευρώ. Τηλ: 6942409776, 6945795224

ΠΩΛΟΥΝΤΑΙ

ΣΠΙΤΙ ΜΑΛΩΝΑ

ΟΙΚΟΠΕΔΟ ΜΑΛΩΝΑ 132 τ.μ.

ΟΙΚΟΠΕΔΟ ΚΑΤΩ ΑΛΩΝΙΑ

ΜΑΛΩΝΑ 250 τ.μ.

ΓΙΑΛΙΑ ΧΩΡΑΦΙ 2320 τ.μ.

ΠΟΤΑΜΙΑ ΜΑΛΩΝΑ 530 τ.μ.

ΤΗΛΕΦΩΝΟ 22410 51219

ΚΙΝΗΤΟ 6939356340

ΠΩΛΕΙΤΑΙ σπίτι στην Παλιά Πόλη με αυλή. Τηλ. 6936271471.

ΚΑΡΑΚΟΝΕΡΟ Διαμερίσματα λουξ κατασκευής απεριόριστη θέα (ισόγειο 111 Μ2 Α' Όροφος 111 Μ2, Α' όροφος 96 Μ2 x 550 τ.μ. Δρχ. Β' όροφος 90 Μ2), Ακίνητα νέας χιλιετίας κα MITTON 22410 22142 κιν. 6945 668060

«ΚΤΙΡΙΟ Α.Ε.»
ΑΤΣΙΔΗΣ ΑΝΑΣΤΑΣΙΟΣ
ΣΤΕΦ. ΚΑΖΟΥΛΗ 74-ΡΟΔΟΣ • Τηλ. (22410) 28616 - 67950
ΠΩΛΟΥΝΤΑΙ
- Διαμερίσματα στην οδό Καραΐσκάκη (κοντά στο παλιό ΙΚΑ), σε μικρή οικοδομή, 81 και 72 τ.μ.
- Διαμερίσματα στην οδό Καστοριάς και Μιχ. Πετρίδη 118 τ.μ., 94 τ.μ. και 72 τ.μ..
- Διαμέρισμα 132 τ.μ., 3ου ορόφου, στην οδό Κωνσταντινίδη.

Τα παραπάνω είναι πολυτελούς κατασκευής, με κεντρική θέρμανση, διαθέτουν αποκλειστική θέση στάθμευσης αυτοκινήτου και αποθήκη.

ΕΥΚΑΙΡΙΑ
Πωλείται στ' Ασγούρου διώροφο κατάστημα αποτελούμενο από:
Ισόγειο 240 τ.μ., Α' όροφο 240 τ.μ. και πατάρι 40 τ.μ., κατάλληλο για όλες τις χρήσεις, με πρόσωπο επί δύο οδών και πλατείας, εντός οικοπέδου 400 τ.μ. σε τιμή έκπληξη!!! (μεσίτες αποκλείονται)
Πληροφορίες τηλ. 22410 65000 - 6977 64 27 33

ΠΩΛΕΙΤΑΙ
ΝΕΟΔΜΗΤΗ ΟΙΚΟΔΟΜΗ
Πωλείται: **α)** Νεόδμητη οικοδομή στα Στεγνά Αρχαγγέλου με ακάλυπτο οικόπεδο και **β)** Διώροφη οικοδομή στην Αρχάγγελο.
Πληροφορίες: τηλ. 22410 96114

ΟΙΚΟΔΟΜΙΚΕΣ ΕΠΙΧΕΙΡΗΣΕΙΣ ΔΙΑΚΟΓΕΩΡΓΙΟΥ ΚΑΛΛΙΣΤΟΣ
ΕΘΝ. ΑΝΤΙΣΤΑΣΕΩΣ 11 (πρώην Αννης Μαρίας)
ΠΩΛΗΣΕΙΣ ΔΙΑΜΕΡΙΣΜΑΤΩΝ ΚΑΤΑΣΤΗΜΑΤΑ -ΑΠΟΘΗΚΕΣ ΑΝΤΑΛΛΑΓΕΣ ΑΚΙΝΗΤΩΝ - ΑΓΟΡΕΣ ΟΙΚΟΠΕΔΩΝ ΑΝΑΛΑΜΒΑΝΟΥΜΕ ΑΝΤΙΠΑΡΟΧΕΣ

Πωλούνται διαμερίσματα λουξ κατασκευής με απεριόριστη θέα. Τα διαμερίσματα διαθέτουν θωρακισμένες πόρτες - εντοιχισμένες κουζίνες - ντουλάπες - εντοιχισμένο νιπτήρα με ντουλάπι - κεντρική θέρμανση αυτόνομη - ανοιγόμενα ανακλινόμενα κουφώματα με διπλά τζάμια - σίτες - ρολά - υδραυλικό ασανσέρ - τριφασικό ρεύμα.

Ολοι οι χώροι σπατουλαριστοί - εσωτερικές πόρτες M.D.F. με σχέδιο.

ΓΡΑΦΕΙΑ ΙΑΤΡΕΙΑ

1) Επί της οδού Μεγ. Κων/νου - Κων/νου Παλαιολόγου των 80 τ.μ.

2) Επί της οδού Κων/νου Παλαιολόγου και Θεοτοκοπούλου 60-80 τ.μ.

3) Επί της οδού Ρήγα Φεραίου στο πάρκο 60-80-100 τ.μ.

ΚΑΤΑΣΤΗΜΑΤΑ

1) Επί της οδού Κων/νου Παλαιολόγου και Θεοτοκοπούλου 60-80 τ.μ.

2) Επί της οδού Λεωφόρου Καλλιθέας (Καρακόνερο) 90 τ.μ.

ΔΙΑΜΕΡΙΣΜΑΤΑ

1) Επί της οδού Χρ. Φέσσα (Κάθετος Αποστ. Παύλου) 90τ.μ. τριάρια.

Επίσης οροφοδιαμερίσματα των 90 τ.μ. (οικοδομή μόνο τριών διαμερισμάτων).

ΟΙΚΟΔΟΜΕΣ

1) Οικοδομή επί της οδού Πτολεμαίων και Χρ.Φέσσα των 117-125 τ.μ.

2) Οικοδομή υπό ανέγερση επί της οδού Ρήγα Φεραίου στο Πάρκο.Διαμερίσματα τριάρια - τεσσάρια.

3) Οικοδομή υπό ανέγερση επί της οδού Κ. Παλαιολόγου και Θεοτοκοπούλου. Διαμερίσματα δυάρια - τριάρια - τεσσάρια - καταστήματα.

5) Επί της οδού Β. Ηρακλείου οικοδομή τεσσάρων διαμερισμάτων. Οροφοδιαμερίσματα των 133τ.μ. Η οικοδομή έχει πιλοτή για πάρκινγκ

ΑΠΟΘΗΚΕΣ

1) Πλησίον Στέλιου Κωτιάδη των 130τ.μ.

2) Στη Λεωφόρο Καλλιθέας (Καρακόνερο) των 80-300τ.μ.

• Οι πωλήσεις μπορούν να γίνουν και με όλα τα Δάνεια Τράπεζας και οργανισμών. • Αναλαμβάνουμε ΑΝΤΙΠΑΡΟΧΕΣ και Αγορές οικοπέδων. • Δεχόμαστε ανταλλαγές ακινήτων.

ΠΛΗΡΟΦΟΡΙΕΣ: ΔΙΑΚΟΓΕΩΡΓΙΟΥ ΚΑΛΛΙΣΤΟΣ
ΤΗΛΕΦΩΝΟ: 29318 - 34598 - ΤΗΛ. 78501 - 78502

ΓΡΑΦΕΙΟ ΤΕΛΕΤΩΝ & ΜΝΗΜΟΣΥΝΩΝ ΡΟΔΟΥ
ΣΤΕΦΑΝΑ - ΣΤΟΛΙΣΜΟΙ
«ΑΜΕΡΙΚΑΝΟΥ»

Αμεση εξυπηρέτηση
ΟΛΟ ΤΟ 24ΩΡΟ

Αναλαμβάνουμε την τελετή
και με τα έξοδα
που χορηγούν τα ταμεία
χωρίς καμία επιβάρυνση
ΙΚΑ, ΤΕΒΕ, ΤΑΞΥ, ΔΗΜΟΣΙΟΥ,
ΛΙΜΕΝΙΚΩΝ, ΟΓΑ
και λοιπά ταμεία.

Τους ΑΠΟΡΟΥΣ ΔΩΡΕΑΝ
Πλατεία Βρούχου στη Μητρόπολη
Τηλέφωνα:28901 - 33400

ΝΤΕΤΕΚΤΙΒΣ
30 ΧΡΟΝΙΑ ΜΟΝΙΜΑ ΚΑΙ ΣΤΗ ΡΟΔΟ
35354
ΠΛΑΤΕΙΑ ΑΓΙΟΥ ΙΩΑΝΝΟΥ
Η ΛΥΣΗ!!!
ΣΕ ΚΑΘΕ ΣΑΣ ΠΡΟΒΛΗΜΑ
EXPRESS SECURITY

ΝΤΕΤΕΚΤΙΒΣ
Συνταξιούχος Αστυνομικός Ασφάλειας
ΑΝΑΛΑΜΒΑΝΟΥΜΕ
Υποθέσεις ανηλίκων,
οικογενειακές, προσωπικές κ.τλ.
ΔΙΑΘΕΤΟΥΜΕ ΤΑ ΠΛΕΟΝ ΣΥΓΧΡΟΝΑ ΟΠΤΙΚΟΑΚΟΥΣΤΙΚΑ ΣΥΣΤΗΜΑΤΑ
100% ΕΧΕΜΥΘΕΙΑ
ΡΩΜΗΣ 22, - ΡΟΔΙΝΙ • ΤΗΛ. 2241 0 68985
Κιν. 094 6997967

ΕΛΛΗΝΙΚΗ ΔΗΜΟΚΡΑΤΙΑ
ΠΕΡΙΦΕΡΕΙΑ ΝΟΤΙΟΥ ΑΙΓΑΙΟΥ
ΝΟΜΟΣ ΔΩΔΕΚΑΝΗΣΟΥ
ΝΟΜΑΡΧΙΑΚΗ ΑΥΤ/ΣΗ ΔΩΔΕΚΑΝΗΣΟΥ
Δ/ΝΣΗ ΜΕΤΑΦΟΡΩΝ ΚΑΙ ΕΠΙΚΟΙΝΩΝΙΩΝ
ΤΜΗΜΑ Κ.Τ.Ε.Ο.
Ταχ. Δ/νση: 6ο χιλ. Ρόδου - Λίνδου
Ταχ. Κώδικας 85100, Telefax: 22410 69544
Πληροφορίες: Γεώργιος Αργύρης-Κων/νος Χριστοφακής
Τηλέφωνο: 22410 65385 ΕΣΩΤΕΡΙΚΑ 22-23

ΠΡΟΓΡΑΜΜΑ ΠΡΟΣΚΛΗΣΗΣ ΓΙΑ ΔΙΕΝΕΡΓΕΙΑ ΤΕΧΝΙΚΟΥ ΕΛΕΓΧΟΥ ΟΧΗΜΑΤΩΝ ΜΕ ΕΔΡΑ ΤΟ Ν. ΔΩΔΕΚΑΝΗΣΟΥ

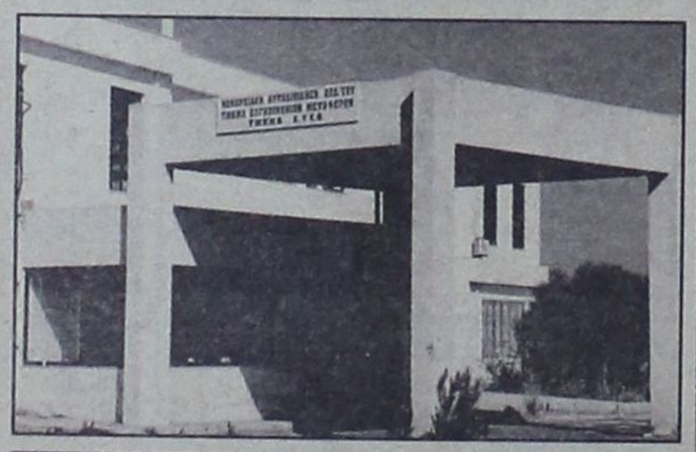

ΧΡΟΝΙΚΗ ΠΕΡΙΟΔΟΣ ΑΠΟ 01/11/2004 ΕΩΣ 31/12/2004	ΕΙΔΟΣ ΟΧΗΜΑΤΟΣ ΠΑΝΤΟΣ ΕΙΔΟΥΣ ΟΧΗΜΑΤΑ ΠΟΥ ΔΕΝ ΕΧΟΥΝ ΗΔΗ ΠΡΟΣΚΛΗΘΕΙ ΑΠΟ ΠΡΟΗΓΟΥΜΕΝΑ ΠΡΟΓΡΑΜΜΑΤΑ ΜΕ ΑΡΙΘΜΟΥΣ ΚΥΚΛΟΦΟΡΙΑΣ ΡΟΒ 6001 ΕΩΣ ΡΟΒ 6500
ΧΡΟΝΙΚΗ ΠΕΡΙΟΔΟΣ ΑΠΟ 01/11/2004 ΕΩΣ 30/06/2005	ΟΛΑ ΤΑ ΟΧΗΜΑΤΑ ΜΕ ΚΡΑΤΙΚΕΣ ΠΙΝΑΚΙΔΕΣ (ΚΗΥ-ΚΥ) ΑΝΕΞΑΡΤΗΤΩΣ ΕΙΔΟΥΣ ΚΑΙ (ΜΙΚΤΟΥ) ΒΑΡΟΥΣ ΤΑ ΟΠΟΙΑ ΠΡΩΤΟΚΥΚΛΟΦΟΡΗΣΑΝ ΣΑΝ ΚΑΙΝΟΥΡΓΙΑ (ΒΑΣΕΙ ΑΔΕΙΑΣ ΚΥΚΛΟΦΟΡΙΑΣ) ΠΡΙΝ ΑΠΟ ΤΗΝ 1-11-2000

**** Ο ΕΜΠΡΟΘΕΣΜΟΣ ΠΡΟΓΡΑΜΜΑΤΙΣΜΟΣ ΤΩΝ ΟΧΗΜΑΤΩΝ ΓΙΑ ΕΛΕΓΧΟ (ΡΑΝΤΕΒΟΥ) ΓΙΝΕΤΑΙ ΕΩΣ ΚΑΙ 15 ΗΜΕΡΕΣ ΠΡΙΝ ΤΗΝ ΗΜΕΡΟΜΗΝΙΑ ΛΗΞΗΣ ΤΟΥ ΠΡΟΓΡΑΜΜΑΤΟΣ ΠΡΟΣΚΛΗΣΗΣ ΚΑΙ ΩΣ ΕΚ ΤΟΥΤΟΥ Η ΥΠΗΡΕΣΙΑ ΟΥΔΕΜΙΑ ΕΥΘΥΝΗ ΦΕΡΕΙ ΓΙΑ ΤΗΝ ΕΠΙΒΟΛΗ ΤΥΧΟΝ ΠΡΟΣΑΥΞΗΣΕΩΝ

**** ΕΠΙΣΗΣ ΘΑ ΕΛΕΓΧΟΝΤΑΙ ΟΣΑ ΟΧΗΜΑΤΑ ΥΠΟΧΡΕΟΥΝΤΑΙ ΒΑΣΕΙ ΠΑΛΑΙΟΤΕΡΩΝ ΠΡΟΓΡΑΜΜΑΤΩΝ ΠΡΟΣΚΛΗΣΗΣ

Ε.Ν.
Ο ΠΡΟΪΣΤΑΜΕΝΟΣ
ΧΑΤΖΗΚΩΝΣΤΑΝΤΙΝΟΥ ΑΝΤΩΝΙΟΣ
ΜΗΧΑΝΟΛΟΓΟΣ - ΜΗΧΑΝΙΚΟΣ

TOP PROPERTIES
GEORGE and SAVAS PIPINOS
ΓΕΩΡΓΙΟΣ και ΣΑΒΒΑΣ ΠΙΠΙΝΟΣ
ΣΥΜΒΟΥΛΟΙ και ΕΚΤΙΜΗΤΕΣ ΑΚΙΝΗΤΩΝ
REAL ESTATE AGENT - MEMBER OF F.I.A.B.C.I. - N.A.E.A. - C.E.I.
E-mail:gpipinos@otenet.gr.
URL:www.rhodestop-properties.com and www.pipinos.gr

Από το 1971



Η "TOP PROPERTIES" είναι ατομική επιχείρηση και ανήκει στους Γεώργιο και Σάββα Πιπίνο. Το γραφείο ασχολείται από το 1971 αποκλειστικά και μόνο με επενδύσεις και REAL ESTATE, στο νησί της Ρόδου, καθώς και στην ευρύτερη περιοχή της Δωδεκανήσου.

ΑΠΕΥΘΥΝΟΜΑΣΤΕ: Στους **σοβαρούς, απαιτητικούς και επιλεκτικούς** επενδυτές - επιχειρηματίες - ελεύθερους επαγγελματίες, Ελληνες και ξένους, υψηλού εισοδηματικού επιπέδου, που ενδιαφέρονται να κάνουν μια σοβαρή επένδυση **προβολής** στο νησί της Ρόδου.

ΠΡΟΣΦΕΡΟΥΜΕ: Α) Υπηρεσίες και πληροφορίες που γίνονται σε προσωπικό επίπεδο με **εχεμύθεια, διακριτικότητα και σοβαρότητα.**
Β) Μεγάλη **γκάμα** υψηλής ποιότητας ακινήτων, όπως: 1) Ξενοδοχεία Α' και Β' κατηγορίας των 600 - 500 - 350 - 300 κλινών 2) Κεντρικά αστικά ακίνητα κατάλληλα για Τράπεζες - καταστήματα - γραφεία 3) Παραλιακές εκτάσεις, κατάλληλες για τουριστικές επενδύσεις των 150.000 - 100.000 - 70.000 - 50.000 - 36.000 τ.μ. και 4) Διαμερίσματα και μαιζονέτες **προβολής.**

ΣΤΟΧΟΣ ΜΑΣ ΕΙΝΑΙ: Να προσφέρουμε στο αγοραστικό μας κοινό **υψηλής ποιότητας ακίνητα** και **ευκαιρίες** στο νησί της Ρόδου. Η τριακονταετής και πλέον πείρα μας στον τομέα αυτό αποτελεί εγγύηση.

ΣΥΝΘΗΜΑ ΜΑΣ ΕΙΝΑΙ: Επενδύστε στην ΡΟΔΟ ΤΩΡΑ, σε ακίνητα που **ΑΝΤΕΧΟΥΝ ΣΤΟ ΧΡΟΝΟ.**

SINCE 1971

Γεώργιος και Σάββας Πιπίνος
ΜΕΣΙΤΕΣ ΑΣΤΙΚΩΝ ΣΥΜΒΑΣΕΩΝ
Γιατί εμείς γνωρίζουμε καλύτερα!

TOP PROPERTIES is a father and son business. The senior, Mr George S. Pipinos, the founder of the office, has carved, over the years, a reputation for integrity and excellence in the world of Real Estate in the Dodecanese.

At Top Properties we try hard to attract important and selective investors: high calibre businessmen/women and discerning professional people, both Greek and foreign, who wish to acquire substantial and valuable property on Rhodes.

We offer our expertise and advice privately, discreetly and in strict confidence.

We keep a compehensive list of real estate of the highest specifications:

a. A' and B' class hotels (600, 500, 350, 300 beds capacity).
b. Centrally situated office buildings and other business premises.
c. Seaside land, ideal for development (hotels, holiday resorts, etc.), of 150.000, 100.000, 70.000, 50.000, 36.000 sq.m.
d. Luxury appartments, maisonettes, detached, semi - detached and terraced houses.

Our aim is to give our clients the opportunity to acquire value for money, first class real estate on Rhodes. Our 30- year - old experience in Real Estate is our warranty.

Our moto is: Invest in Rhodes. Invest in property.
It stands the test of time.



TOP PROPERTIES
George and Savas Pipinos
Because we Know best

KENNENTY 38, ΡΟΔΟΣ, 85 100, ΤΗΛ. 22410- 23895, 38243 και 6944-676003, 6944-390803 FAX: 22410-20883
38 KENNEDY STR., RHODES, 85 100, TEL. 22410- 23895, 38243, and 6944-676003, 6944-390803 FAX: 22410-20883
U.K. Direct Line: 08717115396

ΔΕΝ ΕΟΡΤΑΖΟΥΝ

• Ο κ. **Σάββας Γιαννίκης,** γεωπόνος, δεν θα δεχθεί επισκέψεις στην ονομαστική του εορτή.

• Ο **Τριπολίτης Νικόλαος** του Χρήστου πρόεδρος του Σωμ. Οικοδόμων δεν εορτάζει.

ΕΝΟΙΚΙΑΖΟΝΤΑΙ

Ενοικιάζονται γκαρσονιέρες στο Χαράκι για τον χειμώνα από τον Οκτώβριο έως τον Μαΐο.
Τηλ. 2244051021 - 51628 Κυρία Ανθή

ΠΩΛΟΥΝΤΑΙ

ΠΟΛΥΤΕΛΗ & ΗΛΙΟΛΟΥΣΤΑ ΟΡΟΦΟΔΙΑΜΕΡΙΣΜΑΤΑ
ΕΠΙΦΑΝΕΙΑΣ 138τ.μ.-120τ.μ.-100τ.μ.-50τ.μ.
ΜΕ ΑΠΕΡΙΟΡΙΣΤΗ ΘΕΑ & ΜΕΓΑΛΕΣ ΒΕΡΑΝΤΕΣ
ΓΩΝΙΑ Κ. ΥΔΡΑΙΟΥ & Κ. ΤΣΑΛΔΑΡΗ
ΔΑΝΕΙΑ ΔΕΚΤΑ
ΠΛΗΡ.ΤΗΛ: 6977 914567
(ΠΛΗΡΟΦΟΡΙΕΣ ΤΙΜΩΝ ΟΧΙ ΑΠΟ ΤΗΛΕΦΩΝΟ)

ΠΩΛΕΙΤΑΙ

Μονοκατοικία 270 τ.μ. πολυτελούς κατασκευής: με 4 υπνοδωμάτια - 2 μπάνια - Υδρομασάζ και 1 W.C. - Play Room - Τζάκι - Εγκατάσταση Air Condition - Γκαράζ σε οικόπεδο 2.600 τ.μ. εντός ζώνης σχεδίου πόλεως Ρόδου.

Πληρ. Τηλ.: 6946 999182

ΓΕΝΙΚΗ ΚΛΙΝΙΚΗ
EUROMEDICA
ΔΩΔΕΚΑΝΗΣΟΥ

Από τη «ΓΕΝΙΚΗ ΚΛΙΝΙΚΗ ΔΩΔΕΚΑΝΗΣΟΥ Α.Ε.»

ΖΗΤΕΙΤΑΙ

για τη θέση του Διοικητικού Διευθυντή, Πτυχιούχος Ανωτέρας Σχολής με Γνώσεις και Εμπειρία σε Διοίκηση Μονάδων Υγείας

Πληροφορίες:
25ης Μαρτίου 15, Ρόδος 85100, Τηλ. 22410 43347, Φαξ: 22410 43348,
e-mail: euromedicarodos@acn.gr

ΠΩΛΟΥΝΤΑΙ ΜΟΝΟΚΑΤΟΙΚΙΕΣ

λουξ κατασκευής έναντι Μίρα Μάρε (Ιξιά), των 140 τ.μ., 160 τ.μ., 180 τ.μ., 200 τ.μ. και με υπόγειο για γκαράζ.

Πληροφ. Γεώργιο Ιωαννίδη
Τηλ. 22410 23271/22307
Κιν. 6932 296983

Από το ΞΕΝΟΔΟΧΕΙΟ
Miramare Wonderland, Ιξιά, Ρόδος

Ζητούνται:

- Σερβιτόροι με τριετή προϋπηρεσία ξενοδοχεία πολυτελείας & γνώση ξένης γλώσσας.
- Βοηθοί Σερβιτόροι

Αιτήσεις εντός του ξενοδοχείου από Δευτ. - Παρ. ώρες 10.00 - 14.00

Βιογραφικά μπορούν να σταλούν στο fax: 22410 95954

ΠΑΡΑΔΙΔΟΝΤΑΙ ΜΑΘΗΜΑΤΑ

Παραδίδονται ιδιαίτερα μαθήματα Φυσικής, Χημείας, Μαθηματικών και Πληροφορικής κατ' οίκον.

Πληρ. τηλ. 6972051170 - 2241032650

ΕΝΟΙΚΙΑΖΟΝΤΑΙ ΓΚΑΡΣΟΝΙΕΡΕΣ

Στον Αρχάγγελο Ρόδου ενοικιάζονται γκαρσονιέρες με ξεχωριστό υπνοδωμάτιο, καινούργιες, πλήρως εξοπλισμένες και επιπλωμένες, με κλιματισμό, τηλεόραση, ψυγείο, φούρνο-μάτια, θερμοσίφωνο, ντους, W.C., εγκατάσταση για πλυντήριο ρούχων, σε ήσυχη περιοχή και άνετο πάρκινγκ.

Για όλο το χρόνο. Τηλ.: 697 24 94 339

ΠΑΡΑΝΤΑΙΣ ΠΕΥΚΟΙ ΛΙΝΔΟΣ Α.Ε. ΛΙΝΔΙΑ ΠΕΥΚΟΙ ΛΙΝΔΟΣ Α.Ε. ΠΕΥΚΟΙ - ΛΙΝΔΟΣ ΖΗΤΟΥΝΤΑΙ

Από τα Ξενοδοχεία «PEFKI ISLANDS RESORT» και «LINDIA THALASSA» στους Πεύκους ζητείται προσωπικό «όλων των ειδικοτήτων» για την περίοδο (01/05/2005 έως 31/10/2005) και από (15/06/2005 έως 15/09/2005).
Οι ενδιαφερόμενοι θα πρέπει να έχουν καλή γνώση της Αγγλικής γλώσσας και προϋπηρεσία το λιγότερο 2 χρόνια.
Για την συμπλήρωση των αιτήσεων θα πρέπει ο/η ενδιαφερόμενος/η να έχει βιογραφικό και να απευθυνθεί στο ξενοδοχείο «LINDIA THALASSA» καθημερινά 09.00-14.00 ή με e-mail: pefkiislands@rho.forthnet.gr ή ταχυδρομικώς:
Χειμάρρας 70 Α - Ρόδος 85100.
Τηλ.: 2244 0 29380 - 2244 0 48181
Φαξ: 2244 0 48416 - 2244 0 48184

Aldemar HOTELS

Ο όμιλος ξενοδοχείων ALDEMAR HOTELS προσφέρει ευκαιρίες ανάπτυξης και σταδιοδρομίας, για τα πολυτελή της ξενοδοχεία
Paradise Royal Mare & Paradise Village
σε ενδιαφερόμενους επαγγελματίες του ξενοδοχειακού χώρου με υψηλούς στόχους και ζητεί

ΠΡΟΣΩΠΙΚΟ ΟΛΩΝ ΤΩΝ ΕΙΔΙΚΟΤΗΤΩΝ

Προσόντα:
- Θα προτιμηθούν απόφοιτοι Ξενοδοχειακών Σχολών, με ανάλογη προϋπηρεσία σε ξενοδοχεία
- Η γνώση ξένων γλωσσών θα εκτιμηθεί ιδιαιτέρως
- Ευχάριστη προσωπικότητα
- Ομαδικότητα και καλές οργανωτικές ικανότητες
- Αριστες διαπροσωπικές και επικοινωνιακές ικανότητες

Η εταιρεία προσφέρει:
- Ευχάριστο περιβάλλον εργασίας
- Συνεχή εκπαίδευση

Οι ενδιαφερόμενοι παρακαλούνται να αποστείλουν το βιογραφικό τους με συνοδευτική επιστολή αναφέροντας τον κωδικό **ΠΡΟ** και τη θέση που τους ενδιαφέρει

Στοιχεία επικοινωνίας:
Email: brathens@aldemarhotels.com / Fax: 210 6288474
Υπόψη κας Αργυροπούλου Κατερίνας

Για τηλεφωνική επικοινωνία, απευθύνεστε στο τηλ. 22410 54400, κα Ολγα Φρυτζαλά

ΑΠΟ ΤΟ ΥΠΟΠΡΑΚΤΟΡΕΙΟ ΕΦΗΜΕΡΙΔΩΝ ΑΘΗΝΑΪΚΟΥ ΤΥΠΟΥ

ΑΡΓΟΣ - Π.Γ. ΙΩΑΝΝΙΔΗΣ ΖΗΤΟΥΝΤΑΙ

ΟΔΗΓΟΙ ΓΙΑ 12ΜΗΝΗ ΕΡΓΑΣΙΑ

ΘΑ ΠΡΕΠΕΙ ΝΑ ΕΧΟΥΝΕ:
1. Δίπλωμα Γ' Κατηγορίας.
2. Με προϋπηρεσία σαν οδηγοί.
3. Επιθυμητή ηλικία έως 35 χρόνων.
4. Χωρίς στρατιωτικές υποχρεώσεις.

Για περισσότερες πληροφορίες Υπόψη κ. Ιωαννίδη
Τηλ. 22410 24018 Πρωινές ώρες

ΟΙΚΟΔΟΜΙΚΕΣ-ΤΕΧΝΙΚΕΣ ΕΜΠΟΡΙΚΕΣ-ΕΠΙΧΕΙΡΗΣΕΙΣ

ΑΦΟΙ ΑΣΒΕΣΤΗ Ο.Ε.

Αθηνών-Καβάλας 3 Ανάληψη Ρόδου
Τηλ. 22410/60678-60679
και fax: 22410/66028

ΠΩΛΟΥΝΤΑΙ

• ΔΙΑΜΕΡΙΣΜΑΤΑ
υπερλούξ διαφόρων διαστάσεων
ΕΓΓΥΗΣΗ Η ΠΟΛΥΕΤΗΣ ΠΕΙΡΑ ΜΑΣ



METROPOL
MULTICINEMA ODEON
www.rodosvitrina.gr/metropol.htm
ΕΒΔΟΜΑΔΙΑΙΟ ΠΡΟΓΡΑΜΜΑ
03/12/04 - 09/12/04

Κακή Εκπαίδευση Bad Education
Η πιο ολοκληρωμένη δουλειά του ΠΕΔΡΟ ΑΛΜΟΔΟΒΑΡ.
Μια συγκλονιστική κινηματογραφική ταινία που θα συζητηθεί.
ΑΙΘΟΥΣΑ 2 ΩΡΕΣ ΕΝΑΡΞΗΣ 20:30 / 22:40

Οι απίθανοι THE INCREDIBLES
Από τους δημιουργούς της ταινίας "Ψάχνοντας τον Νέμο".
Τα απίθανα γίνονται πιθανά.
Και στα Ελληνικά
ΑΙΘΟΥΣΑ 1 & 3 ΣΤΑ ΕΛΛΗΝΙΚΑ • 15:30 • 17:45 ΣΤΑ ΑΓΓΛΙΚΑ • 19:45

Χορεύετε; Shall We Dance?
ΡΙΤΣΑΡΝΤ ΓΚΙΡ, ΤΖΕΝΙΦΕΡ ΛΟΠΕΖ, ΣΟΥΖΑΝ ΣΑΡΑΝΤΟΝ
σε μια ασυνήθιστη ρομαντική κομεντί.
Ποτέ δεν ξέρεις τι σε περιμένει στην επόμενη... στροφή!
ΑΙΘΟΥΣΑ 1 ΩΡΕΣ ΕΝΑΡΞΗΣ 20:15 / 22:30

ΠΑΙΖΕΙΣ ΜΠΑΛΑ Ή ΤΑ ΠΑΙΖΕΙΣ DODGEBALL
ΜΙΑ ΣΟΥΠΕΡ - ΚΩΜΩΔΙΑ
που θα σας κάνει να τα παίξετε.
Μια ιστορία για γκαντέμηδες
Μπέν Στίλερ
Βίνς Βον
ΑΙΘΟΥΣΑ 3 ΩΡΕΣ ΕΝΑΡΞΗΣ 15:45 / 17:45

ΝΥΦΕΣ
Η ακριβότερη ελληνική παραγωγή που έγινε ποτέ.
Μια ταινία του Παντελή Βούλγαρη.
700 νύφες στο ταξίδι της ζωής τους.
ΑΙΘΟΥΣΑ 3 ΩΡΑ ΕΝΑΡΞΗΣ 22:00

Ο ΓΥΡΟΣ ΤΟΥ ΚΟΣΜΟΥ ΣΕ 80 ΜΕΡΕΣ
Μια προκλητική και τολμηρή αποστολή. Άσε την φαντασία σου να πετάξει ...
ΤΖΑΚΙ ΤΣΑΝ
ΑΡΝΟΛΝΤ ΣΒΑΡΤΣΕΝΕΓΚΕΡ
ΑΙΘΟΥΣΑ 2 ΩΡΕΣ ΕΝΑΡΞΗΣ 15:30 / 18:00

Έρχεται την Παρασκευή σε 1η Παν. Προβολή
ΠΡΟΣΕΧΩΣ
ΠΟΡΦΥΡΑ ΠΟΤΑΜΙΑ 2 Το Φάντασμα της Όπερας ΑΝΑΚΟΝΤΑ 2
INFORMATION - RESERVATIONS ΠΛΗΡΟΦΟΡΙΕΣ - ΚΡΑΤΗΣΕΙΣ
22410 28400

ΠΑΛΛΑΣ 5 CINEMAS CENTER
3/12/2004 - 9/12/2004
www.cinemapallas.gr
Για κρατήσεις
22410 24475/70670
Δημοκρατίας 13, Ρόδος

ALEXANDER
ΑΛΕΞΑΝΔΡΟΣ
Η ΤΑΙΝΙΑ ΤΗΣ ΧΡΟΝΙΑΣ
Αίθουσα 5 • *15:15 • 18:45 • 22:15
Αίθουσα expert Κωσταρίδης 2 • 17:00 • 20:30
*Ειδική επιλέον παράσταση μόνο Παρασκευή, Σαββάτο & Κυριακή

★ THE ★ MANCHURIAN CANDIDATE
Ο ΑΝΘΡΩΠΟΣ ΤΗΣ ΜΑΝΤΖΟΥΡΙΑΣ
...δεν είναι ένα κακό όνειρο αν συμβαίνει στ' αλήθεια!!!
Αίθουσα SFERA LIVE 1 • 17:20 • 20:00 • 22:40

AFTER THE SUNSET
ΤΟ ΤΕΛΕΥΤΑΙΟ ΚΟΛΠΟ
Με τους Πίρς Μπρόσναν καιΣέλμα Χάγιεκ!!!
Αίθουσα MAIK ARTISTIC TEAM 3 • 18:15 • 20:25 • 22:35

THE CHRONICLES OF RIDDICK
ΧΡΟΝΙΚΑ ΤΟΥ ΣΚΟΤΟΥΣ
Αίθουσα ΣΑΚΑΡ 4 • *15:30 • 20:10 • 22:40
*Ειδική επιλέον παράσταση μόνο Παρασκευή, Σαββάτο & Κυριακή

ΕΛΛΗΝΙΚΑ SHREK 2
Αίθουσα MAIK ARTISTIC TEAM 3 ώρες έναρξης // • *16:00
*Ειδική επιλέον παράσταση μόνο Παρασκευή, Σαββάτο & Κυριακή
Αίθουσα ΣΑΚΑΡ 4 ώρες έναρξης // • 18:00

Το Πρόγραμμα

ΕΤ1

07.00 ΕΚΠΑΙΔΕΥΤΙΚΗ ΤΗΛΕΟΡΑΣΗ
07.01 ΤΟ ΛΟΥΝΑ ΠΑΡΚ ΤΗΣ ΓΛΩΣΣΑΣ
07.25 ΠΑΙΧΝΙΔΙΑ ΜΕ ΗΧΟΥΣ
07.39 ΧΡΩΜΑΤΟΪΣΤΟΡΙΕΣ
07.41 ΦΥΣΙΚΕΣ ΕΠΙΣΤΗΜΕΣ: ΗΛΕΚΤΡΙΣΜΟΣ
07.56 ΘΕΑΤΡΙΚΗ ΠΑΙΔΕΙΑ: ΤΟ ΘΕΑΤΡΙΚΟ ΜΟΥΣΕΙΟ
08.28 ΙΣΤΟΡΙΑ ΚΑΙ ΑΡΧΑΙΟΛΟΓΙΑ
08.45 ΘΕΜΑΤΑ ΦΙΛΟΣΟΦΙΑΣ
09.00 ΤΕΧΝΙΚΗ ΚΑΙ ΕΠΑΓΓΕΛΜΑΤΙΚΗ ΕΚΠΑΙΔΕΥΣΗ
09.18 ΦΥΣΗ - ΠΕΡΙΒΑΛΛΟΝ - ΟΙΚΟΛΟΓΙΑ: ΤΟ ΡΕΜΑ ΤΗΣ ΠΙΚΡΟΔΑΦΝΗΣ
09.38 ΚΟΙΝΩΝΙΚΗ ΚΑΙ ΠΟΛΙΤΙΚΗ
10.00 ΚΑΡΑΒΕΛΛΑ ΤΟΥ ΟΥΡΑΝΟΥ
10.30 ΜΠΟΥΡ-ΜΠΟΥΛΗΘΡΕΣ
11.00 ΝΥΧΤΟΠΟΥΛΙΑ
12.00 ΕΝΑ ΚΟΡΙΤΣΙ ΑΠΟ ΤΟ ΔΙΑΣΤΗΜΑ
13.00 ΓΑΙΑ ΕΛΛΗΝΙΚΗ
13.30 ΜΕ ΑΡΕΤΗ ΚΑΙ ΤΟΛΜΗ
14.00 ΚΟΙΝΟΒΟΥΛΙΟ ΑΙΧΜΗΣ
15.00 ΥΔΑΤΙΝΗ ΖΩΝΗ
15.30 ΦΩΤΟΣΦΑΙΡΑ
16.00 Η ΚΕΡΚΙΔΑ ΤΟΥ ΣΑΒΒΑΤΟΥ
18.30 ΜΠΑΣΚΕΤ-ΠΡΩΤΑΘΛΗΜΑ ΕΛΛΑΔΟΣ ΠΑΝΙΩΝΙΟΣ - ΠΑΟΚ
21.00 ΞΕΝΗ ΤΑΙΝΙΑ: Ο ΕΡΑΣΤΗΣ ΤΗΣ ΚΟΜΜΩΤΡΙΑΣ
23.00 **ΕΙΔΗΣΕΙΣ-ΑΘΛΗΤΙΚΑ- ΚΑΙΡΟΣ**
23.45 ΞΕΝΗ ΤΑΙΝΙΑ: ΑΓΝΩΣΤΟΣ ΚΩΔΙΚΑΣ

NET

08.00 Η ΤΕΧΝΗ ΤΟΥ ΤΡΑΓΟΥΔΙΟΥ
09.00 ΓΟΥΙΚΕΝΤ
12.00 **ΕΙΔΗΣΕΙΣ-ΑΘΛΗΤΙΚΑ-ΚΑΙΡΟΣ**
12.30 ΤΑΞΙΔΕΥΟΝΤΑΣ ΜΕ ΤΟ ΑΥΡΙΟ
13.00 ΝΕΑ ΕΚΠΟΜΠΗ ΖΟΥΜ ΣΤΑ ΠΡΟΣΩΠΑ ΚΑΙ ΤΑ ΓΕΓΟΝΟΤΑ
14.00 ΣΠΟΡ ΙΣΤΟΡΙΕΣ
15.00 **ΕΙΔΗΣΕΙΣ**
16.00 ΝΕΑ ΕΚΠΟΜΠΗ ΥΓΕΙΑ ΓΙΑ ΟΛΟΥΣ
17.00 ΣΤΗΝ ΕΝΤΑΤΙΚΗ (Ε)
18.00 **ΕΙΔΗΣΕΙΣ**
18.30 ΤΑ ΧΑΪΔΕΜΕΝΑ ΠΑΙΔΙΑ
19.15 ΕΛΛΗΝΙΚΗ ΤΑΙΝΙΑ: ΓΙΑ ΤΗΝ ΚΑΡΔΙΑ ΤΗΣ ΩΡΑΙΑΣ ΕΛΕΝΗΣ
21.00 **ΕΙΔΗΣΕΙΣ**
22.00 ΣΤΗΝ ΥΓΕΙΑ ΜΑΣ
00.00 **ΕΙΔΗΣΕΙΣ**
00.15 ΣΤΑ ΑΚΡΑ
01.30 ΞΕΝΗ ΤΑΙΝΙΑ: ΤΖΑΚΝΑΪΦ

ΕΤ 3

07.30 ΤΑ ΔΕΛΦΙΝΑΚΙΑ ΚΑΙ ΟΙ ΦΙΛΟΙ ΤΟΥΣ
08.00 ΜΙΑ ΦΟΡΑ ΚΙ ΕΝΑΝ ΚΑΙΡΟ... ΟΙ ΕΞΕΡΕΥΝΗΤΕΣ
08.30 ΤΑ ΡΑΚΟΥΝ
09.30 ΟΠΕΡΑ: ΠΟΛΕΜΟΣ ΚΑΙ ΕΙΡΗΝΗ
11.30 ΕΝΕΡΓΕΙΑΚΟ ΠΕΔΙΟ
12.00 ΥΓΕΙΑ ΚΑΙ ΟΙΚΟΛΟΓΙΑ
13.00 **ΕΙΔΗΣΕΙΣ**
13.30 ΣΙΝΕΜΑΝΙΑ (Ε)
14.30 ΠΟΛΙΤΙΣΜΟΣ ΣΤΗΝ 3
15.30 ΤΟ ΑΞΙΟΝ ΕΣΤΙ ΣΤΗ ΘΕΣΣΑΛΟΝΙΚΗ
16.30 ΔΙΑΣΠΟΡΑ
17.00 E-LIFE
18.30 ΕΙΣΙΤΗΡΙΟ
19.00 **ΕΙΔΗΣΕΙΣ**
20.00 ΟΙΚΟΝΟΜΙΚΗ ΕΠΙΘΕΩΡΗΣΗ
21.00 ΤΑ ΠΑΝΤΑ ΡΕΙ
21.30 ΔΡΟΜΟΛΟΓΙΑ ΕΣΩΤΕΡΙΚΟΥ
23.00 ΑΘΛΗΤΙΚΟ ΣΑΒΒΑΤΟΒΡΑΔΟ
00.00 **ΕΙΔΗΣΕΙΣ**
00.30 ΞΕΝΗ ΤΑΙΝΙΑ: ΕΪΣΕΝΣΤΕΙΝ
02.30 ΔΙΑΣΠΟΡΑ (Ε)
04.00 E-LIFE
04.30 ΟΙΚΟΝΟΜΙΚΗ ΕΠΙΘΕΩΡΗΣΗ (Ε)

MEGA

06.00 ΒΕΝΤΕΤΑ
07.00 MEGA ΣΑΒΒΑΤΟΚΥΡΙΑΚΟ
10.00 ΤΟ ΠΑΙΔΙ ΜΟΥ ΚΙ ΕΓΩ
10.15 ΔΕΚΑ ΛΕΠΤΑ ΚΗΡΥΓΜΑ
11.30 ΣΑΒΒΑΤΟ-ΓΕΝΝΗΜΕΝΕΣ (Ε)
12.30 ΔΕΝ ΞΕΡΕΙΣ ΤΙ ΣΟΥ ΓΙΝΕΤΑΙ
13.00 ΜΕΓΚΑ ΣΤΑΡ
14.00 **ΕΙΔΗΣΕΙΣ**
14.50 ΝΤΙΜΠΕΙΤ
15.50 ΤΡΑΞΙΟΝ
16.30 ΕΛΛΗΝΙΚΗ ΣΕΙΡΑ (Ε)
16.55 ΜΑΤΙΕΣ ΣΤΑ ΓΕΓΟΝΟΤΑ
18.00 ΕΛΛΗΝΙΚΗ ΤΑΙΝΙΑ: ΚΑΤΙ ΚΟΥΡΑΣΜΕΝΑ ΠΑΛΙΚΑΡΙΑ
20.00 **ΕΙΔΗΣΕΙΣ**
21.00 ΠΡΙΒΕ
22.00 ΣΑΡΒΑΪΒΟΡ ΙΙ
23.20 ΕΛΛΗΝΙΚΗ ΤΑΙΝΙΑ: ΣΤΑΚΑΜΑΝ
00.15 **ΕΙΔΗΣΕΙΣ**
01.30 ΞΕΝΗ ΤΑΙΝΙΑ: ΝΥΧΤΕΡΙΝΕΣ ΠΕΡΙΠΕΤΕΙΕΣ
03.30 ΤΗΛΕΜΑΡΚΕΤΙΝΓΚ
04.00 ΤΥΧΕΡΗ ΕΚΔΟΣΗ
05.00 ΤΖΟΥΜΑΝΤΖΙ: Η ΣΕΙΡΑ

ΑΝΤ 1

06.00 ΟΙΚΟΓΕΝΕΙΑ ΜΟΥΣΑΜΑ (Ε)
06.40 ΣΤΟΥΝΤΙΟ ΜΕ ΘΕΑ
10.30 ΚΩΝΣΤΑΝΤΙΝΟΥ ΚΑΙ ΕΛΕΝΗΣ (Ε)
11.30 ΕΚΕΙΝΕΣ ΚΙ ΕΓΩ (Ε)
12.20 ΟΙ ΜΕΝ ΚΑΙ ΟΙ ΔΕΝ
12.55 SUPER GAME
13.00 ΣΟΥΠΕΡ ΣΑΒΒΑΤΟ
14.00 **ΕΙΔΗΣΕΙΣ**
14.40 ΕΛΛΗΝΙΚΗ ΤΑΙΝΙΑ
16.40 ΑΠΟΚΑΛΥΨΗ ΤΩΡΑ-ΜΠΕΣΤ ΟΦ
17.30 **ΕΙΔΗΣΕΙΣ**
18.10 ΕΛΛΗΝΙΚΗ ΤΑΙΝΙΑ
20.00 **ΕΙΔΗΣΕΙΣ**
21.00 ΕΛΛΗΝΙΚΗ ΤΑΙΝΙΑ
23.00 FAME STORY
00.00 **ΕΙΔΗΣΕΙΣ**
00.30 ΞΕΝΗ ΤΑΙΝΙΑ: ΜΥΣΤΙΚΑ ΠΑΘΗ
04.10 ΜΟΜΠΑΪΛ ΦΑΝ
04.40 ΤΗΛΕΜΑΡΚΕΤΙΝΓΚ
05.00 ΠΑΟΥΕΡ ΡΕΙΤΖΕΡΣ

ALPHA

05.40 ΠΡΩΙΝΟ ΚΟΥΣ ΚΟΥΣ
06.30 ΠΡΩΙΝΕΣ ΣΕΛΙΔΕΣ
10.00 ΑΥΤΟ ΜΑΣ ΕΛΕΙΠΕ
13.00 ΠΕΡΑ ΑΠΟ ΤΟΝ ΟΡΙΖΟΝΤΑ
14.00 **ΕΙΔΗΣΕΙΣ**
14.30 ΔΙΑΚΟΠΕΣ ΣΤΙΣ ΜΠΑΧΑΜΕΣ
16.30 504 ΧΛΜ ΒΟΡΕΙΑ ΤΗΣ ΑΘΗΝΑΣ (Ε)
17.30 **ΕΙΔΗΣΕΙΣ**
17.45 ΠΡΙ ΓΚΕΙΜ ΣΟΟΥ
19.00 ΠΡΩΤΑΘΛΗΜΑ ΠΟΔΟΣΦΑΙΡΟΥ Α' ΕΘΝΙΚΗΣ ΚΑΤΗΓΟΡΙΑΣ: ΟΛΥΜΠΙΑΚΟΣ - ΠΑΝΑΘΗΝΑΪΚΟΣ
21.00 ΠΟΣΤ ΓΚΕΙΜ ΣΟΟΥ
22.00 ΚΟΙΤΑ ΤΙ ΕΚΑΝΕΣ
00.30 ΑΡΧΙΠΕΛΑΓΟΣ (Ε)
01.30 **ΕΙΔΗΣΕΙΣ**
01.45 ΤΟ ΚΑΦΕΝΕΙΟ ΤΩΝ ΦΙΛΑΘΛΩΝ
03.30 ΤΗΛΕΑΓΟΡΕΣ
03.45 ΑΥΤΟ ΜΑΣ ΕΛΕΙΠΕ (Ε)

STAR

06.00 ΠΑΙΔΙΚΟ ΠΡΟΓΡΑΜΜΑ
12.00 ΓΙΟΥ ΓΚΙ Ο
12.30 ΤΑ ΣΤΡΟΥΜΦΑΚΙΑ
13.00 **ΕΙΔΗΣΕΙΣ**
13.30 ΕΒΕΡΓΟΥΝΤ: Η ΜΙΚΡΗ ΠΟΛΗ
14.30 ΤΑ ΦΙΛΑΡΑΚΙΑ (Ε)
15.30 ΚΑΛΙΦΟΡΝΙΑ ΤΙΝΣ
16.30 ΣΟΥΠΕΡΜΑΝ, ΤΑ ΧΡΟΝΙΑ ΤΗΣ ΝΙΟΤΗΣ
17.30 ΞΕΝΗ ΤΑΙΝΙΑ: ΜΠΕΤΟΒΕΝ 5
19.30 **ΕΙΔΗΣΕΙΣ**
21.00 ΞΕΝΗ ΤΑΙΝΙΑ: ΑΙΡ ΑΜΕΡΙΚΑ
23.15 ΞΕΝΗ ΤΑΙΝΙΑ: Ο ΣΙΚΕΛΟΣ
02.00 ΞΕΝΗ ΤΑΙΝΙΑ: ΕΓΚΛΗΜΑ ΣΤΟ ΟΡΙΑΝ ΕΞΠΡΕΣ
03.45 ΞΕΝΗ ΤΑΙΝΙΑ: ΤΟ ΤΙΜΗΜΑ ΤΗΣ ΑΓΑΠΗΣ
05.45 ΑΣΤΕΡΙΑ ΣΤΟ ΠΕΝΤΑΓΡΑΜΜΟ

FILMNET

06.05 Ε! ΕΝΤΕΡΤΕΙΝΜΕΝΤ
07.05 ΣΙΚΑΓΟ
09.00 ΜΙΣ ΚΟΣΜΟΣ: ΟΙ ΥΠΟΨΗΦΙΕΣ
09.20 Η ΕΚΔΙΚΗΣΗ ΤΗΣ ΞΑΝΘΙΑΣ 2
10.55 ΜΙΣ ΚΟΣΜΟΣ 2004, ΕΛΛΗΝΙΚΗ ΟΜΟΡΦΙΑ
11.30 ΠΡΙΤΙ ΓΟΥΜΑΝ
13.30 ΜΙΣ ΚΟΣΜΟΣ ΠΡΙ ΣΟΟΥ
15.00 ΜΙΣ ΚΟΣΜΟΣ 2004
16.55 ΠΡΟΣΕΧΩΣ ΣΤΟ ΣΙΝΕΜΑ
17.30 ΚΩΔΙΚΟΣ ΑΛΑΙΑΣ
18.30 ΣΕΞ ΕΝΤ ΔΕ ΣΙΤΥ
19.30 Ο ΓΑΜΟΣ ΕΙΝΑΙ ΤΗΣ ΜΟΔΑΣ
21.25 ΤΑ ΦΙΛΑΡΑΚΙΑ
22.00 ΦΑΝΦΑΝ Ο ΤΟΥΛΙΠΑΣ
23.45 ΓΛΥΚΟΣ ΠΕΙΡΑΣΜΟΣ
01.10 Η ΕΡΩΤΙΚΗ ΤΑΙΝΙΑ ΤΗΣ ΜΕΡΙΝΤΙΑΝ
03.00 ΤΟ ΠΑΙΧΝΙΔΙ ΤΟΥ ΔΟΛΟΦΟΝΟΥ
04.00 ΟΙ ΜΑΧΗΤΕΣ ΤΩΝ ΑΙΘΕΡΩΝ

ALTER

06.30 ΑΛΤΕΡ ΚΙΝΤΣ
12.00 ΣΑΜΠΡΙΝΑ
12.30 ΜΙΟΥΖΙΚ ΜΠΟΞ
13.00 ΜΗΤΣΙΧΩΣΤΑ (Ε)
14.00 TOP SECRET WEEKEND
16.15 ΠΑΡΑΤΡΑΓΟΥΔΑ ΜΕ ΤΗΝ ΑΝΝΙΤΑ ΠΑΝΙΑ
18.45 ΤΟ ΠΡΩΤΟ ΘΕΜΑ
19.00 **ΕΙΔΗΣΕΙΣ**
20.00 Η ΦΩΝΗ ΤΟΥ ΠΟΛΙΤΗ
21.00 ΕΛΛΗΝΙΚΗ ΤΑΙΝΙΑ: ΧΗΡΕΣ ΚΛΑΜΠ
22.00 ΝΤΕΝΙΣ Ο ΤΡΟΜΕΡΟΣ
00.00 ΟΙ ΠΥΛΕΣ ΤΟΥ ΑΝΕΞΗΓΗΤΟΥ
02.30 ΑΦΡΟΝΤΙΣΙΑ
02.45 ΞΕΝΗ ΤΑΙΝΙΑ: ΤΟ ΗΜΕΡΟΛΟΓΙΟ ΤΟΥ ΕΡΩΤΑ 1

ΕΛΛΗΝΙΚΗ ΔΗΜΟΚΡΑΤΙΑ
ΠΕΡΙΦΕΡΕΙΑ ΝΟΤΙΟΥ ΑΙΓΑΙΟΥ
ΝΟΜΟΣ ΔΩΔ/ΣΟΥ
ΝΟΜΑΡΧΙΑΚΗ ΑΥΤ/ΣΗ ΔΩΔ/ΣΟΥ
Δ/ΝΣΗ ΔΙΟΙΚ. & ΟΙΚ. ΥΠΗΡΕΣΙΩΝ
ΤΜΗΜΑ ΟΙΚΟΝΟΜΙΚΩΝ ΥΠΗΡΕΣΙΩΝ
Ταχ. Δ/νση Διοικητήριο
Ταχ. Κώδικας 85100
Πληροφ. Π. Διακαντώνη
Τηλ. 22410-46543 και 2241046544
Ρόδος 2-12-2004
Αριθμ. Πρωτ., ΔΔΟΥ οικ. 12369

ΠΕΡΙΛΗΨΗ ΔΙΑΚΗΡΥΞΗΣ ΔΗΜΟΠΡΑΣΙΑΣ

Η Νομαρχιακή Αυτοδιοίκηση Δωδεκανήσου προκηρύσσει Ανοικτό Δημόσιο Μειοδοτικό Διαγωνισμό, με σφραγισμένες προσφορές για την ανάδειξη μειοδότου αγοράς ακινήτου (Ισόγειο διαμέρισμα ή κατάστημα) στην περιοχή της ενορίας Αναλήψεως του Δήμου Θεσσαλονίκης.

Ο διαγωνισμός θα διεξαχθεί την 29-12-2004 ημέρα Τετάρτη στα Γραφεία της Νομαρχιακής Αυτ/σης Δωδεκανήσου, ενώπιον της αρμόδιας Επιτροπής. Ώρα διεξαγωγής του Διαγωνισμού ορίζεται η 11:00 πρωινή.

Σε περίπτωση που ο διαγωνισμός αποβεί άγονος θα επαναληφθεί την 05/01/2005 ημέρα Τετάρτη την ίδια ώρα και με τους αυτούς όρους.

Περισσότερες πληροφορίες οι ενδιαφερόμενοι μπορούν να πάρουν από τη Δ/νση Διοικητικών & Οικονομικών Υπηρεσιών της Νομαρχιακής Αυτ/σης Δωδ/σου που στεγάζεται στο Διοικητήριο τηλ. 46543 και 46544 και στον πίνακα ανακοινώσεων της οποίας έχει αναρτηθεί η διακήρυξη δημοπρασίας.

Ρόδος 2-12-2004
Ο ΝΟΜΑΡΧΗΣ
ΓΙΑΝΝΗΣ ΜΑΧΑΙΡΙΔΗΣ

ΠΕΡΙΛΗΨΗ

Με την υπ' αριθμό 40/2003 απόφαση του Πολυμελούς Πρωτοδικείου Ρόδου, έγινε δεκτή η από 21-11-2001 και με αριθμό κατάθεσης 686/2001 αγωγή του Γεωργίου Ρουσάκη του Εμμανουήλ, κατά των: 1) Νικολάου Φραγκούλη του Εμμανουήλ, 2) Αθανασίου Φραγκούλη του Γεωργίου, 3) Ειρήνης συζ. Αθανασίου, το γένος Εμμανουήλ Πύλιαρη, αγνώστου διαμονής υποχρεώνονται να καταβάλλουν στον ενάγοντα, εις ολόκληρο έκαστος, το ποσό των τριάντα χιλιάδων (30.000) ευρώ με τον νόμιμο τόκο.

Κήρυξε δε την απόφαση αυτή, προσωρινά εκτελεστή, για το ποσό των δέκα χιλιάδων (10.000) ευρώ.

Ρόδος 08-10-2004
Ο Πληρεξούσιος Δικηγόρος
ΝΙΚΟΛΑΟΣ Γ. ΠΑΠΑΝΙΚΗΤΑΣ

ΟΙΚΟΥΜΕΝΙΚΟΝ ΠΑΤΡΙΑΡΧΕΙΟΝ
ΙΕΡΑ ΜΗΤΡΟΠΟΛΙΣ ΡΟΔΟΥ

ΑΝΑΚΟΙΝΩΣΙΣ

Εκ της Ιεράς Μητροπόλεως Ρόδου ανακοινούται ότι ο Σεβ. Μητροπολίτης Ρόδου κ. Κύριλλος:

Το Σάββατον 4 Δεκεμβρίου και ώρα 5.00 απογευματινήν, θα χοροστατήσει εις τον εσπερινόν του Ιερού Εξωκκλησίου του Αγίου Σάββα Αρχαγγέλου.

Την Κυριακήν 5 Δεκεμβρίου, θα ιερουργήσει εις τον Ι. Ενοριακόν Ναόν Παναγίας Καθολικής Κρεμαστής.

Την ιδίαν ημέρα, και ώρα 6.00 απογευματινήν, θα χοροστατήσει εις τον εσπερινόν του Ι. Ενοριακού Ναού Αγίου Νικολάου Παστίδας.

Τη Δευτέρα 6 Δεκεμβρίου, θα ιερουργήσει εις τον Ι. Ενοριακόν Ναόν Αγίου Νικολάου Πόλεως Ρόδου.

Εκ της Ιεράς Μητροπόλεως

ΕΛΛΗΝΙΚΗ ΔΗΜΟΚΡΑΤΙΑ
Β' ΠΕΡΙΦΕΡΕΙΑΚΟ ΣΥΣΤΗΜΑ ΥΓΕΙΑΣ
ΝΟΤΙΟΥ ΑΙΓΑΙΟΥ
ΓΕΝΙΚΟ ΝΟΣΟΚΟΜΕΙΟ ΡΟΔΟΥ
«ΑΝΔΡΕΑΣ ΠΑΠΑΝΔΡΕΟΥ»
ΔΙΟΙΚΗΤΗΣ

ΜΝΗΜΟΣΥΝΟ

Την 7 Δεκεμβρίου 2004, ημέρα Τρίτη και ώρα 8.00 π.μ. στον Ιερό Ναό Αγίου Δημητρίου (Παλαιό Νεκροταφείο) θα τελεσθεί μνημόσυνο λόγω συμπλήρωσης ενός έτους από το θάνατο της

ΕΙΡΗΝΗΣ - ΡΕΝΑΣ ΓΕΩΡΓΑΝΤΕΛΗ - ΠΕΤΡΙΔΟΥ

γένος Παναγιώτη Αγιακάτσικα
Μεγάλης Δωρήτριας και Ευεργέτριας του Νοσοκομείου

Ο Διοικητής του Γενικού Νοσοκομείου Ρόδου
Ιωάννης Κεφαλάς
Τα μέλη του Συμβουλίου Διοίκησης

ΓΕΝΙΚΗ ΚΛΙΝΙΚΗ EUROMEDICA ΔΩΔΕΚΑΝΗΣΟΥ
ΠΡΟΣΚΛΗΣΗ ΕΚΔΗΛΩΣΗΣ ΕΝΔΙΑΦΕΡΟΝΤΟΣ

ΠΡΟΣ: Κάθε ενδιαφερόμενο

ΘΕΜΑ: ***«ΠΑΡΟΧΗ ΥΠΗΡΕΣΙΩΝ ΔΙΑΤΡΟΦΗΣ ΠΡΟΣ ΤΟΥΣ ΝΟΣΗΛΕΥΟΜΕΝΟΥΣ ΚΑΙ ΕΦΗΜΕΡΕΥΟΝΤΕΣ ΙΑΤΡΟΥΣ ΤΗΣ ΚΛΙΝΙΚΗΣ».***

Η **«ΓΕΝΙΚΗ ΚΛΙΝΙΚΗ ΔΩΔΕΚΑΝΗΣΟΥ Α.Ε.»** προκειμένου να καλύψει τις ανάγκες σίτισης των ασθενών και του ιατρικού προσωπικού της, προκηρύσσει διαγωνισμό μεταξύ τοπικών επιχειρήσεων (Ξενοδοχεία, Εστιατόρια, Catering κλπ) και προσκαλεί όσους ενδιαφέρονται, να καταθέσουν έως τις 15-12-2004 αίτηση συμμετοχής για προεπιλογή (Α' Φάση) και στη συνέχεια να υποβάλλουν προσφορά (Β' φάση) για την ανάδειξη αναδόχου του έργου:

«ΠΑΡΟΧΗ ΥΠΗΡΕΣΙΩΝ ΔΙΑΤΡΟΦΗΣ ΠΡΟΣ ΤΟΥΣ ΝΟΣΗΛΕΥΟΜΕΝΟΥΣ ΚΑΙ ΕΦΗΜΕΡΕΥΟΝΤΕΣ ΙΑΤΡΟΥΣ ΤΗΣ ΚΛΙΝΙΚΗΣ».

Πληροφορίες: 25ης Μαρτίου 15, Ρόδος τηλ. 22410-43347
Φαξ: 22410 43348, E-mail euromedicarodos @ acn.gr

Ο ΠΡΟΕΔΡΟΣ
ΜΑΝΟΛΗΣ Α. ΓΡΗΓΟΡΙΑΔΗΣ

ΓΕΝΙΚΗ ΚΛΙΝΙΚΗ EUROMEDICA ΔΩΔΕΚΑΝΗΣΟΥ
ΠΡΟΣΚΛΗΣΗ ΕΚΔΗΛΩΣΗΣ ΕΝΔΙΑΦΕΡΟΝΤΟΣ

ΠΡΟΣ: Κάθε ενδιαφερόμενο

ΘΕΜΑ: ***«ΠΡΟΜΗΘΕΙΑ, ΕΓΚΑΤΑΣΤΑΣΗ ΚΑΙ ΣΥΝΤΗΡΗΣΗ ΑΝΕΛΚΥΣΤΗΡΩΝ».***

Η **«ΓΕΝΙΚΗ ΚΛΙΝΙΚΗ ΔΩΔΕΚΑΝΗΣΟΥ Α.Ε.»** προκηρύσσει διαγωνισμό μεταξύ τοπικών επιχειρήσεων, για την **προμήθεια, εγκατάσταση και συντήρηση ανελκυστήρων** στο κτίριο της κλινικής της, που είναι υπό ανέγερση στο Δ.Δ. Κοσκινού του Δήμου Καλλιθέας και προσκαλεί όσους ενδιαφέρονται, να καταθέσουν έως 31-12-2004 αίτηση συμμετοχής για προεπιλογή (Α' φάση) και στη συνέχεια να υποβάλλουν προσφορά (Β' φάση) για την ανάδειξη αναδόχου του έργου:

«ΠΡΟΜΗΘΕΙΑ, ΕΓΚΑΤΑΣΤΑΣΗ ΚΑΙ ΣΥΝΤΗΡΗΣΗ ΑΝΕΛΚΥΣΤΗΡΩΝ»

Αναλυτική Πρόσκληση Ενδιαφέροντος και Πληροφορίες:
25ης Μαρτίου 15, Ρόδος τηλ. 22410-43347
Φαξ: 22410 43348, E-mail euromedicarodos @ acn.gr

Ο ΠΡΟΕΔΡΟΣ
ΜΑΝΟΛΗΣ Α. ΓΡΗΓΟΡΙΑΔΗΣ

RODOGAZ

Στη Ρόδο από το 1963



- Διανομή φιαλών υγραερίου κατ' οίκον
τηλέφωνα παραγγελιών: 64409 - 694-4-528212
- Διανομή χύμα υγραερίου
- Πώληση καυστήρων και λεβήτων υγραερίου για κεντρικά συστήματα θέρμανσης
- Θερμαντικά σώματα



Διεύθυνση εργοστασίου: Καναμάτ Ρόδου • τηλ. 62649
Διεύθυνση πρατηρίου: Στεφάνου Καζούλη 15 • τηλ. 35797 - 35868 - 38509

ΧΡΕΩΝΕ ΔΙΚΑ ΤΟΥ ΔΑΝΕΙΑ ΣΕ ΑΛΛΟΥΣ

ΕΠΩΝΥΜΟΣ ΕΠΙΧΕΙΡΗΜΑΤΙΑΣ «ξεγέλασε» 3 τράπεζες!!



✓ Απάτες στη Ρόδο και με κάρτες Eurocash ✓ Υπεβλήθησαν μηνύσεις από τα θύματα

Μεγάλες διαστάσεις προσέλαβε η υπόθεση απάτης και πλαστογραφίας με θύματα επιχειρηματίες της Ρόδου που βρέθηκαν να έχουν οφειλές από δάνεια που ουδέποτε είχαν συνάψει, υπόθεση την οποίαν έφερε στο φως της δημοσιότητας η «δ» τον περασμένο Οκτώβριο.

Πέραν της προκαταρκτικής έρευνας που διενεργεί η Υποδιεύθυνση Ασφαλείας Ρόδου για την υπόθεση, στην οποία φέρεται να εμπλέκεται επώνυμος επιχειρηματίας της Ρόδου που κατόρθωσε όλως περιέργως να «ξεγελάσει» 3 υποκαταστήματα τραπεζών των Αθηνών, παρέμβαση θα πρέπει να αναμένεται άμεσα και από τον Εισαγγελέα Πλημμελειοδικών Ρόδου κ. Γ. Οικονόμου μετά την υποβολή μηνύσεων από δύο θιγόμενους κατοίκους της Ρόδου, έναν μαθηματικό και έναν έμπορο. Ο αριθμός των θυμάτων του απίθανου πλαστογράφου πρέπει να υπερβαίνει μέχρι στιγμής τους τέσσερις.

Στις μηνύσεις που υπεβλήθησαν και στρέφονται κατά «αγνώστου δράστη» δύο από τα θύματα υποστηρίζουν ότι όλως τυχαίως ανακάλυψαν ότι είχαν δήθεν συνάψει δάνεια με την Eurobank των Αθηνών ύψους 15.000 και 22.000 ευρώ αντίστοιχα.

Υποστηρίζουν, επίσης, ότι «άγνωστο» άτομο χρησιμοποιώντας πλαστές ταυτότητές τους είχε συνάψει συμβάσεις δανείων με την τράπεζα και ταυτόχρονα με ασφαλιστική εταιρεία συμβόλαια για ασφάλεια ζωής προς εξασφάλιση των δανείων. Διαπιστώθηκε επίσης ότι ο δράστης είχε αποστείλει στην τράπεζα πλαστογραφημένες φορολογικές τους δηλώσεις από φαξ επιχείρησης, ο αριθμός τηλεφώνου της οποίας είναι ευδιάκριτος και τα δύο θύματα ισχυρίζονται ότι η διαπίστωση για την δήθεν σύναψη δανείων έγινε όταν άρχισαν να τους ενοχλούν για την καταβολή των δόσεων η τράπεζα και η ασφαλιστική εταιρεία.

ΑΠΑΤΗ ΣΕ ΚΑΡΤΕΣ EUROCASH

Μηνυτήρια αναφορά κατ' αγνώστων δραστών υπέβαλαν στο μεταξύ χθες στην Εισαγγελία Πλημμελειοδικών Ρόδου δύο κάτοικοι της Ρόδου, μητέρα και γιος, που υποστηρίζουν ότι αφαιρέθηκαν από δύο λογαριασμούς τους στην Εθνική Τράπεζα, με αναλήψεις «ΕΘΝΟCASH» από το υποκατάστημα της οδού Εθνικής Αντίστασης συνολικά 7.000 ευρώ.

Από έλεγχο που διενήργησαν με την τράπεζα διαπίστωσαν ειδικότερα ότι άγνωστο άτομο είχε πραγματοποιήσει 16 αναλήψεις μετρητών από το ΑΤΜ της τράπεζας τον Απρίλιο του 2003.

Τα θύματα πιθανολογούν ότι δεν αποκλείεται να έδρασε και στο νησί της Ρόδου σπείρα που τοποθετούσε αυτοσχέδιους ηλεκτρονικούς μηχανισμούς αντιγραφής πιστωτικών καρτών και καρτών ανάληψης χρημάτων σε μηχανήματα αυτόματης ανάληψης χρημάτων.

Σκοπός της μήνυσης είναι να διαπιστωθεί από τον κ. Εισαγγελέα αν έγιναν κι άλλες παρόμοιες καταγγελίες σε τράπεζες του νησιού, προκειμένου να ζητήσουν αποζημίωση από την τράπεζα.

Αξίζει να σημειωθεί ότι στο συγκεκριμένο ΑΤΜ δεν υπάρχει κάμερα καταγραφής εικόνας, προκειμένου να διαπιστωθεί η ταυτότητα του ατόμου που έκανε τις αναλήψεις στο συγκεκριμένο χρονικό διάστημα.



ΕΚΛΟΓΕΣ ΣΤΟ ΟΙΚΟΝΟΜΙΚΟ ΕΠΙΜΕΛΗΤΗΡΙΟ

ΣΥΝΑΔΕΛΦΕ ΟΙΚΟΝΟΜΟΛΟΓΕ ΨΗΦΙΣΕ
« ΠΑ.Σ.Κ.Ο. – ΣΥΝΕΡΓΑΖΟΜΕΝΟΙ »
ΨΗΦΙΣΕ : ΠΡΟΟΔΕΥΤΙΚΑ-ΕΠΙΣΤΗΜΟΝΙΚΑ-ΕΠΑΓΓΕΛΜΑΤΙΚΑ

Η ΠΑ.Σ.Κ.Ο-ΣΥΝΕΡΓΑΖΟΜΕΝΟΙ, σας ζητά στις εκλογές της 5ης Δεκεμβρίου 2004 να υπερψηφίσετε τα ψηφοδέλτια της γιατί στα ψηφοδέλτια της ΠΑ.Σ.Κ.Ο-Σ συμμετέχουν έμπειρα και αξιόπιστα στελέχη ικανά να συνεχίσουν τον δύσκολο αλλά καλό αγώνα,
γιατί το Ο.Ε.Ε. πρέπει να γίνει περισσότερο χρήσιμο για τα Μέλη του, περισσότερο χρήσιμο στην Κοινωνία, στην Εθνική Οικονομία και την Πολιτεία γενικότερα.
Ψήφισε στις 5 Δεκεμβρίου 2004 ΠΑ.Σ.Κ.Ο-ΣΥΝΕΡΓΑΖΟΜΕΝΟΙ, γιατί
η Παράταξή μας πρωταγωνίστησε για:

- **✓ Τη θεσμοθέτηση του Οικονομολογικού Επαγγέλματος.**
- **✓ Τη θεσμοθέτηση του Επαγγέλματος Φοροτέχνη Λογιστή, αίτημα των Μελών μας για πολλές δεκαετίες.**
- **✓ Τη θεσμοθέτηση του επαγγέλματος του Ελεγκτή του Ν. 2190.**
- **✓ Τη θεσμοθέτηση υπογραφής των οικονομοτεχνικών μελετών από Οικονομολόγους-Μέλη του Ο.Ε.Ε.**
- **✓ Την κατοχύρωση του Οικονομολόγου στη Δημόσια Διοίκηση.**
- **✓ Την ίση μεταχείριση στην πρόσληψη των Οικονομολόγων Καθηγητών στη Δευτεροβάθμια Εκπαίδευση.**
- **✓ Τη γενίκευση εφαρμογής της Λογιστικής Τυποποίησης με τα Κλαδικά Λογιστικά Σχέδια.**
- **✓ Επικουρικό Ταμείο Ασφάλισης Οικονομολόγων.**

ΓΙΑ ΝΑ ΣΥΜΒΑΛΛΕΙΣ ΜΕ ΤΗΝ ΑΠΟΦΑΣΗ ΣΟΥ
ΩΣΤΕ ΤΟ Ο.Ε.Ε. ΝΑ ΓΙΝΕΙ ΑΚΟΜΑ
ΠΙΟ ΔΗΜΙΟΥΡΓΙΚΟ-ΑΚΟΜΑ ΠΙΟ ΑΠΟΤΕΛΕΣΜΑΤΙΚΟ-ΑΚΟΜΑ ΠΙΟ ΜΑΧΗΤΙΚΟ
ΓΙΑ ΝΑ ΕΙΝΑΙ ΤΟ Ο.Ε.Ε. ΚΑΙ ΣΤΟ ΜΕΛΛΟΝ ΕΝΙΑΙΟ
ΚΑΙ ΝΑ ΑΝΗΚΕΙ ΣΕ ΟΛΑ ΤΑ ΜΕΛΗ ΤΟΥ
ΚΑΤΑΨΗΦΙΣΕ ΤΟΝ ΚΑΙΡΟΣΚΟΠΙΣΜΟ-ΤΗΝ ΚΙΝΔΥΝΟΛΟΓΙΑ- ΤΟ ΜΗΔΕΝΙΣΜΟ-
-ΤΟΝ ΑΠΟΠΡΟΣΑΝΑΤΟΛΙΣΜΟ-ΤΗΝ ΑΣΥΝΕΠΕΙΑ-ΤΗΝ ΑΝΕΥΘΥΝΟΤΗΤΑ

ΥΠΟΨΗΦΙΟΙ ΣΤΗ ΔΩΔΕΚΑΝΗΣΟ ΕΙΝΑΙ :

ΓΙΑ ΤΗΝ ΤΟΠΙΚΗ ΔΙΟΙΚΗΣΗ		ΓΙΑ ΤΗ Σ.τ.Α.
1. ΑΛΕΒΙΖΟΣ	Κυριάκος	1. ΚΑΝΤΑΡΑΚΗΣ Κων/νος
2. ΚΑΛΑΘΕΝΟΣ	Ευάγγελος	2. ΠΑΠΑΚΩΝ/ΝΟΥ Παναγιώτης
3. ΜΟΣΧΟΓΙΑΝΝΗΣ	Δημήτρης	3. ΤΣΑΜΠΑΝΑΚΗΣ Βασίλης
4. ΜΥΡΙΑΛΛΑΚΗΣ	Δημοσθένης	
5. ΟΛΥΣΣΑΙΟΥ	Δημήτρης	
6. ΠΑΠΑΤΣΗ	Ευαγγελία (Λίνα)	
7. ΤΣΑΓΚΑΡΗΣ	Πρόδρομος	
8. ΤΣΑΜΠΑΝΑΚΗΣ	Βασίλης	
9. ΤΣΟΛΑΚΗΣ	Κωνσταντίνος (ΚΩΣ)	
10. ΧΡΥΣΟΠΟΥΛΟΣ	Ηλίας (ΚΩΣ)	

Μπορείτε να βάλετε μέχρι 5 σταυρούς



ΝΙΚΟΛΑΟΥ ΣΑΒΒΑ 3, ΑΠΑΛΑ ΣΤΟ ΤΕΝΝΙΣ CLUB ΤΗΛ. 32755

«ΕΣΤΙΑΤΟΡΙΟ»
Μεζεδοπωλείο
«SANTA LUCIA»

Η γεύση δεν είναι παρά ένα αίνιγμα.
Η ποιοτική μουσική εγγύηση
για την καλή σου διάθεση.
Το φιλικό περιβάλλον και το άψογο σέρβις
αποτέλεσμα της αγάπης μας για όλους εσάς.

ΤΟ ΑΠΟΤΕΛΕΣΜΑ: η δημιουργία
του **SANTA LUCIA** μία φιλόξενη και ζεστή
αγκαλιά που σας χωράει όλους.

ΠΑΙΖΟΥΝ ΚΑΙ ΤΡΑΓΟΥΔΟΥΝ
ΣΤΑΥΡΟΣ ΧΑΡΤΟΦΥΛΗΣ
ΝΙΚΟΣ ΜΑΣΤΟΡΟΥ

ΣΤΟ ΠΙΑΝΟ
ΓΙΩΡΓΟΣ ΧΑΤΖΗΑΝΤΩΝΗΣ