η δημοκρατική της Ρόδου

στην υπηρεσία του δωδεκανησιακού λαού

Αρ. φύλλου 6736 **ΚΥΡΙΑΚΗ 5 ΔΕΚΕΜΒΡΙΟΥ 2004** - Τιμή 0,70 ΕΥΡΩ - **www.dimokratiki.gr**





Γ. ΒΟΥΛΓΑΡΑΚΗΣ. ΥΠΟΥΡΓΟΣ ΔΗΜΟΣΙΑΣ ΤΑΞΗΣ

ΟΛΕΘΡΙΕΣ ΓΙΑ ΤΗΝ ΟΙΚΟΝΟΜΙΑ

οι πρόωρες εκλογές

Αυτό που συμβαίνει σήμερα στο ΠΑΣΟΚ είναι μια ομφαλοσκόπηση που όμως δεν έχει κατεύθυνση

• ΣΕΛ. 13



Δ. ΡΕΠΠΑΣ ΓΡΑΜΜ. Κ.Ο. ΠΑΣΟΚ

ΔΥΣΤΥΧΩΣ Η ΚΥΒΕΡΝΗΣΗ ΤΟΡΠΙΛΛΙΖΕΙ

κάθε δυνατότητα συναίνεσης

Η φθορά της ΝΔ είναι ραγδαία αλλά οι συσχετισμοί δεν έχουν αλλάξει

• ΣΕΛ. 12

Γ. ΠΑΡΑΣΚΕΥΑΣ, ΒΟΥΛΕΥΤΗΣ

«Ο Μανώλης Κεφαλογιάννης είναι υπουργός των εφοπλιστών»



• ΣΕΛ. 4-5

Δ. ΠΑΠΑΔΗΜΟΥΛΗΣ, ΕΥΡΩΒΟΥΛΕΥΤΗΣ

Στένεψαν πολύ τα περιθώρια για αναγνώριση από την ΕΕ της «νησιωτικότητας»



• ΣΕΛ. 14-15

Β. ΜΗΝΑΪΔΗΣ, ΠΡΟΕΔΡΟΣ ΠΟΞ

Υπάρχει σοβαρό πολεοδομικό πρόβλημα στον τουρισμό.



ΣΕΛ. 6-7

ΑΡΧΙΖΕΙ ΓΙΑ ΤΗ ΧΩΡΑ ΜΙΑ ΝΕΑ ΠΕΡΙΟΔΟΣ

ΟΙ ΕΠΙΧΕΙΡΗΣΕΙΣ κερδίζουν με το νέο αναπτυξιακό νόμο

Συντομεύονται οι διαδικασίες υπαγωγής των επενδυτικών σχεδίων

Περισσότερο απ' όλες ωφελούνται οι μικρομεσαίες • Τα επιλέξιμα επενδυτικά σχέδια • Τα κίνητρα σε κάθε περίπτωση • Τι προβλέπεται να ισχύσει κατά περιοχή • Η διαφορά του νέου από τον παλιό νόμο είναι η «διαχείριση των επενδύσεων»

• ΣΕΛ. 26-27

Δ. ΓΑΚΗΣ, ΓΡΑΜΜ. Ν.Ε. ΤΟΥ ΣΥΝ

«Ο ρόλος του Συνασπισμού και η πορεία προς το Συνέδριο»



• ΣΕΛ. 24-25

ΑΠΟΦΑΣΗ ΤΟΥ Σ.τ.Ε.

Κατεδαφίζονται τα κτίσματα εντός των ορίων του αιγιαλού

• ΣΕΛ. 10

Η ΤΑΙΝΙΑ ΤΗΣ ΧΡΟΝΙΑΣ!!!

Η υπερπαραγωγή των 150 εκατ. δολλαρίων!!!
του Ολιβερ Στόουν

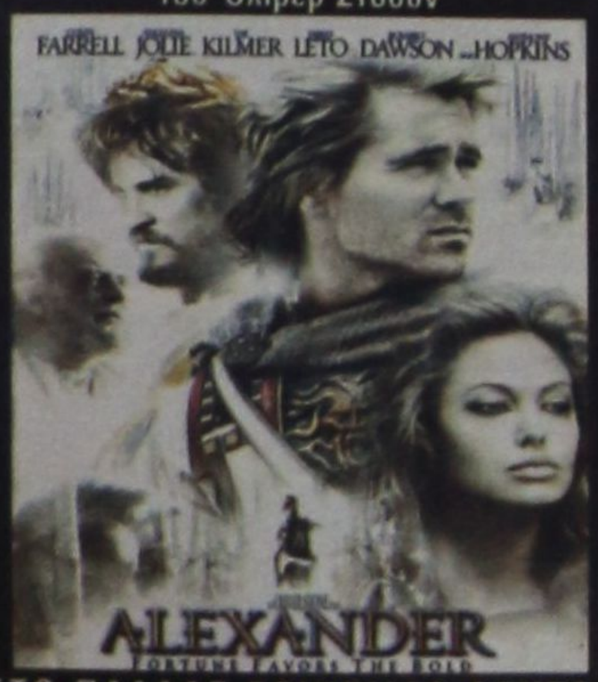

ΣΤΟ ΠΑΛΛΑΣ 5CINEMAS CENTER

ΤΕΛΙΚΑ, ΚΑΝΕΝΑΣ ΔΕΝ ΔΙΔΑΣΚΕΤΑΙ

«Αετονύχηδες» βάζουν με πολύ μεγάλη ευκολία επιχειρηματίες στο χέρι



• ΣΕΛ. 3

ΣΤΙΣ ΑΡΧΕΣ ΤΟΥ ΧΡΟΝΟΥ

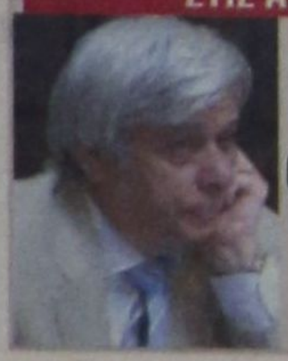

Εκ θεμελίων αλλαγές σε όλες τις Περιφέρειες

• ΣΕΛ. 40

ΣΥΝΕΡΓΑΣΙΑ-ΕΝΟΤΗΤΑ-ΠΑΡΕΜΒΑΣΗ-ΟΙΚΟΝΟΜΟΛΟΓΩΝ

ΣΕΠ-Ο

Συνάδελφοι, ο συνδυασμός μας ενσαρκώνει τη βαθύτερη επιθυμία των ελλήνων οικονομολόγων για :

- να τεθεί το Ο.Ε.Ε. σε τροχιά δημιουργίας
- να επιτύχει την επαγγελματική καταξίωση του χώρου μας
- να καταστεί εν τέλει ένας κοινωνικός φορέας δημοκρατικός και χρήσιμος στον ελληνικό λαό.

Υποψήφιοι για τη «κεντρική και τοπική διοίκηση»

ΠΑΠΑΒΑΣΙΛΕΙΟΥ ΒΑΣΙΛΗΣ
ΠΑΠΑΝΔΡΕΟΥ ΜΑΡΙΑ
ΣΟΦΟΣ ΣΤΑΜΑΤΗΣ
ΤΕΡΝΕΖΗΣ ΣΠΥΡΟΣ

η άποψη της ημέρας

Κοινωνικός Δαρβινισμός

Σε μία εποχή κοινωνικής αποξήρανσης, όπου αποφλοιώνονται οι αξίες της κοινωνικής δικαιοσύνης και αναπτύσσεται επικίνδυνα ο κοινωνικός Δαρβινισμός, απειλώντας να θρυμματίσει κάθε έννοια αλληλεγγύης και αλληλοαποδοχής, η κοινωνία μας οφείλει να αντιδράσει πριν η παθητικότητα, η κοινωνική αδράνεια και ο ωχ-αδελφισμός γίνουν νόμοι που θα καθορίζουν τις ανθρώπινες σχέσεις. Το πρόσωπο με ειδικές ανάγκες αντιμετωπίζει, για άλλη μια φορά, το φαινόμενο της περιθωριοποίησης και του κοινωνικού αποκλεισμού εξαιτίας της ταύτισής του, σε ένα μεγάλο βαθμό, με την ανικανότητα και την αντιπαραγωγικότητα.

Στις τελευταίες δεκαετίες, άρχισε η αμφισβήτηση μεταξύ των λεγομένων προστατών και των προστατευομένων τους. Το πρόσωπο με ειδικές ανάγκες σιγά σιγά διεκδικεί την κοινωνική του θέση. Συγκλονίζεται ψυχικά από τους συνεχείς τραυματισμούς που δέχεται η κοινωνική του αξιοπρέπεια και αρχίζει να αμφισβητεί το αυθαίρετο δικαίωμα κάποιων να είναι προστάτες και την ταπεινωτική υποχρέωσή του να είναι προστατευόμενος. Ανησυχεί, αμφισβητεί και τελικά συγκρούεται με αυτή τη σχέση. Νιώθει σιγά σιγά πόση μεγάλη αξία έχει η χειραφέτηση της κοινωνικής του αξιοπρέπειας και αναζητεί τρόπους κατοχύρωσής της.

Είναι γεγονός ότι η εγγραφή στην κοινωνική συνείδηση μιας κοινωνίας, μιας ομάδας ως αδύνατης, είναι ο κύριος παράγοντας ανάδειξη μιας υπεροχικής στάσης ζωής, της κοινωνίας αυτής, απέναντι σε αυτή την κοινωνική ομάδα. Η υπεροχική αυτή στάση ζωής έχει ως απότοκο γεγονός τον κοινωνικό ρατσισμό και την ταύτιση, στη συνείδηση της κοινωνίας της ομάδας αυτής, με κάτι δεύτερο, άξιο περιφρόνησης και ελεημοσύνης.

Οι συντελούμενες τα τελευταία χρόνια κοινωνικές διεργασίες αναδεικνύουν νέες κοινωνικές δυνάμεις, που επιζητούν, διεκδικούν και απαιτούν, συμμετοχική παρουσία με τελική σκόπευση την κοινωνική χειραφέτηση, το γκρέμισμα του αντικοινωνικού τείχους των προκαταλήψεων και δεισιδαιμονιών, της μοιρολατρίας και του παρασιτισμού.

Η ταύτιση του προσώπου με ειδικές ανάγκες, με την ανικανότητα και την αντιπαραγωγικότητα, είναι ένα ψευδεπίγραφο επιχείρημα.

Το μαχόμενο κοινωνικο-απελευθερωτικό κίνημα των προσώπων με ειδικές ανάγκες, μέσα σε μια συνεχή ειρηνική επαναστατική διεργασία επιχειρεί να ανατρέψει το κοινωνικό πρόβλημα και να δημιουργήσει νέους κοινωνικούς όρους και συνθήκες, μέσα από τις οποίες η ιδιαιτερότητα της αναπηρίας δεν θα αποτελεί κοινωνική διάκριση, αλλά δικαίωμα στη διαφορά. Οι κοινωνικοί κυματισμοί, που ξεσηκώνονται εξαιτίας της εν δυνάμει έκρηξης κοινωνικής βόμβας, που απελευθερώνει τις τεράστιες εκείνες κοινωνικές παραγωγικές δυνάμεις, που ήταν θαμμένες στο περιθώριο και που σήμερα αναζητούν να κερδίσουν το χαμένο χρόνο που τους χωρίζει από την υπόλοιπη κοινωνία, τροχοδρομούν τη νέα πορεία, που στο πέρασμά της θα συμπαρασύρει και θα επιχωματώσει τον αναχρονισμό, την προκατάληψη, τη μοιρολατρία και τον κοινωνικό ρατσισμό.

Οι σημερινές εν εξελίξει και διαμορφώσει κοινωνικο-οικονομικές συνθήκες, παρέχουν τη δυνατότητα στον μέχρι χθες παρία της κοινωνίας (ανάπηρο άτομο), να επιλέγει τη γνώση και την κατάρτιση που επιθυμεί, να εισέρχεται στην παραγωγική διαδικασία και να συμμετέχει στο κοινωνικό γίγνεσθαι.

Η εκ των πραγμάτων, μέσα από αυτή την εξέλιξη, αλλαγή του κοινωνικού και επαγγελματικού πεδίου δράσης του, σε συνδυασμό με την επικοινωνία που επιβάλλουν στη σχέση του με την υπόλοιπη κοινωνία, οι νέες αυτές εξελίξεις γεννούν και αναδεικνύουν νέες ανθρώπινες σχέσεις αλληλεπίδρασης και αλληλοαποδοχής, περνώντας από τη σχέση της εξάρτησης στη σχέση της αλληλεξάρτησης.

ο καιρός



Γενική πρόγνωση για σήμερα **ΚΥΡΙΑΚΗ 5/12/2004** καιρός: στη δυτική, κεντρική και βόρεια Ελλάδα νεφώσεις με τοπικές βροχές. Πιθανότητα καταιγίδων στα βορειοδυτικά. Στην υπόλοιπη χωρά αραιές νεφώσεις.άνεμοι: στα βόρεια βορειοανατολικοί μέτριοι έως ισχυροί και στην υπόλοιπη χωρά από νότιες διευθύνσεις ασθενείς έως μέτριοι. θερμοκρασία: σε μικρή πτώση ως προς τις μέγιστες τιμές

ΗΜΕΡΗΣΙΑ ΕΦΗΜΕΡΙΔΑ
η δημοκρατική
της Ρόδου
Ετος ιδρύσεως1982
Θεμ. Σοφούλη 77
Ταχ. Θυρίδα 339
85100 Ρόδος
Εκδότης - ιδιοκτήτης
ΒΑΣΙΛΗΣ Δ. ΑΘΑΝΑΣΙΟΥ
Διευθυντής:
ΔΑΜΙΑΝΟΣ Β. ΑΘΑΝΑΣΙΟΥ
Τηλέφωνα: 22410-34722, 76655, 37500, 26728, 27919
Telefax: 2241037333 - 26728

www.dimokratiki.gr
e-mail:info@dimokratiki.gr





Σε καμιά απολύτως δήλωση δεν θέλησε να προβεί ο τέως υπουργός Εμπορικής Ναυτιλίας κ. Αρ. Παυλίδης (σημ. έχασε την θέση του στον προχθεσινό ανασχηματισμό), που βρίσκεται από χθες το πρωί στο νησί μας. Το μόνο που τόνισε, ομιλώντας προς την «δημοκρατική» ήταν, «δραστηριοποιούμαι από σήμερα ως βουλευτής Δωδ/νήσου». Ο κ. Παυλίδης έφθασε χθες το πρωί στη Ρόδο με πτήση της «Ολυμπιακής» και μετέβη αμέσως στο στρατόπεδο της Παστίδας, όπου παρηκολούθησε τις εκδηλώσεις με την ευκαιρία της γιορτής της προστάτιδας του Πυροβολικού Αγίας Βαρβάρας.

Στο αεροδρόμιο τον υποδέχθηκαν δεκάδες πολιτών φίλων του οι οποίοι ανυπόμονα ζητούσαν να πληροφορηθούν «τι συνέβη». Με τη στωική αταραξία που τον διακρίνει ο κ. Παυλίδης απάντησε σε όλους: «Ψυχραιμία, δεν συνέβη απολύτως τίποτα». Καθ' όλη τη διάρκεια της ημέρας χθες και μέχρι της αναχωρήσεώς του για την Αθήνα ο κ. Παυλίδης είχε διαδοχικές συναντήσεις με πολιτικούς φίλους του ενόψει της δραστηριοποιήσεώς του από την προσεχή Δευτέρα. Στο πρόγραμμα του τέως ΥΕΝ περιλαμβάνονται σύμφωνα με τις πληροφορίες, επισκέψεις στα χωριά και στα νησιά. Σήμερα το πρωί ο κ. Παυλίδης θα αναχωρήσει από την Αθήνα για την Αττάλεια της Τουρκίας και στην συνέχεια για τα Μύρα, συνοδευόμενος από ομάδα εφοπλιστών, προκειμένου να συναντηθεί με τον Πατριάρχη Κωνσταντινουπόλεως κ. Βαρθολομαίο, τον οποίον και θα προσκαλέσει για επίσκεψη στη Ρόδο. Στο νησί θα επιστρέψει την προσεχή Δευτέρα και αμέσως θα έχει σειρά διαβουλεύσεων με στελέχη της Νέας Δημοκρατίας και προσωπικούς πολιτικούς φίλους του.

πριν 12 χρόνια

πληροφορίες

Η ΤΑΥΤΟΤΗΤΑ ΤΗΣ ΗΜΕΡΑΣ

ΚΥΡΙΑΚΗ 5 ΔΕΚΕΜΒΡΙΟΥ
+ ΙΓ' ΛΟΥΚΑ, ΣΑΒΒΑ ΗΓΙΑΣΜΕΝΟΥ
Ανατολή ηλίου 07.26 Δύση ηλίου 17.05 ΣΕΛΗΝΗ ΤΕΛΕΥΤΑΙΟ ΤΕΤ.

ΦΑΡΜΑΚΕΙΑ

ΣΗΜΕΡΑ: διημερεύει το φαρμακείο ΑΛΑΦΑΚΗΣ Ι. Γ., Κων/νου Παλαιολόγου 15 (έναντι Βενετοκλείου Γυμνασίου) τηλ. 22285
ΣΗΜΕΡΑ: διανυκτερεύει το φαρμακείο ΙΩΑΝΝΙΔΗΣ Γ., ΑΜΕΡΙΚΗΣ 11 (έναντι Παντελαίου), τηλ. 35503

ΚΑΥΣΙΜΑ

ΣΗΜΕΡΑ: Διανυκτερεύουν τα πρατήρια καυσίμων 1) Τζωρτζής Δ. ΒΡ Αγ. Φραγκίσκος **2)** Καύσιμα Ρόδου SHELL Λ. Καλλιθέας **3)** Τοδουλάκης Γ. ΒΡ Ιαλυσός **4)** Κοντομανώλης Μ. SHELL Κρεμαστή **5)** Κωνσταντινίδης Αφάντου **6)** Οίκουτας Μ. ΕΚΟ Αρχάγγελος **7)** Φλοσκάκης Κ. JET OIL Εμπωνα **8)** Καραγιάννης Κ. ΕΚΟ Σορωνή

ΧΡΗΣΙΜΑ ΤΗΛΕΦΩΝΑ

Άμεση δράση	100	Πληρ. ΟΤΕ	131
Αμεση Επέμβαση		Ώρα	141
Πυροσβεστικής	199	Φαρμακεία (Διημ.-Διαν.)	1434
Νοσοκομείο	80000	ΠΡΟ-ΠΟ • ΛΟΤΤΟ	1444
Οδική Ασφάλεια:		ΠΑΜΕ ΣΤΟΙΧΗΜΑ	1400
EXRESS SERVICE	154	ΡΟΔΑ	26300
HELLAS SERVICE	1057	ΚΤΕΥΛ	27706
HOULIS SERVICE	30165	ΕΒΕΔ	22281
ΑΦΟΙ Σιέχ	25776	Δικηγορικός Σύλλογος	27469
Ράδιο Ταξί	64712	Εμπορικός Σύλλογος	35255
Αστυν. Διεύθυνση	27653	Ολυμπιακή - Κρατήσεις	24555
Ασφάλεια	23294	ΔΑΝΕ (πρακτορείο)	43150
Τμήμα Τάξης	23849	ΙΚΑ	64912
Τροχαία	44131-32	ΤΕΒΕ	22688-77034
Λιμεναρχείο	28888	ΤΑΞΥ	68701-3
Δασαρχείο	191	ΟΑΕΔ	23265
Τελωνείο	27703	Εργατικό Κέντρο	24730
Υγειονομείο	26666	Αρχαιολογία	34719
Μητρόπολη	23274	Περιφ. Δ/ντής	38174 ·
Νομαρχία	46501	38175	
Δήμος Ρόδου	46200	AIRGREECE	36095
Βλάβες ΟΤΕ	121	Aegean Airlins	98345
Βλάβες ΔΕΗ	125	ΔΗΜ. ΕΠΙΧ. ΚΑΘ. ΡΟΔΟΥ	77600
ΒΛΑΒΕΣ ΔΕΥΑΡ	68755	ΥΠΗΡ. ΑΠΟΚΟΜΙΔΗΣ	61057

ΔΕΧΟΝΤΑΙ ΤΟ ΚΟΙΝΟ

- Ο Νομάρχης Δωδεκανήσου **Γιάννης Μαχαιρίδης** και οι Βοηθοί Νομάρχη **Στάθης Κουσουρνάς** και **Νίκος Ζωίδης** δέχονται το κοινό κάθε **Τρίτη και Πέμπτη, από τις 11:00-13:00 το μεσημέρι**

ΑΚΤΟΠΛΟΪΚΑ ΔΡΟΜΟΛΟΓΙΑ

ΙΕΡΑΠΕΤΡΑ: Απόπλους 04.30 δια Χάλκη, Διαφάνι, Πηγάδια, Κάσο, Σητεία, Αγ. Νικόλαο, Μήλο, Πειραιά **ΡΟΔΑΝΘΗ: Απόπλους 15.00** δια Τήλο, Νίσυρο, Κω, Κάλυμνο, Αστυπάλαια, Πειραιά **ΜΠΛΟΥ ΣΤΑΡ: Απόπλους 18.00** δια Κω, Λέρο, Πάτμο, Σύρο, Πειραιά

ΑΕΡΟΠΟΡΙΚΑ ΔΡΟΜΟΛΟΓΙΑ

ΠΤΗΣΕΙΣ ΟΛΥΜΠΙΑΚΗΣ

ΡΟΔΟΣ - ΑΘΗΝΑ: Καθημερινά **07.10, 10.40, 13.40, 20.25, 22.55**
ΡΟΔΟΣ - ΚΑΡΠΑΘΟΣ: (Τρίτη, Σάββατο) **16.15** (Πέμπτη - Κυριακή)
ΡΟΔΟΣ - ΚΑΣΟΣ: (Τρίτη - Σάββατο) **16.15**
ΡΟΔΟΣ - ΗΡΑΚΛΕΙΟ: (Δευτέρα, Παρασκευή) **16.10** (Τετάρτη) **17.20**
ΡΟΔΟΣ - ΘΕΣΣΑΛΟΝΙΚΗ: (Δευτέρα, Παρασκευή) **18.40** (Τετάρτη) **17.20**
ΡΟΔΟΣ - ΜΕΓΙΣΤΗ: (Δευτέρα, Τετάρτη, Παρασκευή, Σάββατο, Κυριακή) **07.00**

ΠΤΗΣΕΙΣ AEGEAN - CRONUS AIRLINES

ΡΟΔΟΣ - ΑΘΗΝΑ: Καθημερινά **07.10 (πλην Κυριακής) 11-10 - 16.25 - 18.10 -21.35**
ΡΟΔΟΣ - ΗΡΑΚΛΕΙΟ: Καθημερινά 14.30
ΡΟΔΟΣ - ΘΕΣΣΑΛΟΝΙΚΗ: Καθημερινά 17.45

ΣΥΝΑΛΛΑΓΜΑ

USA Dollar	1,3020	Switzerland Franc	1,5184
Denmark Crown	7,4359	Norway Crown	8,1408
UK Pound	0,7026	Cyprus Pound	0,5783
Sweden Crown	8,9722	Canada Dollar	1,5672
Japan Yen (100)	135,67	Australia Dollar	1,6685

ΠΑΡΑ ΤΑ ΠΑΘΗΜΑΤΑ, ΚΑΝΕΝΑΣ ΔΕΝ ΔΙΔΑΣΚΕΤΑΙ

«ΑΕΤΟΝΥΧΗΔΕΣ» ΒΑΖΟΥΝ ΜΕ ΠΟΛΥ ΜΕΓΑΛΗ *ευκολία επιχειρηματίες στο χέρι!!*

✓Και άλλα θύματα στη Ρόδο που είχαν ανάγκη από «ρευστό»
✓Ολες οι υποθέσεις διερευνώνται από την Δικαιοσύνη

Ένα μεγάλο κεφάλαιο στη δικαστική διερεύνηση οικονομικών σκανδάλων που φέρονται να διεπράχθησαν από «αετονύχηδες» των Αθηνών οι οποίοι παρίσταναν τους οικονομικούς συμβούλους ή εκπροσώπους χρηματοδοτικών ομίλων της Αμερικής και με τη συνδρομή και ντόπιων εξαπατούσαν επιχειρηματίες του νησιού, αφαιρώντας τους τεράστια ποσά για τη δήθεν εξασφάλιση δανείων, εγγυητικών επιστολών, χρηματοδοτήσεων άλλης μορφής και επιδοτήσεων ανοίγει άμεσα από την Εισαγγελική αρχή Πλημμελειοδικών της Ρόδου.

ΡΕΠΟΡΤΑΖ: Δ. ΑΘΑΝΑΣΙΟΥ

Πέραν της υποθέσεως - σκανδάλου της δήθεν διαγραφής των δυσμενών στοιχείων από το διατραπεζικό σύστημα πιστοληπτικής ικανότητας «Τειρεσίας» και της χορήγησης δανείων, έναντι αδράς αμοιβής και άλλων «εξυπηρετήσεων», σε μη δικαιούχους που εκτυλίχθηκε στο υποκατάστημα της Λαϊκής Τράπεζας της Ρόδου, για το οποίο αναμένεται να υποβληθεί πρόταση του Εισαγγελέα Πλημμελειοδικών Ρόδου στο Συμβούλιο Πλημμελειοδικών Ρόδου, των μηνύσεων 2 επιχειρηματιών της Ρόδου σε βάρος της κ Γ. Τραμπουλέι για εξαπάτηση με παροχή υπηρεσιών έναντι αμοιβής για την εξασφάλιση υπαγωγής των επιχειρήσεων τους σε ανύπαρκτα προγράμματα επιδοτήσεων του Υπουργείου Γεωργίας, υπόθεση που διερευνά ο πταισματοδίκης Ρόδου, άμεσα ξεκινά και η διενέργεια της προκαταρκτικής εξέτασης για μια άλλη εξίσου απίθανη ιστορία μετά την κατάθεση μηνυτήριας αναφοράς στην Εισαγγελία Πλημμελειοδικών Ρόδου και αγωγής στο Πολυμελές Πρωτοδικείο Ρόδου ενός επιχειρηματία.

Ο φερόμενος ως θύμα επιχειρηματίας του Φαληρακίου Σ.Π. του Γ. στρέφεται με την μηνυτήρια αναφορά και την αγωγή που κατέθεσε στο Πολυμελές Πρωτοδικείο Ρόδου, δια του πληρεξουσίου δικηγόρου του κ. Κ. Κυπραίου, κατά του κατοίκου Ρόδου Ι.Κ. του Τρ.

Το ιστορικό της υπόθεσης για την οποία ο μηνυτής ζητεί από την εισαγγελική αρχή να προχωρήσει σε άσκηση ποινικών διώξεων για απάτη κατ' επάγγελμα και κατά συνήθεια σε βαθμό κακουργήματος και ταυτόχρονα διεκδικεί αποζημίωση συνολικού ύψους 160.800 ευρώ φέρεται να έχει ως εξής:

Στα μέσα Ιουλίου του 2003, ο Σ.Π. του Γ. φέρεται να πληροφορήθηκε από άτομο με το οποίο τον συνδέει φιλία αρκετών χρόνων και ο οποίος γνώριζε ότι προσπαθούσε να βρει χρήματα για να αγοράσει ένα οικόπεδο στο Φαληράκι Ρόδου και να επεκτείνει την ξενοδοχειακή του επιχείρηση, ότι ένας μεγάλος χρηματοδοτικός όμιλος εταιρειών με έδρα τις Ηνωμένες Πολιτείες της Αμερικής, εδραστηριοποιείτο και στη χώρα μας και χορηγούσε σε υγιείς επιχειρήσεις χαμηλότοκα δάνεια, σε πολύ σύντομο χρονικό διάστημα και συγκεκριμένα σε πέντε (5) εργάσιμες ημέρες από την έγκρισή του, με μόνη εγγύηση εμπράγματη ασφάλεια και χωρίς να είναι αναγκαίο να ακολουθηθούν οι συνήθως χρονοβόρες διαδικασίες που απαιτούν οι Ελληνικές Τράπεζες, ούτε ο έλεγχος από το Ελληνικό Διατραπεζικό Σύστημα Πληροφορικής, για ύπαρξη δυσμενών στοιχείων.

Αποκλειστικός συνεργάτης και εκπρόσωπος στη Ρόδο του ομίλου και εταιρείας, πάντα σύμφωνα με τις πληροφορίες που του έδωσε ο φίλος του ήταν ο Ι.Κ. του Τρ., που αναλάμβανε αποκλειστικά την επαφή με την εταιρεία, την υποβολή της αίτησης και την προώθηση της διαδικασίας δανειοδότησής.

Την 20η Ιουλίου 2003, το «θύμα» υποστηρίζει ότι συναντήθηκε στο γραφείο του με τον «δράστη», προκειμένου να του παράσχει αναλυτικότερες πληροφορίες για την επιτευξη χρηματοδότησης του σε ποσό 500.000 ευρώ.

Κατά τη συζήτηση που ακολούθησε, ο μηνυόμενος φέρεται να του ζήτησε αντίγραφα των φορολογικών δηλώσεων εισοδήματός του και του εντύπου Ε9, για να τα συνυποβάλλει ως απαιτούμενα δικαιολογητικά, μαζί με τη σχετική αίτηση έγκρισης του δανείου ύψους 500.000 ευρώ, που ήθελε να του χορηγηθεί, τα οποία του έδωσε την επομένη ημέρα.

Μετά από δύο (2) ημέρες, ο μηνυόμενος φέρεται να του γνωστοποίησε ότι η αίτησή του είχε εγκριθεί και του ζήτησε να του καταβάλει το χρηματικό ποσό των 10.000 ευρώ, ως απαραίτητο για να καλυφθούν έξοδα φακέλου, προμήθειες και δαπάνες, διαβεβαιώνοντάς τον ταυτόχρονα ότι σε πέντε (5) εργάσιμες ημέρες θα γινόταν η εκταμίευση του ποσού αυτού με τραπεζική επιταγή σε διαταγή του, πληρωτέα από το υποκατάστημα της Εθνικής Τράπεζας της Ελλάδος στη Ρόδο. Ο επιχειρηματίας θύμα εξέδωσε την 25η Ιούλιο 2003 δύο επιταγές σε διαταγή του φίλου του, ο φίλος του τις εισέπραξε και πλήρωσε τον «εκπρόσωπο της χρηματοοικονομικής εταιρείας».

Ανέλπιστα την 28η Ιουλίου 2003 ο μηνυόμενος φέρεται να τον πληροφόρησε ότι δύναται να εξασφαλίσει δάνειο ύψους 3.000.000 ευρώ και όχι μόνο 500.000, με χρόνο εξόφλησης δώδεκα (12) έτη και ετήσιο επιτόκιο 2,5%, με μόνη εγγύηση εμπράγματη ασφάλεια στο ακίνητο που θα αγόραζε, αλλά έπρεπε να καταβάλλει για να καλυφθούν τα απαιτούμενα έξοδα, δαπάνες και προμήθειες, το ποσό των 175.000 ευρώ. Ο επιχειρηματίας φέρεται να πείσθηκε και τελικά του κατέβαλε και τα χρήματα αυτά που δανείστηκε από φίλους και συνεργάτες του!!

Την 5η Αυγούστου 2003 ο μηνυόμενος φέρεται να τον πληροφόρησε ότι η εκταμίευση του δανείου θα γινόταν την 7η Αυγούστου 2003 στην Αθήνα, διότι έπρεπε προηγουμένως να καταρτιστούν εκεί η δανειστική σύμβαση και η παροχή της εμπράγματης ασφάλειας με συμβολαιογραφικά έγγραφα, παρουσία εκπροσώπων της οικονομοτεχνικής εταιρείας και της δανείστριας και του ζήτησε να φροντίσει για εισιτήρια πράγμα που έκανε.



Την επόμενη ημέρα και ενώ είχε ήδη αγοράσει τα αεροπορικά εισιτήρια για το ταξίδι αυτό, επικοινώνησε μαζί του τηλεφωνικά και αφού συναντηθήκαν του ζήτησε και κατόρθωσε ξανά να τον πείσει να του υπογράψει, παρουσία του φίλου του, ένα έντυπο υπεύθυνης δήλωσης, με την οποία του δήλωσε ψευδώς, ότι δήθεν η αιτία που του κατέβαλε το προαναφερόμενο χρηματικό ποσό ήταν σύμβαση δανείου που καταρτίστηκε μεταξύ τους.

Αφού δε υπέγραψε το έντυπο αυτό, του τηλεφώνησε το ίδιο απόγευμα και του είπε ότι δεν ήταν δυνατόν να ταξιδέψουν στην Αθήνα την επομένη, διότι είχε σίγουρες πληροφορίες ότι κάποιος είχε ενημερώσει το ΣΔΟΕ σχετικά και ότι θα επικοινωνούσε μαζί του για να του ανακοινώσει τη νέα ημερομηνία υπογραφής της δανειστικής σύμβασης.

Έκτοτε όμως όπως υποστηρίζεται εξαφανίσθηκε...

Μετά από συνεχείς προσπάθειες κατόρθωσε στο μεταξύ να εισπράξει μέρος των χρημάτων που του αφαίρεσε ο μηνυόμενος ενώ φέρονται να έχουν έρθει σε συμφωνία για την σταδιακή επιστροφή όλου του ποσού που προοριζόταν για να καλυφθούν τα έξοδα του ανύπαρκτου δανείου των 3 εκατ. ευρώ.

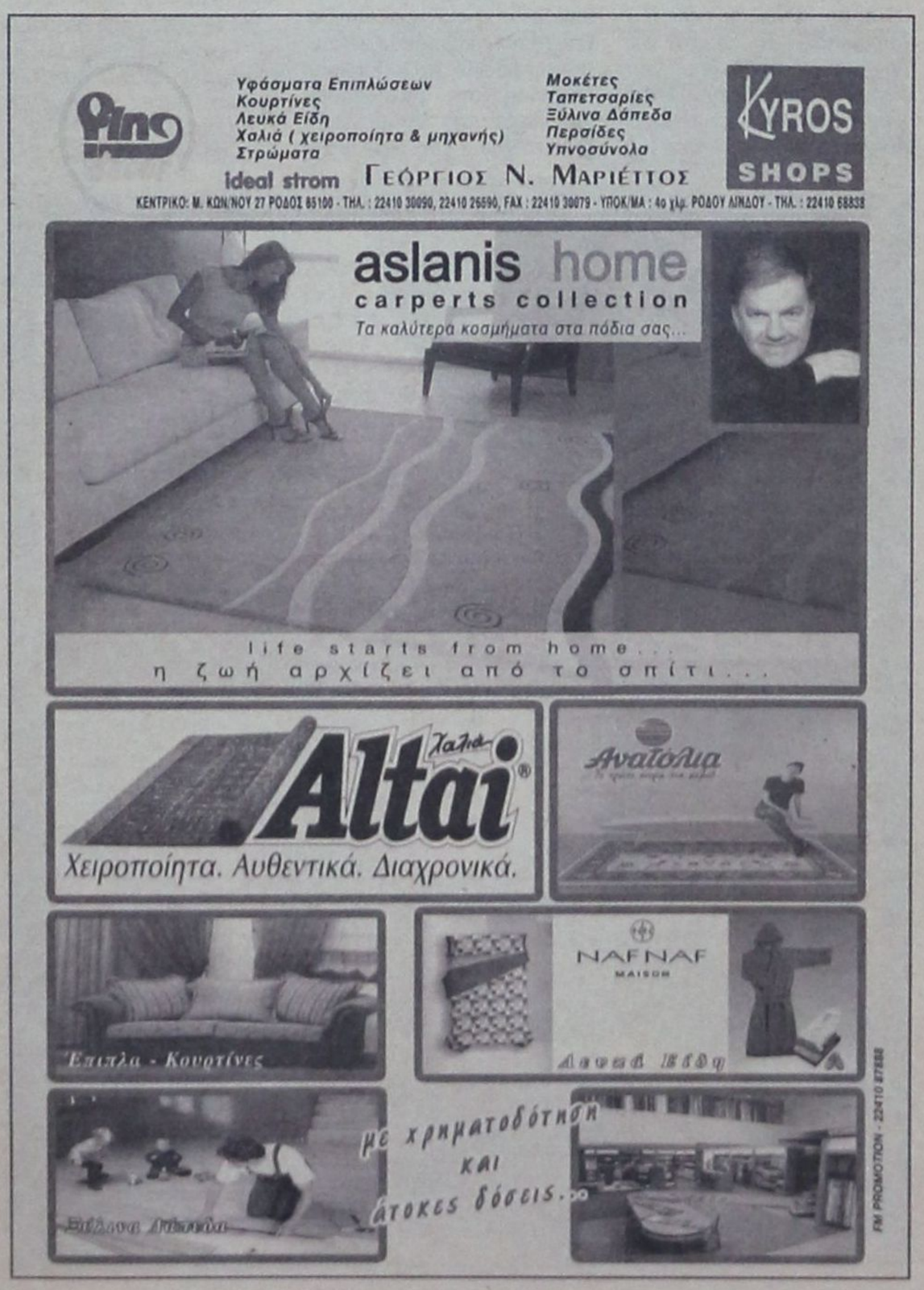

Γ. ΠΑΡΑΣΚΕΥΑΣ, ΒΟΥΛΕΥΤΗΣ ΔΩΔ/ΣΟΥ ΤΟΥ ΠΑΣΟΚ

«Ο κ. ΜΑΝΩΛΗΣ ΚΕΦΑΛΟΓΙΑΝΝΗΣ *είναι υπουργός των εφοπλιστών»*

«Η ανασυγκρότηση του ΠΑΣΟΚ δεν πάει ούτε καλά, ούτε άσχημα... ο κόσμος είναι ακόμα θυμωμένος, χρειάζεται

Απόλυτος στις απόψεις του για το ακτοπλοϊκό και τις ευθύνες του Υπουργού Εμπορικής Ναυτιλίας εμφανίζεται στη συνέντευξη που παραχώρησε στην «δημοκρατική» ο βουλευτής Δωδεκανήσου του ΠΑΣΟΚ κ. Γιάννης Παρασκευάς. Χαρακτηριστικά τονίζει ότι «δυστυχώς οι οποιεσδήποτε λύσεις βρίσκονται στα χέρια του Υπουργού Εμπορικής Ναυτιλίας και έχω την αίσθηση ότι δεν θέλει να δώσει λύση σήμερα... Για το χάλι της ακτοπλοϊκής διασύνδεσης των νησιών του Αιγαίου δεν υπάρχει άλλος υπεύθυνος, παρά μόνο ο κ. Υπουργός».

ΣΥΝΕΝΤΕΥΞΗ ΣΤΟΝ ΔΙΑΜΑΝΤΗ ΔΙΑΜΑΝΤΗ

*Ο κ. Παρασκευάς πιστεύει ότι «**η ΔΑΝΕ θα μπορούσε να είναι η πιο εύρωστη οικονομικά ναυτιλιακή εταιρεία αλλά δυστυχώς απέτυχε**», προσθέτοντας πως το «Διαγόρας» μπορεί να δρομολογηθεί άμεσα ενώ για τα άλλα δύο πλοία το κόστος επισκευής δεν ξεπερνά τα 300 εκ. δρχ.*

*Σκληρός στην κριτική του προς την κυβέρνηση της Ν.Δ. παρομοιάζει τα βήματά της σαν «το μετέωρο βήμα του πελαργού». «**Είναι η πιο ευτυχισμένη κυβέρνηση των τελευταίων ετών. Δεν έχει συναίσθηση που βρίσκεται, τι θέλει και τι κάνει**».*

*Για την πορεία της ανασυγκρότησης του ΠΑΣΟΚ ο βουλευτής Δωδεκανήσου εκφράζει την άποψη ότι «**δεν πάει ούτε καλά, ούτε άσχημα... ο κόσμος του ΠΑΣΟΚ είναι ακόμη «θυμωμένος», χρειάζεται κάποιος χρόνος εκτόνωσης**».*

*Ο κ. Γιάννης Παρασκευάς θεωρεί άκαιρη τη συζήτηση για την εκλογή του Προέδρου Δημοκρατίας προσθέτοντας ότι «**υπάρχει πλήθος προσωπικοτήτων που μπορούν να ανταποκριθούν στις απαιτήσεις του αξιώματος**» και χαρακτηρίζει βαθιά νυχτωμένους αυτούς που πιστεύουν ότι «**μια τρίτη εκλογική ήττα πιθανόν να δημιουργήσει προβλήματα και να θέσει εν αμφιβολία τον πρόεδρο Γ. Α. ΠΑΠΑΝΔΡΕΟΥ**».*

*Τέλος μας υπενθυμίζει τις θέσεις της Αριστερής Πρωτοβουλίας για το ΠΑΣΟΚ, «**κίνημα ΣΟΣΙΑΛΙΣΤΙΚΟ – ΔΗΜΟΚΡΑΤΙΚΟ – ΑΡΙΣΤΕΡΟ – ΜΑΖΙΚΟ στην υπηρεσία του πολίτη**».*

Η συνέντευξη αναλυτικά...

• Κύριε Παρασκευά, η πρόσφατη ερώτησή σας στη Βουλή και η «κόντρα» σας με τον Υπουργό Εμπορικής Ναυτιλίας έδωσε πανελλαδική διάσταση στο ακτοπλοϊκό πρόβλημα που αντιμετωπίζουν τα νησιά μας. Πως φτάσαμε στην σημερινή τραγική κατάσταση και ποιές ευθύνες έχει ο Υπουργός Εμπορικής Ναυτιλίας για την αδυναμία επίλυσής του;

Ο κ. Κεφαλογιάννης έχει πάψει προ πολλού να είναι Υπουργός Εμπορικής Ναυτιλίας. Εχω την αίσθηση ότι δεν υπήρξε και δεν λειτούργησε ποτέ ως Υπουργός Εμπορικής Ναυτιλίας. Οι μέχρι σήμερα αποφάσεις και ενέργειες του Υπουργείου καλύπτουν και ικανοποιούν απαιτήσεις και ανάγκες των εφοπλιστών και όχι των ναυτικών και των κατοίκων των νησιών.

Εχει γίνει μία παρερμηνεία. Μονίμως από το Υπουργείο Εμπορικής Ναυτιλίας ταυτίζεται η Ελληνική Ναυτιλία Ποντοπόρος και Ακτοπλοϊκή με τους εφοπλιστές.

Για το «χάλι» της Ακτοπλοϊκής διασύνδεσης των νησιών του Αιγαίου δεν υπάρχει άλλος υπεύθυνος, παρά μόνο ο κ. Υπουργός.

Η μη εφαρμογή του Ν. 2932, η άποψη ότι με υποχωρήσεις από την πλευρά των εφοπλιστών και με την ασάφεια των κανόνων Ακτοπλοϊκής εξυπηρέτησης δημιούργησαν, και δυστυχώς θα μεγεθύνουν, το πρόβλημα.

• Με τα σημερινά δεδομένα ποιά λύση ρεαλιστική προτείνετε για την αντιμετώπιση του ακτοπλοϊκού προβλήματος;

Δυστυχώς οι οποιεσδήποτε λύσεις βρίσκονται στα χέρια του Υπουργού Εμπορικής Ναυτιλίας και έχω την αίσθηση ότι δεν θέλει να δώσει λύση σήμερα.

Η λύση βρίσκεται στην άμεση εφαρμογή του Νόμου και να μην δοθεί το δικαίωμα στους ακτοπλόους να καταργήσουν στην πράξη το Νόμο με τη δημιουργία TRUST ή CARTEL για την απόλυτη και χωρίς ανταγωνισμό εκμετάλλευση των ακτοπλοϊκών γραμμών.

• Η ιστορία της ΔΑΝΕ φαίνεται πως κλείνει δυστυχώς άδοξα. Πιστεύετε ότι μπορούν να ευδοκιμήσουν ενέργειες για νέα δωδεκανησιακή εταιρεία;

Η ΔΑΝΕ θα μπορούσε να είναι η πιο εύρωστη οικονομικά Ναυτιλιακή Εταιρεία. Δυστυχώς ατύχησε. Ακόμα και σήμερα υπάρχουν περιθώρια διάσωσης της εταιρείας. Αρκεί κάποιοι να το πιστέψουν και η πολιτική ηγεσία των Υπουργείων Αιγαίου και Εμπορικής Ναυτιλίας να βοηθήσουν.

• Πόσο εφικτή είναι η πρόταση για επαναδρομολόγηση των πλοίων της ΔΑΝΕ;

Το «Διαγόρας» μπορεί να δρομολογηθεί άμεσα. Υπάρχει πρόταση από εκπρόσωπο της ΑΝΕΚ προς τον Υπουργό Αιγαίου, για εκχώρηση του management σε νέο Διοικητικό Συμβούλιο της ΔΑΝΕ καθώς και εκχώρηση επιδοτούμενης γραμμής στο πλοίο «ΔΙΑΓΟΡΑΣ». Για τα άλλα δύο πλοία το κόστος επισκευής τους δεν είναι περισσότερο από 300 εκ. δρχ.

Μην ξεχνάτε την ΕΓΝΑΤΙΑ Τράπεζα. Οι ευθύνες είναι τεράστιες. Εχει χρέος να βοηθήσει την εταιρεία ή να βρεθούν κάποιοι μέτοχοι να την αναγκάσουν να το πράξει.

• Πέραν του ακτοπλοϊκού πως κρίνετε τα κυβερνητικά βήματα στα υπόλοιπα μέτωπα;

«Το μετέωρο βήμα του πελαργού». Η κυβερνητική απραξία είναι πλέον εμφανής και στον πιο καλόπιστο κριτή και οπαδό της Κυβέρνησης. Δυστυχώς την απραξία την πληρώνει ο τόπος και ο λαός. Ο τόπος γιατί τα μεγάλα Εθνικά μας θέματα και η διεθνής θέση της χώρας μας αφέθηκαν στον Αυτόματο Πιλότο και το μόνο που απομένει είναι η μεγαλοθυμία του καλού Θεού της Ελλάδας να τον καλέσουμε και να μας προστατεύσει.

Είναι η πιο ευτυχισμένη Κυβέρνηση των τελευταίων ετών. Δεν έχει συναίσθηση που βρίσκεται, τι θέλει και τι κάνει.



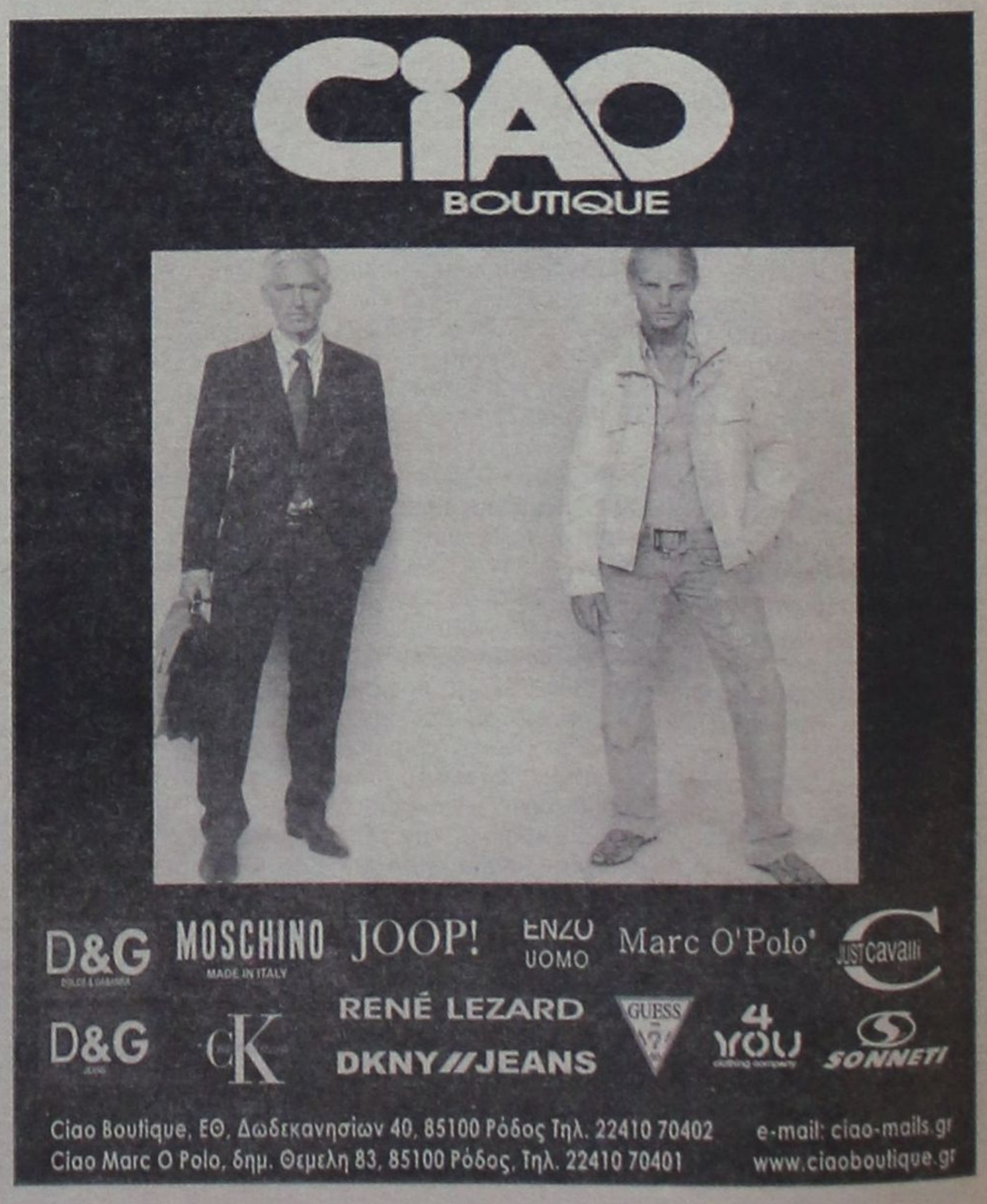



κάποιος χρόνος εκτόνωσης»

• Πολλοί υποστηρίζουν ότι η Νέα Δημοκρατία παρά τα λάθη και τις αδυναμίες της δεν «στριμώχνεται» στο βαθμό που θα έπρεπε από την αντιπολιτευτική τακτική του ΠΑΣΟΚ. Τι απαντάτε;

Δεν είναι δυνατόν να αντιπολιτευθείς το «κενό». Αυτό είναι η ουσία. Ο ελληνικός λαός από την άλλη μεριά δίνει ακόμα «Περίοδο Χάριτος». Περιμένει ελπίζοντας ότι κάποτε θα ξυπνήσει από την «Νιρβάνα» της εκλογικής επιτυχίας. Φαίνεται ότι δεν κατάλαβαν καλά. Δεν έχουν κατανοήσει ότι δεν κέρδισαν τις εκλογές αλλά τις έχασε «το εκσυγχρονιστικό σύστημα του ΠΑΣΟΚ». Οταν το κατανοήσουν θα έχουν βρεθεί ήδη εκτός «Κυβερνητικού Νυμφώνος».

• Πως βλέπετε να προχωρά η ανασυγκρότηση του ΠΑΣΟΚ στην πορεία για το συνέδριό του; Τι χρειάζεται το ΠΑΣΟΚ για να βρει το βηματισμό του;

Δεν πάει ούτε καλά ούτε άσχημα. Κρινόμενη η πορεία της ανασυγκρότησης με τα δεδομένα της πολιτικής συγκυρίας, η ποιότητα των διαδικασιών και τα αποτελέσματα μπορούν να κριθούν ικανοποιητικά.

Η συμμετοχή κρίνεται αρκετά καλή, η ποιότητα των συζητήσεων βρίσκεται σε υψηλά επίπεδα και η εγγραφή νέων μελών καλύπτει και τις πιο αισιόδοξες προβλέψεις. Ο κόσμος του ΠΑΣΟΚ είναι ακόμα «θυμωμένος», χρειάζεται κάποιος χρόνος εκτόνωσης. Το μόνο βέβαιο όμως είναι ότι έχουν κατανοήσει οι Ελληνες πολίτες ότι αντί να τιμωρήσουν την Νομενκλατούρα του ΠΑΣΟΚ με την ψήφο τους στις 7 του Μάρτη, τιμώρησαν τον τόπο και έδωσαν την κυβερνητική ευθύνη σε ένα κόμμα που δεν έχει στίγμα, προσανατολισμό, κατεύθυνση και θέληση να διαχειριστεί τα προβλήματα του τόπου.

• Πως κρίνετε την ονοματολογία για τον επόμενο Πρόεδρο και τις αντιδράσεις στελεχών του ΠΑΣΟΚ στο πρόσωπο του Ν. Κωνσταντόπουλου;

Είναι άκαιρη η όποια συζήτηση. Είναι ευθύνη της Κυβέρνησης να προτείνει Πρόεδρο της Δημοκρατίας. Δεν επιτρέπεται στον κ. Καραμανλή να παίζει με τους θεσμούς. Εάν θέλει εκλογές με αφορμή την εκλογή Προέδρου Δημοκρατίας να το πει καθαρά. Σε αυτό το σημείο η αγαπημένη του διαδικασία «βλέποντας και κάνοντας» δεν ταιριάζει.

• Πιστεύετε ότι κάποιοι από το χώρο του ΠΑΣΟΚ προσπαθούν να ωθήσουν τον Γ. Παπανδρέου σε πρόωρες εκλογές; Σε ποιά πρόσωπα μπορούν να συναινέσουν τα δύο μεγάλα κόμματα;

Υπάρχει πλήθος προσωπικοτήτων που μπορούν να ανταποκριθούν στις απαιτήσεις του αξιώματος του Προέδρου της Δημοκρατίας.

Είναι προνόμιο η επιλογή των αρχηγών των κομμάτων και πρωτίστως του Πρωθυπουργού.

Στο ΠΑΣΟΚ ίσως κάποιοι να πιστεύουν ότι μία τρίτη εκλογική ήττα πιθανόν να δημιουργήσει προβλήματα και να θέσει εν αμφιβολία τον Πρόεδρο Γ. Α. ΠΑΠΑΝΔΡΕΟΥ. Είναι βαθιά νυχτωμένοι.

Δεν υπάρχουν τέτοιες δυνάμεις στη βάση του ΠΑΣΟΚ και ίσως είναι μόνο σχεδιασμοί επί χάρτου κάποιων που ευθύνονται για τη σημερινή κατάσταση στην οποία βρίσκεται το ΠΑΣΟΚ και για το γεγονός ότι η Δεξιά είναι Κυβέρνηση.

• Ποιές οι θέσεις της Αριστερής Πρωτοβουλίας εν όψει του συνεδρίου του ΠΑΣΟΚ;

Η Αριστερή Πρωτοβουλία έχει καταθέσει έγκαιρα τις απόψεις της για το Συνέδριο και τις πολιτικές εξελίξεις.

Πιστεύουμε ότι το ΠΑΣΟΚ πρέπει να οδηγηθεί σε ένα Συνέδριο πολιτικό, δημοκρατικό που θα αποτελέσει την αφετηρία για τη διαμόρφωση νέας προγραμματικής πολιτικής πρότασης εξουσίας στην υπηρεσία των ασθενέστερων κοινωνικών στρωμάτων, στη σαφή διατύπωση του ιδεολογικού πολιτικού του στίγματος και στη νέα οργανωτική του δομή.

Για εμάς το ΠΑΣΟΚ είναι κίνημα ΣΟΣΙΑΛΙΣΤΙΚΟ – ΔΗΜΟΚΡΑΤΙΚΟ – ΑΡΙΣΤΕΡΟ – ΜΑΖΙΚΟ στην υπηρεσία του πολίτη.

Η οργανωτική του δομή οφείλει να είναι πλήρως, αντιστοιχισμένη με την Διοικητική διάρθρωση της Χώρας, με μέλη που θα έχουν δικαιώματα και υποχρεώσεις, με όργανα εκλεγμένα και με σαφώς οροθετημένες τις αρμοδιότητές τους.

Το εγχείρημα της ανασυγκρότησης του ΠΑΣΟΚ πρέπει να στεφθεί με επιτυχία γιατί αυτό επιτάσσει το συμφέρον του τόπου και του λαού και όχι μόνο του ΠΑΣΟΚ.

ΑΝΕΒΛΗΘΗ Η ΕΠΙΣΚΕΨΗ ΚΑΚΛΑΜΑΝΗ ΣΤΗ ΡΟΔΟ

Για τις Βρυξέλλες αναχώρησε χθες το πρωί εκτάκτως ο υπουργός Υγείας Νικήτας Κακλαμάνης, ο οποίος θα επιστρέψει στην Αθήνα την προσεχή Τρίτη.

Εξ' αυτού του λόγου αναβλήθηκε η επίσκεψή του στη Ρόδο η οποία αναμενόταν να γίνει χθες, προκειμένου να εγκαινιάσει τον μαγνητικό τομογράφο του νοσοκομείου μας και να ασχοληθεί με τα προβλήματα που απασχολούν τον τομέα Υγείας σε τοπικό επίπεδο.

Εκτός απροόπτου, ο κ. Κακλαμάνης αναμένεται να έρθει στη Ρόδο μέχρι το τέλος της προσεχούς εβδομάδας ή στις αρχές της μεθεπόμενης.

Στο μεταξύ από πλευράς της διοίκησης του νοσοκομείου της Ρόδου αλλά και της διοίκησης του ΠεΣΥΠ, έχει γίνει η σχετική προετοιμασία καταγραφής των προβλημάτων στον τομέα υγείας σε Δωδεκανησιακό επίπεδο, προκειμένου ο υπουργός να έχει μια πλήρη ενημέρωση ώστε να μπορέσει να δώσει λύση σε όποια θέματα είναι άμεσης προτεραιότητας.

ΑΝΑΒΟΛΗ ΕΠΙΣΚΕΨΕΩΣ ΔΗΜ. ΚΡΕΜΑΣΤΙΝΟΥ

Με ανακοίνωσή του ο καθηγητής κ. Δημήτρης Κρεμαστινός, υπό την ιδιότητά του ως επικεφαλής του κλιμακίου που έχει την ευθύνη για τον προσυνεδριακό διάλογο του ΠΑΣΟΚ ενημερώνει ότι αναβάλλονται για την επόμενη Κυριακή 12 Δεκεμβρίου οι δύο προγραμματισμένες για την Κυριακή 5 Δεκεμβρίου εκδηλώσεις στα γραφεία του ΠΑΣΟΚ στις 11:00 π.μ. και στην Αρχάγγελο στις 7:00 μ.μ.

Ο κ. Κρεμαστινός ζητεί συγγνώμη επειδή έκτακτο πρόβλημα με την υγεία της Μαργαρίτας Παπανδρέου, τον ανάγκασε να αναβάλει το ταξίδι του και να υποχρεωθεί να παραμείνει στην Αθήνα.





ΒΑΣ. ΜΗΝΑΙΔΗΣ, ΠΡΟΕΔΡΟΣ ΠΟΞ ΚΑΙ ΕΞΡ

«ΥΠΑΡΧΕΙ ΣΟΒΑΡΟ ΠΟΛΕΟΔΟΜΙΚΟ πρόβλημα στον ελληνικό τουρισμό»

• Αισιοδοξία για αύξηση 10% το 2005 • Ικανοποίηση για το νέο Αναπτυξιακό Νόμο

Πρικίλες αντιδράσεις προκάλεσε η παρουσίαση από πλευράς της κυβέρνησης του νέου αναπτυξιακού νόμου στους φορείς του τουρισμού. Ο ΣΕΤΕ αν και εξέφρασε την γενική ικανοποίησή του θεώρησε ότι ο νόμος δεν ικανοποιεί τις μικρές ξενοδοχειακές μονάδες ενώ δριμεία επίθεση δέχθηκε η κυβέρνηση από την Συνομοσπονδία Επιχειρηματιών Ενοικιαζομένων Δωματίων και Διαμερισμάτων που στην ουσία δεν έχουν δυνατότητα εξασφάλισης επιδότησης. Ο ΗΑΤΤΑ διαμαρτυρήθηκε διότι ο νόμος δεν προβλέπει ενίσχυση επενδύσεων των ταξιδιωτικών γραφείων για εκσυγχρονισμό πάγιων στοιχείων και δημιουργία νέων και η ΠΟΕΤ για το γεγονός ότι δεν προβλέπονται ενισχύσεις για τα τουριστικά γραφεία και τα λεωφορεία.

ΣΥΝΕΝΤΕΥΞΗ ΣΤΟΝ Δ. ΑΘΑΝΑΣΙΟΥ

Η Πανελλήνια Ομοσπονδία των Ξενοδόχων (ΠΟΞ) ήταν ίσως ο μόνος τουριστικός φορέας που δεν εξέφρασε σαφή άποψη για τον νέο αναπτυξιακό νόμο.

Η «δ» ζήτησε από τον πρόεδρο της ΠΟΞ κ Βασίλη Μηναϊδη να μας καταθέσει τις απόψεις του για τον πολυσυζητημένο νόμο και διαπίστωσε ότι οι ξενοδόχοι είναι ίσως οι μεγάλοι ωφελημένοι από τις επιδοτήσεις και διευκολύνσεις που προβλέπονται.

*Ο κ Μηναϊδης τονίζει ειδικότερα πως είναι «**η πρώτη φορά που οι θέσεις μας, οι απαιτήσεις μας, έχουν ικανοποιηθεί**» ενώ δεν αποφεύγει να τονίσει πως υπάρχουν ακόμη περιθώρια βελτίωσης του αναπτυξιακού νόμου καταθέτοντας σχετικές προτάσεις. Κρούει ταυτόχρονα τον κώδωνα του κινδύνου για πιθανές αγκυλώσεις στην εφαρμογή του από γραφειοκρατικά θέματα τα οποία ελπίζει να εκλείψουν.*

Στην ίδια συνέντευξη ο κ Μηναϊδης είναι ιδιαίτερα αποκαλυπτικός για τους λόγους που καταγράφεται μείωση στην τουριστική κίνηση την τελευταία 3ετία, εξηγεί το φαινόμενο της μείωσης του τουριστικού ρεύματος στην Ελλάδα και την Πορτογαλία φέτος παρά το γεγονός των σημαντικών αθλητικών διοργανώσεων που φιλοξένησαν και την ανέλπιστη αύξηση του τουριστικού ρεύματος στις υπόλοιπες χώρες του Ευρωπαϊκού Μεσογειακού Νότου. Αποκαλύπτει επίσης το βρώμικο παιχνίδι που παίζουν οι tour operators για να εξασφαλίσουν μειωμένες τιμές ενώ εκτιμά ότι κατάσταση θα αλλάξει και ότι ο τουρισμός της Ρόδου θα ανακάμψει.

Για πρώτη φορά ο κ Μηναϊδης αποτυπώνει την σωστή διάσταση στο φαινόμενο των αυθαιρέτων σε ξενοδοχεία εξαπολύοντας δριμεία επίθεση στην κυβέρνηση ενώ καθιστά σαφές πως έχουν ταλαιπωρηθεί οι ξενοδόχοι και πως παρουσιάζονται σοβαρά προβλήματα στην λειτουργία των επιχειρήσεών τους από νόμους που όχι μόνο είναι ανεφάρμοστοι αλλά αγγίζουν με ιδιαίτερες διατάξεις τους τα όρια της ... γελοιότητας.

Αναλυτικά η συνέντευξη του κ Βασίλη Μηναϊδη

• Κύριε Πρόεδρε σε αντίθεση με άλλους φορείς η Πανελλήνια Ομοσπονδία Ξενοδόχων δεν έχει εκφράσει ακόμη τις απόψεις της για τον αναπτυξιακό νόμο που εξήγγειλε η κυβέρνηση. Ο ΣΕΤΕ με ανακοίνωσή του εκφράζει την ικανοποίησή του αν και ζητεί επέκταση του αναπτυξιακού νόμου και στις μικρές ξενοδοχειακές μονάδες. Ικανοποίηση εξέφρασε και το ΙΤΕΠ. Η Συνομοσπονδία Επιχειρηματιών Ενοικιαζόμενων Δωματίων, η ΗΑΤΤΑ και η ΠΟΕΤ έχουν εκφράσει έντονες αντιρρήσεις. Πως κρίνετε εσείς τον αναπτυξιακό νόμο; Ποιά είναι τα θετικά και τα αρνητικά στοιχεία για τους ξενοδόχους;

Οπωσδήποτε όπως και εσείς εξηγείτε υπάρχουν αντιφατικές απόψεις από τους φορείς του τουρισμού για την πληρότητα του αναπτυξιακού νόμου. Αυτοί που διαμαρτύρονται φυσικά δεν προβλέπεται να έχουν σημαντικά οφέλη από τον νόμο αυτό. Εγώ θεωρώ ότι ο ξενοδοχειακός κόσμος γενικά και η Πανελλήνια Ομοσπονδία Ξενοδόχων είναι ικανοποιημένοι.

Είναι η πρώτη φορά που οι θέσεις μας, οι απαιτήσεις μας, έχουν ικανοποιηθεί, όσον αφορά τουλάχιστον στα ποσοστά εκσυγχρονισμών των ξενοδοχείων. Αυτό νομίζω ότι είναι ένα πολύ θετικό βήμα. θετικό είναι επίσης το γεγονός ότι για πρώτη φορά επιδοτούνται και οι βελτιώσεις των υπηρεσιών των ξενοδοχείων. Εάν θέλει δηλαδή ένας ξενοδόχος να λειτουργήσει ένα εστιατόριο θεματικό ή οτιδήποτε καινούργιο για να αυξήσει τις υπηρεσίες του μπορεί να εξασφαλίσει επιδότηση. Όσον αφορά την ίδρυση νέων ξενοδοχείων αυτό εξαρτάται από άλλο διάταγμα το οποίο είναι αυτή τη στιγμή σε ισχύ.

Ελπίζω ωστόσο ταυτόχρονα να εισακουσθούν οι θέσεις μας σε θέματα που αφορούν τα κριτήρια με τα οποία θα πετύχουν οι ξενοδόχοι την υπαγωγή τους στο νόμο. Πρόκειται για ένα μεγάλο κεφάλαιο καθώς πρέπει να καθοριστούν συγκεκριμένα κριτήρια για να μην μείνει μόνο στην θεωρία ο νόμος αλλά να βρει και εφαρμογή. Πρέπει να καθοριστούν συγκεκριμένα κριτήρια για να ξεπεραστεί η γραφειοκρατία ειδάλλως τα μικρά και μεσαία ξενοδοχεία με τις λίγες δυνατότητες που έχουν δεν θα μπορέσουν να ευεργετηθούν από τον νόμο.

Ελπίζω όμως αφού έδειξαν τόση καλή θέληση στο θέμα της κατάρτισης του νομοσχεδίου ότι θα δείξουν την επιβαλλόμενη κατανόηση και στο θέμα της μείωσης της γραφειοκρατίας.

• Ο ΣΕΤΕ εξέφρασε την άποψη ότι στην ουσία ο νόμος έτσι όπως έχει διαμορφωθεί αφορά μόνο ξενοδοχεία 4-5 αστέρων και δεν προβλέπει κίνητρα για τις μικρές μονάδες τουλάχιστον για απόσυρση. Ποιά είναι η άποψή σας;

Όσον αφορά την απόσυρση και τα πολεοδομικά κίνητρα τα οποία θα μπορέσουν να βοηθήσουν την επιδοτούμενη βελτίωση των υπηρεσιών τα περιμένουμε. Δηλαδή ενώ η κυβέρνηση έχει εξαγγείλει την απόσυρση, προφανώς λόγω συναρμοδιότητας του ΥΠΕΧΩΔΕ, δεν την έχει ακόμα συμπεριλάβει σε νομοσχέδιο.

Είναι αδύνατο χωρίς ρυθμίσεις περιβαλλοντικές, χωρίς επιδοτήσεις όσον αφορά τους κοινόχρηστους χώρους, που ζητάμε αύξηση της κάλυψης, χωρίς ικανοποίηση των πολεοδομικών μας αιτημάτων να επιτευχθεί η βελτίωση που επιχειρείται μέσω του αναπτυξιακού νόμου.

• Σε πρόσφατη μελέτη που δημοσίευσε Αθηναϊκή εφημερίδα εμφανίζονται ξενοδόχοι αλλά και μεγάλοι ξενοδοχειακοί όμιλοι στη Ελλάδα να είναι υπερδανεισμένοι και υπερχρεωμένοι. Εκφράζεται μάλιστα η άποψη ότι επίκειται χρεοκοπία μεγάλων τουριστικών μονάδων. Ποιά είναι η άποψή σας πως μπορεί ο αναπτυξιακός νόμος να συνεισφέρει ώστε να αποτραπεί αυτή η κατάσταση;

Ο αναπτυξιακός νόμος εδώ δεν μπορεί να συνεισφέρει. Το θέμα που θίγετε αυτή τη στιγμή είναι το πρόβλημα της Ελληνικής οικονομίας. Ο τουρισμός τα τελευταία 3 χρόνια εμφανίζει μια καθοδική πορεία. Συνέπεια αυτού είναι να μειώνουμε συνεχώς τις τιμές ενώ ταυτόχρονα το κόστος λειτουργίας των ξενοδοχείων αυξάνει. Αυξάνει επίσης και το εργασιακό κόστος και ακόμη δεν έχουν ληφθεί μέτρα βελτίωσης. Το ΙΚΑ και τα άλλα ασφαλιστικά ταμεία δεν έχουν μειωθεί όσο πρέπει.

Υπάρχει κατά συνέπεια πάρα πολλή δουλειά να γίνει στο θέμα που αφορά την ανταγωνιστικότητα του Ελληνικού τουρισμού και των Ελληνικών ξενοδοχείων. Οπωσδήποτε είναι ανησυχητικό γιατί κάθε χρόνο τα περιθώρια κέρδους μειώνονται και κάτι θα πρέπει να συμβεί για να αναστραφεί η κατάσταση. Επειδή δεν μπορεί να γίνονται θαύματα εγώ θεωρώ ότι θα πρέπει το κόστος μας να περιοριστεί.

Οφείλουμε οι ίδιοι οι ξενοδόχοι να μειώσουμε το κόστος και η πολιτεία οφείλει να μας βοηθήσει και ταυτόχρονα θα πρέπει να αυξηθεί και η πληρότητα και οι τιμές πωλήσεως στους tour operators.

• Παρουσιάζεται το φαινόμενο του κορεσμού ξενοδοχειακών μονάδων σε τουριστικές περιοχές της Ελλάδας. Μήπως αυτός είναι ο λόγος που η κυβέρνηση αποφάσισε να μην εντάξει στον αναπτυξιακό νόμο τα ενοικιαζόμενα δωμάτια;



Ο εκσυγχρονισμός τώρα απ' ότι βλέπετε πιάνει όλες τις κατηγορίες όλα τα ξενοδοχεία. Όσον αφορά τα ενοικιαζόμενα δωμάτια η κυβέρνηση είχε υποσχεθεί παλιότερα ότι κάτι θα γινόταν. Δεν ξέρω ακριβώς το θέμα που βρίσκεται. Εν πάση περιπτώσει εμείς ενδιαφερόμαστε για τα ξενοδοχεία γιατί εκεί κρίνεται το μέλλον του τουρισμού και οπωσδήποτε τα ξενοδοχεία όλων των κατηγοριών πρέπει να επιδοτηθούν, πρέπει να διευκολυνθούν να αλλάξουν χρήση, για να μην πιέζουν την κατάσταση στον ανταγωνισμό. Όσον αφορά το θέμα των ενοικιαζόμενων δωματίων νομίζω ότι είναι ένα μεγάλο κομμάτι του Ελληνικού τουρισμού και αυτό θα πρέπει να περιφρουρηθεί και όσον αφορά την διεύρυνσή του και όσον αφορά την ποιότητα του.

• Η περσινή χρονιά δεν πήγε σίγουρα καλά, τι προβλέπετε να γίνει του χρόνου και ποιά είναι τα μηνύματα που παίρνετε για του χρόνου από τις ξένες αγορές, από τα εκθέσεις που μέχρι στιγμής έγιναν;

Καταρχήν το 2004 ο παγκόσμιος τουρισμός αυξήθηκε κατά 12%, ήταν ένα νούμερο φανταστικό, για πρώτη φορά υπήρξε τέτοια αύξηση. Όσον αφορά τον Ευρωπαϊκό Μεσογειακό νότο, δηλαδή την Ελλάδα, την Ιταλία, την Ισπανία, την Τουρκία μόνο η Ελλάδα και η Πορτογαλία παρουσίασαν μείωση. Όλοι οι άλλοι προορισμοί παρουσίασαν αύξηση.

Η Τουρκία παρουσίασε μια εντυπωσιακή αύξηση σε ποσοστό 29%, η Ισπανία 2%. Η Ελλάδα από την άλλη είχε μείωση 5-6%, ακόμα δεν έχουν αποφασίσει πόσο είναι. Η Ρόδος μείωση 5,5%, όπως γνωρίζετε, η Πορτογαλία μείωση 3%. Άρα λοιπόν οι δύο χώρες οι οποίες διοργάνωσαν τους Ολυμπιακούς αγώνες και το Πανευρωπαϊκό κύπελλο, δυο μεγάλα αθλητικά γεγονότα παρουσίασαν μείωση προφανώς λόγω φόβου τρομοκρατίας, λόγω φόβου αυξήσεως των τιμών. Δεν είναι λοιπόν το θέμα όπως τονίσατε ότι φυσικά πήγαμε άσχημα. Εμείς νομίζαμε ότι όλος ο κόσμος πήγαινε άσχημα γιατί έτσι μας λέγαν οι tour operators προκειμένου να ρίξουμε τις τιμές και να ικανοποιήσουμε όλη αυτή την πίεση που δεχόμασταν. Λέγαν ότι όλοι κινούνται άσχημα, ότι η «καταστροφή» είναι γενική και εμείς υποθέταμε ότι αφού «καταστράφηκε» το σύστημα ήταν δικαιολογημένη η μείωση.

Δυστυχώς ωστόσο οι πάντες πήγαν καλά εκτός από τον Ελληνικό τουρισμό ο οποίος πήγε άσχημα.

Αυτό είναι ένα σημάδι που μπορούμε μονάχα να το εξηγήσουμε εάν σκεφτούμε ότι φταίει η φοβία για πιθανές τρομοκρατικές ενέργειες κατά την διάρκεια των Ολυμπιακών αγώνων και του Πανευρωπαϊκου. Μόνο έτσι εξηγείται η διαφορά ότι μόνο η Ελλάδα και η Πορτογαλία παρουσίασαν μείωση τουρισμού. Αυτό ακριβώς μας δίνει το θάρρος και την παρηγοριά να πούμε ότι του χρόνου η σεζόν θα πάει καλύτερα. Ήταν εξάλλου φέτος η Τρίτη χρονιά που η Ελλάδα παρουσίασε μείωση.

Όσον αφορά τώρα την επόμενη χρονιά. Υπάρχουν τα αρνητικά που είναι το ισχυρό ευρώ και οι γενικές τρομοκρατικές φοβίες που δεν υπάρχουν πλέον στα ίδια επίπεδα. Η αγγλική αγορά μας δίνει ένα θετικό 25% για του χρόνου στη Ρόδο, αν εξασφαλίσουμε ένα 20% θα είμαστε ευτυχείς, αν και οι άλλες αγορές παρουσιάσουν αύξηση σε ποσοστό 10% τότε πιστεύω ότι θα έχουμε μια προοπτική για αργότερα, για άλλες χρονιές με δεδομένο ότι έχουμε φτάσει πλέον σε κατάσταση τραγική όσον αφορά τα αποτελέσματα τα οικονομικά, τις τιμές, την προσπάθεια, την απογοήτευση.

Από την Γερμανία οι πρώτες ενδείξεις είναι καλές όπως και από την Αυστρία. Το ΙΤΕΠ έχει δώσει ως σίγουρη μια αύξηση που υπερβαίνει το 5% εγώ θα ήθελα να μιλήσω για αύξηση 10%.

Οι τουρίστες φέρονται επίσης να επιλέγουν πλέον τις μεγάλες και οργανωμένες ξενοδοχειακές μονάδες. Ήταν κάτι που περιμέναμε με δεδομένο μάλιστα ότι οι τιμές έχουν φτάσει σε ιδιαίτερα χαμηλά επίπεδα και που πιστεύω ότι θα αλλάξει όταν πάλι αυξηθούν οι τιμές. Τα all inclusive ξενοδοχεία επίσης έχουν συγκεντρώσει όλο αυτό τον κόσμο που κατευθυνόταν παλαιότερα σε ενοικιαζόμενα δωμάτια. Τα self catering, τα ενοικιαζόμενα διαμερίσματα και ακόμη και μικρά ξενοδοχεία «σβήσανε» μπροστά στα all inclusive που τα μαζέψαν όλα. Αν τα all inclusive αυξήσουν την ποιότητα και τις τιμές θα έχουμε ανατροπή της κατάστασης και βελτίωση της ανταγωνιστικότητας γιατί δεν είναι δυνατόν από ξενοδοχεία να μετατραπούμε σε ορφανοτροφεία και οικοτροφεία.

• Οι tour operators εξακολουθούν να πιέζουν για περαιτέρω μείωση των τιμών;

Αυτή τη στιγμή οι ξενοδόχοι έχουν αντιληφθεί ότι έχουν πουλήσει φτηνά. Άρα λοιπόν για να κάνουν περισσότερες εκπτώσεις αποκλείεται αφού ήδη με χίλια δυό κόλπα τους ξεγελάσαν όπως σας είπα προηγουμένως για να πουλήσουν είτε με τις ίδιες είτε με κατώτερες τιμές. Οι ξενοδόχοι δεν πρόκειται να κάνουν καμιά άλλη έκπτωση γιατί ήδη αντελήφθησαν ότι έπεσαν θύματα.

• Τελευταία άρχισε να καταβάλλεται μια προσπάθεια από το Υπουργείο Τουρισμού και προσωπικά από τον ίδιο τον Υπουργό για να υπάρξει τουριστική συνεργασία με την Τουρκία. Η Τουρκία είναι ο μεγαλύτερος ανταγωνιστής μας, έχει μεγάλους ρυθμούς ανάπτυξης στον ξενοδοχειακό κλάδο, καλύτερες υποδομές και τα μεγέθη αυξάνουν κάθε χρόνο. Πως σχολιάζετε αυτή τη σχέση που πάει να δημιουργήσει το Υπουργείο;

Πριν 5 χρόνια ξεκίνησε η Ελλάδα σχέσεις τουριστικές με την Τουρκία. Απομονώσαμε το κομμάτι τουρισμός για να μπορέσουμε και να στείλουμε και να δεχθούμε τουρίστες. Αυτό που τελικά δεν μου άρεσε ήταν ότι τελικά η Τουρκία δέχεται συνεχώς Έλληνες τουρίστες και η Ελλάδα δεν έχει εξασφαλίσει ίδια ποσοστά Τούρκων τουριστών.

Οι Τούρκοι αντιμετωπίζουν διαφορετικά το θέμα της βίζας, έχουν φόρους στους εξερχόμενους τουρίστες προς την Ελλάδα ενώ για τους Έλληνες γίνεται ολοένα και περισσότερο εύκολο να ταξιδέψουν στην Τουρκία. Άρα λοιπόν αντί να βοηθήσουμε τους Τούρκους να έρθουν εδώ, βοηθήσαμε τους Έλληνες να πάνε εκεί. Ελπίζουμε ότι η Τουρκία θα στέλνει τουρισμό εφ' εξής στην Ελλάδα.

Το ίδιο πράγμα ελπίζουμε να συμβεί βέβαια και με τα κράτη της Γαλλίας, της Βουλγαρίας και ακόμα και τη Ρωσία η οποία θα είναι η μεγάλη δεξαμενή για τον δωδεκάμηνο τουρισμό αν ποτέ καταφέρουμε να κάνουμε κάτι στη Ρόδο.

• Πως βλέπετε την δραστηριότητα που έχει να επιδείξει το Υπουργείο Τουρισμού γενικότερα;

Το ότι δημιουργήθηκε και υπάρχει το Υπουργείο και έχει στελεχωθεί είναι σίγουρα κάτι που δημιουργεί μια προοπτική. Ο Υπουργός είναι χαρισματικός όσον αφορά τις δημόσιες σχέσεις και το μάρκετινγκ, είναι αεικίνητος, ασχολείται μόνο με τα θέματα του τουρισμού. Υπάρχει ταυτόχρονα όπως φαίνεται μια διάθεση να λυθούν θέματα της γραφειοκρατίας. Φαντάζομαι ότι θα έχουμε τελικά κάποιο αποτέλεσμα.

Το μεγάλο ζητούμενο φυσικά αυτή τη στιγμή από τον Υπουργό Τουρισμού είναι η διαφήμιση, η έγκαιρη διαφήμιση όπως υποσχέθηκαν, η οποία θα ξεκίναγε την 1η Νοεμβρίου και δεν έχει ξεκινήσει ακόμη. Το έγκαιρη λοιπόν το σβήνουμε. Τώρα αν θα είναι επαρκής και επιτυχής, αυτό παραμένει να το δούμε. Δεν θα ήθελα βέβαια να πούμε ότι είμαστε Κασσάνδρες και λέμε ότι θα ξεκινήσει πάλι τον Μάρτιο η διαφήμιση όπως κάθε χρόνο, ας ελπίσουμε ότι θα ξεκινήσει νωρίτερα και θα βρει έναν τρόπο για να γίνεται κάθε χρόνο τον Νοέμβριο και όχι τον Μάρτιο διότι προφανώς οι ίδιοι οι μηχανισμοί οι οποίοι είναι κάτω από τους Υπουργούς υπάρχουν και σήμερα και δεν αφήνουν να προχωρήσει το θέμα όπως θα ήθελε ενδεχομένως το Υπουργείο. Άρα λοιπόν πρέπει πολλά να γίνουν στο θέμα της οργάνωσης της αποτελεσματικής διαχείρισης του τουριστικού προϊόντος.

• Κύριε πρόεδρε ο θόρυβος στο θέμα των αυθαίρετων ξενοδοχείων στη περιοχή της Ρόδου δεν λέει να καταλαγιάσει, πώς το σχολιάζετε;

Κοιτάξτε τα ξενοδοχεία έχουνε δηλώσει στον ΕΟΤ ορισμένες υπερβάσεις που κάναν κατά καιρούς προκειμένου να βελτιωθούν οι υπηρεσίες. Αυτά νομιμοποιήθηκαν λειτουργικά αλλά δεν νομιμοποιήθηκαν πολεοδομικά διότι δεν τολμούσε η ηγεσία του ΥΠΕΧΩΔΕ μέχρι σήμερα να λύσει το πρόβλημα.

Το πρόβλημα υπάρχει και πρέπει να λυθεί. Όταν λέμε ποιότητα ξενοδοχείων πρέπει να αντιληφθούμε ότι όταν ένα εστιατόριο δεν χωράει τους πελάτες του για να φάνε δεν υπάρχει ποιότητα. Δεν πρέπει να γίνουν τα πάντα κλουβιά υπάρχει μια ανάγκη στον τουρισμό για μεγαλύτερη άνεση. Δεν συζητώ για κρεβάτια και περισσότερα δωμάτια, μιλάω

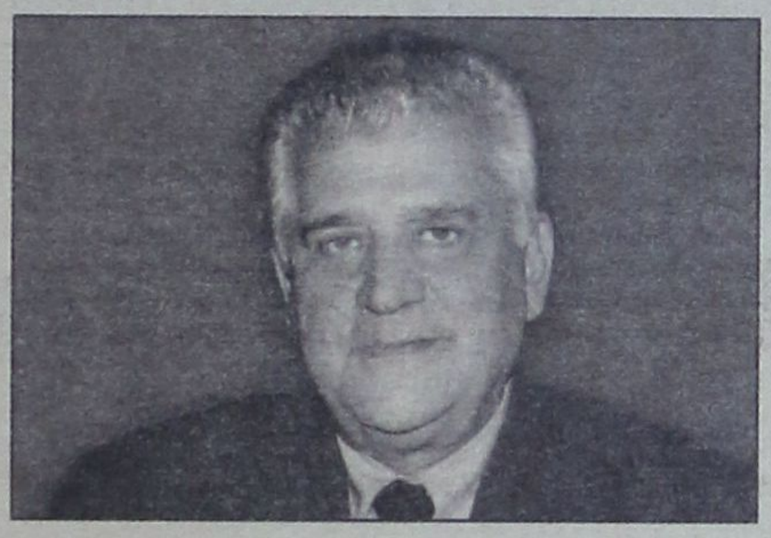

για καλύτερες υπηρεσίες, για καλύτερα σαλόνια, για καλύτερες τραπεζαρίες για πιο ευρύχωρα μπάνια και δωμάτια. Υπάρχει πολεοδομικό πρόβλημα στον τουρισμό ενώ προσπαθούμε συνεχώς να πείσουμε ότι έχουμε ποιότητα τελικά οι Τούρκοι κάνουν πιο ωραία ξενοδοχεία από εμάς γιατί δεν έχουν πολεοδομικές αγκυλώσεις. Δεν υποφέρει το περιβάλλον αν το ξενοδοχείο είναι παραπάνω από αυτό που θα έπρεπε να είναι ένα σπίτι. Αυτό πρέπει να το καταλάβουν. Το περιβάλλον έχει κακοποιηθεί από άλλους παράγοντες. Εγώ πιστεύω ότι ο τουρισμός έχει βελτιώσει και έχει καλλωπίσει το περιβάλλον και όπου υπάρχουν ξενοδοχεία είναι περιποιημένα τα πάντα. Εκεί που δεν υπάρχουν, εκεί είναι η μεγάλη καταστροφή. Εγώ πιστεύω ότι έτσι πρέπει να το δούμε.

Τώρα ορισμένες φωνές έχουν να κάνουν με την ίδια την οργάνωση του κράτους, αυτή που λέμε εμείς γραφειοκρατία. Δεν λέω ότι οι ξενοδόχοι είναι οι αθώοι στην ιστορία αυτή, ο καθένας έχει το μερίδιο της ευθύνης του. Πρέπει ωστόσο να κάνει πρώτα το κράτος την μεγάλη αρχή, πρέπει να απλουστεύσει τις διαδικασίες να ξεκαθαρίσει τους νόμους.

Όταν σχεδιάζουν επί δεκαετίες και δεν καταλήγουν πουθενά, περιμένεις να έρθει ένα σχέδιο πόλεως και κάνει 30-40 χρόνια ποιος φταίει; Όταν υπάρχουν αυτή τη στιγμή στη Ρόδο σχέδια πόλεως που έπρεπε να γίνουν σε περιοχές εκτός Ρόδου, εκτός πόλεως δηλαδή και επί 30 χρόνια δεν γίνεται τίποτα ποιός φταίει; Αυτός που τα κτίζει αυθαίρετα; Μα αυτός έχει ανάγκη βιοτική, αυτός φτιάχνει το σπίτι του για να ζήσει.

Υπάρχει περίπτωση να αυξηθεί η οικονομία χωρίς την φοροδιαφυγή; Η φοροδιαφυγή είναι από τους πιο αναπτυξιακούς νόμους. Πως έγιναν όλα αυτά τα πράγματα; Μόνα τους γίναν; Από ένα κράτος που δεν ήξερε να τι να κάνει;

• Σε εκκρεμότητα βρίσκεται ακόμα το θέμα της πυρασφάλειας και το θέμα της πισίνας στα ξενοδοχεία. Έγιναν εγκύκλιοι, δόθηκαν κάποιες προθεσμίες αλλά τελικά δεν δόθηκε λύση.

Την πυρασφάλεια με κάποια δυσκολία την βγάζουν όλα τα ξενοδοχεία. Το θέμα με τις πισίνες εκκρεμεί γιατί υπάρχει μια υγειονομική διάταξη η οποία δυστυχώς έχει ορισμένες λεπτομέρειες τις οποίες δεν μπορούμε να λύσουμε. Αυτό είναι το θέμα όλο.

Προβλέπετε από τον νόμο ότι θα πρέπει να έχουμε αποχωρητήρια πάνω στην πισίνα, θα πρέπει να βάλουμε γύρω - γύρω ένα κάγκελο για να μην μπαίνει μέσα στην πισίνα κανένας προτού κάνει ντους για να μην έχει μικρόβια μαζί του... Άντε να πείσεις τους γιατρούς ότι αυτά τα θέματα είναι άχρηστα. Αυτά νομίζω ότι δεν πρέπει να ισχύσουν στα ξενοδοχεία, πρέπει να ισχύσουν στα γυμναστήρια. Αυτή λοιπόν η λεπτομέρεια έχει αχρηστέψει όλες τις πισίνες της Ελλάδος και αυτή η λεπτομέρεια δεν μπορεί να λυθεί. Εκεί έχει φτάσει το Ελληνικό κράτος. Κάθε 6 μήνες βγαίνει από το Υπουργείο μια εγκύκλιος που λέει να εφαρμοστεί αμέσως η υπ' αριθμ. τάδε εγκύκλιος που δεν μπορεί να εφαρμοστεί και δεν εφαρμόζεται. Και υπάρχουν χιλιάδες πισίνες που για αυτόν τον λόγο δεν μπορούν να νομιμοποιηθούν. Αυτά είναι τα πράγματα, αυτή είναι η Ελλάδα δυστυχώς.

• Κύριε πρόεδρε θέλω να μου πείτε ποιες πρωτοβουλίες έχει αναπτύξει η Ένωση Ξενοδόχων Ρόδου και ο ΠΡΟΤΟΥΡ για την διαφήμιση ειδικά της Ρόδου;

Ο ΠΡΟΤΟΥΡ έχει να παρουσιάσει ιδιαίτερα αξιόλογο έργο. Φέτος στην Αγγλία η Ρόδος κατόρθωσε να έχει αυτόνομο και εκτός ΕΟΤ περίπτερο το οποίο υποστήριξε μια από τις καλύτερες εταιρείες στο χώρο. Το ίδιο πράγμα σιγά σιγά θα γίνεται σε όλες τις εκθέσεις τουρισμού κυρίως σε μεγάλες χώρες όπως είναι τη Γερμανία. Ότι άλλο κάναμε το κάναμε με σοβαρότητα και με επαγγελματισμό. Πριν από χρόνια εγώ είχα αντιληφθεί ότι η διάλυση του ΕΟΤ ήταν δεδομένη όσον αφορά την διαφήμιση των περιοχών. Δεν μπορεί το κράτος να διαφημίσει την Ρόδο. Την Ρόδο θα την διαφημίσει η Ρόδος και όχι η Δωδεκάνησος. Θα πρέπει και οι Δήμοι και η Νομαρχία όλοι να επενδύσουν στο κομμάτι της διαφήμισης. Δεν μπορεί να κάνει άλλα η νομαρχία και άλλα ο Δήμος. Ο ανταγωνισμός σήμερα είναι μεγάλος, δεν είμαστε μόνοι στον κόσμο και ότι κάνουμε εμείς το κάνουν και οι Τούρκοι, το κάνουν όλοι.



ΑΛΛΑΞΕ Η ΕΙΚΟΝΑ ΤΗΣ

ΟΛΟΚΛΗΡΩΘΗΚΕ ΣΤΗΝ ΠΟΛΗ
ο Χριστουγεννιάτικος διάκοσμος

Στον ίδιο χώρο και φέτος η φάτνη



Πεντακόσιες χιλιάδες λαμπιόνια έχουν τοποθετηθεί φέτος από το Δήμο της Ρόδου προκειμένου να ολοκληρωθεί ο Χριστουγεννιάτικος διάκοσμος της πόλης, ενώ τοποθετήθηκαν επίσης και χίλιες περίπου παραστάσεις (φωτεινά χριστουγεννιάτικα δένδρα), τα οποία μπαίνουν πάνω σε κολώνες του δημοτικού φωτισμού.

Ήδη ο Χριστουγεννιάτικος διάκοσμος έχει ολοκληρωθεί και η πόλη άλλαξε όψη παρά το γεγονός ότι δεν έγινε κάτι το διαφορετικό από πέρσι αν εξαιρέσει κανείς ορισμένα σημεία της πόλης που «φωτίστηκαν» λίγο παραπάνω.

Όπως δήλωσε στη «δημοκρατική» ο προϊστάμενος της υπηρεσίας ηλεκτροφωτισμού του Δήμου Ρόδου Γιάννης Σισκαμάνης φέτος δόθηκε ιδιαίτερο βάρος στις συνοικίες και στις γειτονιές της πόλης όπου ο Χριστουγεννιάτικος διάκοσμος είναι πιο αισθητός από πέρσι.

Στο κέντρο της πόλης και συγκεκριμένα στην Πλατεία Κύπρου τοποθετήθηκε νέο διακοσμητικό υλικό, ενώ στα δένδρα των οδών Εθνάρχου Μακαρίου, 28ης Οκτωβρίου, τοποθετήθηκαν νιφάδες φωτεινές, ενώ πολύ έντονος είναι και ο διάκοσμος στην οδό Εθνικής Αντιστάσεως και στην περιοχή του Σαν -Φρατζίσκο.

Παράλληλα και φέτος φωτίστηκαν και οι τρεις μάγοι που είναι τοποθετημένοι πάνω στους τρεις μύλους και οι οποίοι στολίστηκαν με 600 πολύχρωμα λαμπιόνια, ενώ μπροστά στο δημαρχείο τοποθετήθηκε ένα μεγαλύτερο καραβάκι σε σχέση με το περσινό.

Ωραίος είναι και ο Χριστουγεννιάτικος διάκοσμος γύρω-γύρω από το κάστρο, αλλά δεν υστερεί και ο διάκοσμος στις γειτονιές της πόλης.

Όπως δήλωσε ο κ. Σισκαμάνης καταβλήθηκε μεγάλη προσπάθεια και φέτος για να τοποθετηθεί έγκαιρα η Χριστουγεννιάτικος διάκοσμος στην πόλη από το προσωπικό της υπηρεσίας ηλεκτροφωτισμού, ενώ σχετικά με το φετινό κόστος είπε ότι δαπανήθηκαν περίπου 15.000 ευρώ, αφού το μεγαλύτερο μέρος του υλικού είναι περσινό, το οποίο συντηρείται σχολαστικά στις αποθήκες της υπηρεσίας.

Τέλος, πρέπει να σημειωθεί ότι η Χριστουγεννιάτικη φάτνη είναι σχεδόν έτοιμη και θα «λειτουργήσει» και φέτος στο γνωστό χώρο, δηλαδή μπροστά στο κινηματοθέατρο «ΡΟΔΟΝ» και όπως κάθε χρόνο την φιλοτέχνησε ο καλλιτέχνης Νίκος Καρελλάς.

ΘΑ... ΚΛΑΨΟΥΝΕ ΜΑΝΑΔΕΣ

Πληθύναν και χιλιάσανε
λεν' οι παραβιάσεις
και τα νησιά μας γίνανε
των Τουρκαλάδων βάσεις

Αποτελούν πια «έθιμο»
έγιναν... ψωμοτύρι
γι' αυτό και εξεχείλισε
δικαίως το... ποτήρι

Πρωί - πρωί σηκώνονται
οι Τούρκοι και πετάνε
κι' από ψηλά μας...χαιρετούν
και... σιγοτραγουδάνε

Ερχονται και μας...νοιάζονται
και μας φωτογραφίζουν
και γκρίζες ζώνες τα νησιά
στο Αιγαίο μας «βαφτίζουν»

Συνέχεια μας προκαλούν
φυρί- φυρί το πάνε
να δείς που το κεφάλι τους
στο τέλος θα το... φάνε

Δεκάδες είν' οι εμπλοκές
που στον αέρα κάνουν
και οι δικοί μας Ικαροι
τρέχουν και δεν προφτάνουν

Τους κυνηγούν κοντά - κοντά
και τους αναχαιτίζουν
κι' αυτοί τα κάνουν... πάνω τους
και πίσω δε γυρίζουν

Καμιά φορά μπερδεύονται
στου ήλιου τις ακτίδες
και τελευταία ... παίζουνε
με τις φωτοβολίδες

Λοιπόν καλά να πάθουμε
αφού οι πολιτικοί μας
κάνουν φιλίες «δυνατές»
στην πλάτη τη δική μας

Ο Γιώργος ζεϊμπέκικα
και ο Κωστής κουμπάρος
κι' οι Τούρκοι μας την... πέφτουνε
και όποιον... πάρει ο Χάρος

Εχουμε και τους στρατηγούς
και ζούνε στο χαβά τους
γι' αυτό κι' οι Τούρκοι γείτονες
δεν κάθονται... στ' αυγά τους

Ωρέ γειτόνοι μας καλοί
κόψτε τις εξυπνάδες
μην πάρουμε... ανάποδες
και κλάψουνε μανάδες

ΓΙΑΝΝΗΣ ΜΗΝΑΤΣΗΣ

ΟΠΩΣ ΔΗΛΩΣΕ Ο κ. ΦΡΑΓΚΙΟΥΔΑΚΗΣ

ΟΙ «ΜΙΝΩΙΚΕΣ ΓΡΑΜΜΕΣ»
δεν έχουν βλέψεις στα Δωδ/νησα

Θα μεταφέρουν μόνο μαθητικό τουρισμό

Δεν μας ενδιαφέρει η δρομολόγηση πλοίων των Μινωϊκών γραμμών στη γραμμή Πειραιά -Δωδεκανήσου τουλάχιστον σ' αυτήν την περίοδο.

Τη δήλωση αυτή έκανε ο αναπληρωτής γενικός διευθυντής των Μινωϊκών γραμμών κ. Φραγκιουδάκης απαντώντας σε σχετική ερώτηση εάν και κατά πόσον οι Μινωικές γραμμές ενδιαφέρονται για να δρομολογήσουν πλοία στη γραμμή της Δωδεκανήσου.

Ο κ. Φραγκουδάκης ήταν κατηγορηματικός λέγοντας ότι η εταιρεία του δεν ενδιαφέρεται να δρομολογήσει μόνιμα πλοία στη γραμμή της Δωδεκανήσου και διευκρίνισε ότι θα το κάνει μόνο την περίοδο των μαθητικών εκδρομών προκειμένου, όπως είπε, να εξυπηρετήσει την κατάσταση και γιατί αυτό δεν δημιουργεί πρόβλημα στην εταιρεία του, αφού τα συγκεκριμένα πλοία θα κάνουν τη διαδρομή Πειραιάς -Ρόδος σε 7,5 ώρες και δεν θα επηρεάζουν τα προκαθορισμένα δρομολόγια των πλοίων προς Κρήτη.

Ασφαλώς, η γραμμή Πειραιά -Δωδεκανήσου είναι μια προσοδοφόρα γραμμή κυρίως τους καλοκαιρινούς μήνες, είπε ο κ. Φραγκουδάκης, αλλά τα πλοία μας είναι ήδη δρομολογημένα σε γραμμές του εσωτερικού, αλλά και του εξωτερικού, οι οποίες σύμφωνα με τις εκτιμήσεις μας μας αποφέρουν σταθερά και περισσότερα κέρδη.

Δυστυχώς δεν μπορούμε να κάνουμε πειράματα- συνέχισε ο ίδιος- ούτε αυτή την περίοδο μας περισσεύουν πλοία για να κάνουμε κάτι τέτοιο και λυπούμαστε γι'αυτό, ενώ παράλληλα εξέφρασε και την πικρία του για το γεγονός ότι ολόκληρη Δωδεκάνησος που είχε δημιουργήσει μια ωραία εταιρεία λαϊκής βάσης έμεινε σήμερα χωρίς πλοία όταν άλλες περιοχές με μικρότερη παράδοση στα ναυτιλία όπως η Κρήτη, οι Κυκλάδες κλπ. εξυπηρετούνται άνετα με δικά τους σύγχρονα και μεγάλα πλοία.

Σίγουρα κάτι πρέπει να γίνει είπε ο κ. Φραγκουδάκης, ώστε να λυθεί το πρόβλημα γιατί αυτή η κατάσταση φθείρει την οικονομία των νησιών, ταλαιπωρεί τους ακρίτες κατοίκους και δημιουργεί τεράστιο πρόβλημα, εκφράζοντας παράλληλα την αισιοδοξία του, ότι το κράτος και η πολιτεία σε συνεργασία με τους προοδευτικούς Δωδεκανήσιους και τους λοιπούς νησιώτες θα βρουν λύση αντάξια των απαιτήσεων και των καιρών.

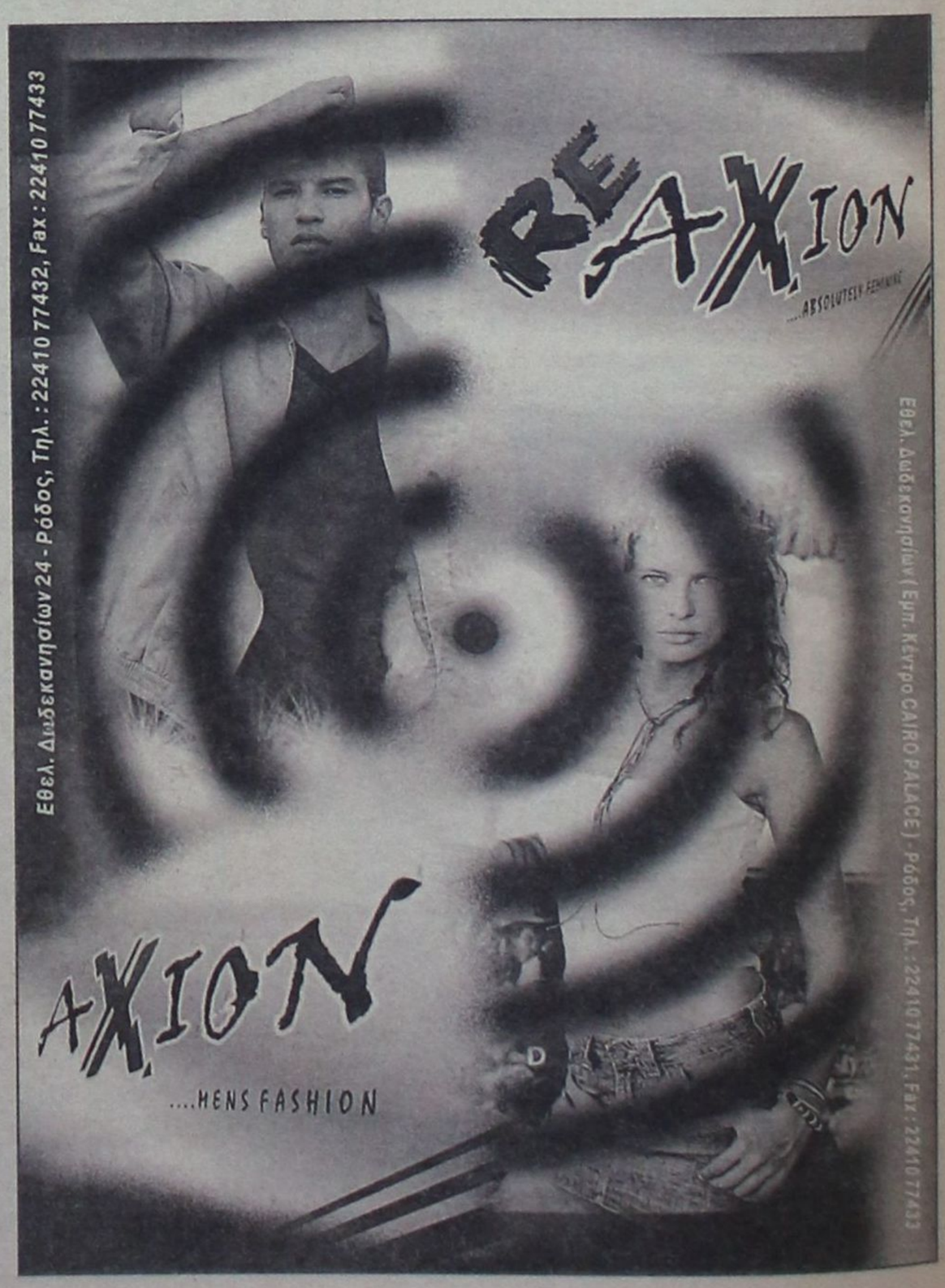

ΑΚΡΙΤΙΚΑ

κουβεντούλες με πάπλο νόημα

Θάρσει· λέγων τ' αληθές ου σφαλεί ποτέ
ΣΟΦΟΚΛΗΣ

«Η φοβερότερη εκδίκηση είναι να περιφρονείς αυτούς που σε εχθρεύονται, αν και είσαι βέβαιος ότι μπορείς να τους συντρίψεις».
ΜΠΑΛΖΑΚ

WINSTON CHURCHILL: Ο ελεύθερος Τύπος μπορεί να είναι καλός ή κακός Τύπος, ο ανελεύθερος δεν θα γίνει ποτέ τίποτε άλλο από κακός τύπος

ΚΑΘΑΡΙΖΕΙ ΤΟ ΤΟΠΙΟ

Το πολιτικό τοπίο φαίνεται ότι, ύστερα από ένα μακρύ διάστημα παλινδρομήσεων και σύγχυσης, αρχίζει σιγά σιγά να ξεκαθαρίζει. Διασταυρωμένες πληροφορίες από τα επιτελεία και των δύο μεγάλων κομμάτων αναφέρουν ότι η συμφωνία που έχει επέλθει για το θέμα της προεδρικής εκλογής μεταξύ των Κ. Καραμανλή και Γ. Παπανδρέου είναι οριστική και το όνομα του υποψηφίου που θα υποστηριχθεί έχει «κλειδώσει». Το δεύτερο σημείο της συμφωνίας προβλέπει, κατ' επέκταση, ότι δεν πρόκειται να γίνουν πρόωρες εκλογές την Ανοιξη και έτσι, τόσο η κυβέρνηση όσο και η αντιπολίτευση μπορούν να σχεδιάζουν τις επόμενες κινήσεις τους με μεγαλύτερη σταθερότητα και ορίζοντα τετραετίας. Ο Κ. Καραμανλής θα προχωρήσει σε πρώτη φάση σε σαρωτικό ανασχηματισμό ενώ ο Γ. Παπανδρέου θα ασχοληθεί υπό καλύτερες συνθήκες με το θέμα του συνεδρίου του ΠΑΣΟΚ.

ΣΥΓΚΟΙΝΩΝΟΥΝΤΑ ΔΟΧΕΙΑ

Πλήρης εφαρμογή της θεωρίας των συγκοινωνούντων δοχείων στην κυβέρνηση. Τώρα που «αδειάζει» το σενάριο των πρόωρων εκλογών, **«γεμίζει» το σενάριο του ριζικού ανασχηματισμού της κυβέρνησης.** Αρχισαν, λοιπόν, νεότερες αγωνίες υπουργών και υπουργήσιμων. Ακόμη, βέβαια, είναι νωρίς για να κυκλοφορούν αξιόπιστες πληροφορίες σχετικά με το ποιοί φεύγουν και ποιοί έρχονται. Να ριοκάρουμε πάντως μια πρόβλεψη. Ο νέος υπουργός Πολιτισμού -γιατί ο πρωθυπουργός δεν πρόκειται να συνεχίσει ως διπλοθεσίτης- θα έχει ιδιαίτερα επικοινωνιακά χαρίσματα. Και αντίστοιχες εμπειρίες...

Μάλλον Θοδωρής θα λέγεται.

ΑΝΤΑΝΑΚΛΑΣΤΙΚΑ

Τα δημοσιεύματα ότι η χώρα μας κινδυνεύει να χάσει 5 δισ ευρώ από το Δ' ΚΠΣ, φαντάζομαι τα είδατε. Τα είδαν επίσης και οι ευρωβουλευτές του ΠΑΣΟΚ στις Βρυξέλλες, απ' ό, τι φαντάζομαι. Αντίδραση; Καμιά. Ξέρετε ποιός αντέδρασε; Ο ευρωβουλευτής της Ν.Δ. Κ. Χατζηδάκης, ο οποίος μάλιστα κατέθεσε και σχετική ερώτηση στην Επιτροπή. Είπατε κάτι για πολιτικά αντανακλαστικά;

ΕΣΕΙΣ ΜΑΧΗΣ

θέσεις μάχης εν όψει του επικείμενου Συνεδρίου του ΠΑΣΟΚ παίρνουν πλέον οι εσωκομματικές ομάδες, την ώρα που το κόμμα κλυδωνίζεται από τις διαφορετικές απόψεις κορυφαίων στελεχών του για το ασφαλιστικό. Η εσωκομματική αντιπαράθεση φούντωσε χθες, με την ηχηρή παρέμβαση, μέσα από ένα κείμενο - μανιφέστο, των συνδικαλιστών του ΠΑΣΟΚ Συγκεκριμένα 91 στελέχη της ΠΑΣΚΕ, με προεξάρχοντα τον Χρ. Πολυζωγόπουλο, δημοσιοποίησαν κείμενο με 10 θέσεις για το Συνέδριο, μέσω του οποίου εξαπολύεται σφοδρή επίθεση στους «εκσυγχρονιστές» και σε πολιτικές των κυβερνήσεων Σημίτη.

Δρυός πεσούσης πας ανήρ ξυλεύεται

ΤΕΡΜΑ ΣΤΗΝ ΕΚΛΟΓΟΛΟΓΙΑ

Τη βεβαιότητά τους ότι πρόθεση του πρωθυπουργού είναι να κλείσει άμεσα η εκλογολογία εκφράζουν καλά πληροφορημένες πηγές, μετά τις διαστάσεις που πήρε το συγκεκριμένο ζήτημα τις τελευταίες ημέρες ενώ ανάλογη εικόνα σχημάτισαν και όσοι υπουργοί συνομίλησαν χθες μαζί του. Ο πρωθυπουργός φέρεται να πιστεύει ακράδαντα πλέον, μετά τα αποτελέσματα και της δημοσκόπησης της Metron Analysis για την πρόθεση ψήφου (παρά τη διαστρέβλωση που έγινε όπως υποστηρίζουν κυβερνητικοί κύκλοι στην εξαγωγή συμπερασμάτων από συγκεκριμένα ΜΜΕ) τα οποία δείχνουν ότι η Ν.Δ. προηγείται με διαφορά 6,1% του ΠΑΣΟΚ (40,2% έναντι 34,1%), ότι ο αρχηγός της αξιωματικής αντιπολίτευσης δεν πρόκειται να αυτοκτονήσει πολιτικά με μία νέα μεγάλη ήττα.

Φέρεται να πιστεύει επίσης ότι στην πορεία προς την προεδρική εκλογή η σκλήρυνση της στάσης της κυβέρνησης για τη διαπλοκή με το νόμο για τον βασικό μέτοχο σε συνδυασμό με ενδεχόμενες «εκπλήξεις» στην εξεταστική επιτροπή αλλά και την ανάγκη του κ. Γ. Παπανδρέου να απαλλαγεί από το «παλιό ΠΑΣΟΚ», θα οδηγήσει την αξιωματική αντιπολίτευση στο να συμφωνήσει στο πρόσωπο που θα υποδείξει ως υποψήφιο πρόεδρο το κυβερνών κόμμα, ακόμα και αν πρόκειται για υποψηφιότητα που αρχικά είχε προκαλέσει αντιδράσεις.

Κάθε άλλο παρά αποκλείουν μάλιστα να έχουν ήδη ανταλλάξει απόψεις μέσω τρίτων οι κ.κ. Κ. Καραμανλής και Γ. Παπανδρέου για το ίδιο θέμα.

ΑΝΑΣΧΗΜΑΤΙΣΜΟΣ

Εντείνονται οι φήμες για...ηρωική έξοδο από την Κυβέρνηση, όχι όμως με αποπομπή, αλλά με την κατάργηση του υπουργείου Αιγαίου (το ίδιο ισχύει και για το υπουργείο Μακεδονίας - Θράκης) του συμπατριώτη μας κ. Τέλη Παυλίδη.

Ο Τέλης έχει αποδείξει, όμως, και στο παρελθόν ότι είναι σκληρό καρύδι και δύσκολα...τρώγεται, γι' αυτό και δεν αποκλείεται να «αρπάξει» την τελευταία στιγμή κανένα άλλο υπουργείο π.χ. το ΥΕΝ ή κανένα υφυπουργείο κατά Εξωτερικών μεριά.

Ιδωμεν!

ΤΑΝΕΙ ΠΙΑ!

Τρεις κορυφές ορίζουν εν Ελλάδι, το ναρκοθετημένο «τρίγωνο των Βερμούδων»: κράτος, κυβέρνηση και κόμμα. Υποτίθεται ότι η κυβέρνηση μέσω του κόμματος επιχειρεί να πείσει και μέσω του κράτους να κυβερνήσει. Ανάμεσα σε κράτος και κυβέρνηση πρέπει να λειτουργούν ασφαλιστικές δικλείδες για να μην αλωθεί το κράτος. Αλλά ο μόνος τρόπος να λειτουργήσουν αυτές είναι άλλες δικλείδες ασφαλείας να λειτουργούν ανάμεσα σε κυβέρνηση και κόμμα. Αλλιώς η κυβέρνηση καταντά το εφαλτήριο της κομματικής επιδρομής στις κρατικές υπηρεσίες. Όταν λοιπόν κομματικά στελέχη εποφθαλμιούν την κυβέρνηση, στην πραγματικότητα ορέγονται το κράτος. Όταν σπάνε τα στεγανά ανάμεσα στις τρεις κορυφές, το τρίγωνο των Βερμούδων μετατρέπεται σε «τρίγωνο της ανωμαλίας». Το κόμμα διαμέσου της κυβέρνησης εφορμά στο κράτος. Διογκώνει, δηλητηριάζει, παραλύει την κρατική μηχανή και αλλοιώνει τις λειτουργίες της. Το γιγαντωμένο, κατάφωρα πληγωμένο και αχρηστευμένο κράτος έχει πλέον ένα μόνο τρόπο να αντιδράσει: να ξεσπάσει στους δύστυχους πολίτες του!

Το ζήσαμε επί ΠΑΣΟΚ. Μας αρκεί αυτή η εμπειρία.

ΗΜΟΣΚΟΠΗΣΕΙΣ

Μια σειρά δημοσκοπήσεις που άρχισαν να βλέπουν το φως της δημοσιότητας οδηγούν στο συμπέρασμα ότι σε περίπτωση πρόωρων εκλογών το πιθανότερο είναι η Ν.Δ. να διευρύνει τη διαφορά των πέντε ποσοστιαίων μονάδων έναντι του ΠΑΣΟΚ, που είχε καταγραφεί στην αναμέτρηση της 7ης Μαρτίου.

Ειδικότερα, από τις δημοσκοπήσεις προκύπτει ότι η Ν.Δ. διατηρεί προβάδισμα μεταξύ έξι και επτά ποσοστιαίων μονάδων. Επίσης, οι θετικές απόψεις για την πολιτική της διατηρούνται σταθερές, αλλά υπάρχουν μικρά μηνύματα «φθοράς», καθώς από τις ουδέτερες απόψεις ένα τμήμα ψηφοφόρων μετακινείται στις αρνητικές.

Παράλληλα, η δημοτικότητα του κ. Κ. Καραμανλή παραμένει σε ιδιαίτερα υψηλά επίπεδα, ενώ τα κέρδη του κ. Γ. Παπανδρέου είναι οριακά, σε αντίθεση με το ΠΑΣΟΚ συνολικά, το οποίο - με δεδομένα τα κυβερνητικά προβλήματα των τελευταίων εβδομάδων - παρουσιάζει ανησυχητική στασιμότητα.

ΕΚΔΙΚΗΣΗ ΤΗΣ ΚΑΘΗΜΕΡΙΝΟΤΗΤΑΣ

Η τελευταία πανελλαδική δημοσκόπηση που έγινε για λογαριασμό της ΓΣΕΕ, αποτελεί την πρώτη προειδοποίηση των πολιτών προς την κυβέρνηση.

Καταγράφει την απογοήτευση της κοινωνίας για την κυβερνητική πολιτική στο πάλαι ποτέ προνομιακό, γι' αυτήν, πεδίο. Σ' αυτό που ήταν το δυνατό «χαρτί» της κατά την προεκλογική περίοδο: Στα προβλήματα της καθημερινότητας.

Εννέα μήνες από τις εκλογές της 7ης Μαρτίου, οκτώ στους δέκα πολίτες θεωρούν ότι η κυβέρνηση δεν τήρησε τις προεκλογικές εξαγγελίες της για την καταπολέμηση της ακρίβειας (επτά στους δέκα ψηφοφόρους της ΝΔ έχουν την ίδια άποψη). Το 76,5% των πολιτών αποδοκιμάζει την ακολουθούμενη πολιτική για τη μείωση της ανεργίας (6 στους 10 ψηφοφόρους της ΝΔ διατυπώνουν επίσης την ίδια εκτίμηση). Οι μεγάλες προσδοκίες που είχαν καλλιεργηθεί πριν εννέα μήνες, σβήνουν.

Η εκδίκηση της καθημερινότητας!

ΑΛΛΑΓΕΣ

Με αφορμή τα όσα διαδραματίστηκαν τις τελευταίες ημέρες με πρωταγωνιστές τους κ.κ. Ευ. Μεϊμαράκη και Θ. Ρουσόπουλο, επανήλθε (εκ νέου) το σενάριο της αποχώρησης του γραμματέα του κυβερνώντος κόμματος από τη Ρηγίλλης. Ακούστηκε, μάλιστα, και ο επικρατέστερος για τη διαδοχή του. Οχι, δεν πρόκειται για έκπληξη. Αντιθέτως, συζητείται εδώ και καιρό το όνομά του. Ο λόγος για τον καραμανλικό βουλευτή Λευτέρη Ζαγορίτη, ο οποίος, όπως εγράφη είχε την ευκαιρία προ ημερών να τα πει κατ' ιδίαν με τον πρωθυπουργό.

ΤΗΣ... ΑΠΟΓΡΑΦΗΣ

Η εκστρατεία που ξεκίνησαν συγκεκριμένα Μέσα Ενημέρωσης από καιρό, με σκοπό να πείσουν την κοινή γνώμη ότι δεν υπήρχε λόγος για δημοσιονομική απογραφή ούτε επιβαλλόταν η δημιουργία εξεταστικής επιτροπής της Βουλής για τις παραλείψεις που επισημάνθηκαν από τη Δικαιοσύνη κατά τη διαδικασία συγκεκριμένων προμηθειών εξοπλιστικών προγραμμάτων, κατέληξε αυτή την εβδομάδα σε αποτυχία! Αυτό τουλάχιστον έδειξαν τα αποτελέσματα των σχετικών μετρήσεων που έγιναν από γνωστή εταιρεία που ασχολείται με δημοσκοπήσεις, σύμφωνα με τα οποία: Στην περίπτωση της δημοσιονομικής απογραφής το 63% των ερωτηθέντων απάντησε ότι ορθά έγινε, ενώ για την εξεταστική επιτροπή για τα εξοπλιστικά το 74% των πολιτών απάντησε ότι ήταν απολύτως αναγκαία. Πρόκειται για διαπιστώσεις οι οποίες αποδεικνύουν δύο πράγματα: Πρώτον, ότι η συντριπτική πλειοψηφία των πολιτών επιθυμεί με κάθε τρόπο τη διαφάνεια στο δημόσιο βίο είτε πρόκειται για τα οικονομικά στοιχεία είτε για τις προμήθειες διακατομμυρίων ευρώ στις Ενοπλες Δυνάμεις. Και, δεύτερον, ότι δεν εμπιστεύονται εκείνα τα Μέσα Ενημέρωσης, τα οποία με την έξαλλη αλλά και αντικρουόμενη με την κοινή λογική επιχειρηματολογία τους προσπαθούσαν συστηματικά να πείσουν την κοινή γνώμη ότι η κυβέρνηση ευρίσκετο εν αδίκω, όταν επέμενε και στη δημοσιονομική απογραφή αλλά και στη διαλεύκανση των ενδείξεων για πιθανές παράνομες πράξεις υπουργών που συντελέστηκαν με αφορμή τις συμφωνίες προμηθειών εξοπλιστικών προγραμμάτων.

ΑΙ ΠΑΠΑΣ ΚΑΙ ΖΕΥΓΑΣ

«Και παπάς και ζευγάς», απάντησε ο Αρχιεπίσκοπος στον κ. Αθανασάκη, που δημοσίως είχε θέσει το θέμα για τον επικεφαλής της Εκκλησίας. Στο ΠΑΣΟΚ, ωστόσο, με κείμενο που ανέβηκε στο site του κόμματος, τάσσονται υπέρ του χωρισμού κράτους και Εκκλησίας. Ενώ και η ΠΑΣΚΕ, στο κείμενό της, τάσσεται υπέρ «του διοικητικού και οικονομικού διαχωρισμού» κράτους και Εκκλησίας. Μόνο που όλα αυτά, βεβαίως, απαιτούν αναθεώρηση του Συντάγματος, κάτι που, άλλωστε, ο κ. Παπανδρέου θα εξαγγείλει στο Συνέδριο του ΠΑΣΟΚ.

ΕΙΔΗΣΗ

- Αν και με καθυστέρηση αρκετών εβδομάδων, επιτέλους η ομάδα της Ν.Δ. στην Εξεταστική άρχισε να προετοιμάζεται επαρκώς για να αντιμετωπίσει τους «πράσινους... γάτους»!

Μέχρι και τον Γ. Σμπώκο εντυπωσίασαν κάποια στιγμή όταν του εμφάνισαν έγγραφο που είχε υπογράψει ο ίδιος και το οποίο, ώ του θαύματος, δεν είχε στο προσωπικό του αρχείο!

Αυτό και αν είναι είδηση.

Υ.Τ.Ε.

δημοκρατικά

ΥΠΑΡΧΕΙ ΑΝΤΙΚΕΙΜΕΝΙΚΗ ΠΡΑΓΜΑΤΙΚΟΤΗΤΑ Η ΟΠΟΙΑ ΔΙΝΕΙ ΤΟ ΜΕΤΡΟ ΤΗΣ ΑΛΗΘΕΙΑΣ (ΑΡΙΣΤΟΤΕΛΗΣ)

ΟΙ ΚΥΒΕΡΝΗΤΙΚΟΙ, *ας «ανασκουμπωθούν»*

Είναι, βέβαια, οφθαλμοφανές ότι το ΠΑΣΟΚ αντιμετωπίζει μείζονες δυσκολίες στη διαδικασία μετεξέλιξής του - από παράρτημα ή μηχανισμός της εξουσίας, εσμός κρατικοδίαιτων και σύστημα διαχείρισης του δημόσιου πλούτου - σε κλασικό πολιτικό κόμμα, δηλαδή σε εργαλείο παραγωγής ιδεών, σκέψεων και προγραμματικών προτάσεων με συγκροτημένο «φιλοσοφικοπολιτικό» υπόβαθρο.

Εξίσου βέβαιο είναι, επίσης, ότι ο νέος ηγέτης του αμφισβητείται ως προς τις προσωπικές του ικανότητες, και υπονομεύεται ως προς τους πολιτικούς προσανατολισμούς του, τόσο στενά εσωκομματικά όσο και στον ευρύτερο παραταξιακό του χώρο. Ενώ, αντίστροφα, και ο ίδιος έχει επανειλημμένα δώσει ενδείξεις πως πρωταρχική προτεραιότητά του δεν είναι η αποδυνάμωση της κυβέρνησης Καραμανλή, αλλά η προσωπική του εσωκομματική ενδυνάμωση, ώστε κάποια στιγμή να ελέγξει πραγματικά το κόμμα του.

Οι δυσκολίες, λοιπόν, που αντιμετωπίζει ο βασικός της αντίπαλος είναι αυτές που - μέχρι σήμερα - επιτρέπουν στη Ν.Δ. να εξακολουθεί να δεσπόζει στο πολιτικό σύστημα της χώρας και να δείχνει ότι μπορεί να ξεπεράσει, σχετικά ανώδυνα, και το σκόπελο της προεδρικής εκλογής. Αυτό δε παρά το γεγονός ότι η ανεπάρκεια, ακόμη και ο ερασιτεχνισμός, πολλών κυβερνητικών στελεχών της εντοπίζονται πια ακόμη και «διά γυμνού οφθαλμού». Το ερώτημα, λοιπόν, είναι αν - και για πόσο - η ηγεμονία αυτή είναι ακόμη δυνατόν να διαρκέσει.

«Οι δυσκολίες που αντιμετωπίζει το ΠΑΣΟΚ επιτρέπουν στη Ν.Δ. να εξακολουθεί να δεσπόζει στο πολιτικό σύστημα»

Σε μια θετική απάντηση στο συγκεκριμένο ερώτημα θα μπορούσε ενδεχομένως να συμβάλει το γεγονός πως η κοινωνική εμπιστοσύνη προς τα κόμματα είναι «παιχνίδι μηδενικής βάσεως» ή, θα έλεγα, - μη κυριολεκτώντας απόλυτα - «σταθερού αθροίσματος». Αυτό με την έννοια πως η πολιτική αντανάκλαση της εν λόγω εμπιστοσύνης προσδιορίζεται πάντοτε με όρους συγκριτικούς: Η σχεδόν εικοσάχρονη, για παράδειγμα, κυριαρχία των Βρετανών συντηρητικών μετά το 1979 δεν οφειλόταν στην ελκυστικότητα της πολιτικής τους αλλά στην εικόνα διάλυσης του Εργατικού Κόμματος (που τότε μόνον ως «νέο» δεν εμφανιζόταν).

Παρά ταύτα - επειδή κάποια στιγμή με κάποιο τρόπο το ΠΑΣΟΚ θα ελέγξει και θα επουλώσει τις αδυναμίες του - μακροχρόνια ηγεμονία της Ν.Δ., με το πολιτικό διαμέτρημα που δείχνουν να έχουν σήμερα αρκετοί από τους υπουργούς της, δύσκολα διαφαίνεται. Εκτός εάν...Εκτός εάν ισχύει η εκτίμηση κυβερνητικού παράγοντα, ο οποίος αποδίδει στον πρωθυπουργό μακιαβελική νοοτροπία, ότι δηλαδή εν συνειδήσει και σκοπίμως έφτιαξε «βάσει επετηρίδας» αυτό το συγκεκριμένο κυβερνητικό σχήμα κατά βάση από άχρηστους ή μέτριους, ώστε να τους απαξιώσει και να τους «κάψει» γρήγορα, για να μπορέσει να προωθήσει στη συνέχεια μια δική του ομάδα νέων και ικανών ανθρώπων, κατάλληλων να του διασφαλίσουν μακροχρόνια πολιτική κυριαρχία!

Κάτι τέτοιο μου φαίνεται «πολύ όμορφο για να'ναι αληθινό». Πρώτον, γιατί θα αποτελούσε «γενεαλογικό ρατσισμό» να θεωρηθεί πως μια παράταξη έχει άξια στελέχη μόνο σε μια γενιά και όχι στις προηγούμενες. Δεύτερον, επειδή η ανυπομονησία και η απαιτητικότητα της ελληνικής κοινωνίας, που σπάνια δείχνει διατεθειμένη να καταβάλ(λ)ει το τίμημα των απαιτήσεων και των βλέψεών της, θα βαρύνει οποιοδήποτε κυβερνητικό σχήμα. Όπως, επίσης, και η αδηφάγος βουλιμία μιας ακόρεστης κομματικής βάσης. Ενώ το «νέο» κυβερνητικό σχήμα θα κουβαλάει και το πρόσθετο βάρος της απραξίας και της απαξίας των προκατόχων του, οι οποίοι - εάν επελέγησαν πράγματι ως αναλώσιμοι - τη στιγμή της αντικατάστασής τους ελάχιστα θα έχουν κάνει για την αντιμετώπιση ενδημικών προβλημάτων, όπως η «απεργία» ξένων επενδύσεων, το ασφαλιστικό, η δραματική κατάσταση της παιδείας, η αναξιοκρατία, η δημόσια σπατάλη κ.ο.κ.

Συμπέρασμα: Οι κυβερνητικοί ας «ανασκουμπωθούν». (Αλλά και οι «προσκείμενοι» συνδικαλιστές ας αυτοσυγκρατηθούν). Κυρίως, όμως, ό,τι είναι να γίνει να γίνει «εδώ και τώρα». Γιατί, αύριο, η ευκαιρία θα έχει χαθεί. Εδώ και τώρα.

ΑΠΟΦΑΣΗ ΤΟΥ ΣτΕ ΓΙΑ ΤΗΝ ΠΡΟΣΤΑΣΙΑ ΤΟΥ ΠΕΡΙΒΑΛΛΟΝΤΟΣ

ΚΑΤΕΔΑΦΙΖΟΝΤΑΙ ΤΑ ΚΤΙΣΜΑΤΑ *εντός των ορίων του αιγιαλού*

Ανοίγει ο δρόμος για να προχωρήσουν οι κατεδαφίσεις αυθαιρέτων όποτε και αν αυτά ανεγέρθηκαν

«Πέφτουν» όλα τα κτίσματα, που έχουν ανεγερθεί παράνομα μέσα στον αιγιαλό. Σύμφωνα με την προστατευτική νομολογία για το περιβάλλον και τις ακτές, κρίνονται αυθαίρετα και κατεδαφιστέα όλα τα κτίσματα που έχουν ανεγερθεί παράνομα μέσα στα όρια του αιγιαλού, χωρίς να ενδιαφέρει καθόλου το χρονικό σημείο ανέγερσής τους, καθώς και το ποιός είναι αυτός που τα έκτισε.

Το Συμβούλιο της Επικρατείας, με βαρυσήμαντη απόφασή του, ανοίγει τον δρόμο για να προχωρήσουν οι κατεδαφίσεις των δεκάδων χιλιάδων αυθαιρέτων κτισμάτων που έχουν κατακλύσει τις ελληνικές παραλίες φθάνοντας μέχρι και πάνω στο κύμα!

Στη δικαστική απόφαση υπογραμμίζεται ότι δεν έχει καμία νομική σημασία ο χρόνος κατά τον οποίο ανεγέρθηκαν τα αυθαίρετα κτίσματα ούτε επηρεάζει την κατεδάφισή τους το κατά πόσον υπάρχει ή όχι υπαιτιότητα των ιδιοκτητών. Δηλαδή, δεν μπορεί να αποφύγει ένα αυθαίρετο στον αιγιαλό την κατεδάφιση με επιχείρημα ότι άλλοι το είχαν κτίσει (και αργότερα αγοράστηκε από νέους ιδιοκτήτες που δεν γνώριζαν ότι επρόκειτο για αυθαίρετο κ.λ.π.).

Επίσης -σύμφωνα με το ΣτΕ- η κατεδάφιση είναι υποχρεωτική και δεν μπορεί να αποτραπεί ούτε με το επιχείρημα ότι κάποια από τα αυθαίρετα κτίσματα και εγκαταστάσεις έχουν προσωρινό και όχι μόνιμο χαρακτήρα, γιατί μπορούν π.χ. να μετακινηθούν.



ΔΙΑΤΑΓΗ

Το Ε τμήμα ΣτΕ υπό τον πρόεδρό του, Κ. Μενουδάκο, επικύρωσε πρωτόκολλο κατεδάφισης που εξέδωσε η Κτηματική Υπηρεσία Δωδεκανήσου, με το οποίο διατάχθηκε η κατεδάφιση διαφόρων κτισμάτων και κατασκευών που έγιναν από ξενοδοχειακό συγκρότημα στον κοινόχρηστο χώρο του αιγιαλού και παραλίας που ανήκουν στο Δημόσιο στην περιοχή «Δεματικά» του Δήμου Καλλιθέας Ρόδου.

Επισημαίνοντας τον κοινόχρηστο χαρακτήρα του αιγιαλού και τον προσδιορισμό του ανάλογα με τις μέγιστες και συνήθεις αναβάσεις των χειμερινών κυμάτων, το ΣτΕ πέρα από το χειμέριο κύμα, πρέπει να προστίθεται μία ζώνη πλάτους 12 μέτρων, στις περιοχές έξω από τα αστικά κέντρα.

Σημειώνεται ότι η δικαστική απόφαση κινήθηκε με γνώμονα το προηγούμενο νομοθετικό καθεστώς (ΝΔ 423/47 για τα Δωδεκάνησα και ΑΝ 2344/40) χωρίς να λάβει υπόψη του την ακόμα αυστηρότερη νομολογία του που, για την έγκριση σχεδίου Προεδρικών Διαταγμάτων σε νησιά, απαιτεί να μην κτίζεται τίποτε σε απόσταση τουλάχιστον 50 ή 100 μ. από το όριο του αιγιαλού.

Οι κατεδαφίσεις που διατάχθηκαν ύστερα από έκθεση αυτοψίας των αρμοδίων υπαλλήλων της Κτηματικής Υπηρεσίας αφορούσαν την ιδιοκτήτρια εταιρεία του ξενοδοχείου Paradise Royal Mare, η οποία -όπως αναφέρεται στην απόφαση- προχώρησε αυθαίρετα και χωρίς άδεια της αρμόδιας αρχής σε κατάληψη συνολικής επιφάνειας 8.523 τ.μ. (1.059 τ.μ. από το 1980 και 7.464 τ.μ. από το 1990) μπροστά από την ιδιοκτησία της όπου βρίσκεται το ξενοδοχείο.

ΕΚΘΕΣΗ ΑΥΤΟΨΙΑΣ

Η έκθεση αυτοψίας και το πρωτόκολλο κατεδάφισης αναφέρονται σε χρήση ακάλυπτου χώρου (507 τ.μ.) για ξαπλώστρες του ξενοδοχείου με σιδηροκατασκευή για τη φύλαξη ιστιοσανίδων, τσιμεντένια βάση με πέργκολα για την τοποθέτηση τραπεζοκαθισμάτων ταβέρνας, ξύλινα και τσιμεντένια κτίσματα για τη λειτουργία του εστιατορίου, τσιμεντένια προβλήτα 170 τ.μ. για την πρόσδεση σκαφών, γήπεδο τένις, μπαζώματα και εμφύτευση γκαζόν με εγκαταστάσεις μίνι γκολφ κ.λ.π.

Το ΣτΕ (3333/04) απέρριψε όλους τους ισχυρισμούς της ιδιοκτήτριας εταιρείας που υποστήριζε ότι είναι αναιτιολόγητο το πρωτόκολλο κατεδάφισης αυθαιρέτων κτισμάτων και το οποίο επικύρωσε, σημειώνοντας ότι και με νομαρχιακή απόφαση το 1993 είχε διαπιστωθεί ότι δεν τηρήθηκαν οι συμφωνηθέντες όροι και υπήρξαν υπερβάσεις στα έργα.

Kalithies Palace
ΑΙΘΟΥΣΑ ΔΕΞΙΩΣΕΩΝ



Εμπιστευθείτε σ' εμάς την γαμήλια δεξίωση του γάμου σας
Σε ένα χώρο, σχεδιασμένο αμφιθεατρικά, κλιματιζόμενο, με δυνατότητα να φιλοξενήσει έως 800 άτομα.
Απολαμβάνοντας ένα από τα μενού μας που εσείς θα επιλέξετε.
Προσιτές τιμές.
Τηλ. κρατήσεων: 2241085641, 2241085515, 2241086778

ΚΗΠΟΠΕΡΙΦΡΑΚΤΙΚΗ ΔΩΔΕΚΑΝΗΣΟΥ
• Κατασκευές κήπων
• Περιφράξεις παντός τύπου
• Κατασκευές γηπέδων 5Χ5
• Περιφράξεις τύπου πάνελ
• Κατασκευές γηπέδων Τέννις και Μπάσκετ
Ταμπακάκης Χαρίτος
Μιχ. Πετρίδη 32 - Τηλ&Fax: 22410 27518
Κοιν: 6944806506

ΑΝΑΚΟΙΝΩΣΗ ΤΗΣ ΝΟΜΑΡΧΙΑΚΗΣ

ΜΕΧΡΙ 20 ΔΕΚΕΜΒΡΙΟΥ

η εγγραφή νέων μελών στο ΠΑ.ΣΟ.Κ.

Συνεχίζεται η προσυνεδριακή διαδικασία και η ανασυγκρότηση

Στην κορύφωση του προσυνεδριακού του διαλόγου, βρίσκεται το ΠΑ.ΣΟ.Κ. στα Νότια Δωδεκάνησα, όπως και σ' όλη τη χώρα. Ήδη, η προσυνεδριακή διαδικασία ολοκληρώνεται μέχρι τις 20 του Δεκέμβρη, με συνεχείς συνεδριάσεις των δημοτικών επιτροπών διαλόγου, σ' όλους τους Δήμους και τα νησιά του Νομού μας.

Παράλληλα με την πολιτική διαδικασία συζήτησης, συνεχίζεται και η οργανωτική ανασυγκρότηση του Κινήματος. Γι αυτήν, το ΠΑ.ΣΟ.Κ. ενημερώνει τα μέλη, τους φίλους και όλους τους πολίτες, τα παρακάτω:

- Τα μέλη, που είναι εγγεγραμμένα στις ισχύουσες καταστάσεις μελών, θεωρούνται αυτονόητα μέλη και θα κληθούν, με νεώτερη ανακοίνωση της Ν.Ε., να παραλάβουν την κάρτα μέλους τους, καταβάλλοντας και το ποσό των 10 ευρώ. (Απλά τώρα πρέπει να ενδιαφερθούν να ελέγξουν αν βρίσκονται στις ισχύουσες καταστάσεις)

- Όσοι πολίτες, που δεν είναι εγγεγραμμένοι στις ισχύουσες καταστάσεις μελών και επιθυμούν να εγγραφούν ως μέλη, πρέπει μέχρι τις 20 Δεκεμβρίου 2004, να συμπληρώσουν το σχετικό έντυπο μέλους, στις δημοτικές οργανώσεις, στα γραφεία της Ν.Ε., στο διαδίκτυο και στην ηλεκτρονική ιστοσελίδα www.democracy.pasok.gr, στο fax 2103890321 και στα τηλέφωνα Πιστοποίησης 2103890344-8.

Όσοι πολίτες, επιθυμούν να εγγραφούν ως φίλοι του ΠΑ.ΣΟ.Κ και να συμμετάσχουν στις διαδικασίες του 7ου Συνεδρίου, πρέπει μέχρι τις 20 Δεκεμβρίου 2004, να συμπληρώσουν το σχετικό έντυπο φίλου, με τους πιο πάνω τρόπους.

- Τα υπάρχοντα μέλη και όσα μέλη και φίλοι εγγραφούν μέχρι τις 20 Δεκεμβρίου, θα συμμετάσχουν στις διαδικασίες για την εκλογή αντιπροσώπων στο Συνέδριο και μελών στα αιρετά κομματικά όργανα που θα γίνουν αμέσως μετά το Συνέδριό μας.

- Η οργανωτική συγκρότηση των μελών και φίλων του ΠΑ.ΣΟ.Κ. θα γίνει ανά δήμο σε Δημοτικές Οργανώσεις.

Το ΠΑ.ΣΟ.Κ. καλεί όλους τους δημοκρατικούς πολίτες του Τόπου μας να πλαισιώσουν και να συμμετάσχουν στη μεγάλη προσπάθεια ανασυγκρότησης και αναγέννησης του Κινήματός μας, που θα δώσει πολύ σύντομα στον ελληνικό λαό την καινούργια ελπίδα και προοπτική για την Ελλάδα και θα απαντά πειστικά στα αδιέξοδα, στην ανικανότητα, τη μιζέρια και τα εγκληματικά λάθη της κυβέρνησής της Ν.Δ. και του κ. Καραμανλή που έχει «κατορθώσει» μέσα σε 9 μήνες διακυβέρνησης της, να φέρει τη χώρα πάρα πολύ πίσω σε όλα τα θέματα (εθνικά, οικονομικά, κοινωνικά, ποιότητας δημοκρατίας, αξιοκρατίας και διεθνούς κύρους).

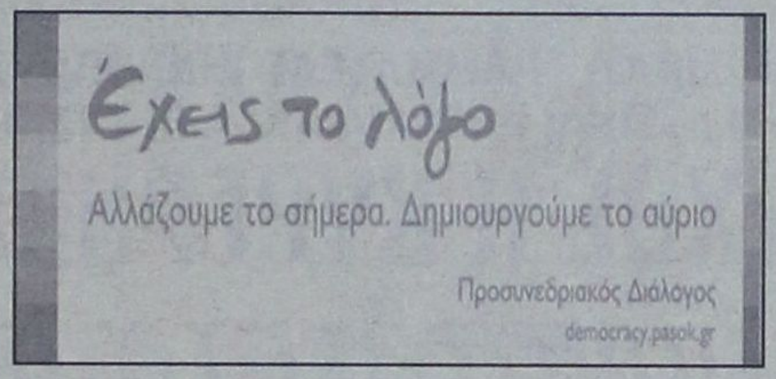

ΕΚΦΡΑΖΕΙ ΤΗΝ ΑΛΛΗΛΕΓΓΥΗ ΤΟΥ

ΤΟ ΕΡΓΑΤΙΚΟ ΚΕΝΤΡΟ

στο πλευρό των ΑΜΕΑ

Θα συμβάλει στην επίλυση των προβλημάτων τους



Την αλληλεγγύη του προς τα άτομα με ειδικές ανάγκες και τα προβλήματά τους, εκφράζει με ανακοίνωσή του το Εργατικό Κέντρο Ρόδου, με τηΝ ευκαιρία της προχθεσινής παγκόσμιας γιορτής.

Το Εργατοϋπαλληλικό Κέντρο Ρόδου χαιρετίζει την 3η Δεκέμβρη, παγκόσμια ημέρα των ατόμων με ειδικές ανάγκες, που βρίσκει τους ανάπηρους, τους χρονίως πάσχοντες, τους γονείς και κηδεμόνες με παιδιά με αναπηρίες, να βιώνουν με τον πιο δραματικό τρόπο τη βαρβαρότητα των καπιταλιστικών αναδιαρθρώσεων με την εμπορευματοποίηση της Υγείας, της Πρόνοιας, της Παιδείας, της Ειδικής Αγωγής, με ταυτόχρονο χτύπημα της Κοινωνικής Ασφάλισης, των εργασιακών σχέσεων για τη μεγιστοποίηση των κερδών του κεφαλαίου.

Το ΕΚΡ στηρίζει τα ώριμα αιτήματα του αγωνιστικού αναπηρικού κινήματος, που είναι και δικά του αιτήματα και τα οποία απαντούν στις σύγχρονες ανάγκες των ΑΜΕΑ και των οικογενειών τους.

Το ΕΚΡ μέσα από τις γενικότερές του παρεμβάσεις επιδιώκει να αναδειχθούν και να προωθηθούν τα μεγάλα αιτήματα του αναπηρικού κινήματος για:

• Πολιτική πρόληψης της αναπηρίας.

• Ενιαία, δημόσια & καθολική Κοινωνική Ασφάλιση.

• Αποκλειστικά δημόσια δωρεάν & υψηλής ποιότητας για όλους Υγεία -Πρόνοια -Παιδεία -Ειδική Αγωγή.

• Απαγόρευση της επιχειρηματικής δράσης στους τομείς αυτούς.

• Μετατροπή των επιδομάτων σε κοινωνική σύνταξη, που να επιβαρύνει τον κρατικό προϋπολογισμό. Επέκταση σε κατηγορίες αναπήρων που δεν παίρνουν. Γενναία αύξησή τους, έτσι ώστε να καλύπτονται οι ανάγκες που προκύπτουν από την αναπηρία.

• Δίκτυο δημοσίων προστατευόμενων εργαστηρίων, υψηλής ποιότητας, που θα λειτουργούν με κοινωνικό έλεγχο με εγγυημένα τα εργασιακά δικαιώματα των αναπήρων και μη και εξασφάλιση από το κράτος της απορρόφησης των παραγόμενων προϊόντων.

• Δημιουργία όλων τα απαραίτητων δημόσιων δομών όλων των μορφών, με βάση τις ανάγκες για τη στήριξη των βαριά ανάπηρων (αυτισμό, νοητική καθυστέρηση, πολλαπλές αναπηρίες) και των οικογενειών τους.

• Διεύρυνση των παρεχόμενων υπηρεσιών του ΚΕΚΥΚΑΜΕΑ Δωδ/σου με βάση τις προτάσεις του αναπηρικού κινήματος, με καθοριστική συμμετοχή του στη λειτουργία του. Ουσιαστική οικονομική υλικοτεχνική και επιστημονική στήριξη των δράσεών του από το Υπουργείο Υγείας και Κοινωνικής Αλληλεγγύης.

• Η ανάπτυξη του μαζικού ειδικού αθλητισμού, η κατάκτηση από τα ΑΜΕΑ των αγαθών του πολιτισμού, η πρόσβαση στο δομημένο περιβάλλον είναι δικαιώματα υπό διωγμό στην Ευρωπαϊκή Ένωση και στη χώρα μας. Η φιλανθρωπία, ο πληρωμένος εθελοντισμός και οι «δράσεις» των μεγαλοχορηγών χρησιμοποιούνται για την ένταση της εκμετάλλευσης εργαζομένων και αναπήρων και ως μέσο συγκάλυψης της βαρβαρότητας του καπιταλισμού.

Οι ανάπηροι, οι χρονίως πάσχοντες, οι οικογένειές τους πρέπει να συμβάλλουν στο πλευρό της εργατικής τάξης, στη συγκρότηση του λαϊκού μετώπου για την κατάκτηση της λαϊκής εξουσίας, έτσι ώστε ο παραγόμενος πλούτος και οι κατακτήσεις της επιστήμης και της τεχνικής να μπουν στη διάθεση της ευτυχίας των εργαζομένων και των αναπήρων.

Η ΔΙΟΙΚΗΣΗ ΤΟΥ Ε.Κ.Ρ.

ΣΧΟΛΗ ΧΟΡΟΥ
Έλλης Παρασκευά

ΕΛΛΗΝΙΚΗ ΔΗΜΟΚΡΑΤΙΑ
ΝΟΜΟΣ ΔΩΔΕΚΑΝΗΣΟΥ
ΔΗΜΟΣ ΙΑΛΥΣΟΥ
Δ/ΝΣΗ ΤΕΧΝΙΚΩΝ ΥΠΗΡΕΣΙΩΝ
ΡΟΔΟΣ

Ταχ/κή Δ/νση: Ιαλυσός 85101
Πληροφορίες: Γιαννακόπουλος Νίκος
Τηλέφωνα: (22410) 98435 FAX: (22410) 96555

ΑΝΑΚΟΙΝΩΣΗ

ΘΕΜΑ: «Ενημέρωση για εργασίες αποχετευτικού δικτύου Ιαλυσού επί Επαρχιακής οδού».

Σε συνέχεια των ανακοινώσεων για την ενημέρωση των πολιτών για τις αλλαγές στις κυκλοφοριακές ρυθμίσεις, λόγω της κατασκευής του αποχετευτικού δικτύου, ο Δήμος Ιαλυσού ανακοινώνει:

Το έργο συνεχίζεται στην περιοχή Mira Mare Wonderland, από την **Δευτέρα 22 Νοεμβρίου 2004** και συγκεκριμένα από την διασταύρωση της οδού Σωτήρος με την λεωφόρο Ηρακλειδών στο ύψος του ξενοδοχείου Mira Mare και επί της επαρχιακής οδού Ρόδου - Αεροδρομίου με κατεύθυνση προς την Ιαλυσό, μέχρι την διασταύρωση των οδών Ελευθερίου Βενιζέλου και Ηρακλειδών στο ύψος του ξενοδοχείου Avra Beach (παράκαμψη προς παραλία Ιαλυσού).

Για τον λόγο αυτό η επαρχιακή οδός θα κλείσει στο ύψος του ξενοδοχείου Mira Mare Wonderland μέχρι το ξενοδοχείο Avra Beach.

Η διάρκεια των έργων προβλέπεται να είναι από τις **22 Νοεμβρίου 2004** έως και **13 Δεκεμβρίου του 2004 ημέρα Δευτέρα.**

Επειδή παράλληλα με τις εργασίες κατασκευής του Κεντρικού Αποχετευτικού Αγωγού θα τοποθετούνται οι αναμονές συνδέσεων των ξενοδοχείων, καταστημάτων, επιχειρήσεων και οικιών, ο δρόμος δεν θα είναι προσπελάσιμος από κανένα τροχοφόρο, οι δε πεζοί πρέπει να είναι ιδιαίτερα προσεκτικοί, γιατί και επί των πεζοδρομίων θα εκτελούνται εργασίες.

Οι κάτοικοι της περιοχής των έργων να είναι ιδιαίτερα προσεκτικοί και για τις μετακινήσεις τους να επιλέγουν τις οδούς **Σωτήρος** και **Ταξιαρχών.**

Η οδός Σωτήρος θα είναι μονόδρομος με κατεύθυνση την Ρόδο στο ύψος της διασταύρωσης με την οδό Ταξιαρχών και έξοδος στο ξενοδοχείο SOLEMAR.

Επί της οδού Σωτήρος θα επιτρέπεται το parking **ΜΟΝΟ** στην αριστερή πλευρά της οδού με κατεύθυνση προς Ρόδο.

Για μετακινήσεις από τους **Δυτικούς Δήμους** (Πεταλούδων, Καμείρου, Ατταβύρου) ενδείκνυται:

• Η **Εξοδος 1,** από κόμβο Αεροδρομίου προς Νέα Εθνική οδό - Τσαΐρι - Παλιά Εθνική οδό - Ρόδο.

• Η **Εξοδος 2,** από πλατεία Κρεμαστής προς την ίδια κατεύθυνση με Εξοδο 1 ή μέσω Παστίδας - Τρεις - Αγιοι Απόστολοι - Ρόδος.

Για τους κατοίκους του **Δήμου Ιαλυσού** ενδείκνυται:

• Η **Εξοδος 3,** από οδό Ιαλυσού (Πλατεία Ιαλυσού - Α.Τ. Ιαλυσού) προς Φιλέρημο - Στρατόπεδο 299 - οδός προς παλιό σκουπιδότοπο - Εθνική οδός - Ρόδος ή μέσω Τρεις - Αγίους Αποστόλους - Ρόδο.

• **Η Εξοδος 4,** μέσω της οδού Ταξιαρχών - Σωτήρος - Λεωφ. Ηρακλειδών - Ρόδος ή Ταξιαρχών - Τρεις - Αγιοι Απόστολοι - Ρόδος.

Αντίστοιχα θα γίνεται η πρόσβαση προς το αεροδρόμιο και τους Δυτικούς Δήμους του νησιού και τον Δήμο Ιαλυσού.

Ο δακτύλιος από την οδό Ηλιαδών - Φανερωμένη - Λεωφόρο Ηρακλειδών - Κρητικά - Ρόδο θα λειτουργεί κανονικά.

Παρακαλούμε για την ασφαλή σας μετακίνηση και για να αποφεύγεται η κυκλοφοριακή συμφόρηση, να επιλέγετε, τις εξόδους που είναι πλησιέστεροι στον τόπο διαμονής σας, ώστε η κίνηση προς Ρόδο να γίνεται συμμετρικά και για να μην δημιουργήσουμε μεγάλο πρόβλημα στην πόλη της Ρόδου.

Οι διερχόμενοι να επιδεικνύουν την πρέπουσα προσοχή ώστε να αποφεύγονται ατυχήματα και να υπακούουν στις σηματοδοτήσεις και υποδείξεις της Τροχαίας - Δημοτικής Αστυνομίας Ιαλυσού και προσωπικού ασφαλείας.

Για πιθανόν άλλες αλλαγές στην κυκλοφορία των οχημάτων θα ανακοινωθεί εγκαίρως από τον Δήμο Ιαλυσού.

Ευχαριστούμε εκ των προτέρων για κατανόησή σας και ευελπιστούμε στην συμπαράστασή σας.

Εναρξη εργασιών: Δευτέρα 22 Νοεμβρίου 2004

Ο Δήμαρχος
Στέργος Στάγκας

ΔΗΜΗΤΡΗΣ ΡΕΠΠΑΣ, ΓΡΑΜΜΑΤΕΑΣ ΚΟΙΝΟΒΟΥΛΕΥΤΙΚΗΣ ΟΜΑΔΑΣ ΠΑΣΟΚ
Η ΦΘΟΡΑ ΤΗΣ Ν.Δ. ΕΙΝΑΙ ΡΑΓΔΑΙΑ ΑΛΛΑ ΟΙ ΣΥΣΧΕΤΙΣΜΟΙ ΔΕΝ ΕΧΟΥΝ ΑΛΛΑΞΕΙ

«ΔΥΣΤΥΧΩΣ Η ΚΥΒΕΡΝΗΣΗ ΤΟΡΠΙΛΙΖΕΙ *κάθε δυνατότητα συναίνεσης»*

«Η Νέα Δημοκρατία είναι αυτή που δεν θα αντέξει τις πρόωρες εκλογές, αν γίνουν», λέει ο γραμματέας της Κοινοβουλευτικής Ομάδας του ΠΑΣΟΚ Δημήτρης Ρέππας. Εκτιμά ότι η Ν.Δ. συνεχίζει να πορεύεται με το σενάριο των εκλογών ανοιχτό και ότι σε αυτόν τον διπλό σχεδιασμό εντάσσει την προεδρική εκλογή. Οσον αφορά τη συναίνεση, υπογραμμίζει ότι αυτή «ούτε αυτοφυής είναι ούτε αυτονόητη», ενώ για πιθανή υποψηφιότητα Σημίτη απαντά... με χρησμό: «Ειδικώς για τον Κ. Σημίτη, με αυτή την πολιτική ιστορία, μικρή σημασία έχει γι' αυτόν οποιαδήποτε πρόταση για το πρόσωπό του. Μάλλον η πρόταση αποκτά μεγαλύτερη αξία όταν αφορά το πρόσωπό του».



ΣΥΝΕΝΤΕΥΞΗ ΣΤΟΝ ΣΠΥΡΟ ΚΑΛΑΡΡΥΤΗ

• Αριστερός Πρόεδρος οπωσδήποτε;

Ο Πρόεδρος της Δημοκρατίας πρέπει να ενσαρκώνει την ομοψυχία του λαού και την ενότητα του έθνους, να εγγυάται την εφαρμογή του συντάγματος και με το κύρος του να προβάλλει διεθνώς τα εθνικά συμφέροντα. Ολα αυτά συνθέτουν έναν εθνικό Πρόεδρο. Ο Πρόεδρος δεν είναι κομματάρχης, ούτε δεξιός ή αριστερός παράγοντας. Η ανάδειξή του γίνεται με βουλευτικές εκλογές, όπου ισχύει η καταγραφή των ιδεολογικών και πολιτικών συσχετισμών, αλλά με τρόπο συναινετικό που υπερβαίνει τους κομματικούς ορίζοντες. Ασφαλώς, κάθε πρόσωπο έχει μια καταγεγραμμένη πορεία.

•Εν ενεργεία αρχηγός κόμματος μπορεί να εξασφαλίσει τη συναίνεση;

Οπως γνωρίζετε, την ευθύνη για τη διατύπωση πρότασης έχουν αποκλειστικώς τα πολιτικά κόμματα. Ουδεμία πρόταση έχει διατυπωθεί. Αρα, κάθε συζήτηση είναι απρόκλητη, αφού γίνεται επί υποθετικής βάσεως. Επιπροσθέτως, μια ονοματολογία φθείρει θεσμούς και πρόσωπα όταν εξελίσσεται με τρόπο που υποθάλπει τον υποκειμενισμό αλλά και την πολιτική ιδιοτέλεια. Δυστυχώς, η στάση της Νέας Δημοκρατίας αποκαλύπτει την επιλογή της να συντηρεί αυτό το θέμα σε εκκρεμότητα . Και το κάνει, αφενός για να αποπροσανατολίσει την κοινή γνώμη με μιαν ακίνδυνη γι' αυτήν ατζέντα, ώστε να μη συζητούνται τα καθημερινά προβλήματα και αφετέρου επειδή θέλει να υπαγάγει το θέμα της εκλογής Προέδρου σε έναν κομματικό σχεδιασμό που διαφέρει αναλόγως της επιλογής για πρόωρες εκλογές ή όχι. Πράγμα για το οποίο, ακόμη σήμερα η ηγεσία της Νέας Δημοκρατίας παραμένει αμφίθυμη και δίβουλη.

• Η πολλή συναίνεση μήπως υποκρύπτει αδυναμία;

Η συναίνεση είναι πολιτικό αγαθό και πρέπει να πρυτανεύσει σε κρίσιμα θεσμικά πεδία. Δεν είναι όμως ούτε αυτοφυής ούτε αυτονόητη. Είναι προς κατάκτηση, μέσω διεργασιών σύγκλισης που οφείλει να ενεργοποιήσει η πλειοψηφία. Δυστυχώς όμως η κυβέρνηση, με τη στάση της σε σειρά θεμάτων, τορπιλίζει κάθε δυνατότητα συναίνεσης. Αντί να ασχολείται με τα προβλήματα, επιχειρεί την πολιτική χρέωση του ΠΑΣΟΚ και μόνο. Ετσι δεν προκύπτει συναίνεση. Αδυναμία, και



μάλιστα ομολογούμενη, συνιστά ενδεχομένη επιλογή της Νέας Δημοκρατίας για προσφυγή στην κάλπη, γιατί θα αποτελεί και αναγνώριση της ανεπάρκειάς της να οδηγήσει τη χώρα, παρά τη λαϊκή εντολή που έλαβε και μάλιστα προσφάτως.

• Θα πρέπει να προτείνει πρώτο το ΠΑΣΟΚ υποψήφιο, αν καθυστερήσει η Νέα Δημοκρατία;

Αν η κυβέρνηση δεν είναι δέσμια των παραπάνω σκοπιμοτήτων, τότε έχει κάθε λόγο να αποσαφηνίσει τη θέση της. Η επίκληση των συνταγματικών προθεσμιών είναι η μία όψη, πρέπει όμως να ληφθεί υπόψη και η ένταση και η έκταση της «προεδρολογίας», ώστε να μην επιτρέπεται σε μια κυβέρνηση να παραμένει απαθής και ανεύθυνος παρατηρητής. Το ΠΑΣΟΚ θα κινηθεί με τρόπο υπεύθυνο και εποικοδομητικό. Δεν πρόκειται να προκαλέσει αιτιάσεις για δήθεν ρήξη και διάθεση επιβολής των δικών του επιλογών, αλλά επίσης δεν πρόκειται να στέρξει στην παγίωση ενός δυσμενούς, για τους θεσμούς και την οικονομία, κλίματος. Και όλοι θα κριθούμε.

• Θα μπορούσε το ΠΑΣΟΚ να «τολμήσει» με Σημίτη;

Το ΠΑΣΟΚ λειτουργεί με γνώμονα το συμφέρον της χώρας. Θα κάνουμε το χρέος μας, αναλαμβάνοντας οποιαδήποτε πρωτοβουλία είναι χρήσιμη για το κοινωνικό σύνολο. Στο κοινωνικό σύνολο έχει εγγραφεί η θετική προσφορά του Κ. Σημίτη και των κυβερνήσεών του. Και αυτό αποτελεί μια παρακαταθήκη και μια αναγνώριση. Είμαστε σε μια νέα περίοδο και πάλι, όπως στο παρελθόν, δεν πρόκειται να υποτάξουμε το γενικό καλό σε πρόσωπα, αλλά τα πρόσωπα καλούνται να υπηρετήσουν το συμφέρον του συνόλου και της χώρας. Η τόλμη του ΠΑΣΟΚ δεν συνδέεται με τα πρόσωπα, συνδέεται κυρίως με πολιτικές πρωτοβουλίες που υπερβαίνουν τα πρόσωπα. Ειδικώς για τον Κ. Σημίτη, με αυτή την πολιτική ιστορία, μικρή σημασία έχει γι' αυτόν οποιαδήποτε πρόταση για το πρόσωπό του. Μάλλον η πρόταση αποκτά μεγαλύτερη αξία όταν αφορά το πρόσωπό του.

«Στο κοινωνικό σύνολο έχει εγγραφεί η θετική προσφορά του Κ. Σημίτη και των κυβερνήσεών του. Και αυτό αποτελεί μια παρακαταθήκη και μια αναγνώριση.

• Αν η πρόταση της Ν.Δ. αφορά ενεργό μέλος της κυβέρνησης, το οποίο πληροί - «αντικειμενικά», στο βαθμό που μπορεί να ειπωθεί κάτι τέτοιο - τις προϋποθέσεις πολιτικής σοβαρότητας, αξιοπιστίας κ.λ.π., θα πρέπει να συγκατανεύσει το ΠΑΣΟΚ ή είναι θέμα «παρατaξιακής αξιοπρέπειας»;

Η θέση μας θα εκδηλωθεί με τον ορθό τρόπο την κατάλληλη στιγμή. Ως γενική αρχή, το προσωπικό υποτάσσεται στο παραταξιακό και το παραταξιακό υποτάσσεται στο εθνικό. Αυτό δεν σημαίνει όμως ότι είναι μεγέθη αντιτιθέμενα και συγκρουόμενα. Αντιθέτως, θα έλεγα πως η παραταξιακή αξιοπρέπεια - και μιλώ για κάθε κομματική παράταξη- συνυφαίνεται με την εθνική αξιοπρέπεια. Και μάλιστα σε θέματα που επιβάλλεται η εξάλειψη κάθε κομματικής χροιάς όσον αφορά τις επιλογές μας, όπως εν προκειμένω, η υποχρέωσή μας είναι αμφίπλευρη. Αν πάντως αφορά κάποιον περισσότερο μια τέτοια υποχρέωση, αυτός είναι η κυβέρνηση, αφού τα μέλη της αποφασίζουν για την πολιτική κατεύθυνση σε διάφορους τομείς και άρα υπόκεινται σε κομματικό περιορισμό και έτσι βρίσκονται στο πεδίο τριβής της πολιτικής εξουσίας.

• Αν η Ν.Δ. είναι τόσο κακή κυβέρνηση όσο την περιγράφει το ΠΑΣΟΚ, γιατί δεν επιδιώκετε κατά μέτωπο σύγκρουση;

Η αντιπολίτευση που ασκούμε φιλοδοξούμε να είναι δομική, πράγμα που σημαίνει ότι δεν υφίσταται περιθώριο προγραμματικής συμφιλίωσης. Η σύγκρουση θα γίνεται όλο και πιο εμφανής, όσο θα αποκαλύπτεται η προγραμματική ένδεια και η αδυναμία διαχείρισης εκ μέρους της κυβέρνησης. Η φθορά της κυβέρνησης είναι ραγδαία. Αυτό δεν σημαίνει ότι αυτήν την ώρα έχουν ήδη ανατραπεί οι πολιτικοί συσχετισμοί στη βάση της αριθμητικής των εκλογών. Είναι φανερό όμως ότι έχει συντελεστεί μια ποιοτική αλλαγή στο πολιτικό κλίμα. Και οι πλέον ένθερμοι οπαδοί της Νέας Δημοκρατίας ενδομύχως κατακλύζονται από προβληματισμό και απογοήτευση, που εκτοπίζουν τη μέχρι χθες ακλόνητη πεποίθηση για την προοπτική της κυβέρνησης. Ολες οι παρατάξεις μετρούμε την προσπάθειά μας με ορίζοντα τη συνταγματική τετραετία. Δικός μας στόχος είναι η νίκη στις εθνικές εκλογές. Αυτό το επιδιώκουμε με πολιτικό σχέδιο που προσδιορίζει και την αντιπολιτευτική τακτική μας και όχι με υπερφίαλο τρόπο που υποβαθμίζει την πολιτική ενός κόμματος σε εφήμερο είδος.

• Υπάρχουν κάποιοι στο ΠΑΣΟΚ που θα ήθελαν να οδηγήσουν τον Γιώργο Παπανδρέου σε πρόωρες εκλογές για να «τρέξουν» σενάρια επόμενης φάσης;

Ουδείς υποστηρίζει τις πρόωρες εκλογές. Θεωρούμε ότι είναι επιζήμιες για τη χώρα. Αυτό δεν σημαίνει ότι είμαστε διατεθειμένοι να καταβάλουμε οποιοδήποτε τίμημα ώστε να μη διεξαχθούν οι εκλογές. Στο πολιτικό σύστημα της χώρας, συμμετέχουν και άλλες δυνάμεις που πρέπει και εκείνες να αναλάβουν τις ευθύνες τους. Οσον αφορά το ενδεχόμενο εσωκομματικών εξελίξεων, σας βεβαιώ ότι τέτοιο θέμα δεν τίθεται. Και αυτό γιατί απλούστατα, αν γίνουν εκλογές , ούτε το εκλογικό αποτέλεσμα θα τις ευνοεί, ούτε βέβαια η ηγεσία του ΠΑΣΟΚ κρίνεται σε ένα τέτοιο εκλογικό ενδεχόμενο. Ο Γιώργος Παπανδρέου έχει αναλάβει να φέρει εις πέρας το έργο της ανασυγκρότησης της παράταξής μας και στην κατεύθυνση αυτήν είναι δεδομένη η υποστήριξη όλων μας. Θα έλεγα μάλιστα πως ο πρόεδρος του ΠΑΣΟΚ αποτελεί σημείο αναφοράς για την συνοχή της παράταξης σε μια περίοδο δυσμενών εξελίξεων για το ΠΑΣΟΚ και για την προετοιμασία και καθοδήγηση της παράταξης, ώστε να κερδίσει και πάλι την κορυφή.

• Αντέχει το ΠΑΣΟΚ τις εκλογές;

Το ΠΑΣΟΚ δεν πρόκειται να βρεθεί σε χειρότερη θέση από τη σημερινή αν γίνουν εκλογές. Για την Νέα Δημοκρατία αυτό είναι περισσότερο από βέβαιο. Με την ενδεχόμενη αναδιάταξη του πολιτικού σκηνικού και την είσοδο του ΛΑΟΣ στη Βουλή ή ακόμη την εξάντληση του αποθέματος λαϊκής εμπιστοσύνης, με μια ακόμη πρόσκληση για υπερψήφιση από τους πολίτες, την τρίτη μέσα σε ένα χρόνο, και όχι μόνον αυτά, η Νέα Δημοκρατία είναι αυτή που δεν θα αντέξει τις εκλογές και το αποτέλεσμά τους. Το ΠΑΣΟΚ, χωρίς να προκαλέσει με άστοχες επιλογές επιτάχυνση των πολιτικών εξελίξεων, θα είναι ταυτοχρόνως έτοιμο να αντιμετωπίσει το ενδεχόμενο των εκλογών, επισημαίνοντας τις ευθύνες της Νέας Δημοκρατίας.

ΠΡΟΕΔΡΟΣ ΤΗΣ ΔΗΜΟΚΡΑΤΙΑΣ

...Δεν πρέπει η προσέγγιση να γίνει με βάση την κομματική προέλευση του υποψηφίου, αλλά με βάση τα χαρακτηριστικά, τα οποία εγγυώνται την συναίνεση και τη σύνθεση της ελληνικής πολιτικής ζωής.

ΧΡΟΝΟΣ ΠΡΟΣΑΡΜΟΓΗΣ

...Ο ελληνικός λαός έχει καταλάβει ότι η κυβέρνηση θέλει το χρόνο προσαρμογής που ο Κ. Καραμανλής έχει ζητήσει.

ΑΠΟΓΡΑΦΗ

...Ήταν υποχρέωση, εκτός του ότι ήταν προεκλογική δέσμευση της Νέας Δημοκρατίας, να κάνει η κυβέρνηση αυτήν την αξιολόγηση.

ΚΡΙΣΗ ΥΠΟΥΡΓΩΝ

...Κάθε υπουργός για να μπορεί να κριθεί ουσιαστικά και συνολικά για το έργο του πρέπει να έχει συμπληρώσει αρκετό χρόνο ούτως ώστε να μην κριθεί από ένα - δύο περιστατικά.

ΧΩΡΙΣ ΚΑΤΕΥΘΥΝΣΗ

...Αυτό που συμβαίνει σήμερα στο ΠΑΣΟΚ είναι μια ομφαλοσκόπηση, η οποία όμως δεν έχει κατεύθυνση

ΠΡΟΩΡΕΣ ΕΚΛΟΓΕΣ

...θα είναι πολύ μικρό το όφελος του να κερδίσει η κυβέρνηση ένα επιπλέον χρόνο. Οι πρόωρες εκλογές δεν θα βοηθήσουν σε κάτι την Ελλάδα.

ΓΙΩΡΓΟΣ ΒΟΥΛΓΑΡΑΚΗΣ // ΥΠΟΥΡΓΟΣ ΔΗΜΟΣΙΑΣ ΤΑΞΗΣ

ΟΛΕΘΡΙΕΣ ΓΙΑ ΤΗΝ ΟΙΚΟΝΟΜΙΑ ΟΙ ΠΡΟΩΡΕΣ ΕΚΛΟΓΕΣ

• Οι πρόωρες εκλογές θα είναι καταστροφικές για την ελληνική οικονομία, δηλώνει, σε συνέντευξή του ο υπουργός Δημόσιας Τάξης, Γιώργος Βουλγαράκης, που εκτιμά ότι θα είναι πολύ μικρό το όφελος για την κυβέρνηση το να κερδίσει έναν επιπλέον χρόνο • Στον χώρο της ευρύτερης πολιτικής υπάρχουν προσωπικότητες, οι οποίες μπορούν να ανταποκριθούν στο ρόλο του Προέδρου της Δημοκρατίας

ΣΥΝΕΝΤΕΥΞΗ // ΣΤΟΝ ΕΥΤΥΧΗ ΠΑΛΛΗΚΑΡΗ

• Η κυβέρνηση δέχεται κριτική για ορισμένες βασικές επιλογές της και επίσης ότι έχει καθυστερήσει το έργο της. Πρόσφατο παράδειγμα, η απογραφή – όπου εκδηλώθηκε, μάλιστα, κριτική από τα μέσα...

Καταρχάς, το να συζητάμε για καθυστερήσεις σε μία κυβέρνηση, η οποία μόλις συμπλήρωσε θητεία 8 μηνών, με το δεδομένο ότι στους πρώτους 6,5 μήνες τα πάντα ήταν προσανατολισμένα στην τέλεση των Ολυμπιακών Αγώνων, θεωρώ ότι είναι υπερβολικό. Σε τελική ανάλυση, η κυβέρνηση κρίνεται με ορίζοντα τετραετίας. Συνεπώς, πρέπει να περιμένει κανείς να δει πώς το κυβερνητικό έργο θα αναπτυχθεί όταν θα έχει τη δυνατότητα η ίδια να ψηφίσει τον δικό της προϋπολογισμό. Η κυβέρνηση, μέχρι τώρα, εκτελούσε προϋπολογισμό, ο οποίος ψηφίστηκε από την προηγούμενη. Αυτό σημαίνει ότι τα μεγέθη περίπου ήταν προδιαγεγραμμένα και δεσμευτικά.

Άρα, εγώ θα αποδεχθώ την κριτική περί καθυστερήσεων ή ενδεχομένως υποσχέσεων, οι οποίες δεν ικανοποιούνται στο βαθμό που θα ελεγχθεί τουλάχιστον μία δική της διαχειριστική χρήση.

• Πιστεύετε ότι, εάν υπήρχαν καλύτεροι χειρισμοί, θα είχαμε καλύτερο αποτέλεσμα της απογραφής με μικρότερες επιπτώσεις;

Πιστεύω ότι μία κοινωνία, μία οικονομία, μία κυβέρνηση, μία χώρα δεν μπορεί να ζουν σε ένα φανταστικό περιβάλλον. Ήταν υποχρέωση, εκτός του ότι ήταν προεκλογική δέσμευση της Νέας Δημοκρατίας, να κάνει η κυβέρνηση αυτή την αξιολόγηση.

Πρώτον, διότι μας ενδιαφέρει να ξέρουμε ακριβώς εμείς πού είμαστε και, δεύτερον, πρέπει και η Ευρώπη να γνωρίζει ποιές πολιτικές μπορεί να προχωρήσει, οι οποίες ενδεχομένως σε κάποιες χώρες να έχουν ένα «άλφα» κόστος και στην Ελλάδα να έχουν ένα πολλαπλάσιο κόστος.

• Ωστόσο, υπάρχει αντίλογος, όπως οι δηλώσεις του κ. Δημητρακόπουλου πρόσφατα...

Καταλαβαίνω ότι το εγχείρημα αυτό μπορεί να δημιουργεί έναν εσωτερικό, ας πούμε, κλυδωνισμό.

Αναφέρομαι σε επίπεδο εσωτερικής πολιτικής αντιπαράθεσης.

Συμφωνώ, επίσης, ότι αυτό μπορεί να θεωρηθεί ότι η κυβέρνηση μπορεί να επιδιώκει και με τον τρόπο αυτόν να αποδείξει ότι το ΠΑΣΟΚ δεν έκανε καλή διαχείριση. Παρ' όλα αυτά, επειδή η λογική του «κουτόφραγκου» ανήκει στο απώτατο παρελθόν, έχω την αίσθηση ότι από την ώρα που ο πήχυς θα μπει στο ύψος που πρέπει και από την ώρα που θα μας δοθεί η δυνατότητα να ξέρουμε και εμείς οι ίδιοι πού μπορούμε να στηριχθούμε και πού μπορεί να βασιστούμε, νομίζω ότι η Ελλάδα θα έχει τη δυνατότητα οι πολιτικές παρεμβάσεις που θα σχεδιάζει να ανταποκρίνονται στην αλήθεια, η οποία δεν θα αλλοιώνεται από την κομματική χροιά της οπτικής της ή από τη φιλοδοξία ή επιθυμία, ενδεχομένως, των συντακτών τής εκάστοτε οικονομικής πολιτικής.

• Έχουμε, ήδη, τρεις μήνες που συζητάμε για τον Πρόεδρο της Δημοκρατίας και φαίνεται ότι έτσι θα βαδίσουμε για καιρό ακόμη. Πιστεύετε ότι αυτό το θέμα, δηλαδή της υπόδειξης Προέδρου, θα μπορούσε να κλείσει με μία πρόταση, για παράδειγμα, τώρα στον προϋπολογισμό;

Καταρχάς, δεν έχω καταλάβει γιατί όλη αυτή η διαδικασία έχει ανοίξει από τώρα και δεν καταλαβαίνω ποιόν εξυπηρετεί σε τελική ανάλυση.

Κοιτάτε, η κυβέρνηση με βάση το Σύνταγμα και τους νόμους είναι υποχρεωμένη με μία συγκεκριμένη χρονική ακολουθία να ανοίξει το θέμα του Προέδρου της Δημοκρατίας.

• Πότε προβλέπετε αυτό να συμβαίνει;

Αυτό θεωρώ οριοθετείται περίπου τον Ιανουάριο. Η γνώμη μου είναι ότι ο Πρόεδρος της Δημοκρατίας δεν θα πρέπει να αποτελέσει αφορμή για να πάει η χώρα σε εκλογές. Πιστεύω ότι το εγχείρημα, το οποίο επιτυχώς τα τελευταία χρόνια έχουμε ζήσει στην Ελλάδα, δηλαδή η προεδρία Στεφανόπουλου, πρέπει να επαναληφθεί με ένα διαφορετικό πρόσωπο και νομίζω ότι από τον χώρο της ευρύτερης



πολιτικής υπάρχουν προσωπικότητες, οι οποίες μπορούν να ανταποκριθούν στον ρόλο αυτό.

• Και από τον χώρο της Αριστεράς;

Εγώ δεν νομίζω ότι πρέπει να εξαιρείται κάποιος χώρος όταν κανείς προσπαθεί να βρει, ας πούμε, τα σημεία σύμπτωσης του πολιτικού κόσμου. Σημασία έχει το πρόσωπο αυτό, καταρχήν, να μπορεί να δράσει ενοποιητικά. Δεύτερον, να έχει το απαραίτητο κύρος, το οποίο ο θεσμός ο ίδιος απαιτεί ουσιαστικά από αυτόν, ο οποίος θα διεκδικήσει το αξίωμα και τελικά με τη βοήθεια της Βουλής θα το καταλάβει.

> ***...Μία πρόωρη προσφυγή στις κάλπες, ειδικά αυτήν την περίοδο, μπορεί να είναι και καταστροφική για την ελληνική οικονομία***

Το θέμα είναι: Υπάρχει η βούληση εκ μέρους των κομμάτων τα πρόσωπα αυτά να αναζητηθούν; Εγώ εκτιμώ ότι η Νέα Δημοκρατία έχει ένα πολύ μεγάλο πεδίο προσωπικοτήτων από το οποίο μπορεί και να προτείνει, αλλά και να δεχθεί προτάσεις.

• Έχουμε μία κυβέρνηση που όπως λέτε και εσείς έχει οχτώ μήνες μόνο διακυβέρνησης, ωστόσο πολλοί και υπουργοί ακόμη επισημαίνουν κάποιες αδυναμίες ή τομείς που θα μπορούσαν να βελτιωθούν. Βλέπετε εσείς την ανάγκη κάποιων διορθωτικών κινήσεων, λόγου χάρη έναν ανασχηματισμό;

Αυτό ο πρωθυπουργός θα το κρίνει. Δεν μπορώ εγώ να γνωρίζω. Δεν μπορώ να έχω συνολική εικόνα εσωτερικής αξιολόγησης κάθε υπουργείου.

Δεν μπορώ να προσδιορίσω τη χρονική στιγμή, αλλά πιστεύω ότι κάθε υπουργός, για να μπορεί να κριθεί ουσιαστικά και συνολικά για το έργο του, πρέπει να έχει συμπληρώσει αρκετό χρόνο, ώστε να μην κριθεί από ένα δυο περιστατικά, αλλά από μία διάρκεια δράσεων και έργου. Νομίζω ότι αυτό δεν μπορεί να γίνει σε χρόνο ιδιαίτερα σύντομο.

• Πολλοί λένε ότι υπάρχει έλλειμμα αντιπολίτευσης εκ μέρους του ΠΑΣΟΚ, το οποίο ακόμη αναζητεί ταυτότητα και δεν πιέζει επαρκώς την κυβέρνηση...

Έχω την αίσθηση ότι το ΠΑΣΟΚ θα ταλαιπωρηθεί για πολύ καιρό. Θα ταλαιπωρηθεί κατά όμοιο τρόπο με τον οποίο ταλαιπωρήθηκε η Νέα Δημοκρατία το 1981. Κόστισε στη Νέα Δημοκρατία αυτό σχεδόν 20 χρόνια στην αντιπολίτευση, κόστισε πολλές αλλαγές αρχηγών, κόστισε πολλές αλλαγές επιτελείων και κόστισε πάρα πολλά στελέχη, τα οποία χάθηκαν στη διαδρομή. Χρειάστηκε πάρα πολύς χρόνος για να έρθει ο Καραμανλής και να επανενεργοποιήσει όλα αυτά τα στελέχη.

Νομίζω ότι αυτό που συμβαίνει σήμερα στο ΠΑΣΟΚ είναι μια ομφαλοσκόπηση, η οποία όμως δεν έχει κατεύθυνση.

Δηλαδή, αλλιώς εννοεί την ανασυγκρότηση ενδεχομένως ο Παπανδρέου, αλλιώς την εννοεί το παλιό ΠΑΣΟΚ, αλλιώς την εννοεί το εκσυγχρονιστικό μπλοκ και αλλιώς την εννοούν διάφοροι μεμονωμένοι ανεξάρτητοι, οι οποίοι υπάρχουν μέσα στο ΠΑΣΟΚ και φυσικά πολύ διαφορετικά οι νεότεροι βουλευτές.

Αυτό όλο, προφανώς, αποτυπώνεται σε ένα έλλειμμα αντιπολίτευσης...

• Κάποιοι πάντως υποκύπτουν στον πειρασμό, ξεκινώντας από την ίδια διαπίστωση περί ΠΑΣΟΚ, να πουν ότι τελικά εάν γίνουν εκλογές τον Μάρτιο δεν χάθηκε ο κόσμος, θα είναι μια ευκαιρία για τη Νέα Δημοκρατία να κερδίσει πολιτικό χρόνο...

Εγώ δεν θέλω εκλογές τον Μάρτιο. Όχι προσωπικά σαν βουλευτής. Ούτως ή άλλως, ισχύει λίστα για τους βουλευτές.

Συνεπώς, το ενδιαφέρον δεν είναι σε επίπεδο βουλευτών, αλλά σε επίπεδο κομμάτων και πολιτικών δυνάμεων. Θεωρώ ότι μια πρόωρη προσφυγή στις κάλπες, ειδικά αυτήν την περίοδο, μπορεί να είναι και καταστροφική για την ελληνική οικονομία.

Η ελληνική οικονομία χρειάζεται ιδιαίτερα μεγάλη προσπάθεια για να μην εισέλθει σε μια διαδικασία ύφεσης. Δεν είμαι ο αρμόδιος εγώ να το πω, παρακολουθώ όμως την ενημέρωση που μας κάνει ο υπουργός κ. Αλογοσκούφης, ο οποίος χειρίζεται τα θέματα με μεγάλη προσοχή.

Καταβάλλει σημαντική προσπάθεια, ώστε να μαζέψει τα ελλείμματα και τις σπατάλες και να κάνει μία ήπια προσαρμογή χωρίς να δημιουργήσει δύσκολες συνθήκες στον πληθυσμό.

Συνεπώς, εάν ρωτάτε εμένα, δεν θα επέλεγα τη διαδικασία των εκλογών. Βεβαίως, αυτό είναι κάτι το οποίο δεν περνά μόνο από την κυβέρνηση, αλλά απ' όλες τις πολιτικές δυνάμεις.

Δεν νομίζω, επίσης, ότι η κυβέρνηση αυτήν την στιγμή απειλείται από πλευράς μείωσης της δύναμής της ή της επιρροής της ή της αποδοχής από το εκλογικό σώμα. Ο ελληνικός λαός έχει καταλάβει ότι η κυβέρνηση θέλει τον χρόνο προσαρμογής που ο κ. Καραμανλής είχε ζητήσει και προσωπικά, βλέπω ότι ο Κ. Καραμανλής έχει μία παρά πολύ μεγάλη αποδοχή από το εκλογικό σώμα, κάτι το οποίο από μόνο του δημιουργεί τους όρους εκείνους που επιτρέπουν στη Νέα Δημοκρατία να σχεδιάζει με έναν ορίζοντα τετραετίας.

«ΚΟΒΕΙ» ΜΕ ΤΟ ΒΑΜΒΑΚΙ ΤΟΝ Ν. ΚΩΝΣΤΑΝΤΟΠΟΥΛΟ

Μεταξύ των προσωπικοτήτων που μπορεί να προτείνει η Νέα Δημοκρατία για Πρόεδρο της Δημοκρατίας συμπεριλαμβάνεται ο Νίκος Κωνσταντόπουλος;

Δεν θέλω να πω ονόματα. Αυτό το οποίο θέλω να πω είναι ότι, κατά τη γνώμη μου, όταν ο «φάκελος προσωπικότητες» ανοίξει δεν πρέπει η προσέγγιση να γίνει με βάση την κομματική προέλευση του υποψηφίου, αλλά θα πρέπει να γίνει με βάση τα χαρακτηριστικά, τα οποία εγγυώνται τη συναίνεση και τη σύνθεσή της ελληνικής πολιτικής ζωής.



ΚΡΟΥΕΙ ΤΟΝ ΚΩΔΩΝΑ ΤΟΥ ΚΙΝΔΥΝΟΥ Ο ΕΥΡΩΒΟΥΛΕΥΤΗΣ ΤΟΥ ΣΥΝ κ. ΔΗΜ. ΠΑΠΑΔΗΜΟΥΛΗΣ

«ΣΤΕΝΕΨΑΝ ΠΟΛΥ ΤΑ ΠΕΡΙΘΩΡΙΑ για αναγνώριση από την Ε.Ε. της νησιωτικότητας»

«Οι κάτοικοι των νησιών του Νοτίου Αιγαίου θα πληρώσουν τα σπασμένα μένοντας έξω από το Δ΄ ΚΠΣ»

Το κλίμα που έχει διαμορφωθεί στις Βρυξέλλες, όσον αφορά ζητήματα υψίστης σημασίας για τη χώρα μας, αλλά και για τη Δωδεκάνησο ειδικότερα, ως νησιωτική περιοχή, μεταφέρει ο ευρωβουλευτής του ΣΥΝ κ. Δημήτρης Παπαδημούλης, μέσα από συνέντευξη που παρεχώρησε στην «δ».

ΣΥΝΕΝΤΕΥΞΗ ΣΤΗ ΡΕΝΑ ΔΙΑΚΙΔΗ

Σε μια περίοδο κρίσιμη για τις ελληνοτουρκικές σχέσεις, για τη θέση της Ελλάδος στη Βαλκανική, για την ελληνική οικονομία, ο τρόπος με τον οποίο οι Ευρωπαίοι εταίροι διάκεινται απέναντί μας, είναι εξαιρετικής σημασίας για την εξέλιξη των ζητημάτων αυτών και την επίλυσή τους.

Η ανάπτυξη της Δωδεκανήσου είναι επίσης στενά συνυφασμένη με τις αποφάσεις που λαμβάνονται σε επίπεδο Ε.Ε. για ζητήματα όπως οι χρηματοδοτήσεις μέσα από τα Διαρθρωτικά Ταμεία, οι μεταφορές, τα αναπτυξιακά κίνητρα και γενικότερα οι ειδικές νησιωτικές πολιτικές.

Ο κ. Παπαδημούλης, με αφορμή τη συζήτηση που γίνεται για το Στόχο 1 του Δ΄ ΚΠΣ, προσγειώνει στην πραγματικότητα όσους από τους τοπικούς φορείς ελπίζουν σε ενισχυμένες χρηματοδοτήσεις της περιοχής, λόγω νησιωτικότητας. ***«Φοβάμαι*** *– σημειώνει -* ***ότι η κυβέρνηση εξωραΐζει τα πράγματα Έχουν στενέψει τα περιθώρια λόγω της ολιγωρίας των κυβερνήσεων να διεκδικήσουν δυναμικά την αναγνώριση της νησιωτικής ιδιαιτερότητας»*** *και εκφράζει το φόβο ότι* ***«η περιφέρεια Νοτίου Αιγαίου θα είναι μέσα σε αυτούς που θα πληρώσουν τα σπασμένα απο το λογιστικό πόλεμο Ν.Δ.- ΠΑΣΟΚ μένοντας εκτός Δ΄ ΚΠΣ».***

• Για το ακτοπλοϊκό αναφέρει ότι ***«η Ε.Ε μπορεί να συμβάλει στην επίλυση του προβλήματος εφόσον υλοποιηθούν οι διατάξεις των συνθηκών που αναγνωρίζουν την νησιωτική ιδιαιτερότητα, αλλιώς οι ακτοπλοϊκές εταιρείες θα καλύπτουν μόνο τις κερδοφόρες γραμμές, με αποτέλεσμα οι κάτοικοι των μικρών νησιών να παραμένουν για μεγάλα διαστήματα στην απομόνωση».***

• Για την τουρκική προκλητικότητα: ***«Η εγρήγορση και η ανησυχία είναι δικαιολογημένη. Αυτό που πρέπει να αποφύγουμε, γιατί δεν μας συμφέρει, είναι η αυτοπαγίδευση στη στρατηγική της έντασης».***

• Για την ευρωπαϊκή προοπτική της Τουρκίας: ***«Είναι ανάγκη να συνεχιστεί η στενή παρακολούθηση εκπλήρωσης των πολιτικών κριτηρίων. Ακόμη περισσότερο, υπάρχει η δυνατότητα να πατήσουμε φρένο, να σταματήσουν οι διαπραγματεύσεις, σε περίπτωση που έχουμε αντίθετες από τις προσδοκούμενες εξελίξεις».***

• Για το όνομα της FYROM: ***«Το εθνικό μας συμφέρον υπηρετείται από την διατήρηση της ακεραιότητας της FYROM. Να επιδιώξουμε, μέσα από το διμερή διάλογο στο πλαίσιο του Ο.Η.Ε μια λύση σύνθετης ονομασίας γιατί η στρατηγική του όλα ή τίποτε οδηγεί στο τίποτε».***

• Για την απογραφή: ***«Οι αποφάσεις της Ευρωπαϊκής Επιτροπής δείχνουν καθαρά ότι ο "λογιστικός πόλεμος" Ν.Δ. και ΠΑΣΟΚ βλάπτει καίρια τη χώρα, θα οδηγήσει σε νέα απώλεια κονδυλίων απο το Γ΄και Δ΄ ΚΠΣ και επιταχύνει μέτρα μονόπλευρης λιτότητας σε βάρος των ασθενέστερων».***

• Για το συνέδριο του ΣΥΝ: ***«Για να ξεφύγουμε επιτέλους από την επικίνδυνη ζώνη του 3%, χρειαζόμαστε μια μεγάλη αναζωογονητική τομή, ένα γενναίο άνοιγμα στον κόσμο της ευρύτερης Αριστεράς».***

• Για το μέλλον της Αριστεράς: ***«Είμαστε ανοιχτοί για διάλογο, δεν διαπραγματευόμαστε όμως την αριστερή ,ανανεωτική και ευρωπαϊκή μας ταυτότητα ,ιδιαίτερα όταν δεχόμαστε επιθέσεις σταλινικού τύπου».***

• Για τη συνεργασία με το ΠΑΣΟΚ: ***«Η ελληνική εκδοχή της Κεντροαριστεράς ,στην οποία στόχευε το ΠΑΣΟΚ ,στην πραγματικότητα ήταν η απόσπαση δυνάμεων από την Αριστερά η ενσωμάτωσή τους στο ΠΑΣΟΚ και η προπαγανδιστική αξιοποίησή τους για την εκλογική της συμπίεση ή και εξαφάνιση».***

Η ΣΥΝΕΝΤΕΥΞΗ

• Κύριε Παπαδημούλη, ένα από τα μεγαλύτερα προβλήματα που αντιμετωπίζει αυτή την περίοδο η Δωδεκάνησος και γενικότερα η νησιωτική Ελλάδα είναι το ακτοπλοϊκό. Η κυβέρνηση ισχυρίζεται ότι για την σημερινή κατάσταση ευθύνεται ο νόμος Παπουτσή, ωστόσο δεν δείχνει διατεθειμένη να τον αλλάξει, επικαλούμενη την ανάγκη να υπάρξει συνεννόηση με την ΕΕ. Πως θα μπορούσε να συμβάλλει η ΕΕ στην επίλυση αυτού του προβλήματος ;

«Η Ε.Ε μπορεί να συμβάλλει στην επίλυση του προβλήματος εφόσον υλοποιηθούν οι διατάξεις των συνθηκών που αναγνωρίζουν την νησιωτική ιδιαιτερότητα. Να υπάρξει ειδική μέριμνα για τα μικρά νησιά και να διευρυνθούν οι δυνατότητες παρεκκλίσεων του 3577/92 για να καλυφθούν οι ανάγκες των γραμμών δημοσίου συμφέροντος ,όπως ορίζει και η ερμηνευτική ανακοίνωση της Ευρωπαϊκής Επιτροπής (Οκτώβρης 2003). Αν κάτι τέτοιο δεν προχωρήσει τότε οι ακτοπλοϊκές εταιρείες θα καλύπτουν μόνο τις κερδοφόρες γραμμές με αποτέλεσμα οι κάτοικοι των μικρών νησιών να παραμένουν για μεγάλα διαστήματα στην απομόνωση».

• Πρόσφατα καταθέσατε ερώτηση στο Ευρωκοινοβούλιο σχετικά με την εξαίρεση Περιφερειών όπως το Νότιο Αιγαίο από το Στόχο1. Η κυβέρνηση υποστηρίζει ότι υπάρχουν ακόμη περιθώρια διαπραγμάτευσης. Εκτιμάτε ότι μπορεί τελικώς να παραμείνουμε στο στόχο λόγω της νησιωτικότητας ;

«Φοβάμαι οτι η κυβέρνηση εξωραΐζει τα πράγματα Έχουν στενέψει τα περιθώρια λόγω της ολιγωρίας των κυβερνήσεων να διεκδικήσουν δυναμικά την αναγνώριση της νησιωτικής ιδιαιτερότητας. Δεν το παλέψαμε ούτε κατά τη διάρκεια της ελληνικής προεδρίας. Δεν καταθέτουμε όμως τα όπλα. Θα παλέψουμε, εξάλλου αυτό το νόημα έχει και η ερώτηση που υπέβαλα στην επιτροπή. Είναι γνωστό ότι η ενιαία χρήση των στατιστικών δεικτών για το σύνολο της περιφέρειας δίνει ψευδή εικόνα αφού τα νησιά δεν έχουν το ίδιο βαθμό ανάπτυξης» .

• Τα εθνικά μας θέματα διανύουν για άλλη μια φορά μια περίοδο αιχμής. Σε ότι αφορά την άσκηση εξωτερικής πολιτικής τα μέτωπα ανοίγουν το ένα μετά το άλλο. Συμπτώσεις, συγκυρίες ή μήπως προκαλεί η στάση της κυβέρνησης, που ενδεχομένως εκλαμβάνεται ως υποχωρητικότητα;

«Στην εξωτερική πολιτική χρειάζεται διορατικότητα, συνέπεια και αποτελεσματικότητα και όχι κραυγές για εσωτερική κατανάλωση.

Στο Μακεδονικό π.χ. ας μην ξεχνάμε ότι η πλειοδοσία των ηγεσιών του ΠΑΣΟΚ και της Ν.Δ υπέρ της μη αναγνώρισης κράτους «με το όνομα Μακεδονία ή παράγωγά του» οδήγησε το 1992 στην απόρριψη του «πακέτου Πινέιρο »που είχε προταθεί τότε απο την Ε.Ε . Αν είχαν ακούσει τότε τον ΣΥΝ θα είχαμε λύσει το πρόβλημα. Για τα ευρωτουρκικά, αυτό που μπορεί να καταλογίσει κάποιος στην κυβέρνηση είναι ότι ενώ ο κ. Ερντογαν και ο κ. Γκιούλ αλώνιζαν τους προηγούμενους μήνες τις πρωτεύουσες της Ευρώπης ο κ. Μολυβιάτης μόλις το τελευταίο διάστημα άρχισε να κινητοποιείται προς αυτή την κατεύθυνση» .

• Το τελευταίο διάστημα η τουρκική πλευρά είτε μέσω εφημερίδων ,είτε μέσω κομματικών παραγόντων της, θέτει ζήτημα κυριότητας των βραχονησίδων στο Αιγαίο. Δικαιολογείται κατά την άποψή σας η ανησυχία των κατοίκων της περιοχής για πιθανό θερμό επεισόδιο ,όπως το 96 στα Υμια.

ΓΝΩΜΩΝ
ΦΡΟΝΤΙΣΤΗΡΙΑ
Μ. ΓΙΑΝΝΙΚΟΥΡΗΣ

Με υπευθυνότητα και εμπειρία συνεχίζουμε, εντατικά εδώ και 31 χρόνια, να προσφέρουμε στο χώρο της φροντιστηριακής εκπαίδευσης

✓ Δημιουργούμε ΑΥΣΤΗΡΩΣ ολιγομελή τμήματα 4μελή 5μελή 6μελή

✓ Εφαρμόζουμε ειδικές μεθόδους διδασκαλίας, εξασφαλίζοντας έγκαιρα την πλήρη εκμάθηση της ύλης.

✓ Ελέγχουμε την απόδοση μαθητών με προγραμματισμένα διαγωνίσματα στο πνεύμα των **ΠΑΝΕΛΛΗΝΙΩΝ ΕΞΕΤΑΣΕΩΝ** και εκτός των ωρών διδασκαλίας.

✓ Δίνουμε έμφαση στις Γυμνασιακές τάξεις στις οποίες διδάσκουν οι βασικοί καθηγητές του φροντιστηρίου.

✓ Ενημερώνουμε και συνεργαζόμαστε στενά με τους γονείς για να μπορούμε **ΟΛΟΙ ΜΑΖΙ** να εξασφαλίσουμε την επιτυχία των παιδιών μας.

31 ΧΡΟΝΙΑ ΔΗΜΙΟΥΡΓΙΚΗΣ ΠΡΟΣΦΟΡΑΣ ! ***... και συνεχίζουμε***

ΕΓΓΡΑΦΕΣ – ΠΛΗΡΟΦΟΡΙΕΣ: Καθημερινά 10-1 το πρωί και 7-10 το απόγευμα

ΧΕΙΜΑΡΑΣ 117 – Τηλ: 22410 25700 – 25250 – 25252, Κιν: 694 88 89 689

ΔΙΔΑΣΚΟΥΝ

Μαθηματικά
Μανώλης Γιαννικουρής

Φυσική – Χημεία
Νέστωρ Οικονόμου

Φιλολογικά
Ειρήνη Αναγνώστου

Α.Ο.Θ. – Α.Ο.Δ.Ε.
Βεατρίκη Σέρβου

ΕΝΑΡΞΗ ΜΑΘΗΜΑΤΩΝ

Β΄- Γ΄ Λυκείου
Τρίτη 17 Αυγούστου

Α΄ Λυκ. Α΄Β΄Γ΄ Γυμνασίου
Δευτέρα 30 Αυγούστου

Γ΄ ΤΕΕ -Τμήμα Αποφοίτων
Δευτέρα 6 Σεπτεμβρίου

Διεύθυνση Σπουδών
Μ. Γιαννικουρής

Διατίθεται κατ' αποκλειστικότητα φρεσκοκομμένος και σε ειδική συσκευασία

ο Ελληνικός καφές Νεοχωρίου

Διαλέγουμε τις καλύτερες ποικιλίες καφέ και σας προσφέρουμε ένα ασύγκριτο χαρμάνι γνωστό για το δυνατό άρωμα και την εξαιρετική γεύση του. Χάρη στη νέα αεροστεγή συσκευασία ο καφές μας φτάνει αναλλοίωτος μέχρι το φλυτζάνι σας.

25 είδη αρωματικού καφέ φίλτρου
• 15 είδη τσαγιού • Βότανα
• Ποικιλίες καφέ από Κολομβία, Γουατεμάλα, Κένυα, Μεξικό, Βραζιλία, Παπούα, Espresso di Lopos
• Αξεσουάρ για καφέ και τσάι

Ποπός Νίκος
Αμαράντου 45. Νιοχώρι Ρόδος 85100
τηλ: 22410 26010 e-mail: dilop6@otenet.gr

«Η εγρήγορση και η ανησυχία είναι δικαιολογημένη. Αυτό που πρέπει να αποφύγουμε, γιατί δεν μας συμφέρει, είναι η αυτοπαγίδευση στη στρατηγική έντασης. Γνωρίζουμε, άλλωστε, ότι ο πρώην αντιπρόεδρος της Τουρκικής κυβέρνησης κ. Μπαϊκάλ συνδέεται περισσότερο απ' ότι η σημερινή κυβέρνηση με το στρατιωτικό κατεστημένο και το κακό παρελθόν των ελληνικών - τουρκικών σχέσεων».

• Τι λένε οι Ευρωπαίοι συνάδελφοί σας για τη συνεχιζόμενη προκλητικότητα της Τουρκίας; Πιστεύετε ότι η στάση της γείτονος χώρας θα επηρεάσει την ενταξιακή πορεία της προς την ΕΕ; Ποιά πρέπει να είναι η στάση της ελληνικής κυβέρνησης στη διάρκεια των διαπραγματεύσεων του Δεκεμβρίου ;

«Στη νέα φάση που ανοίγεται μπροστά μας, η ελληνική κυβέρνηση πρέπει να εντάξει το σύνολο των ελληνοτουρκικών προβλημάτων στην ατζέντα των ευρωτουρκικών διαπραγματεύσεων.

Η εισήγηση της Ευρωπαϊκής Επιτροπής για την ενταξιακή πορεία της Τουρκίας αποτελεί αφετηρία ενός μεγάλου ταξιδιού που ο τελικός προορισμός δεν είναι ακόμα οριστικός ,καθώς θα υπάρξουν ενδιάμεσοι σταθμοί ελέγχου. Η Ελλάδα θα πρέπει αρχίζοντας από το Συμβούλιο κορυφής στις 17 Δεκεμβρίου, να αξιοποιήσει αυτό το ταξίδι. Εξάλλου οι συστάσεις της Επιτροπής σχετικά με τους όρους καλής γειτονίας και την αποφυγή προκλήσεων είναι καλή αφετηρία για τις ανησυχίες που διατυπώνονται.

Η Ολλανδική Προεδρία απαντώντας σε σχετική ερώτησή μου στην Ολομέλεια του Ευρωκοινοβουλίου απάντησε μεταξύ άλλων ότι « θα μπορούσαν να ξεκινήσουν διαπραγματεύσεις με συγκεκριμένες όμως προϋποθέσεις .Είναι ανάγκη να συνεχιστεί η στενή παρακολούθηση εκπλήρωσης των πολιτικών κριτηρίων. Ακόμη περισσότερο, υπάρχει η δυνατότητα να πατήσουμε φρένο, να σταματήσουν οι διαπραγματεύσεις, σε περίπτωση που έχουμε αντίθετες από τις προσδοκώμενες εξελίξεις» .

• Υπάρχουν πια σήμερα περιθώρια για σύνθετη ονομασία της FYROM ;Ποιό είναι το κλίμα που επικρατεί στην Ευρώπη ως προς το συγκεκριμένο ζήτημα ;

«Μετά την απόρριψη το 1992 του πακέτου Πινέιρο ο χρόνος δουλεύει σε βάρος μας. Και μέσα στην Ευρωπαϊκή Ενωση.

Η υπόθεση της ειρήνης και της σταθερότητας στα Βαλκάνια και το εθνικό μας συμφέρον υπηρετούνται από την διατήρηση της ακεραιότητας της FYROM. Να επιδιώξουμε, λοιπόν, μέσα από το διμερή διάλογο στο πλαίσιο του Ο.Η.Ε μια λύση σύνθετης ονομασίας γιατί η στρατηγική του όλα ή τίποτε οδηγεί στο τίποτε».

• Το θέμα της δημοσιονομικής απογραφής εξακολουθεί να προκαλεί τριγμούς στο εσωτερικό της κυβέρνησης μετά και τις γνωστές δηλώσεις του κ. Δημητρακόπουλου. Η δική σας άποψη ποιά είναι; Ήταν απαραίτητο να γίνει η απογραφή και ποιές θα είναι οι συνέπειές της;

«Η απογραφή έπρεπε να γίνει με ευθύνη της Τράπεζας της Ελλάδας και όλα τα κόμματα να ενημερώνονται μέσω εμπειρογνωμόνων τους. Ο κ. Δημητρακόπουλος είπε αλήθειες για λανθασμένους κυβερνητικούς χειρισμούς. Αλήθειες που δεν αναιρούν τις σοβαρές ευθύνες του ΠΑΣΟΚ για την εκτεταμένη δημιουργική λογιστική.

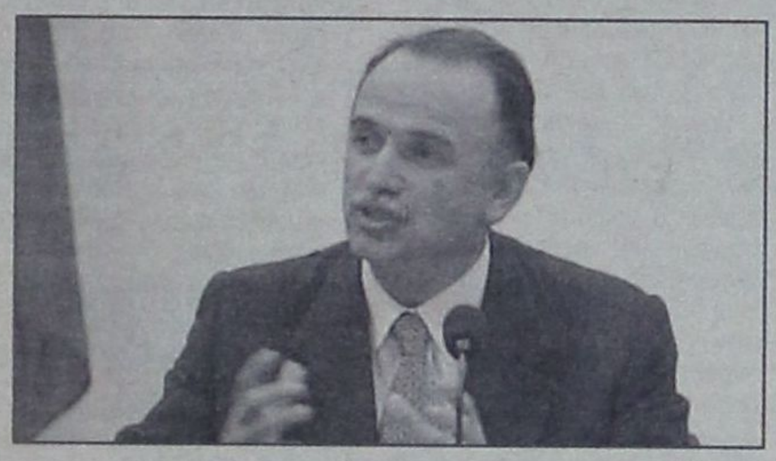

Οι αποφάσεις της Ευρωπαϊκής Επιτροπής δείχνουν καθαρά ότι ο "λογιστικός πόλεμος" Ν.Δ. και ΠΑΣΟΚ βλάπτει καίρια τη χώρα, θα οδηγήσει σε νέα απώλεια κονδυλίων απο το Γ΄και Δ' ΚΠΣ και επιταχύνει μέτρα μονόπλευρης λιτότητας σε βάρος των ασθενέστερων».

Η κυβέρνηση της Ν.Δ. αλλά και οι προηγούμενες του ΠΑΣΟΚ έχουν τεράστιες ευθύνες για τη διαιώνιση ενός δημοσιονομικού καθεστώτος στεγανών και αδιαφάνειας, που παράγει τέτοιες κρίσεις και διευκολύνει τις πρακτικές της διαπλοκής. Τα σπασμένα θα κληθούν και πάλι να τα πληρώσουν οι ασθενέστερες οικονομικές τάξεις της χώρας και η πιστοληπτική ικανότητα της χώρας έχουν πληγεί σοβαρά. Και αυτό επηρεάζει αρνητικά την διαπραγματευτική θέση της χώρας σε όλα τα ανοικτά θέματα. Η Ελλάδα ξεκίνησε την διαπραγμάτευση για το Δ' ΚΠΣ απο σαφώς χειρότερες θέσεις και ο κίνδυνος να χαθούν και άλλα κονδύλια απο το Γ΄ΚΠΣ μεγαλώνει. Πολύ φοβάμαι ότι η περιφέρεια Νοτίου Αιγαίου θα είναι μέσα σε αυτούς που θα πληρώσουν τα σπασμένα απο το λογιστικό πόλεμο Ν.Δ.- ΠΑΣΟΚ μένοντας εκτός Δ' ΚΠΣ».

• Σε λίγες μέρες αρχίζει το συνέδριο του ΣΥΝ. Θα διεκδικήσετε την προεδρία;

« Όχι, το έχω ξεκαθαρίσει εδώ και πολύ καιρό. Πρωταρχικό μου μέλημα τα επόμενα χρόνια είναι να εκπροσωπήσω επάξια τον Συνασπισμό στο Ευρωκοινοβούλιο. Φυσικά, παραμένω ενεργός και ενωτικός στα κομματικά μας πράγματα και θα συμβάλλω σε ένα συνέδριο ενωτικής ανασύνθεσης και ανάκαμψης του Συνασπισμού».

• Ποιά είναι η θέση του ΣΥΝ στο σημερινό πολιτικό σκηνικό και τι θα θέλατε να προκύψει από αυτό το συνέδριο ;

«Το συνέδριό μας , μακριά από επιζήμιους αποπροσανατολισμούς είναι αντιμέτωπο με την πρόκληση της προωθητικής σύνθεσης των απόψεων και της μεγαλύτερης δυνατής συσπείρωσης για την ενίσχυση του ΣΥΝ. Ο νέος πρόεδρος του κόμματος που θα εκλεγεί καλείται να πρωτοστατήσει σ' αυτή την προσπάθεια .Να στηριχθεί σ' όλους και από όλους τους συντρόφους, ανεξάρτητα από τάσεις και μικροκομματικά συμφέροντα .Δεν έχουμε την πολυτέλεια των κάθετων εσωτερικών διαιρέσεων. Κανείς δεν περισσεύει στον ΣΥΝ. Για να ξεφύγουμε επιτέλους από την επικίνδυνη ζώνη του 3% χρειαζόμαστε μια μεγάλη αναζωογονητική τομή ,ένα γενναίο άνοιγμα στον κόσμο της ευρύτερης Αριστεράς. Με σαφές και σύγχρονο αριστερό στίγμα, συγκεκριμένες προγραμματικές προτάσεις, ισχυρότερη εσωκομματική δημοκρατία και μαζικές πρωτοβουλίες στα μεγάλα κοινωνικά προβλήματα ,ανοιχτές στο διάλογο και την κοινή δράση μέσα στην κοινωνία» .

• Συμφωνείτε με το άνοιγμα του διαλόγου για το μέλλον της Αριστεράς στην Ελλάδα σήμερα ; Ποιά είναι η δική σας άποψη για το θέμα αυτό ;

«Είμαστε ανοιχτοί για διάλογο και κοινή δράση με άλλες δυνάμεις της αριστεράς, και με το ΚΚΕ, δεν διαπραγματευόμαστε όμως την αριστερή ,ανανεωτική και ευρωπαϊκή μας ταυτότητα ,ιδιαίτερα όταν δεχόμαστε επιθέσεις σταλινικού τύπου».

• Θα μπορούσαν να συνεργασθούν οι ευρύτερες αριστερές δυνάμεις του τόπου, ιδίως όταν διανύουμε μια περίοδο όπου έχουν επικρατήσει διεθνώς οι κομματικές δυνάμεις της συντήρησης ;

«Στην Ελλάδα η εμμονή της ηγεσίας του ΠΑΣΟΚ στη λογική της μονοκομματικής διαχείρισης , με τη διατήρηση του υπάρχοντος εκλογικού νόμου και του μοντέλου του πολιτικού συστήματος που αυτός διαμορφώνει ,αλλά και η μη ισχυρή ελληνική αριστερά δεν άφηναν περιθώρια ούτε για ανάλογα βήματα που έγιναν στην Γαλλία ή στην Ιταλία .Η ελληνική εκδοχή της Κεντροαριστεράς ,στην οποία στόχευε το ΠΑΣΟΚ ,στην πραγματικότητα ήταν η απόσπαση δυνάμεων από την Αριστερά η ενσωμάτωσή τους στο ΠΑΣΟΚ και η προπαγανδιστική αξιοποίησή τους για την εκλογική της συμπίεση ή και εξαφάνιση.

Ο Συνασπισμός αποδεικνύει καθημερινά ότι μπορεί να είναι μικρό αλλά είναι και σκληρό καρύδι. Ασκούμε αυστηρή και τεκμηριωμένη αντιπολίτευση στην Ν.Δ. αλλά δεν χαρίζουμε κάστανα και στο ΠΑΣΟΚ για τις μεγάλες του ευθύνες».

Blue Star Ferries

Νέα Δρομολόγια

ΑΠΟ ΡΟΔΟ

ΑΝΑΧΩΡΗΣΗ ΑΠΟ						ΑΦΙΞΗ ΠΕΙΡΑΙΑ
ΡΟΔΟ	ΚΩ	ΛΕΡΟ	ΠΑΤΜΟ	ΣΥΡΟ	ΑΜΟΡΓΟΣ(ΚΑΤΑΠΟΛΑ)	
ΤΡΙΤΗ 19:00	ΤΡΙΤΗ 22:00	–	–	ΤΕΤΑΡΤΗ 02:50	–	ΤΕΤΑΡΤΗ 06:10
ΠΕΜΠΤΗ 19:00	ΠΕΜΠΤΗ 22:00	–	–	ΠΑΡΑΣΚΕΥΗ 02:50	–	ΠΑΡΑΣΚΕΥΗ 06:10
ΣΑΒΒΑΤΟ 19:00	ΣΑΒΒΑΤΟ 12:45	–	–	–	ΣΑΒΒΑΤΟ 16:20	ΣΑΒΒΑΤΟ 21:30
ΚΥΡΙΑΚΗ 18:00	ΚΥΡΙΑΚΗ 21:00	ΚΥΡΙΑΚΗ 22:40	ΚΥΡΙΑΚΗ 23:50	ΔΕΥΤΕΡΑ 03:25	–	ΔΕΥΤΕΡΑ 06:45

ΠΡΟΣ ΡΟΔΟ

ΑΝΑΧΩΡΗΣΗ ΑΠΟ ΠΕΙΡΑΙΑ	ΑΦΙΞΗ					
	ΣΥΡΟ	ΑΜΟΡΓΟΣ(ΚΑΤΑΠΟΛΑ)	ΠΑΤΜΟ	ΛΕΡΟ	ΚΩ	ΡΟΔΟ
ΔΕΥΤΕΡΑ 19:30	ΔΕΥΤΕΡΑ 22:50	–	–	–	ΤΡΙΤΗ 04:00	ΤΡΙΤΗ 06:45
ΤΕΤΑΡΤΗ 19:30	ΤΕΤΑΡΤΗ 22:50	–	–	–	ΠΕΜΠΤΗ 04:00	ΠΕΜΠΤΗ 06:45
ΠΑΡΑΣΚΕΥΗ 19:30	ΠΑΡΑΣΚΕΥΗ 22:50	–	–	–	ΣΑΒΒΑΤΟ 04:00	ΣΑΒΒΑΤΟ 06:45
ΣΑΒΒΑΤΟ 23:30	–	ΚΥΡΙΑΚΗ 04:40	ΚΥΡΙΑΚΗ 07:00	ΚΥΡΙΑΚΗ 08:10	ΚΥΡΙΑΚΗ 09:30	ΚΥΡΙΑΚΗ 12:50

- ΑΝΕΚΤΕΛΕΣΤΑ ΔΡΟΜΟΛΟΓΙΑ: 25/12/04 (από ΡΟΔΟ 10:00), 01/01/05 (από ΡΟΔΟ 10:00), 30/04/05 (από ΠΕΙΡΑΙΑ 23:30) & 01/05/05



SKEVO'S TRAVEL AGENCY

ΚΑΝΤΕ ΚΡΑΤΗΣΗ ΤΩΡΑ!

ΠΛΗΡΟΦΟΡΙΕΣ ΚΑΙ ΚΡΑΤΗΣΕΙΣ ΘΕΣΕΩΝ ΣΤΟΝ ΤΑΞΙΔΙΩΤΙΚΟ ΣΑΣ ΠΡΑΚΤΟΡΑ Η SKEVO'S TRAVEL AGENCY: ΑΜΕΡΙΚΗΣ 111, ΡΟΔΟΣ, ΤΗΛ. ΚΡΑΤΗΣΕΩΝ ΕΠΙΒΑΤΩΝ ΚΑΙ Ι.Χ.: 22410-22461, 22410-75655, 22410-75310, ΤΗΛ. ΚΡΑΤΗΣΕΩΝ ΦΟΡΤΗΓΩΝ: 22410-76600

νέα εμφάνιση!
νέες διεθνείς διακρίσεις!



Ο πετυχημένος συνδυασμός
της ερυθρής Μανδηλαριάς
με το μοναδικό Μοσχάτο Τρίνι,
προσαρμόζει με το εντυπωσιακό ροζαμπέ
χρώμα και τα γαστρονομικά
αρώματα κόκκινων φρούτων
και τριαντάφυλλου.
Συνοδεύει ιδανικά λευκά κρέατα,
θαλασσινά, ζυμαρικά,
πάστα συνεζώσης κουζίνας,
sushi, σαλάτες και ορεκτικά.

ΕΝΑ ΑΠΟ ΤΑ 12 ΒΡΑΒΕΥΜΕΝΑ ΡΟΖΕ ΤΟΠΙΚΑ ΚΡΑΣΙΑ ΤΟΥ ΔΙΕΘΝΗ ΔΙΑΓΩΝΙΣΜΟΥ ΤΗΣ VINITALY *που πραγματοποιήθηκε στην Βερόνα της Ιταλίας τον Απρίλιο του 2003.*

C.N.I.R
ΡΟΔΟΣ
δημιουργός ποιότητας

ΚΑΙΡ Α.Ε. Τέρμα Λεωφ. Ρόδου-Λίνδου, Ρόδος
Τηλ. 22410 60 700, Fax: 22410 60 815, e-mail: info@cair.gr

Περιοχή Αθήνας
Τηλ. 210 6613870, Fax: 210 6814018, e-mail: cair@otenet.gr

ΟΙ ΚΑΤΟΙΚΟΙ ΤΟΥ ΔΗΜΟΥ ΠΕΤΑΛΟΥΔΩΝ

ΔΕΝ ΘΑ ΕΠΙΤΡΕΨΟΥΝ ΕΠΕΚΤΑΣΗ *του εργοστασίου της ΔΕΗ*

Νέα προειδοποίηση της Επιτροπής Αγώνα

Από την Επιτροπή Αγώνα, του Δήμου Πεταλούδων, για την απομάκρυνση του εργοστασίου της ΔΕΗ από την Σορωνή, μας απεστάλη η ακόλουθη επιστολή:

κ. Διευθυντά

Σε απάντηση των όσων αναφέρει σε επιστολή του ο πρώην διευθυντής του ΑΗΣ Σορωνής κ. Δηλανάς, η οποία δημοσιεύθηκε στην εφημερίδα Ροδιακή στις 21/11/2004, και των δημοσιευμάτων της εφημερίδας Γνώμη στις 22 και 29/11/2004, σχετικά με την εγκατάσταση νέας αεριοστροβιλικής μονάδας στον ΑΗΣ, θα θέλαμε να επισημάνουμε τα εξής:

Ο ροδιακός λαός γνωρίζει πολύ καλά κάτω από ποιές συνθήκες αποφασίστηκε η εγκατάσταση του εργοστασίου της ΔΕΗ στα σύνορα Σορωνής – Θεολόγου το 1972. Σε εποχές όπου οι δημοκρατικές διαδικασίες είχαν τεθεί στο περιθώριο και επικρατούσε η λογική του «αποφασίζομεν και διατάσσομεν». Η εγκληματικά λανθασμένη τοποθέτηση του εργοστασίου σε τέτοιο σημείο όπου καθ' όλη τη διάρκεια του έτους ο άνεμοι φέρνουν τους ρύπους προς κατοικημένες περιοχές, καθώς και ο τρόπος που λειτουργούσε και εν μέρει λειτουργεί μέχρι σήμερα ο σταθμός, δημιουργούν τεράστια περιβαλλοντικά προβλήματα με αποτέλεσμα να τίθεται σε κίνδυνο η υγεία των κατοίκων αλλά και η κοινωνικοοικονιμική ανάπτυξη της ευρύτερης περιοχής.

Όμως, ποιοί είναι αυτοί που κατά καιρούς, για να εξασφαλίσουν την ηλεκτρική επάρκεια του νησιού, έπαιρναν αποφάσεις που είχαν ως αποτέλεσμα εμβαλωματικές λύσεις επεκτάσεων του σταθμού με μηχανές αμφιβόλου ποιότητας και μάλιστα μεταχειρισμένες, χωρίς άδειες εγκατάστασης και σαφείς περιβαλλοντικούς όρους και πολλές φορές χωρίς καν οικοδομικές άδειες; Είναι φανερό ότι οι ευθύνες ανήκουν σε όλους αυτούς που άσκησαν εξουσία σε κεντρικό, περιφερειακό και τοπικό επίπεδο μέχρι σήμερα. Ευθύνες επίσης έχουν οι διευθυντές που λειτούργησαν και λειτουργούν το σταθμό πλημμελώς.

Ασφαλώς οι μόνοι που δεν έχουν καμία ευθύνη για τη σημερινή κατάσταση και κυρίως για τον κίνδυνο μη επάρκειας ηλεκτρικής ενέργειας στο νησί είναι οι κάτοικοι της περιοχής οι οποίοι έγκαιρα, ήδη από το 1985, μέσα από λαϊκές συνελεύσεις, επιστολές και ένδικα μέσα ανέδειξαν το πρόβλημα της λειτουργίας του σταθμού και έθεσαν στους υπεύθυνους την ανάγκη χωροθέτησης και κατασκευής νέου σταθμού παραγωγής που δυστυχώς μέχρι σήμερα παραμένει όνειρο θερινής νυκτός. Χειροπιαστό παράδειγμα του τρόπου χειρισμού του όλου θέματος είναι ο μη αποχαρακτηρισμός εδώ και τρία χρόνια δασικής έκτασης στην περιοχή που τελικά επελέγη να γίνει ο νέος σταθμός. Αποτελεί λοιπόν θράσος έστω και ο υπαινιγμός ότι ευθύνη για όλα αυτά φέρουν οι κάτοικοι της περιοχής που έχουν ανεχθεί αυτά τα φαινόμενα εξαντλώντας όλα τα όρια ανοχής τους στο όνομα της ανάπτυξης **όλου** του νησιού.

Ο κ. Δηλανάς θα έπρεπε να κάνει σήμερα την αυτοκριτική του, διότι επί των ημερών του η λειτουργία του ΑΗΣ ήταν το λιγότερο υποβαθμισμένη, με αποκορύφωμα να σημειωθούν δύο φορές διαρροές πετρελαίου στη θάλασσα που μόλυναν τις δυτικές ακτές του νησιού, και αυτός ως καλός υπηρέτης της κρατικής εξουσίας, το μόνο που τον ενδιέφερε ήταν να εξασφαλισθούν τα στενά συμφέροντα της επιχείρησης εις βάρος της ποιότητας του περιβάλλοντος της περιοχής. Γιατί δεν πρότεινε τότε στη ΔΕΗ την εγκατάσταση καινούργιων αεροστροβίλων αντί μεταχειρισμένων αποδεικνύοντας όπως κάνει σήμερα την ευεργετική τους συνεισφορά στο περιβάλλον; Αντίθετα σήμερα εκ του ασφαλούς με μαθηματικές αναλύσεις, που ίσως δεν είναι λανθασμένες, προσπαθεί να μας πείσει για τα αυτονόητα προσβάλλοντας με τον τρόπο του τις δημοκρατικές ευαισθησίες των πολιτών λέγοντας ότι οι λαϊκές συνελεύσεις έχουν ως αποτέλεσμα την άρνηση των πάντων και ότι αυτοί που εισηγούνται τα προς συζήτηση θέματα είναι άσχετοι, έχουν ελλιπείς γνώσεις και λένε μισές αλήθειες, αδιαφορώντας για το γενικότερο συμφέρον του νησιού και την εθνική οικονομία. Οι λαϊκές συνελεύσεις δεν είναι μαζώξεις ασχέτων, αλλά όργανο δημοκρατικού προγραμματισμού και δημοκρατικού διαλόγου όπου μπορεί ο καθένας να καταθέσει ακόμα και αντίθετες απόψεις. Εμείς έχουμε αποδείξει ότι μπορούμε να ακούμε και να συζητάμε όλες τις απόψεις και είμαστε εναντίον των γενικών αφορισμών. Άσχετοι, λοιπόν, δεν είναι αυτοί που εισηγούνται και τοποθετούνται ξεκάθαρα απέναντι στα ζητήματα, αλλά αυτοί που θεωρούν τους πολίτες άβουλους και ηλίθιους που αποδέχονται οτιδήποτε τους σερβίρουν κάποιοι. Τα δε συμφέροντα τα οποία κάποιοι έχουν σκοπό να αποκομίσουν κατά τον κ. Δηλανά, διαβεβαιώνουμε ότι είναι μόνο η αγωνία της επιβίωσης και η διάσωση των περιουσιών μας.

Πρέπει ο ροδιακός λαός να γνωρίζει ότι με πρωτοβουλίες των «ασχέτων» και αποφάσεις λαϊκών συνελεύσεων αναγκάστηκε η ΔΕΗ να πάρει κάποια μέτρα βελτίωσης της λειτουργίας του ΑΗΣ, χωρίς να έχει ακόμα υλοποιήσει όλα τα υπεσχημένα. Πού είναι η διασύνδεση της Νομαρχίας και του Δήμου με τα on-line συστήματα για την αυτόματη καταγραφή των ρύπων σε καθημερινή βάση; Γιατί αποξηλώθηκε ο ένας σταθμός μέτρησης της αέριας ρύπανσης; Πού ακριβώς βρίσκεται η διαδικασία αισθητικής αναβάθμισης του σταθμού; Ποιός μετράει τη θαλάσσια ρύπανση; Γιατί τα χημικά πρόσθετα βελτίωσης καυσίμου δε μπαίνουν σε όλες τις μονάδες; Γιατί έκαναν επτά χρόνια να παραληφθούν οι γαλλικές μηχανές, σε μία από τις οποίες σημειώθηκε ζημιά πριν από μερικές ημέρες, και που υποτίθεται ότι δε θα επιβάρυναν τόσο πολύ το περιβάλλον; Ποιός μπορεί να μας διαβεβαιώσει ότι δε μπορούν να μπουν φίλτρα στις υφιστάμενες μηχανές; Αυτοί που με τόση ακρίβεια κοστολογούν τις μηχανές και τα καύσιμα, ας μας απαντήσουν επιτέλους πόσο τελικά κοστολογούν τις περιουσίες και προπάντων τις ίδιες τις ζωές των ανθρώπων της περιοχής;

Για να κλείσουμε, λοιπόν, θέλουμε να κάνουμε γνωστό σε όλο τον κόσμο ότι η κοροϊδία και ο εμπαιγμός που υφιστάμεθα εδώ και τριάντα χρόνια εκ μέρους των πάντων δε έχουν πλέον θέση στη δικιά μας περιοχή. Η μη έναρξη της κατασκευής του νέου εργοστασίου αποτελεί από μόνη της σημείο αναξιοπιστίας όλης της δημόσιας διοίκησης και των φορέων που σήμερα κόπτονται για το ενεργειακό. Εμείς δηλώνουμε πρόθυμοι να καθίσουμε στο τραπέζι των συζητήσεων αφενός μεν για την καλυτέρευση της λειτουργίας του σταθμού σήμερα, αφετέρου δε για θέματα που θα αφορούν τη λειτουργία του μετά το ξεκίνημα του νέου σταθμού παραγωγής ηλεκτρικής ενέργειας. **Εκείνο που κανένας κάτοικος της περιοχής δεν πρόκειται ούτε καν να συζητήσει είναι η οποιαδήποτε επέκταση των εγκαταστάσεων του ΑΗΣ Σορωνής.**

Με τιμή
Η επιτροπή αγώνα

ΕΧΕΙ ΔΙΧΑΣΘΕΙ ΤΟ ΝΗΣΙ

ΣΟΒΑΡΟ ΠΑΡΑΜΕΝΕΙ ΣΤΗ ΜΕΓΙΣΤΗ *το πρόβλημα με τις χρησικτησίες*

Μπαράζ μηνύσεων στα δικαστήρια

Η ιδιοκτησία μιας ημιερειπωμένης κατοικίας συνολικού εμβαδού 226,80 τμ που βρίσκεται σε οικόπεδο επιφάνειας 75,60 τμ στη τοποθεσία «Λιμάνι» της Μεγίστης έχει γίνει αφορμή να εμπλακεί, παράδοξα, σε νέες δικαστικές περιπέτειες ο Δωδεκανήσιος ιατρός, διευθυντής της Α' Χειρουργικής Κλινικής του «Ευαγγελισμού», κ. Ευάγγ. Χατζηγιαννάκης.

ΡΕΠΟΡΤΑΖ: Δ. ΑΘΑΝΑΣΙΟΥ

Στον Πταισματοδίκη Αθηνών έχει ειδικότερα διαβιβαστεί για τη διενέργεια προκαταρκτικής εξέτασης η από 13 Οκτωβρίου 2004 μηνυτήρια αναφορά που υπέβαλε στην Εισαγγελία Πλημμελειοδικών Ρόδου σε βάρος του κ. Χατζηγιαννάκη και της συζύγου του κ. Κυριακούλας ο κάτοικος Μεγίστης κ. Γ. Καραβέλατζης.

Ο μηνυτής υποστηρίζει στην αναφορά, που υπέβαλε για λογαριασμό του ο δικηγόρος κ. Τ. Διάκος, ότι το ακίνητο που προαναφέραμε βρίσκεται στην απόλυτη νομή και κατοχή του επί 35ετία και ότι οι κ.κ. Ευαγ. και Κυριακούλα Χατζηγιαννάκη προσπάθησαν να του το πάρουν με... «δήθεν χρησικτησία» και ζητεί την άσκηση ποινικής διώξεως σε βάρος τους για απάτη!! Υποστηρίζει ότι το χρησιμοποιεί ως αποθήκη.

Οι κ.κ. Ευαγ. και Κυριακούλα Χατζηγιαννάκη δια του πληρεξουσίου δικηγόρου τους κ. Γ. Ρωμαίου από την άλλη απάντησαν στον κ. Καραβέλατζη, υποβάλλοντας μηνυτήρια αναφορά σε βάρος του στην Εισαγγελία Πλημμελειοδικών Ρόδου για ψευδή καταμήνυση την 2α Δεκεμβρίου 2004.

Στην μηνυτήρια αναφορά υποστηρίζεται ότι ο κ. Χατζηγιαννάκης έχει την αποκλειστική νομή, κατοχή και επικαρπία εφ' όρου ζωής του ακινήτου και η σύζυγός του την ψιλή κυριότητα. Έγιναν δε ιδιοκτήτες του ακινήτου, όπως τονίζεται, με τα προσόντα της χρησικτησίας για την οποία έχει υποβληθεί δήλωση στη ΔΟΥ Ρόδου το 2002, ενώ η ψιλή κυριότητα προκύπτει με το από 22 Αυγούστου 2002 συμβόλαιο δωρεάς ακινήτου συμβολαιογράφου της Ρόδου. Υποστηρίζουν παρακάτω ότι ενώ συντηρούν, καθαρίζουν, συνέταξαν μελέτη αξιοποίησης της οικίας ως λαογραφικού μουσείου ο κ. Καραβέλατζης παράνομα έσπασε το λουκέτο με το οποίο την είχαν ασφαλίσει και απαγόρευσε στα συνεργεία να προβούν σε εργασίες αναστύλωσης της.

Ο κ. Καραβέλατζης από την άλλη ισχυρίζεται ότι οι κ.κ. Ευαγ. και Κυριακούλα Χατζηγιαννάκη «με ψευδή στοιχεία εξαπάτησαν τον συμβολαιογράφο για να καρπωθούν το ακίνητο», ότι «καμία πράξη νομής δεν άσκησαν ποτέ», ότι το κατέχει ο ίδιος ανελλιπώς τα 35 τελευταία χρόνια ενώ κάνει λόγο και για «βιομηχανία παράνομων χρησικτησιών στο Καστελλόριζο».

Για το ίδιο ζήτημα οι κκ Ευαγ. και Κυριακούλα Χατζηγιαννάκη κατέθεσαν σε βάρος του κ. Καραβέλατζη την 24η Μαΐου 2004 αίτηση ασφαλιστικών μέτρων στο Μονομελές Πρωτοδικείο Ρόδου που εκδικάστηκε την 3η Νοεμβρίου 2004. Το αίτημα εκδόσεως προσωρινής διαταγής σε βάρος του κ. Καραβέλατζη δεν ικανοποιήθηκε από το δικαστήριο ενώ αναμένεται η έκδοση της αποφάσεως στο προσεχές διάστημα.

Μένει έτσι να διαλευκανθεί από τη δικαιοσύνη ποιός δικαιούται να κατέχει το ακίνητο ενώ παραμένει άγνωστο ακόμη ποιός το είχε αναγείρει και αν υπάρχουν κληρονόμοι του που κάποια στιγμή πολύ πιθανότατα να αποφασίσουν να το διεκδικήσουν κι αυτοί.

Αξίζει να σημειωθεί επίσης ότι ενώ ο κ. Καραβέλατζης υποστηρίζει ότι έχει προβεί σε πράξεις νομής του ακινήτου την τελευταία 35ετία ουδέποτε υπέβαλε αίτηση χρησικτησίας του ημιερειπωμένου ακινήτου πράγμα που έκανε ο κ. Χατζηγιαννάκης.

Τελικά δηλαδή πρόκειται για μια υπόθεση ακινήτου που δεν ξέρει κανείς ποιός το είχε ανεγείρει και αφού παρέμεινε εγκαταλελειμμένο διεκδικείται πλέον από τους δύο αντίδικους.



ΔΗΜ. ΧΑΤΖΗΠΕΤΡΟΣ

ΖΑΝΤΕΣ - ΕΛΑΣΤΙΚΑ
ΑΜΟΡΤΙΣΕΡ - ΕΛΑΤΗΡΙΑ

GOODYEAR
BRIDGESTONE
MICHELIN
YELLOW
PIRELLI
DUNLOP

ΕΙΔΙΚΕΣ ΤΙΜΕΣ
ΓΙΑ ΑΜΟΡΤΙΣΕΡ
ΚΑΙ ΕΛΑΤΗΡΙΑ
τοποθέτηση,
ευθυγράμμιση δωρεάν

ΕΙΔΙΚΕΣ ΤΙΜΕΣ
ΓΙΑ ΤΑΞΙ

Με μηδέν προκαταβολή
έως και 36 δόσεις

Οδός Μιχ. Πετρίδη 30 - Τηλ. 38889

δsports

ΕΠΙΜΕΛΕΙΑ:
Ηλίας Λοΐζος
Τάσος Κώστας



ΠΕΡΙΦΕΡΕΙΑΚΟ ΠΡΩΤΑΘΛΗΜΑ | | η αγωνιστική

✓ Αλώβητος στο Σχηματάρι θέλει να μείνει ο «γηραιός»

✓ Κομπλέ η Κως υποδέχεται την Σύρο

✓ Οπωσδήποτε νίκη για τον Ιάλυσο

ΣΤΗΝ ΔΕΥΤΕΡΗ ΝΙΚΗ στοχεύουν τα «Ελάφια»



Δυναμική αναμένεται η παρουσία των φιλάθλων

ΤΟΠΙΚΟ ΠΟΔΟΣΦΑΙΡΟ

Α' ΚΑΤΗΓΟΡΙΑ

Διγενής - Ασκληπιός Κω κλείνουν την αυλαία της 12ης αγωνιστικής

Στο γήπεδο Κοσκινού η προπόνηση των Μικτών

Β' ΚΑΤΗΓΟΡΙΑ

Ολα τα παιχνίδια σήμερα

Γ' ΚΑΤΗΓΟΡΙΑ

Αγώνες με ενδιαφέρον

Αρχισαν τα όργανα στον... διεθνή στίβο



ΔΕΝ ΠΑΙΖΕΙ Ο ΖΟΥΜΠΟΥΛΗΣ

Την νίκη και τους τρείς πολύτιμους βαθμούς έχουν στο μυαλό τους σήμερα τα «ελάφια».

Ο Αντώνης Μανίκας αντιμετωπίζει αγωνιστικά προβλήματα, όμως οι παίκτες που έχει στην διάθεσή του είναι παθιασμένοι για το νικηφόρο αποτέλεσμα και μάλιστα θέλουν να πετύχουν την δεύτερη νίκη μπροστά στους φιλάθλους της ομάδας.

Ο αθηναίος τεχνικός θέλησε να προφυλάξει τον Πάρι Ζουμπούλη και γι' αυτό τον άφησε εκτός δεκαοχτάδας για να τον έχει έτοιμο στο ματς με τον Εθνικό.

Επίσης από τις εξέδρες θα δουν το παιχνίδι και οι τραυματίες Διονύσης Μακρυδημήτρης και Ρεΐσης Μαΐλης.

Η αναμέτρηση με το Κερατσίνι θα ξεκινήσει στις 14.45 μ.μ. και αναμένεται οι φίλαθλοι ν' αποτελέσουν τον δωδέκατο παίκτη των ελαφιών.

Κρίσιμη ώρα η αυριανή

Πυρετωδώς ετοιμάζονται οι μεγαλομέτοχοι, οι μέτοχοι και κάθε ενδιαφερόμενος για τη γενική συνέλευση της ΠΑΕ Ρόδος που θα πραγματοποιηθεί αύριο Δευτέρα 6 Δεκεμβρίου.

Η πρόσκληση προς τους μετόχους της εταιρείας αναφέρει τα παρακάτω.

«Το Διοικητικό συμβούλιο καλεί τους μετόχους σε έκτακτη γενική συνέλευση την Δευτέρα και ώραν 6 Δεκεμβρίου 20:00 στην αίθουσα του «ΑΚΤΑΙΟΝ» με τα παρακάτω θέματα:

α. Να πραγματοποιηθεί ο οικονομικός και διοικητικός απολογισμός των έως σήμερα συνθέσεων του διοικητικού συμβουλίου της εταιρείας

β. Έγκριση πεπραγμένων και απαλλαγή μελών Δ.Σ.

γ. Εκλογή νέου διοικητικού συμβουλίου».

ΠΡΟΣΚΛΗΣΗ ΕΝΔΙΑΦΕΡΟΝΤΟΣ ΣΕ ΑΥΞΗΣΗ ΜΕΤΟΧΙΚΟΥ ΚΕΦΑΛΑΙΟΥ

Η Ποδοσφαιρική Ανώνυμη Εταιρεία με την επωνυμία «ΑΘΛΗΤΙΚΟΣ ΣΥΛΛΟΓΟΣ ΡΟΔΟΣ Π.Α.Ε.» ανακοινώνει, ότι σύμφωνα με το νόμο και το καταστατικό αυτής, καθώς και σύμφωνα με την απόφαση του από 10-11-2004 πρακτικού συνεδριάσεως του Δ.Σ. της εταιρείας, αποφασίστηκε η αύξηση του μετοχικού κεφαλαίου της εταιρείας, κατά 105.000 ευρώ, με την έκδοση 3.500 νέων ονομαστικών μετοχών, ονομαστικής αξίας εκάστης 30 ευρώ, που θα γίνει με την καταβολή μετρητών, στον υπ' αριθμ. 640-0002320003676 τραπεζικό λογαριασμό του μετοχικού κεφαλαίου της εταιρείας, που τηρείται στην ALPHA BANK.

1. Καλούνται όλοι οι μέτοχοι της εταιρείας, να ασκήσουν το κατά νόμο δικαίωμα προτίμησής τους, έως την Πέμπτη 9 Δεκεμβρίου 2004, για την αγορά των νέων μετοχών, καταβάλλοντας ταυτόχρονα ολοσχερώς σε μετρητά την αξία των μετοχών, τις οποίες επιθυμεί να αναλάβει έκαστος τούτων.

2. Σε περίπτωση μη καλύψεως του ποσού της αύξησης του μετοχικού κεφαλαίου της εταιρείας έως την 9η Δεκεμβρίου 2004, από τους μετόχους της εταιρείας, καλείται κάθε τρίτος ενδιαφερόμενος, αλλά και κάθε μέτοχος, προς απόκτηση νέων μετοχών, έως την Τρίτη 9η Μαρτίου 2005, καταβάλλοντας ταυτόχρονα ολοσχερώς σε μετρητά την αξία των μετοχών, τις οποίες επιθυμεί να αναλάβει έκαστος τούτων. Προκειμένου όμως, η εταιρεία να μην αντιμετωπίσει τις συνέπειες του νόμου (απαγόρευση μετεγγραφών κατ' αρχήν κλπ) που απορρέουν εκ των σχετικών διατάξεων του νόμου Ν. 3262/2004 (τροποποιήσεις άρθρων του Ν. 2725/1999), καλούνται όλοι οι μέτοχοι και οι τρίτοι, όπως καταβάλλουν ολοσχερώς σε μετρητά την αξία των μετοχών, τις οποίες επιθυμεί να αναλάβει έκαστος τούτων έως την 30η Δεκεμβρίου 2004.

Σε αμφότερες τις περιπτώσεις η κατάθεση των χρημάτων, θα γίνεται στον υπ' αριθμ. 640-0002320003676 τραπεζικό λογαριασμό του μετοχικού κεφαλαίου της εταιρείες, που τηρείται στην ALPHA BANK.

Ο Πρόεδρος
Γεώργιος Παρασκευάς
Ο Διευθύνων Σύμβουλος
Χρυσόστομος Ψέλλας

Τοπικο Ποδοσφαιρο

Πολλά παιχνίδια και σήμερα

Αγώνες στην Α', Β' και Γ' κατηγορία θα έχουν την ευκαιρία να παρακολουθήσουν οι φίλαθλοι του νησιού μας.

Η 12η αγωνιστική της πρώτης κατηγορίας θα ολοκληρωθεί με το παιχνίδι Διγενή-Ασκληπιού Κω ενώ οι αγώνες της 5ης αγωνιστικής της Β' κατηγορίας θα διεξαχθούν σήμερα στον πρώτο και δεύτερο όμιλο. Παιχνίδια θα γίνουν ακόμη και στους τρεις ομίλους της Γ' κατηγορίας όπως και στο εφηβικό και το παιδικό πρωτάθλημα.

Αναλυτικά όλα τα σημερινά παιχνίδια:

Γ' ΚΑΤΗΓΟΡΙΑ

Γήπ. Κοσκινού Ωρα 14.30
Α.Ε. Διγενής-Ασκληπιός Κω
Διαιτ.: Κετσές-Λάμπρου-Στεφανάκης
Παρ.: Μακρής **Παρατ. διαιτ.:** Καψάσκης

Β' ΚΑΤΗΓΟΡΙΑ

Α' ΟΜΙΛΟΣ - 5η αγωνιστική

Γήπεδο Τήλου Ωρα 14.45
Α.Σ. Τήλου-Αντίμαχος
Διαιτητές: Αλαχιώτης-Μαρμαρινός-Φραγκιαδάκης **Παρατηρητής:** Κυπραίος Μ.
Γήπεδο Αγ. Αποστόλων Ωρα 15.30
Πήγασος-Νικαγόρας
Διαιτητές: Παπανικολάου-Πηδιάκης-Κλιάρη **Παρατηρητής:** Περαντινός
Παρατ. διαιτ.: Γενής
Γήπ. Κρεμαστής Ωρα 14.15
Ερμής Καλυθιών-Ξάνθος
Διαιτητές: Τσαγκάρης-Μίχας-Ορφανός
Παρ.: Κατσουράκης **Παρ. διαιτ.:** Πασπάτης
Γήπεδο Φανών Ωρα 14.45
Αναγέννηση Εμπ.-Ορφέας
Διαιτητές: Παπαδόπουλος-Φραγκίνης-Αργυρόπουλος **Παρατηρητής:** Σταματίου
Παρατ. διαιτ.: Χρυσανθής

Β' ΟΜΙΛΟΣ

5η αγωνιστική

Γήπ. Πυλώνας Ωρα 14.45
Θύελλα Πυλ.-Ακουσίλαος
Διαιτ..: Ζανεττίδης-Ζανεττής-Κόκκινος
Παρ.: Χουρδάς **Παρατ. διαιτ.:** Σταματάκης
Γήπ. Αγ. Αποστόλων Ωρα 13.30
Ευαγόρας-Α.Ο. Πυλίου
Διαιτητές: Χατζηνικόλας-Σάββενας-Φουκαράς **Παρατηρητής:** Μανέγας
Παρ. διαιτ.: Κωνσταντίνου
Γήπεδο Λέρου Ωρα 12.00
Α.Ε. Λέρου-Καλυμνιακός
Διαιτητές: Μουστάκας-Μαυρουδής-Αναστασιάδης **Παρατηρητής:** Μαχαίρας
Παρατ. διαιτ.: Καστής
Γήπεδο Ψίνθου Ωρα 14.45
Δόξα Ψίνθου-Ασπίδα Σαλ.
Διαιτ.: Φεσσάρας-Μιντζιρίκης-Λιάπη
Παρ.: Πάλλας **Παρατ. διαιτ.:** Στέργου

Γ' ΚΑΤΗΓΟΡΙΑ

Α' ΟΜΙΛΟΣ

Γήπ. Θεολόγου Ωρα 11.00
Δαμάγητος-Ο.Φ. Ιστρίου
Διαιτ.: Αργυρόπουλος-Μανέγας-Γιοβάνι
Παρατηρητής: Μαυρουδής
Γήπεδο Διμυλιάς Ωρα 11.00
Ατρόμητος Διμ.-Ηρακλής Λάρ.
Διαιτ.: Ασημακόπουλος-Πλακογιάννης-Παπαγιαννίδης **Παρατηρητής:** Στελλάς Μ.
Γήπεδο Σύμης Ωρα 12.30
Α.Ο. Σύμης-Ηλιος Ιαλυσού
Διαιτ.: Αντωνάς-Χατζηπέτρος-Γαγάνης
Παρατηρητής: Γιανναράκης
Γήπεδο Καλάθου Ωρα 11.00
Ταξιάρχης-Εθνικός Αρχίπ.
Διαιτητές: Μοσχούς-Κόκκινος-Σαββιδάκης **Παρατηρητής:** Ντάκας Σ.

Β' ΟΜΙΛΟΣ

Γήπ. Κρητηνίας Ωρα 14.45 Αλθαιμένης-ΠΑΣ Ασκληπιείου
Διαιτ.: Μανέγας-Αργυρόπουλος-Γουλάρας **Παρατηρητής:** Σεβδαλάκης
Γήπ. Αγ. Αποστόλων Ωρα 11.00 π.μ.
Ροδιακός-Αστέρας Παστ.
Διαιτ.: Σάββενας-Χατζηνικόλας-Φουκαράς **Παρ.:** Βάγγαλης
Γήπ. Μεσαναγρού Ωρα 11.00 π.μ.
Α.Ε. Μεσαναγρού-Πολύστρατος
Διαιτ.: Ρουμάνης-Κατταβενός-Κατέρης
Παρ.: Εγγλέζος Εμμ.

Γ' ΟΜΙΛΟΣ ΝΗΣΩΝ

Γήπεδο Κω Ωρα 11.45 π.μ.
ΠΑΟ Κω-Πολυβώτης **Διαιτ.:** Αργυρίου-Βασιλείου-Δοδούς **Παρ.:** Κεφαλιανός
Γήπεδο Καρδάμαινας Ωρα 14.45 μ.μ. Δόξα Καρδ.-Αναγέννηση Ασφ.
Διαιτητές: Βασιλείου-Αργυρίου-Δοδούς
Παρατηρητής: Ράπανος
Γήπ. Καλύμνου Ωρα 11.00
Ολυμπιακός Καλ.-Δόξα Λ.
Διαιτητές: Πανάτος-Γιαλλούρης-Πλάτσης
Παρατηρητής: Γιαννικουρής

ΕΦΗΒΙΚΟ

Γήπ. Αγ. Αποστόλων Ωρα 17.30 μ.μ.
Α.Σ. Ρόδος-Αρης Αρχ.
Διαιτ.: Κασιώτης-Τσουρούττης-Μίαρης
Γιατρός: Καλαθενός

ΠΑΙΔΙΚΟ

Α' ΟΜΙΛΟΣ

Γήπεδο Κρεμαστής Ωρα 12.30 μ.μ.
Φοίβος-ΑΕΡΑ
Διαιτ.: Κεφαλάκης **Γιατρός:** Χατζάκης

Β' ΟΜΙΛΟΣ

Γήπεδο Λύκειο Ιαλυσού Ωρα 13.00 μ.μ.
Ιάλυσος-Απόλλων Καλ.
Διαιτ.: Τσουρούττης **Γιατρός:** Τσέρκης
Γήπ. Απολλακιάς Ωρα 12.00
Ασπίδα Απολ.-Ακουσίλαος
Διαιτητής: Κεφάλας **Γιατ.:** Διαμαντής
Γήπ. Καλαβαρδών Ωρα 11.00
Ευκλής-Κλεάνθης **Διαιτητής:** Μίαρης
Γιατρός: Δημητραδιού

Γ' ΕΘΝΙΚΗ

Εφτά παιχνίδια θα διεξαχθούν σήμερα στο πλαίσιο της 9ης αγωνιστικής του πρωταθλήματος της τρίτης εθνικής κατηγορίας.

Η αυλαία άνοιξε την Πέμπτη (2/12) με την συνάντηση ανάμεσα στον Εθνικό και τον Αγιο Δημήτριο που έληξε όπως είναι γνωστό 0-0. Ο πρωτοπόρος της βαθμολογίας Αχαρναϊκός και ο Θρασύβουλος που τον ακολουθεί από κοντά θ' αντιμετωπίσουν τον Πάμισο και τον Λήλα Βασιλικού αντίστοιχα.

Αναλυτικά τα σημερινά παιχνίδια και οι διαιτητές που θα τα διευθύνουν.

9η Αγωνιστική

Ρόδος –Κερατσίνι: Σιδερής (Αθηνών), Κατσιμίγκος (Αθηνών), Κασκαντήρη (Αθηνών), 4ος Αγγελόπουλος (Αθηνών).

Θρασύβουλος –Λήλας Β: Παπαχρονόπουλος (Μεσσηνίας), Τσόγκας (Κορίνθου), Αλεξέας (Μεσσηνίας), 4ος Δασκαλόπουλος (Κορίνθου),

Αχαϊκή –Ηρόδοτος: Κωνσταντίνου (Αιτ/νίας), Βαλαώρας (Αιτ/νίας), Μποτίνης (Αιτ/νίας), 4ος Λιόνας (Αιτ/νίας).

ΠΑΝΟΜ-Βύζας Μεγάρων: Καλογερόπουλος (Αθηνών), Μαράνος (Αθηνών), Κληρής (Ρεθύμνου) 4ος Καψαλάκης (Ρεθύμνου).

Ατσαλένιος –Θύελλα Πατρών: Αποστολίδης (Πειραιά), Δρανδάκης (Λασιθίου), Φαντόπουλος (Πειραιά), 4ος Λουτσέτης (Λασιθίου).

Αχαρναϊκός –Πάμισος: Σιδηρόπουλος (Δωδ/σου), Κόττορος (Δωδ/σου), Κάμπαξης (Εύβοιας), 4ος Φεργάδης (Εύβοιας).

Αθηναϊδα –Χαϊδάρι: Δελφάκης (Αρκαδίας), Δημογέροντας (Αρκαδίας), Ζοάννος (Πειραιά), 4ος Αγγελάκος (Αρκαδίας).

ΒΑΘΜΟΛΟΓΙΑ

ΟΜΑΔΕΣ	ΑΓΩΝ	ΤΕΡΜ.	ΒΑΘ.	Ν.	Ι.	Η.
1. Αχαρναϊκός	8	17-6	22	7	1	0
2. Θρασύβουλος	8	15-4	18	5	3	0
3. Εθνικός	9	14-5	17	5	1	2
4. Χαϊδάρι	7	13-4	16	5	1	1
5. Αγ. Δημήτριος	9	10-5	14	3	4	1
6. Πάμισος	8	5-8	13	4	1	3
7. Θύελλα	7	9-8	11	3	2	2
8. Αχαϊκή	7	10-10	10	2	4	1
9. Μάλλια	8	9-12	9	2	3	3
10. Ατσαλένιος	6	3-3	8	2	2	2
11. Λήλας Βασιλικού	8	6-9	8	2	2	4
12. Μαρκό	8	10-13	7	1	4	3
13. Ρόδος	7	5-8	7	1	4	2
14. Αθηναϊδα	7	7-14	4	1	1	5
15. Βύζας Μεγάρων	8	4-11	4	0	4	4
16. Ηρόδοτος	7	3-10	4	1	1	5
17. Κερατσίνι	7	4-10	2	0	2	5

Με προβλήματα το Κερατσίνι

Τελικώς οι φόβοι των τελευταίων ημερών για τη σοβαρότητα του τραυματισμού του Γιώργου Πολίτη επιβεβαιώθηκαν με το χειρότερο τρόπο.

Ο 18χρονος αμυντικός υπεβλήθη σε μαγνητική τομογραφία, η οποία έδειξε ότι έχει υποστεί ρήξη χιαστών. Ο γιατρός του πρότεινε να υποβληθεί σε εγχείρηση, ωστόσο ο ίδιος προτίμησε να ακολουθήσει ειδική θεραπεία, κάτι που σημαίνει ότι θα επιστρέψει σε περίπου δύο μήνες.

Προβλήματα τραυματισμών αντιμετωπίζουν οι Κλείσαρης, Μπουγατσάς, οι οποίοι μαζί με τον στρατευμένο Διονυσόπουλο και τον τιμωρημένο Ζάχο, θα απουσιάσουν από το παιχνίδι με τη Ρόδο.

ΠΑΟ ΔΙΑΓΟΡΑΣ

ΣΤΟ ΣΧΗΜΑΤΑΡΙ ΓΙΑ ΤΗΝ ΝΙΚΗ

Με δεκαοχτώ ετοιμοπόλεμους ποδοσφαιριστές βρίσκεται στην πρωτεύουσα από χθες ο ΠΑΟ Διαγόρας.

Σήμερα στις 3.00 η ομάδα της πόλης μας θ' αντιμετωπίσει στο Σχηματάρι την τοπική Αναγέννηση στο πλαίσιο της 11ης αγωνιστικής του πρωταθλήματος. Ο «γηραιός» δύο αγωνιστικές πριν να ολοκληρωθεί ο πρώτος γύρος του ομίλου οδηγεί την κούρσα και βρίσκεται στην κορυφή της βαθμολογίας με εφτά βαθμούς διαφορά από τους διώκτες του. Μπορεί ο Ανδρέας Σταύρου να έχει σήμερα κάποιες απουσίες που οφείλονται σε τραυματισμούς και τιμωρία όπως οι Μιχάλης Κεφάλας και Γιώργος Καστρουνής, όμως έχει απόλυτη εμπιστοσύνη στους παίκτες που έχει πάρει μαζί του στην αποστολή.



Η ψυχολογία στην ομάδα είναι πολύ καλή, προβλήματα που απασχολούν τους ποδοσφαιριστές δεν υπάρχουν καθώς ο πρόεδρος Κώστας Χρυσοχοΐδης και το διοικητικό συμβούλιο βρίσκονται κοντά τους και επιλύουν άμεσα το κάθε τυχόν πρόβλημα που θα παρουσιασθεί. Σίγουρα και η σημερινή αποστολή των «κυανέρυθρων» είναι δύσκολη και θα χρειασθεί να καταβάλουν, όσοι αγωνισθούν, τις απαραίτητες προσπάθειες για να φύγουν νικητές από την καυτή και σκληρή έδρα του Σχηματαρίου.

Ο Ανδρέας Σταύρου και οι ποδοσφαιριστές του σέβονται τον σημερινό αντίπαλο αλλά σε καμία περίπτωση δεν έχουν να φοβηθούν τίποτα.

Οι «κυανέρυθροι» μπορούν να φοβούνται τον κακό τους εαυτό, όμως με όπλα τους την πειθαρχία και το καθαρό μυαλό μπορούν να πάρουν και σήμερα τους τρεις βαθμούς της νίκης και να διατηρήσουν ανέπαφη την διαφορά που έχουν αποκτήσει από τις υπόλοιπες ομάδες.

Ο «γηραιός» διαθέτει δυνατότητες και ικανότητες και αν οι παίκτες του Κύπριου Τεχνικού αποβάλουν γρήγορα το άγχος που λογικά υπάρχει πριν από κάθε παιχνίδι τότε θα πάρουν το αποτέλεσμα που επιθυμούν.

Στην διάθεσή του ο Ανδρέας Σταύρου θα έχει τους παρακάτω ποδοσφαιριστές: *Μιχαλάκη, Φωτεινή, Αμπελά, Αθανασίου, Γουλόπουλο, Ανδριώτη, Βασιλάκη, Ρουτζιέρη, Γιόνοβιτς, Παπαδημήτρη, Μαχλή, Παφιάκη, Γαλανό, Στάθη, Σπάρταλη, Μπαλογιάννη, Τσιαντούλη, Αγγελόπουλο.*

Ο αγώνας θα ξεκινήσει στις 3.00 το απόγευμα και θα μεταδοθεί από τον Ρ/Σ «LOVE N.R.G. 98».

ΠΕΡΙΦΕΡΕΙΑΚΟ ΠΡΩΤΑΘΛΗΜΑ

Με την πρωϊνή αναμέτρηση (10.30) του Ιάλυσου με τον Σαρωνικό Αίγινας ανοίγει σήμερα η αυλαία της 11ης αγωνιστικής του περιφερειακού πρωταθλήματος.

Τα παιχνίδια που περιλαμβάνονται στο πρόγραμμα είναι τα παρακάτω:

ΘΗΒΑ - ΕΠΑΜΕΙΝΩΝΔΑΣ	
ΔΙΑΙΤΗΤΗΣ: Βασιλείου	Θεσσαλονίκης
Α' ΒΟΗΘΟΣ: Κουζάκης	Θεσσαλονίκης
Β' ΒΟΗΘΟΣ: Κατσαρός	Θεσσαλονίκης
ΠΑΡΑΤΗΡΗΤΗΣ: Σελούδης	Αθηνών
ΕΡΜΗΣ ΚΟΡΥΔ. - ΠΑΝΝΑΞΙΑΚΟΣ	
ΔΙΑΙΤΗΤΗΣ: Τσάμης	Αθηνών
Α' ΒΟΗΘΟΣ: Κωνσταντινίδης	Αθηνών
Β' ΒΟΗΘΟΣ: Μαρατσόλας	Αθηνών
ΠΑΡΑΤΗΡΗΤΗΣ: Δημόκας	Αθηνών
ΑΕ ΚΩΣ - ΣΥΡΟΣ	
ΔΙΑΙΤΗΤΗΣ: Γιάχος	Αθηνών
Α' ΒΟΗΘΟΣ: Τσαμπάζης	Αθηνών
Β' ΒΟΗΘΟΣ: Τζιμάκης	Αθηνών
ΠΑΡΑΤΗΡΗΤΗΣ: Βλάχος	Πειραιά
ΜΟΣΧΑΤΟ - ΑΙΑΣ	
ΔΙΑΙΤΗΤΗΣ: Βασιλόπουλος	Αχαΐας
Α' ΒΟΗΘΟΣ: Καθαράκης	Αχαΐας
Β' ΒΟΗΘΟΣ: Αυγέρης	Αχαΐας
ΠΑΡΑΤΗΡΗΤΗΣ: Πρωτοπαπαδάκης	Αν. Αττικής
ΙΑΛΥΣΟΣ - ΣΑΡΩΝΙΚΟΣ	
ΔΙΑΙΤΗΤΗΣ: Κουτσογιάννος	Αθηνών
Α' ΒΟΗΘΟΣ: Καραμπέκιος	Αθηνών
Β' ΒΟΗΘΟΣ: Ρεμεντέλας	Αθηνών
ΠΑΡΑΤΗΡΗΤΗΣ: Χρυσανθής	Δωδ/σου
ΚΙΘΑΙΡΩΝ - ΜΥΚΟΝΟΣ	
ΔΙΑΙΤΗΤΗΣ: Κακάνης	Εύβοιας
Α' ΒΟΗΘΟΣ: Γιαννούλης	Εύβοιας
Β' ΒΟΗΘΟΣ: Δανιηλίδης	Εύβοιας
ΠΑΡΑΤΗΡΗΤΗΣ: Παππάς	Αθηνών
ΣΧΗΜΑΤΑΡΙ - ΠΑΟ ΔΙΑΓΟΡΑΣ	
ΔΙΑΙΤΗΤΗΣ: Σταμάτης	Φθιώτιδας
Α' ΒΟΗΘΟΣ: Δουδούμης	Φθιώτιδας
Β' ΒΟΗΘΟΣ: Σκρέτας	Φθιώτιδας
ΠΑΡΑΤΗΡΗΤΗΣ: Μοιραδωράκης	Πειραιά

ΒΑΘΜΟΛΟΓΙΑ

ΟΜΑΔΕΣ	ΒΑΘΜ.	ΑΓ.	ΤΕΡΜ.	Ν	Ι	Η
1. Διαγόρας	25	10	21-6	8	1	1
2. Παναξιακός	18	10	13-7	5	3	2
3. Μοσχάτο	**15**	**10**	**12-8**	**4**	**3**	**3**
4. Αίας Σαλαμίνας	14	10	16-15	4	3	3
5. ΑΕ Κως	13	9	15-14	4	1	4
6. Σχηματάρι	13	10	12-13	3	4	3
7. Θήβα	**13**	**10**	**7-11**	**3**	**4**	**3**
8. Μύκονος	11	8	12-10	2	5	1
9. Επαμεινώνδας Λ	11	10	14-15	2	5	3
10. Σύρος	10	10	9-11	2	4	4
11. Ιάλυσος	**10**	**9**	**7-11**	**2**	**4**	**3**
12. Ερμής Κορυδ.	10	10	12-17	2	4	4
13. Κιθαιρώνας	10	10	9-15	3	1	6
14. Σαρωνικός	8	10	11-17	2	2	6

ΑΕ ΚΩΣ

Κομπλέ η ΑΕ ΚΩΣ

Χωρίς ιδιαίτερα προβλήματα θα παρατάξει την ομάδα του κόντρα στον Αστέρα Σύρου το τεχνικό δίδυμο Γιώργος Σταμάτης και Ανδρέας Κάισερλης.

Υποδέχεται στην έδρα της τον Αστέρα Σύρου

Ολοι οι ποδοσφαιριστές θα είναι στην διάθεσή τους όπως και ο νεαρός Μανώλης Χατζηφούντας ο οποίος μετά τις διευκρινίσεις που έδωσε στην διοίκηση είναι και πάλι κοντά στην ομάδα.

Οι «βυσσινί» στοχεύουν μόνο την νίκη στο απογευματινό παιχνίδι για να διατηρηθούν ψηλά στην βαθμολογία και σίγουρα σ' αυτό θα τους βοηθήσουν οι φίλαθλοι που θα γεμίσουν το στάδιο «Ανταγόρας».

Προπονούνται οι Μικτές

Στο γήπεδο Κοσκινού θα συνεχίσουν αύριο (Δευτέρα) στις 14.45 την προετοιμασία τους οι Μικτές μας ομάδες Παίδων και Νέων.

Οι ενωσιακοί προπονητές Αντώνης Οικονόμου και Σάββας Ορφανίδης καλούν τους παρακάτω ποδοσφαιριστές.

ΠΑΙΔΕΣ

Πίσσας, Μέντος, Φασάκης, Κοντουδιός, Ευγενικός (ΠΑΟ Διαγόρας), Αξιώτης, Μπιλιάς (Φοίβος), Τριανταφύλλου (Ιάλυσος), Λαμπρόπουλος, Ζερβός (Ευκλής), Σαρικάς, (Κλεάνθης), Νικολής (ΑΕΡΑ), Μανιάς (Ερμής Καλυθιών), Ζαμαντάκης (Ηλιος Ιαλυσού), Μακαρούνας, Κουτσαγιάς (Ευαγόρας), Χρήστος και Φίλιππας Θαλασσινός (ΑΣ Ρόδου), Κοκιαντώνης , Λυβισιανός (Νίκη Ρόδου).

ΝΕΟΙ

Αναστασάς, Καρπαθάκης, Μαννάκης, Σταυλάς (Διαγόρας Βατίου), Κιλασίν (Ηλιος Ιαλυσού), Λαμπριανός (Αστέρας Μασάρων), Γαϊτάνος (Ορφέας), Στρατής (Φοίβος), Πιζήμολας (Κλεόβουλος), Κουμπιός (Α.Ε. Κατταβιάς), Τσοπανάκης (Απόλλων Καλυθιών).

Στ' αποδυτήρια κλήθηκε και ο Λάζαρος Καλημέρης για την σημερινή πρωϊνή μάχη

ΙΑΛΥΣΟΣ

Με πάθος κόντρα στον Σαρωνικό

Ενα από τα πιο κρίσιμα παιχνίδια στο πρωτάθλημα θα δώσει σήμερα το πρωί στις 10.30 ο Ιάλυσος.

Αντίπαλός του σ' αυτή την αναμέτρηση ο Σαρωνικός Αίγινας που προέρχεται από ήττα μέσα στην έδρα του, από την Α.Ε. Κως.

Η νίκη είναι μονόδρομος για τους «ερυθροκίτρινους», αφού με τους τρεις πολύτιμους βαθμούς η ομάδα του νησιού μας θα ξεκολλήσει από την βαθμολογική θέση στην οποία βρίσκεται.

Ολη την εβδομάδα ο Θόδωρας Θεοδώρου προσπάθησε να περάσει στους παίκτες του το μήνυμα της νίκης καθώς γνωρίζει τις δυνατότητές τους.

Πρέπει ωστόσο, τουλάχιστον σήμερα, να το αντιληφθούν και να το βάλουν καλά στο μυαλό τους οι ίδιοι οι ποδοσφαιριστές και να το δείξουν με την απόδοσή τους στον αγωνιστικό χώρο. Οι έμπειροι παίκτες μαζί με τους νεαρούς έχουν δημιουργήσει ένα ικανό σύνολο το οποίο μπορεί να πραγματοποιήσει τον στόχο της ομάδας, ο οποίος έχει τεθεί από την αρχή της περιόδου και είναι η παραμονή στην κατηγορία.

Με την απόλυτη αγωνιστική πειθαρχία και το πάθος αλλά και την καθαρή σκέψη οι «ερυθροκίτρινοι» μπορούν να πάρουν την νίκη από τον Σαρωνικό, ο οποίος δεν διαθέτει καλύτερη ομάδα.

Ο Θόδωρας Θεοδώρου στην σημερινή μάχη δεν θα έχει μαζί του τον τραυματία Μιχάλη Πόλια και τον τιμωρημένο με μια αγωνιστική Σάββα Σταυρίδη καθώς και τον Μηνά Μαυρή που πρόσφατα τιμωρήθηκε από την διοίκηση του συλλόγου μέχρι το τέλος της περιόδου.



Αντίθετα στ' αποδυτήρια κλήθηκε και ο Λάζαρος Καλημέρης μαζί με τους υπόλοιπους παίκτες, ο οποίος έδειξε ότι μπορεί να βοηθήσει στο σημερινό παιχνίδι παρά τα μικροπροβλήματα τραυματισμού που αντιμετώπισε όλη την εβδομάδα.

Παρά την δύσκολη ώρα διεξαγωγής του αγώνα οι φίλαθλοι μπορούν και πρέπει να συμπαρασταθούν στους ποδοσφαιριστές του Ιάλυσου για να φτάσουν στην νίκη.

ΚΛΕΙΣΤΟ ΓΥΜΝΑΣΤΗΡΙΟ στις Καλυθιές



Ολοκληρώθηκε η μελέτη εφαρμογής του κλειστού γυμναστηρίου Καλλιθέας που θα κατασκευασθεί στη θέση Λιβάδια στις Καλυθιές.

Σύμφωνα με την τεχνική έκθεση το κλειστό γυμναστήριο θα είναι περίπου 850 θέσεων και θα περιλαμβάνει συγκεκριμένα:

- Ανοικτό γήπεδο 5x5, χειρόσφαιρας και βόλεϊ, με κερκίδες.
- Ανοικτή κολυμβητική δεξαμενή με κερκίδες και δυνατότητα να κλείσει μελλοντικά.
- Ανοικτό γήπεδο τένις με κερκίδες.
- Παιδική χαρά.
- Διαμόρφωση περιβάλλοντα χώρου με διαμόρφωση περιμετρικά του οικοπέδου εξωτερικού πεζόδρομου με θέσεις στάθμευσης.

ΤΕΧΝΙΚΗ ΠΕΡΙΓΡΑΦΗ

Αθλητικός χώρος για χρήση βόλεϊ - τένις και μπάσκετ με κερκίδες περίπου 850 ατόμων. Ο αθλητικός χώρος μετατρέπεται σε χώρο πολλαπλής χρήσης.

Επιφάνεια σε κάτοψη περίπου 2500 μ2. Διαμόρφωση αυλής, μπαρ και στεγασμένης προσπέλασης κοινού περίπου 2500m2.

ΙΣΟΓΕΙΟ - ΝΟΤΙΟ ΤΜΗΜΑ

Είσοδοι - έξοδοι κοινού στη νότια όψη σε μπαρ, χωλ αναμονής, υποδοχή, δύο γραφεία, προθήκες αθλητικών εκθεμάτων, WC ανδρών γυναικών και ΑΜΕΑ, τηλεφωνικός θάλαμος, χώροι έκδοσης εισιτηρίων, lift προσπέλασης στην ανωτέρα στάθμη για ρεπόρτερ κ.λπ και απευθείας προσπέλαση στον αθλητικό χώρος και στις βόρειες κερκίδες με κλίμακες και ράμπες για ΑΜΕΑ.

ΒΟΡΕΙΟ ΤΜΗΜΑ

Είσοδοι κοινού για βόρειες κερκίδες με χώρους κοπής εισιτηρίων, κύρια είσοδος αθλητών με χώρο ελέγχου, 4 χώροι αθλητικών ομάδων με γραφεία WC ντους και αποδυτήρια. Γραφείο διαιτητών με WC και αποδυτήρια, ιατρείο με φαρμακείο και WC. Άμεση προσπέλαση αθλητών στον αθλητικό χώρο ανατολικά και δυτικά του κτιρίου, διαμορφώνονται είσοδοι έξοδοι δυτικά είσοδοι έξοδοι και αυτοκινήτων αν ο αθλητικός χώρος χρησιμοποιηθεί για έκθεση αυτοκινήτων κ.λπ. και διαμόρφωση χώρου αποθήκης μεγάλων αντικειμένων ή χώρου ενδυνάμωσης αθλητών. Ανατολικά του κτιρίου διαμορφώνεται χώρος σκηνής για παραστάσεις θεάτρου, συναυλιών, συνεδρίων κ.λπ.

Α' ΟΡΟΦΟΣ

Ανατολικά του κτιρίου αίθουσα 164 m2 με ανεξάρτητη προσπέλαση και έξοδο διαφυγής με γραφείο wc για συνεδριάσεις, προβολές κ.λπ.

Χώρος με μηχάνημα για προβολές στην απέναντι πλευρά του αθλητικού χώρου στη σκηνή, βόρεια πάνω από τους χώρους των αθλητικών ομάδων διαμορφώνονται γραφεία συλλόγων ή ξενώνες αθλητών με lift.

ΤΕΛΕΥΤΑΙΑ - ΑΝΩΤΕΡΑ ΣΤΑΘΜΗ ΚΕΡΚΙΔΩΝ

Στη νότια πλευρά πίσω από τις κερκίδες διαμορφώνεται χώρος για ρεπόρτερ και ανταποκριτές με γραφείο, χώρο ανάπαυσης με μπαρ και WC lift και χώρος για καμαρίνια μετάδοσης των αγώνων.

Δυτικά του κτιρίου διαμορφώνονται WC γυναικών για κάθε κερκίδα με αποθήκες και ανατολικά WC ανδρών με αποθήκες. Στον καμπύλο τοίχο εσωτερικά προς τον αθλητικό χώρο έναντι της σκηνής τοποθετείται μεγάλη ηλεκτρονική πινακίδα παρουσίασης των αποτελεσμάτων κλπ.

ΥΠΟΓΕΙΟ

Προβλέπονται γενικά χώροι ηλεκτρομηχανολογικών εγκαταστάσεων, αποθήκη μπαρ, αποθήκη μικρών αντικειμένων, χώρος μηχανημάτων κηπουρού, εξωτερικές είσοδοι - έξοδοι, επικοινωνία με τον αθλητικό χώρο, κάτω από την αίθουσα ενδυνάμωσης. Δυτικά προβλέπονται χώρος για σάουνες των αθλητών και δεξαμενή νερού πυρόσβεσης με χώρο για τα μηχανήματα.

Ανατολικά κάτω από τη σκηνή διαμορφώνονται υπόγεια αποδυτήρια, wc, ντους ανδρών και γυναικών με κοινόχρηστο διάδρομο με άμεση επικοινωνία με την σκηνή στο ισόγειο και με τον εξωτερικό χώρο.

ΚΑΛΥΨΗ ΚΤΙΡΙΟΥ

Κύριο κάλυμμα κτιρίου με καμπύλα μεταλλικά ζευκτά στο άνω μέρος με κατεύθυνση ανατολή δύση.

Πάνω σε αυτά εδράζονται καμπύλα ζευκτά προς τα πάνω με κατεύθυνση βόρειος νότος για το κλείσιμο και τη διαμόρφωση του σχήματος της στέγης νότια στην αυλή του μπαρ.

Περιμετρικά κυκλικώς διαμορφώνεται διάδρομος προσπέλασης του κοινού, στεγασμένος με καμπύλα υποστυλώματα.

Υπάρχει η δυνατότητα μελλοντικά το κενό της αυλής του μπαρ να κλείσει με κατάλληλη κατασκευή ώστε ο χώρος αυτός να αξιοποιηθεί καταλλήλως.

Πανελλαδικό τουρνουά 5x5 «Wash & Go by SUPERSPORT»

Από την επόμενη εβδομάδα ξεκινούν τα παιχνίδια και του Δ' ομίλου

Με δυνατές μονομαχίες συνεχίσθηκε κι αυτή την εβδομάδα το Πανελλαδικό Τουρνουά 5X5 «Wash & Go by Supersport» που φιλοξενείται στις εγκαταστάσεις του «OASIS SOCCER CLUB» στους Αγίους Αποστόλους.

Και στους τρεις ομίλους υπάρχει μεγάλο ενδιαφέρον από τις ομάδες καθώς διεκδικούν την πρόκριση στην τελική φάση του τουρνουά. Στο μεταξύ την επόμενη εβδομάδα αναμένεται να μπουν στην ενεργό δράση και οι ομάδες (9) του Δ' ομίλου ενώ αν υπάρχει ενδιαφέρον από άλλες ομάδες που θέλουν να συμμετάσχουν στο τουρνουά μπορούν να επικοινωνήσουν στο τηλ. 2241064680 μέχρι την Τετάρτη 8 Δεκεμβρίου.

Τα αποτελέσματα και οι βαθμολογίες στους τρεις ομίλους έχουν ως εξής:

Α' ΟΜΙΛΟΣ

ΛΑΤΣΙΑΛΟΙ - ΝΤΙΛΑΪΤ	3-6
ΕΛΚΟΣ /CH. STORIES - ΜΠΕΜΠΗΔΕΣ	8-4
ΠΙΡΑΝΧΑ/COLORADO - ΒΑΖΕΛΙΑ	6-1
ΙΠΠΟΤΕΣ/ΣΤΑΥΡΙΑΣ - ΓΩΝΙΑ	7-5
MOBITEL/ΠΕΡΙΔΗΣ - ΠΑΡΤΙΖΑΝΟΙ	5-4
ΟΒΡΙΑΚΗ/Υ/Μ ΣΠΑΝΟΣ - ΓΙΟΥΒΕ	3-0

ΒΑΘΜΟΛΟΓΙΑ

ΟΜΑΔΕΣ	ΑΓ.	ΒΑΘ.	ΕΠΙΘ.	ΑΜΥΝ.
ΠΙΡΑΝΧΑ/COLORADO	5	13	25	11
ΕΛΚΟΣ/CHICKEN STORIES	5	13	27	14
MOBITEL-ΠΕΡΙΔΗΣ	5	11	29	19
ΓΩΝΙΑ	5	9	35	28
ΙΠΠΟΤΕΣ/ΣΤΑΥΡΙΑΣ	5	9	29	24
ΝΤΙΛΑΪΤ	5	9	25	27
ΟΒΡΙΑΚΗ-Υ/Μ ΣΠΑΝΟΣ	5	7	23	28
ΒΑΖΕΛΙΑ	5	6	19	17
ΠΑΡΤΙΖΑΝΟΙ	5	6	20	19
ΜΠΕΜΠΗΔΕΣ	5	3	28	39
ΓΙΟΥΒΕ	5	0	7	21
ΛΑΤΣΙΑΛΟΙ	5	0	14	32

Β' ΟΜΙΛΟΣ

ΤΣΙΟΝΑΤΟΙ - ΡΕΜΑΛΙΑ	7-0
ΠΥΡΣΟΣ - ΑΣΤΟΡΙΑ	3-5
ROAL - ΖΟΥΖΟΥΝΑΚΙΑ	8-2
ΣΚΟΥΠΙΔΙΑ - ROCKSTYLE	8-1
ΔΙΑΦΑΝΙ - ΦΙΛΕΡΗΜΟΣ	2-3
PRO - ΣΥΝΤΡΙΜΜΙΑ	11-4

ΒΑΘΜΟΛΟΓΙΑ

ΟΜΑΔΕΣ	ΑΓ.	ΒΑΘ.	ΕΠΙΘ.	ΑΜΥΝ.
ΑΣΤΟΡΙΑ	5	15	34	15
ROAL	5	12	33	15
ΤΣΙΟΝΑΤΟΙ	5	12	26	9
PRO	5	9	29	26
ΣΚΟΥΠΙΔΙΑ	5	9	25	23
ΦΙΛΕΡΗΜΟΣ	5	9	14	19
ΠΥΡΣΟΣ	5	6	29	16
ΔΙΑΦΑΝΙ	5	6	15	23
ΡΕΜΑΛΙΑ	5	6	13	25
ΣΥΝΤΡΙΜΜΙΑ	5	3	23	36
ROCKSTYLE	5	3	10	23
ΖΟΥΖΟΥΝΑΚΙΑ	5	0	14	37

Γ' ΟΜΙΛΟΣ

S/M PANDA/ΣΦΥΡΙΑ - ΜΠΙΛΜΠΑΟ	2-2
CONTROL CAFE - ΑΠΟΛΩΝΙΑ	5-8
ΟΛΥΜΠΟΣ - ΜΠΑΝΤΑΛΟΝΑ	4-4
GALLERY - ΦΟΙΝΙΚΑΣ	4-6
ΓΩΝΙΑ - ΜΠΟΥΚΜΕΗΚΕΡΣ	8-10
ΑΝΑΚΟΝΤΑ - ΚΛΩΤΣΟΣΚΟΥΦΗΔΕΣ	1-5

ΒΑΘΜΟΛΟΓΙΑ

ΟΜΑΔΕΣ	ΑΓ.	ΒΑΘ.	ΕΠΙΘ.	ΑΜΥΝ.
ΜΠΟΥΚΜΕΗΚΕΡΣ	5	13	39	21
ΑΠΟΛΩΝΙΑ	5	12	39	21
ΓΩΝΙΑ	5	10	39	25
ΜΠΙΛΜΠΑΟ	4	10	12	5
ΚΛΩΤΣΟΣΚΟΥΦΗΔΕΣ	4	9	20	9
ΟΛΥΜΠΟΣ	5	7	21	12
S/M PANDA - ΣΦΥΡΙΑ	5	6	12	13
ΜΠΑΝΤΑΛΟΝΑ	5	4	18	22
ΦΟΙΝΙΚΑΣ	5	4	14	23
ΑΝΑΚΟΝΤΑ	5	3	15	26
GALLERY	4	3	19	41
CONTROL CAFE	4	0	11	48

Το Φωτορεπορτάζ της Κυριακής



Θεοδόσης Κυπραίος:
- Εγώ πατάω στη γή. Κάποιοι άλλοι έχουν καβαλήσει το καλάμι και...πετούν



Σε στενό κλοιό ο Σαβέβσκι από Ψυλλάκη, Καλαϊτζίδη και Ναβροζίδη. Από τέτοια καλά πάμε.



Από την κερκίδα είδε και το χθεσινό παιχνίδι του ΑΕΡΑ ο Νίκος Νικολής με τον κολλητό του



Τον Κυριάκο Μαριά (δεξιά) παρακολούθησε χθες ο Αντώνης Μανίκας στο παιχνίδι Αγ. Γεωργίου - Απόλλωνα Καλυθιών



Άλλα λόγια ν' αγαπιόμαστε



Βεργωτής και Παυλίδης βρήκαν την ευκαιρία να ανταλλάξουν απόψεις για το ποδόσφαιρο, παρακολουθώντας τους αγώνες των Μικτών μας



Η κ. Μαρίτσα Ηλιάδη, ψυχή του Διγενή, «ψήνει» την εγγονή της να δει ποδόσφαιρο αλλά η μικρή προτίμησε το φακό



Ο καιρός ήταν καλός αλλά η σούμα και τα σουβλάκια μετά το τέλος των αγώνων των μικτών ήταν στην πρώτη γραμμή. Ηθικός υπεύθυνος ο Μανώλης Ηλιάδης

ΤΟ ΠΟΔΟΣΦΑΙΡΟ ΠΡΩΤΑΓΩΝΙΣΤΗΣ στο Ευρωπαϊκό Κοινοβούλιο

Το πλαίσιο για μια ισορροπημένη ανάπτυξη του ποδοσφαίρου στην Ευρωπαϊκή Ενωση αποτέλεσε το αντικείμενο της παρέμβασης του Ευρωβουλευτή της Ν.Δ. Μανώλη Μαυρομμάτη κατά τη διάρκεια της Ολομέλειας του Ευρωπαϊκού Κοινοβουλίου στις Βρυξέλλες.

Ο αρμόδιος Επίτροπος Φίγκελ τόνισε την κοινωνική προστιθέμενη αξία του ποδοσφαίρου, ενώ υπογράμμισε ότι μετά την διακήρυξη της Νίκαιας του 2000 και την έκθεση του Ελσίνκι, η επικύρωση της Συνταγματικής Συνθήκης αφήνει περιθώρια για Ευρωπαϊκή Αθλητική πολιτική. Σχετικά με τις δυνατότητες αυτορύθμισης ο Επίτροπος δήλωσε ότι οι κοινοτικές διατάξεις αλλά κυρίως οι εθνικές όπως το εργατικό δίκαιο, πρέπει να τηρούνται.

Συγκεκριμένα η «προφορική ερώτηση» προς την Επιτροπή που συζητήθηκε στην Ολομέλεια στόχο είχε να προτρέψει την Κομισιόν να λάβει μέτρα ως συνέχεια της έκθεσης του Ελσίνκι, η οποία αφορά στην διαφύλαξη των σημερινών δομών του αθλητισμού και τη διατήρηση της κοινωνικής λειτουργίας.

«Ο χουλιγκανισμός, τώρα, μεταφράζεται σε ρατσισμό και η βία στα γήπεδα, μετά από μια περίοδο ειρήνης, αναβιώνει. Τα φαινόμενα ξενοφοβίας και ρατσισμού καθώς εκτός από τα συνθήματα κάνουν την εμφάνισή τους panneaux και σημαίες με εμβλήματα του θλιβερού παρελθόντος, γεμάτα μίσος και προκλήσεις τρόμου, πρέπει να καταπολεμηθούν».

«Η κοινωνική λειτουργία του αθλητισμού, που αποτελεί το γενικότερο συμφέρον, εδώ και αρκετά χρόνια πλήττεται από την εμφάνιση καινούργιων φαινομένων που έχουν οδηγήσει σε αμφισβήτηση την εφαρμογή της δεοντολογίας, το fair play, τη συνολική δράση και την ανάπτυξη του αθλητικού ιδεώδους» σύμφωνα με τον Ελληνα Ευρωβουλευτή.

Ιδιαίτερη σημασία δίνει ο Μανώλης Μαυρομμάτης στην παραγωγή νέων ταλέντων στο ποδόσφαιρο: «Τα συμβόλαια των ποδοσφαιριστών στην «μετά Μποσμάν εποχή» πήραν αξία τεραστίων διαστάσεων και η απελευθέρωση της αγοράς, ενώ αρχικά φάνηκε να ευνοεί και τους συλλόγους, με το πέρασμα του χρόνου αποδείχθηκε η δυσάρεστη έκπληξη, αφού ζημιωμένο βγήκε το λεγόμενο «εθνικό προϊόν». Με άλλα λόγια, η εξαφάνιση των νέων ταλέντων και η μη ανάπτυξη σε βάθος του ποδοσφαίρου των κρατών μελών της Ευρωπαϊκής Ενωσης».

Ο Γιαν Φίγκελ έδωσε έμφαση στην εμπλοκή και συμμετοχή όλων των ενδιαφερόμενων στη λύση του προβλήματος ενώ τόνισε το δεσμευτικό των αποφάσεων του Δικαστηρίου των Ευρωπαϊκών Κοινοτήτων αναφερόμενος στην απόφαση Μπόσμαν.

Ο Πρόεδρος της Επιτροπής Πολιτισμού, Εκπαίδευσης και Αθλητισμού του Ευρωπαϊκού Κοινοβουλίου και Ευρωβουλευτής του ΠΑΣΟΚ Νίκος Σηφουνάκης στη συνεδρίαση της Ολομέλειας του Ευρωπαϊκού Κοινοβουλίου, με αφορμή την προφορική ερώτηση προς την επιτροπή, σχετικά με το Ποδόσφαιρο στην Ευρωπαϊκή Ενωση τόνισε τα παρακάτω:

«Ο κοινωνικός και εκπαιδευτικός χαρακτήρας του αθλητισμού έχει τονιστεί από την Ευρωπαϊκή Ενωση σε αρκετές περιπτώσεις με πιο πρόσφατη την έκθεση του Ελσίνκι. Ως πρόεδρος της Επιτροπής του Κοινοβουλίου αρμόδιας για τον αθλητισμό χαίρομαι ιδιαίτερα για την χρονική συγκυρία της σημερινής μας συζήτησης μόλις δύο μέρες μετά την δημόσια ακρόαση της Επιτροπής μας για την αντιμετώπιση του ντόπινγκ.

Αναφέρομαι σε αυτό το γεγονός γιατί στην ομιλία μου τόνισα ότι είναι πλέον επιτακτική η ανάγκη να περάσει ο αθλητισμός μέσα από την εκπαίδευση έτσι ώστε να έχουμε αθλητές κοινωνικά ενσωματωμένους αλλά και απολύτως ενημερωμένους.

Ιδιαίτερα για το ποδόσφαιρο, που αποτελεί και το κατεξοχήν λαϊκό άθλημα, πρέπει να βοηθήσουμε όλοι έτσι ώστε η λειτουργία του να αποτελέσει παράγοντα κοινωνικής ενσωμάτωσης. Το ποδόσφαιρο δεν είναι απλό παιχνίδι που διαρκεί 90 λεπτά ούτε μόνο μια καθαρά επιχειρηματική δραστηριότητα ορισμένων. Είναι σε πολλές περιπτώσεις η εικόνα της προσπάθειας μιας ολόκληρης τοπικής κοινωνίας.

Γι' αυτό το λόγο το σύστημα μεταγραφών των παικτών δεν είναι σωστό να βασίζεται απλά και μόνο σε μια απόφαση του Ευρωπαϊκού Δικαστηρίου αγνοώντας εντελώς τον κοινωνικό ρόλο του αθλήματος.

Η ελεύθερη κυκλοφορία των εργαζομένων εφαρμόζεται και για τους ποδοσφαιριστές οι οποίοι ως εργαζόμενοι πολίτες της Ε.Ε. και έχουν και πρέπει να έχουν αυτό το δικαίωμα. Ωστόσο, θα μπορούσε η Επιτροπή να υιοθετήσει μέτρα που αποσκοπούν στην ενίσχυση των δεσμών των ποδοσφαιρικών σωματείων με την τοπική κοινωνία. Η πρόταση που διατυπώθηκε για ένα μίνιμουμ αριθμό παικτών που υποχρεωτικά θα πρέπει να προέρχονται από την περιοχή της ομάδας είναι σημαντική.

Από την άλλη πλευρά η συγκέντρωση παικτών μεγάλης αξίας στις οικονομικά εύρωστες ομάδες ατονίζει τον δεσμό αυτών των ομάδων με τις κοινωνίες που προέρχονται και επηρεάζει αρνητικά την πιθανή ανάπτυξη του ταλέντου αθλητών της περιοχής. Η εικόνα που δείχνουν σήμερα πολλές - μεγάλες κυρίως - ευρωπαϊκές ομάδες, οι οποίες στις μεγάλες ποδοσφαιρικές διοργανώσεις παρουσιάζονται με 2-3 μόνο παίκτες που προέρχονται από την χώρα τους, πρέπει να μας προβληματίσει.

Ο αθλητισμός είναι και πρέπει να παραμένει βασικός άξονας κοινωνικής ενσωμάτωσης και προς αυτή την κατεύθυνση θα ευχόμουν να κινηθεί και η Επιτροπή.

ΛΥΝΟΥΝ ΟΙ ΓΛΩΣΣΕΣ ΓΙΑ ΤΟ ΝΤΟΠΙΝΓΚ

Ο Βίκτορ Κόντε έλυσε τη σιωπή του στην τηλεοπτική εμφάνισή του στο αμερικανικό δίκτυο ABC και σε συνέντευξη που έδωσε στο περιοδικό του ESPN.

Ο διευθυντής της BALCO, που είναι υπεύθυνος για το μεγαλύτερο σκάνδαλο ντόπινγκ στον αθλητισμό, είπε όλα όσα τόσο καιρό γνώριζε ο ίδιος αλλά και οι δικαστικές Αρχές των ΗΠΑ.

«Προμήθευα τη Μάριον Τζόουνς με ουσίες από τον Αύγουστο του 2000 μέχρι τον Σεπτέμβριο του 2001», τόνισε ο Κόντε, ο οποίος ήδη αντιμετωπίζει 42 κατηγορίες.

Με τα παραπάνω λόγια θέλησε να πει ότι η Μάριον Τζόουνς ήταν ντοπαρισμένη κατά τη διάρκεια των Ολυμπιακών Αγώνων του Σίδνεϊ, στους οποίους κατέκτησε τρία χρυσά και δύο αργυρά μετάλλια.

Οπως είπε ο Κόντε, εκείνη την περίοδο η Αμερικανίδα πρωταθλήτρια έπαιρνε την ουσία τετραϋδρογεστρινόνη (THG) αλλά και ερυθροποιητίνη και ινσουλίνη!

Ο Κόντε όμως δεν σταμάτησε εκεί. Διαβάζοντας κανείς τη συνέντευξή του, θα σοκαριστεί αφού περιγράφει με κάθε λεπτομέρεια τον τρόπο με τον οποίο η Τζόουνς έκανε τις ενέσεις της αυξητικής ορμόνης (HGH):«Αφού της έδειξα πώς να κάνει την ένεση, την πήρε, κάθισε ακριβώς δίπλα μου σ' ένα δωμάτιο του ξενοδοχείου και την έκανε στο μπροστινό μέρος του ποδιού της γιατί δεν της άρεσε να την κάνει στο στομάχι! Ηταν λιγότερο νευρική απ' όλους τους αθλητές. Ηταν πολύ άνετη με αυτό που έκανε. Αυτός ήταν και ο λόγος που διεκόπη η συνεργασία μας. Είχε ξεχάσει δύο φορές ένεση σε δωμάτιο ξενοδοχείου. Ηταν απρόσεκτη κι έπαιρνε ανεξέλεγκτα αναβολικά»!

Πάντως, ο Κόντε αναφέρθηκε και στο σύντροφο της Τζόουνς, τον Τιμ Μοντγκόμερι.

Ο Κόντε έδωσε τις λεπτομέρειές του... κοκτέιλ που χρησιμοποίησε ο Τιμ Μοντγκόμερι προκειμένου να πετύχει το παγκόσμιο ρεκόρ στα 100μ.

Την Μάριον Τζόουνς «κάρφωσε» ο διευθυντής της BALCO και είπε όλα όσα γνωρίζει

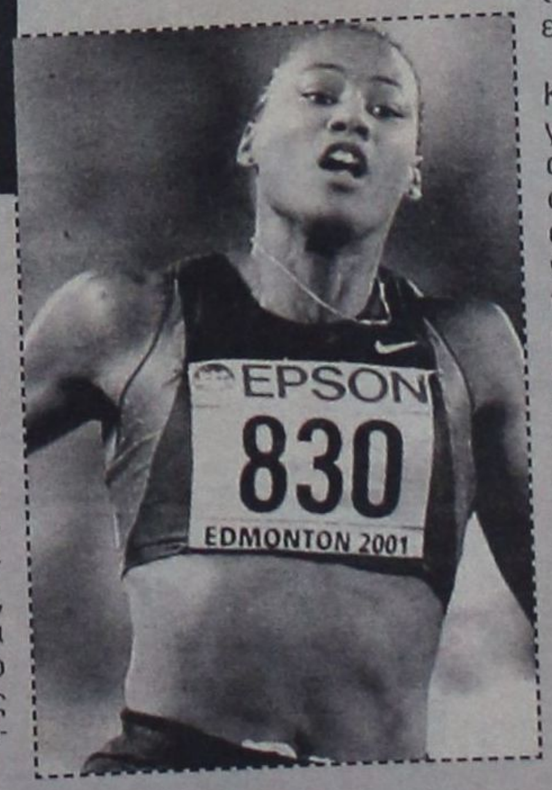

«Αρχικά, το 2001, έπαιρνε το «the clear», ενώ το ν επόμενο χρόνο δούλεψα πάνω σ' ένα μυστικό σχέδιο που είχε στόχο το παγκόσμιο ρεκόρ των 100μ. Στη συνέχεια πήρε ένα κοκτέιλ ερυθροποιητίνης, ινσουλίνης, αυξητικής ορμόνης και ήρθε το ρεκόρ, το οποίο θεωρώ γνήσιο, όπως και όλα τα προηγούμενα», είπε ο Κόντε.

Οσο για το πώς εξαπατούσαν τους ελεγκτές των αντιντόπινγκ κοντρόλ, ο Κόντε ήταν σαφής: «Η Τζόουνς πέρασε πάρα πολλούς ελέγχους κατά τη διάρκεια της συνεργασίας μας. Μέσα σ' αυτά και των Ολυμπιακών Αγώνων του Σίδνεϊ.

Καταλαβαίνετε ότι είναι τόσο εύκολο να εξαπατήσεις όσο και το να πάρεις ένα ζαχαρωτό από το ένα παιδί. Ο Μοντγκόμερι έπαιρνε κοκτέιλ αναβολικών και οι ελεγκτές των Ολυμπιακών Αγώνων τον βρήκαν καθαρό, ενώ η αμερικανική ομοσπονδία αντιντόπινγκ του έστειλε συγχαρητήριο τηλεγράφημα για το γεγονός ότι έτρεχε χωρίς αναβολικά».

Αναφερόμενος στην Κέλι Γουάιτ, ο Κόντε τόνισε: «Χρησιμοποιούσε ένα μυστικό αναβολικό που αύξανε τις ορμόνες του θυρεοδειδή», είπε ο Κόντε.

Οι απόψεις του Κόντε, πάντως, για τη χρήση απαγορευμένων ουσιών είναι σαφέστατες: «Αν νομίζετε ότι ο παγκόσμιος αθλητισμός βασίζεται σε δώρα του Αγίου Βασίλη κάνετε λάθος. Ολα έχουν να κάνουν με διαφθορά. Πιστεύω ότι πάνω από το 80% του παγκοσμίου αθλητισμού χρησιμοποιεί αναβολικά πριν από κάθε αγώνα»!

Η ΑΠΑΝΤΗΣΗ ΤΗΣ ΤΖΟΟΥΝΣ

Η Μάριον Τζόουνς απάντησε στα όσα είπε ο Κόντε μέσω του δικηγόρου της Ρίτσαρντ Νίκολς: «Καλούμε το κοινό να αποφασίσει ανάμεσα σ' έναν άνθρωπο που αντιμετωπίζει 42 κατηγορίες και τη Μάριον Τζόουνς, μία από τις πιο χαρισματικές αθλήτριες. Ο κ. Κόντε προέβη σε αβάσιμους ισχυρισμούς, ενώ η Μάριον ζήτησε και πέρασε από ανιχνευτή ψεύδους. Καλούμε τον κ. Κόντε να πράξει το ίδιο».

Ο πρόεδρος της ΔΟΕ Ζακ Ρογκ σχολίασε τα όσα είπε ο Κόντε: «Ελπίζω να λάμψει η αλήθεια. Θέλουμε να ξέρουμε τι συνέβη κι όσα περισσότερα μαθαίνουμε τόσο καλύτερα».

Από την άλλη, ο Ντικ Πάουντ, επικεφαλής της WADA, ζήτησε τη διεξαγωγή έρευνας για τις αποκαλύψεις του Βίκτορ Κόντε: «Η δήλωση του Κόντε είναι μια διαμαρτυρία. Είναι η στιγμή να διαπιστώσουμε αν η δήλωση είναι αξιόπιστη και αν πιστεύουμε τον Κόντε ή την Τζόουνς. Θα ζητήσουμε από την αμερικανική υπηρεσία κατά του ντόπινγκ (USADA) ότι κρίνει απαραίτητο».

ΑΡΧΙΜΑΝΔΡΙΤΗΣ ΑΜΦΙΛΟΧΙΟΣ ΤΣΟΥΚΟΣ

«ΟΙ ΕΠΙΔΟΣΕΙΣ ΤΟΥ ΑΝΘΡΩΠΟΥ *δεν ήταν πάντα θετικές»*

Ο Ιησούς Χριστός με την ενθρόνισή του βεβαίωσε την αξία της ανθρώπινης φύσης

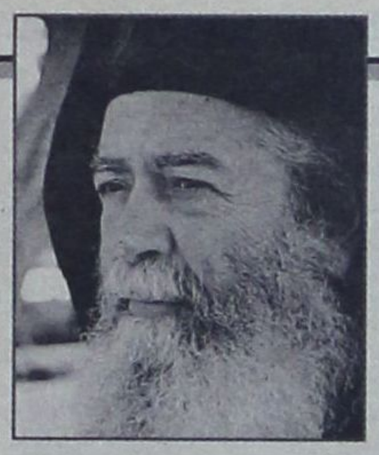

Αγαπητέ μου κύριε Αθανασίου

Ερχόμενος σε επαφή με σένα, με τη «ΔΗΜΟΚΡΑΤΙΚΗ», νιώθω πως επικοινωνώ με όλους τους αγαπητούς μου συμπατριώτες Ροδίους, στους οποίους και στέλλω από τη θέση αυτή τον εγκάρδιο χαιρετισμό και τις ολόθερμες ευχές μου για τα Χριστούγεννα και το νέο έτος.

Η ιστορία ως χώρος δημιουργίας του ανθρώπου ήταν και είναι μέσα στο σχέδιο του Θεού. Με την ιστορική του δημιουργία ο άνθρωπος βεβαιώνει την αλήθεια ότι είναι πρόσωπο, πλασμένος από τον Θεό «κατ' εικόνα και ομοίωσή του». Όπως ο Θεός δημιουργεί τον κόσμο, που μαρτυρεί τη μεγαλωσύνη του, έτσι και ο άνθρωπος δημιουργεί ιστορία και πολιτισμό που μαρτυρεί τη δόξα του ως εικόνας Θεού.

Στη μεγάλη ιστορική του πορεία ο άνθρωπος πέτυχε αναμφίβολα πολύ σπουδαία και άξια λόγου επιτεύγματα: Τη συγκρότηση κοινωνιών, τη θέσπιση νόμων που φέρουν ισότητα και ομοιομορφία στη ζωή των λαών, τα έργα τέχνης, την πρόοδο στη λογοτεχνία και τη φιλοσοφία, τον έλεγχο των δυνάμεων της φύσεως και την υπαγωγή τους στην υπηρεσία του ανθρώπου και άλλα πολλά.

Πρέπει όμως να υπογραμμισθεί με λύπη ότι οι επιδόσεις του ανθρώπου δεν ήσαν πάντα θετικές. Ο ανθρώπινος πολιτισμός είναι κατάστικτος από πράξεις που δεν τιμούν τον άνθρωπο και υποβιβάζουν τη δόξα και το μεγαλείο του ως εικόνας Θεού: Πόλεμοι, εκμετάλλευση, δουλεία, αδικίες, υποτίμηση της γυναίκας και του παιδιού είναι μερικές από τις αρνητικές συμπεριφορές του ανθρώπου που δηλητηρίασαν την ατομική και κοινωνική του ζωή και τον εγέμισαν με πικρία και απογοήτευση.

Η αρχαία ελληνική τραγωδία κατέγραψε με δύναμη και πειθώ αυτή την τραγική μοίρα του ανθρώπου. Στην κορύφωση της αδυναμίας και του αδιεξόδου καταφεύγει στη λύση του «από μηχανής θεού». Με την επινόηση αυτή εκφραζόταν η πεποίθηση ότι τελικά το ανθρώπινο δράμα μόνο με θεϊκή επέμβαση μπορούσε να λυθεί. Χαρακτηριστικά είναι και τα λόγια του Σωκράτη προς τους Αθηναίους: «Τον λοιπόν βίον καθεύδοντες διατελείτε άν, ει μή τινά άλλον ο Θεός υμίν επιπέμψοιε, κηδόμενος υμών». (Την υπόλοιπη ζωή σας θα την περάσετε κοιμώμενοι, εκτός αν ο Θεός φροντίζοντας για σάς στείλει κάποιον για να σας σώσει).

Η προσδοκία αυτή ήταν κοινό φαινόμενο σε πολλούς λαούς την εποχή που θα ερχόταν ο Χριστός. Σε μια κατάσταση απελπισίας και αμηχανίας που οι άνθρωποι είχαν απογοητευθεί από τις φιλοσοφίες και τις μυστηριακές θρησκείες στις οποίες κατέφευγαν αναζητώντας κάποια λύτρωση, τότε ακριβώς είχε φουντώσει η προσδοκία για έναν άγνωστο θεό σωτήρα. Τότε ο Θεός προωθεί το αιώνιο σχέδιό Του για τη σωτηρία των ανθρώπων.

«Ότε ήλθε το πλήρωμα του χρόνου» σαρκώνεται ο Υιός του Θεού εκ Πνεύματος Αγίου και Μαρίας της Παρθένου». Με την ενανθρώπιση του Υιού και Λόγου Του ο Θεός μπαίνει στην ιστορία μας «φύσει γενόμενος άνθρωπος δι' ημάς», θεός και Άνθρωπος μαζί (Θεάνθρωπος).

Ο σαρκωμένος Υιός του θεού γνωρίζεται στη γη ως Ιησούς ο από Ναζαρέτ. Ζει ως Ιουδαίος πολίτης κάτω από τη ρωμαϊκή εξουσία, συγκρούεται με τις δυνάμεις του κακού, κηρύττει τον καινούργιο κόσμο της Βασιλείας του Θεού, καταδικάζεται σε θάνατο από το θρησκευτικό κατεστημένο της εποχής Του παίρνοντας, ως αναμάρτητος επάνω Του τις αμαρτίες όλου του κόσμου και ξαναφέρνοντας με την Ανάσταση και την Ανάληψή Του, την ανθρώπινη φύση στο «αρχαίον κάλλος», δηλαδή στη δόξα που είχε πριν από την πτώση των Πρωτοπλάστων.

Ο Υιός και Λόγος του Θεού μπαίνοντας στην ιστορία μας ως Ιησούς Χριστός, Σωτήρας και Λυτρωτής του κόσμου, εκφράζει το μεγάλο ναι στην ανθρώπινη ιστορία. Την αποδέχεται, παρά τις ατυχίες της και μπαίνει μέσα σ' αυτήν για να τη μεταμορφώσει δίνοντάς της καινούργιο νόημα. Εγκαινιάζει ένα νέο ήθος ζωής. Δίνει νέα κριτήρια αξιολόγησης του καλού και του κακού. Διδάσκει ένα άλλο τρόπο σχέσης με τον συνάνθρωπο, φίλο και εχθρό. Δίνει νέες προοπτικές για θετική δημιουργία με τη δύναμη της αγάπης, της αλήθειας και της ελευθερίας.

Αυτό δεν σημαίνει βέβαια ότι μετά τον ερχομό του Χριστού έπαυσαν να υπάρχουν το κακό, η διαφθορά και η υποκρισία. Τώρα όμως παρά την ύπαρξη του κακού οι θεϊκές δυνάμεις έχουν εκβάλει οριστικά στη ζωή του ανθρώπου, ώστε να υπάρχει σταθερό κριτήριο για επάνοδο στην υγεία. Να είναι δυνατή η αλλαγή των αρρωστημένων καταστάσεων με τη μετάνοια και την αποδοχή του Ιησού Χριστού ως Υιού του Θεού και Σωτήρα του κόσμου.

Ο Ιησούς Χριστός καθιστά ζωντανή την ιστορική του παρουσία χθες και σήμερα και για πάντα με τον δραστικό λόγο του Ευαγγελίου Του και με τα Μυστήριά Του που λειτουργούν στο μυστικό σώμα Του, την Εκκλησία. Με τους αγίους Του που είναι φορείς του Αγίου Πνεύματος και ενεργούν ως φως και αλάτι του κόσμου.

Ο Ιησούς Χριστός με την ενανθρώπισή Του βεβαίωσε την αξία της ανθρώπινης φύσης που την πήρε και ο ίδιος. Το μεγάλο ενδιαφέρον του Θεού για τον άνθρωπο. Την ηθική τελειότητα ως τρόπο ζωής άξιο του ανθρώπου, την ανάκληση του ανθρώπου στον αληθινό του προορισμό.

Μας προσφέρθηκε όχι μόνο ως Θείος Διδάσκαλος και καθοδηγητής, όχι μόνο ως φίλος και αδελφός, αλλά και ως άρτος ζωής που μπαίνει μέσα μας σαν τροφή και ποτό (το Σώμα και το Αίμα Του) για να συγκροτήσουμε ο καθένας μας μια θεανθρώπινη προσωπικότητα: Να γίνουμε κατά χάρη ό, τι εκείνος είναι κατά φύση.

Αρχιμανδρίτης Αμφιλόχιος Τσούκος
Ηγούμενος Ι.Μ. Θάρρι

SHIPPING COMPANY OF SYMI
Α.Ν.Ε.Σ.
ΑΝΩΝΥΜΗ ΝΑΥΤΙΛΙΑΚΗ ΕΤΑΙΡΕΙΑ ΣΥΜΗΣ

ΠΡΟΓΡΑΜΜΑ Ε/Γ ΔΡΟΜΟΛΟΓΙΩΝ ΚΑΙ ΠΕΡΙΗΓΗΣΕΩΝ

ΝΟΕΜΒΡΙΟΣ 2004

	ΣΥΜΗ ΙΙ	Υ/Γ ΑΙΓΛΗ
23/11 ΤΡΙΤΗ		09.00 ΡΟΔΟ- ΣΥΜΗ 10.00 ΣΥΜΗ - ΡΟΔΟ 15.00 ΡΟΔΟ - ΣΥΜΗ
24/11 ΤΕΤΑΡΤΗ		08.00 ΣΥΜΗ - ΡΟΔΟ 15.00 ΡΟΔΟ - ΣΥΜΗ 16.00 ΣΥΜΗ - ΡΟΔΟ
25/11 ΠΕΜΠΤΗ	07.30 ΣΥΜΗ - ΡΟΔΟ 15.00 ΡΟΔΟ - ΣΥΜΗ	
26/11 ΠΑΡΑΣΚΕΥΗ		08.00 ΡΟΔΟ - ΜΑΡΜΑΡΑ* 15.00 ΜΑΡΜΑΡΑ - ΡΟΔΟ* 16.30 ΡΟΔΟ - ΣΥΜΗ
27/11 ΣΑΒΒΑΤΟ	08.00 ΣΥΜΗ - ΡΟΔΟ 15.00 ΡΟΔΟ - ΣΥΜΗ	07.30 ΣΥΜΗ - ΡΟΔΟ 09.00 ΡΟΔΟ - ΣΥΜΗ 10.15 ΣΥΜΗ - ΝΤΑΤΣΑ* 15.00 ΝΤΑΤΣΑ - ΣΥΜΗ* 16.00 ΣΥΜΗ - ΡΟΔΟ
28/11 ΚΥΡΙΑΚΗ		09.00 ΡΟΔΟ - ΠΑΝΟΡΜ. - ΣΥΜΗ 16.00 ΣΥΜΗ - ΡΟΔΟ
29/11 ΔΕΥΤΕΡΑ	07.30 ΣΥΜΗ - ΡΟΔΟ 16.00 ΡΟΔΟ - ΣΥΜΗ	08.00 ΡΟΔΟ - ΜΑΡΜΑΡΑ* 15.00 ΜΑΡΜΑΡΑ - ΡΟΔΟ*
30/11 ΤΡΙΤΗ		09.00 ΡΟΔΟ- ΣΥΜΗ 10.00 ΣΥΜΗ - ΡΟΔΟ 15.00 ΡΟΔΟ - ΣΥΜΗ

ΠΡΟΣΟΧΗ ΤΑ ΔΡΟΜΟΛΟΓΙΑ ΜΕ * ΕΙΝΑΙ ΠΕΡΙΗΓΗΣΗ
Τα δρομολόγια μπορούν να τροποποιηθούν λόγω εκτάκτων συγκοινωνιακών αναγκών ή καιρικών συνθηκών.
Παρακαλούμε πριν ταξιδέψετε επικοινωνήστε με την εταιρεία:

www.anes.gr
Γραφείο Σύμης: Τηλ. 2246071444 Φαξ: 2246071373
Γραφείο Ρόδου: Τηλ. 2241037769 Φαξ: 2241034493

Η ΕΡΜΗΝΕΙΑ ΤΟΥ ΕΥΑΓΓΕΛΙΟΥ

Γράφει ο Πρωτοσύγκελλος της Ι.Μ.Ρ. κ. Παΐσιος Αραβαντινός



Αφού δε ανεχώρησαν, άγγελος Κυρίου εμφανίζεται στον Ιωσήφ στο όνειρό του και του λέει: «Σήκω, πάρε το παιδί και τη μητέρα του και φύγε στην Αίγυπτο και μείνε εκεί, έως ότου σου πω, γιατί ο Ηρώδης θα ψάξει για το παιδί, για να το σκοτώσει». Ο Ιωσήφ σηκώθηκε αμέσως, πήρε νύχτα το παιδί και τη μητέρα του και έφυγε για την Αίγυπτο. Και έμεινε εκεί μέχρις ότου πέθανε ο Ηρώδης, για να εκπληρωθεί εκείνο που λέχθηκε από τον Κύριο διά του προφήτου, «Από την Αίγυπτο κάλεσα τον γιό μου». Τότε ο Ηρώδης, όταν είδε ότι οι μάγοι τον εξαπάτησαν, θύμωσε πολύ και έστειλε και έσφαξε όλα τα παιδιά στη Βηθλεέμ και σε όλα τα περίχωρά της από δύο ετών και κάτω, σύμφωνα με το χρόνο που εξακρίβωσε από τους μάγους. Τότε εκπληρώθηκε εκείνο που λέχθηκε από τον προφήτη Ιερεμία, που προφήτευσε και είπε: «Φωνή ακούσθηκε στη Ραμά, θρήνος και κλάματα και μεγάλος οδυρμός. Ηταν η φωνή της Ραχήλ που έκλαιε τα παιδιά της , και δεν εύρισκε παρηγοριά, γιατί δεν υπήρχαν πλέον στη ζωή». Οταν δε πέθανε ο Ηρώδης άγγελος Κυρίου εμφανίζεται στον Ιωσήφ στο όνειρό του, όταν ήταν στην Αίγυπτο και του λέγει:

«Σήκω, πάρε το παιδί και τη μητέρα του και πήγαινε στην χώρα του Ισραήλ, γιατί έχουν πεθάνει εκείνοι που ήθελαν να θανατώσουν το παιδί». Αυτός δε, αφού σηκώθηκε, πήρε το παιδί και τη μητέρα του και ήλθε στη χώρα του Ισραήλ. Αλλά όταν άκουσε ότι ο Αρχέλαος βασίλευε στην Ιουδαία στη θέση του πατέρα του Ηρώδη, φοβήθηκε να πάει εκεί. Και καθώς οδηγήθηκε από το θεό στο όνειρο του έφυγε για τα μέρη της Γαλιλαίας. Και μόλις έφθασε εκεί, εγκαταστάθηκε στην πόλη Ναζαρέτ, για να εκπληρωθεί εκείνο που λέχθηκε από τους προφήτες, ότι δηλαδή ονομάστηκε Ναζωραίος.

«Γύναι απολέλυσαι της ασθενείας σου» λέγει ο Μέγας Ιατρός της ψυχής και του σώματος στην ταλαιπωρημένη γυναίκα που για δεκαοκτώ ολόκληρα χρόνια δεν μπορούσε να ατενίσει ψηλά, δεν μπορούσε να δεί πάνω από τη γή, δεν μπορούσε να χαρεί ούτε και αυτή τη ζωή της, όση της είχε χαρίσει ο Πλάστης και Δημιουργός, και τούτο γιατί το πονηρό, το μιαρό και ακάθαρτο πνεύμα, ο διάβολος είχε κατακυριεύσει το σώμα μα και τη ψυχή της.

Ο Ζωοδότης Κύριος όμως που γνωρίζει τα βάθη της ψυχής του ανθρώπου, είδε την πίστη και την υπομονή της ταλαιπωρημένης γυναίκας έθεσε επάνω της τα Αγια και σωτήρια Χέρια Του και ώ του θαύματος, «παραχρήμα ανορθώθη και εδόξαζε τον Θεόν». Η σωτήριος επέμβαση του Κυρίου στη γυναίκα γίνεται αφορμή να αγανακτήσει ο άρχοντας, ο αρχηγός της Συναγωγής, ο αρχισυνάγωγος, ο άνθρωπος που εγνώριζε την πεντάτευχο, το Μωσαϊκό νόμο και ήθελε την πιστή τήρηση και εφαρμογή αυτής κατά γράμμα, αλλά πόρρω απείχε η ψυχή αυτού από την αλήθειαν. Ο άνθρωπος αυτός βεβαίως είχε υγιές σώμα, όμως η ψυχή του ήταν κυρτωμένη, ήταν αρρωστημένη, ήταν ασήκωτη από το βάρος του φθόνου και της κακίας με αποτέλεσμα να μην ωφεληθεί από την διδασκαλία και το θαύμα που εποίησε Κύριος ο Θεός στην επί δεκαοκτώ ολόκληρα χρόνια βασανισμένη και δυστυχισμένη γυναίκα. Ο Κύριος, ο οποίος έκλινε ουρανούς και ήλθε στη γη για να ελευθερώσει τον άνθρωπο από την αμαρτία και να ανυψώσει τον πεπτωκότα άνθρωπο ψηλά, μα ψηλά στους ουρανούς, ελέγχει και μάλιστα με αυστηρό τρόπο τον άνθρωπο του μίσους, του φθόνου και της κακίας, λέγοντας, «υποκριτά, έκαστος υμών τω Σαββάτω ου λύει τον βουν αυτού, ή τον όνον από της φάτνης και απαγαγών ποτίζει» με άλλα λόγια αφού ο Μωσαϊκός νόμος επιτρέπει τούτο για τα ζώα, πόσο μάλλον επιτρέπει την απαλλαγή από τα δεσμά του Σατανά αυτής της γυναίκας, που μάλιστα είναι κι αυτή θυγατέρα του Αβραάμ.

Στη σημερινή ευαγγελική περικοπή ο Κύριος των κυριευόντων και Βασιλεύς των Βασιλευόντων μας διδάσκει εκείνες τις ουράνιες αλήθειες που πρέπει να διακρίνουν τον άνθρωπο που πραγματικά επιζητεί τη σωτηρία της ταλαιπωρημένης και κυρτωμένης από το βάρος της αμαρτίας της ψυχής του, και αυτές οι αιώνιες και σωτήριες αλήθειες είναι η πίστις και τα έργα της αγάπης.

Πίστιν και έργα επέδειξε με την υπομονή και την καρτερικότητά της η πονεμένη γυναίκα της σημερινής περικοπής, η οποία επί δεκαοκτώ ολόκληρα χρόνια δεν εγόγγυζε για τα βάσανά της αλλά εδόξαζε το Θεό για τη δωρεά που της εχάρισε, «και παραχρήμα ανορθώθηκε και εδόξαζε τον Θεόν».

Φίλες και φίλοι ο Κύριος και Θεός μας δια του Ιερού Ευαγγελίου Του που είναι χθες και σήμερα το αυτό και στους αιώνας, μας διδάσκει ότι η αμαρτία και η παράνομος ζωή με όλες τις επεκτάσεις, το μίσος, ο φθόνος, το ψεύδος, η βλασφημία, η μέθη, η ασωτία, η φιλαργυρία, η απιστία και όλες οι κακίες επιφέρουν τον αιώνιο θάνατο της ψυχής, ενώ απεναντίας η αρετή, η πίστις, η δικαιοσύνη και τα έργα της πίστις παρέχουν την αιώνιον και μακαρίαν ζωήν και μακαρία ελλάμψη.



ΣΥΝΕΝΤΕΥΞΗ ΤΟΥ ΓΡΑΜΜΑΤΕΑ ΤΗΣ Ν.Ε. κ. ΔΗΜ. ΓΑΚΗ

Ο ΡΟΛΟΣ ΤΟΥ ΣΥΝΑΣΠΙΣΜΟΥ *και η πορεία προς το Συνέδριο*

Οι πολίτες θέλουν να δουν μια αριστερά ικανή να κάνει ένα άλλο άλμα, όχι μέσα στα κείμενα, αλλά μέσα στην καθημερινή ρευστή και μεταβατική πραγματικότητα

Λίγες ημέρες πριν την έναρξη του κρίσιμου συνεδρίου για το μέλλον του ΣΥΝΑΣΠΙΣΜΟΥ και μετά την ολοκλήρωση των προσυνεδριακών διαδικασιών σε τοπικό επίπεδο, ο γραμματέας της Νομαρχιακής Επιτροπής του ΣΥΝ σε μια «εφ' όλης της ύλης» συνέντευξη στην «δημοκρατική» αντιμετωπίζει όλα τα «βέλη» μας:

ΣΥΝΕΝΤΕΥΞΗ ΣΤΟΝ ΔΙΑΜΑΝΤΗ ΔΙΑΜΑΝΤΗ

• Για τις δύο τάσεις στο ΣΥΝ και τις διαφορές τους.

• Για την υποστήριξή του στο κείμενο του Αριστερού ρεύματος και τον Αλέκο Αλαβάνο.

• Για το μέλλον του ΣΥΝ χωρίς τον Νίκο Κωνσταντόπουλο και για την εμπλοκή του ονόματός του στα σενάρια της Προεδρικής εκλογής.

• Για τις εξελίξεις στα άλλα κόμματα και την πολιτική της Κυβέρνησης

• Αλλά και για τα χρονίζοντα τοπικά προβλήματα.

Η συνέντευξη αναλυτικά...

• Κύριε Γάκη, ποιό είναι το βασικό συμπέρασμά σας μετά την ολοκλήρωση του προσυνεδριακού διαλόγου και την ανάδειξη των αντιπροσώπων για το κρίσιμο συνέδριο του ΣΥΝ;

Το βασικό συμπέρασμα που βγήκε από τον προσυνεδριακό διάλογο που έγινε στην οργάνωση της Ρόδου είναι η μεγάλη επιθυμία, απαίτηση θα έλεγα, των μελών της οργάνωσης να διατηρηθεί η ενότητα του ΣΥΝΑΣΠΙΣΜΟΥ. Στηρίζουμε την ανάγκη για ένα κοινό κείμενο-κορμό για τις ΘΕΣΕΙΣ βασισμένο στην απόφαση του προγραμματικού συνεδρίου που έγινε πριν ενάμισυ χρόνο εμπλουτισμένο με τις αξιόλογες προτάσεις που ήδη έχουν προκύψει από τον προσυνεδριακό διάλογο.

Η πρόταση αυτή εκφράζει σε μεγάλο βαθμό τη βούληση των μελών του κόμματος, όπως προκύπτει από τον προσυνεδριακό διάλογο.

Είμαι βέβαιος ότι μπορούμε και να την επιβάλουμε.

• Είναι τελικά μεγάλες οι διαφορές ανάμεσα στις δύο τάσεις που εκφράστηκαν με διαφορετικά κείμενα;

Είναι κοινή σχεδόν η διαπίστωση πως τα δύο σχέδια περιέχουν πολλά στοιχεία συναίνεσης που αποτελεί θετική ένδειξη για την μετασυνεδριακή λειτουργία του κόμματός μας. Τα δύο κείμενα, κ. Διαμαντή, εκφράζουν απόψεις και αντιλήψεις που συνυπάρχουν στον ΣΥΝ, ιδεολογικές τάσεις, ρεύματα σκέψεις που συνδιαλέγονται άλλοτε μέσα από ωσμώσεις, άλλοτε μέσα από ρήξεις, αλλά πάντα σε συντροφική αλληλεγγύη. Αυτό δεν μας φοβίζει γιατί ακόμα και οι διαφωνίες είναι συστατικό στοιχείο της λειτουργίας του κόμματος μας.

Η ενότητα της αριστεράς, του κόμματός μας, είναι κεντρικό κλειδί στην δράση μας.

• Για ποιους λόγους ταχθήκατε τελικά υπέρ του κειμένου του Αριστερού Ρεύματος και της υποψηφιότητας του Αλ. Αλαβάνου;

Υποστήριξα το κείμενο του αριστερού ρεύματος που υποστηρίζει την υποψηφιότητα του Αλ Αλαβάνου για δύο κυρίως λόγους.

Πρώτον γιατί βάζει καθαρό στόχο και περιγράφει τον σοσιαλισμό, έτσι όπως διαμορφώνεται η έννοια σήμερα, μπολιασμένη από τις εμπειρίες των νέων κινημάτων

Δεύτερον γιατί στοχεύει στην προσέγγιση των σύγχρονων λαϊκών στρωμάτων που θεωρώ ότι είναι κοινωνικός χώρος ταυτόσημος με τις ιδρυτικές αρχές και με τον ορισμό της αριστεράς σαν δύναμη κοινωνικής απελευθέρωσης.

• Κάποιοι υποστηρίζουν ότι οι απόψεις Αλαβάνου «λοξοκοιτάζουν» προς το ΚΚΕ και οι θέσεις Παπαγιαννάκη αφήνουν ανοικτή την πόρτα προς το ΠΑΣΟΚ. Τελικά μπορεί ο ΣΥΝ να βρει ζωτικό χώρο ανάμεσα στα δύο κόμματα;

Η σχηματοποίηση του κοινωνικού χώρου είναι πολύ επικίνδυνη απλοποίηση. Εμείς απευθυνόμαστε στην κοινωνία και όχι στους πολιτικούς σχηματισμούς όπως είναι σήμερα διαμορφωμένοι.

Ζωτικός κοινωνικός χώρος είναι όλοι οι πολίτες που σήμερα είναι εγκλωβισμένοι κυρίως στα δύο μεγάλα κόμματα.

Οι φιλοδοξίες μας μπορούν να ξεπεράσουν το επίπεδο ενός μικρού και αξιοπρεπούς τρίτου πόλου. Μπορούμε να δημιουργήσουμε ένα μεγάλο λαϊκό ρεύμα. Να αναδείξουμε έναν εναλλακτικό πόλο και για αυτό απευθυνόμαστε σε όλη την κοινωνία.

Τι σχέση έχει ένας ψηφοφόρος της ΝΔ ή του ΠΑΣΟΚ με την ασκούμενη πολιτική της σημερινής ή χθεσινής κυβέρνησης;

• Έχετε απαντήσει στο ερώτημα γιατί αυτά τα 12 χρόνια ο ΣΥΝ δεν κατάφερε να πείσει τις ευρύτερες λαϊκές μάζες;

Νομίζω ότι αυτό το ερώτημά σας είναι το κυρίαρχο ερώτημα που πρέπει η Αριστερά γενικότερα να απαντήσει και που δυστυχώς ως σήμερα δεν τα κατάφερε.

Αν διακινδύνευα μια απάντηση θα έλεγα ότι οι πολίτες για να πεισθούν θέλουν να δουν μια Αριστερά ικανή να κάνει ένα άλλο άλμα, όχι μέσα στα κείμενα, αλλά μέσα στη σημερινή ρευστή και μεταβατική πραγματικότητα. Και θα χαιρετίσουν και θα πεισθούν από μια τέτοια Αριστερά, όταν την αισθανθούν να είναι δίπλα τους, παρούσα στην διεκδίκηση της καθημερινότητάς τους, και θα χαράσσει μια πορεία διεξόδου που θα ακυρώσει τελικά όλα εκείνα τα δομικά στοιχεία, που κρατούν σταθερή τη συνοχή του συστήματος που θέλεις ν' ανατρέψεις.

• Πιστεύετε ότι ένα κόμμα σαν τον ΣΥΝ μπορεί να συνεχίσει να υπάρχει με τις λεγόμενες τάσεις στην ουσία να υποκαθιστούν τη λειτουργία του ενιαίου κόμματος;

Αντί απάντησης θα σας παραθέσω ένα απόσπασμα του καταστατικού μας.

«Ο ΣΥΝ είναι Κόμμα πολιτικά και οργανωτικά ενιαίο. Δεν αποτελεί άθροισμα ιδιαίτερων πολιτικών ομάδων.

Στα πλαίσιά του αναγνωρίζεται η δυνατότητα ύπαρξης και λειτουργίας τάσεων και ρευμάτων.

Οι τάσεις δεν νοούνται ως μικρογραφία κόμματος με κάθετη οργανωτική δομή και διοικητικά όργανα και πολύ περισσότερο με δική τους πειθαρχία.

Τα μέλη του ΣΥΝ που συμμετέχουν σε τάση, αποτελούν μέρος του κόμματος, εφαρμόζουν τους κανόνες της εσωτερικής του ζωής, χρησιμοποιούν τους θεσμούς και τους μηχανισμούς του για τη διακίνηση των ιδεών που υποστηρίζει, εργάζονται μαζί με όλους τους/τις συντρόφους/ισες στους συγκεκριμένους καταμερισμούς και υπερασπίζονται το σεβασμό της βασικής αρχής: Ενότητα στη διαφορετικότητας.»

Αν τα παραπάνω παύσουν να ισχύουν τότε καταστρατηγείται το καταστατικό, αλλά κυρίως προσβάλλεται ο γενετικός κώδικας του ΣΥΝ και άρα καταργείται σαν πολιτικό κόμμα.

• Πως φαντάζεστε το αύριο του ΣΥΝ χωρίς τον Νίκο Κωνσταντόπουλο στην προεδρία του;

ΓΕΝΙΚΗ ΤΕΧΝΙΚΗ
ΟΜΙΛΟΣ ΕΤΑΙΡΕΙΩΝ

ΑΝΑΝΕΩΜΕΝΟΙ ΚΑΙ ΠΑΝΤΑ ΠΡΩΤΟΠΟΡΟΙ
ΜΑΖΙ ΣΑΣ ΜΕ ΣΤΟΧΟ ΤΙΣ ΚΑΛΥΤΕΡΕΣ
ΤΕΧΝΙΚΕΣ ΛΥΣΕΙΣ

• ΕΤΟΙΜΟ ΣΚΥΡΟΔΕΜΑ
με ανανεωμένες -
σύγχρονες εγκαταστάσεις

• ΑΔΡΑΝΗ ΥΛΙΚΑ
υψηλών προδιαγραφών και
απαιτήσεων από
το ΝΕΟ Λατομείο μας

ΕΡΓΟΣΤΑΣΙΑ ΣΚΥΡΟΔΕΜΑΤΟΣ:
ΡΟΔΟΣ: 6ο χλμ. παλαιάς εθν. οδού Ρόδου - Λίνδου, τηλ. 22410 - 60560/62323 FAX: 22410 60561
ΓΕΝΝΑΔΙ: 2ο χλμ. οδού ΓΕΝΝΑΔΙΟΥ - ΒΑΤΙΟΥ, τηλ. 22440 - 43470 FAX: 22440 43470
ΛΑΤΟΜΕΙΟ: Θέση Στραβόλαιμο ΚΑΛΥΘΙΩΝ
ΓΡΑΦΕΙΑ: Ρόδος Αρκαδίου 2, Τηλ. 22410-22186/22968/28058 FAX: 22410 - 33021

Ο Ν. Κωνσταντόπουλος διετέλεσε πρόεδρος σε μια κρίσιμη για το κόμμα μας περίοδο. Έδωσε με επιτυχία δύσκολες εκλογικές μάχες και κατάφερε να αποτελεί πάντα τον συνεκτικό κρίκο και τον ενοποιητικό παράγοντα του κόμματός μας.

Όμως το κόμμα μας αυτά τα 11 χρόνια ενηλικιώθηκε. Ωρίμασε πολιτικά τόσο που να μπορεί να συνεχίσει με την ίδια και μεγαλύτερη επιτυχία την πολιτική του πορεία.

Η θητεία του Νίκου Κωνσταντόπουλου θα είναι για όλους μας διδακτική.

• Τελικά θα καταφέρει ο ΣΥΝ να αποσαφηνίσει το μεγάλο θέμα των συμμαχιών του που χρόνια τώρα τον ταλανίζει;

Ο ΣΥΝ είναι ένα πολιτικό κόμμα της σύγχρονης δημοκρατικής και ριζοσπαστικής Αριστεράς. Ένα πολιτικό κίνημα των αριστερών και προοδευτικών πολιτών της χώρας μας, μια δύναμη ανατρεπτική και ανταγωνιστική προς τις σχέσεις εκμετάλλευσης, καταπίεσης και αποξένωσης της καπιταλιστικής κοινωνίας.

Με βάση τα ανωτέρω πιστεύω ότι πρέπει να ενεργοποιήσουμε μια νέα δυναμική.

Πρέπει να αναζητήσουμε συμμαχίες της ευρύτερης αριστεράς αλλά να απευθυνθούμε και στον κοινωνικό χώρο και στους πολίτες που σήμερα καλύπτονται από το ΠΑΣΟΚ αλλά και τη ΝΔ..

Προσοχή: άλλο συνεργασία και άλλο ιδεολογική μετατόπιση σε γειτονικά, αλλά μάλλον αλλότρια πολιτικά πεδία.

• Μετά το συνέδριο θα συνεχίσει ενιαία ο ΣΥΝ με τις δυο τάσεις σαν «ξένοι στην ίδια πόλη»;

Σας ανέφερα ότι οι τάσεις είναι γραμμένες στο γενετικό κώδικα, στο DNA του ΣΥΝ. Ως εκ τούτου δεν αποτελούν «ξένους στην ίδια πόλη», αποτελούν τα «παιδιά μιας οικογένειας». Όποιος προσπαθήσει να τις καταργήσει είναι σαν να διαλύει την οικογένεια του ΣΥΝ.

• Πως βλέπετε την υπόθεση της υποψηφιότητας του Ν. Κωνσταντόπουλου για την Προεδρία;

Ο αριστερός λόγος στην Ελλάδα, ανεξάρτητα από την εκλογική του δύναμη, χρειάζεται επιτέλους και τη θεσμική του επικύρωση. Επικύρωση που μάλιστα, πολύ περισσότερο από τις αριστερές δυνάμεις, τη χρειάζονται οι ίδιοι οι θεσμοί και η Δημοκρατία. Πιστεύω ότι με την υποψηφιότητα αριστερού προέδρου αναγνωρίζεται η συμβολή της αριστεράς στην θεμελίωση της Δημοκρατίας μας. Όσο για τον πρόεδρό μας, η δημοσιογραφικώς πιθανολογούμενη υποψηφιότητα του για την Προεδρία της Δημοκρατίας, θα αποτελέσει μια επιβεβαίωση της εγνωσμένης πολιτικής αξίας και εντιμότητάς του. Ο Κωνσταντόπουλος έχει αποδείξει ότι πολιτεύεται υπό την πίεση των ιδεών του και όχι της κομματικής καριέρας, κάτι που πολιτικά κοστίζει, και ακόμη έχει αγωνιστεί για τη δημοκρατία σε καιρούς που κάτι τέτοιο κόστιζε ακόμα περισσότερο.

• Γιατί πιστεύετε ότι το ΠΑΣΟΚ η μάλλον στελέχη του ΠΑΣΟΚ αντιδρούν έντονα κατά μιας πιθανής υποψηφιότητας του κ. Κωνσταντόπουλου;

Στο ΠΑΣΟΚ υπάρχει μια έντονη και συνεχώς αυξανόμενη εσωτερική αντιπαράθεση. Ομάδες και στελέχη δεν διστάζουν, θα έλεγα μάλιστα ότι επιδιώκουν, να οδηγήσουν την χώρα σε εκλογές γιατί έτσι πιστεύουν ότι θα αμφισβητήσουν ταχύτερα την ηγεσία του κόμματός τους. Διαφωνούν με την υποψηφιότητα Κωνσταντόπουλου χρησιμοποιώντας μάλιστα αντιδραστικά και πολωτικά επιχειρήματα όπως την υπόθεση 89, την στιγμή μάλιστα που δέχθηκαν στο κόμμα τους την Δαμανάκη και τον Ανδρουλάκη, πρωταγωνιστές εκείνης της περιόδου.

Επί πλέον είναι γνωστή η σχέση των συγκεκριμένων στελεχών με τα μεγάλα διαπλεκόμενα εκδοτικά, επιχειρηματικά και υπερατλαντικά συμφέροντα, με τα οποία ο πρόεδρός μας και ο ΣΥΝ έχει ανοίξει ένα διαρκή πόλεμο.

• Μήπως πιθανή υποψηφιότητα του Νίκου Κωνσταντόπουλου δημιουργεί προβλήματα και στον ίδιο τον ΣΥΝ;

Υπάρχουν στο ΣΥΝ και φωνές, κυρίως στη νεολαία, που διαφωνούν με το ενδεχόμενο της μετακίνησης του προέδρου μας στην Προεδρία της Δημοκρατίας. Έχουν το δικό τους σκεπτικό που πρέπει κανείς να το σεβαστεί. Σε καμία περίπτωση όμως δεν δημιουργούνται προβλήματα στην ενότητα του ΣΥΝ

• Εκτός από το κόμμα σας και το ΠΑΣΟΚ οδεύει προς το συνέδριο και την ανασυγκρότησή του. Φοβάστε διαρροή κι άλλων στελεχών της ανανεωτικής – εκσυγχρονιστικής τάσης προς το ανοικτό κόμμα που ονειρεύεται ο Γιώργος Παπανδρέου;

Μετά την «Δημοκρατική Παράταξη» εμφανίζεται-πλασάρεται το «ανοιχτό κόμμα», με κοινό όμως χαρακτηριστικό την παντελή έλλειψη ιδεολογικής και πολιτικής ταυτότητας.

Τι σημαίνει «ανοιχτό κόμμα;». Είναι ένα κόμμα «μπάστε σκύλοι αλέστε και αλεστικά μη δίνετε»;

Συνεργασία για μας, όπως σας είπα, δεν σημαίνει ιδεολογική μετατόπιση, πόσο μάλλον αποιδεολογοποίηση. Νομίζω ότι δεν υπάρχουν στελέχη στον ΣΥΝ που να έλκονται ιδεολογικά από το ΠΑΣΟΚ. Τυχόν ατομικές επιλογές προσχώρησης θα στοχεύουν μόνο σε προσωπικά ωφελήματα.

• Πως βλέπετε τις εξελίξεις στο χώρο του ΠΑΣΟΚ;

Στο ΠΑΣΟΚ θα υπάρξουν εξελίξεις που θα απελευθερώσουν κοινωνικές και ίσως και πολιτικές δυνάμεις. Πρέπει στο συνέδριό μας αλλά και αμέσως μετά να χαράξουμε εκείνη την στρατηγική που θα μας επιτρέπει να είμαστε έτοιμοι να προσεγγίσουμε και να κερδίσουμε τον κοινωνικό χώρο που θα απελευθερωθούν.

• Περιμένετε κάποιες αλλαγές στο ΚΚΕ που κι αυτό ετοιμάζεται για το συνέδριό του;

Παρά τις έντονες αντιδράσεις στελεχών, μελών και ψηφοφόρων του ΚΚΕ για την συνεχιζόμενη πολιτική περιχαράκωσή του, εκτιμώ ότι οι εξελίξεις στο ΚΚΕ είναι πολύ δύσκολες και κινούνται πάντα με πολύ αργούς ρυθμούς.

• Πως κρίνετε την κυβέρνηση της Ν.Δ. τους πρώτους 8-9 μήνες διακυβέρνησης.

Μέχρι τώρα παρουσιάζει μια εικόνα άχρωμης άοσμης και άγευστης κυβέρνησης. Στην ΝΔ έχουν την αίσθηση ότι είναι ακόμα στην αντιπολίτευση. Μοιάζουν ζαλισμένοι από την εξουσία. Είναι δύσκολοι στην προσαρμογή. Όμως μετά το πατατράκ της απογραφής και της οδηγία της ΕΕ, τα δύσκολα ακολουθούν μετά το κλείσιμο της εκκρεμότητας της εκλογής Προέδρου της Δημοκρατίας.

Χρειάζεται επαγρύπνηση και οργάνωση για να αντιπαλέψουμε τις επερχόμενες αντιλαϊκές πολιτικές.

• Πως βλέπει ο ΣΥΝ την εξέλιξη των σοβαρών τοπικών προβλημάτων (ακτοπλοϊκό , ενεργειακό, φράγμα Γαδουρά, κ.λ.π.) τι περιμένουμε

Η τελμάτωση όλων των έργων στο νομό μας αντικατοπτρίζει δύο εικόνες.

1) ανικανότητα της κυβέρνησης να διαχειριστεί μεγάλες και κρίσιμες υποθέσεις και

2) την τοπική πολιτική και κοινωνική αφασία που διατρέχει την τοπική κοινωνία.

Τι περιμένουμε; Δυστυχώς «το μάννα εξ ουρανού»

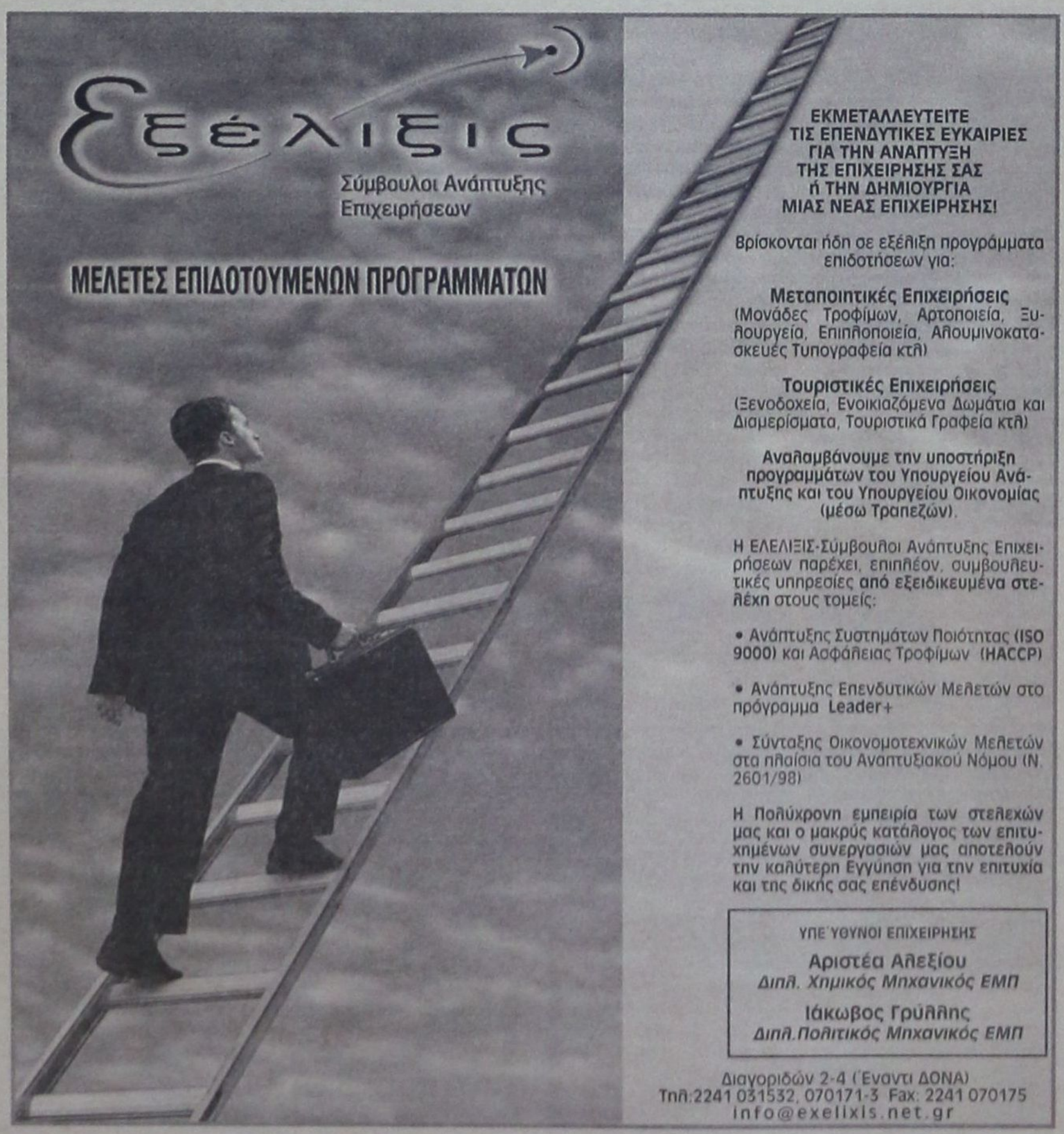



Διαίρεση επικράτειας

ΠΕΡΙΟΧΗ Δ:
Περιλαμβάνει τους Νομούς Ξάνθης, Ροδόπης και Έβρου, τις Βιομηχανικές Επιχειρηματικές Περιοχές (Β.Ε.ΠΕ) της Περιφέρειας Ηπείρου, τα νησιά της Ελληνικής Επικράτειας με πληθυσμό μέχρι 3.100 κατοίκους, σύμφωνα με την απογραφή του 1991, τα νησιά της Περιφέρειας Βορείου Αιγαίου, τη νήσο Θάσο, το Νομό Δωδεκανήσου, πλην της περιοχής που καθορίζεται από την υπουργική απόφαση του γενικού πολεοδομικού σχεδίου της πόλης της Ρόδου, και την παραμεθόριο ζώνη του ηπειρωτικού τμήματος της Επικράτειας σε απόσταση 20 χλμ. από τα σύνορα, στην οποία εντάσσονται και οι δήμοι ή οι κοινότητες των οποίων τα διοικητικά όρια τέμνονται από τη ζώνη αυτή.
Η περιοχή Δ' διαιρείται στις υποπεριοχές Δ1, Δ2 και Δ3 ως εξής:
Περιοχή Δ1:
Περιλαμβάνει την παραμεθόριο ζώνη του ηπειρωτικού τμήματος της Κεντρικής και Δυτικής Μακεδονίας σε απόσταση 20 χλμ. από τα σύνορα, στην οποία εντάσσονται και οι δήμοι ή οι κοινότητες των οποίων τα διοικητικά όρια τέμνονται από τη ζώνη αυτή, το Νομό Δωδεκανήσου πλην την περιοχής που καθορίζεται από την υπουργική απόφαση του γενικού πολεοδομικού σχεδίου της πόλης της Ρόδου, τα νησιά της περιφέρειας Κεντρικής Μακεδονίας, Θεσσαλίας, Ιονίων Νήσων, Στερεάς Ελλάδας, Αττικής, Νοτίου Αιγαίου και Κρήτης με πληθυσμό μέχρι 3.100 κατοίκους σύμφωνα με την απογραφή του 1991.
Περιοχή Δ2:
Περιλαμβάνει την παραμεθόριο ζώνη του ηπειρωτικού τμήματος της Ανατολικής Μακεδονίας και Ηπείρου σε απόσταση 20 χλμ. από τα σύνορα στην οποία εντάσσονται και οι δήμοι και οι Κοινότητες των οποίων τα διοικητικά όρια τέμνονται από τη ζώνη αυτή, τα νησιά της Περιφέρειας Βορείου Αιγαίου, τη νήσο Θάσο και τα νησιά της Ανατολικής Μακεδονίας, Ηπείρου, Δυτικής Ελλάδας και Πελοποννήσου με πληθυσμό μέχρι 3.100 κατοίκους σύμφωνα με την απογραφή του 1991.
Περιοχή Δ3:
Περιλαμβάνει τους Νομούς Ξάνθης, Ροδόπης και Έβρου.
**** ΠΕΡΙΟΧΗ Γ:***
Περιλαμβάνει τη Ζώνη Λαυρεωτικής του Νομού Αττικής, όπως αυτή καθορίστηκε με την 37349/5-11-1991 (ΦΕΚ Β'950) κοινή απόφαση των υπουργών Περιβάλλοντος, Χωροταξίας και Δημοσίων Έργων, Οικονομίας και Οικονομικών και Εσωτερικών, καθώς και τις περιφέρειες, τους νομούς ή τα τμήματα νομών της Επικράτειας που δεν εντάσσονται στις περιοχές Δ',Β' και Α'.
**** ΠΕΡΙΟΧΗ Β:***
Περιλαμβάνει τις Βιομηχανικές Επιχειρηματικές Περιφέρειες (Β.Ε.ΠΕ), την Επαρχεία Λαγκαδά και το τμήμα δυτικά του ποταμού Αξιού του Νομού Θεσσαλονίκης και την επαρχία Τροιζηνίας του Νομού Αττικής.
**** ΠΕΡΙΟΧΗ Α:*** *Περιλαμβάνει τους Νομούς Αττικής και Θεσσαλονίκης, πλην των τμημάτων τους που εντάσσονται στις λοιπές περιοχές.*

ΤΙ ΚΕΡΔΙΖΟΥΝ ΟΙ ΕΠΙΧΕΙΡΗΣΕΙΣ ΜΕ ΤΟ ΝΕΟ ΑΝΑΠΤΥΞΙΑΚΟ ΝΟΜΟ

• Συντομεύονται οι διαδικασίες υπαγωγής των σχεδίων στις ενισχύσεις • Από την ανάλυση προκύπτει ότι περισσότερο ωφελούνται οι ΜΜΕ

Θετικές ήταν, σε γενικές γραμμές, οι αντιδράσεις των περισσοτέρων παραγωγικών τάξεων της χώρας για το αναπτυξιακό νομοσχέδιο, το οποίο θα ισχύει μεν για δύο χρόνια για τις επενδύσεις που θα υπαχθούν όμως είναι χρόνος αρκετός για την ανάπτυξη επιχειρηματικών δραστηριοτήτων σε ολόκληρη την Επικράτεια. Κερδισμένες από το νέο αναπτυξιακό νόμο είναι όλες οι επιχειρήσεις, μικρές, μεσαίες και μεγάλες.

Εκτός από το ύψος των ενισχύσεων που είναι το υψηλότερο που έχει δοθεί, σύμφωνα και με το χάρτη περιφερειακών ενισχύσεων που έχει εγκριθεί από την Ε.Ε. το 1999-2000, αυτό το οποίο έχει σημασία είναι η συντόμευση του χρόνου καταβολής των επιδοτήσεων και των άλλων κινήτρων, καθώς και της διαδικασίας υπαγωγής της επένδυσης στο Νόμο. Όπως επισημαίνουν επιχειρηματίες, η διαφορά του νέου νόμου σε σχέση με τον παλαιό είναι η «διαχείριση των επενδύσεων».

ΣΥΜΦΩΝΑ με τα στελέχη του υπουργείου Οικονομίας και Οικονομικών, το σχέδιο του νέου αναπτυξιακού νόμου εισάγει καινοτομίες, οι σημαντικότερες από τις οποίες είναι:

1. Η άρση της διάκρισης νέων και παλαιών φορέων. Κατ' αυτόν τον τρόπο όλες οι επιχειρήσεις, είτε είναι νεοϊδρυόμενες είτε υφιστάμενες έχουν δικαίωμα πρόσβασης, εναλλακτικά, σ' όλα τα είδη των παρεχόμενων ενισχύσεων: i. Επιχορήγησης ή επιδότησης της χρηματοδοτικής μίσθωση, ii. Φορολογικής απαλλαγής, iii. Επιδότησης μισθολογικού κόστους.

2. Η ουσιαστική προώθηση της δημιουργίας νέων θέσεων εργασίας. Για πρώτη φορά εισάγεται ως κίνητρο η επιδότηση του μισθολογικού κόστους των νέων θέσεων εργασίας που δημιουργούνται από μία επένδυση.

3. Η παροχή πρόσθετων ενισχύσεων στις μικρομεσαίες επιχειρήσεις. Ανωγνωρίζοντας τη σημασία των ΜΜΕ στην οικονομική δραστηριότητα και τη συμβολή τους στη διεύρυνση της παραγωγικής βάσης απασχόλησης, ο νέος νόμος προβλέπει αύξηση των ενισχύσεων προς τις επιχειρήσεις αυτές μέχρι και 15 ποσοστιαίες μονάδες σε σχέση με τις προβλεπόμενες ανά περιοχή της χώρας.

4. Η διεύρυνση των επιχειρηματικών δραστηριοτήτων που ενισχύονται με τα παρεχόμενα από το νέο νόμο κίνητρα. Συγκεκριμένα, περιλαμβάνονται επενδύσεις του τριγενούς τομέα, του εμπορίου, επενδύσεις που εισάγουν καινοτομίες και προωθούν την τεχνολογική ανάπτυξη, επενδυτικά προγράμματα αξιοποίησης ανανεώσιμων πηγών ενέργειας και προστασίας του περιβάλλοντος κλπ.

5. Η τροποποίηση των διαδικασιών υποβολής αιτήσεων, αξιολόγησης, παρακολούθησης και καταβολής των ενισχύσεων. Οι βασικές διαφοροποιήσεις που εισάγει το σχέδιο νόμου, επιτρέπουν κάθε επιχείρηση που επιθυμεί να ενισχυθεί με τα κίνητρα του αναπτυξιακού νόμου να υποβάλλει σχετικό αίτημα καθ' όλη τη διάρκεια του έτους. Παράλληλα επιδιώκεται η μείωση του αριθμού των αναγκαίων ελέγχων αλλά και τη συντόμευση του χρόνου διενέργειάς τους με αποτέλεσμα την ταχύτερη καταβολή των εκταμιεύσεων.

Το νομοσχέδιο προβλέπει την κατανομή της χώρας σε τέσσερις περιοχές (Α', Β' Γ' και Δ') κατ' εφαρμογή του εγκεκριμένου Χάρτη Περιφερειακών Ενισχύσεων. Ειδικότερα, η κατανομή γίνεται αξιοποιώντας τη δυνατότητα που παρείχε ο Χάρτης Περιφερειακών Ενισχύσεων για μεγιστοποίηση της Γ' περιοχής σε βάρος της Β', δηλαδή κατατάσσονται στη Γ' περιοχή εκτός της Ζώνης της Λαυρεωτικής, οι περιοχές που μπορούν, βάσει των χαρακτηριστικών ανεργίας και μείωσης πληθυσμού, να μεταβούν από τη Β' στη Γ'. Οι περιοχές ορίζονται όπως ίσχυαν στον Ν. 2601/98 με τις τροποποιήσεις του. Επιπλέον, με στόχο την εντονότερη περιφερειακή διάσταση του νομοσχεδίου θεσπίζεται μικρή διαφοροποίηση των κινήτρων εσωτερικά της κάθε περιοχής.

Παρεχόμενες ενισχύσεις

Επιχορήγηση ή/ και επιδότηση χρηματοδοτικής μίσθωσης

Κατηγορία επένδυσης	Περιοχή Α	Περιοχή Β	Περιοχή Γ	Περιοχή Δ1	Περιοχή Δ2	Περιοχή Δ3
Κατηγορία 1	0%	18%	30%	35%	40%	40%
Κατηγορία 2	0%	13%	25%	35%	35%	35%
Κατηγορία 3	40%	40%	40%	40%	40%	40%
Κατηγορία 4	30%	30%	35%	35%	40%	40%
Κατηγορία 5	35%	35%	35%	35%	35%	35%

Φορολογική απαλλαγή

Κατηγορία επένδυσης	Περιοχή Α	Περιοχή Β	Περιοχή Γ	Περιοχή Δ1	Περιοχή Δ2	Περιοχή Δ3
Κατηγορία 1	0%	50%	100%	100%	100%	100%
Κατηγορία 2	0%	50%	100%	100%	100%	100%
Κατηγορία 3	100%	100%	100%	100%	100%	100%
Κατηγορία 4	100%	100%	100%	100%	100%	100%
Κατηγορία 5	100%	100%	100%	100%	100%	100%

Επιχορήγηση του κόστους της δημιουργούμενης απασχόλησης

Κατηγορία επένδυσης	Περιοχή Α	Περιοχή Β	Περιοχή Γ	Περιοχή Δ1	Περιοχή Δ2	Περιοχή Δ3
Κατηγορία 1	0,0%	18,4%	35,1%	40,0%	45,5%	48,1%
Κατηγορία 2	0,0%	18,4%	33,2%	40,0%	45,5%	45,5%
Κατηγορία 3	40,0%	40,0%	40,0%	40,0%	40,0%	40,0%
Κατηγορία 4	35,0%	35,0%	40,0%	40,0%	45,5%	48,1%
Κατηγορία 5	35,0%	35,0%	35,0%	35,0%	35,0%	35,0%

Κατηγοριοποίηση

Με στόχο την κατά το δυνατόν απλούστερη παρουσίαση του νομοσχεδίου οι επενδύσεις ομαδοποιούνται σε κατηγορίες με κοινά χαρακτηριστικά, ώστε σε κάθε κατηγορία να παρέχεται ενιαίο ύψος κινήτρων. Κατά τον τρόπο αυτό το σύνολο των επενδυτικών σχεδίων κατατάσσεται σε πέντε κατηγορίες ως εξής:

Κατηγορία 1: Επενδυτικά σχέδια πρωτογενούς τομέα, μεταποίησης, επενδύσεις ιερών μονών, μεταλλευτικές επενδύσεις, επενδύσεις παραγωγής στερεών καυσίμων και βιοκαυσίμων, επενδύσεις αφαλάτωσης, κέντρα αποθεραπείας και αποκατάστασης, επενδύσεις ΟΤΑ Α' και Β' βαθμού και συνεταιρισμών (ανέγερση, εκμετάλλευση βιοτεχνικών κέντρων, κοινωνικοί και πολιτιστικοί χώροι, κεντρικές αγορές, σφαγεία). Επενδύσεις επιχειρήσεις υγρών καυσίμων και υγραερίων σε νησιά. Παραγωγή και τυποποίηση ΠΓΕ και ΠΟΠ σε παραδοσιακά ή διατηρητέα λιθόκτιστα κτήρια, επενδύσεις σε αυτοκινητοδρόμιο, θεματικά πάρκα.

Κατηγορία 2: Επενδυτικά σχέδια τουρισμού (ίδρυση, επέκταση ξενοδοχείων)

Κατηγορία 3: Επενδυτικά σχέδια χώρων στάθμευσης.

Κατηγορία 4: Ειδικές επενδύσεις τουρισμού (όπως συνεδριακά,χιονοδρομικά κέντρα,μαρίνες, γήπεδα γκολφ κ.λ.π. καθώς και κάποιες περιπτώσεις ολοκληρωμένου εκσυγχρονισμού ξενοδοχείων).

Επενδύσεις, προστασία περιβάλλοντος, εξοικονόμησης ενέργειας, παραγωγής ηλεκτρικής ενέργειας από ανανεώσιμες πηγές, επενδύσεις μετεγκατάστασης βυρσοδεψίων. Επενδύσεις εφοδιαστικής αλυσίδας, επενδύσεις σε ευρυζωνικές υποδομές, διαμετακομιστικά κέντρα, επενδύσεις δημιουργίας εφηρμοσμένης έρευνας (βιομηχανικής, μεταλλευτικής ενεργειακής κ.λ.π.) νέων προϊόντων ή προϊόντων εξαιρετικά προηγμένης τεχνολογίας, επενδύσεις εξοπλισμού, φιλικής περιβαλλοντικά τεχνολογίας, επενδύσεις εκσυγχρονισμού υφιστάμενων φορέων για την αναβάθμιση της ποιότητας των προϊόντων και τη δημιουργία επέκτασης και ανάπτυξης ηλεκτρονικής αποθήκης και εφοδιαστικής αλυσίδας. Επενδύσεις κατασκευής πρωτοτύπου εφεύρεσης. Επενδύσεις επιχειρήσεων μεταφορών ανθρώπων και εμπορευμάτων σε δυσπρόσιτες περιοχές.

Κατηγορία 5: Ολοκληρωμένα επιχειρηματικά σχέδια (2-5 ετών) υφιστάμενων φορέων βιομηχανικών, μεταλλευτικών επιχειρήσεων και επιχειρήσεων στήριξης, λογισμικού, ελάχιστου συνολικού κόστους 3.000.000 ευρώ.

Σε ό,τι αφορά στις άμεσες ενισχύσεις της επιχορήγησης ή/και επιδότησης χρηματοδοτικής μίσθωσης παρέχεται η δυνατότητα συνδυασμού τους. Επίσης οι άμεσες ενισχύσεις προσαυξάνονται κατά 5% εφόσον συντρέχει ένας από τους παρακάτω λόγους:

ΤΑ ΚΙΝΗΤΡΑ

Πρόκειται για τα κίνητρα της επιχορήγησης, της επιδότησης χρηματοδοτικής μίσθωσης και της φορολογικής απαλλαγής, που παρέχονται και με τον υφιστάμενο νόμο 2601/1998, ενώ προστίθεται η επιχορήγησης της δημιουργούμενης από την επένδυση απασχόλησης, η οποία αφορά στην κάλυψη από το Δημόσιο, για μια διετία, τμήματος που μισθολογικού κόστους των δημιουργούμενων από το επενδυτικό σχέδιο θέσεων απασχόλησης.

Η επιχορήγηση, η οποία ανέρχεται στα μέγιστα επιτρεπόμενα από το Χάρτη Περιφερειακών Ενισχύσεων ποσοστά, αφορά το σύνολο των δημιουργούμενων από την επένδυση νέων θέσεων εργασίας κατά την πρώτη τριετία από την υλοποίησή της. Η δε ενίσχυση είναι ανεξάρτηση του κόστους επένδυσης και υπολογίζεται ως ποσοστό του κόστους εργασίας. Το μέτρο αυτό εκτιμάται ότι θα συμβάλει ουσιαστικά στην ενίσχυση της απασχόλησης, κυρίως σε επενδύσεις εντάσεως εργασίας ή επενδύσεις εξειδικευμένης εργασίας.

Σε σχέση με το υφιστάμενο πλαίσιο, απαλείφεται το κίνητρο της επιδότησης των τόκων, το οποίο δημιουργούσε σημαντικές δυσχέρειες στην παρακολούθηση του πραγματικού μεγέθους των κρατικών ενισχύσεων, ενώ και η σημασία του στην τρέχουσα οικονομική συγκυρία έχει περιορισθεί σημαντικά εξαιτίας της δραστικής μείωσης των επιτοκίων στη ζώνη του ευρώ.

Στα επενδυτικά σχέδια που εντάσσονται στο νομοσχέδιο παρέχονται εναλλακτικά τα ακόλουθα είδη κινήτρων: α) Επιχορήγηση ή/ και επιδότηση χρηματοδοτικής μίσθωσης. Β) Φορολογική απαλλαγή, γ) Επιχορήγηση του μισθολογικού κόστους στης δημιουργούμενης από την επένδυση απασχόλησης, δ) Ειδικά κίνητρα για τις επενδύσεις.

Τα κίνητρα παρέχονται σε όλους τους φορείς ανεξαρτήτως του χρόνου ίδρυσής τους.

Με τη μείωση του κόστους του χρήματος και την πτώση των επιτοκίων, από το πλέγμα κινήτρων που υφίστατο για τις παλαιές (υφιστάμενες) επιχειρήσεις, βαρύτητα έχει ο σχηματισμός αφορολογήτου αποθεματικού. Ωστόσο με τη συντελούμενη μείωση των φορολογικών συντελεστών για Α.Ε., ΕΠΕ και Ο.Ε. το κίνητρο αυτό αφορά επιχειρήσεις σημαντικού μεγέθους και κερδοφορίας.

Οι υφιστάμενες επιχειρήσεις έχουν σημαντικές ανάγκες από επενδύσεις εκσυγχρονισμού, τεχνολογικής ανανέωσης και εισαγωγής καινοτομιών. Επιπλέον, η αποδεδειγμένη επιχειρηματική εμπειρία δίνει τη δυνατότητα στις υφιστάμενες επιχειρήσεις να αξιοποιήσουν τις κεφαλαιακές ενισχύσεις για τη βελτίωση της ανταγωνιστικής τους θέσης.

Εκτιμάται ότι ο διαχωρισμός αυτός περιόρισε σημαντικά τις ενισχύσεις που καταβλήθηκαν στα πλαίσια του Ν. 2601/1998. Διευρύνονται σημαντικά οι δυνητικοί ωφελούμενοι από τις ενισχύσεις του και αναμένεται να αυξηθεί σημαντικά ο αριθμός των επενδυτικών σχεδίων για υπαγωγή στις διατάξεις του νέου νόμου.

ΕΠΙΛΕΞΙΜΑ ΕΠΕΝΔΥΤΙΚΑ ΣΧΕΔΙΑ

Σε ό,τι αφορά τη επιλέξιμα επενδυτικά σχέδια του πρωτογενούς τομέα, προβλέπεται να καθοριστούν με Κοινή Υπουργική Απόφαση των Υπουργών Οικονομίας-Οικονομικών και Αγροτικής Ανάπτυξης – Τροφίμων, ώστε να ληφθούν υπόψη οι περιορισμοί παροχής ενισχύσεων στον πρωτογενή τομέα, που τίθενται από την Ευρωπαϊκή Ενωση.

Επιπλέον προστίθενται ορισμένες κατηγορίες επενδυτικών σχεδίων σε σχέση με τον προηγούμενο αναπτυξιακό όπως:

• Επενδύσεις για τη αφαλάτωση θαλασσινού ή υφάλμυρου νερού για την παραγωγή πόσιμου ύδατος.

• Επενδύσεις συνεργαζόμενων εμπορικών και μεταφορικών επιχειρήσεων για τη δημιουργία εμπορευματικών σταθμών και διαμετακομιστικών κέντρων.

• Επενδύσεις των μεταφορικών επιχειρήσεων για τη δημιουργία υποδομών αποθήκευσης, συσκευασίας και τυποποίησης καθώς και κλειστών χώρων στάθμευσης φορτηγών οχημάτων.

• Επενδύσεις επιχειρήσεων για την παροχή υπηρεσιών εφοδιαστικής αλυσίδας.

• Επενδύσεις για τη δημιουργία ευρυζωνικών δικτυακών υποδομών και συναφούς εξοπλισμού που εξασφαλίζει την πρόσβαση σε πολίτες ή επιχειρήσεις, σε επίπεδο ΟΤΑ, Περιφερειακών κ.λ.π. ή άλλης γεωγραφικής περιοχής με επιχειρηματικό ενδιαφέρον.

• Επενδύσεις παροχής καινοτομιών ευρυζωνικών υπηρεσιών ευρείας κλίμακας, οι οποίες βασίζονται στην ευρυζωνική υποδομή.

Κατά την προσθήκη επιλέξιμων οικονομικών δραστηριοτήτων δόθηκε ιδιαίτερη βαρύτητα σε δραστηριότητες που αφενός δρουν υποστηρικτικά στο σύνολο της οικονομίας, και αφετέρου εισάγουν νέες τεχνολογίες και πρακτικές.

Μεγάλη έμφαση στο νομοσχέδιο δίδεται σε ειδικές επενδύσεις στον τομέα του περιβάλλοντος και στον τεχνολογικό εκσυγχρονισμό των επιχειρήσεων με την εισαγωγή καινοτομίας, την παραγωγή νέων προϊόντων και υπηρεσιών, τη στήριξη της έρευνας, την αναβάθμιση της ποιότητας.

Παρέχεται η δυνατότητα οι επενδύσεις αυτές να υλοποιούνται από όλους τους επιλέξιμους τομείς οικονομικής δραστηριότητας.

Ακόμη γίνεται σαφής αναφορά στα επενδυτικά σχέδια (μεταποίηση και επιλεγμένες δραστηριότητες του πρωτογενούς τομέα) που ενισχύονται στην αλλοδαπή.

Επίσης παρατίθενται οι κλάδοι που εξαιρούνται λόγω των περιορισμών στην περιοχή κρατικών ενισχύσεων που τίθενται στην Ε.Ε..

• Εγκατάσταση των επιχειρήσεων εντός Βιομηχανιών Επιχειρηματικών Περιοχών (ΒΕΠΕ) ο Ιδρυση ξενοδοχειακής μονάδας κατηγορίας 4 ή 5 αστέρων (Α ή ΑΑ τάξης) ο Μετατροπή παραδοσιακού ή διατηρητέου σε ξενοδοχειακή μονάδα. Εκσυγχρονισμός ξενοδοχείου με αναβάθμισή του σε κατηγορία 4 ή 5 αστέρων. • Εκσυγχρονισμός ξενοδοχείου χαρακτηρισμένου παραδοσιακού ή διατηρητέου. οΕγκατάσταση των τουριστικών επιχειρήσεων σε Περιοχές Ολοκληρωμένης Τουριστικής Ανάπτυξης (ΠΟΤΑ). • Ο φορέας είναι νεοϊδρυόμενος. Νεοϊδρυόμενοι είναι: οι νεοϊδρυόμενες εταιρικές ή ατομικές επιχειρήσεις, καθώς και εκείνες που υποβάλλουν αίτηση για εφαρμογή των ενισχύσεων του παρόντος πριν παρέλθει ένα έτος από τη σύστασή τους ή την έναρξη επιτηδεύματος. Εταιρείες που προήλθαν από μετατροπή άλλης εταιρείας ή ατομικής επιχείρησης ή από συγχώνευση εταιρειών ή και ατομικών επιχειρήσεων ή εκείνες που απορρόφησαν άλλη εταιρεία ή ατομική επιχείρηση ή κλάδος άλλης, καθώς και εκείνες που απορροφήθηκαν από άλλη εταιρεία δεν νοούνται ως νεοϊδρυόμενοι φορείς. Παράλληλα καταργείται η υποχρεωτική εγκατάσταση νέων επιχειρήσεων σε ΒΕΠΕ, διότι σε πολλούς νομούς της χώρας δεν υπάρχουν σε πλήρη λειτουργία και σε άλλους δεν παρέχουν τις απαραίτητες υποδομές. Τα φορολογικά κίνητρα παρέχονται με τη μορφή του αφορολόγητου αποθεματικού. Τέλος, η επιδότηση του μισθολογικού κόστους της απασχόλησης ανέρχεται στα ανώτατα επιτρεπόμενα όρια βάσει του Χάρτη Περιφερειακών Ενισχύσεων.

Προϋποθέσεις

Θεσπίζονται οι προϋποθέσεις, οι περιορισμοί και οι όροι για τη χορήγηση των ενισχύσεων.

• Καθορίζεται το ελάχιστο ύψος επενδύσεων για υπαγωγή στα κίνητρα του νομοσχεδίου με βάση το μέγεθος της επιχείρησης (φορέα της επένδυσης). Ειδικότερα, καθορίζονται διαφορετικά ανώτατα όρια υπαγωγής στα κίνητρα του παρόντος νομοσχεδίου για μεγάλες, μεσαίες, μικρές και πολύ μικρές επιχειρήσεις όπως αυτές ορίζονται βάσει της από 6/05/2003 (2003/361/ΕΚ) σύστασης της Ευρωπαϊκής Ενωσης.

• Αυξάνεται το ανώτατο όριο των παρεχόμενων ενισχύσεων που μπορούν να παρασχεθούν σε ένα φορά εντός μίας πενταετίας στο ποσό των είκοσι εκατομμυρίων ευρώ για επενδύσεις που αφορούν την ίδια παραγωγική διαδικασία.

• Ορίζεται η ελάχιστη απαιτούμενη ίδια συμμετοχή του επενδυτή στο κόστος υλοποίησης ενός επενδυτικού σχεδίου. Η συμμετοχή αυτή ορίζεται στο 25% που αποτελεί και την ελάχιστη ίδια συμμετοχή που προβλέπει από τις κατευθυντήριες γραμμές της Ευρωπαϊκής Ενωσης για τις κρατικές ενισχύσεις περιφερειακού χαρακτήρα.

• Ορίζεται απαγόρευση μείωσης του ποσοστού της ίδιας συμμετοχής που έχει οριοθεί με την απόφαση υπαγωγής κατά τη διάρκεια υλοποίησης της επένδυσης, οι μορφές που μπορεί να έχει η ίδια συμμετοχή, ο χρόνος και οι όροι αύξησης του μετοχικού κεφαλαίου προκειμένου για επενδύσεις που εντάσσονται στα άμεσα κεφαλαιακά κίνητρα.

• Ορίζεται η μορφή της χρηματοδοτικής συμβολής των φορέων επενδύσεων που εντάσσονται στο καθεστώς της φορολογικής απαλλαγής ή της επιδότησης του κόστους της δημιουργούμενης απασχόλησης.

• Θεσπίζεται η δυνατότητα αναμόρφωσης του κόστους της υπαχθείσας επένδυσης κατά 15%.

• Αναφέρονται οι προθεσμίες ολοκλήρωσης ενός επενδυτικού σχεδίου και οι προϋποθέσεις έγκρισης παράτασης και υλοποίησης της επένδυσης. Η προβλεπόμενη στην απόφαση υπαγωγής προθεσμία ολοκλήρωσης μιας επένδυσης μπορεί να παρατείνεται για δύο χρόνια κατ' ανώτατο όριο, υπό τις προϋποθέσεις ότι η υποβολή του αιτήματος γίνεται το αργότερο εντός αποκλειστικής προθεσμίας έξι μηνών από τη λήξη της προθεσμίας ολοκλήρωσης που καθορίστηκε αρχικά στην απόφαση υπαγωγής και ότι έχει επίσης πραγματοποιηθεί το 50% του εγκριθέντος έργου.

• Ορίζεται ο χρόνος έναρξης των επενδύσεων βάσει του νομοσχεδίου. Με εξαίρεση την περίπτωση μονάδων που έχουν πληγεί από πλημμύρες, πυρκαγιές ή άλλα φυσικά φαινόμενα, ενισχυόμενες θεωρούνται οι δαπάνες που υλοποιούνται μετά την υποβολή αιτήματος.

• Θεσπίζονται οι προϋποθέσεις, οι όροι και οι περιορισμοί επιδότησης του μισθολογικού κόστους της δημιουργούμενης από την επένδυση απασχόλησης.

Προϋπόθεση για την καταβολή της ενίσχυσης είναι οι νέες θέσεις εργασίας να δημιουργούνται από τη νέα επένδυση μέσα στην πρώτη τριετία από την ολοκλήρωσή της. Η επιδότηση καταβάλλεται επί του μισθολογικού κόστους της δημιουργούμενης απασχόλησης.

Κριτήρια

Ορίζονται τα κριτήρια υπαγωγής των επενδυτικών σχεδίων στα καθεστώτα ενισχύσεων του σ/ν.

• **Η πρώτη ομάδα** κριτηρίων αφορά στα κριτήρια αξιολόγησης του φορέα της επένδυσης. Εξετάζονται η εμπειρία, ο δυναμισμός και τα παρελθόντα αποτελέσματα στην περίπτωση υφασμένου φορέα ή τα ανάλογα χαρακτηριστικά για τους μετόχους στην περίπτωση νεοϊδρυόμενου.

• **Η δεύτερη ομάδα** περιλαμβάνει τα κριτήρια τεχνικοοικονομικής αξιολόγησης των επενδυτικών προτάσεων και βιωσιμότητας της επένδυσης. Εξετάζονται η τήρηση προδιαγραφών και η επάρκεια της τεχνικοοικονομικής μελέτης, η πληρότητα του επιχειρηματικού σχεδιασμού, ο ολοκληρωμένος χαρακτήρας της επένδυσης και η οργάνωση της επιχείρησης για την υλοποίησή της, η προοπτική δυναμικής ανάπτυξης του κλάδους και οι προοπτικές κερδοφόρας δραστηριότητας της επιχείρησης που θα δημιουργηθεί ή της ήδη υφιστάμενης λόγω της επένδυσης.

• **Η τρίτη ομάδα** περιλαμβάνει τα κριτήρια συμβολής της επένδυσης στους στόχους του αναπτυξιακού νόμου. Τα κριτήρια αυτά αφορούν (α) συμβολή στην αύξηση της απασχόλησης (β) συμβολή στην περιφερειακή σύγκλιση (γ) συμβολή στην ανταγωνιστικότητα και (δ) συμβολή στην προστασία του περιβάλλοντος και την εξοικονόμηση συμβατικής ενέργειας.

Συν 15% για τις μικρομεσαίες

Θεσπίζεται, η παροχή αυξημένων ενισχύσεων έως και κατά 15% για τις Μικρομεσαίες Επιχειρήσεις. Το επιπλέον ποσοστό ανά γεωγραφική περιφέρεια ή τμήμα αυτής θα καθοριστεί με Απόφαση του υπουργού Οικονομίας και Οικονομικών λαμβάνοντας υπόψη της το κριτήριο του Περιφερειακού Ακαθαρίστου Εγχωρίου Προϊόντος σε μονάδες ισοδύναμης αγοραστικής δύναμης. Επιπλέον, καθορίζεται το μέγιστο δυνατό μέγεθος ενισχύσεων που παρέχει το νομοσχέδιο για το σύνολο της επικράτειας στο 55%.

Η ψήφιση

Το νομοσχέδιο αναμένεται να ψηφιστεί μέχρι τα μέσα Δεκεμβρίου, έτσι ώστε μέχρι τις αρχές του επόμενου να εκδοθούν όπου προβλέπεται οι αποφάσεις υλοποίησής του και να δοθεί η δυνατότητα στους υποψηφίους επενδυτές να υποβάλλουν προς έγκριση τις επενδυτικές τους προτάσεις.

RODOGAZ
Στη Ρόδο από το 1963



• Διανομή φιαλών υγραερίου κατ' οίκον
τηλέφωνα παραγγελιών: 64409 - 694-4-528212
• Διανομή χύμα υγραερίου
• Πώληση καυστήρων και λεβήτων υγραερίου για κεντρικά συστήματα θέρμανσης
• Θερμαντικά σώματα



Διεύθυνση εργοστασίου: Καναμάτ Ρόδου • τηλ. 62649
Διεύθυνση πρατηρίου: Στεφάνου Καζούλη 15 • τηλ. 35797 - 35868 - 38509



η Βαθμολογία της εβδομάδας

«Τάτσι - μίτσι - κότσι», που λέτε, ο Τιμόθεος με τον Μιχάλη Χρυσοχοΐδη!

Μόνο ο θεός ξέρει ποιούς έθαψαν και ποιούς... ανέστησαν. Οπως λέγεται εκτός από το Στρατό του ΠΑΣΟΚ, υπηρέτησαν μαζί, ως φαντάροι και στο Στράτευμα!



- Τιμόθεε, άσε το Γιαννόπουλο να νομίζει, εσύ θα είσαι υποψήφιος δήμαρχος στη Ρόδο, φέρεται να διαβεβαίωσε ο μεγάλος γραμματέας τον μικρό γραμματέα...

Κι έκτοτε ο Τιμόθεος περιφέρεται με δερμάτινο...

ΔΕΚΑ (10) άριστα για την... «ενότητα» και ... «συντροφικότητα» που πάντα επικρατούσαν στο ΠΑΣΟΚ.

Εδώ πια να δεις διαπλοκή και να ακούσεις κραυγές αγωνίας για το μέλλον του τόπου...

Ζαγορίτης και Παρασκευάς συναγωνίζονται μπροστά στον φακό για την... περισσότερη φωτογένεια και το «κάτι άλλο» αρρενωπό ύφος...

Και η δική σου πλέει σε πελάγη ευτυχίας.



Σου λέει, «ποιός στην χάρη τους»!

Στους μονίμως εφήβους, παρά τα όποια « -άντα» ή «-ήντα», ΔΕΚΑ (10) άριστα.

Πολλά «μαγειρεύονται» κατ' αυτάς, στο «γωνιακό», δίπλα στο Λιμεναρχείο.

Παλιά όλο το «ψήσιμο» και το παρασκήνιο γινόταν κάτω από τους φίκους του «Ακταίον».

Τώρα μετατοπίσθηκε το... κέντρο βάρους της Γης. Λέτε να έχουμε ήδη «μέρος» του νέου διοικητικού συμβουλίου



του Δικηγορικού Συλλόγου Ρόδου;

Πολύ χαμόγελο πέφτει από τους δεξιά κι αριστερά του proedros, σαν... μετά τις εκλογές.

Στη νέα, τη μεσαία και την παλιά γενιά, που ξέρουν να... συνευρίσκονται, ΔΕΚΑ (10) άριστα.

Εδώ πια έχουμε να κάνουμε με μόνιμη... επιθετική πεντάδα που θα την ζήλευε και ο Μπάγεβιτς.

Πέντε κυνηγοί... κεφαλών λαγών και πουλιών...

Που να ξεφύγει λαγουδίτσα και μπεκάτσα από τέτοιους κυνηγούς;

Ο Κυνηγετικός Σύλλογος Ρόδου ορκίζεται στο όνομά τους.



Γνωστοί και μη εξαιρετέοι και οι πέντε, δεν χρειάζεται λοιπόν, όνομα και χωρίον. (Για περισσότερες πληροφορίες οι πολύ περίεργοι μπορούν να απευθύνονται στη στήλη).

Στην πρώτη επιθετική κυνηγετική πεντάδα του τόπου ΔΕΚΑ (10) άριστα.



Συναντήθηκαν, όλως τυχαίως, δύο μεγάλοι της παλιάς σχολής και αφού αντάλλαξαν πολλά «μάκια - μάκια», στα κούτελα και στα μαγουλάκια (πληθωρικώς ανεπτυγμένα), άρχισαν τις αναδρομές...

- Θυμάσαι Βασίλη; ρωτά ο Μιλτιάδης.

- Αν θυμάμαι; απαντά ο Βασίλης και χύνει δύο δάκρυα γιατί πιάστηκε «Κώτσος» από κουμπάρους και λοιπούς συγγενείς στις τελευταίες εκλογές.

Ο δε Μιλτιάδης προδόθηκε σαν άλλος Αριστείδης.

Για παρηγοριά και στους δύο ένα ΔΕΚΑΡΙ (10).



Ματσωμένος γύρισε προσφάτως από τις ΗΠΑ, όπως απεκάλυψε η στήλη στο τελευταίο τεύχος της, ο διάσημος ομογενής Αντώνης Μουστακέλλης.

Και επειδή είναι και καλός Χριστιανός ντύθηκε ήδη Αη Βασίλης και μοιράζει δώρα στα παιδιά σε όλα τα χωριά.

Οι τροχονόμοι παρακαλούνται να διευκολύνουν την άνετη κίνησή του για να προλάβει.

Στον Αντώνη που από Διάολος ντύθηκε... Αγιος, ΔΕΚΑ (10) άριστα.



Σε συνεχή τηλεφωνική επικοινωνία με το Χρηματιστήριο βρίσκεται ο Σπύρος Κόκκαλης, παιδί ύψους 2 μέτρων και με μπουνιά που σκοτώνει ταύρο, για να κανονίζει αγορές και πωλήσεις, έχοντας ως οικονομικό σύμβουλο τον Μανιό τον Κούκουλα.

Κατά πως λέγεται ήδη ελέγχει κατά 10% την Εθνική Τράπεζα...

Με την ευχή να αγοράσει και την Eurobank, στον Σπύρο ΔΕΚΑ (10) άριστα.



Τον... άτιμο, δεν παίζεται.

Πήγε τις προάλλες κατά Γαδουρά μεριά, έρριξε τα δίκτυα και έπιασε πάνω από 80 κιλά κέφαλους, πρώτου μεγέθους.

Γνωστή η φάτσα, άγνωστη όμως η ιστορία του. Λέγεται, όμως, ότι υπήρξε μαθητής του Γιάννη Ζερβού.

Στον μαθητή που ξεπέρασε τον δάσκαλο ΔΕΚΑ (10) άριστα.



Δύο πράγματα πρέπει να συμβαίνουν με τον Τιμόθεο, ξέρετε, το αγαπημένο παιδί του παππούλη.

Η μπλοφάρει, για να δείξει ότι... φτώχανε ή σέβεται την έκκληση του φίλου του Γ. Γιαννόπουλου για «μη κίνηση» στο κέντρο της πόλης με ... βαρέα οχήματα.

Και για να μην νομίζουν, όσοι νομίζουν, η βέσπα είναι μεταχειρισμένη, από μάντρα αγοράσθηκε.

Στον Τιμόθεο, που εμπνέει την... τέταρτη ηλικία ΔΕΚΑ (10) άριστα.



Οποιος αμφιβάλλει ότι ο Φώτης έχει φινέτσα ηγέτη, είναι για κλάματα, αν όχι για οίκτο.

Μελετήστε σε βάθος, σε ύψος, σε πλάτος και σε μήκος την φωτο, μπέστε στα άδυτα των αδύτων της γενικής παρουσίας και βγάλτε και τα δικά σας συμπεράσματα.

Στους μεγάλους που είναι «καθ' οδόν»

ΔΕΚΑ (10) άριστα.

Η πρώτη εντύπωση που σχηματίσθηκε ήταν ότι συνελήφθη ο Γιάννης Κουμπιάδης από την ηγεσία της ΕΛΑΣ για κάτι κακό που έκανε αν και το στίλ του δεν προδίδει... επιρρεπή στην παρανομία άνθρωπο.



Ομως, η ανησυχία ήταν έντονη.

Μέχρι που διευκρινίσθηκε ότι η συνάντηση έξω από το εισαγγελικό γραφείο ήταν υπηρεσιακής φύσεως.

- Κι έτσι οι καρδιές των ανησυχούντων επανήλθαν στις θέσεις τους.

Στους καλούς ανθρώπους, όπως ο Γιάννης Κουμπιάδης, που δεν είναι γεννημένοι για .... σίδερα αλλά για μεγάλες αγάπες ΔΕΚΑ (10) άριστα.

Ε, λοιπόν, έχουν δίκιο όσοι λένε ότι «όπου καπνός, εκεί και φωτιά».

Ο Μανώλης ο Λέργος θα είναι στον συνδυασμό του Μανώλη Σαββή, μαζί με τον Δημήτρη Ζανεττούλη και τον Φίλιππο Αντωναρά.



Το ψηφοδέλτιο είναι σχεδόν έτοιμο, με δύο θέσεις μόνο ανοικτές, μια για τον Φ. Ζανεττίδη και μια για τον Ν. Λυκουρίνο.

Στην Κυβέρνηση «εθνικής απελπισίας» που καλείται να σώσει την Νότια Ρόδο από τις ... επιθετικές βλέψεις του Γιώργη του Πόκκια, ΔΕΚΑ (10) άριστα.



paparazzi
by marianna

beautiful people















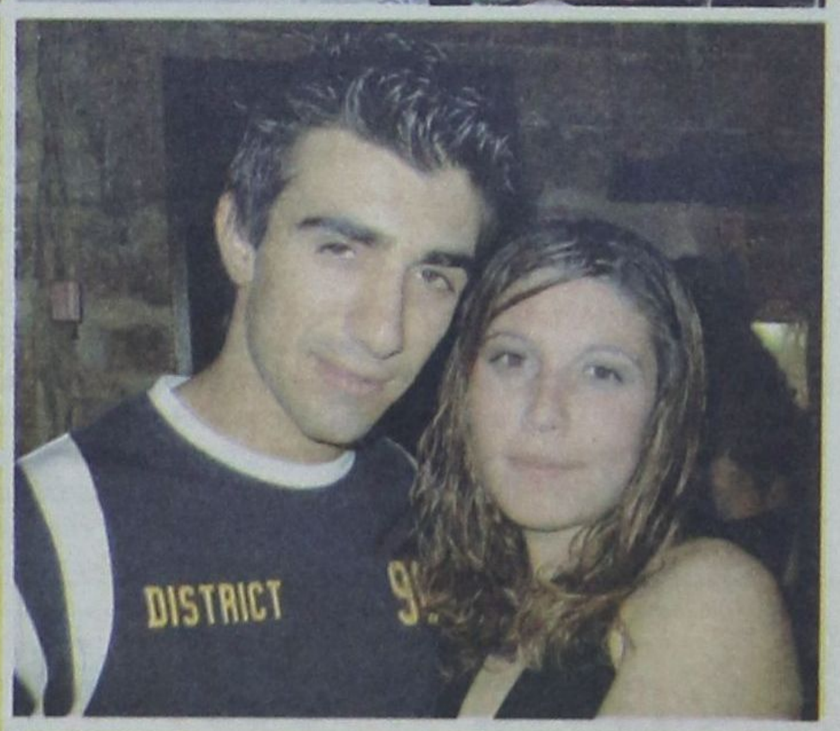





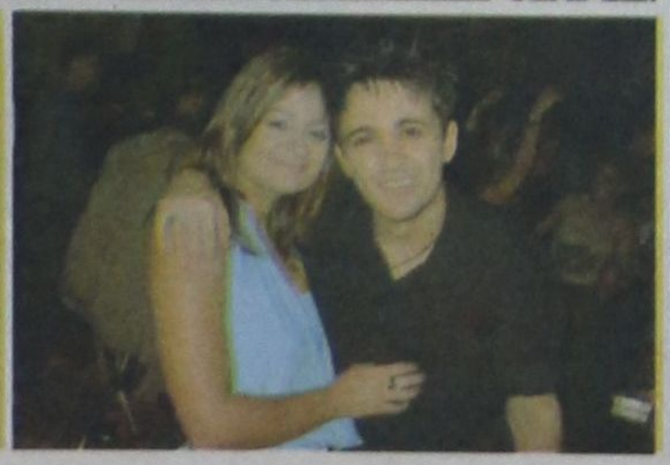



ο ρυθμός της πόλης

τα τελευταία μουσικά νέα

Επιμέλεια Γ. Κιουκιουκάλης
Rythmos Music Store
Αλ. Διάκου 50 - Τήλ: 2241037046



• Ο ΡΥΘΜΟΣ... ΠΡΟΤΕΙΝΕΙ...

• FRAGILE STATE - «JUST GOT HOME»
• THE EGG - «FORWARDS»
• GABIN - «MR. FREEDOM»
• TIMEWRITER - «DEEP TRAIN 3»
• KEVIN YOST - «SMALL TOWN UNDERGROUND 3»
• FRED EVERYTHING - «LIGHT OF DAY»
• DJ SNEAK - «HOUSEKEEPING»
• VARIOUS - «EUPHORIA» BY JUDGE JULES
• ANTHONY PAPPA - «BALANCE 6»
• PAUL OAKENFOLD - «CREAMFIELDS»
• MARCO BAILEY - «160 MIN.»
• CHRIS SALT - «FEAR 3»

Ελληνικό Top

1. ΑΛΚΗΣΤΙΣ ΠΡΩΤΟΨΑΛΤΗ - ΝΑ ΣΕ ΒΛΕΠΩ ΝΑ ΓΕΛΑΣ
2. ΧΑΡΙΣ ΑΛΕΞΙΟΥ - ΑΝΘΟΛΟΓΙΟ
3. ΓΙΑΝΝΗΣ ΚΟΤΣΙΡΑΣ - 30+ΚΑΤΙ
4. ΝΙΝΟ - ΕΙΛΙΚΡΙΝΗΣ
5. OST - ΜΗ ΜΟΥ ΛΕΣ ΑΝΤΙΟ
6. ΔΗΜΗΤΡΑ ΓΑΛΑΝΗ - ΤΟ Σ' ΑΓΑΠΩ ΜΠΟΡΕΙ
7. ΔΙΑΦΟΡΟΙ - ΟΙ Νο1 ΕΠΙΤΥΧΙΕΣ ΤΗΣ ΧΡΟΝΙΑΣ
8. ΔΙΑΦΟΡΟΙ - ΜΙΝΟΣ 2005
9. ΕΛΛΗ ΚΟΚΚΙΝΟΥ - PLATINUM EDITION
10. ΝΑΤΑΣΑ ΘΕΟΔΩΡΙΔΟΥ - ΕΡΩΤΑ, ΔΕΝ ΞΕΡΕΙΣ Ν'ΑΓΑΠΑΣ

Ξένο Top

1. EMINEM - ENCORE
2. VARIOUS - NOW 59
3. VARIOUS - CLUB ANNUAL VOL. 4
4. ANASTACIA - ANASTACIA
5. VARIOUS - NOW DANCE
6. DJ TIESTO - PARADE OF THE ATHLETES
7. U2 - HOW TO DISMANTLE AN ANATOMIC BOMB
8. PINK MARTINI - HANG ON LITTLE TOMATO
9. AVRIL LAVIGNE - UNDER MY SKIN
10. VARIOUS - CHRISTMAS No 1's

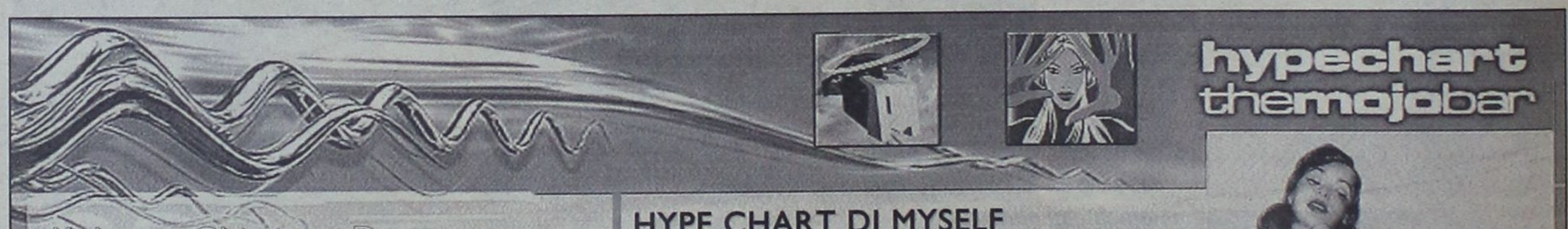

Kabaret Chic στο Dragoste

Τετάρτη 8 Δεκεμβρίου και κάθε Τετάρτη, το πιο chic κοινό της πόλης θα δίνει ραντεβού στο Kabaret Chic χορεύοντας στους freestyle ρυθμούς του resident dj Kofi, εκεί όπου το R&B θα συναντά το rock και την dance.

Στο Dragoste, τον μοναδικό underground χώρο της Αθήνας με το αυθεντικό νεουορκέζικο ύφος, το Magna team παρουσιάζει το Kabaret Chic project, που απευθύνεται αποκλειστικά και μόνο σε αυτούς με την διάθεση για πάρτι και όχι για posing σε μία ατμόσφαιρα όπου οι δύο αντίθετες τάσεις minimalism και maximalism θα παίζουν τον κυρίαρχο ρόλο. Welcome!

HYPE CHART DJ MYSELF

LITTLE GREEN MEN, Trought with you - Forensic,UK
VILLANOVA feat. G. BARDOUILLE, About me -Magnetica, PT
DJ JAIMY, Freedom -Fatal Music, US
HEADZ, Waiting 4 U -Stereo Cool, CDR
CRYSTAL SYMPHONY, Native Womenribo, PT
PORTOBELLA, Viva La Difference - Eye Industries
DANNY SULLIVAN & KEMIST, Wicked -Low Pressings, UK
ECHOMEN, Womb -Forensic, UK
CASANOVY, I need your lovin -CDR, GER
BE QUIET, Another World -Solar, Test, SPA



Grand Hotel Rhodes

★★★★★

Το γνωστό σημείο συνάντησης
στο κέντρο της Πόλης με τη μουσική
συντροφιά του πιανίστα Τάκη Τσώνη *
απολαύστε μοναδικά κοκτέιλ
και χαλαρώστε δίπλα στο τζάκι

Κρατήσεις - πληροφορίες τηλ. 2241054700
Διεύθυνση: Ακτής Μιαούλη 1 και Γ. Παπανικολάου

A Member of
MITSIS HOTELS

GR

* Κάθε Παρασκευή, Σάββατο και Κυριακή



υπόθεση: Πολιτισμός



υπογραφή: Δέσποινα Διαμαντή

ΤΟ 1ο ΒΡΑΒΕΙΟ...

ΜΑΣΣΑΛΙΑ, ΜΑΚΡΙΝΗ ΚΟΡΗ

...στην κατηγορία «Ταινιών Τεκμηρίωσης» ή όπως συνηθίζουμε στην Ελλάδα «Ντοκιμαντέρ», απέσπασε η ταινία «ΜΑΣΣΑΛΙΑ, ΜΑΚΡΙΝΗ ΚΟΡΗ», στο πρόσφατο Φεστιβάλ Θεσσαλονίκης.



Ο λόγος που αναφέρουμε το γεγονός, είναι ότι το συγκεκριμένο ντοκιμαντέρ προβλήθηκε κατ' αρχήν στη Ρόδο στα πλαίσια του Φεστιβάλ οικολογικού Κινηματογράφου ECOCINEMA, στο διαγωνιστικό του μέρος για τις ταινίες μεγάλου μήκους.

Η ταινία όπως αναφέρει ο Ελληνογάλλος σκηνοθέτης της, Marco Gastine «είναι το πορτρέτο της Μασσαλίας και της Ελληνικής της παροικίας που σκιαγραφείται με την αφήγηση ιστοριών. Ιστορίες ζωής, ιστορίες εμβληματικές περί ταυτότητας και αναζήτησης ταυτότητας. Ιστορίες «ακραίες» επειδή οι πρωταγωνιστές τους πήγανε μέχρι την άκρη της αναζήτησης αυτής. Ιστορίες γι' αυτό παραδειγματικές, ιστορίες πολύ προσωπικές άρα και οικουμενικές...».

Ανάμεσα σ' αυτές τις ιστορίες κι' αυτή μιας γυναίκας που η αναζήτηση την οδηγεί μέχρι την «δική» μας Κάλυμνο.

Πρωταγωνιστές οι Γάλλοι με Ελληνική καταγωγή που ζουν στη Μασσαλία, όπου οι γονείς ή οι προγονοί τους αποβιβάστηκαν μια μέρα σαν τους Φωκαείς που ίδρυσαν την Πόλη πριν από 2600 χρόνια.

Οι πρώτοι πλούσιοι έμποροι, έφτασαν από τη Χίο ή την Κωνσταντινούπολη τον 19ο αιώνα. Οι τελευταίοι, από τη Μικρά Ασία ή τα Δωδεκάνησα στις αρχές του 20ου αιώνα, με τις τσέπες αδειανές.

Ανθρωποι με διπλή ταυτότητα, που γεννά μέσα τους ερωτηματικά. Καθένας δίνει τη δική του απάντηση. Κάποιοι τολμούν να πάρουν ακόμα το δρόμο της «επιστροφής»... Ολα όμως έχουν μια ακλόνητη βεβαιότητα: Τη δική τους ιστορία, αυτό το οικογενειακό έπος που τους συμφιλιώνει με τον εαυτό τους, με τις ρίζες τους.

E-MAIL

• ΑΠΕΙΡΟΥ ΚΑΛΛΟΥΣ και άκρως «διδακτικά» όσα διαδραματίζονται στο ΜΟΥΣΙΚΟ ΣΧΟΛΕΙΟ.

Οι «ενήλικες» παραδίδουν «μαθήματα» δημοκρατικού διαλόγου στους μαθητές που σαστισμένοι παρακολουθούν όσα διαδραματίζονται ανάμεσα στον διευθυντή και στο Δ.Σ. του Συλλόγου Γονέων και Κηδεμόνων. Κατηγορίες εκτοξεύονται εκατέρωθεν δικηγόροι και εισαγγελείς παρεμβαίνουν και δυσκολεύεται κανείς να πιστέψει ότι όλα γίνονται για την «τέχνη».

Το CD ήταν μόνο η Αφορμή!

ΟΤΑΝ Η ΝΥΧΤΑ ΠΕΦΤΕΙ και τα εκατοντάδες χιλιάδες λαμπιόνια ανάβουν και φωτίζουν τον γιορτινό διάκοσμο της πόλης, τότε όλα είναι λαμπερά και παραμυθένια...

Είναι μια «λαμπρή» ευκαιρία να κρύψουμε την ασχήμια και τη μιζέρια πίσω από τη βιτρίνα της Χριστουγεννιάτικης γιορτής, αλλά μήπως γι' αυτό δεν προετοιμαζόμαστε; δεν φοράμε τα καλά; δεν αδειάζουμε το ποτήρι της γιορτής γνωρίζοντας ότι κάποτε τα λαμπιόνια θα σβήσουν και ότι «κρύφτηκε για λίγο θα φανερωθεί...»

ΑΝ ΜΗ ΤΙ ΑΛΛΟ, θα τρέξουμε στον κινηματογράφο για να διαπιστώσουμε ιδίοις όμμασιν πόσο «Ελληνας» και πόσο «άντρας» ήταν ο Μέγας Αλέξανδρος...

Καλό το promosion παιδιά αλλά μη μας καταρρίπτετε τους μύθους -όσους έμειναν– τους έχουμε ανάγκη...

ΚΑΙ Η UNESCO βράβευσε τον Ρόδιο λογοτέχνη κ. Σπύρο Δρ. Κατσούρη

Η Ελληνική Ομοσπονδία UNESCO και ο Ομιλος UNESCO/ ΓΙΑ ΤΟΝ ΠΟΛΙΤΙΣΜΟ ΤΗΣ ΕΙΡΗΝΗΣ (UNESCO CLUB FOR CULTURE OF PEACE) βράβευσε το περασμένο Σάββατο 27-11-2004 στο θέατρο ΜΕΛΙΝΑ ΜΕΡΚΟΥΡΗ του Δήμου Καματερού τον Ρόδιο λογοτέχνη κ. ΣΠΥΡΟ Δρ. ΚΑΤΣΟΥΡΗ, με ΕΙΔΙΚΟ ΒΡΑΒΕΙΟ ΠΟΙΗΣΗΣ από περγαμηνή και με ειδικό μετάλλιο της UNESCO στα πλαίσια του Παγκόσμιου Διαγωνισμού Ποίησης που προκήρυξε πέρυσι με θέμα «Ολυμπιακή Εκεχειρία».

ΓΙΟΡΤΙΝΗ ΑΤΖΕΝΤΑ

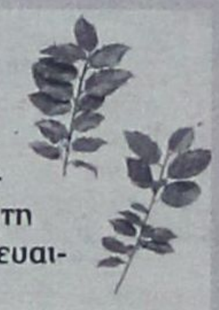

• Ο Πολιτιστικός Οργανισμός του Δήμου Ροδίων σε ρόλο συντονιστή, το ΔΗΠΕΘΕ Ρόδου, φορείς και συλλόγους που «ζεσταίνονται» σιγά - σιγά για να τονώσουν και να συμμετάσχουν στη μεγάλη γιορτή που «χτυπάει» κατευθείαν στην ευαισθησία και την ανθρωπιά.

Το πνεύμα των Χριστουγέννων έρχεται και η πρόσκληση είναι ανοιχτή για όλους...

• Το επόμενο χρονικό διάστημα αρχής γενομένης από αυτή την εβδομάδα το πρόγραμμα ανοίγουν τα πιτσιρίκια που προετοιμάζονται πυρετωδώς για τις θεατρικές παραστάσεις και τα γιορτινά happenings που ετοιμάζουν. Το Εθνικό Θέατρο θα φιλοξενήσει τις προσπάθειες και το χειροκρότημα των θεατών από 8/12 έως 15/12.

• **12 Δεκεμβρίου** και ο Διεθνής Σύλλογος Ρόδου αναλαμβάνει το ταξίδι στον κόσμο με ύμνους και κάλαντα από πολλές χώρες, σε μια γιορτή που έχει καθιερωθεί τα τελευταία χρόνια. Χώρος: Ο Ναός του Ευαγγελισμού.

Την ίδια μέρα θα γίνει και η Χριστουγεννιάτικη εκδήλωση του Τμήματος Τραγουδιού του Δημοτικού Ωδείου. Χώρος: Δημοτικό Θέατρο.

• **15 Δεκεμβρίου** και τα παιδιά στολίζουν το δέντρο της πόλης. Μια χριστουγεννιάτικη εκδήλωση για τα παιδιά, που πέρα από τον στολισμό θα πάρουν μέρος σε θεατρικά δρώμενα και παιχνίδια με τη συμμετοχή κλόουν. Χώρος: Η πλατεία δημαρχείου.

• **19 Δεκεμβρίου** και ο ΠΟΔΡ σε συνεργασία με τη Στέγη Γραμμάτων και Τεχνών διοργανώνει Χριστουγεννιάτικη μουσική εκδήλωση με τοπικά μουσικά σχήματα και συμμετοχή της Πειραματικής και νεανικής χορωδίας. Χώρος: Εθνικό Θέατρο.

• **22 Δεκεμβρίου** και η διεθνούς φήμης Nadia Weinberg δίνει συναυλία με ένα πρόγραμμα που περιλαμβάνει μεγάλες επιτυχίες του παγκόσμιου ρεπερτορίου και φυσικά χριστουγεννιάτικα τραγούδια. Χώρος: Εθνικό Θέατρο.

• **25 και 26 Δεκεμβρίου**, παραστάσεις από το ΔΗΠΕΘΕ Ρόδου με το έργο που ήδη έχει αρχίσει τη θεατρική του διαδρομή στη Ρόδο. Ο «ΔΟΝ ΚΙΧΩΤΗΣ» του Μ. Θερβάντες σε διασκευή για μιούζικαλ από την Ε. Παράβα απευθύνται σε παιδιά κάθε ηλικίας.

• **28 Δεκεμβρίου**, αναλαμβάνει δράση το τοπικό χρώμα με παραδοσιακά κάλαντα και αναπαραστάσεις εθίμων των χωριών του νησιού από τοπικούς συλλόγους της περιοχής. Χώρος: Εθνικό Θέατρο.

• **29 Δεκεμβρίου** και τα παροικιακά πολιτιστικά σωματεία της Ρόδου, φέρνουν νησιωτικό αέρα, κάλαντα και παραμύθια για μικρούς και μεγάλους. Χώρος: Εθνικό Θέατρο.

• **30 Δεκεμβρίου** και μια ανάσα πριν την υποδοχή του καινούργιου χρόνου, ακούμε παραμύθια από ηθοποιούς του ΔΗΠΕΘΕ Ρόδου, που διαβάζουν παραμύθια της Πηνελόπης Δέλτα, του Αλέξανδρου Παπαδιαμάντη, του Ανδρέα Καρκαβίτσα κ.α.

«Οι Πολιτικοί και τα Παραμύθια» είναι μια ξεχωριστή ενότητα στην ίδια εκδήλωση που θα την περιμένουμε με ανυπομονησία...

• **Η ΠΑΡΑΜΟΝΗ ΤΗΣ ΠΡΩΤΟΧΡΟΝΙΑΣ**, θα γιορτασθεί και πάλι στο κέντρο της πόλης. Τα τελευταία χρόνια γίνεται μια προσπάθεια να καθιερωθεί αυτή η γιορτή που δεν έχει σύμμαχο τον καιρό αλλά «παλεύεται» από αυτούς που θέλουν πιο «εξωστρεφή υποδοχή» του καινούργιου χρόνου. Το όνομα του καλλιτέχνη που θα συνοδέψει μουσικά τη γιορτή δεν έχει οριστικοποιηθεί ακόμα αλλά ακούγεται η Ελένη Βιτάλη και ο Παντελής Θαλασσινός. Τα πυροτεχνήματα είναι το σκηνικό που θα πλαισιώσει τη γιορτή της Υποδοχής.



• **Ο ΙΑΝΟΥΑΡΙΟΣ** είναι και ο μήνας - χωρίς συγκεκριμένη ημερομηνία ακόμα, που θα κάνει πρεμιέρα το έργου του Αλέκου Σακελλάριου **«Ο φίλος μου ο Λευτεράκης»** στη σκηνή του ΔΗΠΕΘΕ Ρόδου με τον Σταύρο Νικολαΐδη στον πρωταγωνιστικό ρόλο και σκηνοθεσία από τον καλλ. διευθυντή του ΔΗΠΕΘΕ Ηλία Φραγκάκη.

ΔΙΕΥΘΥΝΣΗ ΔΑΣΩΝ ΔΩΔΕΚΑΝΗΣΟΥ
ΑΝΑΚΟΙΝΩΣΗ

Γνωστοποιείται κατά το άρθρο 14 του Ν. 998/79 όπως ισχύει σήμερα, η αποστολή για δημοσίευση στον Δήμο Πεταλούδων η αριθμ. 5611/04-10-2004 Πράξη Χαρακτηρισμού έκτασης που εκδόθηκε από τον Δ/ντή Δασών Δωδ/σου. Η Κ.Μ. 691 γαιών Κρεμαστής χαρακτηρίζεται ως γεωργική και χορτολιβαδική έκταση (άρθ. 3 παρ. 6° και άρθ.3 παρ. 6β του Ν.998/79 όπως ισχύει σήμερα).

Ο Δ/ντής Δασών Δωδ/νήσου
Φίλιππος Κοντίτσης
Δασολόγος με βαθμό Δ/ντή

ΔΙΕΥΘΥΝΣΗ ΔΑΣΩΝ ΔΩΔΕΚΑΝΗΣΟΥ
ΑΝΑΚΟΙΝΩΣΗ

Γνωστοποιείται κατά το άρθρο 14 του Ν. 998/79 , η αποστολή για ανάρτηση στον Δήμο Αφάντου της αριθ. 1594/19-03-2004 πράξης χαρακτηρισμού έκτασης που εκδόθηκε από τον Δ/ντή Δασών Δωδ/σου. Η Κ.Μ. 2118β γαιών Αφάντου αποτελεί γεωργική έκταση.

Ο Δ/ΝΤΗΣ ΔΑΣΩΝ ΔΩΔ/ΣΟΥ
Κοντίτσης Φίλιππος
Δασολόγος με βαθμό Δ/ντή

ΔΙΕΥΘΥΝΣΗ ΔΑΣΩΝ ΔΩΔΕΚΑΝΗΣΟΥ
ΑΝΑΚΟΙΝΩΣΗ

Γνωστοποιείται κατά το άρθρο 14 του Ν. 998/79 , η αποστολή για δημοσίευση στον Δήμο Πεταλούδων της αριθμ. 5321/09-09-03 Πράξης χαρακτηρισμού έκτασης που εκδόθηκε από τον Δ/ντή Δασών Δωδ/σου.

Η Κ.Μ. **94** γαιών **θεολόγου** χαρακτηρίζεται ως **γεωργική** έκταση.

Ο Δ/ντής Δασών Δωδ/νήσου
Φίλιππος Κοντίτσης
Δασολόγος με βαθμό Δ/ντή

ΔΙΕΥΘΥΝΣΗ ΔΑΣΩΝ ΔΩΔΕΚΑΝΗΣΟΥ
ΑΝΑΚΟΙΝΩΣΗ

Γνωστοποιείται κατά το άρθρο 14 του Ν. 998/79 , και σύμφωνα με την αριθμ. 38/1-2-1999 γνωμοδότηση του Ν.Σ.Κ. η οποία μας κοινοποιήθηκε με την αριθμ. **88416/529/1-12-00** εγκύκλιο Διαταγή του Υπουργείου Γεωργίας, η αποστολή για ανάρτηση στον **Δήμο Καμείρου** του αριθ. **407/01-02-1989 εγγράφου** που εκδόθηκε από τον Δ/ντή Δασών Δωδ/σου. Η **Κ.Μ. 807 τμήμα (α, β, γ, δ, λ, μ, α) γαιών** Καλαβαρδών χαρακτηρίζεται ως μη δασική και δεν υπόκειται στις δεσμευτικές διατάξεις του Ν.998/79.

Ο Δ/ΝΤΗΣ ΔΑΣΩΝ ΔΩΔ/ΝΗΣΟΥ
Κοντίτσης Φίλιππος
Δασολόγος με βαθμό Δ/ντή

95 ΑΔΤΕ
3ο ΕΠΙΤΕΛΙΚΟ ΓΡΑΦΕΙΟ/ΙΙ
25 Νοε 2004
ΑΝΑΚΟΙΝΩΣΗ

1. Η Στρατιωτική Διοίκηση γνωστοποιεί ότι θα εκτελεσθούν βολές ευθυτενούς τροχιάς στο πεδίο βολής ΚΑΤΤΑΒΙΑΣ και στο θαλάσσιο χώρο Ανατολικά και Νότια του πεδίου βολής στις 09 Δεκ. 2004 από 07.30 έως 14.00 ώρα.

2. Επικίνδυνη περιοχή χαρακτηρίζεται αυτή που περικλείεται μεταξύ των οδών ΚΑΤΤΑΒΙΑΣ - ΠΛΗΜΜΥΡΙΟΥ και ΚΑΤΤΑΒΙΑΣ - ΠΡΑΣΟΝΗΣΙΟΥ

3. Στην παραπάνω περιοχή είναι επικίνδυνη η παραμονή και διέλευση ανθρώπων, ζώων, οχημάτων, αλιέων, λεμβούχων πλοίων και αεροσκαφών κατά το χρονικό διάστημα που θα εκτελούνται βολές, για αποφυγή ατυχημάτων.

4. Επισημαίνουμε ιδιαίτερα ότι, στην περίπτωση που μετά την εκτέλεση των βολών ανευρίσκονται από κατοίκους της περιοχής μη διαρραγέντα βλήματα, να τονίζεται όπως μην τα πλησιάζουν και να ενημερώνουν αμέσως τις πλησιέστερες στρατιωτικές ή αστυνομικές αρχές.

Εκ της Διοικήσεως

ΣΥΛΛΟΓΟΣ ΓΟΝΕΩΝ ΚΑΙ ΚΗΔΕΜΟΝΩΝ 6ου ΓΥΜΝΑΣΙΟΥ ΡΟΔΟΥ

ΑΝΑΚΟΙΝΩΣΗ

Ο Σύλλογος Γονέων και Κηδεμόνων του 6ου Γυμνασίου πόλεως Ρόδου προκειμένου να αντιμετωπίσει την επείγουσα ανάγκη έλλειψης θέρμανσης των τάξεων του σχολείου μας και επειδή δυστυχώς η πολιτεία μάλλον αδυνατεί, αναγκαζόμαστε εμείς οι γονείς, παρ' όλες τις δυσκολίες, να καλύψουμε με την επιβεβλημένη δαπάνη εξ ολοκλήρου, αφού η κατάσταση που επικρατεί στους χώρους του σχολείου κυρίως για το χειμώνα, είναι δύσκολη και για τα παιδιά και για τους εκπαιδευτικούς και σχετίζεται άμεσα με την απόδοσή τους.

Σας ζητούμε λοιπόν να συνδράμετε στην προσπάθειά μας αυτή, στο μέτρο των δυνατοτήτων σας, θεωρώντας δεδομένη την ευγνωμοσύνη μας.

Ευχαριστούμε Πολύ
Για το Δ.Σ.

Η ΠΡΟΕΔΡΟΣ
ΛΑΧΑΝΙΑΤΗ ΡΙΑ
ΤΗΛ: 6944866191

Ο ΓΡΑΜΜΑΤΕΑΣ
Β. ΚΑΡΑΓΙΑΝΝΗΣ
ΤΗΛ: 6942778772

Κ.Λ. ΡΟΔΟΥ — Ν.Α.Σ. ΡΟΔΟΥ

ΠΡΟΣΚΛΗΣΗ

Ο Κεντρικός Λιμενάρχης Ρόδου Πλοίαρχος Λ.Σ.
ΜΩΡΑΚΗΣ Κ.
και
Ο Διοικητής Ναυτικού Σταθμού Ρόδου Πλωτάρχης Α.
ΜΠΟΓΙΑΝΝΟΣ Π.Ν.
Σας προσκαλούν την 06-12-2004 να τιμήσετε με την παρουσία σας τις εκδηλώσεις που διοργανώνονται με την ευκαιρία του εορτασμού του προστάτη των ναυτικών Αγίου Νικολάου και της επετείου των Νικηφόρων Ναυμαχιών των Βαλκανικών Πολέμων 1912-13.

Περιβολή
Αξιωματικών: Στολή υπ' αριθμ. 8
Κυρίων: Σκούρου χρώματος
Κυριών: Κοκτέϊλ

Πρόγραμμα Εκδηλώσεων
10:00 Επίσημη δοξολογία στον Ιερό Ναό Αγίου Νικολάου
10:30 Λιτάνευση της Ιερής Εικόνας του Αγίου Νικολάου
20:00 Δεξίωση στο ξενοδοχείο «MEDITERRANEAN».

ΕΛΛΗΝΙΚΗ ΔΗΜΟΚΡΑΤΙΑ
Β' ΠΕΡΙΦΕΡΕΙΑΚΟ ΣΥΣΤΗΜΑ ΥΓΕΙΑΣ
ΝΟΤΙΟΥ ΑΙΓΑΙΟΥ
ΓΕΝΙΚΟ ΝΟΣΟΚΟΜΕΙΟ ΡΟΔΟΥ
«ΑΝΔΡΕΑΣ ΠΑΠΑΝΔΡΕΟΥ»
ΔΙΟΙΚΗΤΗΣ

ΜΝΗΜΟΣΥΝΟ

Την 7 Δεκεμβρίου 2004, ημέρα Τρίτη και ώρα 8.00 π.μ. στον Ιερό Ναό Αγίου Δημητρίου (Παλαιό Νεκροταφείο) θα τελεσθεί μνημόσυνο λόγω συμπλήρωσης ενός έτους από το θάνατο της

ΕΙΡΗΝΗΣ - ΡΕΝΑΣ ΓΕΩΡΓΑΝΤΕΛΗ - ΠΕΤΡΙΔΟΥ
γένος Παναγιώτη Αγιακάτσικα
Μεγάλης Δωρήτριας και Ευεργέτριας του Νοσοκομείου

Ο Διοικητής του Γενικού Νοσοκομείου Ρόδου
Ιωάννης Κεφαλάς
Τα μέλη του Συμβουλίου Διοίκησης

ΒΙΟΜΗΧΑΝΙΑ ΜΩΣΑΪΚΩΝ
ΠΛΑΚΕΣ ΠΕΖΟΔΡΟΜΙΟΥ
«ΠΛΑΚΑΓΕ»
ΕΜΠΟΡΙΑ ΕΙΔΩΝ ΥΓΙΕΙΝΗΣ
- ΠΛΑΚΙΔΙΩΝ
ΑΞΕΣΟΥΑΡ ΜΠΑΝΙΟΥ
- ΥΔΡΟΜΑΣΑΖ
ΛΙΝΔΟΥ 136 - ΤΗΛ. 62688 - 63604,
Τ.Θ. 206 FAX: 62729 - TLX: 292594
GE AR - 85100 ΡΟΔΟΣ

Φρέσκο & Μοναδικό

Granrose Nouveau



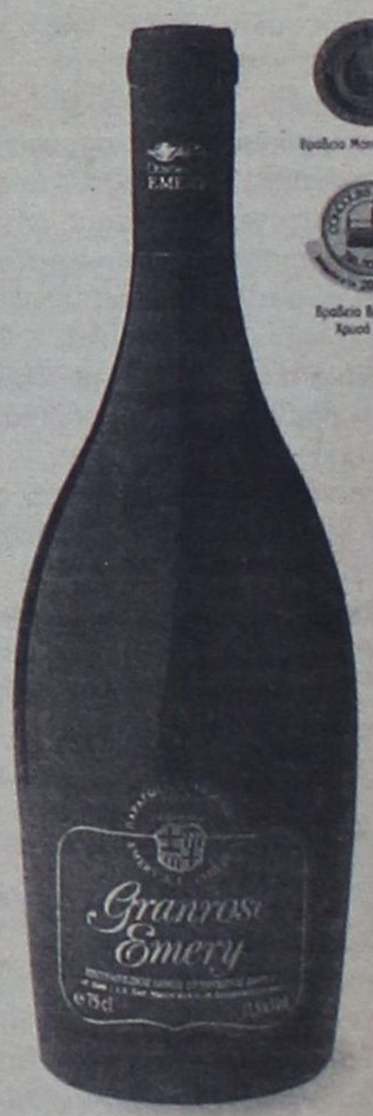

Βραβείο Βρυξέλλες Χρυσό 2000
Βραβείο Montreal 1998
Βραβείο Βρυξέλλες Χρυσό 1997

Granrose Nouveau.
Το μοναδικό Ροζέ Nouveau στην Ελλάδα, εκτός από ...φρέσκο, είναι και βραβευμένο. Τρεις σημαντικές διεθνείς διακρίσεις που δεν ήρθαν καθόλου τυχαία. Το λαμπερό ρουμπινί χρώμα του σε κερδίζει με την πρώτη ματιά. Το λεπτό φρουτώδες άρωμά του, με "αποχρώσεις" φράουλας σαγηνεύει. Φινετσάτο, απαλό στη γεύση, αποκαλύπτει τον χαρακτήρα του με χάρη και τάξη. Επιπλέον, το Granrose έχει την ιδιότητα - αν και Nouveau - να επιδέχεται παλαίωση, παραδίδοντας μια νέα, πιο μεστή προσωπικότητα! Απολαύστε το, έτσι και αλλιώς, στους 12° - 14° C.

ΟΙΝΟΘΗΚΗ
EMERY
Οινοποιία στην Έμπονα!



METROPOL
MULTI CINEMA ODEON
www.rodosvitrina.gr/metropol.htm
ΕΒΔΟΜΑΔΙΑΙΟ ΠΡΟΓΡΑΜΜΑ
03/12/04 - 09/12/04

Κακή Εκπαίδευση Bad Education
Η πιο αλαφιασμένη δουλειά του ΠΕΔΡΟ ΑΛΜΟΔΟΒΑΡ
Μια συγκλονιστική κινηματογραφική ταινία που θα συζητηθεί.
ΑΙΘΟΥΣΑ 2 ΩΡΕΣ ΕΝΑΡΞΗΣ 20:30 / 22:40

Οι απίθανοι THE INCREDIBLES
Από τους δημιουργούς της ταινίας "Ψάχνοντας τον Νέμο".
Τα απίθανα γίνονται πιθανά.
Και στα Ελληνικά
ΑΙΘΟΥΣΑ 1 & 3 ΣΤΑ ΕΛΛΗΝΙΚΑ • 15:30 • 17:45 ΣΤΑ ΑΓΓΛΙΚΑ • 19:45

Χορεύετε; Shall We Dance?
ΡΙΤΣΑΡΝΤ ΓΚΙΡ, ΤΖΕΝΙΦΕΡ ΛΟΠΕΖ, ΣΟΥΖΑΝ ΣΑΡΑΝΤΟΝ
σε μια ασυνήθιστη ρομαντική κομεντί.
Ποτέ δεν ξέρεις τι σε περιμένει στην επόμενη... στροφή!
ΑΙΘΟΥΣΑ 1 ΩΡΕΣ ΕΝΑΡΞΗΣ 20:15 / 22:30

ΠΑΙΖΕΙΣ ΜΠΑΛΑ Ή ΤΑ ΠΑΙΖΕΙΣ DODGEBALL
ΜΙΑ ΣΟΥΠΕΡ - ΚΩΜΩΔΙΑ
που θα σας κάνει να τα παίξετε.
Μια ιστορία για γκαντέμηδες
Μπέν Στίλερ Βίνς Βον
ΑΙΘΟΥΣΑ 3 ΩΡΕΣ ΕΝΑΡΞΗΣ 15:45 / 17:45

ΝΥΦΕΣ
Η ακριβότερη ελληνική παραγωγή που έγινε ποτέ.
Μια ταινία του Παντελή Βούλγαρη.
700 νύφες στο ταξίδι της ζωής τους
ΑΙΘΟΥΣΑ 3 ΩΡΑ ΕΝΑΡΞΗΣ 22:00

Ο ΓΥΡΟΣ ΤΟΥ ΚΟΣΜΟΥ ΣΕ 80 ΜΕΡΕΣ
Μια προκλητική και τολμηρή αποστολή. Άσε την φαντασία σου να πετάξει ...
ΤΖΑΚΙ ΤΖΑΝ ΑΡΝΟΛΝΤ ΣΒΑΡΤΣΕΝΕΓΚΕΡ
ΑΙΘΟΥΣΑ 2 ΩΡΕΣ ΕΝΑΡΞΗΣ 15:30 / 18:00

Έρχεται την Παρασκευή σε 1η Παν. Προβολή ΠΡΟΣΕΧΩΣ
ΠΟΡΦΥΡΑ ΠΟΤΑΜΙΑ 2 Το Φάντασμα της Όπερας ΑΝΑΚΟΝΤΑ 2
INFORMATION - RESERVATIONS ΠΛΗΡΟΦΟΡΙΕΣ - ΚΡΑΤΗΣΕΙΣ
22410 28400

ΠΑΛΛΑΣ 5 CINEMAS CENTER
3/12/2004 - 9/12/2004
www.cinemapallas.gr
Για κρατήσεις
22410 24475/70670
Δημοκρατίας 13, Ρόδος

ALEXANDER
ΑΛΕΞΑΝΔΡΟΣ
Η ΤΑΙΝΙΑ ΤΗΣ ΧΡΟΝΙΑΣ
Αίθουσα 5 • *15:15 • 18:45 • 22:15
Αίθουσα expert 2 • 17:00 • 20:30
*Ειδική καπελέτα παράστασης μόνο Παρασκευή, Σάββατο & Κυριακή

★ THE ★ MANCHURIAN CANDIDATE
Ο ΑΝΘΡΩΠΟΣ ΤΗΣ ΜΑΝΤΖΟΥΡΙΑΣ
...δεν είναι ένα κακό όνειρο αν συμβαίνει στ' αλήθεια!!!
Αίθουσα SFERA 1 • 17:20 • 20:00 • 22:40

AFTER THE SUNSET
ΤΟ ΤΕΛΕΥΤΑΙΟ ΚΟΛΠΟ
Με τους Πίρς Μπρόσναν καιΣέλμα Χάγιεκ!!!
Αίθουσα MAK ARTISTIC TEAM 3 • 18:15 • 20:25 • 22:35

THE CHRONICLES OF RIDDICK
ΧΡΟΝΙΚΑ ΤΟΥ ΣΚΟΤΟΥΣ
Αίθουσα ΒΑΚΑ 4 • *15:30 • 20:10 • 22:40
*Ειδική επιλέξιμη παράσταση μόνο Παρασκευή, Σάββατο & Κυριακή

ΕΛΛΗΝΙΚΑ SHREK 2
Αίθουσα MAK ARTISTIC TEAM 3 ώρες έναρξης // • *16:00
*Ειδική επιλέξιμη παράσταση μόνο Παρασκευή, Σάββατο & Κυριακή
Αίθουσα ΒΑΚΑ 4 ώρες έναρξης // • 18:00

Το Πρόγραμμα

ΕΤ 1

08.00 ΘΕΙΑ ΛΕΙΤΟΥΡΓΙΑ
10.15 ΑΡΧΟΝΤΑΡΙΚΙ
11.15 ΜΟΥΣΙΚΗ ΠΑΡΑΔΟΣΗ
12.00 MEDITERRANEO
12.30 ΣΤΟΝ ΚΟΣΜΟ ΤΗΣ ΟΙΚΟΝΟΜΙΑΣ
13.00 ΒΟΥΛΗ ΤΩΝ ΕΛΛΗΝΩΝ
14.00 ΞΕΝΗ ΤΑΙΝΙΑ: «Ο ΤΟΤΟ ΕΝΑΝΤΙΟΝ ΤΩΝ ΤΕΣΣΑΡΩΝ»
15.30 ΤΑ ΧΡΟΝΙΚΑ ΤΗΣ ΜΕΣΟΓΕΙΟΥ (Ε)
16.00 ΕΜΕΙΣ ΟΙ ΕΛΛΗΝΕΣ
16.15 PRE GAME
16.30 ΜΠΑΣΚΕΤ Α1
18.30 ΒΟΛΕΪ Α1
20.30 ΞΕΝΗ ΤΑΙΝΙΑ: «Ο ΜΙΚΡΟΣ ΣΟΛΙΣΤΑΣ»
21.00 ΤΑΞΙΔΙ ΣΤΟΝ ΠΟΛΙΤΙΣΜΟ
22.00 ΥΠΕΡΗΦΑΝΕΙΑ ΚΑΙ ΠΡΟΚΑΤΑΛΗΨΗ
23.00 **ΕΙΔΗΣΕΙΣ**
00.00 Η ΖΩΗ ΕΙΝΑΙ ΑΛΛΟΥ (Ε)
01.00 Η ΕΠΟΧΗ ΤΩΝ ΕΙΚΟΝΩΝ

NET

08.00 Η ΤΕΧΝΗ ΤΟΥ ΤΡΑΓΟΥΔΙΟΥ
09.00 WEEKEND
12.00 **ΕΙΔΗΣΕΙΣ**
13.00 ΑΔΕΛΦΟΙ ΤΑΒΙΑΝΙ
14.00 ΑΠΟΠΕΙΡΑ ΛΟΓΟΥ
15.00 **ΕΙΔΗΣΕΙΣ**
16.00 ΕΛΛΗΝΙΚΗ ΤΑΙΝΙΑ: «ΟΙ ΑΣΣΟΙ ΤΟΥ ΓΗΠΕΔΟΥ»
18.00 **ΕΙΔΗΣΕΙΣ**
18.30 ΕΛΛΗΝΙΚΗ ΤΑΙΝΙΑ: «Ο ΞΕΡΟΚΕΦΑΛΟΣ»
20.00 ΟΙ ΜΟΥΣΙΚΟΙ ΤΟΥ ΚΟΣΜΟΥ
21.00 **ΕΙΔΗΣΕΙΣ**
22.00 ΟΥΔΕΙΣ ΑΝΑΜΑΡΤΗΤΟΣ
23.00 ΑΘΛΗΤΙΚΗ ΚΥΡΙΑΚΗ
01.00 **ΕΙΔΗΣΕΙΣ**
01.15 ΞΕΝΗ ΤΑΙΝΙΑ: «Ο ΔΙΩΚΤΗΣ»

ΕΤ 3

07.00 ΘΕΙΑ ΛΕΙΤΟΥΡΓΙΑ
10.30 ΑΛΗΘΙΝΑ ΣΕΝΑΡΙΑ (Ε)
11.30 ΠΕΡΙ ΓΗΣ Ο ΛΟΓΟΣ
12.30 ΚΑΘΕ ΤΟΠΟΣ ΚΑΙ ΤΡΑΓΟΥΔΙ
13.00 **ΕΙΔΗΣΕΙΣ**
13.30 ΕΚΤΟΣ ΣΥΝΟΡΩΝ
14.00 LEADERS, Ο ΚΥΚΛΟΣ ΤΗΣ ΗΓΕΣΙΑΣ
14.30 ΡΕΠΟ
16.00 ΧΑΝΤΜΠΟΛ Α1
17.30 IN FASHION
18.00 DESIGN
18.30 ΕΠΙ ΤΡΟΧΩΝ
19.00 **ΕΙΔΗΣΕΙΣ**
20.00 ΤΣΙΡΚΟ ΜΑΣΙΜΟ 2000
21.00 ΣΥΝΑΝΤΗΣΕΙΣ
22.00 ΞΕΝΗ ΤΑΙΝΙΑ: «ΜΙΚΡΗ ΑΔΕΛΦΗ»

MEGA

06.00 ΒΙΟΣ ΑΝΘΟΣΠΑΡΤΟΣ (Ε)
07.00 MEGA ΣΑΒΒΑΤΟΚΥΡΙΑΚΟ
10.00 ΤΟ ΠΑΙΔΙ ΜΟΥ ΚΑΙ ΕΓΩ
10.15 ΔΕΚΑ ΛΕΠΤΑ ΚΗΡΥΓΜΑ (Ε)
11.30 ΣΑΒΒΑΤΟ-ΓΕΝΝΗΜΕΝΕΣ (Ε)
12.20 BACKSTAGE
14.00 **ΕΙΔΗΣΕΙΣ**
14.50 ΞΕΝΗ ΤΑΙΝΙΑ: «ΔΙΔΥΜΟΙ ΜΠΕΛΑΔΕΣ»
17.20 ΜΠΟΥΚΙΑ ΚΑΙ ΣΥΓΧΟΡΙΟ
18.15 ΜΑΤΙΕΣ ΣΤΑ ΓΕΓΟΝΟΤΑ
18.20 ΕΛΛΗΝΙΚΗ ΣΕΙΡΑ (Ε)
19.00 ΕΛΛΗΝΙΚΗ ΣΕΙΡΑ (Ε)
20.00 **ΕΙΔΗΣΕΙΣ**
21.00 SURVIROR II
22.45 ΞΕΝΗ ΤΑΙΝΙΑ: «ΣΥΛΛΕΚΤΗΣ ΟΣΤΩΝ»
00.15 **ΕΙΔΗΣΕΙΣ**
00.30 ΞΕΝΗ ΤΑΙΝΙΑ (ΣΥΝ.)
01.30 ΞΕΝΗ ΤΑΙΝΙΑ: «ΑΝΟΙΞΕ ΜΑΤΙΑ»
03.50 ΤΗΛΕΜΑΡΚΕΤΙΝΓΚ
04.30 ΝΤΑΝΤΑ ΑΜΕΣΟΥ ΔΡΑΣΕΩΣ (Ε)
05.00 Η ΔΙΨΑ (Ε)

ΑΝΤ 1

06.00 ΟΙΚΟΓΕΝΕΙΑ ΜΟΥΣΑΜΑ (Ε)
06.30 ΣΤΟΥΝΤΙΟ ΜΕ ΘΕΑ
10.30 ΚΩΝΣΤΑΝΤΙΝΟΥ ΚΑΙ ΕΛΕΝΗΣ (Ε)
11.30 ΕΚΕΙΝΕΣ ΚΑΙ ΕΓΩ (Ε)
12.20 ΟΙ ΜΕΝ ΚΑΙ ΟΙ ΔΕΝ (Ε)
12.55 SUPER GAME
13.00 ΤΑ ΦΙΛΑΡΑΚΙΑ (Ε)
14.00 **ΕΙΔΗΣΕΙΣ**
14.40 ΞΕΝΗ ΤΑΙΝΙΑ: «ΚΥΝΗΓΩΝΤΑΣ ΤΟ ΠΡΑΣΙΝΟ ΔΙΑΜΑΝΤΙ»
16.50 FAME STORY BEST OF
17.30 **ΕΙΔΗΣΕΙΣ**
17.40 FAME STORY BEST OF
18.10 ΕΛΛΗΝΙΚΗ ΤΑΙΝΙΑ
20.00 **ΕΙΔΗΣΕΙΣ**
21.00 FAME STORY IN CONCERT
00.00 ΞΕΝΗ ΤΑΙΝΙΑ: «ΜΟΝΤΕΛΟ ΓΙΑ ΦΟΝΟ»
01.00 **ΕΙΔΗΣΕΙΣ**
01.15 ΣΥΝΕΧΕΙΑ ΤΑΙΝΙΑΣ
02.45 ΣΤΑ ΣΥΝΟΡΑ ΤΗΣ ΦΑΝΤΑΣΙΑΣ
04.45 MOBILE FUN
05.15 ΤΗΛΕΜΑΡΚΕΤΙΝΓΚ - ΤΗΛΕΑΓΟΡΑ

ALPHA

05.40 ΑΥΤΟ ΜΑΣ ΕΛΕΙΠΕ (Ε)
06.30 ΠΡΩΙΝΕΣ ΣΕΛΙΔΕΣ
10.00 ΑΥΤΟ ΜΑΣ ΕΛΕΙΠΕ
13.00 7 ΗΜΕΡΕΣ ALPHA
14.00 **ΕΙΔΗΣΕΙΣ**
14.30 ΠΑΡΑΠΛΗΡΟΦΟΡΗΣΗ
15.30 ΕΙΚΟΝΕΣ
16.30 **ΕΙΔΗΣΕΙΣ**
16.45 ΠΟΔΟΣΦΑΙΡΟ: ΠΑΝΙΩΝΙΟΣ -ΞΑΝΘΗ
19.00 ΠΟΔΟΣΦΑΙΡΟ: ΚΑΛΑΜΑΡΙΑ -ΑΡΗΣ
21.00 ΠΑΙΞΤΕ ΜΠΑΛΑ
23.00 ΕΛΛΗΝΙΚΗ ΤΑΙΝΙΑ: «ΕΞΟΔΟΣ ΚΙΝΔΥΝΟΥ»
01.00 **ΕΙΔΗΣΕΙΣ**
01.15 ΤΟ ΚΑΦΕΝΕΙΟ ΤΩΝ ΦΙΛΑΘΛΩΝ
03.30 ΠΕΡΑ ΑΠΟ ΤΟΝ ΟΡΙΖΟΝΤΑ (Ε)
04.30 ΤΗΛΕΑΓΟΡΕΣ
04.45 7 ΗΜΕΡΕΣ ALPHA

STAR

06.00 ΠΑΙΔΙΚΟ ΠΡΟΓΡΑΜΜΑ
13.00 **ΕΙΔΗΣΕΙΣ**
13.30 ΟΙΚΟΓΕΝΕΙΑ ΓΚΙΛΜΟΡ
14.30 ΤΑ ΦΙΛΑΡΑΚΙΑ (Ε)
15.30 CALIFORNIA TEENS
16.30 ΟΙ ΜΑΓΙΣΣΕΣ
17.30 ΞΕΝΗ ΤΑΙΝΙΑ: «Ο ΝΤΕΝΙΣ Ο ΤΡΟΜΕΡΟΣ ΞΑΝΑΧΤΥΠΑ»
19.30 **ΕΙΔΗΣΕΙΣ**
21.00 ΞΕΝΗ ΤΑΙΝΙΑ: «Ο 7ος ΠΑΠΥΡΟΣ»
01.00 ΞΕΝΗ ΤΑΙΝΙΑ: «Ο ΚΩΔΙΚΑΣ ΤΗΣ ΑΠΟΚΑΛΥΨΗΣ»
02.45 ΞΕΝΗ ΤΑΙΝΙΑ: «ΜΥΣΤΙΚΟ ΣΧΕΔΙΟ ΜΑΝΧΑΤΑΝ»
05.00 ΑΣΤΕΡΙΑ ΣΤΟ ΠΕΝΤΑΓΡΑΜΜΟ

FILMNET

06.15 «SONNY»
08.15 «ΠΙΚΡΑ ΦΕΓΓΑΡΙΑ»
10.15 «ΜΙΑ ΘΑΥΜΑΣΙΑ ΜΕΡΑ»
12.10 «ΤΖΕΪΜΣ ΜΠΟΝΤ: ΠΕΘΑΝΕ ΜΙΑ ΑΛΛΗ ΜΕΡΑ»
14.25 «18 ΧΡΟΝΙΑ ΜΕΤΑ»
16.00 SPIRIT: ΤΟ ΑΓΡΙΟ ΑΛΛΟΓΟ»
17.30 ΣΤΟ ΤΟΠΟ ΤΟΥ ΕΓΚΛΗΜΑΤΟΣ
18.30 ΤΑ ΦΙΛΑΡΑΚΙΑ
19.05 ΚΙΝΗΜΑΤΟΓΡΑΦΙΚΑ ΝΕΑ
10.40 «ΓΙΑ ΕΝΑ ΑΓΟΡΙ»
21.25 U.S.: ΟΙ ΚΑΛΥΤΕΡΕΣ ΤΑΙΝΙΕΣ ΤΗΣ ΕΒΔΟΜΑΔΑΣ
22.00 «ΟΙ ΑΓΓΕΛΟΙ ΤΟΥ ΤΣΑΡΛΙ» ΔΡΑΣΗ ΠΕΡΑ ΑΠ' ΤΑ ΟΡΙΑ
23.50 «ΜΑΘΗΜΑ ΑΝΑΤΟΜΙΑΣ 2»
01.45 «ΕΞΑΨΗ»
03.15 «ΗΡΘΕ Η ΩΡΑ ΣΟΥ ΝΑ ΠΕΘΑΝΕΙΣ»

ALTER

06.30 ALTER KIDS
11.30 HIT PARADE
12.00 ΧΗΡΕΣ CLUB (Ε)
13.00 ΣΤΟ ΚΡΕΒΑΤΙ
14.00 TOP SECRET WEEKEND
16.15 ΠΑΡΑΤΡΑΓΟΥΔΑ
18.45 ΤΟ ΠΡΩΤΟ ΘΕΜΑ
19.00 **ΕΙΔΗΣΕΙΣ**
20.00 Η ΦΩΝΗ ΤΟΥ ΠΟΛΙΤΗ
21.00 ΤΟ ΠΑΡΤΙ ΤΗΣ ΖΩΗΣ ΣΟΥ
23.00 ΚΙΤΡΙΝΟΣ ΤΥΠΟΣ
01.30 AUTO ALTER
01.35 APHRODISIA
01.50 ΞΕΝΗ ΤΑΙΝΙΑ: «ΕΡΩΤΙΚΟΣ ΧΟΡΟΣ»
03.50 ΞΕΝΗ ΤΑΙΝΙΑ: «ΕΝΑΣ ΑΠΙΘΑΝΟΣ ΚΟΣΜΟΣ»



Ο υπουργός Απασχόλησης και Κοινωνικής Προστασίας, Πάνος Παναγιωτόπουλος, και ο υφυπουργός, Γεράσιμος Γιακουμάτος, κατά τη διάρκεια της χθεσινής συνέντευξης Τύπου

ΣΥΜΦΩΝΑ ΜΕ ΔΗΛΩΣΕΙΣ ΤΟΥ ΥΠΟΥΡΓΟΥ ΑΠΑΣΧΟΛΗΣΗΣ

Νέα ρύθμιση για οφειλόμενες εισφορές στο ΙΚΑ περιλαμβάνεται σε νομοσχέδιο του υπουργείου Απασχόλησης και Κοινωνικής Προστασίας, που κατατέθηκε στη Βουλή. Στο νομοσχέδιο, ξεχωρίζουν ακόμα ρυθμίσεις για την ετήσια άδεια των εργαζομένων, την πρόσληψη γιατρών στο ΙΚΑ και τη ρύθμιση ασφαλιστικών τους θεμάτων.

ΡΥΘΜΙΖΟΝΤΑΙ ΟΙ ΟΦΕΙΛΕΣ ΠΡΟΣ ΤΟ ΙΚΑ *και η ετήσια άδεια των εργαζομένων*

Ειδικότερα σε ό,τι αφορά τη νέα ρύθμιση, δίνεται η δυνατότητα για οφειλές μέχρι 31/12/2004 να εξοφληθούν με έκπτωση 80% των πρόσθετων τελών και επιβαρύνσεων εφόσον καταβληθούν εφάπαξ και κατά 50% εφόσον ρυθμιστεί η εξόφλησή τους μέχρι και με 80 μηνιαίες δόσεις , με προκαταβολή 5% και με την προϋπόθεση της κανονικής καταβολής των τρεχουσών εισφορών.

Η προθεσμία υποβολής των αιτήσεων για τη νέα ρύθμιση λήγει στις 30 Απριλίου 2005.

Ο υπουργός σημείωσε ότι πρόκειται για «τελευταία ευκαιρία», ενώ ανέφερε ότι υπάρχει προβληματισμός για θέματα που αφορούν την επιτροπή αναστολών και πως μπορεί να λειτουργήσει καλύτερα και ότι αυτά τα θέματα θα ρυθμιστούν με το επόμενο νομοσχέδιο το οποίο θα έρθει στη Βουλή τον Ιανουάριο.

Σύμφωνα με στοιχεία του ΙΚΑ 117.000 επιχειρήσεις του ιδιωτικού τομέα οφείλουν εισφορές συνολικού ύψους 2.300 εκ. Ευρώ, χωρίς να έχουν υπολογισθεί τα πρόσθετα τέλη, με βάση τα οποία το συνολικό χρέος ανέρχεται σε 3,5 περίπου δις. ευρώ.

Ο διοικητής του ΙΚΑ ανακοίνωσε οικονομικά στοιχεία, σημειώνοντας ότι το Ιδρυμα σε τρέχοντα λογαριασμό δεν έχει έλλειμμα. Αντίθετα το 2005 θα έχει, όπως είπε, πλεόνασμα γύρω στα 100 εκατομμύρια ευρώ χωρίς να συνυπολογίζονται τα έσοδα από το ΛΑΦΚΑ, που υπολογίζονται στα 105 εκατομμύρια.

Το 2004 -σημείωσε- πήγαινε να κλείσει με ένα πλεόνασμα στην αρχή οργανικό, 660.000 ευρώ και τελικά θα υπάρχει πλεόνασμα στα 35 εκατομμύρια ευρώ.

Η άδεια

Για τον υπολογισμό της αδείας των εργαζομένων, αδείας μετ' αποδοχών, με το νομοσχέδιο γίνεται επαναφορά στην ημερολογιακή βάση.

Κάθε μισθωτός από την έναρξη της εργασίας και μέχρι τη συμπλήρωση 12 μηνών έχει δικαίωμα στην άδεια αναλογικά και με αποδοχές.

Στο νομοσχέδιο επίσης υπάρχουν και διατάξεις για τους γιατρούς του ΙΚΑ, τον ΟΑΕΔ κ.α..

Για τη βελτίωση των υπηρεσιών ανακοινώθηκε ότι θα γίνουν άμεσα προσλήψεις 300 νέων γιατρών διαφόρων ειδικοτήτων, θα αγορασθούν 25 νέα ασθενοφόρα και οκτώ κινητές μονάδες για την Περιφέρεια. Για να δοθούν κίνητρα στους γιατρούς να πάνε στην επαρχία θα προβλέπονται ενισχυμένες αποδοχές, όπως ανακοινώθηκε.

Με το νομοσχέδιο αυτό, όπως ήδη είναι γνωστό, θα υλοποιούνται διατάξεις των τελευταίων ασφαλιστικών νόμων, θα ξεκαθαρίζει πλήρως το θέμα της Διαδοχικής Ασφάλισης, στο οποίο η κυβέρνηση «πιστεύει» όπως τόνισε ο κ. Παναγιωτόπουλος, καθώς και το ζήτημα των ειδικών ταμείων.

Στη συνέντευξη παρευρέθησαν ο υφυπουργός Απασχόλησης, κ. Γερ. Γιακουμάτος, ο γενικός γραμματέας κ. Κωστόπουλος, οι διοικητής του ΙΚΑ κ. Βαρθολομαίος και οι υποδιοικητές του Ιδρύματος.

Τα κείμενα

Αναλυτικότερα, τα κείμενα των άρθρων που αφορούν ρυθμίσεις για την ετήσια άδεια με αποδοχές, τη ρύθμιση οφειλών προς το ΙΚΑ, και τις προσλήψεις και τα ασφαλιστικά θέματα των γιατρών στο ΙΚΑ, έχουν ως εξής:

Ετήσια άδεια με αποδοχές

1. Η διάταξη της παραγράφου 1 του άρθρου 2 του α.ν. 539/1945 (ΦΕΚ 229/Α') όπως τροποποιήθηκε με την παράγραφο 1 του άρθρου 13 του ν.3227/2004 (ΦΕΚ 31 Α') αντικαθίσταται ως εξής:

«1α. Κάθε μισθωτός από την έναρξη της εργασίας του σε υπόχρεη επιχείρηση και μέχρι τη συμπλήρωση δώδεκα (12) μηνών συνεχούς απασχόλησης, δικαιούται να λάβει ποσοστό της ετήσιας κανονικής άδειας με αποδοχές κατ' αναλογία με το χρόνο εργασίας που έχει συμπληρώσει στην ίδια υπόχρεη επιχείρηση. Το ποσοστό αυτό υπολογίζεται με βάση ετήσια άδεια είκοσι τεσσάρων εργασίμων ημερών ή αν στην επιχείρηση

ΓΕΝΙΚΗ ΚΛΙΝΙΚΗ EUROMEDICA ΔΩΔΕΚΑΝΗΣΟΥ
ΠΡΟΣΚΛΗΣΗ ΕΚΔΗΛΩΣΗΣ ΕΝΔΙΑΦΕΡΟΝΤΟΣ

ΠΡΟΣ: Κάθε ενδιαφερόμενο

ΘΕΜΑ: ***«ΠΑΡΟΧΗ ΥΠΗΡΕΣΙΩΝ ΔΙΑΤΡΟΦΗΣ ΠΡΟΣ ΤΟΥΣ ΝΟΣΗΛΕΥΟΜΕΝΟΥΣ ΚΑΙ ΕΦΗΜΕΡΕΥΟΝΤΕΣ ΙΑΤΡΟΥΣ ΤΗΣ ΚΛΙΝΙΚΗΣ».***

Η **«ΓΕΝΙΚΗ ΚΛΙΝΙΚΗ ΔΩΔΕΚΑΝΗΣΟΥ Α.Ε.»** προκειμένου να καλύψει τις ανάγκες σίτισης των ασθενών και του ιατρικού προσωπικού της, προκηρύσσει διαγωνισμό μεταξύ τοπικών επιχειρήσεων (Ξενοδοχεία, Εστιατόρια, Catering κλπ) και προσκαλεί όσους ενδιαφέρονται, να καταθέσουν έως τις 15-12-2004 αίτηση συμμετοχής για προεπιλογή (Α' Φάση) και στη συνέχεια να υποβάλλουν προσφορά (Β' φάση) για την ανάδειξη αναδόχου του έργου:

«ΠΑΡΟΧΗ ΥΠΗΡΕΣΙΩΝ ΔΙΑΤΡΟΦΗΣ ΠΡΟΣ ΤΟΥΣ ΝΟΣΗΛΕΥΟΜΕΝΟΥΣ ΚΑΙ ΕΦΗΜΕΡΕΥΟΝΤΕΣ ΙΑΤΡΟΥΣ ΤΗΣ ΚΛΙΝΙΚΗΣ».

Πληροφορίες: 25ης Μαρτίου 15, Ρόδος τηλ. 22410-43347
Φαξ: 22410 43348, E-mail euromedicarodos @ acn.gr

Ο ΠΡΟΕΔΡΟΣ
ΜΑΝΟΛΗΣ Α. ΓΡΗΓΟΡΙΑΔΗΣ

ΓΕΝΙΚΗ ΚΛΙΝΙΚΗ EUROMEDICA ΔΩΔΕΚΑΝΗΣΟΥ
ΠΡΟΣΚΛΗΣΗ ΕΚΔΗΛΩΣΗΣ ΕΝΔΙΑΦΕΡΟΝΤΟΣ

ΠΡΟΣ: Κάθε ενδιαφερόμενο

ΘΕΜΑ: ***«ΠΡΟΜΗΘΕΙΑ, ΕΓΚΑΤΑΣΤΑΣΗ ΚΑΙ ΣΥΝΤΗΡΗΣΗ ΑΝΕΛΚΥΣΤΗΡΩΝ».***

Η **«ΓΕΝΙΚΗ ΚΛΙΝΙΚΗ ΔΩΔΕΚΑΝΗΣΟΥ Α.Ε.»** προκηρύσσει διαγωνισμό μεταξύ τοπικών επιχειρήσεων, για την **προμήθεια, εγκατάσταση και συντήρηση ανελκυστήρων** στο κτίριο της κλινικής της, που είναι υπό ανέγερση στο Δ.Δ. Κοσκινού του Δήμου Καλλιθέας και προσκαλεί όσους ενδιαφέρονται, να καταθέσουν έως 13-12-2004 αίτηση συμμετοχής για προεπιλογή (Α' φάση) και στη συνέχεια να υποβάλλουν προσφορά (Β' φάση) για την ανάδειξη αναδόχου του έργου:

«ΠΡΟΜΗΘΕΙΑ, ΕΓΚΑΤΑΣΤΑΣΗ ΚΑΙ ΣΥΝΤΗΡΗΣΗ ΑΝΕΛΚΥΣΤΗΡΩΝ»

Αναλυτική Πρόσκληση Ενδιαφέροντος και Πληροφορίες:
25ης Μαρτίου 15, Ρόδος τηλ. 22410-43347
Φαξ: 22410 43348, E-mail euromedicarodos @ acn.gr

Ο ΠΡΟΕΔΡΟΣ
ΜΑΝΟΛΗΣ Α. ΓΡΗΓΟΡΙΑΔΗΣ

ΟΙΚΟΔΙΔΑΣΚΑΛΕΙΟ ΡΩΣΙΚΗΣ ΓΛΩΣΣΑΣ
ΦΑΙΔΡΑΣ ΜΑΛΑΝΔΡΗ
Οδός Λεμεσού 13, Ρόδος • Τηλ. 22410-30836

Η ρωσική γλώσσα είναι το μέσο επικοινωνίας που θα σε βοηθήσει να κατανοήσεις τις ιδιομορφίες της ρωσικής αγοράς, ώστε να μπορέσεις να την κατακτήσεις.

• Ναι!! Μπορείς και στη Ρόδο να μάθεις ρωσικά με τη μοναδική μέθοδο για ξένους του Πανεπιστημίου **«ΛΟΜΟΝΟΣΟΒ»**

-Σε τμήματα ολιγομελή για όλες τις ηλικίες και επίπεδα
-Σε ταχύρυθμα σεμινάρια για ξενοδοχοϋπάλληλους, ξεναγούς, τουριστικούς πράκτορες, επιχειρηματίες.

• Ειδική προετοιμασία για όσους θέλουν να φοιτήσουν στο κρατικό πανεπιστήμιο **«ΛΟΜΟΝΟΣΟΒ»**

• Υπεύθυνη προγράμματος σπουδών
ΦΑΙΔΡΑ ΜΑΛΑΝΔΡΗ,
πτυχιούχος του Πανεπιστημίου «ΛΟΜΟΝΟΣΟΒ»
Τηλ. 22410-30836 - 2241043106

ΟΙ ΕΓΓΡΑΦΕΣ ΑΡΧΙΣΑΝ!!

εφαρμόζεται σύστημα πενθήμερης εβδομαδιαίας εργασίας, είκοσι (20) εργασίμων ημερών, χωρίς να υπολογίζεται σε αυτές τις ημέρες της εβδομάδας κατά την οποία δεν απασχολούνται οι μισθωτοί λόγω του εφαρμοζόμενου συστήματος εργασίας.

1.Β. Ο εργοδότης υποχρεούται μέχρι τη λήξη του πρώτου ημερολογιακού έτους, εντός του οποίου προσελήφθη ο μισθωτός να χορηγεί σε αυτόν την παραπάνω αναλογία της κανονικής άδειας.

Κατά το δεύτερο ημερολογιακό έτος, ο μισθωτός δικαιούται να λάβει την ετήσια κανονική άδεια με αποδοχές, η οποία αναλογεί στο χρόνο απασχόλησής του στην υπόχρεη επιχείρηση και υπολογίζεται σύμφωνα με το δεύτερο εδάφιο του στοιχείου α. Η άδει αυτή επαυξάνεται κατά μία (1) εργάσιμη ημέρα για κάθε έτος απασχόλησης επιπλέον του πρώτου, μέχρι τις είκοσι έξι (26) εργάσιμες ημέρες ή μέχρι και τις είκοσι δύο (22) εργάσιμες ημέρες αν στην επιχείρηση εφαρμόζεται σύστημα πενθήμερης εβδομαδιαίας εργασίας.

Για κάθε ένα από τα επόμενα ημερολογιακά έτη, ο μισθωτός δικαιούται να λάβει από την1η Ιανουαρίου εκάστου έτους, την κανονική ετήσια άδεια με αποδοχές, η οποία υπολογίζεται σύμφωνα με το προηγούμενο εδάφιο.

Η ετήσια άδεια με αποδοχές καθώς και το επίδομα αδείας, εκτός από τις διατάξεις του νόμου αυτού διέπονται και από τις λοιπές συναφείς διατάξεις της εργατικής νομοθεσίας».

2. Η παράγραφος 2 του άρθρου 13 του ν.3227/2004 (ΦΕΚ 31Α') καταργείται.

Ρύθμιση οφειλομένων εισφορών ΙΚΑ-ΕΤΑΜ

1. Μειώνονται κατά παρέκκλιση των διατάξεων της παρ. 5 του άρθρου 51 του ν.2676/1999 (ΦΕΚ 1 Α') όπως ισχύουν μετά την ανάριθμης της σε παρ. 6 με τις διατάξεις της παρ.1 του άρθρου 16 του ν.2747/99 (ΦΕΚ 226 Α') την τροποποίησή της με την παρ. 6 του άρθρου 11 του ν. 3232/2004 (ΦΕΚ 48 Α'), τα πρόσθετα τέλη και λοιπές πρόσθετες επιβαρύνσεις των οφειλομένων απαιτητών εισφορών προς το ΙΚΑ-ΕΤΑΜ χρονικής περιόδου μέχρι 31/10/2004, κατά 80%, εφόσον αυτές καταβληθούν εφάπαξ και κατά 50% εφόσον ρυθμιστεί η εξόφλησή τους μέχρι και ογδόντα (80) μηνιαίες δόσεις, με την προϋπόθεση της κανονικής καταβολής των τρεχουσών εισφορών. Το ποσό μείωσης των πρόσθετων τελών και λοιπών επιπρόσθετων επιβαρύνσεων στην περίπτωση τμηματικής καταβολής αφαιρείται από τις τελευταίες δόσεις.

2. Η ανωτέρω ρύθμιση ισχύει:

Α) για τους εργοδότες των ανέλεγκτων κοινών και οικοδομικοτεχνικών επιχειρήσεων μέχρι την ημερομηνία που αναφέρεται στην παρ. 1 του άρθρου αυτού, εφόσον υποβάλουν αίτηση για βιβλία και στοιχεία για έλεγχο στις υπηρεσίες του ΙΚΑ-ΕΤΑΜ 30-04-2005.

Β) για τις βεβαιώσεις και μη καταβληθείσες οφειλές των κοινών και οικοδομικοτεχνικών επιχειρήσεων που ανάγονται μέχρι την ανωτέρω ημερομηνία, εφόσον υποβληθεί σχετική αίτηση μέχρι 30-04-2005.

Γ) για τις ρυθμισμένες οφειλές της ανωτέρω χρονικής περιόδου για το υπόλοιπο ποσό της οφειλής.

Οι ανωτέρω μειώσεις ισχύουν για μία μόνο ρύθμιση και σε περίπτωση απώλειάς της αναβιώνουν τα πρόσθετα τέλη και λοιπές πρόσθετες επιβαρύνσεις.

3. Κατά τα λοιπά και στην παρούσα ρύθμιση έχουν εφαρμογή οι διατάξεις των άρθρων 51-55 του ν.2676/1999 όπως ισχύουν, με εξαίρεση τον υπολογισμό του ποσού της προκαταβολής το οποίο καθορίζεται σε 5% επί της συνολικής οφειλής.

Κάθε μηνιαία δόση δεν μπορεί να είναι μικρότερη των διακοσίων (200) ευρώ.

Δεν καταλαμβάνονται από τις διατάξεις της παραγράφου αυτής όσοι έχουν ρυθμίσεις τις οφειλές τους με βάση τις διατάξεις των παρ. 2, 3, 4 και 5 του άρθρου 8 και της παρ. 3 του άρθρου 33 του ν.3232/2004, εφόσον τηρούν τους όρους των ρυθμίσεων που προβλέπονται από τις διατάξεις αυτές.

Πρόσληψη και ασφαλιστικά θέματα ιατρών και οδοντιάτρων Ι.Κ.Α.-Ε.Τ.Α.Μ.

1. Η παράγραφος 5 του άρθρου 27 ν.3232/2004 αντικαθίστανται ως ακολούθως:

«Το Ι.Κ.Α.-Ε.Τ.Α.Μ. δύναται σε εξαιρετικές περιπτώσεις για την κάλυψη αναγκών παροχής ιατρικών υπηρεσιών σε όποια γεωγραφική περιοχή διαπιστώνεται έλλειψη, αλλά και για ευαίσθητες κοινωνικές ομάδες ασθενών, να συνεργάζεται με ιατρούς και οδοντιάτρους με σύμβαση μίσθωσης έργου.

Με απόφαση του υπουργού Απασχόλησης και Κοινωνικής Προστασίας ύστερα από σύμφωνη γνώμη του Διοικητή του Ι.Κ.Α. καθορίζεται ο αριθμός των ιατρών και οδοντιάτρων, οι γενικοί και ειδικοί όροι της σύμβασής τους, ο τρόπος και το ύψος της αμοιβής τους ανάλογα με την περιοχή ή την κατηγορία των ευαίσθητων κοινωνικά ομάδων ασθενών, στους οποίους οι ιατροί και οδοντίατροι αυτοί θα προσφέρουν τις ιατρικές τους υπηρεσίες.

Οι ιατροί και οδοντίατροι αυτοί δεν μπορεί να υπερβαίνουν σε καμία περίπτωση το 7% του συνολικού αριθμού των οργανικών θέσεων των ιατρών και οδοντιάτρων του Ι.Κ.Α.-Ε.Τ.Α.Μ.»

2. Η παράγραφος 15 του άρθρου 27 του ν.3232/2004 αντικαθίσταται ως ακολούθως:

«Οι διατάξεις των άρθρων 10 του ν.δ. 1204//1972 (ΦΕΚ 123 Α) καθώς και του άρθρου 6 του ν.2527/1997 (ΦΕΚ 206 Α) δεν εφαρμόζονται για την πρόσληψη του προσωπικού ιατρού με σύμβαση μίσθωσης έργου του άρθρου 26 του νόμου αυτού, όπως επίσης για τους ιατρούς και οδοντιάτρους με σύμβαση μίσθωσης έργου της παραγράφου 5 του άρθρου αυτού».

3. Η προθεσμία της παραγράφου 1 του άρθρου 27 του ν.3232/2004 για την υπαγωγή στην ασφάλιση του Ι.Κ.Α.-Ε.Τ.Α.Μ. των ιατρών και οδοντιάτρων παρατείνεται για ένα (1) έτος από τη λήξη της.

ΤΟ ΔΩΡΟ

Στις 17 Δεκεμβρίου θα πληρωθούν ταυτόχρονα δώρα και σύνταξη, όπως ανακοίνωσε ο κ. Βαρθολομαίος.

Το συνολικό ποσό, που ανέρχεται σε 1.200 εκατ. ευρώ θα έχει κατατεθεί στην Τράπεζα της Ελλάδος μέχρι τις 11 του μηνός, ώστε να λειτουργήσει χωρίς προβλήματα το σύστημα αυτόματων συναλλαγών στην ώρα του χωρίς πρόβλημα.

Δ.Ε.Υ.Α.Ρ.
ΔΗΜΟΤΙΚΗ ΕΠΙΧΕΙΡΗΣΗ ΥΔΡΕΥΣΗΣ ΑΠΟΧΕΤΕΥΣΗΣ ΡΟΔΟΥ
2ο χλμ. Εθνικής Οδού Ρόδου- Λίνδου • 85100 Ρόδος
Τηλ. 22410-68750-9 • Φαξ: 22410-66380

ΑΝΑΚΟΙΝΩΣΗ

Από τη ΔΕΥΑΡ ανακοινώνεται ότι τη **ΔΕΥΤΕΡΑ 6-12-2004,** ξεκινάει το έργο: **Δίκτυο Αποχέτευσης Ομβρίων – Ακαθάρτων οδού Παρθενόπης.**

Η διάρκεια του έργου προβλέπεται να είναι περίπου 1½ μήνα εάν οι καιρικές συνθήκες το επιτρέψουν και τα εμπόδια, τα οποία θα υπάρξουν στην διέλευση του αγωγού εξαιτίας των υφισταμένων δικτύων άλλων κοινωφελών οργανισμών.

Η ΔΕΥΑΡ θα προσπαθήσει να μην διακόψει την κυκλοφορία των οχημάτων στον κόμβο Παρθενόπης -Εθνικής Αντιστάσεως - Σοφούλη (περιοχή ΑΡΑΠΑΚΙ) κατά τη διάρκεια εκτέλεσης του έργου.

Παρακαλούνται οι διερχόμενοι οδηγοί από τα παραπάνω σημεία να κινούνται προσεκτικά και με χαμηλές ταχύτητες.

Για την ΔΕΥΑΡ
Ο Γενικός Δ/ντής
Εμμ. Διακομιχάλης
Διπλ/χος Μηχ/γος Μηχανικός

INEMA
ΙΑΤΡΙΚΟΣ & ΝΟΣΟΚΟΜΕΙΑΚΟΣ ΕΞΟΠΛΙΣΜΟΣ
17 ΧΡΟΝΙΑ ΕΜΠΕΙΡΙΑΣ *από το 1988*
ΕΙΜΑΣΤΕ ΟΙ ΜΕΓΑΛΥΤΕΡΟΙ ΠΡΟΜΗΘΕΥΤΕΣ ΙΑΤΡΙΚΟΥ – ΟΡΘΟΠΕΔΙΚΟΥ ΚΑΙ ΝΟΣΟΚΟΜΕΙΑΚΟΥ ΥΛΙΚΟΥ ΣΤΗ ΔΩΔΕΚΑΝΗΣΟ
ΕΜΠΙΣΤΕΥΘΕΙΤΕ ΜΑΣ !!!
ΛΕΜΕΣΣΟΥ 2 ΡΟΔΟΣ ΤΗΛ.22410 32238 – FAX.22410 28484



ΑΝΑΠΗΡΙΚΑ ΚΑΡΟΤΣΙΑ-ΒΑΔΙΣΤΙΚΑ - ΟΡΘΟΠΕΔΙΚΑ ΕΙΔΗ-ΜΠΑΟΥΖΕΣ ΙΑΤΡΙΚΕΣ-ΚΑΛΤΣΕΣ ΦΛΕΒΙΤΙΔΑΣ-ΠΕΛΜΑΤΑ-ΟΡΘΟΠΕΔΙΚΑ ΜΑΞΙΛΑΡΙΑ- ΚΡΕΒΑΤΙΑ ΝΟΣΟΚΟΜΕΙΑΚΑ – ΙΑΤΡΙΚΟΣ ΕΞΟΠΛΙΣΜΟΣ ΚΑΙ ΑΝΑΛΩΣΙΜΑ – ΟΡΓΑΝΑ ΧΗΜΕΙΟΥ ΚΑΙ ΚΑΘΕ ΑΛΛΟ ΕΙΔΟΣ ΓΙΑ ΚΑΤ ΟΙΚΟ ΝΟΣΗΛΕΙΑ .

A.N.A FERRIES

ΕΛΓ-ΟΛΓ ΡΟΔΑΝΘΗ
•• ΕΛΓ-ΟΛΓ ΜΑΡΙΝΑ • Ε/Γ-Ο/Γ ΜΙΛΕΝΑ
ΡΟΔΟΣ - ΠΕΙΡΑΙΑ

ΤΡΙΤΗ 30/11		
ΜΑΡΙΝΑ	16.00	ΚΩ (20.10) - ΚΑΛΥΜΝΟ (21.40) - ΠΕΙΡΑΙΑ (08.10)
ΤΕΤΑΡΤΗ 01/12		
ΡΟΔΑΝΘΗ	16.00	ΣΥΜΗ (17.40) - ΤΗΛΟ (19.50) - ΝΙΣΥΡΟ (21.20) - ΚΩ (23.10) - ΚΑΛΥΜΝΟ (00.40) - ΛΕΡΟ (02.00) - ΠΑΤΜΟ (03.30) - ΠΕΙΡΑΙΑ (13.10)
ΠΕΜΠΤΗ 02/12	16.00	ΚΩ (20.10) - ΚΑΛΥΜΝΟ (21.40) - ΠΕΙΡΑΙΑ (08.10)
ΜΑΡΙΝΑ		
ΠΑΡΑΣΚΕΥΗ 03/12		
ΡΟΔΑΝΘΗ	16.00	ΚΩ (20.10) - ΚΑΛΥΜΝΟ (21.40) - ΛΕΡΟ (23.00)- ΠΑΤΜΟ (00.30) - ΠΕΙΡΑΙΑ (10.10)
ΣΑΒΒΑΤΟ 04/12		
ΜΑΡΙΝΑ	16.00	ΚΩ (20.10) - ΚΑΛΥΜΝΟ (21.40) - ΛΕΡΟ (23.00)- ΠΑΤΜΟ (00.30) - ΠΕΙΡΑΙΑ (10.10)
ΚΥΡΙΑΚΗ 05/12		
ΡΟΔΑΝΘΗ	15.00	ΤΗΛΟ (18.00) - ΝΙΣΥΡΟ (19.30) - ΚΩ (21.20) - ΚΑΛΥΜΝΟ (22.50) - ΑΣΤΥΠΑΛΑΙΑ (01.40) - ΠΕΙΡΑΙΑ (11.20)

****ΠΡΟΣΦΟΡΑ**Πακέτα εισιτηρίων άνω των 300,00 ευρώ, μπορείτε να τα εξοφλήσετε σε 4 άτοκες μηνιαίες δόσεις με την πιστωτική σας κάρτα VISA ή MASTER! ! !**
***** Η εταιρεία μας βρίσκεται στην ευχάριστη θέση να σας ενημερώσει ότι : 1) θα προσφέρονται ειδικές τιμές σε όλες τις θέσεις για οικογενειακά πακέτα.**
2) Εισιτήρια ΜΕΤ' ΕΠΙΣΤΡΟΦΗΣ, ειδικές τιμές.
3)Πολλαπλά εισιτήρια minimum 5, 50% έκπτωση

Μικρές αγγελίες

ΕΝΟΙΚΙΑΣΕΙΣ

ΕΝΟΙΚΙΑΖΕΤΑΙ βιοτεχνικό κατάστημα 100 τ.μ. με πατάρι 50 τ.μ. ύψος 5 μέτρα και πρόσοψη 6 μέτρα, στο 7ο χιλ. Λεωφ. Ρόδου - Λίνδου έναντι πρώην Φωνή της Αμερικής. Αποκλείονται συνεργεία αυτοκινήτων και αλουμινοκατασκευές. Πληροφορίες τηλ. 22410 23716 ώρα μετά τις 6 μ.μ.

ΕΝΟΙΚΙΑΖΕΤΑΙ υπαίθριος χώρος 1.000 τ.μ. με πρόσοψη 6 μέτρα επί της Λεωφ. Ρόδου - Λίνδου στο 7ο χιλ. Πληροφορίες τηλ. 22410 23716 ώρα μετά τις 6 μ.μ.

ΕΝΟΙΚΙΑΖΕΤΑΙ δίχωρη επιπλωμένη γκαρσονιέρα σε καινούρια πολυκατοικία στην οδό Καμείρου 43. Πληρ. τηλ. 6944170618-2241076504

ΕΝΟΙΚΙΑΖΕΤΑΙ διαμέρισμα επί της Ολυμπίας 10 Καρακόνερο αποτελούμενο από δύο υπνοδωμάτια, σαλόνι κουζίνα, ενιαίο, λουτρό, ηλιακό και αποθήκη. Καινούργιας κατασκευής Τηλ. 78394 - 78623

ΕΝΟΙΚΙΑΖΟΝΤΑΙ 1. Γραφείο 70 τ.μ. στην οδό Αμερικής 111 **2.** Μονοκατοικία στην οδό Μητροπόλεως αριθμ. 113 Πληροφορίες τηλ. 22410 27834, κιν. 6937065275.

ΕΝΟΙΚΙΑΖΕΤΑΙ διαμέρισμα δυάρι στην περιοχή Τρεις, Απολλωνίου Ροδίου 30. **Τηλ. 62675 Κινητό 6978879668**

ΕΝΟΙΚΙΑΖΕΤΑΙ γκαρσονιέρα επιπλωμένη στην Ιξιά, Μακαρίου 62 Α. **Τηλ. 62675 Κινητό 6978879668**

ΕΝΟΙΚΙΑΖΕΤΑΙ επιπλωμένη γκαρσονιέρα όπισθεν ξενοδοχείου BELVEDERE περιοχή Ψαροπούλα (ελάχιστο 1 έτος).
Πληροφορίες Τηλ. 22410-22050 και 22410-33441

ΕΝΟΙΚΙΑΖΟΝΤΑΙ στην Ιαλυσό πλάι στο ξενοδοχείο Ηλέκτρα, επιπλωμένα δίχωρα και μονόχωρα διαμερίσματα με θέρμανση (ελάχιστο 1 έτος). Πληροφορίες Τηλ. 22410-22050 και 22410-33441

ΕΝΟΙΚΙΑΖΕΤΑΙ διαμέρισμα επιφάνειας 100 τ.μ. με όλους τους χώρους, στην οδό Καποδιστρίου 84 (Κάτω Αη Γιώργης). Πληρ. τηλ. 22410 28313

ΕΝΟΙΚΙΑΖΕΤΑΙ πολυτελές διαμέρισμα σε νεόκτιστη πολυκατοικία στο Καρακόνερο επιφανείας 137 τ.μ. με κήπο και θέα στη θάλασσα. Ενοίκιο 700 Ευρώ.
Πληροφορίες τηλ. 6944/386069

ΕΝΟΙΚΙΑΖΕΤΑΙ ΓΡΑΦΕΙΟ 35 τ.μ. αποτελούμενο από δύο χώρους με πλήρη κλιματισμό, επί της Χ. Θεοδωράκη 34 (Πλατεία Κύπρου) **Τηλ. 22410-74091 και 22410-30780.**

ΕΝΟΙΚΙΑΖΕΤΑΙ Διαμέρισμα 3άρι επιπλωμένο στα Κοσκινού Τηλ. 64536

ΕΝΟΙΚΙΑΖΕΤΑΙ επιπλωμένη γκαρσονιέρα με 30 τ.μ. περίπου εσωτερικό χώρο (κουζίνα - υπνοδωμάτιο - λουτρό) και 30 τ.μ. αυλή στην Ιαλυσό (οδός Σύμης αρ. 6) εξοπλισμένη επίσης με αυτόνομο ηλιακό θερμοσίφωνα, πλυντήριο, χωρίς κοινόχρηστα και νερό. Πληροφορίες στα τηλέφωνα 22410 75448 κιν. 6974474999

ΕΝΟΙΚΙΑΖΕΤΑΙ διαμέρισμα (δύο υπνοδωμάτια, κουζίνα σαλόνι, τραπεζαρία, μπάνιο) στην περιοχή Μητρόπολη. Πληροφορίες στα τηλ. 22410- 28788, 30297

ΝΟΙΚΙΑΖΕΤΑΙ γραφείο 70 τ.μ. στην οδό Αμερικής αριθμ. 111 Πληρ. τηλ.: 2241027834 και 6937065275

ΕΝΟΙΚΙΑΖΟΝΤΑΙ γκαρσονιέρες στο 5ο χιλιόμετρο της λεωφόρου Καλλιθέας, με εξοπλισμό, κλιματισμό και άνετο πάρκινγκ, κατάλληλες για διαμονή εκπαιδευτικών ή στρατιωτικών. **Πληροφορίες τηλ. 6946790515 και 6945105247**

ΕΝΟΙΚΙΑΖΟΝΤΑΙ επιπλωμένα διαμερίσματα επί της Λ. Ιαλυσού - Ιαλυσός πλήρως εξοπλισμένα σε άριστη κατάσταση. Τηλ. 22410-35283, 6944435744.

ΕΝΟΙΚΙΑΖΕΤΑΙ Επιπλωμένο διαμέρισμα 4 δωματίων στη Μαλώνα Πληρ. τηλ. 2244051044 **Κον. Γ. Φουτούλη**

ΕΝΟΙΚΙΑΖΕΤΑΙ διαμέρισμα τριάρι πλήρως επιπλωμένο στην οδό Παρθενόπης και Πατρών 3. Τιμή 430 ευρώ. Πληρ. τηλ. 2241032335 - 2241032695

ΕΝΟΙΚΙΑΖΕΤΑΙ διαμέρισμα 100Μ από το Πανεπιστήμιο 3 υπνοδωμάτια, ισόγειο καινούργιο Πλ. κ. Βασίλης Πετρίδης, Τηλ.: 2241037357

ΕΝΟΙΚΙΑΖΟΝΤΑΙ σε τριώροφη νεόδμητη πολυκατοικία με κήπο, άνετο ιδιωτικό πάρκινγκ, ένα διαμέρισμα 100 τ.μ. χωρίς έπιπλα και δύο μικρά πλήρως εξοπλισμένα. Τιμές λογικές. Επί της οδού Δρακίδου 22 και πάροδος Κοδριγκτώνος. Πληρ. τηλ. 22410 36385 10-18 και 22410 23814 από 19-21.30.

ΕΝΟΙΚΙΑΣΤΗΡΙΟ

Ενοικιάζεται προνομιούχο διαμέρισμα, πλήρως εξοπλισμένο και επιπλωμένο, επιφάνειας 58 τ.μ., επί της παραλίας «στο κύμα» και με θέα όλη τη θαλάσσια έκταση της περιοχής «Χαράκι», εντός οικισμού είτε για τη χρονική διάρκεια της τουριστικής περιόδου (σαιζόν), είτε για ετήσια ή πολυετή μίσθωση. Πληροφορίες: Τηλ. 22440 51281 και 22410 33952.

ΕΝΟΙΚΙΑΖΕΤΑΙ διαμέρισμα στο κέντρο της πόλης κατάλληλο για επαγγελματική στέγη. Πληροφορίες τηλ: 22410 21741

ΕΝΟΙΚΙΑΖΕΤΑΙ επιπλωμένο studio επί της οδού Μουσών αρ. 7 στη Ρόδο. Πληρ. τηλ. 2241086011 και 2241075448

ΕΝΟΙΚΙΑΖΟΝΤΑΙ επιπλωμένα λουξ διαμερίσματα στην περιοχή Μητροπόλεως με τον μήνα ή την ημέρα και για φοιτητές ως 30/6/2005. Τηλ. 22410-29452, 6977896444.

ΕΝΟΙΚΙΑΖΕΤΑΙ επιπλωμένη γκαρσονιέρα όπισθεν ξενοδοχείου BELVEDERE περιοχή Ψαροπούλα (ελάχιστο 1 έτος). Πληροφορίες Τηλ. 22410-22050 και 22410-33441

ΕΝΟΙΚΙΑΖΕΤΑΙ διαμέρισμα επί της Μιχ. Πετρίδη με δύο υπνωδομάτια, σαλόνι, κουζίνα, wc. Τηλ. 6972 764614 - 6973753556

ΕΝΟΙΚΙΑΖΟΝΤΑΙ: α) ισόγειο κατάστημα 75 τ.μ. περίπου στην οδό Ορφανίδου (Νιοχώρι) με ένα δωμάτιο στον πρώτο όροφο. β) διώροφο κατάστημα 53 τ.μ. ισόγειο, 51 τ.μ. στον πρώτο όροφο, με βεράντα 31 τ.μ., που βρίσκεται στην οδό Γεωργίου Λέοντος κοντά στο Ξεν. «Μανούσος» (Νιοχώρι). Πληροφορίες στα τηλέφωνα: 22410.35450 και 22410.31450, κινητό: 6976881111.

ΕΝΟΙΚΙΑΖΕΤΑΙ επιπλωμένη γκαρσονιέρα στο Παραδείσι. Πληροφορίες τηλ.: 22410 81884

ΕΝΟΙΚΙΑΖΕΤΑΙ γκαρσονιέρα πλήρως επιπλωμένη 250 ευρώ το μήνα. Τηλ. 22410 39268, κιν. 6946 446523

ΕΝΟΙΚΙΑΖΕΤΑΙ studio επιπλωμένο, ανακαινισμένο , με ηλιακό θερμοσίφωνο, ισόγειο, με κήπο, σε ήσυχη περιοχή κατά προτίμηση εκπαιδευτικούς, φοιτητές, στρατιωτικούς. **Τηλ. 6944231199**

ΕΝΟΙΚΙΑΖΕΤΑΙ οροφοδιαμέρισμα Α' ορόφου επιφάνειας 230 τ.μ. σε διατηρητέο κτίριο στην οδό Μανδηλαρά, αρ. 6 κατάλληλο και για επαγγελματική στέγη. **Πληροφορίες τηλ. 22410-34583**

ΕΝΟΙΚΙΑΖΟΝΤΑΙ στην Ιαλυσό πλάι στο ξενοδοχείο Ηλέκτρα, επιπλωμένα δίχωρα και μονόχωρα διαμερίσματα με θέρμανση. (ελάχιστο 1 έτος). Πληροφορίες Τηλ. 22410-22050 και 22410-33441

ΕΝΟΙΚΙΑΖΕΤΑΙ εξοχική κατοικία 3 υπνοδωματίων, σαλοτραπεζαρίας, κουζίνας και λοιπόν βοηθητικών χώρων, λουξ κατασκευής με ηλιακό θερμοσίφωνο επί της επαρχιακής οδού Ρόδου-Λίνδου αρ. 91 κοντά στο Γκόλφ Αφάντου, 600 μέτρα από την παραλία Αφάντου. Πληροφορ. τηλ. 22410-33774, 34123, κιν. 6948528799

ΕΝΟΙΚΙΑΖΕΤΑΙ διαμέρισμα 87 τ.μ. με δύο υπνοδωμάτια μεγάλη εντοιχιζόμενη κουζίνα με ψυγείο και ηλεκτρική κουζίνα μεγάλη σαλοτραπεζαρία και μεγάλες βεράντες, ανσανσέρ και πάρκινγκ. Τηλ. 6972764614 - 6973753556

ΕΝΟΙΚΙΑΖΕΤΑΙ: Στην παραλία Ιαλυσού, γκαρσονιέρα πρώτου ορόφου, επιφάνειας 42 τ.μ. επιπλωμένη με ηλικό θερμοσίφωνα, κλιματισμό, τηλεόραση κ.α. **Πληροφορίες τηλ. 22410-92785 και 22410-34583**

ΕΝΟΙΚΙΑΖΕΤΑΙ: Στην Ιαλυσό πλησίον στάσης Παρασκευά, επί της οδού Ι. Οικονομίδη, αριθμός 6 διώροφη μεζονέτα, επιφάνειας 60 τ.μ. σε συγκρότημα 4 κατοικιών, πλήρως επιπλωμένη, με ηλιακό θερμοσίφωνα και κλιματισμό σε όλα τα δωμάτια, τηλεόραση, πλυντήριο κ.α. **Πληροφορίες τηλ. 22410-92785 και 22410-34583**

ΕΝΟΙΚΙΑΖΕΤΑΙ επιπλωμένο διαμέρισμα στο Ηράκλειο για φοιτητές στην περιοχή Καμαράκι. Τηλ. 22410-29452, 6977896444.

ΕΝΟΙΚΙΑΖΕΤΑΙ δωμάτιο επιπλωμένο που διαθέτει ψυγείο, ατομικό μπάνιο, βεράντα με θέα στη θάλασσα, στο κέντρο της πόλης της Ρόδου (περιοχή «ΕΛΛΗ»). Στο **μηνιαίο** μίσθωμα περιλαμβάνεται η κατανάλωση νερού, ηλεκτρ. Ρεύματος και Δημ. φόροι. Πληροφορίες στο τηλ. 2241020012 (ώρες 10 π.μ.-3μ.μ., 7μ.μ.-10μ.μ.)

ΕΝΟΙΚΙΑΖΕΤΑΙ studio 45 τ.μ. ολοκαίνουριο με έπιπλα Neoset στο Ροδίνι. Πληρ. τηλ. 6946685808

ΑΘΗΝΑ Ενοικιάζεται γκαρσονιέρα ρετιρέ στην Καλλιθέα οδός Ανδρομάχης κοντά στον ηλεκτρικό κατάλληλο για φοιτητές. Τηλ. 6978460340

ΕΝΟΙΚΙΑΖΕΤΑΙ κατάστημα στην Παλιά Πόλη πάροδος Σωκράτους 75. Πληρ. κ. Ελευθερία 69448057150, 69445436670, 22410 33219.

ΕΝΟΙΚΙΑΖΕΤΑΙ στη Μαλώνα παραδοσιακή μονοκατοικία με αυλή, πέργκολα επιπλωμένη και εξοπλισμένη. Ολα καινούρια, με ηλιακό για όλο το χρόνο. Ενοίκιο 300 ευρώ το μήνα. Πληρ. τηλ. 2241031376 -6932320011

ΕΝΟΙΚΙΑΖΕΤΑΙ διαμέρισμα δύο υπνοδωματίων, σαλοτραπεζαρίας, κουζίνας και μπάνιου σε άριστη κατάσταση επί της οδού Παπαλουκά 17. Πληροφορίες τηλ. 22410 36969 και 22450 31233.

ΕΝΟΙΚΙΑΖΟΝΤΑΙ στην Κάλυμνο στο κέντρο της Πόθιας (κοντά στο Super Market Βιδάλης), σε διόροφη νεόκτιστη μονοκατοικία, δύο καινούργια δίχωρα διαμερίσματα, πλήρως επιπλωμένα και εξοπλισμένα (με οικιακό εξοπλισμό και κλιματιστικό ψύξη-θέρμανση) με τριφασικό ρεύμα και συνδεδεμένα στο αποχετευτικό. **Πληρ. Τηλ. 6945046312 και 6945717905**

ΕΝΟΙΚΙΑΖΕΤΑΙ στούντιο πλήρως εξοπλισμένο με κλιματισμό, ανεξάρτητο 230 ευρώ. Τηλ. 22410 39268, κιν. 6946 446523

ΕΝΟΙΚΙΑΖΟΝΤΑΙ πλήρως επιπλωμένες γκαρσονιέρες με μπαλκόνι και χωρίς στο Ροδίνι - Κυρώ της Ρω 13. Λογικές τιμές. Πληροφορίες κινητό 6947 078287 και 22410 74762.

ΕΝΟΙΚΙΑΖΕΤΑΙ ή **ΠΩΛΕΙΤΑΙ** μαγαζί για επαγγελματικό χώρο ή αποθήκη 102 τ.μ. περιοχή Ανάληψη, Ζαννή 2 τηλ. 6947 941026.

ΑΥΤΟΚΙΝΗΤΑ

ΠΩΛΕΙΤΑΙ αυτοκίνητο μάρκας SEAT GREDOS GLX MODEL 89
Πληρ. τηλ: 6942780037

ΠΩΛΕΙΤΑΙ BMW R25/3 του 1954 ανακατασκευασμένη σε καλή κατάσταση 3.800 ευρώ με αξεσουάρ. Τηλ. 6972094172

ΠΩΛΕΙΤΑΙ I.X. DAIHATSU CUORE του 1987 σε καλή μηχανική κατάσταση. Τιμή 400 ευρώ. Πληρ. τηλ. 6947827019

ΠΩΛΕΙΤΑΙ FORD KA, Μοντέλο του 2002, 1300cc, 23.000 χλμ., ατρακάριστο, κόκκινο χρώμα, με A/C, κεντρικό κλείδωμα, ηλεκτρικά παράθυρα, σε αρίστη κατάσταση. Πληρ. τηλ. 6932.317378 Απογευματινές ώρες κα. Νατάσα

ΠΩΛΕΙΤΑΙ Ford Escort Γαμπρλει 1980 άσπρο 2.000 ευρώ Τηλ. 6944 38 19 66

ΠΩΛΕΙΤΑΙ μηχανή YAMAHA X.T.600, μοντέλο 02 πρώτο χέρι, 4600 χιλ. **Τηλ. 6944445345**

ΠΩΛΕΙΤΑΙ: μοτοσικλέτα KAWASAKI GPz400R μοντ. '89, από ιδιώτη. Πληρ.: 22410-66304, 31560, 6946283008

ΠΩΛΕΙΤΑΙ αυτοκίνητο IBIZA 1300 c.c. χρώμα κόκκινο, άδεια κυκλοφορίας, Νοέμβριος'93, 4.000 ευρώ. Φυλάσσεται σε γκαράζ. Πληροφορίες: 6946 796191.

ΠΩΛΕΙΤΑΙ μηχανή BMW 1150 κυβικά 6S1150, μοντέλο 2002 σε τιμή 10.000 ευρώ με δυνατότητα χρηματοδότησης. Πληρ. Σπύρος 6937 199233

ΠΩΛΕΙΤΑΙ Pegeut 504 σε πολύ καλή κατάσταση. Σε τιμή ευκαιρίας 1200 ευρώ. Καινούργια λάστιχα MICHELEN καινούργιο ψυγείο και καινούργια μπαταρία και ταπετσαρία. Μπλέ χρώμα ακριλικό. Πληρ. τηλ. 2241020807

ΖΗΤΟΥΝ ΠΡΟΣΩΠΙΚΟ

ΖΗΤΕΙΤΑΙ Υπάλληλος για κατάστημα, να οδηγεί μηχανάκι, ηλικίας περίπου 16-18 ετών. Τηλ. 22410 32225

ΖΗΤΕΙΤΑΙ από εστιατόριο στην Παλιά Πόλη μάγειρας. Σπαστό ωράριο. Πληροφορίες κ. Κώστα τηλ. 6948 587301

ΖΗΤΕΙΤΑΙ άτομο χωρίς στρατιωτικές υποχρεώσεις για να εργασθεί σε Βουλκανιζατέρ. Πληρ. τηλ. 38889

ΖΗΤΕΙΤΑΙ κοπέλα να εργασθεί ως βοηθός λογιστής σε Ανώνυμη Εταιρεία. Προϋπηρεσία απαραίτητη. Για πληροφορίες στα τηλ. 22410-34900-77745.

ΖΗΤΕΙΤΑΙ πωλήτρια ηλικίας έως 25 ετών με γνώσεις ξένων γλωσσών για μόνιμη απασχόληση σε γνωστό κατάστημα εμπορίας ρούχων. Πληρ. τηλ. 222410 70402

ΖΗΤΕΙΤΑΙ κοπέλα ως οικιακή βοηθός και για απασχόληση παιδιών 2 ετών και 6 μηνών αντίστοιχα. 2 απογεύματα την εβδομάδα και τις Κυριακές. Πληρ. τηλ. 6944 202409

ΕΝΟΙΚΙΑΖΟΝΤΑΙ ΔΙΑΜΕΡΙΣΜΑΤΑ

Ενοικιάζονται πολυτελή επιπλωμένα διαμερίσματα των 55 τ.μ. πάροδος Αμερικής με όλο τον απαραίτητο εξοπλισμό.
Πληροφορίες: Τηλ. 22410-85502 κ. Φανιουδάκη

ΕΝΟΙΚΙΑΖΟΝΤΑΙ ΔΙΑΜΕΡΙΣΜΑΤΑ

ΕΝΟΙΚΙΑΖΟΝΤΑΙ διαμερίσματα 75 τ.μ. (2 δωμάτια και σαλόνι) σε άριστη κατάσταση, στο κέντρο της Ιαλυσού.
Πληροφορίες τηλ: 22410-77898 κ. Πιρπιρής

ΖΗΤΕΙΤΑΙ

Κοπέλα για να προσέχει παιδί 20 μηνών.
Ωράριο απασχόλησης πρωί και απόγευμα.
Μισθός 500 ευρώ.
Αποκλείονται αλλοδαπές.
Πληροφορίες 6944182882.

ΕΝΟΙΚΙΑΖΕΤΑΙ

Διαμέρισμα, πλήρως επιπλωμένο 120 τ.μ., 3ος όροφος, τρία υπνοδωμάτια, σαλοτραπεζαρία, εντοιχισμένη πλήρης κουζίνα, ένα λουτρό, ένα WC, αποθήκη, δύο βεράντες με θέα θάλασσα, τζάκι, κλιματισμός, πάρκινγκ, περιοχή νέας μαρίνας (οδός Σκεύου Ζερβού 10), ενοικιάζεται από ιδιοκτήτη λόγω αναχωρήσεως 750 ευρώ μηνιαίως με εγγύηση δύο ενοικίων.

Πληροφορίες τηλ. 6945-417673 και 6944-548508 απογευματινές ώρες.

ΖΗΤΕΙ εργασία έμπειρος μάγειρας για ελληνική κουζίνα. Πληρ. τηλ. 6946266904 κ. ΘΟΔΩΡΑ.

ΖΗΤΕΙΤΑΙ εσωτερική οικ. βοηθός για να προσέχει ζευγάρι ηλικιωμένων με πλήρες ωράριο στ' Αφάντου. Πληρ.:22410 53038, 66304, 31560, 6946283008, 6972419715, 6936277851. Ηλ. ταχ. (e-mail): Dnetwork@SoftHome.net

ΖΗΤΟΥΝΤΑΙ πωλήτριες από χρυσοχοείο. Ξένη γλώσσα απαραίτητη. Διεύθυνση 60 χλμ λεωφόρου Καλλιθέας. Τηλ. (22410) 67375, 67014, 69448585302.

ΣΟΒΑΤΖΗΣ υπήκοος Ρουμανίας αναζητεί πρωινή εργασία. Τηλ. 6976385621

ΖΗΤΕΙΤΑΙ από το Υπερμάρκετ ΣΠΑΝΟΣ έμπειρος κρεοπώλης. Μισθός ικανοποιητικός. Τηλ. για πληροφορίες 2241060730

ΖΗΤΟΥΝΤΑΙ άτομα για να εργασθούν σε γραφείο ενοικιάσεως αυτ/των με γνώση της γερμανικής ή αγγλικής. Πληρ. τηλ. 22410 51171, 6936656816.

ΑΜΕΣΑ ζητούνται για κάλυψη θέσεων άτομα για δουλειά από το σπίτι τους. Οχι κατασκευές, όχι τηλεμάρκετινγκπλασιέ. Εισόδημα τουλάχιστον 600 ευρώ-3.000 ευρώ μηνιαία. Πληροφορίες: 2310/516-226

ΚΥΡΙΟΣ ζητά απογευματινή απασχόληση σαν επιβλέπων παντού και για όλα στη Ρόδο. Τηλ. 6946830563

ΖΗΤΕΙΤΑΙ πωλήτρια για κατάστημα ρούχων στην Παλιά Πόλη Τηλ. 6937 818177 κ. Κώστα

ΖΗΤΕΙΤΑΙ μάγειρας και βοηθός μαγείρου πεπειραμένοι για εστιατόριο στην Λίνδο. Τηλ. 6977 444683

ΖΗΤΕΙΤΑΙ υπάλληλος για δωδεκάμηνη απασχόληση από πρακτορείο ταξιδίων Απαιτούμενα προσόντα: απόφοιτοι τουριστικής σχολής, ξένες γλώσσες, γνώση Η/Υ. Ηλικία ως 25 ετών Ανάλογη προϋπηρεσία θα ληφθεί υπ' όψιν. Αποστολή βιογραφικών στην ταχ. θυρίδα 451

ΨΑΧΝΕΤΕ ΓΙΑ ΕΡΓΑΣΙΑ; Από ταχύτατα αναπτυσσόμενη εταιρεία ζητούνται άτομα για την στελέχωση ηγετικών θέσεων. Από 700-2.800 ευρώ μηνιαίως. Για πληροφορίες καλέστε στο τηλ. κέντρο 2271081063

ΖΗΤΟΥΝΤΑΙ άτομα για δουλειά από το χώρο τους. Εκπληκτική συνεργασία! Κέρδη τουλάχιστον 3.000 ευρώ/μηνιαία. Τηλ. 2310 516281.

ΔΙΑΦΟΡΑ

ΠΩΛΕΙΤΑΙ: Επαγγελματική φούσκα (2.10) μοτέρ 1,5. Ακρησιμοποίητα σε τιμή ευκαιρίας. Τηλ. 22410 -39268 και 6994217168

ΠΩΛΕΙΤΑΙ σκάφος μηχανοκίνητο BAVARIA 330/2001 με πολλά extra. **Πληροφ. τηλ. 6937307822**

ΠΡΟΣΦΕΡΩ μασάζ στον χώρο μου και στον χώρο σας. Όλγα. Τηλ. 6972902821

CHIEMSEE
Λόγω τέλους εποχής σε όλα τα καλοκαιρινά είδη - collection έκπτωση 50%. Σωκράτους 85 Παλιά Πόλη. Τηλ. 22410 32507

ΠΩΛΟΥΝΤΑΙ α) μεταχειρισμένος καναπές - κρεβάτι που γίνεται και διπλό με τα στρώματά τους β) ντουλάπα δίφυλλη και γ) Η/Υ με εκτυπωτή και σαρωτή (SCANNER). Τιμή ευκαιρίας. Πληροφορίες κινητό 6942 090720 και 22410 74762.

ΠΩΛΟΥΝΤΑΙ: Στρώματα νερού, στρώματα ηλεκτρομασάζ, συντριβάνια, διακοσμητικοί καταρράκτες, συσκευές παθητικής γυμναστικής, μικροπισίνες, υδρομασάζ, μικροκαμπίνες χαμάμ. Τηλ. 6932164962

ΑΝΑΖΗΤΩ στη Ρόδο επαγγελματία συνεργάτη για την προώθηση, διάθεση του CD Πανοράματος Ρόδου (Panoround Rodos)! Παρακαλώ όπως επικοινωνήσετε μαζί μου·(στα Αγγλικά ή Γερμανικά) στην ηλεκτρονική διεύθυνση: sales@panoround.com.

ΕΝΟΙΚΙΑΖΕΤΑΙ μισή βάρδια ταξί. Τηλ. 6944 267931

Άλλαξε τη ζωή σου τώρα! Με 2-4 ώρες/ημέρα κέρδισε από 1.000 - 3.000 ευρώ/μήνα και ξεκίνα να κάνεις τα όνειρά σου πραγματικότητα! Τηλ. 2310 516 226

ΠΩΛΕΙΤΑΙ μπαρ (ημικυκλικό) 1,50 μ. 400 ευρώ. Τηλ. 6973 394166

ΠΩΛΟΥΝΤΑΙ δύο ηλ. υπολογιστές φορητοί Compaq Contura 3/25, 12 Mb, R.A.M., F.D.D. 1,44 Mb και Compaq Winbook με CD-Rom οδηγό, έγχρωμη οθόνη, ενσωματωμένο modem, Windows 98 ελληνικά, Word & Excel 97, Outlook 98, πρόγραμμα δακτυλογράφησης και πολλά προγράμματα. Επίσης πωλείται κινητό Alcatel πολύ μικρών διαστάσεων με δόνηση και ανοικτή ακρόαση. Πληρ.: 22410 66304, 31560, 6946283008, 6972419715, 6936277851. Ηλ. ταχ. (e-mail): Dnetwork@SoftHome.net

ΠΩΛΟΥΝΤΑΙ ΣΕ ΑΡΙΣΤΗ ΚΑΤΑΣΤΑΣΗ: 1) Καναπές που γίνεται διπλό κρεβάτι και έξτρα στρώμα αφρολέξ: 300 ευρώ **2)** 4 ντουλάπες από μελαμίνη σφενδάμου, διαστάσεις 2Χ1: 100 ευρώ εκάστη **3)** Διπλό κρεβάτι NEOSET 1,60x2,00μ., με στρώμα ανατομικό GALAXY: 250 ευρώ **4)** Κουζίνα PITSOS P1 7602 ws: 200 ευρώ **5)** Ψυγείο ELCO DE -29 TROPIC: 200 ευρώ. **6)** Πλυντήριο ρούχων PITSOS VARIO 700: 150 ευρώ. Παρακαλούμε επικοινωνήστε σύντομα στο 6932729845 και το 22410 29094

ΠΩΛΕΙΤΑΙ: Μονάδα με γκαστρωμένες αγελάδες και με γάλα μαζί, 30 τόνους ποσόστωση, 6 δικαιώματα για αγελάδες. Τηλ. 75739 μετά τις 5.00μ.μ.

ΠΩΛΕΙΤΑΙ ράδιο-cd αυτοκινήτου Clarion σε πολύ καλή τιμή. Πληρ. τηλ: 6932 107298 Ώρες 19:00-21:00

ΠΩΛΕΙΤΑΙ κρεβάτι (κουκέτα) ενσωματωμένη με ντουλάπα, γραφείο 450 ευρώ.

ΠΩΛΟΥΝΤΑΙ διθέσιος καναπές που γίνεται κρεβάτι 170 ευρώ, επίσης ένα ολοκαίνουργιο κρεβάτι 5 μηνών 1,40x2,00 200 ευρώ χωρίς στρώμα ή με στρώμα ορθοπαιδικό 370 ευρώ. Τηλ. 6942 711996

ΠΩΛΕΙΤΑΙ ένα κινητό τηλέφωνο PANASONIC GD 87 σε πολή καλή κατάσταση μαζί με φορτιστή, φορτιστή αυτοκινήτου, καλώδιο USB για σύνδεση με ηλεκτρονικό υπολογιστή και δύο αυθεντικά παιχνίδια PS 2 (DRC 2, Silenthill 2) Τιμή 200 ευρώ. Πληρ. τηλ. 6937268749.

ΕΜΠΕΙΡΟΤΕΧΝΗΣ ελαιοχρωματιστής αναλαμβάνει παντός είδους ελαιοχρωματισμούς. Τηλ: 6946204157

ΠΩΛΕΙΤΑΙ ηλεκτρικό επαγγελματικό grill αχρησιμοποίητο, λόγω έλλειψης χώρου. Πληροφορίες στο: 2241039275 -6936761262

ΤΡΑΚΤΕΡΑΚΙΑ KUBOTA (4X4) ΙΑΠΩΝΙΑΣ από (12HP) έως (35HP) με φρέζα από (1400 ευρώ). Πώληση Χονδρική - Λιανική Τηλ.: (2310) 512-418, (2310) 510-068 http://www.hasapetis.gr

YOGA
Για το μυαλό, το Σώμα και το πνεύμα
Ολες οι ηλικίες και οι σωματότυποιείναι εσπρόσδεκτοι. Η γιόγκα δεν είναι ανταγωνιστική. Σε διδάσκει πως ν' ανταποκρίνεσαι στις ανάγκες του σώματός σου. Τιμή μαθήματος 5 ευρώ. Μηνιαία πληρωμή δεκτή. Τηλ.: 6946984511

ΠΩΛΕΙΤΑΙ: Κάρτα μνήμης 64 MB δισκέτα Σκληρός Δίσκος 7,5 GB DVD ROM 16x, CD ROM 52x. Τροφοδοτικό κουτί για Celleron 533 MHZ. Τιμή πώλησης: 50 ευρώ. Τηλ.: 6945 903436.

ΜΑΘΗΜΑΤΑ

ΑΓΓΛΙΚΑ

ΚΑΘΗΓΗΤΡΙΑ ΑΓΓΛΙΚΩΝ με BACHELOR του πανε/μίου Τέξας της Αμερικής παραδίδει ιδιαίτερα μαθήματα κατ' οίκον ή και στο χώρο σας. Σε σας, που ασχολείστε με τουριστικά επαγγέλματα και θέλετε να αξιοποιήσετε τους χειμερινούς μήνες ώστε να είστε άριστα καταρτισμένοι με το άνοιγμα της σεζόν. Ειδικές προσφορές σε μικρούς μαθητές. Τιμή έκπληξη στα αδέλφια. Πληρ. τηλ. 2241038350

ΚΑΘΗΓΗΤΡΙΑ ΓΕΡΜΑΝΙΚΗΣ ΦΙΛΟΛΟΓΙΑΣ πτυχιούχος Αριστοτελείου Πανεπιστημίου Θεσσαλονίκης. Παραδίδει μαθήματα όλων των επιπέδων. Πληρ. Τηλ. 2241036745, Κιν. 6978019323

ΜΑΘΕΤΕ ΡΩΣΙΚΑ! Παραδίδονται μαθήματα Ρωσικής γλώσσας από μέλος του Συλλόγου Καθηγητών Ρωσικής Φιλολογίας, με χρήση νέας αποτελεσματικής μεθοδολογίας. Πληροφορίες: Τηλ. 6978195931.

ΚΑΘΗΓΗΤΗΣ ΓΕΡΜΑΝΙΚΩΝ παραδίδει μαθήματα κατ' οίκον. Εντατικά μαθήματα για αυτούς που ασχολούνται με τον τουρισμό. Πληρ. τηλ. 2241091163 κ. Λαζαρίδης, ώρες 7-9μ.μ.

ΜΑΘΗΜΑΤΑ Αγγλικών, Πληροφορικής (Βασ. Εννοιες, Χρήση Υπολογιστή κ.λ.π.) & Εμπ. Εφαρμογών (Singular Eurofasma, Manager, ΚΕΦΑΛΑΙΟ κ.λ.π.) παραδίδονται από πτυχιούχο Λογιστή Τ.Ε., κάτοχο Michigan P.C.E., με μεγάλη εκπαιδευτική πείρα. Ιδαίτερα ή ολιγομελή τμήματα, υπεύθυνη προετοιμασία για εξετάσεις. Τιμές προσιτές. Πληροφορίες Τηλ. - Fax: 22410-31560, 66304, 6946283008, 6972419715, 6936277851 Ηλ. Ταχ. (e-mail): Dnetwork@SoftHome.net

ΜΑΘΗΜΑΤΙΚΑ, Φυσική, Χημεία, παραδίδονται σε μαθητές Γυμνασίου - Λυκείου, από απόφοιτο Α.Π.Θ., σε ιδιαίτερα ή ολιγομελή τμήματα. Τηλ. 22410.21963 Κιν. 6947-401508

ΠΑΡΑΔΙΔΟΝΤΑΙ μαθήματα Πληροφορικής & Αγγλικών με χρήση πολυμέσων όλων των επιπέδων από έμπειρο καθηγητή πτυχιούχο Michigan Proficiency σε τμήματα ή μεμονωμένα. Επίσης γίνονται μεταφράσεις & δακτυλογραφήσεις κάθε τύπου κειμένου. Τιμές προσιτές. Πληρ. 22410 66304, 31560, 6946 283008, 6972419715, 6936277851. Ηλ. Ταχ. (e-mail) : emmanoue@otenet.gr

ΑΠΟΦΟΙΤΟΣ Αριστοτελείου Πανεπιστημίου Θεσ/νίκης, τμήματος Μαθηματικών παραδίδει μαθήματα Μαθηματικών-Φυσικής-Χημείας. Επίσης αναλαμβάνει προετοιμασία υποψηφίων για τράπεζες κ.τ.λ.Τηλ. 22410.21963 & 6947-401508

ΠΑΡΑΔΙΔΟΝΤΑΙ μαθήματα Εμπ. Εφαρμογών (Singular Manager, Eurofasma, Unisoft Εσοδα-Εξοδα, ΚΕΠΥΟ, ΚΕΦΑΛΑΙΟ, κ.λ.π., Πληροφορικής & Αγγλικών με χρήση πολυμέσων όλων των επιπέδων από έμπειρο Λογιστή Τ.Ε. - καθηγητή πτυχιούχο Michigan Proficiensy σε τμήματα ή μεμονωμένα. Επίσης γίνονται μεταφράσεις & δακτυλογραφήσεις κάθε τύπου κειμένου. Τιμές προσιτές. Πληρ.: 22410-66304, 31560, 6946283008, 6972419715, 6936277851. Ηλ. ταχ. (e-mail): Dnetwork@SoftHome.net

ΠΩΛΗΣΕΙΣ ΑΚΙΝΗΤΩΝ

ΠΩΛΕΙΤΑΙ οικόπεδο στα Κρητικά 3.000 τ.μ. οικοδομήσιμο. Τηλ. 6936271471.

ΠΩΛΕΙΤΑΙ fast food στην περιοχή Κολυμπίων, πλήρως εξοπλισμένο. Πληρ. τηλ. 2410 56038

ΠΩΛΕΙΤΑΙ χωράφι στον Αρχάγγελο στη θέση «Μαλά» επιφανείας 1.100 τετρ. μέτρων. Πληρ. τηλ. 2244051266

ΠΩΛΕΙΤΑΙ Ημιυπόγειο διαμέρισμα 60 τ.μ. κουζίνα, κρεββατοκάμαρα, σαλόνι, W.C., με μεγάλη αυλή. Τιμή 40.000 ευρώ. Πληρ. τηλ. 96974, 20544 Θεόφιλος μετά τις 5 το απόγευμα

ΠΩΛΕΙΤΑΙ διαμέρισμα τριάρι με ηλιακό και τζάκι και τον αέρα δικό του στην Ανάληψη. **Τηλ. 6972228836**

ΠΩΛΕΙΤΑΙ αποθήκη 170 τ.μ. εντός πόλεως Ρόδου κατάλληλη και για κατοικία. Ανταλλάσσεται και με ακίνητο στην Αττική. Πληρ. Τηλ. 6946 559539-210.2835963

ΠΩΛΕΙΤΑΙ αργυροχρυσοχοείο στο κέντρο της πόλης με ή χωρίς εμπόρευμα έτοιμο προς λειτουργία. Τηλ: 6936915551

ΖΗΤΕΙΤΑΙ Ενα μικρό οικόπεδο 200 έως 500 τ.μ. στα Κρητικά, στα Μήδεια, στο Μόντε Σμιθ ή στην Ηλία Βενέζη (ή σε περιοχές εκεί γύρω). Τηλ. 6944 381966

ΠΩΛΕΙΤΑΙ μάντρα στη Μαλώνα με 150 κατσίκες και 100 δικαιώματα. Πληρ. τηλ. 22440 51698.

ΠΩΛΕΙΤΑΙ στον Πειραιά στην περιοχή Καλλίπολη δίπλα στη θάλασσα τριάρι εικοσαετίας 2ου ορόφου σε άριστη κατάσταση φρεσκοβαμμένο τιμή 116.000 Ευρώ τηλ. 210-2530132 - 6948519610

ΠΩΛΕΙΤΑΙ κατάστημα επί της Αλ. Διάκου 17 τ.μ. με δικό του προαύλιο στην τιμή των 11.000.000 δρχ. Τηλέφωνο 22410 30550.

ΠΩΛΟΥΝΤΑΙ 2 διαμερίσματα στη Λάρδο 105 τ.μ. έκαστο στην τιμή 352.164 ευρώ και τα δύο μαζί, πολυτελούς κατασκευής. Τηλ. 6938644166

Πωλείται Βιοτεχνικός χώρος 560m2. Ισόγειο μαζί με οικία στον 1ο όροφο 230m2 επί της λεωφ. Ρόδου - Λίνδου (Ρόδος - Φαληράκι) με δυνατότητα επέκτασης στα 2000m2. Πληροφορίες τηλ. 22410-65711. Ωρες από 9:00 - έως 15:00

ΠΩΛΕΙΤΑΙ διαμέρισμα στην Ιαλυσό 3 δωματίων δευτέρου ορόφου, δάνεια δεκτά και ευκολίες πληρωμής. Τηλ. 6948209098, 6932613242

ΠΩΛΕΙΤΑΙ διαμέρισμα 85 τ.μ. πλήρως ανακαινισμένο Μιχ. Πετρίδη 96. Τιμή 83.000 Ευρώ. Τηλ: 6942409776, 6945795224

ΠΩΛΟΥΝΤΑΙ
ΣΠΙΤΙ ΜΑΛΩΝΑ
ΟΙΚΟΠΕΔΟ ΜΑΛΩΝΑ 132 τ.μ.
ΟΙΚΟΠΕΔΟ ΚΑΤΩ ΑΛΩΝΙΑ
ΜΑΛΩΝΑ 250 τ.μ.
ΓΙΑΛΙΑ ΧΩΡΑΦΙ 2320 τ.μ.
ΠΟΤΑΜΙΑ ΜΑΛΩΝΑ 530 τ.μ.
ΤΗΛΕΦΩΝΟ 22410 51219
ΚΙΝΗΤΟ 6939356340

ΠΩΛΕΙΤΑΙ σπίτι στην Παλιά Πόλη με αυλή. Τηλ. 6936271471.

ΚΑΡΑΚΟΝΕΡΟ Διαμερίσματα λουξ κατασκευής απεριόριστη θέα (ισόγειο 111 Μ2 Α' Όροφος 111 Μ2, Α' όροφος 96 Μ2 x 550 τ.μ. Δρχ. Β' όροφος 90 Μ2), Ακίνητα νέας χιλιετίας κα MITTON 22410 22142 κιν. 6945 668060

«ΚΤΙΡΙΟ Α.Ε.»
ΑΤΣΙΔΗΣ ΑΝΑΣΤΑΣΙΟΣ
ΣΤΕΦ. ΚΑΖΟΥΛΗ 74-ΡΟΔΟΣ • Τηλ. (22410) 28616 - 67950
ΠΩΛΟΥΝΤΑΙ
- Διαμερίσματα στην οδό Καραΐσκάκη (κοντά στο παλιό ΙΚΑ), σε μικρή οικοδομή, 81 και 72 τ.μ.
- Διαμερίσματα στην οδό Καστοριάς και Μιχ. Πετρίδη 118 τ.μ., 94 τ.μ. και 72 τ.μ..
- Διαμέρισμα 132 τ.μ., 3ου ορόφου, στην οδό Κωνσταντινίδη.

Τα παραπάνω είναι πολυτελούς κατασκευής, με κεντρική θέρμανση, διαθέτουν αποκλειστική θέση στάθμευσης αυτοκινήτου και αποθήκη.

ΕΥΚΑΙΡΙΑ
Πωλείται στ' Ασγούρου διώροφο κατάστημα αποτελούμενο από:
Ισόγειο 240 τ.μ., Α' όροφο 240 τ.μ. και πατάρι 40 τ.μ., κατάλληλο για όλες τις χρήσεις, με πρόσωπο επί δύο οδών και πλατείας, εντός οικοπέδου 400 τ.μ. σε τιμή έκπληξη!!! (μεσίτες αποκλείονται)
Πληροφορίες τηλ.. 22410 65000 - 6977 64 27 33

ΠΩΛΕΙΤΑΙ
ΝΕΟΔΜΗΤΗ ΟΙΚΟΔΟΜΗ
Πωλείται: α) Νεόδμητη οικοδομή στα Στεγνά Αρχαγγέλου με ακάλυπτο οικόπεδο και β) Διώροφη οικοδομή στην Αρχάγγελο.
Πληροφορίες: τηλ. 22410 96114

ΟΙΚΟΔΟΜΙΚΕΣ ΕΠΙΧΕΙΡΗΣΕΙΣ ΔΙΑΚΟΓΕΩΡΓΙΟΥ ΚΑΛΛΙΣΤΟΣ
ΕΘΝ. ΑΝΤΙΣΤΑΣΕΩΣ 11 (πρώην Αννης Μαρίας)
ΠΩΛΗΣΕΙΣ ΔΙΑΜΕΡΙΣΜΑΤΩΝ ΚΑΤΑΣΤΗΜΑΤΑ -ΑΠΟΘΗΚΕΣ ΑΝΤΑΛΛΑΓΕΣ ΑΚΙΝΗΤΩΝ - ΑΓΟΡΕΣ ΟΙΚΟΠΕΔΩΝ ΑΝΑΛΑΜΒΑΝΟΥΜΕ ΑΝΤΙΠΑΡΟΧΕΣ

Πωλούνται διαμερίσματα λουξ κατασκευής με απεριόριστη θέα. Τα διαμερίσματα διαθέτουν θωρακισμένες πόρτες - εντοιχισμένες κουζίνες - ντουλάπες - εντοιχισμένο νιπτήρα με ντουλάπι - κεντρική θέρμανση αυτόνομη - ανοιγόμενα ανακλινόμενα κουφώματα με διπλά τζάμια - σίτες - ρολά - υδραυλικό ασανσέρ - τριφασικό ρεύμα.

Ολοι οι χώροι οπατουλιαριστοί - εσωτερικές πόρτες M.D.F. με σχέδιο.

ΓΡΑΦΕΙΑ ΙΑΤΡΕΙΑ
1) Επί της οδού Μεγ. Κων/νου - Κων/νου Παλαιολόγου των 80 τ.μ.
2) Επί της οδού Κων/νου Παλαιολόγου και Θεοτοκοπούλου 60-80 τ.μ.
3) Επί της οδού Ρήγα Φεραίου στο πάρκο 60-80-100 τ.μ.

ΚΑΤΑΣΤΗΜΑΤΑ
1) Επί της οδού Κων/νου Παλαιολόγου και Θεοτοκοπούλου 60-80 τ.μ.
2) Επί της οδού Λεωφόρου Καλλιθέας (Καρακόνερο) 90 τ.μ.

ΔΙΑΜΕΡΙΣΜΑΤΑ
1) Επί της οδού Χρ. Φέσσα (Κάθετος Αποστ. Παύλου) 90τ.μ. τριάρια. Επίσης οροφοδιαμερίσματα των 90 τ.μ. (οικοδομή μόνο τριών διαμερισμάτων).

ΟΙΚΟΔΟΜΕΣ
1) Οικοδομή επί της οδού Πτολεμαίων και Χρ.Φέσσα των 117-125 τ.μ.
2) Οικοδομή υπό ανέγερση επί της οδού Ρήγα Φεραίου στο Πάρκο.Διαμερίσματα τριάρια - τεσσάρια.
3) Οικοδομή υπό ανέγερση επί της οδού Κ. Παλαιολόγου και Θεοτοκοπούλου. Διαμερίσματα δυάρια - τριάρια - τεσσάρια - καταστήματα.
5) Επί της οδού Β. Ηρακλείου οικοδομή τεσσάρων διαμερισμάτων. Οροφοδιαμερίσματα των 133τ.μ. Η οικοδομή έχει πιλοτή για πάρκινγκ

ΑΠΟΘΗΚΕΣ
1) Πλησίον Στέλιου Κωτιάδη των 130τ.μ.
2) Στη Λεωφόρο Καλλιθέας (Καρακόνερο) των 80-300τ.μ.

• Οι πωλήσεις μπορούν να γίνουν και με όλα τα Δάνεια Τράπεζας και οργανισμών.
• Αναλαμβάνουμε ΑΝΤΙΠΑΡΟΧΕΣ και Αγορές οικοπέδων. • Δεχόμαστε ανταλλαγές ακινήτων.

ΠΛΗΡΟΦΟΡΙΕΣ: ΔΙΑΚΟΓΕΩΡΓΙΟΥ ΚΑΛΛΙΣΤΟΣ
ΤΗΛΕΦΩΝΟ: 29318 - 34598 - ΤΗΛ. 78501 - 78502

ΓΡΑΦΕΙΟ ΤΕΛΕΤΩΝ & ΜΝΗΜΟΣΥΝΩΝ ΡΟΔΟΥ
ΣΤΕΦΑΝΑ - ΣΤΟΛΙΣΜΟΙ

«ΑΜΕΡΙΚΑΝΟΥ»

Αμεση εξυπηρέτηση
ΟΛΟ ΤΟ 24ΩΡΟ

Αναλαμβάνουμε την τελετή
και με τα έξοδα
που χορηγούν τα ταμεία
χωρίς καμία επιβάρυνση
ΙΚΑ, ΤΕΒΕ, ΤΑΞΥ, ΔΗΜΟΣΙΟΥ,
ΛΙΜΕΝΙΚΩΝ, ΟΓΑ
και λοιπά ταμεία.

Τους ΑΠΟΡΟΥΣ ΔΩΡΕΑΝ
Πλατεία Βρούχου στη Μητρόπολη
Τηλέφωνα:28901 - 33400

ΝΤΕΤΕΚΤΙΒΣ
30 ΧΡΟΝΙΑ ΜΟΝΙΜΑ ΚΑΙ ΣΤΗ ΡΟΔΟ
35354
ΠΛΑΤΕΙΑ ΑΓΙΟΥ ΙΩΑΝΝΟΥ
Η ΛΥΣΗ!!!
ΣΕ ΚΑΘΕ ΣΑΣ ΠΡΟΒΛΗΜΑ
EXPRESS SECURITY

ΝΤΕΤΕΚΤΙΒΣ
Συνταξιούχος Αστυνομικός Ασφάλειας
ΑΝΑΛΑΜΒΑΝΟΥΜΕ
Υποθέσεις ανηλίκων,
οικογενειακές, προσωπικές κ.τλ.
ΔΙΑΘΕΤΟΥΜΕ ΤΑ ΠΛΕΟΝ ΣΥΓΧΡΟΝΑ ΟΠΤΙΚΟΑΚΟΥΣΤΙΚΑ ΣΥΣΤΗΜΑΤΑ
100% ΕΧΕΜΥΘΕΙΑ
ΡΩΜΗΣ 22, - ΡΟΔΙΝΙ • ΤΗΛ. 2241 0 68985
Κιν. 094 6997967

ΕΛΛΗΝΙΚΗ ΔΗΜΟΚΡΑΤΙΑ
ΠΕΡΙΦΕΡΕΙΑ ΝΟΤΙΟΥ ΑΙΓΑΙΟΥ
ΝΟΜΟΣ ΔΩΔΕΚΑΝΗΣΟΥ
ΝΟΜΑΡΧΙΑΚΗ ΑΥΤ/ΣΗ ΔΩΔΕΚΑΝΗΣΟΥ
Δ/ΝΣΗ ΜΕΤΑΦΟΡΩΝ ΚΑΙ ΕΠΙΚΟΙΝΩΝΙΩΝ
ΤΜΗΜΑ Κ.Τ.Ε.Ο.
Ταχ. Δ/νση: 6° χιλ. Ρόδου - Λίνδου
Ταχ. Κώδικας 85100, Telefax: 22410 69544
Πληροφορίες: Γεώργιος Αργύρης-Κων/νος Χριστοφακής
Τηλέφωνο: 22410 65385 ΕΣΩΤΕΡΙΚΑ 22-23

ΠΡΟΓΡΑΜΜΑ ΠΡΟΣΚΛΗΣΗΣ ΓΙΑ ΔΙΕΝΕΡΓΕΙΑ ΤΕΧΝΙΚΟΥ ΕΛΕΓΧΟΥ ΟΧΗΜΑΤΩΝ ΜΕ ΕΔΡΑ ΤΟ Ν. ΔΩΔΕΚΑΝΗΣΟΥ

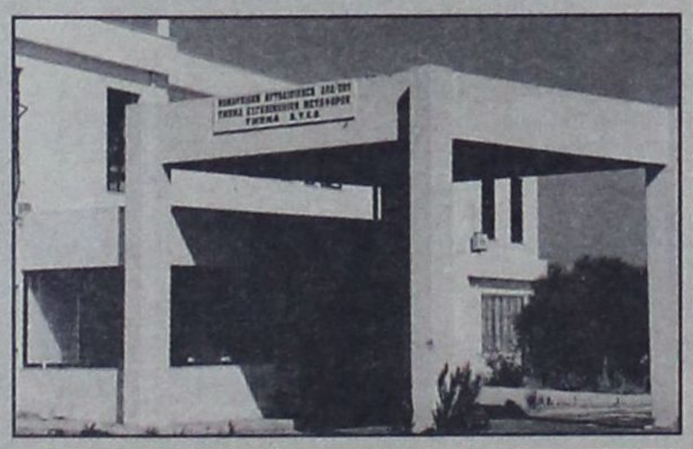

ΧΡΟΝΙΚΗ ΠΕΡΙΟΔΟΣ ΑΠΟ 01/11/2004 ΕΩΣ 31/12/2004	ΕΙΔΟΣ ΟΧΗΜΑΤΟΣ ΠΑΝΤΟΣ ΕΙΔΟΥΣ ΟΧΗΜΑΤΑ ΠΟΥ ΔΕΝ ΕΧΟΥΝ ΗΔΗ ΠΡΟΣΚΛΗΘΕΙ ΑΠΟ ΠΡΟΗΓΟΥΜΕΝΑ ΠΡΟΓΡΑΜΜΑΤΑ ΜΕ ΑΡΙΘΜΟΥΣ ΚΥΚΛΟΦΟΡΙΑΣ ΡΟΒ 6001 ΕΩΣ ΡΟΒ 6500
ΧΡΟΝΙΚΗ ΠΕΡΙΟΔΟΣ ΑΠΟ 01/11/2004 ΕΩΣ 30/06/2005	ΟΛΑ ΤΑ ΟΧΗΜΑΤΑ ΜΕ ΚΡΑΤΙΚΕΣ ΠΙΝΑΚΙΔΕΣ (ΚΗΥ-ΚΥ) ΑΝΕΞΑΡΤΗΤΩΣ ΕΙΔΟΥΣ ΚΑΙ (ΜΙΚΤΟΥ) ΒΑΡΟΥΣ ΤΑ ΟΠΟΙΑ ΠΡΩΤΟΚΥΚΛΟΦΟΡΗΣΑΝ ΣΑΝ ΚΑΙΝΟΥΡΓΙΑ (ΒΑΣΕΙ ΑΔΕΙΑΣ ΚΥΚΛΟΦΟΡΙΑΣ) ΠΡΙΝ ΑΠΟ ΤΗΝ 1-11-2000

**** Ο ΕΜΠΡΟΘΕΣΜΟΣ ΠΡΟΓΡΑΜΜΑΤΙΣΜΟΣ ΤΩΝ ΟΧΗΜΑΤΩΝ ΓΙΑ ΕΛΕΓΧΟ (ΡΑΝΤΕΒΟΥ) ΓΙΝΕΤΑΙ ΕΩΣ ΚΑΙ 15 ΗΜΕΡΕΣ ΠΡΙΝ ΤΗΝ ΗΜΕΡΟΜΗΝΙΑ ΛΗΞΗΣ ΤΟΥ ΠΡΟΓΡΑΜΜΑΤΟΣ ΠΡΟΣΚΛΗΣΗΣ ΚΑΙ ΩΣ ΕΚ ΤΟΥΤΟΥ Η ΥΠΗΡΕΣΙΑ ΟΥΔΕΜΙΑ ΕΥΘΥΝΗ ΦΕΡΕΙ ΓΙΑ ΤΗΝ ΕΠΙΒΟΛΗ ΤΥΧΟΝ ΠΡΟΣΑΥΞΗΣΕΩΝ

**** ΕΠΙΣΗΣ ΘΑ ΕΛΕΓΧΟΝΤΑΙ ΟΣΑ ΟΧΗΜΑΤΑ ΥΠΟΧΡΕΟΥΝΤΑΙ ΒΑΣΕΙ ΠΑΛΑΙΟΤΕΡΩΝ ΠΡΟΓΡΑΜΜΑΤΩΝ ΠΡΟΣΚΛΗΣΗΣ

Ε.Ν.
Ο ΠΡΟΪΣΤΑΜΕΝΟΣ
ΧΑΤΖΗΚΩΝΣΤΑΝΤΙΝΟΥ ΑΝΤΩΝΙΟΣ
ΜΗΧΑΝΟΛΟΓΟΣ - ΜΗΧΑΝΙΚΟΣ

TOP PROPERTIES

GEORGE and SAVAS PIPINOS
ΓΕΩΡΓΙΟΣ και ΣΑΒΒΑΣ ΠΙΠΙΝΟΣ

ΣΥΜΒΟΥΛΟΙ και ΕΚΤΙΜΗΤΕΣ ΑΚΙΝΗΤΩΝ

REAL ESTATE AGENT - MEMBER OF F.I.A.B.C.I. - N.A.E.A. - C.E.I.

Από το 1971

E-mail:gpipinos@otenet.gr.
URL:www.rhodestop-properties.com and www.pipinos.gr



Η "TOP PROPERTIES" είναι ατομική επιχείρηση και ανήκει στους Γεώργιο και Σάββα Πιπίνο. Το γραφείο ασχολείται από το 1971 αποκλειστικά και μόνο με επενδύσεις και REAL ESTATE, στο νησί της Ρόδου, καθώς και στην ευρύτερη περιοχή της Δωδεκανήσου.

ΑΠΕΥΘΥΝΟΜΑΣΤΕ: Στους **σοβαρούς, απαιτητικούς και επιλεκτικούς** επενδυτές - επιχειρηματίες - ελεύθερους επαγγελματίες, Ελληνες και ξένους, υψηλού εισοδηματικού επιπέδου, που ενδιαφέρονται να κάνουν μια σοβαρή επένδυση **προβολής** στο νησί της Ρόδου.

ΠΡΟΣΦΕΡΟΥΜΕ: Α) Υπηρεσίες και πληροφορίες που γίνονται σε προσωπικό επίπεδο με **εχεμύθεια, διακριτικότητα και σοβαρότητα.**
Β) Μεγάλη **γκάμα** υψηλής ποιότητας ακινήτων, όπως: 1) Ξενοδοχεία Α' και Β' κατηγορίας των 600 - 500 - 350 - 300 κλινών 2) Κεντρικά αστικά ακίνητα κατάλληλα για Τράπεζες - καταστήματα - γραφεία 3) Παραλιακές εκτάσεις, κατάλληλες για τουριστικές επενδύσεις των 150.000 - 100.000 - 70.000 - 50.000 - 36.000 τ.μ. και 4) Διαμερίσματα και μαιζονέτες **προβολής.**

ΣΤΟΧΟΣ ΜΑΣ ΕΙΝΑΙ: Να προσφέρουμε στο αγοραστικό μας κοινό **υψηλής ποιότητας ακίνητα και ευκαιρίες** στο νησί της Ρόδου. Η τριακονταετής και πλέον πείρα μας στον τομέα αυτό αποτελεί εγγύηση.

ΣΥΝΘΗΜΑ ΜΑΣ ΕΙΝΑΙ: Επενδύστε στην ΡΟΔΟ ΤΩΡΑ, σε ακίνητα που **ΑΝΤΕΧΟΥΝ ΣΤΟ ΧΡΟΝΟ.**

Γεώργιος και Σάββας Πιπίνος
ΜΕΣΙΤΕΣ ΑΣΤΙΚΩΝ ΣΥΜΒΑΣΕΩΝ
Γιατί εμείς γνωρίζουμε καλύτερα!

SINCE 1971

TOP PROPERTIES is a father and son business. The senior, Mr George S. Pipinos, the founder of the office, has carved, over the years, a reputation for integrity and excellence in the world of Real Estate in the Dodecanese.

At Top Properties we try hard to attract important and selective investors: high calibre businessmen/women and discerning professional people, both Greek and foreign, who wish to acquire substantial and valuable property on Rhodes.

We offer our expertise and advice privately, discreetly and in strict confidence.

We keep a compehensive list of real estate of the highest specifications:

a. A' and B' class hotels (600, 500, 350, 300 beds capacity).

b. Centrally situated office buildings and other business premises.

c. Seaside land, ideal for development (hotels, holiday resorts, etc.), of 150.000, 100.000, 70.000, 50.000, 36.000 sq.m.

d. Luxury appartments, maisonettes, detached, semi - detached and terraced houses.

Our aim is to give our clients the opportunity to acquire value for money, first class real estate on Rhodes. Our 30- year - old experience in Real Estate is our warranty.

Our moto is: Invest in Rhodes. Invest in property.
It stands the test of time.



TOP PROPERTIES
George and Savas Pipinos
Because we Know best

KENNENTY 38, ΡΟΔΟΣ, 85 100, ΤΗΛ. 22410- 23895, 38243 και 6944-676003, 6944-390803 FAX: 22410-20883
38 KENNEDY STR., RHODES, 85 100, TEL. 22410- 23895, 38243, and 6944-676003, 6944-390803 FAX: 22410-20883

U.K. Direct Line: 08717115396

ΔΕΝ ΕΟΡΤΑΖΟΥΝ

• Ο κ. **Σάββας Γιαννίκης,** γεωπόνος, δεν θα δεχθεί επισκέψεις στην ονομαστική του εορτή.

• Ο **Τριπολίτης Νικόλαος** του Χρήστου πρόεδρος του Σωμ. Οικοδόμων δεν εορτάζει.

• Ο κ. **Νίκος Παπανικολάου** πολιτικός μηχανικός δεν εορτάζει.

• Ο κ. **Νίκος Καραγιάννης**, ιατρός, δεν θα δεχθεί επισκέψεις για την ονομαστική του εορτή.

• Ο κ. **Νίκος Δημ. Σεβαστάκης** δεν θα δεχθεί επισκέψεις στην ονομαστική του εορτή.

• Ο κ. **Νικόλαος Σαμαράς** δεν θα δεχθεί επισκέψεις για την ονομαστική του εορτή.

• Ο κ. **Σάββας Καραγιάννης**, ιατρός, δεν θα δεχθεί επισκέψεις για την ονομαστική του εορτή.

ΠΩΛΟΥΝΤΑΙ
ΠΟΛΥΤΕΛΗ & ΗΛΙΟΛΟΥΣΤΑ ΟΡΟΦΟΔΙΑΜΕΡΙΣΜΑΤΑ
ΕΠΙΦΑΝΕΙΑΣ 138τ.μ.-120τ.μ.-100τ.μ.-50τ.μ.
ΜΕ ΑΠΕΡΙΟΡΙΣΤΗ ΘΕΑ & ΜΕΓΑΛΕΣ ΒΕΡΑΝΤΕΣ
ΓΩΝΙΑ Κ. ΥΔΡΑΙΟΥ & Κ. ΤΣΑΛΔΑΡΗ
ΔΑΝΕΙΑ ΔΕΚΤΑ
ΠΛΗΡ.ΤΗΛ: 6977 914567
(ΠΛΗΡΟΦΟΡΙΕΣ ΤΙΜΩΝ ΟΧΙ ΑΠΟ ΤΗΛΕΦΩΝΟ)

ΠΩΛΕΙΤΑΙ

Μονοκατοικία 270 τ.μ. πολυτελούς κατασκευής: με 4 υπνοδωμάτια - 2 μπάνια - Υδρομασάζ και 1 W.C. - Play Room - Τζάκι - Εγκατάσταση Air Condition - Γκαράζ σε οικόπεδο 2.600 τ.μ. εντός ζώνης σχεδίου πόλεως Ρόδου.

Πληρ. Τηλ.: 6946 999182

ΓΕΝΙΚΗ ΚΛΙΝΙΚΗ
EUROMEDICA
ΔΩΔΕΚΑΝΗΣΟΥ

Από τη «ΓΕΝΙΚΗ ΚΛΙΝΙΚΗ ΔΩΔΕΚΑΝΗΣΟΥ Α.Ε.»
ΖΗΤΕΙΤΑΙ
για τη θέση του Διοικητικού Διευθυντή, Πτυχιούχος Ανωτέρας Σχολής με Γνώσεις και Εμπειρία σε Διοίκηση Μονάδων Υγείας

Πληροφορίες:
25ης Μαρτίου 15, Ρόδος 85100, Τηλ. 22410 43347, Φαξ: 22410 43348,
e-mail: euromedicarodos@acn.gr

ΠΩΛΟΥΝΤΑΙ ΜΟΝΟΚΑΤΟΙΚΙΕΣ

λουξ κατασκευής έναντι Μίρα Μάρε (Ιξιά), των 140 τ.μ., 160 τ.μ., 180 τ.μ., 200 τ.μ. και με υπόγειο για γκαράζ.

Πληροφ. Γεώργιο Ιωαννίδη
Τηλ. 22410 23271/22307
Κιν. 6932 296983

ΕΝΟΙΚΙΑΖΟΝΤΑΙ

Ενοικιάζονται γκαρσονιέρες στο Χαράκι για τον χειμώνα από τον Οκτώβριο έως τον Μαΐο.
Τηλ. 2244051021 - 51628 Κυρία Ανθή

Από το ΞΕΝΟΔΟΧΕΙΟ
Miramare Wonderland, Ιξιά, Ρόδος

Ζητούνται:

- Σερβιτόροι με τριετή προϋπηρεσία ξενοδοχεία πολυτελείας & γνώση ξένης γλώσσας.
- Βοηθοί Σερβιτόροι

Αιτήσεις εντός του ξενοδοχείου από Δευτ. - Παρ. ώρες 10.00 - 14.00

Βιογραφικά μπορούν να σταλούν στο fax: 22410 95954

ΠΑΡΑΔΙΔΟΝΤΑΙ ΜΑΘΗΜΑΤΑ

Παραδίδονται ιδιαίτερα μαθήματα Φυσικής, Χημείας, Μαθηματικών και Πληροφορικής κατ' οίκον.

Πληρ. τηλ. 6972051170 - 2241032650

ΕΝΟΙΚΙΑΖΟΝΤΑΙ ΓΚΑΡΣΟΝΙΕΡΕΣ

Στον Αρχάγγελο Ρόδου ενοικιάζονται γκαρσονιέρες με ξεχωριστό υπνοδωμάτιο, καινούργιες, πλήρως εξοπλισμένες και επιπλωμένες, με κλιματισμό, τηλεόραση, ψυγείο, φούρνο-μάτια, θερμοσίφωνο, ντους, W.C., εγκατάσταση για πλυντήριο ρούχων, σε ήσυχη περιοχή και άνετο πάρκινκ.

Για όλο το χρόνο. Τηλ.: 697 24 94 339

ΠΑΡΑΝΤΑΙΣ ΠΕΥΚΟΙ ΛΙΝΔΟΣ Α.Ε. ΛΙΝΔΙΑ ΠΕΥΚΟΙ ΛΙΝΔΟΣ Α.Ε. ΠΕΥΚΟΙ - ΛΙΝΔΟΣ
ΖΗΤΟΥΝΤΑΙ

Από τα Ξενοδοχεία «PEFKI ISLANDS RESORT» και «LINDIA THALASSA» στους Πεύκους ζητείται προσωπικό «όλων των ειδικοτήτων» για την περίοδο (01/05/2005 έως 31/10/2005) και από (15/06/2005 έως 15/09/2005).
Οι ενδιαφερόμενοι θα πρέπει να έχουν καλή γνώση της Αγγλικής γλώσσας και προϋπηρεσία το λιγότερο 2 χρόνια.
Για την συμπλήρωση των αιτήσεων θα πρέπει ο/η ενδιαφερόμενος/η να έχει βιογραφικό και να απευθυνθεί στο ξενοδοχείο «LINDIA THALASSA» καθημερινά 09.00-14.00 ή με e-mail: pefkiislands@rho.forthnet.gr ή ταχυδρομικώς:
Χειμάρρας 70 Α - Ρόδος 85100.
Τηλ.: 2244 0 29380 - 2244 0 48181
Φαξ: 2244 0 48416 - 2244 0 48184

Aldemar® HOTELS

Ο όμιλος ξενοδοχείων ALDEMAR HOTELS προσφέρει ευκαιρίες ανάπτυξης και σταδιοδρομίας, για τα πολυτελή της ξενοδοχεία
Paradise Royal Mare & Paradise Village
σε ενδιαφερόμενους επαγγελματίες του ξενοδοχειακού χώρου με υψηλούς στόχους και ζητεί

ΠΡΟΣΩΠΙΚΟ ΟΛΩΝ ΤΩΝ ΕΙΔΙΚΟΤΗΤΩΝ

Προσόντα:
- Θα προτιμηθούν απόφοιτοι Ξενοδοχειακών Σχολών, με ανάλογη προϋπηρεσία σε ξενοδοχεία
- Η γνώση ξένων γλωσσών θα εκτιμηθεί ιδιαιτέρως
- Ευχάριστη προσωπικότητα
- Ομαδικότητα και καλές οργανωτικές ικανότητες
- Αριστες διαπροσωπικές και επικοινωνιακές ικανότητες

Η εταιρεία προσφέρει:
- Ευχάριστο περιβάλλον εργασίας
- Συνεχή εκπαίδευση

Οι ενδιαφερόμενοι παρακαλούνται να αποστείλουν το βιογραφικό τους με συνοδευτική επιστολή αναφέροντας τον κωδικό **ΠΡΟ** και τη θέση που τους ενδιαφέρει

Στοιχεία επικοινωνίας:
Email: brathens@aldemarhotels.com / Fax: 210 6288474
Υπόψη κας Αργυροπούλου Κατερίνας

Για τηλεφωνική επικοινωνία, απευθύνεστε στο τηλ. 22410 54400, κα Ολγα Φρυτζαλά

ΑΠΟ ΤΟ ΥΠΟΠΡΑΚΤΟΡΕΙΟ ΕΦΗΜΕΡΙΔΩΝ ΑΘΗΝΑΪΚΟΥ ΤΥΠΟΥ
ΑΡΓΟΣ - Π.Γ. ΙΩΑΝΝΙΔΗΣ
ΖΗΤΟΥΝΤΑΙ
ΟΔΗΓΟΙ ΓΙΑ 12ΜΗΝΗ ΕΡΓΑΣΙΑ

ΘΑ ΠΡΕΠΕΙ ΝΑ ΕΧΟΥΝΕ:
1. Δίπλωμα Γ' Κατηγορίας.
2. Με προϋπηρεσία σαν οδηγοί.
3. Επιθυμητή ηλικία έως 35 χρόνων.
4. Χωρίς στρατιωτικές υποχρεώσεις.

Για περισσότερες πληροφορίες Υπόψη κ. Ιωαννίδη
Τηλ. 22410 24018 Πρωινές ώρες

ΟΙΚΟΔΟΜΙΚΕΣ-ΤΕΧΝΙΚΕΣ ΕΜΠΟΡΙΚΕΣ-ΕΠΙΧΕΙΡΗΣΕΙΣ

ΑΦΟΙ ΑΣΒΕΣΤΗ Ο.Ε.

Αθηνών-Καβάλας 3 Ανάληψη Ρόδου
Τηλ. 22410/60678-60679
και fax: 22410/66028

ΠΩΛΟΥΝΤΑΙ

• ΔΙΑΜΕΡΙΣΜΑΤΑ
υπερλούξ διαφόρων διαστάσεων
ΕΓΓΥΗΣΗ Η ΠΟΛΥΕΤΗΣ ΠΕΙΡΑ ΜΑΣ

ΣΤΙΣ ΑΡΧΕΣ ΤΟΥ ΧΡΟΝΟΥ

ΕΚ ΘΕΜΕΛΙΩΝ ΑΛΛΑΓΕΣ ΣΤΙΣ ΠΕΡΙΦΕΡΕΙΕΣ

Νομοσχέδιο εν όψει της έλευσης του Δ΄ ΚΠΣ

Αλλαγές στη δομή και οργάνωση των 13 Περιφερειών της χώρας, «από την κεφαλή ως τα...νύχια» επιφέρει σχέδιο νόμου που επεξεργάζεται το υπουργείο Εσωτερικών με κύριο στόχο την προετοιμασία τους εν όψει του Δ΄ ΚΠΣ, για το οποίο σύμφωνα με τη Συνταγματική Συνθήκη της Ευρωπαϊκής Ένωσης οι περιφέρειες, αλλά και η αυτοδιοίκηση θα έχουν σημαντικό ρόλο να διαδραματίσουν.

Με το εν λόγω σχέδιο νόμου που αναμένεται να ολοκληρωθεί εντός του προσεχούς Ιανουαρίου, οι περιφερειάρχες, που μέχρι σήμερα είναι μετακλητοί υπάλληλοι και κατά γενική ομολογία αποτελούν τους εκφραστές της εκάστοτε κυβερνητικής πολιτικής στην περιφέρεια, θα γίνουν επί θητεία και με προσόντα μάνατζερ προκειμένου να ηγηθούν της προσπάθειας για την αξιοποίηση των κοινοτικών πόρων και της αναπτυξιακής πολιτικής για κάθε περιφέρεια ανάλογα με τις ιδιαιτερότητές της.

Οι Περιφέρειες αποκτούν ουσιαστικά πιο τεχνοκρατικό «πρόσωπο». Θα παραμείνουν πάντως αποκεντρωμένες μονάδες του κράτους, ενώ το Περιφερειακό Συμβούλιο θα παραμείνει μεν κρατικό όργανο αλλά θα γίνει και αιρετό. Ενα μέρος του ειδικότερα προβλέπεται να εκλέγεται έμμεσα από αντιπροσωπευτικούς φορείς κάθε περιφέρειας και ένα «κομμάτι» του θα εκλέγεται άμεσα από τους πολίτες.

Οι αλλαγές «προς τα κάτω» που προωθούνται με το υπό κατάρτιση σχέδιο νόμου αφορούν τη διοικητική δομή και τις υπηρεσίες των περιφερειών, το στελεχιακό δυναμικό, τα οικονομικά μέσα και την υλικοτεχνική υποδομή.



Πρ. Παυλόπουλος

Η πλέον σοβαρή αλλαγή που προκύπτει από την ανάγκη αξιοποίησης των εναπομεινάντων πόρων του Γ΄ ΚΠΣ και εκείνων του Δ΄ ΚΠΣ αφορά τη συγκρότηση διαχειριστικών αρχών σε κάθε περιφέρεια ώστε να σταματήσει η εξάρτηση από το υπουργείο Οικονομίας, μοντέλο που δοκιμάσθηκε χωρίς ιδιαίτερα θετικά αποτελέσματα στο Γ΄ ΚΠΣ. Οι ειδικές αυτές μονάδες θα στελεχωθούν και με ειδικό επιστημονικό προσωπικό, με τεχνοκράτες, ικανό να ανταποκριθεί στις απαιτήσεις των κοινοτικών επιταγών και να «τρέξει» στους ρυθμούς τους.

Σε κάθε Περιφέρεια επίσης θα συσταθούν υπηρεσιακές μονάδες απλοποίησης των διοικητικών διαδικασιών και πάταξης της γραφειοκρατίας προκειμένου να αίρονται εμπόδια και προβλήματα σχετικά με την αξιοποίηση και την απορρόφηση των πόρων που πολλές φορές δεν είναι πανελλαδικής κλίμακας. Στόχος είναι να επιτευχθεί η εξυπηρέτηση των πολιτών και γενικότερα των επωφελούμενων από τα προγράμματα όπως οι επιχειρηματίες και οι επαγγελματίες σε περιφερειακό επίπεδο.

Μια νέα επίσης υπηρεσία που προβλέπεται να λειτουργεί σε κάθε περιφέρεια είναι η υπηρεσία πολιτικής προστασίας, αρμόδια για την αντιμετώπιση προβλημάτων της καθημερινότητας και ιδίως των εκτάκτων γεγονότων και των φυσικών καταστροφών.

Η υπηρεσία αυτή θα αναλάβει επίσης τον συντονισμό των νομαρχιών και των δήμων μέχρις ότου αποκτήσουν στο μέλλον και οι ίδιοι οι Οργανισμοί Τοπικής Αυτοδιοίκησης ανάλογες υπηρεσίες.



ΑΝΑΚΑΜΠΤΕΙ Η ΓΕΡΜΑΝΙΚΗ ΤΑΞΙΔΙΩΤΙΚΗ ΑΓΟΡΑ

Σαφώς βελτιωμένη είναι εφέτος η τουριστική αγορά στη Γερμανία, σύμφωνα με την Ενωση Ταξιδιωτικών Γραφείων (DRV) της χώρας. Κατά την ετήσια συνέλευσή τους, οι ιθύνοντες της DRV ανέφεραν επίσης ότι εκτιμούν πως και το 2005 θα είναι καλή χρονιά. Το 2004 στα ταξιδιωτικά γραφεία της Γερμανίας οι πωλήσεις «πακέτων» αυξήθηκαν κατά 1,2 δισ. ευρώ, αποκομίζοντας κέρδος 19 δισ. ευρώ.

«Δεν έχουμε ακόμη επιστρέψει στα επίπεδα του 2000 αλλά η αγορά ανακάμπτει» δήλωσε σχετικά ο επικεφαλής της ένωσης ταξιδιωτικών γραφείων **Κλάους Λάεπλε**.

Σε ό,τι αφορά τους προορισμούς των γερμανών τουριστών, η Αίγυπτος βρίσκεται πολύ υψηλά στις προτιμήσεις τους ακολουθούμενη από την Τουρκία. Αντίθετα η Ελλάδα, η Πορτογαλία η Ιταλία και η Αυστρία δεν τα πήγαν καλά φέτος, λόγω των μεγάλων αυξήσεων από τα ξενοδοχεία και άλλους φορείς και επιχειρήσεις. «Η ανάπτυξη (της τουριστικής αγοράς) επετεύχθη από τις χώρες αυτές οι οποίες επένδυσαν στον τουρισμό. Οι νικητές αξίζουν την επιτυχία τους» ανέφερε ο κ. Λάεπλε. Τα προηγούμενα δύο χρόνια ήταν δύσκολα για τους tour operators της Γερμανίας. Το 2004 κατάφεραν να αυξήσουν τις πωλήσεις τους εν μέρει, λόγω της προσφοράς φθηνών πακέτων διακοπών σε αυτούς που προγραμμάτιζαν νωρίς. Το 2005, η ένωση ταξιδιωτικών γραφείων εκτιμά ότι η ανάπτυξη θα κυμανθεί σε 5% και ότι θα υπάρξει σταθεροποίηση των τιμών. Στη λήξη της συνεδρίασης της DRV, που πραγματοποιήθηκε στη Μαγιόρκα, επανεξελέγη στη θέση του προέδρου ο κ. Λάεπλε με το 99% των ψήφων. Το DRV αριθμεί 5.000 μέλη και αντιπροσωπεύει το 80% της γερμανικής αγοράς τουριστικών γραφείων.

ΕΚΛΟΓΕΣ ΣΤΟ ΟΙΚΟΝΟΜΙΚΟ ΕΠΙΜΕΛΗΤΗΡΙΟ

ΣΥΝΑΔΕΛΦΕ ΟΙΚΟΝΟΜΟΛΟΓΕ ΨΗΦΙΣΕ
« ΠΑ.Σ.Κ.Ο. – ΣΥΝΕΡΓΑΖΟΜΕΝΟΙ »
ΨΗΦΙΣΕ : ΠΡΟΟΔΕΥΤΙΚΑ-ΕΠΙΣΤΗΜΟΝΙΚΑ-ΕΠΑΓΓΕΛΜΑΤΙΚΑ

Η ΠΑ.Σ.Κ.Ο-ΣΥΝΕΡΓΑΖΟΜΕΝΟΙ, σας ζητά στις εκλογές της 5ης Δεκεμβρίου 2004 να υπερψηφίσετε τα ψηφοδέλτια της γιατί στα ψηφοδέλτια της ΠΑ.Σ.Κ.Ο-Σ συμμετέχουν έμπειρα και αξιόπιστα στελέχη ικανά να συνεχίσουν τον δύσκολο αλλά καλό αγώνα, γιατί το Ο.Ε.Ε. πρέπει να γίνει περισσότερο χρήσιμο για τα Μέλη του, περισσότερο χρήσιμο στην Κοινωνία, στην Εθνική Οικονομία και την Πολιτεία γενικότερα.
Ψήφισε στις 5 Δεκεμβρίου 2004 ΠΑ.Σ.Κ.Ο-ΣΥΝΕΡΓΑΖΟΜΕΝΟΙ, γιατί η Παράταξή μας πρωταγωνίστησε για:

- ✓ **Τη θεσμοθέτηση του Οικονομολογικού Επαγγέλματος.**
- ✓ **Τη θεσμοθέτηση του Επαγγέλματος Φοροτέχνη Λογιστή, αίτημα των Μελών μας για πολλές δεκαετίες.**
- ✓ **Τη θεσμοθέτηση του επαγγέλματος του Ελεγκτή του Ν. 2190.**
- ✓ **Τη θεσμοθέτηση υπογραφής των οικονομοτεχνικών μελετών από Οικονομολόγους-Μέλη του Ο.Ε.Ε.**
- ✓ **Την κατοχύρωση του Οικονομολόγου στη Δημόσια Διοίκηση.**
- ✓ **Την ίση μεταχείριση στην πρόσληψη των Οικονομολόγων Καθηγητών στη Δευτεροβάθμια Εκπαίδευση.**
- ✓ **Τη γενίκευση εφαρμογής της Λογιστικής Τυποποίησης με τα Κλαδικά Λογιστικά Σχέδια.**
- ✓ **Επικουρικό Ταμείο Ασφάλισης Οικονομολόγων.**

ΓΙΑ ΝΑ ΣΥΜΒΑΛΛΕΙΣ ΜΕ ΤΗΝ ΑΠΟΦΑΣΗ ΣΟΥ
ΩΣΤΕ ΤΟ Ο.Ε.Ε. ΝΑ ΓΙΝΕΙ ΑΚΟΜΑ
ΠΙΟ ΔΗΜΙΟΥΡΓΙΚΟ-ΑΚΟΜΑ ΠΙΟ ΑΠΟΤΕΛΕΣΜΑΤΙΚΟ-ΑΚΟΜΑ ΠΙΟ ΜΑΧΗΤΙΚΟ
ΓΙΑ ΝΑ ΕΙΝΑΙ ΤΟ Ο.Ε.Ε. ΚΑΙ ΣΤΟ ΜΕΛΛΟΝ ΕΝΙΑΙΟ
ΚΑΙ ΝΑ ΑΝΗΚΕΙ ΣΕ ΟΛΑ ΤΑ ΜΕΛΗ ΤΟΥ
ΚΑΤΑΨΗΦΙΣΕ ΤΟΝ ΚΑΙΡΟΣΚΟΠΙΣΜΟ-ΤΗΝ ΚΙΝΔΥΝΟΛΟΓΙΑ- ΤΟ ΜΗΔΕΝΙΣΜΟ-
-ΤΟΝ ΑΠΟΠΡΟΣΑΝΑΤΟΛΙΣΜΟ-ΤΗΝ ΑΣΥΝΕΠΕΙΑ-ΤΗΝ ΑΝΕΥΘΥΝΟΤΗΤΑ.

ΥΠΟΨΗΦΙΟΙ ΣΤΗ ΔΩΔΕΚΑΝΗΣΟ ΕΙΝΑΙ :

ΓΙΑ ΤΗΝ ΤΟΠΙΚΗ ΔΙΟΙΚΗΣΗ		*ΓΙΑ ΤΗ Σ.τ.Α.*
1. ΑΛΕΒΙΖΟΣ	*Κυριάκος*	*1. ΚΑΝΤΑΡΑΚΗΣ Κων/νος*
2. ΚΑΛΑΘΕΝΟΣ	*Ευάγγελος*	*2. ΠΑΠΑΚΩΝ/ΝΟΥ Παναγιώτης*
3. ΜΟΣΧΟΓΙΑΝΝΗΣ	*Δημήτρης*	*3. ΤΣΑΜΠΑΝΑΚΗΣ Βασίλης*
4. ΜΥΡΙΑΛΛΑΚΗΣ	*Δημοσθένης*	
5. ΟΛΥΣΣΑΙΟΥ	*Δημήτρης*	
6. ΠΑΠΑΤΣΗ	*Ευαγγελία (Λίνα)*	
7. ΤΣΑΓΚΑΡΗΣ	*Πρόδρομος*	
8. ΤΣΑΜΠΑΝΑΚΗΣ	*Βασίλης*	
9. ΤΣΟΛΑΚΗΣ	*Κωνσταντίνος (ΚΩΣ)*	
10. ΧΡΥΣΟΠΟΥΛΟΣ	*Ηλίας (ΚΩΣ)*	

Μπορείτε να βάλετε μέχρι 5 σταυρούς

