η δημοκρατική της Ρόδου

στην υπηρεσία του δωδεκανησιακού λαού

Κωδικός 1876 Αρ. φύλλου 6738 ΤΕΤΑΡΤΗ 8 ΔΕΚΕΜΒΡΙΟΥ 2004 - Τιμή 0,70 ΕΥΡΩ - www.dimokratiki.gr

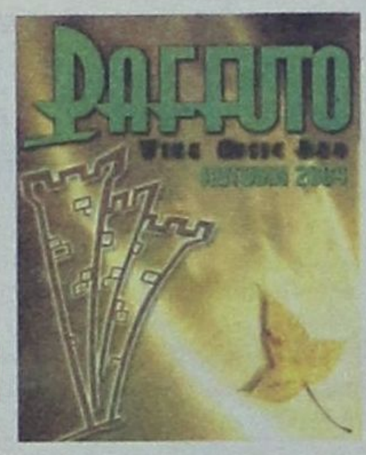

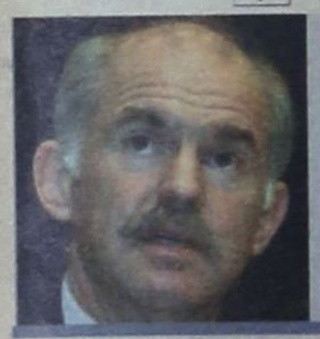

ΓΙΑ ΕΝΗΜΕΡΩΣΗ ΕΠΙ ΤΩΝ ΠΡΟΒΛΗΜΑΤΩΝ

ΕΠΙΣΚΕΨΗ Γ. ΠΑΠΑΝΔΡΕΟΥ στην Κω και στην Κάλυμνο

Το ΠΑΣΟΚ του ετοιμάζει και στα δύο νησιά θερμή υποδοχή

• ΣΕΛ. 32



ΓΙΑ ΤΟ ΘΕΜΑ ΤΟΥ ΒΑΣΙΚΟΥ ΜΕΤΟΧΟΥ

ΑΜΗΧΑΝΙΑ ΚΑΤΑΛΟΓΙΖΕΙ στο ΠΑΣΟΚ η Νέα Δημοκρατία

Θ. ΡΟΥΣΟΠΟΥΛΟΣ: Η Κυβέρνηση δεν συμβιβάζεται με κανένα

• ΣΕΛ. 32

ΑΜΕΣΗ Η ΕΠΕΜΒΑΣΗ ΤΩΝ ΑΡΧΩΝ

Ραγδαίες οι εξελίξεις μετά τα επεισόδια λιμενικών σε στριπτιζάδικο

• ΣΕΛ. 3

ΣΤΟ ΞΕΝΟΔΟΧΕΙΟ «ΚΑΜΕΙΡΟΣ»

Η PRO-BANK ανοίγει σύντομα υποκατάστημα στη Ρόδο

• ΣΕΛ. 7



ΖΗΤΕΙ ΑΠΑΝΤΗΣΕΙΣ ΑΠΟ ΤΟΝ ΥΕΝ

Ερωτήματα προς το ΝΑΤ από τον κ. Γ. Παρασκευά για τη ΔΑΝΕ

• ΣΕΛ. 10



ΟΛΕΣ ΟΙ ΠΡΟΘΕΣΜΙΕΣ



1 Μαρτίου - 1 Ιουνίου η υποβολή στις ΔΟΥ των φορολογικών δηλώσεων

• ΣΕΛ. 12-13

ΔΕΣΜΕΥΣΑΝ 10 ΠΕΡΙΟΧΕΣ

«Πολεμικά σενάρια» στο Αιγαίο από τον Τουρκικό στόλο

• ΣΕΛ. 14

ΕΝΩ ΒΡΙΣΚΟΤΑΝ ΣΕ ΔΙΑΤΕΤΑΓΜΕΝΗ ΥΠΗΡΕΣΙΑ

ΑΥΤΟΠΥΡΟΒΟΛΗΘΗΚΕ στην πύλη στρατοπέδου 32χρονος αρχιφύλακας

Αφησε τρεις επιστολές αλλά σε καμιά δεν εξηγεί τους λόγους για τους οποίους προέβη στην πράξη απελπισίας • Κανένας στο στρατόπεδο Αρχιπόλεως δεν αντιλήφθηκε το παραμικρό ούτε και άκουσε τους πυροβολισμούς • Αρχισαν αμέσως έρευνες από την στρατιωτική ηγεσία και την στρατιωτική δικαιοσύνη

• ΣΕΛ. 3

✓ *Σοκ στο στράτευμα αλλά και στην κοινωνία της Ρόδου*

ΟΙ ΤΟΠΙΚΟΙ ΕΚΠΡΟΣΩΠΟΙ ΤΩΝ ΚΟΜΜΑΤΩΝ

ΣΥΜΦΩΝΗΣΑΝ ΓΙΑ ΤΗΝ ΥΠΑΡΞΗ ΠΡΟΒΛΗΜΑΤΟΣ διαφώνησαν για τις τακτικές και πρακτικές

Το «ακτοπλοϊκό» αντικείμενο νέας σύσκεψης στο νομαρχιακό μέγαρο

• ΣΕΛ. 6



ΕΔΡΑΣΕ ΚΑΙ ΣΤΗ ΡΟΔΟ

Κύκλωμα εκμεταλλευόταν αλλοδαπούς κωφάλαλους

• ΣΕΛ. 4

ΔΗΛΩΝΟΥΝ ΙΚΑΝΟΠΟΙΗΜΕΝΟΙ

Να τεθεί σε άμεση εφαρμογή ο νέος αναπτυξιακός νόμος ζητούν οι ξενοδόχοι

• ΣΕΛ. 7

ΑΝ ΕΙΝΑΙ ΔΑΣΙΚΗ ΠΕΡΙΟΧΗ Ή ΟΧΙ

Σήμερα το πόρισμα της επιτροπής για το Πεδίο Βολής Κατταβιάς

• ΣΕΛ. 11



ΑΠΟ ΤΟ ΕΣΩΤΕΡΙΚΩΝ

Πέφτει χρήμα στις Νομαρχίες Ν/Σ για αναβάθμιση του θεσμού

• ΣΕΛ. 19

η άποψη της ημέρας

Η καλύτερη άμυνα του κόσμου είναι εκείνη η οποία στηρίζεται στο κατεξοχήν όπλο όλων των εποχών: τον άνθρωπο. Τον άνθρωπο που διαθέτει νου και καρδιά, ορθολογική σκέψη και διάθεση θυσίας γι' αυτό που θεωρεί ως το γενικότερο καλό και το ανώτερο ιδανικό, όπως είναι η προς τα μπρος αλλαγή της κοινωνίας και η υπεράσπιση των πάτριων εδαφών. Φαίνεται ότι στη δική μας κοινωνία τα πράματα έχουν τεθεί διαφορετικά. Δεν είναι ο άνθρωπος το σημαντικότερο στοιχείο της άμυνας, αλλά οι μηχανές. Δεν είναι τυχαίο ότι η ελληνική πολιτεία είναι πάντα έτοιμη να θυσιάσει μεγάλα χρηματικά ποσά για την αγορά όπλων, αλλά δύσκολεύεται προκειμένου να επενδύσει στον άνθρωπο και στο χώρο εντός του οποίου αυτός κινείται.

Η Ελλάδα είναι μια νησιωτική χώρα. Πλεονέκτημα και ταυτόχρονα μειονέκτημα. Πλεονέκτημα διότι ο κόσμος των νησιών διαθέτει ιδιαιτερότητες στην ανάπτυξη του πολιτισμού του, αλλά και στην προστασία του περιβάλλοντος. Στη διατήρηση των παραδόσεων και στο πάντρεμά τους με τα φαινόμενα της νεωτερικότητας. Μειονεκτήματα είναι ο τρόπος ανάπτυξης των δικτύων διασύνδεσής τους. Οι δρόμοι και τα δίκτυα ηλεκτρισμού, επικοινωνίας, μεταφοράς απαιτούν πολλά περισσότερα έξοδα και μέσα από ό,τι αν βρισκόντουσαν όλες αυτές οι εκτάσεις σε μια «ηπειρωτική» ευθεία.

Ταυτόχρονα, τα νησιά αποτελούν κατά κάποιο τρόπο το προχωρημένο φυλάκιο του ελληνισμού έναντι δυνάμεων που κατά καιρούς επιβουλεύθηκαν την εδαφική ακεραιότητα της χώρας. Ο κόσμος που ζει σε τέτοια νησιά είναι ο Διογενής Ακρίτας του σύγχρονου μείγματος πολιτισμού που «παράγεται» στη χώρα και του νέου ελληνικού κράτους. Είναι δε, ταυτόχρονα, οι φορείς μηνύματος ειρήνης προς τους λαούς που βρίσκονται κοντά τους. Στα δυτικά και στα

Είναι οι νησιώτες παιδιά ενός κατώτερου θεού;

ανατολικά. Όλα τα πιο πάνω, θα έπρεπε να καθιστούν τα ελληνικά νησιά σε κατεξοχήν τόπο δυναμικής ανάπτυξης. Να τα φροντίζει το ελληνικό κράτος και να αξιοποιεί τις δυνατότητες που προβλέπονται στις ευρωπαϊκές συνθήκες ως προς τα νησιά.

Το κόστος μιας πολύπλευρης οικονομικής και πολιτιστικής ανάπτυξης των νησιών μας είναι πολύ μικρότερο από ένα πολεμικό αεροπλάνο. Και το σημαντικό, τα δικαιώματα που απορρέουν για τη χώρα μας από τη διατήρηση (αν όχι και ανάπτυξη) πληθυσμών σε «συνοριακά» νησιά είναι, με βάση το διεθνές δίκαιο και τα δικαιώματα που απορρέουν από αυτό, πολλαπλά από κάθε άλλο αμυντικό μέσο.

Στην ουσία πρόκειται για την επανακατάκτηση της ίδιας της χώρας μας από εμάς τους ίδιους.

Τέλος, και πλέον σημαντικό, η άμυνα της χώρας στους νησιωτικούς χώρους διασφαλίζεται εξίσου σημαντικά με την παρουσία πληθυσμών σε αυτούς, όπως και με οπλικά συστήματα.

Με βάση όλα τα πιο πάνω, είναι άξιο απορίας πώς μπορεί η ελληνική κοινωνία να επιτρέπει την εγκατάλειψη των ελληνικών νησιών. Να επιτρέπει να μένουν τα νησιά χωρίς συγκοινωνία και να παραμένουν στους χειμερινούς μήνες αποκλεισμένα. Αυτή η κατάσταση, σε συνδυασμό με την αδιαφορά του ελληνικού κράτους, δημιουργεί μεγάλα κοινωνικά, αμυντικά και ηθικά προβλήματα για τη χώρα. Κατακερματίζει το γεωγραφικό της χώρο στα σημεία επαφής με άλλους λαούς και διαφορετικές γεωστρατηγικές βλέψεις. Αφήνει δε να γίνεται αυτός ο κατακερματισμός με μια ιστορικά ανεπίτρεπτη επιπολαιότητα προς τους συμπατριώτες νησιώτες, αλλά και προς την ίδια την Ελλάδα των Ελύτη, Σεφέρη και Ρίτσου.

Είναι φανερό ότι θεωρούμε υποχρεώσή μας, ως πολίτες αυτού του τόπου, να υποστηρίξουμε τα πρόσφατα αιτήματα των νησιωτών συμπατριωτών μας για δρομολόγηση σύγχρονων και ασφαλών πλοίων με σχετικά φτηνά εισιτήρια. Να στηρίξουμε μια πολιτική που θα διασφαλίζει την απρόσκοπτη τακτική σύνδεση των νησιών, μεταξύ τους και με την ηπειρωτική Ελλάδα, όλο τον χρόνο και θα βελτιώνει τις λιμενικές εγκαταστάσεις. Η στρατηγική αυτή είναι πιο προσοδοφόρα και αποτελεσματική από ένα οποιοδήποτε σύστημα όπλων. Η ελληνική κοινωνία, απλά, θα πρέπει να ιεραρχήσει με διαφορετικό τρόπο τις προτεραιότητές της.

ο καιρός

Γενική πρόγνωση για σήμερα **ΤΕΤΑΡΤΗ 8 /12/ 2004**: προειδοποιήσεις νεφώσεις τοπικά αυξημένες. Από το βράδυ οι νεφώσεις στα δυτικά θα αυξηθούν και είναι πιθανό να βρέξει. Δωδεκάνησα καιρός: λίγες νεφώσεις. Άνεμοι: από βόρειες διευθύνσεις μέτριοι μέχρι ισχυροί με γρήγορη εξασθένηση. Θερμοκρασία: από 8 έως 16 βαθμούς κελσίου.



ΗΜΕΡΗΣΙΑ ΕΦΗΜΕΡΙΔΑ
η δημοκρατική
της Ρόδου
Ετος ιδρύσεως 1982
Θεμ. Σοφούλη 77
Ταχ. Θυρίδα 339
85100 Ρόδος
Εκδότης - ιδιοκτήτης
ΒΑΣΙΛΗΣ Δ. ΑΘΑΝΑΣΙΟΥ
Διευθυντής:
ΔΑΜΙΑΝΟΣ Β. ΑΘΑΝΑΣΙΟΥ
Τηλέφωνα: 22410-34722, 76655, 37500, 26728, 27919
Telefax: 2241037333 - 22410 26728

www.dimokratiki.gr
e-mail:info@dimokratiki.gr



αναδρομή στο παρελθόν


η δημοκρατική
Ηράκλειο, πόλη στη Ν. Αγορά!

8 Δεκεμβρίου 1992

Το Μικτό Ορκωτό Εφετείο Δωδ/σου κατεδίκασε χθες την Αυστριακή υπήκοο Elisabeth Schlögl, 21 ετών, σε κάθειρξη 11 ετών και 6 μηνών, κρίνοντάς την ένοχη ανθρωποκτονίας εκ προθέσεως του συζύγου της Joseph, 25 ετών και οπλοχρησία κατά συρροή. Το Δικαστήριο απάλειψε από το κατηγορητήριο το ό,τι η δολοφονία διεπράχθη «σε βρασμό ψυχής ορμής» και αναγνώρισε στην κατηγορούμενη τα ελαφρυντικά της μετεφηβικής ηλικίας και της καλής διαγωγής κατά την περίοδο της προφυλάκισής της. Η απόφαση ελήφθη κατά πλειοψηφία. Συγκεκριμένα τρία μέλη του Δικαστηρίου πρότειναν να της επιβληθεί κάθειρξη 10 ετών, ποινή που είχε προτείνει και ο εισαγγελέας της έδρας κ. Φωκιανός. Σημειωτέον ότι η Αυστριακή επέμεινε ως την τελευταία στιγμή ότι ο σύζυγός της «αυτοκτόνησε». Ο φόνος που είχε συντάραξε την κοινή γνώμη του νησιού μας, διεπράχθη στο δωμάτιο 303 του Ξενοδοχείου «Εσπερίδες» στις 4 το απόγευμα της 16ης Ιουνίου 1991, κάτω από συγκεχυμένες μέχρι σήμερα συνθήκες. Βέβαιο είναι ότι ο σύζυγος κοιμόταν υπό την επήρεια ηρεμιστικών χαπιών και προφανώς και οινοπνευματωδών ποτών. Η ψυχρή γυναίκα πήρε ένα μαχαίρι που είχε βρει στην κουζίνα και μ' αυτό έπληξε κατ' επανάληψη τον άνδρα της στο στήθος. Στη συνέχεια πλύθηκε και άλλαξε ρούχα, όπως κατέθεσε πρωτοδίκως. Από το Μικτό Ορκωτό η συζυγοκτόνος καταδικάσθηκε (Μάιος 92) σε κάθειρξη 6 ετών και επιπλέον φυλάκιση 9 μηνών για την οπλοχρησία, αλλά κατά της αποφάσεως άσκησε έφεση ο Εισαγγελέας Πλημελειοδικών κ. Γ. Χατζίκος.

πριν 12 χρόνια

πληροφορίες

Η ΤΑΥΤΟΤΗΤΑ ΤΗΣ ΗΜΕΡΑΣ

ΤΕΤΑΡΤΗ 8 ΔΕΚΕΜΒΡΙΟΥ 2004
ΣΩΣΘΕΝΟΥΣ, ΑΠΟΛΛΩ, ΤΥΧΙΚΟΥ ΕΚ 70 ΑΠΟΣΤ.
Ανατολή ηλίου 07.29 Δύση ηλίου 17.06 ΣΕΛΗΝΗ 26 ΗΜΕΡΩΝ

ΦΑΡΜΑΚΕΙΑ

ΣΗΜΕΡΑ διημερεύει το φαρμακείο ΣΤΑΥΡΟΠΟΥΛΟΣ Χ- ΠΑΠΠΟΥ Ε-, πλατεία Ακαδημίας (δίπλα από την Τράπεζα Δωδ/σου) τηλ. 75747
ΣΗΜΕΡΑ διανυκτερεύει το φαρμακείο ΦΑΝΟΥΡΑΚΗ Κων/να Νέα Αγορά 48 (έναντι σταθμού ΤΑΞΙ) τηλ. 27420

ΚΑΥΣΙΜΑ

ΣΗΜΕΡΑ: Διανυκτερεύουν τα πρατήρια καυσίμων:
1) Σαρικάς Μ. SHELL Αννης Μαρίας **2)** Παναγιωτίδης ΕΚΟ Κρεμαστή **3)** Πισσαδάκη Σεβ. SHELL Παραδείσι **4)** Παπαοικονόμου Μ. ΕΚΟ Αφάντου **5)** Οίκουτας Μ. ΕΚΟ Αρχάγγελος **6)** Διακοστεργάκης Γ. ΕΚΟ Μανδρικό **7)** Παπαθεοδώρου Α. ΕΚΟ Φάνες

ΧΡΗΣΙΜΑ ΤΗΛΕΦΩΝΑ

Άμεση δράση	100	Πληρ. ΟΤΕ	131
Άμεση Επέμβαση		Ώρα	141
Πυροσβεστικής	199	Φαρμακεία (Διημ.-Διαν.)	1434
Νοσοκομείο	80000	ΠΡΟ-ΠΟ • ΛΟΤΤΟ	1444
Οδική Ασφάλεια:		ΠΑΜΕ ΣΤΟΙΧΗΜΑ	1400
EXRESS SERVICE	154	ΡΟΔΑ	26300
HELLAS SERVICE	1057	ΚΤΕΥΛ	27706
HOULIS SERVICE	30165	ΕΒΕΔ	22281
ΑΦΟΙ Σιέχ	25776	Δικηγορικός Σύλλογος	27469
Ράδιο Ταξί	64712	Εμπορικός Σύλλογος	35255
Αστυν. Διεύθυνση	27653	Ολυμπιακή - Κρατήσεις	24555
Ασφάλεια	23294	ΔΑΝΕ (πρακτορείο)	43150
Τμήμα Τάξης	23849	ΙΚΑ	64912
Τροχαία	44131-32	ΤΕΒΕ	22688-
Λιμεναρχείο	28888		77034
Δασαρχείο	191	ΤΑΞΥ	68701-3
Τελωνείο	27703	ΟΑΕΔ	23265
Υγειονομείο	26666	Εργατικό Κέντρο	24730
Μητρόπολη	23274	Αρχαιολογία	34719
Νομαρχία	46501	Περιφ. Δ/ντής	38174 -
Δήμος Ρόδου	46200		38175
Βλάβες ΟΤΕ	121	Aegean Airlines	98345
Βλάβες ΔΕΗ	125	ΔΗΜ. ΕΠΙΧ. ΚΑΘ. ΡΟΔΟΥ	77600
ΒΛΑΒΕΣ ΔΕΥΑΡ	68755	ΥΠΗΡ. ΑΠΟΚΟΜΙΔΗΣ	61057

ΔΕΧΟΝΤΑΙ ΤΟ ΚΟΙΝΟ

- Ο Νομάρχης Δωδεκανήσου **Γιάννης Μαχαιρίδης** και οι βοηθοί Νομάρχη **Στάθης Κουσουρνάς** και **Νίκος Ζωίδης** δέχονται το κοινό κάθε **Τρίτη και Πέμπτη, από τις 11:00-13:00 το μεσημέρι**

ΑΚΤΟΠΛΟΪΚΑ ΔΡΟΜΟΛΟΓΙΑ

ΙΕΡΑΠΕΤΡΑ: Απόπλους **04.30** δια Χάλκη, Διαφάνι, Πηγάδια, Κάσο, Σητεία, Αγ. Νικόλαο, Θήρα, Μήλο, Πειραιά **Β. ΚΟΡΝΑΡΟΣ:** Απόπλους **13.00** δια Καστελλόριζο και επιστροφή **ΜΑΡΙΝΑ:** Απόπλους **16.00** δια Σύμη, Τήλο, Νίσυρο, Κω, Κάλυμνο, Λέρο, Πάτμο, Πειραιά

ΑΕΡΟΠΟΡΙΚΑ ΔΡΟΜΟΛΟΓΙΑ

ΠΤΗΣΕΙΣ ΟΛΥΜΠΙΑΚΗΣ
ΡΟΔΟΣ - ΑΘΗΝΑ: Καθημερινά 07.10, 10.40, 13.40, 19.45, 22.55 Κάθε Σάββατο 16.40
ΡΟΔΟΣ - ΚΑΡΠΑΘΟΣ: (Τρίτη, Σάββατο) 16.15 (Πέμπτη - Κυριακή)
ΡΟΔΟΣ - ΚΑΣΟΣ: (Τρίτη - Σάββατο) 16.15
ΡΟΔΟΣ - ΗΡΑΚΛΕΙΟ: Δευτέρα 15.30 , Τρίτη 06.30 - 20.50, Τετάρτη 20.50, Πέμπτη 06.30 - 20.50 Παρασκευή 15.30, Σάββατο 20.50, Κυριακή 19.15
ΡΟΔΟΣ - ΘΕΣΣΑΛΟΝΙΚΗ: (Δευτέρα, Τετάρτη, Παρασκευή, Σάββατο) 19.40
ΡΟΔΟΣ - ΜΕΓΙΣΤΗ: (Δευτέρα,Τετάρτη, Παρασκευή, Σάββατο Κυριακή) 07.00
ΠΤΗΣΕΙΣ AEGEAN - AIRLINES
ΡΟΔΟΣ - ΑΘΗΝΑ: Καθημερινά 07.10 (πλην Κυριακής) 11-10 - 16.25 - 18.10 -21.35
ΡΟΔΟΣ - ΗΡΑΚΛΕΙΟ: Καθημερινά 14.30
ΡΟΔΟΣ - ΘΕΣΣΑΛΟΝΙΚΗ: Καθημερινά 17.45

ΣΥΝΑΛΛΑΓΜΑ

USA Dollar	1,3020	Switzerland Franc	1,5184
Denmark Crown	7,4359	Norway Crown	8,1408
UK Pound	0,7026	Cyprus Pound	0,5783
Sweden Crown	8,9722	Canada Dollar	1,5672
Japan Yen (100)	135,67	Australia	

ΕΝΩ ΒΡΙΣΚΟΤΑΝ ΣΕ ΔΙΑΤΕΤΑΓΜΕΝΗ ΥΠΗΡΕΣΙΑ

ΑΥΤΟΠΥΡΟΒΟΛΗΘΗΚΕ

32χρονος αρχιφύλακας

Στην κεντρική πύλη του στρατοπέδου Αρχιπόλεως - Αφησε τρεις επιστολές χωρίς να αναφέρει τα αίτια

Πέπλο μυστηρίου καλύπτει την απόφαση του 32χρονου ΕΜΘ Λοχία Αθ. Τσάμπρα του Παναγιώτη, βασικού επιθετικού παίκτη της ποδοσφαιρικής ομάδας «ΑΕΡΑ» Αφάντου να θέσει τέρμα στη ζωή του με αυτοπυροβολισμό στις 06.00 περίπου τα ξημερώματα της Τρίτης, κατά τη διάρκεια της υπηρεσίας του, ως αρχιφύλακα, στην κεντρική πύλη του Τάγματος Τεχνικού 95 ΤΤΧΕΘ, στην Αρχίπολη.



Ο 32χρονος στρατιωτικός, που καταγόταν από τον Πύργο Ηλείας, σύμφωνα με όσα προέκυψαν από έρευνα που διενήργησαν χθες το πρωί στο φυλάκιο του στρατοπέδου, στο οποίο αυτοκτόνησε, ο στρατηγός - διοικητής της 95 ΑΔΤΕ κ. Π. Κυριάκου, ο ταξίαρχος κ. Β. Οικονόμου, ο διοικητής του 95 ΤΤΧΕΘ Αν/χης κ. Θ. Μπερέτης, ο διοικητής του ΑΣ Αφάντου κ. Γ. Καλαϊτζής, ο ιατροδικαστής του ΓΝΡ κ. Γ. Φούντος, ο Πταισματοδίκης Ρόδου και αστυνομικοί της σήμανσης της Υποδιεύθυνσης Ασφαλείας Ρόδου, στις 06.00 περίπου τα ξημερώματα της Τρίτης αφού ανέλαβε την υπηρεσία του αρχιφύλακα, μπήκε στο φυλάκιο της πύλης, έκλεισε τις κουρτίνες και την πόρτα, κάθισε σε μια καρέκλα και άφησε 3 επιστολές, απευθυνόμενες μια προς τους γονείς του, μια προς τα αδέλφιά του και μια προς τα ανήψια του, στο γραφείο του φυλακίου, τοποθέτησε την κάννη του τυφεκίου τύπου G3 με αναπτυσσόμενο κοντάκιο στο σαγόνι του και αυτοπυροβολήθηκε, θέτοντας με αυτόν τον άδοξο τρόπο τέρμα στη ζωή του.

Σε απόσταση 10 μέτρων περίπου από το φυλάκιο της πύλης βρισκόταν εκείνη την ώρα σε διατεταγμένη υπηρεσία στρατιώτης - σκοπός ο οποίος ωστόσο σύμφωνα με όσα κατέθεσε δεν άκουσε τον κρότο του πυροβολισμού, ούτε και κανένας άλλος στο στρατόπεδο.

Έκπληξη προκαλεί το γεγονός ότι ο αρχιφύλακας βρέθηκε νεκρός περί ώραν 07.00 από συνάδελφό του που μετέβη στην πύλη για να τον αντικαταστήσει στην υπηρεσία.

Στο τάγμα σήμανε συναγερμός. Έντρομος ο αρχιφύλακας που ανακάλυψε το πτώμα του συναδέλφου του ειδοποίησε τον αξιωματικό υπηρεσίας ενώ ενημερώθηκαν άμεσα ο διοικητής του στρατοπέδου και η ηγεσία της Μεραρχίας.

Πλάι στο άψυχο σώμα του 32χρονου βρισκόταν μια αναμμένη σόμπα θέρμανσης και ανάμεσα στα πόδια του το τυφέκιο. Κανείς δεν είχε καταλάβει για μια ώρα περίπου ότι ο αρχιφύλακας είχε θέσει τέρμα στη ζωή του στην κεντρική πύλη του στρατοπέδου απ' όπου περνούν καθημερινά την ώρα εκείνη αξιωματικοί και οπλίτες για να επιστρέψουν στο Τάγμα.

Στις τρεις επιστολές που άφησε, σύμφωνα με τις πληροφορίες, δεν εξηγεί τους λόγους που τον οδήγησαν στην απόφαση να θέσει τέρμα στη ζωή του, ζητεί όμως συγγνώμη από τους συγγενείς του ενώ φέρεται να τονίζει ότι «δεν φταίει αυτός» για το τι συνέβη!

Η οικογένειά του στο μεταξύ έχει βυθιστεί στο πένθος. Το προηγούμενο βράδυ, όπως έγινε γνωστό, πέθανε και ο παππούς του, πράγμα το οποίο ενδέχεται να του προκάλεσε πρόσθετη συναισθηματική φόρτιση.

Σύμφωνα με τις πληροφορίες ο 32χρονος έμαθε για το θάνατο του παππού του αργά το βράδυ της Δευτέρας ενώ περί ώραν 23.00 το ίδιο βράδυ σε ευδιάθετη κατάσταση είχε τηλεφωνήσει στον κ. Ν. Νικολή γενικό αρχηγό της ομάδας του «ΑΕΡΑ» για να του ευχηθεί για την ονομαστική του εορτή.

Στο μεταξύ έρευνα έγινε και στην οικία του 32χρονου, το κλειδί της οποίας είχαν και δύο συνάδελφοί του από το στρατόπεδο. Στην οικία δεν βρέθηκαν στοιχεία που να δικαιολογούν την απόφασή του να θέσει τέρμα στη ζωή του.

Από φίλους του γίνονται διάφορες εικασίες, άλλοι μιλούν για οικονομικά προβλήματα κι άλλοι για πιθανή ερωτική απογοήτευση με την κοπέλα που είχε δεσμό στον Πύργο Ηλείας.

Η σορός του αναμένεται να μεταφερθεί σήμερα συνοδεία του διοικητή του 95 ΤΤΧΕΘ και του συναδέλφου του κ. Θ. Δαηλιάνη στον Πύργο Ηλείας. Εκεί θα κηδευτεί με τιμές από το στρατό.

ΑΜΕΣΗ Η ΕΠΕΜΒΑΣΗ ΤΩΝ ΑΡΜΟΔΙΩΝ ΑΡΧΩΝ

ΡΑΓΔΑΙΕΣ ΟΙ ΕΞΕΛΙΞΕΙΣ ΜΕ ΑΦΟΡΜΗ

τα επεισόδια λιμενικών σε στριπτιζάδικο

Αναμένεται να αποδοθούν ευθύνες εκεί που υπάρχουν



Άμεση υπήρξε η επέμβαση του Εισαγγελέα Πλημμελειοδικών Ρόδου κ. Γ. Οικονόμου και του Εισαγγελέα του Ναυτοδικείου Πειραιά για την διαλεύκανση της σκανδαλώδους υποθέσεως «παρεκτροπής» ειδικά εκπαιδευμένων ανδρών του Λιμενικού Σώματος σε στριπτιζάδικο του Φαληρακίου στα πλαίσια πάρτυ εργένηδων που διοργανώθηκε προς τιμήν συναδέλφου τους που παντρεύθηκε στη Ρόδο, την Κυριακή.

Ο κ. Οικονόμου όπως έγινε γνωστό παρήγγειλε χθες σε Αντεισαγγελέα την διενέργεια επείγουσας προκαταρκτικής εξέτασης για την υπόθεση στην οποία εμπλέκονται Λιμενικοί και ιδιώτες, ενώ επείγουσα προκαταρκτική εξέταση παρήγγειλε και ο Εισαγγελέας του Ναυτοδικείου Πειραιά, την οποία αναμένεται να διεκπεραιώσει το ανακριτικό τμήμα του Κεντρικού Λιμεναρχείου Ρόδου.

Μάλιστα έχουν ήδη κληθεί για να καταθέσουν στα πλαίσια της έρευνας του ανακριτικού τμήματος του Λιμεναρχείου 34χρονος πολίτης θύμα βιαιοπραγίας λιμενικών, ο φίλος του υπάλληλος παιδικού σταθμού, αυτόπτης μάρτυρας, ένας θυρωρός και υπάλληλοι του στριπτιζάδικου. Η λήψη των καταθέσεων από τους εμπλεκόμενους αναμένεται να ολοκληρωθεί σε τοπικό επίπεδο μέχρι τη Δευτέρα 13 Δεκεμβρίου, ενώ όπως απεκάλυψε η «δ» δύο εμπλεκόμενοι στην υπόθεση, ένας άνδρας του κλιμακίου Ειδικών Αποστολών του ΚΛΡ και ένας σε οργανική θέση στο Κεντρικό Λιμεναρχείο Ρόδου, που ήταν παρόντες στα επεισόδια κατέθεσαν αρμοδίως στα πλαίσια ένορκης διοικητικής εξέτασης που διενεργείται κατόπιν εντολής του αρχηγού του ΛΣ Αντιναυάρχου κ. Χρ. Δελημιχάλη.

Ένορκη Διοικητική Εξέταση ξεκίνησε εξάλλου και το Λιμενικό Σώμα του Αγίου Κοσμά της Αθήνας για να εξετασθεί η τυχόν εμπλοκή δυτών του Λιμενικού Σώματος (πρώην ΟΥΚ) στην υπόθεση.

Σύμφωνα με προφορικές καταγγελίες που έγιναν το μεσημέρι του Σαββάτου και που ανεγράφησαν στο βιβλίο συμβάντων του ΚΛΡ, περί ώραν 05:00 τα ξημερώματα του Σαββάτου παρέα 19 ατόμων στην πλειοψηφία τους δύτες του Λιμενικού Σώματος από την Αθήνα μετέβησαν σε στριπτιζάδικο του Φαληρακίου, αφού είχαν καταναλώσει ποσότητες αλκοόλ, χρησιμοποίησαν τα υπηρεσιακά τους περίστροφα για «εφέ» στις στριπτιζέζ, φόβησαν μια «στριπτιζέζ» με τη χρήση του πιστολιού σε prive χώρο κατά τη διάρκεια στριπτίζ, κτύπησαν ομαδικά και με βιαιότητα έναν 34χρονο, συνεπλάκησαν με τον θυρωρό, προκάλεσαν μικροφθορές στο κατάστημα και όταν απομακρύνθηκαν από αυτό έριξαν πυροβολισμούς στον αέρα για εκφοβισμό.

Δύο κάλυκες 9mm από υπηρεσιακό περίστροφο τύπου «GLOCK» περισυνέλεξαν την επόμενη ημέρα λιμενικοί στην αυλή του κέντρου και έχουν παραδοθεί ως πειστήρια στο ανακριτικό τμήμα του Λιμεναρχείου.

Αυτό που αναμένεται να διερευνηθεί στα πλαίσια της διαδικασίας που έχει ξεκινήσει είναι αν αληθεύουν οι φήμες ότι πέραν των σοβαρών παραπτωμάτων που φέρονται να τελέσθηκαν υπηρεσιακά πιστόλια λιμενικών χρησιμοποιήθηκαν και για «μπαλωθιές» κατά τη διάρκεια του γάμου που φέρεται να έγινε στον Άγιο Νεκτάριο Φαληρακίου.

ΓΝΩΜΩΝ
ΦΡΟΝΤΙΣΤΗΡΙΑ
Μ. ΓΙΑΝΝΙΚΟΥΡΗΣ

Με υπευθυνότητα και εμπειρία συνεχίζουμε, εντατικά εδώ και 31 χρόνια, να προσφέρουμε στο χώρο της φροντιστηριακής εκπαίδευσης

✓ Δημιουργούμε ΑΥΣΤΗΡΩΣ ολιγομελή τμήματα 4μελή 5μελή 6μελή

✓ Εφαρμόζουμε ειδικές μεθόδους διδασκαλίας, εξασφαλίζοντας έγκαιρα την πλήρη εκμάθηση της ύλης.

✓ Ελέγχουμε την απόδοση μαθητών με προγραμματισμένα διαγωνίσματα στο πνεύμα των **ΠΑΝΕΛΛΗΝΙΩΝ ΕΞΕΤΑΣΕΩΝ** και εκτός των ωρών διδασκαλίας.

✓ Δίνουμε έμφαση στις Γυμνασιακές τάξεις στις οποίες διδάσκουν οι βασικοί καθηγητές του φροντιστηρίου.

✓ Ενημερώνουμε και συνεργαζόμαστε στενά με τους γονείς για να μπορούμε **ΟΛΟΙ ΜΑΖΙ** να εξασφαλίσουμε την επιτυχία των παιδιών μας.

31 ΧΡΟΝΙΑ ΔΗΜΙΟΥΡΓΙΚΗΣ ΠΡΟΣΦΟΡΑΣ ! ... και συνεχίζουμε

ΕΓΓΡΑΦΕΣ – ΠΛΗΡΟΦΟΡΙΕΣ: Καθημερινά 10-1 το πρωί και 7-10 το απόγευμα

ΧΕΙΜΑΡΑΣ 117 – Τηλ: 22410 25700 – 25250 – 25252, Κιν: 694 88 89 689

ΔΙΔΑΣΚΟΥΝ

Μαθηματικά
Μανώλης Γιαννικουρής

Φυσική – Χημεία
Νέστωρ Οικονόμου

Φιλολογικά
Ειρήνη Αναγνώστου

Α.Ο.Θ. – Α.Ο.Δ.Ε.
Βεατρίκη Σέρβου

ΕΝΑΡΞΗ ΜΑΘΗΜΑΤΩΝ

Β΄- Γ΄ Λυκείου
Τρίτη 17 Αυγούστου

Α΄ Λυκ. Α΄Β΄Γ΄ Γυμνασίου
Δευτέρα 30 Αυγούστου

Γ΄ ΤΕΕ -Τμήμα Αποφοίτων
Δευτέρα 6 Σεπτεμβρίου

Διεύθυνση Σπουδών
Μ. Γιαννικουρής

ΕΔΡΑΣΕ ΚΑΙ ΣΤΗ ΡΟΔΟ

ΚΥΚΛΩΜΑ ΕΚΜΕΤΑΛΛΕΥΟΤΑΝ *αλλοδαπούς κωφάλαλους!*

Τα μέλη του παραπέμπονται σε δίκη

Μία απάνθρωπη υπόθεση εκμετάλλευσης κωφάλαλων αλλοδαπών από κύκλωμα, που τους εξωθούσε στην επαιτεία, με απειλές και ξυλοδαρμούς και παρακρατούσε τις εισπράξεις τους και η οποία είχε προκαλέσει πανελλήνιο σάλο, αναμένεται να αναβιώσει στο εδώλιο του Α' Τριμελούς Εφετείου Αθηνών επί κακουργημάτων την 13η Δεκεμβρίου 2004.

Το κύκλωμα αυτό που έδρασε και στη Ρόδο και το οποίο είχε ως μέλη και κωφάλαλους, παγίδευε με απατηλές υποσχέσεις τα θύματά του, επίσης κωφάλαλους, και στη συνέχεια τους εκμεταλλευόταν. Με απειλές και ξυλοδαρμούς οι δράστες κρατούσαν ομήρους τους ασθενείς και τους υποχρέωναν να ζητιανεύουν για λογαριασμό τους.

Σύμφωνα πάντα με όσα προέκυψαν, στρατολογούσαν τα θύματά τους από χώρες της Ανατολικής Ευρώπης, εκμεταλλεύοντο τη δυσχερή οικονομική τους θέση και τους παραπλανούσαν με υποσχέσεις ότι θα τους εξασφάλιζαν μια δουλειά για να ζουν με αξιοπρέπεια. Όταν όμως τα θύματα έρχονταν για να εγκατασταθούν στη χώρα μας, προσγειωνόταν στη σκληρή πραγματικότητα.

Παγιδευμένοι στο κύκλωμα, τους περίμενε ο εξευτελισμός στους δρόμους, όπου ζητιάνευαν και εκλιπαρούσαν τους περαστικούς να αγοράσουν αναπτήρες και άλλα μικροπράγματα για λογαριασμό των «προστατών» τους.

Στο εδώλιο του Α' τμήματος του Κακουργιοδικείου Αθηνών κατηγορούμενοι για αρπαγή από κοινού και κατά συρροή, για εκβίαση από κοινού και κατά συρροή, για υπεξαγωγή εγγράφων από κοινού και κατ' εξακολούθηση και για άμεση συνέργεια σε επαιτεία κατ' εξακολούθηση θα καθίσουν ειδικότερα οι R. Fawall του Hosin, I. Fawall του Hosin, M. Fawall του Hosin, Ολ. Καλογεροπούλου του Φωτίου, Σ. Σπεσιέρη του Παναγή, Ε. Fayer του Mardini, Χρ. Πούλος του Σεραφείμ και Δ. Γκούμας του Δημητρίου.

Σύμφωνα με τη δικογραφία που σχηματίστηκε μετά την εξάρθρωση του κυκλώματος, που φέρεται να έδρασε από τον Σεπτέμβριο του 1998 έως τον Μάϊο του 2000, στην Αθήνα και στην Ρόδο, από ασυνομικούς της Υποδιεύθυνσης Δίωξης Οικονομικών Εγκλημάτων και Ηθών Αττικής και της Υποδιεύθυνσης Ασφαλείας Ρόδου, σε συνδυασμό με το υπ' αριθμ. 2214/2001 Βούλευμα του Συμβουλίου Πλημμελειοδικών Αθηνών με το οποίο παραπέμπονται οι κατηγορούμενοι σε δίκη η υπόθεση έχει ως εξής:

Τον Ιούνιο του 1998 ο Σύλλογος Κωφαλάλων Ρουμανίας έλαβε ένα έγγραφο από το Σύλλογο Κωφαλάλων της Ελλάδας στο οποίο αναφερόταν ότι θα μπορούσαν να έλθουν στην Ελλάδα για εργασία



μέλη του. Το έγγραφο αυτό το είχε στείλει ο Rami Fawall.

Στην «πρόσκληση» αυτή ανταποκρίθηκε το μέλος του Συλλόγου κωφαλάλων Ρουμανίας Σεμπάστιαν - Βασίλε Βόικου που αντιμετώπιζε σοβαρά οικονομικά προβλήματα στη χώρα του. Στις 26 Ιουνίου 1998 έφτασε στη Ρόδο όπου συνάντησε τον Rami Fawall ο οποίος αφού του πήρε το διαβατήριο του ζήτησε να πωλεί σε διασταυρώσεις δρόμων και σε καταστήματα διάφορα αντικείμενα όπως φακούς, μπρελόκ, αναπτήρες, υποσχόμενος ότι θα μοιραζόντουσαν τα χρήματα.

Τον Σεπτέμβριο του 1998 τον μετέφερε στην Αθήνα και τον πήγε στο σπίτι του αδελφού του Imad Fawall, στο Παγκράτι. Για περίπου 6 μήνες πωλούσε διάφορα μικροαντικείμενα σε δρόμους και ταβέρνες. Στο μεσοδιάστημα αυτό ήρθε στην Αθήνα και η σύζυγος του Ροντίκα Βόικου, επίσης κωφάλαλη, με τη μεσολάβηση του Rami Fawall, ο οποίος αφού της πήρε το διαβατήριο την έβαλε να εργάζεται με το σύζυγό της. Στις 15 Μαϊου 2000 ήρθαν στην Ελλάδα για εργασία από την Ουγγαρία και οι κωφάλαλοι Tomas Porok και Robert Kovacs. Για 4 ημέρες ο Imad Fawall τους μετέφερε σε φανάρια διαφόρων οδών και τα βράδια σε καφετέριες για να πωλούν μικροαντικείμενα. Στις 20 Μαΐου ο Rami Fawall τους μετέφερε στο σπίτι του αδελφού του Monzer Fawall στο Περιστέρι.

Μέχρι τις αρχές του Ιουνίου 1998 απέδιδαν τις εισπράξεις οι ανωτέρω κωφάλαλοι στα 3 αδέλφια και από τον μήνα Δεκέμβριο του 1999 και στην Σοφία Σπεσιέρη. Τα άτομα αυτά φέρονται να δρούσαν από κοινού με την Ολγα Καλογεροπούλου, σύζυγο του Rami Fawall τον Elia Fayez και τον Χρήστο Πούλο.

Φέρονται ταυτόχρονα να απειλούσαν τους κωφάλαλους ότι θα τους χτυπούσαν και ότι θα τους έστελναν πίσω στη χώρα τους, αν δεν έβγαζαν πολλά λεφτά. Στις 18 Μαΐου 2000 ο Χρήστος Πούλος και ο Rami Fawall χτύπησαν τον κωφάλαλο Robert kovacs γιατί είχε εισπράξει λιγότερα χρήματα από τον Tomas Torok.

Από την έρευνα προέκυψε ακόμα ότι η Καλογεροπούλου είχε διαθέσει το αυτοκίνητό της στον Fayez με σκοπό τη μεταφορά αλλοδαπών κωφαλάλων σε διάφορες περιοχές της Ρόδου για να προβαίνουν σε πωλήσεις μικροαντικειμένων. Στις 22 Μαΐου ο Rami Fawall με την Σοφία Σπεσιέρη και τρεις κωφάλαλους ήρθαν επίσης στη Ρόδο με το αυτοκίνητο του Rami και εγκαταστάθηκαν στην Κρεμαστή, σε κάποιο διαμέρισμα. Τους τρεις κωφάλαλους τους παρέλαβε ο Fayez και τους εγκατέστησε σε διάφορα πόστα για να πωλούν μικροαντικείμενα.

Σε έρευνα που έγινε στο σπίτι του Γκούμα στην Αττική, στις 24 Μαΐου 2000, βρέθηκαν δύο κωφάλαλοι και πολλά μικροαντικείμενα. Ο Γκούμας διαπιστώθηκε ότι είχε σχέση με την υπόθεση κατά τη διάρκεια της προανάκρισης.

Η εκδίκαση της υπόθεσης είχε αναβληθεί την 1η Δεκεμβρίου 2003.

Συνήγορος υπεράσπισης των κατηγορουμένων θα παραστεί από τη Ρόδο όπως έγινε γνωστό ο δικηγόρος κ. Στ. Κιουρτζής.

ΣΧΟΛΗ ΧΟΡΟΥ Έλλης Παρασκευή

ΕΙΝΑΙ ΠΟΛΥ ΣΟΒΑΡΟ ΤΟ ΠΡΟΒΛΗΜΑ

ΕΠΙΚΙΝΔΥΝΕΣ ΣΗΜΑΝΣΕΙΣ *στις εθνικές οδούς*

Επιστολή Αναπολιτάνου προς τη Νομαρχία

Κίνδυνο για την ασφάλεια των οδηγών, κυρίως των τουριστών αλλά και αυτών που σχολαστικά ακολουθούν τη σήμανση του οδικού δικτύου, αποτελούν οι πινακίδες που έχουν τοποθετηθεί στους δρόμους Τσαΐρι - Αεροδρόμιο και Κρεμαστή - Αεροδρόμιο και οδηγούν τα οχήματα στο...αντίθετο ρεύμα κυκλοφορίας, πρόβλημα στο οποίο έχει αναφερθεί και άλλη φορά «η δημοκρατική».

Αυτές τις θανάσιμες παγίδες επισημαίνει σε επιστολή του προς τον αντινομάρχη κ. Στάθη Κουσουρνά ο κ. θανάσης Αναπολιτάνος, τέως Νομαρχιακός Σύμβουλος, ζητώντας από τη Ν.Α.Δ. να προχωρήσει στην αποξήλωσή τους.

Η επιστολή του κ. Αναπολιτάνου έχει ως εξής:

«Κύριε Αντινομάρχα,

Έχει πέσει στην αντίληψή μου ότι σε κύριους οδικούς άξονες της Ρόδου, όπου κατασκευάστηκαν εκείνα τα αμφιβόλου χρησιμότητας και αισθητικής κίτρινα χωροδικτυώματα που υπέρκεινται του οδοστρώματος, έχουν τοποθετηθεί πινακίδες σήμανσης που οδηγούν τα αυτοκίνητα **στο αντίθετο ρεύμα κυκλοφορίας (!!!).**

Αναφέρομαι χαρακτηριστικά σε δύο τουλάχιστον περιπτώσεις (ίσως να υπάρχουν κι άλλες) στο δρόμο Κρεμαστή - Αεροδρόμιο και στο δρόμο Τσαΐρι-Αεροδρόμιο. Ο κίνδυνος αυτός είναι ιδιαίτερα μεγάλος καθώς στο οδικό μας δίκτυο κινούνται χιλιάδες εποχούμενοι επισκέπτες οι περισσότεροι των οποίων είναι σχολαστικοί και νομοταγείς οδηγοί, που δεν έχουν ξαναβρεθεί στους δρόμους αυτούς. Αντιλαμβάνεσθε το μέγεθος της ευθύνης που αναλαμβάνετε ως Ν.Α. Δωδεκανήσου, εάν - πράγμα απευκταίο - συμβεί κάποιο δυστύχημα, επειδή κάποιος δύσμοιρος οδηγός ακολούθησε ακριβώς τις υποδείξεις.

Ξεπερνώ τον πειρασμό και την περιέργεια να πληροφορηθώ τον υπεύθυνο που τοποθέτησε με τέτοιο τρόπο τις πινακίδες αυτές καθώς και τους επιβλέποντες του έργου.

Αναμένω όμως τις ενέργειές σας το συντομότερο δυνατό για να μη θρηνήσουμε άδικα θύματα».

Με δηλώσεις του σε συντάκτη της «δ» ο αντινομάρχης κ. Στάθης Κουσουρνάς εξήγησε ότι το πρόβλημα τελεί σε γνώση της Ν.Α.Δ., συμφωνεί μάλιστα και η Αστυνομική Διεύθυνση Δωδεκανήσου για την επικινδυνότητα των συγκεκριμένων πινακίδων και ήδη έχει ξεκινήσει η διαδικασία απομάκρυνσής τους, σε συνεργασία με το Δήμο Πεταλούδων και μετά από συνεννοήσεις με την Περιφέρεια Νοτίου Αιγαίου, στην αρμοδιότητα της οποίας υπάγεται και η εθνική οδός Τσαΐρι - Αεροδρόμιο.

ΛΟΥΚΕΤΟ ΣΕ ΑΕΛΔΕ «ΦΑΝΤΑΣΜΑ» ΑΠΟ ΤΗΝ ΕΠΙΤΡΟΠΗ ΚΕΦΑΛΑΙΑΓΟΡΑΣ

Την προσωρινή αναστολή κατ' εφαρμογή του άρθρου 7 του Ν. 2836/2000 της λειτουργίας της εταιρείας λήψεως και διαβίβασης εντολών χρηματιστηρίου με τον τίτλο «ΦΟΡΜΑ ΑΕΛΔΕ» που φέρεται να έχει έδρα τη Ρόδο αποφάσισε η επιτροπή Κεφαλαιαγοράς όταν μετά από έλεγχο διαπίστωσε παραβιάσεις της χρηματιστηριακής νομοθεσίας.

Το θέμα της προσωρινής αναστολής της ανωτέρω ΑΕΛΔΕ που δημοσιοποιήθηκε με δελτίο Τύπου της Επιτροπής Καφαλαιαγοράς προκάλεσε απορία σε χρηματιστηριακούς κύκλους του νησιού, καθώς η συγκεκριμένη εταιρεία δεν φέρεται καν να υφίσταται στο νησί. Από έρευνα που διενεργήθηκε, ειδικότερα διαπιστώθηκε ότι στο νησί δεν φέρεται να λειτουργεί ΑΕΛΔΕ με τον συγκεκριμένο διακριτικό τίτλο, δεν έχει καταχωρημένο τηλέφωνο, ούτε διεύθυνση και ούτε γραφεία.

Palermo
pizzeria spaghetteria



Προσοχή LIVE μουσική!

Ημέρες λειτουργίας για τη χειμερινή περίοδο:
Πέμπτη, Παρασκευή, Σάββατο
από 19:00 - 01:00
& Κυριακή μεσημέρι από τις 12:30 - 20:00

Τώρα και Παλιές σπεσιαλιτέ με κρέας & γάρι!

Delivery: Καθημερινά εκτός Δευτέρας από 19:00 - 01:00
Κυριακή μεσημέρι από τις & 12:30 - 20:00

Ιπποδάμου 11 Παλιά Πόλη
τηλέφωνο για κρατήσεις 22410. 24876

ΚΑΤΑΔΙΚΗ ΣΥΜΠΟΛΙΤΗ ΜΑΣ

ΑΠΟΠΕΙΡΑ ΑΠΑΤΗΣ ΜΕ ΧΡΗΣΙΚΤΗΣΙΑ

Εμφάνισε ιδιοκτήτες ως αγνώστου διαμονής

Ποινή φυλάκισης 5 μηνών με 3ετή αναστολή επέβαλε χθες το Τριμελές Εφετείο Δωδεκανήσου στον κ. Αθ. Μπαραμπούτη του Δημητρίου που κρίθηκε ένοχος απόπειρας απάτης.

Ο κ. Μπαραμπούτης είχε καταδικασθεί πρωτοδίκως, την 17η Μαρτίου 2004, σε ποινή φυλάκισης 12 μηνών μετατρέψιμη προς 4,40 ευρώ ημερησίως με ανασταλτικό ως προς την έφεση αποτέλεσμα.

Η απόπειρα απάτης για την οποία καταδικάσθηκε συνίσταται στο γεγονός ότι στη Ρόδο την 20η Αυγούστου 1997 έχοντας καταθέσει στο Πολυμελές Πρωτοδικείο Ρόδου την από 29 Απριλίου 1996 αγωγή χρησικτησίας, κατέθεσε στο ίδιο δικαστήριο την από 18 Αυγούστου 1997 αίτηση – κλήση του στρεφόμενη κατά 134 εναγομένων μεταξύ των οποίων και των κ.κ. Ζ. Καρυδάκη, Γ. Γερονικόλα, Ν. Τσαρούχη, Γ. Χατζηπαντελή, Ι. Καστανίδη, Αρ. Κουτσογιάννη, Κ. Λαππά, Γ. Ελευθερίου, Δ. Καραγιάννη, Λ. Καλαμαρά, Ν. Διακοσάββα, Δ. Χριστόπουλου, Αρ. Καμπουρόπουλου, Στ. Κρητικού, Ζ. Σαββάκη, Γ. Μανώλακα, Χρ. Μπούσιου, Δ. Κουτούζου, Χρ. Γκουζούνα, Αικ. Γκουζούνα, Ηλ. Κυπριώτη,Κ. Γκουζούνα, Κ. Παπακώστα, Αθ. Ντανά, Ι. Τσούλου, Ν. Παπακαλοδούκα, Ειρ. Κούρκουλου, Γ. Μισσίκου, Ευαγ. Χατζηπέτρου και Αναστασίας Σταμάτη εμφανίζοντάς τους ως αγνώστου διαμονής.

Την αίτηση- κλήση του αυτή την επέδωσε στον Εισαγγελέα Πλημμελειοδικών Ρόδου και δημοσίευσε σε εφημερίδες περίληψη της αγωγής του παριστάνοντας ψευδώς ότι οι εναγόμενοι ήταν αγνώστου διαμονής.

Στην πράξη αυτή προέβη όπως αναφέρεται στο κατηγορητήριο με σκοπό να εξαπατήσει τους δικαστές του Πολυμελούς Πρωτοδικείου Ρόδου και να εκδώσουν απόφαση επί της αγωγής χρησικτησίας, ερήμην των εναγομένων.

ΝΕΑ ΑΙΤΗΣΗ ΣΥΝΤΗΡΗΤΙΚΗΣ ΚΑΤΑΣΧΕΣΗΣ

περιουσιακών στοιχείων της ΔΑΝΕ από το Λιμενικό Ταμείο Δωδ/σου

Νέα αίτηση ενώπιον του Μονομελούς Πρωτοδικείου Ρόδου με τη διαδικασία των ασφαλιστικών μέτρων υπέβαλε χθες το Λιμενικό Ταμείο Δωδεκανήσου διεκδικώντας τη συντηρητική κατάσχεση περιουσιακών στοιχείων της ΔΑΝΕ μέχρι του ποσού των 748.300 ευρώ για οφειλές από λιμενικά τέλη της διετίας 2001-2003.

Η ΔΑΝΕ SEA LINES όπως ξαναέγραψε η «δ» κατέβαλε για την αποπληρωμή των οφειλών της αυτών προς το Λιμενικό Ταμείο Δωδεκανήσου μεταχρονολογημένες επιταγές και συναλλαγματικές της εταιρείας «Kalimna Yaghting» που πρακτορεύει τα πλοία της στην Κάλυμνο, οι οποίες ωστόσο στην πλειοψηφία τους ήσαν ακάλυπτες.

Με την ίδια αίτηση ζητείται η έκδοση προσωρινής διαταγής με την οποία θα απαγορεύεται η μεταβολή της νομικής κατάστασης και στα 3 πλοία της ΔΑΝΕ.

Το Μονομελές Πρωτοδικείο Ρόδου θα αποφανθεί για την έκδοση της προσωρινής διαταγής σήμερα. Η συζήτηση της αγωγής έχει προγραμματισθεί για την 20η Ιανουαρίου 2005.

ΑΠΟ ΤΟΝ ΠΕΡΙΦΕΡΕΙΑΡΧΗ

ΕΝΤΑΞΗ ΕΡΓΩΝ ΤΗΣ ΚΑΛΥΜΝΟΥ

στο ΠΕΠ Νοτίου Αιγαίου

Διαμόρφωση κοινωνικών και υποστηρικτικών υποδομών



Με απόφαση του Γενικού Γραμματέα της Περιφέρειας Νοτίου Αιγαίου κ. Χαράλαμπου Κόκκινου έγινε η ένταξη ενός ακόμη σημαντικού έργου στο Περιφερειακό Επιχειρησιακό Πρόγραμμα (Π.Ε.Π.) Νοτίου Αιγαίου 2000-2006, που θα υλοποιηθεί στο πλαίσιο του ολοκληρωμένου προγράμματος αστικής ανάπτυξης Δήμου Καλύμνου.

Πρόκειται για το έργο:

• Διαμόρφωση Κοινωνικών και Υποστηρικτικών Υποδομών Χώρας Καλύμνου.

Το έργο εντάχθηκε στο Πρόγραμμα με προϋπολογισμό 510.000 ευρώ και αφορά την επισκευή –διαμόρφωση υφιστάμενου κτιρίου, το οποίο θα στεγάσει το Κέντρο Συμβουλευτικής Υποστήριξης, τη διαμόρφωση ελεύθερων χώρων που περιλαμβάνουν γήπεδο μπάσκετ, γήπεδο μίνι ποδοσφαίρου, παιδική χαρά και χώρο στάθμευσης 16 θέσεων. Σκοπός του έργου είναι η προώθηση ίσων ευκαιριών και η βελτίωση της ποιότητας ζωής των κατοίκων.

Στη χρηματοδότηση συμμετέχουν το Ευρωπαϊκό Ταμείο Περιφερειακής Ανάπτυξης (Ε.Τ.Π.Α) κατά 75% και το Ελληνικό Δημόσιο κατά 25%.

Συνολικά με το έργο αυτό, μέχρι σήμερα έχουν ενταχθεί στο Πρόγραμμα 314 έργα και ενέργειες, συνολικού προϋπολογισμού 363 εκ. ευρώ. Ειδικότερα για το νησί της Καλύμνου αυτό ήταν το 8ο έργο που εντάχθηκε και χρηματοδοτείται από το ΠΕΠ Νοτίου Αιγαίου ανεβάζοντας τον προϋπολογισμό των ενταγμένων έργων σε 14 εκ. ευρώ.

Επίσης το επόμενο διάστημα πρόκειται να ενταχθούν δύο ακόμη έργα στο ΠΕΠ Νοτίου Αιγαίου που αφορούν το νησί της Καλύμνου και έχουν αξιολογηθεί θετικά:

• Δημιουργία χώρου στάθμευσης και υπαίθριου θεάτρου Χώρας Καλύμνου, προϋπολογισμού 723.807,00 ευρώ.

• Συντήρηση – Διαμόρφωση και ανάδειξη Βασιλικής Χριστού της Ιερουσαλήμ Καλύμνου προϋπολογισμού 460.000,00 ευρώ.

ΟΙ ΤΟΠΙΚΟΙ ΕΚΠΡΟΣΩΠΟΙ ΤΩΝ ΚΟΜΜΑΤΩΝ

ΣΥΜΦΩΝΗΣΑΝ ΓΙΑ ΤΗΝ ΥΠΑΡΞΗ ΤΟΥ ΠΡΟΒΛΗΜΑΤΟΣ, *διαφώνησαν για τις τακτικές και πρακτικές*

Το «ακτοπλοϊκό» αντικείμενο νέας σύσκεψης στο νομαρχιακό μέγαρο

Ειδική σύσκεψη με τη συμμετοχή εκπροσώπων των Νομαρχιακών Επιτροπών των κομμάτων, με θέμα συζήτησης το ακτοπλοϊκό πρόβλημα της Δωδ/σου, συγκάλεσε ο νομάρχης κ. Γιάννης Μαχαιρίδης στο γραφείο του χθες το μεσημέρι.

Έλαβαν μέρος ο πρόεδρος της ΝΟΔΕ κ. Αντώνης Μαρτίνης, ο γραμματέας της Ν.Ε. του ΠΑΣΟΚ κ. Τιμόθεος Παρασκευάς, ο γραμματέας της Ν.Ε. του ΚΚΕ κ. Γιάννης Περδικάρης, ο γραμματέας της Ν.Ε. του ΣΥΝ κ. Δημήτρης Γάκης και ο εκπρόσωπος του ΛΑΟΣ κ. Μιλτιάδης Τσιριγωτάκης.

Η σύσκεψη συνεκλήθη με σκοπό - όπως τουλάχιστον είπε ο κ. Μαχαιρίδης - να ζητηθεί η συμπαράσταση όλων των κομμάτων και η συνδρομή τους στην επίλυση του ακτοπλοϊκού προβλήματος, ενημερώνοντας τα τοπικά στελέχη, τους κοινοβουλευτικούς εκπροσώπους και τους αρχηγούς των κομμάτων τους, σχετικά με τη διαμορφωθείσα κατάσταση.

Ωστόσο, είναι προφανές ότι, ο ουσιαστικός λόγος που έγινε η χθεσινή συνάντηση, ήταν για να δοθούν οι αμοιβαίες εξηγήσεις για την άτυχη τροπή που έλαβε το όλο ζήτημα τις τελευταίες ημέρες, οπότε το μεγαλύτερο πρόβλημα που αντιμετωπίζει ο νομός μετεβλήθη σε αντικείμενο κομματικής αντιπαράθεσης μεταξύ Ν.Δ. και ΠΑΣΟΚ και με τους τοπικούς φορείς να αλληλοκατηγορούνται ως ενεργούμενα του ενός ή του άλλου κόμματος.

Η σύσκεψη κατέληξε σε κοινές διαπιστώσεις, όσον αφορά την ανάγκη, όλοι οι τοπικοί φορείς να κινηθούν ενωμένοι σε ενιαίο μέτωπο. Αυτό δεν ήταν δύσκολο σε ότι αφορά ΠΑΣΟΚ, ΚΚΕ, ΣΥΝ και ΛΑΟΣ, που συμφώνησαν να στηρίξουν τις κινητοποιήσεις και, αν χρειαστεί, να συμμετάσχουν σε αυτές, ενώ όλοι συμφώνησαν ότι η κομματικοποίηση του προβλήματος απομακρύνει από την ουσία του και αποδυναμώνει την προσπάθεια.

Περισσότερο δύσπιστος, έχοντας προφανώς τους λόγους του, για το αν πράγματι η Ν.Α.Δ. συμμετέχει και συντονίζει τις κινητοποιήσεις για το καλό του τόπου και όχι στη λογική της αντιπολίτευσης προς την κυβέρνηση, ήταν ο πρόεδρος της Ν.Ε. της Ν.Δ. **κ. Τώνης Μαρτίνης.**

Ο πρόεδρος της ΝΟΔΕ υποστήριξε ότι δεν υπάρχει συγκεκριμένο διεκδικητικό πλαίσιο, που να δικαιολογεί τις κινητοποιήσεις και ότι όλοι οι φορείς, συμπεριλαμβανομένης και της ΝΑΔ συμφώνησαν στη διάρκεια της τελευταίας συνάντησης με τον υπουργό Εμπορικής Ναυτιλίας να περιμένουν μέχρι τις 31 Ιανουαρίου, να ανακοινώσει το ΥΕΝ το πρόγραμμα των ακτοπλοϊκών συγκοινωνιών για το 2005.

Κατηγόρησε το ΠΑΣΟΚ για κομματική εκμετάλλευση του θέματος και ότι η Ν.Α.Δ. μπήκε σ' αυτήν τη λογική, αλλιώς δεν θα ανέβαλλε τη συνεδρίαση του Νομαρχιακού Συμβουλίου, για να μπορέσει ο νομάρχης να συναντήσει τον κ. Γ. Παπανδρέου.

Ο κ. Μαχαιρίδης αντέκρουσε αυτά τα επιχειρήματα, λέγοντας ότι φεύγοντας από το ΥΕΝ οι εκπρόσωποι του νομού είπαν στον υπουργό ότι δεν είναι ικανοποιημένοι, γιατί δεν έλαβαν καμία διαβεβαίωση ή εγγύηση ότι θα δοθεί λύση και πέραν της 31ης Ιανουαρίου.

«Αν αυτό είχε γίνει, δεν είχαμε λόγους να ζητήσουμε συνάντηση με τον πρωθυπουργό» ανέφερε και τόνισε πως δεν είναι στις προθέσεις της ΝΑΔ ούτε να δημιουργήσει πρόβλημα, ούτε να ρίξει την κυβέρνηση, αλλά να ασκήσει πίεση γιατί «η ιστορία έχει δείξει πως οι αγάδες των Αθηνών μόνο κάτω από πίεση ενεργούν».

Ο γραμματέας της Ν.Ε. του ΠΑΣΟΚ **κ. Τιμόθεος Παρασκευάς** αρνήθηκε με τρόπο κατηγορηματικό κάθε υπόνοια κομματικοποίησης του θέματος.

«Μακριά από μας τέτοια επιδίωξη. Στόχος μας είναι να λύσουμε το πρόβλημα. Στηρίζουμε τις αποφάσεις της ΤΕΔΚΔ, του Συμβουλίου Ανάπτυξης και του Νομαρχιακού Συμβουλίου» είπε και σημείωσε ότι «έχει παρεξηγηθεί η παρουσία ενός πολιτικού αρχηγού στο νομό». «Τους θέλουμε την ώρα που υπάρχει πρόβλημα και όχι μόνο όταν μας επιλέγουν για τις διακοπές τους» είπε χαρακτηριστικά και πρόσθεσε ότι «αυτό που θα έπρεπε να αναγορευθεί σαν σύνθημα από τη συνάντηση είναι ότι επιτέλους έρχονται πολιτικά πρόσωπα στο νομό πάνω στην αιχμή ενός προβλήματος».

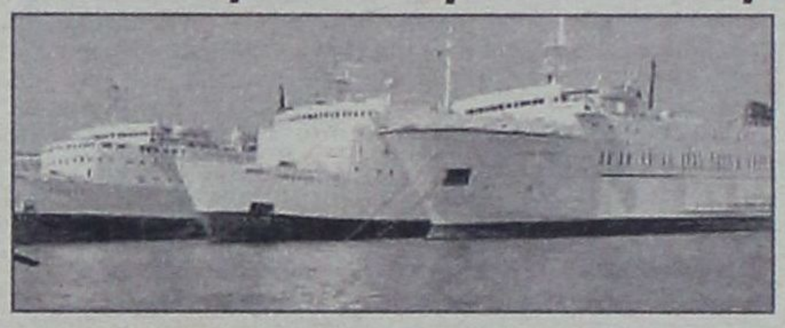

Ο γραμματέας της ΝΕ του ΚΚΕ **κ. Γιάννης Περδικάρης** στάθηκε περισσότερο στο σημαντικό ρόλο που μπορούν να διαδραματίσουν και οι τοπικοί εκπρόσωποι των κομμάτων, δίνοντας περισσότερο συμβολική αξία στις συναντήσεις με τους πολιτικούς αρχηγούς.

Κατά την άποψή του, η κινητοποίηση θα είναι πιο αποτελεσματική εάν έχει γενικευμένο Παναιγαιακό χαρακτήρα.

Αντίθετη άποψη διατύπωσε ο γραμματέας της Ν.Ε. του ΣΥΝ **κ. Δημήτρης Γάκης**, ο οποίος εξέφρασε το φόβο ότι η γενίκευση του θέματος συμβάλλει στον αποπροσανατολισμό και στην κομματικοποίησή του.

«Με φοβίζει η κινητοποίηση στον Πειραιά» είπε και εξήγησε ότι «η Δωδεκάνησος θα πρέπει να αναδείξει το δικό της πρόβλημα και στις 16 του Δεκέμβρη να γίνει μια επιτυχημένη κινητοποίηση και σε τοπικό επίπεδο». Πρότεινε, τα κόμματα, τοπικά, να συνεργασθούν και να καταθέσουν κοινή τροπολογία, ειδικά για τη Δωδ/σο, στο ισχύον θεσμικό πλαίσιο της ακτοπλοΐας. Τέλος, ζήτησε να τεθεί τέλος στη διαμάχη μεταξύ των κομμάτων γιατί το πρόβλημα απαξιώνεται στη συνείδηση των πολιτών, οι οποίοι αποσυσπειρώνονται, στην προσπάθεια αντιμετώπισής του.

Εθνικής σημασίας χαρακτήρισε το ακτοπλοϊκό ζήτημα ο εκπρόσωπος του ΛΑΟΣ **κ. Μιλτιάδης Τσιριγωτάκης** και έκανε λόγο για τριτοκοσμικές καταστάσεις. Πρότεινε, το κράτος να αναλάβει την πρωτοβουλία αγοράς πλοίων, δήλωσε τη συμπαράσταση του ΛΑΟΣ στον αγώνα των νησιωτών και σημείωσε πως αν χρειαστεί, ο πρόεδρος του κόμματος μπορεί να κάνει παρέμβαση για το ακτοπλοϊκό στην Ε.Ε. Κλείνοντας τη συνάντηση, μετά από εκτενή συζήτηση, έντονη σε πολλά σημεία, ο νομάρχης συμπερασματικά δήλωσε στους δημοσιογράφους ότι αναγνωρίζεται απ' όλους ο κοινός στόχος της επίλυσης του ακτοπλοϊκού και ότι ο καθένας δίνει τη μάχη του από τη θέση που βρίσκεται. «Κατ' αρχάς αυτό που προέκυψε είναι ότι δεν υπάρχουν ενεργούμενα των κομμάτων και κανένας φορέας δεν υποκινείται από κόμματα» είπε και πρόσθεσε:

«Συμφωνούμε όλοι ότι πρέπει να δοθεί μια μάχη. Υπήρξαν βέβαια κάποιες διαφοροποιήσεις του κάθε φορέα ξεχωριστά, το σημαντικό όμως είναι ότι συμφωνήσαμε όλοι ότι θα προχωρήσουμε όλοι μαζί. Το απαιτεί η κοινωνία. Δεν προσπαθούμε να βγάλουμε τα μάτια ο ένας του άλλου, ούτε να επιρρίψουμε ευθύνες ο ένας στον άλλο. Το μέτωπο ήταν, είναι και θα είναι αραγές στη διεκδίκηση λύσης των προβλημάτων του τόπου. Βεβαίως ακούστηκαν κι άλλες απόψεις, όσον αφορά το χαρακτήρα που έχει ο αγώνας που δίνεται. Σίγουρα ο κάθε φορέας έχει το δικό του αυτόνομο ρόλο, ο οποίος όμως στο τέλος συγκλίνει στη διεκδίκηση της λύσης».



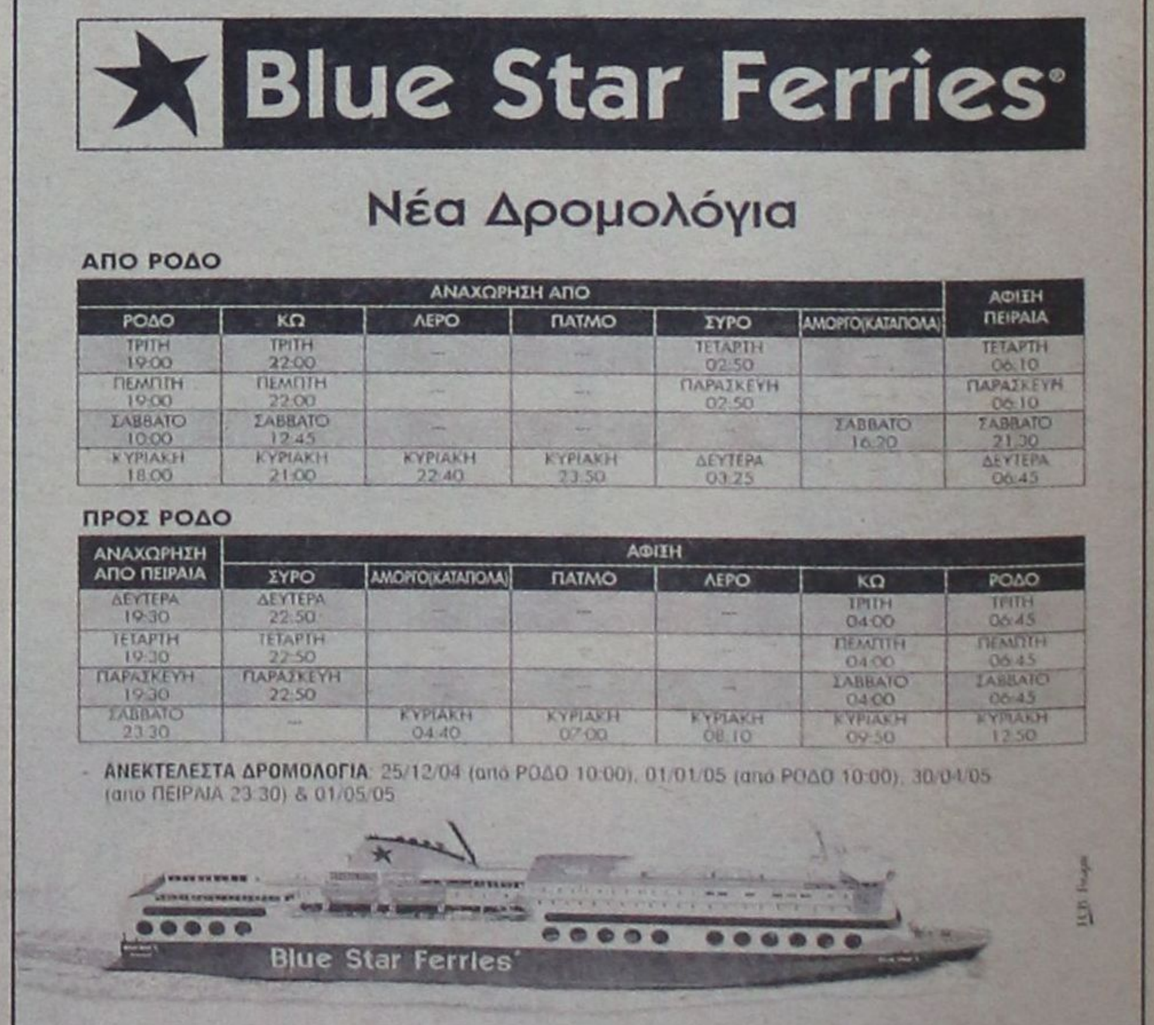

ΑΝΑΧΩΡΗΣΗ ΑΠΟ						ΑΦΙΞΗ
ΡΟΔΟ	ΚΩ	ΛΕΡΟ	ΠΑΤΜΟ	ΣΥΡΟ	ΑΜΟΡΓΟ(ΚΑΤΑΠΟΛΑ)	ΠΕΙΡΑΙΑ
ΤΡΙΤΗ 19:00	ΤΡΙΤΗ 22:00	...	...	ΤΕΤΑΡΤΗ 02:50		ΤΕΤΑΡΤΗ 06:10
ΠΕΜΠΤΗ 19:00	ΠΕΜΠΤΗ 22:00	...	...	ΠΑΡΑΣΚΕΥΗ 02:50		ΠΑΡΑΣΚΕΥΗ 06:10
ΣΑΒΒΑΤΟ 10:00	ΣΑΒΒΑΤΟ 12:45	...	...	...	ΣΑΒΒΑΤΟ 16:20	ΣΑΒΒΑΤΟ 21:30
ΚΥΡΙΑΚΗ 18:00	ΚΥΡΙΑΚΗ 21:00	ΚΥΡΙΑΚΗ 22:40	ΚΥΡΙΑΚΗ 23:50	ΔΕΥΤΕΡΑ 03:25		ΔΕΥΤΕΡΑ 06:45

ΑΝΑΧΩΡΗΣΗ ΑΠΟ ΠΕΙΡΑΙΑ	ΑΦΙΞΗ					
	ΣΥΡΟ	ΑΜΟΡΓΟ(ΚΑΤΑΠΟΛΑ)	ΠΑΤΜΟ	ΛΕΡΟ	ΚΩ	ΡΟΔΟ
ΔΕΥΤΕΡΑ 19:30	ΔΕΥΤΕΡΑ 22:50	...	...	...	ΤΡΙΤΗ 04:00	ΤΡΙΤΗ 06:45
ΤΕΤΑΡΤΗ 19:30	ΤΕΤΑΡΤΗ 22:50	...	...	...	ΠΕΜΠΤΗ 04:00	ΠΕΜΠΤΗ 06:45
ΠΑΡΑΣΚΕΥΗ 19:30	ΠΑΡΑΣΚΕΥΗ 22:50	...	...	...	ΣΑΒΒΑΤΟ 04:00	ΣΑΒΒΑΤΟ 06:45
ΣΑΒΒΑΤΟ 23:30	...	ΚΥΡΙΑΚΗ 04:40	ΚΥΡΙΑΚΗ 07:00	ΚΥΡΙΑΚΗ 08:10	ΚΥΡΙΑΚΗ 09:50	ΚΥΡΙΑΚΗ 12:50

- ΑΝΕΚΤΕΛΕΣΤΑ ΔΡΟΜΟΛΟΓΙΑ: 25/12/04 (από ΡΟΔΟ 10:00), 01/01/05 (από ΡΟΔΟ 10:00), 30/04/05 (από ΠΕΙΡΑΙΑ 23:30) & 01/05/05

ΔΗΛΩΝΟΥΝ «ΠΛΗΡΩΣ ΙΚΑΝΟΠΟΙΗΜΕΝΟΙ»

ΝΑ ΤΕΘΕΙ ΣΕ ΑΜΕΣΗ ΕΦΑΡΜΟΓΗ ο νέος αναπτυξιακός νόμος

ζητούν οι ξενοδόχοι της χώρας

Να εκδοθούν εγκαίρως οι προβλεπόμενες υπουργικές αποφάσεις

Ικανοποιημένοι πλήρως από το νέο αναπτυξιακό νόμο εμφανίζονται οι ξενοδόχοι και ευελπιστούν ότι θα ψηφισθεί σύντομα στη Βουλή και θα τεθεί σε άμεση εφαρμογή.

ΛΟΓΩ του υψηλού κόστους λειτουργίας των ξενοδοχειακών επιχειρήσεων, επισημαίνουν σε κοινή ανακοίνωσή τους το Ξενοδοχειακό Επιμελητήριο Ελλάδος (ΞΕΕ) και η Πανελλήνια Ομοσπονδία Ξενοδόχων (ΠΟΞ), αδυνατούν οι επιχειρηματίες να πουλήσουν φθηνότερα το παραγόμενο προϊόν. Στην πραγματικότητα ο μόνος τρόπος αποκατάστασης της ανταγωνιστικότητας του ελληνικού τουρισμού είναι η σημαντική βελτίωση της ποιότητας του παραγόμενου προϊόντος. Ο νέος αναπτυξιακός νόμος, σύμφωνα με το ΞΕΕ και την ΠΟΞ, προβλέπει γενναία κίνητρα για επενδύσεις ποιοτικού εκσυγχρονισμού ολοκληρωμένης μορφής, εμπλουτισμό των παρεχόμενων υπηρεσιών των υφισταμένων ξενοδοχειακών μονάδων σε όλους ανεξαίρετα τους προορισμούς και ενισχύσεις σε μονάδες υψηλών κατηγοριών σε νέους ανερχόμενους προορισμούς. Στην ανακοίνωσή τους τόσο το ΞΕΕ όσο και η ΠΟΞ παρατηρούν τα εξής σε σχέση με το νέο νόμο:

• Θα πρέπει να υπάρξει πρόβλεψη, ώστε οι υπουργικές αποφάσεις που απαιτούνται προκειμένου να ενεργοποιηθούν διάφορα επιλεκτικά κίνητρα, να έχουν εκδοθεί το αργότερο μέσα σε δύο μήνες από τη ψήφιση του νομοσχεδίου. Έτσι, θα ισχύσει αμέσως η επιπλέον επιδότηση των μικρομεσαίων επιχειρήσεων, καθώς στο χώρο αυτό καταγράφονται οι μεγαλύτερες αδυναμίες εκσυγχρονισμού, λόγω χαμηλής προσβασιμότητας στις υπηρεσίες του τραπεζικού συστήματος.



• Να διευκρινισθούν στη διάρκεια της συζήτησης στη Βουλή ορισμένα μικροζητήματα που ενδέχεται να δημιουργήσουν ασάφειες και καθυστερήσεις. Πιο συγκεκριμένα να διευκρινισθεί ότι οι ενισχύσεις για τον εμπλουτισμό των υπηρεσιών υφιστάμενων ξενοδοχείων μέσω του εκσυγχρονισμού και επέκτασης των κοινόχρηστων χώρων, ή τη δημιουργία νέων εγκαταστάσεων ειδικής τουριστικής υποδομής, δεν περιορίζονται από το όριο της 5ετίας που προβλέπεται για τον ποιοτικό εκσυγχρονισμό ολοκληρωμένης μορφής. Άλλωστε, πρόκειται για νέα έργα, τα οποία όποτε και αν υλοποιηθούν συμβάλλουν στην ποιοτική αναβάθμιση των παρεχόμενων υπηρεσιών.

• Προσοχή στο θέμα των πολεοδομικών διευθετήσεων. Μεγάλος αριθμός ξενοδοχειακών επιχειρήσεων ταλαιπωρείται από πολεοδομικές εκκρεμότητες που κληροδότησε το παρελθόν. Επομένως, για να προχωρήσει η ποιοτική αναβάθμιση του ξενοδοχειακού δυναμικού της χώρας και να λειτουργήσει αποτελεσματικά το νέο πλέγμα κινήτρων, θα πρέπει να διευθετηθεί προηγούμενα το πρόβλημα αυτό.

ΣΕ ΧΩΡΟΥΣ ΤΟΥ ΞΕΝΟΔΟΧΕΙΟΥ «ΚΑΜΕΙΡΟΣ»

Η PRO-BANK ΑΝΟΙΓΕΙ ΣΥΝΤΟΜΑ

υποκατάστημα και στη Ρόδο

Αναζητεί στελέχη και από άλλες τράπεζες



Το άνοιγμα ενός νέου υποκαταστήματος Τράπεζας στη Ρόδο, είναι γεγονός. Σύντομα συγκεκριμένα και εν πάση περιπτώσει την προσεχή άνοιξη, θα λειτουργήσει στη Ρόδο υποκατάστημα της PRO-BANK, η οποία στα τελευταία χρόνια αναπτύσσεται ραγδαία κι έχει ήδη σε λειτουργία 50 περίπου υποκαταστήματα σε διάφορες πόλεις της Ελλάδας.

Το υποκατάστημα θα λειτουργήσει στη συμβολή των οδών 25ης Μαρτίου και Εθελοντών Δωδεκανησίων, σε ισόγειο και υπόγειο χώρο του ξενοδοχείου «Κάμειρος» όπου εκτελούνται ήδη, με γοργούς ρυθμούς έργα αναμόρφωσης και διασκευής.

Η PRO-BANK ιδρύθηκε περίπου πριν από τρία χρόνια από μετόχους και στελέχη της πρώην Τράπεζας Εργασίας, μετά την εξαγορά της τελευταίας από την Eurobank, η οποία ως γνωστόν, ανήκει στην οικογένεια Λάτση.

Μεταξύ των μετόχων, περιλαμβάνονται και γνωστές οικογένειες εφοπλιστών, όπως του κ. Φαφαλιού, αλλά και μεγαλοεπιχειρηματίες, όπως οι Αφοί Λαμπρόπουλοι κ.α.

Σύμφωνα εξάλλου με δημοσιεύματα του αθηναϊκού οικονομικού Τύπου η PRO-BANK θα εισαχθεί στο Χρηματιστήριο μέσα στο 2005.

Πολλά από τα στελέχη της προέρχονται από την πρώην Τράπεζα Εργασίας, ενώ φημολογείται ότι το υποκατάστημα Ρόδου θα στελεχωθεί από στελέχη άλλων υποκαταστημάτων της Ρόδου, αλλά και των Αθηνών, μεταξύ των οποίων και ορισμένων της «εθελουσίας εξόδου».

Ήδη μάλιστα κυκλοφορούν και διάφορα ονόματα, αλλά για λόγους δεοντολογίας η «δ» δεν αναφέρεται σ' αυτά, καθώς μάλιστα τίποτα δεν είναι ακόμα σίγουρο.

ΧΡΗΜΑΤΟΔΟΤΗΣΕΙΣ ΓΙΑ ΜΕΤΑΦΟΡΑ ΝΕΡΟΥ

Με απόφαση που υπέγραψε ο Υπουργός Αιγαίου και Νησιωτικής Πολιτικής κ. Α. Παυλίδης διετέθη πίστωση 575.421,29 ευρώ στη Νομαρχιακή Αυτοδιοίκηση Δωδεκανήσου για πληρωμή δαπανών μεταφοράς νερού σε άνυδρα νησιά μηνός Οκτωβρίου 2004.

Με ανάλογη απόφαση του κ.Α. Παυλίδη διατίθεται πίστωση ποσού 329,795,69 ευρώ στη Νομαρχιακή Αυτοδιοίκηση Κυκλάδων για πληρωμή δαπανών μεταφοράς νερού σε άνυδρα νησιά μηνός Οκτωβρίου 2004

ΜΠΡΟΝΤΕΡΥ

Ανοίγοντας τη χειμερινή Collection, τα καταστήματα ΜΠΡΟΝΤΕΡΥ σας ξεναγούν στον κόσμο των σχεδίων με ξεναγό την πείρα μας και σε τιμές μοναδικές



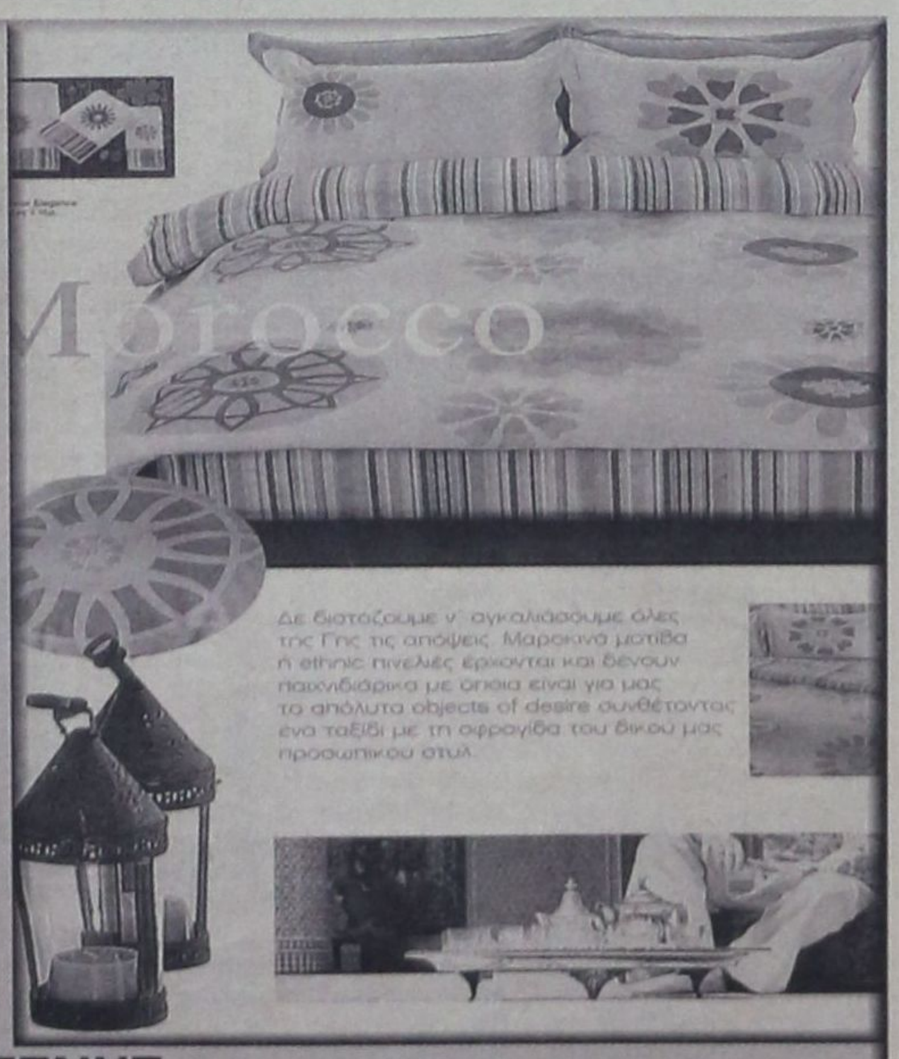

ΝΙΚΟΣ. Δ. ΣΑΡΡΗΜΑΥΡΟΓΕΝΗΣ

1ο ΚΑΤΑΣΤΗΜΑ - Λ. ΛΙΝΔΟΥ 211 • ΡΟΔΟΣ • 85100 • ΤΗΛ.: 22410 69939 ΦΑΞ: 22410 60099 - 2ο ΚΑΤΑΣΤΗΜΑ - Κ. ΥΔΡΑΙΟΥ 53 • ΡΟΔΟΣ • 85100 • ΤΗΛ.: 22410 36279 ΦΑΞ: 22410 76650

ΣΥΜΦΩΝΑ ΜΕ ΤΟΝ τ. ΠΡΟΪΣΤΑΜΕΝΟ ΤΩΝ Τ.Υ.

ΧΡΕΙΑΖΕΤΑΙ «ΕΝΙΣΧΥΣΗ» Η ΕΝΤΑΤΙΚΗ *μονάδα του Νοσοκομείου Ρόδου*

Υπολειτουργεί σήμερα για πολλούς και διάφορους λόγους

Ο «καθρέπτης» ενός νοσοκομείου είναι η εντατική μονάδα, η οποία στο δικό μας της Ρόδου, εξακολουθεί να υπολειτουργεί.

Τα παραπάνω μεταξύ άλλων, δήλωσε στη «δημοκρατική» ο αντιδήμαρχος Νότιας Ρόδου Γιάννης Λαουδίκος, ο οποίος διετέλεσε επί πολλά χρόνια προϊστάμενος των τεχνικών υπηρεσιών του νοσοκομείου μας και έχει γνώση και πείρα στη λειτουργία του ιδρύματος.

Ο κ. Λαουδίκος, ο οποίος πριν από 2 περίπου χρόνια, έχασε το γιό του, ύστερα από τροχαίο ατύχημα, μεταξύ άλλων και γιατί η εντατική μονάδα του νοσοκομείου μας δεν μπόρεσε να του προσφέρει αυτό που έπρεπε με αποτέλεσμα να αποφασισθεί η μεταφορά του στην Αθήνα, εξακολουθεί και σήμερα να δηλώνει μεγαλόφωνα ότι η εντατική μονάδα του νοσοκομείου μας υπολειτουργεί και το πρόσχημα που βρίσκουν οι αρμόδιοι είναι ότι «δεν υπάρχει το απαιτούμενο προσωπικό».

Δεν είναι έτσι τα πράγματα, ισχυρίζεται ο κ. Λαουδίκος και επισημαίνει ότι «το επιστημονικό προσωπικό δεν είναι αυτό που πρέπει και εξ' αυτού του λόγου, τα δύσκολα περιστατικά τα διώχνουμε στην Αθήνα».

Έτσι, πρόσθεσε ο κ. Λαουδίκος, επειδή εδώ κρατάμε λόγω αδυναμίας, τα ηπιότερα περιστατικά και διώχνουμε τα δύσκολα, βγαίνουν κάποιοι και υπερηφανεύονται ότι στην Εντατική Μονάδα του νοσοκομείου μας η θνησιμότητα είναι μικρή.

Αυτό είναι λάθος· είπε ο ίδιος· και παραπλανητικό και διευκρίνισε ότι χρειάζονται ειδικοί Παθολόγοι και Χειρουργοί και άλλες ειδικότητες για να λειτουργήσει σωστά η μονάδα και να μην χάνονται άδικα ζωές.



Σίγουρα χρειάζεται και άλλο προσωπικό, είπε ο κ. Λαουδίκος για να λειτουργήσουν και τα 13 κρεβάτια από τα τρία· τέσσερα που λειτουργούν σήμερα, αλλ' αυτό δεν είναι το μοναδικό πρόβλημα.

Τέλος, ο κ. Λαουδίκος είπε ότι ο τομογράφος θα βοηθήσει πολύ στη λειτουργία του νοσοκομείου και θα περιορίσει το «ροή» ασθενών προς την Αθήνα, χαρακτήρισε τον υπεύθυνο ιατρό στον αξονικό και τώρα στον μαγνητικό τομογράφο «κεφάλαιο» για το νοσοκομείο της Ρόδου και εξέφρασε την αγανάκτηση και την πικρία του για τον «πόλεμο» που έχουν κηρύξει κάποια κέντρα στον εξαίρετο επιστήμονα ουρολόγο – δ/ντή της ουρολογικής κλινικής κ. Καλαφάτη, τον οποίο θέλουν μετά από τόσα χρόνια να υποβαθμίσουν και στη θέση του να τοποθετήσουν κάποιον άλλον που δεν είναι Ροδίτης και σαν βασικό κριτήριο έχει το ότι ήταν υποψήφιος βουλευτής του κυβερνώντος κόμματος σε άλλη εκλογική περιφέρεια!

ΑΠΟ ΤΟΝ ΒΟΥΛΕΥΤΗ κ. ΚΩΣΤΑ ΚΑΪΣΕΡΛΗ

ΕΡΩΤΗΣΗ ΣΤΗ ΒΟΥΛΗ ΓΙΑ την διακοπή των έργων *στο αεροδρόμιο Ρόδου*

Ζητεί να ενημερωθεί για τα αίτια



Για τα αίτια που οδήγησαν στην διακοπή των έργων στο αεροδρόμιο Ρόδου ζητεί να ενημερωθεί από τον υπουργό Μεταφορών και Επικοινωνιών κ. Μιχ. Λιάπη, ο βουλευτής Δωδ/σου του ΠΑΣΟΚ κ. Κώστας Καϊσερλης, με σχετική ερώτηση που κατέθεσε στη Βουλή.

Αναλυτικά στην ερώτηση αναφέρονται τα εξής:

ΕΡΩΤΗΣΗ. Προς τον κ. Υπουργό Μεταφορών και Επικοινωνιών.

ΘΕΜΑ. Ολοκλήρωση των έργων του Αεροδρομίου Ρόδου.

Όπως γνωρίζετε στο Αεροδρόμιο της Ρόδου εκτελούνται έργα επέκτασης ιδιαίτερης σημασίας για τη λειτουργικότητά του.

Από πληροφορίες που είδαν το φως της δημοσιότητας στον τοπικό Τύπο τα έργα αυτά, που αφορούν την επέκταση του κτιρίου επιβατών έχουν διακοπεί εξ' αιτίας έλλειψης πιστώσεων και τα απαραίτητα εργοτάξια υπολειτουργούν.

Επειδή τα ανωτέρω έργα είναι ζωτικής σημασίας για ολόκληρο το νησί της Ρόδου.

Επειδή το έργο αυτό θα πρέπει να ολοκληρωθεί και να λειτουργήσει στις αρχές Μαρτίου του 2005, με την έναρξη δηλαδή της προσεχούς τουριστικής περιόδου.

Επειδή οι τοπικές υπηρεσίες και οι τοπικοί φορείς αγνοούν την εξέλιξή του, αλλά κυρίως ολόκληρος ο τουριστικός κλάδος ανησυχεί για τις μεγάλες καθυστερήσεις ολοκλήρωσης των έργων.

ΕΡΩΤΑΤΑΙ ο κ. ΥΠΟΥΡΓΟΣ

1. Εάν αληθεύουν οι πληροφορίες για έλλειψη πιστώσεων ολοκλήρωσης των εργασιών στο Αεροδρόμιο της Ρόδου.

2. Εάν το έργο θα ολοκληρωθεί και θα παραδοθεί προς χρήση τον Μάρτιο του 2005.

ΑΠΟ ΤΟΝ ΟΔΕΓ

ΠΡΟΚΗΡΥΞΗ 6ου ΔΙΕΘΝΟΥΣ *Διαγωνισμού Αρχαίων Ελληνικών*

Τελεί υπό την αιγίδα του Προέδρου της Δημοκρατίας

Μετά την επιτυχή διεξαγωγή του 5ου Διαγωνισμού Αρχαίων Ελληνικών μεταξύ των τελειοφοίτων των Λυκείων Ελλάδος, Κύπρου και 11 Ευρωπαϊκών κρατών (Αγγλίας, Αυστρίας, Βελγίου, Βουλγαρίας, Γερμανίας, Ελβετίας, Ισπανίας, Ιταλίας, Κροατίας, Ολλανδίας και Ρωσίας), ο Οργανισμός για τη Διεθνοποίηση της Ελληνικής Γλώσσας Αθηνών προκηρύσσει, με την συνεργασία της Ευρωπαϊκής Εταιρείας Κλασικών Φιλολόγων «Euroclassica», τον 6ο Διεθνή πλέον Διαγωνισμό, για το έτος 2005.

Στον Διαγωνισμό αυτόν μπορούν να συμμετάσχουν οι τελειόφοιτοι των Λυκείων όλης της χώρας, καθώς και οι τελειόφοιτοι των Λυκείων της Κύπρου και των Κλασικών Λυκείων ξένων κρατών, εφ' όσον δηλώσουν εγκαίρως την συμμετοχή τους με σχετική αίτηση. Οι αιτήσεις των τελειοφοίτων Αττικής πρέπει να υποβληθούν στα Γραφεία του ΟΔΕΓ: **Φαραντάτων 31 - 115 27 Αθήνα - τηλ.: 210 77 180 77 - 210 74 70 463, Τηλεομοιότυπο: 210 74 70 463**, ενώ οι αιτήσεις των τελειοφοίτων της επαρχίας στα κατά τόπους Γραφεία, σύμφωνα με ανακοίνωση που αυτά θα εκδώσουν. Τα γραπτά θα σταλούν στον ΟΔΕΓ Αθηνών και θα κριθούν από κοινή για όλους τους διαγωνιζομένους επιτροπή. Στην Αττική την ευθύνη του Διαγωνισμού θα έχει η Κεντρική Επιτροπή του ΟΔΕΓ Αθηνών ενώ στην περιφέρεια την ευθύνη θα έχουν οι τοπικές επιτροπές.

Χρόνος και χώρος: Ο διαγωνισμός θα διεξαχθεί την Κυριακή **20 Φεβρουαρίου 2005** και ώρα **11 π.μ.** στα εξεταστικά κέντρα, στις Πρωτεύουσες των Νομών όλης της χώρας. Προκειμένου για τους τελειοφοίτους Αττικής ως χώρος διαγωνισμού ορίζεται 1. το **Ενιαίο Λύκειο Φιλοθέης** (Παπαφλέσσα 15, τηλ. 210 68 45 868) και 2. το **Πειραματικό Λύκειο της Ιωνιδείου Σχολής Πειραιώς** (Σωτήρος Διος 17 - Πειραιάς, τηλ. 210 417 00 55), ενώ στις άλλες πόλεις ο χώρος θα ανακοινωθεί από τις κατά τόπους επιτροπές. Αιτήσεις συμμετοχής μέχρι **16 Φεβρουαρίου 2005.**

Όροι του Διαγωνισμού

Οι μετέχοντες θα κληθούν:

1. Να αποδώσουν στα νεοελληνικά σύντομο πεζό αρχαιοελληνικό κείμενο, που θα τους δοθεί καθ' υπαγόρευση.

2. Να αποδώσουν στα νεοελληνικά σύντομο ποιητικό αρχαιοελληνικό κείμενο αρχαίας τραγωδίας (πλην χορικού), που θα τους δοθεί φωτοτυπημένο.

3. Να μεταφέρουν στην αρχαία ελληνική 3 - 4 σύντομες νεοελληνικές φράσεις η προτάσεις.

Βραβεία: Οι τρεις πρώτοι νικητές θα λάβουν ως βραβείο 300, 220 και 150 Ευρώ αντιστοίχως, ενώ σε όλους ανεξαιρέτως τους διαγωνιζομένους θα επιδοθεί αναμνηστικό δίπλωμα συμμετοχής. Τα βραβεία καθώς και τα αναμνηστικά διπλώματα θα δοθούν σε ειδική εκδήλωση σε ημερομηνία που θα ανακοινωθεί προσεχώς, **με απαραίτητη την παρουσία των βραβευμένων μαθητών.**

Σημείωση: Για τρίτη συνεχή χρονιά ο Διαγωνισμός τελεί υπό την Αιγίδα του Προέδρου της Δημοκρατίας και τον στηρίζει η Βουλή των Ελλήνων.

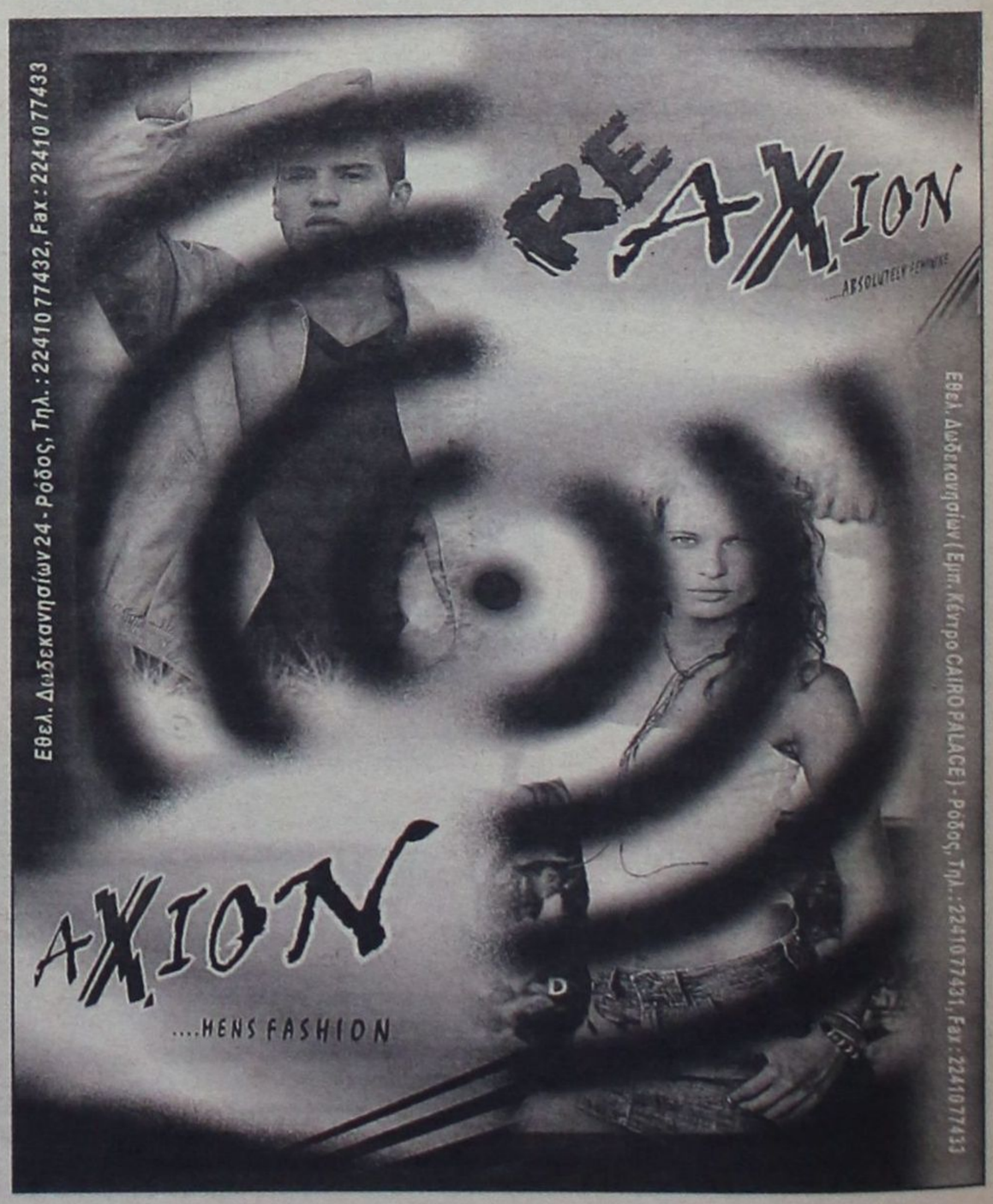

ΑΚΡΙΤΙΚΑ

κουβεντούλες με κάποιο νόημα

«Η φοβερότερη εκδίκηση είναι να περιφρονείς αυτούς που σε εχθρεύονται, αν και είσαι βέβαιος ότι μπορείς να τους συντρίψεις».
ΜΠΑΛΖΑΚ

Θάρσει· λέγων τ' αληθές ου σφαλεί ποτέ
ΣΟΦΟΚΛΗΣ

WINSTON CHURCHILL: Ο ελεύθερος Τύπος μπορεί να είναι καλός ή κακός Τύπος, ο ανελεύθερος δεν θα γίνει ποτέ τίποτε άλλο από κακός τύπος

ΤΟΥ ΠΑΤΡΙΑΡΧΕΙΟΥ

Τη συμπαράστασή της στο Οικουμενικό Πατριαρχείο εκφράζει με επιστολή της η Καθολική Εκκλησία της Ελλάδος, με αφορμή τις πρόσφατες δηλώσεις του κ. Βαρθολομαίου ότι η τουρκική κυβέρνηση δεν έχει επιλύσει εκκρεμή ζητήματα, μεταξύ των οποίων και η επαναλειτουργία της Θεολογικής Σχολής της Χάλκης.

ΧΩΡΙΣ ΕΡΕΙΣΜΑ

Στην επιστολή γίνεται λόγος για τα πρόσφατα τεκταινόμενα σε βάρος του Οικουμενικού Θρόνου, του οποίου -όπως αναφέρεται- «το υψηλό ανάστημα και το κύρος, χωρίς κανένα νομικό και ηθικό έρεισμα, η κυβέρνησις της Τουρκίας επιχειρεί να μειώσει». Επίσης, σημειώνεται πως οι ιεράρχες της Καθολικής Εκκλησίας, ο κλήρος και οι πιστοί βρίσκονται στο πλευρό του και στηρίζουν τα δίκαιά του.

ΕΠΙΣΤΟΛΗ

Παράλληλα, η Καθολική Εκκλησία της Ελλάδος απέστειλε επιστολή στην τουρκική κυβέρνηση -μέσω της τουρκικής πρεσβείας στην Αθήνα- ζητώντας να σεβαστεί «τα ανθρώπινα δικαιώματα του Οικουμενικού Πατριαρχείου και να το αφήσει να εκτελεί απρόσκοπτα την ειρηνική αποστολή του».

Επίσης, ζητεί την ικανοποίηση των αιτημάτων του, όπως το άνοιγμα της Θεολογικής Σχολής της Χάλκης και την αποδέσμευση των περιουσιών.

ΟΙ ΑΠΟΣΠΑΣΕΙΣ ΕΚΠΑΙΔΕΥΤΙΚΩΝ

Αποσπάσεις εκπαιδευτικών από δυσπρόσιτα σχολεία. Το υπουργείο Παιδείας δίνει το δικαίωμα τώρα, Δεκέμβριο μήνα, αψηφώντας τις συνέπειες; Και όμως!

Ειδικότερα, η Μητροπόλεως αποφάσισε να προχωρήσει σε αποσπάσεις εκπαιδευτικών, οι οποίοι υπηρετούν σε δυσπρόσιτα σχολεία. Η απόφαση πάσχει νομικά, καθώς δικαίωμα απόσπασης, βάσει του νόμου, έχουν όσοι έχουν συμπληρώσει τριετή θητεία. Ο νόμος παρακάμπτεται τώρα και περιλαμβάνει αυτούς που έχουν διετή θητεία, όπως προβλέπει η σχετική εγκύκλιος του υπουργείου Παιδείας. Η εγκύκλιος νομικά – τυπικά είναι στον «αέρα», καθώς δεν έχει ψηφιστεί σχετική διάταξη νόμου που θα δίνει δικαίωμα απόσπασης από τα τρία στα δύο χρόνια. Κάτι που σημαίνει πρακτικά ότι η ρύθμιση θα πρέπει να ενσωματωθεί στο πρώτο νομοθέτημα του υπουργείου που θα ψηφιστεί από τη Βουλή.

Ωστόσο πέρα από το θεσμικό ατόπημα, που δεν αποτελεί την ουσία του θέματος: οι εκπαιδευτικοί αυτοί που θα πάνε, όταν φύγουν, αφού οι επίζηλες, αυτονόητες θέσεις είναι καπαρωμένες, μήνα Δεκέμβριο; Δεύτερον, ποιός θα τους αντικαταστήσει; Αναπληρωτές, προφανώς. Δεκάδες σχολεία ακριτικών περιοχών, ξαφνικά, θα αντιμετωπίσουν σοβαρότατο πρόβλημα, τρεις μήνες μετά την έναρξη και ενώ βρίσκονται σε μια πορεία, αφού ο καθηγητής θα φύγει.

Κανείς δεν θα μπορούσε να αρνηθεί στον καθηγητή που βίωσε τη δυσκολία το δικαίωμα απόσπασης. Ομως, γιατί το θέμα δεν εντάχθηκε στις ετήσιες αποσπάσεις; Και γιατί οι εκπαιδευτικοί με χρόνια στο «κουρμπέτι»- αλλά αποκλεισμένοι από τις πρόσφατες, θεσμικές, αποσπάσεις- να μην έχουν δικαίωμα;

ΟΙΟΙ... ΦΩΝΑΖΟΥΝ!

Οργιάζουν πάλι τα διαπλεκόμενα και οι γνωστοί «νταβατζήδες» της δημόσιας ζωής, ισόβιοι δυνάστες του ελληνικού λαού.

Τους κόβουν την (ανεξέλεγκτη) μάσα, τους περιορίζουν στο πραγματικό έργο και την αποστολή τους και... αφηνίασαν!

Την ώρα που οι μισοί σχεδόν έλληνες ζουν κάτω από τα όρια της φτώχειας αυτοί κερδίζουν καθημερινά, δισεκατομμύρια.

Παράνομο το ένα, παράνομο το άλλο, αντισυνταγματικό το ένα, αντισυνταγματικό το άλλο, το ένα αντίκειται στο ευρωπαϊκό δίκαιο το άλλο στην... Αγία Γραφή!

Μόνο οι κλεψιές του δημοσίου χρήματος είναι νόμιμες και άγιες.

Αν δεν πιάσουν οι έλληνες τις βρεμένες σανίδες, χαίρι αυτός ο τόπος δεν πρόκειται να δει ποτέ.

ΧΑΩΔΗΣ ΚΑΤΑΣΤΑΣΗ

Χαώδης είναι και πάλι η κατάσταση καθημερινά στην οδό Θεμ. Σοφούλη, λόγω των δοσοληψιών με τον ΟΑΕΔ χιλιάδων ανέργων. (Το ίδιο φαινόμενο παρατηρείται κάθε χρόνο τέτοιο καιρό).

Ατελείωτες οι ουρές των οχημάτων όλα τα πεζοδρόμια και οι αυλές των σπιτιών και των καταστημάτων καταλαμβάνονται, τα κορναρίσματα αρχίζουν από τις αυγές και σταματάνε το απόγευμα.

Κι όμως! Παρά το κυκλοφοριακό χάος ούτε ένας τροχονόμος, ούτε ένας δημοτικός αστυνόμος δεν εμφανίζεται για να ρυθμίσει τα πράγματα.

Θέλουμε να πιστεύουμε ότι τουλάχιστον από σήμερα θα αρχίσει να μπαίνει κάποια τάξη.

ΟΙ... ΘΥΜΩΜΕΝΟΙ

Το συνέδριο της Νεολαίας ΠΑΣΟΚ ήταν ιδιαίτερα αποκαλυπτικό σε ότι αφορά τα τεκταινόμενα γενικότερα στο κόμμα εν όψει του Συνεδρίου τον Ιανουάριο.

Το ενδιαφέρον εστιάζεται περισσότερο πλέον στους κόλπους του «εκσυγχρονιστικού μπλοκ», καθώς το συνέδριο της Νεολαίας και το ασφαλιστικό ανέδειξαν τους διαγκωνισμούς μεταξύ πρώην υπουργών των κυβερνήσεων Σημίτη (Χρυσοχοΐδης, Διαμαντοπούλου, Ευθυμίου, Βενιζέλος, Πρωτόπαπας...) στην προσπάθειά τους να ηγηθούν, ένας ή περισσότεροι, του αντίπαλου δέους προς τον Γιώργο Παπανδρέου. Και στο πλαίσιο αυτό βέβαια δεν είναι τυχαία η παρέμβαση των «συνδικαλιστών», με επικεφαλής τον Χρήστο Πολυζωγόπουλο, που τους καλούν να σταματήσουν να εκφράζονται δημοσίως, γιατί ο κόσμος είναι «θυμωμένος» μαζί τους. Το ίδιο πάντως «θυμωμένος» φέρεται και ο πρόεδρος του ΠΑΣΟΚ...

ΠΕΡΙ ΔΙΑΠΛΟΚΗΣ

Με την ευρύτερη έννοια, διαπλοκή αναπτύσσεται μεταξύ πολιτικής και οικονομικών συμφερόντων κάθε είδους που έχουν δοσοληψίες με το Δημόσιο. Μέσω της διαπλοκής κινείται το πολιτικό χρήμα, που προσφέρεται σε κόμματα και πολιτικούς, με αντάλλαγμα δημόσιες συμβάσεις. Είναι πασίγνωστο ότι μέγας άρχων της διαπλοκής ήταν ο μεγαλοβιομήχανος Μποδοσάκης - Αθανασιάδης, ο οποίος δεν είχε ποτέ υπό την ιδιοκτησία του μέσα ενημέρωσης. Χρηματοδοτούσε τον προεκλογικό αγώνα κομμάτων και πολιτικών και όλοι του ανέθεταν κρατικές δουλειές. Στη διαπλοκή, λοιπόν, συνεργούν δύο παράγοντες: η πολιτική και τα οικονομικά συμφέροντα.

Με αυτά τα δεδομένα δεν μπορεί να χτυπηθεί η διαπλοκή, αν δεν ληφθούν ριζικά μέτρα και για τον δεύτερο παράγοντα, που είναι η πολιτική. Παραμένει, επομένως, ζητούμενο η διαφάνεια στα οικονομικά των κομμάτων και στις προεκλογικές δαπάνες τους, όπως και το «πόθεν έσχες» των πολιτικών. Θα τολμήσει η κυβέρνηση να χτυπήσει και το άλλο σκέλος της διαπλοκής, με έναν νόμο, όπως προβλέπει το Σύνταγμα στο άρθρο 29, παράγραφος 2 για τις εγγυήσεις διαφάνειας;

ΟΙ... ΠΙΣΤΟΛΕΡΟ

Τα όσα καταγγέλθηκαν σε βάρος λιμενικών δεν είναι... αστεία, ώστε να κουκουλωθούν κατά την συνήθη «ελληνική πρακτική». Ούτε και μπορούν να εξαντληθούν με την κίνηση της όποιας πειθαρχικής διαδικασίας.

Οταν εισβάλλουν όργανα του κράτους εκτός διατεταγμένης υπηρεσίας και σε χώρους που δεν έχουν αρμοδιότητα δράσεως, κραδαίνοντας όπλα, όταν απειλούν και εκβιάζουν και πυροβολούν, το πράγμα καθίσταται εξόχως ανησυχητικό. Δεν αποσιωπούνται, αξιότιμοι κύριοι, τέτοια απαράδεκτα γεγονότα. Οι αρμόδιες αρχές τίθενται προ των ευθυνών τους για να αποφύγουμε, τουλάχιστον, τα χειρότερα.

ΝΕΕΣ ΑΝΤΙΛΗΨΕΙΣ

Λίγες είναι οι αλλαγές στα νέα έντυπα των φορολογικών δηλώσεων Ε1 που θα αρχίσουν να αποστέλλονται την περίοδο των εορτών. Μεταξύ αυτών, και η νέα πινακοποίηση των στοιχείων του φορολογουμένου.

Η καινοτομία έγκειται στο ότι δεν θα εμφανίζεται κάτω από το διαφανές πλαίσιο του φακέλου της εφορίας το τηλέφωνο του φορολογουμένου, ακόμη και αν κάποιος το «διπλώσει» επίμονα στο επίμαχο σημείο.

Η πρωτοβουλία του αρμόδιου υφυπουργού Αδ. Ρεγκούζα για μία ακόμη «politically correct» συμπεριφορά του κράτους προς τους πολίτες, έστω και με καθυστέρηση πολλών χρόνων και «λεπτομέρεια» για κάποιους, σηματοδοτεί νέες αντιλήψεις, που ευχόμαστε να μετουσιωθούν σε ανάλογες κινήσεις (και δεν είναι λίγες αυτές που απαιτούνται).

ΤΟΥΡΙΣΜΟΣ Ι

Το μεγαλύτερο ίσως πρόβλημα του πρόσφατου νόμου για το υπουργείο Τουρισμού είναι η «ακυβερνησία» που προκάλεσε στον ΕΟΤ, όπου ο νέος Γενικός Γραμματέας (και πρώην πρόεδρος) κ. Κοκκώσης παραμένει από τις αρχές Νοεμβρίου χωρίς αρμοδιότητες... Για να μπορεί να ασκήσει τις αρμοδιότητές του, που τώρα τις ασκεί προσωρινά ο νέος πρόεδρος κ. Καλογερόπουλος, δεξί χέρι του υπουργού Τουριστικής Ανάπτυξης, απαιτείται να προωθηθεί τροποποίηση του εν λόγω νόμου, μια τροποποίηση, που φαίνεται να καθυστερεί χωρίς λόγο.

ΤΟΥΡΙΣΜΟΣ ΙΙ

Την ώρα που εμείς εδώ στην Ελλάδα συνεχίζουμε τη γνωστή τακτική της ατέρμονης θεωρητικής συζήτησης περί ανάπτυξης του τουρισμού μας και των μεθόδων βελτίωσής του, η Ταϊλάνδη έχει ήδη κάνει άλματα στην προσέλκυση τουριστών τα τελευταία χρόνια, αναπτύσσοντας τις ειδικές εναλλακτικές μορφές τουρισμού.

Προσφέρει πακέτα διακοπών με θαλασσοθεραπεία - spa πακέτα διακοπών με παράλληλο ιατρικό τσεκ απ (π.χ. οδοντιατρικό) και επιπλέον ειδικά πακέτα διακοπών για παχύσαρκους που περιλαμβάνουν προσεγμένη διατροφή και περιποίηση προκειμένου να αδυνατίσουν.

Ευελπιστούμε ο υπουργός Τουριστικής Ανάπτυξης Δημήτρης Αβραμόπουλος, ο οποίος πιθανολογείται ότι θα πάει για χριστουγεννιάτικες διακοπές στην Ταϊλάνδη, να ενημερωθεί αναλυτικά για αυτές τις μορφές τουρισμού και να επιστρέψει με συγκεκριμένες ιδέες για το πως μπορούμε και εμείς να «εξειδικευτούμε» επιτέλους!

Υ.Τ.Ε.

ΜΕ ΕΡΩΤΗΣΗ ΠΟΥ ΚΑΤΕΘΕΣΕ ΣΤΗ ΒΟΥΛΗ

ΕΡΩΤΗΜΑΤΑ ΠΡΟΣ ΤΟ ΝΑΤ *από τον κ. Γ. Παρασκευά*

Ζητεί απαντήσεις από τον ΥΕΝ κ. Μανώλη Κεφαλογιάννη

Στο Ναυτικό Απομαχικό Ταμείο (ΝΑΤ) και στην εν γένει πολιτική που ακολούθησε στην περίπτωση της ΔΑΝΕ αναφέρεται η νέα ερώτηση που κατέθεσε στη Βουλή για τον υπουργό Εμπορικής Ναυτιλίας κ. Μανώλη Κεφαλογιάννη, ο βουλευτής Δωδ/νήσου του ΠΑΣΟΚ κ. Γιάννης Παρασκευάς.

Αναλυτικά στην ερώτηση του βουλευτή αναφέρονται τα εξής:

ΠΡΟΣ ΤΟΝ ΥΠΟΥΡΓΟ ΕΜΠΟΡΙΚΗΣ ΝΑΥΤΙΛΙΑΣ

κ. Υπουργέ,

Εχω την αίσθηση ότι πολιτικά προϊστασθε του ΝΑΤ και θεωρώ ότι οποιαδήποτε ανακοίνωση του Διοικητικού Συμβουλίου του ΝΑΤ δεν είναι δυνατόν να προσβάλλει την κοινή λογική.

Στην υπό ημερομηνία 24-11-2004 ανακοίνωσή του το Διοικητικό Συμβούλιο του ΝΑΤ με ομόφωνη απόφασή του (για όνομα του Θεού) προσπαθεί να δικαιολογήσει τις διαδικασίες πλειστηριασμού του πλοίου της ΔΑΝΕ «ΔΙΑΓΟΡΑΣ», ισχυριζόμενο ότι γίνεται για λόγους **«ευαισθησίας και εξυπηρέτησης του κοινωνικού συμφέροντος» και επί λέξει ισχυρίζεται ότι ο «πλειστηριασμός γίνεται για την βελτίωση της ακτοπλοϊκής συγκοινωνίας των Δωδεκανήσων».**

ΕΡΩΤΑΤΑΙ Ο κ. ΥΠΟΥΡΓΟΣ

1. Προϊστασθε πολιτικά του Διοικητικού Συμβουλίου του ΝΑΤ;

2. Δικαιούται το ΝΑΤ να ισχυρίζεται ότι οι αποφάσεις του ταυτίζονται με την πολιτική του υπουργείου Εμπορικής Ναυτιλίας και ότι λειτουργεί για την ικανοποίηση κοινωνικών αναγκών;

3. Ικανοποιεί κοινωνικές ανάγκες η απονταυτολόγηση εκατοντάδων ναυτικών της εταιρίας ΔΑΝΕ;

4. Είναι σύννομη η χορήγηση δανείου στον ΟΙΚΟ του ΝΑΥΤΟΥ για την πληρωμή μέρους των οφειλομένων στους εργαζομένους της εταιρείας ΔΑΝΕ από το ΝΑΤ;

5. Το ΝΑΤ απαιτεί από τη ΔΑΝΕ το ποσό του 1.657.426 ευρώ (μη καταβληθείσες εισφορές) και το ποσό του 1.137.363 ευρώ που χορήγησε ως δάνειο στον ΟΙΚΟ του ΝΑΥΤΟΥ. Είναι σύννομη αυτή η απαίτηση;

6. Η ως άνω παραδοχή, ότι το ποσό που πλήρωσε ο ΟΙΚΟΣ του ΝΑΥΤΟΥ στα πληρώματα της ΔΑΝΕ δικαιούται να το απαιτεί το ΝΑΤ από την εταιρεία, αποδεικνύει ότι ο «δήθεν δανεισμός» ήταν εικονικός και μη σύννομος. Τι ισχύει κ. Υπουργέ; Το ΝΑΤ ή ο ΟΙΚΟΣ του ΝΑΥΤΟΥ πλήρωσε τα οφειλόμενα στους εργαζομένους;



7. Για ποιό λόγο η ανακοίνωση του ΝΑΤ αναφέρει ότι ο πλειστηριασμός του πλοίου «ΔΙΑΓΟΡΑΣ» στηρίζεται στην ανάγκη **«άμεσης αντιμετώπισης του κοινωνικού ζητήματος της ακτοπλοϊκής συγκοινωνίας της Δωδεκανήσου»;**

8. Γνωρίζει το Διοικητικό Συμβούλιο του ΝΑΤ ποιός θα είναι ο πλειοδότης του διαγωνισμού;

9. Γνωρίζει το Διοικητικό Συμβούλιο του ΝΑΤ και κατ' επέκταση το υπουργείο Εμπορικής Ναυτιλίας ποιός θα είναι ο πλειοδότης και εάν θα επιδείξει ενδιαφέρον για την δρομολόγηση του πλοίου «ΔΙΑΓΟΡΑΣ» στις γραμμές της Δωδεκανήσου;

10. Γνωρίζει το Διοικητικό Συμβούλιο του ΝΑΤ εάν θα ευδοκιμήσει ο διαγωνισμός;

11. Για ποιό λόγο το ΝΑΤ δεν εκποιεί τα πλοία «ΠΑΤΜΟΣ» και «ΡΟΔΟΣ»;

12. Για ποιό λόγο το Διοικητικό Συμβούλιο του ΝΑΤ θέλει με τις αποφάσεις που λαμβάνει να αφανίσει κάθε περιθώριο επιβίωσης της εταιρείας;

13. Θα ήθελα να γνωρίζω επίσημα ποιές ακτοπλοϊκές εταιρείες λειτουργούν σήμερα στο Αιγαίο, με πόσα πλοία και τι δρομολόγια εκτελούν.

14. Επίσης θα ήθελα να γνωρίζω ποιό είναι το συνολικό ποσό του οικονομικού αντικειμένου των ακτοπλοϊκών γραμμών στο Αιγαίο (ποσό εισιτηρίων επιβατών και οχημάτων) και πως κατανέμεται στις εταιρείες που δραστηριοποιούνται στο χώρο.

Ο ΕΡΩΤΩΝ ΒΟΥΛΕΥΤΗΣ
ΠΑΡΑΣΚΕΥΑΣ ΙΩΑΝΝΗΣ
Βουλ/της Δωδ/σου
ΠΑΣΟΚ

• Κάτω από την πίεση των κινητοποιήσεων για την ομαλή σύνδεση της ενδοχώρας με τα νησιά

ΑΝΑΖΗΤΟΥΝ ΛΥΣΕΙΣ ΓΙΑ ΤΑ ΝΗΣΙΑ ΤΟΥ ΑΙΓΑΙΟΥ



Το Συμβούλιο Εθνικής Ναυτιλιακής Πολιτικής συνέρχεται την προσεχή Δευτέρα υπό την προεδρία του υπουργού Εμπορικής Ναυτιλίας κ. Εμμ. Κεφαλογιάννη προκειμένου να εξετάσει τις τελευταίες εξελίξεις στον τομέα της ελληνικής ακτοπλοΐας αλλά και τις διαδικασίες προσαρμογής του ελληνικού θεσμικού πλαισίου στον κοινοτικό κανονισμό 3577 περί άρσης του προνομίου της ακτοπλοΐας.

Την ίδια ώρα συνεχίζονται οι προετοιμασίες του συντονιστικού οργάνου των νησιωτών του Αιγαίου για την κινητοποίηση της 16ης Δεκεμβρίου, σύμφωνα με το πρόγραμμα της οποίας θα υπάρξει προσυγκέντρωση στον ηλεκτρικό σταθμό του Πειραιά και ακολούθως πορεία προς το υπουργείο Εμπορικής Ναυτιλίας.

Σχολιάζοντας τις κινητοποιήσεις ο γενικός γραμματέας του ΥΕΝ κ. Ι. Τζωάννος επεσήμανε: «Η κυβέρνηση κάνει ό,τι είναι δυνατόν προκειμένου να αντιμετωπίσει το πρόβλημα που παρουσιάζεται στην ομαλή σύνδεση της ενδοχώρας με τα νησιά του Αιγαίου. Γνωρίζουμε ότι οι λύσεις αυτές είναι βραχυπρόθεσμες αλλά στην παρούσα φάση δεν υπάρχει άλλη λύση».

Άλλες πηγές από την πλευρά των ακτοπλόων υποστηρίζουν ότι «το πρόβλημα που καταγράφεται είναι προσωρινό και θα λυθεί σταδιακά καθώς θα προσεγγίζουμε προς τη θερινή περίοδο και καθώς θα επιστρέφουν στην ενεργό δράση μονάδες που σήμερα παραμένουν σε ακινησία».

Σε κάθε περίπτωση το υπουργείο Εμπορικής Ναυτιλίας αναμένει να κλείσει ο κύκλος των αιτήσεων προς δρομολόγηση πλοίων που ολοκληρώνεται στις 31 Ιανουαρίου 2005 και αφορά την επόμενη περίοδο προκειμένου να εξαγάγει συμπεράσματα για τον νέο ακτοπλοϊκό χάρτη όπως διαμορφώνεται μετά την αποχώρηση μονάδων από την αγορά.

Θα πρέπει ωστόσο να σημειωθεί ότι δεν αποκλείονται σοβαρές εξελίξεις και σημαντικές εκπλήξεις στον τομέα της ελληνικής ακτοπλοΐας για την επόμενη περίοδο, ικανές να ανατρέψουν το υφιστάμενο σκηνικό βοηθώντας την ελληνική ακτοπλοΐα να κάνει ένα βήμα μπροστά.

ΣΧΟΛΗ ΧΟΡΟΥ Έλλης Παρασκευά

ΚΗΠΟΠΕΡΙΦΡΑΚΤΙΚΗ ΔΩΔΕΚΑΝΗΣΟΥ
• Κατασκευές κήπων
• Περιφράξεις παντός τύπου
• Κατασκευές γηπέδων 5Χ5
• Περιφράξεις τύπου πάνελ
• Κατασκευές γηπέδων Τέννις και Μπάσκετ
Ταμπακάκης Χαρίτος
Μιχ. Πετρίδη 32 - Τηλ&Fax: 22410 27518
Κιν: 6944806506

ΔΗΜ. ΧΑΤΖΗΠΕΤΡΟΣ
ΖΑΝΤΕΣ - ΕΛΑΣΤΙΚΑ
ΑΜΟΡΤΙΣΕΡ - ΕΛΑΤΗΡΙΑ
GOODYEAR BRIDGESTONE MICHELIN YELLOW PIRELLI DUNLOP
ΕΙΔΙΚΕΣ ΤΙΜΕΣ ΓΙΑ ΑΜΟΡΤΙΣΕΡ ΚΑΙ ΕΛΑΤΗΡΙΑ
τοποθέτηση, ευθυγράμμιση δωρεάν
ΕΙΔΙΚΕΣ ΤΙΜΕΣ ΓΙΑ ΤΑΞΙ
Με μηδέν προκαταβολή έως και 36 δόσεις
Οδός Μιχ. Πετρίδη 30 - Τηλ. 38889

ΑΝ ΕΙΝΑΙ ΔΑΣΙΚΗ ΠΕΡΙΟΧΗ Ή ΟΧΙ

ΣΗΜΕΡΑ ΤΟ ΠΟΡΙΣΜΑ ΤΗΣ ΕΠΙΤΡΟΠΗΣ *για το πεδίο βολής Κατταβιάς*

Κλιμάκιο της Δασικής Υπηρεσίας ερευνά τις καταγγελίες για εκχερσώσεις

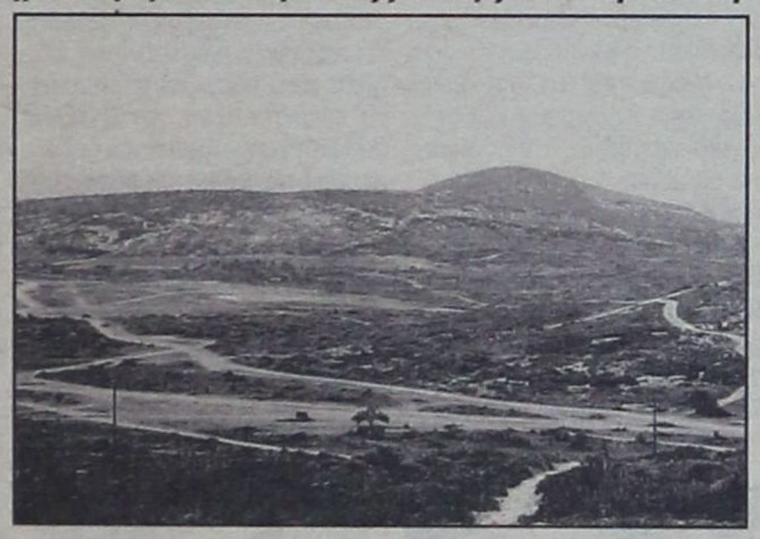

Κλιμάκιο της Δασικής Υπηρεσίας Δωδεκανήσου βρίσκεται στην περιοχή των Λαέρμων της Ρόδου και αποτυπώνει τις περιοχές για τις οποίες έγιναν καταγγελίες για παράνομη εκχέρσωση δασικών εκτάσεων του Δημοσίου από ιδιώτες, προκειμένου να διαπιστωθεί εάν υπάρχει πρόβλημα και ποιές είναι οι πραγματικές διαστάσεις του.

Τη δήλωση αυτή, έκανε χθες ο προϊστάμενος της Δ/νσης Δασών Δωδ/σου Φίλιππος Κοντίτσης, επιβεβαιώνοντας ουσιαστικά, τα όσα απεκάλυψε χθες η «δημοκρατική» για το συγκεκριμένο θέμα.

Ο κ. Κοντίτσης είπε ότι ο έλεγχος που γίνεται για να διαπιστωθεί εάν και κατά πόσο ισχύουν οι καταγγελίες που έγιναν στην υπηρεσία, βρίσκεται στην τελευταία του φάση και πολύ σύντομα, θα υπάρξουν τα σχετικά πορίσματα, αλλά παράλληλα, διέψευσε ότι επειδή ο καταγγέλλων δεν βρήκε ανταπόκριση από την υπηρεσία, ζήτησε την παρέμβαση του Εισαγγελέα.

Ο προϊστάμενος της Δ/νσης Δασών είπε ότι η υπηρεσία του πάντοτε ανταποκρίθηκε στο οποιοδήποτε αίτημα των πολιτών, ότι τα αντανακλαστικά τους είναι ισχυρά και μάλιστα όταν πρόκειται για τέτοια θέματα που αφορούν δημόσιες και δασικές εκτάσεις.

Έτσι λειτούργησε, όπως είπε, και σε αυτήν την περίπτωση η υπηρεσία και τόνισε ότι ο έλεγχος γίνεται από ειδικό κλιμάκιο του τμήματος προστασίας των δασών της Δ/νσης Δασών Δωδεκανήσου ενώ σε ερώτηση αν, όπως αναφέρουν οι πληροφορίες, τέθηκε σε διαθεσιμότητα ο δασοφύλακας της περιοχής, ο οποίος είναι υπάλληλος της Δ/νσης Δασών, είπε ότι θα περιμένει το πόρισμα και τα αποτελέσματα του ελέγχου για να αποφασίσει αν θα πρέπει κάποιος υπάλληλος να τιμωρηθεί ή να τεθεί σε διαθεσιμότητα.

Να είστε βέβαιοι - είπε ο κ. Κοντίτσης - ότι η υπηρεσία μας θα πράξει αυτό που επιβάλλουν οι νόμοι και οι κανονισμοί και σε αυτή την περίπτωση.

ΓΙΑ ΤΟ ΕΡΓΟΣΤΑΣΙΟ ΤΗΣ ΔΕΗ

Αναφερόμενος στο γνωστό θέμα του αποχαρακτηρισμού της περιοχής όπου θα κατασκευασθεί το νέο εργοστάσιο της ΔΕΗ στη Νότια Ρόδο, ο κ. Κοντίτσης είπε ότι σήμερα θα ανακοινωθεί το πόρισμα της Επιτροπής χωρίς όμως να αποκαλύψει το παραμικρό για το περιεχόμενό του, για το οποίο, όπως είπε, δεν μπορεί για ευνόητους λόγους να πει οτιδήποτε, ή να αποκαλύψει κάτι ακόμη και αν εγνώριζε.

Ο κ. Κοντίτσης είπε ότι παρά το γεγονός ότι ο γραμματέας και ο εισηγητής της επιτροπής είναι υπάλληλοι της Δ/νσης Δασών, η Επιτροπή λειτουργεί αυτόνομα και μετά την επί τόπου επίσκεψη στην περιοχή τη μελέτη των εγγράφων και των εγκυκλίων, σίγουρα θα πάρει τη σωστή απόφαση.

ΔΙΑΠΙΣΤΩΣΕΙΣ ΤΟΥ ΑΡΜΟΔΙΟΥ ΑΝΤΙΝΟΜΑΡΧΗ

ΥΠΑΡΧΟΥΝ ΠΡΟΒΛΗΜΑΤΑ *με τα έργα στην Κάσο*

Πρόβλημα και με τα αιγοπρόβατα - Πρέπει να σφαγούν 10.000 περίπου

Με την πορεία των έργων του νησιού της Κάσου ασχολήθηκε ο αντινομάρχης κ. Στάθης Κουσουρνάς στη διάρκεια επίσκεψης που πραγματοποίησε προχθές στο νησί.

Όλα αυτά τα προβλήματα που αντιμετωπίζουν φορείς και κάτοικοι τέθηκαν στη διάρκεια συνεδρίασης του δημοτικού συμβουλίου Κάσου, στην οποίαν συμμετείχε ο αντινομάρχης, ενημερώνοντας για τις ενέργειες που κάνει από πλευράς της η Ν.Α.Δ.

Το βασικότερο θέμα που ετέθη ήταν η συνολική αντιπλημμυρική προστασία, με βάση τη μελέτη που έχει εκπονήσει το ΕΜΠ και έχει αναλάβει να υλοποιήσει η Περιφέρεια Νοτίου Αιγαίου, εξασφαλίζοντας τα κονδύλια για την εκτέλεση των προβλεπόμενων έργων, χωρίς αποτέλεσμα μέχρι σήμερα. Όπως επισημάνθηκε, οι περιορισμένης κλίμακας παρεμβάσεις, τις οποίες έχει κάνει η Ν.Α.Δ. δεν μπορούν να οχυρώσουν το νησί σε περίπτωση εκδήλωσης έντονων καιρικών φαινομένων.

Μεγάλο πρόβλημα για το νησί της Κάσου αποτελεί ο αριθμός των 16.000 αιγοπροβάτων, υπερβολικός για τα δεδομένα του νησιού. Αυτό πρόκειται να αντιμετωπισθεί μέσω επιδοτούμενου προγράμματος του Υπουργείου Αγροτικής Ανάπτυξης, βάσει του οποίου πρέπει να σφαγούν 10.000 ζώα σε διάστημα 5 μηνών, ενώ οι κτηνοτρόφοι θα εισπράξουν τις αποζημιώσεις τους σε διάστημα πενταετίας.

Αυτομάτως τίθεται θέμα κατασκευής σύγχρονου σφαγείου στην Κάσο. Ήδη η πρόταση, προϋπολογισμού 400.000 ευρώ έχει κατατεθεί στο Υπουργείο Αγροτικής Ανάπτυξης.

Όσον αφορά τα έργα υποδομής, που εκτελούνται στο νησί, με φορέα υλοποίησης στην Ν.Α.Δ., προχωρούν κανονικά, με εξαίρεση την επέκταση του μώλου προστασίας στο λιμάνι της Κάσου, που καταβάλλεται προσπάθεια ένταξής του στο ΠΕΠ Νοτίου Αιγαίου, μέχρι τέλος του έτους.

Γενικά ο χάρτης των έργων υποδομής της Κάσου έχει ως εξής:

Α/Α	Τίτλος Έργου	Προϋπολογ. Μελέτης	Παρατηρήσεις
1	Ασφαλτόστρωση Τμημάτων οδικού δικτύου Κάσου	750.000,00	Εκτελείται
2	Εκσυγχρονισμός ηλεκτροφωτισμού οδού Εμπορειού-Φρυ Κάσου	50.000,00	Προγραμματική σύμβαση με Δήμο Κάσου
3	Συντήρηση Επαρχ. οδού Αγ. Κωνσταντίνου Αμμόας-Αντιπερατή και βασικού οδικού δικτύου	54.300,00	Εκτελείται-Χρηματοδότηση και πληρωμή από ΤΕΟ-ΑΕ.
4	Συντήρηση βασικού οδικού δικτύου Ν.Κάσου (Τμήμα οδού προς Αγ. Κυριακή)	50.000,00	Ολοκληρώθηκε χρηματοδότηση και πληρωμή από ΤΕΟ-ΑΕ.
5	Ασφαλτόστρωση δρόμου Αγίος Νικόλαος μέσα χωριού προς Αρβανιτοχώρι Ν.Κάσου	60.000,00	Εκτελείται
6	Αντιπλημμυρικά ποταμών χειμάρρων Κάσου	200.000,00	Εκτελείται-Χρηματοδότηση από ΥΠΕΧΩΔΕ
7	Επισκευή συντήρηση φραγμάτων χειμάρρων Σκυλλα Ν. Κάσου	150.000,00	Ολοκληρώθηκε
8	Εγκατάσταση θέρμανσης Γυμνασίου-Λυκείου Κάσου	66.500,00	Ολοκληρώθηκε
9	Εργα Επαρχίας Καρπάθου (Γήπεδο ποδοσφαίρου 5x5 Κάσου)	100.000,00	Προς Δημοπράτηση
	ΣΥΝΟΛΑ	**1.480.800,00**	

Διατίθεται κατ' αποκλειστικότητα φρεσκοκομμένος και σε ειδική συσκευασία

ο Ελληνικός καφές Νεοχωρίου

Διαλέγουμε τις καλύτερες ποικιλίες καφέ και σας προσφέρουμε ένα ασύγκριτο χαρμάνι γνωστό για το δυνατό άρωμα και την εξαιρετική γεύση του. Χάρη στη νέα αεροστεγή συσκευασία ο καφές μας φτάνει αναλλοίωτος μέχρι το φιλτζάνι σας.

25 είδη αρωματικού καφέ φίλτρου
• 15 είδη τσαγιού • Βότανα
• Ποικιλίες καφέ από Κολομβία, Γουατεμάλα, Κένυα, Μεξικό, Βραζιλία, Παπούα, Espresso di Lopos
• Αξεσουάρ για καφέ και τσάι

Λοπός Νίκος
Αμαράντου 45. Νιοχώρι Ρόδος 85100
τηλ: 22410 26010 e-mail: dilop6@otenet.gr

ΣΧΟΛΗ ΧΟΡΟΥ Έλλης Καρτσκιτ

ΟΙΚΟΔΙΔΑΣΚΑΛΕΙΟ ΡΩΣΙΚΗΣ ΓΛΩΣΣΑΣ

ΦΑΙΔΡΑΣ ΜΑΛΑΝΔΡΗ

Οδός Λεμεσού 13, Ρόδος • Τηλ. 22410-30836

Η ρωσική γλώσσα είναι το μέσο επικοινωνίας που θα σε βοηθήσει να κατανοήσεις τις ιδιομορφίες της ρωσικής αγοράς, ώστε να μπορέσεις να την κατακτήσεις.

• Ναι!! Μπορείς και στη Ρόδο να μάθεις ρωσικά με τη μοναδική μέθοδο για ξένους του Πανεπιστημίου **«ΛΟΜΟΝΟΣΟΒ»**

-Σε τμήματα ολιγομελή για όλες τις ηλικίες και επίπεδα
-Σε ταχύρυθμα σεμινάρια για ξενοδοχοϋπάλληλους, ξεναγούς, τουριστικούς πράκτορες, επιχειρηματίες.

• Ειδική προετοιμασία για όσους θέλουν να φοιτήσουν στο κρατικό πανεπιστήμιο **«ΛΟΜΟΝΟΣΟΒ»**

• Υπεύθυνη προγράμματος σπουδών

ΦΑΙΔΡΑ ΜΑΛΑΝΔΡΗ,

πτυχιούχος του Πανεπιστημίου «ΛΟΜΟΝΟΣΟΒ»
Τηλ. 22410-30836 - 2241043106

ΟΙ ΕΓΓΡΑΦΕΣ ΑΡΧΙΣΑΝ!!

δημοκρατικά
ΥΠΑΡΧΕΙ ΑΝΤΙΚΕΙΜΕΝΙΚΗ ΠΡΑΓΜΑΤΙΚΟΤΗΤΑ Η ΟΠΟΙΑ ΔΙΝΕΙ ΤΟ ΜΕΤΡΟ ΤΗΣ ΑΛΗΘΕΙΑΣ (ΑΡΙΣΤΟΤΕΛΗΣ)

ΕΚΛΟΓΗ ΠΡΟΕΔΡΟΥ

ΣΥΝΑΙΝΕΣΗ ΣΤΟ ΟΝΟΜΑ ΤΗΣ ΕΚΛΟΓΟΦΟΒΙΑΣ



Γράφει ο ΓΙΩΡΓΟΣ ΧΑΡΒΑΛΙΑΣ

Η εμπειρία έχει αποδείξει πως όταν τα μεγάλα κόμματα εξουσίας έρχονται αντιμέτωπα με στρατηγικής σημασίας επιλογές, το καλώς εννοούμενο «εθνικό συμφέρον» έρχεται σε δεύτερη ή και σε τρίτη μοίρα,

Αυτό που πρυτανεύει είναι ασφαλώς το ένστικτο της αυτοσυντήρησης και το σύνδρομο εξάρτησης που πηγάζει από τη νομή της εξουσίας.

Έτσι, λοιπόν, αν τελικά δεν οδηγηθούμε σε πρόωρες εκλογές με αφορμή τη διάσταση απόψεων για το πρόσωπο του επόμενου Προέδρου της Δημοκρατίας, αυτό δεν θα οφείλεται σε μια συναντίληψη κυβέρνησης και αντιπολίτευσης της ανάγκης να αποφύγει η χώρα μια άσκοπη εκλογική περιπέτεια.

Και λέμε άσκοπη, όχι επειδή η σημερινή κυβέρνηση τα πάει τόσο καλά, ώστε δεν συντρέχει λόγος αντικατάστασής της, αλλά επειδή όπως όλες οι μετρήσεις μαρτυρούν, αυτό δεν θα συμβεί. Τα αποτέλεσμα δηλαδή, μιας εκλογικής αναμέτρησης σε «σημερινούς χρόνους» θα επιβεβαιώσει, σε μεγαλύτερο ή μικρότερο βαθμό, τη λαϊκή ετυμηγορία του περασμένου Μαρτίου, που οδήγησε στην απομάκρυνση του ΠΑΣΟΚ και έδωσε μια ευκαιρία (με προφανή ημερομηνία λήξεως) στη Νέα Δημοκρατία.

Δεν υπάρχει αμφιβολία ότι αν τελικά οι δύο αρχηγοί συμφωνήσουν να αποφύγουν τις εκλογές, θα κληθούν ταυτόχρονα να... κατασκευάσουν και μία προσωπικότητα «ιδανική» για τον προεδρικό θώκο

Από και πέρα βέβαια, η ανάδειξη του ανώτατου πολιτειακού άρχοντα είναι μια πολύ σοβαρή υπόθεση για να θυσιάζεται στον βωμό «διακομματικών συμφωνιών»... μικροκομματικής εμπνεύσεως. Πόσο μάλλον όταν η βαριά κληρονομιά που αφήνει πίσω του ο πραγματικά σεμνός και ταπεινός, Κωστής Στεφανόπουλος, έχει εκτοξεύσει τον πήχη σε δυσθεώρατα ύψη για τον διάδοχό του.

Στην προσπάθεια επίτευξης μιας επίπλαστης, πλην όμως αληθοφανούς «συναίνεσης», ακούγονται και ορισμένα οξύμωρα, όπως για παράδειγμα, ότι ο κ. Παπανδρέου θα προσέλθει με λίστα πολλαπλών επιλογών (!) και θα επιχειρήσει να ανιχνεύσει τη «χρυσή τομή» από κοινού με τον πολιτικό του αντίπαλο, Κώστα Καραμανλή. Όπως επίσης ότι ο αρχηγός του ΠΑΣΟΚ θα προτείνει ένα πρόσωπο ευρείας αποδοχής, όπως η Γιάννα Αγγελοπούλου, ώστε να διευκολύνει τον πρωθυπουργό και να αποφευχθούν οι εκλογές.

Όμως πρόσωπα «ευρείας αποδοχής» με την εξαίρεση ίσως του Κώστα Σημίτη, που καταγράφει υψηλά ποσοστά «καταλληλότητας» για το προεδρικό αξίωμα, δεν υπάρχουν. Γιατί ακόμη κι αν δεχόμασταν πως η κ. Αγγελοπούλου διαθέτει λαϊκό έρεισμα (ως υπόθεση εργασίας και μόνον...) δεν εξασφαλίζει την ευαρέσκεια του κ. Καραμανλή, ο οποίος σε τελική ανάλυση είναι και αυτός που αποφασίζει.

Δεν υπάρχει, λοιπόν, αμφιβολία ότι αν τελικά οι δύο αρχηγοί συμφωνήσουν να αποφύγουν τις εκλογές, θα κληθούν ταυτόχρονα να...κατασκευάσουν και μία προσωπικότητα «ιδανική» για τον προεδρικό θώκο. Κυριότερο γνώρισμά της θα είναι, όχι το κύρος ή η αντικειμενική «επάρκεια» για τη συγκεκριμένη θέση, αλλά η ελαχιστοποίηση ανακλαστικών αντιδράσεων (αρνητικής υφής) από μεγάλες μερίδες του εκλογικού σώματος.

Κοντολογίς, δηλαδή, το μόνο που δεν φαίνεται να απασχολεί τους αρχηγούς των δύο μεγάλων κομμάτων εξουσίας είναι η υπόληψη, ή έστω η βιτρίνα της χώρας που εκφράζεται στο πρόσωπο του ανώτατου πολιτειακού άρχοντα.

Αντίθετα η βασική έγνοια που ενώνει τα συμφέροντά τους, είναι η αποφυγή της εκλογικής μάχης για λόγους που σχετίζονται αποκλειστικά και μόνο με την κομματική επιβίωση.

Σύμφωνα με όλες τις ενδείξεις, την πρωτοβουλία θα πάρει ο πρωθυπουργός ανακοινώνοντας με ένα...προχριστουγεννιάτικο διάγγελμα το όνομα του «εκλεκτού» που θα προταθεί για την Προεδρία της Δημοκρατίας.

Εν τω μεταξύ, βέβαια, πιθανότατα θα έχουν ευοδωθεί και μυστικές συνεννοήσεις μεταξύ κυβέρνησης και αντιπολίτευσης που θα διευκολύνουν τη διακομματική αποδοχή του υποψηφίου, ώστε να δοθεί και μία εντύπωση «πολιτικού πολιτισμού».

Το παιχνίδι είναι αυτό που λέμε...καραστημένο. Γιατί σε αυτή τη συγκυρία και οι δύο (περισσότερο όμως το ΠΑΣΟΚ) τρέμουν την ιδέα της προσφυγής στις κάλπες.

Τα φούμαρα όμως της ψευτοσυναίνεσης δεν αγγίζουν τον απλό κόσμο που γνωρίζει ότι το εξ' ανάγκης συνοικέσιο για την προεδρία δεν πρόκειται να του λύσει κανένα, μα κανένα από τα καθημερινά προβλήματα που διαρκώς συσσωρεύονται...

ΟΛΩΝ ΤΩΝ ΥΠΟΧΡΕΩΝ ΑΤΟΜΙΚΩΝ ΕΠΙΧΕΙΡΗΣΕΩΝ, ΕΛΕΥΘΕΡΩΝ ΕΠΑΓΓΕΛΜΑΤΙΩΝ ΚΑΙ ΜΙΣΘΩΤΩΝ

ΑΠΟ 1 ΜΑΡΤΙΟΥ ΕΩΣ 1 ΙΟΥΝΙΟΥ

η υποβολή των δηλώσεων εισοδήματος

Αναλυτική παρουσίαση όλων των σχετικών προθεσμιών

Από την 1η Μαρτίου (προκειμένου για ατομικές εμπορικές επιχειρήσεις και ελεύθερους επαγγελματίες που δεν τηρούν βιβλία ή τηρούν βιβλία Α' ή Β' κατηγορίας και για εισοδήματα από συμμετοχή σε ΕΠΕ, εκμίσθωση ακινήτων ή κινητές αξίες) αρχίζει η εφετινή περίοδος υποβολής δήλωσης εισοδήματος.

Οι τελευταίες προθεσμίες για τα φυσικά πρόσωπα λήγουν την 1η Ιουνίου (εισοδήματα από μισθωτές υπηρεσίες με ΑΦΜ λήγοντες από 60 έως 00). Αναφορικά με το νέο έντυπο Ε1, οι φορολογικές αρχές θα αρχίσουν να το αποστέλλουν πριν από την περίοδο των εορτών, και αυτό θα παρουσιάζει τις εξής αλλαγές:

- Προστίθεται ο κωδικός 617 στον πίνακα 1 (συνυποβολή Ε9).

- Προστίθενται οι κωδικοί 203, 207 και 209 στον πίνακα 5 (ετήσια τεκμαρτή δαπάνη διαβίωσης με βάση μισθωμένη κατοικία).

- Στον πίνακα 9 προστίθενται οι πίνακες για τον ΑΦΜ των τέκνων.

- Αλλάζει η πινακοποίηση των στοιχείων των φορολογουμένων («τηλέφωνο») για διαφύλαξη προσωπικών δεδομένων.

Αναλυτικότερα, οι προθεσμίες υποβολής των δηλώσεων είναι:

ΠΩΣ ΚΑΙ ΠΟΤΕ ΥΠΟΒΑΛΛΕΤΑΙ Η ΔΗΛΩΣΗ

Η δήλωση υποβάλλεται σε δύο αντίτυπα στον προϊστάμενο της δημόσιας οικονομικής υπηρεσίας (ΔΟΥ) προσωπικώς από το φορολογούμενο ή από πρόσωπο ειδικά εξουσιοδοτημένο γι' αυτό ή στέλνεται ταχυδρομικά με συστημένη επιστολή ή υποβάλλεται ηλεκτρονικά μέσω διαδικτύου, μέχρι και την **1η Μαρτίου 2005**.

Ειδικότερα μέχρι την 1η Μαρτίου 2005 θα υποβάλουν δήλωση οι ατομικές εμπορικές επιχειρήσεις και ελεύθεροι επαγγελματίες που δεν τηρούν βιβλία ή τηρούν βιβλία Α' ή Β' κατηγορίας, όσοι απόκτησαν εισοδήματα από συμμετοχή σε ΕΠΕ με έγκριση ισολογισμού μέσα στο 2004, εισοδήματα από εκμίσθωση ακινήτων, κινητές αξίες, χωρίς εισοδήματα, οι κύριοι ή κάτοχοι επιβατικού αυτοκινήτου Ι.Χ. ή ημιφορτηγού Ι.Χ. ή μοτοσικλέτας, κότερου, αεροσκάφους κ.τ.λ., εφόσον δεν απαλλάσσονται για την τεκμαρτή δαπάνη διαβίωσης αυτών ή τους βαρύνει το τεκμήριο αγοράς τους. Κατ' εξαίρεση μπορούν να υποβάλουν δήλωση:

1. Μέχρι την 1η Απριλίου 2005, όσοι δηλώνουν και γεωργικό εισόδημα ή εισόδημα από εκμίσθωση ή δωρεάν παραχώρηση γεωργικής γης.

2. Μέχρι τις 18 Απριλίου 2005, όσοι έχουν αποκτήσει κέρδη ή ζημίες από ατομική εμπορική επιχείρηση ή από την ατομική άσκηση ελευθέρου επαγγέλματος όταν τηρούν βιβλία Γ' κατηγορίας του



ΚΒΣ και εφόσον η διαχειριστική τους περίοδος, έληξε μέσα στους μήνες Νοέμβριο ή Δεκέμβριο 2004.

3. Μέχρι τις 3 Μαΐου 2005 όσοι δηλώνουν και:

α) Εισόδημα από συμμετοχή σε εταιρεία ή κοινοπραξία ή κοινωνία που δεν τηρεί βιβλία ή τηρεί βιβλία Α' ή Β' ή Γ' κατηγορίας του ΚΒΣ, εφόσον η διαχειριστική περίοδος αυτής έληξε μέσα στους μήνες Νοέμβριο ή Δεκέμβριο του 2004, ανεξάρτητα από το αντικείμενο εργασιών της εταιρείας, κοινωνίας κ.λπ., ή αν αυτή συμμετέχει σε άλλη εταιρεία ή κοινοπραξία.

β) Οι αντιπρόσωποι, οι πράκτορες ασφαλιστικών εταιρειών και οι ασφαλειομεσίτες, οι συγγραφείς για τα συγγραφικά τους δικαιώματα, οι πράκτορες και αντιπρόσωποι τραπεζών, οι μισθωτοί των οποίων το σύνολο ή ένα τμήμα των αμοιβών τους υπολογίζονται σε ποσοστό πάνω στα κέρδη επιχειρήσεων, καθώς και οι εφημεριδοπώλες, εφόσον ο προσδιορισμός του εισοδήματος αυτών των δικαιούχων εξαρτάται από επιχειρήσεις που τηρούν βιβλία Γ' κατηγορίας του ΚΒΣ, των οποίων η διαχειριστική περίοδος έληξε μέσα στους μήνες Νοέμβριο ή Δεκέμβριο του 2004. Επισημαίνεται ότι αν πρόκειται για εισοδήματα από συμμετοχή σε εταιρείες περιορισμένης ευθύνης, των οποίων ο ισολογισμός έχει εγκριθεί ή έπρεπε να εγκριθεί μέσα στο 2004, η δήλωση των εταίρων της πρέπει να υποβληθεί μέχρι την 1η Μαρτίου 2005.

γ) Εισοδήματα από μισθωτές υπηρεσίες (μισθοί - συντάξεις).

δ) Εισοδήματα τα οποία έχουν προκύψει στην αλλοδαπή.

ε) Εισοδήματα από αμοιβές ως αξιωματικοί ή ως κατώτερα πληρώματα εμπορικών πλοίων.

στ) Εισοδήματα, τα οποία έχουν προκύψει στην ημεδαπή και ο φορολογούμενος δεν κατοικεί ούτε διαμένει σε αυτή.

ζ) Εισοδήματα που αποκτούν, με βάση ειδική σύμβαση μίσθωσης εργασίας ή εντολής, τα μέλη δ.σ. ανώνυμης εταιρείας είτε θεωρούνται μισθωτές υπηρεσίες είτε από εμπορικές επιχειρήσεις.

η) Οι φορολογούμενοι που δεν κατοικούν ούτε διαμένουν ούτε αποκτούν εισόδημα στην Ελλάδα, αλλά υποχρεούνται να υποβάλουν δήλωση από άλλη αιτία, π.χ. κάτοχοι αυτοκινήτου κ.λπ.

4. Η υποβολή των δηλώσεων των υπόχρεων μέχρι και την 1η Μαρτίου 2005 πραγματοποιείται ανάλογα με το τελευταίο ψηφίο του ΑΦΜ τους με αρχή για το ψηφίο 1 την 1η Μαρτίου 2005 και ολοκληρώνεται σε 11 εργάσιμες ημέρες ως ακολούθως:

α) Μέχρι την 1η Μαρτίου 2005 οι υπόχρεοι που ο ΑΦΜ τους λήγει στο 1.

β) Μέχρι τις 2 Μαρτίου 2005 οι υπόχρεοι που ο ΑΦΜ τους λήγει στο 2.

γ) Μέχρι τις 3 Μαρτίου 2005 οι υπόχρεοι που ο ΑΦΜ τους λήγει στο 3.

δ) Μέχρι τις 4 Μαρτίου 2005 οι υπόχρεοι που ο ΑΦΜ τους λήγει στο 4.

ε) Μέχρι τις 7 Μαρτίου 2005 οι υπόχρεοι που ο ΑΦΜ τους λήγει στο 5.

στ) Μέχρι τις 6 Μαρτίου 2005 οι υπόχρεοι που ο ΑΦΜ τους λήγει στο 6.

ζ) Μέχρι τις 9 Μαρτίου 2005 οι υπόχρεοι που ο ΑΦΜ τους λήγει στο 7.

η) Μέχρι τις 10 Μαρτίου 2005 οι υπόχρεοι που ο ΑΦΜ τους λήγει στο 8.

θ) Μέχρι τις 11 Μαρτίου 2005 οι υπόχρεοι που ο ΑΦΜ τους λήγει στο 9.

ι) Μέχρι τις 15 Μαρτίου 2005 οι υπόχρεοι που ο ΑΦΜ τους λήγει σε 10,20, 30 και 50.

ια) Μέχρι τις 16 Μαρτίου 2005 οι υπόχρεοι που ο ΑΦΜ τους λήγει σε 60, 70, 80, 90 και 100 και υπόχρεοι που δεν έχουν ΑΦΜ.

5. Οι δηλώσεις που αναφέρονται στις περιπτώσεις 1, 2, 3α, 3β, 3ζ και 3η υποβάλλονται ανάλογα με το τελευταίο ψηφίο του ΑΦΜ του φορολογούμενου με αρχή για το ψηφίο 1 τις ημερομηνίες έναρξης των περιπτώσεων αυτών και ολοκληρώνεται μέσα σε 11 εργάσιμες ημέρες ως ακολούθως:

Περίπτωση 1 (Γεωργικό εισόδημα και εισόδημα από εκμίσθωση ή δωρεάν παραχώρηση γεωργικής γης).

α) Μέχρι την 1η Απριλίου 2005 οι υπόχρεοι που ο ΑΦΜ τους λήγει στο 1.

β) Μέχρι τις 4 Απριλίου 2005 οι υπόχρεοι που ο ΑΦΜ τους λήγει στο 2.

γ) Μέχρι τις 5 Απριλίου 2005 οι υπόχρεοι που ο ΑΦΜ τους λήγει στο 3.

δ) Μέχρι τις 6 Απριλίου 2005 οι υπόχρεοι που ο ΑΦΜ τους λήγει στο 4.

ε) Μέχρι τις 7 Απριλίου 2005 οι υπόχρεοι που ο ΑΦΜ τους λήγει στο 5.

στ) Μέχρι τις 8 Απριλίου 2005 οι υπόχρεοι που ο ΑΦΜ τους λήγει στο 6.

ζ) Μέχρι τις 11 Απριλίου 2005 οι υπόχρεοι που ο ΑΦΜ τους λήγει στο 7.

η) Μέχρι τις 12 Απριλίου 2005 οι υπόχρεοι που ο ΑΦΜ τους λήγει στο 8.

θ) Μέχρι τις 13 Απριλίου 2005 οι υπόχρεοι που ο ΑΦΜ τους λήγει στο 9.

ι) Μέχρι τις 14 Απριλίου 2005 οι υπόχρεοι που ο ΑΦΜ τους λήγει στο 10,20,30,40 και 50.

ια) Μέχρι τις 15 Απριλίου 2005 οι υπόχρεοι που ο ΑΦΜ τους λήγει στο 60, 70, 80 και 00 και υπόχρεοι που δεν έχουν ΑΦΜ.

Περίπτωση 2 (Ατομικές εμπορικές επιχειρήσεις και ελεύθεροι επαγγελματίες με βιβλία Γ' κατηγ. εφόσον η διαχειρ. περίοδος έληξε μέσα στους μήνες Νοέμβριο ή Δεκέμβριο 2004).

α) Μέχρι τις 18 Απριλίου 2005 οι υπόχρεοι που ο ΑΦΜ τους λήγει στο 1.

β) Μέχρι τις 19 Απριλίου 2005 οι υπόχρεοι που ο ΑΦΜ τους λήγει στο 2.

γ) Μέχρι τις 20 Απριλίου 2005 οι υπόχρεοι που ο ΑΦΜ τους λήγει στο 3.

δ) Μέχρι τις 21 Απριλίου 2005 οι υπόχρεοι που ο ΑΦΜ τους λήγει στο 4.

ε) Μέχρι τις 22 Απριλίου 2005 οι υπόχρεοι που ο ΑΦΜ τους λήγει στο 5.

στ) Μέχρι τις 25 Απριλίου 2005 οι υπόχρεοι που ο ΑΦΜ τους λήγει στο 6.

ζ) Μέχρι τις 26 Απριλίου 2005 οι υπόχρεοι που ο ΑΦΜ τους λήγει στο 7.

η) Μέχρι τις 27 Απριλίου 2005 οι υπόχρεοι που ο ΑΦΜ τους λήγει στο 8.

θ) Μέχρι τις 28 Απριλίου 2005 οι υπόχρεοι που ο ΑΦΜ τους λήγει στο 9.

ι) Μέχρι τις 3 Μαΐου 2005 οι υπόχρεοι που ο ΑΦΜ τους λήγει στο 10,20,30,40 και 50.

ια) Μέχρι τις 4 Μαΐου 2005 οι υπόχρεοι που ο ΑΦΜ τους λήγει στο 60, 70, 80 και 00 και υπόχρεοι που δεν έχουν ΑΦΜ.

Περίπτωση 3α, 3β, 3ζ και 3η (Εισοδήματα από συμμετοχή σε εταιρία κ.τ.λ. με βιβλία Α', Β' ή Γ' κατηγορίας εφόσον η διαχειριστική περίοδος έληξε μέσα σε μήνες Νοέμβριο ή Δεκέμβριο 2004 και αντιπρόσωποι, πράκτορες κ.τ.λ. εισοδήματα μελών δ.σ. Ανωνύμων Εταιρών και φορολογούμενοι που δεν κατοικούν στην Ελλάδα αλλά υποχρεούνται να υποβάλουν δήλωση).

α) Μέχρι τις 3 Μαΐου2005 οι υπόχρεοι που ο ΑΦΜ τους λήγει στο 1.

β) Μέχρι τις 4 Μαΐου 2005 οι υπόχρεοι που ο ΑΦΜ τους λήγει στο 2.

γ) Μέχρι τις 5 Μαΐου 2005 οι υπόχρεοι που ο ΑΦΜ τους λήγει στο 3.

δ) Μέχρι τις 6 Μαΐου 2005 οι υπόχρεοι που ο ΑΦΜ τους λήγει στο 4.

ε) Μέχρι τις 9 Μαΐου2005 οι υπόχρεοι που ο ΑΦΜ τους λήγει στο 5.

στ) Μέχρι τις 10 Μαΐου2005 οι υπόχρεοι που ο ΑΦΜ τους λήγει στο 6.

ζ) Μέχρι τις 11 Μαΐου 2005 οι υπόχρεοι που ο ΑΦΜ τους λήγει στο 7.

η) Μέχρι τις 12 Μαΐου 2005 οι υπόχρεοι που ο ΑΦΜ τους λήγει στο 8.

θ) Μέχρι τις 13 Μαΐου 2005 οι υπόχρεοι που ο ΑΦΜ τους λήγει στο 9.

ι) Μέχρι τις 16 Μαΐου 2005 οι υπόχρεοι που ο ΑΦΜ τους λήγει στο 10,20,30,40 και 50.

ια) Μέχρι τις 17 Απριλίου 2005 οι υπόχρεοι που ο ΑΦΜ τους λήγει στο 60, 70, 80 και 00 και υπόχρεοι που δεν έχουν ΑΦΜ.

6. Οι δηλώσεις που αναφέρονται στις περιπτώσεις 3γ, 3δ, 3ε και 3στ. υποβάλλονται ανάλογα με το τελευταίο ψηφίο του ΑΦΜ του φορολογούμενου με αρχή, για το ψηφίο 1 τις ημερομηνίες έναρξης των περιπτώσεων αυτών και ολοκληρώνονται μέσα σε 22 εργάσιμες ημέρες ως ακολούθως:

Περιπτώσεις 3γ, 3δ 3ε και 3στ (Εισοδήματα από μισθωτές υπηρεσίες (μισθοί - συντάξεις), αμοιβές αξιωματικών εμπορικών πλοίων, αλλοδαπής, κατοίκων εξωτερικού).

α) Μέχρι τις 4 Μαΐου2005 οι υπόχρεοι που ο ΑΦΜ τους λήγει στο 1.

β) Μέχρι τις 6 Μαΐου 2005 οι υπόχρεοι που ο ΑΦΜ τους λήγει στο 2.

γ) Μέχρι τις 10 Μαΐου 2005 οι υπόχρεοι που ο ΑΦΜ τους λήγει στο 3.

δ) Μέχρι τις 12 Μαΐου 2005 οι υπόχρεοι που ο ΑΦΜ τους λήγει στο 4.

ε) Μέχρι τις 16 Μαΐου2005 οι υπόχρεοι που ο ΑΦΜ τους λήγει στο 5.

στ) Μέχρι τις 18 Μαΐου2005 οι υπόχρεοι που ο ΑΦΜ τους λήγει στο 6.

ζ) Μέχρι τις 20 Μαΐου 2005 οι υπόχρεοι που ο ΑΦΜ τους λήγει στο 7.

η) Μέχρι τις 24 Μαΐου 2005 οι υπόχρεοι που ο ΑΦΜ τους λήγει στο 8.

θ) Μέχρι τις 26 Μαΐου 2005 οι υπόχρεοι που ο ΑΦΜ τους λήγει στο 9.

ι) Μέχρι τις 30 Μαΐου 2005 οι υπόχρεοι που ο ΑΦΜ τους λήγει στο 10,20,30,40 και 50.

ια) Μέχρι την 1η Ιουνίου 2005 οι υπόχρεοι που ο ΑΦΜ τους λήγει στο 60, 70, 80 και 00 και υπόχρεοι που δεν έχουν ΑΦΜ.

Ο φορολογούμενος που θέλει να υποβάλει ηλεκτρονικά τη δήλωσή του, μέσω διαδικτύου, στην υπηρεσία TAXISnet (Ηλεκτρονική Διεύθυνση www.taxisnet.gr) με χρήση προσωπικών κωδικών πρόσβασης, πρέπει να υποβάλει αίτηση στην παραπάνω ηλεκτρονική διεύθυνση τουλάχιστον πέντε (5) εργάσιμες ημέρες πριν από την ημερομηνία υποβολής της δήλωσης, για να του αποδοθούν αυτοί οι κωδικοί.



ΝΕΑ ΠΡΟΓΡΑΜΜΑΤΑ

ΑΣΦΑΛΙΣΤΙΚΗ ΚΑΛΥΨΗ *ανέργων παρέχει το ΙΚΑ*

Ειδικές ρυθμίσεις για την ασφαλιστική κάλυψη των ανέργων εφαρμόζει το ΙΚΑ. Συνολικά έχουν τεθεί σε ισχύ νέα προγράμματα, τα οποία επιδοτούνται από τον Λογαριασμό για την Απασχόληση και την Επαγγελματική Κατάρτιση του ΟΑΕΔ. Συγκεκριμένα, ασφαλιστική κάλυψη δικαιούνται οι εξής κατηγορίες:

• Μακροχρόνια άνεργοι άνω των 55 ετών. Οι ενδιαφερόμενοι πρέπει να είναι εγγεγραμμένοι στον ΟΑΕΔ για έναν χρόνο και να διαθέτουν κάρτα. Επιπλέον πρέπει να συμπληρώσουν 3.000 ημέρες ασφάλισης στο ΙΚΑ ή σε άλλον οργανισμό κύριας ασφάλισης.

• Νέοι ηλικίας μέχρι 29 ετών. Οι δικαιούχοι πρέπει να είναι εγγεγραμμένοι για δύο μήνες στα μητρώα του ΟΑΕΔ και να διαθέτουν κάρτα ανεργίας.

• Μακροχρόνια άνεργοι από 29 έως 55 ετών. Απαιτούνται 600 μέρες ασφάλισης στο ΙΚΑ ή σε άλλο φορέα κύριας ασφάλισης, οι οποίες προσαυξάνονται ανά 100 μέρες για κάθε χρόνο μετά τη συμπλήρωση του 30ού και μέχρι το 54ο έτος.

Επιπλέον, οι δικαιούχοι πρέπει να είναι εγγεγραμμένοι για 12 μήνες στον ΟΑΕΔ (να διαθέτουν κάρτα) και να μην είναι ασφαλισμένοι στο Δημόσιο ή σε ασφαλιστικό οργανισμό. Σημειώνεται πως οι άνεργοι καλύπτονται για παροχές σε είδος από τον κλάδο ασθένειας του ΙΚΑ (π.χ. ιατρική, φαρμακευτική, νοσοκομειακή περίθαλψη) και όχι για παροχές σε χρήμα (επίδομα ασθένειας, ατυχήματος). Όσοι υπάγονται στο ΙΚΑ έχουν το δικαίωμα να συνεχίσουν προαιρετικά την ασφάλιση, ώστε να συμπληρώσουν τις προϋποθέσεις για να πάρουν σύνταξη. Οι άνεργοι πρέπει να πληρούν τις εξής προϋποθέσεις:

• Να μην βρίσκουν δουλειά τουλάχιστον για έναν χρόνο και να είναι εγγεγραμμένοι στον ΟΑΕΔ.

• Να έχουν συμπληρώσει το 60ό έτος οι άνδρες και το 55ο οι γυναίκες. Το όριο ηλικίας μειώνεται κατά πέντε χρόνια για όσους εργάζονται σε βαρέα και ανθυγιεινά επαγγέλματα.

• Να μην είναι ασφαλιστικά ανάπηροι σε ποσοστό 67% και άνω.

• Να μην έχουν πάνω από πέντε χρόνια για τη θεμελίωση συνταξιοδοτικού δικαιώματος στο ΙΚΑ.





ΠΟΛΕΜΙΚΑ ΣΕΝΑΡΙΑ ΣΤΟ ΑΙΓΑΙΟ
από τον τουρκικό στόλο

Η αεροναυτική άσκηση αποτελεί δοκιμή σε συνθήκες σύρραξης και για την υλοποίησή της έχουν δεσμευτεί δέκα περιοχές

Με δέκα δεσμευμένες περιοχές, με τη συμμετοχή του συνόλου των τουρκικών πολεμικών πλοίων, έξι υποβρυχίων και δεκάδων αεροπορικών εξόδων απ' όλα τα είδη των μαχητικών, βρίσκεται σε πλήρη εξέλιξη η τουρκική αεροναυτική άσκηση «CEVIK PENSE» («Ευέλικτο Πέλμα»), που άρχισε στις 5 και θα ολοκληρωθεί στις 11 Δεκεμβρίου.

Σύμφωνα με όσα έγιναν ως τώρα γνωστά, το σενάριο της τουρκικής αεροναυτικής άσκησης, το οποίο στην πραγματικότητα και, σύμφωνα με ανώτατους στρατιωτικούς κύκλους, αποτελεί δοκιμή των πραγματικών σεναρίων σε περίπτωση πολέμου, κρίσης, ή θερμού επεισοδίου, γεγονός που από τους ίδιους κύκλους κρίνεται τελείως φυσιολογικό, αφού αυτό αποτελεί στην πραγματικότητα το σκοπό κάθε μεγάλης στρατιωτικής άσκησης. Για την υλοποίησή της έχουν δεσμευτεί 10 περιοχές, που ζητήθηκαν κι έχουν εγκριθεί από την ελληνική πλευρά, από τις οποίες πέντε στο βόρειο Αιγαίο, 4 στο νοτιοανατολικό στην περιοχή Καρπάθου, Ρόδου και μία βόρεια της Κρήτης, στο Κρητικό πέλαγος.

Το σενάριο προβλέπει συντονισμό κινήσεων ναυτικών και αεροπορικών μέσων, επικεντρωμένων στον κόλπο του Ξηρού και ανατολικά της Ρόδου και στον κόλπο Φετιγιέ, κινήσεις υποβρυχίων εκ περιτροπής σε όλο το Αιγαίο, ενώ η κύρια εκπαιδευτική αεροπορική δραστηριότητα, ειδικά από σήμερα μέχρι τις 9 του μηνός, επικεντρώνεται μεταξύ Ρόδου και κόλπου του Φετιγιέ.

Χαρακτηριστικό της άσκησης, η τελευταία του είδους για τη φετινή χρονιά, είναι ότι έχουν προγραμματιστεί και βολές με πραγματικά πυρά.

Σύμφωνα με το σενάριο:

Στις δεσμευμένες περιοχές στα διεθνή ύδατα, μεταξύ Χαλκιδικής και Λήμνου, Λέσβου, οι αεροναυτικές κινήσεις των τουρκικών μέσων δοκιμάζουν το σενάριο της αποκοπής ελληνικών ενισχύσεων προς την περιοχή της Θράκης.



Στην περιοχή μεταξύ Σαμοθράκης, Ιμβρου, Μυτιλήνης και Λήμνου, την υποβοήθηση της εξόδου του τουρκικού στόλου από τα Στενά.

Στη δεσμευμένη περιοχή μεταξύ Σκύρου, Μυτιλήνης και Χίου, στην αποκοπή του κεντρικού άξονα ενισχύσεων από την ηπειρωτική Ελλάδα προς τα βασικά νησιά του Αιγαίου.

Στην περιοχή μεταξύ Κρήτης και Ρόδου, την αποκοπή του άξονα προς την Κύπρο σε περίπτωση εφαρμογής του δόγματος του ενιαίου αμυντικού χώρου.

Ιδιαίτερη αξία για τους τουρκικούς σχεδιασμούς έχουν οι 4 δεσμευμένες περιοχές και η ανάπτυξη μεγάλου μέρους του στόλου τους μεταξύ Ρόδου και κόλπου Φετιγιέ, με αποκλειστικό σκοπό την προστασία του ναυστάθμου του Ακσάζ από ελληνικές αεροπορικές και ναυτικές επιδρομές.

Ομοίως, σημαντικής αξίας είναι η περιοχή βόρεια της Κρήτης, που ελέγχει τον κεντρικό άξονα με την ηπειρωτική Ελλάδα ή Κρήτη - Ρόδος, ενώ παράλληλα και την περιοχή του πεδίου βολής Κρήτης.

Οι Ελληνες επιτελείς έχουν θέσει στο μικροσκόπιο κάθε τουρκική κίνηση και βρίσκεται σε κατάσταση πλήρους επαγρύπνησης όλος ο στρατιωτικός μηχανισμός και τα πλοία του πολεμικού ναυτικού που βρίσκονται στη διασπορά. Σύμφωνα με τις εκτιμήσεις τους, δεν αναμένονται και δεν είναι συνηθισμένες σε παρόμοιες περιπτώσεις οι ναυτικές προκλήσεις. Οι εκτιμήσεις τους, όμως, δεν είναι ίδιες και για την αεροπορική δραστηριότητα, την οποία θεωρούν δεδομένο ότι θα είναι αυξημένη.

Παραβιάσεις

Προχθές πάλι, 4 σχηματισμοί από 12 συνολικά αεροσκάφη F-16 και F-4 πραγματοποίησαν 5 παραβιάσεις των κανόνων εναέριας κυκλοφορίας (ΚΕΚ) και 5 παραβάσεις του εθνικού εναέριου χώρου, κυρίως τις μεσημβρινές ώρες, στην περιοχή νότια της Λέσβου. Ολες οι περιπτώσεις αναχαιτίσθηκαν από τα ελληνικά μαχητικά, ενώ σε 3 περιπτώσεις σημειώθηκαν επικίνδυνες εμπλοκές. Από το ελληνικό Πεντάγωνο, η χθεσινή τουρκική αεροπορική δραστηριότητα χαρακτηρίστηκε ήπια και μέσα στα πλαίσια της διεξαγόμενης άσκησης.

Η Ν.Ε. ΔΩΔ/ΝΗΣΟΥ ΤΟΥ ΚΚΕ

ΔΙΑΦΩΝΕΙ ΜΕ ΤΗΝ ΕΚΠΟΙΗΣΗ ΚΚΕ
περιουσιακών στοιχείων της ΕΑΣΔ

Προτείνει τη δημιουργία «παραγωγικών συνεταιρισμών»

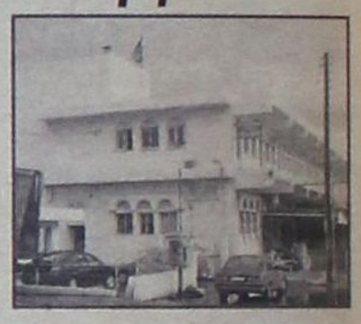

Το ΚΚΕ είναι αντίθετο με την εκποίηση περιουσιακών στοιχείων της Γεωργοένωσης και αντ' αυτής προτείνει «πολιτική λύση». Επίσης προτείνει τη δημιουργία ενός «παραγωγικού συνεταιρισμού» στη θέση του «περιθωριοποιημένου συνεταιρισμού», ο οποίος θα ελέγχει το αγροτικό προϊόν από την παραγωγή ως τη διάθεση.

Επί των θεμάτων αυτών ειδικότερα η Ν.Ε. Δωδ/νήσου του ΚΚΕ εξέδωσε χθες την ακόλουθη ανακοίνωση:

Με αφορμή τις κινητοποιήσεις και το υπόμνημα του σωματείου εργαζομένων στις Αγροτικές Συνεταιριστικές Οργανώσεις του νομού μας η Νομαρχιακή Επιτροπή του ΚΚΕ σας καταθέτει τις θέσεις της για την κατάσταση του συνεταιριστικού κινήματος στη χώρα μας και ειδικότερα του νομού μας.

Το Κομμουνιστικό Κόμμα προτείνει στη θέση του σημερινού, περιθωριοποιημένου συνεταιρισμού, τη δημιουργία του παραγωγικού συνεταιρισμού, που θα μπορεί να αποτελέσει κάτω από συγκεκριμένες συνθήκες τον πυρήνα ανάπτυξης της αγροτικής οικονομίας. Αυτός ο συνεταιρισμός δεν έχει καμιά σχέση με το σημερινό συνεταιριστικό σύστημα και τις «ομάδες παραγωγών» που κινούνται και δρουν στα πλαίσια της καπιταλιστικής παραγωγής και της «ελευθερίας της αγοράς».

Ο παραγωγικός συνεταιρισμός που προτείνει το ΚΚΕ θα είναι καθετοποιημένος, ξεκινώντας από την παραγωγή αγαθών μέχρι την τυποποίηση, συσκευασία και την εμπορία της αγροτικής παραγωγής. Το κράτος έχει χρέος να στηρίζει ολόπλευρα τον παραγωγικό συνεταιρισμό, με έργα υποδομής, αρδευτικά, στραγγιστικά και άλλα. Να δίνει κίνητρα στους μικρομεσαίους αγρότες για να συμμετέχουν. Παράλληλα εφαρμόζοντας ένα σύστημα τιμών, επιδοτήσεων, και αποζημιώσεων να εξασφαλίζει όχι μόνο ένα εισόδημα που να καλύπτει τις σύγχρονες ανάγκες της αγροτικής οικογένειας αλλά θα ευνοεί και την αναδιάρθρωση της παραγωγής.

Το ΚΚΕ καλεί τους αγρότες του νομού μας, τους εργαζόμενους να παλέψουν από κοινού ενάντια στα μέτρα που φέρνει η νέα (ΚΑΠ) Κοινή Αγροτική Πολιτική και ο Παγκόσμιος Οργανισμός Εμπορίου (ΠΟΕ). Για έγκαιρη διάθεση της παραγωγής, με τιμές και επιδοτήσεις που θα διασφαλίζουν το εισόδημά τους.

Για ριζική αλλαγή της πολιτικής για τους συνεταιρισμούς, για να γίνουν οι συνεταιρισμοί μοχλός ανάπτυξης σε όφελος της μικρομεσαίας αγροτιάς. Για προστασία της εγχώριας παραγωγής από τις αθρόες εισαγωγές, για μείωση του κόστους παραγωγής.

Το Κομμουνιστικό Κόμμα θεωρεί υπεύθυνους για τη σημερινή κατάσταση στην οποία έχουν περιέλθει, τόσο η Ενωση Αγροτικών Συνεταιρισμών Δωδεκανήσου, όσο και οι άλλες γεωργικές ενώσεις και συνεταιρισμοί της χώρας μας, την πολιτική που χαράσσει η Ευρωπαϊκή Ενωση και εφαρμόζουν οι ελληνικές κυβερνήσεις, καθώς επίσης και τις διοικήσεις των συνεταιριστικών οργανώσεων.

Η εκάστοτε κυβέρνηση παρενέβαινε, με ευθύνη των διοικήσεων των οργανώσεων, με στόχο να τις μετατρέψει σε μηχανισμούς υλοποίησης και εξωραϊσμού της ΚΑΠ σε όργανα συναίνεσης και υποταγής των μικρομεσαίων αγροτών στις αντιαγροτικές πολιτικές.

Οι ρυθμίσεις των χρεών που έγιναν στη δεκαετία του 1990 δεν απέτρεψαν τη συρρίκνωση και το κλείσιμο των συνεταιριστικών οργανώσεων. Οι ρυθμίσεις αυτές στόχο είχαν την εξυγίανση του χαρτοφυλακίου της ΑΤΕ για να ιδιωτικοποιηθεί και όχι τη στήριξη των συνεταιριστικών οργανώσεων. Τα αποτελέσματα της πρακτικής εφαρμογής της πολιτικής αυτής ήταν να χρεοκοπήσουν μαζικά οι αγροτικοί συνεταιρισμοί, να συρρικνωθούν δραστικά, να περιθωριοποιηθούν και οι περισσότεροι να οδηγηθούν στο κλείσιμο.

Το Κομμουνιστικό Κόμμα είναι αντίθετο με τη λογική της εκποίησης των περιουσιακών στοιχείων της ΕΑΣΔ για την εξόφληση χρεών. Το ΚΚΕ πιστεύει ότι δεν λύνεται το πρόβλημα αντιθέτως θα βρεθεί σε δυσμενέστερη οικονομική θέση και γρήγορα θα οδηγηθεί σε παραπέρα συρρίκνωση της δραστηριότητάς της και πιθανόν στο κλείσιμο. Το ΚΚΕ υποστηρίζει ότι πρέπει να δοθεί πολιτική λύση στο πρόβλημα, γιατί αυτή η πολιτική έφερε σήμερα σ' αυτή την οικονομική κατάσταση την Ε.Α.Σ.Δ. καθώς και οι κατά καιρούς διοικήσεις της με την προσήλωση που είχαν στις εκάστοτε κυβερνητικές πολιτικές εντολές.

ΝΟΜ. ΕΠΙΤΡΟΠΗ Ν. ΔΩΔ/ΣΟΥ
ΚΚΕ

Grand Hotel Rhodes
★★★★★
Το γνωστό σημείο συνάντησης
στο κέντρο της Πόλης με τη μουσική
συντροφιά του πιανίστα Τάκη Τσώνη *
απολαύστε μοναδικά κοκτέιλ
και χαλαρώστε δίπλα στο τζάκι
Κρατήσεις - πληροφορίες τηλ. 2241054700
Διεύθυνση: Ακτής Μιαούλη 1 και Γ. Παπανικολάου
A Member of
MITSIS HOTELS
GR
* Κάθε Παρασκευή, Σάββατο και Κυριακή


✓ ΠΡΟΤΑΣΗ ΠΟΥ ΤΑΡΑΖΕΙ...
✓ Αναδείχθηκε Διοικητικό Συμβούλιο
ΣΕΛ. 16-17
✓ΔΙΑΦΟΡΕΤΙΚΗ ΚΑΤΑΣΤΑΣΗ
στ' αποδυτήρια των «ελαφιών»
ΣΕΛ.18



Ο Θανάσης Τσάμπρας σε μονομαχία του με τον Γιάννη Κοσκινιάτη στο παιχνίδι Απόλλων Καλυθιών - ΑΕΡΑ



Ο Θανάσης Τσάμπρας ανάμεσα σε αμυντικούς του Απόλλωνα Καλυθιών παρακολουθεί επιθετική προσπάθεια συμπαίκτη του

ΘΕΑΤΗΣ ΣΤΗΝ ΕΞΕΔΡΑ ΤΟΥ ΟΥΡΑΝΟΥ

Ο Θανάσης Τσάμπρας σκόρπισε θλίψη στο ποδόσφαιρο της Δωδεκανήσου

Το ποδόσφαιρο είναι ένα παιχνίδι που κρατάει 90' και προσφέρει συγκινήσεις. Μετά το τελευταίο σφύριγμα του διαιτή οι ερασιτέχνες ποδοσφαιριστές επιστρέφουν στις χαρές, αλλά και στις λύπες της ζωής.

Ένας από τους **«ήρωες των Σαββάτων»** μας αποφάσισε να δείξει «κόκκινη κάρτα στη ζωή του».

Ο ποδοσφαιριστής του ΑΕΡΑ Θανάσης Τσάμπρας χθες τα ξημέρωματα έθεσε τέρμα στη ζωή του βυθίζοντας στη θλίψη το Δωδεκανησιακό ποδόσφαιρο (λεπτομέρειες σε άλλη σελίδα της εφημερίδας).

Όλα έγιναν ξαφνικά και αναπάντεχα...Οι συμπαίκτες του, ο προπονητής του και οι διοικούντες τον ΑΕΡΑ έχασαν τον κόσμο κάτω από τα πόδια τους.

Ο Θανάσης ήταν αγαπητός απ' όλους. Από το καλοκαίρι που εντάχθηκε στο δυναμικό της ομάδας ουδέποτε δημιούργησε προβλήματα. Ήταν πάντοτε συνεπής στις υποχρεώσεις του και ελάχιστες φορές απουσίασε από προπονήσεις.

Εντός αγωνιστικού χώρου το παιχνίδι του χαρακτηριζόταν από πάθος.

Στα πρώτα παιχνίδια αγωνιζόταν ως επιθετικός, αλλά ο Βαγγέλης Χοσάδας κόντρα στον Απόλλωνα Απολλώνων τον χρησιμοποίησε ως τελευταίο αμυντικό. Όπως έλεγαν οι συμπαίκτες του ήθελε πάντα να βγαίνει νικητής από το γήπεδο.

Ο Τσάμπρας έδειχνε να απολαμβάνει τις χαρές της ζωής και μετά τη Σαββατιάτικη νίκη επί του Απόλλωνα Απολλώνων γλένταγε μέχρι τα ξημερώματα με συμπαίκτες του.

Χθες κανένας δεν μπορούσε να πιστέψει την είδηση της αυτοκτονίας. Κανείς δεν είχε διαπιστώσει σημάδια απογοήτευσης στη συμπεριφορά του.

Θρήνος στην ομάδα του ΑΕΡΑ

Ο Τσάμπρας γεννήθηκε το 1973 (31 ετών) στον Πύργο Ηλείας και αγωνίσθηκε σε ομάδες της περιοχής (Αστέρας Αμαλιάδας, Αίαντας Γαστούνης, Ηλιακός Λεχαινών).

Το καλοκαίρι ως στρατιωτικός μετατέθηκε σε μονάδα της Αρχίπολης και μετά από προτροπή του συναδέλφου του Θανάση Νταηλιάνη υπέγραψε στον ΑΕΡΑ.

Χθες ο Νταηλιάνης ανέλαβε το θλιβερό καθήκον να συνοδέψει τον συνάδελφο στρατιωτικό, αλλά και συμπαίκτη του στον ΑΕΡΑ στο τελευταίο ταξίδι προς τον τόπο κατοικίας του.

ΧΟΣΑΔΑΣ: *Ηταν παιδί μάλαμα*

Ο Βαγγέλης Χοσάδας αναλαμβάνει πλέον το δύσκολο έργο να βοηθήσει ψυχολογικά τους ποδοσφαιριστές του ΑΕΡΑ.

Χθες συγκεντρώθηκαν όλοι και αποφάσισαν να ταξιδέψουν κανονικά το Σάββατο στην Κω για το παιχνίδι της 13ης αγωνιστικής κόντρα στον Ασκληπιό.

«Θα πάμε να κάνουμε το καθήκον μας. Θέλουμε να νικήσουμε για τον θανάση», ειπώθηκε χαρακτηριστικά.

Ο τεχνικός του ΑΕΡΑ μίλησε στη «δσπορ» για τον Θανάση Τσάμπρα που γνώρισε: «Ήταν ένα παιδί μάλαμα. Πολύ καλός ποδοσφαιριστής και φίλος με όλους. Ήταν από τα αγαπημένα παιδιά του ΑΕΡΑ, αφού δέθηκε πολύ γρήγορα με τους συμπαίκτες του. Ήθελε πάντα να είναι νικητής. Θα μας λείψει πολύ».

• Ο νεαρός ποδοσφαιριστής του ΑΕΡΑ Θοδωρής Λυριστής που είναι φοιτητής στην Πάτρα θα βρεθεί σήμερα στον Πύργο για την κηδεία του Θανάση Τσάμπρα.

• Το Σάββατο στο τελευταίο παιχνίδι της ζωής του κόντρα στον Απόλλωνα Απολλώνων ο Θανάσης Τσάμπρας μετά το νικητήριο γκολ του Γιάννη Σπανού πήρε τη μπάλα και την πέταξε στον πάγκο των φιλοξενούμενων. Ο διαιτητής Μιχάλης Φραγκίνης του έδειξε την κόκκινη κάρτα.

Κάπου εκεί γράφτηκε ο επίλογος της ποδοσφαιρικής καριέρας του Θανάση. Δύο ημέρες αργότερα τελείωσαν όλα.

Ο Θανάσης από τις εξέδρες του ουρανού θα... σπρώχνει τους συμπαίκτες του από επιτυχία σε επιτυχία. Κάθε γκολ θα του το αφιερώνουν. Κάθε χειροκρότημα θα είναι και δικό του.

Ο Θανάσης πήρε την πιο δύσκολη απόφαση της ζωής του.

ΑΝΤΙΟ ΑΠ' ΟΛΟΥΣ ΟΣΟΥΣ ΣΕ ΓΝΩΡΙΣΑΝΕ ΣΤΗΝ ΑΘΛΗΤΙΚΗ ΚΟΙΝΩΝΙΑ ΤΗΣ ΡΟΔΟΥ

ΣΥΛΛΥΠΗΤΗΡΙΟ

Το Δ.Σ. του Α.Ε.Ρ. ΑΦΑΝΤΟΥ σε έκτακτη συνεδρίαση και μετά την είδηση για το χαμό του ποδοσφαιριστή της ομάδας, Τσάμπρα Αθανάσιου, εκφράζει τα θερμά του συλλυπητήρια στους οικείους του, για τον απροσδόκητο χαμό του.

Επίσης το Δ.Σ. του Α.Ε.Ρ.Α. αποφάσισε στη μνήμη του ποδοσφαιριστή να κατατεθεί ποσό στον αιμοδότη «Πήγασο».

Για το Δ.Σ.

Ο Πρόεδρος — **Κουμνάκης Ιωάννης**

Ο Γ. Γραμματέας — **Πέρος Γεώργιος**

ΟΙ ΣΥΜΠΑΙΚΤΕΣ ΤΟΥ

Οι ποδοσφαιριστές του Α.Σ. Α.Ε.Ρ. ΑΦΑΝΤΟΥ μετά την είδηση για το χαμό του συμπαίκτη τους, Τσάμπρα Αθανασίου, εκφράζουν τα θερμά τους συλλυπητήρια στους οικείους του, για τον απροσδόκητο χαμό του.

Εκ μέρους των ποδοσφαιριστών
Οι αρχηγοί
Γιαννακάκης Δημήτριος
Νικολής Νικόλαος
Καλογήρου Χρήστος

ΠΡΟΤΑΣΗ ΠΟΥ ΤΑΡΑΖΕΙ...

Την κατέθεσε στη Γ.Σ. της Ρόδου ο Μάκης Ντουρουτλής

Πολλοί είναι αυτοί που λένε ότι η ουτοπία από το ρεαλισμό απέχει ελάχιστα.

Κάπως έτσι μοιάζει η «ΠΡΟΤΑΣΗ ΒΙΩΣΙΜΟΤΗΤΑΣ» για την ΠΑΕ ΡΟΔΟΣ, την οποία κατέθεσε προχθές στην έκτακτη γενική συνέλευση της ομάδας ο μεγαλομέτοχος Θωμάς Ντουρουτλής και πρώην πρόεδρος των «ελαφιών».

Εάν κάποιοι την εκτιμήσουν σοβαρά τότε κάτι μπορεί να ξεκινήσει θετικά.

Η πρόταση του κ. Ντουρουτλή αναφέρει τα εξής:

«Μέσα από τις εμπειρίες, την προσφορά και τα λάθη μου, για την ομάδα που αγαπώ και αποφάσισα να υπηρετήσω ενεργά πριν 3 περίπου χρόνια, έχω πλέον κατασταλάξει σε μερικές σκέψεις, οι οποίες στην ουσία αποτελούν και τις προϋποθέσεις, προκειμένου μια ομάδα, που αγωνίζεται στις επαγγελματικές κατηγορίες του ποδοσφαίρου, να καταστεί βιώσιμη και να μπορεί να υπάρχει.

Στο παρελθόν πολλές φορές έχουν γίνει μεμονωμένες προσπάθειες προς τη σωστή κατεύθυνση, ουδέποτε όμως καρποφόρησαν, εκτός από περιστασιακές ίσως περιπτώσεις, που και αυτές αποτέλεσαν φωτοβολίδες, εξαιτίας της έλλειψης των προϋποθέσεων, στις οποίες θα αναφερθώ αμέσως μετά.

Αποτέλεσμα όμως της έλλειψης των προϋποθέσεων αυτών, ήταν σταδιακά, να μην υπάρχει στον τόπο μας, κανένα επενδυτικό ενδιαφέρον για το επαγγελματικό ποδόσφαιρο, αφού κάθε επενδυτής, πολύ δε περισσότερο εγώ που έχω αποδείξει και εμπράκτως τη διάθεση, να είναι σε θέση να προσφέρει αυτά που θέλει και αυτά που μπορεί.

Χωρίς λοιπόν να θέλω να μακρηγορήσω άλλο και επειδή πιστεύω, αφού αποδεδειγμένα δεν υπάρχουν πολλοί και διαθέσιμοι επιχειρηματίες που θα στηρίξουν μια τέτοια προσπάθεια, πως η κύρια προϋπόθεση για τη βιωσιμότητα μιας επαγγελματικής ομάδας, είναι να έχει εξασφαλίσει σταθερές και μακροχρόνιες πηγές εσόδων, καθώς και τις απαραίτητες εγκαταστάσεις - υποδομές, καταθέτω την ακόλουθη πρόταση βιωσιμότητας, για την **«Α.Σ. ΡΟΔΟΣ ΠΑΕ»**.

Α. ΑΠΟΔΥΤΗΡΙΑ

Η **«Π.Α.Ε. ΡΟΔΟΣ»**, είναι από τις λίγες αυτή τη στιγμή ομάδες επαγγελματικών κατηγοριών, που δεν έχει τα δικά της αποδυτήρια, εντός του γηπέδου που αγωνίζεται.

Παρά το ότι εδώ και ενάμιση χρόνο, επί προεδρίας μου, έχουμε καταθέσει κατόψεις και πρόχειρα σχέδια, για την κατασκευή τους στις Τεχνικές Υπηρεσίες του Δήμου, παρά το ότι ο ίδιος ο δήμαρχός μας, ο κ. Γιαννόπουλος έχει προσωπικά εγκρίνει την κατασκευή τους και έχει δώσει εντολές προς τούτο, για άγνωστους σε μένα λόγους, τούτο δεν έχει προχωρήσει έως σήμερα.

Τίθεται λοιπόν το ερώτημα, πως μια ομάδα μπορεί να κάνει πρωταθλητισμό και να στοχεύει ψηλότερα, τη στιγμή που δεν διαθέτει τα στοιχειώδη και ουκ ολίγες φορές αναγκάζεται να περιφέρεται σαν τσιγγάνος, ειδικά στο στάδιο της προετοιμασίας της, από γήπεδο σε γήπεδο, ζητιανεύοντας για τα αυτονόητα.

Πρέπει λοιπόν να προχωρήσει άμεσα η κατασκευή τους και να παραχωρηθούν αυτά στην **«Π.Α.Ε.»**, προκειμένου ο ζωτικός κορμός της εταιρείας, ποδοσφαιριστές - και τεχνικό τημ να αποκτήσουν στέγη, σιγουριά και πάνω απ' όλα αξιοπρεπείς συνθήκες εργασίας.

Β. ΓΡΑΦΕΙΑ «Π.Α.Ε ΡΟΔΟΣ»

Στο συγκεκριμένο ζήτημα, τα πολλά λόγια είναι περιττά. Η ομάδα έχει ανάγκη αξιοπρεπούς στέγασης, ανάλογης με αυτής της άλλης ομάδας της πόλης μας. Και μόνο για λόγους ισονομίας, θα πρέπει να της παραχωρηθεί δωρεάν δημοτικό ακίνητο, είτε στον ερασιτέχνη, είτε στην εταιρεία, πλησίον του γηπέδου, προκειμένου να στεγαστούν τα γραφεία της εταιρείας, γεγονός που θα αναδείξει δίχως άλλο το κύρος της, αλλά θα αποτελεί και πρόκληση για τη συνέχιση της ιστορίας της ομάδας, που κανείς δεν μπορεί να ισχυριστεί πως είναι αμελητέα. Η **«Π.Α.Ε. ΡΟΔΟΣ»**, σε καμία περίπτωση δεν μπορεί να συνεχίσει να στεγάζεται στα γραφεία του ερασιτέχνη, ειδικά στην κατάσταση που βρίσκονται αυτά σήμερα. Μία καλή πρόταση, χωρίς τούτο να είναι δεσμευτικό, θα ήταν ο χώρος που σήμερα στεγάζεται το καφενείο της «ΠΕΡΙΗΓΗΤΙΚΗΣ ΛΕΣΧΗΣ», ακριβώς απέναντι από το γήπεδο. Εξυπακούεται ότι τα έξοδα ανακατασκευής και διαμόρφωσής τους, δεν θα βαρύνουν βεβαίως και πάλι το Δήμο Ροδίων, ο οποίος πρέπει να σημειώσω, ότι ήταν ο κατεξοχήν αρωγός της ομάδας όλα αυτά τα χρόνια, από το τοπικό έως σήμερα, αλλά την ίδια την εταιρεία, η οποία θα πρέπει να επιδείξει τη δέουσα σοβαρότητα.

Γ. ΓΗΠΕΔΟ - ΒΟΗΘΗΤΙΚΟ ΓΗΠΕΔΟ

Όλοι αυτοί που υποστηρίζουν ότι το κυρίως γήπεδο του Δημοτικού Σταδίου, δεν θα πρέπει να χρησιμοποιείται για προπονήσεις από τις ομάδες της πόλης μας και ότι αυτή είναι η κύρια αιτία της κακής του κατάστασης, έχουν απόλυτο δίκιο. Για να φτιαχτεί όμως ένας καινούργιος χλοοτάπητας, θα πρέπει πρώτα να έχουν εξασφαλιστεί χώροι προπόνησης για την ομάδα.

Προς αυτήν την κατεύθυνση καταλληλότερος βέβαια προς ενημέρωσή μας είναι ο συνεπίκουρος δημάρχου επί των αθλητικών κ. Διακογεωργίου, αφού μάλλον κάτι ήδη δρομολογείται. Δεν γνωρίζω πως και που θα γίνει η χωροθέτηση, σίγουρα πάντως στίβος και ποδόσφαιρο δεν μπορούν πλέον να συνυπάρχουν. Έτσι και αλλιώς, το σημερινό βοηθητικό γήπεδο είναι παντελώς ακατάλληλο για προπόνηση επαγγελματικής ομάδας, το πρόβλημα είναι ήδη τεράστιο και τα αποτελέσματα της έλλειψης αυτής, αντανακλώνται πολλαπλώς στην ομάδα μας εδώ και χρόνια.

Μετά από αυτήν την προϋπόθεση, έρχεται και το ζήτημα της ανακατασκευής του χλοοτάπητα του κυρίως γηπέδου, το οποίο τότε και μόνο τότε θα μπορεί να αντιμετωπιστεί, όταν δηλαδή θα έχουν εξασφαλιστεί οι προπονητικοί χώροι. Χαρακτηριστικό είναι το παράδειγμα της Κέρκυρας, όπου ο Δήμος έχει φροντίσει ούτως ώστε να υπάρχουν όχι ένα, αλλά τρία βοηθητικά γήπεδα. Δικαιούμαστε λοιπόν και εμείς να ζητάμε τουλάχιστον ένα.

Δ. ΠΡΟΠΟΝΗΤΗΡΙΟ ΦΥΤΩΡΙΟΥ

Όσο το Φυτώριο ανήκει και στις δύο ομάδες της πόλης μας, καμία δεν πρόκειται να ενδιαφερθεί ουσιαστικά για την αξιοποίησή του, όπως αποδείχθηκε στην πράξη.

Η λοιπόν η ίδια η Νομαρχία, θα πρέπει να κατασκευάσει ένα σύγχρονο προπονητήριο, με όλες τις ανέσεις και όλες τις κατάλληλες υποδομές με πρώτες και κύριες τις γηπεδικές, που σήμερα, παρ' όλες τις προσπάθειες που έχουν γίνει, είναι τουλάχιστον ακατάλληλες, ή τούτο θα πρέπει να παραχωρηθεί εξ' ολοκλήρου στην **«Π.Α.Ε. ΡΟΔΟΣ»** ή στον ερασιτέχνη, προκειμένου με έξοδά τους, να γίνουν όλες εκείνες οι εργασίες που απαιτούνται ούτως ώστε να και σύγχρονο **ΔΙΚΟ ΤΗΣ** προπονητήριο να αποκτήσει η ομάδα και η επένδυση να είναι ανταποδοτική, δηλαδή να εξασφαλίζει τουλάχιστον τα έξοδά της. Τούτο θα επιτευχθεί, με κατασκευή χώρων αναψυχής, καφετέριας, ανάπτυξη σχέσεων συνεργασίας με τα παρακείμενα ξενοδοχεία και πολλούς άλλους τρόπους. Και αν δεν μπορεί να παραχωρηθεί το φυτώριο ας παραχωρηθεί κάποιος άλλος ανάλογος και κατάλληλος χώρος.

Επαναλαμβάνω, όμως, ότι καμία ομάδα δεν θα μπορέσει να ξοδέψει ούτε ένα ευρώ (εμείς ήδη έχουμε ξοδέψει περί τα 3.000), αν ο χώρος δεν της ανήκει κατ' αποκλειστικότητα.

Χαρακτηριστικό παράδειγμα, είναι αυτό της Ξάνθης που κατά κοινή ομολογία και με ανάλογο τρόπο, έχει σήμερα ένα από τα πλέον σύγχρονα προπονητικά κέντρα στην Ευρώπη.

Ε. ΠΡΟΤΑΣΗ ΣΤΑΘΕΡΩΝ ΕΣΟΔΩΝ

Στο νόμο 2725/1999 περί Ερασιτεχνικού και Επαγγελματικού Αθλητισμού όπως αυτός τροποποιήθηκε και συμπληρώθηκε με το νόμο 3057/2002, και πιο συγκεκριμένα στο άρθρο 56 παράγραφος 7, περί ρυθμίσεως θεμάτων γυμναστηρίων και λοιπών αθλητικών εγκαταστάσεων, προβλέπεται η δυνατότητα, οι Ποδοσφαιρικές Ανώνυμες Εταιρείες, που αγωνίζονται σε ανώτατη κατηγορία του επαγγελματικού πρωταθλήματος και χρησιμοποιούν εθνικές, δημοτικές, κοινοτικές ή σωματειακές αθλητικές εγκαταστάσεις, να έχουν το δικαίωμα προνομιακά να συνάπτουν σύμβαση μίσθωσης με τους ιδιοκτήτες των ανωτέρω εγκαταστάσεων σε ελεύθερους και μη προοριζόμενους για άλλους αθλητικούς σκοπούς χώρους, οι οποίοι ευρίσκονται στις πιο πάνω εγκαταστάσεις, με σκοπό την εμπορική εκμετάλλευση των χώρων αυτών.

Δεδομένης αυτής της πρόβλεψης, η **«Π.Α.Ε. ΡΟΔΟΣ»**, επί Προεδρίας μου και συγκεκριμένα από το Φεβρουάριο του 2004, με τη σύμφωνη γνώμη όλου του τότε Δ.Σ., έχει καταθέσει αίτηση στην Εφορεία Σταδίου, να μισθώσει χώρους που βρίσκονται υπό την σκεπαστή εξέδρα του Δημοτικού Σταδίου Ρόδου καθώς και τμήμα του αύλειου χώρου έμπροσθεν αυτών, με σκοπό την εμπορική εκμετάλλευση αυτών.

Μέχρι σήμερα, απ' ότι γνωρίζω, δεν έχει ακόμη δοθεί απάντηση επί του παραπάνω αιτήματός μας.

Η θετική όμως ανταπόκριση σε κάτι τέτοιο, θα αποφέρει πολλαπλά οφέλη στην ομάδα, αφού εκ των πραγμάτων θα αποφέρει έσοδα.

Στους χώρους αυτούς, μπορεί να στεγαστεί καφετέρια της **«Π.Α.Ε.»** και διαφημιστικό κατάστημα - μπουτίκ, που θα πωλεί είδη που θα σχετίζονται με την ομάδα και τα έσοδα, θα αποτελούν στην ουσία έναν από τους κύριους αιμοδότες της. Εξάλλου, το αίτημά μας αυτό, ούτε πρωτότυπο είναι, ούτε καινούργιο. Όλες οι σοβαρές ομάδες, αυτό κάνουν, γιατί όχι και εμείς λοιπόν;

Επεκτείνοντας την πρόταση αυτή, έχω επιπλέον να προτείνω, το σημείο που θα κατασκευαστεί η καφετέρια, να μπορεί να χρησιμοποιηθεί και ως διαφημιστικός χώρος, κάτι που σημαίνει επιπλέον έσοδα για την εταιρεία. Δεδομένου μάλιστα του γεγονότος, ότι ο φίλαθλος κόσμος ανταποκρίνεται σε τέτοιες κινήσεις, θα αυξηθούν και τα έσοδα της εταιρείας, από διαρκείας και εισιτήρια, αφού κάθε Κυριακάτικο παιχνίδι θα μετατρέπεται σε γιορτή για τον απλό φίλαθλο.

Επιπρόσθετα υπάρχει η δυνατότητα, να παραχωρηθεί στην ομάδα ένα μόνιμο σημείο στο κέντρο της πόλης (π.χ. πλατεία Δημαρχείου ή πλατεία Κύπρου), όπου με έξοδά μας, θα στηθεί κατάλληλα διαμορφωμένο κιόσκι, το οποίο θα πωλεί και διαφημιστικό υλικό της ομάδας, αλλά θα μπορεί να είναι και κέντρο προπώλησης εισιτηρίων, διαρκείας, προσκλήσεων εκδηλώσεων κ.λ.π. Θα πρέπει δηλαδή ο ομάδα να έχει ένα σταθερό σημείο αναφοράς για τον απλό φίλαθλο, που θα μπορεί ανά πάσα στιγμή, να βρει αυτό που θέλει, εκεί που αναπτύσσεται όλη η εμπορική δραστηριότητα της πόλης, δηλαδή στο κέντρο της.

ΣΤ. ΔΙΑΦΗΜΙΣΕΙΣ – ΧΟΡΗΓΙΕΣ – ΠΡΟΒΟΛΗ – ΕΠΙΚΟΙΝΩΝΙΑ

Στην πράξη έχει αποδειχθεί, ότι το Δ.Σ. της **«Π.Α.Ε.»** δεν μπορεί, εξαιτίας των καθημερινών θεμάτων που το απασχολούν σε σχέση πάντα με την ομάδα (αγωνιστικό επαγγελματικό τμήμα και ακαδημίες), να ασχολείται και με θέματα διαφημίσεων, χορηγιών, ημερολογίων, λαχειοφόρων αγορών, εκδηλώσεων, προβολής και επικοινωνίας (όπου περιλαμβάνονται και οι δημόσιες σχέσεις).

Μία λύση θα μπορούσε να είναι, η ίδρυση μιας θυγατρικής εταιρείας, που θα αναλάβει εξολοκλήρου τις αρμοδιότητες αυτές, καθώς και όσα ανέπτυξα στις προηγούμενες παραγράφους **(Δ & Ε)**, ή αν αυτό, για κάποιους λόγους δεν είναι εφικτό, η οργάνωση στα πλαίσια της **«Π.Α.Ε.»**, ενός μόνιμου, αυτόνομου και άρτιου εμπορικού τμήματος.

Σε συνδυασμό μάλιστα με την πρόταση του κ. Σπανού, μόνιμου πλέον χορηγού της ομάδας μας, για ανάπτυξη εντός ενός καταστήματός του, διαφημιστικής μπουτίκ της ομάδας, πρόταση που φαντάζομαι ότι ισχύει ακόμη και σήμερα και μπορεί και αυτός να την αναπτύξει ενώπιόν σας, αντιλαμβάνεται κανείς, ότι τα έσοδα για την εταιρεία μας, θα είναι αυξημένα.

Ζ. «Α.Σ. ΡΟΔΟΣ» (ερασιτέχνης)

Οσον αφορά το ιδρυτικό αθλητικό σωματείο της **«Π.Α.Ε.»**, η πρότασή μου αφορά ιδιαίτερα τους παλαίμαχους της ομάδας, στους οποίους όπως έχει ήδη αρχίσει να γίνεται, θα πρέπει να ανατεθούν όλα τα τμήματα υποδομών, συμπεριλαμβανομένης και της Υπερακαδημίας, η οποία θα πρέπει να επαναλειτουργήσει, ως τους πλέον κατάλληλους για αυτό το σκοπό. Είναι εξάλλου γνωστό ότι η ανάπτυξη των φυτωρίων είναι το μέλλον κάθε ομάδας.

Για οικονομικούς όμως λόγους, που είναι γνωστοί και ευνόητοι σε όλους, θα πρέπει οι διοικήσεις του ερασιτέχνη και της **«Π.Α.Ε.»**, να είναι ταυτόσημες, αφού η βιωσιμότητα της εταιρείας, εξαρτάται κατά ένα μεγάλο βαθμό από αυτό.

Εξυπακούεται όμως, ότι οι παλαίμαχοι της ομάδας θα εκπροσωπούνται και στα δύο διοικητικά συμβούλια.

Η. ΔΙΟΙΚΗΤΙΚΟ ΣΧΗΜΑ «Π.Α.Ε. ΡΟΔΟΣ»

Προκειμένου να υλοποιηθούν όλες οι παραπάνω προτάσεις και αφού εξασφαλιστούν οι προϋποθέσεις που ανέλυσα, είναι νομίζω ευνόητο, πως αυτός που θα αναλάβει να τεθεί επικεφαλής της προσπάθειας, θα πρέπει να επιλέξει αποκλειστικά τα άτομα (πλην αυτών που θα ορίσουν οι παλαίμαχοι), που θα απαρτίζουν το διοικητικό συμβούλιο της εταιρείας και του ερασιτέχνη (και της θυγατρικής αν αυτή η πρόταση υλοποιηθεί), με τους κατάλληλους ανθρώπους στις κατάλληλες θέσεις. Εξυπακούεται φυσικά, ότι ένας άνθρωπος μόνος του, δεν μπορεί να σηκώσει το βάρος αυτής της προσπάθειας, ιδιαίτερα μάλιστα της οικονομικής που θα απαιτηθεί, έως ότου η εταιρεία, μπει στα κατάλληλα καλούπια. Θα πρέπει, λοιπόν, πέραν των καταλλήλων ανθρώπων, να μπορούν να υπάρχουν και αυτοί που θα μπορούν να δίνουν οικονομικές λύσεις, ανά πάσα στιγμή, προκειμένου, το αγωνιστικό κομμάτι να μένει ανεπηρέαστο στους στόχους του.

Ως κάτοχος του 1/3 περίπου των μετοχών της εταιρείας, αλλά και σκεφτόμενος συναισθηματικά και επενδυτικά προς την αγαπημένη μου ομάδα, καταθέτω την παρούσα πρόταση, πιστεύοντας ότι τούτη είναι η πλέον κατάλληλη για τη βιωσιμότητα της εταιρείας. Με δεδομένο μάλιστα ότι Δήμος και Νομαρχία συμμετέχουν στο μετοχικό κεφάλαιο της εταιρείας και τη Γενική Συνέλευσή της, πιστεύω πως είναι και άμεσα υλοποιήσιμη.

Χωρίς όμως την εξασφάλιση των προϋποθέσεων αυτών, δεν βλέπω κανένα απολύτως λόγο συμμετοχής μου, είτε στην αύξηση του μετοχικού κεφαλαίου, είτε σε οποιοδήποτε σχήμα προκύψει από τη Γενική Συνέλευση.

Με ιδιαίτερη τιμή
Ο ιδρυτής και μέτοχος
της «Π.Α.Ε. ΡΟΔΟΣ»
Θωμάς Ντουρουτλής»


Ο Χρυσόστομος Ψέλλας


Ο Γιάννης Μαρίνος (αριστερά) με τον Μάκη Ντουρουτλή


Ο Παναγιώτης Δανάς


Ο Γιάννης Σκιαθίτης με τον Μιχάλη Κουμπιάδη


Ο συνεπίκουρος δημάρχου Κάλλιστος Διακογεωργίου, ο Κώστας Παπαοικονόμου και ο Γιάννης Μιχελαράκης

ΓΕΝΙΚΗ ΣΥΝΕΛΕΥΣΗ ΠΑΕ ΡΟΔΟΣ

Αναδείχθηκε Διοικητικό Συμβούλιο

Τις μεταμεσονύκτιες ώρες ολοκληρώθηκε η γενική συνέλευση της ΠΑΕ Ρόδος. Η συζήτηση περιστράφηκε σε πολλούς τομείς και τελικά βρέθηκαν τα άτομα που θα απαρτίζουν τη νέα διοίκηση της ομάδας και μάλιστα σχεδόν ομόφωνα. Ομόφωνα ψηφίστηκαν ο διοικητικός και οικονομικός απολογισμός που έγινε ενώ δεν έλειψε και η ένταση σε κάποιες στιγμές. Το νέο Δ.Σ. της ΠΑΕ που συγκροτήθηκε σε σώμα χθες και συζήτησε τα τρέχοντα θέματα της ομάδας στην πρώτη του συνεδρίαση αποτελείται από τους:

Πρόεδρος: Γιώργος Παρασκευάς
Αντιπρόεδρος: Μάκης Ντουρουτλής
Διευθύνων Σύμβουλος: Χρυσόστομος Ψέλλας
Μέλη: Πιννίκας Μιχαήλ, Κόκκινος Μιχαήλ, Κυπριώτης Νίκος, Ηλιού Γιώργος, Μαρίνος Γιάννης, Καρνάβας Βασίλης, Σπανουδάκης Μιχαήλ, Καλαθενός Σάββας.

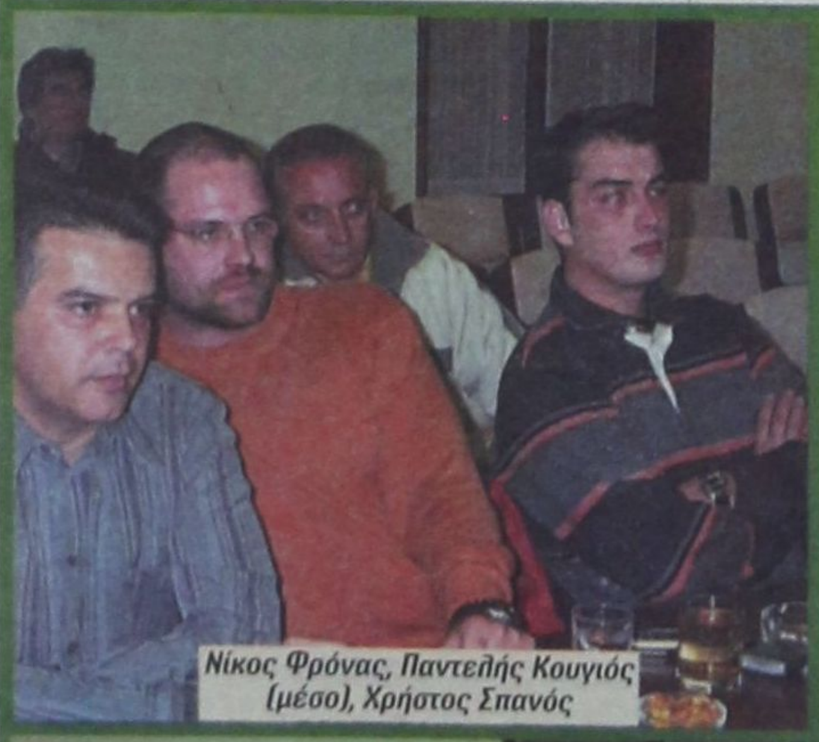
Νίκος Φρόνας, Παντελής Κουγιός (μέσο), Χρήστος Σπανός


Η πρόεδρος του ΝΑΟΔ Ανδριάνα Μπαφίτη και ο Τσαμπίκος Τσακίρης


Μιχάλης Σπανουδάκης και Βασίλης Καρνάβας


Μιχάλης Χατζηνικήτας, Γιώργος Παυλίδης (μέσο), Γιάννης Μαλλιάκας


Γιώργος Παρασκευάς, Μιχάλης Πιννίκας (μέσο), Νίκος Κυπριώτης


Ο Χρήστος Γκουζούνας και ο Σάββας Καλαθενός

sports

ΠΑΕ ΡΟΔΟΣ

ΔΙΑΦΟΡΕΤΙΚΗ ΚΑΤΑΣΤΑΣΗ στ' αποδυτήρια των «ελαφιών»

Προβληματισμένος ο Αντώνης Μανίκας από το νέο διοικητικό σχήμα της ομάδας

Σε δύο γκρουπ έγινε η χθεσινή προπόνηση των ποδοσφαιριστών της Ρόδου ενώ ο Πάρις Ζουμπούλης προπονήθηκε ακολουθώντας ατομικό πρόγραμμα. Μόνος του προπονήθηκε και ο Μαϊλλης ενώ ο Μακρυδημήτρης Δ. είναι τραυματίας.

Πριν ξεκινήσει η προπόνηση τα αποδυτήρια επισκέφτηκαν ο πρόεδρος της ομάδας Γιώργος Παρασκευάς που συνοδευόταν από τα μέλη της διοίκησης Χρυσόστομο Ψέλλα και Μιχάλη Πιννίκα.

Οπως έγινε γνωστό ο πρόεδρος της Ρόδου μίλησε στους ποδοσφαιριστές και μάλιστα τους ανέφερε πως μπήκαν λεφτά στους λογαριασμούς τους και τους τόνισε πως το νέο διοικητικό σχήμα που προέκυψε θα προσπαθήσει να δουλέψει για το καλό της ομάδος και να πάψουν να νοιώθουν την οποιαδήποτε ανασφάλεια.

Ωστόσο προβληματισμένος από τις διαδικασίες της γενικής συνέλευσης (τις παρακολούθησε) είναι ο Αντώνης Μανίκας.

Ο αθηναίος τεχνικός πιστεύει ότι το σχήμα θα μπορούσε να ήταν διαφορετικό για το καλό της ομάδας.

Συγκεκριμένα ο έμπειρος προπονητής τόνισε στην «δσπορ». Περίμενα να δω ένα πιο ενωτικό διοικητικό συμβούλιο και το λέω αυτό γιατί παρακολούθησα την συνεδρίαση.

Εμειναν εκτός διοίκησης άτομα όπως οι κ.κ. Χρ. Σπανός, Π. Κουγιός και Γ. Μιχελαράκης και αυτό με προβλημάτισε. Η Ρόδος τους έχει ανάγκη όλους και αυτό φάνηκε απ' αυτά που τους άκουσα όλους να λένε χθες /προχθές το βράδυ».

Κλείνει Κακλαμάνο ο Αρης

Σε αθλητική εφημερίδα δημοσιεύθηκε χθες η παρακάτω είδηση.

Η απόκτηση του Αλέκου Κακλαμάνου αναμένεται να είναι η πρώτη κίνηση στην οποία θα προχωρήσουν οι άνθρωποι του Αρη τη μεταγραφική περίοδο του Ιανουαρίου.

Ο προπονητής των «κίτρινων» Γιώργος Χατζάρας έχει ανάψει το «πράσινο φως» για τη μεταγραφή του Ροδίτη επιθετικού, αφού πιστεύει ότι η απόκτησή του θα ενισχύσει σε μεγάλο βαθμό την επιθετική γραμμή της ομάδας του.

Ο αποκλεισμός πέντε μηνών από τις αγωνιστικές δραστηριότητες που επέβαλε στον Κακλαμάνο η πειθαρχική επιτροπή της ποδοσφαιρικής ομοσπονδίας του Βελγίου δεν φαίνεται να πτοεί τους διοικούντες τον Αρη, ενώ ο ίδιος ο ποδοσφαιριστής κατέθεσε έφεση σε βάρος της πρωτόδικης απόφασης, δηλώνοντας ότι πρόκειται για σκευωρία.

Θα πρέπει να σημειωθεί ότι σε έλεγχο που του είχε γίνει ο πρώην επιθετικός της Σταντάρ Λιέγης είχε βρεθεί θετικός σε χρήση απαγορευμένης ουσίας (κοκαΐνης).

ΙΒΙΣΚΟΣ

ΑΝΕΛΑΒΕ ΠΡΟΠΟΝΗΤΗΣ ο Παν. Παπακώστας

Διπλό ρόλο έχει από χθες στην ομάδα του Ιβίσκου ο Παναγιώτης Παπακώστας που θα είναι παίκτης και προπονητής και θα προσπαθήσει να δώσει όσα μπορεί ξεπερνώντας τον εαυτό του σ' αυτή την προσπάθεια.

Η διοίκηση τον παρουσίασε στους παίκτες της ομάδας και πραγματοποίησε την πρώτη του προπόνηση με την νέα του ιδιότητα πλέον.

Ο Παναγιώτης Παπακώστας είναι διπλωματούχος προπονητής με δίπλωμα Γ' Εθνικής από το 2002.

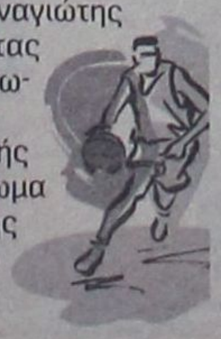

ΚΛΕΑΝΘΗΣ

Επιστρέφουν υγιείς Φρούμης-Ζουρούδης

Ακόμη πιο πολλές επιλογές θα έχει αυτή την αγωνιστική ο τεχνικός του Κλεάνθη Ανδρέας Τσακμακίδης.

Όπως έγινε γνωστό ο Δημήτρης Ζουρούδης επέστρεψε κανονικά στις προπονήσεις ενώ σήμερα στο πρόγραμμα μπαίνει και ο Θόδωρος Φρούμης.

Το παιχνίδι του Σαββάτου με τον Διγενή είναι δύσκολο, ωστόσο η καλή ατμόσφαιρα στην ομάδα δίνει μηνύματα αισιοδοξίας για την νίκη. Η διοίκηση του Κλεάνθη ευχαριστεί την κα Εύα Σπάρταλη ιδιοκτήτρια του εστιατορίου «ΣΤΑΘΜΟΣ» για το δείπνο που προσφέρει στην ομάδα.

Τα θερμά του συλλυπητήρια εκφράζει το Δ.Σ. του συλλόγου στην οικογένεια του εκλιπόντα ποδοσφαιριστή Θανάση Τσάμπρα και στην ομάδα του ΑΕΡΑ Αφάντου της οποίας ήταν ποδοσφαιριστής.

ΤΟΠΙΚΟ ΜΠΑΣΚΕΤ

Αποφάσεις της Τοπικής Επιτροπής

Στην χθεσινή της συνεδρίαση η Τοπική Επιτροπή Μπάσκετ Δωδεκανήσου πήρε τις παρακάτω αποφάσεις:

- Στις 18-19 Δεκεμβρίου θα προπονηθεί στην Ρόδο η Μικτή ομάδα αγοριών Δωδεκανήσου με παιδιά από την Ρόδο και τα υπόλοιπα νησιά.
- Μετά από συνεργασία ανάμεσα σε ΝΑΟΔ-Τ.Ε. ΕΟΚ και το σωματείο Ιβίσκος θα διεξαχθεί τουρνουά κορασίδων με ομάδες από την Ρόδο τις ημέρες 21-23 Δεκεμβρίου.
- Η Τοπική Επιτροπή ετοιμάζει την προκήρυξη του πρωταθλήματος παμπαίδων το οποίο θα γίνει στην Κω με ομάδες από την Κω και την Κάλυμνο.
- Επίσης η Τ.Ε. ετοιμάζει την προκήρυξη την οποία θ' αποστείλει στα σωματεία και αφορά το τουρνουά Μίνι και Σούπερ Μίνι.



Οι αγώνες θα διεξάγονται πρωϊνές ώρες στο κλειστό του «Βενετοκλείου».

ΠΑΟ ΔΙΑΓΟΡΑΣ

Μόνος του προπονήθηκε ο Σάσα Γιόνοβιτς

Επέστρεψαν χθες από την Θεσσαλονίκη Γιώργος Καστρουνής και Θεοφάνης Στάθης

Στο προπονητήριο του φυτωρίου γυμνάσθηκαν χθες οι «κυανέρυθροι» με τον Ανδρέα Σταύρου ν' αντιμετωπίζει κάποια μικρά αγωνιστικά προβλήματα.

Συγκεκριμένα ο Σάσα Γιόνοβιτς αισθάνθηκε κάποιες ελαφρές ενοχλήσεις στους προσαγωγούς και για προληπτικούς λόγους ακολούθησε ατομικό πρόγραμμα.

Επίσης μόνος του προπονήθηκε ο Θεοφάνης Στάθης καθώς η πτήση που τον έφερε από την Θεσσαλονίκη μαζί με τον Γιώργο Καστρουνή, καθυστέρησε και ο έμπειρος παίκτης δεν θέλησε να χάσει την προπόνηση. Μέσα στις επόμενες μέρες θ' αρχίσει να τρέχει ο Γιώργος Καστρουνής μετά την εγχείρηση που υποβλήθηκε στους κοιλιακούς.

Με ανακοίνωση που εξέδωσε η διοίκηση του «γηραιού» ενημερώνει τους φιλάθλους της ομάδας ότι οι συλλεκτικές φανέλλες και τα μπουφάν θα διατίθενται από τα καταστήματα «Ατλας» και «Ολύμπια Σπόρτ».

Γλιτώνει ο Κατσιδώνης

Η ανεπάρκεια των βοηθών του λίγο έμελλε να οδηγήσει σε τιμωρία τον διαιτητή Βαγγέλη Κατσιδώνη για την παρουσία του στο παιχνίδι Β' Εθνικής ανάμεσα στον Απόλλωνα Αθηνών και την Παναχαϊκή.

Ο παρατηρητής διαιτησίας έκρινε ότι υπεύθυνοι για τα σημαντικά λάθη (ακύρωση γκολ ως οφσάιντ και πέναλτυ που μετατράπηκε σε φάουλ) ήταν οι βοηθοί Χαρλάς (Αργολίδας) και Κώτσιρος (Αρκαδίας).

Οι δύο βοηθοί παραπέμπονται στην Πειθαρχική, ενώ δεν έγινε ανακοίνωση για τον Βαγγέλη Κατσιδώνη.

ΝΤΕΡΜΠΙ ΣΕ ΚΥΠΕΛΛΟ

Στην σκιά του θλιβερού γεγονότος του θανάτου του ποδοσφαιριστή Θανάση Τσάμπρα θα διεξαχθούν σήμερα τέσσερα παιχνίδια για τον θεσμό του Κυπέλλου Δωδεκανήσου.

Στα γήπεδα Αρχαγγέλου και Κω (Ξηρό) αντίπαλοι θα είναι ομάδες της Α' κατηγορίας και σίγουρα υπάρχει μεγάλο ενδιαφέρον.

Θεωρητικά ο Αγιος Γεώργιος είναι φαβορί για πρόκριση, ενώ στις Καλυθιές θα κοντραριστούν δύο ομάδες της Β' κατηγορίας.

Αναλυτικά οι σημερινοί αγώνες:

Οικονομίδειο 14.15: Ηλιος Ιαλυσού-Αγιος Γεώργιος: Ρουμάνης-Φουκαράς-Στεφανάκης (Μαυρουδής-Γενής)

Αρχάγγελος 14.15: Αρης-Φοίβος: Βαγγ. Κατσιδώνης-Λάμπρου-Ορφανός (Δημητράς-Κάζας)

Καλυθιές 14.15: Ερμής-Ακουσίλαος: Κόττορος-Γουλάρας-Αντωνάς (Μπακίρης-Κωνσταντίνου)

Κως (Ξηρό) 14.15: Ασκληπιός-Ανταγόρας: Βασιλείου-Τσομπάνος-Μουστάκας (Μανιάς)

Θρίαμβος στο Καράτε

Σαρωτική ήταν η παρουσία του Α.Σ. ΚΑΡΑΤΕ ΙΑΛΥΣΟΥ «ΦΙΛΕΡΗΜΟΣ» στο πανελλήνιο πρωτάθλημα SHITORIU που διεξήχθη στο Σχηματάρι Βοιωτίας.

Οι 27 αθλητές κατέκτησαν 26 μετάλλια!

Αναλυτικά:

ΠΡΩΤΑΘΛΗΤΕΣ ΕΛΛΑΔΑΣ: Κυριακόπουλος Ρ.- Σαρούκος Χ.- Κυριακού Β.-Μπεκρής Γ.- Διακοσταυριανός Σ- Κοντογιάννης Γ.

ΔΕΥΤΕΡΑΘΛΗΤΕΣ ΕΛΛΑΔΑΣ: Μπαϊράμης Θ.- Πασχάλης Β.- Νάκος Κ.

ΤΡΙΤΗ ΘΕΣΗ: Τσακαλιού Π.- Τσακαλιού Τ.- Ουέιν Π.- Πότσου Ε.- Καραβόλια Δ.- Μπαιράμης Θ.- Σαπναράς Ν.- Χατζηθεοδωσίου Ε.- Σαββάκης Η.- Προβατάς Α.- Πάπου Γ.- Τζωρτζής Π.- Αβδελίδης Γ.- Μουσάδης Σ.

Στα ΟΜΑΔΙΚΑ ΚΑΤΑ ΤΡΙΤΗ ΘΕΣΗ: Τσακαλιού Π.- Μπεκρής Γ.- Μπαιράμης Θ.

Σε δηλώσεις του ο πρόεδρος του συλλόγου κ. Κυριάκος Πότσος έδωσε συγχαρητήρια στον εκπαιδευτή Μιχάλη Τσιριγωτάκη για την πολύ καλή δουλειά που έχει κάνει.

ΥΠΟΥΡΓΕΙΟ ΕΣΩΤΕΡΙΚΩΝ

ΠΕΦΤΕΙ ΧΡΗΜΑ ΚΑΙ ΣΤΙΣ ΝΟΜΑΡΧΙΕΣ

Νομοσχέδιο για αναβάθμιση του θεσμού και αύξηση αρμοδιοτήτων • Ο κ. Παυλόπουλος θα προτείνει να δίνονται κάθε χρόνο στους νομάρχες το 15% από τα τέλη κυκλοφορίας και το 2% από το ΦΠΑ



Αναβάθμιση των νομαρχιών με θεσμοθετημένους πόρους και αρμοδιότητες προβλέπει το νομοσχέδιο για το Β΄ Βαθμό Τοπικής Αυτοδιοίκησης που παρουσίασε ο υπουργός Εσωτερικών Προκόπης Παυλόπουλος στην Κυβερνητική Επιτροπή και έδωσε προς επεξεργασία στο υπουργείο Οικονομικών.

ΠΡΟΤΑΣΗ

Σύμφωνα με πληροφορίες ο κ. Παυλόπουλος θα προτείνει να δίδονται κάθε χρόνο στους νομάρχες το 15% από τα τέλη κυκλοφορίας και το 2% από το ΦΠΑ.

Τα ποσοστά αυτά θα καταγραφούν με νόμο ως θεσμοθετημένοι πόροι των νομαρχών και θα κατανέμονται με βάση τα γεωργαφικά, οικονομικά, αναπτυξιακά και πληθυσμιακά κριτήρια του κάθε νομού. Ειδικότερα, από το 2005 πλέον δεν θα παίρνουν τα περισσότερα χρήματα οι νομαρχίες με το μεγαλύτερο πληθυσμό. Πολλά χρήματα θα λαμβάνουν και οι νομαρχίες που έχουν προβλήματα και χρειάζεται να βγουν από την υποβάθμιση.

Ωστόσο το σημαντικό στην όλη υπόθεση είναι ότι το 50% των χρημάτων από τα τέλη της κυκλοφορίας οι νομάρχες θα είναι υποχρεωμένοι να το δαπανούν για την αναβάθμιση του νομαρχιακού οδικού δικτύου της περιφέρειάς τους.

Με τα χρήματα που εισπράττουν οι νομαρχίες από το ΦΠΑ θα έχουν ως υποχρέωση το 50% του κονδυλίου να το δαπανούν για την κάλυψη των λειτουργικών τους εξόδων, ενώ το υπόλοιπο 50% για την εκτέλεση αναπτυξιακών έργων και έργων υποδομής, καθώς και για έργα που θα έχουν να κάνουν με τη βελτίωση της ποιότητας της ζωής των κατοίκων.

Στο ίδιο νομοσχέδιο προβλέπεται, επίσης, η απαλλαγή των νομαρχιών από τα προνοιακά επιδόματα, τα οποία θα τα αναλάβει εξ' ολοκλήρου το κράτος, το οποίο θα χρεώνεται και το πολιτικό κόστος κάθε φορά που αργεί να καταβάλει τα χρήματα.

Σε ό,τι αφορά στις αρμοδιότητες των νομαρχών οι ίδιες πληροφορίες αναφέρουν ότι ο κ. Παυλόπουλος σκοπεύει να επιστρέψει όλες όσες χάθηκαν με αποφάσεις του Συμβουλίου της Επικρατείας πριν από την αναθεώρηση του Συντάγματος, το 2001.

Αυτό βέβαια έπρεπε να το είχε κάνει το ΠΑΣΟΚ, το οποίο συντήρησε την πολιτική της εγκατάλειψης του θεσμού της νομαρχιακής αυτοδιοίκησης με σκοπό να την καταργήσει.

Οι αρμοδιότητες αυτές αφορούν θέματα Παιδείας, πολεοδομίας, περιβάλλοντος, υγειονομικού και άσκησης κοινωνικής πολιτικής.

Τέλος, σύμφωνα με τις ίδιες πληροφορίες, ο κ. Παυλόπουλος υπογραμμίζει στο



νομοσχέδιο ότι οι νομάρχες ενισχύονται ως θεσμός προκειμένου να παραμείνουν και να προσφέρουν στη χώρα και την προσπάθεια που γίνεται για αποκέντρωση και περιφερειακή ανάπτυξη.

ΙΚΑΝΟΠΟΙΗΣΗ

Το παραπάνω νομοσχέδιο περιμένουν με αγωνία οι νομάρχες της χώρας. Οι πληροφορίες αναφέρουν ότι η Ενωση Νομαρχιακών Αυτοδιοικήσεων Ελλάδος δηλώνει ικανοποιημένη από την έκβαση της υπόθεσης, καθώς ο κ. Παυλόπουλος ουσιαστικά ικανοποιεί σχεδόν το σύνολο των αιτημάτων των νομαρχών. Πάντως το όλο θέμα αναμένεται να συζητηθεί διεξοδικά κατά τη διάρκεια του ετήσιου πανελλαδικού συνεδρίου των νομαρχών που θα γίνει στις 15 του μηνός στην Αθήνα.

Σε ό,τι αφορά στη μετεξέλιξη του θεσμού της δευτεροβάθμιας Αυτοδιοίκησης οι νομάρχες συμφωνούν με τις θέσεις του κ. Παυλόπουλου και διαφωνούν ριζικά με τις πρόσφατες αναγγελίες του προέδρου του ΠΑΣΟΚ κ. Γ. Παπανδρέου για τη δημιουργία 13-15 αιρετών περιφερειών στη χώρα για να αντικατασταθούν οι νομαρχίες. Μάλιστα η πρόταση του κ. Παπανδρέου βρίσκει αντίθετους και τους περισσότερους νομάρχες που έχουν εκλεγεί με τη «σημαία» του ΠΑΣΟΚ. Γι' αυτές τις θέσεις πολλοί νομάρχες του ΠΑΣΟΚ κατηγορούν τον πρώην υπουργό Εσωτερικών Κώστα Σκανδαλίδη, ο οποίος φέρει και την ουσιαστική ευθύνη για την εγκατάλειψη του θεσμού.

Πρόσκληση

Ο πολυπολιτισμικός σύλλογος
για δίγλωσσα παιδιά, σας προσκαλεί
στην Χριστουγεννιάτικη εκδήλωσή μας
που θα γίνει στις 11-12-04 και ώρα 18.00
στην οδό Γεωργίου Σεφέρη 108
(εμπορικό κέντρο Πανάγου).
Σας περιμένουμε με παραδοσιακά γλυκά,
ghuwein (ποτό), Χριστουγιεννιάτικα
τραγούδια σε 9 διαφορετικές γλώσσες
από τα παιδιά μας και ευχάριστες
εκπλήξεις για τα παιδιά!!!!

Σας περιμένουμε

Invitation

The multicultural centre for bilingual children,
invite you to our Christmas
party on December the 11th at 18.00
at Georgiou Seferi Street 108
(emporiko centre Panagou). There you can
try our traditional sweets and our ghuwein.
The children will song Christmas songs in
9 different languages. Also suprises
for the young ones.

See you there!!!

ΔΗΜΗΤΡΗΣ Ιω. ΟΙΚΟΝΟΜΙΔΗΣ
ΑΝΑΛΥΤΙΚΟ ΕΡΓΑΣΤΗΡΙΟ ΡΟΔΟΥ
ΔΙΑΠΙΣΤΕΥΜΕΝΟ ΚΑΤΑ ΕΝ ISO/IEC 17025
ΒΥΡΩΝΟΣ 1, 85100 ΡΟΔΟΣ.
ΤΗΛ 2241028638 - ΤΟΤ (fax): 2241035623
Ηλεκτρον. δ/νση: chemenvi@rho.forthnet.gr
Http://www.forthnet.gr/chemenvi
07 / 12 / 2004

ΠΡΟΣΔΙΟΡΙΣΜΟΣ ΚΑΔΜΙΟΥ ΣΕ ΨΥΚΤΕΣ ΝΕΡΟΥ

Στα πλαίσια των διαδικασιών αυτοελέγχου, πραγματοποιήθηκαν από 21 / 09 / 2004 μέχρι και σήμερα, δειγματοληψίες & εργαστηριακές εξετάσεις σε σημαντικό αριθμό ψυκτών. Ελήφθησαν δείγματα από Ξενοδοχειακές μονάδες, Εκπαιδευτήρια, Δημόσιους ή δημοτικούς χώρους, Ιδιωτικούς (επαγγελματικούς) χώρους. Εξετάσθηκαν μόνο ως προς την περιεκτικότητα σε Κάδμιο.

Σε ποσοστό 15% περίπου βρέθηκαν δείγματα που υπερέβαιναν το επιτρεπτό όριο των 5 μg / l, και με ευθύνη των ιδιοκτητών απομακρύνθηκαν – τέθηκαν εκτός λειτουργίας.

Οι έλεγχοι αυτοί, (διαδικασία αυτοελέγχου) θα συνεχισθούν. [Σύμφωνα με τις οδηγίες των αρμοδίων κρατικών φορέων (ΕΦΕΤ, ΓΧΚ) τα δείγματα από ψύκτες ιδιωτικών φορέων εξετάζονται σε εργαστήρια Ιδιωτών, κλπ]. (Σχετ. έγγραφο Γεν. Χημείου Κράτους 3021061/3707/13-10-2004)

Κατωτέρω γίνονται γνωστά τα αποτελέσματα των ελέγχων που έγιναν.

Ποσότητα Καδμίου, μg / l	Αριθμός Δειγμάτων	Αριθμός Δειγμάτων
< 0,2	22	46 (Δείγματα Κανονικά)
0,2 – 5,0	24	
5 – 10,0	4	8 (Υπέρβαση ορίου)
10 – 14,2	4	
Σύνολο	54	54

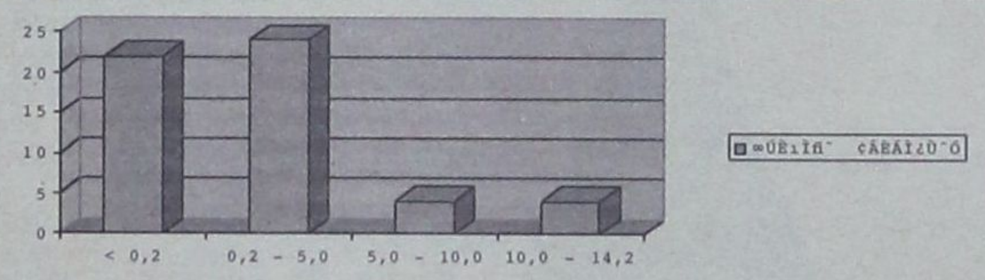

ΔΗΜΗΤΡΗΣ Ιω. ΟΙΚΟΝΟΜΙΔΗΣ
Χημικός M.Sc.

ΕΛΛΗΝΙΚΗ ΔΗΜΟΚΡΑΤΙΑ
ΥΠΟΥΡΓΕΙΟ ΟΙΚΟΝΟΜΙΑΣ & ΟΙΚΟΝΟΜΙΚΩΝ
ΓΕΝΙΚΗ ΔΙΕΥΘΥΝΣΗ
ΓΕΝΙΚΟΥ ΧΗΜΕΙΟΥ ΤΟΥ ΚΡΑΤΟΥΣ
ΔΙΕΥΘΥΝΣΗ ΠΕΡΙΒΑΛΛΟΝΤΟΣ, ΤΜΗΜΑ Α'
Δ/ΝΣΗ ΠΡΩΤΩΝ ΥΛΩΝ &
ΒΙΟΜΗΧΑΝΙΚΩΝ ΠΡΟΪΟΝΤΩΝ
Γ' ΧΗΜΙΚΗ ΥΠΗΡΕΣΙΑ ΑΘΗΝΩΝ

Αθήνα, 13-10-2004
Αρ. Πρωτ.: οικ. 3021061/3707

Ταχ. Διεύθυνση: Αν. Τσόχα 16
Ταχ. Κώδικας: 11521
TELEFAX: 210-6479156, 6766917
Πληροφορίες: Κ. Σταφυλάκης
Α. Κουφογιαννάκη
Α. Ψάλτης
Τηλέφωνο: 210-6479457, 6479245, 6479225
E-mail: gxk-enviroment@ath.forthnet.gr

D35/PC/Νερά/Τροποποίηση Εγκυκλίου για ψύκτες 1/ak

Θέμα: Αξιολόγηση καταλληλότητας επικινδύνων μεταλλικών ψυκτών συνεχούς ροής (επιμόλυνση νερού με κάδμιο).

Σχετ.: εγκύκλιός μας οικ. 3020051/6579/04.10.2004,

κ. Υπουργέ,

Σας γνωστοποιούμε ότι η ως άνω σχετική εγκύκλιός μας με θέμα «Αξιολόγηση καταλληλότητας επικινδύνων μεταλλικών ψυκτών συνεχούς ροής (επιμόλυνση νερού με κάδμιο)», τροποποιείται ως εξής:

Στη σελίδα 1, η 5η παράγραφος, γίνεται: **«Το Γ.Χ.Κ. θα αναλάβει τον έλεγχο των ψυκτών του Δημοσίου και των Ν.Π.Δ.Δ. ενώ τα δείγματα από Ν.Δ.Ι.Δ. και λοιπούς ιδιωτικούς φορείς θα εξεταστούν σε εργαστήρια Ιδιωτών, Πανεπιστημίων, Ερευνητικών Ιδρυμάτων, κ.λ.π.»**.

Είμαστε στη διάθεσή σας για τυχόν επί πλέον πληροφορίες ή διευκρινίσεις.

ΑΚΡΙΒΕΣ ΑΝΤΙΓΡΑΦΟ
ΜΑΡΙΝΑ ΚΟΡΔΟΣΗ

Ο ΓΕΝΙΚΟΣ ΓΡΑΜΜΑΤΕΑΣ
ΒΑΣΙΛΕΙΟΣ ΣΤΑΥΡΙΝΟΣ

Φρέσκο & Μοναδικό

Granrose Nouveau

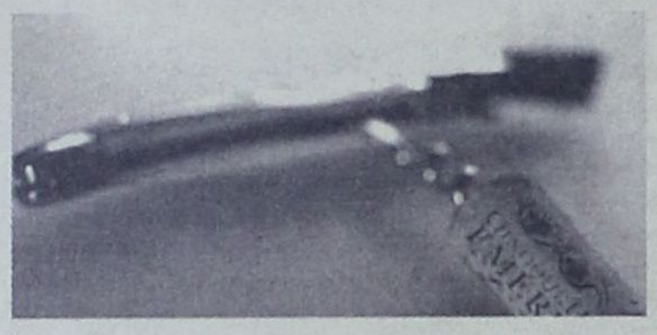

Βραβεία Βρυξέλλες Χρυσό 2000

Βραβείο Montreal 1998

Βραβεία Βρυξέλλες Χρυσό 1997

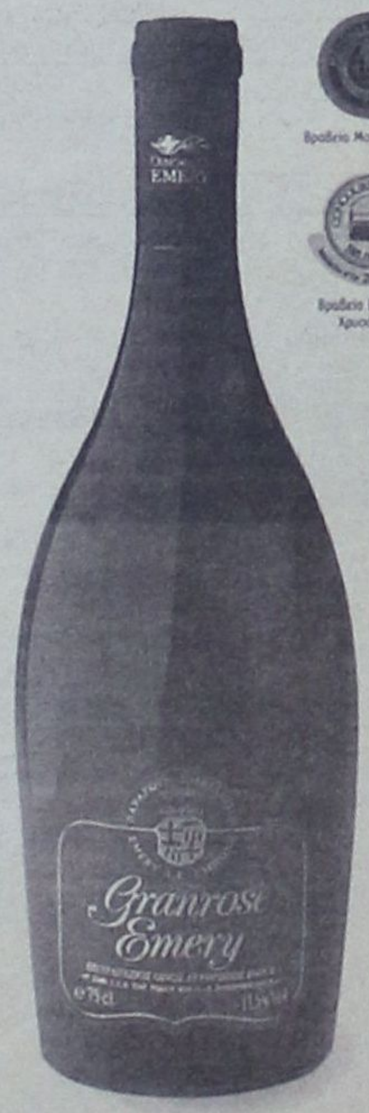

Granrose Nouveau.
Το μοναδικό Ροζέ Nouveau στην Ελλάδα, εκτός από ...φρέσκο, είναι και βραβευμένο. Τρεις σημαντικές διεθνείς διακρίσεις που δεν ήρθαν καθόλου τυχαία. Το λαμπερό ρουμπινί χρώμα του σε κερδίζει με την πρώτη ματιά. Το λεπτό φρουτώδες άρωμά του, με "αποχρώσεις" φράουλας σαγηνεύει. Φινετσάτο, απαλό στη γεύση, αποκαλύπτει τον χαρακτήρα του με χάρη και τόλμη. Επιπλέον, το Granrose έχει την ιδιότητα - αν και Nouveau - να επιδέχεται παλαίωση, παραδίδοντας μια νέα, πιο μεστή προσωπικότητα! Απολαύστε το, έτσι και αλλιώς, στους 12° - 14° C.

ΟΙΝΟΘΗΚΗ
EMERY
Οινοτοπία στην Έμπονα!

ΓΙΑ ΝΑ ΑΝΑΔΕΙΞΕΙ ΤΑ ΠΡΟΒΛΗΜΑΤΑ

ΣΥΓΚΕΝΤΡΩΣΗ ΣΥΝΔΙΚΑΛΙΣΤΩΝ ΠΡΑΓΜΑΤΟΠΟΙΕΙ ΤΟ ΕΚΡ

Καλεί τους εργαζόμενους «να υψώσουν τα λάβαρα του αγώνα»

Συγκέντρωση συνδικαλιστών και εργαζομένων πραγματοποιεί το Εργατοϋπαλληλικό Κέντρο Ρόδου την Πέμπτη 9 Δεκεμβρίου, στις 6.30 το απόγευμα, στην αίθουσα εκδηλώσεών του. Στόχος της συγκέντρωσης είναι να αναδειχθούν τα προβλήματα που απασχολούν τους εργαζόμενους της περιοχής και να διεκδικηθούν λύσεις που να ανταποκρίνονται στις σημερινές ανάγκες τους. Κατά τη διάρκεια της εκδήλωσης αυτής θα πραγματοποιηθεί και Γενικό Συμβούλιο των σωματείων της δύναμης του ΕΚΡ, προκειμένου να συντονιστεί η δράση όλων των κλάδων, έτσι ώστε το αποτέλεσμα από τις διεκδικήσεις τους να έχει ευρύτερη σημασία και να ακουμπά, πέρα από την ικανοποίηση των άμεσων ζητημάτων που θα ανακουφίζουν τους εργαζόμενους και στην προώθηση λύσεων σε μια σειρά από προβλήματα που αντιμετωπίζει η περιοχή.

Η διοίκηση του Εργατοϋπαλληλικού Κέντρου Ρόδου εξέδωσε προκήρυξη, που απευθύνεται στους εργαζόμενους, τους άνεργους, τους συνταξιούχους και τους οικονομικούς μετανάστες, με την οποία τους ενημερώνει για τους στόχους που έχει και για τη συγκέντρωση που θα πραγματοποιηθεί.

Η ΠΡΟΚΗΡΥΞΗ

Εργαζόμενοι, εργαζόμενες, άνεργοι, νέοι και νέες, συνταξιούχοι, οικονομικοί μετανάστες.

Η Διοίκηση του ΕΚΡ σας καλεί στην συγκέντρωση που πραγματοποιεί στις 9 Δεκεμβρίου, στις 6.30 μ.μ. στην αίθουσα των εκδηλώσεών του, που στόχο έχει την ανάδειξη των προβλημάτων των εργαζομένων, την υπεράσπιση των δικαιωμάτων και κατακτήσεών τους κι ακόμα την προβολή και διεκδίκηση αιτημάτων που ανταποκρίνονται στις σύγχρονες ανάγκες της εργατικής οικογένειας.

Συναδέλφισσες,
Συνάδελφοι,

Οι ευθύνες της Ευρωπαϊκής Ένωσης και των κυβερνήσεων των τελευταίων χρόνων είναι τεράστιες για την άσχημη κατάσταση της εργατικής τάξης, καθώς προώθησαν και επέβαλαν πολιτικές που ενίσχυαν την ασυδοσία του μεγάλου κεφαλαίου, τη στιγμή που αυτές υποβάθμιζαν το βιοτικό επίπεδο των εργαζομένων και των άλλων λαϊκών στρωμάτων.

Οι τελευταίες αγωνιστικές κινητοποιήσεις μιας σειράς κλάδων σ' όλη τη χώρα, έδωσαν το στίγμα της ταξικής πάλης και κατέδειξαν την ανάγκη του συντονισμού που απαιτείται, προκειμένου οι αγώνες να είναι αποτελεσματικοί. Σ' ολόκληρη την Ελλάδα φυσάει άνεμος ταξικής πνοής.

Η κυβέρνηση βαδίζοντας στα χνάρια των προηγούμενων -παρά τις εξαγγελίες της και τις ήπιες αναφορές της- δεν έχει ξεφύγει από εκείνη τη ρότα που οδηγεί στη διεύρυνση των φαινομένων της ανεργίας, των απολύσεων και της υποαπασχόλησης, με τη λιτότητα την ακρίβεια, την εμπορευματοποίηση της Υγείας και της Παιδείας να εξακολουθούν όχι απλά να υπάρχουν, αλλά και να ενισχύονται. Απόρροια των παραπάνω είναι ο αυταρχισμός και η τρομοκρατία στους τόπους δουλειάς. Ολα αυτά υπηρετούν τα συμφέροντα του μεγάλου κεφαλαίου και θα πρέπει η κυβέρνηση να κάνει σημαντικές διαφοροποιήσεις στη γενικότερη πολιτική της, αλλά και σε επιμέρους ρυθμίσεις της προκειμένου να προσεγγίσει τις ανάγκες και τις αγωνίες των εργαζομένων και των άλλων λαϊκών στρωμάτων και να τις ικανοποιήσει. Ο Κρατικός Προϋπολογισμός για το 2005 χαρακτηρίζεται από λιτότητα για τους εργαζόμενους και περιορίζει τις δαπάνες για κοινωνικές υπηρεσίες. Στηρίζει απλόχερα τους επιχειρηματίες, όπως και ο νέος αναπτυξιακός νόμος.



Οι αποφάσεις της Ευρωπαϊκής Ένωσης στη Λισσαβώνα, επεκτείνουν τη μερική απασχόληση, καταργούν τις ΣΣΕ και προωθούν νέα μέτρα καταστολής σε βάρος του εργατικού κινήματος. Διαμορφώνουν προϋποθέσεις για να γίνει η ασφάλιση πεδίο κερδοφορίας του μεγάλου κεφαλαίου, μέσα από την αύξηση των ορίων ηλικίας συνταξιοδότησης και την αύξηση των εισφορών των εργαζομένων.

Μέσα σ' αυτό το εχθρικό περιβάλλον συγκεντρώνουμε και κινητοποιούμε τις δυνάμεις μας. **Ολοι μαζί**, εργαζόμενοι, άνεργοι, συνταξιούχοι, μετανάστες, **μαζί** με τους αγρότες και τους αυτοαπασχολούμενους, για μια καλύτερη ζωή.

Μαζί, στην οργάνωση του αγώνα που θα κοιτάζει μπροστά και θα δημιουργεί τις προϋποθέσεις για ριζικές αλλαγές, για ανάπτυξη που θα υπηρετήσει τα συμφέροντα των πολλών και όχι τα κέρδη των λίγων.

Συναδέλφισσες,
Συνάδελφοι,

Για τα προβλήματα των εργαζομένων πέρα από την ευθύνη των κυβερνήσεων που παρέλασαν, της μεγαλοεργοδοσίας, και της Ευρωπαϊκής Ένωσης, ευθύνη έχουν και οι πλειοψηφίες των τριτοβάθμιων οργανώσεων ΓΣΕΕ - ΑΔΕΔΥ, καθώς στήριζαν μια σειρά αντιλαϊκές πολιτικές. Υπηρετούν με ευλάβεια τις αποφάσεις της Ευρωπαϊκής Ένωσης και ουσιαστικά σπρώχνουν στον αφοπλισμό του εργατικού κινήματος και στον εγκλωβισμό των εργαζομένων στην «κοινωνική συναίνεση».

Σήμερα ορισμένοι στη ΓΣΕΕ επιδιώκουν να εξιλεωθούν με δημαγωγικούς παλλικαρισμούς, προφανώς γιατί ο πολιτικός χάρτης είναι διαφορετικός. Απέρριψαν επανειλημμένες προτάσεις για την ανάπτυξη ουσιαστικών αγώνων και την κλιμάκωσή τους. Το «διεκδικητικό» πλαίσιο που προβάλλουν είναι πολύ πιο κάτω από την αντίληψη περί «αντοχής και ανταγωνιστικότητας της οικονομίας» και δεν απαντά στις ανάγκες των εργαζομένων. Μιλάει για την ανεργία και υπερασπίζεται την ανάπτυξη που γεννά την απασχοληοιμότητα. Μιλάει για την προστασία των ανέργων και συμφωνεί με την επιδότηση των βιομηχάνων! Μιλάει για το δικαίωμα στη δουλειά, για τα εργασιακά δικαιώματα και υποστηρίζει τη μερική απασχόληση, τις ελαστικές μορφές απασχόλησης! Μιλάει για το εισόδημα και υπογράφει Εθνική Συλλογική Σύμβαση με κατώτερο μεροκάματο 27 ευρώ! Πως είναι δυνατόν να τους πιστέψει κανείς και να συναντηθεί μαζί τους στους αγώνες, αφού ουσιαστικά δεν τους θέλουν όταν αυτοί είναι σε ταξική κατεύθυνση.

ΔΙΕΚΔΙΚΟΥΜΕ

- Πλήρη σταθερή εργασία για όλους ΟΧΙ στις απολύσεις. Μονιμοποίηση όλων των συμβασιούχων. Κατάργηση των ελαστικών μορφών απασχόλησης.
- Κατώτερο μισθό 1200 ευρώ. Κατώτερη σύνταξη 960 ευρώ. Κατάργηση του ΦΠΑ σε είδη πλατιάς κατανάλωσης και «πάγωμα» των τιμών τους. Αφορολόγητο όριο για τον άγαμο 15.000 ευρώ και κλιμάκωση έως 30.000 ευρώ για τον έγγαμο, ανάλογα με τα προστατευόμενα μέλη της οικογένειας.
- Επίδομα ανεργίας για όλους τους ανέργους στο 80% του κατώτερου μισθού που διεκδικεί το ΕΚΡ. Υπολογισμό του χρόνου ανεργίας ως συντάξιμου χρόνου. Επέκταση της υπαλληλικής Αποζημίωσης και στους εργατοτεχνίτες.
- 7ωρο, 5ήμερο - 35ωρο με πλήρη μισθολογικά - ασφαλιστικά δικαιώματα.
- Σύνταξη στα 55 για τις γυναίκες, στα 60 για τους άνδρες - 50 και 55 αντίστοιχα για τα βαρέα και ανθυγιεινά. Κατοχύρωση συνταξιοδοτικού δικαιώματος με 4.050 μέρες εργασίας. Σύνταξη ανεξάρτητα από ηλικία μετά από 30 χρόνια ασφάλισης.
- Αποκλειστικά δημόσια - δωρεάν Υγεία. Κατάργηση της ιδιωτικής επιχειρηματικής δραστηριότητας. Κατάργηση των ασφαλιστικών εισφορών για τον κλάδο της Υγείας. Πλήρη κάλυψη των αναγκών της Υγείας με χρηματοδότηση από τον κρατικό προϋπολογισμό. Αμεση αντιμετώπιση των προβλημάτων που παρουσιάζει ο χώρος της Υγείας στη Ρόδο και στελέχωσή του, ιδιαίτερα του Νοσοκομείου.
- Κάλυψη του συνόλου των εκπαιδευτικών αναγκών, μέσα από δημόσιο, δωρεάν εκπαιδευτικό σύστημα. Κατάργηση κάθε μορφής ιδιωτικής εκπαίδευσης. Ενιαίο, 12χρονο υποχρεωτικό σχολείο. Να δοθεί για την Παιδεία το 15% του κρατικού προϋπολογισμού. Μέτωπο ενάντια στους

ταξικούς φραγμούς και στη μορφωτική υποβάθμιση. Κάλυψη όλων των εκπαιδευτικών κενών με μόνιμο προσωπικό. Μέτρα αναβάθμισης και ενίσχυσης του Πανεπιστημίου Αιγαίου και των άλλων εκπαιδευτικών ιδρυμάτων της Ρόδου (ΑΣΤΕΡ κ.λ.π.).

- Βελτίωση των υποδομών του ΙΚΑ – ΤΑΞΥ – ΟΑΕΔ – ΟΕΕ – ΟΕΚ, μετεγκατάστασή τους σε χώρους άρτιας παροχής υπηρεσιών. Στελέχωση και εξοπλισμός τους με σύγχρονα επιστημονικά μέσα για ουσιαστική φροντίδα και περίθαλψη των εργαζομένων, των ανέργων και των συνταξιούχων. Κατασκευαστικά προγράμματα από τον ΟΕΚ. Βελτίωση των παροχών μετεργασιακής μέριμνας και φροντίδας από την Εργατική Εστία Αναβάθμιση των προνοιακών ιδρυμάτων, των κέντρων υποστήριξης των ΑΜΕΑ, των εξαρτημένων ατόμων κλπ. Απόκρουση κάθε μορφής επιχειρηματικής δραστηριότητας στον τομέα της κοινωνικο-ασφαλιστικής προστασίας. Στελέχωση των ελεγκτικών υπηρεσιών του ΣΕΠΕ. Σύσταση Διεύθυνσης στο νομό και δημιουργία Υγειονομικής και Τεχνικής Επιθεώρησης Εργασίας.

- Λήψη μέτρων για την αντιμετώπιση του Ακτοπλοϊκού προβλήματος με βάση τις προτάσεις των φορέων του Αιγαίου, που ικανοποιούν τις ανάγκες των κατοίκων των νησιών.

- Αμεση αντιμετώπιση των οικονομικών προβλημάτων που αντιμετωπίζουν ΕΑΣΔ και ΚΑΪΡ με ρυθμίσεις που ανακουφίζουν και δίνουν διέξοδο στο αγροτοσυνεταιριστικό κίνημα.

- Αμεση προώθηση των έργων εκείνων που βελτιώνουν τις υποδομές και διαμορφώνουν τις προϋποθέσεις για μια διαφορετική ανάπτυξη, που έχει ανάγκη η περιοχή (φράγμα Γαδουρά, λιμάνια, μαρίνα, νέο εργοστάσιο ΔΕΗ κ.λ.π.) Προώθηση έργων στα πλαίσια μιας διαφορετικής πολιτικής που έχει ανάγκη ο τόπος, με μέτρα που θα ενισχύουν τον πρωτογενή και δευτερογενή τομέα και θα προσβλέπουν στην ισόρροπη ανάπτυξή του. Εργα που θα δημιουργούν μόνιμες θέσεις εργασίας και θα διευρύνουν την απασχόληση σ' όλους τους τομείς της οικονομίας. Αξιοποίηση των δυνατοτήτων της Τοπικής Αυτοδιοίκησης στην παραπάνω κατεύθυνση και παρέμβασή της σε μια σειρά επιμέρους δράσεις.

Συναδέλφισσες,
Συνάδελφοι,

- Η κλιμάκωση της επίθεσης που παρατηρείται τα τελευταία χρόνια με τον αυταρχισμό και τις διώξεις σε βάρος συνδικάτων και συνδικαλιστών που αγωνίζονται για τα δικαιώματα των εργαζομένων απαιτεί σθεναρή αντίσταση, ώστε όχι απλά να πάψουν οι εργοδοτικές και κρατικές επεμβάσεις, αλλά και να γίνει αποδεκτός ο ρόλος τους στην κοινωνία με πράξεις και όχι με ευχολόγια.

Η Διοίκηση του ΕΚΡ σας καλεί να υψώσουμε τα λάβαρα του αγώνα, με τα οποία πορεύθηκαν οι εργαζόμενοι δεκαετίες ολόκληρες. Εκείνα που οδήγησαν στις κατακτήσεις που έχουμε, τις οποίες σιγά – σιγά κυβερνήσεις και εργοδοσία τα τελευταία χρόνια παίρνουν πίσω. Να βροντοφωνάξουμε όλοι μαζί «ως εδώ, δεν πάει άλλο» και να ξεδιπλώσουμε τη δική μας αντεπίθεση για την τελική νίκη, που θα ανοίξει το δρόμο στην κοινωνική απελευθέρωση της εργατικής τάξης.

Ολοι στην συγκέντρωση του Εργατικού Κέντρου Ρόδου, την Πέμπτη 9/12/04, στις 6.30 μ.μ.

ΕΡΩΤΗΣΗ ΚΑΪΣΕΡΛΗ ΣΤΗ ΒΟΥΛΗ

ΝΑ ΥΠΑΧΘΟΥΝ ΣΤΑ ΚΙΝΗΤΡΑ *και τα ενοικιαζόμενα*

Για να γλυτώσουν το βέβαιο αφανισμό

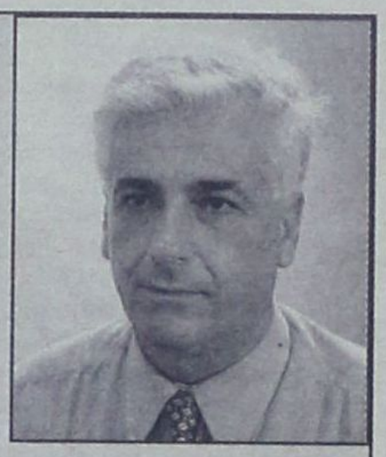

Την υπαγωγή στα κίνητρα του νέου αναπτυξιακού νόμου και των ενοικιαζομένων διαμερισμάτων ζητεί από τον υπουργό Οικονομίας και Οικονομικών με σχετική ερώτηση που κατέθεσε στη Βουλή ο βουλευτής Δωδ/νήσου του ΠΑΣΟΚ κ. Κώστας Κάισερλης:

ΕΡΩΤΗΣΗ: Προς τον κ. Υπουργό Οικονομίας και Οικονομικών

ΘΕΜΑ. Υπαγωγή στις διατάξεις των κινήτρων του νέου Αναπτυξιακού Νόμου των ενοικιαζομένων Διαμερισμάτων.

Στο Σχέδιο του νέου Αναπτυξιακού νόμου που κατατέθηκε προς ψήφιση στην Βουλή των Ελλήνων και στην παράγραφο 6 του άρθρου 3 αποκλείονται από τα κίνητρα επενδύσεις ανέγερσης, επέκτασης και εκσυγχρονισμού των αυτοεξυπηρετούμενων καταλυμάτων, ενοικιαζομένων δωματίων και ενοικιαζομένων επιπλωμένων διαμερισμάτων.

Οπως σας είναι όμως γνωστό η πλειονότητα των τουριστικών καταλυμάτων ιδίως στα νησιά μας, υπάγονται σ' αυτές τις κατηγορίες, είναι η ραχοκοκαλιά της οικονομικής ανάπτυξης των νησιών μας και αφορούν εκατοντάδες χιλιάδες μικρές και κυρίως οικογενειακές επιχειρήσεις, που χωρίς την στήριξη της Πολιτείας θα αφανισθούν κάτω από την πίεση των μεγάλων μονάδων και του διεθνούς ανταγωνισμού.

Επειδή η ανάγκη υποστήριξης των μικρών και οικογενειακών επιχειρήσεων των ανωτέρω κλάδων για την επέκταση και τον εκσυγχρονισμό τους είναι προϋπόθεση για την επιβίωση χιλιάδων οικογενειών των νησιωτικών περιοχών και απαραίτητο στοιχείο ίσης μεταχείρισης για την αντιμετώπιση του σκληρού ανταγωνισμού.

Επειδή οι μικρές και οικογενειακές επιχειρήσεις αυτού του κλάδου, πέραν των μέτρων στήριξης για την επέκταση και τον εκσυγχρονισμό τους, χρειάζονται και πρόσθετα μέτρα όπως αυτά που αναφέρονται στην ενίσχυση της ανταγωνιστικότητάς τους με την δημιουργία αλυσίδων συνεργασίας για τη μείωση του κόστους και την αύξηση της απόδοσης.

ΕΡΩΤΑΤΑΙ Ο κ. ΥΠΟΥΡΓΟΣ

1. Γιατί αποκλείονται οι ανωτέρω επιχειρήσεις από τα κίνητρα του νέου Αναπτυξιακού νόμου.
2. Ποιά μέτρα προτίθεται να λάβει για την υποστήριξη και ενίσχυσή τους.
3. Με ποιούς άλλους τρόπους θα γλυτώσουν από βέβαιο αφανισμό.

ANEK LINES
FERRIES

ΕΛΓ-ΟΛΓ ΡΟΔΑΝΘΗ
•• ΕΛΓ-ΟΛΓ ΜΑΡΙΝΑ • Ε/Γ-Ο/Γ ΜΙΛΕΝΑ
ΡΟΔΟΣ - ΠΕΙΡΑΙΑ

ΤΕΤΑΡΤΗ 08/12		
ΜΑΡΙΝΑ	16.00	ΣΥΜΗ (17.40) - ΤΗΛΟ (19.50) - ΝΙΣΥΡΟ (21.20) - ΚΩ (23.10) - ΚΑΛΥΜΝΟ (00.40) - ΛΕΡΟ (02.00) - ΠΑΤΜΟ (03.30) - ΠΕΙΡΑΙΑ (13.10)
ΠΕΜΠΤΗ 09/12	16.00	ΚΩ (20.10) - ΚΑΛΥΜΝΟ (21.40) - ΠΕΙΡΑΙΑ (08.10)
ΡΟΔΑΝΘΗ		
ΠΑΡΑΣΚΕΥΗ 10/12		
ΜΑΡΙΝΑ	16.00	ΚΩ (20.10) - ΚΑΛΥΜΝΟ (21.40) - ΛΕΡΟ (23.00)- ΠΑΤΜΟ (00.30) - ΠΕΙΡΑΙΑ (10.10)
ΣΑΒΒΑΤΟ 11/12		
ΡΟΔΑΝΘΗ	16.00	ΚΩ (20.10) - ΚΑΛΥΜΝΟ (21.40) - ΛΕΡΟ (23.00)- ΠΑΤΜΟ (00.30) - ΠΕΙΡΑΙΑ (10.10)
ΚΥΡΙΑΚΗ 12/12		
ΜΑΡΙΝΑ	15.00	ΤΗΛΟ (18.00) - ΝΙΣΥΡΟ (19.30) - ΚΩ (21.20) - ΚΑΛΥΜΝΟ (22.50) - ΑΣΤΥΠΑΛΑΙΑ (01.40) - ΠΕΙΡΑΙΑ (11.20)
ΔΕΥΤΕΡΑ 13/12		
ΡΟΔΑΝΘΗ	15.00	ΣΥΜΗ (16.40) - ΚΩ (19.50) - ΚΑΛΥΜΝΟ (21.20) - ΛΕΡΟ (22.40) - ΠΑΤΜΟ (00.100) - ΠΕΙΡΑΙΑ (09.50)
ΤΡΙΤΗ 14/12		
ΜΑΡΙΝΑ	16.00	ΚΩ (20.10) - ΚΑΛΥΜΝΟ (21.40) - ΠΕΙΡΑΙΑ (08.10)
ΤΕΤΑΡΤΗ 15/12		
ΡΟΔΑΝΘΗ	16.00	ΣΥΜΗ (17.40) - ΤΗΛΟ (19.50) - ΝΙΣΥΡΟ (21.20) - ΚΩ (23.10) - ΚΑΛΥΜΝΟ (00.40) - ΛΕΡΟ (02.00) - ΠΑΤΜΟ (03.30) - ΠΕΙΡΑΙΑ (13.10)
ΠΕΜΠΤΗ 16/12	16.00	ΚΩ (20.10) - ΚΑΛΥΜΝΟ (24.40) - ΠΕΙΡΑΙΑ (08.10)
ΜΑΡΙΝΑ		

ΠΡΟΣΦΟΡΑΠακέτα εισιτηρίων άνω των 300,00 ευρώ, μπορείτε να τα εξοφλήσετε σε 4 άτοκες μηνιαίες δόσεις με την πιστωτική σας κάρτα VISA ή MASTER! ! !
*** Η εταιρεία μας βρίσκεται στην ευχάριστη θέση να σας ενημερώσει ότι : 1) Θα προσφέρονται ειδικές τιμές σε όλες τις θέσεις για οικογενειακά πακέτα.
2) Εισιτήρια ΜΕΤ' ΕΠΙΣΤΡΟΦΗΣ, ειδικές τιμές.
3)Πολλαπλά εισιτήρια minimum 5, 50% έκπτωση

Ηλεκτρουιο
ΜΙΧΑΛΗΣ Ν. ΧΑΤΖΗΜΑΡΚΟΣ
ΗΛΕΚΤΡΙΚΑ ΕΙΔΗ & ΗΛΕΚ. ΕΓΚΑΤΑΣΤΑΣΕΙΣ
ΗΛΙΑΚΑ ΣΥΣΤΗΜΑΤΑ
STIBETHERM σειρά P

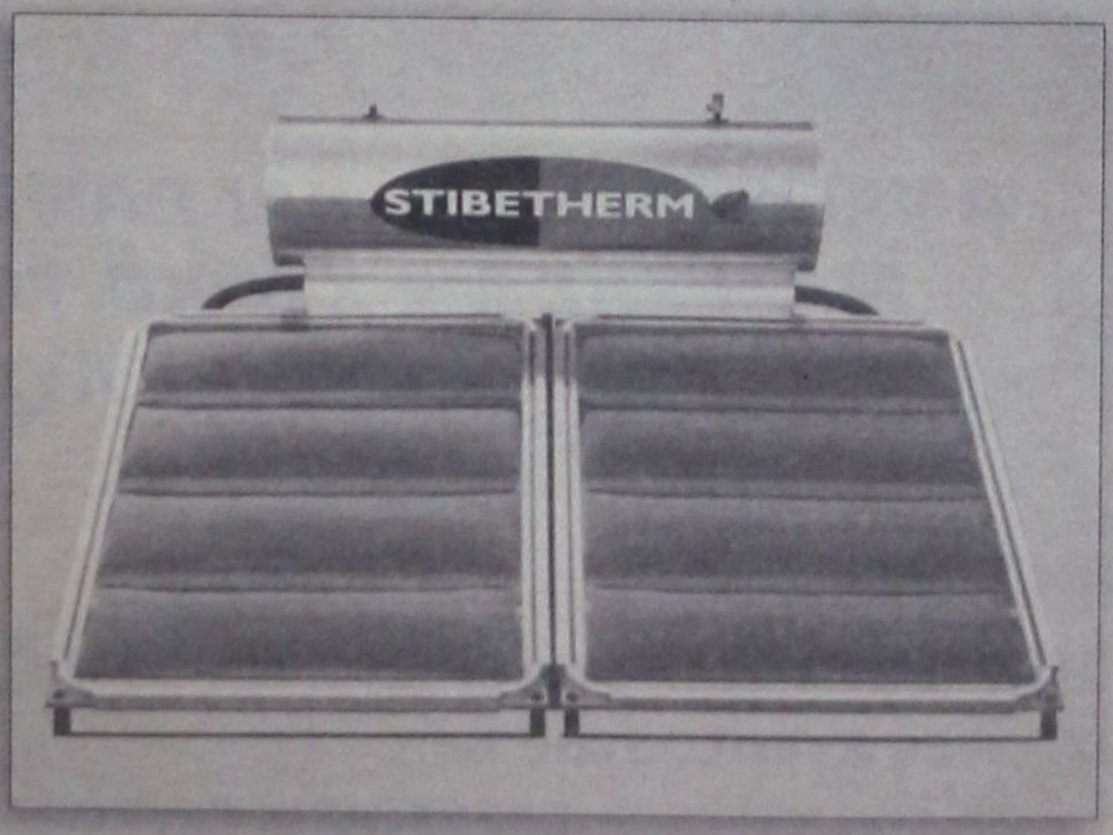

Γρηγορίου Ε' (7 Βαγιές) - 85100 ΡΟΔΟΣ
Τηλ. (22410) 29411, 33340, 36278 - Fax: (22410) 33340

ΠΕΡΙΛΗΨΗ ΑΓΩΓΗΣ

Με την υπ' αριθμ. 2109/3-11-2004 έκθεση επιδόσεως του δικαστικού επιμελητή στο Πρωτοδικείο Ρόδου Τσαμπίκου Συντάγγελου επιδόθηκε στον κ. Εισαγγελέα Πρωτοδικών Ρόδου, για τον Αλή Μπεκάκη Σουλεϊμάν Φίλης, πρώην κάτοικο Ρόδου και ήδη αγνώστου διαμονής και διευθύνσεως, ακριβές αντίγραφο της από 30-8-2004 αγωγής των Νεκτάριου - Θεόδωρα Μάστορα του Βασιλείου, κατοίκου Φαληρακίου Ρόδου και Χρήστου Μάστορα του Βασιλείου κατοίκου Ρόδου, που στρέφεται κατά του ανωτέρω και απευθύνεται ενώπιον του Ειρηνοδικείου Ρόδου με αριθμό κατάθεσης 660/2004 και της οποίας δικάσιμος ορίστηκε η 29 Μαρτίου 2005, ημέρα Τρίτη με αριθμ. πιν. 36, και με την οποία οι ενάγοντες ζητούν να αναγνωριστούν κύριοι με χρησικτησία του ακινήτου, που βρίσκεται στην κτηματική περιφέρεια Μονολίθου Ρόδου, με κτηματολογικά στοιχεία τόμος οικοδομών Μονολίθου 2, φύλλο 73, μερίδα 256 και φάκελος 178 του Κτηματολογίου Ρόδου.

Ρόδος, 7 Δεκεμβρίου 2004
Η πληρεξουσία δικηγόρος
ΟΛΓΑ ΣΤ. ΚΟΥΤΡΗ

Kalithies Palace
ΑΙΘΟΥΣΑ ΔΕΞΙΩΣΕΩΝ



Εμπιστευθείτε σ' εμάς την γαμήλια δεξίωση του γάμου σας
Σε ένα χώρο, σχεδιασμένο αμφιθεατρικά, κλιματιζόμενο, με δυνατότητα να φιλοξενήσει έως 800 άτομα.
Απολαμβάνοντας ένα από τα μενού μας που εσείς θα επιλέξετε.
Προσιτές τιμές.
Τηλ. κρατήσεων: 2241085641, 2241085515, 2241086778

ΕΘΝΙΚΟ ΛΑΧΕΙΟ. ΚΑΤΑΛΟΓΟΣ ΚΕΡΔΩΝ ΣΤ' ΚΛΗΡΩΣΗ ΤΗΣ 197ης ΕΚΔΟΣΗΣ 7 ΔΕΚΕΜΒΡΙΟΥ 2004 ΗΜΕΡΑ 11η

ΚΕΡΔΗ ΠΟΥ ΦΟΡΟΛΟΓΟΥΝΤΑΙ

ΑΡΙΘ.	ΕΥΡΩ	ΦΟΡΟΣ	ΚΑΘ.ΚΕΡ.	ΑΡΙΘ.	ΕΥΡΩ	ΦΟΡΟΣ	ΚΑΘ. ΚΕΡ.
160572	50.000,00	4.900,00	45.100,00	208060	2.000,00	100,00	1.900,00
208038	10.000,00	900,00	9.100,00	160305	1.500,00	50,00	1.450,00
160594	2.000,00	100,00	1.900,00	208771	1.500,00	50,00	1.450,00

ΚΕΡΔΗ ΑΦΟΡΟΛΟΓΗΤΑ

ΑΡΙΘ	ΕΥΡΩ	ΑΡΙΘ.	ΕΥΡΩ	ΑΡΙΘ	ΕΥΡΩ	ΑΡΙΘ.	ΕΥΡΩ	ΑΡΙΘ.	ΕΥΡΩ
160003	300,00	160407	300,00	160762	300,00	208181	300,00	208573	300,00
160004	300,00	160439	300,00	160775	300,00	208182	300,00	208577	300,00
160012	600,00	160467	300,00	160791	300,00	208187	300,00	208592	300,00
160013	300,00	160471	300,00	160792	300,00	208191	300,00	208599	300,00
160024	300,00	160475	300,00	160799	300,00	208192	300,00	208601	300,00
160060	300,00	160483	300,00	160821	300,00	208199	300,00	208626	300,00
160063	300,00	160488	1.000,00	160822	300,00	208205	300,00	208629	300,00
160073	300,00	160506	300,00	160827	600,00	208209	300,00	208633	1.000,00
160078	300,00	160509	600,00	160836	600,00	208212	300,00	208638	300,00
160080	300,00	160516	300,00	160842	300,00	208228	300,00	208657	1.000,00
160093	600,00	160533	1.000,00	160846	300,00	208241	300,00	208669	300,00
160107	300,00	160534	300,00	160847	300,00	208257	300,00	208672	300,00
160111	300,00	160537	1.000,00	160877	300,00	208258	300,00	208680	300,00
160126	300,00	160539	300,00	160888	600,00	208265	300,00	208688	300,00
160133	300,00	160559	1.000,00	160891	300,00	208287	300,00	208716	300,00
160135	300,00	160564	300,00	160904	300,00	208288	300,00	208731	300,00
160160	300,00	160572	Φορ'ται	160924	300,00	208293	600,00	208733	300,00
160163	300,00	160580	300,00	160973	300,00	208302	600,00	208771	Φορ'ται
160167	1.000,00	160587	300,00	160974	300,00	208308	300,00	208784	300,00
160172	300,00	160594	Φορ'ται	160976	600,00	208312	300,00	208794	600,00
160191	1.000,00	160600	300,00	208000	300,00	208313	300,00	208795	300,00
160203	300,00	160602	300,00	208003	1.000,00	208343	300,00	208808	300,00
160206	300,00	160612	300,00	208005	300,00	208354	600,00	208817	300,00
160214	300,00	160628	300,00	208025	1.000,00	208357	300,00	208823	300,00
160222	300,00	160653	300,00	208030	300,00	208370	300,00	208825	300,00
160250	300,00	160657	1.000,00	208038	Φορ'ται	208390	300,00	208828	300,00
160265	300,00	160671	300,00	208046	300,00	208439	300,00	208853	300,00
160267	300,00	160689	600,00	208053	300,00	208440	300,00	208864	300,00
160305	Φορ'ται	160694	600,00	208060	Φορ'ται	208442	600,00	208872	300,00
160318	300,00	160697	300,00	208066	300,00	208469	300,00	208873	300,00
160328	600,00	160704	300,00	208068	300,00	208470	300,00	208905	300,00
160329	300,00	160715	300,00	208078	300,00	208478	600,00	208933	300,00
160342	300,00	160716	300,00	208094	300,00	208479	300,00	208937	300,00
160351	300,00	160721	300,00	208119	300,00	208490	300,00	208941	300,00
160357	300,00	160725	300,00	208123	1.000,00	208526	300,00	208949	300,00
160359	300,00	160726	300,00	208137	300,00	208529	300,00	208954	1.000,00
160362	300,00	160733	300,00	208155	600,00	208539	300,00	208972	300,00
160387	300,00	160739	300,00	208160	600,00	208544	300,00	208975	600,00
160398	300,00	160743	300,00	208163	300,00	208546	300,00	208982	300,00
160406	300,00	160746	300,00	208170	300,00	208559	600,00	208999	1.000,00

ΤΥΧΕΡΕΣ ΧΙΛΙΑΔΕΣ ΣΗΜΕΡΑ ΟΙ: 160 και 208.
Τέλος, από 180,00 ευρώ κερδίζουν όλοι οι άλλοι αριθμοί από 160000 έως 160999 και από 208000 έως 208999 που δεν αναγράφονται στον παραπάνω πίνακα. Τα παραπάνω κέρδη αντιστοιχούν σε ακέραια γραμμάτια (10/10) των 30,00 ευρώ.

INEMA

ΙΑΤΡΙΚΟΣ & ΝΟΣΟΚΟΜΕΙΑΚΟΣ ΕΞΟΠΛΙΣΜΟΣ
17 ΧΡΟΝΙΑ ΕΜΠΕΙΡΙΑΣ *από το 1988*
ΕΙΜΑΣΤΕ ΟΙ ΜΕΓΑΛΥΤΕΡΟΙ ΠΡΟΜΗΘΕΥΤΕΣ ΙΑΤΡΙΚΟΥ – ΟΡΘΟΠΕΔΙΚΟΥ ΚΑΙ ΝΟΣΟΚΟΜΕΙΑΚΟΥ ΥΛΙΚΟΥ ΣΤΗ ΔΩΔΕΚΑΝΗΣΟ
ΕΜΠΙΣΤΕΥΘΕΙΤΕ ΜΑΣ !!!
ΛΕΜΕΣΣΟΥ 2 ΡΟΔΟΣ ΤΗΛ.22410 32238 – FAX.22410 28484



ΑΝΑΠΗΡΙΚΑ ΚΑΡΟΤΣΙΑ–ΒΑΔΙΣΤΙΚΑ - ΟΡΘΟΠΕΔΙΚΑ ΕΙΔΗ–ΜΠΛΟΥΖΕΣ ΙΑΤΡΙΚΕΣ– ΚΑΛΤΣΕΣ ΦΛΕΒΙΤΙΔΑΣ–ΠΕΛΜΑΤΑ–ΟΡΘΟΠΕΔΙΚΑ ΜΑΞΙΛΑΡΙΑ– ΚΡΕΒΑΤΙΑ ΝΟΣΟΚΟΜΕΙΑΚΑ – ΙΑΤΡΙΚΟΣ ΕΞΟΠΛΙΣΜΟΣ ΚΑΙ ΑΝΑΛΩΣΙΜΑ – ΟΡΓΑΝΑ ΧΗΜΕΙΟΥ ΚΑΙ ΚΑΘΕ ΑΛΛΟ ΕΙΔΟΣ ΓΙΑ ΚΑΤ ΟΙΚΟ ΝΟΣΗΛΕΙΑ .

ΓΕΝΙΚΗ ΤΕΧΝΙΚΗ
ΟΜΙΛΟΣ ΕΤΑΙΡΕΙΩΝ

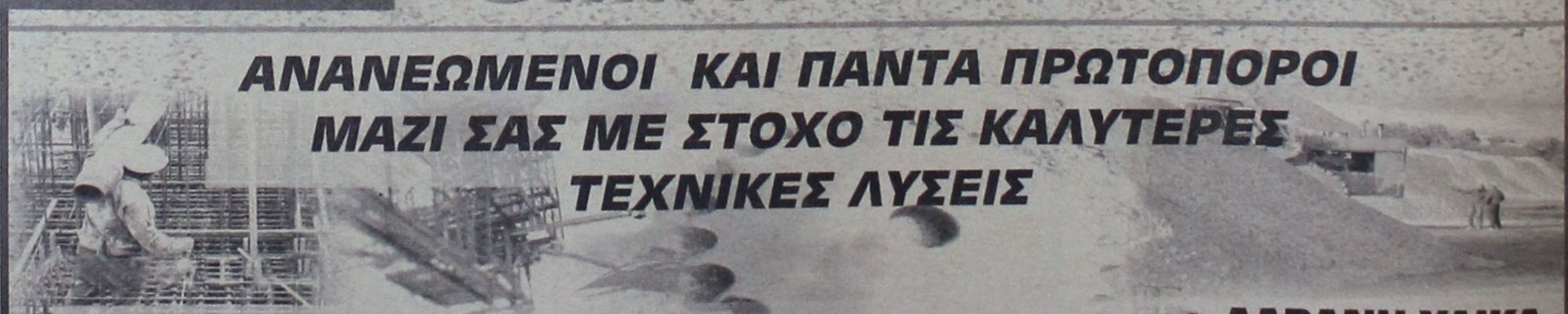

ΑΝΑΝΕΩΜΕΝΟΙ ΚΑΙ ΠΑΝΤΑ ΠΡΩΤΟΠΟΡΟΙ ΜΑΖΙ ΣΑΣ ΜΕ ΣΤΟΧΟ ΤΙΣ ΚΑΛΥΤΕΡΕΣ ΤΕΧΝΙΚΕΣ ΛΥΣΕΙΣ

- **ΕΤΟΙΜΟ ΣΚΥΡΟΔΕΜΑ** με ανανεωμένες - σύγχρονες εγκαταστάσεις
- **ΑΔΡΑΝΗ ΥΛΙΚΑ** υψηλών προδιαγραφών και απαιτήσεων από το ΝΕΟ Λατομείο μας

ΕΡΓΟΣΤΑΣΙΑ ΣΚΥΡΟΔΕΜΑΤΟΣ:
ΡΟΔΟΣ: 6ο χλμ. Παλαιάς Εθν. Οδού Ρόδου - Λίνδου, τηλ. 22410 - 60560/62323 FAX: 22410 60561
ΓΕΝΝΑΔΙ: 2ο χλμ. οδού ΓΕΝΝΑΔΙΟΥ - ΒΑΤΙΟΥ, τηλ. 22440 - 43470 FAX: 22440 43470
ΛΑΤΟΜΕΙΟ: Θέση Στραβόλαιμο ΚΑΛΥΘΙΩΝ
ΓΡΑΦΕΙΑ: Ρόδος Αρκαδίου 2, Τηλ. 22410-22186/22968/28058 FAX: 22410 - 33021

ΣΥΝΤΑΞΕΙΣ

ΑΥΞΗΣΕΙΣ 5,5% ΑΠΟ ΤΟ 2005
σε ΙΚΑ, ΤΕΒΕ, ΤΑΕ, ΤΣΑ



Οι συντάξεις και τα δώρα του ΙΚΑ θα καταβληθούν μέχρι τις 17 Δεκεμβρίου

Αυξήσεις της τάξης του 5,5% θα λάβουν οι χαμηλοσυνταξιούχοι του ΙΚΑ, του ΤΕΒΕ, του ΤΑΕ και του ΤΣΑ για το 2005.

Σύμφωνα με τις πρώτες πληροφορίες, οι κατώτατες συντάξεις του ΙΚΑ θα αναπροσαρμοστούν σε ποσοστό 4%. Βάσει αυτού του δεδομένου, η κατώτατη σύνταξη γήρατος, για παράδειγμα, από 411,77 ευρώ σήμερα θα ανέλθει στα 428,3 ευρώ.

Η πραγματική αύξηση, ωστόσο, θα είναι της τάξης του 5% με 5,5%, λόγω της κατάργησης του «τέλους» (της εισφοράς) υπέρ του ΛΑΦΚΑ. Η επιπλέον καθαρή αναπροσαρμογή θα εξαρτηθεί από το ύψος της κάθε σύνταξης.

Το ίδιο θα ισχύσει και για τον Οργανισμό Ασφάλισης Ελεύθερων Επαγγελματιών. Η απόφαση του διοικητή του Οργανισμού, κ. Κωνσταντίνου Κόντου, είναι να αναπροσαρμοστούν όλες οι συντάξεις του ΤΕΒΕ, του ΤΑΕ και του ΤΣΑ, σε όποια κατηγορία και αν ανήκουν συνολικά κατά 4%.

Επίσης, το θετικό για τους συνταξιούχους είναι ότι φέτος για πρώτη φορά θα έχουν λίγο πιο γεμάτο πορτοφόλι σε σχέση με τα προηγούμενα χρόνια. Οπως ανακοίνωσε η πολιτική ηγεσία του υπουργείου Απασχόλησης και Κοινωνικής Προστασίας, οι συντάξεις και τα δώρα Χριστουγέννων θα καταβληθούν το αργότερο μέχρι τις 17 Δεκεμβρίου 2004.

Συγκεκριμένα, οι συντάξεις και τα δώρα Χριστουγέννων του ΙΚΑ θα δοθούν έως τις 17 Δεκεμβρίου 2004, του ΟΓΑ θα καταβληθούν το αργότερο έως τις 10 του μήνα και τα οικογενειακά πολυτεκνικά επιδόματα σε 337.042 οικογένειες του δου διμήνου έως τις 10 Δεκεμβρίου.

Στο ίδιο πλαίσιο, η διοίκηση του ΤΕΒΕ αποφάσισε την καταβολή του δώρου των Χριστουγέννων στις 16 Δεκεμβρίου, ενώ παράλληλα επιχειρεί την επίσπευση απόδοσης των συντάξεων πριν από τα τέλη Δεκεμβρίου (με μοναδικό εμπόδιο τη σύμβαση με την τράπεζα, η οποία καθορίζει ότι «η σύνταξη καταβάλλεται κάθε 1η του μήνα»).

Ο υπουργός Απασχόλησης Πάνος Παναγιωτόπουλος, παρουσία του υφυπουργού Γεράσιμου Γιακουμάτου, του γενικού γραμματέα Κοινωνικών Ασφαλίσεων Δημήτρη Κωστόπουλου, του διοικητή Γιάννη Βαρθολομαίου και των υποδιοικητών του ΙΚΑ, κατά την παρουσίαση του νομοσχεδίου για την ευνοϊκή ρύθμιση των χρεών προς το Ίδρυμα Κοινωνικών Ασφαλίσεων, την Πέμπτη 2 Δεκεμβρίου τόνισε ότι «πλέον φαίνονται στην πράξη τα αποτελέσματα του συμμαζέματος των οικονομικών στα ασφαλιστικά ταμεία».

Σε σχέση με τη νέα ρύθμιση χρεών προς το ΙΚΑ, ο υπουργός Απασχόλησης παρουσίασε τη σχετική διάταξη του καινούργιου σχεδίου νόμου, βάσει της οποίας μετά την ψήφισή του:

1) Τα πρόσθετα τέλη και οι λοιπές πρόσθετες επιβαρύνσεις των οφειλόμενων εισφορών προς το ΙΚΑ, μέχρι την 31η Οκτωβρίου 2004, μειώνονται κατά 80%, εφόσον καταβληθούν εφάπαξ, και κατά 50%, εφόσον ρυθμιστεί η εξόφλησή τους μέχρι 80 μηνιαίες δόσεις (υπό την προϋπόθεση της κανονικής καταβολής των τρεχουσών εισφορών).

2) Η ρύθμιση αυτή ισχύει: α) για τους εργοδότες των κοινών και οικοδομοτεχνικών επιχειρήσεων, β) για τις βεβαιωμένες και μη οφειλές των κοινών και οικοδομοτεχνικών επιχειρήσεων, εφόσον υποβληθεί αίτηση μέχρι 30 Απριλίου 2004 (και στις 2 περιπτώσεις) και γ) για τις ρυθμισμένες οφειλές της ανωτέρω χρονικής περιόδου (για το υπόλοιπο ποσό της οφειλής).

3) Το ποσό της προκαταβολής ορίζεται σε 5% επί της συνολικής οφειλής και η κάθε μηνιαία δόση δεν μπορεί να είναι μικρότερη των 200 ευρώ, με αποδοχές, κατ' αναλογία.

ΣΧΟΛΗ ΧΟΡΟΥ Έλλης Καρασκευά

Πίνακας υπολογισμού δώρου Χριστουγέννων

ΗΜΕΡΕΣ	Συντελεστής Μισθών	Συντελεστής Ημερομισθίων	ΗΜΕΡΕΣ	Συντελεστής Μισθών	Συντελεστής Ημερομισθίων	ΗΜΕΡΕΣ	Συντελεστής Μισθών	Συντελεστής Ημερομισθίων
1	0,0042	0,105	81	0,3411	8,527	161	0,6779	16,95
2	0,0084	0,211	82	0,3453	8,632	162	0,6821	17,05
3	0,0126	0,316	83	0,3495	8,737	163	0,6863	17,16
4	0,0168	0,421	84	0,3537	8,843	164	0,6905	17,26
5	0,0211	0,526	85	0,3579	8,948	165	0,6947	17,37
6	0,0253	0,632	86	0,3621	9,053	166	0,6990	17,47
7	0,0295	0,737	87	0,3663	9,158	167	0,7032	17,58
8	0,0337	0,842	88	0,3705	9,264	168	0,7074	17,69
9	0,0379	0,947	89	0,3747	9,369	169	0,7116	17,79
10	0,0421	1,053	90	0,3790	9,474	170	0,7158	17,90
11	0,0463	1,158	91	0,3832	9,580	171	0,72	18
12	0,0505	1,263	92	0,3874	9,685	172	0,7242	18,11
13	0,0547	1,369	93	0,3916	9,790	173	0,7284	18,21
14	0,0589	1,474	94	0,3958	9,895	174	0,7326	18,32
15	0,0632	1,579	95	0,4	10	175	0,7369	18,42
16	0,0674	1,684	96	0,4042	10,11	176	0,7411	18,53
17	0,0716	1,790	97	0,4084	10,21	177	0,7453	18,63
18	0,0758	1,895	98	0,4126	10,32	178	0,7495	18,74
19	0,008	2	99	0,4168	10,42	179	0,7537	18,84
20	0,0842	2,105	100	0,4211	10,53	180	0,7579	18,95
21	0,0884	2,211	101	0,4253	10,63	181	0,7621	19,05
22	0,0926	2,316	102	0,4295	10,74	182	0,7663	19,16
23	0,0968	2,421	103	0,4337	10,84	183	0,7705	19,26
24	0,1011	2,526	104	0,4379	10,95	184	0,7748	19,37
25	0,1053	2,632	105	0,4421	11,05	185	0,7790	19,47
26	0,1095	2,737	106	0,4463	11,16	186	0,7832	19,58
27	0,1137	2,842	107	0,4505	11,26	187	0,7874	19,69
28	0,1179	2,948	108	0,4547	11,37	188	0,7916	19,79
29	0,1221	3,053	109	0,4590	11,47	189	0,7958	19,90
30	0,1263	3,158	110	0,4632	11,58	190	0,8	20
31	0,1305	3,263	111	0,4674	11,68	191	0,8042	20,11
32	0,1347	3,369	112	0,4716	11,79	192	0,8084	20,21
33	0,1389	3,474	113	0,4758	11,90	193	0,8125	20,32
34	0,1432	3,579	114	0,48	12	194	0,8169	20,42
35	0,1474	3,684	115	0,4842	12,11	195	0,8211	20,53
36	0,1516	3,790	116	0,4884	12,21	196	0,8253	20,63
37	0,1558	3,895	117	0,4926	12,32	197	0,8295	20,74
38	0,16	4	118	0,4969	12,42	198	0,8337	20,84
39	0,1642	4,106	119	0,5011	12,53	199	0,8379	20,95
40	0,1684	4,211	120	0,5053	12,63	200	0,8421	21,05
41	0,1726	4,316	121	0,5095	12,74	201	0,8463	21,16
42	0,1768	4,421	122	0,5137	12,84	202	0,8505	21,26
43	0,1811	4,527	123	0,5179	12,95	203	0,8548	21,37
44	0,1853	4,632	124	0,5221	13,05	204	0,8590	21,48
45	0,1895	4,737	125	0,5263	13,16	205	0,8632	21,58
46	0,1937	4,842	126	0,5305	13,26	206	0,8674	21,69
47	0,1979	4,948	127	0,5347	13,37	207	0,8716	21,79
48	0,2021	5,053	128	0,5390	13,47	208	0,8758	21,90
49	0,2063	5,158	129	0,5432	13,58	209	0,88	22
50	0,2105	5,264	130	0,5474	13,69	210	0,8842	22,11
51	0,2147	5,369	131	0,5516	13,79	211	0,8884	22,21
52	0,2190	5,474	132	0,5558	13,90	212	0,8926	22,32
53	0,2232	5,579	133	0,56	14	213	0,8969	22,42
54	0,2274	5,685	134	0,5642	14,11	214	0,9011	22,53
55	0,2316	5,790	135	0,5684	14,21	215	0,9053	22,63
56	0,2358	5,895	136	0,5726	14,32	216	0,9095	22,74
57	0,24	6	137	0,5769	14,42	217	0,9138	22,84
58	0,2442	6,106	138	0,5811	14,53	218	0,9179	22,95
59	0,2484	6,211	139	0,5853	14,63	219	0,9221	23,05
60	0,2526	6,316	140	0,5895	14,74	220	0,9263	23,16
61	0,2568	6,421	141	0,5937	14,84	221	0,9305	23,26
62	0,2611	6,527	142	0,5979	14,95	222	0,9348	23,37
63	0,2653	6,632	143	0,6021	15,05	223	0,9390	23,48
64	0,2695	6,737	144	0,6063	15,16	224	0,9432	23,58
65	0,2737	6,843	145	0,6105	15,26	225	0,9474	23,69
66	0,2779	6,948	146	0,6147	15,37	226	0,9516	23,79
67	0,2821	7,053	147	0,6190	15,47	227	0,9558	23,90
68	0,2863	7,158	148	0,6232	15,58	228	0,96	24
69	0,2905	7,264	149	0,6274	15,69	229	0,9642	24,11
70	0,2947	7,369	150	0,6316	15,79	230	0,9684	24,21
71	0,2990	7,474	151	0,6358	15,90	231	0,9726	24,32
72	0,3032	7,579	152	0,64	16	232	0,9768	24,42
73	0,3074	7,685	153	0,6442	16,11	233	0,9811	24,53
74	0,3116	7,790	154	0,6484	16,21	234	0,9853	24,63
75	0,3158	7,895	155	0,6526	16,32	235	0,9895	24,74
76	0,32	8	156	0,6569	16,42	236	0,9937	24,84
77	0,3242	8,106	157	0,6611	16,53	237	0,9979	24,95
78	0,3284	8,211	158	0,6653	16,63	238	1	25
79	0,3326	8,316	159	0,6695	16,74	239 έως		
80	0,3368	8,422	160	0,6737	16,84	245	1	25

ΑΝΤΑΓΩΝΙΣΤΙΚΑ ΘΕΡΕΤΡΑ ΟΙ ΝΕΕΣ ΧΩΡΕΣ ΤΗΣ Ε.Ε.

ΕΥΚΑΙΡΙΕΣ ΚΑΙ ΑΠΕΙΛΕΣ ΓΙΑ *τον τουρισμό μας λόγω διεύρυνσης*

Οι χώρες της Βαλτικής δεν αναμένεται να διαδραματίσουν ανταγωνιστικό ρόλο προς την Ελλάδα, αλλά να αποτελέσουν αξιόλογη πηγή πρόσθετου τουριστικού ρεύματος. Βασική προϋπόθεση είναι η αναζήτηση των κατάλληλων πόρων προώθησης και προβολής της χώρας μας για την προσέλκυση της ζήτησης σε αυτές τις νέες αγορές της Ευρώπης.

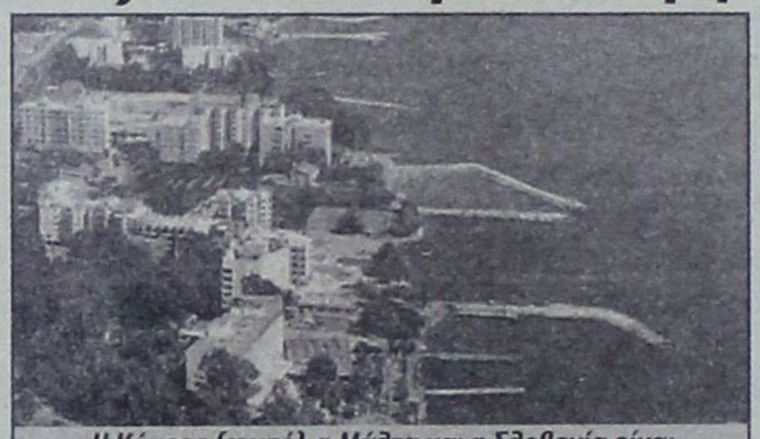

Η Κύπρος (φωτό), η Μάλτα και η Σλοβενία είναι ήδη ώριμοι τουριστικοί προορισμοί, ανταποκρινόμενοι κυρίως στη ζήτηση τουρισμού θερινών διακοπών

Οπως προκύπτει από έρευνα της διεύθυνσης Μελετών και Επενδύσεων του Ελληνικού Οργανισμού Τουρισμού, η ένταξη των δέκα χωρών στην Ε.Ε. εμπλουτίζει το συνολικό ευρωπαϊκό τουριστικό προϊόν και παρέχει τη δυνατότητα ολοκληρωμένης προώθησης της Ευρώπης ως τουριστικού προορισμού, ιδιαίτερα στις υπερπόντιες χώρες. Ταυτόχρονα, όμως, η χώρα μας αποκτά νέους ανταγωνιστές, που εμφανίζονται στην αγορά με ισχυρά εφόδια, σε ότι αφορά τόσο τα παραδοσιακά προϊόντα διακοπών (ήλιος – θάλασσα για τη Μάλτα, την Κύπρο και τη Σλοβενία), όσο και για τον πολιτιστικό τουρισμό (Πράγα, Βουδαπέστη, Κρακοβία) ή τον τουρισμό υγείας, (Τσεχία, Σλοβενία). Το γεγονός αυτό θα πρέπει να αποπροσανατολίσει εν μέρει τους τρόπους προώθησης των ελληνικών προορισμών με την ανάδειξη των συγκριτικών πλεονεκτημάτων μας και ως προς τις χώρες αυτές και, κατά περίπτωση, με την εξεύρεση πεδίων για νέες συνεργασίες και συνέργειες, εκεί όπου αυτό επιτρέπουν ή επιβάλλουν οι συγκεκριμένες συνθήκες.

ΔΥΝΑΤΟΤΗΤΕΣ ΓΙΑ ΣΥΝΕΡΓΑΣΙΕΣ

Η ανάπτυξη του τουριστικού τομέα στο σύγχρονο ανταγωνιστικό περιβάλλον απαιτεί ποιότητα, ικανοποίηση του καταναλωτή, οικονομική και κοινωνική βιωσιμότητα, βιώσιμο φυσικό περιβάλλον. Οι γενικές αυτές έννοιες χρειάζονται βέβαια εξειδίκευση, όταν πρόκειται να σχεδιαστούν συγκεκριμένα μέτρα πολιτικής, Για τα νέα κράτη - μέλη της Ε.Ε., θα απαιτηθεί να διαμορφωθούν:

- Ενα κατάλληλο θεσμικό πλαίσιο για την άσκηση επιχειρηματικών δραστηριοτήτων στο πεδίο τουρισμού.
- Νέοι κανόνες και προδιαγραφές ποιότητας για προϊόντα και υπηρεσίες.
- Αναβάθμιση της κατάρτισης προσωπικού.
- Οργάνωση και ανάπτυξη νέων μεθόδων προώθησης και προβολής τουριστικών προϊόντων και προορισμών.

Στους τομείς αυτούς, θα υπάρξει ανάγκη για παροχή τεχνικής στήριξης και μεταφοράς τεχνογνωσίας, γεγονός που διανοίγει και για τη χώρα μας προοπτικές συνεργασιών, τόσο με δημόσιους όσο και ιδιωτικούς τουριστικούς φορείς των χωρών της διεύρυνσης. Εκτιμάται ότι θα προκύψουν ευκαιρίες να αξιοποιηθούν σχετικά ευρωπαϊκά προγράμματα χρηματοδοτούμενα από τα διαρθρωτικά ταμεία.

ΠΡΟΟΠΤΙΚΕΣ ΑΝΑΠΤΥΞΗΣ

Παρουσιάζεται ένα νέο τοπίο ευκαιριών και προκλήσεων για όλες τις ευρωπαϊκές χώρες για τη χώρα μας ειδικότερα. Αναμένεται να συνεχίσει να αυξάνεται το ρεύμα τουριστών από όλες τις χώρες της διεύρυνσης προς τους προορισμούς της Δυτικής και της Νότιας Ευρώπης. Με την αναμενόμενη άνοδο του βιοτικού επιπέδου των κατοίκων των χωρών αυτών, την αύξηση του διαθέσιμου εισοδήματος ως επακόλουθο των πολιτικών σύγκλισης που θα εφαρμοστούν τα επόμενα χρόνια, εκτιμάται ότι θα αυξηθεί σημαντικά, τόσο μακροπρόθεσμα όσο και μεσοπρόθεσμα, ο όγκος των εξερχόμενων τουριστών. Η αυξητική τάση θα συνεχισθεί τόσο ως προς τα ταξίδια με αυτοκίνητο (ιδιωτικό ή τουριστικό λεωφορείο) και με τρένο όσο και με αεροπλάνο. Ειδικότερα, για τη χώρα μας, αναμένεται να εμφανισθεί σχετική αύξηση και στους αφικνούμενους με πλοίο μέσω Ιταλίας, προερχόμενους κυρίως από τις χώρες της Κεντρικής Ευρώπης. Η αύξηση αυτή, όπως τονίζεται στην έρευνα, θα αφορά τόσο τα χαμηλότερα εισοδηματικά στρώματα, όσο και τα μεσαία και ανώτερα, στο μέτρο που οι ρυθμοί οικονομικής ανάπτυξης των 10 νέων χωρών εξακολουθήσουν να αυξάνονται. Αναμένεται να αυξηθεί ιδιαίτερα η ζήτηση για επιχειρηματικό, συνεδριακό, πολιτιστικό τουρισμό, καθώς και για τουρισμό πόλης ή σύντομων διακοπών, πέρα από τον τουρισμό θερινών διακοπών. Η αναμενόμενη διεύρυνση των αγορών θα διαφοροποιήσει τη διάρθρωση της παραδοσιακής τουριστικής πελατείας της χώρας μας από τις καθιερωμένες πηγές και αναμένεται να μετατοπισθεί προς τα άνω η μέση εισοδηματική στάθμη των επισκεπτών της χώρας μας από αυτές. Οι «νέες» αυτές ομάδες τουριστών θα έχουν διαφορετικές απαιτήσεις από τους παραδοσιακούς πελάτες των παραδοσιακών ευρωπαϊκών προορισμών. Διαφορετικές γλώσσες, συνήθειες και προτιμήσεις θα διαμορφώσουν νέο πλέγμα απαιτήσεων της ζήτησης και το γεγονός αυτό υποχρεώνει να προσαρμοσθούν ανάλογα και οι προσφερόμενες υπηρεσίες στους τουριστικούς προορισμούς.

Η νέα τάση που έχει αναπτυχθεί πρόσφατα για ενδοπεριφερειακά ταξίδια, καθώς και τα διασυνοριακά, μεταξύ γειτονικών χωρών, αναμένεται να ωφελήσει τις χώρες της διεύρυνσης, ιδιαίτερα βέβαια τις ηπειρωτικές, δεδομένου άλλωστε ότι η Κύπρος και η Μάλτα είναι ήδη καθιερωμένοι προορισμοί.

Ορισμένες από τις νέες ευρωπαϊκές χώρες είναι για τη χώρα μας πηγές αξιόλογου τουριστικού ρεύματος ήδη επί αρκετά έτη (Ουγγαρία, Τσεχική Δημοκρατία, Πολωνία). Θα απαιτηθεί να αναζητηθούν τρόπο για περαιτέρω αύξηση των ροών αλλά και διαφοροποίηση των ομάδων στόχων.

ΠΡΟΟΡΙΣΜΟΙ

Οι 10 χώρες που εντάχθηκαν στην Ε.Ε. (Εσθονία, Κροατία, Λετονία, Λιθουανία, Μάλτα, Ουγγαρία, Πολωνία, Σλοβακία, Σλοβενία και Τσεχική Δημοκρατία) έχουν καταστεί προορισμοί του διεθνούς τουρισμού ήδη από τις αρχές της 10ετίας του '90. Προσελκύουν τουρίστες τόσο από τις γειτονικές τους και τις άλλες ευρωπαϊκές χώρες όσο και από τις υπερπόντιες χώρες.

Η Κύπρος, η Μάλτα και η Σλοβενία είναι ήδη ώριμοι τουριστικοί προορισμοί, ανταποκρινόμενοι κυρίως στη ζήτηση τουρισμού θερινών διακοπών. Η ένταξή τους στην Ε.Ε. θα τους καταστήσει περισσότερο ορατούς και προσιτούς και επομένως περισσότερο ανταγωνιστικούς. Κύριες πηγές τουριστών γι' αυτές τις χώρες είναι η Αγγλία, η Γερμανία και η Ιταλία.

Οι κεντροευρωπαϊκές χώρες (Ουγγαρία, Τσεχία, Πολωνία, Σλοβακία) έχουν αναπτύξει περισσότερο τουρισμό σύντομων διακοπών, τουρισμό πόλης και επιχειρηματικό τουρισμό και διαθέτουν το πλεονέκτημα της γειτνίασης και της ευχερούς οδικής και σιδηροδρομικής πρόσβασης από μεγάλες αγορές (Γερμανία, Αυστρία, Ιταλία).

Οι τρεις βαλτικές χώρες (Εσθονία, Λετονία, Λιθουανία) έχουν ήδη αναπτύξει συνεργασίες μεταξύ τους και έχουν καταργήσει τα εμπόδια για ταξίδια μεταξύ τους. Ο κύριος όγκος των επισκεπτών τους προέρχεται -όπως είναι ευνόητο- από τη Φινλανδία και τη Ρωσία. Ολες οι χώρες της διεύρυνσης αναμένεται να αξιοποιήσουν τις δυνατότητες που τους προσφέρουν τα συγκριτικά τους πλεονεκτήματα και να αναπτύξουν, εκτός από τον πολιτιστικό τουρισμό και τον τουρισμό πόλεων, που ήδη έχουν προωθήσει και τον τουρισμό «υπαίθρου», καθώς επίσης και τον επιχειρηματικό τουρισμό.

Αφίξεις αλλοδαπών τουριστών

Σε χιλιάδες

ΧΩΡΑ ΥΠΟΔΟΧΗΣ	2001	2002
Εσθονία	1.320	1.360
Κύπρος	2.697	2.418
Λετονία	591	848
Λιθουανία	1.271	1.543
Μάλτα	1.180	1.134
Ουγγαρία	15.340	15.870
Πολωνία	15.000	13.980
Σλοβακία	1.279	1.399
Σλοβενία	1.219	1.302
Τσεχική Δημοκρατία	5.194	4.579
Ελλάδα	**14.057**	**14.180**

Μεταβολή διανυκτερεύσεων

(2003/2002)

ΧΩΡΑ	ΠΟΣΟΣΤΟ
Λετονία	10,5%
Τσεχική Δημοκρατία	10,0%
Πολωνία	5,5%
Εσθονία	5,5%
Σλοβενία	4,0%
Μάλτα	3,0%
Λιθουανία	0,5%
Σλοβακία	0,0%
Ουγγαρία	-6,0%
Κύπρος	-14,0%



ΙΑΤΡΙΚΗ ΑΝΑΚΟΙΝΩΣΗ

Η ιατρός ΜΑΡΙΕΤΤΑ ΧΡΙΣΤΟΦΟΡΑΚΗ - ΑΝΑΣΤΑΣΙΑΔΗ

ΕΝΔΟΚΡΙΝΟΛΟΓΟΣ - ΔΙΑΒΗΤΟΛΟΓΟΣ

ΔΕΧΕΤΑΙ:

Καθημερινά από 9:00 μέχρι 13:00
και 17:30 μέχρι 20:30
* εκτός Τετάρτη & Παρασκευή απόγευμα

ΠΑΥΛΟΥ ΜΕΛΑ 27 & ΝΑΥΑΡΙΝΟΥ - ΡΟΔΟΣ
Τηλ. Ιατρείου: 22410 21578 • κιν: 6945 80 61 71

SHIPPING COMPANY OF SYM
A.N.E.S.
ΑΝΩΝΥΜΗ ΝΑΥΤΙΛΙΑΚΗ ΕΤΑΙΡΕΙΑ ΣΥΜΗΣ

ΠΡΟΓΡΑΜΜΑ Ε/Γ ΔΡΟΜΟΛΟΓΙΩΝ ΚΑΙ ΠΕΡΙΗΓΗΣΕΩΝ
ΩΡΑΡΙΟ ΑΝΑΧΩΡΗΣΕΩΝ
ΔΕΚΕΜΒΡΙΟΣ 2004

	ΣΥΜΗ ΙΙ	Υ/Γ ΑΙΓΛΗ
8/12 ΤΕΤΑΡΤΗ		08.00 ΣΥΜΗ - ΡΟΔΟ 15.00 ΡΟΔΟ - ΣΥΜΗ 16.00 ΣΥΜΗ - ΡΟΔΟ
9/12 ΠΕΜΠΤΗ	07.30 ΣΥΜΗ - ΡΟΔΟ 15.00 ΡΟΔΟ - ΣΥΜΗ	
10/12 ΠΑΡΑΣΚΕΥΗ		08.00 ΡΟΔΟ - ΜΑΡΜΑΡΑ 15.00 ΜΑΡΜΑΡΑ - ΡΟΔΟ 16.30 ΡΟΔΟ ΣΥΜΗ
11/12 ΣΑΒΒΑΤΟ	08.00 ΣΥΜΗ - ΡΟΔΟ 15.00 ΡΟΔΟ - ΣΥΜΗ	07.30 ΣΥΜΗ - ΡΟΔΟ 09.00 ΡΟΔΟ - ΣΥΜΗ - ΝΤΑΤΣΑ 16.00 ΣΥΜΗ - ΡΟΔΟ
12/12 ΚΥΡΙΑΚΗ		09.00 ΡΟΔΟ - ΠΑΝΟΡΜ. - ΣΥΜΗ 16.00 ΣΥΜΗ - ΡΟΔΟ
13/12 ΔΕΥΤΕΡΑ	07.30 ΣΥΜΗ -ΡΟΔΟ 15.00 ΡΟΔΟ - ΣΥΜΗ	08.00 ΡΟΔΟ - ΜΑΡΜΑΡΑ 15.00 ΜΑΡΜΑΡΑ - ΡΟΔΟ
14/12 ΤΡΙΤΗ		09.00 ΡΟΔΟ- ΣΥΜΗ 12.00 ΣΥΜΗ - ΡΟΔΟ 15.00 ΡΟΔΟ - ΣΥΜΗ
15/12 ΤΕΤΑΡΤΗ		08.00 ΣΥΜΗ - ΡΟΔΟ 15.00 ΡΟΔΟ - ΣΥΜΗ 16.00 ΣΥΜΗ - ΡΟΔΟ
16/12 ΠΕΜΠΤΗ	07.30 ΣΥΜΗ - ΡΟΔΟ 15.00 ΡΟΔΟ - ΣΥΜΗ	
17/12 ΠΑΡΑΣΚΕΥΗ		08.00 ΡΟΔΟ - ΜΑΡΜΑΡΑ 15.00 ΜΑΡΜΑΡΑ - ΡΟΔΟ 16.30 ΡΟΔΟ ΣΥΜΗ
18/12 ΣΑΒΒΑΤΟ	08.00 ΣΥΜΗ - ΡΟΔΟ 15.00 ΡΟΔΟ - ΣΥΜΗ	07.30 ΣΥΜΗ - ΡΟΔΟ 09.00 ΡΟΔΟ - ΣΥΜΗ - ΝΤΑΤΣΑ 16.00 ΣΥΜΗ - ΡΟΔΟ
19/12 ΚΥΡΙΑΚΗ		09.00 ΡΟΔΟ - ΠΑΝΟΡΜ. - ΣΥΜΗ 16.00 ΣΥΜΗ - ΡΟΔΟ
20/12 ΔΕΥΤΕΡΑ	07.30 ΣΥΜΗ - ΡΟΔΟ 15.00 ΡΟΔΟ -ΣΥΜΗ	08.00 ΡΟΔΟ - ΜΑΡΜΑΡΑ 15.00 ΜΑΡΜΑΡΑ - ΡΟΔΟ
21/12 ΤΡΙΤΗ		09.00 ΡΟΔΟ- ΣΥΜΗ 10.00 ΣΥΜΗ - ΡΟΔΟ 15.00 ΡΟΔΟ - ΣΥΜΗ
22/12 ΤΕΤΑΡΤΗ		08.00 ΣΥΜΗ - ΡΟΔΟ 15.00 ΡΟΔΟ - ΣΥΜΗ 16.00 ΣΥΜΗ - ΡΟΔΟ
23/12 ΠΕΜΠΤΗ	07.30 ΣΥΜΗ - ΡΟΔΟ 15.00 ΡΟΔΟ - ΣΥΜΗ	09.00 ΡΟΔΟ - ΣΥΜΗ 16.00 ΣΥΜΗ - ΡΟΔΟ
24/12 ΠΑΡΑΣΚΕΥΗ	07.30 ΣΥΜΗ - ΡΟΔΟ 15.00 ΡΟΔΟ - ΣΥΜΗ	09.00 ΡΟΔΟ - ΣΥΜΗ 13.00 ΣΥΜΗ - ΡΟΔΟ

ΠΡΟΣΟΧΗ ΤΑ ΔΡΟΜΟΛΟΓΙΑ ΜΕ * ΕΙΝΑΙ ΠΕΡΙΗΓΗΣΗ
Τα δρομολόγια μπορούν να τροποποιηθούν λόγω εκτάκτων συγκοινωνιακών αναγκών ή καιρικών συνθηκών.
Παρακαλούμε πριν ταξιδέψετε επικοινωνήστε με την εταιρεία:

www.anes.gr
Γραφείο Σύμης: Τηλ. 2246071444 Φαξ: 2246071373
Γραφείο Ρόδου: Τηλ. 2241037769 Φαξ: 2241034493

Ετος σταθεροποίησης και εξορθολογισμού των τιμών των ακινήτων προβλέπουν ότι θα είναι το 2005 στελέχη που δραστηριοποιούνται στο χώρο του real estate και της ανάπτυξης ακινήτων, αφού, όπως αναφέρουν, η πτώση που έχει σημειωθεί στις πραγματικές τιμές των οικιστικών ακινήτων τους τελευταίους δώδεκα μήνες κυμαίνεται από 5% ως 10%, ενώ στα επαγγελματικά ακίνητα και ιδιαίτερα στα γραφεία εκτιμάται ότι η μείωση, τόσο στις τιμές πώλησης όσο και στα ενοίκια, έχει ξεπεράσει το 20%

ΣΤΑΘΕΡΟΠΟΙΗΣΗ, ΕΞΟΡΘΟΛΟΓΙΣΜΟΣ *και εξισορρόπηση τιμών το 2005*

Η πρόβλεψη για το μέλλον είναι ότι οι αξίες των ακινήτων δεν θα παρουσιάσουν μεγάλες διακυμάνσεις και θα παραμείνουν σχετικά σταθερές. Δεδομένης της μειωμένης προσφοράς γης, οι αξίες γης δεν αναμένεται να μειωθούν, διότι οι ιδιοκτήτες απλά αποσύρουν τη γη τους από την αγορά, αν δεν εξασφαλίσουν το τίμημα που επιθυμούν.

Αυτό οδηγεί με τη σειρά του σε μειωμένη προσφορά οικοδομών, εξισορροπώντας τη μειωμένη ζήτηση.

Η κτηματαγορά σήμερα έχει σταθεροποιηθεί σε σημαντικό βαθμό, μετά τις υπερβολικές αυξήσεις αλλά και τις διορθώσεις τιμών που σημειώθηκαν τα τρία τελευταία χρόνια, κυρίως στα επαγγελματικά ακίνητα και λιγότερο στα οικιστικά, και θεωρεί ότι στο τέλος του τρέχοντος έτους οι τιμές των ακινήτων θα κινούνται στα ίδια περίπου επίπεδα σε σχέση με πέρσι, με μικρές κατά περίπτωση αυξομειώσεις,

Οσον αφορά την εξέλιξη των τιμών των ακινήτων, επισημαίνεται ότι, πράγματι, οι τιμές τα τελευταία χρόνια κινήθηκαν ανοδικά. Οπου υπήρξαν υπερβολές, όπως π.χ. στα ακριβά ακίνητα, η αγορά αρχίζει να διορθώνεται, καθώς η ζήτηση περιορίζεται.

Στα ακίνητα όμως που απευθύνονται στο ευρύ κοινό, η άνοδος των τιμών δεν ήταν αντίστοιχη και η ζήτηση παραμένει σε ικανοποιητικά επίπεδα. Παράλληλα, υπογραμμίζεται από τους ειδικούς ότι το τελευταίο διάστημα οι επενδυτές - αγοραστές ακινήτων εμφανίζονται διστακτικοί να προχωρήσουν σε κάποια αγοραπωλησία, γεγονός που αποδίδεται, σύμφωνα με τους ίδιους, στο κλίμα απαισιοδοξίας που διακατέχει αρκετούς επενδυτές μετά και την παρατεταμένη αρνητική πορεία του χρηματιστηρίου. Σημειώνεται, πάντως, ότι τα ακίνητα θεωρούνται «αμυντική» επένδυση, αφού έχουν ένα σχετικά χαμηλό ρίσκο με αντίστοιχες αποδόσεις, ενώ η κτηματαγορά έχει δείξει κάποια σημάδια στασιμότητας, καθώς έχουν περιοριστεί οι αγοραπωλησίες και πολλοί επενδυτές τηρούν στάση αναμονής.

Στην ελληνική κτηματαγορά παρατηρείται σημαντική μείωση και στις αρχικά ζητούμενες τιμές, καθώς οι ιδιοκτήτες ακινήτων έχουν διαπιστώσει ότι τα ποσά που ζητούσαν κατά το παρελθόν για να πουλήσουν ένα ακίνητο δεν ανταποκρίνονται πλέον στην οικονομική αντοχή της αγοράς, με αποτέλεσμα να προσαρμόζουν προς τα κάτω τις απαιτήσεις τους, ανάλογα με το ακίνητο και τη ζήτηση που επικρατεί κάθε φορά.

Πλέον, τόσο οι ενδιαφερόμενοι αγοραστές όσο και οι πωλητές έχουν προσαρμοστεί στα νέα οικονομικά δεδομένα που έχουν διαμορφωθεί διεθνώς και εκτιμούν ότι η διόρθωση, που έχει επέλθει στις τιμές των ακινήτων τα τελευταία δύο χρόνια, θα βοηθήσει σημαντικά στο να μην παρατηρηθούν φαινόμενα απότομου «ξεφουσκώματος» της αγοράς, όπως συνέβη στο χρηματιστήριο.

Αρκετοί είναι οι ιδιοκτήτες ακινήτων, πάντως, οι οποίοι (π.χ. το έτος 2003) προκειμένου να

Διόρθωση των υπερβολών σε ακριβά ακίνητα με τη μείωση της ζήτησης

πουλήσουν ένα διαμέρισμα, ζητούσαν πολύ περισσότερα χρήματα σε σχέση με ότι ισχύει σήμερα. Το γεγονός, όμως, ότι ζητούσαν υπέρογκα ποσά δεν σημαίνει ότι η πώληση, αν τελικά πραγματοποιείτο, θα γινόταν στο αρχικά ζητούμενο ποσό.

Μάλιστα, τις περισσότερες φορές, ο ενδιαφερόμενος αγοραστής δεν δεχόταν το πολύ υψηλό τίμημα και είτε αποσυρόταν από την αγοραπωλησία είτε ζητούσε σημαντική έκπτωση. Το ίδιο συμβαίνει και σήμερα. Σύμφωνα, όμως με παράγοντες της κτηματαγοράς, οι ζητούμενες τιμές είναι πλέον σε πολύ λογικά επίπεδα από το παρελθόν, ενώ με ένα καλό «παζάρι» μπορεί κάποιος να κατεβάσει ακόμα χαμηλότερα την τελική τιμή. Οπως επισημαίνουν κύκλοι της αγοράς, τον τελευταίο χρόνο γίνεται λόγος για ύφεση ή ακόμα και για κρίση στην κτηματαγορά. Συχνά ακούμε για «φούσκα» που έσκασε, τιμές που πέφτουν, αλλά την ίδια στιγμή -και για περιοχές που ανεβαίνουν με καλές προοπτικές, Είναι όμως σημαντικό, υπογραμμίζουν, να ξεχωρίσουμε τις έννοιες αξία και τιμή ενός ακινήτου. Η αξία είναι το χρηματικό ποσό με το οποίο έχει γίνει ικανός αριθμός αγοραπωλησιών σε συγκεκριμένο τύπο ακινήτων και σε συγκεκριμένη περιοχή. Η αξία θεμελιώνεται από τη ζήτηση και την προσφορά και τους παράγοντες που τις καθορίζουν.

Ετσι, η αξία ενός συγκεκριμένου ακινήτου είναι ουσιαστικά πιο σταθερή από τις τιμές που ζητούνται από την αγορά, οι οποίες πολλές φορές καθορίζονται με κριτήρια κερδοσκοπικά και ευκαιριακά, ανάλογα με τις ανάγκες του πωλητή. Συνεπώς, η μείωση των τιμών από έναν πωλητή ή ομάδα πωλητών, για συγκεκριμένα ακίνητα σε συγκεκριμένες περιοχές, δεν σημαίνει κατ' ανάγκη και μείωση αξιών, όπως και η κερδοσκοπική άνοδος των τιμών δεν οδηγεί κατ' ανάγκη σε άνοδο των αξιών. Οι τελευταίες εξελίξεις έχουν την αφετηρία τους στις σταδιακές αλλαγές που άρχισαν να σημειώνονται στην οικιστική αγορά τα τελευταία επτά χρόνια.

Συγκεκριμένα, η οικιστική αγορά το 1996 βρισκόταν σε κατάσταση ισορροπίας, με τα στεγαστικά δάνεια -λόγω των υψηλών επιτοκίων- να διαμορφώνονται σε χαμηλά επίπεδα και το ενδιαφέρον των επενδυτών για το χρηματιστήριο να είναι περιορισμένο. Τότε άρχισε η προσπάθεια ένταξης της Ελλάδας στην Ευρωζώνη, με αποτέλεσμα να ξεκινήσει η αποκλιμάκωση των επιτοκίων, ενώ παράλληλα η Ελλάδα εξασφάλισε τη διοργάνωση των Ολυμπιακών Αγώνων, με ταυτόχρονη «αφύπνιση» του χρηματιστηρίου.

Ο συνδυασμός αυτών των αλλαγών οδήγησε σε αυξημένη οικονομική δραστηριότητα και ευφορία, η οποία ευνοήθηκε από την «έκρηξη» του χρηματιστηρίου και τη μαζική πλέον προσφορά στεγαστικών δανείων.

Η αδυναμία της οικοδομικής βιομηχανίας να ανταποκριθεί στη μεγάλη ζήτηση αγοράς ακινήτων, οδήγησε σε αυξημένες τιμές και αυτό, σε συνάρτηση με τη δραματική άνοδο των τιμών της γης, είχε ως αποτέλεσμα την καθιέρωση υψηλότερων αξιών.

Ετσι, φτάσαμε σε διπλασιασμό των αξιών μέσα σε λίγα χρόνια, ενώ σταδιακά η υπερβάλλουσα ζήτηση είχε αρχίσει να υποχωρεί. Από την πλευρά των κατασκευαστών, ορισμένοι είχαν αγοράσει γη σε αρκετά υψηλές τιμές, με την προσδοκία ακόμη υψηλότερων τιμών πώλησης των οικοδομών που θα ανεγείρονταν, τιμών που σήμερα θεωρούνται εξωπραγματικές.

Ουσιαστικά, όμως, αν και οι τιμές δείχνουν τάσεις μείωσης, στην πραγματικότητα επανέρχονται στο ύψος των πραγματικών αξιών, έστω κι αν οι τιμές αυτές προέκυψαν από την αύξηση του κόστους λόγω της αγοράς ακριβής γης. Το φαινόμενο αυτό είναι περιορισμένο για δύο λόγους, αφενός εξαιτίας του μικρού αριθμού οικοπέδων που πουλήθηκαν σε τόσο υψηλές τιμές και αφετέρου λόγω της οικονομικής ευρωστίας των κατασκευαστών, η οποία προήλθε από τις οικονομικά επικερδείς προηγηθείσες χρονιές, με αποτέλεσμα να μην πωλούν με μεγάλες εκπτώσεις ή πολλά ακίνητα σε μειωμένη τιμή. Ετσι, αρχίζει να εμφανίζεται μια ισορροπία στην αγορά, δεδομένου ότι οι κατασκευαστές διαθέτουν τα ακίνητα με πιο αργό ρυθμό και σε τιμές ίσες με την αξία τους, ενώ, παράλληλα, είναι πλέον φειδωλοί στις προσφορές τους, είτε για αγορά γης είτε για αντιπαροχή



Η πτώση που έχει σημειωθεί στις πραγματικές τιμές των οικιστικών ακινήτων τους τελευταίους δώδεκα μήνες κυμαίνεται από 5% ως 10%



Στα επαγγελματικά ακίνητα και ιδιαίτερα στα γραφεία εκτιμάται ότι η μείωση, τόσο στις τιμές πώλησης όσο και στα ενοίκια, έχει ξεπεράσει το 20%

ΓΕΝΙΚΗ ΚΛΙΝΙΚΗ EUROMEDICA ΔΩΔΕΚΑΝΗΣΟΥ
ΠΡΟΣΚΛΗΣΗ ΕΚΔΗΛΩΣΗΣ ΕΝΔΙΑΦΕΡΟΝΤΟΣ

ΠΡΟΣ: Κάθε ενδιαφερόμενο

ΘΕΜΑ: ***«ΠΑΡΟΧΗ ΥΠΗΡΕΣΙΩΝ ΔΙΑΤΡΟΦΗΣ ΠΡΟΣ ΤΟΥΣ ΝΟΣΗΛΕΥΟΜΕΝΟΥΣ ΚΑΙ ΕΦΗΜΕΡΕΥΟΝΤΕΣ ΙΑΤΡΟΥΣ ΤΗΣ ΚΛΙΝΙΚΗΣ».***

Η **«ΓΕΝΙΚΗ ΚΛΙΝΙΚΗ ΔΩΔΕΚΑΝΗΣΟΥ Α.Ε.»** προκειμένου να καλύψει τις ανάγκες σίτισης των ασθενών και του ιατρικού προσωπικού της, προκηρύσσει διαγωνισμό μεταξύ τοπικών επιχειρήσεων (Ξενοδοχεία, Εστιατόρια, Catering κλπ) και προσκαλεί όσους ενδιαφέρονται, να καταθέσουν έως τις 15-12-2004 αίτηση συμμετοχής για προεπιλογή (Α' Φάση) και στη συνέχεια να υποβάλλουν προσφορά (Β' φάση) για την ανάδειξη αναδόχου του έργου:

«ΠΑΡΟΧΗ ΥΠΗΡΕΣΙΩΝ ΔΙΑΤΡΟΦΗΣ ΠΡΟΣ ΤΟΥΣ ΝΟΣΗΛΕΥΟΜΕΝΟΥΣ ΚΑΙ ΕΦΗΜΕΡΕΥΟΝΤΕΣ ΙΑΤΡΟΥΣ ΤΗΣ ΚΛΙΝΙΚΗΣ».

Πληροφορίες: 25ης Μαρτίου 15, Ρόδος τηλ. 22410-43347
Φαξ: 22410 43348, E-mail euromedicarodos @ acn.gr

Ο ΠΡΟΕΔΡΟΣ
ΜΑΝΟΛΗΣ Α. ΓΡΗΓΟΡΙΑΔΗΣ

ΓΕΝΙΚΗ ΚΛΙΝΙΚΗ EUROMEDICA ΔΩΔΕΚΑΝΗΣΟΥ
ΠΡΟΣΚΛΗΣΗ ΕΚΔΗΛΩΣΗΣ ΕΝΔΙΑΦΕΡΟΝΤΟΣ

ΠΡΟΣ: Κάθε ενδιαφερόμενο

ΘΕΜΑ: ***«ΠΡΟΜΗΘΕΙΑ, ΕΓΚΑΤΑΣΤΑΣΗ ΚΑΙ ΣΥΝΤΗΡΗΣΗ ΑΝΕΛΚΥΣΤΗΡΩΝ».***

Η **«ΓΕΝΙΚΗ ΚΛΙΝΙΚΗ ΔΩΔΕΚΑΝΗΣΟΥ Α.Ε.»** προκηρύσσει διαγωνισμό μεταξύ τοπικών επιχειρήσεων, για την **προμήθεια, εγκατάσταση και συντήρηση ανελκυστήρων** στο κτίριο της κλινικής της, που είναι υπό ανέγερση στο Δ.Δ. Κοσκινού του Δήμου Καλλιθέας και προσκαλεί όσους ενδιαφέρονται, να καταθέσουν έως 13-12-2004 αίτηση συμμετοχής για προεπιλογή (Α' φάση) και στη συνέχεια να υποβάλλουν προσφορά (Β' φάση) για την ανάδειξη αναδόχου του έργου:

«ΠΡΟΜΗΘΕΙΑ, ΕΓΚΑΤΑΣΤΑΣΗ ΚΑΙ ΣΥΝΤΗΡΗΣΗ ΑΝΕΛΚΥΣΤΗΡΩΝ»

Αναλυτική Πρόσκληση Ενδιαφέροντος και Πληροφορίες:
25ης Μαρτίου 15, Ρόδος τηλ. 22410-43347
Φαξ: 22410 43348, E-mail euromedicarodos @ acn.gr

Ο ΠΡΟΕΔΡΟΣ
ΜΑΝΟΛΗΣ Α. ΓΡΗΓΟΡΙΑΔΗΣ

Μικρές αγγελίες

ΕΝΟΙΚΙΑΣΕΙΣ

ΕΝΟΙΚΙΑΖΕΤΑΙ βιοτεχνικό κατάστημα 100 τ.μ. με πατάρι 50 τ.μ. ύψος 5 μέτρα και πρόσοψη 6 μέτρα, στο 7ο χιλ. Λεωφ. Ρόδου - Λίνδου έναντι πρώην Φωνή της Αμερικής. Αποκλείονται συνεργεία αυτοκινήτων και αλουμινοκατασκευές. Πληροφορίες τηλ. 22410 23716 ώρα μετά τις 6 μ.μ.

ΕΝΟΙΚΙΑΖΕΤΑΙ υπαίθριος χώρος 1.000 τ.μ. με πρόσοψη 6 μέτρα επί της Λεωφ. Ρόδου - Λίνδου στο 7ο χιλ. Πληροφορίες τηλ. 22410 23716 ώρα μετά τις 6 μ.μ.

ΕΝΟΙΚΙΑΖΕΤΑΙ δίχωρη επιπλωμένη γκαρσονιέρα σε καινούρια πολυκατοικία στην οδό Καμείρου 43. Πληρ. τηλ. 6944170618-2241076504

ΕΝΟΙΚΙΑΖΟΝΤΑΙ στην περιοχή Ιξιά-Τρεις μέσα σε μεγάλο κήπο και ήσυχο περιβάλλον 1) πολυτελές τριάρι 2) πλήρως επιπλωμένη γκαρσονιέρα. Διαθέτουν: θέρμανση, τηλέφωνο, ηλιακό και ηλεκτρικό θερμοσίφωνο, αερόθερμο μπάνιου, ανεμιστήρα οροφής, μεγάλες βεράντες και πάρκινγκ. Πληρ. τηλ. 22410 92714

ΕΝΟΙΚΙΑΖΕΤΑΙ διαμέρισμα επί της Ολυμπίας 10 Καρακόνερο αποτελούμενο από δύο υπνοδωμάτια, σαλόνι κουζίνα, ενιαίο, λουτρό, ηλιακό και αποθήκη. Καινούργιας κατασκευής Τηλ. 78394 - 78623

ΕΝΟΙΚΙΑΖΟΝΤΑΙ 1. Γραφείο 70 τ.μ. στην οδό Αμερικής 111 **2.** Μονοκατοικία στην οδό Μητροπόλεως αριθμ. 113 Πληροφορίες τηλ. 22410 27834, κιν. 6937065275.

ΕΝΟΙΚΙΑΖΕΤΑΙ διαμέρισμα δυάρι στην περιοχή Τρεις, Απολλωνίου Ροδίου 30. **Τηλ. 62675 Κινητό 6978879668**

ΕΝΟΙΚΙΑΖΕΤΑΙ γκαρσονιέρα επιπλωμένη στην Ιξιά, Μακαρίου 62 Α. **Τηλ. 62675 Κινητό 6978879668**

ΕΝΟΙΚΙΑΖΕΤΑΙ επιπλωμένη γκαρσονιέρα όπισθεν ξενοδοχείου BELVEDERE περιοχή Ψαροπούλα (ελάχιστο 1 έτος).
Πληροφορίες Τηλ. 22410-22050 και 22410-33441

ΕΝΟΙΚΙΑΖΟΝΤΑΙ στην Ιαλυσό πλάι στο ξενοδοχείο Ηλέκτρα, επιπλωμένα δίχωρα και μονόχωρα διαμερίσματα με θέρμανση (ελάχιστο 1 έτος). Πληροφορίες Τηλ. 22410-22050 και 22410-33441

ΕΝΟΙΚΙΑΖΕΤΑΙ διαμέρισμα επιφάνειας 100 τ.μ. με όλους τους χώρους, στην οδό Καποδιστρίου 84 (Κάτω Αη Γιώργης). Πληρ. τηλ. 22410 28313

ΕΝΟΙΚΙΑΖΕΤΑΙ πολυτελές διαμέρισμα σε νεόκτιστη πολυκατοικία στο Καρακόνερο επιφανείας 137 τ.μ. με κήπο και θέα στη θάλασσα. Ενοίκιο 700 Ευρώ.
Πληροφορίες τηλ. 6944/386069

ΕΝΟΙΚΙΑΖΕΤΑΙ ΓΡΑΦΕΙΟ 35 τ.μ. αποτελούμενο από δύο χώρους με πλήρη κλιματισμό, επί της Χ. Θεοδωράκη 34 (Πλατεία Κύπρου) **Τηλ. 22410-74091 και 22410-30780.**

ΕΝΟΙΚΙΑΖΕΤΑΙ Διαμέρισμα 3άρι επιπλωμένο στα Κοσκινού Τηλ. 64536

ΕΝΟΙΚΙΑΖΕΤΑΙ επιπλωμένη γκαρσονιέρα με 30 τ.μ. περίπου εσωτερικό χώρο (κουζίνα - υπνοδωμάτιο - λουτρό) και 30 τ.μ. αυλή στην Ιαλυσό (οδός Σύμης αρ. 6) εξοπλισμένη επίσης με αυτόνομο ηλιακό θερμοσίφωνα, πλυντήριο, χωρίς κοινόχρηστα και νερό. Πληροφορίες στα τηλέφωνα 22410 75448 κιν. 6974474999

ΕΝΟΙΚΙΑΖΕΤΑΙ διαμέρισμα (δύο υπνοδωμάτια, κουζίνα σαλόνι, τραπεζαρία, μπάνιο) στην περιοχή Μητρόπολη. Πληροφορίες στα τηλ. 22410- 28788, 30297

ΝΟΙΚΙΑΖΕΤΑΙ γραφείο 70 τ.μ. στην οδό Αμερικής αριθμ. 111 Πληρ. τηλ.: 2241027834 και 6937065275

ΕΝΟΙΚΙΑΖΟΝΤΑΙ γκαρσονιέρες στο 5ο χιλιόμετρο της λεωφόρου Καλλιθέας, με εξοπλισμό, κλιματισμό και άνετο πάρκινγκ, κατάλληλες για διαμονή εκπαιδευτικών ή στρατιωτικών. **Πληροφορίες τηλ. 6946790515 και 6945105247**

ΕΝΟΙΚΙΑΖΟΝΤΑΙ επιπλωμένα διαμερίσματα επί της Λ. Ιαλυσού - Ιαλυσός πλήρως εξοπλισμένα σε άριστη κατάσταση. Τηλ. 22410-35283, 6944435744.

ΕΝΟΙΚΙΑΖΕΤΑΙ Επιπλωμένο διαμέρισμα 4 δωματίων στη Μαλώνα Πληρ. τηλ. 2244051044 **Κον. Γ. Φουτούλη**

ΕΝΟΙΚΙΑΖΕΤΑΙ διαμέρισμα τριάρι πλήρως επιπλωμένο στην οδό Παρθενόπης και Πατρών 3. Τιμή 430 ευρώ. Πληρ. τηλ. 2241032335 - 2241032695

ΕΝΟΙΚΙΑΖΕΤΑΙ διαμέρισμα 100Μ από το Πανεπιστήμιο 3 υπνοδωμάτια, ισόγειο καινούργιο Πλ. κ. Βασίλης Πετρίδης, Τηλ.: 2241037357

ΕΝΟΙΚΙΑΖΟΝΤΑΙ σε τριώροφη νεόδμητη πολυκατοικία με κήπο, άνετο ιδιωτικό πάρκινγκ, ένα διαμέρισμα 100 τ.μ. χωρίς έπιπλα και δύο μικρά πλήρως εξοπλισμένα. Τιμές λογικές. Επί της οδού Δρακίδου 22 και πάροδος Κοδριγκτώνος. Πληρ. τηλ. 22410 36385 10-18 και 22410 23814 από 19-21.30.

ΕΝΟΙΚΙΑΣΤΗΡΙΟ

Ενοικιάζεται προνομιούχο διαμέρισμα, πλήρως εξοπλισμένο και επιπλωμένο, επιφάνειας 58 τ.μ., επί της παραλίας «στο κύμα» και με θέα όλη τη θαλάσσια έκταση της περιοχής «Χαράκι», εντός οικισμού είτε για τη χρονική διάρκεια της τουριστικής περιόδου (σαιζόν), είτε για ετήσια ή πολυετή μίσθωση. Πληροφορίες: Τηλ. 22440 51281 και 22410 33952.

ΕΝΟΙΚΙΑΖΕΤΑΙ διαμέρισμα στο κέντρο της πόλης κατάλληλο για επαγγελματική στέγη. Πληροφορίες τηλ: 22410 21741

ΕΝΟΙΚΙΑΖΕΤΑΙ επιπλωμένο studio επί της οδού Μουσών αρ. 7 στη Ρόδο. Πληρ. τηλ. 2241086011 και 2241075448

ΕΝΟΙΚΙΑΖΟΝΤΑΙ επιπλωμένα λουξ διαμερίσματα στην περιοχή Μητροπόλεως με τον μήνα ή την ημέρα και για φοιτητές ως 30/6/2005. Τηλ. 22410-29452, 6977896444.

ΕΝΟΙΚΙΑΖΕΤΑΙ επιπλωμένη γκαρσονιέρα όπισθεν ξενοδοχείου BELVEDERE περιοχή Ψαροπούλα (ελάχιστο 1 έτος). Πληροφορίες Τηλ. 22410-22050 και 22410-33441

ΕΝΟΙΚΙΑΖΕΤΑΙ διαμέρισμα επί της Μιχ. Πετρίδη με δύο υπνωδομάτια, σαλόνι, κουζίνα, wc. Τηλ. 6972 764614 - 6973753556

ΕΝΟΙΚΙΑΖΟΝΤΑΙ: α) ισόγειο κατάστημα 75 τ.μ. περίπου στην οδό Ορφανίδου (Νιοχώρι) με ένα δωμάτιο στον πρώτο όροφο. β) διώροφο κατάστημα 53 τ.μ. ισόγειο, 51 τ.μ. στον πρώτο όροφο, με βεράντα 31 τ.μ., που βρίσκεται στην οδό Γεωργίου Λέοντος κοντά στο Ξεν. «Μανούσος» (Νιοχώρι). Πληροφορίες στα τηλέφωνα: 22410.35450 και 22410.31450, κινητό: 6976881111.

ΕΝΟΙΚΙΑΖΕΤΑΙ επιπλωμένη γκαρσονιέρα στο Παραδείσι. Πληροφορίες τηλ.: 22410 81884

ΕΝΟΙΚΙΑΖΕΤΑΙ γκαρσονιέρα πλήρως επιπλωμένη 250 ευρώ το μήνα. Τηλ. 22410 39268, κιν. 6946 446523

ΕΝΟΙΚΙΑΖΕΤΑΙ οροφοδιαμέρισμα Α' ορόφου επιφάνειας 230 τ.μ. σε διατηρητέο κτίριο στην οδό Μανδηλαρά, αρ. 6 κατάλληλο και για επαγγελματική στέγη. **Πληροφορίες τηλ. 22410-34583**

ΕΝΟΙΚΙΑΖΟΝΤΑΙ στην Ιαλυσό πλάι στο ξενοδοχείο Ηλέκτρα, επιπλωμένα δίχωρα και μονόχωρα διαμερίσματα με θέρμανση. (ελάχιστο 1 έτος). Πληροφορίες Τηλ. 22410-22050 και 22410-33441

ΕΝΟΙΚΙΑΖΕΤΑΙ εξοχική κατοικία 3 υπνοδωματίων, σαλοτραπεζαρίας, κουζίνας και λοιπόν βοηθητικών χώρων, λουξ κατασκευής με ηλιακό θερμοσίφωνο επί της επαρχιακής οδού Ρόδου-Λίνδου αρ. 91 κοντά στο Γκόλφ Αφάντου, 600 μέτρα από την παραλία Αφάντου. Πληροφορ. τηλ. 22410-33774, 34123, κιν. 6948528799

ΕΝΟΙΚΙΑΖΕΤΑΙ διαμέρισμα 87 τ.μ. με δύο υπνοδωμάτια μεγάλη εντοιχιζόμενη κουζίνα με ψυγείο και ηλεκτρική κουζίνα μεγάλη σαλοτραπεζαρία και μεγάλες βεράντες, ανσανσέρ και πάρκινγκ. Τηλ. 6972764614 - 6973753556

ΕΝΟΙΚΙΑΖΕΤΑΙ: Στην παραλία Ιαλυσού, γκαρσονιέρα πρώτου ορόφου, επιφάνειας 42 τ.μ. επιπλωμένη με ηλικό θερμοσίφωνα, κλιματισμό, τηλεόραση κ.α. **Πληροφορίες τηλ. 22410-92785 και 22410-34583**

ΕΝΟΙΚΙΑΖΕΤΑΙ: Στην Ιαλυσό πλησίον στάσης Παρασκευά, επί της οδού Ι. Οικονομίδη, αριθμός 6 διώροφη μεζονέτα, επιφάνειας 60 τ.μ. σε συγκρότημα 4 κατοικιών, πλήρως επιπλωμένη, με ηλιακό θερμοσίφωνα και κλιματισμό σε όλα τα δωμάτια, τηλεόραση, πλυντήριο κ.α. **Πληροφορίες τηλ. 22410-92785 και 22410-34583**

ΕΝΟΙΚΙΑΖΕΤΑΙ επιπλωμένο διαμέρισμα στο Ηράκλειο για φοιτητές στην περιοχή Καμαράκι. Τηλ. 22410-29452, 6977896444.

ΕΝΟΙΚΙΑΖΕΤΑΙ δωμάτιο επιπλωμένο που διαθέτει ψυγείο, ατομικό μπάνιο, βεράντα με θέα στη θάλασσα, στο κέντρο της πόλης της Ρόδου (περιοχή «ΕΛΛΗ»). Στο **μηνιαίο** μίσθωμα περιλαμβάνεται η κατανάλωση νερού, ηλεκτρ. Ρεύματος και Δημ. φόροι. Πληροφορίες στο τηλ. 2241020012 (ώρες 10 π.μ.-3μ.μ., 7μ.μ.-10μ.μ.)

ΕΝΟΙΚΙΑΖΕΤΑΙ studio 45 τ.μ. ολοκαίνουριο με έπιπλα Neoset στο Ροδίνι. Πληρ. τηλ. 6946685808

ΕΝΟΙΚΙΑΖΕΤΑΙ κατάστημα στην Παλιά Πόλη πάροδος Σωκράτους 75. Πληρ. κ. Ελευθερία 69448057150, 69445436670, 22410 33219.

ΑΘΗΝΑ Ενοικιάζεται γκαρσονιέρα ρετιρέ στην Καλλιθέα οδός Ανδρομάχης κοντά στον ηλεκτρικό κατάλληλο για φοιτητές. Τηλ. 6978460340

ΕΝΟΙΚΙΑΖΕΤΑΙ studio επιπλωμένο, ανακαινισμένο , με ηλιακό θερμοσίφωνο, ισόγειο, με κήπο, σε ήσυχη περιοχή κατά προτίμηση εκπαιδευτικούς, φοιτητές, στρατιωτικούς. **Τηλ. 6944231199**

ΕΝΟΙΚΙΑΖΕΤΑΙ στη Μαλώνα παραδοσιακή μονοκατοικία με αυλή, πέργκολα επιπλωμένη και εξοπλισμένη. Ολα καινούρια, με ηλιακό για όλο το χρόνο. Ενοίκιο 300 ευρώ το μήνα. Πληρ. τηλ. 2241031376 - 6932320011

ΕΝΟΙΚΙΑΖΕΤΑΙ διαμέρισμα δύο υπνοδωματίων, σαλοτραπεζαρίας, κουζίνας και μπάνιου σε άριστη κατάσταση επί της οδού Παπαλουκά 17. Πληροφορίες τηλ. 22410 36969 και 22450 31233.

ΕΝΟΙΚΙΑΖΟΝΤΑΙ στην Κάλυμνο στο κέντρο της Πόθιας (κοντά στο Super Market Βιδάλης), σε διόροφη νεόκτιστη μονοκατοικία, δύο καινούργια δίχωρα διαμερίσματα, πλήρως επιπλωμένα και εξοπλισμένα (με οικιακό εξοπλισμό και κλιματιστικό ψύξη-θέρμανση) με τριφασικό ρεύμα και συνδεδεμένα στο αποχετευτικό. **Πληρ. Τηλ. 6945046312 και 6945717905**

ΕΝΟΙΚΙΑΖΕΤΑΙ στούντιο πλήρως εξοπλισμένο με κλιματισμό, ανεξάρτητο 230 ευρώ. Τηλ. 22410 39268, κιν. 6946 446523

ΕΝΟΙΚΙΑΖΟΝΤΑΙ πλήρως επιπλωμένες γκαρσονιέρες με μπαλκόνι και χωρίς στο Ροδίνι - Κυρώ της Ρω 13. Λογικές τιμές. Πληροφορίες κινητό 6947 078287 και 22410 74762.

ΕΝΟΙΚΙΑΖΕΤΑΙ ή **ΠΩΛΕΙΤΑΙ** μαγαζί για επαγγελματικό χώρο ή αποθήκη 102 τ.μ. περιοχή Ανάληψη, Ζαννή 2 τηλ. 6947 941026.

ΑΥΤΟΚΙΝΗΤΑ

ΠΩΛΕΙΤΑΙ αυτοκίνητο μάρκας SEAT GREDOS GLX MODEL 89
Πληρ. τηλ: 6942780037

ΠΩΛΕΙΤΑΙ BMW R25/3 του 1954 ανακατασκευασμένη σε καλή κατάσταση 3.800 ευρώ με αξεσουάρ. Τηλ. 6972094172

ΠΩΛΕΙΤΑΙ FORD KA, Μοντέλο του 2002, 1300cc, 23.000 χλμ., ατρακάριστο, κόκκινο χρώμα, με A/C, κεντρικό κλείδωμα, ηλεκτρικά παράθυρα, σε αρίστη κατάσταση. Πληρ. τηλ. 6932.317378 Απογευματινές ώρες κα. Νατάσα

ΠΩΛΕΙΤΑΙ Ford Escort Γαμπρλει 1980 άσπρο 2.000 ευρώ Τηλ. 6944 38 19 66

ΠΩΛΕΙΤΑΙ Ι.Χ. DAIHATSU CUORE του 1987 σε καλή μηχανική κατάσταση. Τιμή 400 ευρώ. Πληρ. τηλ. 6947827019

ΠΩΛΕΙΤΑΙ μηχανή YAMAHA X.T.600, μοντέλο 02 πρώτο χέρι, 4600 χιλ. **Τηλ. 6944445345**

ΠΩΛΕΙΤΑΙ: μοτοσικλέτα KAWASAKI GPz400R μοντ. '89, από ιδιώτη. Πληρ.: 22410-66304, 31560, 6946283008

ΠΩΛΕΙΤΑΙ αυτοκίνητο IBIZA 1300 c.c. χρώμα κόκκινο, άδεια κυκλοφορίας, Νοέμβριος'93, 4.000 ευρώ. Φυλάσσεται σε γκαράζ. Πληροφορίες: 6946 796191.

ΠΩΛΕΙΤΑΙ μηχανή BMW 1150 κυβικά 6S1150, μοντέλο 2002 σε τιμή 10.000 ευρώ με δυνατότητα χρηματοδότησης. Πληρ. Σπύρος 6937 199233

ΠΩΛΕΙΤΑΙ Pegeut 504 σε πολύ καλή κατάσταση. Σε τιμή ευκαιρίας 1200 ευρώ. Καινούργια λάστιχα MICHELEN καινούργιο ψυγείο και καινούργια μπαταρία και ταπετσαρία. Μπλέ χρώμα ακριλικό. Πληρ. τηλ. 2241020807

ΖΗΤΟΥΝ ΠΡΟΣΩΠΙΚΟ

ΖΗΤΕΙΤΑΙ Υπάλληλος για κατάστημα, να οδηγεί μηχανάκι, ηλικίας περίπου 16-18 ετών. Τηλ. 22410 32225

ΖΗΤΕΙΤΑΙ από εστιατόριο στην Παλιά Πόλη μάγειρας. Σπαστό ωράριο. Πληροφορίες κ. Κώστα τηλ. 6948 587301

ΖΗΤΕΙΤΑΙ άτομο χωρίς στρατιωτικές υποχρεώσεις για να εργασθεί σε Βουλκανιζατέρ. Πληρ. τηλ. 38889

ΖΗΤΕΙΤΑΙ κοπέλα να εργασθεί ως βοηθός λογιστής σε Ανώνυμη Εταιρεία. Προϋπηρεσία απαραίτητη. Για πληροφορίες στα τηλ. 22410-34900-77745.

ΖΗΤΕΙΤΑΙ πωλήτρια ηλικίας έως 25 ετών με γνώσεις ξένων γλωσσών για μόνιμη απασχόληση σε γνωστό κατάστημα εμπορίας ρούχων. Πληρ. τηλ. 222410 70402

ΖΗΤΕΙΤΑΙ κοπέλα ως οικιακή βοηθός και για απασχόληση παιδιών 2 ετών και 6 μηνών αντίστοιχα. 2 απογεύματα την εβδομάδα και τις Κυριακές. Πληρ. τηλ. 6944 202409

ΕΝΟΙΚΙΑΖΟΝΤΑΙ ΔΙΑΜΕΡΙΣΜΑΤΑ

ΕΝΟΙΚΙΑΖΟΝΤΑΙ διαμερίσματα 75 τ.μ. (2 δωμάτια και σαλόνι) σε άριστη κατάσταση, στο κέντρο της Ιαλυσού. Πληροφορίες τηλ: 22410-77898 κ. Πιρπιρής

ΖΗΤΕΙΤΑΙ

Κοπέλα για να προσέχει παιδί 20 μηνών.
Ωράριο απασχόλησης πρωί και απόγευμα.
Μισθός 500 ευρώ.
Αποκλείονται αλλοδαπές.
Πληροφορίες 6944182882.

ΕΝΟΙΚΙΑΖΕΤΑΙ

Διαμέρισμα, πλήρως επιπλωμένο 120 τ.μ., 3ος όροφος, τρία υπνοδωμάτια, σαλοτραπεζαρία, εντοιχισμένη πλήρης κουζίνα, ένα λουτρό, ένα WC, αποθήκη, δύο βεράντες με θέα θάλασσα, τζάκι, κλιματισμός, πάρκινγκ, περιοχή νέας μαρίνας (οδός Σκεύου Ζερβού 10), ενοικιάζεται από ιδιοκτήτη λόγω αναχωρήσεως 750 ευρώ μηνιαίως με εγγύηση δύο ενοικίων.

Πληροφορίες τηλ. 6945-417673 και 6944-548508 απογευματινές ώρες.

ΕΝΟΙΚΙΑΖΟΝΤΑΙ ΔΙΑΜΕΡΙΣΜΑΤΑ

Ενοικιάζονται πολυτελή επιπλωμένα διαμερίσματα των 55 τ.μ. πάροδος Αμερικής με όλο τον απαραίτητο εξοπλισμό.
Πληροφορίες: Τηλ. 22410-85502 κ. Φανιουδάκη

ΖΗΤΕΙ εργασία έμπειρος μάγειρας για ελληνική κουζίνα. Πληρ. τηλ. 6946266904 κ. ΘΟΔΩΡΑ.

ΖΗΤΕΙΤΑΙ εσωτερική οικ. βοηθός για να προσέχει ζευγάρι ηλικιωμένων με πλήρες ωράριο στ' Αφάντου. Πληρ.:22410 53038, 66304, 31560, 6946283008, 6972419715, 6936277851. Ηλ. ταχ. (e-mail): Dnetwork@SoftHome.net

ΖΗΤΟΥΝΤΑΙ πωλήτριες από χρυσοχοείο. Ξένη γλώσσα απαραίτητη. Διεύθυνση δο χλμ λεωφόρου Καλλιθέας. Τηλ. (22410) 67375, 67014, 69448585302.

ΣΟΒΑΤΖΗΣ υπήκοος Ρουμανίας αναζητεί πρωινή εργασία. Τηλ. 6976385621

ΖΗΤΕΙΤΑΙ από το Υπερμάρκετ ΣΠΑΝΟΣ έμπειρος κρεοπώλης. Μισθός ικανοποιητικός. Τηλ. για πληροφορίες 2241060730

ΖΗΤΟΥΝΤΑΙ άτομα για να εργασθούν σε γραφείο ενοικιάσεως αυτ/των με γνώση της γερμανικής ή αγγλικής. Πληρ. τηλ. 22410 51171, 6936656816.

ΑΜΕΣΑ ζητούνται για κάλυψη θέσεων άτομα για δουλειά από το σπίτι τους. Όχι κατασκευές, όχι τηλεμάρκετινγκπλασιέ. Εισόδημα τουλάχιστον 600 ευρώ-3.000 ευρώ μηνιαία. Πληροφορίες: 2310/516-226

ΚΥΡΙΟΣ ζητά απογευματινή απασχόληση σαν επιβλέπων παντού και για όλα στη Ρόδο. Τηλ. 6946830563

ΖΗΤΕΙΤΑΙ πωλήτρια για κατάστημα ρούχων στην Παλιά Πόλη Τηλ. 6937 818177 κ. Κώστα

ΖΗΤΕΙΤΑΙ μάγειρας και βοηθός μαγείρου πεπειραμένοι για εστιατόριο στην Λίνδο. Τηλ. 6977 444683

ΖΗΤΕΙΤΑΙ υπάλληλος για δωδεκάμηνη απασχόληση από πρακτορείο ταξιδίων Απαιτούμενα προσόντα: απόφοιτοι τουριστικής σχολής, ξένες γλώσσες, γνώση Η/Υ. Ηλικία ως 25 ετών Ανάλογη προϋπηρεσία θα ληφθεί υπ' όψιν. Αποστολή βιογραφικών στην ταχ. θυρίδα 451

ΨΑΧΝΕΤΕ ΓΙΑ ΕΡΓΑΣΙΑ; Από ταχύτατα αναπτυσσόμενη εταιρεία ζητούνται άτομα για την στελέχωση ηγετικών θέσεων. Από 700-2.800 ευρώ μηνιαίως. Για πληροφορίες καλέστε στο τηλ. κέντρο 2271081063

ΖΗΤΟΥΝΤΑΙ άτομα για δουλειά από το χώρο τους. Εκπληκτική συνεργασία! Κέρδη τουλάχιστον 3.000 ευρώ/μηνιαία. Τηλ. 2310 516281.

ΔΙΑΦΟΡΑ

ΠΩΛΕΙΤΑΙ: Επαγγελματική φούσκα (2.10) μοτέρ 1,5. Αχρησιμοποίητα σε τιμή ευκαιρίας. Τηλ. 22410 -39268 και 6994217168

ΠΩΛΕΙΤΑΙ σκάφος μηχανοκίνητο BAVARIA 330/2001 με πολλά extra. **Πληροφ. τηλ. 6937307822**

ΠΡΟΣΦΕΡΩ μασάζ στον χώρο μου και στον χώρο σας. Όλγα. Τηλ. 6972902821

CHIEMSEE
Λόγω τέλους εποχής σε όλα τα καλοκαιρινά είδη - collection έκπτωση 50%. Σωκράτους 85 Παλιά Πόλη. Τηλ. 22410 32507

ΠΩΛΟΥΝΤΑΙ α) μεταχειρισμένος καναπές - κρεβάτι που γίνεται και διπλό με τα στρώματά τους β) ντουλάπα δίφυλλη και γ) Η/Υ με εκτυπωτή και σαρωτή (SCANNER). Τιμή ευκαιρίας. Πληροφορίες κινητό 6942 090720 και 22410 74762.

ΠΩΛΟΥΝΤΑΙ: Στρώματα νερού, στρώματα ηλεκτρομασάζ, συντριβάνια, διακοσμητικοί καταρράκτες, συσκευές παθητικής γυμναστικής, μικροπισίνες, υδρομασάζ, μικροκαμπίνες χαμάμ. Τηλ. 6932164962

ΑΝΑΖΗΤΩ στη Ρόδο επαγγελματία συνεργάτη για την προώθηση, διάθεση του CD Πανοράματος Ρόδου (Panoround Rodos)! Παρακαλώ όπως επικοινωνήσετε μαζί μου (στα Αγγλικά ή Γερμανικά) στην ηλεκτρονική διεύθυνση: sales@panoround.com.

ΕΝΟΙΚΙΑΖΕΤΑΙ μισή βάρδια ταξί. Τηλ. 6944 267931

Άλλαξε τη ζωή σου τώρα! Με 2-4 ώρες/ημέρα κέρδισε από 1.000 - 3.000 ευρώ/μήνα και ξεκίνα να κάνεις τα όνειρά σου πραγματικότητα! Τηλ. 2310 516 226

ΠΩΛΕΙΤΑΙ μπαρ (ημικυκλικό) 1,50 μ. 400 ευρώ. Τηλ. 6973 394166

ΠΩΛΟΥΝΤΑΙ δύο ηλ. υπολογιστές φορητοί Compaq Contura 3/25, 12 Mb, R.A.M., F.D.D. 1,44 Mb και Compaq Winbook με CD-Rom οδηγό, έγχρωμη οθόνη, ενσωματωμένο modem, Windows 98 ελληνικά, Word & Excel 97, Outlook 98, πρόγραμμα δακτυλογράφησης και πολλά προγράμματα. Επίσης πωλείται κινητό Alcatel πολύ μικρών διαστάσεων με δόνηση και ανοικτή ακρόαση. Πληρ.: 22410 66304, 31560, 6946283008, 6972419715, 6936277851. Ηλ. ταχ. (e-mail): Dnetwork@SoftHome.net

ΠΩΛΟΥΝΤΑΙ ΣΕ ΑΡΙΣΤΗ ΚΑΤΑΣΤΑΣΗ: 1) Καναπές που γίνεται διπλό κρεβάτι και έξτρα στρώμα αφρολέξ 300 ευρώ **2)** 4 ντουλάπες από μελαμίνη σφενδάμου, διαστάσεις 2Χ1: 100 ευρώ εκάστη **3)** Διπλό κρεβάτι NEOSET 1,60x2,00μ., με στρώμα ανατομικό GALAXY: 250 ευρώ **4)** Κουζίνα PITSOS P1 7602 ws: 200 ευρώ **5)** Ψυγείο ELCO DE -29 TROPIC: 200 ευρώ. **6)** Πλυντήριο ρούχων PITSOS VARIO 700: 150 ευρώ. Παρακαλούμε επικοινωνήστε σύντομα στο 6932729845 και το 22410 29094

ΠΩΛΕΙΤΑΙ: Μονάδα με γκαστρωμένες αγελάδες και με γάλα μαζί, 30 τόνους ποσόστωση, 6 δικαιώματα για αγελάδες. Τηλ. 75739 μετά τις 5.00μμ.

ΠΩΛΕΙΤΑΙ ράδιο-cd αυτοκινήτου Clarion σε πολύ καλή τιμή. Πληρ. τηλ: 6932 107298 Ώρες 19:00-21:00

ΠΩΛΕΙΤΑΙ κρεβάτι (κουκέτα) ενσωματωμένη με ντουλάπα, γραφείο 450 ευρώ.

ΠΩΛΟΥΝΤΑΙ διθέσιος καναπές που γίνεται κρεβάτι 170 ευρώ, επίσης ένα ολοκαίνουργιο κρεβάτι 5 μηνών 1,40x2,00 200 ευρώ χωρίς στρώμα ή με στρώμα ορθοπαιδικό 370 ευρώ. Τηλ. 6942 711996

ΠΩΛΕΙΤΑΙ ένα κινητό τηλέφωνο PANASONIC GD 87 σε πολή καλή κατάσταση μαζί με φορτιστή, φορτιστή αυτοκινήτου, καλώδιο USB για σύνδεση με ηλεκτρονικό υπολογιστή και δύο αυθεντικά παιχνίδια PS 2 (DRC 2, Silenthill 2) Τιμή 200 ευρώ. Πληρ. τηλ. 6937268749.

ΕΜΠΕΙΡΟΤΕΧΝΗΣ ελαιοχρωματιστής αναλαμβάνει παντός είδους ελαιοχρωματισμούς. Τηλ: 6946204157

ΠΩΛΕΙΤΑΙ ηλεκτρικό επαγγελματικό grill αχρησιμοποίητο, λόγω έλλειψης χώρου. Πληροφορίες στο: 2241039275 -6936761262

ΤΡΑΚΤΕΡΑΚΙΑ KUBOTA (4X4) ΙΑΠΩΝΙΑΣ από (12HP) έως (35HP) με φρέζα από (1400 ευρώ). Πώληση Χονδρική - Λιανική Τηλ.: (2310) 512-418, (2310) 510-068 http://www.hasapetis.gr

YOGA
Για το μυαλό, το Σώμα και το πνεύμα

Όλες οι ηλικίες και οι σωματότυποι είναι εισπρόσδεκτοι. Η γιόγκα δεν είναι ανταγωνιστική. Σε διδάσκει πως ν' ανταποκρίνεσαι στις ανάγκες του σώματός σου. Τιμή μαθήματος 5 ευρώ. Μηνιαία πληρωμή δεκτή. Τηλ.: 6946984511

ΠΩΛΕΙΤΑΙ: Κάρτα μνήμης 64 MB δισκέτα Σκληρός Δίσκος 7,5 GB DVD ROM 16x, CD ROM 52x. Τροφοδοτικό κουτί για Celleron 533 MHZ. Τιμή πώλησης: 50 ευρώ. Τηλ.: 6945 903436.

ΜΑΘΗΜΑΤΑ

ΑΓΓΛΙΚΑ

ΚΑΘΗΓΗΤΡΙΑ ΑΓΓΛΙΚΩΝ με BACHELOR του πανε/μίου Τέξας της Αμερικής παραδίδει ιδιαίτερα μαθήματα κατ' οίκον ή και στο χώρο σας. Σε σας, που ασχολείστε με τουριστικά επαγγέλματα και θέλετε να αξιοποιήσετε τους χειμερινούς μήνες ώστε να είστε άριστα καταρτισμένοι με το άνοιγμα της σεζόν. Ειδικές προσφορές σε μικρούς μαθητές. Τιμή έκπληξη στα αδέλφια. Πληρ. τηλ. 2241038350

ΚΑΘΗΓΗΤΡΙΑ ΓΕΡΜΑΝΙΚΗΣ ΦΙΛΟΛΟΓΙΑΣ πτυχιούχος Αριστοτελείου Πανεπιστημίου Θεσσαλονίκης. Παραδίδει μαθήματα όλων των επιπέδων. Πληρ. Τηλ. 2241036745, Κιν. 6978019323

ΜΑΘΕΤΕ ΡΩΣΙΚΑ! Παραδίδονται μαθήματα Ρωσικής γλώσσας από μέλος του Συλλόγου Καθηγητών Ρωσικής Φιλολογίας, με χρήση νέας αποτελεσματικής μεθοδολογίας. Πληροφορίες: Τηλ. 6978195931.

ΚΑΘΗΓΗΤΗΣ ΓΕΡΜΑΝΙΚΩΝ παραδίδει μαθήματα κατ' οίκον. Εντατικά μαθήματα για αυτούς που ασχολούνται με τον τουρισμό. Πληρ. τηλ. 2241091163 κ. Λαζαρίδης, ώρες 7-9μ.μ.

ΜΑΘΗΜΑΤΑ Αγγλικών, Πληροφορικής (Βασ. Εννοιες, Χρήση Υπολογιστή κ.λ.π.) & Εμπ. Εφαρμογών (Singular Eurofasma, Manager, ΚΕΦΑΛΑΙΟ κ.λ.π.) παραδίδονται από πτυχιούχο Λογιστή Τ.Ε., κάτοχο Michigan P.C.E., με μεγάλη εκπαιδευτική πείρα. Ιδαίτερα ή ολιγομελή τμήματα, υπεύθυνη προετοιμασία για εξετάσεις. Τιμές προσιτές. Πληροφορίες Τηλ. - Fax: 22410-31560, 66304, 6946283008, 6972419715, 6936277851 Ηλ. Ταχ. (e-mail): Dnetwork@SoftHome.net

ΜΑΘΗΜΑΤΙΚΑ, Φυσική, Χημεία, παραδίδονται σε μαθητές Γυμνασίου - Λυκείου, από απόφοιτο Α.Π.Θ., σε ιδιαίτερα ή ολιγομελή τμήματα. Τηλ. 22410.21963 Κιν. 6947-401508

ΠΑΡΑΔΙΔΟΝΤΑΙ μαθήματα Πληροφορικής & Αγγλικών με χρήση πολυμέσων όλων των επιπέδων από έμπειρο καθηγητή πτυχιούχο Michigan Proficiency σε τμήματα ή μεμονωμένα. Επίσης γίνονται μεταφράσεις & δακτυλογραφήσεις κάθε τύπου κειμένου. Τιμές προσιτές. Πληρ. 22410 66304, 31560, 6946 283008, 6972419715, 6936277851. Ηλ. Ταχ. (e-mail) : emmanoue@otenet.gr

ΑΠΟΦΟΙΤΟΣ Αριστοτελείου Πανεπιστημίου Θεσ/νίκης, τμήματος Μαθηματικών παραδίδει μαθήματα Μαθηματικών-Φυσικής-Χημείας. Επίσης αναλαμβάνει προετοιμασία υποψηφίων για τράπεζες κ.τ.λ..Τηλ. 22410.21963 & 6947-401508

ΠΑΡΑΔΙΔΟΝΤΑΙ μαθήματα Εμπ. Εφαρμογών (Singular Manager, Eurofasma, Unisoft Εσοδα-Εξοδα, ΚΕΠΥΟ, ΚΕΦΑΛΑΙΟ, κ.λ.π., Πληροφορικής & Αγγλικών με χρήση πολυμέσων όλων των επιπέδων από έμπειρο Λογιστή Τ.Ε. - καθηγητή πτυχιούχο Michigan Proficiensy σε τμήματα ή μεμονωμένα. Επίσης γίνονται μεταφράσεις & δακτυλογραφήσεις κάθε τύπου κειμένου. Τιμές προσιτές. Πληρ.: 22410-66304, 31560, 6946283008, 6972419715, 6936277851. Ηλ. ταχ. (e-mail): Dnetwork@SoftHome.net

ΠΩΛΗΣΕΙΣ ΑΚΙΝΗΤΩΝ

ΠΩΛΕΙΤΑΙ οικόπεδο στα Κρητικά 3.000 τ.μ. οικοδομήσιμο. Τηλ. 6936271471.

ΠΩΛΕΙΤΑΙ fast food στην περιοχή Κολυμπίων, πλήρως εξοπλισμένο. Πληρ. τηλ. 2410 56038

ΠΩΛΕΙΤΑΙ χωράφι στον Αρχάγγελο στη θέση «Μαλά» επιφανείας 1.100 τετρ. μέτρων. Πληρ. τηλ. 2244051266

ΠΩΛΕΙΤΑΙ Ημιυπόγειο διαμέρισμα 60 τ.μ. κουζίνα, κρεββατοκάμαρα, σαλόνι, W.C., με μεγάλη αυλή. Τιμή 40.000 ευρώ. Πληρ. τηλ. 96974, 20544 Θεόφιλος μετά τις 5 το απόγευμα

ΠΩΛΕΙΤΑΙ διαμέρισμα τριάρι με ηλιακό και τζάκι και τον αέρα δικό του στην Ανάληψη. **Τηλ. 6972228836**

ΠΩΛΕΙΤΑΙ αποθήκη 170 τ.μ. εντός πόλεως Ρόδου κατάλληλη και για κατοικία. Ανταλλάσεται και με ακίνητο στην Αττική. Πληρ. Τηλ. 6946 559539-210.2835963

ΠΩΛΕΙΤΑΙ αργυροχρυσοχοείο στο κέντρο της πόλης με ή χωρίς εμπόρευμα έτοιμο προς λειτουργία. Τηλ: 6936915551

ΖΗΤΕΙΤΑΙ Ενα μικρό οικόπεδο 200 έως 500 τ.μ. στα Κρητικά, στα Μήδεια, στο Μόντε Σμιθ ή στην Ηλία Βενέζη (ή σε περιοχές εκεί γύρω). Τηλ. 6944 381966

ΠΩΛΕΙΤΑΙ μάντρα στη Μαλώνα με 150 κατσίκες και 100 δικαιώματα. Πληρ. τηλ. 22440 51698.

ΠΩΛΕΙΤΑΙ στον Πειραιά στην περιοχή Καλλίπολη δίπλα στη θάλασσα τριάρι εικοσαετίας 2ου ορόφου σε άριστη κατάσταση φρεσκοβαμμένο τιμή 116.000 Ευρώ τηλ. 210-2530132 - 6948519610

ΠΩΛΕΙΤΑΙ κατάστημα επί της Αλ. Διάκου 17 τ.μ. με δικό του προαύλιο στην τιμή των 11.000.000 δρχ. Τηλέφωνο 22410 30550.

ΠΩΛΟΥΝΤΑΙ 2 διαμερίσματα στη Λάρδο 105 τ.μ. έκαστο στην τιμή 352.164 ευρώ και τα δύο μαζί, πολυτελούς κατασκευής. Τηλ. 6938644166

Πωλείται Βιοτεχνικός χώρος 560m2. Ισόγειο μαζί με οικία στον 1ο όροφο 230m2 επί της λεωφ. Ρόδου - Λίνδου (Ρόδος - Φαληράκι) με δυνατότητα επέκτασης στα 2000m2. Πληροφορίες τηλ. 22410-65711. Ωρες από 9:00 - έως 15:00

ΠΩΛΕΙΤΑΙ διαμέρισμα στην Ιαλυσό 3 δωματίων δευτέρου ορόφου, δάνεια δεκτά και ευκολίες πληρωμής. Τηλ. 6948209098, 6932613242

ΠΩΛΕΙΤΑΙ διαμέρισμα 85 τ.μ. πλήρως ανακαινισμένο Μιχ. Πετρίδη 96. Τιμή 83.000 Ευρώ. Τηλ: 6942409776, 6945795224

ΠΩΛΟΥΝΤΑΙ
ΣΠΙΤΙ ΜΑΛΩΝΑ
ΟΙΚΟΠΕΔΟ ΜΑΛΩΝΑ 132 τ.μ.
ΟΙΚΟΠΕΔΟ ΚΑΤΩ ΑΛΩΝΙΑ
ΜΑΛΩΝΑ 250 τ.μ.
ΓΙΑΛΙΑ ΧΩΡΑΦΙ 2320 τ.μ.
ΠΟΤΑΜΙΑ ΜΑΛΩΝΑ 530 τ.μ.
ΤΗΛΕΦΩΝΟ 22410 51219
ΚΙΝΗΤΟ 6939356340

ΠΩΛΕΙΤΑΙ σπίτι στην Παλιά Πόλη με αυλή. Τηλ. 6936271471.

ΚΑΡΑΚΟΝΕΡΟ Διαμερίσματα λουξ κατασκευής απεριόριστη θέα (ισόγειο 111 Μ2 Α' Όροφος 111 Μ2, Α' όροφος 96 Μ2 x 550 τ.μ. Δρχ. Β' όροφος 90 Μ2), Ακίνητα νέας χιλιετίας κα MITTON 22410 22142 κιν. 6945 668060

«ΚΤΙΡΙΟ Α.Ε.»
ΑΤΣΙΔΗΣ ΑΝΑΣΤΑΣΙΟΣ
ΣΤΕΦ. ΚΑΖΟΥΛΗ 74-ΡΟΔΟΣ • Τηλ.. (22410) 28616 - 67950
ΠΩΛΟΥΝΤΑΙ
- Διαμερίσματα στην οδό Καραϊσκάκη (κοντά στο παλιό ΙΚΑ), σε μικρή οικοδομή, 81 και 72 τ.μ.
- Διαμερίσματα στην οδό Καστοριάς και Μιχ. Πετρίδη 118 τ.μ., 94 τ.μ. και 72 τ.μ..
- Διαμέρισμα 132 τ.μ., 3ου ορόφου, στην οδό Κωνσταντινίδη.

Τα παραπάνω είναι πολυτελούς κατασκευής, με κεντρική θέρμανση, διαθέτουν αποκλειστική θέση στάθμευσης αυτοκινήτου και αποθήκη.

ΕΥΚΑΙΡΙΑ
Πωλείται στ' Ασγούρου διώροφο κατάστημα αποτελούμενο από:
Ισόγειο 240 τ.μ., Α' όροφο 240 τ.μ. και πατάρι 40 τ.μ., κατάλληλο για όλες τις χρήσεις, με πρόσωπο επί δύο οδών και πλατείας, εντός οικοπέδου 400 τ.μ. σε τιμή έκπληξη!!! (μεσίτες αποκλείονται)
Πληροφορίες τηλ. 22410 65000 - 6977 64 27 33

ΠΩΛΕΙΤΑΙ
ΝΕΟΔΜΗΤΗ ΟΙΚΟΔΟΜΗ
Πωλείται: **α)** Νεόδμητη οικοδομή στα Στεγνά Αρχαγγέλου με ακάλυπτο οικόπεδο και **β)** Διώροφη οικοδομή στην Αρχάγγελο.
Πληροφορίες: τηλ. 22410 96114

ΟΙΚΟΔΟΜΙΚΕΣ ΕΠΙΧΕΙΡΗΣΕΙΣ ΔΙΑΚΟΓΕΩΡΓΙΟΥ ΚΑΛΛΙΣΤΟΣ
ΕΘΝ. ΑΝΤΙΣΤΑΣΕΩΣ 11 (πρώην Αννης Μαρίας)
ΠΩΛΗΣΕΙΣ ΔΙΑΜΕΡΙΣΜΑΤΩΝ ΚΑΤΑΣΤΗΜΑΤΑ -ΑΠΟΘΗΚΕΣ ΑΝΤΑΛΛΑΓΕΣ ΑΚΙΝΗΤΩΝ - ΑΓΟΡΕΣ ΟΙΚΟΠΕΔΩΝ ΑΝΑΛΑΜΒΑΝΟΥΜΕ ΑΝΤΙΠΑΡΟΧΕΣ

Πωλούνται διαμερίσματα λουξ κατασκευής με απεριόριστη θέα. Τα διαμερίσματα διαθέτουν θωρακισμένες πόρτες - εντοιχισμένες κουζίνες - ντουλάπες - εντοιχισμένο νιπτήρα με ντουλάπι - κεντρική θέρμανση αυτόνομη - ανοιγόμενα ανακλινόμενα κουφώματα με διπλά τζάμια - σίτες - ρολά - υδραυλικό ασανσέρ - τριφασικό ρεύμα.

Ολοι οι χώροι σπατουλαριστοί - εσωτερικές πόρτες M.D.F. με σχέδιο.

ΓΡΑΦΕΙΑ ΙΑΤΡΕΙΑ
1) Επί της οδού Μεγ. Κων/νου - Κων/νου Παλαιολόγου των 80 τ.μ.
2) Επί της οδού Κων/νου Παλαιολόγου και Θεοτοκοπούλου 60-80 τ.μ.
3) Επί της οδού Ρήγα Φεραίου στο πάρκο 60-80-100 τ.μ.

ΚΑΤΑΣΤΗΜΑΤΑ
1) Επί της οδού Κων/νου Παλαιολόγου και Θεοτοκοπούλου 60-80 τ.μ.
2) Επί της οδού Λεωφόρου Καλλιθέας (Καρακόνερο) 90 τ.μ.

ΔΙΑΜΕΡΙΣΜΑΤΑ
1) Επί της οδού Χρ. Φέσσα (Κάθετος Αποστ. Παύλου) 90τ.μ. τριάρια.
Επίσης οροφοδιαμερίσματα των 90 τ.μ. (οικοδομή μόνο τριών διαμερισμάτων).

ΟΙΚΟΔΟΜΕΣ
1) Οικοδομή επί της οδού Πτολεμαίων και Χρ.Φέσσα των 117-125 τ.μ.
2) Οικοδομή υπό ανέγερση επί της οδού Ρήγα Φεραίου στο Πάρκο.Διαμερίσματα τριάρια - τεσσάρια.
3) Οικοδομή υπό ανέγερση επί της οδού Κ. Παλαιολόγου και Θεοτοκοπούλου. Διαμερίσματα δυάρια - τριάρια - τεσσάρια - καταστήματα.
5) Επί της οδού Β. Ηρακλείου οικοδομή τεσσάρων διαμερισμάτων. Οροφοδιαμερίσματα των 133τ.μ. Η οικοδομή έχει πιλοτή για πάρκινγκ

ΑΠΟΘΗΚΕΣ
1) Πλησίον Στέλιου Κωτιάδη των 130τ.μ.
2) Στη Λεωφόρο Καλλιθέας (Καρακόνερο) των 80-300τ.μ.

• Οι πωλήσεις μπορούν να γίνουν και με όλα τα Δάνεια Τράπεζας και οργανισμών.
• Αναλαμβάνουμε ΑΝΤΙΠΑΡΟΧΕΣ και Αγορές οικοπέδων. • Δεχόμαστε ανταλλαγές ακινήτων.

ΠΛΗΡΟΦΟΡΙΕΣ: ΔΙΑΚΟΓΕΩΡΓΙΟΥ ΚΑΛΛΙΣΤΟΣ
ΤΗΛΕΦΩΝΟ: 29318 - 34598 - ΤΗΛ. 78501 - 78502

ΓΡΑΦΕΙΟ ΤΕΛΕΤΩΝ & ΜΝΗΜΟΣΥΝΩΝ ΡΟΔΟΥ

ΣΤΕΦΑΝΑ - ΣΤΟΛΙΣΜΟΙ

«ΑΜΕΡΙΚΑΝΟΥ»

Αμεση εξυπηρέτηση

ΟΛΟ ΤΟ 24ΩΡΟ

Αναλαμβάνουμε την τελετή
και με τα έξοδα
που χορηγούν τα ταμεία
χωρίς καμία επιβάρυνση
ΙΚΑ, ΤΕΒΕ, ΤΑΞΥ, ΔΗΜΟΣΙΟΥ,
ΛΙΜΕΝΙΚΩΝ, ΟΓΑ
και λοιπά ταμεία.

Τους ΑΠΟΡΟΥΣ ΔΩΡΕΑΝ
Πλατεία Βρούχου στη Μητρόπολη
Τηλέφωνα:28901 - 33400

ΝΤΕΤΕΚΤΙΒΣ

30 ΧΡΟΝΙΑ ΜΟΝΙΜΑ ΚΑΙ ΣΤΗ ΡΟΔΟ

35354

ΠΛΑΤΕΙΑ ΑΓΙΟΥ ΙΩΑΝΝΟΥ
Η ΛΥΣΗ!!!
ΣΕ ΚΑΘΕ ΣΑΣ ΠΡΟΒΛΗΜΑ

EXPRESS SECURITY

ΝΤΕΤΕΚΤΙΒΣ

Συνταξιούχος Αστυνομικός Ασφάλειας

ΑΝΑΛΑΜΒΑΝΟΥΜΕ
Υποθέσεις ανηλίκων,
οικογενειακές, προσωπικές κ.τλ.
ΔΙΑΘΕΤΟΥΜΕ ΤΑ ΠΛΕΟΝ ΣΥΓΧΡΟΝΑ ΟΠΤΙΚΟΑΚΟΥΣΤΙΚΑ ΣΥΣΤΗΜΑΤΑ

100% ΕΧΕΜΥΘΕΙΑ

ΡΩΜΗΣ 22, - ΡΟΔΙΝΙ • ΤΗΛ. 2241 0 68985
Κιν. 094 6997967

ΕΛΛΗΝΙΚΗ ΔΗΜΟΚΡΑΤΙΑ
ΠΕΡΙΦΕΡΕΙΑ ΝΟΤΙΟΥ ΑΙΓΑΙΟΥ
ΝΟΜΟΣ ΔΩΔΕΚΑΝΗΣΟΥ
ΝΟΜΑΡΧΙΑΚΗ ΑΥΤ/ΣΗ ΔΩΔΕΚΑΝΗΣΟΥ
Δ/ΝΣΗ ΜΕΤΑΦΟΡΩΝ ΚΑΙ ΕΠΙΚΟΙΝΩΝΙΩΝ
ΤΜΗΜΑ Κ.Τ.Ε.Ο.

Ταχ. Δ/νση: 6° χιλ. Ρόδου - Λίνδου
Ταχ. Κώδικας 85100, Telefax: 22410 69544
Πληροφορίες: Γεώργιος Αργύρης-Κων/νος Χριστοφακής
Τηλέφωνο: 22410 65385 ΕΣΩΤΕΡΙΚΑ 22-23

ΠΡΟΓΡΑΜΜΑ ΠΡΟΣΚΛΗΣΗΣ ΓΙΑ ΔΙΕΝΕΡΓΕΙΑ ΤΕΧΝΙΚΟΥ ΕΛΕΓΧΟΥ ΟΧΗΜΑΤΩΝ ΜΕ ΕΔΡΑ ΤΟ Ν. ΔΩΔΕΚΑΝΗΣΟΥ

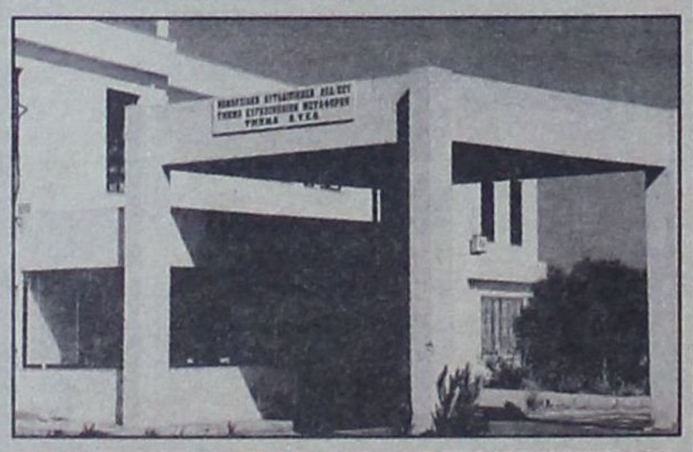

ΧΡΟΝΙΚΗ ΠΕΡΙΟΔΟΣ ΑΠΟ 01/11/2004 ΕΩΣ 31/12/2004	ΕΙΔΟΣ ΟΧΗΜΑΤΟΣ ΠΑΝΤΟΣ ΕΙΔΟΥΣ ΟΧΗΜΑΤΑ ΠΟΥ ΔΕΝ ΕΧΟΥΝ ΗΔΗ ΠΡΟΣΚΛΗΘΕΙ ΑΠΟ ΠΡΟΗΓΟΥΜΕΝΑ ΠΡΟΓΡΑΜΜΑΤΑ ΜΕ ΑΡΙΘΜΟΥΣ ΚΥΚΛΟΦΟΡΙΑΣ ΡΟΒ 6001 ΕΩΣ ΡΟΒ 6500
ΧΡΟΝΙΚΗ ΠΕΡΙΟΔΟΣ ΑΠΟ 01/11/2004 ΕΩΣ 30/06/2005	ΟΛΑ ΤΑ ΟΧΗΜΑΤΑ ΜΕ ΚΡΑΤΙΚΕΣ ΠΙΝΑΚΙΔΕΣ (ΚΗΥ-ΚΥ) ΑΝΕΞΑΡΤΗΤΩΣ ΕΙΔΟΥΣ ΚΑΙ (ΜΙΚΤΟΥ) ΒΑΡΟΥΣ ΤΑ ΟΠΟΙΑ ΠΡΩΤΟΚΥΚΛΟΦΟΡΗΣΑΝ ΣΑΝ ΚΑΙΝΟΥΡΓΙΑ (ΒΑΣΕΙ ΑΔΕΙΑΣ ΚΥΚΛΟΦΟΡΙΑΣ) ΠΡΙΝ ΑΠΟ ΤΗΝ 1-11-2000

++++ Ο ΕΜΠΡΟΘΕΣΜΟΣ ΠΡΟΓΡΑΜΜΑΤΙΣΜΟΣ ΤΩΝ ΟΧΗΜΑΤΩΝ ΓΙΑ ΕΛΕΓΧΟ (ΡΑΝΤΕΒΟΥ) ΓΙΝΕΤΑΙ ΕΩΣ ΚΑΙ 15 ΗΜΕΡΕΣ ΠΡΙΝ ΤΗΝ ΗΜΕΡΟΜΗΝΙΑ ΛΗΞΗΣ ΤΟΥ ΠΡΟΓΡΑΜΜΑΤΟΣ ΠΡΟΣΚΛΗΣΗΣ ΚΑΙ ΟΣ ΕΚ ΤΟΥΤΟΥ Η ΥΠΗΡΕΣΙΑ ΟΥΔΕΜΙΑ ΕΥΘΥΝΗ ΦΕΡΕΙ ΓΙΑ ΤΗΝ ΕΠΙΒΟΛΗ ΤΥΧΟΝ ΠΡΟΣΑΥΞΗΣΕΩΝ

++++ ΕΠΙΣΗΣ ΘΑ ΕΛΕΓΧΟΝΤΑΙ ΟΣΑ ΟΧΗΜΑΤΑ ΥΠΟΧΡΕΟΥΝΤΑΙ ΒΑΣΕΙ ΠΑΛΑΙΟΤΕΡΩΝ ΠΡΟΓΡΑΜΜΑΤΩΝ ΠΡΟΣΚΛΗΣΗΣ

Ε.Ν.
Ο ΠΡΟΪΣΤΑΜΕΝΟΣ
ΧΑΤΖΗΚΩΝΣΤΑΝΤΙΝΟΥ ΑΝΤΩΝΙΟΣ
ΜΗΧΑΝΟΛΟΓΟΣ - ΜΗΧΑΝΙΚΟΣ

TOP PROPERTIES

GEORGE and SAVAS PIPINOS

ΓΕΩΡΓΙΟΣ και ΣΑΒΒΑΣ ΠΙΠΙΝΟΣ

ΣΥΜΒΟΥΛΟΙ και ΕΚΤΙΜΗΤΕΣ ΑΚΙΝΗΤΩΝ

REAL ESTATE AGENT - MEMBER OF F.I.A.B.C.I. - N.A.E.A. - C.E.I.

E-mail:gpipinos@otenet.gr.

URL:www.rhodestop-properties.com and www.pipinos.gr

Από το 1971



Η "TOP PROPERTIES" είναι ατομική επιχείρηση και ανήκει στους Γεώργιο και Σάββα Πιπίνο. Το γραφείο ασχολείται από το 1971 αποκλειστικά και μόνο με επενδύσεις και REAL ESTATE, στο νησί της Ρόδου, καθώς και στην ευρύτερη περιοχή της Δωδεκανήσου.

ΑΠΕΥΘΥΝΟΜΑΣΤΕ: Στους **σοβαρούς, απαιτητικούς και επιλεκτικούς** επενδυτές - επιχειρηματίες - ελεύθερους επαγγελματίες, Ελληνες και ξένους, υψηλού εισοδηματικού επιπέδου, που ενδιαφέρονται να κάνουν μια σοβαρή επένδυση **προβολής** στο νησί της Ρόδου.

ΠΡΟΣΦΕΡΟΥΜΕ: Α) Υπηρεσίες και πληροφορίες που γίνονται σε προσωπικό επίπεδο με **εχεμύθεια, διακριτικότητα και σοβαρότητα.**

Β) Μεγάλη **γκάμα** υψηλής ποιότητας ακινήτων, όπως: 1) Ξενοδοχεία Α' και Β' κατηγορίας των 600 - 500 - 350 - 300 κλινών 2) Κεντρικά αστικά ακίνητα κατάλληλα για Τράπεζες - καταστήματα - γραφεία 3) Παραλιακές εκτάσεις, κατάλληλες για τουριστικές επενδύσεις των 150.000 - 100.000 - 70.000 - 50.000 - 36.000 τ.μ. και 4) Διαμερίσματα και μαιζονέτες **προβολής.**

ΣΤΟΧΟΣ ΜΑΣ ΕΙΝΑΙ: Να προσφέρουμε στο αγοραστικό μας κοινό **υψηλής ποιότητας ακίνητα και ευκαιρίες** στο νησί της Ρόδου. Η τριακονταετής και πλέον πείρα μας στον τομέα αυτό αποτελεί εγγύηση.

ΣΥΝΘΗΜΑ ΜΑΣ ΕΙΝΑΙ: Επενδύστε στην ΡΟΔΟ ΤΩΡΑ, σε ακίνητα που **ΑΝΤΕΧΟΥΝ ΣΤΟ ΧΡΟΝΟ.**

Γεώργιος και Σάββας Πιπίνος
ΜΕΣΙΤΕΣ ΑΣΤΙΚΩΝ ΣΥΜΒΑΣΕΩΝ
Γιατί εμείς γνωρίζουμε καλύτερα!

SINCE 1971

TOP PROPERTIES is a father and son business. The senior, Mr George S. Pipinos, the founder of the office, has carved, over the years, a reputation for integrity and excellence in the world of Real Estate in the Dodecanese.

At Top Properties we try hard to attract important and selective investors: high calibre businessmen/women and discerning professional people, both Greek and foreign, who wish to acquire substantial and valuable property on Rhodes.

We offer our expertise and advice privately, discreetly and in strict confidence.

We keep a compehensive list of real estate of the highest specifications:

a. A' and B' class hotels (600, 500, 350, 300 beds capacity).

b. Centrally situated office buildings and other business premises.

c. Seaside land, ideal for development (hotels, holiday resorts, etc.), of 150.000, 100.000, 70.000, 50.000, 36.000 sq.m.

d. Luxury appartments, maisonettes, detached, semi - detached and terraced houses.

Our aim is to give our clients the opportunity to acquire value for money, first class real estate on Rhodes. Our 30- year - old experience in Real Estate is our warranty.

Our moto is: Invest in Rhodes. Invest in property.
It stands the test of time.



TOP PROPERTIES
George and Savas Pipinos
Because we Know best

ΚΕΝΝΕΝΤΥ 38, ΡΟΔΟΣ, 85 100, ΤΗΛ. 22410- 23895, 38243 και 6944-676003, 6944-390803 FAX: 22410-20883

38 KENNEDY STR., RHODES, 85 100, TEL. 22410- 23895, 38243, and 6944-676003, 6944-390803 FAX: 22410-20883

U.K. Direct Line: 08717115396

ΔΗΜΟΤΙΚΗ ΕΠΙΧΕΙΡΗΣΗ ΥΔΡΕΥΣΗΣ ΑΠΟΧΕΤΕΥΣΗΣ ΔΗΜΟΥ ΚΑΡΠΑΘΟΥ (Δ.Ε.Υ.Α.Κ.)
Κάρπαθος 85 700
Τηλ 22450-22688
Φαξ 22450-22556
Κάρπαθος 6/12/2004
Αρ. Πρωτ. 31
ΠΡΟΣΚΛΗΣΗ ΕΝΔΙΑΦΕΡΟΝΤΟΣ

Η Δημοτική Επιχείρηση Ύδρευσης Αποχέτευσης Καρπάθου λαμβάνοντας υπόψη την απόφαση 24/2004 του Διοικητικού της Συμβουλίου, προκειμένου να καλύψει τη θέση του Γενικού Διευθυντή, όπως αναφέρεται στο άρθρο 9 του Οργανισμού Εσωτερικών Υπηρεσιών της Επιχείρησης, καλεί τους ενδιαφερόμενους να εκφράσουν την πρόθεσή τους για την πλήρωση της θέσης αυτής.

Η σύμβαση θα είναι ιδιωτικού δικαίου ορισμένου χρόνου διάρκειας ενός έτους με δυνατότητα παράτασης.

Παρακαλούνται οι υποψήφιοι να υποβάλουν το ενδιαφέρον τους, υποβάλλοντας φάκελο δικαιολογητικών στη διεύθυνση:

Δ.Ε.Υ.Α. Καρπάθου
Πηγάδια Κάρπαθος 85 700
Υπόψη κ. Αγγέλου Σοφίας

Απαραίτητα προσόντα: Πτυχίο Πολυτεχνικής Σχολής Μηχανολόγου ή Χημικού ή Πολιτικού ή Ηλεκτρολόγου Μηχανικού, Ημεδαπής ή Αλλοδαπής με αντίστοιχη αναγνώριση, Άδεια ασκήσεως επαγγέλματος, Γνώση Αγγλικής Γλώσσας και Ηλεκτρονικών Υπολογιστών, καθώς και αντίστοιχη εμπειρία στην ειδικότητά τους.

Προθεσμία υποβολής δικαιολογητικών: 10 ημέρες από τη δημοσίευση στον τύπο.

Ο πρόεδρος του Δ.Σ της Δ.Ε.Υ.Α.Κ.
ΤΣΑΜΠΟΥΝΙΕΡΑΚΗΣ ΜΙΧΑΗΛ

ΕΝΟΙΚΙΑΖΟΝΤΑΙ

Ενοικιάζονται γκαρσονιέρες στο Χαράκι για τον χειμώνα από τον Οκτώβριο έως τον Μαΐο.
Τηλ. 2244051021 - 51628 Κυρία Ανθή

ΕΝΟΙΚΙΑΖΟΝΤΑΙ ΓΚΑΡΣΟΝΙΕΡΕΣ

Στον Αρχάγγελο Ρόδου ενοικιάζονται γκαρσονιέρες με ξεχωριστό υπνοδωμάτιο, καινούργιες, πλήρως εξοπλισμένες και επιπλωμένες, με κλιματισμό, τηλεόραση, ψυγείο, φούρνο-μάτια, θερμοσίφωνο, ντους, W.C., εγκατάσταση για πλυντήριο ρούχων, σε ήσυχη περιοχή και άνετο πάρκινκ.

Για όλο το χρόνο. Τηλ.: 697 24 94 339

ΠΩΛΟΥΝΤΑΙ ΜΟΝΟΚΑΤΟΙΚΙΕΣ

λουξ κατασκευής έναντι Μίρα Μάρε (Ιξιά), των 140 τ.μ., 160 τ.μ., 180 τ.μ., 200 τ.μ. και με υπόγειο για γκαράζ.

Πληροφ. Γεώργιο Ιωαννίδη
Τηλ. 22410 23271/22307
Κιν. 6932 296983

ΠΑΡΑΝΤΑΙΣ ΠΕΥΚΟΙ ΛΙΝΔΟΣ Α.Ε. ΛΙΝΔΙΑ ΠΕΥΚΟΙ ΛΙΝΔΟΣ Α.Ε. ΠΕΥΚΟΙ - ΛΙΝΔΟΣ ΖΗΤΟΥΝΤΑΙ

Από τα Ξενοδοχεία «PEFKI ISLANDS RESORT» και «LINDIA THALASSA» στους Πεύκους ζητείται προσωπικό «όλων των ειδικοτήτων» για την περίοδο (01/05/2005 έως 31/10/2005) και από (15/06/2005 έως 15/09/2005).
Οι ενδιαφερόμενοι θα πρέπει να έχουν καλή γνώση της Αγγλικής γλώσσας και προϋπηρεσία το λιγότερο 2 χρόνια.
Για την συμπλήρωση των αιτήσεων θα πρέπει ο/η ενδιαφερόμενος/η να έχει βιογραφικό και να απευθυνθεί στο ξενοδοχείο «LINDIA THALASSA» καθημερινά 09.00-14.00 ή με e-mail: pefkiislands@rho.forthnet.gr
ή ταχυδρομικώς:
Χειμάρρας 70 Α - Ρόδος 85100.
Τηλ.: 2244 0 29380 - 2244 0 48181
Φαξ: 2244 0 48416 - 2244 0 48184

ΠΩΛΟΥΝΤΑΙ ΠΟΛΥΤΕΛΗ & ΗΛΙΟΛΟΥΣΤΑ ΟΡΟΦΟΔΙΑΜΕΡΙΣΜΑΤΑ

ΕΠΙΦΑΝΕΙΑΣ 138τ.μ.-120τ.μ.-100τ.μ.-50τ.μ.
ΜΕ ΑΠΕΡΙΟΡΙΣΤΗ ΘΕΑ & ΜΕΓΑΛΕΣ ΒΕΡΑΝΤΕΣ
ΓΩΝΙΑ Κ. ΥΔΡΑΙΟΥ & Κ. ΤΣΑΛΔΑΡΗ
ΔΑΝΕΙΑ ΔΕΚΤΑ
ΠΛΗΡ.ΤΗΛ: 6977 914567
(ΠΛΗΡΟΦΟΡΙΕΣ ΤΙΜΩΝ ΟΧΙ ΑΠΟ ΤΗΛΕΦΩΝΟ)

ΠΑΡΑΔΙΔΟΝΤΑΙ ΜΑΘΗΜΑΤΑ

Παραδίδονται ιδιαίτερα μαθήματα Φυσικής, Χημείας, Μαθηματικών και Πληροφορικής κατ' οίκον.

Πληρ. τηλ. 6972051170 - 2241032650

ΠΩΛΕΙΤΑΙ

Μονοκατοικία 270 τ.μ. πολυτελούς κατασκευής: με 4 υπνοδωμάτια - 2 μπάνια - Υδρομασάζ και 1 W.C. - Play Room - Τζάκι - Εγκατάσταση Air Condition - Γκαράζ σε οικόπεδο 2.600 τ.μ. εντός ζώνης σχεδίου πόλεως Ρόδου.

Πληρ. Τηλ.: 6946 999182

Από το ΞΕΝΟΔΟΧΕΙΟ
Miramare Wonderland, Ιξιά, Ρόδος

Ζητούνται:

- Σερβιτόροι με τριετή προϋπηρεσία ξενοδοχεία πολυτελείας & γνώση ξένης γλώσσας.
- Βοηθοί Σερβιτόροι

Αιτήσεις εντός του ξενοδοχείου από Δευτ. - Παρ. ώρες 10.00 - 14.00

Βιογραφικά μπορούν να σταλούν στο fax: 22410 95954

Aldemar HOTELS

Ο όμιλος ξενοδοχείων ALDEMAR HOTELS προσφέρει ευκαιρίες ανάπτυξης και σταδιοδρομίας, για τα πολυτελή της ξενοδοχεία
Paradise Royal Mare & Paradise Village
σε ενδιαφερόμενους επαγγελματίες του ξενοδοχειακού χώρου με υψηλούς στόχους και ζητεί

ΠΡΟΣΩΠΙΚΟ ΟΛΩΝ ΤΩΝ ΕΙΔΙΚΟΤΗΤΩΝ

Προσόντα:
- Θα προτιμηθούν απόφοιτοι Ξενοδοχειακών Σχολών, με ανάλογη προϋπηρεσία σε ξενοδοχεία
- Η γνώση ξένων γλωσσών θα εκτιμηθεί ιδιαιτέρως
- Ευχάριστη προσωπικότητα
- Ομαδικότητα και καλές οργανωτικές ικανότητες
- Αριστες διαπροσωπικές και επικοινωνιακές ικανότητες

Η εταιρεία προσφέρει:
- Ευχάριστο περιβάλλον εργασίας
- Συνεχή εκπαίδευση

Οι ενδιαφερόμενοι παρακαλούνται να αποστείλουν το βιογραφικό τους με συνοδευτική επιστολή αναφέροντας τον κωδικό **ΠΡΟ** και τη θέση που τους ενδιαφέρει

Στοιχεία επικοινωνίας:
Email: brathens@aldemarhotels.com / Fax: 210 6288474
Υπόψη κας Αργυροπούλου Κατερίνας

Για τηλεφωνική επικοινωνία, απευθύνεστε στο τηλ. 22410 54400, κα Ολγα Φρυτζαλά

ΑΠΟ ΤΟ ΥΠΟΠΡΑΚΤΟΡΕΙΟ ΕΦΗΜΕΡΙΔΩΝ ΑΘΗΝΑΪΚΟΥ ΤΥΠΟΥ

ΑΡΓΟΣ - Π.Γ. ΙΩΑΝΝΙΔΗΣ ΖΗΤΟΥΝΤΑΙ

ΟΔΗΓΟΙ ΓΙΑ 12ΜΗΝΗ ΕΡΓΑΣΙΑ

ΘΑ ΠΡΕΠΕΙ ΝΑ ΕΧΟΥΝΕ:
1. Δίπλωμα Γ' Κατηγορίας.
2. Με προϋπηρεσία σαν οδηγοί.
3. Επιθυμητή ηλικία έως 35 χρόνων.
4. Χωρίς στρατιωτικές υποχρεώσεις.

Για περισσότερες πληροφορίες Υπόψη κ. Ιωαννίδη
Τηλ. 22410 24018 Πρωινές ώρες

ΟΙΚΟΔΟΜΙΚΕΣ-ΤΕΧΝΙΚΕΣ ΕΜΠΟΡΙΚΕΣ-ΕΠΙΧΕΙΡΗΣΕΙΣ

ΑΦΟΙ ΑΣΒΕΣΤΗ Ο.Ε.

Αθηνών-Καβάλας 3 Ανάληψη Ρόδου
Τηλ. 22410/60678-60679
και fax: 22410/66028

ΠΩΛΟΥΝΤΑΙ

• ΔΙΑΜΕΡΙΣΜΑΤΑ
υπερλούξ διαφόρων διαστάσεων
ΕΓΓΥΗΣΗ Η ΠΟΛΥΕΤΗΣ ΠΕΙΡΑ ΜΑΣ



METROPOL
MULTI CINEMA ODEON
www.rodosvitrina.gr/metropol.htm
ΕΒΔΟΜΑΔΙΑΙΟ ΠΡΟΓΡΑΜΜΑ
03/12/04 - 09/12/04

Κακή Εκπαίδευση Bad Education
Η πιο ολοκληρωμένη δουλειά του ΠΕΔΡΟ ΑΛΜΟΔΟΒΑΡ
Μια συγκλονιστική κινηματογραφική ταινία που θα συζητηθεί.
ΑΙΘΟΥΣΑ 2 ΩΡΕΣ ΕΝΑΡΞΗΣ 20:30 / 22:40

Οι απίθανοι THE INCREDIBLES
Από τους δημιουργούς της ταινίας "Ψάχνοντας τον Νέμο".
Τα απίθανα γίνονται πιθανά.
Και στα Ελληνικά
ΑΙΘΟΥΣΑ 1 & 3 ΣΤΑ ΕΛΛΗΝΙΚΑ • 15:30 • 17:45 ΣΤΑ ΑΓΓΛΙΚΑ • 19:45

Χορεύετε; Shall We Dance?
ΡΙΤΣΑΡΝΤ ΓΚΙΡ, ΤΖΕΝΙΦΕΡ ΛΟΠΕΖ, ΣΟΥΖΑΝ ΣΑΡΑΝΤΟΝ
σε μια ασυνήθιστη ρομαντική κομεντί.
Ποτέ δεν ξέρεις τι σε περιμένει στην επόμενη... στροφή!
ΑΙΘΟΥΣΑ 1 ΩΡΕΣ ΕΝΑΡΞΗΣ 20:15 / 22:30

ΠΑΙΖΕΙΣ ΜΠΑΛΑ Ή ΤΑ ΠΑΙΖΕΙΣ DODGEBALL
ΜΙΑ ΣΟΥΠΕΡ - ΚΩΜΩΔΙΑ
που θα σας κάνει να τα παίξετε.
Μια ιστορία για γκαντέμηδες
Μπέν Στίλερ
Βίνς Βον
ΑΙΘΟΥΣΑ 3 ΩΡΕΣ ΕΝΑΡΞΗΣ 15:45 / 17:45

ΝΥΦΕΣ
Η ακριβότερη ελληνική παραγωγή που έγινε ποτέ.
Μια ταινία του Παντελή Βούλγαρη.
700 νύφες στο ταξίδι της ζωής τους
ΑΙΘΟΥΣΑ 3 ΩΡΑ ΕΝΑΡΞΗΣ 22:00

Ο ΓΥΡΟΣ ΤΟΥ ΚΟΣΜΟΥ ΣΕ 80 ΜΕΡΕΣ
Μια προκλητική και τολμηρή αποστολή. Άσε την φαντασία σου να πετάξει ...
ΤΖΑΚΙ ΤΣΑΝ
ΑΡΝΟΛΝΤ ΣΒΑΡΤΣΕΝΕΓΚΕΡ
ΑΙΘΟΥΣΑ 2 ΩΡΕΣ ΕΝΑΡΞΗΣ 15:30 / 18:00

Έρχεται την Παρασκευή σε 1η Παν. Προβολή
ΠΡΟΣΕΧΩΣ
ΠΟΡΦΥΡΑ ΠΟΤΑΜΙΑ 2 Το Φάντασμα της Όπερας ΑΝΑΚΟΝΤΑ 2
INFORMATION - RESERVATIONS ΠΛΗΡΟΦΟΡΙΕΣ - ΚΡΑΤΗΣΕΙΣ
22410 28400

ΠΑΛΛΑΣ 5 CINEMAS CENTER
3/12/2004 - 9/12/2004
www.cinemapallas.gr
Για κρατήσεις
22410 24475/70670
Δημοκρατίας 13, Ρόδος

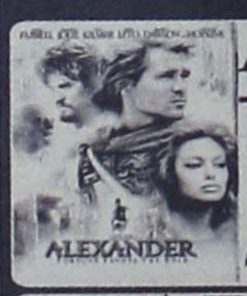

ALEXANDER
ΑΛΕΞΑΝΔΡΟΣ
Η ΤΑΙΝΙΑ ΤΗΣ ΧΡΟΝΙΑΣ
Αίθουσα 5 • *15:15 • 18:45 • 22:15
Αίθουσα expert Κωσταρίδης 2 • 17:00 • 20:30
*Ειδική επιλέον παράσταση μόνο Παρασκευή, Σαββάτο & Κυριακή

★ THE ★ MANCHURIAN CANDIDATE
Ο ΑΝΘΡΩΠΟΣ ΤΗΣ ΜΑΝΤΖΟΥΡΙΑΣ
...δεν είναι ένα κακό όνειρο αν συμβαίνει στ' αλήθεια!!!
Αίθουσα SPERA LIVE 1 • 17:20 • 20:00 • 22:40



AFTER THE SUNSET
ΤΟ ΤΕΛΕΥΤΑΙΟ ΚΟΛΠΟ
Με τους Πίρς Μπρόσναν καιΣέλμα Χάγιεκ!!!
Αίθουσα MAIK ARTISTIC TEAM 3 • 18:15 • 20:25 • 22:35

THE CHRONICLES OF RIDDICK
ΧΡΟΝΙΚΑ ΤΟΥ ΣΚΟΤΟΥΣ
Αίθουσα ΣΑΚΑΡ 4 • *15:30 • 20:10 • 22:40
*Ειδική επιλέον παράσταση μόνο Παρασκευή, Σαββάτο & Κυριακή

SHREK 2
ΕΛΛΗΝΙΚΑ
Αίθουσα MAIK ARTISTIC TEAM 3 ώρες έναρξης // • *16:00
*Ειδική επιλέον παράσταση μόνο Παρασκευή, Σαββάτο & Κυριακή
Αίθουσα ΣΑΚΑΡ 4 ώρες έναρξης // • 18:00

Το Πρόγραμμα

ΕΤ1

07.00 ΚΑΠΩΣ ΚΑΠΟΥ ΚΑΠΟΤΕ
07.30 ΤΑ ΔΙΔΥΜΑΚΙΑ
08.00 ΦΡΑΠΑΙΔΙΑ ΚΑΙ ΜΑΡΜΕΛΑΔΑ
10.00 ΟΙ ΠΕΡΙΠΕΤΕΙΕΣ ΤΩΝ ΖΩΩΝ
10.10 ΒΙΟΓΡΑΦΕΣ
11.10 ΙΣΤΟΡΙΑ
13.00 ΤΑ ΒΟΥΝΑ ΚΑΙ Ο ΑΝΘΡΩΠΟΣ (Ε)
14.00 ΟΥΡΑΝΙΟ ΤΟΞΟ
14.30 ΤΣΙΚΙΤΣΙΤΑΣ
15.30 ΤΑΚΑΤ ΤΑΚ
16.00 ΕΧΕΙ ΓΟΥΣΤΟ
18.00 Ο ΦΩΤΟΓΡΑΦΟΣ ΤΟΥ ΧΩΡΙΟΥ
19.00 Η ΑΛΛΗ ΜΕΡΙΑ ΤΟΥ ΦΕΓΓΑΡΙΟΥ
20.00 Ο ΠΑΡΑΔΕΙΣΟΣ ΒΡΙΣΚΕΤΑΙ ΚΟΝΤΑ ΜΑΣ
21.00 ΒΙΟΓΡΑΦΙΕΣ
22.00 ΙΣΤΟΡΙΑ
22.50 ΣΑΝ ΣΗΜΕΡΑ
23.00 **ΕΙΔΗΣΕΙΣ**
00.00 ΜΕΓΑΛΕΣ ΠΑΡΑΣΤΑΣΕΙΣ

NET

05.45 ΠΡΩΤΗ ΓΡΑΜΜΗ
10.00 **ΕΙΔΗΣΕΙΣ**
10.10 ΚΑΘΗΜΕΡΙΝΑ
12.00 **ΕΙΔΗΣΕΙΣ**
13.00 P-R (ΠΙ ΑΡ)
15.00 **ΕΙΔΗΣΕΙΣ**
16.00 ΑΤΙΘΑΣΑ ΝΙΑΤΑ
17.00 ΜΕΡΕΣ ΑΓΑΠΗΣ
18.00 **ΕΙΔΗΣΕΙΣ**
19.00 Η ΟΔΥΣΣΕΙΑ ΤΗΣ ΤΡΟΦΗΣ ΜΑΣ: Η ΣΟΚΟΛΑΤΑ
19.30 ΕΛΛΗΝΙΚΗ ΤΑΙΝΙΑ: «ΤΖΟ Ο ΤΡΟΜΕΡΟΣ»
21.00 **ΕΙΔΗΣΕΙΣ**
22.00 ΑΝΩ ΚΑΤΩ...ΤΕΛΕΙΑ
23.00 ΣΧΕΔΟΝ ΠΟΤΕ
24.00 ΠΡΟΣΕΧΩΣ
01.00 **ΕΙΔΗΣΕΙΣ**
01.15 ΣΑΝΤΙΑΓΚΟ: ΟΙΚΟΓΕΝΕΙΑ ΠΥΓΜΑΧΩΝ

ΕΤ 3

07.30 ΤΑ ΡΑΚΟΥΝ
08.00 Η ΟΜΑΔΑ ΤΩΝ ΑΡΙΘΜΩΝ
08.30 ΖΩ ΣΤΗΝ ΕΥΡΩΠΗ
09.00 ΠΡΩΙΝΟ ΠΑΝΟΡΑΜΑ
11.00 ΜΑΜΑ ΜΙΑ
12.30 ΝΤΙΖΑΪΝ (Ε)
13.00 **ΕΙΔΗΣΕΙΣ**
14.30 ΜΕ ΜΙΑ ΤΡΙΤΗ ΜΑΤΙΑ
16.00 **ΕΙΔΗΣΕΙΣ**
ΣΤΗ ΝΟΗΜΑΤΙΚΗ
16.30 Ζ & Κ
18.00 Ο ΚΟΣΜΟΣ ΤΩΝ ΣΠΟΡ
19.00 **ΕΙΔΗΣΕΙΣ**
20.00 ΜΑΚΡΙΝΕΣ ΦΙΛΙΕΣ
20.30 ΕΥΡΩΠΑΪΚΟ ΣΥΝΤΑΓΜΑ
21.00 ΚΟΙΝΩΝΙΑ ΠΟΛΙΤΩΝ
22.00 ΞΕΝΗ ΤΑΙΝΙΑ: «ΜΩΡΟ ΓΙΑ ΝΤΑΝΤΕΜΑ»
00.00 **ΕΙΔΗΣΕΙΣ**
00.30 ΟΝ ΣΤΕΪΤΖ
01.00 ΕΠΙ ΤΡΟΧΩΝ (Ε)
01.30 ΥΓΕΙΑ ΚΑΙ ΟΙΚΟΛΟΓΙΑ (Ε)
02.30 ΜΕ ΜΙΑ ΤΡΙΤΗ ΜΑΤΙΑ (Ε)

MEGA

05.45 ΠΡΩΙΝΟ MEGA
07.30 ΚΟΙΝΩΝΙΑ ΩΡΑ 8
10.00 ΤΑ ΜΥΣΤΙΚΑ ΤΗΣ ΒΕΦΑΣ
11.00 ΟΜΟΡΦΟΣ ΚΟΣΜΟΣ ΤΟ ΠΡΩΙ
14.00 **ΕΙΔΗΣΕΙΣ**
15.00 ΔΥΟ ΞΕΝΟΙ (Ε)
16.15 ΦΤΩΧΗ ΜΟΥ ΑΝΑΣΤΑΣΙΑ
17.30 **ΕΙΔΗΣΕΙΣ**
17.40 ΑΠΑΓΟΡΕΥΜΕΝΗ ΑΓΑΠΗ
18.20 ΦΙΛΟΔΟΞΙΕΣ
19.00 ΒΕΡΑ ΣΤΟ ΔΕΞΙ
20.00 **ΕΙΔΗΣΕΙΣ**
21.00 ΣΟΥΠΕΡ ΜΠΑΛΑ ΛΑΙΒ
21.45 ΕΥΡΩΠΑΪΚΟ ΠΡΩΤΑΘΛΗΜΑ ΠΟΔΟΣΦΑΙΡΟΥ
00.15 **ΕΙΔΗΣΕΙΣ**
03.00 ΤΥΧΕΡΗ ΕΚΔΟΣΗ (Ε)
04.00 ΤΗΛΕΜΑΡΚΕΤΙΝΓΚ
04.30 ΝΤΑΝΤΑ ΑΜΕΣΟΥ ΔΡΑΣΕΩΣ (Ε)
05.00 ΤΖΟΥΜΑΤΖΙ: Η ΣΕΙΡΑ (Ε)

ANT 1

05.40 ΚΑΛΗΜΕΡΑ ΜΕ ΤΟΝ ΑΝΤ-1
06.50 ΚΑΛΗΜΕΡΑ ΕΛΛΑΔΑ
10.00 ΠΡΩΙΝΟΣ ΚΑΦΕΣ
13.00 **ΕΙΔΗΣΕΙΣ**
14.00 ΑΠΟΚΑΛΥΨΗ...ΤΩΡΑ!
15.55 SUPER GAME
16.00 ΚΩΝΣΤΑΝΤΙΝΟΥ ΚΑΙ ΕΛΕΝΗΣ (Ε)
17.00 ΑΚΡΩΣ ΟΙΚΟΓΕΝΕΙΑΚΟΝ (Ε)
18.00 **ΕΙΔΗΣΕΙΣ - ΚΑΙ ΣΤΗ ΝΟΗΜΑΤΙΚΗ**
18.10 SUPER GAME
18.15 ΚΑΛΗΜΕΡΑ ΖΩΗ
19.15 Η ΛΑΜΨΗ
20.00 **ΕΙΔΗΣΕΙΣ**
21.00 ΦΕΙΜ ΣΤΟΡΙ
22.00 ΕΠΑΝΑΛΗΨΗ ΕΛΛΗΝΙΚΩΝ ΣΕΙΡΩΝ
00.30 **ΕΙΔΗΣΕΙΣ**
00.30 ΞΕΝΗ ΤΑΙΝΙΑ: «ΕΛΑ Ν' ΑΓΑΠΗΘΟΥΜΕ»
03.00 ΜΟΜΠΑΪΛ ΦΑΝ
03.30 ΤΗΛΕΜΑΡΚΕΤΙΝΓΚ
04.10 ΞΕΝΗ ΤΑΙΝΙΑ: «ΤΟ ΧΕΡΙ ΤΟΥ ΔΙΑΒΟΛΟΥ»

ALPHA

05.40 ΚΑΙΝΟΥΡΓΙΑ ΗΜΕΡΑ
06.45 ΚΑΛΗΜΕΡΑ ΣΑΣ
10.00 ΠΡΩΙΝΟ ΚΟΥΣ ΚΟΥΣ
13.00 ΡΑΓΙΟΥΡΓΙΕΣ
14.00 **ΕΙΔΗΣΕΙΣ**
15.00 ΕΣΜΕΡΑΛΝΤΑ (Ε)
16.00 ΑΥΤΟ ΠΟΥ ΘΕΛΟΥΝ ΟΙ ΓΥΝΑΙΚΕΣ
17.45 **ΕΙΔΗΣΕΙΣ ΣΤΗ ΝΟΗΜΑΤΙΚΗ**
18.00 ΕΛΛΗΝΙΚΗ ΤΑΙΝΙΑ: «Ο ΑΝΘΡΩΠΟΣ ΤΗΣ ΚΑΡΠΑΖΙΑΣ»
20.00 **ΕΙΔΗΣΕΙΣ**
21.00 ΜΗ ΜΑΣΑΣ ΤΟ ΠΑΡΑΜΥΘΙ
22.00 ΤΟ ΣΠΙΤΙ ΔΙΠΛΑ ΣΤΗ ΘΑΛΑΣΣΑ
23.00 504 ΧΛΜ. ΒΟΡΕΙΑ ΤΗΣ ΑΘΗΝΑΣ
00.00 ΤΟΚ ΣΟΟΥ
01.15 **ΕΙΔΗΣΕΙΣ**
01.30 ΞΕΝΗ ΤΑΙΝΙΑ: «ΣΤΟΝ ΕΡΩΤΑ ΚΑΙ ΤΟΝ ΠΟΛΕΜΟ»
03.30 ΤΗΛΕΑΓΟΡΕΣ
04.45 ΠΡΩΙΝΟ ΚΟΥΣ ΚΟΥΣ (Ε)

STAR

06.45 ΚΑΘΕ ΜΕΡΑ ΚΑΛΗΜΕΡΑ
10.00 ΟΛΕ
13.00 **ΕΙΔΗΣΕΙΣ**
14.00 ΣΟΥΠΕΡ ΣΤΑΡ
16.15 **ΕΙΔΗΣΕΙΣ ΣΤΗ ΝΟΗΜΑΤΙΚΗ**
16.30 ΛΟΥΙΖΑ, Η ΚΟΡΗ ΤΟΥ ΚΗΠΟΥΡΟΥ
17.30 ΙΕΡΟ ΠΑΘΟΣ
18.30 ΚΛΗΡΟΝΟΜΟΙ
19.30 **ΕΙΔΗΣΕΙΣ**
21.00 ΕΛΛΗΝΙΚΗ ΤΑΙΝΙΑ: «ΟΙ ΘΑΛΑΣΣΙΕΣ ΟΙ ΧΑΝΤΡΕΣ»
23.00 ΦΟΡΤ ΜΠΟΥΑΓΙΑΡ
00.15 ΓΚΑΛΑ
01.15 ΝΟΜΟΣ ΚΑΙ ΤΑΞΗ: ΕΙΔΙΚΗ ΟΜΑΔΑ
02.15 **ΕΙΔΗΣΕΙΣ**
02.30 ΞΕΝΗ ΤΑΙΝΙΑ: «ΜΟΝΟΠΑΤΙ ΘΑΝΑΤΟΥ»
04.15 ΑΣΤΕΡΙΑ ΣΤΟ ΠΕΝΤΑΓΡΑΜΜΟ

FILMNET

05.10 ΤΑΞΙΔΙΩΤΕΣ ΣΤΗΝ ΑΛΛΗ ΖΩΗ
07.05 Η ΠΟΛΗ ΤΗΣ ΧΑΡΑΣ
09.40 Ο ΑΜΕΡΙΚΑΝΟΣ ΠΡΙΓΚΙΠΑΣ
11.15 ΜΑΤΙΛΝΤΑ
12.55 Ο ΜΑΥΡΟΣ ΑΔΕΛΦΟΣ
14.25 ΠΟΠΑΙ Ο ΝΑΥΤΗΣ
16.05 Ο ΜΑΚΡΥΣ ΔΡΟΜΟΣ ΤΟΥ ΓΥΡΙΣΜΟΥ
17.45 ΕΠΙΣΤΡΟΦΗ ΣΤΗΝ ΑΘΩΟΤΗΤΑ
19.25 ΦΟΥΤΣΤΕΠΣ
21.00 12 ΜΑΙΛ ΡΟΟΥΝΤ
23.00 ΣΕΞ ΕΝΤ ΔΕ ΣΙΤΙ
23.40 ΠΟΥΘΕΝΑ ΣΤΗΝ ΑΦΡΙΚΗ
02.00 ΑΜΑΡΤΩΛΗ ΝΥΧΤΑ
03.30 ΜΕΤΑΛΛΑΓΜΕΝΟ ΕΙΔΟΣ

ALTER

06.30 ΑΛΤΕΡ ΚΙΝΤΣ
09.30 **ΕΙΔΗΣΕΙΣ**
10.00 ΚΑΘΑΡΕΣ ΚΟΥΒΕΝΤΕΣ
12.25 ΤΡΩΩ ΥΓΙΕΙΝΑ
12.30 **ΕΙΔΗΣΕΙΣ**
13.45 ΤΟΠ ΣΙΡΚΕΤ
16.15 **ΕΙΔΗΣΕΙΣ**
16.20 ΕΛΛΗΝΙΚΗ ΤΑΙΝΙΑ: «ΑΓΚΑΛΙΤΣΑΣ Ο ΧΑΖΟ-ΧΑΡΟΥΜΕΝΟΣ»
18.15 ΤΟΠ ΣΙΚΡΕΤ ΤΕΛΕΥΤΑΙΑ ΕΚΔΟΣΗ
18.45 ΤΟ ΠΡΩΤΟ ΘΕΜΑ
19.00 **ΕΙΔΗΣΕΙΣ**
20.00 Η ΦΩΝΗ ΤΟΥ ΠΟΛΙΤΗ
20.55 ΟΤΟ ΑΛΤΕΡ
21.00 ΕΛΙΕΣ ΘΡΟΥΜΠΕΣ
22.00 ΛΑΪΦ ΣΤΑΪΛ
23.00 ΑΥΠΝΙΕΣ ΜΕ ΤΗΝ ΑΝΝΙΤΑ ΠΑΝΙΑ
01.30 ΣΕΞ ΕΝΤ ΔΕ ΣΙΤΙ
02.00 ΑΦΡΟΝΤΙΣΙΑ
02.15 ΞΕΝΗ ΤΑΙΝΙΑ: «Η ΔΙΠΛΗ ΤΑΥΤΟΤΗΤΑ ΤΟΥ ΕΡΩΤΑ»

ΡΟΣΚΟΠΙΟ

ΚΡΙΟΣ
21 ΜΑΡΤΙΟΥ - 19 ΑΠΡΙΛΙΟΥ

Από την μία πλευρά θα νιώθετε την επιθυμία να κάνετε κάτι ιδιαίτερα δημιουργικό και από την άλλη θα πρέπει να ξεπεράσετε τα εμπόδια της καθημερινής πραγματικότητας σήμερα. Ασταμάτητες εσωτερικές συγκρούσεις με δυσάρεστα αποτελέσματα για τον αισθηματικό σας κόσμο αλλά και τους ανθρώπους που πραγματικά σας εκτιμούν. Ισως να πρέπει να προσέξτε ιδιαίτερα την συμπεριφορά σας στον χώρο της ενασχόλησης ή ακόμα και στις πολύ προσωπικές σας σχέσεις. Ο κίνδυνος για μια πολύ δυσάρεστη εμπειρία στη ζωή σας είναι πολύ μεγάλος.

ΤΑΥΡΟΣ
20 ΑΠΡΙΛΙΟΥ - 20 ΜΑΪΟΥ

Ενταση σε θέματα σχέσεων ή ακόμα και κάποιας συνεργασίας να την περιμένετε σήμερα. Δείξτε ιδιαίτερη προσοχή σε θέματα συμπεριφοράς αποφεύγοντας να γίνεστε πολύ εριστικοί με τους άλλους. Βιασύνη ή και ταλάντευση σε θέματα επαγγελματικών αποφάσεων ίσως αποδειχτεί εσφαλμένη σήμερα.

ΔΙΔΥΜΟΙ
21 ΜΑΪΟΥ - 21 ΙΟΥΝΙΟΥ

Μια καλή ημέρα για να συνδυάσετε θέματα καριέρας με προσωπική ενασχόληση και ενδιαφέροντα. Τα πράγματα που σας ενδιαφέρουν θα εξελίσσονται ομαλά και η διάθεσή σας θα σας βοηθήσει στο να επενδύσετε τις εμπνεύσεις σας πάνω στον επαγγελματικό σας χώρο. Αισιοδοξία και ιδεαλισμός σήμερα.

ΚΑΡΚΙΝΟΣ
22 ΙΟΥΝΙΟΥ - 22 ΙΟΥΛΙΟΥ

Τείνετε να εξιδανικεύετε τους άλλους και ιδιαίτερα τους συνεργάτες ή το σύντροφο της ζωής σήμερα. Προσέξτε όμως να μην απογοητευτείτε σύντομα από αυτούς. Λίγη επιφυλακτικότητα από μέρους σας δεν θα ήταν άσχημη σήμερα. Αντίθετα μπορεί να σας προφυλάξει από πολλές δυσάρεστες καταστάσεις στο μέλλον.

ΛΕΩΝ
23 ΙΟΥΛΙΟΥ - 22 ΑΥΓΟΥΣΤΟΥ

Ισως σήμερα να είναι η καλύτερη ημέρα για να πραγματοποιήσετε πολλές από τις φιλοδοξίες σας. Ο ιδεαλισμός και η αισιοδοξία σας σε πολύ καλό επίπεδο θα σας βοηθήσει στο να πραγματοποιήσετε πετυχημένες συμφωνίες με τους άλλους. Θέματα σπιτιού, οικογένειας και συνεργασίας με άλλους για κάποιον ιδιαίτερο στόχο φαίνεται πως ευνοούνται ιδιαίτερα σήμερα.

ΠΑΡΘΕΝΟΣ
23 ΑΥΓΟΥΣΤΟΥ - 23 ΣΕΠΤΕΜΒΡΙΟΥ

Η προσπάθειά σας πάνω σε κάτι πολύ ιδιαίτερο ίσως να ανταμειφθεί σήμερα μέσα από γρήγορες και ιδιόρρυθμες για τα δικά σας δεδομένα συνθήκες. Παραμερίστε οποιουσδήποτε ενδοιασμούς ή αναλύσεις σήμερα και εκμεταλλευτείτε την ευκαιρία.

ΖΥΓΟΣ
24 ΣΕΠΤΕΜΒΡΙΟΥ - 23 ΟΚΤΩΒΡΙΟΥ

Πρακτικές ιδέες ναι. Η δυνατότητα εφαρμογής τους όμως είναι κάτι εντελώς διαφορετικό. Προσπαθήστε να συγκεντρωθείτε όσο μπορείτε περισσότερο επάνω σε καθημερινά πράγματα και αποφεύγετε τους πειραματισμούς προσωρινά . Ισως είναι μία καλή ημέρα για να προσπαθήσετε να επικοινωνήσετε εποικοδομητικά με τους άλλους και ειδικά τους προϊστάμενους στην δουλειά σας εάν έχετε.

ΣΚΟΡΠΙΟΣ
24 ΟΚΤΩΒΡΙΟΥ - 22 ΝΟΕΜΒΡΙΟΥ

Πολλές και δυσάρεστες αλλαγές μέσα στο σπίτι σας ή στα πάρα πολύ προσωπικά σας θέματα τον τελευταίο καιρό σας έχουν απογοητεύσει κάπως. Ετοιμαστείτε όμως σήμερα για μία πραγματική επαγγελματική αλλαγή και άνοδο και αφήστε τα δυσάρεστα γεγονότα από το παρελθόν να καθούν μέσα στον χρόνο. Οι ευκαιρίες που θα σας παρουσιαστούν σήμερα δεν θα πρέπει να μείνουν ανεκμετάλλευτες με κανένα τρόπο. Εστιαστείτε στην ενασχόλησή σας αυτή την περίοδο. Ενότητα και ευκαιρία για γρήγορες αποφάσεις και επιλογές θα περάσουν στην πράξη. Τα όσα συμβαίνουν σήμερα θα έχουν μακροπρόθεσμα θετική επίδραση στην ζωή σας.

ΤΟΞΟΤΗΣ
23 ΝΟΕΜΒΡΙΟΥ - 21 ΔΕΚΕΜΒΡΙΟΥ

Περίεργες "εσωτερικές" συναισθηματικές καταστάσεις. Οι πολλές αλλαγές που έχουν γίνει στην ζωή σας τα τελευταία χρόνια, σας έχουν δημιουργήσει ένα αίσθημα ανασφάλειας το οποίο έχει μεταφερθεί επάνω στα αισθήματα που τρέφετε για τους άλλους. Ισως να πιστεύετε πως πολλά πράγματα δεν πηγαίνουν πολύ καλά . Η αλήθεια είναι πως έχετε να αντιμετωπίσετε μία άλλη πραγματικότητα από την μία πλευρά και από την άλλη η υπερβολική ανάλυση που κάνετε δεν σας βοηθάει και τόσο. Προσπαθήστε να δείτε και τα προβλήματα των άλλων αυτή την στιγμή, ίσως είναι πιο σημαντικά από τα δικά σας. Μην πιστεύετε σε πράγματα που δεν τα βλέπετε αλλά υπάρχουν μόνο στην φαντασία σας.

ΑΙΓΟΚΕΡΩΣ
22 ΔΕΚΕΜΒΡΙΟΥ - 19 ΙΑΝΟΥΑΡΙΟΥ

Υπάρχει μια έντονη ροπή να συναντήσετε άτομα με διαφορετικά πιστεύω που θα σας δείξουν ένα νέο τρόπο εσωτερικής ανάπτυξης. Ατομα που ανήκουν στο ζώδιο του Τοξότη θα ασκήσουν πάνω σας μεγάλη επιρροή, και αυτές οι επαφές θα παρουσιαστούν στην κατάλληλη στιγμή

ΥΔΡΟΧΟΟΣ
20 ΙΑΝΟΥΑΡΙΟΥ - 19 ΦΕΒΡΟΥΑΡΙΟΥ

Θα συναντηθείτε με ασταθείς και ευμετάβλητους, σε χαρακτήρα, ανθρώπους που μπορεί μεν να υποκινούν τη διανόησή σας, προς στιγμή, αλλά προκαλούν αύξηση της νευρικότητάς σας και εξαιτίας αυτού, θα γίνεστε ασταθής. Ατομα που ανήκουν στο Ζώδιο των Διδύμων ίσως είναι ιδανικά για παρέα, στη διάρκεια αυτής της ημέρας, εξαιτίας της διττής φύσης τους.

ΙΧΘΥΕΣ
19 ΦΕΒΡΟΥΑΡΙΟΥ - 20 ΜΑΡΤΙΟΥ

Στη διάρκεια αυτής της ημέρας, μια μεταβολή στους στόχους σας θα εμφανιστεί. Θα έχετε πολλά επαγγελματικά ενδιαφέροντα και θα βάλετε νέους στόχους για το μέλλον. Αυτές οι αλλαγές ίσως είναι συνειδητές ή ασυνείδητες και θα αντλούνται από τις προσωπικές σας επιθυμίες. Σε γενικές γραμμές, αυτή η επιρροή δεν φέρνει με ευκολία τις αλλαγές. Την ίδια ημέρα όμως, θα λάβετε βοήθεια και υποστήριξη από τους φίλους σας.

ΠΡΑΚΤΟΡΕΙΟ ΠΡΟΠΟ ΛΥΡΙΣΤΗΣ ΤΑΣΟΣ

ΣΤ. ΚΩΠΑΔΗ 64 ΡΟΔΟΣ ΦΑΞ. 36407 ΤΗΛ.: 36407
ΛΑΪΚΟ ΛΑΧΕΙΟ. ΚΑΤΑΛΟΓΟΣ ΚΕΡΔΩΝ
49η ΚΛΗΡΩΣΗ ΤΗΣ 7ης ΔΕΚΕΜΒΡΙΟΥ 2004 ΚΥΚΛΟΦΟΡΗΣΑΝ ΣΕΙΡΕΣ 10

		Σειρά	Αριθμός	ΣΤΟΙΧΕΙΟ	Έπαθλο	Φόρος	ΚΑΘ.ΚΕΡΔΟΣ
Α' Λαχνός τριδύρου	Μεγάλος Λαχνός	5η	19862	Δ	400.000,00	39.990,00	360.010,00
	Υπόλοιπα στοιχεία	5η	19862	Α+Β+Γ+Ε	120.000,00	11.960,00	108.040,00
	Σύνολο			Α - Ε	520.000,00	51.950,00	468.050,00
Β' Λαχνός τριδέμου		6η	19862	Α - Ε	150.000,00	14.950,00	135.050,00
Γ' Λαχνός τριδέμου		4η	19862	Α - Ε	150.000,00	14.950,00	135.050,00
Σε όλες τις άλλες σειρές			19862	Α - Ε	60.000,00	5.950,00	54.050,00

ΚΕΡΔΗ ΠΟΥ ΦΟΡΟΛΟΓΟΥΝΤΑΙ

ΑΡΙΘ.	ΕΥΡΩ	ΦΟΡΟΣ	ΚΑΘ. ΚΕΡ.	ΑΡΙΘ.	ΕΥΡΩ	ΦΟΡΟΣ	ΚΑΘ. ΚΕΡ.
59759	7.000,00	650,00	6.350,00	35732	750,00	25,00	725,00
75675	3.500,00	300,00	3.200,00	42619	750,00	25,00	725,00
2420	750,00	25,00	725,00	46836	750,00	25,00	725,00
7759	750,00	25,00	725,00	49985	750,00	25,00	725,00
11802	750,00	25,00	725,00	55292	750,00	25,00	725,00
14586	750,00	25,00	725,00	62660	750,00	25,00	725,00
24457	750,00	25,00	725,00	66906	750,00	25,00	725,00
28835	750,00	25,00	725,00	71668	750,00	25,00	725,00
30554	750,00	25,00	725,00				

ΚΕΡΔΗ ΑΦΟΡΟΛΟΓΗΤΑ

ΑΡΙΘ.	ΕΥΡΩ	ΑΡΙΘ.	ΕΥΡΩ	ΑΡΙΘ	ΕΥΡΩ	ΑΡΙΘ.	ΕΥΡΩ	ΑΡΙΘ.	ΕΥΡΩ
88	250,00	15708	250,00	31826	375,00	46836	Φορ'ται	63932	250,00
1849	250,00	16319	375,00	32437	250,00	47757	250,00	64713	250,00
2420	Φορ'ται	16870	250,00	33128	250,00	48998	250,00	65464	375,00
3001	250,00	17638	375,00	33839	375,00	49985	Φορ'ται	66215	250,00
3752	250,00	18501	250,00	34520	250,00	50756	250,00	66906	Φορ'ται
4533	375,00	19852	250,00	35051	250,00	51537	250,00	67657	250,00
5054	250,00	19862	Φορ'ται	35732	Φορ'ται	52248	375,00	68538	250,00
5135	250,00	20612	250,00	36503	250,00	52909	250,00	69169	250,00
5416	250,00	21363	250,00	37314	250,00	53740	250,00	69780	375,00
5987	375,00	22114	375,00	37895	375,00	54541	250,00	70857	250,00
6818	250,00	22865	250,00	38786	250,00	55292	Φορ'ται	71668	Φορ'ται
7759	Φορ'ται	23636	250,00	39567	375,00	56003	250,00	72529	250,00
8210	250,00	24457	Φορ'ται	40354	250,00	56754	250,00	72860	250,00
8961	250,00	25248	250,00	40785	250,00	57485	250,00	73681	250,00
9692	375,00	25869	375,00	41496	375,00	58166	375,00	74492	375,00
9869	375,00	26820	250,00	41707	250,00	58217	250,00	75243	250,00
10630	250,00	27541	250,00	42378	250,00	59728	250,00	75675	Φορ'ται
11341	250,00	28213	250,00	42619	Φορ'ται	59759	Φορ'ται	75804	250,00
11802	Φορ'ται	28835	Φορ'ται	43540	250,00	59906	250,00	76056	250,00
12523	250,00	29257	250,00	44091	250,00	60647	250,00	76527	250,00
13004	250,00	29849	250,00	44642	250,00	61218	375,00	77248	250,00
13675	250,00	29873	250,00	45053	375,00	61829	250,00	77909	375,00
14586	Φορ'ται	30554	Φορ'ται	45544	250,00	62660	Φορ'ται	78660	250,00
15237	250,00	31345	250,00	46215	250,00	63201	250,00	79541	375,00

ΑΡΙΘΜΟΣ ΠΡΟΣΘΕΤΗΣ ΧΡΗΜΑΤΟΔΟΤΗΣΗΣ ΜΕΓΑΛΟΥ ΛΑΧΝΟΥ: 34. Επίσης κερδίζουν: α) Από 30,00 ευρώ όλοι οι αριθμοί που λήγουν σε 62. β) Από 15,00 ευρώ όλοι οι αριθμοί που λήγουν σε 2. γ) Από 7,50 ευρώ όλοι οι αριθμοί από 19000 έως 19999, 59000 έως 59999 και 75000 έως 75999. Τα παραπάνω κέρδη αντιστοιχούν σε ακέραια γραμμάτια των 7,50 ευρώ. ΠΡΟΣΟΧΗ: Σε περίπτωση πολλαπλού κέρδους καταβάλλεται ΤΟ ΜΕΓΑΛΥΤΕΡΟ Τα κέρδη παραγράφονται μετά ΤΕΤΡΑΜΗΝΟ

RODOGAZ

Στη Ρόδο από το 1963



• Διανομή φιαλών υγραερίου κατ' οίκον
τηλέφωνα παραγγελιών: 64409 - 694-4-528212

• Διανομή χύμα υγραερίου

• Πώληση καυστήρων και λεβήτων υγραερίου για κεντρικά συστήματα θέρμανσης

• Θερμαντικά σώματα



Διεύθυνση εργοστασίου: Καναμάτ Ρόδου • τηλ. 62649
Διεύθυνση πρατηρίου: Στεφάνου Καζούλη 15 • τηλ. 35797 - 35868 - 38509

ΓΙΑ ΕΝΗΜΕΡΩΣΗ ΕΠΙ ΤΩΝ ΠΡΟΒΛΗΜΑΤΩΝ

ΕΠΙΣΚΕΨΗ Γ. ΠΑΠΑΝΔΡΕΟΥ στην Κω και Κάλυμνο

Το ΠΑΣΟΚ του ετοιμάζει και στα δύο νησιά θερμή υποδοχή

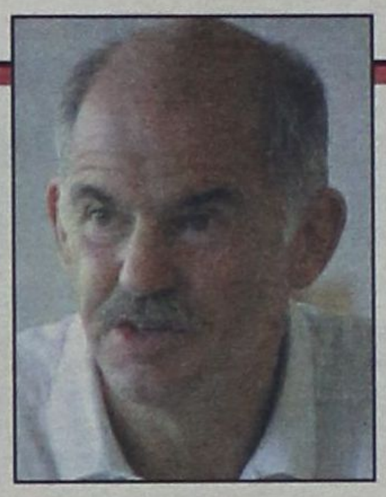



Τα νησιά του βορείου συγκροτήματος της Δωδεκανήσου Κάλυμνο και Κω επισκέπτεται σήμερα ο πρόεδρος του ΠΑΣΟΚ και αρχηγός της αξιωματικής αντιπολιτεύσεως κ. Γιώργος Παπανδρέου, προκειμένου να ενημερωθεί για τα ιδιαίτερα προβλήματα που αντιμετωπίζουν, όπως τουλάχιστον επισήμως ανακοινώθηκε.

Σύμφωνα με τις πληροφορίες το ΠΑΣΟΚ ετοιμάζει στον κ. Γ. Παπανδρέου και στα δύο νησιά, θερμή υποδοχή.

Η επίσκεψη του κ. Γ. Παπανδρέου στο νομό, μεσούσης της περιόδου των κινητοποιήσεων σε όλο σχεδόν το Αιγαίο έγινε, ως γνωστόν, αφορμή για την «διάρρηξη» του μετώπου των τοπικών φορέων για την επίλυση του ακτοπλοϊκού προβλήματος, καθώς το ΠΑΣΟΚ κατηγορήθηκε από τα τοπικά όργανα της Νέας Δημοκρατίας ότι επιχειρεί να εκμεταλλευθεί κομματικά το ζήτημα. Από το ΠΑΣΟΚ, ωστόσο, αντιλέγεται ότι ο κ. Γ. Παπανδρέου έχει προσκληθεί κατ' επανάληψη στα Δωδ/σα από την Ν.Ε. του κόμματος, στα πλαίσια των περιοδειών που πραγματοποιεί σε ολόκληρη τη χώρα, εν όψει του συνεδρίου.

Μέχρι τώρα, η επίσκεψή του, την οποίαν είχε προαναγγείλει η «δ», αναβλήθηκε για διάφορους λόγους. Η απόφαση τον τοπικών φορέων, προσθέτει το ΠΑΣΟΚ, να ζητήσουν την συνδρομή των κομμάτων για την επίλυση του ακτοπλοϊκού ζητήματος και να επιδιώξουν συναντήσεις με τους πολιτικούς αρχηγούς, είχε ως αποτέλεσμα και η Ν.Α.Δ. να στείλει προ ημερών επιστολή προς τον κ. Γ. Παπανδρέου και να του ζητήσει μία συνάντηση με εκπροσώπους του νομού.

Η επιστολή αυτή έγινε αφορμή να επισπευσθεί η προγραμματισμένη για αργότερα επίσκεψη του προέδρου του ΠΑΣΟΚ στο νομό, ενώ ο ίδιος ζήτησε η συνάντηση να μην γίνει στο γραφείο του στην Αθήνα, αλλά να έλθει στην Κάλυμνο και την Κω και με την ευκαιρία να ενημερωθεί σφαιρικά για τα προβλήματα του νησιωτικού χώρου. Λέγεται, πάντως, ότι στον Πρόεδρο του ΠΑΣΟΚ έγιναν και άλλες εισηγήσεις, αλλ' όπως δείχνουν τα πράγματα επεκράτησαν οι απόψεις του κ. Κ. Σκανδαλίδη.

Αξίζει να σημειωθεί ότι από πολλά στελέχη του ΠΑΣΟΚ γίνεται λόγος για «κακούς χειρισμούς» σχετικά με την επίσκεψη Παπανδρέου.

Το πρόγραμμα της επίσκεψης του Προέδρου του ΠΑΣΟΚ έχει ως εξής:

- 9.45 π.μ. άφιξη στην Κω
- 10.15 π.μ. αναχώρηση από το Μαστιχάρι για την Κάλυμνο
- 11.15 π.μ. συνάντηση με τους τοπικούς φορείς στο Πνευματικό Κέντρο Καλύμνου
- 12.45 συνάντηση στην Ιχθυόσκαλα Καλύμνου με τους αλιείς.
- 01.15 μ.μ. αναχώρηση για την Κω
- 5.30 μ.μ. Συνάντηση με τους φορείς του νησιού στο Επαρχείο Κω
- 7.15 μ.μ. Επίσκεψη στο Δήμο Δικαίου και διάλογος με τους πολίτες
- 10.00 μ.μ. Αναχώρηση από την Κω για την Αθήνα.

Τον κ. Παπανδρέου θα συνοδεύουν οι βουλευτές του νομού κ.κ. Κώστας Κάισερλης και Γιάννης Παρασκευάς.

Χθες το βράδυ ανεχώρησαν από τη Ρόδο για την Κω ο νομάρχης κ. Γιάννης Μαχαιρίδης, ο πρόεδρος του νομαρχιακού συμβουλίου κ. Φ. Χατζηδιάκος, ο πρόεδρος της ΤΕΔΚΔ κ. Γιώργος Γιαννόπουλος, εκπρόσωποι του ΕΚΡ και του ΤΕΕ Δωδ/σου, ο γραμματέας της Ν.Ε. του ΠΑΣΟΚ κ. Τιμόθεος Παρασκευάς και πολλά άλλα κομματικά στελέχη.

Όπως δήλωσε και χθες ο νομάρχης, ένα από τα αιτήματα που οι φορείς του νομού θα θέσουν στον πρόεδρο του ΠΑΣΟΚ σήμερα είναι να πραγματοποιηθεί σύντομα προ ημερησίας διατάξεως συζήτηση στη Βουλή, συνολικά για τα προβλήματα του νησιωτικού χώρου.

«ΚΛΕΙΝΟΥΝ ΤΑ ΠΑΡΑΘΥΡΑ»

ΑΜΗΧΑΝΙΑ ΚΑΤΑΛΟΓΙΖΕΙ Η ΝΔ στο ΠΑΣΟΚ για το θέμα του βασικού μετόχου

Η κυβέρνηση δεν συμβιβάζεται με κανέναν, δήλωσε ο Θ. Ρουσόπουλος



Για «προφανή αμηχανία» του ΠΑΣΟΚ έκανε λόγο ο κυβερνητικός εκπρόσωπος Θόδωρος Ρουσόπουλος την Τρίτη, σχολιάζοντας την κριτική του κόμματος της αξιωματικής αντιπολίτευσης στις κυβερνητικές ανακοινώσεις για το βασικό μέτοχο.

Παράλληλα, ο κ. Ρουσόπουλος μίλησε για «εμφανή βιασύνη» του Ευάγγελου Βενιζέλου, ο οποίος χαρακτήρισε το νομοσχέδιο «ασαφές και πρακτικά ανεφάρμοστο».

Ο κυβερνητικός εκπρόσωπος ακόμη τόνισε ότι το ΠΑΣΟΚ «πρέπει να απαντήσει αν συμφωνεί ή όχι με τις ρυθμίσεις και ποιες καλύτερες προτάσεις έχει να κάνει. Το ΠΑΣΟΚ έκανε ασαφείς παρατηρήσεις, προτάσεις που απέχουν της πραγματικότητας και απόψεις που έχουν διατυπωθεί από όσους θίγονται από τις ρυθμίσεις. Αναμένουμε λοιπόν την ολοκληρωμένη και επί της ουσίας θέση του ΠΑΣΟΚ».

Σε ό,τι αφορά ανάλογη επικριτική δήλωση του προέδρου του ΣΕΒ Οδυσσέα Κυριακόπουλου, ο κυβερνητικός εκπρόσωπος αρνήθηκε να προβεί σε κάποιο σχόλιο, σημειώνοντας ότι «ο κ. Κυριακόπουλος δεν είναι πολιτικό πρόσωπο» και συνεπώς ο ίδιος δεν σχολιάζει «τις απόψεις του προέδρου του ΣΕΒ».

Ο ρόλος του «πόθεν έσχες»

Ο κυβερνητικός εκπρόσωπος προχώρησε και σε διευκρινίσεις σχετικά με την πρόβλεψη, κατά την οποία συγγενείς επιχειρηματιών με συναλλαγές στο δημόσιο τομέα δεν μπορούν να είναι βασικοί μέτοχοι σε ΜΜΕ, ενώ συγγενείς υπουργών ή βουλευτών μπορούν να είναι.

Ανέφερε σχετικά ότι η κυβέρνηση στη βάση των συνταγματικών επιταγών -που αναφέρονται στη σχέση των ΜΜΕ και εταιρειών ανάληψης δημοσίων συμβάσεων- προώθησε τον εφαρμοστικό νόμο, δεδομένου ότι ο προηγούμενος νόμος «άνοιγε τα παράθυρα στη διαπλοκή» και άρα υπήρχε ανάγκη «να κλείσουν αυτά τα παράθυρα, σύμφωνα με το γράμμα και το πνεύμα του Συντάγματος».

Επί του θέματος ο κ. Ρουσόπουλος επισήμανε ότι «τα πολιτικά πρόσωπα υπόκεινται στον έλεγχο του πόθεν έσχες», άρα «τυχόν καταγγελίες για χρηματισμό είναι βέβαιον ότι θα απασχολήσουν αυτή την κυβέρνηση, όπως δεν απασχόλησαν την προηγούμενη». Με την επισήμανση ακόμη πως το Σύνταγμα ορίζει ως «παρένθετα πρόσωπα» τους «συγγενείς», επαφίοντας στο νομοθέτη τον ορισμό των βαθμών συγγενείας, ο κ. Ρουσόπουλος διευκρίνισε ότι το Σύνταγμα ορίζει και τους περιορισμούς που αναφέρονται στην ιδιότητα των διευθυντικών στελεχών ΜΜΕ.

«Η κυβέρνηση δεν συμβιβάζεται»

Αναφορικά με «πληροφορίες για επαφές του πρωθυπουργού με επιχειρηματίες προ της παρουσίασης της συγκεκριμένης ρύθμισης», ο κυβερνητικός εκπρόσωπος απάντησε ότι από τις ρυθμίσεις που έγιναν τη Δευτέρα γνωστές, «φάνηκε καθαρά ότι αυτή η κυβέρνηση δεν συμβιβάζεται με κανέναν».

Σε ό,τι αφορά πληροφορίες περί «ενστάσεων κυβερνητικών στελεχών», ο κ. Ρουσόπουλος «κατηγορηματικά» δήλωσε πως «δεν υπήρξαν ούτε ενστάσεις ούτε επιφυλάξεις», προσθέτοντας ότι τη Δευτέρα πραγματοποιήθηκε η συντομότερης διάρκειας σύνοδος της κυβερνητικής επιτροπής, μολονότι το νομοθέτημα υπάγεται σε πολλαπλή συναρμοδιότητα υπουργών. Ως προς τις επιφυλάξεις που είχε εκφράσει παλαιότερα ο επίτροπος Σταύρος Δήμας, ο κ. Ρουσόπουλος παρατήρησε ότι τα συγκεκριμένα σχόλια του κ. Δήμα είχαν γίνει σε χρόνο πρωθύστερο και άρα δεν είχε γνώση του συγκεκριμένου νομοθετήματος.

Απαντώντας εξάλλου σε ερώτηση σχετική με τον απόηχο που είχε η συγκεκριμένη κυβερνητική πρωτοβουλία παρατήρησε: «Είναι βέβαιον ότι ενοχλεί, διότι όταν προσπαθεί κάποιος να βάλει τάξη σε ένα τοπίο, που προηγουμένως ήταν άναρχο και δομημένο κατά τρόπο που εξυπηρετούσε συμφέροντα, προκαλεί ενόχληση. Υπήρξαν όμως και πολύ θετικά μηνύματα από το λαό».

Σημειώνοντας τέλος ότι έπονται οι ακριβείς διατυπώσεις του νομοσχεδίου, ο κ. Ρουσόπουλος υπενθύμισε ότι οι βασικές προτάσεις επί του θέματος είχαν κατατεθεί από τη ΝΔ ως αντιπολίτευση. Τέλος, τόνισε πως «αν υπάρξουν προτάσεις που αντιμετωπίζουν καλύτερα τα προβλήματα από αυτές που διατυπώνονται στο σχέδιο νόμου, η κυβέρνηση με πολλή χαρά θα τις ακούσει».

ΣΥΝΕΤΑΙΡΙΣΤΙΚΗ ΤΡΑΠΕΖΑ ΔΩΔΕΚΑΝΗΣΟΥ ΣΥΝ.Π.Ε.

ΠΡΟΚΗΡΥΞΗ ΠΡΟΣΛΗΨΗΣ ΥΠΑΛΛΗΛΩΝ

Η Συνεταιριστική Τράπεζα Δωδεκανήσου ΣΥΝ.Π.Ε. ανακοινώνει ότι προκειμένου να προβεί στην πρόσληψη συνολικά **9 στελεχών** και **υπαλλήλων**, για την στελέχωση των υπηρεσιών της στα Καταστήματά του δικτύου της, προσκαλεί τους ενδιαφερόμενους που διαθέτουν τα παρακάτω προσόντα να υποβάλουν τις σχετικές αιτήσεις, αφού προμηθευτούν από το Κεντρικό Κατάστημα της Τράπεζας (Εθνικής Αντίστασης 51, Ρόδος) ή το Κατάστημα Καλύμνου (Ελ. Βενιζέλου, τηλ. 2243 0 50901) την αναλυτική προκήρυξη του διαγωνισμού.

Προσόντα

ΘΕΣΗ Α: (1 άτομο) Έδρα θέσης **Λέρος**: Διευθυντής Καταστήματος, με 10ετή τουλάχιστον Τραπεζική εμπειρία σε θέσεις ευθύνης. Οι ενδιαφερόμενοι μπορούν να επικοινωνήσουν με τον κ. Καρυδάκη (τηλ. 2241 0 80550) για περισσότερες πληροφορίες.

ΘΕΣΗ Β: (3 άτομα) Έδρα Θέσεων η **Ρόδος**: Πτυχιούχοι **Τ.Ε.Ι.** Οικονομικής Κατεύθυνσης. Ηλικία έως 32 ετών. Επιθυμητή προϋπηρεσία σε Τράπεζες ή άλλους Χρηματοπιστωτικούς Οργανισμούς – Χρήση Η/Υ – Γνώση μίας ξένης γλώσσας.

ΘΕΣΗ Γ: (2 άτομα) Έδρα θέσεων η **Ρόδος**: Πτυχιούχοι **Ι.Ε.Κ. με πιστοποίηση**, με κατεύθυνση Λογιστική ή Διοίκηση Επιχειρήσεων. Καλή γνώση μίας ξένης γλώσσας – Χρήση Η/Υ – Ηλικία έως 27 ετών – επιθυμητή προϋπηρεσία σε Τράπεζες ή άλλους Χρηματοπιστωτικούς Οργανισμούς.

ΘΕΣΗ Δ: (1 άτομο) Έδρα θέσης η **Κάλυμνος**: Πτυχιούχοι Τ.Ε.Ι. Οικονομικής Κατεύθυνσης ή **Πτυχιούχοι Ι.Ε.Κ. με πιστοποίηση**, με κατεύθυνση Λογιστικής ή Διοίκησης Επιχειρήσεων – Ηλικία έως 32 ετών – Μόνιμη κατοικία στην Κάλυμνο – Επιθυμητή προϋπηρεσία σε Τράπεζα – Χρήση Η/Υ – Γνώση μίας ξένης γλώσσας.

ΘΕΣΗ Ε: (1 άτομο) Έδρα θέσης η **Λέρος**: Πτυχιούχοι **Α.Ε.Ι. ή Τ.Ε.Ι.** σχολής Οικονομικής Κατεύθυνσης – Ηλικία έως 32 ετών – Μόνιμη κατοικία στην Λέρο – Χρήση Η/Υ – Καλή γνώση μίας ξένης γλώσσας– Επιθυμητή η προϋπηρεσία σε Τράπεζα

ΘΕΣΗ ΣΤ: (1 άτομο) Έδρα θέσης η **Λέρος**: Πτυχίο **Ι.Ε.Κ. με πιστοποίηση**, με κατεύθυνση Λογιστικής ή Διοίκησης Επιχειρήσεων - Ηλικία έως 27 ετών – Μόνιμη κατοικία στο Δήμο Λέρου - Επιθυμητή προϋπηρεσία σε Τράπεζα - Χρήση Η/Υ – Γνώση μίας ξένης γλώσσας.

Οι αιτήσεις των υποψηφίων θα υποβάλλονται ή θα αποστέλλονται μόνο στο Κεντρικό Κατάστημα της Συνεταιριστικής Τράπεζας στην Ρόδο (Εθν. Αντιστάσεως 51, 85100 Ρόδος) κατά τις εργάσιμες ημέρες και ώρες. **Προθεσμία υποβολής αιτήσεων μέχρι και Παρασκευή 10 Δεκεμβρίου 2004.** Τυχόν αιτήσεις που έχουν υποβληθεί πριν την παρούσα δημοσίευση δεν θα ληφθούν υπόψη.

Για συμπληρωματικές πληροφορίες ή διευκρινίσεις οι ενδιαφερόμενοι μπορούν να απευθύνονται στους κ.κ. Μπονιάτη και Λουμάνη (22410 80550) ή στον κ. Σαρούκο στην Κάλυμνο (22430 50901). **Λεπτομέρειες στο website της Τράπεζας στην Διεύθυνση www.bankdodecanese.gr.**

Ρόδος, 18 Νοεμβρίου 2004

ΑΠΟ ΤΟ Δ.Σ