η δημοκρατική της Ρόδου

στην υπηρεσία του δωδεκανησιακού λαού

Κωδικός 1876 Αρ. φύλλου 6742 **ΚΥΡΙΑΚΗ 12 ΔΕΚΕΜΒΡΙΟΥ 2004** - Τιμή 0,70 ΕΥΡΩ - **www.dimokratiki.gr**

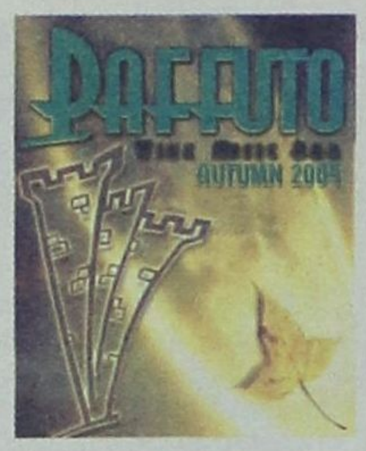



ΜΙΧ. ΛΙΑΠΗΣ, ΥΠΟΥΡΓΟΣ ΜΕΤΑΦΟΡΩΝ

«Για τους υπουργούς το καμπανάκι χτυπάει κάθε μέρα»!

Υπερτονίσθηκε η κριτική των συνδικαλιστών της ΔΑΚΕ, συναισθηματικές οι εντάσεις

• ΣΕΛ. 13



ΓΙΑΝΝΟΣ ΠΑΠΑΝΤΩΝΙΟΥ

«Το συνέδριο του ΠΑΣΟΚ πρέπει να αναγνωρίσει το έργο του Σημίτη»

Η σκευωρία για τα εξοπλιστικά κατέρρευσε ως χάρτινος πύργος

• ΣΕΛ. 12

ΤΑΣΟΣ ΚΑΡΑΜΑΡΙΟΣ

«θα πρέπει να καταλάβουμε ότι όλα τα στραβά δεν φτιάχνονται εν μία νυκτί»

• ΣΕΛ. 4-5



ΑΡ. ΚΑΡΤΑΝΟΣ ΑΣΤ. ΔΙΕΥΘΥΝΤΗΣ

«Δεν υπάρχει στα νησιά αύξηση της βαρύνουσας εγκληματικότητας»

• ΣΕΛ. 6-7





ΚΟΜΜΑΤΙΚΟΠΟΙΗΘΗΚΑΝ ΚΑΙ ΤΑ ΠΡΟΒΛΗΜΑΤΑ

ΠΟΛΕΜΟΣ ΝΕΥΡΩΝ στη χθεσινή συνεδρίαση του νομαρχιακού συμβουλίου

Θέματα τριβής το ακτοπλοϊκό, ΕΑΣΔ-ΚΑΪΡ, ενεργειακό και μαθητικός τουρισμός • **ΑΡ. ΠΑΥΛΙΔΗΣ**: «Οσοι αμφισβητούν την κυβερνητική πολιτική, νησιωτική ή άλλη, σύντομα θα μελαγχολήσουν»! • ΣΕΛ. 16

✓ *Απεχώρησαν οι σύμβουλοι της μειοψηφίας πλην του αρχηγού κ. Σ. Καραγιάννη, ο οποίος εξέφρασε τη δυσαρέσκειά του*



ΕΥΑΓΓ. ΤΖΑΜΠΑΖΗ, ΕΥΡΩΒΟΥΛΕΥΤΗΣ

Η κοινωνική ένταξη των ατόμων με αναπηρίες

• ΣΕΛ. 14-15



Γ. ΜΕΡΓΟΣ, Γ.Γ. ΥΠΟΥΡΓ. ΟΙΚΟΝΟΜΙΚΩΝ

Ο νέος αναπτυξιακός νόμος θα ενισχύσει την περιφέρεια

• ΣΕΛ. 26-27

ΝΙΚ. ΤΑΤΑΚΗΣ, ΠΟΛΙΤΕΥΤΗΣ

Στο τέλος της 4ετίας η ΝΔ θα έχει εξαιρετικά αποτελέσματα

• ΣΕΛ. 24-25



ΣΗΜΕΙΩΘΗΚΕ ΔΙΚΟΝΟΜΙΚΗ ΕΜΠΛΟΚΗ

Επανυποβάλλεται η δικογραφία για τα σκάνδαλα στη Μονή Πάτμου

• ΣΕΛ. 40



η άποψη της ημέρας

Ως η χώρα με την λιγότερη διαφάνεια στην πολιτική και οικονομική ζωή εμφανίζεται η Ελλάδα μεταξύ των 15 χωρών της «παλιάς» Ε.Ε. Στο συμπέρασμα αυτό καταλήγει έκθεση με τίτλο «Παγκόσμιο Βαρόμετρο Διαφθοράς 2004» που συνέταξε η γνωστή και έγκυρη οργάνωση Διεθνής Διαφάνεια (Tranparensy International). Στην ίδια έκθεση διαπιστώνεται ότι τα πολιτικά κόμματα θεωρούνται οι πιο διεφθαρμένοι θεσμοί στον κόσμο, ενώ ακολουθούν η νομοθετική εξουσία και η αστυνομία, η οποία ισοβαθμεί με τη δικαιοσύνη στην τρίτη θέση των πιο διεφθαρμένων θεσμών.

Οι σκληρές αυτές διαπιστώσεις προκύπτουν από τις απαντήσεις 50.000 ατόμων σε περισσότερες από 60 χώρες, που τους ζητήθηκε να εκτιμήσουν πώς εκδηλώνεται η διαφθορά στη ζωή τους. Πρόκειται δηλαδή στην ουσία για μαρτυρίες από την καθημερινή ζωή των πολιτών. Η Ελλάδα το 2003 ήταν στην 50ή θέση, με βαθμολογία 4,3, ενώ το 2004 πέρασε στην 49η θέση, επίσης με 4,3 επί συνόλου 133 χωρών με άριστα το δέκα στην πλέον αδιάφθορη χώρα.

Να θυμίσουμε ότι το Ελεγκτικό Συνέδριο, το οποίο προέβη σε

Οι πρωταθλητές στη διαφθορά

έλεγχο προκαταρκτικών συμβολαίων δημοσίων συμβάσεων το 2000 διαπίστωσε ότι 43 επί συνόλου 182 ήταν παράνομα και 34 από 164 ήταν επίσης παράνομα το 2001. Από τους ανθρώπους που ρωτήθηκαν, σε ποσοστό 44% είπαν πως η πολιτική ζωή πλήττεται από τη διαφθορά «σε μεγάλο βαθμό» ενώ 33% είπαν το ίδιο για την επιχειρηματική ζωή. Προφανώς οι πολίτες πιστεύουν ότι η οικονομική ζωή της χώρας είναι περισσότερο διαφανής από ό,τι η πολιτική.

Η γνώμη των Ευρωπαίων παρουσιάζει πάντως μεγάλες διακυμάνσεις μεταξύ των διαφόρων χωρών, ακόμη και μέσα στην Ευρώπη. Ένας σημαντικός αριθμός Αυστριακών, Δανών και Φινλανδών λένε πως η διαφθορά δεν επηρεάζει την πολιτική ζωή στις χώρες τους, ενώ περισσότεροι από τους μισούς από όσους ρωτήθηκαν στην Ελλάδα, τη Γαλλία, την Ιρλανδία και την Ιταλία «εξέφρασαν σοβαρή ανησυχία» για την κατάσταση στη χώρα τους.

Δεν χωράει αμφιβολία ότι οι χώρες του Ευρωπαϊκού Νότου είναι περισσότερες εκτεθειμένες σε προβλήματα διαφάνειας, τόσο στην πολιτική όσο και στην οικονομική ζωή τους. Αντίθετα τα προβλήματα ελαχιστοποιούνται στο Βορά, γεγονός που αποδεικνύει ότι η διαφάνεια ίσως συνδέεται και με τα εθνικά χαρακτηριστικά των διαφόρων λαών.

ο καιρός

Γενική πρόγνωση για σήμερα **ΚΥΡΙΑΚΗ 12/12/2004** Καιρός: γενικά αίθριος και μόνο στις ανατολικές και νότιες περιοχές θα υπάρχουν τοπικές νεφώσεις. Άνεμοι: στα δυτικά ανατολικοί ασθενείς και στα ανατολικά βόρειοι βορειοανατολικοί ισχυροί μέχρι πολύ ισχυροί και στο νότιο Αιγαίο τοπικά θυελλώδεις με γρήγορη εξασθένηση. Τη νύχτα όμως και νωρίς το πρωί στα βόρεια ηπειρωτικά θα σημειωθεί παγετός.



ΗΜΕΡΗΣΙΑ ΕΦΗΜΕΡΙΔΑ
η δημοκρατική
της Ρόδου
Ετος ιδρύσεως1982
Θεμ. Σοφούλη 77
Ταχ. Θυρίδα 339
85100 Ρόδος
Εκδότης - ιδιοκτήτης
ΒΑΣΙΛΗΣ Δ. ΑΘΑΝΑΣΙΟΥ
Διευθυντής:
ΔΑΜΙΑΝΟΣ Β. ΑΘΑΝΑΣΙΟΥ
Τηλέφωνα: 22410-34722, 76655, 37500, 26728, 27919
Telefax: 2241037333 - 26728

www.dimokratiki.gr
e-mail:info@dimokratiki.gr



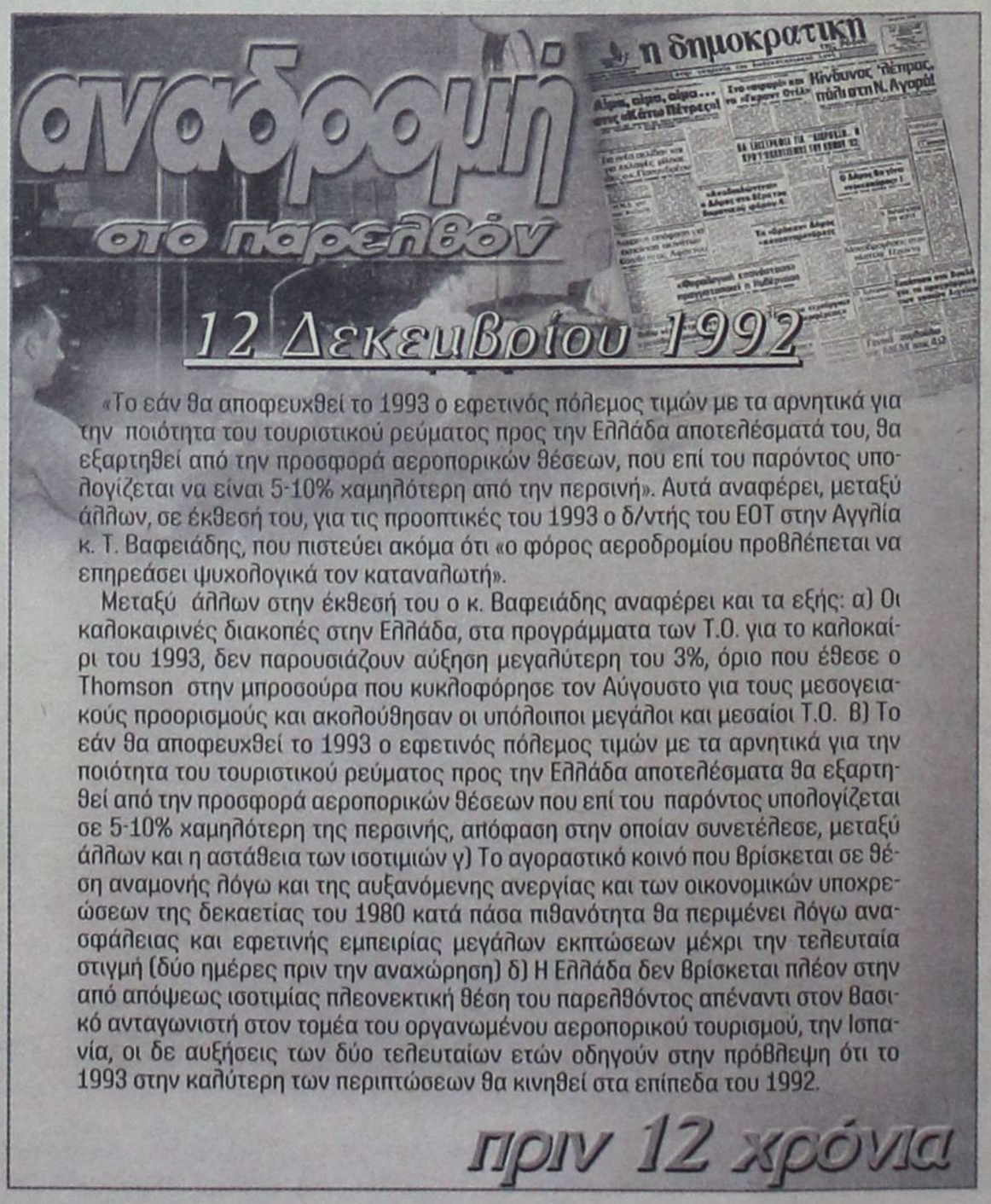

«Το εάν θα αποφευχθεί το 1993 ο εφετινός πόλεμος τιμών με τα αρνητικά για την ποιότητα του τουριστικού ρεύματος προς την Ελλάδα αποτελέσματά του, θα εξαρτηθεί από την προσφορά αεροπορικών θέσεων, που επί του παρόντος υπολογίζεται να είναι 5-10% χαμηλότερη από την περσινή». Αυτά αναφέρει, μεταξύ άλλων, σε έκθεσή του, για τις προοπτικές του 1993 ο δ/ντής του ΕΟΤ στην Αγγλία κ. Τ. Βαφειάδης, που πιστεύει ακόμα ότι «ο φόρος αεροδρομίου προβλέπεται να επηρεάσει ψυχολογικά τον καταναλωτή».

Μεταξύ άλλων στην έκθεσή του ο κ. Βαφειάδης αναφέρει και τα εξής: α) Οι καλοκαιρινές διακοπές στην Ελλάδα, στα προγράμματα των Τ.Ο. για το καλοκαίρι του 1993, δεν παρουσιάζουν αύξηση μεγαλύτερη του 3%, όριο που έθεσε ο Thomson στην μπροσούρα που κυκλοφόρησε τον Αύγουστο για τους μεσογειακούς προορισμούς και ακολούθησαν οι υπόλοιποι μεγάλοι και μεσαίοι Τ.Ο. β) Το εάν θα αποφευχθεί το 1993 ο εφετινός πόλεμος τιμών με τα αρνητικά για την ποιότητα του τουριστικού ρεύματος προς την Ελλάδα αποτελέσματα θα εξαρτηθεί από την προσφορά αεροπορικών θέσεων που επί του παρόντος υπολογίζεται σε 5-10% χαμηλότερη της περσινής, απόφαση στην οποίαν συνετέλεσε, μεταξύ άλλων και η αστάθεια των ισοτιμιών γ) Το αγοραστικό κοινό που βρίσκεται σε θέση αναμονής λόγω και της αυξανόμενης ανεργίας και των οικονομικών υποχρεώσεων της δεκαετίας του 1980 κατά πάσα πιθανότητα θα περιμένει λόγω ασφάλειας και εφετινής εμπειρίας μεγάλων εκπτώσεων μέχρι την τελευταία στιγμή (δύο ημέρες πριν την αναχώρηση) δ) Η Ελλάδα δεν βρίσκεται πλέον στην από απόψεως ισοτιμίας πλεονεκτική θέση του παρελθόντος απέναντι στον βασικό ανταγωνιστή στον τομέα του οργανωμένου αεροπορικού τουρισμού, την Ισπανία, οι δε αυξήσεις των δύο τελευταίων ετών οδηγούν στην πρόβλεψη ότι το 1993 στην καλύτερη των περιπτώσεων θα κινηθεί στα επίπεδα του 1992.

πριν 12 χρόνια

πληροφορίες

Η ΤΑΥΤΟΤΗΤΑ ΤΗΣ ΗΜΕΡΑΣ

ΚΥΡΙΑΚΗ 12 ΔΕΚΕΜΒΡΙΟΥ
+ ΙΑ' ΛΟΥΚΑ (ΠΡΟΠΑΤΟΡΩΝ) ΣΠΥΡΙΔΩΝΟΣ ΘΑΥΜ.
Ανατολή ηλίου 07.32Δύση ηλίου 17.06 ΝΕΑ ΣΕΛΗΝΗ

ΦΑΡΜΑΚΕΙΑ

ΣΗΜΕΡΑ: διημερεύει το φαρμακείο ΠΑΝΤΑΖΗΣ Β., Αριστοτέλους 26, Παλιά πόλη 1ο- 2ο συντριβάνι, τηλ. 33910
ΣΗΜΕΡΑ: διανυκτερεύει το φαρμακείο ΓΙΑΝΝΟΥΛΗ ΕΥΑΝΘΙΑ, Δαμασκηνού 48 Μητρόπολη, τηλ. 20246

ΚΑΥΣΙΜΑ

ΣΗΜΕΡΑ: Διανυκτερεύουν τα πρατήρια καυσίμων
1) Σταυριανάκης Π. SHELL Ψαροπούλα **2)** Τζωρτζής Γ ΒΡ Ροδίνι **3)** Γαβριλιώτης Γ. ΕΚΟ Ιαλυσός **4)** Τσουμπλέκας Γ. ΕΚΟ Παραδείσι **5)** Κωνσταντινίδης Αφάντου **6)** Νεσγός Μ. ΕΚΟ Μάσαρη **7)** Διακοστεργάκης Γ. ΕΚΟ Μανδρικό **8)** Καραγιάννης Ε. SHELL Σορωνή

ΧΡΗΣΙΜΑ ΤΗΛΕΦΩΝΑ

Άμεση δράση	100	Πληρ. ΟΤΕ	131
Αμεση Επέμβαση		Ώρα	141
Πυροσβεστικής	199	Φαρμακεία (Διημ.-Διαν.)	1434
Νοσοκομείο	80000	ΠΡΟ-ΠΟ • ΛΟΤΤΟ	1444
Οδική Ασφάλεια:		ΠΑΜΕ ΣΤΟΙΧΗΜΑ	1400
EXRESS SERVICE	154	ΡΟΔΑ	26300
HELLAS SERVICE	1057	ΚΤΕΥΛ	27706
HOULIS SERVICE	30165	ΕΒΕΔ	22281
ΑΦΟΙ Σιέχ	25776	Δικηγορικός Σύλλογος	27469
Ράδιο Ταξί	64712	Εμπορικός Σύλλογος	35255
Αστυν. Διεύθυνση	27653	Ολυμπιακή - Κρατήσεις	24555
Ασφάλεια	23294	ΔΑΝΕ (πρακτορείο)	43150
Τμήμα Τάξης	23849	ΙΚΑ	64912
Τροχαία	44131-32	ΤΕΒΕ	22688-77034
Λιμεναρχείο	28888	ΤΑΞΥ	68701-3
Δασαρχείο	191	ΟΑΕΔ	23265
Τελωνείο	27703	Εργατικό Κέντρο	24730
Υγειονομείο	26666	Αρχαιολογία	34719
Μητρόπολη	23274	Περιφ. Δ/ντής	38174 -
Νομαρχία	46501	38175	
Δήμος Ρόδου	46200	AIRGREECE	36095
Βλάβες ΟΤΕ	121	Aegean Airlins	98345
Βλάβες ΔΕΗ	125	ΔΗΜ. ΕΠΙΧ. ΚΑΘ. ΡΟΔΟΥ	77600
ΒΛΑΒΕΣ ΔΕΥΑΡ	68755	ΥΠΗΡ. ΑΠΟΚΟΜΙΔΗΣ	61057

ΔΕΧΟΝΤΑΙ ΤΟ ΚΟΙΝΟ

- Ο Νομάρχης Δωδεκανήσου **Γιάννης Μαχαιρίδης** και οι βοηθοί Νομάρχη **Στάθης Κουσουρνάς** και **Νίκος Ζωίδης** δέχονται το κοινό κάθε **Τρίτη και Πέμπτη, από τις 11:00-13:00 το μεσημέρι**

ΑΚΤΟΠΛΟΪΚΑ ΔΡΟΜΟΛΟΓΙΑ

ΙΕΡΑΠΕΤΡΑ: Απόπλους 04.30 δια Χάλκη, Διαφάνι, Πηγάδια, Κάσο, Σητεία, Αγ. Νικόλαο, Μήλο, Πειραιά **ΜΑΡΙΝΑ: Απόπλους 15.00** δια Τήλο, Νίσυρο, Κω, Κάλυμνο, Αστυπάλαια, Πειραιά **ΜΠΛΟΥ ΣΤΑΡ: Απόπλους 18.00** δια Κω, Λέρο, Πάτμο, Σύρο, Πειραιά

ΑΕΡΟΠΟΡΙΚΑ ΔΡΟΜΟΛΟΓΙΑ

ΠΤΗΣΕΙΣ ΟΛΥΜΠΙΑΚΗΣ
ΡΟΔΟΣ - ΑΘΗΝΑ: Καθημερινά **07.10, 10.40, 13.40, 20.25, 22.55**
ΡΟΔΟΣ - ΚΑΡΠΑΘΟΣ: (Τρίτη, Σάββατο) **16.15** (Πέμπτη - Κυριακή)
ΡΟΔΟΣ - ΚΑΣΟΣ: (Τρίτη - Σάββατο) **16.15**
ΡΟΔΟΣ - ΗΡΑΚΛΕΙΟ: (Δευτέρα, Παρασκευή) **16.10**
(Τετάρτη) **17.20**
ΡΟΔΟΣ - ΘΕΣΣΑΛΟΝΙΚΗ: (Δευτέρα, Παρασκευή) **18.40**
(Τετάρτη) **17.20**
ΡΟΔΟΣ - ΜΕΓΙΣΤΗ: (Δευτέρα, Τετάρτη, Παρασκευή, Σάββατο, Κυριακή) **07.00**

ΠΤΗΣΕΙΣ AEGEAN - CRONUS AIRLINES
ΡΟΔΟΣ - ΑΘΗΝΑ: Καθημερινά **07.10 (πλην Κυριακής)**
11-10 - 16.25 - 18.10 -21.35
ΡΟΔΟΣ - ΗΡΑΚΛΕΙΟ: Καθημερινά 14.30
ΡΟΔΟΣ - ΘΕΣΣΑΛΟΝΙΚΗ: Καθημερινά 17.45

ΣΥΝΑΛΛΑΓΜΑ

USA Dollar	1,3099	Switzerland Franc	1,5106
Denmark Crown	7,3160	Norway Crown	8,1133
UK Pound	0,6812	Cyprus Pound	0,5702
Sweden Crown	8,8546	Canada Dollar	1,6023
Japan Yen (100)	137,01	Australia Dollar	1,7366

Ο ΚΑΤΑΚΕΡΜΑΤΙΣΜΟΣ ΟΔΗΓΗΣΕ ΣΕ ΟΙΚΟΝΟΜΙΚΑ ΑΔΙΕΞΟΔΑ

ΥΠΑΡΧΕΙ ΓΙΑ ΤΟ ΔΗΜΟ ΡΟΔΙΩΝ

θέμα συγχωνεύσεων οργανισμών και επιχειρήσεων

Η ιδέα χρονολογείται από το 2002 αλλά εγκαταλείφθηκε λόγω έντονων αντιδράσεων

Η δημοτική αρχή Ρόδου επανεξετάζει, σύμφωνα με δημοσιογραφικές πληροφορίες, το ενδεχόμενο συγχωνεύσεως δημοτικών επιχειρήσεων και οργανισμών, προφανώς για να θέσει τέρμα στον κατακερματισμό κι αφ' ετέρου να περιορίσει τις δαπάνες, που έχουν οδηγήσει το Δήμο σε οικονομικά αδιέξοδα. Σύμφωνα με τις πληροφορίες οριστικές αποφάσεις επί του θέματος δεν έχουν ληφθεί, όμως, φέρεται να απασχολεί έντονα και πάλι το Δήμο.

Για πρώτη φορά το θέμα των συγχωνεύσεων είχε τεθεί στις αρχές του 2002 (σχετικά είχε γράψει και τότε η «δημοκρατική») αλλά τελικά η ιδέα εγκαταλείφθηκε λόγω διαφωνιών και αντιδράσεων (στα ενδότερα του Δήμου).

Τότε είχε ζητηθεί σχετική γνωμοδότηση της νομικής υπηρεσίας του Δήμου, η οποία πράγματι υπεβλήθη, κι έχει, ως εξής:

ΘΕΜΑ: Μετατροπές και συγχωνεύσεις δημοτικών επιχειρήσεων.

ΣΧΕΤ.: α) Το Α.Π. 934/25-1-2002 έγγραφο της Περιφέρειας Ν. Αιγαίου

β) Η Α.Π. 18695/2001 εντολή προς τη Ν. Υπηρεσία.

Με το α' κοινοποιήθηκε το Α.Π. 47686/2002 έγγραφο του ΥΠΕΣΔΔΑ και υπ' αρ. 691/2001 γνωμοδότηση του Γ' Τμήματος του Νομικού Συμβουλίου του Κράτους που έγινε δεκτή από τον Υφυπουργό ΕΣΔΔΑ.

Σύμφωνα με τα παραπάνω έγιναν δεκτά τα εξής:

1) Σύμφωνα με τις διατάξεις των άρθρων 277 παρ. 1 και 6 του Π.Δ. 410/1995 και 1-5 του Ν. 2166/1993 **επιτρέπεται:**

α) Η μετατροπή αμιγούς δημοτικής επιχείρησης (π.χ. ΡΟΔΑ, ΔΗΠΕΘΕ, ΔΕΚΡ, ΔΕΥΑΡ) σε ανώνυμη εταιρεία με συμμετοχή ιδιωτικών επιχειρηματικών κεφαλαίων. Όμως στις παραπάνω εταιρείες οι φορείς της Τ.Α. πρέπει να κατέχουν τουλάχιστον το 35% του μετοχικού κεφαλαίου και μαζί με συνεταιρισμούς να διατηρούν την πλειοψηφία του Μ.Κ. ενώ οι λοιποί εταίροι πρέπει να έχουν κοινές μετοχές και ο καθένας τους να αντιπροσωπεύει το πολύ το 2% του Μ.Κ.

Η παραπάνω βέβαια συμμετοχή ιδιωτικών κεφαλαίων ισχύει, κατά τη γνώμη μας,

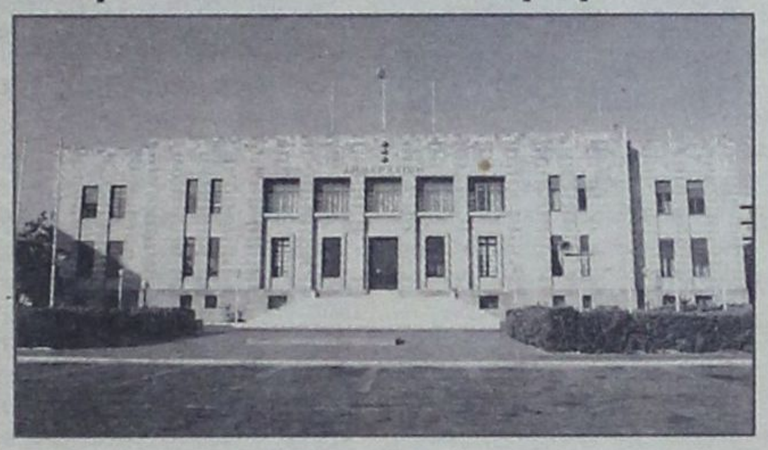

και για λοιπές μη αμιγείς δημοτικές επιχειρήσεις που έχουν μορφή ανώνυμων εταιρειών (ΑΔΕΚΤ Α.Ε., ΡΟΔΩΝ Α.Ε.).

β) Η συγχώνευση αμιγών δημοτικών επιχειρήσεων και δημοτικών επιχειρήσεων με μορφή ανωνύμων εταιρειών, με σκοπό να προκύψει άλλος φορέας με μορφή Α.Ε.

Η παραπάνω βέβαια συγχώνευση (π.χ. ΔΕΚΡ ή ΔΕΥΑΡ με ΑΔΕΚΤ Α.Ε. κ.λ.π.) θέλει ιδιαίτερη προσοχή, διότι π.χ. για τις ΔΕΥΑ με τη μορφή αμιγών επιχειρήσεων, ο νόμος (Ν. 1069/1980) επιφυλάσσει ειδικό προνομιακό καθεστώς το οποίο θ' ανατραπεί με την μετατροπή σε Α.Ε. Από την άλλη πλευρά, όπως επισημάναμε σε παλαιότερη γνωμοδότησή μας, συνεχίζουν να συντρέχουν οι προϋποθέσεις συγχώνευσης της αμιγούς δημοτικής επιχείρησης της ΔΕΚΡ με τη ΔΕΥΑΡ, αφού ο τομέας της καθαριότητας και του ΧΥΤΑ καλύπτεται από το προνομιακό καθεστώς του Ν. 1069/1980, ώστε οι ωφέλειες από την ενιαία λειτουργία θα είναι σημαντικές από κάθε άποψη, κατά τη γνώμη μας.

2) Σύμφωνα με τις διατάξεις του άρθρου 4 του Π.Δ. 572/1988 (οδηγία 87/187 ΕΟΚ) και του Ν. 1387/1983, οι μετατροπές ή συγχωνεύσεις δημοτικών επιχειρήσεων, δεν συνιστούν λόγο απολύσεων των εργαζομένων τους, πλην αν συντρέχουν οι προϋποθέσεις ομαδικών απολύσεων για λόγους οικονομικούς, τεχνικούς ή οργανώσεως που προϋποθέτουν μεταβολές στο επίπεδο απασχολήσεως, πράγμα βέβαια που σε κάθε περίπτωση συντρέχει, δηλαδή και χωρίς να προηγηθούν μετατροπές ή συγχωνεύσεις.

ΜΕ ΒΟΥΛΕΥΜΑ ΤΟΥ ΣΥΜΒΟΥΛΙΟΥ ΕΦΕΤΩΝ ΑΙΓΑΙΟΥ

ΠΑΡΑΠΕΜΠΟΝΤΑΙ 7 ΣΕ ΔΙΚΗ

για το ναυάγιο του «Εξπρές Σαμίνα»

Ποιές είναι οι κατηγορίες που καλούνται να αντιμετωπίσουν

Σε δίκη ενώπιον του Τριμελούς Εφετείου Αιγαίου επί κακουργημάτων παραπέμπονται με υπ' αριθμ.122/2004 βούλευμα του Συμβουλίου Εφετών Αιγαίου που εκδόθηκε προχθές και υιοθέτησε πλήρως σχετική πρόταση (95/2004) του Εισαγγελέα Εφετών Αιγαίου κ. Εμμ. Ρούσσου Παπαδάκη, 7 κατηγορούμενοι στην πολύκροτη υπόθεση του ναυαγίου του «Εξπρές Σαμίνα», που στοίχισε τη ζωή σε 82 ανθρώπους, βυθίζοντας την ελληνική κοινωνία στο πένθος.

ΡΕΠΟΡΤΑΖ Δ. ΑΘΑΝΑΣΙΟΥ

Με το υπ. αριθμ. 88/2003 βούλευμα του Συμβουλίου Εφετών Αιγαίου παραπέμφθηκαν αρχικά σε δική εννέα άτομα. Από την πλοιοκτήτρια εταιρεία παραπέμφθηκαν οι κ.κ. Κων. Κληρονόμος και Νίκος Βικάτος, κατηγορούμενοι «για ανθρωποκτονία με ενδεχόμενο δόλο κατά συρροή», «πρόκληση κινδύνου σε θαλάσσιες συγκοινωνίες», «έκθεση σε κίνδυνο των επιβατών» και «πρόκληση ναυαγίου». Με το ίδιο βούλευμα παραπέμφθηκαν εξάλλου με τις ίδιες κατηγορίες οι κ.κ. Βασίλης Γιαννακής πλοίαρχος, Αναστάσιος Ψυχογιός υποπλοίαρχος, Γιώργος Τριαντάφυλος ύπαρχος, Γεράσιμος Σκιαδαρέλης Α' μηχανικός, Δημήτρης Τσούρας ασυρματιστής και οι επιθεωρητές του υπουργείου Εμπορικής Ναυτιλίας, κ.κ. Βασίλης Θεολόγος και Παναγιώτης Τσαρβάς.



Ακολούθησε αναίρεση του βουλεύματος από τον Άρειο Πάγο ως προς τον Α' μηχανικό κ. Γ. Σκιαδαρέση, τον ύπαρχο κ. Γ. Τριαντάφυλλο, τον ασυρματιστή κ. Δ. Τσούμα και τους κ. Ν. Βικάτο και κ. Κ. Κληρονόμο από την πλευρά της πλοιοκτήτριας εταιρείας του Σάμινα (MINOAN FLYING DOLPHINS).

Ο πλοίαρχος κ. Β. Γιαννακής και ο υποπλοίαρχος κ. Α. Ψυχογιός δεν είχαν υποβάλει αίτηση αναίρεσης, και έχουν παραπεμφθεί σε βαθμό κακουργήματος.

Ως προς το πλήρωμα, το Ποινικό Τμήμα του Αρείου Πάγου αναίρεσε το εφετειακό βούλευμα για όλα τα αδικήματα. Αντιθέτως, για τους εκπροσώπους της πλοιοκτήτριας εταιρείας, οι οποίοι δεν προσέβαλαν το εφετειακό βούλευμα ως προς αυτά τα πλημμελήματα (έλλειψη ηλεκτρονικού συστήματος, κλπ.), ο Άρειος Πάγος αναίρεσε το εφετειακό βούλευμα μόνο για την έκθεση σε κίνδυνο κατά συρροή και ενδεχόμενο δόλο.

Μετά την έκδοση του νέου βουλεύματος από το Συμβούλιο Εφετών Αιγαίου ο κ Κληρονόμος παραπέμπεται για ηθική αυτουργία σε ψευδή βεβαίωση και έκθεση, ο κ. Βικάτος για έκθεση και οι υπόλοιποι 3 για ανθρωποκτονία από αμέλεια, πρόκληση ναυαγίου από αμέλεια, διατάραξη ασφάλειας της υδάτινης συγκοινωνίας, σωματικές βλάβες από αμέλεια και έκθεση.

Αξίζει να σημειωθεί ότι οι ανωτέρω 5 κατηγορούμενοι δεν έχουν πλέον δικαίωμα αναίρεσης του βουλεύματος.

Το Σάμινα προσέκρουσε, λίγο μετά τις δέκα το βράδυ της 26ης Σεπτεμβρίου 2000 στη βραχονησίδα "Πόρτες", τρία ναυτικά μίλια έξω από το λιμάνι της Πάρου. Στο πλοίο επέβαιναν συνολικά (μαζί με το πλήρωμα) 511 άτομα. Η δίκη αναμένεται να προσδιοριστεί πριν την 26η Σεπτεμβρίου 2005.





ΤΑΣΟΣ ΚΑΡΑΜΑΡΙΟΣ, ΒΟΥΛΕΥΤΗΣ ΔΩΔ/ΝΗΣΟΥ ΤΗΣ ΝΔ

«ΘΑ ΠΡΕΠΕΙ ΝΑ ΚΑΤΑΛΑΒΟΥΜΕ ΟΤΙ ΟΛΑ *τα στραβά δεν φτιάχνονται εν μία νυκτί»*

• Είναι καιρός να αντιληφθούν οι πάντες ότι δεν πρέπει να παίζουμε, επιτέλους, με τα προβλήματά μας

• Οι άνθρωποι που κυβέρνησαν επί 20 χρόνια τη χώρα μας και είναι συνυπεύθυνοι για τα προβλήματα που έχουν σήμερα τα νησιά μας ας μην καταλογίζουν τουλάχιστον σε άλλους την ευθύνη τους

«Επιθυμία μου είναι να προσφέρω τα μέγιστα στους συμπολίτες μου και εξαιτίας αυτής, πολλές φορές επαναστατώ προς κάθε κατεύθυνση. Οταν αγωνίζεσαι σωστά κανένας δεν σε παρεξηγεί και πάντοτε κερδίζεις».

ΣΥΝΕΝΤΕΥΞΗ ΣΤΗ ΡΕΝΑ ΔΙΑΚΙΔΗ

Με αυτά τα λόγια,ο βουλευτής της Νέας Δημοκρατίας κ. Αναστάσιος Καραμάριος δίνει το στίγμα του τρόπου που πολιτεύεται όλα αυτά τα χρόνια, πολύ δε περισσότερο σήμερα που το κόμμα του είναι στην κυβέρνηση και καλείται να διαχειριστεί τα προβλήματα του τόπου.

*Η συνέντευξη του κ. Καραμάριου προς την «δ» κινείται μεταξύ προσωπικών πολιτικών «εξομολογήσεων» και σχολιασμού της επικαιρότητας των ημερών. «**Τώρα που είμαι κυβερνητικός βουλευτής, έχω αυξημένη ευθύνη**» αναφέρει και προκειμένου να δώσει λύσεις στα προβλήματα μπορεί να γίνει «**και κουραστικός και απαιτητικός**».*

*Για μια ακόμη φορά αφήνει αιχμές για τον τρόπο πολιτικής λειτουργίας του κ. Αριστοτέλη Παυλίδη, ως υπουργού, τον οποίον δεν δίστασε να αμφισβητήσει αρκετές φορές τους τελευταίους μήνες: «**Η αντιπαράθεση κάποιων πολιτικών είναι επιβεβλημένη. Θα ήταν αδικαιολόγητη, αν από μέρους μου γινόταν πράξεις που βλάπτουν τον τόπο μας γενικά. Οταν όμως ωφελούν και παρόλα αυτά εμποδίζονται, αυτό δεν ωφελεί κανέναν και πρωτίστως εκείνον που ασκεί εξουσία**».*

Ο κ. Αναστάσιος Καραμάριος στη συνέντευξή του:

***• Ζητά** να αλλάξει ο επικοινωνιακός τρόπος μεταξύ υπουργών και βουλευτών καθώς «**η συνεργασία και η επίτευξη συλλογικού έργου λείπει ακόμη σε αρκετό βαθμό**».*

***• Τάσσεται** υπέρ της στελέχωσης της δημόσιας διοίκησης -τουλάχιστον στα καίρια πόστα- με ανθρώπους της Νέας Δημοκρατίας και θεωρεί δικαιολογημένες τις αντιδράσεις.*

***• Αξιολογεί** θετικά το έργο που έχει παράγει μέχρι σήμερα η κυβέρνηση, παραδέχεται όμως ότι υπάρχει επικοινωνιακή υστέρηση.*

***• Εκτιμά** ότι το ΠΑΣΟΚ διέρχεται μια φάση «**πολιτικής διάλυσης**» μετά τις δύο συνεχόμενες εκλογικές ήττες που υπέστη.*

***• Προτείνει** γενναία μεταρρύθμιση για την επίλυση του ακτοπλοϊκού προβλήματος: «**Να αλλάξει όλο το σύστημα συγκοινωνιών στις θάλασσές μας**».*

***• Θεωρεί** τουλάχιστον κωμική και την απόπειρα ακόμη σχολιασμού της επίσκεψης του κ. Γιώργου Παπανδρέου στα νησιά της Καλύμνου και της Κω, όταν το ΠΑΣΟΚ είναι υπεύθυνο για τα προβλήματα που αντιμετωπίζουν σήμερα.*

Η συνέντευξη Καραμάριου, αναλυτικά:

• Κύριε Καραμάριε, είστε ικανοποιημένος από το έργο που έχει επιτελέσει μέχρι σήμερα η ΝΔ, στους εννέα μήνες διακυβέρνησης της χώρας;

«Οσο και αν δεν φαίνεται επικοινωνιακά έργο της σημερινής Κυβέρνησης, εντούτοις μέχρι σήμερα μπορώ να πω ότι με πάμπολες νομοθετικές παρεμβάσεις, ρυθμίσθηκαν πολλές εκκρεμότητες, που ευνόησαν πολλές κοινωνικές τάξεις. Οι διάφορες ρυθμίσεις τόσο στα καθημερινά μας προβλήματα, όσο και σε φορολογικές υποθέσεις και εκκρεμότητες σε συνδυασμό με τις όποιες αυξήσεις στους μισθούς και συντάξεις, επηρέασαν πολλά πράγματα προς τη θετική κατεύθυνση. Αν θα μπορούσα να απαριθμήσω στο λίγο χώρου που μου διαθέτετε στην εφημερίδα σας, όλους τους νόμους ειδικευμένα (δηλ. τους νόμους 3242, 3243, 3245, 3250, 3252, 3254, 3255, 3257, 3258, 3259, 3260, 3262, 3263, 3270, 3274, 3279, 3282, 3293, κ.λ.π.) θα αντιλαμβανόταν ο καθένας, ποιές πράγματι υπήρξαν όλες αυτές οι ευνοϊκές παρεμβάσεις και ρυθμίσεις. Συνεπώς, όσο και αν επικοινωνιακά, υστερούμε, σ' αυτό τον τομέα, σιγά σιγά θ' αντιληφθούν οι πάντες ότι παρά τις αντίθετες κραυγές της αντιπολίτευσης, πολλά ήσαν τα θετικά πράγματα. Και ακόμα και στο χώρο της Τοπικής Αυτοδιοίκησης, όσο και αν και εδώ εκφράζονται κάποιες αντιρρήσεις, στη πραγματικότητα όλοι οι Δήμοι που οι περισσότεροι από αυτούς ήσαν και είναι καταχρεωμένοι, πολλά ωφελήθηκαν εξαιτίας πολλών ευνοϊκών γι' αυτούς ρυθμίσεων».

• Οι σχέσεις κόμματος και κυβέρνησης φαίνεται πως δύσκολα θα γεφυρωθούν, καθώς σε κάθε ευκαιρία βουλευτές, πρόεδροι νομαρχιακών επιτροπών και νεολαία της ΝΔ διαμαρτύρονται για την απόσταση που τους χωρίζει από τα κυβερνητικά στελέχη. Ολα αυτά είναι προφανές ότι τραυματίζουν την εικόνα συνολικά της Νέας Δημοκρατίας. Τι νομίζετε ότι πρέπει να γίνει για να επέλθει ηρεμία;

«Η ηρεμία θα επέλθει, όταν με την πάροδο του χρόνου,κυβερνώντες και μη αντιληφθούν ότι όλα τα στραβά δεν φτιάχνονται εν μία νυκτί. Ομως, δικαιολογημένα, πολλοί διαμαρτύρονται και μάλιστα κομματικά μας στελέχη,γιατί απλούστατα δεν βλέπουν ακόμα την αλλαγή της διακυβέρνησης. Κι αυτό οφείλεται στην μια και μόνη αλήθεια. Την αλήθεια της μη σωστής λειτουργίας της δημόσιας διοίκησης από την άποψη της μη επάνδρωσής της στα καίρια και ουσιαστικά πόστα, από ανθρώπους που θα πιστεύουν στη δική μας κυβερνητική πολιτική. Επρεπε, πολύ πιο σύντομα να κινηθεί αυτή η μηχανή, γιατί μόνον έτσι θα πιστέψουν ότι πραγματικά κάτι άλλαξε. Γι' αυτό και δεν περνάνε προς τα έξω όσα καλά έχουν γίνει από την Κυβέρνησή μας».

• Πως είναι η δική σας συνεργασία με τους υπουργούς αλλά και με τον ίδιο τον πρωθυπουργό;

«Με βάση τις πολλές υποχρεώσεις μου πιστεύω ότι προσωπικά δεν μπορώ να πω ότι λειτουργώ άψογα, από την άποψη της μέγιστης απόδοσής μου έναντι των υποχρεώσεών μου προς τους συμπολίτες μου. Αυτή είναι η επιθυμία μου και εξαιτίας αυτής πολλές φορές επαναστατώ προς κάθε κατεύθυνση. Συνεπώς η συνεργασία με τους Υπουργούς και τον ίδιο τον Πρωθυπουργό, δεν εξαρτάται μόνον από εμένα, αλλά και από τους ίδιους. Πρέπει ν' αλλάξει ο επικοινωνιακός τρόπος και σ' αυτούς θα επικεντρώσω τις δυνάμεις μου με σκοπό την άριστη συνεργασία μας επ' ωφελεία όλων μας. Το να δεις κάποιον Υπουργό, δεν είναι το επιδιωκόμενο. Εκείνο που προέχει είναι η συνεργασία και η επίτευξη συλλογικού έργου και αυτό ακόμα λείπει σε αρκετό βαθμό».

• Σενάρια που βλέπουν το φως της δημοσιότητας τελευταία, φέρουν τον κ. Μεϊμαράκη να αποχωρεί από τη Ρηγίλλης και να τον διαδέχεται ο κ. Λευτέρης Ζαγορίτης. Βλέπετε πιθανό ένα τέτοιο ενδεχόμενο;

«Δεν μπορώ να υποθέσω τίποτα. Αυτό ανήκει στην πρωτοβουλία του ίδιου του πρωθυπουργού και αυτός θα αποφασίσει. Πάντως, επί του παρόντος, δεν βλέπω αλλαγές. Αυτό πιθανώς να γίνει μετά την εκλογή του Προέδρου της Δημοκρατίας, πιθανόν ορόσημο για βαθιές τομές».

• Συμμερίζεστε την άποψη ότι η κυβέρνηση σήμερα έχει επικοινωνιακό έλλειμμα;

«Είπα στην αρχή,ότι επικοινωνιακά υστερούμε. Ομως, ο όχι καλός επικοινωνιακός μας λόγος, οφείλεται στο γεγονός ότι οι «πόλοι εκπομπής» των επικοινωνιακών μορφών και τρόπων ακόμα δεν ελέγχονται σωστά. Ελπίζω σε σύντομο διάστημα και αυτό να διορθωθεί».

• Και τώρα μια ερώτηση «τετριμμένη». Πιστεύετε ότι η χώρα θα οδηγηθεί σε πρόωρες εκλογές το Μάρτιο;

«Και σ' αυτήν την ερώτηση, δεν μπορεί κανείς ν' απαντήσει με βεβαιότητα, αφού η εξέλιξη της εκλογής του Προέδρου της Δημοκρατίας, θα εξαρτηθεί από πολλές συγκυρίες. Σε κάθε όμως περίπτωση η Βουλή έχει κάθε λόγο και δικαίωμα να εξαντλήσει τις συναινετικές της διαδικασίες, για την επίτευξη της εκλογής Προέδρου και σ' αυτό η παρούσα Βουλή, νομίζω ότι έχει τη θέληση να το επιβάλει. Εκλογές θα γίνουν μόνον αν γεγονότα άλλα εμποδίσουν αυτή την ομαλή εξέλιξη της εκλογής, και θ' αφορούν σκοπιμότητες που θα προέρχονται από κομματικές και μόνον σκοπιμότητες κυρίως της αντιπολίτευσης, αφού χωρίς τη συγκατάθεσή της δεν μπορεί να εκλεγεί Πρόεδρος».

• Συχνά όταν σε κάποιον τομέα δεν έχουν γίνει σημαντικά βήματα, η δικαιολογία που διατυπώνεται είναι ότι η ΝΔ παρέλαβε χάος από το ΠΑΣΟΚ και απαιτείται χρόνος για να φανούν τα αποτελέσματα της προσπάθειάς της. Για πόσο καιρό ακόμη νομίζετε ότι αυτή η δικαιολογία θα ακούγεται πειστική στα αφτιά των πολιτών;

«Το να ισχυριζόμαστε ότι βρήκαμε προβλήματα, δεν είναι καθόλου απαράδεκτο ή αναληθές. Μπορεί κανείς να ισχυρισθεί ότι η οικονομία μας, πήγαινε καλά; Δεν αποτελεί γεγονός ότι κληρονομήσαμε, προβλήματα χρόνια, όπως οι συμβασιούχοι, η ανεργία, η στασιμότητα της ανάπτυξής μας, τα προβλήματα της Ολυμπιακής, των ακτοπλοϊκών μας συγκοινωνιών των υποδομών, είτε αυτά λέγονται λιμενικά, είτε υδάτινων πόρων, είτε αγροτικών, ή καθίζησης της απορρόφησης κοινοτικών πόρων (μόνον 28% του Γ' ΚΠΣ), ή ακόμα κατασπατάλησης του «σπατόσημου» και εκκρεμότητες στα αεροδρόμια μας κ.λ.π. κ.λ.π.; Συνεπώς, αν τώρα προσπαθούμε να ανασυντάξουμε τις δυνάμεις της χώρας μας, με νόμους, ρυθμίσεις χρεών, μειώσεις φόρων με την παράθεση των συγκεκριμένων αυτών δεδομένων, αυτό αποτελεί απλή δικαιολογία; Ε, όχι δεν νομίζω. Εκείνο που προέχει είναι να θέλεις να προχωρήσεις σε μια νέα πολιτική,πρώτα κάνεις τον απολογισμό σου, βλέπεις τις υπάρχουσες δυνατότητές σου και μετά προχωράς. Αυτό κάνουμε και ας δυσαρεστούνται πολλοί από αυτή την ωμή αλήθεια».

• Ως βουλευτής της ΝΔ επί σειρά ετών και γνωρίζοντας καλά τα προβλήματα του τόπου, οι απόψεις που διατυπώνατε πριν η ΝΔ γίνει κυβέρνηση, ασκώντας τότε κριτική στο ΠΑΣΟΚ,ισχύουν και σήμερα, ή μήπως η πραγματικότητα σας ανάγκασε να βάλετε κι εσείς νερό στο κρασί σας, όσον αφορά τις ρεαλιστικές δυνατότητες επίλυσης των προβλημάτων;

«Οχι επ' ουδενί, όποια θέση είχα και πριν εξακολουθεί να είναι η ίδια και απαράλλακτη. Αντίθετα, μπορώ να σας διαβεβαιώσω, ότι τώρα που είμαι κυβερνητικός βουλευτής, έχω επαυξημένη ευθύνη και γι' αυτό απαντώ, όσο κι αν γίνομαι κουραστικός ή απαιτητικός. Μόνον έτσι κερδίζεις. Οταν αγωνίζεται κανείς σωστά, κανένας δεν σε παρεξηγεί και πάντοτε κερδίζεις. Αλλωστε, γνωριζόμαστε χρόνια και συνεπώς δεν μου μένει άλλος χρόνος ν' αλλάξω τώρα μάλιστα που έχω και τη δυνατότητα και τη θέληση. Γι' αυτό να μην ανησυχείτε».

ΚΗΠΟΠΕΡΙΦΡΑΚΤΙΚΗ ΔΩΔΕΚΑΝΗΣΟΥ

• Κατασκευές κήπων
• Περιφράξεις παντός τύπου
• Κατασκευές γηπέδων 5Χ5
• Περιφράξεις τύπου πάνελ
• Κατασκευές γηπέδων Τέννις και Μπάσκετ

Ταμπακάκης Χαρίτος
Μιχ. Πετρίδη 32 - Τηλ&Fax: 22410 27518
Κοιν: 6944806506

Διατίθεται κατ' αποκλειστικότητα φρεσκοκομμένος και σε ειδική συσκευασία
ο Ελληνικός καφές Νεοχωρίου

Διαλέγουμε τις καλύτερες ποικιλίες καφέ και σας προσφέρουμε ένα ασύγκριτο χαρμάνι γνωστό για το δυνατό άρωμα και την εξαιρετική γεύση του. Χάρη στη νέα αεροστεγή συσκευασία ο καφές μας φτάνει αναλλοίωτος μέχρι το φλυτζάνι σας.

25 είδη αρωματικού καφέ φίλτρου
• 15 είδη τσαγιού • Βότανα
• Ποικιλίες καφέ από Κολομβία, Γουατεμάλα, Κένυα, Μεξικό, Βραζιλία, Παπούα, Espresso di Lopos
• Αξεσουάρ για καφέ και τσάι

Λοπός Νίκος
Αμαράντου 45. Νιοχώρι Ρόδος 85100
τηλ: 22410 26010 e-mail: dilop6@otenet.gr

• Πως σχολιάζετε τον τρόπο άσκησης αντιπολίτευσης από το ΠΑΣΟΚ;

«Και εδώ είναι εξ' ίσου φανερό, ότι η αντιπολίτευση ψάχνεται ακόμα να βρει το δρόμο της. Αυτό, το λένε και οι ίδιοι και συνεπώς δεν χρειάζεται άλλος σχολιασμός. Αλλωστε, ο Λαός κατεδίκασε την πολιτική τους, ως κυβερνήσεις του παρελθόντος και γι' αυτό μετά από δύο ήττες είναι επόμενο να υπάρχει αυτή η «πολιτική διάλυση».

• Πως είναι οι σχέσεις σας με τον κ. Αριστοτέλη Παυλίδη και πως σχολιάζετε την λειτουργία του ως υπουργού; Πρόσφατα τον επικρίνατε ότι δεν διστάζει να μπλοκάρει την εξέλιξη κάποιων ζωτικών θεμάτων για την περιοχή μας,προκειμένου να εμφανισθεί στη συνέχεια ως σωτήρας και να εισπράξει τα εύσημα. Χαρακτηριστική είναι η περίπτωση των μισθωμάτων της Νέας Αγοράς, ενώ ψιθυρίστηκε ότι ο ίδιος εμπόδισε την έλευση και του κ. Δημ. Αβραμόπουλου στη Ρόδο για το γκολφ Αφάντου. Μάλιστα στη σύσκεψη που έγινε με τον κ. Χαριτάκη της ΕΤΑ εσείς δεν συμμετείχατε. Τελικά η ΝΔ στη Δωδεκάνησο είναι ο κ. Παυλίδης;

«Η άσκηση πολιτικής από μέρους του κ. Υπουργού μας, αφορά τον ίδιο. Εμείς πολιτευόμεθα μέσα στα πλαίσια της Κοινοβουλευτικής μας αρμοδιότητας και συνεπώς η αντιπαράθεση κάποιων πολιτικών είναι επιβεβλημένη. Θά 'ταν αδικαιολόγητη, αν από μέρους μου γίνονταν πράξεις που βλάπτουν τον Τόπο μας γενικά. Οταν όμως ωφελούν και σ' αυτές εμποδίζονται οι λύσεις τους, αυτό δεν ωφελεί κανένα και πρωτίστως εκείνον που ασκεί εξουσία. Εχω τονίσει επανειλημμένα ότι το πρόβλημα των μισθωμάτων των καταστημάτων της Ν. Αγοράς και των άλλων δημόσιων οργανισμών, μπορούσε να επιλυθεί με εκείνην την πρωτοβουλία μου. Ηταν σωστή, δίκαιη και επίκαιρη. Επρεπε να έχει τελειώσει και να μην αδικούνται επί χρόνια πολλοί συμπολίτες μας. Δυστυχώς μέχρι σήμερα, δεν επετεύχθη. Αναμένω κι εγώ τις εξελίξεις και ελπίζω να βρεθεί λύση. Για ότι αφορά την επίσκεψη Χαριτάκη, ναι δεν προσήλθα, και ούτε είχα συνάντηση μαζί του, παρ' ότι μου ζητήθηκε, γιατί απλούστατα θεώρησα την όλη επίσκεψη του εντελώς άκαιρη και άσκοπη. Αλλωστε το αποτέλεσμά της το ξέρετε. Συζήτηση των ίδιων πραγμάτων, χωρίς αποτέλεσμα. Είναι καιρός ν' αντιληφθούν οι πάντες ότι δεν πρέπει να παίζουμε επιτέλους με τα προβλήματά μας. Η λύση είναι μια για το γκολφ. Αξιοποίησή του ίσως και από εμάς τους ίδιους. Ν' αποτανθούμε και σε δικούς μας επιχειρηματίες με τη σύμπραξη των Δήμων Αφάντου και Καλλιθέας και του Κράτους ιδρύοντας δικό του φορέα. Οι διεθνείς προσκλήσεις, τύπου ξένων επενδυτών και χρηματοδοτικών ομίλων, αποδείχθηκαν ματαιοπονία. Και άνευ αντικειμένου. Μέχρι να αξιοποιηθεί όμως, ας φτιάξουμε καλύτερο το χορτάρι και τις πρόχειρες εγκαταστάσεις του και ας λειτουργήσουμε το θαυμάσιο κατά τα άλλα κολυμβητήριο των ολυμπιακών προδιαγραφών. Και τα δύο μπορούν να γίνουν για τη νέα σεζόν. Ας το αντιληφθούν οι ιθύνοντες του ΕΟΤ και το Υπουργείο Τουριστικής Ανάπτυξης, και ας μη ψάχνουμε ποιός κυβερνά τον τόπο μας».

• Αισθάνεστε να επιχειρείται υποβάθμιση του ρόλου σας και της προσφοράς σας στον τόπο;

«Κάθε άλλο αισθάνομαι τόσο δυνατός και χρήσιμος περισσότερο από κάθε άλλη φορά, γι' αυτό και δεν φοβάμαι καμιά αρνητική εξέλιξη ή συμπεριφορά. Η παρουσία μου στα πολιτικά μας πράγματα θεωρώ ότι είναι πολλή και καλή και θα είναι ακόμη καλύτερη. Δεν έχουμε καιρό για χάσιμο. Για όλους μας υπάρχει πεδίο δράσης και ο καθένας μας χωρεί στον τόπο μας».

• Πως σχολιάζετε τη λειτουργία της Νομαρχιακής Επιτροπής της ΝΔ; Γνωρίζετε ασφαλώς ότι στη Νομαρχιακή Επιτροπή χρεώνεται η διάσπαση του δωδεκανησιακού μετώπου για την επίλυση του ακτοπλοϊκού προβλήματος, με την αποχώρηση από τον αγώνα των παραγωγικών τάξεων.

«Η ΝΟΔΕ Δωδεκανήσου, πολιτεύεται σωστά και επιτελεί όσο μπορεί τα κομματικά της καθήκοντα. Σε αυτήν εναπόκειται να απλωθεί προς όλες τις κατευθύνσεις της κοινωνικής και πολιτικής ζωής του Τόπου μας, αφήνοντας πίσω της, τις οποιεσδήποτε κακές στιγμές του παρελθόντος. Ετσι θα επιτύχει τους σκοπούς της, που είναι ένας, όλοι μαζί για το καλό του Τόπου μας και της παράταξής μας.

Για ότι αφορά τη στάση της στο ακτοπλοϊκό πρόβλημα των νησιών μας, είναι λάθος να λέγεται ότι φταίει στη διάσπαση της ενότητας του αγώνα των Δωδεκανήσων. Αντίθετα, πολύ ορθά διατύπωσε τις αντιρρήσεις της για την κατεύθυνση του αγώνα με πολιτικές σκοπιμότητες και όχι με τις πραγματικές διαστάσεις του όλου προβλήματος, που από πολύ καιρό ταλανίζει τα νησιά μας. Ας μη ψάχνουμε αιτίες και φταίχτες γιατί το πρόβλημα των ακτοπλοϊκών μας γραμμών, δεν το δημιούργησε η Ν.Δ.. Ηταν από καιρό και φταίνε εκείνοι που επί χρόνια έβλεπαν το πρόβλημα και εκώφευαν».

• Επί της ουσίας, εσείς πως σχολιάζετε τις προσπάθειες των νησιωτών να επιτύχουν καλύτερες συγκοινωνίες σε όλο το Αιγαίο και από την άλλη πλευρά τη στάση των παραγωγικών τάξεων της Δωδεκανήσου; Πιστεύετε ότι τα δύο συναρμόδια υπουργεία έχουν εξαντλήσει τις δυνατότητες για τη λύση του προβλήματος;

«Ναι υπάρχει πρόβλημα και δικαίως διαμαρτύρονται οι πάντες. Δεν είναι όμως εκεί το πρόβλημα. Εκείνο που προέχει είναι να δούμε πως επιλύεται. Και σ' αυτό πρέπει να στοχεύσουμε. Εχω πει πολλές φορές και το επαναλαμβάνω. Αν δεν αλλάξει το όλο σύστημα συγκοινωνιών στις θάλασσές μας, δεν πρόκειται να επιλυθεί το πρόβλημα. Χρειάζεται γενναία μεταρρύθμιση και αυτή πρέπει να γίνει. Τα παλαιά πλοία, δεν μπήκαν σήμερα στις γραμμές μας. Υπήρχαν και είναι από καιρό. Τώρα μας ξίνισαν (!) ή τώρα κάνουμε πως τα βλέπουμε; Ε, δεν είναι έτσι όμως τα πράγματα. Μιά και θίγουμε όμως αυτό το πρόβλημα, αύριο Δευτέρα 13/12, σας πληροφορώ ότι, ως Τομεάρχης του Κόμματός μου σε θέματα Υπουργείου Εμπορικής Ναυτιλίας,κλήθηκα από τον Υπουργό Εμπορικής Ναυτιλίας, να παραστώ στην ειδική συνεδρίαση του Συμβουλίου Εθνικής Ναυτιλιακής Πολιτικής (του άρθρου 4 του ν.3153/03) ακριβώς για την εξέταση αυτού του προβλήματος. Πιστεύω από αυτή τη σύσκεψη κάτι να βγει, για το καλό όλων των νησιών μας, μιά και όπως βλέπετε οι προηγούμενες Κυβερνήσεις του ΠΑ.ΣΟ.Κ. μόλις το 2003 αντελήφθησαν ότι θα έπρεπε να συσταθεί αυτό το Συμβούλιο».

• Υπό αυτό το πρίσμα πως είδατε την επίσκεψη του προέδρου του ΠΑΣΟΚ στην Κάλυμνο και την Κω;

«Ε, τώρα να σχολιάσω και τις περιοδείες του κ. Παπανδρέου στην Κάλυμνο και Κω, ενόψει των προβλημάτων που μαστίζουν ιδιαίτερα την Κάλυμνο εδώ και πολλά χρόνια, θά'ταν το ολιγότερο κωμικό. Οι άνθρωποι που κυβέρνησαν επί 20 χρόνια τη χώρα μας και είναι συνυπεύθυνοι για ότι προβλήματα έχουν σήμερα τα νησιά μας, ας μη καταλογίζουν τουλάχιστον σε άλλους την ευθύνη τους. Αραγε, γιατί δεν πήγε αεροπορικώς στην Κάλυμνο ο κ. Παπανδρέου, όπως μου είπε κάποιος, ρωτώντας με, σχετικά με την επίσκεψή του αυτή στην Κάλυμνο, μήπως γιατί ο πιλότος δεν αναγνώρισε το νέο -από 20ετίας- αεροδρόμιο της Καλύμνου. Η απάντηση δική σας!».

• Μέσα στην εβδομάδα που πέρασε περιμέναμε να υπάρχουν εξελίξεις στο πρόβλημα της ΕΑΣΔ, που τελικά δεν ήλθαν. Σε ποιά φάση βρίσκεται σήμερα το ζήτημα;

«Ναι πιστεύω ότι τα προβλήματα της ΕΑΣΔ και της ΚΑΪΡ, θα μπουν σε μια λύση. Μάλιστα, με παρέμβασή μου και πάλι την Δευτέρα 13/12, προσκλήθηκε στην Αθήνα η διοίκηση της ΕΑΣΔ, προκειμένου να συζητήσει με την ΑΤΕ την μελέτη βιωσιμότητας της ΕΑΣΔ, που συνέταξε η ΠΑΣΕΓΕΣ και να επακολουθήσει η συνολική ρύθμιση των εκκρεμοτήτων και χρηματοδότηση της ΕΑΣΔ».

• Ισως είναι νωρίς για να συζητήσουμε για τις δημοτικές εκλογές, όμως η ΝΔ φαίνεται να έχει καταλήξει στη στήριξη εκ νέου του κ. Χατζηευθυμίου για το Δήμο της Ρόδου. Πιστεύετε ότι θα μπορέσει να κερδίσει η ΝΔ το Δήμο αν είναι και πάλι υποψήφιος ο σημερινός δήμαρχος, ο κ. Γιαννόπουλος;

«Το θέμα των Δημοτικών μας εκλογών είναι πολύ πρόωρο και όπως αντιλαμβάνεστε δεν υπάρχει κανένας λόγος να βιαζόμαστε. Εχουμε πολλά άλλα δωδεκανησιακά θέματα να λύσουμε. Ας τα αφήσουμε αυτά. Αυτό ωφελεί όλους μας. Οσοι θέλουν εξ' άλλου ν' αναμειχθούν, είναι ελεύθεροι να το πράξουν μόνοι τους».

Come play in the Park!



Mama Mia

Grill Deal

Glyko-Mania

C&T Time στο L'EPOQUE

L'EPOQUE Lounge

Health & Spa Center

ΔΕΞΙΩΘΕΙΤΕ!



ΑΡ. ΚΑΡΤΑΝΟΣ, ΑΣΤΥΝΟΜΙΚΟΣ Δ/ΝΤΗΣ ΔΩΔ/ΝΗΣΟΥ

«ΔΕΝ ΥΠΑΡΧΕΙ ΣΤΑ ΝΗΣΙΑ ΑΥΞΗΣΗ *της βαρύνουσας εγκληματικότητας»*

«Οι υπηρεσίες της αστυνομικής διεύθυνσης Δωδ/σου θα λειτουργούν στους χώρους που στεγάζονται σήμερα, μέχρις ότου κατασκευασθεί νέο αστυνομικό μέγαρο, επαρκές και αυτοτελές σε κεντρικό σημείο της πόλεως»

Νέα δεδομένα σε ό,τι αφορά τα σχέδια επέκτασης του δικαστικού μεγάρου Ρόδου σε παρακείμενα κτίρια στα οποία στεγάζονται και υπηρεσίες της Αστυνομικής Διεύθυνσης Δωδεκανήσου δημιουργεί η κατηγορηματική άρνηση του Αστυνομικού Διευθυντή κ Αρ. Καρτάνου να συνηγορήσει στην λύση που προωθεί ο Δικηγορικός Σύλλογος Ρόδου.

ΣΥΝΕΝΤΕΥΞΗ ΣΤΟΝ Δ. ΑΘΑΝΑΣΙΟΥ

Ο κ. Καρτάνος σε συνέντευξη του σήμερα στη «δ» καθιστά σαφές πως «οι υπηρεσίες της Αστυνομικής Διεύθυνσης Δωδεκανήσου θα λειτουργούν στους χώρους που στεγάζονται σήμερα, μέχρις ότου κατασκευασθεί νέο Αστυνομικό Μέγαρο, επαρκές, αυτοτελές σε κεντρικό σημείο της πόλεως και με σύγχρονες προδιαγραφές».

Θεωρεί εξάλλου ορθή την πρόταση της Νομαρχιακής Αυτοδιοίκησης Δωδεκανήσου για ανέγερση νέου δικαστικού μεγάρου σε ακίνητο στην Ηλιούπολη και ξεκαθαρίζει πως η Ελληνική Αστυνομία στη Ρόδο με την πρακτική του «φύγε εσύ να έλθω εγώ» έχασε ακίνητα τα οποία φιλοξενούσαν υπηρεσίες της, τονίζοντας ταυτόχρονα ότι «τέτοιου είδους πρακτικές δεν είμαστε διατεθειμένοι να αποδεχθούμε».

Στην ίδια συνέντευξη ο κ. Καρτάνος δηλώνει ότι θα καταβάλει προσπάθειες για την αύξηση της αστυνομικής δύναμης στα Δωδεκάνησα και εξηγεί ότι η δημιουργία νέων αστυνομικών τμημάτων και σταθμών δεν εξυπηρετεί τελικά την περιοχή αν χρησιμοποιούνται για την στελέχωσή τους αστυνομικοί «εκ των ενόντων».

Θεωρεί πιο πέρα πλεονασμό την δημιουργία τμήματος μεταγωγών στη Ρόδο και δικαιολογεί την απόφαση του με το γεγονός ότι οι αρμοδιότητες του ΑΤ Ρόδου έχουν περιοριστεί σημαντικά.

Αναφορά γίνεται από τον κ. Καρτάνο και στην έκταση που έχει προσλάβει η εγκληματικότητα στα Δωδεκάνησα και στους στόχους και τις προτεραιότητες για το νέο έτος ενώ προτείνει την λειτουργία τοπικών συμβουλίων εγκληματικότητας ώστε να αναδειχθούν τα προβλήματα, να αναληφθούν ευθύνες, να γίνει ο κατάλληλος σχεδιασμός και να εκδηλωθούν ανάλογες δράσεις.

Ιδιαίτερα ενδιαφέρουσα είναι εξάλλου και η τοποθέτηση του κ. Καρτάνου για τα φαινόμενα διαφθοράς στους κόλπους της ΕΛΑΣ.

Αναλυτικά η συνέντευξη του Αστυνομικού Διευθυντή Δωδεκανήσου κ. Αρ. Καρτάνου.

• Κύριε Διευθυντή, τα τελευταία χρόνια κυρίως εκφράζεται ακόμη και από δημάρχους μικρών δήμων της Δωδεκανήσου η άποψη ότι η αστυνομική δύναμη στο νομό δεν επαρκεί. Παρόμοια είναι η στάση και της Ενώσεως αστυνομικών υπαλλήλων στο νομό. Πως έχουν ακριβώς τα πράγματα; Υπάρχει έλλειψη επαρκούς αστυνόμευσης;

Σήμερα στα Δωδεκάνησα υπηρετούν 645 Αστυνομικοί. Αριθμός μεγάλος, αλλά εξίσου μεγάλος είναι και ο αριθμός των πολιτών που αστυνομεύουν, ιδίως τους θερινούς μήνες. Οι Αστυνομικοί αυτοί είναι κατανεμημένοι σε πολλές υπηρεσίες, σε μεγάλα και μικρά νησιά, με διαφορετικά προβλήματα το καθένα. Είναι αλήθεια ότι η οργανική δύναμη της Αστυνομικής Διεύθυνσης Δωδεκανήσου παραμένει η ίδια επί σειρά ετών και θα πρέπει να αυξηθεί αλλά και να ανακατανεμηθεί μετά την αναμενόμενη αναδιάρθρωση των Υπηρεσιών μας. Οι Δήμαρχοι των μικρών νησιών έχουν τις δικές τους απόψεις για την αστυνόμευση, αλλά την αποφασιστική αρμοδιότητα για το θέμα αυτό έχουν τα στελέχη της Ελληνικής Αστυνομίας. Από την υπάρχουσα δύναμη καταβάλλεται κάθε δυνατή προσπάθεια ώστε να αστυνομεύεται επαρκώς η περιοχή ευθύνης μας.

• Από ορισμένους εκφράζεται η άποψη πως η δημιουργία νέων αστυνομικών σταθμών στα νησιά με αφορμή την λειτουργία του ΑΣ Φαληρακίου δεν εξυπηρετεί την Αστυνομική Διεύθυνση Δωδεκανήσου αλλά αντιθέτως δημιουργεί πρόσθετα λειτουργικά προβλήματα. Τονίζεται ειδικότερα ότι είναι προτιμότερο σε περιοχές που εμφανίζεται εποχικά έξαρση παραβατικότητας να υπάρχει ενίσχυση με οργανικό προσωπικό και μέσω των υπαρχουσών τμημάτων. Ποιά η άποψή σας;

Η δημιουργία νέων Υπηρεσιών, χωρίς αύξηση της οργανικής δύναμης του προσωπικού, δεν εξυπηρετεί αφού εκ των ενόντων επανδρώνονται οι Υπηρεσίες αυτές. Εκτιμούμε ότι προσεχώς θα διαταχθεί αναδιάρθρωση των Υπηρεσιών της ΕΛ.ΑΣ. στην περιοχή μας, οπότε και θα δοθεί λύση στο πρόβλημα. Η λειτουργία του Αστυνομικού Σταθμού Φαληρακίου κατά την παρελθούσα τουριστική περίοδο, συνέβαλε στην δημιουργία περιβάλλοντος ασφάλειας στην περιοχή αυτή. Με την μέθοδο της έξυπνης αστυνόμευσης μπορεί να επιτευχθεί περιβάλλον ασφάλειας σε περιοχές που εποχιακά παρουσιάζουν αύξηση παραβατικότητας.

• Κύριε Διευθυντή, προτίθεστε να εισηγηθείτε στο Αρχηγείο την λειτουργία τμήματος μεταγωγών στη Ρόδο; Θεωρείτε και εσείς ότι είναι απαραίτητη η δημιουργία και λειτουργία τέτοιου τμήματος και γιατί;

Το Αστυνομικό Τμήμα Ρόδου λειτουργεί σήμερα και ως Τμήμα Μεταγωγών. Σ' αυτό κρατείται περίπου το σύνολο των κρατουμένων, αυτό λαμβάνει μέτρα στις δικαστικές συνεδριάσεις και αυτό μεταγάγει τους κρατουμένους είτε προς της Δικαστικές Φυλακές Κω είτε προς το Τμήμα Μεταγωγών Πειραιά. Εκτιμούμε ότι η λειτουργία Τμήματος Μεταγωγών στη Ρόδο είναι πλεονασμός, αφού οι αρμοδιότητες του Αστυνομικού Τμήματος Ρόδου έχουν περιορισθεί σημαντικά, συνεπεία της λειτουργίας της Δημοτικής Αστυνομίας και της ανάθεσης αρμοδιοτήτων του σε άλλες Υπηρεσίες με κοινές Υπουργικές αποφάσεις.

• Που βρίσκεται η υπόθεση της μεταστέγασης υπηρεσιών της Αστυνομικής Διεύθυνσης Δωδεκανήσου στα πλαίσια του σχεδίου για την αντιμετώπιση των κτιριακών προβλημάτων του Δικαστικού μεγάρου Ρόδου;

Οι Υπηρεσίες της Αστυνομικής Διεύθυνσης Δωδεκανήσου θα λειτουργούν στους χώρους που στεγάζονται σήμερα, μέχρις ότου κατασκευασθεί νέο Αστυνομικό Μέγαρο, επαρκές, αυτοτελές σε κεντρικό σημείο της πόλεως και με σύγχρονες προδιαγραφές. Εξ όσων γνωρίζω η Νομαρχιακή Αυτοδιοίκηση Δωδεκανήσου με έγγραφό της ενημέρωσε το Εφετείο Δωδεκανήσου, ότι συγκεκριμένο ακίνητο στην περιοχή Ηλιούπολης Ρόδου πληροί τα κριτήρια για την ανέγερση Δικαστικού Μεγάρου. Η Ελληνική Αστυνομία στην Ρόδο με την πρακτική του «φύγε εσύ να έλθω εγώ» έχασε το κτίριο που στεγάζεται σήμερα το Πανεπιστήμιο Αιγαίου, το κτίριο του πρώην δευτέρου Αστυνομικού Τμήματος, το κτίριο που στεγάζεται σήμερα η Ε.Υ.Π. και το κτίριο που στεγαζόταν παλαιότερα η Τουριστική Αστυνομία στην Παλαιά Πόλη. Τέτοιου είδους πρακτικές δεν είμαστε διατεθειμένοι να αποδεχθούμε.

• Από στατιστικά στοιχεία που έχετε στη διάθεσή σας κρίνετε ότι υπάρχει έξαρση της εγκληματικότητας στα νησιά και σε ποιούς τομείς;

Στα Δωδεκάνησα παρουσιάζεται αύξηση της μικροεγκληματικότητας. (Κλοπές - διαρρήξεις διακίνηση και χρήση ναρκωτικών, παραβίαση του Κ.Ο.Κ. με συνέπεια την αύξηση των τροχαίων ατυχημάτων). Δεν παρουσιάζεται έξαρση της βαρύνουσας εγκληματικότητας και αυτό οφείλεται οπωσδήποτε στις δράσεις της τοπικής Αστυνομίας. Σημαντική παράμετρο του φαινομένου

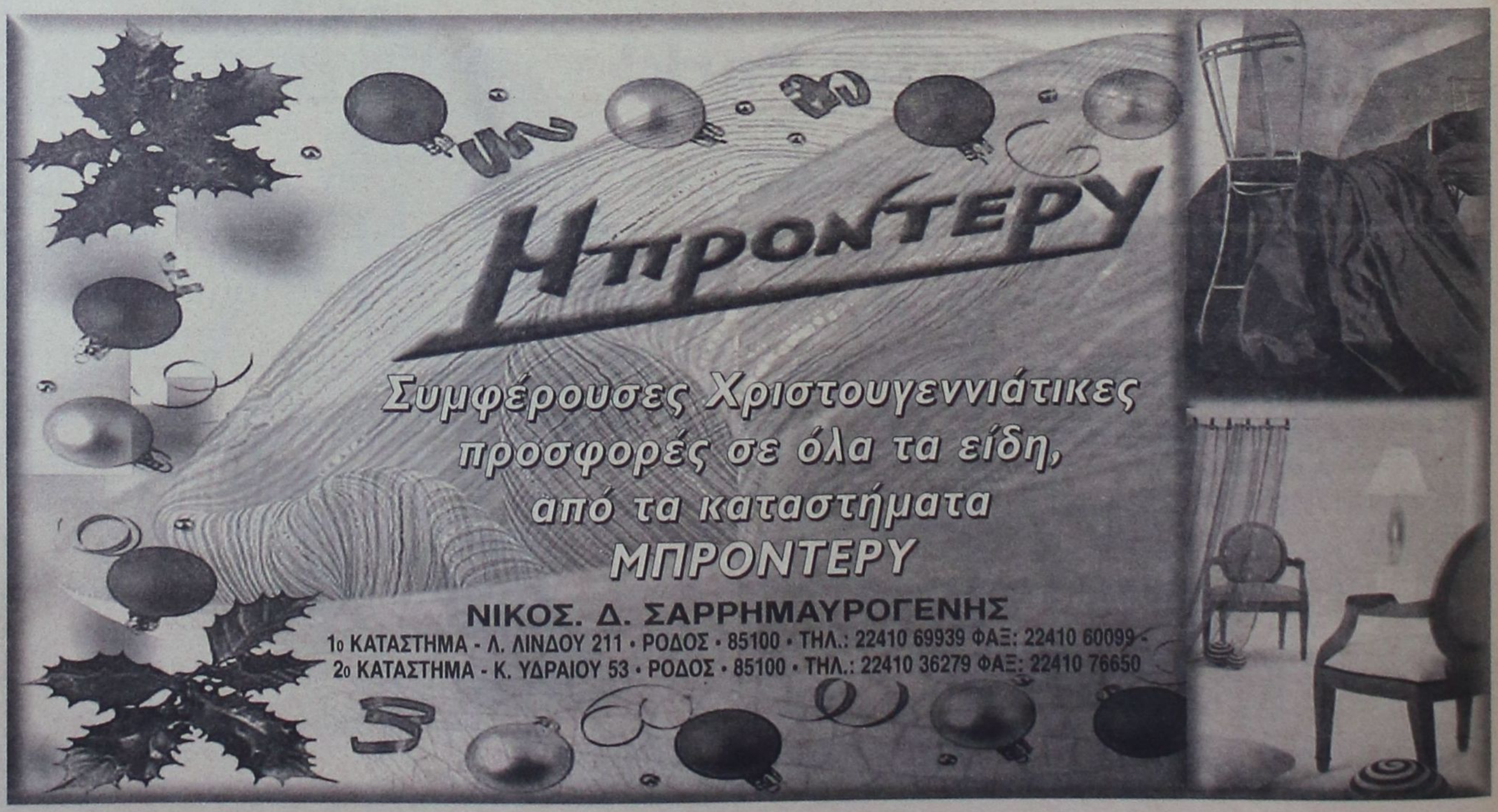

της εγκληματικότητας αποτελεί η λαθρομετανάστευση που παρουσιάζει έξαρση στα νησιά μας. Κάποτε θα πρέπει να λειτουργήσουν τα τοπικά συμβούλια εγκληματικότητας, ώστε να αναδειχθούν τα προβλήματα, να αναληφθούν ευθύνες, να γίνει ο κατάλληλος σχεδιασμός και να εκδηλωθούν ανάλογες δράσεις. Σήμερα από κάποιους, ευτυχώς λίγους, η Αστυνομία εμφανίζεται ως αποκλειστικώς υπεύθυνη ακόμη και σε περιπτώσεις που είναι συνυπεύθυνη ή σε περιπτώσεις που δεν έχει αρμοδιότητα.

• Σε ποιούς τομείς θεωρείτε ότι πρέπει να δοθεί βαρύτητα στο νέο έτος; Παραμένει ως πρώτος στόχος η καταστολή της εμπορίας ναρκωτικών ουσιών;

Οι στόχοι και οι προτεραιότητες της Ελληνικής Αστυνομίας για το 2005 θα καθορισθούν από το Αρχηγείο της Ελληνικής Αστυνομίας. Εμείς ως Αστυνομική Διεύθυνση προτείναμε στο Αρχηγείο της Ελληνικής Αστυνομίας να τεθούν ως στόχοι κατά το προσεχές έτος η καταπολέμηση του φαινομένου των ναρκωτικών (εμπορία και χρήση), η δίωξη της μικροεγκληματικότητας που αν δεν τιθασευθεί θα εξελιχθεί σε βαρύνουσα εγκληματικότητα, η μείωση των τροχαίων ατυχημάτων, ο περιορισμός του φαινομένου της λαθρομετανάστευσης και η διαρκής εκπαίδευση - επιμόρφωση του αστυνομικού προσωπικού. Στόχος όλων μας, θα είναι η εμπέδωση της τάξης και ασφάλειας στην περιοχή μας, ώστε να καταστεί αυτή ασφαλής προορισμός μεγάλου αριθμού τουριστών και να αναπτυχθεί οικονομικά.

• Κύριε Διευθυντή, «κληρονομήσατε» μεταξύ άλλων και έρευνες που αφορούν σε υποθέσεις διαφθοράς στους κόλπους της ΕΛΑΣ. Σε ποιό στάδιο βρίσκονται οι υποθέσεις αυτές;

Η διαφθορά είναι φαινόμενο που έχει πλήξει ολόκληρη την Ελληνική κοινωνία, επομένως και την Αστυνομία. Στην περιοχή μας, ευτυχώς μικρός αριθμός Αστυνομικών, έχει εμπλοκή στη διαφθορά. Η Αστυνομία, πρωτοπόρος οργανισμός στη Δημόσια Διοίκηση, έχει αναπτύξει ίδιο μηχανισμό αμύνης ενάντια στη διαφθορά μέσω της Διευθύνσεως Εσωτερικών Υποθέσεων του Αρχηγείου της Ελληνικής Αστυνομίας. Με προσωπικό της Διεύθυνσης αυτής και Αξιωματικών των Υπηρεσιών μας διερευνώνται οι περιπτώσεις διαφθοράς και εκδικάζονται από τα αρμόδια όργανα τόσον δικαστικά όσον και πειθαρχικά. Στοχεύουμε στην ταχύτατη περαίωση όλων των περιπτώσεων διαφθοράς Αστυνομικών που εκκρεμούν, ώστε οι μεν αθώοι να αποκατασταθούν στην κοινωνία και την Αστυνομία, οι δε ένοχοι να καταδικασθούν και να αποταχθούν από την Ελληνική Αστυνομία. Προσωπικά δε θα ανεχθώ περιπτώσεις διαφθοράς Αστυνομικού προσωπικού και δεν θα χαριστώ σε επίορκους αστυνομικούς.

ΑΠΟ ΕΠΙΧΕΙΡΗΣΗ ΙΧΘΥΟΚΑΛΛΙΕΡΓΕΙΩΝ

ΚΑΤΑΤΕΘΗΚΕ ΑΙΤΗΣΗ ΓΙΑ ΥΠΑΓΩΓΗ *στις προβληματικές επιχειρήσεις*

Συζητήθηκε την Παρασκευή στο Εφετείο Δωδεκανήσου



Συμφωνία «μαμούθ» για την ρύθμιση οφειλών συνολικού ύψους 2.731.117,95 ευρώ της εταιρείας «Καλυψω θαλάσσιες Καλλιέργειες Ρόδου» που εδρεύει στη Χάλκη, επιχειρείται να εγκριθεί από το Εφετείο Δωδεκανήσου στα πλαίσια αιτήσεως για την υπαγωγή της στο άρθρο 44 του Ν. 1892/1990 που συνυπογράφουν 7 πιστωτές.

ΡΕΠΟΡΤΑΖ Δ. ΑΘΑΝΑΣΙΟΥ

Η αίτηση που συζητήθηκε την Παρασκευή ενώπιον του Εφετείου Δωδεκανήσου με την διαδικασία της εκουσίας δικαιοδοσίας υποβλήθηκε από 7 συμβαλλόμενους και ειδικότερα από την ανώνυμη εταιρεία «Καλυψω Θαλάσσιες Καλλιέργειες Ρόδου» που εδρεύει στη Χάλκη, την ανώνυμη εταιρεία «Ιχθυοκαλλιέργειες Σύμης» που εδρεύει στην Σύμη, την ΕΠΕ «Εκλοζερί Μαρίν ντε Γκαβελίν Ελλάς» που εδρεύει στη Νέα Σμύρνη, τη γαλλική εταιρεία «Femme Marin De Douchet», την ανώνυμη εταιρεία «Βιομάρ Ελληνική ΑΒΕΕ» που εδρεύει στη Μαγνησία, την ανώνυμη εταιρεία «Ρόδος Φις» που εδρεύει στη Χάλκη και την «Συνεταιριστική Τράπεζα Δωδεκανήσου».

Σύμφωνα με την αίτηση η «Καλυψω Θαλάσσιες Καλλιέργειες Ρόδου» που ιδρύθηκε το 1996, διατηρεί μονάδες ιχθυοκαλλιεργειών και ασχολείται με την παραγωγή και εμπορία ιχθύων στην Ελληνική και ξένη αγορά είχε ληξιπρόθεσμες οφειλές προς το Δημόσιο, το ΙΚΑ, Τράπεζες και Ιδιώτες την 31 Δεκεμβρίου 2003, που εκδόθηκε ο τελευταίος ισολογισμός συνολικού ύψους 2.731.117,95 ευρώ. Οφείλει ειδικότερα 176.210,36 ευρώ στην Συνεταιριστική Τράπεζα Δωδεκανήσου, 29.796,75 ευρώ στο Ελληνικό Δημόσιο, 113.837,35 ευρώ σε ασφαλιστικούς οργανισμούς και 241.273,49 ευρώ σε διάφορους άλλους πιστωτές.

Για τις οφειλές αυτές μάλιστα δεν υπάρχουν προσημειώσεις υποθήκης καθόσον η επιχείρηση δεν διαθέτει ακίνητη περιουσία και δεν υφίστανται επί των κινητών της πραγμάτων ενέχυρα γεγονός που γενά φυσικά ερωτηματικά για την εξασφάλιση που είχε η «Συνεταιριστική Τράπεζα Δωδεκανήσου» που την χρηματοδότησε.

Το σύνολο των οφειλών της δε έχει υπερβεί το πενταπλάσιο του μετοχικού της κεφαλαίου και των εμφανών αποθεματικών.

Προκειμένου να εξυγιανθεί και να συνεχίσει την λειτουργία της οι ανωτέρω 7 εταιρείες που φέρονται να εκπροσωπούν το 65,51% του συνόλου των οφειλών της συνήψαν συμφωνία του άρθρου 44 του νόμου 1892/1990 που καλείται να εγκρίνει το Εφετείο σύμφωνα με την οποία η «Καλυψω Θαλάσσιες Καλλιέργειες Ρόδου» θα καταβάλει στην εταιρεία «Ιχθυοκαλλιέργειες Σύμης» 66.239,013 ευρώ αντί 1.324.780 ευρώ που οφείλει, στην εταιρεία «Εκλοζερί Μαρίν ντε Γκαβελίν Ελλάς» 6.271,98 ευρώ αντί 125.439,57 ευρώ που οφείλει, στην «Femme Marin De Douchet» 2.750 ευρώ αντί 55.000 ευρώ που οφείλει, στην «Βιομάρ Ελληνική ΑΒΕΕ» 4.331,60 ευρώ αντί 86.632 ευρώ που οφείλει και στην «Ρόδος Φις» 1056,36 ευρώ αντί 21.127,13 ευρώ που οφείλει.

Με την «Συνεταιριστική Τράπεζα Δωδεκανήσου» συμφώνησε να εισπραχθεί η οφειλή ύψους 140.343,78 ευρώ όπως ρυθμίστηκε την 18η Μαρτίου 2004 με την υπ' αρίθμ. 195/2004 απόφαση του διοικητικού συμβουλίου της Τράπεζας και ειδικότερα με θετή τοκοχρεωλυτική ρύθμιση με ετήσιες δόσεις.

Αξίζει να σημειωθεί ότι η «Καλυψω Θαλάσσιες Καλλιέργειες Ρόδου» οφείλει επιπλέον 941.928,63 ευρώ σε 46 πιστωτές που δεν συνεβλήθησαν μαζί της και ζητεί να περιοριστούν οι απαιτήσεις τους σε ποσοστό 5% στον καθένα χωρίς προσαυξήσεις και τόκους.

Για την υπαγωγή της επιχείρησης στη ρύθμιση συναινεί γραπτά η πλειοψηφία του μετοχικού κεφαλαίου της επιχείρησης ήτοι το 82,60%.

Πληρεξούσιοι δικηγόροι της εταιρείας είναι ο κ Στ. Παρασκευάς και ο κ Αν. Αγγελίδης.





ΔΕΝ ΥΠΑΡΧΟΥΝ ΑΛΛΑ ΠΕΡΙΘΩΡΙΑ

ΑΔΙΚΑΙΟΛΟΓΗΤΗ Η ΚΑΘΥΣΤΕΡΗΣΗ

για το νέο εργοστάσιο της ΔΕΗ

Θα πρέπει, επιτέλους, να συνέλθει η επιτροπή και να αποφανθεί για τον χαρακτήρα της έκτασης

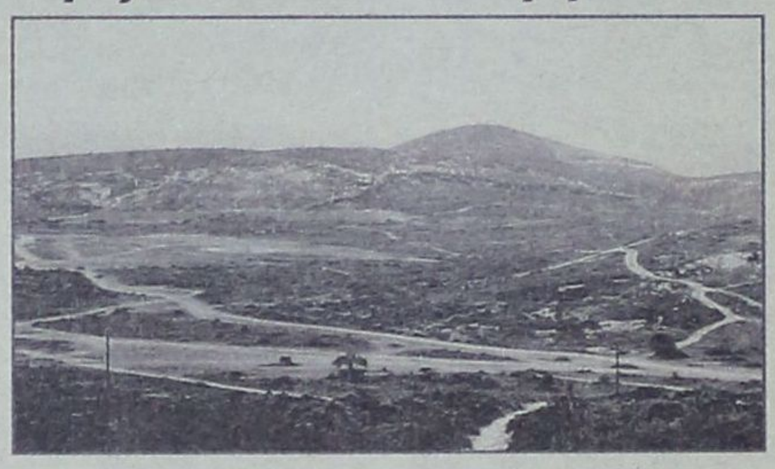

«Εγώ εμμένω στις απόψεις μου ότι η περιοχή στην οποία πρόκειται να κατασκευασθεί το νέο εργοστάσιο της ΔΕΗ στη Νότια Ρόδο, είναι δασική, αλλά αυτό δεν αφαιρεί τη δυνατότητα εφαρμογής σχετικού πρόσφατου νόμου, που προβλέπει ότι ακόμη και σε περιοχές που είναι χαρακτηρισμένες ως δασικές, μπορούν να κατασκευασθούν εργοστάσια κοινής ωφέλειας».

Τη δήλωση αυτή, έκανε ο προϊστάμενος της Δ/νσης Δασών Δωδεκανήσου κ. Φ. Κοντίτσης, ο οποίος εμμένει στις αρχικές του θέσεις και δηλώνει ότι «ανεξάρτητα από το ποιά θα είναι η εξέλιξη στο θέμα, ο ίδιος λειτούργησε σαν τεχνοκράτης γιατί έτσι έπρεπε να γίνει».

«Εγώ μπορεί να εμμένω στις απόψεις μου αλλά δεν κρίνω αποφάσεις άλλων οργάνων που έχουν το θεσμικό ρόλο να κρίνουν ανάλογα με τις εκτιμήσεις τους», είπε ο κ. Κοντίτσης και τόνισε ότι «η σύνθεση της επιτροπής είναι τέτοια που διασφαλίζει την όποια κρίση και το όποιο αποτέλεσμα».

Πιο πέρα ο κ. Κοντίτσης, διευκρίνισε:

«Η καθυστέρηση που υπάρχει στην έκδοση της απόφασης πιστεύω ότι σχετίζεται με τη σύνθεση της επιτροπής και με την αυτονόητη δυσχέρεια στη συγκρότησή της, αφού σ' αυτήν μετέχουν ένας πρόεδρος Πρωτοδικών, ένας γεωπόνος από τη Δ/νση Γεωργίας, ένας δασολόγος από τη Δ/νση Δασών και η γραμματέας, που επίσης είναι υπάλληλος της Δ/νσης Δασών.

Πιστεύω είπε ότι για να συνέρχεται η Επιτροπή σε τακτά χρονικά διαστήματα, είναι δύσκολο, αφού κάποιες φορές απουσιάζουν ορισμένα μέλη, με αποτέλεσμα να μην υπάρχει απαρτία και να μην μπορεί να παρθεί απόφαση».

Πάντως, ανεξάρτητα από το ποιά είναι η άποψη του κ. Κοντίτση, για το συγκεκριμένο θέμα η απόφαση της Επιτροπής είναι εντελώς ανεξάρτητη και δεν δεσμεύεται από κανέναν, ενώ όπως δείχνουν τα πράγματα υπάρχουν δύο διιστάμενες απόψεις που θέλουν η μία τη συγκεκριμένη έκταση χορτολιβαδική και η άλλη χέρσα κάτι που διχάζει την επιτροπή και ίσως αυτό να είναι και το πρόβλημα της καθυστέρησης στην έκδοση της απόφασης για να ξεμπλοκάρει το συγκεκριμένο θέμα.

ΩΣ ΝΕΟΙ... ΦΑΡΙΣΑΙΟΙ

Ηρθ' ο Γιωργάκης ξαφνικά
στ' ακριτικά νησιά μας
και τ' είδανε τα μάτια μας
τι άκουσαν τ' αυτιά μας!

Αρχισαν να εκδίδονται
«σκληρές» ανακοινώσεις
και απαντήσεις αιχμηρές
εδίδοντο με... δόσεις

Γιατί να έρθει φώναζαν
οι γαλανές... σειρήνες
και του ΠΑΣΟΚ ξεσπάθωσαν
οι κεντρικοί «πυρήνες»

Επεσε... μαλιοτράβηγμα
έγινανε καυγάδες
και κάποιοι «ξύπνιοι» τόπαιζαν
του τόπου οι... αγάδες

Κι' οι δυό πλευρές μαλώνανε
σε... αχυρώνα ξένο
χαμπάρι δεν επήρανε
πως τόχασαν το... τραίνο.

Υστερα εκτυλίχθηκαν
σκηνές κι' ωραίες φάσεις
και όλοι τους επέσανε
σε πλείστες αντιφάσεις

Κοντράρισαν οι γραμματείς
ως νέοι ...φαρισαίοι
παράγοντες κομματικοί
μεγάλοι και μεσαίοι

Αιτία τ' ακτοπλοϊκό
κι' οι κινητοποιήσεις
το... «τάιμινγκ» της άφιξης
σε περιόδους κρίσης

Μα όμως δεν τους πέρασε
και ήρθε το Γιωργάκι
κατέβηκε στην Κάλυμνο
κι' έφαγε χταποδάκι

Εριξε και δυό - τρία θα
χαιρέτισε καμπόσους
κι' ύστερα πήγε εις την Κω
και φίλησ' άλλους τόσους

Ακόμη και τη θάλασσα
την είδε να... θυμώνει
κι' ως μέγας θαλασσόλυκος
έπιασε το τιμόνι

Τον συνοδεύουν βουλευτές
στελέχη κορυφαία
κι' έριξε από την Κάλυμνο
εις τον Κωστή... ρομφαία

Λοιπόν που ήταν το κακό
συντρόφοι μου... γαλάζιοι
έχετε μόνιμο χαβά
κι' ο κόσμος κάνει... χάζι.

Αφήστε και οι δυό πλευρές
μαγκιές και υποκρισίες
και πάψτε να πλασάρεστε
σαν δεύτεροι Μεσίες!

ΓΙΑΝΝΗΣ ΜΗΝΑΤΣΗΣ

ΑΠΟ ΤΟ ΙΚΑ ΡΟΔΟΥ

ΕΠΙΤΑΧΥΝΟΝΤΑΙ ΟΙ ΔΙΑΔΙΚΑΣΙΕΣ

για τη χορήγηση συντάξεων

Ολοκληρώθηκαν μέσα σε λίγο χρόνο 600 φάκελοι

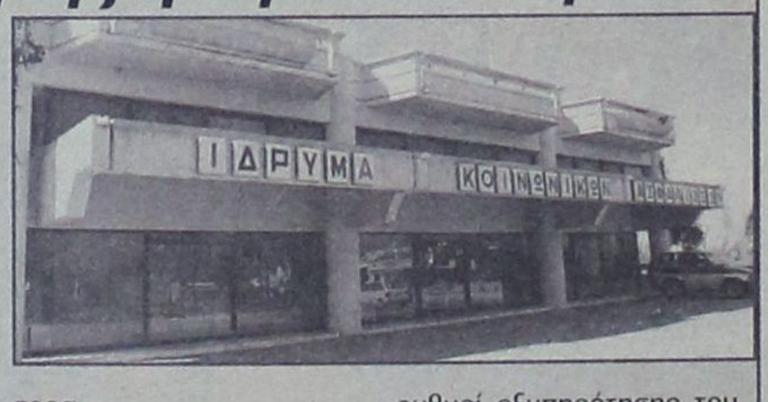

Πάνω από 600 φάκελοι που αφορούν την χορήγηση σύνταξης σε ασφαλισμένους του ΙΚΑ στη Ρόδο, έχουν ολοκληρωθεί και υπογραφεί το τελευταίο χρονικό διάστημα, στο κεντρικό υποκατάστημα της Πόλης μας.

Παράλληλα, έχουν ολοκληρωθεί ανάλογοι φάκελοι για διαδοχική ασφάλιση και οι ενδιαφερόμενοι ασφαλισμένοι, έχουν πάρει ήδη τα χρήματά τους.

Οπως δήλωσε σε συντάκτη της «δημοκρατικής» ο διευθυντής του καταστήματος του ΙΚΑ Ρόδου κ. Γιάννης Παπαντωνίου, με μεγάλη προσπάθεια του προσωπικού του υπεύθυνου τμήματος, έχουν προωθηθεί το τελευταίο χρονικό διάστημα, πάνω από 600 φάκελοι συνταξιοδότησης και συνεχίζεται με γοργό ρυθμό η διαδικασία για την ολοκλήρωση και άλλων φακέλων και διαδοχικών ασφαλίσεων.

Για τον σκοπό αυτό το συγκεκριμένο τμήμα ενισχύθηκε και σήμερα έχει πέντε υπαλλήλους σε σχέση με δύο που είχε παλαιότερα.

Ο χρόνος που χρειαζόταν μέχρι πρότινος για να ολοκληρωθεί ένας φάκελος και να εκδοθεί μια σύνταξη ήταν πάρα πολύ μεγάλος, ενώ όπως δήλωσε ο κ. Παπαντωνίου, τώρα βγαίνουν μέσα σε ένα οκτάμηνο και σύντομα το διάστημα αυτό θα γίνει πέντε μήνες ενώ μέχρι τον προσεχή Μάρτιο ο χρόνος αυτός θα μειωθεί σε ένα δίμηνο.

Οι πόρτες του ΙΚΑ - είπε ο κ. Παπαντωνίου - είναι ανοικτές για όλους τους πολίτες και ήδη όλοι οι συναλλασσόμενοι, οι ασφαλισμένοι, συνταξιούχοι, οι εργοδότες και οι ιδιοκτήτες οικοδομών, εξυπηρετούνται αυθημερόν και τους λύνονται βασικά θέματα.

Παρά την έλλειψη προσωπικού - είπε ο ίδιος - οι ρυθμοί εξυπηρέτησης του κοινού έχουν αυξηθεί και πρόσθεσε ότι σήμερα υπηρετούν στο ΙΚΑ της Ρόδου 65 διοικητικοί και πέντε βοηθητικοί υπάλληλοι ενώ αναμένεται σύντομα να προσληφθούν μέσω ΑΣΕΠ άλλοι δώδεκα και στις αρχές Μαΐου θα προσληφθούν άλλοι τόσοι, με επιδοτούμενα προγράμματα από τον ΟΑΕΔ, πράγμα που θα δώσει νέα ώθηση στις υπηρεσίες του ΙΚΑ Ρόδου για την καλύτερη εξυπηρέτηση των ασφαλισμένων και των συνταξιούχων.

ΣΧΟΛΗ ΧΟΡΟΥ Έλλης Παρασκευή

ΜΟΣΧΙΔΗΣ
ELECTRO NET
Πάνω απ' όλα φίλοι!
Με τις καλύτερες ευχές μας
KENWOOD Πάνω απ' όλα φίλοι!
Το καλύτερο δώρο για τις γιορτές
BRAUN K-3000
MONO 299
ΚΟΥΖΙΝΟΜΗΧΑΝΗ BRAUN
ΕΜΠΟΡΙΚΟ ΚΕΝΤΡΟ ΦΩΚΙΑΛΗ - ΤΗΛ : 35846 - 80011 900500

ΑΚΡΙΤΙΚΑ

κουβεντούλες με κάποιο νόημα

Θάρσει· λέγων τ' αληθές ου σφαλεί ποτέ
ΣΟΦΟΚΛΗΣ

«Η φοβερότερη εκδίκηση είναι να περιφρονείς αυτούς που σε εχθρεύονται, αν και είσαι βέβαιος ότι μπορείς να τους συντρίψεις».
ΜΠΑΛΖΑΚ

WINSTON CHURCHILL: Ο ελεύθερος Τύπος μπορεί να είναι καλός ή κακός Τύπος, ο ανελεύθερος δεν θα γίνει ποτέ τίποτε άλλο από κακός τύπος

ΟΙ ΠΡΟΣΔΟΚΙΕΣ ΤΗΣ ΚΟΙΝΩΝΙΑΣ

Για πρώτη, ίσως, φορά, μεταπολεμικά, τα δύο μεγάλα κόμματα εξουσίας δείχνουν τόσο αμήχανα απέναντι στα προβλήματα που αντιμετωπίζει η κοινωνία και κυρίως μοιάζουν να μην είναι σε θέση να ασκήσουν με επάρκεια το θεσμικό τους ρόλο. Η κυβέρνηση μολονότι δημιούργησε προεκλογικά μεγάλες προσδοκίες στην κοινωνία, σήμερα, οκτώ μήνες μετά τις εκλογές, σχεδόν αρνείται να κυβερνήσει, αυτοπεριοριζόμενη σε ρητορικούς ακροβατισμούς και υποσχέσεις χωρίς αντίκρυσμα.

Την ίδια ώρα, ο Γ. Παπανδρέου καθυστερεί επικίνδυνα να αναδιοργανώσει την αντιπολίτευση. Αποφεύγει να συγκροτήσει μια νέα ηγετική ομάδα, μοιάζει να δυσκολεύεται να αναδιοργανώσει το κόμμα, με αποτέλεσμα η αντιπολίτευση να μην είναι σε θέση να αξιοποιήσει προς όφελός της την φθορά που εμφανίζει η πλειοψηφία! Πολύ χειρότερα, το ΠΑΣΟΚ οδηγείται σε ένα κρίσιμο συνέδριο, χωρίς κανείς να γνωρίζει τι ακριβώς θα αποφασιστεί και πολύ περισσότερο ποιές θα είναι οι νέες οργανωτικές δομές του κόμματος της αντιπολίτευσης.

ΤΗΣ... ΕΞΕΤΑΣΤΙΚΗΣ

Τα διαδραματιζόμενα στην Εξεταστική Επιτροπή για τα εξοπλιστικά είναι πολύ πιθανό να οδηγήσουν και σε επιτάχυνση των γενικότερων πολιτικών εξελίξεων. Οι πληροφορίες αναφέρουν ότι ο Κ. Καραμανλής επέστρεψε από τη Μόσχα ιδιαίτερα εκνευρισμένος με τα όσα συμβαίνουν τα τελευταία εικοσιτετράωρα στην Αθήνα - και έχουν πρωταγωνιστές τους Σπ. Σπηλιωτόπουλο και Γ. Ζορμπά -, ο απόηχος των οποίων έφθασε έντονα και στη ρωσική πρωτεύουσα. Η οργή είναι μάλιστα τέτοια που λέγεται ότι στο πρωθυπουργικό περιβάλλον άρχισε να εξετάζεται και η αναγκαιότητα επιτάχυνσης του ανασχηματισμού, προκειμένου να γίνει γρηγορότερα το επιβαλλόμενο γύρισμα της κυβερνητικής σελίδας.

ΑΡΙΑ ΚΛΗΡΟΝΟΜΙΑ

Παρά τη βαριά κληρονομιά του χθες, που παρουσιαζόταν μάλιστα ως «ισχυρή οικονομία», ο πρωθυπουργός ξεκαθάρισε ότι η δημοσιονομική προσαρμογή θα είναι ήπια, αλλά για να είναι ήπια χρειάζεται δυναμική ανάπτυξη. Η ανάπτυξη αυτή απαιτεί συγκεκριμένη κατεύθυνση που θα μεταφραστεί σε συγκεκριμένα έργα. Χρειάζεται ένα άλμα δημιουργίας, όπως είπε και ο πρωθυπουργός, προτάσσοντας το τρίπτυχο «παραγωγικότητα - ποιότητα - ανταγωνιστικότητα». Αυτό απαιτεί κατ' αρχήν ένα άλλου τύπου κράτος. Όπως είπε πάλι ο κ. Καραμανλής «στρατηγικής σημασίας επιλογή μας είναι η μετάβαση σ' ένα κράτος αυξημένων δυνατοτήτων. Κράτος μικρότερο στην οικονομία και αποτελεσματικότερο στον ελεγκτικό, τον εποπτικό και το ρυθμιστικό ρόλο του. Κράτος - αρωγό των παραγωγικών δυνάμεων: Του αγροτικού κόσμου, του Έλληνα επιχειρηματία, του σύγχρονου δημιουργού. Κράτος κοντά στον πολίτη. Τον εργαζόμενο, τον άνεργο, το συνταξιούχο».

Με τη μείωση του κράτους στην οικονομία θα εξοικονομηθούν οι αναγκαίοι πόροι που χρειάζεται η χώρα για να προχωρήσει στην ανάπτυξη και στην ενίσχυση της κοινωνικής συνοχής, με τη στήριξη των ασθενέστερων. Από εκεί πρέπει να ξεκινήσει το μεγάλο πείραμα της ανάπτυξης με ανθρώπινο πρόσωπο.

ΔΩΣΕ ΤΟ ΣΤΙΓΜΑ

Το στίγμα της κυβερνητικής πολιτικής, όπως το περιέγραψε ο πρωθυπουργός στη συνεδρίαση της Κ.Ο. της Ν.Δ., έδειξε για άλλη μια φορά την προσήλωσή του στις δεσμεύσεις που ανέλαβε προεκλογικά και την υλοποίηση των οποίων έχει ήδη ξεκινήσει τους πρώτους ενέα μήνες της νέας διακυβέρνησης. Πρώτη και βασική πολιτική επιλογή του Καραμανλή είναι η βελτίωση της λεγόμενης «καθημερινότητας». Το ζητούμενο είναι μια νέα σχέση εμπιστοσύνης μεταξύ πολίτη και πολιτικής με σύνθεση απόψεων, θέσεων και ιδεών. Ο πρωθυπουργός έδωσε και πάλι έμφαση στο κοινωνικό πρόσωπο της κυβερνητικής πολιτικής, επισημαίνοντας ότι η ανάπτυξη δεν μπορεί να συμβαδίζει με την ανεργία και τη φτώχεια, όπως συνέβαινε επί των ημερών του ΠΑΣΟΚ. Υπουργοί, στελέχη του κρατικού μηχανισμού και βουλευτές έχουν την υποχρέωση να κάνουν πράξη την πρωθυπουργική εντολή και το σύνθημα «κοντά στον πολίτη».

ΥΜΗΘΗΚΑΝ ΤΗΝ ΑΡΙΣΤΕΡΑ

Η πρόταση του Γιώργου Παπανδρέου για συνεργασία του ΠΑΣΟΚ με την Αριστερά και κυρίως η αυτοκριτική του για τον «ηγεμονισμό» του κόμματός του έναντι των μικρότερων κομμάτων που θα μπορούσε να είναι μια καλή αρχή για μια πιο έντιμη και καθαρή σχέση δύο συγγενών πολιτικών χώρων, εάν ήταν απαλλαγμένες από το στοιχείο της πολιτικής σκοπιμότητας.

Η πρόσφατη ιστορία όμως δημιουργεί εύλογη καχυποψία για τους πραγματικούς στόχους που υπηρετεί αυτό το «άνοιγμα», το οποίο μάλιστα γίνεται την ώρα που αναμένεται η εκδήλωση της πρωτοβουλίας του πρωθυπουργού για τον επόμενο Πρόεδρο της Δημοκρατίας, που ενδέχεται να προέρχεται από το χώρο της Κεντροαριστεράς.

Ο κ. Παπανδρέου γνωρίζει ότι μια τέτοια κίνηση του Κώστα Καραμανλή θα έχει κυρίως συμβολικό χαρακτήρα που σχετίζεται με την κατάργηση των διαχωριστικών γραμμών. Είναι φυσικό λοιπόν να προσπαθεί αυτή τη στιγμή να υπενθυμίσει στην Αριστερά την πολιτική, ιδεολογική συγγένεια με το ΠΑΣΟΚ, προκειμένου να μειώσει στο μέτρο του δυνατού την όποια επιρροή μπορεί να έχει στην αριστερή κοινή γνώμη η επιλογή ενός κεντροαριστερού Προέδρου Δημοκρατίας από τον πρωθυπουργό.

Το πρόβλημα για τον αρχηγό του ΠΑΣΟΚ είναι ότι το κόμμα του έχει πάψει εδώ και καιρό να αποτελεί αξιόπιστο συνομιλητή για τον ΣΥΝ.

ΟΙ ΣΥΝΕΠΕΙΕΣ ΕΙΝΑΙ ΟΡΑΤΕΣ

Και ξαφνικά, εκεί που η κυβέρνηση άρχισε να αντιμετωπίζει τις πρώτες πραγματικές δυσκολίες και ενώ οι πρόωρες εκλογές ελλοχεύουν, το ΠΑΣΟΚ... χωρίς λόγο και αφορμή τείνει να βρεθεί και πάλι σε κατάσταση νευρικής κρίσης! «Σωματοφύλακες» του Γ. Παπανδρέου, εν αγνοία του τελευταίου, πλην όμως στο όνομά του, επιχειρούν να υψώσουν νέες διαχωριστικές γραμμές, να δημιουργήσουν νέα μέτωπα και σχίσματα, χωρίς, μάλιστα, να υπάρχουν πολιτικές αντιθέσεις ή διαφορές. Ενόψει του Συνεδρίου και ως συνέπεια προφανώς της έως τώρα αδυναμίας (εν πολλοίς αντικειμενικής αφού μετά μία μεγάλη ήττα απαιτείται χρόνος) να υπάρξει κοινωνική συμμετοχή στην προσπάθεια του Γ. Παπανδρέου για τη δημιουργία ουσιαστικά ενός νέου κόμματος, εμφανίζονται τα πρώτα κρούσματα αντιπαραθέσεων και ομαδοποιήσεων. Οι συνέπειες είναι ορατές από τώρα.

ΤΗΣ... ΤΟΥΡΚΙΑΣ

- Επανήλθε χθες ο Τούρκος πρωθυπουργός Τ. Ερντογάν στο θέμα του Πατριαρχείου, ισχυριζόμενος ότι ο όρος της «Οικουμενικότητας» δεν προβλέπεται από το Σύνταγμα της Τουρκίας και απλώς χρησιμοποιείται για να δημιουργούνται προβλήματα στην Τουρκία. Μάλιστα, ο κ. Ερντογάν εξέφρασε την ικανοποίησή του επειδή «δεν υπάρχουν περιορισμοί στα θέματα λατρείας του Πατριαρχείου»!

Αν ξαναδιαβάσει όμως την έκθεση της Κομισιόν, τότε ίσως καταλάβει ότι δεν θα μπορεί να «ξεγελάει» για πολύ ακόμη τη διεθνή κοινότητα με ανέξοδες υποσχέσεις για τις θρησκευτικές ελευθερίες στη χώρα του...

ΓΙΑ ΚΟΥΤΟΥΣ ΜΑΣ ΠΕΡΝΑΝΕ;

Παρακολουθεί κανείς καθημερινά τα λόγια και τα έργα πολλών κορυφαίων στελεχών του ΠΑΣΟΚ (αυτών που οδήγησαν κόμμα και πολιτική σε ανυποληψία) και αναρωτιέται, αν έχουν πάθει επικίνδυνη απώλεια μνήμης ή αν θεωρούν τον λαουτζίκο... κουτορνίθι!

Για όλα φταίει η ΝΔ! Η οποία «κατέστρεψε» τον... παράδεισο που είχαν φτιάξει μέσα σε 8 μήνες! Η ΝΔ φταίει που δεν έχουν δοθεί λύσεις σε προβλήματα 20 και πλέον χρόνων. Με τέτοια μυαλά που κουβαλάνε και αδιόρθωτοι όντας, να παρακαλούν να μην γίνουν εκλογές. Γιατί θα τρίβουν τα μάτια τους. Αμετανόητοι και προκλητικοί οι άνθρωποι!

ΕΚΔΙΚΗΣΗ

Από την «Απογευματινή»:



Οταν ο Κώστας Σκανδαλίδης βρισκόταν στην ηγεσία του υπουργείου Εσωτερικών οι γενικοί γραμματείς ακολουθούσαν «τυφλά» τις εντολές που τους έδινε. Ακόμη και εάν είχαν αντιρρήσεις για την ασκούμενη πολιτική δεν τολμούσαν ή στην καλύτερη των περιπτώσεων απέφευγαν να τις διατυπώσουν δημοσίως, καθώς αναγνώριζαν την ισχυρή πρόσβαση που είχε στο Μέγαρο Μαξίμου και στον τέως πρωθυπουργό ο πολιτικός τους προϊστάμενος.

Ενας εκ των γενικών γραμματέων του υπουργείου Εσωτερικών ήταν και ο Β. Βαλασόπουλος. Σήμερα, ο πρώην «γενικός» είναι διευθυντής του πολιτικού γραφείου του νέου προέδρου του ΠΑΣΟΚ, Γιώργου Παπανδρέου. Οπως με πληροφορούν, ο κ. Βαλασόπουλος από την τωρινή του θέση παίρνει την «εκδίκησή» του για τα όσα υπέφερε από τον κ. Σκανδαλίδη. Αλλωστε δεν είναι και λίγο ο πρώην υπουργός του ΠΑΣΟΚ να ζητεί ραντεβού από τον πρώην υφιστάμενό του για να δει τον αρχηγό της αξιωματικής αντιπολίτευσης.

ΑΜΠΟΤΑΡΕΤΕ ΤΗΝ ΤΟΜΑΤΑ!!!

Είναι αδιανόητο να αγοράζουμε τη τομάτα 2,50 ευρώ = 850 δρχ.!!!...

Εκεί που έφταασε η τομάτα -αλλά και άλλα είδη- οφείλεται σε εμάς που δεν έχουμε ευαισθητοποιηθεί τόσο ώστε να την σαμποτάρουμε και να μην την αγοράζουμε.

Αυτό συνέβη και στην Αμερική πριν από χρόνια. Διπλασίασαν την τιμή του βοδινού κρέατος και το σαμποτάρισαν τα ινστιτούτα καταναλωτών. Δεν το αγόραζαν επί ένα δύο μήνες!

Κόντεψαν να πτωχεύσουν οι φάρμες, και έτσι αναγκάστηκαν να το επαναφέρουν στην αγορά στην παλιά του τιμή, με μικρή αύξηση.

Ως Αντιπρόεδρος του Ινστιτούτου Καταναλωτών Ρόδου, έχω βγει πολλές φορές και έκανα εκπομπές για τις τιμές. Το μόνο όμως δυστυχώς που εισέπραξα, ήταν το ότι είμαι γραφικός... Πως λοιπόν να λειτουργήσουμε για το καλό των καταναλωτών όταν δεν υπάρχει καταναλωτική συνείδηση;

Γι' αυτό είναι καιρός να ευαισθητοποιηθούμε στα **θέματα κατανάλωσης αλλά και ποιότητας και να διαμορφώνουμε εμείς** τις τιμές βάσει τιμαρίθμου και όχι βάσει εκμεταλλευτών λόγω ελλείψεων.

Μπορούμε να βάλουμε στο τραπέζι μας μια σαλάτα από λάχανο ή μαρούλι, και να μην πάρουμε την τομάτα 2,5 ευρώ - 850 δρχ. το κιλό, που είναι αυτή την εποχή σκέτο χόρτο. -Το κάθε προϊόν έχει την εποχή του-.

Μετά τις Γιορτές θα γίνουν οι αρχαιρεσίες του Ινστιτούτου Καταναλωτών Ρόδου και παρακαλούμε να 'ρθείτε, να το συζητήσουμε και να γίνετε μέλη και **όλοι μαζί** να αγωνιστούμε για καθαρότερα προϊόντα, τιμές, και εν κατακλείδι για καλύτερη ζωή.

Σας Ευχαριστώ
Λουκάς Μπαρκανίκας

Υ.Τ.Ε.

δημοκρατικά

ΥΠΑΡΧΕΙ ΑΝΤΙΚΕΙΜΕΝΙΚΗ ΠΡΑΓΜΑΤΙΚΟΤΗΤΑ Η ΟΠΟΙΑ ΔΙΝΕΙ ΤΟ ΜΕΤΡΟ ΤΗΣ ΑΛΗΘΕΙΑΣ (ΑΡΙΣΤΟΤΕΛΗΣ)

Η ΑΝΑΚΥΚΛΩΣΗ ΤΗΣ ΦΑΥΛΟΤΗΤΑΣ

Στη χώρα μας πολύ σπάνια ασχολούμαστε με κάποια σοβαρά ζητήματα που έχουν ουσία, προοπτική, άπτονται των διεθνών δεδομένων, υπόσχονται ανάπτυξη, εγρήγορση και νέα δυναμική για την Ελλάδα.

Συνήθως βρισκόμαστε εγκλωβισμένοι στη μάχη κατά της «διαπλοκής» πηγαίνουμε και φέρνουμε στη Βουλή νόμους περί «βασικού μετόχου» αγωνιούμε για τις εξελίξεις στα ελληνοτουρκικά, κάνουμε τεράστιες παραγγελίες όπλων και στη συνέχεια εξεταστικές και ειδικά δικαστήρια για τους όρους αγοράς των όπλων. Συζητάμε για την αύξηση των χαμηλότερων μεροκάματων, το Ασφαλιστικό, τον τεράστιο δημόσιο τομέα του 1.500.000 υπαλλήλων που μας έμεινε από την τουρκοκρατία, τα δάνεια που πλέον χρωστάμε στις τράπεζες, την εθνική μας μιζέρια, που δεν λέει ν' αναστραφεί. Καθημερινές μας συνήθειες η παραμετροποίηση των reality, το μέλλον της Καλομοίρας, οι καλεσμένοι της Τατιάνας και του Χίου, το μας Παναθηναϊκού – Ολυμπιακού, η Μικρασία που κάποτε χάσαμε.

Οι κυβερνήσεις μας, σαν αντανάκλαση της κοινωνικής μας συγκρότησης, αρχίζουν να συγκλίνουν στα εμφυλιοπολεμικά αριστερά σύνδρομα του ηττημένου, κινούνται στον κεντρώο χώρο, εξαιτίας του ελλείμματος ιδεολογικοπολιτικού θάρρους να πάρουν θέση απέναντι στην πραγματικότητα και ουσιαστικά μετατρέπονται σε αναγνώστες δημοσκοπήσεων προκειμένου να διαιωνίσουν την εξουσία τους. Επιστρέφουν, δηλαδή, την ευθύνη της διακυβέρνησης σε όλους εμάς και κρατούν για τον εαυτό τους τα πλεονεκτήματα της εξουσίας. Τις λιμουζίνες, τα μέγαρα, την αυτοεπιβεβαίωση, την ισχύ, τις διεθνείς επαφές, τα χαρακτηριστικά του ηγεμόνα. Μάλιστα, τη μετατόπιση της ευθύνης αυτής την έχουν ονομάσει πολιτικό κόστος, λες και έχουν εκλεγεί για να διαιωνίσουν την εξουσία τους και όχι να λύσουν προβλήματα.

Όλη αυτή η φαυλότητα που σήμερα πλέον βρίσκεται στο αποκορύφωμά της κάνοντάς σε να γελάς και την ίδια στιγμή να κλαις, αντικατοπτρίζεται και σε μια σειρά πρακτικών ζητημάτων πολιτικής στρατηγικής. Συγκεκριμένα, στην απουσία οποιασδήποτε στρατηγικής. Κάποιοι «γαλάζιοι» βρίσκονται σε διαμάχη με κάποιους «πράσινους» και η διαμάχη αυτή για τη νομή της εξουσίας, που κανονικά δεν θα έπρεπε να ενδιαφέρει κανέναν, αφού μάλλον προσωπικό δεδομένο είναι παρά πολιτικό θέμα, αποτελεί πλέον κυρίαρχη πολιτική επικαιρότητα.

Μάλιστα, κανείς δεν μιλά πλέον για το κόστος της ανόητης αυτής «φαρσοκωμωδίας» που εξελίσσεται στους διαδρόμους του Κοινοβουλίου, των υπουργείων, των δημοσίων υπηρεσιών, των μεγάλων εταιρειών του Δημοσίου. Έστω και αν τ' αποτελέσματά της πλήττουν τους πάντες, «γαλάζιους», «πράσινους», «κόκκινους», πλούσιους, φτωχούς, νέους, συνταξιούχους, εργάτες, αγρότες, επαγγελματίες.

Στην απέναντι όχθη, στον ιδιωτικό τομέα και τους επιχειρηματικούς ομίλους επικρατεί επίσης η κρατικοδίαιτη αντίληψη που άφησε πίσω της η τουρκοκρατία.

Όλα γυρίζουν γύρω από το κράτος. Τις προμήθειες, τα δημόσια έργα, τη συγκρότηση των νόμων, βασικά τα «παράθυρα» των νόμων, τις κρατικές χρηματοδοτήσεις και επιχορηγήσεις, τις ρουσφετολογικού χαρακτήρα αναθέσεις. «Ρουσφέτι» και «μπαξίσι» λοιπόν, τα χαρακτηριστικά της Ελλάδας στην ΟΝΕ. Αποτέλεσμα η χώρα, η κοινωνία και η πολιτική να μην μπορούν να βρουν μια διέξοδο στο αύριο.

Συνήθη αιτήματα οι διαρθρωτικές αλλαγές (αλήθεια, ποιός προώθησε αυτόν τον όρο που δεν λέει τίποτα;) η ενίσχυση της ανταγωνιστικότητας, το άνοιγμα σε νέες αγορές, η περιφερειακή ανάπτυξη και η αποκέντρωση, η σύγκλιση με τους μισθούς και τα εισοδήματα των άλλων Ευρωπαίων. Πώς μπορεί να επιτευχθεί κάτι τέτοιο; Πάντως, όχι με λιτότητα και νέους φόρους. Γιατί, πολύ απλά, όπως το κράτος διαμηνύει στους πολίτες του «ουκ αν λάβεις παρά του μη έχοντος», έτσι και οι πολίτες απαντούν σήμερα στον κ. Αλογοσκούφη και το κράτος.

Η ανακύκλωση της φαυλότητας φυσικά και υπό τις παρούσες συνθήκες θα συνεχισθεί, αλλά τουλάχιστον φθάσαμε στο αδιέξοδο. Έτσι θα πρέπει να ληφθούν αποφάσεις από τους κυβερνώντες, είτε κατατάσσονται στη Ν.Δ. είτε στο ΠΑΣΟΚ. Οι τομές δεν θα είναι πλέον προϊόν επιλογής, αλλά αναγκαιότητας. Το επιτυχημένο ταξίδι του πρωθυπουργού στη Μόσχα δείχνει ότι υπάρχουν περιθώρια για ελπίδες και αναβάθμιση του ρόλου της χώρας μας. Ομοίως και η έστω και με αρνητικό τρόπο εξαιτίας της «απογραφής» επιβεβαίωση της συμμετοχής μας στον σκληρό πυρήνα της Ευρώπης. Στην ΟΝΕ μπήκαμε και ευτυχώς δεν προβλέπεται διαδικασία αποβολής μας. Επίσης, η δυσμενής θέση της Τουρκίας και τα νέα δεδομένα στη Βαλκανική δίδουν ευκαιρίες ανάληψης πρωτοβουλιών και διεκδίκησης «δεσπόζουσας θέσης» από την Ελλάδα. Χρειάζονται, όμως επειγόντως πρόσωπα, ιδέες, δημιουργική στρατηγική και προπάντων καλοί χειρισμοί. Δεν έχουμε ως χώρα, αλλά και ως πολιτικό σύστημα τίποτα απ' όλα αυτά. Ενδεχομένως, όμως, μέσα από μια διαδικασία «εθνικής ενότητας» να κατορθώσουμε να πετύχουμε κάποιους πρώτους στόχους και να διαρθρώσουμε μια συνέχεια στους στρατηγικούς χειρισμούς που θα χρειασθούν, πέρα από την εναλλαγή των κομμάτων στην εξουσία. Αρκεί να μην επανέλθουμε σε διαχωρισμούς του τύπου το «γαλλικό κόμμα», το «ρωσικό», το «αγγλοαμερικανικό» των πρώτων δεκαετιών μετά την απελευθέρωση. Θα είναι πολύ γελοίο κάτι τέτοιο...

ΕΠΕΙΔΗ ΑΝΑΔΕΙΧΘΗΚΑΝ ΤΑ ΠΡΟΒΛΗΜΑΤΑ

ΙΚΑΝΟΠΟΙΗΣΗ ΣΤΟ ΠΑΣΟΚ από την επίσκεψη Παπανδρέου

Δηλώσεις Γ. Μαχαιρίδη, Γ. Παρασκευά, Κ. Σφυρίου, Φ. Χατζηδιάκου και Βασ. Καρνάβα



Διάχυτη εξακολουθεί να είναι η αίσθηση μεταξύ των στελεχών του ΠΑΣΟΚ ότι η επίσκεψη του Προέδρου του Κινήματος κ. Γιώργου Παπανδρέου στην Κάλυμνο και την Κω, την περασμένη Τετάρτη, πέτυχε το στόχο της και ότι θα γίνει αφορμή να επιταχυνθούν οι διαδικασίες που σαν στόχο θα έχουν την επίλυση του ακτοπλοϊκού προβλήματος και την θέσπιση και εφαρμογή ειδικών πολιτικών για το νησιωτικό.

Ήδη, όπως έγραψε η «δ» προγραμμίζεται σχετική διημερίδα στη Ρόδο, στην οποία θα παραστεί και ο κ. Γ. Παπανδρέου.

Αυτό τουλάχιστον εξέφρασαν με δηλώσεις τους σε συντάκτη της «δ» ο βουλευτής κ. Γ. Παρασκευάς, ο νομάρχης Δωδ/σου κ. Γιάννης Μαχαιρίδης, ο πρώην υπουργός κ. Κοσμάς Σφυρίου, ο πρόεδρος του νομαρχιακού συμβουλίου κ. Φώτης Χατζηδιάκος και ο κ. Βασίλης Καρνάβας μέλος της Ν.Ε. του ΠΑΣΟΚ, ενώ στο ίδιο θέμα αναφέρθηκε προχθές σε συνέντευξη Τύπου και ο βουλευτής κ. Γιάννης Παρασκευάς.

Όπως έγραψε η «δ» ο κ. Γ. Παπανδρέου δεσμεύθηκε να καταθέσει προσωπική ερώτηση στον πρωθυπουργό κ. Καραμανλή στη Βουλή για το ακτοπλοϊκό και να προκαλέσει συζήτηση (στη Βουλή) για τις ειδικές νησιωτικές πολιτικές, σε επίπεδο αρχηγών κομμάτων, δεσμεύσεις, οι οποίες προκάλεσαν κατ' αρχήν ικανοποίηση. Πιο συγκεκριμένα, οι προαναφερθέντες δήλωσαν τα εξής:

Γιάννης Παρασκευάς:

«Θεωρώ σημαντικές τις δύο πρωτοβουλίες που ανέλαβε ο πρόεδρος του ΠΑΣΟΚ για την προώθηση των λύσεων στα προβλήματα που αντιμετωπίζει ο νησιωτικός χώρος.

Η επίσκεψη του κ. Παπανδρέου σε κάποιο νησί – αρχικά είχε επιλεγεί η Πάρος- είχε αποφασισθεί εδώ και πολύ καιρό, για να γίνει μια πρώτη παρουσίαση των βασικών αξόνων γύρω από τους οποίους θα δομηθεί η πρότασή μας για τη νησιωτική πολιτική.

Στη συνέχεια, για τους γνωστούς λόγους επελέγη η Κάλυμνος και η Κως. Ξενίζει, υπό αυτό το πρίσμα, η αντίδραση εκπροσώπων φορέων του νομού, οι οποίοι απείχαν από τις κινητοποιήσεις με την αιτιολογία ότι δινόταν σ' αυτές κομματική χροιά λόγω της επίσκεψης. Αυτό που ήθελε ο Γιώργος Παπανδρέου να αναγορεύσει ως σημαντικό στοιχείο, είναι ότι ο διάλογος του ΠΑΣΟΚ με τους πολίτες θα είναι ένας διάλογος συνεχής σε μια προσπάθεια διαμόρφωσης της νέας προγραμματικής πολιτικής πρότασης του
ΠΑΣΟΚ.

Το δεύτερο στοιχείο είναι ότι αναγνωρίζει ο πρόεδρος του ΠΑΣΟΚ ότι τα χρόνια διακυβέρνησης της χώρας από το ΠΑΣΟΚ ήταν χρόνια αποδοτικά, αλλά υπήρξαν ελλείψεις, παραλείψεις και λάθη και γι' αυτό το λόγο, μέσα από το διάλογο, προσπαθεί με τα στοιχεία που συγκεντρώνονται να διαμορφώσει την πλέον υλοποιήσιμη, επιθυμητή, προγραμματική πολιτική πρόταση, για την επόμενη 20ετία».



Γιάννης Μαχαιρίδης:

«Με ικανοποιεί η θέση του κ. Παπανδρέου ότι στηρίζει και αναγνωρίζει και τα προβλήματα του Αιγαίου και το ακτοπλοϊκό που μας απασχολεί αυτή τη στιγμή. Μας ικανοποιεί ότι θα καταβάλει όλες τις προσπάθειές του ούτως ώστε να πιέσει την κυβέρνηση για την επίλυσή του, καθώς και η συζήτηση που θα επιδιώξει στη Βουλή για τις νησιωτικές πολιτικές.

Μετά τη συνάντηση, που ελπίζω να έχουμε στις αρχές της άλλης εβδομάδας με τους αρχηγούς του ΚΚΕ και του ΣΥΝ είμαι αισιόδοξος ότι θα πετύχουμε και τη δική τους στήριξη.

Πιστεύω, λοιπόν, ότι η κυβέρνηση λειτουργώντας υπό πίεση, επειδή και η ίδια αναγνωρίζει το πρόβλημα, θα πάρει τις απαραίτητες αποφάσεις, ώστε να γνωρίζουμε τον χάρτη της ακτοπλοΐας στα Δωδ/σα για το 2005, ο οποίος θα ικανοποιεί τις απαιτήσεις μας και τις ανάγκες της περιοχής».

Κοσμάς Σφυρίου:

«Νομίζω ότι η επίσκεψη του κ. Παπανδρέου πέτυχε απόλυτα το στόχο της, αφού ο Πρόεδρος είδε από κοντά τα προβλήματα και πήρε σαφή θέση γύρω από τα φλέγοντα ζητήματα, δίνοντας έμφαση στην προοπτική για το αύριο. Έχουμε εμπιστοσύνη στις πολιτικές θέσεις και στο πρόγραμμα που προετοιμάζει το ΠΑΣΟΚ υπό την προεδρία του κ. Γ. Παπανδρέου. Η ανταπόκριση των πολιτών τόσο στην Κάλυμνο όσο και στην Κω ήταν πολύ ικανοποιητική. Πιστεύω ότι από εδώ και πέρα θα υπάρξουν εξελίξεις, γιατί υπάρχει από μέρους του πρόθεση ανάληψης πρωτοβουλιών, ώστε να επισπευσθούν οι κινήσεις της κυβέρνησης, που δείχνει μέχρι στιγμής πλήρη αδράνεια για το θέμα αυτό και δεν ικανοποιεί σε τίποτα τους κατοίκους των νησιών μας».

Φώτης Χατζηδιάκος:

«Ο στόχος επετεύχθη και με το παραπάνω. Εκτός του ότι μας δόθηκε η δυνατότητα να ενημερώσουμε αναλυτικά τον πρόεδρο του ΠΑΣΟΚ για το ακτοπλοϊκό, η συζήτηση ανέδειξε και το άλλο μεγάλο κεφάλαιο των ειδικών νησιωτικών πολιτικών.

Εκτός αυτού, το σημαντικότερο είναι ότι ο Πρόεδρος του ΠΑΣΟΚ βίωσε έστω και για λίγο την αγωνία και τις δυσκολίες των νησιωτών, αφού αναγκάσθηκε να μετακινηθεί από την Κω στην Κάλυμνο με άσχημες καιρικές συνθήκες.

Σημαντικό κέρδος είχαμε και από το γεγονός ότι ο μεγάλος αριθμός δημοσιογράφων του αθηναϊκού Τύπου και των αθηναϊκών καναλιών συνόδευσε τον πρόεδρο του ΠΑΣΟΚ και μετέφεραν με το δικό τους τρόπο το ακτοπλοϊκό πρόβλημα, που το έζησαν από κοντά και έτσι τώρα μπορούν να το αναδείξουν καλύτερα».

Βασίλης Καρνάβας, μέλος της Ν.Ε. του ΠΑΣΟΚ

Η συνάντηση του Προέδρου του ΠΑΣΟΚ με τους φορείς των δύο νησιών ήταν μια πρώτης τάξης ευκαιρία για να διαπιστώσει τις πραγματικές διαστάσεις του προβλήματος. Και μόνο αυτό, η άμεση πληροφόρηση, νομίζω ότι ήταν καταλυτική για την περαιτέρω στάση του κινήματός μας, στο σύνολο των προβλημάτων των νησιών μας. Το ΠΑΣΟΚ απέδειξε ξανά το ενδιαφέρον του για την περιοχή μας. Είναι πολύ σημαντικό αυτή τη στιγμή να μην μένουμε σε μικροκομματικές καταστάσεις, αλλά να προχωράμε σε λύσεις και αυτό πρέπει πρώτα απ' όλους να το συνειδητοποιήσει το κυβερνών κόμμα».

ΣΧΟΛΗ ΧΟΡΟΥ Έλλη Παρασκευή

ΜΕ ΣΥΜΜΕΤΟΧΗ ΠΟΛΛΩΝ ΣΤΕΛΕΧΩΝ

ΠΡΑΓΜΑΤΟΠΟΙΗΘΗΚΕ ΜΕ ΕΠΙΤΥΧΙΑ *η νομαρχιακή συνέλευση της Ν.Δ.*

Αναλύθηκε η κυβερνητική πολιτική και δόθηκαν διαβεβαιώσεις ότι θα τηρηθούν στο ακέραιο οι προεκλογικές δεσμεύσεις



Με κεντρικό ομιλητή το βουλευτή Άρτας κ. Κ. Καραμπίνα πραγματοποιήθηκε χθες στο «Ακταίον» η Νομαρχιακή Συνέλευση της Νέας Δημοκρατίας με συμμετοχή των βουλευτών Δωδεκανήσου κ.κ. Αν. Καραμάριου και Β. Χρύση του Γενικού Γραμματέα της Περιφέρειας Νοτίου Αιγαίου κ. Χ. Κόκκινου, των μελών της νομαρχιακής επιτροπής, του δημάρχου Αφάντου κ. Στ. Καββάδα, του επικεφαλής της μειοψηφίας στο δημοτικό συμβούλιο Ροδίων κ. Χ. Χατζηευθυμίου και στελεχών και φίλων του κόμματος.

Ο κ. Καραμπίνας, αναπληρωτής συντονιστής Παραγωγής και Εμπορίου της κοινοβουλευτικής ομάδας της Ν.Δ. αναφέρθηκε στην ομιλία του στο κυβερνητικό έργο, αλλά και σε θέματα τοπικού ενδιαφέροντος.

Πριν από την ομιλία του παρεχώρησε στα ΜΜΕ της περιοχής συνέντευξη Τύπου στα γραφεία της ΝΟΔΕ.

Στην ομιλία του τόνισε ότι η κυβέρνηση θα υλοποιήσει τα οράματα και τις προεκλογικές της δεσμεύσεις και κάλεσε όλους τους Έλληνες πολίτες να συμβάλουν στην προσπάθεια αυτή. Επεσήμανε ότι η κυβέρνηση δεν θα κομματικοποιήσει το κράτος και ότι η αξιοκρατία θα γίνει πράξη ακόμη και για «τα δικά μας παιδιά» που ο «κομματισμός» των κυβερνήσεων του ΠΑΣΟΚ εξοστράκισε επί τόσα χρόνια, που αδικήθηκαν και που οφείλουμε να έχουμε χρέος να αποκαταστήσουμε».

Αναφερόμενος στο 9μηνο της διακυβέρνησης της χώρας από τη Νέα Δημοκρατία χαρακτήρισε πετυχημένους τους χειρισμούς του Κυπριακού, των Ολυμπιακών και Παραολυμπιακών Αγώνων και τόνισε ότι η Κύπρος είναι πλέον πλήρες μέλος της Ε.Ε. και ότι οι Ολυμπιακοί πέραασαν στην ιστορία ως οι πλέον επιτυχημένοι αγώνες που έγιναν ποτέ. Επεσήμανε, πάντως, ότι στην προσπάθεια αυτή συνέβαλαν όλες οι πολιτικές δυνάμεις του τόπου πράγμα που η Νέα Δημοκρατία έχει το θάρρος να ομολογήσει.

Εξήγησε εξάλλου ότι η συμβολή της Ολυμπιάδας στην ανάκαμψη του τουρισμού σε συνδυασμό με τις προσπάθειες που καταβάλλει το Υπουργείο Τουρισμού θα εξασφαλίσουν αύξηση του τουριστικού ρεύματος προς την περιοχή μας, ενώ αναφέρθηκε και στο κόστος των Ολυμπιακών λόγω των κακών χειρισμών της κυβέρνησης του ΠΑΣΟΚ που αναγκάζει τη νέα κυβέρνηση να «πληρώσει πάνω από ένα τρις ως πανωπροίκι».

Ο κ. Καραμπίνας αναφέρθηκε στη συνέχεια στην υλοποίηση των προγραμματικών δεσμεύσεων της Νέας Δημοκρατίας και ειδικότερα στη ψήφιση του νόμου για τα πανωτόκια που έδωσε ανάσα στον αγροτικό κόσμο, την κατάργηση των νόμων της διαπλοκής των κυβερνήσεων του ΠΑΣΟΚ και συγκεκριμένα τον νόμο 2172/1993 που προέβλεπε τη μετατροπή του αδικήματος της απιστίας από κακούργημα σε πλημμέλημα, τον νόμο 2576/1998 που προέβλεπε την εισαγωγή του μαθηματικού Τύπου στην ανάθεση δημοσίων έργων κ.α.

Τόνισε, επίσης, ότι μέσα στο προσεχές διάστημα θα κατατεθεί το νομοσχέδιο για τον βασικό μέτοχο και ότι θα ακολουθήσουν νομοθετικές πρωτοβουλίες για την κατάργηση του νόμου που καθιερώνει ολιγοπώλιο στο χώρο των κατασκευαστικών επιχειρήσεων, αυτού που αφαίρεσε από την Εισαγγελική αρχή την δυνατότητα διενέργειας έρευνας για χρηματιστηριακά αδικήματα, του νόμου για τη σύναψη προγραμματικών συμφωνιών των ΔΕΚΟ και τέλος του νόμου που προβλέπει αποζημίωση αδικηθέντων σε διαγωνισμούς αναθέσεως έργων και προμηθειών χωρίς όμως να ακυρώνεται ο παράνομος διαγωνισμός.

Αναφερόμενος στην κριτική που ασκεί το ΠΑΣΟΚ έκανε λόγο για απαίτηση «εδώ και ώρα να λυθούν όλα τα προβλήματα που κληρονόμησε η κυβέρνηση της Ν.Δ.» και αναφέρθηκε στους 500.000 ανέργους που αντιστοιχούν στο 12% του πληθυσμού, στους 2 εκατ. Έλληνες που ζουν κάτω από τα όρια της φτώχειας, στο χαμηλό βιοτικό επίπεδο των Ελλήνων, στη μείωση της παραγωγικότητας και στο υψηλό δημόσιο χρέος που ανέρχεται στο 112% του ΑΕΠ.

Ο κ. Καραμπίνας αναφέρθηκε επίσης στην παραοικονομία και στη διαπλοκή, τονίζοντας ότι αυτά παρέδωσε το ΠΑΣΟΚ στη Ν.Δ.

Εξήγησε στη συνέχεια ότι με την κατάθεση του φορολογικού νομοσχεδίου δεν επιβλήθησαν νέοι φόροι και ότι δημιουργήθηκε σταθερό φορολογικό καθεστώς ενώ ο νέος αναπτυξιακός νόμος δίνει προοπτική και εξασφαλίζει ισόρροπη ανάπτυξη.

Στη συνέντευξη που παραχώρησε ο κ. Καραμπίνας στα ΜΜΕ αναφέρθηκε στο ακτοπλοϊκό πρόβλημα της Δωδεκανήσου τονίζοντας ότι βρίσκεται σε κινητικότητα και πως προσανατολισμός της κυβέρνησης είναι να δώσει λύση στο πρόβλημα τονίζοντας μάλιστα ότι την εβδομάδα αυτή θα πραγματοποιηθούν συσκέψεις σε κυβερνητικό επίπεδο.

Αναφερόμενος σε θέματα αρμοδιότητάς του εξήγησε ότι το υπουργείο Ανάπτυξης δρομολογεί λύσεις για τη θέσπιση κανόνων για την αντιμετώπιση της παραοικονομίας και την ένταση των ελέγχων. Εξήγησε ότι δεν υπάρχει ένδειξη για επικείμενη αύξηση των αντικειμενικών αξιών και ότι το θέμα της ρύθμισης των ενοικίων στα καταστήματα της Νέας Αγοράς και του ΤΑΠΑ έχει δρομολογηθεί.

Ο πρόεδρος της ΝΟΔΕ κ. Τ. Μαρτίνης αναφερόμενος στην επίσκεψη του κ. Καραμπίνα εξήγησε ότι εντάσσεται στην προσπάθεια της δημιουργίας ενός μπλοκ βουλευτών - φίλων του νομού που θα συνεισφέρουν στην επίλυση των προβλημάτων της περιοχής αλλά και στην προβολή του έργου της Ν.Δ. που δεν «διαφημίζεται» αλλά «συκοφαντείται» από τα διαπλεκόμενα.

Ο ΑΡ. ΠΑΥΛΙΔΗΣ

Ο υπουργός Αιγαίου και Νησιωτικής Πολιτικής Α. Παυλίδης κατά την εισήγησή του ενώπιον των μελών της Νομαρχιακής συνέλευσης Δωδεκανήσου της Ν.Δ. τόνισε και τα παρακάτω:

«Η Κυβέρνηση είναι αποφασισμένη να νοικοκυρέψει τον τόπο όποιο και αν είναι το κόστος αυτής της προσπάθειάς της.

Ο πρωθυπουργός Κ. Καραμανλής και εμείς οι συνεργάτες του, σταθερά προωθούμε τις σχεδιασμένες από χρόνια πρακτικές της δημόσιας ζωής μας.

Η διάσπαρτη, δυστυχώς στη χώρα μας «διαπλοκή» αντιμετωπίζει, επιτέλους, κανόνες διαφάνειας. Η σύγκρουση με τους μηχανισμούς της αδιαφάνειας, όσο σκληρή κι αν είναι, δεν σταματά.

Όμως δεν εξαντλείται η κυβερνητική δραστηριότητά μας στην εξάλειψη των φαινομένων της συγκάλυψης των αμαρτημάτων του παρελθόντος.

Δίδομε επίμονα τον αγώνα της ανασυγκρότησης του κράτους μας.

Παρεμβάσεις στη χρόνια πάσχουσα Δημόσια Διοίκηση. Στόχος: Να εξυπηρετηθεί ο πολίτης χωρίς την ανάγκη «μεσιτών».

Συμπαράσταση - θεσμική και οικονομική - στους ΟΤΑ Α' και Β' Βαθμού για να βρουν το δρόμο τους, αλλά μέσα στο περιβάλλον των «ελέγχων» που όλοι ζητούμε.

Σήμερα άνετα περιγράφω κάποιες δράσεις κυβερνητικές, στις οποίες μετείχα ουσιαστικά υπό τη διπλή ιδιότητα του Δωδεκανήσιου βουλευτή και του μέλους της κυβέρνησης και οι οποίες κίνησαν σκουριασμένους μηχανισμούς και «ανέστησαν» νεκρές επί έτη κρατικές πρωτοβουλίες.

Εντάθηκαν οι ρυθμοί εκτελέσεως Δημοσίων Εργων, οδοποιίας, λιμενικών, αεροδρομίων με συγχρηματοδοτήσεις συνεχείς από Ευρωπαϊκά και Εθνικά Ταμεία.

Το λιμάνι της Ακαντιάς, το φράγμα του Κρητηνίας που ξαναδουλεύεται, το φράγμα Σχοινά στην Κάρπαθο, το Αεροδρόμιο Φάντασμα της Καλύμνου που επιτέλους χτίζεται, το λιμενικό έργο στο Κάστρο της Κω που συμβασιοποιείται είναι ολίγα δείγματα του κυβερνητικού ενδιαφέροντος για τα εγκαταλελειμμένα ή απαράδεκτα εκτελούμενα έργα βασικής υποδομής.

Ο νέος αναπτυξιακός Νόμος θα φανεί πόσο πρακτικό οικονομικό εφαλτήριο είναι, προ πάντων για όσους μικρομεσαίους επιχειρήσουν να αξιοποιήσουν και βέβαια μεταξύ αυτών οι του Τουρισμού και αφού πολλοί δανειολήπτες μικροεπιχειρηματίες ανακουφίσθηκαν από τα πανωτόκια με το νόμο που πρόσφατα εψηφίσαμε.

ΣΧΟΛΗ ΧΟΡΟΥ Έλλης Καρακεΐλη

ΓΙΑ ΤΗΝ ΕΠΙΛΥΣΗ ΤΟΥ «ΑΚΤΟΠΛΟΪΚΟΥ»

Ο κ. ΑΝ ΚΑΡΑΜΑΡΙΟΣ ΣΤΗΡΙΖΕΙ *τους αγώνες των νησιωτών*

Τι αναφέρει σε επιστολή του προς το δήμαρχο Λειψών



Ο βουλευτής Δωδεκανήσου κ. Τάσος Καραμάριος σε απάντηση του δελτίου τύπου του Δήμου Λειψών για το ακτοπλοϊκό πρόβλημα, του απέστειλε την παρακάτω επιστολή:

Ελαβα γνώση του από 9.12.04 δελτίου τύπου του Δήμου σας σχετικά με το πρόβλημα των ακτοπλοϊκών συγκοινωνιών των νησιών σας και σας ευχαριστώ θερμά.

Για ότι αφορά το περιεχόμενο του κειμένου σας, ευχαρίστως σας απαντώ τα εξής:

1. Χαίρομαι ιδιαίτερα, γιατί πολλά από όσα αναφέρετε με βρίσκουν απόλυτα σύμφωνο. Άλλωστε ξέρετε προσωπικά τις απόψεις μου για το όλο αυτό πρόβλημα, αφού πολλές φορές μου δόθηκε η ευκαιρία να τις εκφράσω, και πολύ περισσότερο στην τελευταία συνεδρίαση της ΤΕΔΚ στην Τήλο.

2. Ναι, για μιαν ακόμη φορά σας τονίζω ότι το πρόβλημα των συγκοινωνιών των νησιών του Αιγαίου, συνολικά, δεν πρόκειται να επιλυθεί **εάν η Πολιτεία δεν δει τα προβλήματα με το ίδιο μάτι των «χερσαίων συγκοινωνιών», όπως και σεις συμφωνείτε.**

3. Γι' αυτό, επειδή ακριβώς γνωρίζετε τις απόψεις μου και δεν πρόκειται να τις αποχωρισθώ ποτέ, και επειδή δεν ανήκω σ' εκείνους που επί χρόνια υπηρετώντας κάποια κυβέρνηση, υπακούουν στην «πεπατημένη» της πολιτικής **αλλά βρίσκομαι με τους απέναντι,** στους συνεχώς αμφισβητίες και αξιούντες την ίση μεταχείριση έναντι όλων των πολιτών της χώρας μας, γι' αυτό ακριβώς επαναλαμβάνω από την πρώτη ημέρα ανάληψης της εξουσίας από το Κόμμα μου, τη Ν.Δ. δεν έπαψα να ενοχλώ την κυβέρνησή μας.

4. Πρώτος στόχος μου, ήταν να αξιώσω την πλήρη εφαρμογή της επιταγής του άρθρου 101 του Συντάγματος, με την οποία «όταν η πολιτεία νομοθετεί ή δρα κανονιστικά, υποχρεούται να λαμβάνει υπόψη της τις νησιωτικές περιοχές». Γι' αυτό **ήδη με επιμονή μου, σε τρία βασικά νομοσχέδια,** συμπεριλήφθη αυτή η ειδική μεταρρύθμιση για τα νησιά μας **και μόλις χθες στον αναπτυξιακό νόμο,** συμπεριλήφθη παρόμοια διάταξη στο κεφάλαιο «ιδιαιτερότητα περιοχών».

5. Εξάλλου, στις ειδικές συνεδριάσεις της Βουλής για τα προβλήματα της ναυτιλίας μας, πρώτο θέμα που έθεσα ήταν η ιδιαιτερότητα των νησιών μας και ειδικά οι συγκοινωνίες μας -θαλάσσιες και αεροπορικές- Τώρα μάλιστα που εδώ και λίγες ημέρες **ανέλαβα τον Τομέα του Υπουργείου Εμπορικής Ναυτιλίας** από την σκοπιά του Κοινοβουλευτικού έργου κυρίως, η πρώτη συνεδρίαση του Προεδρείου μου ήταν «οι ακτοπλοϊκές μας». Το ίδιο θέμα συζήτησα και στην Επιτροπή Θεσμών και Διαφάνειας της οποίας ως γνωστόν Προεδρεύω.

6. Ηδη, την προσεχή Δευτέρα 13/12/04 και ώρα 11 πρωινή, **συνέρχεται σε έκτακτη συνεδρίαση το Συμβούλιο Εθνικής Ναυτιλιακής Πολιτικής** που συνεστήθη πρόσφατα με το άρθρο 40 του ν. 3153/03, με αποκλειστικό θέμα «τα προβλήματα στην ακτοπλοϊκή εξυπηρέτηση των νησιών κ.λ.π.» στο οποίο και κλήθηκα να παραστώ, πράγμα που θα κάμω με πολλή μεγάλη χαρά μου γιατί **θα μου δοθεί η ευκαιρία να προβάλω με έντονο τρόπο τα προβλήματά μας.**

Θεώρησα σκόπιμο να σου εκθέσω με όλη την ειλικρίνειά μου αυτές τις απόψεις μου προσθέτοντας ότι η λύση του προβλήματος, όσο και αν είναι επιτακτική, δεν επιλύεται με κινήσεις που καμιά φορά ξεπερνούν τις δυνατότητές μας. Χρειάζεται σύνεση, υπομονή και αγωνιστικότητα, όμοια με αυτήν των «συνθημάτων» των παιδιών των Σχολείων σας».

Ομως θα μου επιτρέψεις να σου πω **ότι η Κυβέρνησή μας, έχει τη μικρότερη ευθύνη** από κάποιες άλλες και πιστέψτε με προσωπικά **θα κάμω και αυτή τη φορά το χρέος μου προς την ιδιαίτερη πατρίδα μας.**

Σας ευχαριστώ με πολλή εκτίμηση και αγάπη εσάς το Συμβούλιό σας και όλους τους κατοίκους των νησιών σας **ευχόμενος -κι αυτό πρέπει να το τονίσω- Καλές Γιορτές και ελπιδοφόρο το νέο έτος 2005.**

Με τους χαιρετισμούς μου
Τάσος Καραμάριος
Βουλευτής Δωδεκανήσου

ΓΙΑΝΝΟΣ ΠΑΠΑΝΤΩΝΙΟΥ, ΒΟΥΛΕΥΤΗΣ Α' ΑΘΗΝΩΝ ΠΑΣΟΚ
Η ΣΚΕΥΩΡΙΑ ΓΙΑ ΤΑ ΕΞΟΠΛΙΣΤΙΚΑ ΚΑΤΕΡΡΕΥΣΕ ΣΑΝ ΧΑΡΤΙΝΟΣ ΠΥΡΓΟΣ

«Σκευωρία που κατέρρευσε γρηγορότερα απ' ότι αναμενόταν» χαρακτηρίζει τη σύσταση της Εξεταστικής Επιτροπής για τα εξοπλιστικά ο Γιάννος Παπαντωνίου και κατηγορεί ευθέως την ηγεσία του υπουργείου Εθνικής Αμύνης ότι «παραπλάνησε τη Δικαιοσύνη και εξαπάτησε τη Βουλή». Όσον αφορά τις εσωτερικές εξελίξεις στο ΠΑΣΟΚ, δηλώνει ότι ο κύκλος του εκσυγχρονισμού όχι μόνο δεν έκλεισε, αλλά θα πρέπει να ανανεωθεί και να επιβεβαιωθεί στο επικείμενο συνέδριο.



«ΤΟ ΣΥΝΕΔΡΙΟ ΤΟΥ ΠΑΣΟΚ ΠΡΕΠΕΙ *να αναγνωρίσει το έργο του Κώστα Σημίτη»*

ΣΥΝΕΝΤΕΥΞΗ ΣΤΟΝ ΛΑΜΠΡΟ ΚΑΛΑΡΡΥΤΗ

Πώς βλέπετε την πρόοδο των εργασιών της Εξεταστικής Επιτροπής; Εξελίσσεται στην κατεύθυνση που αναμένατε ή όχι;

Την περίμενα, αλλά με ξάφνιασε η ταχύτητα με την οποία κατέρρευσε η σκευωρία. Δεν άντεξε ούτε μερικές εβδομάδες. Αποδείχθηκε ότι υπήρξε μια άθλια μεθόδευση μέσω της συγκρότησης ενός φακέλου από τον οποίο έλειπαν όλα τα κρίσιμα στοιχεία και υπήρχαν και χαλκευμένα στοιχεία. Η υπόθεση στήθηκε από την πολιτική ηγεσία του υπουργείου Εθνικής Αμύνης, η οποία παραπλάνησε τη Δικαιοσύνη και εξαπάτησε τη Βουλή. Αναμένω τη δημόσια έκφραση συγγνώμης για την απίστευτη δοκιμασία που υφίσταμαι, εδώ και δύο μήνες, να απαντώ σε κακοήθειες και να διευκρινίζω τα αυτονόητα.

• Υπάρχει πάντως τεχνική αστοχία και ανεπάρκεια των συγκεκριμένων οπλικών συστημάτων.

Αυτό δεν αφορά την προηγούμενη κυβέρνηση. Η σημερινή πολιτική ηγεσία του υπουργείου Εθνικής Αμύνης καθυστέρησε σκόπιμα να προχωρήσει σε προμήθεια ανταλλακτικών για να αποδείξει, δήθεν, ότι τα οπλικά συστήματα ήταν άχρηστα. Αυτό επισύρει ευθύνες οι οποίες θα πρέπει να αναζητηθούν. Το ΠΑΣΟΚ υλοποίησε ένα τεράστιο πρόγραμμα εκσυγχρονισμού των Ενόπλων Δυνάμεων, που προσπαθεί να απαξιώσει η Ν.Δ.

• Είστε ικανοποιημένος από τη στάση της ηγεσίας και του κόμματος απέναντί σας;

Απόλυτα. Οι βουλευτές του ΠΑΣΟΚ, όλοι όσοι μετέχουν στην Εξεταστική Επιτροπή, δίνουν καθημερινά μάχη με πολύ μεγάλη επιτυχία.

• Ο κ. Σμπώκος έδωσε συμβολικά μια γομολάστιχα στον κ. Λοβέρδο για να «σβηστούν τα λάθη του παρελθόντος». Το ΠΑΣΟΚ, με τη συμπεριφορά του το προηγούμενο διάστημα, εμμέσως, υιοθέτησε ή άφησε περιθώρια να διατυπωθούν οι κατηγορίες για αδιαφάνεια κατά στελεχών του;

Χαίρομαι που δόθηκε, στην Εξεταστική Επιτροπή, η ευκαιρία να αναδειχθεί η πραγματικότητα.

• Εκτιμάτε ότι «βολεύει» κάποιους στο ΠΑΣΟΚ η ενδεχόμενη πολιτική επιβάρυνση «συντρόφων τους»; Έχει ειπωθεί...

Όχι. Δεν υπάρχουν τέτοιες λογικές στο ΠΑΣΟΚ. Εξάλλου, η προσπάθεια σπίλωσης στελεχών που επιχειρεί η Ν.Δ. στοχεύει στο σύνολο του Κινήματος.



• «Η Ν.Δ. οδηγεί την οικονομία σ' ένα τούνελ λιτότητας και ύφεσης»

• «Οι διαπραγματεύσεις της Τουρκίας με την Ε.Ε. θα «ξεσπάνε» πάνω μας»

• Η απογραφή δεν θα μπορούσε να αποτελέσει μια νέα αφετηρία για «διαφανή καταγραφή των οικονομικών δεδομένων», όπως τονίζει ο κ. Αλογοσκούφης;

Δεν υπήρξε απογραφή. Υπήρξε μονομερής και αυθαίρετη αλλαγή κανόνων καταγραφής δαπανών από την κυβέρνηση της Ν.Δ., που οδηγεί την οικονομία σε ένα τούνελ λιτότητας και ύφεσης. Πρώτη συνέπεια είναι η απώλεια εμπιστοσύνης από τους διεθνείς οικονομικούς κύκλους και η υποβάθμιση της πιστοληπτικής ικανότητας που θα οδηγήσει και σε αυξημένα επιτόκια δανεισμού. Δεύτερη συνέπεια η άσκηση αφόρητης πίεσης από την Ευρωπαϊκή Ένωση για περιοριστικά μέτρα, αυξημένους φόρους, μειωμένες κοινωνικές δαπάνες, περιορισμό στα εισοδήματα και δραστικές περικοπές στις δημόσιες επενδύσεις. Η επιδείνωση του κλίματος για τη χώρα διεθνώς και η άσκηση περιοριστικής πολιτικής οδηγούν στην πρόβλεψη ότι τα επόμενα δύο χρόνια ο ρυθμός ανάπτυξης θα μειωθεί από το 4% ίσως και στο 2%, αντί για 5% που είχε υποσχεθεί ο κ. Καραμανλής. Για πρώτη φορά έπειτα από δέκα χρόνια θα μειωθούν τα πραγματικά εισοδήματα των εργαζομένων.

• Στην εκλογή Προέδρου της Δημοκρατίας πού πιστεύετε ότι πρέπει να είναι η έσχατη γραμμή «συναίνεσης» για το ΠΑΣΟΚ;

Ο Πρόεδρος της Δημοκρατίας πρέπει να συγκεντρώνει τρία βασικά χαρακτηριστικά. Το πρώτο είναι αυτονόητο: ήθος και ακεραιότητα. Το δεύτερο η ικανότητα διεθνούς αντιπροσώπευσης της χώρας και το τρίτο είναι να ενώνει και να μη διχάζει. Για τον Πρόεδρο της Δημοκρατίας δεν πρέπει να υπάρχουν ισχυρές φωνές αντιπαλότητας, διότι από τη φύση του είναι θεσμός συναινετικός.

• Η πολιτική προέλευση δεν θα παίξει ρόλο;

Προφανώς. Πάντως εμείς δώσαμε το στίγμα συναινετικής επιλογής προτείνοντας τον Κωστή Στεφανόπουλο, που προερχόταν από μια άλλη πολιτική παράταξη. Θα ήταν σκόπιμο τώρα να υπάρξει αντίστοιχη συμπεριφορά από τη σημερινή κυβέρνηση της Νέας Δημοκρατίας.

• Το όνομα του κ. Σημίτη είχε συζητηθεί και προταθεί ανεπισήμως από στελέχη του ΠΑΣΟΚ ως πιθανή υποψηφιότητα. Θα έπρεπε το ΠΑΣΟΚ να έχει κινηθεί νωρίτερα, δίνοντας ένα πιο σαφές στίγμα;

Την πρωτοβουλία την έχει πάντα η κυβερνητική πλειοψηφία.

• Η αποφυγή των εκλογών είναι προτεραιότητα. Θα επηρεάσει τη στάση του ΠΑΣΟΚ;

Όχι. Αν οι εκλογές γίνουν την άνοιξη, θα έχουμε ισχυρή πιθανότητα να τις κερδίσουμε, διότι η κυβέρνηση σε μια σειρά από τομείς έχει πλήρως αποτύχει. Στο χώρο της οικονομίας, στα εξωτερικά θέματα, δημιουργούνται σοβαροί κίνδυνοι. Από την αναγνώριση των Σκοπίων ως Μακεδονία από τις ΗΠΑ έως το διαφαινόμενο τέλμα του Κυπριακού και την ακύρωση του Ελσίνκι, που επέτρεψε στην Τουρκία να επανέλθει και να υπογραμμίσει όλες τις διεκδικήσεις που κατά καιρούς έχει εγείρει σε βάρος των κυριαρχικών μας δικαιωμάτων στο Αιγαίο, παντού σημειώνεται οπισθοδρόμηση σε σχέση με τα κεκτημένα της διακυβέρνησης από το ΠΑΣΟΚ. Επίσης, στο χώρο της λεγόμενης σκανδαλολογίας υπάρχει πλέον η κατάρρευση της σκευωρίας και της προσπάθειας σπίλωσης του ΠΑΣΟΚ. Και στα θέματα της κοινωνικής πολιτικής δεν υπάρχει ούτε σχέδιο ούτε όραμα ούτε συστηματική προσπάθεια αναβάθμισης των υπηρεσιών, παρά μόνο μια απροκάλυπτη προσπάθεια κομματικοποίησης του κράτους.

• Η κυβέρνηση υποστηρίζει ότι η πραγματική περίοδος πιέσεων προς την Τουρκία θα αρχίσει μετά την 17η Δεκεμβρίου.

Η Τουρκία δεν θα έχει, πλέον, κίνητρο να προχωρήσει σε ουσιαστικές συζητήσεις. Μία φορά παρέχεται η ημερομηνία έναρξης διαπραγματεύσεων με την Ευρωπαϊκή Ένωση. Η επόμενη ευκαιρία θα έρθει - αν έρθει - ενδεχομένως ύστερα από 15 χρόνια, όταν τεθεί θέμα ένταξης της Τουρκίας. Δεν πρέπει να χαθεί μια μοναδική ευκαιρία να πιεστεί η Τουρκία να άρει τις διεκδικήσεις σε βάρος των κυριαρχικών μας δικαιωμάτων και φοβάμαι ότι τυχόν προβλήματα στις διαπραγματεύσεις με την Ευρωπαϊκή Ένωση θα «ξεσπάνε» πάνω μας, με ένταση των παραβιάσεων και της τουρκικής επιθετικότητας.

• Από το συνέδριο τι περιμένετε;

Δύο είναι τα ζητούμενα στο συνέδριο. Πρώτον, μια δομή του κόμματος, η οποία θα είναι περισσότερο δημοκρατική και ανοικτή στην κοινωνία με την ενσωμάτωση φίλων και κοινωνικών κινημάτων στις κομματικές μας διαδικασίες. Τα συλλογικά όργανα πρέπει να είναι ισχυρά και να έχουν ουσιαστικό λόγο στη χάραξη της πολιτικής μας γραμμής. Δεύτερον, η αποσαφήνιση της πολιτικής φυσιογνωμίας μας. Δεν έχουμε ξεκαθαρίσει τη σχέση με το παρελθόν, που είναι το έργο της κυβέρνησης του Κώστα Σημίτη. Μετείχα στην κυβέρνηση αυτή, στο χώρο της οικονομίας, και είμαι περήφανος για ό,τι έχουμε επιτύχει. Το συνέδριο, αναγνωρίζοντας τη μεγάλη συμβολή των κυβερνήσεων του ΠΑΣΟΚ στον εκσυγχρονισμό και στην ανάπτυξη της χώρας, πρέπει να διατυπώσει τη νέα πρόταση για εκσυγχρονισμό των θεσμών, του κράτους, και την αναβάθμιση των κοινωνικών υπηρεσιών με μεταρρυθμίσεις στην Παιδεία, στην Υγεία, στην Απασχόληση. Αυτά τα οποία δεν προλάβαμε ή δεν μπορέσαμε να κάνουμε την προηγούμενη δεκαετία, τώρα πρέπει να ξεκαθαρίσουμε πώς και με ποιούς θα τα προχωρήσουμε.

• Ορισμένοι πάντως λένε ότι ο «κύκλος των εκσυγχρονιστών» έκλεισε.

Δεν συμφωνώ. Ο εκσυγχρονισμός είναι συνεχής διαδικασία. Την προηγούμενη δεκαετία επικεντρωθήκαμε στην οικονομία και την ενίσχυση της διεθνούς θέσης της χώρας, τώρα είναι η σειρά των θεσμών και της κοινωνικής πολιτικής, αν θέλουμε να προσεγγίσουμε ουσιαστικά το επίπεδο και την ποιότητα ζωής των προηγμένων ευρωπαϊκών χωρών.



ΜΙΧΑΛΗΣ ΛΙΑΠΗΣ, ΥΠΟΥΡΓΟΣ ΜΕΤΑΦΟΡΩΝ

ΥΠΕΡΤΟΝΙΣΤΗΚΕ Η ΚΡΙΤΙΚΗ ΤΩΝ ΣΥΝΔΙΚΑΛΙΣΤΩΝ ΤΗΣ ΔΑΚΕ, ΣΥΝΑΙΣΘΗΜΑΤΙΚΕΣ ΟΙ ΕΝΤΑΣΕΙΣ

Δόθηκε μεγαλύτερη διάσταση σε σχέση με την πραγματικότητα στην κριτική των συνδικαλιστών, λέει ο υπουργός Μεταφορών Μ. Λιάπης, και προσθέτει: «Το καμπανάκι για τους υπουργούς χτυπάει κάθε μέρα». Για τον Πρόεδρο της Δημοκρατίας διευκρινίζει ότι το θέμα πρέπει να κλείσει το συντομότερο και με συναινετικό τρόπο για να αποφευχθούν οι εκλογές. Αναφέρει ακόμη ότι σχετικά με το Χρηματιστήριο «η Δικαιοσύνη δεν έχει επαρκή στοιχεία και προς το παρόν η υπόθεση έχει παγώσει».

«ΓΙΑ ΤΟΥΣ ΥΠΟΥΡΓΟΥΣ ΤΟ ΚΑΜΠΑΝΑΚΙ ΧΤΥΠΑΕΙ ΚΑΘΕ ΜΕΡΑ!»

ΣΥΝΕΝΤΕΥΞΗ ΣΤΟΝ ΣΠΥΡΟ ΓΚΟΥΤΖΑΝΗ

Επικρίσεις δέχθηκαν οι υπουργοί την εβδομάδα που μας πέρασε για έλλειψη συνεργασίας, αλαζονεία κλπ.

Νομίζω, τελικά, ότι δόθηκαν μεγαλύτερες διαστάσεις στο θέμα, σε σχέση με την πραγματικότητα και μ' αυτά που είπαν οι ίδιοι οι συνδικαλιστές μας. Η αλήθεια είναι βεβαίως ότι μία μερίδα του κόσμου της Νέας Δημοκρατίας θέλει εδώ και τώρα να γίνουν τα πάντα. Χρειαζόμαστε όμως χρόνο. Αυτή η ανυπομονησία είναι από τη μία πλευρά δικαιολογημένη διότι όλοι θέλουν να περιοριστούν οι αδικίες που έκανε το ΠΑΣΟΚ. Χρειάζεται όμως χρόνος. Άρα δεν δίνω μεγάλη σημασία σ' αυτές τις εντάσεις που είναι περισσότερο συναισθηματικές παρά πολιτικές.

• Ωστόσο, ο κ. Μεϊμαράκης «χτύπησε το καμπανάκι» για τους υπουργούς.

Το καμπανάκι για τους υπουργούς χτυπάει κάθε μέρα. Και το χτυπάμε εμείς οι ίδιοι. Εμείς που έχουμε την ευθύνη των υπουργείων και είμαστε σε διαρκή μάχη με τα προβλήματα και αγωνιούμε για τη γρήγορη επίλυσή τους. Νομίζω, λοιπόν, ότι με αυτήν την καλοπροαίρετη έννοια το είπε και ο Μεϊμαράκης. Είμαστε όλοι εδώ, μαζί για να ξεπεράσουμε τις αδυναμίες και να βελτιώσουμε ακόμη περισσότερο την αποτελεσματικότητα της πολιτικής μας.

• Υπάρχει, τελικά επικοινωνιακό πρόβλημα στην κυβέρνηση ή πρόβλημα συντονισμού;

Ούτε το ένα ούτε το άλλο. Δεν λέω ότι είμαστε αλάνθαστοι ούτε ότι δεν μπορούμε να βελτιώσουμε περαιτέρω τις αποδόσεις μας. Δεν δέχομαι όμως ότι υπάρχει έλλειμμα επικοινωνίας ή συντονισμού. Θα έλεγα ότι τους πρώτους μήνες επιχειρήσαμε να βρούμε έναν κοινό βηματισμό. Να ροταριστούμε... Και ήταν δικαιολογημένο, ύστερα από δέκα χρόνια στην αντιπολίτευση. Αλλά, πλέον, νομίζω ότι υπάρχει και κοινός βηματισμός και συντονισμός. Ωστόσο πάντα υπάρχει περιθώριο βελτίωσης.

•Τίθεται υπό αμφισβήτηση η συνολικότερη πολιτική για διερεύνηση «σκανδάλων» του παρελθόντος. Μέσα σε αυτό το κλίμα, θα πρέπει να προχωρήσει η κυβέρνηση σε εξεταστική επιτροπή για το Χρηματιστήριο;

Η κυβέρνηση δεν κάνει κυνήγι μαγισσών. Ούτε θέλει να



ποινικοποιήσει το δημόσιο βίο. Είμαστε υποχρεωμένοι όμως – και αυτή είναι η απαίτηση του λαού- να διαλευκάνουμε μερικές ύποπτες υποθέσεις. Πιθανά σκάνδαλα, τα οποία αναδείχθηκαν ακόμη και από τις εφημερίδες του ΠΑΣΟΚ, όταν αυτό κυβερνούσε. Είναι ηθική και πολιτική μας υποχρέωση εκεί που εντοπίζουμε ευθύνες να τις αποδίδουμε. Με πρωταγωνιστή πάντα την Δικαιοσύνη. Η υπόθεση των εξοπλισμών ήρθε στη Βουλή και συζητείται με πρωτοβουλία της Δικαιοσύνης. Ήμασταν υποχρεωμένοι έτσι κι αλλιώς να διαλευκάνουμε την υπόθεση, ανεξάρτητα από το αποτέλεσμα. Για το Χρηματιστήριο βλέπουμε ότι η Δικαιοσύνη δεν έχει επαρκή στοιχεία. Προς το παρόν, νομίζω ότι αυτή η υπόθεση έχει παγώσει. Και είναι

• Η Δικαιοσύνη δεν έχει επαρκή στοιχεία για το Χρηματιστήριο, γι' αυτό έχει παγώσει η υπόθεση

• Κρίσιμοι οι επόμενοι 2-3 μήνες για την Ολυμπιακή, είναι μονόδρομος η ιδιωτικοποίησή της

παράδειγμα. Διοργανώσαμε τους Ολυμπιακούς Αγώνες, στο κομμάτι των μετακινήσεων και των τηλεπικοινωνιών, με απόλυτη επιτυχία, αποτελώντας υπόδειγμα για τις επόμενες χώρες που διεκδικούν τους Αγώνες. Και όλα αυτά παρά τις σημαντικές καθυστερήσεις στην υλοποίηση των έργων και το λανθασμένο σχεδιασμό σε πολλές περιπτώσεις. Πρόσφατα παρουσιάσαμε το νέο συγκοινωνιακό χάρτη της Αθήνας και προωθούμε ανάλογες πρωτοβουλίες για τη Θεσσαλονίκη και τις άλλες μεγάλες πόλεις της χώρας. Προετοιμάζουμε το στρατηγικό σχέδιο για την οδική ασφάλεια και την αντιμετώπιση της εθνικής μάστιγας, που είναι τα τροχαία. Επιταχύνουμε την ολοκλήρωση των έργων στους σιδηροδρόμους, αλλά και την κατασκευή των εμπορευματικών σταθμών. Δημιουργούμε νέες βάσεις για την ανάπτυξη των τηλεπικοινωνιών και την παροχή ευρυζωνικών υπηρεσιών.

• Με την Ολυμπιακή τι θα κάνετε; Το θέμα φαίνεται να έχει περιέλθει σε τέλμα.

Κληρονομήσαμε την Ολυμπιακή με τεράστια χρέη, με επιχειρησιακά έξοδα και με την Ευρωπαϊκή Επιτροπή να μας απειλεί διαρκώς. Όλους αυτούς τους μήνες προσπαθήσαμε να εξυγιάνουμε την επιχείρηση και εν μέρει τα καταφέραμε. Αυτό δεν σημαίνει ότι η Ολυμπιακή μπορεί να συνεχίσει να πετάει όπως είναι. Πρέπει να ιδιωτικοποιηθεί. Είναι απαίτηση της Ευρωπαϊκής Ένωσης, αλλά και μονόδρομος για την κυβέρνηση. Εξάλλου και το ΠΑΣΟΚ συμφωνεί σ' αυτό, άσχετα αν δεν τα κατάφερε. Μετά την κήρυξη του προηγούμενου διαγωνισμού ως άγονου, ξεκινάμε τις προσεχείς ημέρες έναν καινούργιο, έτσι ώστε μέσα σε ενάμισυ μήνα να κατατεθούν οι προσφορές και να επιλέξουμε τον καλύτερο πλειοδότη. Προσωπικά είμαι άνθρωπος από τη φύση μου αισιόδοξος. Δεν έχει χαθεί ακόμη η ελπίδα για την Ολυμπιακή και οι επόμενοι δύο μήνες είναι πολύ κρίσιμοι προκειμένου να διασωθεί.

• Πριν από μερικές ημέρες εξαγγείλατε ορισμένα μέτρα για τον ΚΟΚ που είναι στην ουσία κατασταλτικά- αύξηση των απαγορεύσεων και των ποινών που συνοδεύουν τις παραβάσεις. Δεν υπάρχει άλλος τρόπος πιο φιλικός για τους οδηγούς;

Κατ' αρχάς θα πρέπει να γίνει απόλυτα κατανοητό ότι όλες οι έρευνες συμφωνούν στο ότι η κύρια αιτία των ατυχημάτων είναι ο οδηγός. Τα ατυχήματα δεν γίνονται από τύχη, αλλά από ανθρώπινα λάθη. Εάν οι οδηγοί φορούν ζώνες ασφαλείας, κράνη, δεν παραβιάζουν τα όρια ταχύτητας και δεν οδηγούν υπό την επήρρεια αλκοόλ, τότε θα έχουμε άμεση μείωση κατά 50% των θανάτων από ατυχήματα. Άρα πρέπει να αλλάξουμε τη νοοτροπία του οδηγού. Ωστόσο πρέπει να σας πω ότι στον ΚΟΚ οι ποινές είναι ένα μέρος του πακέτου. Η ολοκληρωμένη νέα στρατηγική για την οδική ασφάλεια θα είναι έτοιμη στις αρχές του νέου έτους, καθώς αυτές τις μέρες συνεχίζεται ο κύκλος των επαφών μας με όλους τους εμπλεκόμενους φορείς.

• Όσον αφορά το θέμα του Προέδρου της Δημοκρατίας, νομίζετε ότι ο πρωθυπουργός θα πρέπει να το ξεκαθαρίσει πριν κλείσει η Βουλή για διακοπές;

Είχα εξαρχής μια ξεκάθαρη θέση. Σίγουρα ναι. Θα ήταν χρήσιμο και για την ελληνική κοινωνία, αλλά και για την κυβέρνηση να κλείσει σύντομα αυτό το θέμα. Και να πάμε συναινετικά στην εκλογή Προέδρου για να αποφευχθούν οι εκλογές. Το απαιτούν οι πολίτες, το χρειάζονται οι επιχειρηματίες προκειμένου να διασφαλισθεί η απαραίτητη πολιτική σταθερότητα για να προγραμματίσουν τις επενδύσεις και τους σχεδιασμούς τους.

• Ήρθε ο καιρός για Πρόεδρο από την Αριστερά; Δεν έχει η παράταξή σας αξιόλογες προσωπικότητες για τη θέση του Προέδρου της Δημοκρατίας;

Ασφαλώς και έχει! Όλες οι παρατάξεις έχουν αξιόλογες προσωπικότητες. Η καθεμία έχει τη δική της σημαντική ιστορία και παρά την πολιτική αντιπαλότητα, πρέπει να υπάρχει αλληλοσεβασμός. Υπάρχουν, λοιπόν, προσωπικότητες παντού. Το θέμα είναι να επιλεγεί μία προσωπικότητα που να ενώνει περισσότερο τον λαό και να λειτουργεί επ' ωφελεία των θεσμών. Εγώ δεν είχα ποτέ μου καμία προκατάληψη για την επιλογή ενός προσώπου από το χώρο της Κεντροαριστεράς. Ωστόσο είναι αποκλειστικά προνόμιο του πρωθυπουργού να προτείνει.



ΣΥΝΕΝΤΕΥΞΗ ΜΕ ΤΗΝ ΕΥΡΩΒΟΥΛΕΥΤΗ ΤΟΥ ΠΑΣΟΚ Κ. ΕΥΑΓΓΕΛΙΑ ΧΡ. ΤΖΑΜΠΑΖΗ

Η ΚΟΙΝΩΝΙΚΗ ΕΝΤΑΞΗ *των ατόμων με αναπηρίες*

Ποιά πολιτική ακολουθείται σήμερα στην Ελλάδα και διεθνώς και τι πρέπει ακόμα να γίνει

• Η παγκόσμια μέρα ατόμων με αναπηρίες έφερε στο προσκήνιο τις ελλείψεις, τις βελτιώσεις που σημειώθηκαν, το δρόμο που πρέπει να διανυθεί ακόμα για να μπορέσουμε να πετύχουμε αυτό που η ***Ευρωβουλευτής Ευαγγελία Χρ. Τζαμπάζη,*** *επισημαίνει στη συνέντευξη που ακολουθεί:* ***Την πλήρη κοινωνική ένταξη των ατόμων με αναπηρίες και την πρόσβασή τους σ' ένα δομημένο περιβάλλον που θα εξυπηρετεί και δεν θα εμποδίζει τις καθημερινές τους λειτουργίες.***

ΣΥΝΕΝΤΕΥΞΗ ΣΤΟΝ ΔΙΑΜΑΝΤΗ ΔΙΑΜΑΝΤΗ

• Ατομο με αναπηρία και η ίδια, από τη βρεφική της ηλικία, όταν στους 10 μήνες της ζωής της προσβλήθηκε από πολυομελίτιδα με αποτέλεσμα τη μέτρια βάδιση για πολλά χρόνια, και τα τελευταία δέκα χρόνια μετά από εγκυμοσύνες (έχει δύο παιδιά 18 και 20 χρονών) και μεταπολυομελιτιδικό σύνδρομο με ελάχιστη βάδιση και σοβαρές δυσκολίες στην κίνηση, ωστόσο ***το αναπηρικό της καροτσάκι δεν της επιτρέπει να λειτουργεί με άνεση αλλά και δεν εμποδίζει μια δραστηριότητα που ξεκίνησε πριν πολλά χρόνια και συνεχίζει μέχρι σήμερα από την ευρωβουλή όταν ο Πρόεδρος του ΠΑΣΟΚ κ. Γ. Παπανδρέου την επέλεξε για την 7η εκλογική θέση στη λίστα των ευρωβουλευτών του ΠΑΣΟΚ.***

• Το οικογενειακό περιβάλλον που μεγάλωσε ***«με θετική διάθεση απέναντι στην αναπηρία»*** *όπως αναφέρει* ***«και καμία πρόθεση απομόνωσης, την υποστήριξε σε όλες τις κινήσεις και τις λειτουργίες που η ίδια επέλεγε για τη ζωή».***

Από τις Σέρρες, στη Θεσσαλονίκη η κ. Τζαμπάζη, με σπουδές: Οργάνωση και διοίκηση επιχειρήσεων, και τουριστικές επιχειρήσεις ειδικότερα, ένας τομέας που ξεχωρίζει, αλλά δεν ασχολείται καθώς μια θέση στο ΚΘΒΕ την κρατάει 15 χρόνια στο δημόσιο.

• Οι πολιτικές και κοινωνικές δραστηριότητες ξεκινούν πολύς νωρίς με ενεργό συμμετοχή στο αναπηρικό κίνημα και έντονη συνδικαλιστική δράση, για να καταλήξουν σήμερα στο Ευρωπαϊκό Κοινοβούλιο απ' όπου σκοπεύει στα επόμενα χρόνια να δώσει τις μάχες της για την αναπηρία, για το δικαίωμα στην πρόσβαση και την κοινωνική ένταξη θεωρώντας ότι οι συγκυρίες είναι ιδιαίτερα ευνοϊκές με την είσοδο στην Ευρωπαϊκή Ενωση τόσων νέων χωρών.

Η συνέντευξη αναλυτικά:

• Κυρία Τζαμπάζη, το βιογραφικό σας αναφέρει μια ζωή γεμάτη δράση στο αναπηρικό κίνημα, μια έντονη κοινωνική ζωή και πλήρη οικογενειακή απασχόληση. Η σχέση σας με την πολιτική πως εξελίχθηκε ούτως ώστε να είστε βουλευτής του Ευρωπαϊκού Κοινοβουλίου;

Η σχέση μου με το ΠΑΣΟΚ είναι πολύ στενή 20 χρόνια τώρα, είναι μια σχέση που αναπτύχθηκε μέσα από τους χώρους των αναπήρων, εκεί έκανα δουλειά για το ΠΑΣΟΚ παράλληλα ή «εκμεταλλευόμουν» τη σχέση με το ΠΑΣΟΚ για να προχωρήσουν θέματα που είχαν σχέση με τα προβλήματα των αναπήρων. Αυτό γινόταν σε δύο επίπεδα: Διαμορφώνοντας πολιτική και εφαρμόζοντας πολιτική. Η πρώτη μου απόπειρα σε εκλογική διαδικασία -σε επίπεδο εκλογών της τοπικής αυτοδιοίκησης- έγινε το 1998, που ήμουν υποψήφια δημοτική σύμβουλος στο Δήμο Θεσσαλονίκης με τον συνδυασμό του Θ. Λαζαρίδη, και η καλή θέση που πήρα, η ανταπόκριση του κόσμου στην υποψηφιότητα γυναίκας, ανάπηρης, ενός ανθρώπου που τελικά μέσα στη ζωή, ήταν μια ιδιαίτερα θετική εμπειρία.

• Η απόσταση ωστόσο μέχρι την Ευρωβουλή είναι αρκετά μεγάλη...

Το 2000 είχαν πρόταση από το ΠΑΣΟΚ να είμαι υποψήφια βουλευτής στη Θεσσαλονίκη, μια πρόταση στην οποία δεν μπόρεσα να ανταποκριθώ για οικονομικούς λόγους, ωστόσο έκανε αίσθηση το γεγονός ότι ήταν μια υποψηφιότητα που είχε τη γενική υποστήριξη του ΠΑΣΟΚ της Θεσσαλονίκης. Δεν μπόρεσα να αποδεχθώ την πρόταση για οικονομικούς λόγους όπως σας είπα, αλλά και λόγω της ενασχόλησής μου με τους παραολυμπιακούς αγώνες που απαιτούσαν πολύ χρόνο και προϋποθέταν μεγάλη κούραση. Εχω σαν αρχή μου, ξέρετε, να συμμετέχω μόνο όταν μπορώ να δίνω το μάξιμουμ της ενέργειας και της δυναμικής μου, σ' αυτό για το οποίο με καλούν. Η πρόταση για την ευρωβουλή με βρήκε στην Κύπρο, χωρίς να έχει προηγηθεί καμία απολύτως συζήτηση για το θέμα. Απλά μια μέρα πριν την ανακοίνωση των υποψηφίων στο Ζάππειο, με ειδοποίησαν να πάω στην Αθήνα και ομολογώ ότι θεώρησα ότι θα είχα απλά μια τιμητική θέση στη λίστα. Την άλλη μέρα λοιπόν «ζωντανά» στο Ζάππειο, όταν ο Πρόεδρος άρχισε να αναφέρει τα ονόματα των υποψηφίων έμαθα -μαζί με όλους τους υπόλοιπους Ελληνες- ότι η θέση που τελικά διάλεξε ο κ. Παπανδρέου να έχει η αναπηρία, γιατί την αναπηρία νομίζω είδε μέσα από το δικό μου πρόσωπό, ήταν η 7η δηλαδή εκλόγιμη. Από κει και πέρα άλλαξαν όλα.

• Σαν ευρωβουλευτής, η δράση σας επικεντρώνεται στα προβλήματα των αναπήρων;

Οχι μόνο! Δουλεύω και για το περιβάλλον...

• Αν επικεντρωθούμε στα προβλήματα των αναπήρων, πόσο διαφορετικό είναι να αντιμετωπίζονται από τις Βρυξέλλες και όχι από την Αθήνα;

Είναι πολύ διαφορετικό! Η δουλειά στην Ευρωβουλή αργεί, είναι «γραφειοκρατική» αλλά το αποτέλεσμα -θεωρητικά- είναι ευκολότερο γιατί υπάρχει ήδη η εμπειρία από τις πρώτες χώρες που ακολούθησαν την ιδέα της Ευρωπαϊκής Ένωσης, οι οποίες ήταν ήδη ανοικτές στα θέματα των αναπήρων, υπάρχουν όμως και οι «νεώτερες» χώρες όπως η Ελλάδα, που μπόρεσε να κάνει βήματα σταθερά και σωστά στην πορεία, μέχρι να γίνει αξιοπρεπής στην συμμετοχή της, κυρίως όμως υπάρχει η διάθεση με τις νέες εντάξεις χωρών στην Ε.Ε. για συνεργασία και μεταφορά εμπειρίας ούτως ώστε να ευθυγραμμιστούν με την ευρωπαϊκή νομοθεσία. Ο χρόνος που ασκώ καθήκοντα ευρωβουλευτή είναι ακόμα μικρός, καθώς ουσιαστικά έχουμε αναλάβει από τον Σεπτέμβριο και μετά δράση. Η συμμετοχή μας μέχρι τότε είχε απλά ένα «πανηγυρικό» χαρακτήρα, ωστόσο μπόρεσα να βρεθώ από την Κομοτηνή στο Ρέθυμνο, τη Θεσσαλονίκη, τις Σέρρες, την Αλεξανδρούπολη και Ρόδο, πράγμα που σημαίνει ότι αυτό κάνεις εκεί, ότι υπάρχει σαν δουλειά, σαν προοπτική, σαν εμπειρία θέλεις να το μεταφέρεις.

• Με δεδομένη αυτή την ευρωπαϊκή σας εμπειρία, έστω και μικρή, πως θα βαθμολογούσατε την Ελλάδα από το 1 έως το 10, στην αντιμετώπιση των προβλημάτων ατόμων με αναπηρίες;

Θεωρητικά, νομικά και θεσμικά θα την βαθμολογούσα με 8 έως 9, στην πρακτική εφαρμογή θα έβαζα 6. Υπάρχει δρόμος ακόμα να διανυθεί στη χώρα μας, το θετικό όμως είναι ότι υπάρχει διάθεση για προσφορά, απλά πρέπει αυτή η δυναμική να ενεργοποιηθεί και να κατευθυνθεί για τη λύση των προβλημάτων. Για να μην αδικούμε όμως την Ελλάδα, πρέπει να σας πω ότι έχουμε δώσει σαν χώρα, δείγματα, πρωτόγνωρα στον κόσμο και το τονίζω αυτό. Θα σας αναφέρω ότι στους παραολυμπιακούς αγώνες η χώρα μας ήταν η πρώτη που διοργάνωσε αγώνες με κοινή οργανωτική επιτροπή Ολυμπιακών και Παραολυμπιακών αγώνων, πράγμα που σε καμία προηγούμενη διοργάνωση δεν είχε συμβεί. Αυτό σήμαινε, ότι η ίδια υποδομή χρησιμοποιήθηκε και για τις δύο διοργανώσεις. Στην Ελλάδα επίσης και για πρώτη φορά, οι ομάδες των Παραολυμπιακών δεν πλήρωναν συμμετοχή και αυτό έδωσε την ευκαιρία σε φτωχές χώρες να μπορέσουν να αγοράσουν τον απαραίτητο εξοπλισμό για τους αγώνες, γιατί πρέπει να γνωρίζετε ότι το ποσό της συμμετοχής στους Αγώνες είναι εξαιρετικά υψηλό.

ΕΟΡΤΑΣΤΙΚΕΣ ΠΡΟΣΦΟΡΕΣ

Παρασκευή 24 Δεκεμβρίου 2004

Μία Νύχτα Μαγική μία αξέχαστη Άγια Νύχτα.
Σας υποδεχόμαστε με το παραδοσιακό Φινλανδικό ποτό "Eggnog" δίπλα στο Χριστουγεννιάτικο Δέντρο
& στη συνέχεια
στο Gourmet εστιατόριό μας "Καστελάνια"
με έναν επιβλητικό Μπουφέ,
μία πανδαισία από εξαιρετικές γευστικές δημιουργίες
της Κουζίνας μας.
Στην καλλιτεχνική επένδυση της βραδιάς
ο γνωστός Πιανίστας μας Τάκης Τσώνης.
Τιμή προσφοράς 25 Ευρώ κατ' άτομο

Παρασκευή 31 Δεκεμβρίου 2004

Για την τελευταία & πιο ξεχωριστή βραδιά του 2004,
απολαυστείτε τη χρονιά που φεύγει
με ένα ζεστό "GLUEWEIN"
συνοδεία από Εκλεκτά Κανασεδάκια
& στη συνέχεια ένα Εορταστικό Μενού
συντροφιά με τις μελωδίες της Ορχήστρας μας.
Διανυκτερεύστε σε ένα από τα πολυτελή Δωμάτιά μας
και υποδεχθείτε την πρώτη μέρα της νέας χρονιάς
με ένα πλούσιο Πρωινό Μπουφέ
Τιμή προσφοράς 70 Ευρώ κατ'άτομο
συμπεριλαμβάνεται Μενού & Διανυκτέρευση με Πρωινό
Τιμή Μενού χωρίς διανυκτέρευση Ευρώ 60



Σάββατο 1 Ιανουαρίου 2004

Πρωτοχρονιάτικο Πρωινό από τις 05:00 έως 11:00

MITSIS HOTELS
THE GRAND HOTEL
★★★★★

Πληρ. Τηλ : 22410 54700

Ακόμα πρέπει να καταγράψουμε σαν «πρωτιά» το γεγονός ότι οι Ελληνες ολυμπιονίκες και παραολυμπιονίκες «αποτιμώνται» με τον ίδιο ακριβώς τρόπο και κυρίως το ίδιο ποσόν, πράγμα που δεν συμβαίνει αλλού στον κόσμο. Καταλαβαίνετε βεβαίως τι σημαντικό κίνητρο είναι αυτό για την ενασχόληση των αναπήρων με τον αθλητισμό.

• Κυρία Τζαμπάζη, στην εισήγησή σας για το θέμα που συζητήθηκε εδώ στη Ρόδο, σε σχέση με τη θέση των αναπήρων στο νέο ευρωπαϊκό σκηνικό, δείξατε μια έντονη αντίδραση στις λέξεις: ευαισθησία και επιδόματα. Γιατί;

Η λέξη ευαισθησία είναι πολύ γλυκιά και με πολύ ωραίο περιεχόμενο, όμως αφορά τον ελεύθερό μας χρόνο. Στην ημερίδα που διοργανώθηκε στη Ρόδο βρεθήκαμε για να δούμε ο καθένας, από το θεσμικό βάθος που έχει, είτε σαν πολίτης, είτε κυρίως σαν φορέας εξουσίας, κυβερνητικής, κεντρικής ή τοπικής, τι υποχρεώσεις έχουμε. Δηλαδή αν έχουμε έναν μη «ευαίσθητο» δήμαρχο, τι πρέπει να κάνουμε; Να λέμε τι κρίμα που ο δήμαρχος δεν καταλαβαίνει; Εδώ μιλάμε για τις υποχρεώσεις μας! Τι πρέπει να κάνουμε ως ενεργοί πολίτες: Να μην κλείσουμε τη ράμπα που κατασκεύασε η τοπική αρχή, για να δώσει τη δυνατότητα και στο άτομο με αναπηρίες να απολαύσει έναν περίπατο στην πόλη, ν' απολαύσει την παραλία, τα μνημεία αλλά και να εξυπηρετηθεί στα πρακτικά ζητήματα της καθημερινής του διαβίωσης.

Εδώ δεν χωράνε μόνο ευαισθησίες αλλά και υποχρεώσεις!

• Και τα επιδόματα; Δεν πρέπει τα άτομα με αναπηρίες να ενισχύονται οικονομικά;

Τα επιδόματα δεν θα έπρεπε να μας αφορούν στην Ελλάδα. Επίδομα θα μπορούσε να είναι η κρατική μέριμνα η οποία θα ανταποκρινόταν στις ανάγκες που έχουμε για να λυθούν τα προβλήματα των αναπήρων, και όχι ένα ποσόν που για κάποιους μπορεί να είναι αρκετό, για άλλους όμως «ψίγμα» μπροστά σ' αυτά στα οποία πραγματικά χρειάζονται. Οφείλουμε λοιπόν, να μελετήσουμε τα θέματα των αναπήρων σε διαφορετικό επίπεδο: πως μπορούμε να συμβάλλουμε δηλαδή, στο να έχουμε παιδεία, υγεία, πολιτισμό, κοινωνική ένταξη, εργασία κ.λ.π. όπως όλοι οι άνθρωποι. Να δοθούν λοιπόν χρήματα προς αυτή την κατεύθυνση, σαν υλικά, σαν υποδομές, σαν παιδεία και αυτά όλα να συμβάλουν στην κατεύθυνση της ένταξης στο κοινωνικό σύνολο, ισότιμα και των ατόμων με αναπηρίες. Θέτουμε ένα δομημένο περιβάλλον χωρίς φραγές και εμπόδια για τους ανάπηρους, θέλουμε τα παιδιά να έχουν δυνατότητα και πρόσβαση στην κοινή εκπαίδευση λέγοντας όχι στα ειδικά σχολεία - για τα περισσότερα τουλάχιστον από τα παιδιά που φοιτούν εκεί - και επίσης να σκεφτούμε ότι το 85% των ατόμων με αναπηρία, μπορούν να συμμετέχουν στο οικονομικό γίγνεσθαι της κοινωνίας. Γιατί να τους αποκλείουμε; Αλλωστε και καθαρά οικονομικά να δούμε το θέμα, δεν συμφέρει να μένουν απομονωμένοι αυτοί οι άνθρωποι.

• Ποιά είναι η εικόνα που έχετε από τη Ρόδο στα θέματα των ατόμων με αναπηρίες, σε ποιό σημείο βρισκόμαστε σε σύγκριση με τις υπόλοιπες πόλεις που εφαρμόζουν ανάλογες πολιτικές;

Η γνώμη μου για τη Ρόδο, μετράει πολλά χρόνια, και πρέπει να γνωρίζετε ότι η πολιτική και η πρακτική του Δήμου Ροδίων σε σχέση με τους φορείς των ατόμων με αναπηρία, αποτελεί για



μένα πρότυπο για όλη την Ελλάδα. Το επίπεδο του Δήμου Ροδίων σ' αυτά τα θέματα είναι πολύ διαφορετικό σε σχέση μ' αυτό που συμβαίνει αλλού. Στην συνεργασία και την υποστήριξη του Δήμου και των υπηρεσιών του ΚΕΚΥΚΑΜΕΑ που είναι πρωτόγνωρη στην Ελλάδα και με πολύ μεγάλη διαφορά από τα περισσότερα ΚΕΚΥΚΑΜΕΑ που λόγω της κυβερνητικής πολιτικής σήμερα για μήνες τώρα, δεν έχει βοηθήσει για να ξεκινήσουν την λειτουργία τους.

• Απ' την άλλη όμως κ. Τζαμπαζή, έχουμε ξενοδοχεία χωρίς πρόσβαση, έχουμε κτίρια υπηρεσιών χωρίς πρόσβαση, πάντα υπάρχει κάτι που πρέπει βελτιωθεί. Μετά τις επαφές που είχατε με τους φορείς της περιοχής σημειώσατε κάποια εξέλιξη γι' αυτά τα θέματα;

Υπάρχει η πρόθεση πολύ σύντομα να γίνει προσβάσιμη η Νομαρχία Δωδ/σου και αυτό είναι σημαντικό όχι γιατί θα μπορούν πολλά άτομα με αναπηρίες να επισκέπτονται τη νομαρχία ποσοστιαία, αλλά γιατί η νομαρχία οφείλει να λειτουργεί ως «μπούσουλας» στα υπόλοιπα νομικά πρόσωπα δημοσίου ή ιδιωτικού δικαίου και τους υπόλοιπους φορείς ως πρότυπο. Ηταν μια θετική εξέλιξη η προθυμία της Νομαρχιακής αρχής για συνεργασία στην κατασκευή της πλατφόρμας εξυπηρέτησης των ατόμων με αναπηρία, ώστε να μπορούν να επισκέπτονται τις υπηρεσίες της νομαρχίας.

• Οι συχνές αναφορές σας στη λέξη «Παιδεία» με υποχρεώνουν να σας ρωτήσω για το νόημα που της δίνετε και στη σημασία που μπορεί να έχει μελλοντικά τη σχέση των ατόμων με αναπηρίες με την κοινωνία.

Η Παιδεία είναι μαγική λέξη γιατί ακόμα και για μας που ξεκινούσαμε με αναπηρικό κίνημα πριν 20 χρόνια ήταν σενάριο επιστημονικής φαντασίας το γεγονός, ότι η Ελλάδα θα διοργάνωνε κάποια στιγμή Παραολυμπιακούς αγώνες, με προσβάσιμα μέσα μαζικής μεταφοράς. Η Παιδεία, με πολλή δουλειά από τους συνδικαλιστές είναι ένας συνδυασμός που σήμερα κάνει ένα άτομο σε αναπηρικό καροτσάκι, να μην αντιμετωπίζεται με περιέργεια και οίκτο. Τα παιδιά που θα αντιμετωπίζουν στο σχολείο το αναπηρικό καροτσάκι σαν ένα «αυτοκινητάκι» για τον διπλανό τους που περπατάει με διαφορετικό τρόπο, θα είναι το κέρδος μας, γιατί το παιδί που θα συμβιώνει με το άτομο με αναπηρία, φυσιολογικά, θα είναι αυτό που θα βοηθήσει να γίνει πράξη η κοινωνική του ένταξη.Εχω μεγάλη εμπιστοσύνη στο αποτέλεσμα που μπορεί να προκύψει από την παιδεία σε θέματα αναπηρίας και οφείλουμε όλοι να συμβάλλουμε προς αυτή την κατεύθυνση.

Σύντομο βιογραφικό

Γεννήθηκε στην Κάτω Καμήλα του Νομού Σερρών , στις 05.10.1960.

Εγγαμη με τον Νίκο Κότσωνα, γεωπόνο. Εχουν ένα γιο και μία κόρη.

Επάγγελμα: Υπ. Κρατικού Θεάτρου Βορείου Ελλάδος - Επιχειρηματίας .

Σπουδές: Οργάνωση και Διοίκηση Επιχειρήσεων

Ξένες Γλώσσες: Αγγλική και Βουλγαρική

Διεύθυνση Γραφείου: Θεσσαλονίκη: Δ. Χρυσουλίδη 15, 551 31 Καλαμαριά τηλ.2310 421100 - φαξ:2310 42110, Αθήνα: Σανταρόζα 1, 10564 Αθήνα τηλ.: 210 3242417 - φαξ: 210 3242418

e-mail: saloniki@tzampazi.gr.

Κοινοβουλευτικές Δραστηριότητες

Εξελέγη Βουλευτής του Ευρωπαϊκού Κοινοβουλίου με το ΠΑΣΟΚ στις εκλογές του 2004.

Πολιτικές - Κοινωνικές Δραστηριότητες

Μέλος της Σοσιαλιστικής Ομάδας στο Ευρωπαϊκό Κοινοβούλιο. Αντιπρόεδρος της Διακομματικής Επιτροπής του Ευρωπαϊκού Κοινοβουλίου «Disability Intergroup».

Εκλεγμένο μέλος της Ελληνικής Παραολυμπιακής Επιτροπής. Μέλος του Δ.Σ. του Κέντρου Ανάπτυξης Προσαρμοσμένου Αθλητισμού «ΚΑΠΠΑ 2000». Ανέπτυξε έντονη συνδικαλιστική δράση στο χώρο των Ατόμων με Αναπηρία από θέσεις ευθύνης. Διετέλεσε Πρόεδρος του Αθλητικού Σωματείου «Θερμαϊκός» μέλος: του Πανελλήνιου Συλλόγου Παραπληγικών, της Εθνικής Ομοσπονδίας Κινητικά Αναπήρων, του Γενικού Συμβουλίου της Εθνικής Συνομοσπονδίας Ατόμων με Αναπηρία. Διετέλεσε μέλος του Δ.Σ. του Νοσοκομείου «Παπαγεωργίου».

Για διάστημα 1,5 έτους συμμετείχε ως Ειδική Σύμβουλος και Παρουσιάστρια στην εκπομπή της ΕΤ-3 «Στόχος το 2004» με θέμα Αθλητές με Αναπηρία και Παραολυμπιακοί Αγώνες.

Επιτροπές στο Ευρωπαϊκό Κοινοβούλιο

• Επιτροπή Περιβάλλοντος, Δημόσιας Υγείας και Ασφάλειας των Τροφίμων, Θέση: Μέλος

• Επιτροπή Απασχόλησης και Κοινωνικών Υποθέσεων, Θέση: Αναπληρώτρια

• Αντιπροσωπεία στη Μικτή Κοινοβουλευτική Επιτροπή ΕΕ- Βουλγαρίας, Θέση: Μέλος

• Αντιπροσωπεία στη Κοινοβουλευτική Συνέλευση Ισης Εκπροσώπησης ΑΚΕ -ΕΕ, Θέση: Αναπληρώτρια.

Επιτροπές της Βουλής

• Ειδική Διαρκής Επιτροπή Ευρωπαϊκών Κοινωνικών Υποθέσεων, Θέση: Μέλος





Απόντων των νομαρχιακών συμβούλων της παράταξης της μειοψηφίας του κ. Σάββα Καραγιάννη, που πρόκειται στη Νέα Δημοκρατία αλλά παρόντων των βουλευτών του ΠΑΣΟΚ κ.κ. Κώστα Καισερλη και Γιάννη Παρασκευά καθώς επίσης του υπουργού Αιγαίου και Νησιωτικής Πολιτικής κ. Αριστοτέλη Παυλίδη και του Περιφερειάρχη κ. Χαράλαμπου Κόκκινου, οι οποίοι προσήλθαν περί το μέσον της συνεδρίασης, συνήλθε χθες το μεσημέρι το Νομαρχιακό Συμβούλιο Δωδ/σου.

Τους λόγους για τους οποίους οι 12 σύμβουλοι της μειοψηφίας (εξαιρουμένου του επικεφαλής της κ. Σάββα Καραγιάννη, που λίγο αργότερα εξέφρασε την δυσαρέσκειά του) εξήγησαν με επιστολή που κατέθεσαν στο προεδρείο του Νομαρχιακού Συμβουλίου και έχει ως εξής.

Προς:
Πρόεδρο Νομαρχιακού
Συμβουλίου Δωδεκανήσου
Κύριε πρόεδρε,

Δια της παρούσης επιθυμούμε να ενημερώσουμε εσάς και το Σώμα ότι δεν είναι δυνατόν να παρεβρεθούμε στη σημερινή Συνεδρίαση του Νομαρχιακού Συμβουλίου (11-12-2004), η οποία πραγματοποιείται μετά από αυθαίρετη και άνευ ουσιαστικού λόγου αναβληθείσα προγραμματισμένη συνεδρίαση της 8-12-2004 (σχετικό ενημερωτικό σημείωμα 4-12-2004), λόγω ανειλημμένων υποχρεώσεων προ της 4-12-2004 (Νομαρχιακή Συνέλευση της Νέας Δημοκρατίας).

Οι Νομαρχιακοί Σύμβουλοι
Τατάκης Νικόλαος
Καμπουρόπουλος Εμμανουήλ
Καραβόλιας Γεώργιος
Κούκουλας Ανδρέας
Τριανταφύλλου Εμμανουήλ
Μπαριανάκης Μιχαήλ
Καραμαρίτης Νικόλαος
Ξυπολιτάς Βασίλειος
Χατζημιχαήλ Ανδρέας
Ψαρομπά Σερίραμις
Νισύριος Γεώργιος
Καρίκης Ιωάννης

Υ.Σ. Παρακαλούμε όπως τα θέματα 2,3 και 10 να αναβληθούν για το επόμενο Νομαρχιακό Συμβούλιο, λόγω της απουσίας των συναδέλφων που τα πρότειναν.

Λαμβάνοντας το λόγο ο κ. Σάββας Καραγιάννης δήλωσε ότι η στάση των συμβούλων της παράταξής του τον θίγει προσωπικά, καθώς ο ίδιος από το 1982 προσπαθεί να λειτουργήσει μέσα από σχήματα υπερκομματικά, αλλά έχει αποδειχθεί ότι είναι τελικά πολύ δύσκολο να επιτευχθεί αυτό στην πράξη.

Ο αντινομάρχης κ. Νίκος Ζωΐδης σχολίασε πως αυτοί που καταγγέλλουν το νομάρχη για κομματισμό (λόγω της αναβολής της συνεδρίασης προ ημερών για να συναντήσει στην Κάλυμνο τον πρόεδρο του ΠΑΣΟΚ) κάθε άλλο παρά υπερκομματικά συμπεριφέρονται οι ίδιοι, οι οποίοι εγκατέλειψαν τον επικεφαλής της παράταξής τους για να συμμετάσχουν σε μια κομματική εκδήλωση, όπως η Νομαρχιακή συνέλευσης της Νέας Δημοκρατίας.

ΤΟ ΑΚΤΟΠΛΟΪΚΟ

Ενημέρωση για τις τελευταίες εξελίξεις, όσον αφορά το ακτοπλοϊκο έκανε ο νομάρχης Δωδ/νήσου κ. Γιάννης Μαχαιρίδης, ο οποίος επανέλαβε ότι ο αγώνας θα συνεχισθεί μέχρι τέλους, γιατί μόνο υπό πίεση υπάρχει ελπίδα να επιλυθεί το πρόβλημα.

Ο βουλευτής κ. Γιάννης Παρασκευάς, αναφερόμενος στη σύγκληση του Συμβουλίου Εθνικής Ναυτιλιακής Πολιτικής, αύριο Δευτέρα, είπε ότι η κυβέρνηση το συγκαλεί μόνο για επικοινωνιακούς λόγος και για να δείξει ότι δήθεν ενδιαφέρεται για το ακτοπλοϊκό πρόβλημα. Ο ίδιος πάντως σε αντίθεση με την απόφαση του Κοινοβουλευτικού Τομέα Εργασίας Εμπορικής Ναυτιλίας, είπε ότι θα παραστεί στην αυριανή συνεδρίαση. Μεταξύ άλλων ανέφερε χαρακτηριστικά «ότι κανένας δεν θα πρέπει να αποδώσει εύσημα στον κ. Αριστοτέλη Παυλίδη για τους χειρισμούς του στο πρόβλημα της ακτοπλοϊας». Μέχρι εκείνη την ώρα πάντως ο κ. Παυλίδης δεν είχε μεταβεί στο Νομαρχιακό Συμβούλιο για να απαντήσει στον κ. Παρασκευά.

ΤΟ ΕΝΕΡΓΕΙΑΚΟ

Ο Νομάρχης, ενημερώνοντας το νομαρχιακό συμβούλιο για τις δυσμενείς εξελίξεις που σημειώνονται στο θέμα του αποχαρακτηρισμού της έκτασης που έχει επιλεγεί στη Νότια Ρόδο για την κατασκευή του νέου εργοστασίου της ΔΕΗ, είπε πως σύντομα

ΚΟΜΜΑΤΙΚΟΠΟΙΗΘΗΚΑΝ ΚΑΙ ΤΑ ΠΡΟΒΛΗΜΑΤΑ

ΠΟΛΕΜΟΣ ΝΕΥΡΩΝ ΣΤΗ ΧΘΕΣΙΝΗ

συνεδρίαση του νομαρχιακού συμβουλίου

Απεχώρησαν οι σύμβουλοι της μειοψηφίας πλην του αρχηγού κ. Σ. Καραγιάννη ο οποίος εξέφρασε την δυσαρέσκειά του



πρόκειται να προσκαλέσει είτε τον Υπουργό Αγροτικής Ανάπτυξης ή τον Γ.Γ του Υπουργείου να έλθουν στη Ρόδο για να επιληφθούν του θέματος, ενώ θα ζητηθούν γνωματεύσεις και Πανεπιστημιακών Ιδρυμάτων. Ο κ. Μαχαιρίδης είπε ότι η συγκεκριμένη έκταση δεν είναι δασική.

Έχει μόνο μερικές χουρμαδιές, ακόμα όμως και αν επρόκειτο για πευκοδάσος, θα έπρεπε να αποχαρακτηρισθεί, εφόσον πρόκειται για ένα σκοπό μείζονος σημασίας για ολόκληρο το νησί της Ρόδου.

ΕΑΣΔ - ΚΑΪΡ

Η συζήτηση του προβλήματος της ΕΑΣΔ και της ΚΑΪΡ έγινε με την παρουσία του Υπουργού Αιγαίου και Νησιωτικής Πολιτικής κ. Αριστοτέλη Παυλίδη και του Γ.Γ. της Περιφέρειας Νοτίου Αιγαίου κ. Χαράλαμπου Κόκκινου.

Παρόντες ήταν επίσης ο πρόεδρος της ΚΑΪΡ κ. Μ.Μαριεττής, ο αντιπρόεδρος κ. Δ. Σαλαμαστράκης και ο διευθυντής κ. Α. Γλυνός, οι οποίοι ενημέρωσαν εκτενώς το δ.σ. για το πρόβλημα της εταιρείας. Εκ μέρους της ΑΤΕ παρίστατο ο διευθυντής του υποκαταστήματος Ρόδου κ. Δ. Καραγιώργης, ο οποίος ανέφερε ότι η ΑΤΕ έχει μεν διάθεση να βοηθήσει, ωστόσο δεν μπορεί να ενεργεί όπως θέλει κάθε πελάτης της. Εξέφρασε πάντως την αισιοδοκία του ότι στη συνάντηση της Δευτέρας με εκπροσώπους της ΕΑΣΔ και της ΚΑΪΡ το ζήτημα θα οδηγηθεί σε αίσιον πέρας.

Λαμβάνοντας τον λόγο ο κ. Αριστοτέλης Παυλίδης είπε ότι το πρόβλημα της Γεωργοένωσης είναι ένα από τα μεγάλα ζητήματα που οι κυβερνήσεις του ΠΑΣΟΚ κληροδότησαν στη σημερινή κυβέρνηση.

«Ειλημμένη απόφαση της κυβέρνησης είναι ότι δεν έγινε μέχρι σήμερα να διευθετηθεί» ανέφερε ο κ. Παυλίδης και πρόσθεσε ότι η κυβέρνηση είναι έτοιμη να βοηθήσει ουσιαστικά την ΕΑΣΔ και την ΚΑΪΡ, για να οδηγηθούν σε λύση - πακέτο, στα πρότυπα των ιδιωτικών επιχειρήσεων και με το χαρακτηριστικό της μακροβιότητας.

Ο βουλευτής Κώστας Καισερλης ανέφερε ότι η ΑΤΕ έχει κατακλέψει τον αγροτικό κόσμο, ότι ανέκαθεν - και σήμερα - ήταν ένα εργαλείο κυβερνητικής πολιτικής, που «έπαιξε» πολλές φορές σε βάρος των αγροτών και των συνεταιριστικών οργανώσεων και ότι είναι υποχρεωμένη να προχωρήσει στη ρύθμιση του θέματος.

Ομοφώνως το Νομαρχιακό Συμβούλιο ενέκρινε τελικώς την πρόταση του εισηγητή - αντινομάρχη κ. Νίκου Ζωΐδη, η οποία έχει ως εξής:

«Το Νομαρχιακό Συμβούλιο στηρίζει την πρόταση εξυγίανσης της ΕΑΣΔ, όπως περιγράφεται στη μελέτη της ΠΑΣΕΓΕΣ και ζητεί από την ΑΤΕ να προβεί στη ρύθμιση των οφειλών της και στη χρηματοδότηση, προκειμένου να μπορέσει να συνεχίσει τη λειτουργία της. Όσον αφορά την ΚΑΪΡ, το Νομαρχιακό Συμβούλιο ζητεί από την κυβέρνηση τη συναίνεσή της για τη συνέχιση και ολοκλήρωση του επενδυτικού της προγράμματος και τη νομοθετική ρύθμιση για την απαλλαγή από την υποχρέωση καταβολής του φόρου υπεραξίας, για συνεταιριστικές εταιρείες ή οργανώσεις, νησιωτικών παραμεθορίων περιοχών».

Ο ΜΑΘΗΤΙΚΟΣ ΤΟΥΡΙΣΜΟΣ

Κατ' αρχήν συζήτηση για θέμα του μαθητικού τουρισμού έγινε χθες στο Νομαρχιακό Συμβούλιο, αφού στην επιστολή τους οι σύμβουλοι της μειοψηφίας που απουσίαζαν ζητούσαν την αναβολή του.

Παρά ταύτα, ομοφώνως έγινε δεκτή πρόταση του γ.γ. της Περιφέρειας Νοτίου Αιγαίου κ. Χαράλαμπου Κόκκινου, να καταθέσει έγκαιρα η Ν.Α.Δ. προτάσεις ενίσχυσης του μαθητικού τουρισμού, προκειμένου αυτές να περιληφθούν στο πρόγραμμα προβολής - διαφημίσεως του ελληνικού τουρισού για το 2005, ύψους 2 εκατ. ευρώ, στο οποίο συμμετέχει και η Περιφέρεια με χρήματα του ΠΕΠ, και που θα ξεκινήσει τον Ιανουάριο.

Ο κ. Κόκκινος είπε ακόμη ότι θα στηρίξει το αίτημα της ΝΑΔ προς την υπουργό Παιδείας για την αναμόρφωση του θεσμικού πλαισίου που διέπει τις μαθητικές εκδρομές στο εξωτερικό, ώστε να μην θίγονται οι εσωτερικοί μαθητικοί προορισμοί, όπως η Ρόδος και η Κως.

Ο κ. Αρ. Παυλίδης

«Όσοι αμφισβητούν την κυβερνητική πολιτική, νησιωτική ή άλλη, σύντομα θα μελαγχολήσουν».

Αυτά μεταξύ άλλων είπε ο υπουργός Αιγαίου και Νησιωτικής Πολιτικής κ. Αρ. Παυλίδης ομιλώντας χθες ενώπιον της νομαρχιακής συνέλευσης της Ν.Δ., δίνοντας ιδιαίτερο βάρος στο «ακτοπλοϊκό», στα προβλήματα της ΕΑΣΔ και της ΚΑΪΡ και στα περίφημα πλέον μισθώματα των ακινήτων ΝΠΔΔ.

Πιο συγκεκριμένα ο κ. Παυλίδης είπε και τα ακόλουθα:

«...Μετά την σύσκεψη της 30ης Νοεμβρίου -προηγήθηκε άλλη, παρουσία των εκπροσώπων της Αγροτοένωσης και της ΚΑΙΡ- που έγινε με πρωτοβουλία του Υπουργού Αιγαίου και Νησιωτικής Πολιτικής και με συμμετοχή του Υφυπουργού Αγροτικής Ανάπτυξης κ. Α. Κοντού και του Διοικητού της ΑΤΕ κ. Δ. Μηλιάκου δρομολογήθηκε η σοβαρή αντιμετώπιση του οικονομικού παμπάλαιου προβλήματος της Αγροτοένωσης βάσει της μελέτης που εξεπόνησε η ΠΑΣΕΓΕΣ που παρεδόθη στην Τράπεζα στις 29 Νοεμβρίου.

Η όποια λύση, πάντως, θα έχει τον χαρακτήρα μακροβιότητας και όχι τακτικής «ασπιρίνης». Επί του παρόντος με τα 106,000 ευρώ που αφήνονται στην ΕΑΣΔ από το προϊόν εκποιήσεως των δύο ακινήτων της, δίδεται η χρονική άνεση για ολοκλήρωση των συζητήσεων εξυγιάνσεως της «ένωσης». Αυτή την άποψη διεπιστώθη ότι ασπάζονται όλοι οι Κοινοβουλευτικοί μας που ασχολήθηκαν με το ζήτημα.

Βέβαια, πάντα ταύτα συνδέονται με το μέλλον της ΚΑΙΡ -που και αυτή έχει σοβαρές εκκρεμότητες- καθόσον η ΕΑΣΔ είναι κατά 93% μέτοχος στην ΚΑΙΡ.

Πληροφορώ όλους τους ενδιαφερόμενους ότι το περίφημο θέμα των υψηλών ενοικίων των ακινήτων του Δημοσίου, των ΝΠΔΔ και ΟΤΑ με πρωτοβουλία του Υπουργείου μας, επί τέλους τακτοποιείται οριστικά.

Τελευταίο άφησα το πρόβλημα της Ακτοπλοΐας που κληροδοτήσαμε από αυτούς που σήμερα πρωταγωνιστούν σε εκδηλώσεις διαμαρτυρίας ενώ σαν υπεύθυνοι Κυβερνητικοί παράγοντες το άφησαν επί 12 χρόνια στα συρτάρια της απόλυτης αδιαφορίας τους.

Τους πρόσφερα ως Υπουργός Ναυτιλίας την απόφαση για την διατήρηση του Cabotage επί 12 χρόνια ώστε να οργανώσουν σύστημα ακτοπλοϊκό που να βγάλει τα νησάκια από την απομόνωση. Ουδέν έπραξαν!

Κατανοώ την αγανάκτηση των συμπατριωτών μου. Δηλώνω πάντως με πλήρη γνώση των πραγμάτων ότι λύση σύντομα θα δοθεί από το ΥΕΝ και το Υπουργείο του οποίου προΐσταμαι.

Επί του παρόντος και παρά την απουσία της ΔΑΝΕ συνεχίζονται οι καθημερινές προσεγγίσεις σ' όλα τα νησιά «κορμού» της Δωδεκανήσου και οι ενισχυμένες επιδοτούμενες (Αστυπάλαια, Νίσυρος, Τήλος, Σύμη) με προοπτική να περιληφθεί σ' αυτές και η εβδομαδιαία προς Λειψούς.

Στο διάστημα 8 μηνών της Κυβέρνησης Καραμανλή ο απολογισμός είναι πλούσιος παρά τις δυσχέρειες που αντιμετωπίζουμε εντός και εκτός Ελλάδος και θα είναι ασφαλώς πλουσιότερος μετά την εκτέλεση του προϋπολογισμού που σε ολίγες ημέρες συζητείται στη Βουλή.

Διαβεβαίωση: Θα συνεχίζουμε να είμεθα κοντά στον πολίτη, ενεργά και αποφασιστικά. Λυπούμαι γιατί οι αμφισβητούντες την αποτελεσματικότητα της πολιτικής μας, νησιωτικής ή άλλης, σύντομα θα μελαγχολήσουν».

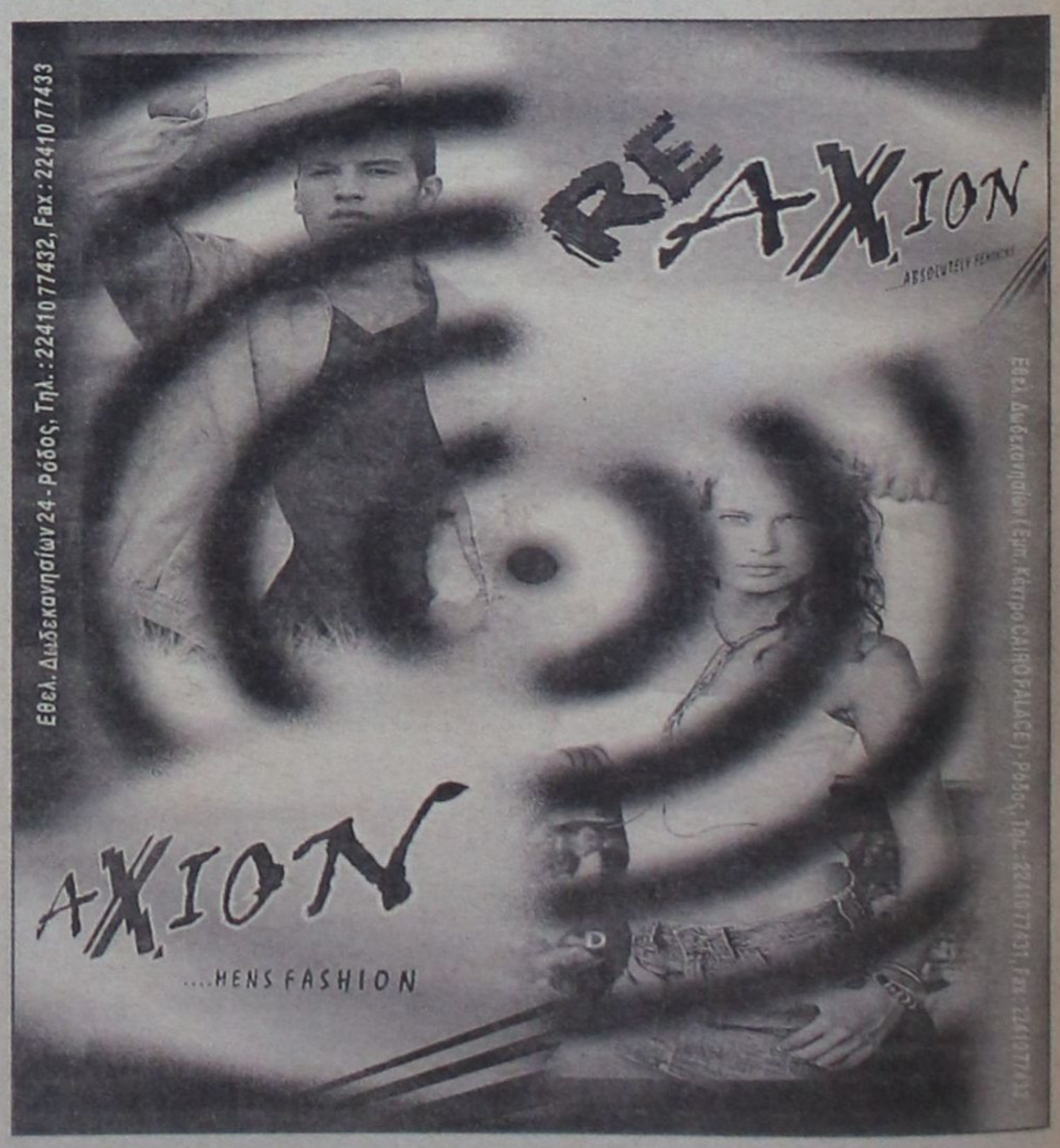

δsports

ΕΠΙΜΕΛΕΙΑ:
Ηλίας Λοϊζος
Τάσος Κώστας

ΝΤΕΡΜΠΙ ΒΓΑΛΜΕΝΟ ΑΠΟ ΤΗΝ ΙΣΤΟΡΙΑ!!



Η Ρόδος υποδέχεται (15:00) τον Εθνικό και θέλει επιτέλους να πανηγυρίσει την πολύτιμη νίκη!

ΜΠΑΣΚΕΤ Γ' ΕΘΝΙΚΗ



Ντεμπούτο Παπακώστα στον πάγκο του Ιβίσκου

Αγώνες SCRAMBLE και MOUNTAIN BIKE σήμερα το πρωί

ΣΚΛΗΡΗ ΑΝΑΚΟΙΝΩΣΗ του ΑΓΙΟΥ ΓΕΩΡΓΙΟΥ εναντίον της Πειθαρχικής Επιτροπής της ΕΠΣΔ



Πλούσιο φωτορεπορτάζ από την επίσκεψη Αντωνιάδη - Μπαράκα στην Κάρπαθο

Α' ΚΑΤΗΓΟΡΙΑ ΔΩΔΕΚΑΝΗΣΟΥ

Παιχνίδια σε Καλυθιές και Βάτι

- Αρκετοί αγώνες σε Β' και Γ' Κατηγορία



ΠΕΡΙΦΕΡΕΙΑΚΟ ΠΡΩΤΑΘΛΗΜΑ

«Ναυμαχίες» στις Κυκλάδες!
Η ΑΕ Κως αγωνίζεται στη Νάξο (10:30) και ο Ιάλυσος στη Σύρο (12:00)



ΠΑΕ ΡΟΔΟΣ

Με νέα ψυχολογία και πάθος για τη νίκη

Τελικά το χαλάρωμα που προγραμμάτισε χθες ο Αντώνης Μανίκας για τους ποδοσφαιριστές του στο δημοτικό στάδιο δεν έγινε, αφού η πρωϊνή νεροποντή του άλλαξε τα σχέδια.

Ωστόσο ο έμπειρος τεχνικός κάλεσε δεκαεννέα ποδοσφαιριστές στ' αποδυτήρια για το απογευματινό παιχνίδι με τον Εθνικό. Ανάμεσα τους βρίσκεται και ο Πάρις Ζουμπούλης, ο οποίος θα δοκιμάσει τα πόδια του στην προθέρμανση και αν δεν αισθανθεί κάποια ενόχληση τότε ο τεχνικός των «ελαφιών» θα τον συμπεριλάβει στην δεκαοχτάδα και ένας παίκτης θ' αποκλεισθεί έστω και την τελευταία στιγμή.

Ο Αντώνης Μανίκας ποντάρει αρκετά στην εμπειρία του Πάρι Ζουμπούλη παρά το γεγονός ότι ο «φόρ» της Ρόδου όλη την εβδομάδα ακολούθησε ατομικό πρόγραμμα.

Ομως το μεγάλο όπλο των «ελαφιών» στο απογευματινό παιχνίδι είναι η πολύ καλή ψυχολογία που έχουν αποκτήσει μετά τις θετικές εξελίξεις που υπήρξαν σε διοικητικό επίπεδο αλλά και το πάθος τους για την νίκη.

Δεκαεννέα ποδοφαιριστές κάλεσε για το ματς με τον Εθνικό ο Αντώνης Μανίκας και ανάμεσά τους ο Ζουμπούλης



Το νέο Δ.Σ. της ΠΑΕ από την πρώτη μέρα της εκλογής του βρίσκεται κοντά στους ποδοσφαιριστές και αυτό σίγουρα έχει φέρει την αλλαγή στ' αποδυτήρια και την καλή λειτουργία της ομάδας.

Το μόνο αρνητικό στοιχείο θα είναι ο αγωνιστικός χώρος, αφού όπως είναι γνωστό χθες το δημοτικό στάδιο της πόλης μας φιλοξένησε τον αγώνα του ΠΑΟ Διαγόρα με το Μοσχάτο.

Η εκλογή νέας και ενωτικής διοίκησης στην ΠΑΕ Ρόδος εκτός από την αλλαγή ψυχολογίας στους ποδοσφαιριστές άλλαξε και η ψυχολογία των φιλάθλων της πράσινης ομάδας, οι οποίοι είναι έτοιμοι να αγκαλιάσουν όσο γίνεται περισσότερο τις προσπάθειες των παικτών αλλά και του νέου διοικητικού συμβουλίου.

Σήμερα λοιπόν η παρουσία τους αναμένεται να είναι δυναμική και ν' αποτελέσουν τον δωδέκατο παίκτη της ομάδας.

Στις 10.30 σήμερα το πρωί η αποστολή της Ρόδου θα γευματίσει στην πιτσαρία «Γόνδολα». Ο Αντώνης Μανίκας για το παιχνίδι με τον Εθνικό που θα ξεκινήσει στις 14.45 μ.μ. κάλεσε τους παρακάτω ποδοσφαιριστές:

Θεοφάνους, Καντιμοίρης, Πάττας, Μαλλιάκας, Ναλμπάντης, Τσουκαλίδης, Μοσχής, Αραμπατζής, Δανάς, Μητράκας, Στ. Καντιμοίρης, Σαλαμαστράκης, Ισκάς, Ζουμπούλης, Γ. Ε. Καντιμοίρης, Γκινής, Τζήκας, Γκεοργκίεφ, Νταμιάνοβιτς.

Διαιτητής της σημερινής αναμέτρησης Ρόδου-Εθνικού είναι ο Παναγόπουλος με βοηθούς τους Τριάντο-Ζερβό του Συνδέσμου Αθήνας ενώ χρέη τέταρτου διαιτητή θα εκτελέσει ο Κοσικίδης Σ. από τον ίδιο σύνδεσμο.

SCRAMBLE ΣΕ ΠΑΡΑΛΙΑ!

Στην παραλία Τραγανού (πριν το πρατήριο ΕΚΟ στο Γκολφ Αφάντου) θα διεξαχθεί σήμερα στις 11 π.μ. ο τελευταίος αγώνας του Πανδωδεκανησιακού πρωταθλήματος «SCRAMBLE» (αγώνας αντοχής με μοτοσικλέτες σε κυκλική φυσική διαδρομή).

Πρόκειται για το πιο ενδιαφέρον ραντεβού των αγωνιζομένων το 2004, καθώς σε αυτό θα κριθεί ο τίτλος του πρωταθλητή.

Θα συμμετάσχουν οι οδηγοί Φανούρης Σταύρας (προηγείται με 90 βαθμούς), Νίκος Στάππας (83 β.), Θεολόγος Ζούνης (71 β.), Μιχάλης Βαγιανός, Κώστας Δουκίδης, Δημήτριος Σέρφας, Μεθόδιος Φουρθιώτης, Δημήτρης Χατζηαντώνης, Δημήτρης Κεραμιδάς, Μιχάλης Χατζηαντώνης, Μιχάλης Ανανίας, Νίκος Μπαλαλής, Τάσος Γαλατάς, Νίκος Καστής, Σταμάτης Ανθούλης, Τάσος Βαρκάδος και Νίκος Ατσίδης.

Θα συμμετάσχει και ο Σταμάτης Λυρίου, πρωταθλητής Ελλάδος στο μότο κρος, που τρέχει άνευ συναγωνισμού στο πρωτάθλημα του νομού, καθώς θεωρείται ο κορυφαίος οδηγός του είδους εδώ και πάρα πολλά χρόνια. Χαρακτηριστικό, ότι στον προηγούμενο αγώνα στην Κω τερμάτισε μπροστά από τον νικητή Σταύρα κατά μισό γύρο.

Τον αγώνα διοργανώνει η Λέσχη Μοτοσικλέτας ΙΚΑΡΟΣ Καλλιθέας, με την συνεργασία του Δήμου Καλλιθέας και του ΠΡΟΤΟΥΡ.


Ο Γιώργος Παρασκευάς


Ο Θωμάς Ντουρουτλής


Ο Χρυσόστομος Ψέλλας


Ο Μιχάλης Κόκκινος


Ο Σάββας Καλαθενός


Ο Νίκος Κυπριώτης


Ο Μιχάλης Σπανουδάκης

Το Διοικητικό Συμβούλιο της ΠΑΕ Ρόδος

Μοίρασαν αρμοδιότητες τα μέλη και έχουν βάλει στόχο να δουλέψουν πολύ


Ο Γιάννης Μαρίνος

Από την πρώτη μέρα που αποδέχτηκαν να συμμετάσχουν στην διοίκηση της ΠΑΕ Ρόδος ο πρόεδρος και τα μέλη έπεσαν με τα μούτρα στην δουλειά.

Η σύμπνοια και η ταύτιση απόψεων θα παίξουν μεγάλο ρόλο στην μακροβιότητα του νέου διοικητικού συμβουλίου.

Προχθές το μεσημέρι στην πρώτη επίσημη συνεδρίαση του Δ.Σ. το κάθε μέλος πήρε και μια αρμοδιότητα, ώστε όλα να δουλέψουν καλύτερα στην ομάδα και βέβαια με την σοβαρότητα που αρμόζει σε μια εταιρεία και δη ποδοσφαιρική.

Με δελτίο τύπου η ΠΑΕ Ρόδος ανακοινώνει την συγκρότηση σε σώμα του νέου διοικητικού συμβουλίου.

Παρασκευάς Γεώργιος **Πρόεδρος**
Ντουρουτλής Θωμάς **Αντ/δρος**
Ψέλλας Χρυσοστόμος **Διευθύνων Σύμβουλος**
Ηλιού Γεώργιος **Μέλος**
Καλαθενός Σάββας **Μέλος**
Καρνάβας Βασίλειος**Μέλος**
Κόκκινος Μιχαήλ **Μέλος**
Κυπριώτης Νικόλαος **Μέλος**
Μαρίνος Ιωάννης **Μέλος**
Πιννίκας Μιχαήλ **Μέλος**
Σπανουδάκης Μιχαήλ **Μέλος**

Πέραν των ανωτέρω, καθορίστηκαν με ομόφωνη απόφαση οι τομείς ευθύνης, των μελών του Διοικητικού Συμβουλίου ως κάτωθι:

Υπεύθυνοι Εμπορικού Τομέα (Marketing)
Κυπριώτης Νικόλαος και Ντουρουτλής Θωμάς
Υπεύθυνοι Νομικού Τομέα
Κόκκινος Μιχαήλ και Μαρίνος Ιωάννης
Υπεύθυνοι Τομέα Δημοσίων Σχέσεων
Καρνάβας Βασίλειος και Σπανουδάκης Μιχαήλ
Υπεύθυνος Ιατρικού Τομέα
Καλαθενός Σάββας
Υπεύθυνοι Ποδοσφαιρικού Τομέα
Ντουρουτλής Θωμάς και Πιννίκας Μιχαήλ
Υπεύθυνος Τομέα Τύπου και Μέσων Μαζικής Ενημέρωσης


Ο Βασίλης Καρνάβας


Ο Μιχάλης Πιννίκας

Κόκκινος Μιχαήλ
Για το Γραφείο Τύπου της Π.Α.Ε. Ρόδος
Μιχάλης Ε. Κόκκινος Δικηγόρος

Περιφερειακο Πρωταθλημα

ΚΥΚΛΑΔΕΣ- ΔΩΔΕΚΑΝΗΣΑ

Η κόντρα... Κυκλάδων - Δωδεκανήσου ξεχωρίζει στο σημερινό πρόγραμμα της 12η αγωνιστικής στον 7ο όμιλο του Περιφερειακού Πρωταθλήματος.

ΑΣΤΕΡΑΣ ΣΥΡΟΥ - ΙΑΛΥΣΟΣ 12:00

Η νίκη της περασμένης Κυριακής επί του ουραγού Σαρωνικού απομάκρυνε τον Ιάλυσο από τις τελευταίες θέσεις της βαθμολογίας. Οι ερυθροκίτρινοι αγωνίζονται σήμερα στην Σύρο κόντρα στον αδύναμο Αστέρα και μπορούν να προσθέσουν άλλους τρεις βαθμούς στην συγκομιδή του.

Ο Θόδωρας Θεοδώρου δεν έχει στη διάθεσή του τους τραυματίες Βαγγέλη Ράιο και Αντώνη Κουρζή, αλλά αισιοδοξεί ότι η ομάδα του μπορεί να φύγει νικήτρια από την Σύρο.

Οι δεκαεπτά ποδοσφαιριστές που θα δώσουν σήμερα τη μάχη στη Σύρο κόντρα στον τοπικό Αστέρα είναι οι Αλεξανδρίδης, Γεωργαλλής, Γκορτζίλας, Πεστλίκης, Δελαπόρτας, Κακλαμάνος, Κολιάδης, Μήτρου, Μαννάκης, Σταυρίδης, Τζαφέρης, Χατζηκαλημέρης, Κατσαράς, Θεοδώρου, Καλημέρης, Πολιάς, Πατρός.

Το παιχνίδι θα ξεκινήσει στις 12:00 και διαιτητές θα είναι οι Αθηναίοι Λαμπρόπουλος - Κουρμπέλης - Κυριαζής.

Η αποστολή του Ιάλυσου ταξίδεψε χθες αεροπορικώς για την Αθήνα και στην συνέχεια οι ποδοσφαιριστές επιβιβάστηκαν σε πλοίο κάνοντας ταξίδι 4,5 ωρών από το λιμάνι του Πειραιά.

Η επιστροφή στη Ρόδο θα γίνει με δύο αεροπορικά ταξίδια (Σύρος - Αθήνα, Αθήνα - Ρόδος).

ΠΑΝΝΑΞΙΑΚΟΣ - Α.Ε. ΚΩ 10:30

Το βαθμολογικό άλμα στη δεύτερη θέση έχει αλλάξει προς τον καλύτερο την ψυχολογία στο στρατόπεδο της Α.Ε. Κως.

Η νίκη στα χαρτιά επί της Α.Ε. Μυκόνου ανακοινώθηκε στην κατάλληλη στιγμή καθώς σήμερα το πρωί η Α.Ε. Κως αγωνίζεται στη Νάξο κόντρα στον τοπικό Παννάξιακό που έχει επίσης συγκομιδή 19 βαθμών!

Το ντέρμπι για την 2η θέση βρίσκει την Α.Ε. Κως να μην αντιμετωπίζει αγωνιστικά προβλήματα. Το τεχνικό δίδυμο Σταμάτης - Ανδρέας Καΐσερλης θα στηριχθεί στους: Λουντριώτη, Καραγιώργο, Αθανασίου, Γούλα, Γκουντελίτσα, Στρατή, Ζερβό, Μιχάλη και Δαβίδ Μάμμη, Γλυκοκάλαμο, Χατζηφούντα, Μάκη Μποϊλή, Παπαστάμο, Αντωνόπουλο, Γούρλα και Πιπέρη.

Η ΑΕ ΚΩΣ δοκιμάζεται στη Νάξο (10:30) και ο Ιάλυσος στη Σύρο (12:00)

• Με τέσσερα αεροπορικά δρομολόγια γίνεται το ταξίδι και η επιστροφή της Α.Ε. Κως από την Σύρο.

• Διαιτητές θα είναι οι Αθηναίοι Ιατράκης - Καρατζίκας - Καραμπέκος.

• Σήμερα στα πλαίσια της 12ης αγωνιστικής θα διεξαχθούν και τα παρακάτω παιχνίδια:

Ερμής Κορυδαλλού - Θήβα
Επαμεινώνδας - Αναγέννηση Σχηματαρίου
Σαλαμίνα - Μύκονος
Σαρωνικός - Κιθαιρών

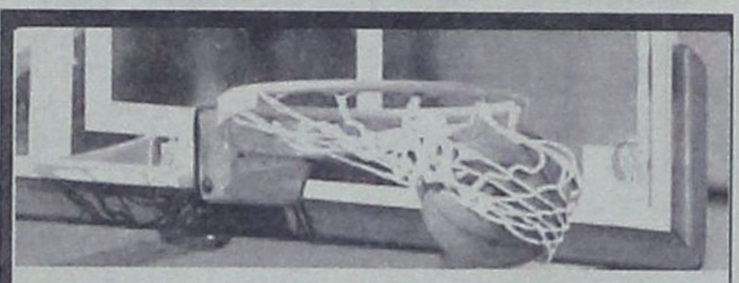

Νέο ξεκίνημα στον Ιβίσκο

Στο κλειστό των Ανω Λιοσίων που αγωνίστηκε χθες ο Κολοσσός, δοκιμάζεται σήμερα ο Ιβίσκος στα πλαίσια της 9ης αγωνιστικής του Β' ομίλου Νότου Γ' εθνικής.

Η ομάδα της πόλης μας με τον Παναγιώτη Παπακώστα να κάνει ντεμπούτο σε ρόλο προπονητή φιλοδοξεί να πανηγυρίσει κόντρα στον Ἀτταλο, που δείχνει να βρίσκεται σε παρόμοια αγωνιστική κατάσταση.

Οι τελευταίες τέσσερις προπονήσεις από τις οδηγίες του Παπακώστα έγιναν σε εντατικούς ρυθμούς και υπάρχει αισιοδοξία ότι τα αποτελέσματα θα φανούν σήμερα στον αγωνιστικό χώρο.

Στην Αθήνα βρίσκονται από χθες οι Λιβιεράτος, Κουμνάκης, Μπελάγιας, Παπακώστας, Βλαχοδήμος, Παρδακάς, Τσιτσούκας, Συντάγγελος, Χαραλαμπόπουλος, Κούρος και Μπιλιάς.

Το παιχνίδι Ατταλος – Ιβίσκος θα ξεκινήσει στις 15.00.

• Ο Παναγιώτης Παπακώστας σήμερα το πρωί θα συναντηθεί με τους στρατευμένους Πάλλη, Κοντογιάννη που ανήκουν στο έμψυχο υλικό του Ιβίσκου αλλά δεν παρουσιάζονται στους αγώνες.

Γ' Εθνικη

Β' ΟΜΙΛΟΣ ΝΟΤΟΥ

9η αγωνιστική

Αγία Παρασκευή – Αρδηττός
Ιωνικός Λαμίας – Προοδευτική
Ικαρος Νέας Σμύρνης – Κάδμος Θηβών
Πανερυθραϊκός – Α.Ε. Ταύρου
Ατταλος – Ιβίσκος Ρόδου
Α.Ε.Κ. Τζιτζιφιών – Γ.Σ. Λαυρίου
• Ρεπό έχει ο Κύδων Χανίων.

Η ΒΑΘΜΟΛΟΓΙΑ

	Β.	Ν - Η	ΠΟΝΤΟΙ
1. Ιωνικός Λαμίας	14	7-0	536-435
2. Γ.Σ. Λαυρίου	13	5-3	594-498
3. Α.Ε. Ταύρου	13	5-3	535-511
4. Α.Ε.Κ. Τζιτζιφιών	13	5-3	557-536
5. Ικαρος Ν. Σμύρνης	12	5-2	488-481
6. Προοδευτική(4Β)	11	4-3	545-538
7. Αρδηττός (3Β)	11	4-3	478-472
8.Πανερυθραϊκός(2Β)	11	4-3	501-493
9. Αγία Παρασκευή	10	3-4	530-510
10. Ατταλος	10	2-6	627-661
11. Ιβίσκος Ρόδου	9	2-5	474-568
12.Κύδων Χανίων	9	1-7	512-617
13. Κάδμος Θηβών	8	1-6	472-529

Αγιος Γεωργιος Μαλωνας

«Αδικη και παράνομη η τιμωρία»

Σκληρή γλώσσα χρησιμοποιεί η διοίκηση του Αγίου Γεωργίου Μαλώνας σε ανακοίνωση που εξέδωσε με αφορμή την ποινή μιας αγωνιστικής που της επέβαλε η Πειθαρχική Επιτροπή της ΕΠΣΔ.

«Το Διοικητικό Συμβούλιο του Αγίου Γεωργίου Μαλώνας συνήλθε σε έκτακτη συνεδρίαση με μοναδικό θέμα την άδικη τιμωρία που επιβλήθηκε από την ΕΠΣΔ με την ποινή μιας αγωνιστικής της έδρας μας. Αποφασίσθηκε ομόφωνα να προσφύγουμε στην δευτεροβάθμια επιτροπή της ΕΠΟ.

Συγκεκριμένα καταγγέλλουμε την Πειθαρχική Επιτροπή της ΕΠΣΔ για την άδικη και παράνομη απόφαση που εξέδωσε κατά του Σωματείου μας. θεωρούμε ότι η απόδοση της δικαιοσύνης είναι ένα δύσκολο έργο και αυτοί που αποφασίζουν πρέπει να έχουν κρίση και στην ζυγαριά της δικαιοσύνης να μπαίνουν όλες οι επίσημες μαρτυρίες και όχι να βρίσκονται προσκολλημένοι στην απόλυτη τυπικότητα του Κ.Α.Π.

Είναι παράλογο, αδιανόητο και παράνομο να υπάρχει ξεκάθαρη έγγραφη καταγγελία ενός επίσημου θεσμοθετημένου οργάνου (παρατηρητή διαιτησίας) και να αγνοείται επιδεικτικά.

Αισθανόμαστε υποχρεωμένοι απέναντι στους εαυτούς μας, στους φιλάθλους μας, στους ποδοσφαιριστές μας και στον προπονητή μας και πάνω από όλα στην ιστορία του συλλόγου μας (έτος ιδρύσεως 1949) να προσφύγουμε για να αποκαταστήσουμε την αλήθεια και να ανοίξουμε νέους δρόμους για να πάει μπροστά το ερασιτεχνικό ποδόσφαιρο.

Είμαστε απόλυτα σίγουροι ότι θα δικαιωθούμε και θα πρέπει επιτέλους αυτοί που αποφασίζουν να καταλάβουν ότι τα Σωματεία και οι παράγοντες δεν είναι εγκληματίες αλλά υπηρετούν με ανιδιοτέλεια και με μεράκι το ερασιτεχνικό ποδόσφαιρο!!!».

ΠΡΟΓΡΑΜΜΑ ΜΠΑΣΚΕΤ



Εξι παιχνίδια περιλαμβάνει το σημερινό πρόγραμμα της Τ.Ε. Καλαθοσφαίρισης

Βενετόκλειο 15:00 Δωριέας - Ιπποκράτης (Α):
Αρνάς Πετρίδης
Ιάλυσος 15:00 Ιάλυσος - Ιπποκράτης (Κ):
Ηλ. Κουνελλές - Ν. Κουνελλές
Ιάλυσος 17:00 Ιάλυσος - Ελπίς (Ε):
Αρνάς - Μυροφόρος
Κρεμαστή 18:00 Σταυρός - Ζέφυρος (Α): Ηλ. Κουνελλές - Ν. Κουνελλές
Για το πρωτάθλημα Παμπαίδων θα παίξουν:
Βενετόκλειο 17:00 Ιβίσκος - Διγενής **Κρεμαστή 20:00** Ηλιος - Ελπίς

Η ΞΑΝΘΟΥ ΣΤΗ Β' ΚΑΤΗΓΟΡΙΑ

Στη Β' κατηγορία του σχεδιασμού εντάχθηκε η Νίκη Ξάνθου μετά την ένσταση που κατατέθηκε από τον προπονητή της και την έγκριση που πήρε από το Δ.Σ. Η Ξάνθου είχε τοποθετηθεί στην κατηγορία διατροφής, αλλά πέρασε στη Β'.

Η Ροδίτισσα παγκόσμια πρωταθλήτρια θα ξεκινήσει τον Ιανουάριο προπονήσεις με πρώτο στόχο την διάκριση στο Πανευρωπαϊκό Πρωτάθλημα Ανοικτού Στίβου.



Πανελλαδικό τουρνουά 5x5 «Wash & Go by SUPERSPORT»

Συναρπαστικές μάχες έγιναν κι αυτή την εβδομάδα στο Πανελλαδικό Τουρνουά 5x5 «Wash & Go by SUPERSPORT» που διεξάγεται στις αθλητικές εγκαταστάσεις του OASIS SOCCER CLUB στους Αγίους Αποστόλους.

Το βαθμολογικό ενδιαφέρον μεγαλώνει καθώς οι ομάδες και στους τρεις ομίλους προσπαθούν να εξασφαλίσουν όσο γίνεται πιο γρήγορα την πρόκρισή τους στην τελική φάση του πρωταθλήματος.

Στον πρώτο όμιλο έγινε η έκπληξη καθώς η «ΓΩΝΙΑ» κέρδισε με 5-0 την ισχυρή ομάδα «ΕΛΚΟΣ/CHICKEN». Απρόσμενη ήταν και η ισοπαλία που έφεραν τα «ΠΙΡΑΝΧΑΣ/COLORADO με την «MOBITEL/ΠΕΡΙΔΗΣ».

Στο δεύτερο όμιλο τα αποτελέσματα κρίνονται φυσιολογικά ενώ στον τρίτο όμιλο οι «ΚΛΩΤΣΟΣΚΟΥΦΗΔΕΣ» πήραν μεγάλη νίκη με 7-5 από την «GALLERY».

Α' ΟΜΙΛΟΣ

ΙΠΠΟΤΕΣ/ΣΤΑΥΡΙΑΣ - ΠΑΡΤΙΖΑΝΟΙ	5-4
ΜΠΕΜΠΗΔΕΣ - ΒΑΖΕΛΙΑ	0-3
ΟΒΡΙΑΚΗ-Υ/Μ ΣΠΑΝΟΣ - ΝΤΙΛΑΪΤ	7-4
MOBITEL/ΠΕΡΙΔΗΣ - ΠΙΡΑΝΧΑ/COLORADO	5-5
ΕΛΚΟΣ/CH.STORIES - ΓΩΝΙΑ	0-5
ΛΑΤΣΙΑΛΟΙ - ΓΙΟΥΒΕ	3-0

ΒΑΘΜΟΛΟΓΙΑ

ΟΜΑΔΕΣ	ΑΓ.	ΒΑΘ.	ΕΠ.	ΑΜ.
ΠΙΡΑΝΧΑ/COLORADO	6	14	30	16
ΕΛΚΟΣ/CHICKEN STORIES	6	13	27	19
ΓΩΝΙΑ	6	12	40	28
MOBITEL-ΠΕΡΙΔΗΣ	6	12	34	24
ΙΠΠΟΤΕΣ/ΣΤΑΥΡΙΑΣ	6	12	34	28
ΟΒΡΙΑΚΗ-Υ/Μ ΣΠΑΝΟΣ	6	10	30	32
ΒΑΖΕΛΙΑ	6	9	22	17
ΝΤΙΛΑΪΤ	6	9	29	34
ΠΑΡΤΙΖΑΝΟΙ	6	6	24	24
ΛΑΤΣΙΑΛΟΙ	6	3	17	32
ΜΠΕΜΠΗΔΕΣ	6	3	22	42
ΓΙΟΥΒΕ	6	0	7	24

Β' ΟΜΙΛΟΣ

ΤΣΙΟΝΑΤΟΙ - ΖΟΥΖΟΥΝΑΚΙΑ	12-4
ROCKSTYLE - ΣΥΝΤΡΙΜΜΙΑ	5-3
ΔΙΑΦΑΝΙ - ΑΣΤΟΡΙΑ	1-5
ROAL - ΡΕΜΑΛΙΑ	13-3
ΣΚΟΥΠΙΔΙΑ - ΦΙΛΕΡΗΜΟΣ	8-3
ΠΥΡΣΟΣ - PRO	7-4

ΒΑΘΜΟΛΟΓΙΑ

ΟΜΑΔΕΣ	ΑΓ.	ΒΑΘ.	ΕΠ.	ΑΜ.
ΑΣΤΟΡΙΑ	6	18	39	16
ΤΣΙΟΝΑΤΟΙ	6	15	38	13
ROAL	6	15	46	18
ΣΚΟΥΠΙΔΙΑ	6	12	33	26
ΠΥΡΣΟΣ	6	9	36	20
PRO	6	9	33	43
ΦΙΛΕΡΗΜΟΣ	6	9	17	27
ROCKSTYLE	6	6	15	26
ΔΙΑΦΑΝΙ	6	6	16	28
ΡΕΜΑΛΙΑ	6	6	16	38
ΣΥΝΤΡΙΜΜΙΑ	6	3	26	41
ΖΟΥΖΟΥΝΑΚΙΑ	6	0	18	49

Γ' ΟΜΙΛΟΣ

ΑΠΟΛΩΝΙΑ - ΜΠΙΛΜΠΑΟ	3-3
ΓΩΝΙΑ - S/M PANDA - ΣΦΥΡΙΑ	5-3
ΑΝΑΚΟΝΤΑ - ΦΟΙΝΙΚΑΣ	2-3
ΟΛΥΜΠΟΣ - ΜΠΟΥΚΜΕΗΚΕΡΣ	0-3
GALLERY - ΚΛΩΤΣΟΣΚΟΥΦΗΔΕΣ	5-7

ΒΑΘΜΟΛΟΓΙΑ

ΟΜΑΔΕΣ	ΑΓ.	ΒΑΘ.	ΕΠ.	ΑΜ.
ΜΠΟΥΚΜΕΗΚΕΡΣ	6	16	42	21
ΑΠΟΛΩΝΙΑ	6	13	42	24
ΓΩΝΙΑ	6	13	43	28
ΚΛΩΤΣΟΣΚΟΥΦΗΔΕΣ	5	12	27	14
ΜΠΙΛΜΠΑΟ	5	11	15	8
ΦΟΙΝΙΚΑΣ	6	7	17	25
S/M PANDA - ΣΦΥΡΙΑ	6	6	15	18
ΟΛΥΜΠΟΣ	6	4	21	15
ΜΠΑΝΤΑΛΟΝΑ	5	4	18	22
ΑΝΑΚΟΝΤΑ	6	3	17	29
GALLERY	6	3	24	48
CONTROL CAFE	5	0	11	48



Ο πρόεδρος του ΔΟΝΑ Καρπάθου Γιώργος Βασιλαράκης απένειμε πλακέτα στον θανάση Μπαράκα



Ο Μανώλης Πριάρης μέλος του Δ.Σ. ΔΟΝΑ Καρπάθου απονέμει πλακέτα στον παλαίμαχο αθλητή Γιώργο Μακρή (δεξιά)

Από την εκδήλωση στην Κάρπαθο



Ο Μητροπολίτης Αμβρόσιος απονέμει την τιμητική πλακέτα στον Αντώνη Αντωνιάδη



Ο δήμαρχος Μιχάλης Ιωαννίδης (μέσο) με τους επίσημους καλεσμένους και μέλη του Δ.Σ. Καρπάθου



Ο θανάσης Μπαράκας με τις δασκάλες και τον δάσκαλο του Δημοτικού σχολείου Απερίου

ΟΔΟΝΑ Καρπάθου με επικεφαλής τον Γιώργο Βασιλαράκη πήρε άριστα στην εκδήλωση που έκανε στο ακριτικό νησί προς τιμήν του χρυσού παραολυμπιονίκη θανάση Μπαράκα και του παλαίμαχου ποδοσφαιριστή και προέδρου του Π.Σ.Α.Π. Αντώνη Αντωνιάδη.

Η υποδοχή και φιλοξενία των δύο ανδρών ήταν ανάλογη της προσφοράς τους στον αθλητισμό.

Η ΜΑΝΤΙΝΑΔΑ ΤΟΥ ΜΠΑΡΑΚΑ

Δόξασες την Ελλάδα μας
σε δύο Ολυμπιάδες
σου λέμε το ευχαριστώ
με δύο μαντινάδες

Τώρα σε υποδεχόμαστε
θανάση στο νησί μας
κι είναι τιμή που σ' έχουμε
απόψε εδώ μαζί μας

Σας ευχόμαστε να' σαι καλά
τους στίβους να πρεπίζεις
και πάντα στην Ελλάδα μας
χρυσάφι να χαρίζεις

Η ΜΑΝΤΙΝΑΔΑ ΤΟΥ ΑΝΤΩΝΙΑΔΗ

Δόξασες τον Παναθηναϊκό
τίμησες την πατρίδα
Και ακόμα στο ποδόσφαιρο
είσαι μια ηλιακτίδα

Είμαστε υπερήφανοι
που βρίσκεσαι μαζί μας
Και είσαι καλοδεχούμενος
και πάλι στο νησί μας



Ο Βασίλης Μικροπαντρεμένος (ανταποκριτής) με τον πρόεδρο του ΔΟΝΑ Ρόδου Θανάση Μπαράκα



Ο γυμνασιάρχης Απερίου Βασίλης Ταβερνιάρης (δεξιά) με τον θανάση Μπαράκα και τον συνοδό του Ηλία Βασιλαράκη



Απ΄ αριστερά ο πρόεδρος του ΔΟΝΑ Καρπάθου Γιώργος Βασιλαράκης, Αντώνης Αντωνιάδης, θανάσης Μπαράκας, Ηλίας Βασιλαράκης κι ο αρχηγός του Ποσειδώνα Καρπάθου Μανώλης Φουντής

προς τιμή των Μπαράκα - Αντωνιάδη



Ο θανάσης Μπαράκας μοίρασε πολλά αυτόγραφα στα παιδιά του σχολείου Απερίου



Ο πρόεδρος του Πρωτέα Γιώργος Παπανικήτας (αριστερά) με τους Βασιλαράκη, Μπαράκα και τον Μητροπολίτη Αμβρόσιο.



Ο παλαίμαχος ποδοσφαιριστής Αντώνης Αντωνιάδης με τον θανάση Μπαράκα



Λαϊκός αγώνας ορεινής ποδηλασίας

Στα πλαίσια ανάπτυξης του μαζικού αθλητισμού ο Δημοτικός Οργανισμός Νεολαίας και Άθλησης Ροδίων διοργανώνει σήμερα το πρωί και ώρα 10 π.μ. στον περιβάλλοντα χώρο του Αρχαίου Σταδίου λαϊκό αγώνα ορεινής ποδηλασίας με τη συμμετοχή μικρών και μεγάλων.

Ήδη έχει μοιρασθεί στα σχολεία της πόλης μας το σχετικό ενημερωτικό υλικό και έχουν λάβει γνώση της εκδήλωσης οι γυμναστές και διευθυντές των σχολείων. Ο αγώνας θα γίνει σε ειδικά διαμορφωμένη πίστα σχεδιασμένη από την οργανωτική επιτροπή.

Η συγκεκριμένη προσπάθεια γίνεται ούτως ώστε αθλήματα μη διαδεδομένα όπως η ορεινή ποδηλασία να γίνουν γνωστά στο ευρύ κοινό μιάς και θα αποτελέσει ένα από τα αθλήματα των ISLAND GAMES που θα γίνουν στη Ρόδο το 2007.



ΦΙΝΑΛΕ Α' ΚΑΤΗΓΟΡΙΑ ΣΕ ΚΑΛΥΘΙΕΣ, ΒΑΤΙ

Με δύο σημαντικά παιχνίδια ολοκληρώνεται σήμερα το απόγευμα το πρόγραμμα της 13ης αγωνιστικής στην Α' κατηγορία.

ΑΠΟΛΛΩΝ ΚΑΛΥΘΙΩΝ - ΑΝΤΑΓΟΡΑΣ ΚΩ 14:30

Μετά από πέντε εβδομάδες οι Καλυθενοί επιστρέφουν στην φυσική τους έδρα. Είχαν προηγηθεί τα εκτός έδρας παιχνίδια σε Μαλώνα, Παραδείσι, Κω και η... εξορία λόγω τιμωρίας στην Κάλαθο.

Ο Νίκος Ταχραμάνης θα δώσει χρόνο συμμετοχής στον Λεονάρδο Παπανικολάου που επέστρεψε από την Αυστραλία, ενώ δεν υπολογίζει τον τραυματία Βασίλη Ορφανό.

Ο Αντώνης Θαλασσινός θα παρατάξει την ενδεκάδα που πέτυχε 12 γκολ στο παιχνίδι με Αστέρα Μασάρων (πρωτάθλημα) και Ασκληπειό (Κύπελλο).

Ο Απόλλων ως γηπεδούχος έχει τέσσερις νίκες και δύο ισοπαλίες, ενώ ο Ανταγόρας αγωνιζόμενος στη Ρόδο έχει γνωρίσει πέντε ήττες και απέσπασε μία ισοπαλία.

Γήπεδο Καλυθιών Ωρα 14.30
Απόλλων Καλ.-Ανταγόρας
Διαιτ.: Φραγκίνης - Ασημακόπουλος - Ζανεττής **Παρ.:** Στελλάς Π.
Παρατ. διαιτ.: Κωνσταντίνου

ΔΙΑΓΟΡΑΣ ΒΑΤΙΟΥ - ΑΣΠΙΔΑ ΑΠΟΛΑΚΚΙΑΣ 14.45

Το ντέρμπι της Νότιας Ρόδου βρίσκει τους γηπεδούχους να έχουν απόλυτη ανάγκη τους βαθμούς της νίκης για να παρεμείνουν σε απόσταση... βολής από την κορυφή.

Βαθμό ή βαθμούς χρειάζεται και η Ασπίδα στην προσπάθεια που κάνει να ξεφύγει από τις θέσεις που οδηγούν στον υποβιβασμό.

Οι γηπεδούχοι διαθέτουν καλύτερο σύνολο και ο Γιάννης Καμπούρης πέρα από τον δικό του τραυματισμό έχει να αντιμετωπίσει και την απουσία του τιμωρημένου Ζωάννου.

Ο Λάκης Ζαχαρίας θα καθίσει για τρίτη φορά τη φετινή περίοδο στον πάγκο της Ασπίδας και φιλοδοξεί να παραμείνει αήττητος. Οπλο των φιλοξενούμενων η καλή ψυχολογία.

Γήπεδο Βατίου Ωρα 14.45 μ.μ.
Διαγόρας Β.-Ασπίδα Απολ.
Διαιτ.: Διαμαντέας-Κόκκινος-Ορφανός **Παρ.:** Χουρδάς Μιχ.
Παρατ. διαιτ.: Χατζημανώλης



ΚΥΡΙΑΚΗ ΣΤΑ ΓΗΠΕΔΑ



Πέρα από τα δύο παιχνίδια της Α' κατηγορίας το σημερινό πρόγραμμα της ΕΠΣΔ περιλαμβάνει αγώνες για την Β', Γ' κατηγορία αλλά και το παιδικό πρωτάθλημα. Αναλυτικά το σημερινό πρόγραμμα:

Β' ΚΑΤΗΓΟΡΙΑ
Α' ΟΜΙΛΟΣ
6η αγωνιστική

Γήπ. Αγίων Αποστόλων Ωρα 15.00
Ορφέας-Α.Σ. Τήλου **Διαιτ.:** Παπανικολάου-Σιδηρόπουλος-Λιάπη
Παρ.: Περαντινός
Παρατ. διαιτ.: Καψάσκης

Β' ΟΜΙΛΟΣ
6η αγωνιστική

Γήπεδο Ψίνθου Ωρα 14.30 μ.μ.
Δόξα Ψ.-Α.Ε. Λέρου **Διαιτ.:** Αργυρόπουλος-Παπαδόπουλος-Κλιάρη
Παρ.: Μπακίρης **Παρ. διαιτ.:** Σακελλαρίδης

Γήπεδο Σαλάκου Ωρα 14.45 μ.μ.
Ασπίδα Σαλ.-Θύελλα Πυλ.
Διαιτ.: Κατσιδώνης Ευ.-Τσαγκάρης-Πηδιάκης **Παρ.:** Σταματίου
Παρ. Διαιτ.: Γενής

Γ' ΚΑΤΗΓΟΡΙΑ
Α' ΟΜΙΛΟΣ
8η αγωνιστική

Γήπ. Αρχίπολης Ωρα 14.45 μ.μ.
Εθνικός Αρχίπολης-Δαμάγητος
Διαιτ.: Πλακογιάννης-Κεφάλας-Βαλκάνος **Παρ.:** Δημητράς

Γήπεδο Δαματριάς Ωρα 11.00
Δήμητρα-Πετρώνας **Διαιτ.:** Ασημακόπουλος-Κεφαλάς-Παπαγιαννίδης **Παρ.:** Κατσουράκης

Γήπ.Λύκειο Ιαλυσού Ωρα 14.45
Ηλιος Ιαλυσού-Ταξιάρχης
Διαιτ.: Μανέγας-Φουκαράς-Γαγάνης **Παρ.:** Μαυρουδής Ι.

Γήπεδο Σύμης Ωρα 12.30 μ.μ. Α.Ο. Σύμης-Ατρόμητος Διμ.
Διαιτ.: Αντωνάς-Χατζηπέτρος-Μίαρης **Παρ.:** Γιανναράκης

Γήπεδο Λάρδου Ωρα 14.45 μ.μ.
Ηρακλής Λ.-Αναγέννηση Ν.Ρ.
Διαιτ.: Κόττορος-Γουλάρας-Τσουρδιού **Παρ.:** Ντάκας Ν.

Β' ΟΜΙΛΟΣ
8η αγωνιστική

Γήπ. Καρπάθου Ωρα 13.00 μ.μ.
Ποσειδών Καρπ.-ΠΑΣ Ασκληπ.
Διαιτ.: Ρουμάνης-Βασιλαράκης-Σακελλιάδης **Παρ.:** Σπανός

Γήπ.Αγ. Αποστόλων Ωρα 12.30
ΖΕΥΣ-Αλθαιμένης
Διαιτητές: Σιδηρόπουλος-Παπανικολάου-Λιάπη **Παρ:** Βεργίδης

Γήπεδο Γενναδίου Ωρα 14.45 μ.μ.
Ομόνοια Γεν.-Ροδιακός
Διαιτ: Σαββιδάκης-Μοσχούς-Γιοβάνι **Παρ:** Εγγλέζος Εμμ.

Γήπεδο Παστίδας Ωρα 11.00 π.μ.
Αστέρας Παστ.-Μεσαναγρός
Διαιτ: Φουκαράς-Γαγάνης-Μανέγας **Παρ:** Κυπραίος Θ.

ΟΜΙΛΟΣ ΝΗΣΩΝ
7η αγωνιστική

Γήπ.Καρδάμαινας Ωρα 11.30
Δόξα Καρδάμ.-Ολυμπιακός Καλ.
Διαιτ.: Μουστάκας-Μαρμαρινός-Δοδούς **Παρ.:** Ράπανος

Γήπεδο Λέρου Ωρα 11.30 μ.μ.
Δόξα Λέρου-ΠΑΟ Κω
Διαιτ.: Λουρμπέας-Μαυρουδής-Μιχαλούδης **Παρ.:** Μαχαίρας Ευ.

ΠΑΙΔΙΚΟ
Α' ΟΜΙΛΟΣ
8η αγωνιστική

Γήπ. Αγ. Αποστόλων Ωρα 11.00
Νίκη Ρόδου-Φοίβος **Διαιτ.:** Τσουρούττης **Γιατ:** Δημητριαδού

Δευτέρα 13/12/2004

Γήπ. Αγ. Αποστόλων Ωρα 15.15
Α.Σ Ρόδος-Ευαγόρας
Διαιτ.: Μίαρης **Γιατ.:** Καλαθενός

Β' ΟΜΙΛΟΣ
8η αγωνιστική
Κυριακή 12/12/2004

Γήπεδο Παστίδας Ωρα 13.30
Αστέρας Παστ.-Ευκλής
Διαιτ.: Κεφαλάκης
Γιατ: Ανδρούτσος

Γήπ. Παραδεισίου Ωρα 11.00
Κλεάνθης-Ερμής Καλ.
Διαιτ: Κασιώτης **Γιατ:** Κωτσίδης

Γήπεδο Κοσκινού Ωρα 11.00
Διγενής-Ιάλυσος **Διαιτ.:** Τάσης
Γιατ.: Μαυρονικόλας

Δευτέρα 13/12/2004

Γήπ. Λύκειο Ιαλυσού Ωρα 15.30
Ηλιος Ιαλυσού-Ακουσίλαος
Διαιτ.: Κασιώτης **Γιατ.:** Χατζάκης

ΓΕΝΙΚΗ ΤΕΧΝΙΚΗ
ΟΜΙΛΟΣ ΕΤΑΙΡΕΙΩΝ

ΑΝΑΝΕΩΜΕΝΟΙ ΚΑΙ ΠΑΝΤΑ ΠΡΩΤΟΠΟΡΟΙ
ΜΑΖΙ ΣΑΣ ΜΕ ΣΤΟΧΟ ΤΙΣ ΚΑΛΥΤΕΡΕΣ
ΤΕΧΝΙΚΕΣ ΛΥΣΕΙΣ

• ΕΤΟΙΜΟ ΣΚΥΡΟΔΕΜΑ
με ανανεωμένες -
σύγχρονες εγκαταστάσεις

• ΑΔΡΑΝΗ ΥΛΙΚΑ
υψηλών προδιαγραφών και
απαιτήσεων από
το ΝΕΟ Λατομείο μας

ΕΡΓΟΣΤΑΣΙΑ ΣΚΥΡΟΔΕΜΑΤΟΣ:
ΡΟΔΟΣ: 6ο χλμ. λεωφ. Ρόδου - Λίνδου,τηλ. 22410 - 60560/62323 FAX: 22410 60561
ΓΕΝΝΑΔΙ: 2ο χλμ. οδού ΓΕΝΝΑΔΙΟΥ - ΒΑΤΙΟΥ, τηλ. 22440 - 43470 FAX: 22440 43470
ΛΑΤΟΜΕΙΟ: Θέση Στραβόλαιμο ΚΑΛΥΘΙΩΝ
ΓΡΑΦΕΙΑ: Ρόδος Αρκαδίου 2, Τηλ. 22410-22186/22968/28058 FAX: 22410 - 33021

«ΑΓΑΛΛΟΜΕΝΗ Η ΚΕΡΚΥΡΑ *άπασα την σήν φαιδράν εορτήν...»*

12 Δεκεμβρίου: Σπυρίδωνος επισκόπου Τριμυθούντος προστάτου της Κέρκυρας

Άπασα η Κέρκυρα και οι ανά τον κόσμο Κερκυραίοι εορτάζουν σήμερα τον προστάτη τους Άγιο Σπυρίδωνα. Η σκέψη όλων μας σήμερα βρίσκεται εκεί, ανάμεσα στα πλήθη των πιστών που περιμένουν καρτερικά για να προσκυνήσουν και να προσευχηθούν, μπροστά στη χάρη του ιερού σκηνώματος.

Ο Άγιος Σπυρίδωνας γεννήθηκε το 270 μ.Χ. στην πόλη Τριμυθούντα της Κύπρου. Εκεί έζησε, έκανε οικογένεια και ακολούθησε έμπρακτα το λόγο του Θεού με την αγνότητά του. Χειροτονήθηκε επίσκοπος και από τη θέση αυτή εργάσθηκε ακούραστα για την εξάπλωση και εδραίωση του Χριστιανισμού.

Ο Πανάγαθος Θεός του ανταποδίδει δύναμη να θαυματουργεί εν ζωή. Σώζει τον τόπο του από φυσικές καταστροφές, θεραπεύει αρρώστους και ανασταίνει νεκρούς. Πολλά τα εν ζωή θαύματά του. Πολλά όμως πρέπει να είναι και εκείνα που έμειναν άγνωστα σαν προσωπικές εμπειρίες αυτών που ευεργετήθηκαν από τον Άγιο Σπυρίδωνα.

Μπορεί η γεμάτη από θεία χάρη ζωή του Αγίου να διεκόπη το 348 μ.Χ. η αγάπη του όμως για τους ανθρώπους δεν έπαψε μέχρι και σήμερα.

Άφθαρτο και αγιασμένο το σώμα του έγινε, για όσους τον επικαλούνται, με πίστη πηγή χάριτος και ελπίδας.

Αρχικά στην Κύπρο και μετά στην Κωνσταντινούπολη μέχρι την άλωση. Το έτος 1456 μεταφέρθηκε στην Κέρκυρα το Ιερό σκήνωμα όπου παραμένει μέχρι και σήμερα θείος μεσολαβητής στο ορθόδοξο στερέωμα. Το σκήνωμα φυλάσσεται στον ομώνυμο ναό της πόλης από το 1590 όπου καθημερινά, αλλά ιδιαίτερα στην εορτή του χιλιάδες πιστοί συρρέουν για να βρουν αποδοχή της παράκλησής τους.

Αναρίθμητα είναι τα θαύματά του, αυτό άλλωστε μαρτυρούν και τα αναρίθμητα τάματα που κοσμούν το ναό.



Η ασημένια Λάρνακα με το σεπτό σκήνωμα λιτανεύεται 4 φορές το χρόνο:

- **Κυριακή των Βαΐων:** Εις ανάμνηση θαύματος διάσωσης της νήσου Κέρκυρας από τη λοιμώδη ασθένεια πανώλη το έτος 1673.
- **Μεγάλο Σάββατο:** Εις ανάμνηση θαύματος διάσωσης της νήσου από την πείνα.
- **11 Αυγούστου:** Εις ανάμνηση θαύματος σωτηρίας της νήσου από τους Τούρκους το έτος 1716.
- **1η Κυριακή του Νοεμβρίου:** Εις ανάμνηση θαύματος διάσωσης του νησιού από επιδημία χολέρας το 1855.

Στην εορτή του 12 Δεκεμβρίου δεν λιτανεύεται το ιερό σκήνωμα, αλλά τίθεται σε τριήμερο προσκήνυμα.

Ιατρός σωμάτων και ψυχών ο Άγιος Σπυρίδωνας. Καμία γλώσσα, πιστεύω, δεν έχει τη δύναμη να εξοστορίσει την ευσπλαχνία του Αγίου.

Κλείνοντας την ταπεινή μου αναφορά στον Άγιο Σπυρίδωνα θα ήθελα να ευχηθώ σε όλο τον κόσμο η χάρις του Αγίου Σπυρίδωνα να σκορπάει υγεία, ευτυχία και ειρήνη. Ιδιαίτερα σε όσους γιορτάζουν και εξαιρετικά στα μέλη του συλλόγου Κερκυραίων Ρόδου, Χρόνια Πολλά. Επίσης η ζωή του Αγίου Σπυρίδωνα ας γίνει φάρος ελπίδας στην τρυκιμία της σημερινής κοινωνίας.

Χρήστος Μπολοβίνας
Γραμματέας Συλλόγου
Κερκυραίων Ρόδου
«Ο Άγιος Σπυρίδωνας»

ΓΕΝΙΚΗ ΚΛΙΝΙΚΗ EUROMEDICA ΔΩΔΕΚΑΝΗΣΟΥ
ΠΡΟΣΚΛΗΣΗ ΕΚΔΗΛΩΣΗΣ ΕΝΔΙΑΦΕΡΟΝΤΟΣ

ΠΡΟΣ: Κάθε ενδιαφερόμενο

ΘΕΜΑ: ***«ΠΑΡΟΧΗ ΥΠΗΡΕΣΙΩΝ ΔΙΑΤΡΟΦΗΣ ΠΡΟΣ ΤΟΥΣ ΝΟΣΗΛΕΥΟΜΕΝΟΥΣ ΚΑΙ ΕΦΗΜΕΡΕΥΟΝΤΕΣ ΙΑΤΡΟΥΣ ΤΗΣ ΚΛΙΝΙΚΗΣ».***

Η **«ΓΕΝΙΚΗ ΚΛΙΝΙΚΗ ΔΩΔΕΚΑΝΗΣΟΥ Α.Ε.»** προκειμένου να καλύψει τις ανάγκες σίτισης των ασθενών και του ιατρικού προσωπικού της, προκηρύσσει διαγωνισμό μεταξύ τοπικών επιχειρήσεων (Ξενοδοχεία, Εστιατόρια, Catering κλπ) και προσκαλεί όσους ενδιαφέρονται, να καταθέσουν έως τις 15-12-2004 αίτηση συμμετοχής για προεπιλογή (Α' Φάση) και στη συνέχεια να υποβάλλουν προσφορά (Β' φάση) για την ανάδειξη αναδόχου του έργου:

«ΠΑΡΟΧΗ ΥΠΗΡΕΣΙΩΝ ΔΙΑΤΡΟΦΗΣ ΠΡΟΣ ΤΟΥΣ ΝΟΣΗΛΕΥΟΜΕΝΟΥΣ ΚΑΙ ΕΦΗΜΕΡΕΥΟΝΤΕΣ ΙΑΤΡΟΥΣ ΤΗΣ ΚΛΙΝΙΚΗΣ».

Πληροφορίες: 25ης Μαρτίου 15, Ρόδος τηλ. 22410-43347
Φαξ: 22410 43348, E-mail euromedicarodos @ acn.gr

Ο ΠΡΟΕΔΡΟΣ
ΜΑΝΟΛΗΣ Α. ΓΡΗΓΟΡΙΑΔΗΣ

ΓΕΝΙΚΗ ΚΛΙΝΙΚΗ EUROMEDICA ΔΩΔΕΚΑΝΗΣΟΥ
ΠΡΟΣΚΛΗΣΗ ΕΚΔΗΛΩΣΗΣ ΕΝΔΙΑΦΕΡΟΝΤΟΣ

ΠΡΟΣ: Κάθε ενδιαφερόμενο

ΘΕΜΑ: ***«ΠΡΟΜΗΘΕΙΑ, ΕΓΚΑΤΑΣΤΑΣΗ ΚΑΙ ΣΥΝΤΗΡΗΣΗ ΑΝΕΛΚΥΣΤΗΡΩΝ».***

Η **«ΓΕΝΙΚΗ ΚΛΙΝΙΚΗ ΔΩΔΕΚΑΝΗΣΟΥ Α.Ε.»** προκηρύσσει διαγωνισμό μεταξύ τοπικών επιχειρήσεων, για την **προμήθεια, εγκατάσταση και συντήρηση ανελκυστήρων** στο κτίριο της κλινικής της, που είναι υπό ανέγερση στο Δ.Δ. Κοσκινού του Δήμου Καλλιθέας και προσκαλεί όσους ενδιαφέρονται, να καταθέσουν έως 13-12-2004 αίτηση συμμετοχής για προεπιλογή (Α' φάση) και στη συνέχεια να υποβάλλουν προσφορά (Β' φάση) για την ανάδειξη αναδόχου του έργου:

«ΠΡΟΜΗΘΕΙΑ, ΕΓΚΑΤΑΣΤΑΣΗ ΚΑΙ ΣΥΝΤΗΡΗΣΗ ΑΝΕΛΚΥΣΤΗΡΩΝ»

Αναλυτική Πρόσκληση Ενδιαφέροντος και Πληροφορίες:
25ης Μαρτίου 15, Ρόδος τηλ. 22410-43347
Φαξ: 22410 43348, E-mail euromedicarodos @ acn.gr

Ο ΠΡΟΕΔΡΟΣ
ΜΑΝΟΛΗΣ Α. ΓΡΗΓΟΡΙΑΔΗΣ

ΕΥΑΓΓΕΛΙΟ ΤΗΣ ΚΥΡΙΑΚΗΣ(Λουκά ιδ' 16-24)

Γράφει ο Πρωτοσύγκελλος της Ι.Μ.Ρ. κ. Παΐσιος Αραβαντινός



Και ο Ιησούς του είπε: «Κάποιος ετοίμασε ένα μεγάλο δείπνο και κάλεσε πολλούς. Και την ώρα του δείπνου έστειλε το δούλο του να πει στους καλεσμένους: Ελάτε, γιατί όλα είναι έτοιμα». Αλλ' άρχισαν, δια μιάς, να παραιτούνται όλοι από το δείπνο. Ο πρώτος του είπε: «Αγόρασα ένα χωράφι και πρέπει να πάω να το δώ, σε παρακαλώ δικαιολόγησέ με. Κι ένας άλλος του είπε: «Αγόρασα πέντε ζευγάρια Ρόδια και πάω να τα δοκιμάσω. Σε παρακαλώ δικαιολόγησέ με» Κι άλλος είπε: « Είμαι νιόπαντρος και γι' αυτό δεν μπορώ να έρθω». Κι αφού γύρισε ο δούλος εκείνος τα είπε όλα στον κύριό του. Τότε οι οικοδεσπότης οργισμένος είπε στο δούλο του: «Βγες γρήγορα στις πλατείες και στους δρόμους της πόλεως και φέρε εδώ μέσα τους πτωχούς και τους αναπήρους και τους χωλούς και τους τυφλούς». Και ο δούλος είπε: «Κύριε, έγινε όπως πρόσταξες και υπάρχει ακόμα χώρος». Και είπε ο κύριος στο δούλο: «Βγές στους δρόμους και στους φράκτες και ανάγκασε όσους βρεις, να μπούν, για να γεμίσει το σπίτι μου. Γιατί σας διαβεβαιώνω ότι κανείς απ' εκείνους, που είχαν προσκληθεί δεν θα γευτεί το δείπνο μου».

Σε δείπνο μεγάλο καλεί τον άνθρωπο, τον άνθρωπο της κάθε εποχής, ο Άρτος της Ζωής, ο εκ του ουρανού καταβάς, ο Μονογενής Υιός και Λόγος του Θεού, και απέστειλε τον δούλον αυτού την ώρα του δείπνου ειπείν τοις κεκλημένοις, έρχεσθε, ότι ήδη έτοιμα εστί πάντα.

Κλήση και πρόσκληση γενική, χωρίς καμία μα καμία διάκριση, γιατί ο Κύριος πάντα θέλει σωθήναι και εις επίγνωσιν αληθείας ελθείν. Όμως, πολλοί γαρ εισί οι κλητοί, ολίγοι δε οι εκλεκτοί, γιαυτό ο άνθρωπος δεν έχει κατανοήσει τι σημασία έχει για τη σωτηρία της ταλαιπωρημένης ψυχής του αυτή η αιώνια θεϊκή πρόσκληση. Ο άνθρωπος μωρός, κουφός, συνήθως προτιμά, αλλά και επιδιώκει τα επίγεια και φθαρτά και πρόσκαιρα αγαθά, τις πρόσκαιρες απολαύσεις και δεν επιζητά τις αιώνιες απολαύσεις που είναι απολαύσεις χαράς ανεκλαλήτου, ευλογίας και σωτηρίας του.

Ο Θεός Πατέρας, ο Πλάστης και Δημιουργός καλεί και προσκαλεί δια του Υιού Αυτού του Μονογενούς, ο οποίος έγινε άνθρωπος για να ξαναβρεί ο αμαρτωλός άνθρωπος την αρχαία μακαριότητα και ο άνθρωπος προβάλλει χίλιες δύο δικαιολογίες προκειμένου να κινείται κατά τη δική του βούληση και να πράττει έργα και πράξεις του διαβόλου και τοις αγγέλοις αυτού.

Ο Θεός Πατέρας, ο Πολυέσπλαχνος και Ελεήμων Θεός, πλήρης αγάπης και οικτιρμών που πονά για το πλάσμα Του, ετοίμασε εδέσματα καθαρά, ετοίμασε τροφή καθαρή πνευματική, υγιά, θεία, έστειλε το Μονογενή Υιό του στη γη να γίνει θύτης και θύμα για την πνευματική βρώση και πόση του ανθρώπου, του κάθε ανθρώπου που με πίστη ζέουσα ζητά να συμμετέχει σε αυτή τη σωτήρια τράπεζα, σε αυτό το σωτήριο δείπνο.

Η σημερινή ευαγγελική περικοπή έχει μεγάλη μα μεγάλη και σπουδαία σημασία, και τούτο γιατί περιλαμβάνει όλο το μυστήριο της σωτηρίας του ανθρώπου. Απλά, αλλά παραστατικά και πολύ διδακτικά ο Κύριός μας και Θεός μας τονίζει την ανάγκη της συμμετοχής μας στο μέγα δείπνο, στο δείπνο της σωτηρίας μας και της πνευματικής μας αναγέννησης. Πρέπει να γνωρίζουμε ότι κανείς μας κανείς από εκείνους που αρνούνται να συμμετάσχουν στην πρόσκληση δεν θα έχουν μέρος στο αιώνιο δείπνο της βασιλείας των ουρανών. Λέγω γαρ υμίν, ότι ουδείς των ανδρών εκείνων των κεκλημένων γεύσεταί μου του δείπνου.

Ο Αγαθός Θεός, θέλει πάντας ανθρώπους σωθήναι και εις επίγνωσιν αληθείας ελθείν και προσκαλεί όλους τους ανθρώπους χωρίς καμία διάκριση στο μέγα γλυκύ και ουράνιο δείπνο της χαράς, της δόξας και της σωτηρίας.

Το δείπνο είναι μέγα, όσο μεγάλη και απέραντος είναι η αγκαλιά του Θεού Πατρός που όλο τον κόσμο τον αγκαλιάζει και τον δέχεται, χωρίς καμία προσωποληψία, όπως δέχτηκε τον Άσωτο υιό, το Ληστή, την Πόρνη, τον Τελώνη και τον αμαρτωλό, τον διώκτη Παύλο και πάντας τους ειλικρινώς μετανοούντας.

Φίλες και φίλοι, ο Κύριος μας καλεί και εμάς και μας λέγει. Εγώ ειμί ο άρτος της ζωής ο εκ του ουρανού καταβάς και ζωή τω κόσμω διδούς, ας σπεύσουμε και εμείς στο Μέγα και σωτήριο τούτο δείπνο, μετά φόβου Θεού πίστεως και αγάπης.

ΠΡΟΤΑΣΗ ΤΟΥ ΔΙΚΗΓΟΡΟΥ Δ. ΠΑΠΑΪΩΑΝΝΟΥ

«ΝΑ ΚΗΡΥΧΘΕΙ ΕΝ ΔΙΩΓΜΩ Η ΕΚΚΛΗΣΙΑ»

Να γίνουν και προσφυγές στα διεθνή φόρουμ

Κύριε Διευθυντή,

Στις αρχές του 20ου αιώνα ο τότε Οικουμενικός Πατριάρχης, για κάποια προβλήματα, κήρυξε την εκκλησία εν διωγμώ και έκλεισε τις εκκλησίες. Και ο τότε Βεζύρης κυνηγούσε τον Πατριάρχη να άρει το μέτρο.

Πίστεψα ότι οι Τούρκοι ιθύνοντες κάποτε θα αντιλαμβάνοντο ότι το συμφέρον της Τουρκίας είναι να έχει αγαθές σχέσεις με την Ελλάδα.

Από τινος πιστεύω ότι οι Τούρκοι ιθύνοντες έστω και πιεζόμενοι από εξωθεσμικούς παράγοντες πράττουν όσα πράττουν κατά της Ελλάδας.

Πριν χρόνια σκέφθηκα και κατέληξα κάπου. Και έστειλα έγγραφο στον Οικουμενικό Πατριάρχη στο οποίο έλεγα ότι το Πατριαρχείο νομιμοποιείται να προσφύγει στα διεθνή φόρουμ «π.χ. Διεθνές Δικαστήριο Χάγης, Ευρωπαϊκό Δικαστήριο κ.λπ.» και να θέσει ενώπιόν τους δύο περιπτώσεις. Το κλείσιμο της κατά Χάλκην Θεολογικής Σχολής, και την απαγόρευση έκδοσης και κυκλοφορίας του επισήμου εγγράφου - περιοδικού του Οικουμενικού Πατριαρχείου «Ορθοδοξία». Πήρα τότε και κάποιο καθηγητή του πανεπιστημίου, και του μίλησα σχετικά για προσφυγή, ο οποίος μου είπε «ορθή η σκέψη σου, εγώ αναλαμβάνω, στείλε μου τόσα...και αρχίζω». Λυπήθηκα για λογαριασμό του καθηγητή, θα του έστελλα τα χρήματα αλλά παρενέβησαν τότε διάφοροι παράγοντες και ματαιώθηκε η υλοποίηση της παραπάνω σκέψης μου.

Σήμερα όμως βλέπω, ότι τα πράγματα εκτραχύνονται και φρονώ ότι «κάποια χαρτιά» έχουμε στα χέρια μας, για να μην μένει αναπάντητη πάντοτε η Τουρκιά.

Πλην των προσφυγών στα διεθνή φόρουμ, νομίζω ότι οι ορθόδοξες εκκλησίες επί παγκοσμίου επιπέδου που υπάγονται στο Πατριαρχείο «να αφήσουμε το Πατριαρχείο απέξω» να συνέλθουν και να αποφασίσουν.

1) την κήρυξη της εκκλησίας εν διωγμώ

2) το κλείσιμο των ορθοδόξων εκκλησιών «επί παγκοσμίου επιπέδου» για κάποιο χρονικό διάστημα.

Ένας Αρμένης μορφωμένος και ασχολούμενος με τα εκκλησιαστικά, και με τον οποίο συζήτησα πριν χρόνια στην Πόλη, μου είπε «δεν μπορώ να σας καταλάβω, έχετε τόσα και τόσα να κάμετε, σε αντίδραση των κακοήθων ενεργειών της Τουρκίας, κι όμως τίποτε δεν κάνετε».

Εγώ θα επαναλάβω την προ ετών «αναληφθείσα πρωτοβουλία μου ώστε να δημιουργηθούν οι προς τούτο απαραίτητες προϋποθέσεις για την υποβολή των προσφυγών. Ως προς το έτερο, την κήρυξη της εκκλησίας εν διωγμώ και το κλείσιμο των εκκλησιών, άλλοι ας κινηθούν. Πάντως θα επικοινωνήσω με τον φίλο μου και αγωνιστή, Αρχιεπίσκοπο Αυστραλίας Στυλιανό, και θα του μεταφέρω τις σκέψεις μου, ώστε να αναλάβει την «προς τούτο πρωτοβουλία».

Όλους μας βρίσκει σύμφωνους ο ευρωπαϊκός προσανατολισμός της Τουρκίας, αλλά πρωτίστως πρέπει να το θελήσει η ίδια, και να κάμει τα απαραίτητα βήματα. Ίδωμεν.

Τέλος θα ήθελα να τονίσω ότι, όλοι οι Ρόδιοι, ως υπαγόμενοι πνευματικά στο Οικουμενικό Πατριαρχείο, νομιμοποιούνται να προσφύγουν στα διεθνή φόρουμ, για όσα πρωτοφανή για την εποχή μας διαπράττονται κατά του Οικουμενικού Πατριαρχείου. Θα ήταν θαυμάσιο αν ανελάμβανε την προς τούτο πρωτοβουλία, ο πρόεδρος του Δικηγορικού Συλλόγου κ. Σαρρής, συγκαλώντας σε σύσκεψη για τα περαιτέρω τους εκπροσώπους όλων των πνευματικών και επαγγελματικών συλλόγων.

Με αυτές τις ενέργειες ίσως βοηθήσουμε τον Τούρκο Πρωθυπουργό, ο οποίος πιστεύω ότι ενεργεί, πιεζόμενος. Στο βάθος πιστεύω ότι επιθυμεί τη φιλία με την Ελλάδα, όπως και ο Τουρκικός λαός στην πλειοψηφία του.

Ευχαριστώ για τη φιλοξενία

Δημήτριος Παπαϊωάννου
Δικηγόρος Ρόδου

Ν. ΤΑΤΑΚΗΣ, ΠΟΛΙΤΕΥΤΗΣ, ΝΟΜΑΡΧΙΑΚΟΣ ΣΥΜΒΟΥΛΟΣ

«ΣΤΟ ΤΕΛΟΣ ΤΗΣ 4ΕΤΙΑΣ Η ΝΔ θα έχει ένα εξαιρετικό αποτέλεσμα»

«Το ακτοπλοϊκό πρόβλημα είναι μια πρώτης τάξεως ευκαιρία να δείξουμε ότι το Αιγαίο πέλαγος έχει φωνή»

Στο στόχαστρο της κριτικής βρέθηκε το τελευταίο διάστημα η Νομαρχιακή Αρχή με τις πρωτοβουλίες που πήρε για την επίλυση του ακτοπλοϊκού προβλήματος. Ο κ. Νίκος Τατάκης από τα σημαίνοντα στελέχη της «Νομαρχιακής Αναγέννησης» στο Νομαρχιακό Συμβούλιο και Πολιτευτής της Ν.Δ. δηλώνει ότι «η Νομαρχιακή Αρχή φωνάζει και αυτός είναι ο ρόλος της όμως θα πρέπει να το πράττει συντονισμένα και όχι με αποφάσεις του ποδαριού, όπως έπραξε τελευταία» ,προσθέτοντας ότι οι υπερβολικές «κορώνες» είναι πάντα ύποπτες.

ΣΥΝΕΝΤΕΥΞΗ ΣΤΟΝ ΔΙΑΜΑΝΤΗ ΔΙΑΜΑΝΤΗ

Για την επίσκεψη του Προέδρου του ΠΑΣΟΚ στα Δωδεκάνησα ο κ. Τατάκης τονίζει ότι οι άνθρωποί του συνδύασαν την επίσκεψη του κ. Παπανδρέου με το ακτοπλοϊκό με αποτέλεσμα **«να εμφανιστεί ένας αρχηγός κόμματος να τοποθετείται για ένα ζήτημα χωρίς να έχει να προτείνει κάτι ουσιαστικό».**

Ο Ν. Τατάκης εκτιμά ότι στο ακτοπλοϊκό δεν υπάρχει «αραγές μέτωπο και αυτό είναι δυστύχημα. **"Το ακτοπλοϊκό πρόβλημα είναι μια πρώτης τάξεως ευκαιρία να δείξουμε ότι το Αιγαίο Πέλαγος έχει φωνή και πως αυτή μπορεί να ακουστεί σε όλη την επικράτεια".**

Για τον αναπτυξιακό νόμο ο κ. Τατάκης υποστηρίζει ότι **"αποτελεί ανασύνταξη του παλαιοτέρου με σημαντικές βελτιώσεις"**, προσθέτει όμως ότι **"δυστυχώς δεν εισακούσθηκαν οι προτάσεις των τοπικών μας φορέων και αυτό φαίνεται ξεκάθαρα".**

Για την Κυβέρνηση της Ν.Δ. τονίζει ότι δεν φοβάται να συγκρουστεί με τα μεγάλα συμφέροντα και εκφράζει τη βεβαιότητα πως **"στο τέλος της τετραετίας θα έχουμε ένα εξαιρετικό αποτέλεσμα".**

Ο κ. Τατάκης θεωρεί ευτύχημα που ο κ. Παυλίδης ανέλαβε το Υπουργείο Αιγαίου και Νησιωτικής Πολιτικής και τον χαρακτηρίζει **"γνήσιο Δωδεκανήσιο που γνωρίζει καλά τα προβλήματα και τις ανάγκες μας".**

Θεωρεί καλό για την παρούσα Νομαρχιακή Αρχή "που συνεχίζει το έργο που δρομολόγησε η παράταξη Νομαρχιακή Αναγέννηση" για την οποία πιστεύει ότι έχει μια συγκροτημένη παρουσία. **"Είναι μια παράταξη με φωνή".**

Τέλος, ο κ. Ν. Τατάκης πιστεύει ότι είναι πολύ νωρίς να πούμε οτιδήποτε για το σκηνικό των επόμενων Νομαρχιακών εκλογών τονίζοντας πως **"ο κ. Σάββας Καραγιάννης είναι ο επικεφαλής της παράταξής μας και με το δεδομένο αυτό εμείς πορευόμαστε στο στίβο της επίλυσης των προβλημάτων του τόπου".**

Η συνέντευξη αναλυτικά ...

Συνέντευξη με τον Ν. Τατάκη

• Κύριε Τατάκη, πως βλέπετε τις πρωτοβουλίες της Νομαρχιακής Αρχής για το ακτοπλοϊκό πρόβλημα; Πιστεύετε ότι υπάρχουν προσπάθειες μικροκομματικής εκμετάλλευσης όπως υποστηρίζεται; Εντάσσετε στο πλαίσιο αυτό την επίσκεψη του Προέδρου του ΠΑΣΟΚ στην Κάλυμνο και την Κω;

Για το ακτοπλοϊκό πρόβλημα έχουν ειπωθεί πάρα πολλά και να είστε σίγουρος ότι θα ειπωθούν ακόμα περισσότερα. Το πρόβλημα θα υπάρχει όσο τα νησιά μας θα αντιμετωπίζονται ως απομακρυσμένες περιοχές που εξυπηρετούνται από καράβια. Για μας το καράβι είναι ο δρόμος και εκείνο που χρειαζόμαστε είναι μια Αττική Οδός ή μια Εγνατία Οδός. Χρειαζόμαστε, δηλαδή, μια μακροχρόνια πολιτική με την πολιτεία να αντιμετωπίζει την έλλειψη πλοίων σε μια ακτοπλοϊκή γραμμή, όπως την κατάρρευση μιας γέφυρας στη διαδρομή Κόρινθος - Πάτρα ή στη διαδρομή Κομοτηνή - Αλεξανδρούπολη. Αυτό είναι το ζητούμενο. Η Νομαρχιακή Αρχή φωνάζει και αυτός είναι ο ρόλος της. Θα πρέπει όμως να το πράττει συντονισμένα και όχι με αποφάσεις του ποδαριού, όπως το έπραξε την τελευταία φορά. Με ρωτάτε αν υπάρχει μικροκομματική

ΓΕΝΙΚΟ ΦΙΛΟΠΤΩΧΟ ΤΑΜΕΙΟ ΙΕΡΑΣ ΜΗΤΡΟΠΟΛΕΩΣ ΡΟΔΟΥ

Τα Χριστούγεννα είναι γιορτή Αγάπης.
Η Αγάπη είναι προσφορά, είναι πράξη.

Τα φιλόπτωχα ταμεία της Εκκλησίας μας, διακονούν με διάκριση τον ανθρώπινο πόνο.

ΕΡΑΝΟΣ ΑΓΑΠΗΣ ΙΕΡΑΣ ΜΗΤΡΟΠΟΛΕΩΣ ΡΟΔΟΥ



Για την πόλη: **Πέμπτη 16 Δεκεμβρίου 2004**
Για την Ύπαιθρο: **Κυριακή 19 Δεκεμβρίου 2004**

ΕΝΩΣΗ ΠΟΛΥΤΕΚΝΩΝ ΝΟΜΟΥ ΔΩΔΕΚΑΝΗΣΟΥ

Νέα Αγορά 2-3-4 γραφεία
Τ.Θ. 386-85100 Ρόδος
Τηλ. και fax 22410 27538
Αρ. Πρωτ.: 579

ΑΝΑΚΟΙΝΩΣΗ

Το Δ.Σ.της Ένωσης Πολυτέκνων Νομού Δωδ/σου, ενημερώνει τα μέλη του, ότι στα γραφεία της Ένωσής μας στη Νέα Αγορά, θα δεχόμαστε τα δικαιολογητικά, για την έκπτωση νερού στις κατοικίες των πολυτέκνων. Σας επισυνάπτουμε και το σχετικό επίσημο έγγραφο της Δ.Ε.Υ.Α.Ρ. Την ίδια διαδικασία με την έκπτωση νερού 50% έχουνε κάνει σε όλες τις πολύτεκνες οικογένειες της χώρας, οι Δήμοι που ανήκουν. Το ίδιο πρέπει να κάνουν και οι 10 Καποδιστριακοί Δήμοι της Ρόδου και της Δωδεκανήσου. Τα δικαιολογητικά θα τα δεχόμαστε τις εργάσιμες ημέρες και ώρες μέχρι την Τρίτη 21 –Δεκεμβρίου- 2004.

Για το Δ.Σ. πολυτέκνων

Ο Πρόεδρος
Μανέττας Κυριάκος
Πρωτοπρεσβύτερος
Θεολόγος-Δάσκαλος

Ο Γενικός Γραμματέας
Ελευθερίου Γεώργιος
Επιχειρηματίας



ΙΑΤΡΙΚΗ ΑΝΑΚΟΙΝΩΣΗ

Η ιατρός **ΜΑΡΙΕΤΤΑ ΧΡΙΣΤΟΦΟΡΑΚΗ - ΑΝΑΣΤΑΣΙΑΔΗ**

ΕΝΔΟΚΡΙΝΟΛΟΓΟΣ - ΔΙΑΒΗΤΟΛΟΓΟΣ

ΔΕΧΕΤΑΙ:

Καθημερινά από **9:00 μέχρι 13:00**
και **17:30 μέχρι 20:30**
• **εκτός** Τετάρτη & Παρασκευή απόγευμα

ΠΑΥΛΟΥ ΜΕΛΑ 27 & ΝΑΥΑΡΙΝΟΥ - ΡΟΔΟΣ
Τηλ. Ιατρείου: **22410 21578** • κιν: **6945 80 61 71**



εκμετάλλευση του όλου προβλήματος. Σας λέω ότι σε όλες τις πτυχές της καθημερινότητας υπάρχουν πολιτικές και κομματικές προεκτάσεις. Υπό το πρίσμα αυτό οι υπερβολικές «κορώνες» είναι πάντοτε ύποπτες, ειδικά από πρόσωπα που επί χρόνια είχαν στα χέρια τους το μαχαίρι και την πίτα και πάρα ταύτα δεν έπραξαν τίποτε. Σε ό,τι αφορά το Γιώργο Παπανδρέου, ήρθε στα νησιά μας στο πλαίσιο ενός κομματικού διαλόγου και μιας περιοδείας που πραγματοποιεί σε όλη την Ελλάδα. Οι άνθρωποί του συνδύασαν την επίσκεψη με το ακτοπλοϊκό μας πρόβλημα. Αυτό είχε ως αποτέλεσμα να εμφανιστεί ένας αρχηγός κόμματος να τοποθετείται για ένα ζήτημα χωρίς να έχει να προτείνει κάτι ουσιαστικό.

• Τελικά υπάρχει κοινή γραμμή και αρραγές μέτωπο για την επίλυση του ακτοπλοϊκού προβλήματος;

Απ.: Αρραγές μέτωπο δεν υπάρχει και αυτό είναι δυστύχημα. Το ακτοπλοϊκό πρόβλημα είναι μια πρώτης τάξεως ευκαιρία να δείξουμε ότι το Αιγαίο πέλαγος έχει φωνή και πως αυτή μπορεί να ακουστεί σε όλη την επικράτεια. Μέχρι τώρα αυτό δεν το έχουμε καταφέρει. Η κοινωνία εξελίσσεται και μαζί της εξελισσόμαστε και εμείς. Πάντα θα υπάρχει ένα πρόβλημα για το οποίο θα πρέπει να συντονιστούμε ως Αιγαιοπελαγίτες και να βροντοφωνάξουμε. Σήμερα είναι το ακτοπλοϊκό, μετά από 20 χρόνια μπορεί να είναι η ενέργεια και μετά από 50 χρόνια τα ταξίδια στο διάστημα. Ας μάθουμε λοιπόν να συνεργαζόμαστε διότι σε αντίθετη περίπτωση θα καταδικαστούμε από μόνοι μας σε απομόνωση. Αν θέλετε την πρότασή μου, καλό θα ήταν να πάρουμε παράδειγμα από τους βαμβακοπαραγωγούς της βορείου Ελλάδος.

• Είσθε ικανοποιημένος από τις προτάσεις και την μέχρι τώρα δράση της Κυβέρνησης για καλύτερες θαλάσσιες συγκοινωνίες στο Αιγαίο;

Απ.: Οι προτάσεις αυτές απαντούν στο τρέχον πρόβλημα. Βέβαια εχθρός του καλού είναι το καλύτερο, συνεπώς μπορούμε να ζητήσουμε και περισσότερα. Επαναλαμβάνω ότι το ακτοπλοϊκό είναι ένα πρόβλημα που απαιτεί μακροχρόνιο σχεδιασμό και εντελώς διαφορετική προσέγγιση ως προς την αντιμετώπισή του. Σας διατύπωσα στην πρώτη ερώτηση την πρότασή μου. Μέσα στο όλο διαμορφωθέν σκηνικό, θα πρέπει και εμείς σαν Δωδεκανήσιοι, πολίτες, φορείς και αυτοδιοικήσεις να προσδιορίσουμε τη θέση και τις προτάσεις μας

• Πως σχολιάζετε το νέο αναπτυξιακό νόμο; Κατά την άποψή σας απαντά στα αιτήματα της εποχής; Με τις «νησιωτικές πολιτικές» τι γίνεται;

Απ.: Ο νέος Αναπτυξιακός Νόμος αποτελεί ανασύνταξη του παλαιότερου, με σημαντικές βελτιώσεις, κυρίως για τις μικρομεσαίες επιχειρήσεις, αλλά και τους νέους επαγγελματίες. Δυστυχώς δεν εισακούσθηκαν οι προτάσεις των τοπικών μας φορέων και αυτό φαίνεται ξεκάθαρα. Θα μπορούσε, για παράδειγμα, να υπάρξει πρόβλεψη για την άμεση έναρξη της επιδότησης ανέγερσης πολυτελών ξενοδοχειακών μονάδων σε περιοχές της νήσου Ρόδου που δεν είναι κορεσμένες τουριστικά. Κάτι τέτοιο ισχύει για την Κάρπαθο, θα μπορούσε το ίδιο να ισχύει και για τη Ρόδο. Αυτό που σας περιγράφω είναι απλώς ένα παράδειγμα. Προσωπικά πολύ θα ήθελα να δω τις προτάσεις μας να γινόντουσαν Νόμος του Κράτους. Αν ήταν στο χέρι μου θα ασκούσα κάθε δυνατή πίεση ώστε να περνούσαν οι προτάσεις μας στις διατάξεις του Αναπτυξιακού Νόμου.

• Πως κρίνετε τους πρώτους μήνες διακυβέρνησης της χώρας από το κόμμα σας; Η Ν.Δ. ως κυβέρνηση έχει ανταποκριθεί στις προσδοκίες σας;

Απ.: Η κυβέρνηση της Νέας Δημοκρατίας απέδειξε ότι δεν φοβάται να συγκρουστεί με τα μεγάλα συμφέροντα και αυτό αποδείχθηκε, για άλλη μια φορά, από τις τελευταίες αποφάσεις που αφορούν στις αναθέσεις των δημοσίων έργων σε σχέση με τα μέσα ενημέρωσης. Η παράταξη έχει ενασχόληση με ένα εξαιρετικά ευρύ φάσμα προβλημάτων και δεν φοβάται να καταπιαστεί ακόμα και με εκείνα που έχουν μεγάλο πολιτικό κόστος. Είμαι σίγουρος ότι στο τέλος της τετραετίας θα έχουμε ένα εξαιρετικά καλό αποτέλεσμα. Εκεί που υπάρχει πρόβλημα είναι στο επικοινωνιακό της κομμάτι, όπου ο κάθε ένας μεγαλοπαράγοντας ερμηνεύει τις εξελίξεις κατά το δοκούν.

• Πιστεύετε ότι η παρουσία των τριών κυβερνητικών βουλευτών και η συμμετοχή του κ. Αριστοτέλη Παυλίδη στην Κυβέρνηση μπορούν να δώσουν ώθηση στα σοβαρά προβλήματα της περιοχής μας;

Απ.: Το ζήτημα δεν είναι αριθμητικό. Επί διακυβέρνησης ΠΑΣΟΚ υπήρχαν τρεις κυβερνητικοί βουλευτές και ακόμα δύο Δωδεκανήσιοι σε μεγάλες θέσεις. Παρά τις ευνοϊκές αυτές προϋποθέσεις, τα προβλήματα του τόπου μεγάλωσαν και φτάσαμε να μνημονεύουμε τις δεκαετίες του τουριστικού θαύματος της δεκαετίας του '70. Γι' αυτό λοιπόν χρειάζεται προσοχή, σύνεση και δουλειά. Με τα δεδομένα αυτά θα πάει ο τόπος μπροστά. Για τον κ. Παυλίδη έχω ξαναπεί ότι είναι ευτύχημα που ανέλαβε το υπουργείο Αιγαίου και Νησιωτικής Πολιτικής. Πρόκειται για έναν γνήσιο Δωδεκανήσιο που γνωρίζει καλά τα προβλήματά και τις ανάγκες μας και αυτά θα προωθήσει όπως οφείλει από τη θέση που αναδείχθηκε.

• Πως κρίνετε την δράση και την απόδοση της Νομαρχιακής Αρχής στα δυο πρώτα χρόνια της θητείας της;

Η σημερινή Νομαρχιακή Αρχή έχει ένα σημαντικό καλό: κατάφερε να συνεχίσει το έργο που δρομολόγησε η παράταξη «Νομαρχιακή Αναγέννηση». Αυτό είναι σημαντικό, αλλά θέλω να δω τον κ. Μαχαιρίδη και την παράταξή του να δρομολογεί την κατασκευή νέων έργων και να μη μένει ένας απλός, περαστικός, διαχειριστής του Νομού.

• Είσθε ικανοποιημένος από την παρουσία της «Νομαρχιακής Αναγέννησης» στο Νομαρχιακό Συμβούλιο;

Η Νομαρχιακή Αναγέννηση έχει μια συγκροτημένη παρουσία. Είναι μια παράταξη με φωνή. Πρέπει όμως να πω δημοσίως ότι ρόλος μας δεν είναι μόνο ο έλεγχος της λειτουργίας της Νομαρχιακής Αρχής. Θεωρώ ότι έχουμε καθυστερήσει στο να δώσουμε απαντήσεις σε καίρια ερωτήματα. Επέρχονται σοβαρά ζητήματα που αφορούν στην ανάπτυξη της Δωδεκανήσου και ήρθε πια το πλήρωμα του χρόνου για να καθορίσουμε την από εδώ και πέρα στρατηγική μας. Εχουμε συμφωνήσει ως παράταξη να βρεθούμε αμέσως μετά τις γιορτές και να καθορίσουμε πολιτικές για όλα τα ανοικτά ζητήματα.

• Πως βλέπετε να διαμορφώνεται το προεκλογικό σκηνικό; Εκτιμάτε ότι ο κ. Σάββας Καραγιάννης θα είναι και πάλι υποψήφιος;

Είναι εξαιρετικά νωρίς να πούμε οτιδήποτε για ένα εκλογικό σκηνικό που θα διαμορφωθεί μετά από δύο χρόνια. Μέχρι τότε, όπως θα έλεγε και ο Ηράκλειτος, πολλά θα αλλάξουν. Με ρωτάτε τι θα κάνει ο κ. Σάββας Καραγιάννης. Αυτό δεν μπορώ να το ξέρω. Ο κ. Σάββας Καραγιάννης είναι ο επικεφαλής της παράταξής μας και με αυτό το δεδομένο εμείς πορευόμαστε στον στίβο της επίλυσης των προβλημάτων του τόπου.

• Ποιά θα είναι η δική σας στάση στις επόμενες εκλογές για την Τοπική Αυτοδιοίκηση; Κάτω από ποιές προϋποθέσεις θα ενδιαφερθείτε για την Νομαρχία; Γενικότερα πως βλέπετε προοπτικά τη συμμετοχή σας στα πολιτικά μας πράγματα;

Και για μένα είναι εξαιρετικά νωρίς να πω το οτιδήποτε. Προς το παρόν είμαι εκλεγμένος Νομαρχιακός Σύμβουλος και πολιτευτής του Νομού. Από τις θέσεις αυτές υπηρετώ τη Δωδεκάνησο και αυτό για μένα είναι το μεγάλο ζητούμενο.

ΣΧΟΛΗ ΧΟΡΟΥ Έλλης Παρασκευά

ΟΙΚΟΔΙΔΑΣΚΑΛΕΙΟ ΡΩΣΙΚΗΣ ΓΛΩΣΣΑΣ
ΦΑΙΔΡΑΣ ΜΑΛΑΝΔΡΗ
Οδός Λεμεσού 13, Ρόδος • Τηλ. 22410-30836

Η ρωσική γλώσσα είναι το μέσο επικοινωνίας που θα σε βοηθήσει να κατανοήσεις τις ιδιομορφίες της ρωσικής αγοράς, ώστε να μπορέσεις να την κατακτήσεις.

• Ναι!! Μπορείς και στη Ρόδο να μάθεις ρωσικά με τη μοναδική μέθοδο για ξένους του Πανεπιστημίου «ΛΟΜΟΝΟΣΟΒ»

-Σε τμήματα ολιγομελή για όλες τις ηλικίες και επίπεδα
-Σε ταχύρυθμα σεμινάρια για ξενοδοχοϋπάλληλους, ξεναγούς, τουριστικούς πράκτορες, επιχειρηματίες.

• Ειδική προετοιμασία για όσους θέλουν να φοιτήσουν στο κρατικό πανεπιστήμιο «ΛΟΜΟΝΟΣΟΒ»

• Υπεύθυνη προγράμματος σπουδών
ΦΑΙΔΡΑ ΜΑΛΑΝΔΡΗ,
πτυχιούχος του Πανεπιστημίου «ΛΟΜΟΝΟΣΟΒ»
Τηλ. 22410-30836 - 2241043106

ΟΙ ΕΓΓΡΑΦΕΣ ΑΡΧΙΣΑΝ!!

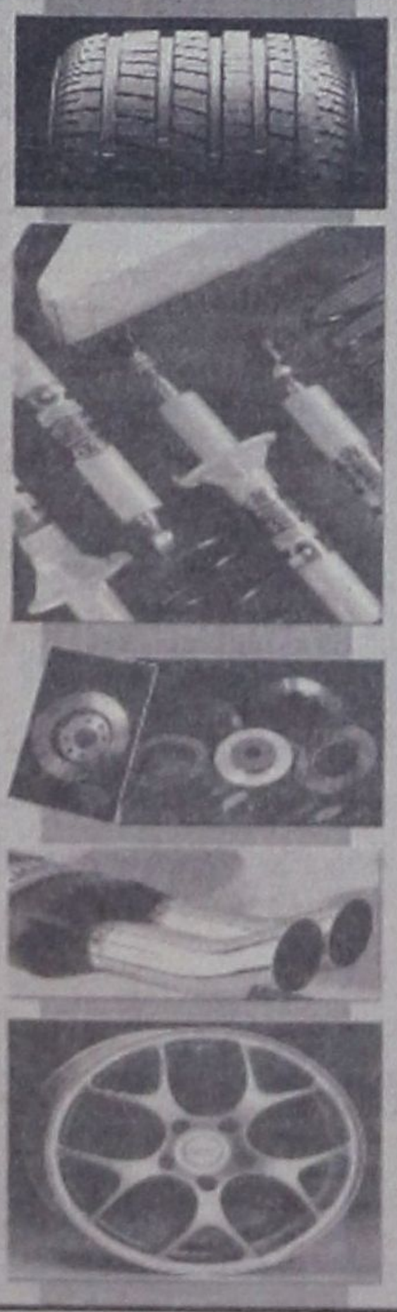

ΔΗΜ. ΧΑΤΖΗΠΕΤΡΟΣ
ΖΑΝΤΕΣ - ΕΛΑΣΤΙΚΑ
ΑΜΟΡΤΙΣΕΡ - ΕΛΑΤΗΡΙΑ
GOODYEAR
BRIDGESTONE
MICHELIN
YELLOW
PIRELLI
DUNLOP
ΕΙΔΙΚΕΣ ΤΙΜΕΣ
ΓΙΑ ΑΜΟΡΤΙΣΕΡ
ΚΑΙ ΕΛΑΤΗΡΙΑ
τοποθέτηση,
ευθυγράμμιση δωρεάν
ΕΙΔΙΚΕΣ ΤΙΜΕΣ
ΓΙΑ ΤΑΞΙ
Με μηδέν προκαταβολή
έως και 36 δόσεις
Οδός Μιχ. Πετρίδη 30 - Τηλ. 38889

Ο ΓΕΝΙΚΟΣ ΓΡΑΜΜΑΤΕΑΣ ΤΟΥ ΥΠΟΥΡΓΕΙΟΥ ΟΙΚΟΝΟΜΙΑΣ ΚΑΙ ΟΙΚΟΝΟΜΙΚΩΝ κ. ΓΙΩΡΓΟΣ ΜΕΡΓΟΣ ΜΙΛΑΕΙ ΓΙΑ ΤΙΣ ΟΙΚΟΝΟΜΙΚΕΣ ΚΑΙ ΑΝΑΠΤΥΞΙΑΚΕΣ ΠΡΟΚΛΗΣΕΙΣ ΤΗΣ ΧΩΡΑΣ

Ο ΝΕΟΣ ΑΝΑΠΤΥΞΙΑΚΟΣ ΝΟΜΟΣ ΘΑ ΕΝΙΣΧΥΣΕΙ ΤΗΝ ΠΕΡΙΦΕΡΕΙΑ

Η σημαντικότερη διαφορά του νέου αναπτυξιακού νόμου με αντίστοιχους του παρελθόντος εντοπίζεται στη στόχευση, σύμφωνα με τα όσα αναφέρει σε συνέντευξή του ο γενικός γραμματέας του υπουργείου Οικονομίας και Οικονομικών κ. Γιώργος Μέργος. Οπως λέει ο ίδιος, ο νέος νόμος μέσω της διαφοροποίησης των κινήτρων ανά περιοχή της επικρατείας στοχεύει στην αποτελεσματική χωρική κατανομή των οικονομικών δραστηριοτήτων. Πιστεύει ότι ο αναπτυξιακός, συνδυαζόμενος με την φορολογική μεταρρύθμιση, σηματοδοτεί την απαρχή μιας νέας πορείας για την ισόρροπη ανάπτυξη της χώρας.

• Προ ημερών παρουσιάστηκε το νέο αναπτυξιακό νομοσχέδιο. Χρειάζεται πράγματι ένας νέος νόμος; Γιατί δεν μπορούσε να διατηρηθεί ο παλαιός;

Στην Ελλάδα η πολιτική ενίσχυσης των ιδιωτικών επενδύσεων είναι γνωστή ως «αναπτυξιακός νόμος». Η περιφερειακή διάσταση, η οποία εκφραζόταν κυρίως με διαφορετικά ποσοστά ενισχύσεων για συγκεκριμένες περιοχές της επικρατείας, εκτός του ότι αναγνωρίσθηκε με σχετική καθυστέρηση, εφαρμόστηκε με περιστασιακό τρόπο και δεν είχε σαφή σύνδεση και αναφορά σε προγράμματα περιφερειακής ανάπτυξης με αποτέλεσμα οι επιπτώσεις αφενός, να είναι περιορισμένες και αφετέρου να καταγράφεται διεύρυνση των περιφερειακών ανισοτήτων. Ο προηγούμενος Ν.2601/98 δεν κρίθηκε ικανοποιητικός. Δεν κατάφερε να κινητοποιήσει σημαντικό όγκο ιδιωτικών επενδύσεων, ούτε να συμβάλει αποφασιστικά στη μείωση της ανεργίας. Ενδεικτικό είναι ότι οι επενδύσεις που ενισχύθηκαν βάσει της πρώτης δέσμης κινήτρων (κίνητρα επιχορήγησης μίσθωσης) κατά την περίοδο 1992-2003 δεν ξεπέρασαν το 3,0% των συνολικών ιδιωτικών επενδύσεων παγίου κεφαλαίου. Παράλληλα, τα αποτελέσματα όσον αφορά την προσέλκυση άμεσων ξένων επενδύσεων και την αναβάθμιση της ανταγωνιστικότητας των επιχειρήσεων ήταν απογοητευτικά. Αντίστοιχη εικόνα προκύπτει και ως προς την περιφερειακή διάσταση των αποτελεσμάτων του υφιστάμενου νόμου. Ωστόσο, θα πρέπει να τονισθεί ότι η αποτυχία του τελευταίου νόμου δεν θα πρέπει να γενικεύεται σε όλους τους νόμους του παρελθόντος, καθώς οι περιπτώσεις των νόμων 1262/1982 και 1892/90 είχαν θετικά αποτελέσματα.

• Ποιά είναι η βασική διαφορά του νέου νόμου έναντι του Ν.2601/98;

Η σημαντικότερη διαφορά είναι στη στόχευση. Ο νέος νόμος επιδιώκει την τεχνολογική αλλαγή και την εισαγωγή της καινοτομίας στην οικονομία και μέσω αυτής στην ενίσχυση της ανάπτυξης. Επίσης, εκφράζει τη φιλοσοφία της νέας οικονομικής πολιτικής για ενίσχυση της οικονομικής ανάπτυξης, προώθηση της περιφερειακής σύγκλισης, αύξηση της απασχόλησης και διασφάλιση της κοινωνικής συνοχής. Αποσκοπεί στη δημιουργία ενός ισχυρού πλαισίου κινήτρων και διαδικασιών με στόχο την ενίσχυση των ιδιωτικών επενδύσεων, τη διεύρυνση των δραστηριοτήτων που ενισχύονται, καθώς και τον εξορθολογισμό, την αντικειμενικοποίηση και την επιτάχυνση των διαδικασιών αξιολόγησης, παρακολούθησης και αποτίμησης των επενδυτικών σχεδίων. Η ενίσχυση της ανταγωνιστικότητας, η ενθάρρυνση της επιχειρηματικότητας, η εισαγωγή νέων τεχνολογιών και η προστασία του περιβάλλοντος αποτελούν τους βασικούς άξονες για την υλοποίηση των κεντρικών αυτών στόχων.


Ο κ. Γ. Μέργος

Το νέο νομοσχέδιο δεν προβλέπει καμία αύξηση στην έμμεση φορολογία. Αντίθετα, προβλέπει μείωση της φορολογίας για όλα τα εισοδήματα, ιδιαίτερα τα χαμηλά

• Ο νέος νόμος δίνει ιδιαίτερη σημασία στην ανάπτυξη της περιφέρειας. Πώς θα επιτευχθεί ο στόχος που έχει τεθεί με δεδομένη την κατάσταση που επικρατεί στην ελληνική ύπαιθρο;

Η κυβέρνηση έχει αναγνωρίσει τα προβλήματα και την αποδυνάμωση της περιφέρειας, τη συρρίκνωση της οικονομικής δραστηριότητας και την άνοδο της ανεργίας. Ο νέος νόμος μέσω της διαφοροποίησης των κινήτρων ανά περιοχή της επικρατείας, στοχεύει στην αποτελεσματική χωρική κατανομή των οικονομικών δραστηριοτήτων. Ο όρος «αποτελεσματική κατανομή» αναφέρεται σαφώς στην ενίσχυση επενδυτικών σχεδίων στην περιφέρεια, που θα είναι βιώσιμα με μακροχρόνια προοπτική και σχέδια, που θα δημιουργήσουν ποιοτικές και διατηρήσιμες θέσεις εργασίας.

• Εξακολουθείτε να πιστεύετε πως ο αναπτυξιακός νόμος σε συνδυασμό με τη φορολογική μεταρρύθμιση θα δώσει την ώθηση εκείνη ούτως ώστε να αρχίσει η χώρα να αναπτύσσεται δυναμικά;

Ο νέος αναπτυξιακός νόμος σε συνδυασμό με τη σταδιακή μείωση της φορολογίας των επιχειρήσεων σηματοδοτεί την απαρχή μια νέας πορείας για την ισόρροπη ανάπτυξη της χώρας. Ο ρόλος του ιδιωτικού τομέα σε αυτή την προσπάθεια είναι σημαντικός. Η κυβέρνηση με τις δύο αυτές σημαντικές παρεμβάσεις για τη βελτίωση του επιχειρηματικού περιβάλλοντος έδωσε σαφή μηνύματα της πολιτικής της. Αναμένει τη διαφοροποίηση του υγιούς ιδιωτικού τομέα προς την κατεύθυνση της ανόδου των επενδύσεων, της δημιουργίας νέων επιχειρήσεων με στόχο την αύξηση της απασχόλησης και την προώθηση της κοινωνικής συνοχής. Και αναφέρομαι ιδιαίτερα στον «υγιή ιδιωτικό τομέα» καθώς υπάρχει σαφής πρόθεση της κυβέρνησης να εξαλειφθούν φαινόμενα του παρελθόντος με επιδοτήσεις μη βιώσιμων επενδυτικών σχεδίων. Ετσι, από τη μια πλευρά ο νέος νόμος διευρύνει σημαντικά τους δικαιούχους ενισχύσεων και τις ενισχυμένες δραστηριότητες ωστόσο περιορίζει, σε μεγάλο βαθμό, τη δυνατότητα έγκρισης για υπαγωγή τις διατάξεις του νόμου μη βιώσιμων επενδυτικών σχεδίων χωρίς μακροχρόνια προοπτική καθώς εισάγει νέες

Blue Star Ferries

Νέα Δρομολόγια

ΑΠΟ ΡΟΔΟ

ΑΝΑΧΩΡΗΣΗ ΑΠΟ						ΑΦΙΞΗ ΠΕΙΡΑΙΑ
ΡΟΔΟ	ΚΩ	ΛΕΡΟ	ΠΑΤΜΟ	ΣΥΡΟ	ΑΜΟΡΓΟ(ΚΑΤΑΠΟΛΑ)	
ΤΡΙΤΗ 19:00	ΤΡΙΤΗ 22:00	–	–	ΤΕΤΑΡΤΗ 02:50	–	ΤΕΤΑΡΤΗ 06:10
ΠΕΜΠΤΗ 19:00	ΠΕΜΠΤΗ 22:00	–	–	ΠΑΡΑΣΚΕΥΗ 02:50	–	ΠΑΡΑΣΚΕΥΗ 06:10
ΣΑΒΒΑΤΟ 10:00	ΣΑΒΒΑΤΟ 12:45	–	–	–	ΣΑΒΒΑΤΟ 16:20	ΣΑΒΒΑΤΟ 21:30
ΚΥΡΙΑΚΗ 18:00	ΚΥΡΙΑΚΗ 21:00	ΚΥΡΙΑΚΗ 22:40	ΚΥΡΙΑΚΗ 23:50	ΔΕΥΤΕΡΑ 03:25	–	ΔΕΥΤΕΡΑ 06:45

ΠΡΟΣ ΡΟΔΟ

ΑΝΑΧΩΡΗΣΗ ΑΠΟ ΠΕΙΡΑΙΑ	ΑΦΙΞΗ					
	ΣΥΡΟ	ΑΜΟΡΓΟ(ΚΑΤΑΠΟΛΑ)	ΠΑΤΜΟ	ΛΕΡΟ	ΚΩ	ΡΟΔΟ
ΔΕΥΤΕΡΑ 19:30	ΔΕΥΤΕΡΑ 22:50	–	–	–	ΤΡΙΤΗ 04:00	ΤΡΙΤΗ 06:45
ΤΕΤΑΡΤΗ 19:30	ΤΕΤΑΡΤΗ 22:50	–	–	–	ΠΕΜΠΤΗ 04:00	ΠΕΜΠΤΗ 06:45
ΠΑΡΑΣΚΕΥΗ 19:30	ΠΑΡΑΣΚΕΥΗ 22:50	–	–	–	ΣΑΒΒΑΤΟ 04:00	ΣΑΒΒΑΤΟ 06:45
ΣΑΒΒΑΤΟ 23:30	–	ΚΥΡΙΑΚΗ 04:40	ΚΥΡΙΑΚΗ 07:00	ΚΥΡΙΑΚΗ 08:10	ΚΥΡΙΑΚΗ 09:50	ΚΥΡΙΑΚΗ 12:50

ΑΝΕΚΤΕΛΕΣΤΑ ΔΡΟΜΟΛΟΓΙΑ: 25/12/04 (από ΡΟΔΟ 10:00), 01/01/05 (απο ΡΟΔΟ 10:00), 30/04/05 (απο ΠΕΙΡΑΙΑ 23:30) & 01/05/05



SKEVO'S TRAVEL AGENCY

ΚΑΝΤΕ ΚΡΑΤΗΣΗ ΤΩΡΑ!

ΠΛΗΡΟΦΟΡΙΕΣ ΚΑΙ ΚΡΑΤΗΣΕΙΣ ΘΕΣΕΩΝ ΣΤΟΝ ΤΑΞΙΔΙΩΤΙΚΟ ΣΑΣ ΠΡΑΚΤΟΡΑ Η SKEVO'S TRAVEL AGENCY: ΑΜΕΡΙΚΗΣ 111, ΡΟΔΟΣ, ΤΗΛ. ΚΡΑΤΗΣΕΩΝ ΕΠΙΒΑΤΩΝ ΚΑΙ Ι.Χ.: 22410-22461, 22410-75655, 22410-75310, ΤΗΛ. ΚΡΑΤΗΣΕΩΝ ΦΟΡΤΗΓΩΝ: 22410-76600

νέα εμφάνιση! νέες διεθνείς διακρίσεις!



Ο πετυχημένος συνδυασμός της ερυθρής Μανδηλαριάς με το μοναδικό Μοσχάτο Τρίνι, προκαλεί με το εντυπωσιακά ρουμπινί χρώμα και τα γοητευτικά άρωματα κόκκινων φρούτων και τριαντάφυλλου. Συνοδεύει ιδανικά λευκά κρέατα, θαλασσινά, ζυμαρικά, πικάντικα κινέζικα κουζίνες, sushi, σαλάτες και ορεκτικά.

ΕΝΑ ΑΠΟ ΤΑ 12 ΒΡΑΒΕΥΜΕΝΑ ΡΟΖΕ ΤΟΠΙΚΑ ΚΡΑΣΙΑ ΤΟΥ ΔΙΕΘΝΗ ΔΙΑΓΩΝΙΣΜΟΥ ΤΗΣ VINITALY *που πραγματοποιήθηκε στην Βερόνα της Ιταλίας τον Απρίλιο του 2003.*

C·A·I·R
ΡΟΔΟΣ
δημιουργίες ποιότητας

ΚΑΙΡ Α.Ε. Τηλ. Γραφ. Ρόδου-Λινδου, Ρόδος
Τηλ: 22410 68778-9, Fax: 22410 68575, e-mail: info@cair.gr

Περιοχικά Αθηνών: Τηλ. Φαξ:
Τηλ: 210 4813870, Fax: 210 4814005, e-mail: cair-2@otenet.gr

διαδικασίες κατά την υποβολή επενδυτικών σχεδίων, την αξιολόγηση, την έγκριση και την παρακολούθηση της πορείας υλοποίησης. Χαρακτηριστικά σας αναφέρω ότι τα κριτήρια αξιολόγησης των επενδυτικών προτάσεων έχουν αναθεωρηθεί πλήρως , έχει σχεδόν εξαλειφθεί η υποκειμενικότητα, ενώ έχουμε εισάγει την ταυτόχρονη πιστοποίηση ολοκλήρωσης και έναρξης της παραγωγικής λειτουργίας των επενδύσεων ως βασική προϋπόθεση για την εκταμίευση του 50% της συνολικής ενίσχυσης.

• Το νέο αναπτυξιακό νομοσχέδιο δεν προβλέπει διαφοροποίηση στη φορολογική αντιμετώπιση των επιχειρήσεων που προχωρούν σε πολύ μεγάλες επενδύσεις. Μήπως το γεγονός αυτό λειτουργήσει ανασταλτικά προς την επίτευξη του στόχου που έχει τεθεί;

Για πρώτη φορά σε αναπτυξιακό νομοσχέδιο κεντρικό ρόλο διαδραματίζουν τα επενδυτικά σχέδια μικρομεσαίων επιχειρήσεων. Αυτό όμως δεν σημαίνει ότι ο ρόλος των πολύ μεγάλων επενδύσεων μειώνεται. Στην παράγραφο 3 του άρθρου 9 του νόμου το οποίο αναφέρεται σε ειδικά καθεστώτα ενίσχυσης προβλέπεται με κοινές αποφάσεις των υπουργών Οικονομίας και Οικονομικών και Ανάπτυξης, καθώς και των κατά περίπτωση συναρμόδιων υπουργών να υπάγονται στις διατάξεις του παρόντος νόμου επενδύσεις, ύψους πενήντα (50) εκατομμυρίων ευρώ, με σημαντική επίπτωση στη διεθνή ανταγωνιστικότητα της χώρας και στην απασχόληση με τη δημιουργία τουλάχιστον εκατό είκοσι πέντε (125) θέσεων μόνιμης απασχόλησης, εκ των οποίων ένας αριθμός δύναται να δημιουργείται σε δορυφορικές επιχειρήσεις σαν άμεσο αποτέλεσμα της προτεινόμενης επένδυσης. Με τις ίδιες αυτές αποφάσεις ορίζονται για τις επενδύσεις της παραγράφου αυτής οι αναγκαίες παρεκκλίσεις από τις ρυθμίσεις του νομοσχεδίου που αφορούν τόσο στο χρηματοδοτικό σχήμα της επένδυσης όσο και στην μορφή και το ύψος των παρεχόμενων ενισχύσεων. Επομένως, ο ρόλος των πολύ μεγάλων επενδύσεων είναι σημαντικός και τυγχάνει ειδικής αντιμετώπισης στα πλαίσια του νέου αναπτυξιακού νόμου.

• Βλέπουμε ότι εμμένετε ως κυβέρνηση στην άποψη ότι η ανάπτυξη της οικονομίας για να είναι βιώσιμη και διατηρήσιμη θα πρέπει να προκύπτει από μια συνολική δραστηριοποίηση της ιδιωτικής πρωτοβουλίας.

Το πρόσφατο παρελθόν έδειξε ότι οι ρυθμοί ανάπτυξης που έχει επιτύχει τα τελευταία χρόνια η Ελληνική οικονομία στηρίχθηκαν στα δημόσια έργα και κυρίως στα έργα που συνδέονταν με την προετοιμασία των Ολυμπιακών Αγώνων στις εισροές πόρων στα πλαίσια των διαρθρωτικών ταμείων της Ε.Ε. και στην καταναλωτική ζήτηση. Αυτό είναι κοινή διαπίστωση από τις εκθέσεις εγχώριων και ξένων οργανισμών για την ελληνική οικονομία. Δεν είναι άλλωστε τυχαίο ότι οι υψηλοί ρυθμοί μεγέθυνσης δεν συνδυάστηκαν με άνοδο της απασχόλησης σε αντίθεση με άλλες χώρες όπως η Ισπανία και η Ιρλανδία. Η κυβέρνηση, έχοντας εντοπίσει το συγκεκριμένο πρόβλημα της ανάπτυξης της ελληνικής οικονομίας, λαμβάνει διαρθρωτικά μέτρα με στόχο την αντιστροφή αυτής της κατάστασης. Η ισόρροπη ανάπτυξη σε συνδυασμό με την μείωση της ανεργίας περνάει μέσα από την ενίσχυση των μικρομεσαίων επιχειρήσεων, την ενεργοποίηση της ιδιωτικής επενδυτικής δραστηριότητας (εγχώριας και ξένης άμεσης), καθώς και τις ενεργητικές πολιτικές απασχόλησης. Το αναπτυξιακό νομοσχέδιο παρεμβαίνει ουσιαστικά σε αυτά τα ζητήματα. Επιπλέον, το αναπτυξιακό νομοσχέδιο εντάσσεται σε ένα πλαίσιο συνεκτικής πολιτικής που στοχεύει στην ενίσχυση της ανταγωνιστικότητας της ελληνικής παραγωγής και της εξωστρέφειας των ελληνικών επιχειρήσεων σε συνδυασμό με την προσέλκυση επενδύσεων αλλά και τη στήριξη επιχειρηματικών δραστηριοτήτων στην αλλοδαπή, χωρίς όμως τη μείωση της εγχώριας παραγωγικής δραστηριότητας αυτών των φορέων.

• Εκφράζουν αρκετοί την άποψη ότι το νέο φορολογικό σύστημα είναι «φορομπηχτικό» για τους μισθωτούς και τους συνταξιούχους. Ενώ, κάποιοι άλλοι το χαρακτηρίζουν ως κοινωνικά άδικο, λέγοντας ότι είναι ετεροβαρές προς όφελος των επιχειρήσεων.

Οι αιτιάσεις περί επαχθούς φορολογικού συστήματος των μισθωτών και των συνταξιούχων και περί επιβάρυνσης των χαμηλών και μεσαίων εισοδημάτων μέσω των έμμεσων φόρων στερούνται βάσης, καθόσον το νέο νομοσχέδιο δεν προβλέπει καμία αύξηση στην έμμεση φορολογία. Αντίθετα, προβλέπει μείωση της φορολογίας για όλα τα εισοδήματα, ιδιαίτερα τα χαμηλά. Βασικός στόχος και επιδίωξη του νέου φορολογικού συστήματος, σε συνδυασμό και με το νέο αναπτυξιακό νομοσχέδιο, είναι η αύξηση των επενδύσεων και η ενίσχυση της απασχόλησης. Ειδικότερα, με τη μείωση των συντελεστών φορολόγησης των επιχειρήσεων παρέχεται στις επιχειρήσεις η δυνατότητα διεύρυνσης των κερδών τους και κατ' επέκταση των αποθεματικών κεφαλαίων που αυτές προορίζουν για ανάληψη νέων και μεγαλύτερων επενδυτικών σχεδίων. Ως αποτέλεσμα, οι αυξημένες εταιρικές επενδύσεις θα οδηγήσουν σε αύξηση της απασχόλησης καθώς και στην μεγέθυνση των κερδών των επιχειρήσεων. Το διπλό αυτό αποτέλεσμα θα οδηγήσει στην αύξηση των εσόδων του κράτους αφενός μέσω της διεύρυνσης της φορολογικής βάσης των φυσικών προσώπων (αύξηση της απασχόλησης) και αφετέρου μέσω της είσπραξης μεγαλύτερων φόρων από τα αυξημένα κέρδη των επιχειρήσεων.

• Τι απαντάτε σε όσους υποστηρίζουν ότι ο νέος τρόπος περαίωσης των φορολογικών χρήσεων για τους μικρομεσαίους επαναφέρει ουσιαστικά τη φορολογική αδικία των αντικειμενικών κριτηρίων;

Οχι, δεν έχουν δίκιο όσοι υποστηρίζουν κάτι τέτοιο, διότι τα αντικειμενικά κριτήρια δεν λάμβαναν υπόψη το ύψος των δηλουμένων ακαθαρίστων εσόδων και καθαρών κερδών του επιτηδευματία για κάθε χρήση, ενώ αντίθετα ο νέος τρόπος περαίωσης λαμβάνει υπόψη του τα δηλούμενα ακαθάριστα έσοδα και καθαρά κέρδη της επιχείρησης βάσει των οποίων, και με ευνοϊκούς συντελεστές φορολόγησης, περαιώνεται η υπόθεση με ελάχιστον ποσό απόδοσης 500, 300 και 200 ευρώ ανάλογα με την κατηγορία τήρησης των βιβλίων. Εξάλλου, ο νέος τρόπος περαίωσης των φορολογικών χρήσεων αποτελούσε αίτημα των μικρομεσαίων εταιρειών, της ΓΕΣΕΒΕ, της Ένωσης Επιμελητηρίων Ελλάδος και άλλων φορέων. Επιπλέον, πιστεύω ότι με το νέο αυτό τρόπο περαίωσης δημιουργείται φορολογική σταθερότητα ως προς τις υποχρεώσεις των μικρομεσαίων επιχειρήσεων και αντικειμενικότητα στον τρόπο φορολόγησης.

ΣΧΟΛΗ ΧΟΡΟΥ Έλλης Παρασκευή

ΔΙΕΘΝΗΣ ΣΥΛΛΟΓΟΣ ΔΩΔΕΚΑΝΗΣΟΥ
INTERNATIONAL ASSOCIATION DODECANESE

ΠΡΟΣΚΛΗΣΗ

Ο ΔΙΕΘΝΗΣ ΣΥΛΛΟΓΟΣ ΔΩΔΕΚΑΝΗΣΟΥ,
προσκαλεί όλες τις φίλες και τους φίλους,
να γιορτάσουν μαζί τον ερχομό
των Αγίων Χριστουγέννων,
με Παραδοσιακά Κάλαντα
από διάφορες εθνικές χορωδίες
και τη συνοδεία Εκκλησιαστικού Οργάνου,
στον Ιερό Ναό του Ευαγγελισμού
της Θεοτόκου,
την **Κυριακή 12 Δεκεμβρίου** 2004,
στις 7.30 το βράδυ,
κάνοντας πραγματικότητα
την Ευαγγελική ρήση «Ινα πάντες εν ώσι».

Το Διοικητικό Συμβούλιο

«ΤΟ ΧΑΜΟΓΕΛΟ ΤΟΥ ΠΑΙΔΙΟΥ»
Σύλλογος των παιδιών στην Ελλάδα & στην Κύπρο

1ος ΠΑΝΕΛΛΗΝΙΟΣ ΡΑΔΙΟΤΗΛΕΜΑΡΑΘΩΝΙΟΣ ΕΝΑΝΤΙΑ ΣΤΗΝ ΠΑΙΔΙΚΗ ΚΑΚΟΠΟΙΗΣΗ ΑΠΟ «ΤΟ ΧΑΜΟΓΕΛΟ ΤΟΥ ΠΑΙΔΙΟΥ» ΜΕ ΤΗΝ ΥΠΟΣΤΗΡΙΞΗ ΤΗΣ ΤΗΛΕΟΡΑΣΗΣ ΚΑΙ ΤΟΥ ΡΑΔΙΟΦΩΝΟΥ ΤΟΥ ALPHA

Την Πέμπτη 16 Δεκεμβρίου 2004, ο σύλλογος «Το Χαμόγελο του Παιδιού» διοργανώνει, με την υποστήριξη της τηλεόρασης και του ραδιοφώνου του ALPHA, τον **1ο Πανελλήνιο Ραδιοτηλεμαραθώνιο ενάντια στην παιδική κακοποίηση**, έναν ετήσιο θεσμό, που στόχο έχει την ευαισθητοποίηση και την κινητοποίηση του ευρέως κοινού απέναντι σε ένα κοινωνικό φαινόμενο που ευθύνεται για ένα ολοένα αυξανόμενο αριθμό παιδιών-θυμάτων κακοποίησης.

Ο Ραδιοτηλεμαραθώνιος διάρκειας 18 ωρών, αποτελεί την **κορύφωση της εκστρατείας ενημέρωσης και εξασφάλισης πρακτικών λύσεων για τα παιδιά-θύματα κακοποίησης**, στην οποία συμμετέχουν περισσότεροι από 490 οργανισμοί σε παγκόσμια κλίμακα.

Ο σύλλογος **«Το Χαμόγελο του Παιδιού»** δρα καθημερινά κατά της παιδικής κακοποίησης, 365 ημέρες το χρόνο, 24 ώρες το 24ωρο, με δεκάδες εργαζομένους και τη συμμετοχή εκατοντάδων εθελοντών, που προσφέρουν συμπαράσταση στα παιδιά που υποφέρουν και σημαδεύονται από διάφορες μορφές κακοποίησης στη χώρα μας.

ΤΡΟΠΟΙ ΣΥΜΜΕΤΟΧΗΣ

Υποστηρίξτε την εκστρατεία του Συλλόγου «το Χαμόγελο του Παιδιού» ενάντια στην παιδική κακοποίηση, **ανακοινώνοντας όσες περισσότερες φορές μπορείτε τους παρακάτω τρόπους ενίσχυσης στο σταθμό ή το έντυπό σας.**

1. Κατάθεση σε τραπεζικό λογαριασμό:
NOVA BANK 0000436784
ΠΕΙΡΑΙΩΣ 5051-021708-021
ΑΓΡΟΤΙΚΗ 0020400319918
2. Καλώντας από σταθερό τηλέφωνο στο 90 111 151515 (- 1+ Φ.Π.Α.)*
3. Με την αποστολή sms στο 1056 (- 2 +Φ.Π.Α.)*

*Μέρος των εσόδων θα διατεθούν για τους σκοπούς του Συλλόγου «το Χαμόγελο του Παιδιού»

Τηλέφωνο Επικοινωνίας:1056

INEMA

ΙΑΤΡΙΚΟΣ & ΝΟΣΟΚΟΜΕΙΑΚΟΣ ΕΞΟΠΛΙΣΜΟΣ
17 ΧΡΟΝΙΑ ΕΜΠΕΙΡΙΑΣ *από το 1988*
ΕΙΜΑΣΤΕ ΟΙ ΜΕΓΑΛΥΤΕΡΟΙ ΠΡΟΜΗΘΕΥΤΕΣ ΙΑΤΡΙΚΟΥ – ΟΡΘΟΠΕΔΙΚΟΥ ΚΑΙ ΝΟΣΟΚΟΜΕΙΑΚΟΥ ΥΛΙΚΟΥ ΣΤΗ ΔΩΔΕΚΑΝΗΣΟ
ΕΜΠΙΣΤΕΥΘΕΙΤΕ ΜΑΣ !!!
ΛΕΜΕΣΣΟΥ 2 ΡΟΔΟΣ ΤΗΛ.22410 32238 – FAX.22410 28484



ΑΝΑΠΗΡΙΚΑ ΚΑΡΟΤΣΙΑ–ΒΑΛΙΣΤΙΚΑ - ΟΡΘΟΠΕΔΙΚΑ ΕΙΔΗ–ΜΠΛΟΥΖΕΣ ΙΑΤΡΙΚΕΣ– ΚΑΛΤΣΕΣ ΦΛΕΒΙΤΙΔΑΣ–ΠΕΛΜΑΤΑ–ΟΡΘΟΠΕΔΙΚΑ ΜΑΞΙΛΑΡΙΑ– ΚΡΕΒΑΤΙΑ ΝΟΣΟΚΟΜΕΙΑΚΑ – ΙΑΤΡΙΚΟΣ ΕΞΟΠΛΙΣΜΟΣ ΚΑΙ ΑΝΑΛΩΣΙΜΑ – ΟΡΓΑΝΑ ΧΗΜΕΙΟΥ ΚΑΙ ΚΑΘΕ ΑΛΛΟ ΕΙΔΟΣ ΓΙΑ ΚΑΤ ΟΙΚΟ ΝΟΣΗΛΕΙΑ .

η Βαθμολογία της εβδομάδας





Καλώστονε τον Μάη, τον Χρυσομάη με άνθη στολισμένος ήρθες πάλι (10 άριστα)



Η Νέα Δημοκρατία στην κυβέρνηση, το ΠΑΣΟΚ στα δείπνα της εξουσίας (10 άριστα)



Μπροστά στον αρχηγό οι γραβάτες πρέπει να είναι καλά δεμένες (10 άριστα)



Ο τέως αυτοκράτωρ και σήμερα ΜΟΝΟ βουλευτής Γιάννης Παρασκευάς παραδίδει μαθήματα πολιτικής στον Κώστα, στον Κοσμά και στον Γιάννη (10 άριστα)



Σκεφθήκατε τι θα ήταν αυτός ο μάταιος κόσμος χωρίς τα κινητά τηλέφωνα; (10 άριστα στους εφευρέτες και στους χρήστες)



Δύο διαφορετικοί κόσμοι σε μια συσκευασία (με το ζόρι 5)



Περίμεναν «πολύ κόσμο», αλλά που να φανεί (4 για την προσπάθεια)

ΚΥΡΟΥ Β' ΑΝΑΒΑΣΙΣ ΕΙΣ ΚΩ ΚΑΙ ΚΑΛΥΜΝΟΝ

Απελθών εξ' Αθηνών, ο Κύρος Β' εξήλασεν ασταθμούς τρεις και παρασάγγας δώδεκα επί Κω και Κάλυμνον, νήσους της Δωδ/νήσου. Και ευθύς πάσιν, οίς εξετύγχανεν, εβόα και ελληνικώς και βαρβαρικώς, ότι λύσεις διαφαίνονται δια την ακτοπλοΐαν και τας νησιωτικάς πολιτικάς, καθώς προτίθεται να εισάγει το θέμα εις το Κοινοβούλιον, επί επιπέδω πολιτικών αρχηγών...

Σε όσους κοιμούνται με το...αριστερό πλευρό και βλέπουν γλυκά όνειρα, ΔΕΚΑ (10) άριστα.



Και οίνος ευφραίνει καρδίαν ανθρώπου (10 άριστα)



Η άνοδος και η πτώση της...ρωμαικής αυτοκρατορίας (ένα ΠΕΝΤΑΡΙ για παρηγοριά)



Γιώργο, δεν παραιτείσαι, να αναλάβω εγώ αρχηγός, να διαλύσω μιά για πάντα το μαγαζί και να ησυχάσουμε όλοι; (ΜΗΔΕΝ)



Ούζο, χταπόδι και κεφτέδες, και καλή καρδιά! Η εξουσία φθείρει (10 άριστα)



Αν είναι δυνατόν να μην φωτογραφηθεί η Μ. Κυπραίου με τον αρχηγό (10 άριστα)

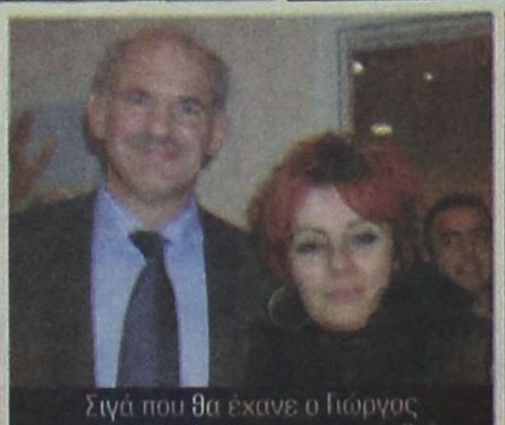

Σιγά που θα έχανε ο Γιώργος την ευκαιρία να φωτογραφηθεί με το πλάσμα της φύσεως (10 άριστα)



Αν είναι δυνατόν να λείπει ο Κατσοτούρχης από τη Σαρακοστή ή τη Λαμπρή (5, λίαν επιεικώς)



Φωτογραφία ακατάλληλη για μικρά παιδιά και εγκύους γυναίκες (Με άνεση ένα ΜΗΔΕΝΙΚΟ)



Σάκης και Γιώργης: Δύο φίλοι σε μια...ξένη πόλη (10 άριστα)

paparazzi
by marianna

beautiful people

























ο ρυθμός της πόλης

τα τελευταία μουσικά νέα

Επιμέλεια Γ. Κιουκιουκάλης
Rythmos Music Store
Αλ. Διάκου 50 - Τήλ: 2241037046

RYTHMOS MUSIC STORE

• Ο ΡΥΘΜΟΣ... ΠΡΟΤΕΙΝΕΙ...

• ALVARO VELA - «INLAKECH»
• VARIOUS - «STUDIO»
• SODA INC. - «FULL MOON»
• VARIOUS - «BAR 1 - AUTUMN.04»
• TIMEWRITER - «DEEP TRAIN 3»
• VARIOUS - «LA SUITE 2»
• VARIOUS - «SPAIN IS DIFFERENT»
• MARC 'O TOOL - «TAO»
• VARIOUS - «EUPHORIA» BY JUDGE JULES
• MARCO BAILEY - «160 MIN»
• SASHA & JOHN DIGWEED - «RENAISSANCE-THE MIX COLLECTION»
• VARIOUS - «EXHIBITION II - BEN LOST»

Ελληνικό Top

1. ΑΛΚΗΣΤΙΣ ΠΡΩΤΟΨΑΛΤΗ - ΝΑ ΣΕ ΒΛΕΠΩ ΝΑ ΓΕΛΑΣ
2. ΧΑΡΙΣ ΑΛΕΞΙΟΥ - ΑΝΘΟΛΟΓΙΟ
3. ΓΙΑΝΝΗΣ ΚΟΤΣΙΡΑΣ - 30+ΚΑΤΙ
4. OST - ΜΗ ΜΟΥ ΛΕΣ ΑΝΤΙΟ
5. ΝΙΝΟ - ΕΙΛΙΚΡΙΝΗΣ
6. ΔΙΑΦΟΡΟΙ - ΧΡΥΣΟ ΠΑΚΕΤΟ 2005
7. ΔΙΑΦΟΡΟΙ - ΜΙΝΟΣ 2005
8. ΓΙΩΡΓΟΣ ΝΤΑΛΑΡΑΣ - ΣΤΑ ΤΡΑΓΟΥΔΙΑ ΠΟΥ ΣΟΥ ΓΡΑΦΩ
9. ΕΛΛΗ ΚΟΚΚΙΝΟΥ - PLATINUM EDITION
10. ΧΡΗΣΤΟΣ ΠΑΖΗΣ - ΨΥΧΗ ΜΕ ΨΥΧΗ

Ξένο Top

1. ANASTACIA - ANASTACIA
2. EMINEM - ENCORE
3. VARIOUS - NOW DANCE 2005
4. DJ TIESTO - PARADE OF THE ATHLETES
5. VARIOUS - CHRISTMAS No 1's
6. U2 - HOW TO DISMANTLE AN ATOMIC BOMB
7. ERA - THE VERY BEST OF
8. VARIOUS - CLUB ANNUAL VOL. 4
9. BRITNEY SPEARS - GREATEST HITS
10. VARIOUS - NOW 59

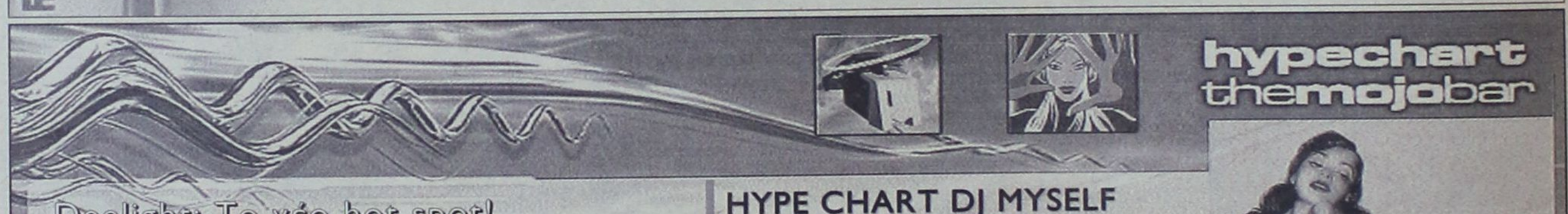

Deelight: Το νέο hot spot!

Μας αρέσουν τα μεγάλα clubs, αλλά υπάρχουν φορές που θέλουμε έναν πιο «ζεστό» χώρο που να απευθύνεται όμως στην ηλεκτρονική γενιά. Το Deelight βρίσκεται στο Θησείο (Ηρακλειδών 2), πάνω από το café/restaurant Συν Αθηνά (μην μπερδευτείτε και το ψάχνετε), έχει θέα στην Ακρόπολη, χωράει 150 άτομα και έρχεται να καλύψει αυτή ακριβώς την ανάγκη.

Από τα dexx αναμένεται να περάσουν όλοι οι «μικροί» και «μεγάλοι» DJs των clubs, οι οποίοι θα παρουσιάσουν το alter ego τους. Την πλευρά τους αυτή που δεν μπορούν να ξεδιπλώσουν μέσα στα μεγάλα clubs (ανακαλύψτε τους ξανά!) Από Δευτέρα έως Κυριακή ο ήχος θα εναλλάσσεται καθημερινά. Από electronic funk, soul και breaks, μέχρι techno, house, electro, progressive με κατεβασμένα bpm για ένα pre-club μουσικό session (αν όμως έχετε κέφια, τα bpm ξέρουν και ανεβαίνουν!).

HYPE CHART DJ MYSELF

LITTLE GREEN MEN, Trought with you - Forensic,UK
VILLANOVA feat. G. BARDOUILLE, About me -Magnetica, PT
DJ JAIMY, Freedom -Fatal Music, US
HEADZ, Waiting 4 U -Stereo Cool, CDR
CRYSTAL SYMPHONY, Native Womenribo, PT
PORTOBELLA, Viva La Difference - Eye Industries
DANNY SULLIVAN & KEMIST, Wicked -Low Pressings, UK
ECHOMEN, Womb -Forensic, UK
CASANOVY, I need your lovin -CDR, GER
BE QUIET, Another World -Solar, Test, SPA



ΒΑΛΣΑΜΗΣ

70 ΧΡΟΝΙΑ μαζί

Τώρα ενωμένα τα τρία καταστήματα με επώνυμα ρούχα για όλα τα γούστα και τις ηλικίες

ΓΙΟΡΤΑΖΟΥΜΕ ΚΙ ΕΜΕΙΣ και ΠΡΟΣΦΕΡΟΥΜΕ στη ΜΙΣΗ ΤΙΜΗ ΟΛΑ τα είδη του 3ου ορόφου

ΒΑΛΣΑΜΗΣ

Γαλλίας 12-16, Ρόδος



Με την ευκαιρία ευχόμαστε στην αξιότιμη πελατεία μας

ΚΑΛΑ ΧΡΙΣΤΟΥΓΕΝΝΑ και ΕΥΤΥΧΙΣΜΕΝΟ ΤΟ ΝΕΟ ΕΤΟΣ

ΓΝΩΜΩΝ
ΦΡΟΝΤΙΣΤΗΡΙΑ
Μ. ΓΙΑΝΝΙΚΟΥΡΗΣ

Με υπευθυνότητα και εμπειρία συνεχίζουμε, εντατικά εδώ και 31 χρόνια, να προσφέρουμε στο χώρο της φροντιστηριακής εκπαίδευσης

✓ Δημιουργούμε ΑΥΣΤΗΡΩΣ ολιγομελή τμήματα
4μελή 5μελή 6μελή

✓ Εφαρμόζουμε ειδικές μεθόδους διδασκαλίας, εξασφαλίζοντας έγκαιρα την πλήρη εκμάθηση της ύλης.

✓ Ελέγχουμε την απόδοση μαθητών με προγραμματισμένα διαγωνίσματα στο πνεύμα των **ΠΑΝΕΛΛΗΝΙΩΝ ΕΞΕΤΑΣΕΩΝ** και εκτός των ωρών διδασκαλίας.

✓ Δίνουμε έμφαση στις Γυμνασιακές τάξεις στις οποίες διδάσκουν οι βασικοί καθηγητές του φροντιστηρίου.

✓ Ενημερώνουμε και συνεργαζόμαστε στενά με τους γονείς για να μπορούμε **ΟΛΟΙ ΜΑΖΙ** να εξασφαλίσουμε την επιτυχία των παιδιών μας.

31 ΧΡΟΝΙΑ ΔΗΜΙΟΥΡΓΙΚΗΣ ΠΡΟΣΦΟΡΑΣ ! ... και συνεχίζουμε

ΕΓΓΡΑΦΕΣ – ΠΛΗΡΟΦΟΡΙΕΣ: Καθημερινά 10-1 το πρωί και 7-10 το απόγευμα

ΧΕΙΜΑΡΑΣ 117 – Τηλ: 22410 25700 – 25250 – 25252, Κιν: 694 88 89 689

ΔΙΔΑΣΚΟΥΝ

Μαθηματικά
Μανώλης Γιαννικουρής

Φυσική – Χημεία
Νέστωρ Οικονόμου

Φιλολογικά
Ειρήνη Αναγνώστου

Α.Ο.Θ. – Α.Ο.Δ.Ε.
Βεατρίκη Σέρβου

ΕΝΑΡΞΗ ΜΑΘΗΜΑΤΩΝ

Β΄- Γ΄ Λυκείου
Τρίτη 17 Αυγούστου

Α΄ Λυκ. Α΄Β΄Γ΄ Γυμνασίου
Δευτέρα 30 Αυγούστου

Γ΄ ΤΕΕ -Τμήμα Αποφοίτων
Δευτέρα 6 Σεπτεμβρίου

Διεύθυνση Σπουδών
Μ. Γιαννικουρής

υπόθεση: Πολιτισμός



υπογραφή: Δέσποινα Διαμαντή

«Η ΛΕΩΦΟΡΟΣ ΤΗΣ ΓΝΩΣΗΣ»

Η εφημερίδα - περιοδικό του Δημοτικού Σχολείου Μαλώνας, έρχεται να προστεθεί με φιλοδοξίες στις εκδοτικές προσπάθειες των παιδιών των σχολείων του νησιού, με το 1ο τεύχος του εντύπου «Λεωφόρος της γνώσης».

ΛΕΩΦΟΡΟΣ ΤΗΣ ΓΝΩΣΗΣ
ΕΦΗΜΕΡΙΔΑ - ΠΕΡΙΟΔΙΚΟ ΔΗΜΟΤΙΚΟΥ ΣΧΟΛΕΙΟΥ ΜΑΛΩΝΑΣ

Με σχόλια, συνεντεύξεις, ρεπορτάζ, ενημερωτικά άρθρα, αθλητικά νέα και σελίδες ψυχαγωγίας το έντυπο των παιδιών σε 16 σελίδες δίνει το στίγμα του σχολείου και της περιοχής που καλύπτει δημοσιογραφικά.

Εχουμε κατά καιρούς τονίσει, πόσο σημαντικές είναι αυτές οι πρωτοβουλίες από τους εκπαιδευτικούς και τους μαθητές, ενώ το πρωτοσέλιδο άρθρο του εντύπου με τίτλο «Γιατί δημιουργήσαμε την εφημερίδα μας» φωτίζει τον σκοπό για τον οποίο δούλεψαν με μεράκι και διάθεση οι μικροί δημοσιογράφοι: Σάββας Χατζηγιάννης, Ράνια Πάλλα, Ραφαέλλα Κωτσέα, Τζένη Κόπελου, Παναγιώτης Λουλούς, Ανδρέας Κνιστ, Στεφανία Κνιστ, Τσαμπίκα Σπαχή, Μαρία Αρχιμανδρίτη, Κατερίνα Παπαδοπουλου, Μαρία Κούκουλα και Αγγελική Κούκουλα.

«... δυστυχώς τις μέρες μας, η τηλεόραση έχει κυριαρχήσει και τα παιδιά μαθαίνοντας τα νέα με πιο εύκολο τρόπο, βαριούνται να διαβάσουν εφημερίδα», αναφέρει το Editorial της εφημερίδας του Δημοτικού Σχολείου της Μαλώνας. «Ετσι λοιπόν σκεφθήκαμε, ότι αν καταφέρουμε να στρέψουμε τα παιδιά σ' αυτή την παλιά συνήθεια των γονέων , παππούδων μας, αρχίζοντας με τη δική τους εφημερίδα, τότε αυτό θα είναι σπουδαίο επίτευγμα.

Ακόμη οι μικροί δημοσιογράφοι θα μπουν στην διαδικασία να συνεργαστούν, να ψάξουν και να ξεχωρίσουν τα σημαντικά γεγονότα ώστε να τα εντάξουν στην σχολική εφημερίδα μας. Ετσι θα ασχοληθούν με θέματα του χωριού και πιθανόν να μάθουν πράγματα για τον τόπο που γεννήθηκαν που δεν τα ήξεραν, γιατί πριν δεν τους είχε δοθεί το ερέθισμα να ασχοληθούν μ' αυτά και να τα μάθουν.

ΑΤΖΕΝΤΑ

• **«ΤΡΑΓΟΥΔΩΝΤΑΣ ΓΙΑ ΤΑ ΠΑΙΔΙΑ ΤΟΥ ΚΟΣΜΟΥ»** Σήμερα στις 6.00 το απόγευμα στο Δημοτικό Θέατρο, τα τμήματα τραγουδιού του Ωδείου του ΠΟΔΡ διοργανώνουν συναυλία με τραγούδια εμπνευσμένα από το πνεύμα των άγιων ημερών που έρχονται.

• **ΚΑΛΑΝΤΑ ΚΑΙ ΤΡΑΓΟΥΔΙΑ ΑΠ' ΟΛΟ ΤΟΝ ΚΟΣΜΟ** σήμερα στις 7.30 το απόγευμα, από τον **Διεθνή Σύλλογο Ρόδου,** στον Ιερό Ναό του Ευαγγελισμού.

• **ΕΚΘΕΣΗ ΧΕΙΡΟΤΕΧΝΙΑΣ** από τα μέλη της ομάδας δημιουργικής απασχόλησης του **1ου ΚΑΠΗ Δήμου Ροδίων,** που θα γίνει σήμερα στις 11.00 το πρωί, στο παράρτημα της Μεσαιωνικής Πόλης, στην οδό Μίνωος 34.

• **ΤΑ ΠΑΙΔΙΔΑ «ΣΤΟΛΙΖΟΥΝ» ΤΟ ΔΕΝΤΡΟ ΤΗΣ ΠΟΛΗΣ** την Τετάρτη 22 Δεκεμβρίου στις 11.00 το πρωί. Ενα πάρτυ που προετοιμάζεται από το ΔΗΠΕΘΕ Ρόδου, με τραγούδια, παιχνίδι, πρωτότυπους διαγωνισμούς και συμμετοχή κλόουν.

• **ΤΟ ΒΙΒΛΙΟ «Ο ΝΕΟΣ ΕΚΛΕΚΤΟΣ»** του Θανάση Νικολάου,παρουσιάζεται την Τετάρτη 15 Δεκεμβρίου στις 7.30 στο καφέ- Μαρόκο, στον πολυχώρο Τελχίνες στη Μεσαιωνική Πόλη (Λουτρά). Το βιβλίο θα παρουσιάσουν ο Μανώλης Μακρής, νομικός και συγγραφέας και η Χαρά Κοσεγιάν, διδάκτωρ φιλολογίας και συγγραφέας.

• **ΤΟΥΡΝΟΥΑ ΤΑΒΛΙ,** διοργανώνει στις 18 και 19 Δεκεμβρίου ο Δωδεκανησιακός Σύλλογος Ατόμων με Αναπηρίες, στο κτίριο του ΚΕΚΥΚΑΜΕΑ, με έπαθλο το ποσό των 200 ευρώ για τον νικητή. Συμμετοχές έως τις 15/12 στα γραφεία του Συλλόγου.

ΟΜΑΔΙΚΗ ΕΚΘΕΣΗ...

... ΕΠΩΝΥΜΩΝ ΕΛΛΗΝΩΝ ΚΑΛΛΙΤΕΧΝΩΝ, διοργανώνεται από την ARTION ART Galleries, στο Grand Hotel από τις 12 έως και τις 17 Δεκεμβρίου.

Εργα κορυφαίων Ελλήνων ζωγράφων με σπουδαίες υπογραφές: Α. Φασιανός, Κ. Τσούλης, Β. Σπεραντζάς, Δ. Μυταράς, Μ. Βαλυράκη κ.ά., θα είναι στη διάθεση του κοινού καθημερινά από τις 10.00-14.00 και 17.00 έως 22.30

Η ΓΙΟΡΤΙΝΗ ΑΤΜΟΣΦΑΙΡΑ...

...των ημερών, προδιαθέτει και προειδοποιεί:

«Η καθημερινότητα βλάπτει σοβαρά την υγεία». Τα πάντα μας δίνονται σε λαμπερή συσκευασία και οι ιδέες για τα δώρα σε πολυσέλιδα αφιερώματα, όμως κανείς δεν προβλέπει και τον τρόπο με τον οποίο θα τα αποκτήσουμε... εκτός κι αν πέρα από τα εορτοδάνεια μπορεί να λειτουργήσει και η μέθοδος «γράμμα στον Αη-Βασίλη»!

Η λαμπερή βιτρίνα της πόλης και οι εκδηλώσεις δεν έχουν τίποτα να ζηλέψουν από τις υπόλοιπες σε ολόκληρη τη χώρα με την ίδια κλίμακα, πόλεις κανένα παράπονο δεν έχουμε: Θέατρο, μουσικές, κάλαντα, τρενάκια, happening και φιλαρμονικές, πυροτεχνήματα και καλλιτέχνες εν δράσει!... Πάρτε τώρα που γυρίζει, γιατί μετά το τέλος της γιορτής, θα βρεθούμε και πάλι να ψάχνουμε για να γεμίσουμε την Πολιτιστική Ατζέντα και τις... τσέπες μας!

E-MAIL

• **«ΓΥΝΑΙΚΕΣ ΚΑΙ ΕΠΙΧΕΙΡΗΜΑΤΙΚΟΤΗΤΑ»**

Στο πλαίσιο της Κοινοτικής Πρωτοβουλίας Equal και του έργου Νησιωτική Συμπολιτεία - Ισότιμη Πρόσβαση, διοργανώνεται ημερίδα σήμερα στο **Πολιτιστικό κέντρο Κατταβιάς με ώρα έναρξης 11.30π.μ.** Για την **Κοινοτική Πρωτοβουλία Equal,** θα εισηγηθεί ο **Αντώνης Χατζηιωάννου,** πρόεδρος του συνδέσμου ορεινών Δήμων Ρόδου. **Οι γυναίκες της υπαίθρου σε μια δυναμική πορεία,** είναι το θέμα της εισήγησης της **Κατερίνας Γιατρά,** συμβούλου ανάπτυξης. **Η Μαρία Γιαβάση** , πρόεδρος του γυναικείου Αγροτουριστικού συνεταιρισμού Λέσβου, θα μιλήσει με θέμα **«Από νοικοκυρές επιχειρηματίες».** Η ημερίδα πλαισιώνεται και από το κέντρο Καλλιπάτειρα του Δήμου Ρόδου με εισηγήτρια την Ελένη Κανδυλάκη, εργασιακή και κοινωνική ψυχολόγο και σύμβουλο επιχειρηματικότητας.

• **ΤΟ ΠΝΕΥΜΑΤΙΚΟ ΚΕΝΤΡΟ ΤΟΥ ΔΗΜΟΥ ΚΑΡΠΑΘΟΥ**

Εγκαινιάζει μια νέα δραστηριότητα, που αφορά το ΣΚΑΚΙ. Σήμερα θα γίνει μια πρώτη παρουσίαση του παιχνιδιού και των κινήσεων, της στρατηγικής, της φαντασίας και της μεθοδικότητας που απαιτεί. Η παρουσίαση και τα πρώτα μαθήματα θα γίνουν στις αίθουσες εκδηλώσεων του Πνευματικού Κέντρου από τους: Ντίνο Καραξή και Ντίνο Χρυσοχόο.

• **ΣΕΙΡΑ ΣΥΝΑΥΛΙΩΝ** με θέμα «Ελληνες - Τούρκοι συνθέτες - ποιητές» προετοιμάζεται από την **Ιριδα Μαυράκη,** σε συνεργασία με την Συμφωνική ορχήστρα του Πανεπιστημίου της Σμύρνης. Με πρώτο σταθμό τη Σμύρνη στις 8 Μαρτίου 2005 και κατόπιν στη Ρόδο στις 6 Απριλίου, οι συναυλίες θα περιλαμβάνουν ένα ρεπερτόριο με τις υπογραφές των: Μίκη Θεοδωράκη, Ζουλφί Λιβανελλί, Γιάννη Ρίτσου, Ναζίμ Χικμέτ, Νίκου Γκάτσου, Μάνου Χατζιδάκι, Γιάννη Μαρκόπουλου, Θάνου Μικρούτσικου και άλλων μεγάλων δημιουργών.

• **Ο ΣΥΛΛΟΓΟΣ ΕΙΚΑΣΤΙΚΩΝ ΔΩΔ/ΣΟΥ** , πραγματοποίησε τη γενική συνέλευση των μελών του ζωγράφων, αγιογράφων, φωτογράφων, γλυπτών κ.ά. και οι αρχαιρεσίες που έγιναν ανέδειξαν το νέο διοικητικό συμβούλιο του συλλόγου που απαρτίζεται από τους: Τζένη Δανιηλίδου Πρόεδρο, Σπύρο Ατσα αντιπρόεδρο, Ανθή Μανιώτη Γραμματέα, Τσαμπίκα Αντωνάκη ταμία, Μέλη: Μαρία Μπίλια, Κυριάκος Χόνδρος, Μανώλης Δημητρίου.

• **ΤΑ ΕΓΚΑΙΝΙΑ ΤΗΣ «ΔΩΔΕΚΑΝΗΣΙΑΚΗΣ ΕΣΤΙΑΣ»** θα γίνουν την Παρασκευή 17 Δεκεμβρίου στις 7.30 από το Νομάρχη Δωδ/σου Γιάννη Μαχαιρίδη. Τα μέλη της Ομοσπονδίας Δωδεκανησιακών Σωματείων Αθηνών - Πειραιώς πραγματοποιούν έτσι ένα όνειρο γενεών Δωδεκανήσιων.

Φρέσκο & Μοναδικό

Granrose Nouveau

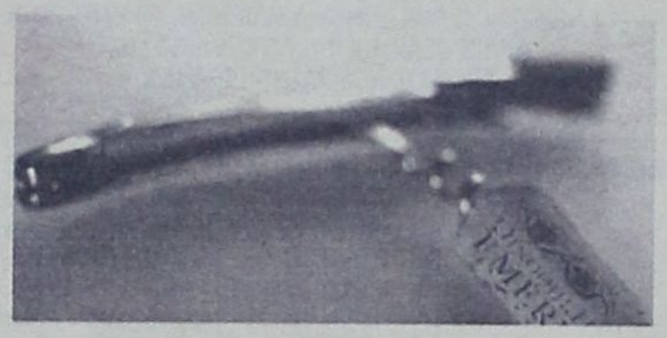

Βραβείο Βρυξέλλες Κρασί 2000

Βραβείο Montreal 1998

Βραβείο Βρυξέλλες Κρασί 1997

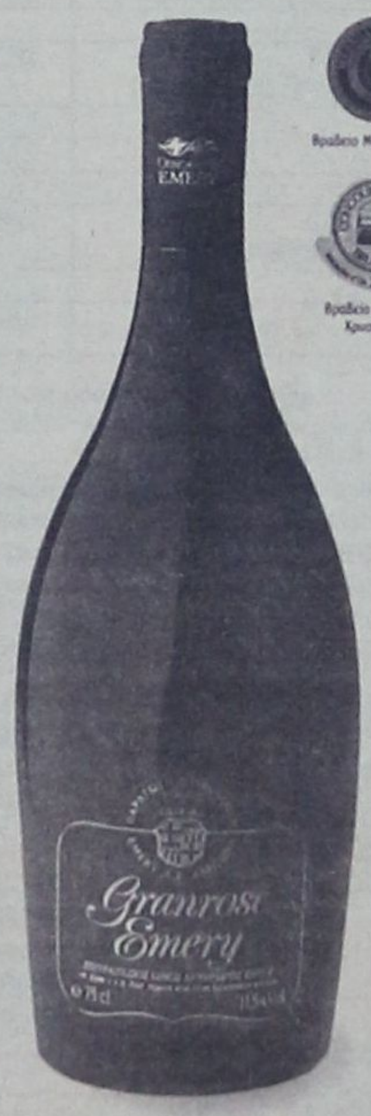

Granrose Nouveau.
Το μοναδικό Ροζέ Nouveau στην Ελλάδα, εκτός από ...φρέσκο, είναι και βραβευμένο. Τρεις σημαντικές διεθνείς διακρίσεις που δεν ήρθαν καθόλου τυχαία. Το λαμπερό ρουμπινί χρώμα του σε κερδίζει με την πρώτη ματιά. Το λεπτό φρουτώδες άρωμά του, με "αποχρώσεις" φράουλας σαγηνεύει. Φινετσάτο, απαλό στη γεύση, αποκαλύπτει τον χαρακτήρα του με χάρη και τάλμη. Επιπλέον, το Granrose έχει την ιδιότητα - αν και Nouveau - να επιδέχεται παλαίωση, παραδίδοντας μια νέα, πιο μεστή προσωπικότητα! Απολαύστε το, έτσι και αλλιώς, στους 12° - 14° C.

ΟΙΝΟΘΗΚΗ EMERY
Οινοποιία στην Ελλάδα!

ΕΛΛΗΝΙΚΗ ΔΗΜΟΚΡΑΤΙΑ
ΠΕΡΙΦΕΡΕΙΑ ΝΟΤΙΟΥ ΑΙΓΑΙΟΥ
ΝΟΜΟΣ ΔΩΔΕΚΑΝΗΣΟΥ
ΔΗΜΟΣ ΛΙΝΔΙΩΝ

Ταχ. Δ/νση: 851 07 Δημαρχείο Λίνδος
Πληροφορίες: Γέροντας Εμμανουήλ & Χατζησταμάτης Μιχαήλ
Τηλ.: 22440-31221 & 31428 & 31598 (εσωτ. 3)
fax: 22440-31571
e-mail: lindion@otenet.gr

ΑΝΑΚΟΙΝΩΣΗ ΤΕΛΩΝ ΔΗΜΟΥ ΛΙΝΔΙΩΝ ΓΙΑ ΤΟ ΕΤΟΣ 2005

ΑΝΑΠΡΟΣΑΡΜΟΓΗ ΤΕΛΟΥΣ ΥΔΡΕΥΣΗΣ
ΑΡΙΘΜΟΣ ΑΠΟΦΑΣΗΣ 165/2004

Για όλα τα Δημοτικά Διαμερίσματα:

ΓΙΑ ΟΙΚΙΑΚΗ ΧΡΗΣΗ	ΚΑΝΟΝΙΚΗ ΧΡΕΩΣΗ	ΕΙΔΙΚΕΣ ΚΑΤΗΓΟΡΙΕΣ (Άποροι-πολύτεκνοι-χαμηλοσυνταξιούχοι)
1-100 m^3	0,35 ευρώ	0,32
101-300 m^3	0,58 ευρώ	0,53
301-500 m^3	0,70 ευρώ	0,70 ευρώ
501 m^3 και άνω	0,93 ευρώ	0,93 ευρώ

ΓΙΑ ΑΓΡΟΤΙΚΗ ΧΡΗΣΗ	ΧΡΕΩΣΗ	
1-100 m^3	0,35 ευρώ	
101-300 m^3	1,00 ευρώ	
301 m^3 και άνω	2,00 ευρώ	

ΓΙΑ ΕΠΑΓΓΕΛΜΑΤΙΚΗ ΧΡΗΣΗ (ΞΕΝΟΔΟΧΕΙΑ-ΕΝΟΙΚΙΑΖΟΜΕΝΑ ΔΩΜΑΤΙΑ-ΜΠΑΡ)	ΧΡΕΩΣΗ
1-100 m^3	0,35 ευρώ
301 m^3 και άνω	0,70 ευρώ

ΓΙΑ ΕΠΑΓΓΕΛΜΑΤΙΚΗ ΧΡΗΣΗ (ΕΣΤΙΑΤΟΡΙΑ-ΠΙΤΣΑΡΙΕΣ-ΣΝΑΚ ΜΠΑΡ κ.λ.π.)	ΧΡΕΩΣΗ
1-100 m^3	0,35 ευρώ
101 m^3 και άνω	0,80 ευρώ

Ελάχιστη κατανάλωση ορίζεται το ποσό των 35,00 Ευρώ κατ' έτος και στις ειδικές κατηγορίες (Άποροι – πολύτεκνοι - χαμηλοσυνταξιούχοι): 28,00 ευρώ.

Τέλος σύνδεσης ορίζεται το ποσό των 60,00 ευρώ.

Χρέωση υδρομετρητή και των ειδικών τεμαχίων σύνδεσης σύμφωνα με το τιμολόγια αγοράς τους καθώς και χρέωση για την εργασία του προσωπικού προς 20,54 ευρώ/ώρα και για εκσκαφές, εφόσον απαιτηθούν,προς 29,35 ευρώ/ώρα.

Η παρούσα απόφαση θα ισχύει μέχρι να τροποποιηθεί ή να ανακληθεί.

ΑΝΑΠΡΟΣΑΡΜΟΓΗ ΤΕΛΟΥΣ ΑΠΟΧΕΥΤΕΥΣΗΣ
ΑΡΙΘΜΟΣ ΑΠΟΦΑΣΗΣ 166/2004

• Για το Δημοτικό Διαμέρισμα της Λίνδου καθορίζεται το τέλος αποχέτευσης στο 40% της αξίας κατανάλωσης της ύδρευσης και καθορίζεται ως ελάχιστο ποσό χρέωσης για τη χρήση του δικτύου αποχέτευσης, όπως παρακάτω:

ΧΡΗΣΗ	ΚΑΝΟΝΙΚΗ ΧΡΕΩΣΗ	ΕΙΔΙΚΕΣ ΚΑΤΗΓΟΡΙΕΣ (Άποροι-πολύτεκνοι-χαμηλοσυνταξιούχοι)
ΟΙΚΙΑΚΗ ΧΡΗΣΗ	60 ευρώ	54 ευρώ
ΕΝΟΙΚΙΑΖΟΜΕΝΑ ΔΩΜΑΤΙΑ (1-10 κλίνες)	130 ευρώ	
ΕΝΟΙΚΙΑΖΟΜΕΝΑ ΔΩΜΑΤΙΑ (11-20 κλίνες)	230 ευρώ	
ΕΝΟΙΚΙΑΖΟΜΕΝΑ ΔΩΜΑΤΙΑ (21 κλίνες και άνω)	360 ευρώ	
ΟΒΕΛΙΣΤΗΡΙΑ - ΜΠΑΡ κ.λ.π.	230 ευρώ	

• Για τα υπόλοιπα Δημοτικά Διαμερίσματα στα οποία λειτουργεί αποχετευτικό δίκτυο το τέλος αποχέτευσης καθορίζεται στο 30% της αξίας κατανάλωσης της ύδρευσης και καθορίζεται ως ελάχιστο ποσό χρέωσης για τη χρήση του δικτύου αποχέτευσης, όπως παρακάτω:

ΧΡΗΣΗ	ΚΑΝΟΝΙΚΗ ΧΡΕΩΣΗ	ΕΙΔΙΚΕΣ ΚΑΤΗΓΟΡΙΕΣ (Άποροι-πολύτεκνοι-χαμηλοσυνταξιούχοι)
ΟΙΚΙΑΚΗ ΧΡΗΣΗ	33 ευρώ	27ευρώ
ΕΠΑΓΓΕΛΜΑΤΙΚΗ ΧΡΗΣΗ	66 ευρώ	

Τέλος σύνδεσης ορίζεται το ποσό των 60,00 ευρώ.

Χρέωση των ειδικών τεμαχίων σύνδεσης σύμφωνα με το τιμολόγιο αγοράς τους καθώς και χρέωση για την εργασία του προσωπικού προς 20,54 ευρώ/ώρα και για εκσκαφές, εφόσον απαιτηθούν, προς 29,35 ευρώ/ώρα.

Η παρούσα απόφαση θα ισχύει μέχρι να τροποποιηθεί ή να ανακληθεί.

ΑΝΑΠΡΟΣΑΡΜΟΓΗΗ ΤΕΛΟΥΣ ΧΡΗΣΗΣ ΒΥΤΙΟΦΟΡΟΥ ΟΧΗΜΑΤΟΣ
ΑΡΙΘΜΟΣ ΑΠΟΦΑΣΗΣ 167/2004

Αναπροσαρμόζεται το τέλος χρήσης του βυτιοφόρου οχήματος, ως εξής:

ΧΡΗΣΗ	ΚΑΝΟΝΙΚΗ ΧΡΕΩΣΗ	ΕΙΔΙΚΕΣ ΚΑΤΗΓΟΡΙΕΣ (Άποροι-πολύτεκνοι-χαμηλοσυνταξιούχοι)
1-3,5 m^3	17 ευρώ	15 ευρώ
3,6-8,0 m^3	27 ευρώ	22 ευρώ
8,1 m^3 και άνω	40 ευρώ ανά δρομολόγιο βυτιοφόρου	34 ευρώ ανά δρομολόγιο βυτιοφόρου

Η παρούσα απόφαση θα ισχύει μέχρι να τροποποιηθεί ή να ανακληθεί.

ΤΕΛΟΣ ΧΡΗΣΗΣ ΚΟΙΝΟΧΡΗΣΤΩΝ ΧΩΡΩΝ, ΠΛΑΤΕΙΩΝ, ΠΕΖΟΔΡΟΜΙΩΝ, Κ.Λ.Π.
ΑΡΙΘΜΟΣ ΑΠΟΦΑΣΗΣ 187/2003

• Για το Δημοτικό Διαμέρισμα Λίνδου αποφασίζεται να μην υπάρχει τέλος χρήσης κοινόχρηστων χώρων. Η χρήση κοινόχρηστων χώρων στο Δημοτικό Διαμέρισμα Λίνδου θα επιτρέπεται μόνο με απόφαση της Δημαρχιακής Επιτροπής κατόπιν αιτήματος των ενδιαφερομένων. Η επιβολή προστίμου σε περίπτωση παράνομης κατάληψης κοινόχρηστου χώρου καθορίζεται στο ποσό των 500 ευρώ ανά m^2.

• Για τα υπόλοιπα Δημοτικά Διαμερίσματα ισχύουν τα παρακάτω:

ΔΗΜΟΤΙΚΟ ΔΙΑΜΕΡΙΣΜΑ	ΤΙΜΗ ΧΡΕΩΣΗΣ ΑΝΑ Τ.Μ. (m^2)
ΚΑΛΑΘΟΥ	55 ευρώ
ΛΑΕΡΜΩΝ	20 ευρώ
ΛΑΡΔΟΥ (Α΄ ΖΩΝΗ)	66 ευρώ
ΛΑΡΔΟΥ (Β΄ ΖΩΝΗ)	44 ευρώ
ΠΥΛΩΝΟΣ	16 ευρώ

Η παρούσα απόφαση θα ισχύει μέχρι να τροποποιηθεί ή να ανακληθεί.

ΑΝΑΠΡΟΣΑΡΜΟΓΗ ΤΕΛΩΝ ΚΑΘΑΡΙΟΤΗΤΑΣ ΚΑΙ ΦΩΤΙΣΜΟΥ (Ν. 1828/89 & 1080/80)
ΑΡΙΘΜΟΣ ΑΠΟΦΑΣΗΣ 168/2004

• Επιβάλλει τέλος καθαριότητας και φωτισμού ενοποιημένο σε όλους τους υπόχρεους, σε εφαρμογή των διατάξεων που αναφέρονται στο σκεπτικό της αποφάσεως, καθορίζοντας συντελεστές κατά τ.μ. επιφάνειας στεγασμένων και ηλεκτροδοτούμενων ή όχι χώρων από τη Δ.Ε.Η. σε όλα τα Δημοτικά διαμερίσματα, ως κατωτέρω:

ΔΗΜΟΤΙΚΟ ΔΙΑΜΕΡΙΣΜΑ	ΟΙΚΙΕΣ ΤΙΜΗ ΑΝΑ m^2	ΚΑΤΑΣΤΗΜΑΤΑ (ΕΠΑΓ. ΧΩΡΟΙ) ΤΙΜΗ ΑΝΑ m^2
ΛΙΝΔΟΥ	1,30 ευρώ	2,58 ευρώ
ΚΑΛΑΘΟΥ	1,30 ευρώ	2,28 ευρώ
ΛΑΕΡΜΩΝ	0,70 ευρώ	1,00 ευρώ
ΛΑΡΔΟΥ	1,30 ευρώ	2,21 ευρώ
ΠΥΛΩΝΟΣ	0,70 ευρώ	1,00 ευρώ

• Επίσης καθορίζεται ο φόρος ηλεκτροδοτούμενων χώρων ανεξαρτήτως χρήσεως, ως ακολούθως:

1. Για στεγασμένους ηλεκτροδοτούμενους χώρους: 0,07 ευρώ/$μ^2$ ετησίως.
2. Για μη στεγασμένους ηλεκτροδοτούμενους χώρους: 0,04 ευρώ/$μ^2$ ετησίως.

Η παρούσα απόφαση θα ισχύει μέχρι να τροποποιηθεί ή να ανακληθεί.

ΔΙΚΑΙΩΜΑ ΒΟΣΚΗΣ
ΑΡΙΘΜΟΣ ΑΠΟΦΑΣΗΣ 189/2003

Εξακολουθούν να ισχύουν οι τιμές που έχουν καθοριστεί με την υπ' αριθ. 12/1999 απόφαση Δημοτικού Συμβουλίου του Δήμου μας, δηλαδή:

	ΓΙΑ ΜΙΚΡΑ ΖΩΑ	ΓΙΑ ΜΕΓΑΛΑ ΖΩΑ
ΓΙΑ ΔΗΜΟΤΕΣ του ΔΗΜΟΥ ΛΙΝΔΙΩΝ	0,29 ευρώ (100δρχ.) ανά κεφαλή ζώου άνω των 10 ζώων	0,53 ευρώ (180 δρχ.) ανά κεφαλή ζώου
ΓΙΑ ΔΗΜΟΤΕΣ ΑΛΛΩΝ ΔΗΜΩΝ	0,53 ευρώ (180 δρχ.) ανά κεφαλή ζώου	1,06 ευρώ (360 δρχ.) ανά κεφαλή ζώου

Επίσης αποφασίζονται τα κάτωθι:

1. Να απαγορευθεί η βοσκή σε οποιονδήποτε άλλο χώρο πέρα από τους καθορισμένους χώρους βοσκήσιμων εκτάσεων όπως έχουν καθοριστεί με τις αποφάσεις των Κοινοτικών Συμβουλίων των πρώην κοινοτήτων που απαρτίζουν το Δήμο Λινδίων.
2. Να επιβάλλεται διοικητικό πρόστιμο ύψους 100 ευρώ για κάθε ζώο που θα συλλαμβάνεται εκτός των καθορισμένων βοσκήσιμων εκτάσεων.
3. Να επιτρέπεται η βοσκή εντός των βοσκήσιμων εκτάσεων, όπως αυτές έχουν καθοριστεί, μόνο σε ζώα τα οποία φέρουν την ειδική σήμανση (ενώτια για όσα επιδοτούνται, και κάθε άλλη καταγεγραμμένη επίσημη σήμανση για τα μη επιδοτούμενα ζώα).
4. Να συσταθεί επιτροπή ελέγχου και καταμέτρησης ζώων που θα είναι και υπεύθυνη για τις επιβολές προστίμων.

Η παρούσα απόφαση θα ισχύει μέχρι να τροποποιηθεί ή να ανακληθεί.

ΕΠΙΒΟΛΗ ΤΕΛΟΥΣ ΔΙΑΦΗΜΙΣΗΣ
ΑΡΙΘΜΟΣ ΑΠΟΦΑΣΗΣ 190/2003

Επιβολή τέλους διαφήμισης σύμφωνα με την κείμενη νομοθεσία.

Ο συντελεστής του τέλους θα είναι ο μέσος όρος μεταξύ του κατώτατου και ανώτερου ορίου ανά κατηγορία, ως εξής:

Κατηγορία Α:
0,26 ευρώ ανά τετραγωνικό μέτρο (m^2) εβδομαδιαίως.

Κατηγορία Β:
i) 44,02 ευρώ ανά τετραγωνικό μέτρο (m^2) ετησίως.
ii) 17,61 ευρώ ανά τετραγωνικό μέτρο (m^2) ετησίως.
iii) 11,30 ευρώ ανά τετραγωνικό μέτρο (m^2) ετησίως.

ΚΑΤΗΓΟΡΙΑ Γ: Όπως καθορίζεται από την κείμενη νομοθεσία 6% επί της διαφημιστικής δαπάνης.

Η παρούσα απόφαση θα ισχύει μέχρι να τροποποιηθεί ή να ανακληθεί.

Σημείωση:

Ως οικονομικά ασθενέστερες ομάδες του πληθυσμού (ΕΙΔΙΚΕΣ ΚΑΤΗΓΟΡΙΕΣ) θεωρούνται άτομα που ανήκουν σε μία τουλάχιστον από τις κατηγορίες που ακολουθούν με την **υποχρέωση υποβολής κατ' έτος της σχετικής αίτησης και των δικαιολογητικών που απαιτούνται ως αποδεικτικά για την ένταξη τους στις κατηγορίες αυτές:**

α) οι άποροι (με την προσκόμιση σχετικής βεβαίωσης από την αρμόδια υπηρεσία).

β) οι πολύτεκνοι (με την προσκόμιση σχετικής βεβαίωσης από την ένωση πολυτέκνων).

γ) οι χαμηλοσυνταξιούχοι (με την προσκόμιση του εκκαθαριστικού σημειώματος του αμέσως προηγούμενου οικονομικού έτους, το ύψος των εισοδημάτων του οποίου δεν θα πρέπει να υπερβαίνουν τα όρια που ισχύουν κάθε φορά για την παροχή του Ε.Κ.Α.Σ.).

Εκ του Δήμου Λινδίων

ANA FERRIES

ΕΥΓ-ΟΥΓ ΡΟΔΑΝΘΗ •• ΕΥΓ-ΟΥΓ ΜΑΡΙΝΑ
ΡΟΔΟΣ - ΠΕΙΡΑΙΑ

ΚΥΡΙΑΚΗ 12/12
ΜΑΡΙΝΑ 15.00 ΤΗΛΟ (18.00) - ΝΙΣΥΡΟ (19.30) - ΚΩ (21.20) - ΚΑΛΥΜΝΟ (22.50) - ΑΣΤΥΠΑΛΑΙΑ (01.40) - ΠΕΙΡΑΙΑ (11.20)

ΔΕΥΤΕΡΑ 13/12
ΡΟΔΑΝΘΗ 15.00 ΣΥΜΗ (16.40) - ΚΩ (19.50) - ΚΑΛΥΜΝΟ (21.20) - ΛΕΡΟ (22.40) - ΠΑΤΜΟ (00.100) - ΠΕΙΡΑΙΑ (09.50)

ΤΡΙΤΗ 14/12
ΜΑΡΙΝΑ 16.00 ΚΩ (20.10) - ΚΑΛΥΜΝΟ (21.40) - ΠΕΙΡΑΙΑ (08.10)

ΤΕΤΑΡΤΗ 15/12
ΡΟΔΑΝΘΗ 16.00 ΣΥΜΗ (17.40) - ΤΗΛΟ (19.50) - ΝΙΣΥΡΟ (21.20) - ΚΩ (23.10) - ΚΑΛΥΜΝΟ (00.40) - ΛΕΡΟ (02.00) - ΠΑΤΜΟ (03.30) - ΠΕΙΡΑΙΑ (13.10)

ΠΕΜΠΤΗ 16/12
ΜΑΡΙΝΑ 16.00 ΚΩ (20.10) - ΚΑΛΥΜΝΟ (24.40) - ΠΕΙΡΑΙΑ (08.10)

ΠΑΡΑΣΚΕΥΗ 17/12
ΡΟΔΑΝΘΗ 16.00 ΚΩ (20.10) - ΚΑΛΥΜΝΟ (21.40) -ΛΕΡΟ (23.00)- ΠΑΤΜΟ (00.30)- ΠΕΙΡΑΙΑ (10.10).

ΣΑΒΒΑΤΟ 18/12
ΜΑΡΙΝΑ 16.00 ΚΩ (20.10) - ΚΑΛΥΜΝΟ (21.40) - ΛΕΡΟ (23.00)- ΠΑΤΜΟ (00.30)- ΠΕΙΡΑΙΑ (10.10)

ΚΥΡΙΑΚΗ 19/12
ΡΟΔΑΝΘΗ 15.00 ΤΗΛΟ(18.00)- ΝΙΣΥΡΟ (19.30)-ΚΩ (21.20)-ΚΑΛΥΜΝΟ (22.50)- ΑΣΤΥΠΑΛΑΙΑ (01.40)- ΠΕΙΡΑΙΑ (11.20)

Η ΕΤΑΙΡΕΙΑ ΜΑΣ ΣΑΣ ΕΥΧΕΤΑΙ ΚΑΛΑ ΧΡΙΣΤΟΥΓΕΝΝΑ ΚΑΙ ΕΥΤΥΧΙΣΜΕΝΟΣ Ο ΚΑΙΝΟΥΡΓΙΟΣ ΧΡΟΝΟΣ

++ΠΡΟΣΦΟΡΑ++Πακέτα εισιτηρίων άνω των 300,00 ευρώ, μπορείτε να τα εξοφλήσετε σε 4 άτοκες μηνιαίες δόσεις με την πιστωτική σας κάρτα VISA ή MASTER! !!
+++ Η εταιρεία μας βρίσκεται στην ευχάριστη θέση να σας ενημερώσει ότι : 1) Θα προσφέρονται ειδικές τιμές σε όλες τις θέσεις για οικογενειακά πακέτα.
2) Εισιτήρια ΜΕΤ' ΕΠΙΣΤΡΟΦΗΣ, ειδικές τιμές.
3)Πολλαπλά εισιτήρια minimum 5, 50% έκπτωση

TSAGARIS TRAVEL
Σαχτούρη 5 (έναντι Τελωνείου)
Τηλ.: 22410 36170, 30406, 35066, 28597



METROPOL
MULTI CINEMA ODEON
www.rodosvitrina.gr/metropol.htm
ΕΒΔΟΜΑΔΙΑΙΟ ΠΡΟΓΡΑΜΜΑ
10/12/04 - 16/12/04

ΠΟΡΦΥΡΑ ΠΟΤΑΜΙΑ 2 CRIMSON RIVERS 2
ΚΡΙΣΤΟΦΕΡ ΛΙ
ΖΑΝ ΡΕΝΟ
ΜΠΕΝΟΥΑ ΜΑΖΙΜΕΛ
πρωταγωνιστούν στο δεύτερο μέρος του δυνατού θρίλερ
Πορφυρά Ποτάμια
ΟΙ ΑΓΓΕΛΟΙ ΤΗΣ ΑΠΟΚΑΛΥΨΗΣ
ΩΡΕΣ ΕΝΑΡΞΗΣ
ΑΙΘΟΥΣΑ 1 18:15 / 20:30 / 22:40

Κακή Εκπαίδευση
Bad Education
Η πιο ολοκληρωμένη δουλειά του ΠΕΔΡΟ ΑΛΜΟΔΟΒΑΡ.
Μια συγκλονιστική κινηματογραφική ταινία που θα συζητηθεί.
ΑΙΘΟΥΣΑ 2 ΩΡΑ ΕΝΑΡΞΗΣ 22:30

Χορεύετε; Shall We Dance?
ΡΙΤΣΑΡΝΤ ΓΚΙΡ, ΤΖΕΝΙΦΕΡ ΛΟΠΕΣ, ΣΟΥΖΑΝ ΣΑΡΑΝΤΟΝ
σε μια ασυνήθιστη ρομαντική κομεντί.
Ποτέ δεν ξέρεις τι σε περιμένει στην επόμενη... στροφή!
ΑΙΘΟΥΣΑ 3 ΩΡΕΣ ΕΝΑΡΞΗΣ 20:15 / 22:30

Οι Απίθανοι
THE INCREDIBLES
Από τους δημιουργούς της ταινίας "Ψάχνοντας τον Νέμο".
Disney
Τα απίθανα γίνονται πιθανά.
ΠΑΡ. / ΣΑΒ./ΚΥΡ. 15:30
ΑΙΘΟΥΣΑ 2 & 3 ΣΤΑ ΕΛΛΗΝΙΚΑ 17:45 ΣΤΑ ΑΓΓΛΙΚΑ 17:30

Ο ΓΥΡΟΣ ΤΟΥ ΚΟΣΜΟΥ ΣΕ 80 ΜΕΡΕΣ
Μια προκλητική και τολμηρή αποστολή. Ασε την φαντασία σου να πετάξει ...
ΤΖΑΚΙ ΤΣΑΝ
ΑΡΝΟΛΝΤ ΣΒΑΡΤΣΕΝΕΓΚΕΡ
ΑΙΘΟΥΣΑ 2 ΩΡΑ ΕΝΑΡΞΗΣ 20:00

ΠΑΙΖΕΙΣ ΜΠΑΛΑ Ή ΤΑ ΠΑΙΖΕΙΣ
DODGEBALL
ΜΙΑ ΣΟΥΠΕΡ - ΚΩΜΩΔΙΑ
που θα σας κάνει να τα παίξετε.
Μια ιστορία για γκαντέμηδες
Μπέν Στίλερ
Βίνς Βον
ΑΙΘΟΥΣΑ 1 ΩΡΑ ΕΝΑΡΞΗΣ 16:15

ΕΡΧΟΝΤΑΙ ΤΗΝ ΠΑΡΑΣΚΕΥΗ
Το αυθεντικό μιούζικαλ του Αντριου Λόιντ Βέμπερ μεταφέρθηκε στη μεγάλη οθόνη
Το Φάντασμα της Όπερας
ΜΙΑ ΔΥΝΑΤΗ ΠΕΡΙΠΕΤΕΙΑ ΓΙΑ ΔΥΝΑΤΗ ΝΕΥΡΑ
ΑΝΑΚΟΝΤΑ 2
INFORMATION - RESERVATIONS ΠΛΗΡΟΦΟΡΙΕΣ - ΚΡΑΤΗΣΕΙΣ
22410 28400

ΠΑΛΛΑΣ 5 CINEMAS CENTER
10/12/2004 - 16/12/2004
www.cinemapallas .gr
Για κρατήσεις
22410 24475/70670
Δημοκρατίας 13, Ρόδος

THE POLAR EXPRESS
Αίθουσα SFERA 1 ΕΛΛΗΝΙΚΑ • *15:50 • 18:10
*Ειδική επιλογή παράσταση μόνο Σαββάτο & Κυριακή
Αίθουσα MAK ARTISTIC TEAM 3 ΕΛΛΗΝΙΚΑ • 17:00
Αίθουσα SFERA 1 ΑΓΓΛΙΚΑ • 20:20 • 22:30

ALEXANDER
Αίθουσα 5 ώρες έναρξης // • *15:15 • 18:45 • 22:15
*Μονο Σαββατο & Κυριακη
Αίθουσα expert 2 ώρες έναρξης // • 17:00 • 20:30

BRIDGET JONES
THE EDGE OF REASON
Αίθουσα ΒΑΚΑ 4 ώρες έναρξης // • 18:00 • 20:15 • 22:30

THE MANCHURIAN CANDIDATE
Αίθουσα MAK ARTISTIC TEAM 3 έναρξη // • 20:00 • 22:40

AFTER THE SUNSET
Αίθουσα ΒΑΚΑ 4 ώρες έναρξης // • 22:35

THE CHRONICLES OF RIDDICK
Αίθουσα ΒΑΚΑ 4 ώρες έναρξης // • 20:10
*Ειδική επιλογή παράσταση μόνο Σαββάτο & Κυριακή

SHREK 2
Αίθουσα ΒΑΚΑ 4 ώρες έναρξης // • *16:00 • 18:00
ΕΛΛΗΝΙΚΑ *Επιλέον παράσταση μόνο Σαββάτο & Κυριακή

Το Πρόγραμμα

ΕΤ 1

07.00 ΚΛΑΣΙΚΗ ΜΟΥΣΙΚΗ
08.00 ΘΕΙΑ ΛΕΙΤΟΥΡΓΙΑ
11.15 ΜΟΥΣΙΚΗ ΠΑΡΑΔΟΣΗ
12.00 ΧΡΙΣΤΟΥ-ΓΕΝΝΙΑΤΙΚΗ ΣΥΝΑΥΛΙΑ ΤΗΣ ΕΡΤ
12.30 ΣΤΟΝ ΚΟΣΜΟ ΤΗΣ ΟΙΚΟΝΟΜΙΑΣ
13.00 ΒΟΥΛΗ ΤΩΝ ΕΛΛΗΝΩΝ
14.30 ΞΕΝΗ ΤΑΙΝΙΑ: \ «ΕΝΑΣ ΜΙΚΡΟΣ ΗΡΩΑΣ»
16.00 ΒΟΛΕΪ Α1(Ζ) ΠΑΟΚ-ΟΛΥΜΠΙΑΚΟΣ
18.00 ΕΙΜΑΣΤΕ ΔΑΝΟΙ
18.15 PRE GAME
20.30 ΜΙΑ ΧΩΡΑ ΕΝΑΣ ΠΡΩΤΑΘΛΗΤΗΣ
21.00 ΑΥΓΟΥΣΤΟΣ, Ο ΠΡΩΤΟΣ ΑΥΤΟΚΡΑΤΟΡΑΣ
23.00 **ΕΙΔΗΣΕΙΣ**
00.00 Η ΖΩΗ ΕΙΝΑΙ ΑΛΛΟΥ (Ε)
01.00 ΕΥΡΩΠΑΪΚΟ ΠΡΩΤΑΘΛΗΜΑ ΚΟΛΥΜΒΗΣΗΣ (Μ)
02.00 ΠΑΓΚΟΣΜΙΟ ΠΡΩΤΑΘΛΗΜΑ ΕΝΟΡΓΑΝΗΣ ΓΥΜΝΑΣΤΙΚΗΣ

NET

08.00 ΤΟ ΑΙΝΙΓΜΑ RICHTER
09.00 WEEKEND
12.00 **ΕΙΔΗΣΕΙΣ**
13.00 ΚΥΡΙΑΚΑΤΙΚΟ ΤΡΑΠΕΖΙ
15.00 **ΕΙΔΗΣΕΙΣ**
16.00 ΕΛΛΗΝΙΚΗ ΤΑΙΝΙΑ: «ΜΕ ΠΟΝΟ ΚΑΙ ΜΕ ΔΑΚΡΥ»
18.00 **ΕΙΔΗΣΕΙΣ**
18.30 ΑΞΙΟΤΙΜΟΙ ΚΥΡΙΟΙ
19.15 ΕΛΛΗΝΙΚΗ ΤΑΙΝΙΑ: «ΜΙΑΣ ΠΕΝΤΑΡΑΣ ΝΙΑΤΑ»
21.00 **ΕΙΔΗΣΕΙΣ**
22.00 ΟΥΔΕΙΣ ΑΝΑΜΑΡΤΗΤΟΣ
23.00 ΑΘΛΗΤΙΚΗ ΚΥΡΙΑΚΗ
01.00 **ΕΙΔΗΣΕΙΣ**
01.15 ΞΕΝΗ ΤΑΙΝΙΑ: «ΑΝΤΟΝΙΟ... ΧΑΜΟΓΕΛΑΣΤΕ ΠΑΡΑΚΑΛΩ»

ΕΤ 3

08.00 ΘΕΙΑ ΛΕΙΤΟΥΡΓΙΑ
10.30 ΠΕΡΙ ΓΗΣ Ο ΛΟΓΟΣ
11.30 ΒΟΛΕΪ Α1
13.00 **ΕΙΔΗΣΕΙΣ**
13.30 ΕΚΤΟΣ ΣΥΝΟΡΩΝ
14.00 LEADERS, Ο ΚΥΚΛΟΣ ΤΗΣ ΗΓΕΣΙΑΣ
14.30 ΡΕΠΟ
16.00 ΧΑΝΤΜΠΟΛ Α1
17.30 IN FASHION
18.00 DESIGN
18.30 ΕΠΙ ΤΡΟΧΩΝ
19.00 **ΕΙΔΗΣΕΙΣ**
20.00 ΤΣΙΡΚΟ ΜΑΣΙΜΟ 2000
21.00 ΣΥΝΑΝΤΗΣΕΙΣ
22.00 ΞΕΝΗ ΤΑΙΝΙΑ: «Ο ΠΟΔΗΛΑΤΗΣ»

MEGA

06.00 ΒΙΟΣ ΑΝΘΟΣΠΑΡΤΟΣ (Ε)
07.00 MEGA ΣΑΒΒΑΤΟΚΥΡΙΑΚΟ
10.00 ΤΟ ΠΑΙΔΙ ΜΟΥ ΚΑΙ ΕΓΩ
10.15 ΔΕΚΑ ΛΕΠΤΑ ΚΗΡΥΓΜΑ (Ε)
11.30 ΣΑΒΒΑΤΟ-ΓΕΝΝΗΜΕΝΕΣ (Ε)
12.20 BACKSTAGE
14.00 **ΕΙΔΗΣΕΙΣ**
14.50 ΞΕΝΗ ΤΑΙΝΙΑ: «ΤΟ ΒΙΒΛΙΟ ΤΗΣ ΖΟΥΓΚΛΑΣ: ΜΟΓΛΙ ΚΑΙ ΜΠΑΛΟΥ»
16.50 ΜΠΟΥΚΙΑ ΚΑΙ ΣΥΓΧΩΡΙΟ
17.55 ΜΑΤΙΕΣ ΣΤΑ ΓΕΓΟΝΟΤΑ
18.00 ΕΛΛΗΝΙΚΗ ΣΕΙΡΑ (Ε)
19.00 ΕΛΛΗΝΙΚΗ ΣΕΙΡΑ (Ε)
20.00 **ΕΙΔΗΣΕΙΣ**
21.00 SURVIROR II
22.45 ΞΕΝΗ ΤΑΙΝΙΑ: «ΕΠΙΚΙΝΔΥΝΕΣ ΑΠΟΣΤΟΛΕΣ»
00.15 **ΕΙΔΗΣΕΙΣ**
00.30 ΞΕΝΗ ΤΑΙΝΙΑ (ΣΥΝ.)
01.15 ΞΕΝΗ ΤΑΙΝΙΑ: «ΑΛΗΘΕΙΑ Η ΣΥΝΕΠΕΙΕΣ Ν.Μ.»
03.30 ΤΗΛΕΜΑΡΚΕΤΙΝΓΚ
04.00 ΤΥΧΕΡΗ ΕΚΔΟΣΗ (Ε)
05.00 ΤΖΟΥΜΑΝΤΖΙ: Η ΣΕΙΡΑ

ΑΝΤ 1

06.00 ΟΙΚΟΓΕΝΕΙΑ ΜΟΥΣΑΜΑ (Ε)
06.30 ΣΤΟΥΝΤΙΟ ΜΕ ΘΕΑ
10.30 ΚΩΝΣΤΑΝΤΙΝΟΥ ΚΑΙ ΕΛΕΝΗΣ (Ε)
11.30 ΕΚΕΙΝΕΣ ΚΑΙ ΕΓΩ (Ε)
12.20 ΟΙ ΜΕΝ ΚΑΙ ΟΙ ΔΕΝ (Ε)
12.55 SUPER GAME
13.00 ΤΑ ΦΙΛΑΡΑΚΙΑ (Ε)
14.00 **ΕΙΔΗΣΕΙΣ**
14.40 ΞΕΝΗ ΤΑΙΝΙΑ: «ΣΤΡΑΒΟΙ ΠΙΛΟΤΟΙ ΣΕ F-16»
16.30 FAME STORY BEST OF
17.30 **ΕΙΔΗΣΕΙΣ**
17.40 FAME STORY BEST OF
18.10 ΕΛΛΗΝΙΚΗ ΤΑΙΝΙΑ: «ΚΑΠΕΤΑΝ ΦΑΝΤΗΣ ΜΠΑΣΤΟΥΝΙ»
20.00 **ΕΙΔΗΣΕΙΣ**
21.00 FAME STORY IN CONCERT
00.00 ΞΕΝΗ ΤΑΙΝΙΑ: «ΑΜΕΡΙΚΑΝ ΝΙΝΤΖΑ 2: Η ΣΥΓΚΡΟΥΣΗ»
01.00 **ΕΙΔΗΣΕΙΣ**
01.15 ΣΥΝΕΧΕΙΑ ΤΑΙΝΙΑΣ
02.15 ΣΤΑ ΣΥΝΟΡΑ ΤΗΣ ΦΑΝΤΑΣΙΑΣ
04.15 MOBILE FUN
04.45 ΤΗΛΕΜΑΡΚΕΤΙΝΓΚ - ΤΗΛΕΑΓΟΡΑ
05.00 ΤΖΑΚ ΠΟΤ (Ε)

ALPHA

05.40 ΑΥΤΟ ΜΑΣ ΕΛΕΙΠΕ (Ε)
06.30 ΠΡΩΙΝΕΣ ΣΕΛΙΔΕΣ
10.00 ΑΥΤΟ ΜΑΣ ΕΛΕΙΠΕ
13.00 7 ΗΜΕΡΕΣ ALPHA
14.00 **ΕΙΔΗΣΕΙΣ**
14.30 ΠΑΡΑΠΛΗ-ΡΟΦΟΡΗΣΗ
15.30 ΕΙΚΟΝΕΣ
16.30 ΟΛΑ ΤΟΥ ΓΑΜΟΥ ΔΙΣ...ΚΟΛΑ (Ε)
17.30 **ΕΙΔΗΣΕΙΣ**
17.45 ΠΟΔΟΣΦΑΙΡΟ: ΟΛΥΜΠΙΑΚΟΣ - ΚΑΛΑΜΑΡΙΑ
20.00 **ΕΙΔΗΣΕΙΣ**
21.00 ΠΑΙΞΤΕ ΜΠΑΛΑ
23.00 ΕΛΛΗΝΙΚΗ ΤΑΙΝΙΑ: «ΓΥΜΝΟΙ ΣΤΟ ΔΡΟΜΟ»
01.00 **ΕΙΔΗΣΕΙΣ**
01.15 ΤΟ ΚΑΦΕΝΕΙΟ ΤΩΝ ΦΙΛΑΘΛΩΝ
03.30 ΠΕΡΑ ΑΠΟ ΤΟΝ ΟΡΙΖΟΝΤΑ (Ε)
04.30 ΤΗΛΕΑΓΟΡΕΣ
04.45 7 ΗΜΕΡΕΣ ALPHA

STAR

06.00 ΠΑΙΔΙΚΟ ΠΡΟΓΡΑΜΜΑ
13.00 **ΕΙΔΗΣΕΙΣ**
13.30 ΟΙΚΟΓΕΝΕΙΑ ΓΚΙΛΜΟΡ
14.30 ΤΑ ΦΙΛΑΡΑΚΙΑ (Ε)
15.30 CALIFORNIA TEENS
16.30 ΟΙ ΜΑΓΙΣΣΕΣ
17.30 ΞΕΝΗ ΤΑΙΝΙΑ: «Η ΜΕΓΑΛΗ ΤΩΝ ΜΠΑΤΣΩΝ ΣΧΟΛΗ»
19.30 **ΕΙΔΗΣΕΙΣ**
21.00 ΞΕΝΗ ΤΑΙΝΙΑ: «Ο ΘΗΣΑΥΡΟΣ ΤΗΣ ΣΑΧΑΡΑΣ»
01.00 ΞΕΝΗ ΤΑΙΝΙΑ: «ΤΟ ΞΥΠΝΗΜΑ ΤΗΣ ΜΟΥΜΙΑΣ»
03.15 ΞΕΝΗ ΤΑΙΝΙΑ: «ΤΥΦΛΗ ΥΠΟΤΑΓΗ»
05.00 ΑΣΤΕΡΙΑ ΣΤΟ ΠΕΝΤΑΓΡΑΜΜΟ

FILMNET

05.55 ROLLERBALL
07.35 E! ENTERTAINMENT
08.15 Η ΠΟΛΗ ΤΗΣ ΧΑΡΑΣ
10.35 ΟΔΗΓΟΣ ΓΙΑ ΠΑΝΤΡΕΜΕΝΟΥΣ
12.10 ΕΠΙΣΤΡΟΦΗ ΣΤΗΝ ΑΘΩΟΤΗΤΑ
13.50 ΑΠΟΛΥΤΟΣ ΚΙΝΔΥΝΟΣ
16.00 ΟΙ ΑΝΔΡΕΣ ΜΕ ΤΑ ΜΑΥΡΑ
17.30 ΣΤΟ ΤΟΠΟ ΤΟΥ ΕΓΚΛΗΜΑΤΟΣ
18.30 ΤΑ ΦΙΛΑΡΑΚΙΑ
19.05 ΚΙΝΗΜΑΤΟΓΡΑΦΙΚΑ ΝΕΑ
19.45 SOLARIS
21.25 U.S.: ΟΙ ΚΑΛΥΤΕΡΕΣ ΤΑΙΝΙΕΣ ΤΗΣ ΕΒΔΟΜΑΔΑΣ
22.00 ΕΞΟΛΟΘΡΕΥΤΗΣ 3: Η ΕΞΕΓΕΡΣΗ ΤΩΝ ΜΗΧΑΝΩΝ
00.05 ΣΥΛΒΙΑ
02.00 Η ΧΟΡΕΥΤΡΙΑ
03.35 ΚΟΛΑΣΗ

ALTER

06.30 ALTER KIDS
11.30 HIT PARADE
12.00 LIFE STYLE (Ε)
13.00 ΧΗΡΕΣ CLUB (Ε)
14.00 TOP SECRET WEEKEND
16.15 ΠΑΡΑΤΡΑΓΟΥΔΑ
18.45 ΤΟ ΠΡΩΤΟ ΘΕΜΑ
19.00 **ΕΙΔΗΣΕΙΣ**
20.00 Η ΦΩΝΗ ΤΟΥ ΠΟΛΙΤΗ
21.00 ΤΟ ΠΑΡΤΙ ΤΗΣ ΖΩΗΣ ΣΟΥ
23.00 ΚΙΤΡΙΝΟΣ ΤΥΠΟΣ
01.30 AUTO ALTER
01.35 APHRODISIA
01.50 ΞΕΝΗ ΤΑΙΝΙΑ: «ΕΡΩΤΙΚΕΣ ΙΣΤΟΡΙΕΣ 1»
03.50 ΞΕΝΗ ΤΑΙΝΙΑ: «ΜΙΑ ΞΕΧΩΡΙΣΤΗ ΒΡΑΔΙΑ»

Τέσσερα νέα προγράμματα - δράσεις που αφορούν τη συνεχιζόμενη κατάρτιση εργαζομένων τουριστικών κυρίως μικρών και πολύ μικρών επιχειρήσεων αναμένεται να προκηρυχθούν από το Επιχειρησιακό Πρόγραμμα Ανταγωνιστικότητας (ΕΠΑΝ) στο αμέσως επόμενο διάστημα.

Συνολικά εκτιμάται ότι από τις συγκεκριμένες δράσεις θα καταρτιστούν 8.600 εργαζόμενοι και επιχειρηματίες στον τουριστικό τομέα. Ο συνολικός προϋπολογισμός των τεσσάρων αυτών προγραμμάτων, έχει οριστεί στα 14 εκατ. ευρώ. Η περιοχή εφαρμογής των προγραμμάτων περιλαμβάνει ολόκληρη την Ελλάδα, ενώ η προθεσμία υποβολής αιτήσεων και οι συγκεκριμένες ημερομηνίες έναρξης και λήξης κάθε προγράμματος καθορίζονται από το ΚΕΚ που τα υλοποιούν.

ΤΕΣΣΕΡΑ ΝΕΑ ΠΡΟΓΡΑΜΜΑΤΑ ΓΙΑ ΤΗΝ ΚΑΤΑΡΤΙΣΗ ΣΤΙΣ ΤΟΥΡΙΣΤΙΚΕΣ ΜΜΕ

• Προκηρύσσονται από το ΕΠΑΝ στο αμέσως επόμενο διάστημα • Εκτιμάται ότι θα καταρτισθούν 8.600 εργαζόμενοι και επιχειρηματίες σε όλη την Ελλάδα

Δράση 8.1.5.1.:

Ανάπτυξη και υλοποίηση προγραμμάτων κατάρτισης σε μείζονος σημασίας παρεμβάσεις στο πλαίσιο δικτύων τουριστικού ενδιαφέροντος

ΤΟ ΕΝ ΛΟΓΩ πρόγραμμα προβλέπει την υλοποίηση απο πιστοποιημένα Κέντρα Επαγγελματικής Κατάρτισης (ΚΕΚ) προγραμμάτων κατάρτισης διάρκειας 80-120 ωρών έκαστο, για (άμεσα ή έμμεσα) εργαζομένους στον τομέα του τουρισμού, οι οποίοι σχετίζονται με τα δίκτυα που έχουν δημιουργηθεί στα πλαίσια του μέτρου 5.2 του ΕΠ «Ανταγωνιστικότητα», αλλά και άλλων δικτύων με συναφή χαρακτηριστικά και ανάγκες. Τα προγράμματα κατάρτισης, που περιλαμβάνουν θεωρητικό μέρος και πρακτική εξάσκηση, αφορούν ενδεικτικά στα εξής θεματικά πεδία:

• Μεθοδολογία διάσωσης και καθιέρωσης της ελληνικής παραδοσιακής κουζίνας (εθνική και τοπική, μαγειρική και ζαχαροπλαστική).

• Τρόποι και μέθοδοι χάραξης πολιτιστικών διαδρομών, προβολής των παραδοσιακών ελληνικών τεχνών, αλλά και της σύγχρονης εικαστικής, λογοτεχνικής, μουσικής, θεατρικής και ιστορικής - λαογραφικής πραγματικότητας της Ελλάδας.

• Ανάπτυξη προγραμμάτων εναλλακτικών μορφών τουρισμού.

• Ανάπτυξη προγραμμάτων κατάρτισης σε ξενοδοχεία, τουριστικά γραφεία και σε επιχειρήσεις τουριστικής προσφοράς στον συνεδριακό, αθλητικό, ιαματικό τουρισμό, οικοτουρισμό κτλ.

Αποδέκτες του προγράμματος είναι περίπου 1.500 εργαζόμενοι (άμεσα ή έμμεσα) στον τομέα του τουρισμού, που σχετίζονται με τα δίκτυα τουριστικού ενδιαφέροντος που έχουν δημιουργηθεί στα πλαίσια του μέτρου 5.2. του Ε.Π. «Ανταγωνιστικότητα», αλλά και άλλων με συναφή χαρακτηριστικά και ανάγκες.

Οροι και προϋποθέσεις

Δικαίωμα συμμετοχής στα προγράμματα κατάρτισης έχουν όσοι είναι άμεσα ή έμμεσα εργαζόμενοι των δικτύων που έχουν δημιουργηθεί στο πλαίσιο:

1. του μέτρου 5.2. του Επιχειρησιακού Προγράμματος «Ανταγωνιστικότητα» (ΕΠΑΝ) και

2. επιχειρηματικών ή άλλων συλλογικών πρωτοβουλιών με συναφή χαρακτηριστικά (εκτός του μέτρου 5.2. του ΕΠΑΝ) και έχουν την ελληνική υπηκοότητα ή υπηκοότητα κράτους μέλους της Ευρωπαϊκής Ενωσης ή είναι Ελληνες ομογενείς που ασχολούνται μόνιμα στην Ελλάδα, ή εμπίπτουν στο άρθρο 11 του Κανονισμού ΚΑΝ/ΕΟΚ/1612/68. Οι καταρτιζόμενοι επιλέγονται με ευθύνη των ΚΕΚ, σύμφωνα με τα εξής κριτήρια:

• Η συνάφεια του προγράμματος κατάρτισης με το αντικείμενο εργασίας των υποψηφίων καταρτιζομένων.

• Η συνάφεια του προγράμματος κατάρτισης με ενδεχόμενη αλλαγή - εξέλιξη της επαγγελματικής τους δραστηριότητας.

• Η τήρηση αναλογίας στην επιλογή των καταρτιζομένων: στο σύνολο των καταρτιζομένων ορίζεται ποσόστωση γυναικών κατά ελάχιστων 60%. Μπορεί να μειωθεί κατά περίπτωση, εάν τεκμηριωμένα αποδειχθεί ότι παρ' όλη τη δημοσιότητα που διεξήχθη από τον κατά τόπο αρμόδιο ΕΦΔ και τον Τελικό Αποδέκτη (ΚΕΚ), για αντικειμενικούς λόγους η ποσόστωση δεν μπορεί να καλυφθεί.

Τι χρηματοδοτείται

Η συμμετοχή των ωφελούμενων στα προγράμματα επαγγελματικής κατάρτισης (καταβολή εκπαιδευτικού επιδόματος). Το κόστος υλοποίησης των προγραμμάτων κατάρτισης στα πιστοποιημένα Κέντρα Επαγγελματικής Κατάρτισης (ΚΕΚ). Η πρακτική εξάσκηση που διεξάγεται στις εγκαταστάσεις συνεργαζόμενων επιχειρήσεων.

Είδος ενίσχυσης

Καταβολή εκπαιδευτικού επιδόματος:2,34 ευρώ μεικτά ανά ώρα κατάρτισης, όταν η κατάρτιση υλοποιείται εκτός ωραρίου εργασίας. Το εκπαιδευτικό επίδομα σε όλες τις περιπτώσεις αποτελεί εισόδημα. Οι καταρτιζόμενοι ασφαλίζονται στο ΙΚΑ σύμφωνα με την ισχύουσα νομοθεσία, για τις καλύψεις που προβλέπονται από αυτή. Η πληρωμή των εκπαιδευτικών επιδομάτων πρέπει να γίνει το αργότερο 15 ημέρες μετά τη λήξη του προγράμματος κατάρτισης.

Επιπλέον, καλύπτονται δαπάνες διατροφής των καταρτιζόμενων καθώς και δαπάνες μετακίνησης και διαμονής, για τις περιπτώσεις όπου είναι απαραίτητο. Επιχορήγηση δαπανών για την πρακτική άσκηση που διεξάγεται σε εγκαταστάσεις συνεργαζόμενης επιχείρησης: μέχρι 1,76 ευρώ/ώρα πρακτικής άσκησης ανά καταρτιζόμενο.

Προϋπολογισμός

Διαθέσιμος προϋπολογισμός για την δράση: 3.000.000,00 ευρώ.

Η κατανομή του προϋπολογισμού ανά περιοχή ευθύνης των Ενδιάμεσων Φορέων Διαχείρισης (ΕΦΔ) παρατίθεται στον πίνακα αριστερά.

Κατανομή προϋπολογισμού

Περιοχή	Ποσό
Αττική, Βόρειο & Νότιο Αιγαίο	1.200.000 €
Δυτική Ελλάδα, Πελοπόννησος, Ηπειρος, & Ιόνια νησιά	420.000 €
Κεντρική και Δυτική Μακεδονία	540.000 €
Ανατολική Μακεδονία & Θράκη	180.000 €
Στερεά Ελλάδα	180.000 €
Θεσσαλία	180.000 €
Κρήτη	300.000 €

Δράση 8.1.5.2.:

Συμπληρωματική εκπαίδευση για εργαζόμενους, άνεργους και επιχειρηματίες στον τουρισμού με στόχο την αναβάθμιση των γνώσεών τους

Κατανομή προϋπολογισμού

Περιοχή	Ποσό
Αττική, Βόρειο & Νότιο Αιγαίο	1.600.000 €
Δυτική Ελλάδα, Πελοπόννησος, Ηπειρος, & Ιόνια νησιά	560.000 €
Κεντρική και Δυτική Μακεδονία	720.000 €
Ανατολική Μακεδονία & Θράκη	240.000 €
Στερεά Ελλάδα	240.000 €
Θεσσαλία	240.000 €
Κρήτη	400.000 €

ΤΟ ΠΡΟΓΡΑΜΜΑ αφορά την υλοποίηση από πιστοποιημένα Κέντρα Επαγγελματικής Κατάρτισης (ΚΕΚ) προγραμμάτων συμπληρωματικής κατάρτισης διάρκειας 80 - 120 ωρών έκαστο, για εργαζόμενους, ανέργους και επιχειρηματίες στον τουρισμό, που περιλαμβάνουν θεωρητικό μέρος και πρακτική εξάσκηση στα εξής θεματικά πεδία:

• Η εισαγωγή των τεχνολογιών πληροφοριών και του internet στις τουριστικές επιχειρήσεις (δημόσιος και ιδιωτικός τομέας): επιχειρηματική στρατηγική, πρακτική και φιλοσοφία.

• Πρακτικές σχεδιασμού τουριστικών πακέτων / κινήτρων για την αντιμετώπιση της εποχικότητας στον εισερχόμενο τουρισμό.

• Διοίκηση στον τουρισμό

Αποδέκτες του προγράμματος είναι περίπου 3.100 εργαζόμενοι, άνεργοι, εποχιακά άνεργοι, επιχειρηματίες στον τουρισμό καθώς και εργαζόμενοι του δημοσίου τομέα τουρισμού.

Η περιοχή εφαρμογής αφορά όλη την Ελλάδα και οι συγκεκριμένες ημερομηνίες έναρξης και λήξης κάθε προγράμματος κατάρτισης καθορίζονται από τα ΚΕΚ που τα υλοποιούν.

Οροι και προϋποθέσεις

Οι καταρτιζόμενοι θα πρέπει να έχουν την ελληνική υπηκοότητα ή υπηκοότητα άλλου κράτους μέλους της Ευρωπαϊκής Ενωσης ή να είναι Ελληνες ομογενείς που ασχολούνται μόνιμα στην Ελλάδα ή να εμπίπτουν στο άρθρο 11 του Κανονισμού ΚΑΝ ΕΟΚ/1612/68.

Η επιλογή των καταρτιζομένων γίνεται με ευθύνη του ΚΕΚ, σύμφωνα με τα εξής κριτήρια:

• Η συνάφεια του προγράμματος κατάρτισης με το αντικείμενο εργασίας των υποψηφίων καταρτιζομένων.

• Η συνάφεια του προγράμματος κατάρτισης με ενδεχόμενη αλλαγή - εξέλιξη της επαγγελματικής τους δραστηριότητας.

• Η τήρηση αναλογίας στην επιλογή των καταρτιζομένων στο σύνολο των καταρτιζομένων ορίζεται ποσόστωση γυναικών κατά ελάχιστον 60%.

Τι χρηματοδοτείται

Η συμμετοχή των ωφελούμενων στα προγράμματα επαγγελματικής κατάρτισης (καταβολή εκπαιδευτικού επιδόματος).

Το κόστος υλοποίησης των προγραμμάτων κατάρτισης στα πιστοποιημένα Κέντρα Επαγγελματικής Κατάρτισης (ΚΕΚ).

Η πρακτική εξάσκηση που διεξάγεται στις εγκαταστάσεις συνεργαζόμενων επιχειρήσεων.

Είδος ενίσχυσης

Καταβολή εκπαιδευτικού επιδόματος:2,34 ευρώ μεικτά ανά ώρα κατάρτισης, όταν η κατάρτιση υλοποιείται εκτός ωραρίου εργασίας.

Το εκπαιδευτικό επίδομα σε όλες τις περιπτώσεις αποτελεί εισόδημα. Οι καταρτιζόμενοι ασφαλίζονται στο ΙΚΑ σύμφωνα με την ισχύουσα νομοθεσία, για τις καλύψεις που προβλέπονται από αυτή.

Η πληρωμή των εκπαιδευτικών επιδομάτων πρέπει να γίνει το αργότερο 15 ημέρες μετά τη λήξη του προγράμματος κατάρτισης.

Επιπλέον, καλύπτονται δαπάνες διατροφής των καταρτιζόμενων καθώς και δαπάνες μετακίνησης και διαμονής, για τις περιπτώσεις που είναι απαραίτητο.

Επιχορήγηση δαπανών για την πρακτική άσκηση που διεξάγεται σε εγκαταστάσεις συνεργαζόμενης επιχείρησης: μέχρι 1,76 ευρώ/ώρα πρακτικής άσκησης και ανά καταρτιζόμενο.

Προϋπολογισμός

Διαθέσιμος προϋπολογισμός για την δράση: 4.000.000,00 ευρώ.

Δράση 8.1.6.2.:

Ενέργειες προγραμμάτων συνεχιζόμενης κατάρτισης για εργαζόμενους σε μικρότερες ΜΜΕ και ΠΜΕ

Αφορά την υλοποίηση από πιστοποιημένα Κέντρα Επαγγελματικής Κατάρτισης (ΚΕΚ) προγραμμάτων συνεχιζόμενης επαγγελματικής κατάρτισης διαρκείας 80-120 ωρών έκαστο (που περιλαμβάνουν θεωρητικό μέρος και πρακτική εξάσκηση), για εργαζόμενους, αυτοαπασχολούμενους και επιχειρηματίες των μικρομεσαίων (ΜΜΕ) και πολύ μικρών επιχειρήσεων (ΠΜΕ) του τουριστικού τομέα, στις εξής θεματικές ενότητες: • Αναβάθμιση δεξιοτήτων / Προσφορά – Διανομή • Διοίκηση (Ζήτηση – προσφορά – διανομή) • Διαφοροποίηση τουριστικού προϊόντος (Ζήτηση – προσφορά – διανομή) • Νέες μορφές εργασίας στις τουριστικές επιχειρήσεις: Η διάσταση του φύλου (οριζόντια θεματική)

Αποδέκτες

Η περιοχή εφαρμογής του προγράμματος, αφορά όλη την Ελλάδα και θα καταρτιστούν 2.500 εργαζόμενοι αυτοαπασχολούμενοι και επιχειρηματίες των μικρομεσαίων (ΜΜΕ) και πολύ μικρών επιχειρήσεων του τουριστικού τομέα.

Η προθεσμία υποβολής των αιτήσεων και οι ημερομηνίες έναρξης και λήξης του κάθε προγράμματος κατάρτισης καθορίζονται από τα ΚΕΚ που τα υλοποιούν.

Οροι και προϋποθέσεις

Οι καταρτιζόμενοι, που επιλέγονται κατά κανόνα με ευθύνη των ΚΕΚ, θα πρέπει:

Να είναι κατά προτεραιότητα εργαζόμενοι ή επιχειρηματίες των επιχειρήσεων του τουριστικού τομέα που έχουν ενισχυθεί από το Επιχειρησιακό Πρόγραμμα Ανταγωνιστικότητα, στα πλαίσια των δράσεων 2.2.2 και 2.2.3.

Να έχουν την ελληνική υπηκοότητα ή υπηκοότητα άλλου κράτους μέλους της Ευρωπαϊκής Ένωσης ή να είναι Έλληνες ομογενείς που ασχολούνται μόνιμα στην Ελλάδα, ή να εμπίπτουν στο άρθρο 11 του Κανονισμού ΚΑΝ/ΕΟΚ/1612/68, αλλά και η τήρηση αναλογίας στην επιλογή των καταρτιζομένων, που ορίζει προσόστωση γυναικών κατά ελάχιστον 50%

Τι χρηματοδοτείται

Η συμμετοχή των ωφελούμενων στα προγράμματα επαγγελματικής κατάρτισης (καταβολή εκπαιδευτικού επιδόματος). Το κόστος υλοποίησης των προγραμμάτων κατάρτισης στα πιστοποιημένα Κέντρα Επαγγελματικής Κατάρτισης (ΚΕΚ). Η πρακτική εξάσκηση που διεξάγεται στις εγκαταστάσεις συνεργαζόμενων επιχειρήσεων.

Είδος ενίσχυσης

Καταβολή εκπαιδευτικού επιδόματος: 2,34 ευρώ μεικτά ανά ώρα κατάρτισης, όταν η κατάρτιση υλοποιείται εκτός ωραρίου εργασίας. Το εκπαιδευτικό επίδομα σε όλες τις περιπτώσεις αποτελεί εισόδημα. Οι καταρτιζόμενοι ασφαλίζονται στο ΙΚΑ σύμφωνα με την ισχύουσα νομοθεσία, για τις καλύψεις που προβλέπονται από αυτή.

Η πληρωμή των εκπαιδευτικών επιδομάτων πρέπει να γίνει το αργότερο 15 ημέρες μετά τη λήξη του προγράμματος κατάρτισης.

Επιπλέον, καλύπτονται δαπάνες διατροφής των καταρτιζόμενων καθώς και δαπάνες μετακίνησης και διαμονής, για τις περιπτώσεις που είναι απαραίτητο. Επιχορήγηση δαπανών για την πρακτική άσκηση που διεξάγεται σε εγκαταστάσεις συνεργαζόμενης επιχείρησης: μέχρι 1,76 ευρώ / ανά ώρα πρακτικής άσκησης και ανά καταρτιζόμενο.

Προϋπολογισμός

Ο διαθέσιμος προϋπολογισμός για την δράση: 3.000.000,00 ευρώ

Η κατανομή του προϋπολογισμού ανά περιοχή ευθύνης των ΕΦΔ (Ενδιάμεσων Φορέων Διαχείρισης) παρατίθεται στον πίνακα κάτω.

Κατανομή προϋπολογισμού

Περιοχή	Ποσό
Αττική, Βόρειο & Νότιο Αιγαίο	1.260.000 €
Δυτική Ελλάδα, Πελοπόννησος, Ήπειρος, & Ιόνια νησιά	390.000 €
Κεντρική και Δυτική Μακεδονία	540.000 €
Ανατολική Μακεδονία & Θράκη	180.000 €
Στερεά Ελλάδα	165.000 €
Θεσσαλία	165.000 €
Κρήτη	300.000 €

Δράση 8.1.3.3.:

Ενέργειες καινοτόμων προγραμμάτων συμπληρωματικής κατάρτισης και εξειδίκευσης για εργαζόμενους αποφοίτους τουριστικής εκπαίδευσης

Το πρόγραμμα αφορά την υλοποίηση από πιστοποιημένα Κέντρα Επαγγελματικής Κατάρτισης (ΚΕΚ) καινοτόμων προγραμμάτων συμπληρωματικής κατάρτισης και εξειδίκευσης για εργαζομένους ή/και εποχιακά ανέργους απόφοιτους τουριστικής (δημόσιας ή ιδιωτικής) εκπαίδευσης, στα οποία θα ενσωματωθούν και οι τεχνολογίες της πληροφορίας και επικοινωνίας (ΤΠΕ).

80-120 ώρες

Τα προγράμματα κατάρτισης είναι διάρκειας 80-120 ωρών έκαστο, περιλαμβάνουν θεωρητικό μέρος και πρακτική εξάσκηση και αφορούν τις εξής θεματικές ενότητες:

• Διαφοροποίηση τουριστικού προϊόντος: Ζήτηση – προσφορά – διανομή)

• Εισαγωγή τεχνολογιών της πληροφορίας και επικοινωνίας (ΤΠΕ) στον τουρισμό (οριζόντια θεματική)

• Αναβάθμιση δεξιοτήτων: προσφορά – διανομή

• Η ενσωμάτωση της διάστασης του φύλου σε σχέση με την τουριστική ανάπτυξη (οριζόντια θεματική).

Μετά την ολοκλήρωση της κατάρτισης παρέχεται η δυνατότητα πιστοποίησης των δεξιοτήτων ΤΠΕ που απέκτησαν οι καταρτιζόμενοι /ες, σύμφωνα με διεθνώς αναγνωρισμένα πρότυπα και διαδικασίες.

Αποδέκτες του προγράμματος είναι περίπου 1.500 εργαζόμενοι ή/και εποχιακά άνεργοι του τουριστικού τομέα – απόφοιτοι τουριστικών σχολών του δημοσίου και ιδιωτικού τομέα.

Οροι και προϋποθέσεις

Οι συμμετέχοντες στα προγράμματα συμπληρωματικής κατάρτισης και εξειδίκευσης θα πρέπει:

1. Να είναι εργαζόμενοι ή/και εποχιακά άνεργοι του τουριστικού τομέα – απόφοιτοι των τουριστικών σχολών του δημοσίου και ιδιωτικού τομέα, όπως:

• απόφοιτοι προγραμμάτων μεταπτυχιακών σπουδών (ΠΜΣ) των Πανεπιστημίων, • απόφοιτοι ΤΕΙ, • απόφοιτοι Ινστιτούτων Αρχικής Επαγγελματικής Κατάρτισης – ιδιωτικών και δημοσίων (του Οργανισμού Επαγγελματικής Εκπαίδευσης και Κατάρτισης και του ΟΑΕΔ), • απόφοιτοι των ιδιωτικών Τεχνολογικών Επαγγελματικών Εκπαιδευτηρίων δημόσιων και δημοσίων (του ΟΑΕΔ και του ΟΤΕΚ), • απόφοιτοι ΙΕΚ του ΟΤΕΚ (πρώην ΣΤΕ) και ο απόφοιτοι Ανωτέρων Σχολών Τουριστικής Εκπαίδευσης

Κατανομή προϋπολογισμού

Περιοχή	Ποσό
Αττική, Βόρειο & Νότιο Αιγαίο	1.600.000 €
Δυτική Ελλάδα, Πελοπόννησος, Ήπειρος, & Ιόνια νησιά	560.000 €
Κεντρική και Δυτική Μακεδονία	720.000 €
Ανατολική Μακεδονία & Θράκη	240.000 €
Στερεά Ελλάδα	240.000 €
Θεσσαλία	240.000 €
Κρήτη	400.000 €

2. Να έχουν την ελληνική υπηκοότητα ή υπηκοότητα κράτους μέλους της Ευρωπαϊκής Ένωσης ή να είναι Έλληνες ομογενείς που ασχολούνται μόνιμα στην Ελλάδα, ή να εμπίπτουν στο άρθρο 11 του Κανονισμού ΚΑΝ/ΕΟΚ/1612/68.

Οι καταρτιζόμενοι επιλέγονται με ευθύνη των ΚΕΚ, σύμφωνα με τα εξής κριτήρια:

• Η συνάφεια του προγράμματος κατάρτισης με το αντικείμενο σπουδών των υποψηφίων καταρτιζόμενων (αποδεικνύεται με αντίγραφο πτυχίου Σχολής (ιδιωτικής, δημόσιας). • Η συνάφεια του προγράμματος κατάρτισης με το αντικείμενο εργασίας των υποψηφίων καταρτιζομένων • Η συνάφεια του προγράμματος κατάρτισης με ενδεχόμενη αλλαγή – εξέλιξη της επαγγελματικής τους δραστηριότητας. • Η τήρηση αναλογίας στην επιλογή των καταρτιζομένων: στο σύνολο των καταρτιζομένων ορίζεται ποσόστωση γυναικών κατά ελάχιστον 60%. Μπορεί να μειωθεί κατά περίπτωση, εάν τεκμηριωμένα αποδειχθεί ότι παρόλη τη δημοσιότητα που διεξήχθη από τον κατά τόπο αρμόδιο ΕΦΔ και τον Τελικό Αποδέκτη (Κέντρο Επαγγελματικής Κατάρτισης), για αντικειμενικούς λόγους η ποσόστωση δεν μπορεί να καλυφθεί.

Τι χρηματοδοτείται

Η συμμετοχή των ωφελούμενων στα προγράμματα επαγγελματικής κατάρτισης (καταβολή εκπαιδευτικού επιδόματος). Το κόστος υλοποίησης των προγραμμάτων κατάρτισης στα πιστοποιημένα Κέντρα Επαγγελματικής Κατάρτισης (ΚΕΚ). Η πρακτική εξάσκηση που διεξάγεται στις εγκαταστάσεις συνεργαζόμενων επιχειρήσεων.

Προϋπολογισμός

Ο διαθέσιμος προϋπολογισμός για την δράση είναι 4.000.000,00 ευρώ. Η κατανομή του προϋπολογισμού ανά περιοχή ευθύνης των Ενδιάμεσων Φορέων Διαχείρισης (ΕΦΔ) παρατίθεται στον πίνακα επάνω.

ΕΙΔΟΣ ΕΝΙΣΧΥΣΗΣ

Καταβολή εκπαιδευτικού επιδόματος: 2,34 ευρώ μεικτά ανά ώρα κατάρτισης, όταν η κατάρτιση υλοποιείται εκτός ωραρίου εργασίας.

Το εκπαιδευτικό επίδομα σε όλες τις περιπτώσεις αποτελεί εισόδημα.

Αν δεν είναι ήδη ασφαλισμένοι, οι καταρτιζόμενοι ασφαλίζονται υποχρεωτικά στο ΙΚΑ σύμφωνα με την ισχύουσα νομοθεσία, για τις καλύψεις που προβλέπονται από αυτή.

Το εκπαιδευτικό επίδομα χορηγείται στους εποχιακά ανέργους εφόσον διακοπεί η χορήγηση του επιδόματος ανεργίας από τον ΟΑΕΔ.

Η πληρωμή των εκπαιδευτικών επιδομάτων πρέπει να γίνει το αργότερο 15 ημέρες μετά τη λήξη του προγράμματος κατάρτισης.

Επιπλέον, καλύπτονται δαπάνες διατροφής των καταρτιζόμενων καθώς και δαπάνες μετακίνησης και διαμονής για τις περιπτώσεις όπου είναι απαραίτητο. Επιχορήγηση δαπανών για την πρακτική άσκηση που διεξάγεται σε εγκαταστάσεις συνεργαζόμενης επιχείρησης: μέχρι 1,76 ευρώ / ώρα πρακτικής άσκησης ανά καταρτιζόμενο.

RODOGAZ

Στη Ρόδο από το 1963



• Διανομή φιαλών υγραερίου κατ' οίκον
τηλέφωνα παραγγελιών: 64409 - 694-4-528212

• Διανομή χύμα υγραερίου

• Πώληση καυστήρων και λεβήτων υγραερίου για κεντρικά συστήματα θέρμανσης

• Θερμαντικά σώματα



Διεύθυνση εργοστασίου: Καναμάτ Ρόδου • τηλ. 62649
Διεύθυνση πρατηρίου: Στεφάνου Καζούλη 15 • τηλ. 35797 - 35868 - 38509

Μικρές αγγελίες

ΕΝΟΙΚΙΑΣΕΙΣ

ΕΝΟΙΚΙΑΖΕΤΑΙ βιοτεχνικό κατάστημα 100 τ.μ. με πατάρι 50 τ.μ. ύψος 5 μέτρα και πρόσοψη 6 μέτρα, στο 7ο χιλ. Λεωφ. Ρόδου - Λίνδου έναντι πρώην Φωνή της Αμερικής. Αποκλείονται συνεργεία αυτοκινήτων και αλουμινοκατασκευές. Πληροφορίες τηλ. 22410 23716 ώρα μετά τις 6 μ.μ.

ΕΝΟΙΚΙΑΖΟΝΤΑΙ δίχωρες γκαρσονιέρες με πλήρη εξοπλισμό, κλιματισμό, μεγάλες βεράντες και άνετο πάρκινγκ στο 5ο χιλιόμετρο της λεωφόρου Καλλιθέας, χωρίς κοινόχρηστα. Πληροφορίες τηλ. 22410-67014, 22410-66800 και 6946790515.

ΕΝΟΙΚΙΑΖΕΤΑΙ υπαίθριος χώρος 1.000 τ.μ. με πρόσοψη 6 μέτρα επί της Λεωφ. Ρόδου - Λίνδου στο 7ο χιλ. Πληροφορίες τηλ. 22410 23716 ώρα μετά τις 6 μ.μ.

ΕΝΟΙΚΙΑΖΕΤΑΙ δίχωρη επιπλωμένη γκαρσονιέρα σε καινούρια πολυκατοικία στην οδό Καμείρου 43. Πληρ. τηλ. 6944170618-2241076504

ΕΝΟΙΚΙΑΖΟΝΤΑΙ στην περιοχή Ιξιά· Τρεις μέσα σε μεγάλο κήπο και ήσυχο περιβάλλον 1) πολυτελές τριάρι 2) πλήρως επιπλωμένη γκαρσονιέρα. Διαθέτουν: θέρμανση, τηλέφωνο, ηλιακό και ηλεκτρικό θερμοσίφωνο, αερόθερμο μπάνιου, ανεμιστήρα οροφής, μεγάλες βεράντες και πάρκινγκ. Πληρ. τηλ. 22410 92714

ΕΝΟΙΚΙΑΖΕΤΑΙ διαμέρισμα επί της Ολυμπίας 10 Καρακόνερο αποτελούμενο από δύο υπνοδωμάτια, σαλόνι κουζίνα, ενιαίο; λουτρό, ηλιακό και αποθήκη. Καινούργιας κατασκευής Τηλ. 78394 - 78623

ΕΝΟΙΚΙΑΖΟΝΤΑΙ 1. Γραφείο 70 τ.μ. στην οδό Αμερικής 111 **2.** Μονοκατοικία στην οδό Μητροπόλεως αριθμ. 113 Πληροφορίες τηλ. 22410 27834, κιν. 6937065275.

ΕΝΟΙΚΙΑΖΕΤΑΙ διαμέρισμα δυάρι στην περιοχή Τρεις, Απολλωνίου Ροδίου 30. **Τηλ. 62675 Κινητό 6978879668**

ΕΝΟΙΚΙΑΖΕΤΑΙ γκαρσονιέρα επιπλωμένη στην Ιξιά, Μακαρίου 62 Α. **Τηλ. 62675 Κινητό 6978879668**

ΕΝΟΙΚΙΑΖΕΤΑΙ επιπλωμένη γκαρσονιέρα όπισθεν ξενοδοχείου BELVEDERE περιοχή Ψαροπούλα (ελάχιστο 1 έτος).
Πληροφορίες Τηλ. 22410-22050 και 22410-33441

ΕΝΟΙΚΙΑΖΟΝΤΑΙ στην Ιαλυσό πλάι στο ξενοδοχείο Ηλέκτρα, επιπλωμένα δίχωρα και μονόχωρα διαμερίσματα με θέρμανση (ελάχιστο 1 έτος). Πληροφορίες Τηλ. 22410-22050 και 22410-33441

ΕΝΟΙΚΙΑΖΕΤΑΙ διαμέρισμα επιφάνειας 100 τ.μ. με όλους τους χώρους, στην οδό Καποδιστρίου 84 (Κάτω Αη Γιώργης). Πληρ. τηλ. 22410 28313

ΕΝΟΙΚΙΑΖΕΤΑΙ πολυτελές διαμέρισμα σε νεόκτιστη πολυκατοικία στο Καρακόνερο επιφανείας 137 τ.μ. με κήπο και θέα στη θάλασσα. Ενοίκιο 700 Ευρώ.
Πληροφορίες τηλ. 6944/386069

ΕΝΟΙΚΙΑΖΕΤΑΙ ΓΡΑΦΕΙΟ 35 τ.μ. αποτελούμενο από δύο χώρους με πλήρη κλιματισμό, επί της Χ. Θεοδωράκη 34 (Πλατεία Κύπρου) **Τηλ. 22410-74091 και 22410-30780.**

ΕΝΟΙΚΙΑΖΕΤΑΙ Διαμέρισμα 3άρι επιπλωμένο στα Κοσκινού Τηλ. 64536

ΕΝΟΙΚΙΑΖΕΤΑΙ διαμέρισμα 100Μ από το Πανεπιστήμιο 3 υπνοδωμάτια, ισόγειο καινούργιο Πλ. κ. Βασίλης Πετρίδης, Τηλ.: 2241037357

ΕΝΟΙΚΙΑΖΕΤΑΙ επιπλωμένη γκαρσονιέρα με 30 τ.μ. περίπου εσωτερικό χώρο (κουζίνα - υπνοδωμάτιο - λουτρό) και 30 τ.μ. αυλή στην Ιαλυσό (οδός Σύμης αρ. 6) εξοπλισμένη επίσης με αυτόνομο ηλιακό θερμοσίφωνα, πλυντήριο, χωρίς κοινόχρηστα και νερό. Πληροφορίες στα τηλέφωνα 22410 75448 κιν. 6974474999

ΕΝΟΙΚΙΑΖΕΤΑΙ διαμέρισμα (δύο υπνοδωμάτια, κουζίνα σαλόνι, τραπεζαρία, μπάνιο) στην περιοχή Μητρόπολη. Πληροφορίες στα τηλ. 22410- 28788, 30297

ΝΟΙΚΙΑΖΕΤΑΙ γραφείο 70 τ.μ. στην οδό Αμερικής αριθμ. 111 Πληρ. τηλ.: 2241027834 και 6937065275

ΕΝΟΙΚΙΑΖΟΝΤΑΙ γκαρσιονιέρες στο 5ο χιλιόμετρο της λεωφόρου Καλλιθέας, με εξοπλισμό, κλιματισμό και άνετο πάρκινγκ, κατάλληλες για διαμονή εκπαιδευτικών ή στρατιωτικών. **Πληροφορίες τηλ. 6946790515 και 6945105247**

ΕΝΟΙΚΙΑΖΟΝΤΑΙ επιπλωμένα διαμερίσματα επί της Λ. Ιαλυσού - Ιαλυσός πλήρως εξοπλισμένα σε άριστη κατάσταση. Τηλ. 22410-35283, 6944435744.

ΕΝΟΙΚΙΑΖΕΤΑΙ Επιπλωμένο διαμέρισμα 4 δωματίων στη Μαλώνα Πληρ. τηλ. 2244051044 **Κον. Γ. Φουτούλη**

ΕΝΟΙΚΙΑΖΕΤΑΙ διαμέρισμα τριάρι πλήρως επιπλωμένο στην οδό Παρθενόπης και Πατρών 3. Τιμή 430 ευρώ. Πληρ. τηλ. 2241032335 - 2241032695

ΕΝΟΙΚΙΑΖΟΝΤΑΙ σε τριώροφη νεόδμητη πολυκατοικία με κήπο, άνετο ιδιωτικό πάρκινγκ, ένα διαμέρισμα 100 τ.μ. χωρίς έπιπλα και δύο μικρά πλήρως εξοπλισμένα. Τιμές λογικές. Επί της οδού Δρακίδου 22 και πάροδος Κοδριγκτώνος. Πληρ. τηλ. 22410 36385 10-18 και 22410 23814 από 19-21.30.

ΕΝΟΙΚΙΑΣΤΗΡΙΟ

Ενοικιάζεται προνομιούχο διαμέρισμα, πλήρως εξοπλισμένο και επιπλωμένο, επιφάνειας 58 τ.μ., επί της παραλίας «στο κύμα» και με θέα όλη τη θαλάσσια έκταση της περιοχής «Χαράκι», εντός οικισμού είτε για τη χρονική διάρκεια της τουριστικής περιόδου (σαιζόν), είτε για ετήσια ή πολυετή μίσθωση. Πληροφορίες: Τηλ. 22440 51281 και 22410 33952.

ΕΝΟΙΚΙΑΖΕΤΑΙ διαμέρισμα στο κέντρο της πόλης κατάλληλο για επαγγελματική στέγη. Πληροφορίες τηλ: 22410 21741

ΕΝΟΙΚΙΑΖΕΤΑΙ επιπλωμένο studio επί της οδού Μουσών αρ. 7 στη Ρόδο. Πληρ. τηλ. 2241086011 και 2241075448

ΕΝΟΙΚΙΑΖΟΝΤΑΙ επιπλωμένα λουξ διαμερίσματα στην περιοχή Μητροπόλεως με τον μήνα ή την ημέρα και για φοιτητές ως 30/6/2005. Τηλ. 22410-29452, 6977896444.

ΕΝΟΙΚΙΑΖΟΝΤΑΙ: α) ισόγειο κατάστημα 75 τ.μ. περίπου στην οδό Ορφανίδου (Νιοχώρι) με ένα δωμάτιο στον πρώτο όροφο. β) διώροφο κατάστημα 53 τ.μ. ισόγειο, 51 τ.μ. στον πρώτο όροφο, με βεράντα 31 τ.μ., που βρίσκεται στην οδό Γεωργίου Λέοντος κοντά στο Ξεν. «Μανούσος» (Νιοχώρι). Πληροφορίες στα τηλέφωνα: 22410.35450 και 22410.31450, κινητό: 6976881111.

ΕΝΟΙΚΙΑΖΕΤΑΙ επιπλωμένη γκαρσονιέρα στο Παραδείσι. Πληροφορίες τηλ.: 22410 81884

ΕΝΟΙΚΙΑΖΕΤΑΙ διαμέρισμα επί της Μιχ. Πετρίδη με δύο υπνωδομάτια, σαλόνι, κουζίνα, wc. Τηλ. 6972 764614 - 6973753556

ΕΝΟΙΚΙΑΖΕΤΑΙ γκαρσονιέρα πλήρως επιπλωμένη 250 ευρώ το μήνα. Τηλ. 22410 39268, κιν. 6946 446523

ΕΝΟΙΚΙΑΖΕΤΑΙ επιπλωμένη γκαρσονιέρα όπισθεν ξενοδοχείου BELVEDERE περιοχή Ψαροπούλα (ελάχιστο 1 έτος). Πληροφορίες Τηλ. 22410-22050 και 22410-33441

ΕΝΟΙΚΙΑΖΕΤΑΙ οροφοδιαμέρισμα Α' ορόφου επιφάνειας 230 τ.μ. σε διατηρητέο κτίριο στην οδό Μανδηλαρά, αρ. 6 κατάλληλο και για επαγγελματική στέγη. **Πληροφορίες τηλ. 22410-34583**

ΕΝΟΙΚΙΑΖΟΝΤΑΙ στην Ιαλυσό πλάι στο ξενοδοχείο Ηλέκτρα, επιπλωμένα δίχωρα και μονόχωρα διαμερίσματα με θέρμανση. (ελάχιστο 1 έτος). Πληροφορίες Τηλ. 22410-22050 και 22410-33441

ΕΝΟΙΚΙΑΖΕΤΑΙ εξοχική κατοικία 3 υπνοδωματίων, σαλοτραπεζαρίας, κουζίνας και λοιπόν βοηθητικών χώρων, λουξ κατασκευής με ηλιακό θερμοσίφωνο επί της επαρχιακής οδού Ρόδου-Λίνδου αρ. 91 κοντά στο Γκόλφ Αφάντου, 600 μέτρα από την παραλία Αφάντου. Πληροφορ. τηλ. 22410-33774, 34123, κιν. 6948528799

ΕΝΟΙΚΙΑΖΕΤΑΙ διαμέρισμα 87 τ.μ. με δύο υπνοδωμάτια μεγάλη εντοιχιζόμενη κουζίνα με ψυγείο και ηλεκτρική κουζίνα μεγάλη σαλοτραπεζαρία και μεγάλες βεράντες, ανοσανσέρ και πάρκινγκ. Τηλ. 6972764614 - 6973753556

ΕΝΟΙΚΙΑΖΕΤΑΙ: Στην παραλία Ιαλυσού, γκαρσονιέρα πρώτου ορόφου, επιφάνειας 42 τ.μ. επιπλωμένη με ηλικό θερμοσίφωνα, κλιματισμό, τηλεόραση κ.α. **Πληροφορίες τηλ. 22410-92785 και 22410-34583**

ΕΝΟΙΚΙΑΖΕΤΑΙ: Στην Ιαλυσό πλησίον στάσης Παρασκευά, επί της οδού Ι. Οικονομίδη, αριθμός 6 διώροφη μεζονέτα, επιφάνειας 60 τ.μ. σε συγκρότημα 4 κατοικιών, πλήρως επιπλωμένη, με ηλιακό θερμοσίφωνα και κλιματισμό σε όλα τα δωμάτια, τηλεόραση, πλυντήριο κ.α. **Πληροφορίες τηλ. 22410-92785 και 22410-34583**

ΕΝΟΙΚΙΑΖΕΤΑΙ επιπλωμένο διαμέρισμα στο Ηράκλειο για φοιτητές στην περιοχή Καμαράκι. Τηλ. 22410-29452, 6977896444.

ΕΝΟΙΚΙΑΖΕΤΑΙ studio 45 τ.μ. ολοκαίνουριο με έπιπλα Neoset στο Ροδίνι. Πληρ. τηλ. 6946685808

ΕΝΟΙΚΙΑΖΕΤΑΙ κατάστημα στην Παλιά Πόλη πάροδος Σωκράτους 75. Πληρ. κ. Ελευθερία 69448057150, 69445436670, 22410 33219.

ΕΝΟΙΚΙΑΖΕΤΑΙ στούντιο πλήρως εξοπλισμένο με κλιματισμό, ανεξάρτητο 230 ευρώ. Τηλ. 22410 39268, κιν. 6946 446523

ΑΘΗΝΑ Ενοικιάζεται γκαρσονιέρα ρετιρέ στην Καλλιθέα οδός Ανδρομάχης κοντά στον ηλεκτρικό κατάλληλο για φοιτητές. Τηλ. 6978460340

ΕΝΟΙΚΙΑΖΕΤΑΙ studio επιπλωμένο, ανακαινισμένο , με ηλιακό θερμοσίφωνο, ισόγειο, με κήπο, σε ήσυχη περιοχή κατά προτίμηση εκπαιδευτικούς, φοιτητές, στρατιωτικούς. **Τηλ. 6944231199**

ΕΝΟΙΚΙΑΖΕΤΑΙ δωμάτιο επιπλωμένο που διαθέτει ψυγείο, ατομικό μπάνιο, βεράντα με θέα στη θάλασσα, στο κέντρο της πόλης της Ρόδου (περιοχή «ΕΛΛΗ»). Στο **μηνιαίο** μίσθωμα περιλαμβάνεται η κατανάλωση νερού, ηλεκτρ. Ρεύματος και Δημ. φόροι. Πληροφορίες στο τηλ. 2241020012 (ώρες 10 π.μ-3μ.μ., 7μ.μ-10μ.μ.)

ΕΝΟΙΚΙΑΖΕΤΑΙ στη Μαλώνα παραδοσιακή μονοκατοικία με αυλή, πέργκολα επιπλωμένη και εξοπλισμένη. Ολα καινούρια, με ηλιακό για όλο το χρόνο. Ενοίκιο 300 ευρώ το μήνα. Πληρ. τηλ. 2241031376 -6932320011

ΕΝΟΙΚΙΑΖΕΤΑΙ διαμέρισμα δύο υπνοδωματίων, σαλοτραπεζαρίας, κουζίνας και μπάνιου σε άριστη κατάσταση επί της οδού Παπαλουκά 17. Πληροφορίες τηλ. 22410 36969 και 22450 31233.

ΕΝΟΙΚΙΑΖΟΝΤΑΙ στην Κάλυμνο στο κέντρο της Πόθιας (κοντά στο Super Market Βιδάλης), σε διόροφη νεόκτιστη μονοκατοικία, δύο καινούργια δίχωρα διαμερίσματα, πλήρως επιπλωμένα και εξοπλισμένα (με οικιακό εξοπλισμό και κλιματιστικό ψύξη-θέρμανση) με τριφασικό ρεύμα και συνδεδεμένα στο αποχετευτικό. **Πληρ. Τηλ. 6945046312 και 6945717905**

ΕΝΟΙΚΙΑΖΟΝΤΑΙ πλήρως επιπλωμένες γκαρσονιέρες με μπαλκόνι και χωρίς στο Ροδίνι - Κυρώ της Ρω 13. Λογικές τιμές. Πληροφορίες κινητό 6947 078287 και 22410 74762.

ΕΝΟΙΚΙΑΖΕΤΑΙ ή **ΠΩΛΕΙΤΑΙ** μαγαζί για επαγγελματικό χώρο ή αποθήκη 102 τ.μ. περιοχή Ανάληψη, Ζαννή 2 τηλ. 6947 941026.

ΑΥΤΟΚΙΝΗΤΑ

ΠΩΛΕΙΤΑΙ μηχανή TDM YAMAHA 850 cc μοντέλο 2000 8' εξάμηνο σε άριστη κατάσταση. Φυλάσεται σε γκαράζ. Δεκτός κάθε έλεγχος. Πληρ. τηλ. 6947825286

ΠΩΛΕΙΤΑΙ αυτοκίνητο μάρκας SEAT GREDOS GLX MODEL 89
Πληρ. τηλ: 6942780037

ΠΩΛΕΙΤΑΙ FORD KA, Μοντέλο του 2002, 1300cc, 23.000 χλμ., ατρακάριστο, κόκκινο χρώμα, με A/C, κεντρικό κλείδωμα, ηλεκτρικά παράθυρα, σε αρίστη κατάσταση. Πληρ. τηλ. 6932.317378 Απογευματινές ώρες κα. Νατάσα

ΠΩΛΕΙΤΑΙ BMW R25/3 του 1954 ανακατασκευασμένη σε καλή κατάσταση 3.800 ευρώ με αξεσουάρ. Τηλ. 6972094172

ΠΩΛΕΙΤΑΙ Ford Escort Γαμπρλει 1980 άσπρο 2.000 ευρώ Τηλ. 6944 38 19 66

ΠΩΛΕΙΤΑΙ I.X. DAIHATSU CUORE του 1987 σε καλή μηχανική κατάσταση. Τιμή 400 ευρώ. Πληρ. τηλ. 6947827019

ΠΩΛΕΙΤΑΙ μηχανή YAMAHA X.T.600, μοντέλο 02 πρώτο χέρι, 4600 χιλ. **Τηλ. 6944445345**

ΠΩΛΕΙΤΑΙ: μοτοσικλέτα KAWASAKI GPz400R μοντ. '89, από ιδιώτη. Πληρ.: 22410-66304, 31560, 6946283008

ΠΩΛΕΙΤΑΙ αυτοκίνητο IBIZA 1300 c.c. χρώμα κόκκινο, άδεια κυκλοφορίας, Νοέμβριος'93, 4.000 ευρώ. Φυλάσεται σε γκαράζ. Πληροφορίες: 6946 796191.

ΠΩΛΕΙΤΑΙ μηχανή BMW 1150 κυβικά 6S1150, μοντέλο 2002 σε τιμή 10.000 ευρώ με δυνατότητα χρηματοδότησης. Πληρ. Σπύρος 6937 199233

ΠΩΛΕΙΤΑΙ Pegeut 504 σε πολύ καλή κατάσταση. Σε τιμή ευκαιρίας 1200 ευρώ. Καινούργια λάστιχα MICHELEN καινούργιο ψυγείο και καινούργια μ..ταρία και ταπετσαρία. Μπλέ χρώμα ακριλικό. Πληρ. τηλ. 2241020807

ΖΗΤΟΥΝ ΠΡΟΣΩΠΙΚΟ

ΖΗΤΕΙΤΑΙ Υπάλληλος για κατάστημα, να οδηγεί μηχανάκι, ηλικίας περίπου 16-18 ετών. Τηλ. 22410 32225

ΖΗΤΕΙΤΑΙ από εστιατόριο στην Παλιά Πόλη μάγειρας. Σπαστό ωράριο. Πληροφορίες κ. Κώστα τηλ. 6948 587301

ΖΗΤΕΙΤΑΙ άτομο χωρίς στρατιωτικές υποχρεώσεις για να εργασθεί σε Βουλκανιζατέρ. Πληρ. τηλ. 38889

ΖΗΤΕΙΤΑΙ κοπέλα να εργασθεί ως βοηθός λογιστής σε Ανώνυμη Εταιρεία. Προϋπηρεσία απαραίτητη. Για πληροφορίες στα τηλ. 22410-34900-77745.

ΖΗΤΕΙΤΑΙ πωλήτρια ηλικίας έως 25 ετών με γνώσεις ξένων γλωσσών για μόνιμη απασχόληση σε γνωστό κατάστημα εμπορίας ρούχων. Πληρ. τηλ. 222410 70402

ΖΗΤΕΙΤΑΙ κοπέλα ως οικιακή βοηθός και για απασχόληση παιδιών 2 ετών και 6 μηνών αντίστοιχα. 2 απογεύματα την εβδομάδα και τις Κυριακές. Πληρ. τηλ. 6944 202409

ΕΝΟΙΚΙΑΖΟΝΤΑΙ ΔΙΑΜΕΡΙΣΜΑΤΑ

ΕΝΟΙΚΙΑΖΟΝΤΑΙ διαμερίσματα 75 τ.μ. (2 δωμάτια και σαλόνι) σε άριστη κατάσταση, στο κέντρο της Ιαλυσού. Πληροφορίες τηλ: 22410-77898 κ. Πιρπιρής

ΖΗΤΕΙΤΑΙ

Κοπέλα για να προσέχει παιδί 20 μηνών.
Ωράριο απασχόλησης πρωί και απόγευμα.
Μισθός 500 ευρώ.
Αποκλείονται αλλοδαπές.
Πληροφορίες 6944182882.

ΕΝΟΙΚΙΑΖΟΝΤΑΙ ΔΙΑΜΕΡΙΣΜΑΤΑ

Ενοικιάζονται πολυτελή επιπλωμένα διαμερίσματα των 55 τ.μ. πάροδος Αμερικής με όλο τον απαραίτητο εξοπλισμό.
Πληροφορίες: Τηλ. 22410-85502 κ. Φανιουδάκη

ΕΝΟΙΚΙΑΖΕΤΑΙ

Διαμέρισμα, πλήρως επιπλωμένο 120 τ.μ., 3ος όροφος, τρία υπνοδωμάτια, σαλοτραπεζαρία, εντοιχισμένη πλήρης κουζίνα, ένα λουτρό, ένα WC, αποθήκη, δύο βεράντες με θέα θάλασσα, τζάκι, κλιματισμός, πάρκινγκ, περιοχή νέας μαρίνας (οδός Σκεύου Ζερβού 10), ενοικιάζεται από ιδιοκτήτη λόγω αναχωρήσεως 750 ευρώ μηνιαίως με εγγύηση δύο ενοικίων.

Πληροφορίες τηλ. 6945-417673 και 6944-548508 απογευματινές ώρες.

ΖΗΤΕΙ εργασία έμπειρος μάγειρας για ελληνική κουζίνα. Πληρ. τηλ. 6946266904 κ. ΘΟΔΩΡΑ.

ΖΗΤΕΙΤΑΙ εσωτερική οικ. βοηθός για να προσέχει ζευγάρι ηλικιωμένων με πλήρες ωράριο στ' Αφάντου. Πληρ.:22410 53038, 66304, 31560, 6946283008, 6972419715, 6936277851. Ηλ. ταχ. (e-mail): Dnetwork@SoftHome.net

ΖΗΤΟΥΝΤΑΙ πωλήτριες από χρυσοχοείο. Ξένη γλώσσα απαραίτητη. Διεύθυνση 6ο χλμ λεωφόρου Καλλιθέας. Τηλ. (22410) 67375, 67014, 69448585302.

ΣΟΒΑΤΖΗΣ υπήκοος Ρουμανίας αναζητεί πρωινή εργασία. Τηλ. 6976385621

ΖΗΤΕΙΤΑΙ από το Υπερμάρκετ ΣΠΑΝΟΣ έμπειρος κρεοπώλης. Μισθός ικανοποιητικός. Τηλ. για πληροφορίες 2241060730

ΖΗΤΟΥΝΤΑΙ άτομα για να εργασθούν σε γραφείο ενοικιάσεως αυτ/των με γνώση της γερμανικής ή αγγλικής. Πληρ. τηλ. 22410 51171, 6936656816.

ΑΜΕΣΑ ζητούνται για κάλυψη θέσεων άτομα για δουλειά από το σπίτι τους. Όχι κατασκευές, όχι τηλεμάρκετινγκ-πλασιέ. Εισόδημα τουλάχιστον 600 ευρώ-3.000 ευρώ μηνιαία. Πληροφορίες: 2310/516-226

ΚΥΡΙΟΣ ζητά απογευματινή απασχόληση σαν επιβλέπων παντού και για όλα στη Ρόδο. Τηλ. 6946830563

ΖΗΤΕΙΤΑΙ πωλήτρια για κατάστημα ρούχων στην Παλιά Πόλη Τηλ. 6937 818177 κ. Κώστα

ΖΗΤΕΙΤΑΙ μάγειρας και βοηθός μαγείρου πεπειραμένοι για εστιατόριο στην Λίνδο. Τηλ. 6977 444683

ΖΗΤΕΙΤΑΙ υπάλληλος για δωδεκάμηνη απασχόληση από πρακτορείο ταξιδίων Απαιτούμενα προσόντα: απόφοιτοι τουριστικής σχολής, ξένες γλώσσες, γνώση Η/Υ. Ηλικία ως 25 ετών Ανάλογη προϋπηρεσία θα ληφθεί υπ' όψιν. Αποστολή βιογραφικών στην ταχ. θυρίδα 451

ΨΑΧΝΕΤΕ ΓΙΑ ΕΡΓΑΣΙΑ; Από ταχύτατα αναπτυσσόμενη εταιρεία ζητούνται άτομα για την στελέχωση ηγετικών θέσεων. Από 700-2.800 ευρώ μηνιαίως. Για πληροφορίες καλέστε στο τηλ. κέντρο 2271081063

ΖΗΤΟΥΝΤΑΙ άτομα για δουλειά από το χώρο τους. Εκπληκτική συνεργασία! Κέρδη τουλάχιστον 3.000 ευρώ/μηνιαία. Τηλ. 2310 516281.

ΔΙΑΦΟΡΑ

ΠΩΛΕΙΤΑΙ σκάφος μηχανοκίνητο BAVARIA 330/2001 με πολλά extra. **Πληροφ. τηλ. 6937307822**

ΠΡΟΣΦΕΡΩ μασάζ στον χώρο μου και στον χώρο σας. Όλγα. Τηλ. 6972902821

CHIEMSEE

Λόγω τέλους εποχής σε όλα τα καλοκαιρινά είδη - collection έκπτωση 50%. Σωκράτους 85 Παλιά Πόλη. Τηλ. 22410 32507

ΠΩΛΟΥΝΤΑΙ α) μεταχειρισμένος καναπές - κρεβάτι που γίνεται και διπλό με τα στρώματά τους β) ντουλάπα δίφυλλη και γ) Η/Υ με εκτυπωτή και σαρωτή (SCANNER). Τιμή ευκαιρίας. Πληροφορίες κινητό 6942 090720 και 22410 74762.

ΠΩΛΟΥΝΤΑΙ: Στρώματα νερού, στρώματα ηλεκτρομασάζ, συντριβάνια, διακοσμητικοί καταρράκτες, συσκευές παθητικής γυμναστικής, μικροπισίνες, υδρομασάζ, μικροκαμπίνες χαμάμ. Τηλ. 6932164962

ΑΝΑΖΗΤΩ στη Ρόδο επαγγελματία συνεργάτη για την προώθηση, διάθεση του CD Πανοράματος Ρόδου (Panoround Rodos)! Παρακαλώ όπως επικοινωνήσετε μαζί μου (στα Αγγλικά ή Γερμανικά) στην ηλεκτρονική διεύθυνση: sales@panoround.com.

ΕΝΟΙΚΙΑΖΕΤΑΙ μισή βάρδια ταξί. Τηλ. 6944 267931

Άλλαξε τη ζωή σου τώρα! Με 2-4 ώρες/ημέρα κέρδισε από 1.000 - 3.000 ευρώ/μήνα και ξεκίνα να κάνεις τα όνειρά σου πραγματικότητα! Τηλ. 2310 516 226

ΠΩΛΕΙΤΑΙ μπαρ (ημικυκλικό) 1,50 μ. 400 ευρώ. Τηλ. 6973 394166

ΠΩΛΟΥΝΤΑΙ δύο ηλ. υπολογιστές φορητοί Compaq Contura 3/25, 12 Mb, R.A.M., F.D.D. 1,44 Mb και Compaq Winbook με CD-Rom οδηγό, έγχρωμη οθόνη, ενσωματωμένο modem, Windows 98 ελληνικά, Word & Excel 97, Outlook 98, πρόγραμμα δακτυλογράφησης και πολλά προγράμματα. Επίσης πωλείται κινητό Alcatel πολύ μικρών διαστάσεων με δόνηση και ανοικτή ακρόαση. Πληρ.: 22410 66304, 31560, 6946283008, 6972419715, 6936277851. Ηλ. ταχ. (e-mail): Dnetwork@SoftHome.net

ΠΩΛΟΥΝΤΑΙ ΣΕ ΑΡΙΣΤΗ ΚΑΤΑΣΤΑΣΗ: 1) Καναπές που γίνεται διπλό κρεβάτι και έξτρα στρώμα αφρολέξ 300 ευρώ **2)** 4 ντουλάπες από μελαμίνη σφενδάμου, διαστάσεις 2Χ1: 100 ευρώ εκάστη **3)** Διπλό κρεβάτι NEOSET 1,60x2,00μ., με στρώμα ανατομικό GALAXY: 250 ευρώ **4)** Κουζίνα PITSOS P1 7602 ws: 200 ευρώ **5)** Ψυγείο ELCO DE-29 TROPIC: 200 ευρώ. **6)** Πλυντήριο ρούχων PITSOS VARIO 700: 150 ευρώ. Παρακαλούμε επικοινωνήστε σύντομα στο 6932729845 και το 22410 29094

ΠΩΛΕΙΤΑΙ: Επαγγελματική φούσκα (2.10) μοτέρ 1,5. Αχρησιμοποίητα σε τιμή ευκαιρίας. Τηλ. 22410 -39268 και 6994217168

ΠΩΛΕΙΤΑΙ: Μονάδα με γκαστρωμένες αγελάδες και με γάλα μαζί, 30 τόνους ποσόστωση, 6 δικαιώματα για αγελάδες. Τηλ. 75739 μετά τις 5.00μ.μ.

ΠΩΛΕΙΤΑΙ ράδιο-cd αυτοκινήτου Clarion σε πολύ καλή τιμή. Πληρ. τηλ: 6932 107298 Ωρες 19:00-21:00

ΠΩΛΕΙΤΑΙ κρεβάτι (κουκέτα) ενσωματωμένη με ντουλάπα, γραφείο 450 ευρώ.

ΠΩΛΟΥΝΤΑΙ διθέσιος καναπές που γίνεται κρεβάτι 170 ευρώ, επίσης ένα ολοκαίνουργιο κρεβάτι 5 μηνών 1,40x2,00 200 ευρώ χωρίς στρώμα ή με στρώμα ορθοπαιδικό 370 ευρώ. Τηλ. 6942 711996

ΠΩΛΕΙΤΑΙ ένα κινητό τηλέφωνο PANASONIC GD 87 σε πολή καλή κατάσταση μαζί με φορτιστή, φορτιστή αυτοκινήτου, καλώδιο USB για σύνδεση με ηλεκτρονικό υπολογιστή και δύο αυθεντικά παιχνίδια PS 2 (DRC 2, Silenthill 2) Τιμή 200 ευρώ. Πληρ. τηλ. 6937268749.

ΕΜΠΕΙΡΟΤΕΧΝΗΣ ελαιοχρωματιστής αναλαμβάνει παντός είδους ελαιοχρωματισμούς. Τηλ: 6946204157

ΠΩΛΕΙΤΑΙ ηλεκτρικό επαγγελματικό grill αχρησιμοποίητο, λόγω έλλειψης χώρου. Πληροφορίες στο: 2241039275 - 6936761262

ΤΡΑΚΤΕΡΑΚΙΑ KUBOTA (4Χ4) ΙΑΠΩΝΙΑΣ από (12HP) έως (35HP) με φρέζα από (1400 ευρώ). Πώληση Χονδρική - Λιανική Τηλ.: (2310) 512-418, (2310) 510-068 http://www.hasapetis.gr

YOGA

Για το μυαλό, το Σώμα και το πνεύμα

Ολες οι ηλικίες και οι σωματότυποιείναι ευπρόσδεκτοι. Η γιόγκα δεν είναι ανταγωνιστική. Σε διδάσκει πως ν' ανταποκρίνεσαι στις ανάγκες του σώματός σου. Τιμή μαθήματος 5 ευρώ. Μηνιαία πληρωμή δεκτή. Τηλ.: 6946984511

ΠΩΛΕΙΤΑΙ: Κάρτα μνήμης 64 MB δισκέτα Σκληρός Δίσκος 7,5 GB DVD ROM 16x, CD ROM 52x. Τροφοδοτικό κουτί για Celleron 533 MHZ. Τιμή πώλησης: 50 ευρώ. Τηλ.: 6945 903436.

ΜΑΘΗΜΑΤΑ

ΜΑΘΗΜΑΤΙΚΑ, Φυσική, Χημεία, παραδίδονται σε μαθητές Γυμνασίου - Λυκείου, από απόφοιτο Α.Π.Θ., σε ιδιαίτερα ή ολιγομελή τμήματα. Τηλ. 22410.21963 Κιν. 6947-401508

ΑΓΓΛΙΚΑ

ΚΑΘΗΓΗΤΡΙΑ ΑΓΓΛΙΚΩΝ με BACHELOR του πανε/μίου Τέξας της Αμερικής παραδίδει ιδιαίτερα μαθήματα κατ' οίκον ή και στο χώρο σας. Σε σας, που ασχολείστε με τουριστικά επαγγέλματα και θέλετε να αξιοποιήσετε τους χειμερινούς μήνες ώστε να είστε άριστα καταρτισμένοι με το άνοιγμα της σεζόν. Ειδικές προσφορές σε μικρούς μαθητές. Τιμή έκπληξη στα αδέλφια. Πληρ. τηλ. 2241038350

ΚΑΘΗΓΗΤΡΙΑ ΓΕΡΜΑΝΙΚΗΣ ΦΙΛΟΛΟΓΙΑΣ πτυχιούχος Αριστοτελείου Πανεπιστημίου Θεσσαλονίκης. Παραδίδει μαθήματα όλων των επιπέδων. Πληρ. Τηλ. 2241036745, Κιν. 6978019323

ΜΑΘΕΤΕ ΡΩΣΙΚΑ! Παραδίδονται μαθήματα Ρωσικής γλώσσας από μέλος του Συλλόγου Καθηγητών Ρωσικής Φιλολογίας, με χρήση νέας αποτελεσματικής μεθοδολογίας. Πληροφορίες: Τηλ. 6978195931.

ΚΑΘΗΓΗΤΗΣ ΓΕΡΜΑΝΙΚΩΝ παραδίδει μαθήματα κατ' οίκον. Εντατικά μαθήματα για αυτούς που ασχολούνται με τον τουρισμό. Πληρ. τηλ. 2241091163 κ. Λαζαρίδης, ώρες 7-9μ.μ.

ΜΑΘΗΜΑΤΑ Αγγλικών, Πληροφορικής (Βασ. Εννοιες, Χρήση Υπολογιστή κ.λ.π.) & Εμπ. Εφαρμογών (Singular Eurofasma, Manager, ΚΕΦΑΛΑΙΟ κ.λ.π.) παραδίδονται από πτυχιούχο Λογιστή Τ.Ε., κάτοχο Michigan P.C.E., με μεγάλη εκπαιδευτική πείρα. Ιδαίτερα ή ολιγομελή τμήματα, υπεύθυνη προετοιμασία για εξετάσεις. Τιμές προσιτές. Πληροφορίες Τηλ. - Fax: 22410-31560, 66304, 6946283008, 6972419715, 6936277851 Ηλ. Ταχ. (e-mail): Dnetwork@SoftHome.net

ΑΠΟΦΟΙΤΟΣ Αριστοτελείου Πανεπιστημίου Θεσ/νίκης, τμήματος Μαθηματικών παραδίδει μαθήματα Μαθηματικών-Φυσικής-Χημείας. Επίσης αναλαμβάνει προετοιμασία υποψηφίων για τράπεζες κ.τ.λ..Τηλ. 22410.21963 & 6947-401508

ΠΑΡΑΔΙΔΟΝΤΑΙ μαθήματα Εμπ. Εφαρμογών (Singular Manager, Eurofasma, Unisoft Εσοδα-Εξοδα, ΚΕΠΥΟ, ΚΕΦΑΛΑΙΟ, κ.λ.π., Πληροφορικής & Αγγλικών με χρήση πολυμέσων όλων των επιπέδων από έμπειρο Λογιστή Τ.Ε. - καθηγητή πτυχιούχο Michigan Proficiensy σε τμήματα ή μεμονωμένα. Επίσης γίνονται μεταφράσεις & δακτυλογραφήσεις κάθε τύπου κειμένου. Τιμές προσιτές. Πληρ.: 22410-66304, 31560, 6946283008, 6972419715, 6936277851. Ηλ. ταχ. (e-mail): Dnetwork@SoftHome.net

ΠΑΡΑΔΙΔΟΝΤΑΙ μαθήματα Πληροφορικής & Αγγλικών με χρήση πολυμέσων όλων των επιπέδων από έμπειρο καθηγητή πτυχιούχο Michigan Proficiency σε τμήματα ή μεμονωμένα. Επίσης γίνονται μεταφράσεις & δακτυλογραφήσεις κάθε τύπου κειμένου. Τιμές προσιτές. Πληρ. 22410 66304, 31560, 6946 283008, 6972419715, 6936277851. Ηλ. Ταχ. (e-mail) : emmanoue@otenet.gr

ΠΩΛΗΣΕΙΣ ΑΚΙΝΗΤΩΝ

ΠΩΛΕΙΤΑΙ οικόπεδο στα Κρητικά 3.000 τ.μ. οικοδομήσιμο. Τηλ. 6936271471.

ΠΩΛΕΙΤΑΙ fast food στην περιοχή Κολυμπίων, πλήρως εξοπλισμένο. Πληρ. τηλ. 2410 56038

ΠΩΛΕΙΤΑΙ χωράφι στον Αρχάγγελο στη θέση «Μαλά» επιφανείας 1.100 τετρ. μέτρων. Πληρ. τηλ. 2244051266

ΠΩΛΕΙΤΑΙ Ημιυπόγειο διαμέρισμα 60 τ.μ. κουζίνα, κρεββατοκάμαρα, σαλόνι, W.C., με μεγάλη αυλή. Τιμή 40.000 ευρώ. Πληρ. τηλ. 96974, 20544 Θεόφιλος μετά τις 5 το απόγευμα

ΠΩΛΕΙΤΑΙ διαμέρισμα τριάρι με ηλιακό και τζάκι και τον αέρα δικό του στην Ανάληψη. **Τηλ. 6972228836**

ΠΩΛΕΙΤΑΙ αποθήκη 170 τ.μ. εντός πόλεως Ρόδου κατάλληλη και για κατοικία. Ανταλλάσσεται και με ακίνητο στην Αττική. Πληρ. Τηλ. 6946 559539-210.2835963

ΠΩΛΕΙΤΑΙ αργυροχρυσοχοείο στο κέντρο της πόλης με ή χωρίς εμπόρευμα έτοιμο προς λειτουργία. Τηλ: 6936915551

ΠΩΛΕΙΤΑΙ μάντρα στη Μαλώνα με 150 κατσίκες και 100 δικαιώματα. Πληρ. τηλ. 22440 51698.

ΠΩΛΕΙΤΑΙ διαμέρισμα 85 τ.μ. πλήρως ανακαινισμένο Μιχ. Πετρίδη 96. Τιμή 83.000 Ευρώ. Τηλ: 6942409776, 6945795224

ΠΩΛΕΙΤΑΙ στον Πειραιά στην περιοχή Καλλίπολη δίπλα στη θάλασσα τριάρι εικοσαετίας 2ου ορόφου σε άριστη κατάσταση φρεσκοβαμμένο τιμή 116.000 Ευρώ τηλ. 210-2530132 - 6948519610

ΠΩΛΕΙΤΑΙ κατάστημα επί της Αλ. Διάκου 17 τ.μ. με δικό του προαύλιο στην τιμή των 11.000.000 δρχ. Τηλέφωνο 22410 30550.

ΠΩΛΟΥΝΤΑΙ 2 διαμερίσματα στη Λάρδο 105 τ.μ. έκαστο στην τιμή 352.164 ευρώ και τα δύο μαζί, πολυτελούς κατασκευής. Τηλ. 6938644166

Πωλείται Βιοτεχνικός χώρος 560m2. Ισόγειο μαζί με οικία στον 1ο όροφο 230m2 επί της λεωφ. Ρόδου - Λίνδου (Ρόδος - Φαληράκι) με δυνατότητα επέκτασης στα 2000m2. Πληροφορίες τηλ. 22410-65711. Ωρες από 9:00 - έως 15:00

ΠΩΛΕΙΤΑΙ διαμέρισμα στην Ιαλυσό 3 δωματίων δευτέρου ορόφου, δάνεια δεκτά και ευκολίες πληρωμής. Τηλ. 6948209098, 6932613242

ΖΗΤΕΙΤΑΙ Ενα μικρό οικόπεδο 200 έως 500 τ.μ. στα Κρητικά, στα Μήδεια, στο Μόντε Σμιθ ή στην Ηλία Βενέζη (ή σε περιοχές εκεί γύρω). Τηλ. 6944 381966

ΠΩΛΟΥΝΤΑΙ

ΣΠΙΤΙ ΜΑΛΩΝΑ
ΟΙΚΟΠΕΔΟ ΜΑΛΩΝΑ 132 τ.μ.
ΟΙΚΟΠΕΔΟ ΚΑΤΩ ΑΛΩΝΙΑ
ΜΑΛΩΝΑ 250 τ.μ.
ΓΙΑΛΙΑ ΧΩΡΑΦΙ 2320 τ.μ.
ΠΟΤΑΜΙΑ ΜΑΛΩΝΑ 530 τ.μ.
ΤΗΛΕΦΩΝΟ 22410 51219
ΚΙΝΗΤΟ 6939356340

ΠΩΛΕΙΤΑΙ σπίτι στην Παλιά Πόλη με αυλή. Τηλ. 6936271471.

ΚΑΡΑΚΟΝΕΡΟ Διαμερίσματα λουξ κατασκευής απεριόριστη θέα (ισόγειο 111 Μ2 Α' Όροφος 111 Μ2, Α' όροφος 96 Μ2 x 550 τ.μ. Δρχ. Β' όροφος 90 Μ2), Ακίνητα νέας χιλιετίας κα MITTON 22410 22142 κιν. 6945 668060

ΠΩΛΕΙΤΑΙ
ΝΕΟΔΜΗΤΗ ΟΙΚΟΔΟΜΗ

Πωλείται: **α)** Νεόδμητη οικοδομή στα Στεγνά Αρχαγγέλου με ακάλυπτο οικόπεδο και **β)** Διώροφη οικοδομή στην Αρχάγγελο. Πληροφορίες: τηλ. 22410 96114

ΠΩΛΕΙΤΑΙ

Μονοκατοικία 270 τ.μ. πολυτελούς κατασκευής: με 4 υπνοδωμάτια - 2 μπάνια - Υδρομασάζ και 1 W.C. - Play Room - Τζάκι - Εγκατάσταση Air Condition - Γκαράζ σε οικόπεδο 2.600 τ.μ. εντός ζώνης σχεδίου πόλεως Ρόδου.

Πληρ. Τηλ.: 6946 999182

ΕΥΚΑΙΡΙΑ

Πωλείται στ' Ασγούρου διώροφο κατάστημα αποτελούμενο από: Ισόγειο 240 τ.μ., Α' όροφο 240 τ.μ. και πατάρι 40 τ.μ., κατάλληλο για όλες τις χρήσεις, με πρόσωπο επί δύο οδών και πλατείας, εντός οικοπέδου 400 τ.μ. σε τιμή έκπληξη!!! (μεσίτες αποκλείονται) Πληροφορίες τηλ. 22410 65000 - 6977 64 27 33

«ΚΤΙΡΙΟ Α.Ε.»
ΑΤΣΙΔΗΣ ΑΝΑΣΤΑΣΙΟΣ
ΣΤΕΦ. ΚΑΖΟΥΛΗ 74-ΡΟΔΟΣ • Τηλ.. (22410) 28616 - 67950
ΠΩΛΟΥΝΤΑΙ

- Διαμερίσματα στην οδό Καραϊσκάκη (κοντά στο παλιό ΙΚΑ), σε μικρή οικοδομή, 81 και 72 τ.μ.
- Διαμερίσματα στην οδό Καστοριάς και Μιχ. Πετρίδη 118 τ.μ., 94 τ.μ. και 72 τ.μ..
- Διαμέρισμα 132 τ.μ., 3ου ορόφου, στην οδό Κωνσταντινίδη.

Τα παραπάνω είναι πολυτελούς κατασκευής, με κεντρική θέρμανση, διαθέτουν αποκλειστική θέση στάθμευσης αυτοκινήτου και αποθήκη.

ΟΙΚΟΔΟΜΙΚΕΣ ΕΠΙΧΕΙΡΗΣΕΙΣ
ΔΙΑΚΟΓΕΩΡΓΙΟΥ ΚΑΛΛΙΣΤΟΣ
ΕΘΝ. ΑΝΤΙΣΤΑΣΕΩΣ 11 (πρώην Αννης Μαρίας)
ΠΩΛΗΣΕΙΣ ΔΙΑΜΕΡΙΣΜΑΤΩΝ ΚΑΤΑΣΤΗΜΑΤΑ -ΑΠΟΘΗΚΕΣ ΑΝΤΑΛΛΑΓΕΣ ΑΚΙΝΗΤΩΝ - ΑΓΟΡΕΣ ΟΙΚΟΠΕΔΩΝ ΑΝΑΛΑΜΒΑΝΟΥΜΕ ΑΝΤΙΠΑΡΟΧΕΣ

Πωλούνται διαμερίσματα λουξ κατασκευής με απεριόριστη θέα. Τα διαμερίσματα διαθέτουν θωρακισμένες πόρτες - εντοιχισμένες κουζίνες - ντουλάπες - εντοιχισμένο νιπτήρα με ντουλάπι - κεντρική θέρμανση αυτόνομη - ανοιγόμενα ανακλινόμενα κουφώματα με διπλά τζάμια - σίτες - ρολά - υδραυλικό ασανσέρ - τριφασικό ρεύμα.

Ολοι οι χώροι σπατουλαριστοί - εσωτερικές πόρτες M.D.F. με οχέδιο.

ΓΡΑΦΕΙΑ ΙΑΤΡΕΙΑ
1) Επί της οδού Μεγ. Κων/νου - Κων/νου Παλαιολόγου των 80 τ.μ.
2) Επί της οδού Κων/νου Παλαιολόγου και Θεοτοκοπούλου 60-80 τ.μ.
3) Επί της οδού Ρήγα Φεραίου στο πάρκο 60-80-100 τ.μ.

ΚΑΤΑΣΤΗΜΑΤΑ
1) Επί της οδού Κων/νου Παλαιολόγου και Θεοτοκοπούλου 60-80 τ.μ.
2) Επί της οδού Λεωφόρου Καλλιθέας (Καρακόνερο) 90 τ.μ.

ΔΙΑΜΕΡΙΣΜΑΤΑ
1) Επί της οδού Χρ. Φέσσα (Κάθετος Αποστ. Παύλου) 90τ.μ. τριάρια.

Επίσης οροφοδιαμερίσματα των 90 τ.μ. (οικοδομή μόνο τριών διαμερισμάτων).

ΟΙΚΟΔΟΜΕΣ
1) Οικοδομή επί της οδού Πτολεμαίων και Χρ.Φέσσα των 117-125 τ.μ.
2) Οικοδομή υπό ανέγερση επί της οδού Ρήγα Φεραίου στο Πάρκο.Διαμερίσματα τριάρια - τεσσάρια.
3) Οικοδομή υπό ανέγερση επί της οδού Κ. Παλαιολόγου και Θεοτοκοπούλου. Διαμερίσματα δυάρια - τριάρια - τεσσάρια - καταστήματα.
5) Επί της οδού Β. Ηρακλείου οικοδομή τεσσάρων διαμερισμάτων. Οροφοδιαμερίσματα των 133τ.μ. Η οικοδομή έχει πιλοτή για πάρκινγκ

ΑΠΟΘΗΚΕΣ
1) Πλησίον Στέλιου Κωτιάδη των 130τ.μ.
2) Στη Λεωφόρο Καλλιθέας (Καρακόνερο) των 80-300τ.μ.

• Οι πωλήσεις μπορούν να γίνουν και με όλα τα Δάνεια Τράπεζας και οργανισμών. • Αναλαμβάνουμε ΑΝΤΙΠΑΡΟΧΕΣ και Αγορές οικοπέδων. • Δεχόμαστε ανταλλαγές ακινήτων.

ΠΛΗΡΟΦΟΡΙΕΣ: ΔΙΑΚΟΓΕΩΡΓΙΟΥ ΚΑΛΛΙΣΤΟΣ
ΤΗΛΕΦΩΝΟ: 29318 - 34598 - ΤΗΛ. 78501 - 78502

ΓΡΑΦΕΙΟ ΤΕΛΕΤΩΝ & ΜΝΗΜΟΣΥΝΩΝ ΡΟΔΟΥ
ΣΤΕΦΑΝΑ - ΣΤΟΛΙΣΜΟΙ
«ΑΜΕΡΙΚΑΝΟΥ»

Αμεση εξυπηρέτηση
ΟΛΟ ΤΟ 24ΩΡΟ

Αναλαμβάνουμε την τελετή
και με τα έξοδα
που χορηγούν τα ταμεία
χωρίς καμία επιβάρυνση
ΙΚΑ, ΤΕΒΕ, ΤΑΞΥ, ΔΗΜΟΣΙΟΥ,
ΛΙΜΕΝΙΚΩΝ, ΟΓΑ
και λοιπά ταμεία.

Τους ΑΠΟΡΟΥΣ ΔΩΡΕΑΝ
Πλατεία Βρούχου στη Μητρόπολη
Τηλέφωνα:28901 - 33400

ΝΤΕΤΕΚΤΙΒΣ
30 ΧΡΟΝΙΑ ΜΟΝΙΜΑ
ΚΑΙ ΣΤΗ ΡΟΔΟ
35354
ΠΛΑΤΕΙΑ ΑΓΙΟΥ ΙΩΑΝΝΟΥ
Η ΛΥΣΗ!!!
ΣΕ ΚΑΘΕ ΣΑΣ ΠΡΟΒΛΗΜΑ
EXPRESS SECURITY

ΝΤΕΤΕΚΤΙΒΣ
Συνταξιούχος Αστυνομικός Ασφάλειας
ΑΝΑΛΑΜΒΑΝΟΥΜΕ
Υποθέσεις ανηλίκων,
οικογενειακές, προσωπικές κ.τλ.
ΔΙΑΘΕΤΟΥΜΕ ΤΑ ΠΛΕΟΝ
ΣΥΓΧΡΟΝΑ ΟΠΤΙΚΟΑΚΟΥΣΤΙΚΑ
ΣΥΣΤΗΜΑΤΑ
100% ΕΧΕΜΥΘΕΙΑ
ΡΩΜΗΣ 22, - ΡΟΔΙΝΙ • ΤΗΛ. 2241 0 68985
Κιν. 094 6997967

ΕΛΛΗΝΙΚΗ ΔΗΜΟΚΡΑΤΙΑ
ΠΕΡΙΦΕΡΕΙΑ ΝΟΤΙΟΥ ΑΙΓΑΙΟΥ
ΝΟΜΟΣ ΔΩΔΕΚΑΝΗΣΟΥ
ΝΟΜΑΡΧΙΑΚΗ ΑΥΤ/ΣΗ ΔΩΔΕΚΑΝΗΣΟΥ
Δ/ΝΣΗ ΜΕΤΑΦΟΡΩΝ ΚΑΙ ΕΠΙΚΟΙΝΩΝΙΩΝ
ΤΜΗΜΑ Κ.Τ.Ε.Ο.
Ταχ. Δ/νση: 6° χιλ. Ρόδου - Λίνδου
Ταχ. Κώδικας 85100, Telefax: 22410 69544
Πληροφορίες: Γεώργιος Αργύρης-Κων/νος Χριστοφακής
Τηλέφωνο: 22410 65385 ΕΣΩΤΕΡΙΚΑ 22-23

ΠΡΟΓΡΑΜΜΑ ΠΡΟΣΚΛΗΣΗΣ ΓΙΑ ΔΙΕΝΕΡΓΕΙΑ ΤΕΧΝΙΚΟΥ ΕΛΕΓΧΟΥ ΟΧΗΜΑΤΩΝ ΜΕ ΕΔΡΑ ΤΟ Ν. ΔΩΔΕΚΑΝΗΣΟΥ

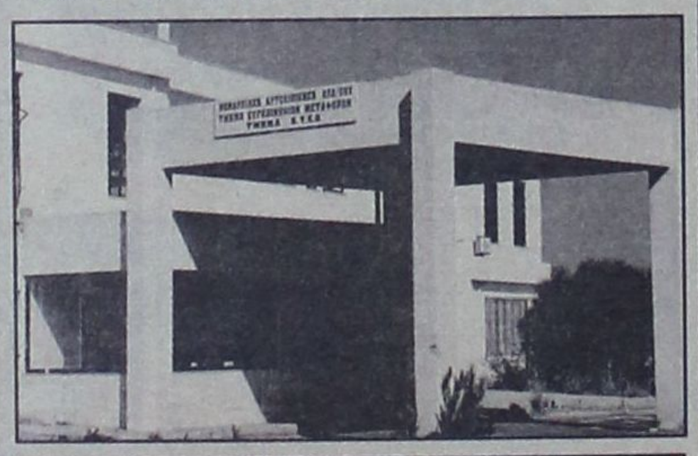

ΧΡΟΝΙΚΗ ΠΕΡΙΟΔΟΣ ΑΠΟ 01/11/2004 ΕΩΣ 31/12/2004	ΕΙΔΟΣ ΟΧΗΜΑΤΟΣ ΠΑΝΤΟΣ ΕΙΔΟΥΣ ΟΧΗΜΑΤΑ ΠΟΥ ΔΕΝ ΕΧΟΥΝ ΗΔΗ ΠΡΟΣΚΛΗΘΕΙ ΑΠΟ ΠΡΟΗΓΟΥΜΕΝΑ ΠΡΟΓΡΑΜΜΑΤΑ ΜΕ ΑΡΙΘΜΟΥΣ ΚΥΚΛΟΦΟΡΙΑΣ ΡΟΒ 6001 ΕΩΣ ΡΟΒ 6500
ΧΡΟΝΙΚΗ ΠΕΡΙΟΔΟΣ ΑΠΟ 01/11/2004 ΕΩΣ 30/06/2005	ΟΛΑ ΤΑ ΟΧΗΜΑΤΑ ΜΕ ΚΡΑΤΙΚΕΣ ΠΙΝΑΚΙΔΕΣ (ΚΗΥ-ΚΥ) ΑΝΕΞΑΡΤΗΤΩΣ ΕΙΔΟΥΣ ΚΑΙ (ΜΙΚΤΟΥ) ΒΑΡΟΥΣ ΤΑ ΟΠΟΙΑ ΠΡΩΤΟΚΥΚΛΟΦΟΡΗΣΑΝ ΣΑΝ ΚΑΙΝΟΥΡΓΙΑ (ΒΑΣΕΙ ΑΔΕΙΑΣ ΚΥΚΛΟΦΟΡΙΑΣ) ΠΡΙΝ ΑΠΟ ΤΗΝ 1-11-2000

**** Ο ΕΜΠΡΟΘΕΣΜΟΣ ΠΡΟΓΡΑΜΜΑΤΙΣΜΟΣ ΤΩΝ ΟΧΗΜΑΤΩΝ ΓΙΑ ΕΛΕΓΧΟ (ΡΑΝΤΕΒΟΥ) ΓΙΝΕΤΑΙ ΕΩΣ ΚΑΙ 15 ΗΜΕΡΕΣ ΠΡΙΝ ΤΗΝ ΗΜΕΡΟΜΗΝΙΑ ΛΗΞΗΣ ΤΟΥ ΠΡΟΓΡΑΜΜΑΤΟΣ ΠΡΟΣΚΛΗΣΗΣ ΚΑΙ ΩΣ ΕΚ ΤΟΥΤΟΥ Η ΥΠΗΡΕΣΙΑ ΟΥΔΕΜΙΑ ΕΥΘΥΝΗ ΦΕΡΕΙ ΓΙΑ ΤΗΝ ΕΠΙΒΟΛΗ ΤΥΧΟΝ ΠΡΟΣΑΥΞΗΣΕΩΝ

**** ΕΠΙΣΗΣ ΘΑ ΕΛΕΓΧΟΝΤΑΙ ΟΣΑ ΟΧΗΜΑΤΑ ΥΠΟΧΡΕΟΥΝΤΑΙ ΒΑΣΕΙ ΠΑΛΑΙΟΤΕΡΩΝ ΠΡΟΓΡΑΜΜΑΤΩΝ ΠΡΟΣΚΛΗΣΗΣ

Ε.Ν.
Ο ΠΡΟΪΣΤΑΜΕΝΟΣ
ΧΑΤΖΗΚΩΝΣΤΑΝΤΙΝΟΥ ΑΝΤΩΝΙΟΣ
ΜΗΧΑΝΟΛΟΓΟΣ - ΜΗΧΑΝΙΚΟΣ

TOP PROPERTIES
GEORGE and SAVAS PIPINOS
ΓΕΩΡΓΙΟΣ και ΣΑΒΒΑΣ ΠΙΠΙΝΟΣ
ΣΥΜΒΟΥΛΟΙ και ΕΚΤΙΜΗΤΕΣ ΑΚΙΝΗΤΩΝ
REAL ESTATE AGENT - MEMBER OF F.I.A.B.C.I. - N.A.E.A. - C.E.I.
E-mail:gpipinos@otenet.gr.
URL:www.rhodestop-properties.com and www.pipinos.gr
Από το 1971



Η "TOP PROPERTIES" είναι ατομική επιχείρηση και ανήκει στους Γεώργιο και Σάββα Πιπίνο. Το γραφείο ασχολείται από το 1971 αποκλειστικά και μόνο με επενδύσεις και REAL ESTATE, στο νησί της Ρόδου, καθώς και στην ευρύτερη περιοχή της Δωδεκανήσου.

ΑΠΕΥΘΥΝΟΜΑΣΤΕ: Στους **σοβαρούς, απαιτητικούς και επιλεκτικούς** επενδυτές - επιχειρηματίες - ελεύθερους επαγγελματίες, Ελληνες και ξένους, υψηλού εισοδηματικού επιπέδου, που ενδιαφέρονται να κάνουν μια σοβαρή επένδυση **προβολής** στο νησί της Ρόδου.

ΠΡΟΣΦΕΡΟΥΜΕ: Α) Υπηρεσίες και πληροφορίες που γίνονται σε προσωπικό επίπεδο με **εχεμύθεια, διακριτικότητα και σοβαρότητα.**
Β) Μεγάλη **γκάμα** υψηλής ποιότητας ακινήτων, όπως: 1) Ξενοδοχεία Α' και Β' κατηγορίας των 600 - 500 - 350 - 300 κλινών 2) Κεντρικά αστικά ακίνητα κατάλληλα για Τράπεζες - καταστήματα - γραφεία 3) Παραλιακές εκτάσεις, κατάλληλες για τουριστικές επενδύσεις των 150.000 - 100.000 - 70.000 - 50.000 - 36.000 τ.μ. και 4) Διαμερίσματα και μαιζονέτες **προβολής.**

ΣΤΟΧΟΣ ΜΑΣ ΕΙΝΑΙ: Να προσφέρουμε στο αγοραστικό μας κοινό **υψηλής ποιότητας ακίνητα και ευκαιρίες** στο νησί της Ρόδου. Η τριακονταετής και πλέον πείρα μας στον τομέα αυτό αποτελεί εγγύηση.

ΣΥΝΘΗΜΑ ΜΑΣ ΕΙΝΑΙ: Επενδύστε στην ΡΟΔΟ ΤΩΡΑ, σε ακίνητα που **ΑΝΤΕΧΟΥΝ ΣΤΟ ΧΡΟΝΟ.**

Γεώργιος και Σάββας Πιπίνος
ΜΕΣΙΤΕΣ ΑΣΤΙΚΩΝ ΣΥΜΒΑΣΕΩΝ
Γιατί εμείς γνωρίζουμε καλύτερα!

SINCE 1971

TOP PROPERTIES is a father and son business. The senior, Mr George S. Pipinos, the founder of the office, has carved, over the years, a reputation for integrity and excellence in the world of Real Estate in the Dodecanese.

At Top Properties we try hard to attract important and selective investors: high calibre businessmen/women and discerning professional people, both Greek and foreign, who wish to acquire substantial and valuable property on Rhodes.

We offer our expertise and advice privately, discreetly and in strict confidence.

We keep a compehensive list of real estate of the highest specifications:

a. A' and B' class hotels (600, 500, 350, 300 beds capacity).
b. Centrally situated office buildings and other business premises.
c. Seaside land, ideal for development (hotels, holiday resorts, etc.), of 150.000, 100.000, 70.000, 50.000, 36.000 sq.m.
d. Luxury appartments, maisonettes, detached, semi - detached and terraced houses.

Our aim is to give our clients the opportunity to acquire value for money, first class real estate on Rhodes. Our 30- year - old experience in Real Estate is our warranty.

Our moto is: Invest in Rhodes. Invest in property.
It stands the test of time.



TOP PROPERTIES
George and Savas Pipinos
Because we Know best

KENNENTY 38, ΡΟΔΟΣ, 85 100, ΤΗΛ. 22410- 23895, 38243 και 6944-676003, 6944-390803 FAX: 22410-20883
38 KENNEDY STR., RHODES, 85 100, TEL. 22410- 23895, 38243, and 6944-676003, 6944-390803 FAX: 22410-20883
U.K. Direct Line: 08717115396

ΠΕΡΙΛΗΨΗ ΕΠΙΔΟΘΕΝΤΟΣ ΔΙΚΟΓΡΑΦΟΥ

Με παραγγελία μου, ως πληρεξουσίου δικηγόρου του Αντωνίου Παναγιώτη Οίκουτα, κατοίκου Αρχαγγέλου Ρόδου επιδόθηκε στον κ. Εισαγγελέα Πρωτοδικών Ρόδου, με τη με αριθμό 2133/9-12-2004 έκθεση επιδόσεως του δικαστικού επιμελητού στο Πρωτοδικείο Ρόδου Τσαμπίκου Συντάγγελου για την Ευφημία (Εφη) Στέργου Μαυριού, κάτοικο Ντηντρόϊτ Η.Π.Α., αγνώστου διευθύνσεως, ακριβές αντίγραφο της από 10-1-2004, με αριθμό κατάθεσης 100/2-2-2004 αγωγής του, ενώπιον του Ειρηνοδικείου Ρόδου, στρεφομένης μεταξύ άλλων και εναντίον της, με την οποία ορίστηκε τόπος και χρόνος συζητήσεως η 15-3-2005 ημέρα Τρίτη και ώρα 9 π.μ. με αριθμό πινακίου 5 στο ακροατήριό του, αναφερομένη σε χρησικτησία ιδανικού μεριδίου της, σε ακίνητα.

Ρόδος, 9 Δεκεμβρίου 2004
Ο πληρεξούσιος δικηγόρος
ΒΑΣΙΛΕΙΟΣ ΔΟΥΒΗΣ

ΠΕΡΙΛΗΨΗ ΕΠΙΔΟΘΕΝΤΟΣ ΔΙΚΟΓΡΑΦΟΥ

Με παραγγελία μου, ως πληρεξουσίου δικηγόρου του Στυλιανού Παναγιώτη Οίκουτα, κατοίκου Αρχαγγέλου Ρόδου επιδόθηκε στον κ. Εισαγγελέα Πρωτοδικών Ρόδου, με τη με αριθμό 2132/9-12-2004 έκθεση επιδόσεως του δικαστικού επιμελητού στο Πρωτοδικείο Ρόδου Τσαμπίκου Συντάγγελου για την Ευφημία (Εφη) Στέργου Μαυριού, κάτοικο Ντηντρόϊτ Η.Π.Α., αγνώστου διευθύνσεως, ακριβές αντίγραφο της από 30-1-2004, με αριθμό κατάθεσης 99/2-2-2004 αγωγής του, ενώπιον του Ειρηνοδικείου Ρόδου, στρεφομένης μεταξύ άλλων και εναντίον της, με την οποία ορίστηκε τόπος και χρόνος συζητήσεως η 15-3-2005 ημέρα Τρίτη και ώρα 9 π.μ. με αριθμό πινακίου 4 στο ακροατήριό του, αναφερομένη σε χρησικτησία ιδανικού μεριδίου της, σε ακίνητα.

Ρόδος, 9 Δεκεμβρίου 2004
Ο πληρεξούσιος δικηγόρος
ΒΑΣΙΛΕΙΟΣ ΔΟΥΒΗΣ

ΔΗΜΟΤΙΚΗ ΕΠΙΧΕΙΡΗΣΗ ΥΔΡΕΥΣΗΣ ΑΠΟΧΕΤΕΥΣΗΣ ΔΗΜΟΥ ΚΑΛΛΙΘΕΑΣ Δ.Ε.Υ.Α.Κ.-

Διεύθυνση: Τιμίου Σταυού
Καλυθιές: Τ.Κ. 85105
Τηλ.: 22410-60663 - FAX: 22410-60658
Α.Φ.Μ.: 099657674 - Δ.Ο.Υ.: ΡΟΔΟΥ

ΑΝΑΚΟΙΝΩΣΗ

ΕΝΗΜΕΡΩΣΗ ΤΡΟΠΟΠΟΙΗΣΗΣ ΚΥΚΛΟΦΟΡΙΑΣ ΟΧΗΜΑΤΩΝ ΕΠΑΡΧΙΑΚΗΣ ΟΔΟΥ ΡΟΔΟΥ-ΚΑΛΛΙΘΕΑΣ

Γίνεται γνωστό ότι για την αποκατάσταση καθίζησης του οδοστρώματος στο τμήμα της επαρχιακής οδού έναντι του ξενοδοχείου Παράδεισος (PARADISE) η επιχείρηση θα προβεί στην διακοπή της κυκλοφορίας του ρεύματος προς Καλλιθέα από το ύψος της διασταύρωσης προς Κοσκινού (Φανάρια) έως την διασταύρωση Προφήτη Ηλία (KRESTEN PALACE). Ετσι από Παρασκευή 10/12/2004 έως και Κυριακή 12/12/2004 θα λειτουργεί μόνο το ρεύμα με κατεύθυνση από Καλλιθέα προς Ρόδο. Οι οδηγοί κινούμενοι προς Καλλιθέα θα πρέπει να στρίβουν δεξιά στην διασταύρωση, στην συνέχεια να κινούνται περιφερειακά του οικισμού Κοσκινού και μέσω παρακαμπτήριας οδού να επανέρχονται στην επαρχιακή οδό στο ύψος του KRESTEN PALACE. Θα υπάρχει κατάλληλη σήμανση προκειμένου να ενημερώνονται οι οδηγοί και ζητούμε την κατανόηση για την ολιγοήμερη ταλαιπωρία.

Ο Πρόεδρος
Τσαλίκης Δημήτριος

ΠΑΡΑΔΙΔΟΝΤΑΙ ΜΑΘΗΜΑΤΑ

Παραδίδονται ιδιαίτερα μαθήματα Φυσικής, Χημείας, Μαθηματικών και Πληροφορικής κατ' οίκον.
Πληρ. τηλ. 6972051170 - 2241032650

ΠΩΛΟΥΝΤΑΙ ΜΟΝΟΚΑΤΟΙΚΙΕΣ

λουξ κατασκευής έναντι Μίρα Μάρε (Ιξιά), των 140 τ.μ., 160 τ.μ., 180 τ.μ., 200 τ.μ. και με υπόγειο για γκαράζ.
Πληροφ. Γεώργιο Ιωαννίδη
Τηλ. 22410 23271/22307
Κιν. 6932 296983

ΕΝΟΙΚΙΑΖΟΝΤΑΙ ΓΚΑΡΣΟΝΙΕΡΕΣ

Στον Αρχάγγελο Ρόδου ενοικιάζονται γκαρσονιέρες με ξεχωριστό υπνοδωμάτιο, καινούργιες, πλήρως εξοπλισμένες και επιπλωμένες, με κλιματισμό, τηλεόραση, ψυγείο, φούρνο-μάτια, θερμοσίφωνο, ντους, W.C., εγκατάσταση για πλυντήριο ρούχων, σε ήσυχη περιοχή και άνετο πάρκινγκ. Για όλο το χρόνο. Τηλ.: 697 24 94 339

ΑΠΟ ΤΟ ΓΡΑΦΕΙΟ ΓΕΝΙΚΟΥ ΤΟΥΡΙΣΜΟΥ

IALYSSOS TRAVEL

ΖΗΤΟΥΝΤΑΙ

Υπάλληλοι άνδρες ή γυναίκες ηλικίας 23 μέχρι 35 ετών, δια τα τμήματα των κρατήσεων, κίνησης και Γραμματείας. Οι ενδιαφερόμενοι πρέπει να είναι τουλάχιστον απόφοιτοι λυκείου ή άλλης ισότιμης σχολής, να μιλούν και να γράφουν πολύ καλά την Αγγλική γλώσσα και να γνωρίζουν, επίσης πολύ καλά τον χειρισμό κομπιούτερς. Για τους άνδρες να έχουν εκπληρώσει τις στρατιωτικές τους υποχρεώσεις. Προϋπηρεσία σε άλλο Πρακτορείο εισερχόμενου Τουρισμού επιθυμητή αλλά όχι απαραίτητη. Αποστείλατε βιογραφικό σημείωμα στην διεύθυνση: Ialyssos Travel Αλεξ. Διάκου 25 Τ.Θ. 149 ΡΟΔΟΣ 85100

Από το ΞΕΝΟΔΟΧΕΙΟ
Miramare Wonderland, Ιξιά, Ρόδος

Ζητούνται:

- Σερβιτόροι με τριετή προϋπηρεσία ξενοδοχεία πολυτελείας & γνώση ξένης γλώσσας.
- Βοηθοί Σερβιτόροι

Αιτήσεις εντός του ξενοδοχείου από Δευτ. - Παρ. ώρες 10.00 - 14.00

Βιογραφικά μπορούν να σταλούν στο fax: 22410 95954

ΠΩΛΟΥΝΤΑΙ
ΠΟΛΥΤΕΛΗ & ΗΛΙΟΛΟΥΣΤΑ ΟΡΟΦΟΔΙΑΜΕΡΙΣΜΑΤΑ
ΕΠΙΦΑΝΕΙΑΣ 138τ.μ.-120τ.μ.-100τ.μ.-50τ.μ.
ΜΕ ΑΠΕΡΙΟΡΙΣΤΗ ΘΕΑ & ΜΕΓΑΛΕΣ ΒΕΡΑΝΤΕΣ
ΓΩΝΙΑ Κ. ΥΔΡΑΙΟΥ & Κ. ΤΣΑΛΔΑΡΗ
ΔΑΝΕΙΑ ΔΕΚΤΑ
ΠΛΗΡ.ΤΗΛ: 6977 914567
(ΠΛΗΡΟΦΟΡΙΕΣ ΤΙΜΩΝ ΟΧΙ ΑΠΟ ΤΗΛΕΦΩΝΟ)

ΕΝΟΙΚΙΑΖΟΝΤΑΙ

Ενοικιάζονται γκαρσονιέρες στο Χαράκι για τον χειμώνα από τον Οκτώβριο έως τον Μαΐο. Τηλ. 2244051021 - 51628 Κυρία Ανθή

ΑΠΟ ΤΟ ΥΠΟΠΡΑΚΤΟΡΕΙΟ ΕΦΗΜΕΡΙΔΩΝ ΑΘΗΝΑΪΚΟΥ ΤΥΠΟΥ

ΑΡΓΟΣ - Π.Γ. ΙΩΑΝΝΙΔΗΣ

ΖΗΤΟΥΝΤΑΙ

ΟΔΗΓΟΙ ΓΙΑ 12ΜΗΝΗ ΕΡΓΑΣΙΑ

ΘΑ ΠΡΕΠΕΙ ΝΑ ΕΧΟΥΝΕ:
1. Δίπλωμα Γ' Κατηγορίας.
2. Με προϋπηρεσία σαν οδηγοί.
3. Επιθυμητή ηλικία έως 35 χρόνων.
4. Χωρίς στρατιωτικές υποχρεώσεις.

Για περισσότερες πληροφορίες Υπόψη κ. Ιωαννίδη Τηλ. 22410 24018 Πρωινές ώρες

ΠΑΡΑΝΤΑΙΣ ΠΕΥΚΟΙ ΛΙΝΔΟΣ Α.Ε.
ΛΙΝΔΙΑ ΠΕΥΚΟΙ ΛΙΝΔΟΣ Α.Ε.
ΠΕΥΚΟΙ - ΛΙΝΔΟΣ

ΖΗΤΟΥΝΤΑΙ

Από τα Ξενοδοχεία «PEFKI ISLANDS RESORT» και «LINDIA THALASSA» στους Πεύκους ζητείται προσωπικό «όλων των ειδικοτήτων» για την περίοδο (01/05/2005 έως 31/10/2005) και από (15/06/2005 έως 15/09/2005).
Οι ενδιαφερόμενοι θα πρέπει να έχουν καλή γνώση της Αγγλικής γλώσσας και προϋπηρεσία το λιγότερο 2 χρόνια.
Για την συμπλήρωση των αιτήσεων θα πρέπει ο/η ενδιαφερόμενος/η να έχει βιογραφικό και να απευθυνθεί στο ξενοδοχείο «LINDIA THALASSA» καθημερινά 09.00-14.00 ή με e-mail: pefkiislands@rho.forthnet.gr ή ταχυδρομικώς: Χειμάρρας 70 Α - Ρόδος 85100.
Τηλ.: 2244 0 29380 - 2244 0 48181
Φαξ: 2244 0 48416 - 2244 0 48184

Kalithies Palace
ΑΙΘΟΥΣΑ ΔΕΞΙΩΣΕΩΝ



Εμπιστευθείτε σ' εμάς την γαμήλια δεξίωση του γάμου σας Σε ένα χώρο, σχεδιασμένο αμφιθεατρικά, κλιματιζόμενο, με δυνατότητα να φιλοξενήσει έως 800 άτομα. Απολαμβάνοντας ένα από τα μενού μας που εσείς θα επιλέξετε. Προσιτές τιμές. Τηλ. κρατήσεων: 2241085641, 2241085515, 2241086778

ΟΙΚΟΔΟΜΙΚΕΣ-ΤΕΧΝΙΚΕΣ ΕΜΠΟΡΙΚΕΣ-ΕΠΙΧΕΙΡΗΣΕΙΣ

ΑΦΟΙ ΑΣΒΕΣΤΗ Ο.Ε.

Αθηνών-Καβάλας 3 Ανάληψη Ρόδου
Τηλ. 22410/60678-60679
και fax: 22410/66028

ΠΩΛΟΥΝΤΑΙ

• ΔΙΑΜΕΡΙΣΜΑΤΑ
υπερλούξ διαφόρων διαστάσεων
ΕΓΓΥΗΣΗ Η ΠΟΛΥΕΤΗΣ ΠΕΙΡΑ ΜΑΣ

ΣΗΜΕΙΩΘΗΚΕ ΔΙΚΟΝΟΜΙΚΗ ΕΜΠΛΟΚΗ

ΕΠΑΝΥΠΟΒΑΛΛΕΤΑΙ Η ΔΙΚΟΓΡΑΦΙΑ ΓΙΑ

τα σκάνδαλα στη Μονή Πάτμου στην Εισαγγελία Εφετών

• Η υπόθεση συζητήθηκε την 8η Δεκεμβρίου στο Συμβούλιο Εφετών. • Αναμένεται νέα καθυστέρηση για την παραπομπή της στο ακροατήριο του Κακουργιοδικείου • Άκυρη μια πράξη της προδικασίας και η έφεση της Μονής Πάτμου;



Εμπλοκή δικονομικής φύσεως σημειώθηκε, σύμφωνα με δημοσιογραφικές πληροφορίες, την Τετάρτη 8 Δεκεμβρίου 2004, κατά την εξέταση με ταυτοπρόσωπη εμφάνιση κατηγορουμένων στην πολύκροτη υπόθεση του σκανδάλου των παράνομων αγοραπωλησιών ακινήτων της Ιεράς Μονής Πάτμου, ενώπιον του Συμβουλίου Εφετών Δωδεκανήσου με αποτέλεσμα να είναι πολύ πιθανή πλέον η επιστροφή της δικογραφίας για την υποβολή νέας Εισαγγελικής Πρότασης προς το Συμβούλιο Εφετών Δωδεκανήσου από τον Αντεισαγγελέα Εφετών Δωδεκανήσου κ Χρ. Κουμπή, γεγονός που θα προκαλέσει φυσικά μια νέα καθυστέρηση στην παραπομπή της υπόθεσης στο ακροατήριο του Τριμελούς Εφετείου Δωδεκανήσου επί Κακουργημάτων.

ΡΕΠΟΡΤΑΖ
Δ. ΑΘΑΝΑΣΙΟΥ

Όπως έγραψε πρόσφατα η «δ» ο πρώην Εισαγγελέας Εφετών Δωδεκανήσου κ. Εμμ. Ρούσσος Παπαδάκης υπέβαλε την 6η Ιουλίου 2004 την πρότασή του στο Συμβούλιο Εφετών Δωδεκανήσου μετά την εξέταση των εφέσεων επί του υπ' αριθμ. 137/2002 Βουλεύματος του Συμβουλίου Πλημμελειοδικών Κω που εκδόθηκε την 28η Ιουνίου 2002 με το οποίο παραπέμφθηκαν σε δίκη ενώπιον του Τριμελούς Εφετείου Δωδεκανήσου επί κακουργημάτων τρεις κληρικοί και τρεις λαϊκοί.

Το Συμβούλιο Πλημμελειοδικών Κω, αποτελούμενο από τους δικαστές, κ Βουγιούκη, Πρόεδρο Πλημμελειοδικών, κκ Κοτσίκη και Μάμαλη, Πλημμελειοδίκες, ως εισηγητές, 36 μήνες μετά το ξεσκέπασμα του σκανδάλου, αποφάσισε την παραπομπή στο Κακουργιοδικείο με τις κατηγορίες της υπεξαίρεσης, της απάτης, της άμεσης και απλής συνέργειας στη διάπραξη των αδικημάτων αυτών και της αποδοχής προϊόντων εγκλήματος του Επισκόπου Τράλλεων Ισιδώρου Κων/νου Κρικρή, πρώην ηγούμενου της Μονής, του μοναχού Γεράσιμου Ελευθέριου Μιχελή (που στο μεταξύ καθαιρέθηκε), του ιερομόναχου Κύριλλου Εμμανουήλ Πέντε, πρώην ταμία, της συμβολαιογράφου Καλύμνου Αντωνίας Καρδάση, του ιδιωτικού υπαλλήλου Θεόφιλου Πατέρα, κατοίκου Καλύμνου και του εμπόρου Νικολάου Μίχα. Οι κατηγορούμενοι πλην των κ.κ. Θ. Πατέρα και Ν. Μίχα άσκησαν έφεση κατά του παραπεμπτικού βουλεύματος ενώ έφεση άσκησε και η Ιερά Μονή Πάτμου που παρίσταται ως πολιτική αγωγή στην υπόθεση.

Ο κ. Εισαγγελέας Εφετών στην 665σέλιδη πρότασή του (862 σελίδες ήταν το πρωτόδικο βούλευμα) προς το Συμβούλιο Εφετών αφού εξέτασε εξ υπαρχής τα στοιχεία της δικογραφίας αλλά και τις εφέσεις που υποβλήθηκαν εισηγήθηκε την παραπομπή σε δίκη ενώπιον του Τριμελούς Εφετείου Δωδεκανήσου επί κακουργημάτων με τις κατηγορίες της υπεξαίρεσης ποσού ιδιαιτέρως μεγάλης αξίας κατ' εξακολούθηση από εντολοδόχους και διαχειριστές ξένης περιουσίας που τους είχε εμπιστευθεί η Μονή της Πάτμου, της απάτης και της άμεσης συνέργειας στις ανωτέρω πράξεις του Επισκόπου Τράλλεων Ισίδωρου Κων/νου Κρικρή, πρώην ηγουμένου της Μονής, του μοναχού Γεράσιμου Ελευθερίου Μιχελή και του ιερομόναχου Κύριλλου Εμμανουήλ Πέντε και την παύση της ποινικής δίωξης σε βάρος τους για το αδίκημα της απιστίας, λόγω παραγραφής.

Εισηγήθηκε επίσης την παύση της ποινικής δίωξης σε βάρος της συμβολαιογράφου κ. Α. Καρδάση για άμεση συνέργεια σε κακουργηματικές υπεξαιρέσεις και της παράβασης καθήκοντος (πλημμελημάτων) λόγω παραγραφής.

Η κ. Καρδάση φέρεται σύμφωνα με το πρωτόδικο βούλευμα ότι «κατά το χρονικό διάστημα από τα μέσα του 1994 έως τον Ιανουάριο του 1998 με περισσότερες πράξεις που συνιστούν εξακολούθηση του ιδίου εγκλήματος με πρόθεση να παρέσχε άμεση συνδρομή στο συγκατηγορούμενό της Γεράσιμο Μιχελή και ειδικότερα ότι στην Πάτμο ως συμβολαιογράφος και συντάξασα συμβόλαια γονικής παροχής ενώ τελούσε σε γνώση ότι τα ακίνητα που περιγράφονται στα συμβόλαια αυτά αποτελούσαν ιδιοκτησία της Ιεράς Μονής Πάτμου, εντούτοις προέβη στην κατάρτιση των συμβολαίων αυτών γονικής παροχής όπου ο παρέχων γονέας φερόταν να δηλώνει ότι δήθεν αυτός είχε αποκτήσει στο παρελθόν δυνάμει άτυπου δωρεάς από τον εκάστοτε δικαιοπάροχό του το προς γονική παροχή ακίνητο συμπληρώνοντας στο πρόσωπό του το νόμιμο χρόνο έκτακτης χρησικτησίας του Αστικού Κώδικα».

Εν πάση περιπτώσει την 8η Δεκεμβρίου 2004 όπως αναφέρουν οι πληροφορίες παρουσιάστηκε ενώπιον των Εφετών που έχουν αναλάβει την εξέταση της υπόθεσης κκ Καραδημητρίου (πρόεδρος), Αποστολόπουλου και Γιαννοπούλου (εισηγήτρια), αυτοπροσώπως ο κ Μιχελής ενώ, οι υπόλοιποι κατηγορούμενοι κληρικοί εκπροσωπήθηκαν από τους δικηγόρους Αθηνών κκ Καρύδη, Μαρίνη και Μπούρνη. Παρέστη επίσης και η Μονή της Πάτμου δια του πληρεξουσίου δικηγόρου της κ Δρίκου.

Φέρεται να προέκυψε κατά την συζήτηση της υπόθεσης θέμα για το αν η Μονή της Πάτμου είχε δικαίωμα να παρίσταται ως πολιτική αγωγή και να υποβάλει έφεση καθώς διαπιστώθηκε ότι δεν υπέβαλε μαζί με την έφεση αντίγραφο της πληρεξουσιότητας του δικηγόρου της. Οι ίδιες πληροφορίες αναφέρουν ότι πιθανότατα να είναι άκυρη μια πράξη της προδικασίας.

Η δικογραφία κατόπιν τούτων φέρεται να επιστρέφει στον Αντεισαγγελέα Εφετών Δωδεκανήσου κ Χρ. Κουμπή προκειμένου να υποβάλει στο Συμβούλιο Εφετών νέα πρόταση αφού επανεξετάσει την υπόθεση στο σύνολο της.

Υπενθυμίζουμε ότι σύμφωνα με σχετικό πόρισμα του υπουργείου Οικονομικών που εκδόθηκε κατόπιν ελέγχων πραγματογνωμόνων του στην Πάτμο (Ψαρρή, Αγιοστρατίτης, Σιμόπουλος) η συνολική βλάβη που υπέστη οικονομικά η Μονή ανέρχεται στο ποσό του 1 δισ. 675 εκατ. δρχ. Αξίζει μόνο να σημειωθεί ότι μεταξύ 1970 και 1985 υπεγράφησαν 404 συμβόλαια συνολικού ποσού 44.438.257 δρχ. ενώ στο διάστημα 1986 - 1995, υπεγράφησαν 377 συμβόλαια, ποσού 748.238.734 δρχ. Στο διάστημα εξάλλου 1963 - 1998 έγιναν 297 διπλά συμβόλαια που σημαίνει ότι 297 φορές πωλήθηκε σε διπλούς αγοραστές το ίδιο οικόπεδο!!

Γενικά οι υποψήφιοι αγοραστές, κάτοικοι Πάτμου και Αθηνών αλλά και ορισμένοι από υπόλοιπα μέρη της Ελλάδας φέρονται μέσω της συμβολαιογράφου να προχωρούσαν σε αγωγές χρησικτησίας, ιδιοκτησιών της Μονής και σε συνεννόηση με τον επίσκοπο Τράλλεων και το μοναχό Μιχελή, υπεύθυνων της επιτροπής περιουσίας της Μονής έναντι αδράς αμοιβής να ιδιοποιούντο τις ιδιοκτησίες αυτές.

Για την είσπραξη των χρημάτων ο ιερομόναχος Κύριλλος Πέντες εμφανίζεται να εξέδιδε αποδείξεις για λογαριασμό της Μονής πλην όμως τα χρήματα διοχετεύονταν σε λογαριασμούς του Πατέρα και του Μίχα αλλά και σε προσωπικούς λογαριασμούς του επισκόπου!

Υπενθυμίζουμε επίσης ότι εκκρεμεί η ολοκλήρωση προκαταρκτικής εξέτασης από την Εισαγγελία Πλημμελειοδικών Κω για να διαπιστωθεί εάν τελέστηκε από πλευράς της κ. Καρδάση το αδίκημα της έκδοσης ψευδούς βεβαίωσης κατ' εξακολούθηση σε βαθμό κακουργήματος μετά από σχετική εντολή του Συμβουλίου Πλημμελειοδικών Κω.

ΕΛΛΗΝΙΚΗ ΔΗΜΟΚΡΑΤΙΑ
ΝΟΜΟΣ ΔΩΔΕΚΑΝΗΣΟΥ
ΔΗΜΟΣ ΛΙΝΔΙΩΝ
ΟΙΚΟΝΟΜΙΚΗ ΥΠΗΡΕΣΙΑ
Τηλ.: 22440 - 31221 & 22440 - 31428 εσωτ. 3

ΑΝΑΚΟΙΝΩΣΗ

Πληροφορούμε τους δημότες μας, ότι η είσπραξη των τελών ύδρευσης - αποχέτευσης - βοσκής - κοινόχρηστων χώρων - εκμετάλλευσης παραλίας - τέλους χρήσης βυτιοφόρου του έτους 2004, γίνεται στη Λίνδο (στην Οικονομική Υπηρεσία του Δήμου μας) από Δευτέρα έως Παρασκευή και κατά τις ώρες 8.30 έως 14.00 **μέχρι την Πέμπτη 30η Δεκεμβρίου 2004 χωρίς προσαυξήσεις.**

Από τις 3 Ιανουαρίου 2005 τα τέλη θα επιβαρύνονται σύμφωνα με τις προβλεπόμενες από το νόμο προσαυξήσεις.

ΕΚ ΤΟΥ ΔΗΜΟΥ

ΝΗΣΙΩΤΙΚΗ ΣΥΜΠΟΛΙΤΕΙΑ ΙΣΟΤΙΜΗ ΠΡΟΣΒΑΣΗ

ΣΥΝΕΤΑΙΡΙΣΤΙΚΗ ΤΡΑΠΕΖΑ ΔΩΔΕΚΑΝΗΣΟΥ

ΠΡΟΣΚΛΗΣΗ

Η ΣΥΝΕΤΑΙΡΙΣΤΙΚΗ ΤΡΑΠΕΖΑ ΔΩΔΕΚΑΝΗΣΟΥ
σας προσκαλεί στην παρουσίαση της Μελέτης

«ΕΠΙΧΕΙΡΗΜΑΤΙΚΗ ΑΝΑΠΤΥΞΗ ΤΩΝ ΝΗΣΙΩΝ ΤΟΥ ΑΙΓΑΙΟΥ. Χρηματοδοτικές ανάγκες, διεύρυνση μορφών χρηματοδότησης και επιχειρηματική διασύνδεση των νησιών»,

την Τετάρτη 15 Δεκεμβρίου 2004, ώρα 18.30 στην Αίθουσα του ΕΒΕΔ «Γεώργιος Καραγιάννης»

Η παρουσία σας θα μας τιμήσει ιδιαίτερα

Το Έργο Νησιωτική Συμπολιτεία Ισότιμη Πρόσβαση χρηματοδοτείται από το Ευρωπαϊκό Κοινωνικό Ταμείο σε ποσοστό 75% και το Υπουργείο Απασχόλησης & Κοινωνικής Προστασίας σε ποσοστό 25%.

ΕΣΕΙΣ ΣΤΕΙΛΑΤΕ ΓΡΑΜΜΑ ΣΤΟΝ ΑΗ ΒΑΣΙΛΗ;

Τώρα μπορείτε οι ίδιοι να του ζητήσετε τα δώρα σας. Καθημερινά ο βοηθός του περιμένει τα γράμματά σας που θα τα μεταφέρει στον Άγιο Βασίλη στη Φινλανδία. Γι' αυτό μικρά και μεγάλα παιδιά, ετοιμάστε τα γράμματά σας και ελάτε να τα παραδώσετε!!
Ο βοηθός του Άγιου Βασίλη, θα σας περιμένει έξω από το ξενοδοχείο Mediterranean, από το Σάββατο 11 Δεκεμβρίου έως την Κυριακή 12 Δεκεμβρίου 2004.
Οι μέρες που μπορείτε να τον επισκέπτεστε είναι
Σάββατο 11 και Κυριακή 12 Δεκεμβρίου 2004
Ώρες **11:00- 13:00 & 18:00 –20:00**
Καθημερινές: **18:00-20:00**
Μη χάσετε την Εντυπωσιακή Άφιξη του Άη Βασίλη