η δημοκρατική της Ρόδου

στην υπηρεσία του δωδεκανησιακού λαού

Κωδικός 1876 Αρ. φύλλου 6744 ΤΕΤΑΡΤΗ 15 ΔΕΚΕΜΒΡΙΟΥ 2004 - Τιμή 0,70 ΕΥΡΩ - www.dimokratiki.gr

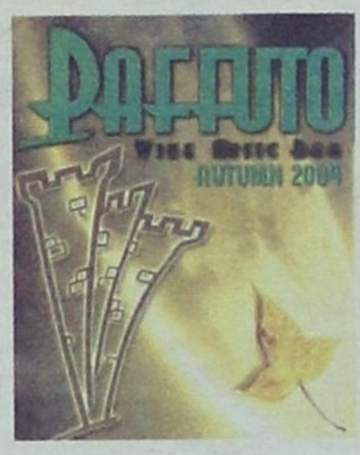



ΘΕΤΙΚΟ ΤΟ «ΣΥΝΑΙΝΕΤΙΚΟ ΚΛΙΜΑ»

ΠΡΩΤΟ ΤΕΤ-Α-ΤΕΤ Καραμανλή - Παπούλια

Τρία τέταρτα της ώρας διήρκεσε η πρώτη συνάντηση

• ΣΕΛ. 7



Ο ΚΥΒΕΡΝΗΤΙΚΟΣ ΕΚΠΡΟΣΩΠΟΣ

ΔΙΕΨΕΥΣΕ ΤΑ ΣΕΝΑΡΙΑ περί ανασχηματισμού

Την στρατηγική της «επόμενης ημέρας» καταστρώνουν ΝΔ και ΠΑΣΟΚ

• ΣΕΛ. 7

ΑΠΟ ΤΟΝ ΕΙΣΑΓΓΕΛΕΑ ΠΛΗΜΜΕΛΕΙΟΔΙΚΩΝ ΡΟΔΟΥ

ΝΕΕΣ ΠΟΙΝΙΚΕΣ ΔΙΩΞΕΙΣ για το «Ατλάντικα» σε βαθμό κακουργήματος

✓ *Εξαπατήθηκε εντέχνως και ο επί του Κτηματολογίου δικαστής*

Καταπατήθηκαν ακίνητα του Δημοσίου και ιδιωτών για να εξασφαλισθεί κάλυψη μεγαλύτερη κατά 13.070 τ.μ. • Εμπλέκονται πάλι στο πρωτοφανές σκάνδαλο και δημόσιοι υπάλληλοι • Ενημερώθηκαν για την υπόθεση ο υπουργός Δικαιοσύνης, ο Εισαγγελέας του Αρείου Πάγου, ο γενικός επιθεωρητής δημόσιας διοίκησης και ο Εισαγγελέας Εφετών Δωδ/σου

• ΣΕΛ. 32



ΑΠΑΡΑΔΕΚΤΗ Η ΚΑΤΑΣΤΑΣΗ

Συνεχίζονται οι συγκρούσεις στο Γενικό Νοσοκομείο Ρόδου

• ΣΕΛ. 4

Ε. ΖΑΓΟΡΙΤΗΣ, ΒΟΥΛΕΥΤΗΣ Ν.Δ.

Οι πολίτες ζήτησαν να παταχθεί η διαφθορά

• ΣΕΛ. 20-21



ΓΙΑ ΝΑ ΜΗΝ ΟΞΥΝΘΕΙ ΤΟ ΚΛΙΜΑ



Ο κ. Σ. Καραγιάννης προσπαθεί να κρατήσει αποστάσεις

• ΣΕΛ. 5

ΠΕΡΙΦΕΡΕΙΑΡΧΗΣ ΠΡΟΣ ΥΕΝ

Να στηριχθούν στα νησιά οι λιμενικές υποδομές

• ΣΕΛ. 14

ΜΕ ΤΗΝ ΕΙΔΙΚΟΤΗΤΑ ΤΟΥ ΟΔΗΓΟΥ

Στη Ρόδο θα υπηρετήσει ο ηθοποιός Χρ. Παπακαλιάτης

• ΣΕΛ. 5



ΑΠΟ ΕΤΑΙΡΕΙΑ ΤΑΧΥΜΕΤΑΦΟΡΩΝ

Τουριστικό γραφείο διεκδικεί αποζημίωση 484.217 ευρώ

• ΣΕΛ. 3



ΑΚΑΤΑΛΛΗΛΟ ΤΟ ΚΤΙΡΙΟ

Σοβαρά προβλήματα αντιμετωπίζει το Διοικητικό Πρωτοδικείο Ρόδου

ΣΕΛ. 4



ΕΠΙΣΤΟΛΗ ΤΟΥ ΕΒΕΔ ΠΡΟΣ ΤΟΝ ΝΟΜΑΡΧΗ

ΕΝΤΟΝΟΣ ΠΡΟΒΛΗΜΑΤΙΣΜΟΣ ΑΠΟ ΤΗ συνεχιζόμενη αύξηση των πολυκαταστημάτων

Οδηγούνται με μαθηματική ακρίβεια σε αφάνεια οι ντόπιες επιχειρήσεις

• ΣΕΛ. 11

ΔΕΚΤΗ Η ΑΙΤΗΣΗ ΘΕΡΑΠΕΙΑΣ

Ο κ. Μανώλης Κεφαλογιάννης ανεκάλεσε απόφασή του

• ΣΕΛ. 6



ΥΠΑ ΠΡΟΣ ΝΟΜΑΡΧΙΑ

Επιβάλλεται η σύνδεση του αεροδρομίου με λεωφορεία

• ΣΕΛ. 11

η άποψη της ημέρας

Στο σύνολο των αντιδράσεων -θετικών στην πλειονότητά τους- για την πρόταση του κ. Κάρολου Παπούλια ως διαδόχου του κ. Κωνσταντίνου Στεφανόπουλου στην Προεδρία της Δημοκρατίας από τον πρωθυπουργό κ. Κώστα Καραμανλή, πανθομολογούμενα ήταν οι εξής: 1) Οτι κυρίως ρόλος του Προέδρου της Δημοκρατίας είναι να εκπροσωπεί την Ελλάδα διεθνώς. 2) Οτι στο πρόσωπο του Προέδρου της Δημοκρατίας θα πρέπει να διασφαλίζεται η μεγαλύτερη δυνατή συναίνεση μεταξύ των πολιτικών κομμάτων. 3) Οτι καθώς ο Πρόεδρος στερείται ουσιαστικών πολιτικών αρμοδιοτήτων θα πρέπει να είναι ο καλύτερος πρεσβευτής των εθνικών μας θεμάτων.

Οι εκτιμήσεις του συνόλου των πολιτικών σχολιαστών και αναλυτών ότι απεφεύχθη, με την οριστική κατονομασία του κ. Παπούλια, η προοπτική των πρώρων εκ νέου εκλογών και εκτιμήσεις δεν είναι και δεν ήταν και ενείχαν αποκλειστικά στοιχεία σκοπιμότητας, συστηματικής φθοράς μιας κυβέρνησης που χαίρει μεγάλης δημοτικότητας. Και συνεπώς δεν θα είχε και δεν έχει κανέναν απολύτως λόγο να την ανανεώσει επιβεβαιώνοντάς την.

Ουδένα λόγο -και πολλώ μάλλον είχε και θα συνεχίσει να έχει επί καιρό πολύ η αξιωματική αντιπολίτευση διεξαγωγής πρόωρων εκλογών, κα-

Θα είναι εγγυητής της εσωτερικής γαλήνης

θώς διέρχεται στάδιο άτακτης διάλυσης με απωθημένη σε ένα αδιόρατο ορίζοντα την αναδιάταξή της.

Είναι αξιέπαινος ο πρωθυπουργός, ο οποίος, μη εμφορούμενος από την αυτοπεποίθηση που απορρέει εκ της βεβαιωμένης και αδιαμφισβήτητης υπεροχής και ισχύος του, επεδίωξε την επίτευξη συναίνεσης με την επιλογή ιστορικού στελέχους του ΠΑΣΟΚ, ενδεχομένως προκαλώντας κάποιας μορφής δυσαρέσκεια σε ιστορικά στελέχη της Ν.Δ.

Επιτυγχάνοντας την κομματική συναίνεση ο κ. Καραμανλής κλείνει οριστικά το μέτωπο των εσωτερικών αμφισβητήσεων του νέου Προέδρου της Δημοκρατίας, δίδοντας προτεραιότητα στην εκπροσώπηση εκ μέρους του της Ελλάδας διεθνώς, όπως και στην ιδιότητά του ως καλύτερου πρεσβευτή των εθνικών μας θεμάτων.

Χρημάτισε επί καιρό πολύ ο κ. Παπούλιας υφυπουργός και στη συνέχεια υπουργός εξωτερικών. Το όνομά του, μαζί με του τότε Τούρκου ομολόγου του Μεσούτ Γιλμάζ, φέρει το γνωστό μνημόνιο του 1988 «Παπούλια - Γιλμάζ» περί Μ.Ο.Ε. στο Αιγαίο.

Το προηγούμενο έτος, το 1987, κατόπιν μιας ανεπίσημης επίσκεψής του στην Αλβανία, πρότεινε -και έγινε αποδεκτή από το Υπουργικό Συμβούλιο- την άρση του εμπολέμου με την Αλβανία, που συνοδεύθηκε από θύελλα αντιδράσεων και δεν κατοχυρώθηκε από τη Βουλή. Χειρίσθηκε το 1995 το Σκοπιανό, με απόληξη την Ενδιάμεση Συμφωνία.

Ο Κ. Παπούλιας εγγυάται την εσωτερική, αλλά και την εξωτερική συναίνεση στα εθνικά μας θέματα.

ο καιρός

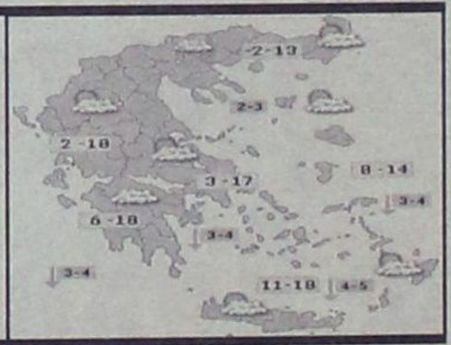

Γενική πρόγνωση για σήμερα **ΤΕΤΑΡΤΗ 15/12/ 2004**: Πρόγνωση για αύριο Τετάρτη 15-12-2004 γενικά χαρακτηριστικά - προειδοποιήσεις θυελλώδεις βόρειοι άνεμοι στο Αιγαίο. εξασθένηση από το βράδυ.Μικρή πτώση της θερμοκρασίας κυρίως στα ανατολικά. Δωδεκάνησα καιρός: γενικά αίθριος. Άνεμοι: βόρειοι ισχυροί και τοπικά πολύ ισχυροί με εξασθένηση από το βράδυ. Θερμοκρασία: από 7 έως 14 βαθμούς Κελσίου.

ΗΜΕΡΗΣΙΑ ΕΦΗΜΕΡΙΔΑ
η δημοκρατική της Ρόδου
Ετος ιδρύσεως 1982
Θεμ. Σοφούλη 77
Ταχ. Θυρίδα 339
85100 Ρόδος
Εκδότης - ιδιοκτήτης
ΒΑΣΙΛΗΣ Δ. ΑΘΑΝΑΣΙΟΥ
Διευθυντής:
ΔΑΜΙΑΝΟΣ Β. ΑΘΑΝΑΣΙΟΥ
Τηλέφωνα: 22410-34722, 76655, 37500, 26728, 27919
Telefax: 2241037333 - 22410 26728

www.dimokratiki.gr
e-mail:info@dimokratiki.gr





Σε αναλογία πληθυσμού πρέπει στο νησί της Ρόδου να κυκλοφορούν τα περισσότερα τροχοφόρα απ' όλη τη χώρα, σύμφωνα με τα στοιχεία που συγκέντρωσε η «δημοκρατική». Συγκεκριμένα τα πάσης φύσεως αυτοκίνητα ανέρχονται σε 67.580 με αποτέλεσμα να έχουν εξαντληθεί οι πινακίδες με τα γράμματα ΑΟ, ΑΥ, ΥΟ, ΡΟΑ, ΡΟΒ και ΡΟΕ, τα δε δίκυκλα να υπερβαίνουν τα 8500 από 50 κ.ε. και πάνω (εξαντλήθηκαν οι πινακίδες με τα γράμματα ΑΟ, ΑΥ, ΙΥ, ΡΟΑ, ΡΟΒ, ΡΟΕ, ΡΟΖ, ΡΟΗ, ΡΟΚ και ΡΟΜ) και τα 26.200 μέχρι 50 κ.ε. Αν λάβει κανείς υπόψη του και τα «εισαγόμενα» τότε θα πρέπει το καλοκαίρι να κυκλοφορούν στο νησί μας πάνω από 120.000 πάσης φύσεως οχήματα! Έτσι δικαιολογείται και η συμφόρηση στους δρόμους και το μόνιμο κυκλοφοριακό χάος. Παρά το μεγάλο κυκλοφοριακό πρόβλημα, στη διάρκεια του 1992 προστέθηκαν στην κυκλοφορία αρκετές χιλιάδες νέα τροχοφόρα (σημ: είναι ενσωματωμένα στους αριθμούς που προαναφέρθηκαν). Σύμφωνα με τα στοιχεία που πήρε η «δ» από το Τμήμα Συγκοινωνιών μέχρι τις 7 Δεκεμβρίου χορηγήθηκαν 3.510 νέες συμβατικές πινακίδες αυτοκινήτων και 195 «ειδικές» (ΑΜΟ, αναπήρων κ.λπ) και 1260 πινακίδες για δίκυκλα άνω των 50 cc. Στο ίδιο διάστημα χορηγήθηκαν 2.100 (!) άδειες οδήγησης νέου τύπου.

Με βάση τα στοιχεία της ίδιας υπηρεσίας στη διάρκεια του 1991 έγιναν στο νησί μας 740 αποσύρσεις αυτοκινήτων, ενώ εφέτος, μέχρι και προχθές, έγιναν 1546. Σε εκκρεμότητα υπάρχουν ακόμα 450 αποσύρσεις στο Τμήμα Συγκοινωνιών και 330 στην Εφορία, ενώ με τη λήξη της προθεσμίας καταθέσεως αιτήσεως (στις 15/12) πιστεύεται ότι ο αριθμός των αποσύρσεων εφέτος θα ξεπεράσει τις 3000!

πριν 12 χρόνια

πληροφορίες

Η ΤΑΥΤΟΤΗΤΑ ΤΗΣ ΗΜΕΡΑΣ

ΤΕΤΑΡΤΗ 15 ΔΕΚΕΜΒΡΙΟΥ 2004
ΕΛΕΥΘΕΡΙΟΥ ΙΕΡΟΜ. & ΑΝΘΙΑΣ
Ανατολή ηλίου 07.34 Δύση ηλίου 17.07 ΣΕΛΗΝΗ 4 ΗΜΕΡΩΝ

ΦΑΡΜΑΚΕΙΑ

ΣΗΜΕΡΑ διημερεύει το φαρμακείο ΠΑΝΑΣ ΑΡΤΕΜΙΟΣ, Αννης Μαρίας 82, τηλ. 30585
ΣΗΜΕΡΑ διανυκτερεύει το φαρμακείο ΠΟΑΛΑΣ ΘΕΟΔ., Ηρώων Πολυτεχνείου 1Γ, πλησίον ξεν. ΡΟΔΩΝ (ΚΑΖΙΝΟ) τηλ. 28858

ΚΑΥΣΙΜΑ

ΣΗΜΕΡΑ: Διανυκτερεύουν τα πρατήρια καυσίμων:
1) Γκινάκης Α. SHELL Αυστραλίας **2)** Σαμουράκης Α. JET OIL Λ. Καλλιθέας **3)** Πίπος Στ. SHELL Ιξιά **4)** Παπαστέργου Αν. ΒΡ Κρεμαστή **5)** Παπαοικονόμου Μ. ΕΚΟ Αφάντου **6)** Νεσγός Μ. ΕΚΟ Μάσαρη **7)** Θεουλάκης Ι. ΕΚΟ Εμπωνα **8)** Νικολίτση Αικ. ΒΡ Φάνες

ΧΡΗΣΙΜΑ ΤΗΛΕΦΩΝΑ

Άμεση δράση	100	Πληρ. ΟΤΕ	131
Αμεση Επέμβαση		Ώρα	141
Πυροσβεστικής	199	Φαρμακεία (Διημ.-Διαν.)	1434
Νοσοκομείο	80000	ΠΡΟ-ΠΟ • ΛΟΤΤΟ	1444
Οδική Ασφάλεια:		ΠΑΜΕ ΣΤΟΙΧΗΜΑ	1400
EXRESS SERVICE	154	ΡΟΔΑ	26300
HELLAS SERVICE	1057	ΚΤΕΥΛ	27706
HOULIS SERVICE	30165	ΕΒΕΔ	22281
ΑΦΟΙ Σιέχ	25776	Δικηγορικός Σύλλογος	27469
Ράδιο Ταξί	64712	Εμπορικός Σύλλογος	35255
Αστυν. Διεύθυνση	27653	Ολυμπιακή - Κρατήσεις	24555
Ασφάλεια	23294	ΔΑΝΕ (πρακτορείο)	43150
Τμήμα Τάξης	23849	ΙΚΑ	64912
Τροχαία	44131-32	ΤΕΒΕ	22688-
Λιμεναρχείο	28888		77034
Δασαρχείο	191	ΤΑΞΥ	68701-3
Τελωνείο	27703	ΟΑΕΔ	23265
Υγειονομείο	26666	Εργατικό Κέντρο	24730
Μητρόπολη	23274	Αρχαιολογία	34719
Νομαρχία	46501	Περιφ. Δ/ντής	38174 -
Δήμος Ρόδου	46200		38175
Βλάβες ΟΤΕ	121	Aegean Airlines	98345
Βλάβες ΔΕΗ	125	ΔΗΜ. ΕΠΙΧ. ΚΑΘ. ΡΟΔΟΥ	77600
ΒΛΑΒΕΣ ΔΕΥΑΡ	68755	ΥΠΗΡ. ΑΠΟΚΟΜΙΔΗΣ	61057

ΔΕΧΟΝΤΑΙ ΤΟ ΚΟΙΝΟ

- Ο Νομάρχης Δωδεκανήσου **Γιάννης Μαχαιρίδης** και οι βοηθοί Νομάρχη **Στάθης Κουσουρνάς** και **Νίκος Ζωίδης** δέχονται το κοινό κάθε **Τρίτη και Πέμπτη, από τις 11:00-13:00 το μεσημέρι**

ΑΚΤΟΠΛΟΪΚΑ ΔΡΟΜΟΛΟΓΙΑ

ΙΕΡΑΠΕΤΡΑ: Απόπλους **04.30** δια Χάλκη, Διαφάνι, Πηγάδια, Κάσο, Σητεία, Αγ. Νικόλαο, Θήρα, Μήλο, Πειραιά **Β. ΚΟΡΝΑΡΟΣ:** Απόπλους **13.00** δια Καστελλόριζο και επιστροφή **ΜΑΡΙΝΑ:** Απόπλους **19.00** δια Σύμη, Τήλο, Νίσυρο, Κω, Κάλυμνο, Λέρο, Πάτμο, Πειραιά

ΑΕΡΟΠΟΡΙΚΑ ΔΡΟΜΟΛΟΓΙΑ

ΠΤΗΣΕΙΣ ΟΛΥΜΠΙΑΚΗΣ
ΡΟΔΟΣ - ΑΘΗΝΑ: Καθημερινά **07.10, 10.40, 13.40, 19.45, 22.55**
Κάθε Σάββατο 16.40
ΡΟΔΟΣ - ΚΑΡΠΑΘΟΣ: (Τρίτη, Σάββατο) **16.15** (Πέμπτη - Κυριακή)
ΡΟΔΟΣ - ΚΑΣΟΣ: (Τρίτη - Σάββατο) **16.15**
ΡΟΔΟΣ - ΗΡΑΚΛΕΙΟ: Δευτέρα **15.30** , Τρίτη **06.30 - 20.50**, Τετάρτη **20.50**, Πέμπτη **06.30 - 20.50** Παρασκευή **15.30**, Σάββατο **20.50**, Κυριακή **19.15**
ΡΟΔΟΣ - ΘΕΣΣΑΛΟΝΙΚΗ: (Δευτέρα, Τετάρτη, Παρασκευή, Σάββατο) **19.40**
ΡΟΔΟΣ - ΜΕΓΙΣΤΗ: (Δευτέρα,Τετάρτη, Παρασκευή, Σάββατο Κυριακή) **07.00**
ΠΤΗΣΕΙΣ AEGEAN - AIRLINES
ΡΟΔΟΣ - ΑΘΗΝΑ: Καθημερινά **07.10** (πλην Κυριακής)
11-10 - 16.25 - 18.10 -21.35
ΡΟΔΟΣ - ΗΡΑΚΛΕΙΟ: Καθημερινά 14.30
ΡΟΔΟΣ - ΘΕΣΣΑΛΟΝΙΚΗ: Καθημερινά 17.45

ΣΥΝΑΛΛΑΓΜΑ

USA Dollar	1,3065	Switzerland Franc	1,5111
Denmark Crown	7,3158	Norway Crown	8,0906
UK Pound	0,6805	Cyprus Pound	0,5702
Sweden Crown	8,8743	Canada Dollar	1,5974
Japan Yen (100)	137,43	Australia Dollar	1,7336

ΑΠΟ ΕΤΑΙΡΕΙΑ ΤΑΧΥΜΕΤΑΦΟΡΩΝ

ΤΟΥΡΙΣΤΙΚΟ ΓΡΑΦΕΙΟ ΔΙΕΚΔΙΚΕΙ *αποζημίωση 484.217 ευρώ!*

«Εξαφανίσθηκαν» 20 επιταγές συνολικού ύψους 184.217 ευρώ



Χρηματική αποζημίωση συνολικού ύψους 484.217 ευρώ διεκδικεί από την εταιρεία ταχυμεταφορών «ACS Διεθνείς Μεταφορές και Διευκολύνσεις ΑΕΕ» το τουριστικό πρακτορείο «Libra Accomodations LTD» με αγωγή που κατέθεσε την 13η Δεκεμβρίου 2004 ενώπιον του Πολυμελούς Πρωτοδικείου Ρόδου δια του πληρεξουσίου δικηγόρου της κ. Άκη Δημητριάδη και η οποία προσδιορίστηκε για να συζητηθεί την 19η Οκτωβρίου 2006.

Πρόκειται για την πολύκροτη υπόθεση της απώλειας 20 επιταγών συνολικής αξίας 184.217 ευρώ που προορίζονταν για την εξόφληση οφειλών του πρακτορείου «Libra» από συμβόλαια σε ξενοδόχους της Ρόδου και εισπράχθηκαν, σύμφωνα με όσα υποστηρίζονται, από δύο απατεώνες από 12 υποκαταστήματα της τράπεζας Κύπρου σε Αθήνα και Πειραιά αφού πρώτα αφαιρέθηκε με έντεχνο τρόπο ο φάκελος που περιείχε τις επιταγές από το υποκατάστημα της ταχυδρομικής εταιρείας ACS στην Κρεμαστή.

Όπως αποκάλυψε η «δ» τον Αύγουστο του 2004 μέσω της ταχυδρομικής εταιρείας ACS εστάλη, την 4η Αυγούστου 2004 από την Κύπρο, στο γραφείο που διατηρεί η πιο πάνω ταχυδρομική εταιρεία στην Κρεμαστή φάκελος μέσα στον οποίον φέρονται να υπήρχαν 20 επιταγές, που προορίζονταν για την εξόφληση οφειλών στους ξενοδόχους της Ρόδου κ.κ. Μ. Αποστολά, Στ. Χαρκιανάκη, Στ. Διάκουλα, Απ. Τρίμη, Χρ. Φιλιππάκη, Μ. Πάλλα, Γ. Παυλίδη, Γ. Ψαρρό, Μ. Λουκά, Αλ. Σταματέλλο, Γ. Ελευθερίου, Π. Χούλη και Το. Λάμπη, Γρ. Παλλά, Β. Ορφανού, Ελ. Σωτήρογλου, Αραπούδη - Μπόνη, Κ. Ορφανού και Ν. Διακομιχάλη.

Ο φάκελος ενώ εμφανίζεται να απευθυνόταν προς την κ Sue Longden διευθύντρια του υποκαταστήματος του Libra Travel στη Ρόδο και όφειλε να παραδοθεί από την εταιρεία courier στα γραφεία του πρακτορείου στην Κρεμαστή, παρελήφθη χωρίς εξουσιοδότηση από τα γραφεία της ACS στην Κρεμαστή την 9η Αυγούστου από κάποια κυρία Παπαδοπούλου που υπέγραψε και εξαφανίστηκε.

Οι επιταγές αυτές εμφανίστηκαν την 10η Αυγούστου και 12η Αυγούστου σε 12 υποκαταστήματα της Τράπεζας Κύπρου στην Αθήνα και στον Πειραιά και εισπράχθηκαν μέσα σε 2 ώρες από δύο άτομα ονόματι Χρύσανθος Η. Κουλούρης και Σεβαστή Αναγνωστάκη. Ο πρώτος εισέπραξε ειδικότερα 15 επιταγές συνολικής αξίας 80.891 ευρώ με τη χρήση ταυτότητας που έχει δηλωθεί κλεμμένη με αριθμό έκδοσης Π7403676 και η δεύτερη 5 επιταγές αξίας 103.326 ευρώ με την χρήση δύο πλαστών ταυτοτήτων με αριθμούς έκδοσης Ξ397263 και Χ107365 (Βλέπε σχετικό πίνακα).

Τα δύο αυτά άτομα όπως διαπιστώθηκε πλαστογράφησαν στα οπισθόφυλλα των επιταγών τις υπογραφές των ξενοδόχων και τις σφραγίδες των ξενοδοχείων και στη συνέχεια έθεσαν πλαστές υπογραφές πετυχαίνοντας με τον τρόπο αυτό την εξόφλησή τους.

Το «Libra» στην αγωγή του θεωρεί την εταιρεία ταχυμεταφορών ACS αποκλειστικά υπεύθυνη για την απάτη που διεπράχθη σε βάρος του πρακτορείου καθώς υποστηρίζει ότι η υπάλληλός της παράνομα παρέδωσε σε τρίτο πρόσωπο, χωρίς να ζητήσει άλλο στοιχείο, τον φάκελο που προοριζόταν για άλλο πρόσωπο και διεκδικεί το συνολικό ποσό της βλάβης που υπέστη (184.217 ευρώ) και 300.000 ευρώ για ηθική βλάβη.

Στην ίδια αγωγή τονίζεται ότι η εταιρεία ACS δεν απάντησε σε εξώδικο που απέστειλε η Libra την 24η Αυγούστου 2004.

Στο μεταξύ σε εξέλιξη βρίσκεται για την ίδια υπόθεση προκαταρκτική εξέταση που διενεργεί το Αστυνομικό Τμήμα Ιαλυσού και μένει να απαντηθούν πολλά ερωτήματα για την υπόθεση αυτή. Όπως επεσήμανε η «δ» το πρώτο ερώτημα που προκύπτει είναι αν γνώριζε η άγνωστη κυρία Παπαδοπούλου ότι ο φάκελος που παρέλαβε από την ACS περιείχε επιταγές και αν ναι, από που το γνώριζε. Το δεύτερο ερώτημα είναι πως έγινε γνωστή η διαδρομή που θα ακολουθούσε ο φάκελος που περιείχε τις επιταγές που μάλιστα παραλήφθηκε την ημέρα άφιξής του στη Ρόδο. Άγνωστο παραμένει γιατί δεν δηλώθηκε από το πρακτορείο ότι ο φάκελος περιείχε επιταγές και δεν ασφαλίστηκε στην ACS. Το τρίτο ερώτημα είναι πως είναι δυνατόν την επομένη της παραλαβής του φακέλου από την ACS οι επιταγές να αρχίσουν να εξοφλούνται στην Αθήνα και ειδικότερα δύο στις 1230 το μεσημέρι της 10ης Αυγούστου και 18 μεταξύ των ωρών 11.09 - 13.37 το μεσημέρι της 12ης Αυγούστου.

ΚΑΤΩ ΑΠΟ ΑΔΙΕΥΚΡΙΝΙΣΤΕΣ ΣΥΝΘΗΚΕΣ

ΕΞΑΦΑΝΙΣΤΗΚΕ ΓΡΑΦΕΙΟ-ΑΝΤΙΚΑ *από το Δικαστικό Μέγαρο Ρόδου*

Το «σταυρόλεξο» ανέλαβε για να λύσει η Ασφάλεια Ρόδου

Ένα γραφείο «αντίκα» άγνωστης αξίας, που φέρεται να «εξαφανίστηκε» κάτω από αδιευκρίνιστες μέχρι στιγμής συνθήκες από το δικαστικό μέγαρο Ρόδου, πιθανότατα το καλοκαίρι του 2003, αναζητούν, στα πλαίσια προκαταρκτικής εξέτασης που παρήγγειλε ο Εισαγγελέας Πλημμελειοδικών Ρόδου κ. Γ. Οικονόμου, αστυνομικοί της Υποδιεύθυνσης Ασφαλείας Ρόδου!

Το συγκεκριμένο γραφείο που χρονολογείται από την εποχή της Ιταλοκρατίας, σύμφωνα με τις πληροφορίες, είχε τοποθετηθεί στον προθάλαμο της αίθουσας συνεδριάσεων του Τριμελούς Πλημμελειοδικείου Ρόδου και δεν ήταν σε καλή κατάσταση.

Δεν αποκλείεται ως εκ τούτου να πετάχθηκε κατά λάθος κατά τη διάρκεια των εργασιών ανακαίνισης του δικαστικού μεγάρου καθώς με κανέναν άλλο τρόπο δεν δικαιολογείται η εξαφάνισή του και μάλιστα χωρίς να το αντιληφθεί κανείς.

Η διαπίστωση ότι «αγνοείται» το συγκεκριμένο γραφείο έγινε, όπως αναφέρουν οι ίδιες πληροφορίες, από πρόεδρο Πρωτοδικών ο οποίος και φέρεται να ζήτησε από τον αρμόδιο Εισαγγελέα τη διενέργεια σχετικής έρευνας.

Οι αστυνομικοί της Υποδιεύθυνσης Ασφαλείας που ανέλαβαν τη διενέργεια έρευνας για την υπόθεση,

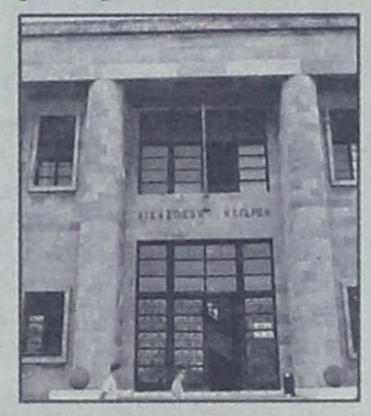

όπως έγινε γνωστό, πήραν καταθέσεις από το σύνολο σχεδόν των υπαλλήλων του δικαστικού μεγάρου, προκειμένου να διαπιστώσουν εάν έπεσε κάτι στην αντίληψή τους.

Περιττό να σημειωθεί ότι μόνο από ειδικούς θα μπορούσε να εκτιμηθεί η αξία του γραφείου που φέρεται να αφαιρέθηκε.

ΑΠΕΥΘΕΙΑΣ ΠΟΡΟΙ

ΣΤΗ ΝΟΜΑΡΧΙΑΚΗ ΑΥΤΟΔΙΟΙΚΗΣΗ ΑΠΟ ΤΟ 2006 *τα έσοδα από ΦΠΑ και τέλη κυκλοφορίας*

Σύμφωνα με σχέδιο νόμου, τα έσοδα από το Φόρο Προστιθέμενης Αξίας και από τα τέλη κυκλοφορίας των οχημάτων θα διατίθενται αποκλειστικά για την κάλυψη των λειτουργικών εξόδων των νομαρχιών, τις επενδύσεις και τα θέματα οδοποιίας.

Τα προνοιακά επιδόματα και τα βοηθήματα υγειονομικής περίθαλψης θα καλύπτονται από τον κρατικό προϋπολογισμό.

Ο υπουργός Εσωτερικών Προκόπης Παυλόπουλος, ο οποίος παρουσίασε στην Κυβερνητική Επιτροπή το σχετικό νομοσχέδιο, σημείωσε ότι επειδή ο προϋπολογισμός έχει καταρτιστεί, ο νόμος θα έχει εφαρμογή από το 2006.

Περισσότερες λεπτομέρειες θα ανακοινώσει ο κ. Παυλόπουλος την Τετάρτη στο συνέδριο της ΕΝΑΕ. Για το ίδιο θέμα, συνάντηση με την ΕΝΑΕ θα έχει ο υπουργός Οικονομίας και Οικονομικών Γιώργος Αλογοσκούφης.



ΑΚΑΤΑΛΛΗΛΟ ΤΟ ΚΤΙΡΙΟ - ΕΛΛΕΙΨΗ ΠΡΟΣΩΠΙΚΟΥ

ΣΟΒΑΡΑ ΠΡΟΒΛΗΜΑΤΑ ΑΝΤΙΜΕΤΩΠΙΖΕΙ *το Διοικητικό Πρωτοδικείο Ρόδου*

Σύσκεψη το προσεχές Σάββατο για το Δικαστικό Μέγαρο Ρόδου

Σοβαρότατο πρόβλημα στέγασης αντιμετωπίζουν οι υπηρεσίες του Διοικητικού Πρωτοδικείου Ρόδου, λόγω ακαταλληλότητας του κτιρίου στο οποίο σήμερα στεγάζονται και παράλληλα λόγω της αδυναμίας εξεύρεσης κατάλληλου ακινήτου για την μεταστέγασή του.

Το κτιριακό πρόβλημα του Διοικητικού Πρωτοδικείου, σε συνάρτηση με την έλλειψη προσωπικού καθιστούν εξαιρετικά δύσκολη την διεκπεραίωση του έργου του, δεδομένης και της κατακόρυφης αύξησης των υποθέσεων που εισάγονται προς εκδίκαση. Είναι χαρακτηριστικό ότι ενώ το έτος 1999 είχαν εκδικαστεί 626 υποθέσεις, μέχρι τις 15 Νοεμβρίου του τρέχοντος έτους, ο αριθμός αυτός εκτινάχθηκε στις 2047.

Ο προϊστάμενος της Διεύθυνσης Γραμματείας του Διοικητικού Πρωτοδικείου Ρόδου κ. Στέργος Σαββιού, με επιστολή του προς τον βουλευτή Δωδ/σου κ. Γιάννη Παρασκευά, ζητά την βοήθειά του για την λύση των προβλημάτων και πιο συγκεκριμένα για την ένταξη του Διοικητικού Πρωτοδικείου στο πρόγραμμα «Stage», για την πλήρωση των κενών οργανικών θέσεων υπαλλήλων και την αύξηση των οργανικών θέσεων και κυρίως για την εξεύρεση κατάλληλου ακινήτου για την αξιοπρεπή στέγαση της υπηρεσίας.

Η επιστολή του κ. Σαββιού έχει ως εξής:

Αξιότιμον Κύριον
Γιάννη Παρασκευά
Βουλευτή Δωδεκανήσου
Ρόδος

Επιστολή Στέργου Σαββιού του Εμμανουήλ, προϊσταμένου Δ/νσης Γραμματείας του Διοικητικού Πρωτοδικείου Ρόδου.

Κύριε Βουλευτά

Γνωρίζοντας την ευαισθησία που σας διακρίνει σας απευθύνω την παρούσα και ευελπιστώ στη βοήθειά σας για λύση των προβλημάτων που έχει η υπηρεσία μας.

Την παρούσα περίοδο τα προβλήματα που αντιμετωπίζουμε κατά τη διεκπεραίωση του έργου μας σαν υπάλληλοι της γραμματείας του Διοικητικού Πρωτοδικείου Ρόδου είναι η έλλειψη υπαλλήλων και η στέγαση της υπηρεσίας μας.

Επί του πρώτου σας παραθέτω στατιστικά στοιχεία που φανερώνουν τις διαστάσεις του.

Το 1996 οργανικές θέσεις δικαστών 3 και υπαλλήλων 10 υπηρετούσαν 3 δικαστές και 9 υπάλληλοι (οι 3 είναι επιμελητές).

Το 1999 οργανικές θέσεις δικαστών 4 και υπαλλήλων 10 υπηρετούσαν στο Δικαστήριο 4 δικαστές και 8 υπάλληλοι (οι 3 είναι επιμελητές).

Το 2004 οργανικές θέσεις δικαστών 9 και υπαλλήλων 10, υπηρετούν στο Δικαστήριο 9 δικαστές και 7 υπάλληλοι (οι 2 είναι επιμελητές).

Το 1999 είχαμε εισαγωγή 626 υποθέσεις.

Στις 15-11-2004 έχουμε εισαγωγή 2047 υποθέσεις.

Όπως προκύπτει από τα πιο πάνω η γραμματεία αντιμετωπίζει σοβαρότατο πρόβλημα και μέχρι τώρα λειτουργούσε επειδή είχε ενισχυθεί με 4 άτομα από τα προγράμματα του ΟΑΕΔ. Τα 4 άτομα ήδη έχουν σταματήσει επειδή έληξε ο χρόνος ειδίκευσής τους.

Όπως καταλαβαίνετε κάτω από τέτοιες συνθήκες είναι αδύνατο να λειτουργήσει σωστά η γραμματεία. Με έγγραφά μας προς το Κέντρο Επαγγελματικής Κατάρτισης (Κ.Ε.Κ.) ζητούμε να ενταχθούμε στα προγράμματα Stage. Επειδή δεν είναι σίγουρο ότι θα ενταχθούμε στα προγράμματα αυτά, παρακαλώ για τη βοήθειά σας στα πιο κάτω: α) ένταξή μας στα προγράμματα Stage, β) πλήρωση των κενών οργανικών θέσεων υπαλλήλων που είναι 3 και γ) αύξηση των οργανικών θέσεων των υπαλλήλων.

Επί του δευτέρου σας γνωρίζω ότι από το 1998 που έληξε η σύμβαση μίσθωσης παραμένουμε στο ακίνητο εξωσυμβατικά και εκτός από το ποσό που καταβάλλεται κάθε τρίμηνο (σύμφωνα με τη σύμβαση η οποία είναι σε ισχύ επειδή δεν καταγγέλθηκε) ο ιδιοκτήτης με ενέργειες του μέσω Νομικού Συμβουλίου του Κράτους παίρνει συμπληρωματικά ποσό που κρίνεται από το Νομικό Συμβούλιο του Κράτους εύλογο.

Στις 8-10-2004 διενεργήθηκε μειοδοτικός διαγωνισμός για μίσθωση νέου καταλλήλου κτιρίου για στέγαση της υπηρεσίας και εκρίθη κατάλληλο ακίνητο επί της Γ. Παπανικολάου. Αρχίσαμε προεργασίες για την μεταστέγαση (αποστολή στο Υπουργείο προσφορών για μεταφορά κ.λ.π.) για να είμαστε έτοιμοι μόλις παραδοθεί από την ιδιοκτήτη το ακίνητο.

Την Παρασκευή 12-11-2004 μου κοινοποιήθηκε από τον πληρεξούσιο δικηγόρο του τελευταίου μισθωτή του συγκεκριμένου ακινήτου εξώδικο με το οποίο μου γνωστοποιεί την ύπαρξη εκκρεμοδικίας.

Επειδή κ. Βουλευτά ίσως καθυστερήσει ή ματαιωθεί η υπογραφή σύμβασης για μίσθωση του ακινήτου και επειδή το ακίνητο που στεγάζεται η υπηρεσία είναι παντελώς ακατάλληλο παρακαλώ για την βοήθειά σας στην εξεύρεση καταλλήλου ακινήτου για αξιοπρεπή στέγαση του Διοικητικού Πρωτοδικείου Ρόδου.

Εάν επιθυμείτε περισσότερες λεπτομέρειες επί των παραπάνω είμαι στη διάθεσή σας.

Πιστεύοντας στην βοήθειά σας, σας ευχαριστώ.

Ρόδος 10-12-2004
Στέργος Σαββιού

Υπενθυμίζεται ότι το Σάββατο 18 Δεκεμβρίου και ώρα 18.00 ο Δικηγορικός Σύλλογος Ρόδου συγκαλεί σύσκεψη φορέων στα γραφεία του, με θέμα συζήτησης το Δικαστικό Μέγαρο Ρόδου και τι μέλλει γενέσθαι όσον αφορά την επέκτασή του ή την ανέγερση νέου κτιρίου.

ΜΕΤΑΞΥ ΤΟΥ ΣΥΛΛΟΓΟΥ ΕΡΓΑΖΟΜΕΝΩΝ ΚΑΙ ΤΟΥ ΔΙΟΙΚΗΤΗ

ΣΥΝΕΧΙΖΟΝΤΑΙ ΟΙ ΣΥΓΚΡΟΥΣΕΙΣ *στο Γενικό Νοσοκομείο Ρόδου*

Επιβάλλεται η άμεση αποκατάσταση της ηρεμίας

Συνεχίζεται η διαμάχη μεταξύ του διοικητή του νοσοκομείου της Ρόδου κ. Κεφαλά και της προέδρου των εργαζομένων στο ίδρυμα κας Πανίδου.

Και οι δύο, με χθεσινές τους δηλώσεις επιβεβαίωσαν το «χάσμα» που υπάρχει μεταξύ τους, πράγμα που σίγουρα αποβαίνει σε βάρος της λειτουργίας του ιδρύματος.

Στην ανακοίνωση της προέδρου των εργαζομένων στο Νοσοκομείο η οποία είδε χθες το φως της δημοσιότητας απάντησε ο διοικητής του ιδρύματος κ. Κεφαλάς διαψεύδοντας κατηγορηματικά την κα Πανίδου και λέγοντας χαρακτηριστικά «ας μου φέρει μία περίπτωση υπαλλήλου που μετακινήθηκε και ας μου αποδείξει αυτά που ισχυρίζεται».

Ο κ. Κεφαλάς ήταν ξεκάθαρος λέγοντας πως δεν έγινε καμία μετακίνηση με σκοπιμότητα και αν κάποιες έγιναν, έγιναν με γνώμονα την καλύτερη λειτουργία των τμημάτων του νοσοκομείου και την εξυπηρέτηση των ασθενών.

Τα όσα λέει η κ. Πανίδου - υποστήριξε ο κ. Κεφαλάς είναι στη φαντασία της, εντελώς αβάσιμα και σκοπό έχουν τη δημιουργία κλίματος εντυπώσεων ενόψει των εκλογών για την ανάδειξη νέας διοίκησης των εργαζομένων και την επανεκλογή της στη θέση της προέδρου.

Σε ερώτηση συντάκτη της «δημοκρατικής» αν την κάλεσε για να συζητήσουν και να δοθούν εξηγήσεις, ο κ. Κεφαλάς είπε ότι δεν έχει να πει τίποτε μαζί της και ούτε την κάλεσε μέχρι σήμερα για κάτι τέτοιο, γεγονός που επιβεβαιώνει το σοβαρό πρόβλημα που υπάρχει σε έναν τέτοιο ευαίσθητο χώρο, όπως είναι το νοσοκομείο του νησιού μας.

Η κα ΠΑΝΙΔΟΥ

Δριμύ κατηγορώ στο μεταξύ, εξαπέλυσε και χθες η πρόεδρος των εργαζομένων του νοσοκομείου κ. Πανίδου κατά του διοικητή κ. Κεφαλά λέγοντας ότι οι ενέργειες του κ. Κεφαλά επιβαρύνουν τη λειτουργία του ιδρύματος, ότι υποκρύπτουν άλλες σκοπιμότητες, ότι υπάρχουν άλλα κίνητρα και ότι κινούνται προς χειρότερη και όχι καλύτερη κατεύθυνση.

Συνεχίζοντας η κ. Πανίδου είπε ότι με τις μετακινήσεις που κάνει ο κ.Κεφαλάς καταργείται ο ρόλος των εργαζομένων αφού πάνε σε ευαίσθητες θέσεις άτομα, μη ειδικευμένα ενώ αναφέρθηκε και σε καταγγελία συναδέλφου της συμβασιούχου η οποία επικοινώνησε με το υπουργείο Υγείας για να ζητήσει τη μονιμοποίησή της και της είπαν ότι το νοσοκομείο της Ρόδου εξαιρείται γιατί δεν έχει ανάγκη νέου μόνιμου προσωπικού.

ΚΑΤΑΔΙΚΑΣΘΗΚΕ Ο κ. ΑΝ. ΜΑΥΡΟΠΟΥΛΟΣ

Ποινή φυλάκισης ενός έτους με 3ετή αναστολή επέβαλε χθες το Μονομελές Πλημμελειοδικείο Ρόδου στον πρώην προϊστάμενο της Δευτεροβάθμιας Εκπαίδευσης Δωδεκανήσου κ. Τάσο Μαυρόπουλο που κρίθηκε ένοχος για παράδοση ιδιαίτερων μαθημάτων Βιολογίας έναντι μηνιαίων διδάκτρων 40.000 δρχ. στον γιό του συνάδελφου του Ι. Τρικοίλη, Νικόλαο στο χρονικό διάστημα από το Σεπτέμβριο του 1998 έως τον Μάϊο του 1999.

Ο Εισαγγελέας της έδρας κ. Κ. Μπούτσικος πρότεινε να του επιβληθεί ποινή φυλάκισης 8 μηνών. Ο κ. Μαυρόπουλος απολογούμενος αρνήθηκε ότι πήρε χρήματα για την πραγματοποίηση των ιδιαίτερων μαθημάτων, ενώ ο δικηγόρος του κ. Φ. Χατζηδιάκος υποστήριξε ότι οι κατηγορίες σε βάρος του «σκηνοθετήθηκαν» από τον Ι. Τρικοίλη στον οποίο είχε επιβληθεί ποινή από το ΠΥΣΠΕ για το ίδιο αδίκημα. Σημειώνεται ότι ο κ. Τρικοίλης κρίθηκε αθώος των αποδιδόμενων σ' αυτόν κατηγοριών από το δικαστήριο, ενώ ο κ. Μαυρόπουλος απηλλάγη πάσης ευθύνης από ΕΔΕ που διενήργησε το Υπουργείο Παιδείας και Θρησκευμάτων. Ο κ. Μαυρόπουλος άσκησε έφεση κατά της απόφασης και αφέθηκε ελεύθερος.

Ο ΔΗΜΑΡΧΟΣ ΠΑΡΕΜΕΙΝΕ ΑΝΤΙΠΡΟΕΔΡΟΣ

Με την εκλογή νέου Προέδρου, αντιπροέδρων και μελών του Εκτελεστικού Γραφείου ολοκληρώθηκαν χθες οι διήμερες εργασίες της Πολιτικής Επιτροπής του Συμβουλίου Δήμων και Περιφερειών της Ευρώπης στο Μάαστριχτ της Ολλανδίας. Μετά την αποχώρηση του μέχρι τώρα Προέδρου κ. Βαλερύ Ζισκάρ ντ' Εσταίν, ο οποίος ήταν και από τους πρωτεργάτες της ιδέας του Ευρωπαϊκού Συντάγματος, οι αρχαιρεσίες που έγιναν ανέδειξαν νέο Πρόεδρο τον Δήμαρχο της Βιέννης κ. Μίκαελ Χόιπλ, ενώ ο Δήμαρχος Ροδίων κ. Γιώργος Γιανόπουλος, όπως αναμενόταν, επανεξελέγη στη θέση του ενός εκ των αντιπροέδρων.

ΛΑΘΡΟΜΕΤΑΝΑΣΤΕΣ ΣΤΗΝ ΨΕΡΙΜΟ

Από κάτοικο της νήσου Ψερίμου ενημερώθηκε η Λιμενική Αρχή Καλύμνου, ότι εντοπίστηκαν χθες το πρωί σε περιοχή ακτών του νησιού, τρία (03) άτομα, πιθανώς λαθρομετανάστες.

Άμεσα απέπλευσε περιπολικό σκάφος του Λιμεναρχείου Καλύμνου το οποίο μετά από έρευνες εντόπισε και συνέλαβε συνολικά τριάντα έξι (27 άνδρες, 04 γυναίκες και 05 παιδιά) άτομα κατά μήκος της ακτογραμμής του νησιού. Οι ανωτέρω συλληφθέντες, με τη συνδρομή του Ε/Γ-Τ/Ρ «Ν.ΨΕΡΙΜΟΣ» Ν.Καλ. 153 οδηγήθηκαν με ασφάλεια στην Κάλυμνο ενώ δήλωσαν ότι προέρχονται από τις απέναντι Τουρκικές ακτές . Από το περιπολικό σκάφος συνεχίζονται οι έρευνες για τυχόν εντοπισμό και άλλων λαθρομεταναστών. Από την Λιμενική Αρχή Καλύμνου διενεργείται προανάκριση.

Blue Star Ferries

Νέα Δρομολόγια

ΑΠΟ ΡΟΔΟ

ΑΝΑΧΩΡΗΣΗ ΑΠΟ						ΑΦΙΞΗ ΠΕΙΡΑΙΑ
ΡΟΔΟ	ΚΩ	ΛΕΡΟ	ΠΑΤΜΟ	ΣΥΡΟ	ΑΜΟΡΓΟ(ΚΑΤΑΠΟΛΑ)	
ΤΡΙΤΗ 19:00	ΤΡΙΤΗ 22:00	...	...	ΤΕΤΑΡΤΗ 02:50	...	ΤΕΤΑΡΤΗ 06:10
ΠΕΜΠΤΗ 19:00	ΠΕΜΠΤΗ 22:00	...	...	ΠΑΡΑΣΚΕΥΗ 02:50	...	ΠΑΡΑΣΚΕΥΗ 06:10
ΣΑΒΒΑΤΟ 10:00	ΣΑΒΒΑΤΟ 12:45	...	...	...	ΣΑΒΒΑΤΟ 16:20	ΣΑΒΒΑΤΟ 21:30
ΚΥΡΙΑΚΗ 18:00	ΚΥΡΙΑΚΗ 21:00	ΚΥΡΙΑΚΗ 22:40	ΚΥΡΙΑΚΗ 23:50	ΔΕΥΤΕΡΑ 03:25	...	ΔΕΥΤΕΡΑ 06:45

ΠΡΟΣ ΡΟΔΟ

ΑΝΑΧΩΡΗΣΗ ΑΠΟ ΠΕΙΡΑΙΑ	ΑΦΙΞΗ					
	ΣΥΡΟ	ΑΜΟΡΓΟ(ΚΑΤΑΠΟΛΑ)	ΠΑΤΜΟ	ΛΕΡΟ	ΚΩ	ΡΟΔΟ
ΔΕΥΤΕΡΑ 19:30	ΔΕΥΤΕΡΑ 22:50	...	...	...	ΤΡΙΤΗ 04:00	ΤΡΙΤΗ 06:45
ΤΕΤΑΡΤΗ 19:30	ΤΕΤΑΡΤΗ 22:50	...	...	...	ΠΕΜΠΤΗ 04:00	ΠΕΜΠΤΗ 06:45
ΠΑΡΑΣΚΕΥΗ 19:30	ΠΑΡΑΣΚΕΥΗ 22:50	...	...	...	ΣΑΒΒΑΤΟ 04:00	ΣΑΒΒΑΤΟ 06:45
ΣΑΒΒΑΤΟ 23:30	...	ΚΥΡΙΑΚΗ 04:40	ΚΥΡΙΑΚΗ 07:00	ΚΥΡΙΑΚΗ 08:10	ΚΥΡΙΑΚΗ 09:50	ΚΥΡΙΑΚΗ 12:50

- ΑΝΕΚΤΕΛΕΣΤΑ ΔΡΟΜΟΛΟΓΙΑ: 25/12/04 (από ΡΟΔΟ 10:00), 01/01/05 (από ΡΟΔΟ 10:00), 30/04/05 (από ΠΕΙΡΑΙΑ 23:30) & 01/05/05

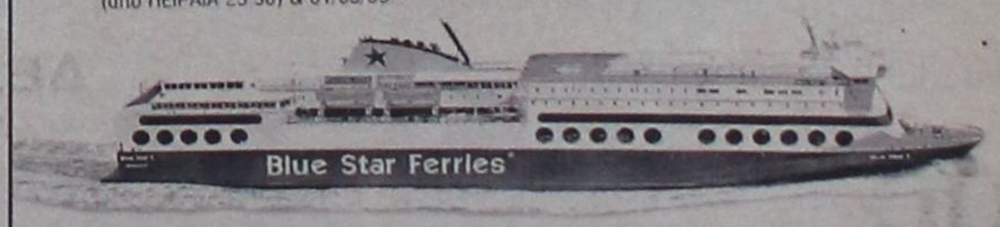

SKEVO'S TRAVEL AGENCY

ΚΑΝΤΕ ΚΡΑΤΗΣΗ ΤΩΡΑ!

ΠΛΗΡΟΦΟΡΙΕΣ ΚΑΙ ΚΡΑΤΗΣΕΙΣ ΘΕΣΕΩΝ ΣΤΟΝ ΤΑΞΙΔΙΩΤΙΚΟ ΣΑΣ ΠΡΑΚΤΟΡΑ Η SKEVO'S TRAVEL AGENCY: ΑΜΕΡΙΚΗΣ 111, ΡΟΔΟΣ, ΤΗΛ. ΚΡΑΤΗΣΕΩΝ ΕΠΙΒΑΤΩΝ ΚΑΙ Ι.Χ.: 22410-22461, 22410-75655, 22410-75310, ΤΗΛ. ΚΡΑΤΗΣΕΩΝ ΦΟΡΤΗΓΩΝ: 22410-76600

ΓΙΑ ΝΑ ΜΗΝ ΟΞΥΝΘΕΙ ΠΕΡΑΙΤΕΡΩ ΤΟ ΚΛΙΜΑ

Ο κ. Σ. ΚΑΡΑΓΙΑΝΝΗΣ ΠΡΟΣΠΑΘΕΙ ΝΑ ΚΡΑΤΗΣΕΙ ΑΠΟΣΤΑΣΕΙΣ

«Πλήρη άγνοια» περί των τεκταινομένων επικαλείται ο κ. Αρ. Παυλίδης

Χαμηλώνει αισθητά τους τόνους ο επικεφαλής της μειοψηφίας του νομαρχιακού συμβουλίου και πρώην νομάρχης κ. Σάββας Καραγιάννης, μετά την πρώτη αντίδραση δυσαρέσκειας, για την μη συμμετοχή των στελεχών της παράταξής του, που πρόσκεινται στην Νέα Δημοκρατία, στη συνεδρίαση του ν.σ., το προηγούμενο Σάββατο.

Κληθείς να σχολιάσει την ανακοίνωση της ΝΟΔΕ επί του θέματος, στην οποίαν - όπως έγραψε χθες η «δ» -εύκολα διακρίνει κανείς την διάθεση, όχι να γεφυρωθεί το χάσμα, αλλά αντίθετα να γίνει εμφανής η διαχωριστική γραμμή ανάμεσα στον επικεφαλής της παράταξης και στο νεοδημοκρατικό κορμό της, ο κ. Σάββας Καραγιάννης δήλωσε: **«Δεν νομίζω ότι οι συνάδελφοί μου θέλησαν να μην δημιουργήσουν προσωπικό πρόβλημα. Δεν θέλω να θεωρήσω ότι ήταν μια κίνηση υπονόμευσης στο πρόσωπό μου. Αλλά ακόμη κι αν δεχθώ ότι επρόκειτο για υπονόμευση, όλα είναι θεμιτά σε μια κοινωνία η οποία μετεξελίσσεται και βελτιώνεται. Πρέπει να αντικαθίστανται τα πρόσωπα, να έρχεται καινούργιο πνεύμα, καινούργιο αίμα. Οποιος θεωρεί τον εαυτό του ότι είναι βιδωμένος σε μια καρέκλα, νομίζω ότι είναι έξω από την πραγματικότα».** Υπενθυμίζεται ότι ο κ. Σάββας Καραγιάννης, σχολιάζοντας στη διάρκεια της συνεδρίασης του ν.σ., το περασμένο Σάββατο, την απουσία των μελών της παρατάξεώς του, για να μετάσχουν στην Νομαρχιακή Συνέλευση της Νέας Δημοκρατίας, είχε πει ότι η ενέργεια αυτή ουσιαστικά θίγει την προσωπικότητά του.

Είπε επί λέξει:« **Φαντάζει εύκολο να ηγείσαι ενός συνδυασμού ή ενός συλλογικού οργάνου, με ενιαία κομματική ταύτιση ή άποψη των μελών του. Πρέπει να ομολογήσω ότι από το 1982 δοκιμάζεται η υπομονή, οι δυνάμεις μου και η προσωπικότητά μού, σε μια αντίστροφη προσπάθεια που θέλει τα κόμματα αρωγούς και συμπαραστάτες. Είναι μια δύσκολη προσπάθεια και παρά τις πικρίες που κρύβει, νομίζω ότι είναι η μόνη που θα καταξιώσει τελικά την αυτοδιοίκηση».**

Σε δηλώσεις του σε συντάκτη της «δ» ο κ. Σάββας Καραγιάννης, αναφερόμενος στη στάση των μελών της παράταξής του σημείωσε πως δεν μέμφεται κανέναν για την επιλογή του, ότι ο ίδιος ήταν γνώστης της πρόθεσής τους να μην συμμετάσχουν στην συνεδρίαση του ν.σ., για να παρακολουθήσουν την ομιλία ενός στελέχους του κόμματός τους, όμως δεν θα μπορούσε να αρνηθεί, όταν μόλις λίγες ημέρες πριν δεν αρνήθηκε να κάνουν το ίδιο οι συνάδελφοί του της πλειοψηφίας , που ανήκουν σε άλλο πολιτικό χώρο,εάν ήθελαν να συναντήσουν τον κ. Γιώργο Παπανδρέου στην Κάλυμνο.

Ο κ. Καραγιάννης είπε ακόμη ότι τα όσα συνέβησαν το περασμένο Σάββατο ήταν μια κακή στιγμή για το ν.σ., που θα είχε αποφευχθεί, εάν είχαν γίνει οι κατάλληλοι χειρισμοί και ευχήθηκε να μην επηρεάσει περαιτέρω την λειτουργία του σώματος.

Θα μπορούσε - όπως είπε - να συνεδριάσει το ν.σ. απόντος του νομάρχη και όχι να αναβληθεί η συνεδρίαση, αναγνωρίζοντας πάντως ότι **«ο νομάρχης κ. Γιάννης Μαχαιρίδης ήταν υποχρεωμένος να μεταβεί στην Κάλυμνο και να συναντήσει τον πρόεδρο του ΠΑΣΟΚ, για να του μεταφέρει, ως εκπρόσωπος ολόκληρου του νομού, τον έντονο προβληματισμό για ένα τόσο σοβαρό θέμα όπως είναι το ακτοπλοϊκό».**



Ο κ. ΑΡ.ΠΑΥΛΙΔΗΣ

«Ο ιθύνων νους δεν έχει ιδέα περί τα τεκταινόμενα» δήλωσε χθες ο υπουργός Αιγαίου και Νησιωτικής Πολιτικής κ. Αριστοτέλης Παυλίδης, ομιλώντας στον Ρ/Σ Alpha News, κληθείς να σχολιάσι το χθεσινό κύριο άρθρο της «δ», σύμφωνα με το οποίο «Η Ν.Δ. επείγεται να κλείσει το κεφάλαιο «Σάββας Καραγιάννης», με ιθύνοντα νου τον κ. Αριστοτέλη Παυλίδη».

Αν και πιέσθηκε από αλλεπάλληλα ερωτήματά των δημοσιογράφων, ο κ. Αρ. Παυλίδης απέφυγε να προβεί σε οποιοδήποτε άλλο σχόλιο.

ΜΕΤΑ ΤΟΝ ΘΟΡΥΒΟ ΓΙΑ ΤΗΝ ΑΠΑΛΛΑΓΗ ΤΟΥ ΑΠΟ ΤΟ ΣΤΡΑΤΟ

ΣΤΟ 95ΤΥΛΠΕΘ ΑΡΧΙΠΟΛΗΣ ΘΑ ΥΠΗΡΕΤΗΣΕΙ

ο διάσημος ηθοποιός Χρ. Παπακαλιάτης

- Η θητεία του έχει 9μηνη διάρκεια - Θα εκτελεί καθήκοντα οδηγού

Στο τάγμα υλικού πολέμου, 95 ΤΥΛΠΕΘ, στην Αρχίπολη της Ρόδου με την ειδικότητα του οδηγού οχήματος του σώματος υλικού πολέμου μετατίθεται τις προσεχείς ημέρες από το κέντρο νεοσύλλεκτων της Λαμίας ο διάσημος Έλληνας ηθοποιός Χριστόφορος Παπακαλιάτης που ενεπλάκη σε μια σκανδαλώδη υπόθεση πλαστογραφίας ιατρικού πιστοποιητικού για να πετύχει την απαλλαγή του από τον στρατό.

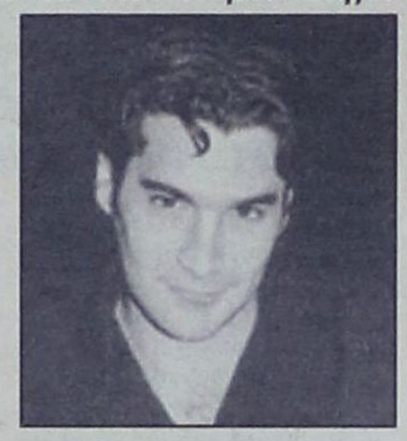

Ο Παπακαλιάτης θα υπηρετήσει 9μηνη θητεία καθώς προέρχεται από πολύτεκνη οικογένεια (4 παιδιά) και δεν αποκλείεται να υπηρετήσει το σύνολο της θητείας του στη Ρόδο. Η εισαγγελέας Πρωτοδικών Αθηνών κ Μαρία Γκανέ, που διενήργησε την προκαταρκτική εξέταση για την υπόθεση απαλλαγής από το στρατό του ηθοποιού, άσκησε ποινική δίωξη κατά παντός υπευθύνου για «πλαστογραφία», «χρήση πλαστού εγγράφου», «νόθευση εγγράφου» και «ηθική αυτουργία στη νόθευση εγγράφου». Η υπόθεση είχε φτάσει στη Δικαιοσύνη έπειτα από καταγγελίες ότι το πιστοποιητικό που είχε χρησιμοποιήσει ο Παπακαλιάτης για να πετύχει οριστική απαλλαγή από το στρατό ήταν πλαστογραφημένο.

Το πιστοποιητικό αυτό, που φέρεται να είναι απόφαση της επιτροπής απαλλαγών του 401 Στρατιωτικού Νοσοκομείου, το είχε καταθέσει ο ηθοποιός τον Οκτώβριο του 2002 στο στρατολογικό γραφείο του Ηράκλειου στην Κρήτη, για να μην παρουσιαστεί στο στρατό. Από έρευνα όμως που έγινε -έπειτα από καταγγελία- φέρεται να προέκυψε ότι ο Χρ. Παπακαλιάτης ουδέποτε πέρασε από την επιτροπή απαλλαγών του Νοσοκομείου και το χαρτί που κατέθεσε ήταν μια πλαστογραφημένη απόφαση ενός άλλου στρατεύσιμου. Ο Παπακαλιάτης πρωταγωνιστεί στην γνωστή σειρά «Κλείσε τα μάτια» με τους ηθοποιούς Ζούνη, Σερβετάλη, Παππά, Ματίκα, Παναγιωτίδη, Κάππα, και Λούλη. Πρόκειται για μια από τις πιο ακριβοπληρωμένες τηλεοπτικές παραγωγές στην Ελλάδα με γυρίσματα στο Λονδίνο, τη Σύρο, την Υδρα και το Μπάφι (σικ). Αξιοσημείωτο, δε, είναι ότι η κάμερα του «Κλείσε τα μάτια» είναι η μόνη που μπήκε στις Φυλακές Κορυδαλλού από την εποχή της δίκης της 17Ν.

Για την ολοκλήρωση των γυρισμάτων χρειάστηκαν τρεις σκηνοθέτες.

Come play in the Park!

Το παιχνίδι ξεκινά στις 17 Δεκεμβρίου!

Mama Mia
Κάθε Παρασκευή βράδυ απολαύστε γνήσιες ιταλικές γεύσεις!

Grill Deal
Κάθε Σαββατόβραδο, δελεαστικές προτάσεις στο grill! Ψήνεστε;

Glyko-Mania στο Café Brasserie
Κάθε Κυριακή απόγευμα, γλυκά, γλυκά και... πολλά γλυκά!

C&T Time στο L'EPOQUE
Καθημερινά, όλες τις ώρες, ποικιλίες καφέ & τσαγιού από όλο τον κόσμο!

L'EPOQUE Lounge
Κάθε βράδυ αφεθείτε στον αισθησιασμό της φλόγας, των ήχων και του cognac.

Health & Spa Center
Ενας κόσμος ομορφιάς & χαλάρωσης απλώνεται μπροστά σας.

ΔΕΞΙΩΘΕΙΤΕ!
Επαγγελματική συνάντηση; Δεξίωση;
Θα ξεπεράσουμε κάθε προσδοκία σας.



Rodos Park
Ρήγα Φεραίου 12, Ρόδος, Τηλ:22410-89700, Φαξ 22410-24613
www.rodospark.gr
ΜΕΛΟΣ ΤΩΝ SMALL LUXURY HOTELS OF THE WORLD

ΕΚΑΝΕ ΔΕΚΤΗ ΑΙΤΗΣΗ ΘΕΡΑΠΕΙΑΣ

Ο κ. ΜΑΝΩΛΗΣ ΚΕΦΑΛΟΓΙΑΝΝΗΣ *ανεκάλεσε απόφασή του*

Είχε καταλογίσει σε υπάλληλο 181.422 ευρώ για χρέη της ΔΑΝΕ!

Εγινε δεκτή από τον Υπουργό Εμπορικής Ναυτιλίας κ. Μανώλη Κεφαλογιάννη η αίτηση θεραπείας που είχε υποβάλει ο υπάλληλος και πρόεδρος των εργαζομένων της ΔΑΝΕ Κυριάκος Πότσος, προκειμένου να απαλλαγεί από την καταβολή του ποσού των 181.422,56 ευρώ που του είχε καταλογίσει το υπουργείο για χρέη που είχε η ΔΑΝΕ προς το Λιμενικό Ταμείο Δωδ/σου από λιμενικά τέλη, θεωρώντας τον κ. Πότσο ως υπεύθυνο ναυτικό πράκτορα της ΔΑΝΕ στο νησί της Ρόδου.

Οπως σχετικά είχε γράψει η «δ», πριν ένα μήνα περίπου, το υπουργείο Εμπορικής Ναυτιλίας με απόφαση του ίδιου του υπουργού κατελόγισε στον υπάλληλο της ΔΑΝΕ Κυριάκο Πότσο το ποσό των 181.422,56 ευρώ (που ήταν 90.711,28 λιμενικά τέλη συν άλλα 90.711,28 πρόστιμο) και όχι στην ίδια την εταιρεία και τους διοικούντες της.

Ο εν λόγω υπάλληλος ο οποίος είχε ορισθεί εντελώς τυπικά ως ναυτικός πράκτορας της ΔΑΝΕ στη Ρόδο, δεν είχε όμως καμία απολύτως ουσιαστική οικονομική συναλλαγή με το Λιμενικό Ταμείο και ουδέποτε ο ίδιος πλήρωσε λιμενικά τέλη στο Λ.Τ.Δ. για λογαριασμό της ΔΑΝΕ και για τον λόγο αυτό αφού συγκέντρωσε τα σχετικά δικαιολογητικά, υπέβαλε αίτηση θεραπείας στον υπουργό Μανώλη Κεφαλογιάννη ζητώντας του να τον απαλλάξει, από αυτή την υποχρέωση.

Ο υπουργός Εμπορικής Ναυτιλίας με την υπ' αριθμ. 8122/1.7.2004 απόφασή του, απαλλάσσει πράγματι τον κ. Πότσο από την υποχρέωση καταβολής του συγκεκριμένου ποσού και το καταλογίζει στην ίδια την εταιρεία.

Η απόφαση του κ. Κεφαλογιάννη για το συγκεκριμένο θέμα, αναφέρει μεταξύ άλλων και τα εξής:

«1. Με την αρ. 8122.1/61/04/11-10-2004 Απόφαση ΥΕΝ/ΓΓΛΛΠ/ΔΛΠ-Β' επιβλήθηκε στον κ. ΠΟΤΣΟ Κυριάκο, ως υπεύθυνο ναυτικό πράκτορα της «ΔΑΝΕ SEA LINES», πρόστιμο ανερχόμενο στο διπλάσιο των μη αποδοθέντων υπέρ του Λ.Τ.Ν. Δωδεκανήσου λιμενικών τελών δηλαδή 181.422,56 ΕΥΡΩ, σύμφωνα με τις διατάξεις του Ν.2399/96/ ΦΕΚ 23 Α), όπως τροποποιήθηκε από τις αντίστοιχες του Ν.2575/98 (ΦΕΚ 23 Α').

2. Με την από 16-11-2004 αίτηση θεραπείας του κ. ΠΟΤΣΟΥ Κυριάκου αιτείται να ανακληθεί άλλως τροποποιηθεί η αρ. 8122.1/61/04/11-10-04 Απόφαση ΥΕΝ/ΓΓΛΛΠ/ΔΛΠ-Β' προσκομίζοντας νέα στοιχεία σχετικά με τη μη αρμοδιότητά του στο θέμα.

3. Με την αρ. 3868/08-11-04 βεβαίωση της «ΔΑΝΕ SEA LINES» βεβαιώνεται πως η ίδια εταιρεία πρακτόρευε τα πλοία της, εισέπραττε η ίδια τους ναύλους, συμπεριλαμβανομένων και των λιμενικών τελών, ενώ είχε και τη διαχειριστική ευθύνη απόδοσης αυτών, όπως αυτό απορρέει σαφώς από το καταστατικό της, χωρίς ο κ. ΠΟΤΣΟΣ Κυριάκος να έχει οικονομικές δοσοληψίες αναφορικά με την εξόφληση των οφειλόμενων στο Δ.Λ.Τ.Ν. Δωδεκανήσου.

4. Με την αρ. ΤΔΟ/Β1(ΠΡ)/2884/10-11-04 Βεβαίωση του Δ.Λ.Τ.Ν. Δωδεκανήσου βεβαιώνεται πως ο κ. ΠΟΤΣΟΣ Κυριάκος ουδεμία οικονομική συναλλαγή είχε ποτέ σχετικά με την είσπραξη και



απόδοση λιμενικών τελών επί διακινούμενων επιβατών και οχημάτων, ενώ την αποκλειστική ευθύνη την είχε αναλάβει από συστάσεως της η «ΔΑΝΕ Εταιρείας με την Διεύθυνση του Λιμενικού Ταμείου.

5. Βεβαιώνεται επίσης από το Δημοτικό Λιμενικό Ταμείο Ν. Δωδεκανήσου πως η «ΔΑΝΕ SEA LINES» έχει καταθέσει επ' ονόματί της την προβλεπόμενη από το αρ. 6 παρ. 8 του Ν.2399/96 εγγυητική επιστολή, για την εγγύηση της καλής διαχείρισης και απόδοσης των λιμενικών τελών από τα εισιτήρια επιβατών. Η παραπάνω υποχρέωση βαρύνει αποκλειστικά τους υπεύθυνους για κάθε λιμάνι ναυτικούς πράκτορες, που εκδίδουν νομίμως εισιτήρια επιβατών.

ΑΠΟΦΑΣΙΖΟΥΜΕ

1. Αποδεχόμαστε την αίτηση θεραπείας του κ. ΠΟΤΣΟΥ Κυριάκου και ακυρώνουμε την αρ. 8122.1/61/04/11-10-04 Απόφαση του ΥΕΝ/ΓΓΛΛΠ/ΔΛΠ-Β', με την οποία επιβλήθηκε σ ' αυτόν πρόστιμο 181.422,56 ΕΥΡΩ.

2. Η απόφαση αυτή να επιδοθεί με μέριμνα του Κ.Λ. ΡΟΔΟΥ στον ενδιαφερόμενο, με αποδεικτικό επίδοσης, το οποίο να μας υποβληθεί το συντομότερο δυνατόν μετά την επίδοση.

Ο ΥΠΟΥΡΓΟΣ
Μανώλης Κ. Κεφαλογιάννης»

ΑΠΟ ΕΡΓΟΔΟΤΙΚΕΣ ΕΙΣΦΟΡΕΣ

ΣΤΑ 2 ΔΙΣ. ΑΝΕΡΧΟΝΤΑΙ *τα χρέη προς το ΙΚΑ!*

Υπάρχουν και 60 μεγαλο-οφειλέτες



Σε πάνω από δύο δισεκατομμύρια δραχμές ανέρχονται τα χρέη των Ροδίων εργοδοτών προς το ΙΚΑ της Ρόδου, ποσό το οποίο είναι ιδιαίτερα σημαντικό και παραμένει ανείσπρακτο.

Το ποσό αυτό, έχει συσσωρευθεί τα τελευταία χρόνια και παρά τις προσπάθειες που έχουν γίνει κατά καιρούς για να εισπραχθούν, μέχρι σήμερα δεν έγινε κάτι τέτοιο.

Μέσα στους αρκετούς οφειλέτες υπάρχουν περίπου εξήντα συμπολίτες μας εργοδότες οι οποίοι χρωστούν πάρα πολύ μεγάλα ποσά και έχουν μπει σε μια ξεχωριστή λίστα μεγαλοοφειλετών των οποίων οι οφειλές καλύπτουν πάνω από το 50% του συνολικού ποσού των οφειλών προς το Ίδρυμα.

Για να αντιμετωπισθεί αυτή η εκκρεμότητα η οποία πρέπει να μην είναι μόνο τοπικό φαινόμενο, αλλά πανελλήνιο (υπάρχουν οφειλές εργοδοτών και σε πολλά άλλα υποκαταστήματα του ΙΚΑ) προωθείται από τη διοίκηση του ΙΚΑ ειδική ρύθμιση η οποία δίνει τη δυνατότητα με καλούς και συμφέροντες όρους στους οφειλέτες μικρούς ή μεγάλους να κάνουν ρύθμιση στα χρέη τους και να αποφύγουν τις σοβαρότατες συνέπειες και κυρώσεις που προβλέπει ο σχετικός νόμος.

Η ρύθμιση αυτή αναμένεται να αρχίσει να εφαρμόζεται από την 1η Ιανουαρίου του 2005 και θα έχει ισχύ μέχρι τις 30 Απριλίου του ίδιου έτους, χρονικό διάστημα που κρίνεται ικανό για να μπορέσουν οι οφειλέτες να κάνουν ρύθμιση.

Η νέα ρύθμιση θα προβλέπει διακανονισμό της οφειλής σε 80 μηνιαίες δόσεις με έκπτωση στα πρόστιμα και στους συσσωρευμένους τόκους της τάξης του 80% εάν γίνει εφάπαξ καταβολή του χρέους.

Αν γίνει χρήση της δυνατότητας των 80 δόσεων, τότε η έκπτωση στους τόκους και τα πρόστιμα θα είναι της τάξης του 50%.

Σε περίπτωση που οι οφειλέτες δεν ρυθμίσουν με τον ένα ή τον άλλο τρόπο τις οφειλές τους μέσα στις προαναφερόμενες ημερομηνίες, τότε το ΙΚΑ θα προχωρήσει άμεσα στην εφαρμογή των νόμων που προβλέπουν πλειστηριασμούς και κατασχέσεις των περιουσιακών στοιχείων των οφειλετών.

ΣΥΛΛΗΨΗ ΣΤΡΑΤΙΩΤΗ ΜΕ ΗΡΩΙΝΗ

Από αστυνομικούς του Α.Τ. Αερολιμένα Ρόδου συνελήφθη προχθές το μεσημέρι και περί ώραν 14.10 22χρονος επαγγελματίας οπλίτης του 95 ΤΕ αμέσως μετά την άφιξή του με πτήση της Ολυμπιακής από την Αθήνα όταν μετά από έλεγχο που του έγινε βρέθηκε να κατέχει εντός του εσωρούχου του 58 γρ. ηρωίνης.

Προανακρινόμενος υποστήριξε ότι αγόρασε τη ναρκωτική ουσία από άγνωστο στην Αθήνα.

ΣΥΣΚΕΨΗ ΑΒΡΑΜΟΠΟΥΛΟΥ *με γενικούς γραμματείς Περιφερειών*

Συγκροτείται Περιφερειακό Συμβούλιο Τουρισμού

Τη συγκρότηση Περιφερειακού Συμβουλίου Τουρισμού ανακοίνωσε ο υπουργός Τουριστικής Ανάπτυξης Δημήτρης Αβραμόπουλος μετά τη λήξη ευρείας σύσκεψης, σε κεντρικό ξενοδοχείο των Αθηνών, όλων των γενικών γραμματέων των περιφερειών της χώρας, στην οποία συμμετείχε η πολιτική ηγεσία του υπουργείου, με αντικείμενο τα προβλήματα που αντιμετωπίζουν οι Περιφέρειες στον τομέα του τουρισμού αλλά και τον συντονισμό των δράσεων τουριστικής προβολής.

Η προβολή της χώρας μας στο εξωτερικό θα ξεκινήσει στις 17 Δεκεμβρίου στα διεθνή μέσα ενημέρωσης και θα είναι ύψους 32 εκατ. ευρώ, ενώ όπως είπε ο υπουργός, η καμπάνια θα ενισχυθεί και με κονδύλια προερχόμενα από τις Περιφέρειες, ύψους 15 εκατ. ευρώ περίπου.

Αναφερόμενος ο υπουργός στο Περιφερειακό Συμβούλιο, ανέφερε ότι αυτό θα συνέρχεται σε μηνιαία βάση υπό τον υφυπουργό Τουριστικής Ανάπτυξης ή υπό τον γενικό γραμματέα του υπουργείου με απώτερο σκοπό να διεκπεραιώνονται τα όσα αποφασίζονται. Με τη σημερινή συνάντηση, σημείωσε ο κ.Αβραμόπουλος, ενεργοποιούνται οι μηχανισμοί της ελληνικής περιφέρειας και σύντομα, παράλληλα με τη στρατηγική που ήδη εφαρμόζεται, θα γίνει ορατή ή αλλαγή στην τουριστική εικόνα της χώρας. Οπως υπογράμμισε ο υπουργός, η καλύτερη σήμανση, οι διαγραμμίσεις στους δρόμους, η ευταξία στο περιβάλλον κ.α. θα συμβάλλουν στην αλλαγή της εικόνας προς το καλύτερο.

Τέλος, ο υπουργός τόνισε ότι φιλοδοξία της κυβέρνησης είναι η ενδυνάμωση και ενίσχυση της ελληνικής περιφέρειας με μεγάλα αναπτυξιακά προγράμματα, με απώτερο στόχο την βελτίωση της κοινωνικής συνοχής και της ποιότητας της ζωής.

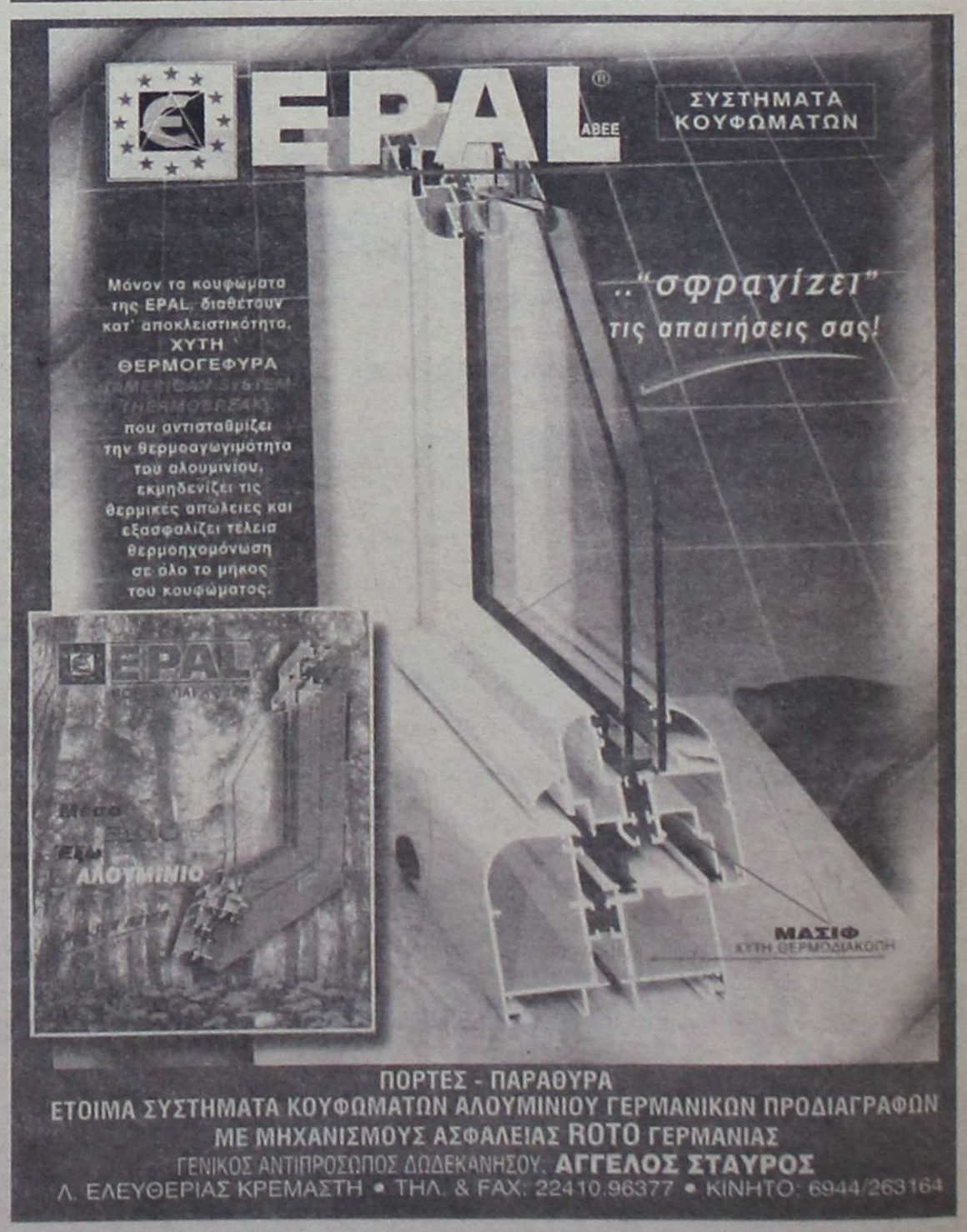

«ΘΕΤΙΚΟ ΤΟ ΣΥΝΑΙΝΕΤΙΚΟ ΚΛΙΜΑ»

ΠΡΩΤΟ ΤΕΤ-Α-ΤΕΤ ΜΕ ΠΑΠΟΥΛΙΑ

μετά την ανακοίνωση της υποψηφιότητας

Τρία τέταρτα διήρκεσε η πρώτη συνάντηση του πρωθυπουργου με τον Κάρολο Παπούλια, ο οποίος εξερχόμενος δήλωσε ότι η συνομιλία έγινε σε καλό κλίμα





«Πλέον το πιστεύω αυτό. Θα είμαστε σε αυτό το κλίμα, που η επιλογή του κ. Καραμανλή επιβάλλει, και θα είναι, όπως το δείχνει και η αποδοχή του κόσμου, για το καλό της πατρίδας μας» δήλωσε ο Κάρολος Παπούλιας.

Ο πρωθυπουργός υποδέχθηκε τον κ. Παπούλια στην είσοδο του Μεγάρου Μαξίμου, αντήλλαξαν θερμή χειραψία και στη συνέχεια στο γραφείο του κ. Καραμανλή παρουσία των δημοσιογράφων και των τηλεοπτικών συνεργείων είχαν τον παρακάτω διάλογο:

«Κ.Καραμανλής: Χαίρομαι ιδιαιτέρως που η πρόταση είχε τόσο μεγάλη αποδοχή.

Κ.Παπούλιας: Ναι, με ικανοποίησε.

Κ. Καραμανλής: Δείχνει πράγματι ότι εκφράζει τη συναίνεση, η οποία είναι θετική για όλους».

Ο κ. Καραμανλής συζήτησε με τον κ. Παπούλια και για το ταξίδι του από τα Ιωάννινα οδικώς στην Αθήνα και τον ρώτησε εάν πηγαίνει συχνά στη γενέτειρά του.

Ο κ. Παπούλιας απάντησε θετικά, λέγοντας ότι αγαπά τον τόπο του και ο πρωθυπουργός πρόσθεσε: «Εμείς οι βορειοελλαδίτες αγαπάμε πολύ τον τόπο μας και χαίρομαι που το ακούω».

Λίγο πριν από τη συνάντηση με τον πρωθυπουργό ο κ. Παπούλιας δήλωσε έτοιμος να αναλάβει τα καθήκοντά του, αλλά και ικανοποιημένος από την πρόταση που του έγινε, ενώ σε ερώτηση αν το περίμενε απάντησε: «Μερικά πράγματα δεν τα περιμένεις».

Τηλεφωνική επικοινωνία με τον κ. Παπούλια είχαν ο πρόεδρος του ΠΑΣΟΚ Γιώργος Παπανδρέου και ο πρώην πρωθυπουργός Κώστας Σημίτης, οι οποίοι τον συνεχάρησαν για την υποψηφιότητά του. Παπανδρέου και Παπούλιας θα συναντηθούν τις επόμενες ημέρες, πιθανότατα την Τετάρτη. Ο αναπληρωτής κυβερνητικός εκπρόσωπος Ευ.Αντώναρος, ερωτηθείς για το ενδεχόμενο επίσπευσης της διαδικασίας εκλογής του Προέδρου της Δημοκρατίας, απάντησε: «Δεν βλέπω το λόγο».

Δηλώσεις υπουργών για τον Κ.Παπούλια

Την επιλογή του Κάρολου Παπούλια ως υποψηφίου Προεδρου της Δημοκρατίας σχολίασαν μετά το τέλος της συνεδρίασης της Κυβερνητικής Επιτροπής κορυφαίοι υπουργοί.

Ο Πρ.Παυλόπουλος ανέφερε οτι η υποψηφιότητα του κ. Παπούλια εντάσσεται στο πλαίσιο του σεβασμού του θεσμού του Προέδρου της Δημοκρατίας, ο οποίος απαιτεί πρόσωπο που να έχει κύρος και να εκφράζει τη μεγαλύτερη δυνατή συναίνεση.

Ο κ. Παπούλιας, πρόσθεσε, τα συγκεντρώνει όλα αυτά, ενώ υπογράμμισε πως η κυβέρνηση και ο πρωθυπουργός απέδειξαν· οτι προέχει η συναίνεση και το ξεπέρασμα των διαχωριστικών γραμμών.

Ο Γιώργος Σουφλιάς είπε χαριτολογώντας: «Σκέπτομαι οτι η απόφαση αυτή μάλλον '...κούφανε' μερικούς από εσάς. Δηλαδή απέκτησα συναδέλφους». Υπογράμμισε ότι «ο Πρόεδρος της Δημοκρατίας πρέπει να είναι πολιτικό πρόσωπο, να έχει εμπειρία της πολιτικής γνώσης των προβλημάτων και να έχει κριθεί στη δημόσια διαδρομή του απο το λαό. Ο Κ.Παπούλιας έχει αυτά τα χαρακτηριστικά και το ήθος και πιστεύω ότι μπορεί να ανταποκριθεί και στην αποστολή και στα καθήκοντα του Προέδρου της Δημοκρατίας». Ο κ. Σουφλιάς απέφυγε να απαντήσει αν είχε προτείνει τον κ. Παπούλια στον πρωθυπουργό, λέγοντας «αυτά καλύτερα να μην τα συζητάτε».

Ο υπουργός Ανάπτυξης Δ.Σιούφας ανέφερε πως «κανείς δεν ήξερε για την επιλογή του κ. Παπούλια», ενώ σημείωσε πως οι ιστορικά δικαιωμένες στρατηγικές επιλογές της ΝΔ συνεχίζονται και με την πρόταση του προσώπου του νέου Προέδρου Δημοκρατίας. Απαντώντας σε σχετική ερώτηση είπε ότι σταματούν τα σενάρια γύρω από την εκλογή Προέδρου και το ενδεχόμενο πρόωρων εκλογών, πράγμα που «κάνει καλό και στην πολιτική και στην οικονομία».

Ο κ. Αλογοσκούφης τόνισε ότι η κυβέρνηση προχωρά αταλάντευτη στην υλοποίηση του κυβερνητικού της προγράμματος και σημείωσε ότι το γεγονός πως ξεκαθάρισε με τον καλύτερο τρόπο το ζήτημα της εκλογής Προέδρου Δημοκρατίας, μετά την υπερβατική επιλογή που έκανε ο πρωθυπουργος, ξεκαθαρίζει ακόμη περισσότερο το τοπίο».

Νέα δημοσκόπηση Υπεροχή ΝΔ καταγράφει νέα έρευνα

Προβάδισμα 6,3% στη Ν.Δ ως προς την πρόθεση ψήφου καταγράφει, σύμφωνα με πληροφορίες, η έρευνα «Τάσεις» της MRB, η οποία θα δοθεί, στη δημοσιότητα το βράδυ της Τρίτης. Παράλληλα, όμως καταγράφεται και κλείσιμο της ψαλίδας με το ΠΑΣΟΚ κατά 1,8%. Η Ν.Δ συγκεντρώνει 39,7%, το ΠΑΣΟΚ 33,4, το ΚΚΕ 7,1, ο ΣΥΝ 3,7 και το ΛΑΟΣ 3,1%. Συντριπτική είναι η υπεροχή της Ν.Δ στην παράσταση νίκης, καθώς η Ν.Δ έχει περίπου 70%, έναντι 18,6% του ΠΑΣΟΚ.

Στην αρνητική εκτίμηση για τα δύο μεγάλα κόμματα, η Ν.Δ συγκεντρώνει ποσοστό 45,9% και το ΠΑΣΟΚ 49,8%. Στην καταλληλότητα για την πρωθυπουργία ο Κώστας Καραμανλής προηγείται με 44,8% έναντι 36,4% του Γιώργου Παπανδρέου. Ως μοναδικό σημείο υπεροχής του προέδρου του ΠΑΣΟΚ καταγράφεται η εξωτερική πολιτική. Σε υψηλά επίπεδα κυμαίνεται η συσπείρωση των κομμάτων, όπου για τη Ν.Δ βρίσκεται στο 89,7% και για το ΠΑΣΟΚ στο 84,3%.

Η πρώτη εκτίμηση από τους πολιτικούς παρατηρητές είναι ότι υπάρχει κάμψη της κυβέρνησης η οποία όμως εξακολουθεί να προηγείται του ΠΑΣΟΚ.

Σε δημοσκόπηση που διεξήχθη πριν την ανακοίνωση της υποψηφιότητας Παπούλια η ΝΔ προηγείτο κατά 6,4 μονάδες του ΠΑΣΟΚ. Σύμφωνα με τη μέτρηση της K-Research για το κυριακάτικο «Βήμα» αν γίνονταν εκλογές την επόμενη Κυριακή η Νέα Δημοκρατία θα λάμβανε 39,6% το ΠΑΣΟΚ 33,2% το ΚΚΕ 6,1& ο Συνασπισμός 3,2% και το ΛΑΟΣ 3,1%

Σε επίπεδα ρεκόρ η δημοτικότητα του Κωστή Στεφανόπουλου, με τις θετικές γνώμες να φτάνουν το 93,5%.

«ΔΕΝ ΥΠΑΡΧΕΙ ΘΕΜΑ»

ΔΙΕΨΕΥΣΕ ΤΑ ΣΕΝΑΡΙΑ ΠΕΡΙ ΑΝΑΣΧΗΜΑΤΙΣΜΟΥ

ο αναπληρωτής κυβερνητικός εκπρόσωπος

Τη στρατηγική της επόμενης ημέρας καταστρώνουν κυβέρνηση και ΠΑΣΟΚ

«Δεν υπάρχει θέμα ανασχηματισμού» δήλωσε την Τρίτη ο αναπληρωτής κυβερνητικός εκπρόσωπος Ευάγγελος Αντώναρος, απαντώντας σε σχετική ερώτηση δημοσιογράφων.

Μαζί με την παραπάνω δήλωσή του ο κ. Αντώναρος παρέπεμψε στη χθεσινή δήλωση του κ. Ρουσόπουλου, ο οποίος είχε δηλώσει ότι «ο ανασχηματισμός είναι θέμα του πρωθυπουργού».

Στην παρατήρηση ότι η δήλωση Ρουσόπουλου δεν αποκλείει τον ανασχηματισμό, ο κ. Αντώναρος επανέλαβε τη δήλωση του κυβερνητικού εκπροσώπου -πως «ο ανασχηματισμός είναι θέμα του πρωθυπουργού»- και παρατήρησε πως κατά παγία τακτική «ο ανασχηματισμός δεν προαναγγέλλεται».

Δηλώσεις για το θέμα έκαναν και μέλη της κυβέρνησης μετά το τέλος της Κυβερνητικής Επιτροπής. Συγκεκριμένα, ο υπουργός ΠΕΧΩΔΕ Γιώργος Σουφλιάς δήλωσε πως οι ανασχηματισμοί είναι καθαρή αρμοδιότητα του πρωθυπουργού, αλλά προσέθεσε ότι δεν πρέπει να γίνονται συχνά.

«Πρέπει να δίνεις τη δυνατότητα στους υπουργούς να γνωρίσουν το αντικείμενό τους, να κάνουν πράξεις και να κριθούν σε κάποιον χρόνο που πράγματι μπορούν να αποδώσουν. Δεν νομίζω ότι εννιά και δέκα μήνες είναι αρκετοί, για να κριθεί κάποιος υπουργός» τόνισε ο κ. Σουφλιάς.

Σε ερώτηση αν θέλει να παραμείνει στο ΥΠΕΧΩΔΕ απάντησε: «Νομίζω ότι πριν από τρεις μήνες σας είχα πει ότι είμαι υπουργός Δημοσίων Έργων και θέλω να παραμείνω υπουργός».

Ο υπουργός Οικονομίας και Οικονομικών Γιώργος Αλογοσκούφης ανέφερε: «Είναι σαφές ότι η κυβέρνηση προχωρά αταλάντευτη στην υλοποίηση του κυβερνητικού της προγράμματος. Και το γεγονός ότι ξεκαθάρισε, με τον καλύτερο δυνατό τρόπο, το ζήτημα της εκλογής του Προέδρου της Δημοκρατίας, με συναινετικό τρόπο, μετά την υπερβατική επιλογή που έκανε ο πρωθυπουργός, νομίζω ότι ξεκαθαρίζει ακόμη περισσότερο το τοπίο. Δουλεύουμε σκληρά, με πρόγραμμα, με αποτελεσματικότητα, για να λύσουμε τα προβλήματα του κόσμου».

Ο υπουργός Ανάπτυξης Δημήτρης Σιούφας, ερωτηθείς για το ενδεχόμενο ανασχηματισμού, δήλωσε ότι δεν θα γίνει ανασχηματισμός, ενώ ο υπουργός Εσωτερικών Προκόπης Παυλόπουλος αρνήθηκε να σχολιάσει.

«Παράθυρο» για τη συμμετοχή της στην κυβέρνηση, έπειτα από ενδεχόμενο ανασχηματισμό, άφησε η δήμαρχος Αθηναίων Ντόρα Μπακογιάννη, μιλώντας στον ραδιοφωνικό σταθμό Alpha News. Η κ. Μπακογιάννη ανέφερε: «Εγώ απλώς κρατάω μια επιφύλαξη, όχι για λόγους τακτικής, όπως ενδεχομένως πιστεύετε εσείς οι δημοσιογράφοι, αλλά για λόγους ουσίας, γιατί στην πολιτική δεν μπορεί κανείς ποτέ με απόλυτη βεβαιότητα να προβλέψει».

Ωστόσο, τόνισε ότι το θέμα του ανασχηματισμού είναι υποθετική συζήτηση και προσέθεσε ότι, όπως έχει πει, έχει δουλειά να κάνει στο Δήμο Αθηναίων.

ΥΠΟΥΡΓΕΙΟ ΑΝΑΠΤΥΞΗΣ



Σχεδιάστε το επιχειρηματικό σας αύριο σήμερα!

Η αναβάθμιση των γνώσεων και των δεξιοτήτων του Ανθρώπινου Δυναμικού συμβάλλει στην ενίσχυση της ανταγωνιστικότητας των ελληνικών επιχειρήσεων. Το Ε.Π.ΑΝ. περιλαμβάνει ένα ολοκληρωμένο πλέγμα δράσεων που αποσκοπούν στην αναβάθμιση του Ανθρώπινου Δυναμικού των Μικρομεσαίων επιχειρήσεων, των Πολύ Μικρών Επιχειρήσεων, των νέων επιχειρηματιών, γυναικών, ανέργων και εποχιακά ανέργων στον τομέα της Βιομηχανίας και του Τουρισμού.

ΔΡΑΣΕΙΣ

- Ενέργειες κατάρτισης νέων επιχειρηματιών (νέοι, γυναίκες, άτομα με αναπηρία). ΠΡΟΫΠΟΛΟΓΙΣΜΟΣ: € 840.000 Κωδικός δράσης: 8.2.2
- Κατάρτιση - μεταφορά τεχνογνωσίας σε ΜΜΕ & ΠΜΕ. ΠΡΟΫΠΟΛΟΓΙΣΜΟΣ: € 4.267.000 Κωδικός δράσης: 8.2.4/1
- Ενέργειες κανοτόμων προγραμμάτων συμπληρωματικής κατάρτισης και εξειδίκευσης για εργαζόμενους αποφοίτους τουριστικής εκπαίδευσης. ΠΡΟΫΠΟΛΟΓΙΣΜΟΣ: € 2.394.000 Κωδικός δράσης: 8.1.3/3
- Ανάπτυξη και υλοποίηση προγραμμάτων κατάρτισης σε μείζονος σημασίας παρεμβάσεις στο πλαίσιο δικτύων τουριστικού ενδιαφέροντος. ΠΡΟΫΠΟΛΟΓΙΣΜΟΣ: € 2.310.000 Κωδικός δράσης: 8.1.5/1
- Πρόγραμμα συμπληρωματικής εκπαίδευσης για εργαζόμενους, άνεργους και επιχειρηματίες στον τουρισμό με στόχο την αναβάθμιση των γνώσεών τους. ΠΡΟΫΠΟΛΟΓΙΣΜΟΣ: € 3.780.000 Κωδικός δράσης: 8.1.5/2
- Ενέργειες προγραμμάτων συνοχής μένης κατάρτισης για εργαζόμενους σε μικρότερες ΜΜΕ και ΠΜΕ. ΠΡΟΫΠΟΛΟΓΙΣΜΟΣ: € 1.596.000 Κωδικός δράσης: 8.1.6/2

Οι παραπάνω δράσεις υλοποιούνται από τα Κ.Ε.Κ. (Κέντρα Επαγγελματικής Κατάρτισης) σε όλες τις περιφέρειες της χώρας και χρηματοδοτούνται κατά 100% από Εθνικούς και Κοινοτικούς Πόρους.

ΓΡΑΦΕΙΟ ΠΛΗΡΟΦΟΡΗΣΗΣ: ΕΦΔ Ε.Π.ΑΝ. ΕΛΑΝ.ΕΤ ΤΗΛ.: 210 3620242, 3620977, e-mail: contact@elanet.gr, www.elanet.gr Οι προσπελαύνομενοι αφορούν τις περιφέρειες Β. Αιγαίου, Ν. Αιγαίου & Αττικής.

ΕΛΛΑΔΑ 2008

Το έργο συγχρηματοδοτείται από το Ευρωπαϊκό Κοινωνικό Ταμείο κατά 75%.

www.antagonistikotita.gr / Τηλ.: 801 11 36 300

ΣΥΝΗΛΘΕ ΣΕ ΣΥΝΕΔΡΙΑΣΗ Η ΟΛΟΜΕΛΕΙΑ

ΑΓΩΝΙΣΤΙΚΕΣ ΚΙΝΗΤΟΠΟΙΗΣΕΙΣ

προαναγγέλλει το Εργατικό Κέντρο

Για την επίλυση προβλημάτων που απασχολούν τους εργαζομένους



Την πραγματοποίηση σειράς «αγωνιστικών εκδηλώσεων» με σκοπό την επίλυση των προβλημάτων που απασχολούν τους εργαζομένους της περιοχής, προαναγγέλλει με ανακοίνωσή του, το Εργατικό Κέντρο Ρόδου, ύστερα από συνεδρίαση της ολομέλειάς του, η οποία κατέληξε σε μια σειρά από συμπεράσματα και διαπιστώσεις.

Πιο συγκεκριμένα, από το Εργατικό Κέντρο Ρόδου ανακοινώθηκαν χθες τα ακόλουθα:

Συνεδρίασε η Ολομέλεια της Διοίκησης του ΕΚΡ και εξέτασε την κατάσταση που διαμορφώνεται κάτω από το πρίσμα μιας σειράς ρυθμίσεων σε σχέση με την θέση των εργαζομένων και κατέληξε σε μια σειρά συμπεράσματα και αποφάσεις.

1. Να καλέσει τους συμβασιούχους εκείνους που αντιμετωπίζουν πρόβλημα με τη μονιμοποίησή τους να προσέλθουν στο Εργατικό Κέντρο Ρόδου και να συμβουλευθούν τη Διοίκησή του, η οποία σε συνεργασία με τη νομική υπηρεσία της ΓΣΕΕ αλλά και δικηγόρους της πόλης, θα προσπαθήσει να αντιμετωπίσει με θετικό τρόπο το πρόβλημά τους.

2. Για το πρόβλημα των ακτοπλοϊκών συγκοινωνιών να συνεχίσει τον αγώνα το ΕΚΡ συμμετέχοντας στην Παναιγαιακή Επιτροπή Αγώνα μέχρι την επίλυσή του. Αντιπροσωπεία της Διοίκησής του, με επικεφαλής τον Πρόεδρο, να πάρει μέρος στο σχετικό Συλλαλητήριο, που θα πραγματοποιηθεί την Πέμπτη, 16 Δεκεμβρίου, στις 5.30 μ.μ. έξω από το Υπουργείο Εμπορικής Ναυτιλίας, στον Πειραιά.

3. Για τον αναπτυξιακό νόμο, τις φορολογικές ρυθμίσεις και τον κρατικό προϋπολογισμό του 2005, θέματα που συζητήθηκαν και στο Γεν. Συμβούλιο του ΕΚΡ, της 9ης/12/04, ομόφωνα το Διοικητικό Συμβούλιο υιοθέτησε τις εκτιμήσεις του. Ειδικά στα παραπάνω ζητήματα, το ΕΚΡ θεωρεί ότι ενισχύεται με προκλητικό τρόπο το μεγάλο κεφάλαιο, είτε μέσω της απευθείας χρηματοδότησής του στα πλαίσια του νέου αυτού αναπτυξιακού νόμου, είτε μέσω των φοροαπαλλαγών που του προσφέρονται από τις αλλαγές που έγιναν στη φορολογία εισοδημάτων και ακόμα μέσω των προβλέψεων του κρατικού προϋπολογισμού του 2005. Οι εργαζόμενοι από τις παραπάνω ρυθμίσεις παραμένουν οι φτωχοί συγγενείς, καθώς τα μέτρα που εξαγγέλθηκαν γι' αυτούς, μέσω της φορολογίας, και της εισοδηματικής πολιτικής στα πλαίσια του νέου προϋπολογισμού και ακόμα με τους περιορισμούς του στις κοινωνικές παροχές, όχι μόνο δεν τους ανακουφίζουν, αλλά δυσκολεύουν περισσότερο την καθημερινή τους διαβίωση. Η ήπια δημοσιονομική προσαρμογή που εξαγγέλθηκε, τους μόνους προφανώς που ήθελε «να βάλουν τα κεφάλια μέσα» ήταν οι μισθοσυντήρητοι σε αντίθεση με τους μεγαλοεργοδότες, που τα κέρδη τους θα εξακολουθήσουν με ταχύτατους ρυθμούς να αυξάνονται.

4. Η Διοίκηση του ΕΚΡ, τις ημέρες των εορτών θα πραγματοποιήσει επισκέψεις σε χώρους δουλειάς, για να συναντηθεί και να ανταλλάξει ευχές με εργαζόμενους, ενημερώνοντάς τους ταυτόχρονα για την κατάσταση που διαμορφώνεται γύρω τους και να τους καλέσει στα πλαίσια των αποφάσεων του Γενικού Συμβουλίου, να πάρουν μέρος στις αγωνιστικές εκδηλώσεις που θα γίνουν την επόμενη περίοδο για την επίλυση των προβλημάτων που αντιμετωπίζουν. Ακόμα η Διοίκηση του ΕΚΡ θα επισκεφθεί ιδρύματα, στα οποία φιλοξενούνται ευπαθείς ομάδες και απόμαχοι της δουλειάς.

Η ΔΙΟΙΚΗΣΗ ΤΟΥ ΕΚΡ

ΑΝΑΣΤΑΤΟΙ ΠΟΛΛΟΙ ΣΥΜΠΟΛΙΤΕΣ ΜΑΣ

ΤΟΥΣ ΣΤΕΛΛΟΥΝ ΠΡΟΣΤΙΜΑ

Τροχαίας από πόλεις που δεν πήγαν!

Κάτι δεν πάει καλά με τις υπηρεσίες της Πάτρας

Ανάστατοι είναι πολλοί συμπολίτες μας οι οποίοι στα «καλά καθούμενα» καλούνται να πληρώσουν πρόστιμα για τροχονομικές παραβάσεις που έκαναν με τα αυτοκίνητά τους στην Πάτρα!

Πρόκειται για μια πραγματικά «τρελλή» ιστορία η οποία βρίσκεται σε εξέλιξη και η οποία έγινε αφορμή να αναστατωθούν χωρίς λόγο αρκετοί συμπολίτες μας ακόμη και μακρυνών δημοτικών διαμερισμάτων του νησιού μας και μάλιστα, παραμονές Χριστουγέννων.

Συγκεκριμένα, σύμφωνα με καταγγελία συμπολίτη μας, του ήρθε με το ταχυδρομείο από το αρμόδιο τμήμα του Δήμου Πατρών διπλότυπο ένταλμα πληρωμής με το οποίο εκαλείτο εντός τακτού χρονικού διαστήματος να πληρώσει πρόστιμο για παράνομο παρκάρισμα που έκανε με το αυτοκίνητό του σε δρόμο της πόλης των Πατρών!

Ο συγκεκριμένος συμπολίτης μας... έπεσε από τα σύννεφα, αφού όχι μόνο δεν έκανε καμία παράβαση, αλλά ουδέποτε πήγε ή βρέθηκε στην Πάτρα και μάλιστα με το αγροτικό του αυτοκίνητο!

Φαίνεται μάλιστα ότι δεν πρόκειται για μεμονωμένο γεγονός, γιατί παρόμοια διπλότυπα έλαβαν από την ίδια υπηρεσία του Δήμου Πατρών και άλλοι συμπολίτες μας στην πόλη της Ρόδου αλλά και σε μακρινές κοινότητες όπως της Μεσαναγρού, της Λαχανιάς, της Κατταβιάς και της Σαλάκου!

Ορισμένοι από αυτούς επικοινώνησαν με το αρμόδιο τμήμα του Δήμου Πατρέων, αλλά βρέθηκαν προ εκπλήξεως διότι ο αρμόδιος υπάλληλος τους είπε ότι η Αστυνομία της Πάτρας βεβαίωσε τις παραβάσεις(!) και ο Δήμος είναι υποχρεωμένος να εισπράξει τα πρόστιμα!

Παρά τις έντονες διαμαρτυρίες τους οι αρμόδιοι του Δήμου τους είπαν ότι δυστυχώς δεν μπορούν να κάνουν τίποτε και επειδή τέτοιες κλήσεις έχουν σταλεί και σε άλλες περιοχές της χώρας, ήδη ο ίδιος ο δήμαρχος της Πάτρας έχει επιληφθεί του θέματος και σε συνεργασία με την Αστυνομική Δ/νση Πατρών, ερευνά την υπόθεση αν πρόκειται για λάθος ή για κάποια καλοστημένη «επιχείρηση»!





ΑΚΡΙΤΙΚΑ

κουβεντούλες με κάποιο νόημα

Θάρσει· λέγων τ' αληθές ου σφαλεί ποτέ
ΣΟΦΟΚΛΗΣ

«Η φοβερότερη εκδίκηση είναι να περιφρονείς αυτούς που σε εχθρεύονται, αν και είσαι βέβαιος ότι μπορείς να τους συντρίψεις».
ΜΠΑΛΖΑΚ

WINSTON CHURCHILL: Ο ελεύθερος Τύπος μπορεί να είναι καλός ή κακός Τύπος, ο ανελεύθερος δεν θα γίνει ποτέ τίποτε άλλο από κακός τύπος

ΑΝΑΣΑ ΚΑΙ ΣΤΗΝ ΟΙΚΟΝΟΜΙΑ

Η συναίνεση των δύο μεγάλων κομμάτων για το θέμα της επιλογής του επόμενου Προέδρου της Δημοκρατίας, που επιλέχθηκε στο πρόσωπο του Καρόλου Παπούλια, ξεκαθάρισε όχι μόνο το πολιτικό σκηνικό, αλλά και διέσωσε την οικονομία από το φάσμα μιας πρόωρης εκλογικής αναμέτρησης.

Η απόφαση του πρωθυπουργού, Κώστα Καραμανλή, να προτείνει, και η θετικότατη αντίδραση του Γιώργου Παπανδρέου να δεχθεί, επισφράγησαν την επιλογή και απάλειψαν το ενδεχόμενο των πρώρων εκλογών το Μάρτιο. Και δεν θα χαθούμε εδώ στα γιατί και στα διότι της επιλογής ούτε και στα προτερήματα του επόμενου Προέδρου της Δημοκρατίας. Απλώς θα τονίσουμε τις θετικές συνέπειες για την οικονομία.

Στη χώρα μας λοιπόν οι εκλογικές αναμετρήσεις δημιουργούν παραδοσιακά ένα κενό στην οικονομική ζωή του τόπου. Οι κυβερνήσεις, που κρίνονται, έχουν την τάση να χαλαρώνουν τον έλεγχο στις δαπάνες και στα έσοδα του Δημοσίου, δημιουργώντας ελλείμματα, ενώ γενικότερα η οικονομική ζωή της χώρας, τόσο προεκλογικά όσο και μετεκλογικά, περνάει μια περίπου «νεκρή» περίοδο. Αν μάλιστα υπάρξει και πολιτική αλλαγή με τις εκλογές, τότε η περίοδος της αβεβαιότητας επιμηκύνεται. Το γεγονός μάλιστα αυτό έχουν καταγράψει οι εγχώριοι και οι διεθνείς αναλυτές, που παρακολουθούν την ελληνική οικονομία ως «εκλογικό κύκλο». Με τα δεδομένα λοιπόν που υπάρχουν σήμερα στα δημόσια οικονομικά, το τελευταίο που χρειαζόταν ο τόπος ήταν οι... εκλογές.

ΟΓΚΑΝΤΕΜΗΣ

- Ο διάλογος ανάμεσα στον Κ. Παπούλια και τον Κ. Σκανδαλίδη στα Ιωάννινα την περασμένη Κυριακή -την ημέρα που σύμφωνα με το ρεπορτάζ ο κ. Παπούλιας δέχθηκε το τηλεφώνημα από τον πρωθυπουργό- δεν περιορίστηκε στην προσφώνηση του Κ. Σκανδαλίδη «γεια σου πρόεδρε» και την απάντηση του Κ. Παπούλια «είμαι πρόεδρος του Γυμναστικού Συλλόγου», όπως έγραψαν οι περισσότερες εφημερίδες χθες. Είχε και συνέχεια: «Μήπως θες να με κάψεις και μένα;» είχε ρωτήσει ο κ. Παπούλιας, θυμίζοντας τη συνέντευξη Σκανδαλίδη και τις θετικές αναφορές σε ενδεχόμενη υποψηφιότητα του Κ. Σημίτη. Τελικά, δεν έκανε χιούμορ...

ΑΛΛΑΓΗ ΝΟΟΤΡΟΠΙΑΣ

Η προσπάθεια του Καραμανλή να επιτύχει την ευρύτερη δυνατή σύνθεση πάνω σε μια νέα διακομματική κοινωνική βάση επιβεβαιώνεται από όλες τις πολιτικές επιλογές που έχει κάνει τους πρώτους εννέα μήνες της νέας διακυβέρνησης. Η πολιτική του έχει στόχο να αλλάξει νοοτροπίες και πρακτικές της οκταετίας Σημίτη, αλλά δεν βρίσκεται σε αντίθεση με το κοινό αίσθημα του μέσου πολίτη, ανεξαρτήτως κομματικής προέλευσης, γεγονός που αποδεικνύεται και από τις δημοσκοπήσεις. Από τη στάση του στο Κυπριακό, στο ζήτημα της απογραφής και την πολιτική της ήπιας προσαρμογής στην οικονομία μέχρι το νόμο για το «βασικό μέτοχο» και τη μάχη κατά της διαπλοκής και της διαφθοράς, ο πρωθυπουργός στέλνει διαρκώς το μήνυμα ότι οι πολιτικές του προτεραιότητες δεν έχουν κομματικό χρώμα αλλά αποσκοπούν στην προστασία του εθνικού και του δημόσιου συμφέροντος. Με την επιλογή Παπούλια δίνει και συμβολική διάσταση σ' αυτή του την προσπάθεια, το αποτέλεσμα της οποίας θα κριθεί τελικά από την πορεία του κυβερνητικού έργου.

ΤΟ ΜΑΡΤΥΡΙΟ ΤΗΣ... ΚΑΛΟΠΕΡΑΣΗΣ

Ανάμεσα στη Σκύλλα και τη Χάρυβδη του καταναλωτισμού βρίσκεται εγκλωβισμένος ο Ελληνας καταναλωτής. Οι Σειρήνες της κατανάλωσης του υπόσχονται απολαύσεις, καλύτερη ζωή, ψώνια, ταξίδια και τεχνητούς παραδείσους. Με δόσεις, διευκολύνσεις, δώρα, προσφορές και κάθε τρικ της διαφήμισης και του μάρκετινγκ, οι έμποροι ρίχνουν δίχτυα, για να τον αιχμαλωτίσουν.

Από την άλλη, οι τράπεζες χορηγούν εύκολο και φθηνό χρήμα και ανταγωνίζονται για την καρδιά ή καλύτερα για το πορτοφόλι του. Ο καταναλωτής είναι πλέον ο αδιαφιλονίκητος βασιλιάς. Τουλάχιστον, όσο το πορτοφόλι είναι γεμάτο και μπορεί να ψωνίζει.

Τα πράγματα αλλάζουν δραματικά, όταν ο βασιλιάς μένει γυμνός ή καλύτερα... πανί με πανί, οπότε αρχίζουν τα προβλήματα. Οι μέχρι τότε κόλακες, που χρησιμοποιούσαν κάθε μέσο για να τον σαγηνεύσουν και να τον κερδίσουν, ρίχνουν τη μάσκα και τον αντιμετωπίζουν, σκληρά, αφού οι τράπεζες δεν είναι Δημόσιο, ούτε φιλανθρωπικά ιδρύματα, όπως αρέσκονται να τονίζουν οι περισσότεροι τραπεζίτες.

Ασφαλώς έχουν δίκαιο. Οι τράπεζες είναι επιχειρήσεις με σκοπό το κέρδος. Οσοι το ξεχνούν, κινδυνεύουν να βρεθούν προ δυσάρεστων εκπλήξεων και είναι πολλοί οι καταναλωτές που δεν το αντιλαμβάνονται, σιγά - σιγά παρασύρονται, σπεύσουν με δανεικά να ικανοποιήσουν τεχνητές ως επί το πλείστον ανάγκες και δαπανούν περισσότερα απ' όσα... παράγουν, οπότε μοιραία βρίσκονται αντιμέτωποι με το άλλο πρόσωπο των τραπεζών.

ΗΟΡΚΩΜΟΣΙΑ

Το πρώτο δεκαήμερο του Φεβρουαρίου θα γίνει, εφόσον τηρηθούν απαρέγκλιτα οι συνταγματικές προβλέψεις, η ψηφοφορία για την εκλογή του κ. Κ. Παπούλια στο ύπατο πολιτικό αξίωμα, το οποίο αναμένεται να αναλάβει έναν μήνα αργότερα, έχοντας μάλιστα συγκεντρώσει το μεγαλύτερο άρθροισμα ψήφων που έλαβε ποτέ υποψήφιος για την Προεδρία της Ελληνικής Δημοκρατίας.

«Η εκλογή του Προέδρου της Δημοκρατίας από τη Βουλή γίνεται με ονομαστική ψηφοφορία και σε ειδική συνεδρίαση που συγκαλείται από τον Πρόεδρο της Βουλής έναν τουλάχιστον μήνα πριν λήξει η θητεία του εν ενεργεία Προέδρου της Δημοκρατίας» αναφέρεται στο άρθρο 30 του Συντάγματος.

Η θητεία του νυν Προέδρου της Δημοκρατίας λήγει στις 11 Μαρτίου 2005, άρα η Βουλή πρέπει να ορίσει την ψηφοφορία για την εκλογή του νέου Προέδρου το αργότερο ως τις 10 Φεβρουαρίου. Ο νέος Πρόεδρος της Δημοκρατίας -ο 6ος από τη Μεταπολίτευση- θα αναλάβει το αξίωμά του στις 12 Μαρτίου, αφού σύμφωνα με το άρθρο 33 του Συντάγματος «ο εκλεγόμενος αναλαμβάνει την άσκηση των καθηκόντων του από την επομένη της ημέρας που έληξε η θητεία του απερχόμενου Προέδρου».

Με δεδομένη τη συναίνεση μεταξύ των δύο μεγαλυτέρων κομμάτων στο πρόσωπο του κ. Παπούλια, για την εκλογή του δεν θα χρειαστεί επαναληπτική ψηφοφορία, αφού θα υπερκαλυφθεί ο απαιτούμενος αριθμός των 200 ψήφων βουλευτών που απαιτείται να τον ψηφίσουν για να αναδειχθεί στο αξίωμα από την πρώτη ψηφοφορία.

ΚΕΡΔΗ ΓΙΑ ΚΑΡΑΜΑΝΛΗ

Τι στ' αλήθεια πετυχαίνει ο Κώστας Καραμανλής προτείνοντας έναν πολιτικό του αντίπαλο για την Προεδρία της Δημοκρατίας; Πρώτα, το αυτονόητο, δηλαδή αποφεύγει τις πρόωρες εκλογές. Είχε λόγο να τις αποφύγει, όμως, όταν όλες οι δημοσκοπήσεις δείχνουν πως, αν πραγματοποιούνταν, θα τις κέρδιζε; Είχε. Μπορεί να τις κέρδιζε αλλά με μικρότερο ποσοστό, και σίγουρα οι πρόωρες εκλογές δεν ήταν επιθυμητές ούτε από τους πολίτες ούτε από τον επιχειρηματικό κόσμο. Δεύτερο, με την κίνησή του ενίσχυσε τη στρατηγική του λεγόμενου «μεσαίου χώρου», τη στρατηγική εκείνη, δηλαδή, με την οποία είχε μετακινήσει στις τελευταίες εκλογές προς τη Ν.Δ. ομάδες ψηφοφόρων οι οποίες κινούνται στις παρυφές των δύο μεγάλων κομμάτων εξουσίας. Τρίτο, επιβεβαίωσε πως ελέγχει τον πολιτικό του χώρο και είναι χαρακτηριστικό πως από τη θεαματική του κίνηση σχεδόν δεν ακούστηκε «κιχ» από την παράταξή του.

ΤΟΥ... ΤΑΧΥΔΡΟΜΕΙΟΥ

Ερχονται γιορτές και η κίνηση στο Ταχυδρομείο θα είναι αυξημένη. Θα ανέμενε, λοιπόν, κανείς ότι θα ενισχυόταν με προσωπικό για να ανταπεξέλθει προς τις υποχρεώσεις του. Αμ, δεν... σφάξανε!

Οι «εγκέφαλοι» του Ταχυδρομείου έστειλαν τώρα σε άδεια το προσωπικό με αποτέλεσμα να γίνεται από τώρα το «έλα να δεις»!

Το Ταχυδρομείο Ρόδου μπάζει νερά από παντού και όσο ενωρίτερα επέμβει η κεντρική διοίκηση, και στην ανάγκη και το ίδιο το υπουργείο, τόσο καλύτερα για τα ΕΛΤΑ αλλά και για τον ταλαίπωρο τον πολίτη. Είναι απαράδεκτη (λίαν επιεικώς) η κατάσταση που επικρατεί μονίμως στα ΕΛΤΑ Ρόδου.

ΚΕΡΔΙΖΕΙ ΧΡΟΝΟ Ο ΓΙΩΡΓΟΣ

Απαλλαγμένος από το άγχος της πιθανής εκλογικής αναμέτρησης, πλήρως ικανοποιημένος με την τροπή που πήρε το ζήτημα της εκλογής Προέδρου της Δημοκρατίας, με καθαρό το τοπίο μπροστά του για τουλάχιστον μία τριετία προκειμένου να επιφέρει στο ΠΑΣΟΚ τη ριζική ανασυγκρότηση και ανανέωση και να εφαρμόσει την αντιπολιτευτική στρατηγική του έναντι της κυβέρνησης, ο πρόεδρος του κόμματος κ. Γ. Παπανδρέου άρχισε από χθες να σχεδιάζει υπό το πρίσμα των νέων συνθηκών που δημιουργήθηκαν μακροπρόθεσμα πλέον τις κινήσεις του.

Αφού κατέστησε σαφές στους συνεργάτες του ότι η συναίνεση για την εκλογή Προέδρου της Δημοκρατίας δεν σημαίνει και συναίνεση στις μεγάλες επιλογές της κυβέρνησης, για την οποία, όπως είπε, θα συνεχισθεί, όπου απαιτείται, η σκληρή αντιπολίτευση στα εθνικά θέματα, στην οικονομία, στην ακρίβεια και στην κοινωνική πολιτική, έδωσε παράλληλα την εντολή για τη λήξη του συναγερμού στον κομματικό μηχανισμό για την πιθανότητα πρώρων εκλογών.

ΠΑΤΕΡΑ, ΕΜΑΘΕΣ ΤΑ ΝΕΑ;

Παπ-Ανδρεϊκή κίνηση από έναν Καραμανλή!..

Πατέρα τα 'μαθες τα νέα;

Το γεγονός πάντως ότι... γλιτώσαμε από τις κάλπες είναι πολύ σημαντικό για την επιχειρηματική δραστηριότητα.

Οπως σημαντικό θα είναι το κλίμα ομοψυχίας που ακολούθησε την επιλογή Παπούλια για την προεδρία, να επεκταθεί και σε άλλους ζωτικούς χώρους., όπως για παράδειγμα είναι αυτός της οικονομικής ανάπτυξης...

Δεν λέω να συμφωνήσουν σε όλα τα δύο μεγάλα κόμματα σχετικά με την οικονομία, αλλά ένα μίνιμουμ συμφωνίας... για να πάμε όλοι μαζί το κάρο μπροστά, δεν είναι καθόλου άσχημη ιδέα. **Υ.Τ.Ε.**

ΑΠΑΝΤΗΣΗ ΣΕ ΔΗΜΟΣΙΕΥΜΑΤΑ

ΤΟ ΛΙΜΕΝΑΡΧΕΙΟ ΚΑΝΕΙ ΟΤΙ ΜΠΟΡΕΙ *για να μπει τάξη στα λιμάνια*

Δεν φέρει καμία ευθύνη για την κατάσταση που έχει διαμορφωθεί

Από το Κεντρικό Λιμεναρχείο Ρόδου μας απεστάλη η ακόλουθη επιστολή σε απάντηση σχετικών δημοσιευμάτων. Καθίσταται σαφές ότι το ΚΛΡ καταβάλλει κάθε δυνατή προσπάθεια για να μπει τάξη στα λιμάνια αν και για την κατάσταση που έχει διαμορφωθεί δεν φέρει καμία ευθύνη.

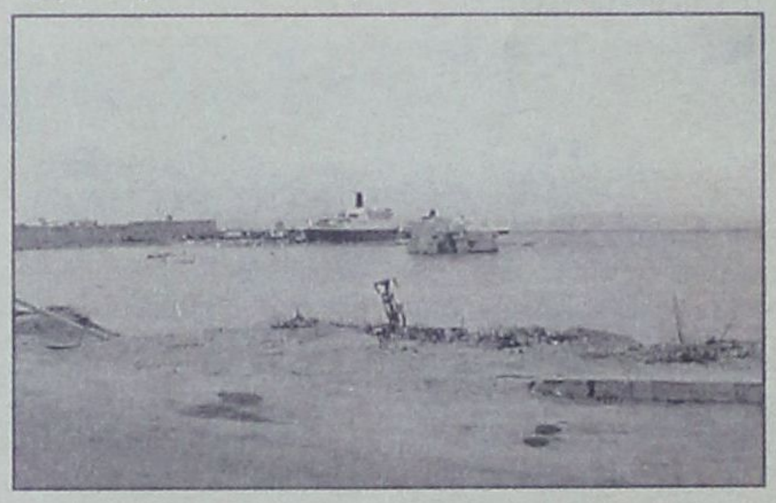

Σε απάντηση των δημοσιευμάτων με τίτλο «Ξέφραγο αμπέλι εξακολουθεί να είναι το λιμάνι της Ακαντιάς» και «ποιός θα καθίσει, επιτέλους τους υπεύθυνους στο σκαμνί;» που δημοσιεύθηκαν στην εφημερίδα σας την 16 και 17/11/04 αντίστοιχα, σας γνωρίζουμε τα εξής:

1. Ο υπό κατασκευή λιμένας της Ακαντιάς αποτελεί ως γνωστόν εργοταξιακό χώρο, με συνέπεια τα προβλεπόμενα μέτρα για την ασφάλεια και την απαγόρευση εισόδου ατόμων που δεν έχουν εργασία να τα λαμβάνουν οι εταιρείες που έχουν αναλάβει την αποπεράτωση του έργου. Το Δημοτικό Λιμενικό Ταμείο Νότιας Δωδ/σου με τη δική μας σύμφωνη γνώμη, με το υπ' αριθμ. ΔΤΥ/Εν/3955/8-12-2003 έγγραφό του ως φορέας διαχείρισης και εκμετάλλευσης του λιμένα είχε ενημερώσει τη Δ/νση Υποδομών και Τεχνικών Εργων της Νομαρχιακής Αυτ/σης Δωδ/σου που ελέγχει τις εταιρείες που έχουν αναλάβει τα έργα στο λιμένα της Ακαντιάς, για την ανάγκη να ληφθούν όλα τα απαραίτητα μέτρα για την αποφυγή ατυχημάτων. Ανεξάρτητα από την αναρμοδιότητα της Υπηρεσίας μας, για τον ουσιαστικό έλεγχο των αναφερομένων εταιρειών και στο πλαίσιο της ευρύτερης θεώρησης του προβλήματος, καλέσαμε εγγράφως τις κατασκευαστικές εταιρείες να τοποθετήσουν κατάλληλη κατασκευαστική διάταξη, πράγμα το οποίο και έγινε με την οποία εμποδίζεται η ελεύθερη προσπέλαση προσώπων και οχημάτων στον υπόψη χώρο που δεν έχουν σχέση με τις εκτελούμενες εργασίες ιδιαίτερα όταν επικρατούν δυσμενείς καιρικές συνθήκες. Παράλληλα, έχει δοθεί εντολή στους εκτελούντες Υπηρεσία Αξιωματικούς Φυλακής να εκτελούν συχνότατα περιπολίες στην περιοχή με σκοπό να απομακρύνουν πεζούς και οδηγούς οχημάτων που προσεγγίζουν την εν λόγω περιοχή. Υπενθυμίζουμε ότι, με πρωτοβουλία της Υπηρεσίας μας είχε τοποθετηθεί προ τριετίας περίπου, πινακίδα στην είσοδο του παραπάνω λιμένα που απαγορεύει την είσοδο σε πρόσωπα που δεν έχουν σχέση με τις εκτελούμενες εργασίες.

2. Οσον αφορά το δεύτερο δημοσίευμα με τις φωτογραφίες από τον εμπορικό λιμένα της Ρόδου, η Υπηρεσία μας αφού ενημερώθηκε με το υπ' αριθ. ΔΤΥ/ΓΝ2/1290/04-06-2004 έγγραφο του Δημοτικού Λιμενικού Ταμείου Νότιας Δωδ/σου για τις έντονες υποσκαφές - σπηλαιώσεις που παρουσιάζουν ιδιαίτερα τα κρηπιδώματα έμπροσθεν του Τελωνείου, απέστειλε έγγραφο στο Τελωνείο Ρόδου με το οποίο ζήτησε να αποφεύγουν τα Οργανα της εν λόγω Υπηρεσίας να σταθμεύουν βαρέα οχήματα στο συγκεκριμένο χώρο για έλεγχο, προκειμένου να επιτευχθεί η λιγότερη δυνατή καταπόνηση των κρηπιδωμάτων, ενώ μέχρι αποκατάστασης των ζημιών τοποθετήθηκε από το Δημοτικό Λιμενικό Ταμείο Νότιας Δωδ/σου περίφραξη στο χώρο, ώστε να αποκλειστεί η προσέγγιση ατόμων και οχημάτων στο συγκεκριμένο σημείο. Σε συννενόηση με το Δημοτικό Λιμενικό Ταμείο Νότιας Δωδ/σου, το τελευταίο προχώρησε και έλαβε την απόφαση στην υπ' αριθ. 08/2004 συνεδρίασή του για άμεση αποκατάσταση των ζημιών στα κρηπιδώματα (πλήρωση των υποσκαφών με σκυρόδεμα κ.λ.π.)

Ο Κεντρικός Λιμενάρχης α.α.
Πλωτάρχης Λ.Σ.
ΣΕΦΕΡΙΑΔΗΣ Γ.

ΑΝΑΜΕΝΕΤΑΙ ΝΑ ΣΥΝΕΛΘΕΙ ΤΟ ΥΠΗΡΕΣΙΑΚΟ

ΑΝΑΚΑΤΑΤΑΞΕΙΣ *στην Εφορία Ρόδου*

Θα τοποθετηθούν δύο υποδιευθυντές



Μεγάλο «μαγείρεμα» γίνεται εδώ και ένα περίπου μήνα για το ποιοί θα είναι οι δύο νέοι υποδιευθυντές (αναπληρωτές εφόρου) στη Δημόσια Οικονομική Υπηρεσία (ΔΟΥ) της περιοχής μας, καθώς επίσης ποιοί θα είναι οι προϊστάμενοι των τμημάτων αλλά και οι τμηματάρχες.

Σύμφωνα με δημοσιογραφικές πληροφορίες γίνονται αρκετές «ζυμώσεις» για να ληφθεί η οριστική απόφαση γιατί υπάρχουν αρκετοί «γαλάζιοι» υποψήφιοι που ενδιαφέρονται και οι θέσεις είναι συγκεκριμένες.

Οπως είχε γράψει πρόσφατα η «δημοκρατική» το υπηρεσιακό συμβούλιο είχε κρίνει τον έφορο Βασίλη Παπαγρηγορίου τον οποίο τοποθέτησε ξανά για άλλα τρία χρόνια στην ίδια θέση αφού είχε τα απαραίτητα προσόντα και η θητεία του υπήρξε θετική.

Μετά την κρίση του Εφόρου, αναμενόταν να συνεδριάσει το υπηρεσιακό συμβούλιο για να κρίνει και να τοποθετήσει όχι έναν, όπως ήταν μέχρι σήμερα, αλλά δύο υποδιευθυντές (σήμερα ο μοναδικός υποδιευθυντής είναι ο κ. Γιάννης Σαμαρτζής).

Ομως, και παρά το γεγονός ότι έπρεπε να είχε τελειώσει αυτή η διαδικασία και να ακολουθήσει και η αξιολόγηση και η τοποθέτηση των υπολοίπων προϊσταμένων και τμηματαρχών, μέχρι σήμερα δεν έγινε κάτι τέτοιο, με αποτέλεσμα να υπάρχει πρόβλημα στη λειτουργία της ΔΟΥ Ρόδου.

Σύμφωνα με δημοσιογραφικές πληροφορίες το υπηρεσιακό συμβούλιο που θα ασχοληθεί με την αξιολόγηση και την τοποθέτηση των υποδιευθυντών, πρόκειται να συνεδριάσει την προσεχή Πέμπτη.

Οι ίδιες πληροφορίες αναφέρουν ότι γίνεται «μάχη» για τις δύο θέσεις των υποδιευθυντών της οποίες διεκδικούν και έχουν τα τυπικά και ουσιαστικά προσόντα, οι κύριοι Νίκος Καλογερόπουλος και Γιώργος Παυλούς ενώ για τις υπόλοιπες θέσεις ακούγοντι τα ονόματα των κ.κ. Στάθη Παλαμιώτη, Γιώργου Παραγιού και άλλων.

Αν κριθεί ο κ. Γιάννης Σαμαρτζής και παραμείνει στη θέση του ως υποδιευθυντής, τότε η διεκδικούμενη θέση υποδιευθυντή θα είναι μία.

Τέλος αναμένεται στη ΔΟΥ Ρόδου, να μετακινηθούν και υπάλληλοι που σήμερα υπηρετουν στο ΣΔΟΕ και στο Τμήμα Ελέγχων, που βρίσκεται στην οδό Ολύμπου Καρπάθου.

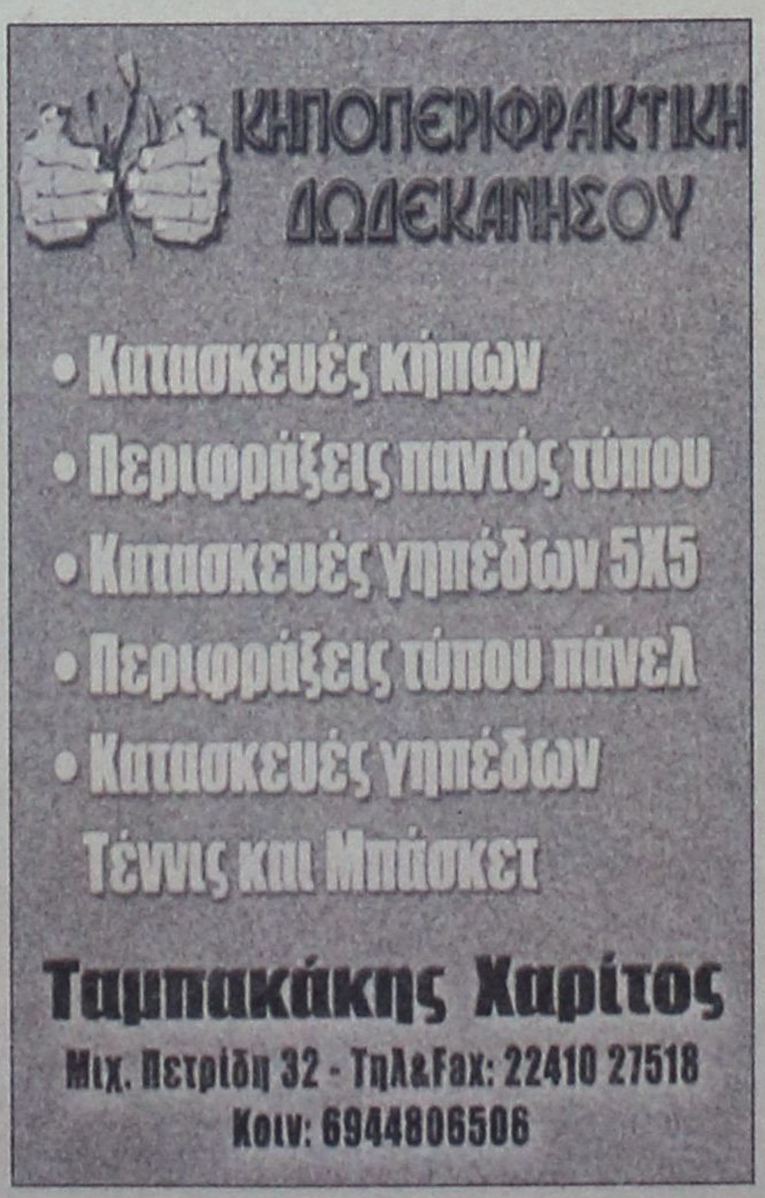



ΕΠΙΣΤΟΛΗ ΤΟΥ ΕΒΕΔ ΠΡΟΣ ΤΟΝ ΝΟΜΑΡΧΗ

ΕΝΤΟΝΟΣ ΠΡΟΒΛΗΜΑΤΙΣΜΟΣ από την συνεχιζόμενη αύξηση *των πολυκαταστημάτων*

Οδηγούνται σε αφάνεια οι ντόπιες επιχειρήσεις

Έντονη είναι η ανησυχία του εμπορικού κόσμου από τη συνεχιζόμενη (ανεξέλεγκτη) διείσδυση στο νησί πολυκαταστημάτων, γεγονός που έχει σαν αποτέλεσμα τη συρρίκνωση των ντόπιων επιχειρήσεων.

Με έγγραφό του το ΕΒΕΔ προς τον νομάρχη Δωδ/σου κ. Γ. Μαχαιρίδη ζητεί την πιστή εφαρμογή του νόμου, ο οποίος μονίμως παραβιάζεται, ενώ ταυτόχρονα του επισημαίνει τον κίνδυνο να ακυρωθούν μισθωτήρια συμβόλαια καταστημάτων διάρκειας μεγαλύτερης των 6 ετών (σε εφαρμογή του νόμου περί δικαιοπραξιών στις παραμεθόριες περιοχές).

Αναλυτικά στο έγγραφο του ΕΒΕΔ αναφέρονται τα εξής:

Κύριε Νομάρχη

Το Διοικητικό Συμβούλιο του Επιμελητηρίου Δωδεκανήσου κατά τη συνεδρίασή του την 1η Δεκεμβρίου 2004 μεταξύ των άλλων θεμάτων ασχολήθηκε με το θέμα των πολυκαταστημάτων και των δικαιοπραξιών στις παραμεθόριες περιοχές.

Για το θέμα των πολυκαταστημάτων επισημάνθηκε ομόφωνα από το Δ.Σ. η ανάγκη προστασίας του τοπικού εμπορίου από τη συνεχή δραστηριοποίηση στην περιοχή μας υποκαταστημάτων μεγάλων αλυσίδων με συνέπεια τη ραγδαία συρρίκνωση των τοπικών επιχειρήσεων.

Τονίσθηκε, επίσης, ότι στην παρούσα οικονομική συγκυρία οι αντοχές των επιχειρήσεων έχουν εξαντληθεί, ενώ η ανησυχία των παραγωγικών τάξεων μεγαλώνει από την επερχόμενη σύμφωνα με πληροφορίες, εισβολή και νέων πολυκαταστημάτων.

Επιπρόσθετα επισημάνθηκαν από το Εμπορικό Τμήμα του Επιμελητηρίου, οι διατάξεις της παραγράφου 4, του άρθρου 10, του Νόμου 2323/1995 (ΦΕΚ Α/145) «Υπαίθριο εμπόριο και άλλες διατάξεις» όπως αυτή προστέθηκε με την παρ. 3 άρθρο 10 του Ν. 2741/1999 (ΦΕΚ Α/199).

Σύμφωνα με τις διατάξεις αυτές «εφόσον έχουν εξαντληθεί τα τετραγωνικά μέτρα από μία υπεραγορά που έχει ιδρυθεί για την ίδρυση δεύτερης και επόμενων υπεραγορών λιανικού εμπορίου από την ίδια επιχείρηση, ή απο επιχειρήσεις ελεγχόμενες από αυτήν στον ίδιο Ο.Τ.Α. απαιτείται η άδεια που χορηγείται από το νομαρχιακό συμβούλιο της οικείας Νομαρχιακής Αυτοδιοίκησης, μετά γνώμη της αντίστοιχης Οικονομικής και Κοινωνικής Επιτροπής (Ο.Κ.Ε.) και του οικείου οργανισμού τοπικής αυτοδιοίκησης που παρέχεται υπό τις προϋποθέσεις ίδρυσης και λειτουργίας του πρώτου καταστήματος, ανεξάρτητα από το μέγεθος της επιφάνειας του νέου καταστήματος».

Κύριε Νομάρχη, το Διοικητικό Συμβούλιο του Επιμελητηρίου μας ζητά την προσωπική σας παρέμβαση για την πιστή τήρηση των ανωτέρω διατάξεων.

Επίσης, ζητά να μη χορηγηθούν νέες άδειες πολυκαταστημάτων πριν την εκπόνηση ειδικής μελέτης για τις οικονομικές, κοινωνικές και περιβαλλοντικές επιπτώσεις των πολυκαταστημάτων αυτών στην περιοχή μας, έτσι ώστε να υπάρχει τεκμηρίωση για τις προϋποθέσεις που θέτει ο Νόμος για την έκδοση των αδειών.

Θεωρούμε επίσης αδήριτη ανάγκη τον σαφή καθορισμό των όρων χρήσης γης για κάθε μορφής εμπορική δραστηριότητα. Η οργάνωση και καθιέρωση ενός σαφούς πλαισίου εμπορικής πολεοδομίας σε συνεργασία με το Επιμελητήριο Δωδεκανήσου και τους τοπικούς φορείς θα συμβάλει καταλυτικά στην ισόρροπη ανάπτυξη όλων των επιχειρήσεων.

Όσον αφορά το δεύτερο θέμα, σύμφωνα με τις διατάξεις



του άρθρου 25, του Ν. 1892/1990 εκτός από τις αγωραπωλησίες ακινήτων στις παραμεθόριες περιοχές προβλέπεται να περνούν για έγκριση από την Ειδική Επιτροπή του άρθρου 26, του ανωτέρω Νόμου, και τα μισθωτήρια συμβόλαια ακινήτων που έχουν διάρκεια άνω των έξι (6) ετών.

Από την εφαρμογή του Νόμου και για λόγους που δεν είναι του παρόντος να εξετάσουμε, επικράτησε στην πράξη η πλειοψηφία των μισθωτηρίων συμβολαίων άνω των έξι ετών να μην τίθενται προς έγκριση στην αρμόδια Επιτροπή, με κίνδυνο να θεωρηθούν άκυρα χιλιάδες τέτοια μισθωτήρια. (σημ. συντ.: τον κίνδυνο αυτό έχει επισημάνει κατ' επανάληψη η «δ»).

Το Διοικητικό Συμβούλιο του Επιμελητηρίου αντιλαμβανόμενο τη σοβαρότητα του θέματος αυτού και τις εκρηκτικές διαστάσεις που μπορεί να πάρει στην περιοχή μας, αποφάσισε ομόφωνα να ζητήσει από τα αρμόδια Υπουργεία την τροποποίηση του άρθρου 25, του Ν. 1892/1990 στο σημείο που αναφέρεται ότι από την απαγόρευση των δικαιοπραξιών στις παραμεθόριες περιοχές εξαιρούνται οι μισθώσεις μέχρι έξι (6) ετών και να συμπεριλάβει τις μισθώσεις με την εκάστοτε προβλεπόμενη από τις κείμενες διατάξεις ελάχιστη διάρκεια, με αναδρομική ισχύ, έτσι ώστε να θεραπεύει και τις προγενέστερες συμβάσεις μίσθωσης.

Παρακαλούμε και για τις δικές σας ενέργειες.

Ο ΠΡΟΕΔΡΟΣ
ΗΛΙΑΣ ΣΤ. ΚΩΤΙΑΔΗΣ

ΥΠΑ ΠΡΟΣ ΤΗ ΝΟΜΑΡΧΙΑ

ΕΠΙΒΑΛΛΕΤΑΙ Η ΣΥΝΔΕΣΗ *του αεροδρομίου με λεωφορεία*

Η σημερινή κατάσταση είναι, λίαν επιεικώς, απαράδεκτη

Την ανάγκη συνδέσεως του αεροδρομίου «Διαγόρας» με την πόλη της Ρόδου, θέμα με το οποίο ασχολήθηκε κατ' επανάληψη η «δ», χωρίς όμως και να συγκινηθούν οι αρμόδιοι, επισημαίνει, με έγγραφό της προς τη Νομαρχιακή Αυτοδιοίκηση Δωδ/νήσου η Υπηρεσία Πολιτικής Αεροπορίας (ΥΠΑ), τονίζοντας μεταξύ άλλων ότι «η δυνατότητα μεταφοράς των επιβατών από και προς το αεροδρόμιο με μέσα μαζικών μεταφορών είναι σημαντικός παράγων για την εύρυθμη λειτουργία του αεροδρομίου και την προσφορά ικανοποιητικού επιπέδου εξυπηρέτησης».

Αναλυτικά στο έγγραφο της ΥΠΑ αναφέρονται τα εξής:

ΘΕΜΑ: Σύνδεση αεροδρομίου Ρόδου - πόλης Ρόδου με Μέσα Μαζικών Μεταφορών.

ΣΧΕΤ.: α/ ΚΑΡΔ/ΑΡ/3927/24-8-2001, β/ΡΟΔΑ/1-11-2001, γ/Α/ΚΑΡΔ/4591/3-9-2004

Ο αερολιμένας Ρόδου είναι διεθνής και κατέχει την τέταρτη θέση ως προς τον αριθμό των ετησίως εξυπηρετούμενων επιβατών (περίπου 3,2 εκατ. επιβάτες). Εξυπηρετεί κυρίως επιβάτες εξωτερικού (σε ποσοστό 80% περίπου της συνολικής κίνησης), που κατανέμονται με μεγάλες αιχμές κατά τη θερινή περίοδο. Απέχει 15 χλμ από το κέντρο της πόλης της Ρόδου. Η δυνατότητα μεταφοράς των επιβατών από και προς το αεροδρόμιο Ρόδου με Μέσα Μαζικών Μεταφορών (ΜΜΜ) είναι σημαντικός παράγων για την εύρυθμη λειτουργία του αεροδρομίου και την προσφορά ικανοποιητικού επιπέδου εξυπηρέτησης, και σχετικό αίτημα εκκρεμεί από παλαιά, χωρίς όμως να έχει βρεθεί λύση (σχετικό γ/).

Συγκεκριμένα, δεν υπάρχει στάση εξυπηρέτησης ΜΜΜ μέσα στον περιβάλλοντα χώρο του αερολιμένα. Υπάρχουν δύο στάσεις επί της εθνικής οδού και σε απόσταση 300 μ. περίπου από το κτίριο του αεροσταθμού, από όπου διέρχονται γραμμές που εξυπηρετούν διαδρομές με κατεύθυνση προς τα ανατολικά της νήσου (με προορισμό τη Ρόδο) και προς τα δυτικά (Παραδείσι, Σορωνή). Η απόσταση αυτή όμως θεωρείται μεγάλη για να τη διανύουν επιβάτες με τις αποσκευές τους, ιδιαιτέρως δε για άτομα ειδικών αναγκών. Η ΥΠΑ και ο αερολιμένας έχουμε γίνει συχνά δέκτες τέτοιων διαμαρτυριών, μια εκ των οποίων σας αποστέλλουμε ενδεικτικά. Παρά τις επανειλημμένες προσπάθειές μας κατά το παρελθόν, δεν κατέστη δυνατόν να δημιουργηθεί στάση λεωφορείου στον περιβάλλοντα χώρο του αεροσταθμού (σχετικά α/ και β/).

Για την αντιμετώπιση του προβλήματος της υποστήριξης του αερολιμένα Ρόδου με Μέσα Μαζικών Μεταφορών, παρακαλούμε να εξεταστεί η δυνατότητα εξυπηρέτησης του αερολιμένα από τις ήδη διερχόμενες γραμμές, με παράκαμψη της διαδρομής αυτών μέσα από τον περιβάλλοντα χώρο το αεροδρόμιο και με στάση που θα κατασκευάσει η ΥΠΑ κοντά στο κτίριο του αεροσταθμού. Σε κάθε περίπτωση ο αερολιμένας είναι στη διάθεσή σας για οποιαδήποτε πληροφορία - ενημέρωση για τα ωράρια πτήσεων, τις περιόδους αιχμής, κ.λπ, ώστε από κοινού να καλυφθούν όλες οι απαιτήσεις των επιβατών.

Ο ΔΙΟΙΚΗΤΗΣ
Παν. Μανούσος

ΑΠΕΡΓΟΥΝ ΑΥΡΙΟ ΤΑ ΤΑΞΙ ΚΑΙ ΣΤΗ ΡΟΔΟ

Από το Σύνδεσμο Ιδιοκτητών Ταξί Ρόδου εκδόθηκε χθες η ακόλουθη ανακοίνωση:

Ο Σύνδεσμος Ιδιοκτητών Ταξί Ρόδου θα συμμετάσχει στην 24ώρη πανελλαδική προειδοποιητική απεργία του κλάδου, που θα πραγματοποιηθεί στις 16/12/2004 ημέρα Πέμπτη και από ώρα 06.00 πρωϊνή έως και 06.00 πρωϊνή της Παρασκευής.

Κύριο αίτημα του κλάδου μας είναι η αναπροσαρμογή του κομίστρου.

Στη διάθεση του κοινού θα υπάρχει ΤΑΞΙ, σε επιφυλακή, για έκτακτες ανάγκες (Νοσοκομείο, φαρμακεία).

Εκ του Δ.Σ.
Ο Πρόεδρος
Χατζηγεωργίου Αθανάσιος
Ο Γεν. Γραμματέας
Αμβροσιάδης Αντώνης



δημοκρατικά

ΥΠΑΡΧΕΙ ΑΝΤΙΚΕΙΜΕΝΙΚΗ ΠΡΑΓΜΑΤΙΚΟΤΗΤΑ Η ΟΠΟΙΑ ΔΙΝΕΙ ΤΟ ΜΕΤΡΟ ΤΗΣ ΑΛΗΘΕΙΑΣ (ΑΡΙΣΤΟΤΕΛΗΣ)

Η ΠΟΛΙΤΙΚΗ ΟΥΣΙΑ
της επιλογής Καραμανλή



Γράφει ο ΓΙΑΝΝΗΣ ΛΟΥΛΗΣ

Ηκίνηση του πρωθυπουργού να προτείνει τον πρώην υπουργό Εξωτερικών Κάρολο Παπούλια ως Πρόεδρο της Δημοκρατίας είναι στρατηγική. Πρόκειται για μία επιλογή που εντάσσεται στο άνοιγμα που πραγματοποιεί ο κ. Καραμανλής στο μεσαίο χώρο. Επιβεβαιώνει έτσι, τη συνέπεια της εφαρμογής της στρατηγικής αυτής η οποία έχει μετακινήσει το κόμμα του στο Κέντρο. Ταυτόχρονα, αποτελεί μια επιλογή που διασφαλίζει την ευρύτατη δυνατή συναίνεση στο χώρο των κομμάτων και ακόμη περισσότερο στο χώρο της κοινωνίας.

Σε τελική ανάλυση, τι σημαίνει «μεσαίος χώρος»; Η απάντηση είναι πολύ απλή εν σχέσει με την προεδρική εκλογή:

-Πρώτον, σημαίνει την αναζήτηση συναίνεσης σε όλα εκείνα τα θέματα, τα οποία υπερβαίνουν τα ιδεολογικά στεγανά και τις πολιτικές περιχαράκωσεις. Τα θέματα αυτά μάλιστα στην εποχή μας -μια εποχή πραγματισμού- θα πρέπει να διευρύνονται, όχι να συρρικνώνονται. Ένα κατ' εξοχήν τέτοιο θέμα είναι εκείνο του Προέδρου της Δημοκρατίας όπου η συνεννόηση των πολιτικών δυνάμεων επιβάλλεται να καταστεί πάγια και σε βάθος χρόνου.

-Δεύτερον, σημαίνει την επιλογή της μετριοπάθειας, μακριά από την οδό του κομματισμού και των σκοπιμοτήτων του, που από τη φύση του οδηγεί σε συγκρούσεις και ανταγωνισμούς.

-Τρίτον, σηματοδοτεί το ρεαλισμό και τον πραγματισμό στις αποφάσεις εκείνες, οι οποίες συμβαδίζουν με τον κοινό νου και το καλό του τόπου, καθώς το μόνο το οποίο δεν χρειαζόταν τώρα η χώρα ήταν τις αναταράξεις και την αστάθεια των πρόωρων εκλογών.

-Τέταρτον, περιλαμβάνει το σεβασμό στην ίδια κοινωνία, όταν αυτή έχει διαμορφώσει ισχυρές απόψεις, που είναι κατανοητές και δικαιολογημένες. Και η κοινωνία στη συγκεκριμένη περίπτωση απαιτούσε τα κόμματα να συνεννοηθούν και να αποφευχθούν πρόωρες εκλογές, ιδίως μετά μια τόσο πρόσφατη εκλογική αναμέτρηση.

Η επιλογή του κ. Καραμανλή δεν είναι απλώς στρατηγική ορθή, με την έννοια ότι εδραιώνει ακόμη περισσότερο τη μετριοπάθεια, το ρεαλισμό και τη συναίνεση στο δημόσιο βίο. Ενώ ταυτόχρονα σπάει μερικά ακόμη διαχωριστικά φράγματα. Είναι, ταυτόχρονα, πολιτικά γενναία. Ο πρωθυπουργός είχε ασφαλώς στο δικό του πολιτικό χώρο προσωπικότητες ευρείας αποδοχής. Ομως μια «υπέρβαση τύπου Στεφανόπουλου» ήταν το αίτημα των καιρών. Ενώ μια τέτοια υπέρβαση ανοίγει νέους δρόμους για το πολιτικό σύστημα.

Άλλωστε, το πολιτικό σύστημα έχει σίγουρα μπει σε μια νέα εποχή, καθώς τα ηνία στα κόμματα τα παίρνει μια γενιά πολιτικών χωρίς τις φορτίσεις του παρελθόντος. Με αρχηγούς τους Κώστα Καραμανλή και Γιώργο Παπανδρέου, τα δύο μεγάλα κόμματα διεξήγαγαν την ευπρεπέστερη προεκλογική εκστρατεία της Μεταπολίτευσης.

Τα πλεονεκτήματα της υποψηφιότητας του Κάρολου Παπούλια είναι πασίδηλα: Είναι ένα ιστορικό στέλεχος της ευρύτερης Κεντροαριστεράς που σε όλη του την πολιτική διαδρομή έχει λειτουργήσει συναινετικά, με ευπρέπεια, μακριά από συγκρούσεις και εντός και εκτός του κόμματός του. Ταυτόχρονα, το ότι στη φάση αυτής της πολιτικής του σταδιοδρομίας είναι έξω από τη μάχιμη πολιτική, βοηθάει στην αναγκαία αποστασιοποίηση που επιβάλλει ο ρόλος του. Είναι αυτονόητο επίσης ότι η μακρά διπλωματική του εμπειρία είναι ανεκτίμητη στη νέα θέση του, όπου μπορεί να βοηθήσει την κυβέρνηση στην εξωτερική της πολιτική και τη χώρα στην εθνική της στρατηγική.

Η επιλογή του Κάρολου Παπούλια συμβολίζει και σηματοδοτεί την εξάλειψη του χάσματος που χώριζε τα δύο μεγάλα κόμματα στον τομέα της εξωτερικής πολιτικής. Ίσως, για πρώτη φορά γίνονται πλέον βήματα για να αποκτήσει η χώρα μια εθνική στρατηγική, με τα κόμματα να διαφωνούν (με εξαίρεση το ΚΚΕ) όλο και λιγότερο στις κατευθύνσεις της εξωτερικής πολιτικής και αντίθετα να καταγράφουν τις όποιες διαφοροποιήσεις τους στα θέματα τακτικής.

Στη στρατηγική του μεσαίου χώρου σημαία του κ. Καραμανλή υπήρξε η πτώση των διαχωριστικών γραμμών. Συχνά η υπέρβαση αυτή αφορούσε την Αριστερά. Μέχρι τώρα όμως, παρά την ιδεολογική εγγύτητα Ν.Δ. και ΠΑΣΟΚ, οι διαχωριστικές γραμμές ανάμεσά τους παρέμεναν έντονες και επίπλαστες. Η προσπάθεια αναβίωσης της δήθεν σύγκρουσης «δύο κόσμων» καλλιεργήθηκε επί δεκαετίες και σχετικά πρόσφατα στην παρακμιακή φάση της δεύτερης θητείας Σημίτη. Ετσι, η επιλογή ενός ιστορικού στελέχους του ΠΑΣΟΚ ως Προέδρου της Δημοκρατίας αποτελεί το ισχυρότερο πλήγμα κατά των διαχωριστικών γραμμών σε όλη την περίοδο της Μεταπολίτευσης. Καιρός ήταν να γίνει. Γι' αυτό η απόφαση του πρωθυπουργού υπήρξε τόσο γενναία. Ανοίγοντας μια νέα σελίδα για τη χώρα, αλλά και για την πολιτική μας ζωή: Φέρνοντας πιο κοντά την πολιτική στις απαιτήσεις και την εξέλιξη της κοινωνίας.

Αυτή είναι η πολιτική ουσία της επιλογής του Καραμανλή.

ΔΙΑΦΩΝΕΙ ΜΕ ΤΗΝ ΕΝ ΓΕΝΕΙ ΠΟΛΙΤΙΚΗ ΤΗΣ

ΕΝΤΟΝΟΤΑΤΗ ΚΡΙΤΙΚΗ ΚΑΤΑ
της ΔΕΗ από την Ενωση Ξενοδόχων Κω

Απεφάσισε «κρυφίως» να κατασκευάσει δίκτυο «βλαπτικό για τα συμφέροντα του νησιού»

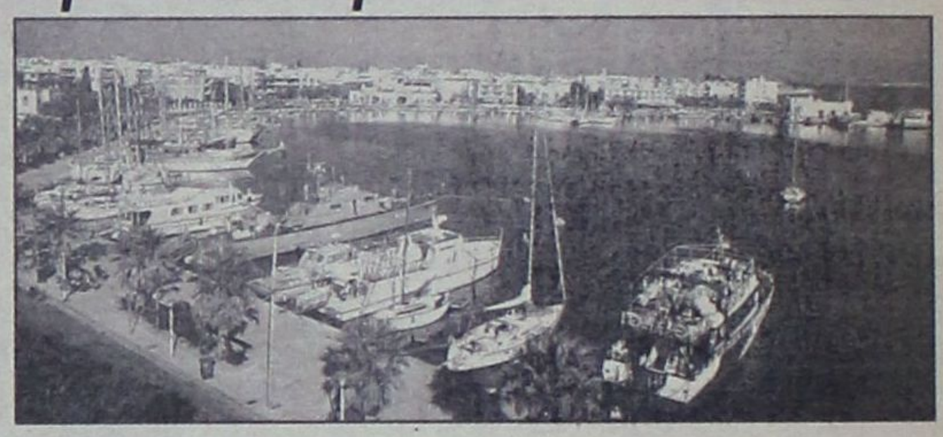

Την έντονη αντίδραση της Ενώσεως Ξενοδόχων Κω προκάλεσε η απόφαση της ΔΕΗ, η οποία ελήφθη μάλιστα «εν κρυπτώ και παραβύστω» να κατασκευάσει υπέργειο δίκτυο για τη μεταφορά ηλεκτρικής ενέργειας.

Η Ένωση Ξενοδόχων Κω θεωρεί τα σχέδια αυτά της ΔΕΗ, κατά της οποίας ασκεί εντονότατη κριτική, βλαπτικά για τη δημόσια υγεία, το περιβάλλον και τα καλώς εννοούμενα συμφέροντα της τοπικής οικονομίας, γιατί μεταξύ άλλων, υποβαθμίζει και το τουριστικό προϊόν.

Επί του θέματος η Ένωση Ξενοδόχων Κω εξέδωσε, πιο συγκεκριμένα, χθες, την ακόλουθη ανακοίνωση:

Η Ένωση Ξενοδόχων Κω, αποφάσισε να φέρει στην επιφάνεια το θέμα της μεταφοράς ηλεκτρικής ενέργειας στο νησί μας, δια δικτύου, υψηλής τάσης, όχι για να ζημιώσει το νησί μας, αλλά και για να εκθέτει τους προβληματισμούς και τις ανησυχίες των μελών μας, σχετικά με το έργο αυτό. Η προσπάθειά μας αυτή αποκάλυψε ταυτόχρονα και τον παραλογισμό της ΔΕΗ σχετικά με την εκτέλεση του έργου, αφού θεωρήθηκε περιττή η ενημέρωση εκ μέρους της, της τοπικής κοινωνίας και των εκπροσώπων της. Ένα έργο που θα σημαδέψει το νησί ανεξίτηλα εκτελείται χωρίς να εκφραστούν οι απόψεις των ανθρώπων που θα υποστούν τις συνέπειες αυτές.

Η απόφασή μας για ανάδειξη του ζητήματος δεν έγινε αβασάνιστα, καθώς αναγνωρίζουμε και έχουμε πρωτοστατήσει στην προσπάθεια για την κάλυψη των ενεργειακών αναγκών του νησιού, και είμαστε οι πρώτοι που υποφέρουμε και ζημιώνουμε εξαιτίας της έλλειψης αυτής. Γι' αυτό άλλωστε και επιλέξαμε πρώτα να απευθύνουμε την πρόσκληση μας, διακριτικά, στους αρμόδιους και ειδικότερα στο Επαρχείο και την ΔΕΗ, ζητώντας εξηγήσεις και διευκρινίσεις, προτού σπεύσουμε να καταδικάσουμε ή να επαινέσουμε. Και είναι μια από τις σπάνιες φορές που η ενέργειά μας αυτή αναγνωρίστηκε και επαινέθηκε από τους φορείς του νησιού.

Σχετικά με το θέμα αυτό καθαυτό, και κατά τη σύσκεψη που πραγματοποιήθηκε συνηγορήσαμε, πρώτοι εμείς με το γενονός ότι έως σήμερα δεν υπάρχουν αποδείξεις για βλαβερές επιπτώσεις στην υγεία των κατοίκων που έρχονται σε επαφή με το δίκτυο. Δεν κινδυνολογούμε και δεν προβαίνουμε σε αυθαίρετες εκτιμήσεις, όμως σε θέματα υγείας είμαστε άτεγκτοι και θεωρούμε ότι δεν αρκεί η θεωρία ότι δεν έχουν αποδειχθεί βλαβερές επιπτώσεις, αλλά θα πρέπει να αποδειχθεί ότι δεν έχει επιπτώσεις.

Παράλληλα θεωρούμε ότι δεν είναι σε καμία περίπτωση συγκρίσιμα μεγέθη η υγεία και η ασφάλεια των κατοίκων και η όποια ενεργειακή μας αυτάρκεια. Όπως επίσης δεν είναι συγκρίσιμα μεγέθη η προστασία του περιβάλλοντος (συμπεριλαμβανομένης και της αισθητικής) και η τεχνολογική πρόοδος.

Δεν αποτελεί δικαιολογία ή επιχείρημα και το απορρίπτουμε ότι το κόστος των εναλλακτικών λύσεων είναι υψηλό. Δεν κοστολογείται η υγεία μας, δεν κοστολογείται η ασφάλειά, μας δεν κοστολογείται η προστασία του περιβάλλοντος, δεν κοστολογείται το μέλλον του νησιού μας.

Δεν δεχόμαστε να εφαρμοστούν για το νησί μας λύσεις που έχουν απορριφθεί για άλλα παραδοσιακά νησιά του Αιγαίου και λύσεις που είναι ξεπερασμένες τεχνολογικά. Η ΔΕΗ είναι μια ιδιωτική επιχείρηση που επί δεκαετίες μονοπωλεί την ενεργειακή αγορά της χώρας αποκομίζοντας μυθώδη κέρδη, μια επιχείρηση που θεωρεί ότι το μονοπώλιο αυτό της δίνει το δικαίωμα να χειρίζεται τη διάθεσή του κατά τρόπον αυθαίρετο, είτε αυτό αφορά την τιμολογιακή πολιτική της είτε τον τεχνολογικό της εκσυγχρονισμό.

Ηδη στις περισσότερες χώρες το δίκτυο ηλεκτροδότησης είναι υπόγειο, προκειμένου να αποφευχθούν ατυχήματα, καταρρεύσεις από καιρικά φαινόμενα και επιπλέον και ίσως πιο σημαντικό γιά να προστατευθεί η αισθητική του περιβάλλοντος. Και εύλογα αναρωτιόμαστε εάν η ασφάλεια και το περιβάλλον των άλλων χωρών είναι πιο σημαντικό από το δικό μας; Εάν εκεί οι πολίτες έχουν περισσότερα δικαιώματα στη ζωή ή εάν εκεί οι εταιρείες παροχής ενέργειας είναι ζημιογόνες;

Δυσκολευόμαστε επίσης να κατανοήσουμε γιατί η ΔΕΗ υποχρεώνει τα μέλη μας και κάθε ιδιώτη που επιθυμεί να έχει αυξημένη παροχή να κατασκευάσει με δικές του δαπάνες ΥΠΟΓΕΙΟ δίκτυο ηλεκτροδότησης και η ίδια εξαιρείται από την υποχρέωση αυτή.

Πρέπει επιτέλους να γίνει κατανοητό από όλους ότι η διαχείριση του πλούτου του νησιού μας και η προστασία του ανήκουν σε εμάς. Εμείς θα αποφασίσουμε πως θα το διαθέσουμε και εάν υπάρχει ανάγκη να υποχωρήσουμε (που κατά τη γνώμη μας τίποτε δεν είναι υπέρτατο αυτού).

Προσβλέπουμε με αισιοδοξία στην επόμενη συνάντηση, όπου θα καθορίσουμε τελεσίδικα τη στάση μας, αφού ακούσουμε και τις απόψεις της ΔΕΗ. Ωστόσο χαιρετίζουμε όλες τις απόψεις εκείνες που πιστεύουν ότι δεν υπάρχει χώρος για παραπέρα υποβάθμιση του περιβάλλοντος και επομένως και ταυτόχρονη υποβάθμιση του τουριστικού μας προϊόντος.

Η πρόταση μας για τη ΔΕΗ είναι όχι απλώς να δικτυωθεί με άλλο τρόπο το νησί (υποθαλάσσια ζεύξη), αλλά και να δρομολογηθεί η αντικατάσταση του υφιστάμενου δικτύου μέσης και χαμηλής τάσης και να γίνει και αυτό υπόγειο, προκειμένου να αναβαθμιστεί η αισθητική του νησιού μας, πρώτα για τους ανθρώπους μας και έπειτα για τους επισκέπτες μας.

Η Ένωση Ξενοδόχων Κω θα παραμείνει πρωτοστάτης στο θέμα αυτό και θα κρατήσει ενήμερα τα μέλη, της εξετάζοντας όλα τα ενδεχόμενα και τις απόψεις, αλλά και βεβαιώνοντας ότι σε κάθε εξέλιξη από εδώ και πίσω θα είμαστε ενήμεροι και έτοιμοι να αντιδράσουμε.

Ο ΠΡΟΕΔΡΟΣ Πουλιού Νικόλαος
Η ΓΡΑΜΜΑΤΕΑΣ Κορδιστού Ευφροσύνη

ΣΥΝΕΔΡΙΑΖΕΙ ΤΟ ΔΗΜΟΤΙΚΟ ΣΥΜΒΟΥΛΙΟ ΛΙΝΔΙΩΝ

Ο Πρόεδρος του Δημοτικού Συμβουλίου του Δήμου Λινδίων ανακοινώνει ότι το Δημοτικό Συμβούλιο θα συνεδριάσει στις 17 Δεκεμβρίου 2004, ημέρα Παρασκευή και ώρα 6 μ.μ. στο Δημαρχείο Λίνδου, με τα εξής θέματα ημερήσιας διάταξης.

1. Έγκριση πρακτικού φανερής μειοδοτικής δημοπρασίας για τη μίσθωση ακινήτου για τη στέγαση του Αγροτικού Ιατρείου Λάρδου.
2. Διαπίστωση συνδρομής προϋποθέσεων για την υπαγωγή συμβασιούχων της Δ.Ε.Π.Π.Α.Τ.Α.Λ. στις ρυθμίσεις του άρθρου 11 του Π.Δ. 164/2004.
3. Παραχώρηση τμήματος εκ του ακινήτου, ιδιοκτησίας του Δημοσίου, με Κ.Μ. 1249 γαιών Καλάθου.
4. Αποδοχή χρηματοδότησης 87.458,00 ευρώ από το ΥΠ.ΕΣ.Δ.Δ.Α. που αφορά την 3η κατανομή πιστώσεων της ΣΑΤΑ έτους 2004.
5. Λογιστική τακτοποίηση του προϋπολογισμού οικονομικού έτους 2004.
6. Ψήφιση πιστώσεων για την εξόφληση τιμολογίων που αφορούν τελετές και δεξιώσεις.

ΠΡΟΚΗΡΥΞΗ ΤΟΥ ΠΡΟΓΡΑΜΜΑΤΟΣ ΕΝΤΟΣ ΤΩΝ ΗΜΕΡΩΝ

ΕΠΙΔΟΤΗΣΗ ΕΩΣ 50% ΓΙΑ ΤΟΝ ΤΟΥΡΙΣΜΟ

Ενίσχυση με κονδύλια του Γ΄ ΚΠΣ σε μικρομεσαίους που θα συστήσουν δίκτυα συνεργαζόμενων επιχειρήσεων



Στο αμέσως επόμενο διάστημα -ενδεχομένως και εντός των επομένων ημερών- θα προκηρυχθεί ένα σημαντικό πρόγραμμα που θα αφορά χιλιάδες μικρές και μικρομεσαίες επιχειρήσεις σε όλη τη χώρα.

Ο συνολικός προϋπολογισμός της πρώτης προκήρυξης ανέρχεται σε 30 εκατ. ευρώ από τα οποία 15 εκατ. ευρώ αφορούν στην επιδότηση.

Πρόκειται για την πρώτη ουσιαστικά προκήρυξη που ενίσχυσε με κονδύλια του Γ΄ ΚΠΣ την προώθηση της δικτύωσης των τουριστικών επιχειρήσεων. Είναι το γνωστό clustering που μέχρι σήμερα επιδοτούσε επιχειρήσεις του μεταποιητικού τομέα από το πρόγραμμα «Ανταγωνιστικότητα» του υπουργείου Ανάπτυξης.

ΠΡΟΚΗΡΥΞΗ

Η φιλοσοφία αυτού του προγράμματος επεκτείνεται τώρα και στις τουριστικές επιχειρήσεις. Η προκήρυξη -η οποία στο μεγαλύτερο μέρος της αναμένεται να έχει αφομοιώσει τις προτάσεις του αρμόδιου Συνδέσμου των Εν Ελλάδι Τουριστικών και Ταξιδιωτικών Γραφείων ΗΑΤΤΑ που έχει υποβάλει σχετική εισήγηση -αναμένεται να εκδοθεί από το υπουργείο Τουριστικής Ανάπτυξης και τον ΕΟΤ. Σύμφωνα με πληροφορίες θα επιδοτηθούν με ποσοστό έως και 50% οι επιχειρήσεις που δραστηριοποιούνται στον τομέα του τουρισμού ώστε να συστήσουν δίκτυα συνεργαζομένων επιχειρήσεων.

Δικαιούχοι αναμένεται να είναι όλες οι μικρομεσαίες τουριστικές επιχειρήσεις που έχουν σήμα λειτουργίας, δηλαδή τουριστικά γραφεία, τουριστικά λεωφορεία, εταιρείες ενοικίασης αυτοκινήτων (rent -a- car), εστιατόρια με σήμα λειτουργίας ΕΟΤ κ.τ.λ. Στο πλαίσιο του προγράμματος ενισχύονται δίκτυα τουριστικών ΜΜΕ (clusters) όλων των κλάδων του τουριστικού τομέα που μπορούν να ανφέρονται σε εκτέλεση συγκεκριμένου κοινού έργου ή στη δημιουργία μόνιμων επιχειρηματικών συνεργασιών.

Στην προκήρυξη αναμένεται να ορίζονται με ακρίβεια τα ανώτατα όρια του προϋπολογισμού προς επιδότηση των προτάσεων που θα υποβληθούν, ο ελάχιστος αριθμός επιχειρήσεων που θα συστήσουν το δίκτυο (εκτιμάται ότι θα είναι περίπου 6) και οι γενικότεροι όροι συμμετοχής. Δηλαδή μπορεί να δημιουργηθεί, π.χ. ένα δίκτυο συνεργασίας μεταξύ ενός ή περισσοτέρων τουριστικών γραφείων, εταιρειών ενοικίασης αυτοκινήτων και εστιατορίων που συντονισμένα θα εξυπηρετούν τους πελάτες τους, σε καμία όμως περίπτωση -και είναι αυτονόητο- δεν πρέπει το επιχειρηματικό σχέδιο της νέας εταιρείας να πλήττει τους κανόνες ανταγωνισμού στην ελεύθερη αγορά.

Επίσης, αναμένεται να δοθεί δικαίωμα συμμετοχής και επιχειρήσεων από άλλους κλάδους αρκεί να μην υπερβαίνει η συμμετοχή τους το 40% του μετοχικού κεφαλαίου της νέας εταιρείας ή του επενδυτικού σχεδίου που ετοιμάζεται συνολικά. Η επιδότηση δίδεται ώστε οι τουριστικές επιχειρήσεις που θα αποφασίσουν να συμμετέχουν και ενταχθούν στο πρόγραμμα, να βελτιώσουν την ανταγωνιστικότητά τους, να επιτύχουν την επανεξέταση των σχέσεων με τους προμηθευτές τους και να διεισδύσουν στις ξένες τουριστικές αγορές.

ΔΙΚΤΥΑ

Τα δίκτυα δίνουν τη δυνατότητα στις μικρές επιχειρήσεις της τουριστικής βιομηχανίας να ανταγωνιστούν με ίσους όρους τις μεγαλύτερες και να δημιουργήσουν προοπτική για αυξημένη αποτελεσματικότητα μέσα από τη συλλογική δράση. Εκτός αυτού δίνεται η δυνατότητα για εξειδίκευση μεταξύ των μικρών εταιρειών, με νέες ευκαιρίες για εξοικονόμηση μέσων και οικονομίες κλίμακας και φάσματος.

Ειδικότερα θα ενισχυθούν για δαπάνες όπως η διοίκηση και η παραγωγή, το μάρκετινγκ και η εμπορία προϊόντων και υπηρεσιών, καθώς και η ανάπτυξη καινοτομιών, η μεταφορά τεχνολογίας κ.τ.λ.

THOMSON HOLIDAYS

ΕΚΤΟΣ ΤΩΝ ΒΑΣΙΚΩΝ *προτάσεων η Ελλάδα*

Οι ΠΛΕΟΝ δημοφιλείς προορισμοί των Βρετανών τουριστών, όπως η Ελλάδα, η Ισπανία και η Τουρκία, δεν περιλαμβάνονται μέσα στις δέκα πρώτες προτάσεις διακοπών για το 2005 του Βρετανού tour operator Thomson Holidays, θυγατρική εταιρεία της TUI AG.

Ο Thomson, σε ανακοίνωσή του, τονίζει ότι για την επόμενη χρονιά προωθεί δυναμικά, μέσα από τα πακέτα του, νέες χώρες, με νέες υποδομές, εξετάζει τις συναλλαγματικές ισοτιμίες, αλλά και τις νέες τάσεις και προτείνει στους πελάτες του χώρες, όπως η Βραζιλία, η Αίγυπτος, το Μαρόκο, η Κροατία, η Ταϊλάνδη, το Ομάν κ.α. Το Παρίσι βρίσκεται στη 10η θέση της λίστας του τ.ο. εξαιτίας του βιβλίου «Κώδικας Ντα Βίντσι» και της ομώνυμης ταινίας, που έχει προκαλέσει το ενδιαφέρον εκατομμυρίων ανθρώπων από όλο τον κόσμο να επισκεφθούν τη γαλλική πρωτεύουσα. Η Βραζιλία κατακτά την κορυφή των προορισμών του Thomson, ο οποίος ξεκινά για πρώτη φορά ναυλωμένες πτήσεις προς τη χώρα αυτή. Ένας άλλος προορισμός σε άνοδο είναι η Αίγυπτος, όπου οι πωλήσεις εκτοξεύθηκαν κατά τη διάρκεια του περασμένου χρόνου, αλλά το 2005, σύμφωνα με τον τ.ο. θα είναι ακόμα περισσότερες. Ψηλά στη λίστα βρίσκονται επίσης η πόλη της Μπρατισλάβα στη Σλοβακία για σύντομες αποδράσεις και η Σερβία που αναδεικνύεται σε περιζήτητο προορισμό για σκιέρ. Ο διευθύνων σύμβουλος του Thomson, Πέτερ Ρόθγουελ, επισήμανε ότι η εταιρεία είναι σε θέση να προβλέψει ποιές θα είναι οι τάσεις το επόμενο έτος και δήλωσε ότι μπορεί προορισμοί, όπως η Ελλάδα και η Ισπανία, να είναι ακόμα εξαιρετικά δημοφιλείς, όμως και άλλες χώρες έχουν πλέον τεράστιες δυνατότητες. «Εργαζόμαστε από κοινού με τους κρατικούς οργανισμούς τουρισμού και επενδύουμε στην προώθηση και τη διαφήμιση που θα αυξήσει το προφίλ νέων προορισμών στη βρετανική αγορά», δήλωσε ο κ. Ρόθγουελ.

Σημειώνεται ότι, σύμφωνα με τα στοιχεία του γραφείου του ΕΟΤ, στη Μεγάλη Βρετανία η τουριστική κίνηση προς τη χώρα μας αναμένεται ως το τέλος του έτους να φτάσει σε συνολική μείωση -12% σε σχέση με το 2003.

ΣΧΟΛΗ ΧΟΡΟΥ Έλλης Παρασκευά

ΕΟΡΤΑΣΤΙΚΕΣ ΠΡΟΣΦΟΡΕΣ

Παρασκευή 24 Δεκεμβρίου 2004
Μία Νύχτα Μαγική μία αξέχαστη Άγια Νύχτα.
Σας υποδεχόμαστε με το παραδοσιακό Φινλανδικό ποτό "Eggnog" δίπλα στο Χριστουγεννιάτικο Δέντρο & στη συνέχεια στο Gourmet εστιατόριό μας "Καστελάνια" με έναν επιβλητικό Μπουφέ, μία πανδαισία από εξαιρετικές γευστικές δημιουργίες της Κουζίνας μας.
Στην καλλιτεχνική επένδυση της βραδιάς ο γνωστός Πιανίστας μας Τάκης Τσώνης.
Τιμή προσφοράς 25 Ευρώ κατ' άτομο

Παρασκευή 31 Δεκεμβρίου 2004
Για την τελευταία & πιο ξεχωριστή βραδιά του 2004, αποχαιρετήστε τη χρονιά που φεύγει με ένα ζεστό "GLUEWEIN" συνοδεία από Εκλεκτά Καναπεδάκια & στη συνέχεια ένα Εορταστικό Μενού συντροφιά με τις μελωδίες της Ορχήστρας μας. Διανυκτερεύστε σε ένα από τα πολυτελή Δωμάτιά μας και υποδεχθείτε την πρώτη μέρα της νέας χρονιάς με ένα πλούσιο Πρωινό Μπουφέ
Τιμή προσφοράς 70 Ευρώ κατ΄άτομο συμπεριλαμβάνεται Μενού & Διανυκτέρευση με Πρωινό
Τιμή Μενού χωρίς διανυκτέρευση Ευρώ 60

Οι μέρες των γιορτών έφτασαν...

Σάββατο 1 Ιανουαρίου 2004
Πρωτοχρονιάτικο Πρωινό από τις 05:00 έως 11:00

MITSIS HOTELS
THE GRAND HOTEL
★★★★★
Πληρ. Τηλ : 22410 54700

ΠΕΡΙΦΕΡΕΙΑΡΧΗΣ ΠΡΟΣ ΥΕΝ

«ΝΑ ΣΤΗΡΙΧΘΟΥΝ ΣΤΑ ΝΗΣΙΑ *οι λιμενικές υποδομές»*

Επιβάλλεται η δρομολόγηση πλοίων στις άγονες γραμμές

Ο Γενικός Γραμματέας της Περιφέρειας Νοτίου Αιγαίου κ. Χαράλαμπος Κόκκινος, συμμετείχε την Δευτέρα 13 Δεκεμβρίου και ώρα 11:00π.μ. στην συνεδρίαση του Συμβουλίου Εθνικής Ναυτιλιακής Πολιτικής, που πραγματοποιήθηκε στο Υπουργείο Εμπορικής Ναυτιλίας. Στην Συνεδρίαση που είχε θέμα της τις ακτοπλοϊκές συγκοινωνίες εκτός της ηγεσίας του ΥΕΝ συμμετείχε ο Υπουργός Αιγαίου και Νησιωτικής Πολιτικής Αρ. Παυλίδης, οι βουλευτές της ΝΔ, Βορείου και Νοτίου Αιγαίου, οι Νομάρχες, εκπρόσωποι ΤΕΔΚ και φορέων.

Ο Γενικός γραμματέας της Περιφέρειας Νοτίου Αιγαίου στην τοποθέτησή του αναφέρθηκε στη οικονομική ενίσχυση μέσω των Επιχειρησιακών Προγραμμάτων και του Προγράμματος Δημοσίων επενδύσεων, λιμενικών έργων που πραγματοποιούνται σε νησιά της Περιφέρειας και θα λύσουν βασικά ζητήματα υποδομών. Ο Γ.Γ. αναφέρθηκε σε έγγραφό του, με το οποίο τον Απρίλιο του 2004, ενημέρωσε την Κυβέρνηση για το μέγεθος των φυσικών καταστροφών από τις θεομηνίες του χειμώνα, κάτι που δεν είχε γίνει ως τότε. Με την καταγραφή άρχισε η αποκατάσταση των ζημιών, με έργα που έχει αναλάβει το ΥΠΕΧΩΔΕ. Σε ορισμένα εξ' αυτών έχουν περατωθεί οι μελέτες ενώ για κάποια άλλα έχουν ήδη ξεκινήσει οι εργασίες (λιμάνι Νάξου).

Ο Γενικός Γραμματέας ζήτησε επίσης την πραγματοποίηση ευρείας Σύσκεψης στην έδρα της Περιφέρειας με εκπρόσωπο της Πολιτικής Ηγεσίας του ΥΕΝ για λιμενικά θέματα.

Ο κ. Κόκκινος επίσης, τόνισε την ανάγκη στελέχωσης των λιμενικών αρχών της Περιφέρειας, προκειμένου να επιτελούν το καθήκον τους και να ανταποκρίνονται στις αυξημένες ανάγκες που δεδομένα υπάρχουν στα νησιά μας. Για την στελέχωση των λιμενικών αρχών η Πολιτική Ηγεσία του Υπουργείου τόνισε ότι θα υπάρξει πλήρωση των κενών θέσεων, ώστε να επιτευχθεί η άρτια λειτουργία τους.

Αποφασίστηκε να δημιουργηθούν Επιτροπές με εκπροσώπους της Περιφέρειας, της Νομαρχιακής Αυτοδιοίκησης, της ΤΕΔΚ και εκπροσώπων από φορείς των νησιών, προκειμένου σε χρονικό διάστημα λίγων ημερών να κατατεθούν προτάσεις προς το ΥΕΝ και θα οδηγήσουν σε ρεαλιστική λύση των προβλημάτων, με βάση το προγραμματισμό που έχει κάνει το Υπουργείο.

Κλείνοντας ο κ. Κόκκινος κατέθεσε υπόμνημα στο ΥΕΝ, το οποίο έχει αναλυτικά ως εξής:

ΘΕΜΑ: Υπόμνημα προς τον Υπουργό Εμπορικής Ναυτιλίας κ. Μ. Κεφαλογιάννη, ενόψει της συνεδρίασης του Εθνικού Συμβουλίου Ναυτιλιακής Πολιτικής.

Αξιότιμε κ. Υπουργέ,

Με την ευκαιρία της συνεδρίασης του Εθνικού Συμβουλίου Ναυτιλιακής Πολιτικής, επιθυμώ να επανέλθω στο ζήτημα της ακτοπλοϊκής σύνδεσης των νησιών της Περιφέρειας Νοτίου Αιγαίου, τόσο με τον Πειραιά, όσο και μεταξύ τους.

Όπως καλά όλοι γνωρίζουμε κύριε Υπουργέ, το πρόβλημα της ακτοπλοΐας, προϋπήρχε πολύ πριν το Μάρτιο του 2004 και μάλιστα είχε διογκωθεί τα τελευταία χρόνια. Δυστυχώς η κληρονομιά και το βάρος που αναλάβαμε όλοι μας είναι μεγάλο. Παρά ταύτα όμως οι προσπάθειες, τόσο από πλευράς Υπουργείου Εμπορικής Ναυτιλίας, όσο και από το Υπουργείο Αιγαίου και Νησιώτικης Πολιτικής, ανέτρεψαν τη δυσάρεστη αυτή κατάσταση στο μέτρο του δυνατού.

Η αύξηση του προϋπολογισμού του Υπουργείου Εμπορικής Ναυτιλίας για επιδοτήσεις γραμμών καθώς και οι συντονισμένες ενέργειες, που εξελίσσονται όλο τούτο το διάστημα, έκαναν δυνατή την ικανοποιητική για όλους σύνδεση των νησιών του κορμού και για τις Κυκλάδες και για τα Δωδεκάνησα. Ιδιαίτερα δε θα πρέπει να τονιστεί η απουσία των πλοίων της ΔΑΝΕ το τελευταίο 9μηνο από τα Δωδεκάνησα, λόγω των γνωστών προβλημάτων που αντιμετώπισε η εν λόγω εταιρεία.



Η ανάγκη ενίσχυσης των άγονων γραμμών, η περαιτέρω επιδότηση γραμμών εσωτερικής σύνδεσης των νησιών και κίνητρα τόνωσης για συμμετοχή μικρότερων πλοιοκτητών, είναι βέβαιό πως θα αντιμετώπιζαν επαρκώς το ζήτημα, εάν δεν το επίλυαν οριστικά. Παράλληλα, η κατοχύρωση της νησιωτικότητας της χώρας μας, είναι βέβαιο πως θα οδηγήσει και σε περαιτέρω χρηματοδότηση από την Ευρωπαϊκή Ένωση, δράσεων και πρωτοβουλιών στο κρίσιμο αυτό θέμα.

Κλείνοντας Κύριε Υπουργέ, θέλω να τονίσω την αναγκαιότητα ύπαρξης στενής συνεργασίας για την επίλυση αυτού του ακανθώδους ζητήματος. Συνεργασία που ήδη αποδίδει καρπούς, και είναι βέβαιο, πως θα αποδώσει πολλούς περισσότερους στο μέλλον.

Αντίπαλός μας είναι τα προβλήματα. Προβλήματα που κληρονομήσαμε. Προβλήματα των οποίων τη λύση, μας εμπιστεύθηκε ο Ελληνικός λαός.

ΕΩΣ ΤΙΣ 31 ΙΑΝΟΥΑΡΙΟΥ 2005

ΑΠΑΓΟΡΕΥΟΝΤΑΙ ΟΙ ΠΡΟΣΦΟΡΕΣ *από τα εμπορικά καταστήματα*

Σταματούν από αύριο οι προσφορές προϊόντων από τα εμπορικά καταστήματα, καθώς σε ενάμισυ μήνα ξεκινούν οι τακτικές χειμερινές εκπτώσεις.

Σύμφωνα με την πρόσφατη απόφαση του υφυπουργού Ανάπτυξης Γιάννη Παπαθανασίου οι προεκπτώσεις και προσφορές απαγορεύονται από 15 Δεκεμβρίου έως 31 Ιανουαρίου 2005, διότι από 1ης Φεβρουαρίου αρχίζουν οι κανονικές χειμερινές εκπτώσεις, που θα διαρκέσουν έως το τέλος Φεβρουαρίου.

Με τις νέες ρυθμίσεις για τις εκπτώσεις, που δεν έχουν ακόμη νομοθετηθεί, περιορίζεται σε ένα μήνα ανά σεζόν η διάρκεια των κανονικών εκπτώσεων και σε 5 εβδομάδες η διάρκεια των προσφορών, οι οποίες δεν μπορεί να γίνονται τουλάχιστον ένα μηνα πριν και μετά τις κανονικές εκπτώσεις.

Εως τώρα, οι περισσότερες εμπορικές επιχειρήσεις κατέφευγαν σε διάφορα τεχνάσματα, που έδιναν την εντύπωση ότι... όλο σχεδόν τον χρόνο ίσχυαν εκπτώσεις και προσφορές που έφθαναν μέχρι και το 50% των κανονικών τιμών, με αποτέλεσμα να υποστεί πλήρη εκφυλισμό ο θεσμός των εκπτώσεων και να γίνουν αναξιόπιστοι οι φορείς του εμπορίου.



Η απαγόρευση των προσφορών δεν σημαίνει ότι ένας καταστηματάρχης δεν μπορεί να κάνει έκπτωση επί της τελικής τιμής των προϊόντων κατά την καταβολή της αξίας των εμπορευμάτων από τον πελάτη. Δεν επιτρέπεται όμως να αναγγέλλει τις προσφορές ή να αναγράφει διπλές τιμές σε προϊόντα (παλιά και καινούργια), όπως ακριβώς γίνεται στη διάρκεια των κανονικών εκπτώσεων και προσφορών. Εν τω μεταξύ εντατικοποιούνται οι έλεγχοι (αγορανομικοί και φορολογικοί) στην αγορά, καθώς μπαίνουμε και επίσημα στην εορταστική περίοδο και η κίνηση αρχίζει να αναθερμαίνεται .

Μικτά συνεργεία άρχισαν πυκνούς ελέγχους, τόσο σε είδη διατροφής όσο και σε αγαθά διαρκείας, προσπαθώντας να αποτρέψουν ή να περιορίσουν τα κρούσματα νοθείας και αισχροκέρδειας που παρουσιάζουν ιδιαίτερη έξαρση κατά τις εορταστικές περιόδους.

Στο πλαίσιο των ελέγχων που σχετίζονται με το παρεμπόριο, κλιμάκιο του ΥΠΑΝ, ενισχυμένο με αστυνομικούς και δημοτικούς αστυνομικούς, έκανε έφοδο σε «παζάρι» του Καματερού όπου διαπιστώθηκε σωρεία παρανομιών. Κατασχέθηκαν τα εμπορεύματα και επιβλήθηκαν πρόστιμα, ενώ ορισμένοι από τους παραβάτες θα παραπεμφθούν στον εισαγγελέα.

ΔΙΑΓΩΝΙΣΜΟΣ ΤΟΥ ΑΣΕΠ ΓΙΑ ΠΡΟΣΛΗΨΕΙΣ ΣΤΗΝ ΕΤΕ

Πληροφορούμε τους υποψήφιους του διαγωνισμού του ΑΣΕΠ για την επιλογή προσωπικού ΔΕ κατηγορίας της Εθνικής Τράπεζας ότι ο διαγωνισμός θα διεξαχθεί το Σάββατο 18 Δεκεμβρίου 2004.

Η ώρα εξέτασης θα είναι 10.00 έως 13.00. Οι υποψήφιοι πρέπει να βρίσκονται στο εξεταστικό κέντρο στις 09.00.

Με την αριθμ. Φ.151/137399/Β6 /2-12-2004 εγκύκλιο του ΥΠΕΠΘ έχει γίνει η κατανομή των υποψηφίων σε 280 Εξεταστικά Κέντρα, σε όλη τη χώρα.

Στο Νομό Δωδεκανήσου, θα λειτουργήσουν τρία Εξεταστικά Κέντρα:

1ο Ενιαίο Λύκειο Ρόδου (Βενετόκλειο) Κωνσταντίνου Παλαιολόγου 11, Ρόδος τηλ. 2241028701, θα εξεταστούν οι υποψήφιοι από BLLANI, ΑΒΑΝΤΗ μέχρι και ΜΑΜΟΥΖΕΛΟΥ.

3ο Ενιαίο Λύκειο Ρόδου (Καπνοβιομηχανία) Κομνηνών 1, Ρόδος τηλ. 2241032442 θα εξεταστούν οι υποψήφιοι από ΜΑΝΔΟΥΡΑΡΗ μέχρι και ΠΟΛΥΧΡΟΝΗΣ.

1ο ΤΕΕ Ρόδου Κλαυδίου Πέπερ 1, Ρόδος τηλ. 2241021545, θα εξεταστούν οι υποψήφιοι από ΠΟΝΗΡΗ μέχρι και ΩΡΑΙΟΠΟΥΛΟΥ.

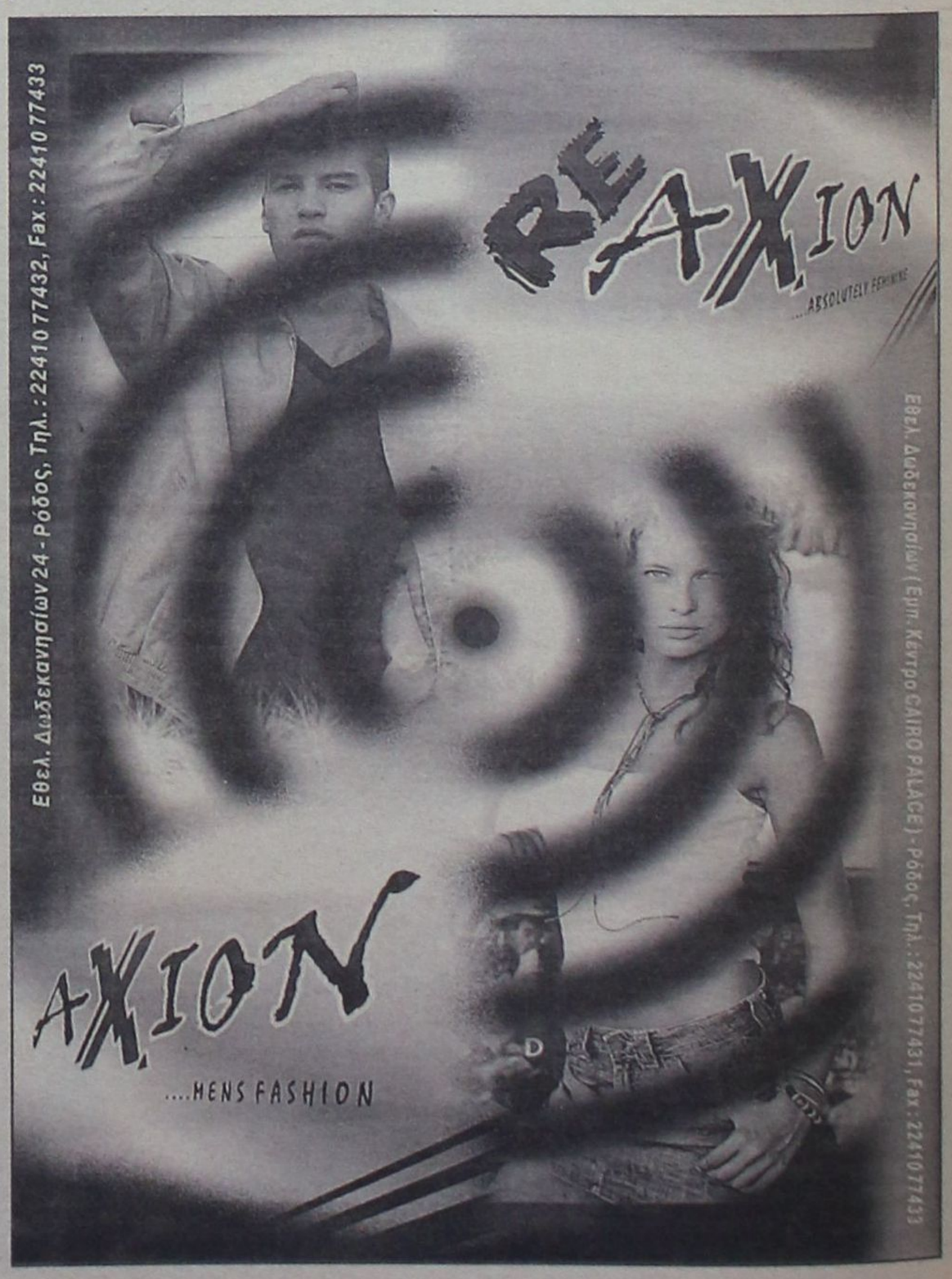

δρόμοι

Επιμέλεια: Ηλίας Λοΐζος - Τάσος Κώστας

ΒΑΡΙΑ ΤΙΜΩΡΙΑ ΠΕΡΙΜΕΝΕΙ ΤΟΝ ΜΗΤΡΑΚΑ



• Διπλή προπόνηση πρωί και απόγευμα έκαναν χθες τα «ελάφια»
• Ασκήσεις με την μπάλα θα δοκιμάσει σήμερα ο Πάρις Ζουμπούλης

Χθες το βράδυ στις 7:00 θα συνεδρίαζε το διοικητικό συμβούλιο της ΠΑΕ Ρόδος και θα εξέταζε θέματα που είναι τρέχοντα για την ομάδα.

Ανάμεσα σ' αυτά θα ήταν και το πειθαρχικό παράπτωμα στο οποίο υπέπεσε ο ποδοσφαιριστής Θοδωρής Μητράκας.

Σύμφωνα με πληροφορίες ο έμπειρος παίκτης παραβίασε το νυχτερινό ωράριο και ήταν ένας από τους λόγους για τους οποίους δεν μπόρεσε να πάει στη προχθεσινή προπόνηση. Το θέμα έγινε γνωστό και στον Αντώνη Μανίκα, ο οποίος στη χθεσινή προπόνηση έδωσε εντολή στον Μητράκα να γυμναστεί μόνος του.

Πάντως η τιμωρία που θα επιβληθεί στον ποδοσφαιριστή από τη διοίκηση αναμένεται να είναι βαριά και θα ανακοινωθεί σήμερα.

Η χθεσινή μέρα για τα «ελάφια» ήταν κουραστική, καθώς το πρόγραμμα είχε προπόνηση πρωί κι απόγευμα.

Οι μισοί ποδοσφαιριστές βρέθηκαν στο γυμναστήριο (ασκήσεις ενδυνάμωσης) και οι υπόλοιποι στο γήπεδο. Εκτός από τον Μητράκα που προπονήθηκε μόνος του το ίδιο έκανε και ο Πάρις Ζουμπούλης που πήγε στο γυμναστήριο και στη συνέχεια έκανε κάποιες ασκήσεις με τη μπάλα μόνος του.

Όπως έγινε γνωστό σήμερα ο έμπειρος «φορ» θα συμμετάσχει μαζί με τους συμπαίκτες του στις ασκήσεις τακτικής με μπάλα κάτι που θα αποτελέσει ένα μικρό τεστ για τη συνέχεια και βέβαια αν είναι δυνατόν να υπολογίζεται για το πολύ δύσκολο εκτός έδρας παιχνίδι της Κυριακής με την Αχαϊκή.

Από την πρωινή προπόνηση απουσίασαν ο τραυματίας Χάρης Μοσχής οι στρατευμένοι Γιώργος Σαλαμαστράκης - Γιώργος Καντιμοίρης και ο νεαρός τερματοφύλακας Δημήτρης Καραγιάννης που είναι μαθητής Λυκείου. Επίσης, δεν προπονήθηκε για προληπτικούς λόγους ο Κώστας Πάττας που είχε μικροενοχλήσεις στους προσαγωγούς.

Θέση στην 18χτάδα διεκδικεί ο Μαΐλλης

Πολύ καλά είναι τα νέα για τον Αντώνη Μανίκα, καθώς ή μετεγχειρητική περίοδος για τον Ρεΐση Μαΐλλη κύλησε ομαλά κι ο έμπειρος ποδοσφαιριστής έχει καταβάλει κάθε δυνατή προσπάθεια να προετοιμασθεί κατάλληλα. Η βελτίωση του είναι θεαματική και αν ο τεχνικός των «ελαφιών» τον συμπεριλάβει στη δεκαοχτάδα για το μάτς της Κυριακή δεν θα είναι έκπληξη.

Βέβαια ο Αθηναίος τεχνικός δεν θέλει να ρισκάρει

Θέση στη δεκαοχτάδα της Κυριακής μπορεί να διεκδικήσει ο Ρεΐσης Μαΐλλης

κάτι τέτοιο, όμως σκέφτεται να το κάνει στο παιχνίδι με τον Ατσαλένιο που θα γίνει στο νησί μας.

Προπόνηση με το φως των προβολέων

Και στην απογευματινή προπόνηση που ξεκίνησε στις 5.30 το απόγευμα με το φως των προβολέων στο βοηθητικό γήπεδο του στίβου δεν πήρε μέρος ο Χάρης Μοσχής καθώς έπρεπε να επισκεφτεί γιατρό για να δει σε τι κατάσταση βρίσκεται το γόνατό του. Τώρα όσον αφορά τον Θόδωρο Μητράκα ακολούθησε και πάλι ατομικό πρόγραμμα καθώς τελούσε υπό τιμωρία από την διοίκηση.

Γι' ακόμη μια φορά ο Αντώνης Μανίκας αντιμετωπίζει αγωνιστικά προβλήματα, ωστόσο είναι καιρός να ρισκάρει και με την χρησιμοποίηση των ποδοσφαιριστών που βρίσκονται στον πάγκο και δεν τους έχουν δοθεί οι απαραίτητες ευκαιρίες.

Ίσως η χρησιμοποίησή τους ν' αποδειχθεί χρυσάφι, επειδή κάποιοι από τους υπόλοιπους παίκτες νομίζουν ότι έχουν εξασφαλίσει θέση στην εντεκάδα κάθε Κυριακή.

Στο απογευματινό πρόγραμμα ο αθηναίος τεχνικός μοίρασε τους παίκτες του και πάλι σε δύο γκρούπ και αυτοί που έκαναν βάρη το πρωί έτρεξαν, και το αντίθετο. Η προετοιμασία των ελαφιών θα συνεχισθεί και σήμερα.

ΚΥΠΕΛΛΟ ΔΩΔΕΚΑΝΗΣΟΥ

Χωρίς αγώνα πέρασε ο Ανταγόρας Κω

Στα γραφεία της ΕΠΣΔ πραγματοποιήθηκε χθες το απόγευμα η κλήρωση των αγώνων της Γ' φάσης του κυπέλλου Δωδεκανήσου για τον όμιλο Ρόδου και τον υποόμιλο Κω. Η κληρωτίδα «έκανε παιχνίδι» στον Ανταγόρα που πέρασε στην επόμενη φάση χωρίς αγώνα.

Τα ζευγάρια που αναδείχθηκαν από τη χθεσινή κλήρωση είναι

ΟΜΙΛΟΣ ΡΟΔΟΥ

Αστέρας Παστίδας - Ερμής Καλυθιών
Απόλλων Απολλώνων - Ιάλυσος
Αγιος Γεώργιος -Ηρακλής Μαριτσών
Κλεάνθης - Α.Ε. Κατταβιάς
Αρης Αρχαγγέλου -Ζεύς

ΥΠΟΟΜΙΛΟΣ ΚΩ

Νικαγόρας -Αναγέννηση Ασφενδιού
Ανευ Αγώνα πέρασε ο Ανταγόρας.

Οι αγώνες ορίσθηκαν να διεξαχθούν στις 12-01-2005.

Εάν οι Μικτές ομάδες της ΕΠΣΔ δεν αγωνισθούν στις 5-1-05, τότε οι αγώνες θα γίνουν εκείνη την ημέρα.

ΑΣΤΕΡΑΣ ΜΑΣΑΡΩΝ

Στην Απολακκιά με απουσίες

Με πολλά προβλήματα θα πάει στην Απολακκιά το προσεχές Σάββατο ο Αστέρας Μασάρων για τον αγώνα με την τοπική Ασπίδα. Ο Σαλβατόρε Γκιούντιτσε θα έχει βασικούς παίκτες και εκτός δεκαοχτάδας, αφού τιμωρίες και τραυματισμοί δεν τους επιτρέπουν ν' αγωνισθούν.

Συγκεκριμένα ο Καστρουνής θα μείνει περίπου για τρεις εβδομάδες εκτός ομάδας, καθώς είναι τραυματίας.

Τιμωρημένοι είναι οι Σιδεράτος (μέχρι τέλος της περιόδου), Μουσακίνιας και Σκαφίδας. Επίσης, εκτός ομάδας βρίσκεται και ο Νίκος Αρτεμάκης που είναι δυσαρεστημένος με τον προπονητή του. Πάντως στα Μάσαρη θεωρούν ότι η ήττα από τον Φοίβο ήταν πλασματική, καθώς ο Αστέρας έκανε ίσως την καλύτερη φετεινή του εμφάνιση. Πρόβλημα υπάρχει και κάτω από τα δοκάρια, αφού Κούτρης και Σκυλλάς απέχουν από την ομάδα για δικούς τους λόγους και η λύση βρέθηκε στο πρόσωπο του αμυντικού ποδοσφαιριστή Νέογου, ο οποίος σε κάθε αγώνα καταβάλλει υπεράνθρωπες προσπάθειες για ν' ανταπεξέλθει στις νέες του υποχρεώσεις. Ωστόσο αυτό που όλοι προσπαθούν να κάνουν είναι η ανάκαμψη της ομάδας και να εκμεταλλευθούν τις όποιες ελπίδες υπάρχουν για να διατηρηθεί ο Αστέρας στη «μεγάλη» κατηγορία.

ΠΑΟ ΔΙΑΓΟΡΑΣ

Σε συνθετικό χορτάρι η χθεσινή προπόνηση

Στις αθλητικές εγκαταστάσεις του Κολλεγίου «Πυθαγόρας» έγινε η χθεσινή προπόνηση των «κυανέρυθρων». Το παιχνίδι της τελευταίας αγωνιστικής του πρώτου γύρου με τη Μύκονο θα γίνει σε αγωνιστικό χώρο με συνθετικό χορτάρι.

Ο Ανδρέας Σταύρου προτίμησε η προπόνηση να γίνει σε ανάλογο χώρο, ώστε οι παίκτες του να εξοικειωθούν και το ίδιο θα γίνει σήμερα το απόγευμα. Μοναδικές απουσίες για τον Κύπριο τεχνικό ήταν ο Γιώργος Καστρουνής και ο Σταύρος Γαλανός. Ο πρώτος σήμερα θα αφαιρέσει το ράμματα από την εγχείρηση και την επόμενη εβδομάδα προβλέπεται να ξεκινήσει προπονήσεις.

Ο Γαλανός την Παρασκευή ενδέχεται να ταξιδέψει για τη Θεσσαλονίκη προκειμένου να εξετασθεί από τον γιατρό που εγχείρησε τον Καστρουνή.

Β' ΚΑΤΗΓΟΡΙΑ - Α' ΟΜΙΛΟΣ

ΨΗΛΟΤΕΡΑ Η ΤΗΛΟΣ

• Κέρδισε χθες 3-0 τον Ξάνθο στην Πάτμο

Στην τρίτη θέση της βαθμολογίας ανέβηκε από χθες η ομάδα της Τήλου, καθώς στο εξ' αναβολής παιχνίδι (3η αγωνιστική) κέρδισε στην Πάτμο τον Ξάνθο με 3-0.

Το παιχνίδι ξεκίνησε με τους γηπεδούχους να πιέζουν τον αντίπαλό τους για είκοσι λεπτά χωρίς αποτέλεσμα, αφού τα σουτ που έκαναν δεν ανησυχούσαν ιδιαίτερα τον γκολκήπερ Χατζηγεωργίου.

Στη συνέχεια οι φιλοξενούμενοι, αφού ισορρόπησαν το παιχνίδι κατάφεραν να προηγηθούν στο σκορ δέκα λεπτά πριν την λήξη του πρώτου ημιχρόνου.

Ο δυνατός αέρας που φυσούσε δεν επέτρεψε να γίνει καλό παιχνίδι όσο το ήθελαν οι δύο ομάδες.

Στην επανάληψη η Τήλος κυριάρχησε στον αγωνιστικό χώρο πέτυχε ακόμη δύο τέρματα και σφράγισε τη νίκη της. Το σκορ θα ήταν μεγαλύτερο αν ο Μόσχου ήταν εύστοχος στις ευκαιρίες που του παρουσιάσθηκαν.

Τα γκολ

• **35'.** Με ωραία μπαλιά ο Μόσχου βρήκε τον Σακελλάρη Κ.Τ. κι αυτός με σουτ στην κίνηση πέτυχε το 0-1.

• **60'.** Υπέροχη ατομική ενέργεια και πλασέ από τον Μόσχου 0-2.

• **63'.** Μηλιός -Μόσχου έπαιξαν ωραία το ένα - δύο και ο δεύτερος τροφοδότησε τον Σακελλάρη Κ.Τ., ο οποίος με διαγώνιο σουτ πέτυχε το 0-3.

Από τους γηπεδούχους ξεχώρισαν οι Κάβουρας, Αντωνόπουλος και από τους νικητές Οικονόμου, Νικολής, Μόσχου.

Καλή η διαιτησία των Αλαχιώτη, Μουστάκα, Φραγκιαδάκη.

Ξάνθος
Σταματέλλος, Κατσαρός, Καμίτσης, Αντωνόπουλος, Μαραβέλιας (55' Γρύλλης Χ.), Γαζής, Καμπόσος (80' Ψαρός), Ζάμαλης, Ζαμαλάκης, Βουλγαρίδης, Κάβουρας.

Α.Σ. Τήλος
Χατζηγεωργίου, Χαλιός (70' Σγούρος), Μηλιός, Αλιφέρης, Σακελλάρης Κυρ. (80' Κουμπανιός), Χριστοφής, Νικολής, Σακελλάρης Ηρ., Σακελλάρης Κ.Τ. (65' Βογιατζής), Μόσχου, Οικονόμου.

Η ΒΑΘΜΟΛΟΓΙΑ

ΟΜΑΔΕΣ	ΑΓ.	ΤΕΡ.	ΒΑΘ.
1. ΑΝΑΓΕΝΝΗΣΗ ΕΜ.	6	13-3	5
2. ΟΡΦΕΑΣ	6	11-3	13
3. Α.Σ. ΤΗΛΟΣ	6	16-4	11
4. ΝΙΚΑΓΟΡΑΣ	6	6-6	10
5. ΕΡΜΗΣ	6	5-9	8
6. ΑΝΤΙΜΑΧΟΣ	6	9-12	7
7. ΠΗΓΑΣΟΣ	6	4-13	4
8. ΞΑΝΘΟΣ	6	2-16	0

Στιβος

Η ΚΑΡΠΑΘΟΣ ΣΤΟ ΕΠΙΚΕΝΤΡΟ

Στην Κάρπαθο βρέθηκε προχθές ο Τεχνικός Σύμβουλος της ΕΑΣ ΣΕΓΑΣ Δωδ/σου, κος Μιχάλης Παυλούς, ύστερα από πρόσκληση του επάρχου Καρπάθου - Κάσου κου Μιχάλη Ερωτόκριτου και της Επαρχιακής Αθλητικής Επιτροπής, με στόχο την επαναδραστηριοποίηση του αθλητικού σωματείου στίβου Α.Ο. ΚΑΡΠΑΘΟΥ.

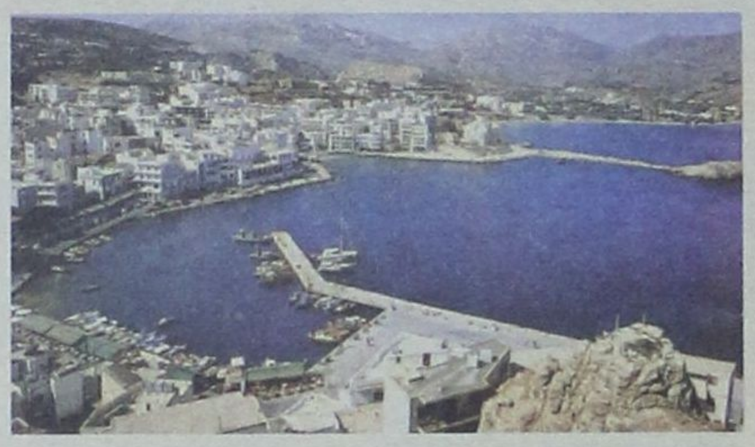

Στη σύσκεψη που πραγματοποιήθηκε στο Επαρχείο, υπό την προεδρία του επάρχου, παρέστησαν εκτός του Μιχάλη Παυλούς, ο πρόεδρος της Επαρχιακής Αθλητικής Επιτροπής μέλος της ΕΑΣ ΣΕΓΑΣ Δωδ/σου και απερχόμενος πρόεδρος του ΑΟ ΚΑΡΠΑΘΟΥ κος Νίκος Σπανός, ο Γ.Γραμματέας και Πρόεδρος του Δημοτικού Συμβουλίου Καρπάθου κος Μάνος Νισύριος, ο Ταμίας κος Γιάννης Χαροκόπος, το μέλος του Δ.Σ. και εκτελών χρέη προέδρου κος Βασίλης Ταβερνάρης, ο κος Μιχ. Τσαγκάρης πρόεδρος του Δημοτικού Διαμερίσματος Απερίου και ιδρυτικό μέλος του σωματείου και ο προπονητής κος Βασίλης Διακονής.

Όλοι συμφώνησαν με την τοποθέτηση του επάρχου κ. Μιχάλη Ερωτόκριτου για την αναγκαιότητα της συνέχειας του σωματείου, αφού υπάρχουν οι συνθήκες και προϋποθέσεις στο νησί για την καλλιέργεια του στίβου. Το έμψυχο υλικό που υπάρχει στα σχολεία του νησιού σε συνδυασμό με το θαυμάσιο στάδιο στο Απέρι και τη συμβολή του Δήμου Καρπάθου (διάθεση λεωφορείου για τη μεταφορά των παιδιών από τα Πηγάδια και τα γύρω χωριά στο στάδιο), δημιουργούν καλές προοπτικές για την ανάδειξη του στίβου στο νησί.

Ο έπαρχος δεσμεύθηκε να στηρίξει ενεργά τη νέα διοίκηση του σωματείου που θα προκύψει από τις αρχαιρεσίες που έχουν προσδιοριστεί στις αρχές Φεβρουαρίου του 2005.

Ο Μιχάλης Παυλούς επεσήμανε το έντονο ενδιαφέρον της προέδρου του ΝΑΟΔ κας Ανδριάνας Μπαφίτη, για την επαναλειτουργία του σωματείου και παράλληλα ενημέρωσε τους παριστάμενους για την ένταξη στο Αθλητικό Καλεντάρι του ΣΕΓΑΣ αγώνων στίβου στο νησί (στα μέσα του καλοκαιριού) με την επωνυμία ΚΑΡΠΑΘΕΙΑ 2005. Η εκδήλωση αυτή θα τεθεί υπό την αιγίδα και οικονομική υποστήριξη του ΝΑΟΔ και του Επαρχείου Καρπάθου - Κάσου.

Μετά το πέρας της σύσκεψης ο κ. Παυλούς συναντήθηκε και με το δήμαρχο Καρπάθου κ. Μιχ. Ιωαννίδη, τον οποίο ενημέρωσε για το λόγο της παρουσίας του στο νησί και ζήτησε να έχει το σωματείο την ανάλογη στήριξη και του Δήμου.

Ο δήμαρχος διαβεβαίωσε τον τεχνικό σύμβουλο για το ενδιαφέρον του δήμου για την ύπαρξη του σωματείου που καλλιεργεί στο νησί του κλασικό αθλητισμό και εξέφρασε την επιθυμία να συμβάλει στην επιτυχία της εκδήλωσης ΚΑΡΠΑΘΕΙΑ 2005.

Στη συνέχεια έγινε επίσκεψη στις εγκαταστάσεις του Σταδίου Απερίου, όπου ο πρόεδρος του δημοτικού σταδίου κος Γιώργος Νισύριος ενημέρωσε τον Τ.Σ. και τον πρόεδρο της Επαρχιακής Αθλητικής Επιτροπής, για τα προβλήματα που παρουσιάζει το στάδιο, κυρίως σε ότι αφορά την κατάσταση του ελαστικού τάπητα στο στίβο. Απ' ότι διαπιστώθηκε επιβάλλεται η επισκευή του στίβου σε ορισμένα σημεία και ειδικότερα στο βιράζ όπου υπάρχει καθίζηση, με αποτέλεσμα να κρατάει νερό ο στίβος.

Ο κ. Παυλούς ανέλαβε να επικοινωνήσει με τις υπηρεσίες της Γ.Γ.Α. και τον εργολάβο - κατασκευαστή, προκειμένου να επισκευαστούν οι όποιες φθορές έγκαιρα και οπωσδήποτε πριν την τέλεση της εκδήλωσης του καλοκαιριού.

Τέλος, μεταξύ επάρχου, προέδρου της Επαρχιακής Αθλητικής Επιτροπής, του εκπροσώπου της ΕΑΣ ΣΕΓΑΣ Δωδ/σου και του μέλους της Επαρχιακής Αθλητικής Επιτροπής (εκπρ/που Κάσου) κου Γ. Κουριεντάκη συζητήθηκε η προοπτική κατασκευής ενός μικρού προπονητηρίου στίβου στο νησί της Κάσου, καθώς και η αναβάθμιση του ετήσιου Δρόμου του Ολοκαυτώματος της Κάσου, μέσω της εμπλοκής της ΕΑΣ ΣΕΓΑΣ Δωδ/σου, που θα διεξαχθεί στις 6-7/6/05.

ΕΥΧΑΡΙΣΤΙΕΣ ΠΡΟΣ ΤΟΝ ΠΡΟΕΔΡΟ ΤΟΥ ΔΟΝΑ ΡΟΔΙΩΝ

Η ΕΑΣ ΣΕΓΑΣ Δωδ/σου, επιθυμεί να εκφράσει τις ευχαριστίες της προς τον πρόεδρο του ΔΟΝΑ Ροδίων κ. Θανάση Μπαράκα και το Δ.Σ. του Οργανισμού, για την άμεση ικανοποίηση του αιτήματός μας για την προμήθεια τριών (3) μπαρών Ολυμπιακού τύπου, για την εξυπηρέτηση των αθλουμένων στην κλειστή αίθουσα ενδυνάμωσης του Δημοτικού Προπονητηρίου Στίβου «Ο ΔΙΑΓΟΡΑΣ».

Ο ΦΡΑΓΚΙΝΗΣ στο Καυτατζόγλειο



Ο Μιχάλης Φραγκίνης θα είναι βοηθός διαιτητή στο κυριακάτικο παιχνίδι Α' Εθνικής ανάμεσα στον Ηρακλή και την Ξάνθη που θα διεξαχθεί στο Καυτατζόγλειο.

• Ο Κώστας Ζανεττίδης είχε πολύ καλή απόδοση στο παιχνίδι Β' Εθνικής Ατρόμητος - Ακράτητος 0-1 που διεξήχθη το απόγευμα της Δευτέρας. Υπάρχουν πληροφορίες ότι ο Ζανεττίδης το Φεβρουάριο θα προαχθεί στους πίνακες διαιτησίας Α' Εθνικής.

• Ο Σπύρος Κόκκινος θα τιμωρηθεί με 30 ημερολογιακούς μήνες για τη λάθος υπόδειξή του (ακύρωση γκολ) στο παιχνίδι Διαγόρας Βατίου-Ασπίδα Απολακιάς.

Βράβευση μαθητών - αθλητών στο Δήμο Λινδίων

Για μια ακόμη χρονιά ο Δήμος Λινδίων και η Δ.Ε.Π.Π.Α.Τ.Α. Λινδίων διοργανώνουν τη γιορτή Αθλητή - Μαθητή.

Η καθιερωμένη γιορτή που γίνεται κάθε χρόνο αυτές τις Άγιες Μέρες, έχει σκοπό να τιμήσει όλα αυτά τα παιδιά που προσπαθησαν και μόχθησαν όλο το χρόνο σημειώνοντας επιτυχίες φυσικά για προσωπικό τους όφελος, αλλά και που κάνουν όλους εμάς τους δημότες του δήμου μας υπερήφανους με τις επιδόσεις τους.

Αριστούχοι μαθητές Γυμνασίων και Λυκείων, εισαχθέντες σε Α.Ε.Ι. και Τ.Ε.Ι. αλλά και αθλητές που κατάφεραν να διακριθούν, θα είναι και πάλι τα τιμώμενα πρόσωπα που εκτός από βραβείο και επαίνους θα εισπράξουν και χρηματικό έπαθλο.

Παρακαλούνται λοιπόν, οι δημότες του Δήμου Λινδίων να δηλώσουν στο Δήμο τα παιδιά των παραπάνω κατηγοριών έγκαιρα, έτσι ώστε να γίνουν σύντομα οι καταστάσεις για να μην υπάρξει πρόβλημα κατά τη διάρκεια της γιορτής.

Τηλέφωνα επικοινωνίας 2244031227 - 31604 - 31221 (Δήμος Λινδίων)

Υπεύθυνος επικοινωνίας Τζόγιας Φίλιππος.

Επίσης μπορείτε να απευθυνθείτε στους προέδρους των Δ.Δ. του Δήμου.

Κατά τη διάρκεια της γιορτής θα γίνει ο απολογισμός της Δ.Ε.Π.Π.Α.Τ.Α.Λ. με τα πεπραγμένα της χρονιάς που μας πέρασε.

Περισσότερες πληροφορίες θα γίνουν γνωστές στις άμεσως επόμενες μέρες με στοιχεία του απολογισμού, το χώρο και το χρόνο της εκδήλωσης.

Κολοσσος

«Μεγαλώνει» το Βενετόκλειο

Θετικά είναι τα νέα για τον Κολοσσό σχετικά με το θέμα της επέκτασης της χωρητικότητας του «Βενετοκλείου», κάτι που αποτελεί επιθυμία της ομάδας της Ρόδου εδώ και αρκετούς μήνες.

Συγκεκριμένα οι αρμόδιοι του συλλόγου ήρθαν σε συμφωνία με την Πολεοδομία του νησιού και μετά τα Χριστούγεννα θα ξεκινήσουν οι εργασίες επέκτασης των εξέδρων.

Συγκεκριμένα, η χωρητικότητα του κλειστού θα αυξηθεί κατά 500 θέσεις, κάτι που οπωσδήποτε ικανοποιεί τους φίλους της ομάδας, οι οποίοι γεμίζουν ασφυκτικά σε κάθε αγώνα το «Βενετόκλειο». Όσον αφορά την κατασκευή νέου γηπέδου για τον Κολοσσό, το θέμα παραπέμπεται - προς το παρόν - στις καλένδες.

Με φιλικά παιχνίδια θα περάσουν τις γιορτές οι παίκτες του Κολοσσού. Ο Βασίλης Φραγκιάς σκέφτεται είτε τη μετάβαση της ομάδας στην Αθήνα είτε να καλέσει τον Πανιώνιο στη Ρόδο.

Τουρνουά στα Μαριτσά

Η διοίκηση του Ηρακλή αποφάσισε να τιμήσει τη μνήμη του αποθανόντος μέλους του Συλλόγου και Προέδρου του Συνδέσμου «ΟΙ ΣΦΗΚΕΣ» αείμνηστου ΜΑΝΩΛΗ ΑΝΤ. ΒΑΣΙΛΩΤΟΥ με τη διεξαγωγή ποδοσφαιρικού τουρνουά στο γήπεδο Μαριτσών.

Το τουρνουά θα διεξαχθεί την Κυριακή 26 Δεκεμβρίου με τη συμμετοχή και των ομάδων ΟΡΦΕΑ ΡΟΔΟΥ - ΔΑΜΑΓΗΤΟΥ και ΔΟΞΑΣ ΨΙΝΘΟΥ.

Η διοίκηση του Ηρακλή ευχαριστεί τις διοικήσεις και τους προπονητές των εν λόγω Συλλόγων για τη συμμετοχή τους στο τουρνουά. Περισσότερες λεπτομέρειες θα ανακοινωθούν εντός των προσεχών ημερών. Η διοίκηση του Ηρακλή συγχαίρει τους διαιτητές κ.κ. Κόττορο και Αργυρόπουλο για την προαγωγή τους στις ανώτερες κατηγορίες των Εθνικών Πρωταθλημάτων τους, εύχεται κάθε επιτυχία και ακόμη πιο ψηλά καθώς και τους άλλους παράγοντες της διαιτησίας για την ένταξή τους στην κατηγορία των παρατηρητών διαιτησίας.

Χθες Τρίτη οι ποδοσφαιριστές του Ηρακλή δεν προπονήθηκαν. Οι επόμενες προπονήσεις της βδομάδας θα εξαρτηθούν από την ημέρα διεξαγωγής του αγώνα με το ΑΣΚΛΗΠΕΙΟ, Σάββατο ή Κυριακή.

Πανελλαδικό τουρνουά 5x5 «Wash & Go by Supersport»

Ξεκίνησαν, το περασμένο Σάββατο τα παιχνίδια του Δ' Ομίλου για το πανελλαδικό τουρνουά 5x5 «Wash & Go by SuperSport» που γίνονται στις αθλητικές εγκαταστάσεις του «OASIS SOCCER CLUB 5X5», με τη συμμετοχή 9 ομάδων.

Σ' αυτόν τον όμιλο οι ΜΠΟΥΦΑΛΟ ξεκίνησαν καλά, αφού επικράτησαν 8-2 σε βάρος των ΑΣΓΟΥΡΟΥ. Δύσκολη νίκη των RAY CLUB σε βάρος των ΚΑΝΟΝΙΕΡΗΔΩΝ με 5-4 και πρώτη νίκη και για τους ΜΑΓΟΥΣ σε βάρος των ΚΑΤΑΣΚΗΝΩΤΩΝ με 7-4. Το πιο ενδιαφέρον παιχνίδι έγινε μεταξύ των ΒΑΡΩΝΩΝ και της ΧΑΒΑΛΕΝΘΙΑΣ, που έληξε ισόπαλο 5-5 με γκολ - πέναλτι στο τελευταίο λεπτό για τη ΧΑΒΑΛΕΝΘΙΑ.

ΤΑ ΑΠΟΤΕΛΕΣΜΑΤΑ

ΧΑΒΑΛΕΝΘΙΑ - ΒΑΡΩΝΟΙ:	5-5
RAY CLUB - ΚΑΝΟΝΙΕΡΗΔΕΣ:	5-4
ΜΠΟΥΦΑΛΟ - ΑΣΓΟΥΡΟΥ:	8-2
ΜΑΓΟΙ - ΚΑΤΑΣΚΗΝΩΤΕΣ:	7-4

• ΠΑΡΤΙΖΑΝΟΙ : Ρεπό

ΣΥΓΧΑΡΗΤΗΡΙΟ

Ο Συνεπίκουρος Δημάρχου Ροδίων κ. Κάλλιστος Διακογεωργίου συγχαίρει τον προπονητή του ΠΑΟ Διαγόρα κ. Ανδρέα Σταύρου, για την επιλογή του να τιμηθεί από τον Πανελλήνιο Σύνδεσμο Αθλητικού Τύπου (ΠΣΑΤ) με το βραβείο «FAIR PLAY», για το ήθος και την αθλητική συμπεριφορά που επέδειξε σε αγώνα τον περασμένο Ιανουάριο.

Επίσης, συγχαίρει το σωματείο για την επιτυχία, ένα μέλος του να τιμηθεί στη μεγαλύτερη αθλητική γιορτή στην Ελλάδα, εκεί όπου θα βρεθούν οι «κορυφαίοι του 2004» και λίγο πριν τη συμπλήρωση των 100 χρόνων από την ίδρυση του ΠΑΟ Διαγόρα.





ΠΟΔΗΛΑΣΙΑ ΕΚΤΟΣ ΠΙΣΤΑΣ!

Μεγάλη επιτυχία σημείωσε ο λαϊκός αγώνας ορεινής ποδηλασίας που διοργάνωσε ο ΔΟΝΑ Ρόδου την Κυριακή 12 Δεκεμβρίου υπό την αιγίδα της Τοπικής Ποδηλασίας Δωδεκανήσου.

Παρά το γεγονός ότι η διαδρομή της πίστας ήταν δύσκολη εξ' αιτίας των βροχοπτώσεων τις προηγούμενες ημέρες, αρκετά ήταν τα παιδιά που πήραν μέρος στον αγώνα αλλά και μεγαλύτεροι αθλητές και αθλήτριες.

Επίσης στους αγώνες συμμετείχαν αθλητές και αθλήτριες που προέρχονται από τις Ακαδημίες που διαθέτουν τα σωματεία Ποδηλατικός Όμιλος Ρόδου, Ποδηλατικός Όμιλος Ιβίσκος, Ποδηλατικός Όμιλος «Ελαφούσα» και Ποδηλατικός Όμιλος Ρόδου «Ιαλυσός».

Κατ' αρχάς αγωνίσθηκαν τα μικρότερα σε ηλικία παιδιά στην ευκολότερη διαδρομή και ακολούθησαν οι μεγαλύτεροι στην πιο δύσκολη που επέλεξαν οι διοργανωτές στον περιβάλλοντα χώρο του αρχαίου σταδίου.

Στο τέλος του αγώνα μοιράσθηκαν σέ όλους όσους συμμετείχαν αναμνηστικά μπλουζάκια και διπλώματα.

Ο Δ.Ο.Ν.Α. Ροδίων με αυτές τις εκδηλώσεις καταβάλλει σημαντική προσπάθεια ούτως ώστε ο κόσμος να γνωρίσει τα μη διαδεδομένα αθλήματα με προοπτική την εξέλιξή τους.

Ο Δ.Ο.Ν.Α. Ροδίων αισθάνεται την υποχρέωση να ευχαριστήσει δημόσια το Σώμα Εθελοντών Σαμαρειτών του Ελληνικού Ερυθρού Σταυρού Ρόδου, το Ε.Κ.Α.Β. και τις Τεχνικές Υπηρεσίες του Δήμου Ροδίων για τη βοήθεια που προσέφεραν.





«ΗΘΕΛΑΝ ΝΑ ΜΕ ΔΙΩΞΟΥΝ»

Κατάθεση ψυχής από τον Αλέκο Κακλαμάνο, σε μια συνέντευξη εφ' όλης της ύλης

Ο Αλέκος Κακλαμάνος φιλοξενήθηκε στο ΙΕΚ Δομή και μίλησε στους «εκκολαπτόμενους» αθλητικούς δημοσιογράφους της σχολής για την πρόσφατη περιπέτεια που πέρασε στο Βέλγιο.

Ο αθλητής άσος τιμωρήθηκε με πέντε μήνες αποκλεισμού από τους αγωνιστικούς χώρους, λόγω χρήσης απαγορευμένων ουσιών (κοκαΐνη). **«Υπήρχε πρόβλημα με την ομάδα».**

«Ήθελαν να με διώξουν και εγώ δεν έφευγα» δήλωσε και στη συνέχεια εξήγησε: **«Οι διοικούντες τη Σταντάρ Λιέγης μου είχαν πει το καλοκαίρι να βρω ομάδα. Μόλις τους γνωστοποίησα πως θέλω να γυρίσω στην Ελλάδα, αυτοί κατάλαβαν πως δεν θα πάρουν χρήματα. Με απείλησαν πως θα κάνω προπονήσεις με τη δεύτερη ομάδα. Γενικά όλη η υπόθεση είναι ύποπτη».**

Ο κόσμος γνωρίζει πως ο Αλέκος Κακλαμάνης πιάστηκε να κάνει χρήση κοκαΐνης, ωστόσο το παράπονό του είναι πως ουδείς ξέρει τα πράγματα όπως έγιναν.



Ο Αλέκος Κακλαμάνος μίλησε για πρώτη φορά μετά την περιπέτεια που πέρασε

«Το χαρτί που έλαβα έγραφε για μία ουσία που υπάρχει και στην κοκαΐνη. Βέβαια, μόλις το έψαξα, βρήκα άλλα δέκα προϊόντα που έχουν τη συγκεκριμένη ουσία. Η ομάδα μου έβγαλε στο επίσημο σάιτ της πως έκανα χρήση κοκαΐνης, για ευνόητους λόγους». Το γεγονός πως δεν έχει αποδείξεις, τον εμποδίζει να πει περισσότερα πράγματα, αλλά ο ίδιος τονίζει με νόημα πως το οικονομικό παίζει σημαντικό ρόλο στην εν λόγω υπόθεση.

«Ήταν σαν να πέθανε κάποιος μέσα στο σπίτι μου»

Σε αυτές τις περιπτώσεις, όποιο και αν είναι το αποτέλεσμα, η ρετσινιά σε ακολουθεί για πάντα και αυτό είναι που ενοχλεί περισσότερο τον Αλέκο Κακλαμάνο, όπως παραδέχθηκε.

«Πάντα θα είναι πίσω μου. Πέρασα δύσκολες στιγμές. Μόλις μου ήρθε το χαρτί, κιτρίνισα. Δεν μπορούσα να το πιστέψω. Γι αρκετό καιρό ζούσε η οικογένειά μου κι εγώ, σαν να είχε πεθάνει κάποιος μέσα στο σπίτι μου.

Εύχομαι να μη συμβεί σε κανέναν. Για μερικά πράγματα είμαι σίγουρος και το ότι δεν έχω κάνει χρήση κοκαΐνης είναι ένα από αυτά. Ούτε βιταμίνες δεν έπαιρνα».

«Δεν θέλω να χάσω επαφή με την μπάλα».

Οι περισσότεροι αναρωτιούνται ποιά είναι η συνέχεια και ποιό το μέλλον για τον εκάστοτε αθλητή, μετά από παρόμοιες περιπτώσεις.

Το σημαντικό για τον Έλληνα άσο είναι να μη χάσει την επαφή με την μπάλα, όπως δηλώνει. «θέλω να παίξω ποδόσφαιρο. Το να αποκτήσεις ξανά τη φυσική κατάσταση είναι εύκολο. Το θέμα είναι να μη χάσεις την επαφή με την μπάλα. Εγώ κάνω προπονήσεις και ανυπομονώ να επιστρέψω στα γήπεδα».

Ενδιαφέρον από Αρη και ΠΑΟΚ

Παρ' όλο που απομένουν πέντε μήνες για να πατήσει (επίσημα) και πάλι χορτάρι, ο Αλέκος Κακλαμάνης ήδη σκέφτεται το μέλλον του. Το ίδιο σκέφτονται και οι ιθύνοντες του Αρη και του ΠΑΟΚ, που συζητούν μαζί του για να τον εντάξουν στο δυναμικό τους.

«Δεν έχω δεχθεί επίσημη πρόταση, ωστόσο με έχουν πλησιάσει οι άνθρωποι του ΠΑΟΚ και του Αρη και συζητάμε το ενδεχόμενο συνεργασίας».

Πάντως, ο ίδιος δεν έχει ιδιαίτερη προτίμηση και υποστηρίζει πως υπάρχει το ενδεχόμενο να αγωνιστεί εκ νέου στο Βέλγιο. «Η σκέψη μου είναι και στο εξωτερικό. Δεν έχω αποφασίσει ακόμα που θα συνεχίσω».

«Αν έμενα στην Ελλάδα, μπορεί και να μην έπαιζα»

Στις υποδομές των ομάδων εντοπίζει το πρόβλημα του ελληνικού ποδοσφαίρου ο Αλέκος Κακλαμάνος. **«Στην Ελλάδα έχουμε καλύτερες ομάδες από το Βέλγιο, ωστόσο οι συνθήκες εκεί είναι πολύ καλύτερες.**

Αν έμενα στην Ελλάδα, το πιο πιθανό είναι να μην είχα παίξει μπάλα. Στο Βέλγιο μου δόθηκαν ευκαιρίες, δούλεψα και τα κατάφερα» τονίζει χαρακτηριστικά.

ΛΕΦΤΑ στα σωματεία

Ο υφυπουργός αθλητισμού Γιώργος Ορφανός υπέγραψε την Δευτέρα τις αποφάσεις για την εξόφληση των επιχορηγήσεων των ποδοσφαιρικών σωματείων Δ΄ Εθνικής περιόδου 2003-2004 (Διαγόρας, ΑΕ Κως, Απόλλων Καλυθιών, Διγενής).

Το ποσό ανέρχεται στα 1.113.000,00 ευρώ ενώ επιχορηγήσεις θα δοθούν και σε σωματεία μπάσκετ, καράτε, τάεκβοντό.

Για να γίνει ανάληψη των χρημάτων τα σωματεία πρέπει να καταθέσουν στην ΓΓΑ τα απαραίτητα δικαιολογητικά.

ΓΕΝΙΚΗ ΤΕΧΝΙΚΗ
ΟΜΙΛΟΣ ΕΤΑΙΡΕΙΩΝ

ΑΝΑΝΕΩΜΕΝΟΙ ΚΑΙ ΠΑΝΤΑ ΠΡΩΤΟΠΟΡΟΙ
ΜΑΖΙ ΣΑΣ ΜΕ ΣΤΟΧΟ ΤΙΣ ΚΑΛΥΤΕΡΕΣ
ΤΕΧΝΙΚΕΣ ΛΥΣΕΙΣ

• ΕΤΟΙΜΟ ΣΚΥΡΟΔΕΜΑ
με ανανεωμένες -
σύγχρονες εγκαταστάσεις

• ΑΔΡΑΝΗ ΥΛΙΚΑ
υψηλών προδιαγραφών και
απαιτήσεων από
το ΝΕΟ Λατομείο μας

ΕΡΓΟΣΤΑΣΙΑ ΣΚΥΡΟΔΕΜΑΤΟΣ:
ΡΟΔΟΣ: 6ο χλμ. λεωφ. Ρόδου - Λίνδου,τηλ. 22410 - 60560/62323 FAX: 22410 60561
ΓΕΝΝΑΔΙ: 2ο χλμ. οδού ΓΕΝΝΑΔΙΟΥ - ΒΑΤΙΟΥ, τηλ. 22440 - 43470 FAX: 22440 43470
ΛΑΤΟΜΕΙΟ: Θέση Στραβόλαιμο ΚΑΛΥΘΙΩΝ
ΓΡΑΦΕΙΑ: Ρόδος Αρκαδίου 2, Τηλ. 22410-22186/22968/28058 FAX: 22410 - 33021

ΤΗΝ ΠΑΡΑΣΚΕΥΗ, 17 ΔΕΚΕΜΒΡΙΟΥ

ΣΥΝΕΡΧΕΤΑΙ ΣΕ ΣΥΝΕΔΡΙΑΣΗ ΤΟ ΔΗΜΟΤΙΚΟ ΣΥΜΒΟΥΛΙΟ ΡΟΔΟΥ

Με 27 θέματα στην ημερήσιά του διάταξη

Την προσεχή Παρασκευή, 17 Δεκεμβρίου και ώρα 19:00 θα διεξαχθεί η προτελευταία συνεδρίαση του δημοτικού συμβουλίου Ρόδου για το έτος 2004 και η τελευταία την Τετάρτη, 29 Δεκεμβρίου.

Οι δημαιρεσίες εξάλλου έχουν προγραμματισθεί για την Κυριακή, 2 Ιανουαρίου 2005.

Στην ημερήσια διάταξη του δημοτικού συμβουλίου της Παρασκευής είναι γραμμένα τα ακόλουθα θέματα:

1. Ενημέρωση Δημάρχου και Δημοτικών Συμβούλων.

2. Παράταση της προθεσμίας περαίωσης του πρώτου υποέργου της πράξης «Στερέωση – ανάδειξη της νότιας οχύρωσης Ρόδου και αποκατάσταση της ελληνιστικής γέφυρας».

3. Τροποποίηση της υπ' αριθμ. 385/2002 απόφασης του Δημοτικού Συμβουλίου.

4. Έγκριση πρακτικού διαγωνισμού της προμήθειας «Χριστουγεννιάτικος και εορταστικός διάκοσμος της πόλης».

5. Έγκριση Ανακεφαλαιωτικών Πινάκων Εργασιών, μείωση εγγυήσεων και παράταση προθεσμίας των έργων:

5.1 Νέες ασφαλτοστρώσεις και ηλεκτροφωτισμός σε δρόμους εκτός σχεδίου πόλης.

5.2 Άμεση αποκατάσταση βλαβών και συντήρηση των κόμβων με φωτεινή σηματοδότηση.

5.3 Ανακατασκευή κατεστραμμένου δικτύου δημοτικού φωτισμού και νέος ηλεκτροφωτισμός σε δρόμους της πόλης.

5.4 Μερική διάνοιξη και κατασκευή έργων υποδομής οδού Ευρώπης.

5.5 Κατασκευή γηπέδων και εγκαταστάσεων για το παγκόσμιο τουρνουά Beach Volley γυναικών 2004.

5.6 Εργασίες συντήρησης και αναβάθμισης του κλειστού γυμναστηρίου Ρόδου (Β' φάση εργασιών).

5.7 Βελτίωση υπαίθριων χώρων στάθμευσης και δημιουργία νέων.

5.8 Διαμόρφωση και συμπλήρωση αύλειου χώρου 8ου Δημοτικού Σχολείου Ρόδου (Κτίριο Ακαδημίας) για την οργάνωση αθλητικών και πολιτιστικών δραστηριοτήτων.

6. Έγκριση Αναμόρφωσης προϋπολογισμού Δήμου Ροδίων οικονομικού έτους 2004.

7. Έγκριση της υπ' αριθμ. 27/2004 απόφασης του διοικητικού συμβουλίου των ΠΡΟΣΧΟΛΙΚΩΝ ΚΕΝΤΡΩΝ Δ.Ρ. που αφορά «Αναμόρφωση προϋπολογισμού για το έτος 2004».

8. Έγκριση της υπ' αριθμ. 59/2004 απόφασης του διοικητικού συμβουλίου του Δ.Ο.Π. που αφορά «Τροποποίηση προϋπολογισμού οικονομικού έτους 2004».

9. Έγκριση της υπ' αριθμ. 25/2004 απόφασης του διοικητικού συμβουλίου του ΒΕΝΕΤΟΚΛΕΙΟΥ Δημοτικού Κλειστού Γυμναστηρίου Ρόδου, που αφορά «1η Αναμόρφωση προϋπολογισμού οικονομικού έτους 2004».

10. Έγκριση της υπ' αριθμ. 44/2004 απόφασης του διοικητικού συμβουλίου του Εθνικού Σταδίου Ρόδου «Ο ΔΙΑΓΟΡΑΣ» που αφορά «1η Αναμόρφωση προϋπολογισμού οικονομικού έτους 2004».

11. Έγκριση της υπ' αριθμ. 34/2004 απόφασης του διοικητικού συμβουλίου του Αθλητικού Κέντρου «ΚΑΛΛΙΠΑΤΕΙΡΑ» που αφορά «1η Αναμόρφωση προϋπολογισμού οικονομικού έτους 2004».

12. Έγκριση της υπ' αριθμ. 11/2004 απόφασης του διοικητικού συμβουλίου της Δ.Ε.Κ.Ρ. που αφορά «Έγκριση Ισολογισμού και Έκθεσης Πεπραγμένων έτους 2003».

13. Έγκριση της υπ' αριθμ. 30/2004 απόφασης του διοικητικού συμβουλίου του Μουσείου Νεοελληνικής Τέχνης Δ.Ρ. που αφορά «Σύνταξη Απολογισμού οικονομικού έτους 2003».

14. Έγκριση των παρακάτω αποφάσεων Διοικητικών Συμβουλίων Δημοτικών Οργανισμών – Ν.Π.Δ.Δ. – ΙΔΡΥΜΑΤΩΝ που αφορούν ψήφιση προϋπολογισμού οικονομικού έτους 2005:

14.1 Απόφαση 35/2004 των ΠΡΟΣΧΟΛΙΚΩΝ ΚΕΝΤΡΩΝ ΔΗΜΟΥ ΡΟΔΙΩΝ.

14.2 Απόφαση 58/2004 του ΔΟΝΑ.

14.3 Απόφαση 31/2004 του 1ου ΚΑΠΗ Δήμου Ροδίων.

14.4 Απόφαση 60/2004 του ΔΟΠ.

14.5 Απόφαση 28/2004 του ΒΕΝΕΤΟΚΛΕΙΟΥ Δημοτικού Κλειστού Γυμναστηρίου.

14.6 Απόφαση 36/2004 του Αθλητικού Δημοτικού Κέντρου «ΚΑΛΛΙΠΑΤΕΙΡΑ».

14.7 Απόφαση 46/2004 του Εθνικού Σταδίου Ρόδου «Ο ΔΙΑΓΟΡΑΣ».

14.8 Απόφαση 42/2004 του Μουσείου Νεοελληνικής Τέχνης.

14.9 Απόφαση 46/2004 του



Διεθνούς Κέντρου Λογοτεχνών και Μεταφραστών Ρόδου.

15. Λήψη απόφασης για τη συνδρομή ή μη των προϋποθέσεων του άρθρου 11 Π.Δ. 164/2004 επί αιτημάτων εργαζομένων σε Δημοτικές Επιχειρήσεις και Εταιρείες του Δήμου.

16. Έγκριση των παρακάτω αποφάσεων της Δημαρχιακής Επιτροπής:

16.1 Αριθ. Απόφασης 499/2004 αφορά αίτημα Συλλόγου «Γυναίκες χωρίς Σύνορα» για παραχώρηση του υπ' αριθμ. 32 του γραφείου του Α' ορόφου της Ν. Αγοράς.

16.2 Αριθμ. Απόφασης 509/2004 που αφορά «Τροποποίηση Κανονισμού Εκμετάλλευσης Ακτών».

16.3 Αριθμ. Απόφασης 518/2004 που αφορά «Αίτημα Μηνά Ασπράκη για συμβιβασμό και κατάργηση δίκης».

17. Απόδοση στο Δήμο Πεταλούδων αχρεωστήτως καταβληθέντων στο Δήμο Ροδίων.

18. Ρύθμιση ληξιπρόθεσμων οφειλών συμβάσεων μίσθωσης ακινήτων (Ν. 3274/2004).

19. Αποδοχή ή μη αποφάσεων Επιτροπής Συμβιβαστικής Επίλυσης Φορολογικών Διαφορών Δήμου Ροδίων.

20. Διαγραφή βεβαιωθέντων ποστών.

20.1 Εμμανουήλ Βαφειάδη.

20.2 Κρητικού Δομνούλας.

21. Επιστροφή αχρεωστήτως καταβληθέντος ποσού (αίτηση Φωτάκη Σταύρου).

22. Τροποποίηση της υπ' αριθμ. Απόφασης Δ.Σ. 313/2004 που αφορά το Πρόγραμμα «Ισότιμη Πρόσβαση στην Αγορά Εργασίας» Μέτρο 5.3 «Ολοκληρωμένες Παρεμβάσεις Υπέρ των Γυναικών» Ε.Π. «Απασχόληση και Επαγγελματική Κατάρτιση».

23. Έγκριση σύναψης σύμβασης έργου για το Πρόγραμμα «HERMES»: Ενδυναμώνοντας την Απασχόληση, την Περιφερειακή και την Επιχειρηματικότητα στην Νοτιοανατολική Ευρώπη».

24. Έγκριση σύναψης συμβάσεων έργων για την υλοποίηση του έργου με τίτλο: «Επιχορήγηση του Δήμου Ροδίων με την υλοποίηση Συμβουλευτικής της ΤΠΑ Ρόδος –Απασχόληση- Πολιτισμός».

25. Συμπληρωματική επιχορήγηση των ΠΡΟΣΧΟΛΙΚΩΝ ΚΕΝΤΡΩΝ Δ.Ρ.

26. Ψηφίσεις πιστώσεων για έξοδα ταξιδιών Δημάρχου, Αντιδημάρχων, Δημοτικών Συμβούλων και Υπηρεσιακών Παραγόντων.

27. Έγκριση διαφόρων δαπανών.



ΓΕΝΙΚΟ ΦΙΛΟΠΤΩΧΟ ΤΑΜΕΙΟ
ΙΕΡΑΣ ΜΗΤΡΟΠΟΛΕΩΣ ΡΟΔΟΥ

Τα Χριστούγεννα είναι γιορτή Αγάπης.
Η Αγάπη είναι προσφορά, είναι πράξη.

Τα φιλόπτωχα ταμεία της Εκκλησίας μας, διακονούν με διάκριση τον ανθρώπινο πόνο.

ΕΡΑΝΟΣ ΑΓΑΠΗΣ
ΙΕΡΑΣ ΜΗΤΡΟΠΟΛΕΩΣ ΡΟΔΟΥ



Για την πόλη: **Πέμπτη 16 Δεκεμβρίου 2004**
Για την Ύπαιθρο: **Κυριακή 19 Δεκεμβρίου 2004**

Εξέλιξις
Σύμβουλοι Ανάπτυξης Επιχειρήσεων

ΜΕΛΕΤΕΣ ΕΠΙΔΟΤΟΥΜΕΝΩΝ ΠΡΟΓΡΑΜΜΑΤΩΝ



ΕΚΜΕΤΑΛΛΕΥΤΕΙΤΕ
ΤΙΣ ΕΠΕΝΔΥΤΙΚΕΣ ΕΥΚΑΙΡΙΕΣ
ΓΙΑ ΤΗΝ ΑΝΑΠΤΥΞΗ
ΤΗΣ ΕΠΙΧΕΙΡΗΣΗΣ ΣΑΣ
Ή ΤΗΝ ΔΗΜΙΟΥΡΓΙΑ
ΜΙΑΣ ΝΕΑΣ ΕΠΙΧΕΙΡΗΣΗΣ!

Βρίσκονται ήδη σε εξέλιξη προγράμματα επιδοτήσεων για:

Μεταποιητικές Επιχειρήσεις
(Μονάδες Τροφίμων, Αρτοποιεία, Ξυλουργεία, Επιπλοποιεία, Αλουμινοκατασκευές Τυπογραφεία κτλ)

Τουριστικές Επιχειρήσεις
(Ξενοδοχεία, Ενοικιαζόμενα Δωμάτια και Διαμερίσματα, Τουριστικά Γραφεία κτλ)

Αναλαμβάνουμε την υποστήριξη προγραμμάτων του Υπουργείου Ανάπτυξης και του Υπουργείου Οικονομίας (μέσω Τραπεζών).

Η ΕΛΕΛΙΞΙΣ-Σύμβουλοι Ανάπτυξης Επιχειρήσεων παρέχει, επιπλέον, συμβουλευτικές υπηρεσίες **από εξειδικευμένα στελέχη** στους τομείς:

- Ανάπτυξης Συστημάτων Ποιότητας (ISO 9000) και Ασφάλειας Τροφίμων (HACCP)
- Ανάπτυξης Επενδυτικών Μελετών στο πρόγραμμα Leader+
- Σύνταξης Οικονομοτεχνικών Μελετών στα πλαίσια του Αναπτυξιακού Νόμου (Ν. 2601/98)

Η Πολύχρονη εμπειρία των στελεχών μας και ο μακρύς κατάλογος των επιτυχημένων συνεργασιών μας αποτελούν την καλύτερη Εγγύηση για την επιτυχία και της δικής σας επένδυσης!

ΥΠΕΥΘΥΝΟΙ ΕΠΙΧΕΙΡΗΣΗΣ
Αριστέα Αλεξίου
Διπλ. Χημικός Μηχανικός ΕΜΠ
Ιάκωβος Γρύλλης
Διπλ.Πολιτικός Μηχανικός ΕΜΠ

Διαγοριδών 2-4 (Έναντι ΔΟΝΑ)
Τηλ:2241 031532, 070171-3 Fax: 2241 070175
info@exelixis.net.gr

Ο ΒΟΥΛΕΥΤΗΣ Β' ΑΘΗΝΑΣ ΤΗΣ Ν.Δ. ΚΑΙ ΜΕΛΟΣ ΤΗΣ ΕΞΕΤΑΣΤΙΚΗΣ ΕΠΙΤΡΟΠΗΣ ΤΗΣ ΒΟΥΛΗΣ ΓΙΑ ΤΟΥΣ ΕΞΟΛΙΣΜΟΥΣ κ. ΕΛΕΥΘΕΡΙΟΣ ΖΑΓΟΡΙΤΗΣ ΜΙΛΑΕΙ ΓΙΑ ΟΛΕΣ ΤΙΣ ΤΕΛΕΥΤΑΙΕΣ ΕΞΕΛΙΞΕΙΣ

«ΟΙ ΠΟΛΙΤΕΣ ΖΗΤΗΣΑΝ ΝΑ ΧΤΥΠΗΘΕΙ Η ΔΙΑΦΘΟΡΑ»

«Ένα από τα κεντρικά μηνύματα που έστειλαν οι πολίτες και στις δύο εκλογικές αναμετρήσεις προς όλους ήταν: σπάστε τη διαπλοκή όπου αυτή υπάρχει, ρίξτε άπλετο φως όπου χρειάζεται. Ο κόσμος ζήτησε διαφάνεια, ζήτησε να χτυπηθεί η διαφθορά». Με αυτή την πολιτική προσέγγιση στηρίζει ο βουλευτής Β' Αθήνας της Ν.Δ. κ. Ελευθέριος Ζαγορίτης την απόφαση του κυβερνώντος κόμματος να προχωρήσει στη σύσταση Εξεταστικής Επιτροπής για τα εξοπλιστικά προγράμματα.

ΣΥΝΕΝΤΕΥΞΗ ΣΤΟΝ ΜΑΚΑΡΙΟ Β. ΛΑΖΑΡΙΔΗ

Σε ό,τι αφορά τα μέχρι τώρα στοιχεία που έχουν προκύψει από τις καταθέσεις στην Εξεταστική Επιτροπή ο κ. Ζαγορίτης επισημαίνει ότι «έγιναν προμήθειες με απευθείας ανάθεση αντί να γίνει διαγωνισμός και συναξιολόγηση». «Έχουμε προμηθευτεί συστήματα που δυστυχώς δεν πληρούν μέχρι τώρα όλα τα χαρακτηριστικά που έπρεπε να έχουν. Που πρώτα πληρώθηκαν και μετά δοκιμάστηκαν, ενώ έπρεπε να συμβεί το αντίθετο». Τέλος, αναφορικά με την επικείμενη εκλογή νέου Προέδρου της Δημοκρατίας και τα χαρακτηριστικά που αυτός θα πρέπει να ενσωματώνει, ο κ. Ζαγορίτης τονίζει ότι θα πρέπει να είναι «πρόσωπο ευρείας αποδοχής και υψηλού κύρους, που θα έχει την έξωθεν καλή μαρτυρία».

• Η Εξεταστική Επιτροπή πλησιάζει προς το τέλος της. Θα ήθελα να ακούσω τα μέχρι τώρα συμπεράσματά σας...

Η έρευνα της Επιτροπής θα συνεχισθεί μέχρι τις 14 Ιανουαρίου. Έχουν ήδη καταγραφεί πολλά και σημαντικά στοιχεία. Τόσο από έγγραφα όσο και από τις καταθέσεις των μαρτύρων. Την Τετάρτη ελήφθη ομόφωνα η απόφαση να κινηθεί η διαδικασία να ανοίξουν οι λογαριασμοί που είδαν το φως της δημοσιότητας και φαίνεται πως σχετίζονται με την υπόθεση. Δυστυχώς, όμως, προκύπτει ότι το σύστημα των προμηθειών των Ενόπλων Δυνάμεων είναι προβληματικό. Αφήνει πολλά περιθώρια για αδιαφανείς πράξεις. Προκύπτουν, λοιπόν, με αφορμή τις υποθέσεις που ερευνώνται, χρήσιμα συμπεράσματα και θα υπάρξουν και οι σχετικές προτάσεις για τη θωράκιση του θεσμικού πλαισίου που αφορά τις προμήθειες των Ενόπλων Δυνάμεων, ώστε να μην είναι δυνατή η καταστρατήγηση και φαλκίδευση του νόμου. Από κανέναν.

• Θα γίνω πιο συγκεκριμένος. Πιστεύετε ότι υπάρχουν ενδείξεις ή και αποδείξεις αναφορικά με την εμπλοκή των πολιτικών προσώπων στις δύο υποθέσεις (TOR M-1 και TPQ-37);

Επαναλαμβάνω ότι η έρευνα είναι σε εξέλιξη. Όμως, είναι προφανές ότι η τότε πολιτική



ηγεσία του υπουργείου Εθνικής Άμυνας αγνόησε τις εισηγήσεις των στελεχών των Ενόπλων Δυνάμεων σε σχέση με τα υπό έρευνα εξοπλιστικά προγράμματα, με συνέπεια τη βλάβη των συμφερόντων του Δημοσίου. Έγιναν προμήθειες με απ' ευθείας ανάθεση αντί να γίνει διαγωνισμός και συναξιολόγηση. Έχουμε προμηθευθεί συστήματα που δυστυχώς δεν πληρούν μέχρι τώρα όλα τα χαρακτηριστικά που έπρεπε να έχουν. Που πρώτα πληρώθηκαν και μετά δοκιμάστηκαν, ενώ έπρεπε να συμβεί το αντίθετο.

Υπάρχει διαπιστωμένη ζημιά από τη μη υλοποίηση των αντισταθμιστικών TOR M-1, όπου μόνον το 2% των υποχρεώσεων έχει υλοποιηθεί και μένει το 98%. Υπάρχουν πολλά και συγκεκριμένα ζητήματα. Χωρίς να παίρνουμε εκ προοιμίου οτιδήποτε ως δεδομένο, αλλά και χωρίς να αφήνουμε οτιδήποτε χωρίς έλεγχο. Μας ενδιαφέρει η αλήθεια. Ευθύνες όπου και αν υπάρχουν θα προσδιορισθούν όταν φθάσουμε στο τέλος.

«Έγιναν προμήθειες με απ' ευθείας ανάθεση αντί να γίνει διαγωνισμός και συναξιολόγηση. Έχουμε προμηθευθεί συστήματα που δυστυχώς δεν πληρούν μέχρι τώρα όλα τα χαρακτηριστικά που έπρεπε να έχουν. Που πρώτα πληρώθηκαν και μετά δοκιμάστηκαν, ενώ έπρεπε να συμβεί το αντίθετο»

• Από τη μέχρι σήμερα διαδικασία, πού πιστεύετε ότι κρύβεται ή κρύβονται – αν υπάρχουν- τα ύποπτα σημεία των συμβάσεων;

Θα μου επιτρέψετε να μη γίνω περισσότερο αναλυτικός. Όχι γιατί θα χρειαστούν πολλές σελίδες, αλλά γιατί θα αντιμετώπιζα την κατηγορία ότι βγάζω «πόρισμα» χωρίς να έχουν ολοκληρωθεί οι εργασίες της Επιτροπής. Τις θέσεις μου θα τις καταθέσω στην Επιτροπή όταν ολοκληρωθεί η εξέταση των στοιχείων.

• Στην περίπτωση, όμως, που τελικά δεν προκύψουν αποδείξεις για τα πολιτικά πρόσωπα, μήπως η κυβέρνηση βρεθεί εκτεθειμένη, όχι τόσο απέναντι στο ΠΑΣΟΚ όσο απέναντι στον ελληνικό λαό;

Για ποιό λόγο να συμβεί αυτό; Εμείς αναζητούμε την αλήθεια. Θέλουμε τη διαφάνεια. Οφείλουμε να ερευνήσουμε. Και το κάνουμε πράξη. Η πραγματικότητα όποια κι αν είναι θα βγει στην επιφάνεια. Μακάρι να μην ενέχεται κανένα πολιτικό πρόσωπο σε παράνομες πράξεις. Να μην υπάρχουν ευθύνες πολιτικών. Αν όμως αποδειχθεί ότι υπάρχει εμπλοκή τότε δεν θα συγκαλύψουμε τίποτα. Είναι σίγουρο ότι δεν θέλουμε να αδικήσουμε κανέναν, αλλά ούτε και να κουκουλώσουμε οτιδήποτε.

• Πάντως, θα μου επιτρέψετε να σας πω ότι επικοινωνιακά το κόμμα της αξιωματικής αντιπολίτευσης φαίνεται να αντιμετωπίζει καλύτερα την όλη κατάσταση. Και σας αναφέρω: Στο θέμα των TOR M-1 όλη η ιστορία από την πλευρά του ΠΑΣΟΚ έχει επικεντρωθεί στα αντισταθμικά ωφελήματα που αποτελούν μόλις το 10% της προμήθειας, ενώ στην προμήθεια των TPQ στο γιατί το ΥΠΕΘΑ έδωσε παράταση για τις επιχειρησιακές δοκιμές του συστήματος, όταν η προηγούμενη ηγεσία πλήρωσε το 90% του συνολικού κόστους με την παραλαβή των συστημάτων και χωρίς να τα αξιολογήσει. Γιατί, λοιπόν, η Ν.Δ., εσείς, τα μέλη της Εξεταστικής Επιτροπής του κυβερνώντος κόμματος, αφήσατε την κατάσταση να εξελιχθεί έτσι;

Να μου επιτρέψετε να επισημάνω ότι τα αντισταθμιστικά που δεν έχουν υλοποιηθεί ξεπερνούν τα 800 εκατ. δολάρια πιστωτικά, άλλως πραγματικής αξίας περισσότερα από 100 εκατ. δολάρια. Ήτοι δεκάδες δισεκατομμύρια δραχμές. Θεωρούνται λίγα; Σε σχέση με τα ραντάρ, βάσει της σύμβασης πρέπει να υπάρξει μεταξύ υπουργείου και εταιρείας συμφωνία για τη δοκιμή. Δυστυχώς, αυτή είναι η κατάσταση. Η κυβέρνηση κάνει ό,τι μπορεί να άρει ή να μειώσει τη ζημιά που έχει γίνει. Το θέμα για μας δεν είναι επικοινωνιακό.

Το ΠΑΣΟΚ προσπαθεί να το χειρισθεί έτσι. Λυπάμαι, αλλά τέτοια θέματα είναι πολύ σοβαρά για να τα αξιοποιεί κανείς επικοινωνιακά.

• Το ΠΑΣΟΚ σας κατηγορεί ότι η Εξεταστική Επιτροπή έχει εμπλακεί στο ζήτημα της εκλογής Προέδρου της Δημοκρατίας. Τι απαντάτε;

Ασφαλώς και δεν υπάρχει τέτοια εμπλοκή. Το ΠΑΣΟΚ στο όνομα της συναίνεσης για την εκλογή Προέδρου της Δημοκρατίας, ζητά να σταματήσει η έρευνα. Αφήνει την εντύπωση ότι επιδιώκει τη συγκάλυψη υποθέσεων που σχετίζονται με τη διαφάνεια και τη χρηστή διαχείριση του δημοσίου χρήματος. Είναι λάθος να συσχετίζεται το θέμα της Εξεταστικής Επιτροπής με την εκλογή του Προέδρου της Δημοκρατίας. Η έρευνά μας είναι ανεξάρτητη. Μας ενδιαφέρει η διαφάνεια. Το χτύπημα της διαφθοράς. Στα ζητήματα αυτά δεν γίνονται εκπτώσεις.

• Κύριε Ζαγορίτη. Είστε ένας έγκριτος νομικός και άνθρωπος με πολιτική σκέψη, που ξεπερνάει τα στενά όρια της κομματικής πειθαρχίας. Σας ρωτώ, λοιπόν ευθέως: Σωστά ή λάθος η Ν.Δ. προχώρησε στη σύσταση αυτής της Εξεταστικής Επιτροπής;

Ένα από τα κεντρικά μηνύματα που έστειλαν οι πολίτες και στις δύο εκλογικές αναμετρήσεις προς όλους ήταν: σπάστε τη διαπλοκή όπου αυτή υπάρχει, ρίξτε άπλετο φως όπου χρειάζεται. Ο κόσμος ζήτησε διαφάνεια, ζήτησε να χτυπηθεί η διαφθορά. Ο πολίτης δικαιούται να γνωρίζει τον τρόπο με τον οποίο λαμβάνονται οι αποφάσεις και αξιοποιούνται τα χρήματά του. Έφθασαν στη Βουλή οι δύο συγκεκριμένες υποθέσεις από τη Δικαιοσύνη. Είχαμε δύο δρόμους. Ο πρώτος να θέσουμε τις υποθέσεις στο αρχείο χωρίς να τις εξετάσουμε. Θα βρισκόμασταν υπόλογοι για συγκάλυψη, για κουκούλωμα. Ο δεύτερος ήταν να ζητήσουμε έρευνα. Προχωρήσαμε στην πρόταση για σύσταση Εξεταστικής Επιτροπής. Συμφώνησαν σ' αυτό και το ΚΚΕ και ο Συνασπισμός, ακόμη και το ΠΑΣΟΚ. Θεωρώ ότι αυτή ήταν η σωστή απόφαση.

• Πιστεύετε ότι στο χώρο των προμηθειών των Ενόπλων Δυνάμεων υπάρχουν μίζες;

Μακάρι να μπορούσα να απαντήσω αρνητικά. Αυτό δεν σημαίνει ότι έχω και αδιάσειστα στοιχεία, διότι αυτές οι πράξεις γίνονται στο σκοτάδι και όποιος εμπλέκεται σε τέτοιες καταστάσεις δεν κόβει και αποδείξεις.

• Η Ν.Δ. πώς προτίθεται να αντιμετωπίσει αυτή την κατάσταση;

Ο Πρωθυπουργός, η κυβέρνηση, όλοι μας, έχουμε την πολιτική βούληση να συγκρουστούμε με τα φαινόμενα διαφθοράς και διαπλοκής σε όλους ανεξαιρέτως τους χώρους. Επιβάλλεται αλλαγή νοοτροπίας. Επιβάλλονται ριζικές αλλαγές στο θεσμικό πλαίσιο για τις προμήθειες και όχι μόνον για να μην μένει περιθώριο για αυθαιρεσία και αδιαφάνεια. Ήδη έχουν γίνει τα πρώτα βήματα. Η απιστία από πλημμέλημα έγινε κακούργημα. Αντικαταστάθηκε ο περίφημος μαθηματικός τύπος. Προωθείται το σχέδιο νόμου «Για τη διασφάλιση της διαφάνειας και την αποτροπή καταστρατηγήσεων κατά τη διαδικασία σύναψης δημοσίων συμβάσεων». Αλλιώς το περίφημο θέμα του «βασικού στόχου». Και έχουμε και συνέχεια.

ΤΗΝ ΠΕΜΠΤΗ, 16 ΔΕΚΕΜΒΡΙΟΥ

ΣΥΝΕΡΧΕΤΑΙ ΣΕ ΣΥΝΕΔΡΙΑΣΗ

το δημοτικό συμβούλιο Καρπάθου

Τα θέματα της ημερήσιας διάταξης



Συνέρχεται αύριο βράδυ σε συνεδρίαση το δημοτικό συμβούλιο Καρπάθου, με τα ακόλουθα θέματα στην ημερήσιά του διάταξη:

ΕΠΙΚΥΡΩΣΗ ΠΡΑΚΤΙΚΩΝ ΠΡΟΗΓΟΥΜΕΝΗΣ ΣΥΝΕΔΡΙΑΣΗΣ

ΕΝΗΜΕΡΩΣΗ ΔΗΜΑΡΧΟΥ

1. Έγκριση Ανακεφαλαιωτικού Πίνακα του έργου «Ασφαλτόστρωση δημοτικών δρόμων».

2. Έγκριση Ανακεφαλαιωτικού Πίνακα του έργου «Ασφαλτόστρωση δρόμου προς Άγιο Νικόλαο Δ.Δ. Αρκάσας».

3. Έγκριση Ανακεφαλαιωτικού Πίνακα του έργου «Ασφαλτόστρωση δρόμου από οικία Νταργάκη έως Ζωοδόχο Πηγή».

4. Συμπλήρωση της υπ' αριθμ. 7/2004 απόφασης με ψήφιση πίστωσης.

5. Έγκριση μελέτης. Εκτέλεση έργου «Αντιμετώπιση κατολισθητικών φαινομένων στην περιοχή Ακρόπολη» με απευθείας ανάθεση. Ψήφιση πίστωσης.

6. Έγκριση μελέτης «Πεζοδρόμηση Δημοτικής οδού από πλατεία Ο.Α. μέχρι «Σκάλα» και «Δασονομείο» εκτέλεση έργου με δημοπρασία.

7. Αποδοχή χρηματοδότησης έργου «Πεζοδρόμηση κεντρικών δρόμων Δήμου Καρπάθου (Τμήμα Επαρχείου -Ολυμπιακή) Ν. Δωδεκανήσου» από Υπουργείο Αιγαίου και Νησιωτικής Πολιτικής.

8. Έγκριση μελέτης. Εκτέλεση έργου «Κατασκευή μονοπατιών ορειβατικού τουρισμού Δήμου Καρπάθου» με δημοπρασία.

9. Έγκριση πρακτικών αξιολόγησης Δημαρχιακής Επιτροπής προμήθειας υλικών έργου «Επέκταση Ηλεκτροφωτισμού Δήμου Καρπάθου» με αυτεπιστασία.

10. Έγκριση πρακτικών αξιολόγησης Δημαρχιακής Επιτροπής προμήθειας υλικών έργου «Συντήρηση οδικού δικτύου Δήμου Καρπάθου» με αυτεπιστασία.

11. Έγκριση πρακτικών αξιολόγησης Δημαρχιακής Επιτροπής προμήθειας υλικών έργου «Συντήρηση και επισκευή δικτύου Ύδρευσης Δήμου Καρπάθου» με αυτεπιστασία.

12. Έγκριση απόφασης Διοικητικού Συμβουλίου Δημοτικού Παιδικού Σταθμού για αγορά ακινήτου.

13. Πρόταση για τη δημιουργία και κατασκευή νέων αιθουσών Σχολείων Δήμου.

14. Επιχορήγηση Σχολικών Επιτροπών για συντήρηση Σχολικών Μονάδων.

15. Περί συμβάσεως μίσθωσης έργου του Δήμου με φυσικά πρόσωπα έτους 2005.

16. Πρόσληψη Εποχικού Προσωπικού ανταποδοτικού χαρακτήρα έτους 2005.

17. Πρόσληψη εποχικού προσωπικού μη ανταποδοτικού χαρακτήρα έτους 2005.

18. Μετατροπή Συμβάσεων Υπαλλήλων Δ.Ε.Υ.Α.Κ. σύμφωνα με τις διατάξεις του άρθρου 11 του Π.Δ. 164/2004 από Ορισμένου σε Αορίστου χρόνου. Εξέταση αιτήσεων.

19. Αποδοχή τμήματος ακινήτου σε κοινή χρήση. (Αίτηση Μαρίας Μαστρολέων).

20. Αποδοχή τμήματος ακινήτου σε κοινή χρήση. (Αίτηση Μάγδας Παυλάκου).

21. Απ' ευθείας ανάθεση μελέτης για την επισκευή - συντήρηση Μεγάρου Δ.Δ. Πυλών.

22. Έγκριση κανονισμού ύδρευσης ΔΕΥΑΚ.

23. Διαγραφή χρεών από βεβαιωτικούς καταλόγους. Εξέταση αιτήσεων.

24. Απονομή τιμητικής διάκρισης στον Ιατρό κ. Οικονομίδη Φραγκίσκο του Μηνά.

25. Σύναψη εξώδικου συμβιβασμού. Αίτηση κ. Μαστρομιχάλη Μαρίας.

26. Επισκευή Απορριμματοφόρου. Ψήφιση πίστωσης.

27. Περί δημιουργίας περιπτέρων πώλησης παραδοσιακών προϊόντων.

28. Έγκριση επίσκεψης τηλεοπτικού ΣΤΑΡ. Ψήφιση πίστωσης.

Kalithies Palace
ΑΙΘΟΥΣΑ ΔΕΞΙΩΣΕΩΝ



Εμπιστευθείτε σ' εμάς την γαμήλια δεξίωση του γάμου σας
Σε ένα χώρο, σχεδιασμένο αμφιθεατρικά, κλιματιζόμενο, με δυνατότητα να φιλοξενήσει έως 800 άτομα.
Απολαμβάνοντας ένα από τα μενού μας που εσείς θα επιλέξετε.
Προσιτές τιμές.
Τηλ. κρατήσεων: 2241085641, 2241085515, 2241086778

Ηλεκτρομο
ΜΙΧΑΛΗΣ Ν. ΧΑΤΖΗΜΑΡΚΟΣ
ΗΛΕΚΤΡΙΚΑ ΕΙΔΗ & ΗΛΕΚ. ΕΓΚΑΤΑΣΤΑΣΕΙΣ
ΗΛΙΑΚΑ ΣΥΣΤΗΜΑΤΑ
STIBETHERM σειρά P

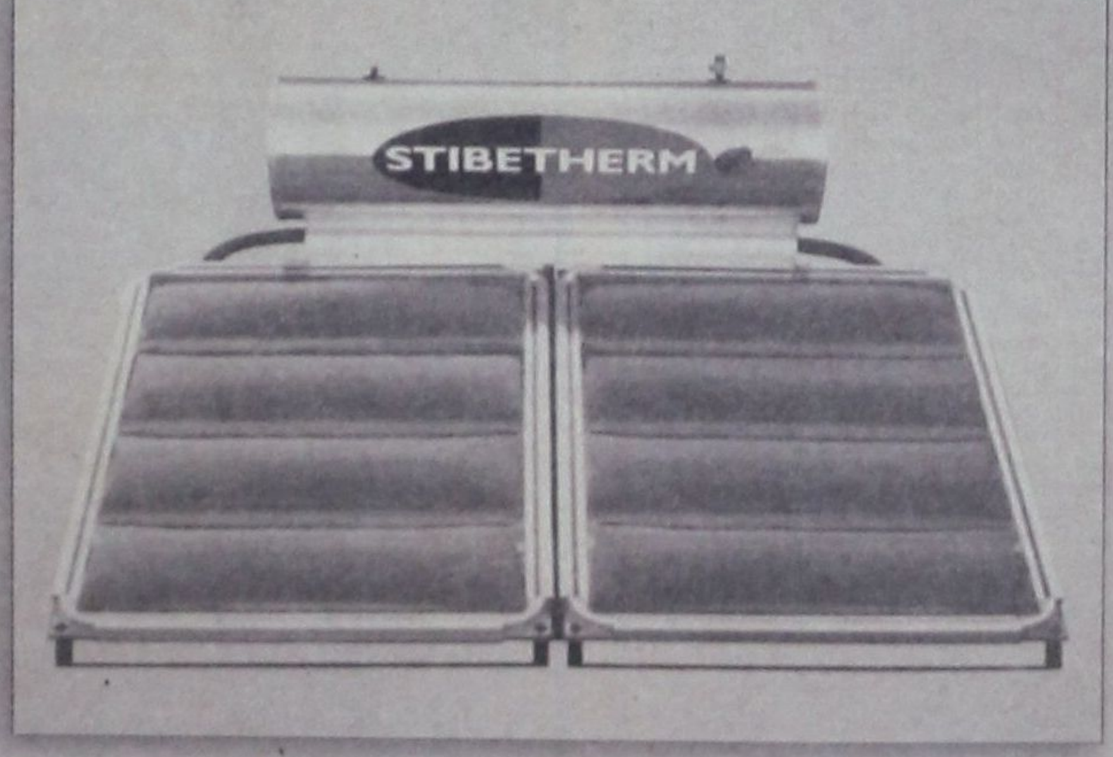

Γρηγορίου Ε' (7 Βαγιές) - 85100 ΡΟΔΟΣ
Τηλ. (22410) 29411, 33340, 36278 - Fax: (22410) 33340

ΠΕΡΙΛΗΨΗ

Με την υπ' αριθμό 9783 Δ/7-12-2004 έκθεση επιδόσεως του δικαστικού επιμελητή του Πρωτοδικείου Ρόδου Μιχαήλ Καρακόπουλου, με την παραγγελία μου σαν πληρεξούσιας δικηγόρου της ενάγουσας Τριανταφυλλιάς, συζύγου Σταματίου Νικολουδάκη, το γένος Κωνσταντίνου Μαρουδάκη κατοίκου Κρητηνίας Ρόδου, επιδόθηκε στον κ. Εισαγγελέα Πρωτοδικών Ρόδου για τον εναγόμενο Κωνσταντίνο Διακουράκη του Εμμανουήλ, πρώην κάτοικο Μασσαλίας, και ήδη αγνώστου διαμονής και διευθύνσεως, ακριβές αντίγραφο της από 30 Νοεμβρίου 2004 και υπ' αριθμό καταθέσεως 951/3-12-2004 αγωγής της ενάγουσας κατά του ως άνω εναγόμενου, απευθυνόμενης ενώπιον του Ειρηνοδικείου Ρόδου, υπ' αριθμό πινακίου 38, δικάσιμος της οποίας ορίστηκε η 15η Μαρτίου 2005, ημέρα Τρίτη και ώρα 09.00 π.μ., στο ακροατήριο του Ειρηνοδικείου Ρόδου, και με την οποία ζητά να αναγνωρισθεί ότι συμπληρώθηκε στο πρόσωπό της ο νόμιμος χρόνος νομής, για την δια κτητικής παραγραφής (χρησικτησίας) κτήση της πλήρους κυριότητας του κάτωθι ακινήτου, δηλαδή, λιθόκτιστης οικίας, αποτελούμενης από δύο δωμάτια, φούρνο και αυλή, ευρισκόμενη εντός του χωριού Κρητηνία της Ρόδου, συνολικής επιφάνειας 159 τ.μ., εκ των οποίων η καλυμμένη επιφάνεια είναι 84 τ.μ. και η ακάλυπτη 75τ.μ., με κτηματολογικά στοιχεία: τόμος 2 οικοδομών Κρητηνίας - Ρόδου, φύλλο 48, μερίδα 128 και φάκελος 158 του Κτηματολογίου Ρόδου, νομικής φύσης «μουλκ» (ελευθέρας ιδιοκτησίας).

Ρόδος 14 Δεκεμβρίου 2004

Η Πληρεξούσια Δικηγόρος
Λυγία Παπαθεοδωράκη - Διακοσταυριανού

ΠΕΡΙΛΗΨΗ

Με τις αριθμ. 9737Δ, 9738Δ, 9739Δ, 9740Δ, 9741Δ, 9742Δ, 9743Δ, ΚΑΙ 9744Δ/3-12-2004 εκθέσεις επίδοσης του δικαστικού επιμελητή Πρωτοδικείου Ρόδου Μιχαήλ Καρακόπουλου με παραγγελία μου ως πληρεξουσίου των Ιακώβου και Ειρήνης Αλχαδέφ του Ισαάκ-Ανδρέα, κατοίκων Ρόδου (Βορείου Ηπείρου 25), επιδόθηκε στον Εισαγγελέα Πρωτοδικών Ρόδου για τους: 1) Μηπεράν Ατσικαλήν του Οσμάν, 2) Μεμέτ-Ασλάν Αστικαλήν του Οσμάν, 3) Φατμά Εμίρογλου του Αρίφ, 4) Κεμάλ Εμίρογλου του Αρίφ, 5) Μαχμουρέ Εμίρογλου του Αρίφ, 6) Λεϊλά Ακκικαλή-Εμίρογλου του Μουσταφά, 7) Μινιρέ Ακκικαλή-Εμίρογλου του Μουσταφά, και 8) Σιδικά Ακκικαλή-Εμίρογλου του Μουσταφά, τέως κατοίκων Ρόδου και τώρα αγνώστου διαμονής, η με αριθμ. κατάθεσης 930/2004 αγωγή στο Ειρηνοδικείο Ρόδου, που πρόκειται να συζητηθεί στο παραπάνω δικαστήριο στις 19 Απριλίου 2005, ημέρα Τρίτη και ώρα 9 π.μ., με την οποία ζητείται η συμπλήρωση στο πρόσωπο των εναγόντων Ιακώβου και Ειρήνης Αλχαδέφ του νόμιμου χρόνου κτητικής παραγραφής για την δια χρησικτησίας κτήση κυριότητας από αυτούς των ποσοστών των εναγομένων επί δύο ακινήτων στο Κανδυλί Ρόδου με κτηματομερίδες 142 γαιών Κανδυλί και 66 οικοδομών Κανδυλί, καλώντας τους εναγομένους να παραστούν στη συζήτηση της αγωγής, όταν και όπου ορίζεται πιο πάνω, υποβάλλοντας συγχρόνως ισχυρισμούς και προτάσεις τους.

Ρόδος 13 Δεκεμβρίου 2004
Ο Πληρεξούσιος Δικηγόρος
ΙΩΑΝΝΗΣ ΦΩΤ. ΡΩΜΑΙΟΣ
Πρωτοδικείου Ρόδου

ΠΕΡΙΛΗΨΗ

Με την υπ' αριθμό 9812 Δ/8-12-2004 έκθεση επιδόσεως του δικαστικού επιμελητή του Πρωτοδικείου Ρόδου Μιχαήλ Καρακόπουλου, με την παραγγελία μου σαν πληρεξούσιας δικηγόρου της ενάγουσας Ναυσικά Σταμάτη του Γεωργίου, κατοίκου Ρόδου, οδός Κοκκίδη, αριθμός 1, επιδόθηκε στον κ. Εισαγγελέα Πρωτοδικών Ρόδου για την εναγομένη Αικατερίνη Κουντούρη του Γεωργίου, πρώην κάτοικο του δημοτικού διαμερίσματος Δαματριάς του Δήμου Πεταλούδων, και ήδη αγνώστου διαμονής και διευθύνσεως, ακριβές αντίγραφο της από 18 Νοεμβρίου 2004 και υπ' αριθμό καταθέσεως 918/25-11-2004 αγωγής της ενάγουσας κατά της ως άνω εναγόμενης, απευθυνόμενης ενώπιον του Ειρηνοδικείου Ρόδου, υπ' αριθμό πινακίου 25, δικάσιμος της οποίας ορίστηκε η 15η Νοεμβρίου 2005, ημέρα Τρίτη και ώρα 09.00 π.μ., στο ακροατήριο του Ειρηνοδικείου Ρόδου, και με την οποία ζητά να αναγνωρισθεί ότι συμπληρώθηκε στο πρόσωπό της διά της προσμετρήσεως του χρόνου νομής του δικαιοπάροχου πατρός της Γεωργίου Σταμάτη του Παναγιώτη, ή και των απώτερων δικαιοπαρόχων αυτού, προς πατέρα γιαγιάς της Ειρήνης χήρας Παναγιώτη Σταμάτη, το γένος Εμμανουήλ Εξαδακτύλου, καθώς και του προς πατέρα παππού της Παναγιώτη Σταμάτη του Γεωργίου, ο νόμιμος χρόνος νομής, για την δια κτητικής παραγραφής (χρησικτησίας) κτήση της πλήρους κυριότητας του κάτωθι ακινήτου, δηλαδή αγρού σπόριμου ευρισκόμενου στη θέση «Ανεμόμυλος» της κτηματικής περιφέρειας Δαματριάς - Ρόδου, αρχικής εκτάσεως 11.417 τ.μ. και σήμερα πλέον εκτάσεως 3.528 τ.μ., με κτηματολογικά στοιχεία: τόμος 7 γαιών Δαματριάς Ρόδου, φύλλο 24, μερίδα 747 Β και φάκελος 1453 του Κτηματολογίου Ρόδου, νομικής φύσης «αρζί - μιρί» και ήδη «μούλκ» (ελευθέρας ιδιοκτησίας).

Ρόδος 14 Δεκεμβρίου 2004
Η Πληρεξούσια Δικηγόρος
ΛΥΓΙΑ ΠΑΠΑΘΕΟΔΩΡΑΚΗ - ΔΙΑΚΟΣΤΑΥΡΙΑΝΟΥ

Περίληψη Γνωστοποίησης Απορριπτικής Πράξεως

Κτηματολογικού Δικαστή

Με την υπ' αριθμ.3408Δ/9.12.04 έκθεση επίδοσης του Δικαστικού Επιμελητή του Πρωτοδικείου Ρόδου κου Νικολάου Χρυσανθή, κοινοποιήθηκε στον κο Εισαγγελέα Πρωτοδικών Ρόδου, για λογαριασμό του Δημήτριου Ατσικνούδα του Μιχαήλ, κατοίκου Ιταλίας και ήδη αγνώστου διαμονής, αντίγραφο της υπ' αριθμ. 4180/23.8.04 απορριπτικής πράξεως του Κτηματολογικού Δικαστή που αφορά εγγραφή στα κτηματικά βιβλία του υπ' αριθμ.9753/19.8.1971 συμβολαίου αγοράς του τέως συμβολαιογράαφου Ρόδου Αντωνίου Κωστόπουλου, με γνωστοποίησης άσκησης προσφυγής μέσα στην αναφερόμενη σε αυτήν νόμιμη προθεσμία.

Ο Διευθυντής
του Κτηματολογίου Ρόδου
Νικόλαος Ματσάκης

ΕΘΝΙΚΟ ΛΑΧΕΙΟ. ΚΑΤΑΛΟΓΟΣ ΚΕΡΔΩΝ
ΣΤ' ΚΛΗΡΩΣΗ ΤΗΣ 197ης ΕΚΔΟΣΗΣ
14 ΔΕΚΕΜΒΡΙΟΥ 2004 ΗΜΕΡΑ 16η

ΚΕΡΔΗ ΠΟΥ ΦΟΡΟΛΟΓΟΥΝΤΑΙ

ΑΡΙΘ.	ΕΥΡΩ	ΦΟΡΟΣ	ΚΑΘ.ΚΕΡ.	ΑΡΙΘ.	ΕΥΡΩ	ΦΟΡΟΣ	ΚΑΘ. ΚΕΡ.
11817	50.000,00	4.900,00	45.100,00	118319	2.000,00	100,00	1.900,00
118297	10.000,00	900,00	9.100,00	11550	1.500,00	50,00	1.450,00
11839	2.000,00	100,00	1.900,00	118030	1.500,00	50,00	1.450,00

ΚΕΡΔΗ ΑΦΟΡΟΛΟΓΗΤΑ

ΑΡΙΘ	ΕΥΡΩ	ΑΡΙΘ.	ΕΥΡΩ	ΑΡΙΘ	ΕΥΡΩ	ΑΡΙΘ.	ΕΥΡΩ	ΑΡΙΘ.	ΕΥΡΩ
11007	300,00	11436	1.000,00	11845	300,00	118234	600,00	118561	600,00
11020	300,00	11448	300,00	11847	300,00	118241	300,00	118567	300,00
11036	300,00	11451	300,00	11857	300,00	118258	1.000,00	118571	300,00
11037	300,00	11459	300,00	11873	300,00	118259	300,00	118572	300,00
11044	300,00	11467	300,00	11898	300,00	118262	1.000,00	118602	300,00
11066	300,00	11495	300,00	11902	1.000,00	118264	300,00	118613	600,00
11067	300,00	11510	300,00	11916	300,00	118284	1.000,00	118616	300,00
11072	600,00	11512	300,00	11934	600,00	118289	300,00	118629	300,00
11081	600,00	11550	Φορ'ται	11939	600,00	118297	Φορ'ται	118649	300,00
11087	300,00	11563	300,00	11942	300,00	118305	300,00	118698	300,00
11091	300,00	11573	600,00	11949	300,00	118312	300,00	118699	300,00
11092	300,00	11574	300,00	11960	300,00	118319	Φορ'ται	118701	600,00
11122	300,00	11587	300,00	11961	300,00	118325	300,00	118728	300,00
11133	600,00	11596	300,00	11966	300,00	118327	300,00	118729	300,00
11136	300,00	11602	300,00	11970	300,00	118337	300,00	118737	600,00
11149	300,00	11604	300,00	11971	300,00	118353	300,00	118738	300,00
11169	300,00	11607	300,00	11978	300,00	118378	300,00	118749	300,00
11218	300,00	11632	300,00	11984	300,00	118382	1.000,00	118785	300,00
11219	300,00	11643	300,00	11988	300,00	118396	300,00	118788	300,00
11221	600,00	11651	300,00	11991	300,00	118414	600,00	118798	300,00
11248	300,00	11652	300,00	118030	Φορ'ται	118419	600,00	118803	300,00
11249	300,00	11684	300,00	118043	300,00	118422	300,00	118805	300,00
11257	600,00	11712	300,00	118053	600,00	118429	300,00	118818	600,00
11258	300,00	11716	300,00	118054	300,00	118440	300,00	118832	300,00
11269	300,00	11720	300,00	118067	300,00	118441	300,00	118836	300,00
11305	300,00	11728	300,00	118076	300,00	118446	300,00	118851	300,00
11308	300,00	11733	1.000,00	118082	300,00	118450	300,00	118858	300,00
11318	300,00	11751	300,00	118084	300,00	118451	300,00	118860	300,00
11323	300,00	11754	600,00	118087	300,00	118458	300,00	118885	300,00
11325	300,00	11761	300,00	118112	300,00	118464	300,00	118888	300,00
11338	600,00	11778	1.000,00	118123	300,00	118468	300,00	118892	1.000,00
11352	300,00	11779	300,00	118131	300,00	118471	300,00	118897	300,00
11356	300,00	11782	1.000,00	118132	300,00	118487	300,00	118916	1.000,00
11371	300,00	11784	300,00	118164	300,00	118500	300,00	118928	300,00
11378	300,00	11804	1.000,00	118192	300,00	118516	300,00	118931	300,00
11380	300,00	11809	300,00	118196	300,00	118517	300,00	118939	300,00
11405	300,00	11817	Φορ'ται	118200	300,00	118524	300,00	118947	300,00
11408	300,00	11825	300,00	118208	300,00	118546	300,00	118975	300,00
11412	1.000,00	11832	300,00	118213	1.000,00	118547	300,00	118990	300,00
11417	300,00	11839	Φορ'ται	118231	300,00	118552	600,00	118992	300,00

ΤΥΧΕΡΕΣ ΧΙΛΙΑΔΕΣ ΣΗΜΕΡΑ ΟΙ: 11 και 118.
Τέλος, από 180,00 ευρώ κερδίζουν όλοι οι άλλοι αριθμοί από 11000 έως 11999 και από 118000 έως 118999 που δεν αναγράφονται στον παραπάνω πίνακα. Τα παραπάνω κέρδη αντιστοιχούν σε ακέραια γραμμάτια (10/10) των 30,00 ευρώ.

INEMA

ΙΑΤΡΙΚΟΣ & ΝΟΣΟΚΟΜΕΙΑΚΟΣ ΕΞΟΠΛΙΣΜΟΣ
17 ΧΡΟΝΙΑ ΕΜΠΕΙΡΙΑΣ *από το 1988*
ΕΙΜΑΣΤΕ ΟΙ ΜΕΓΑΛΥΤΕΡΟΙ ΠΡΟΜΗΘΕΥΤΕΣ
ΙΑΤΡΙΚΟΥ – ΟΡΘΟΠΕΔΙΚΟΥ ΚΑΙ ΝΟΣΟΚΟΜΕΙΑΚΟΥ
ΥΛΙΚΟΥ ΣΤΗ ΔΩΔΕΚΑΝΗΣΟ
ΕΜΠΙΣΤΕΥΘΕΙΤΕ ΜΑΣ !!!
ΛΕΜΕΣΣΟΥ 2 ΡΟΔΟΣ ΤΗΛ.22410 32238 – FAX.22410 28484



ΑΝΑΠΗΡΙΚΑ ΚΑΡΟΤΣΙΑ–ΒΑΛΙΣΤΙΚΑ - ΟΡΘΟΠΕΔΙΚΑ ΕΙΔΗ–ΜΠΛΟΥΖΕΣ ΙΑΤΡΙΚΕΣ– ΚΑΛΤΣΕΣ ΦΛΕΒΙΤΙΔΑΣ–ΠΕΛΜΑΤΑ–ΟΡΘΟΠΕΔΙΚΑ ΜΑΞΙΛΑΡΙΑ– ΚΡΕΒΑΤΙΑ ΝΟΣΟΚΟΜΕΙΑΚΑ – ΙΑΤΡΙΚΟΣ ΕΞΟΠΛΙΣΜΟΣ ΚΑΙ ΑΝΑΛΩΣΙΜΑ – ΟΡΓΑΝΑ ΧΗΜΕΙΟΥ ΚΑΙ ΚΑΘΕ ΑΛΛΟ ΕΙΔΟΣ ΓΙΑ ΚΑΤ ΟΙΚΟ ΝΟΣΗΛΕΙΑ .

A.N.A FERRIES

ΕΥΓ-ΟΥΓ ΡΟΔΑΝΘΗ •• ΕΥΓ-ΟΥΓ ΜΑΡΙΝΑ
ΡΟΔΟΣ - ΠΕΙΡΑΙΑ

ΚΥΡΙΑΚΗ 12/12		
ΜΑΡΙΝΑ	15.00	ΤΗΛΟ (18.00) - ΝΙΣΥΡΟ (19.30) - ΚΩ (21.20) - ΚΑΛΥΜΝΟ (22.50) - ΑΣΤΥΠΑΛΑΙΑ (01.40) - ΠΕΙΡΑΙΑ (11.20)
ΔΕΥΤΕΡΑ 13/12		
ΡΟΔΑΝΘΗ	15.00	ΣΥΜΗ (16.40) - ΚΩ (19.50) - ΚΑΛΥΜΝΟ (21.20) - ΛΕΡΟ (22.40) - ΠΑΤΜΟ (00.100) - ΠΕΙΡΑΙΑ (09.50)
ΤΡΙΤΗ 14/12		
ΜΑΡΙΝΑ	16.00	ΚΩ (20.10) - ΚΑΛΥΜΝΟ (21.40) - ΠΕΙΡΑΙΑ (08.10)
ΤΕΤΑΡΤΗ 15/12		
ΡΟΔΑΝΘΗ	16.00	ΣΥΜΗ (17.40) - ΤΗΛΟ (19.50) - ΝΙΣΥΡΟ (21.20) - ΚΩ (23.10) - ΚΑΛΥΜΝΟ (00.40) - ΛΕΡΟ (02.00) - ΠΑΤΜΟ (03.30) - ΠΕΙΡΑΙΑ (13.10)
ΠΕΜΠΤΗ 16/12		
ΜΑΡΙΝΑ	16.00	ΚΩ (20.10) - ΚΑΛΥΜΝΟ (24.40) - ΠΕΙΡΑΙΑ (08.10)
ΠΑΡΑΣΚΕΥΗ 17/12		
ΡΟΔΑΝΘΗ	16.00	ΚΩ (20.10) - ΚΑΛΥΜΝΟ (21.40) -ΛΕΡΟ (23.00)- ΠΑΤΜΟ (00.30)- ΠΕΙΡΑΙΑ (10.10).
ΣΑΒΒΑΤΟ 18/12		
ΜΑΡΙΝΑ	16.00	ΚΩ (20.10) - ΚΑΛΥΜΝΟ (21.40) - ΛΕΡΟ (23.00)- ΠΑΤΜΟ (00.30)- ΠΕΙΡΑΙΑ (10.10)
ΚΥΡΙΑΚΗ 19/12		
ΡΟΔΑΝΘΗ	15.00	ΤΗΛΟ(18.00)- ΝΙΣΥΡΟ (19.30)-ΚΩ (21.20)-ΚΑΛΥΜΝΟ (22.50)- ΑΣΤΥΠΑΛΑΙΑ (01.40)- ΠΕΙΡΑΙΑ (11.20)
ΔΕΥΤΕΡΑ 20/12		
ΜΑΡΙΝΑ	15.00	ΣΥΜΗ (16.40)- ΚΩ(19.50)- ΚΑΛΥΜΝΟ (21.20)-ΛΕΡΟ (22.40)- ΠΑΤΜΟ (00.10)- ΠΕΙΡΑΙΑ (09.50)
ΤΡΙΤΗ 21/12		
ΡΟΔΑΝΘΗ	16.00	ΚΩ (20.10) - ΚΑΛΥΜΝΟ (21.40) - ΠΕΙΡΑΙΑ (08.10)
ΤΕΤΑΡΤΗ 22/12	16.00	
ΜΑΡΙΝΑ		ΣΥΜΗ (17.40)-ΤΗΛΟ (19.50)-ΝΙΣΥΡΟ (21.20)-ΚΩ (23.10)- ΚΑΛΥΜΝΟ (00.40)- ΛΕΡΟ (02.00)- ΠΑΤΜΟ (03.30)- ΠΕΙΡΑΙΑ (13.10)
ΠΕΜΠΤΗ 23/12		
ΡΟΔΑΝΘΗ	16.00	ΚΩ (20.10) - ΚΑΛΥΜΝΟ (24.40) - ΠΕΙΡΑΙΑ (08.10)
ΠΑΡΑΣΚΕΥΗ 24/12		
ΜΑΡΙΝΑ	16.00	ΚΩ (20.10) - ΚΑΛΥΜΝΟ (21.40) -ΛΕΡΟ (23.00)- ΠΑΤΜΟ (00.30)- ΠΕΙΡΑΙΑ (1010)
ΣΑΒΒΑΤΟ 25/12		ΚΑΛΑ ΧΡΙΣΤΟΥΓΕΝΝΑ
ΚΥΡΙΑΚΗ 26/12		
ΡΟΔΑΝΘΗ	15.00	ΤΗΛΟ (18.00)- ΝΙΣΥΡΟ (19.30)-ΚΩ (21.20)-ΚΑΛΥΜΝΟ (22.50)- ΑΣΤΥΠΑΛΑΙΑ (01.40)- ΠΕΙΡΑΙΑ (11.20).

Η ΕΤΑΙΡΕΙΑ ΜΑΣ ΣΑΣ ΕΥΧΕΤΑΙ ΚΑΛΑ ΧΡΙΣΤΟΥΓΕΝΝΑ ΚΑΙ ΕΥΤΥΧΙΣΜΕΝΟΣ Ο ΚΑΙΝΟΥΡΓΙΟΣ ΧΡΟΝΟΣ

ΠΡΟΣΦΟΡΑΠακέτα εισιτηρίων άνω των 300,00 ευρώ, μπορείτε να τα εξοφλήσετε σε 4 άτοκες μηνιαίες δόσεις με την πιστωτική σας κάρτα VISA ή MASTER! ! !
*** Η εταιρεία μας βρίσκεται στην ευχάριστη θέση να σας ενημερώσει ότι : 1) Θα προσφέρονται ειδικές τιμές σε όλες τις θέσεις για οικογενειακά πακέτα.
2) Εισιτήρια ΜΕΤ' ΕΠΙΣΤΡΟΦΗΣ, ειδικές τιμές.
3)Πολλαπλά εισιτήρια minimum 5, 50% έκπτωση

TSAGARIS TRAVEL
Σαχτούρη 5 (έναντι Τελωνείου)
Τηλ.: 22410 36170, 30406, 35066, 28597

ΜΕ ΣΤΟΧΟ ΤΟΝ ΕΝΤΟΠΙΣΜΟ ΚΑΙ ΤΗ ΦΟΡΟΛΟΓΗΣΗ «ΜΑΥΡΟΥ» ΧΡΗΜΑΤΟΣ

ΕΞΟΝΥΧΙΣΤΙΚΟΙ ΕΛΕΓΧΟΙ στα ταμεία μεγάλων επιχειρήσεων

Στον εντοπισμό, αλλά και στη φορολόγηση, του «μαύρου» χρήματος πού κυκλοφορεί στην αγορά στρέφει το ενδιαφέρον της από τις αρχές του νέου έτους η πολιτική ηγεσία του υπουργείου Οικονομίας και Οικονομικών

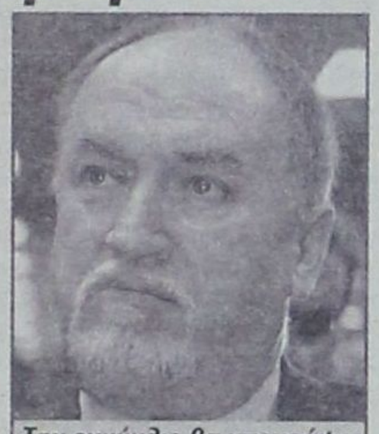

Την εγκύκλιο θα υπογράψει ο υφυπουργός Οικονομίας κ. Αδάμ Ρεγκούζας

Ειδικότερα, με εγκύκλιο που αναμένεται να εκδοθεί τις επόμενες ημέρες, σε εφαρμογή του νέου φορολογικού νόμου (άρθρο 28 παράγραφος 2), το οικονομικό επιτελείο της κυβέρνησης θα ζητά τη διενέργεια εξονυχιστικών ελέγχων στα ταμεία των μεγάλων επιχειρήσεων που τηρούν βιβλία Γ' κατηγορίας του Κ.Β.Σ.

Αξίζει να σημειωθεί ότι σύμφωνα με τις διατάξεις του φορολογικού νόμου, οι ελεγκτές θα πρέπει να διενεργούν υποχρεωτικώς ελέγχους «ταμείου και αξιογράφων», οι οποίοι και θα προηγούνται των λοιπών ελεγκτικών επαληθεύσεων. Στις περιπτώσεις μάλιστα που διαπιστώνονται αρνητικές ή θετικές διαφορές (έλλειμμα ή πλεόνασμα) με βάση τους εν λόγω ελέγχους, οι διαφορές αυτές, πέραν των λοιπών συνεπειών και ανεξαρτήτως της προέλευσής τους, θα προστίθενται ως διαφορές καθαρών κερδών και παράλληλα θα προσαυξάνουν τα ακαθάριστα έσοδα του υπόχρεου, προκειμένου τα έσοδα αυτά να ληφθούν υπόψη για τον προσδιορισμό των φόρων, τελών, και εισφορών στις λοιπές φορολογίες.

Επισημαίνεται ότι οι έλεγχοι, όπως θα τονίζεται στην εγκύκλιο του υπουργείου, θα πρέπει να είναι εξονυχιστικοί στα ταμεία και αξιόγραφα μιας επιχείρησης, προκειμένου σε πρώτη φάση να διαπιστώνεται εάν πραγματοποιήθηκαν πωλήσεις ή πληρωμές χωρίς παραστατικά (πλεονασματικό ή ελλειμματικό ταμείο).

Στη συνέχεια οποιαδήποτε διαφορά εντοπιστεί θα πρέπει να υπολογίζεται από τον ελεγκτικό μηχανισμό ως κέρδος της επιχείρησης ούτως ώστε να φορολογηθεί.

Με τον τρόπο αυτό η πολιτική ηγεσία του υπουργείου ευελπιστεί ότι αφενός θα ασκήσει έμμεση «πίεση» προς τις επιχειρήσεις να μην πραγματοποιούν συναλλαγές χωρίς παραστατικά, αφετέρου δε στις περιπτώσεις που διαπιστωθούν παραβάσεις θα αναγκάζονται ούτως ή άλλως οι υπόχρεοι να προσαρμόζουν σταδιακά το ταμείο τους στα πραγματικά δεδομένα.

Από την άλλη βέβαια πλευρά με το εν λόγω καθεστώς ελέγχων επιδιώκεται η προσαρμογή με το Δημόσιο Λογιστικό Σύστημα. Υπενθυμίζεται ότι με βάση το Δ.Λ.Σ. οι υπόχρεοι θα πρέπει εντός 24 ωρών να προσαρμόζουν τα ταμεία τους, δηλαδή στις περιπτώσεις που διαπιστώνεται πλεόνασμα θα πρέπει να δεσμεύεται και η επιχείρηση εντός της συγκεκριμένης προθεσμίας να το εντάσσει λογιστικά σε κάποιο λογαριασμό, ενώ στην αντίθετη περίπτωση (όταν διαπιστώνεται έλλειμμα) τότε εντός της ίδιας προθεσμίας θα πρέπει να βρίσκεται το παραστατικό που θα ισοσκελίζει τη διαφορά.

«ΑΦΕΣΗ ΑΜΑΡΤΙΩΝ» ΜΕ ΑΥΤΟΡΡΥΘΜΙΣΗ

Ο φορολογικός νόμος αφήνει στη διακριτική ευχέρεια των υπόχρεων να «αυτορρυθμίσουν» (συνάφεια) τις ανέλεγκτες υποθέσεις τους, εισοδήματος, Φ.Π.Α. και λοιπών φόρων και τελών.

Τακτικός έλεγχος εντός τριετίας

Θα πρέπει να αναφερθεί ότι με το νέο καθεστώς ελέγχων που ορίζεται στο φορολογικό νόμο οι επιχειρήσεις ή ελεύθεροι επαγγελματίες και γενικά επιτηδευματίες θα ελέγχονται υποχρεωτικώς με τακτικό φορολογικό έλεγχο, ανεξαρτήτως ελεγκτικής αρμοδιότητας, για όλες τις φορολογίες και όλες τις ανέλεγκτες διαχειριστικές περιόδους, το αργότερο εντός τριετίας από τη λήξη της προθεσμίας υποβολής της δήλωσης φορολογίας εισοδήματος της τελευταίας ανέλεγκτης διαχειριστικής περιόδου, στις ακόλουθες περιπτώσεις:

α) εφόσον πρόκειται για επιτηδευματίες που εμπλέκονται στην έκδοση πλαστών ή εικονικών ή στη νόθευση φορολογικών στοιχείων ή σε υποθέσεις λαθρεμπορίας.

β) σε περιπτώσεις οριστικής παύσης εργασιών.

γ) εφόσον πρόκειται για επιτηδευματίες υπεράκτιες εταιρείες.

Βέβαια οι επιχειρήσεις και ελεύθεροι επαγγελματίες έχουν τη δυνατότητα να αποφύγουν τον τακτικό έλεγχο της Εφορίας εάν περαιώσουν αυτοβούλως τις «εκκρεμείς» υποθέσεις τους.

Στις σχετικές μάλιστα διατάξεις επισημαίνεται ότι οι υπαγόμενοι επιτηδευματίες έχουν τη δυνατότητα προσδιορισμού και δήλωσης ακαθαρίστων εσόδων και καθαρών κερδών, καθώς και εκροών στο Φ.Π.Α., διαφορετικών αυτών που προκύπτουν από τα τηρηθέντα βιβλία και στοιχεία τους, τόσο για την οριστική περαίωση των ανωτέρω δηλώσεων ως ειλικρινών για τα δηλούμενα ποσά, όσο και για την αποφυγή από τυχόν μελλοντική επιβάρυνση με πρόσθετους φόρους και προσαυξήσεις από ενδεχόμενο φορολογικό έλεγχο.

Ειδικότερα, στην αυτορρύθμιση μπορούν να υπαχθούν:

Α. Δηλώσεις επιχειρήσεων και ελευθέρων επαγγελματιών, ανεξαρτήτως νομικής μορφής, με τηρηθέντα βιβλία οποιασδήποτε κατηγορίας του Κ.Β.Σ., που αφορούν διαχειριστικές περιόδους με ύψος ακαθαρίστων εσόδων βάσει των βιβλίων και στοιχείων κατά τις ακόλουθες διακρίσεις:

α.α. επί επιχειρήσεων πώλησης εμπορευμάτων ή παραγωγής προϊόντων, μέχρι 300.000 ευρώ.

β.β. επί επιχειρήσεων αμιγώς παροχής υπηρεσιών, μέχρι 150.000 ευρώ.

γ.γ. επί μικτών επιχειρήσεων πώλησης εμπορευμάτων ή παραγωγής προϊόντων και παροχής υπηρεσιών, μέχρι 300.000 ευρώ για το σύνολο των δραστηριοτήτων και με την προϋπόθεση ότι τα ακαθάριστα έσοδα από τη δραστηριότητα παροχής υπηρεσιών είναι κατώτερα ή ίσα των 150.000 ευρώ.

δ.δ. επί αμιγώς ελευθέρων επαγγελματιών, μέχρι 150.000 ευρώ.

ε.ε. επί ελευθέρων επαγγελματιών με παράλληλη άσκηση εμπορικής δραστηριότητας πώλησης εμπορευμάτων ή παραγωγής προϊόντων ή και παροχής υπηρεσιών, μέχρι 300.000 ευρώ για το σύνολο των δραστηριοτήτων και με την προϋπόθεση ότι τα ακαθάριστα έσοδα αμοιβές από την άσκηση του ελευθέριου επαγγέλματος πλέον των ακαθαρίστων εσόδων από την τυχόν άσκηση εμπορικής δραστηριότητας παροχής υπηρεσιών είναι κατώτερα ή ίσα των 150.000 ευρώ. Το ίδιο όριο των 150.000 ευρώ αθροιστικά για το ελευθέριο επάγγελμα και την εμπορική δραστηριότητα παροχής υπηρεσιών, ισχύει και σε περίπτωση παράλληλης άσκησης μόνο των δύο αυτών δραστηριοτήτων.

Β. Δηλώσεις επιχειρήσεων που άσκησαν δραστηριότητες των υποπεριπτώσεων αα', ββ' και γγ' της προηγούμενης περίπτωσης α' και δεν τήρησαν βιβλία, επειδή δεν είχαν σχετική υποχρέωση.

Από την άλλη πλευρά εξαιρούνται:

- δηλώσεις που αφορούν διαχειριστικές περιόδους που βαρύνονται με παραβάσεις Κ.Β.Σ.
- δηλώσεις που δεν υποβάλλονται εντός των προβλεπόμενων προθεσμιών ή υποβάλλονται ανακριβώς εντός των προθεσμιών αυτών, για τα βάσει των τηρηθέντων βιβλίων και στοιχείων δεδομένα, καθώς και δηλώσεις που αφορούν διαχειριστικές περιόδους για τις οποίες δεν υποβάλλονται εντός των προβλεπόμενων προθεσμιών ή υποβάλλονται ανακριβώς εντός των προθεσμιών αυτών, οι δηλώσεις των λοιπών εν γένει φορολογιών, με βάση τα τηρηθέντα βιβλία και στοιχεία.
- δηλώσεις που υποβάλλονται με επιφύλαξη.
- δηλώσεις που αφορούν διαχειριστικές περιόδους για τις οποίες υπάρχουν κατασχεθέντα ανεπίσημα βιβλία και στοιχεία που δεν έχουν ελεγχθεί.
- δηλώσεις που αφορούν διαχειριστικές περιόδους για τις οποίες έχει εκδοθεί εντολή τακτικού ελέγχου.

Από τη διαδικασία περαίωσης εξαιρούνται οι δηλώσεις γεωργικών και τεχνικών επιχειρήσεων, των επιχειρήσεων που υπάγονται στο ειδικό καθεστώς φορολογίας πλοίων για τη δραστηριότητα της εκμετάλλευσης του πλοίου, καθώς και των επιχειρήσεων και ελευθέρων επαγγελματιών που δεν τήρησαν βιβλία αν και είχαν σχετική υποχρέωση.

ΣΧΟΛΗ ΧΟΡΟΥ Έλλης Καραϊσκου

Φρέσκο & Μοναδικό

Granrose Nouveau



Βραβείο Βρυξέλλες Χρυσό 2000



Βραβείο Montreal 1998

Βραβείο Βρυξέλλες Χρυσό 1997

Granrose Nouveau.
Το μοναδικό Ροζέ Nouveau στην Ελλάδα, εκτός από ...φρέσκο, είναι και βραβευμένο. Τρεις σημαντικές διεθνείς διακρίσεις, που δεν ήρθαν καθόλου τυχαία. Το λαμπερό ρουμπινί χρώμα του σε κερδίζει με την πρώτη ματιά. Το λεπτό φρουτώδες άρωμά του, με "αποχρώσεις" φράουλας σαγηνεύει. Φινετσάτο, απαλό στη γεύση, αποκαλύπτει τον χαρακτήρα του με χάρη και τόλμη. Επιπλέον, το Granrose έχει την ιδιότητα - αν και Nouveau - να επιδέχεται παλαίωση, παραδίδοντας μια νέα, πιο μεστή προσωπικότητα! Απολαύστε το, έτσι και αλλιώς, στους 12° - 14°C.

ΟΙΝΟΘΗΚΗ EMERY

Ονειρεύεσαι στην Έμερυ!

ΣΥΜΦΩΝΑ ΜΕ ΤΟ ΠΡΟΣΧΕΔΙΟ ΜΕΛΕΤΗΣ ΠΟΥ ΕΚΠΟΝΗΣΕ ΤΟ WTTC

ΤΟ ΤΟΥΡΙΣΤΙΚΟ ΠΡΟΪΟΝ ΧΡΕΙΑΖΕΤΑΙ ΑΝΑΒΑΘΜΙΣΗ

Συνεπείς πολιτικές μπορούν να αμβλύνουν τις αρνητικές επιπτώσεις στην τουριστική βιομηχανία και τις εθνικές οικονομίες

Ο σχεδιασμός θα πρέπει να γίνεται με βάση μεσομακροχρόνιο ορίζοντα, λαμβάνοντας σοβαρά υπόψη την προστασία και ανάδειξη του φυσικού, κοινωνικού και πολιτιστικού περιβάλλοντος.

Οι κυβερνήσεις, ο ιδιωτικός τουριστικός τομέας και οι άλλοι εμπλεκόμενοι φορείς, σύμφωνα με το προσχέδιο μελέτης που εκπόνησε το Παγκόσμιο Συμβούλιο Ταξιδίων και Τουρισμού (WTTC) και δημοσιοποιήθηκε στην ελληνική αγορά από το Ινστιτούτο Τουριστικών Ερευνών και Προβλέψεων, θα πρέπει να έχουν συγκεκριμένους διακριτούς, αλλά και συμπληρωματικούς ρόλους, που θα συβάλλουν στην ανάπτυξη του τουρισμού γενικότερα. Η ουσιαστική συνειδητοποίηση εκ μέρους όλων των ασχολούμενων με τον τουρισμό της σπουδαιότητας του τουριστικού τομέα επιβάλλει την από κοινού συνεργασία τους και τη δέσμευσή τους για τη διαμόρφωση και υλοποίηση μιας νέας στρατηγικής για τον τουριστικό τομέα που θα αποφέρει οφέλη. Σύμφωνα με τα τελευταία στοιχεία του WTTC προκύπτει ότι, ακόμα και έτσι όπως είναι διαμορφωμένος ο τουριστικός τομέας στις χώρες, ο αριθμός των αφίξεων παγκοσμίως αυξήθηκε, κατά το χρονικό διάστημα Ιανουαρίου – Αυγούστου 2004 κατά 12% σε σύγκριση με την αντίστοιχη περυσινή περίοδο.

Οι κυβερνήσεις έχουν τη δύναμη να αναδείξουν τη δυναμική του τουριστικού τομέα, ως δημιουργού θέσεων εργασίας και ευημερίας. Ο τουριστικός τομέας πρέπει να περιλαμβάνεται ως σημαντικός παράγοντας ανάπτυξης σε όλες τις κυβερνητικές και άλλες πολιτικές, οι οποίες πρέπει να αναδιοργανώσουν τις δομές και τη χρηματοδότηση, ώστε να εξασφαλίσουν αποτελεσματικό σχεδιασμό και διαχείριση. Αιφνίδιες αναταραχές στον τουριστικό τομέα έχουν αφυπνίσει έντονα τις κυβερνήσεις, όσον αφορά στην αξία του τουρισμού για τις οικονομίες τους.

Συνεπείς πολιτικές μπορούν να αμβλύνουν τις αρνητικές επιπτώσεις στην τουριστική βιομηχανία και τις εθνικές οικονομίες, να ελαχιστοποιήσουν τους κινδύνους από περαιτέρω διαταραχές και να εξασφαλίσουν μακροπρόθεσμα και βιώσιμα οφέλη. Οι επιμέρους κυβερνήσεις μπορούν να ενθαρρύνουν τις επενδύσεις, να διευκολύνουν τον εκσυγχρονισμό και τις ευκαιρίες απασχόλησης και να εγγυηθούν τον σεβασμό προς το τοπικό περιβάλλον, τον πολιτισμό και την κοινωνική ευημερία. Αυτή η προσέγγιση του WTTC ισοκατανέμει τα οφέλη από τον τουρισμό σε ολόκληρη τη χώρα και καθ' όλη τη διάρκεια του έτους.

Για την ανάδειξη της δυναμικής του νέου τουρισμού πρέπει οι πολιτικές επιλογές να στραφούν προς το τμήμα του τουριστικού τομέα που συμβάλλει στην οικονομική ανάπτυξη. Ο δημόσιος τομέας έχει μία ιδιαίτερη ευθύνη να εξασφαλίσει τη βιωσιμότητα βασικών τουριστικών στοιχείων, όπως είναι οι φυσικοί και πολιτισμικοί πόροι, οι οποίοι συντηρούν την ελκυστικότητα των τουριστικών προορισμών και την ανταγωνιστικότητα των τουριστικών επιχειρήσεων.

Οι πιο αποτελεσματικές επιλογές πολιτικής είναι αυτές που εστιάζουν τις ενέργειές τους σε καίρια κυβερνητικά έργα, όπως ο συντονισμός στην ανάπτυξη των υποδομών και η τόνωση της ανταγωνιστικότητας, και όχι σε βραχυχρόνιους προστατευτισμούς ή μικροπαρεμβάσεις στους μηχανισμούς της αγοράς.

- Μακροπρόθεσμο τουριστικό σχεδιασμό σε εθνικό, περιφερειακό και τοπικό επίπεδο.
- Δημιουργία ανταγωνιστικού περιβάλλοντος για τις επιχειρήσεις, χωρίς πληθωριστική φορολογία, εγγύηση της διαφάνειας και ελκυστικούς όρους για το ιδιοκτησιακό καθεστώς των εταιρειών.
- Εξασφάλιση αξιόπιστων στατιστικών στοιχείων και πληροφοριών, τα οποία θα χρησιμοποιούνται στο σχεδιασμό της πολιτικής και τη λήψη των αποφάσεων.
- Εισαγωγή νέου επαγγελματισμού, χρηματοδότησης και συντονισμού στην προβολή και διαφήμιση, στην απασχόληση και τις εκπαιδευτικές ανάγκες, στις υποδομές και την περιφερειακή και τοπική πολιτική.
- Αξιοποίηση του ανθρώπινου κεφαλαίου που απαιτείται για την ανάπτυξη του τουριστικού τομέα. Οι κυβερνήσεις πρέπει να προβούν σε επενδύσεις σε ανθρώπινους πόρους -μέσω της εκπαίδευσης και της γεφύρωσης του κενού ανάμεσα στην κυβέρνηση με την ευρεία έννοια και την βιομηχανία- ώστε να συμβάλλουν στον προγραμματισμό με βάση τις μελλοντικές ανάγκες. Ενα ενεργό και εύκολα προσβάσιμο δίκτυο που θα παρακολουθεί την αγορά, θα μπορούσε να συνδέσει με αξιόπιστο τρόπο τις πληροφορίες της τουριστικής αγοράς με τα δεδομένα της εκπαίδευσης.
- Απελευθέρωση του εμπορίου, των μεταφορών και επικοινωνιών και χαλάρωση των εμποδίων για ταξίδια και επενδύσεις.
- Ενίσχυση του κλίματος εμπιστοσύνης για πελάτες και επενδυτές όσον αφορά στην ασφάλεια και προστασία.
- Προώθηση του διαφορισμού του προϊόντος, η οποία διαχέει τη ζήτηση.
- Προγραμματισμό βιώσιμης τουριστικής επέκτασης, συμβατής με τον πολιτισμό και τον χαρακτήρα κάθε χώρας.
- Επενδύσεις σε σύγχρονη τεχνολογία, όπως σε συστήματα δορυφορικής πλοήγησης, ώστε να διευκολύνεται η ασφαλής και αποτελεσματική ανάπτυξη των ταξιδιών.

ΓΝΩΜΩΝ ΦΡΟΝΤΙΣΤΗΡΙΑ
Μ. ΓΙΑΝΝΙΚΟΥΡΗΣ

Με υπευθυνότητα και εμπειρία συνεχίζουμε, εντατικά εδώ και 31 χρόνια, να προσφέρουμε στο χώρο της φροντιστηριακής εκπαίδευσης

✓ Δημιουργούμε ΑΥΣΤΗΡΩΣ ολιγομελή τμήματα 4μελή 5μελή 6μελή

✓ Ελέγχουμε την απόδοση μαθητών με προγραμματισμένα διαγωνίσματα στο πνεύμα των **ΠΑΝΕΛΛΗΝΙΩΝ ΕΞΕΤΑΣΕΩΝ** και εκτός των ωρών διδασκαλίας.

✓ Εφαρμόζουμε ειδικές μεθόδους διδασκαλίας, εξασφαλίζοντας έγκαιρα την πλήρη εκμάθηση της ύλης.

✓ Δίνουμε έμφαση στις Γυμνασιακές τάξεις στις οποίες διδάσκουν οι βασικοί καθηγητές του φροντιστηρίου.

✓ Ενημερώνουμε και συνεργαζόμαστε στενά με τους γονείς για να μπορούμε **ΟΛΟΙ ΜΑΖΙ** να εξασφαλίσουμε την επιτυχία των παιδιών μας.

31 ΧΡΟΝΙΑ ΔΗΜΙΟΥΡΓΙΚΗΣ ΠΡΟΣΦΟΡΑΣ ! ***... και συνεχίζουμε***

ΕΓΓΡΑΦΕΣ – ΠΛΗΡΟΦΟΡΙΕΣ: Καθημερινά 10-1 το πρωί και 7-10 το απόγευμα

ΧΕΙΜΑΡΑΣ 117 – Τηλ: 22410 25700 – 25250 – 25252, Κιν: 694 88 89 689

ΔΙΔΑΣΚΟΥΝ

Μαθηματικά
Μανώλης Γιαννικουρής

Φυσική – Χημεία
Νέστωρ Οικονόμου

Φιλολογικά
Ειρήνη Αναγνώστου

Α.Ο.Θ. – Α.Ο.Δ.Ε.
Βεατρίκη Σέρβου

ΕΝΑΡΞΗ ΜΑΘΗΜΑΤΩΝ

Β΄- Γ΄ Λυκείου
Τρίτη 17 Αυγούστου

Α΄ Λυκ. Α΄Β΄Γ΄ Γυμνασίου
Δευτέρα 30 Αυγούστου

Γ΄ ΤΕΕ -Τμήμα Αποφοίτων
Δευτέρα 6 Σεπτεμβρίου

Διεύθυνση Σπουδών
Μ. Γιαννικουρής

ΔΙΕΘΝΗΣ ΣΤΡΑΤΗΓΙΚΟΣ *σύμβουλος στον τουρισμό*

Στη προκήρυξη διαγωνισμού για την πρόσληψη διεθνούς στρατηγικού συμβούλου για διάρκεια τριών ετών προσανατολίζεται η τουριστική ηγεσία ο οποίος θα αναλάβει σημαντικό έργο στη προσπάθεια επικοινωνιακής διείσδυσης του ελληνικού προορισμού στο εξωτερικό. Σύμφωνα με τις εκτιμήσεις της τουριστικής ηγεσίας, η επικοινωνιακή στρατηγική που θα χαραχθεί από τη διεθνή εταιρεία η οποία θα έχει εξειδίκευση σε θέματα τουρισμού σε συνδυασμό με την υλοποίηση του διαφημιστικού προγράμματος προυπολογισμού 31,9 εκατ. ευρώ θα αποτελέσουν σημεία αιχμής των πολιτικών που θα ακολουθηθούν για την προβολή του ελληνικού τουρισμού στις αγορές-πηγές άντλησης επισκεπτών.

Στο πλαίσιο των ενεργειών που δρομολογούνται έως ότου ολοκληρωθεί το νομικό πλαίσιο είναι η αναδιοργάνωση των γραφείων εξωτερικού που πέρασαν ως αρμοδιότητα από τον Ελληνικό Οργανισμό Τουρισμού στο υπουργείο Τουριστικής Ανάπτυξης. Σε πρώτη φάση θα προκηρυχθεί διαγωνισμός για την πρόσληψη 25 ατόμων με αυστηρότατα κριτήρια για την επιλογή τους. Στα κριτήρια αυτά, μεταξύ άλλων, θα συμπεριλαμβάνονται η γνώση τουλάχιστον 2 γλωσσών, της Αγγλικής και της χώρας που θα κληθούν να υπηρετήσουν και πτυχίων μάρκετινγκ και επικοινωνίας. Σε δεύτερη φάση θα γίνουν και αλλαγές Διευθυντών από τα γραφεία εξωτερικού. Η νέα φιλοσοφία που θα διέπει τη λειτουργία των γραφείων αφορά στη λογική των επαφών με τα στελέχη της εκάστοτε τουριστικής αγοράς «πόρτα-πόρτα». Σχετικές εντολές θα δοθούν από την τουριστική ηγεσία σε σύσκεψη που θα πραγματοποιηθεί στις 17 Δεκεμβρίου με τους Διευθυντές των γραφείων εξωτερικού στο Παρίσι. Στη σύσκεψη θα συμμετέχουν και τουριστικοί φορείς αλλά θα γίνουν και συναντήσεις με εκπροσώπους Τουριστικών Οργανισμών τόσο της Γαλλίας όσο και άλλων χωρών. Εξάλλου, τις ημέρες και τα έργα του ΠΑΣΟΚ για τη δραστηριότητα της Ελληνικά Τουριστικά Ακίνητα Α.Ε. συνέχιζε μέχρι και την περασμένη εβδομάδα να «διαφημίζει» η αρμόδια Διεύθυνση του Ελληνικού Οργανισμού Τουρισμού, ενημερώνοντας μέσω του διαδικτυακού τόπου του Οργανισμού που παρέπεμπε σε καταργηθέν διαδικτυακό τόπο της ΕΤΑ Α.Ε. ότι επίκειται ακόμη και η εισαγωγή της εταιρείας στο Χρηματιστήριο.

Τα Ελληνικά Τουριστικά Ακίνητα

Σημειώνεται ότι εννέα μήνες μετά τις εκλογές του Μαρτίου και ενώ η νέα διεύθυνση της μετονομασθείσας Ελληνικά Τουριστικά Ακίνητα Α.Ε. σε Εταιρεία Τουριστικής Ανάπτυξης Α.Ε. είναι www. tourismdevelopment.gr μέσω του διαδικτυακού τόπου του Ελληνικού Οργανισμού Τουρισμού μπορεί κανείς να δει όλη την πολιτική της Ελληνικά Τουριστικά Ακίνητα Α.Ε., μέσω της καταργηθείσας διεύθυνσης www.etasa.gr, για την οποία είχε ασκήσει δριμεία κριτική η Νέα Δημοκρατία όταν βρισκόταν στην αντιπολίτευση και προσωπικά ο σημερινός πρωθυπουργός Κων. Καραμανλής. Ο συγκεκριμένος διαδικτυακός τόπος, όμως, έχει καταργηθεί και ουσιαστικά διατηρείται σε ισχύ μόνο μέσω του Ελληνικού Οργανισμού Τουρισμού. Επίσης, γίνονται ειδικές αναφορές στην περίοδο 2001 - 2003 για την δραστηριότητα της Ελληνικά Τουριστικά Ακίνητα Α.Ε. αλλά περιέχονται και οι απαντήσεις της προηγούμενης διοίκησης σε κριτικές που είχαν ασκηθεί από τη Νέα Δημοκρατία για συγκεκριμένες πρωτοβουλίες τής τότε διοίκησης. Αξίζει να σημειωθεί ότι ο παλιός διαδικτυακός τόπος που παραμένει σε ισχύ μέσω του Ελληνικού Οργανισμού Τουρισμού κάνει σαφή λόγο για επικείμενη εισαγωγή της εταιρείας στο Χρηματιστήριο μία απόφαση που δεν έχει λάβει η σημερινή κυβέρνηση ούτε οι αρμόδιοι υπουργοί Οικονομίας και Τουριστικής Ανάπτυξης κ. Γιώργος Αλογοσκούφης και Δημήτρης Αβραμόπουλος. Οπως χαρακτηριστικά αναφέρεται, «Η βέλτιστη αξιοποίηση του χαρτοφυλακίου ακινήτων της δημόσιας τουριστικής περιουσίας αποτελεί πρόκληση για τη διοίκηση, αλλά και χρέος απέναντι στη χώρα, καθώς η ΕΤΑ κατέχει δεσπόζουσα θέση στον κλάδο της τουριστικής βιομηχανίας και αποτελεί πλέον σημαντικό μοχλό ανάπτυξης αυτής, συμβάλλοντας στην ανταγωνιστικότητα και στην προώθηση της αναγνωρισιμότητας του ελληνικού τουριστικού προϊόντος. Σταθμό στην ιστορία της ΕΤΑ θα αποτελέσει η επικείμενη εισαγωγή της στο Χρηματιστήριο. Τα κεφάλαια που θα αντληθούν, θα χρηματοδοτήσουν την περαιτέρω ανάπτυξη. Ετσι το επενδυτικό κοινό -οι μέτοχοι της ΕΤΑ- θα είναι και μέτοχοι μιας μεγάλης εθνικής επιτυχίας». Ωστόσο, ο υπουργός Τουριστικής Ανάπτυξης κ. Δημήτρης Αβραμόπουλος ανακοίνωσε πρόσφατα ότι θα καταργηθεί ο σημερινός διαδικτυακός τόπος του Ελληνικού Οργανισμού Τουρισμού καθώς είναι κατώτερος των προσδοκιών της τουριστικής ηγεσίας. Σύμφωνα με πληροφορίες, ήδη ο νέος Πρόεδρος του Ελληνικού Οργανισμού Τουρισμού κ. Αριστείδης Καλογερόπουλος έχει δώσει τις σχετικές εντολές να προχωρήσουν οι διαδικασίες για την δημιουργία νέου διαδικτυακού τόπου και αναμένεται μέσα στο 2005 με την αξιοποίηση των τεχνολογιών να προβάλλεται με το καλύτερο δυνατό τρόπο η εικόνα της σύγχρονης τουριστικής Ελλάδας.

«Τουριστική απογραφή»

Επίσης, από το 2005 θα προχωρήσει η ουσιαστική επεξεργασία των στατιστικών στοιχείων για τον αριθμό των αφίξεων ξένων τουριστών στη χώρα μας κάνοντας «τουριστική απογραφή» μη συμπεριλαμβάνοντας οικονομικούς μετανάστες ως τουρίστες, γεγονός το οποίο χρησιμοποιήθηκε πολιτικά από τις προηγούμενες κυβερνήσεις προκειμένου να αποδείξουν ότι ο τουρισμός εκινείτο σε αναπτυξιακή τροχιά. Σχετικές επισημάνσεις για το παραπάνω θέμα έκανε και το Ινστιτούτο Τουριστικών Ερευνών και Προβλέψεων στην τελευταία του έκθεση.

ΣΤΙΣ ΤΡΑΠΕΖΕΣ ΤΑ ΚΟΙΝΟΤΙΚΑ
προγράμματα για μικρομεσαίους

Οι τράπεζες ορίζονται από το υπουργείο Οικονομίας ως οι τελικοί δικαιούχοι των δράσεων του Κοινοτικού Πλαισίου Στήριξης για τις μικρομεσαίες επιχειρήσεις στον νέο κύκλο ενισχύσεων προς τη μεταποίηση και τον τουρισμό που ξεκινά σύντομα.

Οι τράπεζες στον νέο κύκλο προκήρυξης δεν θα είναι, όπως παλαιότερα, απλώς οι φορείς υποστήριξης των μικρομεσαίων επιχειρήσεων αλλά θα έχουν την απόλυτη ευθύνη της υποδοχής και της αξιολόγησης των επενδυτικών σχεδίων τους και την ευθύνη παρακολούθησης της υλοποίησης και της καταβολής ενισχύσεων στους δικαιούχους επενδυτές. Με την «ανάληψη ευθυνών» από τις τράπεζες, το υπουργείο Οικονομίας ευελπιστεί ότι θα περιορισθεί η γραφειοκρατία και θα επιταχυνθούν οι διαδικασίες αξιολόγησης, υπαγωγής και χρηματοδότησης των επενδύσεων των μικρομεσαίων επιχειρήσεων.

Εκτός της ανωτέρω αλλαγής που επέρχεται με τη νέα προκήρυξη, το υπουργείο Οικονομίας προχωρεί σε άλλες δύο. Με την πρώτη θα αυξηθεί το ποσό που θα διατεθεί για την υλοποίηση των επενδυτικών σχεδίων των μικρομεσαίων επιχειρήσεων και με τη δεύτερη απλουστεύει όλες τις γραφειοκρατικές διαδικασίες με βάση την εμπειρία που συσσωρεύθηκε από τις δύο προηγούμενες προκηρύξεις.

Ο υφυπουργός Οικονομίας κ. Χρ. Φώλιας θα κάνει σήμερα τον απολογισμό των καθυστερήσεων του Γ΄ ΚΠΣ



Παράλληλα εξετάζεται (ακόμη) η διεύρυνση των δράσεων με τη συμμετοχή των επιχειρήσεων του τριτογενούς τομέα που είχε αποφασισθεί από την προηγούμενη κυβέρνηση καθώς και σε τομείς της νέας οικονομίας, όπως για παράδειγμα η Κοινωνία της Πληροφορίας.

Στην περίπτωση όμως αυτή, η αύξηση του ποσού για τη μεταποίηση και τον τουρισμό θα είναι μόνον ονομαστικά, αφού είναι σίγουρο ότι οι τομείς νέας οικονομίας και οι επιχειρήσεις που δραστηριοποιούνται στην Κ.τ.Π. είναι καλύτερα προετοιμασμένες από τις μικρομεσαίες για να προχωρήσουν κάποιο επενδυτικό σχέδιο.

Το υπουργείο Οικονομίας υποστηρίζει ότι οι δύο προηγούμενες προκηρύξεις δεν «εισέπραξαν» το αναμενόμενο επενδυτικό ενδιαφέρον, όπως προκύπτει άλλωστε και από τα στοιχεία που θα δοθούν σήμερα στη δημοσιότητα από τον υφυπουργό Οικονομίας κ. Χρ. Φώλια και θα συζητηθούν αύριο στη συνεδρίαση της Επιτροπής Παρακολούθησης του Γ΄ Κοινοτικού Πλαισίου Στήριξης.

Για τις δύο προηγούμενες προκηρύξεις, ο ως τώρα απολογισμός δεν είναι καθόλου ικανοποιητικός. Ειδικότερα:

• Στον πρώτο κύκλο προκήρυξης προϋπολογίστηκε η διάθεση 187 εκατ. ευρώ και υποβλήθηκαν συνολικά 3.704 αιτήσεις υπαγωγής, εκ των οποίων οι 2.819 αφορούσαν τη μεταποίηση και οι 885 τον τουρισμό.

Μετά την αξιολόγηση των προτάσεων υπήχθησαν 1.839 μικρομεσαίες επιχειρήσεις, εκ των οποίων οι 1.439 πρότειναν επενδυτικά σχέδια στον τομέα της μεταποίησης και οι 400 στον τομέα του τουρισμού. Ως τώρα έχουν διατεθεί από το υπουργείο Οικονομίας 90,8 εκατ. ευρώ (76,2% της προϋπολογισμένης δαπάνης) για τις μικρομεσαίες μεταποιητικές επιχειρήσεις και 19 εκατ. ευρώ (27,3%) για τις μικρομεσαίες τουριστικές επιχειρήσεις.

• Στον δεύτερο κύκλο προκήρυξης προϋπολογίστηκε η διάθεση 145,6 εκατ. ευρώ και υποβλήθηκαν συνολικά 2.558 προτάσεις, εκ των οποίων οι 1.231 αφορούσαν τη μεταποίηση και οι 1.327 τον τουρισμό. Τα αποτελέσματα της αξιολόγησης και υπαγωγής δεν έχουν ανακοινωθεί.

«ΤΟ ΧΑΜΟΓΕΛΟ ΤΟΥ ΠΑΙΔΙΟΥ»

Σύλλογος των παιδιών στην Ελλάδα & στην Κύπρο

1ος ΠΑΝΕΛΛΗΝΙΟΣ ΡΑΔΙΟΤΗΛΕΜΑΡΑΘΩΝΙΟΣ ΕΝΑΝΤΙΑ ΣΤΗΝ ΠΑΙΔΙΚΗ ΚΑΚΟΠΟΙΗΣΗ ΑΠΟ «ΤΟ ΧΑΜΟΓΕΛΟ ΤΟΥ ΠΑΙΔΙΟΥ» ΜΕ ΤΗΝ ΥΠΟΣΤΗΡΙΞΗ ΤΗΣ ΤΗΛΕΟΡΑΣΗΣ ΚΑΙ ΤΟΥ ΡΑΔΙΟΦΩΝΟΥ ΤΟΥ ALPHA

Την Πέμπτη 16 Δεκεμβρίου 2004, ο σύλλογος «Το Χαμόγελο του Παιδιού» διοργανώνει, με την υποστήριξη της τηλεόρασης και του ραδιοφώνου του ALPHA, τον **1ο Πανελλήνιο Ραδιοτηλεμαραθώνιο ενάντια στην παιδική κακοποίηση**, έναν ετήσιο θεσμό, που στόχο έχει την ευαισθητοποίηση και την κινητοποίηση του ευρέως κοινού απέναντι σε ένα κοινωνικό φαινόμενο που ευθύνεται για ένα ολοένα αυξανόμενο αριθμό παιδιών-θυμάτων κακοποίησης.

Ο Ραδιοτηλεμαραθώνιος διάρκειας 18 ωρών, αποτελεί την **κορύφωση της εκστρατείας ενημέρωσης και εξασφάλισης πρακτικών λύσεων για τα παιδιά-θύματα κακοποίησης**, στην οποία συμμετέχουν περισσότεροι από 490 οργανισμοί σε παγκόσμια κλίμακα.

Ο σύλλογος **«Το Χαμόγελο του Παιδιού»** δρα καθημερινά κατά της παιδικής κακοποίησης, 365 ημέρες το χρόνο, 24 ώρες το 24ωρο, με δεκάδες εργαζομένους και τη συμμετοχή εκατοντάδων εθελοντών, που προσφέρουν συμπαράσταση στα παιδιά που υποφέρουν και σημαδεύονται από διάφορες μορφές κακοποίησης στη χώρα μας.

ΤΡΟΠΟΙ ΣΥΜΜΕΤΟΧΗΣ

Υποστηρίξτε την εκστρατεία του Συλλόγου «το Χαμόγελο του Παιδιού» ενάντια στην παιδική κακοποίηση, **ανακοινώνοντας όσες περισσότερες φορές μπορείτε τους παρακάτω τρόπους ενίσχυσης στο σταθμό ή το έντυπό σας.**

1. Κατάθεση σε τραπεζικό λογαριασμό:
NOVA BANK 0000436784
ΠΕΙΡΑΙΩΣ 5051-021708-021
ΑΓΡΟΤΙΚΗ 0020400319918
2. Καλώντας από σταθερό τηλέφωνο στο 90 111 151515 (- 1+ Φ.Π.Α.)*
3. Με την αποστολή sms στο 1056 (- 2 +Φ.Π.Α.)*

*Μέρος των εσόδων θα διατεθούν για τους σκοπούς του Συλλόγου «το Χαμόγελο του Παιδιού»

Τηλέφωνο Επικοινωνίας:1056

ΟΙΚΟΔΙΔΑΣΚΑΛΕΙΟ ΡΩΣΙΚΗΣ ΓΛΩΣΣΑΣ
ΦΑΙΔΡΑΣ ΜΑΛΑΝΔΡΗ
Οδός Λεμεσού 13, Ρόδος • Τηλ. 22410-30836

Η ρωσική γλώσσα είναι το μέσο επικοινωνίας που θα σε βοηθήσει να κατανοήσεις τις ιδιομορφίες της ρωσικής αγοράς, ώστε να μπορέσεις να την κατακτήσεις.

• Ναι!! Μπορείς και στη Ρόδο να μάθεις ρωσικά με τη μοναδική μέθοδο για ξένους του Πανεπιστημίου **«ΛΟΜΟΝΟΣΟΒ»**

-Σε τμήματα ολιγομελή για όλες τις ηλικίες και επίπεδα
-Σε ταχύρυθμα σεμινάρια για ξενοδοχοϋπάλληλους, ξεναγούς, τουριστικούς πράκτορες, επιχειρηματίες.

• Ειδική προετοιμασία για όσους θέλουν να φοιτήσουν στο κρατικό πανεπιστήμιο **«ΛΟΜΟΝΟΣΟΒ»**

• Υπεύθυνη προγράμματος σπουδών
ΦΑΙΔΡΑ ΜΑΛΑΝΔΡΗ,
πτυχιούχος του Πανεπιστημίου «ΛΟΜΟΝΟΣΟΒ»
Τηλ. 22410-30836 - 2241043106

ΟΙ ΕΓΓΡΑΦΕΣ ΑΡΧΙΣΑΝ!!



ΔΗΜ. ΧΑΤΖΗΠΕΤΡΟΣ

ΖΑΝΤΕΣ - ΕΛΑΣΤΙΚΑ
ΑΜΟΡΤΙΣΕΡ - ΕΛΑΤΗΡΙΑ

GOODYEAR
BRIDGESTONE
MICHELIN
YELLOW
PIRELLI
DUNLOP

ΕΙΔΙΚΕΣ ΤΙΜΕΣ
ΓΙΑ ΑΜΟΡΤΙΣΕΡ
ΚΑΙ ΕΛΑΤΗΡΙΑ
τοποθέτηση,
ευθυγράμμιση δωρεάν

ΕΙΔΙΚΕΣ ΤΙΜΕΣ ΓΙΑ ΤΑΞΙ

Με μηδέν προκαταβολή
έως και 36 δόσεις

Οδός Μιχ. Πετρίδη 30 - Τηλ. 38889

Μικρές αγγελίες

Ενοικιάσεις

ΕΝΟΙΚΙΑΖΕΤΑΙ βιοτεχνικό κατάστημα 100 τ.μ. με πατάρι 50 τ.μ. ύψος 5 μέτρα και πρόσοψη 6 μέτρα, στο 7ο χιλ. Λεωφ. Ρόδου – Λίνδου έναντι πρώην Φωνή της Αμερικής. Αποκλείονται συνεργεία αυτοκινήτων και αλουμινοκατασκευές. Πληροφορίες τηλ. 22410 23716 ώρα μετά τις 6 μ.μ.

ΕΝΟΙΚΙΑΖΕΤΑΙ γραφείο επί της Αννης Μαρίας 81 (δίπλα από Alpha Τράπεζα) 90 τ.μ. Τηλ. 22410-33952, 6944317418

ΕΝΟΙΚΙΑΖΟΝΤΑΙ δίχωρες γκαρσονιέρες με πλήρη εξοπλισμό, κλιματισμό, μεγάλες βεράντες και άνετο πάρκινγκ στο 5ο χιλιόμετρο της λεωφόρου Καλλιθέας, χωρίς κοινόχρηστα. Πληροφορίες τηλ. 22410-67014, 22410-66800 και 6946790515.

ΕΝΟΙΚΙΑΖΕΤΑΙ διαμέρισμα 100 τ.μ. επί της οδού Κέννεντυ 34, ισόγειο με κήπο, αποτελούμενο από 2 υπνοδωμάτια σαλοτραπεζαρία, κουζίνα και μπάνιο. Πληρ. τηλ.: 23814 Ωρες 19.00-21.00

ΕΝΟΙΚΙΑΖΕΤΑΙ διαμέρισμα επί της 28ης Οκτωβρίου 53 πλήρως επιπλωμένο σαλόνι, τραπεζαρία, κουζίνα με 1 υπνοδωμάτιο και μπάνιο από τον Ιανουάριο. Δεκτές μόνο φοιτήτριες Πληρ. τηλ.: 36385

ΕΝΟΙΚΙΑΖΕΤΑΙ υπαίθριος χώρος 1.000 τ.μ. με πρόσοψη 6 μέτρα επί της Λεωφ. Ρόδου – Λίνδου στο 7ο χιλ. Πληροφορίες τηλ. 22410 23716 ώρα μετά τις 6 μ.μ.

ΕΝΟΙΚΙΑΖΕΤΑΙ δίχωρη επιπλωμένη γκαρσονιέρα σε καινούρια πολυκατοικία στην οδό Καμείρου 43. Πληρ. τηλ. 6944170618-2241076504

ΕΝΟΙΚΙΑΖΟΝΤΑΙ στην περιοχή Ιξιά-Τρεις μέσα σε μεγάλο κήπο και ήσυχο περιβάλλον 1) πολυτελές τριάρι 2) πλήρως επιπλωμένη γκαρσονιέρα. Διαθέτουν: θέρμανση, τηλέφωνο, ηλιακό και ηλεκτρικό θερμοσίφωνο, αερόθερμο μπάνιου, ανεμιστήρα οροφής, μεγάλες βεράντες και πάρκινγκ. Πληρ. τηλ. 22410 92714

ΕΝΟΙΚΙΑΖΕΤΑΙ διαμέρισμα επί της Ολυμπίας 10 Καρακόνερο αποτελούμενο από δύο υπνοδωμάτια, σαλόνι κουζίνα, ενιαίο, λουτρό, ηλιακό και αποθήκη. Καινούργιας κατασκευής Τηλ. 78394 - 78623

ΕΝΟΙΚΙΑΖΟΝΤΑΙ 1. Γραφείο 70 τ.μ. στην οδό Αμερικής 111 **2.** Μονοκατοικία στην οδό Μητροπόλεως αριθμ. 113 Πληροφορίες τηλ. 22410 27834, κιν. 6937065275.

ΕΝΟΙΚΙΑΖΕΤΑΙ διαμέρισμα δυάρι στην περιοχή Τρεις, Απολλωνίου Ροδίου 30. **Τηλ. 62675 Κινητό 6978879668**

ΕΝΟΙΚΙΑΖΕΤΑΙ γκαρσονιέρα επιπλωμένη στην Ιξιά, Μακαρίου 62 Α. **Τηλ. 62675 Κινητό 6978879668**

ΕΝΟΙΚΙΑΖΕΤΑΙ επιπλωμένη γκαρσονιέρα όπισθεν ξενοδοχείου BELVEDERE περιοχή Ψαροπούλα (ελάχιστο 1 έτος). Πληροφορίες Τηλ. 22410-22050 και 22410-33441

ΕΝΟΙΚΙΑΖΟΝΤΑΙ στην Ιαλυσό πλάι στο ξενοδοχείο Ηλέκτρα, επιπλωμένα δίχωρα και μονόχωρα διαμερίσματα με θέρμανση (ελάχιστο 1 έτος). Πληροφορίες Τηλ. 22410-22050 και 22410-33441

ΕΝΟΙΚΙΑΖΕΤΑΙ διαμέρισμα επιφάνειας 100 τ.μ. με όλους τους χώρους, στην οδό Καποδιστρίου 84 (Κάτω Αη Γιώργης). Πληρ. τηλ. 22410 28313

ΕΝΟΙΚΙΑΖΕΤΑΙ γραφείο 70 τ.μ. στην οδό Αμερικής αριθμ. 111 Πληρ. τηλ.: 2241027834 και 6937065275

ΕΝΟΙΚΙΑΖΕΤΑΙ Επιπλωμένο διαμέρισμα 4 δωματίων στη Μαλώνα Πληρ. τηλ. 2244051044 **Κον. Γ. Φουτούλη**

ΕΝΟΙΚΙΑΖΕΤΑΙ διαμέρισμα 100Μ από το Πανεπιστήμιο 3 υπνοδωμάτια, ισόγειο καινούργιο Πλ. κ. Βασίλης Πετρίδης, Τηλ.: 2241037357

ΕΝΟΙΚΙΑΖΕΤΑΙ ΓΡΑΦΕΙΟ 35 τ.μ. αποτελούμενο από δύο χώρους με πλήρη κλιματισμό, επί της Χ. Θεοδωράκη 34 (Πλατεία Κύπρου) **Τηλ. 22410-74091 και 22410-30780.**

ΕΝΟΙΚΙΑΖΕΤΑΙ Διαμέρισμα 3άρι επιπλωμένο στα Κοσκινού Τηλ. 64536

ΕΝΟΙΚΙΑΖΕΤΑΙ πολυτελές διαμέρισμα σε νεόκτιστη πολυκατοικία στο Καρακόνερο επιφανείας 137 τ.μ. με κήπο και θέα στη θάλασσα. Ενοίκιο 700 Ευρώ. Πληροφορίες τηλ. 6944/386069

ΕΝΟΙΚΙΑΖΕΤΑΙ επιπλωμένη γκαρσονιέρα με 30 τ.μ. περίπου εσωτερικό χώρο (κουζίνα - υπνοδωμάτιο - λουτρό) και 30 τ.μ. αυλή στην Ιαλυσό (οδός Σύμης αρ. 6) εξοπλισμένη επίσης με αυτόνομο ηλιακό θερμοσίφωνα, πλυντήριο, χωρίς κοινόχρηστα και νερό. Πληροφορίες στα τηλέφωνα 22410 75448 κιν. 6974474999

ΕΝΟΙΚΙΑΖΕΤΑΙ διαμέρισμα (δύο υπνοδωμάτια, κουζίνα σαλόνι, τραπεζαρία, μπάνιο) στην περιοχή Μητρόπολη. Πληροφορίες στα τηλ. 22410- 28788, 30297

ΕΝΟΙΚΙΑΖΟΝΤΑΙ γκαρσονιέρες στο 5ο χιλιόμετρο της λεωφόρου Καλλιθέας, με εξοπλισμό, κλιματισμό και άνετο πάρκινγκ, κατάλληλες για διαμονή εκπαιδευτικών ή στρατιωτικών. **Πληροφορίες τηλ. 6946790515 και 6945105247**

ΕΝΟΙΚΙΑΖΟΝΤΑΙ επιπλωμένα διαμερίσματα επί της Λ. Ιαλυσού - Ιαλυσός πλήρως εξοπλισμένα σε άριστη κατάσταση. Τηλ. 22410-35283, 6944435744.

ΕΝΟΙΚΙΑΖΕΤΑΙ διαμέρισμα τριάρι πλήρως επιπλωμένο στην οδό Παρθενόπης και Πατρών 3. Τιμή 430 ευρώ. Πληρ. τηλ. 2241032335 - 2241032695

ΕΝΟΙΚΙΑΖΟΝΤΑΙ σε τριώροφη νεόδμητη πολυκατοικία με κήπο, άνετο ιδιωτικό πάρκινγκ, ένα διαμέρισμα 100 τ.μ. χωρίς έπιπλα και δύο μικρά πλήρως εξοπλισμένα. Τιμές λογικές. Επί της οδού Δρακίδου 22 και πάροδος Κοδριγκτώνος. Πληρ. τηλ. 22410 36385 10-18 και 22410 23814 από 19-21.30.

ΕΝΟΙΚΙΑΣΤΗΡΙΟ

Ενοικιάζεται προνομιούχο διαμέρισμα, πλήρως εξοπλισμένο και επιπλωμένο, επιφάνειας 58 τ.μ., επί της παραλίας «στο κύμα» και με θέα όλη τη θαλάσσια έκταση της περιοχής «Χαράκι», εντός οικισμού είτε για τη χρονική διάρκεια της τουριστικής περιόδου (σαιζόν), είτε για ετήσια ή πολυετή μίσθωση. Πληροφορίες: Τηλ. 22440 51281 και 22410 33952.

ΕΝΟΙΚΙΑΖΕΤΑΙ διαμέρισμα στο κέντρο της πόλης κατάλληλο για επαγγελματική στέγη. Πληροφορίες τηλ: 22410 21741

ΕΝΟΙΚΙΑΖΕΤΑΙ επιπλωμένο studio επί της οδού Μουσών αρ. 7 στη Ρόδο. Πληρ. τηλ. 2241086011 και 2241075448

ΕΝΟΙΚΙΑΖΟΝΤΑΙ: α) ισόγειο κατάστημα 75 τ.μ. περίπου στην οδό Ορφανίδου (Νιοχώρι) με ένα δωμάτιο στον πρώτο όροφο. Β) διώροφο κατάστημα 53 τ.μ. ισόγειο, 51 τ.μ. στον πρώτο όροφο, με βεράντα 31 τ.μ., που βρίσκεται στην οδό Γεωργίου Λέοντος κοντά στο Ξεν. «Μανούσος» (Νιοχώρι). Πληροφορίες στα τηλέφωνα: 22410.35450 και 22410.31450, κινητό: 6976881111.

ΕΝΟΙΚΙΑΖΕΤΑΙ επιπλωμένη γκαρσονιέρα στο Παραδείσι. Πληροφορίες τηλ.: 22410 81884

ΕΝΟΙΚΙΑΖΕΤΑΙ γκαρσονιέρα πλήρως επιπλωμένη 250 ευρώ το μήνα. Τηλ. 22410 39268, κιν. 6946 446523

ΕΝΟΙΚΙΑΖΕΤΑΙ διαμέρισμα επί της Μιχ. Πετρίδη με δύο υπνοδωμάτια, σαλόνι, κουζίνα, wc. Τηλ. 6972 764614 - 6973753556

ΕΝΟΙΚΙΑΖΕΤΑΙ studio 45 τ.μ. ολοκαίνουριο με έπιπλα Neoset στο Ροδίνι. Πληρ. τηλ. 6946685808

ΕΝΟΙΚΙΑΖΕΤΑΙ στούντιο πλήρως εξοπλισμένο με κλιματισμό, ανεξάρτητο 230 ευρώ. Τηλ. 22410 39268, κιν. 6946 446523

ΕΝΟΙΚΙΑΖΟΝΤΑΙ επιπλωμένα λουξ διαμερίσματα στην περιοχή Μητροπόλεως με τον μήνα ή την ημέρα και για φοιτητές ως 30/6/2005. Τηλ. 22410-29452, 6977896444.

ΕΝΟΙΚΙΑΖΕΤΑΙ επιπλωμένη γκαρσονιέρα όπισθεν ξενοδοχείου BELVEDERE περιοχή Ψαροπούλα (ελάχιστο 1 έτος). Πληροφορίες Τηλ. 22410-22050 και 22410-33441

ΕΝΟΙΚΙΑΖΕΤΑΙ οροφοδιαμέρισμα Α' ορόφου επιφάνειας 230 τ.μ. σε διατηρητέο κτίριο στην οδό Μανδηλαρά, αρ. 6 κατάλληλο και για επαγγελματική στέγη. **Πληροφορίες τηλ. 22410-34583**

ΕΝΟΙΚΙΑΖΟΝΤΑΙ στην Ιαλυσό πλάι στο ξενοδοχείο Ηλέκτρα, επιπλωμένα δίχωρα και μονόχωρα διαμερίσματα με θέρμανση. (ελάχιστο 1 έτος). Πληροφορίες Τηλ. 22410-22050 και 22410-33441

ΕΝΟΙΚΙΑΖΕΤΑΙ εξοχική κατοικία 3 υπνοδωματίων, σαλοτραπεζαρίας, κουζίνας και λοιπόν βοηθητικών χώρων, λουξ κατασκευής με ηλιακό θερμοσίφωνο επί της επαρχιακής οδού Ρόδου-Λίνδου αρ. 91 κοντά στο Γκόλφ Αφάντου, 600 μέτρα από την παραλία Αφάντου. Πληροφορ. τηλ. 22410-33774, 34123, κιν. 6948528799

ΕΝΟΙΚΙΑΖΕΤΑΙ διαμέρισμα 87 τ.μ. με δύο υπνοδωμάτια μεγάλη εντοιχιζόμενη κουζίνα με ψυγείο και ηλεκτρική κουζίνα μεγάλη σαλοτραπεζαρία και μεγάλες βεράντες, ανσανσέρ και πάρκινγκ. Τηλ. 6972764614 - 6973753556

ΕΝΟΙΚΙΑΖΕΤΑΙ: Στην παραλία Ιαλυσού, γκαρσονιέρα πρώτου ορόφου, επιφάνειας 42 τ.μ. επιπλωμένη με ηλικό θερμοσίφωνα, κλιματισμό, τηλεόραση κ.α. **Πληροφορίες τηλ. 22410-92785 και 22410-34583**

ΕΝΟΙΚΙΑΖΕΤΑΙ επιπλωμένο διαμέρισμα στο Ηράκλειο για φοιτητές στην περιοχή Καμαράκι. Τηλ. 22410-29452, 6977896444.

ΕΝΟΙΚΙΑΖΕΤΑΙ κατάστημα στην Παλιά Πόλη πάροδος Σωκράτους 75. Πληρ. κ. Ελευθερία 69448057150, 69445436670, 22410 33219.

ΑΘΗΝΑ Ενοικιάζεται γκαρσονιέρα ρετιρέ στην Καλλιθέα οδός Ανδρομάχης κοντά στον ηλεκτρικό κατάλληλο για φοιτητές. Τηλ. 6978460340

ΕΝΟΙΚΙΑΖΕΤΑΙ ή **ΠΩΛΕΙΤΑΙ** μαγαζί για επαγγελματικό χώρο ή αποθήκη 102 τ.μ. περιοχή Ανάληψη, Ζαννή 2 τηλ. 6947 941026.

ΕΝΟΙΚΙΑΖΕΤΑΙ studio επιπλωμένο, ανακαινισμένο , με ηλιακό θερμοσίφωνο, ισόγειο, με κήπο, σε ήσυχη περιοχή κατά προτίμηση εκπαιδευτικούς, φοιτητές, στρατιωτικούς. **Τηλ. 6944231199**

ΕΝΟΙΚΙΑΖΕΤΑΙ δωμάτιο επιπλωμένο που διαθέτει ψυγείο, ατομικό μπάνιο, βεράντα με θέα στη θάλασσα, στο κέντρο της πόλης της Ρόδου (περιοχή «ΕΛΛΗ»). Στο **μηνιαίο** μίσθωμα περιλαμβάνεται η κατανάλωση νερού, ηλεκτρ. Ρεύματος και Δημ. φόροι. Πληροφορίες στο τηλ. 2241020012 (ώρες 10 π.μ.-3μ.μ., 7μ.μ.-10μ.μ.)

ΕΝΟΙΚΙΑΖΕΤΑΙ: Στην Ιαλυσό πλησίον στάσης Παρασκευά, επί της οδού Ι. Οικονομίδη, αριθμός 6 διώροφη μεζονέτα, επιφάνειας 60 τ.μ. σε συγκρότημα 4 κατοικιών, πλήρως επιπλωμένη, με ηλιακό θερμοσίφωνα και κλιματισμό σε όλα τα δωμάτια, τηλεόραση, πλυντήριο κ.α. **Πληροφορίες τηλ. 22410-92785 και 22410-34583**

ΕΝΟΙΚΙΑΖΕΤΑΙ στη Μαλώνα παραδοσιακή μονοκατοικία με αυλή, πέργκολα επιπλωμένη και εξοπλισμένη. Ολα καινούρια, με ηλιακό για όλο το χρόνο. Ενοίκιο 300 ευρώ το μήνα. Πληρ. τηλ. 2241031376 -6932320011

ΕΝΟΙΚΙΑΖΕΤΑΙ διαμέρισμα δύο υπνοδωματίων, σαλοτραπεζαρίας, κουζίνας και μπάνιου σε άριστη κατάσταση επί της οδού Παπαλουκά 17. Πληροφορίες τηλ. 22410 36969 και 22450 31233.

ΕΝΟΙΚΙΑΖΟΝΤΑΙ στην Κάλυμνο στο κέντρο της Πόθιας (κοντά στο Super Market Βιδάλης), σε διόροφη νεόκτιστη μονοκατοικία, δύο καινούργια δίχωρα διαμερίσματα, πλήρως επιπλωμένα και εξοπλισμένα (με οικιακό εξοπλισμό και κλιματιστικό ψύξη-θέρμανση) με τριφασικό ρεύμα και συνδεδεμένα στο αποχετευτικό. **Πληρ. Τηλ. 6945046312 και 6945717905**

ΕΝΟΙΚΙΑΖΟΝΤΑΙ πλήρως επιπλωμένες γκαρσονιέρες με μπαλκόνι και χωρίς στο Ροδίνι - Κυρώ της Ρω 13. Λογικές τιμές. Πληροφορίες κινητό 6947 078287 και 22410 74762.

Αυτοκίνητα

ΠΩΛΕΙΤΑΙ αυτοκίνητο μάρκας SEAT GREDOS GLX MODEL 89 Πληρ. τηλ: 6942780037

ΠΩΛΕΙΤΑΙ μηχανή TDM YAMAHA 850 cc μοντέλο 2000 β' εξάμηνο σε άριστη κατάσταση. Φυλάσεται σε γκαράζ. Δεκτός κάθε έλεγχος. Πληρ. τηλ. 6947825286

ΠΩΛΕΙΤΑΙ FORD KA, Μοντέλο του 2002, 1300cc, 23.000 χλμ., ατρακάριστο, κόκκινο χρώμα, με A/C, κεντρικό κλείδωμα, ηλεκτρικά παράθυρα, σε αρίστη κατάσταση. Πληρ. τηλ. 6932.317378 Απογευματινές ώρες κα. Νατάσα

ΠΩΛΕΙΤΑΙ BMW R25/3 του 1954 ανακατασκευασμένη σε καλή κατάσταση 3.800 ευρώ με αξεσουάρ. Τηλ. 6972094172

ΠΩΛΕΙΤΑΙ Ford Escort Γαμπρλει 1980 άσπρο 2.000 ευρώ Τηλ. 6944 38 19 66

ΠΩΛΕΙΤΑΙ I.X. DAIHATSU CUORE του 1987 σε καλή μηχανική κατάσταση. Τιμή 400 ευρώ. Πληρ. τηλ. 6947827019

ΠΩΛΕΙΤΑΙ μηχανή YAMAHA X.T.600, μοντέλο 02 πρώτο χέρι, 4600 χιλ. **Τηλ. 6944445345**

ΠΩΛΕΙΤΑΙ: μοτοσικλέτα KAWASAKI GPz400R μοντ. '89, από ιδιώτη. Πληρ.: 22410-66304, 31560, 6946283008

ΠΩΛΕΙΤΑΙ αυτοκίνητο IBIZA 1300 c.c. χρώμα κόκκινο, άδεια κυκλοφορίας, Νοέμβριος'93, 4.000 ευρώ. Φυλάσσεται σε γκαράζ. Πληροφορίες: 6946 796191.

ΠΩΛΕΙΤΑΙ μηχανή BMW 1150 κυβικά 6S1150, μοντέλο 2002 σε τιμή 10.000 ευρώ με δυνατότητα χρηματοδότησης. Πληρ. Σπύρος 6937 199233

ΠΩΛΕΙΤΑΙ Pegeut 504 σε πολύ καλή κατάσταση. Σε τιμή ευκαιρίας 1200 ευρώ. Καινούργια λάστιχα MICHELEN καινούργιο ψυγείο και καινούργια μπαταρία και ταπετσαρία. Μπλέ χρώμα ακριλικό. Πληρ. τηλ. 2241020807

Ζητούν Προσωπικό

ΖΗΤΕΙΤΑΙ Υπάλληλος για κατάστημα, να οδηγεί μηχανάκι, ηλικίας περίπου 16-18 ετών. Τηλ. 22410 32225

ΖΗΤΕΙΤΑΙ από εστιατόριο στην Παλιά Πόλη μάγειρας. Σπαστό ωράριο. Πληροφορίες κ. Κώστα τηλ. 6948 587301

ΖΗΤΕΙΤΑΙ άτομο χωρίς στρατιωτικές υποχρεώσεις για να εργασθεί σε Βουλκανιζατέρ. Πληρ. τηλ. 38889

ΖΗΤΕΙΤΑΙ κοπέλα να εργασθεί ως βοηθός λογιστής σε Ανώνυμη Εταιρεία. Προϋπηρεσία απαραίτητη. Για πληροφορίες στα τηλ. 22410-34900-77745.

ΖΗΤΕΙΤΑΙ πωλήτρια ηλικίας έως 25 ετών με γνώσεις ξένων γλωσσών για μόνιμη απασχόληση σε γνωστό κατάστημα εμπορίας ρούχων. Πληρ. τηλ. 222410 70402

ΖΗΤΕΙΤΑΙ κοπέλα ως οικιακή βοηθός και για απασχόληση παιδιών 2 ετών και 6 μηνών αντίστοιχα. 2 απογεύματα την εβδομάδα και τις Κυριακές. Πληρ. τηλ. 6944 202409

ΕΝΟΙΚΙΑΖΟΝΤΑΙ ΔΙΑΜΕΡΙΣΜΑΤΑ

ΕΝΟΙΚΙΑΖΟΝΤΑΙ διαμερίσματα 75 τ.μ. (2 δωμάτια και σαλόνι) σε άριστη κατάσταση, στο κέντρο της Ιαλυσού. Πληροφορίες τηλ: 22410-77898 κ. Πιρπιρής

ΖΗΤΕΙΤΑΙ

Κοπέλα για να προσέχει παιδί 20 μηνών.
Ωράριο απασχόλησης πρωί και απόγευμα.
Μισθός 500 ευρώ.
Αποκλείονται αλλοδαπές.
Πληροφορίες 6944182882.

ΕΝΟΙΚΙΑΖΟΝΤΑΙ

Ενοικιάζονται γκαρσονιέρες στο Χαράκι για τον χειμώνα από τον Οκτώβριο έως τον Μαΐο. Τηλ. 2244051021 - 51628 Κυρία Ανθή

ΕΝΟΙΚΙΑΖΟΝΤΑΙ ΔΙΑΜΕΡΙΣΜΑΤΑ

Ενοικιάζονται πολυτελή επιπλωμένα διαμερίσματα των 55 τ.μ. πάροδος Αμερικής με όλο τον απαραίτητο εξοπλισμό.
Πληροφορίες: Τηλ. 22410-85502 κ. Φανιουδάκη

ΕΝΟΙΚΙΑΖΕΤΑΙ

Διαμέρισμα, πλήρως επιπλωμένο 120 τ.μ., 3ος όροφος, τρία υπνοδωμάτια, σαλοτραπεζαρία, εντοιχισμένη πλήρης κουζίνα, ένα λουτρό, ένα WC, αποθήκη, δύο βεράντες με θέα θάλασσα, τζάκι, κλιματισμός, πάρκινγκ, περιοχή νέας μαρίνας (οδός Σκεύου Ζερβού 10), ενοικιάζεται από ιδιοκτήτη λόγω αναχωρήσεως 750 ευρώ μηνιαίως με εγγύηση δύο ενοικίων.

Πληροφορίες τηλ. 6945-417673 και 6944-548508 απογευματινές ώρες.

ΖΗΤΕΙ εργασία έμπειρος μάγειρας για ελληνική κουζίνα. Πληρ. τηλ. 6946266904 κ. ΘΟΔΩΡΑ.

ΖΗΤΕΙΤΑΙ εσωτερική οικ. βοηθός για να προσέχει ζευγάρι ηλικιωμένων με πλήρες ωράριο στ' Αφάντου. Πληρ.:22410 53038, 66304, 31560, 6946283008, 6972419715, 6936277851. Ηλ. ταχ. (e-mail): Dnetwork@SoftHome.net

ΖΗΤΟΥΝΤΑΙ πωλήτριες από χρυσοχοείο. Ξένη γλώσσα απαραίτητη. Διεύθυνση 6ο χλμ λεωφόρου Καλλιθέας. Τηλ. (22410) 67375, 67014, 69448585302.

ΣΟΒΑΤΖΗΣ υπήκοος Ρουμανίας αναζητεί πρωινή εργασία. Τηλ. 6976385621

ΖΗΤΕΙΤΑΙ από το Υπερμάρκετ ΣΠΑΝΟΣ έμπειρος κρεοπώλης. Μισθός ικανοποιητικός. Τηλ. για πληροφορίες 2241060730

ΖΗΤΟΥΝΤΑΙ άτομα για να εργασθούν σε γραφείο ενοικιάσεως αυτ/των με γνώση της γερμανικής ή αγγλικής. Πληρ. τηλ. 22410 51171, 6936656816.

ΑΜΕΣΑ ζητούνται για κάλυψη θέσεων άτομα για δουλειά από το σπίτι τους. Οχι κατασκευές, όχι τηλεμάρκετινγκ-πλασιέ. Εισόδημα τουλάχιστον 600 ευρώ-3.000 ευρώ μηνιαία. Πληροφορίες: 2310/516-226

ΚΥΡΙΟΣ ζητά απογευματινή απασχόληση σαν επιβλέπων παντού και για όλα στη Ρόδο. Τηλ. 6946830563

ΖΗΤΕΙΤΑΙ πωλήτρια για κατάστημα ρούχων στην Παλιά Πόλη Τηλ. 6937 818177 κ. Κώστα

ΖΗΤΕΙΤΑΙ μάγειρας και βοηθός μαγείρου πεπειραμένοι για εστιατόριο στην Λίνδο. Τηλ. 6977 444683

ΖΗΤΕΙΤΑΙ υπάλληλος για δωδεκάμηνη απασχόληση από πρακτορείο ταξιδίων Απαιτούμενα προσόντα: απόφοιτοι τουριστικής σχολής, ξένες γλώσσες, γνώση Η/Υ. Ηλικία ως 25 ετών Ανάλογη προϋπηρεσία θα ληφθεί υπ' όψιν. Αποστολή βιογραφικών στην ταχ. θυρίδα 451

ΨΑΧΝΕΤΕ ΓΙΑ ΕΡΓΑΣΙΑ; Από ταχύτατα αναπτυσσόμενη εταιρεία ζητούνται άτομα για την στελέχωση ηγετικών θέσεων. Από 700-2.800 ευρώ μηνιαίως. Για πληροφορίες καλέστε στο τηλ. κέντρο 2271081063

ΖΗΤΟΥΝΤΑΙ άτομα για δουλειά από το χώρο τους. Εκπληκτική συνεργασία! Κέρδη τουλάχιστον 3.000 ευρώ/μηνιαία. Τηλ. 2310 516281.

ΔΙΑΦΟΡΑ

ΟΔΗΓΟΣ ΤΑΞΙ με δίπλωμα Γ' κατηγορίας, και ειδικής αδείας ζητεί εργασία. Τηλ. 6979370487

ΠΩΛΕΙΤΑΙ σκάφος μηχανοκίνητο BAVARIA 330/2001 με πολλά extra. **Πληροφ. τηλ. 6937307822**

ΠΡΟΣΦΕΡΩ μασάζ στον χώρο μου και στον χώρο σας. Όλγα. Τηλ. 6972902821

CHIEMSEE

Λόγω τέλους εποχής σε όλα τα καλοκαιρινά είδη - collection έκπτωση 50%. Σωκράτους 85 Παλιά Πόλη. Τηλ. 22410 32507

ΠΩΛΟΥΝΤΑΙ α) μεταχειρισμένος καναπές - κρεβάτι που γίνεται και διπλό με τα στρώματά τους β) ντουλάπα δίφυλλη και γ) Η/Υ με εκτυπωτή και σαρωτή (SCANNER). Τιμή ευκαιρίας. Πληροφορίες κινητό 6942 090720 και 22410 74762.

ΠΩΛΟΥΝΤΑΙ: Στρώματα νερού, στρώματα ηλεκτρομασάζ, συντριβάνια, διακοσμητικοί καταρράκτες, συσκευές παθητικής γυμναστικής, μικροπισίνες, υδρομασάζ, μικροκαμπίνες χαμάμ. Τηλ. 6932164962

ΑΝΑΖΗΤΩ στη Ρόδο επαγγελματία συνεργάτη για την προώθηση, διάθεση του CD Πανοράματος Ρόδου (Panoround Rodos)! Παρακαλώ όπως επικοινωνήσετε μαζί μου (στα Αγγλικά ή Γερμανικά) στην ηλεκτρονική διεύθυνση: sales@panoround.com.

ΕΝΟΙΚΙΑΖΕΤΑΙ μισή Βάρδια ταξί. Τηλ. 6944 267931

Άλλαξε τη ζωή σου τώρα! Με 2-4 ώρες/ημέρα κέρδισε από 1.000 - 3.000 ευρώ/μήνα και ξεκίνα να κάνεις τα όνειρά σου πραγματικότητα! Τηλ. 2310 516 226

ΠΩΛΕΙΤΑΙ μπαρ (ημικυκλικό) 1,50 μ. 400 ευρώ. Τηλ. 6973 394166

ΠΩΛΟΥΝΤΑΙ δύο ηλ. υπολογιστές φορητοί Compaq Contura 3/25, 12 Mb, R.A.M., F.D.D. 1,44 Mb και Compaq Winbook με CD-Rom οδηγό, έγχρωμη οθόνη, ενσωματωμένο modem, Windows 98 ελληνικά, Word & Excel 97, Outlook 98, πρόγραμμα δακτυλογράφησης και πολλά προγράμματα. Επίσης πωλείται κινητό Alcatel πολύ μικρών διαστάσεων με δόνηση και ανοικτή ακρόαση. Πληρ.: 22410 66304, 31560, 6946283008, 6972419715, 6936277851. Ηλ. ταχ. (e-mail): Dnetwork@SoftHome.net

ΠΩΛΟΥΝΤΑΙ ΣΕ ΑΡΙΣΤΗ ΚΑΤΑΣΤΑΣΗ: 1) Καναπές που γίνεται διπλό κρεβάτι και έξτρα στρώμα αφρολέξ 300 ευρώ **2)** 4 ντουλάπες από μελαμίνη οφενδάμου, διαστάσεις 2Χ1: 100 ευρώ εκάστη **3)** Διπλό κρεβάτι NEOSET 1,60χ2,00μ., με στρώμα ανατομικό GALAXY: 250 ευρώ **4)** Κουζίνα PITSOS P1 7602 ws: 200 ευρώ **5)** Ψυγείο ELCO DE -29 TROPIC: 200 ευρώ. **6)** Πλυντήριο ρούχων PITSOS VARIO 700: 150 ευρώ. Παρακαλούμε επικοινωνήστε σύντομα στο 6932729845 και το 22410 29094

ΠΩΛΕΙΤΑΙ: Επαγγελματική φούσκα (2.10) μοτέρ 1,5. Αχρησιμοποίητα σε τιμή ευκαιρίας. Τηλ. 22410 -39268 και 6994217168

ΠΩΛΕΙΤΑΙ: Μονάδα με γκαστρωμένες αγελάδες και με γάλα μαζί, 30 τόνους ποσόστωση, 6 δικαιώματα για αγελάδες. Τηλ. 75739 μετά τις 5.00μ.μ.

ΠΩΛΕΙΤΑΙ ράδιο-cd αυτοκινήτου Clarion σε πολύ καλή τιμή. Πληρ. τηλ: 6932 107298 Ωρες 19:00-21:00

ΠΩΛΕΙΤΑΙ κρεβάτι (κουκέτα) ενσωματωμένη με ντουλάπα, γραφείο 450 ευρώ.

ΠΩΛΟΥΝΤΑΙ διθέσιος καναπές που γίνεται κρεβάτι 170 ευρώ, επίσης ένα ολοκαίνουργιο κρεβάτι 5 μηνών 1,40χ2,00 200 ευρώ χωρίς στρώμα ή με στρώμα ορθοπαιδικό 370 ευρώ. Τηλ. 6942 711996

ΠΩΛΕΙΤΑΙ ένα κινητό τηλέφωνο PANASONIC GD 87 σε πολή καλή κατάσταση μαζί με φορτιστή, φορτιστή αυτοκινήτου, καλώδιο USB για σύνδεση με ηλεκτρονικό υπολογιστή και δύο αυθεντικά παιχνίδια PS 2 (DRC 2, Silenthill 2) Τιμή 200 ευρώ. Πληρ. τηλ. 6937268749.

ΕΜΠΕΙΡΟΤΕΧΝΗΣ ελαιοχρωματιστής αναλαμβάνει παντός είδους ελαιοχρωματισμούς. Τηλ: 6946204157

ΠΩΛΕΙΤΑΙ ηλεκτρικό επαγγελματικό grill αχρησιμοποίητο, λόγω έλλειψης χώρου. Πληροφορίες στο: 2241039275 - 6936761262

ΤΡΑΚΤΕΡΑΚΙΑ KUBOTA (4X4) ΙΑΠΩΝΙΑΣ από (12HP) έως (35HP) με φρέζα από (1400 ευρώ). Πώληση Χονδρική - Λιανική Τηλ.: (2310) 512-418, (2310) 510-068 http://www.hasapetis.gr

YOGA

Για το μυαλό, το Σώμα και το πνεύμα

Ολες οι ηλικίες και οι σωματότυποι είναι ευπρόσδεκτοι. Η γιόγκα δεν είναι ανταγωνιστική. Σε διδάσκει πως ν' ανταποκρίνεσαι στις ανάγκες του σώματός σου. Τιμή μαθήματος 5 ευρώ. Μηνιαία πληρωμή δεκτή. Τηλ.: 6946984511

ΠΩΛΕΙΤΑΙ: Κάρτα μνήμης 64 MB δισκέτα Σκληρός Δίσκος 7,5 GB DVD ROM 16x, CD ROM 52x. Τροφοδοτικό κουτί για Celleron 533 MHZ. Τιμή πώλησης: 50 ευρώ. Τηλ.: 6945 903436.

ΜΑΘΗΜΑΤΑ

ΜΑΘΗΜΑΤΙΚΑ, Φυσική, Χημεία, παραδίδονται σε μαθητές Γυμνασίου - Λυκείου, από απόφοιτο Α.Π.Θ., σε ιδιαίτερα ή ολιγομελή τμήματα. Τηλ. 22410.21963 Κιν. 6947-401508

ΑΓΓΛΙΚΑ

ΚΑΘΗΓΗΤΡΙΑ ΑΓΓΛΙΚΩΝ με BACHELOR του πανε/μίου Τέξας της Αμερικής παραδίδει ιδιαίτερα μαθήματα κατ' οίκον ή και στο χώρο σας. Σε σας, που ασχολείστε με τουριστικά επαγγέλματα και θέλετε να αξιοποιήσετε τους χειμερινούς μήνες ώστε να είστε άριστα καταρτισμένοι με το άνοιγμα της σεζόν. Ειδικές προσφορές σε μικρούς μαθητές. Τιμή έκπληξη στα αδέλφια. Πληρ. τηλ. 2241038350

ΚΑΘΗΓΗΤΡΙΑ ΓΕΡΜΑΝΙΚΗΣ ΦΙΛΟΛΟΓΙΑΣ πτυχιούχος Αριστοτελείου Πανεπιστημίου Θεσσαλονίκης. Παραδίδει μαθήματα όλων των επιπέδων. Πληρ. Τηλ. 2241036745, Κιν. 6978019323

ΜΑΘΕΤΕ ΡΩΣΙΚΑ! Παραδίδονται μαθήματα Ρωσικής γλώσσας από μέλος του Συλλόγου Καθηγητών Ρωσικής Φιλολογίας, με χρήση νέας αποτελεσματικής μεθοδολογίας. Πληροφορίες: Τηλ. 6978195931.

ΚΑΘΗΓΗΤΗΣ ΓΕΡΜΑΝΙΚΩΝ παραδίδει μαθήματα κατ' οίκον. Εντατικά μαθήματα για αυτούς που ασχολούνται με τον τουρισμό. Πληρ. τηλ. 2241091163 κ. Λαζαρίδης, ώρες 7-9μ.μ.

ΜΑΘΗΜΑΤΑ Αγγλικών, Πληροφορικής (Βασ. Εννοιες, Χρήση Υπολογιστή κ.λ.π.) & Εμπ. Εφαρμογών (Singular Eurofasma, Manager, ΚΕΦΑΛΑΙΟ κ.λ.π.) παραδίδονται από πτυχιούχο Λογιστή Τ.Ε., κάτοχο Michigan P.C.E., με μεγάλη εκπαιδευτική πείρα. Ιδαίτερα ή ολιγομελή τμήματα, υπεύθυνη προετοιμασία για εξετάσεις. Τιμές προσιτές. Πληροφορίες Τηλ. - Fax: 22410-31560, 66304, 6946283008, 6972419715, 6936277851 Ηλ. Ταχ. (e-mail): Dnetwork@SoftHome.net

ΑΠΟΦΟΙΤΟΣ Αριστοτελείου Πανεπιστημίου Θεσ/νίκης, τμήματος Μαθηματικών παραδίδει μαθήματα Μαθηματικών-Φυσικής-Χημείας. Επίσης αναλαμβάνει προετοιμασία υποψηφίων για τράπεζες κ.τ.λ.Τηλ. 22410.21963 & 6947-401508

ΠΑΡΑΔΙΔΟΝΤΑΙ μαθήματα Εμπ. Εφαρμογών (Singular Manager, Eurofasma, Unisoft Εσοδα-Εξοδα, ΚΕΠΥΟ, ΚΕΦΑΛΑΙΟ, κ.λ.π., Πληροφορικής & Αγγλικών με χρήση πολυμέσων όλων των επιπέδων από έμπειρο Λογιστή Τ.Ε. - καθηγητή πτυχιούχο Michigan Proficiensy σε τμήματα ή μεμονωμένα. Επίσης γίνονται μεταφράσεις & δακτυλογραφήσεις κάθε τύπου κειμένου. Τιμές προσιτές. Πληρ.: 22410-66304, 31560, 6946283008, 6972419715, 6936277851. Ηλ. ταχ. (e-mail): Dnetwork@SoftHome.net

ΠΑΡΑΔΙΔΟΝΤΑΙ μαθήματα Πληροφορικής & Αγγλικών με χρήση πολυμέσων όλων των επιπέδων από έμπειρο καθηγητή πτυχιούχο Michigan Proficiency σε τμήματα ή μεμονωμένα. Επίσης γίνονται μεταφράσεις & δακτυλογραφήσεις κάθε τύπου κειμένου. Τιμές προσιτές. Πληρ. 22410 66304, 31560, 6946 283008, 6972419715, 6936277851. Ηλ. Ταχ. (e-mail) : emmanoue@otenet.gr

ΠΩΛΗΣΕΙΣ ΑΚΙΝΗΤΩΝ

ΠΩΛΕΙΤΑΙ οικόπεδο στα Κρητικά 3.000 τ.μ. οικοδομήσιμο. Τηλ. 6936271471.

ΠΩΛΕΙΤΑΙ fast food στην περιοχή Κολυμπίων, πλήρως εξοπλισμένο. Πληρ. τηλ. 2410 56038

ΠΩΛΕΙΤΑΙ χωράφι στον Αρχάγγελο στη θέση «Μαλά» επιφανείας 1.100 τετρ. μέτρων. Πληρ. τηλ. 2244051266

ΠΩΛΕΙΤΑΙ Ημιυπόγειο διαμέρισμα 60 τ.μ. κουζίνα, κρεββατοκάμαρα, σαλόνι, W.C., με μεγάλη αυλή. Τιμή 40.000 ευρώ. Πληρ. τηλ. 96974, 20544 Θεόφιλος μετά τις 5 το απόγευμα

ΠΩΛΕΙΤΑΙ διαμέρισμα τριάρι με ηλιακό και τζάκι και τον αέρα δικό του στην Ανάληψη. **Τηλ. 6972228836**

ΠΩΛΕΙΤΑΙ αποθήκη 170 τ.μ. εντός πόλεως Ρόδου κατάλληλη και για κατοικία. Ανταλλάσσεται και με ακίνητο στην Αττική. Πληρ. Τηλ. 6946 559539-210.2835963

ΠΩΛΕΙΤΑΙ αργυροχρυσοχοείο στο κέντρο της πόλης με ή χωρίς εμπόρευμα έτοιμο προς λειτουργία. Τηλ: 6936915551

ΠΩΛΕΙΤΑΙ μάντρα στη Μαλώνα με 150 κατσίκες και 100 δικαιώματα. Πληρ. τηλ. 22440 51698.

ΠΩΛΕΙΤΑΙ διαμέρισμα 85 τ.μ. πλήρως ανακαινιδμένο Μιχ. Πετρίδη 96. Τιμή 83.000 Ευρώ. Τηλ: 6942409776, 6945795224

ΠΩΛΕΙΤΑΙ στον Πειραιά στην περιοχή Καλλίπολη δίπλα στη θάλασσα τριάρι εικοσαετίας 2ου ορόφου σε άριστη κατάσταση φρεσκοβαμμένο τιμή 116.000 Ευρώ τηλ. 210-2530132 - 6948519610

ΠΩΛΕΙΤΑΙ κατάστημα επί της Αλ. Διάκου 17 τ.μ. με δικό του προαύλιο στην τιμή των 11.000.000 δρχ. Τηλέφωνο 22410 30550.

ΠΩΛΟΥΝΤΑΙ 2 διαμερίσματα στη Λάρδο 105 τ.μ. έκαστο στην τιμή 352.164 ευρώ και τα δύο μαζί, πολυτελούς κατασκευής. Τηλ. 6938644166

Πωλείται Βιοτεχνικός χώρος 560m2. Ισόγειο μαζί με οικία στον 1ο όροφο 230m2 επί της λεωφ. Ρόδου - Λίνδου (Ρόδος - Φαληράκι) με δυνατότητα επέκτασης στα 2000m2. Πληροφορίες τηλ. 22410-65711. Ωρες από 9:00 - έως 15:00

ΠΩΛΕΙΤΑΙ διαμέρισμα στην Ιαλυσό 3 δωματίων δευτέρου ορόφου, δάνεια δεκτά και ευκολίες πληρωμής. Τηλ. 6948209098, 6932613242

ΖΗΤΕΙΤΑΙ Ενα μικρό οικόπεδο 200 έως 500 τ.μ. στα Κρητικά, στα Μήδεια, στο Μόντε Σμιθ ή στην Ηλία Βενέζη (ή σε περιοχές εκεί γύρω). Τηλ. 6944 381966

ΠΩΛΟΥΝΤΑΙ
ΣΠΙΤΙ ΜΑΛΩΝΑ
ΟΙΚΟΠΕΔΟ ΜΑΛΩΝΑ 132 τ.μ.
ΟΙΚΟΠΕΔΟ ΚΑΤΩ ΑΛΩΝΙΑ
ΜΑΛΩΝΑ 250 τ.μ.
ΓΙΑΛΙΑ ΧΩΡΑΦΙ 2320 τ.μ.
ΠΟΤΑΜΙΑ ΜΑΛΩΝΑ 530 τ.μ.
ΤΗΛΕΦΩΝΟ 22410 51219
ΚΙΝΗΤΟ 6939356340

ΠΩΛΕΙΤΑΙ σπίτι στην Παλιά Πόλη με αυλή. Τηλ. 6936271471.

ΚΑΡΑΚΟΝΕΡΟ Διαμερίσματα λουξ κατασκευής απεριόριστη θέα (ισόγειο 111 Μ2 Α' Όροφος 111 Μ2, Α' όροφος 96 Μ2 x 550 τ.μ. Δρχ. Β' όροφος 90 Μ2), Ακίνητα νέας χιλιετίας κα MITTON 22410 22142 κιν. 6945 668060

ΠΩΛΕΙΤΑΙ
ΝΕΟΔΜΗΤΗ ΟΙΚΟΔΟΜΗ

Πωλείται: α) Νεόδμητη οικοδομή στα Στεγνά Αρχαγγέλου με ακάλυπτο οικόπεδο και β) Διώροφη οικοδομή στην Αρχάγγελο. Πληροφορίες: τηλ. 22410 96114

ΠΩΛΕΙΤΑΙ

Μονοκατοικία 270 τ.μ. πολυτελούς κατασκευής: με 4 υπνοδωμάτια - 2 μπάνια - Υδρομασάζ και 1 W.C. - Play Room - Τζάκι - Εγκατάσταση Air Condition - Γκαράζ σε οικόπεδο 2.600 τ.μ. εντός ζώνης σχεδίου πόλεως Ρόδου.

Πληρ. Τηλ.: 6946 999182

ΕΥΚΑΙΡΙΑ

Πωλείται στ' Ασγούρου διώροφο κατάστημα αποτελούμενο από: Ισόγειο 240 τ.μ., Α' όροφο 240 τ.μ. και πατάρι 40 τ.μ., κατάλληλο για όλες τις χρήσεις, με πρόσωπο επί δύο οδών και πλατείας, εντός οικοπέδου 400 τ.μ. σε τιμή έκπληξη!!! (μεσίτες αποκλείονται) Πληροφορίες τηλ. 22410 65000 - 6977 64 27 33

«ΚΤΙΡΙΟ Α.Ε.»
ΑΤΣΙΔΗΣ ΑΝΑΣΤΑΣΙΟΣ
ΣΤΕΦ. ΚΑΖΟΥΛΗ 74-ΡΟΔΟΣ • Τηλ. (22410) 28616 - 67950
ΠΩΛΟΥΝΤΑΙ

- Διαμερίσματα στην οδό Καραϊσκάκη (κοντά στο παλιό ΙΚΑ), σε μικρή οικοδομή, 81 και 72 τ.μ.
- Διαμερίσματα στην οδό Καστοριάς και Μιχ. Πετρίδη 118 τ.μ., 94 τ.μ. και 72 τ.μ..
- Διαμέρισμα 132 τ.μ., 3ου ορόφου, στην οδό Κωνσταντινίδη.

Τα παραπάνω είναι πολυτελούς κατασκευής, με κεντρική θέρμανση, διαθέτουν αποκλειστική θέση στάθμευσης αυτοκινήτου και αποθήκη.

ΟΙΚΟΔΟΜΙΚΕΣ ΕΠΙΧΕΙΡΗΣΕΙΣ
ΔΙΑΚΟΓΕΩΡΓΙΟΥ ΚΑΛΛΙΣΤΟΣ
ΕΘΝ. ΑΝΤΙΣΤΑΣΕΩΣ 11 (πρώην Αννης Μαρίας)
ΠΩΛΗΣΕΙΣ ΔΙΑΜΕΡΙΣΜΑΤΩΝ ΚΑΤΑΣΤΗΜΑΤΑ -ΑΠΟΘΗΚΕΣ ΑΝΤΑΛΛΑΓΕΣ ΑΚΙΝΗΤΩΝ - ΑΓΟΡΕΣ ΟΙΚΟΠΕΔΩΝ ΑΝΑΛΑΜΒΑΝΟΥΜΕ ΑΝΤΙΠΑΡΟΧΕΣ

Πωλούνται διαμερίσματα λουξ κατασκευής με απεριόριστη θέα. Τα διαμερίσματα διαθέτουν θωρακισμένες πόρτες - εντοιχισμένες κουζίνες - ντουλάπες - εντοιχισμένο νιπτήρα με ντουλάπι - κεντρική θέρμανση αυτόνομη - ανοιγόμενα ανακλινόμενα κουφώματα με διπλά τζάμια - σίτες - ρολά - υδραυλικό ασανσέρ - τριφασικό ρεύμα.

Ολοι οι χώροι σπατουλαριστοί - εσωτερικές πόρτες M.D.F. με σχέδιο.

ΓΡΑΦΕΙΑ ΙΑΤΡΕΙΑ
1) Επί της οδού Μεγ. Κων/νου - Κων/νου Παλαιολόγου των 80 τ.μ.
2) Επί της οδού Κων/νου Παλαιολόγου και Θεοτοκοπούλου 60-80 τ.μ.
3) Επί της οδού Ρήγα Φεραίου στο πάρκο 60-80-100 τ.μ.

ΚΑΤΑΣΤΗΜΑΤΑ
1) Επί της οδού Κων/νου Παλαιολόγου και Θεοτοκοπούλου 60-80 τ.μ.
2) Επί της οδού Λεωφόρου Καλλιθέας (Καρακόνερο) 90 τ.μ.

ΔΙΑΜΕΡΙΣΜΑΤΑ
1) Επί της οδού Χρ. Φέσσα (Κάθετος Αποστ. Παύλου) 90τ.μ. τριάρια.
Επίσης οροφοδιαμερίσματα των 90 τ.μ. (οικοδομή μόνο τριών διαμερισμάτων).

ΟΙΚΟΔΟΜΕΣ
1) Οικοδομή επί της οδού Πτολεμαίων και Χρ.Φέσσα των 117-125 τ.μ.
2) Οικοδομή υπό ανέγερση επί της οδού Ρήγα Φεραίου στο Πάρκο.Διαμερίσματα τριάρια - τεσσάρια.
3) Οικοδομή υπό ανέγερση επί της οδού Κ. Παλαιολόγου και Θεοτοκοπούλου. Διαμερίσματα δυάρια - τριάρια - τεσσάρια - καταστήματα.
5) Επί της οδού Β. Ηρακλείου οικοδομή τεσσάρων διαμεριμάτων. Οροφοδιαμερίσματα των 133τ.μ. Η οικοδομή έχει πιλοτή για πάρκινγκ

ΑΠΟΘΗΚΕΣ
1) Πλησίον Στέλιου Κωτιάδη των 130τ.μ.
2) Στη Λεωφόρο Καλλιθέας (Καρακόνερο) των 80-300τ.μ.

• Οι πωλήσεις μπορούν να γίνουν και με όλα τα Δάνεια Τράπεζας και οργανισμών.
• Αναλαμβάνουμε ΑΝΤΙΠΑΡΟΧΕΣ και Αγορές οικοπέδων. • Δεχόμαστε ανταλλαγές ακινήτων.

ΠΛΗΡΟΦΟΡΙΕΣ: ΔΙΑΚΟΓΕΩΡΓΙΟΥ ΚΑΛΛΙΣΤΟΣ
ΤΗΛΕΦΩΝΟ: 29318 - 34598 - ΤΗΛ. 78501 - 78502

ΓΡΑΦΕΙΟ ΤΕΛΕΤΩΝ & ΜΝΗΜΟΣΥΝΩΝ ΡΟΔΟΥ

ΣΤΕΦΑΝΑ - ΣΤΟΛΙΣΜΟΙ

«ΑΜΕΡΙΚΑΝΟΥ»

Αμεση εξυπηρέτηση

ΟΛΟ ΤΟ 24ΩΡΟ

Αναλαμβάνουμε την τελετή
και με τα έξοδα
που χορηγούν τα ταμεία
χωρίς καμία επιβάρυνση
ΙΚΑ, ΤΕΒΕ, ΤΑΞΥ, ΔΗΜΟΣΙΟΥ,
ΛΙΜΕΝΙΚΩΝ, ΟΓΑ
και λοιπά ταμεία.

Τους ΑΠΟΡΟΥΣ ΔΩΡΕΑΝ
Πλατεία Βρούχου στη Μητρόπολη
Τηλέφωνα:28901 - 33400

ΝΤΕΤΕΚΤΙΒΣ

30 ΧΡΟΝΙΑ ΜΟΝΙΜΑ ΚΑΙ ΣΤΗ ΡΟΔΟ

35354

ΠΛΑΤΕΙΑ ΑΓΙΟΥ ΙΩΑΝΝΟΥ
Η ΛΥΣΗ!!!
ΣΕ ΚΑΘΕ ΣΑΣ ΠΡΟΒΛΗΜΑ

EXPRESS SECURITY

ΝΤΕΤΕΚΤΙΒΣ

Συνταξιούχος Αστυνομικός Ασφάλειας

ΑΝΑΛΑΜΒΑΝΟΥΜΕ

Υποθέσεις ανηλίκων,
οικογενειακές, προσωπικές κ.τλ.

ΔΙΑΘΕΤΟΥΜΕ ΤΑ ΠΛΕΟΝ ΣΥΓΧΡΟΝΑ ΟΠΤΙΚΟΑΚΟΥΣΤΙΚΑ ΣΥΣΤΗΜΑΤΑ

100% ΕΧΕΜΥΘΕΙΑ

ΡΩΜΗΣ 22, - ΡΟΔΙΝΙ • ΤΗΛ. 2241 0 68985
Κιν. 094 6997967

ΕΛΛΗΝΙΚΗ ΔΗΜΟΚΡΑΤΙΑ
ΠΕΡΙΦΕΡΕΙΑ ΝΟΤΙΟΥ ΑΙΓΑΙΟΥ
ΝΟΜΟΣ ΔΩΔΕΚΑΝΗΣΟΥ
ΝΟΜΑΡΧΙΑΚΗ ΑΥΤ/ΣΗ ΔΩΔΕΚΑΝΗΣΟΥ
Δ/ΝΣΗ ΜΕΤΑΦΟΡΩΝ ΚΑΙ ΕΠΙΚΟΙΝΩΝΙΩΝ
ΤΜΗΜΑ Κ.Τ.Ε.Ο.

Ταχ. Δ/νση: 6° χιλ. Ρόδου - Λίνδου
Ταχ. Κώδικας 85100, Telefax: 22410 69544
Πληροφορίες: Γεώργιος Αργύρης-Κων/νος Χριστοφακής
Τηλέφωνο: 22410 65385 ΕΣΩΤΕΡΙΚΑ 22-23

ΠΡΟΓΡΑΜΜΑ ΠΡΟΣΚΛΗΣΗΣ ΓΙΑ ΔΙΕΝΕΡΓΕΙΑ ΤΕΧΝΙΚΟΥ ΕΛΕΓΧΟΥ ΟΧΗΜΑΤΩΝ ΜΕ ΕΔΡΑ ΤΟ Ν. ΔΩΔΕΚΑΝΗΣΟΥ

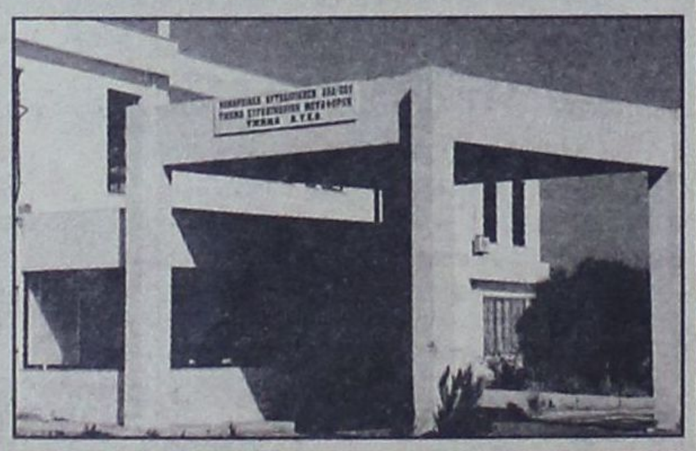

ΧΡΟΝΙΚΗ ΠΕΡΙΟΔΟΣ ΑΠΟ 01/11/2004 ΕΩΣ 31/12/2004	ΕΙΔΟΣ ΟΧΗΜΑΤΟΣ ΠΑΝΤΟΣ ΕΙΔΟΥΣ ΟΧΗΜΑΤΑ ΠΟΥ ΔΕΝ ΕΧΟΥΝ ΗΔΗ ΠΡΟΣΚΛΗΘΕΙ ΑΠΟ ΠΡΟΗΓΟΥΜΕΝΑ ΠΡΟΓΡΑΜΜΑΤΑ ΜΕ ΑΡΙΘΜΟΥΣ ΚΥΚΛΟΦΟΡΙΑΣ ΡΟΒ 6001 ΕΩΣ ΡΟΒ 6500
ΧΡΟΝΙΚΗ ΠΕΡΙΟΔΟΣ ΑΠΟ 01/11/2004 ΕΩΣ 30/06/2005	ΟΛΑ ΤΑ ΟΧΗΜΑΤΑ ΜΕ ΚΡΑΤΙΚΕΣ ΠΙΝΑΚΙΔΕΣ (ΚΗΥ-ΚΥ) ΑΝΕΞΑΡΤΗΤΩΣ ΕΙΔΟΥΣ ΚΑΙ (ΜΙΚΤΟΥ) ΒΑΡΟΥΣ ΤΑ ΟΠΟΙΑ ΠΡΩΤΟΚΥΚΛΟΦΟΡΗΣΑΝ ΣΑΝ ΚΑΙΝΟΥΡΓΙΑ (ΒΑΣΕΙ ΑΔΕΙΑΣ ΚΥΚΛΟΦΟΡΙΑΣ) ΠΡΙΝ ΑΠΟ ΤΗΝ 1-11-2000

**** Ο ΕΜΠΡΟΘΕΣΜΟΣ ΠΡΟΓΡΑΜΜΑΤΙΣΜΟΣ ΤΩΝ ΟΧΗΜΑΤΩΝ ΓΙΑ ΕΛΕΓΧΟ (ΡΑΝΤΕΒΟΥ) ΓΙΝΕΤΑΙ ΕΩΣ ΚΑΙ 15 ΗΜΕΡΕΣ ΠΡΙΝ ΤΗΝ ΗΜΕΡΟΜΗΝΙΑ ΛΗΞΗΣ ΤΟΥ ΠΡΟΓΡΑΜΜΑΤΟΣ ΠΡΟΣΚΛΗΣΗΣ ΚΑΙ ΩΣ ΕΚ ΤΟΥΤΟΥ Η ΥΠΗΡΕΣΙΑ ΟΥΔΕΜΙΑ ΕΥΘΥΝΗ ΦΕΡΕΙ ΓΙΑ ΤΗΝ ΕΠΙΒΟΛΗ ΤΥΧΟΝ ΠΡΟΣΑΥΞΗΣΕΩΝ

**** ΕΠΙΣΗΣ ΘΑ ΕΛΕΓΧΟΝΤΑΙ ΟΣΑ ΟΧΗΜΑΤΑ ΥΠΟΧΡΕΟΥΝΤΑΙ ΒΑΣΕΙ ΠΑΛΑΙΟΤΕΡΩΝ ΠΡΟΓΡΑΜΜΑΤΩΝ ΠΡΟΣΚΛΗΣΗΣ

Ε.Ν.
Ο ΠΡΟΪΣΤΑΜΕΝΟΣ
ΧΑΤΖΗΚΩΝΣΤΑΝΤΙΝΟΥ ΑΝΤΩΝΙΟΣ
ΜΗΧΑΝΟΛΟΓΟΣ - ΜΗΧΑΝΙΚΟΣ

TOP PROPERTIES

GEORGE and SAVAS PIPINOS
ΓΕΩΡΓΙΟΣ και ΣΑΒΒΑΣ ΠΙΠΙΝΟΣ

ΣΥΜΒΟΥΛΟΙ και ΕΚΤΙΜΗΤΕΣ ΑΚΙΝΗΤΩΝ

REAL ESTATE AGENT - MEMBER OF F.I.A.B.C.I. - N.A.E.A. - C.E.I.

E-mail:gpipinos@otenet.gr.
URL:www.rhodestop-properties.com and www.pipinos.gr

Από το 1971



Η "TOP PROPERTIES" είναι ατομική επιχείρηση και ανήκει στους Γεώργιο και Σάββα Πιπίνο. Το γραφείο ασχολείται από το 1971 αποκλειστικά και μόνο με επενδύσεις και REAL ESTATE, στο νησί της Ρόδου, καθώς και στην ευρύτερη περιοχή της Δωδεκανήσου.

ΑΠΕΥΘΥΝΟΜΑΣΤΕ: Στους **σοβαρούς, απαιτητικούς και επιλεκτικούς** επενδυτές - επιχειρηματίες - ελεύθερους επαγγελματίες, Ελληνες και ξένους, υψηλού εισοδηματικού επιπέδου, που ενδιαφέρονται να κάνουν μια σοβαρή επένδυση **προβολής** στο νησί της Ρόδου.

ΠΡΟΣΦΕΡΟΥΜΕ: Α) Υπηρεσίες και πληροφορίες που γίνονται σε προσωπικό επίπεδο με **εχεμύθεια, διακριτικότητα και σοβαρότητα.**
Β) Μεγάλη **γκάμα** υψηλής ποιότητας ακινήτων, όπως: 1) Ξενοδοχεία Α' και Β' κατηγορίας των 600 - 500 - 350 - 300 κλινών 2) Κεντρικά αστικά ακίνητα κατάλληλα για Τράπεζες - καταστήματα - γραφεία 3) Παραλιακές εκτάσεις, κατάλληλες για τουριστικές επενδύσεις των 150.000 - 100.000 - 70.000 - 50.000 - 36.000 τ.μ. και 4) Διαμερίσματα και μαιζονέτες **προβολής.**

ΣΤΟΧΟΣ ΜΑΣ ΕΙΝΑΙ: Να προσφέρουμε στο αγοραστικό μας κοινό **υψηλής ποιότητας ακίνητα και ευκαιρίες** στο νησί της Ρόδου. Η τριακονταετής και πλέον πείρα μας στον τομέα αυτό αποτελεί εγγύηση.

ΣΥΝΘΗΜΑ ΜΑΣ ΕΙΝΑΙ: Επενδύστε στην ΡΟΔΟ ΤΩΡΑ, σε ακίνητα που **ΑΝΤΕΧΟΥΝ ΣΤΟ ΧΡΟΝΟ.**

Γεώργιος και Σάββας Πιπίνος
ΜΕΣΙΤΕΣ ΑΣΤΙΚΩΝ ΣΥΜΒΑΣΕΩΝ
Γιατί εμείς γνωρίζουμε καλύτερα!

SINCE 1971

TOP PROPERTIES is a father and son business. The senior, Mr George S. Pipinos, the founder of the office, has carved, over the years, a reputation for integrity and excellence in the world of Real Estate in the Dodecanese.

At Top Properties we try hard to attract important and selective investors: high calibre businessmen/women and discerning professional people, both Greek and foreign, who wish to acquire substantial and valuable property on Rhodes.

We offer our expertise and advice privately, discreetly and in strict confidence.

We keep a compehensive list of real estate of the highest specifications:

a. A' and B' class hotels (600, 500, 350, 300 beds capacity).

b. Centrally situated office buildings and other business premises.

c. Seaside land, ideal for development (hotels, holiday resorts, etc.), of 150.000, 100.000, 70.000, 50.000, 36.000 sq.m.

d. Luxury appartments, maisonettes, detached, semi - detached and terraced houses.

Our aim is to give our clients the opportunity to acquire value for money, first class real estate on Rhodes. Our 30- year - old experience in Real Estate is our warranty.

Our moto is: Invest in Rhodes. Invest in property.
It stands the test of time.



TOP PROPERTIES
George and Savas Pipinos
Because we Know best

KENNENTY 38, ΡΟΔΟΣ, 85 100, ΤΗΛ. 22410- 23895, 38243 και 6944-676003, 6944-390803 FAX: 22410-20883

38 KENNEDY STR., RHODES, 85 100, TEL. 22410- 23895, 38243, and 6944-676003, 6944-390803 FAX: 22410-20883

U.K. Direct Line: 08717115396

ΕΛΛΗΝΙΚΗ ΔΗΜΟΚΡΑΤΙΑ
ΑΝΩΤΑΤΟ ΣΥΜΒΟΥΛΙΟ ΕΠΙΛΟΓΗΣ ΠΡΟΣΩΠΙΚΟΥ
ΑΝΑΚΟΙΝΩΣΗ

Γνωστοποιείται ότι εκδόθηκε η **24/19Κ/2004** Προκήρυξη του Α.Σ.Ε.Π., **Φ.Ε.Κ. 471/23.11.2004** (Τεύχος Προκηρύξεων Α.Σ.Ε.Π.) που αφορά στην πλήρωση με σειρά προτεραιότητας **πεντακοσίων πενήντα μίας (551)** συνολικά θέσεων τακτικού προσωπικού Δημοσίων Υπηρεσιών και Νομικών Προσώπων του Δημόσιου Τομέα ως κατωτέρω:

Α' Κατηγορία Πανεπιστημιακής Εκπαίδευσης (Π.Ε.) τριακόσιες ενενήντα έξι (396) θέσεις.

Β' Κατηγορία Τεχνολογικής Εκπαίδευσης (Τ.Ε.) εκατόν πενήντα πέντε (155) θέσεις.

Οι θέσεις ανά Νομαρχία, Φορέα και κλάδο/ειδικότητα αναφέρονται αναλυτικά στο ανωτέρω Φ.Ε.Κ., καθώς και στο διαδίκτυο στον ηλεκτρονικό τόπο του Α.Σ.Ε.Π. (www.asep.gr).

Το Φ.Ε.Κ. της προκήρυξης χορηγείται δωρεάν από το Εθνικό Τυπογραφείο (Μάρνη 8, Αθήνα) και από τους κατά τόπους υπεύθυνους στις διάφορες Νομαρχίες και Περιφέρειες της Χώρας.

Τα **έντυπα των αιτήσεων συμμετοχής** διατίθενται από τα καταστήματα των Νομαρχιακών Αυτοδιοικήσεων και Επαρχείων της Χώρας. Για τη Νομαρχία Αθηνών, έντυπα αιτήσεων διατίθενται από το Γραφείο Ενημέρωσης Κοινού του Α.Σ.Ε.Π. (Πουλίου 6, Αθήνα) και από το Κέντρο Εξυπηρέτησης Πολιτών της Πλατείας Συντάγματος (Αμαλίας 2, Αθήνα). Οι υποψήφιοι επίσης μπορούν να αναζητήσουν το έντυπο της αιτήσεως και στην ιστοσελίδα του ΑΣΕΠ (www.asep.gr).

Η **προθεσμία υποβολής των αιτήσεων** συμμετοχής λήγει με την πάροδο της **25ης Ιανουαρίου 2005, ημέρας Τρίτης**.

Η αίτηση υποβάλλεται στο Α.Σ.Ε.Π. **μόνο ταχυδρομικώς** με συστημένη επιστολή σε φάκελο μεγέθους Α4, στην ακόλουθη διεύθυνση:

Α.Σ.Ε.Π.
Προκήρυξη: 24/19Κ/2004
Τ.Θ. 14308
Τ.Κ. 115 10
ΑΘΗΝΑ

Αθήνα, 13 Δεκεμβρίου 2004
Από το Α.Σ.Ε.Π.

ΠΕΡΙΛΗΨΗ

Συζητείται στο Ειρηνοδικείο Ρόδου στις **19.04.2005** η με αριθμό έκθεσης κατάθεσης 321/21.04.2004 αγωγή της Σταυρούλας-Σωτηρίας Πυλωνίτη του Κων/νου, συζ. Αχι Στρουνζ, η οποία επιδόθηκε στον κ. Εισαγγελέα Πρωτοδικών Ρόδου με την με αριθμό 3395Δ/**03.12.2004 έκθεση επίδοσης** του δικαστικού Επιμελητή στο Πρωτοδικείο Ρόδου Νικολάου Σ. Χρυσανθή, για τους **1) Στέργο Πυλωνίτη του Ιωάννη, 2) Σάββα Πυλωνίτη του Γεωργίου, αμφοτέρων** διαμονής αγνώστου. Η ως άνω αγωγή αφορά αναγνώριση κυριότητας λόγω κτητικής παραγραφής στο όνομα της ενάγουσας σε τμήμα ακινήτου εκτάσεως 1655 τ.μ. **με κτηματολογικά στοιχεία τόμος 22, φύλλο 16, μερίδα 1496 και φάκελος 1214 γαιών Λάρδου**.

Ρόδος 14.12.2004
Η πληρεξούσια Δικηγόρος
Δήμητρα Γ. Κουφλή

ΔΩΔΕΚΑΝΗΣΟΥ **ΤΕΕ**

ΕΛΛΗΝΙΚΗ ΔΗΜΟΚΡΑΤΙΑ
ΤΕΧΝΙΚΟ ΕΠΙΜΕΛΗΤΗΡΙΟ ΕΛΛΑΔΟΣ
- ΤΜΗΜΑ ΔΩΔΕΚΑΝΗΣΟΥ

Μητροπόλεως 4, Ρόδος 85100. Τηλ. 22410-35656, 30606
Fax 22410 - 22462 Email: tee_rod@tee.gr

Πρόσκληση εκδήλωσης ενδιαφέροντος για συμμετοχή στην Α' βάθμια ΕΠΑΕ

Το ΤΕΕ τμ. Δωδ/σου προκειμένου να ορίσει εκπρόσωπό του (τακτικό και αναπληρωματικό μέλος) στην Α' βαθμια ΕΠΑΕ, καλεί τους συναδέλφους αρχιτέκτονες μηχανικούς ελεύθερους επαγγελματίες να **εκδηλώσουν ενδιαφέρον με αίτησή τους στα γραφεία του τμήματος μέχρι τη Δευτέρα 20.12.2004 ώρα 13.00.**

Ελάχιστη απαιτούμενη εμπειρία από την άδεια ασκήσεως επαγγέλματος, 10 έτη.

Για την επιλογή θα συνεκτιμηθούν η εμπειρία και η επαγγελματική κατάρτιση, οι τυχόν διακρίσεις σε διαγωνισμούς και τα λοιπά ουσιαστικά προσόντα του κάθε συναδέλφου.

Δεν μπορούν να εκδηλώσουν ενδιαφέρον συνάδελφοι που συμμετείχαν για δύο ή περισσότερες θητείες σαν εκπρόσωποι ΤΕΕ στην Επιτροπή.

Η αίτηση εκδήλωσης ενδιαφέροντος πρέπει να συνοδεύεται από σύντομο βιογραφικό.

Για περισσότερες πληροφορίες παρακαλούμε να απευθύνεστε στη γραμματεία του τμήματος.

Για τη Δ.Ε.
Ο Πρόεδρος
Παναγιώτης Βενέρης

ΠΩΛΟΥΝΤΑΙ
ΠΟΛΥΤΕΛΗ & ΗΛΙΟΛΟΥΣΤΑ
ΟΡΟΦΟΔΙΑΜΕΡΙΣΜΑΤΑ
ΕΠΙΦΑΝΕΙΑΣ 138τ.μ.-120τ.μ.-100τ.μ.-50τ.μ.
ΜΕ ΑΠΕΡΙΟΡΙΣΤΗ ΘΕΑ & ΜΕΓΑΛΕΣ ΒΕΡΑΝΤΕΣ
ΓΩΝΙΑ Κ. ΥΔΡΑΙΟΥ & Κ. ΤΣΑΛΔΑΡΗ
ΔΑΝΕΙΑ ΔΕΚΤΑ
ΠΛΗΡ.ΤΗΛ: 6977 914567
(ΠΛΗΡΟΦΟΡΙΕΣ ΤΙΜΩΝ ΟΧΙ ΑΠΟ ΤΗΛΕΦΩΝΟ)

ΠΑΡΑΔΙΔΟΝΤΑΙ ΜΑΘΗΜΑΤΑ

Παραδίδονται ιδιαίτερα μαθήματα Φυσικής, Χημείας, Μαθηματικών και Πληροφορικής κατ' οίκον.

Πληρ. τηλ. 6972051170 - 2241032650

ΠΩΛΟΥΝΤΑΙ ΜΟΝΟΚΑΤΟΙΚΙΕΣ

λουξ κατασκευής έναντι Μίρα Μάρε (Ιξιά), των 140 τ.μ., 160 τ.μ., 180 τ.μ., 200 τ.μ. και με υπόγειο για γκαράζ.
Πληροφ. Γεώργιο Ιωαννίδη
Τηλ. 22410 23271/22307
Κιν. 6932 296983

ΠΑΡΑΝΤΑΙΣ ΠΕΥΚΟΙ ΛΙΝΔΟΣ Α.Ε.
ΛΙΝΔΙΑ ΠΕΥΚΟΙ ΛΙΝΔΟΣ Α.Ε.
ΠΕΥΚΟΙ - ΛΙΝΔΟΣ
ΖΗΤΟΥΝΤΑΙ

Από τα Ξενοδοχεία «PEFKI ISLANDS RESORT» και «LINDIA THALASSA» στους Πεύκους ζητείται προσωπικό «όλων των ειδικοτήτων» για την περίοδο (01/05/2005 έως 31/10/2005) και από (15/06/2005 έως 15/09/2005).
Οι ενδιαφερόμενοι θα πρέπει να έχουν καλή γνώση της Αγγλικής γλώσσας και προϋπηρεσία το λιγότερο 2 χρόνια.
Για την συμπλήρωση των αιτήσεων θα πρέπει ο/η ενδιαφερόμενος/η να έχει βιογραφικό και να απευθυνθεί στο ξενοδοχείο «LINDIA THALASSA» καθημερινά 09.00-14.00 ή με e-mail: pefkiislands@rho.forthnet.gr ή ταχυδρομικώς:
Χειμάρρας 70 Α - Ρόδος 85100.
Τηλ.: 2244 0 29380 - 2244 0 48181
Φαξ: 2244 0 48416 - 2244 0 48184

ΑΠΟ ΤΟ ΓΡΑΦΕΙΟ ΓΕΝΙΚΟΥ ΤΟΥΡΙΣΜΟΥ
IALYSSOS TRAVEL
ΖΗΤΟΥΝΤΑΙ

Υπάλληλοι άνδρες ή γυναίκες ηλικίας 23 μέχρι 35 ετών, δια τα τμήματα των κρατήσεων, κίνησης και Γραμματείας. Οι ενδιαφερόμενοι πρέπει να είναι τουλάχιστον απόφοιτοι λυκείου ή άλλης ισότιμης σχολής, να μιλούν και να γράφουν πολύ καλά την Αγγλική γλώσσα και να γνωρίζουν, επίσης πολύ καλά τον χειρισμό κομπιούτερς.
Για τους άνδρες να έχουν εκπληρώσει τις στρατιωτικές τους υποχρεώσεις.
Προϋπηρεσία σε άλλο Πρακτορείο εισερχόμενου Τουρισμού επιθυμητή αλλά όχι απαραίτητη.
Αποστείλατε βιογραφικό σημείωμα στην διεύθυνση:
Ialyssos Travel Αλεξ. Διάκου 25
Τ.Θ. 149 ΡΟΔΟΣ 85100

ΖΗΤΕΙΤΑΙ ΔΑΚΤΥΛΟΓΡΑΦΟΣ

Ζητείται δακτυλογράφος για μόνιμη απογευματινή απασχόληση.

Προσόντα:
Πολύ καλή γνώση Η/Υ (τυφλό σύστημα)

Πληρ. τηλ. 22410 76655 ώρες γραφείου

ΕΝΟΙΚΙΑΖΟΝΤΑΙ ΓΚΑΡΣΟΝΙΕΡΕΣ

Στον Αρχάγγελο Ρόδου ενοικιάζονται γκαρσονιέρες με ξεχωριστό υπνοδωμάτιο, καινούργιες, πλήρως εξοπλισμένες και επιπλωμένες, με κλιματισμό, τηλεόραση, ψυγείο, φούρνο-μάτια, θερμοσίφωνο, ντους, W.C., εγκατάσταση για πλυντήριο ρούχων, σε ήσυχη περιοχή και άνετο πάρκινκ.
Για όλο το χρόνο. Τηλ.: 697 24 94 339

ΑΠΟ ΤΟ ΥΠΟΠΡΑΚΤΟΡΕΙΟ ΕΦΗΜΕΡΙΔΩΝ ΑΘΗΝΑΪΚΟΥ ΤΥΠΟΥ
ΑΡΓΟΣ - Π.Γ. ΙΩΑΝΝΙΔΗΣ
ΖΗΤΟΥΝΤΑΙ
ΟΔΗΓΟΙ ΓΙΑ 12ΜΗΝΗ ΕΡΓΑΣΙΑ

ΘΑ ΠΡΕΠΕΙ ΝΑ ΕΧΟΥΝΕ:
1. Δίπλωμα Γ' Κατηγορίας.
2. Με προϋπηρεσία σαν οδηγοί.
3. Επιθυμητή ηλικία έως 35 χρόνων.
4. Χωρίς στρατιωτικές υποχρεώσεις.

Για περισσότερες πληροφορίες
Υπόψη κ. Ιωαννίδη
Τηλ. 22410 24018 Πρωινές ώρες

ΟΙΚΟΔΟΜΙΚΕΣ-ΤΕΧΝΙΚΕΣ
ΕΜΠΟΡΙΚΕΣ-ΕΠΙΧΕΙΡΗΣΕΙΣ

ΑΦΟΙ ΑΣΒΕΣΤΗ Ο.Ε.

Αθηνών-Καβάλας 3 Ανάληψη Ρόδου
Τηλ. 22410/60678-60679
και fax: 22410/66028

ΠΩΛΟΥΝΤΑΙ

• ΔΙΑΜΕΡΙΣΜΑΤΑ
υπερλούξ διαφόρων διαστάσεων
ΕΓΓΥΗΣΗ Η ΠΟΛΥΕΤΗΣ ΠΕΙΡΑ ΜΑΣ



METROPOL
MULTI CINEMA ODEON
www.rodosvitrina.gr/metropol.htm
ΕΒΔΟΜΑΔΙΑΙΟ ΠΡΟΓΡΑΜΜΑ
10/12/04 - 16/12/04

ΠΟΡΦΥΡΑ ΠΟΤΑΜΙΑ 2 CRIMSON RIVERS 2
ΚΡΙΣΤΟΦΕΡ ΛΙ
ΖΑΝ ΡΕΝΟ
ΜΠΕΝΟΥΑ ΜΑΖΙΜΕΛ
πρωταγωνιστούν στο δεύτερο μέρος του δυνατού θρίλερ
Πορφυρά Ποτάμια
ΟΙ ΑΓΓΕΛΟΙ ΤΗΣ ΑΠΟΚΑΛΥΨΗΣ
ΩΡΕΣ ΕΝΑΡΞΗΣ
ΑΙΘΟΥΣΑ 1 18:15 / 20:30 / 22:40

Κακή Εκπαίδευση Bad Education
Η πιο ολοκληρωμένη δουλειά του ΠΕΔΡΟ ΑΛΜΟΔΟΒΑΡ
Μια συγκλονιστική κινηματογραφική ταινία που θα συζητηθεί.
ΩΡΑ ΕΝΑΡΞΗΣ
ΑΙΘΟΥΣΑ 2 22:30

Χορεύετε; Shall We Dance?
ΡΙΤΣΑΡΝΤ ΓΚΙΡ, ΤΖΕΝΙΦΕΡ ΛΟΠΕΖ, ΣΟΥΖΑΝ ΣΑΡΑΝΤΟΝ
σε μια ασυνήθιστη ρομαντική κομεντί.
Ποτέ δεν ξέρεις τι σε περιμένει στην επόμενη... στροφή!
ΩΡΕΣ ΕΝΑΡΞΗΣ
ΑΙΘΟΥΣΑ 3 20:15 / 22:30

Οι Απίθανοι THE INCREDIBLES
Από τους δημιουργούς της ταινίας "Ψάχνοντας τον Νέμο".
Disney
Τα απίθανα γίνονται πιθανά.
ΠΑΡ. / ΣΑΒ./ΚΥΡ. 15:30
ΑΙΘΟΥΣΑ 2 & 3
ΣΤΑ ΕΛΛΗΝΙΚΑ 17:45
ΣΤΑ ΑΓΓΛΙΚΑ 17:30

Ο ΓΥΡΟΣ ΤΟΥ ΚΟΣΜΟΥ ΣΕ 80 ΜΕΡΕΣ
Μια προκλητική και τολμηρή αποστολή. Άσε την φαντασία σου να πετάξει ...
ΤΖΑΚΙ ΤΣΑΝ
ΑΡΝΟΛΝΤ ΣΒΑΡΤΣΕΝΕΓΚΕΡ
ΩΡΑ ΕΝΑΡΞΗΣ
ΑΙΘΟΥΣΑ 2 20:00

ΠΑΙΖΕΙΣ ΜΠΑΛΑ Ή ΤΑ ΠΑΙΖΕΙΣ DODGEBALL
ΜΙΑ ΣΟΥΠΕΡ - ΚΩΜΩΔΙΑ
που θα σας κάνει να τα παίξετε.
Μια ιστορία για γκαντέμηδες
Μπεν Στίλερ
Βίνς Βον
ΩΡΑ ΕΝΑΡΞΗΣ
ΑΙΘΟΥΣΑ 1 16:15

ΕΡΧΟΝΤΑΙ ΤΗΝ ΠΑΡΑΣΚΕΥΗ
Το αυθεντικό μιούζικαλ του Άντριου Λόιντ Βέμπερ μεταφέρθηκε στη μεγάλη οθόνη
Το Φάντασμα της Όπερας
ΜΙΑ ΔΥΝΑΤΗ ΠΕΡΙΠΕΤΕΙΑ ΓΙΑ ΔΥΝΑΤΑ ΝΕΥΡΑ
ΑΝΑΚΟΝΤΑ 2

INFORMATION - RESERVATIONS ΠΛΗΡΟΦΟΡΙΕΣ - ΚΡΑΤΗΣΕΙΣ
22410 28400

ΠΑΛΛΑΣ 5 CINEMAS CENTER
10/12/2004 - 16/12/2004
www.cinemapallas.gr
Για κρατήσεις
22410 24475/70670
Δημοκρατίας 13, Ρόδος

THE POLAR EXPRESS
Αίθουσα SFERA 1 ΕΛΛΗΝΙΚΑ • *15:50 • 18:10
*Ειδική επιπλέον παράσταση μόνο Σαββάτο & Κυριακή
Αίθουσα MAIK ARTISTIC TEAM 3 ΕΛΛΗΝΙΚΑ • 17:00
Αίθουσα SFERA 1 ΑΓΓΛΙΚΑ • 20:20 • 22:30

ALEXANDER
Αίθουσα 5 ώρες έναρξης // • *15:15 • 18:45 • 22:15
*Μόνο Σαββάτο & Κυριακή
Αίθουσα expert Κωσταρίδης 2 ώρες έναρξης // • 17:00 • 20:30

BRIDGET JONES
THE EDGE OF REASON
Αίθουσα ΒΑΚΑ 4 ώρες έναρξης // • 18:00 • 20:15 • 22:30

THE MANCHURIAN CANDIDATE
Αίθουσα MAIK ARTISTIC TEAM 3 έναρξη // • 20:00 • 22:40

AFTER THE SUNSET
Αίθουσα ΒΑΚΑ 4 ώρες έναρξης // • 22:35

THE CHRONICLES OF RIDDICK
Αίθουσα ΒΑΚΑ 4 ώρες έναρξης // • 20:10
*Ειδική επιλέον παράσταση μόνο Σαββάτο & Κυριακή

SHREK 2
Αίθουσα ΒΑΚΑ 4 ώρες έναρξης // • *16:00 • 18:00
ΕΛΛΗΝΙΚΑ
*Επιλέον παράσταση μόνο Σαββάτο & Κυριακή

Το Πρόγραμμα

ΕΤ1

07.00 ΚΑΠΩΣ ΚΑΠΟΥ ΚΑΠΟΤΕ
07.30 ΤΑ ΔΙΔΥΜΑΚΙΑ
08.00 ΦΡΑΠΑΙΔΙΑ ΚΑΙ ΜΑΡΜΕΛΑΔΑ
10.00 ΟΙ ΠΕΡΙΠΕΤΕΙΕΣ ΤΩΝ ΖΩΩΝ
10.10 ΒΙΟΓΡΑΦΕΣ
11.10 ΙΣΤΟΡΙΑ
12.00 Ο ΠΑΡΑΔΕΙΣΟΣ ΒΡΙΣΚΕΤΑΙ ΚΟΝΤΑ ΜΑΣ (Ε)
13.00 ΤΑ ΒΟΥΝΑ ΚΑΙ Ο ΑΝΘΡΩΠΟΣ (Ε)
14.00 ΟΥΡΑΝΙΟ ΤΟΞΟ
14.30 ΤΣΙΚΙΤΣΙΤΑΣ
15.30 ΤΑΚΑΤ ΤΑΚ
16.00 ΕΧΕΙ ΓΟΥΣΤΟ
18.00 Ο ΦΩΤΟΓΡΑΦΟΣ ΤΟΥ ΧΩΡΙΟΥ
19.00 Η ΑΛΛΗ ΜΕΡΙΑ ΤΟΥ ΦΕΓΓΑΡΙΟΥ (Ε)
20.00 Ο ΠΑΡΑΔΕΙΣΟΣ ΒΡΙΣΚΕΤΑΙ ΚΟΝΤΑ ΜΑΣ
21.00 ΒΙΟΓΡΑΦΙΕΣ
22.00 ΙΣΤΟΡΙΑ
22.50 ΣΑΝ ΣΗΜΕΡΑ
23.00 **ΕΙΔΗΣΕΙΣ**
00.00 ΜΕΓΑΛΕΣ ΠΑΡΑΣΤΑΣΕΙΣ

NET

05.45 ΠΡΩΤΗ ΓΡΑΜΜΗ
10.00 **ΕΙΔΗΣΕΙΣ**
10.10 ΚΑΘΗΜΕΡΙΝΑ
12.00 **ΕΙΔΗΣΕΙΣ**
13.00 P-R (ΠΙ ΑΡ)
15.00 **ΕΙΔΗΣΕΙΣ**
16.00 ΑΤΙΘΑΣΑ ΝΙΑΤΑ
17.00 ΜΕΡΕΣ ΑΓΑΠΗΣ
18.00 **ΕΙΔΗΣΕΙΣ**
19.00 ΑΞΙΟΤΙΜΟΙ ΚΥΡΙΟΙ
19.30 ΕΛΛΗΝΙΚΗ ΤΑΙΝΙΑ: «ΑΔΥΝΑΜΙΕΣ»
21.00 **ΕΙΔΗΣΕΙΣ**
22.00 ΑΝΩ ΚΑΤΩ...ΤΕΛΕΙΑ
23.00 ΣΧΕΔΟΝ ΠΟΤΕ
24.00 ΠΡΟΣΕΧΩΣ
01.00 **ΕΙΔΗΣΕΙΣ**
01.15 ΣΑΝΤΙΑΓΚΟ: ΟΙΚΟΓΕΝΕΙΑ ΠΥΓΜΑΧΩΝ

ΕΤ 3

07.30 ΤΑ ΡΑΚΟΥΝ
08.00 Η ΟΜΑΔΑ ΤΩΝ ΑΡΙΘΜΩΝ
08.30 ΖΩ ΣΤΗΝ ΕΥΡΩΠΗ
09.00 ΠΡΩΙΝΟ ΠΑΝΟΡΑΜΑ
11.00 ΜΑΜΑ ΜΙΑ
12.30 ΝΤΙΖΑΪΝ (Ε)
13.00 **ΕΙΔΗΣΕΙΣ**
14.30 ΜΕ ΜΙΑ ΤΡΙΤΗ ΜΑΤΙΑ
16.00 **ΕΙΔΗΣΕΙΣ ΣΤΗ ΝΟΗΜΑΤΙΚΗ**
16.30 Z & K
18.00 Ο ΚΟΣΜΟΣ ΤΩΝ ΣΠΟΡ
19.00 **ΕΙΔΗΣΕΙΣ**
20.00 ΜΑΚΡΙΝΕΣ ΦΙΛΙΕΣ
20.30 ΒΟΛΕΪ: ΗΡΑΚΛΗΣ-ΣΟΣΝΟΒΙΑΚ
21.00 ΚΟΙΝΩΝΙΑ ΠΟΛΙΤΩΝ
22.00 ΞΕΝΗ ΤΑΙΝΙΑ: «ΠΟΥ ΕΙΝΑΙ Η ΚΕΛΙ;»
00.00 **ΕΙΔΗΣΕΙΣ**
00.30 ΟΝ ΣΤΕΪΤΖ
01.00 ΕΠΙ ΤΡΟΧΩΝ (Ε)
01.30 ΥΓΕΙΑ ΚΑΙ ΟΙΚΟΛΟΓΙΑ (Ε)
02.30 ΜΕ ΜΙΑ ΤΡΙΤΗ ΜΑΤΙΑ (Ε)

MEGA

05.45 ΠΡΩΙΝΟ MEGA
07.30 ΚΟΙΝΩΝΙΑ ΩΡΑ 8
10.00 ΤΑ ΜΥΣΤΙΚΑ ΤΗΣ ΒΕΦΑΣ
11.00 ΟΜΟΡΦΟΣ ΚΟΣΜΟΣ ΤΟ ΠΡΩΙ
14.00 **ΕΙΔΗΣΕΙΣ**
15.00 ΔΥΟ ΞΕΝΟΙ (Ε)
16.15 ΦΤΩΧΗ ΜΟΥ ΑΝΑΣΤΑΣΙΑ
17.30 **ΕΙΔΗΣΕΙΣ**
17.40 ΑΠΑΓΟΡΕΥΜΕΝΗ ΑΓΑΠΗ
18.20 ΦΙΛΟΔΟΞΙΕΣ
19.00 ΒΕΡΑ ΣΤΟ ΔΕΞΙ
20.00 **ΕΙΔΗΣΕΙΣ**
21.00 ΞΕΝΗ ΤΑΙΝΙΑ: «ΣΠΑΙΝΤΕΡΜΑΝ»
21.20 ΞΕΝΗ ΤΑΙΝΙΑ: «Ο ΔΟΛΟΦΟΝΟΣ ΤΟΥ ΤΣΕΡΙ ΦΟΛΣ»
00.15 **ΕΙΔΗΣΕΙΣ**
03.30 ΤΗΛΕΜΑΡΚΕΤΙΝΓΚ
04.00 ΚΙΟΥΠΙΝΤ (Ε)
05.00 ΤΣΟΥΜΑΤΖΙ: Η ΣΕΙΡΑ (Ε)

ANT 1

05.40 ΚΑΛΗΜΕΡΑ ΜΕ ΤΟΝ ΑΝΤ-1
06.50 ΚΑΛΗΜΕΡΑ ΕΛΛΑΔΑ
10.00 ΠΡΩΙΝΟΣ ΚΑΦΕΣ
13.00 **ΕΙΔΗΣΕΙΣ**
14.00 ΑΠΟΚΑΛΥΨΗ...ΤΩΡΑ!
15.55 SUPER GAME
16.00 ΚΩΝΣΤΑΝΤΙΝΟΥ ΚΑΙ ΕΛΕΝΗΣ (Ε)
17.00 ΑΚΡΟΣ ΟΙΚΟΓΕΝΕΙΑΚΟΝ (Ε)
18.00 **ΕΙΔΗΣΕΙΣ - ΚΑΙ ΣΤΗ ΝΟΗΜΑΤΙΚΗ**
18.10 SUPER GAME
18.15 ΚΑΛΗΜΕΡΑ ΖΩΗ
19.15 Η ΛΑΜΨΗ
20.00 **ΕΙΔΗΣΕΙΣ**
21.00 ΦΕΙΜ ΣΤΟΡΙ
22.15 ΕΠΑΝΑΛΗΨΗ ΕΛΛΗΝΙΚΩΝ ΣΕΙΡΩΝ
23.15 ΞΕΝΗ ΤΑΙΝΙΑ: ΕΝΤΟΛΗ ΕΞΟΝΤΩΣΗΣ
00.30 **ΕΙΔΗΣΕΙΣ**
01.30 ΞΕΝΗ ΤΑΙΝΙΑ: «ΓΟΥΟΛ ΣΤΡΙΤ»
04.10 Ο ΑΡΧΟΝΤΑΣ ΤΩΝ ΖΩΩΝ

ALPHA

05.40 ΚΑΙΝΟΥΡΓΙΑ ΗΜΕΡΑ
06.45 ΚΑΛΗΜΕΡΑ ΣΑΣ
10.00 ΠΡΩΙΝΟ ΚΟΥΣ ΚΟΥΣ
13.00 ΡΑΓΙΟΥΡΓΙΕΣ
14.00 **ΕΙΔΗΣΕΙΣ**
15.00 ΕΣΜΕΡΑΛΝΤΑ (Ε)
16.00 ΑΥΤΟ ΠΟΥ ΘΕΛΟΥΝ ΟΙ ΓΥΝΑΙΚΕΣ
17.45 **ΕΙΔΗΣΕΙΣ ΣΤΗ ΝΟΗΜΑΤΙΚΗ**
18.00 ΕΛΛΗΝΙΚΗ ΤΑΙΝΙΑ: «ΕΓΩΙΣΜΟΣ»
20.00 **ΕΙΔΗΣΕΙΣ**
21.00 ΜΗ ΜΑΣΑΣ ΤΟ ΠΑΡΑΜΥΘΙ
22.00 ΤΟ ΣΠΙΤΙ ΔΙΠΛΑ ΣΤΗ ΘΑΛΑΣΣΑ
23.00 504 ΧΛΜ. ΒΟΡΕΙΑ ΤΗΣ ΑΘΗΝΑΣ
00.00 ΤΟΚ ΣΟΟΥ
01.15 **ΕΙΔΗΣΕΙΣ**
01.30 ΞΕΝΗ ΤΑΙΝΙΑ: «ΚΟΥΝΤΟΥΝ»
04.15 ΤΗΛΕΑΓΟΡΕΣ
04.30 ΕΙΚΟΝΕΣ (Ε)

STAR

06.45 ΚΑΘΕ ΜΕΡΑ ΚΑΛΗΜΕΡΑ
10.00 ΟΛΕ
13.00 **ΕΙΔΗΣΕΙΣ**
14.00 ΣΟΥΠΕΡ ΣΤΑΡ
16.15 **ΕΙΔΗΣΕΙΣ ΣΤΗ ΝΟΗΜΑΤΙΚΗ**
16.30 ΛΟΥΙΖΑ, Η ΚΟΡΗ ΤΟΥ ΚΗΠΟΥΡΟΥ
17.30 ΙΕΡΟ ΠΑΘΟΣ
18.30 ΚΛΗΡΟΝΟΜΟΙ
19.30 **ΕΙΔΗΣΕΙΣ**
21.00 ΕΛΛΗΝΙΚΗ ΤΑΙΝΙΑ: «ΤΟ ΚΟΡΙΤΣΙ ΤΟΥ ΛΟΥΝΑ ΠΑΡΚ»
23.00 ΦΟΡΤ ΜΠΟΥΑΓΙΑΡ
00.15 ΓΚΑΛΑ
01.15 ΝΟΜΟΣ ΚΑΙ ΤΑΞΗ: ΕΙΔΙΚΗ ΟΜΑΔΑ
02.15 **ΕΙΔΗΣΕΙΣ**
02.30 ΞΕΝΗ ΤΑΙΝΙΑ: «Ο ΗΧΟΣ ΠΟΥ ΣΚΟΤΩΝΕΙ»
04.30 ΑΣΤΕΡΙΑ ΣΤΟ ΠΕΝΤΑΓΡΑΜΜΟ

FILMNET

05.25 ΜΑΘΗΜΑ ΑΝΑΤΟΜΙΑΣ
07.20 ΕΡΩΤΑΣ ΚΑΙ ΤΙΠΟΤΕ ΑΛΛΟ
09.10 E! ENTERTAINMENT
10.10 ΚΟΥΚΛΕΣ
12.20 ΧΕΙ ΑΡΝΟΛΝΤ: ΔΕ ΜΟΥΒΙ
13.30 ΡΑΓΙΣΜΕΝΟ ΓΥΑΛΙ
15.10 X ΜΕΝ
17.30 ΓΙΑ ΕΝΑ ΑΓΟΡΙ
19.15 ΦΑΝΦΑΝ Ο ΤΟΥΛΙΠΑΣ
21.00 ΓΥΝΑΙΚΕΣ ΓΙΑ ΔΕΣΙΜΟ
23.00 ΣΕΞ ΕΝΤ ΔΕ ΣΙΤΙ
23.40 Ο ΓΕΙΤΟΝΑΣ
01.20 Ο ΧΟΡΟΣ ΤΗΣ ΣΑΡΚΑΣ
02.55 ΝΥΧΤΑ ΤΡΟΜΟΥ
04.45 ΟΞΥΓΟΝΟ

ALTER

06.30 ΑΛΤΕΡ ΚΙΝΤΣ
09.30 **ΕΙΔΗΣΕΙΣ**
10.00 ΚΑΘΑΡΕΣ ΚΟΥΒΕΝΤΕΣ
12.25 ΤΡΩΩ ΥΓΙΕΙΝΑ
12.30 **ΕΙΔΗΣΕΙΣ**
13.45 ΤΟΠ ΣΙΡΚΕΤ
16.15 **ΕΙΔΗΣΕΙΣ**
16.20 ΕΛΛΗΝΙΚΗ ΤΑΙΝΙΑ: «ΕΙΝΑΙ ΕΝΑΣ ΤΡΕΛΟΣ... ΤΡΕΛΟΣ ΒΕΓΓΟΣ»
18.15 ΤΟΠ ΣΙΚΡΕΤ ΤΕΛΕΥΤΑΙΑ ΕΚΔΟΣΗ
18.45 ΤΟ ΠΡΩΤΟ ΘΕΜΑ
19.00 **ΕΙΔΗΣΕΙΣ**
20.00 Η ΦΩΝΗ ΤΟΥ ΠΟΛΙΤΗ
21.00 ΕΛΙΕΣ ΘΡΟΥΜΠΕΣ
22.00 ΛΑΪΦ ΣΤΑΪΛ
23.00 ΑΫΠΝΙΕΣ ΜΕ ΤΗΝ ΑΝΝΙΤΑ ΠΑΝΙΑ
01.30 ΟΤΟ ΑΛΤΕΡ
01.35 ΣΕΞ ΕΝΤ ΔΕ ΣΙΤΙ
02.05 ΑΦΡΟΝΤΙΣΙΑ
02.20 ΞΕΝΗ ΤΑΙΝΙΑ: «Η ΔΙΠΛΗ ΤΑΥΤΟΤΗΤΑ ΤΟΥ ΕΡΩΤΑ»

ΡΟΣΚΟΠΙΟ

ΚΡΙΟΣ
21 ΜΑΡΤΙΟΥ - 19 ΑΠΡΙΛΙΟΥ

Αλλαγές και ευκαιρίες επαγγελματικής φύσεως ίσως να δημιουργήσουν τις κατάλληλες προϋποθέσεις για να σταθεροποιήσετε τη θέση σας σήμερα. Εκμεταλλευτείτε τες έστω και αν δεν ταιριάζουν πάρα πολύ με τις απόψεις ή πεποιθήσεις σας. Προσπαθήστε να εκπληρώσετε την επιθυμία σας για να δοκιμάσετε κάτι εντελώς καινούργιο κάνοντας μια συνεχή αναφορά πάνω στις εμπειρίες σας.

ΤΑΥΡΟΣ
20 ΑΠΡΙΛΙΟΥ - 20 ΜΑΪΟΥ

Μια αύξηση της ευαισθησίας αλλά και της διαίσθησης σήμερα θα σας οδηγήσει στο να πραγματοποιήσετε ορισμένα όνειρά σας ή στόχους. Οι άλλοι φαίνεται πως θα σας συμπαρασταθούν αυτή την ημέρα και με το να συνεργαστείτε μαζί τους θα νιώσετε ιδιαίτερη ικανοποίηση.

ΔΙΔΥΜΟΙ
21 ΜΑΪΟΥ - 21 ΙΟΥΝΙΟΥ

Αποφύγετε οποιεσδήποτε υπερβολές ή καινοτομίες σήμερα. Πολλά πράγματα δεν είναι για την ηλικία σας ή για την ψυχολογική σας κατάσταση. Αν θέλετε να ευρύνετε τον ορίζοντά σας θα πρέπει να φύγετε από τις προκαταλήψεις και να προσπαθήσετε να δείτε τα πράγματα και από τις δύο πλευρές. Ξεφεύγοντας από την επιρροή των άλλων θα ξεπεράσετε οποιοδήποτε πρόβλημα ανασφάλειας σήμερα.

ΚΑΡΚΙΝΟΣ
22 ΙΟΥΝΙΟΥ - 22 ΙΟΥΛΙΟΥ

Φαίνεται πως θα λάβετε σημαντική βοήθεια στο να καθορίσετε τις φιλοδοξίες και τους στόχους σας αυτή την περίοδο. Παράλληλα θα δείτε να πλησιάζει η ημέρα που θα απαλλαγείτε από τις πολλές ευθύνες αρχίζοντας έναν καινούργιο τρόπο ζωής. Μια ασυνήθιστη δημιουργική δύναμη θα σας βοηθήσει στο να εκπληρώσετε κάποιο φιλόδοξο σχέδιό σας. Η πιθανότητα για ένα μακρινό ταξίδι είναι πολύ μεγάλη σήμερα. .

ΛΕΩΝ
23 ΙΟΥΛΙΟΥ - 22 ΑΥΓΟΥΣΤΟΥ

Οι αλλαγές που γίνονται σήμερα μέσα στη ζωή σας ίσως να μην εξαρτώνται και τόσο πολύ από σας τους ίδιους. Γι αυτό τον λόγο μια σιωπηλή στάση από μέρους σας ίσως να είναι η καλύτερη διέξοδος σήμερα. Ούτως ή άλλως πολύ λίγα πράγματα μπορείτε να κάνετε μόνοι σας και οι άλλοι φαίνεται πως δεν είναι διατεθειμένοι να βοηθήσουν.

ΠΑΡΘΕΝΟΣ
23 ΑΥΓΟΥΣΤΟΥ - 23 ΣΕΠΤΕΜΒΡΙΟΥ

Κατάλληλη ημέρα για να απομακρυνθείτε λίγο από τις προσωπικές σας εμπειρίες και να στρέψετε τουλάχιστον προσωρινά το ενδιαφέρον σας στους άλλους. Οι σχέσεις σας με τους συναδέλφους,συνεργάτες ή ακόμα και τον σύντροφο θα βρεθούν στο προσκήνιο αυτό τον Μήνα καταλαμβάνοντας το μεγαλύτερο μέρος του. Κάποια "κριτική" για την ενασχόληση ή για τα φανερά ενδιαφέροντά σας, θα σας προκαλέσει ένα αίσθημα προσωρινής αγανάκτησης. Γενικά όμως ένας καλός Μήνας για θέματα γάμου ή σχέσεων.

ΖΥΓΟΣ
24 ΣΕΠΤΕΜΒΡΙΟΥ - 23 ΟΚΤΩΒΡΙΟΥ

Θα βρείτε τον εαυτό σας να διασκεδάζει διαμέσου κάποιας παλιάς γνωριμίας, εντελώς ξαφνικά αυτό το Μήνα. Ίσως να αισθανθείτε την ανάγκη για κάτι το υπερφυσικό ή εξωπραγματικό. Μία μυστική σχέση στην επικαιρότητα και η επιθυμία για σεξουαλικές σχέσεις. Ίσως είναι η καλύτερη ημέρα για φιλοσοφικές σκέψεις ή ακόμα και για ένα ταξίδι με τον σύντροφο.

ΣΚΟΡΠΙΟΣ
24 ΟΚΤΩΒΡΙΟΥ - 22 ΝΟΕΜΒΡΙΟΥ

Μία περίοδο όπου η εμπιστοσύνη σας προς τους άλλους και η αυτοέκφρασή σας θα εμφανίζονται αρκετά μειωμένες. Θέματα αισθηματικά θα αντιμετωπίσουν κάποια περίοδο κρίσης κατά την οποία θα σας δοθεί η ευκαιρία να προσεγγίσετε περισσότερο τον εαυτό σας και να καταλάβετε πως το πιο σημαντικό άτομο στην ζωή σας είστε Εσείς. Φαίνεται πως αυτήν την ημέρα θα προτιμάτε να δουλεύετε μόνοι σας ή τουλάχιστον να εξαρτάστε λιγότερο από τους άλλους. Αυτό που θα πρέπει να προσέξετε όμως είναι πως οτιδήποτε ξεκινήσετε ή πετύχετε σήμερα θα αποδειχτεί πως έχει διάρκεια στο μέλλον.

ΤΟΞΟΤΗΣ
23 ΝΟΕΜΒΡΙΟΥ - 21 ΔΕΚΕΜΒΡΙΟΥ

Ημέρα μεγάλου ιδεαλισμού και πολύ πιθανόν και αυτοθυσίας από την πλευρά σας. Πολλά πράγματα στον τρόπο σκέψης σας θα τα βρείτε αλλαγμένα με έναν ανεπαίσθητα "εσωτερικό" τρόπο. Αρκετά μυστικά θα σας εμπιστευτούν οι φίλοι ή άτομα σε σχέση με την ενασχόλησή σας σε μία προσπάθειά τους να αποκτήσουν κάποια βοήθεια από σας. Διαφυλάξτε την προσωπική ζωή των άλλων με προσοχή. Ενα ειδικό ενδιαφέρον για τον αποκρυφισμό ή την παραψυχολογία είναι πολύ πιθανόν να εκδηλωθεί. Αποφεύγετε τις παρέες ή ακόμα και τις συνήθειες οι οποίες μπορεί να βλάψουν την υγεία ή ακόμα και αυτό τον ψυχισμό σας.

ΑΙΓΟΚΕΡΩΣ
22 ΔΕΚΕΜΒΡΙΟΥ - 19 ΙΑΝΟΥΑΡΙΟΥ

Αυτή η ημέρα, θα χαρακτηριστεί από την έντονη έκφραση της προσωπικότητάς σας. Η δύναμή σας θα είναι αυξημένη και θα προσπαθείτε να επιβάλετε τις απόψεις σας στους άλλους, και να υπεριοχύσετε σε οποιαδήποτε κατάσταση. Θα έχετε την τάση να υπερβάλετε στις εκφράσεις σας. Με κανένα τρόπο δεν θα περάσετε απαρατήρητος και συνεχώς θα αναζητάτε την έγκριση των άλλων.

ΥΔΡΟΧΟΟΣ
20 ΙΑΝΟΥΑΡΙΟΥ - 19 ΦΕΒΡΟΥΑΡΙΟΥ

Είναι καλή ημέρα για τη σύναψη κοινωνικών σχέσεων και φιλικών δεσμών. Επίσης, ευνοείται η συμμετοχή σας σε ομαδικές δραστηριότητες, επιτροπές ή ομίλους. Σε σχέση με την κοινωνικότητα, υπάρχει κάποια εκδοχή να δημιουργηθεί ένταση, εξαιτίας μερικών ατόμων που θα προσπαθήσουν να περιορίσουν την ελευθερία σας.

ΙΧΘΥΕΣ
19 ΦΕΒΡΟΥΑΡΙΟΥ - 20 ΜΑΡΤΙΟΥ

Αυτή η ημέρα αυξάνει την πιθανότητα να ασκήσετε μεγαλύτερη εξουσία στο περιβάλλόν σας. Θα έχετε την ικανότητα να κατευθύνετε και να οργανώνετε και αυτό θα έχει ως αποτέλεσμα την προαγωγή σας. Μολονότι τα πάντα δείχνουν την πρόοδό σας όσον αφορά τον υλικό τομέα, θα πρέπει επίσης να αξιοποιήσετε τη δύναμη να ακολουθείτε πνευματικούς σκοπούς, βοηθώντας να γίνει πληρέστερη η προσωπικότητά σας.

ΠΡΑΚΤΟΡΕΙΟ ΠΡΟΠΟ ΛΥΡΙΣΤΗΣ ΤΑΣΟΣ

ΣΤ. ΚΩΤΙΑΔΗ 64 ΡΟΔΟΣ ΦΑΞ. 36407 ΤΗΛ.: 36407
ΛΑΪΚΟ ΛΑΧΕΙΟ. ΚΑΤΑΛΟΓΟΣ ΚΕΡΔΩΝ
50Η ΚΛΗΡΩΣΗ ΤΗΣ 14Ης ΔΕΚΕΜΒΡΙΟΥ 2004 ΚΥΚΛΟΦΟΡΗΣΑΝ ΣΕΙΡΕΣ 10

		Σειρά	Αριθμός	ΣΤΟΙΧΕΙΟ	Ευρώ	Φόρος	ΚΑΘ.ΚΕΡΔΟΣ
Α' Λαχνός τριδύμου	Μεγάλος Λαχνός	8η	30132	Γ	400.000,00	39.990,00	360.010,00
	Υπόλοιπα στοιχεία	8η	30132	Α+Β+Δ+Ε	120.000,00	11.960,00	108.040,00
	Σύνολο			Α - Ε	520.000,00	51.950,00	468.050,00
Β' Λαχνός τριδύμου		9η	30132	Α - Ε	150.000,00	14.950,00	135.050,00
Γ' Λαχνός τριδύμου		7η	30132	Α - Ε	150.000,00	14.950,00	135.050,00
Σε όλες τις άλλες σειρές			30132	Α - Ε	60.000,00	5.950,00	54.050,00

ΚΕΡΔΗ ΠΟΥ ΦΟΡΟΛΟΓΟΥΝΤΑΙ

ΑΡΙΘ.	ΕΥΡΩ	ΦΟΡΟΣ	ΚΑΘ. ΚΕΡ.	ΑΡΙΘ.	ΕΥΡΩ	ΦΟΡΟΣ	ΚΑΘ. ΚΕΡ.
70029	7.000,00	650,00	6.350,00	40824	750,00	25,00	725,00
5945	3.500,00	300,00	3.200,00	46002	750,00	25,00	725,00
1938	750,00	25,00	725,00	52889	750,00	25,00	725,00
12690	750,00	25,00	725,00	57106	750,00	25,00	725,00
18029	750,00	25,00	725,00	60255	750,00	25,00	725,00
22072	750,00	25,00	725,00	65562	750,00	25,00	725,00
24856	750,00	25,00	725,00	72930	750,00	25,00	725,00
34727	750,00	25,00	725,00	77176	750,00	25,00	725,00
39105	750,00	25,00	725,00				

ΚΕΡΔΗ ΑΦΟΡΟΛΟΓΗΤΑ

ΑΡΙΘ.	ΕΥΡΩ	ΑΡΙΘ.	ΕΥΡΩ	ΑΡΙΘ	ΕΥΡΩ	ΑΡΙΘ.	ΕΥΡΩ	ΑΡΙΘ.	ΕΥΡΩ
50	375,00	15686	250,00	31633	250,00	47584	250,00	64010	250,00
1127	250,00	16257	375,00	32384	375,00	48165	375,00	64811	250,00
1938	Φορ'ται	17088	250,00	33135	250,00	49056	250,00	65562	Φορ'ται
2799	250,00	18029	Φορ'ται	33906	250,00	49837	375,00	66273	250,00
3130	250,00	18480	250,00	34727	Φορ'ται	50624	250,00	67024	250,00
3951	250,00	19231	250,00	35518	250,00	51055	250,00	67755	250,00
4762	375,00	19962	375,00	36139	375,00	51766	375,00	68436	375,00
5513	250,00	20139	375,00	37090	250,00	51977	250,00	68487	250,00
5945	Φορ'ται	20900	250,00	37811	250,00	52648	250,00	69998	250,00
6074	250,00	21611	250,00	38483	250,00	52889	Φορ'ται	70029	Φορ'ται
6326	250,00	22072	Φορ'ται	39105	Φορ'ται	53810	250,00	70176	250,00
6797	250,00	22793	250,00	39527	250,00	54361	250,00	70917	250,00
7518	250,00	23274	250,00	40119	250,00	54912	250,00	71488	375,00
8179	375,00	23945	250,00	40143	250,00	55323	375,00	72099	250,00
8930	250,00	24856	Φορ'ται	40824	Φορ'ται	55814	250,00	72930	Φορ'ται
9811	375,00	25507	250,00	41615	250,00	56485	250,00	73471	250,00
10358	250,00	25978	250,00	42096	375,00	57106	Φορ'ται	74202	250,00
12119	250,00	26589	375,00	42707	250,00	58027	250,00	74983	250,00
12690	Φορ'ται	27140	250,00	43398	250,00	59268	250,00	75734	375,00
13271	250,00	27908	375,00	44109	375,00	60255	Φορ'ται	76485	250,00
14022	250,00	28771	250,00	44790	250,00	61026	250,00	77176	Φορ'ται
14803	375,00	30122	250,00	45321	250,00	61807	250,00	77927	250,00
15324	250,00	30132	Φορ'ται	46002	Φορ'ται	62518	375,00	78808	250,00
15405	250,00	30882	250,00	46773	250,00	63179	250,00	79439	250,00

ΑΡΙΘΜΟΣ ΠΡΟΣΘΕΤΗΣ ΧΡΗΜΑΤΟΔΟΤΗΣΗΣ ΜΕΓΑΛΟΥ ΛΑΧΝΟΥ: 78. Επίσης κερδίζουν: α) Από 30,00 ευρώ όλοι οι αριθμοί που λήγουν σε 32. β) Από 15,00 ευρώ όλοι οι αριθμοί που λήγουν σε 2. γ) Από 7,50 ευρώ όλοι οι αριθμοί από 30000 έως 30999, 70000 έως 70999 και 5000 έως 5999. Τα παραπάνω κέρδη αντιστοιχούν σε ακέραια γραμμάτια των 7,50 ευρώ. ΠΡΟΣΟΧΗ: Σε περίπτωση πολλαπλού κέρδους καταβάλλεται ΤΟ ΜΕΓΑΛΥΤΕΡΟ Τα κέρδη παραγράφονται μετά ΤΕΤΡΑΜΗΝΟ

RODOGAZ

Στη Ρόδο από το 1963



• Διανομή φιαλών υγραερίου κατ' οίκον
τηλέφωνα παραγγελιών: 64409 - 694-4-528212

• Διανομή χύμα υγραερίου

• Πώληση καυστήρων και λεβήτων υγραερίου
για κεντρικά συστήματα θέρμανσης

• Θερμαντικά σώματα



Διεύθυνση εργοστασίου: Καναμάτ Ρόδου • τηλ. 62649
Διεύθυνση πρατηρίου: Στεφάνου Καζούλη 15 • τηλ. 35797 - 35868 - 38509

ΑΠΟ ΤΟΝ ΕΙΣΑΓΓΕΛΕΑ ΠΛΗΜΜΕΛΕΙΟΔΙΚΩΝ ΡΟΔΟΥ

ΝΕΕΣ ΠΟΙΝΙΚΕΣ ΔΙΩΞΕΙΣ ΚΑΤΑ ΤΟΥ ΚΥΠΡΙΟΥ

επιχειρηματία σε βαθμό κακουργήματος!

✓ Εξαπατήθηκε «εντέχνως» και ο επί του Κτηματολογίου δικαστής! ✓ Καταπατήθηκαν ακίνητα του Δημοσίου και ιδιωτών για να εξασφαλισθεί κάλυψη μεγαλύτερη κατά 13.070 τ.μ.!!



Συνταρακτικές αποκαλύψεις για απίστευτες μεθοδεύσεις που έγιναν από πλευράς δημοσίων υπαλλήλων προκειμένου να εξασφαλισθεί μεγαλύτερη κάλυψη, κατά 13.070 τ.μ.(!) στο ξενοδοχείο «Atlantica» Beach Resort» του Κύπριου Επιχειρηματία κ. Ν. Νικολαΐδη και να καταπατηθεί ως εκ τούτου έκταση που ανήκει στο δημόσιο και σε ιδιώτες, στην περιοχή των Κολυμπίων, περιλαμβάνονται σε νέα δικογραφία που σχημάτισε ο Εισαγγελέας Πλημμελειοδικών Ρόδου κ. Γ. Οικονόμου.

Ο Εισαγγελέας Πλημμελειοδικών προχώρησε χθες πιο συγκεκριμένα στην άσκηση νέων ποινικών διώξεων, σε βαθμό κακουργήματος, κατά παντός υπευθύνου, ενώ όλα δείχνουν ότι η υπόθεση της ανέγερσης των δύο αυθαιρέτων ξενοδοχείων Atlantica, αλλά και η παράνομη λειτουργία τους θα απασχολεί επί μακρόν τη δικαιοσύνη και ότι ο αριθμός των κατηγορουμένων θα αυξάνεται ολοένα και περισσότερο. Επιβεβαιώνονται δηλαδή στο ακέραιο ότι μέχρι τώρα απεκάλυψε η «δ».

Πράγματι ούτε αρχή, ούτε τέλος έχει το μεγαλύτερο πολεοδομικό σκάνδαλο που συγκλόνισε τα Δωδεκάνησα, ενώ δεν είναι άμοιροι ευθυνών και σημερινοί κυβερνητικοί παράγοντες για τους εν γένει χειρισμούς τους επί του συγκεκριμένου θέματος.

Σε συνέχεια ειδικότερα έρευνας που διενήργησε προσωπικά ο Εισαγγελέας κ. Γ. Οικονόμου στην Πολεοδομία της Νομαρχιακής Αυτοδιοίκησης Δωδεκανήσου σχετικά με αυθαίρετες κατασκευές σε ξενοδοχειακές μονάδες της νήσου Ρόδου εμφανίστηκαν κτηματολογικά στοιχεία του ξενοδοχείου «Atlantica Beach Resort» του Κύπριου επιχειρηματία κ. Ν. Νικολαΐδη που ήταν σε πλήρη αντίθεση με αυτά που τηρούσε το Κτηματολόγιο της Ρόδου.

Προέκυψε ειδικότερα ότι ενώ το πιστοποιητικό ιδιοκτησίας του οικοπέδου επί του οποίου ανεγέρθηκε το ξενοδοχείο στα Κολύμπια ανέφερε ότι το συνολικό του εμβαδόν ήταν 52.500 τ.μ. με παρέμβαση υπαλλήλου και με τον ισχυρισμό του λογιστικού-αριθμητικού λάθους (!) το εμβαδόν του οικοπέδου μετετράπη σε 65.570 τ.μ.!

Ολόκληρος ο οικοδομικός φάκελος του ξενοδοχείου, πριν από ενάμισυ χρόνο με την πλαστογραφημένη επιφάνεια του οικοπέδου και με υπογραφές υπαλλήλων του Κτηματολογίου κατατέθηκε στον Κτηματολογικό δικαστή ο οποίος εξαπατηθείς, εξέδωσε πιστοποιητικό ιδιοκτησίας για 65.570 τ.μ..

Ο φάκελος επέστρεψε ακολούθως στην Πολεοδομία για την έκδοση οικοδομικής άδειας με τα ανύπαρκτα τετραγωνικά μέτρα, εξασφαλίζοντας έτσι στον κ. Νικολαΐδη μεγαλύτερη κάλυψη στην οικοδομή.

Το πιστοποιητικό από την άλλη πλευρά με το πραγματικό εμβαδόν του οικοπέδου είχε εξαφανιστεί ενώ το πιστοποιητικό ιδιοκτησίας ουδέποτε ανευρέθη.

Το δεύτερο ξενοδοχείο ανεγέρθη με τον τρόπο αυτόν με πλήρη καταπάτηση του αιγιαλού. Οταν ο κ. Εισαγγελέας ζήτησε τον πλήρη φάκελο προ 20ημέρου, στα πλαίσια της προκαταρκτικής εξέτασης που διενεργεί, το Κτηματολόγιο εμφάνισε νέο πιστοποιητικό, νέου κτηματολογικού δικαστή (!), γεγονός που οδήγησε αυτομάτως στο συμπέρασμα ότι υπήρξε συνέργεια πολλών δημοσίων υπαλλήλων για την διάπραξη σωρείας αδικημάτων με προφανή τον στόχο, να «εξυπηρετηθεί» ο Κύπριος επιχειρηματίας.

Ο κ. Εισαγγελέας προχώρησε χθες στην άσκηση ποινικών διώξεων σε βαθμό κακουργήματος κατά παντός υπευθύνου αρμόδιου υπαλλήλου, ιδιωτών, φυσικών, ηθικών αυτουργών, άμεσων και απλών συνεργών για τα ακόλουθα αδικήματα:

- **Της ψευδούς βεβαίωσης με τη μορφή της έκδοσης του πιστοποιητικού με συνολικό όφελος που υπερβαίνει τα 73.000 ευρώ.**
- **Της ψευδούς βεβαίωσης με τη μορφή της εξαφάνισης εγγράφου από την Πολεοδομία με συνολικό όφελος άνω των 73.000 ευρώ.**
- **Της απάτης και της απάτης επί δικαστηρίω με περιουσιακό όφελος άνω των 73.000 ευρώ.**

Η δικογραφία για την υπόθεση αυτή διαβιβάστηκε στην τακτική Ανακρίτρια Ρόδου για να συνενωθεί με την ήδη υπάρχουσα δικογραφία για την υπόθεση του «Atlantica Beach Resort».

Αναλυτικά αναφορά που περιλαμβάνει και τα ονόματα των εμπλεκομένων υπεβλήθη στο μεταξύ για τα περαιτέρω, στον Υπουργό Δικαιοσύνης, στον Γενικό Επιθεωρητή Δημόσιας Διοίκησης, στον Εισαγγελέα του Αρείου Πάγου και στον Εισαγγελέα Εφετών Δωδεκανήσου.

Σε πλήρη εξέλιξη βρίσκεται εξάλλου παρόμοια έρευνα για το σύνολο σχεδόν των ξενοδοχειακών μονάδων που ανεγέρθησαν τα τελευταία χρόνια στη Ρόδο.

Υπενθυμίζουμε με την ευκαιρία ότι εκκρεμούν ακόμη 3 προκαταρκτικές εξετάσεις σχετιζόμενες με υποθέσεις ανέγερσης, πυρασφάλειας και λειτουργίας των ξενοδοχείων «Atlantica».

ΠΑ.ΣΟ.Κ "Έχεις το λόγο" Προσυνεδριακός Διάλογος. Αλλάζουμε το σήμερα. Δημιουργούμε το αύριο.

ΠΡΟΣΚΛΗΣΗ

Το κλιμάκιο Προσυνεδριακού Διαλόγου του ΠΑ.ΣΟ.Κ . με τους: Δημήτρη Κρεμαστινό, Γιάννη Μανιάτη, Λεωνίδα Καραθανάση, Ηλία Λαμπίρη, Βασιλάκου Λιλίκα, η Νομαρχιακή Επιτροπή του ΠΑ.ΣΟ.Κ νοτίου συγ/τος Δωδ/νήσου, η Τοπική Επιτροπή Ανασυγκρότησης, η Τοπική Οργάνωση Αγίου Ιωάννου - Αγίων Αναργύρων και Ανάληψης, οργανώνουν στα πλαίσια του Προσυνεδριακού Διαλόγου του ΠΑ.ΣΟ.Κ

- ανοικτό προσυνεδριακό διάλογο - με θέματα:

α) ΠΟΛΙΤΙΚΗ ΔΙΑΚΗΡΥΞΗ
β) ΠΟΛΙΤΙΚΕΣ ΘΕΣΕΙΣ
γ) ΑΝΟΙΚΤΟ ΚΟΜΜΑ

Προσκαλούν όλα τα Μέλη της ανωτέρω Τ.Ο, τους Φίλους του ΠΑ.ΣΟ.Κ καθώς και κάθε πολίτη που θέλει να έχει γνώμη για τη Δημοκρατία και τη Διαφάνεια στον Διάλογο αυτό που θα γίνει :

Την Κυριακή 19 Δεκεμβρίου στις 11: 00 π.μ. στην αίθουσα του "ΑΚΤΑΙΟΝ".

Η Επιτροπή Προσυνεδριακού Διαλόγου

ΝΟΜΑΡΧΙΑΚΗ ΑΥΤΟΔΙΟΙΚΗΣΗ ΔΩΔΕΚΑΝΗΣΟΥ
ΝΟΜΑΡΧΙΑΚΗ ΕΠΙΤΡΟΠΗ ΠΕΡΙΒΑΛΛΟΝΤΟΣ

ΠΡΟΣΚΛΗΣΗ

Ο Νομάρχης Δωδεκανήσου **Γιάννης Μαχαιρίδης** σας προσκαλεί στις 17/12/04, ημέρα Παρασκευή και ώρα 09.30 στην Ημερίδα με θέμα:

«ΚΙΝΗΤΗ ΤΗΛΕΦΩΝΙΑ ΠΡΟΣΤΑΣΙΑ ΔΗΜΟΣΙΑΣ ΥΓΕΙΑΣ»

που θα πραγματοποιηθεί στην αίθουσα ΑΚΤΑΙΟΝ του Δήμου Ροδίων



ΔΕΚΕΜΒΡΙΟΣ 2004
ΑΚΤΑΙΟΝ - ΡΟΔΟΣ

Η Ημερίδα απευθύνεται σε:
εκπροσώπους φορέων της τοπικής κοινωνίας και σε συμπολίτες μας που επιθυμούν να έχουν έγκυρη ενημέρωση στο συγκεκριμένο θέμα

ΒΑΛΣΑΜΗΣ

70 ΧΡΟΝΙΑ μαζί

Τώρα ενωμένα τα τρία καταστήματα με επώνυμα ρούχα για όλα τα γούστα και τις ηλικίες

ΓΙΟΡΤΑΖΟΥΜΕ ΚΙ ΕΜΕΙΣ και ΠΡΟΣΦΕΡΟΥΜΕ στη ΜΙΣΗ ΤΙΜΗ ΟΛΑ τα είδη του 3ου ορόφου

ΒΑΛΣΑΜΗΣ

Γαλλίας 12-16, Ρόδος



Με την ευκαιρία ευχόμαστε στην αξιότιμη πελατεία μας

ΚΑΛΑ ΧΡΙΣΤΟΥΓΕΝΝΑ και ΕΥΤΥΧΙΣΜΕΝΟ ΤΟ ΝΕΟ ΕΤΟΣ

ΕΛΛΗΝΙΚΗ ΔΗΜΟΚΡΑΤΙΑ
ΝΟΜΟΣ ΔΩΔΕΚΑΝΗΣΟΥ
ΔΗΜΟΣ ΛΙΝΔΙΩΝ
ΟΙΚΟΝΟΜΙΚΗ ΥΠΗΡΕΣΙΑ
Τηλ.: 22440 - 31221 & 22440 - 31428 εσωτ. 3

ΑΝΑΚΟΙΝΩΣΗ

Πληροφορούμε τους δημότες μας, ότι η είσπραξη των τελών ύδρευσης - αποχέτευσης - βοσκής - κοινόχρηστων χώρων - εκμετάλλευσης παραλίας - τέλους χρήσης βυτιοφόρου του έτους 2004, γίνεται στη Λίνδο (στην Οικονομική Υπηρεσία του Δήμου μας) από Δευτέρα έως Παρασκευή και κατά τις ώρες 8.30 έως 14.00 **μέχρι την Πέμπτη 30η Δεκεμβρίου 2004 χωρίς προσαυξήσεις.**

Από τις 3 Ιανουαρίου 2005 τα τέλη θα επιβαρύνονται σύμφωνα με τις προβλεπόμενες από το νόμο προσαυξήσεις.

ΕΚ ΤΟΥ ΔΗΜΟΥ