η δημοκρατική της Ρόδου

στην υπηρεσία του δωδεκανησιακού λαού

Κωδικός 1876 Αρ. φύλλου 6750 **ΤΕΤΑΡΤΗ 22 ΔΕΚΕΜΒΡΙΟΥ 2004** - Τιμή 0,70 ΕΥΡΩ - **www.dimokratiki.gr**





ΜΕ ΔΕΛΤΙΟ ΤΥΠΟΥ ΠΟΥ ΕΞΕΔΩΣΕ Ο ΔΗΜΟΣ ΡΟΔΙΩΝ

Ο Γ. ΓΙΑΝΝΟΠΟΥΛΟΣ ΠΡΟΑΝΗΓΓΕΙΛΕ

την υποβολή μηνύσεως στον Χ. Χατζηευθυμίου

θεωρεί ότι τέλεσε σε βάρος του το αδίκημα της συκοφαντικής δυσφήμησης • ΣΕΛ. 4



ΕΙΣΑΓΓΕΛΙΚΗ ΕΝΤΟΛΗ ΣΤΙΣ ΕΛΕΓΚΤΙΚΕΣ ΥΠΗΡΕΣΙΕΣ

ΣΑΡΩΤΙΚΟΙ ΕΛΕΓΧΟΙ ΣΤΗΝ ΑΓΟΡΑ

καθ' όλη την διάρκεια των εορτών

Στο στόχαστρο κυρίως καταστήματα υγειονομικού ενδιαφέροντος • ΣΕΛ. 12

ΝΕΑ ΠΡΟΚΛΗΣΗ ΤΩΝ ΤΟΥΡΚΩΝ ΣΤΑ ΥΜΙΑ

Παραβιάσεις στο πνεύμα... της ένταξης

• ΣΕΛ. 5

ΒΡΕΘΗΚΑΝ ΑΝΤΙΑΕΡΟΠΟΡΙΚΑ ΒΛΗΜΑΤΑ!

Ερευνες για ναρκωτικά κατέληξαν σε συλλήψεις για κατοχή εκρηκτικών υλών

• ΣΕΛ. 6

ΣΕ ΟΜΙΛΙΑ ΤΟΥ ΕΝΩΠΙΟΝ ΤΗΣ ΒΟΥΛΗΣ

«ΚΟΜΠΙΝΑ» ΣΤΟ ΝΟΣΟΚΟΜΕΙΟ κατήγγειλε ο Κακλαμάνης!

«Εμπλέκονται γιατροί, το γραφείο κίνησης και το λογιστήριο» • «602 ασθενείς χωρίς εξιτήριο» • Απώλεια εσόδων από ταμεία και από νοσήλια κυρίως αλλοδαπών • Σπεύδουν στη Ρόδο Επιθεωρητές του Σώματος Επιθεωρητών - Ελεγκτών Υπηρεσιών Υγείας και Πρόνοιας • Δηλώσεις των κ.κ. Μ. Νούσια, Γ. Κεφαλά, Δ. Μάτσια και Ν. Φρόνα • ΣΕΛ. 3

✓ *Απώλεια εσόδων πολλών εκατομμυρίων*

ΣΤΗΝ ΤΟΥΡΚΙΑ ΤΟ ΕΠΙΚΕΝΤΡΟ ΤΟΥΣ

Αλλεπάλληλες σεισμικές δονήσεις «κούνησαν» και τα Δωδεκάνησα

• ΣΕΛ. 5



ΔΕΝ ΙΚΑΝΟΠΟΙΗΣΕ Η ΠΑΡΕΜΒΑΣΗ ΚΟΡΔΙΝΑ

Εμμένουν στην απόσχιση του θεολόγου από τον Δήμο Πεταλούδων

• ΣΕΛ. 10

Για τα φετινά Ρεβεγιόν... επιλέξαμε τα καλύτερα συστατικά...

Συνταγή Mediterranean

Μενού: *Executive Chefs Κωνσταντίνος (La Rotisserie) & Δημήτρης Ισκάς (Mediterranean)*

Μουσική:
Στο πιάνο οι: Γιάννης Βασιλαράκης, Λευτέρης Βασιλαράκης, Ζαφείρης Χρυσάκης καθώς και πλούσιο μουσικό πρόγραμμα.

Στο λαμπερά στολισμένο ξενοδοχείο και στην "Αίθουσα των Μουσών".

Αρώμα Ταχυδακτυλουργός Βεγγαλικά & Πολλές Άλλες Εκπλήξεις!

Hotel Mediterranean



Κρανίδι, Πληροφορίες: Τηλ. 22410 97000

Η ταβέρνα Ελάλφι σας εύχεται...

Χρόνια Πολλά!

Για το τραπέζι των Χριστουγέννων στο σπίτι σας...

Γουρουνόπουλο Γάλακτος στην σούβλα

Αρνάκι γεμιστό στο φούρνο

Γουρουνόπουλο γεμιστό στο φούρνο

Γαλοπούλα γεμιστή στο φούρνο



Κάνετε εγκαίρως τις παραγγελίες σας!

Τηλ: 22410 60030

Επενδύστε σε Μερίδες της Τράπεζας Δωδεκανήσου με άμεση καθαρή απόδοση 2,6%

ΣΥΝΕΤΑΙΡΙΣΤΙΚΗ ΤΡΑΠΕΖΑ ΔΩΔΕΚΑΝΗΣΟΥ
η δική μας τράπεζα

Επενδύστε μέχρι 31/12/2004 σε μερίδες της Τράπεζας Δωδεκανήσου στην τρέχουσα αξία των 115,5 € και κερδίστε άμεση καθαρή απόδοση 2,6% καθώς από 1/1/2005 η αξία της μερίδας θα ανέλθει στα 118,5 €
Η συνολική απόδοση της μερίδας με το μέρισμα 2004 υπολογίζεται να ανέλθει σε 5,4%

ΡΟΔΟΣ · ΚΩΣ · ΚΑΛΥΜΝΟΣ · ΙΑΛΥΣΟΣ · ΑΡΧΑΓΓΕΛΟΣ · ΛΑΡΔΟΣ · ΣΟΡΩΝΗ · ΝΙΣΥΡΟΣ · ΚΑΡΠΑΘΟΣ · ΚΑΣΟΣ · ΤΗΛΟΣ · ΧΑΛΚΗ · ΚΑΡΔΑΜΑΙΝΑ · ΑΦΑΝΤΟΥ

η άποψη της ημέρας

Ενταξη: Ονειρο δεμένο στο μουράγιο...

Ονειρο δεμένο στο μουράγιο για τη γείτονα Τουρκία η ένταξη στους κόλπους της ευρωπαϊκής οικογένειας. Τα θέλησε όλα, τα διεκδίκησε όλα. Κέρδισε, όμως, ίσως μόνο τα αυτονόητα.

Η σθεναρή στάση που επέδειξαν ο Τάσσος Παπαδόπουλος και ο Κώστας Καραμανλής ήταν ο θεμέλιος λίθος για να αποφευχθεί ένα ακόμα κατρακύλισμα της ενωμένης Ευρώπης. Η διεύρυνση πρέπει να έχει όρια αλλά και κανόνες, αν θέλει η Ε.Ε. στο μέλλον να πρωταγωνιστήσει ενεργά στην παγκόσμια σκακιέρα. Δεν μπορεί να υποκύπτει συνεχώς στις αμερικανικές πιέσεις αλλά ούτε και στον «αγγελιοφόρο» της Ουάσιγκτον που ακούει στο όνομα Τόνι Μπλερ.

Αν η Αγκυρα θέλει πραγματικά να ενσωματωθεί στην Ευρώπη, αν ο τουρκικός λαός έχει συνειδητοποιήσει ότι η κοινωνική και πολιτική του απελευθέρωση μπορεί να επιτευχθούν μέσα από τη μακρά διαδικασία της ένταξης, αν το οικονομικό κατεστημένο της γείτονος αντιληφθεί πως η σύνδεση με την Ευρώπη θα αποτελέσει «διαβατήριο» για τη μείωση του πληθωρισμού, την αύξηση της παραγωγικότητας και το άνοιγμα νέων αγορών, τότε η Τουρκία μπορεί να ελπίζει στο όνειρο του εκσυγχρονισμού. Σε αντίθετη περίπτωση, είναι καταδικασμένη να λειτουργεί κάτω από τη δαμόκλειο σπάθη των αφεντάδων του στρατού, σε έναν αγώνα δρόμου για την αποφυγή της πλήρους και άκρατης ισλαμοποίησής της, που θα την εντάξουν μοιραία στο ημισφαίριο των χωρών χαμηλών προσδοκιών.

Το μήνυμα εστάλη. Και όσο και αν η νέα ηγεσία των Ερντογάν – Γκιουλ θέλησε για λόγους εσωτερικής κατανάλωσης να δείξει πως δεν το πήρε, τα σποτ στην τουρκική τηλεόραση μαρτυρούν το αντίθετο. Τα μηνύματα των καιρών δεν μπορούν να αποσοβηθούν από αυτούς που διατηρούν τις παρωπίδες.

Οσο για την ελληνοκυπριακή πλευρά, στάθηκε απέναντι στις τουρκικές και τις άλλες πιέσεις με αξιοπρέπεια. Πέτυχε αρκετά, οφείλει όμως να μην πανηγυρίσει αλλά να εργαστεί σκληρά προκειμένου η δέσμευση της 3ης Οκτώβρη να γίνει πράξη. Στη διπλωματία δεν κερδίζει όποιος σπάει πρώτος το νήμα των 100 μέτρων, αλλά αυτός που σπάει πρώτος το νήμα των 10.000 μέτρων.

ο καιρός

Γενική πρόγνωση για σήμερα **ΤΕΤΑΡΤΗ 22/12/ 2004**: Πολύ ισχυροί έως θυελλώδεις βοριάδες στο Αιγαίο. Πτώση της θερμοκρασίας σε όλη τη χώρα Δωδεκάνησα καιρός: νεφώσεις με βροχές και τοπικές καταιγίδες.σταδιακα όμως τα φαινόμενα θα εξασθενήσουν. Άνεμοι: στα βόρεια βορειοανατολικοί ισχυροί μέχρι πολύ ισχυροί και τοπικά θυελλώδεις και στα υπόλοιπα νότιοι μέτριοι που σταδιακά θα στραφούν σε βορείους βορειοδυτικούς και θα ενισχυθούν θερμοκρασία: από 6 έως 15 βαθμούς Κελσίου.



ΗΜΕΡΗΣΙΑ ΕΦΗΜΕΡΙΔΑ
η δημοκρατική της Ρόδου
Ετος ιδρύσεως 1982
Θεμ. Σοφούλη 77
Ταχ. Θυρίδα 339
85100 Ρόδος
Εκδότης - ιδιοκτήτης
ΒΑΣΙΛΗΣ Δ. ΑΘΑΝΑΣΙΟΥ
Διευθυντής:
ΔΑΜΙΑΝΟΣ Β. ΑΘΑΝΑΣΙΟΥ
Τηλέφωνα: 22410-34722, 76655, 37500, 26728, 27919
Telefax: 2241037333 - 22410 26728
www.dimokratiki.gr
e-mail:info@dimokratiki.gr





Πάνω από 30.000 εκδρομείς - μαθητές λυκείων αναμένεται να επισκεφθούν το νησί μας στο χρονικό διάστημα από 15 Μαρτίου έως 10 Απριλίου 1993, σύμφωνα με τα στοιχεία που συγκέντρωσε «η δημοκρατική». Καθώς μάλιστα η ζήτηση συνεχίζεται και δεν έχουν κλείσει ακόμα ξενοδοχεία τα επαρχιακά λύκεια της χώρας, ενδέχεται ο αριθμός αυτός - φράγμα να καταρριφθεί. Η οριστική κατάσταση αναμένεται να διαμορφωθεί μετά τις γιορτές και πάντως το αργότερο ως τα τέλη Ιανουαρίου. Μέχρι στιγμής έχουν οριστικοποιηθεί 20.000 περίπου κρατήσεις από λύκεια της Κρήτης, της Αττικής και της Θεσσαλονίκης. Οι μαζικές διακινήσεις των εκδρομέων μαθητών θα γίνουν από το πρακτορείο «Φιλέρημος» (Ρόδου) και KEY'S TRAVEL (Αθήνας). Το πρώτο έχει μισθώσει τα πλοία της ναυτιλιακής εταιρείας Αγούδημου «Μιλένα», «Ρομίλντα» και «Ροδάνθη» και το δεύτερο, το πλοίο της ΔΑΝΕ «Ρόδος». Εκπρόσωπος του πρακτορείου «Filerimos» δήλωσε ότι είχε ζητηθεί από την ΔΑΝΕ η διάθεση του «Ρόδος», αλλά η εταιρεία απέρριψε το αίτημα για να το αποδεχθεί όμως αργότερα όταν είχε κλείσει συμφωνία με τον Αγούδημο. Ορισμένος αριθμός εκδρομέων μαθητών θα διακινηθεί και με αεροπλάνα της Ολυμπιακής αλλά σε περιορισμένη κλίμακα απ' ότι άλλες χρονιές λόγω της ακρίβειας του εισιτηρίου μετά και την επιβολή του «σπατόσημου».

Καθίσταται σαφές ότι οι εκδρομείς μαθητές θα λύσουν τεράστια προβλήματα της διερχόμενης σοβαρή κρίση αγοράς αλλά και των ξενοδοχείων, καθώς ο Μάρτιος και ο Απρίλιος 1993 προβλέπεται να είναι «νεκροί» τουριστικά μήνες.

πριν 12 χρόνια

πληροφορίες

Η ΤΑΥΤΟΤΗΤΑ ΤΗΣ ΗΜΕΡΑΣ

ΤΕΤΑΡΤΗ 22 ΔΕΚΕΜΒΡΙΟΥ 2004
ΑΝΑΣΤΑΣΙΑΣ ΤΗΣ ΦΑΡΜΑΚΟΛΥΤΡΙΑΣ, ΖΩΙΛΟΥ
Ανατολή ηλίου 07.38 Δύση ηλίου 17.10 ΣΕΛΗΝΗ 11 ΗΜΕΡΩΝ

ΦΑΡΜΑΚΕΙΑ

ΣΗΜΕΡΑ διημερεύει το φαρμακείο ΙΩΑΝΝΙΔΗΣ Γ., ΑΜΕΡΙΚΗΣ 11 (έναντι Παντελαίου), τηλ. 35503
ΣΗΜΕΡΑ διανυκτερεύει το φαρμακείο ΑΛΑΦΑΚΗΣ Ι. Γ., Κων/νου Παλαιολόγου 15 (έναντι Βενετοκλείου Γυμνασίου) τηλ. 22285

ΚΑΥΣΙΜΑ

ΣΗΜΕΡΑ: Διανυκτερεύουν τα πρατήρια καυσίμων:
1) Σταυριανάκης Αθ. ΕΚΟ Ν. Αγορά **2)** Χατζημανώλης Ε. ΕΚΟ Ασγούρου **3)** Τζωρτζής Ι. ΒΡ Ιαλυσός **4)** Κεφαλάς Στ. ΕΚΟ Κρεμαστή **5)** Παπαοικονόμου Μ. ΕΚΟ Αφάντου **6)** Καλλιθενός Π. ΕΚΟ Αρχάγγελος **7)** Νικολουδάκη Τρ. ΕΚΟ Κρητηνία **8)** Αρφαράς Ν. JET OIL Φάνες

ΧΡΗΣΙΜΑ ΤΗΛΕΦΩΝΑ

Άμεση δράση	100	Πληρ. ΟΤΕ	131
Αμεση Επέμβαση		Ώρα	141
Πυροσβεστικής	199	Φαρμακεία (Διημ.-Διαν.)	1434
Νοσοκομείο	80000	ΠΡΟ-ΠΟ • ΛΟΤΤΟ	1444
Οδική Ασφάλεια:		ΠΑΜΕ ΣΤΟΙΧΗΜΑ	1400
EXRESS SERVICE	154	ΡΟΔΑ	26300
HELLAS SERVICE	1057	ΚΤΕΥΛ	27706
HOULIS SERVICE	30165	ΕΒΕΔ	22281
ΑΦΟΙ Σιέχ	25776	Δικηγορικός Σύλλογος	27469
Ράδιο Ταξί	64712	Εμπορικός Σύλλογος	35255
Αστυν. Διεύθυνση	27653	Ολυμπιακή - Κρατήσεις	24555
Ασφάλεια	23294	ΔΑΝΕ (πρακτορείο)	43150
Τμήμα Τάξης	23849	ΙΚΑ	64912
Τροχαία	44131-32	ΤΕΒΕ	22688-77034
Λιμεναρχείο	28888		
Δασαρχείο	191	ΤΑΞΥ	68701-3
Τελωνείο	27703	ΟΑΕΔ	23265
Υγειονομείο	26666	Εργατικό Κέντρο	24730
Μητρόπολη	23274	Αρχαιολογία	34719
Νομαρχία	46501	Περιφ. Δ/ντής	38174 - 38175
Δήμος Ρόδου	46200		
Βλάβες ΟΤΕ	121	Aegean Airlines	98345
Βλάβες ΔΕΗ	125	ΔΗΜ. ΕΠΙΧ. ΚΑΘ. ΡΟΔΟΥ	77600
ΒΛΑΒΕΣ ΔΕΥΑΡ	68755	ΥΠΗΡ. ΑΠΟΚΟΜΙΔΗΣ	61057

ΔΕΧΟΝΤΑΙ ΤΟ ΚΟΙΝΟ

- Ο Νομάρχης Δωδεκανήσου **Γιάννης Μαχαιρίδης** και οι βοηθοί Νομάρχη **Στάθης Κουσουρνάς** και **Νίκος Ζωίδης** δέχονται το κοινό κάθε **Τρίτη και Πέμπτη, από τις 11:00-13:00 το μεσημέρι**

ΑΚΤΟΠΛΟΪΚΑ ΔΡΟΜΟΛΟΓΙΑ

ΙΕΡΑΠΕΤΡΑ: Απόπλους **04.30** δια Χάλκη, Διαφάνι, Πηγάδια, Κάσο, Σητεία, Αγ. Νικόλαο, Θήρα, Μήλο, Πειραιά **Β. ΚΟΡΝΑΡΟΣ:** Απόπλους **08.00** δια Καστελλόριζο και επιστροφή **ΡΟΔΑΝΘΗ:** Απόπλους **16.00** δια Σύμη, Τήλο, Νίσυρο, Κω, Κάλυμνο, Λέρο, Πάτμο, Πειραιά **Β. ΚΟΡΝΑΡΟΣ:** Απόπλους **17.30** δια Χάλκη, Διαφάνι, Πηγάδια, Κάσο, Σητεία και επιστροφή

ΑΕΡΟΠΟΡΙΚΑ ΔΡΟΜΟΛΟΓΙΑ

ΠΤΗΣΕΙΣ ΟΛΥΜΠΙΑΚΗΣ

ΡΟΔΟΣ - ΑΘΗΝΑ: Καθημερινά **07.10, 10.40, 13.40, 19.45, 22.55**
Κάθε Σάββατο 16.40
ΡΟΔΟΣ - ΚΑΡΠΑΘΟΣ: (Τρίτη, Σάββατο) **16.15** (Πέμπτη - Κυριακή)
ΡΟΔΟΣ - ΚΑΣΟΣ: (Τρίτη - Σάββατο) **16.15**
ΡΟΔΟΣ - ΗΡΑΚΛΕΙΟ: Δευτέρα **15.30** , Τρίτη **06.30 - 20.50**, Τετάρτη **20.50**, Πέμπτη **06.30 - 20.50** Παρασκευή **15.30**, Σάββατο **20.50**, Κυριακή **19.15**
ΡΟΔΟΣ - ΘΕΣΣΑΛΟΝΙΚΗ: (Δευτέρα, Τετάρτη, Παρασκευή, Σάββατο) **19.40**
ΡΟΔΟΣ - ΜΕΓΙΣΤΗ: (Δευτέρα,Τετάρτη, Παρασκευή, Σάββατο Κυριακή) **07.00**

ΠΤΗΣΕΙΣ AEGEAN - AIRLINES

ΡΟΔΟΣ - ΑΘΗΝΑ: Καθημερινά **07.10** (πλην Κυριακής)
11-10 - 16.25 - 18.10 -21.35
ΡΟΔΟΣ - ΗΡΑΚΛΕΙΟ: Καθημερινά 14.30
ΡΟΔΟΣ - ΘΕΣΣΑΛΟΝΙΚΗ: Καθημερινά 17.45

ΣΥΝΑΛΛΑΓΜΑ

USA Dollar	1,3245	Switzerland Franc	1,5155
Denmark Crown	7,2872	Norway Crown	8,0676
UK Pound	0,6805	Cyprus Pound	0,5702
Sweden Crown	8,7873	Canada Dollar	1,6185
JapanYen (100)	136,70	Australia Dollar	1,7257

ΣΕ ΟΜΙΛΙΑ ΤΟΥ ΕΝΩΠΙΟΝ ΤΗΣ ΒΟΥΛΗΣ

«ΚΟΜΠΙΝΑ» ΣΤΟ ΝΟΣΟΚΟΜΕΙΟ ΚΑΤΗΓΓΕΙΛΕ Ο ΚΑΚΛΑΜΑΝΗΣ!

• «Εμπλέκονται γιατροί, το γραφείο κίνησης και το λογιστήριο» • «602 ασθενείς χωρίς εξιτήριο» • Απώλεια εσόδων από ταμεία και από νοσήλια κυρίως αλλοδαπών • Σπεύδουν στη Ρόδο επιθεωρητές του Σώματος Επιθεωρητών - Ελεγκτών Υπηρεσιών Υγείας και Πρόνοιας • Δηλώσεις Μ. Νούσια, Γ. Κεφαλά, Δ. Μάτσια και Ν. Φρόνα

Σοβαρές λειτουργικές και διαχειριστικές ανωμαλίες στο σύστημα εισαγωγής και εξόδου ασθενών που νοσηλεύθηκαν στο Γενικό Νοσοκομείο Ρόδου με αποτέλεσμα την απώλεια σημαντικών εσόδων που έπρεπε να εισπραχθούν από νοσήλια κατήγγειλε χθες ενώπιον της Βουλής κατά τη συζήτηση του προϋπολογισμού ο υπουργός Υγείας και Κοινωνικής Αλληλεγγύης κ. Ν. Κακλαμάνης καθιστώντας συνυπεύθυνους για την κατάσταση που έχει διαμορφωθεί ιατρούς, το γραφείο κίνησης και το λογιστήριο του νοσοκομείου.

Η έκταση της υπόθεσης που αποκαλύφθηκε μετά από έλεγχο που διενήργησε ο διοικητής του Γενικού Νοσοκομείου Ρόδου κ. Γ. Κεφαλάς είναι μάλιστα τέτοια που ο κ. Κακλαμάνης ομιλώντας στη Βουλή έκανε λόγο για «κομπίνα»!

Στην ομιλία του ειδικότερα για τον προϋπολογισμό του 2005 ο κ. Κακλαμάνης στάθηκε ιδιαίτερα στην ανάγκη νοικοκυρέματος του υπουργείου Υγείας και έφερε σειρά παραδειγμάτων για τη στήριξη της κοινωνικής πολιτικής. Αποκάλυψε στη συνέχεια πως από έλεγχο που έγινε στο νοσοκομείο Ρόδου, στις 15 Δεκεμβρίου, προέκυψε ότι νοσηλεύονται 602 ασθενείς ,όταν οι κλίνες του νοσοκομείου ανέρχονται σε 338, χωρίς μάλιστα να υπάρχουν «ράντσα». «Ενώ γινόντουσαν εισαγωγές, υπογεγραμμένες από γιατρούς, δεν υπάρχουν εξιτήρια. Σε τι επίπεδο ήταν η κομπίνα; Σίγουρα εμπλέκονται γιατροί, το γραφείο κίνησης και το λογιστήριο. Αυτό γινόταν τα τελευταία δύο χρόνια. Βρέθηκαν εξακόσιοι ασθενείς χωρίς εξιτήριο. Το έσκασαν όλοι; Χωρίς να τους πάρει κανείς χαμπάρι; Και αυτά συνέβαιναν και το 2004, μέχρι να πάει ο νέος διοικητής». Ευτυχώς, πρόσθεσε ο κ. Κακλαμάνης, που «ο νόμος έχει την πρόνοια και δεν στέλνονται τα έξοδα στα Ταμεία για πληρωμή, παρά μόνο μαζί με το εισιτήριο και το εξιτήριο».

Επίσης, έστειλε μήνυμα στους λίγους γιατρούς «που πιστεύουν ότι τα δημόσια νοσοκομεία είναι προσωπικές ιδιωτικές κλινικές τους, να σοβαρευτούν και να μαζευτούν». Σε όποιον δεν αρέσει, να πάει να δουλέψει σε ιδιωτική κλινική και εκεί να εισάγει τον ασθενή του κατά το δοκούν, είπε ο κ. Κακλαμάνης.

Πως έχει όμως η υπόθεση. Ως γνωστόν ένας ασθενής που εισάγεται σε μια κλινική του νοσοκομείου οφείλει πρώτα να καταγραφεί στο σύστημα του γραφείου κίνησης, ενημερώνοντας τους αρμόδιους του γραφείου για τα στοιχεία του και τον φορέα στον οποίο είναι ασφαλισμένος. Σε περίπτωση ανασφάλιστων ασθενών και αλλοδαπών τα νοσήλια καταβάλλονται σε μετρητά. Με την ολοκλήρωση της νοσηλείας τους στο νοσοκομείο οι ασθενείς οφείλουν με προτροπή και έλεγχο των ιατρών των κλινικών να εξασφαλίσουν εξιτήριο από το γραφείο κίνησης των ασθενών του νοσοκομείου και μετά να τους επιτρέπεται να φύγουν από το νοσοκομείο. Το εξιτήριο αποτελεί αναπόσπαστο έγγραφο των αιτήσεων του Γενικού Νοσοκομείου Ρόδου προς τα ασφαλιστικά ταμεία προκειμένου να καλυφθεί το κόστος των νοσηλίων των ασθενών ενώ με την έκδοση του εξιτηρίου καταβάλουν τα νοσήλια σε μετρητά οι ανασφάλιστοι.



Οπως δήλωσε χθες σε συντάκτη της «δ» ο κ. Κεφαλάς στις αρχές Νοεμβρίου ξεκίνησε μια προσπάθεια οργάνωσης του γραφείου κίνησης των ασθενών και διαπίστωσε ότι ενώ ο αριθμός των νοσηλευομένων εμφανιζόταν να είναι 648, τα εξιτήρια 150 όταν οι κλίνες ήταν μόλις 338. Ενημερώθηκε αρμοδίως ο πρόεδρος του Β' Πε.Σ.Υ.Π. Νοτίου Αιγαίου κ. Μ. Νούσιας και ο Υπουργός ενώ δόθηκε αμέσως εντολή στο Σώμα Επιθεωρητών Υπηρεσιών Υγείας και Πρόνοιας να διενεργήσουν έρευνα για την υπόθεση στο νοσοκομείο. Οπως τόνισε ο κ. Κεφαλάς το φαινόμενο αυτό της κακοδιαχείρισης ήταν γενικευμένο στο σύνολο των κλινικών του νοσοκομείου.

Ο πρώην διοικητής του νοσοκομείου κ. Δ. Μάτσιας ερωτηθείς σχετικά από συντάκτη της «δ» απεκάλυψε ότι το φαινόμενο αυτό ήταν διαπιστωμένο και από τον ίδιο και ότι σε έρευνα που είχε διενεργήσει ο αριθμός των εισαγωγών είχε φτάσει και τις 1200!!

Ο κ. Κεφαλάς προέβη σε έλεγχο των ετών από το 2000 έως το 2004 ενώ ο κ. Μάτσιας δήλωσε ότι η κατάσταση αυτή υπήρχε από το 1997!

Ο κ. Μάτσιας τόνισε επίσης ότι υπήρχαν στο σύστημα του νοσοκομείου ασθενείς οι οποίοι νοσηλεύονταν στο παλαιό νοσοκομείο και εμφανιζόντουσαν να νοσηλεύονται στο νέο μετά την μεταστέγασή του και για μεγάλο διάστημα. Προκειμένου μάλιστα να εισπραχθούν ανεξόφλητες οφειλές ασθενών ο κ. Μάτσιας δήλωσε ότι υποχρέωσε τους ασθενείς με ειδοποιητήρια που απέστειλε να εξοφλήσουν τις οφειλές τους. «Το πρόβλημα ήταν έντονο κυρίως με τους τουρίστες που το έσκαγαν από το νοσοκομείο» δήλωσε ο κ. Μάτσιας.

Επί της ως άνω υποθέσεως ερωτηθείς σχετικά ο Πρόεδρος του Β' ΠεΣΥΠ Νοτίου Αιγαίου κ. Μ. Νούσιας δήλωσε ότι όταν ενημερώθηκε σχετικά από τον διοικητή του νοσοκομείου, συμφώνησε για τους χειρισμούς που έκανε και «αποσκοπούν στη νόμιμη αύξηση των ιδίων πόρων του νοσοκομείου της Ρόδου, επιτρέποντας στο νοσηλευτικό μας ίδρυμα να ανταπεξέλθει στις αυξημένες καθημερινά λειτουργικές ανάγκες του που επωμίζεται επ' ωφελεία της υγείας των συμπατριωτών μας. Οι ελεγκτικοί μηχανισμοί που θα αναπτυχθούν άμεσα τόνισε ο κ. Νούσιας θα επιβάλουν την ελαχιστοποίηση του φαινομένου διαρροής εσόδων του νοσοκομείου μας και σε αρκετές περιπτώσεις θα αποκαταστήσουν τα μέχρι σήμερα διαπιστωθέντα ως διαφύγοντα κέρδη του».

Ο πρόεδρος του Ιατρικού Συλλόγου Ρόδου κ. Ν. Φρόνας δήλωσε τα εξής:

«Άκουσα τη δήλωση του Υπουργού. Δεν υπάρχει στις μέχρι σήμερα συναντήσεις μας με όλα τα θεσμικά όργανα, Υπουργούς Υγείας, Υφυπουργούς, Γενικούς Γραμματείς, Προέδρους ΠεΣΥΠ, Διοικητές Νοσοκομείων επίσημη ενημέρωση του ΙΣΡ με την οποία να αποδίδονται ευθύνες για παρατυπίες ή παρανομίες σε μέλη μας ιατρούς.

Ο ΙΣΡ θα ζητήσει άμεσα επίσημη ενημέρωση από τη διοίκηση του νοσοκομείου».

Επί της ουσίας της υποθέσεως είναι σχεδόν αδύνατο να καταλογίσει κανείς στους ιατρούς και σε υπαλλήλους του νοσοκομείου ότι συνήργησαν για να αποκομίσουν ίδιον όφελος από τη διαδικασία των εισαγωγών – εξιτηρίων. Πρόκειται για μια υπόθεση κακοδιαχείρισης και όχι για...«κομπίνα». Οι μοναδικοί ωφελημένοι από αυτή τη διαδικασία είναι τα ασφαλιστικά ταμεία και όχι οι ασθενείς.

Ο κ. Κακλαμάνης αναμενόταν στη Ρόδο την Πέμπτη 23 Δεκεμβρίου 2004 η επίσκεψή του όμως μετατέθηκε για το πρώτο 15νθήμερο του Ιανουαρίου 2005.

Στο μεταξύ ερώτηση προς τον κ. Υπουργό Υγείας με τη διαδικασία του κοινοβουλευτικού ελέγχου αναφορικά με την αναστάτωση που έχει προκληθεί στους εργαζόμενους στο Νοσοκομείο της Ρόδου υπέβαλε χθες ο βουλευτής του ΠΑΣΟΚ κ. Κ. Κάισερλης

Ο κ. Κάισερλης ζητά από τον κ. Υπουργό να δώσει απαντήσεις στα ακόλουθα:

1. Τι προτίθεται να πράξει για την επιβολή της εργασιακής ειρήνης στο Νοσοκομείο Ρόδου.
2. Για ποιούς λόγους δεν υπάρχει συνεργασία μεταξύ της διοίκησης και των εργαζομένων στο Νοσοκομείο.
3. Γιατί διώκονται δεκάδες εργαζόμενοι με μετακινήσεις και αλλαγές των εργασιακών τους σχέσεων.

ΝΕΟΣ ΣΟΒΑΡΟΣ ΤΡΑΥΜΑΤΙΣΜΟΣ ΔΥΟ ΝΕΩΝ ΑΠΟ ΗΛΕΚΤΡΟΠΛΗΞΙΑ

ΕΥΘΥΝΕΣ ΣΕ ΔΕΗ ΚΑΙ ΣΕ ΙΔΙΟΚΤΗΤΗ

οικοδομής για εργατικό ατύχημα

Εσπευσμένα διεκομίσθη ο ένας σε νοσοκομείο των Αθηνών

Ευθύνες στη ΔΕΗ και στον ιδιοκτήτη νεοανεγειρόμενης οικοδομής στο Δήμο Αφάντου φέρεται να καταλογίζει η προανάκριση που διενεργείται από πλευράς των αστυνομικών του Αστυνομικού Σταθμού Αφάντου για το σοβαρό τραυματισμό λόγω ηλεκτροπληξίας που υπέστησαν περί ώραν 16.00 το απόγευμα της Δευτέρας οι κ.κ. Κ. Βαλσαμής του Μιχαήλ 27 ετών, κάτοικος Αφάντου και Γ. Αγγελάκης του Μιχαήλ 24 ετών κάτοικος Ρόδου που εκτελούσαν υδραυλικές εργασίες στην ταράτσα της διώροφης οικοδομής και ήρθαν σε επαφή με ηλεκτροφόρα καλώδια υψηλής τάσης του δικτύου της ΔΕΗ που διέρχονται πάνω από την οικοδομή.

Οπως προέκυψε από την έρευνα των αστυνομικών οι δύο νέοι άνοιξαν τρύπα στην οροφή προκειμένου να περάσουν σύστημα υδροροής στην οικοδομή. Σε κάποια στιγμή ο Βαλσαμής οηκώθηκε και ακούμπησε με το κεφάλι του στο ηλεκτροφόρο καλώδιο υψηλής τάσης του δικτύου της ΔΕΗ που βρίσκεται σε απόσταση μικρότερη του ενός μέτρου από την ταράτσα! Ο Αγγελάκης επιχείρησε να τον σώσει, χτυπήθηκε και ο ίδιος από το ρεύμα και τελικά και οι δύο έπεσαν από την ταράτσα στο έδαφος, χτυπώντας τα σώματά τους στην σκαλωσιά που έχει τοποθετηθεί γύρω από την οικοδομή.

Ο πρώτος έχει τραυματιστεί σοβαρά στον αυχένα και έχει υποστεί εγκαύματα και μεταφέρθηκε εσπευσμένα με αεροπλάνο τύπου C130 σε νοσοκομείο των Αθηνών. Ο δεύτερος νοσηλεύεται στο Τμήμα Επειγόντων Περιστατικών του ΓΝΡ.

Από πραγματογνωμοσύνη που διενήργησε ηλεκτρολόγος πραγματογνώμονας φέρεται να προέκυψε ότι η ΔΕΗ δεν είχε γειώσει τα σύρματα ενώ κατά παράβαση του κανονισμού δεν φρόντισε να τα μετακινήσει από την οικοδομή αλλά τα άφησε σε ύψος μικρότερο του ενός μέτρου όταν προβλέπεται ότι οι αποστάσεις αγωγών ενέργειας από τα κτίρια πρέπει να είναι τουλάχιστον 2,50 μέτρα.

Από την άλλη ο ιδιοκτήτης της οικοδομής υπέβαλε αίτηση για την απομάκρυνση των καλωδίων της ΔΕΗ πριν από 12 ημέρες αν και η οικοδομή βρίσκεται ήδη στους σοβάδες.



ΜΕ ΔΕΛΤΙΟ ΤΥΠΟΥ ΠΟΥ ΕΞΕΔΩΣΕ Ο ΔΗΜΟΣ ΡΟΔΙΩΝ

Ο Γ. ΓΙΑΝΝΟΠΟΥΛΟΣ ΠΡΟΑΝΗΓΓΕΙΛΕ ΤΗΝ ΥΠΟΒΟΛΗ *μηνύσεως σε βάρος του Χ. Χατζηευθυμίου*

θεωρεί ότι τέλεσε σε βάρος του το αδίκημα της συκοφαντικής δυσφήμησης





Την υποβολή μηνυτήριας αναφοράς σε βάρος του επικεφαλής της μειοψηφίας στο δημοτικό συμβούλιο κ. Χ. Χατζηευθυμίου προανήγγειλε χθες, με δελτίο τύπου που εξέδωσε το γραφείο Τύπου του Δήμου Ροδίων, ο δήμαρχος Ροδίων κ. Γ. Γιαννόπουλος.

Ο κ. Γιαννόπουλος ειδικότερα θεωρεί ότι με τα 8 ερωτήματα που του έθεσε χθες ο κ. Χατζηευθυμίου αναφορικά με την υπόθεση της μη συμμετοχής στον διαγωνισμό για τη Μαρίνα της Ρόδου του Καζίνο της Ρόδου παρά τις δεσμεύσεις που είχαν αναληφθεί και που αποτέλεσαν αφορμή για να εξασφαλιστεί η παράταση της λειτουργίας του Καζίνο για 4 έτη, ενώ είχε παραβιάσει τη συμβατική του υποχρέωση με την παρέλευση της καταληκτικής ημερομηνίας για την ολοκλήρωση επενδύσεων συνολικού ύψους 20 δισ. δρχ. στην πόλη της Ρόδου την 4η Νοεμβρίου 2003 και οι αιχμές που άφησε κατά της δημοτικής αρχής για εξυπηρέτηση συμφερόντων του Καζίνο στη συνεδρίαση του δημοτικού συμβουλίου της 17ης Δεκεμβρίου 2004, διέπραξε σε βάρος του το αδίκημα της συκοφαντικής δυσφήμησης.

Στο δελτίο Τύπου που εξέδωσε χθες το γραφείο Τύπου του Δήμου Ροδίων αναφέρονται τα εξής:

«Επειδή με τη σημερινή ανακοίνωσή του, ο επικεφαλής της μειοψηφίας του Δημοτικού Συμβουλίου κ. Χατζής Χατζηευθυμίου επανέρχεται στα όσα αστήρικτα και αβάσιμα ανέφερε στο Δημοτικό Συμβούλιο, παρά τη δήλωσή του να διαγραφούν από τα πρακτικά, ο Δήμαρχος κ. Γιώργος Γιαννόπουλος, αντί άλλης απάντησης, καταθέτει μήνυση εναντίον του για συκοφαντική δυσφήμηση»

Τα ερωτήματα που έθεσε προχθές η παράταξη «Πρώτα η Ρόδος» του κ. Χατζή Χατζηευθυμίου είναι τα εξής:

«Ερώτημα 1ο: Ερωτάται, ο κ. Δήμαρχος για ποιόν λόγο με την παρέλευση των πρώτων 24 μηνών δεν ζήτησε από την Επιτροπή Εποπτείας της λειτουργίας Καζίνων Ελλάδος και από το Υπουργείο Ανάπτυξης την ανάκληση της άδειας λειτουργίας του Καζίνο Ρόδου λόγω αθέτησης της Συμβατικής του υποχρέωσης;

Στα μέσα Ιουνίου του 2003 έρχεται στη Ρόδο ο τότε Υφυπουργός Ανάπτυξης κ. Δ. Γεωργακόπουλος για την παραχώρηση της Μαρίνας από το Δημόσιο στον Δήμο Ροδίων και δηλώνει ότι: «Η παραχώρηση της Μαρίνας στον Δήμο γίνεται για να ολοκληρωθεί αυτή από το Καζίνο Ρόδου Α.Ε. και για τον λόγο αυτόν δίδεται και παράταση τεσσάρων ετών στην εταιρεία Καζίνο Ρόδου Α.Ε. για την ολοκλήρωση των έργων των 60 περίπου εκατομμυρίων ευρώ».

Ερώτημα 2ο: Ερωτάται, ο κ. Δήμαρχος, η παράταση αυτή εδόθη με τη συναίνεση του Δημοτικού Συμβουλίου, μόνον με τη ψήφο της παράταξής του ή όχι;

Στη συνεδρίαση του Δημοτικού Συμβουλίου η παράταξή μας απεχώρησε διότι ο κ. Δήμαρχος δεν δέχθηκε να θέσουμε όρους που να υποχρεώνουν την εταιρεία στην εκτέλεση της συμβατικής της υποχρέωσης και να διασφαλίζουν τα συμφέροντα του Δήμου.

Ερώτημα 3ο: Ερωτάται ο κ. Δήμαρχος αν είναι αλήθεια ή ψέματα ότι η παράταξή μας πρότεινε μεταξύ άλλων:

- Να υπάρχει χρονοδιάγραμμα εκτέλεσης του κάθε έργου και εγγυητική επιστολή της Εμπορικής Τράπεζας υπέρ του Δήμου Ροδίων για το ποσόν των 60 έως 65.000.000 ευρώ (τα 20 δισ. δραχμές αποπληθωρισμένα).

- Σε κάθε μία από τις παραπάνω περιπτώσεις η άδεια θα είναι αυτοδίκαια ανακλητή και βέβαια θα καταπίπτει και η εγγυητική επιστολή της Εμπορικής Τράπεζας υπέρ του Δήμου σε ποσόν ίσο με το υπόλοιπο για την ολοκλήρωση της υποχρέωσης.

Στην συνεδρίαση του Δημοτικού Συμβουλίου όπου συζητήθηκε η έγκριση της παράτασης του χρόνου για την εκτέλεση των έργων ο κ. Δήμαρχος προσπάθησε με δηλώσεις του να παραπλανήσει το Δημοτικό Συμβούλιο δηλώνοντας ότι με τον τρόπο αυτό θα έχουμε εξασφαλισμένη την συμμετοχή ενός επενδυτή για την ολοκλήρωση της Μαρίνας της Πόλης.

Ερώτημα 4ο: Ερωτάται ο κ. Δήμαρχος, διαβεβαίωσε ή όχι το Δημοτικό Συμβούλιο για την σίγουρη και εξασφαλισμένη συμμετοχή της Καζίνο Ρόδου Α.Ε; Αλλά και σε ποιές ενέργειες προέβη όταν διαπίστωσε ότι ο χρόνος παραλαβής των τευχών Δημοπράτησης έληγε και η εταιρεία δεν τα είχε προμηθευτεί;

Ερώτημα 5ο: Ερωτάται ο κ. Δήμαρχος για ποιόν λόγο πιστεύει σήμερα ότι ευθύνη έχει το Υπουργείο Ανάπτυξης και η Επιτροπή Καζίνων; Το Υπουργείο και η Επιτροπή Καζίνων δεν υπήρχαν ή δεν λειτουργούσαν μέχρι χθες;

Ερώτημα 6ο: Ερωτάται ο κ. Δήμαρχος, πότε κατάγγειλε την παρελκυστική τακτική της εταιρείας ενημερώνοντας τον Ροδιακό Λαό και ζήτησε την ανάκληση της άδειας λειτουργίας της;

Ερώτημα 7ο: Ερωτάται ο κ. Δήμαρχος , ποιός θα πληρώσει τα χρέη που δημιουργούνται από την σύμβαση που υπέγραψε η Δημοτική Αρχή με το Δημόσιο; Μήπως οι κάτοικοι της πόλης;

Ερώτημα 8ο: Ερωτάται ο κ. Δήμαρχος, ποιό από τα παραπάνω ερωτήματά μας αποτελεί συκοφαντία εις βάρος του»;

«Η ανακοίνωσή μας αυτή γίνεται με σκοπό να ενημερωθούν οι Συνδημότες μας για το τι συνέβη κατά την διάρκεια της τελευταίας συνεδρίασης του Δημοτικού Συμβουλίου αλλά και την υπεύθυνη θέση που η παράταξή μας παίρνει απέναντι σε όλα τα σοβαρά θέματα που απασχολούν την τοπική μας κοινωνία.

Η παράταξή μας για μια ακόμη φορά εκφράζει την λύπη της για το ότι οι θέσεις μας δικαιώνονται, μιά και αυτή η δικαίωσή μας έχει τίμημα το οποίο καλείται να πληρώσει ο Δημότης της πόλης μας.

Τέλος για μια ακόμη φορά δηλώνουμε ότι δεν μας πτοεί καμία προσπάθεια εκφοβισμού και καμία απειλή, προκαλούμε δε αυτούς που πιστεύουν ότι θα μας φιμώσουν να καταφύγουν σε όποια Αρχή θεωρούν ότι θα αποτελέσει τον «μπαμπούλα» για μας ή τον προστάτη για εκείνους, αρκεί να αναλογισθούν τις συνέπειες που μπορεί να έχει για τους ίδιους μια τέτοια ενέργειά τους.

Η παράταξή μας όπως και όλοι οι κάτοικοι της πόλης μας περιμένουμε τις απαντήσεις του κ. Δημάρχου».

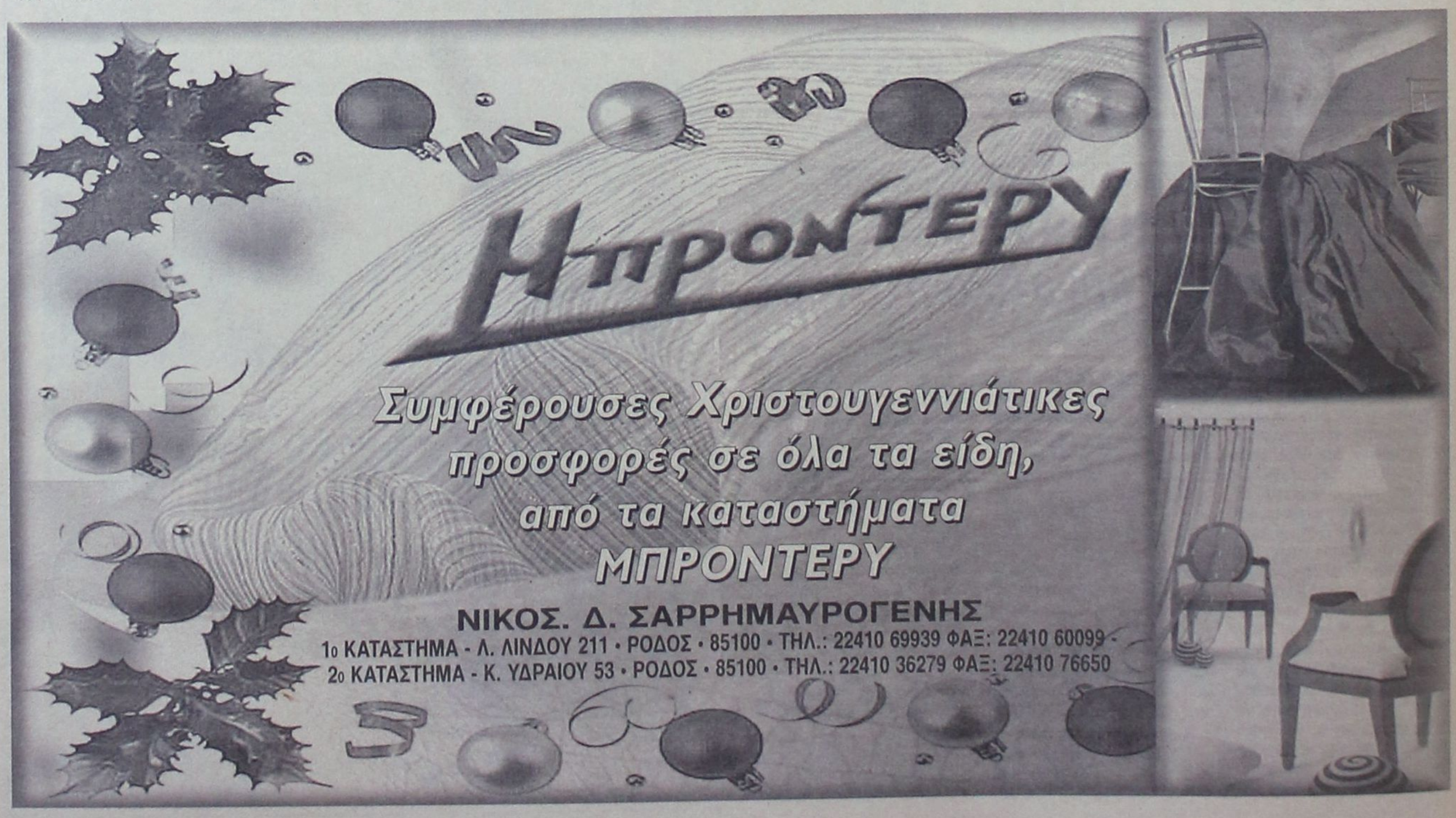

ΜΕ ΤΟ ΘΕΜΑ ΕΙΧΕ ΑΣΧΟΛΗΘΕΙ Η «δημοκρατική»

ΠΛΗΡΩΝΟΥΝ ΠΡΟΣΤΙΜΑ για παραβάσεις που δεν έκαναν!

Αποκαλύψεις σε αθηναϊκό κανάλι

Πανελλήνιες διαστάσεις έχει πάρει το θέμα με τις κλήσεις που λαμβάνουν από το Δήμο Πατρών για τροχονομικές παραβάσεις ανύποπτοι πολίτες σε όλες τις περιοχές της χώρας αλλά και στο νησί μας.

Με το συγκεκριμένο θέμα, είχε ασχοληθεί πρόσφατα η «δημοκρατική» ύστερα από καταγγελίες συμπολιτών μας οι οποίοι πήραν κλήσεις να πληρώσουν πρόστιμα για τροχονομικές παραβάσεις που έκαναν στην Πάτρα χωρίς όμως οι ίδιοι να έχουν πάει στη συγκεκριμένη πόλη.

Το τηλεοπτικό κανάλι «STAR» των Αθηνών, επιβεβαίωσε το ρεπορτάζ της «δημοκρατικής» σε εκπομπή που έκανε, παρουσιάζοντας το συγκεκριμένο θέμα, το οποίο φαίνεται να μην αφορά μόνο τη Ρόδο, αλλά και πολλές άλλες περιοχές της Ελλάδας.

Όπως είχε γράψει η «δημοκρατική» πάρα πολλοί συμπολίτες μας στην πόλη και στα χωριά της Ρόδου, δέχθηκαν ταχυδρομικά από το Δήμο Πάτρας ειδοποιητήρια προκειμένου να πάνε να πληρώσουν πρόστιμα που τους βεβαιώθηκαν από την Τροχαία της Πάτρας για τροχονομικές παραβάσεις που έκαναν οι ίδιοι με τα αυτοκίνητά τους όπως παράνομη στάθμευση, παραβίαση φωτεινού σηματοδότη, υπερβολική ταχύτητα και άλλα!

Οι άνθρωποι όμως...έπεσαν από τα σύννεφα, αφού ποτέ τους οι ίδιοι ή συγγενείς τους με τα αυτοκίνητά τους δεν πήγαν στην Πάτρα και ασφαλώς δεν έκαναν και οποιαδήποτε παράβαση!

Όλοι τους το πρώτο πράγμα που έκαναν ήταν να επικοινωνήσουν με το αρμόδιο τμήμα του Δήμου Πατρών το οποίο βεβαίωσε τα πρόστιμα (οι τροχονομικές παραβάσεις μεταβιβάζονται στους ΟΤΑ προς είσπραξη) για να ζητήσουν εξηγήσεις.

Από τους αρμόδιους του Δήμου άκουσαν, ότι δεν μπορεί ο Δήμος να κάνει κάτι, αφού τις τροχονομικές παραβάσεις τις βεβαίωσε η Τροχαία (η Αστυνομία) της Πάτρας και ο Δήμος απλώς έπρεπε να εισπράξει τα βεβαιωμένα πρόστιμα ορισμένα από τα οποία μάλιστα ήταν ιδιαίτερα τσουχτερά.

Οι «παραβάτες» προσέφυγαν στην εδώ Αστυνομία και στις δικαστικές αρχές αλλά δυστυχώς όλοι δήλωσαν αναρμόδιοι λέγοντάς τους ότι θα πρέπει να αποδείξουν ότι

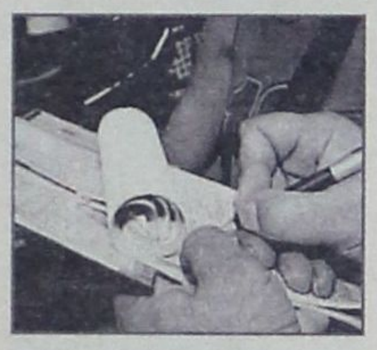

δεν έκαναν τις παραβάσεις!

Το θέμα πήρε σοβαρές διαστάσεις και έχει επιληφθεί συνολικά ο Δήμος Πατρών να συνεννοηθεί με την Τροχαία της πόλης, προκειμένου να βρεθεί άκρη στην περίεργη αυτή υπόθεση η οποία δε φαίνεται να είναι και τόσο απλή.

Πάντως σύμφωνα με δημοσιογραφικές πληροφορίες οι περισσότερες παραβάσεις έχουν εντοπισθεί από «κάμερες» κρυφές της Τροχαίας Πατρών και τώρα γίνεται επαλήθευση των στοιχείων, ταυτοποίηση των χαρακτηριστικών των αυτοκινήτων που έκαναν τις παραβάσεις (χρώμα, αριθμοί και μάρκα) ώστε να εντοπισθεί τι ακριβώς έχει γίνει.

Πάντως τα πράγματα είναι δύσκολα για τους λαβόντες τέτοια «ραβασάκια» οι οποίοι αν δεν αποδείξουν ότι δεν είναι... ελέφαντες θα πρέπει να καταβάλουν τα πρόστιμα για παραβάσεις που ποτέ δεν έκαναν!

ΝΕΑ ΠΡΟΚΛΗΣΗ ΤΩΝ ΤΟΥΡΚΩΝ ΣΤΑ ΥΜΙΑ

ΠΑΡΑΒΙΑΣΕΙΣ ΣΤΟ ΠΝΕΥΜΑ ΤΗΣ ΕΝΤΑΞΗΣ

Παραβιάσεις και στον εναέριο χώρο από τουρκικά μαχητικά

Η ευρωπαϊκή προοπτική της Τουρκίας δεν φαίνεται να επηρεάζει τις διεκδικήσεις στο Αιγαίο, που εκφράζονται με συνεχείς παραβιάσεις και παραβάσεις.

Στις 12.10 χθες το μεσημέρι, τουρκική ακτοφυλακίδα εισήλθε στα ελληνικά χωρικά ύδατα και προσέγγισε την ανατολική Ύμια, σε απόσταση 200 μέτρων, γεγονός που επιβεβαίωσε και ο εκπρόσωπος Τύπου του ΓΕΕΘΑ, απαντώντας σε σχετική ερώτηση δημοσιογράφου.

Στην περιοχή έσπευσε σκάφος του ελληνικού λιμενικού, που πλεύρισε την τουρκική ακτοφυλακίδα, ζητώντας της να αποχωρήσει.

Το τουρκικό σκάφος εξήλθε από το ελληνικά χωρικά ύδατα στις 13.50 μμ κινούμενο βόρεια.

Τις εξελίξεις παρακολουθούσε από μακρινή απόσταση κανονιοφόρος του Ελληνικού Πολεμικού Ναυτικού.

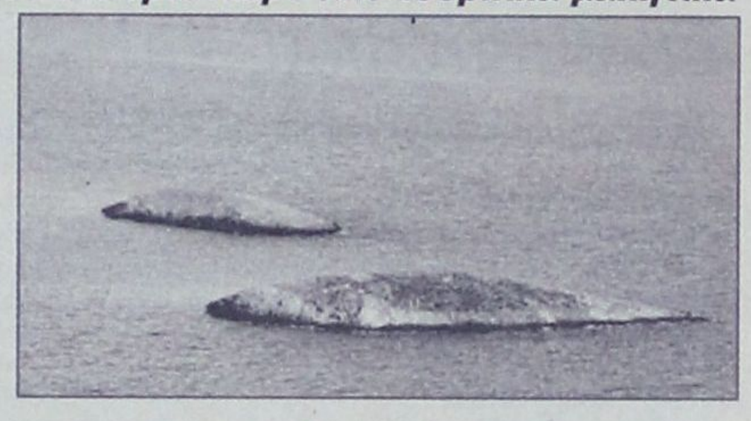

Την ίδια ώρα συνεχίστηκαν οι παραβιάσεις του Εθνικού εναέριου χώρου από τούρκικα αεροσκάφη.

Σύμφωνα με δημοσιογραφικές πληροφορίες 4 σχηματισμοί τούρκικων αεροσκαφών διείσδυσαν στο Αιγαίο χωρίς να καταθέσουν σχέδια πτήσεως και σε 3 περιπτώσεις παραβίασαν το εθνικό εναέριο χώρο στην περιοχή του Β. Αιγαίου.

Κατά πάγια τακτική τα ελληνικά καταδιωκτικά αναγνώρισαν και αναχαίτισαν τα 10 τουρκικά μαχητικά σύμφωνα με τις υφιστάμενες εθνικές διαδικασίες

Όπως έγινε γνωστό 1 τούρκικο αεροσκάφος ήταν οπλισμένο και 2 ήταν φωτογραφικά φαντομ.

ΣΧΟΛΗ ΧΟΡΟΥ Έλλης Παρασκευή

ΣΤΗΝ ΤΟΥΡΚΙΑ ΤΟ ΕΠΙΚΕΝΤΡΟ ΤΟΥΣ

ΑΛΛΕΠΑΛΛΗΛΕΣ ΣΕΙΣΜΙΚΕΣ ΔΟΝΗΣΕΙΣ «κούνησαν» και τα Δωδεκάνησα

Δεν ανησυχούν οι σεισμολόγοι που κάνουν λόγο για φυσιολογική και αναμενόμενη μετασεισμική ακολουθία

Σεισμική δόνηση μεγέθους 4,9 βαθμών της κλίμακας Ρίχτερ με έντονη μετασεισμική ακολουθία, σημειώθηκε στη 01.2' τα ξημερώματα της Τρίτης και έγινε αισθητή σχεδόν σε ολόκληρη τη Δωδεκάνησο.

Το επίκεντρο του σεισμού εντοπίζεται 30 χλμ. βορειοανατολικά της Ρόδου, στον χερσαίο τουρκικό χώρο και συγκεκριμένα στην απόληξη του τόξου του Αιγαίου, που έχει δώσει πολλούς σεισμούς στο παρελθόν.

Η σεισμική δόνηση συνοδεύθηκε από πλούσια μετασεισμική ακολουθία, που σύμφωνα με τους επιστήμονες ήταν φυσιολογική και αναμενόμενη.

Οι μεγαλύτερες μετασεισμικές δονήσεις σημειώθηκαν στις 02:23' τα ξημερώματα, μεγέθους 3,7 βαθμών της κλίμακας Ρίχτερ, στις 04:5' το πρωί, μεγέθους 3 Ρίχτερ και στις 12:22 το μεσημέρι χθες, μεγέθους 3,6 Ρίχτερ, προερχόμενες όλες από τον ίδιο εστιακό χώρο, στα απέναντι τουρκικά παράλια.

Ο καθηγητής Γεωλογίας του Πανεπιστημίου Αθηνών κ. Ευθύμιος Λέκκας, δήλωσε σε συντάκτη της «δ» ότι ήταν ένας πολύ καλός σεισμός για την Ρόδο, αφού τέτοιου μεγέθους σεισμοί, δεν προκαλούν προβλήματα, αντιθέτως μειώνουν τη σεισμική ενέργεια και απομακρύνουν το ενδεχόμενο ενός μεγαλύτερου σεισμού.

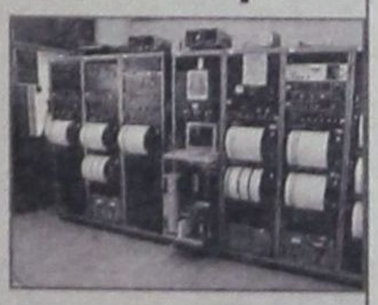

Για το λόγο αυτό οι επιστήμονες δεν εκφράζουν καμία ανησυχία για τα σεισμικά γεγονότα του περασμένου 24ώρου.

Στην Τουρκία, όπου εντοπίζεται το επίκεντρο της σεισμικής δραστηριότητας, η δόνηση έγινε αισθητή στα δημοφιλή τουριστικά θέρετρα της Μαρμαρίδας και του Μπόντρουμ, ενώ στην επαρχία των Μούγλων τραυματίσθηκαν ελαφρά τρεις άνθρωποι, σύμφωνα με το τουρκικό πρακτορείο ειδήσεων Ανατολή.

Το Rodos Park κάνει παιχνίδι και στις γιορτές!

Απλώσαμε την εορταστική μας τράπουλα στο τραπέζι
και σας καλούμε να γιορτάσετε μαζί μας.

ΠΑΡΑΜΟΝΗ ΧΡΙΣΤΟΥΓΕΝΝΩΝ

Εορταστικό ρεβεγιόν με μενού 6 πιάτων.
Τα καλύτερα κρασιά και ζωντανή μουσική με τη Βάλια Ζόππα.
Τιμή το άτομο: € 55

ΠΑΡΑΜΟΝΗ ΠΡΩΤΟΧΡΟΝΙΑΣ

Αποχαιρετήστε τον χρόνο που φεύγει με ένα **ΜΕΓΑΛΟ party στο Rodos Park**.
Με πλούσιο μπουφέ, λαχταριστές γεύσεις, μεγάλη ποικιλία, χορό, τραγούδι
και με την πιο εορταστική ζωντανή μουσική για διασκέδαση μέχρι το πρωί!!!
Τιμή το άτομο: € 65

CHAMPAGNE BREAKFAST

Το **ΠΡΩΤΟ** πρωινό του καινούριου χρόνου.
Η καθιερωμένη αποκλειστική συνήθεια που έγινε **παράδοση** στο Rodos Park!
Έτσι! Για να μας πάει... γούρι.
Από τις: 04:30 έως τις 11:00
Τιμή το άτομο: € 24

ΠΡΩΤΟΧΡΟΝΙΑΤΙΚΟ ΠΑΚΕΤΟ ΔΙΑΜΟΝΗΣ

**συμπεριλαμβανομένου του Ρεβεγιόν και του Champagne Breakfast,
από € 95 το άτομο.**

Για πληροφορίες-κρατήσεις τηλεφωνήστε στο: 22410 89700



ΒΡΕΘΗΚΑΝ ΚΑΙ ΑΝΤΙΑΕΡΟΠΟΡΙΚΑ ΒΛΗΜΑΤΑ!

ΕΡΕΥΝΕΣ ΓΙΑ ΝΑΡΚΩΤΙΚΑ ΚΑΤΕΛΗΞΑΝ

σε συλλήψεις για κατοχή εκρηκτικών υλών!

Περιπετειώδης έρευνα σε οικία που φυλασσόταν από «πιτ μπουλ»

Ποινή φυλάκισης 3 μηνών μετατρέψιμη προς 4,40 ευρώ ημερησίως με ανασταλτικό ως προς την έφεση αποτέλεσμα επέβαλε χθες το Αυτόφωρο Τριμελές Πλημμελειοδικείο Ρόδου στον 44χρονο κάτοικο Ρόδου κ. Χ. Σαμαρά του Ευστρατίου που συνελήφθη το μεσημέρι της Δευτέρας από αστυνομικούς του Τμήματος Δίωξης Ναρκωτικών όταν σε γενόμενη έρευνα της οικίας του για ανεύρεση ναρκωτικών ουσιών αντί ναρκωτικών βρέθηκαν... αντιαεροπορικά βλήματα!

Ο κ. Σαμαράς που κρίθηκε ένοχος παράνομης κατοχής εκρηκτικών υλών βρέθηκε ειδικότερα να κατέχει στην οικία του 2 ενεργά βλήματα αντιαεροπορικού πυροβολικού από δίδυμο αντιαεροπορικό RHEINMETAL, των 20 χιλιοστών, ένα βλήμα από αντιαεροπορικό, των 0,50 χιλιοστών BROWNING και μία σφαίρα των 7,62 χιλιοστών από πολεμικό τυφέκιο G3.

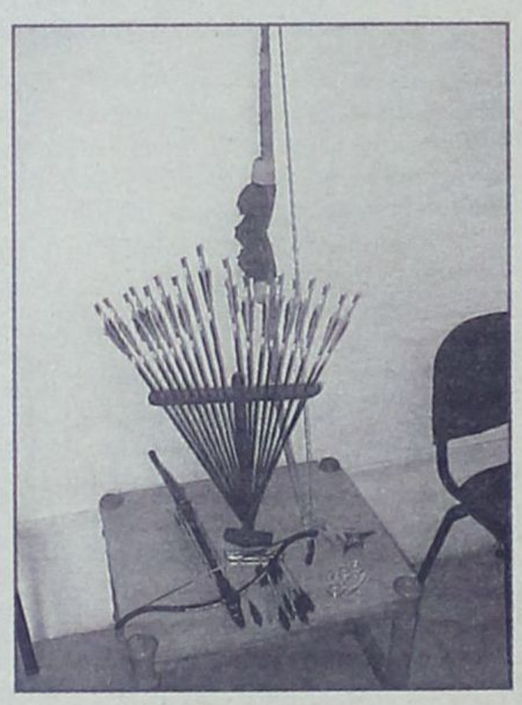

Το γεγονός προκάλεσε εύλογα ερωτηματικά στους αστυνομικούς οι οποίοι κάλεσαν για τη διενέργεια πραγματογνωμοσύνης πυροτεχνουργό της 95 ΑΔΤΕ ο οποίος αφού βεβαίωσε ότι τα βλήματα είναι ενεργά δήλωσε ότι είναι αγνώστου προέλευσης. Από την έρευνα ειδικότερα δεν φέρεται να προέκυψε ότι τα βλήματα αυτά είχαν αφαιρεθεί από στρατόπεδο της νήσου Ρόδου.

Ο κ. Σαμαράς προανακρινόμενος ισχυρίστηκε ότι βρήκε τα βλήματα πλησίον σκουπιδότοπου στην περιοχή Παστίδας Ρόδου και τα μετέφερε στην οικία του, χωρίς να γνωρίζει ότι απαγορεύεται η κατοχή τους.

Στο μεταξύ σε άλλη έρευνα που διενήργησαν χθες το πρωί και περί ώραν 09.30 οι αστυνομικοί του Τμήματος Δίωξης Ναρκωτικών στην οικία του κ. Εμ. Μαστορίδη του Ιωάννη 39 ετών για να διαπιστώσουν αν κατέχει ναρκωτικά βρέθηκαν στην κατοχή του 1 βαλλίστρα με 10 βέλη, 1 τόξο με 19 βέλη, 1 λόγχη, 1 στιλέτο και μια σιδερογροθιά.

Ο κ. Μαστορίδης έχει απασχολήσει στο παρελθόν την δίωξη ναρκωτικών σε υποθέσεις ναρκωτικών. Κατά τη στιγμή της εισόδου των αστυνομικών στην οικία του φέρεται να έδωσε εντολή στον σκύλο του ράτσας «πιτ μπουλ» να επιτεθεί στους αστυνομικούς, να κλείδωσε την πόρτα εισόδου και να διέφυγε.

Πέρσι την ίδια εποχή σε παρόμοια έρευνα που είχαν κάνει στην οικία του οι αστυνομικοί ο σκύλος του είχε επιτεθεί σε έναν αστυνομικό (τον δάγκωσε στο χέρι) ενώ ο κ. Μαστορίδης πέταξε ποσότητα ηρωίνης σε μια σόμπα.

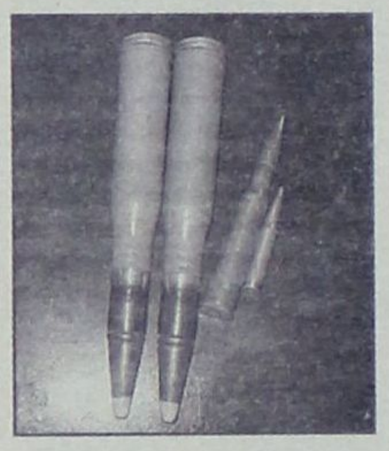

Συνοδευόμενος από το δικηγόρο του κ. Δ. Ράπτη παρουσιάστηκε αυτοβούλως χθες το μεσημέρι ενώπιον του Εισαγγελέα Πλημμελειοδικών Ρόδου κ. Γ. Οικονόμου, συνελήφθη από τους αστυνομικούς και προσήχθη στο Τμήμα Δίωξης Ναρκωτικών για να απολογηθεί.

Προανακρινόμενος αρνήθηκε τις κατηγορίες σε βάρος του και κατέθεσε ότι τα όπλα τα αγόρασε από πολυκατάστημα.

Παραπέμφθηκε από τον κ. Εισαγγελέα σε τακτική δικάσιμο την 24η Ιανουαρίου 2005.

ΣΥΣΚΕΨΗ ΓΙΑ ΤΑ ΣΦΑΓΕΙΑ της Δωδεκανήσου στο Υπουργείο *Αγροτικής Ανάπτυξης και Τροφίμων*

Στην Αθήνα πραγματοποιήθηκε σύσκεψη στο Υπουργείο Αγροτικής Ανάπτυξης και Τροφίμων με θέματα που έχουν σχέση με την υπάρχουσα κατάσταση με τα σφαγεία στα Δωδεκάνησα και τα προβλήματα που υπάρχουν στην εφαρμογή του προγράμματος της εκτατικοποίησης της κτηνοτροφίας στην Κάσο.

Στη σύσκεψη πήραν μέρος ο σύμβουλος του Υπουργού κ. Ανανιάδης, ο κ. Μοσχοβίτης διευθυντής της υπηρεσίας των τεχνικών υποδομών του Υπουργείου, ο κ. Ν. Ζωΐδης βοηθός Νομάρχη Δωδεκανήσου, ο Έπαρχος Καρπάθου -Κάσου, Μιχάλης Ερωτόκριτος, ο δημοτικός σύμβουλος Κασίων Γιώργος Πυλωνίτης, ο εκπρόσωπος των Αγροτικών Συνεταιρισμού Κάσου Μανώλης Μαστρομανώλης και υπηρεσιακοί παράγοντες της Νομαρχίας Δωδεκανήσου.

Εξετάσθηκαν, μεταξύ άλλων, θέματα που έχουν σχέση με την ίδρυση και λειτουργία σφαγείων μιας γραμμής, τόσο στην Κάρπαθο (δεν έχει εκδηλωθεί μέχρι τώρα ενδιαφέρον) όσο και στην Κάσο (βρίσκεται στο τελικό στάδιο της έγκρισης της μελέτης και αναμένεται το άνοιγμα του σχετικού μέτρου του προγράμματος χρηματοδότησης).

Επίσης αποφασίσθηκε η Νομαρχιακή Αυτοδιοίκηση Δωδεκανήσου να προβεί στη χορήγηση προσωρινής άδεια λειτουργίας του χώρου σφαγής (κλειστό στέγαστρο του Δήμου Κασίων), καθώς επίσης θα βοηθήσει και στην προμήθεια ενός κλιβάνου και στη συγκρότηση της επιτροπής ελέγχου των σφαγείων..

Υπενθυμίζεται ότι σε πρώτη φάση θα αποσυρθούν 8.800 αιγοπρόβατα, τα οποία ανήκουν σε 78 κτηνοτρόφους της Κάσου και θα αποζημιωθούν σε βάθος χρόνου 5 ετών από το πρόγραμμα αυτό να λειτουργεί πιλοτικά στο νησί.

Ο Έπαρχος Καρπάθου -Κάσου παρέστη ακόμη στην Αθήνα στη συνάντηση που είχε με τον Υπουργό Εμπορικής Ναυτιλίας, η παναιγαιακή συντονιστική επιτροπή για το ακτοπλοϊκό ζήτημα του αρχιπελάγους, καθώς επίσης και στα εγκαίνια της στέγης της Ομοσπονδίας των Δωδεκανησιακών Παροικιακών Σωματείων Αθηνών -Πειραιώς που έγιναν στον Πειραιά την περασμένη Παρασκευή και στην εκδήλωση του Συλλόγου των εν Ελλάδι Κασίων το ίδιο βράδυ, μαζί με το Νομάρχη, το βοηθό Νομάρχη Νίκο Ζωΐδη, τον πρόεδρο του Νομαρχιακού Συμβουλίου, Φώτη Χατζηδιάκο και τους Νομαρχιακούς Συμβούλους Λάζαρο Γρύλλη και Μιχάλη Γερασκλή.

ΕΟΡΤΑΣΤΙΚΕΣ ΠΡΟΣΦΟΡΕΣ

Παρασκευή 24 Δεκεμβρίου 2004

Μία Νύχτα Μαγική μία αξέχαστη Άγια Νύχτα .
Σας υποδεχόμαστε με το παραδοσιακό Φινλανδικό ποτό "Eggnog" δίπλα στο Χριστουγεννιάτικο Δέντρο & στη συνέχεια στο Gourmet εστιατόριό μας "Καστελάνια" με έναν επιβλητικό Μπουφέ, μία πανδαισία από εξαιρετικές γευστικές δημιουργίες της Κουζίνας μας .
Στην καλλιτεχνική επένδυση της βραδιάς ο γνωστός Πιανίστας μας Τάκης Τσώνης .
Τιμή προσφοράς 25 Ευρώ κατ' άτομο

Παρασκευή 31 Δεκεμβρίου 2004

Για την τελευταία & πιο ξεχωριστή βραδιά του 2004, απολαυστήστε τη χρονιά που φεύγει με ένα ζεστό "GLUEWEIN" συνοδεία από Εκλεκτά Κανασεδάκια & στη συνέχεια ένα Εορταστικό Μενού συντροφιά με τις μελωδίες της Ορχήστρας μας. Διανυκτερεύστε σε ένα από τα πολυτελή Δωμάτιά μας και υποδεχθείτε την πρώτη μέρα της νέας χρονιάς με ένα πλούσιο Πρωινό Μπουφέ
Τιμή προσφοράς 70 Ευρώ κατ΄άτομο συμπεριλαμβάνεται Μενού & Διανυκτέρευση με Πρωινό
Τιμή Μενού χωρίς διανυκτέρευση Ευρώ 60

Σάββατο 1 Ιανουαρίου 2004
Πρωτοχρονιάτικο Πρωινό από τις 05:00 έως 11:00

Πληρ. Τηλ : 22410 54700

ΓΙΑ ΤΗΝ ΕΜΠΛΟΚΗ ΣΤΗΝ ΑΝΕΓΕΡΣΗ ΤΟΥ ΝΕΟΥ ΕΡΓΟΣΤΑΣΙΟΥ ΤΗΣ ΔΕΗ

ΣΤΗΝ ΚΕΔ ΕΠΙΡΡΙΠΤΕΙ ΤΙΣ ΕΥΘΥΝΕΣ η Πανελλήνια Ένωση Δασολόγων

Απειλεί να ασκήσει κάθε ένδικο μέσο για την προστασία των μελών της

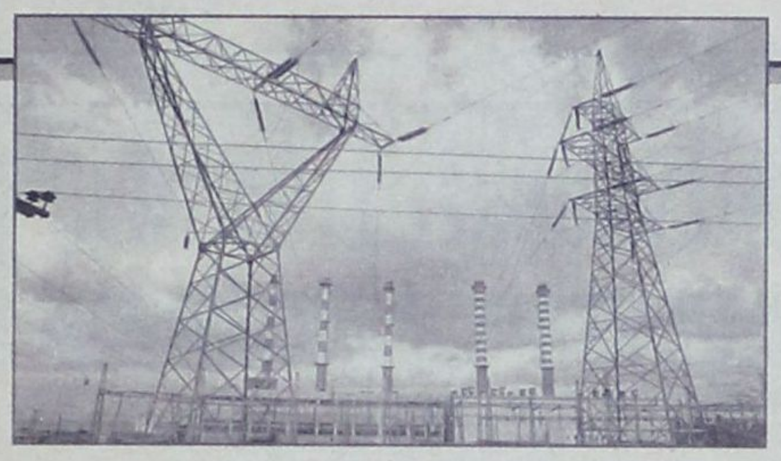

Της λειτουργίας της Διεύθυνσης Δασών Δωδεκανήσου υπεραμύνεται η Πανελλήνια Ένωση Δασολόγων, με ανακοίνωσή της, απαντώντας στα επικριτικά σχόλια μερίδας του τοπικού Τύπου, τα οποία παρουσιάζουν τον κλάδο των δασολόγων και κατ' επέκταση την τοπική δασική αρχή, ως τους υπαιτίους για την εμπλοκή που παρουσιάσθηκε, όσον αφορά τον αποχαρακτηρισμό της περιοχής που έχει επιλεγεί για την ανέγερση του νέου εργοστασίου της ΔΕΗ στη Νότια Ρόδο.

Η Πανελλήνια Ένωση Δασολόγων επιρρίπτει στην ΚΕΔ την ευθύνη της καθυστέρησης έναρξης κατασκευής του έργου, η οποία προτίμησε να καταθέσει προσφυγή στην Επιτροπή Επίλυσης Δασικών Αμφισβητήσεων, ενώ υπήρχε βάσει νόμου η δυνατότητα, από την πρώτη στιγμή, να εγκριθεί η έναρξη κατασκευής του εργοστασίου, μέσα σε δασική έκταση.

Προσθέτει δε πως «τα όποια οικονομικά συμφέροντα, εάν υπάρχουν, θα πρέπει να αναζητηθούν εκτός δασικής υπηρεσίας».

Η ανακοίνωση έχει ως εξής:

Με αφορμή σειρά δημοσιευμάτων μερίδας του Τύπου της Ρόδου, με τα οποία παρουσιάζεται ο κλάδος των δασολόγων και κατ' επέκταση η τοπική δασική αρχή, ως οι υπαίτιοι για την καθυστέρηση σημαντικού έργου στην περιοχή, παρακαλούμε, για την σύμφωνα με τις πάγιες αρχές της δημοσιογραφικής δεοντολογίας δημοσίευση των παρακάτω σχολίων της Πανελλήνιας Ένωσης Δασολόγων, για το θέμα αυτό, ώστε να ενημερωθεί αντικειμενικά ο Ροδιακός Λαός για το σοβαρότατο αυτό ζήτημα.

1. Το συγκεκριμένο θέμα (δηλαδή η κρίση της μορφής της έκτασης) δεν εμπίπτει πλέον στις αρμοδιότητες της Δ/νσης Δασών Δωδεκανήσου, εφόσον αυτό εκκρεμεί και συζητείται στην Πρωτοβάθμια Επιτροπή Επιλύσεως Δασικών Αμφισβητήσεων, όπου και προσέφυγε η ΚΕΔ, όπως είχε άλλωστε δικαίωμα, αφού διαφωνούσε με το χαρακτηρισμό της έκτασης ως δασικής...Η διαδικασία αυτή προβλέπεται από την ισχύουσα νομοθεσία και ακολουθείται σε κάθε ανάλογη περίπτωση.

2. Η καθυστέρηση της έναρξης κατασκευής του εργοστασίου σχετίζεται με την όλη διαδικασία που ακολουθήθηκε από την ΚΕΔ, η οποία προτίμησε να καταθέσει προσφυγή στην Επιτροπή Επιλύσεως Δασικών Αμφισβητήσεων, ενώ υπήρχε η δυνατότητα από την πρώτη στιγμή να δοθεί έγκριση έναρξης κατασκευής του εργοστασίου, μέσα σε δασική έκταση όπως προβλέπεται από τις διατάξεις του Ν.998/79, περί προστασίας των δασών και δασικών εκτάσεων εν γένει.

3.Οι δασολόγοι, στα πλαίσια της άσκησης των καθηκόντων που τους έχει αναθέσει η Πολιτεία, υπηρετούν το Δημόσιο Συμφέρον και υποχρεούνται να εφαρμόζουν τους νόμους του κράτους για την προστασία του φυσικού περιβάλλοντος.

Η όποια προσπάθεια για τον επηρεασμό **της κατά το νόμο και τη δασολογική επιστήμη κρίσης τους**, με δημοσιεύματα ή άλλες παρεμβάσεις, μας βρίσκει κατηγορηματικά αντίθετους.

Τα όποια οικονομικά συμφέροντα, εάν υπάρχουν στη συγκεκριμένη περίπτωση, θα πρέπει να αναζητηθούν εκτός της δασικής Υπηρεσίας.

Ο δωδεκανησιακός λαός καλείται, προτού να εγερθεί κατά των υπαλλήλων, να αποκτήσει πλήρη και διαυγή εικόνα για την όλη υπόθεση ώστε να καταλάβει ποιοί θέλουν να του λένε «παραμύθια της Χαλιμάς»...

Η τοπική Δασική Υπηρεσία είναι στη διάθεση κάθε ενδιαφερόμενου πολίτη αλλά και των δημοσιογράφων, που έχουν υποχρέωση να ενημερώνουν αξιόπιστα και αντικειμενικά τους πολίτες, προκειμένου να παράσχει κάθε σχετική πληροφορία ώστε να λάμψει τελικά η αλήθεια και να σταματήσει η συστηματική παραπληροφόρηση σε βάρος φυσικών προσώπων ή υπηρεσιών, που όπως είναι γνωστό σε όλους, λειτουργούν για το δημόσιο συμφέρον.

Η Πανελλήνια Ένωση Δασολόγων στηρίζει τα μέλη της στην Περιφέρεια του Νοτίου Αιγαίου και δηλώνει ότι θα ασκήσει κάθε ένδικο μέσο για την προστασία τους αλλά και για την προστασία της δημόσιας περιουσίας, απέναντι στα οποιαδήποτε οικονομικά συμφέροντα την απειλούν.

Καλούμε τους πολίτες της Ρόδου να αντιληφθούν ποιοί είναι οι πραγματικοί λόγοι που καθυστερεί ένα τόσο σημαντικό έργο για την περιοχή και ποιοί παίζουν παιχνίδια στην πλάτη του.

Για το Διοικητικό Συμβούλιο
Ο Πρόεδρος
Κώστας Μπέσης
Ο Γενικός Γραμματέας
Νικόλαος Μπόκαρης

ΓΙΑ ΤΗ ΛΕΙΤΟΥΡΓΙΑ ΤΟΥ ΑΗΣ ΣΟΡΩΝΗΣ

ΣΥΝΑΝΤΗΣΗ ΜΕ ΤΟΝ ΓΙΑΝΝΗ ΠΑΛΑΙΟΚΡΑΣΣΑ επιδιώκει ο δήμαρχος Πεταλούδων

Η ΡΑΕ απέρριψε τις αντιρρήσεις του δ.σ. για την εγκατάσταση του αεριοστροβίλου

Πρόσκληση στην κεντρική διοίκηση της ΔΕΗ να επισκεφθεί το Δήμο Πεταλούδων μέσα στο πρώτο δεκαπενθήμερο του Ιανουαρίου 2005, απευθύνει ο δήμαρχος Πεταλούδων κ. Μιχάλης Κορδίνας προκειμένου να συζητηθεί σε νέα βάση και από τις δύο πλευρές, κατά τη διάρκεια διμερούς συνάντησης, το μείζον θέμα της λειτουργίας του ΑΗΣ Σορωνής, μετά και τις τελευταίες εξελίξεις με την απόφαση της ΡΑΕ, αλλά και την εμπλοκή της κατασκευής του νέου εργοστασίου της ΔΕΗ στη Νότια Ρόδο.

Υπενθυμίζουμε ότι η ΡΑΕ με έγγραφό της προς το δήμο Πεταλούδων πριν από λίγες ημέρες, κοινοποίησε απλώς στη δημοτική αρχή, τη θετική γνωμοδότησή της για τη χορήγηση αδείας παραγωγής ηλεκτρικής ενέργειας στη ΔΕΗ ΑΕ για την κάλυψη εκτάκτων αναγκών της νήσου Ρόδου, επιτρέποντας την τοποθέτηση νέου αεριοστροβίλου στον ΑΗΣ Σορωνής.

Στο έγγραφο αυτό η ΡΑΕ **απορρίπτει τις αντιρρήσεις** που εγγράφως είχαν εκφρασθεί από τη δημοτική αρχή σχετικά με την εγκατάσταση του νέου αεριοστροβίλου, **αγνοώντας** τις **ομόφωνες αποφάσεις** του Δημοτικού Συμβουλίου Πεταλούδων και **τη βούληση των κατοίκων** της περιοχής.

Επίσης όπως είναι γνωστόν, έχει μπλοκάρει από την αρμόδια επιτροπή η απόφαση για το νέο εργοστάσιο της ΔΕΗ στη Νότια Ρόδο, αφού σύμφωνα με πληροφορίες η έκταση που επρόκειτο να κατασκευασθεί το νέο εργοστάσιο χαρακτηρίζεται στο μεγαλύτερο της μέρος ως χορτολιβαδική και στο υπόλοιπο δασική, που σημαίνει ότι τη διαχείρισή της διεκδικούν και η ΚΕΔ και το Δασαρχείο.

Μετά και αυτές τις εξελίξεις λοιπόν και επειδή ο Δήμος Πεταλούδων θα κληθεί και πάλι να επωμισθεί την επίλυση του ενεργειακού προβλήματος του νησιού, με την τοποθέτηση αεριοστροβίλου στον ΑΗΣ Σορωνής, ο δήμαρχος απέστειλε επιστολή στον πρόεδρο του διοικητικού συμβουλίου κ. Γιάννη Παλαιοκρασσά και στο διευθύνοντα σύμβουλο της Επιχείρησης κ. Στέργιο Νέζη, **καλώντας τους σε μια διμερή συνάντηση και για μια απευθείας συζήτηση**, προκειμένου να συζητηθούν όλες οι πτυχές του προβλήματος.

Να τηρηθούν αφενός οι παλαιότερες δεσμεύσεις της ΔΕΗ απέναντι στο δήμο για αντισταθμιστικά οφέλη λόγω της ρύπανσης του περιβάλλοντος από τη λειτουργία του εργοστασίου και αφετέρου να υπάρξουν καινούργιες δεσμεύσεις από πλευράς κεντρικής διοίκησης της Επιχείρησης που να εξασφαλίζουν τη μείωση της ρύπανσης στην περιοχή από τη λειτουργία του νέου αεριοστροβίλου. Εν κατακλείδι να εξευρεθεί **μια βιώσιμη και για τις δύο πλευρές λύση**.

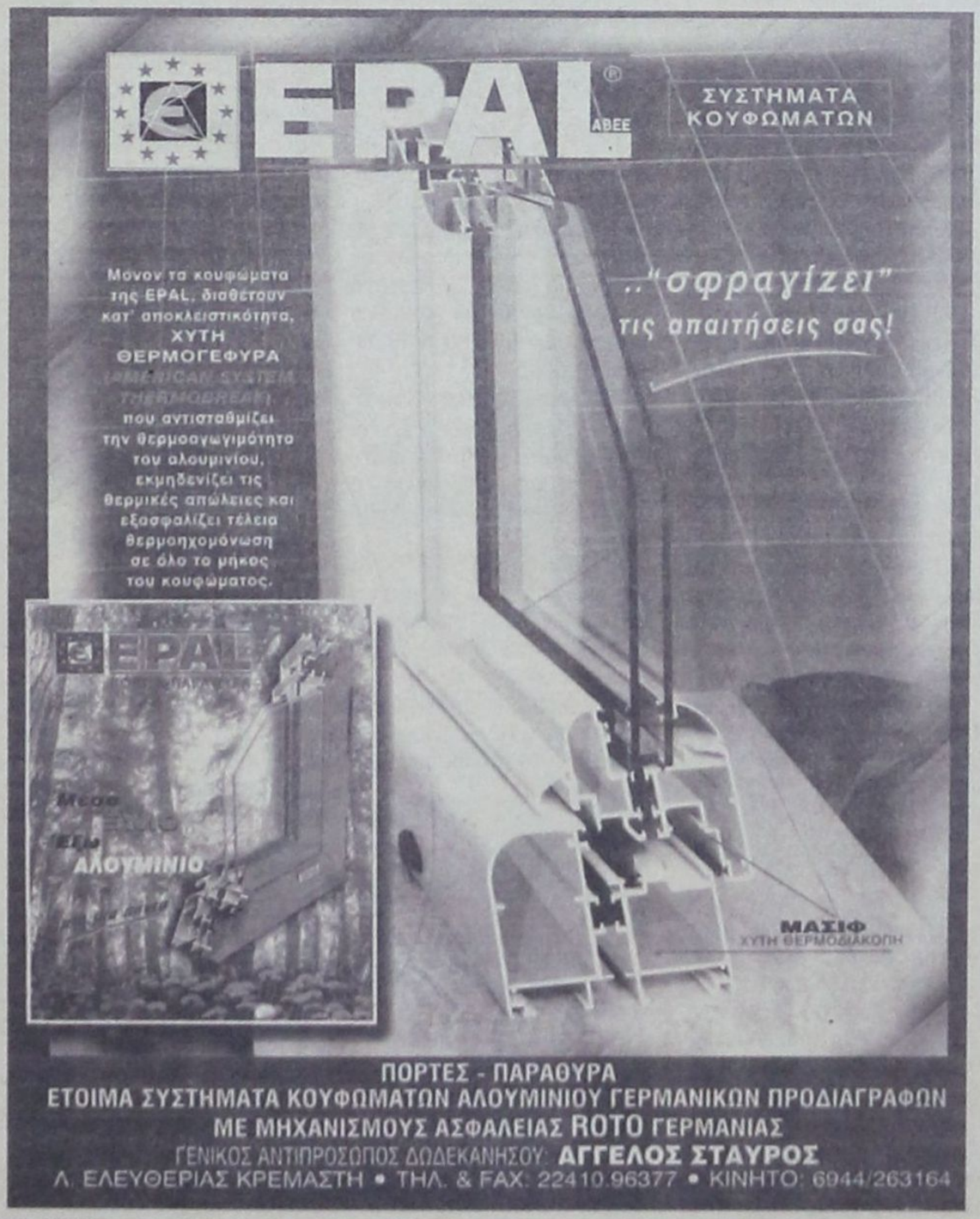



ΚΡΑΥΓΗ ΑΓΩΝΙΑΣ ΑΠΟ ΤΟΝ ΔΙΕΥΘΥΝΤΗ

ΑΠΑΡΑΔΕΚΤΕΣ ΣΥΝΘΗΚΕΣ ΣΤΟ ΚΤΙΡΙΟ

του 5ου Γυμνασίου πόλεως Ρόδου

✓ Τίθεται θέμα και για την στατική του επάρκεια ✓ Προβλήματα και στο 6ο Δημοτικό Σχολείο

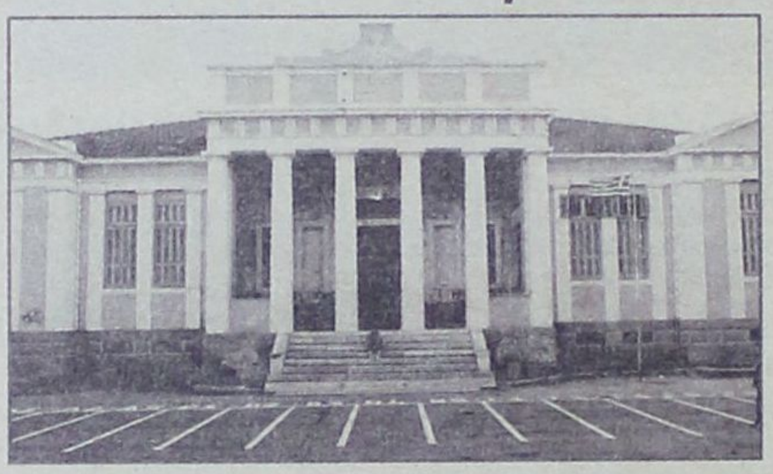

Κραυγή αγωνίας από τον Διευθυντή του 5ου Γυμνασίου πόλεως Ρόδου κ. Κ. Κοντό, ο οποίος για πολλοστή φορά με έγγραφό του προς το Δήμο Ροδίων που έχει την ευθύνη συντήρησης των σχολικών κτιρίων κάνει έκκληση για την άμεση αντιμετώπιση των σοβαρών προβλημάτων που αντιμετωπίζει το κτίριο θέτοντας θέμα ασφάλειας και σωματικής ακεραιότητας των μαθητών.

Το νέο υπόμνημα με τις εργασίες που απαιτούνται να γίνουν στο σχολείο και μάλιστα άμεσα, κοινοποιείται παράλληλα προς το ΤΕΕ Τμήμα Δωδεκανήσου και τη Νομαρχιακή Αυτοδιοίκηση.

Πρώτο στη λίστα των αιτημάτων του υπομνήματος είναι ο έλεγχος της στατικής επάρκειας του κτιρίου και αν αυτό μπορεί να αντέξει στο ενδεχόμενο σεισμού με δεδομένο ότι το κτίριο του «Καζούλλειου Παρθεναγωγείου» που σήμερα στεγάζει τους μαθητές του 5ου Γυμνασίου, κατασκευάσθηκε το έτος 1878 και αισίως έχει 126 έτη ζωής.

Τα προβλήματα είναι γνωστά στις αρμόδιες τοπικές αρχές από χρόνια, ωστόσο παρά τις συνεχείς οχλήσεις και τα υπομνήματα του Διευθυντή του Σχολείου, αλλά και του Συλλόγου Γονέων και Κηδεμόνων μέχρι στιγμής δεν έχει γίνει καμιά ουσιαστική παρέμβαση.

Κάποιοι φαίνεται ότι τους βολεύει να αγνοούν τους κινδύνους που εγκυμονούνται για τη σωματική ακεραιότητα των παιδιών και επίσης το γεγονός ότι το σχολείο έγινε με προδιαγραφές του 19ου αιώνα και καλείται σήμερα να καλύπτει εκπαιδευτικές ανάγκες του 21ου αιώνα.

Το υπόμνημα που έστειλε προσφάτως ο Διευθυντής του 5ου Γυμνασίου κ. Κ. Κοντός στις αρμόδιες αρχές έχει ως ακολούθως.

ΘΕΜΑ: «Επισκευή -Συντήρηση Σχολικού κτιρίου»

«Αξιότιμοι Κύριοι,

Επανερχόμενοι σ' ένα παλαιότερο πάγιο αίτημά μας, σας πληροφορούμε ότι το 5ο Γυμνάσιο Ρόδου που στεγάζεται σε διατηρητέο κτίσμα του 1878, λόγω της παλαιότητάς του παρουσιάζει πολλά και σημαντικά προβλήματα και γι' αυτό επιβάλλεται η άμεση αντιμετώπισή τους.

Οι εργασίες που απαιτούνται είναι οι παρακάτω:

1. Έλεγχος της στατικότητας του κτιρίου σε περίπτωση σεισμού από μηχανικούς.
2. Το κτίριο σε αρκετά σημεία στάζει αν και η κεραμοσκεπή του έγινε σχετικά πρόσφατα.
3. Σε πολλά σημεία του κτιρίου (εσωτερικά και εξωτερικά) υπάρχουν υγρασίες.
4. Προέκταση του στεγάστρου στο κυλικείο για την προστασία των παιδιών από τη βροχή κατά τους χειμερινούς μήνες και από τον ήλιο το καλοκαίρι.
5. Κατασκευή μικρού στεγάστρου (πέργολας) μπροστά από τις τουαλέτες των καθηγητών και των παιδιών γιατί η βροχή μπαίνει μέσα και πλημμυρίζουν.
6. Τοποθέτηση υδρορροών στα δώματα των παραπάνω τουαλετών και προέκταση των υφιστάμενων επί του κεντρικού κτιρίου.
7. Βάψιμο κιγκλιδωμάτων στο γραφείο Δ/νσης του σχολείου και στο εργαστήριο πληροφορικής.
8. Δημιουργία εργαστηρίου Φυσικής- Χημείας γιατί μόνο το σχολείο μας απ' όλα τα σχολεία της Ρόδου δεν διαθέτει.
9. Βάψιμο κτιρίου εσωτερικά και εξωτερικά κατά τους καλοκαιρινούς μήνες.
10. Τοποθέτηση προστατευτικών κιγκλιδωμάτων στα παράθυρα των γραφείων της Δ/νσης και των καθηγητών για λόγους ασφαλείας.
11. Κατασκευή - υπερύψωση κουπαστής στο κλιμακοστάσιο που οδηγεί στον πάνω όροφο γιατί η υπάρχουσα είναι ιδιαίτερα χαμηλή και εγκυμονεί κινδύνους για την ασφάλεια των παιδιών.
12. Τοποθέτηση στο παραπάνω κλιμακοστάσιο αντιολισθητικών ταινιών γιατί κατά τους χειμερινούς μήνες είναι πολύ ολισθηρό και επικίνδυνο.
13. Έλεγχος ταβανιού στο γραφείο των καθηγητών γιατί παρουσιάζει πολλές και μεγάλες ρωγμές.
14. Επιδιορθώσεις θυρών σε πολλές από τις αίθουσες διδασκαλίας γιατί λόγω της παλαιότητάς των έχουν χαλάσει.
15. Να κατασκευασθούν «σαμαράκια» στο οδόστρωμα προκειμένου οι οδηγοί να είναι αναγκασμένοι να ελαττώνουν ταχύτητα μπροστά από το σχολείο και να αποφεύγονται έτσι τα ατυχήματα.
16. Να τοποθετηθούν οι κατάλληλες σημάνσεις στους δρόμους γύρω από το σχολείο.

Τέλος, επιβάλλεται σύντομα η μεταφορά του σχολείου σε νέο- καινούργιο συγκρότημα που να πληροί τις σύγχρονες παιδαγωγικές ανάγκες.

Ο ΔΙΕΥΘΥΝΤΗΣ
ΚΩΝΣΤΑΝΤΙΝΟΣ ΚΟΝΤΟΣ

Στο μεταξύ αναστάτωση προκλήθηκε προχθές το πρωί στο 6ο Δημοτικό Σχολείο πόλεως Ρόδου, όταν οι μαθητές της ΣΤ2 τάξης παρατήρησαν ότι το πάτωμα της αίθουσας που καθημερινά βρίσκονται παρακολουθώντας τα μαθήματά τους παρουσίασε εξογκώματα.

Τα παιδιά ενημέρωσαν τη διευθύντρια του σχολείου η οποία όταν διαπίστωσε ότι πράγματι υπάρχει πρόβλημα και στο πάτωμα δημιουργήθηκαν «σαμαράκια» ζήτησε από τα παιδιά να εγκαταλείψουν την τάξη τους και να κάνουν το μάθημά τους στην αίθουσα του Χημείου.

Το γεγονός ανησύχησε περισσότερο τους γονείς των μαθητών που με τη σειρά τους έσπευσαν στο σχολείο να δουν τι συμβαίνει και πόσο ασφαλή είναι τα παιδιά τους.

Από την πρώτη στιγμή η διευθύντρια του σχολείου ενημέρωσε τις Τεχνικές Υπηρεσίες του Δήμου Ροδίων και της Νομαρχιακής Αυτοδιοίκησης και την ίδια ημέρα, επισκέφθηκαν το σχολείο μηχανικοί για να διαπιστώσουν το μέγεθος του προβλήματος.

ΣΥΣΚΕΨΗ ΣΗΜΕΡΑ ΥΠΟ ΤΟΝ Γ.Γ. ΤΟΥ ΥΕΝ κ. ΙΩΑΝΝΗ ΤΖΩΑΝΝΟ

ΑΠΟ ΤΗ ΡΟΔΟ ΑΡΧΙΖΕΙ Ο ΟΥΣΙΑΣΤΙΚΟΣ

διάλογος για το ακτοπλοϊκό

Η πολιτική ηγεσία του υπουργείου θα προχωρήσει στη διατύπωση συγκεκριμένων προτάσεων

Περί τα τέλη Ιανουαρίου αναμένεται να καταλήξει σε συγκεκριμένες προτάσεις αντιμετώπισης των προβλημάτων των ακτοπλοϊκών συγκοινωνιών η πολιτική ηγεσία του υπουργείου Εμπορικής Ναυτιλίας και αφού προηγουμένως ολοκληρώσει το διάλογο με όλους τους εμπλεκομένους φορείς, κυρίως των νησιωτικών περιοχών της χώρας.

Σήμερα, θα πραγματοποιηθεί στη Ρόδο, υπό την προεδρία του γενικού γραμματέα του υπουργείου Εμπορικής Ναυτιλίας, Ιωάννη Τζωάννου, η συνεδρίαση της πρώτης ομάδας εργασίας για την αντιμετώπιση του ακτοπλοϊκού προβλήματος των Δωδεκανήσων.

Επισημαίνεται ότι ο υπουργός, Μανώλης Κεφαλογιάννης, αποφάσισε τη σύσταση ομάδων εργασίας ανά περιφέρεια, προκειμένου να αντιμετωπίσουν τα θέματα ακτοπλοΐας συγκεκριμένα νησί προς νησί, μετά τη συνεδρίαση του Εθνικού Συμβουλίου Ναυτιλιακής Πολιτικής.

Στις ομάδες εργασίας συμμετέχουν εκπρόσωποι των υπουργείων Εμπορικής Ναυτιλίας και Αιγαίου και Νησιωτικής Πολιτικής, των περιφερειών του Αιγαίου, Τοπικών Επιμελητηρίων, του α' και β' Βαθμού αυτοδιοίκησης, της ΠΝΟ, του Ναυτικού Επιμελητηρίου Ελλάδος και της Ένωσης Ελλήνων Ακτοπλόων.

Ο Υπουργός Αιγαίου και Νησιωτικής Πολιτικής κ. Α. Παυλίδης δεν θα μετάσχει όπως είχε προγραμματίσει στη συνεδρίαση της επιτροπής δεδομένου ότι ομιλεί στη Βουλή για τον προϋπολογισμό κατά την πρωινή συνεδρίαση της Τετάρτης.

Σκοπός της σύστασης των παραπάνω ομάδων εργασίας είναι να μελετήσουν εκτενώς την ακτοπλοϊκή συγκοινωνία των νησιών της περιφέρειάς τους και να υποβάλουν τις προτάσεις τους μέχρι τα μέσα Ιανουαρίου.

Σύμφωνα με το πρόγραμμα του υπουργείου σήμερα πραγματοποιείται η συνάντηση στη Ρόδο και αμέσως μετά τις γιορτές, θα ακολουθήσουν ανάλογες συνεδριάσεις ομάδων εργασίας για τις νησιωτικές περιοχές Χίου, Σάμου, Κυκλάδων (η συνάντηση θα πραγματοποιηθεί στη Σύρο) και Λέσβου.

Αξιοποιώντας τις συναντήσεις αυτές, αλλά και ήδη υπάρχουσες μελέτες που είχαν εκπονηθεί στο παρελθόν από την προηγούμενη κυβέρνηση - ή τουλάχιστον όσες εξ' αυτών εμφανίζουν ενδιαφέρον- η πολιτική ηγεσία του υπουργείου θα προχωρήσει στη διατύπωση των συγκεκριμένων προτάσεων από πλευράς πλέον του υπουργείου, μεταξύ των οποίων θα περιλαμβάνονται και όποιες τροποποιήσεις κριθούν αναγκαίες στο νόμο περί απελευθέρωσης της αγοράς.

Επισημαίνεται ότι σίγουρα θα υπάρξουν τροποποιήσεις σε ό,τι αφορά τους διαγωνισμούς για τις άγονες γραμμές, με συμβάσεις που θα φθάνουν μέχρι και τα πέντε έτη, σε μία κατεύθυνση, όπως τονίζουν παράγοντες του υπουργείου, αφενός να μην υπάρχει καθεστώς αβεβαιότητας για τους πλοιοκτήτες που θα συμμετάσχουν στους διαγωνισμούς και αφετέρου να μη δημιουργηθούν και μονοπωλιακές συνθήκες στις συγκεκριμένες γραμμές, μέσω μιας πιο μακροχρόνιας μίσθωσης, η οποία ενδεχομένως βρει αντίθετη και την Ε.Ε.

Επί του θέματος ο Υπουργός κ. Α. Παυλίδης εδήλωσε: «Θεωρώ ιδιαίτερης πρακτικής σημασίας την απόφαση να συμπληρωθούν τα στοιχεία που συνθέτουν το ακτοπλοϊκό με συζητήσεις στις πρωτεύουσες των νομών του Αιγαίου. Συμβάλλει αυτή η διαδικασία στην τελική συμπλήρωση του σχεδιασμού που θα λάβουν το ΥΕΝ και το Υπουργείο Αιγαίου και Νησιωτικής Πολιτικής προκειμένου να αντιμετωπισθεί η από πολλά χρόνια εκκρεμότητα περί την ακτοπλοΐα».

τα κιούπια

ΜΕ ΤΗΝ ΥΠΟΓΡΑΦΗ ΤΑ ΚΙΟΥΠΙΑ
ΓΑΣΤΡΟΝΟΜΙΑ ΕΝ ΔΡΑΣΕΙ
ΓΙΟΡΤΙΝΟ ΜΕΝΟΥ 41 ΕΥΡΩ

- Αρτος
- Κονσομέ κυκλαμυνόφυλλα με ξύνια, άγρια μανιτάρια και ραβιόλια
- Πατέ χήνας με ροζ μπέρι και μύρτα
- Κουκουναροσαλάτα
- Λαχανοντολμάδες γλυκόξυνοι με γουρουνόπουλο και μοσχάρι
- Σαλάτα με μπουκίτσες μοτσαρέλας και καραμελομένο σολωμό.
- Ριζότο με ανεμώνες, Porto και Funghi Secchi
- Φιογκάκια με σιτάκα, ντομάτα, βασιλικολιό, σαλιτσια και σουζούκια

ΚΥΡΙΩΣ ΠΙΑΤΟ

- Γουρουνόπουλο με θυμάρι σέλερι
- Φιλέτο μοσχαρίσιο ή φιλέτο γαλοπούλας μαδέρας με φύκια και Lemon Oil

ΕΠΙΔΟΡΠΙΟ

- Σαλεποχαλβάτα μους
- Λάβα εγγύηση σοκολάτας 100%
- Καϊμάκι με cookes από βότανα



ΚΑΛΕΣ ΓΙΟΡΤΕΣ
Τηλ. Κρατήσεων 91824 - 93448

ΑΚΡΙΤΙΚΑ

κουβεντούλες με κάποιο νόημα

Θάρσει· λέγων τ' αληθές ου σφαλεί ποτέ
ΣΟΦΟΚΛΗΣ

«Η φοβερότερη εκδίκηση είναι να περιφρονείς αυτούς που σε εχθρεύονται, αν και είσαι βέβαιος ότι μπορείς να τους συντρίψεις».
ΜΠΑΛΖΑΚ

WINSTON CHURCHILL: Ο ελεύθερος Τύπος μπορεί να είναι καλός ή κακός Τύπος, ο ανελεύθερος δεν θα γίνει ποτέ τίποτε άλλο από κακός τύπος

ΤΗΣ ΑΚΡΙΒΕΙΑΣ ΤΟΝ ΚΑΙΡΟ

Αναντίρρητα, η έλευση των εορταστικών ημερών συνοδεύεται από μια γαλαντόμα προδιάθεση στις καταναλωτικές συνήθειες των Ελλήνων. Είναι το πνεύμα το γιορτινό, που επιβάλλει να ξεφεύγει ο κάθε άνθρωπος και συνολικά η οικογένεια από τη μιζέρια της καθημερινότητας.

Αποτελεί τούτο μια τονωτική ένεση στο ηθικό, που για ένα σημαντικό τμήμα του πληθυσμού, πώς να το κάνουμε, είναι πεσμένο από τα βάρη όχι μόνο του χρόνου που πέρασε, αλλά - και κυρίως - του χρόνου που έρχεται. Το γιορτινό τραπέζι, λοιπόν, δεν μπορεί να είναι ίσιο. Πρέπει να είναι περίσσιο. Το ζητά η ψυχολογία μας, το έχουμε ανάγκη.

Ακριβώς, την ανάγκη αυτή, την προδιάθεση αυτή, έρχονται να εκμεταλλευθούν - όχι κατ' ανάγκην με την κακή έννοια - τράπεζες και καταστήματα, που αφειδώς προσφέρουν εορτοδάνεια, είδη με προσφορές κ.λπ. Αυτοί κάνουν τη δουλειά τους και την κάνουν πολύ καλά, μάλιστα. Ξέρουν πολύ καλά τις ανάγκες μας, όχι μόνο τις πραγματικές, αλλά και τις ψυχολογικές και «στήνουν» στην εντέλεια το μηχανισμό τους.

Το ζητούμενο εν προκειμένω είναι να μην πέσει στη...φάκα ο καταναλωτής. Οφείλει να σταθμίσει το πνεύμα των ημερών, με τις ανάγκες του, έστω και προς το περίσσιο. Να ξεφεύγει μεν, αλλά ελεγχόμενα. Να μην εκμηδενίσει τις επιθυμίες του και την ανάγκη για τόνωση του ηθικού του, αλλά να μην χάσει εντελώς τον έλεγχο. Γιατί, δυστυχώς, μετά θα έρθουν τα δύσκολα, που δεν θα αποτελούν μόνο προσωπική υπόθεση του καθενός. Έχουν τις επιπτώσεις και τις παρενέργειές τους στην οικονομία και την κοινωνία, γενικότερα.

ΤΗΣ... ΤΟΥΡΚΙΑΣ

Οι διαπραγματεύσεις για την ένταξη της Τουρκίας στην Ευρωπαϊκή Ένωση θα ξεκινήσουν στις 3 Οκτωβρίου 2005 και δεν μπορούν να ολοκληρωθούν προτού περάσουν δέκα ολόκληρα χρόνια. Απαραίτητος όρος για να ξεκινήσει η διαδικασία αυτή είναι να υπογράψει η τουρκική κυβέρνηση το πρωτόκολλο τελωνειακής σύνδεσης με τις δέκα χώρες - νέα μέλη της Ευρωπαϊκής Ένωσης, δηλαδή και με την Κύπρο, μια πράξη που ισοδυναμεί με «ντε φάκτο» αναγνώριση της Κυπριακής Δημοκρατίας. Ταυτόχρονα η Τουρκία θα πρέπει να εκπληρώσει μια σειρά κριτήρια και προϋποθέσεις, η υλοποίηση των οποίων θα ελέγχεται ανά τρεις μήνες από την Ευρωπαϊκή Επιτροπή και το Ευρωπαϊκό Συμβούλιο, δημιουργώντας ένα καθεστώς μόνιμης επιτήρησης, ιδιαίτερα δυσάρεστο στην τουρκική κοινή γνώμη. Με την απόφαση του Ευρωπαϊκού Συμβουλίου εξάλλου τίθεται ένα πλαίσιο διασφάλισης συνθηκών καλής γειτονίας της Τουρκίας με την Ελλάδα και την Κύπρο, αλλά και ανάπτυξης των διμερών σχέσεών τους. Η Τουρκία υποχρεώνεται εξάλλου να σέβεται στο εξής τα ανθρώπινα αλλά και τα θρησκευτικά δικαιώματα στο εσωτερικό της, μια υποχρέωση που εξασφαλίζει το σεβασμό του Πατριαρχείου και τη λειτουργία της Θεολογικής Σχολής της Χάλκης.

Το Ευρωπαϊκό Συμβούλιο τόνισε ότι είναι απαραίτητη η σαφής δέσμευση της Τουρκίας για σχέσεις καλής γειτονίας και επανεξέτασε τα προηγούμενα Συμπεράσματα του Ελσίνκι. Πιο συγκεκριμένα, αναθεώρησε την απόφασή του για τις «εκκρεμείς διαφορές» και καλωσόρισε τις διερευνητικές επαφές Ελλάδος - Τουρκίας για τον σκοπό αυτόν. Επιβεβαίωσε όμως την άποψή του ότι ανεπίλυτα θέματα που επηρεάζουν τη διαδικασία προσχώρησης θα πρέπει, εφόσον απαιτείται, να υποβάλλονται προς επίλυση στο Διεθνές Δικαστήριο. Όπως και στις προηγούμενες, το ουσιαστικό μέρος των διαπραγματεύσεων, που θα διεξαχθεί σε διακυβερνητική διάσκεψη με τη συμμετοχή όλων των κρατών - μελών αφενός και του ενδιαφερόμενου υποψηφίου κράτους αφετέρου, στην οποία απαιτείται ομοφωνία για τη λήψη αποφάσεων.

ΤΗΣ ΝΕΑΣ ΔΗΜΟΚΡΑΤΙΑΣ

Τους βουλευτές της Ν.Δ. που έχουν πλούσια δημοσιογραφική εμπειρία σκέφτεται να «επιστρατεύσει» η κυβέρνηση, ώστε να δημιουργηθεί μία ισχυρή ομάδα που θα αναλάβει να συντονίσει καλύτερα την ανάγκη που υπάρχει για καλύτερη και πληρέστερη επικοινωνία του κυβερνητικού έργου με τα στελέχη και τους πολίτες σε όλη την Ελλάδα. Η εμπειρία των τελευταίων μηνών έδειξε ότι οι τοπικές κοινωνίες θέλουν να ενημερώνονται διεξοδικά για όλες τις πρωτοβουλίες της κυβέρνησης σε θέματα που τους αφορούν άμεσα έτσι ώστε να μπορούν να εκμεταλλεύονται διάφορα προγράμματα χρηματοδότησης και να προχωρούν σε αναπτυξιακές κινήσεις. Το πρόβλημα είναι ότι μέχρι τώρα μόνο το υπουργείο Οικονομίας και Οικονομικών ανταποκρίνεται επαρκώς στο αίτημα για συνεχή ροή πληροφόρησης προς το κόμμα...

«ΓΚΑΦΑ» ΤΗΣ Ν.Δ. ΣΤΟΝ ΠΡΟΫΠΟΛΟΓΙΣΜΟ

«Χριστουγεννιάτικο μποναμά» επιφύλαξε η κυβέρνηση στους πολύτεκνους, τα άτομα με ειδικές ανάγκες, τους φοιτητές και άλλες ευπαθείς κατηγορίες επιβατών ακτοπλοϊκών πλοίων καθώς στον προϋπολογισμό του 2005 δεν έχει προβλέψει κονδύλι για την κάλυψη της σχετικής δαπάνης.

Αυτό σημαίνει ότι από την 1η Ιανουαρίου καταργούνται όλες οι εκπτώσεις στα πλοία που χορηγούνταν σε ορισμένες ομάδες πολιτών, όπως οι άποροι, τα άτομα με ειδικές ανάγκες, οι πολύτεκνοι, οι ναυτικοί, οι συνταξιούχοι ναυτικοί, οι φοιτητές και οι κάτοικοι μικρών νησιών.

• Πέρυσι βουλευτές της Ν.Δ. κινητοποιούσαν νησιώτες κατά της Κυβέρνησης του ΠΑΣΟΚ προκειμένου να επεκταθούν οι εκπτώσεις και στην Α' θέση των πλοίων. Σήμερα, σεμνά και ταπεινά, κρυφά και μυστικά, καταργούν όλες τις εκπτώσεις.

ΤΟΥ ΟΚΑΝΑ

Προκηρύχθηκαν από τον ΟΚΑΝΑ 2 θέσεις ψυχιάτρων, 1 θέση φαρμακοποιού, 1 θέση κοινωνικού λειτουργού, 3 θέσεις νοσηλευτών και μία θέση φύλακα για το Κέντρο Αποκατάστασης της Ρόδου.

Το Φεβρουάριο καλώς εχόντων των πραγμάτων θα λειτουργήσει το κέντρο στις εγκαταστάσεις του παλαιού νοσοκομείου.

ΝΗΣΥΧΙΕΣ...ΣΚΑΝΔΑΛΙΔΗ

Στην έλλειψη επιλογών του Κ. Καραμανλή στην περίπτωση που προχωρήσει σε ανασχηματισμό, στάθηκε προχθές ο Κ. Σκανδαλίδης. «Δεν ξέρω και πολλά στελέχη της Ν.Δ. που είναι έξω από την κυβέρνηση και τα οποία θα έδιναν νέο τόνο», είπε χαρακτηριστικά. «Ούτε η Ντόρα Μπακογιάννη;» ρωτήθηκε. «Πείτε μου και άλλο ένα πρόσωπο για να κάνουμε συζήτηση», απάντησε με νόημα ο Σκανδαλίδης.

ΥΟ ΤΑΣΕΙΣ

Ο πρωθυπουργός μπορεί να διαψεύδει τα περί ανασχηματισμού, όμως πολλοί είναι εκείνοι που προετοιμάζονται για έναν ακόμη αιφνιδιασμό.

Ως προς το χρόνο του ανασχηματισμού, φαίνεται να υπάρχουν δύο τάσεις στον πρωθυπουργικό περίγυρο. Από τη μια πλευρά, εκείνοι που θεωρούν ότι δεν χρειάζονται βιαστικές κινήσεις και ότι οι αλλαγές στην κυβέρνηση μπορεί να γίνουν ύστερα από την προεδρική εκλογή το Φεβρουάριο ή το Μάρτιο. Και από την άλλη υπάρχει η άποψη που καταγράφεται ως ισχυρότερη ότι δεν πρέπει να καθυστερήσουν, ώστε σε συνδυασμό με την επιλογή Παπούλια, να δώσουν νέα δυναμική στην κυβέρνηση για να μπορέσει να «τρέξει» το έργο της. Λέγεται κατά συνέπεια ότι ο πιθανότερος χρόνος είναι αμέσως μετά τις γιορτές - γύρω στις 10 Ιανουαρίου - καθώς τότε θα παραδοθεί και τυπικά το πόρισμα της Εξεταστικής Επιτροπής. Εκτός και αν υπάρξει επίσπευση και ένας ακόμα αιφνιδιασμός...

«ΞΗΛΩΝΕΙ» ΤΟΥΣ ΑΜΦΙΣΒΗΤΙΕΣ

Σύμφωνα με ασφαλείς πληροφορίες, ο πρόεδρος του ΠΑΣΟΚ σχεδιάζει να προβεί το επόμενο διάστημα σε αλλαγές (ενδεχομένως και εκτεταμένες) στη στελεχική διάταξη με την οποία το κόμμα της αξιωματικής αντιπολίτευσης θα προχωρήσει στο συνέδριό του, οψέποτε γίνει τελικά αυτό.

Αυτό πρακτικά σημαίνει ότι σκοπεύει να «ξηλώσει» τα στελέχη που εκτιμά είτε ότι δεν αποδίδουν όσον αφορά την προσπάθεια κομματικής ανασυγκρότησης είτε ότι κατ' ουσίαν κινούνται υπονομευτικά σε βάρος του. Εκείνο που κατά τις ίδιες πηγές, πρέπει να θεωρείται βέβαιο είναι ότι η προετοιμασία του συνεδρίου θα τεθεί σε άλλη οργανωτική βάση, δεδομένης και της διαπίστωσης στην οποία είχε προβεί ο ίδιος, ότι υπό τις σημερινές συνθήκες και αντίθετα με τις εκτιμήσεις μερίδας συνεργατών του, το συνέδριο δεν θα μπορούσε να ελεγχθεί. Το «ξήλωμα» είναι πολύ πιθανό να αφορά και ορισμένα κορυφαία κομματικά στελέχη, καθώς αποτελεί κοινό μυστικό ότι ο κ. Παπανδρέου έχει σχηματίσει, επί παραδείγματι, αρνητική άποψη για το ρόλο του Μιχ. Χρυσοχοΐδη, ο οποίος διατηρεί επί του παρόντος τη θέση του γραμματέα για «θεσμικούς» λόγους. Στο πλαίσιο αυτό, δεν αποκλείεται μάλιστα να απαλλαχθούν από τα καθήκοντα που ασκούν σήμερα και ορισμένα στελέχη που είχαν μέχρι πρότινος την εύνοια του κ. Παπανδρέου.

Γενικότερα πάντως, η εκτίμηση που επικρατεί είναι ότι μετά την υπόδειξη Παπούλια για το προεδρικό αξίωμα, δημιουργείται εσωκομματικά ένα άκρως ευνοϊκό κλίμα που πρέπει να εκμεταλλευτεί ο Γ. Παπανδρέου για να αποκτήσει τον έλεγχο του κόμματος και να αποδυναμώσει, έως περιθωριοποιήσει, τις εστίες αμφισβήτησης, ιδιαίτερα από την πλευρά των «εκσυγχρονιστών»

ΓΙΟΡΤΕΣ ΜΕ ΔΑΝΕΙΚΑ

Αν και ο πληθωρισμός κινείται σε σχετικά σταθερά επίπεδα, την ίδια ώρα οι ανατιμήσεις στην αγορά παίρνουν τη μορφή χιονοστιβάδας. Σε πολλά είδη πρώτης ανάγκης οι ανατιμήσεις φτάνουν και το 16% με αποτέλεσμα τα ελληνικά νοικοκυριά να αναζητούν διέξοδο στο δανεισμό. Οι ανατιμήσεις έχουν προκαλέσει ήδη έντονες αντιπαραθέσεις στην αγορά με πιο σημαντική αυτή μεταξύ των βιομηχάνων και των σούπερ μάρκετ.

Σύμφωνα με τα πρώτα στοιχεία, ο ρυθμός αύξησης των εορτοδανείων τις τελευταίες ημέρες υπερβαίνει το 100%, γεγονός που καταδεικνύει ότι το χριστουγεννιάτικο τραπέζι για πολλές οικογένειες θα στηθεί με δανεικά χρήματα. Η έκρηξη στα καταναλωτικά δάνεια προκαλεί τον έντονο προβληματισμό της Τράπεζας της Ελλάδος σε μία περίοδο μάλιστα, που η εικόνα της ελληνικής οικονομίας είναι ζοφερή.

MRB

Τα αποτελέσματα της δημοσκόπησης της MRB τα πληροφορηθήκατε, παρότι η λεωφορειοπειρατεία δεν επέτρεψε μεγαλύτερη δημοσιοποίησή τους. Θα σας αποκαλύψουμε σήμερα - ορισμένα στοιχεία από την ανάλυση στην πρόθεση ψήφου.

Οι άνδρες είναι εκείνοι που προτιμούν τη ΝΔ απ' ό,τι το ΠΑΣΟΚ, με ποσοστό 40,5% έναντι 30,9%. Αντιθέτως στις γυναίκες η διαφορά είναι μικρότερη, καθώς η Ν.Δ. προηγείται με 39% έναντι 35,8% του ΠΑΣΟΚ.

Το ΠΑΣΟΚ μάλιστα, προηγείται στις μη εργαζόμενες γυναίκες, καθώς το προτιμά το 36,1% εξ αυτών, έναντι του 35% που προτιμά τη Ν.Δ.

Το κόμμα της αξιωματικής αντιπολίτευσης επίσης προηγείται στις ηλικίες 45-54 ετών, με 35,1% έναντι 33,1% της Νέας Δημοκρατίας, όπως και στις ηλικίες 25-34 ετών με 36,6% έναντι 34,3%. Από εκεί και πέρα όμως η Νέα Δημοκρατία προηγείται σταθερά σε όλα τα επίπεδα, κυρίως στις μικρότερες και τις μεγαλύτερες ηλικίες. Στους νέους ηλικίας 18-24 ετών η Ν.Δ. συγκεντρώνει το 42% και το ΠΑΣΟΚ 28,9%, ενώ στην ηλικία των 65 προηγείται με 45,3% έναντι 36,3%. **Υ.Τ.Ε.**

ΔΕΝ ΙΚΑΝΟΠΟΙΗΣΕ Η ΠΑΡΕΜΒΑΣΗ ΚΟΡΔΙΝΑ

ΕΜΜΕΝΟΥΝ ΣΤΗΝ ΑΠΟΣΧΙΣΗ

του θεολόγου από το Δήμο Πεταλούδων

Ζητούνται οικονομικά στοιχεία της διαχείρισης της κοιλάδας των Πεταλούδων

Αποφασισμένη να συνεχίσει τις προσπάθειές της για την απόσχιση της πρώην Κοινότητας Θεολόγου από το Δήμο Πεταλούδων εμφανίζεται η Επιτροπή Αγώνα που έχει συσταθεί για το σκοπό αυτό. Οι πρόσφατες δηλώσεις του δημάρχου κ. Κορδίνα όπως φαίνεται δεν πτοούν το ηθικό της Επιτροπής, η οποία θα συνεδριάσει μέσα στις επόμενες ημέρες για να αποφασίσει τις παραπέρα κινήσεις της.

Η επιτροπή αγώνα για την αυτονόμηση του Δ.Δ. θεολόγου από το Δήμο Πεταλούδων ως γνωστόν έχει δημιουργηθεί εδώ και αρκετούς μήνες και ήδη έχει προχωρήσει προ διμήνου σε λαϊκή συνέλευση όπου επιβεβαιώθηκε η απόφαση του συνόλου των κατοίκων για ανεξάρτητη πορεία.

Τα μέλη της Επιτροπής από τις 20 Οκτωβρίου 2004 έχουν καταθέσει αίτηση προς το Δήμο Πεταλούδων με την οποία ζητούν τα οικονομικά στοιχεία που σχετίζονται με την Κοιλάδα Πεταλούδων. Υποστηρίζεται ότι τα έσοδα που προκύπτουν από την Κοιλάδα είναι ικανά -όπως και στο παρελθόν- να προσδώσουν οικονομική αυτοτέλεια στο Δ.Δ. Θεολόγου, απαραίτητη προϋπόθεση για να δεχθεί συζήτηση το Υπουργείο Εσωτερικών.

Οπως ενημερώθηκε η Επιτροπή Αγώνα από τον γνωστό πολιτειολόγο Κ. Ζουράρι που βρέθηκε πρόσφατα στη Ρόδο ο οποίος μάχεται και αυτός με τη σειρά του για την «ανεξαρτησία» της ιδιαιτέρας του πατρίδας το Βαχράσι Λασιθίου, το Υπουργείο Εσωτερικών μέχρι τέλος του Ιανουαρίου 2005 θα φέρει στη βουλή για ψήφιση νομοσχέδιο για πρώην κοινότητες που θέλουν να αποσχισθούν από τον «Καποδίστρια».

Σύμφωνα με τα λεγόμενα του κ. Ζουράρι προς την Επιτροπή οι προϋποθέσεις που θα τίθενται είναι δύο η οικονομική αυτοδυναμία και η αποδοχή της απόσχισης -μέσω δημοψηφίσματος- σε ποσοστό 70% των κατοίκων της ενδιαφερόμενης περιοχής.

Μέχρι σήμερα η Επιτροπή Αγώνα δεν έχει πάρει τα οικονομικά στοιχεία από το Δήμο. Για το λόγο αυτό θα ληφθούν αποφάσεις στην συνεδρίαση που θα γίνει για τον τρόπο πίεσης προς τη δημοτική αρχή προκειμένου να ανταποκριθεί στο αίτημά της. Δεν αποκλείεται να κινήσουν ακόμη και την παρέμβαση του Εισαγγελέα Ρόδου για το αυτονόητο, να πάρουν στοιχεία δηλαδή που μπορεί να τα ζητήσει ο κάθε δημότης Πεταλούδων.



Οι πρόσφατες δηλώσεις του κ. Κορδίνα, ότι δηλαδή η Κοιλάδα Πεταλούδων μεταβιβάστηκε στο δήμο και κατά συνέπεια δεν πρόκειται να επιστρέψει στον Θεολόγο δεν πτοούν την Επιτροπή Αγώνα όπως δηλώνουν τα μέλη της και δεν πρόκειται να σταματήσουν να αγωνίζονται έως ότου δικαιωθούν.

Ο Β. ΧΡΥΣΗΣ ΘΑ ΣΤΗΡΙΞΕΙ ΤΗΝ ΠΡΟΤΑΣΗ ΝΟΜΟΥ

του Αρ. Παυλίδη για τα ενοίκια της Νέας Αγοράς

«Θα στηρίξω με θέρμη την πρόταση Νόμου που κατέθεσε ο συνάδελφός μου και έχω τη βεβαιότητα ότι πολύ σύντομα θα έχουμε λύσει νομοθετικά το πρόβλημα» αναφέρει ο βουλευτής κ. Βασίλης Χρύσης, σε ανακοίνωσή του, σχετικά με το ζήτημα των μισθωμάτων των Ν.Π.Δ.Δ. και των ΟΤΑ.

Πιο συγκεκριμένα, αναφέρει:

Το κληρονομηθέν πρόβλημα των ενοικίων των καταστημάτων του Δημοσίου, Ο.Τ.Α, Ν.Π.Δ.Δ. με την νομοθετική ρύθμιση που προβλέπεται στο νομοσχέδιο «Ρύθμιση ενοικίων ακινήτων του Δημοσίου, των Ο.Τ.Α και των ΝΠΠΔ στους Παραμεθόριους Νομούς του Α. Αιγαίου (Λέσβος, Χίος, Σάμος, Δωδεκάνησα)» βρίσκει σύντομα τηΝ λύση του.

Αυτό ήταν υπόσχεση και δέσμευσή μας. Από το 1999 αυτός ο οικονομικός βρόγχος μέχρι το Μάρτιο του 2004 παρέμεινε στο λαιμό του Εμπορικού κόσμου στην περιοχή μας με την ανοχή και την αδιαφορία της προηγούμενης κυβέρνησης.

Παρά τις επανειλημμένες διαμαρτυρίες και την απόγνωση των εμπόρων κάποιοι κώφευαν από αναλγησία και αλαζονεία. Λίγους μήνες μετά την ανάληψη της εξουσίας από τη Ν.Δ όλοι επιτακτικά ζητούσαν άμεση λύση. Δυσπιστούσαν, αγανακτούσαν, σάρκαζαν.

Από τον Ιούνιο του 2004 παρά τις υποσχέσεις μας και τις διαβεβαιώσεις μας άρχισαν να κατατίθενται και οι εξωστικές αγωγές. Αυτός ο υπερβάλλων ζήλος κάτι υποδηλώνει. Σήμερα αυτές οι αγωγές θα καταλήξουν σε κάποιο αρχείο. Εμείς κατακαλόκαιρο δεχθήκαμε υπομονετικά και καθησυχαστικά την οργή των εμπόρων.

Στο Γ΄ θερινό τμήμα της Βουλής κατέθεσε τροπολογία ο συνάδελφος κ. Καραμάριος την οποία στήριξα με αγόρευσή μου στη Βουλή. Μόλις απέτυχε η προσπάθεια αυτή ο συνάδελφος κ. Αριστοτέλης Παυλίδης κατέθεσε πρόταση Νόμου στο Νομοσχέδιο «Ρυθμίσεις θεμάτων για το προσωπικό του Δημοσίου και των νομικών προσώπων του ευρύτερου Δημόσιου Τομέα και για τους ΟΤΑ», την οποία με την ίδια θέρμη θα στηρίξω στη Βουλή παίρνοντας το λόγο. Έχω την βεβαιότητα, ότι μετά τις τυπικές προϋποθέσεις που προηγήθηκαν πολύ σύντομα θα έχουμε νομοθετικά λύσει το πρόβλημα με την καταβολή μισθώματος από το 10% στο 6% επί της αντικειμενικής αξίας στις νησιωτικές παραμεθόριες περιοχές ήτοι τους Νομούς Λέσβου, Χίου, Σάμου, Δωδεκανήσου.

Εμείς στη συζήτηση αυτού του Νόμου θα είμαστε ξανά στα πρώτα έδρανα της Βουλής. Ευελπιστούμε ότι θα παρευρίσκονται και θα μας συμπαρασταθούν αυτοί που δημιούργησαν το πρόβλημα για να δείξουν έμπρακτα ότι έστω και τώρα αναγνωρίζουν ότι ο εξοντωτικός για τους εμπόρους νόμος 2741/99 που ψήφισαν πρέπει να τεθεί οριστικά στο περιθώριο.

ΤΟ ΟΝΟΜΑ ΑΥΤΟΥ «ΥΠΕΡΗΦΑΝΗ ΔΩΔΕΚΑΝΗΣΟΣ»

ΔΕΥΤΕΡΟ ΠΛΟΙΟ ΑΠΟΚΤΑ
η «Δωδεκάνησος Ναυτιλιακή»

Υπεγράφη σύμβαση ναυπήγησης του νέου ταχύπλοου καταμαράν, στα ναυπηγεία της Νορβηγίας



Το δεύτερο μεγάλο βήμα προς την κατεύθυνση της αναβάθμισης και εκσυγχρονισμού της δωδεκανησιακής ακτοπλοΐας πραγματοποίησε η εταιρεία «Δωδεκάνησος Ναυτιλιακή Ν.Ε.».

Συγκεκριμένα μεταξύ της «Δωδεκάνησος Ναυτιλιακή Ν.Ε.» και των ναυπηγείων Betservice Mandal της Νορβηγίας υπεγράφη σύμβαση ναυπήγησης ενός νέου ταχύπλοου καταμαράν έναντι 9.000.000 ευρώ.

Η σύμβαση υπεγράφη μεταξύ του προέδρου των ναυπηγείων κ. Bjorn W. Fjelljaugen και του προέδρου της δωδεκανησιακής εταιρείας κ. Γιώργου Σπανού.

Το νέο πλοίο θα παραδοθεί στη δωδεκανησιακή εταιρεία στα μέσα του προσεχούς Μαΐου και θα δρομολογηθεί άμεσα στις γραμμές της Δωδεκανήσου.

Το δεύτερο υπερσύγχρονο ταχύπλοο καταμαράν που θα φέρει το όνομα «Υπερήφανη Δωδεκάνησος» (DODEKANISOS PRIDE) έχει μήκος 41 μέτρα μεταφορική ικανότητα 298 επιβατών σε δύο πολυτελή καταστρώματα και θα διαθέτει γκαράζ μεταφοράς εννέα (9) Ι.Χ. ή ημιφορτηγών αυτοκινήτων, ψυκτικούς θαλάμους (κατάψυξης - συντήρησης) για τη μεταφορά νωπών αλιευμάτων και προϊόντων του πρωτογενή τομέα και θα έχει τη δυνατότητα μεταφοράς εμπορευμάτων σε μικρά κοντέϊνερς.

Ειδικά σχεδιασμένο για τις ανάγκες των νησιών μας το νέο πλοίο της «Δωδεκάνησος Ναυτιλιακή» θα είναι απολύτως προσβάσιμο στα άτομα με ειδικές ανάγκες και στα άτομα της τρίτης ηλικίας. Για την εξυπηρέτηση των ατόμων αυτών των κατηγοριών, καθώς και για τη μεταφορά ασθενών ή θυμάτων εκτάκτων περιστατικών υπάρχει πρόβλεψη ειδικώς εξοπλισμένου ιατρείου εντός του πλοίου που σήμερα δεν διαθέτει κανένα άλλο πλοίο.

Η υπηρεσιακή ταχύτητα του νέου πλοίου θα είναι 33 μίλια την ώρα και η απόσταση Ρόδος - Πάτμος, με τους ενδιάμεσους λιμένες, θα καλύπτεται σε 4 ώρες.

ΕΝΤΥΠΩΣΙΑΚΑ ΑΠΟΤΕΛΕΣΜΑΤΑ

Το 2004 υπήρξε σύμφωνα με τα στοιχεία της εταιρείας έτος επιβεβαίωσης και καταξίωσης της «Δωδεκάνησος Ναυτιλιακή Ν.Ε».

Το ταχύπλοο καταμαράν «Δωδεκάνησος Εξπρές» από 25 Μαρτίου έως 15 Νοεμβρίου 2004 διήνυσε 52.450 ναυτικά μίλια συνδέοντας τη Ρόδο με τα νησιά Σύμη, Κω, Κάλυμνο, Λέρο, Λειψούς, Πάτμο και το ακριτικό Καστελλόριζο.

Συγκεκριμένα πραγματοποίησε 420 προσεγγίσεις στα νησιά Κώ, Κάλυμνο και Λέρο, 192 προσεγγίσεις στη Σύμη, 138 στους Λειψούς και Πάτμο και τέλος 21 επιδοτούμενα δρομολόγια στο ακριτικό Καστελλόριζο μεταφέροντας 2.490 επισκέπτες από τη Ρόδο και 2.446 από το λιμάνι του νησιού προς τη Ρόδο.

Συνολικά η «Δωδεκάνησος Ναυτιλιακή» κατά το έτος 2004 παρουσίασε αύξηση σε ποσοστό 75% στην επιβατική κίνηση σε σχέση με το 2003, συμβάλλοντας σε μεγάλο βαθμό στην αντιμετώπιση των προβλημάτων διακίνησης επιβατών και εμπορευμάτων σε επίπεδο Νομού.

ΑΠΕΥΘΥΝΕΤΑΙ ΣΤΟΝ ΥΠΟΥΡΓΟ ΠΟΛΙΤΙΣΜΟΥ

ΕΡΩΤΗΣΗ ΚΑΡΑΜΑΡΙΟΥ ΣΤΗ ΒΟΥΛΗ
για τις χρήσεις γης στην περιοχή της Φιλερήμου

Χαρακτηρίζει αδικαιολόγητη και άδικη παλαιότερη απόφαση του ΥΠΠΟ



Ερώτηση προς τον υπουργό Πολιτισμού κατέθεσε στη Βουλή ο βουλευτής Δωδ/σου κ. Αναστάσιος Καραμάριος, προκειμένου να διευκρινισθεί αν προτίθεται να αναθεωρήσει Υπουργική Απόφαση του 1996, η οποία δεσμεύει, ως αρχαιολογικό χώρο, μεγάλες εκτάσεις γης στην περιοχή Φιλερήμου με συνέπεια οι ιδιοκτήτες τους να μην μπορούν να τις εκμεταλλευθούν.

Ο κ. Καραμάριος χαρακτηρίζει άδικη και αδικαιολόγητη τη δέσμευση μεγάλης αξίας ακινήτων, η οποία ισοδυναμεί με αναγκαστική απαλλοτρίωση.

Η ερώτηση που κατέθεσε στη Βουλή ο κ. Καραμάριος έχει ως εξής:

ΠΡΟΣ ΤΗ ΒΟΥΛΗ ΤΩΝ ΕΛΛΗΝΩΝ

ΕΡΩΤΗΣΗ

Προς τον κ. Υπουργό Πολιτισμού

Με την απόφαση ΥΠΠΟ /ΑΡΧ/Α1/Φ22/7293/8-2-1996 του Υπουργού Πολιτισμού (ΦΕΚ 130Β'/6-3-1996) και για λόγους αποτελεσματικότερης προστασίας και ανάδειξης του Αρχαιολογικού χώρου Φιλερήμου Ρόδου, καθορίσθηκαν «Ζώνες προστασίας Α' και Β' και χρήσεων γης στη Ζώνη Α' και Β' του παραπάνω Αρχαιολογικού χώρου Φιλερήμου Ρόδου, με αποτέλεσμα έκτοτε μεγάλες εκτάσεις γης, να έχουν δεσμευθεί χωρίς οι ιδιοκτήτες τους να μπορούν να τις εκμεταλλευθούν και ειδικά στην ανέγερση πάσης φύσεως κτισμάτων, εξαιρέσει κάποιων γεωργικών δραστηριοτήτων.

Επειδή πολλές από τις παραπάνω ιδιοκτησίες, μπορούν να αποδεσμευθούν, αφού βρίσκονται κοντά στο υφιστάμενο πολεοδομικό σχέδιο του Δήμου Ιαλυσού Ρόδου, έστω και με περιορισμούς στη δόμησή τους.

Επειδή μετά την παραπάνω Υπουργική απόφαση έπρεπε να εκδοθούν και οι σχετικές αποφάσεις των Υπουργών Πολιτισμού και ΠΕΧΩΔΕ και τα ανάλογα Προεδρικά Διατάγματα για τον καθορισμό ειδικότερων όρων δόμησης και επιβολής περιορισμών σε αυτές.

Για τους λόγους αυτούς ΕΡΩΤΑΤΑΙ

Ο κ. Υπουργός να απαντήσει:

α. Προτίθεται να αναθεωρήσει την παραπάνω Υπουργική απόφαση, αφού στο μεγαλύτερό της μέρος είναι αδικαιολόγητη και άδικη η δέσμευση μεγάλης αξίας ακινήτων πράγμα που στην ουσία της θεωρείται αναγκαστική απαλλοτρίωση και

Β. Έχουν εκδοθεί οι παραπάνω αποφάσεις των συναρμοδίων Υπουργών Πολιτισμού και ΠΕΧΩΔΕ για την υλοποίηση της απόφασής του;

Αθήνα 20-12-2004
Ο Ερωτών Βουλευτής
Αναστάσιος Καραμάριος

ΕΓΚΑΙΝΙΑΖΕΤΑΙ ΑΥΡΙΟ ΤΟ ΝΕΟ ΝΗΠΙΑΓΩΓΕΙΟ ΚΟΣΚΙΝΟΥ

Αύριο Πέμπτη 23 Δεκεμβρίου και ώρα 11:00 πραγματοποιούνται τα εγκαίνια του νέου Νηπιαγωγείου Κοσκινού το οποίο από τις 10 Ιανουαρίου θα φιλοξενήσει περίπου 100 παιδιά ενώ τμήμα του θα λειτουργήσει και ως ολοήμερο.

Ο προϋπολογισμός του έργου ήταν 650.000 ευρώ και τα χρήματα διατέθηκαν από ίδιους πόρους και το πρόγραμμα ΕΠΤΑ.

Τα εγκαίνια θα τελεστούν από το Μητροπολίτη Ρόδου κ.κ. Κύριλλο

ΣΤΗ ΧΩΜΑΤΕΡΗ ΑΦΑΝΤΟΥ ΤΑ «ΜΠΑΖΑ»

Δόθηκε προσωρινή λύση

Σε προσωρινή λύση κατέληξαν οι δήμαρχοι του βόρειου τριγώνου της νήσου Ρόδου, στη σύσκεψη που πραγματοποιήθηκε χθες το πρωί στα γραφεία της ΤΕΔΚΔ, με θέμα την εξεύρεση χώρου για τη ρίψη των υλικών κατεδαφίσεων και εκσκαφών, μετά το κλείσιμο της χωματερής.

Πιο συγκεκριμένα, αποφασίσθηκε να επιτραπεί η ρίψη των μπαζών στη χωματερή Αφάντου, μέχρι τις 15 Ιανουαρίου, προκειμένου να επιλυθεί προσωρινά το πρόβλημα, λόγω της αδυναμίας εξεύρεσης μόνιμης λύσης. Οι δήμαρχοι θα συναντηθούν εκ νέου στο δεύτερο δεκαπενθήμερο του Ιανουαρίου για να λάβουν οριστικές αποφάσεις για ένα πρόβλημα που αφορά ολόκληρο το βόρειο τρίγωνο του νησιού.

Αυτό που διεφάνη χθες είναι η διάθεση του Δήμου Καλλιθέας να αναζητήσει λύση εντός των διοικητικών του ορίων, παρά την άρνηση του δημάρχου Γιάννη Ιατρίδη να επιτρέψει τη ρίψη των υλικών αυτών στα παλιά λατομεία Κοσκινού.

Στη χθεσινή σύσκεψη συμμετείχαν ο δήμαρχος Ροδίων και πρόεδρος της ΤΕΔΚΔ κ. Γιώργος Γιαννόπουλος, οι δήμαρχοι Ιαλυσού, Καλλιθέας και Αφάντου κ.κ. Σ. Στάγκας, Γ. Ιατρίδης και Σ. Καββάδας, ο γ.γ. της ΤΕΔΚ κ. Στ. Ρηνιού, ο αντιδήμαρχος Πεταλούδων κ. Φ. Καρίκης, ο διευθυντής της ΔΕΚΡ κ. Γ. Υψηλάντης και εκ μέρους της ΝΑΔ ο αντινομάρχης κ. Στάθης Κουσουρνάς.



δημοκρατικά

ΥΠΑΡΧΕΙ ΑΝΤΙΚΕΙΜΕΝΙΚΗ ΠΡΑΓΜΑΤΙΚΟΤΗΤΑ Η ΟΠΟΙΑ ΔΙΝΕΙ ΤΟ ΜΕΤΡΟ ΤΗΣ ΑΛΗΘΕΙΑΣ (ΑΡΙΣΤΟΤΕΛΗΣ)

ΕΝΙΣΧΥΟΝΤΑΙ ΤΑ ΑΚΡΑ *του πολιτικού συστήματος*

Αποτελεί πλέον παράδοση για το πολιτικό μας σύστημα, στο τέλος του χρόνου να δημοσιεύονται σειρά δημοσκοπήσεων για την αποτίμηση των πολιτικών εξελίξεων. Φέτος οι έρευνες μπορεί να μην είχαν ενδιαφέρον για τα συνήθη ζητήματα των τάσεων του πολιτικού συστήματος, δεδομένου ότι η πολιτική υπεροχή της Νέας Δημοκρατίας και του πρωθυπουργού Κώστα Καραμανλή δεν αμφισβητείται.

Αλλά πέρα από τις δεδομένες ισορροπίες, πίσω από τις κυρίαρχες τάσεις αναπτύσσονται δυναμικές και αποτυπώνονται πολιτικές επιλογές και συμπεριφορές που μπορεί να αποτελέσουν τον τροφοδότη νέων καταστάσεων στο πολιτικό σύστημα. Η πιο σημαντική αλλαγή που καταγράφεται ως δυναμική για το μέλλον είναι η ενίσχυση των άκρων του πολιτικού συστήματος.

Τόσο στα απόλυτα ποσοτικά μεγέθη όπως είναι η πρόθεση ψήφου των πολιτικών δυνάμεων που κινούνται στα άκρα του πολιτικού φάσματος, όσο και τα ποιοτικά μεγέθη για την αυτοτοποθέτηση των πολιτών ή τις συμπεριφορές απέναντι σε συγκεκριμένα προβλήματα, διαφαίνεται η τάση ενίσχυση των άκρων του πολιτικού συστήματος.

ΕΠΕΙΤΑ από μεγάλο χρονικό διάστημα βλέπουμε τόσο το Κομμουνιστικό Κόμμα να ενισχύεται και να σπάει το ταβάνι του 6% που το περιορίζει από το 1989 και μετά, όσο και το νεοϊδρυθέν κόμμα του κ. Γ. Καρατζαφέρη να δημιουργεί, προς το παρόν, τις πολιτικές προϋποθέσεις να σπάει το φράγμα εκλογιμότητας του 3%. Αυτή η παράλληλη ενίσχυση των κομμάτων που βρίσκονται στα άκρα του πολιτικού συστήματος, πιθανόν να μην έχουν ιδιαίτερη σημασία ως στιγμιαία αποτύπωση τάσεων και επιλογών των πολιτών. Αποκτά, όμως, άλλη αξία αν εκτιμηθεί σε συνδυασμό με το πώς σημαντική μερίδα της κοινωνίας αντιμετωπίζει θέματα όπως είναι οι επιδράσεις για την ανεργία, οι προοπτικές και οι λύσεις που προτείνονται για το ασφαλιστικό σύστημα, τα θέματα των εργασικών σχέσεων, τα προβλήματα των μεταναστών.

Είναι σαφές ότι μέχρι πρόσφατα στην πολιτική ατζέντα κυριαρχούσε ως πολιτικό ζητούμενο και ως κριτήριο αξιολόγησης των πολιτικών ο βαθμός σύγκλισης προς ένα ισχυρό «πακέτο» μεταρρυθμίσεων και αλλαγών. Αυτό που έχουμε συνηθίσει να αποκαλούμε μέτρα διαρθρωτικών αλλαγών για την οικονομία και την κοινωνία και ήταν σημείο αναφοράς για το πολιτικό σύστημα για μακρύ χρονικό διάστημα.

Για μια δεκαπενταετία περίπου τα κόμματα εξουσίας, από τις αρχές του '90 μέχρι τη διοργάνωση των Ολυμπιακών Αγώνων, στοιχίστηκαν και συνδιαμόρφωσαν ένα πλαίσιο πολιτικής που μπορεί να είχε διαφορετικές αποχρώσεις και συντελεστές βαρύτητας, αλλά στόχευε στη σύγκλιση με την Ε.Ε. στον εκσυγχρονισμό δομών και διαδικασιών, στη συμμετοχή της χώρας στο χώρο των ισχυρών και μεγάλων του κόσμου.

Το «πακέτο» αυτό, που συγκροτείτο από την πολιτική πρόταση των δύο μεγάλων κομμάτων εξουσίας, αποτελούσε το μηχανισμό έλξης των κομμάτων προς το χώρο του κέντρου.

Από τις τελευταίες έρευνες της κοινής γνώμης τα στοιχεία που φαίνονται δείχνουν μια μετατόπιση της κοινωνίας. Οι μεγάλες αλλαγές φοβίζουν και μέρος του «πακέτου» όπως είναι η αντιμετώπιση των προβλημάτων στο ασφαλιστικό σύστημα ή στις εργασιακές σχέσεις, αντί να προκαλεί συγκλίσεις, δημιουργεί φυγόκεντρες τάσεις. Το στοιχείο της ανασφάλειας για το μέλλον ενισχύεται.

Ο προβληματισμός για την πορεία των οικονομικών, τόσο στο προσωπικό επίπεδο όσο και σ' αυτό του εθνικού πεδίου προκαλεί ανησυχία, αμφιβολίες και φόβο στη μεγάλη πλειοψηφία της κοινωνίας.

Το πολιτικό κλίμα που δημιουργείται οδηγεί σε μεταβολές στις επιλογές και τις συμπεριφορές των πολιτικών δυνάμεων.

ΗΔΗ το κόμμα της αξιωματικής αντιπολίτευσης δείχνει να γεύεται πρώτο τις επιπτώσεις αυτών των μεταβολών και να οδηγείται σε εσωκομματική ένταση και διχασμό, λόγω της αριστερόστροφης τάσης που εκδηλώνουν όλοι εκείνοι που αμφισβητούν το πρόσφατο κυβερνητικό παρελθόν. Στην κυβέρνηση φαίνεται ότι συνήθως αναπτύσσονται δεύτερες σκέψεις για μέτρα και πολιτικές που είναι αναγκαίες, αλλά δημιουργούν τριβές στην κοινωνία.

Το πολιτικό κόστος και ο υπολογισμός αυτού, έρχεται στο επίκεντρο της διαμόρφωσης των πολιτικών.

Και αντιστοίχως, η ροπή προς θέσεις οξύτητας, έντασης και πόλωσης, φαίνεται ισχυρή για τις πολιτικές ηγεσίες. Παράδειγμα η εικόνα των συζητήσεων στο Κοινοβούλιο, τόσο στην εξεταστική όσο και στις διαρκείς επιτροπές όπου εξετάζονται τα νομοσχέδια και οι εντάσεις είναι πλέον καθημερινό φαινόμενο.

Οι δημοσκοπήσεις, αλλά και τα ποιοτικά στοιχεία δείχνουν ότι υπάρχει μια μεταβολή στις ισορροπίες και στα δεδομένα λειτουργίας του πολιτικού συστήματος.

Η ενίσχυση των άκρων πιέζει τα κόμματα εξουσίας και οι δυνάμεις σύγκλισης με σημείο αναφοράς συγκεκριμένες πολιτικές υποχωρούν, παρά το κλίμα και τη ρητορική της συναίνεσης και συνεννόησης. Τα φαινόμενα απατούν.

ΕΙΣΑΓΓΕΛΙΚΗ ΕΝΤΟΛΗ ΣΤΙΣ ΕΛΕΓΚΤΙΚΕΣ ΥΠΗΡΕΣΙΕΣ

ΣΑΡΩΤΙΚΟΙ ΕΛΕΓΧΟΙ ΣΤΗΝ ΑΓΟΡΑ ΤΙΣ ΗΜΕΡΕΣ ΤΩΝ ΕΟΡΤΩΝ

Στο «στόχαστρο» των ελεγκτών εστιατόρια, κέντρα διασκέδασης, ζαχαροπλαστεία, κρεοπωλεία, πρατήρια καυσίμων, σούπερ μάρκετ και πολυκαταστήματα



Σαρωτικούς ελέγχους σε καταστήματα υγειονομικού ενδιαφέροντος, πρατήρια καυσίμων και πάσης φύσεως καταστήματα πώλησης ειδών βιοτικής ανάγκης διέταξε χθες με εγκύκλιο που απέστειλε στην Αστυνομική Διεύθυνση Δωδεκανήσου, τη Διεύθυνση Υγιεινής Δωδεκανήσου, την Κτηνιατρική Υπηρεσία, το Χημείο, την Αστυκτηνιατρική Υπηρεσία και τη Διεύθυνση Εμπορίου Δωδεκανήσου, ο Εισαγγελέας Πλημμελειοδικών Ρόδου κ. Γ. Οικονόμου.

Στην εγκύκλιο του κ. Εισαγγελέα αναφέρονται αναλυτικά τα εξής:

«Επερχομένων των εορτών των Χριστουγέννων κατά τις οποίες αναμένεται η κορύφωση της αγοραστικής κίνησης, προβάλλει έντονη υποχρέωση όλων των αρμοδίων για αγορανομικό και υγειονομικό έλεγχο υπηρεσιών για την πλήρη και αποτελεσματική προστασία του καταναλωτικού κοινού, όσον αφορά τα προς αυτό προσφερόμενα καταναλωτικά αγαθά από όλες τις μονάδες εξυπηρέτησης αυτού, ήτοι εστιατόρια, κέντρα διασκέδασης, ζαχαροπλαστεία, κρεοπωλεία, πρατήρια, καυσίμων και πάσης φύσεως καταστήματα πωλήσεως ειδών βιοτικής ανάγκης.

Κατά την περίοδο αυτή οι αγορανομικές κυρίως παραβάσεις βρίσκονται σε ιδιαίτερη έξαρση. Ενδεικτικά αναφέρομε τη νοθεία τροφίμων, υγρών καυσίμων, την κερδοσκοπία, την αισχροκέρδεια, τη διάθεση επιβλαβών κι ενίοτε επικινδύνων τροφίμων. Τούτο έχει ως φυσική συνέπεια τη διατύπωση της δυσμενούς απόψεως ότι δεν υφίσταται αποτελεσματική ποινική προστασία του καταναλωτή.

Για το λόγο αυτό απαιτείται συνεχής αγορανομικός και υγειονομικός έλεγχος καθ' όλες τις ώρες λειτουργίας των συναφών καταστημάτων (και όχι κατά τη διάρκεια της ημέρας μόνον) από τις αρμόδιες υπηρεσίες της πολιτείας, οι οποίες ασκούν έλεγχο:

α) Αγορανομικό, β) Υγειονομικό -ποιοτικό, γ) Χημικό και δ) Τεχνολογικό.

Ο έλεγχος για να είναι πλήρης και αποτελεσματικός πρέπει κυρίως να ενεργείται από μικτά συνεργία, συγκροτημένα από υπαλλήλους όλων των συναρμοδίων και να εστιάζεται στα εξής στοιχεία:

1. Στον ποιοτικό έλεγχο των τροφίμων, ώστε να διαπιστωθεί η καταλληλότης ή μη αυτών, σύμφωνα με τους ορισμούς των κειμένων διατάξεων (ΚΤΠ, άρθρο 330 της 14/89 Αγ. Διατάξεως αρθρ. 15 ΠΔ 40/1977. ΠΔ 786/1978, ΠΔ 104/1988 κλπ). Ειδικά στις γαλοπούλες επιβάλλεται ειδικός έλεγχος για τη σαλμονέλα, στα νωπά κρέατα εισαγωγής για τα συντηρητικά και τη νόσο της σπογγώδους εγκεφαλοπάθειας, στα κατεψυγμένα για τα κατά λοιπά των βακτηριδίων κρέατος κλπ.

2. Στην ύπαρξη επί των πωλουμένων ειδών ενδεικτικών πινακίδων, τιμοκαταλόγων, ετικετών κλπ. στις οποίες να αναγράφεται η τιμή, η προέλευση, το βάρος και η ποιότητα, όπου η τελευταία προβλέπεται.

3. Στην ύπαρξη τιμοκαταλόγων, με τα προσφερόμενα είδη και τις τιμές αυτών στα διάφορα κέντρα εστίασης, αναψυχής, ψυχαγωγίας και διασκέδασης. Ειδικώς πρέπει να αναγράφεται εάν κάποιο είδος είναι κατεψυγμένο.

4. Στην κανονικότητα του βάρους των προσφερομένων μερίδων φαγητού.

5. Στην ύπαρξη πινακίδας με τις τιμές των παρεχομένων υπηρεσιών, συμπεριλαμβανομένων των ξενοδοχείων και ενοικιαζομένων δωματίων.

6. Στο κανονικό ή μη του τιμήματος που κατέβαλλε ο καταναλωτής, σε σχέση με την αναγραφόμενη στον τικοκατάλογο ή την πινακίδα τιμή.

7. Στην υποχρέωση του πελάτη για συναγορά είδους, το οποίο ο ίδιος δεν επιθυμεί.

8. Στην έκδοση νομίμων παραστατικών στοιχείων για κάθε λιανική πώληση (απόδειξη ταμιακής μηχανής κλπ).

9. Στην ακρίβεια των ζυγών, συμπεριλαμβανομένων των αντλιών παροχής υγρών καυσίμων.

10. Στην ποιότητα των υγρών καυσίμων και κυρίως στην τυχόν νοθεία της βενζίνης και του πετρελαίου θέρμανσης.

11. Στην καθαριότητα των χώρων παρασκευής φαγητών και εδεσμάτων, ως και των χώρων υγειινής (τουαλέτες, νιπτήρες κλπ)

12. Στην κατά νόμο υγειονομική εξέταση και κατοχή βιβλιαρίων υγείας του προσωπικού των ανωτέρω καταστημάτων, στις περιπτώσεις που αυτή προβλέπεται.

Προτεραιότητα πρέπει να δοθεί στον έλεγχο μεγάλων αγορών και καταστημάτων όπου γίνεται μεγάλη διακίνηση προϊόντων βιοτικής ανάγκης.

Ευνόητο είναι ότι για κάθε παράβαση θα σχηματίζεται η προβλεπόμενη ποινική δικογραφία ή και διοικητική όπου προβλέπεται και θα υποβάλλεται στην υπηρεσία μας το ταχύτερο δυνατό. Σε ιδιαίτερα σοβαρά αδικήματα όπως π.χ. κατοχή και διάθεση επικίνδυνων ή ακατάλληλων τροφίμων, νοθεία βενζίνης, είσπραξη τιμών υπερτέρων του τιμοκαταλόγου ή της ενδεικτικής πινακίδος κ.λ.π., να εφαρμόζεται υποχρεωτικώς η αυτόφωρη διαδικασία κατ' άρθρο 417 επόμ. Κ.π.Δ.

Μετά το πέρας των εορτών και συγκεκριμένα στις 8-1-2005 να μας γνωρίσετε λεπτομερώς τις ενέργειές σας, ειδικότερα δε τον αριθμό και το είδος των παραβάσεων που διαπιστώθηκαν».

ΝΟΜΟΣΧΕΔΙΟ ΓΙΑ ΤΗΝ ΕΠΙΤΑΧΥΝΣΗ ΑΠΟΝΟΜΗΣ ΔΙΚΑΙΟΣΥΝΗΣ



Ο υπουργός Δικαιοσύνης Αναστάσης Παπαληγούρας έδωσε χθες το μεσημέρι στη δημοσιότητα το νομοσχέδιο για την επιτάχυνση απονομής της δικαιοσύνης.

Οπως επισήμανε ο υπουργός Δικαιοσύνης «η αργόσυρτη απονομή της ποινικής, ιδίως, δικαιοσύνης δεν αποτελεί μόνον μία ιδιότυπη δικαστική ομηρία για χιλιάδες Ελληνες πολίτες, αλλά καθιδρύει, καθώς η βραδυπορία αγγίζει συχνά τα όρια της αρνησιδικίας, ένα καθεστώς οιονεί ατιμωρησίας με πολλαπλά αρνητικές συνέπειες.

Ευελπιστώ ότι το νομοσχέδιο αυτό δεν θα αντιμετωπιστεί -με αλλότριες σκοπιμότητες- ως μια πέτρα στα λιμνάζοντα νερά της ελληνικής δικαιοσύνης, αλλά ως αυτό που είναι: θεμέλιος λίθος αλλαγής στους χρόνους απονομής της δικαιοσύνης».

Το νομοσχέδιο, όπως επισήμανε ο Παπαληγούρας, αποβλέπει στην αισθητή βελτίωση της λειτουργίας των ποινικών δικαστηρίων, στην ελάφρυνση της δικαστικής ύλης, στην αποποινικοποίηση ορισμένων ήσσονος κοινωνικής απαξίας παραβατικών πράξεων, στην ταχύτερη περαίωση δικαστικών διαδικασιών, στην απλούστευση και επίσπευση της ποινικής προδικασίας, στην εναρμόνιση της εθνικής νομοθεσίας με την ευρωπαϊκή και στην προσαρμογή της νομοθεσίας μας στην ορολογία του ευρωπαϊκού δικαστηρίου δικαιωμάτων του ανθρώπου.

Σύμφωνα με το νομοσχέδιο μεγάλος αριθμός κρατουμένων (1.800 περίπου) που έχουν καταδικαστεί για πλημμελητικού χαρακτήρα αδικήματα θα μπορούν να αποφυλακίζονται.

Ειδικότερα, το νομοσχέδιο, μεταξύ των άλλων, προβλέπει:

- Παύουν να διώκονται ποινικά οι μικροοφειλέτες του δημοσίου και των ασφαλιστικών ταμείων μέχρι του ποσού των 1.000 ευρώ.

2. Αποποινικοποιούνται οι ελαφρές παραβάσεις του Κώδικα Οδικής Κυκλοφορίας.

3. Παραγράφεται το αξιόποινο και παύει η δίωξη των πταισμάτων και πλημμελημάτων κατά των οποίων ο νόμος προβλέπει ποινή φυλάκισης μέχρι ένα έτος ή χρηματική ποινή.

4. Παραγράφονται οι ήδη επιβληθείσες ποινές φυλάκισης μέχρι έξι μηνών, οι οποίες δεν έχουν εκτελεσθεί, υπό τον όρο ότι ο καταδικασθείς δεν θα υποπέσει και πάλι μέσα σε 18 μήνες σε νέα αξιόποινη πράξη εκ δόλου.

5. Μετατρέπονται ανεκτέλεστες ποινές φυλάκισης που έχουν επιβληθεί για πλημμελήματα σε χρηματικές ποινές.

6. Απολύονται όσοι κρατούμενοι εκτίουν ποινή φυλάκισης για πλημμελήματα, εφόσον η ποινή τους έχει διάρκεια μέχρι δύο έτη και έχουν εκτίσει το 1/4 της ποινής.

7. Απλοποιείται η έκδοση διαζυγίου.

8. Δεν διώκεται αυτεπαγγέλτως αλλά κατ'έγκληση το αδίκημα της απλής χρεοκοπίας.

9. Οι χρηματιστηριακές απάτες δεν θα εκδικάζονται πλέον απο τα Μονομελή αλλά απο τα Τριμελή Πλημμελειοδικεία.

10. Η μέγιστη ποινή για τους υπαιτίους πολύνεκρων δυστυχημάτων (όπως είναι Σάμινα, Ρικομέξ κλπ) θα τιμωρούνται μέχρι 10 χρόνια αντί 5 που είναι τώρα, ενώ παρέχεται η δυνατότητα προσωρινής κράτησης έως έξι μήνες.

11. Επεκτείνεται το ωράριο των δικαστικών συνεδριάσεων κατά μία ώρα.

12. Οι υποθέσεις πρέπει να προσδιορίζονται στα πολιτικά δικαστήρια το ανώτατο μέχρι έξι μήνες.

13. Οι ποινικές υποθέσεις θα εκδικάζονται απο ειδικά ποινικά τμήματα.

14. Κατοχυρώνεται υπέρ του κατηγορουμένου το δικαίωμα ακρόασής του όταν συζητείται αίτηση αποφυλάκισής του.

ΔΗΜΗΤΡΗΣ ΑΒΡΑΜΟΠΟΥΛΟΣ

Ο ΤΟΥΡΙΣΜΟΣ ΑΠΟΤΕΛΕΙ ΒΑΣΙΚΟ εργαλείο αναβάθμισης της νέας

σύγχρονης εικόνας της Ελλάδος ανά τον κόσμο

"Ο Τουρισμός, από πάρεργο της κυβερνητικής δραστηριότητας, καθίσταται κεντρικός αναπτυξιακός μοχλός για τον τόπο μας και αναδεικνύεται ως βασικό εργαλείο αναβάθμισης της νέας σύγχρονης εικόνας της Ελλάδος ανά τον κόσμο", ήταν τα λεγόμενα του υπουργού Τουριστικής Ανάπτυξης κ. Δημήτρη Αβραμόπουλου, στην προχθεσινή συζήτηση της Βουλής σχετικά με τον προϋπολογισμό του έτους 2005.

Ο κ. Αβραμόπουλος, μάλιστα σημείωσε ότι "η πολιτική της κυβέρνησης για τον τουρισμό στοχεύει όχι μόνο στην μείωση της ανεργίας αλλά και στη συγκράτηση των πληθυσμών στην περιφέρεια", ενώ "το υπουργείο Τουριστικής Ανάπτυξης", όπως επεσήμανε, "καθίσταται πλέον το στρατηγείο σχεδιασμού και ανάπτυξης της τουριστικής πολιτικής, το οποίο σταδιακά βάζει σε τάξη το κατακερματισμένο, ακατάστατο, άναρχο τουριστικό περιβάλλον της χώρας".

Ακόμα, ο κ. Αβραμόπουλος επανέλαβε για άλλη μια φορά τον στόχο του υπουργείου σχετικά με την "επιμήκυνση της τουριστικής περιόδου, την καθιέρωση του τουρισμού των δώδεκα μηνών στο σύνολο της ελληνικής επικράτειας σε νέους και αναξιοποίητους προορισμούς", σημειώνοντας παράλληλα ότι "πλέον, η Ελλάδα αναδεικνύεται ως υψηλός τουριστικός προορισμός, με σύγχρονες προδιαγραφές, όπου πρωτεύουσα θέση έχει η ποιότητα, και εισέρχεται αξιόπιστα στο διεθνές ανταγωνιστικό περιβάλλον".



Σχετικά με τα Γραφεία Τουρισμού στο εξωτερικό ο κ. Αβραμόπουλος ανέφερε ότι "επαναπροσδιορίζονται οι στόχοι και η δραστηριότητα των Γραφείων Τουρισμού στο εξωτερικό και ενισχύονται με ειδικούς εμπειρογνώμονες, που διακρίνονται από την απαραίτητη γνώση και κατάρτιση, σε θέματα τουριστικής πολιτικής, στρατηγικής, marketing και επικοινωνίας". "Προχωρά, επίσης, και η ίδρυση Γραφείων Τουρισμού σε χώρες στις οποίες μέχρι σήμερα δεν υπήρχαν, σε νέες και αναδυόμενες αγορές του κόσμου (όπως στο Πεκίνο και τη Σαγκάη) και ανοίγουν γραφεία του ελληνικού τουρισμού σε όλες τις πρωτεύουσες των νομών της χώρας και στους τουριστικούς προορισμούς" όπως τόνισε ο υπουργός στην ομιλία του.

Όσον αφορά στον τακτικό προϋπολογισμό του υπουργείου Τουριστικής Ανάπτυξης και των εποπτευομένων του, ο κ. Αβραμόπουλος διευκρίνισε ότι "για το 2005 αυξήθηκε κατά 62% (από 43 εκατ. ευρώ σε 70 εκατ. ευρώ)", ενώ "το πρόγραμμα δημοσίων επενδύσεων για τον τουρισμό, που από χρόνο σε χρόνο μειωνόταν (2003 - 56 εκατ. ευρώ, 2004 - 38 εκατ. ευρώ) για το 2005 υπερδιπλασιάζεται και γίνεται 80 εκατ. ευρώ. (αύξηση 105%)".

Κλείνοντας την ομιλία του, ο υπουργός Τουριστικής Ανάπτυξης υπογράμμισε ότι "ο προϋπολογισμός του επόμενου χρόνου θέτει γερά και ισχυρά θεμέλια". "Αποπνέει σιγουριά, αξιοπιστία και αισιοδοξία, διακρίνεται από όραμα, ευαισθησία, ρεαλισμό και θέτει στόχους", όπως χαρακτηριστικά είπε ο υπουργός.

"Η Ελλάδα του αυτοσχεδιασμού, του ερασιτεχνισμού και της προχειρότητας, δίνει τη θέση της στην Ελλάδα της καινοτομίας, του εκσυγχρονισμού, του κύρους, της αξιοπιστίας, της Ελλάδας του πολιτισμού", σύμφωνα με τον κ. Αβραμόπουλο.

ΣΥΝΕΧΙΖΕΙ ΤΟ ΣΧΕΔΙΟ ΑΝΑΔΟΜΗΣΗΣ ΤΟΥ

ΑΠΕΦΥΓΕ ΤΑ ΔΙΚΑΣΤΗΡΙΑ ΤΟ MY TRAVEL

και ήρθε σε συνεννόηση με τους εγγυητές του

Ο βρετανικός τουριστικός οργανισμός `MyTravel` απέφυγε τελικά τα δικαστήρια, αφού επήλθε συμφωνία με τους εγγυητές, σχετικά με το χρέος ύψους 800 εκατ. δολάρια, αναφέρει το Traveldailynews

Οι εγγυητές αποφάσισαν να αποσύρουν την μήνυση, που είχαν καταθέσει, αφού το `MyTravel` επαναδιατύπωσε κάποια σημεία του σχεδίου αναδόμησής του, που είχε θέσει, προκειμένου να παρατείνει τη λειτουργία του.

Έτσι, μετά τις αλλαγές, στις οποίες προέβη το MyTravel σχετικά με το σχέδιό του, οι εγγυητές θα λάβουν μερίδιο 8% της εταιρείας, καθώς και τους τόκους που τους αναλογούν από την 25η Αυγούστου. Επίσης, το MyTravel αναλαμβάνει να πληρώσει όλα τα νομικά έξοδα, στα οποία είχαν προβεί οι εγγυητές μέχρι τώρα.

Εκπρόσωπος των εγγυητών δήλωσε σχετικά ότι "η επιτροπή μας αποφάσισε να υποστηρίξει την απόφαση του `MyTravel` να προβεί στην υλοποίηση του σχεδίου αναδόμησής του, και για αυτό το λόγο είμαστε ανοιχτοί πλέον σε διάλογο με την εταιρεία, ενώ παράλληλα είμαστε ιδιαίτερα χαρούμενοι, που τα αιτήματά μας ικανοποιήθηκαν από την εταιρεία".

Αξίζει στο σημείο αυτό να τονιστεί ότι τώρα, ύστερα από αυτή τη νέα εξέλιξη στην υπόθεση, το μόνο που απομένει στο MyTravel να κάνει, προκειμένου να εφαρμόσει πλήρως το σχέδιό του, χωρίς προβλήματα, είναι να πάρει την έγκριση των τραπεζών, και των άλλων οικονομικών ιδρυμάτων, που συμμετέχουν στο σχέδιο, καθώς και να συμφωνήσουν και οι υπόλοιποι εγγυητές στις νέες αλλαγές.

Τέλος, εκπρόσωπος του `MyTravel` ανέφερε, σύμφωνα με διεθνή δημοσιεύματα, ότι "είμαστε ιδιαίτερα χαρούμενοι, που επήλθε τελικώς συμφωνία και με το εναπομείναν τμήμα πιστωτών της εταιρείας, φτάνοντας ακόμη πιο κοντά κατά αυτό τον τρόπο στην εφαρμογή του σχεδίου μας, το οποίο θα εξασφαλίσει την επιβίωση της εταιρείας μας".

ΟΙΚΙΣΤΙΚΑ ΣΥΓΚΡΟΤΗΜΑΤΑ ΑΠΟ CYBARCO

Στην ανάπτυξη νέων συγκροτημάτων παραθεριστικών κατοικιών στην Κρήτη και τη Ρόδο προχωρεί η Cybarco Ανάπτυξη Ακινήτων. Συγκεκριμένα, η εταιρεία (μέλος του κυπριακού ομίλου Λανίτη) θα ξεκινήσει τον προσεχή Απρίλιο την κατασκευή του οικιστικού συγκροτήματος «Λαχανιά», στην ομώνυμη περιοχή της Ρόδου. Πρόκειται για έναν παραδοσιακό οικισμό που θα ολοκληρωθεί μέσα στο 2007 και ο οποίος θα περιλαμβάνει 55 κατοικίες συνολικής επιφάνειας περίπου 6.000 τ.μ. Επίσης στη Ρόδο, στην περιοχή Κάλαθος, αναπτύσσεται το συγκρότημα «Helios Resort». Το έργο περιλαμβάνει 36 κατοικίες συνολικής επιφάνειας 4.300 τ.μ., θα ολοκληρωθεί τον προσεχή Μάρτιο και ήδη έχει πωληθεί το 80% των κατοικιών.

Τον περασμένο Ιούνιο ξεκίνησαν οι εργασίες κατασκευής και του παραθεριστικού οικισμού «Μάλεμε» στα Χανιά της Κρήτης, με 24 κατοικίες επιφάνειας 2.000 τ.μ. Το έργο θα έχει ολοκληρωθεί έως το Μάιο του 2006. Ηδη έχει πωληθεί το 30% των κατοικιών.

Η Cybarco έχει ήδη παραδώσει στους ιδιοκτήτες τους από το καλοκαίρι και τις πέντε πολυτελείς πολυκατοικίες (συνολικής επιφάνειας 800 τ.μ.) του συγκροτήματος «Καλαθάς», επίσης στα Χανιά. Αξίζει να σημειωθεί ότι η εταιρεία επέκτεινε πρόσφατα τις δραστηριότητές της και στον τομέα του property management (διαχείριση ακινήτων), προσφέροντας έτσι στους πελάτες της (πολλοί εκ των οποίων είναι μόνιμοι κάτοικοι εξωτερικού) ένα πακέτο σύγχρονων και αποδοτικών υπηρεσιών.

Στον τομέα της κύριας κατοικίας, η εταιρεία αναπτύσσει το συγκρότημα «Φοίβος» στου Ζωγράφου. Οι εργασίες κατασκευής αναμένεται να έχουν ολοκληρωθεί μέχρι το τέλος του 2005. Το έργο περιλαμβάνει 105 διαμερίσματα, έξι καταστήματα και 220 θέσεις στάθμευσης, συνολικής επιφάνειας 18.000 τ.μ. και ήδη έχει πωληθεί σε ποσοστό που ξεπερνά το 80%.

Η Cybarco συμμετέχει και στην εταιρεία ΘΕΑΣΥ που έχει ήδη ξεκινήσει την κατασκευή του συγκροτήματος «Desinger Village» στο Διόνυσο, όπου σε πρώτη φάση αναπτύσσονται 75 κατοικίες συνολικής επιφάνειας 22.000 τ.μ. Η εταιρεία προωθεί, επίσης, την ανάπτυξη του έργου «Μούσες» στο Μαρούσι, το οποίο περιλαμβάνει 54 διαμερίσματα συνολικής επιφάνειας 4.500 τ. μέτρων.



ΑΠΟ ΤΟΝ ΒΟΥΛΕΥΤΗ κ. ΚΩΣΤΑ ΚΑΙΣΕΡΛΗ

2 ΝΕΕΣ ΕΡΩΤΗΣΕΙΣ ΣΤΗ ΒΟΥΛΗ για θέματα της Δωδεκανήσου



Η μία αφορά το γενικό δίκτυο ακτοπλοϊκών συγκοινωνιών και η άλλη την προσχολική αγωγή στις νησιωτικές περιοχές

Δύο νέες ερωτήσεις κατέθεσε στη Βουλή, για θέματα της Δωδ/σου, ο βουλευτής του ΠΑΣΟΚ κ. Κ. Κάισερλης.

Η μια απευθύνεται προς τους υπουργούς Εμπορικής Ναυτιλίας και Αιγαίου και Νησιωτικής Πολιτικής και αφορά το «Γενικό Δίκτυο ακτοπλοϊκών συγκοινωνιών» και η άλλη απευθύνεται προς τους υπουργούς Παιδείας, Εσωτερικών και Οικονομικών και αφορά την «προσχολική αγωγή στις νησιωτικές περιοχές».

1η ΕΡΩΤΗΣΗ ΚΑΙ ΚΑΤΑΘΕΣΗ ΕΓΓΡΑΦΩΝ

Προς τους κ.κ. Υπουργούς

1. Εμπορικής Ναυτιλίας

2. Αιγαίου και Νησιωτικής Πολιτικής

ΘΕΜΑ: Γενικό Δίκτυο Ακτοπλοϊκών Συγκοινωνιών

Οπως είναι γνωστό στο δεύτερο άρθρο του νόμου 2932/2001 αναγράφεται ότι «οι θαλάσσιες ενδομεταφορές τακτικών γραμμών εκτελούνται από επιβατηγά και οχηματαγωγά, επιβατηγά ή φορτηγά πλοία, που δρομολογούνται σε γραμμή ή γραμμές ενταγμένες στο γενικό δίκτυο ακτοπλοϊκών συγκοινωνιών που καλύπτει τους λιμένες όλων ανεξαιρέτως των νησιών. Το δίκτυο καθορίζεται μέχρι 31 Οκτωβρίου εκάστου έτους με απόφαση του Υπουργού Εμπορικής Ναυτιλίας, ύστερα από γνώμη του Συμβουλίου Ακτοπλοϊκών Συγκοινωνιών, «Σ.Α.Σ.», και οι δρομολογιακές γραμμές διακρίνονται σε κατηγορίες ανάλογα με τη σημασία τους στις εσωτερικές και διεθνείς μεταφορές της χώρας, στη διοικητική διάρθρωση της, στη διάταξη των λιμένων, στις ειδικές συνθήκες σε αυτούς και την ανάγκη εξασφάλισης τακτικής εξυπηρέτησης τους».

Σύμφωνα με την ανωτέρω διάταξη τα αρμόδια Υπουργεία και φυσικά η Κυβέρνηση της Νέας Δημοκρατίας θα έπρεπε μετά από 7 μήνες διακυβέρνησης και με βάση τις ανάγκες και τα προβλήματα που δημιουργήθηκαν τον τελευταίο χρόνο να προσδιορίσει με σαφήνεια τις ανάγκες και τις απαιτήσεις των νησιών μας και να καταθέσει το γενικό δίκτυο ακτοπλοϊκών συγκοινωνιών στις 31 Οκτωβρίου.

Είναι υποχρέωση της Πολιτείας σύμφωνα με το νόμο να καταθέσει τον γενικό προγραμματισμό, ώστε οι πάντες να γνωρίζουν τους κανόνες του παιχνιδιού και κυρίως οι νησιώτες να μάθουν τι προγραμματίζει γι' αυτούς η Κυβέρνηση.

Δυστυχώς αντί για την έγκαιρη κατάθεση του γενικού δικτύου, ακόμα και σήμερα οι αρμόδιοι Υπουργοί συνεχίζουν τις ενημερωτικές συναντήσεις με τοπικούς φορείς δήθεν για να μάθουν αυτά που είναι αυτονόητα σε κάθε νησιώτη. Το αποτέλεσμα θα είναι να χαθούν και άλλες χρονιές στον τομέα της τουριστικής ανάπτυξης των νησιών, να συνεχισθεί η απομόνωση και να επιδεινωθεί ακόμα περισσότερο η οικονομία τους.

Επειδή οι Υπουργικές αποφάσεις καθορισμού των γενικών δικτύων ακτοπλοϊκών συγκοινωνιών είναι το βασικό εργαλείο άσκησης της συγκοινωνιακής πολιτικής.

Επειδή από τις αποφάσεις αυτές προσδιορίζεται η βούληση της Πολιτείας και ξεκαθαρίζεται το τοπίο προς όλους τους ενδιαφερόμενους.

ΕΡΩΤΩΝΤΑΙ ΟΙ κ.κ. ΥΠΟΥΡΓΟΙ

1. Πότε γνωμοδότησε για τελευταία φορά το Σ.Α.Σ. και ποιά είναι η απόφασή του

2. Πότε εκδόθηκαν οι αποφάσεις Υπουργών για το γενικό δίκτυο ακτοπλοϊκών συγκοινωνιών και που δημοσιεύθηκαν.

Παρακαλούνται να καταθέσουν έγγραφα.

1. Τις δύο τελευταίες γνωμοδοτήσεις του Σ.Α.Σ. για το γενικό δίκτυο των ακτοπλοϊκών Συγκοινωνιών.

2. Τις δύο τελευταίες αποφάσεις των Υπουργών και το γενικό δίκτυο των ακτοπλοϊκών συγκοινωνιών που ισχύει σήμερα.

3. Την κοινή απόφαση των Υπουργών Εμπορικής Ναυτιλίας και Αιγαίου της παραγράφου 2 του άρθρου 4 του νόμου 2932/2001 για το έτος 2005.

2η ΕΡΩΤΗΣΗ.

Προς τους κ.κ. Υπουργούς.

1. Εθνικής Παιδείας και Θρησκευμάτων

2. Εσωτερικών, Δημόσιας Διοίκησης και Αποκέντρωσης.

3. Οικονομίας και Οικονομικών.

ΘΕΜΑ: Η προσχολική αγωγή στις νησιωτικές περιοχές.

Η κατάσταση που επικρατεί στον τομέα της προσχολικής αγωγής απέχει κατά πολύ αυτήν που ισχύει στα αναπτυγμένα Κράτη της Ε.Ε.

Ένα μεγάλο τμήμα της λειτουργεί συγκεντρωτικά υπό την ευθύνη του Υπουργείου Παιδείας, ενσωματωμένο στο απηρχαιωμένο εθνικό σύστημα εκπαίδευσης.

Ένα εξ' ίσου σημαντικό τμήμα της βρίσκεται υπό την ευθύνη της Πρωτοβάθμιας Αυτοδιοίκησης, στην οποία πρόσφατα μεταβιβάσθηκαν ορθώς οι χιλιάδες βρεφονηπιακοί σταθμοί του Υπουργείου Πρόνοιας.

Παράλληλα και εξ' αιτίας των ελλειμμάτων που υπάρχουν στις ανωτέρω δομές, αναπτύσσονται ραγδαία ιδιωτικοί βρεφονηπιακοί σταθμοί, ενώ από πολλούς φορείς του ευρύτερου δημόσιου τομέα χρηματοδοτούνται παρόμοιες υπηρεσίες.

Οι υπηρεσίες αυτές, ιδιαίτερα στις νησιωτικές περιοχές, ταυτίζονται απόλυτα με τις ανάγκες των τοπικών κοινωνιών και η ανάπτυξή τους, όπως και η σωστή λειτουργία τους αφορά αποκλειστικά την κοινωνία του κάθε νησιού χωρίς να επηρεάζεται η κοινότητα άλλου νησιού.

Με γνώμονα την αύξηση της ποιότητας και της παραγωγικότητας των παρεχόμενων υπηρεσιών, σε συνάρτηση με το κόστος, είναι φυσικό να τίθενται σοβαρότατα ερωτηματικά που σχετίζονται με την υφιστάμενη κατάσταση και την αντιμετώπισή της, σύμφωνα με τις σύγχρονες απαιτήσεις διαχείρισης παρόμοιων δημοσίων υποθέσεων και την κάλυψη των αναγκών των πολιτών που συνεχώς και δίκαια θα πολλαπλασιάζονται.

Είναι διεθνώς διαπιστωμένο ότι οι υπηρεσίες της προσχολικής αγωγής είναι καθαρή τοπική υπόθεση και αφορούν αποκλειστικά και μόνον τις ίδιες τις τοπικές κοινωνίες.

Είναι επίσης διαπιστωμένο ότι για την αύξηση της ποιοτικής και παραγωγικής απόδοσης παρόμοιων υπηρεσιών, το κόστος αυτών και η διοίκηση και διαχείρισή τους θα πρέπει να συνδέεται άμεσα με τις κοινωνίες που εξυπηρετούνται.

Επειδή οι υπηρεσίες της προσχολικής αγωγής, ιδιαίτερα στα νησιά όπου η ενασχόληση του πληθυσμού, ανδρών και γυναικών, με τα τουριστικά επαγγέλματα, είναι καθοριστικής σημασίας για την εξεύρεση εργασίας και την απασχόληση.

Επειδή είναι επιτακτική η ανάγκη της ποιοτικής και αποτελεσματικής λειτουργίας των υπηρεσιών της προσχολικής αγωγής για τις οποίες οι απαιτήσεις των πολιτών δικαίως συνεχώς θα αυξάνονται.

ΕΡΩΤΩΝΤΑΙ ΟΙ κ.κ. ΥΠΟΥΡΓΟΙ

1. Εάν προτίθενται να προωθήσουν και πότε διαρθρωτικές αλλαγές στον τομέα της προσχολικής αγωγής με στόχο την αύξηση της ποιότητας και της αποτελεσματικότητας των υπηρεσιών αυτών.

2. Εάν προτίθενται να προωθήσουν αλλαγές και ποιές είναι αυτές, προς την κατεύθυνση της σύγκλισης του τομέα αυτού με τα Κράτη της Ε.Ε..

3. Τι ποσά διατίθενται ετήσια σήμερα για την κάλυψη αυτού του τομέα και με πόσες πρόσθετες πιστώσεις υπολογίζεται ότι θα καλυφθεί το σύνολο των αναγκών για ολοήμερα και ποιοτικά άρτια νηπιαγωγεία και βρεφονηπιακούς σταθμούς.

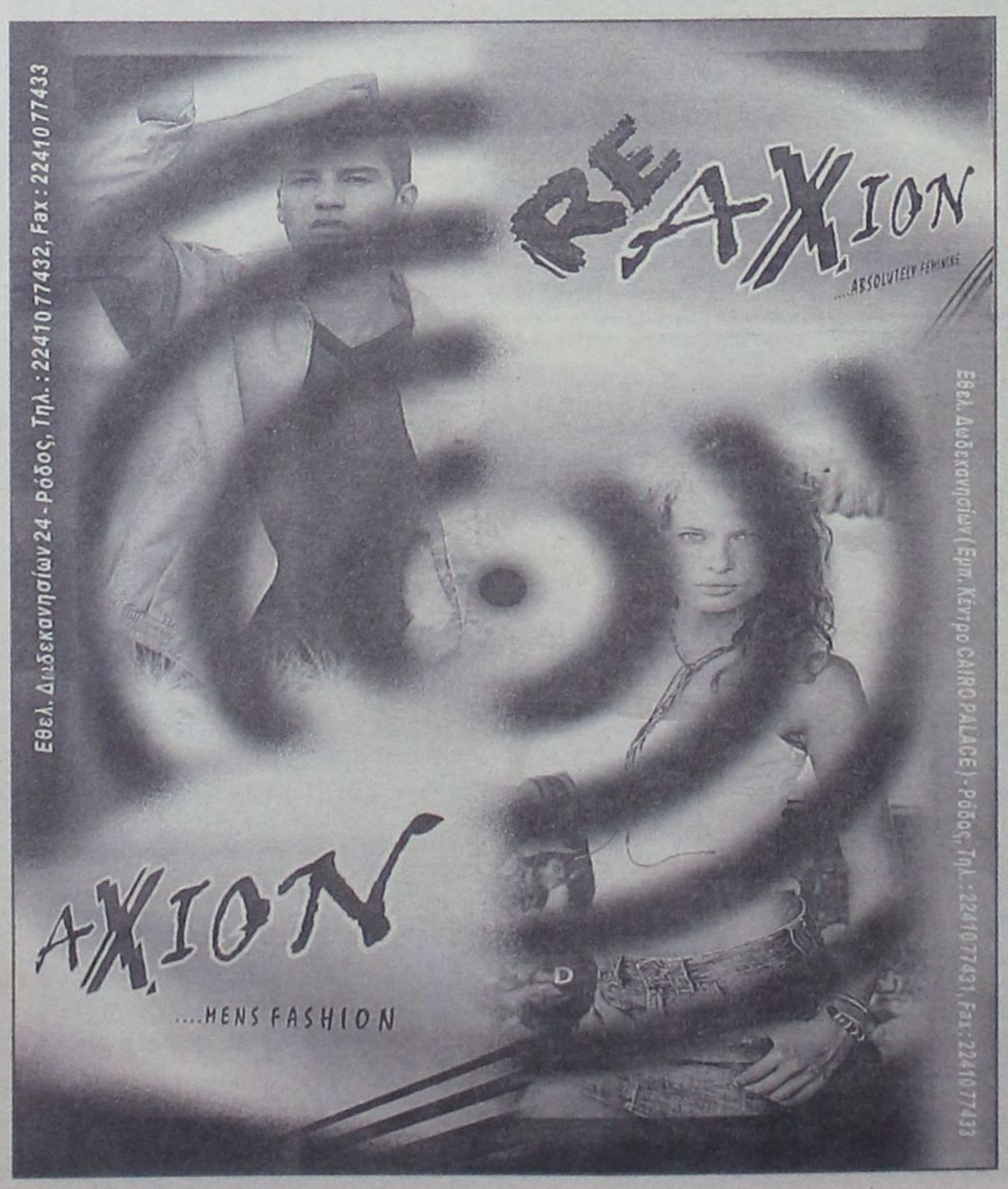

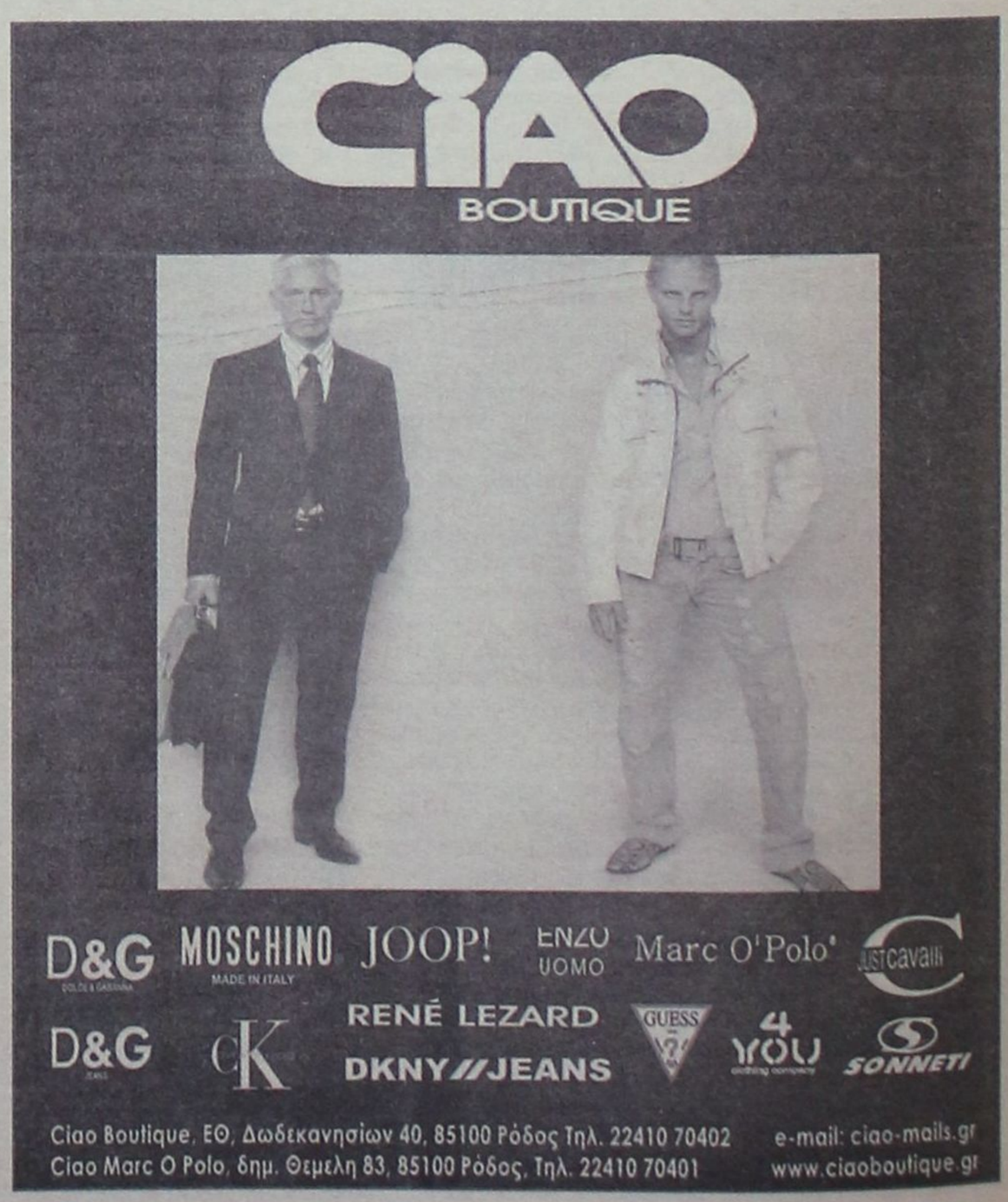

sports

Επιμέλεια: Ηλίας Λοΐζος - Τάσος Κώστας

ΠΑΕ ΡΟΔΟΣ

Ατομικό πρόγραμμα χθες Αραμπατζής και Μοσχής

• Στις 10:00 το πρωί ξεκίνησε η χθεσινή προπόνηση στο βοηθητικό, ενώ το απόγευμα είχε βάρη στο γυμναστήριο

Αρκετά είναι τα προβλήματα που αντιμετωπίζει κι αυτή την περίοδο ο Αντώνης Μανίκας. Όπως είναι γνωστό ο Διονύσης Μακρυδημήτρης είναι τραυματίας έχει το πόδι του σε νάρθηκα και θ' απουσιάσει γι' αρκετό διάστημα από την ομάδα.

Για τον αγώνα με τον Ατσαλένιο που θα γίνει την Τετάρτη 29 Δεκεμβρίου ο Αθηναίος τεχνικός δεν θα έχει στη διάθεσή του και τον Γιώργο Σαλαμαστράκη που στο παιχνίδι με την Αχαϊκή συμπλήρωσε τέσσερις κίτρινες κάρτες και τιμωρήθηκε με μία αγωνιστική. Επίσης αμφίβολη θεωρείται και η συμμετοχή του Χάρη Μοσχή, ο οποίος συνεχίζει να γυμνάζεται με ατομικό πρόγραμμα. Επίσης χθες το πρωί με ατομικό πρόγραμμα γυμνάσθηκε και ο Γιώργος Αραμπατζής, ο οποίος αισθάνθηκε κάποιες ενοχλήσεις στη μέση του. Στην προπόνηση που έγινε με την καθοδήγηση του Μιχάλη Χαρίτου δεν πήρε μέρος ούτε ο Γιώργος Καντιμοίρης, ο οποίος δεν μπόρεσε να πάρει άδεια από τη μονάδα του.

Το απόγευμα ο συνεργάτης του Αντώνη Μανίκα χώρισε σε δύο γκρουπ τους ποδοσφαιριστές με το πρώτο να πηγαίνει στο γυμναστήριο στις 5.30 και οι υπόλοιποι παίκτες στις 6.30.

Ο Αθηναίος τεχνικός μετά τον αγώνα με την Αχαϊκή έμεινε στην πρωτεύουσα για προσωπικούς λόγους, ενώ σήμερα θα γυμνάσει κανονικά τους παίκτες του στην προπόνηση που θα ξεκινήσει στις 5.30 το απόγευμα.

Τα ευχάριστα για τον έμπειρο τεχνικό έρχονται από την πλευρά του Πάρι Ζουμπούλη που χθες έβγαλε όλο το πρόγραμμα της φυσικής κατάστασης χωρίς κανένα πρόβλημα.

Πάντως το πιο πιθανό είναι ότι ο Αντώνης Μανίκας θα τον υπολογίζει για το εντός έδρας παιχνίδι με τον Ατσαλένιο.

Μεταγραφές λύσεις

Το θέμα των μεταγραφών που φαίνεται ότι απασχολεί σοβαρά τον Αντώνη Μανίκα είναι κάτι που θα συζητηθεί παρουσία του προπονητή των «ελαφιών» στη συνεδρίαση του διοικητικού συμβουλίου που θα γίνει μεθαύριο Παρασκευή. Αυτό που ζητά ουσιαστικά ο Αθηναίος τεχνικός είναι να έχει στη διάθεσή του παίκτες – λύσεις που θα καλούνται να καλύψουν κενά από τραυματισμούς και τιμωρίες. Το έμψυχο υλικό που έχει στη διάθεσή του ο Αντώνης Μανίκας έχει τις ικανότητες αλλά και τις δυνατότητες να διατηρήσει την ομάδα στην Γ' Εθνική.

Οι παίκτες που θ' αναζητηθούν για να ενισχύσουν τα «ελάφια» στα υπόλοιπα παιχνίδια, δεν θα έλθουν στην ομάδα για να μπει ο στόχος του πρωταθλητισμού. Αυτός ο στόχος έχει χαθεί για τη φετινή περίοδο και βέβαια δεν αρκεί μόνο η παρουσία άξιων ποδοσφαιριστών για να μπορέσει η Ρόδος να φθάσει στον πρωταθλητισμό.

Υπάρχουν παράμετροι, για να γίνει κάτι τέτοιο, και αφορούν την οικονομική ευρωστία της ΠΑΕ αλλά και την προστασία της.

Έχουμε αναφερθεί και άλλες φορές στο «ρόστερ» της «πράσινης» ομάδας και ανεξάρτητα από το γεγονός πως στήθηκε την καλοκαιρινή περίοδο, τον πρώτο λόγο τον έχει η διοίκηση σε συνεργασία με τον προπονητή.

Ωστόσο καλό είναι πρώτα και οι δύο πλευρές να ψάξουν καλά τι υλικό έχουν μέσα στο σπίτι τους και στη συνέχεια ας κοιτάξουν και αλλού. Με υπομονή και δουλειά πολλά μπορούν να αποδώσουν καρπούς αρκεί να καλλιεργηθεί καλά το υλικό παράλληλα με τις υποχρεώσεις της ομάδας στο πρωτάθλημα.

«ΤΕΤ-Α-ΤΕΤ» ΠΑΙΚΤΩΝ ΜΕ ΜΕΛΗ ΤΟΥ Δ.Σ.

Μετά το τέλος της χθεσινής προπόνησης αρκετοί ποδοσφαιριστές συναντήθηκαν με μέλη του διοικητικού συμβουλίου και είχαν μαζί τους ατομική συζήτηση. Οι λόγοι αυτών των συναντήσεων δεν έγιναν γνωστοί, όμως οι πληροφορίες αναφέρουν ότι οι συζητήσεις αφορούσαν οικονομικά θέματα.

ΣΥΝΕΔΡΙΑΣΗ ΤΟΥ Δ.Σ.

Χθες το βράδυ στις 7.30 επρόκειτο να συνεδριάσει το διοικητικό συμβούλιο της ΠΑΕ προκειμένου να εξετάσει τρέχοντα θέματα.

Οι αποφάσεις του Δ.Σ. ενδεχομένως ν' ανακοινωθούν σήμερα.

ΣΗΜΕΡΑ Η ΑΠΟΦΑΣΗ για Κεντέρη - Θάνου

Παράταση 24 ωρών στην ανακοίνωση της IAAF για τους δύο αθλητές

Σήμερα θα ανακοινωθεί τελικά η απόφαση της διεθνούς ομοσπονδίας κλασικού αθλητισμού σχετικά με την υπόθεση των Κώστα Κεντέρη και Κατερίνας θάνου. Οι δύο αθλητές αντιμετωπίζουν ποινή αποκλεισμού δύο χρόνων για παραβάσεις του κώδικα αντιντόπινγκ.



Οι παραβάσεις αφορούν τρεις περιπτώσεις: στις 27 και 28 Ιουλίου στο Τελ Αβίβ, στις 10 και 11 Αυγούστου στο Σικάγο και, τέλος, στις 12 Αυγούστου στην Αθήνα, 24 ώρες πριν την τελετή έναρξης των Ολυμπιακών Αγώνων.

Εξάλλου, την Τρίτη απολογήθηκε στην IAAF με υπόμνημα και ο Χρήστος Τζέκος. Ο προπονητής αρνείται τις κατηγορίες που του προσάπτει η IAAF σχετικά με την παρεμπόδιση ελέγχου των δύο αθλητών, ενώ επαναλαμβάνει ότι δεν έχει καμία σχέση με το εργαστήριο BALCO και τον επικεφαλής του Βίκτορ Κόντε.

ΚΟΝΤΑ ΣΕ ΘΕΟΔΟΣΙΟΥ - Φραντζή ο Αστέρας Μασάρων

Τους νεαρούς ποδοσφαιριστές Αντώνη Θεοδοσίου και Νίκο Φραντζή βολιδοσκοπεί η ομάδα των Μασάρων.

Σύμφωνα με έγκυρες πληροφορίες η διοίκηση του Αστέρα έχει έλθει σ' επαφή με τη διοίκηση της ΠΑΕ Ρόδος και τους ποδοσφαιριστές και μάλλον απομένουν οι τυπικές λεπτομέρειες για να μετακομίσουν και οι δύο στα Μάσαρη. Θεοδοσίου και Φραντζής ήταν βασικά στελέχη της Υπερακαδημίας Ρόδου στην περσινή ποδοσφαιρική περίοδο και συνέβαλαν στην πολύ καλή πορεία που είχε.

Τους ποδοσφαιριστές, σύμφωνα με πληροφορίες διεκδικούν και οι ομάδες του Απόλλωνα Απολλώνων και Διγενή.

ΚΛΕΟΒΟΥΛΟΣ

Στην διάθεση του Μαντικού και ο Κώστας Οίκουτας

«Φλέρτ» των Λινδιακών με τον νεαρό παίκτη Μανώλη Χαρίτο της ΠΑΕ Ρόδος

Από προχθές ο Νίκος Μαντικός έχει πέσει με τα «μούτρα» στην δουλειά στην νέα του ομάδα και βέβαια προσπαθεί να γνωρίσει καλά όλους τους ποδοσφαιριστές του.

Αυτό που χαροποίησε ιδιαίτερα τον νέο τεχνικό του Κλεόβουλου είναι η επιστροφή στις προπονήσεις μετά από αρκετό διάστημα απουσίας του Κώστα Οίκουτα. Ο έμπειρος επιθετικός για προσωπικούς του σοβαρούς λόγους απείχε από τις εκδηλώσεις της ομάδας και τώρα είναι έτοιμος να προσφέρει και πάλι τις υπηρεσίες του στον Κλεόβουλο.

Η διοίκηση του Κλεόβουλου «φλερτάρει» τον νεαρό ποδοσφαιριστή Μανώλη Χαρίτο και σύμφωνα με πληροφορίες βρίσκεται σ' επαφή με το Δ.Σ. της ΠΑΕ Ρόδος για την απόκτησή του.

Μέσα στο επόμενο διάστημα το θέμα θα ξεκαθαρίσει οριστικά.

ΠΑΟ ΔΙΑΓΟΡΑΣ

ΞΕΚΙΝΗΣΕ ΠΡΟΠΟΝΗΣΕΙΣ Ο ΣΤΑΥΡΟΣ ΓΑΛΑΝΟΣ

• Με άδεια αναχωρούν σήμερα το βράδυ Γουλόπουλος, Μπαλογιάννης και Τσιαντούλης

• Στα γραφεία του «γηραιού» θα παρουσιασθεί το συλλεκτικό νόμισμα για τα 100 χρόνια του συλλόγου

Στο προπονητήριο του φυτωρίου έγινε και η χθεσινή προπόνηση των «κυανέρυθρων» με την καθοδήγηση του Γιάννη Καμπούρη και του Γιώργου Μποσγανά, αφού όπως είναι γνωστό χθες το απόγευμα ο προπονητής της ομάδας Ανδρέας Σταύρου ήταν στην Αθήνα για να παραλάβει το βραβείο «Fair Play» στη γιορτή του ΠΣΑΤ.

Ευχάριστο γεγονός στη χθεσινή προπόνηση ήταν η παρουσία του Σταύρου Γαλανού που μετά την επίσκεψή του στον φυσικοθεραπευτή κ. Γιακουμίδη και τις οδηγίες που του έδωσε ξεκίνησε τις προπονήσεις. Βέβαια ο έμπειρος μέσος ακολούθησε ατομικό πρόγραμμα και το ίδιο θα εξακολουθήσει να κάνει τουλάχιστον για μια εβδομάδα μέχρι να νοιώσει δυνατός και να μην έχει καμία ενόχληση στους κοιλιακούς.

Τώρα όσον αφορά τον Γιώργο Καστρουνή ο έμπειρος «φορ» αναμένεται από την προσεχή Δευτέρα ν' αρχίσει κι αυτός το δικό του ατομικό πρόγραμμα. Σήμερα το βράδυ, μετά τον Θεοφάνη Στάθη, θ' αναχωρήσουν για την ιδιαίτερη τους πατρίδα οι Γρηγόρης Γουλόπουλος, Φώτης Μπαλογιάννης και Στέλιος Τσιαντούλης για να περάσουν τις εορτές των Χριστουγέννων με τις οικογένειες τους.

Εάν οι παίκτες του «γηραιού» μπορέσουν στο διάστημα της απουσίας τους να γυμνασθούν με κάποια ομάδα τότε η επιστροφή τους θα γίνει μετά την πρωτοχρονιά. Σε διαφορετική περίπτωση την προσεχή Δευτέρα η Τρίτη πρέπει να επιστρέψουν στο νησί μας.

Συλλεκτικό νόμισμα

Εντός των ημερών η διοίκηση του ΠΑΟ Διαγόρα αναμένεται να πραγματοποιήσει στα γραφεία του συλλόγου την επίσημη παρουσίαση του συλλεκτικού νομίσματος για τα εκατό χρόνια ιστορίας του «γηραιού». Ήδη όπως είναι γνωστό η διοίκηση έθεσε στην διάθεση των φιλάθλων συλλεκτικά κομμάτια φανέλλας και μπουφάν της ομάδας.

«SCRAMBLE»

Πρωταθλητής 2004 ο Φ. Σταύρας

Στην τελική βαθμολογία κατετάγη πρώτος με 115 βαθμούς



Ο Φανούρης Σταύρας μετά τη νίκη του στον τελευταίο αγώνα που έγινε στην παραλία Τραγανού, εξασφάλισε την πρώτη θέση της γενικής κατάταξης της βαθμολογίας του 2ου Πανδωδεκανησιακού πρωταθλήματος «SCRAMBLE» (αγώνας αντοχής με μοτοσικλέτα σε κυκλική φυσική διαδρομή).

Συγκέντρωσε στους έξι αγώνες που πραγματοποιήθηκαν σε Ρόδο, Κω και Λέρο 115 βαθμούς και κέρδισε τον τίτλο του πρωταθλητή για το 2004.

Η τελική βαθμολογία:

1ος Φαν. Σταύρας	115 β.
2ος Νίκος Στάππας	99 β.
3ος Κώστας Δουκίσης	88 β.
4ος Θεολόγος Ζούνης	84 β.
5ος Μιχ. Βαγιανός	80 β.
6ος Μεθ. Φουρθιώτης	48 β.
7ος Δημ. Σέρφας	48 β.
8ος Δ. Χατζηαντώνης	44 β.
9ος Νίκος Μπαλαλής	20 β.
10ος Κεραμιδάς	16 β.
11ος Μ. Χατζηαντώνης	15 β.
12ος Τάσος Γαλατάς	15 β.
13ος Θαν Ανανίας	15 β.
14ος Αντ. Πατενιώτης	12 β.
15ος Στ. Ανθούλης	8 β.
16ος Νίκος Καστής	7 β.
17ος Βαρκάδος	7 β.

Η τελική κατάταξη στον τελευταίο για το 2004 αγώνα, έχει ως εξής:

1ος Σταύρας Φ.
2ος Δουκίσης Κ.
3ος Στάππας Ν.
4ος Ζούνης Θ.
5ος Βαγιανός Μ.
6ος Μπαλαλής Ν.
7ος Φουρθιώτης Μ.
8ος Γαλατάς Αν.
9ος Βαρκάδος Τ.
10ος Χατζηαντώνης Δ.
11ος Πατενιώτης Α.
12ος Ανανίας Θ.
13ος Ανθούλης Στ.
14ος Σέρφας Δ.
15ος Καστής Ν.
16ος Χατζηαντώνης Μ.

Δεν τερμάτισε ο Ατσίδης Ν., ενώ πριν απ' όλους τερμάτισε ο πρωταθλητής Ελλάδος Σταμάτης Λυρίου που συμμετείχε «ανευ συναγωνισμού».

• Από πλευράς διοργανώτριας Λέσχης Μοτοσικλέτας «Ικαρος» Καλλιθέας ανακοινώθηκε ότι το συμβούλιο αγωνοδίκων, που αποτελούσαν οι Μανόλης Γρηγοράς (πρόεδρος), Νίκος Γιαννίκος, Αλέξης Κωνσταντινίδης και Σακελλάρης Μιαούλης (μέλη), απέρριψε την ένσταση του οδηγού Νίκου Στάππα. Μετά την παρακολούθηση του βίντεο του αγώνα επιβεβαίωσε ότι ο παραπάνω αναβάτης τερμάτισε τρίτος.

• Η Λέσχη Μοτοσικλέτας «ΙΚΑΡΟΣ» Καλλιθέας με το τέλος του πρωταθλήματος ευχαριστεί τους συνδιοργανωτές, Δήμο Καλλιθέας και ΠΡΟΤΟΥΡ, καθώς και για τη συμβολή τους στην επιτυχία των έξι αγώνων, τους Δήμους Κω και Λέρου, το ΕΚΑΒ Ρόδου και τον κ. Αλεξανδρή, τη διοίκηση της 80 ΑΔΤΕ (Κω) και το υγειονομικό προσωπικό της, τη διοίκηση της 95 ΑΔΤΕ και το υγειονομικό προσωπικό της, το Κρατικό Θεραπευτήριο Λέρου, τη ΜΟΠ Λέρου, την Ένωση Μοτοσικλετών Κω, τους Σαμαρείτες Ρόδου, την Ελληνική Ομάδα διάσωσης Κω, την Ελληνική Αστυνομία και τα ειδικά στελέχη της στ' Αφάντου, την Κω και τη Λέρο, τους χορηγούς και τις λέσχες μοτοσικλέτας Κω και Λέρου.

Επίσης, τον πρωταθλητή Ελλάδος στο μότο κρος Σταμάτη Λυρίου.

ΠΡΩΤΑΘΛΗΜΑ ΑΣΙΑΘ 2004

Την περασμένη Κυριακή (19/12) πραγματοποιήθηκε στο «Καστέλλο Ρόσσο» το Χριστουγεννιάτικο «ρεβεγιόν» του Α.Σ.Ι.Α.Θ. Ρόδου όπου έγιναν οι απονομές των επάθλων στους νικητές του πρωταθλήματος του συλλόγου μας για το 2004.

Στην πολύ όμορφη βραδιά των Ιστιοπλόων παραβρέθηκαν ο υπουργός Αιγαίου και Νησιωτικής Πολιτικής Αριστοτέλης Παυλίδης, ο συνεπίκουρος δημάρχου Ρόδου Κάλλιστος Διακογεωργίου, ο πρόεδρος της επιτροπής Ανοικτής Θάλασσας της Ελληνικής Ιστιοπλοϊκής Ομοσπονδίας Γιώργος Συκιάρης, ο πρώην πρόεδρος της προηγούμενης επιτροπής καθώς και ο διευθυντής του Ροδιακού Οργανισμού Νήσων Τάκης Μιχαηλίδης. Βέβαια μετά τις απονομές το κέφι άναψε και κράτησε μέχρι τις μεταμεσονύκτιες ώρες.

ΑΠΟΤΕΛΕΣΜΑΤΑ ΑΓΩΝΩΝ

ΤΑΜΑ 2004: ΡΟΔΟΣ - ΠΑΝΟΡΜΙΤΗΣ - ΡΟΔΟΣ

ΚΛΑΣΗ Α

Μούσμουλο, Καλημέρα, Αλουστίνα

ΚΛΑΣΗ Β

Εστέλλα, Πανορμίτης, Καπετάν Μανώλης

ΤΗΛΟΣ 2004: ΡΟΔΟΣ - ΠΑΝΟΡΜΙΤΗΣ - ΤΗΛΟΣ - ΡΟΔΟΣ

ΚΛΑΣΗ Α + Β

Εστέλλα, Μούσμουλο, Καλημέρα

RODOS CUP 2004 ΟΡΤΣΑ: ΡΟΔΟΣ - ΠΑΝΟΡΜΙΤΗΣ - ΚΩΣ

ΚΛΑΣΗ Α + Β

Εστέλλα, Νεφέλη, Μούσμουλο

RODOS CUP 2004 ΠΡΙΜΑ: ΚΩΣ - ΤΗΛΟΣ - ΣΥΜΗ - ΡΟΔΟΣ

ΚΛΑΣΗ Α + Β

Νεφέλη, Εστέλλα, Πανορμίτης

ΧΑΛΚΗ 2004: ΡΟΔΟΣ - ΧΑΛΚΗ - ΡΟΔΟΣ

ΚΛΑΣΗ Α + Β

Μούσμουλο, Νεφέλη, Εστέλλα

ΣΥΜΗ 2004: ΡΟΔΟΣ - ΣΥΜΗ ΡΟΔΟΣ

ΚΛΑΣΗ Α + Β

Εστέλλα, Νεφέλη Μούσμουλο

ΤΡΙΓΩΝΑ 2004: 4Χ ΟΡΤΣΑ - ΠΡΙΜΑ

ΚΛΑΣΗ Α + Β

Μούσμουλο, Εστέλλα

Καλημέρα

ΠΛΗΡΩΜΑΤΑ ΣΚΑΦΩΝ

Οι αθλητές που συμμετείχαν στο πρωτάθλημα 2004 του Α.Σ.Ι.Α.Θ. Ρόδου είναι οι παρακάτω:

ΕΣΤΕΛΛΑ

Κατσαράς Σωτήρης
Akerblom Nils
Ζανεττάκης Νικόλαος
Ιμσιρίδης Κωνσταντίνος
Ιωαννίδης Στέλιος
Καλαφατάς Νικήτας
Καρδούλιας Δημήτριος
Καρίκης Ηλίας
Κουτσελίνης Γιάννης
Μαυράκης Νικόλαος
Μπρατίτσης Θαρ.
Μπρατίτσης Μιχ.
Νικολένδρης Στ.
Παρασκευόπουλος Αλεξ.
Σαββάκης Σάββας
Σαν Φίλιππο Μιχ.
Τηλιακός Μαν.
Τηλιακός Μιχάλης
Τσιγάρος Θεολόγος
Χατζησταυρίδης Νικόλαος
Χριστοδούλου Σάββας
Ψυλλάκης Νικόλαος

ΜΟΥΣΜΟΥΛΟ

Κουμνάκης Νικόλαος
Θέμελης Δημήτριος
Κασιώτης Μιχάλης
Μπάρλας Ιωάννης
Μπρόκος Ιωάννης
Παπαβασιλείου Χρήστος
Σκλάβος Ιωσήφ
Χεππάκη Σοφία

ΝΕΦΕΛΗ

Φώτης Αναστάσιος
Heinstrein Rainer
Γουμαράς Γεώργιος
Δούρλια Ελένη
Ιωακειμίδου Ολγα
Κλαδογένης Κυριάκος
Κουντούρη Σεβαστιάνα
Μίχος Χρήστος
Σεΐτη Σεβαστή
Σπυροπούλου Λίντα
Σταματάς Δημήτριος
Τσούβαλης Σταύρος
Φακίρης Βασίλης

ΚΑΛΗΜΕΡΑ

Κουμπιάδης Ελευθέριος
Αναπολιτάνος Θανάσης
Βλάχου Καλυψώ
Ιωαννίδης Χρυσ.
Κουμπιάδης Παρασκευάς
Παπαγιαννοπούλου Μ.
Πεταλά Αργυρώ
Σηφάκης Βαγγέλης
Τσιλιγγίρη Μαρίνα

ΠΑΝΟΡΜΙΤΗΣ

Σταύρας Σταμάτης
Βεστάκης Κωνσταντίνος
Γεωργά Ειρήνη
Γεωργάς Λουκάς
Γλάρου Χριστίνα
Εμμανουήλ Μιχάλης
Καρέντζου Αγαθή
Μαρουλάκης Σταμάτης
Παπαποστόλου Σταμάτης
Σακελλαρίδου Αννα
Σκευοφύλακα Μαίρη
Τσακίρη Τσαμπίκα
Τσακίρη Φιλίτσα
Τσιτσίκας Ματθαίος
Φωτίου Αναστάσιος

ΑΛΟΥΣΤΙΝΑ

Βογιατζής Αντώνης
Αλβανός Σωτήρης
Βογιατζής Μιχάλης
Ζάχαρη Αντιγόνη
Κοκκίνη Μαρία
Κουτσομανώλης Ηλίας
Νικηταράς Μιχάλης
Παπαδόπουλος Δήμος
Τσιρίγκας Γεώργιος
Χατζηαλεξίου Αλέξης
Χατζηβασίλης Νίκος

Χ - COOL

Ξανθός Παύλος
Καραγιάννης Κωνσταντίνος
Καρανικόλας Ιωάν.
Κέλης Ηλίας
Μανιά Μαρία
Ξανθός Λουκάς
Ξανθός Γεώργιος - Νικόλαος
Ξανθός Μιχαήλ
Ξανθός Νικόλαος
Σαλαμαστράκης Σπύρος
Σπύρου Λάμπρου
Τσιάκου Ειρήνη
Χατζηγαβριήλ Παναγιώτης

ΚΑΠΕΤΑΝ ΜΑΝΩΛΗΣ

Μιχαλάκης Γεώργιος
Βογιατζής Βασίλης
Μαρκάκης Γεώργιος
Μιχαλάκη Αννα
Μιχαλάκης Βασίλης
Παυλούς Μαρίσκα
Ρακόπουλος Κώστας
Ρενέσης Νίκος
Ρενέσης Σταμάτης
Σκουφετσής Νικόλαος
Τριανταφύλλου Διαμαντής

ΚΑΙΚΙΑΣ

Παπαγαπητός Μιχάλης
Γρηγοράκης Κώστας
Καζαντζίδης Αντώνης
Καστάνια Μαργαρίτα
Κοψιάδης Πέτρος
Λαππάτος Κωνσταντίνος
Μητρετώδη Σοφία
Ξένος Νικόλαος
Παπαδάκης Ρούσσος - Εμμαν.

ΑΠΟΛΛΩΝ

Τσιμέτας Σωτήρης
Καθοπούλη Κατερίνα
Καραγιάννης Δημήτριος
Κολιάδη Ανθούλα
Λεγάκης Μάρκος
Παγκά Αννα
Παπαδάκη Δήμητρα
Πονήρης Απ.
Πεστλίκης Ηλίας
Τσακανιού Γεώργιος
Ψαράς Νικόλαος

ΠΟΠΗ

Χριστοφάκης Μανώλης
Αμάντο Angelo
Δουλαπτσής Κωνσταντίνος

ΤΟΤΕΜ

Κολόμβος Σπύρος
Δαδήρας Ιωάννης
Ευστρατίου Στράτος
Κορδίλας Θανάσης
Λαγογιάννης Σάββας
Πάσσαλης Γεώργιος
Τσίκκης Γεώργιος

ΣΠΕΤΣΕΣ

Νεοφύτου Νικήτας
Fontan -Besey Consepcion
Βιγκλιάρης Αναστάσιος
Μανιά Μαρία
Μιχαηλίδης Ανδρέας
Ντουρουκανλή Νιλάι

ΚΟΥΜΟΥΛΟΥΣ

Αντωνιάδης Μιχάλης
Κούτρα Τάνια
Μανωλάς Γεώργιος

ΑΜΑΛΙΑ

Μανδραγός Μιχάλης
Γκουτζομήτρος Νικόλαος
Καπνουδάκη Δέσποινα
Καρποδίνης Μιχάλης
Κατσιμπράκη Σοφία
Φράγκου Κωνσταντίνα

ΤΕΛΙΚΗ ΒΑΘΜΟΛΟΓΙΑ ΠΡΩΤΑΘΛΗΜΑΤΟΣ 2004

ΣΚΑΦΟΣ	ΣΥΝΟΛΟ ΒΑΘΜΩΝ
1. ΕΣΤΕΛΛΑ	22
2. ΜΟΥΣΜΟΥΛΟ	24
3. ΝΕΦΕΛΗ	44
4. ΚΑΛΗΜΕΡΑ	57
5. ΔΕΚΡ	66
6. ΑΛΟΥΣΤΙΝΑ	69
7. Χ-COOL	92
8. ΚΑΠΕΤΑΝ ΜΑΝΩΛΗΣ	93
9. ΚΑΙΚΙΑΣ	114
10. ΑΠΟΛΛΩΝ	119
11. ΤΟΤΕΜ	200
12. ΠΟΠΗ	214



«ΚΑΛΑΝΤΑ» πρόκρισης στην Σάμο

Τα αντιπροσωπευτικά συγκροτήματα της Δωδεκανήσου αγωνίζονται στο Βόρειο Αιγαίο με στόχο τις δύο νίκες

Στο πρωτάθλημα των μικτών ομάδων η πρόκριση δεν είναι αυτοσκοπός. Οι ομάδες των Ενώσεων συγκροτούνται και αγωνίζονται με στόχο να επιλέγεται η αφρόκρεμα των ταλαντούχων ποδοσφαιριστών.

Ο ομοσπονδιακός τεχνικός Οτο Ρεχάγκελ, μέσω της ΕΠΟ, έχει δώσει εντολές στους Ενωσιακούς τεχνικούς να εφαρμόζουν σύστημα 4-4-2 με στόχο το Ελληνικό ποδόσφαιρο να έχει το δικό του χαρακτήρα.

Οι Μικτές ομάδες Δωδεκανήσου αγωνίζονται σήμερα στην Σάμο και μπορούν να συνδυάσουν όλα τα παραπάνω με νίκες-πρόκρισης στην επόμενη φάση.

Αλλωστε όσα περισσότερα παιχνίδια υψηλού επιπέδου δίνουν οι μελλοντικοί αστέρες της Δωδεκανήσου περισσότερες αξιόλογες εμπειρίες αποκτούν.

Σημαντικότερο χαρακτηρίζεται το παιχνίδι της μικτής παίδων (ώρα έναρξης 11:00) καθώς ακόμη και με ισοπαλία η Δωδεκάνησος αποκτά προβάδισμα πρόκρισης με δεδομένο ότι θα υποδεχθεί την επομένη εβδομάδα στο γήπεδο Κοσκινού την Δυτική Αττική.

Ο Ενωσιακός τεχνικός Αντώνης Οικονόμου έχει στη διάθεση του τους:

ΠΑΙΔΕΣ

Φ. Θαλασσινός, Χρ. Θαλασσινός, Αξιώτης, Μπιλιάς, Π. Ζερβός, Ν. Ζερβός, Πικιώνης, Φασάκης, Μέντος, Πισσάς, Κ. Ζερβός, Σαρικάς, Κουτσάγιας, Νικολής, Λαμπρόπουλος, Διαμαντής, Μανιάς, Κοντουδιός, Ευγενικός, Δημητρακιού.

Τα πράγματα είναι πιο εύκολα για τους νέους που θέλουν να πανηγυρίσουν την τέταρτη συνεχόμενη νίκη απέναντι στην αδύναμη Σάμο. Το παιχνίδι θα ξεκινήσει στις 13:00 και ο Ενωσιακός τεχνικός Σάββας Ορφανίδης θα στηριχθεί στους:

ΝΕΟΙ

Αναστασάς, Καρπαθάκης, Μαννάκης, Σταυλάς, Κιλασίν, Λαμπριανός, Γαϊτάνος, Στρατής, Τσοπανάκης, Κουμπιού, Πιζήμολας, Χατζηβασίλης, Κεφαλιανός, Χρ. Χατζηφούντας, Μ. Χατζηφούντας, Πλατέλλας, Ζερβός, Μαρίνος, Ζαμάγιας, Τουλαντάς.

ΟΜΙΛΟΣ ΠΑΙΔΩΝ

1η Αγωνιστική

Δυτική Αττική - Κυκλάδες	0-0
Δωδεκάνησα - Σάμος	2-0

2η Αγωνιστική

Δυτική Αττική - Δωδεκάνησα	4-0
Κυκλάδες - Σάμος	0-0

3η ΑΓΩΝΙΣΤΙΚΗ

Δωδεκάνησα - Κυκλάδες	1-1
Σάμος - Δυτική Αττική	1-0

4η ΑΓΩΝΙΣΤΙΚΗ

Κυκλάδες - Δυτική Αττική	1-1
Σάμος -Δυτικά Δωδ/νησα	σήμερα

ΒΑΘΜΟΛΟΓΙΑ

	ΟΜΑΔΕΣ	Β.	ΤΕΡΜ.
1	Δυτική Αττική	5	5-2
2	Δωδεκάνησα	4	3-5
3	Σάμος	4	1-2
4	Κυκλάδες	4	2-2

• Στην επόμενη φάση προκρίνεται η πρώτη ομάδα κάθε ομίλου.

ΟΜΙΛΟΣ ΝΕΩΝ

1η Αγωνιστική

Δυτική Αττική - Κυκλάδες	1-0
Δωδεκάνησα - Σάμος	5-0

2η Αγωνιστική

Δυτική Αττική - Δωδεκάνησα	1-2
Κυκλάδες - Σάμος	3-0

3η ΑΓΩΝΙΣΤΙΚΗ

Δωδεκάνησα - Κυκλάδες	6-0
Σάμος - Δυτική Αττική	2-5

4η ΑΓΩΝΙΣΤΙΚΗ

Κυκλάδες - Δυτική Αττική	1-1
Σάμος -Δυτικά Δωδ/νησα	σήμερα

ΒΑΘΜΟΛΟΓΙΑ

	ΟΜΑΔΕΣ	ΒΑΘ.	ΤΕΡΜ.
1	Δωδεκάνησα	9	13-1
2	Δυτική Αττική	7	8-5
3	Κυκλάδες	4	4-8
4	Σάμος	0	2-13

• Στην επόμενη φάση προκρίνεται η πρώτη ομάδα του ομίλου.

Αγιε Βασίλη φέρε μας καλό καιρό...

Σήμερα τρία εξ' αναβολής παιχνίδια στην Α' κατηγορία
• Σούπερ ντέρμπι κορυφής στ' Αφάντου

Με το φόβο νέων δυνατών βροχοπτώσεων έξι ομάδες της Α' κατηγορίας θα παρατάχθούν σήμερα στα γήπεδα για τα εξ αναβολής παιχνίδια της Α' κατηγορίας (14η αγωνιστική).

Από το πρόγραμμα φυσικά ξεχωρίζει το ντέρμπι κορυφής ανάμεσα στον ΑΕΡΑ και τον Κλεάνθη.

Αναλυτικά:

ΦΟΙΒΟΣ ΚΡΕΜΑΣΤΗΣ - ΑΠΟΛΛΩΝ ΚΑΛΥΘΙΩΝ

Ομάδες με τεράστια ιστορία στο Δωδεκανησιακό ποδόσφαιρο που τη φετινή περίοδο παρουσιάζουν μεταπτώσεις στην απόδοσή τους.

Ο Φοίβος κάνει νέο ξεκίνημα σήμερα με τον Ακη Δελαπόρτα να έχει διαδεχθεί τον Κώστα Φτάκλα στην τεχνική ηγεσία και θέλει τη νίκη για να ξεπεράσει τα εσωτερικά προβλήματα που βγήκαν στην επιφάνεια.

Ο Απόλλων μακριά από τις Καλυθιές είναι αδύναμος με μία νίκη (Κοσκινού), μία ισοπαλία (Ασκληπιός) και τέσσερις ήττες (Μαριτσά, Αρχάγγελος, Παραδείσι, Μαλώνα).

ΑΣΠΙΔΑ ΑΠΟΛΑΚΚΙΑΣ - ΑΣΤΕΡΑΣ ΜΑΣΑΡΩΝ

Το παιχνίδι έχει ακλόνητο φαβορί τους γηπεδούχους που με νίκη θα αποκτήσουν σημαντικό προβάδισμα στην προσπάθεια για παραμονή στην κατηγορία.

Η Ασπίδα με τον Λάκη Ζαχαρία στον πάγκο της μετρά μία νίκη (Ανταγόρας εντός), μία ισοπαλία (Φοίβος εκτός) και μία ήττα (Βάτι).

Ο Αστέρας Μασάρων προέρχεται από καλή εμφάνιση κόντρα στον Φοίβο (ήττα 4-3) αλλά παραμένει ουραγός με τραγική αμυντική γραμμή.

ΑΕΡΑ ΑΦΑΝΤΟΥ - ΚΛΕΑΝΘΗΣ ΠΑΡΑΔΕΙΣΙΟΥ

Το σούπερ ντέρμπι κορυφής βρίσκει τους φιλοξενούμενους σε πλεονεκτική θέση καθώς παραμένουν στην πρώτη θέση της βαθμολογίας ακόμη και με ισόπαλο αποτέλεσμα. Ο Κλεάνθης βρίσκεται σε σούπερ φόρμα καθώς μετράει έξι συνεχόμενες νίκες! Ο ΑΕΡΑ στην έδρα του είναι πολύ δυνατός (πέντε νίκες, μία ισοπαλία) αλλά παρουσιάζει κενά στην αμυντική γραμμή. Η ατμόσφαιρα αναμένεται να είναι «θερμή» αφού οι δύο ομάδες υποστηρίζονται από αρκετούς φιλάθλους εντός και εκτός έδρας.

Τα παιχνίδια θα ξεκινήσουν στις 14.45 και διαιτητές θα είναι οι παρακάτω:

Κρεμαστή 14.45 Φοίβος - Απόλλων: Παπαδόπουλος - Λάμπρου - Φουκάρας (Μανέγας - Χρυσανθής)

Απολακκιά 14.45 Ασπίδα - Αστέρας: Φεσσάρας - Μίχας - Ρουμάνης (Σαββίδης - Κωνσταντίνου)

Αφάντου 14.45 ΑΕΡΑ - Κλεάνθης: Β. Κατσιδώνης - Φραγκίνης - Κόττορος (Παπαεμμανουήλ - Καρίκης).

• Το αυριανό παιχνίδι της Γ' κατηγορίας Εθνικός Αρχίπολης - ΑΟ Σύμης (11.00) θα διευθύνουν οι Παπανικολάου - Ρουμάνης - Φουκάρας και παρατηρητής θα είναι ο Στ. Μπακίρης.

• Τα γραφεία της ΕΠΣΔ θα λειτουργούν κατά την περίοδο των εορτών από 10.00 έως 14.00.

Στις 24 Δεκεμβρίου (Παρασκευή) και 3 Ιανουαρίου (Δευτέρα) τα γραφεία θα παραμείνουν κλειστά.



Α' ΚΑΤΗΓΟΡΙΑ
Η ΒΑΘΜΟΛΟΓΙΑ

	ΑΓ.	Β.	ΤΕΡΜ.	Ν.	Ι.	Η
1. Κλεάνθης	13	29	30-13	9	2	2
2. ΑΕΡΑ	13	27	27-18	8	3	2
3. Διαγόρας Βατίου	**14**	**26**	**20-9**	**8**	**2**	**4**
4. Απόλλων Απ.	14	25	17-17	8	1	5
5. Αγ. Γεώργιος	14	23	25-19	7	2	5
6. Φοίβος	13	23	19-17	7	2	4
7. Δρης Δρχ.	12	21	14-6	6	3	3
8. Απόλλων Καλ.	13	21	22-18	6	3	4
9. Ηρακλής Μαρ.	13	21	19-15	6	3	4
10. Ανταγόρας	13	16	18-20	5	1	7
11. Κλεόβουλος	14	14	12-20	3	5	6
12. Ασπίδα Απ.	13	13	11-20	3	4	6
13. Διγενής	14	12	14-20	3	3	8
14. Α.Ε. Κατταβιάς	14	12	12-20	3	3	8
15. Ασκληπιός	12	10	18-24	2	4	6
16. Αστέρας Μαο.	13	3	12-34	0	3	10

«Πράσινα» Χριστουγεννιάτικα όνειρα

Ο Αγιος Βασίλης στα μάτια των μικρών παιδιών είναι ο «ήρωας» που κάνει τα όνειρά τους πραγματικότητα.

Στα μάτια του Στέργου Μαρίνου ο Αγιος Βασίλης φοράει πράσινη στολή με το τριφύλλι στο μέρος της καρδιάς.

Ο 17χρονος ταλαντούχος μέσος του Ασκληπιού Κω που πραγματοποιεί θαυμάσιες εμφανίσεις με την μικτή Νέων Δωδεκανήσου υπέγραψε χθες συμβόλαιο συνεργασίας με την ΠΑΕ Παναθηναϊκός και σύντομα θα γίνει κάτοικος των ξενώνων της Παιανίας.

Ο Μαρίνος δεχόταν πίεση και από την ΑΕΚ, μέσω του Τόνι Σαβέβσκι, αλλά από κοινού με τους γονείς του αποφάσισε ότι είναι καλύτερες οι συνθήκες στα τμήματα υποδομής του Παναθηναϊκού.

Τον Στέργο Μαρίνο παρακολούθησε σε αγώνα των μικτών ομάδων ο «κατάσκοπος» του Παναθηναϊκού μάνατζερ Μάριο Μπόνιτς που εισηγήθηκε την απόκτησή του.

Χθες ο πρόεδρος του Ασκληπιού Νίκος Κιλιμάτος, ο πατέρας του ποδοσφαιριστή Σάββας Μαρίνος και ο 17χρονος Στέργος βρέθηκαν στην Παιανία και είχαν συνάντηση με τους Σπύρο Λιβαθηνό, Γιώργο Στράτο και Μάριο Μπόνιτς και έγινε η υπογραφή των συμβολαίων.



Με τα χρώματα της Μικτής Νέων θα συνεχίσει να αγωνίζεται ο Στέργος Μαρίνος

Ο Μαρίνος θα παραμείνει στην Κω και τον Ασκληπιό μέχρι το καλοκαίρι προκειμένου να τελειώσει το σχολείο (Γ' Λυκείου) και το καλοκαίρι θα εγκατασταθεί στους ξενώνες της Παιανίας.

Η χθεσινή μεταγραφή άνοιξε παράθυρο συνεργασίας μεταξύ Ασκληπιού και Παναθηναϊκού, καθώς οι δύο πρόεδροι (Νίκος Κιλιμάτος και Αργύρης Μήτσου) είναι φίλοι εδώ και αρκετές δεκαετίες.

Ο Στέργος Μαρίνος ξεκίνησε στα τμήματα υποδομής του Ασκληπιού Κω πριν έξι χρόνια και δουλεύει υπό τις οδηγίες του Μιχάλη Παπαγιαννόπουλου.

Αγωνίζεται κυρίως ως μεσοεπιθετικός, είναι δεξιοπόδαρος, έχει έφεση στο σκοράρισμα και εντυπωσιάζει με την υψηλή τεχνική που διαθέτει.

Ο Στέργος Μαρίνος του Ασκληπιού Κω υπέγραψε συμβόλαιο με τον Παναθηναϊκό και μετακομίζει το καλοκαίρι στην Παιανία

Δεν μπορεί να χαρακτηριστεί πολύ γρήγορος, αλλά έχει εκρηκτικότητα στα πρώτα μέτρα και χάνει τη μπάλα μόνο με σκληρό μαρκάρισμα.

Να σημειωθεί ότι ο Στέργος Μαρίνος θα αφήσει διάδοχό του στον Ασκληπιό Κω και τις μικτές ομάδες τον 15χρονο αδελφό του Θεοδόση Μαρίνο.

Άνθρωποι του Παναθηναϊκού θα παρακολουθήσουν παιχνίδια του Ασκληπιού Κω στο τοπικό πρωτάθλημα με τα βλέμματα στραμμένα κυρίως στον Ζαμάγια για τον οποίο ο προπονητής του Μιχάλης Παπαγιαννόπουλος πιστεύει ότι σε δύο χρόνια θα είναι έτοιμος για το μεγάλο άλμα.

• Ο Στέργος Μαρίνος θα ενισχύσει κανονικά σήμερα τη Μικτή Νέων Δωδεκανήσου στο παιχνίδι με την Σάμο.

Ο Τριανταφύλλου στη Λεωφόρο

Ο Γιάννης Τριανταφύλλου του συνδέσμου Δωδεκανήσου ορίστηκε να είναι παρατηρητής διαιτησίας στο ντέρμπι κορυφής Α' Εθνικής ανάμεσα στον Παναθηναϊκό και τον ΠΑΟΚ που θα διεξαχθεί την προσεχή Τετάρτη 29 Δεκεμβρίου στην Λεωφόρο Αλεξάνδρας.

ΤΟΥΡΝΟΥΑ 5Χ5

Wash and Go by Supersport

Στη 2η αγωνιστική έφτασε ο Δ' όμιλος της προκριματικής φάσης για το πανελλήνιο τουρνουά 5Χ5 «Wash and go by Supersport» που διεξάγεται στις εγκαταστάσεις του OASIS SOCCER CLUB στους Αγίους Αποστόλους.

Στη βαθμολογία προβάδισμα έχουν οι Μπούφαλο.

Τ' αποτελέσματα:

Ασγούρου – Κατακτητές	5-3
Χαβαλένθια – Ray Club	2-0
Κανονιέρηδες – Μπούφαλο	2-5
Βαρώνοι – Μάγοι αναβλήθηκε	

Η ΒΑΘΜΟΛΟΓΙΑ

ΟΜΑΔΕΣ	ΑΓ.	ΓΚΟΛ ΒΑΘ.	ΕΠ.	ΑΜ.
1. Μπούφαλο	2	6	13	4
2. Χαβαλένθια	2	4	7	5
3. Μάγοι	1	3	7	4
4. Rau Club	2	3	5	6
5. Ασγούρου	2	3	7	11
6. Βαρώνοι	1	1	5	5
7. Κανονιέρηδες	2	0	6	10
8. Κατασκηνωτές	2	0	7	18

ΓΕΝΙΚΗ ΤΕΧΝΙΚΗ
ΟΜΙΛΟΣ ΕΤΑΙΡΕΙΩΝ

ΑΝΑΝΕΩΜΕΝΟΙ ΚΑΙ ΠΑΝΤΑ ΠΡΩΤΟΠΟΡΟΙ
ΜΑΖΙ ΣΑΣ ΜΕ ΣΤΟΧΟ ΤΙΣ ΚΑΛΥΤΕΡΕΣ
ΤΕΧΝΙΚΕΣ ΛΥΣΕΙΣ

• ΕΤΟΙΜΟ ΣΚΥΡΟΔΕΜΑ
με ανανεωμένες -
σύγχρονες εγκαταστάσεις

• ΑΔΡΑΝΗ ΥΛΙΚΑ
υψηλών προδιαγραφών και
απαιτήσεων από
το ΝΕΟ Λατομείο μας

ΕΡΓΟΣΤΑΣΙΑ ΣΚΥΡΟΔΕΜΑΤΟΣ:
ΡΟΔΟΣ: 6ο χλμ. Λεωφ. Ρόδου - Λίνδου,τηλ. 22410 - 60560/62323 FAX: 22410 60561
ΓΕΝΝΑΔΙ: 2ο χλμ. οδού ΓΕΝΝΑΔΙΟΥ - ΒΑΤΙΟΥ, τηλ. 22440 - 43470 FAX: 22440 43470
ΛΑΤΟΜΕΙΟ: Θέση Στραβόλαιμο ΚΑΛΥΘΙΩΝ
ΓΡΑΦΕΙΑ: Ρόδος Αρκαδίου 2, Τηλ. 22410-22186/22968/28058 FAX: 22410 - 33021

ΑΠΟ ΤΗΝ ΛΑΣΠΗ ΚΑΙ ΤΑ ΛΙΠΗ

ΑΠΕΙΛΕΙΤΑΙ ΜΕ «ΕΜΠΛΟΚΗ» *ο βιολογικός καθαρισμός*

Εκκληση της ΔΕΥΑΡ προς τον νομάρχη και τον δήμαρχο

Σοβαρότατο πρόβλημα δημιουργείται από την έλλειψη ειδικού χώρου όπου θα πρέπει να εναποτίθεται η αφυδατωμένη λάσπη των αστικών λυμάτων και του λίπους από τους βιολογικούς των ξενοδοχείων και των εστιατορίων της Πόλης μας (Σχετικά είχε γράψει ξανά η «δημοκρατική»).

Η υπόθεση όμως έφτασε στο απροχώρητο, αφού ούτε ο βιολογικός καθαρισμός του Δήμου Ρόδου, ούτε ο νέος ΧΥΤΑ μπορούν να δεχθούν τέτοιου είδους απόβλητα και βέβαια ούτε η παλιά χωματερή, η οποία έκλεισε και ο χώρος της βρίσκεται σε στάδιο αποκατάστασης.

Ενώπιον της αδιέξοδης κατάστασης που δημιουργείται ο πρόεδρος του Δ.Σ. της ΔΕΥΑΡ κ. Αριστοτέλης Ηρακλείδης απέστειλε κατεπείγον έγγραφο στο νομάρχη Δωδ/σου Γιάννη Μαχαιρίδη και στο δήμαρχο Ρόδου Γιώργο Γιαννόπουλο, με το οποίο τους κάνει γνωστό το σοβαρό αυτό πρόβλημα και επισημαίνει ότι αν τέτοια απόβλητα εναποτίθενται στο βιολογικό είναι βέβαιο ότι η λειτουργία του θα «τιναχθεί στον αέρα» αφού θα φράξει και θα τεθεί εκτός λειτουργίας ολόκληρη η μονάδα με απρόβλεπτες συνέπειες για την υγεία της Πόλης και του νησιού γενικότερα.

Στο έγγραφο, με το οποίο παράλληλα ζητείται από τους δύο άνδρες να εξευρεθεί άμεσα χώρος για την εναπόθεση αυτού του τύπου των λυμάτων αναφέρονται πιο συγκεκριμένα τα εξής:

«ΘΕΜΑ: «ΕΠΙΚΕΙΜΕΝΗ ΕΜΠΛΟΚΗ ΛΕΙΤΟΥΡΓΙΑΣ ΒΙΟΛΟΓΙΚΟΥ ΚΑΘΑΡΙΣΜΟΥ»

Οπως και προφορικά σας έχει γνωστοποιηθεί, μετά την κατάργηση της χωματερής, η λειτουργία του Βιολογικού Καθαρισμού των αστικών λυμάτων και των βοθρολυμάτων, κρίνεται επισφαλής, καθότι μέχρι τώρα η παλιά χωματερή ήταν χώρος εναπόθεσης της αφυδατωμένης λάσπης των αστικών λυμάτων, των εσχαρισμάτων του Βιολογικού των βοθρολυμάτων, καθώς και της εναπόθεσης του λίπους και από τις δύο μονάδες.

Σε επαφή που είχανε παράγοντες της επιχείρησης, με τους υπεύθυνους του ΧΥΤΑ Ρόδου, διευκρινίστηκε ότι ο ΧΥΤΑ δεν δέχεται τέτοιου είδους απόβλητα.

Η παλιά χωματερή βρίσκεται στο στάδιο της αποκατάστασής της με εργολαβία και έτσι ο Βιολογικός Καθαρισμός θα μπορέσει να λειτουργήσει για πολύ λίγο χρονικό διάστημα, εφόσον θα φράξει με το υπόλοιπο της λάσπης.

Είναι επιτακτική ανάγκη να βρεθεί αμέσως χώρος εναπόθεσης των παραπάνω αποβλήτων. Σε διαφορετική περίπτωση, όταν οι σωροί των αποβλήτων μπλοκάρουν τα ίδια τα μηχανήματα, θα αναγκαστούμε δυστυχώς να θέσουμε τη μονάδα εκτός λειτουργίας με όλες τις επακόλουθες συνέπειες.

Παρακαλούμε για τις άμεσες ενέργειές σας.

Ο Πρόεδρος
του Δ.Σ. της ΔΕΥΑΡ
Α. ΗΡΑΚΛΕΙΔΗΣ»

ΑΥΣΤΗΡΕΣ ΕΝΤΟΛΕΣ ΣΤΑ ΓΡΑΦΕΙΑ ΤΟΥ ΕΟΤ

Τον συντονισμό της δραστηριότητας των γραφείων εξωτερικού του ΕΟΤ επιδιώκει το Υπουργείο Τουριστικής Ανάπτυξης, λίγες μέρες μετά τις επιπλήξεις Αβραμόπουλου για «γραφεία που μοιάζουν με αποθήκες». Σχετική σύσκεψη πραγματοποιήθηκε στο Παρίσι με τη συμμετοχή αρμόδιων φορέων.

Ο υφυπουργός Τουριστικής Ανάπτυξης Αναστάσιος Λιάσκος ζήτησε κατά τη διάρκεια της σύσκεψης τη δυναμική ενεργοποίηση των υπηρεσιών του ΕΟΤ στο Εξωτερικό ενώ στο ίδιο κλίμα κινήθηκαν και οι ομιλίες του προέδρου του ΕΟΤ Αριστείδη Καλογερόπουλου και του γ.γ. του ΕΟΤ Χάρη Κοκκώση.

Οι κατευθύνσεις που δόθηκαν ήταν για την επιτακτική ανάγκη να ακολουθηθεί πιστά η κεντρική πολιτική του Υπουργείου Τουριστικής Ανάπτυξης αλλά είχαν και τον χαρακτήρα αυστηρών συστάσεων. Εξάλλου είναι πολύ πρόσφατες οι αιχμηρές αναφορές του κ. Αβραμόπουλου στην εικόνα που παρουσιάζουν τα γραφεία του ΕΟΤ στο εξωτερικό.

Ο κ. Αβραμόπουλος δεν είχε διστάσει να κάνει λόγο για γραφεία που μοιάζουν με αποθήκες και για κακή εικόνα της χώρας μας στο εξωτερικό. Πάντως, γενικότερα, στη σύσκεψη, στην οποία συμμετείχαν οι επικεφαλής των Διευθύνσεων Τουρισμού Εξωτερικού και εκπρόσωποι τουριστικών φορέων έγινε μια παρουσίαση και εκτίμηση των αποτελεσμάτων της τουριστικής κίνησης για το 2004, καθώς και γενικότερη συζήτηση για τις διαφαινόμενες τάσεις των αγορών. Σημαντικό μέρος της συζήτησης περιστράφηκε γύρω από τον προγραμματισμό και τις δράσεις, που θα πρέπει να αναληφθούν στο πλαίσιο της νέας τουριστικής πολιτικής, για την ανάπτυξη του ελληνικού τουρισμού.

Βασικοί άξονες προς την κατεύθυνση αυτή είναι οι προτάσεις για την αξιοποίηση προς όφελος του ελληνικού τουρισμού των θετικών αποτελεσμάτων των Ολυμπιακών Αγώνων αλλά και ο σωστός συντονισμός δράσεων όλων των γραφείων του εξωτερικού προς την κατεύθυνση της ποσοτικής και ποιοτικής αναβάθμισης του ελληνικού τουριστικού προϊόντος.

Προς τους Διευθυντές ΕΟΤ του εξωτερικού δόθηκαν σαφείς οδηγίες για πλήρη και συνεχή δραστηριοποίηση των υπηρεσιών, για ενίσχυση της συνεργασίας με την κεντρική υπηρεσία, τις περιφέρειες και τους τουριστικούς φορείς και την προώθηση ενεργειών τόνωσης της τουριστικής κίνησης προς την Ελλάδα.

Ο υφυπουργός κ. Λιάσκος είχε την ευκαιρία, κατά την επίσκεψή του στο Παρίσι να συναντηθεί με εκπροσώπους φορέων επαγγελματικών οργανώσεων και παράγοντες της τουριστικής αγοράς της Γαλλίας αλλά και με Γάλλους tour - operators με στόχο την καταγραφή των προβλημάτων και την εξεύρεση λύσεων ως προς την ενίσχυση του ρεύματος των Γάλλων τουριστών προς την Ελλάδα.

ΠΡΟΚΕΙΤΑΙ ΓΙΑ ΣΥΓΧΡΟΝΗ ΙΔΙΩΤΙΚΗ ΚΛΙΝΙΚΗ

ΤΟΝ ΑΠΡΙΛΙΟ 2006 ΘΑ ΤΕΘΕΙ *σε λειτουργία η Euromedica*

Εχει εξασφαλισθεί πολυάριθμο ιατρικό προσωπικό

Με πολύ γοργό ρυθμό προχωρούν οι οικοδομικές εργασίες στην κλινική EUROMEDICA η οποία αναμένεται να λειτουργήσει τον Απρίλιο του 2006.

Ηδη έχουν ολοκληρωθεί οι εργασίες για τα μπετά (είναι έτοιμος ο δομικός σκελετός) και αυτή την περίοδο τοποθετούνται τα τούβλα στο κτίριο και παράλληλα προχωρούν οι εργασίες υποδομής για τις υδραυλικές και τις ηλεκτρολογικές εγκαταστάσεις.

Σε δηλώσεις που έκανε σε συντάκτη της «δημοκρατικής» ο πρόεδρος του Δ.Σ. του Ιδρύματος χειρουργός ιατρός της πόλης μας Μανώλης Γρηγοριάδης, το έργο προχωρεί κανονικά, το χρονοδιάγραμμα τηρείται επακριβώς και θεωρείται απολύτως βέβαιο ότι η νέα κλινική της πόλης μας θα αρχίσει να λειτουργεί πλήρως από τον Απρίλιο του 2006.

Οπως είπε ο κ. Γρηγοριάδης, οι εργασίες παντός τύπου, θα έχουν ολοκληρωθεί τον Ιανουάριο του 2006 και στη συνέχεια το προσωπικό θα εκπαιδευτεί ένα τρίμηνο περίπου ώστε τον Απρίλιο του ίδιου έτους η κλινική να ανοίξει τις πόρτες της στο ροδίτικο κοινό και να προσφέρει τις υψηλών προδιαγραφών υπηρεσίες της.

Η κλινική θα διαθέτει συνολικά 132 κρεββάτια και θα λειτουργούν χειρουργική, παθολογική, καρδιολογική, ορθοπεδική, ουρολογική και ΩΡΛ κλινικές ενώ θα έχει και μονάδα εντατικής θεραπείας με έξι κρεββάτια, μονάδα τεχνητού νεφρού, νεογνική μονάδα, διαγνωστικό κέντρο με μαγνητικό τομογράφο τελευταίας τεχνολογίας και πυρηνικό εργαστήριο. Θα διαθέτει περίπου 200 άτομα ως νοσηλευτικό προσωπικό ενώ θα εφημερεύουν μόνιμα 20 γιατροί όλων των ειδικοτήτων και θα επισκέπτονται το ίδρυμα για να προσφέρουν τις υπηρεσίες τους γιατροί καθηγητές οι οποίοι είναι και μέτοχοι.

Το 50% του μετοχικού κεφαλαίου ανήκει στην εταιρεία «EUROMEDICA» ενώ το άλλο 50% θα ανήκει σε 150 γιατρούς που θα είναι μέτοχοι, μεταξύ των οποίων περιλαμβάνονται και 30 μεγαλογιατροί των Αθηνών πολλοί από τους οποίους κατάγονται από τα Δωδεκάνησα. Σύμφωνα με τις πληροφορίες μεταξύ αυτών περιλαμβάνονται οι κ.κ. Διακομανώλης (καθηγητής γυναικολογίας από το Γεννάδι), Κ. Κωνσταντινίδης (χειρουργός - λαπαροσκόπος από την Αρκάσα Καρπάθου),Μαστρομηνάς, Φωτίου (από την Κάλυμνο) και άλλοι.

Η συνολική επιφάνεια της κλινικής είναι 12.500 τ.μ.







ΕΜΠΟΡΟΙ: ΠΩΣ ΝΑ ΥΠΟΛΟΓΙΣΕΤΕ *τη σύνταξη που θα πάρετε*

Κίνητρα: Προσαύξηση 5% για κάθε χρόνο πάνω από 35 έτη ασφάλισης



Κίνητρα για μεγαλύτερη σύνταξη για τους εμπόρους που θα παραμείνουν στην εργασία περισσότερο από 35 χρόνια, προβλέπει η υφιστάμενη ασφαλιστική νομοθεσία.

Στο Ταμείο Ασφάλισης Εμπόρων (ΤΑΕ) οι συντάξεις υπολογίζονται με αναλογικό τρόπο. Δηλαδή το ποσό της σύνταξης που χορηγείται στον συνταξιούχο του Ταμείου είναι ανάλογο όλων των ετών ασφάλισης που έχει συμπληρώσει ο ασφαλισμένος και των ασφαλιστικών κατηγοριών που έχει επιλέξει σε όλη την ασφαλιστική του διαδρομή. Σύμφωνα με όσα αναφέρονται στο περιοδικό της Πανελλήνιας Ομοσπονδίας Προσωπικού Οργανισμών Κοινωνικής Πολιτικής και αφορούν στους ασφαλισμένους πριν από το 1992, περισσότερα χρόνια ασφάλισης σημαίνουν μεγαλύτερη ασφαλιστική κατηγορία σημαίνει μεγαλύτερη σύνταξη. Παράλληλα, το Ταμείο των Εμπόρων δίνει προσαύξηση στο ποσό της σύνταξης για παραμονή στην ασφάλιση όσων μείνουν περισσότερο από 35 χρόνια. Η προσαύξηση αυτή είναι 5% για κάθε χρόνο μετά τα 35 έτη ασφάλισης και αποτελεί ισχυρό κίνητρο για την παραμονή στην εργασία και συνέχιση της ασφάλισης προκειμένου να πάρουν καλύτερη σύνταξη.

Η σύνταξη υπολογίζεται ως εξής:

ΑΣΦΑΛΙΣΤΙΚΗ ΚΑΤΗΓΟΡΙΑ	ΠΟΣΟ ΣΥΝΤΑΞΗΣ σε ευρώ
Α	319
Β	430
Γ	538
Δ	645
Ε	751
ΣΤ	852
Ζ	953

α. Για κάθε χρόνο ασφάλισης και μέχρι τα 35 έτη ο συνταξιούχος λαμβάνει ποσό σύνταξης που είναι ίσο με το 1/35 του ποσού που αντιστοιχεί στην ασφαλιστική κατηγορία του.

β. Για κάθε χρόνο ασφάλισης μετά το 35ο έτος ο συνταξιούχος παίρνει ποσό σύνταξης προσαυξημένο κατά 5%.

Τα ποσά που αντιστοιχούν σε κάθε ασφαλιστική κατηγορία για το 2004 είναι:

Α' Κατηγορία 319 ευρώ, Β' Κατηγορία 430, Γ' Κατηγορία 538, Δ' Κατηγορία 645, Ε' Κατηγορία 751, ΣΤ' Κατηγορία 852, Ζ' Κατηγορία 953.

Ετσι, αν ένας ασφαλισμένος συμπληρώσει 35 έτη ασφάλισης στην Ε' κατηγορία, θα λάβει σύνταξη 751 ευρώ. Επειδή, όμως, οι ασφαλισμένοι επιλέγουν σε όλη τη διάρκεια της εργασίας τους διάφορες ασφαλιστικές κατηγορίες, το τελικό ποσό της σύνταξης υπολογίζεται αναλογικά με τα χρόνια ασφάλισης σε κάθε κατηγορία.

Παραδείγματα

Ασφαλισμένος του ΤΑΕ έχει συμπληρώσει 30 έτη ασφάλισης, από τα οποία τα 3 έτη στη Γ' κατηγορία, 5 στη Δ', 10 στην Ε' και 12 στη Ζ' κατηγορία. Το ποσό της σύνταξης που θα λάβει θα υπολογιστεί ως εξής:

Για τρία έτη ασφάλισης στη Γ' κατηγορία:

3/35 Χ 538 ευρώ = 24,8 ευρώ

Για πέντε έτη ασφάλισης στη Δ' κατηγορία:

5/35 Χ 645 ευρώ = 92,1 ευρώ

Για δέκα έτη ασφάλισης στην Ε' κατηγορία:

10/35 Χ 751 ευρώ = 214,5 ευρώ

Για δεκαπέντε έτη ασφάλισης στη Δ' κατηγορία: 12/35 Χ852 ευρώ = 292,1

Σύνολο: 623,6 ευρώ.

Ασφαλισμένος του ΤΑΕ έχει συμπληρώσει 35 έτη ασφάλισης, από τα οποία τα 5 έτη στη Γ' κατηγορία, 10 έτη στην Ε', 15 έτη στην ΣΤ' και 5 στη Ζ' κατηγορία. Η σύνταξη του ασφαλισμένου θα υπολογιστεί ως εξής:

Για πέντε έτη ασφάλισης στη Γ' κατηγορία:

5/35 Χ 538 ευρώ = 76,9 ευρώ

Για δέκα έτη ασφάλισης στην Ε' κατηγορία:

10/35 Χ 751 ευρώ = 214,6 ευρώ

Για δεκαπέντε έτη ασφάλισης στην ΣΤ' κατηγορία:

10/35 Χ 852 ευρώ = 365,1 ευρώ

Για πέντε έτη ασφάλισης στην Ε' κατηγορία:

10/35 Χ 953 ευρώ = 136,1 ευρώ

Σύνολο: 792,7 ευρώ.

Ασφαλισμένος στο ΤΑΕ έχει συμπληρώσει 40 έτη ασφάλισης, από τα οποία 5 έτη στη Γ' κατηγορία, 10 έτη στην Ε', 20 έτη στη ΣΤ' και 5 έτη στη Ζ' κατηγορία.

Η σύνταξη που θα λάβει ο ασφαλισμένος θα υπολογισθεί ως εξής:

Για πέντε έτη ασφάλισης στη Γ' κατηγορία:

5/35 Χ 538 ευρώ = 76,9 ευρώ

Για δέκα έτη ασφάλισης στην Ε' κατηγορία:

10/35 Χ 751 ευρώ = 214,6 ευρώ

Για είκοσι έτη ασφάλισης στη ΣΤ' κατηγορία:

20/35 Χ 852 ευρώ = 486,9 ευρώ

Για πέντε έτη ασφάλισης στην Ε' κατηγορία:

10/35 Χ 953 ευρώ = 136,1 ευρώ

Σύνολο: 914,4 ευρώ

Προσαύξηση: 5 Χ 5% = 25% και 914,4 Χ 25% = 228,6 ευρώ.

Το συνολικό ποσό που θα λάβει, θα ανέλθει στα 1.143 ευρώ.

Ποσό σύνταξης για νέους ασφαλισμένους

Για όσους έχουν ασφαλιστεί για πρώτη φορά μετά την 1/1/1993, ο τρόπος υπολογισμού της σύνταξης διαφέρει από εκείνον που εφαρμόζεται για όσους έχουν ασφαλιστεί μέχρι 31/12/1992.

Η σύνταξη είναι ίση με το 2% για κάθε έτος ασφάλισης επί των ασφαλιστικών κατηγοριών που έχει ασφαλιστεί ο έμπορος.

Blue Star Ferries®

Νέα Δρομολόγια

ΑΠΟ ΡΟΔΟ

ΑΝΑΧΩΡΗΣΗ ΑΠΟ ΡΟΔΟ	ΚΩ	ΛΕΡΟ	ΠΑΤΜΟ	ΣΥΡΟ	ΑΜΟΡΓΟ(ΚΑΤΑΠΟΛΑ)	ΑΦΙΞΗ ΠΕΙΡΑΙΑ
ΤΡΙΤΗ 19:00	ΤΡΙΤΗ 22:00	...	...	ΤΕΤΑΡΤΗ 02:50	...	ΤΕΤΑΡΤΗ 06:10
ΠΕΜΠΤΗ 19:00	ΠΕΜΠΤΗ 22:00	...	...	ΠΑΡΑΣΚΕΥΗ 02:50	...	ΠΑΡΑΣΚΕΥΗ 06:10
ΣΑΒΒΑΤΟ 10:00	ΣΑΒΒΑΤΟ 12:45	...	...	...	ΣΑΒΒΑΤΟ 16:20	ΣΑΒΒΑΤΟ 21:30
ΚΥΡΙΑΚΗ 18:00	ΚΥΡΙΑΚΗ 21:00	ΚΥΡΙΑΚΗ 22:40	ΚΥΡΙΑΚΗ 23:50	ΔΕΥΤΕΡΑ 03:25	...	ΔΕΥΤΕΡΑ 06:45

ΠΡΟΣ ΡΟΔΟ

ΑΝΑΧΩΡΗΣΗ ΑΠΟ ΠΕΙΡΑΙΑ	ΣΥΡΟ	ΑΜΟΡΓΟ(ΚΑΤΑΠΟΛΑ)	ΠΑΤΜΟ	ΛΕΡΟ	ΚΩ	ΡΟΔΟ
ΔΕΥΤΕΡΑ 19:30	ΔΕΥΤΕΡΑ 22:50	...	...	...	ΤΡΙΤΗ 04:00	ΤΡΙΤΗ 06:45
ΤΕΤΑΡΤΗ 19:30	ΤΕΤΑΡΤΗ 22:50	...	...	...	ΠΕΜΠΤΗ 04:00	ΠΕΜΠΤΗ 06:45
ΠΑΡΑΣΚΕΥΗ 19:30	ΠΑΡΑΣΚΕΥΗ 22:50	...	...	...	ΣΑΒΒΑΤΟ 04:00	ΣΑΒΒΑΤΟ 06:45
ΣΑΒΒΑΤΟ 23:30	...	ΚΥΡΙΑΚΗ 04:40	ΚΥΡΙΑΚΗ 07:00	ΚΥΡΙΑΚΗ 08:10	ΚΥΡΙΑΚΗ 09:50	ΚΥΡΙΑΚΗ 12:50

- ΑΝΕΚΤΕΛΕΣΤΑ ΔΡΟΜΟΛΟΓΙΑ: 25/12/04 (από ΡΟΔΟ 10:00), 01/01/05 (από ΡΟΔΟ 10:00), 30/04/05 (από ΠΕΙΡΑΙΑ 23:30) & 01/05/05



SKEVO'S TRAVEL AGENCY

ΚΑΝΤΕ ΚΡΑΤΗΣΗ ΤΩΡΑ!

ΠΛΗΡΟΦΟΡΙΕΣ ΚΑΙ ΚΡΑΤΗΣΕΙΣ ΘΕΣΕΩΝ ΣΤΟΝ ΤΑΞΙΔΙΩΤΙΚΟ ΣΑΣ ΠΡΑΚΤΟΡΑ Η SKEVO'S TRAVEL AGENCY: ΑΜΕΡΙΚΗΣ 111, ΡΟΔΟΣ, ΤΗΛ. ΚΡΑΤΗΣΕΩΝ ΕΠΙΒΑΤΩΝ ΚΑΙ Ι.Χ.: 22410-22461, 22410-75655, 22410-75310, ΤΗΛ. ΚΡΑΤΗΣΕΩΝ ΦΟΡΤΗΓΩΝ: 22410-76600

Έχοντας σαν αρχή μας την παροχή υπηρεσιών ποιότητας και την στελέχωση με άρτια εκπαιδευμένο προσωπικό, επιθυμούμε να προσλάβουμε τους παρακάτω συνεργάτες

ROOMS DIVISION MANAGER

ΠΡΟΪΣΤΑΜΕΝΗ ΟΡΟΦΩΝ

GUEST RELATIONS EXECUTIVE

Η κατάλληλη υποψήφια θα πρέπει να διαθέτει ικανή εμπειρία σε αντίστοιχη θέση, ευχέρια στην επικοινωνία και άριστη γνώση τουλάχιστον της Αγγλικής & Γερμανικής γλώσσας.

ΥΠΑΛΛΗΛΟΥΣ ΥΠΟΔΟΧΗΣ

Οι κατάλληλες υποψήφιες θα πρέπει να γνωρίζουν άριστα τουλάχιστον την Αγγλική & Γερμανική γλώσσα

FOOD & BEVERAGE CONTROLLER

ΑΠΟΘΗΚΑΡΙΟ

BARMAN A & B

BAR WAITRESSES

ΣΕΡΒΙΤΟΡΟΥΣ Α & Β

GROOM

ΜΑΓΕΙΡΟΥΣ Α'

ΖΑΧΑΡΟΠΛΑΣΤΗΣ - ΑΡΤΟΠΟΙΟΣ Α'

ΜΑΓΕΙΡΟΥΣ Β'

Ζεστή - Κρύα - Snack Bar - A la carte

ΖΑΧΑΡΟΠΛΑΣΤΗΣ Β'

ΜΠΟΥΦΕΤΖΗΣ

ΜΑΓΕΙΡΟΥΣ Γ'

ΛΑΝΤΖΕΡΗΔΕΣ

ΥΔΡΑΥΛΙΚΟ

RODOS PALLADIUM HOTEL

★★★★

Sun Beach Resort Complex

Αν έχετε δυναμική προσωπικότητα, φιλοδοξία για επαγγελματική άνοδο και διάθεση για απόλυτα επαγγελματική δουλειά, τότε ο όμιλος μας θα ήθελε να λάβει το βιογραφικό σας.

Οι ενδιαφερόμενοι μπορούν να αποστείλουν το βιογραφικό τους είτε στο e-mail rpgm@rodospalladium.gr είτε στο fax 22410 86617, υπ' όψην κ. Λ. Δάνα. Μπορείτε επίσης να καταθέσετε την αίτηση σας στο ξενοδοχείο Rodos Palladium, υπ' όψην κ. Κουπάδη (Τμήμα Ανθρώπινου Δυναμικού) έως 24/12/2004 και από 10/01/2005 καθημερινά 10:00 - 16:00. Οι συνεντεύξεις θα ξεκινήσουν στις 17/01/2005.

Λεωφ. Καλλιθέας, Ρόδος. Τηλ: 22410 86004, Fax: 22410 86617

ΑΡΧΕΣ ΤΟΥ 2005 ΤΑ ΠΡΟΓΡΑΜΜΑΤΑ ΤΟΥ ΟΑΕΔ

Τα προγράμματα αφορούν την επιδότηση επιχειρήσεων για την πρόσληψη ανέργων, αλλά και την επιδότηση ανέργων για τη δημιουργία της δικής τους επιχείρησης

Στις αρχές του 2005 θα αρχίσουν να τρέχουν τα προγράμματα του ΟΑΕΔ που αφορούν την επιδότηση επιχειρήσεων για την πρόσληψη ανέργων αλλά και την επιδότηση ανέργων για τη δημιουργία της δικής τους επιχείρησης.

Ηδη από τις 10 Δεκεμβρίου όσοι άνεργοι επιθυμούν, μπορούν να ανοίξουν τη δική τους επιχείρηση στους τομείς του πολιτισμού και του περιβάλλοντος και να επιδοτηθούν από τον ΟΑΕΔ. Παράλληλα ανακοινώθηκε ένα καινοτόμο πρόγραμμα συνδυασμένων δράσεων σε επιχειρήσεις του ιδιωτικού τομέα. Η πρώτη φάση είναι για 5.000 ανέργους ενώ επίκειται απόφαση του ΟΑΕΔ για άλλους 5.000 ανέργους.

Με βάση απόφαση του υπουργού Απασχόλησης οι υπηρεσίες του υπουργείου προχωρούν στην κατάρτιση και στην εφαρμογή τριών νέων προγραμμάτων, που απευθύνονται σε 17.100 δικαιούχους.

Πιο συγκεκριμένα, με τη σχετική απόφαση επιδοτούνται ιδιωτικές επιχειρήσεις για τη δημιουργία 8.000 νέων θέσεων απασχόλησης, που θα καλυφθούν από ανέργους.

Επίσης, επιχορηγούνται 4.500 νέοι ελεύθεροι επαγγελματίες, που προέρχονται από το χώρο των ανέργων, για να δημιουργήσουν τη δική τους μικρή επιχείρηση.

Και, τέλος, προωθείται πρόγραμμα απόκτησης εργασιακής εμπειρίας (Stage) για 4.600 ανέργους).

Ειδικότερα, έχει αποφασισθεί:

(1) Η κατάρτιση προγράμματος επιδότησης ιδιωτικών επιχειρήσεων στο πλαίσιο των Ολοκληρωμένων Παρεμβάσεων των Περιφερειακών Επιχειρησιακών Προγραμμάτων (ΠΕΠ) για την απασχόληση οκτώ χιλιάδων (8.000) ανέργων ηλικίας 18-60 ετών σε νέες θέσεις εργασίας, οι οποίες είναι πρόσθετες εκείνων που, τυχόν, δημιουργούνται στο πλαίσιο επενδυτικού σχεδίου, ενταγμένου σε άλλο καθεστώς ενισχύσεων.

Η συνολική δαπάνη του προγράμματος αυτού ανέρχεται στα 60.500.000 ευρώ, για τα έτη 2004-2008, η οποία θα καλυφθεί από τα 13 ΠΕΠ.

(2) Η κατάρτιση προγράμματος επιχορήγησης τεσσάρων χιλιάδων πεντακοσίων (4.500) νέων επαγγελματιών ηλικίας 18-60 ετών στο πλαίσιο Ολοκληρωμένων Παρεμβάσεων των ΠΕΠ.

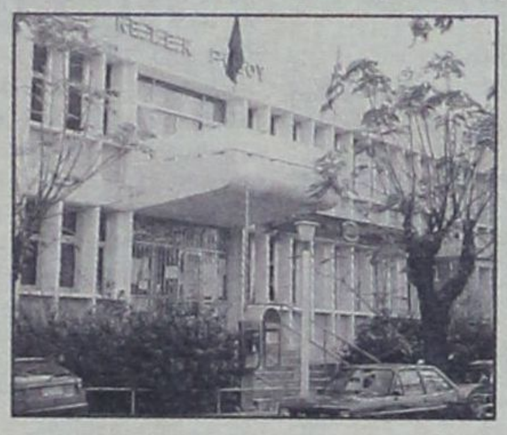

Στόχος του προγράμματος είναι η ενθάρρυνση, μέσω της οικονομικής ενίσχυσης, των ανέργων να δημιουργήσουν την δική τους μικρή επιχείρηση.

Η συνολική δαπάνη του προγράμματος αυτού ανέρχεται στα 42.500.000 ευρώ, για τα έτη 2004-2008, η οποία θα καλυφθεί από το ΕΚΤ και το ΠΔΕ.

(3) Η κατάρτιση προγράμματος απόκτησης εργασιακής εμπειρίας (STAGE) τεσσάρων χιλιάδων εξακοσίων (4.600) ανέργων στον ιδιωτικό και δημόσιο τομέα στο πλαίσιο των ΠΕΠ.

Σκοπός του προγράμματος είναι η απόκτηση εργασιακής εμπειρίας και δεξιοτήτων που δίνουν περισσότερες ευκαιρίες για ένταξη στην αγορά εργασίας και αφορά ανέργους αποφοίτους δευτεροβάθμιας, μεταδευτεροβάθμιας ή τριτοβάθμιας εκπαίδευσης μέχρι 30 ετών.

Υπεύθυνος φορέας για την υλοποίηση, διαχείριση, παρακολούθηση, αξιολόγηση και έλεγχο του προγράμματος ορίζεται ο ΟΑΕΔ.

Τα προγράμματα που τρέχουν

Ενα καινοτόμο πρόγραμμα συνδυασμένων δράσεων που αφορά στην απόκτηση εργασιακής εμπειρίας και απασχόλησης αποφάσισε να υλοποιήσει ο ΟΑΕΔ. Το πρόγραμμα, που χωρίζεται σε δύο φάσεις, αφορά 5.000 ανέργους, οι οποίοι θα απασχοληθούν στον ιδιωτικό τομέα.

Το πρόγραμμα για την επιδότηση ανέργων οι οποίοι θα δημιουργήσουν τη δική τους επιχείρηση στους τομείς πολιτισμού και περιβάλλοντος, αφορά 6.450 νέους ελεύθερους επαγγελματίες.

Σχετικά με το πρώτο πρόγραμμα η πρώτη φάση (εργασιακή εμπειρία) διαρκεί ένα εξάμηνο και προβλέπεται επιδότηση για τον εργοδότη ύψους 30 ευρώ ανά ημέρα για τους πτυχιούχους ΑΕΙ, ΤΕΙ και 25 ευρώ για τους διπλωματούχους ΙΕΚ, απόφοιτους ΤΕΛ, ΕΠΛ, ΤΕΕ Β΄ Κύκλου και Λυκείου Γ.Ε. Η επόμενη φάση (απασχόληση) διαρκεί 18 μήνες και η επιδότηση ανέρχεται στα 14 ευρώ ημερησίως.

Στο δεύτερο πρόγραμμα που έχει στόχο την ενθάρρυνση των ανέργων για να δημιουργήσουν τη δική τους επιχείρηση προβλέπεται ποσό επιδότησης 9.000 ευρώ ανά άτομο και διαρκεί 12 μήνες. Από το ποσό αυτό, η προκαταβολή ύψους 3.000 ευρώ θα καταβάλλεται με την έκδοση της εγκριτικής απόφασης και τα υπόλοιπα 6.000 ευρώ σε 2 ισόποσες εξαμηνιαίες δόσεις.

Στο πρόγραμμα μπορούν να ενταχθούν εγγεγραμμένοι άνεργοι και άνεργες στον ΟΑΕΔ, οι οποίοι πληρούν τα εξής κριτήρια:

1) Είναι ηλικίας 18 έως 64 ετών.

2) Διαθέτουν δελτίο ανεργίας σε ισχύ μέχρι και την ημερομηνία έναρξης της δραστηριότητάς τους.

3) Εχουν περάσει από διαδικασία εξατομικευμένης προσέγγισης.

Οι επιχειρήσεις που επιθυμούν να ενταχθούν στο πρόγραμμα για την απασχόληση ανέργων θα πρέπει να μην έχουν απολύσει προσωπικό χωρίς να το αντικαταστήσουν, κατά το χρονικό διάστημα των 6 μηνών που προηγείται της ημερομηνίας υποβολής της αίτησής τους για υπαγωγή στο πρόγραμμα και μέχρι την ένταξή τους σε αυτό (θα αποδεικνύεται από μισθολογικές καταστάσεις).

Σε περίπτωση που η επιχείρηση κατά την 6μηνη διάρκεια του προγράμματος απολύσει οποιονδήποτε μισθωτό από το μόνιμο προσωπικό της χωρίς να τον αντικαταστήσει εντός 30 ημερολογιακών ημερών, το πρόγραμμα θα διακόπτεται. Οι επιχειρήσεις 0-9 ατόμων δεσμεύονται, βάσει του προγράμματος, να διατηρήσουν το προσωπικό για επιπλέον 6 μήνες, ενώ οι μεγαλύτερες για επιπλέον 12 μήνες.

ΠΟΛΙΤΙΣΤΙΚΟΣ ΣΥΛΛΟΓΟΣ ΜΑΡΙΤΣΩΝ «Ο ΚΕΡΩΝΙΑΤΗΣ»

ΠΡΟΣΚΛΗΣΗ

Ο Πολιτιστικός Σύλλογος Μαριτσών «ο Κερωνιάτης» σας εύχεται καλές γιορτές και σας καλεί όπως κάθε χρόνο στην ζωντανή φάτνη στο φυσικό σπήλαιο της Ιεράς Μονής του Σωτήρος Μαριτσών. Η φάτνη θα λειτουργεί από τις 11:00 π.μ. έως 5:00 μ.μ. τις παρακάτω ημέρες:
25 & 26 Δεκεμβρίου 2004
1-2 & 6 Ιανουαρίου 2005
Στις 26 Δεκεμβρίου 2004 και ώρα 12:30 π.μ. η μικτή χορωδία του Δήμου Πεταλούδων θα τραγουδήσει χριστουγεννιάτικα κάλαντα & τραγούδια.

ΧΡΟΝΙΑ ΠΟΛΛΑ

A.N.E.S.
SHIPPING COMPANY OF SYMI
ΑΝΩΝΥΜΗ ΝΑΥΤΙΛΙΑΚΗ ΕΤΑΙΡΕΙΑ ΣΥΜΗΣ

ΠΡΟΓΡΑΜΜΑ Ε/Γ ΔΡΟΜΟΛΟΓΙΩΝ ΚΑΙ ΠΕΡΙΗΓΗΣΕΩΝ

ΔΕΚΕΜΒΡΙΟΣ 2004

	ΣΥΜΗ ΙΙ	Υ/Γ ΑΙΓΛΗ
22/12 ΤΕΤΑΡΤΗ		08.00 ΣΥΜΗ - ΡΟΔΟ 15.00 ΡΟΔΟ - ΣΥΜΗ 16.00 ΣΥΜΗ - ΡΟΔΟ
23/12 ΠΕΜΠΤΗ	07.30 ΣΥΜΗ - ΡΟΔΟ 15.00 ΡΟΔΟ - ΣΥΜΗ	09.00 ΡΟΔΟ - ΣΥΜΗ 16.00 ΣΥΜΗ - ΡΟΔΟ
24/12 ΠΑΡΑΣΚΕΥΗ	07.30 ΣΥΜΗ - ΡΟΔΟ 15.00 ΡΟΔΟ - ΣΥΜΗ	09.00 ΡΟΔΟ - ΣΥΜΗ 13.00 ΣΥΜΗ - ΡΟΔΟ
25/12 ΣΑΒΒΑΤΟ 26/12 ΚΥΡΙΑΚΗ		15.00 ΡΟΔΟ - ΣΥΜΗ 16.00 ΣΥΜΗ - ΡΟΔΟ
27/12 ΔΕΥΤΕΡΑ	07.30 ΣΥΜΗ - ΡΟΔΟ 15.00 ΡΟΔΟ - ΣΥΜΗ	09.00 ΡΟΔΟ - ΣΥΜΗ 15.00 ΣΥΜΗ - ΡΟΔΟ
28/12 ΤΡΙΤΗ		09.00 ΡΟΔΟ - ΣΥΜΗ 10.30 ΣΥΜΗ - ΡΟΔΟ 15.00 ΡΟΔΟ - ΣΥΜΗ
29/12 ΤΕΤΑΡΤΗ		08.00 ΣΥΜΗ - ΡΟΔΟ 15.00 ΡΟΔΟ - ΣΥΜΗ 16.30 ΣΥΜΗ - ΡΟΔΟ
30/12 ΠΕΜΠΤΗ	07.30 ΣΥΜΗ - ΡΟΔΟ 15.00 ΡΟΔΟ - ΣΥΜΗ	
31/12 ΠΑΡΑΣΚΕΥΗ	07.30 ΣΥΜΗ - ΡΟΔΟ 15.00 ΡΟΔΟ - ΣΥΜΗ	

ΠΡΟΣΟΧΗ Η ΕΝΔΕΙΞΗ ΜΕ * ΕΙΝΑΙ ΠΕΡΙΗΓΗΣΗ
Τα δρομολόγια μπορούν να τροποποιηθούν λόγω εκτάκτων συγκοινωνιακών αναγκών ή καιρικών συνθηκών.
Παρακαλούμε πριν ταξιδέψετε επικοινωνήστε με την Εταιρεία:
www.anes.gr
Γραφείο Σύμης: Τηλ. 2246071444 Φαξ: 2246071373
Γραφείο Ρόδου: Τηλ. 2241037769 Φαξ: 2241034493

RODOGAZ

Στη Ρόδο από το 1963



• Διανομή φιαλών υγραερίου κατ' οίκον
τηλέφωνα παραγγελιών: 64409 - 694-4-528212
• Διανομή χύμα υγραερίου
• Πώληση καυστήρων και λεβήτων υγραερίου για κεντρικά συστήματα θέρμανσης
• Θερμαντικά σώματα



Διεύθυνση εργοστασίου: Καναμάτ Ρόδου • τηλ. 62649
Διεύθυνση πρατηρίου: Στεφάνου Καζούλη 15 • τηλ. 35797 - 35868 - 38509

ΝΟΜΟΣ ΔΩΔΕΚΑΝΗΣΟΥ
ΔΗΜΟΣ ΙΑΛΥΣΟΥ
Ταχ. Δ/νση: Πολυτεχνείου 7 • Ιαλυσός 85101
Τηλ:2241 0 98431, Fax: 2241 0 98412
Ιαλυσός 21/12/2004
Α.Π. 5989
ΑΝΑΚΟΙΝΩΣΗ

Εχοντας υπόψη:

1. Τις διατάξεις του άρθρου 21 του Ν.2190/1994, όπως ισχύει μετά τις τροποποιήσεις και συμπληρώσεις των Ν.2225/1994, 2247/1994, 2266/1994, 2349/1995, 2527/1997, 2738/1999 και **Ν.3051/2002**.

2. Την αρ. **23/2004** απόφαση του δημοτικού συμβουλίου Ιαλυσού η οποία επικυρώθηκε με την υπ' αρ. **4691/6-5-2004** απόφαση της Περιφερειακής Διοίκησης Δωδ/σου.

3. Τον Οργανισμό Εσωτερικής υπηρεσίας του Δήμου Ιαλυσού **(ΦΕΚ 1330/17-09-2003)**.

Ανακοινώνει

Την πρόσληψη προσωπικού με σύμβαση εργασίας ιδιωτικού δικαίου ορισμένου χρόνου, συνολικού αριθμού δώδεκα (12) ατόμων για την κάλυψη παροδικών αναγκών των υπηρεσιών καθαριότητας, οδοποιΐας, για τις εξής, κατά αριθμό ατόμων, ειδικότητες, με τα αντίστοιχα τυπικά προσόντα και την αντίστοιχη χρονική περίοδο.

Ειδικότητα	Αριθμός	Ειδικά τυπικά προσόντα	Χρονική διάρκεια
ΥΕ 16 ΕΡΓΑΤΡΙΕΣ ΚΑΘΑΡΙΟΤΗΤΑΣ	3	Δεν απαιτούνται	6 μήνες
ΥΕ 16 ΕΡΓΑΤΕΣ ΑΠΟΚ/ΔΗΣ ΑΠΟΡ/ΤΩΝ	3	Δεν απαιτούνται	6 μήνες
ΥΕ 16 ΕΡΓΑΤΕΣ ΟΔΟΚΑΘΑΡΙΟΤΗΤΑΣ	3	Δεν απαιτούνται	6 μήνες
ΥΕ 16 ΕΡΓΑΤΕΣ ΝΕΚΡΟΤΑΦΕΙΟΥ	3	Δεν απαιτούνται	6 μήνες

• ΕΙΔΙΚΟΤΗΤΑ: **ΥΕ 16 ΕΡΓΑΤΡΙΕΣ ΚΑΘΑΡΙΟΤΗΤΑΣ,** ΑΡΙΘΜΟΣ: **3,**
ΕΙΔΙΚΑ ΤΥΠΙΚΑ ΠΡΟΣΟΝΤΑ: **Δεν απαιτείται τίτλος σπουδών κατά το άρθρο 5 παρ. 2 του Ν.2527/1997. ΧΡΟΝΙΚΗ ΔΙΑΡΚΕΙΑ: 6 μήνες**

• ΕΙΔΙΚΟΤΗΤΑ: **ΥΕ 16 ΕΡΓΑΤΕΣ ΑΠΟΚ/ΔΗΣ ΑΠΟΡ/ΤΩΝ,** Αριθμός: **3,** ΕΙΔΙΚΑ ΤΥΠΙΚΑ ΠΡΟΣΟΝΤΑ: **Δεν απαιτείται τίτλος σπουδών κατά το άρθρο 5 παρ. 2 του Ν.2527/1997, ΧΡΟΝΙΚΗ ΔΙΑΡΚΕΙΑ: 6 μήνες**

• ΕΙΔΙΚΟΤΗΤΑ: **ΥΕ 16 ΕΡΓΑΤΕΣ ΟΔΟΚΑΘΑΡΙΟΤΗΤΑΣ,** Αριθμός: **3,** ΕΙΔΙΚΑ ΤΥΠΙΚΑ ΠΡΟΣΟΝΤΑ: **Δεν απαιτείται τίτλος σπουδών κατά το άρθρο 5 παρ. 2 του Ν.2527/1997, ΧΡΟΝΙΚΗ ΔΙΑΡΚΕΙΑ: 6 μήνες**

• ΕΙΔΙΚΟΤΗΤΑ: **ΥΕ 16 ΕΡΓΑΤΕΣ ΝΕΚΡΟΤΑΦΕΙΟΥ,** Αριθμός: **3,** ΕΙΔΙΚΑ ΤΥΠΙΚΑ ΠΡΟΣΟΝΤΑ: **Δεν απαιτείται τίτλος σπουδών κατά το άρθρο 5 παρ. 2 του Ν.2527/1997, ΧΡΟΝΙΚΗ ΔΙΑΡΚΕΙΑ: 6 μήνες**

ΓΕΝΙΚΑ ΠΡΟΣΟΝΤΑ ΠΡΟΣΛΗΨΗΣ

1. Οι υποψήφιοι πρέπει να έχουν ηλικία 18 ετών και άνω (παρ. 6 άρθρο 21 Ν. 2190/1994 σε συνδυασμό με την παρ. 11 άρθρο 10 του **Ν. 3051/2002**).

2. Να έχουν την υγεία και τη φυσική καταλληλότητα που τους επιτρέπει την εκτέλεση των καθηκόντων της θέσεως που επιλέγουν.

3. Να μην κώλυμα κατά το άρθρο 8 του Υπαλληλικού Κώδικα (καταδίκη, υποδικία, δικαστική συμπαράσταση), με την επιφύλαξη της επόμενης εξαίρεσης.

Εξαίρεση: Οι υποψήφιοι για θέσεις βοηθητικού ή ανειδίκευτου προσωπικού υπό την προϋπόθεση ότι έχουν εκτίσει την ποινή ή τα μέτρα ασφαλείας που τους έχουν επιβληθεί έχουν αρθεί ή έχουν απολυθεί υπό τον όρο (Ν. 2207/1994 άρθρο 4 παρ. 6).

Β. ΚΡΙΤΗΡΙΑ ΠΡΟΣΛΗΨΗΣ
ΚΡΙΤΗΡΙΟ ΕΝΤΟΠΙΟΤΗΤΑΣ

Οι υποψήφιοι κατατάσσονται σε πίνακες κατά κλάδο ή ειδικότητα με κριτήριο την **ΕΝΤΟΠΙΟΤΗΤΑ** ως ακολούθως:

Προτάσσονται κατά σειρά:

Α) ΟΙ ΔΗΜΟΤΕΣ

(1) Του Δήμου Ιαλυσού
(2) Των άλλων Δήμων ή Κοινοτήτων της Νήσου Ρόδου
(3) Των υπολοίπων Δήμων ή Κοινοτήτων του νομού Δωδ/σου.

Β) ΟΙ ΜΟΝΙΜΟΙ ΚΑΤΟΙΚΟΙ όλων των Νομών της Χώρας

ΛΟΙΠΑ ΚΡΙΤΗΡΙΑ

Η σειρά κατάταξης των υποψηφίων καθορίζεται με τη ΒΑΘΜΟΛΟΓΗΣΗ ΤΩΝ ΠΑΡΑΚΑΤΩ ΚΡΙΤΗΡΙΩΝ ως ακολούθως:

ΚΡΙΤΗΡΙΑ	**ΜΟΝΑΔΕΣ**
1. Χρόνος Ανεργίας	
α. Τεσσάρων (4) μηνών ανεργίας	**1000**
β. Ανω των τεσσάρων (4) μηνών με ανώτατο όριο τους δώδεκα (12) μήνες, προστίθενται ανά μήνα ανεργίας	**50**

Σημείωση: Ανεργος είναι ο υποψήφιος που έχει τέσσερις (4) τουλάχιστον μήνες ανεργίας. Επίσης, χρόνος ανεργίας θεωρείται και ο χρόνος παρακολούθησης προγραμμάτων επαγγελματικής κατάρτισης του ΟΑΕΔ, εφόσον ο υποψήφιος ήταν άνεργος τουλάχιστον επί τετράμηνο κατά το χρόνο ένταξής του στο πρόγραμμα. (παρ. 1 άρθρο 9 Ν. 3051/2002).

2. Αριθμός τέκνων πολύτεκνης οικογένειας.	
α. Για υποψήφιο που είναι πολύτεκνος, για κάθε τέκνο	**50**
β. Για υποψήφιο που είναι τέκνο πολύτεκνης οικογένειας, για κάθε τέκνο	**50**

Σημείωση: Τις ανωτέρω μονάδες μπορεί να λάβει μόνο ένα μέλος της ίδιας οικογένειας κατά το ίδιο ημερολογιακό έτος στον ίδιο φορέα. (παρ. 1 άρθρο 9 Ν. 3051/2002).

3. Αριθμός ανηλίκων τέκνων	
α. Για καθένα από τα δύο (2) πρώτα ανήλικα τέκνα	**30**
β. Για το τρίτο ανήλικο τέκνο	**50**
4. Βαθμός βασικού τίτλου σπουδών, που απαιτείται από την ανακοίνωση για την κατηγορία ΔΕ.	
α. Για υποψηφίους της κατηγορίας ΔΕ οι μονάδες του βαθμού του τίτλου σπουδών με δύο δεκαδικά ψηφία **πολλαπλασιάζονται με τον αριθμό 10.**	
5. Ηλικία	
α) Για τους υποψήφιους ηλικίας έως τριάντα (30) ετών με αφετηρία υπολογισμού το απαιτούμενο από την ανακοίνωση κατώτερο όριο ηλικίας και με βάση το έτος γέννησης, ανά έτος	**3**
β) Για τους υποψήφιους ηλικίας άνω των τριάντα (30) ετών με αφετηρία υπολογισμού το απαιτούμενο από την ανακοίνωση κατώτερο όριο ηλικίας και με βάση το έτος γέννησης, ανά έτος	**2**
6. Εμπειρία (ΜΟΝΟ στην περίπτωση που απαιτείται ως προσόν από την ανακοίνωση).	
α. Για έξι μήνες	**30**
β. Άνω των έξι (6) μηνών εμπειρίας και μέχρι πέντε (5) έτη άνα μήνα εμπειρίας	**5**

Επί ισοβαθμίας υποψηφίων στη συνολική βαθμολογία προηγείται αυτός που έχει τις περισσότερες μονάδες στο πρώτο κριτήριο (χρόνος ανεργίας) και αν, αυτές συμπίπτουν, αυτός που έχει τις περισσότερες μονάδες στο δεύτερο κριτήριο (αριθμός τέκνων πολύτεκνης οικογένειας) και ούτω καθεξής.

ΕΠΙΣΗΜΑΝΣΕΙΣ

• Υποψήφιος που είναι ταυτόχρονα πολύτεκνος και τέκνο πολύτεκνης οικογένειας δικαιούται να κάνει χρήση της προσφορότερης βαθμολογικά εκ των δύο ιδιοτήτων, αποκλειόμενης της αθροιστικής βαθμολόγησης.

• Ως εμπειρία νοείται η απασχόληση με σχέση εργασίας ή σύμβαση έργου στο δημόσιο ή τον ιδιωτικό τομέα, ή άσκηση επαγγέλματος σε καθήκοντα ή έργα συναφή με το γνωστικό αντικείμενο του τίτλου σπουδών ή με το αντικείμενο της προς πλήρωσης θέσης, μετά την απόκτηση του βασικού τίτλου σπουδών με τον οποίο ο υποψήφιος μετέχει στη διαγωνιστική διαδικασία και κατά τις περιπτώσεις για τις οποίες απαιτείται άδεια άσκησης επαγγέλματος, μετά τη λήψη της άδειας.

• Οταν από την ανακοίνωση ορίζεται για συγκεκριμένους κλάδους ή ειδικότητες **ως προσόν η εμπειρία αντί του τίτλου σπουδών**, για τη σειρά κατάταξης μεταξύ των εχόντων εμπειρία εφαρμόζονται τα προαναφερόμενα κριτήρια, **εκτός από το κριτήριο του τίτλου σπουδών** (παρ. 12 άρθρο 21 Ν. 2190/1994, όπως ισχύει).

Γ. ΠΡΟΘΕΣΜΙΑ ΥΠΟΒΟΛΗΣ ΑΙΤΗΣΕΩΝ

Οι ενδιαφερόμενοι μπορούν να υποβάλλουν αίτηση στα γραφεία της υπηρεσίας μας, οδός Πολυτεχνείου αριθ. 7 και ειδικότερα στο γραφείο προσωπικού και μισθοδοσίας, αρμόδια κ. Πίκου Μιχαλία, **εντός προθεσμίας δέκα (10) ημερών**, που αρχίζει από την επομένη ημέρα της τελευταίας δημοσίευσης της παρούσας σε τοπικές εφημερίδες ή της ανάρτησής της στο κατάστημα της υπηρεσίας και στο χώρο ανακοινώσεων του δημοτικού ή κοινοτικού καταστήματος, εφόσον η ανάρτησή της είναι τυχόν μεταγενέστερη της δημοσίευσης στις εφημερίδες. (παρ. 10 άρθρο 21 Ν. 2190/1994).

Δ. ΥΠΟΒΟΛΗ ΔΙΚΑΙΟΛΟΓΗΤΙΚΩΝ

Οι ενδιαφερόμενοι μαζί με την αίτησή τους πρέπει να υποβάλλουν υποχρεωτικά τα εξής δικαιολογητικά **επικυρωμένα**:

1. Φωτοαντίγραφο των δύο όψεων της αστυνομικής ταυτότητας.

2. Φωτοαντίγραφο του τίτλου σπουδών τους (όπου απαιτείται), στον οποίο να αναγράφεται ο ακριβής βαθμός αυτού (ΜΟΝΟ για υποψηφίους της κατηγορίας ΔΕ). Σε κάθε περίπτωση που ο βαθμός εκφράζεται με αξιολογικό χαρακτηρισμό ή με ακέραιο αριθμό πρέπει στη φωτοτυπία του τίτλου να περιλαμβάνεται και βεβαίωση της οικείας σχολής για τον ακριβή αριθμητικό βαθμό.

3. Φωτοαντίγραφο άδειας άσκησης επαγγέλματος (όπου απαιτείται).

4. Πιστοποιητικό εμπειρίας στο αντικείμενο της ειδικότητας (όπου απαιτείται), η οποία αποδεικνύεται ως εξής: α) Είτε με τυχόν υπάρχουσα δικαστική απόφαση, από την οποία να προκύπτει το είδος της παρασχεθείσης εργασίας και η χρονική διάρκεια της παροχής της. β) Είτε με ομοίου περιεχομένου βεβαίωση αρμόδιας, ελληνικής ή αλλοδαπής δημόσιας αρχής. γ) Είτε με όμοια βεβαίωση νομικού προσώπου του άρθρου 14 παρ. 1 του Ν.2190/1994 και του άρθρου 1 παρ. 3 του Ν. 2527/1997. δ) Είτε με όμοια βεβαίωση του οικείου ασφαλιστικού φορέα, ε) Εάν από την προσκομιζόμενη βεβαίωση του οικείου ασφαλιστικού φορέα δεν προκύπτει το είδος της παρασχεθείσης εργασίας, τότε απαιτούνται πρόσθετη βεβαίωση του εργοδότη και υπεύθυνη δήλωση του υποψηφίου κατά το άρθρο 8 Ν. 1599/1986, σε συνδυασμό πάντοτε και με το βιβλιάριο κύριας ασφάλισης (εφόσον ο ασφαλιστικός φορέας δεν βεβαιώνει το είδος της εργασίας). Δεν απαιτείται η υποβολή βιβλιαρίου κύριας ασφάλισης από υποψηφίους που προσκομίζουν βεβαίωση του ασφαλιστικού φορέα. Οταν η εμπειρία έχει διανυθεί στον ιδιωτικό τομέα απαιτείται προσθέτως και βεβαίωση της Επιθεώρησης Εργασίας για το είδος της παρασχεθείσης εργασίας.

5. Υπεύθυνη δήλωση του Ν. 1599/86, ότι δεν έχουν κώλυμα κατά το άρθρο 8 του Υπαλληλικού Κώδικα: α) ότι δεν έχουν καταδικαστεί για κακούργημα και σε οποιαδήποτε κλοπή, υπεξαίρεση, (κοινή και στην υπηρεσία) απάτη, εκβίαση, πλαστογραφία, απιστία δικηγόρου, δωροδοκία, καταπίεση, απιστία περί την υπηρεσία, παράβαση καθήκοντος καθ' υποτροπή, συκοφαντική δυσφήμιση, καθώς και για οποιοδήποτε έγκλημα κατά της γενετήσιας ελευθερίας ή οικονομικής εκμετάλλευσης της γενετήσιας ζωής, β) ότι δεν είναι υπόδικοι και δεν έχουν παραπεμφθεί με τελεσίδικο βούλευμα για κακούργημα ή πλημμέλημα της προηγούμενης περίπτωσης, έστω και αν το αδίκημα παραγράφηκε, γ) ότι δεν έχουν, λόγω καταδίκης, στερηθεί τα πολιτικά τους δικαιώματα, και για όσο χρόνο διαρκεί η στέρηση αυτή, δ) ότι δεν τελούν υπό δικαστική συμπαράσταση.

6. Η ανεργία αποδεικνύεται με βεβαίωση του Ο.Α.Ε.Δ (που είναι αρμόδιος προς τούτο) ή και με οποιοδήποτε άλλο νόμιμο αποδεικτικό μέσο. Αποκλείεται η απόδειξη με υποβολή υπεύθυνης δήλωσης.

7. Προκειμένου για ανέργους υποψηφίους που είχαν ενταχθεί σε πρόγραμμα επαγγελματικής κατάρτισης του Ο.Α.Ε.Δ. α) βεβαίωση του ΟΑΕΔ στην οποία να αναφέρεται η ημερομηνία συμμετοχής του υποψηφίου στο πρόγραμμα καθώς και η ημερομηνία λήξης της συμμετοχής του και β) βεβαίωση του ΟΑΕΔ από την οποία να προκύπτει η ημερομηνία εγγραφής τους ως ανέργων στα σχετικά μητρώα.

8. Πιστοποιητικό οικογενειακής κατάστασης, προκειμένου για υποψηφίους που έχουν ανήλικα τέκνα. Ειδικά για τους πολύτεκνους και τα τέκνα πολύτεκνων οικογενειών γίνεται δεκτό και **πιστοποιητικό της ΑΣΠΕ**.

9. Εάν ο τίτλος έχει αποκτηθεί στην **αλλοδαπή** απαιτείται, μόνον:

α) Προκειμένου για **Τεχνολογική** Εκπαίδευση, πράξη αναγνώρισης από το **Ι.Τ.Ε.**, για την ισοτιμία, αντιστοιχία του τίτλου και την βαθμολογική αντιστοιχία αυτού ή πράξη αναγνώρισης επαγγελματικής ισοτιμίας από το Συμβούλο Αναγνωρίσεως Επαγγελματικής Ισοτιμίας Τίτλων Τριτοβάθμιας Εκπαίδευσης, που να έχουν εκδοθεί μέχρι την ημερομηνία λήξεως της προθεσμίας υποβολής των αιτήσεων.

β) Προκειμένου για **Δευτεροβάθμια μη τεχνική ή μη επαγγελματική εκπαίδευση**, βεβαίωση ισοτιμίας από την αρμόδια Διεύθυνση του Υπουργείου Εθνικής Παιδείας και Θρησκευμάτων και για **τεχνική και επαγγελματική εκπαίδευση αλλοδαπής, πράξη ισοτιμίας και κατάταξης της επιτροπής ισοτιμιών του Οργανισμού Επαγγελματικής Εκπαιδεύσεως και Καταρτίσεως (Ο.Ε.Ε.Κ.) - Εθνικής Αντιστάσεως 41, Ν. Ιωνία, Αθήνα και** βεβαίωση για την αντιστοιχία του βαθμού από την αρμόδια Διεύθυνση του Υπουργείου Εθνικής Παιδείας και Θρησκευμάτων σε εικοσάβαθμη κλίμακα.

γ) Προκειμένου για **Υποχρεωτική εκπαίδευση**, βεβαίωση ισοτιμίας από τη Διεύθυνση Παιδείας Ομογενών και Διαπολιτισμικής Εκπαίδευσης (ΔΙ.ΠΟ.Δ.Ε.) της Κ.Υ. του Υπουργείου Εθνικής Παιδείας και Θρησκευμάτων ή από τις κατά τόπους Δ/νσεις Β/θμιας Εκπαίδευσης της ημεδαπής.

10. Πιστοποιητικό του οικείου Δήμου ή Κοινότητας για τη δημοτικότητα. Για υποψηφίους των υπολοίπων Νομών που δεν έχουν το κριτήριο της εντοπιότητας, όπως ορίζεται στο κεφάλαιο Β' του παρόντος, απαιτείται η υποβολή βεβαίωσης μόνιμης κατοικίας από τον οικείο Δήμο ή Κοινότητα (άρθρο 4 παρ. 5 Ν. 2647/1998).

Ε. ΔΗΜΟΣΙΕΥΣΗ ΤΗΣ ΑΝΑΚΟΙΝΩΣΗΣ

Περίληψη της παρούσας, περιέχουσα υποχρεωτικώς τα όρια ηλικίας και όλα τα στοιχεία του άρθρου 21 παρ. 8 του Ν. 2190/1994 (όπως ισχύει), να δημοσιευθεί σε δύο (2) ημερήσιες ή εβδομαδιαίες τοπικές εφημερίδες του Νομού, εφόσον εκδίδονται. **Ανάρτηση** ολόκληρης της ανακοίνωσης να γίνει στο κατάστημα της οικείας υπηρεσίας και στο χώρο των ανακοινώσεων του δημοτικού ή κοινοτικού καταστήματος του δήμου ή της κοινότητας στην οποία εδρεύει η υπηρεσία, συντασσομένου κατ' άρθρο 21 παρ. 9 του Ν. 2190/1994 (όπως ισχύει) πρακτικού ανάρτησης.

ΣΤ. ΑΝΑΡΤΗΣΗ ΠΙΝΑΚΩΝ - ΥΠΟΒΟΛΗ ΕΝΣΤΑΣΕΩΝ

Οι πίνακες κατάταξης των υποψηφίων αναρτώνται στο κατάστημα της οικείας υπηρεσίας συντασσομένου πρακτικού ανάρτησης, υπογραφόμενου από δύο (2) υπαλλήλους της υπηρεσίας.

Κατά των ανωτέρω πινάκων οι ενδιαφερόμενοι μπορούν να υποβάλλουν ενστάσεις στο ΑΣΕΠ, **μέσα σε αποκλειστική προθεσμία, η οποία λήγει μετά την πάροδο (10) ημερών από την αναρτήσή τους.**

Για την υποβολή της ένστασης απαιτείται η καταβολή **παραβόλου στο δημόσιο ταμείο είκοσι πέντε ευρώ (25) ευρώ.**

Ο ΔΗΜΑΡΧΟΣ ΙΑΛΥΣΟΥ
ΣΤΑΓΚΑΣ ΣΤΕΡΓΟΣ

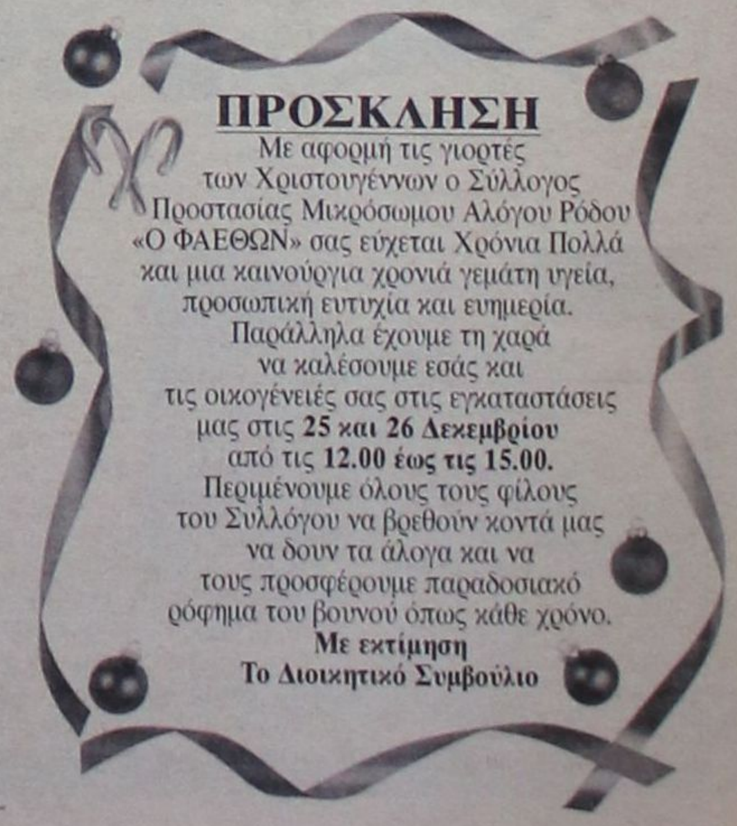

ΕΓΚΥΚΛΙΟΣ ΤΟΥ ΥΠΟΥΡΓΕΙΟΥ ΟΙΚΟΝΟΜΙΚΩΝ

ΑΠΑΛΛΑΣΣΟΝΤΑΙ ΑΠΟ ΤΗΡΗΣΗ ΒΙΒΛΙΟΥ

απογραφών 50 κατηγορίες επιτηδευματιών

Απαλλάσσονται από την υποχρέωση τήρησης βιβλίου απογραφών και κατάρτισης απογραφής εμπορεύσιμων περιουσιακών στοιχείων (αποθεμάτων) 50 κατηγορίες επιτηδευματιών που τηρούν βιβλία δεύτερης κατηγορίας του ΚΒΣ.

Αυτό ορίζει απόφαση του υφυπουργού Οικονομικών, Αδάμ Ρεγκούζα, δεδομένου ότι υπάρχουν κατηγορίες επιτηδευματιών, που είτε αντιμετωπίζουν σοβαρά προβλήματα για τη σύνταξη απογραφής λόγω του μικρού μεγέθους, του αντικειμένου των εργασιών τους ή του μεγάλου αριθμού των ειδών που εμπορεύονται, είτε επειδή δεν διαθέτουν αξιόλογα αποθέματα αγαθών στο τέλος της χρήσης και η απογραφή τους δεν παρουσιάζει ουσιαστικό φορολογικό ενδιαφέρον.

Αναλυτικότερα, το πλήρες κείμενο της απόφασης (ΠΟΛ:1134/2004) έχει ως εξής

«Απαλλαγή ορισμένων κατηγοριών επιτηδευματιών της δεύτερης κατηγορίας βιβλίων από την τήρηση βιβλίου απογραφών και τη σύνταξη απογραφής την 31.12.2004 και στο εξής».

ΑΠΟΦΑΣΙΖΟΥΜΕ

Α. Οι επιτηδευματίες που τηρούν βιβλία δεύτερης κατηγορίας του ΚΒΣ έχουν δε ως κύριο αντικείμενο των εργασιών τους (άνω του 50% του συνόλου των ακαθαρίστων εσόδων) μία από τις πιο κάτω δραστηριότητες, απαλλάσσονται από την υποχρέωση τήρησης βιβλίου απογραφών και την κατάρτιση απογραφής εμπορεύσιμων περιουσιακών στοιχείων (αποθεμάτων) κατά την 31η Δεκεμβρίου 2004 και στο εξής:

1. Εκμετάλλευση λατομείου (απλή εξόρυξη αργών λίθων - επεξεργασία λατομικών προϊόντων).

2. Κατασκευή ή εμπορία σφραγίδων, επιγραφών, σημάτων.

3. Εκμετάλλευση τυπογραφείου γενικά.

4. Φωτογραφείο και εργαστήριο εμφανίσεως Φιλμς - Εκτυπώσεις φωτογραφιών γενικά.

5. Επιχειρήσεις εκδόσεως εφημερίδων και περιοδικών.

6. Βιβλιοδετείο.

7. Εργαστήριο φωτοτυπιών και πολυγραφήσεων.

8. Αρτοποιείο, πρατήριο άρτου, ειδών αρτοποιίας και ζαχαροπλαστικής (πώληση λιανική ή κυρίως λιανική).

9. Γαλακτοζαχαροπλαστείο και γαλακτοπώλης γενικά (πώληση λιανική ή κυρίως λιανική).

10. Εμπορία ειδών διατροφής (πώληση λιανική ή κυρίως λιανική).

11. Εμπορία νωπών και κατεψυγμένων ιχθύων (πώληση λιανική ή κυρίως λιανική).

12. Οπωρολαχανοπώλης (πώληση λιανική ή κυρίως λιανική).

13. Ελαιοτριβείο.

14. Αλευρόμυλος.

15. Εμπορία ρακών ή απορριμμάτων.

16. Εμπορία ψιλικών (πώληση λιανική ή κυρίως λιανική)

17. Πρακτορείο εφημερίδων και περιοδικών γενικά.

18. Ανθοπωλείο.

19. Ο επιτηδευματίας που διατηρεί Εστιατόριο, Ζαχαροπλαστείο, Κέντρο Διασκέδασης, Μπαρ, Καφετέρια, κυλικείο, αναψυκτήριο και λοιπά συναφή.

20. Ξενοδοχειακές επιχειρήσεις.

21. Ο επιτηδευματίας που ασχολείται με την κατασκευή ιδιωτικών ή δημόσιων τεχνικών έργων (τεχνικές επιχειρήσεις).

22. Εμπορία ειδών βιβλιοπωλείου (πώληση χονδρική - λιανική).

23. Εμπορία ειδών χαρτοπωλείου (φάκελοι, γραφική ύλη, κ.λ.π.) ειδών σχεδιάσεως και συναφών οργάνων (πώληση χονδρική - λιανική).

24. Επιχειρήσεις εκδόσεως βιβλίων γενικά.

25. Ο επιτηδευματίας που ενεργεί επεξεργασία για λογαριασμό τρίτων (φασόν).

26. Ο επιτηδευματίας που πωλεί αγαθά για λογαριασμό τρίτων.

27. Εργαστήρια τυροπιτών και συναφών ειδών (πώληση χονδρική - λιανική).

28. Φαρμακείο.

29. Ο επιτηδευματίας που πωλεί ηλεκτρονικά ανταλλακτικά και εξαρτήματα (χονδρική - λιανική).

30. Υλικά ραπτικής και υποδηματοποιίας (χονδρική - λιανική).

31. Εμπορος σιδηρικών εργαλείων χειρός και ειδών κιγκαλερίας (πώληση λιανική ή κυρίως λιανική).

32. Είδη υγιεινής διατροφής (πώληση λιανική ή κυρίως λιανική).

33. Παλιοσίδερα, σίδηρος και παλαιά μέταλλα (σκραπ).

34. Μεταχειρισμένα ανταλλακτικά αυτοκινήτων και λοιπών αυτοκινούμενων μηχανημάτων (που αγοράζονται με το βάρος). Σε περίπτωση σύνταξης απογραφής των ειδών αυτών, αυτή μπορεί να διενεργείται με το βάρος και όχι κατ' είδος.

35. Εμπορία Ψιλικών και Ζαχαρωδών προϊόντων (πώληση χονδρική - λιανική).

36. Εμπορία παλαιών γραμματοσήμων και συναφών.

37. Εμποροςψιλικών - κλωστικών ραφής και πλεξίματος, νημάτων, εργόχειρων, κεντημάτων και συναφών ειδών (πώληση λιανική ή κυρίως λιανική).

38. Αγρότες και αγροτικές εκμεταλλεύσεις.

39. Παλαιοπώλης (πώληση λιανική ή κυρίως λιανική).

40. Εμπορος μεταχειρισμένων ειδών ένδυσης και υφασμάτων λαϊκής κατανάλωσης (που αγοράζονται ή πωλούνται με το βάρος).

41. Εμπορος ψευδοκοσμημάτων γενικά (πώληση λιανική ή κυρίως λιανική).

42. Εμπορος αγαθών που προέρχονται από πλειστηριασμούς.

43. Πρατηριούχος καπνοβιομηχανικών προϊόντων.

44. Εμπορος ωδικών πτηνών, μικρών ζώων, τροφών και εξαρτημάτων αυτών, διακοσμητικών ψαριών, πτηνών, ζώων και συναφών (πώληση λιανική ή κυρίως λιανική).

45. Εμπορος ψευδοκοσμημάτων γενικών (πώληση χονδρική ή κυρίως χονδρική).

46. Εμπορος χρωμάτων, βερνικιών, στόκων και λοιπών συναφών (λιανικώς ή κυρίως λιανικώς).

47. Κτηνιατρικά φαρμακεία.

48. Πώληση τηλεκαρτών

49. Πώληση καρτών κινητής τηλεφωνίας.

50. Κρεοπώλες (πώληση λιανική ή κυρίως λιανική).

Β. Ο πρατηριούχος υγρών καυσίμων που τηρεί βιβλία Β' κατηγορίας και εμπορεύεται παράλληλα με το πετρέλαιο, λιπαντικά, τσιγάρα και άλλα είδη (αξεσουάρ, μικροανταλλακτικά, αναψυκτικά και λοιπά, συναφή είδη) για την υποχρέωση σύνταξης απογραφής των λοιπών εμπορευομένων ειδών (πλην πετρελαίου, λιπαντικών και τσιγάρων) της 31-12-2004, κρίνεται αυτοτελώς με βάση τα ακαθάριστα έσοδα από την πώληση αυτών. Για την υποχρέωση σύνταξης απογραφής για το πετρέλαιο, τα λιπαντικά και τα τσιγάρα κρίνεται με βάση τα συνολικά ακαθάριστα έσοδά του από την πώληση όλων των αγαθών που εμπορεύεται κατά τα οριζόμενα από τις διατάξεις του άρθρου 6 παρ. 6 του Κώδικα.

Γ. Η απογραφή των εμπορεύσιμων αγαθών των επιτηδευματιών της δεύτερης κατηγορίας μπορεί να καταχωρείται χειρόγραφα ή μηχανογραφικά, σε χωριστές σελίδες της μηνιαίας κατάστασης του βιβλίου εσόδων - εξόδων ή των θεωρημένων και μη χρησιμοποιημένων μηχανογραφικών εντύπων του βιβλίου εσόδων - εξόδων ή σε ιδιαίτερες σελίδες του χειρόγραφα τηρούμενου βιβλίου.

ΦΑΤΝΗ ΣΤΑ ΜΑΡΙΤΣΑ

ΚΑΛΕΣΜΑ

Ο Πολιτιστικός Σύλλογος Μαριτσών «Ο ΚΕΡΩΝΙΑΤΗΣ» σας καλεί στη μαγευτική τοποθεσία ΣΩΤΗΡΑ, όπου και φέτος μέσα σε φυσική σπηλιά μικρά παιδιά ζωντανεύουν τη θεία γέννηση στις ώρες από 11 το πρωί ως 5 το απόγευμα κατά τις ημέρες:

ΣΑΒΒΑΤΟ 25/12

Συμμετοχή: Φιλαρμονική Δήμου Καλλιθέας ώρα 12.00

ΚΥΡΙΑΚΗ 26/12

Συμμετοχή: Μικτή Χορωδία Δήμου Πεταλούδων ώρα 12.30

ΣΑΒΒΑΤΟ 1/1

ΚΥΡΙΑΚΗ 2/1

και ΠΕΜΠΤΗ 6/1

Σε ανακαινισμένο περιβάλλον θαυμάζοντας το καταπληκτικό τοπίο, θα έχετε την ευκαιρία να απολαύσετε ζεστό ταάι με παραδοσιακό παξιμάδι, προσφορά του Συλλόγου μας.



Σας ευχόμαστε Καλές Γιορτές και σας περιμένουμε.

Το Δ.Σ.

Φρέσκο & Μοναδικό

Granrose Nouveau

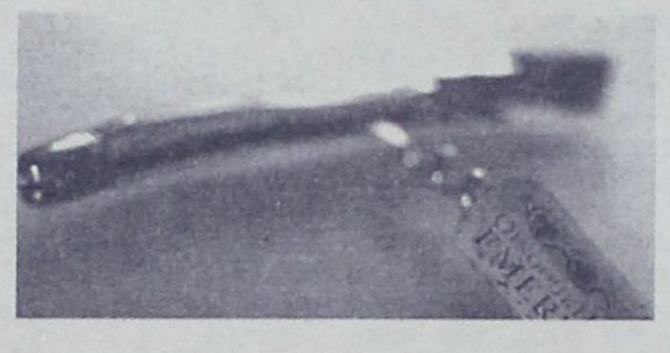

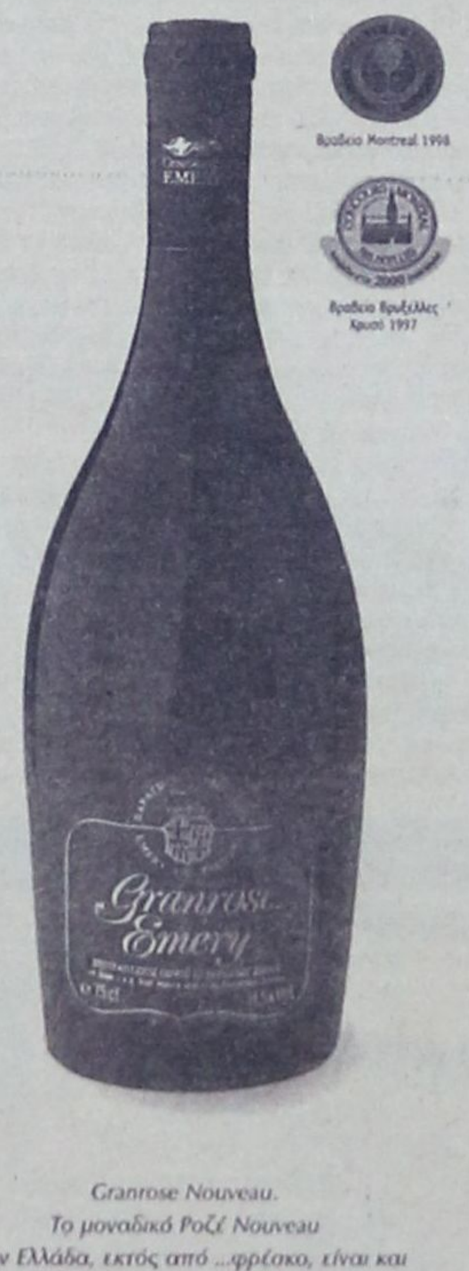

Granrose Nouveau.
Το μοναδικό Ροζέ Nouveau στην Ελλάδα, εκτός από ...φρέσκο, είναι και βραβευμένο. Τρεις σημαντικές διεθνείς διακρίσεις που δεν ήρθαν καθόλου τυχαία. Το λαμπερό ρουμπινί χρώμα του σε κερδίζει με την πρώτη ματιά. Το λεπτό φρουτώδες άρωμά του, με "αποχρώσεις" φράουλας σαγηνεύει. Φινετσάτο, απαλό στη γεύση, αποκαλύπτει τον χαρακτήρα του με χάρη και τόλμη. Επιπλέον, το Granrose έχει την ιδιότητα - αν και Nouveau - να επιδέχεται παλαίωση, παραδίδοντας μια νέα, πιο μεστή προσωπικότητα! Απολαύστε το, έτσι και αλλιώς, στους 12° - 14° C.

ΟΙΝΟΘΗΚΗ EMERY

Οινοποιία στην Ελλάδα!

ΤΟ ΣΧΕΔΙΟ ΤΗΣ ΚΥΒΕΡΝΗΣΗΣ ΓΙΑ ΤΗΝ ΑΞΙΟΠΟΙΗΣΗ ΤΩΝ ΕΚΤΑΣΕΩΝ ΤΟΥ ΔΗΜΟΣΙΟΥ

ΜΑΡΙΝΕΣ, ΓΚΟΛΦ, ΞΕΝΩΝΕΣ ΣΤΟ ΣΦΥΡΙ

Σχέδιο που θα φέρει μέσα στην επόμενη διετία έσοδα 400 εκατομμυρίων ευρώ από την αξιοποίηση της τεράστιας ακίνητης περιουσίας του Δημοσίου επεξεργάζεται τις τελευταίες ημέρες το οικονομικό επιτελείο της κυβέρνησης.

Ο διευθύνων σύμβουλος των Ελληνικών Τουριστικών Ακινήτων Νίκος Χαριτάκης και ο επικεφαλής της Κτηματικής Εταιρείας του Δημοσίου Θ. Μπουντουράκης ήδη εργάζονται πυρετωδώς ώστε τις επόμενες ημέρες να παρουσιάσουν στον Γιώργο Αλογοσκούφη το πλήρες πρόγραμμα το οποίο προβλέπει:

• Τα ΕΤΑ θα προωθήσουν ένα πρόγραμμα, «μαμούθ» μακροχρόνιας μίσθωσης 12.000 στρεμμάτων σε όλη την Ελλάδα, 16 ξενοδοχείων, 10 μαρίνων και 1 γηπέδου γκολφ και ταυτόχρονα θα προχωρήσει σε τιτλοποίηση μελλοντικών εσόδων ύψους 230 εκατ. ευρώ από επιχειρηματικές μονάδες που ήδη έχει ενοικιάσει.

• Η ΚΕΔ θα εισαγάγει στο Χρηματιστήριο μια εταιρεία επενδύσεων ακίνητης περιουσίας με την εισφορά όχι μόνο δικών της ακινήτων αλλά και ενός τμήματος της ακίνητης περιουσίας των ασφαλιστικών ταμείων.

Βασικός στόχος του υπουργείου Οικονομίας είναι, εκτός από τα έσοδα που θα τροφοδοτήσουν τους προϋπολογισμούς του 2005 και του 2006, να τονωθεί και το επιχειρηματικό κλίμα σε συνδυασμό και με το νέο αναπτυξιακό νομοσχέδιο. Σε αυτό το πνεύμα ο διευθύνων σύμβουλος των ΕΤΑ Νίκος Χαριτάκης ενέκρινε τις προηγούμενες ημέρες πρόταση του χρηματοοικονομικού συμβούλου του για τα «αξιοποιήσιμα» ακίνητα τουριστικής χρήσης, περίπου 12.000 στρεμμάτων, σε όλη την Ελλάδα. Πρόκειται για μεγάλες εκτάσεις στο Αζάπικο Χαλκιδικής, στην Ασπροβάλτα, στη Νέα Ηρακλείτσα, στον Καραθώνα, στη Ζαχάρω (λίμνη Καϊάφα), στο Παλιούρι, στα Καμένα Βούρλα.

Οι εισηγήσεις που έχει στα χέρια του ο επικεφαλής των ΕΤΑ προβλέπουν όχι την πώλησή τους αλλά σχεδόν σε όλες τις περιπτώσεις τη μακρόχρονη μίσθωσή τους. Σε αυτό το πλαίσιο προκηρύσσονται:

Ενοικιάσεις

• Τον Μάρτιο του 2005 διαγωνισμός για τη μακρόχρονη ενοικίαση από ιδιώτες των μαρίνων του Σταδίου Ειρήνης και Φιλίας στο Φάληρο καθώς και της Θεσσαλονίκης. Οι μαρίνες έως τότε θα λειτουργούν υπό την διαχείριση του κράτους.

• Τον Ιούνιο το καζίνο της Κέρκυρας, αφού πρώτα μετεγκατασταθεί από το Χίλτον σε ιδιόκτητο κτίριο των ΕΤΑ έκτασης 2.500 τ.μ. Η πιθανότητα ώστε η επένδυση αυτή να προσεγγίσει μεγάλα ονόματα του επιχειρηματικού κόσμου είναι μεγάλη, καθώς εκτιμάται ότι ο καζίνο μπορεί να αποφέρει μεγάλα κέρδη στους νέους ιδιοκτήτες του.

• Τον Αύγουστο διαγωνισμός για τα 16 ξενοδοχεία Ξενία που ακόμη βρίσκονται υπό την κατοχή του ΕΟΤ. Εκτιμάται ότι υπάρχει ενδιαφέρον για την εκμετάλλευσή τους από τοπικούς φορείς και ξενοδόχους. Ωστόσο, τα περισσότερα από αυτά βρίσκονται σε άσχημη κατάσταση, καθώς παραμένουν κλειστά, και όσο καθυστερεί η αξιοποίησή τους απαξιώνονται περαιτέρω.

• Για το γκολφ στα Αφάντου της Ρόδου θα διενεργηθεί νέος διεθνής διαγωνισμός για τη μακρόχρονη εκμίσθωσή του. Η μονάδα εντάσσεται στις ειδικές τουριστικές υποδομές λόγω ύπαρξης εγκαταστάσεων γκολφ 18 οπών, παραμένει όμως ανεκμετάλλευτη, καθώς δεν διαθέτει βασικές τουριστικές υποδομές, φιλοξενίας και υποστήριξης.

Εκκρεμότητες

• Για τη Μαρίνα Αλίμου υπάρχει μεγάλο ενδιαφέρον από επιχειρηματίες του τουρισμού. Υπενθυμίζεται ότι το 2001, όταν είχε γίνει ο πρώτος διαγωνισμός ο οποίος και ακυρώθηκε, συμμετείχαν οκτώ ισχυρά επιχειρηματικά σχήματα. Βέβαια για την ανάπτυξή της θα πρέπει να επενδυθούν περίπου 10 εκατ. ευρώ, ενώ υπάρχουν και σοβαρές εκκρεμότητες με τα ειδικά τιμολόγια επαγγελματικών σκαφών, καθώς επίσης και πρόβλημα με τα κοντέινερ και τα παραπήγματα που χρησιμοποιούνται ως γραφεία και αποθήκες από τις εταιρείες ενοικίασης σκαφών.

• Οι ανεκμετάλλευτες εκτάσεις παραμένουν, όμως, μεγάλος πονοκέφαλος για τα Ελληνικά Τουριστικά Ακίνητα. Η εταιρεία έχει στην κατοχή της μεγάλες εκτάσεις σε τοποθεσίες στρατηγικής σημασίας, κατάλληλες για τουριστική αξιοποίηση. Ωστόσο, απαιτούν τεράστιες επενδύσεις (40-110 εκατ. ευρώ η καθεμία), ενώ πρέπει να λυθούν σημαντικά πολεοδομικά και περιβαλλοντικά προβλήματα.

Η διοίκηση της εταιρείας έχει προτείνει να υπάρξει για αυτά τα ακίνητα ειδική χωροθέτηση χρήσεων για τη διευκόλυνση υλοποίησης της επένδυσης και την προσέλκυση σοβαρών ξένων επενδυτών.

Ταυτοχρόνως ο κ. Χαριτάκης θα προχωρήσει εντός του 2005 με τη σύμφωνη γνώμη του Γ. Αλογοσκούφη, στην τιτλοποίηση των εσόδων των ΕΤΑ από το καζίνο της Πάρνηθας και τα ξενοδοχεία της Κυλλήνης και της Ακτοναυπλίας, προκειμένου να εξασφαλίσει ποσό 240 έως 250 εκατ. ευρώ.

Στην ΚΕΔ, το σχέδιο για εισαγωγή μιας εταιρείας επενδύσεων ακίνητης περιουσίας, με μόνο δικά της περιουσιακά στοιχεία, αλλάζει. Ο διευθύνων σύμβουλος Θ. Μπουντουράκης προωθεί τη διεύρυνση του ενεργητικού της εταιρείας με ακίνητα του ΙΚΑ καθώς και άλλων ταμείων ώστε να δημιουργηθεί ένα ικανό και σημαντικό μέγεθος που να προσελκύει το επενδυτικό ενδιαφέρον και Ελλήνων αλλά και ξένων θεσμικών επενδυτών.


ΜΑΡΙΝΑ ΑΛΙΜΟΥ

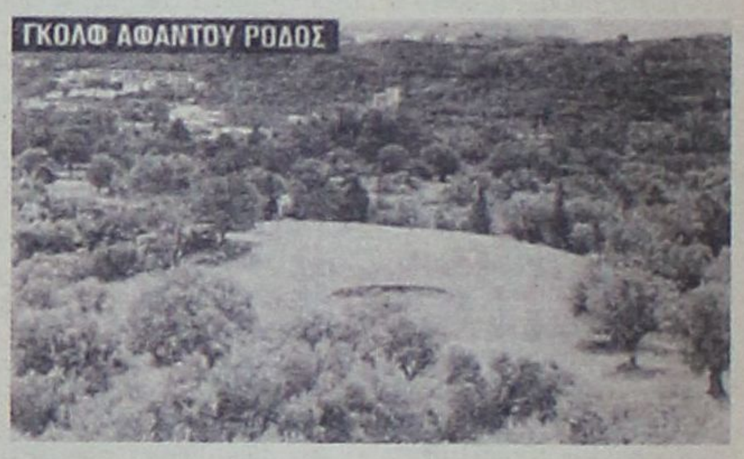
ΓΚΟΛΦ ΑΦΑΝΤΟΥ ΡΟΔΟΣ


ΜΑΡΙΝΕΣ ΦΑΛΗΡΟΥ

Διατίθεται κατ' αποκλειστικότητα φρεσκοκομμένος και σε ειδική συσκευασία

ο Ελληνικός καφές Νεοχωρίου

Διαλέγουμε τις καλύτερες ποικιλίες καφέ και σας προσφέρουμε ένα ασύγκριτο χαρμάνι γνωστό για το δυνατό άρωμα και την εξαιρετική γεύση του. Χάρη στη νέα αεροστεγή συσκευασία ο καφές μας φτάνει αναλλοίωτος μέχρι το φλυτζάνι σας.

25 είδη αρωματικού καφέ φίλτρου
• 15 είδη τσαγιού • Βότανα
• Ποικιλίες καφέ από Κολομβία, Γουατεμάλα, Κένυα, Μεξικό, Βραζιλία, Παπούα, Espresso di Lopos
• Αξεσουάρ για καφέ και τσάι

Λοπός Νίκος
Αμαράντου 45. Νιοχώρι Ρόδος 85100
τηλ: 22410 26010 e-mail: dilop6@otenet.gr

ΙΝΕΜΑ
ΙΑΤΡΙΚΟΣ & ΝΟΣΟΚΟΜΕΙΑΚΟΣ ΕΞΟΠΛΙΣΜΟΣ
17 ΧΡΟΝΙΑ ΕΜΠΕΙΡΙΑΣ *από το 1988*
ΕΙΜΑΣΤΕ ΟΙ ΜΕΓΑΛΥΤΕΡΟΙ ΠΡΟΜΗΘΕΥΤΕΣ ΙΑΤΡΙΚΟΥ – ΟΡΘΟΠΕΔΙΚΟΥ ΚΑΙ ΝΟΣΟΚΟΜΕΙΑΚΟΥ ΥΛΙΚΟΥ ΣΤΗ ΔΩΔΕΚΑΝΗΣΟ
ΕΜΠΙΣΤΕΥΘΕΙΤΕ ΜΑΣ !!!
ΛΕΜΕΣΣΟΥ 2 ΡΟΔΟΣ ΤΗΛ.22410 32238 – FAX.22410 28484



ΑΝΑΠΗΡΙΚΑ ΚΑΡΟΤΣΙΑ-ΒΑΔΙΣΤΙΚΑ - ΟΡΘΟΠΕΔΙΚΑ ΕΙΔΗ-ΜΠΛΟΥΖΕΣ ΙΑΤΡΙΚΕΣ-ΚΑΛΤΣΕΣ ΦΛΕΒΙΤΙΔΑΣ-ΠΕΛΜΑΤΑ-ΟΡΘΟΠΕΔΙΚΑ ΜΑΞΙΛΑΡΙΑ- ΚΡΕΒΑΤΙΑ ΝΟΣΟΚΟΜΕΙΑΚΑ - ΙΑΤΡΙΚΟΣ ΕΞΟΠΛΙΣΜΟΣ ΚΑΙ ΑΝΑΛΩΣΙΜΑ - ΟΡΓΑΝΑ ΧΗΜΕΙΟΥ ΚΑΙ ΚΑΘΕ ΑΛΛΟ ΕΙΔΟΣ ΓΙΑ ΚΑΤ ΟΙΚΟ ΝΟΣΗΛΕΙΑ .

ANEK LINES A.N. FERRIES

ΕΥΓ-ΟΥΓ ΡΟΔΑΝΘΗ •• ΕΥΓ-ΟΥΓ ΜΑΡΙΝΑ
ΡΟΔΟΣ - ΠΕΙΡΑΙΑ

ΤΕΤΑΡΤΗ 22/12	16.00	ΣΥΜΗ (17.40) -ΤΗΛΟ (19.50) - ΝΙΣΥΡΟ (21.20) -
ΡΟΔΑΝΘΗ		ΚΩ (23.10) - ΚΑΛΥΜΝΟ (00.40) - ΛΕΡΟ (02.00) - ΠΑΤΜΟ (03.0) - ΠΕΙΡΑΙΑ (13.10)
ΠΕΜΠΤΗ 23/12		
ΜΑΡΙΝΑ	16.00	ΚΩ (20.10) - ΚΑΛΥΜΝΟ (24.40) - ΠΕΙΡΑΙΑ (08.10)
ΠΑΡΑΣΚΕΥΗ 24/12		
ΡΟΔΑΝΘΗ	16.00	ΚΩ (20.10) - ΚΑΛΥΜΝΟ (21.40) - ΛΕΡΟ (23.00) - ΠΑΤΜΟ (00.30)- ΠΕΙΡΑΙΑ (10.10)
ΣΑΒΒΑΤΟ 25/12		ΚΑΛΑ ΧΡΙΣΤΟΥΓΕΝΝΑ
ΚΥΡΙΑΚΗ 26/12		
ΜΑΡΙΝΑ	15.00	ΤΗΛΟ (18.00) - ΝΙΣΥΡΟ (19.30) - ΚΩ (21.20)- ΚΑΛΥΜΝΟ (22.50) - ΑΣΤΥΠΑΛΑΙΑ (01.40) - ΠΕΙΡΑΙΑ (11.20)
ΔΕΥΤΕΡΑ 27/12		
ΡΟΔΑΝΘΗ	15.00	ΣΥΜΗ (16.40) - ΚΩ(19.50) - ΚΑΛΥΜΝΟ (21.20) - ΛΕΡΟ (22.40) - ΠΑΤΜΟ (00.10) - ΠΕΙΡΑΙΑ (09.50)
ΤΡΙΤΗ 28/12		
ΜΑΡΙΝΑ	17.00	ΚΩ (21.10) - ΚΑΛΥΜΝΟ (22.40) - ΠΕΙΡΑΙΑ (09.10)
ΤΕΤΑΡΤΗ 29/12	16.00	
ΡΟΔΑΝΘΗ		ΣΥΜΗ (17.40) - ΤΗΛΟ (19.50) - ΝΙΣΥΡΟ (21.20) - ΚΩ (23.10)- ΚΑΛΥΜΝΟ (00.40) - ΛΕΡΟ (02.00) - ΠΑΤΜΟ (03.30)- ΠΕΙΡΑΙΑ (13.10)

Η ΕΤΑΙΡΕΙΑ ΜΑΣ ΣΑΣ ΕΥΧΕΤΑΙ ΚΑΛΑ ΧΡΙΣΤΟΥΓΕΝΝΑ ΚΑΙ ΕΥΤΥΧΙΣΜΕΝΟΣ Ο ΚΑΙΝΟΥΡΓΙΟΣ ΧΡΟΝΟΣ

ΠΡΟΣΦΟΡΑΠακέτα εισιτηρίων άνω των 300,00 ευρώ, μπορείτε να τα εξοφλήσετε σε 4 άτοκες μηνιαίες δόσεις με την πιστωτική σας κάρτα VISA ή MASTER! ! !
*** Η εταιρεία μας βρίσκεται στην ευχάριστη θέση να σας ενημερώσει ότι : 1) θα προσφέρονται ειδικές τιμές σε όλες τις θέσεις για οικογενειακά πακέτα.
2) Εισιτήρια ΜΕΤ' ΕΠΙΣΤΡΟΦΗΣ, ειδικές τιμές.
3)Πολλαπλά εισιτήρια minimum 5, 50% έκπτωση

TSAGARIS TRAVEL
Σαχτούρη 5 (έναντι Τελωνείου) Τηλ.: 22410 36170, 30406, 35066, 28597

ΜΕΤΡΑ ΓΙΑ ΤΗΝ ΑΠΟΣΥΜΦΟΡΗΣΗ
των ποινικών δικαστηρίων

Το υπουργείο Δικαιοσύνης προωθεί σχετικό νομοσχέδιο



Ο υπουργός Δικαιοσύνης, Αναστάσιος Παπαληγούρας

«Πακέτο» νομοθετικών μέτρων προωθεί η κυβέρνηση, με στόχο την επιτάχυνση των ρυθμών της Δικαιοσύνης. Οι νέες ρυθμίσεις που επεξεργάστηκε η νομοπαρασκευαστική επιτροπή του υπουργείου Δικαιοσύνης, υπό την προεδρία του γενικού γραμματέα του υπουργείου, Π. Πανούρη, πήραν την τελική τους μορφή και περιλαμβάνονται σε σχέδιο νόμου, που αναμένεται να δώσει στη δημοσιότητα τις προσεχείς μέρες ο υπουργός Δικαιοσύνης, Αν. Παπαληγούρας, πριν το προωθήσει για ψήφιση στη Βουλή.

Με τις νέες διατάξεις, η ηγεσία του υπουργείου Δικαιοσύνης επιχειρεί να βάλει «φρένο» στο ρεκόρ καθυστέρησης, που κατέχει η χώρα μας στην απονομή της ποινικής δικαιοσύνης σε σχέση με τα υπόλοιπα κράτη - μέλη της Ευρωπαϊκής Ένωσης, ένα πρόβλημα γνωστό και διαχρονικό που πλήττει το κύρος των δικαστών και συγχρόνως εξουδετερώνει μεγάλο μέρος δικαστικών αποφάσεων.

Είναι γνωστό, μεταξύ των δεκάδων προβλημάτων, ότι οι εφέσεις προσδιορίζονται για το καλοκαίρι του 2007, ελλείψει προσωπικού και μηχανογράφησης....

Στη δέσμη μέτρων περιλαμβάνονται ακόμη η αυστηροποίηση των ποινών για τους υπαίτιους των πολύνεκρων δυστυχημάτων που οφείλονται σε βαριά αμέλεια του οδηγού, καθώς πλέον θα επιβάλλονται ποινές κάθειρξης έως δέκα χρόνια αντί πέντε ετών που προβλέπεται σήμερα, και θα προβλέπεται η προσωρινή τους κράτηση μέχρι έναρξης της δίκης τους, η αποποινικοποίηση αδικημάτων μικρής απαξίας, που θα περιορίσουν τη δικαστική ύλη και θα δώσουν «ανάσα» στα δικαστήρια της χώρας, η απλοποίηση χρονοβόρων διαδικασιών, καθώς και η καθιέρωση αποκλειστικής απασχόλησης στα ποινικά και μόνο δικαστήρια προέδρων και προεδρευόντων.

Τα μέτρα που αποτέλεσαν αντικείμενο επεξεργασίας από εισαγγελείς, δικαστές, δικηγόρους, που ήταν μέλη της επιτροπής, αφορούν:

-Στην αποποινικοποίηση αδικημάτων ήσσονος σημασίας και στην επιβολή μόνο διοικητικού προστίμου. Στην κατηγορία αυτή περιλαμβάνονται πταισματικού χαρακτήρα παραβάσεις του ΚΟΚ (εννοείται όχι αδικήματα, όπως η παραβίαση του κόκκινου σηματοδότη ή η εγκατάλειψη θύματος δεν αποποινικοποιούνται), οφειλές χαμηλού ύψους προς ασφαλιστικά ταμεία, με «πλαφόν» έως 1.000 ευρώ, αγορανομικές και υγειονομικού κανονισμού παραβάσεις.

-Στη μετατροπή των ποινών φυλάκισης που έχουν επιβληθεί σε ερήμην καταδικασθέντες για ακάλυπτες επιταγές.

-Στη παραγραφή των ποινών φυλάκισης έως έξι μήνες, που έχουν επιβληθεί και δεν έχουν καταστεί αμετάκλητες, υπό την προϋπόθεση όμως ότι δεν θα επαναληφθεί το ίδιο αδίκημα σε διάστημα 18 μηνών.

-Στην, κατ' έγκληση, δίωξη αδικημάτων που τιμωρούνται σε βαθμό πλημμελήματος. Δηλαδή, το θύμα -ο ζημιωθείς να αποφασίζει αν θα προσφεύγει στα δικαστήρια, όπως π.χ. σε περιπτώσεις πλημμελληματικής απάτης, υπεξαγωγής εγγράφων, υπεξαίρεσης.

-Στην καθιέρωση ειδικών ποινικών τμημάτων, στα μεγάλα Πρωτοδικεία και Εφετεία (Αθηνών, Πειραιά και Θεσσαλονίκης), υπό την έννοια ότι οι δικαστές που θα προεδρεύουν θα υπηρετούν αποκλειστικά στα ποινικά τμήματα επί μία διετία, με τη δυνατότητα ανανέωσης της θητείας τους για ένα ακόμη χρόνο.

-Στην απλοποίηση της διαδικασίας και του τρόπου διεξαγωγής της προκαταρκτικής εξέτασης, της προανάκρισης και της ανάκρισης.

-Στην κατάργηση νομοθετικών μεταβολών, που έγιναν στο πρόσφατο παρελθόν, αλλά δεν απέδωσαν στην επιτάχυνση της απονομής της Δικαιοσύνης.

Ετσι, προβλέπεται ότι στο στάδιο της προκαταρκτικής εξέτασης και πριν από την άσκηση ποινικής δίωξης, ο καλούμενος ως ύποπτος θα έχει τα πλήρη δικαιώματα ενός κατηγορουμένου. Δηλαδή θα μπορεί να παρίσταται με δικηγόρο, να λαμβάνει γνώση των αντιγράφων της δικογραφίας και να προτείνει μάρτυρες...

-Στην αρχειοθέτηση από τον εισαγγελέα των παρεπόμενων μιας δικαστικής διαμάχης μηνύσεων, εφόσον κριθεί ότι υποβάλλονται μόνο για λόγους αντεκδίκησης, όπως η μήνυση για ψευδή καταμήνυση, που συνήθως έπεται μιας άλλης μήνυσης.

SELAS

Η ΣΕΛΑΣ ΚΩΣ ΕΠΕ
ΣΤΗ ΜΑΡΙΝΑ ΚΑΙ ΣΤΟ ΜΑΡΜΑΡΩΤΟ
ΓΙΑ ΤΑ ΝΑΥΤΙΛΙΑΚΑ ΣΑΣ ΚΑΙ
ΤΙΣ ΕΠΙΘΕΩΡΗΣΕΙΣ ΤΩΝ ΣΩΣΤΙΚΩΝ ΣΑΣ

Η Σέλας Κως ΕΠΕ με την ευκαιρία των εορτών των Χριστουγέννων σας εύχεται κάθε καλό και δημιουργικό το Νέο Έτος.

Με χαρά σας ανακοινώνουμε ότι τα μαγαζιά μας στη ΜΑΡΙΝΑ και ο Σταθμός Επιθεώρησης στο ΜΑΡΜΑΡΩΤΟ ανήκουν πλέον στη Ναυπηγοεπισκευαστική Εταιρεία ΣΕΛΑΣ ΚΩΣ ΕΠΕ υπό τη διεύθυνση του Ευαγγέλου Στέφου και την τεχνική υποστήριξη του Ελευθερίου Πάχου.

Την εμπορική διεύθυνση της εταιρείας ανέλαβε η κα Κούλα Λειβαδάρου με εικοσαετή πείρα στον τομέα των σωστικών μέσων.

Σας υπενθυμίζουμε ότι τα μαγαζιά μας στη ΜΑΡΙΝΑ είναι ανοικτά όλο το χρόνο, με όλα τα ναυτιλιακά και σωστικά υλικά.

Ο Σταθμός Επιθεώρησης στην Κω της εταιρείας μας είναι ο μοναδικός αναγνωρισμένος από την Επιθεώρηση Εμπορικών Πλοίων του ΥΕΝ και καταχωρημένος στις σχετικές καταστάσεις του Υπουργείου.

Ο κ. Στέφος και ο κ. Πάχος διαθέτουν πιστοποιητικά εξουσιοδότησης διαφόρων κατασκευαστών.

Υπενθυμίζουμε ακόμα ότι οι πλοιοκτήτες έχουν τη δυνατότητα να παρίστανται κατά τη διάρκεια της επιθεώρησης και να διαπιστώνουν την κατάσταση που ευρίσκεται η σχεδία τους.

Σε ότι αφορά τις τιμές μας, διατηρούνται πάντα σε λογικά επίπεδα.

Σας ευχαριστούμε για την εμπιστοσύνη σας και παραμένουμε πάντα πρόθυμοι για τη δική σας εξυπηρέτηση.

Τηλ. 22420-30447 ή 30214 • Fax 22420 - 48211
Κιν. 6948 186387 ή 6944 684131

ΟΙΚΟΔΙΔΑΣΚΑΛΕΙΟ ΡΩΣΙΚΗΣ ΓΛΩΣΣΑΣ
ΦΑΙΔΡΑΣ ΜΑΛΑΝΔΡΗ
Οδός Λεμεσού 13, Ρόδος • Τηλ. 22410-30836

Η ρωσική γλώσσα είναι το μέσο επικοινωνίας που θα σε βοηθήσει να κατανοήσεις τις ιδιομορφίες της ρωσικής αγοράς, ώστε να μπορέσεις να την κατακτήσεις.

• Ναι!! Μπορείς και στη Ρόδο να μάθεις ρωσικά με τη μοναδική μέθοδο για ξένους του Πανεπιστημίου «ΛΟΜΟΝΟΣΟΒ»

-Σε τμήματα ολιγομελή για όλες τις ηλικίες και επίπεδα
-Σε ταχύρυθμα σεμινάρια για ξενοδοχοϋπάλληλους, ξεναγούς, τουριστικούς πράκτορες, επιχειρηματίες.

• Ειδική προετοιμασία για όσους θέλουν να φοιτήσουν στο κρατικό πανεπιστήμιο «ΛΟΜΟΝΟΣΟΒ»

• Υπεύθυνη προγράμματος σπουδών
ΦΑΙΔΡΑ ΜΑΛΑΝΔΡΗ,
πτυχιούχος του Πανεπιστημίου «ΛΟΜΟΝΟΣΟΒ»
Τηλ. 22410-30836 - 2241043106

ΟΙ ΕΓΓΡΑΦΕΣ ΑΡΧΙΣΑΝ!!



ΔΗΜ. ΧΑΤΖΗΠΕΤΡΟΣ

ΖΑΝΤΕΣ - ΕΛΑΣΤΙΚΑ
ΑΜΟΡΤΙΣΕΡ - ΕΛΑΤΗΡΙΑ

GOODYEAR
BRIDGESTONE
MICHELIN
YELLOW
PIRELLI
DUNLOP

ΕΙΔΙΚΕΣ ΤΙΜΕΣ
ΓΙΑ ΑΜΟΡΤΙΣΕΡ
ΚΑΙ ΕΛΑΤΗΡΙΑ
τοποθέτηση,
ευθυγράμμιση δωρεάν

ΕΙΔΙΚΕΣ ΤΙΜΕΣ
ΓΙΑ ΤΑΞΙ

Με μηδέν προκαταβολή
έως και 36 δόσεις

Οδός Μιχ. Πετρίδη 30 - Τηλ. 38889

Μικρές αγγελίες

ΕΝΟΙΚΙΑΣΕΙΣ

ΕΝΟΙΚΙΑΖΕΤΑΙ βιοτεχνικό κατάστημα 100 τ.μ. με πατάρι 50 τ.μ. ύψος 5 μέτρα και πρόσοψη 6 μέτρα, στο 7ο χιλ. Λεωφ. Ρόδου – Λίνδου έναντι πρώην Φωνή της Αμερικής. Αποκλείονται συνεργεία αυτοκινήτων και αλουμινοκατασκευές. Πληροφορίες τηλ. 22410 23716 ώρα μετά τις 6 μ.μ.

ΕΝΟΙΚΙΑΖΕΤΑΙ γραφείο επί της Αννης Μαρίας 81 (δίπλα από Alpha Τράπεζα) 90 τ.μ. Τηλ. 22410-33952, 6944317418

ΕΝΟΙΚΙΑΖΟΝΤΑΙ δίχωρες γκαρσονιέρες με πλήρη εξοπλισμό, κλιματισμό, μεγάλες βεράντες και άνετο πάρκινγκ στο 5ο χιλιόμετρο της λεωφόρου Καλλιθέας, χωρίς κοινόχρηστα. Πληροφορίες τηλ. 22410-67014, 22410-66800 και 6946790515.

ΕΝΟΙΚΙΑΖΕΤΑΙ διαμέρισμα 100 τ.μ. επί της οδού Κέννεντυ 34, ισόγειο με κήπο, αποτελούμενο από 2 υπνοδωμάτια σαλοτραπεζαρία, κουζίνα και μπάνιο. Πληρ. τηλ.: 23814 Ωρες 19.00-21.00

ΕΝΟΙΚΙΑΖΕΤΑΙ διαμέρισμα επί της 28ης Οκτωβρίου 53 πλήρως επιπλωμένο σαλόνι, τραπεζαρία, κουζίνα με 1 υπνοδωμάτιο και μπάνιο από τον Ιανουάριο. Δεκτές μόνο φοιτήτριες Πληρ. τηλ.: 36385

ΕΝΟΙΚΙΑΖΕΤΑΙ υπαίθριος χώρος 1.000 τ.μ. με πρόσοψη 6 μέτρα επί της Λεωφ. Ρόδου – Λίνδου στο 7ο χιλ. Πληροφορίες τηλ. 22410 23716 ώρα μετά τις 6 μ.μ.

ΕΝΟΙΚΙΑΖΕΤΑΙ δίχωρη επιπλωμένη γκαρσονιέρα σε καινούρια πολυκατοικία στην οδό Καμείρου 43. Πληρ. τηλ. 6944170618-2241076504

ΕΝΟΙΚΙΑΖΟΝΤΑΙ στην περιοχή Ιξιά· Τρεις μέσα σε μεγάλο κήπο και ήσυχο περιβάλλον 1) πολυτελές τριάρι 2) πλήρως επιπλωμένη γκαρσονιέρα. Διαθέτουν: θέρμανση, τηλέφωνο, ηλιακό και ηλεκτρικό θερμοσίφωνο, αερόθερμο μπάνιου, ανεμιστήρα οροφής, μεγάλες βεράντες και πάρκινγκ. Πληρ. τηλ. 22410 92714

ΕΝΟΙΚΙΑΖΕΤΑΙ διαμέρισμα επί της Ολυμπίας 10 Καρακόνερο αποτελούμενο από δύο υπνοδωμάτια, σαλόνι κουζίνα, ενιαίο, λουτρό, ηλιακό και αποθήκη. Καινούργιας κατασκευής Τηλ. 78394 - 78623

ΕΝΟΙΚΙΑΖΟΝΤΑΙ 1. Γραφείο 70 τ.μ. στην οδό Αμερικής 111 **2.** Μονοκατοικία στην οδό Μητροπόλεως αριθμ. 113 Πληροφορίες τηλ. 22410 27834, κιν. 6937065275.

ΕΝΟΙΚΙΑΖΕΤΑΙ διαμέρισμα δυάρι στην περιοχή Τρεις, Απολλωνίου Ροδίου 30. **Τηλ. 62675 Κινητό 6978879668**

ΕΝΟΙΚΙΑΖΕΤΑΙ επιπλωμένη γκαρσονιέρα όπισθεν ξενοδοχείου BELVEDERE περιοχή Ψαροπούλα (ελάχιστο 1 έτος). Πληροφορίες Τηλ. 22410-22050 και 22410-33441

ΕΝΟΙΚΙΑΖΟΝΤΑΙ στην Ιαλυσό πλάι στο ξενοδοχείο Ηλέκτρα, επιπλωμένα δίχωρα και μονόχωρα διαμερίσματα με θέρμανση (ελάχιστο 1 έτος). Πληροφορίες Τηλ. 22410-22050 και 22410-33441

ΕΝΟΙΚΙΑΖΕΤΑΙ διαμέρισμα επιφάνειας 100 τ.μ. με όλους τους χώρους, στην οδό Καποδιστρίου 84 (Κάτω Αη Γιώργης). Πληρ. τηλ. 22410 28313

ΕΝΟΙΚΙΑΖΕΤΑΙ γκαρσονιέρα επιπλωμένη στην Ιξιά, Μακαρίου 62 Α. **Τηλ. 62675 Κινητό 6978879668**

ΕΝΟΙΚΙΑΖΕΤΑΙ γραφείο 70 τ.μ. στην οδό Αμερικής αριθμ. 111 Πληρ. τηλ.: 2241027834 και 6937065275

ΕΝΟΙΚΙΑΖΕΤΑΙ Επιπλωμένο διαμέρισμα 4 δωματίων στη Μαλώνα Πληρ. τηλ. 2244051044 **Κον. Γ. Φουτούλη**

ΕΝΟΙΚΙΑΖΕΤΑΙ διαμέρισμα 100Μ από το Πανεπιστήμιο 3 υπνοδωμάτια, ισόγειο καινούργιο Πλ. κ. Βασίλης Πετρίδης, Τηλ.: 2241037357

ΕΝΟΙΚΙΑΖΕΤΑΙ ΓΡΑΦΕΙΟ 35 τ.μ. αποτελούμενο από δύο χώρους με πλήρη κλιματισμό, επί της Χ. Θεοδωράκη 34 (Πλατεία Κύπρου) **Τηλ. 22410-74091 και 22410-30780.**

ΕΝΟΙΚΙΑΖΕΤΑΙ πολυτελές διαμέρισμα σε νεόκτιστη πολυκατοικία στο Καρακόνερο επιφανείας 137 τ.μ. με κήπο και θέα στη θάλασσα. Ενοίκιο 700 Ευρώ. Πληροφορίες τηλ. 6944/386069

ΕΝΟΙΚΙΑΖΕΤΑΙ επιπλωμένη γκαρσονιέρα με 30 τ.μ. περίπου εσωτερικό χώρο (κουζίνα - υπνοδωμάτιο - λουτρό) και 30 τ.μ. αυλή στην Ιαλυσό (οδός Σύμης αρ. 6) εξοπλισμένη επίσης με αυτόνομο ηλιακό θερμοσίφωνα, πλυντήριο, χωρίς κοινόχρηστα και νερό. Πληροφορίες στα τηλέφωνα 22410 75448 κιν. 6974474999

ΕΝΟΙΚΙΑΖΕΤΑΙ διαμέρισμα (δύο υπνοδωμάτια, κουζίνα σαλόνι, τραπεζαρία, μπάνιο) στην περιοχή Μητρόπολη. Πληροφορίες στα τηλ. 22410- 28788, 30297

ΕΝΟΙΚΙΑΖΟΝΤΑΙ γκαρσονιέρες στο 5ο χιλιόμετρο της λεωφόρου Καλλιθέας, με εξοπλισμό, κλιματισμό και άνετο πάρκινγκ, κατάλληλες για διαμονή εκπαιδευτικών ή στρατιωτικών. **Πληροφορίες τηλ. 6946790515 και 6945105247**

ΕΝΟΙΚΙΑΖΟΝΤΑΙ επιπλωμένα διαμερίσματα επί της Λ. Ιαλυσού - Ιαλυσός πλήρως εξοπλισμένα σε άριστη κατάσταση. Τηλ. 22410-35283, 6944435744.

ΕΝΟΙΚΙΑΖΕΤΑΙ διαμέρισμα τριάρι πλήρως επιπλωμένο στην οδό Παρθενόπης και Πατρών 3. Τιμή 430 ευρώ. Πληρ. τηλ. 2241032335 - 2241032695

ΕΝΟΙΚΙΑΖΟΝΤΑΙ σε τριώροφη νεόδμητη πολυκατοικία με κήπο, άνετο ιδιωτικό πάρκινγκ, ένα διαμέρισμα 100 τ.μ. χωρίς έπιπλα και δύο μικρά πλήρως εξοπλισμένα. Τιμές λογικές. Επί της οδού Δρακίδου 22 και πάροδος Κοδριγκτώνος. Πληρ. τηλ. 22410 36385 10-18 και 22410 23814 από 19-21.30.

ΕΝΟΙΚΙΑΖΕΤΑΙ διαμέρισμα στο κέντρο της πόλης κατάλληλο για επαγγελματική στέγη. Πληροφορίες τηλ: 22410 21741

ΕΝΟΙΚΙΑΖΟΝΤΑΙ: α) ισόγειο κατάστημα 75 τ.μ. περίπου στην οδό Ορφανίδου (Νιοχώρι) με ένα δωμάτιο στον πρώτο όροφο. β) διώροφο κατάστημα 53 τ.μ. ισόγειο, 51 τ.μ. στον πρώτο όροφο, με βεράντα 31 τ.μ., που βρίσκεται στην οδό Γεωργίου Λέοντος κοντά στο Ξεν. «Μανούσος» (Νιοχώρι). Πληροφορίες στα τηλέφωνα: 22410.35450 και 22410.31450, κινητό: 6976881111.

ΕΝΟΙΚΙΑΖΕΤΑΙ Διαμέρισμα 3άρι επιπλωμένο στα Κοσκινού Τηλ. 64536

ΕΝΟΙΚΙΑΖΕΤΑΙ επιπλωμένο studio επί της οδού Μουσών αρ. 7 στη Ρόδο. Πληρ. τηλ. 2241086011 και 2241075448

ΕΝΟΙΚΙΑΣΤΗΡΙΟ

Ενοικιάζεται προνομιούχο διαμέρισμα, πλήρως εξοπλισμένο και επιπλωμένο, επιφάνειας 58 τ.μ., επί της παραλίας «στο κύμα» και με θέα όλη τη θαλάσσια έκταση της περιοχής «Χαράκι», εντός οικισμού είτε για τη χρονική διάρκεια της τουριστικής περιόδου (σαιζόν), είτε για ετήσια ή πολυετή μίσθωση. Πληροφορίες: Τηλ. 22440 51281 και 22410 33952.

ΕΝΟΙΚΙΑΖΕΤΑΙ επιπλωμένη γκαρσονιέρα στο Παραδείσι. Πληροφορίες τηλ.: 22410 81884

ΕΝΟΙΚΙΑΖΕΤΑΙ γκαρσονιέρα πλήρως επιπλωμένη 250 ευρώ το μήνα. Τηλ. 22410 39268, κιν. 6946 446523

ΕΝΟΙΚΙΑΖΕΤΑΙ διαμέρισμα επί της Μιχ. Πετρίδη με δύο υπνωδομάτια, σαλόνι, κουζίνα, wc. Τηλ. 6972 764614 - 6973753556

ΕΝΟΙΚΙΑΖΕΤΑΙ studio 45 τ.μ. ολοκαίνουριο με έπιπλα Neoset στο Ροδίνι. Πληρ. τηλ. 6946685808

ΕΝΟΙΚΙΑΖΕΤΑΙ στούντιο πλήρως εξοπλισμένο με κλιματισμό, ανεξάρτητο 230 ευρώ. Τηλ. 22410 39268, κιν. 6946 446523

ΕΝΟΙΚΙΑΖΟΝΤΑΙ επιπλωμένα λουξ διαμερίσματα στην περιοχή Μητροπόλεως με τον μήνα ή την ημέρα και για φοιτητές ως 30/6/2005. Τηλ. 22410-29452, 6977896444.

ΕΝΟΙΚΙΑΖΕΤΑΙ επιπλωμένη γκαρσονιέρα όπισθεν ξενοδοχείου BELVEDERE περιοχή Ψαροπούλα (ελάχιστο 1 έτος). Πληροφορίες Τηλ. 22410-22050 και 22410-33441

ΕΝΟΙΚΙΑΖΕΤΑΙ οροφοδιαμέρισμα Α' ορόφου επιφάνειας 230 τ.μ. σε διατηρητέο κτίριο στην οδό Μανδηλαρά, αρ. 6 κατάλληλο και για επαγγελματική στέγη. **Πληροφορίες τηλ. 22410-34583**

ΕΝΟΙΚΙΑΖΟΝΤΑΙ στην Ιαλυσό πλάι στο ξενοδοχείο Ηλέκτρα, επιπλωμένα δίχωρα και μονόχωρα διαμερίσματα με θέρμανση. (ελάχιστο 1 έτος). Πληροφορίες Τηλ. 22410-22050 και 22410-33441

ΕΝΟΙΚΙΑΖΕΤΑΙ: Στην παραλία Ιαλυσού, γκαρσονιέρα πρώτου ορόφου, επιφάνειας 42 τ.μ. επιπλωμένη με ηλικό θερμοσίφωνα, κλιματισμό, τηλεόραση κ.α. **Πληροφορίες τηλ. 22410-92785 και 22410-34583**

ΕΝΟΙΚΙΑΖΕΤΑΙ επιπλωμένο διαμέρισμα στο Ηράκλειο για φοιτητές στην περιοχή Καμαράκι. Τηλ. 22410-29452, 6977896444.

ΑΘΗΝΑ Ενοικιάζεται γκαρσονιέρα ρετιρέ στην Καλλιθέα οδός Ανδρομάχης κοντά στον ηλεκτρικό κατάλληλο για φοιτητές. Τηλ. 6978460340

ΕΝΟΙΚΙΑΖΕΤΑΙ διαμέρισμα 87 τ.μ. με δύο υπνοδωμάτια μεγάλη εντοιχιζόμενη κουζίνα με ψυγείο και ηλεκτρική κουζίνα μεγάλη σαλοτραπεζαρία και μεγάλες βεράντες, ανσανσέρ και πάρκινγκ. Τηλ. 6972764614 - 6973753556

ΕΝΟΙΚΙΑΖΕΤΑΙ κατάστημα στην Παλιά Πόλη πάροδος Σωκράτους 75. Πληρ. κ. Ελευθερία 69448057150, 69445436670, 22410 33219.

ΕΝΟΙΚΙΑΖΕΤΑΙ studio επιπλωμένο, ανακαινισμένο, με ηλιακό θερμοσίφωνο, ισόγειο, με κήπο, σε ήσυχη περιοχή κατά προτίμηση εκπαιδευτικούς, φοιτητές, στρατιωτικούς. **Τηλ. 6944231199**

ΕΝΟΙΚΙΑΖΕΤΑΙ δωμάτιο επιπλωμένο που διαθέτει ψυγείο, ατομικό μπάνιο, βεράντα με θέα στη θάλασσα, στο κέντρο της πόλης της Ρόδου (περιοχή «ΕΛΛΗ»). Στο **μηνιαίο** μίσθωμα περιλαμβάνεται η κατανάλωση νερού, ηλεκτρ. Ρεύματος και Δημ. φόροι. Πληροφορίες στο τηλ. 2241020012 (ώρες 10 π.μ.-3μ.μ., 7μ.μ.-10μ.μ.)

ΕΝΟΙΚΙΑΖΕΤΑΙ στη Μαλώνα παραδοσιακή μονοκατοικία με αυλή, πέργκολα επιπλωμένη και εξοπλισμένη. Ολα καινούρια, με ηλιακό για όλο το χρόνο. Ενοίκιο 300 ευρώ το μήνα. Πληρ. τηλ. 2241031376 -6932320011

ΕΝΟΙΚΙΑΖΕΤΑΙ διαμέρισμα δύο υπνοδωματίων, σαλοτραπεζαρίας, κουζίνας και μπάνιου σε άριστη κατάσταση επί της οδού Παπαλουκά 17. Πληροφορίες τηλ. 22410 36969 και 22450 31233.

ΕΝΟΙΚΙΑΖΟΝΤΑΙ στην Κάλυμνο στο κέντρο της Πόθιας (κοντά στο Super Market Βιδάλης), σε διόροφη νεόκτιστη μονοκατοικία, δύο καινούργια δίχωρα διαμερίσματα, πλήρως επιπλωμένα και εξοπλισμένα (με οικιακό εξοπλισμό και κλιματιστικό ψύξη-θέρμανση) με τριφασικό ρεύμα και συνδεδεμένα στο αποχετευτικό. **Πληρ. Τηλ. 6945046312 και 6945717905**

ΕΝΟΙΚΙΑΖΟΝΤΑΙ πλήρως επιπλωμένες γκαρσονιέρες με μπαλκόνι και χωρίς στο Ροδίνι - Κυρώ της Ρω 13. Λογικές τιμές. Πληροφορίες κινητό 6947 078287 και 22410 74762.

ΕΝΟΙΚΙΑΖΕΤΑΙ εξοχική κατοικία 3 υπνοδωματίων, σαλοτραπεζαρίας, κουζίνας και λοιπόν βοηθητικών χώρων, λουξ κατασκευής με ηλιακό θερμοσίφωνο επί της επαρχιακής οδού Ρόδου-Λίνδου αρ. 91 κοντά στο Γκόλφ Αφάντου, 600 μέτρα από την παραλία Αφάντου. Πληροφορ. τηλ. 22410-33774, 34123, κιν. 6948528799

ΕΝΟΙΚΙΑΖΕΤΑΙ ή **ΠΩΛΕΙΤΑΙ** μαγαζί για επαγγελματικό χώρο ή αποθήκη 102 τ.μ. περιοχή Ανάληψη, Ζαννή 2 τηλ. 6947 941026.

ΕΝΟΙΚΙΑΖΕΤΑΙ: Στην Ιαλυσό πλησίον στάσης Παρασκευά, επί της οδού Ι. Οικονομίδη, αριθμός 6 διώροφη μεζονέτα, επιφάνειας 60 τ.μ. σε συγκρότημα 4 κατοικιών, πλήρως επιπλωμένη, με ηλιακό θερμοσίφωνα και κλιματισμό σε όλα τα δωμάτια, τηλεόραση, πλυντήριο κ.α. **Πληροφορίες τηλ. 22410-92785 και 22410-34583**

ΑΥΤΟΚΙΝΗΤΑ

ΠΩΛΕΙΤΑΙ αυτοκίνητο μάρκας SEAT GREDOS GLX MODEL 89 Πληρ. τηλ: 6942780037

ΠΩΛΕΙΤΑΙ μηχανή TDM YAMAHA 850 cc μοντέλο 2000 β' εξάμηνο σε άριστη κατάσταση. Φυλάσεται σε γκαράζ. Δεκτός κάθε έλεγχος. Πληρ. τηλ. 6947825286

ΠΩΛΕΙΤΑΙ FORD KA, Μοντέλο του 2002, 1300cc, 23.000 χλμ., ατρακάριστο, κόκκινο χρώμα, με A/C, κεντρικό κλείδωμα, ηλεκτρικά παράθυρα, σε άριστη κατάσταση. Πληρ. τηλ. 6932.317378 Απογευματινές ώρες κα. Νατάσα

ΠΩΛΕΙΤΑΙ BMW R25/3 του 1954 ανακατασκευασμένη σε καλή κατάσταση 3.800 ευρώ με αξεσουάρ. Τηλ. 6972094172

ΠΩΛΕΙΤΑΙ Ford Escort Γαμπρλει 1980 άσπρο 2.000 ευρώ Τηλ. 6944 38 19 66

ΠΩΛΕΙΤΑΙ μηχανή YAMAHA X.T.600, μοντέλο 02 πρώτο χέρι, 4600 χιλ. **Τηλ. 6944445345**

ΠΩΛΕΙΤΑΙ: μοτοσικλέτα KAWASAKI GPz400R μοντ. '89, από ιδιώτη. Πληρ.: 22410-66304, 31560, 6946283008

ΠΩΛΕΙΤΑΙ αυτοκίνητο IBIZA 1300 c.c. χρώμα κόκκινο, άδεια κυκλοφορίας, Νοέμβριος'93, 4.000 ευρώ. Φυλάσσεται σε γκαράζ. Πληροφορίες: 6946 796191.

ΠΩΛΕΙΤΑΙ μηχανή BMW 1150 κυβικά 6S1150, μοντέλο 2002 σε τιμή 10.000 ευρώ με δυνατότητα χρηματοδότησης. Πληρ. Σπύρος 6937 199233

ΠΩΛΕΙΤΑΙ I.X. DAIHATSU CUORE του 1987 σε καλή μηχανική κατάσταση. Τιμή 400 ευρώ. Πληρ. τηλ. 6947827019

ΠΩΛΕΙΤΑΙ Pegeut 504 σε πολύ καλή κατάσταση. Σε τιμή ευκαιρίας 1200 ευρώ. Καινούργια λάστιχα MICHELEN καινούργιο ψυγείο και καινούργια μπαταρία και ταπετσαρία. Μπλέ χρώμα ακριλικό. Πληρ. τηλ. 2241020807

ΖΗΤΟΥΝ ΠΡΟΣΩΠΙΚΟ

ΖΗΤΕΙΤΑΙ Υπάλληλος για κατάστημα, να οδηγεί μηχανάκι, ηλικίας περίπου 16-18 ετών. Τηλ. 22410 32225

ΖΗΤΟΥΝΤΑΙ οδηγοί με δίπλωμα 3ης κατηγορίας Τηλ. επικοινωνίας 22410-60345

ΖΗΤΕΙΤΑΙ από εστιατόριο στην Παλιά Πόλη μάγειρας. Σπαστό ωράριο. Πληροφορίες κ. Κώστα τηλ. 6948 587301

ΖΗΤΕΙΤΑΙ άτομο χωρίς στρατιωτικές υποχρεώσεις για να εργασθεί σε Βουλκανιζατέρ. Πληρ. τηλ. 38889

Μάγειρας, βοηθός μαγείρου, λαντζιέρα, αποθηκάριος, σερβιτόρος - βοηθός σερβιτόρου, πιτσαδόρος, ψήστης, βοηθός λογιστού, ταμίας. Τηλ: 22410 22282
Κος Βαγγέλης: 6948587305
Κος Κώστας 6948587300

ΖΗΤΕΙΤΑΙ κοπέλα να εργασθεί ως βοηθός λογιστής σε Ανώνυμη Εταιρεία. Προϋπηρεσία απαραίτητη. Για πληροφορίες στα τηλ. 22410-34900-77745.

ΖΗΤΕΙΤΑΙ πωλήτρια ηλικίας έως 25 ετών με γνώσεις ξένων γλωσσών για μόνιμη απασχόληση σε γνωστό κατάστημα εμπορίας ρούχων. Πληρ. τηλ. 222410 70402

ΖΗΤΕΙΤΑΙ κοπέλα ως οικιακή βοηθός και για απασχόληση παιδιών 2

ΕΝΟΙΚΙΑΖΟΝΤΑΙ ΔΙΑΜΕΡΙΣΜΑΤΑ

Ενοικιάζονται πολυτελή επιπλωμένα διαμερίσματα των 55 τ.μ. πάροδος Αμερικής με όλο τον απαραίτητο εξοπλισμό.
Πληροφορίες: Τηλ. 22410-85502 κ. Φανιουδάκη

ΕΝΟΙΚΙΑΖΟΝΤΑΙ

Ενοικιάζονται γκαρσονιέρες στο Χαράκι για τον χειμώνα από τον Οκτώβριο έως τον Μαΐο.
Τηλ. 2244051021 - 51628 Κυρία Ανθή

ΖΗΤΕΙΤΑΙ

Κοπέλα για να προσέχει παιδί 20 μηνών.
Ωράριο απασχόλησης πρωί και απόγευμα.
Μισθός 500 ευρώ.
Αποκλείονται αλλοδαπές.
Πληροφορίες 6944182882.

ΖΗΤΕΙ εργασία έμπειρος μάγειρας για ελληνική κουζίνα. Πληρ. τηλ. 6946266904 κ. ΘΟΔΩΡΑ.

ΖΗΤΕΙΤΑΙ εσωτερική οικ. βοηθός για να προσέχει ζευγάρι ηλικιωμένων με πλήρες ωράριο στ' Αφάντου. Πληρ.:22410 53038, 66304, 31560, 6946283008, 6972419715, 6936277851. Ηλ. ταχ. (e-mail): Dnetwork@SoftHome.net

ΖΗΤΟΥΝΤΑΙ πωλήτριες από χρυσοχοείο. Ξένη γλώσσα απαραίτητη. Διεύθυνση δο χλμ λεωφόρου Καλλιθέας. Τηλ. (22410) 67375, 67014, 69448585302.

ΣΟΒΑΤΖΗΣ υπήκοος Ρουμανίας αναζητεί πρωινή εργασία. Τηλ. 6976385621

ΖΗΤΕΙΤΑΙ από το Υπερμάρκετ ΣΠΑΝΟΣ έμπειρος κρεοπώλης. Μισθός ικανοποιητικός. Τηλ. για πληροφορίες 2241060730

ΖΗΤΟΥΝΤΑΙ άτομα για να εργασθούν σε γραφείο ενοικιάσεως αυτ/των με γνώση της γερμανικής ή αγγλικής. Πληρ. τηλ. 22410 51171, 6936656816.

ΑΜΕΣΑ ζητούνται για κάλυψη θέσεων άτομα για δουλειά από το σπίτι τους. Οχι κατασκευές, όχι τηλεμάρκετινγκπλασιέ. Εισόδημα τουλάχιστον 600 ευρώ-3.000 ευρώ μηνιαία. Πληροφορίες: 2310/516-226

ΚΥΡΙΟΣ ζητά απογευματινή απασχόληση σαν επιβλέπων παντού και για όλα στη Ρόδο. Τηλ. 6946830563

ΖΗΤΕΙΤΑΙ πωλήτρια για κατάστημα ρούχων στην Παλιά Πόλη Τηλ. 6937 818177 κ. Κώστα

ΖΗΤΕΙΤΑΙ μάγειρας και βοηθός μαγείρου πεπειραμένοι για εστιατόριο στην Λίνδο. Τηλ. 6977 444683

ΖΗΤΕΙΤΑΙ υπάλληλος για δωδεκάμηνη απασχόληση από πρακτορείο ταξιδίων Απαιτούμενα προσόντα: απόφοιτοι τουριστικής σχολής, ξένες γλώσσες, γνώση Η/Υ. Ηλικία ως 25 ετών Ανάλογη προϋπηρεσία θα ληφθεί υπ' όψιν. Αποστολή βιογραφικών στην ταχ. θυρίδα 451

ΨΑΧΝΕΤΕ ΓΙΑ ΕΡΓΑΣΙΑ; Από ταχύτατα αναπτυσσόμενη εταιρεία ζητούνται άτομα για την στελέχωση ηγετικών θέσεων. Από 700-2.800 ευρώ μηνιαίως. Για πληροφορίες καλέστε στο τηλ. κέντρο 2271081063

ΖΗΤΟΥΝΤΑΙ άτομα για δουλειά από το χώρο τους. Εκπληκτική συνεργασία! Κέρδη τουλάχιστον 3.000 ευρώ/μηνιαία. Τηλ. 2310 516281.

ΔΙΑΦΟΡΑ

ΟΔΗΓΟΣ ΤΑΞΙ με δίπλωμα Γ' κατηγορίας, και ειδικής αδείας ζητεί εργασία. Τηλ. 6979370487

ΠΩΛΕΙΤΑΙ σκάφος μηχανοκίνητο BAVARIA 330/2001 με πολλά extra. **Πληροφ. τηλ. 6937307822**

ΠΡΟΣΦΕΡΩ μασάζ στον χώρο μου και στον χώρο σας. Ολγα. Τηλ. 6972902821

ΠΩΛΕΙΤΑΙ ράδιο-cd αυτοκινήτου Clarion σε πολύ καλή τιμή. Πληρ. τηλ: 6932 107298 Ωρες 19:00-21:00

ΕΜΠΕΙΡΟΤΕΧΝΗΣ ελαιοχρωματιστής αναλαμβάνει παντός είδους ελαιοχρωματισμούς. Τηλ: 6946204157

CHIEMSEE

Λόγω τέλους εποχής σε όλα τα καλοκαιρινά είδη - collection έκπτωση 50%. Σωκράτους 85 Παλιά Πόλη. Τηλ. 22410 32507

ΠΩΛΟΥΝΤΑΙ α) μεταχειρισμένος καναπές - κρεβάτι που γίνεται και διπλό με τα στρώματά τους β) ντουλάπα δίφυλλη και γ) Η/Υ με εκτυπωτή και σαρωτή (SCANNER). Τιμή ευκαιρίας. Πληροφορίες κινητό 6942 090720 και 22410 74762.

ΠΩΛΟΥΝΤΑΙ: Στρώματα νερού, στρώματα ηλεκτρομασάζ, συντριβάνια, διακοσμητικοί καταρράκτες, συσκευές παθητικής γυμναστικής, μικροπισίνες, υδρομασάζ, μικροκαμπίνες χαμάμ. Τηλ. 6932164962

ΑΝΑΖΗΤΩ στη Ρόδο επαγγελματία συνεργάτη για την προώθηση, διάθεση του CD Πανοράματος Ρόδου (Panoround Rodos)! Παρακαλώ όπως επικοινωνήσετε μαζί μου (στα Αγγλικά ή Γερμανικά) στην ηλεκτρονική διεύθυνση: sales@panoround.com.

ΕΝΟΙΚΙΑΖΕΤΑΙ μισή βάρδια ταξί. Τηλ. 6944 267931

Άλλαξε τη ζωή σου τώρα! Με 2-4 ώρες/ημέρα κέρδισε από 1.000 - 3.000 ευρώ/μήνα και ξεκίνα να κάνεις τα όνειρά σου πραγματικότητα! Τηλ. 2310 516 226

ΠΩΛΕΙΤΑΙ μπαρ (ημικυκλικό) 1,50 μ. 400 ευρώ. Τηλ. 6973 394166

ΠΩΛΟΥΝΤΑΙ δύο ηλ. υπολογιστές φορητοί Compaq Contura 3/25, 12 Mb, R.A.M., F.D.D. 1,44 Mb και Compaq Winbook με CD-Rom οδηγό, έγχρωμη οθόνη, ενσωματωμένο modem, Windows 98 ελληνικά, Word & Excel 97, Outlook 98, πρόγραμμα δακτυλογράφησης και πολλά προγράμματα. Επίσης πωλείται κινητό Alcatel πολύ μικρών διαστάσεων με δόνηση και ανοικτή ακρόαση. Πληρ.: 22410 66304, 31560, 6946283008, 6972419715, 6936277851. Ηλ. ταχ. (e-mail): Dnetwork@SoftHome.net

ΠΩΛΕΙΤΑΙ: Επαγγελματική φούσκα (2.10) μοτέρ 1,5. Ακρησιμοποίητα σε τιμή ευκαιρίας. Τηλ. 22410 -39268 και 6994217168

ΠΩΛΕΙΤΑΙ κρεβάτι (κουκέτα) ενσωματωμένη με ντουλάπα, γραφείο 450 ευρώ.

ΠΩΛΟΥΝΤΑΙ διθέσιος καναπές που γίνεται κρεβάτι 170 ευρώ, επίσης ένα ολοκαίνουργιο κρεβάτι 5 μηνών 1,40x2,00 200 ευρώ χωρίς στρώμα ή με στρώμα ορθοπαιδικό 370 ευρώ. Τηλ. 6942 711996

ΠΩΛΟΥΝΤΑΙ ΣΕ ΑΡΙΣΤΗ ΚΑΤΑΣΤΑΣΗ: 1) Καναπές που γίνεται διπλό κρεβάτι και έξτρα στρώμα αφρολέξ 300 ευρώ **2)** 4 ντουλάπες από μελαμίνη οφενδάμου, διαστάσεις 2Χ1: 100 ευρώ εκάστη **3)** Διπλό κρεβάτι NEOSET 1,60x2,00μ., με στρώμα ανατομικό GALAXY: 250 ευρώ **4)** Κουζίνα PITSOS P1 7602 ws: 200 ευρώ **5)** Ψυγείο ELCO DE -29 TROPIC: 200 ευρώ. **6)** Πλυντήριο ρούχων PITSOS VARIO 700: 150 ευρώ. Παρακαλούμε επικοινωνήστε σύντομα στο 6932729845 και το 22410 29094

ΠΩΛΕΙΤΑΙ: Μονάδα με γκαστρωμένες αγελάδες και με γάλα μαζί, 30 τόνους ποσόστωση, 6 δικαιώματα για αγελάδες. Τηλ. 75739 μετά τις 5.00μ.μ.

ΠΩΛΕΙΤΑΙ ένα κινητό τηλέφωνο PANASONIC GD 87 σε πολή καλή κατάσταση μαζί με φορτιστή, φορτιστή αυτοκινήτου, καλώδιο USB για σύνδεση με ηλεκτρονικό υπολογιστή και δύο αυθεντικά παιχνίδια PS 2 (DRC 2, Silenthill 2) Τιμή 200 ευρώ. Πληρ. τηλ. 6937268749.

ΠΩΛΕΙΤΑΙ ηλεκτρικό επαγγελματικό grill αχρησιμοποίητο, λόγω έλλειψης χώρου. Πληροφορίες στο: 2241039275 -6936761262

ΤΡΑΚΤΕΡΑΚΙΑ KUBOTA (4X4) ΙΑΠΩΝΙΑΣ από (12HP) έως (35HP) με φρέζα από (1400 ευρώ). Πώληση Χονδρική - Λιανική Τηλ.: (2310) 512-418, (2310) 510-068 http://www.hasapetis.gr

YOGA

Για το μυαλό, το Σώμα και το πνεύμα

Ολες οι ηλικίες και οι σωματότυποι είναι ευπρόσδεκτοι. Η γιόγκα δεν είναι ανταγωνιστική. Σε διδάσκει πως ν' ανταποκρίνεσαι στις ανάγκες του σώματός σου. Τιμή μαθήματος 5 ευρώ. Μηνιαία πληρωμή δεκτή. Τηλ.: 6946984511

ΠΩΛΕΙΤΑΙ: Κάρτα μνήμης 64 MB δισκέτα Σκληρός Δίσκος 7,5 GB DVD ROM 16x, CD ROM 52x. Τροφοδοτικό κουτί για Celleron 533 MHZ. Τιμή πώλησης: 50 ευρώ. Τηλ.: 6945 903436.

ΜΑΘΗΜΑΤΑ

ΜΑΘΗΜΑΤΙΚΑ, Φυσική, Χημεία, παραδίδονται σε μαθητές Γυμνασίου - Λυκείου, από απόφοιτο Α.Π.Θ., σε ιδιαίτερα ή ολιγομελή τμήματα. Τηλ. 22410.21963 Κιν. 6947-401508

ΜΑΘΕΤΕ ΡΩΣΙΚΑ! Παραδίδονται μαθήματα Ρωσικής γλώσσας από μέλος του Συλλόγου Καθηγητών Ρωσικής Φιλολογίας, με χρήση νέας αποτελεσματικής μεθοδολογίας. Πληροφορίες: Τηλ. 6978195931.

ΑΠΟΦΟΙΤΟΣ Αριστοτελείου Πανεπιστημίου Θεσ/νίκης, τμήματος Μαθηματικών παραδίδει μαθήματα Μαθηματικών-Φυσικής-Χημείας. Επίσης αναλαμβάνει προετοιμασία υποψηφίων για τράπεζες κ.τ.λ.Τηλ. 22410.21963 & 6947-401508

ΚΑΘΗΓΗΤΗΣ ΓΕΡΜΑΝΙΚΩΝ παραδίδει μαθήματα κατ' οίκον. Εντατικά μαθήματα για αυτούς που ασχολούνται με τον τουρισμό. Πληρ. τηλ. 2241091163 κ. Λαζαρίδης, ώρες 7-9μ.μ.

ΜΑΘΗΜΑΤΑ Αγγλικών, Πληροφορικής (Βασ. Εννοιες, Χρήση Υπολογιστή κ.λ.π.) & Εμπ. Εφαρμογών (Singular Eurofasma, Manager, ΚΕΦΑΛΑΙΟ κ.λ.π.) παραδίδονται από πτυχιούχο Λογιστή Τ.Ε., κάτοχο Michigan P.C.E., με μεγάλη εκπαιδευτική πείρα. Ιδαίτερα ή ολιγομελή τμήματα, υπεύθυνη προετοιμασία για εξετάσεις. Τιμές προσιτές. Πληροφορίες Τηλ. - Fax: 22410-31560, 66304, 6946283008, 6972419715, 6936277851 Ηλ. Ταχ. (e-mail): Dnetwork@SoftHome.net

ΑΓΓΛΙΚΑ

ΚΑΘΗΓΗΤΡΙΑ ΑΓΓΛΙΚΩΝ με BACHELOR του πανε/μίου Τέξας της Αμερικής παραδίδει ιδιαίτερα μαθήματα κατ' οίκον ή και στο χώρο σας. Σε σας, που ασχολείστε με τουριστικά επαγγέλματα και θέλετε να αξιοποιήσετε τους χειμερινούς μήνες ώστε να είστε άριστα καταρτισμένοι με το άνοιγμα της σεζόν. Ειδικές προσφορές σε μικρούς μαθητές. Τιμή έκπληξη στα αδέλφια. Πληρ. τηλ. 2241038350

ΠΑΡΑΔΙΔΟΝΤΑΙ μαθήματα Εμπ. Εφαρμογών (Singular Manager, Eurofasma, Unisoft Εσοδα-Εξοδα, ΚΕΠΥΟ, ΚΕΦΑΛΑΙΟ, κ.λ.π., Πληροφορικής & Αγγλικών με χρήση πολυμέσων όλων των επιπέδων από έμπειρο Λογιστή Τ.Ε. - καθηγητή πτυχιούχο Michigan Proficiensy σε τμήματα ή μεμονωμένα. Επίσης γίνονται μεταφράσεις & δακτυλογραφήσεις κάθε τύπου κειμένου. Τιμές προσιτές. Πληρ.: 22410-66304, 31560, 6946283008, 6972419715, 6936277851. Ηλ. ταχ. (e-mail): Dnetwork@SoftHome.net

ΠΑΡΑΔΙΔΟΝΤΑΙ μαθήματα Πληροφορικής & Αγγλικών με χρήση πολυμέσων όλων των επιπέδων από έμπειρο καθηγητή πτυχιούχο Michigan Proficiency σε τμήματα ή μεμονωμένα. Επίσης γίνονται μεταφράσεις & δακτυλογραφήσεις κάθε τύπου κειμένου. Τιμές προσιτές. Πληρ. 22410 66304, 31560, 6946 283008, 6972419715, 6936277851. Ηλ. Ταχ. (e-mail) : emmanoue@otenet.gr

ΚΑΘΗΓΗΤΡΙΑ ΓΕΡΜΑΝΙΚΗΣ ΦΙΛΟΛΟΓΙΑΣ πτυχιούχος Αριστοτελείου Πανεπιστημίου Θεσσαλονίκης. Παραδίδει μαθήματα όλων των επιπέδων. Πληρ. Τηλ. 2241036745, Κιν. 6978019323

ΠΩΛΗΣΕΙΣ ΑΚΙΝΗΤΩΝ

ΠΩΛΕΙΤΑΙ οικόπεδο στα Κρητικά 3.000 τ.μ. οικοδομήσιμο. Τηλ. 6936271471.

ΠΩΛΕΙΤΑΙ fast food στην περιοχή Κολυμπίων, πλήρως εξοπλισμένο. Πληρ. τηλ. 2410 56038

ΠΩΛΕΙΤΑΙ ισόγειο διαμέρισμα καθαρό 81 τ.μ. καινούργιο, ακατοίκητο επί της οδού 28ης Οκτωβρίου 26. Τηλ. 91141 και 6972826627

ΠΩΛΕΙΤΑΙ χωράφι στον Αρχάγγελο στη θέση «Μαλά» επιφανείας 1.100 τετρ. μέτρων. Πληρ. τηλ. 2244051266

ΠΩΛΕΙΤΑΙ Ημιυπόγειο διαμέρισμα 60 τ.μ. κουζίνα, κρεββατοκάμαρα, σαλόνι, W.C., με μεγάλη αυλή. Τιμή 40.000 ευρώ. Πληρ. τηλ. 96974, 20544 Θεόφιλος μετά τις 5 το απόγευμα

ΠΩΛΕΙΤΑΙ αποθήκη 170 τ.μ. εντός πόλεως Ρόδου κατάλληλη και για κατοικία. Ανταλλάσσεται και με ακίνητο στην Αττική. Πληρ. Τηλ. 6946 559539-210.2835963

ΠΩΛΕΙΤΑΙ αργυροχρυσοχοείο στο κέντρο της πόλης με ή χωρίς εμπόρευμα έτοιμο προς λειτουργία. Τηλ: 6936915551

ΠΩΛΕΙΤΑΙ διαμέρισμα 85 τ.μ. πλήρως ανακαινισμένο Μιχ. Πετρίδη 96. Τιμή 83.000 Ευρώ. Τηλ: 6942409776, 6945795224

ΠΩΛΕΙΤΑΙ στον Πειραιά στην περιοχή Καλλίπολη δίπλα στη θάλασσα τριάρι εικοσαετίας 2ου ορόφου σε άριστη κατάσταση φρεσκοβαμμένο τιμή 116.000 Ευρώ τηλ. 210-2530132 - 6948519610

ΠΩΛΕΙΤΑΙ μάντρα στη Μαλώνα με 150 κατοίκες και 100 δικαιώματα. Πληρ. τηλ. 22440 51698.

ΠΩΛΕΙΤΑΙ κατάστημα επί της Αλ. Διάκου 17 τ.μ. με δικό του προαύλιο στην τιμή των 11.000.000 δρχ. Τηλέφωνο 22410 30550.

ΠΩΛΟΥΝΤΑΙ 2 διαμερίσματα στη Λάρδο 105 τ.μ. έκαστο στην τιμή 352.164 ευρώ και τα δύο μαζί, πολυτελούς κατασκευής. Τηλ. 6938644166

Πωλείται Βιοτεχνικός χώρος 560m2. Ισόγειο μαζί με οικία στον 1ο όροφο 230m2 επί της λεωφ. Ρόδου - Λίνδου (Ρόδος - Φαληράκι) με δυνατότητα επέκτασης στα 2000m2. Πληροφορίες τηλ. 22410-65711. Ωρες από 9:00 - έως 15:00

ΠΩΛΕΙΤΑΙ διαμέρισμα στην Ιαλυσό 3 δωματίων δευτέρου ορόφου, δάνεια δεκτά και ευκολίες πληρωμής. Τηλ. 6948209098, 6932613242

ΖΗΤΕΙΤΑΙ Ενα μικρό οικόπεδο 200 έως 500 τ.μ. στα Κρητικά, στα Μήδεια, στο Μόντε Σμιθ ή στην Ηλία Βενέζη (ή σε περιοχές εκεί γύρω). Τηλ. 6944 381966

ΠΩΛΕΙΤΑΙ διαμέρισμα τριάρι με ηλιακό και τζάκι και τον αέρα δικό του στην Ανάληψη. **Τηλ. 6972228836**

ΠΩΛΟΥΝΤΑΙ
ΣΠΙΤΙ ΜΑΛΩΝΑ
ΟΙΚΟΠΕΔΟ ΜΑΛΩΝΑ 132 τ.μ.
ΟΙΚΟΠΕΔΟ ΚΑΤΩ ΑΛΩΝΙΑ
ΜΑΛΩΝΑ 250 τ.μ.
ΓΙΑΛΙΑ ΧΩΡΑΦΙ 2320 τ.μ.
ΠΟΤΑΜΙΑ ΜΑΛΩΝΑ 530 τ.μ.
ΤΗΛΕΦΩΝΟ 22410 51219
ΚΙΝΗΤΟ 6939356340

ΠΩΛΕΙΤΑΙ σπίτι στην Παλιά Πόλη με αυλή. Τηλ. 6936271471.

ΚΑΡΑΚΟΝΕΡΟ Διαμερίσματα λουξ κατασκευής απεριόριστη θέα (ισόγειο 111 Μ2 Α' Όροφος 111 Μ2, Α' όροφος 96 Μ2 x 550 τ.μ. Δρχ. Β' όροφος 90 Μ2), Ακίνητα νέας χιλιετίας κα MITTON 22410 22142 κιν. 6945 668060

ΕΥΚΑΙΡΙΑ

Πωλείται στ' Ασγούρου διώροφο κατάστημα αποτελούμενο από: Ισόγειο 240 τ.μ., Α' όροφο 240 τ.μ. και πατάρι 40 τ.μ., κατάλληλο για όλες τις χρήσεις, με πρόσωπο επί δύο οδών και πλατείας, εντός οικοπέδου 400 τ.μ. σε τιμή έκπληξη!!! (μεσίτες αποκλείονται) Πληροφορίες τηλ. 22410 65000 - 6977 64 27 33

«ΚΤΙΡΙΟ Α.Ε.»
ΑΤΣΙΔΗΣ ΑΝΑΣΤΑΣΙΟΣ
ΣΤΕΦ. ΚΑΖΟΥΛΗ 74-ΡΟΔΟΣ • Τηλ. (22410) 28616 - 67950
ΠΩΛΟΥΝΤΑΙ
- Διαμερίσματα στην οδό Καραϊσκάκη (κοντά στο παλιό ΙΚΑ), σε μικρή οικοδομή, 81 και 72 τ.μ.
- Διαμερίσματα στην οδό Καστοριάς και Μιχ. Πετρίδη 118 τ.μ., 94 τ.μ. και 72 τ.μ..
- Διαμέρισμα 132 τ.μ., 3ου ορόφου, στην οδό Κωνσταντινίδη.

Τα παραπάνω είναι πολυτελούς κατασκευής, με κεντρική θέρμανση, διαθέτουν αποκλειστική θέση στάθμευσης αυτοκινήτου και αποθήκη.

ΠΩΛΕΙΤΑΙ
ΝΕΟΔΜΗΤΗ ΟΙΚΟΔΟΜΗ

Πωλείται: **α)** Νεόδμητη οικοδομή στα Στεγνά Αρχαγγέλου με ακάλυπτο οικόπεδο και **β)** Διώροφη οικοδομή στην Αρχάγγελο. Πληροφορίες: τηλ. 22410 96114

ΟΙΚΟΔΟΜΙΚΕΣ ΕΠΙΧΕΙΡΗΣΕΙΣ ΔΙΑΚΟΓΕΩΡΓΙΟΥ ΚΑΛΛΙΣΤΟΣ
ΕΘΝ. ΑΝΤΙΣΤΑΣΕΩΣ 11 (πρώην Αννης Μαρίας)
ΠΩΛΗΣΕΙΣ ΔΙΑΜΕΡΙΣΜΑΤΩΝ ΚΑΤΑΣΤΗΜΑΤΑ -ΑΠΟΘΗΚΕΣ ΑΝΤΑΛΛΑΓΕΣ ΑΚΙΝΗΤΩΝ - ΑΓΟΡΕΣ ΟΙΚΟΠΕΔΩΝ ΑΝΑΛΑΜΒΑΝΟΥΜΕ ΑΝΤΙΠΑΡΟΧΕΣ

Πωλούνται διαμερίσματα λουξ κατασκευής με απεριόριστη θέα. Τα διαμερίσματα διαθέτουν θωρακισμένες πόρτες - εντοιχισμένες κουζίνες - ντουλάπες - εντοιχισμένο νιπτήρα με ντουλάπι - κεντρική θέρμανση αυτόνομη - ανοιγόμενα ανακλινόμενα κουφώματα με διπλά τζάμια - σίτες - ρολά - υδραυλικό ασανσέρ - τριφασικό ρεύμα.

Ολοι οι χώροι σπατουλαριστοί - εσωτερικές πόρτες M.D.F. με σχέδιο.

ΓΡΑΦΕΙΑ ΙΑΤΡΕΙΑ
1) Επί της οδού Μεγ. Κων/νου - Κων/νου Παλαιολόγου των 80 τ.μ.
2) Επί της οδού Κων/νου Παλαιολόγου και Θεοτοκοπούλου 60-80 τ.μ.
3) Επί της οδού Ρήγα Φεραίου στο πάρκο 60-80-100 τ.μ.

ΚΑΤΑΣΤΗΜΑΤΑ
1) Επί της οδού Κων/νου Παλαιολόγου και Θεοτοκοπούλου 60-80 τ.μ.
2) Επί της οδού Λεωφόρου Καλλιθέας (Καρακόνερο) 90 τ.μ.

ΔΙΑΜΕΡΙΣΜΑΤΑ
1) Επί της οδού Χρ. Φέσσα (Κάθετος Αποστ. Παύλου) 90τ.μ. τριάρια.
Επίσης οροφοδιαμερίσματα των 90 τ.μ. (οικοδομή μόνο τριών διαμερισμάτων).

ΟΙΚΟΔΟΜΕΣ
1) Οικοδομή επί της οδού Πτολεμαίων και Χρ.Φέσσα των 117-125 τ.μ.
2) Οικοδομή υπό ανέγερση επί της οδού Ρήγα Φεραίου στο Πάρκο.Διαμερίσματα τριάρια - τεσσάρια.
3) Οικοδομή υπό ανέγερση επί της οδού Κ. Παλαιολόγου και Θεοτοκοπούλου. Διαμερίσματα δυάρια - τριάρια - τεσσάρια - καταστήματα.
5) Επί της οδού Β. Ηρακλείου οικοδομή τεσσάρων διαμεριμάτων. Οροφοδιαμερίσματα των 133τ.μ. Η οικοδομή έχει πιλοτή για πάρκινγκ

ΑΠΟΘΗΚΕΣ
1) Πλησίον Στέλιου Κωτιάδη των 130τ.μ.
2) Στη Λεωφόρο Καλλιθέας (Καρακόνερο) των 80-300τ.μ.

• Οι πωλήσεις μπορούν να γίνουν και με όλα τα Δάνεια Τράπεζας και οργανισμών. • Αναλαμβάνουμε ΑΝΤΙΠΑΡΟΧΕΣ και Αγορές οικοπέδων. • Δεχόμαστε ανταλλαγές ακινήτων.

ΠΛΗΡΟΦΟΡΙΕΣ: ΔΙΑΚΟΓΕΩΡΓΙΟΥ ΚΑΛΛΙΣΤΟΣ
ΤΗΛΕΦΩΝΟ: 29318 - 34598 - ΤΗΛ. 78501 - 78502

ΓΡΑΦΕΙΟ ΤΕΛΕΤΩΝ & ΜΝΗΜΟΣΥΝΩΝ ΡΟΔΟΥ

ΣΤΕΦΑΝΑ - ΣΤΟΛΙΣΜΟΙ

«ΑΜΕΡΙΚΑΝΟΥ»

Αμεση εξυπηρέτηση

ΟΛΟ ΤΟ 24ΩΡΟ

Αναλαμβάνουμε την τελετή
και με τα έξοδα
που χορηγούν τα ταμεία
χωρίς καμία επιβάρυνση
ΙΚΑ, ΤΕΒΕ, ΤΑΞΥ, ΔΗΜΟΣΙΟΥ,
ΛΙΜΕΝΙΚΩΝ, ΟΓΑ
και λοιπά ταμεία.

Τους ΑΠΟΡΟΥΣ ΔΩΡΕΑΝ
Πλατεία Βρούχου στη Μητρόπολη
Τηλέφωνα:28901 - 33400

ΝΤΕΤΕΚΤΙΒΣ

30 ΧΡΟΝΙΑ ΜΟΝΙΜΑ ΚΑΙ ΣΤΗ ΡΟΔΟ

35354

ΠΛΑΤΕΙΑ ΑΓΙΟΥ ΙΩΑΝΝΟΥ
Η ΛΥΣΗ!!!
ΣΕ ΚΑΘΕ ΣΑΣ ΠΡΟΒΛΗΜΑ

EXPRESS SECURITY

ΝΤΕΤΕΚΤΙΒΣ

Συνταξιούχος Αστυνομικός Ασφάλειας

ΑΝΑΛΑΜΒΑΝΟΥΜΕ
Υποθέσεις ανηλίκων,
οικογενειακές, προσωπικές κ.τλ.
ΔΙΑΘΕΤΟΥΜΕ ΤΑ ΠΛΕΟΝ ΣΥΓΧΡΟΝΑ ΟΠΤΙΚΟΑΚΟΥΣΤΙΚΑ ΣΥΣΤΗΜΑΤΑ

100% ΕΧΕΜΥΘΕΙΑ

ΡΩΜΗΣ 22, - ΡΟΔΙΝΙ • ΤΗΛ. 2241 0 68985
Κιν. 094 6997967

ΕΛΛΗΝΙΚΗ ΔΗΜΟΚΡΑΤΙΑ
ΠΕΡΙΦΕΡΕΙΑ ΝΟΤΙΟΥ ΑΙΓΑΙΟΥ
ΝΟΜΟΣ ΔΩΔΕΚΑΝΗΣΟΥ
ΝΟΜΑΡΧΙΑΚΗ ΑΥΤ/ΣΗ ΔΩΔΕΚΑΝΗΣΟΥ
Δ/ΝΣΗ ΜΕΤΑΦΟΡΩΝ ΚΑΙ ΕΠΙΚΟΙΝΩΝΙΩΝ
ΤΜΗΜΑ Κ.Τ.Ε.Ο.

Ταχ. Δ/νση: 6° χιλ. Ρόδου - Λίνδου
Ταχ. Κώδικας 85100, Telefax: 22410 69544
Πληροφορίες: Γεώργιος Αργύρης-Κων/νος Χριστοφακής
Τηλέφωνο: 22410 65385 ΕΣΩΤΕΡΙΚΑ 22-23

ΠΡΟΓΡΑΜΜΑ ΠΡΟΣΚΛΗΣΗΣ ΓΙΑ ΔΙΕΝΕΡΓΕΙΑ ΤΕΧΝΙΚΟΥ ΕΛΕΓΧΟΥ ΟΧΗΜΑΤΩΝ ΜΕ ΕΔΡΑ ΤΟ Ν. ΔΩΔΕΚΑΝΗΣΟΥ

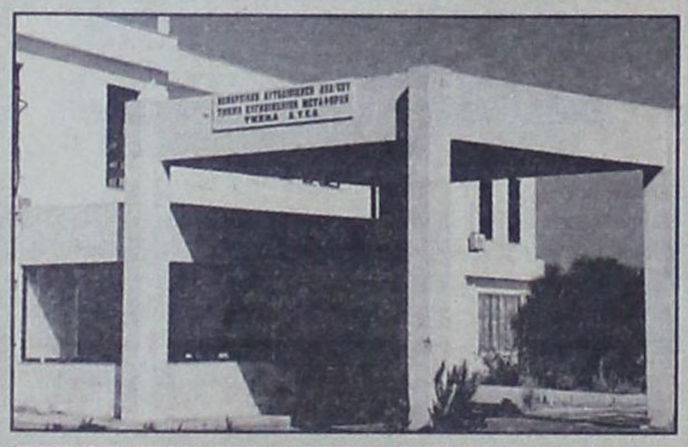

ΧΡΟΝΙΚΗ ΠΕΡΙΟΔΟΣ	ΕΙΔΟΣ ΟΧΗΜΑΤΟΣ
ΑΠΟ 01/11/2004 ΕΩΣ 31/12/2004	ΠΑΝΤΟΣ ΕΙΔΟΥΣ ΟΧΗΜΑΤΑ ΠΟΥ ΔΕΝ ΕΧΟΥΝ ΗΔΗ ΠΡΟΣΚΛΗΘΕΙ ΑΠΟ ΠΡΟΗΓΟΥΜΕΝΑ ΠΡΟΓΡΑΜΜΑΤΑ ΜΕ ΑΡΙΘΜΟΥΣ ΚΥΚΛΟΦΟΡΙΑΣ ΡΟΒ 6001 ΕΩΣ ΡΟΒ 6500
ΧΡΟΝΙΚΗ ΠΕΡΙΟΔΟΣ ΑΠΟ 01/11/2004 ΕΩΣ 30/06/2005	ΟΛΑ ΤΑ ΟΧΗΜΑΤΑ ΜΕ ΚΡΑΤΙΚΕΣ ΠΙΝΑΚΙΔΕΣ (ΚΗΥ-ΚΥ) ΑΝΕΞΑΡΤΗΤΩΣ ΕΙΔΟΥΣ ΚΑΙ (ΜΙΚΤΟΥ) ΒΑΡΟΥΣ ΤΑ ΟΠΟΙΑ ΠΡΩΤΟΚΥΚΛΟΦΟΡΗΣΑΝ ΣΑΝ ΚΑΙΝΟΥΡΓΙΑ (ΒΑΣΕΙ ΑΔΕΙΑΣ ΚΥΚΛΟΦΟΡΙΑΣ) ΠΡΙΝ ΑΠΟ ΤΗΝ 1-11-2000

**** Ο ΕΜΠΡΟΘΕΣΜΟΣ ΠΡΟΓΡΑΜΜΑΤΙΣΜΟΣ ΤΩΝ ΟΧΗΜΑΤΩΝ ΓΙΑ ΕΛΕΓΧΟ (ΡΑΝΤΕΒΟΥ) ΓΙΝΕΤΑΙ ΕΩΣ ΚΑΙ 15 ΗΜΕΡΕΣ ΠΡΙΝ ΤΗΝ ΗΜΕΡΟΜΗΝΙΑ ΛΗΞΗΣ ΤΟΥ ΠΡΟΓΡΑΜΜΑΤΟΣ ΠΡΟΣΚΛΗΣΗΣ ΚΑΙ ΩΣ ΕΚ ΤΟΥΤΟΥ Η ΥΠΗΡΕΣΙΑ ΟΥΔΕΜΙΑ ΕΥΘΥΝΗ ΦΕΡΕΙ ΓΙΑ ΤΗΝ ΕΠΙΒΟΛΗ ΤΥΧΟΝ ΠΡΟΣΑΥΞΗΣΕΩΝ

**** ΕΠΙΣΗΣ ΘΑ ΕΛΕΓΧΟΝΤΑΙ ΟΣΑ ΟΧΗΜΑΤΑ ΥΠΟΧΡΕΟΥΝΤΑΙ ΒΑΣΕΙ ΠΑΛΑΙΟΤΕΡΩΝ ΠΡΟΓΡΑΜΜΑΤΩΝ ΠΡΟΣΚΛΗΣΗΣ

Ε.Ν.
Ο ΠΡΟΪΣΤΑΜΕΝΟΣ
ΧΑΤΖΗΚΩΝΣΤΑΝΤΙΝΟΥ ΑΝΤΩΝΙΟΣ
ΜΗΧΑΝΟΛΟΓΟΣ - ΜΗΧΑΝΙΚΟΣ

TOP PROPERTIES

GEORGE and SAVAS PIPINOS
ΓΕΩΡΓΙΟΣ και ΣΑΒΒΑΣ ΠΙΠΙΝΟΣ

ΣΥΜΒΟΥΛΟΙ και ΕΚΤΙΜΗΤΕΣ ΑΚΙΝΗΤΩΝ

REAL ESTATE AGENT - MEMBER OF F.I.A.B.C.I. - N.A.E.A. - C.E.I.

E-mail:gpipinos@otenet.gr.
URL:www.rhodestop-properties.com and www.pipinos.gr

Από το 1971



Η "TOP PROPERTIES" είναι ατομική επιχείρηση και ανήκει στους Γεώργιο και Σάββα Πιπίνο. Το γραφείο ασχολείται από το 1971 αποκλειστικά και μόνο με επενδύσεις και REAL ESTATE, στο νησί της Ρόδου, καθώς και στην ευρύτερη περιοχή της Δωδεκανήσου.

ΑΠΕΥΘΥΝΟΜΑΣΤΕ: Στους **σοβαρούς, απαιτητικούς** και **επιλεκτικούς** επενδυτές - επιχειρηματίες - ελεύθερους επαγγελματίες, Ελληνες και ξένους, υψηλού εισοδηματικού επιπέδου, που ενδιαφέρονται να κάνουν μια σοβαρή επένδυση **προβολής** στο νησί της Ρόδου.

ΠΡΟΣΦΕΡΟΥΜΕ: Α) Υπηρεσίες και πληροφορίες που γίνονται σε προσωπικό επίπεδο με **εχεμύθεια, διακριτικότητα** και **σοβαρότητα.**
Β) Μεγάλη **γκάμα** υψηλής ποιότητας ακινήτων, όπως: 1) Ξενοδοχεία Α' και Β' κατηγορίας των 600 - 500 - 350 - 300 κλινών 2) Κεντρικά αστικά ακίνητα κατάλληλα για Τράπεζες - καταστήματα - γραφεία 3) Παραλιακές εκτάσεις, κατάλληλες για τουριστικές επενδύσεις των 150.000 - 100.000 - 70.000 - 50.000 - 36.000 τ.μ. και 4) Διαμερίσματα και μαιζονέτες **προβολής.**

ΣΤΟΧΟΣ ΜΑΣ ΕΙΝΑΙ: Να προσφέρουμε στο αγοραστικό μας κοινό **υψηλής ποιότητας ακίνητα** και **ευκαιρίες** στο νησί της Ρόδου. Η τριακονταετής και πλέον πείρα μας στον τομέα αυτό αποτελεί εγγύηση.

ΣΥΝΘΗΜΑ ΜΑΣ ΕΙΝΑΙ: Επενδύστε στην ΡΟΔΟ ΤΩΡΑ, σε ακίνητα που **ΑΝΤΕΧΟΥΝ ΣΤΟ ΧΡΟΝΟ.**

Γεώργιος και Σάββας Πιπίνος
ΜΕΣΙΤΕΣ ΑΣΤΙΚΩΝ ΣΥΜΒΑΣΕΩΝ
Γιατί εμείς γνωρίζουμε καλύτερα!

SINCE 1971

TOP PROPERTIES is a father and son business. The senior, Mr George S. Pipinos, the founder of the office, has carved, over the years, a reputation for integrity and excellence in the world of Real Estate in the Dodecanese.

At Top Properties we try hard to attract important and selective investors: high calibre businessmen/women and discerning professional people, both Greek and foreign, who wish to acquire substantial and valuable property on Rhodes.

We offer our expertise and advice privately, discreetly and in strict confidence.

We keep a compehensive list of real estate of the highest specifications:

a. A' and B' class hotels (600, 500, 350, 300 beds capacity).

b. Centrally situated office buildings and other business premises.

c. Seaside land, ideal for development (hotels, holiday resorts, etc.), of 150.000, 100.000, 70.000, 50.000, 36.000 sq.m.

d. Luxury appartments, maisonettes, detached, semi - detached and terraced houses.

Our aim is to give our clients the opportunity to acquire value for money, first class real estate on Rhodes. Our 30- year - old experience in Real Estate is our warranty.

Our moto is: Invest in Rhodes. Invest in property.
It stands the test of time.



TOP PROPERTIES
George and Savas Pipinos
Because we Know best

KENNENTY 38, ΡΟΔΟΣ, 85 100, ΤΗΛ. 22410- 23895, 38243 και 6944-676003, 6944-390803 FAX: 22410-20883
38 KENNEDY STR., RHODES, 85 100, TEL. 22410- 23895, 38243, and 6944-676003, 6944-390803 FAX: 22410-20883

U.K. Direct Line: 08717115396

ΕΝΟΙΚΙΑΖΟΝΤΑΙ ΔΙΑΜΕΡΙΣΜΑΤΑ

ΕΝΟΙΚΙΑΖΟΝΤΑΙ διαμερίσματα 75 τ.μ. (2 δωμάτια και σαλόνι) σε άριστη κατάσταση, στο κέντρο της Ιαλυσού. Πληροφορίες τηλ: 22410-77898 κ. Πιρπιρής

ΕΝΟΙΚΙΑΖΕΤΑΙ

Διαμέρισμα, πλήρως επιπλωμένο 120 τ.μ., 3ος όροφος, τρία υπνοδωμάτια, σαλοτραπεζαρία, εντοιχισμένη πλήρης κουζίνα, ένα λουτρό, ένα WC, αποθήκη, δύο βεράντες με θέα θάλασσα, τζάκι, κλιματισμός, πάρκινγκ, περιοχή νέας μαρίνας (οδός Σκεύου Ζερβού 10), ενοικιάζεται από ιδιοκτήτη λόγω αναχωρήσεως 750 ευρώ μηνιαίως με εγγύηση δύο ενοικίων.

Πληροφορίες τηλ. 6945-417673 και 6944-548508 απογευματινές ώρες.

ΟΙΚΟΔΟΜΙΚΕΣ-ΤΕΧΝΙΚΕΣ ΕΜΠΟΡΙΚΕΣ-ΕΠΙΧΕΙΡΗΣΕΙΣ

ΑΦΟΙ ΑΣΒΕΣΤΗ Ο.Ε.

Αθηνών-Καβάλας 3 Ανάληψη Ρόδου
Τηλ. 22410/60678-60679
και fax: 22410/66028

ΠΩΛΟΥΝΤΑΙ

• ΔΙΑΜΕΡΙΣΜΑΤΑ
υπερλούξ διαφόρων διαστάσεων
ΕΓΓΥΗΣΗ Η ΠΟΛΥΕΤΗΣ ΠΕΙΡΑ ΜΑΣ

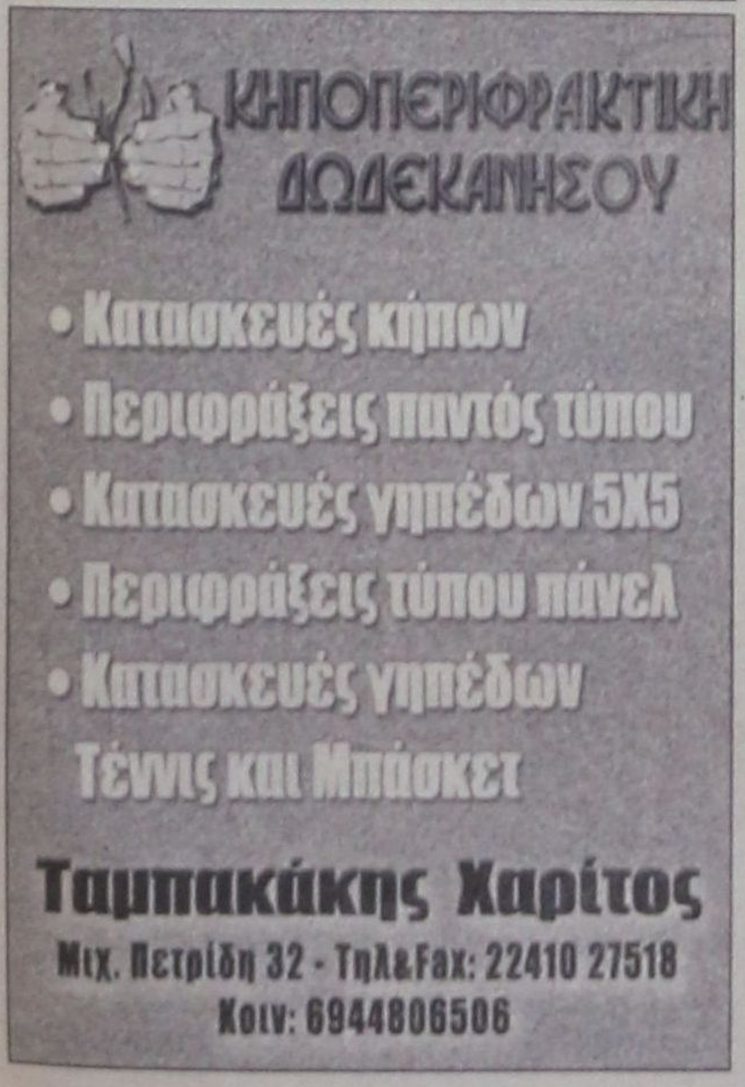

ΠΩΛΟΥΝΤΑΙ
ΠΟΛΥΤΕΛΗ & ΗΛΙΟΛΟΥΣΤΑ ΟΡΟΦΟΔΙΑΜΕΡΙΣΜΑΤΑ
ΕΠΙΦΑΝΕΙΑΣ 138τ.μ.-120τ.μ.-100τ.μ.-50τ.μ.
ΜΕ ΑΠΕΡΙΟΡΙΣΤΗ ΘΕΑ & ΜΕΓΑΛΕΣ ΒΕΡΑΝΤΕΣ
ΓΩΝΙΑ Κ. ΥΔΡΑΙΟΥ & Κ. ΤΣΑΛΔΑΡΗ
ΔΑΝΕΙΑ ΔΕΚΤΑ
ΠΛΗΡ.ΤΗΛ: 6977 914567
(ΠΛΗΡΟΦΟΡΙΕΣ ΤΙΜΩΝ ΟΧΙ ΑΠΟ ΤΗΛΕΦΩΝΟ)

ΠΑΡΑΔΙΔΟΝΤΑΙ ΜΑΘΗΜΑΤΑ

Παραδίδονται ιδιαίτερα μαθήματα Φυσικής, Χημείας, Μαθηματικών και Πληροφορικής κατ' οίκον.

Πληρ. τηλ. 6972051170 - 2241032650

ΕΝΟΙΚΙΑΖΟΝΤΑΙ ΓΚΑΡΣΟΝΙΕΡΕΣ

Στον Αρχάγγελο Ρόδου ενοικιάζονται γκαρσονιέρες με ξεχωριστό υπνοδωμάτιο, καινούργιες, πλήρως εξοπλισμένες και επιπλωμένες, με κλιματισμό, τηλεόραση, ψυγείο, φούρνο-μάτια, θερμοσίφωνο, ντους, W.C., εγκατάσταση για πλυντήριο ρούχων, σε ήσυχη περιοχή και άνετο πάρκινγκ. Για όλο το χρόνο. Τηλ.: 697 24 94 339

ΑΠΟ ΤΟ ΥΠΟΠΡΑΚΤΟΡΕΙΟ ΕΦΗΜΕΡΙΔΩΝ ΑΘΗΝΑΪΚΟΥ ΤΥΠΟΥ ΑΡΓΟΣ - Π.Γ. ΙΩΑΝΝΙΔΗΣ ΖΗΤΟΥΝΤΑΙ

ΟΔΗΓΟΙ ΓΙΑ 12ΜΗΝΗ ΕΡΓΑΣΙΑ

ΘΑ ΠΡΕΠΕΙ ΝΑ ΕΧΟΥΝΕ:
1. Δίπλωμα Γ' Κατηγορίας.
2. Με προϋπηρεσία σαν οδηγοί.
3. Επιθυμητή ηλικία έως 35 χρόνων.
4. Χωρίς στρατιωτικές υποχρεώσεις.

Για περισσότερες πληροφορίες
Υπόψη κ. Ιωαννίδη
Τηλ. 22410 24018 Πρωινές ώρες

ΠΑΡΑΝΤΑΙΣ ΠΕΥΚΟΙ ΛΙΝΔΟΣ Α.Ε. ΛΙΝΔΙΑ ΠΕΥΚΟΙ ΛΙΝΔΟΣ Α.Ε. ΠΕΥΚΟΙ - ΛΙΝΔΟΣ ΖΗΤΟΥΝΤΑΙ

Από τα Ξενοδοχεία «PEFKI ISLANDS RESORT» και «LINDIA THALASSA» στους Πεύκους ζητείται προσωπικό «όλων των ειδικοτήτων» για την περίοδο (01/05/2005 έως 31/10/2005) και από (15/06/2005 έως 15/09/2005).
Οι ενδιαφερόμενοι θα πρέπει να έχουν καλή γνώση της Αγγλικής γλώσσας και προϋπηρεσία το λιγότερο 2 χρόνια.
Για την συμπλήρωση των αιτήσεων θα πρέπει ο/η ενδιαφερόμενος/η να έχει βιογραφικό και να απευθυνθεί στο ξενοδοχείο «LINDIA THALASSA» καθημερινά 09.00-14.00 ή με e-mail: pefkiislands@rho.forthnet.gr ή ταχυδρομικώς:
Χειμάρρας 70 Α - Ρόδος 85100.
Τηλ.: 2244 0 29380 - 2244 0 48181
Φαξ: 2244 0 48416 - 2244 0 48184

ΠΩΛΟΥΝΤΑΙ ΜΟΝΟΚΑΤΟΙΚΙΕΣ

λουξ κατασκευής έναντι Μίρα Μάρε (Ιξιά), των 140 τ.μ., 160 τ.μ., 180 τ.μ., 200 τ.μ. και με υπόγειο για γκαράζ.
Πληροφ. Γεώργιο Ιωαννίδη
Τηλ. 22410 23271/22307
Κιν. 6932 296983



ΙΑΤΡΙΚΗ ΑΝΑΚΟΙΝΩΣΗ

Η ιατρός **ΜΑΡΙΕΤΤΑ ΧΡΙΣΤΟΦΟΡΑΚΗ - ΑΝΑΣΤΑΣΙΑΔΗ**

ΕΝΔΟΚΡΙΝΟΛΟΓΟΣ - ΔΙΑΒΗΤΟΛΟΓΟΣ

ΔΕΧΕΤΑΙ:

Καθημερινά από **9:00** μέχρι **13:00**
και **17:30** μέχρι **20:30**
* **εκτός** Τετάρτη & Παρασκευή απόγευμα

ΠΑΥΛΟΥ ΜΕΛΑ 27 & ΝΑΥΑΡΙΝΟΥ - ΡΟΔΟΣ
Τηλ. Ιατρείου: **22410 21578** • κιν: **6945 80 61 71**

ΛΟΥΤΣΙΟΥ ΖΑΦΕΙΡΟΥΛΑ

ΨΥΧΟΛΟΓΟΣ – ΠΑΙΔΟΨΥΧΟΛΟΓΟΣ – ΠΑΙΔΑΓΩΓΟΣ
ΠΤΥΧΙΟΥΧΟΣ: UNIVERSITY OF CENTRAL LANCASHIRE UK, ΠΑΝΕΠΙΣΤΗΜΙΟΥ ΑΙΓΑΙΟΥ, MSc ΠΑΙΔΟΨΥΧΟΛΟΓΙΑΣ UNIVERSITY OF LONDON
Μέλος της Ένωσης Βρετανών Ψυχολόγων (BPS)

Διάγνωση – Αντιμετώπιση :
- ✓ Ειδικών Μαθησιακών Δυσκολιών (δυσλεξία – δυσγραφία – δυσαριθμησία)
- ✓ Υπερκινητικότητας – Διάσπασης προσοχής

Αντιμετώπιση προβλημάτων :
- ✓ Επιθετικότητας – συστολής – άγχους – κατάθλιψης
- ✓ Σύναψης – διατήρησης φιλικών σχέσεων
- ✓ Μειωμένης επιθυμίας για σχολείο – Μειωμένης σχολικής επίδοσης

Συμβουλευτική – Αντιμετώπιση Οικογενειακών προβλημάτων :
- ✓ Σχέσεις γονέων – γονέων παιδιών – αδελφιών
- ✓ Διαζύγιο – πένθος – προβλήματα υγείας
- ✓ Εφηβικής ηλικίας

Ψυχολογική Υποστήριξη – Ψυχοθεραπεία Παιδιών / εφήβων / ενηλίκων για :
- ✓ Ελλειψη αυτοπεποίθησης – αυτοεκτίμησης – αυτοσεβασμού
- ✓ Αντιμετώπιση άγχους – κατάθλιψης
- ✓ Χειρισμό συναισθημάτων – έλεγχο θυμού / παρορμήσεων
- ✓ Ανάπτυξη κινήτρων για προσωπική – επαγγελματική επιτυχία
- ✓ Σχέσεις εξάρτησης:ζήλια–ενοχές– παθολογική αγάπη-συγκρούσεις– φόβος μοναξιάς

Δέχεται με ραντεβού. Τηλ. 2241064841, 6945234100. Κωνσταντινουπόλεως 48, Ρόδος.



METROPOL
MULTI CINEMA ODEON
www.rodosvitrina.gr/metropol.htm
ΕΒΔΟΜΑΔΙΑΙΟ ΠΡΟΓΡΑΜΜΑ
17/12/04 - 23/12/04

Το Φάντασμα της Όπερας The Phantom of the Opera
Ο Τζόελ Σουμάχερ μεταφέρει στη μεγάλη οθόνη το αυθεντικό μιούζικαλ του Άντριου Λόιντ Βέμπερ, ο οποίος συνεργάστηκε με τον σκηνοθέτη στο σενάριο και ανέλαβε όλη την επιμέλεια της παραγωγής.
ΑΙΘΟΥΣΑ 1 ΩΡΕΣ ΕΝΑΡΞΗΣ 16:00 /19:00/22:00 ΣΑΒΒΑΤΟ ΜΟΝΟ 19:00 / 22:00

ΑΝΑΚΟΝΤΑ 2 ANACONDAS 2
ΜΙΑ ΔΥΝΑΤΗ ΠΕΡΙΠΕΤΕΙΑ ΓΙΑ ΓΕΡΑ ΝΕΥΡΑ
Οι γιγάντιες ανακόντες έχουν αποκτήσει δύναμη, ταχύτητα, εξυπνάδα και τεράστια πείνα...
ΑΙΘΟΥΣΑ 3 ΩΡΕΣ ΕΝΑΡΞΗΣ 20:15 / 22:30

ΠΟΡΦΥΡΑ ΠΟΤΑΜΙΑ 2 CRIMSON RIVERS 2
ΚΡΙΣΤΟΦΕΡ ΛΙ ΖΑΝ ΡΕΝΟ ΜΠΕΝΟΥΑ ΜΑΖΙΜΕΛ πρωταγωνιστούν στο δεύτερο μέρος του δυνατού θρίλερ Πορφυρά Ποτάμια
ΟΙ ΑΓΓΕΛΟΙ ΤΗΣ ΑΠΟΚΑΛΥΨΗΣ
ΑΙΘΟΥΣΑ 2 ΩΡΕΣ ΕΝΑΡΞΗΣ 20:30 / 22:40

Οι απίθανοι THE INCREDIBLES
Από τους δημιουργούς της ταινίας "Ψάχνοντας τον Νέμο" Disney
Τα απίθανα γίνονται πιθανά
ΜΟΝΟ ΣΑΒΒΑΤΟ/ΚΥΡΙΑΚΗ 15:30
ΑΙΘΟΥΣΑ 3 ΩΡΑ ΕΝΑΡΞΗΣ 17:45 στα Ελληνικά

Ο ΓΥΡΟΣ ΤΟΥ ΚΟΣΜΟΥ ΣΕ 80 ΜΕΡΕΣ
Μια προκλητική και τολμηρή αποστολή. Άσε την φαντασία σου να πετάξει ...
ΤΖΑΚΙ ΤΣΑΝ ΑΡΝΟΛΝΤ ΣΒΑΡΤΣΕΝΕΓΚΕΡ
ΜΟΝΟ ΣΑΒΒΑΤΟ/ΚΥΡΙΑΚΗ 15:30
ΑΙΘΟΥΣΑ 2 ΩΡΑ ΕΝΑΡΞΗΣ 18:00

ΕΡΧΕΤΑΙ ΤΗΝ ΠΑΡΑΣΚΕΥΗ
Το πιο ονειρικό κινηματογραφικό παραμύθι αυτού του χειμώνα.
ΟΙ ΕΡΑΣΤΕΣ ΜΕ ΤΑ ΙΠΤΑΜΕΝΑ ΣΤΙΛΕΤΑ

ΠΡΟΣΕΧΩΣ
Τζούλι Άντριους - Αν Χάθαγουεϊ σε μια ρομαντική κομεντί
ΒΑΣΙΛΙΚΟΙ ΑΡΡΑΒΩΝΕΣ: Τα ημερολόγια μιας πριγκίπισσας II

INFORMATION - RESERVATIONS ΠΛΗΡΟΦΟΡΙΕΣ - ΚΡΑΤΗΣΕΙΣ
22410 28400

ΠΑΛΛΑΣ 5 CINEMAS CENTER
17/12/2004 - 23/12/2004
www.cinemapallas.gr
Για κρατήσεις
22410 24475/70670
Δημοκρατίας 13, Ρόδος

BRIDGET JONES
THE EDGE OF REASON
ΜΠΡΙΤΖΕΤ ΤΖΟΟΥΝΣ: ΕΠΟΜΕΝΗ ΣΕΛΙΔΑ
Εναρξη // • *15:45 • 18:00 • 20:15 • 22:40
Αίθουσα 5
*Ειδική επιπλέον παράσταση μόνο Σαββατο & Κυριακή

BAD SANTA
Ο ΑΪ ΒΑΣΙΛΗΣ ΕΙΝΑΙ ...ΛΕΡΑ!!!
Αίθουσα expert Κωστορίδης 2 • *16:20 • 18:20 • 20:20 *Μόνο Σαββατο & Κυριακή
Αίθουσα ΣΑΚΑΡ 4 ώρες έναρξης // • 22:35

ALEXANDER
ΑΛΕΞΑΝΔΡΟΣ
Η ΤΥΧΗ ΕΥΝΟΕΙ ΤΟΥΣ ΤΟΛΜΗΡΟΥΣ!!!
Αίθουσα SFERA LIVE 1 Εναρξη // • 17:00 • 20:30
Αίθουσα expert Κωστορίδης 2 Εναρξη // • 22:20

THE POLAR EXPRESS
ΤΟ ΠΟΛΙΚΟ EXPRESS
Αίθουσα MAIK ARTISTIC TEAM 3 ΕΛΛΗΝΙΚΑ *15:50 • 18:10 *Μόνο Σαββατο & Κυριακή
Αίθουσα ΣΑΚΑΡ 4 ΕΛΛΗΝΙΚΑ • 19:50
Αίθουσα MAIK ARTISTIC TEAM 3 ΑΓΓΛΙΚΑ • 20:20 • 22:30

Ο ΚΑΡΧΑΡΙΟΜΑΧΟΣ
Shark Tale
Αίθουσα ΣΑΚΑΡ 4 Εναρξη // • *16:00 • *18:00
ΕΛΛΗΝΙΚΑ *Μόνο Σαββατο & Κυριακή

Το Πρόγραμμα

ΕΤ1

07.30 ΤΑ ΔΙΔΥΜΑΚΙΑ
08.00 ΦΡΑΠΑΙΔΙΑ ΚΑΙ ΜΑΡΜΕΛΑΔΑ
10.00 ΟΙ ΠΕΡΙΠΕΤΕΙΕΣ ΤΩΝ ΖΩΩΝ
10.10 ΒΙΟΓΡΑΦΕΣ
11.10 ΙΣΤΟΡΙΑ
12.00 Ο ΠΑΡΑΔΕΙΣΟΣ ΒΡΙΣΚΕΤΑΙ ΚΟΝΤΑ ΜΑΣ (Ε)
13.00 ΑΜΑΖΟΝΙΟΣ
14.00 ΟΥΡΑΝΙΟ ΤΟΞΟ
14.30 ΤΣΙΚΙΤΣΙΤΑΣ
15.00 Η ΚΛΗΡΩΣΗ ΤΟΥ ΛΑΪΚΟΥ ΛΑΧΕΙΟΥ
15.30 ΤΑΚΑΤ ΤΑΚ
16.00 ΕΧΕΙ ΓΟΥΣΤΟ
18.00 ΒΟΛΕΪ ALL STAR GAME
20.00 Ο ΠΑΡΑΔΕΙΣΟΣ ΒΡΙΣΚΕΤΑΙ ΚΟΝΤΑ ΜΑΣ
21.00 ΒΙΟΓΡΑΦΙΕΣ
22.00 ΙΣΤΟΡΙΑ
22.50 ΣΑΝ ΣΗΜΕΡΑ
23.00 **ΕΙΔΗΣΕΙΣ**
00.00 ΜΕΓΑΛΕΣ ΠΑΡΑΣΤΑΣΕΙΣ

NET

05.45 ΠΡΩΤΗ ΓΡΑΜΜΗ
10.00 **ΕΙΔΗΣΕΙΣ**
10.10 ΚΑΘΗΜΕΡΙΝΑ
12.00 **ΕΙΔΗΣΕΙΣ**
13.00 P-R (ΠΙ ΑΡ)
15.00 **ΕΙΔΗΣΕΙΣ**
16.00 ΑΤΙΘΑΣΑ ΝΙΑΤΑ
17.00 ΜΕΡΕΣ ΑΓΑΠΗΣ
18.00 **ΕΙΔΗΣΕΙΣ**
19.00 ΑΞΙΟΤΙΜΟΙ ΚΥΡΙΟΙ
19.30 ΕΛΛΗΝΙΚΗ ΤΑΙΝΙΑ: «ΜΙΡΑΝΤΑ»
21.00 **ΕΙΔΗΣΕΙΣ**
22.00 ΑΝΩ ΚΑΤΩ... ΤΕΛΕΙΑ
23.00 ΣΧΕΔΟΝ ΠΟΤΕ
24.00 ΠΡΟΣΕΧΩΣ
01.00 **ΕΙΔΗΣΕΙΣ**
01.15 ΣΑΝΤΙΑΓΚΟ: ΟΙΚΟΓΕΝΕΙΑ ΠΥΓΜΑΧΩΝ

ΕΤ 3

07.30 ΤΑ ΡΑΚΟΥΝ
08.00 Η ΟΜΑΔΑ ΤΩΝ ΑΡΙΘΜΩΝ
08.30 ΖΩ ΣΤΗΝ ΕΥΡΩΠΗ
09.00 ΠΡΩΙΝΟ ΠΑΝΟΡΑΜΑ
11.00 ΜΑΜΑ ΜΙΑ
12.30 ΝΤΙΖΑΪΝ (Ε)
13.00 **ΕΙΔΗΣΕΙΣ**
14.30 ΜΕ ΜΙΑ ΤΡΙΤΗ ΜΑΤΙΑ
16.00 **ΕΙΔΗΣΕΙΣ ΣΤΗ ΝΟΗΜΑΤΙΚΗ**
16.30 Ζ & Κ
18.00 Ο ΚΟΣΜΟΣ ΤΩΝ ΣΠΟΡ
19.00 **ΕΙΔΗΣΕΙΣ**
20.00 ΜΑΚΡΙΝΕΣ ΦΙΛΙΕΣ
20.30 ΟΙ ΑΘΛΙΟΙ- ΑΠΟ ΤΗΝ ΠΡΟΒΑ ΕΩΣ ΤΗΝ ΠΑΡΑΣΤΑΣΗ
21.30 ΣΤΑ ΙΧΝΗ ΤΟΥΣ
22.00 ΞΕΝΗ ΤΑΙΝΙΑ: «ΤΟ ΞΩΤΙΚΟ ΤΟΥ ΠΑΝΙΚΟΥ»
00.00 **ΕΙΔΗΣΕΙΣ**
00.30 ΟΝ ΣΤΕΪΤΖ
01.00 ΕΠΙ ΤΡΟΧΩΝ (Ε)
01.30 ΥΓΕΙΑ ΚΑΙ ΟΙΚΟΛΟΓΙΑ (Ε)
02.30 ΜΕ ΜΙΑ ΤΡΙΤΗ ΜΑΤΙΑ (Ε)

MEGA

05.45 ΠΡΩΙΝΟ MEGA
07.30 ΚΟΙΝΩΝΙΑ ΩΡΑ 8
10.00 ΤΑ ΜΥΣΤΙΚΑ ΤΗΣ ΒΕΦΑΣ
11.00 ΟΜΟΡΦΟΣ ΚΟΣΜΟΣ ΤΟ ΠΡΩΙ
14.00 **ΕΙΔΗΣΕΙΣ**
15.00 ΔΥΟ ΞΕΝΟΙ (Ε)
16.15 ΦΤΩΧΗ ΜΟΥ ΑΝΑΣΤΑΣΙΑ
17.30 **ΕΙΔΗΣΕΙΣ**
17.40 ΑΠΑΓΟΡΕΥΜΕΝΗ ΑΓΑΠΗ
18.20 ΦΙΛΟΔΟΞΙΕΣ
19.00 ΒΕΡΑ ΣΤΟ ΔΕΞΙ
20.00 **ΕΙΔΗΣΕΙΣ**
21.00 ΞΕΝΗ ΤΑΙΝΙΑ: «ΤΟ ΗΜΕΡΟΛΟΓΙΟ ΜΙΑΣ ΠΡΙΓΚΙΠΙΣΣΑΣ»
23.30 ΕΜΠΟΛΕΜΗ ΖΩΝΗ
01.00 **ΕΙΔΗΣΕΙΣ**
01.15 ΞΕΝΗ ΤΑΙΝΙΑ: «Ο ΘΑΥΜΑΤΟΠΟΙΟΣ»
03.30 ΤΗΛΕΜΑΡΚΕΤΙΝΓΚ
04.00 ΚΙΟΥΠΙΝΤ (Ε)
05.00 ΤΣΟΥΜΑΤΖΙ: Η ΣΕΙΡΑ (Ε)

ΑΝΤ 1

05.40 ΚΑΛΗΜΕΡΑ ΜΕ ΤΟΝ ΑΝΤ-1
06.50 ΚΑΛΗΜΕΡΑ ΕΛΛΑΔΑ
10.00 ΠΡΩΙΝΟΣ ΚΑΦΕΣ
13.00 **ΕΙΔΗΣΕΙΣ**
14.00 ΑΠΟΚΑΛΥΨΗ...ΤΩΡΑ!
16.00 ΚΩΝΣΤΑΝΤΙΝΟΥ ΚΑΙ ΕΛΕΝΗΣ (Ε)
16.55 ΣΟΥΠΕΡ ΓΚΕΪΜ
17.00 ΑΚΡΩΣ ΟΙΚΟΓΕΝΕΙΑΚΟΝ (Ε)
18.00 **ΕΙΔΗΣΕΙΣ - ΚΑΙ ΣΤΗ ΝΟΗΜΑΤΙΚΗ**
18.15 ΣΟΥΠΕΡ ΓΚΕΪΜ
18.20 ΚΑΛΗΜΕΡΑ ΖΩΗ
19.15 Η ΛΑΜΨΗ
20.00 **ΕΙΔΗΣΕΙΣ**
21.00 ΦΕΙΜ ΣΤΟΡΙ
22.00 ΞΕΝΗ ΤΑΙΝΙΑ: ΣΠΙΝΤ 2: ΚΡΟΥΑΖΙΕΡΑ ΜΕ ΤΟΝ ΚΙΝΔΥΝΟ
00.40 **ΕΙΔΗΣΕΙΣ**
01.10 ΞΕΝΗ ΤΑΙΝΙΑ: «ΤΟ ΣΤΟΡΓΙΚΟ ΧΑΔΙ ΤΟΥ ΕΡΩΤΑ»
03.05 ΜΟΜΠΑΪΛ ΦΑΝ
03.40 ΤΗΛΕΜΑΡΚΕΤΙΝΓΚ
04.15 ΣΚΡΟΥΤΖ

ALPHA

05.40 ΚΑΙΝΟΥΡΓΙΑ ΗΜΕΡΑ
06.45 ΚΑΛΗΜΕΡΑ ΣΑΣ
10.00 ΠΡΩΙΝΟ ΚΟΥΣ ΚΟΥΣ
13.00 ΡΑΓΙΟΥΡΓΙΕΣ
14.00 **ΕΙΔΗΣΕΙΣ**
15.00 ΕΣΜΕΡΑΛΝΤΑ (Ε)
16.00 ΑΥΤΟ ΠΟΥ ΘΕΛΟΥΝ ΟΙ ΓΥΝΑΙΚΕΣ
17.45 **ΕΙΔΗΣΕΙΣ ΣΤΗ ΝΟΗΜΑΤΙΚΗ**
18.00 ΕΛΛΗΝΙΚΗ ΤΑΙΝΙΑ: «ΔΑΚΡΥΑ ΓΙΑ ΤΗΝ ΗΛΕΚΤΡΑ»
20.00 **ΕΙΔΗΣΕΙΣ**
21.00 ΜΗ ΜΑΣΑΣ ΤΟ ΠΑΡΑΜΥΘΙ
22.00 ΕΛΛΗΝΙΚΗ ΤΑΙΝΙΑ: «Η ΝΕΡΑΪΔΑ ΚΑΙ ΤΟ ΠΑΛΙΚΑΡΙ»
00.00 ΤΟΚ ΣΟΟΥ
01.15 **ΕΙΔΗΣΕΙΣ**
01.30 ΞΕΝΗ ΤΑΙΝΙΑ: «ΕΡΩΤΙΚΗ ΦΟΡΜΟΥΛΑ 9»
03.30 ΤΗΛΕΑΓΟΡΕΣ
03.45 ΕΙΚΟΝΕΣ (Ε)

STAR

06.45 ΚΑΘΕ ΜΕΡΑ ΚΑΛΗΜΕΡΑ
10.00 ΟΛΕ
13.00 **ΕΙΔΗΣΕΙΣ**
14.00 ΣΟΥΠΕΡ ΣΤΑΡ
16.15 **ΕΙΔΗΣΕΙΣ ΣΤΗ ΝΟΗΜΑΤΙΚΗ**
16.30 ΛΟΥΙΖΑ, Η ΚΟΡΗ ΤΟΥ ΚΗΠΟΥΡΟΥ
17.30 ΙΕΡΟ ΠΑΘΟΣ
18.30 ΚΛΗΡΟΝΟΜΟΙ
19.30 **ΕΙΔΗΣΕΙΣ**
21.00 ΕΛΛΗΝΙΚΗ ΤΑΙΝΙΑ: «ΟΥΤΕ ΓΑΤΑ ΟΥΤΕ ΖΗΜΙΑ»
22.45 100% ΚΩΜΩΔΙΑ
23.45 ΓΚΑΛΑ
01.00 ΝΟΜΟΣ ΚΑΙ ΤΑΞΗ: ΕΙΔΙΚΗ ΟΜΑΔΑ
02.00 **ΕΙΔΗΣΕΙΣ**
02.15 ΞΕΝΗ ΤΑΙΝΙΑ: «ΓΥΝΑΙΚΕΙΑ ΠΛΕΚΤΑΝΗ»
04.15 ΑΣΤΕΡΙΑ ΣΤΟ ΠΕΝΤΑΓΡΑΜΜΟ

FILMNET

05.15 Η ΤΑΥΤΟΤΗΤΑ
06.50 ΝΤΑΜΠΛ ΜΠΙΛ
08.20 ΝΤΕΤΕΚΤΙΒ ΦΟΪΛ
10.05 Η ΠΟΛΗ ΤΗΣ ΧΑΡΑΣ
12.30 ΜΠΡΑΟΥΝ ΣΟΥΓΚΑΡ
14.25 ΕΞΟΛΟΘΡΕΥΤΗΣ 3: Η ΕΞΕΓΕΡΣΗ ΤΩΝ ΜΗΧΑΝΩΝ
16.30 ΕΡΩΤΙΚΗ ΨΥΧΩΣΗ
18.00 ΓΙΑ ΕΝΑ ΑΓΟΡΙ
21.00 ΜΠΡΕΪΒ ΧΑΡΤ
21.00 Η ΚΡΥΦΗ ΖΩΗ ΤΗΣ ΚΥΡΙΑΣ ΛΕΤΙ
23.00 ΣΕΞ ΕΝΤ ΔΕ ΣΙΤΙ
23.40 ΠΙΟ ΚΟΝΤΑ ΣΤΟΝ ΠΑΡΑΔΕΙΣΟ
01.20 ΟΡΓΙΣΜΕΝΟ ΡΟΖ
02.50 Η ΜΠΑΛΑΝΤΑ ΕΝΟΣ ΝΤΕΤΕΚΤΙΒ
04.40 ΣΤΑ ΠΑΡΑΣΚΗΝΙΑ ΤΟΥ ΧΟΛΙΓΟΥΝΤ

ALTER

06.30 ΑΛΤΕΡ ΚΙΝΤΣ
09.30 ΣΑΜΠΡΙΝΑ
10.00 ΚΑΘΑΡΕΣ ΚΟΥΒΕΝΤΕΣ
12.25 ΤΡΩΩ ΥΓΙΕΙΝΑ
12.30 **ΕΙΔΗΣΕΙΣ**
13.45 ΤΟΠ ΣΙΚΡΕΤ
16.15 **ΕΙΔΗΣΕΙΣ**
16.20 ΕΛΛΗΝΙΚΗ ΤΑΙΝΙΑ: «Ο ΤΑΜΤΑΚΟΣ ΣΤΟ ΝΑΥΤΙΚΟ»
18.15 ΤΟΠ ΣΙΚΡΕΤ ΤΕΛΕΥΤΑΙΑ ΕΚΔΟΣΗ
18.45 ΤΟ ΠΡΩΤΟ ΘΕΜΑ
19.00 **ΕΙΔΗΣΕΙΣ**
20.00 Η ΦΩΝΗ ΤΟΥ ΠΟΛΙΤΗ
21.00 ΕΛΙΕΣ ΘΡΟΥΜΠΕΣ
22.00 ΛΑΪΦ ΣΤΑΪΛ
23.00 ΑΫΠΝΙΕΣ ΜΕ ΤΗΝ ΑΝΝΙΤΑ ΠΑΝΙΑ
01.30 ΟΤΟ ΑΛΤΕΡ
01.45 ΣΕΞ ΕΝΤ ΔΕ ΣΙΤΙ
02.05 ΑΦΡΟΝΤΙΣΙΑ
02.15 ΞΕΝΗ ΤΑΙΝΙΑ: «ΟΡΚΟΣ ΣΙΩΠΗΣ»

ΕΛΛΗΝΙΚΗ ΔΗΜΟΚΡΑΤΙΑ
ΠΕΡΙΦΕΡΕΙΑ ΝΟΤΙΟΥ ΑΙΓΑΙΟΥ
ΝΟΜΟΣ ΔΩΔΕΚΑΝΗΣΟΥ
ΔΗΜΟΣ ΛΕΡΟΥ
Λέρος 21-12-2004
Αριθμ. Πρωτ. 4864-Α

ΠΕΡΙΛΗΨΗ ΑΝΑΚΟΙΝΩΣΗΣ

Για την πρόσληψη προσωπικού με σύμβαση εργασίας ορισμένου χρόνου **μερικής απασχόλησης** χρονικής διάρκειας μέχρι 18 μήνες και εβδομαδιαίας απασχόλησης μέχρι 20 ώρες.

Ο Δήμος Λέρου ύστερα από την υπ' αριθμ. **53159/18-10-2004** απόφαση της Τριμελούς Επιτροπής του άρθρου 5 του Νόμου 3250/2004 ανακοινώνει ότι θα προσλάβει προσωπικό με σύμβαση εργασίας ιδιωτικού δικαίου ορισμένου χρόνου μερικής απασχόλησης **συνολικού αριθμού δέκα πέντε (15) ατόμων** για την παροχή υπηρεσιών κοινωνικού χαρακτήρα, σύμφωνα με τις διατάξεις του Ν. 3250/2004.

Οι ως άνω 15 θέσεις μερικής απασχόλησης κατανέμονται στους κατωτέρω τομείς κοινωνικών υπηρεσιών ως ακολούθως:

Α/Α Υπηρεσίες Κοινωνικού Χαρακτήρα (*)

1. ΛΕΣΧΗ ΦΙΛΙΑΣ Γ' ΗΛΙΚΙΑΣ Καμάρα

• (Νοσοκόμοι ΔΕ)

Θέσεις: 2, **Διάρκεια σύμβασης (σε μήνες):** 18, **Χρόνος εβδομαδιαίας απασχόλησης (σε ώρες):** 20

• (Βοηθητικό προσωπικό ΥΕ)

Θέσεις: 1, **Διάρκεια σύμβασης (σε μήνες):** 18, **Χρόνος εβδομαδιαίας απασχόλησης (σε ώρες):** 20

2. ΕΝΗΜΕΡΩΣΗ ΕΥΠΑΘΩΝ ΚΟΙΝΩΝΙΚΩΝ ΟΜΑΔΩΝ

• (Βοηθητικό προσωπικό ΔΕ)

Θέσεις: 2, **Διάρκεια σύμβασης (σε μήνες):** 18, **Χρόνος εβδομαδιαίας απασχόλησης (σε ώρες):** 20

3. ΦΥΛΑΞΗ ΣΧΟΛΙΚΩΝ ΚΤΙΡΙΩΝ

• (Φύλακες ΥΕ)

Θέσεις: 3, **Διάρκεια σύμβασης (σε μήνες):** 18, **Χρόνος εβδομαδιαίας απασχόλησης (σε ώρες):** 20

4. ΚΥΚΛΟΦΟΡΙΑΚΗ ΑΓΩΓΗ ΟΔΙΚΗ ΑΣΦΑΛΕΙΑ

• (Σχολικοί Τροχονόμοι ΔΕ)

Θέσεις: 2, **Διάρκεια σύμβασης (σε μήνες):** 18, **Χρόνος εβδομαδιαίας απασχόλησης (σε ώρες):** 20

5. ΠΡΟΣΤΑΣΙΑ ΠΕΡΙΒΑΛΛΟΝΤΟΣ

• (Φύλακες ΥΕ)

Θέσεις: 4, **Διάρκεια σύμβασης (σε μήνες):** 18, **Χρόνος εβδομαδιαίας απασχόλησης (σε ώρες):** 20

6. ΑΘΛΗΤΙΚΕΣ ΔΡΑΣΕΙΣ

• (Προπονητής ΠΕ)

Θέσεις: 1, **Διάρκεια σύμβασης (σε μήνες):** 18, **Χρόνος εβδομαδιαίας απασχόλησης (σε ώρες):** 20

(*) Για την περίπτωση πρόσληψης προσωπικού σε θέσεις που δεν έχουν αμιγώς κοινωνικό χαρακτήρα και μέχρι 10% των θέσεων (άρθρο 3 παρ. 2 Ν. 3250/2004).

ΓΕΝΙΚΑ ΠΡΟΣΟΝΤΑ ΠΡΟΣΛΗΨΗΣ

1. Οι υποψήφιοι πρέπει να έχουν ηλικία από 18 έως 65 ετών.

2. Να έχουν την υγεία και τη φυσική καταλληλότητα που τους επιτρέπει την εκτέλεση των καθηκόντων της θέσεως που επιλέγουν.

3. Να μην έχουν κώλυμα κατά το άρθρο 8 του Υπαλληλικού Κώδικα (καταδίκη, υποδικία).

ΕΙΔΙΚΑ ΤΥΠΙΚΑ ΠΡΟΣΟΝΤΑ

Όπως περιγράφονται στο αντίστοιχο Κεφάλαιο της Αναλυτικής Ανακοίνωσης.

ΚΡΙΤΗΡΙΑ ΠΡΟΣΛΗΨΗΣ

1. Η επιλογή των υποψηφίων για μερική απασχόληση, θα γίνει με την κατανομή τους στις επόμενες κοινωνικές ομάδες:

Α' Άνεργοι άνω των 30 ετών, που έχουν εξαντλήσει το χρόνο τακτικής επιδότησης και παραμένουν εγγεγραμμένοι στα Μητρώα του Ο.Α.Ε.Δ. τουλάχιστον έξι (6) μήνες μετά τη λήξη της, **σε ποσοστό πρόσληψης 30%.**

Β' Άνεργοι εγγεγραμμένοι στα Μητρώα του Ο.Α.Ε.Δ. που βρίσκονται στην τελευταία πενταετία πριν από τη συνταξιοδότησή τους, **σε ποσοστό πρόσληψης 20%.**

Γ' Άνεργοι μέχρι 30 ετών, εγγεγραμμένοι στα Μητρώα του Ο.Α.Ε.Δ. για χρονικό διάστημα τουλάχιστον 18 μηνών, **σε ποσοστό πρόσληψης 20%.**

Δ' Μητέρες ανηλίκων τέκνων, **σε ποσοστό πρόσληψης 10%.**

Ε' Άτομα με ποσοστό αναπηρίας 50% και άνω, **σε ποσοστό πρόσληψης 10%.**

ΣΤ' Πολύτεκνοι και τέκνα πολυτέκνων, **σε ποσοστό πρόσληψης 10%.**

Βάσει των ανωτέρω ποσοστών οι **15** θέσεις θα καλυφθούν από τις έξι (6) κοινωνικές ομάδες ως ακολούθως:

Από την Α' κοινωνική ομάδα **4** θέσεις.

Από την Β' κοινωνική ομάδα **3** θέσεις.

Από την Γ' κοινωνική ομάδα **3** θέσεις.

Από την Δ' κοινωνική ομάδα **2** θέσεις.

Από την Ε' κοινωνική ομάδα **2** θέσεις.

Από την ΣΤ' κοινωνική ομάδα **1** θέση.

2. Κριτήρια προτίμησης κατά τη διαδικασία πρόσληψης για τις ως άνω κοινωνικές ομάδες.

α. Για τις Α', Β',Γ' και Δ' κοινωνικές ομάδες η ανεργία συνεπεία ομαδικής απόλυσης.

β. Για τις Α', Β' και Γ' κοινωνικές ομάδες, ποσοστό 60% των γυναικών.

γ. Για όλες τις κοινωνικές ομάδες (Α',Β',Γ',Δ', Ε' και ΣΤ'), η εμπειρία σε προγράμματα και δράσεις υπηρεσιών κοινωνικού χαρακτήρα για χρόνο μεγαλύτερο του έτους και σε ποσοστό έως 50%.

3. Λοιπά κριτήρια επιλογής σε κάθε μία από τις κοινωνικές ομάδες.

α. Για την Α' και Γ' ομάδα προτιμώνται υποψήφιοι με τη μεγαλύτερη συνεχόμενη ανεργία, που είναι εγγεγραμμένοι ως άνεργοι στα μητρώα ανέργων του Ο.Α.Ε.Δ.

β. Για τη Β' ομάδα προτιμώνται υποψήφιοι, οι οποίοι έχουν τον μικρότερο χρόνο για τη συνταξιοδότησή τους.

γ. Για τη Δ' ομάδα προτιμώνται μητέρες με τα περισσότερα τέκνα, περιλαμβανομένων και των ενηλίκων.

δ. Για την Ε' ομάδα προτιμώνται υποψήφιοι με το μεγαλύτερο ποσοστό αναπηρίας.

ε. Για την ΣΤ' ομάδα προτιμώνται υποψήφιοι με τα περισσότερα τέκνα, πάνω από το όριο της ιδιότητας του πολυτέκνου.

ΠΡΟΘΕΣΜΙΑ ΥΠΟΒΟΛΗΣ ΑΙΤΗΣΕΩΝ

Οι ενδιαφερόμενοι μπορούν να υποβάλουν την αίτησή τους στα γραφεία της υπηρεσίας μας (οδός, Πλάτανος/κεντρικό κτίριο...αριθμ.....) **εντός προθεσμίας δέκα (10) ημερών τουλάχιστον,** που αρχίζει από την επομένη ημέρα της τελευταίας δημοσίευσης της σχετικής περίληψης στον ημερήσιο Τύπο ή της ανάρτησής της στο κατάστημα του ΔΗΜΟΥ ΛΕΡΟΥ δηλ. Από: **24-12-2004** Έως: **10-1-2005.**

ΥΠΟΒΟΛΗ ΑΙΤΗΣΕΩΝ

• Οι υποψήφιοι αρχικά υποβάλλουν **μόνον αίτηση συμμετοχής,** που υπέχει θέση υπεύθυνης δήλωσης του Ν. 1599/1986, στην οποία δηλώνουν τη θέση ή τις θέσεις που ενδιαφέρονται να καλύψουν, καθώς και την κοινωνική ομάδα ή τις κοινωνικές ομάδες που ανήκουν.

• Με την αίτηση υποβάλλεται **και φωτοαντίγραφο των δύο όψεων του Δελτίου Αστυνομικής Ταυτότητας.**

ΕΠΙΣΗΜΑΝΣΕΙΣ

• Η αίτηση υπέχει θέση υπεύθυνης δήλωσης του άρθρου 8 του Ν. 1599/1986 και συνεπώς η ανακρίβεια των δηλούμενων στοιχείων επισύρει τις προβλεπόμενες ποινικές κυρώσεις.

• Δεν λαμβάνονται υπόψη στοιχεία του υποψηφίου, τα οποία αυτός παρέλειψε να δηλώσει στην αίτησή του.

• Ο υποψήφιος που δηλώνει ανακριβή στοιχεία ή δεν αποδεικνύει τα κριτήρια και τις ιδιότητες που επικαλέστηκε στην αίτησή του και τα οποία υπολογίστηκαν για την κατάταξή του στους οικείους πίνακες, διαγράφεται απ' αυτούς.

ΚΑΤΑΤΑΞΗ ΥΠΟΨΗΦΙΩΝ

Οι πίνακες κατάταξης θα καταρτισθούν από την αρμόδια Τριμελή Επιτροπή ανά κοινωνική ομάδα και θα αναρτηθούν στο κατάστημα του ΔΗΜΟΥ ΛΕΡΟΥ.

ΔΗΜΟΣΙΕΥΣΗ -ΑΝΑΡΤΗΣΗ ΑΝΑΚΟΙΝΩΣΗΣ

Η παρούσα περίληψη να δημοσιευθεί σε δύο (2) ημερήσιες ή εβδομαδιαίες τοπικές εφημερίδες του Νομού.

Ανάρτηση ολόκληρης της ανακοίνωσης να γίνει στο κατάστημα του ΔΗΜΟΥ ΛΕΡΟΥ, στο χώρο ανακοινώσεων.

Ο ΔΗΜΑΡΧΟΣ
ΤΙΜΟΘΕΟΣ ΚΩΤΤΑΚΗΣ

ΔΗΜΟΣΙΑ ΕΠΙΧΕΙΡΗΣΗ ΠΟΛΕΟΔΟΜΙΑΣ & ΣΤΕΓΑΣΗΣ Δ.Ε.ΠΟ.Σ. Α.Ε.
Αθήνα 17 Δεκεμβρίου 2004
ΠΕΡΙΛΗΨΗ ΠΡΟΚΗΡΥΞΗΣ
Διαγωνισμός για την προμήθεια υλικών

Η Δημόσια Επιχείρηση Πολεοδομίας και Στέγασης (Δ.Ε.ΠΟ.Σ. Α.Ε.) σύμφωνα με τις διατάξεις της παρ. 2 του άρθ. 1 του Π.Δ. 158/97 και με απόφαση του Δ.Σ ιδρύει Εργοτάξιο στην Ρόδο για την εκτέλεση του έργου " Κατασκευή Υπογείων Δικτύων Μεσαιωνικής Πόλης Ρόδου Β' Φάση - Α' Στάδιο ".

Για τις ανάγκες του έργου πρόκειται να προβεί στην διενέργεια διαγωνισμών για την προμήθεια υλικών .

Με την παρούσα προκηρύσσεται διαγωνισμός Εντός Νομού, προμήθειας υλικού «ΚΑΥΣΙΜΑ ΚΙΝΗΣΗΣ», όπως: Βενζίνη απλή - βενζίνη αμόλυβδη & πετρέλαιο κίνησης .

Οι ενδιαφερόμενοι μπορούν να περάσουν από τα γραφεία της ΔΕΠΟΣ Α.Ε. οδός Γαβαλά 4 (Μεσαιωνική Πόλη) τηλ. 22410-33838 / 22410- 32968 τις εργάσιμες ημέρες από **21 - 12 - 2004** έως **23 - 12 - 2004** και από ώρα **08.00 π.μ.** έως **14.00 μ.μ.** , για περισσότερες πληροφορίες αλλά και για να παραλάβουν τα σχετικά έντυπα **(Προκήρυξη - Έντυπο Προσφοράς - Τεχνικές περιγραφές & προδιαγραφές).**

Τελική κατάθεση των προσφορών την **Πέμπτη 23 - 12 - 2004** και ώρα **14.00 μ.μ.** στη Γραμματεία του Γραφείου της Δ.Ε.ΠΟ.Σ. Α.Ε. στη Ρόδο, όπου θα γίνει και η αποσφράγιση των προσφορών από την αρμόδια Επιτροπή σε δημόσια συνεδρίαση.

Οι προσφορές των ενδιαφερομένων θα πρέπει να κατατεθούν εμπρόθεσμα , σε σφραγισμένο φάκελο με την επωνυμία τους , και να φέρουν Αριθμό Πρωτοκόλλου της εταιρίας μας.

Τα έξοδα της δημοσίευσης θα βαρύνουν τον μειοδότη προμηθευτή του ανωτέρου υλικού .

Ο ΠΡΟΕΔΡΟΣ ΚΑΙ ΔΙΕΥΘΥΝΩΝ ΣΥΜΒΟΥΛΟΣ
ΤΗΣ Δ.Ε.ΠΟ.Σ. Α.Ε.
ΘΕΟΔΩΡΟΣ ΣΚΑΡΤΣΙΑΡΗΣ

ΔΗΜΟΣΙΑ ΕΠΙΧΕΙΡΗΣΗ ΠΟΛΕΟΔΟΜΙΑΣ & ΣΤΕΓΑΣΗΣ Δ.Ε.ΠΟ.Σ. Α.Ε.
Αθήνα 16 Δεκεμβρίου 2004
ΠΡΟΚΗΡΥΞΗ
Διαγωνισμός για την ενοικίαση αποθηκευτικού χώρου

Η Δημόσια Επιχείρηση Πολεοδομίας και Στέγασης (Δ.Ε.ΠΟ.Σ. Α.Ε.), σύμφωνα με τις διατάξεις της παρ. 2 του άρθ. 1 του Π.Δ. 158/97 και με απόφαση του Δ.Σ ιδρύει Εργοτάξιο στην Ρόδο για την εκτέλεση του έργου "Κατασκευή Υπογείων Δικτύων Μεσαιωνικής Πόλης Ρόδου Β' Φάση - Α' Στάδιο ".

Για τις ανάγκες του έργου πρόκειται να προβεί στην διενέργεια διαγωνισμών για την προμήθεια υλικών , την εκμίσθωση αυτοκινήτων - μηχανημάτων και την ενοικίαση αποθηκευτικών χώρων.

Με την παρούσα προκηρύσσεται διαγωνισμός Εντός Νομού, για την ενοικίαση κλειστού αποθηκευτικού χώρου 50m2 και άνω, με χώρο στάθμευσης φορτηγών 3,5 τόνων και μηχανημάτων εργοταξίου, ελεύθερη διέλευση οχημάτων και μεγάλη πόρτα εισόδου για φορτωεκφόρτωση υλικών και εργαλείων. Ο αποθηκευτικός χώρος θα πρέπει να βρίσκεται το ανώτερο σε απόσταση (1) ενός χιλιομέτρου από τα γραφεία της Δ.Ε.ΠΟ.Σ. Α.Ε. που στεγάζονται στην οδό Γαβαλά 4, δίπλα από τα Δημοτικά Ιατρεία και παραπλεύρως του Κ.Ε.Π. Παλιάς Πόλης. Οι εργασίες θα γίνονται στις οδούς Σωκράτους - Αγησάνδρου - Πολυδώρου - Πλάτωνος - Πλατεία Αθηνάς - Μενεκλέους κ.τ.λ.

Η εκμίσθωση του χώρου θα γίνει από 01/01/2005 με μίσθωμα που θα καθοριοθεί από τον ανταγωνισμό (κριτήριο επιλογής η χαμηλότερη τιμή) και θα ισχύσει ως τις 31/12/2007. (το μίσθωμα θα αυξάνεται σύμφωνα με τις προβλεπόμενες από το νόμο , ετήσιες αυξήσεις) .

Οι ενδιαφερόμενοι μπορούν να περάσουν από τα γραφεία της ΔΕΠΟΣ Α.Ε. οδός Γαβαλά 4 (Μεσαιωνική Πόλη) τηλ. 22410-33838 / 22410- 32968 τις εργάσιμες ημέρες από **20 - 12 - 2004** έως **23 - 12 - 2004** και από ώρα **08.00 π.μ.** έως **15.00μ.μ.,** για περισσότερες πληροφορίες αλλά και για να παραλάβουν τα σχετικά έντυπα (ΠΡΟΚΗΡΥΞΗ - Έντυπο Προσφοράς) .

Τελική ημερομηνία για την κατάθεση προσφορών, **Πέμπτη 23 - 12 - 2004** και ώρα **14.00 μ.μ.,** στη Γραμματεία του Γραφείου της Δ.Ε.ΠΟ.Σ. Α.Ε. στη Ρόδο .

Οι προσφορές των ενδιαφερομένων θα πρέπει να κατατεθούν εμπρόθεσμα, σε σφραγισμένο φάκελο με την επωνυμία τους και να φέρουν Αριθμό Πρωτοκόλλου της εταιρίας μας.

Τα έξοδα της δημοσίευσης θα βαρύνουν τον μειοδότη προμηθευτή του ανωτέρου μισθώματος.

Ο ΠΡΟΕΔΡΟΣ ΚΑΙ ΔΙΕΥΘΥΝΩΝ ΣΥΜΒΟΥΛΟΣ
ΤΗΣ Δ.Ε.ΠΟ.Σ. Α.Ε.
ΘΕΟΔΩΡΟΣ ΣΚΑΡΤΣΙΑΡΗΣ

ΔΙΕΥΘΥΝΣΗ ΔΑΣΩΝ ΔΩΔΕΚΑΝΗΣΟΥ
ΑΝΑΚΟΙΝΩΣΗ

Γνωστοποιείται κατά το άρθρο 14 του Ν. 998/79, η αποστολή για δημοσίευση στον Δήμο Καλλιθέας η αριθμ. 7283/10-12-2004 Πράξη Χαρακτηρισμού έκτασης που εκδόθηκε από την Δ/νσή Δασών Δωδεκανήσου. Η Κ.Μ. 446 γαιών Κοσκινού χαρακτηρίζεται ως γεωργική έκταση (αρθ. 3 παρ. 6α του Ν. 998/79 όπως ισχύει σήμερα)

Ο Δ/ΝΤΗΣ ΔΑΣΩΝ ΔΩΔ/ΝΗΣΟΥ
Φίλιππος Κοντίτσης
Δασολόγος με βαθμό Δ/ντή

ΑΝΑΚΟΙΝΩΣΗ

Το Υποκ/μα ΙΚΑ Ρόδου ανακοινώνει ότι προκηρύσσει πρόχειρο μειοδοτικό διαγωνισμό με κριτήριο αξιολόγησης την χαμηλότερη τιμή για την ανάδειξη μειοδότη στον οποίο θα ανατεθεί το έργο του καθαρισμού χώρων στους οποίους στεγάζονται οι Διοικητικές και Υγειονομικές Υπηρεσίες του Υποκ/τος. Η σύμβαση θα διαρκέσει για το χρονικό διάστημα 1/1/2005-31/12/2005 και η συγκέντρωση των προσφορών θα πραγματοποιηθεί στις 30-12-2004 ημέρα Πέμπτη και ώρα 13:00 στα γραφεία του Περ/κού Υποκ/τος.

Αντίγραφα της προκήρυξης και κάθε σχετική πληροφορία δίνονται από το Οικονομικό Τμήμα στο τηλέφωνο 22410 65324 κάθε εργάσιμη ημέρα από 8:00 - 13:00.

Από την Δ/νση του
Υποκ/τος

ΠΡΑΚΤΟΡΕΙΟ ΠΡΟΠΟ ΛΥΡΙΣΤΗΣ ΤΑΣΟΣ

ΣΤ. ΚΩΤΙΑΔΗ 64 ΡΟΔΟΣ ΦΑΞ. 36407 ΤΗΛ.: 36407
ΛΑΪΚΟ ΛΑΧΕΙΟ. ΚΑΤΑΛΟΓΟΣ ΚΕΡΔΩΝ
51η ΚΛΗΡΩΣΗ ΤΗΣ 21ης ΔΕΚΕΜΒΡΙΟΥ 2004 ΚΥΚΛΟΦΟΡΗΣΑΝ ΣΕΙΡΕΣ 10

		Σειρά	Αριθμός	ΣΤΟΙΧΕΙΟ	Εφιά	Φόρος	ΚΑΘ.ΚΕΡΔΟΣ
Α' Λαχνός τριδύμου	Μεγάλος Λαχνός	10η	35496	Β	400.000,00	39.990,00	360.010,00
	Υπόλοιπα στοιχεία	10η	35496	Α+Γ+Δ+Ε	120.000,00	11.960,00	108.040,00
	Σύνολο			Α - Ε	520.000,00	51.950,00	468.050,00
Β' Λαχνός τριδύμου		1η	35496	Α - Ε	150.000,00	14.950,00	135.050,00
Γ' Λαχνός τριδύμου		9η	35496	Α - Ε	150.000,00	14.950,00	135.050,00
Σε όλες τις άλλες σειρές			35496	Α - Ε	60.000,00	5.950,00	54.050,00

ΚΕΡΔΗ ΠΟΥ ΦΟΡΟΛΟΓΟΥΝΤΑΙ

ΑΡΙΘ.	ΕΥΡΩ	ΦΟΡΟΣ	ΚΑΘ. ΚΕΡ.	ΑΡΙΘ.	ΕΥΡΩ	ΦΟΡΟΣ	ΚΑΘ. ΚΕΡ.
75393	7.000,00	650,00	6.350,00	44469	750,00	25,00	725,00
11309	3.500,00	300,00	3.200,00	46188	750,00	25,00	725,00
2540	750,00	25,00	725,00	51366	750,00	25,00	725,00
7302	750,00	25,00	725,00	58253	750,00	25,00	725,00
18054	750,00	25,00	725,00	62470	750,00	25,00	725,00
23393	750,00	25,00	725,00	65619	750,00	25,00	725,00
27436	750,00	25,00	725,00	70926	750,00	25,00	725,00
30220	750,00	25,00	725,00	78294	750,00	25,00	725,00
40091	750,00	25,00	725,00				

ΚΕΡΔΗ ΑΦΟΡΟΛΟΓΗΤΑ

ΑΡΙΘ.	ΕΥΡΩ	ΑΡΙΘ.	ΕΥΡΩ	ΑΡΙΘ	ΕΥΡΩ	ΑΡΙΘ.	ΕΥΡΩ	ΑΡΙΘ.	ΕΥΡΩ
347	250,00	17483	250,00	31953	375,00	48071	250,00	63391	250,00
1098	375,00	18054	Φορ'ται	32504	250,00	48762	250,00	64632	250,00
1849	250,00	18635	250,00	33272	375,00	49473	375,00	65619	Φορ'ται
2540	Φορ'ται	19386	250,00	34135	250,00	50154	250,00	66390	250,00
3291	250,00	20167	375,00	35486	250,00	50685	250,00	67171	250,00
4172	250,00	20688	250,00	35496	Φορ'ται	51366	Φορ'ται	67882	375,00
4803	250,00	20769	250,00	36246	250,00	52137	250,00	68543	250,00
5414	375,00	21050	250,00	36997	250,00	52948	250,00	69374	250,00
6491	250,00	21621	375,00	37748	375,00	53529	375,00	70175	250,00
7302	Φορ'ται	22452	250,00	38499	250,00	54420	250,00	70926	Φορ'ται
8163	250,00	23393	Φορ'ται	39270	250,00	55201	375,00	71637	250,00
8494	250,00	23844	250,00	40091	Φορ'ται	55988	250,00	72388	250,00
9315	250,00	24595	250,00	40882	250,00	56419	250,00	73119	250,00
10126	375,00	25326	375,00	41503	375,00	57130	375,00	73800	375,00
10877	250,00	25503	375,00	42454	250,00	57341	250,00	73851	250,00
11309	Φορ'ται	26264	250,00	43175	250,00	58012	250,00	75362	250,00
11438	250,00	26975	250,00	43847	250,00	58253	Φορ'ται	75393	Φορ'ται
11690	250,00	27436	Φορ'ται	44469	Φορ'ται	59174	250,00	75540	250,00
12161	250,00	28157	250,00	44891	250,00	59725	250,00	76281	250,00
12882	250,00	28638	250,00	45483	250,00	60276	250,00	76852	375,00
13543	375,00	29309	250,00	45507	250,00	60687	375,00	77463	250,00
14294	250,00	30220	Φορ'ται	46188	Φορ'ται	61178	250,00	78294	Φορ'ται
15175	375,00	30871	250,00	46979	250,00	61849	250,00	78835	250,00
15722	250,00	31342	250,00	47460	375,00	62470	Φορ'ται	79566	250,00

ΑΡΙΘΜΟΣ ΠΡΟΣΘΕΤΗΣ ΧΡΗΜΑΤΟΔΟΤΗΣΗΣ ΜΕΓΑΛΟΥ ΛΑΧΝΟΥ: 23.
Επίσης κερδίζουν: α) Από 30,00 ευρώ όλοι οι αριθμοί που λήγουν σε 96. β) Από 15,00 ευρώ όλοι οι αριθμοί που λήγουν σε 6. γ) Από 7,50 ευρώ όλοι οι αριθμοί από 35000 έως 35999, 75000 έως 75999 και 11000 έως 11999. Τα παραπάνω κέρδη αντιστοιχούν σε ακέραια γραμμάτια των 7,50 ευρώ. ΠΡΟΣΟΧΗ: Σε περίπτωση πολλαπλού κέρδους καταβάλλεται ΤΟ ΜΕΓΑΛΥΤΕΡΟ Τα κέρδη παραγράφονται μετά ΤΕΤΡΑΜΗΝΟ

ΙΑΤΡΙΚΟΣ ΣΥΛΛΟΓΟΣ ΡΟΔΟΥ

ΨΗΦΙΣΜΑ

Στη θλιβερή αναγγελία θανάτου του

ΙΩΑΝΝΗ ΠΑΠΑΝΙΚΗΤΑ

Πατέρα των εκλεκτών συναδέλφων μελών του **ΙΣΡ**
Ειρήνης και Μιχάλη Παπανικήτα

Το **Δ.Σ.** απεφάσισε :

1. Να εκφράσει τα θερμά συλλυπητήριά του, στους συνάδελφους και στην οικογένεια του εκλιπόντος.
2. Να κατατεθεί στο Ίδρυμα Θηλέων Αγία Αικατερίνη το ποσό των 80 ευρώ στη μνήμη του μεταστάντος πατέρα των συναδέλφων μας .
3. Το παρόν ψήφισμα να δημοσιευθεί στον τοπικό τύπο και στην εφημερίδα του συλλόγου μας.

Για το Δ.Σ

Ο Πρόεδρος — **Δρ. Νίκος Τ. Φρόνας**
Ο Γενικός Γραμματέας — **Χρήστος Απ. Μαντάς**

ΚΟΛΛΕΓΙΟ ΡΟΔΟΥ

Στα πλαίσια των εορταστικών εκδηλώσεων Χριστουγέννων και Πρωτοχρονιάς το **ΚΟΛΛΕΓΙΟ ΡΟΔΟΥ** διοργανώνει:

1. Γιορτή Βρεφονηπιακού Σταθμού και Νηπιαγωγείου:
   Ημερομηνία: 18/12/2004
   Ώρα: 17:00 - 19:00
   Τόπος: Εγκαταστάσεις Κολλεγίου
   Θέμα: Ο Άϊ Βασίλης και ο Ρούντολφ
2. Θεατρική παράσταση από μαθητές Δημοτικού:
   Ημερομηνία: 21/12/2004
   Ώρα: 17:30 - 19:30
   Τόπος: Εθνικό Θέατρο Ρόδου
   Θέμα 1: Ο Άϊ Βασίλης φυλακίζεται
   Θέμα 2: Μουσικοχορευτική παράσταση και Χριστουγεννιάτικα ποιήματα
3. Δρώμενο Έκπληξη στην πόλη της Ρόδου από μαθητές Γυμνασίου και Λυκείου

ΚΟΛΛΕΓΙΟ ΡΟΔΟΥ - Με την Τεχνογνωσία των Εκπαιδευτηρίων Γείτονα
10ο χλμ Ρόδου - Λίνδου / Τηλ.: 22410 87747-8-9 / Fax: 22410 87430

ΒΑΛΣΑΜΗΣ

70 ΧΡΟΝΙΑ μαζί

Τώρα ενωμένα τα τρία καταστήματα με επώνυμα ρούχα για όλα τα γούστα και τις ηλικίες

ΓΙΟΡΤΑΖΟΥΜΕ ΚΙ ΕΜΕΙΣ και ΠΡΟΣΦΕΡΟΥΜΕ στη ΜΙΣΗ ΤΙΜΗ ΟΛΑ τα είδη του 3ου ορόφου

ΒΑΛΣΑΜΗΣ

Γαλλίας 12-16, Ρόδος



Με την ευκαιρία ευχόμαστε στην αξιότιμη πελατεία μας

ΚΑΛΑ ΧΡΙΣΤΟΥΓΕΝΝΑ και ΕΥΤΥΧΙΣΜΕΝΟ ΤΟ ΝΕΟ ΕΤΟΣ

Φέτος για τα Χριστούγεννα...

Κλείστε τώρα τραπέζι μαζί μας στο *Ελάλφι*!

Καμείρου 2, Μήδεια, Ρόδος 85100 • Τηλ: 22410 60030

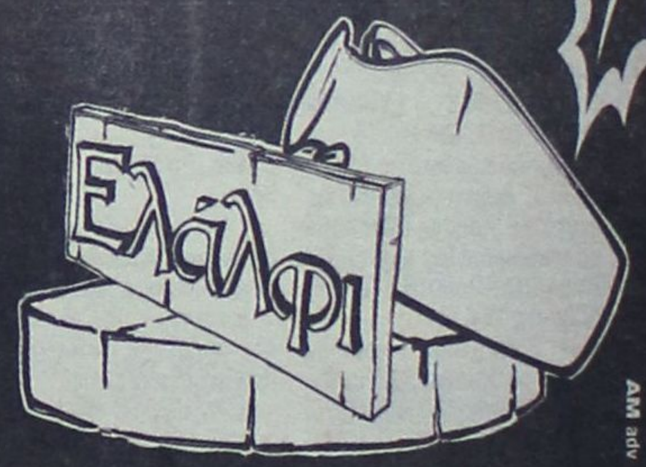

AM adv



Η γεύση δεν είναι πλέον ένα αίνιγμα, η δημιουργία του SANTA LUCIA, σε γεύσεις, σε περιβάλλον, αλλά και σε ποιοτική μουσική, είναι μιά φιλόξενη και ζεστή αγκαλιά που σας χωράει όλους!



ΕΣΤΙΑΤΟΡΙΟ
ΣΑΝΤΑ ΛΟΥΤΣΙΑ



ΧΡΙΣΤΟΥΓΕΝΝΙΑΤΙΚΟ ΡΕΒΕΓΙΟΝ

LIVE MUSIC

ΜΕΝΟΥ

Χορτόσουπα αλά κρέμ.
Γαρίδες κοκτέϊλ ή αβοκάτο θαλασσινά.
Σαλάτα του Σεφ.
Γουρουνόπουλο φούρνου ή μπον φιλέ (με τρείς διαφορετικές σάλτσες).
Γλυκό ταψιού.

48 Ευρώ.

LIVE MUSIC

24-12

ΝΙΚ. ΣΑΒΒΑ 3 (ΔΙΠΛΑ ΣΤΟ ΤΕΝΙΣ CLUB) THL. 22410-32755



LIVE MUSIC
ΠΑΡΑΣΚΕΥΗ & ΣΑΒΒΑΤΟ
ΠΑΙΖΟΥΝ ΚΑΙ ΤΡΑΓΟΥΔΟΥΝ:
ΣΤΑΥΡΟΣ ΧΑΡΤΟΦΥΛΗΣ
ΝΙΚΟΣ ΜΑΣΤΟΡΟΥ
ΣΤΟ ΠΙΑΝΟ:
ΓΙΩΡΓΟΣ ΧΑΤΖΗΑΝΤΩΝΗΣ

