η δημοκρατική της Ρόδου

στην υπηρεσία του δωδεκανησιακού λαού

Κωδικός 1876 Αρ. φύλλου 6753 ΣΑΒΒΑΤΟ 25 / ΚΥΡΙΑΚΗ 26 ΔΕΚΕΜΒΡΙΟΥ 2004 - Τιμή 0,70 ΕΥΡΩ - www.dimokratiki.gr

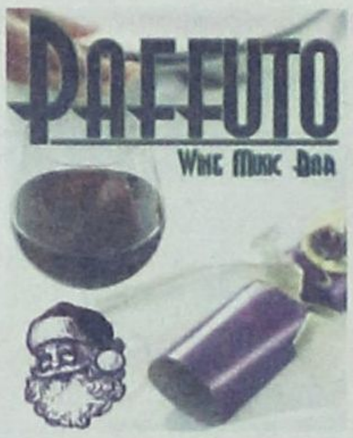



ΚΑΤΗΓΟΡΗΜΑΤΙΚΟΣ ΣΤΗ ΣΥΝΕΝΤΕΥΞΗ ΤΟΥ Ο ΠΡΟΕΔΡΟΣ ΤΩΝ ΝΟΣΟΚΟΜΕΙΑΚΩΝ ΙΑΤΡΩΝ

Σ. ΚΑΡΑΤΑΠΑΝΗΣ: ΚΑΚΗ ΕΝΗΜΕΡΩΣΗ και παραπλάνηση του υπουργού Υγείας

➤ *Ο Ιατρικός Σύλλογος Ρόδου καλεί τον Υπουργό να άρει τους προσβλητικούς χαρακτηρισμούς*

• ΣΕΛ. 6-7

ΤΟ ΘΕΜΑ ΘΑ ΑΠΑΣΧΟΛΗΣΕΙ ΤΟ ΔΗΜΟΤΙΚΟ ΣΥΜΒΟΥΛΙΟ

Σοβαρές καταγγελίες κοινοπραξίας σε ένσταση για την ανάθεση της μελέτης του Ροδινιού

✓ *Αντικρούει τους ισχυρισμούς η Διεύθυνση Τεχνικών Υπηρεσιών του Δήμου Ροδίων*

• ΣΕΛ. 10



«ΒΕΛΟΥΔΙΝΟ» ΤΟ ΔΙΑΖΥΓΙΟ

Ηλίας Φραγκάκης: «Για προσωπικούς λόγους η παραίτησή μου από το ΔΗΠΕΘΕ»

• ΣΕΛ. 20-21

ΧΡΙΣΤΟΣ ΓΕΝΝΑΤΑΙ ΣΗΜΕΡΟΝ...

Μηνύματα της θρησκευτικής και της τοπικής πολιτικής ηγεσίας για την εορτή των Χριστουγέννων

• ΣΕΛ. 12-13



ΚΑΛΑΝΤΑ ΜΕ... ΝΟΗΜΑ ΤΗΣ «δ»

Καλήν εσπέραν άρχοντες

• ΣΕΛ. 32

ΕΦ' ΟΛΗΣ ΤΗΣ ΥΛΗΣ ΣΥΝΕΝΤΕΥΞΗ ΤΟΥ ΚΩΣΤΑ ΣΚΑΝΔΑΛΙΔΗ ΣΤΗΝ «δ»

«ΝΑΙ ΣΤΗΝ ΑΥΤΟΚΡΙΤΙΚΗ ΟΧΙ ΣΤΗΝ ΑΥΤΟ-ΑΠΑΞΙΩΣΗ»

✓ ***Το ΠΑΣΟΚ έχει εσωτερικά τις δυνάμεις της αναγέννησης***



Με έντονο το προσωπικό στοιχείο ο επί σειράν ετών γραμματέας της Κεντρικής Επιτροπής του ΠΑΣΟΚ και με παρουσία σε καίρια υπουργεία, απαντά στους επικριτές του, που του καταλογίζουν μερίδιο ευθύνης στην ήττα του ΠΑΣΟΚ, αποκαλύπτει το «μυστικό» της πολιτικής του επιβίωσης, μιλά για το σημερινό ΠΑΣΟΚ στην πορεία του προς την ανασυγκρότηση και σχολιάζει τη διακυβέρνηση της χώρας από τη Νέα Δημοκρατία. Μια συνέντευξη που θα συζητηθεί

• ΣΕΛ. 4-5



ΜΙΑ ΑΠΙΘΑΝΗ ΥΠΟΘΕΣΗ ΑΓΟΡΑΠΩΛΗΣΙΑΣ ΜΕΤΟΧΩΝ

ΕΠΕΝΔΥΤΙΚΟΣ ΣΥΜΒΟΥΛΟΣ ΥΠΟΛΟΓΟΣ για απάτη σε βάρος της αδελφής του!

Ζητείται η άσκηση ποινικής δίωξης σε βάρος του για απάτη και πλαστογραφία

• ΣΕΛ. 3

ΝΕΟ ΕΡΓΟ ΣΤΟΝ ΤΟΜΕΑ ΤΟΥ ΤΟΥΡΙΣΜΟΥ ΓΙΑ ΤΗΝ ΒΕΤΑΝΕΤ

Ανέγερση πολυτελούς ξενοδοχειακού συγκροτήματος στο Φαληράκι

Το έργο ανέλαβε να κατασκευάσει η CUBARGO

• ΣΕΛ. 8



ΔΙΑΣΤΑΣΕΙΣ ΠΡΟΣΛΑΜΒΑΝΕΙ Η ΥΠΟΘΕΣΗ

Ζητείται εκ νέου η διακοπή των οικοδομικών εργασιών στο ΚΑΡΦΟΥΡ

• ΣΕΛ. 11



ΔΙΑΣΤΑΣΕΙΣ ΠΡΟΣΕΛΑΒΕ ΤΟ ΦΑΙΝΟΜΕΝΟ ΚΑΙ ΣΤΑ ΔΩΔΕΚΑΝΗΣΑ

ΧΡΗΣΤΕΣ ΤΟΥ ΔΙΑΔΙΚΤΥΟΥ ΘΥΜΑΤΑ ΚΑΛΟΣΤΗΜΕΝΗΣ απάτης σελίδων με πορνογραφικό περιεχόμενο

- Ενημερωτική ανακοίνωση αναγκάστηκε να εκδώσει χθες ο ΟΤΕ

• ΣΕΛ. 3

η άποψη της ημέρας

Μέτρα και τομές

Σημαντικότατες αλλαγές στον τομέα της Δικαιοσύνης εξήγγειλε ο αρμόδιος υπουργός Αναστάσης Παπαληγούρας. Μέτρα και τομές που μαρτυρούν βαθύτατη μελέτη των νοσούντων της σημείων και προσεκτική μεθοδολογία επίλυσής τους. Και εφόσον προχωρήσει στην άμεση, άνευ καθυστερήσεων εφαρμογή τους διαγράφεται η αποκατάσταση του κράτους Δικαίου στη χώρα, όπου οι πολίτες καταταλανίζονταν επί χρόνια σπαταλώντας χρόνο, χρήμα και ικμάδα για να βρουν –αν ποτέ το έβρισκαν- το δίκιο τους.

Οι περίβολοι των δικαστηρίων είχαν μετατραπεί σε χώρους κοινωνικών συναντήσεων. Δεν υπήρχε περίπτωση κατά τις ατελείωτες ώρες αναμονής της εκδίκασης μιας υπόθεσης (εφόσον εκδικαζόταν αυτή και δεν ανεβάλλετο για πολλοστή φορά) να μη συναντηθεί ο προσφεύγων στη Δικαιοσύνη με γνωστούς του «ομοιοπαθείς», χαμένους από το οπτικό του πεδίο από καιρό πολύ. Εν τέλει, αυτή καθ' εαυτή η προσφυγή στη Δικαιοσύνη είχε καταστεί ανυπέρβλητο αλλά και αναγκαίο κακό.

Δεν είναι αυτός ο στόχος του κράτους δικαίου ούτε και ανταποκρίνεται στην αντικειμενικότητα της Θέμιδος. Η αποτελεσματική και στο λιγότερο δυνατό χρόνο απονομή της Δικαιοσύνης είναι από τα μέγιστα επιτεύγματα μιας ανεπτυγμένης ευρωπαϊκής χώρας. Η Ελλάδα, την οποία ελάμπρυναν κορυφαίοι νομομαθείς και νομικοί, διεθνούς κύρους, βραδυπορούσε εν τούτοις στην έμπρακτη εφαρμογή του Δικαίου.

Είχαν, κατά καιρούς, εξαγγελθεί αξιέπαινες πρωτοβουλίες προς την κατεύθυνση των επιβαλλόμενων μεταρρυθμίσεων, αναπτερώνοντας τις ελπίδες των πολυτάλανων πολιτών. Πλην, όμως, ουδεμία βελτίωση επήρχετο στα κακώς κείμενα της σπατάλης χρόνου, χρήματος και φαιάς ουσίας για τα αυτονόητα και απλούστατα στην επίλυσή τους. Οχι εξαιτίας της ανυπαρξίας νομοθετικού πλαισίου –από τα καλύτερα του πλανήτη- αλλά ακριβώς λόγω της διεισδυτικής εξάπλωσης της γραφειοκρατίας και στη λειτουργία του Νόμου.

Οι εξαγγελίες του κ. Παπαληγούρα μαρτυρούν τη βραδεία σπουδή του προς το ζητούμενο, εγγυώμενες, επιπλέον, ότι και οι πολίτες, με τη σειρά τους, θα απαλλαγούν από τη μονομανία να απευθύνονται στη Δικαιοσύνη για του ψύλλου πήδημα.

Ας μη λησμονούμε ότι ουδέν κυβερνητικό έργο προάγεται αν δεν υιοθετείται πλήρως από το σύνολο των πολιτών. Θα πρέπει όλοι μαζί να συναποφασίσουμε την απαλλαγή των δικαστικών λειτουργών από τα περιττά, ώστε και αυτοί απερίσπαστοι να επιδίδονται στο ουσιαστικό τους έργο.

ο καιρός

Γενική πρόγνωση για σήμερα **ΣΑΒΒΑΤΟ 25/12/ 2004**: Αρχικά σε όλη τη χώρα προβλέπεται αίθριος καιρός, αλλά το απόγευμα στα δυτικά θα αναπτυχθούν νεφώσεις. Στο Ιόνιο και τα ηπειρωτικά η ορατότητα τις πρωινές ώρες θα είναι τοπικά περιορισμένη. Οι άνεμοι θα πνέουν στα δυτικά μεταβλητοί ασθενείς και από το απόγευμα νότιοι μέτριοι και στα ανατολικά βόρειοι ασθενείς μέχρι μέτριοι με σταδιακή εξασθένηση.Η θερμοκρασία θα σημειώσει άνοδο κυρίως κατά την διάρκεια της ημέρας.



ΗΜΕΡΗΣΙΑ ΕΦΗΜΕΡΙΔΑ
η δημοκρατική της Ρόδου
Ετος ιδρύσεως 1982
Θεμ. Σοφούλη 77
Ταχ. Θυρίδα 339
85100 Ρόδος
Εκδότης - ιδιοκτήτης
ΒΑΣΙΛΗΣ Δ. ΑΘΑΝΑΣΙΟΥ
Διευθυντής:
ΔΑΜΙΑΝΟΣ Β. ΑΘΑΝΑΣΙΟΥ
Τηλέφωνα: 22410-34722, 76655, 37500, 26728, 27919
Telefax: 2241037333 - 22410 26728

www.dimokratiki.gr
e-mail:info@dimokratiki.gr





25 Δεκεμβρίου 1992

Συνεδρίασαν χθες στο δημαρχιακό μέγαρο υπό την προεδρία του δημάρχου κ. Μάνου Κόκκινου η 5μελής επιτροπή του Δήμου («ΚΥΣΥΜ»), που ως γνωστόν, αποτελείται από τον ίδιο, τον πρόεδρο του δημοτικού συμβουλίου και από τρεις αντιδημάρχους και η δημοτική πλειοψηφία και ασχολήθηκαν βασικά με δύο θέματα. Πρώτον, με την συζήτηση και έγκριση του τεχνικού προγράμματος 1993, ύψους 600 εκ. δρχ. και δεύτερον, για τις δημαιρεσίες του Ιανουαρίου και ειδικότερα της υποψηφιότητας για την προεδρία του δημοτικού συμβουλίου. Τόσον η 5μελής επιτροπή όσο και η δημοτική πλειοψηφία ενέκριναν, ως έχει, το τεχνικό πρόγραμμα το οποίο και θα κατατεθεί στο δημοτικό συμβούλιο προς ψήφιση την προσεχή Τρίτη, 29 Δεκεμβρίου, σε ειδική συνεδρίαση.

Το θέμα των υποψηφιοτήτων για την προεδρία, που απειλούσε να τινάξει στον αέρα την συνοχή της πλειοψηφίας ξεπεράστηκε κατά τον πλέον ανώδυνο τρόπο, ύστερα από νεότερες σκέψεις του εκ των υποψηφίων κ. Τιμ. Παρασκευά. Ο τελευταίος απέσυρε συγκεκριμένα την υποψηφιότητά του, για να διευκολύνει, όπως είπε, τις διαδικασίες. Η κίνηση αυτή του κ. Τιμ. Παρασκευά εξετιμήθη φυσικά δεόντως από τους συναδέλφους του, αλλά και από τον δήμαρχο.

Ακροθιγώς συζητήθηκε και θέμα δημοτικού προϋπολογισμού που θα κατατεθεί στις αρχές Ιανουαρίου στο δημοτικό συμβούλιο. Διεξοδική συζήτηση αποφασίστηκε να γίνει στην πλειοψηφία, λίγες ημέρες από την συνεδρίαση του δημοτικού συμβουλίου.

πριν 12 χρόνια

πληροφορίες

Η ΤΑΥΤΟΤΗΤΑ ΤΗΣ ΗΜΕΡΑΣ

ΣΑΒΒΑΤΟ 25 ΔΕΚΕΜΒΡΙΟΥ 2004
Η ΓΕΝΝΗΣΗ ΤΟΥ ΣΩΤΗΡΟΣ ΙΗΣΟΥ ΧΡΙΣΤΟΥ
Ανατολή ηλίου 07.39 Δύση ηλίου 17.11 ΣΕΛΗΝΗ 14 ΗΜΕΡΩΝ

ΦΑΡΜΑΚΕΙΑ

ΣΗΜΕΡΑ διημερεύει το φαρμακείο ΠΑΠΑΜΙΧΑΗΛ Β. - Ι.Β. ΤΣΑΒΑΡΗ 7, Πλατεία Αναλήψεως, τηλ. 65872
ΣΗΜΕΡΑ διανυκτερεύει το φαρμακείο ΧΑΤΖΗΝΙΚΟΛΑ ΑΝ. Παπαλουκά 17, είσοδος παλιού νοσοκομείου, τηλ. 36683

ΚΑΥΣΙΜΑ

ΣΗΜΕΡΑ: Διανυκτερεύουν τα πρατήρια καυσίμων: 1) Μιχαήλου Π. ΕΚΟ Χρ. Τσιγάντε **2)** Ντανοβασίλης - Αυγενικός ΕΚΟ Γ. Σεφέρη **3)** Κορωναίος Δ. SHELL Ιαλυσός, **4)** Πισσαδάκης Δ. JET OIL Παραδείσι **5)** Κούτρης Δ. ΕΚΟ 17ο χλμ. Ρόδου - Λίνδου **6)** Καλλιθενός Π. ΕΚΟ Αρχάγγελος **7)** Φλοσκάκης Κ. JET OIL Εμπωνα **8)** Πιτροπάκη Μ. ΒΡ Καλαβάρδα

ΧΡΗΣΙΜΑ ΤΗΛΕΦΩΝΑ

Άμεση δράση	100	Πληρ. ΟΤΕ	131
Αμεση Επέμβαση		Ώρα	141
Πυροσβεστικής	199	Φαρμακεία (Διημ.-Διαν.)	1434
Νοσοκομείο	80000	ΠΡΟ-ΠΟ • ΛΟΤΤΟ	1444
Οδική Ασφάλεια:		ΠΑΜΕ ΣΤΟΙΧΗΜΑ	1400
EXRESS SERVICE	154	ΡΟΔΑ	26300
HELLAS SERVICE	1057	ΚΤΕΥΛ	27706
HOULIS SERVICE	30165	ΕΒΕΔ	22281
ΑΦΟΙ Σιέχ	25776	Δικηγορικός Σύλλογος	27469
Ράδιο Ταξί	64712	Εμπορικός Σύλλογος	35255
Αστυν. Διεύθυνση	27653	Ολυμπιακή - Κρατήσεις	24555
Ασφάλεια	23294	ΔΑΝΕ (πρακτορείο)	43150
Τμήμα Τάξης	23849	ΙΚΑ	64912
Τροχαία	44131-32	ΤΕΒΕ	22688-77034
Λιμεναρχείο	28888		
Δασαρχείο	191	ΤΑΞΥ	68701-3
Τελωνείο	27703	ΟΑΕΔ	23265
Υγειονομείο	26666	Εργατικό Κέντρο	24730
Μητρόπολη	23274	Αρχαιολογία	34719
Νομαρχία	46501	Περιφ. Δ/ντής	38174 - 38175
Δήμος Ρόδου	46200		
Βλάβες ΟΤΕ	121	Aegean Airlines	98345
Βλάβες ΔΕΗ	125	ΔΗΜ. ΕΠΙΧ. ΚΑΘ. ΡΟΔΟΥ	77600
ΒΛΑΒΕΣ ΔΕΥΑΡ	68755	ΥΠΗΡ. ΑΠΟΚΟΜΙΔΗΣ	61057

ΔΕΧΟΝΤΑΙ ΤΟ ΚΟΙΝΟ

- Ο Νομάρχης Δωδεκανήσου **Γιάννης Μαχαιρίδης** και οι βοηθοί Νομάρχη **Στάθης Κουσουρνάς** και **Νίκος Ζωίδης** δέχονται το κοινό κάθε **Τρίτη και Πέμπτη, από τις 11:00-13:00 το μεσημέρι**

ΑΚΤΟΠΛΟΪΚΑ ΔΡΟΜΟΛΟΓΙΑ

ΙΕΡΑΠΕΤΡΑ: Απόπλους **13.00** δια Καστελλόριζο και επιστροφή

ΑΕΡΟΠΟΡΙΚΑ ΔΡΟΜΟΛΟΓΙΑ

ΠΤΗΣΕΙΣ ΟΛΥΜΠΙΑΚΗΣ

ΡΟΔΟΣ - ΑΘΗΝΑ: Καθημερινά 07.10, 10.40, 13.40, 19.45, 22.55 Κάθε Σάββατο 16.40
ΡΟΔΟΣ - ΚΑΡΠΑΘΟΣ: (Τρίτη, Σάββατο) 16.15 (Πέμπτη - Κυριακή)
ΡΟΔΟΣ - ΚΑΣΟΣ: (Τρίτη - Σάββατο) 16.15
ΡΟΔΟΣ - ΗΡΑΚΛΕΙΟ: Δευτέρα 15.30 , Τρίτη 06.30 - 20.50, Τετάρτη 20.50, Πέμπτη 06.30 - 20.50 Παρασκευή 15.30, Σάββατο 20.50, Κυριακή 19.15
ΡΟΔΟΣ - ΘΕΣΣΑΛΟΝΙΚΗ: (Δευτέρα, Τετάρτη, Παρασκευή, Σάββατο) 19.40
ΡΟΔΟΣ - ΜΕΓΙΣΤΗ: (Δευτέρα,Τετάρτη, Παρασκευή, Σάββατο Κυριακή) 07.00

ΠΤΗΣΕΙΣ AEGEAN - AIRLINES

ΡΟΔΟΣ - ΑΘΗΝΑ: Καθημερινά 07.10 (πλην Κυριακής) 11-10 - 16.25 - 18.10 -21.35
ΡΟΔΟΣ - ΗΡΑΚΛΕΙΟ: Καθημερινά 14.30
ΡΟΔΟΣ - ΘΕΣΣΑΛΟΝΙΚΗ: Καθημερινά 17.45

ΣΥΝΑΛΛΑΓΜΑ

USA Dollar	1.2159	Switzerland Franc	1.5353
Denmark Crown	7.3353	Norway Crown	8,3873
UK Pound	0.6634	Cyprus Pound	0.5772
Sweden Crown	9.1322	Canada Dollar	1.6182
Japan Yen (100)	130.02	Australia Dollar	1.6252

ΜΙΑ ΑΠΙΘΑΝΗ ΥΠΟΘΕΣΗ ΑΓΟΡΑΠΩΛΗΣΙΑΣ ΜΕΤΟΧΩΝ

ΕΠΕΝΔΥΤΙΚΟΣ ΣΥΜΒΟΥΛΟΣ ΥΠΟΛΟΓΟΣ *για απάτη σε βάρος της αδελφής του!*

Μια απίθανη υπόθεση αγοραπωλησίας μετοχών με «άρωμα» χρηματιστηριακής απάτης, καθώς φέρονται να τελέστηκαν σοβαρές παραβάσεις και της χρηματιστηριακής νομοθεσίας, απασχολεί το τελευταίο διάστημα την Εισαγγελία Πλημμελειοδικών Ρόδου.

Πρωταγωνιστής στην υπόθεση αυτή, σύμφωνα με την μήνυση που υποβλήθηκε και αποτελεί αντικείμενο προκαταρκτικής εξέτασης που θα διενεργήσει άμεσα η Πταισματοδίκης Ρόδου, είναι επενδυτικός σύμβουλος - υπάλληλος Ανώνυμης Εταιρείας Λήψης και Διαβίβασης εντολών χρηματιστηρίου (ΑΕΛΔΕ) του νησιού, η οποία συνεργαζόταν με μεγάλη χρηματιστηριακή εταιρεία των Αθηνών.

Ο υπάλληλος αυτός καλείται πλέον να απαντήσει σε μια σειρά από ερωτήματα για άδικες πράξεις που καταγγέλθηκε από την αδελφή του (!) ότι διέπραξε κατά τη διαχείριση του χρηματιστηριακού κωδικού της.

Το ιστορικό της υπόθεσης σύμφωνα με όσα έγιναν γνωστά φέρεται να έχει ως εξής.

Την 29η Αυγούστου 2000 μια κάτοικος Ρόδου, ο αδελφός της οποίας συνεργαζόταν ως επενδυτικός σύμβουλος σε χρηματιστηριακό γραφείο (ΑΕΛΔΕ) της Ρόδου, δέχθηκε μετά από πιέσεις του αδελφού της να υπογράψει σύμβαση παροχής επενδυτικών υπηρεσιών με χρηματιστηριακή εταιρεία η έδρα της οποίας ήταν στην Αθήνα.

Την χρηματιστηριακή αυτή εταιρεία αντιπροσώπευε στη Ρόδο η ΑΕΛΔΕ που εργαζόταν ο αδελφός της, η οποία έχει παύσει πλέον τις εργασίες της.

Σύμφωνα με όσα υποστηρίζει η εγκαλούσα είχε εξηγήσει στον αδελφό της ότι δεν είχε ούτε την διάθεση, ούτε την οικονομική κατάσταση αλλά ούτε και τις γνώσεις για να ασχοληθεί με επενδυτικά προγράμματα και του είχε δηλώσει ότι δεν επρόκειτο να πραγματοποιήσει καμία συναλλαγή. Ο αδελφός της δε εμφανίζεται να την είχε διαβεβαιώσει ότι το μόνο που τον ενδιέφερε ήταν να υπογραφεί η σύμβαση προκειμένου να αποδείξει στους προϊσταμένους ότι βρίσκει νέους πελάτες και να εξασφαλίσει μια γρήγορη σταδιοδρομία στην εταιρεία.

Τον μήνα Νοέμβριο του 2000 η εγκαλούσα παρέλαβε από την χρηματιστηριακή εταιρεία των Αθηνών ένα έγγραφο το οποίο έδειχνε ότι τον Οκτώβριο του 2000 είχε πραγματοποιήσει χρηματιστηριακές συναλλαγές που άφησαν χρεωστικό υπόλοιπο που όφειλε να εξοφλήσει ύψους 4,7 εκατ. δρχ, περίπου.

Ζήτησε εξηγήσεις από τον

✓ Η «αδελφή θύμα» ζητεί την άσκηση ποινικής δίωξης σε βάρος του για απάτη και πλαστογραφία
✓ Με απατηλές υποσχέσεις και διαβεβαιώσεις φέρεται να την ενέπλεξε σε δικαστικές διενέξεις με χρηματιστηριακή εταιρεία των Αθηνών
✓ Εμφανίζεται εκμεταλλευόμενος την άγνοιά της γύρω από τα χρηματιστηριακά να χρησιμοποιούσε τον κωδικό της σε ΑΕΛΔΕ που εργαζόταν



αδελφό της για το γεγονός απορημένη και εκνευρισμένη αφού ουδέποτε όπως υποστηρίζει δεν πώλησε ή αγόρασε μετοχές. Ο αδελφός της εμφανίζεται τότε να την είχε καθησυχάσει τονίζοντάς της ότι θα ελάμβανε κι άλλα τέτοια έγγραφα που δεν έχουν σημασία διότι η κίνηση αυτή ήταν εικονική για να μην εμφανίζεται η σύμβαση χωρίς συναλλαγές.

Η εγκαλούσα δεν προχώρησε μάλιστα σε ακύρωση του συμβολαίου πεπεισμένη ότι κάθε φορά που ελάμβανε ένα τέτοιο έγγραφο θα το παρέδιδε στον αδελφό της για να το τακτοποιεί.

Τον μήνα Μάϊο του 2001 η Χρηματιστηριακή των Αθηνών της απέστειλε νέα επιστολή που απεικόνιζαν την κίνηση του λογαριασμού της από τον Ιανουάριο του 1999 έως και τον Μάϊο 2001 ζητώντας της εάν συμφωνεί να υπογράψει τις καταστάσεις και να τις αποστείλει στην Επιτροπή Κεφαλαιαγοράς. Πήρε τότε κι αυτό το έγγραφο στον αδελφό της και του ζήτησε να διακόψει την σύμβαση αρνούμενη να συμμετέχει στην εικονικότητα.

Εως και το έτος 2003 η εγκαλούσα παρελάμβανε σταδιακά από τη Χρηματιστηριακή εταιρεία καταστάσεις με αγοραπωλησίες μετοχών που ουδέποτε είχε κάνει μέχρι που τον Οκτώβριο του 2003 ένας δικαστικός επιμελητής της επέδωσε αντίγραφο αγωγής που της απηύθυνε η Χρηματιστηριακή στο Μονομελές Πρωτοδικείο Αθηνών που απαιτούσε να της καταβληθούν 11.000 ευρώ περίπου από χρεωστικό υπόλοιπο του λογαριασμού της.

Ακολούθησε διάρρηξη των σχέσεών της με τον αδελφό της και υποβολή μήνυσης σε βάρος του τον Σεπτέμβριο του 2004 για απάτη και πλαστογραφία κατ' εξακολούθηση.

Οι προσπάθειες εξωδικαστικής επίλυσης της διαφοράς που έγιναν με την μεσολάβηση δικηγόρου δεν τελεσφόρησαν και η προκαταρκτική εξέταση της υπόθεσης ξεκινά άμεσα από τον Πταισματοδίκη Ρόδου.

Ο «αδελφός - δράστης» φέρεται μάλιστα να δήλωσε στον δικηγόρο της αδελφής του ότι όλες οι χρηματιστηριακές συναλλαγές έγιναν με εντολή της!

Δημοσιογραφικές πληροφορίες αναφέρουν ότι και ο «δράστης» αντιμετωπίζει προβλήματα ίδιας φύσεως από εκκρεμότητες αγοραπωλησίας μετοχών.

Την υπόθεση χειρίζονται όπως έγινε γνωστό οι έγκριτοι δικηγόροι της Ρόδου κ.κ. Μ. Κουτσούκος και Γ. Μαυρομμάτης.

ΔΙΑΣΤΑΣΕΙΣ ΠΡΟΣΕΛΑΒΕ ΤΟ ΦΑΙΝΟΜΕΝΟ ΚΑΙ ΣΤΑ ΔΩΔ/ΣΑ

ΧΡΗΣΤΕΣ ΤΟΥ ΔΙΑΔΙΚΤΥΟΥ ΘΥΜΑΤΑ ΚΑΛΟΣΤΗΜΕΝΗΣ *απάτης σελίδων με πορνογραφικό περιεχόμενο*

Από τις ηλεκτρονικές εγκυκλοπαίδειες ως την παιδική πορνογραφία και από τη δυνατότητα επικοινωνίας με ανθρώπους απ' την άλλη άκρη του πλανήτη ως το οικονομικό έγκλημα, η απόσταση είναι απειροελάχιστη, για την ακρίβεια μετριέται με ένα, το πολύ δύο πατήματα ενός πλήκτρου. Γιατί θα έπρεπε να είναι διαφορετικά; Σε τελική ανάλυση, το διαδίκτυο δεν είναι παρά το είδωλο της κοινωνίας στον ψηφιακό καθρέφτη. Οι ηλεκτρονικές λεωφόροι της γνώσης και της επικοινωνίας διασταυρώνονται σε αναρίθμητα σημεία με σκοτεινά σοκάκια και ύποπτους δρόμους, όπου βασιλεύουν ύποπτες φιγούρες. Συμβαίνει στον πραγματικό κόσμο, γιατί να μη συμβαίνει και σε αυτόν του διαδικτύου;

Ένα συχνό φαινόμενο που έχει προκαλέσει ποικίλες αντιδράσεις και σε τοπικό επίπεδο στους «εξερευνητές» του διαδικτύου, κυρίως σε χρήστες μικρής ηλικίας, είναι η υπερχρέωση των τηλεφωνικών τους γραμμών μετά από περιήγηση τους σε σελίδες πορνογραφικού περιεχομένου. Το θέμα έχει προσλάβει μάλιστα τέτοιες διαστάσεις στα Δωδεκάνησα που το Τηλεπικοινωνιακό Διαμέρισμα Δωδεκανήσου του ΟΤΕ αναγκάστηκε χθες να εκδώσει ενημερωτικό δελτίο τύπου για να ενημερώσει τους χρήστες του διαδικτύου για τις παγίδες που κρύβουν ορισμένες «καυτές» σελίδες.

Η ασφάλεια στις ψηφιακές περιηγήσεις ήταν από τα πρώτα θέματα που απασχόλησαν τους κάθε λογής υπεύθυνους, όταν το διαδίκτυο βγήκε από τα στενά ακαδημαϊκά όρια. Στη χώρα μας η υπόθεση του Internet μετρά στην ουσία κάτι περισσότερο από μία δεκαετία και συχνά πυκνά ερχόμαστε αντιμέτωποι με προβλήματα που πρωτογνωρίσαμε στη συμβατική μας, εκτός διαδικτύου, ζωή. Δεν πρωτοπορούμε σε αυτό, το ίδιο συνέβη και εξακολουθεί να συμβαίνει σε όλα τα μέρη του πλανήτη που το νέο μέσο χρησιμοποιείται από πολλούς ανθρώπους, όμως έχει προκύψει ένα παράδοξο. Στον «πραγματικό» κόσμο μας, θα θέλαμε να πιστέψουμε ότι διαθέτουμε επαρκείς μηχανισμούς που λειτουργούν για να αντιμετωπίσουν για παράδειγμα το διαρρήκτη ή τον έμπορο ναρκωτικών. Ωστόσο στην πράξη διαπιστώνουμε -σχεδόν σε καθημερινή βάση- ότι η αντιμετώπιση όλων αυτών των καταστάσεων εμφανίζει δυσκολίες. Κακά τα ψέματα, δεν ζούμε σε έναν ασφαλή κόσμο, δεν θα μπορούσε ο κόσμος μας να ήταν τέτοιος. Αντίθετα, στο διαδίκτυο έχουμε την ψευδαίσθηση ότι τα πάντα κυλούν έτσι όπως θα έπρεπε και ότι δεν υπάρχουν σκοτεινές πτυχές, ότι οι πάντες είναι άγγελοι.

- Ενημερωτική ανακοίνωση αναγκάστηκε να εκδώσει χθες ο ΟΤΕ



Ολα αυτά δεν σημαίνουν πως δεν μπορούμε ή δεν πρέπει να αντιμετωπίσουμε τα προβλήματα του ψηφιακού μας χώρου ή ότι δεν μπορούμε να προστατευτούμε. Πριν όμως από τις διάφορες «ασπίδες», τα απολύτως αναγκαία που πρέπει να αποκτήσει ο άπειρος χρήστης του διαδικτύου είναι η υπομονή και η ψυχραιμία. Σε τελική ανάλυση, κανείς δεν γεννήθηκε γνωρίζοντας, όλοι στην πορεία μάθαμε να περπατάμε, να μιλάμε και να αποφεύγουμε -αν θέλουμε- τις κακοτοπιές.

Στην ανακοίνωση που εξέδωσε ο ΟΤΕ αναφέρονται αναλυτικά τα εξής:

«Ο Ο.Τ.Ε. στην προσπάθειά του να προστατεύσει τους πελάτες του από ανεπιθύμητη οικονομική επιβάρυνσή τους λόγω πρόσβασης σε ορισμένες ιστοσελίδες του Internet, τους ενημερώνει για τα εξής:

Εχει διαπιστωθεί ότι, ορισμένες τηλεφωνικές συνδέσεις πελατών παρουσιάζουν υψηλές χρεώσεις σε κλήσεις στο διεθνές δίκτυο, συνήθως με πρόθεμα 0067..., 0023..., κ.λ.π.

Ο λόγος είναι ότι οι κλήσεις αυτές έγιναν μέσω του διαδικτύου Internet και μετά τη σύνδεση με τον Παροχέα τους στο ΕΠΑΚ (8962XXXXXX).

Στη συνέχεια οι χρήστες αυτοί επισκέφτηκαν ιστοσελίδες «ειδικού» κυρίως περιεχομένου, χωρίς να γνωρίζουν το κόστος αυτών των κλήσεων, που είναι περίπου 2,05 ευρώ το λεπτό.

Οι ιστοσελίδες αυτές που διαφημίζονται και από ορισμένα μέσα επικοινωνίας, προκαλούν τους χρήστες Η/Υ να δούν «καυτά» videos φορτώνοντας δωρεάν το αντίστοιχο πρόγραμμα.

Αν πειστεί ο χρήστης και κατεβάσει (download) στον υπολογιστή του το λογισμικό αυτό, τότε συμβαίνουν τα ακόλουθα:

• Φορτώνεται στον Η/Υ ειδικό λογισμικό και εφ' όσον δεχτεί ο χρήστης τους σχετικούς όρους, διακόπτεται η σύνδεση με τον παροχέα Internet 8962XXXXXX και τότε μέσω του modem, γίνεται κλήση - σύνδεση στο διεθνές δίκτυο (π.χ. 0067 ή 0023 κ.α.) ενώ στο σημείο αυτό αρχίζει και η προβλεπόμενη χρέωση για τις διεθνείς κλήσεις.

• Δημιουργείται στην οθόνη/ επιφάνεια εργασίας τους Η/Υ εικονίδιο συντόμευσης που όταν αυτό ενεργοποιηθεί γίνεται προσπάθεια για απευθείας κλήση στο διεθνές δίκτυο, χωρίς ο χρήστης να έχει συνδεθεί πρώτα με τον παροχέα του ΕΠΑΚ (8962XXXXXX).

Για τις υπερβολικές χρεώσεις που προέρχονται από αυτήν την αιτία ο Ο.Τ.Ε. δεν φέρει καμία ευθύνη καθόσον παρέχει μόνον την υπηρεσία διασύνδεσης με τους παρόχους και όχι με το διαδίκτυο μέσω του οποίου δημιουργείται το πρόβλημα.

Για τους λόγους αυτούς ο Ο.Τ.Ε. συνιστά στους χρήστες του Internet:

• Να μην κατεβάζουν λογισμικά στον υπολογιστή τους από άγνωστες και ανεξέλεγκτες πηγές.

• Να αποσυνδέονται από τον πάροχο μετά την ξενάγησή τους στο Internet και να μη διατηρούν τον Η/Υ σε κατάσταση αναμονής όταν δεν τον χρησιμοποιούν.

• Να χρησιμοποιούν την παρεχόμενη από τον Ο.Τ.Ε. υπηρεσία φραγής εξερχομένων κλήσεων.

Αν στο χώρο που λειτουργεί ο υπολογιστής του πελάτη η τηλεφωνική του σύνδεση, έχουν πρόσβαση και άλλα άτομα, τα οποία πιθανόν να γίνουν χρήστες αυτών των μέσων χωρίς της συγκατάθεση αυτού, τότε η πρόταση μας είναι τα μέσα αυτά να επιτηρούνται, προκειμένου να αποφεύγονται οι ανεπιθύμητες καταστάσεις που αναφέραμε.

ΕΦ' ΟΛΗΣ ΤΗΣ ΥΛΗΣ ΣΥΝΕΝΤΕΥΞΗ ΤΟΥ ΚΩΣΤΑ ΣΚΑΝΔΑΛΙΔΗ ΣΤΗΝ «δ»

«ΝΑ ΓΙΝΟΥΜΕ ΞΑΝΑ ΚΟΙΝΩΝΙΚΗ ΠΡΩΤΟΠΟΡΙΑ»

«Το ΠΑΣΟΚ έχει εσωτερικά τις δυνάμεις της ανασύνταξης και της αναγέννησης. Το συμφέρον της χώρας επιβάλλει να κερδίσουμε τις επόμενες εκλογές όποτε και να γίνουν. Η χώρα υποχωρεί παντού»



Με την ευχή το ΠΑΣΟΚ να κατορθώσει να αποκαταστήσει τη θρυμματισμένη αξιοπιστία του και να κατακτήσει ξανά την εμπιστοσύνη του λαού, ο Κώστας Σκανδαλίδης αποχαιρετά το 2004 και υποδέχεται την καινούργια χρονιά, η οποία θα είναι καθοριστική για το μέλλον του κόμματος της αξιωματικής αντιπολίτευσης.

ΣΥΝΕΝΤΕΥΞΗ ΣΤΗ ΡΕΝΑ ΔΙΑΚΙΔΗ

Με έντονο το προσωπικό στοιχείο, ο επί σειράν ετών γραμματέας της Κεντρικής Επιτροπής του ΠΑΣΟΚ και με παρουσία σε καίρια υπουργεία, ο πολιτικός που άφησε ανεξίτηλο το στίγμα του στην πορεία του Κινήματος, στην εφ' όλης της ύλης συνέντευξη που παραχώρησε προς την «δ», απαντά στους επικριτές του, που του καταλογίζουν μερίδιο ευθύνης στην ήττα του ΠΑΣΟΚ, αποκαλύπτει το «μυστικό» της πολιτικής του επιβίωσης, μιλά για το σημερινό ΠΑΣΟΚ στην πορεία του προς την ανασυγκρότηση και σχολιάζει τη διακυβέρνηση της χώρας από τη Νέα Δημοκρατία.

Με εμφανή τη διάθεση της αυτοκριτικής, όχι όμως της διάθεσης να αφήσει να υποβαθμιστεί ο ρόλος και η συμβολή του στην πορεία του ΠΑΣΟΚ, ο Κώστας Σκανδαλίδης αναφέρει: ***«Αν έκανα λάθη; Πάρα πολλά. Αν και ενώ χτυπούσα πάντα το χέρι στο τραπέζι κατέφυγα σε ρήξεις για κακώς κείμενα; Όχι πάντα. Εξάλλου τις ανατρεπτικές προτάσεις που τώρα υιοθετούνται για τη δομή του κόμματος εδώ και πολλά χρόνια τις διατύπωσα σε μεγάλο ποσοστό ως Γραμματέας του. Δεν κατάφερα να τις υλοποιήσω. Νομίζετε ότι ήταν μόνο δική μου η ευθύνη;»***

Σε άλλο σημείο της συνέντευξής του, εξηγεί τις αρχές οι οποίες διέπουν την πολιτική του λειτουργία: ***«Κάνω τη δουλειά μου. Δεν έχω την ταμπέλα του ομαδάρχη ή του φραξιονιστή. Λέω τη γνώμη μου θαρρετά. Δουλεύω με γνώμονα το συλλογικό συμφέρον. Παλεύω με τις δικές μου δυνάμεις, τις θέσεις, τις προτάσεις, τις απόψεις μου και δεν υψώνω χαρακώματα. Δεν μ' αρέσει η λέξη ηγετικός πυρήνας. Προτιμώ να είμαι μαχητής της πρώτης γραμμής. Όλα τα άλλα έρχονται.»***

Στην συνέντευξή του προς την «δ», ο Κώστας Σκανδαλίδης παίρνει θέση στα ζητήματα της τρέχουσας επικαιρότητας:

• Για τις πρόσφατες διαπραγματεύσεις της 17ης Δεκεμβρίου: ***«Η Ελλάδα έχασε πανηγυρικά γιατί δεν υπάρχει Κυβέρνηση που δίνει μάχες αλλά κατεβάζει συνεχώς τον πήχη και περνά και ....από κάτω! Μια παραπαίουσα Κυβέρνηση που παίρνει κάθε πρόβλημα και το φορτώνει στην «καμπούρα» του ΠΑΣΟΚ. Ως πότε όμως;»***

• Για την διακυβέρνηση από τη Νέα Δημοκρατία: ***«Αποκάλυψη τώρα! Και μάλιστα πολύ πιο γρήγορα απ' όσο θα μπορούσε να φανταστεί κανείς. Είναι μια νέο-δεξιά καραμπινάτη».***

• Για την επιλογή Παπούλια : ***«Πρόκειται για σκληρή νεοφιλελεύθερη και δεξιά παράταξη. Δεν προσδιορίζει το χαρακτήρα και τη φυσιογνωμία της η προεδρική εκλογή αλλά η πραγματικότητα της διακυβέρνησής της».***

Για τις επόμενες εκλογές: ***«Το συμφέρον της χώρας που πρέπει να είναι γνώμονας κάθε πράξης μας επιβάλλει να κερδίσουμε τις επόμενες εκλογές όποτε και να γίνουν».***

• Για τον Γιώργο Παπανδρέου: ***«Ένας ηγέτης δεν κρίνεται μόνο από τη σχέση του με τις ώριμες ανάγκες αλλά από το όραμα και τις ανατροπές που βρίσκονται πιο μπροστά απ' αυτές. Αλοίμονο αν ο Γιώργος Παπανδρέου δεν ήταν πιο μπροστά.»***

• Για τους αμφισβητούντες τον Γ. Παπανδρέου: ***«Είναι αστείο λίγους μόλις μήνες από τότε που 1,000,000 πολίτες ανάδειξαν τον ηγέτη της μεγάλης δημοκρατικής παράταξης να πιστεύει κανείς ότι μπορεί να τον αμφισβητήσει».***

• Για τις γκρίνιες της ανασυγκρότησης: ***«Νομίζω ότι είναι κατώτερο των περιστάσεων να τίθενται εσωτερικά διλήμματα τύπου «ποιός έχει την ευθύνη» ανάμεσα σε κλιμάκια ή όργανα του ΠΑΣΟΚ».***

• Για το στόχο του ΠΑΣΟΚ: ***«Ο δρόμος είναι μακρύς. Το ΠΑΣΟΚ είναι ένα κόμμα πρόσφατα ηττημένο μετά από χρόνια διακυβέρνησης. Θέλει δουλειά συνεχή, συστηματική και μεγάλο αγώνα».***

Η συνέντευξη αναλυτικά:

• Κύριε Σκανδαλίδη, τι κερδίσαμε και τι χάσαμε από το αποτέλεσμα των αποφάσεων της Ε.Ε, όσον αφορά την ενταξιακή προοπτική της Τουρκίας;

Κερδίσαμε μια αμφίβολης χρησιμότητας ντε φάκτο «αναγνώριση» της Κύπρου από την Τουρκία χωρίς καν δέσμευση ή προϋπόθεση για την ευρωπαϊκή της ένταξη και σε ασαφή ορίζοντα. Χάσαμε κάθε δυνατότητα πίεσης, απεμπολήσαμε ουσιαστικά το Ελσίνκι, μειώσαμε στο ελάχιστο την διαπραγματευτική μας δυνατότητα, καταργήσαμε κάθε χρονοδιάγραμμα. Με άλλα λόγια σε μια ιστορική συγκυρία κρίσιμη και με το χρόνο να μας πιέζει αφόρητα και ενώ με το Ελσίνκι μετατρέψαμε τις διμερείς διαφορές με την Τουρκία σε ευρωπαϊκό θέμα τώρα το φέρνουμε ξανά στα μέτρα των ελληνοτουρκικών «διαφορών». Η Ελλάδα έχασε πανηγυρικά γιατί δεν υπάρχει Κυβέρνηση που δίνει μάχες αλλά κατεβάζει συνεχώς τον πήχη και περνά και ....από κάτω!

• Πως κρίνετε τη Νέα Δημοακρατία ως κυβέρνηση από τα μέχρι σήμερα δείγματα γραφής που έχει δώσει;

Η χώρα υποχωρεί παντού. Δεν είναι μόνο τα εθνικά και τα ελληνοτουρκικά ή το Κυπριακό. Είναι η οικονομία που μπήκε ήδη υπό επιτήρηση, χάνοντας την αξιοπιστία και το κύρος της στο ευρωπαϊκό και διεθνές σκηνικό. Είναι οι θεσμοί που καρκινοβατούν. Είναι η επανίδρυση του κράτους της δεξιάς που αντικαθιστά κάθε εκσυγχρονιστικό μέτρο. Είναι το πολιτικό κλίμα της «σκανδαλολογίας» που υποβαθμίζει την μέγιστη υπόθεση της διαφθοράς από θεσμικό ζήτημα δημοκρατίας σε κυνήγι πολιτικών σκοπιμοτήτων και αντιπάλων. Ποιά νέα εποχή ευαγγελίζεται ο κ. Καραμανλής; Δεν υπάρχει ρότα, δεν υπάρχει στρατηγική, δεν υπάρχει καμιά συνέπεια στις προεκλογικές του δεσμεύσεις. Μια παραπαίουσα Κυβέρνηση που παίρνει κάθε πρόβλημα και το φορτώνει στην «καμπούρα» του ΠΑΣΟΚ. Ως πότε όμως;

• Πιστεύετε ότι με την επιλογή Παπούλια η Ν.Δ προσπαθεί να διεμβολίσει το μεσαίο χώρο;

Όσοι νομίζουν ότι με την εξαιρετική πράγματι και συναινετική επιλογή του Κάρολου Παπούλια η Ν.Δ περιβάλλεται το μανδύα της κεντρώας ή και προοδευτικής δύναμης, ότι αλλάζει χαρακτήρα ματαιοπονούν. Πρόκειται για σκληρή νεοφιλελεύθερη και δεξιά παράταξη. Δεν προσδιορίζει το χαρακτήρα και τη φυσιογνωμία της η προεδρική εκλογή αλλά η πραγματικότητα της διακυβέρνησής της. Πόσο κεντρώα είναι μια παράταξη που στο όνομα της απελευθέρωσης της αγοράς αφήνει αχαλίνωτη την ακρίβεια, που στο 6-8% μέσο όρο αυξήσεων για το 2004 στους μισθούς πέφτει στο 3% το 2005, που κάθε κοινωνική της εξαγγελία παραπέμπεται στις καλένδες, που ενώ ελαφρύνει φορολογικά το μεγάλο κεφάλαιο συμπιέζει τα χαμηλά εισοδήματα, που σταματά τα έργα, που δεν εμφανίζει πουθενά ένα κοινωνικό ή θεσμικό σχέδιο; Εδώ θα ταίριαζε ο τίτλος της γνωστής ταινίας : «Αποκάλυψη τώρα!» Και μάλιστα πολύ πιο γρήγορα απ' όσο θα μπορούσε να φανταστεί κανείς. Είναι μια νέο-δεξιά καραμπινάτη.

• Πιστεύετε ότι ο κόσμος του ΠΑΣΟΚ έχει αποκρυπτογραφήσει σωστά τα αίτια της ήττας του και κατά πόσον πραγματικά αξιοποιεί το γεγονός ότι δεν ασκεί εξουσία, για να κάνει την αυτοκριτική του και να ανασυγκροτήσει τις δυνάμεις του;

Νομίζω ότι στο ΠΑΣΟΚ περισσεύει αυτόν τον καιρό η αυτοκριτική που κάποιες φορές κινείται μέχρι το όριο της αυτο-απαξίωσης. Στις πολιτικές θέσεις έχουμε διατυπώσει με σαφήνεια τα αίτια της ήττας. Που ασφαλώς δεν αφορούν την επίτευξη των εθνικών στόχων, τις κατακτήσεις της χώρας, τα μεγάλα έργα υποδομής, την άνοδο της γενικής ευημερίας. Αφορούν τη διαχείριση της εξουσίας, την απώλεια της μεταρρυθμιστικής μας πνοής, τις κακές κοινωνικές μας πρακτικές , τη συχνά αλαζονική συμπεριφορά μας. Σήμερα από την θέση της αξιωματικής αντιπολίτευσης έχουμε κάθε δυνατότητα να πετάξουμε το μανδύα του κρατισμού και του κυβερνητισμού να γίνουμε ξανά κοινωνική πρωτοπορία που θα φέρει τη χώρα στη νέα εποχή. Και θέλω να με πιστέψετε. Το ΠΑΣΟΚ έχει εσωτερικά τις δυνάμεις της ανασύνταξης και της αναγέννησης.

• Πότε πιστεύετε ότι το ΠΑΣΟΚ θα είναι έτοιμο να επιστρέψει στην εξουσία και αν μέχρι τότε θα έχει καταφέρει να διατυπώσει μια νέα πολιτική πρόταση διακυβέρνησης; Ποιά μπορεί να είναι αυτή η πρόταση;

Δίνουμε αγώνα δρόμου με το χρόνο που πολιτικά είναι αμείλικτος. Το συμφέρον της χώρας που πρέπει να είναι γνώμονας κάθε πράξης μας επιβάλλει να κερδίσουμε τις επόμενες εκλογές όποτε και να γίνουν. Γι' αυτό και το Συνέδριό μας καθίσταται κρίσιμος σταθμός. Το ΠΑΣΟΚ της νέας εποχής πρέπει να εμφανιστεί γρήγορα δυνατό και ανανεωμένο. Όσο για την πρόταση τώρα διαμορφώνεται. Ξέρετε ήδη ότι ο Γιώργος Παπανδρέου για το νέο αναπτυξιακό σχέδιο, το μοντέλο διακυβέρνησης, το σύγχρονο κοινωνικό κράτος και την παιδεία κατέθεσε δέσμη ριζοσπαστικών και καινοτόμων προτάσεων. Θα έλεγα ότι είναι ανατρεπτικές. Αυτές θα κωδικοποιηθούν και θα αποφασιστούν στο Συνέδριο. Νομίζω ότι την άνοιξη το ΠΑΣΟΚ θα έχει ολοκληρώσει τη νέα του στρατηγική αλλά και τη δομή και τη λειτουργία του.

• Συχνά διατυπώνεται η άποψη ότι το πρόβλημα του ΠΑΣΟΚ σήμερα είναι το γεγονός ότι ο νέος πρόεδρός του είναι πολύ μπροστά από τον τρόπο που το κόμμα έμαθε να σκέφτεται και να λειτουργεί και ότι θα χρειαστεί καιρός για να τον φτάσουν και να τον κατανοήσουν, ίσως και να τον αποδεχθούν. Εσείς τι λέτε επ' αυτού;



Τα περισσότερα απ' αυτά που διακηρύσσει ο Γιώργος Παπανδρέου για το ΠΑΣΟΚ αποτελούν ώριμες ανάγκες και ανταποκρίνονται στα σύγχρονα κοινωνικά αιτήματα. Είχαμε εδώ και πολύ χρόνο προσδιορίσει τι πρέπει να κάνουμε, που να στραφούμε, δεν τα καταφέρναμε όμως, δεν μας άφηνε η ενσωμάτωσή μας στις εξουσιαστικές σχέσεις και δομές. Με τον τρόπο εκλογής του Προέδρου άνοιξε οριστικά ο κύκλος της στροφής στην κοινωνία. Εξάλλου ένας ηγέτης δεν κρίνεται μόνο από τη σχέση του με τις ώριμες ανάγκες αλλά από το όραμα και τις ανατροπές που βρίσκονται πιο μπροστά απ' αυτές. Αλοίμονο αν ο Γιώργος Παπανδρέου δεν ήταν πιο μπροστά. Είμαι αισιόδοξος ότι θα τα καταφέρουμε.

• Τα πρωτοκλασάτα και μεγετικές φιλοδοξίες στελέχη του ΠΑΣΟΚ πιστεύετε ότι έχουν αποδεχθεί τον Γιώργο Παπανδρέου ως πρόεδρο του Κινήματος;

Είναι αστείο λίγους μόλις μήνες από τότε που 1,000,000 πολίτες ανάδειξαν τον ηγέτη της μεγάλης δημοκρατικής παράταξης να πιστεύει κανείς ότι μπορεί να τον αμφισβητήσει. Και κατά κύριο λόγο τα ιστορικά στελέχη του ΠΑΣΟΚ με τη διαδρομή, την πείρα και την συλλογική συνείδηση που διαθέτουν. Ο Γ. Παπανδρέου δεν αναμετριέται εσωκομματικά. Αναμετριέται με την ιστορία και την προοπτική της παράταξης.

• Συχνά η κριτική που έχετε ασκήσει στον κομματικό σας χώρο, κυρίως την περίοδο μετά τις εκλογές του περασμένου Μαρτίου, έγινε αφορμή να δεχθείτε σκληρά σχόλια από μερίδα του αθηναϊκού τύπου που σας κατηγόρησε ότι μιλάτε σαν την ευθύνη για τα κακώς κείμενα στο ΠΑΣΟΚ να έχουν μόνο οι άλλοι και όχι και εσείς ο ίδιος, που επί σειράν ετών βρεθήκατε σε θέσεις που ευνοούν την ανάπτυξη και τη συντήρηση ενός κομματικού κατεστημένου, όπως του γραμματέα του ΠΑΣΟΚ και του Υπουργού Εσωτερικών. Τι έχετε να πείτε για όλα αυτά;

Η πολιτική κρίνεται εκ του αποτελέσματος. Έξι χρόνια Γραμματέας της Κ.Ε το ΠΑΣΟΚ δεν ηττήθηκε ποτέ. Τρία συνέδρια ενωτικά και μάλιστα το πρώτο συνέδριο διαδοχής του Ανδρέα Παπανδρέου, δύο εκλογικές νίκες και ένα ΠΑΣΟΚ που έμεινε τόσα χρόνια στη διακυβέρνηση νομίζω ότι αντέχουν στην όποια κριτική. Και έπειτα δύο χρόνια μόλις Υπουργός Εσωτερικών που σε φθορά το ΠΑΣΟΚ αναγνωρίζεται από την πρώτη εκλογική περιφέρεια της χώρας και έρχεται στην πρώτη θέση εκλογής. Αν έκανα λάθη; Πάρα πολλά. Αν και ενώ χτυπούσα πάντα το χέρι στο τραπέζι κατέφυγα σε ρήξεις για κακώς κείμενα; Όχι πάντα. Εξάλλου τις ανατρεπτικές προτάσεις που τώρα υιοθετούνται για τη δομή του κόμματος εδώ και πολλά χρόνια τις διατύπωσα σε μεγάλο ποσοστό ως Γραμματέας του. Δεν κατάφερα να τις υλοποιήσω. Νομίζετε ότι ήταν μόνο δική μου η ευθύνη;



• Πολλοί σχολιάζουν ότι τα έχετε καταφέρει πολύ καλά να είστε πάντα στον ηγετικό πυρήνα του ΠΑΣΟΚ και με τον Ανδρέα Παπανδρέου και με τον Κώστα Σημίτη και τώρα με τον Γιώργο Παπανδρέου. Πως τα καταφέρνετε;

Κάνω τη δουλειά μου. Δεν έχω την ταμπέλα του ομαδάρχη ή του φραξιονιστή. Λέω τη γνώμη μου θαρρετά. Δουλεύω με γνώμονα το συλλογικό συμφέρον. Παλεύω με τις δικές μου δυνάμεις, τις θέσεις, τις προτάσεις, τις απόψεις μου και δεν υψώνω χαρακώματα. Δεν μ' αρέσει η λέξη ηγετικός πυρήνας. Προτιμώ να είμαι μαχητής της πρώτης γραμμής. Όλα τα άλλα έρχονται.

• Είστε ένα από τα ιστορικά στελέχη του ΠΑΣΟΚ αν και νέος σε ηλικία. Στην απαίτηση της βάσης του ΠΑΣΟΚ, που συμπυκνώνεται στο σύνθημα «Γιώργο άλλαξέ τα όλα», εσείς τι ερμηνεία δίνετε και πως νομίζετε ότι αυτό μπορεί να γίνει πράξη;

Το σύνθημα μεταφράζεται σε μια τριπλή απαίτηση. Ανασύσταση του ΠΑΣΟΚ και εκ βάθρων αναδιοργάνωση και ανανέωση. Αναγέννηση της μεγάλης προοδευτικής και δημοκρατικής παράταξης μέσα από ένα νέο εθνικό σχέδιο για την Ελλάδα της Ευημερίας. Συμμετοχική δημοκρατία τόσο στη διαμόρφωση αυτού του σχεδίου όσο και στο αυριανό μοντέλο διακυβέρνησης.

Προσυνεδριακός διάλογος. Στα Δωδεκάνησα δεν δείχνει να εξελίσσεται ικανοποιητικά και το «μοντέλο» που ακολουθείται, δηλαδή την ευθύνη να έχουν κλιμάκια ανεξάρτητα από τις Νομαρχιακές Επιτροπές, δημιουργεί περισσότερα προβλήματα από όσα λύνει. Κατά την άποψή σας τι πρέπει να γίνει για να υπάρξει ουσιαστική ανανέωση με νέα πρόσωπα, είτε ως μέλη είτε ως φίλοι;

Ο δρόμος είναι μακρύς. Το ΠΑΣΟΚ είναι ένα κόμμα πρόσφατα ηττημένο μετά από χρόνια διακυβέρνησης. Θέλει δουλειά συνεχή, συστηματική και μεγάλο αγώνα. Όσοι μπορούν πρέπει να συμβάλουν. Να βάλουν το δικό τους λιθαράκι. Είναι φανερό ότι η δεξαμενή των ενεργών πολιτών, ο συμπαγής πυρήνας της παράταξης είναι όσοι ψήφισαν το Γ. Παπανδρέου ως Πρόεδρο. Να τους βρούμε ένα προς ένα και να τους ενεργοποιήσουμε σ' αυτό το μεγάλο στόχο. Νομίζω ότι είναι κατώτερο των περιστάσεων να τίθενται εσωτερικά διλήμματα τύπου «ποιός έχει την ευθύνη» ανάμεσα σε κλιμάκια ή όργανα του ΠΑΣΟΚ. Όλοι να αξιοποιηθούμε προς την κατεύθυνση αυτή για να ακολουθήσει και η ανανέωση σε πρόσωπα και όργανα.

Μια χρονιά που έφερε ανατροπές στο κόμμα σας και στην πολιτική ζωή του τόπου σε λίγες μέρες τελειώνει και μια νέα ξεκινά σε λίγο. Ποιές σκέψεις και ποιά συναισθήματα βιώνετε πάνω σ' αυτό το μεταβατικό σημείο; Τι εύχεστε και τι ελπίζετε για τον καινούριο χρόνο;

Ελπίζω και εύχομαι το καλό της χώρας. Ελπίζω και εύχομαι η ζωή των ανθρώπων να γίνει καλύτερη. Ελπίζω και εύχομαι να συμβάλουμε ως Κίνημα, ως παράταξη, ως χώρος σ' αυτό. Γρήγορα να βρεθούμε στην κοινωνική πρωτοπορία, με νέους αγώνες, με ανανεωμένες ιδέες, με καινοτόμες προτάσεις, να αποκαταστήσουμε τη θρυμματισμένη αξιοπιστία μας και να κατακτήσουμε ξανά την εμπιστοσύνη του λαού. Το 2005 εκεί ακριβώς θα κριθούμε.





ΠΑΡΕΜΒΑΣΗ ΤΟΥ ΙΣΡ ΣΤΗΝ ΥΠΟΥΡΓΙΚΗ «ΓΚΑΦΑ»

«ΝΑ ΑΡΕΙ ΤΟΥΣ ΠΡΟΣΒΛΗΤΙΚΟΥΣ χαρακτηρισμούς ο Κακλαμάνης»

• Προτείνει λύσεις για την αντιμετώπιση του γραφειοκρατικού προβλήματος με τα εξιτήρια • Κατηγορεί τον διοικητή του νοσοκομείου για επιπολαιότητα και... αδικαιολόγητη απειρία





Το διοικητικό συμβούλιο του Ιατρικού Συλλόγου Ρόδου εξέδωσε χθες την ακόλουθη ανακοίνωση:

Ο Ιατρικός Σύλλογος Ρόδου, τέσσερις ημέρες μετά την ατυχή δημόσια δήλωση ενώπιον της Βουλής των Ελλήνων του υπουργού Υγείας και Κοινωνικής Αλληλεγγύης κ. Νικήτα Κακλαμάνη, αφού έλαβε γνώση των απόψεων όλων των εμπλεκομένων πλευρών και εξετάζοντας τα μέχρι σήμερα δεδομένα εκφράζει τη μεγάλη του έκπληξη και οργή για την σπίλωση της αξιοπρέπειας εκ μέρους του υπουργού των ιατρών του Γ.Ν.Ρ. αφού τους αναφέρει ως συμμετέχοντες σε κομπίνα. Ο χαρακτηρισμός κρίνεται προσβλητικός, αφού για να ειπωθεί κάτι τέτοιο πρέπει να υπάρχουν στοιχεία για εξαπάτηση με οικονομικό όφελος ιατρών, υπαλλήλων του γραφείου κίνησης και του λογιστηρίου.

Τέτοια στοιχεία όμως μέχρι σήμερα δεν υπάρχουν, ενώ πρόκειται με εντολή του ίδιου του υπουργού Υγείας να αρχίσει διαδικασία ελέγχου από τους επιθεωρητές Υγείας. Επισημαίνουμε ότι οι 350-400 πρώην νοσηλευόμενοι που δεν έλαβαν εξιτήριο, δεν αποτελούν σύνολο στους νοσηλευόμενους καθημερινά ασθενείς αλλά αποτελούν διοικητική λογιστική εκκρεμότητα των τελευταίων τεσσάρων χρόνων στα έσοδα του Νοσοκομείου είτε από τα ασφαλιστικά ταμεία, είτε από ιδιώτες χωρίς ασφαλιστική κάλυψη.

Το πρόβλημα καθαρά διοικητικό και γραφειοκρατικό δεν είναι πρόσφατο αλλά παλαιό και γνωστό στις προηγούμενες διοικήσεις, χωρίς κανένα τεκμηριωμένο οικονομικό συμφέρον από την πλευρά των ιατρών.

Ο Ιατρικός Σύλλογος Ρόδου επισημαίνει και προτείνει η διαδικασία εισιτηρίου - εξιτηρίου να μην γίνεται από τους ίδιους τους ασθενείς ή συγγενικά τους πρόσωπα αλλά υπηρεσιακά (εδώ ανάγεται το χιλιοειπωμένο πρόβλημα έλλειψης προσωπικού). Επίσης είναι απαραίτητη η γραμματειακή ηλεκτρονική υποστήριξη σε κάθε κλινική αφού αυτή τη στιγμή δεν υφίσταται.

Υπάρχουν εύλογα ερωτηματικά, πως ο υπουργός Υγείας πρώην μάχιμος ιατρός υιοθέτησε τόσο εύκολα πληροφορίες από το διοικητή του Νοσοκομείου και προέβη σε χαρακτηρισμούς που δεν τον τιμούν χωρίς να υπάρχουν οι αποδείξεις μίας τέτοιας σοβαρής καταγγελίας.

Φαίνεται ότι ο νέος διοικητής του Γ.Ν. Ρόδου στην προσπάθειά του να επιδείξει παραγωγικό έργο ενήργησε επιπόλαια, επιδεικνύοντας αδικαιολόγητη απειρία.

Ο Ι.Σ.Ρ. ζητά από τον υπουργό και το διοικητή του Νοσοκομείου ξεκάθαρα και χωρίς μισόλογα να αποκαταστήσουν δημόσια την αλήθεια και να άρουν τους προσβλητικούς χαρακτηρισμούς εις βάρος των μελών ιατρών του.

Ο Ι.Σ.Ρ. θα αναμείνει το πόρισμα των ελεγκτών Υγείας και κάθε διαδικασίας ελεγκτικού μηχανισμού για να λάβει εκ νέου θέση, αλλά ταυτόχρονα όμως, όπως έχει επανειλημμένα προτείνει θα συμμετάσχει σε παραγωγικές συζητήσεις και σχεδιασμούς που θα έχουν ως στόχο τη βελτίωση λειτουργίας του Γενικού Νοσοκομείου Ρόδου και την καλυτέρευση των συνθηκών για τους χρήστες υγείας.

ΓΙΑ ΤΟ Δ.Σ.
Ο Πρόεδρος
Δρ. Νίκος Τσ. Φρόνας
Ο Γεν. Γραμματέας
Χρήστος Μαντάς

ΚΑΤΗΓΟΡΗΜΑΤΙΚΟΣ ΣΤΗ ΣΥΝΕΝΤΕΥΞΗ ΤΟΥ Ο ΠΡΟΕΔΡΟΣ

ΣΑΒΒΑΣ ΚΑΡΑΤΑΠΑΝΗΣ: και παραπλάνηση του

✓ Δεν υφίσταται κομπίνα και ούτε είναι δυνατόν να έχουν όφελος ιατροί από εξητήρια ✓ Το νοσοκομείο μπορεί να εισπράξει τα οφειλώμενα ✓ Διοικητικής φύσεως το πρόβλημα ✓ Καλοδεχούμενος ο έλεγχος των επιθεωρητών για να τεθεί το θέμα σε σωστή βάση

ΣΥΝΕΝΤΕΥΞΗ ΣΤΟΝ ΔΙΑΜΑΝΤΗ ΔΙΑΜΑΝΤΗ

Εντονες αντιδράσεις προκάλεσε η αναφορά του Υπουργού Υγείας κ. Νικήτα Κακλαμάνη στη Βουλή για «κομπίνες» στο Νοσοκομείο της Ρόδου και όπως συμπληρώνει ο πρόεδρος των Νοσοκομειακών γιατρών κ. Σάββας Καραταπάνης «Ο ατυχής χειρισμός του θέματος άφησε πολλές πικρίες στους γιατρούς».Ο κ. Καραταπάνης στη συνέντευξη που παραχώρησε στην «δημοκρατική» αναφέρεται αναλυτικά στα περίφημα 400 εξιτήρια που εκκρεμούν και τα οποία προκάλεσαν το σχετικό θόρυβο αποκλείοντας κατηγορηματικά και απόλυτα την ύπαρξη μηχανισμού κομπίνας. «Εκτιμώ ότι οι υπηρεσιακοί παράγοντες που έδωσαν τα στοιχεία στον υπουργό δεν τα αξιολόγησαν σωστά με αποτέλεσμα ο υπουργός να χειριστεί το θέμα με τον τρόπο αυτό. Σ' ένα θέμα καθαρά διοικητικό - γραφειοκρατικό δόθηκε μια άλλη διάσταση».

Ο πρόεδρος των Νοσοκομειακών γιατρών επιμένει θέτοντας το ερώτημα «ένας γιατρός σε τι θα ωφεληθεί αν κάποια εξιτήρια είναι σε εκκρεμότητα; Αν λειτουργούσε μηχανισμός κομπίνας οι ασθενείς δεν θα είχαν καταγραφεί. Υπάρχει ο κατάλογος με τις εκκρεμότητες από τις οποίες το Νοσοκομείο έχει να εισπράξει κυρίως από τους ασφαλιστικούς φορείς των εισαγομένων».

Κατά τ' άλλα ο κ. Σάββας Καραταπάνης.

• Τονίζει ότι το θέμα των εφημεριών που ταλαιπώρησε το ίδρυμα τη χρονιά που φεύγει έχει μπει σ' ένα δρόμο. Για το 2005 οι γιατροί περιμένουν μια καλύτερη μεταχείριση από την κατανομή των κονδυλίων που θα αποφασίσει το Υπουργείο.

• Εκτιμά ότι το πιο σοβαρό πρόβλημα του Ιδρύματος είναι η καλύτερη στελέχωση των κλινικών με ιατρικό και νοσηλευτικό προσωπικό.

• Θεωρεί σημαντικό και κρίσιμο θέμα την ανάπτυξη και λειτουργία της Μονάδας Εντατικής θεραπείας και της Νευροχειρουργικής Κλινικής και επισημαίνει την αναγκαιότητα λειτουργίας των ΤΕΠ (Τμήματα Επειγόντων Περιστατικών) για την καλύτερη λειτουργία του ιδρύματος και την προστασία των γιατρών από άδικες επιθέσεις και διώξεις.

• Χαρακτηρίζει άρκετά καλή τη συνεργασία που είχαν με τον Διοικητή του Νοσοκομείου προσθέτοντας όμως ότι «το τελευταίο γεγονός έχει διαταράξει τη σχέση μας».

• Τέλος πιστεύει ότι ο θεσμός των ΠΕΣΥΠ δεν πρόσφερε τα αναμενόμενα «αύξησε τη γραφειοκρατία χωρίς να επιλύσει προβλήματα στο χώρο της υγείας».



Εν αναμονή λοιπόν των νομοθετικών πρωτοβουλιών του Υπουργού Υγείας ο κ. Σάββας Καραταπάνης εύχεται «μια καλύτερη χρονιά για το 2005 και να μην υπάρξουν προβλήματα στο Νοσοκομείο».

Η συνέντευξη αναλυτικά...

• Κύριε Καραταπάνη , τι συμβαίνει τελικά με το θέμα των εξιτηρίων στο Νοσοκομείο της Ρόδου και πως έφτασε ο υπουργός Υγείας από το βήμα της Βουλής να μιλά για «κομπίνες»;

Σαφώς στον κ. υπουργό δόθηκαν κάποια στοιχεία γραφειοκρατικής φύσεως. Το πρόβλημα αφορούσε εκκρεμή εξιτήρια παρελθόντων ετών, δηλαδή ασθενών που κατά καιρούς είχαν νοσηλευθεί στο ίδρυμα αλλά δεν είχαν τακτοποιηθεί ταμειακά. Και φυσικά δεν υπάρχει καμιά περίπτωση κομπίνας.

• Αυτό το πρόβλημα πως δημιουργήθηκε ; Είναι εύκολο στους ασθενείς που νοσηλεύονται να φεύγουν χωρίς την τακτοποίηση των εξιτηρίων τους;

Υπάρχουν πολλές και διαφορετικές κατηγορίες ασθενών. Μιλάμε για 400 εξιτήρια που ήδη από χθες απέμειναν 250 προς τακτοποίηση. Να σας εξηγήσω τι ακριβώς συμβαίνει. Για παράδειγμα το καλοκαίρι δεχόμαστε μεγάλο όγκο ασθενών. Πολλοί απ' αυτούς δεν είναι σε θέση να δώσουν τα πλήρη στοιχεία τους. Αυτοί οι ασθενείς μετά από λίγες ώρες μόλις νοιώσουν καλύτερα φεύγουν χωρίς να έχουν τη διάθεση να συνεργαστούν με τις διοικητικές υπηρεσίες του νοσοκομείου για το εξιτήριό τους. Είναι μια κατηγορία που στην τουριστική περιοχή μας είναι υπαρκτή. Αλλες περιπτώσεις αφορούν ασθενείς που φεύγοντας από την κλινική δεν τακτοποιούν την εκκρεμότητά τους με το γραφείο κινήσεως ασθενών. Υπάρχουν και άλλες κατηγορίες όπως οι άποροι που αδυνατούν να πληρώσουν. Είχαμε λοιπόν 400 περίπου εκκρεμότητες την τελευταία πενταετία τουλάχιστον. Οταν το Νοσοκομείο δέχεται γύρω στις 35.000 ασθενείς το χρόνο, μπορείτε να καταλάβετε για τι πρόβλημα μιλάμε.

• Από το σημείο αυτό μέχρι την εμπλοκή γιατρών και προσωπικού σε «κομπίνες» που ανέφερε ο κ. Κακλαμάνης η απόσταση είναι τεράστια...

Εκτιμώ ότι οι υπηρεσιακοί παράγοντες που έδωσαν τα στοιχεία στον υπουργό δεν τα αξιολόγησαν σωστά με αποτέλεσμα ο υπουργός να χειριστεί το θέμα με τον τρόπο αυτό. Σ' ένα θέμα καθαρά διοικητικό - γραφειοκρατικό δόθηκε μια άλλη διάσταση.

• Μήπως είναι θέμα δυσλειτουργίας των διοικητικών υπηρεσιών του Νοσοκομείου;

Κάθε σύστημα έχει σίγουρα και τις ατέλειές του. Αν συγκρίνετε τα αριθμητικά στοιχεία θα διαπιστώσετε ότι το πρόβλημα είναι μικρό. Πιστεύω ότι το σύστημα διακίνησης των ασθενών λειτουργεί καλά σε σχέση με τον όγκο που καλείται να εξυπηρετήσει. Βελτιώσεις μπορείς να κάνεις αλλά το πρόβλημα των εκκρεμών εξιτηρίων δεν θα μηδενιστεί.

• Αποκλείσαται ευθύς εξ' αρχής την ύπαρξη μηχανισμών κομπίνας. Γιατί;

Για τον απλούστατο λόγο ότι τα εξιτήρια που εκκρεμούν δεν έχουν καμία ανταλλακτική ισχύ. Ο γιατρός σε τι θα ωφεληθεί αν κάποιο εξιτήριο είναι σε εκκρεμότητα; Δεν

ΕΚΤΑΚΤΗ ΣΥΝΕΔΡΙΑΣΗ ΤΟΥ ΔΗΜΟΤΙΚΟΥ ΣΥΜΒΟΥΛΙΟΥ ΚΑΡΠΑΘΟΥ

Εκτάκτως συνεδριάζει την προσεχή Δευτέρα 27 Δεκεμβρίου και ώρα 11:00 π.μ. το Δημοτικό Συμβούλιο του Ενιαίου Δήμου Καρπάθου, για να συζητήσει και να λάβει αποφάσεις επί θεμάτων που αφορούν εντάξεις έργων στο ΠΕΠ Νοτίου Αιγαίου, λόγω της καταληκτικής ημερομηνίας υποβολής των προτάσεων στις 31 Δεκεμβριου 2004.

Τα θέματα που θα συζητηθούν είναι τα εξής:

1. Εγκριση προμελέτης έργου «Δίκτυα Αποχέτευσης και εγκαταστάσεις επεξεργασίας και διάθεσης λυμάτων Δήμου Καρπάθου».

2. Εγκριση υποβολής πρότασης ένταξης του έργου «Δίκτυα Αποχέτευσης εγκαταστάσεις επεξεργασίας και διάθεσης λυμάτων Δήμου Καρπάθου» στο Μέτρο 2.1. του Π.Ε.Π. Νοτίου Αιγαίου 2000-2006.

3. Εγκριση υποβολής πρότασης ένταξης του έργου «Χ.Υ.Τ.Α. Καρπάθου» στο Μέτρο 2.1. του Π.Ε.Π. Νοτίου Αιγαίου 2000-2006.

ΟΙ ΠΡΟΣΚΟΠΟΙ ΣΤΟΛΙΖΟΥΝ ΤΟ «ΔΕΝΔΡΟ ΤΩΝ ΕΥΧΩΝ»

Η Ομάδα των Προσκόπων του 2ου Συστήματος Κρεμαστής καλεί όλους σήμερα Παρασκευή, παραμονή Χριστουγέννων, στις 5 το απόγευμα, να ενισχύσουν την προσπάθειά της και να εκπληρώσουν όλοι μαζί τις επιθυμίες των παιδιών με σοβαρές ασθένειες στολίζοντας το **«Δένδρο των Ευχών»**, που θα τοποθετηθεί στην είσοδο του Δημαρχείου Πεταλούδων.

Τα στολίδια θα είναι αστέρια με ευχές για τις γιορτές. Κάθε αστέρι θα έχει τη συμβολική τιμή των 2 ευρώ.

Ο Δήμος Πεταλούδων κάνει έκκληση σε όλους:

«Ελάτε όλοι μαζί σε συνεργασία με το Φιλανθρωπικό Ίδρυμα **«Κάνε μια ευχή»** να χαρίσουμε στα άρρωστα παιδιά ξεχωριστές στιγμές αγάπης και χαράς. Ας προσπαθήσουμε να κάνουμε πράξη το μήνυμα των Χριστουγέννων. Μέσα από τη δική μας προσφορά τα παιδιά αυτά θα ζήσουν αξέχαστες στιγμές και θα πάρουν δύναμη και κουράγιο βλέποντας τις ευχές τους να γίνονται πραγματικότητα.

Στολίστε μαζί μας το «Δέντρο των Ευχών» με τα πιο λαμπρά αστέρια!»

ΤΩΝ ΝΟΣΟΚΟΜΕΙΑΚΩΝ ΙΑΤΡΩΝ

ΚΑΚΗ ΕΝΗΜΕΡΩΣΗ *υπουργού Υγείας*



υπάρχει σχέση συναλλαγής κι αυτό αφορά και τους υπαλλήλους. Δεν έχουν να ωφεληθούν με τη μη τακτοποίηση κάποιων εξιτηρίων. Αν λειτουργούσε μηχανισμός κομπίνας οι ασθενείς αυτοί δεν θα είχαν καταγραφεί. Υπάρχει ο κατάλογος με τις εκκρεμότητες από τις οποίες το Νοσοκομείο έχει να εισπράξει κάποια χρήματα από τους ασφαλιστικούς φορείς των εισαγομένων. Σε καμιά περίπτωση δεν αφορά ούτε τους γιατρούς, ούτε τους εργαζόμενους.

• Εχετε προσπαθήσει μετά την αναφορά του υπουργού Υγείας στο Νοσοκομείο της Ρόδου να τον ενημερώσετε πληρέστερα και αναλυτικά για το θέμα;

Εχουμε ενημερώσει όλους τους υπεύθυνους φορείς καθώς και επίσης και τον Διοικητή του Ιδρύματος ο οποίος παρακολούθησε την έκτακτη γενική συνέλευση των γιατρών που πραγματοποιήθηκε για να αντιμετωπίσει τα προβλήματα και το θόρυβο που ξεσήκωσαν οι δηλώσεις του υπουργού Υγείας. Εκεί ο κ. διοικητής παραδέχθηκε ότι στο συγκεκριμένο θέμα δεν υπάρχει περίπτωση κομπίνας. Απ' ευθείας με τον ίδιο τον υπουργό δεν μπορέσαμε να μιλήσουμε, όμως το δελτίο τύπου που εκδώσαμε το κοινοποιήσαμε στο υπουργείο Υγείας ώστε ο κ. Κακλαμάνης να γνωρίζει τις απόψεις μας και να έχει μια πληρέστερη εικόνα.

• Να ευχηθούμε η αναφορά του κ. υπουργού για το Νοσοκομείο της Ρόδου γρήγορα να «ξεχαστεί» σαν μια άτυχη στιγμή και να μην προκαλέσει φουρτούνες στο πολύπαθο ίδρυμα.

Εγώ κύριε Διαμαντή, λόγω της θέσης μου αλλά και σαν απλός εργαζόμενος θα υπερασπιστώ αυτό το Ιδρυμα. Το Νοσοκομείο της Ρόδου επιτελεί σημαντικό έργο. Μπορεί να υπάρχουν αδυναμίες αλλά σε καμία περίπτωση δεν αξίζει να μηδενίζουμε το προσφερόμενο έργο. Στο τέλος μας μένει πικρία αφού όλοι οι γιατροί νοιώθουμε ότι αδικούμαστε από τέτοιες δηλώσεις. Δεν είναι δυνατόν ανά πάσα στιγμή να προσπαθείς να αποδείξεις ότι εργάζεσαι σωστά και τίμια. Οταν έχεις την αίσθηση ότι κάθε σου ενέργεια μπαίνει στο μικροσκόπιο δεν νοιώθεις άνετα. Εχουμε καλέσει τον υπουργό να κάνει τον έλεγχο. Ο δρόμος είναι ανοικτός κι εμείς οι γιατροί είμαστε στη διάθεση των αρμοδίων οργάνων. Ας ξεκαθαρίσει το θέμα για να πάψει η αναστάτωση στο Νοσοκομείο.

• Από αναστάτωση σε αναστάτωση πορεύεται το Ιδρυμα. Το προηγούμενο διάστημα ήταν οι εφημερίες των γιατρών. Εχει δοθεί μια οριστική λύση στο πρόβλημά σας;

Περάσαμε μια δύσκολη χρονιά. Οταν ανέλαβε το νέο Δ.Σ. του συλλόγου των νοσοκομειακών γιατρών στις αρχές Ιουλίου οι γιατροί είχαν πληρωθεί μόνο τις εφημερίες των 2 μηνών Ιανουαρίου και Φεβρουαρίου. Καταφέραμε μέσα από τις κινητοποιήσεις μας να βάλουμε σε μια σειρά το θέμα. Αυτή τη στιγμή οι γιατροί έχουν πληρωθεί τις εφημερίες του Οκτωβρίου, πιθανότατα αύριο (σ.σ. Παρασκευή 24/12) θα πάρουν τις εφημερίες του Νοεμβρίου. Εχει μείνει σε εκκρεμότητα ο Αύγουστος λόγω γραφειοκρατικών δυσκολιών στην εκκαθάρισή του. Περιμένουμε να τελειώσει ο Δεκέμβρης για να δούμε πως θα διαχειριστούμε το τυχόν έλλειμμα που θα προκύψει. Ηταν μια δύσκολη χρονιά αφού η επιχορήγηση που εξ' αρχής δόθηκε για τις εφημερίες ήταν μικρή. Για την επόμενη χρονιά υπάρχουν υποσχέσεις από το υπουργείο ότι θα δει ευνοϊκότερα το θέμα. Πιστεύω ότι το 2005 θα έχουμε μια καλύτερη μεταχείριση. Μετά την ψήφιση του προϋπολογισμού ο υπουργός θα αποφασίσει την κατανομή των κονδυλίων. Στις αρχές του νέου έτους θα γνωρίζουμε το ύψος της σχετικής επιχορήγησης.

• Κατά την εκτίμησή σας ποιά είναι τα σοβαρότερα προβλήματα που πρέπει να λύσει το Νοσοκομείο της Ρόδου για να βελτιώσει το επίπεδο των παρεχομένων υπηρεσιών;

Πέρα από τα οικονομικά θέματα, πιστεύω ότι οι κλινικές του νοσοκομείου μας οι οποίες δέχονται μεγάλη πίεση πρέπει να στελεχωθούν καλύτερα. Χρειάζονται και γιατρούς και νοσηλευτικό προσωπικό. Ο υπουργός Υγείας γνωρίζει τα προβλήματα, έχει εξαγγείλει προσλήψεις και νομίζω ότι καταβάλλει κάθε προσπάθεια για να ξεπεραστούν τα νομικά εμπόδια και να εξασφαλιστούν οι σχετικές πιστώσεις.

Αν πραγματοποιηθούν οι απαραίτητες προσλήψεις τότε το προσφερόμενο έργο θα αναβαθμιστεί. Ενα στελεχωμένο νοσοκομείο μπορεί να οργανωθεί καλύτερα και να προσφέρει μεγαλύτερη αίσθηση ασφαλείας στον πολίτη ώστε να μην αναγκάζεται να πηγαίνει στο κέντρο για να αντιμετωπίσει τα προβλήματα της υγείας του. Αυτό είναι το αίτημά μας και δεν είναι δύσκολο να γίνει αφού τα τελευταία χρόνια παρά τα προβλήματα, διαθέτουμε Μονάδα Εντατικής Θεραπείας (ΜΕΘ) -πράγμα πολύ σημαντικό για το νοσοκομείο μας- Επίσης η οργάνωση της Νευροχειρουργικής κλινικής είναι πολύ κρίσιμο θέμα, πρώτιστο για το νοσοκομείο της Ρόδου, και πιστεύω μέχρι το καλοκαίρι θα μπει σ' ένα δρόμο αφού υπάρχουν και οι σχετικές προκηρύξεις για γιατρούς.

• Κατά την άποψή σας το Νοσοκομείο της Ρόδου πρέπει να δώσει βάρος στην «επέκταση» και ανάπτυξή του ή να ενισχύσει τις υπάρχουσες κλινικές.

Εχω τη γνώμη ότι αυτή τη στιγμή πρέπει να δοθεί βάρος στις υπάρχουσες κλινικές. Να στελεχωθούν καλύτερα. Οταν επεκτείνεις τη λειτουργία σου χωρίς να έχεις εξασφαλίσει το ιατρικό και το υπόλοιπο προσωπικό που χρειάζεσαι τότε αντί να λύνεις μπορεί να δημιουργείς προβλήματα. Πιστεύω ότι προτεραιότητά μας πρέπει να είναι η ενίσχυση των υπάρχουσων κλινικών και η όποια ανάπτυξη να γίνεται με προσεκτικά βήματα. Εξ' άλλου στο Νοσοκομείο έχει δημιουργηθεί όπως είπαμε η Μονάδα Εντατικής Θεραπείας και η Νευροχειρουργική κλινική. Ελπίζω δε τον επόμενο χρόνο να αντιμετωπιστούν τα όποια προβλήματα και να λειτουργήσουν καλύτερα.

• Σε ποιό σημείο βρίσκεται ο εξοπλισμός του Ιδρύματος. Μπορούμε να μιλάμε για ένα σύγχρονο νοσοκομείο εξοπλισμένο με τα απαραίτητα μηχανήματα;

Το Νοσοκομείο μας με το άνοιγμά του παρέλαβε αρκετά μηχανήματα. Σίγουρα οι ανάγκες «τρέχουν» σε ένα νοσηλευτικό ίδρυμα και πάντα θα χρειάζονται τα απαραίτητα κονδύλια για να εξοπλίζεται καλύτερα το νοσοκομείο. Το ίδρυμά μας δεν έχει να ζηλέψει πολλά πράγματα από τα νοσοκομεία του κέντρου. Σήμερα έχουμε φτάσει στο σημείο να λειτουργούμε πολλά μηχανήματα υψηλής τεχνολογίας.

• Οι σχέσεις των εμπλεκόμενων φορέων στη λειτουργία του νοσοκομείου στο πρόσφατο παρελθόν δεν ήταν και οι καλύτερες. Πως;

Η συνεργασία μας με τον διοικητή του Νοσοκομείου κο Κεφαλά μέχρι τώρα ήταν αρκετά καλή. Φυσικά το τελευταίο γεγονός έχει διαταράξει τη σχέση μας. Μένει να δούμε τις επόμενες ημέρες πως θα εξελιχθούν τα πράγματα. Μέχρι τώρα αν εξαιρέσω τον ατυχή χειρισμό του θέματος των εξιτηρίων, προβλήματα δεν είχαμε. Ομως η τελευταία εξέλιξη έχει δημιουργήσει πολλές πικρίες στο χώρο των γιατρών.

• Επειδή βρισκόμαστε σε μια φάση μεταβατική και τον επόμενο χρόνο αναμένονται αλλαγές στον χώρο της υγείας ήθελα την άποψή σας για τα ΠΕΣΥΠ και την προσφορά τους.

Θα έλεγα ότι τα ΠΕΣΥΠ λειτούργησαν με βάση το νόμο Παπαδόπουλου σε μια λογική οργανωτική. Πιστεύω ότι τελικά τα ΠΕΣΥΠ -και αναφέρομαι συνολικά για τη μέχρι τώρα πορεία τους, δεν προσέφεραν τα αναμενόμενα. Αντιθέτως αύξησαν τη γραφειοκρατία χωρίς να καταφέρουν να επιλύσουν προβλήματα στο χώρο της υγείας. Περιμένουμε τις νομοθετικές πρωτοβουλίες του κου Κακλαμάνη που σύμφωνα με τις εξαγγελίες της κυβέρνησης θα καταργηθούν τα ΠΕΣΥΠ και θα δημιουργηθούν Περιφερειακές Διευθύνσεις Υγείας. Μέσα στο 2005 θα ψηφιστεί ο σχετικός νόμος και τότε θα δούμε συγκεκριμένα το νέο νομικό πλαίσιο και πως θα λειτουργήσει. Η άποψη που επικρατεί στους γιατρούς για τα ΠΕΣΥΠ είναι ότι δεν βοήθησαν γιατί το νομικό πλαίσιο δεν τους επέτρεψε να αναλάβουν πρωτοβουλίες και να προωθήσουν προβλήματα σε τοπικό επίπεδο. Τελικά κατέληξαν να είναι ένα «γρανάζι» παραπάνω στη σχέση του νοσοκομείου με το υπουργείο Υγείας.

Περιμένουμε να δούμε πως ο κος υπουργός ο οποίος είναι καλός γνώστης των προβλημάτων του θεσμού πως θα χειριστεί το θέμα.

• Να ολοκληρώσουμε τη συζήτησή μας, χρονιάρες μέρες με τις ευχές σας κ. Καραταπάνη;

Κατ' αρχάς να απευθυνθώ στους πολίτες της Ρόδου και θα τους πω να εμπιστεύονται το Νοσοκομείο της Ρόδου. Οι γιατροί και το υπόλοιπο προσωπικό εργάζονται ευσυνείδητα και τίμια και κάτω από δύσκολες συνθήκες προσφέρουν το έργο τους. Πιστεύω ότι δεν αξίζει στο νοσοκομείο μας ο θόρυβος που συνήθως δημιουργείται. Εχω τη γνώμη ότι το Νοσηλευτικό μας ίδρυμα χρειάζεται μια καλύτερη μεταχείριση απ' όλους τους φορείς.

Εύχομαι μια καλύτερη χρονιά για το 2005, να μην υπάρξουν προβλήματα στο Νοσοκομείο. Θα δουλέψουμε όλοι προς την κατεύθυνση αυτή ώστε να εξασφαλιστεί η ηρεμία στο χώρο του ιδρύματος για να έχουν οι πολίτες τις υπηρεσίες που χρειάζονται, και αξίζουν.

Ευχή όλων μας είναι το Νοσοκομείο της Ρόδου να είναι ανοικτό στους πολίτες κάθε φορά που το έχουν ανάγκη.

ΠΑΡΕΜΒΑΣΗ ΤΗΣ «δ»

Η ΑΥΞΗΣΗ ΕΣΟΔΩΝ ΤΟΥ ΝΟΣΟΚΟΜΕΙΟΥ ΚΑΙ ΟΙ ΠΡΩΤΟΒΟΥΛΙΕΣ ΤΗΣ ΔΙΟΙΚΗΣΗΣ

Την ίδια στιγμή που από το Βήμα της Βουλής ο Υπουργός Υγείας και Κοινωνικής Αλληλεγγύης κ. Ν. Κακλαμάνης υπεραμυνόμενος των πρωτοβουλιών που ανέλαβε με τους υφιστάμενους του για να μπει τάξη στα νοσηλευτικά ιδρύματα και να αυξηθούν τα έσοδα... ανακάλυψε την «κομπίνα» των ιατρών και των υπαλλήλων του νοσοκομείου.

Θα ήταν χρήσιμο να χαρακτηρίσει και το γεγονός ότι η κλινική Μαστογραφίας του νοσοκομείου στην οποία εξετάζονται σε καθημερινή βάση περί τα 10 άτομα, με κόστος εξέτασης που κυμαίνεται από 14 έως 16 ευρώ παραμένει επί τρίμηνο κλειστή. Ποιά είναι πραγματικά η απώλεια εσόδων από το νοσοκομείο και με τι κόστος επιβαρύνονται οι εξεταζόμενες γυναίκες για τις ίδιες εξετάσεις σε ιδιώτες;

Η διοίκηση του νοσοκομείου πήρε απόφαση για την μεταφορά του μαστογράφου σε νέο χώρο προκειμένου να εγκατασταθεί στη θέση του μαστογράφου ο μαγνητικός τομογράφος την 13η Σεπτεμβρίου 2004.

Βρέθηκε νέος χώρος για το μαστογράφο στην ακτινολογική κλινική, τοποθετήθηκε το μηχάνημα, εγκαταστάθηκε το εμφανιστήριό του, βάφτηκαν οι εγκαταστάσεις, με μεγάλη καθυστέρηση εξασφαλίστηκε η συσκότιση του δωματίου και η λειτουργία της κλινικής «κόλλησε» στην τοποθέτηση... πάγκων!

Μέχρι να ξεκινήσει η λειτουργία της όσες επιθυμούν να εξεταστούν μπορούν να απευθύνονται σε ιδιώτες. Το κόστος της ίδιας εξέτασης σε ιδιώτες είναι τουλάχιστον τετραπλάσιο.



ΑΝΕΓΕΡΣΗ ΞΕΝΟΔΟΧΕΙΑΚΟΥ ΣΥΓΚΡΟΤΗΜΑΤΟΣ ΣΤΟ ΦΑΛΗΡΑΚΙ

ΝΕΟ ΕΡΓΟ ΣΤΟΝ ΤΟΜΕΑ *του τουρισμού για την BETANET*

Το έργο ανέλαβε να κατασκευάσει η CUBARGO ATE

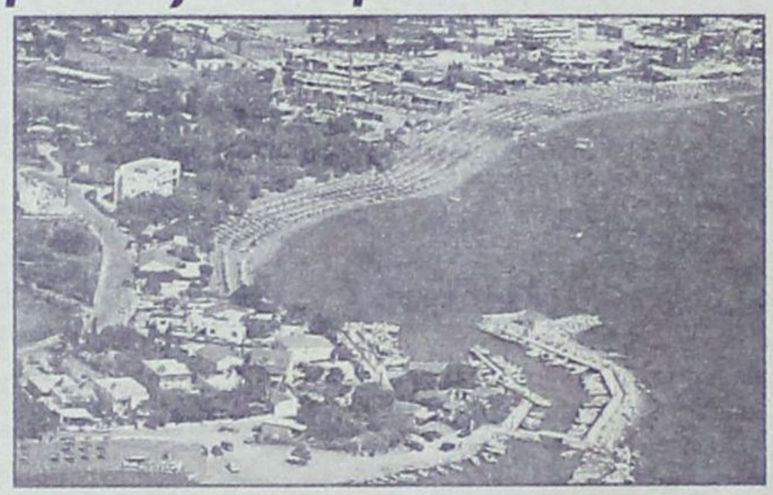

Με ένα νέο έργο στον τομέα του τουρισμού και μια συμφωνία στο εξωτερικό «κλείνει» το 2004 για την BETANET ΑΒΕΕ.

Συγκεκριμένα, η εταιρεία υπέγραψε συμφωνία με την CYBARCO ATE, ανάδοχο του έργου «Κατασκευή ξενοδοχειακού συγκροτήματος με το όνομα LUCA CYPRIA FALIRAKI» ιδιοκτήτης της εταιρείας CYPROTEL ΡΟΔΟΣ Α.Ε. στην περιοχή Φαληράκι της Ρόδου. Η συμφωνία αφορά στην εκτέλεση της φέρουσας κατασκευής και του περιβλήματος του υπόψη έργου από προκατασκευασμένα στοιχεία σκυροδέματος, με συμβατικό προϋπολογισμό 2,96 εκατ. ευρώ πλέον ΦΠΑ. Το έργο περιλαμβάνει κτίρια με συνολική εκτιμώμενη επιφάνεια περί τα 6.000 τ.μ. ενώ ο χρόνος παράδοσής του έχει ορισθεί μέχρι την 1η Μαΐου 2005.

Ως προς τη νέα συμφωνία στο εξωτερικό, η BETANET υπέγραψε σύμβαση με την εταιρεία AL SHADEN Co, η οποία έχει την έδρα της στη Δαμασκό της Συρίας.

Με βάση τη συμφωνία αυτή, η τελευταία αναλαμβάνει την αντιπροσώπευση των προϊόντων και δραστηριοτήτων της BETANET στην ευρύτερη περιοχή της Συρίας, του Λιβάνου και της Ιορδανίας.

Στο πλαίσιο της επέκτασης των δραστηριοτήτων του ομίλου στο εξωτερικό, η BETANET υπέγραψε πρόσφατα συμφωνία αποκλειστικής συνεργασίας με τη βουλγαρική εταιρεία κατασκευών Story CONSULT, με έδρα την πόλη SLIVEN. Το αντικείμενο της συνεργασίας είναι κύρια τα έργα προκατασκευών σε συνδυασμό και με άλλα εξειδικευμένα και λοιπά έργα σε όλη τη Βουλγαρία, τα οποία αφορούν κυρίως νέες επενδύσεις στη Βουλγαρία τόσο ευρωπαϊκών εταιρειών όσο και επιχειρήσεων ελληνικών συμφερόντων. (Πηγή Κέρδος)

ΞΕΚΙΝΑ ΤΟΝ ΦΕΒΡΟΥΑΡΙΟ

ΔΙΑΦΗΜΙΣΤΙΚΗ ΚΑΜΠΑΝΙΑ *των νησιών μας... εν πλώ*

Με κρουαζιερόπλοιο σε 16 λιμάνια της Ευρώπης

Τον Φεβρουάριο θα ξεκινήσει η διαφημιστική καμπάνια του νομού μας σε 16 πόλεις της Ευρώπης και όχι μόνο, με κρουαζιερόπλοιο, το οποίο θα προσεγγίσει σε αντίστοιχα λιμάνια ευρωπαϊκών χωρών, οι οποίες έχουν επιλεγεί για να διαφημισθεί το τουριστικό προϊόν της περιοχής μας.

Η πρωτοβουλία ανήκει στη Νομαρχιακή Αυτοδιοίκηση Δωδεκανήσου και συγκεκριμένα στο Νομαρχιακό Οργανισμό Τουρισμού στον ΠΡΟΤΟΥΡ στον Ενιαίο Φορέα Τουρισμού του Δήμου της Κω και σε φορείς άλλων δήμων και νησιών.

Το κρουαζιερόπλοιο είναι προγραμματισμένο να προσεγγίζει κάθε λιμάνι από τα 16 πρωϊνές ώρες και εκπρόσωποι των φορέων κάθε δήμου και κάθε νησιού, θα παρουσιάζουν τις τουριστικές ιδιαιτερότητες του τόπου τους, θα μοιράζουν έντυπο διαφημιστικό υλικό και θα κάνουν διάφορες εκδηλώσεις.

Τα βράδυα θα διοργανώνονται ειδικές εκδηλώσεις με μουσικές και χορευτικές παραστάσεις και συμμετοχές από κάθε περιοχή και θα προσφέρονται · ποτά, γλυκίσματα και αναψυκτικά κάθε νησιού.

Όπως δήλωσε ο πρόεδρος του Νομαρχιακού Οργανισμού Τουρισμού Δημόκριτος Παπαδόπουλος γίνεται μεγάλη προσπάθεια και προετοιμασία, ώστε να πετύχει αυτό το εγχείρημα και τα αποτελέσματα αυτής της καμπάνιας να είναι ικανοποιητικά.

Ήδη έχουν εκτυπωθεί αφίσσες από κάθε νησί με παραλίες, τοπία και αρχαιολογικούς χώρους, οι οποίες θα μοιρασθούν με άλλα έντυπα.

Η προσπάθεια θα ξεκινήσει τον προσεχή Φεβρουάριο – είπε ο κ. Παπαδόπουλος και τόνισε ότι το κόστος όλης αυτής προσπάθειας, υπολογίζεται να φτάσει τις 185.000 ευρώ, ενώ γίνεται προσπάθεια να συμπιεσθεί λίγο προς τα κάτω και να μειωθεί κατά 20.000 ευρώ.

Από το συνολικό ποσό που προϋπολογίζεται να δαπανηθεί (δηλαδή τα 185.000 ευρώ ή τα 165.000 αν μειωθούν τα 20.000) η Νομαρχιακή Αυτοδιοίκηση θα συνεισφέρει 45.000 ευρώ, ο ΠΡΟΤΟΥΡ 30.000 ευρώ, ο Ενιαίος Φορέας Τουρισμού της Κω 30.000 ευρώ και οι υπόλοιποι άλλοι συμμετέχοντες θα επιμεριστούν τα 60.000 περίπου ευρώ που υπολείπονται.

Πρέπει να σημειωθεί ότι παρόμοια προσπάθεια είχε γίνει και παλαιότερα, αλλά τα αποτελέσματά της δεν ήταν ικανοποιητικά.

ΥΠΟ ΤΗΝ ΑΙΓΙΔΑ ΤΟΥ ΥΠΟΥΡΓΕΙΟΥ ΤΟΥΡΙΣΜΟΥ ΚΑΙ ΤΟΥ ΕΟΤ

ΠΡΟΒΟΛΗ ΕΛΛΗΝΙΚΩΝ ΕΠΙΧΕΙΡΗΣΕΩΝ ΣΤΗ ΓΕΡΜΑΝΙΑ

Για δεύτερη συνεχή χρονιά και επί 140 ημέρες, τουριστικές περιοχές και επιχειρήσεις της χώρας θα προβάλλονται στους σημαντικότερους σταθμούς των γερμανικών σιδηροδρόμων στις πόλεις Φραγκφούρτη, Ντίσελντοφ, Ανόβερο, Μόναχο, Δρέσδη, Στουτγάρδη, Βερολίνο και Λειψία, μέσα από τις κινητές εκθέσεις, που οργανώνει η εταιρεία Choose Media, υπό την αιγίδα του υπουργείου Τουριστικής Ανάπτυξης και του ΕΟΤ.

Ολόκληρος ο εκθεσιακός χώρος θα πλαισιώνεται από την παρουσία του υπουργείου και του ΕΟΤ με αφίσες, ειδικές κατασκευές, διανομή έντυπου υλικού, προβολή τηλεοπτικών σποτ σε οθόνες plasma, διοργάνωση event και εκδηλώσεων με παραδοσιακά ελληνικά χορευτικά συγκροτήματα και μουσική και άλλες πλούσιες εκπλήξεις για τους επισκέπτες.

Το πρόγραμμα των κινητών εκθέσεων τουρισμού, όπως επισημαίνει η εταιρεία, παρουσιάζει σημαντικές καινοτομίες και διαφοροποιείται από τις παραδοσιακές μεθόδους προβολής, αφού «διεισδύει» κυριολεκτικά μέσα στους χώρους κίνησης και ζωής των κατοίκων των γερμανικών πόλεων δημιουργώντας ισχυρά κίνητρα για να επισκεφτούν τη χώρα μας.

Οι κεντρικοί σταθμοί των γερμανικών σιδηροδρόμων εξασφαλίζουν τη μεγαλύτερη δυνατή διέλευση κοινού, με το μέγιστο αριθμό του επιβατικού κοινού να ανέρχεται σε 350.000 καθημερινά.

Με περισσότερους από 2,2 εκατομμύρια επιβάτες και 510 χιλιάδες επισκέπτες στους σταθμούς, το 70% του γερμανικού πληθυσμού είναι αποδέκτες διαφημιστικών μηνυμάτων μέσα στους γερμανικούς σιδηροδρόμους.

ΑΥΞΑΝΟΝΤΑΙ ΑΠΟ ΤΗ ΝΕΑ ΧΡΟΝΙΑ ΤΑ ΕΙΣΙΤΗΡΙΑ ΤΟΥ ΚΤΕΛ

Αναπροσαρμόζονται από 1ης Ιανουαρίου 2005 τα εισιτήρια των υπεραστικών λεωφορείων του ΚΤΕΛ Ρόδου, σύμφωνα με την απόφαση Β-72300/6208/16-12-2004 του υπουργού Μεταφορών.

Οι νέες αυξημένες τιμές ανακοινώθηκαν χθες και διαμορφώνονται ως εξής:

ΔΡΟΜΟΛΟΓΙΟ	ΠΑΛΑΙΑ ΤΙΜΗ ΕΙΣΙΤΗΡΙΟΥ	ΝΕΑ ΤΙΜΗ ΕΙΣΙΤΗΡΙΟΥ
ΡΟΔΟΣ - ΦΑΛΗΡΑΚΙ	1,60	1,70
ΡΟΔΟΣ - ΚΑΛΥΘΙΕΣ	1,60	1,70
ΡΟΔΟΣ - ΨΙΝΘΟΣ	1,70	1,80
ΡΟΔΟΣ - ΑΦΑΝΤΟΥ	1,60	1,70
ΡΟΔΟΣ - ΚΟΛΥΜΠΙΑ	1,70	1,80
ΡΟΔΟΣ - ΚΟΛΥΜΠΙΑ ΠΑΡΑΛΙΑ	2,50	2,70
ΡΟΔΟΣ - ΤΣΑΜΠΙΚΑ ΠΑΡΑΛΙΑ	2,50	2,70
ΡΟΔΟΣ - ΑΡΧΑΓΓΕΛΟΣ	2,00	2,20
ΡΟΔΟΣ - ΜΑΛΩΝΑ	2,40	2,60
ΡΟΔΟΣ - ΜΑΣΑΡΗ	2,50	2,70
ΡΟΔΟΣ - ΧΑΡΑΚΙ	2,50	2,70
ΡΟΔΟΣ - ΚΑΛΑΘΟΣ	3,00	3,30
ΡΟΔΟΣ - ΠΥΛΩΝΑ	3,20	3,50
ΡΟΔΟΣ - ΛΙΝΔΟΣ	3,40	3,70
ΡΟΔΟΣ - ΛΑΡΔΟΣ	3,50	3,70
ΡΟΔΟΣ - ΛΑΕΡΜΑ	4,30	4,60
ΡΟΔΟΣ - ΑΣΚΛΗΠΕΙΟ	4,30	4,60
ΡΟΔΟΣ - ΓΕΝΝΑΔΙ	4,30	4,60
ΡΟΔΟΣ - ΒΑΤΙ	4,70	5,00
ΡΟΔΟΣ - ΠΡΟΦΥΛΙΑ	5,10	5,50
ΡΟΔΟΣ - ΙΣΤΡΙΟΣ	5,20	5,60
ΡΟΔΟΣ - ΑΡΝΙΘΑ	5,20	5,60
ΡΟΔΟΣ - ΑΠΟΛΑΚΚΙΑ	5,30	5,70
ΡΟΔΟΣ - ΛΑΧΑΝΙΑ	4,80	5,20
ΡΟΔΟΣ - ΚΑΤΤΑΒΙΑ	5,60	6,00
ΡΟΔΟΣ - ΜΕΣΑΝΑΓΡΟΣ	6,00	6,50
ΕΛΑΧΙΣΤΟ ΑΣΤΙΚΟ	0,60	0,70
ΕΛΑΧΙΣΤΟ ΥΠΕΡΑΣΤΙΚΟ	0,90	1,00



ΑΚΡΙΤΙΚΑ

κουβεντούλες με κάπνο νάμα

Η άρσει· λέγων τ' αληθές ου σφαλεί ποτέ
ΣΟΦΟΚΛΗΣ

«Η φοβερότερη εκδίκηση είναι να περιφρονείς αυτούς που σε εχθρεύονται, αν και είσαι βέβαιος ότι μπορείς να τους συντρίψεις».
ΜΠΑΛΖΑΚ

WINSTON CHURCHILL: Ο ελεύθερος Τύπος μπορεί να είναι καλός ή κακός Τύπος, ο ανελεύθερος δεν θα γίνει ποτέ τίποτε άλλο από κακός τύπος

Η ΑΛΛΗ ΑΠΟΨΗ ΓΙΑ ΤΑ... ΚΑΛΑΝΤΑ

Τελικά υπάρχουν και άνθρωποι που καθόλου δεν χαίρονται με το εορταστικό πνεύμα των ημερών. Αντιθέτως μάλιστα αισθάνονται εντονότερη την καταπίεση της υποχρεωτικής ευτυχίας

Το κουδούνι, που βίαια διακόπτει τον πιο γλυκό, τον πιο βαθύ ύπνο. Το πόδι που ψάχνει απεγνωσμένα να βρει τη δεύτερη παντόφλα που έχει χαθεί κάτω από το κρεβάτι. Ο πανικός, όταν με μια βιαστική ματιά στο ρολόι βλέπεις πως είναι μόνο 7.30 το πρωί. Το σώμα που σέρνεται ως την πόρτα με κόπο, λες και σηκώνει στους ώμους του περισσότερα από 100 χρόνια ζωής. Ενα δεύτερο κουδούνισμα, πιο απαιτητικό από το πρώτο, να σκεπάζει τον θόρυβο των κλειδιών που γυρίζουν στην κλειδαριά. Το άνοιγμα της πόρτας. Και φέτος, όπως κάθε χρονιά, την ίδια μέρα, την ίδια ώρα, η πρώτη ομάδα των μικρών βασανιστών με τα τρίγωνα βρίσκεται μπροστά σου, αμείλικτη!

«Να τα πούμε;». Το πνίγεις το *«όχι!».* Το καταπίνεις, για να μη σε πουν γρουσούζη, για να μη σε χαρακτηρίσουν ακοινώνητο και ανάποδο. **«Να τα πείτε».** Χαμογελάς ή μάλλον μορφάζεις προσπαθώντας να χαμογελάσεις, τη στιγμή που το δωμάτιο γεμίζει από φρικτούς θορύβους. *«Αν ήμουν υπουργός Παιδείας ή Πολιτισμού θα τα είχα απαγορεύσει τα κάλαντα, τουλάχιστον πριν από τις 10 το πρωί»* μου έλεγε ένας φίλος τις προάλλες. Δεν είμαι λοιπόν εγώ ο μοναδικός γρουσούζης σε αυτή την πόλη.

Είναι οργανωμένο σχέδιο για να με εξοντώσουν. Δεν εξηγείται αλλιώς. Κάποιος άλλος, κάποιος σκοτεινός δάκτυλος κρύβεται πίσω από αυτά τα παιδάκια, που κάθε χρόνο παραμονές Χριστουγέννων δοκιμάζουν τα νεύρα μου, εισβάλλοντάς στο σπίτι μου από τα χαράματα, καταστρέφοντας τον ύπνο μου, «αναγκάζοντάς» με να υποκριθώ πως πολύ χαίρομαι που τα βλέπω μπροστά μου, αναψοκοκκινισμένα, χαρούμενα, φορτωμένα με κατοστάρικα που κουδουνίζουν και αυτά στον άρρυθμο ρυθμό των τριγώνων τους.

Ψάχνω και εγώ να βρω κέρματα σε τσέπες, σε πορτοφόλια... Τα μοιράζω εξακολουθώντας να υποκρίνομαι τον πανευτυχή. Τα παιδάκια όμως όσο περνά η ώρα γίνονται πιο πολλά, τα κάλαντά τους ηχούν στην καταπονημένη ψυχή μου πιο απαιτητικά. Τα κέρματα τελειώνουν, το ίδιο και τα χαρτονομίσματα... Σταματώ να ανοίγω την πόρτα. Τα παιδάκια χτυπάνε το κουδούνι και εγώ δεν τολμώ να κουνηθώ από τον καναπέ, μήπως και καταλάβουν πως βρίσκομαι μέσα στο σπίτι. Τον θυμό μου, που τόσο άγρια και άγαρμπα με ξύπνησαν, διαδέχονται οι τύψεις επειδή τα αγνοώ, επειδή δεν συμμετέχω στη χαρά τους. Ούτε ολόκληρο το δώρο των Χριστουγέννων δεν φτάνει όμως για να ικανοποιήσω τις άγριες ανάγκες των διψασμένων για χρήμα παιδιών με τα τρίγωνα και τις μισοβουλωμένες μελόντικες.

Χ ΡΙΣΤΟΥΓΕΝΝΑ ΧΩΡΙΣ ΛΑΜΨΗ

Ενώ όλες οι μεγάλες πόλεις του κόσμου συναγωνίζονται η μία την άλλη για το ποιά θα είναι η πιο λαμπερή και η πιο γιορταστική, η Ρόδος αποφάσισε να δείξει μια αξιοθαύμαστη αυτοσυγκράτηση που αγγίζει τα όρια της μιζέριας. Μια βραδινή βόλτα στο κέντρο της πόλης είναι αρκετή για να δει κανείς ότι οι δρόμοι που έχουν στολιστεί για τις γιορτές είναι μετρημένοι στα δάχτυλα ενώ κανένας δρόμος της περιφέρειας δεν μας θυμίζει ότι είναι καιρός να αισθανόμαστε ευτυχισμένοι.

Οποιος Ροδίτης περίμενε ότι εφέτος η πόλη θα άλλαζε πρόσωπο για να υποδεχθεί το 2004, μάλλον... γελάστηκε.

Υ ΠΕΡΧΕΙΛΙΣΗ ΦΤΩΧΕΙΑΣ

Γιορτές στην Ελλάδα, στον κόσμο, και οι διεθνείς οργανισμοί κρούουν τον κώδωνα του κινδύνου: ο μισός πληθυσμός της Γης ζει με δύο δολάρια την ημέρα! Ως χθες νομίζαμε ότι το πρόβλημα δεν μας αφορά. Ως πριν από λίγα χρόνια τούς βλέπαμε στον δρόμο, μόλις έπεφτε το σκοτάδι. Θεωρούσαμε ως πολιτεία και κοινωνία ότι δεν υπάρχουν άστεγοι στη χώρα μας. Ή ότι κι αν υπάρχουν είναι τόσο λίγοι ώστε δεν χρήζουν ανάγκης γενικότερης κοινωνικής παρέμβασης. Κι όμως δεν είναι λίγοι και στο κοσμοπολίτικο νησί που θα δεν θα καταλάβουν ότι γιορτάζουμε τα Χριστούγεννα.

Η ΨΥΧΟΛΟΓΙΑ ΤΩΝ ΔΩΡΩΝ

Οι γιορτές είναι ταυτισμένες στην ψυχοσύνθεση του νεοέλληνα με την ανταλλαγή δώρων. Νομίζετε ότι απλώς δίνετε και παίρνετε ένα δωράκι λόγω των ημερών και αυτό είναι όλο; Μια απλή πράξη στο πνεύμα των εορτών και τίποτε άλλο; Λοιπόν πρόκειται για μια περίπλοκη και όχι απλή πράξη, όπως τονίζουν πρόσφατα ερευνητικά δεδομένα. Απ' ό,τι φαίνεται, η ανταλλαγή δώρων είναι μεγάλης σημασίας για την έκβαση μιας σχέσης, νέας ή παλιάς, ερωτικής, φιλικής ή τυπικής. Το δώρο μπορεί να φτιάξει ή να χαλάσει τη σχέση με τον παραλήπτη του, ανάλογα με την ποιότητα της σχέσης τη στιγμή της προσφοράς του δώρου. Η Cele Otnes, καθηγήτρια Διαφήμισης στο Πανεπιστήμιο του Ιλινόις, δηλώνει ότι «δεν είναι η σκέψη που μετράει αλλά η σχέση». Σύμφωνα με τη Cele Otnes, «ακόμη και ένα ανάρμοστο με την περίπτωση δώρο μπορεί και να μην επηρεάσει αρνητικά μια σχέση αν η σχέση των δύο ατόμων είναι δυνατή και ο παραλήπτης του δώρου αντιλαμβάνεται τις προθέσεις του δωρητή ως καλές. Από την άλλη μεριά, βεβαίως, αν η σχέση είναι χλιαρή, ακόμη και το καλύτερο δώρο δεν θα μπορέσει να τη σώσει».

Τ Ο ΠΝΕΥΜΑ ΤΩΝ ΧΡΙΣΤΟΥΓΕΝΝΩΝ ΚΑΤΕΥΝΑΖΕΙ ΤΑ..ΠΝΕΥΜΑΤΑ

Δεν πίστευαν στα μάτια τους χθες το πρωί, παραμονή Χριστουγέννων όσοι βρέθηκαν μπροστά στο εορταστικό ενστάντανέ του δημάρχου Ροδίων **κ. Γιώργου Γιαννόπουλου** και του επικεφαλής της μειοψηφίας **κ. Χατζή Χατζηευθυμίου**.

Ο κ. Χατζηευθυμίου πιστός στο τυπικόν των ημερών επισκέφθηκε το δήμαρχο στο γραφείο του για να ανταλλάξουν ευχές για τα Χριστούγεννα. Τι χαμόγελα, τι αγκαλιές, τι φιλιά, τι φιλοφρονήσεις! Λες και δεν έχει συμβεί τίποτα όλο αυτό το διάστημα μεταξύ των δύο ανδρών! Και δεν έχει περάσει ούτε μια εβδομάδα από τη συνεδρίαση του δημοτικού συμβουλίου, όπου ακούστηκαν απίστευτα πράγματα (ώστε να φθάσει στο σημείο ο πρόεδρος κ. Γιάννης Τσιγάρος να ζητήσει να σβηστούν από τα πρακτικά). Λες και δεν κατατέθηκε μήνυση μόλις προχθές από το δήμαρχο εναντίον του επικεφαλής της μειοψηφίας, για συκοφαντική δυσφήμιση.

Όλα τα παρέσυρε το πνεύμα των Χριστουγέννων. Τα πνεύματα ηρέμησαν τις άγιες τούτες μέρες.

Το γεγονός, πάντως, είναι αλήθεια ότι ικανοποίησε πολλούς και διερωτώνται γιατί δεν ανοίγει τελικά μια άλλη σελίδα μεταξύ των δύο ανδρών, αντί να συνεχίζεται το μίσος και ο αλληλοσπαραγμός. Και δικαίως διερωτώνται αν η συναίνεση (που είναι και της μόδας) θα διαρκέσει, ή αν θα διαλυθεί στην πρώτη ευκαιρία (βλέπε δημαιρεσίες την Κυριακή 2 Ιανουαρίου).

Τ ΑΞΙΔΕΥΟΝΤΑΣ

Τα ταξίδια στην ελληνική επαρχία κατά τις εργάσιμες ημέρες δεν είναι ότι το καλύτερο για τους υπουργούς της κυβέρνησης. Βέβαια, τις άγιες αυτές ημέρες οι υπουργοί επισκέπτονται τις εκλογικές τους περιφέρειες και τα λένε με την εκλογική τους πελατεία. Φαίνεται, πάντως, ότι ετοιμάζεται κύκλος εξορμήσεων προς την ελληνική επαρχία και τα αστικά κέντρα της, κυρίως από κορυφαίους υπουργούς. Κύριο στοιχείο της σχετικής πρότασης είναι εκτός από τους βουλευτές να εμφανίζονται και εκείνοι που ασκούν στην ουσία πολιτική, τα κυβερνητικά στελέχη, και να ακούσουν από κοντά τα προβλήματα των πολιτών. Δεν ξέρουμε γιατί, αλλά αυτήν την φορά έχουμε την εντύπωση ότι η... εξόρμηση στην ελληνική επαρχία θα πραγματοποιηθεί. Ετσι, άλλωστε, όπως τόνισαν οι προτείνοντες δεν θα μπορεί κανείς να λέει στους υπουργούς ότι πορεύονται τα άγια χώματα των εκλογικών τους περιφερειών -για τους εντός των τειχών των Αθηνών δεν γεννάται θέμα· μόνον όταν έχουν ανάγκη τις ψήφους...

Κ ΑΤΑΡΓΗΣΗ ΥΠΟΥΡΓΕΙΟΥ ΑΙΓΑΙΟΥ;

Γράφτηκε στον Αθηναϊκό τύπο κατ' επανάληψη:

Δεν θα πρέπει να αποκλείεται το υπουργείο Ναυτιλίας να ισχυροποιηθεί απορροφώντας το Υπουργείο Αιγαίου που κατά πάσαν πιθανότητα καταργείται...

Τ ΗΣ «ΚΟΜΠΙΝΑΣ»

Η γκάφα Κακλαμάνη έγινε ανέκδοτο μεταξύ των ιατρών του νοσοκομείου. Δεν είναι λίγοι αυτοί που δέχθηκαν τηλεφωνήματα από συναδέλφους τους από άλλα νοσοκομεία της Ελλάδας για να ρωτήσουν πως τελικά στήθηκε αυτή η καταπληκτική κομπίνα.

«Αντε κανένα φακελλάκι θα το καταλαβαίναμε αλλά ρε μπαγάσες πως τα καταφέρατε;» ρώτησαν.

Μ ΕΙΩΘΗΚΑΝ ΤΑ ΤΑΞΙΔΙΑ

Μεγάλη πτώση παρουσιάζουν τα χριστουγεννιάτικα και πρωτοχρονιάτικα ταξίδια στο εξωτερικό σε σχέση με πέρυσι. Παράγοντες της τουριστικής αγοράς υπολογίζουν ότι η μείωση αυτή κυμαίνεται, ανάλογα με τους προορισμούς, από 20% ως 40% και την αποδίδουν κυρίως στην οικονομική δυσπραγία των καταναλωτών. Η πτωτική τάση αφορά όλους τους προορισμούς, ενώ κάποιες εξαιρέσεις όπως το Παρίσι, που παρουσιάζουν αυξημένη ζήτηση για εφέτος, όπως επισημαίνουν οι τουριστικοί πράκτορες, δεν επαρκούν για να ανατρέψουν το αρνητικό αυτό κλίμα.

Σύμφωνα με τους τουριστικούς πράκτορες, η μείωση αυτή οφείλεται κατά κύριο λόγο στην οικονομική στενότητα των καταναλωτών, ενώ ένας δεύτερος εξίσου σημαντικός λόγος είναι ότι εφέτος οι γιορτές πέφτουν Σαββατοκύριακο με αποτέλεσμα να μην έχει ο κόσμος αρκετές ημέρες αργίας ώστε να προγραμματίσει ένα ταξίδι στο εξωτερικό.

Υ.Τ.Ε.

ΤΟ ΘΕΜΑ ΘΑ ΑΠΑΣΧΟΛΗΣΕΙ ΤΟ ΔΗΜΟΤΙΚΟ ΣΥΜΒΟΥΛΙΟ

ΣΟΒΑΡΕΣ ΚΑΤΑΓΓΕΛΙΕΣ ΚΟΙΝΟΠΡΑΞΙΑΣ

σε ένσταση για την ανάθεση της μελέτης του Ροδινιού

✓ Αντικρούει τους ισχυρισμούς η Διεύθυνση Τεχνικών Υπηρεσιών του Δήμου Ροδίων ✓ Το ΓΕΝ του ΥΠΕΧΩΔΕ δεν εξέτασε την υπόθεση

Η σύμπραξη των μελετητικών γραφείων «ΔΙΕΡΟΣ ΑΕ - ΣΗΜΑ Α.Τ.Ε.Μ.Ε. - Ι. Γιαννακάκης και Α. Πέππας» υπέβαλαν στο Δήμο Ροδίων την 23η Αυγούστου 2004 ένσταση κατά της από 5 Απριλίου 2004 έκθεσης αξιολόγησης των γραφείων μελετών και της με αριθμό 186/26-5-2004 απόφασης του δημοτικού συμβουλίου με την οποία έγινε η ανάθεση της εκπόνησης της μελέτης του έργου: «Ανακατασκευή, συμπλήρωση των υποδομών και των εγκαταστάσεων και ανάδειξη του τοπίου στο βιότοπο Πάρκου «Ροδίνι» και της περιοχής «Πευκάκια», το Δημοτικό Συμβούλιο με την αριθ. 188/26-5-2004 απόφασή του ενέκρινε την ανάθεση της μελέτης του έργου στα συμπράττοντα γραφεία: «Χατζηκωνσταντίνου Γ. - Ηρακλείδης Α. - Γιαννόπουλος Γ. - Αρφαράς Φ.» συνολικής αμοιβής 150.000 ευρώ πλέον ΦΠΑ.

Η ένσταση αυτή κοινοποιήθηκε δε στην ΓΕΜ του ΥΠΕΧΩΔΕ.

Η εταιρεία που κατετάγη δεύτερη στην αξιολόγηση υποστηρίζει στην ένστασή της ότι το πρακτικό της Επιτροπής Αξιολόγησης στερείται νόμιμης και επαρκούς αιτιολογίας διότι δεν γίνεται συγκριτική αξιολόγηση των εκδηλωσάντων ενδιαφέρον συμπράξεων και γραφείων μελετών, ούτε παράθεση στοιχείων συγκριτικής αξιολόγησης, από τα οποία να προκύπτει για ποιό λόγο προετάχθη το συγκεκριμένο γραφείο μελετών, ή σε τι ακριβώς υπερέχει, ώστε να καθίστανται σαφείς οι λόγοι της επιλογής του ως αναδόχου της μελέτης. Αντιθέτως, στο συμπροσβαλλόμενο με ημερομηνία 7-6-2004 πρακτικό της Επιτροπής Αξιολόγησης παρατίθεται μόνον ένας πίνακας βαθμολογίας κάθε σύμπραξης που συμμετείχε στον εν λόγω διαγωνισμό, που ουδεμία σχέση έχει με τα στοιχεία που προσκόμισε κάθε σύμπραξη στους φακέλλους των προσφορών της και οδηγεί στο συμπέρασμα ότι ουδεμία αξιολόγηση έγινε».

Τονίζεται δε παρακάτω ότι «το γεγονός ότι δεν έγινε αξιολόγηση προκύπτει και από το ίδιο το πρακτικό αξιολόγησης, το οποίο αναγράφει ως βαθμολογούμενο κριτήριο την «εντοπιότητα» εκφραζόμενη ως «Γνώση περιοχής και ειδικών συνθηκών» αν και στις απαιτήσεις της διακήρυξης περιλαμβάνονται και πτυχία Δ' Τάξης (για την κατηγορία 7) και επομένως δεν ισχύει η εντοπιότητα. Δεδομένου όμως ότι η διακήρυξη του διαγωνισμού δεν απαιτεί την προσκόμιση στοιχείων γνώσης της περιοχής και των ειδικών συνθηκών του έργου, και κατά συνέπεια ουδείς συμμετέχων στο διαγωνισμό προσκόμισε αντίστοιχα στοιχεία, τίθεται εύλογα το ερώτημα βάσει ποίων στοιχείων δόθηκε διαφορετική βαθμολογία από την Επιτροπή Αξιολόγησης. Προφανώς διότι ουδεμία αξιολόγηση των συμμετεχόντων έγινε από την Επιτροπή Αξιολόγησης».

Σε ότι αφορά τη βαθμολόγηση που έγινε η σύμπραξη υποστηρίζει στην ένστασή της ότι έγινε εμμέσως πλην σαφώς σκοπίμως λανθασμένη βαθμολόγησή της και τονίζει ότι για την επιλογή του αναδόχου «προκύπτει σαφέστατα ότι εγένοντο παραβάσεις των νόμων, της ίδιας της αρχικής προκηρύξεως, των αρχών της χρηστής διοίκησης και των ακραίων ορίων της διακριτικής ευχέρειας της διοίκησης. Είναι δε προφανέστατο ότι ο σκοπούμενος διαγωνισμός είναι νομικώς διάτρητος και ακυρωτέος από το Συμβούλιο της Επικρατείας».

Επιφυλάσσεται δεν για υποβολή αγωγής στα αστικά δικαστήρια, για προσφυγή στο ΣτΕ, για προσφυγή στην Επιτροπή της Ευρωπαϊκής Κοινότητας, για αναφορά στους Ελεγκτές Δημόσιας Διοίκησης και στο Ελεγκτικό Συνέδριο!

Την 7η Οκτωβρίου 2004 η Διεύθυνση Τεχνικών Υπηρεσιών του Δήμου Ροδίων απέστειλε στο ΓΕΜ τις απόψεις της επί των ενστάσεων τονίζοντας μεταξύ άλλων τα ακόλουθα:

«Δεν γνωρίζουμε αν η ένσταση της ανωτέρω σύμπραξης είναι εμπρόθεσμη διότι δεν υπέβαλλε κανένα αποδεικτικό στοιχείο με το οποίο να αποδεικνύει πως και γιατί παρέλαβε το με αριθ. πρωτ. 12495/9-8-2004 έγγραφο του Δήμου Ροδίων την 18-8-2004».

«Έχουμε την άποψη ότι η ένσταση της ανωτέρω σύμπραξης δεν παράγει έννομο αποτέλεσμα διότι έπρεπε να υπογραφεί από όλους τους συμμετέχοντες και όχι μόνο από τον εκπρόσωπό της».

«Όλες σχεδόν οι αιτιάσεις που αναγράφονται στην ανωτέρω ένσταση στηρίζονται σε μια σειρά από εικασίες του συντάκτη της αφού δεν προσήλθε στην Υπηρεσία μας κανένας αλλά ούτε και ζητήθηκαν έστω και τηλεφωνικώς κάποια στοιχεία, προκειμένου να μελετήσει όλα τα κατατεθέντα στοιχεία των φακέλων εκδήλωσης ενδιαφέροντος και του φακέλου αξιολόγησης της Επιτροπής και είναι απορίας άξιον ότι αποφεύγει να αντικρούσει την κρίση της Επιτροπής μόνο στο κριτήριο 2 επικαλούμενη την μη εξέταση των αναφερθέντων στοιχείων».

«Η Επιτροπή δεν προχώρησε σε καμία αξιολόγηση κριτηρίου «εντοπιότητας» όπως εσφαλμένα ισχυρίζεται η ενιστάμενη σύμπραξη αλλά στην αξιολόγηση και επομένως βαθμολόγηση του τρίτου κριτηρίου (βλ. πρακτικό αξιολόγησης) το οποίο δεν είναι άλλο από το τρίτο κριτήριο κατά σειρά βαρύτητας της Ειδικής Συγγραφής Υποχρεώσεων (Άρθρο 4ο) η οποία συνόδευε την Πρόσκληση Εκδήλωσης Ενδιαφέροντος και η οποία κατέστη συμβατικό στοιχείο αφού κανείς από τους ενδιαφερόμενους, ούτε οι ενιστάμενοι, δεν την προσέβαλλε. Επομένως αφού υπήρξε τέτοιο κριτήριο κάθε ενδιαφερόμενος θα μπορούσε να προχωρήσει σε οποιαδήποτε σχετική ενέργεια (π.χ. συνεργασία), αλλά και να υποβάλλει οτιδήποτε σχετικό με αυτό ούτως ώστε να ληφθεί υπόψη από την Επιτροπή στη συγκριτική αξιολόγησή της».

«Η διαδικασία ανάθεσης της μελέτης (εκδήλωση ενδιαφέροντος, αξιολόγηση, απόφαση Δημοτικού Συμβουλίου, έλεγχος από την Περιφέρεια Νοτίου Αιγαίου κ.λπ.) που ως γνωστόν είναι χρονοβόρα και ξεκίνησε με την πρόσκληση εκδήλωση ενδιαφέροντος (αρ. πρωτ. Δήμου Ροδίων 2204/17-2-2004) είναι μια διαδικασία συνεχής και ανοικτή καθ' όλη τη διάρκειά της ιδίως σε αυτούς που εκδήλωσαν ενδιαφέρον και που όφειλαν να την παρακολουθούν συνεχώς.

Επομένως είναι άστοχη η επίκληση (ως δικαιολογία) στην υπό εξέταση ένσταση της δήθεν κακής χρονικής συγκυρίας της γραπτής ενημέρωσης των περί του αποτελέσματος ανάθεσης (Αύγουστος, Ολυμπιακοί Αγώνες)».

Υπεραμύνεται της βαθμολόγησης που έγινε και τονίζει εν κατακλείδι ότι

«η Επιτροπή αξιολόγησης ενήργησε καθ' όλα νόμιμα διότι κατέγραψε και σύγκρινε αξιολογικά όλα τα στοιχεία που είχε στη διάθεσή της και βαθμολόγησε αυτά κατά συνείδηση. Απόδειξη των ανωτέρω είναι και το γεγονός ότι η Επιτροπή βαθμολόγησε την ενιστάμενη σύμπραξη με το μεγαλύτερο βαθμό έναντι των υπολοίπων στα πέντε από τα οκτώ υποκριτήρια».

Επισημαίνει επίσης «ότι το Δημοτικό Συμβούλιο έλαβε νόμιμα την με αρ. 188/26-5-2004 απόφασή του, μετά από πλήρη εξέταση όλων των δεδομένων και καθ' ότι είναι σύμφωνη με τις διατάξεις της παραγράφου 7 του 11ου άρθρου του Ν. 716/77».

Προτείνει δε την απόρριψη της ένστασης καθ' ότι παντελώς αναπόδεικτη.

Στο μεταξύ η προθεσμία των δεκαπέντε (15) ημερών μέσα στις οποίες η Γ.Ε.Μ. έπρεπε να γνωμοδοτήσει επί της ενστάσεως στο Δημοτικό Συμβούλιο παρήλθε χωρίς η Γ.Ε.Μ. να αποστείλει τη γνωμοδότησή της. Σύμφωνα με τις διατάξεις της παρ. 16 του αρθ. 11 του Ν.716/77, αν η ανωτέρω προθεσμία παρέλθει άκαρπη, τότε το Δημοτικό Συμβούλιο αποφαίνεται επί της ενστάσεως χωρίς τη γνωμοδότηση της Γ.Ε.Μ.

Το θέμα έτσι θα εξεταστεί στο δημοτικό συμβούλιο του Δήμου Ροδίων στη συνεδρίασή του την 29η Δεκεμβρίου 2004.



ΔΙΑΣΤΑΣΕΙΣ ΠΡΟΣΛΑΜΒΑΝΕΙ Η ΥΠΟΘΕΣΗ

ΖΗΤΕΙΤΑΙ ΕΚ ΝΕΟΥ Η ΔΙΑΚΟΠΗ ΤΩΝ ΟΙΚΟΔΟΜΙΚΩΝ ΕΡΓΑΣΙΩΝ ΣΤΟ ΚΑΡΦΟΥΡ

✓ Υποστηρίζεται ότι εκδόθηκε παρανόμως η άδεια ✓ Δεν έγιναν δεκτές οι διαβεβαιώσεις της Πολεοδομίας περί του νομίμου της διαδικασίας



Μεγάλες διαστάσεις τείνει να προσλάβει η υπόθεση της ανέγερσης του πολυκαταστήματος «ΚΑΡΦΟΥΡ – ΜΑΡΙΝΟΠΟΥΛΟΣ» στην λεωφόρο Ηρακλειδών του Δήμου Ιαλυσού αφού παρά τις έγγραφες διαβεβαιώσεις της Πολεοδομίας της Νομαρχιακής Αυτοδιοίκησης Δωδεκανήσου περί νομιμότητας της οικοδομικής άδειας που εξεδόθη η κ. Θ. Οικονομίδου που κατήγγειλε το ακίνητο ως αυθαίρετο επανήλθε με νέο εξώδικο που απευθύνει στον προϊστάμενο του Τ.Π. και Π.Ε. της Νομαρχίας κ. Γ. Χατζάκη και κοινοποίησε στον Εισαγγελέα του Αρείου Πάγου, τον Εισαγγελέα Πλημμελειοδικών Ρόδου, τον Νομάρχη Δωδ/σου και τον Δήμαρχο Ιαλυσού.

Στο εξώδικο που απέστειλε ο πληρεξούσιος δικηγόρος της κ. Γ. Μαυρομμάτης υποστηρίζονται αυτή τη φορά τα ακόλουθα:

Σε συνέχεια της από της από 6/12/2004 εξώδικου προσκλήσεώς μου, των εγγράφων και σχεδίων αντίγραφα των οποίων παρέλαβα ύστερα από αίτησή μου και της απαντήσεως την οποία μου αποστείλατε σας γνωρίζω τα εξής:

Με την επίδοση της παρούσας στον αρμόδιο προϊστάμενο του Τ.Π.&Π.Ε. της Νομαρχιακής Αυτοδιοίκησης Δωδεκανήσου **οφείλετε να ΑΝΑΚΑΛΕΣΕΤΕ άμεσα την υπ' αριθμό 438/2004 οικοδομική άδεια** εκδοθείσα επ' ονόματι της ανωνύμου εταιρείας με την επωνυμία «ΚΑΡΦΟΥΡ – ΜΑΡΙΝΟΠΟΥΛΟΣ Α.Ε.» **ΚΑΙ ΝΑ ΔΙΑΚΟΨΕΤΕ ΠΑΡΑΥΤΑ τις οικοδομικές εργασίες** που εκτελούνται ΚΑΤΑ ΤΡΟΠΟ ΕΣΠΕΥΣΜΕΝΟ διότι:

1. **Εξεδόθη παράνομα ήτοι κατά παράβαση του Ν. 1221/1981**

Σύμφωνα με το άρθρον 1: «Δια την ανέγερσιν των κτιρίων επιβάλλεται η εκπλήρωσις των κατά τας διατάξεις του παρόντος υποχρεώσεων προς δημιουργίαν χώρων σταθμεύσεως αυτοκινήτων. Επί των ως άνω περιπτώσεων α και β ο κύριος των χώρων σταθμεύσεως συντάσσει ενώπιον συμβολαιογράφου δήλωσιν, **μεταγραφομένην εις τα βιβλία μεταγραφών,** ότι αι θέσεις αυταί τίθενται κατά τας διατάξεις του παρόντος νόμου εις εξυπηρέτησιν του συγκεκριμένου κτιρίου ή διηρημένων ιδιοκτησιών τούτου. 3. **Η εκπλήρωσις των υποχρεώσεων της ως άνω παραγράφου με 2 αποτελεί προϋπόθεσιν δια την έκδοσιν της αδείας οικοδομής.** Οπως αποδεικνύεται από την συγκοινοποιούμενη κτηματολογική έρευνα **ΜΕΧΡΙ ΚΑΙ την ημερομηνία έκδοσης από εσάς της οικοδομικής άδειας ΔΕΝ ΕΙΧΕ μεταγραφεί στα κτηματολογικά βιβλία η εκ του νόμου δήλωση αυτή. Επομένως εκδίδοντας την ως άνω οικοδομική άδεια ΠΑΡΑΒΗΚΑΤΕ ΤΟ ΚΑΘΗΚΟΝ ΣΑΣ.**

2. **Εξεδόθη παράνομα ήτοι κατά παράβαση του Ν. 2323/1995.**

• Σύμφωνα με το άρθρο 10: «1. Για την ίδρυση υπεραγορών λιανικού εμπορίου απαιτείται άδεια χορηγούμενη από το νομαρχιακό συμβούλιο της οικείας Νομαρχιακής Αυτοδιοίκησης, μετά γνώμη της αντίστοιχης οικονομικής και κοινωνικής επιτροπής και του οικείου οργανισμού τοπικής αυτοδιοίκησης, **όταν η επιφάνεια πωλήσεων είναι:** α) άνω των 600 τ.μ. στα νησιά Χίος, Κως, Λέσβος, Σάμος, Λήμνος, Σύρος, Ζάκυνθος, Κεφαλλονιά και Λευκάδα, β) άνω των 200 τ.μ. στα υπόλοιπα νησιά, γ) άνω των 1000 τ.μ. σε δήμους με πληθυσμό κάτω των 30.000 κατοίκων, εφόσον η υπεραγορά βρίσκεται σε απόσταση μέχρι 10 χλμ. από το κέντρο του δήμου με το μεγαλύτερο πληθυσμό, δ) **άνω των 2000 τ.μ. στα νησιά Κρήτη, Ρόδο και Κέρκυρα και σε δήμους με πληθυσμό από 30.001-100.000 εφόσον η υπεραγορά βρίσκεται σε απόσταση μέχρι 10 χλμ. από το κέντρο του δήμου με το μεγαλύτερο πληθυσμό**... 2. Για την έκδοση της άδειας λαμβάνονται υπόψη, ιδίως: α) Οι οικονομικές και κοινωνικές συνέπειες για την περιοχή ως σύνολο και ιδίως η εναρμόνιση προς το συνολικό πρόγραμμα ανάπτυξης μιας περιοχής, οι επιπτώσεις στον ανταγωνισμό και στην αγροτική οικονομία της περιοχής. β) Ο κίνδυνος διαρροής εισοδήματος από την περιοχή για την οποία ζητείται η άδεια, σε συνδυασμό με την ανάγκη συγκρότησης του πληθυσμού σε αυτή. γ) Η εξυπηρέτηση των καταναλωτών και ιδίως η επίδραση στο επίπεδο τιμών της περιοχής, η διασφάλιση του κανονικού εφοδιασμού των καταναλωτών, η ανταπόκριση στις ανάγκες και συνήθειες των καταναλωτών, η δυνατότητα πρόσβασης στη μονάδα με διάφορα μεταφορικά μέσα και κυρίως με μέσα μαζικής μεταφοράς. δ) **Ο χωροταξικός σχεδιασμός και οι επιπτώσεις στο περιβάλλον και ιδίως η εναρμόνιση του όγκου και του τύπου της μονάδας προς το φυσικό και πολιτιστικό περιβάλλον της περιοχής, η ύπαρξη οδικού δικτύου και λοιπών έργων υποδομής, η επιβάρυνση του περιβάλλοντος από τις μετακινήσεις. ε) Οι επιπτώσεις στην απασχόληση, η συμβολή στη διατήρηση ή αύξηση των θέσεων εργασίας στην περιοχή, η συμβολή στη σταθερότητα και την ποιότητα των θέσεων εργασίας.**

«3. **Εφόσον έχουν εξαντληθεί τα τετραγωνικά μέτρα από την υπεραγορά που έχει ιδρυθεί σύμφωνα με τα παραπάνω, για την ίδρυση δεύτερης και επόμενων υπεραγορών λιανικού εμπορίου από την ίδια επιχείρηση, ή από επιχειρήσεις ελεγχόμενες από αυτήν στον ίδιο Ο.Τ.Α. απαιτείται ή άδεια της παραγράφου 1 που παρέχεται υπό τις προϋποθέσεις ίδρυσης και λειτουργίας του πρώτου καταστήματος, ανεξάρτητα από το μέγεθος της επιφάνειας του νέου καταστήματος** *** Η νέα παρ. 4 προστέθηκε και η παρ. 4 αναριθμήθηκε σε παρ.5 αντικαταστάθηκε ως άνω με την παρ. 3 άρθρ. 10 Ν. 2741/1999, ΦΕΚ Α 199/28.9.1999». ΟΦΕΙΛΕ ΕΠΟΜΕΝΩΣ Η ΥΠΗΡΕΣΙΑ ΣΑΣ να αρνηθεί την έκδοση της οικοδομικής άδειας αφού η ανώνυμη αυτή εταιρεία λειτουργεί στην περιοχή του Δήμου Ιαλυσού ΚΑΙ ΑΛΛΗ ΥΠΕΡΑΓΟΡΑ, ΟΦΕΙΛΕΤΕ ΠΑΝΤΩΣ από της κοινοποίησης της παρούσας όπως ΑΛΛΩΣΤΕ ΠΡΑΤΤΕΤΕ ΣΕ ΑΝΑΛΟΓΕΣ ΠΕΡΙΠΤΩΣΕΙΣ ΝΑ ΔΙΑΚΟΨΕΤΕ ΠΑΡΑΥΤΑ ΤΙΣ ΟΙΚΟΔΟΜΙΚΕΣ ΕΡΓΑΣΙΕΣ.

• Οπως προκύπτει από το ΜΙΣΘΩΤΗΡΙΟ, αντίγραφο του οποίου συμπεριλαμβάνεται στα δικαιολογητικά της οικοδομικής άδειας (ΑΡΘΡΟ 3 ΧΡΗΣΗ ΜΙΣΘΙΟΥ) «**ΤΟ ΜΙΣΘΙΟ ΘΑ ΧΡΗΣΙΜΟΠΟΙΗΘΕΙ ΑΠΟΚΛΕΙΣΤΙΚΩΣ ΓΙΑ ΤΗ ΔΗΜΙΟΥΡΓΙΑ ΜΕΙΚΤΟΥ ΚΑΤΑΣΤΗΜΑΤΟΣ / ΥΠΕΡΑΓΟΡΑΣ ΛΙΑΝΙΚΟΥ ΕΜΠΟΡΙΟΥ...**». Επομένως είναι ομολογημένο ότι η χρήση του ΠΑΡΑΒΙΑΖΕΙ ΚΑΙ ΓΙΑ ΤΟ ΛΟΓΟ ΑΥΤΟ ΤΗΝ ΠΑΡΑΠΑΝΩ ΔΙΑΤΑΞΗ.

Με την επιφύλαξη κάθε νόμιμου δικαιώματός μου αρμόδιος δικαστικός επιμελητής παραγγέλλεται να επιδώσει νόμιμα την παρούσα σε αυτούς που απευθύνεται και κοινοποιείται για να λάβουν γνώση και για τις νόμιμες συνέπειες.

τα κιούπια
ΜΕ ΤΗΝ ΥΠΟΓΡΑΦΗ ΤΑ ΚΙΟΥΠΙΑ
ΓΑΣΤΡΟΝΟΜΙΑ ΕΝ ΔΡΑΣΕΙ
ΓΙΟΡΤΙΝΟ ΜΕΝΟΥ 41 ΕΥΡΩ
- Αρτος
- Κονσομέ κυκλαμυνόφυλλα με ξύνια, άγρια μανιτάρια και ραβιόλια
- Πατέ χήνας με ροζ μπέρι και μύρτα
- Κουκουναροσαλάτα
- Λαχανοντολμάδες γλυκόξυνοι με γουρουνόπουλο και μοσχάρι
- Σαλάτα με μπουκίτσες μοτσαρέλας και καραμελομένο σολωμό.
- Ριζότο με ανεμώνες, Porto και Funghi Secchi
- Φιογκάκια με σιτάκα, ντομάτα, βασιληκολιό, σαλιτσια και σουζούκια
ΚΥΡΙΩΣ ΠΙΑΤΟ
- Γουρουνόπουλο με θυμάρι σέλερι
- Φιλέτο μοσχαρίσιο ή φιλέτο γαλοπούλας μαδέρας με φύκια και Lemon Oil
ΕΠΙΔΟΡΠΙΟ
- Σαλεποχαλβάτα μους
- Λάβα εγγύηση σοκολάτας 100%
- Καϊμάκι με cookes από βότανα
ΚΑΛΕΣ ΓΙΟΡΤΕΣ
Τηλ. Κρατήσεων 91824 - 93448



Mike's
Ζαχαροπλαστεία
17 ΚΑΤΑΣΤΗΜΑΤΑ
Σ' ΟΛΗ ΤΗ ΔΩΔΕΚΑΝΗΣΟ.
ΕΝΑ ΒΡΙΣΚΕΤΑΙ ΔΙΠΛΑ ΣΑΣ.
ΤΗΛ. ΕΠΙΚΟΙΝΩΝΙΑΣ:
2241066510, 2241060075
Γλυκιά μου αγάπη,
Καλές γιορτές!
Οι πιο ελκυστικές συνθέσεις καλαθιών με τα πιο νόστιμα σπιτικά γλυκά και οι βασιλόπιτες της χρονιάς, ετοιμάζονται στα ζαχαροπλαστεία Mike's. Στις φετινές γιορτές, εκφράστε την αγάπη σας με τον πιο γλυκό τρόπο!



δημοκρατικά

ΥΠΑΡΧΕΙ ΑΝΤΙΚΕΙΜΕΝΙΚΗ ΠΡΑΓΜΑΤΙΚΟΤΗΤΑ
Η ΟΠΟΙΑ ΔΙΝΕΙ ΤΟ ΜΕΤΡΟ ΤΗΣ ΑΛΗΘΕΙΑΣ
(ΑΡΙΣΤΟΤΕΛΗΣ)

ΟΙ ΤΟΥΡΚΙΚΕΣ ΠΡΟΚΛΗΣΕΙΣ

Το 1976 ο Ανδρέας Παπανδρέου, αρχηγός της Αξιωματικής Αντιπολίτευσης τότε, είχε πει επί λέξει σε συνεδρίαση της Κεντρικής Επιτροπής του ΠΑΣΟΚ, μιλώντας για τα προβλήματα στο Αιγαίο, που βρίσκονταν και τότε σε ένταση: «Κάθε υποχώρηση στις παράνομες αξιώσεις και στις προκλήσεις των Τούρκων στο Αιγαίο, ως δήθεν προσφορά της Ελλάδας στη διεθνή ύφεση και την Ειρήνη, δημιουργεί αμέσως νέες αξιώσεις τους και τους δίνει την ευκαιρία για ακόμα πιο επικίνδυνες προκλήσεις».

Αυτή η παρατήρηση είχε χρησιμοποιηθεί, με διάφορες παραλλαγές από το ΠΑΣΟΚ και είχε αποτελέσει τη βάση της ελληνικής πολιτικής στις σχέσεις μας με τους γείτονες, μαζί με το άλλο δόγμα: «Το Κυπριακό είναι θέμα της διεθνούς κοινότητας και πρέπει να λυθεί με βάση τις αποφάσεις του Ο.Η.Ε. Δεν πρέπει να συνδέεται με τα προβλήματα στο Αιγαίο, που μπορούν και πρέπει να λυθούν με βάση το Διεθνές Δίκαιο».

Από τότε έχουν περάσει σχεδόν 30 χρόνια. Ο ίδιος ο Ανδρέας Παπανδρέου, μετά το 1989, όταν προφανώς είχε χάσει μεγάλο μέρος της ευθυκρισίας του και ενώ ποτέ δεν είχε δηλωθεί επίσημα οποιαδήποτε αλλαγή στην εξωτερική πολιτική, σε σχέση μ' αυτά τα ζητήματα, δεν τήρησε με αυστηρότητα και απαρέγκλιτα αυτές τις αρχές και οι Τούρκοι φυσικά εκμεταλλεύθηκαν κάθε ευκαιρία, προς όφελός τους. Έκανε την αυτοκριτική του γι' αυτό το λάθος, αλλά η ζημιά είχε γίνει (mea culpa).

Η Ελλάδα συνεχώς υποχωρεί έκτοτε.

Ο Κώστας Σημίτης, μολονότι απ' το 1976 ως μέλος του Εκτελεστικού Γραφείου του ΠΑΣΟΚ, ήταν υπεύθυνος για την υλοποίηση και στήριξη των θέσεων και του αγώνα του Κινήματος για το Αιγαίο, ως Πρωθυπουργός και με Υπουργό Εξωτερικών τον Γιώργο Παπανδρέου, κινήθηκε με μεγάλη παρέκκλιση αρχικά από τις θέσεις για το Αιγαίο, αργότερα και για το Κυπριακό. Υπήρξε δηλαδή επί των ημερών της Πρωθυπουργίας του σταδιακά πλήρης ανατροπή των θέσεων της Ελλάδας που αντικαταστάθηκαν από το δόγμα: «Με την Τουρκία στην Ευρωπαϊκή Ένωση τα προβλήματά μας με τη γειτονική χώρα αναγκαστικά θα λυθούν. Οι Τούρκοι χρειάζονται την είσοδό τους στην Ε.Ε. επομένως θα αναγκαστούν να προσαρμοστούν στο ευρωπαϊκό κεκτημένο και θα βελτιώσουν τις σχέσεις τους όχι μόνο με την Ελλάδα, αλλά και με την Κύπρο, που επίσης είναι μέλος της Ε.Ε.». Πράγματι αυτό έγινε, αλλά μόνον στα λόγια και στις μη πραγματοποιούμενες διακηρύξεις, ενώ στην πράξη οι θέσεις της παραμένουν αναλλοίωτες και οι προκλήσεις της γίνονται πιο έντονες και πιο επικίνδυνες. Και η Ελλάδα ενημερώνει μεν το ΝΑΤΟ και την Ε.Ε., αλλά σταθερά ανέχεται και υποχωρεί. Τα τουρκικά αεροπλάνα φτάσανε σχεδόν στην Εύβοια και σύντομα θα πετάνε πάνω από την Αττική. Από τα Υμια, έφυγε και ο τελευταίος βοσκός, ενώ τα τουρκικά πολεμικά πλοία χρησιμοποιούν την ελληνική αιγιαλίτιδα ζώνη ως δική τους θάλασσα. Είναι σαφές ότι εγκαταλείφθηκαν ακόμα και οι προδιαγραφές του Ελσίνκι για την ένταξη της Τουρκίας στην Ε.Ε. Στις 17/12 στις Βρυξέλλες, η Τουρκία πήρε όλα όσα ήθελε, ενώ ο κ. Καραμανλής εγκατέλειψε την υπόθεση του Αιγαίου στην τύχη της και στις διαθέσεις των στρατηγών της Άγκυρας. Αν αυτό δεν λέγεται «εθνική μειοδοσία» τότε πως λέγεται;

Ο Πρωθυπουργός της Τουρκίας Ταγίπ Ερντογάν περπατάει στην κόψη του ξυραφιού. Απ' την μία πλευρά οι «στρατηγοί» (το «βαθύ κράτος») διοικεί πάντοτε τη γείτονα χώρα και καθορίζει τα πάντα με σταθερή, αναλλοίωτη πολιτική, ενώ από την άλλη καραδοκεί ο φονταμενταλισμός. Είναι βέβαιο ότι η Τουρκία στο ορατό μέλλον τουλάχιστον, δεν είναι δυνατόν να εξελιχθεί σε Δημοκρατία Ευρωπαϊκού Τύπου, ούτε κατά προσέγγιση. Το πρόβλημα για την Ελλάδα είναι ότι η πολιτική της «κουμπαριάς» την αναγκάζει πλέον να περπατάει στην ίδια κόψη του ξυραφιού με τον Ερντογάν που δεν φαίνεται ούτε να θέλει, ούτε να μπορεί (ακόμα και αν το ήθελε) να αλλάξει την παραδοσιακή εξωτερική πολιτική της χώρας του.

Βρισκόμαστε στο παρά πέντε. Η Τουρκία έχει ισχυρά ερείσματα και βασικά τη στήριξη των ΗΠΑ, επομένως και της πλειοψηφίας των κρατών της Ε.Ε. άρα και της Ελλάδας. Η ελληνική εξωτερική πολιτική μοιάζει αποπροσανατόλιστη, ασαφής και άκρως αναποτελεσματική και οι ευθύνες δεν βαραίνουν μόνο την κυβέρνηση, αλλά και την Αξιωματική Αντιπολίτευση. Ούτε ο Κώστας Καραμανλής είναι ο Κωνσταντίνος Καραμανλής, ούτε ο Γιώργος Παπανδρέου, είναι ο Ανδρέας Παπανδρέου του 1976,

Από το 1983 (20 χρόνια τώρα) έχω αποσυρθεί από την πολιτική, αλλά όχι από την ζωή. Παρακολουθώ, απορώ και αγωνιώ. Σήμερα κρίνω ότι η σιωπή δεν είναι απλά ανοχή, αλλά συνενοχή, γι' αυτό αποφάσισα να γράψω αυτό το σημείωμα. Φοβάμαι όμως ότι είναι αργά πια...

ΕΟΡΤΑΣΤΙΚΗ ΑΤΜΟΣΦΑΙΡΑ ΧΘΕΣ ΣΤΗΝ ΠΟΛΗ

«ΧΡΙΣΤΟΣ ΓΕΝΝΑΤΑΙ ΣΗΜΕΡΟΝ...»





Παραμονή Χριστουγέννων χθες και οι γειτονιές της πόλης μας γέμισαν από τις φωνές των μικρών αλλά και μεγαλύτερων παιδιών που βγήκαν από νωρίς στους δρόμους για να πουν τα κάλαντα όπως το έθιμο το καλεί.

Ο καιρός ήταν αρκετά καλός και έτσι δεν εμπόδισε τους καλαντιστές να πηγαίνουν από πόρτα σε πόρτα για το «Καλήν Ημέρα Αρχοντες» που ενίοτε το συνόδευε ή το κλασσικό τριγωνάκι ή μουσική από παραδοσιακά όργανα.

Φέτος είδαμε και ομάδες μαθητών από Λύκεια της Ρόδου και της Κρεμαστής που βγήκαν να πουν κάλαντα με στόχο τα χρήματα που συγκεντρώθηκαν να διατεθούν για την τελευταία εκδρομή του σχολικού έτους.

Πολλοί ήσαν αυτοί που πρωτοτύπησαν και βγήκαν ομαδικά να πουν κάλαντα φορώντας την κλασσική στολή του Αγίου Βασιλείου παρόλο που βρισκόμαστε στα Χριστούγεννα και όχι την Πρωτοχρονιά.

Αίσθηση πάντως προκάλεσε το γεγονός ότι στις Τοπικές Αρχές, Νομάρχη, Δήμαρχο, Στρατηγό, Αστυνομικό Διευθυντή ελάχιστοι ήταν αυτοί που πήγαν να πουν κάλαντα σε αντίθεση με προηγούμενα χρόνια που γινόταν συνωστισμός καθώς η μια χορωδία έμπαινε, η άλλη έβγαινε.

Δυστυχώς χθες μέχρι το μεσημέρι οι μόνοι που πήγαν να πουν κάλαντα στις αρχές ήταν η Μπάντα του Δήμου Ροδίων και η Μπάντα της 95 ΑΔΤΕ και ελάχιστοι μεμονωμένοι καλαντιστές.

Στο νομάρχη πάντως κάλαντα είπαν και οι εργαζόμενοι στη Νομαρχιακή Αυτοδιοίκηση Δωδεκανήσου και αντάλλαξαν ευχές τόσο με το νομάρχη όσο και με τον πρόεδρο του Νομαρχιακού Συμβουλίου κ. Φ. Χατζηδιάκο όσο και με τους αντινομάρχες κ.κ. Σ. Κουσουρνά και Ν. Ζωϊδη.

Κάλαντα όμως στους δρόμους της πόλης έψαλλε η Φιλαρμονική του Δήμου Ροδίων με το τρενάκι της ΡΟΔΑ που έδωσε ξεχωριστή νότα στη γιορτινή ατμόσφαιρα.

Η κίνηση πάντως στα μαγαζιά ήταν χθες καλύτερη αφού ο καλός καιρός που επικρατούσε ευνόησε τις βόλτες για ψώνια προς μεγάλη ανακούφιση των εμπόρων.

Ζωηρή ήταν και η κίνηση στη Λαϊκή Αγορά του Αγίου Δημητρίου όπου οι νοικοκυρές την επισκέφθηκαν για τις απαραίτητες προμήθειες φρούτων και λαχανικών.





ΓΙΩΡΓΟΣ ΓΙΑΝΝΟΠΟΥΛΟΣ: «ΝΑ ΓΙΝΟΥΜΕ ΠΑΛΙ ΠΑΙΔΙΑ»

Χριστουγεννιάτικο μήνυμα του δημάρχου Ροδίων

«Ν' αγαπήσουμε έτσι όπως μόνο τα παιδιά μπορούν ακόμα να αγαπούν, μόνο τότε θα ζήσουμε σ' έναν καλύτερο κόσμο» υπογραμμίζει στο εορταστικό μήνυμά του ο δήμαρχος Ροδίων κ. Γιώργος Γιαννόπουλος, για τα Χριστούγεννα, την αγαπημένη γιορτή των παιδιών, μικρών και μεγάλων.

Στο μήνυμά του ο κ. Γιαννόπουλος αναφέρει:

Η γιορτή των Χριστουγέννων ήταν από παλιά συνυφασμένη με τη μαγεία των παραμυθιών, τυλιγμένη με ένα πέπλο γοητείας και μυστηρίου, γι' αυτό και είναι η αγαπημένη γιορτή των παιδιών. Και είναι μια γιορτή που ταιριάζει στην αγνή και άδολη ψυχή των παιδιών, ακριβώς γιατί το κεντρικό της μήνυμα είναι η αγάπη, η ελπίδα, η ζωή.

Η καλύτερη ευχή που μπορεί κανείς να δώσει αυτές τις μέρες είναι να μπορέσουμε να ξαναγίνουμε όλοι παιδιά, να χαρούμε, να εκπλαγούμε, να αφήσουμε πίσω μας τις έγνοιες , τα πάθη και τις κακίες της καθημερινότητας. Να αγαπήσουμε έτσι όπως μόνο τα παιδιά μπορούν ακόμα να αγαπούν.

Αν γίνει πραγματικότητα αυτή η ευχή, τότε σίγουρα θα ζήσουμε ένα κόσμο καλύτερο. Εναν κόσμο ειρηνικό, αθώο. Εναν κόσμο που όλοι θέλουμε, αλλά μεγαλώνοντας μάθαμε να τον θεωρούμε άπιαστο κι απραγματοποίητο. Μήπως, όμως, τα παιδιά ξέρουν καλύτερα;

Χρόνια πολλά σε όλο τον κόσμο.

ΤΟ 2004 ΜΙΑ ΚΑΛΗ ΧΡΟΝΙΑ *για την Νέα Δημοκρατία*

Εορταστικό μήνυμα της ΝΟΔΕ Δωδ/σου

«Το 2004 ήταν μια καλή χρονιά για τη Νέα Δημοκρατία. Μέσα στο 2005 έχουμε πολλά να κάνουμε για να πιάσουμε τ' όνειρο» αναφέρει στο εορταστικό μήνυμά της η Νομαρχιακή Επιτροπή της Νέας Δημοκρατίας και υπόσχεται ότι η κυβέρνηση και οι βουλευτές θα δώσουν ό,τι καλύτερο για να προσφέρουν στους Έλληνες μια νέα πρόταση ζωής.

Το μήνυμα της ΝΟΔΕ έχει ως εξής:

Το 2004 ήταν για την Νέα Δημοκρατία μια καλή χρονιά.

Μέσα στην χρονιά που ολοκληρώνεται σε λίγες ημέρες, το μήνυμα ελήφθη και είναι για μας στην Νέα Δημοκρατία, μήνυμα σαφές για μεγάλη προσπάθεια και συνεχή αγώνα που θα φέρει την πολιτική αλλαγή, την ανανέωση, την ανάπτυξη, την δημιουργία, την κοινωνική ισορροπία...

Μέσα στο 2005 έχουμε πολλά να κάνουμε. Η κυβέρνησή μας, οι βουλευτές, οι άνθρωποι που ανέλαβαν να βγάλουν σε πέρας δύσκολες αποστολές, καλούνται να δώσουν ο,τι καλύτερο για να ξεπεραστθούν τα συσσωρευμένα προβλήματα από το παρελθόν και να προσφέρουν την νέα πρόταση ζωής για τους Έλληνες.

Μέσα σ' αυτήν την χρονιά, όλοι θα συμβάλουμε για να πιάσουμε τ' όνειρο!

Ευχόμαστε οι προσδοκίες να υλοποιηθούν.

Ευχόμαστε με αγάπη, οι στόχοι, οικογενειακοί και ατομικοί να επιτευχθούν.

Ευχόμαστε σε όλους Καλά Χριστούγεννα, καλή χρονιά, ευτυχία και χαρά σε όλα τα σπιτικά των νησιών μας, Υγεία και δημιουργία.

Ευχόμαστε για το 2005 τ' όνειρο να γίνει πραγματικότητα...

ΕΞΑΙΡΕΤΙΚΑ ΕΠΙΚΑΙΡΑ ΤΑ ΜΗΝΥΜΑΤΑ ΤΗΣ ΘΡΗΣΚΕΥΤΙΚΗΣ ΗΓΕΣΙΑΣ

• Οικ. Πατριάρχης Βαρθολομαίος: «Είθε να γεννηθή εις την φάτνην των καρδιών όλων μας...» • Μητροπολίτης Κύριλλος: «Σήμερον γεννάται για να συμμαζέψει τη θρυμματισμένη εικόνα του θεού μέσα στον άνθρωπο»





Την έντονη ανησυχία και τον προβληματισμό της για την πορεία της ανθρωπότητας, για «τους φυσικούς, κοινωνικούς και πνευματικούς σεισμούς και αναστατώσεις που συγκλονίζουν την μακράν του Χριστού ανθρωπότητα και ταράσσουν την ζωήν πάντων των αγαπώντων την ειρήνη», εκφράζουν στα Χριστουγεννιάτικα μηνύματά τους ο Οικουμενικός Πατριάρχης κ. Βαρθολομαίος, και ο Μητροπολίτης Ρόδου κ. Κύριλλος:

+ΒΑΡΘΟΛΟΜΑΙΟΣ

Αδελφοί και Τέκνα εν Κυρίω αγαπητά.

Εκπληκτοι και πλήρεις θαυμασμού αντικρύζομεν ιδιαιτέρως κατά τας ημέρας αυτάς την ασύλληπτον δια τον άνθρωπον και τας αγγελικάς τάξεις κένωσιν του σαρκωθέντος και εκ Παρθένου γεννηθέντος και αποκειμένου εις την φάτνην των αλόγων ζώων Υιού και Λόγου του Θεού. Και ενώ οι πιστοί εορτάζομεν πανηγυρικώς το χαρμόσυνον γεγονός ότι κατά συγκατάβασιν θεϊκήν ετέχθη ημίν σήμερον Σωτήρ, κατελθών μέχρις ημών εκ της μεγαλωσύνης Αυτού, φυσικοί, κοινωνικοί και πνευματικοί σεισμοί και αναστατώσεις συγκλονίζουν την μακράν του Χριστού ανθρωπότητα και ταράσσουν την ζωήν πάντων των αγαπώντων την ειρήνην.

Κοινωνικαί δομαί απορρυθμίζονται εις αναζήτησιν νέων σχημάτων και συσχετισμών, πνευματικαί αναζητήσεις εκτροχιάζονται εις αυτοκαταστροφικάς λατρείας και πρωτοφανείς φυσικαί καταστροφαί συμβαίνουν εις διαφόρους περιοχάς της γης. Γύρωθεν ημών αταξία και ακαταστασία, φόνοι και ερείπια, το δε όνειρον της ειρήνης ανεπιθύμητον και διωκόμενον. Εντός δε της ψυχής των πλείστων ανθρώπων έχει εγκατασταθή η αβεβαιότης, η ανησυχία, η κατάθλιψις, η έλλειψις νοήματος, το ανεξήγητον των δρωμένων και πολλάκις η αδιαφορία και αυτό το μίσος.

Υπό τα φυσικά, τα κοινωνικά και τα πνευματικά ερείπια αγωνιούν καταπλακωμένοι ηθικώς και φυσικώς μυριάδες συνανθρώπων μας. Πολλοί εξ' αυτών δεν αντέχουν την κατάστασιν και υφίστανται ποικίλας ψυχικάς και σωματικάς βλάβας. Άλλοι αναζητούν ενόχους και επιχειρούν εκδικητικάς πράξεις κατά των κατά αντίληψιν των υπεθύνων.

Έτεροι, μη δυνάμενοι να προσεγγίσουν τους υπευθύνους, εκδηλώνουν την δυσαρέσκειάν των δια τρομοκρατικών κατά αθώων πράξεων. Άλλοι εκμεταλλεύονται την απορρύθμισιν αυτήν και προσπαθούν να επωφεληθούν εις βάρος των συνανθρώπων των. Και άλλοι, ωχυρωμένοι όπισθεν του πλούτου αυτών ή της ισχύος αυτών, ζούν εντός ιδιαιτέρου κλειστού κόσμου και δεν αισθάνονται τον πόνον των υπολοίπων, ουδέ ενδιαφέρονται δια την ανακούφισιν αυτού. Όλος αυτός ο κόσμος δεν έχει γνωρίσει την δια του γεννηθέντος Χριστού σωτηρίαν, ενίοτε δε, άπελπις και βέβαιος δια το ουτοπικόν της λυτρώσεώς του από της επικυριαρχίας του κακού, ουδεμίαν αναζητεί σωτηρίαν. Επιδιώκει την δια των ιδίων αυτού εγκοσμίων δυνάμεων επίλυσιν των προβλημάτων του και ενίοτε καταφεύγει εις τας δυνάμεις του κακού, αι οποίαι προσκαλούμεναι παρεμβαίνουν και αυξάνουν την σύγχυσιν και τον πόνον.

Ημείς, τέκνα εν Κυρίω αγαπητά, πιστεύομεν και γνωρίζομεν καλώς ότι ουκ έστιν εν άλλω ουδενί η σωτηρία, ει μη εν Χριστώ και δεν υπάρχει όνομα εν τω οποίω δυνάμεθα να σωθώμεν ει μη το όνομα του Ιησού Χριστού. Αυτήν τη βεβαιότητά μας δεν κλονίζει το γεγονός ότι ο Σωτήρ του κόσμου εφάνη επί γης ταπεινός άνθρωπος, βρέφος αδύναμον, αμνός αίρων την αμαρτίαν του κόσμου, και κατεδέχθη σταυρόν και θάνατον. Δεν μας τρομάζει το γεγονός ότι το μήνυμα της αγάπης και της ταπεινοφροσύνης, το οποίον μας εδίδαξεν ότι πρέπει να αποδεχθώμεν δια να σωθώμεν, δεν γίνεται αποδεκτόν υπό των πολλών.

Ημείς, αποβλέποντες εις το παράδειγμα του Σωτήρος ημών, αναγνωρίζομεν την σωστικήν δύναμιν της ταπεινώσεως και της εκουσίως σταυρουμένης αγάπης, των δύο αυτών υπερφυσικών ιδιωμάτων της θεότητος, τα οποία δυσκόλως μιμείται ο πεπτωκώς άνθρωπος. Επαναλαμβάνομεν δε προς άπαντας, μετά πολλής της αγάπης και της ταπεινώσεως, το σωτηριώδες μήνυμα του Χριστού, το διαγγελθέν ουχί μόνον δια λόγων, αλλά δια εμπράκτου εφαρμογής και θυσίας μέχρι θανάτου, νικηθέντος δια της Αναστάσεως. Διότι η εξ' αγάπης θυσία επισφραγίζεται μεν δια του θανάτου του Χριστού, αλλά δεν τερματίζει την μεταβολή του κόσμου εις τον θάνατον του αγαπώντος, αλλ' εις την υπέρβασιν του θανάτου αυτού δια της Αναστάσεως. Και τούτο είναι το περιεχόμενον της σωτηρίας, περί την οποίαν ομιλούμεν. Θάνατος ημών ουκέτι κυριεύει, διότι ο τεχθείς Ιησούς Χριστός κατεπάτησεν αυτόν και κατήργησε την δύναμίν του.

Ετέχθη ημίν σήμερον Σωτήρ! Δεν ήλθεν εν δυνάμει ανθρωπίνως εκτιμωμένη, αλλ' εν δυνάμει αρετής ακτινοβολούσης την υπέρτατην δύναμιν Αυτού, την δύναμιν της ταπεινώσεως του μεγαλειώδους και παντοκράτορος και την άφθαστον δύναμιν της θυσιαζομένης ανιδιοτελώς και ανυστεροβούλως αγάπης. Δεν έχομεν αυταπάτας και φρούδας ελπίδας ότι ο κόσμος εν τω συνόλω του θα αποδεχθή συντόμως αυτάς τας αληθείας. Γνωρίζομεν όμως και διακηρύσσομεν ότι εάν δεν αποδεχθή αυτάς και δεν εφαρμόση αυτάς θα εξακολουθήση να ζη το μαρτύριον της αλληλοκαταστροφής, του ηθικού εκτροχιασμού, της ελλείψεως νοήματος δια την ζωήν, του δεύδους και του πόνου.

Διο και μετ' αγάπης πολλής και ταπεινοφροσύνης μεγάλης καλούμεν πρώτον τους πιστούς να καλέσωμεν τον Χριστόν να γεννηθή εις τας καρδίας μας, όχι ως εν συγκινησιακόν συναίσθημα εγκοσμίου ευφορίας μικράς παροδικής διαρκείας, αλλ' ως μίαν ριζικήν αλλαγήν του ψυχισμού μας, ως μίαν αναγέννησιν εν Χριστώ, μίαν μεταστροφήν τοιαύτην, ώστε τα θεία ιδιώματα της αγάπης και της ταπεινοφροσύνης να αποτελούν στοιχεία θεμελιώδη της υπάρξεώς μας. Έπειτα, μετά της αυτής θερμής αγάπης και ταπεινώσεως καλούμεν όλους τους συνανθρώπους μας, γνωρίσαντας και μη γνωρίσαντας τον Χριστόν, να πλησιάσουν προς τον ως αρνίον άκακον σαρκωθέντα δια την σωτηρίαν και αυτών Ιησούν Χριστόν δια να λάβουν εξ' Αυτού την ειρήνην των καρδιών, την επίγνωσιν του σκοπού της ζωής, την εξάλειψιν του πόνου, την αιωνιότητα και την αναφαίρετον και πάντα νουν υπερέχουσαν χαράν της πλησίον Αυτού ζωής.

Είθε δια πρεσβειών της Υπεραγίας Θεοτόκου, της δανεισάσης την εαυτής σάρκα εις τον Σωτήρα Χριστόν, και των Αγίων προκατόχων ημών Ιωάννου του Χρυσοστόμου και Γρηγορίου του Θεολόγου, των οποίων τα σεπτά λείψανα επεστράφησαν προσφάτως εις την Εκκλησίαν ημών, ως και πάντων των Αγίων, να γεννηθή εις την φάτνην των καρδιών όλων μας ο Χριστός και να μείνη εις αυτήν μονίμως, δια να ζήσωμεν μετ' Αυτού την χαράν της παρουσίας Του, της αφάτου αγάπης Του και της υπερφυούς ταπεινοφροσύνης Του. Αμήν.

ΗΤΡΟΠΟΛΙΣ ΡΟΔΟΥ
ΚΥΡΙΛΛΟΣ

Αδελφοί και τέκνα εν Κυρίω αγαπητά.

Ο Λόγος του Πατρός, το δεύτερο πρόσωπο της Αγίας Τριάδος, «Ο συν Πατρί και Πνεύματι» προαιώνιος, αΐδιος και άναρχος Θεός έγινε άνθρωπος. «Ο Λόγος σαρξ εγένετο και εσκήνωσεν εν ημίν», δηλαδή έγινε τέλειος άνθρωπος χωρίς να παύσει να είναι τέλειος Θεός. Ως Θεάνθρωπος Κύριος συναναστρέφεται τους ανθρώπους. Γεννάται από μία απείρανδρη Κόρη, την Παρθένο Μαρία, μέσα σε ένα αδιάφορο και αφιλόξενο κόσμο, για να αποκαταστήσει την κοσμική τάξη που διεσάλευσε ο άνθρωπος με την αμαρτία.

Το γεγονός αυτό, γεγονός που διχάζει την ιστορία, αποτελεί την αφετηρία του και κατά το τρέχον έτος 2004 δικού μας εορτασμού των Χριστουγέννων. Είναι το μοναδικό γεγονός της Θείας Ενανθρωπήσεως.

Η ενανθρώπηση του Λόγου του Θεού, του Κυρίου και Σωτήρος Ιησού Χριστού σηματοδοτεί την αρχή της νέας κτίσης, του νέου κόσμου, της νέας ανθρωπότητας. Γεννάται «Παιδίον νέον» για την ανανέωση και αναγέννηση του κόσμου και του ανθρώπου. «Παιδίον νέον» για να καταργήσει την παλαιότητα της αμαρτίας και να κάνει τα πάντα, την κτίση και τον άνθρωπο καινούργια. Γι' αυτό εορτάζουμε πανηγυρικά τα Χριστούγεννα, τα γενέθλια του Χριστού και της καινούργιας κτίσης, της αναδημιουργίας των πάντων. Την ανατολή, σύμφωνα με την παραδοχή του Απολυτικίου της Εορτής, του «φωτός της γνώσεως». Την υπερβατική δηλαδή και καθολική αποκάλυψη του νοήματος της υπάρξεως του κόσμου και της ζωής του βασιλείου πλάσματος, του ανθρώπου.

Ο Λόγος του Πατρός, ο Ιησούς Χριστός, με την ενανθρώπησή Του γίνεται ο νέος Αδάμ, ο γενάρχης της νέας ανθρωπότητας, αλλά και το πρότυπο του νέου, του αληθινού και γνήσιου ανθρώπου. Γιατί στο μοναδικό πρόσωπό Του ενώθηκε το θείο και το ανθρώπινο. Στη φράση του Αγίου Ειρηναίου, Επισκόπου Λουγδούνου. «Ο Λόγος ενηνθρώπησε, ίνα ημείς θεοποιηθώμεν», συνοψίζεται το μυστήριο της κένωσης του Θεού, αλλά και ο σκοπός της ζωής του ανθρώπου, που είναι η θέωση, δηλαδή η συμμετοχή στη δόξα του Θεού.

Η γέννηση του Κυρίου Ιησού Χριστού είναι έργο της αγάπης του Θεού προς τον άνθρωπο. Η απαρχή των θαυμαστών έργων αυτής της Θείας αγάπης. Το καινούργιο, το αυθεντικό, το αληθινό και το γνήσιο δεν είναι ένα μακρινό όραμα, αλλά μια ιστορική και μόνιμη πραγματικότητα.

Πραγματικότητα που πανηγυρίζουν οι Άγγελοι του ουρανού, οι άδολοι ποιμένες και τα άλογα ζώα. Πραγματικότητα που κινεί την σοφία του κόσμου τούτου, στα πρόσωπα των Μάγων, να ταξιδεύουν προς την Βηθλεέμ, για να υποκλιθούν μπροστά στο μυστήριο. Ο Ηρώδης και οι δυνάμεις του παλαιού κόσμου, του σκότους και της φθοράς, μάταια προσπαθούν να εξαφανίσουν την έκφραση της θείας αγάπης. Μέσα από το ανήλιο σπήλαιο ανέτειλε ο «Ήλιος της δικαιοσύνης» Χριστός και η χοροστασία των Αγγέλων ανήγγειλε το μήνυμα του ουρανού για την επικράτηση της ειρήνης και της καλής θελήσεως μεταξύ των ανθρώπων.

Εορτάζουμε και εφέτος, για μία ακόμη φορά τα Χριστούγεννα. Αλλά αποτελεί λυπηρό γεγονός η διαπίστωση ότι τα Χριστούγεννα εξακολουθούν να σημαίνουν τόσο ξένα, τόσο ετερόκλητα, τόσο διαφορετικά και αντίθετα πράγματα. Γίνονται μία στιγμιαία παρένθεση της ζωής, γεμάτη από συναισθηματισμό και αφορμή για μεγάλα και ωραία λόγια. Ειρήνη, δικαιοσύνη και αγάπη γίνονται συνθήματα και μεγαλόστομες ευχές των ημερών, ίσως γιατί ξεπερνούν τον σύγχρονο άνθρωπο. Ιστορικές συγκυρίες, κοινωνικές εξελίξεις, οικονομικές συνθήκες και προσωπικές καταστάσεις και σχέσεις υποδηλώνουν πράγματα εντελώς ξένα προς το αληθινό νόημα της Εορτής. Ο κοσμικός εορτασμός, με τα απειράριθμα φώτα στους δρόμους, την ακαλίνωτη ψυχαγωγία και την υπερκατανάλωση, δημιουργούν τη δραματική αποξένωση από το βαθύτερο μήνυμα της ενανθρώπησης του Θεού.

Το νόημα του εορτασμού των Χριστουγέννων βρίσκεται μακριά από τα φώτα και τα δώρα της κοσμικής γιορτής. Βρίσκεται όμως στο μεγάλο μήνυμα της αγάπης του θεού, στο μυστήριο της θείας Γέννησης, της αυτοεγκατάλειψης του Θεού για χάρη του ανθρώπου. Σημαίνει τη σωτηρία στο εδώ και τώρα της ζωής. Σημαίνει ότι και σήμερον γεννάται «Παιδίον νέον, ο προ αιώνων Θεός» για να συμμαζέψει τη θρυμματισμένη εικόνα του Θεού μέσα στον άνθρωπο. Για να ανασυνθέσει και να αποκαταστήσει την κομματιασμένη εικόνα του κόσμου που υπάρχει γύρω του. Για να δώσει αυτός τη λύση στο κάθε αδιέξοδο και στο κάθε δράμα της ταραγμένης καθημερινότητας.

Ευχόμαστε αληθινά, ειρηνικά και ευλογημένα Χριστούγεννα.

Χριστούγεννα του δισχιλιοστού και τετάρτου έτους.

Διάπυρος προς Χριστόν τεχθέντα ευχέτης πάντων υμών.

Ο ΜΗΤΡΟΠΟΛΙΤΗΣ
+ Ο ΡΟΔΟΥ ΚΥΡΙΛΛΟΣ

ΜΗΝΥΜΑ ΤΟΥ ΝΟΜΑΡΧΗ κ. Γ. ΜΑΧΑΙΡΙΔΗ

«Οι ευχές μας συνιστούν προσωπική δέσμευση του καθενός από μας...»

Την προσωπική του διαβεβαίωση και συνολικά των στελεχών της Νομαρχιακής Αυτοδιοίκησης Δωδεκανήσου, ότι η καθημερινή προσπάθεια που καταβάλλεται από τη νομαρχιακή αρχή θα αγγίζει κάθε νησί και κάθε συμπατριώτη μας ξεχωριστά, μέσα σε ένα περιβάλλον ειρηνικό, εκφράζει στο Χριστουγεννιάτικο του μήνυμα ο νομάρχης Δωδεκανήσου Γιάννης Μαχαιρίδης, το πλήρες περιεχόμενο του οποίου έχει ως εξής:

«Τούτες τις ώρες, αυτές τις Άγιες και ξεχωριστές μέρες, εν αναμονή του χαρμόσυνου γεγονότος της Γέννησης του θεανθρώπου, οι ευχές μας συνιστούν μια προσωπική δέσμευση καθενός από τα στελέχη της Νομαρχιακής Αυτοδιοίκησης Δωδεκανήσου απέναντι σε όλους τους συμπατριώτες μας, ότι κάθε μας προσπάθεια στοχεύει στην ανακούφιση όσων έχουν ανάγκη για περισσότερη φροντίδα, αλλά και στην πρόοδο του τόπου μας.

Δική μας ευχή και στόχος είναι αυτή η καθημερινή προσπάθεια να αγγίζει κάθε νησί και κάθε σπιτικό του νομού μας. Πάντα μέσα σε ένα περιβάλλον ειρηνικό, με πνεύμα συνεργασίας και συνεννόησης.

Εύχομαι σε κάθε Δωδεκανήσια και Δωδεκανήσιο, Καλές Γιορτές, με Υγεία, προσωπική και οικογνειακή Ευτυχία».

ΕΠΙΘΕΣΗ ΣΤΟ ΠΑΣΟΚ

ΟΜΙΛΙΑ ΧΡΥΣΗ ΣΤΗ ΒΟΥΛΗ *για τον προϋπολογισμό*

Προχωρούμε με αυτοπεποίθηση, πρόγραμμα, υπευθυνότητα και διαφάνεια

Ο βουλευτής της Νέας Δημοκρατίας Βασίλης Χρύσης προασπιζόμενος στη Βουλή τον Κρατικό Προϋπολογισμό και τους προϋπολογισμούς ορισμένων ειδικών ταμείων και υπηρεσιών οικονομικού έτους 2005 είπε τα εξής:

ΠΡΟΕΔΡΟΣ (Αννα Μπενάκη-Ψαρούδα): Το λόγο έχει ο κ. Χρύσης.

Κυρία Πρόεδρε, με ιδιαίτερη συγκίνηση και αίσθηση ευθύνης απέναντι στον ελληνικό λαό η Κυβέρνηση του Κώστα Καραμανλή κατέθεσε για συζήτηση και ψήφιση τον πρώτο της Προϋπολογισμό στην Εθνική Αντιπροσωπεία. Εισερχόμαστε σε μία νέα αναπτυξιακή πορεία. Αφήνουμε πίσω μας το χθες και προσβλέπουμε με αισιοδοξία στο αύριο.

Κύριοι συνάδελφοι, παρήλασαν απ' αυτό το Βήμα πολλοί αξιόλογοι αγορητές, οι οποίοι έκαναν και σωστές επισημάνσεις. Δεν θα κρύψω, όμως, την απογοήτευσή μου για τα όσα είπε ο γενικός εισηγητής του ΠΑΣΟΚ, ο οποίος στην αγόρευσή του ήταν μεν λαλίστατος, αλλά κενός περιεχομένου και ουσίας. Δεν είχε τη στοιχειώδη πολιτική παρρησία να μας πει ποιοί εξευτέλισαν και κατέστησαν αναξιόπιστη τη χώρα στην Ευρωπαϊκή Ένωση. Είναι αυτοί που παρουσίασαν ψευδή και πλασματική εικόνα της ελληνικής οικονομίας στην Ευρωπαϊκή Επιτροπή και τους άλλους διεθνείς οργανισμούς ή αυτή η Κυβέρνηση που αποκάλυψε την αληθινή πραγματικότητα στον ελληνικό λαό και τους Ευρωπαίους εταίρους μας;

Τελικά, όλοι θα τρελαθούμε σ' αυτήν την Αίθουσα με τη λογική, την επιχειρηματολογία, και τον πολιτικό σας παραλογισμό.

Κυρίες και κύριοι της Αξιωματικής Αντιπολίτευσης, πρέπει επιτέλους να καταλάβετε ότι ο ελληνικός λαός απέρριψε την πολιτική του ψεύδους, της σπατάλης, της αδιαφάνειας και της εικονικής πραγματικότητας. Είναι καιρός να αλλάξετε τακτική γιατί, όπως κινείστε, θα μείνετε για πολλά χρόνια στα έδρανα που είστε σήμερα.

Παρά τους αντίθετους ισχυρισμούς σας, κανείς δεν αμφιβάλλει ότι μας παραδώσατε φτώχεια και ανεργία. Λεηλατήσατε τις μικροαποταμιεύσεις των μικρομεσαίων μέσω του Χρηματιστηρίου. Με την ανοχή, την αδιαφορία ή την ανικανότητά σας δεν ελέγξατε το βρώμικο παιχνίδι που παίχτηκε ακόμα και στα ασφαλιστικά ταμεία, όπου ήταν κατατεθειμένος ο ιδρώτας του ελληνικού λαού.

Δεν σεβαστήκατε τίποτα, προκειμένου να εμφανίσετε το 2000 πλασματική εικόνα της οικονομίας. Ξεγελάσατε προσωρινά τον ελληνικό λαό και στις εκλογές της 7ης Μαρτίου 2004 ήρθε η λαϊκή νέμεση, για να σας νουθετήσει και να σταματήσετε τις ταχυδακτυλουργικές σας επεμβάσεις στην οικονομία.

Σήμερα τολμάτε και επικρίνετε μία Κυβέρνηση που κυβερνά με Προϋπολογισμό, τον οποίον ψηφίσατε εσείς που ήταν κυριολεκτικά διάτρητος και εξωπραγματικός. Δεν αφήσατε πίσω σας κανένα οικονομικό παράδεισο, ούτε ανθηρά ασφαλιστικά ταμεία.

Γι' αυτούς τους λόγους στους πρώτους μας μήνες,



ανέφερε ο Υπουργός, κ. Αλογοσκούφης και ο Υφυπουργός κ. Δούκας, οι οποίοι κατήγγειλαν με αριθμούς όλα αυτά τα επιμέρους ελλείμματα και τη μη αναφορά στον προηγούμενο προϋπολογισμό διαφόρων οικονομικών στοιχείων.

Εμείς σήμερα γυρίζουμε σελίδα και θέτουμε τη χώρα με αυτόν τον ειλικρινή Προϋπολογισμό σε αναπτυξιακή πορεία. Τα κίνητρα στον Προϋπολογισμό, αυτά που προβλέπονται για προσέλκυση ξένων και ελληνικών επενδύσεων, θα συμβάλουν στη μείωση της ανεργίας και της φτώχειας που μας παραδώσατε. Παράλληλα στοχεύουμε με το νέο Προϋπολογισμό στη φορολογική ελάφρυνση των ασθενεστέρων κοινωνικών τάξεων και ενδεικτικά αναφέρω την αύξηση από 10.000 ευρώ σε 11.000 ευρώ το αφορολόγητο για τους μισθωτούς, καθώς και την αύξηση από 8.400 ευρώ σε 9.500 ευρώ του αφορολόγητου στις λοιπές κατηγορίες φορολογουμένων.

Επίσης, για φορολογούμενους που εργάζονται και κατοικούν σε παραμεθόριες περιοχές διπλασιάζεται η μείωση φόρου από 30 ευρώ σε 60 ευρώ για κάθε παιδί. Και αυτό έχει τεράστια αξία και σημασία για τα νησιά του Νοτιανατολικού Αιγαίου και τα Δωδεκάνησα, που έχω την τιμή να εκπροσωπώ στο Κοινοβούλιο.

Τέλος, το πρόγραμμα των αποκρατικοποιήσεων με υπευθυνότητα και διαφάνεια θα συνεχιστεί προς όφελος του κοινωνικού συνόλου. Αλλά θα δοθεί επίσης ιδιαίτερη μέριμνα στην αρμονική συνύπαρξη του δημοσίου και ιδιωτικού τομέα για την καλύτερη δυνατή αξιοποίηση της ακίνητης περιουσίας του δημοσίου που θα τονώσουν το επενδυτικό ενδιαφέρον με ευεργετικά αποτελέσματα που θα διαχέονται στο κοινωνικό σύνολο.

Τα Ολυμπιακά Ακίνητα, τα Τουριστικά Ακίνητα, τα Ακίνητα Λιμένων Πειραιώς και Θεσσαλονίκης και πολλά άλλα, με όρους και προϋποθέσεις δημοσίου συμφέροντος αναμένουν τους επενδυτές τους. Ανάμεσα στα ακίνητα του δημοσίου που εδώ και τριάντα χρόνια αναμένει την αξιοποίησή του είναι και το Γκολφ Αφάντου της Ρόδου, απ' όπου και κατάγομαι, που ανήκει στην ΕΤΑ και κυριολεκτικά στοίχειωσε επί των ημερών σας με την απραξία και την ανικανότητά σας. Η δρομολογούμενη αξιοποίηση του Γκολφ Αφάντου θα συμβάλει στην επιμήκυνση της τουριστικής περιόδου και στην προσέλκυση υψηλής ποιότητας τουριστών.

Ο τουρισμός είναι πηγή ζωής για τα νησιά μας και ο Προϋπολογισμός αυτός προβλέπει αυξημένες δαπάνες για το Υπουργείο Τουρισμού που θα έχει ως αποτέλεσμα τη μείωση της ανεργίας και τη συγκράτηση του πληθυσμού στα νησιά.

Ο τουριστικός κατήφορος των τεσσάρων τελευταίων ετών στα νησιά μας παίρνει επιτέλους τέλος με την έγκαιρη και πολύπλευρη διαφήμιση, που ξεκίνησε ήδη το Υπουργείο Τουρισμού σε νέες τουριστικές αγορές.

Προχωρούμε, λοιπόν, με αυτοπεποίθηση, πρόγραμμα, υπευθυνότητα και διαφάνεια προς το μέλλον χωρίς συμβιβασμούς και εξαρτήσεις. Έχουμε συμπαραστάτη μας την εμπιστοσύνη της συντριπτικής πλειοψηφίας του ελληνικού λαού για να βγάλουμε τη χώρα από τα σημερινά αδιέξοδα που είναι δημιούργημα και επίτευγμά σας μετά από είκοσι χρόνια διακυβέρνησης της χώρας.

Σήμερα οι κραυγές και οι υστερίες της Αξιωματικής Αντιπολίτευσης δεν συγκινούν κανέναν. Η συνεχώς αυξανόμενη δημοτικότητα του Πρωθυπουργού Κώστα Καραμανλή, σημαίνει ανοικτή πίστωση χρόνου στον ηγέτη που με συναίνεση, μετριοπάθεια και ήθος προσπαθεί να ξεριζώσει τη διαφθορά και να ανακουφίσει τον ελληνικό λαό και τη νέα αναπτυξιακή πορεία που προδιαγράφεται για τη χώρα μας μέσα από αυτό τον Προϋπολογισμό. Αυτό το στόχο υπηρετεί ο νέος Προϋπολογισμός τον οποίο εμείς με όλες μας τις δυνάμεις θα προσπαθήσουμε να τον υλοποιήσουμε προς όφελος του ελληνικού λαού που δεν νοσταλγεί το παρελθόν, αλλά προσβλέπει με εμπιστοσύνη στο μέλλον.

Το εορταστικό μήνυμα Χρύση

Αγαπητοί Συμπολίτες,

Οι γιορτές των Χριστουγέννων έφθασαν. Η αγάπη για τον συνάνθρωπο μας πρέπει να πλημμυρίσει τις καρδιές όλων μας. Η ευτυχία βρίσκεται στη χαρά της προσφοράς.

Αν αυτό το ενστερνισθούμε, θα ανακαλύψουμε το βαθύτερο νόημα της ζωής και μετατρέποντας την φιλαυτία σε αλληλεγγύη τότε θα νοιώσουμε καλύτερα τον σκοπό και το νόημα της ενανθρώπισης του Χριστού μας.

Ο Βουλευτής Δωδεκανήσου
Βασίλης Χρύσης

Η ΟΙΚΟΝΟΜΙΚΗ ΠΟΛΙΤΙΚΗ ΚΑΤΑ ΤΟ 2005

Ο ΠΡΟΫΠΟΛΟΓΙΣΜΟΣ 2005, που κατατέθηκε στη Βουλή στα μέσα Νοεμβρίου, δίνει το στίγμα της οικονομικής πολιτικής που θα ακολουθήθεί τον επόμενο χρόνο. Η διαφάνεια και η λεπτομερής καταγραφή των δημοσιονομικών μεγεθών σε συνδυασμό με την ανάγκη αποκατάστασης της δημοσιονομικής πειθαρχίας καθόρισαν το πλαίσιο μέσα στο οποίο τέθηκαν οι στόχοι του Προϋπολογισμού για μείωση του ελλείμματος και υποχώρηση του χρέους της γενικής κυβέρνησης ως ποσοστό του ΑΕΠ τα επόμενα χρόνια.

ΓΙΑ ΤΗΝ επίτευξη των στόχων της οικονομικής πολιτικής και για την ενίσχυση της ανάπτυξης της οικονομίας προβλέπεται να υιοθετηθεί μια σειρά μέτρων φορολογικής πολιτικής και αναπτυξιακής πολιτικής. Βασική προτεραιότητα αποτελεί η εξυγίανση του φορολογικού συστήματος. Η φορολογική μεταρρύθμιση προβλέπεται να ενισχύσει τα κίνητρα για την ανάπτυξη επιχειρηματικών πρωτοβουλιών και να ελαφρύνει τα νοικοκυριά, ιδιαίτερα εκείνα με χαμηλό εισόδημα. Εξάλλου, ο νέος αναπτυξιακός νόμος έχει ως σκοπό να ενισχύσει επενδυτικά σχέδια υψηλής απόδοσης, τα οποία μπορούν να συμβάλουν στην άμβλυνση των περιφερειακών ανισοτήτων, στην αύξηση της απασχόλησης και στη βελτίωση της ανταγωνιστικότητας της ελληνικής οικονομίας. Παράλληλα, στοχεύεται η βελτίωση της απορροφητικότητας των διαθέσιμων κοινοτικών πόρων και η ενίσχυση της συμβολής του Γ' Κοινοτικού Πλαισίου Στήριξης στην ανάπτυξη της οικονομίας.

Η ΠΡΑΓΜΑΤΟΠΟΙΗΣΗ των στόχων του Προϋπολογισμού 2005 τον επόμενο χρόνο χωρίς αποκλίσεις είναι απολύτως απαραίτητη. Η Ελλάδα έχει δεσμευθεί στο ECOFIN ότι το αργότερο έως το 2006 το έλλειμμα γενικής κυβέρνησης ως ποσοστό του ΑΕΠ θα διαμορφωθεί σε επίπεδο χαμηλότερο από το 3% που προβλέπει το Σύμφωνο Σταθερότητας και Ανάπτυξης. Τα χρονικά περιθώρια δεν είναι μεγάλα και κάθε απόκλιση από τους αρχικούς στόχους του Προϋπολογισμού 2005 θα απαιτεί ακόμη μεγαλύτερη προσπάθεια κατά το 2006. Η γρήγορη και αποτελεσματική θεραπεία των δημοσιονομικών ανισορροπιών αποτελεί βασική προϋπόθεση για την εξασφάλιση συνθηκών μόνιμης μακροοικονομικής σταθερότητας.

ΣΕ ΚΑΘΕ περίπτωση, η επίτευξη διατηρήσιμης δημοσιονομικής ισορροπίας μακροχρόνια σε συνδυασμό με την προώθηση των κατάλληλων διαρθρωτικών και θεσμικών μεταρρυθμίσεων θα καταστήσουν την ελληνική οικονομίας περισσότερο δυναμική και ανταγωνιστική και θα ενισχύσουν την αναπτυξιακή της πορεία.

ΠΗΓΗ: «Ματιές στην οικονομία», Δ/νση Οικονομικής Ανάλυσης και Μελετών της Εμπορικής Τράπεζας.

Διατίθεται κατ' αποκλειστικότητα
φρεσκοκομμένος και
σε ειδική συσκευασία
ο Ελληνικός καφές Νεοχωρίου

Διαλέγουμε τις καλύτερες ποικιλίες καφέ και σας προσφέρουμε ένα ασύγκριτο χαρμάνι γνωστό για το δυνατό άρωμα και την εξαιρετική γεύση του. Χάρη στη νέα αεροστεγή συσκευασία ο καφές μας φτάνει αναλλοίωτος μέχρι το φλυτζάνι σας.

25 είδη αρωματικού καφέ φίλτρου
• 15 είδη τσαγιού • Βότανα
• Ποικιλίες καφέ από Κολομβία, Γουατεμάλα, Κένυα, Μεξικό, Βραζιλία, Παπούα, Espresso di Lopos
• Αξεσουάρ για καφέ και τσάι

Λοπός Νίκος
Αμαράντου 45. Νιοχώρι Ρόδος 85100
τηλ: 22410 26010 e-mail: dilop6@otenet.gr

δsports

Επιμέλεια: Ηλίας Λοΐζος - Τάσος Κώστας

Πρόσκαιρη ηρεμία στ' αποδυτήρια

Την Κυριακή το απόγευμα τα «ελάφια» θα βρεθούν στο γήπεδο • Δεν προπονήθηκαν χθες Ζουμπούλης, Πάττας, Νταμιάνοβις, Σαλαμαστράκης και ο γκολκήπερ Καντιμοίρης

Με αρκετές απουσίες συνεχίσθηκε χθες το πρωί η προετοιμασία των ποδοσφαιριστών της Ρόδου στο βοηθητικό γήπεδο του στίβου. Ο Αντώνης Μανίκας ήδη προβληματίζεται για το εντός έδρας παιχνίδι που θα δώσει η Ρόδος με τον Ατσαλένιο την προσεχή Τετάρτη, καθώς υπολογίζει πάρα πολύ και την ψυχολογική κατάσταση των ποδοσφαιριστών του μετά τις τελευταίες επαναλαμβανόμενες εξελίξεις που αφορά την οικονομική πλευρά της ΠΑΕ.

Ωστόσο χθες μετά το τέλος της προπόνησης το κλίμα άλλαξε, αφού η διοίκηση φρόντισε να πληρωθούν οι ποδοσφαιριστές τον μισθό του Νοεμβρίου και μέχρι το τέλος του μήνα τους δόθηκε η υπόσχεση ότι θα πάρουν και το δώρο των Χριστουγέννων.

Ο Κώστας Πάττας δεν προπονήθηκε και θεωρήθηκε απών από τον Αθηναίο προπονητή, ενώ ο Πάρις Ζουμπούλης που μάλλον λόγω τραυματισμού δεν υπολογίζεται για το ματς της Τετάρτης, πήρε άδεια κι αναχώρησε για την ιδιαίτερή του πατρίδα. Ο Γιώργος Σαλαμαστράκης λόγω στρατού θα έκανε ατομικό πρόγραμμα το απόγευμα μαζί με τον Ντομιάνοβιτς, ο οποίος το πρωί δεν μπόρεσε να γυμνασθεί επειδή έπρεπε να βρίσκεται στο νοσοκομείο με την κόρη του. Απών ήταν και ο τερματοφύλακας Γιώργος Καντιμοίρης, καθώς ταλαιπωρείται από τις αμυγδαλές του, όπως και ο Παναγιώτης Αγγελόπουλος που έχει πρόβλημα με τους κοιλιακούς εδώ και τέσσερις ημέρες.

ΚΑΛΕΣ ΕΝΤΥΠΩΣΕΙΣ ΓΙΑ ΤΟ ΣΚΟΥΡΟ

Ικανοποιημένος από τα στοιχεία που δείχνει ο νεαρός επιθετικός Σάββας Κούρος είναι ο Αντώνης Μανίκας. Εδώ και τρεις ημέρες ο ποδοσφαιριστής του Ηρακλή Μαριτσών γυμνάζεται με τα ελάφια και οι εντυπώσεις που αφήνει στον Αθηναίο τεχνικό είναι καλές και δεν αποκλείεται στην περίοδο των μεταγραφών να εισηγηθεί την απόκτησή του.

Σήμερα οι ποδοσφαιριστές θα έχουν ρεπό, ενώ αύριο στις 5:30 το απόγευμα ο Αντώνης Μανίκας θα τους περιμένει στο γήπεδο.

ΔΩΡΑ ΣΤΟΥΣ ΠΑΙΚΤΕΣ

Χθες το απόγευμα η διοίκηση της ΠΑΕ Ρόδος κάλεσε τους ποδοσφαιριστές της ομάδας και τους μοίρασε δώρα. Η απλή εκδήλωση θα γινόταν στην ταβέρνα «Μάριος» του διευθύνοντα συμβούλου της ΠΑΕ Χρυσόστομου Ψέλλα.

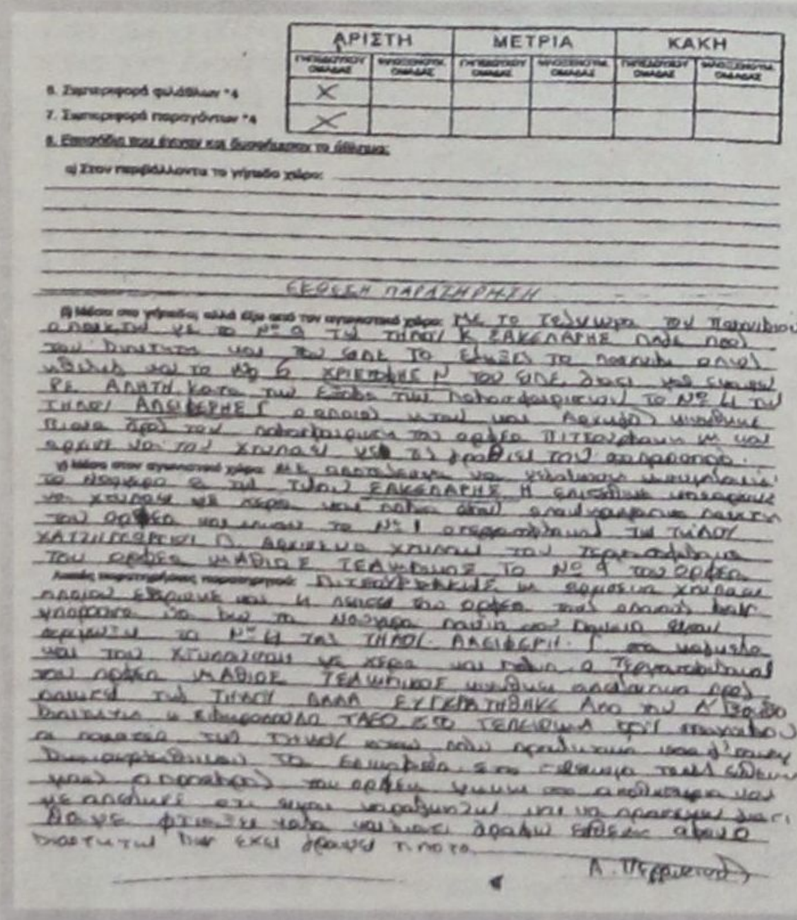

	ΑΡΙΣΤΗ		ΜΕΤΡΙΑ		ΚΑΚΗ	
	ΓΗΠΕΔΟΥ ΟΜΑΔΑΣ	ΑΠΟΣΒΟΛΗ ΟΜΑΔΑΣ	ΓΗΠΕΔΟΥ ΟΜΑΔΑΣ	ΑΠΟΣΒΟΛΗ ΟΜΑΔΑΣ	ΓΗΠΕΔΟΥ ΟΜΑΔΑΣ	ΑΠΟΣΒΟΛΗ ΟΜΑΔΑΣ
6. Συμπεριφορά φιλάθλων *4	X					
7. Συμπεριφορά παραγόντων *4	X					

8. Επισημάνσεις που έγιναν και δυσκολέψανε το έργο του:

α) Στον περιβάλλοντα το γήπεδο χώρο:

ΕΚΘΕΣΗ ΠΑΡΑΤΗΡΗΤΗ

β) Μέσα στο γήπεδο αλλά έξω από τον αγωνιστικό χώρο:

γ) Μέσα στον αγωνιστικό χώρο:

Υποδείξεις για βελτίωση της διαδικασίας παρατήρησης:

Α. Περβολιανός

ΑΝΑΚΟΙΝΩΣΗ Α.Σ. ΤΗΛΟΥ

Τήλος 22-12-2004

Προς Ε.Π.Σ.Δ & Πειθαρχική επιτροπή

Με αισθήματα λύπης και απογοήτευσης λάβαμε γνώση την έκθεση του παρατηρητή κ Περαντινού για τον αγώνα μας με τον ΟΡΦΕΑ.
Λύπη και απογοήτευση επειδή τόσα χρόνια υπηρετούμε το ποδόσφαιρο και την Ε.Π.Σ.Δ σαν μαθητούδια μας πέρασαν για ανήλικα και θέλησαν να μας «τυλίξουν σε μια κόλα χαρτί»
Ένας παρατηρητής που είδε πράξεις και άκουσε φράσεις που κανένας άλλος δεν άκουσε και είδε μέσα στο γήπεδο! Ένας παρατηρητής που αν δημοσιευθεί η έκθεση του δεν θα κάνει απλά δυσφήμιση στο ποδόσφαιρο αλλά θα κάνει και την αθλητική κοινή γνώμη να αηδιάσει !
Ένας παρατηρητής όμως που δεν μπορεί να κάνει αυτή τη ζημιά στο ποδόσφαιρο γιατί τα γράφει όλα αυτά για μια ομάδα τον Α.Σ.ΤΗΛΟΥ που γνωρίζουν όλα τα σωματεία και οι παράγοντες του τοπικού και όχι μόνο ποδοσφαίρου αλλά και κάθε φίλαθλος αυτής της περιοχής!
Έχουμε αυτήν την ομάδα γιατί υπηρετούμε τα ιδεώδη του αθλητισμού και κυρίως τους νέους μας και την ευτυχία τους σε μια φυσιολογική ζωή!
Σας παρακαλούμε να εξαφανίσετε και να απορρίψετε αυτήν την έκθεση που δυσφημεί,για λόγους ανεξήγητους σε μας,ότι πολυτιμότερο έχουμε να προσφέρουμε στην αθλούμενη νεολαία μας !!!!

Ευχαριστούμε

για το Δ.Σ του Α.Σ. ΤΗΛΟΥ
Ο πρόεδρος

Αλιφέρης Σ. Αναστάσιος

ΑΞΙΟΛΟΓΙΑ ΠΟΔΟΣΦΑΙΡΙΣΤΩΝ Α.Σ. ΤΗΛΟΥ

Προς Δ.Σ Ε.Π.Σ.Δ & Πειθαρχικής εκτροπής

Μετά την αε:15-12-2004 απόφαση της πειθαρχικής εκτροπής που μας καλεί σε έγγραφη απολογία και αφού λάβαμε γνώση το Φ.Α & την έκθεση του παρατηρητή του αγώνα,εχουμε να παρατηρήσουμε τα εξής:

Η συμπλοκή που αναφέρεται στο Φ.Α προήλθε από επίθεση που δεχθήκαμε μετά τη λήξη του αγώνα από ποδοσφαιριστές της αντιπάλου ομάδας η οποία γενικεύθηκε στην συνέχεια με την συμμετοχή φιλάθλων της !!!Αξίζει να σημειωθεί ότι καθ όλη τη διάρκεια του αγώνα και τη λήξη του μέχρι τη στιγμή της επίθεσης που υποστήκαμε δεν είχαμε εκφράσει κανένα παράπονο προς τον διαιτητή η κάποιον άλλον στον αγωνιστικό χώρο!
Σε ότι αφορά την έκθεση του παρατηρητή κ.Περαντινού ειλικρινά μας ξεκλήσαι γιατί αποδίδει σε μας φράσεις που ουδέποτε εκστομίσαμε και ενώ ήμαστιαν σε άμεση περιγράφει πράξεις που ουδέποτε κάναμε και βέβαια η αξιοπιστία των γραφόμενων μπορεί να εκτιμηθεί από το ότι όταν αναφέρει ότι τέσσερις της αντιπάλου ομάδας χτυπούσαν τον αρχηγό μας και ενώ αντιγραφεί τον καθένας κανέναν σε τους δρώντες δεν μπορεί να αντιγραφεί ;;;; !!!
Η επίθεση που δεχθήκαμε ήταν κάτι που έπρεπε να αποφευχθεί αλλά και μετά από αυτό κανένας απ τους παράγοντες του αγώνα (ομάδες,διαιτητής,βοηθοί κ.τ.λ.) και εμείς, θεωρώντας το περιστατικό μια κακιά στιγμή δεν δώσαμε συνέχεια, για να μην δυσφημισθεί το ποδόσφαιρο.
Η δυσφήμηση όμως συνταλέιται με την έκθεση του παρατηρητή που όμως δεν ανταποκρίνεται σε πραγματικά περιστατικά.....

Με εκτίμηση οι απολογούμενοι ποδοσφαιριστές Α.Σ. ΤΗΛΟΥ.

ΧΡΙΣΤΟΦΗΣ ΝΙΚΟΛΑΟΣ
ΣΑΚΕΛΛΑΡΗΣ ΗΡΑΚΛΗΣ
ΑΛΙΦΕΡΗΣ ΓΕΩΡΓΙΟΣ
ΧΑΤΖΗΓΕΩΡΓΙΟΥ ΠΑΝΑΓΙΩΤΗΣ

ΟΤΑΝ ΟΙ ΠΑΡΑΤΗΡΗΤΕΣ...

Για τα όσα συμβαίνουν μετά το τέλος κάθε αγώνα, αλλά και στη διάρκειά του υπεύθυνοι είναι ο διαιτητής εντός του αγωνιστικού χώρου και εκτός ο παρατηρητής αγώνα.

Πάντα το κάθε τι αναφέρεται στην ΕΠΣΔ από την έκθεση του παρατηρητή αγώνα και στο φύλλο αγώνα που συντάσσει ο διαιτητής. Και οι δύο είναι εντεταλμένα όργανα της διοργανώτριας και του συνδέσμου διαιτητών και οι αναφορές τους είναι σεβαστές, αλλά μέχρι του σημείου που μέσα από τα γραφόμενά τους φαίνονται άλλα πράγματα.

Στον πρόσφατο αγώνα Ορφέα -ΑΣ Τήλος συνέβησαν κάποια γεγονότα τα οποία κατέθεσε μέσα από την έκθεση του ο παρατηρητής αγώνα.

Σήμερα η «δσπορ» σας παρουσιάζει την έκθεση του παρατηρητή, την ανακοίνωση του ΑΣ Τήλος και την απολογία των ποδοσφαιριστών του προς την Πειθαρχική Επιτροπή της ΕΠΣΔ.

Τα συμπεράσματα που θα βγάλετε είναι δικά σας.

ΝΟΜΙΜΟΠΟΙΗΘΗΚΕ και το «Βενετόκλειο»

Μετά τη νομιμοποίηση του Δημοτικού Αθλητικού Κέντρου «Καλλιπάτειρα», το Γραφείο του Συνεπίκουρου Δημάρχου, ανακοινώνει τη νομιμοποίηση του Δημοτικού Κλειστού Γυμναστηρίου Ρόδου «Βενετόκλειο» όπως είχε υποσχεθεί να κάνει πριν το τέλος του 2004.

Σύμφωνα με απόφαση της Γενικής Γραμματείας Αθλητισμού, που υπογράφεται από τον γ.γ. Α. κ. Κώστα Κουκοδήμο, νομιμοποιήθηκαν όλα τα κτίσματα, όπως και οι περαιτέρω προσθήκες και επεκτάσεις, καθώς και η ανέγερση νέων εγκαταστάσεων και γενικά, οποιονδήποτε οικοδομικών εργασιών.

Με πρωτοβουλίες του Συνεπίκουρου κ. Κάλλιστου Διακογεωργίου ξεκίνησε και η μελέτη επέκτασης του «κλειστού», προκειμένου τα έργα να ξεκινήσουν σύντομα. Σε αυτό θα βοηθήσει σημαντικά η οικονομική ενίσχυση της τάξεως των 100 χιλιάδων ευρώ που έχει εγκρίνει για τον σκοπό αυτό η Νομαρχία.

Σειρά έχει το Παλαί Ντε Σπορ της Ρόδου. Μετά τις νομιμοποιήσεις του «Καλλιπάτειρα» και του «Βενετοκλείου», ο δήμαρχος Ροδίων κ. Γιώργος Γιαννόπουλος και ο Συνεπίκουρος κ. Κάλλιστος Διακογεωργίου στοχεύουν στην ενεργοποίηση των προσπαθειών για την κατασκευή του. Είναι ο μεγάλος στόχος για το 2005.

Βελτιωτικές εργασίες στα γήπεδα Δ. Ροδίων

Νέα όψη πήραν οι εγκαταστάσεις του βοηθητικού γηπέδου, του Δημοτικού Σταδίου Ρόδου «Διαγόρας». Η διοίκησή του προχώρησε σε έργα βελτίωσης, συντήρησης και ανακαίνισης.

Συγκεκριμένα, επισκευάστηκαν και βάφτηκαν οι τέντες, οι κερκίδες, τα θεωρεία, οι χώροι του γυμναστηρίου, ενώ ανακαινίσθηκαν τα γραφεία της ΕΑΣ ΣΕΓΑΣ Δωδεκανήσου.

Επίσης, επισκευάσθηκαν και παραχωρήθηκαν χώροι για να λειτουργήσουν ως γραφεία της ΠΑΕ Ρόδος. Στο αμέσως επόμενο διάστημα τα έργα θα επεκταθούν και στους χώρους του κεντρικού γηπέδου.

ΕΥΧΕΣ ΤΟΥ ΣΥΝΕΠΙΚΟΥΡΟΥ

Ο Συνεπίκουρος Δημάρχου Ροδίων κ. Κάλλιστος Διακογεωργίου εύχεται στην αθλητική οικογένεια της Ρόδου και της Δωδεκανήσου ΚΑΛΑ ΧΡΙΣΤΟΥΓΕΝΝΑ. Ευχές στους αθλητές, προπονητές, παράγοντες, γυμναστές, διαιτητές, παρατηρητές, φιλάθλους και ΜΜΕ.

Η γέννηση του θεανθρώπου να φωτίσει την ανθρωπότητα και να φέρει περισσότερη αγάπη, κατανόηση, ειρήνη και ευτυχία.

Φιλικό παιχνίδι Ρόδου -Διαγόρα

Ο Σύλλογός μας ανακοινώνει τη διεξαγωγή φιλικού παιχνιδιού μεταξύ των δύο μεγάλων ομάδων της πόλης μας, ΠΑΕ ΡΟΔΟΥ και ΠΑΟ ΔΙΑΓΟΡΑΣ, την 4/1/2005 για φιλανθρωπικό σκοπό που αφορά συντοπίτη μας και μέλος της αθλητικής κοινωνίας.

Θέλουμε να ευχαριστήσουμε τις Διοικήσεις των Σωματείων και τους προπονητές αυτών για τη συναίνεσή τους.

Τέλος, ευχόμεθα Καλά Χριστούγεννα και ευτυχισμένο και παραγωγικό το νέο έτος.

Ο Πρόεδρος
Τανίδης Γεώργιος
Ο Γεν. Γραμματέας
Παπαοικονόμου Κων.

ΑΘΛΗΤΙΚΕΣ ΔΙΟΡΓΑΝΩΣΕΙΣ και ΕΠΙΚΟΙΝΩΝΙΑΚΗ ΑΞΙΟΠΟΙΗΣΗ

Η πραγματοποίηση των Ολυμπιακών Αγώνων έδωσε το έναυσμα να ασχοληθούμε ιδιαίτερα, κυρίως στο τελευταίο δωδεκάμηνο, με το θέμα της διοργάνωσης αθλητικών γεγονότων τόσο από την άποψη της διαχείρισής τους, όσο και από την άποψη των άμεσων και έμμεσων επιπτώσεων που έχουν στην εξυπηρέτηση των πολιτών, στην προβολή της χώρας ή της περιοχής στην οποία διοργανώνονται, στα οικονομικά οφέλη τα οποία εμφανίζονται, αλλά και στους προβληματισμούς για την διαχείριση των πολυέξοδων, κατά τα άλλα, αθλητικών εγκαταστάσεων.

ΑΡΘΡΟ ΤΟΥ ΑΧΙΛΛΕΑ ΤΖΙΜΑ
προπονητή Ιστιοπλοΐας

Μέσα σε αυτό το συνολικό σκηνικό, και με το δεδομένο ότι η Ελλάδα είναι μια χώρα η οποία πρέπει να προβάλλεται, για να μπορεί να υποστηρίζει την τουριστική της βιομηχανία, η οποία εξελίσσεται στο σημαντικότερο ίσως παράγοντα της οικονομίας, η διοργάνωση αθλητικών γεγονότων ή αθλητικών συναντήσεων, και οι αντίστοιχες επιπτώσεις που αυτά μπορούν να επιφέρουν, αποτελεί αντικείμενο ιδιαίτερου ενδιαφέροντος.

Οι συνήθεις αθλητικές συναντήσεις που έχουν σχέση με τη διεθνή πρωταθλήματα ή ανταγωνιστικά αθλήματα και δραστηριότητες υπερτοπικού ενδιαφέροντος, έχουν έρθει τελευταία περισσότερο στο προσκήνιο (βλέπε Πανευρωπαϊκοί αγώνες στίβου, Ευρω-ποδόσφαιρο, - κ.α.). Στην Ελλάδα, τα τελευταία χρόνια και με την ευκαιρία των Ολυμπιακών Αγώνων, έχουμε ευαισθητοποιηθεί και παρατηρήσει πιο ζωντανά το πώς μία αθλητική διοργάνωση επιδρά κοινωνικά, οικονομικά, και επικοινωνιακά. Οι περισσότερες από αυτές τις διοργανώσεις που έχουν κεντρίσει και προσελκύσει το ενδιαφέρον του ευρέως κοινού, τόσο στην Ελλάδα όσο και στο εξωτερικό, ήσαν διοργανώσεις οι οποίες είχαν άμεση σχέση με εκτεταμένες εγκαταστάσεις, είτε αυτές ήταν στάδια, είτε ήταν ειδικά κτίρια, είτε χρειαζόταν ειδικές υποδομές, και δεν αναφερόμαστε τόσο στο θέμα των Ολυμπιακών Αγώνων, που οι καταστάσεις αυτές είναι ιδιαίτερα εκτεταμένες, αλλά και σε άλλες διοργανώσεις όπως οι ποδοσφαιρικές και άλλα αθλητικά γεγονότα.

Οι μεγάλες διοργανώσεις αθλητικών αγώνων συνήθως δεν επικεντρώνονται στο αθλητικό γεγονός και στο ενδιαφέρον του, όσο στην εκμετάλλευση των δυνατοτήτων της απόλαυσης των ωφελειών από την κάλυψη των ΜΜΕ και του εξ' αυτού οικονομικού αποτελέσματος. Σε συνηθισμένα τακτικά αθλητικά γεγονότα περιφερειακής ή διεθνούς εμβέλειας, τα ΜΜΕ πληρώνουν για να μεταδώσουν μία διοργάνωση, στοιχείο που δεν είναι πάντα αντιληπτό στην δυνητική αποτελεσματικότητα του γεγονότος για την περιοχή που το φιλοξενεί. Αντίστοιχα, δεν γίνεται ούτε σωστή προετοιμασία ούτε και απολογισμός αυτής της κάλυψης των ΜΜΕ.

Όμως πρέπει να λάβουμε υπόψη μας ότι υπάρχουν και αθλητικές διοργανώσεις οι οποίες έχουν από μικρές έως μηδενικές απαιτήσεις σε πάγιες εγκαταστάσεις, και άρα δημιουργούν με αυτό το δεδομένο το όφελος ότι δεν χρειάζεται ιδιαίτερη επένδυση κεφαλαίων και δημιουργία πάγιων κτιριακών και άλλων εγκαταστάσεων, που μετά την χρήση για το συγκεκριμένο γεγονός, θα αντιμετωπίσουν το πρόβλημα της διαχείρισης, της συντήρησης, και της αξιοποίησης τους, οι οποίες μπορούν να έχουν σημαντικά οφέλη, παρόμοια με αυτά των γνωστών μας διοργανώσεων που έχουμε τα τελευταία χρόνια, και σαν μία τέτοια περίπτωση, θέλουμε να παρουσιάσουμε την διοργάνωση ενός αθλητικού γεγονότος που σχετίζεται με την θάλασσα, του Πρωταθλήματος windsurfing στην Ρόδο, που βεβαίως έχει το ενδιαφέρον της θαλάσσιας δραστηριότητας και συνδυάζεται με το δεδομένο της συμμετοχής αλλά και της θέασης από επισκέπτες και ντόπιους κατοίκους. Δεν έχουμε όμως εκμεταλλευτεί αρκετά ούτε τις δυνατότητες ανάδειξης των αθλημάτων που μπορούν να γίνουν από τους τουρίστες, ούτε και την διοργάνωση αθλητικών γεγονότων, που εκτός από την προσελκυστικότητα, μπορούν και έχουν και σημαντικά οικονομικά οφέλη.

Σημαντικά, έστω και έμμεσα, είναι τα οφέλη που τα τελευταία χρόνια έχει προσφέρει στη Ρόδο το άθλημα του Windsurfing. Οι μεγάλες διοργανώσεις που έχουν φιλοξενηθεί στην παραλία της Ιαλυσού από την Rhodes Windsurfing Academy (RWA) στην τελευταία 10-ετία, έχουν δημιουργήσει ένα από τα καλύτερα και πιο οργανωμένα «spots» για τους φανατικούς του είδους, αλλά και με βάση στοιχεία που υπάρχουν, λειτουργούν ως ένας πολύ καλός τρόπος προβολής της περιοχής με την κάλυψη των Μέσων Μαζικής Επικοινωνίας.

Η προώθηση του αγώνα, για τους ακροατές που θα έλθουν για να παρακολουθήσουν μερικούς από τους καλύτερους windsurfers του κόσμου, μπορεί να αποτελεί και ευκαιρία προσωπικής ενασχόλησης με το σπόρ, στους διάφορους σερφότοπους του νησιού, εκτός από την Ιαλυσό, όπου θα διεξαχθεί το πρωτάθλημα. Στη περιοχή Τριάντα ή Ιαλυσό βρίσκεται ένα από τα καλύτερα μέρη του νησιού για Freestyle, Course και Slalom. Ο βορειοδυτικός άνεμος προκαλεί side shore κύματα, ο αέρας στη περιοχή είναι σταθερός

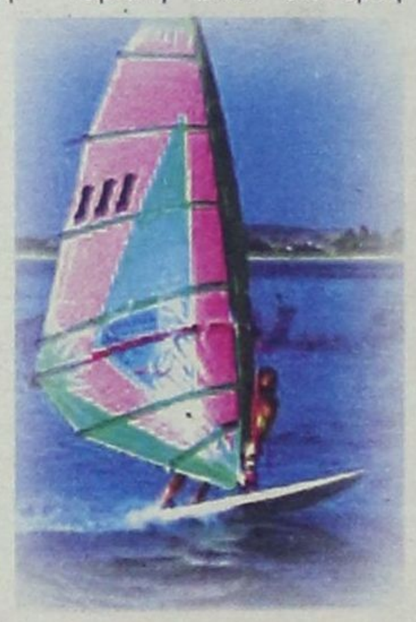

side shore, και η θάλασσα έχει από μικρούς και κοφτούς κυματισμούς μέχρι πολύ έντονους.

Έχει παρατηρηθεί ότι εκτός από τις ημέρες των αγώνων υπάρχει ένας πολύ μεγάλος αριθμός τουριστών που επισκέπτεται τη Ρόδο και σε άλλες περιόδους για να συνδυαστεί το ... τερπνόν μετά του ωφελίμου (Windsurfing και Διακοπές), δεδομένου ότι στοιχεία των ασχολούμενων με το άθλημα αναφέρουν ότι υπάρχουν τουλάχιστον 14 εκατομμύρια σερφίστες σε 45 χώρες, αλλά κυρίως στην Ευρώπη, Βόρεια Αμερική και Ιαπωνία.

Η διοργάνωση του παγκοσμίου πρωταθλήματος Formula Windsurf 2002 στη Ρόδο, αφενός σημείωσε μεγάλη επιτυχία, και αφετέρου, ως ένα σημαντικό αθλητικό γεγονός, έτυχε μίας μεγάλης προβολής από όλα τα Μ.Μ.Ε. εθνικού και διεθνούς τύπου και κατέστησε γνωστή τη Ρόδο και το συγκεκριμένο άθλημα σχεδόν σ' όλο τον κόσμο.

Ενόψη του Ευρωπαϊκού Πρωταθλήματος Formula Windsurfing τον Ιούνιο στην Ρόδο 2005, πρέπει να επισημάνουμε ότι εκτός από ένα μεγάλο αθλητικό γεγονός θα αποτελεί και μεγάλη προβολή της χώρας μας, γιατί θα συγκεντρώσει τα μάτια όλων όσων ενδιαφέρονται για το άθλημα και όχι μόνο, όπως έγινε και στις προηγούμενες διοργανώσεις.

Από την εμπειρία της Ρόδου μέχρι σήμερα, μπορούμε να επισημάνουμε τους εξής παράγοντες «καλής – επιτυχούς κάλυψης» ενός τέτοιου αθλητικού γεγονότος από τα ΜΜΕ:

- Προηγούμενη διαφήμιση του γεγονότος
- Καλό έντυπο υλικό
- «Branding» του είδους του γεγονότος και της επιλογής του τόπου πραγματοποίησης του
- Καλή «προ-ιστορία» (και εμπειρία) προηγούμενων διοργανώσεων
- Συνδυασμός γεγονότος με «ποιότητα» χορηγιών
- Διοργάνωση αρκετών «side events» (παράλληλων εκδηλώσεων) για τους συμμετέχοντες, τους συνοδούς και τους θεατές και επισκέπτες

Περιληπτικά, η μέχρι τώρα εμπειρία έχει αποδόσει και αυτό αποδεικνύεται από τον προγραμματισμό για τις επόμενες διοργανώσεις Windsurf της περιόδου 2005 - 2008 που έχει ως εξής:

- **2005:** Οδύσσεια του Αιγαίου με Windsurf (πρόσκληση στον καλύτερο Αθλητή κάθε χώρας για συμμετοχή σε αυτόν τον αγώνα)
- **2006:** Παγκόσμια Πρωταθλήματα όλων των κατηγοριών Windsurf, για 2η φορά Γιορτή Windsurf όπως το 1997 στο Perth της Αυστραλίας όπου μάζεψε 1200 Αθλητές του Windsurf.
- **2007:** Εν όψει των αγώνων των Island Games στη Ρόδο το άθλημα του Windsurf να είναι και πρόκριση για το Παγκόσμιο Πρωτάθλημα εκείνης της χρονιάς.
- **2008:** Ένα ΕΤΑΠ του Παγκόσμιου Πρωταθλήματος Formula όπως και το 2004.

Έχουμε προτείνει να γίνει η Ρόδος πόλος έλξης για αθλητές της ιστιοσανίδας και της ιστιοπλοΐας, γενικότερα, και για τις προπονήσεις τους. Στην υποστήριξη της επιλογής της Ρόδου και της Ελλάδας και για άλλους αγώνες, πρέπει να λάβουμε σοβαρά υπόψη τους "καρπούς" και τα οφέλη των προηγούμενων αγώνων του Παγκοσμίου Πρωταθλήματος Windsurf, που είχε η χώρα μας. Αυτοί οι αγώνες συνέβαλαν και στην ενδυνάμωση και προαγωγή του διεθνούς αθλητικού πνεύματος στον τόπο μας, και για τη Ρόδο σε ένα στίβο (την θάλασσα), που μας παρέχεται δωρεάν και δεν χρειάζεται να χτίζουμε μεγαθήρια προπονητικά κέντρα, για να πραγματοποιηθεί αυτό το αθλητικό γεγονός.

Στην προσπάθεια να προωθήσουμε νέες μορφές ποιοτικού τουρισμού, το Windsurf είναι και έτοιμο (στημένο) τουριστικά και αθλητικά στη Ρόδο, και ίσως το μόνο γρήγορο ανέξοδο είδος προβολής για τα νησιά μας και το Αιγαίο γενικότερα.

Είναι προφανές ότι είναι χρήσιμο να συνταχθεί μία μελέτη που θα εντοπίζει και θα αναλύει συγκεκριμένα τις νέες μορφές αθλητικού τουρισμού που παρουσιάζουν αυτά τα συγκριτικά πλεονεκτήματα κάλυψης από τα ΜΜΕ με τα συνεπακόλουθα οφέλη, και για την περίπτωσή μας έχει ήδη δρομολογηθεί ερευνητική διαδικασία για τις επόμενες διοργανώσεις. Η διατήρηση της σειράς των διοργανώσεων, και η υποστήριξή τους και στο μέλλον, θα αποφέρει οφέλη τόσο στη Ρόδο όσο και στο Αιγαίο και γενικά τη χώρα μας. Όμως κάτι τέτοιο μπορεί να πραγματοποιηθεί μόνο μέσα από μια κοινή και συστηματική προσπάθεια και στήριξη όλων μας.



Πανελλαδικό τουρνουά 5x5 «Wash & Go by SUPERSPORT»

Οι χριστουγεννιάτικες διακοπές προσφέρονται για χαλάρωση και αγώνες 5x5.

Το τουρνουά «WASH and GO by Supersport» που φιλοξενείται στις εγκαταστάσεις του OASIS SOCCER CLUB στους Αγίους Αποστόλους διεξάγεται κανονικά και οι τρεις πρώτοι όμιλοι έχουν φτάσει στην 8η αγωνιστική.

Αναλυτικά τα αποτελέσματα και οι βαθμολογίες.

Α' ΟΜΙΛΟΣ

ΙΠΠΟΤΕΣ/ΣΤΑΥΡΙΑΣ - ΒΑΖΕΛΙΑ	ΑΝΑΒΛ.
ΛΑΤΣΙΑΛΟΙ - ΜΠΕΜΠΗΔΕΣ	ΑΝΑΒΛ.
ΟΒΡΙΑΚΗ-Υ/Μ ΣΠΑΝΟΣ - ΠΑΡΤΙΖΑΝΟΙ	7-4
ΕΛΚΟΣ-CH.STORIES - ΝΤΙΛΑΪΤ	ΑΝΑΒΛ.
MOBITEL/ΠΕΡΙΔΗΣ - ΓΙΟΥΒΕ	3-0
ΠΙΡΑΝΧΑ/COLORADO - ΓΩΝΙΑ	5-7

ΒΑΘΜΟΛΟΓΙΑ

ΟΜΑΔΕΣ	ΑΓ.	ΒΑΘ.	ΕΠ.	ΑΜ.
ΓΩΝΙΑ	8	18	52	36
MOBITEL-ΠΕΡΙΔΗΣ	8	18	43	28
ΠΙΡΑΝΧΑ-COLORADO	8	17	41	27
ΕΛΚΟΣ-CHICKEN STORIES	7	16	30	19
ΙΠΠΟΤΕΣ/ΣΤΑΥΡΙΑΣ	7	15	42	33
ΟΒΡΙΑΚΗ-Υ/Μ ΣΠΑΝΟΣ	8	13	41	42
ΒΑΖΕΛΙΑ	7	9	25	21
ΠΑΡΤΙΖΑΝΟΙ	8	9	32	34
ΝΤΙΛΑΪΤ	7	9	33	40
ΛΑΤΣΙΑΛΟΙ	7	3	20	37
ΜΠΕΜΠΗΔΕΣ	7	0	30	47
ΓΙΟΥΒΕ	8	0	7	30

Β' ΟΜΙΛΟΣ

ΠΥΡΣΟΣ - ΡΕΜΑΛΙΑ	10-2
ΤΣΙΟΝΑΤΟΙ - ΑΣΤΟΡΙΑ	1-1
ROAL - ROCKSTYLE	10-4
ΣΚΟΥΠΙΔΙΑ - ΖΟΥΖΟΥΝΑΚΙΑ	10-0
ΔΙΑΦΑΝΙ - ΣΥΝΤΡΙΜΜΙΑ	6-5
PRO - ΦΙΛΕΡΗΜΟΣ	8-3

ΒΑΘΜΟΛΟΓΙΑ

ΟΜΑΔΕΣ	ΑΓ.	ΒΑΘ.	ΕΠ.	ΑΜ.
ΑΣΤΟΡΙΑ	8	22	47	21
ROAL	8	21	62	26
ΤΣΙΟΝΑΤΟΙ	8	19	45	15
ΣΚΟΥΠΙΔΙΑ	8	18	53	29
ΠΥΡΣΟΣ	8	15	62	23
ΔΙΑΦΑΝΙ	8	12	25	34
PRO	8	12	42	52
ΦΙΛΕΡΗΜΟΣ	8	9	24	41
ROCKSTYLE	8	6	20	39
ΡΕΜΑΛΙΑ	8	6	21	58
ΣΥΝΤΡΙΜΜΙΑ	8	3	35	54
ΖΟΥΖΟΥΝΑΚΙΑ	8	0	19	72

Γ' ΟΜΙΛΟΣ

PANDA/ΣΦΥΡΙΑ - ΜΠΑΝΤΑΛΟΝΑ	2-2
ΓΩΝΙΑ - ΦΟΙΝΙΚΑΣ	7-4
ΑΝΑΚΟΝΤΑ - ΑΠΟΛΩΝΙΑ	3-6
ΟΛΥΜΠΟΣ - ΜΠΙΛΜΠΑΟ	4-3
GALLLERY - ΜΠΟΥΚΜΕΗΚΕΡΣ	7-3

ΒΑΘΜΟΛΟΓΙΑ

ΟΜΑΔΕΣ	ΑΓ.	ΒΑΘ.	ΕΠ.	ΑΜ.
ΜΠΟΥΚΜΕΗΚΕΡΣ	8	19	54	31
ΓΩΝΙΑ	8	19	58	36
ΑΠΟΛΩΝΙΑ	8	19	50	28
ΚΛΩΤΣΟΣΚΟΥΦΗΔΕΣ	6	12	31	22
ΜΠΙΛΜΠΑΟ	7	11	31	21
ΦΟΙΝΙΚΑΣ	8	10	30	36
GALLERY	8	9	38	56
ΜΠΑΝΤΑΛΟΝΑ	7	8	22	25
ΟΛΥΜΠΟΣ	8	7	26	20
S/M PANDA-ΣΦΥΡΙΑ	8	7	22	27
ΑΝΑΚΟΝΤΑ	7	3	20	35
CONTROL CAFE	7	0	16	65

Δ' ΟΜΙΛΟΣ

ΧΑΒΑΛΕΝΘΙΑ - ΚΑΤΑΣΚΗΝΩΤΕΣ	7-1
ΒΑΡΩΝΟΙ - ΑΣΓΟΥΡΟΥ	5-1
RAY CLUB - ΜΑΓΟΙ	0-10

ΒΑΘΜΟΛΟΓΙΑ

ΟΜΑΔΕΣ	ΑΓ.	ΒΑΘ.	ΕΠ.	ΑΜ.
ΧΑΒΑΛΕΝΘΙΑ	3	7	14	6
ΜΑΓΟΙ	2	6	17	4
ΜΠΟΥΦΑΛΟ	2	6	13	4
ΒΑΡΩΝΟΙ	2	4	10	6
ΚΑΤΑΣΚΗΝΩΤΕΣ	3	3	10	7
RAY CLUB	3	3	5	16
ΚΑΝΟΝΙΕΡΗΔΕΣ	2	0	6	10
ΑΣΓΟΥΡΟΥ	3	0	6	14

ΝΙΚΗ ΡΟΔΟΥ

ΓΙΟΡΤΗ ΓΙΑ ΤΑ ΠΑΙΔΙΑ ΤΗΣ ΑΚΑΔΗΜΙΑΣ



Με χριστουγεννιάτικη γιορτή έκλεισε τις εργασίες της η ακαδημία ποδοσφαίρου Νίκη Ρόδου στις εγκαταστάσεις του Κέντρου Μίνι Ποδοσφαίρου Ρόδου.

Το πρόγραμμα περιελάμβανε παιχνίδι διπλό για τους μαθητές του πρώτου τμήματος με παιδιά νηπιαγωγείου πρώτης και δευτέρας δημοτικού που χωρίστηκαν σε μπλε και άσπρους, κέρδισαν οι άσπροι με σκορ 4-1.

Ο Ραφτόπουλος Γιώργος έβαλε τρία γκολ στο παιχνίδι αυτό. Διαγωνισμό ευστοχίας για τα παιδιά του δεύτερου τμήματος όπου για δεύτερη χρονιά νικητής ήταν ο Λεονάρντο Περέιρα Κούρτης με δεύτερο τον Νίκο Κορδούλη.

Δόθηκαν Μετάλλια σε όλα τα παιδιά, αναμνηστικά ημερολόγια ενώ δύο έξτρα δώρα δόθηκαν στους νικητές του διαγωνισμού.

Στο τέλος ο Άγιος Βασίλης μοίρασε δώρα στα παρευρισκόμενα παιδιά και η γιορτή έκλεισε με μουσικές χριστουγεννιάτικες, γλυκά και slide show με σκηνές από τα παιδιά της ακαδημίας σε δράση.

Η ακαδημία Νίκη Ρόδου εύχεται σε όλους τους αθλητικούς παράγοντες, προπονητές, αθλητές, αθλητικογράφους και στα μέλη της ΕΠΣΔ καλές γιορτές.

ΗΡΑΚΛΗΣ ΜΑΡΙΤΣΩΝ

ΤΟ ΓΛΕΝΤΗΣΑΝ...

Από τον Ηρακλή Μαριτσών εκδόθηκε το παρακάτω ενημερωτικό δελτίο Τύπου:

Μεγάλη επιτυχία είχε η μουσική βραδιά καθώς και η Λαχειαγορά του Ηρακλή Μαριτσών που έγινε στο κέντρο ΕΣΠΕΡΙΝΟΣ.

Στην εκδήλωση παρέστησαν ο συνεπίκουρος αντιδήμαρχος Δήμου Ρόδου και ο κ. Κάλλιστος Διακογεωργίου, ο πρόεδρος της ΔΕΥΑΠ Δ. Πεταλούδων κ. Αφεντούλης και ο τέως παράγων του Φοίβου Γ. Κλαδάκης και αρκετοί φίλοι του Ηρακλή.

Επί τη ευκαιρία η διοίκηση του Ηρακλή ευχαριστεί τους φίλους της ομάδας για την παρουσία τους, τους επιχειρηματίες που έδωσαν τα δώρα της λαχειαγοράς, τους ιδιοκτήτες του κέντρου ΕΣΠΕΡΙΝΟΣ, το SUPER STAR και τα Μέσα Μαζικής Ενημέρωσης για την προβολή της εκδήλωσης.

Η διοίκηση του Ηρακλή επί τη ευκαιρία της γέννησης του θεανθρώπου εύχεται σε όλους τους εμπλεκόμενους φορείς στον αθλητισμό και ειδικότερα στο ποδόσφαιρο, οι Άγιες Μέρες να είναι μέρες αγάπης, χαράς και ευτυχίας και να βασιλεύσει στη γη η ειρήνη. Ο καθένας από μας ας κάνει μια ευχή για ότι καλύτερο επιθυμεί και ευόδωση των προσδοκιών και στόχων του στο χώρο του ποδοσφαίρου και γενικότερα στην εν γένει ζωή μας...

Η διοίκηση του Ηρακλή υπενθυμίζει στους φίλους του ποδοσφαίρου ότι την Κυριακή 26 του μήνα στο γήπεδο Μαριτσών θα γίνει το ποδοσφαιρικό τουρνουά στη μνήμη του Μανώλη Βασιλώτου με τη συμμετοχή των ομάδων ΟΡΦΕΑ, ΔΑΜΑΓΗΤΟΥ και ΔΟΞΑΣ ΨΙΝΘΟΥ με ώρα έναρξης την 12.00.

Καλό θα είναι όλοι οι φίλοι του ποδοσφαίρου να δώσουν το παρόν τους τιμώντας τη μνήμη ενός νέου ανθρώπου με όνειρα και φιλοδοξίες για το ποδόσφαιρο και την ομάδα του, τον Ηρακλή, που έφυγε τόσο νωρίς από κοντά μας.



ΚΑΤΑΣΤΑΣΗ ΑΝΑΜΟΝΗΣ

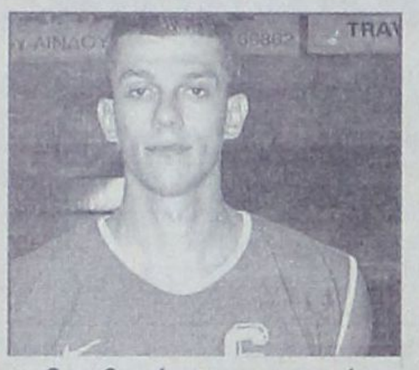

Ο σοβαρός τραυματισμός του Χρήστου Παπά αναγκάζει τον Κολοσσό να βγει στο μεταγραφικό παζάρι.

Στο μυαλό του προπονητή του Κολοσσού Βασίλη Φραγκιά, πλανάται το ενδεχόμενο μεταγραφικής ενίσχυσης. Ο σοβαρός τραυματισμός του Χρήστου Παπά, που θα αφήσει τον 25χρονο πόιντγκαρντ νοκ-άουτ για το υπόλοιπο της σεζόν, έχει προβληματίσει τους Ροδίτες που έχουν μείνει «γυμνοί» στη συγκεκριμένη θέση.

Για να προχωρήσει πάντως το θέμα, πρέπει η ΕΟΚ να εγκρίνει την πρόταση του ΠΣΑΚ για μεταγραφή παικτών από την Α1 στην Α2, αλλά και την προσθήκη κοινοτικών στο μέσον της περιόδου.

Εάν δοθεί το «ok» -πράγμα που δεν αποκλείεται- η ομάδα από το «σμαραγδένιο νησί» σκοπεύει να κινηθεί στην αγορά. Ο Φραγκιάς προσανατολίζεται να ψάξει κατά πρώτο λόγο την κοινοτική αγορά, με τον Κολοσσό να έχει το δικαίωμα απόκτησης ενός ακόμα μη Ελληνα (έχει ήδη τον Ισπανό Αλφόνσο Αλμπερτ).



Το «ναι» της ΕΟΚ περιμένουν στον Κολοσσό για να αποκτήσουν πόιντ γκαρντ

Μόνο ο Λιμνιάτης

Εάν δεν προκύψει κάτι καλό από την εκτός των συνόρων μεταγραφική αγορά, τότε θα επικεντρωθούν στην ελληνική. Εκεί, ο μοναδικός «άσος» που έχει μείνει χωρίς δουλειά είναι ο Γιώργος Λιμνιάτης. Ο βετεράνος γκαρντ πέρσι αγωνίστηκε στον Πανελλήνιο και μοιραία θα βρεθεί στο στόχαστρο των «θαλασσί».

Παρ' όλα αυτά, ακόμα και εάν ο Κολοσσός -αλλά και οι υπόλοιπες ομάδες της κατηγορίας- δεν αποκτήσει το δικαίωμα ενίσχυσης τότε δεν θα τα βάψει μαύρα, απλά ο Φραγκιάς θα κάνει «αλχημείες» ώστε να καλύψει το κενό του Παπά. Σε αυτή την περίπτωση, ο Αλέξης Παπαδάτος θα σηκώσει ακόμα μεγαλύτερο βάρος στον οργανωτικό τομέα, ενώ αναμένεται να δοθούν αρμοδιότητες και στον νεαρό Στάθη Περούλη. Άλλη μία λύση μπορεί να είναι ο Χρήστος Γκογκίδης και ο Πάνος Παναγιωταράκος, οι οποίοι σε έσχατη περίπτωση μπορούν να καλύψουν τη θέση του πόιντ γκαρντ.

ΚΥΡΙΑΡΧΙΑ ΑΛΜΠΕΡΤ

Φέτος στην Α2 εξελίσσεται ένα από τα πλέον συναρπαστικά πρωταθλήματα των τελευταίων ετών.

Κανένας δεν μπορεί να πει με σιγουριά ποιός είναι το φαβορί για την άνοδο, ενώ ακόμα και στην ουρά της βαθμολογίας τα πράγματα είναι ρευστά.

Το νέο έτος αργά ή γρήγορα θα ξεκαθαρίσει το τοπίο. Την τύχη των ομάδων όμως την καθορίζουν οι παίκτες, οι οποίοι κατά μείζονα λόγο μπορεί να μην ασχολούνται με την προσωπική τους απόδοση, όμως μοιραία αυτή διαμορφώνεται μέσω της στατιστικής.

Ο Ιβίτσα Μίμιτσα της Ξάνθης και ο Διονύσης Καράμπουλας του Σπόρτιγκ οδηγούν την κούρσα των πρώτων σκόρερ.

Από εκεί και πέρα, ο Αλφόνσο Αλμπερτ του πρωτοπόρου Κολοσσού κυριαρχεί στα ριμπάουντ και τις τάπες.

ΑΤΟΜΙΚΑ ΣΤΑΤΙΣΤΙΚΑ

Πόντοι (μ.ό.)
1. Μίμιτσα (Ξάνθη)....21.8
2. Καράμπουλας (Σπόρτιγκ)....21.8
3. Μπρέισι (Περιστέρι)....17.7

Ριμπάουντ (μ.ό.)
1. Αλμπερτ (Κολοσσός)....9.8
2. Λατοβιτς (ΟΦΗ/Ηράκλειο)....9.4
3. Βαρδαβάς (Νήαρ Ηστ)....9.1

Ασίστ (μ.ό.)
1. Νικιτάκης (Δούκας)....4.4
2. Μπράουν (Χαλκίδα)....3.9
3. Κρίτσαλος (Νήαρ Ηστ)....3.6
4. Παπαδάτος (Κολοσσός)....3
5. Μουλάκης (ΚΑΟΔ)....2.6

Τάπες (μ.ό.)
1. Αλμπερτ (Κολοσσός)....2.4
2. Λάτοβιτς (ΟΦΗ/Ηράκλειο)....1.9
3. Ουίλιαμς (Λάρισα)....1.5
4. Ιμπέζα (Σπόρτιγκ)....1.5
5. Γιέρεμιτς (Χαλκίδα)....1.5

ΒΑΘΜΟΛΟΓΙΑ (σε 10 αγώνες)

ΟΜΑΔΕΣ	Β.	Π.
1. Κολοσσός	18	844-703
2. Λάρισα	18	808-722
3. ΟΦΗ/Ηράκλειο	17	740-685
4. Σπόρτιγκ	17	718-676
5. Ηλυσιακός	17	773-724
6. Νήαρ Ηστ	16	783-758
7. Χαλκίδα	16	813-808
8. Δούκας	15	800-795
9. Ξάνθη	14	771-736
10. Αιγάλεω	14	732-740
11. Περιστέρι	14	704-742
12. ΚΑΟΔ	12	679-808
13. Π. Φάληρο	12	709-820
14. Ανω Λιόσια	10	619-791

Λιλιπούτειοι άσσοι στο γήπεδο Κοσκινού

Την Δευτέρα 27 Δεκεμβρίου άρχιζαν οι αγώνες του παιδικού ποδοσφαίρου τουρνουά «Χριστούγεννα 2004» που διοργανώνει γι' ακόμη μια χρονιά η ΕΠΣΔ.

Στο τουρνουά 9' αγωνισθούν παιδιά τα οποία έχουν γεννηθεί τα έτη 1992 και 1993 καθώς και μικρότερης ηλίκιας κάτι που θα αποδεικνύεται μόνο από τα δελτία ατομικών στοιχείων και μεταβολών τα οποία θα συνοδεύονται με κατάσταση υγείας των μικρών ποδοσφαιριστών.

Σε περίπτωσηη που διαπιστωθεί από την επιτροπή του τουρνουά πλαστοπροσωπεία το σωματείο θ'αποβάλλεται άμεσα και δεν θα έχει το δικαίωμα να λάβει μέρος στο επόμενο τουρνουά της ΕΠΣΔ.

Πέρυσι είχαν δηλώσει συμμετοχή 24 ομάδες ενώ φέτος το τουρνουά θα διεξαχθεί με δεκαεφτά σωματεία.

Πάντως αυτό που πρέπει να προσέξουν και σ' αυτή την διοργάνωση όλοι οι εμπλεκόμενοι είναι να ξεχωρίσουν και να καταλάβουν ποιός είναι πραγματικά ο σκοπός του τουρνουά.

Σε κάθε διαφορετική περίπτωση θα έχουμε ακόμη μια αποτυχημένη εκδήλωση όπου μοναδικός στόχος των ομάδων θα είναι η κατάκτηση της πρώτης θέσης χωρίς κάποια από τα παιδιά να έχουν ακουμπήσει την μπάλλα ή να μπουν στον αγωνιστικό χώρο.

Καλό θα είναι η ΕΠΣΔ στην επόμενη διοργάνωση παιδικού τουρνουά να περιλάβει στην προκήρυξή της την υποχρεωτική συμμετοχή όλων των ποδοσφαιριστών στους αγώνες που θα έχουν στην διάθεσή τους οι προπονητές των ομάδων.

Η περίοδος των διακοπών είναι μια ευκαιρία για όλους να βρεθούν την Δευτέρα στο γήπεδο Κοσκινού να παρακολουθήσουν τις προσπάθειες όλων των παιδιών.

Είναι πραγματικά μια γιορτή του ερασιτεχνικού ποδοσφαίρου με όλη την σημασία των λέξεων. Μέσα απ' αυτά τα παιχνίδια θα ξεχωρίσουν τα παιδιά που θα έχουν τις ικανότητες να κάνουν κάτι διαφορετικό στην συνέχεια με την σωστή καθοδήγηση.

ΚΑΝΟΝΕΣ ΑΓΩΝΩΝ

1. Του τουρνουά θα διεξαχθεί σε δύο φάσεις

Από την α' φάση θα περάσουν οι τέσσερις πρώτες ομάδες από κάθε όμιλο στην τελική φάση, η οποία θα διεξαχθεί στις 3-1-2005 στο ίδιο γήπεδο.

2. Οι αγώνες θα διεξάγονται ταυτόχρονα στα 2 ήμισυ του γηπέδου (κατά πλάτος) που θα είναι ειδικά διαμορφωμένο.

3. Κάθε ομάδα θα αγωνίζεται με οκτώ ποδ/στές (7+1 τερματοφύλακας) και δύναται να δηλώνει έως δέκα έξι (16) ποδ/στές στο φύλλο αγώνος. Οι αλλαγές θα είναι ελεύθερες χωρίς όμως ο ποδ/στής που θα αντικατασταθεί να έχει δικαίωμα να αγωνισθεί ξανά στον ίδιο αγώνα.

4. Διάρκεια κάθε αγώνα θα είναι 20 λεπτά (10 ανά ημίχρονο με 5λεπτη ανάπαυλα).

5. Κάθε ομάδα θα αγωνισθεί με όλους τους αντιπάλους του ομίλου της και η πρόκριση στους τελικούς θα γίνει μέσα από βαθμολογία.

Σε περίπτωση ισοβαθμίας 2 ή και περισσοτέρων ομάδων υπολογίζονται τα αποτελέσματα που έφεραν στους μεταξύ τους αγώνες.

Εάν οι ομάδες έφεραν τα ίδια αποτελέσματα θα υπολογισθεί η συνολική διαφορά τερμάτων.

Σε περίπτωση πάλι ισοβαθμίας θα προκριθεί η ομάδα που πέτυχε τα περισσότερα τέρματα.

Αν εκεί έχουμε ισοβαθμία τότε οι ομάδες θα εκτελέσουν από τρία πέναλτι.

6. Ελεύθερο λάκτισμα τέρματος και επιθετικό φάουλ εκτελείται από το ύψος της περιοχής των 13 μέτρων.

7. ΟΦΣΑΙΝΤ ΘΑ ΥΠΑΡΧΕΙ ΜΟΝΟ ΜΕΣΑ ΣΤΗΝ ΠΕΡΙΟΧΗ ΤΩΝ 13 ΜΕΤΡΩΝ.

8. Οι αλλαγές ποδ/στών γίνονται από τους προπονητές χωρίς προειδοποίηση των διαιτητών. Ο ποδ/στής θα εισέρχεται, αφού βγει ο αντικατασταθείς ποδ/στής. Σε περίπτωση που δεν γίνει αυτό ο διαιτητής τιμωρεί την ομάδα με τεχνική ποινή.

9. Κάθε ομάδα έχει την υποχρέωση να βρίσκεται στο γήπεδο μισή ώρα τουλάχιστον από τον προγραμματισμένο αγώνα της. Τα σωματεία υποχρεούνται να έχουν τουλάχιστον 3 μπάλες. Νο 4

10. ΜΠΛΕ ΚΑΡΤΑ (ΦΑΙΡ ΠΛΕΙ)

Οι διαιτητές των αγώνων του τουρνουά θα δείχνουν μπλε κάρτα σε ποδ/στές που με τις ενέργειες τους προάγουν το «ευ αγωνίζεσθε».

ΕΠΑΘΛΑ

1. Σ' όλους τους συμμετέχοντες αθλητές θα απονεμηθεί ειδικό δίπλωμα συμμετοχής. Καθώς και στους διαιτητές που θα διευθύνουν τους αγώνες.

2. Στις 4 πρώτες ομάδες των τελικών θα δοθεί από 1 Κύπελλο.

3. Ειδικό έπαθλο θα δοθεί στην ομάδα που θα συγκεντρώσει τις περισσότερες μπλε κάρτες και η συμπεριφορά των υπεύθυνων προπονητή και των φιλάθλων θα είναι άψογη έτσι όπως αρμόζει στους αγώνες της ηλικίας αυτής.

Οι όμιλοι

Α' ΟΜΙΛΟΣ	Β' ΟΜΙΛΟΣ	Γ' ΟΜΙΛΟΣ	Δ' ΟΜΙΛΟΣ
1.ΑΣ ΡΟΔΟΣ	ΕΥΚΛΗΣ	ΠΑΟ ΔΙΑΓΟΡΑΣ	ΗΛΙΟΣ
2. ΦΟΙΒΟΣ	ΟΡΦΕΑΣ	ΗΡΑΚΛΗΣ Μ.	ΚΛΕΑΝΘΗΣ
3. ΔΩΡΙΕΑΣ	ΝΙΚΗ ΡΟΔΟΥ	ΔΙΑΓΟΡΑΣ ΒΑΤ.	ΑΣΤΕΡΑΣ ΠΑΣΤ
4. ΑΕΡΑ	ΙΑΛΥΣΟΣ	ΑΠΟΛΛΩΝ ΑΠΟΛ.	ΔΙΓΕΝΗΣ
		------	ΠΑΣ ΑΣΚΛΗΠΕΙΟΥ

Το πρόγραμμα
ΓΗΠΕΔΟ ΚΟΣΚΙΝΟΥ
ΔΕΥΤΕΡΑ 27-12-2004

Α' ΗΜΙΣΥ ΓΗΠΕΔΟΥ		Β' ΗΜΙΣΥ ΓΗΠΕΔΟΥ
ΑΣ ΡΟΔΟΣ - ΦΟΙΒΟΣ	ώρα 14.00	ΔΩΡΙΕΑΣ - ΑΕΡΑ
ΕΥΚΛΗΣ - ΟΡΦΕΑΣ	ώρα 14.30	ΝΙΚΗ ΡΟΔΟΥ - ΙΑΛΥΣΟΣ
ΡΟΔΟΣ - ΔΩΡΙΕΑΣ	ώρα 15.00	ΦΟΙΒΟΣ- ΑΕΡΑ
ΕΥΚΛΗΣ - ΝΙΚΗ ΡΟΔΟΥ	ώρα 15.30	ΟΡΦΕΑΣ - ΙΑΛΥΣΟΣ
ΡΟΔΟΣ - ΑΕΡΑ	ώρα 16.00	ΦΟΙΒΟΣ - ΔΩΡΙΕΑΣ
ΕΥΚΛΗΣ - ΙΑΛΥΣΟΣ	ώρα 16.30	ΟΡΦΕΑΣ - ΝΙΚΗ ΡΟΔΟΥ

ΤΡΙΤΗ 28-12-2004

Α' ΗΜΙΣΥ ΓΗΠΕΔΟΥ		Β' ΗΜΙΣΥ ΓΗΠΕΔΟΥ
ΗΛΙΟΣ- ΚΛΕΑΝΘΗΣ	ώρα 13.00	ΑΣΤΕΡΑΣ ΠΑΣΤ. - ΔΙΓΕΝΗΣ
ΠΑΟ ΔΙΑΓΟΡΑΣ - ΗΡΑΚΛΗΣ Μ.	ώρα 13.30	ΔΙΑΓΟΡΑΣ Β. - ΑΠΟΛΛΩΝ ΑΠ
ΠΑΣ ΑΣΚΛΗΠΕΙΟΥ - ΗΛΙΟΣ	ώρα 14.00	ΚΛΕΑΝΘΗΣ - ΑΣΤΕΡΑΣ ΠΑΣΤ.
ΠΑΟ ΔΙΑΓΟΡΑΣ - ΔΙΑΓΟΡΑΣ Β.	ώρα 14.30	ΗΡΑΚΛΗΣ Μ. - ΑΠΟΛΛΩΝ ΑΠ.
ΔΙΓΕΝΗΣ - ΗΛΙΟΣ	ώρα 15.00	ΠΑΣ ΑΣΚΛΗΠΕΙΟ - ΚΛΕΑΝΘΗΣ
ΠΑΟ ΔΙΑΓΟΡΑΣ-ΑΠΟΛΛΩΝ Α.	ώρα 15.30	ΗΡΑΚΛΗΣ Μ. - ΔΙΑΓΟΡΑΣ Β.
ΗΛΙΟΣ - ΑΣΤΕΡΑΣ ΠΑΣΤ.	ώρα 16.00	ΔΙΓΕΝΗΣ - ΠΑΣ ΑΣΚΛΗΠΕΙΟΥ
ΑΣΤΕΡΑΣ Π. - ΑΣΚΛΗΠΕΙΟ	ώρα 16.30	ΚΛΕΑΝΘΗΣ - ΔΙΓΕΝΗΣ

Προκρίνονται από κάθε όμιλο οι δύο πρώτες ομάδες δηλαδή θα προκριθούν για την τελική φάση οκτώ (8) ομάδες οι οποίες θα χωρισθούν σε δύο ομίλους.

ΤΕΛΙΚΗ ΦΑΣΗ ΔΕΥΤΕΡΑ 3/1/2005

Α' ΟΜΙΛΟΣ		Β' ΟΜΙΛΟΣ
Α1, Β2, Γ1, Δ2		Α2, Β1, Γ2, Δ1
Α' ΗΜΙΣΥ ΓΗΠΕΔΟΥ		**Β' ΗΜΙΣΥ ΓΗΠΕΔΟΥ**
Α1 - Β2	ώρα 13.30	Γ1 - Δ2
Α2 - Β1	ώρα 14.00	Γ2 - Δ1
Α1 - Γ1	ώρα 14.30	Β2 - Δ2
Α2 - Γ2	ώρα 15.00	Β1 - Δ1
Α1 - Δ2	ώρα 15.30	Β2 - Γ1
Α2 - Δ1	ώρα 16.00	Β1 - Γ2

Οι πρώτες ομάδες του κάθε Ομίλου θ' αγωνισθούν στον μεγάλο ΤΕΛΙΚΟ και οι δεύτεροι στο μικρό τελικό. Σε περίπτωση ισοπαλίας στους τελικούς θα εκτελεσθούν από τρία πέναλτι για ν' αναδειχθεί η νικήτρια ομάδα.

Υπεύθυνοι γηπέδων και διαιτησίας

Δευτέρα 27-12-04 ώρα 14:00-17:00, Γήπ. Κοσκινού (Α'-Β' Όμιλος)

Υπεύθι γηπ: Βεργωτής -Γαμβρούδης- Λαζαρίδης -Βιντζέντζος
Υπεύθυνοι διαιτησίας: Λουλουδάκης -Κωνσταντίνου
Διαιτητές: Τσαγγάρης, Φραγκίνης, Κόττορος, Σταυριανός, Στεφανάκης, Ρουμάνης

Τρίτη 28-12-2004, ώρα 13:00-17:00 Γήπεδο Κοσκινού (Γ'-Δ' Όμιλος)

Υπεύθ.ι γηπ.: Βεργωτής, Γαμβρούδης, Λαζαρίδης, Βιντζέντζος
Υπεύθυνοι διαιτησίας: Λουλουδάκης, Κωνσταντίνου
Διαιτητές: Κατσιδώνης Ε., Φραγκίνης, Κόττορος, Λιάπη, Στεφανάκης, Σαββιδάκης.

ΛΟΓΩ ΧΡΕΩΝ ΤΩΝ ΣΥΓΓΕΝΩΝ ΤΟΥΣ!

Ο ΟΤΕ ΚΑΤΑΡΓΗΣΕ ΤΑ... ΜΙΣΑ *τηλέφωνα της Ρόδου!*

Δεν κάνει εξαιρέσεις ούτε σε βαριά αρρώστους

Δεκάδες τηλεφωνικές συνδέσεις έχει καταργήσει λόγω οφειλών των συνδρομητών – πελατών του ο ΟΤΕ το τελευταίο διάστημα, ενώ συνεχίζει ακόμη και αυτές τις ημέρες των εορτών.



Αυτό έχει σαν αποτέλεσμα, πάρα πολλοί συμπολίτες μας, ακόμη και αναξιοπαθούντες ή σοβαρά άρρωστοι, να μένουν χωρίς τηλέφωνο και παρά τις εκκλήσεις και τις παρακλήσεις τους στους αρμόδιους υπαλλήλους του ΟΤΕ να μην μπορούν να κάνουν απολύτως τίποτε!

Φαίνεται όμως ότι η «άγρια» πολιτική που ακολουθεί ο ΟΤΕ είναι αμετάκλητη ενώ οι τηλεφωνικές συνδέσεις που κόβονται λόγω οφειλών ή τα τηλέφωνα που καταργούνται εντελώς να αποτελούν το 40% περίπου των συνδρομητών του ΟΤΕ στην περιοχή μας.

Το πρόβλημα αυτό προκύπτει, διότι πάρα πολλοί συμπολίτες μας, δεν έχουν χρήματα να πληρώσουν τους λογαριασμούς τους αλλά ούτε και να προβούν σε διακανονισμό που προτείνει ο ΟΤΕ αφού ζητά να καταβληθεί σε μετρητά το 40% της συνολικής οφειλής!

Οπως καταγγέλουν συμπολίτες μας το εξοργιστικό είναι ότι κόβονται ή καταργούνται... σωρηδόν τηλέφωνα των οποίων οι λογαριασμοί είναι εξοφλημένοι και πληρώνονται κανονικά, επειδή ο ίδιος συνδρομητής έχει άλλο τηλέφωνο στο όνομά του, έστω και σε άλλο χώρο, το οποίο έχει οφειλές!

Επίσης αντισυνταγματικό και παράνομο χαρακτηρίζουν το γεγονός ότι κόβονται τηλέφωνα που ανήκουν σε συγγενικά πρόσωπα συνδρομητών και πελατών οι οποίοι χρωστάνε είτε οι αιτήσεις γίναμε με το ίδιο ΑΦΜ είτε όχι!

Συμπολίτης μας ο οποίος είναι καρκινοπαθής και μάλιστα σε προχωρημένο στάδιο καταγγέλλει ότι «απειλούν» το τηλέφωνο στο σπίτι του, αν και είναι στο όνομα της γυναίκας του, επειδή ο ίδιος έχει οφειλές από άλλη τηλεφωνική γραμμή σε κατάστημα και η οποία ήδη είναι καταργημένη λόγω χρεών και παρά τις παρακλήσεις του οι αρμόδιοι του διαμήνυσαν τηλεφωνικά, ότι θα του το κόψουν μεσ' τα Χριστούγεννα!

Παρόμοιες περιπτώσεις υπάρχουν δεκάδες, όπως δεκάδες είναι οι επιστολές που στέλνει ο ΟΤΕ στους συνδρομητές που έχουν οφειλές που τους ανακοινώνουν ότι, αν σε συγκεκριμένη ημερομηνία που προσδιορίζουν δεν τακτοποιήσουν τις οφειλές θα καταργήσουν τους αριθμούς!

Τέλος πολλοί από τους καταγγέλλοντες δήλωσαν και στέλνουν «μήνυμα» στους αρμόδιους του ΟΤΕ ότι με την τακτική του Οργανισμού και την αδιάλλακτη πολιτική του θα αναγκάσει τους πολίτες να καταργήσουν ή να μη ξαναζητήσουν σταθερά τηλέφωνα αλλά θα στραφούν στα κινητά όπου λόγω ανταγωνισμού οι εταιρείες δίνουν δελεαστικά πακέτα με δωρεάν ομιλία ακόμη και τεσσάρων ωρών το μήνα

Φρέσκο & Μοναδικό

Granrose Nouveau

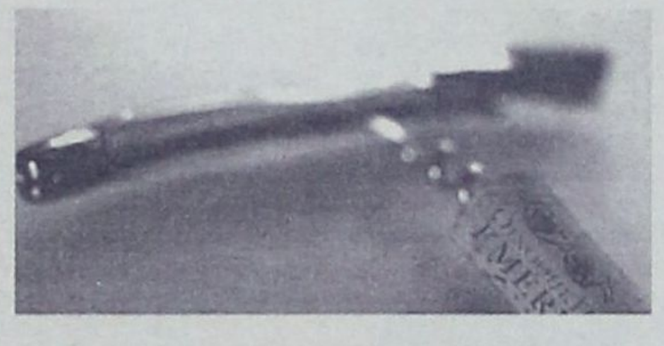



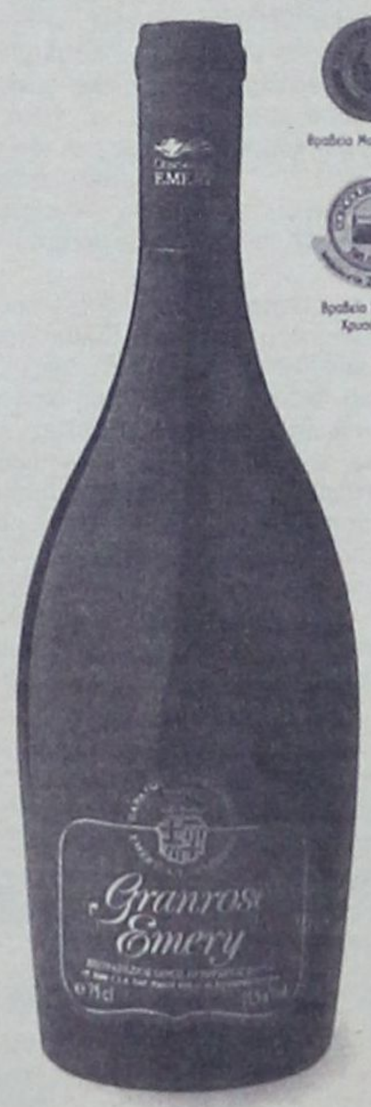

Granrose Nouveau.
Το μοναδικό Ροζέ Nouveau
στην Ελλάδα, εκτός από ...φρέσκο, είναι και
βραβευμένο. Τρεις σημαντικές διεθνείς διακρίσεις
που δεν ήρθαν καθόλου τυχαία. Το λαμπερό ρουμπινί
χρώμα του σε κερδίζει με την πρώτη ματιά.
Το λεπτό φρουτώδες άρωμά του, με "αποχρώσεις"
φράουλας σαγηνεύει. Φινετσάτο, απαλό στη γεύση,
αποκαλύπτει τον χαρακτήρα του με χάρη και τόλμη.
Επιπλέον, το Granrose έχει την ιδιότητα - αν και
Nouveau - να επιδέχεται παλαίωση, παραδίδοντας
μια νέα, πιο μιστή προσωπικότητα!
Απολαύστε το, έτσι και αλλιώς,
στους 12° - 14° C.

ΟΙΝΟΘΗΚΗ
EMERY
Οινοποιοί στην Ελλάδα!

A.N
FERRIES

ΕΥΓ-ΟΥΓ ΡΟΔΑΝΘΗ •• ΕΥΓ-ΟΥΓ ΜΑΡΙΝΑ

ΡΟΔΟΣ - ΠΕΙΡΑΙΑ

ΤΕΤΑΡΤΗ 22/12	16.00	ΣΥΜΗ (17.40) -ΤΗΛΟ (19.50) - ΝΙΣΥΡΟ (21.20) -
ΡΟΔΑΝΘΗ		ΚΩ (23.10) - ΚΑΛΥΜΝΟ (00.40) - ΛΕΡΟ (02.00) -
		ΠΑΤΜΟ (03.0) - ΠΕΙΡΑΙΑ (13.10)
ΠΕΜΠΤΗ 23/12		
ΜΑΡΙΝΑ	16.00	ΚΩ (20.10) - ΚΑΛΥΜΝΟ (24.40) - ΠΕΙΡΑΙΑ (08.10)
ΠΑΡΑΣΚΕΥΗ 24/12		
ΡΟΔΑΝΘΗ	16.00	ΚΩ (20.10) - ΚΑΛΥΜΝΟ (21.40) - ΛΕΡΟ (23.00) -
		ΠΑΤΜΟ (00.30)- ΠΕΙΡΑΙΑ (10.10)
ΣΑΒΒΑΤΟ 25/12		ΚΑΛΑ ΧΡΙΣΤΟΥΓΕΝΝΑ
ΚΥΡΙΑΚΗ 26/12		
ΜΑΡΙΝΑ	15.00	ΤΗΛΟ (18.00) - ΝΙΣΥΡΟ (19.30) - ΚΩ (21.20)- ΚΑΛΥΜΝΟ
		(22.50) - ΑΣΤΥΠΑΛΑΙΑ (01.40) - ΠΕΙΡΑΙΑ (11.20)
ΔΕΥΤΕΡΑ 27/12		
ΡΟΔΑΝΘΗ	15.00	ΣΥΜΗ (16.40) - ΚΩ(19.50) - ΚΑΛΥΜΝΟ (21.20) -
		ΛΕΡΟ (22.40) - ΠΑΤΜΟ (00.10) - ΠΕΙΡΑΙΑ (09.50)
ΤΡΙΤΗ 28/12		
ΜΑΡΙΝΑ	17.00	ΚΩ (21.10) - ΚΑΛΥΜΝΟ (22.40) - ΠΕΙΡΑΙΑ (09.10)
ΤΕΤΑΡΤΗ 29/12	16.00	
ΡΟΔΑΝΘΗ		ΣΥΜΗ (17.40) - ΤΗΛΟ (19.50) - ΝΙΣΥΡΟ (21.20) -
		ΚΩ (23.10)- ΚΑΛΥΜΝΟ (00.40) - ΛΕΡΟ (02.00) -
		ΠΑΤΜΟ (03.30)- ΠΕΙΡΑΙΑ (13.10)

Η ΕΤΑΙΡΕΙΑ ΜΑΣ ΣΑΣ ΕΥΧΕΤΑΙ ΚΑΛΑ ΧΡΙΣΤΟΥΓΕΝΝΑ
ΚΑΙ ΕΥΤΥΧΙΣΜΕΝΟΣ Ο ΚΑΙΝΟΥΡΓΙΟΣ ΧΡΟΝΟΣ

ΠΡΟΣΦΟΡΑΠακέτα εισιτηρίων άνω των 300,00 ευρώ, μπορείτε να τα εξοφλήσετε σε 4 άτοκες μηνιαίες δόσεις με την πιστωτική σας κάρτα VISA ή MASTER! ! !
*** Η εταιρεία μας βρίσκεται στην ευχάριστη θέση να σας ενημερώσει ότι : 1) Θα προσφέρονται ειδικές τιμές σε όλες τις θέσεις για οικογενειακά πακέτα.
2) Εισιτήρια ΜΕΤ' ΕΠΙΣΤΡΟΦΗΣ, ειδικές τιμές.
3)Πολλαπλά εισιτήρια minimum 5, 50% έκπτωση

TSAGARIS TRAVEL
Σαχτούρη 5 (έναντι Τελωνείου)
Τηλ.: 22410 36170, 30406, 35066, 28597

INEMA

ΙΑΤΡΙΚΟΣ & ΝΟΣΟΚΟΜΕΙΑΚΟΣ ΕΞΟΠΛΙΣΜΟΣ
17 ΧΡΟΝΙΑ ΕΜΠΕΙΡΙΑΣ *από το 1988*
ΕΙΜΑΣΤΕ ΟΙ ΜΕΓΑΛΥΤΕΡΟΙ ΠΡΟΜΗΘΕΥΤΕΣ
ΙΑΤΡΙΚΟΥ – ΟΡΘΟΠΕΔΙΚΟΥ ΚΑΙ ΝΟΣΟΚΟΜΕΙΑΚΟΥ
ΥΛΙΚΟΥ ΣΤΗ ΔΩΔΕΚΑΝΗΣΟ
ΕΜΠΙΣΤΕΥΘΕΙΤΕ ΜΑΣ !!!
ΛΕΜΕΣΣΟΥ 2 ΡΟΔΟΣ ΤΗΛ.22410 32238 – FAX.22410 28484



ΑΝΑΠΗΡΙΚΑ ΚΑΡΟΤΣΙΑ–ΒΑΔΙΣΤΙΚΑ -
ΟΡΘΟΠΕΔΙΚΑ ΕΙΔΗ–ΜΠΛΟΥΖΕΣ ΙΑΤΡΙΚΕΣ–
ΚΑΛΤΣΕΣ ΦΛΕΒΙΤΙΔΑΣ–ΠΕΛΜΑΤΑ–ΟΡΘΟΠΕΔΙΚΑ
ΜΑΞΙΛΑΡΙΑ– ΚΡΕΒΑΤΙΑ ΝΟΣΟΚΟΜΕΙΑΚΑ –
ΙΑΤΡΙΚΟΣ ΕΞΟΠΛΙΣΜΟΣ ΚΑΙ ΑΝΑΛΩΣΙΜΑ –
ΟΡΓΑΝΑ ΧΗΜΕΙΟΥ ΚΑΙ ΚΑΘΕ
ΑΛΛΟ ΕΙΔΟΣ ΓΙΑ ΚΑΤ ΟΙΚΟ ΝΟΣΗΛΕΙΑ .

«ΒΕΛΟΥΔΙΝΟ» ΤΟ ΔΙΑΖΥΓΙΟ

ΗΛΙΑΣ ΦΡΑΓΚΑΚΗΣ: «ΓΙΑ ΠΡΟΣΩΠΙΚΟΥΣ λόγους η παραίτησή μου από το ΔΗΠΕΘΕ»

«Ωρίμασε η ιδέα μέσα μου» τονίζει και επισημαίνει ταυτόχρονα ότι... «δεν χρειάζεται να υπεισέλθω σε λεπτομέρειες»

Ο κ. Ηλίας Φραγκάκης πριν λίγες ημέρες υπέβαλε την παραίτησή του από τη θέση του καλλιτεχνικού διευθυντή που έγινε δεκτή από το Διοικητικό Συμβούλιο του Δημοτικού Περιφερειακού Θεάτρου (ΔΗΠΕΘΕ) Ρόδου.

Για «**σοβαρούς προσωπικούς λόγους**» όπως ισχυρίζεται ο ίδιος στη συνέντευξή του χωρίς να δίνει άλλες εξηγήσεις: «**Δεν χρειάζεται να υπεισέλθω σε λεπτομέρειες. Μπορεί να ακούγεται ξαφνικά αλλά είναι κάτι που ωρίμασε μέσα μου και είναι μια απόφαση που πήρα με μεγάλη σοβαρότητα, με βαθύ αίσθημα ευθύνης, κι ύστερα από πολλή σκέψη**».

ΣΥΝΕΝΤΕΥΞΗ ΣΤΟΝ ΔΙΑΜΑΝΤΗ ΔΙΑΜΑΝΤΗ

Ο κος Φραγκάκης δεν έχει καμιά διάθεση να ανοίξει κουβέντα για τους λόγους της παραίτησής του. Θέλει το διαζύγιό του με το ΔΗΠΕΘΕ να είναι «βελούδινο» αφού όπως τονίζει «**το θέατρο δεν έχει να κερδίσει τίποτα από κουτσομπολιό, κόντρες και κλυδωνισμούς**».

Έχει όμως πολλά να καταθέσει από την εμπειρία του τα δύο χρόνια δουλειάς στο ΔΗΠΕΘΕ Ρόδου. Όπως χαρακτηριστικά υποστηρίζει ο κος Φραγκάκης «**ένας καλλιτεχνικός διευθυντής όποιο σχέδιο και όραμα έχει στο μυαλό του αν δεν έχει πολιτική οικονομική και κοινωνική στήριξη, τίποτα δεν μπορεί να καταφέρει**».

Για τον μέχρι πρότινος καλλιτεχνικό διευθυντή στο ΔΗΠΕΘΕ Ρόδου «**πρέπει να υπάρχει ένας καπετάνιος που να έχει σε πολιτικό, θεσμικό και οικονομικό επίπεδο λυμένα τα χέρια του να κυβερνήσει το καράβι με ξεκάθαρη στόχευση**».

Ο κος Φραγκάκης εκτιμά ότι τα σοβαρότατα προβλήματα του θεάτρου στη Ρόδο είναι:

α) Η αδυναμία του να ριζώσει στην τοπική κοινωνία και να αποκαταστήσει μια σταθερή εικόνα με το κοινό και

β) το υπεράριθμο προσωπικό που μισθοδοτείται αφού η μισθοδοσία «τρώει» τα 2/3 του προϋπολογισμού του. Με τα υπόλοιπα (περίπου 50-60 εκ. δρχ.) το ΔΗΠΕΘΕ πρέπει να ανεβάσει τουλάχιστον 3 παραγωγές. «**Τελικά προσπαθείς να διαχειριστείς μια μιζέρια. Έτσι όμως δεν γίνεται έργο πνοής**».

Ο κος Ηλίας Φραγκάκης προσθέτει ότι γενικότερα ο θεσμός του ΔΗΠΕΘΕ χρειάζεται επανεξέταση αφού προηγηθεί μια αποτίμηση της προσφοράς του.

Στα θετικά της θητείας του εκτιμά τη συνεχή λειτουργία του θεάτρου, τη δραστηριοποίηση της Πειραματικής Σκηνής και την προσέγγιση νέων ανθρώπων τονίζοντας ότι «**ένα θέατρο που δεν συναντιέται με τους νέους ανθρώπους δεν έχει μέλλον**».

Η συνέντευξη αναλυτικά...

• Κύριε Φραγκάκη για ποιούς λόγους υποβάλατε την παραίτησή σας από τη θέση του καλλιτεχνικού διευθυντή του ΔΗΠΕΘΕ Ρόδου;

Η παραίτησή μου σημαίνει ότι ήρθε η ώρα να κλείσει εδώ αυτός ο κύκλος. Υπάρχουν σοβαρότατοι προσωπικοί λόγοι, ό,τι καταλαβαίνει κανείς και μπορεί να φανταστεί και να υποθέσει για την έκφραση «προσωπικοί λόγοι». Δεν χρειάζεται να υπεισέλθω σε λεπτομέρειες. Μπορεί να ακούγεται ξαφνικά αλλά είναι κάτι που ωρίμασε μέσα μου και είναι μια απόφαση που πήρα με μεγάλη σοβαρότητα, με βαθύ αίσθημα ευθύνης και ύστερα από πολλή σκέψη. Οι λόγοι όπως σας είπα είναι προσωπικοί, έχουν να κάνουν με μένα, πως βλέπω τα πράγματα, πως στέκομαι απέναντι σ' αυτά. Δεν έχει νόημα να ανοίξουμε μια κουβέντα γιατί παραιτήθηκα, αυτό που έχει νόημα είναι το ΔΗΠΕΘΕ να παίξει το ρόλο που πρέπει και να προσφέρει αυτό για το οποίο δημιουργήθηκε.

• Νιώθετε ότι αυτά τα δύο χρόνια στη διεύθυνση του ΔΗΠΕΘΕ δεν βρήκατε την στήριξη και τη βοήθεια από τους υπεύθυνους του θεάτρου;

Ο άμεσος συνεργάτης του καλλιτεχνικού διευθυντή είναι ο πρόεδρος. Το Δ.Σ. συνεδριάζει κατά τακτά διαστήματα για να αποφασίσει κάποια πράγματα μετά από εισήγηση του διευθυντή. Με το Δ.Σ. του θεάτρου θα έλεγα ότι η συνεργασία μου ήταν καλή. Η καθημερινή τριβή είναι με τον πρόεδρο για τα πιο μικρά ως τα πιο μεγάλα ζητήματα. Τα οικονομικά, τα θεσμικά και τα δομικά προβλήματα που αντιμετωπίζει το ΔΗΠΕΘΕ που για την επίλυσή τους χρειάζεται σχέδιο, πολιτική βούληση και στήριξη. Ένας καλλιτεχνικός διευθυντής όποιο σχέδιο και όραμα έχει στο μυαλό του, αν δεν έχει πολιτική, οικονομική και κοινωνική στήριξη, τίποτα δεν μπορεί να καταφέρει. Είναι σαν τον ποδοσφαιριστή που πρέπει να παίξει σ' ένα άδειο γήπεδο χωρίς μπάλα.

• Πως αποτιμάτε τα δύο χρόνια της παρουσίας σας στη διεύθυνση του ΔΗΠΕΘΕ;

Είναι πολύ νωρίς για μια σοβαρή αποτίμηση. Αυτό θα γίνει σε κάποιο εύλογο διάστημα όταν θα έχουν καταλαγιάσει τα πράγματα μέσα μου. Όμως έχω την αίσθηση ότι αλλού πετύχαμε και αλλού όχι. Οπου αρκούσαν οι δικές μας δυνάμεις με τα ελάχιστα χρήματα και πολλές φορές χωρίς ουσιαστική συμπαράσταση και με το δεδομένο ότι το ΔΗΠΕΘΕ δεν είναι καταξιωμένο στη συνείδηση του ροδιακού λαού κάτι καταφέραμε.

• Βρήκατε την απάντηση στο ερώτημα γιατί το ΔΗΠΕΘΕ μετά από τόσα χρόνια λειτουργίας δεν είναι καταξιωμένο στη συνείδηση του κόσμου;

Είναι δύσκολο και άκομψο να κρίνω προηγούμενους συναδέλφους μου. Αυτό που μπορώ να σας πω είναι ότι το πρόβλημα είναι πολυσύνθετο. Οι απλουστευτικές απαντήσεις που κατά καιρούς ακούγονται ότι π.χ. φταίνε οι επιλογές των έργων, φταίνε οι διευθυντές, οι ηθοποιοί κ.λ.π. δεν είναι επαρκείς γιατί είναι μονοσήμαντες. Για παράδειγμα από τον κατάλογο των έργων που τα προηγούμενα χρόνια ανέβασε το ΔΗΠΕΘΕ σε ελάχιστα θα έφερνα αντιρρήσεις. Τα περισσότερα είναι εγνωσμένης αξίας είτε κλασικά είτε σύγχρονα. Ενα θέατρο μπορεί να μην περπατήσει για πολλούς λόγους. Μπορεί να έχει να κάνει με την κοινωνική συνείδηση μιας κοινωνίας, προς τα που στράφηκε οικονομικά, η Ρόδος, ποιά είναι η σύσταση του πληθυσμού της. Το πρόβλημα είναι πολυσύνθετο. Πιστεύω ότι χρειάζεται μια άλλη θεώρηση. Δεν φτάνει μια παράσταση για να κινητοποιηθεί ο κόσμος, χρειάζεται μια συνολική παρέμβαση με λυμένα τα χέρια φυσικά. Πρέπει ένας άνθρωπος να αναλάβει το τιμόνι και να είναι ουσιαστικά στο τιμόνι. Δεν μπορεί να είναι πέντε οι καπετάνιοι. Πρέπει να υπάρχει ένας καπετάνιος που να έχει σε πολιτικό, θεσμικό και οικονομικό επίπεδο λυμένα τα χέρια του για να κυβερνήσει το καράβι με ξεκάθαρη στόχευση συνομολογημένη απ' όλες τις πλευρές (Δημοτική αρχή, πρόεδρος, Δ.Σ.). πρέπει να υπάρχει ένας σαφής προσανατολισμός στο τι θέλουμε από το ΔΗΠΕΘΕ.

• Κατά την κρίση σας ποιά είναι τα πιο σοβαρά προβλήματα στη λειτουργία του ΔΗΠΕΘΕ Ρόδου;

Έχει πολλά προβλήματα το θέατρο και το πιο σημαντικό αυτό που λέγαμε προηγουμένως, ότι δηλαδή επί χρόνια δεν κατάφερε για πολλούς και διάφορους λόγους να ριζώσει στην τοπική κοινωνία. Για πολλά χρόνια δεν κατάφερε να σπάσει την εσωστρέφειά του και να κάνει περιοδεία στην περιφέρειά του. Εδώ και χρόνια δεν έχει καταφέρει να βγει έξω από τα όρια της Ρόδου, στην Αθήνα, την Θεσσαλονίκη, όπως άλλα ΔΗΠΕΘΕ κάνουν, διαφημίζοντας το θέατρο και την πόλη τους και αποκτούν την έξωθεν καλή μαρτυρία για να φτιάξουν το προφίλ τους και να διεκδικήσουν περισσότερα χρήματα. Αυτό πρέπει να αποφασίσουμε αν το θέλουμε, γιατί μέχρι τώρα δεν είναι ξεκάθαρο. Και αν τελικά το θέλουμε, να δώσουμε τη δυνατότητα στον υπεύθυνο να το τολμήσει. Το πρώτο μου καλοκαίρι ανεβάσαμε το «Λεύτερο Ζευγάρι» το οποίο λογιστικά είχε φέρει κέρδη στο ταμείο του θεάτρου. Πήγαμε δύο φορές στη Θεσσαλονίκη και παίξαμε σε δύο φεστιβάλ, το έργο εντυπωσίασε. Όμως για να πάμε έγινε μαραθώνιος με φορτηγά που χάλαγαν στο δρόμο. Ένα θέατρο δεν μπορεί να λειτουργήσει έτσι, χωρίς δικά του μέσα. Άλλο σοβαρό πρόβλημα του ΔΗΠΕΘΕ είναι το υπεράριθμο προσωπικό που μισθοδοτεί. Ενα θέατρο πρέπει να είναι ευέλικτο, να έχει όσους χρειάζεται. Υπάρχουν εργαζόμενοι που καλύπτουν εκδηλώσεις άλλων οργανισμών και μισθοδοτούνται από τον προϋπολογισμό του ΔΗΠΕΘΕ. Έχουμε υπερβολικά μεγάλο αριθμό προσωπικού με συμβάσεις αορίστου χρόνου και η μισθοδοσία του «τρώει» τα 2/3 του προϋπολογισμού του.

SHIPPING COMPANY OF SYMI
A.N.E.S.
ΑΝΩΝΥΜΗ ΝΑΥΤΙΛΙΑΚΗ ΕΤΑΙΡΕΙΑ ΣΥΜΗΣ

ΠΡΟΓΡΑΜΜΑ Ε/Γ ΔΡΟΜΟΛΟΓΙΩΝ ΚΑΙ ΠΕΡΙΗΓΗΣΕΩΝ

ΔΕΚΕΜΒΡΙΟΣ 2004

	ΣΥΜΗ ΙΙ	Υ/Γ ΑΙΓΛΗ
24/12 ΠΑΡΑΣΚΕΥΗ	07.30 ΣΥΜΗ - ΡΟΔΟ	09.00 ΡΟΔΟ - ΣΥΜΗ
	15.00 ΡΟΔΟ - ΣΥΜΗ	13.00 ΣΥΜΗ - ΡΟΔΟ
25/12 ΣΑΒΒΑΤΟ		
26/12 ΚΥΡΙΑΚΗ		15.00 ΡΟΔΟ - ΣΥΜΗ
		16.00 ΣΥΜΗ - ΡΟΔΟ
27/12 ΔΕΥΤΕΡΑ	07.30 ΣΥΜΗ - ΡΟΔΟ	09.00 ΡΟΔΟ - ΣΥΜΗ
	15.00 ΡΟΔΟ - ΣΥΜΗ	15.00 ΣΥΜΗ - ΡΟΔΟ
28/12 ΤΡΙΤΗ		09.00 ΡΟΔΟ - ΣΥΜΗ
		10.30 ΣΥΜΗ - ΡΟΔΟ
		15.00 ΡΟΔΟ - ΣΥΜΗ
29/12 ΤΕΤΑΡΤΗ		08.00 ΣΥΜΗ - ΡΟΔΟ
		15.00 ΡΟΔΟ - ΣΥΜΗ
		16.30 ΣΥΜΗ - ΡΟΔΟ
30/12 ΠΕΜΠΤΗ	07.30 ΣΥΜΗ - ΡΟΔΟ	
	15.00 ΡΟΔΟ - ΣΥΜΗ	
31/12 ΠΑΡΑΣΚΕΥΗ	07.30 ΣΥΜΗ - ΡΟΔΟ	
	15.00 ΡΟΔΟ - ΣΥΜΗ	

ΠΡΟΣΟΧΗ Η ΕΝΔΕΙΞΗ ΜΕ * ΕΙΝΑΙ ΠΕΡΙΗΓΗΣΗ
Τα δρομολόγια μπορούν να τροποποιηθούν λόγω εκτάκτων συγκοινωνιακών αναγκών ή καιρικών συνθηκών.
Παρακαλούμε πριν ταξιδέψετε επικοινωνήστε με την Εταιρεία:
www.anes.gr
Γραφείο Σύμης: Τηλ. 2246071444 Φαξ: 2246071373
Γραφείο Ρόδου: Τηλ. 2241037769 Φαξ: 2241034493

ΦΑΤΝΗ ΣΤΑ ΜΑΡΙΤΣΑ

ΚΑΛΕΣΜΑ

Ο Πολιτιστικός Σύλλογος Μαριτσών
«Ο ΚΕΡΩΝΙΑΤΗΣ»
σας καλεί στη μαγευτική τοποθεσία ΣΩΤΗΡΑ, όπου και φέτος μέσα σε φυσική σπηλιά μικρά παιδιά ζωντανεύουν τη θεία γέννηση στις ώρες από 11 το πρωί ως 5 το απόγευμα κατά τις ημέρες:
ΣΑΒΒΑΤΟ 25/12
Συμμετοχή: Φιλαρμονική Δήμου Καλλιθέας ώρα 12.00
ΚΥΡΙΑΚΗ 26/12
Συμμετοχή: Μικτή Χορωδία Δήμου Πεταλούδων ώρα 12.30
ΣΑΒΒΑΤΟ 1/1
ΚΥΡΙΑΚΗ 2/1
και ΠΕΜΠΤΗ 6/1
Σε ανακαινισμένο περιβάλλον θαυμάζοντας το καταπληκτικό τοπίο, θα έχετε την ευκαιρία να απολαύσετε ζεστό τσάι με παραδοσιακό παξιμάδι, προσφορά του Συλλόγου μας.



Σας ευχόμαστε
Καλές Γιορτές
και σας περιμένουμε.

Το Δ.Σ.

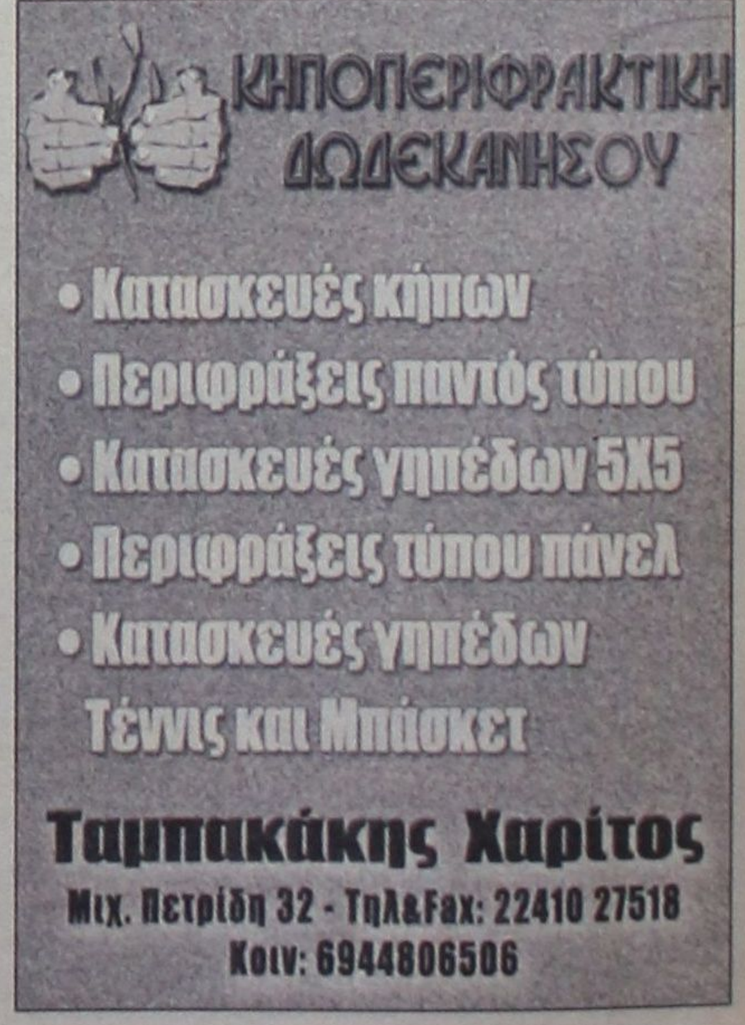

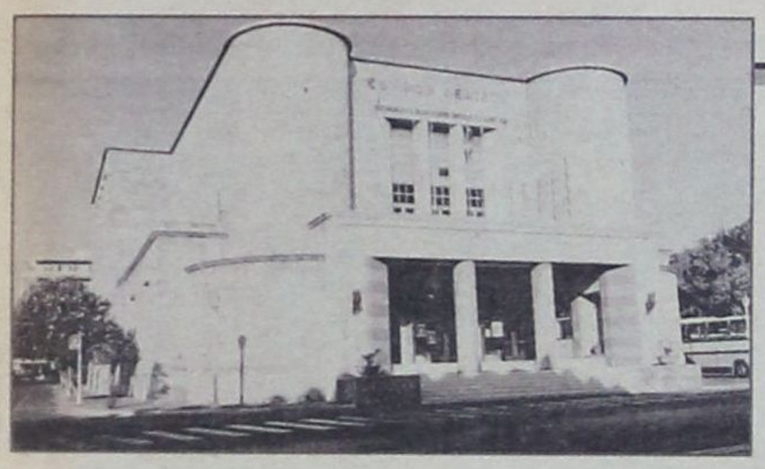

• Και με τι χρήματα του ΔΗΠΕΘΕ ετοιμάζει τις παραγωγές του;

Το ΔΗΠΕΘΕ για τις παραγωγές του ανά έτος διαθέτει 50-60 εκατ. δρχ. και με τα χρήματα αυτά πρέπει να ανεβάσει τρεις παραγωγές. Εδώ λοιπόν είναι απαραίτητο να απελευθερωθούν πόροι από τα λειτουργικά έξοδα. Δεν ξέρω πως μπορεί να γίνει αυτό και δεν είμαι εγώ ο αρμόδιος για να προτείνω αποσπάσεις, απολύσεις ή άλλα μέτρα. Κάτω από τις συνθήκες αυτές δεν μπορεί ουσιαστικά να λειτουργήσει το θέατρο. Η προγραμματική σύμβαση υποχρεώνει το ΔΗΠΕΘΕ για τρία έργα το χρόνο όταν οι τιμές στην αγορά έχουν εκτοξευθεί στα ύψη (π.χ. μισθοί ηθοποιών). Έτσι θα αναγκαστεί να κάνει ολιγοπρόσωπες παραγωγές, να μειώσει ρόλους, να «διπλώσει» ρόλους. Δεν έχει άλλη επιλογή. Τελικά προσπαθείς να διαχειριστείς μια μιζέρια. Έτσι όμως δεν γίνεται έργο πνοής. Γενικά ο θεσμός του ΔΗΠΕΘΕ χρειάζεται επανεξέταση. Να γίνει μια σοβαρή αποτίμηση της μέχρι τώρα πορείας του καλλιτεχνική και οικονομική και χάραξη μιας νέας πολιτικής με βάση τα συμπεράσματα που θα εξαχθούν. Ας αποφασίσουμε αν τα θέλουμε ή όχι, με τι θεσμούς τα αντικαθιστάς στην περίπτωση του όχι, πως να τα μετεξελίξεις αν συνεχίσουν τη λειτουργία τους. Πρέπει να λυθούν τα νομικά, δομικά, θεσμικά και οικονομικά προβλήματα που αντιμετωπίζουν. Να ισχύει ένας νόμος που να δίνει ξεκάθαρες απαντήσεις σε όλα αυτά. Για το οικονομικό μπορώ να σας πω ότι με τα σημερινά δεδομένα απαιτείται υπερδιπλασιασμός της επιχορήγησης. Για να μιλάμε σοβαρά αυτή τη στιγμή ο προϋπολογισμός του ΔΗΠΕΘΕ Ρόδου πρέπει από τα 150 εκ. δρχ. να αγγίξει τα 350 εκατ. Έτσι θα αποδείξουν η Πολιτεία και ο κάθε Δήμος ότι το θέλουν πραγματικά.

• Με βάση την εμπειρία σας εκτιμάτε ότι ο Δήμος της Ρόδου έχει διάθεση να στηρίξει ένα τέτοιο θέατρο;

Έμεινα λίγο χρόνο στη Ρόδο για να μπορώ να δώσω μια τεκμηριωμένη απάντηση. Ό,τι κι αν σας πω θα είναι παρακινδυνευμένο. Την απάντηση στο ερώτημα σας πρέπει να δώσουν οι πολίτες της Ρόδου. Δεν έχει σημασία τι θέλει και τι δηλώνει ο Δήμος. Σημασία έχει αν οι δημότες θέλουν το ΔΗΠΕΘΕ. Εκεί βρίσκεται το πρόβλημα. Ο κόσμος της Ρόδου έχει ανάγκη το θέατρο του; Κατανοεί ότι είναι σημαντικό; Μπορεί και να μην είναι. Δεν είναι κακό να το πει κανείς. Φυσικά ο δημότης «τοποθετείται» εμπράκτως με την προσέλευσή του. Σε επίπεδο λόγων και προθέσεων όλα είναι μια χαρά. Το θέμα είναι τι γίνεται στην πράξη. Και η πρώτη πράξη ενός δημότη είναι η προσέλευσή του στο θέατρο. Πιστεύω ότι στον τομέα αυτό κάτι καταφέραμε. Μια σχέση με το κοινό χτίζεται μακροπρόθεσμα. Δεν χτίζεται σε 2-3 χρόνια. Θέλει μια σταθερή στόχευση και μια δουλειά σε βάθος χρόνου. Όμως κάποια πρώτα αποτελέσματα άρχισαν να φαίνονται. Ήρθαν κάποιοι άνθρωποι που ποτέ δεν πέρασαν την πόρτα του θεάτρου, κάποιοι άλλοι που είχαν διακόψει τη σχέση τους επανέκαμψαν. Η Πειραματική Σκηνή σε δύο έργα ήταν γεμάτη κάθε μέρα, και αυτό είναι πολύ ελπιδοφόρο. Το ΔΗΠΕΘΕ δεν λειτουργεί για να εξυπηρετεί προσωπικές επιδιώξεις διαφόρων παραγόντων. Το ΔΗΠΕΘΕ υπάρχει για να παράξει πολιτισμό για να προσφέρει αισθητική αγωγή, ψυχαγωγία απόλαυση και γνώση στο επίπεδο του θεάτρου.

• Σας αφήνει μια γεύση πικρή ο τρόπος που τελειώνει η συνεργασία σας με το ΔΗΠΕΘΕ;

Όχι, δεν μου αφήνει πικρή γεύση. Είχα πει όταν ήρθα ότι για μένα το ΔΗΠΕΘΕ Ρόδου είναι ένα στοίχημα για να εφαρμόσω τις απόψεις μου. Κέρδισα πολλά πράγματα, εμπειρία και γνώση για το πως μπορεί να ξεπεράσεις ή όχι παγιωμένες καταστάσεις και αντιλήψεις. Κάποια στιγμή πρέπει να κάνω τον απολογισμό μου, να επισημάνω τα τυχόν λάθη μου ή τα λάθη των άλλων. Πικρή γεύση όμως δεν μου αφήνει ένας αγώνας και μια προσπάθεια. Όσο για το στοίχημα δεν μπορώ να σας πω αν κερδήθηκε ή χάθηκε αφού δεν ολοκληρώθηκε η «παρτίδα» και δεν παίχτηκε με ισότιμους όρους. Πολλές φορές είχα την αίσθηση ότι πάλευα μόνος μου.

• Η παραίτησή σας έρχεται σε μια χρονική στιγμή που οι μηχανές του ΔΗΠΕΘΕ πήραν μπρος με παραγωγές εν εξελίξει. Όλα αυτά που ανακοινώθηκαν θα γίνουν;

Ελπίζω ότι θα γίνουν και γίνονται ενέργειες προς την κατεύθυνση αυτή. Πιστεύω ότι το έργο του Δ. Ψαθά «Ο φίλος μου ο Λευτεράκης» θα γίνει τελικά. Για τις εκδηλώσεις που έχουν προγραμματισθεί αυτές τις μέρες μένω εδώ ακριβώς για να πραγματοποιηθούν. Για τα υπόλοιπα που είχαμε συζητήσει δεν μπορώ να σας εγγυηθώ. Εξαρτάται από τους ανθρώπους που θα αναλάβουν κατά πόσο θα υλοποιήσουν τις αποφάσεις του Δ.Σ.. Γιατί αυτά είναι εισηγήσεις δικές μου εγκεκριμένες από το Δ.Σ. του θεάτρου. Υπάρχει φυσικά η δυνατότητα το Διοικητικό Συμβούλιο να επανεξετάσει τις αποφάσεις του με βάση νέους προσανατολισμούς και οικονομικά δεδομένα. Μπορεί ο επόμενος να μην συμφωνήσει με τις επιλογές, να έχει άλλες προτεραιότητες.

Θέλω να προσθέσω ότι με πολύ κόπο και αγωνία πετύχαμε κάποια πράγματα. Είχαμε θέσει δύο βασικούς στόχους: α) Να λειτουργεί τακτικά το θέατρο, όσο πιο τακτικά του επιτρέπουν τα προβλήματά του και τα οικονομικά του και β) να έρχεται περισσότερος κόσμος στις παραστάσεις μας. Σε μεγάλο βαθμό καταφέραμε να λειτουργήσει τακτικά. Ακόμα και το καλοκαίρι που είχαμε τεράστιο οικονομικό πρόβλημα οργανώσαμε μια έκθεση κουστουμιών για τα 15 χρόνια του ΔΗΠΕΘΕ σ' ένα μαγικό χώρο στη Μεσαιωνική Τάφρο προκειμένου να έχει μια συνεχή παρουσία. Φτιάξαμε το εργαστήρι με δύο τμήματα φέτος λόγω μεγάλης προσέλευσης. Η περσινή δουλειά του Εργαστηρίου πάνω στο Βερολινέζικο καμπαρέ ήταν πρωτοφανής. Στην Πειραματική Σκηνή ήρθαν πολλοί νέοι και αυτό είναι μεγάλο κέρδος για το θέατρο. Ενα θέατρο που δεν συναντιέται με τους νέους ανθρώπους δεν έχει μέλλον.

• Για να επιστρέψουμε στην επικαιρότητα της παραίτησής σας, τι φταίει τελικά και δύσκολα στεριώνει καλλιτεχνικός διευθυντής στο ΔΗΠΕΘΕ.

Ο Κώστας Βάρναλης έγραψε «Φταίει το κακό το ριζικό μας, φταίει ο θεός που μας μισεί, φταίει πάνω απ' όλα το κρασί». Ποτέ δεν φταίει μόνον ένας παράγοντας. Τα προβλήματα είναι πιο σύνθετα από απλουστευτικές απαντήσεις και μονοσήμαντες εξηγήσεις. Όλοι έχουν μερίδιο ευθύνης. Εγώ αναλαμβάνω την ευθύνη για τις επιλογές μου στο μέτρο που μου αναλογεί στο μέτρο δηλαδή που εγώ αποφάσιζα και είχα τον έλεγχο των πραγμάτων. Γι' αυτά που δεν είχα, όχι. Νομίζω ότι η πολυαρχία ποτέ δεν βοήθησε στην τέχνη. Η τέχνη δεν είναι μια «δημοκρατική διαδικασία». Πρέπει ένας να έχει την απόλυτη ευθύνη και στο τέλος να κρίνεται συνολικά για το έργο του. Είναι μια γενική θέση που έχω για την λειτουργία ενός θεάτρου. Στο ιδιωτικό θέατρο κρίνεται από το ταμείο. Στο κρατικό ή στο επιχορηγούμενο θέατρο κρίνεται από το έργο που προσφέρει σε βάθος χρόνου. Το ΔΗΠΕΘΕ πρέπει να προσφέρει πολιτισμό και όραμα. Και πρέπει να κρίνεται συνολικά αν αυτό λειτούργησε και όχι αν και πόσο εισέπραξε.

• Όπως έγινε γνωστό υποβάλατε την παραίτησή σας και έγινε αμέσως δεκτή από το Δ.Σ.. Να μιλήσουμε για ένα βελούδινο διαζύγιο;

Το διαζύγιο με το ΔΗΠΕΘΕ είναι βελούδινο. Δεν τσακωθήκαμε, δεν συγκρουσθήκαμε για κάτι, χωρίσαμε τους δρόμους μας πολιτισμένα. Αυτό το επέβαλε όχι μόνο η ιδιοσυγκρασία μου και η στάση ζωής μου (ενδεχομένως και των άλλων φυσικά) αλλά και το συμφέρον του θεάτρου. Το θέατρο δεν έχει να κερδίσει από κουτσομπολιά, κόντρες και κλυδωνισμούς. Αυτό άλλωστε υποστήριξα στην τοποθέτησή μου προς το Δ.Σ. Έχω μάθει να αγαπάω το θέατρο γενικά σαν έννοια και το συγκεκριμένο θέατρο το ΔΗΠΕΘΕ Ρόδου που δούλεψα δύο χρόνια το αγάπησα γιατί είναι κομμάτι αυτού που γενικότερα αγαπάω. Δεν υπάρχει κανένας λόγος να το υποβάλλουμε σε μια δοκιμασία σεισμών και μετασεισμών.

ΠΡΟΣΚΛΗΣΗ

Με αφορμή τις γιορτές
των Χριστουγέννων ο Σύλλογος
Προστασίας Μικρόσωμου Αλόγου Ρόδου
«Ο ΦΑΕΘΩΝ» σας εύχεται Χρόνια Πολλά
και μια καινούργια χρονιά γεμάτη υγεία,
προσωπική ευτυχία και ευημερία.
Παράλληλα έχουμε τη χαρά
να καλέσουμε εσάς και
τις οικογένειές σας στις εγκαταστάσεις
μας στις **25 και 26 Δεκεμβρίου**
από τις **12.00 έως τις 15.00.**
Περιμένουμε όλους τους φίλους
του Συλλόγου να βρεθούν κοντά μας
να δουν τα άλογα και να
τους προσφέρουμε παραδοσιακό
ρόφημα του βουνού όπως κάθε χρόνο.
Με εκτίμηση
Το Διοικητικό Συμβούλιο

RODOGAZ

Στη Ρόδο από το 1963



• Διανομή φιαλών υγραερίου κατ' οίκον
τηλέφωνα παραγγελιών: 64409 - 694-4-528212
• Διανομή χύμα υγραερίου
• Πώληση καυστήρων και λεβήτων υγραερίου
για κεντρικά συστήματα θέρμανσης
• Θερμαντικά σώματα



Διεύθυνση εργοστασίου: Καναμάτ Ρόδου • τηλ. 62649
Διεύθυνση πρατηρίου: Στεφάνου Καζούλη 15 • τηλ. 35797 - 35868 - 38509

ΔΙΕΥΘΥΝΣΗ ΔΑΣΩΝ ΔΩΔΕΚΑΝΗΣΟΥ
ΑΝΑΚΟΙΝΩΣΗ

Γνωστοποιείται κατά το άρθρο 14 του Ν. 998/79, η αποστολή για ανάρτηση στο Δήμο Πεταλούδων, της αριθμ. Πρωτ. 4240/06-12-2004 Πράξης χαρακτηρισμού έκτασης που εκδόθηκε από το Δ/ντή Δασών Δωδ/νήσου. Η Κ.Μ. 493 γαιών Παραδεισίου, εμβαδού 6080 τ.μ., χαρακτηρίζεται ως γεωργική έκταση και Δάσος.

Ο Δ/ΝΤΗΣ ΔΑΣΩΝ ΔΩΔ/ΝΗΣΟΥ
Κοντίτσης Φίλιππος
Δασολόγος με Βαθμό Δ/ντή

Α/ΒΜΙΑ ΕΠΙΤΡΟΠΗ ΕΠΙΛΥΣΗΣ ΔΑΣΙΚΩΝ ΑΜΦΙΣΒΗΤΗΣΕΩΝ
ΑΝΑΚΟΙΝΩΣΗ

Γνωστοποίηση κατά το άρθρο 14 του Ν. 998/79, η αποστολή για ανάρτηση στο Δήμο Ροδίων αποσπάσματος του αριθμ. 1/2004 Πρακτικού της Α'/βάθμιας Ε.Ε.Δ.Α. του Νομού Δωδ/σου σύμφωνα με το οποίο η Επιτροπή αποφάσισε και χαρακτηρίζει τα εξής:

Α) τις ιδιωτικές μερίδες ολόκληρες ή τμήματα αυτών που βρίσκονται εντός της επίδικης έκτασης ως εκτάσεις που δεν διέπονται από τις διατάξεις της δασικής νομοθεσίας (άρθρο 21 παρ. 8 Ν.3208/2003 περί δασωθέντων αγρών),

Β) τις δημόσιες μερίδες Κ.Μ. 2599, 2601, 2736, 3432, 3439, 3445, 3449, 3454, 3455, 3456, 3459, 3461, 3477, 3479, 3482 γαιών Κατταβιάς πλην της Κ.Μ. 5000 ολόκληρες ή τμήματα αυτών που βρίσκονται εντός της επίδικης έκτασης ως δασικές εκτάσεις (άρθρο 3 παρ. 2 Ν. 998/79 όπως αυτός ισχύει σήμερα),

Γ) τμήμα της Ι της Κ.Μ. 5000 γαιών Κατταβιάς εμβαδού 32.490 τ.μ. (1,2, Β, Γ, 1) ως δασική έκταση (άρθρο 3 παρ. 2 Ν 998/79 όπως αυτός ισχύει σήμερα),

Δ) τμήμα Π της Κ.Μ. 5000 εμβαδου 18.550 τ.μ. (3,4,5,6,7,8,9,10,3) ως βραχώδης έκταση (άρθρο 3 παρ. 6γ Ν.998/79 που εξακολουθεί να τελεί υπό την διοίκηση και διαχείριση της Δασικής Υπηρεσίας σύμφωνα με το άρθρο 1 παρ. 2 του Ν.3208/2003 με το οποίο προστίθεται παρ. 7 στο άρθρο 3 του 998/79) και

Ε) τμήμα ΙΠ της Κ.Μ. 5000 εμβαδού 144.302 τ.μ. (Α, 2, 1, Δ, Ρ, Π, Ο, Ξ, Ν, Μ, Λ, Α) ως χορτολιβαδική έκταση (άρθρου 3 παρ. 6Β του Ν. 998/79 που εξακολουθεί να τελεί υπό την διοίκηση και διαχείριση της Δασικής Υπηρεσίας σύμφωνα με το άρθρο 1 παρ. 2 του Ν. 3208/2003 με το οποίο προστίθεται παρ. 7 στο άρθρο 3 του 998/79).

Η ΠΡΟΕΔΡΟΣ ΤΗΣ Α/ΒΑΘΜΙΑΣ Ε.Ε.Δ.Α.
Τοπαλίδου Σοφία
Πρωτοδίκης Ρόδου

Α/ΒΜΙΑ ΕΠΙΤΡΟΠΗ ΕΠΙΛΥΣΗΣ ΔΑΣΙΚΩΝ ΑΜΦΙΣΒΗΤΗΣΕΩΝ
ΑΝΑΚΟΙΝΩΣΗ

Γνωστοποίηση κατά το άρθρο 14 του Ν. 998/79, η αποστολή για ανάρτηση στο Δήμο Ροδίων αποσπάσματος του αριθμ. 1/2004 Πρακτικού της Α'/βάθμιας Ε.Ε.Δ.Α. του Νομού Δωδ/σου σύμφωνα με το οποίο η Επιτροπή ομόφωνα αποφάσισε να απορρίψει τις εν μέρει αντιρρήσεις του Γεν. Γραμ. της Περιφ. Νοτ. Αιγαίου για τμήμα της Κ.Μ. 228Β γαιών Ασγούρου εμβαδού 1.000 τ.μ. και να αποδεχθεί την αριθ. πρωτ. 10/8-1-2003 πράξη χαρ/σμού του Δ/ντή Δασών Δωδ/σου ως έχει.

Η ΠΡΟΕΔΡΟΣ ΤΗΣ Α/ΒΑΘΜΙΑΣ Ε.Ε.Δ.Α.
Τοπαλίδου Σοφία
Πρωτοδίκης Ρόδου

ΑΡΙΘΜΟΣ 1249/2004
ΑΠΟΣΠΑΣΜΑ ΠΕΡΙΛΗΨΗΣ ΚΑΤΑΣΧΕΤΗΡΙΑΣ ΕΚΘΕΣΗΣ ΑΚΙΝΗΤΟΥ

ΔΙΚΑΣΤΙΚΗ ΕΠΙΜΕΛΗΤΡΙΑ: Μαρία Μανωλά - Τσιγαρίδα

ΕΠΙΣΠΕΥΔΟΥΣΑ: ΒΙΕΤ ΑΝΩΝΥΜΗ ΒΙΟΤΕΧΝΙΚΗ ΕΜΠΟΡΙΚΗ ΕΤΑΙΡΕΙΑ Α.Ε.

ΟΦΕΙΛΕΤΙΔΑ: Παρασκευή Συμιακού του Τσαμπίκου

ΕΚΤΕΛΕΣΤΟΣ ΤΙΤΛΟΣ: Η υπ' αριθ. 2679/2003 Διαταγή Πληρωμής του Ειρηνοδικείου Αθηνών

ΠΟΣΟΝ ΟΦΕΙΛΗΣ: 3.813,00 ευρώ εντόκως νομίμως

ΜΕΣΕΓΓΥΟΥΧΟΣ: Η ίδια η οφειλέτιδα εταιρεία σύμφωνα με το άρθρο 996 Κ.ΠΟΛ.Δ.

ΥΠΑΛΛΗΛΟΣ ΤΟΥ ΠΛΕΙΣΤΗΡΙΑΣΜΟΥ: Μαίρη Παπαδάκη - Γιαννοπούλου 29.

ΗΜΕΡΟΜΗΝΙΑ ΠΛΕΙΣΤΗΡΙΑΣΜΟΥ: 12 Ιανουαρίου 2005 ημέρα Τετάρτη και από ώρα 12 το μεσημέρι μέχρι τις 2 το απόγευμα της ίδιας ημέρας.

ΤΟΠΟΣ ΠΛΕΙΣΤΗΡΙΑΣΜΟΥ: Το Δημοτικό Κατάστημα του Δήμου Αφάντου

ΠΕΡΙΓΡΑΦΗ ΑΚΙΝΗΤΟΥ: Το υπό στοιχείον Α τμήμα, επιφανείας 500 τ.μ. της ανεγερθησομένης οικοδομής, η οποία αποτελεί ανεξάρτητη και αυτοτελή κάθετη ιδιοκτησία, το οποίο προήλθε από ακίνητο, που βρίσκεται στην Κτηματική περιφέρεια Αρχίπολης - Ρόδου και στην θέση «MELANGA», με Κτηματολογικά στοιχεία: Τόμος γαιών Αρχίπολης 2 (20), φύλλο 41 (18), μερίδα 143 και φάκελλος 299, που συνορεύει ανατολικά με μερίδα γαιών 144, νότια με μερίδες γαιών 80-81-88, δυτικά με μερίδα γαιών 94 και βόρεια με μερίδα γαιών 142.

Τώρα εντός του τμήματος Α (500τ.μ.), υπάρχει οικία αποπερατωμένη 170 τ.μ. περίπου, με αυλή.

Εκτιμήθηκε δε το πιο πάνω τμήμα (500τ.μ.) με τα συστατικά, παρακολουθήματα και παραρτήματά του συνολικά **120.000,00 ευρώ.**

Τιμή πρώτης προσφοράς **60.000,00 ευρώ.**

Τα υπόλοιπα σύμφωνα με το νόμο.

Συντάχθηκε η παρούσα στις 24-12-2004.

Η ΔΙΚΑΣΤΙΚΗ ΕΠΙΜΕΛΗΤΡΙΑ
ΜΑΡΙΑ ΜΑΝΩΛΑ - ΤΣΙΓΑΡΙΔΑ

ΚΑΙΡ Α.Ε.
ΠΡΟΣΚΛΗΣΗ ΕΝΔΙΑΦΕΡΟΝΤΟΣ

Η ΚΑΙΡ ΑΓΒΕ γνωστοποιεί ότι προτίθεται να εκμισθώσει τους αμπελώνες της στην περιοχή Καλαβαρδών Ρόδου, εκτάσεως 27 στρεμμάτων περίπου, για την συστηματική καλλιέργειά του και την συγκομιδή των σταφυλιών.

Διάρκεια της μισθώσεως ορίζεται πέντε (5) έτη.

Η παραγόμενη ποσότητα σταφυλιών θα πωλείται αποκλειστικά και μόνο στην ΚΑΙΡ.

Για την εκμίσθωση αυτή η ΚΑΙΡ θα δεχθεί κλειστές προσφορές που θα κατατεθούν στην έδρα της εταιρείας στη Ρόδο, 2ο χλμ. Λ. Ρόδου-Λίνδου, το αργότερο μέχρι την 12/01/2005 και ώρα 12:00 μεσημβρινή.

Κάθε προσφορά που θα υποβάλλεται σε κλειστό φάκελο θα περιλαμβάνει ευκρινώς τα στοιχεία του προσφέροντος, το ετήσιο τίμημα για την μίσθωση, υπεύθυνη δήλωση για τον εξοπλισμό και ημερομηνία υποβολής τους.

Ο φάκελος εξωτερικά θα αναφέρει τα στοιχεία του προσφέροντος, τον σκοπό για τον οποίο υποβάλλεται και τα στοιχεία της ΚΑΙΡ προς την οποία απευθύνεται.

Η εταιρεία διατηρεί το δικαίωμα να απορρίψει όλες τις προσφορές σε περίπτωση που το τίμημα κριθεί ασύμφορο γι' αυτή.

Για περισσότερες πληροφορίες οι ενδιαφερόμενοι μπορούν να απευθύνονται στα γραφεία της εταιρείας, 2ο χλμ. Λεωφ. Ρόδου-Λίνδου, Ρόδος, στα τηλέφωνα 22410 68770, 1, 2, 3 (κο Λουλού Σάββα-κιν.6945264279).

Ο ΠΡΟΕΔΡΟΣ ΤΟΥ Δ.Σ.
ΜΙΧΑΗΛ ΜΑΡΙΕΤΤΗΣ

ΔΕΝ ΕΟΡΤΑΖΟΥΝ

- Ο **κ. Εμμανουήλ Ρουσάκης** δεν θα εορτάσει.
- Ο **Χρήστος Ζαβοριανός** δεν θα δεχθεί επισκέψεις για την ονομαστική του εορτή
- Ο Δήμαρχος Νότιας Ρόδου **κ. Μανώλης Σαββής** δεν εορτάζει

ΕΛΛΗΝΙΚΟΣ ΕΡΥΘΡΟΣ ΣΤΑΥΡΟΣ
ΠΕΡΙΦΕΡΕΙΑΚΟ ΤΜΗΜΑ ΡΟΔΟΥ
ΣΩΜΑ ΕΘΕΛΟΝΤΩΝ ΣΑΜΑΡΕΙΤΩΝ

ΣΑΜΑΡΕΙΤΗΣ Ε.Ε.Σ.

Η προσφορά είναι ο δρόμος και μαζί πορευόμαστε με οδηγό το φως της αγάπης Του

ΧΡΟΝΙΑ ΠΟΛΛΑ

ΙΑΤΡΙΚΗ ΑΝΑΚΟΙΝΩΣΗ

Η ιατρός **ΜΑΡΙΕΤΤΑ ΧΡΙΣΤΟΦΟΡΑΚΗ - ΑΝΑΣΤΑΣΙΑΔΗ**
ΕΝΔΟΚΡΙΝΟΛΟΓΟΣ - ΔΙΑΒΗΤΟΛΟΓΟΣ

ΔΕΧΕΤΑΙ:
Καθημερινά από **9:00 μέχρι 13:00**
και **17:30 μέχρι 20:30**
* **εκτός** Τετάρτη & Παρασκευή απόγευμα

ΠΑΥΛΟΥ ΜΕΛΑ 27 & ΝΑΥΑΡΙΝΟΥ - ΡΟΔΟΣ
Τηλ. Ιατρείου: **22410 21578** • κιν: **6945 80 61 71**

ΓΕΝΙΚΗ ΤΕΧΝΙΚΗ
ΟΜΙΛΟΣ ΕΤΑΙΡΕΙΩΝ

ΑΝΑΝΕΩΜΕΝΟΙ ΚΑΙ ΠΑΝΤΑ ΠΡΩΤΟΠΟΡΟΙ ΜΑΖΙ ΣΑΣ ΜΕ ΣΤΟΧΟ ΤΙΣ ΚΑΛΥΤΕΡΕΣ ΤΕΧΝΙΚΕΣ ΛΥΣΕΙΣ

• **ΕΤΟΙΜΟ ΣΚΥΡΟΔΕΜΑ** με ανανεωμένες - σύγχρονες εγκαταστάσεις

• **ΑΔΡΑΝΗ ΥΛΙΚΑ** υψηλών προδιαγραφών και απαιτήσεων από το ΝΕΟ Λατομείο μας

ΕΡΓΟΣΤΑΣΙΑ ΣΚΥΡΟΔΕΜΑΤΟΣ:
ΡΟΔΟΣ: 6ο χλμ. Λεωφ. Ρόδου - Λίνδου, τηλ. 22410 - 60560/62323 FAX: 22410 60561
ΓΕΝΝΑΔΙ: 2ο χλμ. οδού ΓΕΝΝΑΔΙΟΥ - ΒΑΤΙΟΥ, τηλ. 22440 - 43470 FAX: 22440 43470
ΛΑΤΟΜΕΙΟ: Θέση Στραβόλαιμο ΚΑΛΥΘΙΩΝ
ΓΡΑΦΕΙΑ: Ρόδος Αρκαδίου 2, Τηλ. 22410-22186/22968/28058 FAX: 22410 - 33021

ΜΠΡΟΝΤΕΡΥ

Συμφέρουσες
Χριστουγεννιάτικες
προσφορές
σε όλα τα είδη,
από τα
καταστήματα
ΜΠΡΟΝΤΕΡΥ

ΝΙΚΟΣ. Δ. ΣΑΡΡΗΜΑΥΡΟΓΕΝΗΣ

1ο ΚΑΤΑΣΤΗΜΑ - Λ. ΛΙΝΔΟΥ 211 • ΡΟΔΟΣ • 85100 • ΤΗΛ.: 22410 69939 ΦΑΞ: 22410 60099 -
2ο ΚΑΤΑΣΤΗΜΑ - Κ. ΥΔΡΑΙΟΥ 53 • ΡΟΔΟΣ • 85100 • ΤΗΛ.: 22410 36279 ΦΑΞ: 22410 76650

ΕΤΣΙ ΓΙΟΡΤΑΖΟΥΝ ΤΑ ΧΡΙΣΤΟΥΓΕΝΝΑ ΚΑΙ ΤΗΝ ΠΡΩΤΟΧΡΟΝΙΑ...

Τα έθιμα των Χριστουγέννων και της Πρωτοχρονιάς διαφέρουν από χώρα σε χώρα. Στις περισσότερες όμως υπάρχει ένα κοινό σημείο αναφοράς: ένας Αγιος προστάτης των παιδιών. Για τους Ορθοδόξους είναι ο Αγιος Βασίλειος, στις χώρες του Βορρά ο Αγιος Νικόλαος, οι αγγλόφωνοι τον αποκαλούν Santa Claus, οι γαλλοτραφείς Pere Noel.

ΕΥΡΩΠΗ

Αμστερνταμ

Ο Αγιος Νικόλαος καταφθάνει κάθε Χριστούγεννα με πλοίο στο λιμάνι του Αμστερνταμ μαζί με τον πιστό μαύρο σύντροφό του, τον Πέτρο τον Μαύρο, ο οποίος έχει ως αποστολή να τιμωρεί τα άτακτα παιδιά, καθώς και με την υπόλοιπη συνοδεία του. Εκατοντάδες παιδιά τους καλωσορίζουν μέσα σε ένα κλίμα απέραντης ευφορίας. Την παραμονή των Χριστουγέννων, το σκηνικό στο παλιό ιστορικό κέντρο με τα κανάλια, τις δενδροστοιχίες και τις ακανόνιστες προσόψεις των παλιών κτιρίων φορά χριστουγεννιάτικα και ο Αγιος πρωταγωνιστής εμφανίζεται πάνω στο λευκό του άλογο παρέα με τον πιστό του υπηρέτη, που ο θρύλος θέλει να έρχεται από την Ισπανία. Οι κάτοικοι τον δέχονται με τις δέουσες τιμές και η μεγάλη γιορτή κλείνει το βράδυ, όταν σε κάθε σπίτι ανταλλάσσονται δώρα και προσφέρονται τα παραδοσιακά **borstplaat** (καραμέλα με γεύση φρούτων ή καφέ) και **speculous** (γλυκά με φαρίνα, κανέλα και καστανή ζάχαρη).

Βιέννη

Ο ερχομός του Νέου Χρόνου δημιουργεί στη Βιέννη, από τις πρώτες ημέρες του Δεκεμβρίου, μια ρομαντική ατμόσφαιρα. Στην πλατεία, μπροστά από το Δημαρχείο, η χριστουγεννιάτικη αγορά σε προσκαλεί να ρίξεις μια ματιά, να χαζέψεις ή και να ψωνίσεις αν και οι υψηλές τιμές δεν ευνοούν τις αγορές. Και στο πάρκο Rathaus ένα εντυπωσιακά διακοσμημένο δέντρο διαχέει την προχριστουγεννιάτικη διάθεση. Πρόκειται για ένα επιτυχημένο μαγικό τρικ: η Βιέννη χτυπά το ραβδί της και σε μετατρέπει σε παιδί. Και σαν παιδί, κλέβεις ματιές έξω από τα παράθυρα των σπιτιών Biedermeier του 19ου αιώνα και απολαμβάνεις το εορταστικό τους σκηνικό, εμπνέεσαι από τον γιγάντιο Αϊ-Βασίλη, μένεις έκθαμβος μπροστά στις πελώριες καμπάνες και τις επιδείξεις πατινάζ. Οσο για τις προθήκες των καταστημάτων; Οι λιχουδιές των ημερών και τα μικρά μαγικά δώρα ασκούν μια ακαταμάχητη έλξη στην οποία κανείς ποτέ δεν κατάφερε να αντισταθεί. Μια μινιατούρα τρένου και αλογάκια πόνι περιμένουν τους λιλιπούτειους επισκέπτες της αυστριακής πρωτεύουσας. Αν πάλι οι μικροί δεν τρελαίνονται για βόλτες, μπορούν να φτιάξουν τα δικά τους μπισκότα στα χριστουγεννιάτικα εργαστήρια στη σάλα Volks του Δημαρχείου.

Λισσαβώνα

Οι προετοιμασίες στην Πορτογαλία ξεκινούν στις 8 Δεκεμβρίου, όταν φτιάχνουν τη φάτνη. Οι φιγούρες που σχηματίζουν το σκηνικό της γέννησης του Χριστού είναι πήλινες και συνήθως ανήκουν στην οικογένεια εδώ και πολλά χρόνια. Παράλληλα, ετοιμάζονται και τα παραδοσιακά γλυκά (π.χ. οι ραμπανάδες). Στις 24 Δεκεμβρίου, γύρω στις 23.30, το μποτιλιάρισμα στους δρόμους προς τις εκκλησίες είναι μεγάλο. Στη **Missa Do Galo** (Λειτουργία του Πετεινού) στην ύπαιθρο πηγαίνουν με τα πόδια, ανεξαρτήτως της αποστάσεως εμφανίζονται με δώρα στα χέρια (αβγά, ξηρούς καρπούς, κοτόπουλο κλπ.). Η παράδοση θέλει στην προετοιμασία της φάτνης της εκκλησίας να συμμετέχει ένα μέλος από κάθε οικογένεια. Μετά τη λειτουργία επιστρέφουν στο σπίτι όπου ανταλλάσσουν τα δώρα τους και τρώνε **bacalhau cozido com todos** (βραστός μπακαλιάρος με διάφορα λαχανικά).

Την παραμονή της Πρωτοχρονιάς, όσοι βρεθούν στην Πορτογαλία θα δουν όλα τα παράθυρα των σπιτιών ανοιχτά για να μπει ο καινούργιος χρόνος. Και καλό είναι να αποφύγουν να περάσουν από κάτω γιατί πολλοί συνηθίζουν να σπάνε ό,τι παλιό έχουν στην κατοχή τους πετώντας το από το ανοιχτό παράθυρο. Στις 00.00 η οικογένεια κάθεται στο τραπέζι. Ο καθένας έχει μπροστά του ένα ρολόι φτιαγμένο από 12 σταφίδες, τις οποίες πρέπει να τρώει μία μία ξεχωριστά και να κάνει από μια ευχή. Οταν το δείπνο τελειώσει, τραγουδούν όλοι μαζί τα κάλαντα. Ανήμερα την Πρωτοχρονιά πετούν συμβολικά τα παλιά ρούχα και ντύνονται με καινούργια. Στις 6 Ιανουαρίου, **Dios Dos Reis Magos** (Ημέρα των Μάγων), τρώνε **bolo rei** (στρογγυλό ψωμί με ξηρούς καρπούς και φρούτα) και πίνουν γλυκό κρασί.

Λονδίνο

Οι λονδρέζικες βιτρίνες είναι εκείνες που διαχέουν το πνεύμα των Χριστουγέννων στη βρετανική πρωτεύουσα. Πέρα όμως από τα στολισμένα καταστήματα και τις υπαίθριες αγορές, η παράδοση, που για τους Αγγλους αποτελεί τρόπο ζωής, είναι εκείνη που δίνει ξεχωριστό χαρακτήρα στον εορτασμό των Χριστουγέννων. Από τις αρχές Δεκεμβρίου, ακόμη και από τον Νοέμβριο, το Λονδίνο «πνίγεται» στα γκι και τα ου, οι πόρτες των σπιτιών είναι στολισμένες με γιρλάντες και στεφάνια, τα τζάκια με κάρτες και πλεκτές κάλτσες. Και στις κουζίνες ετοιμάζονται η χελωνόσουπα, ο ψητός διάνος, συχνά παραγεμισμένος με λιχουδιές, τα γεμιστά αβγά, τα ξερά φρούτα και φυσικά η παραδοσιακή χριστουγεννιάτικη πουτίγκα. Κι αυτές οι γαστριμαργικές υπερβολές εξηγούνται αν πάμε κάποια χρόνια πίσω. Οι ημέρες πριν τα Χριστούγεννα ήταν κάποτε περίοδος σκληρής νηστείας και έτσι το βράδυ των Χριστουγέννων ερχόταν η λύτρωση από την εξοντωτική στέρηση. Οσο για την Πρωτοχρονιά; Η αλλαγή του χρόνου στην Transfalgar Square είναι εντυπωσιακή.

Νυρεμβέργη

Το μεγαλύτερο χριστουγεννιάτικο παζάρι της Ευρώπης με εκατοντάδες περίπτερα απλωμένα στην τεράστια πλατεία Hauptmarkt, στο κέντρο της παλιάς πόλης γίνεται στη Νυρεμβέργη. Χρονολογείται από το 1600 και είναι από τα πιο φημισμένα για τα φτιαγμένα από πούλιες αγγελάκια, τους σκαλισμένους στο χέρι ξύλινους στρατιώτες, τα πομπώδη και πολυτελή στολίδια, το δέντρο και τα σπιτάκια, φτιαγμένα από



κέικ μελιού **lebkuchen,** όπως το λένε οι ντόπιοι. Είναι το μοναδικό παζάρι στον κόσμο στο οποίο θα βρει κανείς τα **zwetschegen maennlein,** δηλαδή μικρά ανθρωπάκια φτιαγμένα από δαμάσκηνα. Το αποκορύφωμα στην αγορά της Νυρεμβέργης φτάνει όταν ένα βράδυ στα μέσα Δεκεμβρίου τα φώτα της πόλης σβήνουν και περίπου 3.000 παιδιά με φαναράκια στο χέρι μαζεύονται και ξεκινούν μια λιτανεία ως το κάστρο της πόλης τραγουδώντας τα κάλαντα. Μέσα στους αιώνες, σχεδόν κάθε χωριό της Βαυαρίας ανέπτυξε το δικό του είδος τέχνης. Ωστόσο, τα ψάθινα αστεράκια για την κορυφή του δέντρου αποτελούν σήμα κατατεθέν αυτής της περιοχής.

ΩΚΕΑΝΙΑ

Τόνγκα

Το Βασίλειο των Τόνγκα (αρχιπέλαγος 170 νησιών, εκ των οποίων μόνο τα 45 κατοικούνται) και οι Δυτικές Σαμόα (εννέα ηφαιστιογενή νησιά, εκ των οποίων μόνο τα τέσσερα κατοικούνται) βρίσκονται στο κέντρο του Νοτίου Ειρηνικού. Εξαιτίας της γεωγραφικής τους θέσης, οι κάτοικοί τους είναι οι πρώτοι άνθρωποι στη Γη που υποδέχονται το Νέο Ετος. Τα Τόνγκα βρίσκονται 120 μίλια δυτικά από τη Γραμμή Αλλαγής της Ημέρας, ενώ οι Δυτικές Σαμόα 80 μίλια ανατολικά από αυτήν. Η πτήση που τα ενώνει διαρκεί 90 λεπτά. Κάθε χρονιά ναυλώνονται τσάρτερ για να καλύψουν τις ανάγκες εκείνων που επιθυμούν να εορτάσουν την Πρωτοχρονιά δύο φορές!

Στα Τόνγκα η βεγγέρα για την καινούργια χρονιά ξεκινάει με το δείπνο της παραμονής. Τοπικές σπεσιαλιτέ, άφθονο κρασί και τροπικά φρούτα αρχίζουν να σερβίρονται και, καθώς τα μεσάνυχτα πλησιάζουν, ετοιμάζονται οι εορταστικές εκδηλώσεις ένας συνδυασμός τοπικών χορών, τραγουδιών και εφέ με... λέιζερ, αλλά και κλασικά πυροτεχνήματα. Και όταν περάσει η ώρα, όσοι αντέχουν μπορούν να «πετάξουν» για τις Δυτικές Σαμόα, όπου και προσγειώνονται... έναν χρόνο νωρίτερα για να γιορτάσουν και πάλι τον ερχομό του Νέου Χρόνου. Ηδη ετοιμάζεται ο τριπλός εορτασμός της νέας χιλιετηρίδας που θα περιλαμβάνει ως πρώτο σταθμό τα Τόνγκα, δεύτερο τα νησιά Φίτζι και τελευταίο τις Δυτικές Σαμόα, όλα αυτά με τη βοήθεια της Air New Zealand.

ΑΣΙΑ

Τόκιο

Η Νέα Χρονιά για τους βουδιστές Ιάπωνες είναι μια γιορτή οικογενειακή. Η υποδοχή του **Τασιγκάμι** θεότητας του Νέου Ετους ξεκινά με ένα καλό καθάρισμα του σπιτιού, το οποίο στολίζεται με τρόπο παραδοσιακό. Ενα ιερό σκοινί με λευκές κορδέλες τοποθετείται στην εξώπορτα δηλώνοντας την προσωρινή κατοικία του Τασιγκάμι με σκοπό να απομακρύνει τα κακά πνεύματα. Την είσοδο στολίζει μια σύνθεση από κλαδιά πεύκου, κοτσάνια μπαμπού και σε ορισμένες περιοχές κλαδιά δαμασκηνιάς, που λέγεται πως φέρνουν ευημερία και υγεία. Στο **«τοσιντάνα»,** το ράφι του έτους (ένας υψηλός βωμός), τοποθετούνται στρογγυλά γλυκά από ρύζι, μπουκάλια με σάκε και άλλα φαγητά, για να τιμήσουν την καινούργια χρονιά.

Την **Ομισόκα** (παραμονή Πρωτοχρονιάς) ο κόσμος συρρέει στους βουδιστικούς ναούς και τα ιερά του Σίντο φορώντας τα καλύτερα κιμονό τους για να ακούσουν τα μεσάνυχτα τις καμπάνες να χτυπούν 108 φορές, διώχνοντας τις δυνάμεις του κακού της προηγούμενης χρονιάς. Γεύονται **«τοσικόσι σόμπα»** (κάτι σαν τα νουντλς) ευχόμενοι να αυξηθεί η περιουσία μιας από τις οικογένειες που παρευρίσκονται στο δείπνο. Σε κάποια μέρη γίνονται επισκέψεις μεταμφιεσμένων καλλιτεχνών που παρουσιάζουν παραδοσιακούς χορούς. Στις αγροτικές περιοχές ο αρχηγός της οικογένειας ξυπνά πριν την αυγή για να πάρει το νερό του Νέου Χρόνου που θα χρησιμοποιήσει για το τσάι, για μια ειδική σούπα ή για να ζεστάνει το λουτρό. Οι επισκέπτες πρέπει να γνωρίζουν πως τη δεύτερη ημέρα της χρονιάς ανοίγει για το κοινό το εσωτερικό των βασιλικών ανακτόρων (όπως και την ημέρα των γενεθλίων του αυτοκράτορα).

ΑΜΕΡΙΚΗ

Βαλπαραΐσο

Το βράδυ της παραμονής της Πρωτοχρονιάς οι δρόμοι αυτού του φημισμένου λιμανιού της Χιλής (δύο ώρες από το Σαντιάγο) γεμίζουν από ντόπιους και ξένους τουρίστες που προτιμούν να γιορτάσουν τον ερχομό του Νέου Χρόνου σε ένα κλίμα στην κυριολεξία θερμό. Τα πλοία στο λιμάνι περιμένουν με αδημονία τα μεσάνυχτα για να σημάνουν τις σειρήνες τους, ταυτόχρονα με τις καμπάνες των εκκλησιών της πόλης. Την ίδια στιγμή πυροτεχνήματα φωτίζουν τη νύχτα και καλωσορίζουν τον Νέο Χρόνο. Εν τω μεταξύ, οι «βικτόριες» (τα παραδοσιακά αμαξάκια, που οφείλουν το όνομά τους στην καταγωγή τους από τη βικτωριανή εποχή) δεν σταματούν να μεταφέρουν κόσμο από και προς τα εστιατόρια, τα κέντρα διασκέδασης, τα σπίτια, όπου η ήδη ζεστή καλοκαιρινή νύχτα γίνεται ζεστότερη.

ΑΦΡΙΚΗ

Χαράρε

Πέρα από τους καταρράκτες της Βικτόρια και την πληθώρα των εθνικών πάρκων, ο επισκέπτης της Ζιμπάμπουε άλλοτε βρετανικής αποικίας οφείλει να επισκεφθεί και τις μεγάλες πόλεις, όπου οι αγγλοσαξονικές παραδόσεις τηρούνται κατά γράμμα. Στην πρωτεύουσα τις παραμονές των Χριστουγέννων ένα παρκάκι, δίπλα στο κεντρικό πάρκο, διαμορφώνεται ειδικά για τα παιδιά. Εκεί στήνονται ολόκληρα σκηνικά βασισμένα σε παραμύθια όπως η Χιονάτη και οι επτά νάνοι, αλλά και από χριστουγεννιάτικες ιστορίες, από όπου βέβαια δεν λείπει ο τάρανδος Ρούντολφ και ο Santa Claus. Τα μεγάλα κόκκινα γραμματοκιβώτια έχουν τοποθετηθεί για να διαβιβάζουν τις επιθυμίες των λιλιπούτειων επισκεπτών στον αγαπημένο Αγιο των Χριστουγέννων.

Ο εορτασμός των Χριστουγέννων στη Χαράρε χαρακτηρίζεται από την εντυπωσιακή ειδική τελετή για το άναμμα των φώτων της κεντρικής λεωφόρου της πόλης. Ο φωτισμός συνοδεύεται από τα κάλαντα και βέβαια τον Santa Claus αυτοπροσώπως, ο οποίος μοιράζει δώρα στους παρευρισκομένους. Την παραμονή των Χριστουγέννων τα φωτάκια του δέντρου στα σπίτια μένουν αναμμένα ολόκληρο το βράδυ, ενώ στο τραπέζι τοποθετούνται ποτά και γλυκά για τον Αγιο που θα έρθει το βράδυ να φέρει τα δώρα. Την επομένη το εορταστικό τραπέζι περιλαμβάνει γαλοπούλα γεμιστή και την παραδοσιακή αγγλική πουτίγκα, την οποία πολλές οικογένειες αντικαθιστούν λόγω εποχής (καλοκαίρι) με παγωτό. Οσο για την τελευταία ημέρα του χρόνου, εκείνα που πρωταγωνιστούν είναι τα εντυπωσιακά ρεβεγιόν και οι αιθέριες θερινές τουαλέτες.

ΠΕΡΙΟΔΕΙΕΣ ΠΑΠΑΝΔΡΕΟΥ ΣΕ ΟΛΗ ΤΗΝ ΕΛΛΑΔΑ ΑΠΟ ΤΟΝ ΙΑΝΟΥΑΡΙΟ

ΠΡΑΣΙΝΗ ΑΝΤΕΠΙΘΕΣΗ

με ορίζοντα τις δημοτικές εκλογές

Προσπάθεια καταγραφής των δυνάμεων του ΠΑΣΟΚ και προετοιμασίας του κλίματος για συνεργασίες ΠΑΣΟΚ - Αριστεράς

ΤΟΥ ΓΙΑΝΝΗ ΚΑΜΠΟΥΡΑΚΗ

«Ειδικούς απεσταλμένους» σε όλους τους νομούς της χώρας, στέλνει από την αρχή του χρόνου ο Γ. Παπανδρέου, αναθέτοντάς τους μία διπλή αποστολή: Πρώτον, την ακριβή καταγραφή των δυνάμεων του ΠΑΣΟΚ σε τοπικό επίπεδο, αλλά και δεύτερον, την προετοιμασία του κλίματος που θα καταστήσει δυνατή τη «ζύμωση» ΠΑΣΟΚ-Αριστεράς σε επίπεδο βάσης και τοπικών κοινωνιών, με στόχο να αυξηθούν τα περιθώρια συνεργασίας στις δημοτικές και νομαρχιακές εκλογές του 2006, η οποία θεωρείται – εκτός απροόπτου – η επόμενη κρίσιμη πολιτική μάχη για τον Γ. Παπανδρέου.

«ΝΑ ΜΗ ΓΙΝΕΙ ΜΠΛΕ»

«Δεν βάζουμε στόχο να γίνει η Ελλάδα πράσινη, αλλά θα προσπαθήσουμε να μη γίνει πάλι μπλε» λένε στο επιτελείο του Γ. Παπανδρέου και στοχεύουν στο να αποτελέσει το αποτέλεσμα των εκλογών στην Τοπική Αυτοδιοίκηση πολιτικό πλήγμα για την κυβέρνηση. «Η Ν.Δ. θα είναι στο μέσον της κυβερνητικής θητείας, η φθορά της θα είναι πιο ορατή και μία πολιτική ήττα θα έχει χαρακτηριστικά αποδοκιμασίας της πολιτικής της» λένε στη Χαριλάου Τρικούπη.

Σύμφωνα με πληροφορίες, αυτή η προσπάθεια θα έχει την προσωπική συμβολή του προέδρου του ΠΑΣΟΚ, ο οποίος στις περιοδείες που θα ξεκινήσει από τον Ιανουάριο σε όλες τις πόλεις της Ελλάδας θα επενδύσει στον διάλογο με δυνάμεις που δεν ανήκουν στο ΠΑΣΟΚ και θα επιχειρήσει να εντάξει στην προσυνεδριακή διαδικασία προσωπικότητες από την Αριστερά με εμβέλεια στις τοπικές κοινωνίες. Διαδικασία, παράλληλη με την εξειδίκευση των πολιτικών στόχων του προσυνεδριακού διαλόγου που επίσης αναμένεται. Οι ίδιες πληροφορίες επισημαίνουν πως σαφής ένδειξη των προθέσεων του προέδρου του ΠΑΣΟΚ αποτελεί το γεγονός ότι αρκετοί από τους «ειδικούς απεσταλμένους» δεν θα είναι μέλη του ΠΑΣΟΚ. Σημειώνεται πως η προεργασία έχει ήδη ξεκινήσει και, όπως λέγεται, το πολιτικό πλαίσιο της συζήτησης σε τοπικό επίπεδο είναι έτοιμο.

ΤΑ ΠΡΟΒΛΗΜΑΤΑ

Συνομιλητές του Γ. Παπανδρέου, περιγράφοντας τις βασικές του θέσεις λένε ότι η υπόθεση της συνεργασίας με την Αριστερά υπό τις παρούσες συνθήκες είναι κενή περιεχομένου. Εκτιμούν πως πρώτα από όλα πρέπει να ξεπεραστούν τα προβλήματα που έχουν τη ρίζα τους στο πρόσφατο περελθόν και η συζήτηση πρέπει να τεθεί σε νέα, ουσιαστική βάση. Στόχος του είναι να προσεγγίσει το κομμάτι της κοινής γνώμης που κινείται ανάμεσα στο ΠΑΣΟΚ και τα κόμματα της Αριστεράς «οι οποίοι στις μετρήσεις δεν παρουσιάζουν σταθερή εκλογική συμπεριφορά» και διευκρινίζουν πως ο Γ. Παπανδρέου δε θα στραφεί προς το ΚΚΕ «με το οποίο δεν υπάρχει καμία σύμπτωση απόψεων σε καίρια θέματα».

Ο Γ. Παπανδρέου θεωρεί πως η απόρριψη της πρότασής του στο συνέδριο του ΣΥΝ, αποτέλεσε αντανακλαστικό του παρελθόντος και δεν αφορούσε επί της ουσίας απόρριψη της δικής του πρότασης. «Πρέπει πρώτα να αρχίζουμε να συζητάμε» υπογραμμίζει στις κατ' ιδίαν συζητήσεις του όταν μιλά κυρίως για τις σχέσεις ΠΑΣΟΚ –ΣΥΝ και εκτιμά πως δε φτάνει η λογική των συνεργασίων που θα διέπει – όπως έχει δεσμευθεί ο ίδιος – την πολιτική του ΠΑΣΟΚ, αλλά πρώτα, όπως λέει πρέπει «να ξεπεραστεί η καχυποψία των δύο πλευρών».

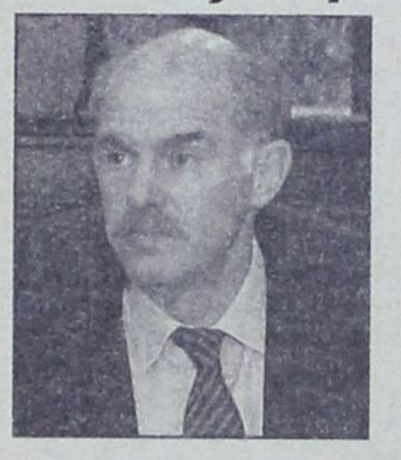

Στο ΠΑΣΟΚ θεωρούν θετικό το γεγονός πως βρίσκονται στην αντιπολίτευση και εκτιμούν πως οι αποτυχημένες απόπειρες του περελθόντος για την προσέγγιση με την Αριστερά οφείλονται και στο ότι το ΠΑΣΟΚ ήταν το κυβερνητικό κόμμα. Πάντως, κομβικό σημείο για τη Χαριλάου Τρικούπη θεωρείται το ότι η νέα προσπάθεια θα έχει ως πεδίο συζήτησης και «ζύμωσης» τις τοπικές κοινωνίες «που πολλές φορές βρίσκεται ένα βήμα πιο μπροστά από τις ηγεσίες», ενώ εκτιμούν ως ατού το ότι η Νέα Δημοκρατία ως κυβέρνηση δεν θα μπορέσει να διατηρήσει το συναινετικό πρόσωπο που την κατέστησε προνομιακό συνομιλητή των κομμάτων της Αριστεράς και όχι πάντα σε επίπεδο εντυπώσεων.

«ΣΤΡΑΤΟΛΟΓΗΣΗ»

Σημειώνεται, πως σε πλήρη εξέλιξη βρίσκεται και η διαδικασία «στρατολόγησης» - ενόψει συνεδρίου – των τοπικών στελεχών του ΠΑΣΟΚ. Έχει ξεκινήσει αθόρυβα από στελέχη που κινούνται στις παρυφές της Χαριλάου Τρικούπη, αλλά βρίσκονται σε πλήρη συνεννόηση με το επιτελείο του Γ. Παπανδρέου και ειδικότερα με τους Θ. Τσούρα και Π. Συναδινό που έχουν αναλάβει το οργανωτικό μέρος. Η κινητοποίση αφορά κυρίως τις «δύσκολες» περιοχές της περιφέρειας όπου τόσο η προσέλευση στις κομματικές εκδηλώσεις όσο και τα αποτελέσματα των μετρήσεων για το ΠΑΣΟΚ δεν είναι καθόλου ενθαρρυντικά.

ΟΙΚΟΔΙΔΑΣΚΑΛΕΙΟ ΡΩΣΙΚΗΣ ΓΛΩΣΣΑΣ
ΦΑΙΔΡΑΣ ΜΑΛΑΝΔΡΗ
Οδός Λεμεσού 13, Ρόδος • Τηλ. 22410-30836

Η ρωσική γλώσσα είναι το μέσο επικοινωνίας που θα σε βοηθήσει να κατανοήσεις τις ιδιομορφίες της ρωσικής αγοράς, ώστε να μπορέσεις να την κατακτήσεις.

• Ναι!! Μπορείς και στη Ρόδο να μάθεις ρωσικά με τη μοναδική μέθοδο για ξένους του Πανεπιστημίου «ΛΟΜΟΝΟΣΟΒ»

-Σε τμήματα ολιγομελή για όλες τις ηλικίες και επίπεδα
-Σε ταχύρυθμα σεμινάρια για ξενοδοχοϋπαλλήλους, ξεναγούς, τουριστικούς πράκτορες, επιχειρηματίες.

• Ειδική προετοιμασία για όσους θέλουν να φοιτήσουν στο κρατικό πανεπιστήμιο «ΛΟΜΟΝΟΣΟΒ»

• Υπεύθυνη προγράμματος σπουδών
ΦΑΙΔΡΑ ΜΑΛΑΝΔΡΗ,
πτυχιούχος του Πανεπιστημίου «ΛΟΜΟΝΟΣΟΒ»
Τηλ. 22410-30836 - 2241043106

ΟΙ ΕΓΓΡΑΦΕΣ ΑΡΧΙΣΑΝ!!



ΔΗΜ. ΧΑΤΖΗΠΕΤΡΟΣ
ΖΑΝΤΕΣ - ΕΛΑΣΤΙΚΑ
ΑΜΟΡΤΙΣΕΡ - ΕΛΑΤΗΡΙΑ
GOODYEAR
BRIDGESTONE
MICHELIN
YELLOW
PIRELLI
DUNLOP
ΕΙΔΙΚΕΣ ΤΙΜΕΣ
ΓΙΑ ΑΜΟΡΤΙΣΕΡ
ΚΑΙ ΕΛΑΤΗΡΙΑ
τοποθέτηση,
ευθυγράμμιση δωρεάν
ΕΙΔΙΚΕΣ ΤΙΜΕΣ
ΓΙΑ ΤΑΞΙ
Με μηδέν προκαταβολή
έως και 36 δόσεις
Οδός Μιχ. Πετρίδη 30 - Τηλ. 38889

Μικρές αγγελίες

Ενοικιάσεις

ΕΝΟΙΚΙΑΖΕΤΑΙ βιοτεχνικό κατάστημα 100 τ.μ. με πατάρι 50 τ.μ. ύψος 5 μέτρα και πρόσοψη 6 μέτρα, στο 7ο χιλ. Λεωφ. Ρόδου - Λίνδου έναντι πρώην Φωνή της Αμερικής. Αποκλείονται συνεργεία αυτοκινήτων και αλουμινοκατασκευές. Πληροφορίες τηλ. 22410 23716 ώρα μετά τις 6 μ.μ.

ΕΝΟΙΚΙΑΖΕΤΑΙ γραφείο επί της Αννης Μαρίας 81 (δίπλα από Alpha Τράπεζα) 90 τ.μ. Τηλ. 22410-33952, 6944317418

ΕΝΟΙΚΙΑΖΕΤΑΙ γκαρσονιέρα επιπλωμένη με θέα θάλασσα. Τηλ. 6944162646

ΕΝΟΙΚΙΑΖΟΝΤΑΙ δίχωρες γκαρσονιέρες με πλήρη εξοπλισμό, κλιματισμό, μεγάλες βεράντες και άνετο πάρκινγκ στο 5ο χιλιόμετρο της λεωφόρου Καλλιθέας, χωρίς κοινόχρηστα. Πληροφορίες τηλ. 22410-67014, 22410-66800 και 6946790515.

ΕΝΟΙΚΙΑΖΕΤΑΙ διαμέρισμα 100 τ.μ. επί της οδού Κένεντυ 34, ισόγειο με κήπο, αποτελούμενο από 2 υπνοδωμάτια σαλοτραπεζαρία, κουζίνα και μπάνιο. Πληρ. τηλ.: 23814 Ωρες 19.00-21.00

ΕΝΟΙΚΙΑΖΕΤΑΙ διαμέρισμα επί της 28ης Οκτωβρίου 53 πλήρως επιπλωμένο σαλόνι, τραπεζαρία, κουζίνα με 1 υπνοδωμάτιο και μπάνιο από τον Ιανουάριο. Δεκτές μόνο φοιτήτριες Πληρ. τηλ.: 36385

ΕΝΟΙΚΙΑΖΕΤΑΙ υπαίθριος χώρος 1.000 τ.μ. με πρόσοψη 6 μέτρα επί της Λεωφ. Ρόδου - Λίνδου στο 7ο χιλ. Πληροφορίες τηλ. 22410 23716 ώρα μετά τις 6 μ.μ.

ΕΝΟΙΚΙΑΖΕΤΑΙ δίχωρη επιπλωμένη γκαρσονιέρα σε καινούρια πολυκατοικία στην οδό Καμείρου 43. Πληρ. τηλ. 6944170618-2241076504

ΕΝΟΙΚΙΑΖΟΝΤΑΙ στην περιοχή Ιξιά-Τρεις μέσα σε μεγάλο κήπο και ήσυχο περιβάλλον 1) πολυτελές τριάρι 2) πλήρως επιπλωμένη γκαρσονιέρα. Διαθέτουν: θέρμανση, τηλέφωνο, ηλιακό και ηλεκτρικό θερμοσίφωνο, αερόθερμο μπάνιου, ανεμιστήρα οροφής, μεγάλες βεράντες και πάρκινγκ. Πληρ. τηλ. 22410 92714

ΕΝΟΙΚΙΑΖΕΤΑΙ διαμέρισμα επί της Ολυμπίας 10 Καρακόνερο αποτελούμενο από δύο υπνοδωμάτια, σαλόνι κουζίνα, ενιαίο, λουτρό, ηλιακό και αποθήκη. Καινούργιας κατασκευής Τηλ. 78394 - 78623

ΕΝΟΙΚΙΑΖΟΝΤΑΙ 1. Γραφείο 70 τ.μ. στην οδό Αμερικής 111 **2.** Μονοκατοικία στην οδό Μητροπόλεως αριθμ. 113 Πληροφορίες τηλ. 22410 27834, κιν. 6937065275.

ΕΝΟΙΚΙΑΖΕΤΑΙ διαμέρισμα δυάρι στην περιοχή Τρεις, Απολλωνίου Ροδίου 30. **Τηλ. 62675 Κινητό 6978879668**

ΕΝΟΙΚΙΑΖΕΤΑΙ επιπλωμένη γκαρσονιέρα όπισθεν ξενοδοχείου BELVEDERE περιοχή Ψαροπούλα (ελάχιστο 1 έτος). Πληροφορίες Τηλ. 22410-22050 και 22410-33441

ΕΝΟΙΚΙΑΖΕΤΑΙ διαμέρισμα 100Μ από το Πανεπιστήμιο 3 υπνοδωμάτια, ισόγειο καινούργιο Πλ. κ. Βασίλης Πετρίδης, Τηλ.: 2241037357

ΕΝΟΙΚΙΑΖΟΝΤΑΙ στην Ιαλυσό πλάι στο ξενοδοχείο Ηλέκτρα, επιπλωμένα δίχωρα και μονόχωρα διαμερίσματα με θέρμανση (ελάχιστο 1 έτος). Πληροφορίες Τηλ. 22410-22050 και 22410-33441

ΕΝΟΙΚΙΑΖΕΤΑΙ διαμέρισμα επιφάνειας 100 τ.μ. με όλους τους χώρους, στην οδό Καποδιστρίου 84 (Κάτω Αη Γιώργης). Πληρ. τηλ. 22410 28313

ΕΝΟΙΚΙΑΖΕΤΑΙ γκαρσονιέρα επιπλωμένη στην Ιξιά, Μακαρίου 62 Α. **Τηλ. 62675 Κινητό 6978879668**

ΕΝΟΙΚΙΑΖΕΤΑΙ γραφείο 70 τ.μ. στην οδό Αμερικής αριθμ. 111 Πληρ. τηλ.: 2241027834 και 6937065275

ΕΝΟΙΚΙΑΖΕΤΑΙ Επιπλωμένο διαμέρισμα 4 δωματίων στη Μαλώνα Πληρ. τηλ. 2244051044 **Κον. Γ. Φουτούλη**

ΕΝΟΙΚΙΑΖΕΤΑΙ ΓΡΑΦΕΙΟ 35 τ.μ. αποτελούμενο από δύο χώρους με πλήρη κλιματισμό, επί της Χ. Θεοδωράκη 34 (Πλατεία Κύπρου) **Τηλ. 22410-74091 και 22410-30780.**

ΕΝΟΙΚΙΑΖΕΤΑΙ πολυτελές διαμέρισμα σε νεόκτιστη πολυκατοικία στο Καρακόνερο επιφανείας 137 τ.μ. με κήπο και θέα στη θάλασσα. Ενοίκιο 700 Ευρώ. Πληροφορίες τηλ. 6944/386069

ΕΝΟΙΚΙΑΖΕΤΑΙ επιπλωμένη γκαρσονιέρα με 30 τ.μ. περίπου εσωτερικό χώρο (κουζίνα - υπνοδωμάτιο - λουτρό) και 30 τ.μ. αυλή στην Ιαλυσό (οδός Σύμης αρ. 6) εξοπλισμένη επίσης με αυτόνομο ηλιακό θερμοσίφωνα, πλυντήριο, χωρίς κοινόχρηστα και νερό. Πληροφορίες στα τηλέφωνα 22410 75448 κιν. 6974474999

ΕΝΟΙΚΙΑΖΕΤΑΙ διαμέρισμα (δύο υπνοδωμάτια, κουζίνα σαλόνι, τραπεζαρία, μπάνιο) στην περιοχή Μητρόπολη. Πληροφορίες στα τηλ. 22410- 28788, 30297

ΕΝΟΙΚΙΑΖΟΝΤΑΙ γκαρσιονιέρες στο 5ο χιλιόμετρο της λεωφόρου Καλλιθέας, με εξοπλισμό, κλιματισμό και άνετο πάρκινγκ, κατάλληλες για διαμονή εκπαιδευτικών ή στρατιωτικών. **Πληροφορίες τηλ. 6946790515 και 6945105247**

ΕΝΟΙΚΙΑΖΟΝΤΑΙ επιπλωμένα διαμερίσματα επί της Λ. Ιαλυσού - Ιαλυσός πλήρως εξοπλισμένα σε άριστη κατάσταση. Τηλ. 22410-35283, 6944435744.

ΕΝΟΙΚΙΑΖΕΤΑΙ διαμέρισμα τριάρι πλήρως επιπλωμένο στην οδό Παρθενόπης και Πατρών 3. Τιμή 430 ευρώ. Πληρ. τηλ. 2241032335 - 2241032695

ΕΝΟΙΚΙΑΖΟΝΤΑΙ σε τριώροφη νεόδμητη πολυκατοικία με κήπο, άνετο ιδιωτικό πάρκινγκ, ένα διαμέρισμα 100 τ.μ. χωρίς έπιπλα και δύο μικρά πλήρως εξοπλισμένα. Τιμές λογικές. Επί της οδού Δρακίδου 22 και πάροδος Κοδριγκτώνος. Πληρ. τηλ. 22410 36385 10-18 και 22410 23814 από 19-21.30.

ΕΝΟΙΚΙΑΖΕΤΑΙ διαμέρισμα στο κέντρο της πόλης κατάλληλο για επαγγελματική στέγη. Πληροφορίες τηλ: 22410 21741

ΕΝΟΙΚΙΑΖΕΤΑΙ Διαμέρισμα 3άρι επιπλωμένο στα Κοσκινού Τηλ. 64536

ΕΝΟΙΚΙΑΖΕΤΑΙ επιπλωμένο studio επί της οδού Μουσών αρ. 7 στη Ρόδο. Πληρ. τηλ. 2241086011 και 2241075448

ΕΝΟΙΚΙΑΣΤΗΡΙΟ
Ενοικιάζεται προνομιούχο διαμέρισμα, πλήρως εξοπλισμένο και επιπλωμένο, επιφάνειας 58 τ.μ., επί της παραλίας «στο κύμα» και με θέα όλη τη θαλάσσια έκταση της περιοχής «Χαράκι», εντός οικισμού είτε για τη χρονική διάρκεια της τουριστικής περιόδου (σαιζόν), είτε για ετήσια ή πολυετή μίσθωση. Πληροφορίες: Τηλ. 22440 51281 και 22410 33952.

ΕΝΟΙΚΙΑΖΟΝΤΑΙ: α) ισόγειο κατάστημα 75 τ.μ. περίπου στην οδό Ορφανίδου (Νιοχώρι) με ένα δωμάτιο στον πρώτο όροφο. β) διώροφο κατάστημα 53 τ.μ. ισόγειο, 51 τ.μ. στον πρώτο όροφο, με βεράντα 31 τ.μ., που βρίσκεται στην οδό Γεωργίου Λέοντος κοντά στο Ξεν. «Μανούσος» (Νιοχώρι). Πληροφορίες στα τηλέφωνα: 22410.35450 και 22410.31450, κινητό: 6976881111.

ΕΝΟΙΚΙΑΖΕΤΑΙ επιπλωμένη γκαρσονιέρα στο Παραδείσι. Πληροφορίες τηλ.: 22410 81884

ΕΝΟΙΚΙΑΖΕΤΑΙ γκαρσονιέρα πλήρως επιπλωμένη 250 ευρώ το μήνα. Τηλ. 22410 39268, κιν. 6946 446523

ΕΝΟΙΚΙΑΖΕΤΑΙ διαμέρισμα επί της Μιχ. Πετρίδη με δύο υπνωδομάτια, σαλόνι, κουζίνα, wc. Τηλ. 6972 764614 - 6973753556

ΕΝΟΙΚΙΑΖΕΤΑΙ στούντιο πλήρως εξοπλισμένο με κλιματισμό, ανεξάρτητο 230 ευρώ. Τηλ. 22410 39268, κιν. 6946 446523

ΕΝΟΙΚΙΑΖΟΝΤΑΙ επιπλωμένα λουξ διαμερίσματα στην περιοχή Μητροπόλεως με τον μήνα ή την ημέρα και για φοιτητές ως 30/6/2005. Τηλ. 22410-29452, 6977896444.

ΕΝΟΙΚΙΑΖΕΤΑΙ επιπλωμένη γκαρσονιέρα όπισθεν ξενοδοχείου BELVEDERE περιοχή Ψαροπούλα (ελάχιστο 1 έτος). Πληροφορίες Τηλ. 22410-22050 και 22410-33441

ΕΝΟΙΚΙΑΖΕΤΑΙ οροφοδιαμέρισμα Α' ορόφου επιφάνειας 230 τ.μ. σε διατηρητέο κτίριο στην οδό Μανδηλαρά, αρ. 6 κατάλληλο και για επαγγελματική στέγη. **Πληροφορίες τηλ. 22410-34583**

ΕΝΟΙΚΙΑΖΟΝΤΑΙ στην Ιαλυσό πλάι στο ξενοδοχείο Ηλέκτρα, επιπλωμένα δίχωρα και μονόχωρα διαμερίσματα με θέρμανση. (ελάχιστο 1 έτος). Πληροφορίες Τηλ. 22410-22050 και 22410-33441

ΕΝΟΙΚΙΑΖΕΤΑΙ: Στην παραλία Ιαλυσού, γκαρσονιέρα πρώτου ορόφου, επιφάνειας 42 τ.μ. επιπλωμένη με ηλικό θερμοσίφωνα, κλιματισμό, τηλεόραση κ.α. **Πληροφορίες τηλ. 22410-92785 και 22410-34583**

ΑΘΗΝΑ Ενοικιάζεται γκαρσονιέρα ρετιρέ στην Καλλιθέα οδός Ανδρομάχης κοντά στον ηλεκτρικό κατάλληλο για φοιτητές. Τηλ. 6978460340

ΕΝΟΙΚΙΑΖΕΤΑΙ διαμέρισμα 87 τ.μ. με δύο υπνοδωμάτια μεγάλη εντοιχιζόμενη κουζίνα με ψυγείο και ηλεκτρική κουζίνα μεγάλη σαλοτραπεζαρία και μεγάλες βεράντες, ανσανσέρ και πάρκινγκ. Τηλ. 6972764614 - 6973753556

ΕΝΟΙΚΙΑΖΕΤΑΙ κατάστημα στην Παλιά Πόλη πάροδος Σωκράτους 75. Πληρ. κ. Ελευθερία 69448057150, 69445436670, 22410 33219.

ΕΝΟΙΚΙΑΖΕΤΑΙ studio 45 τ.μ. ολοκαίνουριο με έπιπλα Neoset στο Ροδίνι. Πληρ. τηλ. 6946685808

ΕΝΟΙΚΙΑΖΕΤΑΙ studio επιπλωμένο, ανακαινισμένο, με ηλιακό θερμοσίφωνο, ισόγειο, με κήπο, σε ήσυχη περιοχή κατά προτίμηση εκπαιδευτικούς, φοιτητές, στρατιωτικούς. **Τηλ. 6944231199**

ΕΝΟΙΚΙΑΖΕΤΑΙ δωμάτιο επιπλωμένο που διαθέτει ψυγείο, ατομικό μπάνιο, βεράντα με θέα στη θάλασσα, στο κέντρο της πόλης της Ρόδου (περιοχή «ΕΛΛΗ»). Στο **μηνιαίο** μίσθωμα περιλαμβάνεται η κατανάλωση νερού, ηλεκτρ. Ρεύματος και Δημ. φόροι. Πληροφορίες στο τηλ. 2241020012 (ώρες 10 π.μ.-3μ.μ., 7μ.μ.-10μ.μ.)

ΕΝΟΙΚΙΑΖΕΤΑΙ διαμέρισμα δύο υπνοδωματίων, σαλοτραπεζαρίας, κουζίνας και μπάνιου σε άριστη κατάσταση επί της οδού Παπαλουκά 17. Πληροφορίες τηλ. 22410 36969 και 22450 31233.

ΕΝΟΙΚΙΑΖΟΝΤΑΙ πλήρως επιπλωμένες γκαρσονιέρες με μπαλκόνι και χωρίς στο Ροδίνι - Κυρώ της Ρω 13. Λογικές τιμές. Πληροφορίες κινητό 6947 078287 και 22410 74762.

ΕΝΟΙΚΙΑΖΕΤΑΙ εξοχική κατοικία 3 υπνοδωματίων, σαλοτραπεζαρίας, κουζίνας και λοιπόν βοηθητικών χώρων, λουξ κατασκευής με ηλιακό θερμοσίφωνο επί της επαρχιακής οδού Ρόδου-Λίνδου αρ. 91 κοντά στο Γκόλφ Αφάντου, 600 μέτρα από την παραλία Αφάντου. Πληροφορ. τηλ. 22410-33774, 34123, κιν. 6948528799

ΕΝΟΙΚΙΑΖΕΤΑΙ ή **ΠΩΛΕΙΤΑΙ** μαγαζί για επαγγελματικό χώρο ή αποθήκη 102 τ.μ. περιοχή Ανάληψη, Ζαννή 2 τηλ. 6947 941026.

ΕΝΟΙΚΙΑΖΕΤΑΙ: Στην Ιαλυσό πλησίον στάσης Παρασκευά, επί της οδού Ι. Οικονομίδη, αριθμός 6 διώροφη μεζονέτα, επιφάνειας 60 τ.μ. σε συγκρότημα 4 κατοικιών, πλήρως επιπλωμένη, με ηλιακό θερμοσίφωνα και κλιματισμό σε όλα τα δωμάτια, τηλεόραση, πλυντήριο κ.α. **Πληροφορίες τηλ. 22410-92785 και 22410-34583**

ΕΝΟΙΚΙΑΖΕΤΑΙ στη Μαλώνα παραδοσιακή μονοκατοικία με αυλή, πέργκολα επιπλωμένη και εξοπλισμένη. Ολα καινούρια, με ηλιακό για όλο το χρόνο. Ενοίκιο 300 ευρώ το μήνα. Πληρ. τηλ. 2241031376 - 6932320011

ΕΝΟΙΚΙΑΖΟΝΤΑΙ στην Κάλυμνο στο κέντρο της Πόθιας (κοντά στο Super Market Βιδάλης), σε διόροφη νεόκτιστη μονοκατοικία, δύο καινούργια δίχωρα διαμερίσματα, πλήρως επιπλωμένα και εξοπλισμένα (με οικιακό εξοπλισμό και κλιματιστικό ψύξη-θέρμανση) με τριφασικό ρεύμα και συνδεδεμένα στο αποχετευτικό. **Πληρ. Τηλ. 6945046312 και 6945717905**

ΕΝΟΙΚΙΑΖΕΤΑΙ επιπλωμένο διαμέρισμα στο Ηράκλειο για φοιτητές στην περιοχή Καμαράκι. Τηλ. 22410-29452, 6977896444.

Αυτοκίνητα

ΠΩΛΕΙΤΑΙ ολοκαίνουργη VESPA 150cc με 1800 χιλ. με την εγγύηση. Χρώματος μαύρο. Τηλ. 6932090167 κ. Δημήτρης.

ΠΩΛΕΙΤΑΙ αυτοκίνητο μάρκας SEAT GREDOS GLX MODEL 89 Πληρ. τηλ: 6942780037

ΠΩΛΕΙΤΑΙ μηχανή TDM YAMAHA 850 cc μοντέλο 2000 Β' εξάμηνο σε άριστη κατάσταση. Φυλάσεται σε γκαράζ. Δεκτός κάθε έλεγχος. Πληρ. τηλ. 6947825286

ΠΩΛΕΙΤΑΙ FORD KA, Μοντέλο του 2002, 1300cc, 23.000 χλμ., ατρακάριστο, κόκκινο χρώμα, με A/C, κεντρικό κλείδωμα, ηλεκτρικά παράθυρα, σε αρίστη κατάσταση. Πληρ. τηλ. 6932.317378 Απογευματινές ώρες κα. Νατάσα

ΠΩΛΕΙΤΑΙ BMW R25/3 του 1954 ανακατασκευασμένη σε καλή κατάσταση 3.800 ευρώ με αξεσουάρ. Τηλ. 6972094172

ΠΩΛΕΙΤΑΙ Ford Escort Γαμπρλει 1980 άσπρο 2.000 ευρώ Τηλ. 6944 38 19 66

ΠΩΛΕΙΤΑΙ μηχανή YAMAHA X.T.600, μοντέλο 02 πρώτο χέρι, 4600 χιλ. **Τηλ. 6944445345**

ΠΩΛΕΙΤΑΙ: μοτοσικλέτα KAWASAKI GPz400R μοντ. '89, από ιδιώτη. Πληρ.: 22410-66304, 31560, 6946283008

ΠΩΛΕΙΤΑΙ αυτοκίνητο IBIZA 1300 c.c. χρώμα κόκκινο, άδεια κυκλοφορίας, Νοέμβριος'93, 4.000 ευρώ. Φυλάσσεται σε γκαράζ. Πληροφορίες: 6946 796191.

ΠΩΛΕΙΤΑΙ I.X. DAIHATSU CUORE του 1987 σε καλή μηχανική κατάσταση. Τιμή 400 ευρώ. Πληρ. τηλ. 6947827019

ΠΩΛΕΙΤΑΙ μηχανή BMW 1150 κυβικά 6S1150, μοντέλο 2002 σε τιμή 10.000 ευρώ με δυνατότητα χρηματοδότησης. Πληρ. Σπύρος 6937 199233

ΖΗΤΕΙΤΑΙ άτομο χωρίς στρατιωτικές υποχρεώσεις για να εργασθεί σε Βουλκανιζατέρ. Πληρ. τηλ. 38889

ΠΩΛΕΙΤΑΙ Pegeut 504 σε πολύ καλή κατάσταση. Σε τιμή ευκαιρίας 1200 ευρώ. Καινούργια λάστιχα MICHELEN καινούργιο ψυγείο και καινούργια μπαταρία και ταπετσαρία. Μπλέ χρώμα ακριλικό. Πληρ. τηλ. 2241020807

Ζητουν Προσωπικο

ΖΗΤΕΙΤΑΙ Υπάλληλος για κατάστημα, να οδηγεί μηχανάκι, ηλικίας περίπου 16-18 ετών. Τηλ. 22410 32225

ΑΠΟ ΤΑ ΥΠΕΡΜΑΡΚΕΤ ΣΠΑΝΟΣ ζητείται κρεοπώλης με προϋπηρεσία για εργασία. Πληροφορίες στα τηλέφωνα: 2241060730.

ΖΗΤΟΥΝΤΑΙ οδηγοί με δίπλωμα 3ης κατηγορίας Τηλ. επικοινωνίας 22410-60345

ΖΗΤΕΙΤΑΙ από εστιατόριο στην Παλιά Πόλη μάγειρας. Σπαστό ωράριο. Πληροφορίες κ. Κώστα τηλ. 6948 587301

Μάγειρας, βοηθός μαγείρου, λαντζιέρα, αποθηκάριος, σερβιτόρος - βοηθός σερβιτόρου, πιτσαδόρος, ψήστης, βοηθός λογιστού, ταμίας. Τηλ: 22410 22282
Κος Βαγγέλης: 6948587305
Κος Κώστας 6948587300

ΖΗΤΕΙΤΑΙ κοπέλα να εργασθεί ως βοηθός λογιστής σε Ανώνυμη Εταιρεία. Προϋπηρεσία απαραίτητη. Για πληροφορίες στα τηλ. 22410-34900-77745.

ΖΗΤΕΙΤΑΙ πωλήτρια ηλικίας έως 25 ετών με γνώσεις ξένων γλωσσών για μόνιμη απασχόληση σε γνωστό κατάστημα εμπορίας ρούχων. Πληρ. τηλ. 222410 70402

ΖΗΤΕΙΤΑΙ κοπέλα ως οικιακή βοηθός και για απασχόληση παιδιών 2 ετών και 6 μηνών αντίστοιχα. 2 απογεύματα την εβδομάδα και τις Κυριακές. Πληρ. τηλ. 6944 202409

ΖΗΤΕΙΤΑΙ

Κοπέλα για να προσέχει παιδί 20 μηνών.
Ωράριο απασχόλησης πρωί και απόγευμα.
Μισθός 500 ευρώ.
Αποκλείονται αλλοδαπές.
Πληροφορίες 6944182882.

ΖΗΤΕΙ εργασία έμπειρος μάγειρας για ελληνική κουζίνα. Πληρ. τηλ. 6946266904 κ. ΘΟΔΩΡΑ.

ΖΗΤΕΙΤΑΙ εσωτερική οικ. βοηθός για να προσέχει ζευγάρι ηλικιωμένων με πλήρες ωράριο στ' Αφάντου. Πληρ.:22410 53038, 66304, 31560, 6946283008, 6972419715, 6936277851. Ηλ. ταχ. (e-mail): Dnetwork@SoftHome.net

ΖΗΤΟΥΝΤΑΙ πωλήτριες από χρυσοχοείο. Ξένη γλώσσα απαραίτητη. Διεύθυνση 6ο χλμ Λεωφόρου Καλλιθέας. Τηλ. (22410) 67375, 67014, 69448585302.

ΣΟΒΑΤΖΗΣ υπήκοος Ρουμανίας αναζητεί πρωινή εργασία. Τηλ. 6976385621

ΖΗΤΕΙΤΑΙ από το Υπερμάρκετ ΣΠΑΝΟΣ έμπειρος κρεοπώλης. Μισθός ικανοποιητικός. Τηλ. για πληροφορίες 2241060730

ΖΗΤΟΥΝΤΑΙ άτομα για να εργασθούν σε γραφείο ενοικιάσεως αυτ/των με γνώση της γερμανικής ή αγγλικής. Πληρ. τηλ. 22410 51171, 6936656816.

ΑΜΕΣΑ ζητούνται για κάλυψη θέσεων άτομα για δουλειά από το σπίτι τους. Οχι κατασκευές, όχι τηλεμάρκετιγκ-πλασιέ. Εισόδημα τουλάχιστον 600 ευρώ-3.000 ευρώ μηνιαία. Πληροφορίες: 2310/516-226

ΚΥΡΙΟΣ ζητά απογευματινή απασχόληση σαν επιβλέπων παντού και για όλα στη Ρόδο. Τηλ. 6946830563

ΖΗΤΕΙΤΑΙ πωλήτρια για κατάστημα ρούχων στην Παλιά Πόλη Τηλ. 6937 818177 κ. Κώστα

ΖΗΤΕΙΤΑΙ μάγειρας και βοηθός μαγείρου πεπειραμένοι για εστιατόριο στην Λίνδο. Τηλ. 6977 444683

ΖΗΤΕΙΤΑΙ υπάλληλος για δωδεκάμηνη απασχόληση από πρακτορείο ταξιδίων Απαιτούμενα προσόντα: απόφοιτοι τουριστικής σχολής, ξένες γλώσσες, γνώση Η/Υ. Ηλικία ως 25 ετών Ανάλογη προϋπηρεσία θα ληφθεί υπ' όψιν. Αποστολή βιογραφικών στην ταχ. θυρίδα 451

ΨΑΧΝΕΤΕ ΓΙΑ ΕΡΓΑΣΙΑ; Από ταχύτατα αναπτυσσόμενη εταιρεία ζητούνται άτομα για την στελέχωση ηγετικών θέσεων. Από 700-2.800 ευρώ μηνιαίως. Για πληροφορίες καλέστε στο τηλ. κέντρο 2271081063

ΖΗΤΟΥΝΤΑΙ άτομα για δουλειά από το χώρο τους. Εκπληκτική συνεργασία! Κέρδη τουλάχιστον 3.000 ευρώ/μηνιαία. Τηλ. 2310 516281.

ΔΙΑΦΟΡΑ

ΟΔΗΓΟΣ ΤΑΞΙ με δίπλωμα Γ' κατηγορίας, και ειδικής αδείας ζητεί εργασία. Τηλ. 6979370487

ΠΩΛΕΙΤΑΙ σκάφος μηχανοκίνητο BAVARIA 330/2001 με πολλά extra. **Πληροφ. τηλ. 6937307822**

ΠΡΟΣΦΕΡΩ μασάζ στον χώρο μου και στον χώρο σας. Ολγα. Τηλ. 6972902821

ΠΩΛΕΙΤΑΙ ράδιο-cd αυτοκινήτου Clarion σε πολύ καλή τιμή. Πληρ. τηλ: 6932 107298 Ωρες 19:00-21:00

ΠΩΛΕΙΤΑΙ: Μονάδα με γκαστρωμένες αγελάδες και με γάλα μαζί, 30 τόνους ποσόστωση, 6 δικαιώματα για αγελάδες. Τηλ. 75739 μετά τις 5.00μ.μ.

ΕΜΠΕΙΡΟΤΕΧΝΗΣ ελαιοχρωματιστής αναλαμβάνει παντός είδους ελαιοχρωματισμούς. Τηλ: 6946204157

CHIEMSEE

Λόγω τέλους εποχής σε όλα τα καλοκαιρινά είδη - collection έκπτωση 50%. Σωκράτους 85 Παλιά Πόλη. Τηλ. 22410 32507

ΠΩΛΟΥΝΤΑΙ α) μεταχειρισμένος καναπές - κρεβάτι που γίνεται και διπλό με τα στρώματά τους β) ντουλάπα δίφυλλη και γ) Η/Υ με εκτυπωτή και σαρωτή (SCANNER). Τιμή ευκαιρίας. Πληροφορίες κινητό 6942 090720 και 22410 74762.

ΠΩΛΟΥΝΤΑΙ: Στρώματα νερού, στρώματα ηλεκτρομασάζ, συντριβάνια, διακοσμητικοί καταρράκτες, συσκευές παθητικής γυμναστικής, μικροπισίνες, υδρομασάζ, μικροκαμπίνες χαμάμ. Τηλ. 6932164962

ΑΝΑΖΗΤΩ στη Ρόδο επαγγελματία συνεργάτη για την προώθηση, διάθεση του CD Πανοράματος Ρόδου (Panoround Rodos)! Παρακαλώ όπως επικοινωνήσετε μαζί μου (στα Αγγλικά ή Γερμανικά) στην ηλεκτρονική διεύθυνση: sales@panoround.com.

ΕΝΟΙΚΙΑΖΕΤΑΙ μισή βάρδια ταξί. Τηλ. 6944 267931

Άλλαξε τη ζωή σου τώρα! Με 2-4 ώρες/ημέρα κέρδισε από 1.000 - 3.000 ευρώ/μήνα και ξεκίνα να κάνεις τα όνειρά σου πραγματικότητα! Τηλ. 2310 516 226

ΠΩΛΕΙΤΑΙ μπαρ (ημικυκλικό) 1,50 μ. 400 ευρώ. Τηλ. 6973 394166

ΠΩΛΟΥΝΤΑΙ δύο ηλ. υπολογιστές φορητοί Compaq Contura 3/25, 12 Mb, R.A.M., F.D.D. 1,44 Mb και Compaq Winbook με CD-Rom οδηγό, έγχρωμη οθόνη, ενσωματωμένο modem, Windows 98 ελληνικά, Word & Excel 97, Outlook 98, πρόγραμμα δακτυλογράφησης και πολλά προγράμματα. Επίσης πωλείται κινητό Alcatel πολύ μικρών διαστάσεων με δόνηση και ανοικτή ακρόαση. Πληρ.: 22410 66304, 31560, 6946283008, 6972419715, 6936277851. Ηλ. ταχ. (e-mail): Dnetwork@SoftHome.net

ΠΩΛΕΙΤΑΙ: Επαγγελματική φούσκα (2.10) μοτέρ 1,5. Αχρησιμοποίητα σε τιμή ευκαιρίας. Τηλ. 22410 - 39268 και 6994217168

ΠΩΛΕΙΤΑΙ κρεβάτι (κουκέτα) ενσωματωμένη με ντουλάπα, γραφείο 450 ευρώ.

ΠΩΛΟΥΝΤΑΙ ΣΕ ΑΡΙΣΤΗ ΚΑΤΑΣΤΑΣΗ: 1) Καναπές που γίνεται διπλό κρεβάτι και έξτρα στρώμα αφρολέξ 300 ευρώ **2)** 4 ντουλάπες από μελαμίνη οφενδάμου, διαστάσεις 2Χ1: 100 ευρώ εκάστη **3)** Διπλό κρεβάτι NEOSET 1,60x2,00μ., με στρώμα ανατομικό GALAXY: 250 ευρώ **4)** Κουζίνα PITSOS P1 7602 ws: 200 ευρώ **5)** Ψυγείο ELCO DE -29 TROPIC: 200 ευρώ. **6)** Πλυντήριο ρούχων PITSOS VARIO 700: 150 ευρώ. Παρακαλούμε επικοινωνήστε σύντομα στο 6932729845 και το 22410 29094

ΠΩΛΕΙΤΑΙ ένα κινητό τηλέφωνο PANASONIC GD 87 σε πολή καλή κατάσταση μαζί με φορτιστή, φορτιστή αυτοκινήτου, καλώδιο USB για σύνδεση με ηλεκτρονικό υπολογιστή και δύο αυθεντικά παιχνίδια PS 2 (DRC 2, Silenthill 2) Τιμή 200 ευρώ. Πληρ. τηλ. 6937268749.

ΠΩΛΟΥΝΤΑΙ διθέσιος καναπές που γίνεται κρεβάτι 170 ευρώ, επίσης ένα ολοκαίνουργιο κρεβάτι 5 μηνών 1,40x2,00 200 ευρώ χωρίς στρώμα ή με στρώμα ορθοπαιδικό 370 ευρώ. Τηλ. 6942 711996

ΠΩΛΕΙΤΑΙ ηλεκτρικό επαγγελματικό grill αχρησιμοποίητο, λόγω έλλειψης χώρου. Πληροφορίες στο: 2241039275 -6936761262

ΤΡΑΚΤΕΡΑΚΙΑ KUBOTA (4X4) ΙΑΠΩΝΙΑΣ από (12HP) έως (35HP) με φρέζα από (1400 ευρώ). Πώληση Χονδρική - Λιανική Τηλ.: (2310) 512-418, (2310) 510-068 http://www.hasapetis.gr

YOGA

Για το μυαλό, το Σώμα και το πνεύμα

Ολες οι ηλικίες και οι σωματότυποι είναι ευπρόσδεκτοι. Η γιόγκα δεν είναι ανταγωνιστική. Σε διδάσκει πως ν' ανταποκρίνεσαι στις ανάγκες του σώματός σου. Τιμή μαθήματος 5 ευρώ. Μηνιαία πληρωμή δεκτή. Τηλ.: 6946984511

ΠΩΛΕΙΤΑΙ: Κάρτα μνήμης 64 MB δισκέτα Σκληρός Δίσκος 7,5 GB DVD ROM 16x, CD ROM 52x. Τροφοδοτικό κουτί για Celleron 533 MHZ. Τιμή πώλησης: 50 ευρώ. Τηλ.: 6945 903436.

ΜΑΘΗΜΑΤΑ

ΜΑΘΗΜΑΤΙΚΑ, Φυσική, Χημεία, παραδίδονται σε μαθητές Γυμνασίου - Λυκείου, από απόφοιτο Α.Π.Θ., σε ιδιαίτερα ή ολιγομελή τμήματα. Τηλ. 22410.21963 Κιν. 6947-401508

ΜΑΘΕΤΕ ΡΩΣΙΚΑ! Παραδίδονται μαθήματα Ρωσικής γλώσσας από μέλος του Συλλόγου Καθηγητών Ρωσικής Φιλολογίας, με χρήση νέας αποτελεσματικής μεθοδολογίας. Πληροφορίες: Τηλ. 6978195931.

ΑΠΟΦΟΙΤΟΣ Αριστοτελείου Πανεπιστημίου Θεσ/νίκης, τμήματος Μαθηματικών παραδίδει μαθήματα Μαθηματικών-Φυσικής-Χημείας. Επίσης αναλαμβάνει προετοιμασία υποψηφίων για τράπεζες κ.τ.λ..Τηλ. 22410 21963 & 6947-401508

ΚΑΘΗΓΗΤΗΣ ΓΕΡΜΑΝΙΚΩΝ παραδίδει μαθήματα κατ' οίκον. Εντατικά μαθήματα για αυτούς που ασχολούνται με τον τουρισμό. Πληρ. τηλ. 2241091163 κ. Λαζαρίδης, ώρες 7-9μ.μ.

ΠΑΡΑΔΙΔΟΝΤΑΙ μαθήματα Πληροφορικής & Αγγλικών με χρήση πολυμέσων όλων των επιπέδων από έμπειρο καθηγητή πτυχιούχο Michigan Proficiency σε τμήματα ή μεμονωμένα. Επίσης γίνονται μεταφράσεις & δακτυλογραφήσεις κάθε τύπου κειμένου. Τιμές προσιτές. Πληρ. 22410 66304, 31560, 6946 283008, 6972419715, 6936277851. Ηλ. Ταχ. (e-mail) : emmanoue@otenet.gr

ΜΑΘΗΜΑΤΑ Αγγλικών, Πληροφορικής (Βασ. Εννοιες, Χρήση Υπολογιστή κ.λ.π.) & Εμπ. Εφαρμογών (Singular Eurofasma, Manager, ΚΕΦΑΛΑΙΟ κ.λ.π.) παραδίδονται από πτυχιούχο Λογιστή Τ.Ε., κάτοχο Michigan P.C.E., με μεγάλη εκπαιδευτική πείρα. Ιδαίτερα ή ολιγομελή τμήματα, υπεύθυνη προετοιμασία για εξετάσεις. Τιμές προσιτές. Πληροφορίες Τηλ. - Fax: 22410-31560, 66304, 6946283008, 6972419715, 6936277851 Ηλ. Ταχ. (e-mail): Dnetwork@SoftHome.net

ΑΓΓΛΙΚΑ

ΚΑΘΗΓΗΤΡΙΑ ΑΓΓΛΙΚΩΝ με BACHELOR του πανε/μίου Τέξας της Αμερικής παραδίδει ιδιαίτερα μαθήματα κατ' οίκον ή και στο χώρο σας. Σε σας, που ασχολείστε με τουριστικά επαγγέλματα και θέλετε να αξιοποιήσετε τους χειμερινούς μήνες ώστε να είστε άριστα καταρτισμένοι με το άνοιγμα της σεζόν. Ειδικές προσφορές σε μικρούς μαθητές. Τιμή έκπληξη στα αδέλφια. Πληρ. τηλ. 2241038350

ΠΑΡΑΔΙΔΟΝΤΑΙ μαθήματα Εμπ. Εφαρμογών (Singular Manager, Eurofasma, Unisoft Εσοδα-Εξοδα, ΚΕΠΥΟ, ΚΕΦΑΛΑΙΟ, κ.λ.π., Πληροφορικής & Αγγλικών με χρήση πολυμέσων όλων των επιπέδων από έμπειρο Λογιστή Τ.Ε. - καθηγητή πτυχιούχο Michigan Proficiensy σε τμήματα ή μεμονωμένα. Επίσης γίνονται μεταφράσεις & δακτυλογραφήσεις κάθε τύπου κειμένου. Τιμές προσιτές. Πληρ.: 22410-66304, 31560, 6946283008, 6972419715, 6936277851. Ηλ. ταχ. (e-mail): Dnetwork@SoftHome.net

ΚΑΘΗΓΗΤΡΙΑ ΓΕΡΜΑΝΙΚΗΣ ΦΙΛΟΛΟΓΙΑΣ πτυχιούχος Αριστοτελείου Πανεπιστημίου Θεσσαλονίκης. Παραδίδει μαθήματα όλων των επιπέδων. Πληρ. Τηλ. 2241036745, Κιν. 6978019323

ΠΩΛΗΣΕΙΣ ΑΚΙΝΗΤΩΝ

ΠΩΛΕΙΤΑΙ οικόπεδο στα Κρητικά 3.000 τ.μ. οικοδομήσιμο. Τηλ. 6936271471.

ΠΩΛΕΙΤΑΙ fast food στην περιοχή Κολυμπίων, πλήρως εξοπλισμένο. Πληρ. τηλ. 2410 56038

ΠΩΛΕΙΤΑΙ ισόγειο διαμέρισμα καθαρό 81 τ.μ. καινούργιο, ακατοίκητο επί της οδού 28ης Οκτωβρίου 26. Τηλ. 91141 και 6972826627

ΠΩΛΕΙΤΑΙ χωράφι στον Αρχάγγελο στη θέση «Μαλά» επιφανείας 1.100 τετρ. μέτρων. Πληρ. τηλ. 2244051266

ΠΩΛΕΙΤΑΙ Ημιυπόγειο διαμέρισμα 60 τ.μ. κουζίνα, κρεββατοκάμαρα, σαλόνι, W.C., με μεγάλη αυλή. Τιμή 40.000 ευρώ. Πληρ. τηλ. 96974, 20544 Θεόφιλος μετά τις 5 το απόγευμα

ΠΩΛΕΙΤΑΙ αποθήκη 170 τ.μ. εντός πόλεως Ρόδου κατάλληλη και για κατοικία. Ανταλλάσσεται και με ακίνητο στην Αττική. Πληρ. Τηλ. 6946 559539-210.2835963

ΠΩΛΕΙΤΑΙ αργυροχρυσοχοείο στο κέντρο της πόλης με ή χωρίς εμπόρευμα έτοιμο προς λειτουργία. Τηλ: 6936915551

ΠΩΛΕΙΤΑΙ διαμέρισμα 85 τ.μ. πλήρως ανακαινισμένο Μιχ. Πετρίδη 96. Τιμή 83.000 Ευρώ. Τηλ: 6942409776, 6945795224

ΠΩΛΕΙΤΑΙ στον Πειραιά στην περιοχή Καλλίπολη δίπλα στη θάλασσα τριάρι εικοσαετίας 2ου ορόφου σε άριστη κατάσταση φρεσκοβαμμένο τιμή 116.000 Ευρώ τηλ. 210-2530132 - 6948519610

ΠΩΛΕΙΤΑΙ κατάστημα επί της Αλ. Διάκου 17 τ.μ.. με δικό του προαύλιο στην τιμή των 11.000.000 δρχ. Τηλέφωνο 22410 30550.

ΠΩΛΟΥΝΤΑΙ 2 διαμερίσματα στη Λάρδο 105 τ.μ. έκαστο στην τιμή 352.164 ευρώ και τα δύο μαζί, πολυτελούς κατασκευής. Τηλ. 6938644166

Πωλείται Βιοτεχνικός χώρος 560m2. Ισόγειο μαζί με οικία στον 1ο όροφο 230m2 επί της λεωφ. Ρόδου - Λίνδου (Ρόδος - Φαληράκι) με δυνατότητα επέκτασης στα 2000m2. Πληροφορίες τηλ. 22410-65711. Ωρες από 9:00 - έως 15:00

ΠΩΛΕΙΤΑΙ μάντρα στη Μαλώνα με 150 κατσίκες και 100 δικαιώματα. Πληρ. τηλ. 22440 51698.

ΠΩΛΕΙΤΑΙ διαμέρισμα στην Ιαλυσό 3 δωματίων δευτέρου ορόφου, δάνεια δεκτά και ευκολίες πληρωμής. Τηλ. 6948209098, 6932613242

ΖΗΤΕΙΤΑΙ Ενα μικρό οικόπεδο 200 έως 500 τ.μ. στα Κρητικά, στα Μήδεια, στο Μόντε Σμιθ ή στην Ηλία Βενέζη (ή σε περιοχές εκεί γύρω). Τηλ. 6944 381966

ΠΩΛΕΙΤΑΙ διαμέρισμα τριάρι με ηλιακό και τζάκι και τον αέρα δικό του στην Ανάληψη. **Τηλ. 6972228836**

ΠΩΛΟΥΝΤΑΙ

ΣΠΙΤΙ ΜΑΛΩΝΑ

ΟΙΚΟΠΕΔΟ ΜΑΛΩΝΑ 132 τ.μ.

ΟΙΚΟΠΕΔΟ ΚΑΤΩ ΑΛΩΝΙΑ

ΜΑΛΩΝΑ 250 τ.μ.

ΓΙΑΛΙΑ ΧΩΡΑΦΙ 2320 τ.μ.

ΠΟΤΑΜΙΑ ΜΑΛΩΝΑ 530 τ.μ.

ΤΗΛΕΦΩΝΟ 22410 51219

ΚΙΝΗΤΟ 6939356340

ΠΩΛΕΙΤΑΙ σπίτι στην Παλιά Πόλη με αυλή. Τηλ. 6936271471.

ΚΑΡΑΚΟΝΕΡΟ Διαμερίσματα λουξ κατασκευής απεριόριστη θέα (ισόγειο 111 Μ2 Α' Όροφος 111 Μ2, Α' όροφος 96 Μ2 x 550 τ.μ. Δρχ. Β' όροφος 90 Μ2), Ακίνητα νέας χιλιετίας κα MITTON 22410 22142 κιν. 6945 668060

ΠΩΛΕΙΤΑΙ
ΝΕΟΔΜΗΤΗ ΟΙΚΟΔΟΜΗ

Πωλείται: **α)** Νεόδμητη οικοδομή στα Στεγνά Αρχαγγέλου με ακάλυπτο οικόπεδο και **β)** Διώροφη οικοδομή στην Αρχάγγελο. Πληροφορίες: τηλ. 22410 96114

ΟΙΚΟΔΟΜΙΚΕΣ ΕΠΙΧΕΙΡΗΣΕΙΣ ΔΙΑΚΟΓΕΩΡΓΙΟΥ ΚΑΛΛΙΣΤΟΣ

ΕΘΝ. ΑΝΤΙΣΤΑΣΕΩΣ 11 (πρώην Αννης Μαρίας)

ΠΩΛΗΣΕΙΣ ΔΙΑΜΕΡΙΣΜΑΤΩΝ ΚΑΤΑΣΤΗΜΑΤΑ -ΑΠΟΘΗΚΕΣ ΑΝΤΑΛΛΑΓΕΣ ΑΚΙΝΗΤΩΝ - ΑΓΟΡΕΣ ΟΙΚΟΠΕΔΩΝ ΑΝΑΛΑΜΒΑΝΟΥΜΕ ΑΝΤΙΠΑΡΟΧΕΣ

Πωλούνται διαμερίσματα λουξ κατασκευής με απεριόριστη θέα. Τα διαμερίσματα διαθέτουν θωρακισμένες πόρτες - εντοιχισμένες κουζίνες - ντουλάπες - εντοιχισμένο νιπτήρα με ντουλάπι - κεντρική θέρμανση αυτόνομη - ανοιγόμενα ανακλινόμενα κουφώματα με διπλά τζάμια - σίτες - ρολά - υδραυλικό ασανσέρ - τριφασικό ρεύμα.

Ολοι οι χώροι σπατουλαριστοί - εσωτερικές πόρτες M.D.F. με σχέδιο.

ΓΡΑΦΕΙΑ ΙΑΤΡΕΙΑ

1) Επί της οδού Μεγ. Κων/νου - Κων/νου Παλαιολόγου των 80 τ.μ.

2) Επί της οδού Κων/νου Παλαιολόγου και Θεοτοκοπούλου 60-80 τ.μ.

3) Επί της οδού Ρήγα Φεραίου στο πάρκο 60-80-100 τ.μ.

ΚΑΤΑΣΤΗΜΑΤΑ

1) Επί της οδού Κων/νου Παλαιολόγου και Θεοτοκοπούλου 60-80 τ.μ.

2) Επί της οδού Λεωφόρου Καλλιθέας (Καρακόνερο) 90 τ.μ.

ΔΙΑΜΕΡΙΣΜΑΤΑ

1) Επί της οδού Χρ. Φέσσα (Κάθετος Αποστ. Παύλου) 90τ.μ. τριάρια.

Επίσης οροφοδιαμερίσματα των 90 τ.μ. (οικοδομή μόνο τριών διαμερισμάτων).

ΟΙΚΟΔΟΜΕΣ

1) Οικοδομή επί της οδού Πτολεμαίων και Χρ.Φέσσα των 117-125 τ.μ.

2) Οικοδομή υπό ανέγερση επί της οδού Ρήγα Φεραίου στο Πάρκο.Διαμερίσματα τριάρια - τεσσάρια.

3) Οικοδομή υπό ανέγερση επί της οδού Κ. Παλαιολόγου και Θεοτοκοπούλου. Διαμερίσματα δυάρια - τριάρια - τεσσάρια - καταστήματα.

5) Επί της οδού Β. Ηρακλείου οικοδομή τεσσάρων διαμερισμάτων. Οροφοδιαμερίσματα των 133τ.μ. Η οικοδομή έχει πιλοτή για πάρκινγκ

ΑΠΟΘΗΚΕΣ

1) Πλησίον Στέλιου Κωτιάδη των 130τ.μ.

2) Στη Λεωφόρο Καλλιθέας (Καρακόνερο) των 80-300τ.μ.

• Οι πωλήσεις μπορούν να γίνουν και με όλα τα Δάνεια Τράπεζας και οργανισμών.

• Αναλαμβάνουμε ΑΝΤΙΠΑΡΟΧΕΣ και Αγορές οικοπέδων. • Δεχόμαστε ανταλλαγές ακινήτων.

ΠΛΗΡΟΦΟΡΙΕΣ: ΔΙΑΚΟΓΕΩΡΓΙΟΥ ΚΑΛΛΙΣΤΟΣ

ΤΗΛΕΦΩΝΟ: 29318 - 34598 - ΤΗΛ. 78501 - 78502

ΓΡΑΦΕΙΟ ΤΕΛΕΤΩΝ & ΜΝΗΜΟΣΥΝΩΝ ΡΟΔΟΥ
ΣΤΕΦΑΝΑ - ΣΤΟΛΙΣΜΟΙ
«ΑΜΕΡΙΚΑΝΟΥ»

Αμεση εξυπηρέτηση
ΟΛΟ ΤΟ 24ΩΡΟ

Αναλαμβάνουμε την τελετή
και με τα έξοδα
που χορηγούν τα ταμεία
χωρίς καμία επιβάρυνση
ΙΚΑ, ΤΕΒΕ, ΤΑΞΥ, ΔΗΜΟΣΙΟΥ,
ΛΙΜΕΝΙΚΩΝ, ΟΓΑ
και λοιπά ταμεία.

Τους ΑΠΟΡΟΥΣ ΔΩΡΕΑΝ
Πλατεία Βρούχου στη Μητρόπολη
Τηλέφωνα:28901 - 33400

ΝΤΕΤΕΚΤΙΒΣ
30 ΧΡΟΝΙΑ ΜΟΝΙΜΑ ΚΑΙ ΣΤΗ ΡΟΔΟ
35354
ΠΛΑΤΕΙΑ ΑΓΙΟΥ ΙΩΑΝΝΟΥ
Η ΛΥΣΗ!!!
ΣΕ ΚΑΘΕ ΣΑΣ ΠΡΟΒΛΗΜΑ
EXPRESS SECURITY

ΝΤΕΤΕΚΤΙΒΣ
Συνταξιούχος Αστυνομικός Ασφάλειας
ΑΝΑΛΑΜΒΑΝΟΥΜΕ
Υποθέσεις ανηλίκων,
οικογενειακές, προσωπικές κ.τλ.
ΔΙΑΘΕΤΟΥΜΕ ΤΑ ΠΛΕΟΝ ΣΥΓΧΡΟΝΑ ΟΠΤΙΚΟΑΚΟΥΣΤΙΚΑ ΣΥΣΤΗΜΑΤΑ
100% ΕΧΕΜΥΘΕΙΑ
ΡΩΜΗΣ 22, - ΡΟΔΙΝΙ • ΤΗΛ. 2241 0 68985
Κιν. 094 6997967

ΕΛΛΗΝΙΚΗ ΔΗΜΟΚΡΑΤΙΑ
ΠΕΡΙΦΕΡΕΙΑ ΝΟΤΙΟΥ ΑΙΓΑΙΟΥ
ΝΟΜΟΣ ΔΩΔΕΚΑΝΗΣΟΥ
ΝΟΜΑΡΧΙΑΚΗ ΑΥΤ/ΣΗ ΔΩΔΕΚΑΝΗΣΟΥ
Δ/ΝΣΗ ΜΕΤΑΦΟΡΩΝ ΚΑΙ ΕΠΙΚΟΙΝΩΝΙΩΝ
ΤΜΗΜΑ Κ.Τ.Ε.Ο.
Ταχ. Δ/νση: 6° χιλ. Ρόδου - Λίνδου
Ταχ. Κώδικας 85100, Telefax: 22410 69544
Πληροφορίες: Γεώργιος Αργύρης-Κων/νος Χριστοφακής
Τηλέφωνο: 22410 65385 ΕΣΩΤΕΡΙΚΑ 22-23

ΠΡΟΓΡΑΜΜΑ ΠΡΟΣΚΛΗΣΗΣ ΓΙΑ ΔΙΕΝΕΡΓΕΙΑ ΤΕΧΝΙΚΟΥ ΕΛΕΓΧΟΥ ΟΧΗΜΑΤΩΝ ΜΕ ΕΔΡΑ ΤΟ Ν. ΔΩΔΕΚΑΝΗΣΟΥ



ΧΡΟΝΙΚΗ ΠΕΡΙΟΔΟΣ ΑΠΟ 01/11/2004 ΕΩΣ 31/12/2004	ΕΙΔΟΣ ΟΧΗΜΑΤΟΣ ΠΑΝΤΟΣ ΕΙΔΟΥΣ ΟΧΗΜΑΤΑ ΠΟΥ ΔΕΝ ΕΧΟΥΝ ΗΔΗ ΠΡΟΣΚΛΗΘΕΙ ΑΠΟ ΠΡΟΗΓΟΥΜΕΝΑ ΠΡΟΓΡΑΜΜΑΤΑ ΜΕ ΑΡΙΘΜΟΥΣ ΚΥΚΛΟΦΟΡΙΑΣ ΡΟΒ 6001 ΕΩΣ ΡΟΒ 6500
ΧΡΟΝΙΚΗ ΠΕΡΙΟΔΟΣ ΑΠΟ 01/11/2004 ΕΩΣ 30/06/2005	ΟΛΑ ΤΑ ΟΧΗΜΑΤΑ ΜΕ ΚΡΑΤΙΚΕΣ ΠΙΝΑΚΙΔΕΣ (ΚΗΥ-ΚΥ) ΑΝΕΞΑΡΤΗΤΩΣ ΕΙΔΟΥΣ ΚΑΙ (ΜΙΚΤΟΥ) ΒΑΡΟΥΣ ΤΑ ΟΠΟΙΑ ΠΡΩΤΟΚΥΚΛΟΦΟΡΗΣΑΝ ΣΑΝ ΚΑΙΝΟΥΡΓΙΑ (ΒΑΣΕΙ ΑΔΕΙΑΣ ΚΥΚΛΟΦΟΡΙΑΣ) ΠΡΙΝ ΑΠΟ ΤΗΝ 1-11-2000

++++ Ο ΕΜΠΡΟΘΕΣΜΟΣ ΠΡΟΓΡΑΜΜΑΤΙΣΜΟΣ ΤΩΝ ΟΧΗΜΑΤΩΝ ΓΙΑ ΕΛΕΓΧΟ (ΡΑΝΤΕΒΟΥ) ΓΙΝΕΤΑΙ ΕΩΣ ΚΑΙ 15 ΗΜΕΡΕΣ ΠΡΙΝ ΤΗΝ ΗΜΕΡΟΜΗΝΙΑ ΛΗΞΗΣ ΤΟΥ ΠΡΟΓΡΑΜΜΑΤΟΣ ΠΡΟΣΚΛΗΣΗΣ ΚΑΙ ΟΣ ΕΚ ΤΟΥΤΟΥ Η ΥΠΗΡΕΣΙΑ ΟΥΔΕΜΙΑ ΕΥΘΥΝΗ ΦΕΡΕΙ ΓΙΑ ΤΗΝ ΕΠΙΒΟΛΗ ΤΥΧΟΝ ΠΡΟΣΑΥΞΗΣΕΩΝ

++++ ΕΠΙΣΗΣ ΘΑ ΕΛΕΓΧΟΝΤΑΙ ΟΣΑ ΟΧΗΜΑΤΑ ΥΠΟΧΡΕΟΥΝΤΑΙ ΒΑΣΕΙ ΠΑΛΑΙΟΤΕΡΩΝ ΠΡΟΓΡΑΜΜΑΤΩΝ ΠΡΟΣΚΛΗΣΗΣ

Ε.Ν.
Ο ΠΡΟΪΣΤΑΜΕΝΟΣ
ΧΑΤΖΗΚΩΝΣΤΑΝΤΙΝΟΥ ΑΝΤΩΝΙΟΣ
ΜΗΧΑΝΟΛΟΓΟΣ - ΜΗΧΑΝΙΚΟΣ

TOP PROPERTIES
GEORGE and SAVAS PIPINOS
ΓΕΩΡΓΙΟΣ και ΣΑΒΒΑΣ ΠΙΠΙΝΟΣ
ΣΥΜΒΟΥΛΟΙ και ΕΚΤΙΜΗΤΕΣ ΑΚΙΝΗΤΩΝ
REAL ESTATE AGENT - MEMBER OF F.I.A.B.C.I. - N.A.E.A. - C.E.I.
E-mail:gpipinos@otenet.gr.
URL:www.rhodestop-properties.com and www.pipinos.gr

Από το 1971

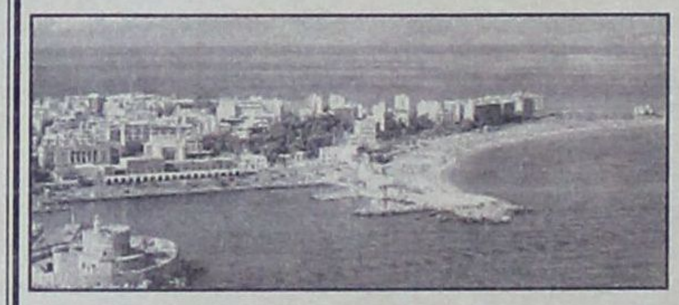

Η "TOP PROPERTIES" είναι ατομική επιχείρηση και ανήκει στους Γεώργιο. και Σάββα Πιπίνο. Το γραφείο ασχολείται από το 1971 αποκλειστικά και μόνο με επενδύσεις και REAL ESTATE, στο νησί της Ρόδου, καθώς και στην ευρύτερη περιοχή της Δωδεκανήσου.

ΑΠΕΥΘΥΝΟΜΑΣΤΕ: Στους **σοβαρούς, απαιτητικούς και επιλεκτικούς** επενδυτές - επιχειρηματίες - ελεύθερους επαγγελματίες, Ελληνες και ξένους, υψηλού εισοδηματικού επιπέδου, που ενδιαφέρονται να κάνουν μια σοβαρή επένδυση **προβολής** στο νησί της Ρόδου.

ΠΡΟΣΦΕΡΟΥΜΕ: Α) Υπηρεσίες και πληροφορίες που γίνονται σε προσωπικό επίπεδο με **εχεμύθεια, διακριτικότητα και σοβαρότητα.**
Β) Μεγάλη **γκάμα** υψηλής ποιότητας ακινήτων, όπως: 1) Ξενοδοχεία Α' και Β' κατηγορίας των 600 - 500 - 350 - 300 κλινών 2) Κεντρικά αστικά ακίνητα κατάλληλα για Τράπεζες - καταστήματα - γραφεία 3) Παραλιακές εκτάσεις, κατάλληλες για τουριστικές επενδύσεις των 150.000 - 100.000 - 70.000 - 50.000 - 36.000 τ.μ. καϊ 4) Διαμερίσματα και μαιζονέτες **προβολής.**

ΣΤΟΧΟΣ ΜΑΣ ΕΙΝΑΙ: Να προσφέρουμε στο αγοραστικό μας κοινό **υψηλής ποιότητας ακίνητα** και **ευκαιρίες** στο νησί της Ρόδου. Η τριακονταετής και πλέον πείρα μας στον τομέα αυτό αποτελεί εγγύηση.

ΣΥΝΘΗΜΑ ΜΑΣ ΕΙΝΑΙ: Επενδύστε στην ΡΟΔΟ ΤΩΡΑ, σε ακίνητα που **ΑΝΤΕΧΟΥΝ ΣΤΟ ΧΡΟΝΟ.**

Γεώργιος και Σάββας Πιπίνος
ΜΕΣΙΤΕΣ ΑΣΤΙΚΩΝ ΣΥΜΒΑΣΕΩΝ
Γιατί εμείς γνωρίζουμε καλύτερα!

SINCE 1971

TOP PROPERTIES is a father and son business. The senior, Mr George S. Pipinos, the founder of the office, has carved, over the years, a reputation for integrity and excellence in the world of Real Estate in the Dodecanese.

At Top Properties we try hard to attract important and selective investors: high calibre businessmen/women and discerning professional people, both Greek and foreign, who wish to acquire substantial and valuable property on Rhodes.

We offer our expertise and advice privately, discreetly and in strict confidence.

We keep a compehensive list of real estate of the highest specifications:

a. A' and B' class hotels (600, 500, 350, 300 beds capacity).

b. Centrally situated office buildings and other business premises.

c. Seaside land, ideal for development (hotels, holiday resorts, etc.), of 150.000, 100.000, 70.000, 50.000, 36.000 sq.m.

d. Luxury appartments, maisonettes, detached, semi - detached and terraced houses.

Our aim is to give our clients the opportunity to acquire value for money, first class real estate on Rhodes. Our 30- year - old experience in Real Estate is our warranty.

Our moto is: Invest in Rhodes. Invest in property.
It stands the test of time.



TOP PROPERTIES
George and Savas Pipinos
Because we Know best

ΚΕΝΝΕΝΤΥ 38, ΡΟΔΟΣ, 85 100, ΤΗΛ. 22410- 23895, 38243 και 6944-676003, 6944-390803 FAX: 22410-20883
38 KENNEDY STR., RHODES, 85 100, TEL. 22410- 23895, 38243, and 6944-676003, 6944-390803 FAX: 22410-20883
U.K. Direct Line: 08717115396

ΛΟΥΤΣΙΟΥ ΖΑΦΕΙΡΟΥΛΑ

ΨΥΧΟΛΟΓΟΣ – ΠΑΙΔΟΨΥΧΟΛΟΓΟΣ – ΠΑΙΔΑΓΩΓΟΣ

ΠΤΥΧΙΟΥΧΟΣ: UNIVERSITY OF CENTRAL LANCASHIRE UK, ΠΑΝΕΠΙΣΤΗΜΙΟΥ ΑΙΓΑΙΟΥ, MSc ΠΑΙΔΟΨΥΧΟΛΟΓΙΑΣ UNIVERSITY OF LONDON

Μέλος της Ένωσης Βρετανών Ψυχολόγων (BPS)

Διάγνωση – Αντιμετώπιση :

- ✓ Ειδικών Μαθησιακών Δυσκολιών (δυσλεξία – δυσγραφία – δυσαριθμησία)
- ✓ Υπερκινητικότητας – Διάσπασης προσοχής

Αντιμετώπιση προβλημάτων :

- ✓ Επιθετικότητας – συστολής – άγχους – κατάθλιψης
- ✓ Σύναψης – διατήρησης φιλικών σχέσεων
- ✓ Μειωμένης επιθυμίας για σχολείο – Μειωμένης σχολικής επίδοσης

Συμβουλευτική – Αντιμετώπιση Οικογενειακών προβλημάτων :

- ✓ Σχέσεις γονέων – γονέων παιδιών – αδελφιών
- ✓ Διαζύγιο – πένθος – προβλήματα υγείας
- ✓ Εφηβικής ηλικίας

Ψυχολογική Υποστήριξη – Ψυχοθεραπεία Παιδιών / εφήβων / ενηλίκων για :

- ✓ Έλλειψη αυτοπεποίθησης – αυτοεκτίμησης – αυτοσεβασμού
- ✓ Αντιμετώπιση άγχους – κατάθλιψης
- ✓ Χειρισμό συναισθημάτων – έλεγχο θυμού / παρορμήσεων
- ✓ Ανάπτυξη κινήτρων για προσωπική – επαγγελματική επιτυχία
- ✓ Σχέσεις εξάρτησης:ζήλια–ενοχές– παθολογική αγάπη-συγκρούσεις– φόβος μοναξιάς

Δέχεται με ραντεβού. Τηλ. 2241064841, 6945234100. Κωνσταντινουπόλεως 48, Ρόδος.

ΠΩΛΟΥΝΤΑΙ ΜΟΝΟΚΑΤΟΙΚΙΕΣ

λουξ κατασκευής έναντι Μίρα Μάρε (Ιξιά), των 140 τ.μ., 160 τ.μ., 180 τ.μ., 200 τ.μ. και με υπόγειο για γκαράζ.
Πληροφ. Γεώργιο Ιωαννίδη
Τηλ. 22410 23271/22307
Κιν. 6932 296983

ΟΙΚΟΔΟΜΙΚΕΣ-ΤΕΧΝΙΚΕΣ ΕΜΠΟΡΙΚΕΣ-ΕΠΙΧΕΙΡΗΣΕΙΣ

ΑΦΟΙ ΑΣΒΕΣΤΗ Ο.Ε.

Αθηνών-Καβάλας 3 Ανάληψη Ρόδου
Τηλ. 22410/60678-60679
και fax: 22410/66028

ΠΩΛΟΥΝΤΑΙ

• ΔΙΑΜΕΡΙΣΜΑΤΑ
υπερλούξ διαφόρων διαστάσεων
ΕΓΓΥΗΣΗ Η ΠΟΛΥΕΤΗΣ ΠΕΙΡΑ ΜΑΣ

ΠΩΛΟΥΝΤΑΙ

ΠΟΛΥΤΕΛΗ & ΗΛΙΟΛΟΥΣΤΑ ΟΡΟΦΟΔΙΑΜΕΡΙΣΜΑΤΑ
ΕΠΙΦΑΝΕΙΑΣ 138τ.μ.-120τ.μ.-100τ.μ.-50τ.μ.
ΜΕ ΑΠΕΡΙΟΡΙΣΤΗ ΘΕΑ & ΜΕΓΑΛΕΣ ΒΕΡΑΝΤΕΣ
ΓΩΝΙΑ Κ. ΥΔΡΑΙΟΥ & Κ. ΤΣΑΛΔΑΡΗ
ΔΑΝΕΙΑ ΔΕΚΤΑ
ΠΛΗΡ.ΤΗΛ: 6977 914567
(ΠΛΗΡΟΦΟΡΙΕΣ ΤΙΜΩΝ ΟΧΙ ΑΠΟ ΤΗΛΕΦΩΝΟ)

ΠΑΡΑΔΙΔΟΝΤΑΙ ΜΑΘΗΜΑΤΑ

Παραδίδονται ιδιαίτερα μαθήματα Φυσικής, Χημείας, Μαθηματικών και Πληροφορικής κατ' οίκον.

Πληρ. τηλ. 6972051170 - 2241032650

ΕΝΟΙΚΙΑΖΟΝΤΑΙ ΓΚΑΡΣΟΝΙΕΡΕΣ

Στον Αρχάγγελο Ρόδου ενοικιάζονται γκαρσονιέρες με ξεχωριστό υπνοδωμάτιο, καινούργιες, πλήρως εξοπλισμένες και επιπλωμένες, με κλιματισμό, τηλεόραση, ψυγείο, φούρνο-μάτια, θερμοσίφωνο, ντους, W.C., εγκατάσταση για πλυντήριο ρούχων, σε ήσυχη περιοχή και άνετο πάρκινκ. Για όλο το χρόνο. Τηλ.: 697 24 94 339

ΑΠΟ ΤΟ ΥΠΟΠΡΑΚΤΟΡΕΙΟ ΕΦΗΜΕΡΙΔΩΝ ΑΘΗΝΑΪΚΟΥ ΤΥΠΟΥ

ΑΡΓΟΣ - Π.Γ. ΙΩΑΝΝΙΔΗΣ ΖΗΤΟΥΝΤΑΙ

ΟΔΗΓΟΙ ΓΙΑ 12ΜΗΝΗ ΕΡΓΑΣΙΑ

ΘΑ ΠΡΕΠΕΙ ΝΑ ΕΧΟΥΝΕ:
1. Δίπλωμα Γ' Κατηγορίας.
2. Με προϋπηρεσία σαν οδηγοί.
3. Επιθυμητή ηλικία έως 35 χρόνων.
4. Χωρίς στρατιωτικές υποχρεώσεις.

Για περισσότερες πληροφορίες
Υπόψη κ. Ιωαννίδη
Τηλ. 22410 24018 Πρωινές ώρες

ΠΑΡΑΝΤΑΙΣ ΠΕΥΚΟΙ ΛΙΝΔΟΣ Α.Ε. ΛΙΝΔΙΑ ΠΕΥΚΟΙ ΛΙΝΔΟΣ Α.Ε. ΠΕΥΚΟΙ - ΛΙΝΔΟΣ ΖΗΤΟΥΝΤΑΙ

Από τα Ξενοδοχεία «PEFKI ISLANDS RESORT» και «LINDIA THALASSA» στους Πεύκους ζητείται προσωπικό «όλων των ειδικοτήτων» για την περίοδο (01/05/2005 έως 31/10/2005) και από (15/06/2005 έως 15/09/2005).
Οι ενδιαφερόμενοι θα πρέπει να έχουν καλή γνώση της Αγγλικής γλώσσας και προϋπηρεσία το λιγότερο 2 χρόνια.
Για την συμπλήρωση των αιτήσεων θα πρέπει ο/η ενδιαφερόμενος/η να έχει βιογραφικό και να απευθυνθεί στο ξενοδοχείο «LINDIA THALASSA» καθημερινά 09.00-14.00 ή με e-mail: pefkiislands@rho.forthnet.gr ή ταχυδρομικώς:
Χειμάρρας 70 Α - Ρόδος 85100.
Τηλ.: 2244 0 29380 - 2244 0 48181
Φαξ: 2244 0 48416 - 2244 0 48184

ΕΝΟΙΚΙΑΖΟΝΤΑΙ

Ενοικιάζονται γκαρσονιέρες στο Χαράκι για τον χειμώνα από τον Οκτώβριο έως τον Μαΐο.
Τηλ. 2244051021 - 51628 Κυρία Ανθή

ΕΝΟΙΚΙΑΖΟΝΤΑΙ ΔΙΑΜΕΡΙΣΜΑΤΑ

Ενοικιάζονται πολυτελή επιπλωμένα διαμερίσματα των 55 τ.μ. πάροδος Αμερικής με όλο τον απαραίτητο εξοπλισμό.
Πληροφορίες: Τηλ. 22410-85502 κ. Φανιουδάκη

ΕΝΟΙΚΙΑΖΟΝΤΑΙ ΔΙΑΜΕΡΙΣΜΑΤΑ

ΕΝΟΙΚΙΑΖΟΝΤΑΙ διαμερίσματα 75 τ.μ. (2 δωμάτια και σαλόνι) σε άριστη κατάσταση, στο κέντρο της Ιαλυσού. Πληροφορίες τηλ: 22410-77898 κ. Πιρπιρής

ΕΝΟΙΚΙΑΖΕΤΑΙ

Διαμέρισμα, πλήρως επιπλωμένο 120 τ.μ., 3ος όροφος, τρία υπνοδωμάτια, σαλοτραπεζαρία, εντοιχισμένη πλήρης κουζίνα, ένα λουτρό, ένα WC, αποθήκη, δύο βεράντες με θέα θάλασσα, τζάκι, κλιματισμός, πάρκινγκ, περιοχή νέας μαρίνας (οδός Σκεύου Ζερβού 10), ενοικιάζεται από ιδιοκτήτη λόγω αναχωρήσεως 750 ευρώ μηνιαίως με εγγύηση δύο ενοικίων.

Πληροφορίες τηλ. 6945-417673 και 6944-548508 απογευματινές ώρες.

ΕΥΚΑΙΡΙΑ

Πωλείται στ' Ασγούρου διώροφο κατάστημα αποτελούμενο από: Ισόγειο 240 τ.μ., Α' όροφο 240 τ.μ. και πατάρι 40 τ.μ., κατάλληλο για όλες τις χρήσεις, με πρόσωπο επί δύο οδών και πλατείας, εντός οικοπέδου 400 τ.μ. σε τιμή έκπληξη!!! (μεσίτες αποκλείονται)
Πληροφορίες τηλ. 22410 65000 - 6977 64 27 33

«ΚΤΙΡΙΟ Α.Ε.» ΑΤΣΙΔΗΣ ΑΝΑΣΤΑΣΙΟΣ

ΣΤΕΦ. ΚΑΖΟΥΛΗ 74-ΡΟΔΟΣ • Τηλ. (22410) 28616 - 67950

ΠΩΛΟΥΝΤΑΙ

- Διαμερίσματα στην οδό Καραϊσκάκη (κοντά στο παλιό ΙΚΑ), σε μικρή οικοδομή, 81 και 72 τ.μ.
- Διαμερίσματα στην οδό Καστοριάς και Μιχ. Πετρίδη 118 τ.μ., 94 τ.μ. και 72 τ.μ..
- Διαμέρισμα 132 τ.μ., 3ου ορόφου, στην οδό Κωνσταντινίδη.

Τα παραπάνω είναι πολυτελούς κατασκευής, με κεντρική θέρμανση, διαθέτουν αποκλειστική θέση στάθμευσης αυτοκινήτου και αποθήκη.



METROPOL
MULTI CINEMA ODEON
www.rodosvitrina.gr/metropol.htm
ΠΡΟΓΡΑΜΜΑ 2 ΕΒΔΟΜΑΔΩΝ
24/12/04 - 06/01/05

ΒΑΣΙΛΙΚΟΙ ΑΡΡΑΒΩΝΕΣ: Το ημερολόγιο μιας πριγκίπισσας ΙΙ
Μια ρομαντική κομεντί της WALT DISNEY Pictures
Τζούλι Άντριους
Αν Χάθαγουεϊ
Χωρίς μονάπετρο... <<χλωμό>> το στέμμα!
ΑΙΘΟΥΣΑ 3 ΩΡΕΣ ΕΝΑΡΞΗΣ 16:00 /18:15 / 20:30

ΤΑ ΙΠΤΑΜΕΝΑ ΣΠΑΘΙΑ HOUSE OF FLYING DAGGERS
Μετά τον <<Ήρωα>> ο Ζανγκ Γιμού επιστρέφει με το πιο ονειρικό κινηματογραφικό παραμύθι αυτού του χειμώνα.
ΑΙΘΟΥΣΑ 1 ΩΡΕΣ ΕΝΑΡΞΗΣ 17:50 / 20:20 / 22:45

Το Φάντασμα της Όπερας The Phantom of the Opera
Ο Τζόελ Σουμάχερ μεταφέρει στη μεγάλη οθόνη το αυθεντικό μιούζικαλ του Άντριου Λόιντ Βέμπερ
ΑΙΘΟΥΣΑ 2 ΩΡΕΣ ΕΝΑΡΞΗΣ 19:00 / 22:00

ANAKONTA 2 ANACONDAS 2
ΜΙΑ ΔΥΝΑΤΗ ΠΕΡΙΠΕΤΕΙΑ ΓΙΑ ΓΕΡΑ ΝΕΥΡΑ
Οι γιγάντιες ανακόντες έχουν αποκτήσει δύναμη, ταχύτητα, εξυπνάδα και τεράστια πείνα...
ΑΙΘΟΥΣΑ 3 ΩΡΑ ΕΝΑΡΞΗΣ 22:40

Οι απίθανοι THE INCREDIBLES
Από τους δημιουργούς της ταινίας "Ψάχνοντας τον Νέμο".
Disney
Τα απίθανα γίνονται πιθανά
ΑΙΘΟΥΣΑ 2 ΩΡΑ ΕΝΑΡΞΗΣ 16:30 στα Ελληνικά

Ο ΓΥΡΟΣ ΤΟΥ ΚΟΣΜΟΥ ΣΕ 80 ΜΕΡΕΣ
Μια προκλητική και τολμηρή αποστολή. Άσε την φαντασία σου να πετάξει ...
ΤΖΑΚΙ ΤΣΑΝ
ΑΡΝΟΛΝΤ ΣΒΑΡΤΣΕΝΕΓΚΕΡ
ΑΙΘΟΥΣΑ 1 ΩΡΑ ΕΝΑΡΞΗΣ 15:20

ΠΡΟΣΕΧΩΣ
Ο Νίκολας Κέιτζ πρωταγωνιστεί στην περιπέτεια της χρονιάς.
ΣΤΑ ΙΧΝΗ ΤΟΥ ΧΑΜΕΝΟΥ ΘΗΣΑΥΡΟΥ

Παραμονή Χριστουγέννων και Παραμονή Πρωτοχρονιάς δεν θα πραγματοποιηθούν οι προβολές μετά τις 22:00. Χριστούγεννα (25/12) και Πρωτοχρονιά (01/01) δεν θα πραγματοποιηθούν οι προβολές πριν τις 17:00.

INFORMATION - RESERVATIONS ΠΛΗΡΟΦΟΡΙΕΣ - ΚΡΑΤΗΣΕΙΣ
22410 28400

ΠΑΛΛΑΣ 5 CINEMAS CENTER
24/12/2004 - 30/12/2004
www.cinemapallas.gr
Για κρατήσεις
22410 24475/70670
Δημοκρατίας 13, Ρόδος

OCEAN'S TWELVE
Η ΣΥΜΜΟΡΙΑ ΤΩΝ ΔΩΔΕΚΑ
Αίθουσα 5 ώρες έναρξης // • 17:20 • 20:00 • 22:40
*ΠΡΟΣΟΧΗ Παραμονή Χριστουγέννων (24/12) 17:20, 20:00
*ΠΡΟΣΟΧΗ Ημέρα Χριστουγέννων (25/12) 17:55, 20:10, 22:40

BRIDGET JONES
THE EDGE OF REASON
ΜΠΡΙΤΖΕΤ ΤΖΟΥΝΣ: ΕΠΟΜΕΝΗ ΣΕΛΙΔΑ
Αίθουσα ΒΑΚΑ 4 ώρες έναρξης // • 18:00
Αίθουσα SFERA LIVE 1 Έναρξη // • 20:20 • 22:40
*ΠΡΟΣΟΧΗ Παραμονή Χριστουγέννων (24/12) 18:00, 20:20

BAD SANTA
Ο ΑΪ ΒΑΣΙΛΗΣ ΕΙΝΑΙ ...ΛΕΡΑ!!!
Αίθουσα MAIK ARTISTIC TEAM 3 • 20:30 • 22:30
*ΠΡΟΣΟΧΗ Παραμονή Χριστουγέννων (24/12) 18:00, 22:30

ALEXANDER
ΑΛΕΞΑΝΔΡΟΣ
Αίθουσα expert Κωνσταρίδης 2 έναρξη // • 19:00 • 22:20
*ΠΡΟΣΟΧΗ Παραμονή Χριστουγέννων (24/12) 19:00

Ο ΚΑΡΧΑΡΙΟΜΑΧΟΣ
Shark Tale
Αίθουσα SFERA LIVE 1 ΕΛΛΗΝΙΚΑ ώρες έναρξης // • 16:00 • 18:00
*ΠΡΟΣΟΧΗ Ημέρα Χριστουγέννων (25/12) 18:00
Αίθουσα ΒΑΚΑ 4 ΑΓΓΛΙΚΑ ώρες έναρξης // • 16:00 • 20:00
*ΠΡΟΣΟΧΗ Ημέρα Χριστουγέννων (25/12) 20:00

THE POLAR EXPRESS
ΤΟ ΠΟΛΙΚΟ EXPRESS
Αίθουσα MAIK ARTISTIC TEAM 3 • 16:00 • 18:20
ΕΛΛΗΝΙΚΑ *ΠΡΟΣΟΧΗ Ημέρα Χριστουγέννων (25/12) 18:20
Αίθουσα expert Κωνσταρίδης 2 έναρξη // • 17:00
ΑΓΓΛΙΚΑ *ΠΡΟΣΟΧΗ ΕΚΤΟΣ ΗΜΕΡΑΣ ΧΡΙΣΤΟΥΓΕΝΝΩΝ

Τηλεπρόγραμμα

ΕΤ1

06.00 ΟΡΘΡΟΣ ΚΑΙ ΛΕΙΤΟΥΡΓΙΑ ΧΡΙΣΤΟΥΓΕΝΝΩΝ
10.00 ΤΟ ΤΕΛΕΥΤΑΙΟ ΤΡΕΝΟ ΠΡΙΝ ΤΑ ΧΡΙΣΤΟΥΓΕΝΝΑ
10.30 ΜΙΑ ΦΟΡΑ ΚΙ ΕΝΑΝ ΚΑΙΡΟ ΠΡΙΝ ΤΑ ΧΡΙΣΤΟΥΓΕΝΝΑ
12.00 ΚΑΛΑΝΤΑ ΚΑΙ ΤΡΑΓΟΥΔΙΑ ΧΡΙΣΤΟΥΓΕΝΝΩΝ
13.00 ΧΡΙΣΤΟΥΓΕΝΝΑ ΤΗΣ ΝΤΙΒΑΣ
14.30 ΜΟΥΣΙΚΟ ΠΡΟΓΡΑΜΜΑ
16.45 ΞΕΝΗ ΤΑΙΝΙΑ: «ΠΕΝΤΕ ΜΙΚΡΟΙ ΑΓΓΕΛΟΙ»
18.30 ΤΑ ΞΕΧΑΣΜΕΝΑ ΠΑΙΔΙΑ
18.45 Ο ΝΙΚΟΣ ΞΥΛΟΥΡΗΣ ΚΑΙ ΤΑ ΤΡΙΑ ΠΟΙΗΜΑΤΑ
20.30 ΞΕΝΗ ΤΑΙΝΙΑ: «ΣΥΡΑΝΟ ΝΤΕ ΜΠΕΖΕΡΑΚ»
23.00 **ΕΙΔΗΣΕΙΣ-ΑΘΛΗΤΙΚΑ- ΚΑΙΡΟΣ**
23.45 ΜΥΘΩΔΙΑ (Ε)
01.15 ΞΕΝΗ ΤΑΙΝΙΑ: «Ο ΝΙΚΗΤΗΣ»

NET

06.00 ΥΜΝΟΙ ΤΩΝ ΧΡΙΣΤΟΥΓΕΝΝΩΝ
06.30 ΧΡΙΣΤΟΥΓΕΝΝΙΑΤΙΚΑ ΚΑΛΑΝΤΑ ΜΕ ΤΗΝ ΚΙΡΙ ΝΤΕ ΚΑΝΑΟΥΑ
08.00 ΣΤΟ ΔΡΟΜΟ ΤΩΝ ΠΟΥΛΙΩΝ»
08.30 ΞΕΝΗ ΤΑΙΝΙΑ: «Ο ΜΙΚΡΟΣ ΠΡΙΓΚΙΠΑΣ»
10.30 ΞΕΝΗ ΤΑΙΝΙΑ: «ΙΣΤΟΡΙΑ ΤΟΥ ΠΟΝΤΙΚΟΥ»
11.30 ΕΟΡΤΑΣΤΙΚΟ ΠΡΟΓΡΑΜΜΑ (Ε)
14.00 ΖΟΥΜ ΣΤΑ ΠΡΟΣΩΠΑ ΚΑΙ ΤΑ ΓΕΓΟΝΟΤΑ
15.00 **ΕΙΔΗΣΕΙΣ**
16.00 ΥΓΕΙΑ ΓΙΑ ΟΛΟΥΣ
17.00 ΤΟ ΚΑΡΑΒΑΝΙ ΤΩΝ ΗΧΩΝ
18.00 **ΕΙΔΗΣΕΙΣ**
18.30 ΧΟΝΔΡΟΣ ΚΑΙ ΛΙΓΝΟΣ
19.15 ΕΛΛΗΝΙΚΗ ΤΑΙΝΙΑ: «Η ΑΛΙΚΗ ΣΤΟ ΝΑΥΤΙΚΟ»
21.00 **ΕΙΔΗΣΕΙΣ**
22.00 ΣΤΗΝ ΥΓΕΙΑ ΜΑΣ
00.00 **ΕΙΔΗΣΕΙΣ**
00.15 ΞΕΝΗ ΤΑΙΝΙΑ: «ΤΟ ΚΛΑΜΠ ΤΩΝ ΣΤΕΡΗΜΕΝΩΝ ΓΥΝΑΙΚΩΝ»

ΕΤ 3

07.30 ΟΛΙΒΕΡ ΤΟΥΙΣΤ
09.00 ΟΙ ΠΕΡΙΠΕΤΕΙΕΣ ΤΟΥ ΜΙΚΡΟΥ ΠΡΙΓΚΙΠΑ
09.30 ΘΕΙΑ ΛΕΙΤΟΥΡΓΙΑ
11.30 ΕΝΕΡΓΕΙΑΚΟ ΠΕΔΙΟ
12.00 ΥΜΝΟΙ ΚΑΙ ΚΑΛΑΝΤΑ
13.00 **ΕΙΔΗΣΕΙΣ**
13.30 ΣΙΝΕΜΑΝΙΑ (Ε)
14.30 ΠΟΛΙΤΙΣΜΟΣ ΣΤΗΝ 3
15.30 ΤΟ ΑΞΙΟΝ ΕΣΤΙ ΣΤΗ ΘΕΣΣΑΛΟΝΙΚΗ
16.30 ΔΙΑΣΠΟΡΑ
18.00 ΧΡΙΣΤΟΥΓΕΝΝΑ ΣΤΗ ΣΜΥΡΝΗ
20.00 ΓΙΟΡΤΗ ΣΤΗ ΒΕΝΕΤΙΑ
21.00 ΞΕΝΗ ΤΑΙΝΙΑ: «ΗΛΙΟΣΤΑΣΙΟ: ΜΙΑ ΧΡΙΣΤΟΥΓΕΝΝΙΑΤΙΚΗ ΙΣΤΟΡΙΑ
22.00 ΞΕΝΗ ΤΑΙΝΙΑ: «ΜΙΚΡΗ ΧΡΙΣΤΟΥΓΕΝΝΙΑΤΙΚΗ ΙΣΤΟΡΙΑ»
23.00 ΣΥΝΑΥΛΙΑ ΤΟΥ ΜΑΡΙΟΥ ΤΟΚΑ
00.00 **ΕΙΔΗΣΕΙΣ**
00.30 ΩΡΑΙΑ ΘΕΣΣΑΛΟΝΙΚΙΑ
01.30 ΑΛΛΟΣ ΛΟΓΟΣ
02.30 ΔΙΑΣΠΟΡΑ (Ε)

MEGA

06.00 ΤΖΟΥΜΑΝΖΙ: Η ΣΕΙΡΑ
07.00 MEGA ΣΑΒΒΑΤΟΚΥΡΙΑΚΟ
10.00 ΤΟ ΠΑΙΔΙ ΜΟΥ ΚΙ ΕΓΩ
10.15 ΕΝΑΣ ΤΡΕΛΟΥΤΣΙΚΟΣ ΚΑΡΥΟΘΡΑΥΣΤΗΣ
11.30 ΣΑΒΒΑΤΟ-ΓΕΝΝΗΜΕΝΕΣ (Ε)
12.30 ΔΕΝ ΞΕΡΕΙΣ ΤΙ ΣΟΥ ΓΙΝΕΤΑΙ
13.00 ΜΕΓΚΑ ΣΤΑΡ
14.00 **ΕΙΔΗΣΕΙΣ**
14.50 ΕΛΛΗΝΙΚΗ ΣΕΙΡΑ (Ε)
15.50 ΤΡΑΞΙΟΝ
16.20 ΞΕΝΗ ΤΑΙΝΙΑ: «ΟΙΚΟΓΕΝΕΙΑΚΑ ΧΡΙΣΤΟΥΓΕΝΝΑ»
20.00 **ΕΙΔΗΣΕΙΣ**
21.00 ΠΡΙΒΕ
22.00 ΣΑΡΒΑΪΒΟΡ ΙΙ
23.20 ΕΟΡΤΑΣΤΙΚΟ ΠΡΟΓΡΑΜΜΑ
00.15 **ΕΙΔΗΣΕΙΣ**
02.00 ΞΕΝΗ ΤΑΙΝΙΑ: «Η ΤΖΙΝΗ ΖΗΤΑΕΙ ΕΠΙΓΟΝΤΩΣ ΓΙΑΤΡΟ»
04.00 ΤΥΧΕΡΗ ΕΚΔΟΣΗ
05.00 ΚΙΟΥΠΙΝΤ (Ε)

ΑΝΤ 1

06.15 ΟΙΚΟΓΕΝΕΙΑ ΜΟΥΣΑΜΑ (Ε)
07.00 ΣΤΟΥΝΤΙΟ ΜΕ ΘΕΑ
09.00 Η ΘΕΙΑ ΓΕΝΝΗΣΗ
11.00 ΔΕΣΠΟΙΝΙΣ ΜΑΡΓΑΡΙΤΑ (Ε)
12.55 SUPER GAME
13.00 ΕΚΕΙΝΕΣ ΚΙ ΕΓΩ - ΕΟΡΤΑΣΤΙΚΟ
14.00 **ΕΙΔΗΣΕΙΣ**
14.30 ΕΠΑΦΕΣ
14.40 ΕΒΔΟΜΗΝΤΑ ΧΡΟΝΙΑ ΦΑΓΩΜΑΡΑ-ΕΟΡΤΑΣΤΙΚΟ
15.00 ΑΝΩ ΚΑΤΩ - ΕΟΡΤΑΣΤΙΚΟ
17.30 **ΕΙΔΗΣΕΙΣ**
18.20 ΙΔΙΑΙΤΕΡΑ ΓΙΑ ΚΛΑΜΑΤΑ (Ε) - ΕΟΡΤΑΣΤΙΚΟ
20.00 **ΕΙΔΗΣΕΙΣ**
21.00 ΦΕΪΜ ΣΤΟΡΙ - ΕΟΡΤΑΣΤΙΚΟ
01.00 **ΕΙΔΗΣΕΙΣ**
01.30 ΕΛΛΗ ΚΟΚΚΙΝΟΥ-ΑΝΔΡΕΑΣ ΣΤΑΜΟΣ
03.50 Η ΟΠΕΡΑ ΤΗΣ ΠΕΝΤΑΡΑΣ
05.30 ΠΑΟΥΕΡ ΡΕΪΝΤΖΕΡΣ

ALPHA

05.40 ΠΡΩΙΝΟ ΚΟΥΣ ΚΟΥΣ (Ε)
07.00 ΠΡΩΙΝΕΣ ΣΕΛΙΔΕΣ
10.00 ΑΥΤΟ ΜΑΣ ΕΛΕΙΠΕ
13.00 ΠΕΡΑ ΑΠΟ ΤΟΝ ΟΡΙΖΟΝΤΑ
14.00 **ΕΙΔΗΣΕΙΣ**
14.30 ΕΠΑΦΕΣ
15.30 ΞΕΝΗ ΤΑΙΝΙΑ: «ΑΓΙΟΣ ΒΑΣΙΛΗΣ ΓΙΑ ΚΛΑΜΑΤΑ»
17.30 **ΕΙΔΗΣΕΙΣ**
17.45 ΕΛΛΗΝΙΚΗ ΤΑΙΝΙΑ: «ΕΝΑ ΤΡΕΛΟΣ ΤΡΕΛΟΣ ΑΕΡΟΠΕΙΡΑΤΗΣ»
21.00 ΟΛΑ ΣΤΗΝ ΤΑΡΑΤΣΑ
22.00 ΚΟΙΤΑ ΤΙ ΕΚΑΝΕΣ
01.00 **ΕΙΔΗΣΕΙΣ**
01.15 ΜΟΥΣΙΚΟ ΠΡΟΓΡΑΜΜΑ
03.30 ΤΗΛΕΑΓΟΡΕΣ
03.45 ΑΥΤΟ ΜΑΣ (Ε)

STAR

06.00 ΠΑΙΔΙΚΟ ΠΡΟΓΡΑΜΜΑ
12.00 ΓΙΟΥ ΓΚΙ Ο
12.30 ΤΑ ΣΤΡΟΥΜΦΑΚΙΑ
13.00 **ΕΙΔΗΣΕΙΣ**
13.30 ΕΒΕΡΓΟΥΝΤ: Η ΜΙΚΡΗ ΠΟΛΗ
14.30 ΤΑ ΦΙΛΑΡΑΚΙΑ (Ε)
15.30 ΚΑΛΙΦΟΡΝΙΑ ΤΙΝΣ
16.30 ΣΟΥΠΕΡΜΑΝ, ΤΑ ΧΡΟΝΙΑ ΤΗΣ ΝΙΟΤΗΣ
17.30 ΞΕΝΗ ΤΑΙΝΙΑ: «ΤΑ ΧΡΙΣΤΟΥΓΕΝΝΑ ΤΟΥ ΤΡΕΛΟΥ ΘΗΡΙΟΤΡΟΦΕΙΟΥ»
19.30 **ΕΙΔΗΣΕΙΣ**
21.00 ΞΕΝΗ ΤΑΙΝΙΑ: «ΧΡΙΣΤΟΥ-ΓΕΝΝΙΑΤΙΚΟ ΟΝΕΙΡΟ»
23.00 ΞΕΝΗ ΤΑΙΝΙΑ: «Ο ΑΪ ΒΑΣΙΛΗΣ»
01.00 ΞΕΝΗ ΤΑΙΝΙΑ: «ΕΝΑΣ ΑΔΕΞΙΟΣ ΠΡΩΤΑΡΗΣ»
03.00 ΞΕΝΗ ΤΑΙΝΙΑ: «ΣΤΟΝ ΚΟΣΜΟ ΤΟΥ ΧΟΛΙΓΟΥΝΤ»
05.00 ΑΣΤΕΡΙΑ ΣΤΟ ΠΕΝΤΑΓΡΑΜΜΟ

FILMNET

05.45 ΤΟ ΟΓΔΟΟ ΜΙΛΙ
07.35 ΠΟΠΑΥ Ο ΝΑΥΤΗΣ
09.10 18 ΧΡΟΝΙΑ ΜΕΤΑ
10.45 ΓΙΑ ΕΝΑ ΑΓΟΡΙ
12.30 ΜΑΤΙΛΝΤΑ
14.15 ΦΑΝΦΑΝ Ο ΤΟΥΛΙΠΑΣ
16.00 ΠΕΡΙΠΕΤΕΙΑ ΣΤΗΝ ΑΦΡΙΚΗ
17.30 ΚΩΔΙΚΟΣ ΑΛΑΪΑΣ
18.30 ΣΕΞ ΕΝΤ ΔΕ ΣΙΤΥ
19.05 ΚΙΝΗΜΑΤΟΓΡΑΦΙΚΑ ΝΕΑ
19.40 ΔΥΟ ΕΒΔΟΜΑΔΕΣ ΠΡΟΘΕΣΜΙΑ
22.00 ΧΑΡΙ ΠΟΤΕΡ ΚΑΙ Η ΚΑΜΑΡΑ ΜΕ ΤΑ ΜΥΣΤΙΚΑ
00.40 ΟΔΗΓΟΣ ΓΙΑ ΠΑΝΤΡΕΜΕΝΟΥΣ
02.10 ΣΟΛΑΡΙΣ
03.50 ΕΡΩΤΑΣ ΚΑΙ... ΤΙΠΟΤΕ ΑΛΛΟ

ALTER

06.30 ΑΛΤΕΡ ΚΙΝΤΣ
12.30 ΣΑΜΠΡΙΝΑ
13.00 ΜΗΤΣΙΧΩΣΤΑ (Ε)
16.45 ΤΟ ΠΑΡΤΙ ΤΗΣ ΖΩΗΣ ΣΟΥ (Ε)
18.45 ΤΟ ΠΡΩΤΟ ΘΕΜΑ
19.00 **ΕΙΔΗΣΕΙΣ**
20.00 Η ΦΩΝΗ ΤΟΥ ΠΟΛΙΤΗ
21.00 ΧΗΡΕΣ ΚΛΑΜΠ (Ε)
22.00 ΞΕΝΗ ΤΑΙΝΙΑ: «Ο ΓΥΡΟΣ ΤΟΥ ΚΟΣΜΟΥ ΣΕ 80 ΗΜΕΡΕΣ»
23.45 ΜΕΧΡΙ ΤΡΕΙΣ ΕΙΝΑΙ ΔΕΣΜΟΣ (Ε)
00.45 ΞΕΝΗ ΤΑΙΝΙΑ: «ΤΑ ΧΡΙΣΤΟΥΓΕΝΝΑ ΤΟΥ ΗΡΑΚΛΗ ΠΟΥΑΡΟ»
02.45 ΞΕΝΗ ΤΑΙΝΙΑ: «ΤΟ ΤΕΛΕΙΟ ΖΕΥΓΑΡΙ»

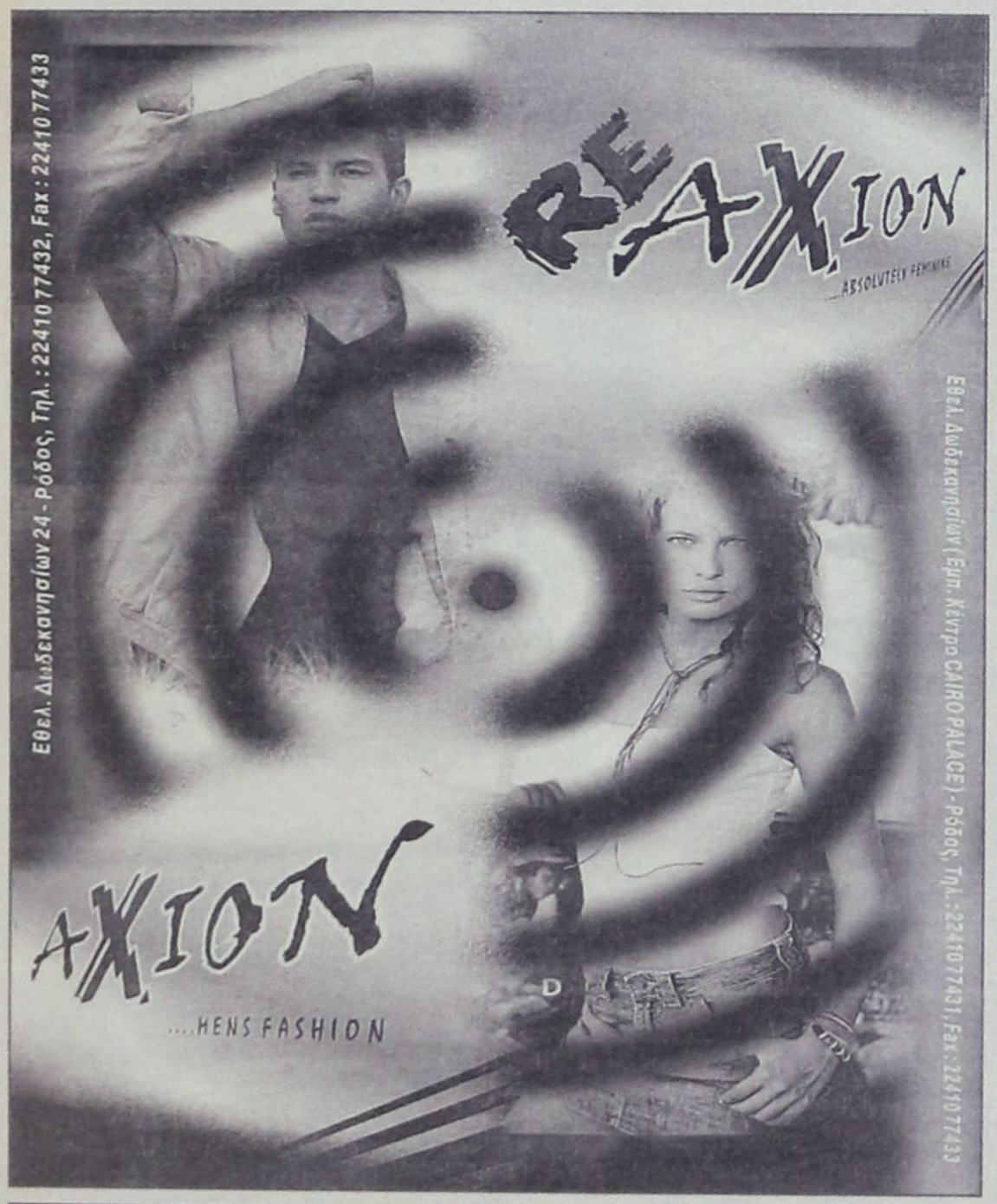



νέα εμφάνιση!
νέες διεθνείς διακρίσεις!

Ο πετυχημένος συνδυασμός
της ερυθρής Μανδηλαριάς
με το μοναδικό Μικτάτο Τρίνι,
προτείνει με το εντυπωσιακό ρουμπινί
χρώμα και τα γοητευτικά
άρωμα κόκκινων φρούτων
και τριαντάφυλλου.
Συνοδεύει ιδανικά λευκά κρέατα,
θαλασσινά, ζυμαρικά,
πιάτα κανέζικης κουζίνας,
sushi, σαλάτες και ορεκτικά.

ΕΝΑ ΑΠΟ ΤΑ 12 ΒΡΑΒΕΥΜΕΝΑ ΡΟΖΕ ΤΟΠΙΚΑ ΚΡΑΣΙΑ ΤΟΥ ΔΙΕΘΝΗ ΔΙΑΓΩΝΙΣΜΟΥ ΤΗΣ VINITALY *που πραγματοποιήθηκε στην Βερόνα της Ιταλίας τον Απρίλιο του 2003.*

C·A·I·R
RODOS
δημιουργίες ποιότητας

CAIR A.E. Σταδ. Λεωφ. Ρόδου-Λίνδου, Ρόδος
Τηλ: 22410 68770-3, Fax: 22410 62474, e-mail: info@cair.gr

Παραγωγή Αθήνα: Τηλ: 210 4813870, Fax: 210 4814608, e-mail: cair@otenet.gr

Blue Star Ferries

Νέα Δρομολόγια

ΑΠΟ ΡΟΔΟ

ΑΝΑΧΩΡΗΣΗ ΑΠΟ						ΑΦΙΞΗ ΠΕΙΡΑΙΑ
ΡΟΔΟ	ΚΩ	ΛΕΡΟ	ΠΑΤΜΟ	ΣΥΡΟ	ΑΜΟΡΓΟ(ΚΑΤΑΠΟΛΑ)	
ΤΡΙΤΗ 19:00	ΤΡΙΤΗ 22:00	...	...	ΤΕΤΑΡΤΗ 02:50	...	ΤΕΤΑΡΤΗ 06:10
ΠΕΜΠΤΗ 19:00	ΠΕΜΠΤΗ 22:00	...	...	ΠΑΡΑΣΚΕΥΗ 02:50	...	ΠΑΡΑΣΚΕΥΗ 06:10
ΣΑΒΒΑΤΟ 10:00	ΣΑΒΒΑΤΟ 12:45	...	...	...	ΣΑΒΒΑΤΟ 16:20	ΣΑΒΒΑΤΟ 21:30
ΚΥΡΙΑΚΗ 18:00	ΚΥΡΙΑΚΗ 21:00	ΚΥΡΙΑΚΗ 22:40	ΚΥΡΙΑΚΗ 23:50	ΔΕΥΤΕΡΑ 03:25	...	ΔΕΥΤΕΡΑ 06:45

ΠΡΟΣ ΡΟΔΟ

ΑΝΑΧΩΡΗΣΗ ΑΠΟ ΠΕΙΡΑΙΑ	ΑΦΙΞΗ					
	ΣΥΡΟ	ΑΜΟΡΓΟ(ΚΑΤΑΠΟΛΑ)	ΠΑΤΜΟ	ΛΕΡΟ	ΚΩ	ΡΟΔΟ
ΔΕΥΤΕΡΑ 19:30	ΔΕΥΤΕΡΑ 22:50	...	...	...	ΤΡΙΤΗ 04:00	ΤΡΙΤΗ 06:45
ΤΕΤΑΡΤΗ 19:30	ΤΕΤΑΡΤΗ 22:50	...	...	...	ΠΕΜΠΤΗ 04:00	ΠΕΜΠΤΗ 06:45
ΠΑΡΑΣΚΕΥΗ 19:30	ΠΑΡΑΣΚΕΥΗ 22:50	...	...	...	ΣΑΒΒΑΤΟ 04:00	ΣΑΒΒΑΤΟ 06:45
ΣΑΒΒΑΤΟ 23:30	...	ΚΥΡΙΑΚΗ 04:40	ΚΥΡΙΑΚΗ 07:00	ΚΥΡΙΑΚΗ 08:10	ΚΥΡΙΑΚΗ 09:50	ΚΥΡΙΑΚΗ 12:50

- **ΑΝΕΚΤΕΛΕΣΤΑ ΔΡΟΜΟΛΟΓΙΑ**: 25/12/04 (από ΡΟΔΟ 10:00), 01/01/05 (από ΡΟΔΟ 10:00), 30/04/05 (από ΠΕΙΡΑΙΑ 23:30) & 01/05/05

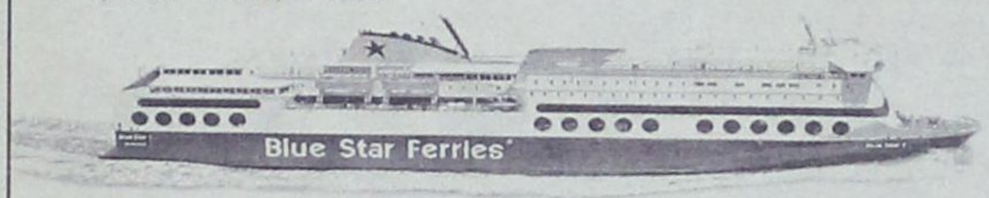

SKEVO'S TRAVEL AGENCY

ΚΑΝΤΕ ΚΡΑΤΗΣΗ ΤΩΡΑ!

ΠΛΗΡΟΦΟΡΙΕΣ ΚΑΙ ΚΡΑΤΗΣΕΙΣ ΘΕΣΕΩΝ ΣΤΟΝ ΤΑΞΙΔΙΩΤΙΚΟ ΣΑΣ ΠΡΑΚΤΟΡΑ Ή SKEVO'S TRAVEL AGENCY: ΑΜΕΡΙΚΗΣ 111, ΡΟΔΟΣ, ΤΗΛ. ΚΡΑΤΗΣΕΩΝ ΕΠΙΒΑΤΩΝ ΚΑΙ Ι.Χ.: 22410-22461, 22410-75655, 22410-75310, ΤΗΛ. ΚΡΑΤΗΣΕΩΝ ΦΟΡΤΗΓΩΝ: 22410-76600

Έχοντας σαν αρχή μας την παροχή υπηρεσιών ποιότητας και την στελέχωση με άρτια εκπαιδευμένο προσωπικό, επιθυμούμε να προσλάβουμε τους παρακάτω συνεργάτες

ROOMS DIVISION MANAGER
ΠΡΟΪΣΤΑΜΕΝΗ ΟΡΟΦΩΝ
GUEST RELATIONS EXECUTIVE

Η κατάλληλη υποψήφια θα πρέπει να διαθέτει ικανή εμπειρία σε αντίστοιχη θέση, ευχέρια στην επικοινωνία και άριστη γνώση τουλάχιστον της Αγγλικής & Γερμανικής γλώσσας.

ΥΠΑΛΛΗΛΟΥΣ ΥΠΟΔΟΧΗΣ

Οι κατάλληλες υποψήφιες θα πρέπει να γνωρίζουν άριστα τουλάχιστον την Αγγλική & Γερμανική γλώσσα

FOOD & BEVERAGE CONTROLLER

ΑΠΟΘΗΚΑΡΙΟ
BARMAN A & B
BAR WAITRESSES
ΣΕΡΒΙΤΟΡΟΥΣ Α & Β
GROOM
ΜΑΓΕΙΡΟΥΣ Α'
ΖΑΧΑΡΟΠΛΑΣΤΗΣ - ΑΡΤΟΠΟΙΟΣ Α'
ΜΑΓΕΙΡΟΥΣ Β'
Ζεστή - Κρύα - Snack Bar - A la carte
ΖΑΧΑΡΟΠΛΑΣΤΗΣ Β'
ΜΠΟΥΦΕΤΖΗΣ
ΜΑΓΕΙΡΟΥΣ Γ'
ΛΑΝΤΖΕΡΗΔΕΣ
ΥΔΡΑΥΛΙΚΟ

Rodos Palladium Hotel

★★★★

Sun Beach Resort Complex

Αν έχετε δυναμική προσωπικότητα, φιλοδοξία για επαγγελματική άνοδο και διάθεση για απόλυτα επαγγελματική δουλειά, τότε ο όμιλος μας θα ήθελε να λάβει το βιογραφικό σας.

Οι ενδιαφερόμενοι μπορούν να αποστείλουν το βιογραφικό τους είτε στο e-mail rpgm@rodospalladium.gr είτε στο fax 22410 86617, υπ' όψην κ. Λ. Δάνα. Μπορείτε επίσης να καταθέσετε την αίτηση σας στο ξενοδοχείο Rodos Palladium, υπ' όψην κ. Κουπάδη (Τμήμα Ανθρώπινου Δυναμικού) έως 24/12/2004 και από 10/01/2005 καθημερινά 10:00 - 16:00. Οι συνεντεύξεις θα ξεκινήσουν στις 17/01/2005.

Λεωφ. Καλλιθέας, Ρόδος. Τηλ: 22410 86004, Fax: 22410 86617

ΚΑΛΑΝΤΑ ΜΕ... ΝΟΗΜΑ ΤΗΣ «δ»

ΚΑΛΗΝ ΕΣΠΕΡΑΝ ΑΡΧΟΝΤΕΣ

Καλήν εσπέραν άρχοντες
σ' όλους μαζί αράδα
σ' όλα τα Δωδεκάνησα
και σ' όλη την Ελλάδα

Καλήν εσπέραν και σ' εσάς
του τόπου μας αρχόντοι
χρόνια πολλά στους έξυπνους
σε κάθε παγαπόντη

Καλήν εσπέραν υπουργέ
του Αιγαίου απ' άκρη, σ' άκρη
πλοία οι νησιώτες δε θωρούν
και ρίχνουν μαύρο δάκρυ

Καλήν εσπέραν και σ' εσάς
κύριοι βουλευτάδες
οι πρώην και οι τέως μας
και σεις πολιτευτάδες

Καλήν εσπέραν υπουργέ
Νικήτα Κακλαμάνη
τους γκαφατζήδες μάζεψε
και διώχτους μάνι - μάνι

Καλήν εσπέραν άρχοντα
τ' ακριτικού νομού μας
θάσαι ξανά υποψήφιος
για να' χουμε το νού μας;

Καλήν εσπέραν δήμαρχε
της Πόλης των Ροδίων
πού' γινες άλτης δυνατός
δύσκολων εμποδίων

Πες μας τι έχεις στο μυαλό
ποιούς...θ' αποκεφαλίσεις
και ποιούς σαν αντιδήμαρχους
σκοπεύεις να...βαφτίσεις

Καλήν εσπέραν και σε σε
Αντώνη Αλαβέρα
να αναλάβεις πρόεδρος
έφτασε πια η μέρα

Τι θ' απογίνει άραγε
ο Γιάννης ο Τσιγάρος
η λέξη «αντίο» χρειάζεται
και λεβεντιά και θάρρος

Καλήν εσπέραν στο Χατζή
που χθες το Γιώργο ασπάστη
του ευχήθηκε τον φίλησε
και αυτός ενθουσιάστη

Έτσι σας θέλουμε παιδιά
πάντα αδελφωμένους
κι όχι στα συμβούλια
μπαρουτοκαπνισμένους

Καλήν εσπέραν στο Γλυνό
στον Χαραλάμπη επίσης
και άλλο πλοίο Νίκο μου
σύντομα ν' αποκτήσεις

Καλήν εσπέραν εύχομαι
στο Νίκο το Ζωΐδη
να «φάει» θέλει έμαθα
το Γιάννη Μαχαιρίδη

Καλήν εσπέραν θέ'να πω
στον Κουσουρνά το Στάθη
με ράσα στην Απολακκιά
μου είπαν εθεάθη!

Καλήν εσπέραν ξέχασα
στον πρόεδρο τον Φώτη
θα εκλεγεί για πρόεδρος
και πάλι με την πρώτη

Καλήν εσπέραν Τάσο μου
ευχές από τον Τέλη
που όλο σου παίρνει τις πρωτιές
και να σε «ρίχνει» θέλει

Καλήν εσπέραν εύχομαι
στο βουλευτή τον Χρύση
με τα «καούνια» μάθαμε
πως βρίσκεται σε...κρίση

Καλήν εσπέραν θέ' να πω
στο βουλευτή το Γιάννη
πούπαιξε ξύλο στη Βουλή
με τον Κεφαλογιάννη

Καλήν εσπέραν βουλευτή
και σύμβουλε της Βάσως
έτσι σε θέλω τσαμπουκά
με τσαγανό και θράσος

Καλήν εσπέραν διοικητή
εις το νοσοκομείο
που τελευταία έγινε
σκέτο τρελοκομείο

Ετούτα τα Χριστούγεννα
είναι φτωχά και... άδεια
γεμάτα με μιζέρια
και με ντροπής σημάδια

Αδειες οι τσέπες, τα ευρώ
δεν έχουνε αξία
γι' αυτό και έχει η αγορά
νέκρα και απραξία

Σας τά' ψαλλα τα κάλαντα
μη μου παραπονιέστε
κι' όσοι παραστρατήσατε
τον ίσιο δρόμο βρέστε

Σε όλους σας πολλές ευχές
όμορφα να περνάτε
κι' ότι κακό και άσκημο
πρέπει να το ξεχνάτε

Είν' οι καιροί ού μενετοί
δεν χάνουν την μαγεία
αρκεί να είμαστε καλά
και να'χουμε υγεία

Αν κάποιον επαράλειψα
ας μου το συγχωρήσει
μόνο για σκοπιμότητα
μη με κατηγορήσει

ΓΙΑΝΝΗΣ ΜΗΝΑΤΣΗΣ



ΚΑΛΕΣ ΓΙΟΡΤΕΣ

Η διεύθυνση, το συντακτικό και το τεχνικό προσωπικό της «δ» σας εύχονται

ΧΑΡΟΥΜΕΝΑ ΧΡΙΣΤΟΥΓΕΝΝΑ

ΒΑΛΣΑΜΗΣ

70 ΧΡΟΝΙΑ μαζί

Τώρα ενωμένα τα τρία καταστήματα
με επώνυμα ρούχα
για όλα τα γούστα και τις ηλικίες

ΓΙΟΡΤΑΖΟΥΜΕ ΚΙ ΕΜΕΙΣ
και ΠΡΟΣΦΕΡΟΥΜΕ
στη ΜΙΣΗ ΤΙΜΗ
ΟΛΑ τα είδη του 3ου ορόφου

ΒΑΛΣΑΜΗΣ
Γαλλίας 12-16, Ρόδος



Με την ευκαιρία
ευχόμαστε στην αξιότιμη
πελατεία μας

ΚΑΛΑ ΧΡΙΣΤΟΥΓΕΝΝΑ
και ΕΥΤΥΧΙΣΜΕΝΟ
ΤΟ ΝΕΟ ΕΤΟΣ



Η γεύση δεν είναι πλέον ένα αίνιγμα,
η δημιουργία του SANTA LUCIA, σε
γεύσεις, σε περιβάλλον, αλλά και σε
ποιοτική μουσική, είναι μιά φιλόξενη
και ζεστή αγκαλιά που σας χωράει όλους!



ΕΣΤΙΑΤΟΡΙΟ
ΣΑΝΤΑ ΛΟΥΤΣΙΑ



ΑΝΟΙΚΤΑ ΚΑΘΕ ΜΕΡΑ ΑΠΟ ΤΙΣ 12 ΤΟ ΜΕΣΗΜΕΡΙ

ΕΣΤΙΑΤΟΡΙΟ ΜΕΖΕΔΟΠΩΛΕΙΟ
<< SANTA LUCIA >>
ΝΙΚ. ΣΑΒΒΑ 3 (ΔΙΠΛΑ ΣΤΟ ΤΕΝΙΣ CLUB) ΤΗL. 22410-32755



LIVE MUSIC
ΠΑΡΑΣΚΕΥΗ & ΣΑΒΒΑΤΟ
ΠΑΙΖΟΥΝ ΚΑΙ ΤΡΑΓΟΥΔΟΥΝ:
ΣΤΑΥΡΟΣ ΧΑΡΤΟΦΥΛΗΣ
ΝΙΚΟΣ ΜΑΣΤΟΡΟΥ
ΣΤΟ ΠΙΑΝΟ:
ΓΙΩΡΓΟΣ ΧΑΤΖΑΝΤΩΝΗΣ

