η δημοκρατική της Ρόδου

στην υπηρεσία του δωδεκανησιακού λαού

ΕΛΤΑ Κωδικός 1876 Αρ. φύλλου 6759 ΤΡΙΤΗ 4 ΙΑΝΟΥΑΡΙΟΥ 2005 - Τιμή 0,70 ΕΥΡΩ - www.dimokratiki.gr

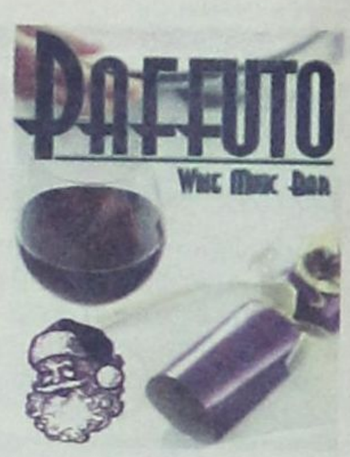



ΓΙΑ ΚΑΠΟΙΟΥΣ ΤΑ ΧΡΙΣΤΟΥΓΕΝΝΑ ΔΕΝ ΕΡΧΟΝΤΑΙ ΠΟΤΕ

ΣΕ ΣΥΝΘΗΚΕΣ ΠΛΗΡΟΥΣ ΕΞΑΘΛΙΩΣΗΣ και εγκατάλειψης μια 92χρονη γυναίκα

➤ Ζει σε τρώγλη στη Μεσαιωνική Πόλη ξεχασμένη από θεό, ανθρώπους και... κράτος Πρόνοιας

• ΣΕΛ. 32

ΑΓΩΝΙΑ ΓΙΑ ΤΟΥΣ ΔΥΟ ΡΟΔΙΤΕΣ

Επτά πλέον οι αγνοούμενοι Ελληνες που αναζητούνται στα συντρίμμια

✓ *Σε νοσοκομείο των Αθηνών νοσηλεύεται ο 9χρονος Μανώλης Χατζηαλεξίου*

• ΣΕΛ. 11



ΔΙΑΨΕΥΔΕΙ Ο Γ. ΠΑΠΑΔΟΠΟΥΛΟΣ

Το ελληνικό Πουκέτ «ανακάλυψε» στη Ρόδο η γαλλική εφημερίδα Le Figaro

• ΣΕΛ. 10

ΓΙΑ ΤΗΝ «ΚΟΜΠΙΝΑ» ΠΟΥ ΚΑΤΗΓΓΕΙΛΕ ΣΤΗ ΒΟΥΛΗ

ΘΑ ΖΗΤΗΣΕΙ ΣΥΓΓΝΩΜΗ ο Υπουργός Υγείας;

✓ *Ολο το πρόγραμμα της επίσκεψής του στη Ρόδο*

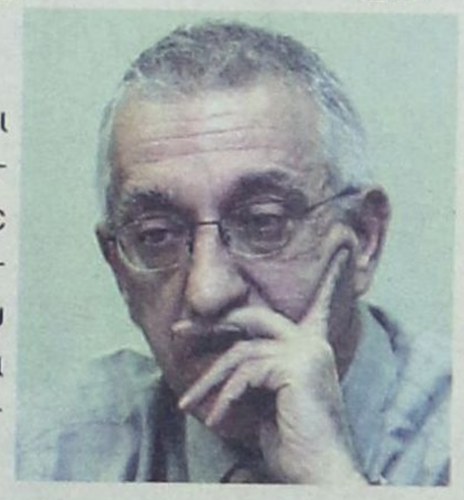

Η κοινή γνώμη απαιτεί από τον κ. Κακλαμάνη να αποκαταστήσει την τρωθείσα φήμη των ιατρών και των υπαλλήλων του Γενικού Νοσοκομείου Ρόδου από τις καταγγελίες που στηρίχθηκαν σε εσφαλμένη και ελλιπή ενημέρωσή του • Δεν θα γίνουν κινητοποιήσεις από πλευράς γιατρών και υπαλλήλων του νοσοκομείου • Αναμένεται να εξαγγείλει νέες προσλήψεις, λύση για το ΙΚΑ και τη λειτουργία του παραρτήματος του ΟΚΑΝΑ • Ερώτηση στη Βουλή από τον Κ. Κάισερλη για το θέμα της Ω.Ρ.Λ.

• ΣΕΛ. 6

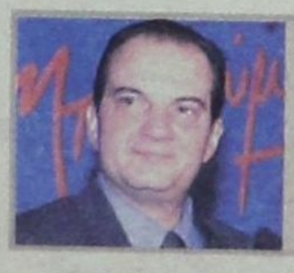

ΣΤΕΛΛΕΙ ΤΟ ΜΗΝΥΜΑ ΤΗΣ ΠΕΡΙΦΕΡΕΙΑΚΗΣ ΑΝΑΠΤΥΞΗΣ

«ΠΟΔΑΡΙΚΟ» ΚΑΡΑΜΑΝΛΗ ΣΤΗΝ ΚΑΡΠΑΘΟ

Τι αναμένεται να εξαγγείλει από το ακριτικό νησί

• ΣΕΛ. 3

ΜΑΚΕΔΟΝΙΚΕΣ ΓΡΑΜΜΕΣ
ΤΣΙΜΕΝΙΔΗΣ Α.Ε.

- μεταφορές ψυγειομεταφορές
- διανομές ψυγειοδιανομές
- αποθηκεύσεις
- logistics

Θεσ/νίκη Πόντου 19, β' κτεο, 2310753267

Αθήνα Ασπρόπυργος, 2105582240 β' αποθήκη, 2103478858 (Αγ. Πολυκάρπου 95 εντός Πάρκινγκ Παπαζήση)

Ρόδος 6ο χλμ. λεωφ. καλλιθέας 2241060345

THE ART OF TRANSPORTING

ΦΥΓΟΚΕΝΤΡΕΣ ΔΥΝΑΜΕΙΣ ΣΤΗΝ ΠΑΡΑΤΑΞΗ ΘΑΡΡΕΝΟΥ

ΞΕΣΠΑΣΕ ΚΡΙΣΗ ΣΤΟ ΔΗΜΟ ΛΙΝΔΙΩΝ

• *Ο δήμαρχος κινδυνεύει να απωλέσει την πλειοψηφία*

• *Να παραιτηθεί τον καλεί ο κ. Μ. Παλλάς*

• ΣΕΛ. 5



ΟΛΟΚΛΗΡΩΘΗΚΑΝ ΟΙ ΔΙΑΔΙΚΑΣΙΕΣ

Τα αποτελέσματα των δημαιρεσιών σε όλους τους Δήμους

• ΣΕΛ. 4-5

ΣΤΑΤΙΣΤΙΚΑ ΣΤΟΙΧΕΙΑ ΤΩΝ ΕΠΙΜΕΡΟΥΣ ΥΠΗΡΕΣΙΩΝ

Η ΔΡΑΣΤΗΡΙΟΤΗΤΑ ΤΗΣ ΑΣΤΥΝΟΜΙΚΗΣ ΔΙΕΥΘΥΝΣΗΣ ΔΩΔΕΚΑΝΗΣΟΥ ΤΟ 2004

• ΣΕΛ. 8

Ο ΑΠΟΛΟΓΙΣΜΟΣ ΤΗΣ ΠΥΡ

403 ΣΤΡΕΜΜΑΤΑ πευκοδάσους έγιναν στάχτη το 2004

• ΣΕΛ. 7



ΑΝΑΜΕΝΕΤΑΙ ΜΕ ΕΝΔΙΑΦΕΡΟΝ Η ΥΠΟΘΕΣΗ

ΣΕ ΔΙΚΗ 3 ΙΑΤΡΟΙ ΚΑΙ 6 ΜΕΛΗ του δ.σ. του Νοσοκομείου για «εικονικές» εφημερίες

• ΣΕΛ. 12

η άποψη της ημέρας

Με καθυστέρηση αρκετών μηνών ο προέδρος του ΠΑΣΟΚ έδωσε τα πρώτα δείγματα γραφής για τις αλλαγές που επιθυμεί να γίνουν, ώστε να αλλάξει ρότα το κίνημα. Ο Γιώργος Παπανδρέου ξεκίνησε την υλοποίηση των στόχων που έχει καταγράψει στην ατζέντα του από τα πλέον ανώδυνα, που όμως αποτελούν τη βάση για να συνεχίσει αποτελεσματικά σε μια νέα πορεία.

Παράλληλα, ο Γιώργος Παπανδρέου έστειλε μήνυμα με τις επιλογές τους σε όσους υπονοούσαν ότι οι σχέσεις του με τον πρώην πρωθυπουργό ήταν σε κακή κατάσταση, αλλά και ότι θέλει να κόψει κάθε σημείο αναφοράς στο παρελθόν. «Θυμόμαστε ποιοί είμαστε, αλλά κοιτάζουμε μπροστά», φαίνεται να είναι το σύνθημα του προέδρου του ΠΑΣΟΚ.

Η πρώτη παρέμβαση που έκανε ο Γιώργος Παπανδρέου ήταν η αλλαγή της σύνθεσης του Διοικητικού Συμβουλίου του Ιδρύματος Στρατηγικών Μελετών (ΙΣΤΑΜΕ) «Ανδρέας Παπανδρέου», όπου διέκοψε κάθε σημείο αναφοράς με το παρελθόν και τον Ανδρέα Παπανδρέου. Παράλληλα, μετέτρεψε το ΙΣΤΑΜΕ σε κύτταρο παραγωγής πολιτικής και θέσεων για το ΠΑΣΟΚ. Όπως συχνά ο ίδιος εξομολογείται, ένας από τους λόγους για τους οποίους θεωρεί ότι το ΠΑΣΟΚ έχασε τις εκλογές είναι ότι είχε πάψει εδώ και πολύ καιρό να παράγει πολιτική και να διατυπώνει θέσεις που να απαντούν στα σύγχρονα προβλήματα της κοινωνίας.

Ο πρόεδρος του ΠΑΣΟΚ γνωρίζει πως το Εκτελεστικό Γραφείο, όπως εξελίχθηκε, δεν είναι σε θέση να παράγει πολιτική. Ως μέλος του, έχει συνειδητοποιήσει ότι λειτουργεί σαν αρένα, όπου τα μέλη του συγκρούονται για προσωπικό συμφέρον. Πολύ πριν αναλάβει τα ηνία του κόμματος, γνώριζε πως ο μοναδικός τρόπος για να αλλάξουν τα πράγματα είναι να αντικατασταθεί το Εκτελεστικό Γραφείο από ένα άλλο όργανο, και αυτό ήταν το ΙΣΤΑΜΕ...Μόνο που χρειαζόταν άμεσα ανανέωση. Επιπλέον, έκρινε ότι θα ήταν προς όφελος τα στελέχη που θα συγκροτούσαν το Διοικητικό Συμβούλιο να μην είναι ενεργοί πολιτικοί, οπότε και να μην προσβλέπουν σε προσωπικά οφέλη. Έτσι, δεν προξένησε καμία έκπληξη το γεγονός ότι έπειτα από μια μακρά περίοδο ζυμώσεων ανακοίνωσε τη σύνθεση του Δ.Σ. του ΙΣΤΑΜΕ, συμπεριλαμβάντας σε αυτό όχι μάχιμους πολιτικούς – με εξαίρεση το βουλευτή Αργολίδας καθηγητή Γιάννη Μανιάτη – αλλά πολιτικά στελέχη για τα περισσότερα από τα οποία έχει προσωπική γνώμη ο ίδιος, αφού υπήρξαν κατά το παρελθόν στενοί συνεργάτες του. Αυτό εξηγεί ώς ένα βαθμό και το γιατί ο κ. Παπανδρέου αποφάσισε να μην αναθέσει τελικά την προεδρία του ΙΣΤΑΜΕ στον Κώστα Σκανδαλίδη, όπως αρχικά είχε αποφασίσει, αμέσως μετά τις εκλογές του Μαρτίου,αλλά στον πρώην γραμματέα Ολυμπιακών Έργων Κώστα Καρτάλη. Ο κ. Καρτάλης είχε ειδοποιηθεί από τον κ. Παπανδρέου, στις αρχές Ιουλίου, ότι θα του ανατεθεί η προεδρία του ιδρύματος, και είναι γνωστό ότι εδώ και πολύ καιρό μετείχε με εντολή του προέδρου του κόμματος – ατύπως στο συντονιστικό όργανο της Κοινοβουλευτικής Ομάδας, το μόνο εν λειτουργία κομματικό όργανο του ΠΑΣΟΚ.

Με κλειστό το θέμα της προεδρίας του ΙΣΤΑΜΕ- θα το αναλάβει με «εσωτερική» διαδικασία ο κ. Καρτάλης στην πρώτη συνεδρίαση, αμέσως μετά τις γιορτές – το ενδιαφέρον επικεντρώνεται σε μια σειρά από στελέχη που περιλαμβάνονται στο νέο Δ.Σ. του ιδρύματος.

Το κίνημα που έγινε αρένα

ο καιρός

Γενική πρόγνωση για σήμερα **ΤΡΙΤΗ 4/1/2005** Καιρός: βροχές στα νότια πεδινά. Καταιγίδες πάνω από τις θαλάσσιες περιοχές και χιόνια στις ορεινές περιοχές, καθώς και στα πεδινά της κεντρικής και βόρειας χώρας. Σταδιακή βελτίωση του καιρού από τα δυτικά και τα βόρεια. Άνεμοι: από βόρειες διευθύνσεις ισχυροί μέχρι πολύ ισχυροί , που βαθμιαία θα ενισχυθούν στα πελάγη σε θυελλώδεις και τοπικά στο νότιο Αιγαίο σε πολύ θυελλώδεις. Θερμοκρασία: σε σημαντική πτώση σε όλη τη χώρα.



ΗΜΕΡΗΣΙΑ ΕΦΗΜΕΡΙΔΑ
η δημοκρατική της Ρόδου
Ετος ιδρύσεως 1982
Θεμ. Σοφούλη 77
Ταχ. Θυρίδα 339
85100 Ρόδος
Εκδότης - ιδιοκτήτης
ΒΑΣΙΛΗΣ Δ. ΑΘΑΝΑΣΙΟΥ
Διευθυντής:
ΔΑΜΙΑΝΟΣ Β. ΑΘΑΝΑΣΙΟΥ
Τηλέφωνα: 22410-34722, 76655, 37500, 26728, 27919
Telefax: 2241037333 - 22410 26728

www.dimokratiki.gr
e-mail:info@dimokratiki.gr



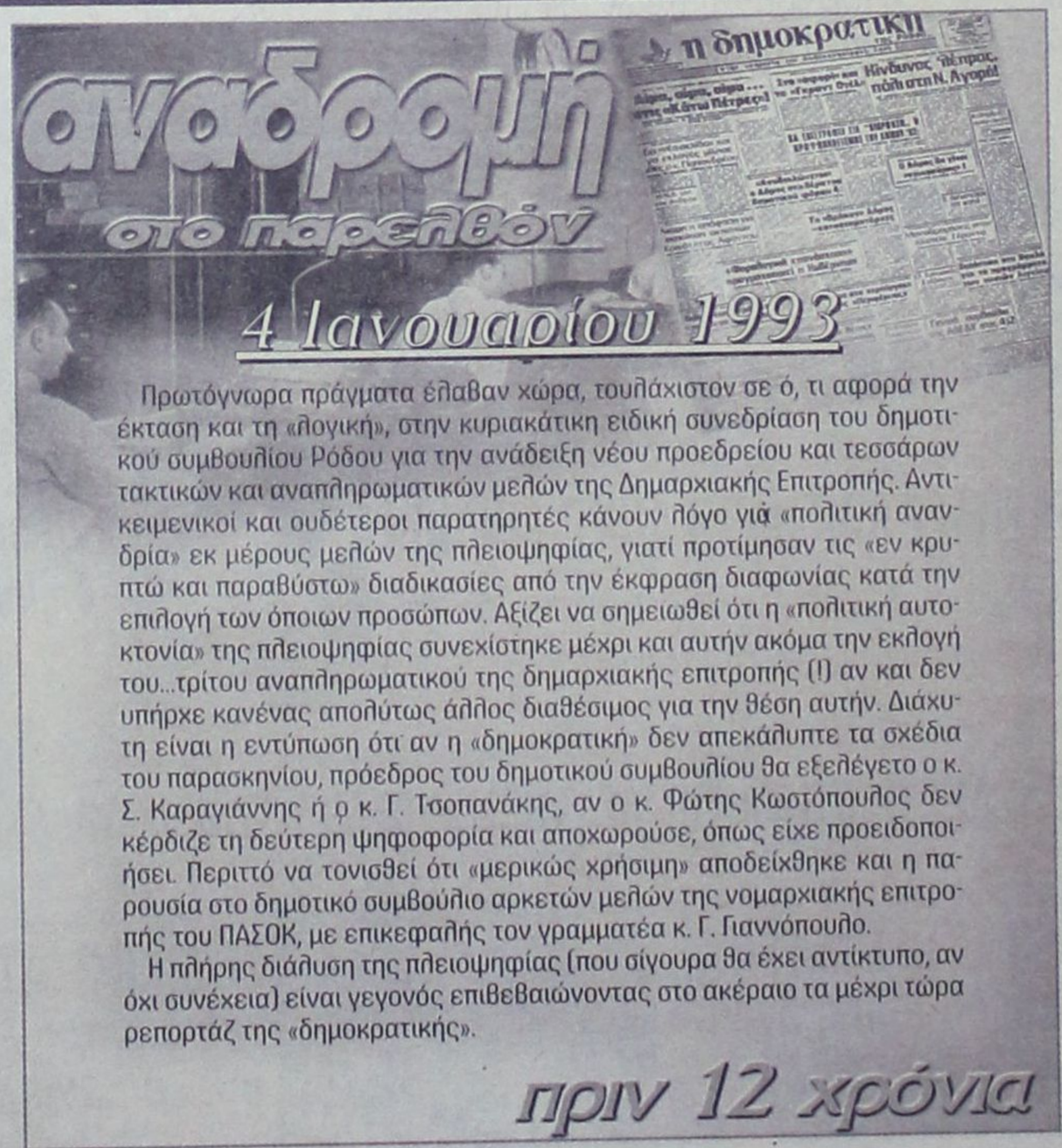

Πρωτόγνωρα πράγματα έλαβαν χώρα, τουλάχιστον σε ό, τι αφορά την έκταση και τη «λογική», στην κυριακάτικη ειδική συνεδρίαση του δημοτικού συμβουλίου Ρόδου για την ανάδειξη νέου προεδρείου και τεσσάρων τακτικών και αναπληρωματικών μελών της Δημαρχιακής Επιτροπής. Αντικειμενικοί και ουδέτεροι παρατηρητές κάνουν λόγο γιά «πολιτική ανανδρία» εκ μέρους μελών της πλειοψηφίας, γιατί προτίμησαν τις «εν κρυπτώ και παραβύστω» διαδικασίες από την έκφραση διαφωνίας κατά την επιλογή των όποιων προσώπων. Αξίζει να σημειωθεί ότι η «πολιτική αυτοκτονία» της πλειοψηφίας συνεχίστηκε μέχρι και αυτήν ακόμα την εκλογή του...τρίτου αναπληρωματικού της δημαρχιακής επιτροπής (!) αν και δεν υπήρχε κανένας απολύτως άλλος διαθέσιμος για την θέση αυτήν. Διάχυτη είναι η εντύπωση ότι αν η «δημοκρατική» δεν απεκάλυπτε τα σχέδια του παρασκηνίου, πρόεδρος του δημοτικού συμβουλίου θα εξελέγετο ο κ. Σ. Καραγιάννης ή ο κ. Γ. Τσοπανάκης, αν ο κ. Φώτης Κωστόπουλος δεν κέρδιζε τη δεύτερη ψηφοφορία και αποχωρούσε, όπως είχε προειδοποιήσει. Περιττό να τονισθεί ότι «μερικώς χρήσιμη» αποδείχθηκε και η παρουσία στο δημοτικό συμβούλιο αρκετών μελών της νομαρχιακής επιτροπής του ΠΑΣΟΚ, με επικεφαλής τον γραμματέα κ. Γ. Γιαννόπουλο.

Η πλήρης διάλυση της πλειοψηφίας (που σίγουρα θα έχει αντίκτυπο, αν όχι συνέχεια) είναι γεγονός επιβεβαιώνοντας στο ακέραιο τα μέχρι τώρα ρεπορτάζ της «δημοκρατικής».

πριν 12 χρόνια

πληροφορίες

Η ΤΑΥΤΟΤΗΤΑ ΤΗΣ ΗΜΕΡΑΣ

ΤΡΙΤΗ 4 ΙΑΝΟΥΑΡΙΟΥ

ΠΡΟ ΤΩΝ ΦΩΤΩΝ ΣΥΝΑΞΗ 70 ΑΠΟΣΤΟΛΩΝ, ΘΕΟΚΤΙΣΤΟΥ
Ανατολή ηλίου 07.40 Δύση ηλίου 17.15 ΣΕΛΗΝΗ 24 ΗΜΕΡΩΝ

ΦΑΡΜΑΚΕΙΑ

ΣΗΜΕΡΑ διημερεύει το φαρμακείο ΑΛΑΒΕΡΑ ΕΙΡ., Καναδά 140 τηλ. 39111
ΣΗΜΕΡΑ διανυκτερεύει το φαρμακείο ΜΑΓΚΑΚΗΣ Ε., Αμερικής 34 (Μεταξύ ΟΤΕ και Παντελαίου), τηλ. 32770

ΚΑΥΣΙΜΑ

ΣΗΜΕΡΑ: Διανυκτερεύουν τα πρατήρια καυσίμων:
1) Μιχαήλου Π. ΕΚΟ Χρ. Τσιγάντε **2)** Ντανοβασίλης - Αυγενικός ΕΚΟ Γ. Σεφέρη **3)** Πίπος Στ. SHELL Ιξιά **4)** Παπαστέργου Αν. ΒΡ Κρεμαστή **5)** Κοιλιάς Ι. ΒΡ Αφάντου **6)** Νεσγός Μ. ΕΚΟ Μάσαρη **7)** Πιτροπάκη Μ. ΒΡ Καλαβάρδα **8)** Νικολουδάκη Τρ. ΕΚΟ Κρητηνία

ΧΡΗΣΙΜΑ ΤΗΛΕΦΩΝΑ

Άμεση δράση	100	Πληρ. ΟΤΕ	131
Αμεση Επέμβαση		Ώρα	141
Πυροσβεστικής	199	Φαρμακεία (Διημ.-Διαν.)	1434
Νοσοκομείο	80000	ΠΡΟ-ΠΟ • ΛΟΤΤΟ	1444
Οδική Ασφάλεια:		ΠΑΜΕ ΣΤΟΙΧΗΜΑ	1400
EXRESS SERVICE	154	ΡΟΔΑ	26300
HELLAS SERVICE	1057	ΚΤΕΥΛ	27706
HOULIS SERVICE	30165	ΕΒΕΔ	22281
ΑΦΟΙ Σιέχ	25776	Δικηγορικός Σύλλογος	27469
Ράδιο Ταξί	64712	Εμπορικός Σύλλογος	35255
Αστυν. Διεύθυνση	27653	Ολυμπιακή - Κρατήσεις	24555
Ασφάλεια	23294	ΔΑΝΕ (πρακτορείο)	43150
Τμήμα Τάξης	23849	ΙΚΑ	64912
Τροχαία	44131-32	ΤΕΒΕ	22688-77034
Λιμεναρχείο	28888		
Δασαρχείο	191	ΤΑΞΥ	68701-3
Τελωνείο	27703	ΟΑΕΔ	23265
Υγειονομείο	26666	Εργατικό Κέντρο	24730
Μητρόπολη	23274	Αρχαιολογία	34719
Νομαρχία	46501	Περιφ. Δ/ντής	38174 - 38175
Δήμος Ρόδου	46200		
Βλάβες ΟΤΕ	121	Aegean Airlines	98345
Βλάβες ΔΕΗ	125	ΔΗΜ. ΕΠΙΧ. ΚΑΘ. ΡΟΔΟΥ	77600
ΒΛΑΒΕΣ ΔΕΥΑΡ	68755	ΥΠΗΡ. ΑΠΟΚΟΜΙΔΗΣ	61057

ΔΕΧΟΝΤΑΙ ΤΟ ΚΟΙΝΟ

- Ο Νομάρχης Δωδεκανήσου **Γιάννης Μαχαιρίδης** και οι βοηθοί Νομάρχη **Στάθης Κουσουρνάς** και **Νίκος Ζωίδης** δέχονται το κοινό κάθε **Τρίτη και Πέμπτη, από τις 11:00-13:00 το μεσημέρι**

ΑΚΤΟΠΛΟΪΚΑ ΔΡΟΜΟΛΟΓΙΑ

ΙΕΡΑΠΕΤΡΑ: Απόπλους **14.00** δια Καστελλόριζο και επιστροφή **ΑΝΘΗ ΜΑΡΙΝΑ:** Απόπλους **17.00** δια Κω, Λέρο, Πάτμο, Πειραιά **ΜΠΛΟΥ ΣΤΑΡ:** Απόπλους **19.00** δια Κω, Σύρο, Πειραιά

ΑΕΡΟΠΟΡΙΚΑ ΔΡΟΜΟΛΟΓΙΑ

ΠΤΗΣΕΙΣ ΟΛΥΜΠΙΑΚΗΣ

ΡΟΔΟΣ - ΑΘΗΝΑ: Καθημερινά **07.10, 10.40, 13.40, 19.45, 22.55**
Κάθε Σάββατο 16.40
ΡΟΔΟΣ - ΚΑΡΠΑΘΟΣ: (Τρίτη, Σάββατο) **16.15** (Πέμπτη - Κυριακή)
ΡΟΔΟΣ - ΚΑΣΟΣ: (Τρίτη - Σάββατο) **16.15**
ΡΟΔΟΣ - ΗΡΑΚΛΕΙΟ: Δευτέρα **15.30** , Τρίτη **06.30 - 20.50**, Τετάρτη **20.50**, Πέμπτη **06.30 - 20.50** Παρασκευή **15.30**, Σάββατο **20.50**, Κυριακή **19.15**
ΡΟΔΟΣ - ΘΕΣΣΑΛΟΝΙΚΗ: (Δευτέρα, Τετάρτη, Παρασκευή, Σάββατο) **19.40**
ΡΟΔΟΣ - ΜΕΓΙΣΤΗ: (Δευτέρα,Τετάρτη, Παρασκευή, Σάββατο Κυριακή) **07.00**

ΠΤΗΣΕΙΣ AEGEAN - AIRLINES

ΡΟΔΟΣ - ΑΘΗΝΑ: Καθημερινά **07.10 (πλην Κυριακής) 11-10 - 16.25 - 18.10 -21.35**
ΡΟΔΟΣ - ΗΡΑΚΛΕΙΟ: Καθημερινά 14.30
ΡΟΔΟΣ - ΘΕΣΣΑΛΟΝΙΚΗ: Καθημερινά 17.45

ΣΥΝΑΛΛΑΓΜΑ

USA Dollar	1,3386	Switzerland Franc	1,5244
Denmark Crown	7,3258	Norway Crown	8,1369
UK Pound	0,6927	Cyprus Pound	0,5696
Sweden Crown	8,8893	Canada Dollar	1,6367
Japan Yen (100)	138,16	Australia Dollar	1,7254

ΣΤΕΛΝΕΙ ΤΟ ΜΗΝΥΜΑ ΤΗΣ ΠΕΡΙΦΕΡΕΙΑΚΗΣ ΑΝΑΠΤΥΞΗΣ

«ΠΟΔΑΡΙΚΟ» ΚΑΡΑΜΑΝΛΗ ΣΤΗΝ ΚΑΡΠΑΘΟ

Τι αναμένεται να εξαγγείλει από το ακριτικό νησί

Διπλό συμβολισμό έχει η διήμερη επίσκεψη του πρωθυπουργού στην ακριτική Κάρπαθο, την Τετάρτη και ανήμερα των θεοφανείων. Στην πρώτη επίσκεψή του το 2005, ο κ. Καραμανλής στέλνει το μήνυμα της στήριξης και της ανάπτυξης της ελληνικής περιφέρειας και επιβεβαιώνει για μια ακόμα φορά ότι η αμφίδρομη επικοινωνία με τους πολίτες θα συνεχιστεί.

Η απόφασή του αυτή, που την ακολούθησε από την ημέρα που ανέλαβε την ηγεσία του κόμματος, αποτελεί για τον Κ. Καραμανλή ορόσημο για διάλογο, συνεννόηση και σύνθεση.

Η επίσκεψη του πρωθυπουργού στην Κάρπαθο ξεκινά το απόγευμα της Τετάρτης. Ο κ. Καραμανλής θα επισκεφτεί την κοινότητα Ολύμπου και το βράδυ θα παραστεί σε δείπνο που διοργανώνει προς τιμήν του ο δήμαρχος Καρπάθου.

Ο πρωθυπουργός στο χαιρετισμό του, αναμένεται να αναφερθεί στην εφαρμογή εθνικής στρατηγικής για την περιφερειακή ανάπτυξη, την Περιφερειακή σύγκλιση και τη στήριξη των περιοχών που αντιμετωπίζουν αυξημένα προβλήματα, όπως οι ακριτικές περιοχές. Κεντρικός άξονας της κυβερνητικής πολιτικής είναι οι ολοκληρωμένες αναπτυξιακές παρεμβάσεις για κάθε περιφέρεια της χώρας, ανάλογα με τις αντιξοότητες που αντιμετωπίζει και τα πλεονεκτήματα που διαθέτει. Δέσμευση της κυβέρνησης είναι ότι οι παρεμβάσεις θα σχεδιαστούν με τη συμμετοχή των τοπικών κοινωνιών που γνωρίζουν τις ιδιαιτερότητες και τα προβλήματα από «πρώτο χέρι».

Ο Δήμος της Καρπάθου, η Κοινότητα Ολύμπου καθώς επίσης οι παροικιακοί σύλλογοι Καρπαθίων και Ολυμπιτών της Ρόδου και της Αθήνας εργάζονται πυρετωδώς για να οργανώσουν την υποδοχή του Πρωθυπουργού Κώστα Καραμανλή στην Κάρπαθο και στην Κοινότητα Ολύμπου της Καρπάθου, παρά το γεγονός ότι δεν οριστικοποιήθηκε ακόμη η άφιξή του στα Πηγάδια αφού υπάρχει ενδεχόμενο να γίνει δύο ή τρεις ώρες νωρίτερα (δηλαδή 12 το μεσημέρι αντί για 3 όπως έχει προγραμματισθεί) προκειμένου να μπορέσει να επισκεφθεί την Κοινότητα Ολύμπου ημέρα.

Προχθές το απόγευμα, έγινε σύσκεψη στην αίθουσα των Ολυμπιτών της Ρόδου παρουσία του υπουργού Αιγαίου Αριστοτέλη Παυλίδη, ο οποίος συντονίζει το πρόγραμμα της υποδοχής του Πρωθυπουργού και συζητήθηκαν οι λεπτομέρειες, ενώ παράλληλα υπήρχε «ανοιχτή γραμμή» με το δήμαρχο Καρπάθου Μιχάλη Ιωαννίδη και τον Κοινοτάρχη Ολύμπου Νίκο Κανάκη.

Στη σύσκεψη αυτή, αποφασίσθηκε να επιδιωχθεί η άφιξη του Πρωθυπουργού στο νησί νωρίτερα ώστε να είναι νωρίς στην Όλυμπο και να μπορέσει έτσι να οργανωθεί μία καθώς πρέπει υποδοχή αλλά και να μπορέσει ο κ. Καραμανλής να δει ημέρα το τοπίο της Ολύμπου.

Παράλληλα αποφασίσθηκε να ανακηρυχθεί και στην Κοινότητα Ολύμπου επίτιμος δημότης ο κ. Καραμανλής, τον οποίον θα υποδεχθούν οι κάτοικοι συνοδεία παραδοσιακών οργάνων στην είσοδο της κοινότητας και θα τον συνοδέψουν ως την εκκλησία με τραγούδια και μαντινάδες. Εκεί θα γίνει δοξολογία και αρτοκλασία, θα τον υποδεχθεί και θα τον προσφωνήσει ο Κοινοτάρχης, θα γίνει ανταλλαγή δώρων και στη συνέχεια στην αυλή της εκκλησίας θα γίνει Ολυμπίτικο γλέντι και θα προσφερθούν παραδοσιακά φαγητά και γλυκά ενώ στον Πρωθυπουργό θα δοθεί και το κλειδί της Κοινότητας.



Όπως έγινε γνωστό στην σύζυγο του Πρωθυπουργού Νατάσα, θα δοθεί ως δώρο μια παραδοσιακή Ολυμπίτικη στολή και μάλιστα γίνεται σκέψη η κ. Καραμανλή να ντυθεί Ολυμπίτισσα εκεί στην Όλυμπο.

Στην ίδια σύσκεψη αποφασίσθηκε στον κ. Καραμανλή να υποβληθεί ως μοναδικό αίτημα να γίνει η ανάπλαση του παραδοσιακού οικισμού της Ολύμπου (υπόγεια δίκτυα ύδρευσης, αποχέτευσης, ΟΤΕ, ΔΕΗ, κλπ., αναπλάσεις - πλακοστρώσεις δρόμων, πλατειών, αναπαλαίωση των ανεμόμυλων, και δημιουργία λαογραφικού μουσείου στο Διαφάνι).

Στη συνέχεια ο κ. Καραμανλής θα επιστρέψει οδικώς στα Πηγάδια, όπου στις 7:30 το βράδυ, θα κηρυχθεί σε ειδική τελετή επίτιμος δημότης Καρπάθου, και αμέσως μετά θα παρατεθεί δείπνο προς τιμήν του από το δήμαρχο Μιχάλη Ιωαννίδη.

Από την πλευρά του ο δήμαρχος θα υποβάλει ένα και μοναδικό αίτημα που θα είναι η δημιουργία νοσοκομείου στο νησί, αφού ο Δήμος έχει ήδη αγοράσει οικόπεδο οκτώ στρεμμάτων σε κατάλληλη θέση για τον σκοπό αυτό.

ΤΑ ΘΕΟΦΑΝΕΙΑ

Την επόμενη ημέρα των θεοφανείων, ο κ. Καραμανλής θα παρακολουθήσει τη θεία Λειτουργία στην Εκκλησία της Ευαγγελίστριας στα Πηγάδια και στη συνέχεια θα παραστεί στην τελετή του Αγιασμού στο λιμάνι του νησιού.

Υπάρχει ενδεχόμενο εάν το επιτρέψει ο καιρός ο κ. Καραμανλής αμέσως μετά να επισκεφθεί την Κάσο με ταχύπλοο και στη συνέχεια να επιστρέψει στην Κάρπαθο και να αναχωρήσει για την Αθήνα.

Ο κ. Καραμανλής αναμένεται μεταξύ άλλων να εξαγγείλει τη δημιουργία νοσοκομείου στην Κάρπαθο.

ΠΟΝΟΚΕΦΑΛΟΣ Η ΕΚΤΕΛΕΣΗ

ΦΟΒΟΙ ΓΙΑ ΝΕΑ ΓΕΝΙΑ ΤΡΟΜΟΚΡΑΤΩΝ

από τη δολοφονία του ειδικού φρουρού

Τουλάχιστον πέντε σφαίρες δέχθηκε ο ειδικός φρουρός στην οικία του Βρετανού στρατιωτικού ακολούθου

Παρά το γεγονός ότι για την Αστυνομία παραμένει ανοιχτό το ενδεχόμενο η δολοφονία του ειδικού φρουρού Χαράλαμπου Αμανατίδη στη σκοπιά έξω από την οικία του Βρετανού στρατιωτικού ακολούθου να αποτελεί εγκληματική ενέργεια, στην Αντιτρομοκρατική Υπηρεσία έχει σημάνει συναγερμός.

Σύμφωνα με πηγές της αστυνομίας, από την εξέταση των στοιχείων που έχουν συγκεντρωθεί μέχρι στιγμής για τον φρουρό, αλλά και το συνάδελφό του, δεν έχει προκύψει το παραμικρό που θα μπορούσε να παραπέμψει σε ξεκαθάρισμα λογαριασμών.

Ειδικότερα, στοιχεία δεν προέκυψαν ούτε από τους τραπεζικούς λογαριασμούς που εξετάστηκαν και οι οποίοι ανήκουν και σε συγγενικά πρόσωπα του θύματος και του συναδέλφου του.

Αντίθετα, ο τρόπος της επίθεσης και η επιλογή του στόχου δείχνουν -όπως λένε τώρα πηγές της ΕΛ.ΑΣ.- τη δραστηριοποίηση ατόμων που έχουν σχέση με την τρομοκρατία. Έτσι η Αντιτρομοκρατική, παρά το ότι επισήμως δηλώνεται ότι δεν εμπλέκεται στις έρευνες, έχει ρίξει όλο το βάρος στην αναζήτηση ατόμων που θα μπορούσαν να αναλάβουν επιχειρησιακή δράση δύο χρόνια μετά την εξάρθρωση της 17Ν, αλλά και την σύλληψη μελών του ΕΛΑ.

Τρία είναι τα στοιχεία που κάνουν την Αστυνομία να πιστεύει τώρα ότι βρίσκεται μπροστά στην εμφάνιση μιας νέας τρομοκρατικής οργάνωσης:

1. Οι δράστες επέλεξαν να δολοφονήσουν έναν ειδικό φρουρό σε ευαίσθητο πόστο με σαφή συμβολισμό για τη δράση της εγχώριας τρομοκρατίας, αφού το θύμα φρουρούσε το σπίτι του διαδόχου του Στίβεν Σόντερς, τελευταίου θύματος της 17 Νοέμβρη.

2. Η οργάνωση της επιχείρησης, κατά την οποία χρησιμοποιήθηκε -σύμφωνα με τις έως τώρα ενδείξεις- αυτοκίνητο, το οποίο στη συνέχεια οι δράστες εγκατέλειψαν.

3. Οι δράστες απέσπασαν το αυτόματο όπλο του φρουρού, μια πρακτική που ακολουθούσαν οι τρομοκρατικές οργανώσεις και μάλιστα χρησιμοποιούσαν οπλισμό που προερχόταν από την αστυνομία στα χτυπήματά τους (τον οπλισμό από το τμήμα του Βύρωνα ή το περίστροφο του δολοφονημένου Χρήστου Μάτη που τελικά πρόδωσε τα μέλη της 17Ν).

Όλα αυτά συνιστούν πρακτικές τρομοκρατών και όχι εγκληματιών του κοινού ποινικού δικαίου. Οι άγνωστοι φαίνεται πως πλησίασαν και αιφνιδίασαν τον φρουρό πυροβολώντας τον στο κεφάλι, που σημαίνει ότι γνώριζαν ότι φορούσε αλεξίσφαιρο γιλέκο και ότι ήταν καλά οπλισμένος την ώρα που ήταν καθιστός στη σκοπιά.

Επιπλέον, δεν πτοήθηκαν από το γεγονός ότι πρόκειται για έναν χώρο φυλασσόμενο και μάλιστα έξω από την οικία του στρατιωτικού ακολούθου της βρετανικής πρεσβείας. Ενώ από τις κινήσεις τους φάνηκε ότι γνώριζαν την περιοχή και ακόμη ότι κοντά στη σκοπιά δεν υπήρχε κάμερα η οποία θα μπορούσε να καταγράψει το περιστατικό. Αυτό σημαίνει ότι είχαν παρακολουθήσει το σπίτι.

Εάν επρόκειτο για ξεκαθάρισμα λογαριασμών, δύσκολα θα ρισκάριζαν να κτυπήσουν έξω από τον συγκεκριμένο χώρο. Ωστόσο, ερωτηματικά προκαλεί στην Αστυνομία το ασυνήθιστο μένος που έδειξαν οι δράστες (τον πυροβόλησαν 16 φορές) κατά την επίθεση, που θα μπορούσε να αποδοθεί είτε στην προσπάθεια των δραστών να στείλουν ένα ηχηρό μήνυμα, είτε κατά μια άλλη εκδοχή στην επιχειρησιακή απειρία τους.

Την εκδοχή της τρομοκρατικής ενέργειας ενισχύουν και άλλα στοιχεία, όπως:

- Το θύμα ανήκε στο σώμα των ειδικών φρουρών που δυσφημίστηκε προσφάτως, με τη συμμετοχή ενός στελέχους του στον άγριο ξυλοδαρμό και βασανισμό Αφγανών λαθρομεταναστών.

- Η επίθεση στο αστυνομικό τμήμα Αγ.Παντελεήμονα Αχαρνών, παραμονή Χριστουγέννων, με βόμβες μολότοφ, πέτρες και λοστούς, μετά την γνωστοποίηση του περιστατικού βασανισμού των Αφγανών λαθρομεταναστών.

- Η τοποθέτηση εμπρηστικού - εκρηκτικού μηχανισμού με γκαζάκια απέναντι από το αστυνομικό τμήμα Νέας Χαλκιδόνας στις 29 Δεκεμβρίου και η τηλεφωνική ανάληψη της ευθύνης από αγνώστους, με ιδιαιτέρως απειλητικό μήνυμα για τους αστυνομικούς: «...Με δικαστή την ανθρωπιά και νόμο την αλληλεγγύη, σας καταδικάζουμε σε θάνατο».



Ο κ. ΑΝΤΩΝΗΣ ΑΛΑΒΕΡΑΣ Ο ΝΕΟΣ ΠΡΟΕΔΡΟΣ

ΟΜΑΛΗ ΔΙΑΔΟΧΗ ΣΤΟ ΠΡΟΕΔΡΕΙΟ
του δημοτικού συμβουλίου Ρόδου

✓ Εκπλήξεις στους κ.κ. Γιώργο Γιαννόπουλο και Χατζή Χατζηευθυμίου επεφύλαξε η εκλογή νέας Δημαρχιακής Επιτροπής

Ομαλά και χωρίς προβλήματα διεξήχθησαν οι δημαιρεσίες για την ανάδειξη του νέου προεδρείου του δημοτικού συμβουλίου Ροδίων και μελών της Δημαρχιακής Επιτροπής, την περασμένη Κυριακή, οπότε η παράδοση της «σκυτάλης» από τον μέχρι τώρα πρόεδρο κ. Γιάννη Τσιγάρο, στον κ. Αντώνη Αλαβέρα, παρά την εύλογη πικρία του πρώτου, έγινε «αναίμακτα» και με ομοφωνία όλων των μελών της παράταξης του δημάρχου κ. Γιώργου Γιαννόπουλου, βάσει των συμφωνηθέντων.

Η πρόταση του κ. Γιαννόπουλου, πρόεδρος ο κ. **Αντώνης Αλαβέρας**, αντιπρόεδρος ο κ. **Νικήτας Μόσχος** και γραμματέας κ. **Δημήτρης Καρατζιάς,** υπερψηφίσθηκε από το σύνολο των 14 παρόντων μελών της πλειοψηφίας (απουσίαζε ο κ. Νίκος Χαραλάμπης ο οποίος βρίσκεται στο εξωτερικό), ενώ η λευκή ψήφος ήταν η απάντηση των 7 παρόντων μελών της μειοψηφίας, αντιδρώντας με τον τρόπο αυτό στην επιλογή της δημοτικής αρχής για μονοπαραταξιακό προεδρείο (απουσίαζαν από την μειοψηφία οι κ.κ. Καζούλης Καζουλλάκης, Λάρης Καραγιάννης, και Νικήτας Παπανικήτας).

Θα πρέπει, ωστόσο, να σημειωθεί ότι ο σύμβουλος της μειοψηφίας κ. Βασίλης Κουγιός κατέθεσε πρόταση εκ νέου υποψηφιότητας του κ. Γιάννη Τσιγάρου στη θέση του προέδρου, την οποία ο απελθών πρόεδρος αρνήθηκε. Το ίδιο έπραξαν και οι κ.κ. Τέλης Ηρακλείδης και Περικλής Μανδάλης, οι οποίοι προτάθηκαν από τον κ. Κουγιό για τις θέσεις του αντιπροέδρου και του γραμματέα του δημοτικού συμβουλίου αντίστοιχα.

Στις πρώτες δηλώσεις του μετά την εκλογή του ο κ. Αντώνης Αλαβέρας ευχαρίστησε τους συναδέλφους του που τον τίμησαν με την ψήφο τους, σχολίασε ότι ο πήχυς έχει τεθεί πολύ ψηλά από τους προκατόχους του και υποσχέθηκε ότι θα κάνει τα πάντα για να δικαιώσει την επιλογή του και να εγγυηθεί την καλή και δημοκρατική λειτουργία του δημοτικού συμβουλίου.

Ο επικεφαλής της μειοψηφίας κ. Χατζής Χατζηευθυμίου συνεχάρη τον κ. Αλαβέρα και διευκρίνισε ότι η λευκή ψήφος δεν είχε προσωπικό χαρακτήρα, αλλά ότι συνιστά ψήφο διαμαρτυρίας στην τακτική του αποκλεισμού που ακολουθεί η δημοτική αρχή. Απαντώντας ο κ. Γιαννόπουλος υπογράμμισε ότι το δημοτικό συμβούλιο λειτουργεί δημοκρατικά, αποτελώντας μάλιστα πρότυπο για άλλα δημοτικά συμβούλια.

Η αναφορά του δημάρχου στο πρόσωπο του κ. Τσιγάρου είχε προσωπικό τόνο, αφού ο κ. Γιαννόπουλος στάθηκε στη φιλία που τους συνδέει επί σειράν ετών και στη συνεργασία τους για την οποία τον ευχαρίστησε με ιδιαίτερα θερμά λόγια.

Ο κ. Α. ΑΛΑΒΕΡΑΣ

Σε δηλώσεις του σε συντάκτη της «δ» μετά την εκλογή του, ο κ. Αντώνης Αλαβέρας έδωσε το στίγμα του τρόπου με τον οποίον θα προσπαθήσει να λειτουργήσει από τη θέση του προέδρου του δημοτικού συμβουλίου. **«Η πόρτα μου θα είναι ανοιχτή για όλους, θα είμαι ειλικρινής, συναινετικός, διαλεκτικός»,** είπε αναγνωρίζοντας τις δυσκολίες που συνεπάγονται τα νέα του καθήκοντα λέγοντας χαρακτηριστικά πως **«όταν έχεις να κάνεις με έμψυχο υλικό, με ανθρώπους, όσο κι αν προσπαθήσεις, όσο και αν το θέλεις, πάντα θα υπάρχουν προβλήματα, τριβές και παράπονα. Είναι λογικό και ανθρώπινο. Νομίζω όμως ότι θα τα καταφέρω, αν σκεφτώ ότι από τη θέση του αντιδημάρχου που κατείχα μέχρι τώρα, έχοντας στην ευθύνη μου ζητήματα της καθημερινότητας, αντιμετώπισα σχεδόν τους περισσότερους συμπολίτες μας και το προσωπικό του δήμου».**

Ερωτηθείς για τους λόγους για τους οποίους θέλησε να κλείσει την πολιτική καριέρα του από την θέση του προέδρου του δημοτικού συμβουλίου, ο κ. Αλαβέρας επανέλαβε ότι το τέλος αυτής της τετραετίας θα σημάνει το τέλος μιας διαδρομής 17 χρόνων στην τοπική αυτοδιοίκηση. Τόνισε δε πως δεν ήταν κάτι ξαφνικό ή μη αναμενόμενο, αφού είχε γίνει συμφωνία ανάμεσα στον ίδιο και τον κ. Γιάννη Τσιγάρο από την αρχή της τετραετίας οπότε είχε και πάλι εκδηλώσει την επιθυμία να μεταπηδήσει στην θέση του προέδρου, να «μοιραστούν» τις δύο διετίες. **«Ο λόγος που πήρα αυτήν την απόφαση είναι ότι δέκα χρόνια στη θέση του αντιδημάρχου ήταν πολλά. Ηθελα να φύγω πριν γίνω καθεστώς πριν αρχίσουν κάποιοι να «μουρμουρίζουν» και να δυσανασχετούν.**

Τελικά, είναι αλήθεια ότι έγινα καθεστώς» παραδέχθηκε.

Αναφερόμενος στον κ. Γιάννη Τσιγάρο είπε ότι πάντα θα είναι **«φιλαράκι»**, αφού τόσα χρόνια κοινής πορείας δημιούργησαν ισχυρούς και ακατάλυτους δεσμούς.

Η ΔΗΜΑΡΧΙΑΚΗ ΕΠΙΤΡΟΠΗ

Κι αν στη διαδικασία εκλογής προεδρείου όλα κύλησαν ομαλά, εκπλήξεις περίμεναν τόσο τον κ. Γιώργο Γιαννόπουλο όσο και τον κ. Χατζή Χατζηευθυμίου κατά την εκλογή των μελών της Δημαρχιακής Επιτροπής, αφού και στις δύο παρατάξεις παρατηρήθηκαν αποκλίσεις από τις «γραμμές» που είχαν προαποφασισθεί.

Από πλευράς της πλειοψηφίας προτάθηκαν για τη δημαρχιακή επιτροπή ο **κ. Τέλης Ηρακλείδης**, η **κα Μαρίνα Μπόνη** και η **κα Λιλή Τρύπη**.

Από τη μειοψηφία προτάθηκε ο **κ. Μιχάλης Παναγιώτου** και αυτοπροτάθηκε, με επιστολή που είχε αποστείλει στο Προεδρείο, ο **κ. Καζούλης Καζουλάκης**, γεγονός που προκάλεσε τη δυσφορία του κ. Χατζηευθυμίου.

Ανάλογα συναισθήματα προκάλεσε η καταμέτρηση των ψήφων και στον κ. Γιαννόπουλο, όταν διαπιστώθηκε ότι τέσσερα μέλη της παράταξής του είχαν υπερψηφίσει τον κ. Παναγιώτου από τη μειοψηφία.

Το αποτέλεσμα διαμορφώθηκε ως εξής:

Τέλης Ηρακλείδης 22 ψήφοι

Μαρίνα Μπόνη 20

Λιλή Τρύπη 19

Μιχάλης Παναγιώτου 12 (εκ των οποίων οι 8 της μειοψηφίας)

Καζούλης Καζουλάκης 5 (δεν εκλέγεται)

Ως αναπληρωματικά μέλη εξελέγησαν οι:

Καλ. Διακογεωργίου 21 **ψήφοι**

Μανώλης Αντώνογλου 20

Θανάσης Μπαράκας 20

Λάρης Καραγιάννης 12

ΟΙ ΔΙΑΔΙΚΑΣΙΕΣ ΠΡΑΓΜΑΤΟΠΟΙΗΘΗΚΑΝ ΤΗΝ ΚΥΡΙΑΚΗ 2 ΙΑΝΟΥΑΡΙΟΥ

ΤΑ ΑΠΟΤΕΛΕΣΜΑΤΑ
των δημαιρεσιών σε όλους τους Δήμους

Πολλοί δήμαρχοι έσπευσαν ήδη να ορίσουν αντιδημάρχους

Δήμος Καλλιθέας

Με δική της πρόταση συμμετείχε στις δημαιρεσίες του Δήμου Καλλιθέας η παράταξη της μειοψηφίας, για να επικρατήσουν τελικά οι υποψήφιοι από την πλειοψηφία.

Πρόεδρος: Γιάννης Φλεβάρηςμε 14 ψήφους έναντι 3 του Γ. Κωβαίου.

Αντιπρόεδρος: Αξέλανδρος Σαμουράκης με 13 ψήφους έναντι 7 του Μ. Καφετζή.

Γραμματέας: Μανώλης Καρίκης με 12 ψήφους έναντι 8 του Γ. Κώστα.

Δημαρχιακή Επιτροπή
Τακτικά Μέλη

Θαρρενός Ορφανός, Τσαμπίκος Αϊβάζης, Μανώλης Σαββιού, Σταύρος Πολυχρόνης

Αναπληρωματικά Μέλη

Μιχάλης Ποτήρης, Σάββας Ευθυμίου, Αθηνόδωρος Κωνσταντίνου, Νίκος Τζαβάρας

Δήμος Ιαλυσού

Πρόεδρος: **Χρήστος Παρασκευάς**

Αντιπρόδρεος: **Μηνάς Μαυρής**

Γραμματέας: **Μιχάλης Σαχίνης**

Δημαρχιακή Επιτροπή

Μ. Σέργου, Στ. Σκούλουκα, Ερμ. Μπότσαρη, Κ. Πάττα

Δήμος Πεταλούδων

Με λευκά ψηφοδέλτια απάντησε η παράταξη της μειοψηφίας στην άρνηση της δημοτικής αρχής να αποδεχθεί την πρόταση για διαπαραταξιακό προεδρείο.

Τα αποτελέσματα των δημαιρεσιών έχουν ως εξής:

Πρόεδρος Δημοτικού Συμβουλίου: **Μάτσης Παναγιώτης** του Παρασκευά

Αντιπρόεδρος Δημοτικού Συμβουλίου: **Κοντάκη Βασιλική** συζ. Καλλίστη Γεωργίου.

Γενικός Γραμματέας Δημοτικού Συμβουλίου: **Τσέλιος Αθανάσιος** του ΒΑΣΙΛΕΙΟΥ

Τακτικά μέλη Δημαρχιακής Επιτροπής Δήμου Πεταλούδων

1. **Γιαννιός Μιχαήλ** του Νικολάου
2. **Καρίκης Φιλήμονας** του Παναγιώτη
3. **Κουδούνης Νικόλαος** του Σπύρου
4. **Σταυριανού Βασίλειος** του Νικολάου

Αναπληρωματικά μέλη Δημαρχιακής Επιτροπής Δήμου Πεταλούδων

1. **Δράκος Μιχαήλ** του Ελευθερίου
2. **Αφεντούλης Ιωάννης** του Σταύρου
3. **Χατζηαθανασίου Αθανάσιος** του Γεωργίου
4. **Γρηγοριάδης Δημήτριος** του Νικολάου

Δήμος Νότιας Ρόδου

Την απόφαση ορισμού των τριών αντιδημάρχων υπέγραψε την Κυριακή ο δήμαρχος Νότιας Ρόδου κ. Μανώλης Σαββής.

Πρόκειται για τους κ.κ. **Ακκούρη Σταύρο** του Γεωργίου, Λαουδίκο Ιωάννη του Πέτρου και **Χατζηλαζάρου Αγαπητό** του Σταματίου, η θητεία των οποίων λήγει στις 31/12/2005.

Οι αρμοδιότητες κατανέμονται ως εξής:

Α) Στον Αντιδήμαρχο κ. Ακκούρη Σταύρο του Γεωργίου:

- Τις αρμοδιότητες των Γραφείων Συντήρησης δικτύων - Ύδρευσης - Αποχέτευσης
- Συντήρηση εξοπλισμού - Φωτισμού
- Επίβλεψη συνεργείων έργων αυτεπιστασίας
- Γραφείο συντήρησης οχημάτων

Β) Στον Αντιδήμαρχο κ. Λαουδίκο Ιωάννη του Πέτρου:

- Την Διεύθυνση των Τεχνικών Υπηρεσιών

Δ) Στον Αντιδήμαρχο κ. Χατζηλαζάρου Αγαπητό του Σταματίου:

- Τμήμα Διοίκησης
- Αυτοτελές Γραφείο Εξυπηρέτησης Πολιτών - ΚΕΠ
- Θέματα ενημέρωσης και κατάρτισης Ανθρώπινου Δυναμικού
- Λειτουργία Ανταποκριτών ΟΓΑ

2. Την ανάθεση υπογραφής Δημάρχου στους Δημοτικούς Συμβούλους **ως συνεπικουρούντες τον Δήμαρχο**

Α. Στον Δημοτικό Σύμβουλο κ. **Ασπρή Ισίδωρο** του **Μιχαήλ**

- Τμήμα Οικονομικών Υπηρεσιών

Β. Στον Δημοτικό Σύμβουλο κ. **Σαββίδη Γεώργιο** του **Χαραλάμπους**

- Τμήμα Φυσικού Περιβάλλοντος
- Στήριξη Αγροτικής Δραστηριότητας και Εποπτεία Δασικού Περιβάλλοντος
- Θέματα Συντήρησης Αγροτικής Οδοποιίας και γενικότερα καθαρισμούς κοινοχρήστων χώρων

Όσον αφορά τις δημαιρεσίες, πρόεδρος του δημοτικού συμβουλίου επανεξελέγη ο κ. **Γιώργος Πόκκιας,** αντιπρόεδρος ο κ. **Τσαμπίκος Καραγιάννης** και Γρααμματέας η κα **Τσαμπίκα Διακογιάννη - Ζανεττάκη**. Στη Δημαρχιακή Επιτροπή εξελέγησαν οι κ.κ. **Ασπρής Ισίδωρος, Πιζήμολας Μιχάλης, Χατζησάββας - Νικολαΐδης Σταμάτης και Κουφός Ηλίας**.

Δήμος Αταβύρου

Πρόεδρος: **Παντελής Διακογεωργίου** με ψήφους 10 έναντι 2 λευκών.

Αντιπρόεδρος: **Ιορδάνης Παπασταματίου,** Αντιπρόεδρος Δ.Σ. με ψήφους 8 έναντι 4 λευκών.

Γραμματέας: **Χατζηϊωάννου Σωκράτης** Γραμματέας Δ.Σ. με ψήφους 9 έναντι 3 λευκών.

Για την Δημαρχιακή Επιτροπή εξελέγησαν:

Τακτικά μέλη:

Πετράκης Σταμάτιος με ψήφους 9 έναντι 3 λευκών

Διακοναστάσης Κυριάκος 9 έναντι 3 λευκών

Αναπληρωματικά μέλη

Ζιάκη Σταματία 9 έναντι 3 λευκών

Χατζησταμάτη Ιωάννα 9 έναντι 3 λευκών

Αντιδήμαρχοι ορίζονται με απόφαση του Δημάρχου οι:

Ζιάκη Σταματία

Χατζησταμάτη Ιωάννα

Απουσίαζαν 3 Δημοτικοί Σύμβουλοι της μειοψηφίας.

Δήμος Αρχαγγέλου

Πρόεδρος: **Κούττης Ευάγγελος**

Αντιπρόεδρος: **Λαμπριανός Στέργος**

Γραμματέας: **Βασιλειάδη Ζανετούλα**

Δημαρχιακή Επιτροπή

Τακτικά μέλη

1. κ. Αργυρού Αργύριος
2. κ. Παγκάς Αντώνιος
3. κ. Ζερβός Ευάγγελος
4. κ. Κολιάδης Θεοδόσιος

Αναπληρωματικά Μέλη

1. κ. Βαρέλης Νικόλαος
2. κ. Καραγιάννης Αναστάσιος
3. κ. Λεβέντης Δημήτριος
4. κ. Τσακίρης Μιχαήλ

Δήμος Αφάντου

Πρόεδρος: **Στ. Γιαννακάκη**
Αντιπρόεδρος: **Δ. Μπακίρης**
Γραμματέας: **Π. Τσουρδιού**

Δημαρχιακή Επιτροπή

Ι. Μανέττας, Ν. Κιγάης, Στ. Νικολής, Σ. Δημητρόπουλος, Σ. Σταυρής

Δήμος Λινδίων

Πρόεδρος: **Διακολουκάς Βαγγέλης**

Αντιπρόεδρος: **Ιδομενέας Παναγιώτης**

Γραμματέας: **Καραμαρία θαρρενή**

Δημαρχιακή Επιτροπή
Τακτικά μέλη:

Γιώργος Θαρρενός, Κώστας Σπανός, Μανώλης Παλλάς.

Αναπληρωματικά μέλη:

Γιώργος Φάκκος, Γιώργος Ελευθερίου

Δήμος Καμείρου

Τρεις ψηφοφορίες χρειάστηκε να γίνουν στο Δήμο Καμείρου καθώς ήταν τρεις οι υποψήφιοι για τη θέση του προέδρου του δημοτικού συμβουλίου, οι κ.κ. **Σταμάτης Στεφανάρος** και Λευτέρης Ευθυμίου από την πλειοψηφία και Αγαπητός Πάλλας από την μειοψηφία

Τελικώς εξελέγη ο κ. **Στεφανάρος**

Αντιπρόεδρος: **Ελένη Τσουμπλέκα - Κυπριώτη**

Γραμματέας: **Κώστας Θωμάτος**

Δημαρχιακή Επιτροπή

Θυριάκης Κώστας
Σκουλής Ιωάννης
Πιπέρης Βασίλειος
Χαμουζάς Παναγιώτης

ΣΤΑ ΝΗΣΙΑ

Δήμος Κω

Αντιδήμαρχοι: Μ. Βογιατζής, Β. Χατζημιχάλης, Γ. Πασπαράς

Πρόεδρος: Γιάννης Θεοφιλίδης

Αντιπρόεδρος: Κωνσταντίνος Ασλάνης (από τη μειοψηφία)

Γραμματέας: Σταμάτης Δηψελάς

Δημαρχιακή Επιτροπή

Μιλτιάδης Φάκκος, Σταμάτης Μαρκόγλου, Γιώργος Πασανικολάκης, Μιχάλης Κώστογλου, Γιώργος Κυρίτσης

Αναπληρωματικά μέλη

Μιχάλης Βογιατζής, Ιωάννης Πασπαράς, Βαγγέλης Χατζημιχάλης, Δαυίδ Καλούδης

Δήμος Καλύμνου

Αντιδήμαρχοι: Γιώργος Ψαρράς, Φίλιππος Χριστοδούλου, Αγαπητός Σκουμπουρδής

Πρόεδρος: Χαράλαμπος Κουρούνης

Αντιπρόεδρος: Μικές Καλλικάντζαρος

Γραμματέας: Μιχαήλ Μπούκης

Δημαρχιακή Επιτροπή

Γιώργος Ρούσσος, Γιώργος Σησώης, Απόστολος Τρουφουλιάρης, Γιώργος Θανάτσης, Σάκης Ζερβός

Αναπληρωματικά μέλη

Κατερίνα Χατζηλάου, Κατερίνα Κλωνάρη, Δημήτρης Διακομιχάλης, Μανώλης Μακρυλλός.

Δήμος Καρπάθου

• **Πρόεδρος Δημοτικού Συμβουλίου:** Ηλίας Λάμπρος, έλαβε 17 ψήφους (4 λευκά και 1 άκυρο).

• **Αντιπρόεδρος του Δ.Σ.:** Γιώργος Βασιλαράκης με 19 ψήφους υπέρ (3 λευκά)

• **Γραμματέας Δ.Σ.:** Νικολαΐδου Καλλιόπη με 20 ψήφους (2 λευκά)

• **Τακτικά μέλη της Δημαρχιακής Επιτροπής:** Μιχάλης Τσαμπουνιεράκης με 18 ψήφους, Ιωάννης Ζαμαλής με 19 ψήφους, Νίκος Ανδρέου με 17 ψήφους και Γιώργος Δήμαρχος με 20 ψήφους.

• **Αναπληρωματικά μέλη της Δημαρχιακής Επιτροπής:** Ασπρομμάτης Κωνσταντίνος με 16 ψήφους, Σπανομανωλής Εμμανουήλ με 14 ψήφους, Μηνάς Αλεξιάδης με 13 ψήφους και Νικόλαος Πολίτης με 14 ψήφους.

• **Αντιδήμαρχοι:** Καρανικόλας Δημήτρης, Κουμπάρος Εμμανουήλ.

• **Πρόεδρος Πολιτιστικής Επιχείρησης:** Χαρινός Θεοχάρης.

Δήμος Λέρου

Πρόεδρος: Κοντραφούρης Μιχάλης

Αντιπρόεδρος: Χρισούλης Γεώργιος

Γραμματέας: Ασβεστάς Ευάγγελος

Δημαρχιακή Επιτροπή

Τακτικά μέλη:

Φωτεινού Αναστασία, Βογιατζής Γεώργιος

Αναπληρωματικά μέλη:

Κοντογιάννη Κλεοπάτρα, Κουτούζος Γεώργιος

Αναπληρωτής δημάρχου: Καρπαθάκης Γιάννης

Δήμος Πάτμου

Πρόεδρος: Π. Αυγενικός

Αντιπρόεδρος: Αλ. Μιχελής

Γραμματέας: Αν. Κατσαράς

Δημαρχιακή Επιτροπή

Αρ. Γρύλλης, Αν. Φεγγάρας

Αντιδήμαρχοι: Στ. Καμπόσος, Αντ. Γαμπιέρης.

Δήμος Αστυπάλαιας

Πρόεδρος: Νικήτας Κονταράτος

Αντιπρόεδρος: Αντώνης Οικονόμου

Γραμματέας: Γιάννης Βογιατζής

Δημαρχιακή Επιτροπή

Τακτικά μέλη:

Πανορμίτης Κονταράτος, Ελευθέριος Πόλος, Πόπη Κολιδάκη.

Αναπληρωματικά μέλη:

Μαρία Δερφαδώρου, Γιώργος Αγγελίδης

Δήμος Σύμης

Πρόεδρος: Μαρούλης Σωκράτης

Αντιπρόεδρος: Σμυρνάκης Στέλιος

Γραμματέας: Πατατούκου Θαρρενή

Δημαρχιακή Επιτροπή

Τακτικά μέλη:

Αλεξόπουλος Σάββας, Ράμμος Μιχαήλ

Αναπληρωματικά μέλη:

Τσακίρης Ιωάννης, Μάστρογιαννάκης Μιχάλης

ΤΗΝ ΚΥΡΙΑΚΗ ΟΙ ΑΡΧΑΙΡΕΣΙΕΣ
στο Νομαρχιακό Συμβούλιο Δωδ/σου

Την ερχόμενη Κυριακή 9 Ιανουαρίου και ώρα 10:00 π.μ. συνεδριάζει το Νομαρχιακό Συμβούλιο Δωδ/σου για την επιλογή Προεδρείου και των τεσσάρων Νομαρχιακών Επιτροπών.

Τα θέματα της ημερήσιας διάταξης είναι τα εξής:

ΘΕΜΑ 1ο: Εκλογή με μυστική ψηφοφορία Προέδρου, Αντιπροέδρου και Γραμματέα του Νομαρχιακού Συμβουλίου, σύμφωνα με τις διατάξεις του άρθρου 50 του Π.Δ. 30/1996.

ΘΕΜΑ 2ο: Καθορισμός τεσσάρων (4) Νομαρχιακών Επιτροπών και εκλογή με μυστική ψηφοφορία έξι (6) τακτικών και έξι (6) αναπληρωματικών μελών για κάθε Νομαρχιακή Επιτροπή, μεταξύ των μελών του Νομαρχιακού Συμβουλίου, σύμφωνα με τις διατάξεις των άρθρων 15 και 58 παρ. 1 του Π.Δ. 30/96 όπως αντικαταστάθηκαν από το άρθρο 1 του Ν. 3274/2004.

(Λόγω αδυναμίας μετακίνησης των Νομαρχιακών Συμβούλων των Επαρχείων Κω, Καλύμνου και Καρπάθου κατά την 1/1/2005, η συνεδρίαση του Σώματος δεν μπορεί να πραγματοποιηθεί στις 2/1/2005 όπως ο νόμος ορίζει γι' αυτό συγκαλείται στις 9/1/2005)

ΦΥΓΟΚΕΝΤΡΕΣ ΔΥΝΑΜΕΙΣ ΣΤΗΝ ΠΑΡΑΤΑΞΗ ΤΟΥ ΔΗΜΑΡΧΟΥ κ. Γ. ΘΑΡΡΕΝΟΥ

ΞΕΣΠΑΣΕ ΚΡΙΣΗ ΣΤΟ ΔΗΜΟ ΛΙΝΔΙΩΝ

✓ Εύθραυστη ισορροπία δυνάμεων στο δημοτικό συμβούλιο, αφού ο δήμαρχος κινδυνεύει να απωλέσει την πλειοψηφία ✓ Να παραιτηθεί τον καλεί ο κ. Μ. Παλλάς



Την έναρξη μιας δύσκολης περιόδου για τη δημοτική αρχή της Λίνδου σηματοδότησαν οι δημαιρεσίες της περασμένης Κυριακής, όπου εκδηλώθηκαν οι φυγόκεντρες δυνάμεις που εδώ και καιρό ελλοχεύουν στην παράταξη του δημάρχου κ. Γιώργου Θαρρενού, και κυρίως από τη στιγμή που έγινε γνωστή η πρόθεσή του να μην είναι υποψήφιος στις προσεχείς δημοτικές εκλογές.

Πιο συγκεκριμένα, η κρίση που σοβεί στην παράταξη του κ. Θαρρενού εκδηλώθηκε μέσω της διπλής υποψηφιότητας για τη θέση του προέδρου του δημοτικού συμβουλίου Λινδίων.

Ενώ η επίσημη πρόταση του δημάρχου ήταν η εκ νέου υποψηφιότητα του κ. Δ. Μαγκαφάκη, αυτοπροτάθηκε εκ μέρους της πλειοψηφίας και ο κ. Β. Διακολουκάς, ο οποίος και εξελέγη με τις ψήφους της μειοψηφίας αλλά και ενός συμβούλου της πλειοψηφίας, εξέλιξη η οποία εξόργισε το δήμαρχο, που έκανε λόγο για κατακριτέες συμπεριφορές, ενώ παράλληλα άφησε αιχμές ότι τα κίνητρα πίσω από αυτές δεν ήταν κατ' ανάγκην πολιτικά.

Πληροφορίες της «δ» αναφέρουν ότι ο κ. Θαρρενός ήταν τόσο σίγουρος ότι είχε τον έλεγχο της παράταξής του, ώστε δεν κάλεσε κάν τους συμβούλους του για τις απαραίτητες συνεννοήσεις προ των δημαιρεσιών.

Από την άλλη πλευρά, ορατός είναι ο κίνδυνος να απωλέσει την πλειοψηφία του δημοτικού συμβουλίου, αν ο κ. Μαγκαφάκης αποφασίσει τελικώς να ανεξαρτητοποιηθεί, όντας δυσαρεστημένος από τη μη επανεκλογή του. Αυτός είναι και ο λόγος που πολλοί εκτιμούν ότι ο κ. Θαρρενός θα προσπαθήσει να αξιοποιήσει πάση θυσία τον κ. Μαγκαφάκη, αν και οι επαγγελματικές υποχρεώσεις του δεν αφήνουν πολλά περιθώρια γι' αυτό.

Ο δήμαρχος Λινδίων σε δηλώσεις του σε συντάκτη της «δ» έκανε λόγο για κατακριτέα συμπεριφορά της μειοψηφίας, επικαλούμενος τη συμφωνία που είχε γίνει κατά την έναρξη της συνεδρίασης, για συναινετικές διαδικασίες, με τη στήριξη και από την παράταξη του κ. Παλλά της πρότασης της πλειοψηφίας.

Ο κ. Θαρρενός παραδέχθηκε ότι η εξέλιξη αυτή αποτελεί «μειονέκτημα στη συνοχή της παράταξής» του και έκανε λόγο για παρασκηνιακή υπονόμευσή της. Είναι πάντως αξιοσημείωτο ότι ενώ εμφανίσθηκε συγκαταβατικός απέναντι στην επιθυμία ενός μέλους της παράταξής του (του κ. Διακολουκά) να διεκδικήσει τη θέση του προέδρου, δεν έκανε το ίδιο για το μέλος της πλειοψηφίας (άγνωστο ποιός είναι αν και πολλά ψυθυρίζονται στό Δήμο Λινδίων) που έδωσε την καθοριστική ψήφο στον κ. Διακολουκά, αφήνοντας να εννοηθεί ότι κρύβονται άλλα κίνητρα – όχι πολιτικά- πίσω απ' αυτήν την ενέργειά του. Ο δήμαρχος Λινδίων αναγνώρισε, τέλος, ότι αυτά τα διαλυτικά φαινόμενα είναι συνέπεια της γνωστοποίησης της απόφασής του να μην είναι υποψήφιος στις επόμενες δημοτικές εκλογές, τόνισε όμως ότι η συνείδησή του, του υπαγόρευσε να ξεκαθαρίσει έγκαιρα τη θέση του και να δώσει τον απαιτούμενο χρόνο στα μέλη της παράταξής του ν' αποφασίσουν τι θα κάνουν στο μέλλον.

Ο επικεφαλής της μειοψηφίας κ. Μανώλης Παλλάς από την πλευρά του, επέστρεψε τους χαρακτηρισμούς περί κατακριτέων συμπεριφορών στο δήμαρχο και τους συμβούλους του και είπε πως δεν κατανοεί γιατί τον εγκαλεί ο κ. Θαρρενός, αφού όπως είχαν συμφωνήσει, η παράταξή του δεν πρότεινε δικό της υποψήφιο για την προεδρία, αλλά στήριξε έναν από τους δύο υποψηφίους της πλειοψηφίας.

Αιτιολογώντας τη στήριξη προς τον κ. Διακολουκά, παραδέχθηκε ότι δεν έγινε με αξιοκρατικά κριτήρια, αλλά πολιτικά, αφού η εξέλιξη αυτή ήλθε να επιβεβαιώσει με τρόπο περίτρανο το εσωπαραταξιακό πρόβλημα της πλειοψηφίας. «Εκμεταλλευθήκαμε πολιτικά τη συγκυρία» είπε ο κ. Παλλάς και κάλεσε τον κ. Θαρρενό να παραιτηθεί, αφού έχει πλέον απωλέσει την πλειοψηφία του δημοτικού συμβουλίου.

Διατίθεται κατ' αποκλειστικότητα φρεσκοκομμένος και σε ειδική συσκευασία

ο Ελληνικός καφές Νεοχωρίου

Διαλέγουμε τις καλύτερες ποικιλίες καφέ και σας προσφέρουμε ένα ασύγκριτο χαρμάνι γνωστό για το δυνατό άρωμα και την εξαιρετική γεύση του. Χάρη στη νέα αεροστεγή συσκευασία ο καφές μας φτάνει αναλλοίωτος μέχρι το φλυτζάνι σας.

25 είδη αρωματικού καφέ φίλτρου
• 15 είδη τσαγιού • Βότανα
• Ποικιλίες καφέ από Κολομβία, Γουατεμάλα, Κένυα, Μεξικό, Βραζιλία, Παπούα, Espresso di Lopos
• Αξεσουάρ για καφέ και τσάι

Λοπός Νίκος
Αμαράντου 45. Νιοχώρι Ρόδος 85100
τηλ: 22410 26010 e-mail: dilop6@otenet.gr

ΙΝΕΜΑ

ΙΑΤΡΙΚΟΣ & ΝΟΣΟΚΟΜΕΙΑΚΟΣ ΕΞΟΠΛΙΣΜΟΣ
17 ΧΡΟΝΙΑ ΕΜΠΕΙΡΙΑΣ *από το 1988*
ΕΙΜΑΣΤΕ ΟΙ ΜΕΓΑΛΥΤΕΡΟΙ ΠΡΟΜΗΘΕΥΤΕΣ ΙΑΤΡΙΚΟΥ – ΟΡΘΟΠΕΔΙΚΟΥ ΚΑΙ ΝΟΣΟΚΟΜΕΙΑΚΟΥ ΥΛΙΚΟΥ ΣΤΗ ΔΩΔΕΚΑΝΗΣΟ
ΕΜΠΙΣΤΕΥΘΕΙΤΕ ΜΑΣ !!!
ΛΕΜΕΣΣΟΥ 2 ΡΟΔΟΣ ΤΗΛ.22410 32238 – FAX.22410 28484



ΑΝΑΠΗΡΙΚΑ ΚΑΡΟΤΣΙΑ-ΒΑΔΙΣΤΙΚΑ - ΟΡΘΟΠΕΔΙΚΑ ΕΙΔΗ-ΜΠΛΟΥΖΕΣ ΙΑΤΡΙΚΕΣ-ΚΑΛΤΣΕΣ ΦΛΕΒΙΤΙΔΑΣ-ΠΕΛΜΑΤΑ-ΟΡΘΟΠΕΔΙΚΑ ΜΑΞΙΛΑΡΙΑ- ΚΡΕΒΑΤΙΑ ΝΟΣΟΚΟΜΕΙΑΚΑ - ΙΑΤΡΙΚΟΣ ΕΞΟΠΛΙΣΜΟΣ ΚΑΙ ΑΝΑΛΩΣΙΜΑ - ΟΡΓΑΝΑ ΧΗΜΕΙΟΥ ΚΑΙ ΚΑΘΕ ΑΛΛΟ ΕΙΔΟΣ ΓΙΑ ΚΑΤ ΟΙΚΟ ΝΟΣΗΛΕΙΑ .

ΓΙΑ ΤΗΝ «ΚΟΜΠΙΝΑ» ΠΟΥ ΚΑΤΗΓΓΕΙΛΕ ΣΤΗ ΒΟΥΛΗ

ΘΑ ΖΗΤΗΣΕΙ ΣΥΓΓΝΩΜΗ Ο ΥΠΟΥΡΓΟΣ ΥΓΕΙΑΣ;

✓ Η κοινή γνώμη απαιτεί από τον κ. Κακλαμάνη να αποκαταστήσει τη φήμη του νοσοκομείου της Ρόδου ✓ Όλο το πρόγραμμα των σημερινών συναντήσεών του στη Ρόδο ✓ Τι αναμένεται να εξαγγείλει

Με ιδιαίτερο ενδιαφέρον αναμένεται σήμερα η αιτιολόγηση από πλευράς του Υπουργού Υγείας και Κοινωνικής Αλληλεγγύης κ. Νικήτα Κακλαμάνη των γνωστών καταγγελιών του ενώπιον της Βουλής για «κομπίνα» στο Νοσοκομείο της Ρόδου με τα εξιτήρια ασθενών και με εμπλεκόμενους ιατρούς, υπαλλήλους του γραφείου κίνησης και του λογιστηρίου, προκαλώντας θύελλα αντιδράσεων και διαμαρτυριών.

Τα όσα ακολούθησαν, συμπεριλαμβανομένης και της έρευνας των επιθεωρητών του Σώματος Επιθεωρητών Ελεγκτών Υπηρεσιών Υγείας και Πρόνοιας κατέδειξαν ότι οι καταγγελίες του Υπουργού στηρίχθηκαν σε εσφαλμένη και ελλιπή ενημέρωση του από τον Διοικητή του ιδρύματος κ. Γ. Κεφαλά και από αυτή την άποψη οι εμπλεκόμενοι στην υπόθεση αλλά και η κοινή γνώμη περιμένουν με εύλογο ενδιαφέρον τις εξηγήσεις που ίσως δώσει σήμερα ο κ. Κακλαμάνης, πιστεύοντας ότι ο Υπουργός θα πρέπει να αποκαταστήσει την τρωθείσα φήμη του Γενικού Νοσοκομείου της Ρόδου.

Ο κ. Κακλαμάνης στην ομιλία του ενώπιον της Βουλής για τον προϋπολογισμό του 2005 είχε τονίσει και τα ακόλουθα:

«Το νοσοκομείο της Ρόδου έχει τριακόσια τριάντα οκτώ κρεβάτια. Σε έλεγχο που έγινε στις 15 Δεκεμβρίου βρέθηκε να υπάρχουν μέσα εξακόσιοι δύο ασθενείς χωρίς να υπάρχουν ράντζα! Ξέρετε γιατί; Διότι ενώ γινόντουσαν εισαγωγές -σας λέω ότι υπάρχει όνομα, ημερομηνία, κλινική, ποιός γιατρός υπέγραψε το εισιτήριο- δεν υπάρχουν εξιτήρια, κύριοι συνάδελφοι! Και εδώ τι γίνεται τώρα; Σε τι επίπεδο είναι η κομπίνα. Σίγουρα εμπλέκονται και γιατροί, σίγουρα εμπλέκεται το γραφείο κίνησης, σίγουρα εμπλέκεται το λογιστήριο».

Τόνισε στη συνέχεια ότι «Η περίοδος που έγινε είναι τα τελευταία δύο χρόνια. Δηλαδή βρεθήκανε εξακόσιοι ασθενείς με λίγα λόγια που δεν υπάρχει εξιτήριο. Το έσκασαν όλοι χωρίς να τους πάρει κανείς χαμπάρι;».

Οι καταγγελίες του κ. Υπουργού ωστόσο, όπως αποκάλυψε η «δ» δεν επιβεβαιώνονται από την έρευνα που διενήργησαν οι επιθεωρητές γεγονός που εκθέτει ακόμη περισσότερο τον ίδιο αλλά και εκείνους που τον «παρέσυραν» να αναγάγει ένα καθαρά γραφειοκρατικό θέμα σε... «κομπίνα». Μάλιστα προέκυψε ότι και οι αριθμοί που παρουσίασε ενώπιον της βουλής δεν ήταν αυτοί που ήταν καταγεγραμμένοι στο γραφείο κίνησης.

Από την έρευνα των 3 επιθεωρητών φέρεται να προέκυψε ότι δεν υπήρχε συμφωνία των στοιχείων, για τους εισερχόμενους ασθενείς και τα εξιτήρια που είχαν εκδοθεί, που απεικονίζονται στα βιβλία των μητρώων κλινικών του νοσοκομείου με αυτά που απεικονίζονται στο μηχανογραφικό σύστημα του γραφείου κίνησης των ασθενών. Προέκυψε ειδικότερα ότι σε δεκάδες περιπτώσεις ενώ από τον έλεγχο των μητρώων των κλινικών φαίνεται ότι είχαν εκδοθεί τα εξιτήρια δεν υπάρχει αντίστοιχη καταχώρηση στο μηχανογραφικό σύστημα του γραφείου κίνησης. Το γεγονός, που σε καμία περίπτωση δεν μπορεί να χαρακτηριστεί κομπίνα καθώς ουδείς είναι ωφελημένος από την τακτική αυτή και σημαίνει ότι είτε οι ασθενείς μετά την έκδοση των εξιτηρίων δεν τα παρέδωσαν στο γραφείο κίνησης είτε το γραφείο κίνησης, δεν είχε καταχωρήσει όλα τα εξιτήρια στο μηχανογραφικό του σύστημα.

Σε ορισμένες ακόμη περιπτώσεις, που αποδίδονται πέραν της έλλειψης προσωπικού και στην παλαιότητα του μηχανογραφικού συστήματος του γραφείου κίνησης, διαπιστώθηκε ότι εσφαλμένα είχαν θεωρηθεί ότι έφυγαν από κλινικές του νοσοκομείου ασθενείς χωρίς να έχει εκδοθεί εξιτήριο.

Η έρευνα μάλιστα των επιθεωρητών δεν επικεντρώθηκε μόνο στα όσα είχε καταγγείλει ο κ. Υπουργός αλλά κινήθηκαν και στην κατεύθυνση του εντοπισμού περιπτώσεων «εικονικών» εισαγωγών. Σε μια κλινική φέρεται να διαπιστώθηκαν περιπτώσεις ασθενών με νοσήλειο μίας ημέρας που μπήκαν στο νοσοκομείο με κανονική εισαγωγή για να πραγματοποιήσουν γενικό check up και να φύγουν την ίδια ημέρα αφού ολοκληρωθούν οι εξετάσεις τους πληρώνοντας μόνο το αντίτιμο του νοσηλείου της ημέρας (περίπου 80 ευρώ) και όχι το σύνολο των εξετάσεων που έκαναν ξεχωριστά που κοστίζει σαφώς περισσότερο. Το τελευταίο ωστόσο δεν έχει καμία σχέση με τα όσα κατήγγειλε ο κ. Υπουργός ενώπιον της Βουλής.

Στο μεταξύ η επίσκεψη του κ. Κακλαμάνη στο νοσοκομείο προκειμένου να εγκαινιάσει τον Μαγνητικό Τομογράφο θα περάσει σχεδόν «αναίμακτη» αφού όπως έγινε γνωστό απουσιάζουν σε άδεια τόσο ο πρόεδρος των νοσοκομειακών ιατρών κ. Σ. Καραταπάνης όσο και η Πρόεδρος των εργαζομένων στο νοσοκομείο κ. Σ. Πανίδου, που φέρονται να προετοίμαζαν κινητοποιήσεις κατά την εδώ παραμονή του.

Εν πάση περιπτώσει το ζήτημα των καταγγελιών του αναμένεται σχεδόν να μονοπωλήσει την επίσκεψή του στο νησί αφού εξηγήσεις αναμένεται να ζητήσουν το δ.σ. του Ιατρικού Συλλόγου Ρόδου, το δ.σ. των ιατρών του ΕΣΥ, οι εργαζόμενοι στο νοσοκομείο αλλά και οι δημοσιογράφοι.

Χθες το βράδυ μετά την άφιξη του κ. Κακλαμάνη στο νησί αναμενόταν να πραγματοποιηθεί στο ξενοδοχείο Mediteranean βραδινό δείπνο εργασίας παρουσία του Υπουργού Αιγαίου κ. Τ. Παυλίδη, των βουλευτών κ.κ. Τ. Καραμάριου και Β. Χρύση, του Περιφερειάρχη κ. Χ. Κόκκινου, του Προέδρου του Β' ΠεΣΥΠ κ. Μ. Νούσια, του Διοικητή του Νοσοκομείου κ. Γ. Κεφαλά και του προεδρείου της ΝΟΔΕ. Όπως έγινε γνωστό στις προθέσεις όλων ήταν να ενημερώσουν τον Υπουργό για την διάσταση που πήραν οι αυθαίρετες καταγγελίες του στην Βουλή και να του ζητήσουν να επανορθώσει.

Πληροφορίες αναφέρουν ότι ο κ. Κακλαμάνης αναμένεται από την Ρόδο να εξαγγείλει νέες προσλήψεις στο Γενικό Νοσοκομείο Ρόδου, να δώσει λύση στο θέμα της μεταστέγασης του ΙΚΑ μετά από περιοδεία του στο παλαιό νοσοκομείο της Ρόδου αλλά και να ανακοινώσει την λειτουργία του παραρτήματος του ΟΚΑΝΑ στη Ρόδο με προσωπικό που θα καλύψει προσωρινά τις ανάγκες μέχρι να ολοκληρωθεί η διαδικασία της πρόσληψης μόνιμου προσωπικού.

Υπήρξε μια σκέψη να εξαγγείλει ο κ. Κακλαμάνης τη δημιουργία νέου νοσοκομείου στην Κάρπαθο αλλά αποφασίστηκε τελικά την εξαγγελία αυτή να την κάνει ο Πρωθυπουργός.

Το πρόγραμμα του κ. Κακλαμάνη στη Ρόδο έχει ως εξής:

Τρίτη 04.01/2005

08.15 Αναχώρηση από το Ξενοδοχείο προς το Γενικό Νοσοκομείο Ρόδου.

08.30 - 10.00 Σύσκεψη με το Συμβούλιο Διοίκησης.

10.00 - 10.30 Συνάντηση με τους εκπροσώπους των Εργαζομένων

10.30 - 11.00 Συνάντηση με το Δ.Σ. των Ιατρών Ε.Σ.Υ.

11.00 - 12.30 Εγκαίνια Μαγνητικού Τομογράφου (παρίστανται το επιστημονικό και λοιπό προσωπικό του Νοσοκομείου, προσκεκλημένοι εκ των Αρχών, της Εκκλησίας, εκπρόσωποι φορέων και πολίτες της Ρόδου).

12.30 - 12.45 Μετάβαση στο Β' ΠεΣΥΠ Νοτίου Αιγαίου.

12.45 - 13.15 Περιήγηση στους χώρους του Παλαιού Νοσοκομείου.

13.15 - 15.00 Σύσκεψη στο Πε.ΣΥΠ Συμμετέχει το Δ.Σ. του ΠεΣΥΠ, οι βουλευτές Δωδεκανήσου (Ν.Δ. & ΠΑΣΟΚ), ο νομάρχης Δωδεκανήσου, ο δήμαρχος Ρόδου. Ενημέρωση.



15.00 - 15.30 Συνέντευξη στα Μ.Μ.Ε.

15.30 - 16.00 Συνάντηση με το Προεδρείο του Ιατρικού Συλλόγου Ρόδου & Νήσων.

16.00 - 17.30 Ελαφρό γεύμα και ανάπαυση στο ξενοδοχείο.

17.30 - 19.00 Επίσκεψη σε ένα ή δύο Προνοιακά Ιδρύματα (ΚΕΚΥΚΑΜΕΑ & Αγ. Ανδρέας).

19.00 Αναχώρηση από το Ίδρυμα «Αγ. Ανδρέας» προς Αεροδρόμιο

ΑΝΑΚΟΙΝΩΣΗ ΚΑΪΣΕΡΛΗ

Με αφορμή την επίσκεψη του υπουργού Υγείας και Κοινωνικής Αλληλεγγύης κ. Νικήτα Κακλαμάνη, προκειμένου να εγκαινιάσει το μαγνητικό τομογράφο του Νοσοκομείου της Ρόδου, ο βουλευτής Δωδεκανήσου κ. Κώστας Καϊσερλης προέβη στην ακόλουθη δήλωση:

«Χαιρετίζουμε την επίσκεψη του Υπουργού Υγείας και Κοινωνικής Αλληλεγγύης κ. Νικήτα Κακλαμάνη, προκειμένου να εγκαινιάσει το μαγνητικό τομογράφο που θα αρχίσει να λειτουργεί στο Νοσοκομείο της Ρόδου.

Είναι πραγματικά μια σημαντική στιγμή, καθώς ικανοποιείται ένα χρόνιο αίτημα του Δωδεκανησιακού λαού, ένα αίτημα για την ικανοποίηση του οποίου αγωνίστηκαν και μόχθησαν πολλοί άνθρωποι από το 1999, που ξεκίνησε αυτή η προσπάθεια.

Αξίζουν θερμά συγχαρητήρια στην τότε διοίκηση του Γενικού Νοσοκομείου Ρόδου που με την από 9-11-1999 απόφασή της ξεκίνησε τις ενέργειες για την τοποθέτηση του μαγνητικού τομογράφου, αλλά και στην τότε διοίκηση του Β' ΠεΣΥΠ Νοτίου Αιγαίου, που ενέκρινε την πρόταση για την προμήθεια και την εγκατάστασή του στο Γενικό Νοσοκομείο Ρόδου.

Θα πρέπει επίσης να πούμε ένα μεγάλο ευχαριστώ στους πολίτες της Δωδεκανήσου που με τις προσπάθειές τους έβαλαν το δικό τους λιθαράκι για την επίτευξη αυτού του στόχου.

Σημαντική ήταν και η συμβολή του νυν Υπουργού Υγείας κ. Νικήτα Κακλαμάνη που υπέγραψε τις τελικές συμβάσεις για την παραλαβή του μαγνητικού τομογράφου από το Νοσοκομείο της Ρόδου.

Ευελπιστούμε πως η επίσκεψη του κ. Υπουργού θα τον βοηθήσει να ενημερωθεί επαρκώς και να λάβει τις σωστές αποφάσεις για την περαιτέρω βελτίωση των υπηρεσιών Υγείας στον τόπο μας».

ΕΡΩΤΗΣΗ ΚΑΪΣΕΡΛΗ ΣΤΗ ΒΟΥΛΗ
για το κλείσιμο της Ω.Ρ.Λ.

Ο βουλευτής του ΠΑΣΟΚ κ. Κ. Κάισερλης απηύθυνε χθες με την διαδικασία του κοινοβουλευτικού ελέγχου την ακόλουθη ερώτηση στον Υπουργό Υγείας και Κοινωνικής Αλληλεγγύης κ. Ν. Κακλαμάνη.

Θέμα: Κλείσιμο της Ωτορινολαρυγγολογικής Κλινικής Νοσοκομείου Ρόδου κατά την περίοδο των εορτών.

Με έκπληξη πληροφορηθήκαμε από τον τοπικό Τύπο, ότι με απόφαση του Διοικητή του Νοσοκομείου Ρόδου έκλεισε η Ωτορινολαρυγγολογική Κλινική του Νοσοκομείου Ρόδο κατά την περίοδο των εορτών.

Η αιτιολογία που δόθηκε, ότι η εν λόγω Κλινική έκλεισε, λόγω του ότι οι ασθενείς ήταν λίγοι στον αριθμό και η περίθαλψή τους θα μπορούσε να γίνει από άλλες Κλινικές του Νοσοκομείου, είναι τουλάχιστον ανεπαρκής και αντίκειται στους κανόνες ορθής λειτουργίας ενός Περιφερειακού Γενικού Νοσοκομείου, όπως είναι αυτό της Ρόδου.

Το άτοπο της συγκεκριμένης απόφασης δεν μπορεί να δικαιολογηθεί ούτε με την αιτιολογία του ότι η συγκεκριμένη Κλινική έκλεισε, προκειμένου να πάρει οφειλόμενα ρεπό το προσωπικό της. Τα οφειλόμενα ρεπό έχουν την αιτία τους στην έλλειψη προσωπικού. Επομένως, η χρηστή διοίκηση υπαγορεύει ότι, για να δοθούν οφειλόμενα ρεπό στο προσωπικό του Νοσοκομείου θα πρέπει να γίνουν απαραίτητες ενέργειες για να καλυφθούν οι ανάγκες του σε προσωπικό.

Η έλλειψη προσωπικού στο Νοσοκομείο της Ρόδου είναι ένα πολύ σημαντικό θέμα, που θα πρέπει να αντιμετωπισθεί αποτελεσματικά από την ηγεσία του Υπουργείου Υγείας. Η λύση για να λειτουργούν οι εργαζόμενοι του Νοσοκομείου, νοσηλευτές, διοικητικοί υπάλληλοι και ιατροί, μέσα σε ανθρώπινες συνθήκες και όρους εργασίας, δεν είναι να κλείνουν οι Κλινικές του, αλλά να στελεχώνονται επαρκώς.

Επειδή ο Δωδεκανησιακός λαός δικαιούται υπεύθυνη και αποτελεσματική παροχή υπηρεσιών υγείας από το Περιφερειακό Νοσοκομείο Ρόδου.

Επειδή ο ασθενής είναι αυτός που τελικά εισπράττει τα οδυνηρά αποτελέσματα της δυσλειτουργίας Κλινικών του Νοσοκομείου, λόγω της ελλείψεως προσωπικού, και

Επειδή για την υπεύθυνη αντιμετώπιση περιστατικών, επειγόντων ή μη, των πολιτών της Δωδ/σου, απαιτείται η λειτουργία των Κλινικών όλων των ειδικοτήτων 24 ώρες το 24ωρο και 7 ημέρες την εβδομάδα.

ΕΡΩΤΑΤΑΙ Ο ΥΠΟΥΡΓΟΣ:

1. Εγνώριζε την απόφαση του Διοικητή του Νοσοκομείου Ρόδου για το κλείσιμο της Ωτορινολαρυγγολογικής Κλινικής του Νοσοκομείου Ρόδου κατά την περίοδο των εορτών;

2. Συντάσσεται με την απόφαση αυτή του Διοικητή του Νοσοκομείου;

3. Τι μέτρα προτίθεται να λάβει, ούτως ώστε να δοθούν τα οφειλόμενα ρεπό στους εργαζόμενους του Νοσοκομείου της Ρόδου;

4. Πως σχολιάζει την αδυναμία της νέας διοίκησης να ανταποκριθεί στα προϋπάρχοντα προβλήματα του Νοσοκομείου, αλλά και στα νέα που η ίδια δημιούργησε με πράξεις ή παραλείψεις της και τι μέτρα προτίθεται να λάβει σχετικά;

ΕΟΡΤΑΣΤΙΚΟΣ ΜΠΟΝΑΜΑΣ ΤΟΥ Β' ΠΕΣΥΠ
στα Προνοιακά Ιδρύματα της Ρόδου

Σημαντική βοήθεια στην εν γένει λειτουργία των Προνοιακών Ιδρυμάτων της περιοχής μας παρείχε το Υπουργείο Υγείας και Κοινωνικής Αλληλεγγύης, προσφέρτονας από τις αρχές του Δεκεμβρίου 2004, δια μέσου του Β' Πε.ΣΥΠ Νοτίου Αιγαίου άφθονο καινούργιο ξενοδοχειακό εξοπλισμό αρκετό, να υπερκαλύψει τις σοβαρές υπάρχουσες ανάγκες των πέντε Προνοιακών Μονάδων του νησιού μας.

Η ιδιαιτέρως μεγάλης συνολικής αξίας αποστολή στο Β' Πε.ΣΥΠ του ως άνωθι υλικού, προερχόμενο από τις εγκαταστάσεις «του Ολυμπιακού χωριού» μετά το τέλος των Ολυμπιακών Αγώνων, κατανεμήθηκε ήδη αναλογικά στα Ιδρύματα, ενώ μια δεύτερη αποστολή βρίσκεται αυτές τις ημέρες σε εξέλιξη, περιλαμβάνοντας κυρίως ιατροτεχνολογικό, ηλεκτρονικό και ξενοδοχειακό εξοπλισμό, που θα κατανεμηθεί ανάλογα των αναγκών των εις τα Νοσοκομεία και λοιπές Μονάδες Υγείας και Πρόνοιας της περιοχής ευθύνης του Β' Πε.ΣΥΠ Ν. Αιγαίου.

«ΚΑΡΠΕΡΗ» ΦΑΙΝΕΤΑΙ ΕΙΝΑΙ Η ΝΕΑ ΧΡΟΝΙΑ

Ο ΠΕΛΑΡΓΟΣ ΕΦΕΡΕ ΣΤΗ ΡΟΔΟ

το πρώτο πανελλαδικά παιδί του 2005

Τα πρώτα γεγονότα της χρονιάς στο νησί



Το πρώτο κλάμα του 2005 για τη χώρα μας ακούστηκε στη Ρόδο από ένα χαριτωμένο αγοράκι βάρους 3.100 γραμ. που γεννήθηκε στην Κλινική Καραγιάννη δύο μόλις λεπτά μετά την ανατολή του νέου χρόνου.

Γονείς του αγοριού που μας έκανε ποδαρικό είναι ο Νίκος και η Κατερίνα Κουτουμάνη που δεν έκρυβαν την χαρά τους όταν έσφιξαν στην αγκαλιά τους το πρώτο τους παιδί που θα του δώσουν το όνομα Κωνσταντίνος.

Το αγοράκι γεννήθηκε με καισαρική τομή που έγινε από τον Μαιευτήρα γυναικολόγο κ. Ηλία Καρίκη με αναισθησιολόγο τον κ. Τ. Ιωακείμ.

Η Διεύθυνση της Κλινικής Καραγιάννη - όπως συνηθίζει – πρόσφερε στο νεογέννητο ένα χρυσό φλουρί της χρυσοθήκης Λαλαούνη με τα δελφίνια της Δήλου με την ευχή να είναι γερό και τυχερό στη ζωή του.

Το δεύτερο παιδί του 2005 γεννήθηκε στη Μαιευτική Κλινική του Νοσοκομείου της Ρόδου στις 2.10' μετά το μεσημέρι με φυσιολογικό τοκετό.

Ευχυχείς οι γονείς του κοριτσιού που ζυγίζει 4 κιλά είναι ο Κωνσταντίνος και η Γκέρτα Κελεπέρα.

Ο Μαιευτήρας που παρακολουθούσε την νεαρή μητέρα σε όλη τη διάρκεια της κύησης είναι ο κ. Π. Καραγκούνης.

- Το πρώτο περιστατικό που εμφανίστηκε στα επείγοντα εξωτερικά ιατρεία του Νοσοκομείου Ρόδου πέντε λεπτά μετά τον ερχομό του 2005 αφορούσε νεαρό άτομο που διακομίστηκε στο Νοσοκομείο με βαρειάς μορφής μέθη αλλά αντιμετωπίστηκε επιτυχώς.

- Η πρώτη εισαγωγή ασθενούς στην Παθολογική Κλινική του Νοσοκομείου αφορούσε μια ηλικιωμένη γυναίκα με υπέρταση.

- Στο λιμάνι της Ρόδου ποδαρικό έκανε το BLUE STAR 2 στις 6.45' μεταφέροντας 150 επιβάτες από Πειραιά – Σύρο – Κω – Ρόδο.

- Στον πλοίαρχο κ. Χ. Τσιμάρα, ο Λιμενάρχης Ρόδου κ. Μωράκης παρέδωσε τον θυρεό του Κεντρικού Λιμεναρχείου Ρόδου με την ευχή το πλοίο να είναι καλοτάξιδο και τυχερό για το Λιμάνι της Ρόδου.

- Στο αεροδρόμιο «Διαγόρας» Ρόδου ποδαρικό έκανε αεροσκάφος της Ο.Α. με Κυβερνήτη τον κ. Σκουτέλη που εκτελούσε την πτήση 700 από Αθήνα και μετέφερε 9 μόλις επιβάτες.

Το αεροσκάφος προσγειώθηκε στις 6.30' το πρωί και ανεχώρησε στις 7.05' για Αθήνα με 67 επιβάτες.

Αεροσκάφος όμως της Ο.Α. που εκτελούσε την πτήση 712 από τη Ρόδο έκανε ποδαρικό στο αεροδρόμιο «Ελ. Βενιζέλος» της Αθήνας λίγα λεπτά μετά την αλλαγή του χρόνου.

Ετσι η Ρόδος έδωσε φέτος δύο πρωτιές σε Πανελλαδικό επίπεδο γεγονός που χαρακτηρίζεται ως καλό σημάδι για το νησί μας.

Το πρώτο συμβάν που καταγράφη στην Αστυνομική Διεύθυνση Δωδεκανήσου ήταν στη μία μετά τα μεσάνυχτα όταν πολίτες τηλεφώνησαν στο γνωστό μας «100» για να πουν ότι νεαροί σε κατάσταση ευθυμίας λόγω μέθης ενοχλούσαν πεζούς κι οδηγούς στο Μανδράκι. Το πρώτο τροχαίο που κατεγράφη στις πρώτες ώρες του 2005 ήταν στην Κάλυμνο στην Επαρχιακή οδό προς «Ελιές» όπου τραυματίσθηκε ελαφρά ένας στρατιωτικός.

Η Π.Υ.Ρ δέχθηκε την πρώτη κλήση για φωτιά στις 18.45' ανήμερα της Πρωτοχρονιάς στον σκουπιδότοπο των Μαριτσών η οποία αντιμετωπίστηκε αμέσως.

Ο ΑΠΟΛΟΓΙΣΜΟΣ ΤΗΣ ΠΥΡ

403 ΣΤΡΕΜΜΑΤΑ ΠΕΥΚΟΔΑΣΟΥΣ

έγιναν στάχτη το 2004

Δεν υπήρξαν ανθρώπινα θύματα



Τετρακόσια τρία στρέμματα πευκοδάσους, κάηκαν το χρόνο που πέρασε στο νησί της Ρόδου σε οκτώ πυρκαγιές που προέκυψαν μέσα στο 2004, ενώ το 2003 οι πυρκαγιές ήτανε πέντε αλλά τα στρέμματα δάσους που κάηκαν ήταν μόνο 42.

Από τις οκτώ πυρκαγιές οι οποίες κατά μεγάλη πιθανότητα οφείλονται σε εμπρησμό, για μία δεν εντοπίσθηκαν οι ύποπτοι εμπρηστές, αφού από τα στοιχεία που συγκέντρωσε η Πυροσβεστική Υπηρεσία δεν προέκυψε κάτι συγκεκριμένο το οποίο να τεκμηριώνει τον εμπρησμό.

Και οι οκτώ πυρκαγιές, συνέβησαν μέσα στους καλοκαιρινούς μήνες και οι μεγαλύτερες, ήταν στην περιοχή των Λαέρμων και του Θεολόγου.

Το ευτύχημα μέσα στην ατυχία των πυρκαγιών είναι ότι δεν-υπήρξαν ανθρώπινα θύματα είτε κάτοικοι των περιοχών που συνέβησαν τα περιστατικά είτε άνδρες της ΠΥΡ που πήραν μέρος στην πυρόσβεση.

Σύμφωνα με τα στοιχεία που προέρχονται από την Πυροσβεστική Υπηρεσία της Ρόδου η δύναμη των αυτοκινήτων είναι είκοσι αφού στην πόλη της Ρόδου με τα νέα πέντε που αποκτήθηκαν διατίθενται δέκα οχήματα «ετοιμοπόλεμα» και υπάρχουν πέντε στη Λίνδο και πέντε στην περιοχή Απολλώνων των οποίων η ικανότητα σε ποσότητα νερού είναι 70 κυβικά, ποσότητα η οποία θεωρείται ιδιαίτερα ικανοποιητική για την α' φάση της επέμβασης για πυρόσβεση.

ΤΟ ΠΡΟΣΩΠΙΚΟ

Αυτή τη στιγμή υπηρετούν στο τμήμα της ΠΥΡ στη Ρόδο 43 πυροσβέστες (προβλέπονται 65) 15 στα Λάερμα και 15 στα Απόλλωνα ενώ οι εποχιακοί που προσλαμβάνονται κάθε καλοκαίρι είναι 129.

ΟΙ ΑΣΤΙΚΕΣ ΠΥΡΚΑΓΙΕΣ

Πάρα πολλές ήταν οι κλήσεις στις οποίες ανταποκρίθηκαν οι άνδρες της ΠΥΡ στην πόλη της Ρόδου και ο μεγαλύτερος αριθμός αφορούσε άντληση νερού από υπόγεια σπίτια κυρίως στις τελευταίες ραγδαίες βροχοπτώσεις που σημειώθηκαν στην περιοχή μας.

Ακόμη έγιναν κλήσεις για απεγκλωβισμό από ασανσέρ και άλλες.

ΣΤΗΝ ΚΑΡΠΑΘΟ

Δυστυχώς τον χρόνο που πέρασε η Κάρπαθος πλήρωσε το «τίμημα», από τις τρεις μεγάλες πυρκαγιές στο Μεσοχώρι (οι' δύο), οι οποίες άφησαν πίσω τους, 6.500 καμένα στρέμματα πευκοδάσους.

Στην Κάρπαθο υπηρετούν 15 πυροσβέστες και υπάρχουν έξι πυροσβεστικά οχήματα τα οποία υπάγονται στη διοίκηση της Πυροσβεστικής Υπηρεσίας της Ρόδου.

ΒΡΕΘΗΚΕ ΧΘΕΣ ΛΥΣΗ

ΑΝΟΙΓΕΙ ΞΑΝΑ Ο ΒΙΟΛΟΓΙΚΟΣ

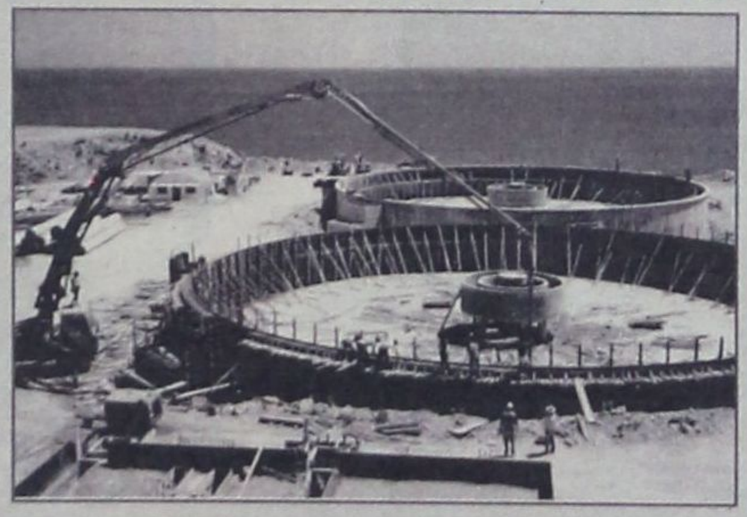

Βρέθηκε τελικά λύση στο πρόβλημα που δημιουργήθηκε στο βιολογικό καθαρισμό του Δήμου της Ρόδου με την εναπόθεση της λάσπης που αφήνουν τα λύματα, σε σύσκεψη που πραγματοποιήθηκε χθες το μεσημέρι στο Δήμο Ρόδου, με τη συμμετοχή του δημάρχου Γ. Γιαννόπουλου, του προέδρου και του γενικού διευθυντή της ΔΕΥΑΡ Α. Ηρακλείδη και Μ. Διακομανώλη, καθώς επίσης και του διευθυντή της ΔΕΚΡ Γιώργου Υψηλάντη.

Σύμφωνα με τα όσα έγιναν γνωστά, αποφασίσθηκε να γίνει επεξεργασία της λάσπης με ειδική διαδικασία που προβλέπεται και να παράγεται με κατάλληλη επεξεργασία, λίπασμα, το οποίο θα χρησιμοποιείται για τις ανάγκες του Δήμου ή θα πωλείται σε τρίτους.

Συγκεκριμένα, σήμερα το πρωί, κλιμάκιο της ΔΕΥΑΡ, θα επισκεφθεί το χώρο του βιολογικού για την εξεύρεση έκτασης, στην οποία θα απλώνεται η λάσπη και αφού θα περνά από τα «κρεββάτια αποξήρανσης»,τα οποία θα κατασκευασθούν άμεσα, θα αποξηραίνεται, θα φιλτράρεται και θα αναμειγνύεται με φύλλα δένδρων, ώστε στο τέλος να πολτοποιείται και θα παράγεται λίπασμα πολύ καλής ποιότητας, το οποίο θα χρησιμοποιείται στα πάρκα και στα δέντρα του Δήμου ή θα πωλείται.

Από σήμερα θα πιάσουν δουλειά οι μπουλντόζες στο χώρο του βιολογικού και θα παραγγελθούν τα απαραίτητα μηχανήματα, ώστε οι εγκαταστάσεις που απαιτούνται να έχουν ολοκληρωθεί σύντομα με αυτεπιστασία και με κόστος που υπολογίζεται το λιγότερο στα 100.000 ευρώ.

Ο ΧΥΤΑ

Η λύση, να' δέχεται ο ΧΥΤΑ τη λάσπη κρίθηκε ανέφικτη, αφού ο ΧΥΤΑ δεν μπορεί να δεχθεί τη λάσπη, για το λόγο ότι η περιεκτικότητά της σε νερό είναι 80%, ενώ θα πρέπει να είναι χαμηλότερη δηλαδή γύρω στο 60%.

Μετά από αυτή τη δρομολόγηση της αντιμετώπισης του προβλήματος, όπως δήλωσε ο πρόεδρος του Δ.Σ. της ΔΕΥΑΡ, τελικά δε θα κλείσει ο βιολογικός για τους βυτιοφορείς όπως είχε προαναγγελθεί με σχετική ανακοίνωση από τη Δ/νση του Βιολογικού Καθαρισμού και η οποία είχε προκαλέσει την αντίδραση των βυτιοφορέων.

ΒΡΕΘΗΚΕ ΧΘΕΣ ΛΥΣΗ

ΠΑΡΑΒΙΑΣΗ ΕΝΑΕΡΙΟΥ ΧΩΡΟΥ

από τουρκικά αεροσκάφη

Η Τουρκική Πολεμική Αεροπορία επανέλαβε χθες την παράνομη δραστηριότητά της στο Αιγαίο. Σύμφωνα με δημοσιογραφικές πληροφορίες, πέντε σχηματισμοί τουρκικών αεροσκαφών διείσδυσαν στο Αιγαίο χωρίς να καταθέσουν σχέδια πτήσεως και σε εννέα περιπτώσεις παραβίασαν τον εθνικό εναέριο χώρο στο Βόρειο και Κεντρικό Αιγαίο και μεταξύ Ρόδου και Μεγίστης.

Τα δεκαέξι τουρκικά αεροσκάφη αναγνωρίστηκαν και αναχαιτίστηκαν από αντίστοιχα ελληνικά μαχητικά κατά πάγια τακτική. Όπως έγινε γνωστό δύο από τα τουρκικά αεροσκάφη ήταν οπλισμένα.

ΣΤΑΤΙΣΤΙΚΑ ΣΤΟΙΧΕΙΑ ΤΩΝ ΕΠΙΜΕΡΟΥΣ ΥΠΗΡΕΣΙΩΝ

Η ΔΡΑΣΤΗΡΙΟΤΗΤΑ ΤΗΣ ΑΣΤΥΝΟΜΙΚΗΣ Διεύθυνσης Δωδεκανήσου το 2004

• Εξαρση εγκληματικότητας το 2005 προβλέπουν αστυνομικοί • Που μειώθηκε και που αυξήθηκε η εγκληματικότητα και η παραβατικότητα στα Δωδεκάνησα • Σημαντική μείωση του αριθμού των θανατηφόρων τροχαίων ατυχημάτων.



Ηπιθανότητα σημαντικής έξαρσης της εγκληματικότητας στην περιοχή μας το 2005 μετά και το τέλος των Ολυμπιακών Αγώνων, αποτελεί τον μεγάλο φόβο των αστυνομικών της Αστυνομικής Διεύθυνσης Δωδεκανήσου.

Η αύξηση της εγκληματικότητας το 2004 κυρίως σε κλοπές, ληστείες και διαρρήξεις που καταγράφηκε δεν θα πρέπει να θεωρείται τυχαία αλλά ούτε και να αποδίδεται σε αναποτελεσματικότητα των υπηρεσιών της ΕΛΑΣ στα Δωδεκάνησα. Όπως τονίζεται από τους αστυνομικούς η αύξηση που παρουσιάζεται προέρχεται κυρίως από τον μεγάλο αριθμό των αλλοδαπών που επιχειρούν απεγνωσμένα να εξασφαλίσουν τα προς το ζην στην περιοχή μας (αν και πολλοί προβαίνουν σε εγκλήματα κατ' επάγγελμα και κατά συνήθεια), ενώ θα πρέπει να αναμένεται και νέα αύξηση των αδικημάτων του είδους μετά την αποδέσμευση περίπου 170.000 - 200.000 αλλοδαπών που εύρισκαν εργασία στα εργοτάξια μεγάλων έργων, στα ολυμπιακά έργα αλλά και σε παρελκόμενες εργασίες, όπως σε βιοτεχνίες με ολυμπιακά είδη, οι οποίοι δεν αποκλείεται να κατευθυνθούν στα Δωδεκάνησα.

Το προσεχές διάστημα αναμένεται εξάλλου να ανακοινωθεί από την ΕΛΑΣ το πρόγραμμα των στόχων για την πάταξη της εγκληματικότητας το 2005, για την διαμόρφωση του οποίου έχουν ήδη ληφθεί υπόψιν οι ιδιαιτερότητες των επιμέρους περιοχών της χώρας αλλά και η αναμενόμενη αύξηση της εγκληματικότητας. Για πρώτη χρονιά δεν αποκλείεται μάλιστα, όπως αναφέρουν οι πληροφορίες, ο πρώτος στόχος της ΕΛΑΣ στα Δωδεκάνησα να μην είναι η πάταξη των ναρκωτικών που δείχνουν να ελέγχονται αλλά η μείωση του αριθμού των κλοπών, των διαρρήξεων και των ληστειών.



Το 2004 καταγράφηκε μια αύξηση σε ποσοστό 500% στον αριθμό των ληστειών που διαπράχθηκαν στα Δωδεκάνησα, αύξηση 3% στον αριθμό των κλοπών και διαρρήξεων και 14% στο αριθμό των κλοπών οχημάτων. Ο αριθμός των υποθέσεων που αφορούν σε παραβάσεις του νόμου περί ναρκωτικών έχει μειωθεί σημαντικά αλλά οι ποσότητες ναρκωτικών που κατασχέθηκαν παραμένουν σε υψηλά επίπεδα. Στην συντριπτική τους πλειοψηφία οι δράστες των αδικημάτων αυτών είναι σύμφωνα με επίσημα στοιχεία είναι αλλοδαποί.

Αναλυτικά η δραστηριότητα της Αστυνομικής Διεύθυνσης Δωδεκανήσου το 2004 έχει ως εξής:

Την Αστυνομική Διεύθυνση Δωδεκανήσου απασχόλησαν συνολικά κατά την διάρκεια του 2004 140 υποθέσεις ναρκωτικών έναντι 246 του 2003.

Ο αριθμός των κατηγορηθέντων ατόμων μειώθηκε το 2004 σε 189 από 334 το 2003 ενώ σε ότι αφορά τις ποσότητες των ναρκωτικών που βρέθηκαν και κατασχέθηκαν αυτές έχουν ως εξής.

- Ηρωΐνη: 2444,9 γρ. το 2004 6.653,14 γρ το 2003
- Κοκαΐνη: 768,9 γρ. το 2004, 499 γρ. το 2003
- Κάνναβη: 47.948,35 γρ. το 2004, 66.587,6 γρ. το 2003

Αξίζει να σημειωθεί ότι την διετία 2003-2004 δεν καταγράφηκε κανένας θάνατος από την χρήση ναρκωτικών.

Το 2004 καταγράφηκε στη ζώνη ευθύνης της Αστυνομικής Διεύθυνσης Δωδεκανήσου μείωση σε ποσοστό 20% των θανατηφόρων τροχαίων ατυχημάτων. Στον Μολών της ασφάλτου έχασαν τη ζωή τους ειδικότερα το έτος 2004 39 άτομα όταν το 2003 είχαν καταγραφεί 49 θανάτοι από τροχαία ατυχήματα. Μείωση σε ποσοστό 17% καταγράφηκε και στον αριθμό των τραυματισμών από τροχαία ατυχήματα (βαριών και ελαφρών). Συνολικά τραυματίστηκαν ειδικότερα σε τροχαία 286 άτομα το 2004 έναντι 346 που τραυματίστηκαν το 2003.

Κατά 4% μειώθηκε ο αριθμός των προστίμων για υπερβολική ταχύτητα (4.005 το 2004, 4.153 το 2003), κατά 49% ο αριθμός των προστίμων για οδήγηση χωρίς ζώνη ασφαλείας (1.907 το 2004, 3.765 το 2003), κατά 29% ο αριθμός των προστίμων για οδήγηση χωρίς προστατευτικό κράνος (4.600 το 2004, 6.473 το 2003) ενώ κατά 6% αυξήθηκε ο αριθμός των ελέγχων μέθης (17.278 το 2004 16.325 το 2003). Με ένδειξη μέθης βρέθηκαν 890 άτομα το 2004 έναντι 771 του 2003.

Το 2004 καταγράφηκαν 455 παραβάσεις ηχορύπανσης σε καταστήματα υγειονομικού ενδιαφέροντος έναντι 558 που είχαν καταγραφεί το 2003 (μείωση 18%).

Κατά 73% μειώθηκαν οι παραβάσεις σεξουαλικής εκμετάλλευσης το 2004 σε σχέση με το 2003 στη ζώνη ευθύνης της Αστυνομικής Διεύθυνσης Δωδεκανήσου. Καταγράφηκαν ειδικότερα το 2004 3 αδικήματα του είδους όταν το 2003 ο αριθμός τους είχε ανέλθει στα 11.

Αύξηση σε ποσοστό 50% καταγράφηκε στον αριθμό των ληστειών στην περιοχή μας. Τις αστυνομικές υπηρεσίες απασχόλησαν ειδικότερα 12 υποθέσεις ληστειών το 2004 όταν το 2003 διεπράχθησαν μόλις 2. Αξίζει να σημειωθεί ότι εξιχνιάστηκαν οι 10 από τις 12 ληστείες που έλαβαν χώρα το 2004.

Αύξηση σε ποσοστό 3% καταγράφηκε στον αριθμό των κλοπών - διαρρήξεων. Στις αστυνομικές υπηρεσίες καταγγέλθηκαν ειδικότερα 180 κλοπές-διαρρήξεις το 2004 έναντι 175 που είχαν καταγγελθεί το 2003. 113 κλοπές-διαρρήξεις εξιχνιάστηκαν το 2004.

Αύξηση σε ποσοστό 14% καταγράφηκε και στις κλοπές οχημάτων, κυρίως μοτοποδηλάτων. Συνολικά κλάπησαν στην περιοχή μας 324 οχήματα το 2004 έναντι 284 του 2003. Από τα 324 που εκλάπησαν το 2004 ανευρέθησαν τα 70.

Σε ότι αφορά τη λαθρομετανάστευση στη ζώνη ευθύνης της Αστυνομικής Διεύθυνσης Δωδεκανήσου βρέθηκαν και συνελήφθησαν το 2004 565 λαθρομετανάστες έναντι 448 που είχαν συληφθεί το 2003.

ΣΟΒΑΡΟΣ ΤΡΑΥΜΑΤΙΣΜΟΣ 18ΧΡΟΝΟΥ ΣΕ ΤΡΟΧΑΙΟ

Σοβαρά τραυματίστηκε προχθές και ώρα 03.30 στην Κω ο 18χρονος Εμμανουήλ Γεωργιάδης του Βασιλείου όταν οδηγώντας την υπ' αριθμ. ΚΧΝ735 δίκυκλη μοτοσυκλέτα του πατέρα του, χωρίς να κατέχει άδεια ικανότητας οδήγησης, εξετράπη της πορείας του προσέκρουσε σε σταθμευμένο όχημα και ανετράπη. Ελαφρά τραυματίστηκε εξάλλου η Κων/να Σάρλη του Ανδρέα 22 ετών συνεπιβάτιδά του.

Οι αστυνομικοί του ΑΤ Κω συνέλαβαν τον 50χρονο πατέρα του διότι του παραχώρησε την μοτοσυκλέτα και εστερείτο ασφαλιστήριου συμβολαίου.

ΔΙΑΤΗΡΕΙΤΑΙ ΣΤΗ ΘΕΣΗ ΤΟΥ Ο Ρ. ΡΙΖΟΠΟΥΛΟΣ

Στη θέση του προϊσταμένου της Διεύθυνσης Τοπικής Αυτοδιοίκησης και Διοίκησης του Νομού Δωδεκανήσου τοποθετήθηκε εκ νέου, με απόφαση που εξέδωσε ο γενικός γραμματέας της Περιφέρειας Νοτίου Αιγαίου κ. Χ. Κόκκινος, ο κ. Ρ. Ριζόπουλος υπάλληλος του κλάδου ΠΕ Διοικητικού Οικονομικού με βαθμό Α'

Με άλλη του απόφαση ο κ. Κόκκινος τοποθέτησε στη θέση του προϊσταμένου του Τμήματος Τοπικής Αυτοδιοίκησης και ΝΠΔΔ της Δ/νσης Τοπικής Αυτοδιοίκησης και Διοίκησης την κ. Ειρ. Μαντικού υπάλληλο του κλάδου ΠΕ Διοικητικού - Οικονομικού με βαθμό Α'.

Ο κ. Κόκκινος που φερόταν να προόριζε για τη θέση του κ. Ριζόπουλου την κ. Μαντικού τελικώς προτίμησε να τον διατηρήσει παρά το γεγονός ότι έχει συμπληρώσει τα όρια για τη συνταξιοδότησή του.

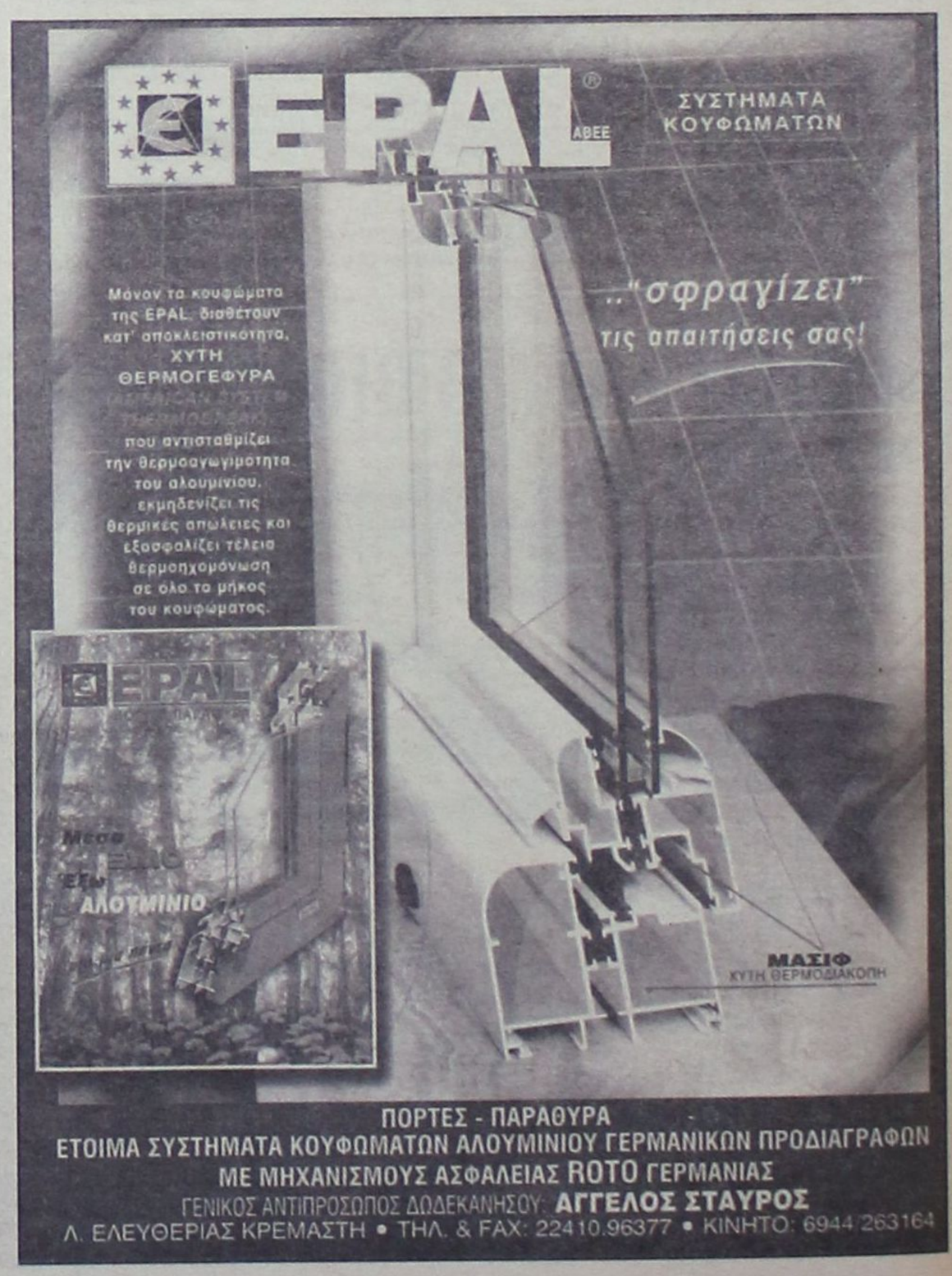

ΑΚΡΙΤΙΚΑ

κουβεντούλες με κάποιο νόημα

«Η φοβερότερη εκδίκηση είναι να περιφρονείς αυτούς που σε εχθρεύονται, αν και είσαι βέβαιος ότι μπορείς να τους συντρίψεις».
ΜΠΑΛΖΑΚ

Θάρσει· λέγων τ' αληθές ου σφαλεί ποτέ
ΣΟΦΟΚΛΗΣ

WINSTON CHURCHILL: Ο ελεύθερος Τύπος μπορεί να είναι καλός ή κακός Τύπος, ο ανελεύθερος δεν θα γίνει ποτέ τίποτε άλλο από κακός τύπος

ΔΥΟ ΜΗΝΥΜΑΤΑ

«Δώδεκα μήνες πριν η ελληνική κοινωνία ανυπομονούσε να υποδεχθεί το νέο έτος με μεγάλες προσδοκίες. Η αλλαγή στην ηγεσία του ΠΑΣΟΚ είχε ήδη δρομολογηθεί, και όλοι ανέμεναν με αισιοδοξία τη νέα σελίδα στην πολιτική ζωή. Ηταν βέβαιο πως στις επικείμενες εκλογές η εξουσία θα περνούσε πια στη γενιά των σαραντάρηδων».

Το παραπάνω απόσπασμα είναι από άρθρο του γραμματέα του ΠΑΣΟΚ Μιχάλη Χρυσοχοΐδη στην εφημερίδα «Ημερησία» για τη χρονιά που πέρασε. Πίσω από τις λέξεις αυτές δύο μηνύματα μπορεί να «διαβάσει» κανείς. Πρώτον, την αιχμή του κ. Χρυσοχοΐδη περί δρομολογημένης διαδοχής (ως γνωστόν ο ίδιος πίεζε μέχρι την τελευταία στιγμή τον Σημίτη να μην παραιτηθεί από την ηγεσία του ΠΑΣΟΚ) και δεύτερον την παρθενική εμφάνιση του όρου της «γενιάς των σαραντάρηδων», στην οποία προφανώς δεν ανήκει ο Γιώργος Παπανδρέου ούτε η ομάδα της ιστορικής ηγεσίας του ΠΑΣΟΚ. Κακλαμάνης, Πάγκαλος, Βάσω Παπανδρέου, Ακης Τσοχατζόπουλος, κ.α.

Ποιοί συγκροτούν λοιπόν τη γενιά των σαραντάρηδων. Αν μπορούμε να ερμηνεύσουμε σωστά, τα παιδιά του Κώστα Σημίτη. Χρυσοχοΐδης, Διαμαντοπούλου, Φλωρίδης και άλλοι εκσυγχρονιστές.

ΟΙ ΔΗΜΟΤΙΚΕΣ ΕΚΛΟΓΕΣ

Νομοσχέδιο που θα ανοίγει διάπλατα τον δρόμο για την εκλογή δημάρχων από την πρώτη Κυριακή θα προωθήσει το αμέσως προσεχές διάστημα το υπουργείο Εσωτερικών. Οποιος παίρνει το 41% θα αναδεικνύεται και νικητής.

«ΜΑΖΕΥΕΙ» ΔΙΑΦΗΜΙΣΗ

Το υπουργείο Τουρισμού συγκεντρώνει όλα τα «πακέτα» διαφήμισης που επρόκειτο να προκηρυχθούν στις 13 περιφέρειες, με σκοπό να τα κατανείμει κεντρικά το επιτελείο του κ. Δημ. Αβραμόπουλου. Κάθε περιφέρεια επρόκειτο να διαθέσει περί το 1-1,5 εκατ. ευρώ, στο πλαίσιο του Γ' ΚΠΣ. Ηδη έχουν ακυρωθεί κάποιοι διαγωνισμοί περιφερειών που επρόκειτο να προκηρυχθούν τους τελευταίους μήνες. Η επιλογή αυτή έχει προκαλέσει τις αντιδράσεις ορισμένων περιφερειών, με το σκεπτικό ότι γίνεται πάλι συγκέντρωση της δύναμης στην Αθήνα. Από την άλλη πλευρά, πάντως, αναλυτές σημειώνουν ότι ο κατακερματισμός των κονδυλίων για την τουριστική προβολή της χώρας είχε αμφίβολο αποτέλεσμα, αφού κάθε περιφέρεια επιχειρούσε μια μοναχική πορεία με κονδύλια που ήταν αδύνατον να έχουν τον παραμικρό αντίκτυπο στη διεθνή σκηνή.

ΠΕΡΙΟΔΕΙΕΣ ΣΕ ΟΛΗ ΤΗ ΧΩΡΑ

Ο δρόμος για την επίλυση των καθημερινών προβλημάτων των πολιτών περνά και από την Περιφέρεια. Σε αυτό θα δώσει και η κυβέρνηση ιδιαίτερη βαρύτητα, αναγνωρίζοντας ότι θα πρέπει να ακούγονται τα προβλήματα όλων των πολιτών από κάθε γωνιά της Ελλάδος.

Ετσι, ένα ευρύ πρόγραμμα περιοδειών σε όλους τους νομούς της χώρας έχει ήδη εγκριθεί από τον κ. Καραμανλή, ο οποίος ρητά έχει ζητήσει από όλα τα στελέχη να βρεθούν κοντά στους πολίτες. Από αυτήν την εντολή δεν εξαιρούνται ούτε και οι υπουργοί, οι οποίοι θα αφήσουν για λίγο τα γραφεία τους και θα περιοδεύσουν επικεφαλής κλιμακίων σε πολλές περιοχές της χώρας, όπου και θα ακούσουν τα προβλήματα των πολιτών.

Το Μέγαρο Μαξίμου ενημερώνεται εξάλλου καθημερινά από τους βουλευτές και τις τοπικές οργανώσεις για την εικόνα που έχει διαμορφωθεί στην Περιφέρεια και φροντίζει με τον ανάλογο προγραμματισμό να ανταποκριθεί στις απαιτήσεις. Από τις πρώτες ημέρες του έτους πυκνώνουν οι περιοδείες των βουλευτών αλλά και των υπουργών σε όλες τις περιφέρειες της χώρας και δίνεται έμφαση στην προεκλογική δέσμευση για ενίσχυση της υπαίθρου. Με τον τρόπο αυτό ο πρωθυπουργός θα αποδείξει στην πράξη πόσο μεγάλη σημασία δίνει στην ισόρροπη ανάπτυξη αλλά και τη βελτίωση της καθημερινότητας των πολιτών, ενώ παράλληλα εξασφαλίζει με άνεση και την επανεκλογή, που θα δώσει την ευκαιρία να ολοκληρωθεί με επιτυχία το φιλόδοξο κυβερνητικό του πρόγραμμα.

ΔΕΝ ΕΙΝΑΙ ΛΙΓΑ ΤΑ ΠΑΡΑΠΟΝΑ

Αυτές τις μέρες οι βουλευτές της ΝΔ περιοδεύουν στις επαρχίες τους και συναντώνται με ψηφοφόρους, ανταλλάσσοντας ευχές και δίνοντας υποσχέσεις. Φυσικά ακούνε και τα παράπονα της βάσης που δεν είναι λίγα.

Τα αιτήματα για ρουσφέτια κάθε είδους γεμίζουν ολόκληρα μπλοκάκια και φυσικά στις περισσότερες των περιπτώσεων δεν πρόκειται να ικανοποιηθούν. Στην πρώτη θέση από πλευράς ζήτησης είναι ο διορισμός στο δημόσιο. Χιλιάδες νεοδημοκράτες απαιτούν να διοριστούν οι ίδιοι ή τα παιδιά τους και φυσικά οι βουλευτές δεν μπορούν να πουν όχι. Το πως θα τους ικανοποιήσουν είναι άλλη ιστορία. Ας μην απογοητεύονται πάντως οι ενδιαφερόμενοι, γιατί με το νέο νόμο που προβλέπει την ύπαρξη συνέντευξης των υποψηφίων, αρκετοί θα βολευτούν από το παράθυρο.

ΑΝΑΣΧΗΜΑΤΙΣΜΟΣ

Μόνο ξέγνοιαστες δεν είναι οι εορταστικές διακοπές για τους βουλευτές και δη τους κυβερνητικούς. Τα σενάρια για ανασχηματισμό δίνουν και παίρνουν με αποτέλεσμα το σώμα των βουλευτών να βρίσκεται στις εκλογικές τους περιφέρειες, αλλά το μυαλό τους να ταξιδεύει στην Αθήνα και στο Μέγαρο Μαξίμου. Δεν την πολυχάρηκαν την πατροπαράδοτη γεμιστή γαλοπούλα οι νεοδημοκράτες εθνοπατέρες. Κάτι η υπουργική καρέκλα, κάτι οι πιέσεις των ψηφοφόρων, τους βγήκε ξινό το Χριστουγεννιάτικο τραπέζι.

ΑΠΟΧΑΡΑΚΤΗΡΙΣΜΟΣ

Στη Δευτεροβάθμια Επιτροπή Επίλυσης Δασικών Αμφισβητήσεων θα προσφύγει η Νομαρχιακή Αυτοδιοίκηση Δωδεκανήσου, προκειμένου να επιτύχει τον αποχαρακτηρισμό της έκτασης που έχει επιλεγεί στη Νότια Ρόδο, για την ανέγερση του νέου εργοστασίου της ΔΕΗ, μετά την απόφαση της Πρωτοβάθμιας Επιτροπής, η οποία χαρακτηρίζει ένα μεγάλο τμήμα της εκτάσεως αυτής ως δασική, αποτρέποντας την κατασκευή του εργοστασίου. Τα παραπάνω ανακοίνωσε ο νομάρχης, κ. Μαχαιρίδης, ο οποίος δήλωσε ότι αντιρρήσεις για την κατασκευή του νέου εργοστασίου έχουν και οι νομικοί σύμβουλοι της ΔΕΗ, οι οποίοι θέλουν να ξεκαθαρίσει το όλο ζήτημα για να ξεκινήσουν οι εργασίες. Σημειώνεται ότι προσφυγή κατά της απόφασης της Επιτροπής μπορεί να γίνει σε διάστημα δύο μηνών από την κοινοποίηση των πρακτικών.

Αντε να δούμε πότε θα τελειώσει και αυτή η ιστορία...

ΚΙ ΟΜΩΣ ΑΝΕΤΕΙΛΕ ΤΟ 2005!

Με ένα «παγωμένο» χαμόγελο υποδεχθήκαμε την Πρωτοχρονιά. Τα γεγονότα -και αυτή τη φορά μας πρόλαβαν, όχι μόνο στην Ελλάδα, αλλά σε ολόκληρο τον κόσμο. Θα μπορούσαμε να λέμε ακόμη τα κάλαντα, να παρουσιάζουμε έθιμα, να ανταλλάσσουμε ευχές, να χαρίζουμε και να δεχόμαστε δώρα. Αυτή η Πρωτοχρονιά μας επεφύλασσε ένα ηχηρό ράπισμα ικανό να μας συνεφέρει γενικώς.

Σε κάποια σπίτια, ίσως σε πάρα πολλά έχει ήδη κοπεί η βασιλόπιτα και έχουν ξεχωρίσει οι... τυχεροί κάθε οικογένειας.

Αυτή την Πρωτοχρονιά πολλοί θα έχουν λόγους να ξανασκεφθούν σοβαρά την έννοια του τυχερού. Και μιά και ο λόγος περί βασιλόπιτας ας υπενθυμίσουμε για να ελαφρύνουμε το κλίμα των ημερών ότι σε μερικά μέρη της Ελλάδας μέσα στη βασιλόπιτα έβαζαν ένα νόμισμα, ένα κομμάτι άχυρο για τα μουλάρια, ένα φύλλο από πουρνάρι για τα γίδια, καλαμπόκι για τις αγελάδες, τριφύλλι για τα πρόβατα, ρίγανη για τα μελίσσια! Σε όποιον έπεφτε το νόμισμα θα ήταν ο τυχερός της χρονιάς, σε όποιον έπεφτε το άχυρο θα γινόταν καλός γεωργός, όποιος έπαιρνε το φύλλο πουρναριού θα ήταν καλός τσοπάνος κ.α.

Και του χρόνου καλύτερα!

ΟΑΝΑΡΧΙΚΟΣ

Αναρχικός της Δεξιάς δηλώνει ο υπουργός Υγείας Νικήτας Κακλαμάνης, αλλά τονίζει ότι η κυβέρνηση χρειάζεται συντονισμό από έναν «Φον Κάραγιαν». Χωρίς να κλείνει το θέμα της ενδεχόμενης μετακίνησής του σε άλλο υπουργείο, διαψεύδει ότι αυτή είναι η προσωπική του επιθυμία και υποστηρίζει ότι το υπουργείο Υγείας είναι το πιο αναβαθμισμένο υπουργείο στη συνείδηση των πολιτών.

Μιλώντας στην «Κυριακάτικη Αυγή» ο Νικήτας Κακλαμάνης υπογραμμίζει ακόμη ότι το νέο σύστημα εφημεριών για τα νοσοκομεία της Αθήνας δείχνει να πετυχαίνει, αλλά αναγνωρίζει ως υπαρκτό πρόβλημα του ΕΣΥ την καταπόνηση του προσωπικού, ενώ εμφανίζεται αποφασισμένος να προχωρήσει την ψυχιατρική μεταρρύθμιση.

Επίσης, υποστηρίζει ότι οι μετρήσεις και η πραγματικότητα δείχνουν ότι βελτιώνεται η «καθημερινότητα του πολίτη» στις υπηρεσίες περίθαλψης και δηλώνει ότι ο ίδιος δεν είναι θιασώτης της καταστολής κατά των χρηστών ναρκωτικών.

ΠΡΩΤΟΧΡΟΝΙΑ... ΣΤΙΣ ΕΠΑΛΞΕΙΣ

Πρωτοχρονιά αγκαλιά με το... κρυπτογραφικό έκανε ο υφυπουργός Εξωτερικών, Γιάννης Βαληνάκης, που πέρασε τις γιορτές καθηλωμένος στο υπουργείο λόγω της μεγάλης κρίσης που προκάλεσε η θεομηνία στη Νοτιοανατολική Ασία. Η αναζήτηση των αγνοουμένων κρατά σε επιφυλακή όλες τις υπηρεσίες του υπουργείου και έχει οδηγήσει στα όρια της εξάντλησης μεγάλο μέρος του προσωπικού που αυτές τις γιορτές θα τις θυμάται για πολλά χρόνια.

ΤΟ ΔΙΚΑΙΟ ΤΗΣ ΘΑΛΑΣΣΑΣ ΚΑΙ ΤΑ ΟΡΙΑ ΤΗΣ ΥΦΑΛΟΚΡΗΠΙΔΑΣ

Χωρικά ύδατα και υφαλοκρηπίδα. Ο Πρόεδρος της Δημοκρατίας, Κ. Στεφανόπουλος, συνέστησε το Διεθνές Δικαστήριο της Χάγης ως μέσο επίλυσης για το θέμα των ορίων των χωρικών υδάτων με την Τουρκία, ενώ έθεσε την υφαλοκρηπίδα ως δεύτερο θέμα και χαρακτήρισε ευφάνταστες τυχόν άλλες διαφορές που, ίσως, θέσει η Τουρκία. Τι είναι, όμως, τα χωρικά ύδατα και τι η υφαλοκρηπίδα και ποιές οι διαφορές; Τα ελληνικά χωρικά ύδατα είναι η θαλάσσια περιοχή, η οποία εκτείνεται σε ναυτικά μίλια γύρω από κάθε ελληνικό νησί.

Το Διεθνές Δίκαιο αναφέρει πως τα χωρικά ύδατα εκτείνονται στα 12 ναυτικά μίλια, αλλά η Τουρκία θεωρεί πως το Αιγαίο είναι ειδική θαλάσσια περιοχή και η χώρα μας διατηρεί το δικαίωμα επέκτασης των χωρικών υδάτων στα 12 μίλια, αλλά η γειτονική χώρα το θεωρεί «casus belli». Το Δίκαιο της Θάλασσας το έχουν υπογράψει όλες οι χώρες της Ευρωπαϊκής Ένωσης, γεγονός που σημαίνει ότι είναι και Κοινοτικό Δίκαιο. Αλλά και η Τουρκία είχε αποδεχθεί ως εθιμικό δίκαιο τα 12 μίλια με δήλωσή της το 1956 στον ΟΗΕ και στα 12 μίλια επεξέτεινε ήδη τα χωρικά της ύδατα προς Βορρά και προς Νότο.

Οσον αφορά το θέμα της υφαλοκρηπίδας, το Διεθνές Δίκαιο ορίζει «τη ζώνη παράκτιου κράτους που περιλαμβάνει το βυθό και το υπέδαφος των υποθαλάσσιων περιοχών πέρα από την αιγιαλίτιδα ζώνη, σε όλη τη φυσική προέκταση του χερσαίου εδάφους, ως την εξωτερική απόκλιση του υφαλοπλαισίου ή σε έκταση 200 ναυτικών μιλίων από τις γραμμές βάσης από τις οποίες υπολογίζεται το πλάτος της αιγιαλίτιδας ζώνης». Πιο απλά, η υφαλοκρηπίδα ξεκινά από εκεί όπου τελειώνουν τα χωρικά ύδατα.

Υ.Τ.Ε.

ΕΡΩΤΗΣΗ ΓΙΑ ΤΑ ΠΑΝΩΤΟΚΙΑ ΑΠΟ ΤΟΝ Κ. ΚΑΪΣΕΡΛΗ

Ανεφάρμοστες οι ρυθμίσεις του νόμου λέει ο Βουλευτής

Δεν έχουν περάσει ούτε έξι μήνες από την τελευταία ρύθμιση που ψήφισε η Βουλή για τα πανωτόκια και τα παράπονα των πολιτών της Δωδεκανήσου για την μη εφαρμογή του από τις Τράπεζες πολλαπλασιάζονται.

Το μεγάλο πρόβλημα που ταλαιπωρεί εκατοντάδες οικογένειες δυστυχώς δεν έχει ακόμα επιλυθεί γιατί οι Τράπεζες δεν εφαρμόζουν το νόμο σε όλες τις περιπτώσεις.

Αυτό αναφέρει σε ερώτηση που κατέθεσε στη Βουλή ο βουλευτής Δωδ/σου του ΠΑΣΟΚ κ. Κώστας Κάισερλης, απευθυνόμενος στον υπουργό Οικονομίας και Οικονομικών και προσθέτει πως, για παράδειγμα οι τράπεζες δεν αποδέχονται την εφαρμογή του νόμου στις περιπτώσεις που ο δανειολήπτης έχει καταφύγει στη σύναψη νέου δανείου για να αποπληρώσει το πρώτο δάνειο.

Επειδή το πρόβλημα των πανωτοκίων παρά τις εξαγγελίες της Κυβέρνησης δεν έχει επιλυθεί.

Επειδή συνεχίζεται ο εμπαιγμός των πολιτών που πίστεψαν στις ρυθμίσεις του νέου νόμου.

ΕΡΩΤΑΤΑΙ Ο κ. ΥΠΟΥΡΓΟΣ

1. Γιατί οι τράπεζες δεν αποδέχονται ρυθμίσεις δανείων που ελήφθησαν για την αποπληρωμή του πρώτου.
2. Πόσες αιτήσεις ρυθμίσεων κατατέθηκαν στο νομό Δωδεκανήσου και σε ποιές τράπεζες αντίστοιχα.
3. Πόσες αιτήσεις ρυθμίσεων στη Δωδεκάνησο δεν έγιναν αποδεκτές, από ποιές τράπεζες και για ποιούς λόγους.

ΕΜΠΡΑΚΤΟΣ ΔΙΑΛΟΓΟΣ ΓΙΑ ΤΗΝ ΤΡΙΤΗ ΗΛΙΚΙΑ

Μια γερόντισσα 104 ετών επισκέφθηκε ο Γιώργος Νικητιάδης

Μια γερόντισσα από τ' Αφάντου ηλικίας 104 ετών επισκέφθηκε ανήμερα Πρωτοχρονιάς ο πολιτευτής του ΠΑΣΟΚ κ. Γιώργος Νικητιάδης, κάνοντας πράξη τον Εθνικό Διάλογο για την τρίτη ηλικία.

Όπως αναφέρεται σε δελτίο τύπου του γραφείου του κ. Νικητιάδη, η κ. Δέσποινα Παπακυριακού η Κωνσταντάκενα όπως είναι γνωστή στην περιοχή, έχοντας 20 δισέγγονα και 2 τρισέγγονα και έχοντας πλήρη διαύγεια, δέχθηκε με ενθουσιασμό τον υποψήφιο του ΠΑΣΟΚ στην ομιλία του οποίου προεκλογικώς στα Αφάντου είχε παραβρεθεί, και συζήτησε μαζί του επί μία περίπου ώρα για τα πάντα. Από το τι κάνει ο Πρόεδρος του ΠΑΣΟΚ Γιώργος Παπανδρέου, ως το τι γίνεται με την ανεργία και την ακρίβεια. Η «Κωνσταντάκενα» αναφέρθηκε με ενθουσιασμό στην οικογένειά της και ευχήθηκε δύναμη και ν α «φθάσεις και να περάσεις τα χρόνια μου.....» στον κ. Νικητιάδη. Αναφερόμενη στην ηλικία της και αστειευόμενη είπε με έμφαση στον κ. Νικητιάδη. «Με ρωτάνε αν είμαι άρρωστη και αν έχω τίποτα. Τίποτε δεν έχω. Να μην με ρωτάνε. Σκοπεύω να μείνω αθάνατη....»

Ο κ. Νικητιάδης σε δήλωσή του μεταξύ άλλων τόνισε « ..... ένας άνθρωπος που σε ηλικία 104 ετών, εκδηλώνει τόσο μεγάλο ενδιαφέρον για τα κοινά, με τόση διαύγεια και καθαρότητα σκέψης και με τόση διάθεση και ενθουσιασμό και χιούμορ δεν μπορεί παρά να συμβολίζει το ίδιο το μεγαλείο της ζωής. Το ΠΑΣΟΚ, ξεκινώντας τον Εθνικό Διάλογο με την τρίτη ηλικία, οφείλει να βρίσκεται κάθε μέρα δίπλα στην τρίτη ηλικία. Αυτό συμβολίζει και η δική μου επίσκεψη σήμερα στη φίλη μου (ελπίζω να μου επιτρέπει να τη θεωρώ φίλη μου και όχι γιαγιά) την Κωνσταντάκενα.

Ο κ. Νικητιάδης, την περίοδο των Θεοφανείων θα βρίσκεται στην Κω.

ΜΕ ΤΗΝ ΥΠΟΓΡΑΦΗ

τα χιούπια

ΤΗΣ ΕΛΛΑΔΟΣ

Στο είδος μας
πετύχαμε κορυφές
διότι πουλάμε
προϊόντα χωρίς ψέματα

ΧΡΟΝΙΑ ΠΟΛΛΑ

Τηλ. Κρατήσεων
91824 - 93448



«Η ΡΟΔΟΣ ΤΟ ΕΛΛΗΝΙΚΟ ΠΟΥΚΕΤ»


Les raz de marée possibles en Méditer

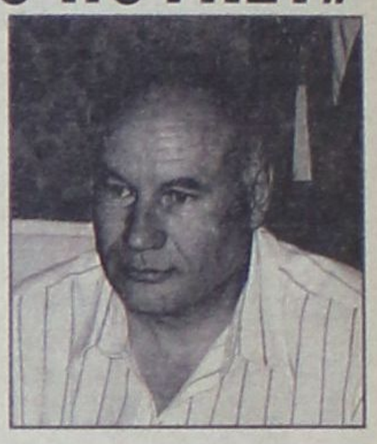

«Το νησί της Ρόδου θα μπορούσε να είναι το ελληνικό Πουκέτ». Αυτή τη δήλωση - βόμβα δημοσίευσε η γαλλική εφημερίδα «Le Figaro» στις 30 Δεκεμβρίου του 2004, αποδίδοντάς την στον Έλληνα διευθυντή του Γεωδυναμικού Ινστιτούτου του Αστεροσκοπείου Αθηνών, κ. Γεράσιμο Παπαδόπουλο. Ο τελευταίος, ωστόσο, διαψεύδει κατηγορηματικά ότι είπε κάτι τέτοιο και δηλώνει ότι δεν έχει μιλήσει ποτέ στη συγκεκριμένη εφημερίδα.

Του Β. ΓΟΥΛΑ

«Εγώ δεν έχω μιλήσει στη «Figaro» και δεν έχω πει και τέτοιο πράγμα. Η «Figaro» μπορεί να λέει ό, τι θέλει, εγώ θέλω να σεβαστείτε αυτό που σας λέω. Δεν έχω μιλήσει στη «Figaro» και πολύ περισσότερο δεν έχω πει αυτό που γράφει. Ποτέ δεν με πήρε κανείς από τη «Figaro» για να μου πει ποιά είναι η γνώμη μου. Δεν έχω μιλήσει και με κανένα Γάλλο δημοσιογράφο, ούτε και με κάποιον άλλο». Όσον αφορά το νησί της Ρόδου, ο κ. Παπαδόπουλος είπε: «Είναι πολύ άστοχο να λέγεται κάτι τέτοιο, είναι το μόνο που μπορώ να σας πω εγώ».

ΤΟ ΑΡΘΡΟ

Το άρθρο της γαλλικής εφημερίδας (στις 30 Δεκεμβρίου 2004) το υπογράφει ο κ. Μαρκ Μενεσιέ και, εκτός από τις δηλώσεις που φέρεται να έκανε ο κ. Γεράσιμος Παπαδόπουλος για το νησί της Ρόδου, αναφέρει:

«Στις 9 Ιουλίου του 1956 ένα κύμα ύψους 25 μέτρων χτύπησε το νησί της Αμοργού, στις Κυκλάδες, στο Αιγαίο. Σύμφωνα με τους επιστήμονες, αυτό το ασυνήθιστα μεγάλο ύψος του κύματος θα μπορούσε να οφείλεται σε κάποια υποβρύχια κατακρήμνιση, φαινόμενο συχνό στη Μεσόγειο, που προκλήθηκε από τον καταστροφικό σεισμό μεγέθους 7,8 βαθμών της κλίμακας Ρίχτερ. Από καθαρή τύχη οι νεκροί δεν ξεπέρασαν τους 4.

Σήμερα, όμως, δεδομένης της τουριστικής ανάπτυξης της Αμοργού και των άλλων νησιών αυτής της περιοχής του Αιγαίου, όπως η Ρόδος, ο απολογισμός των θυμάτων θα ήταν σίγουρα πολύ μεγαλύτερος. Συνολικά, περίπου είκοσι μεγάλα τσουνάμι έχουν χτυπήσει εδώ και δύο χιλιάδες χρόνια τη Μεσόγειο, κυρίως την Ελλάδα, την Τουρκία, τη Νότια Ιταλία και τη Σικελία, όπως και ανοιχτά των ακτών του Μαγκρέμπ. Με λίγα λόγια, ένα κάθε αιώνα, γεγονός που σημαίνει και σχετικά μεγάλη συχνότητα, ειδικά αν το συγκρίνουμε με τον Ειρηνικό, που συγκεντρώνει το 80% της σεισμικής δραστηριότητας του πλανήτη. Σε αυτή τη ζώνη, δηλαδή του Ειρηνικού, έχουν χτυπήσει τριάντα τσουνάμι μεγάλης έκτασης μέσα στα τελευταία σαράντα χρόνια.

Οι σεισμοί της ζώνης της Μεσογείου, που προκαλούνται κυρίως από την ολίσθηση της αφρικανικής τεκτονικής πλάκας στο νότο, κάτω από την ευρασιατική πλάκα, στο βορρά, είναι λιγότερο βίαιοι από αυτούς που προκαλούνται στον Ειρηνικό ή τον Ινδικό Ωκεανό». «Το μάξιμουμ μέγεθός τους κινείται από 7,5 μέχρι 8 Ρίχτερ και σπάνια το ξεπερνά», εξηγεί στο ίδιο άρθρο ο Εμίλ Οκάλ, γεωφυσικός στο Πανεπιστήμιο Νορθγουέστερν των Η.Π.Α. «Ένας σεισμός μεγέθους 9 βαθμών της κλίμακας Ρίχτερ είναι απίθανος, καθώς στη Μεσόγειο δεν υπάρχει ανάλογο σύστημα ρηγμάτων σε απόσταση αρκετά μεγάλη, δηλαδή χιλίων χιλιομέτρων, όπως συμβαίνει στη Χιλή ή την Ινδονησία», λέει ο Εμίλ Οκάλ.

Το άρθρο συνεχίζει: «Άλλη ιδιαιτερότητα της περιοχής είναι η ηφαιστειακή δραστηριότητα, ιδιαίτερα μεγάλη ειδικά στο Αιγαίο, που μπορεί επίσης να προκαλέσει καταστροφικά τσουνάμι, όπως έγινε στην περίπτωση της έκρηξης του ηφαιστείου της Σαντορίνης το 1.600 π.Χ.

Τότε, σύμφωνα με ιστορικές αναφορές, γιγαντιαία κύματα έφτασαν μέχρι την Κρήτη και τα παράλια της Τουρκίας. Πολλοί ιστορικοί υποστηρίζουν ότι οι πλημμύρες αυτές μπορεί να προκάλεσαν και τον καταποντισμό της μυθικής Ατλαντίδας».

Στη συνέχεια ο κ. Γεράσιμος Παπαδόπουλος φέρεται να είπε:

«Θα πρέπει να δημιουργήσουμε στη Μεσόγειο ένα σύστημα προειδοποίησης ανάλογο με αυτό που υπάρχει από το 1948 στον Ειρηνικό και που αποδείχτηκε με τον πιο τραγικό τρόπο, αναγκαίο στην περίπτωση του τσουνάμι στον Ινδικό Ωκεανό».

Ο κ. Παπαδόπουλος, πάντως, γι' αυτό το σύστημα είπε:

«Χρειαζόμαστε ένα τοπικό σύστημα για την περιοχή του Αιγαίου. Μάλιστα, εμείς έχουμε ξεκινήσει ένα τέτοιο σύστημα από το 1998, πειραματικά και δοκιμαστικά. Χρειαζόμαστε, όμως, περισσότερα όργανα, τα οποία ελπίζουμε να τα αποκτήσουμε, και από πειραματικό ελπίζουμε να το κάνουμε λειτουργικό. Το σύστημα αυτό θα υπάρχει μεταξύ Πελοποννήσου και Κρήτης, δηλαδή κυρίως στο Νότιο Αιγαίο. Δεν ξέρω, όμως, πότε αυτό το σύστημα θα γίνει λειτουργικό. Ανάλογα με το πόσο γρήγορα θα βρούμε τα απαραίτητα όργανα που θέλουμε».

ΑΝΤΙΔΡΑΣΕΙΣ

Πάντως, για τις δηλώσεις που φέρεται ότι έκανε ο κ. Παπαδόπουλος στη «Le Figaro», ο κ. Μάκης Χουλιάρας είπε:

«Κανένα σχόλιο. Δεν μπορώ να κάνω σαν επιστήμονας τέτοιες εικασίες».

ΜΟΝΙΜΟΠΟΙΗΣΗ 15 ΣΥΜΒΑΣΙΟΥΧΩΝ ΤΗΣ ΑΔΕΚΤ

Την υπαγωγή τους στις ρυθμίσεις του άρθρου 11 του Π.Δ. 164/2004 εξασφάλισαν με σύμφωνη γνώμη, σχετικής απόφασης του δημοτικού συμβουλίου του Δήμου Ροδίων, της Περιφέρειας Νοτίου Αιγαίου που διαβιβάστηκε στο ΑΣΕΠ 15 συμβασιούχοι της ΑΔΕΚΤ Α.Ε..

Πρόκειται για τους κ.κ. Μ. Αμαλλο του Ευαγγέλου, Μ. Δελαπόρτα του Μιχαήλ, Γ. Δελαπόρτα του Κων/νου, Ειρ. Δεληγιώργη του Σταύρου, Μ. Θυρή του Κλημέντου, Π. Καλλιγά του Ελευθερίου, Στ. Καπιτάνου του Παναγιώτη, Χρ. Κουτούζου του Πέτρου, Μ. Κωστομοίρη του Γεωργίου, Ι. Ξυαλίνα του Αντωνίου, Τσ. Οικονόμου του Στέλιου, Εμμ. Παπαεμμανουήλ του Νικολάου, Β. Πάχο του Κυριάκου, Δ. Παφιάκη του Κων/νου, Σ. Πατενιώτη του Λουκά και Μ. Σαχίνη του Παναγιώτη.

ΑΓΩΝΙΑ ΓΙΑ ΤΟΥΣ ΔΥΟ ΡΟΔΙΤΕΣ ΑΓΝΟΟΥΜΕΝΟΥΣ

ΕΠΤΑ ΠΛΕΟΝ ΟΙ ΑΓΝΟΟΥΜΕΝΟΙ ΕΛΛΗΝΕΣ *που αναζητούνται στα συντρίμμια*

• Σε νοσοκομείο των Αθηνών νοσηλεύεται ο 9χρονος Μανώλης Χατζηαλεξίου • Κανένα νέο στοιχείο για την τύχη της μητέρας και της γιαγιάς του • Ερανος αλληλεγγύης από την Ιερά Μητρόπολη Ρόδου και έκκληση για βοήθεια από τους «Γιατρούς της Καρδιάς»

Με τις ελπίδες να εξανεμίζονται για την ανεύρεση επιζώντων σε ορισμένες περιοχές και με τον απολογισμό να φτάνει τους 145.000 νεκρούς, μια εβδομάδα αφότου τα τσουνάμι ισοπέδωσαν τις ακτογραμμές 12 χωρών του Ινδικού, οι προσπάθειες πλέον επικεντρώνονται στη διασφάλιση της επιβίωσης αστέγων και τραυματιών. Δεκάδες τόνοι διεθνούς ανθρωπιστικής βοήθειας καταφθάνουν καθημερινά με πλοία και αεροσκάφη στη ΝΑ Ασία. Όμως η προώθησή τους αποδεικνύεται δύσκολη. Η πρόσβαση σε τμήματα της Ινδονησίας και της Σρι Λάνκα έχει διακοπεί λόγω των σφοδρών βροχοπτώσεων και προς το παρόν γίνονται μόνο ρίψεις εφοδίων από αμερικανικά ελικόπτερα, ενώ υπάρχουν φόβοι για ξεσπάσματα χολέρας σε καταυλισμούς. Στο μεταξύ, ο Γ.Γ. του ΟΗΕ, ο οποίος θα βρεθεί την Πέμπτη στην Ινδονησία, εκτίμησε ότι η ανοικοδόμηση των χωρών αυτών θα πάρει έως και 10 χρόνια και θα απαιτήσει δισεκατομμύρια δολάρια.

Στη δημοσιότητα έδωσε στο μεταξύ το Υπουργείο Εξωτερικών τα ονόματα επτά Ελλήνων που αγνοούνται στην περιοχή της ΝΑ Ασίας. Μεταξύ αυτών συγκαταλέγεται και η Αννα Μάγια Χατζηαλεξίου-Έσπο, Φινλανδή υπήκοος, σύζυγος του Αντωνίου Χατζηαλεξίου κατοίκου Παραδεισίου Ρόδου. Το υπουργείο Εξωτερικών, σύμφωνα πάντα με την ανακοίνωση, επανέλαβε ότι «δεν έχει οιαδήποτε αναφορά περί νεκρού ή βαριά τραυματισμένου Έλληνα υπηκόου».

Οι έρευνες για τον εντοπισμό της Αννα - Μάγια Χατζηαλεξίου και της μητέρας της που παρασύρθηκαν από το Τσουνάμι που έπληξε το Πουκέτ απέβησαν άκαρπες. Υπήρξε, όπως έγινε γνωστό, μια πληροφορία που εξέτασαν διπλωματικοί υπάλληλοι του ΥΠΕΞ και της Πρεσβείας της Φινλανδίας στην Ταϊλάνδη, που έφερε μια γυναίκα Φινλανδικής υπηκοότητας, που προσομοίαζε στα χαρακτηριστικά της Ανα – Μάγια, να νοσηλεύεται σε νοσοκομείο του Πουκέτ. Ακολούθησε έρευνα για να διαπιστωθεί δυστυχώς ότι επρόκειτο για άλλο άτομο. Οι έρευνες ωστόσο δεν σταματούν.

Όπως ξαναγραψε η «δ» ο Αντώνης Χατζηαλεξίου ιδιοκτήτης στεγνοκαθαριστηρίου στην Ιαλυσό, που διαμένει στην περιοχή του Καλαμώνα στο Παραδείσι, μαζί με την σύζυγό του, υπάλληλο στην εταιρεία πώλησης ταξιδίων με χρονομεριστική μίσθωση «Club Greece Resorts» στην Ιαλυσό, τα πεθερικά του και τον ανήλικο γιό του είχε ταξιδέψει την 18η Δεκεμβρίου στο Πουκέτ και προγραμμάτιζε να επιστρέψει στη Ρόδο την 8η Ιανουαρίου 2005.

Και οι 4 φέρονται να ήταν δίπλα σε παραλία του Πουκέτ την ώρα που χτυπήθηκε από το Τσουνάμι και παρασύρθηκαν. Έκτοτε αγνοείται η Άννα - Μάγια και η μητέρα της.

Ο κ Χατζηαλεξίου, ο 9χρονος γιος του Μανώλης και ο πεθερός του παρέμειναν νοσηλευόμενοι στο νοσοκομείο Pung MGA του Πουκέτ, καθώς ο πρώτος είχε υποστεί ελαφρά τραύματα και ο δεύτερος βαθύ τραύμα που χρειάστηκε ράμματα στο δεξί πόδι. Μεταφέρθηκαν ακολούθως σε κατάλυμα στην Μπανγκόκ και από εκεί το Σάββατο με μέριμνα του ΥΠΕΞ με πτήση στην Αθήνα.

Ο 9χρονος Μανόλης νοσηλεύεται από το Σάββατο στο νοσοκομείο «Παίδων» της Αθήνας καθώς φέρεται να διαπιστώθηκε από εξέταση που του έγινε ότι έχει υποστεί και ελαφρό κάταγμα στην κάτω γνάθο για το οποίο χθες υποβλήθηκε σε επέμβαση. Τις προσεχείς ημέρες αναμένεται να επιστρέψει στην Ρόδο με τον πατέρα του και τον παππού του.

Άνιση μάχη με το χρόνο

Μια εβδομάδα μετά την καταστροφική επέλαση των τσουνάμι και τα νερά τώρα αρχίζουν να υποχωρούν από τις χτυπημένες περιοχές, αποκαλύπτοντας μόνο ερείπια και νέα πτώματα προς καταμέτρηση.

Ανθρώπινα σώματα σε αποσύνθεση εξακολουθούν να επιπλέουν στη θάλασσα ακόμα και απόσταση 20 μιλίων από τις ακτές, σύμφωνα με τις αναφορές των πιλότων των αμερικανικών ελικοπτέρων, ενώ η αδυσώπητη οσμή του θανάτου στην ξηρά εμποδίζει τους κατοίκους να γυρίσουν στα σπίτια τους. Ο ΟΗΕ εξέφρασε φόβους ότι τα θύματα μπορεί να ξεπεράσουν τα 150.000, τονίζοντας ότι ο ακριβής αριθμός των νεκρών ίσως να είναι κάτι που δεν θα αποκαλυφθεί ποτέ.

Την ίδια ώρα σωστικά συνεργεία, εξαντλημένοι κάτοικοι και στρατιώτες, αλλά και εργαζόμενοι στις υπηρεσίες αρωγής καταβάλλουν φρενιτιώδεις προσπάθειες ταφής των σορών που έχουν αποσυντεθεί, ώστε να ελαττωθεί ο κίνδυνος ξεσπάσματος επιδημιών. Φωτιές καίνε 24 ώρες το 24ωρο πτώματα και συντρίμμια μαζί, σε μια προσπάθεια καθαρισμού των περιοχών, ώστε αυτές να καταστούν ξανά κατοικήσιμες. Ινδουιστικοί ναοί έχουν μετατραπεί σε νοσοκομεία και καταφύγια αστέγων.

Η αστυνομία της Ταϊλάνδης δημιούργησε τρία ειδικά κέντρα στο Πουκέτ και ένα στο Κράμπι για να διευκολυνθεί η συλλογή δειγμάτων DNA από τους συγγενείς των αγνοουμένων και των νεκρών, στο πλαίσιο της προσπάθειας αναγνώρισης των θυμάτων. Στη Σρι Λάνκα Ευρωπαίοι ιατροδικαστές από 18 χώρες πασχίζουν να ταυτοποιήσουν τις σορούς 57 ξένων που βρήκαν τον θάνατο από τα γιγάντια παλιρροϊκά κύματα. Μέχρι στιγμής ο αριθμός των αλλοδαπών τουριστών που έχασαν τη ζωή τους στη θεομηνία φτάνει τους εκατοντάδες, ενώ οι αγνοούμενοι φτάνουν τους 7.000, στη συντριπτική πλειοψηφία τους Ευρωπαίοι.

Την ίδια ώρα, πλοία και αεροσκάφη διανέμουν ανθρωπιστική βοήθεια. Ο αμερικανικός στρατός, το βρετανικό και το ινδικό πολεμικό ναυτικό, μεταξύ άλλων συμβάλλουν στην προσπάθεια με πλοία, αεροπλανοφόρα, ελικόπτερα και άλλα πλωτά και εναέρια μέσα. Ωστόσο, πιλότοι ελικοπτέρων του πολεμικού ναυτικού των ΗΠΑ ανέφεραν ότι δεν μπόρεσαν να προσγειωθούν σε πλημμυρισμένες περιοχές και αναγκάστηκαν να κάνουν ρίψη εφοδίων σε απελπισμένους κατοίκους χωριών της Ινδονησίας.

Οι προσωρινοί απολογισμοί:

Ινδονησία: 94.081 επιβεβαιωμένοι νεκροί στη Σουμάτρα, με πολλά χωριά να έχουν εξαφανισθεί από τα κύματα. Πάνω από 3.600 αγνοούμενοι. Εκτιμήσεις αξιωματούχων για πάνω από 100.000 νεκρούς.

Σρι Λάνκα: 29.744 νεκροί, 5.240 αγνοούμενοι, αλλά εκφράζονται φόβοι ότι θα φθάσει τους πάνω από 42.000 νεκρούς.

Ινδία: 14.872 νεκροί και αγνοούμενοι που "θεωρούνται νεκροί". Στα νησιά Άνταμαν και Νίκομπαρ, αγνοούνται χιλιάδες άνθρωποι, ανάμεσά τους και μέλη πρωτόγονων φυλών. Πάντως, η ινδική κυβέρνηση κάνει λόγο για 14.488 νεκρούς.



Ταϊλάνδη: ο μέχρι τώρα επίσημος απολογισμός των νεκρών κάνει λόγο για 5.046 νεκρούς, εκ των οποίων 2.402 ξένοι, 2.193 ταϊλανδοί και 203 άγνωστης ταυτότητας. Ο επίσημος αριθμός των αγνοουμένων μειώθηκε στους 6.384 (από 6.541), καθώς βρέθηκαν ορισμένοι από αυτούς. Ο πρωθυπουργός Σιναουάτρα εκτίμησε το Σάββατο ότι ο τελικός απολογισμός θα φθάσει τους 7.000 έως 8.000 νεκρούς, ενώ μέχρι τώρα οι τραυματίες είναι 8.457

Μαλδίβες: τουλάχιστον 74 νεκροί και 42 αγνοούμενοι, σύμφωνα με τις αρχές. Οι υποδομές είναι ολοσχερώς κατεστραμμένες σε 13 νησίδες και 12.000 άνθρωποι έχουν μείνει άστεγοι.

Μαλαισία: 74 νεκροί και 299 τραυματίες, και ένας αριθμός αγνοουμένων που δεν καθορίζεται στο τουριστικό νησί Πενάνγκ.

Μιανμάρ (Βιρμανία): 59 νεκροί και 17 χωριά κατεστραμμένα. Ανθρωπιστικές οργανώσεις κάνουν λόγο για τουλάχιστον 90 νεκρούς και κίνδυνο "πολύ υψηλότερου" τελικού απολογισμού. Οι τραυματίες έφτασαν τους 45.

Μπανγκλαντές: 2 νεκροί, ένας πατέρας και ο γιος του, σύμφωνα με τις τοπικές αρχές.

Ανατολική Αφρική: 137 νεκροί, στην Κένυα, τις Σεϊχέλες, τη Σομαλία και τη Τανζανία.

Κλέφτες, βιαστές και απαγωγείς εκμεταλλεύονται το χάος στις πληγείσες περιοχές.

Κλέφτες, βιαστές, απαγωγείς και απατεώνες δρουν ανενόχλητοι σε καταυλισμούς προσφύγων και σε νοσοκομεία των χωρών της νοτιοανατολικής Ασίας εναντίον επιζώντων από τα τσουνάμι, αλλά και των οικογενειών των θυμάτων .

Πληροφορίες και καταγγελίες από τη Βρετανία, τη Σουηδία, τη Σρι Λάνκα, την Ταϊλάνδη και το Χονγκ Κονγκ αναφέρουν πως εγκληματίες εκμεταλλεύονται το χάος που επικρατεί στις χώρες αυτές και βιάζουν γυναίκες που επέζησαν της καταστροφής στη Σρι Λάνκα, αλλά και λεηλατούν σπίτια ανθρώπων που αγνοούνται--ντόπιων και Ευρωπαίων--και ξενοδοχεία.

Στην Ταϊλάνδη, κλέφτες ντυμένοι με στολές αστυνομικών ή παριστάνοντας τα μέλη συνεργείων διάσωσης λεηλάτησαν αποσκευές και χρηματοκιβώτια στο Κάο Λακ, όπου 3.000 άνθρωποι έχασαν τη ζωή τους από τα τσουνάμι.

Επίσης στην Ταϊλάνδη, Σουηδοί και Ταϊλανδοί αστυνομικοί ερευνούν την εξαφάνιση ενός 12χρονου Σουηδού από νοσοκομείο κοντά στο Κάο Λακ.

Από τη νορβηγική αστυνομία ανακοινώθηκε πως πολλοί εγκληματίες προσπαθούν να περιληφθούν τα ονόματά τους στους καταλόγους των θυμάτων ώστε να πάρουν καινούργια ταυτότητα ή να διεκδικήσουν χρηματική αποζημίωση.

Ενα εκατομμύριο Ευρώ η ελληνική βοήθεια.

Έφτασε χθες στην Ελευσίνα το πρώτο από τα δύο C-130 από τις πληγείσες περιοχές της ΝΑ Ασίας, στις οποίες μετέφερε γιατρούς, διασώστες, ανθρωπιστικό υλικό αλλά και διπλωματικούς υπαλλήλους για τη συνέχιση των ερευνών γιά τούς αγνοούμενους.

Στις τρεις στάσεις που έκανε στις Μαλδίβες, τη Σρι Λάνκα και τη Μπανκόγκ, παρέδωσε 12 τόνους συσκευασμένης βοήθειας με τον επίσημο λογότυπο "Hellenic Aid", της Υπηρεσίας Αναπτυξιακής Συνεργασίας (ΥΔΑΣ) του Υπουργείου Εξωτερικών, η οποία συντόνισε την αποστολή του υλικού και του εξειδικευμένου προσωπικού έξι μη κυβερνητικών οργανώσεων (ΜΚΟ) που μετείχαν στην αποστολή.

Στη Σρι Λάνκα, μιά από τις περισσότερο πληγείσες περιοχές, το ελληνικό C-130 μετέφερε τέσσερις τόνους ανθρωπιστικής βοήθειας και τρεις Γιατρούς του Κόσμου οι οποίοι εγκατέστησαν επιτόπου πρόχειρο νοσοκομείο. Εκεί παρέμειναν επίσης δύο μέλη της ΜΚΟ Ευρωπαϊκή Προοπτική, οι οποίοι εργάζονται για την αποκατάσταση των κατεστραμμένων τηλεπικοινωνιών.

Στη Ρόδο

Τις πρώτες ώρες της τραγωδίας βρέθηκαν στην πληγείσα περιοχή οι «Γιατροί της Καρδιάς» και η Ροδίτισσα κ Ελένη Σωτηρίου. Προχθές επέστρεψε στη Ρόδο για να συγκεντρώσει ιατρικό υλικό και να επιστρέψει στο Κολόμπο όπου σχεδιάζεται η δημιουργία και λειτουργία νοσοκομείου. Όσοι προτίθενται να συνεισφέρουν στην προσπάθεια αυτή μπορούν να επικοινωνούν με το 22410 76070.

Έρανο αλληλεγγύης ξεκίνησε και η Ιερά Μητρόπολη Ρόδου. Σε ανακοίνωση που εξέδωσε τονίζονται τα εξής:

Προκειμένου να γίνει στη Ρόδο Ερανος υπέρ των σεισμοπαθών αδελφών μας της Ανατολικής Ασίας που πάρα πολύ δοκιμάζονται και υποφέρουν αυτόν τον καιρό.

Η Ιερά Μητρόπολη Ρόδου

Η Νομαρχιακή Αυτοδιοίκηση Δωδεκανήσου

Η Τοπική Ενωση Δήμων και Κοινοτήτων Δωδεκανήσου

και ο Δήμος Ροδίων

με την βοήθειαν του Συνδέσμου Αγάπης καλούν τον ευγενή και φιλάνθρωπον λαόν της Ρόδου όπως προσφέρει είδη ρουχισμού και κουβέρτες (καινούργια), τρόφιμα και κονσέρβες με μακρά διάρκεια λήξεως μεγαλύτερη των τριών μηνών και φάρμακα πρώτης ανάγκης, εκτός οινοπνεύματος.

Εις την Αγροτική Τράπεζα υπάρχει ειδικός λογαριασμός, με αριθμό 00201091300046 υπέρ των σεισμοπαθών.

Η παραλαβή των ειδών βοηθείας θα γίνεται κάθε μέρα εκτός Σαββάτου και Κυριακής κατά τις ώρες 10-12 το πρωί και 4-6 το απόγευμα στα γραφεία του Συνδέσμου Αγάπης (πρώην Ορφανοτροφείο Αρρένων, Αντιβασιλέως Δαμασκηνού 102).

Τηλέφωνα επικοινωνίας:

Ιερά Μητρόπολη 22410 73480

Νομαρχία 22410 46557

Δήμος 22410 46200

Σύνδεσμος Αγάπης 22410 32780

Εκ της Ιεράς
Μητροπόλεως Ρόδου

δημοκρατικά

ΥΠΑΡΧΕΙ ΑΝΤΙΚΕΙΜΕΝΙΚΗ ΠΡΑΓΜΑΤΙΚΟΤΗΤΑ Η ΟΠΟΙΑ ΔΙΝΕΙ ΤΟ ΜΕΤΡΟ ΤΗΣ ΑΛΗΘΕΙΑΣ (ΑΡΙΣΤΟΤΕΛΗΣ)

ΔΙΚΑΙΩΣΗ ΤΩΝ ΠΡΟΣΔΟΚΙΩΝ
περιμένουν οι Έλληνες

ΓΡΑΦΕΙ Ο ΠΑΝΤΕΛΗΣ ΖΗΛΟΣ

Σίγουρα, το 2005 θα είναι καλύτερο από το 2004. Η χρονιά που ξεκινάει δεν θα έχει ούτε εκλογές ούτε Ολυμπιακούς Αγώνες, γεγονότα ιστορικά μεν, που όπως και να το κάνουμε, αποσπούσαν την προσοχή μας από την επίλυση των ζωτικών προβλημάτων της καθημερινότητας δε. Το νέο έτος ξεκινά πιο αισιόδοξα, καθώς στην διακυβέρνηση της χώρας βρίσκεται η κυβέρνηση του Κ. Καραμανλή και της Ν.Δ. Μια κυβέρνηση νέα, μόλις δέκα μηνών, που έδωσε τις πρώτες εξετάσεις της και τις πέρασε με καλό βαθμό. Στους δέκα προηγούμενους μήνες οι μηχανές άναψαν, ζεστάθηκαν και τώρα η απαίτηση των Ελλήνων πολιτών, αλλά και της βάσης της Ν.Δ. είναι το σκάφος να μπει σε θέση απογείωσης. Έχοντας μάλιστα τα κάλαντα των ημερών στη σκέψη της, η Βάση της Ν.Δ. περιμένει να δει τον «νυκοκύρη του σπιτιού» και να «καταδέχεται» και να κάνει πράξη όσα το «καλαμάρι» έχει γράψει στα προεκλογικά προγράμματα και τις δεσμεύσεις του κόμματος.

Η αποκλεισμένη κοινωνία, η Βάση δηλαδή της Ν.Δ., τις ημέρες αυτές, εκτός από τις ευχές που στέλνει στο σπίτι της Ρηγίλλης «πέτρα να μη ραγίσει κι ο νοικοκύρης του σπιτιού χρόνια πολλά να ζήσει», περιμένει τον Άγιο Βασίλη με δώρα, που δεν είναι άλλα από την ισονομία, την ισοπολιτεία και την εφαρμογή των νόμων, ώστε να πάψει να αισθάνεται περιθωριοποιημένη. Περιμένει ακόμη το χτύπημα στη διαπλοκή, την αδιαφάνεια και τη γραφειοκρατία, ώστε να αποδεσμευθούν επιτέλους οι υγιείς δυνάμεις του τόπου και να αλλάξει η πλεύση της εθνικής οικονομίας.

Το 2005 ο Έλληνας πολίτης το ατενίζει με αισιοδοξία, καθώς αισθάνεται ότι οι αγκυλώσεις του παρελθόντος μπορεί να αποτελέσουν εφιάλτη που πέρασε. Πράγματι, περιμένει πολλά, καθώς ολόκληρες κοινωνικές τάξεις επί ΠΑΣΟΚ έμειναν στο περιθώριο περνώντας στα όρια των νεόπτωχων και αγωνιώντας για τον άρτον τον επιούσιον. Τα προβλήματα μεγεθύνθηκαν με ρυθμό χιονοστιβάδας και η καθημερινότητα των Ελλήνων έγινε μίζερη και ασφυκτική. Άκουγαν για μεγαλεπήβολα σχέδια, καθώς κάποιοι τους έταζαν «λαγούς με πετραχήλια μέσα από την εικονική πραγματικότητα της ανίσχυρης οικονομίας και των δημοσιονομικών αδιεξόδων, που ήθελαν όμως να την παρουσιάσουν ως «ισχυρή οικονομία». Σίγουρα, ο Έλληνας το 2005 θέλει η καθημερινότητά του να αλλάξει, καθώς βρίσκεται ανάμεσα στις συμπληγάδες των χαμηλών μισθών και της ακρίβειας.

Το 2005 ο Έλληνες, παρότι όπως δείξει εμπιστεύεται απόλυτα τον Κ. Καραμανλή, θα ήθελε να δει να γίνονται πράξη οι προεκλογικές δεσμεύσεις της Ν.Δ. Θα ήθελε να έχει την ηθική τουλάχιστον δικαίωση με τον καταλογισμό ευθυνών σε όσους ευθύνονται για τη βίαιη ανακατανομή εισοδήματος με το πλασό και πλασματικό όνειρο της Σοφοκλέους. Θα ήθελε να δει να καταλογίζονται ευθύνες σε εθνικούς προμηθευτές και κατασκευαστές που με αβλεψίες, ολιγωρίες ή επειδή προτίμησαν το κέρδος άφησαν στο έλεος του θεού ανθρώπινες ζωές, όπως αυτές που χάθηκαν στο πέταλο του Μαλιακού, αλλά και σε στρατιωτικά ελικόπτερα. Θα ήθελε να σπάσουν τα ολιγοπώλια και τα μονοπώλια των διαφόρων αγορών και να διαχέεται το χρήμα που τόσα χρόνια είχε περιχαρακωθεί από μερικές οικογένειες, τις οποίες σωστά ο πρωθυπουργός χαρακτήρισε σαν νταβατζήδες του εθνικού πλούτου.

ΑΝΑΜΕΝΕΤΑΙ ΜΕ ΕΝΔΙΑΦΕΡΟΝ Η ΕΞΕΛΙΞΗ ΤΗΣ ΥΠΟΘΕΣΗΣ

ΣΕ ΔΙΚΗ 3 ΙΑΤΡΟΙ ΚΑΙ 6 ΜΕΛΗ ΤΟΥ Δ.Σ.
του Νοσοκομείου για «εικονικές» εφημερίες

✓Οι κατηγορούμενοι ιατροί φέρονται να εισέπραξαν για πλασματικές εφημερίες 1,4 εκατ. δρχ. συνολικά με την «κάλυψη» του 6μελούς δ.σ. του νοσοκομείου του 2000



Ενώπιον του Τριμελούς Πλημμελειοδικείου Ρόδου στη συνεδρίασή του της 12ης Ιανουαρίου 2005 αναφένεται να «ξεκαθαρίσει» η πολύκροτη υπόθεση «εικονικών» εφημεριών που καταγγέλθηκαν για 3 ιατρούς της κλινικής του αξονικού τομογράφου του Γενικού Νοσοκομείου Ρόδου και οδήγησαν μετά από αυτεπάγγελτη Εισαγγελική παρέμβαση στην παραπομπή τους για απάτη αλλά και στην παραπομπή του 6μελούς διοικητικού συμβουλίου του έτους 2000 για άμεση συνέργεια στην ανωτέρω πράξη.

Το ιστορικό της υπόθεσης σύμφωνα με το 166/2003 Βούλευμα του Συμβουλίου Πλημμελειοδικών Ρόδου φέρεται να έχει ως εξής:

Στις αρχές του έτους 2000 υπήρξαν επανειλημμένα δημοσιεύματα εφημερίδων της Ρόδου για κακή λειτουργία των υπηρεσιών του Νοσοκομείου της Ρόδου, ελλείψεις στο πρόγραμμα εφημεριών και πιθανολογούμενα σφάλματα στην αντιμετώπιση ιατρικών περιστατικών με αποτέλεσμα να τίθεται σε κίνδυνο η υγεία των ασθενών. Ειδικότερα σε δημοσίευμα άλλης εφημερίδας της 19-9-2000 γινόταν λόγος για την ύπαρξη αναφοράς εκ μέρους του τότε Διεθυντή της Ιατρικής Υπηρεσίας του Νοσοκομείου Ρόδου που κοινοποιήθηκε προς τον Υπουργό Υγείας, στην οποία ο τελευταίος κατήγγειλε τη λειτουργία του ως άνω Νοσοκομείου ως προβληματική κάνοντας ειδικότερα λόγο για πλασμτικές εφημερίες ιατρών οι οποίοι αν και θα έπρεπε να βρίσκονται στο Νοσοκομείο, αντιθέτως εκτελούν πλασματικές εφημερίες ευρισκόμενοι στις οικίες τους. Με τον τρόπο αυτό δε, όπως τονιζόταν, αφενός θέτουν σε κινδυνο τις ζωές ασθενών καθόσον δεν μπορούν άμεσα να επιληφθούν τυχόν επειγόντων περιστατικών και αφετέρου εισπράττουν παρανόμως τα ποσά που διατίθενται ως αποζημίωση για την εκτέλεση παρόμοιων εφημεριών.

Στις 1-9-2000 ο ιατρός αυτός είχε συντάξει μία επιστολή την οποία κοινοποίησε προς τον τότε Πρόεδρο του Δ.Σ. του Νοσοκομείου και τον τότε Υπουργό Υγείας και Πρόνοιας στην οποία αντιπαρατιθέμενος με το Δ.Σ. του Νοσοκομείου κατήγγειλε συναδέλφους του ότι δεν εκτελούν τις εφημερίες τους παρά μόνο εικονικά, εστιάζοντας μάλιστα την κριτική του σε έναν συνάδελφό του κατηγορώντας τον ότι αν και πληρώνεται κανονικά εντούτοις «... δεν εκτέλεσε καμία ενεργό εφημερία στο Νοσοκομείο παρά μόνο τηλεφωνικές εφημερίες και ποτέ δε δούλεψε στην υπηρεσία τόσες ώρες όσες προβλέπει το ωράριο εργασίας του». Οι καταγγελίες αυτές είχαν αποτέλεσμα να προκληθεί ευρύτερη σύγκρουση ανάμεσα στον καταγγέλλοντα ιατρό και στον Πρόεδρο καθώς και τα μέλη του Δ.Σ. του Νοσοκομείου που θεώρησαν ως συκοφαντικές και προσβλητικές τις αναφορές του προς αυτούς γεγονός που είχε τελικά ως αποτέλεσμα την απομάκρυνση του ως άνω ιατρού από τη θέση του Διευθυντή της ιατρικής υπηρεσίας του Νοσοκομείου καθώς και τη διαγραφή του από το σύλλογο των Νοσοκομειακών Ιατρών.

Τα επανειλημμένα δημοσιεύματα γύρω από την κατάσταση που επικρατούσε στο Νοσοκομείο της Ρόδου, καθώς μάλιστα αυτά συνέδεσαν την πιθανολογούμενη πλημμελή εκτέλεση των καθηκόντων ορισμένων ιατρών με περιστατικά θανάτων ασθενών οδήγησαν τον κ. Εισαγγελέα Εφετών Δωδεκανήσου να διατάξει τη διενέργεια επείγουσας προκαταρκτικής έρευνας για να ερευνηθούν οι σχετικές καταγγελίες και τα δημοσιεύματα, λόγω και της μεγάλης κοινωνικής σημασίας του όλου θέματος.

Κατά τη διάρκεια της προκαταρκτικής εξέτασης που διενεργήθηκε από τον Εισαγγελέα Πλημ/κών Ρόδου κ. Γεώργιο Οικονόμου προσήλθαν να καταθέσουν μεταξύ των άλλων πέραν του καταγγέλλοντος ιατρού και η Διευθύντρια της Διοικητικής Υπηρεσίας του Νοσοκομείου Ρόδου η οποία είχε προβεί σε ανάλογες καταγγελίες σχετικές με την εκτέλεση εφημεριών από ιατρούς του νοσοκομείου και την λειτουργία γενικότερα του ιδρύματος. Η προκαταρκτική αυτή εξέταση ερεύνησε προεχόντως το καθεστώς των εφημεριών που προβλέπονται από το νόμο. Αναλυτικότερα με βάση τον νομοθετικό καθεστώς που διέπει τη λειτουργία των Νοσοκομείων του ΕΣΥ. Ο καταγγέλλων ιατρός κατά την προκαταρκτική του εξέταση επικέντρωσε το ενδιαφέρον του στις εφημερίες του συναδέλφου του για τον οποίο ανέφερε ότι δεν εκτελεί τις εφημερίες του χωρίς ωστόσο να προσδιορίσει το με ποιόν τρόπο αυτός αντιλήφθηκε την συμπεριφορά του, δηλαδή αν έχει ιδία αντίληψη επί του θέματος ή η γνώση του οφείλετια σε πληροφόρηση τρίτων. Πιο συγκεκριμένη στο θέμα των εφημεριών η Διευθύντρια του Νοσοκομείου επέκτεινε την κριτική της και στη Διοίκηση του Νοσοκομείου, την οποία θεώρησε ως συνεργό στο καθεστώς των πλασματικών εφημεριών καθώς θεωρούσε ότι κάλυπτε τους παρανομούντες ιατρούς. Ειδικότερα η Διευθύντρια επικέντρωσε τις καταγγελίες της σε συγκεκριμένα περιστατικά εφημεριών που πληρώθηκαν ενώ δεν είχαν γίνει όπως οι εφημερίες των ιατρών του αξονικού τομογράφου κατά την περίοδο της μεταφοράς των υπηρεσιών του Νοσοκομείου στο καινούργιο κτίριο, τις εφημερίες των γιατρών του μικροβιολογικού τμήματος ενώ κατέθεσε και έγγραφα από τα οποία προέκυπταν ανωμαλίες στις εφημερίες των φαρμακοποιών.

Το Συμβούλιο Πλημμελειοδικών Ρόδου αφού εξέτασε την υπόθεση απήλλαξε από την κατηγορία της απάτης ιδιαιτέρως μεγάλης αξίας 4 ιατρούς και παρέπεμψε για απάτη 3 ιατρούς του αξονικού τομογράφου και το 6μελές Διοικητικό Συμβούλιο για άμεση συνέργεια στην απάτη.

Κρίθηκε ειδικότερα ότι οι 3 ιατροί του αξονικού τομογράφου το χρονικό διάστημα από 11 Απριλίου 2000 έως 10 Μαΐου 2000 παρέστησαν ψευδώς προς τους υπευθύνους του Οικονομικού τμήματος του ως άνω νοσοκομείου ότι εκτέλεσαν ενεργείς εφημερίες, γεγονός που δεν ήταν αληθές καθόσον κατά το διάστημα αυτό ο αξονικός τομογράφος του Νοσοκομείου δε λειτουργούσε λόγω μεταφοράς του στο καινούργιο κτίριο, στο οποίο θα στεγαζόταν το ως άνω ίδρυμα και συνεπώς ούτε και οι ίδιοι πραγματοποίησαν τις εν λόγω εφημερίες. Με τον τρόπο αυτό παραπλάνησαν τους ανωτέρω ιθύνοντες του Νοσοκομείου ώστε οι τελευταίοι να τους καταβάλλουν ως αποζημίωση για εικονικές εφημερίες συνολικά 1.426.437 δρχ. Τα 6 μέλη του Δ.Σ. του Νοσοκομείου εμφανίζονται στο ίδιο Βούλευμα ότι μέσω αποφάσεών τους να κάλυψαν τις παράνομες δραστηριότητες των ως άνω ιατρών, προσδίνοντας επίφαση νομιμότητας στις ενέργειές τους και με τον τρόπο αυτό συνέτειναν αποφασιστικά ώστε να υπερνικηθούν οι αρχικοί δισταγμοί των υπευθύνων της Οικονομικής υπηρεσίας, συντελώντας στην παραπλάνηση αυτών ως προς τη νομιμότητα των υποτιθέμενων εφημεριών και κατ' αυτόν τον τρόπο παρέσχον άμεση συνδρομη στους αυτουργούς της πράξης της απάτης κατά την εκτέλεση αυτής.

Αξίζει να σημειωθεί ότι το Βούλευμα εκδόθηκε την 27η Ιουλίου 2003.

ΔΙΚΗ ΓΙΑ ΣΩΜΑΤΕΜΠΟΡΙΑ ΣΤΟ ΜΙΚΤΟ ΟΡΚΩΤΟ ΕΦΕΤΕΙΟ ΔΩΔ/ΣΟΥ

Στο εδώλιο του Μικτού Ορκωτού Εφετείου Δωδεκανήσου στη συνεδρίασή του της 10ης Ιανουαρίου 2005 θα καθίσουν οι Χρ. Μουρατίδης του Ευσταθίου και Ευγ. Κράσνικοφ του Βίκτωρα κατηγορούμενοι για σωματεμπορία.

Οι ανωτέρω είχαν καταδικαστεί σε 2 έτη φυλάκιση με τριετή αναστολή από το ΜΟΔ Κω την 2α Δεκεμβρίου 2002 και φέρονται μαζί με τον Δ. Γεωργά του Αναστασίου στην Κω την 16η Ιανουαρίου 1999 να προήγαγαν στην πορνεία την αλλοδαπή G.J. του Α. σε γκαρσονιέρα στην περιοχή στην περιοχή «Λαγκαδά». Φέρονται ειδικότερα τον Δεκέμβριο του 1998 στην Αθήνα ο πρώτος και ο τρίτος να παρέσουραν την αλλοδαπή στην Κω λέγοντας της ότι επρόκειτο να εργαστεί ως οικιακή βοηθός αλλά την παρέδωσαν στον δεύτερο που την εξέδιδε σε κατοίκους του νησιού.

ΟΙ ΑΠΟΨΕΙΣ ΤΟΥ ΠΡΟΕΔΡΟΥ

ΠΑΡΑΠΟΜΠΗ ΤΟΥ ΘΕΜΑΤΟΣ των ορίων των χωρικών υδάτων

στη Χάγη συστήνει ο Κ. Στεφανόπουλος



Ηταν η τελευταία φορά που ο κ. Στεφανόπουλος παρέστη στην πρωτοχρονιάτικη δεξίωση των ΕΔ ως Πρόεδρος

Την παραπομπή του θέματος των ορίων των χωρικών υδάτων στο διεθνές δικαστήριο της Χάγης συνέστησε να προτείνουμε στην Τουρκία ο πρόεδρος της Δημοκρατίας, κ. Κωστής Στεφανόπουλος, στο χαιρετισμό του στη διάρκεια της δεξίωσης που παρέθεσαν προς τιμήν του οι Ένοπλες Δυνάμεις με την ευκαιρία της Πρωτοχρονιάς.

Ο κ. Στεφανόπουλος παρατήρησε πως στις 29 συναντήσεις των υπηρεσιακών παραγόντων των υπουργείων Εξωτερικών των δύο χωρών δεν έχει έλθει το επιθυμητό αποτέλεσμα και ενδεχομένως να συνεχισθούν επ' άπειρον. Καίτοι το διεθνές δικαστήριο της Χάγης μπορεί να χαρακτηρισθεί πολιτικό σώμα, διάθεση που ενέχει κινδύνους για τη λύση που θα δοθεί, δεν μπορεί η απόφασή του να είναι διαφορετική από το διεθνές δίκαιο που έχει επιβληθεί, πρόσθεσε. Υπενθύμισε δε ότι κατά τη συζήτηση για τη συνθήκη για το δίκαιο της θάλασσας, απερρίφθησαν όλα τα επιχειρήματα της γείτονος και το Αιγαίο έχει περιληφθεί στις θάλασσες όπου ισχύει η συνθήκη.

Ως δεύτερο θέμα ο κ. Στεφανόπουλος έθεσε την υφαλοκρηπίδα ενώ χαρακτήρισε ευφάνταστες τυχόν άλλες διαφορές που ίσως θέσει η Τουρκία. Η επίλυση των ελληνοτουρκικών διαφορών θα δώσει την δυνατότητα να ασχοληθούμε με την κύρια ευθύνη μας που είναι η ευημερία του έθνους, πρόσθεσε.

Όσον αφορά στο θέμα της ημερομηνίας έναρξης διαπραγματεύσεων που δόθηκε στην Τουρκία από την ΕΕ, ο κ. Στεφανόπουλος συμφώνησε με την πολιτική της χώρας μας και εξέφρασε την ελπίδα, διότι δεν υπάρχει βεβαιότητα, όπως είπε, η Τουρκία να αποβάλλει τη σημερινή «ενδυμασία» και μορφή της, να βάλει «φράκο» και να γίνει ευρωπαϊκή χώρα.

Είναι καθήκον όλων, πρόσθεσε, να υπηρετούμε το εθνικό συμφέρον αλλά δεν γνωρίζω κατά πόσο υπηρετούμε το ευρωπαϊκό συμφέρον. Πάντως, εκτίμησε ότι μπορεί να υπηρετηθούν και τα δύο. Εξ άλλου, ο Πρόεδρος της Δημοκρατίας κάλεσε τον Ελληνικό λαό να επιδεικνύει την ίδια συμπεριφορά που επαινέθηκε από όλους κατά τους Ολυμπιακούς Αγώνες, σε όλη τη διάρκεια του έθνους μας καθώς, όπως σχολίασε, η κοινή προσπάθεια επιφέρει θαυμάσια αποτελέσματα.

Ο αρχιεπίσκοπος κ. Χριστόδουλος ευχήθηκε υγεία και προκοπή για τα στελέχη των Ενόπλων Δυνάμεων που αγωνίζονται για την εθνική υπερηφάνεια και την εδαφική ακεραιότητα της χώρας δίνοντας τη δυνατότητα στο λαό να ασχοληθεί απερίσπαστος με το ειρηνικό του έργο.

Ο υπουργός Εθνικής Αμυνας Σπήλιος Σπηλιωτόπουλος τόνισε ότι το 2005 θα είναι έτος μέριμνας για το πολιτικό και στρατιωτικό προσωπικό των ενόπλων δυνάμεων, που μοχθεί νυχθημερόν μακριά από τα αγαπημένα του πρόσωπα για την άμυνα της χώρας.

Ο υφυπουργός Εθνικής Αμυνας Βασίλης Μιχαλολιάκος κάλεσε τις πολιτισμένες χώρες να βοηθήσουν τις χώρες που υπολείπονται συνθηκών ευημερίας για τους λαούς τους, ώστε ο πολιτισμός μας να έχει περιεχόμενο. Οσον αφορά το χώρο των ενόπλων δυνάμεων επανέλαβε ότι το 2005 θα καταβληθούν προσπάθειες για την βελτίωση των συνθηκών διαβίωσης και ασφάλειας του προσωπικού των ενόπλων δυνάμεων. Είναι το ελάχιστο που οφείλουμε να κάνουμε για όσα μας προσφέρουν, κατέληξε.

Ο γενικός γραμματέας της Κεντρικής Επιτροπής της ΝΔ Βαγγέλης Μεϊμαράκης εξέφρασε τις ευχαριστίες του προς τα στελέχη των ενόπλων δυνάμεων που όπως είπε υπηρετούν την πατρίδα μας, τις αρχές και τις αξίες μας. Ο κ. Μεϊμαράκης ευχήθηκε όπως το 2005 να είναι έτος ειρηνικό, και μέσα από συνεννόηση, συνεργασία και άθροισμα των προσπαθειών να πορευθούμε για το καλύτερο για τον τόπο.

Ο αρχηγός ΓΕΕΘΑ στρατηγός Γεώργιος Αθανακόπουλος διαβεβαίωσε για την αποτρεπτική ικανότητα των Ενόπλων Δυνάμεων και το σταθεροποιητικό ρόλο τους στην ευρύτερη περιοχή ενώ ζήτησε από τα στελέχη να παρακολουθούν στενά τις εξελίξεις και να λαμβάνουν τα ενδεδειγμένα μέτρα. Ο αρχηγός ΓΕΕΘΑ ευχαρίστησε τον Πρόεδρο της Δημοκρατίας για το συνεχές του ενδιαφέρον προς τις ένοπλες δυνάμεις. Αποτελείτε, τόνισε, ξεχωριστή πηγή καθοδήγησης, δύναμης και κουράγιου για όλους μας. Ο Αρχηγός ΓΕΕΘΑ δώρισε στον Πρόεδρο της Δημοκρατίας μία συλλογή ασημένιων μεταλλίων, αγωνισμάτων διαφόρων αρχαίων Ολυμπιάδων.

Πριν από τη δέηση τηρήθηκε ενός λεπτού σιγή για τα θύματα του σεισμού και του τσουνάμι που έπληξε τη νοτιοανατολική Ασία.

Στη δεξίωση παρέστησαν επίσης η Πρόεδρος της Βουλής, Αννα Ψαρούδα Μπενάκη, ο πρόεδρος του ΛΑΟΣ Γ. Καρατζαφέρης, σύσσωμη η στρατιωτική ηγεσία των ενόπλων δυνάμεων καθώς και ανώτεροι και ανώτατοι αξιωματικοί των ενόπλων δυνάμεων.

ΣΤΕΛΝΕΙ ΕΥΧΕΣ ΓΙΑ ΤΟ ΝΕΟ ΕΤΟΣ

Ο ΦΑΡΟΦΥΛΑΚΑΣ ΤΗΣ ΣΤΡΟΓΓΥΛΗΣ

μιλά στη «δημοκρατική»

Είναι σε απόσταση... αναπνοής από την Τουρκία

Μόνος και... έρημος πέρασε τις χρονιάρες μέρες ο Μανώλης, ο φαροφύλακας στο νησάκι Στρογγύλη που απέχει απόσταση... αναπνοής από τις τουρκικές ακτές, μακριά από το σπίτι και την οικογένειά του που βρίσκονται στη Νίκαια του Πειραιά προκειμένου νύχτα-μέρα να φυλάει... Θερμοπύλες.

Η «δημοκρατική» έψαξε και βρήκε τον Μανώλη για να του ευχηθεί χρόνια πολλά και να του ζητήσει να πει δύο λόγια σε όλους εμάς που περνάμε αυτές τις μέρες μαζί με τους δικούς μας και μέσα στα σπίτια μας.

«Είναι μια τρομερή εμπειρία για μένα» μας είπε ο φαροφύλακας ο Μανώλης «και πραγματικά είναι και θα αποτελεί σταθμό στη ζωή μου».

«Είμαι μόνιμος στο πολεμικό ναυτικό και η υπηρεσία μου με έστειλε στη συγκεκριμένη θέση αντικαθιστώντας τον προκάτοχό μου.

Είμαι εδώ στο φάρο μια εβδομάδα και μετά έρχεται άλλος συνάδελφος και με αντικαθιστά.

Στη βάρδια είμαστε δύο συνάδελφοι. Τις ώρες μας τις περνάμε βλέποντας τηλεόραση, (είναι η μοναδική μας διασκέδαση) και επικοινωνούμε με τους δικούς μας τηλεφωνικά που μας λείπουν και τους λείπουμε πολύ.

Η ζωή είναι δύσκολη και η μοναξιά δεν αντιμετωπίζεται αλλά είναι κάτι που κάποιοι πρέπει να το κάνουν.

Ασφαλώς οι συνθήκες σήμερα είναι καλύτερες από παλιά που τότε ο φάρος ήταν χειροκίνητος και οι δυσκολίες μεγάλες.

Μας εφοδιάζουν με τρόφιμα τακτικά και δεν έχουμε πρόβλημα. Ασφαλώς και μαγειρεύουμε και πλένουμε τι να κάνουμε; Δε γίνεται αλλιώς.

Ξαγρυπνούμε και έχουμε τα μάτια μας... δεκατέσσερα γιατί έτσι πρέπει να γίνεται.

Με τους γείτονες μας δεν έχουμε ιδιαίτερα προβλήματα αλλά και ούτε ιδιαίτερες σχέσεις.

Πολλές φορές ψαρεύουμε και βλέπουμε τις βάρκες των Τούρκων πολύ κοντά να ψαρεύουν κι' εκείνοι.

Δεν είχαμε ποτέ σοβαρό πρόβλημα, ούτε μας έδωσαν αφορμή συγκεκριμένη.

Ορισμένοι κάτοικοι της Μεγίστης έχουν καλές σχέσεις μαζί τους.

Θέλουμε να στείλουμε σε όλους τους Δωδεκανήσιους αυτές τις μέρες πολλές ευχές για το νέο έτος και να ξέρουν ότι κάποιοι ξαγρυπνούν για τη δική τους ασφάλεια».

Grand Hotel Rhodes

★★★★★

Το γνωστό σημείο συνάντησης
στο κέντρο της Πόλης με τη μουσική
συντροφιά του πιανίστα Τάκη Τσώνη *
απολαύστε μοναδικά κοκτέιλ
και χαλαρώστε δίπλα στο τζάκι

Κρατήσεις - πληροφορίες τηλ. 2241054700
Διεύθυνση: Ακτής Μιαούλη 1 και Γ. Παπανικολάου

A Member of
MITSIS HOTELS

GR

* Κάθε Παρασκευή, Σάββατο και Κυριακή

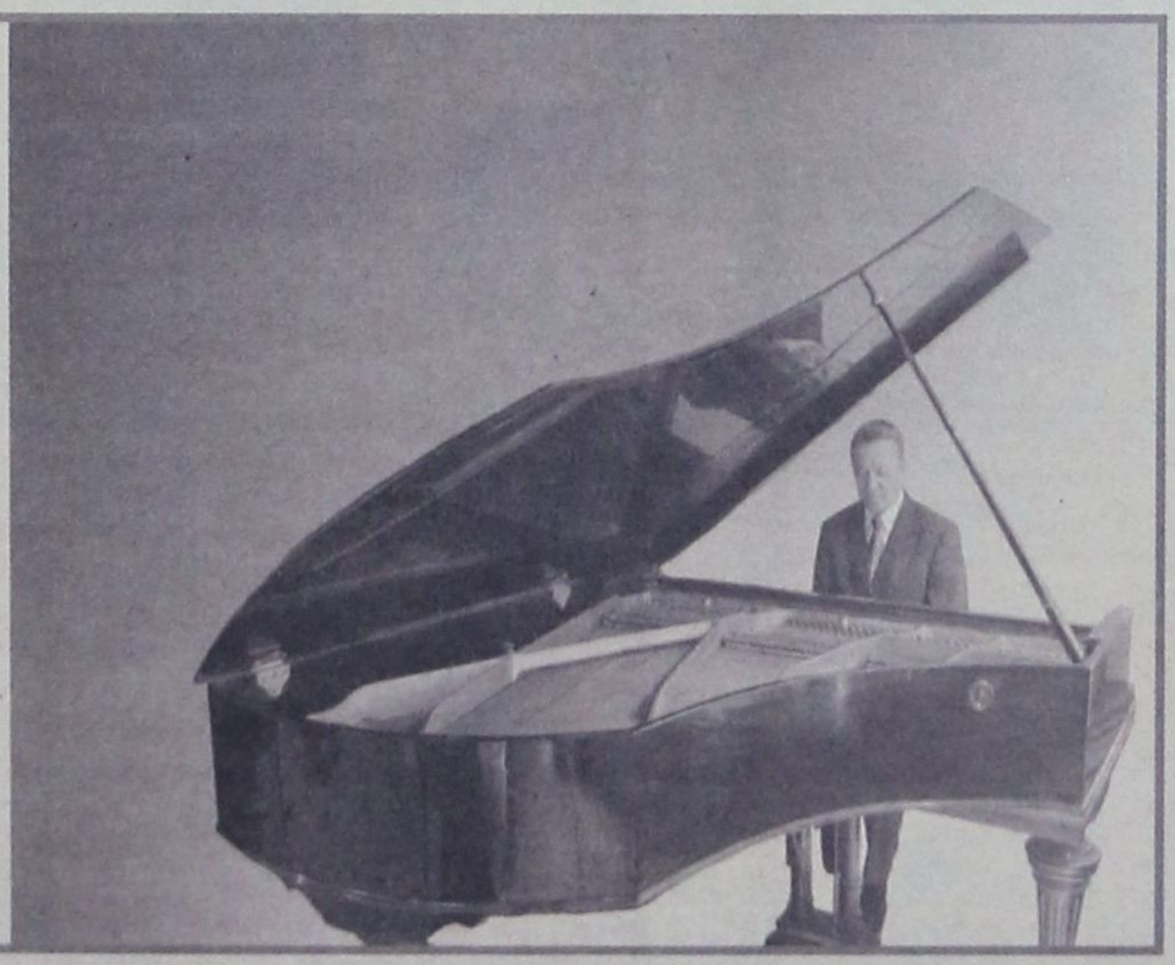

υπόθεση: Πολιτισμός



υπογραφή: Δέσποινα Διαμαντή

ΔΥΣΚΟΛΟΙ ΚΑΙΡΟΙ...

...για πρίγκηπες και ακόμα πιο δύσκολοι για τους πρίγκηπες της τέχνης και του πολιτισμού!

Οι εξελίξεις στον Διεθνή χώρο επιβάλλουν τους κανόνες και οφείλουμε να ακολουθήσουμε το ρεύμα αν θέλουμε να μη χάσουμε τη μπάλα απ' τα πόδια της...

Για μια περιοχή που δεν παράγει τέχνη παρά μόνο τη φιλοξενεί, οι προοπτικές δεν είναι ρόδινες αν δεν βάλουμε βαθιά το χέρι στην τσέπη κι αν δεν αναδείξουμε τα ιδιαίτερα χαρακτηριστικά μας με τρόπο σύγχρονο και «εμπορικά» ανταποδοτικό.

Κι αν αυτό φαίνεται μακρινό, αυτό που μας λείπει σε πρώτη φάση είναι ο προβληματισμός και η πρόκληση διαλόγου για τα πολιτιστικά μας πράγματα, η αδυναμία των φορέων να συνεργασθούν αποτελεσματικά και να αξιοποιήσουν μια παράδοση που κουβαλάει πολιτισμό χρόνων...

Η καινούργια χρονιά ήρθε φορτωμένη προβλήματα και τον πολιτισμό να φαντάζει είδος πολυτελείας σε έναν τόπο που θα μπορούσε να επενδύσει μόνο σ' αυτόν.

Η ελπίδα πεθαίνει τελευταία λένε και το ξεκίνημα μας βρίσκει αισιόδοξους ...ως πότε;

ΗΜΕΡΟΛΟΓΙΟ

• **ΟΛΟΚΛΗΡΩΘΗΚΑΝ** ουσιαστικά, οι εορταστικές εκδηλώσεις του Πολιτιστικού Οργανισμού του Δήμου Ροδίων, αλλά οι πολιτιστικές δράσεις ενισχύονται με σημείο αιχμής το ΔΗΠΕΘΕ Ρόδου, που με τις τελευταίες εξελίξεις και τη φημολογούμενη – μέχρι στιγμής δεν έχει υπάρξει επίσημη ανακοίνωση- παραίτηση του καλλιτεχνικού διευθυντή Ηλία Φραγκάκη, καλείται να ανταπεξέλθει σε όσες υποχρεώσεις αφορούν την παράσταση «Ο φίλος μου ο Λευτεράκης» που σύμφωνα με τον προγραμματισμό θα κάνει πρεμιέρα στο τέλος του μήνα που διανύουμε.

Οι πληροφορίες αναφέρουν ότι μέχρι να δρομολογηθεί η διαδικασία για την επιλογή και έγκριση του προσώπου που θα αναλάβει καθήκοντα ως καλλιτεχνικός διευθυντής του ΔΗΠΕΘΕ, θα αναλάβει δράση ο πρόεδρος του ΠΟΔΡ Μανώλης Αντώνογλου συνεπικουρούμενος από ομάδα ανθρώπων με γνώσεις και προϊστορία στο χώρο.

• **Παρουσιάσθηκε** την Κυριακή 2 Ιανουαρίου, στο Λαογραφικό Μουσείο Βατίου, από τον Δήμο Νότιας Ρόδου και τον Φιλανθρωπικό Σύλλογο Βατίου, το βιβλίο του Θεόδωρου Κωνσταντινίδη **«Λεξιλόγιον της Δημώδους Ροδιακής Διαλέκτου»** από τον δάσκαλο Τριαντάφυλλο Καμπούρη.

Ο Θεόδωρος Κωνσταντινίδης, γιατρός που έζησε στο Βάτι και εκλέχθηκε βουλευτής στην τετραετία 1908-1912 με το λεξιλόγιον της Ροδιακής διαλέκτου, μελετά την γλώσσα, την Λαογραφία, την ιστορία και τις αρχαιότητες της Ρόδου και προσθέτει ένα πολιτικό απόκτημα, στην καταγραφή της πολιτιστικής μας κληρονομιάς.

Τα χειρόγραφά του ανέλαβε να επιμεληθεί, ώστε να εκδοθούν σε βιβλίο, ο καθηγητής Πανεπιστημίου Κων/νος Μηνάς με την υποστήριξη της οικογένειας Κωνσταντινίδη.



Η ΕΚΔΗΛΩΣΗ προς τιμήν της κ. **Αλίκης Μοσχή-Gaugnet,** για την ανάδειξή της ως «**Γυναίκας της Ευρώπης 2004**», προγραμματίσθηκε να πραγματοποιηθεί το **Σάββατο 8 Ιανουαρίου, στο Εθνικό Θέατρο Ρόδου** με συνδιοργανωτές, τη Νομαρχιακή Αυτοδιοίκηση και τη Στέγη Γραμμάτων και Τεχνών Δωδ/σου.

Ομιλητές θα είναι:

Η κ. **Ρόδη Κράτσα,**

Διεθνής Πρόεδρος της Οργάνωσης για την προώθηση

των Γυναικών της Ευρώπης - Βραβείο «Γυναίκες της Ευρώπης»

Ο κ. **Αδαμάντιος Πεπελάσης**, καθηγητής

Ο κ. **Λευτέρης Παπαδόπουλος**,

δημοσιογράφος, στιχουργός και ποιητής

και ο **κ. Άρης Σκιαδόπουλος**, δημοσιογράφος.

Κατά τη διάρκεια της εκδήλωσης

θα προβληθεί το ντοκιμαντέρ «Δρόμοι»

του δημοσιογράφου κ. Άρη Σκιαδόπουλου, ένα οδοιπορικό

αφιερωμένο στη «Γυναίκα της Ευρώπης 2004»,

κ. Αλίκη Μοσχή-Gauguet.



Η ΕΚΘΕΣΗ ΖΩΓΡΑΦΙΚΗΣ της **Βίκυς Μαρινοπούλου**, κλείνει αυλαία αύριο στη Ροδιακή Έπαυλη, μετά από 15 μέρες λειτουργίας της, με έργα κάτω από τον Γενικό Τίτλο «Κόκκινη Θάλασσα».





δsports

Επιμέλεια: Ηλίας Λοϊζος - Τάσος Κώστας

✓ ΚΟΛΥΜΒΗΤΗΡΙΟ-ΣΤΟΛΙΔΙ!
✓ ΤΙΜΗΣΑΝ ΤΟ ΛΑΜΠΡΟ ΜΑΣ ΑΣΤΕΡΙ!
ΣΕΛ. 16-17
✓ ΦΡΑΓΚΙΑΣ: Νίκη στη Λάρισα
ΣΕΛ. 18

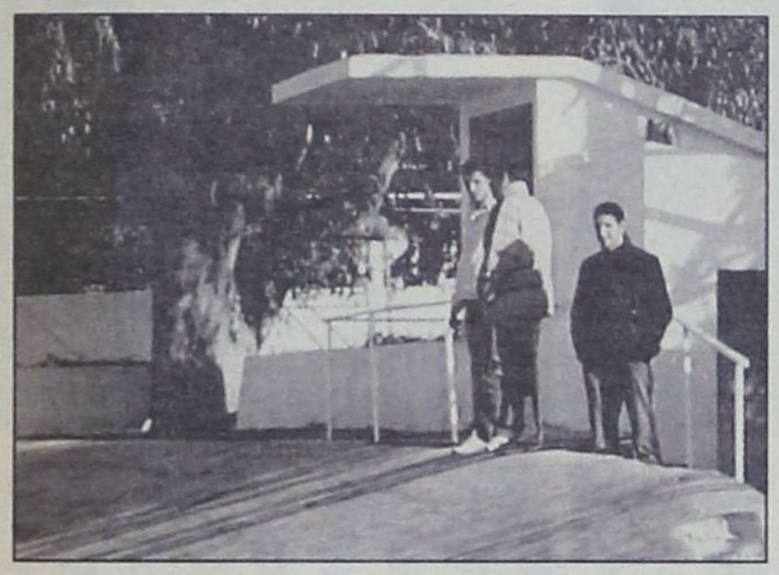

Λύση συμβολαίου ζήτησε ο Ν. Μαλλιάκας

• Αποχαιρέτησε τους συμπαίκτες του χθες ο γκολκήπερ Γιώργος Καντιμοίρης που επιστρέφει στον Ιωνικό • Άρχισε η προετοιμασία για το παιχνίδι με την Αθηναΐδα

«Κεραυνός εν αιθρία» στο «στρατόπεδο» της Ρόδου θεωρείται ουσιαστικά η λύση συμβολαίου που ζήτησε από τη διοίκηση ο Νικήτας Μαλλιάκας χθες το πρωί.

Σίγουρα εάν κάτι τέτοιο ισχύσει οριστικά τότε ο νέος χρόνος δεν ξεκινά καθόλου καλά για τα «ελάφια», αφού ήδη ο τερματοφύλακας Γιώργος Καντιμοίρης που ήλθε το καλοκαίρι δανεικός επιστρέφει στον Ιωνικό. Ο έμπειρος γκολκήπερ αποχαιρέτισε στ' αποδυτήρια τους συμπαίκτες του και μετά παρακολούθησε την προπόνηση. Ωστόσο η ξαφνική απόφαση του Νικήτα Μαλλιάκα να ζητήσει λύση συμβολαίου κάνει ακόμη πιο δύσκολη την κατάσταση για τον Αντώνη Μανίκα που συχνά - πυχνά έχει τονίσει πως η ομάδα χρειάζεται ενίσχυση.

Σύμφωνα με έγκυρες πληροφορίες ο έμπειρος αμυντικός ζητά τη λύση της συνεργασίας του με τα «ελάφια» για προσωπικούς λόγους. Χθες το πρωί επικοινώνησε με τον διευθύνοντα σύμβουλο της ΠΑΕ Χρυσόστομο Ψέλλα και του ανακοίνωσε την απόφασή του.

Ο Μαλλιάκας συνεννοήθηκε μαζί του τι διαδικασία ν' ακολουθήσει και παράλληλα ο διευθύνων σύμβουλος θα ενημέρωνε τον πρόεδρο Γιώργο Παρασκευά και τα υπόλοιπα μέλη του Δ.Σ.

Οι ίδιες πληροφορίες αναφέρουν πως ο ποδοσφαιριστής ετοίμασε υπεύθυνη δήλωση στην οποία αναφέρει τη λύση του συμβολαίου του χωρίς να έχει περαιτέρω απαιτήσεις από την ΠΑΕ Ρόδος. Μάλιστα, ο Μαλλιάκας προχώρησε και στην επικύρωση του γνήσιου της υπογραφής του.

Στη χθεσινή πρώτη προπόνηση της νέας χρονιάς ο έμπειρος αμυντικός ήταν εκεί, αλλά δεν πήρε μέρος, ωστόσο αυτό θα συνέβαινε κι αν δεν υπήρχε το παραπάνω θέμα, αφού ο ποδοσφαιριστής είχε τραυματισθεί στο γαστροκνήμιο στο παιχνίδι με τον Ατσαλένιο.

Πάντως χθες το απόγευμα κι ο προπονητής της Ρόδου έδειχνε αναστατωμένος μετά την ξαφνική απόφαση του Μαλλιάκα. Ωστόσο η προπόνηση ξεκίνησε κανονικά με απόντες τους Σάκη Ναλμπάντη, Πάρη Ζουμπούλη που ήταν αδειούχοι, τον Δημήτρη Καραγιάννη ο οποίος βρίσκεται στην Αθήνα με την Μικτή του Δ.Ο.Α. Αρχαγγέλου και τον Φανούρη Γκινή, ο οποίος δεν παρουσιάσθηκε στο γήπεδο για άγνωστους λόγους. Τέλος καθυστερημένη ήταν η άφιξη των Γιώργου και Σταμάτη Καντιμοίρη όπως και του Μαθιού που προπονήθηκαν όμως κανονικά.

Η ΘΕΣΗ ΤΗΣ ΔΙΟΙΚΗΣΗΣ

Το διοικητικό συμβούλιο της ΠΑΕ δεν προέβη σε καμία ανακοίνωση για το θέμα που προέκυψε με τον Μαλλιάκα.

Πάντως οι πληροφορίες αναφέρουν πως έγιναν προσπάθειες από την πλευρά των μελών του Δ.Σ. να τον μεταπείσουν αλλά φαίνεται πως ο ποδοσφαιριστής επιμένει στην απόφασή του. Το διοικητικό συμβούλιο θα συνεδριάσει σήμερα το απόγευμα.

Ενα από τα θέματα που θα συζητηθούν είναι και του Μαλλιάκα για το οποίο θα υπάρξει απόφαση και ανακοίνωση.

Φιλανθρωπικός ο σκοπός του αγώνα Ρόδου- Διαγόρα



Παιχνίδι που έχει ξεχωριστή σημασία είναι η σημερινή συνάντηση ανάμεσα στη Ρόδο και τον Διαγόρα που θα γίνει στο δημοτικό στάδιο της πόλης μας και θα ξεκινήσει στις 14:45.

Η σπουδαία πρωτοβουλία ανήκει στον σύλλογο Παλαιμάχων ποδοσφαιριστών Ρόδου/Διαγόρα προκειμένου να ενισχυθεί, από τα έσοδα του αγώνα, μέλος της αθλητικής οικογένειας του νησιού μας, του οποίου το παιδί χρειάζεται να υποβληθεί σε λεπτή εγχείριση στο εξωτερικό. Η διοίκηση των παλαιμάχων, αφού πρώτα ήλθε σ' επαφή με τις διοικήσεις των ομάδων και τους προπονητές προχώρησε στις ενέργειες για να γίνει σήμερα το απόγευμα το ματς.

Κανείς δεν πρέπει να απουσιάσει από το γήπεδο, ενώ η γενική είσοδος είναι 5 ευρώ.

ΠΑΟ ΔΙΑΓΟΡΑΣ

Σε κανονικούς ρυθμούς Γαλανός και Καστρουνής

Το νέο απόκτημα του «γηραιού» φτάνει στο νησί μας σήμερα το απόγευμα

Από το προπονητήριο του Φυτωρίου ξεκίνησε την προετοιμασία του για τη νέα χρονιά ο «γηραιός».

Το ευχάριστο γεγονός για τον Ανδρέα Σταύρου ήταν ότι είδε τους ποδοσφαιριστές του Σταύρο Γαλανό και Γιώργο Καστρουνή να συμμετέχουν κανονικά στο πρόγραμμα που περιλάμβανε φυσική κατάσταση και το έβγαλαν χωρίς πρόβλημα. Παρόντες στην χθεσινή προπόνηση ήταν και οι Ανδρώτης, Γουλόπουλος Μπαλογιάννης, Τσιαντούλης που επέστρεψαν στην Ρόδο την Κυριακή το απόγευμα. Αντίθετα δεν προπονήθηκε ο Γιώργος Κρομύδας, ο οποίος πήρε άδεια από τον προπονητή του.

Οι «κυανέρυθροι» θα μπουν σε αγωνιστική δράση την Κυριακή 16 Ιανουαρίου μετά από απόφαση που πήρε η αρμόδια επιτροπή της Ε.Π.Ο.. Αντίπαλος τους θα είναι ο Σαρωνικός Αίγινας, όμως υπάρχει το ενδεχόμενο ο «γηραιός» ν' αγωνισθεί νωρίτερα καθώς εκκρεμεί το εξ' αναβολής παιχνίδι με την Μύκονο.

Η επιτροπή πρωταθλήματος της διοργανώτριας περιμένει την απόφαση της Πειθαρχικής για να ορίσει την ημερομηνία του αγώνα. Σύμφωνα με πληροφορίες η Πειθαρχική Επιτροπή της ΕΠΟ θα συνεδριάσει αύριο και μέσα στα θέματα που θα εξετάσει είναι και η περίπτωση του Διαγόρα που λόγω κακών καιρικών συνθηκών δεν ταξίδεψε στην Μύκονο.

Ερχεται ο αντικαταστάτης του θεοφάνη Στάθη

Σήμερα το απόγευμα αναμένεται να έλθει στο νησί μας ο αντικαταστάτης του Θεοφάνη Στάθη. Ο ποδοσφαιριστής συμφώνησε με την πρόταση που του έγινε από την διοίκηση του «γηραιού» και απομένουν πλέον οι υπογραφές.

Λόγω της απουσίας του προέδρου Κώστα Χρυσοχοΐδη στην Αθήνα τον 27χρονο ποδοσφαιριστή θα παραλάβει ο αντιπρόεδρος Γιάννης Καμπούρης, ο οποίος θα χειρισθεί το θέμα της υπογραφής.

Ο έμπειρος επιθετικός (Σ.Α.) προέρχεται από ομάδα Β' Εθνικής της Αττικής και είναι έτοιμος να τεθεί στην διάθεση του Ανδρέα Σταύρου.

ΝΑΥΤΙΚΟΣ ΟΜΙΛΟΣ ΡΟΔΟΥ 1947

Ο Ναυτικός Όμιλος Ρόδου
μαζί με τις ευχές του
για ένα 2005
με Υγεία, Ειρήνη
και όρεξη για δημιουργία,
προσκαλεί
τους αθλητές, τα μέλη
και όλους τους φίλους του,
στην τελετή της
«Κοπής της Βασιλόπιτας»,
στο χώρο των εγκαταστάσεών του,
την Πέμπτη 6 Ιανουαρίου 2005,
εορτή των Θεοφανείων,
αμέσως μετά τον αγιασμό των υδάτων.

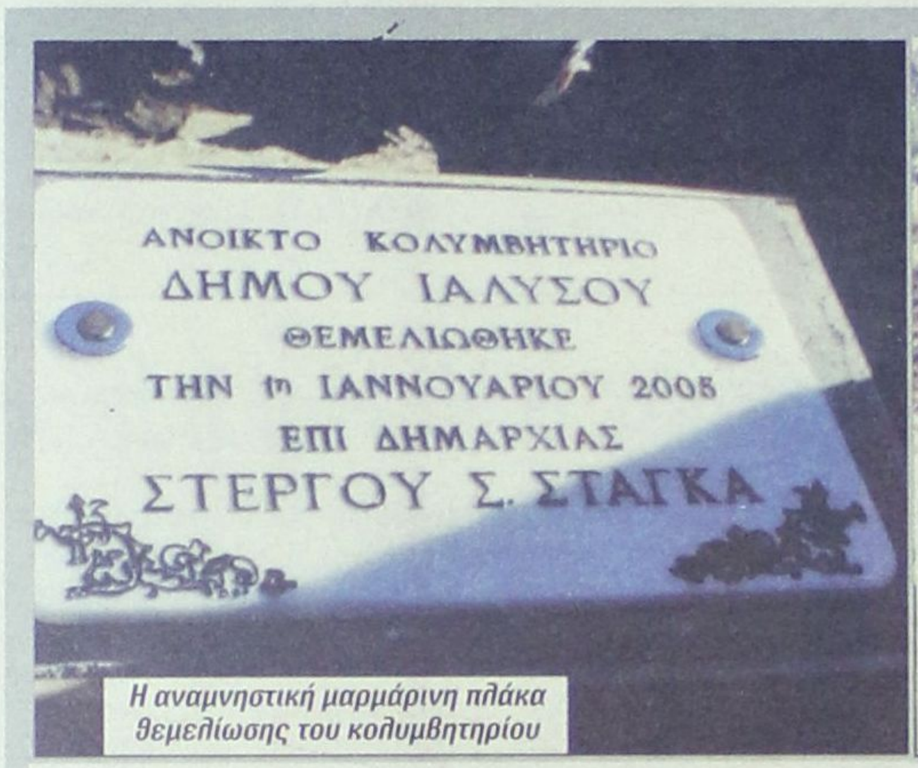

Η αναμνηστική μαρμάρινη πλάκα θεμελίωσης του κολυμβητηρίου


Οι βουλευτές Δωδεκανήσου Αναστάσιος Καραμάριος και Γιάννης Παρασκευάς με τη βοήθεια του Μητροπολίτη Ρόδου κ.κ. Κύριλλου τοποθετούν τον θεμέλιο λίθο του κολυμβητηρίου ενώ πίσω τους διακρίνεται ο δήμαρχος Ιαλυσού κ. Στάγκας

ΚΟΛΥΜΒΗΤΗΡΙΟ-ΣΤΟΛΙΔΙ!


Οι μπουλντόζες έπιασαν δουλειά και σε περίπου ένα χρόνο αναμένεται να παραδοθεί στη νεολαία της Ρόδου το νέο σύγχρονο κολυμβητήριο


Με την ευλογία της Εκκλησίας ο Δήμος Ιαλυσού θα αποκτήσει ένα αθλητικό κόσμημα

Σε πανηγυρική εκδήλωση έγινε το πρωί της Πρωτοχρονιάς η θεμελίωση του κολυμβητηρίου που θα ανεγερθεί από τον Δήμο Ιαλυσού στην περιοχή ΦΥΤΩΡΙΟ σε έκταση 20 στρεμμάτων.

Ο Δήμαρχος Ιαλυσού κ. Στάγκας στην ομιλία του τόνισε ότι: **«Είναι ένα από τα πιο σημαντικά έργα που φτιάχνονται στην περιοχή και θα ενισχύσει την υπάρχουσα αθλητική υποδομή. Το κολυμβητήριο θα δώσει διέξοδο στη νεολαία της περιοχής αλλά και ολόκληρου του νησιού».**

Ο προϋπολογισμός του κολυμβητηρίου της Ιαλυσού ανέρχεται στο ποσό των 1.320.000 ευρώ και οι προδιαγραφές του θα είναι ολυμπιακές καθώς η πισίνα θα έχει διαστάσεις 50x25μ. με 12 διαδρομές. Στο κολυμβητήριο θα φιλοξενούνται πανελλήνιοι και διεθνείς αγώνες κολύμβησης και υδατοσφαίρισης. Εκτός από την πισίνα το κολυμβητήριο θα διαθέτει εξέδρες, αποδυτήρια, μπαρ και γραφεία.

Στην πρώτη φάση το κολυμβητήριο θα είναι ανοικτό, ενώ στην δεύτερη θα σκεπαστεί ώστε να υπάρχει η δυνατότητα προπονήσεων και τον χειμώνα.

Η πρώτη φάση κατασκευής αναμένεται να ολοκληρωθεί μέχρι το τέλος του 2005.

Το νέο κολυμβητήριο Ιαλυσού θα χρησιμοποιηθεί και για τους αγώνες ISLAND GAMES 2007.


Ο χώρος που θα κατασκευαστεί το κολυμβητήριο βρίσκεται επί της οδού Ιαλυσός - Κρεμαστή λίγα μέτρα μετά τα φανάρια, απέναντι από την καφετέρια Λάνσελοτ


Οι τρεις μακέτες που απεικονίζουν την μορφή που θα πάρει σταδιακά το κολυμβητήριο


Στην τελική του μορφή το κολυμβητήριο του Δήμου Ιαλυσού θα έχει εντυπωσιακό σκέπαστρο


Στην πρώτη φάση κατασκευής το κολυμβητήριο θα είναι ανοικτό όπως φαίνεται στη μακέτα

ΤΙΜΗΣΑΝ ΤΟ ΛΑΜΠΡΟ ΜΑΣ ΑΣΤΕΡΙ!

Σε μία λιτή αλλά συγκινητική εκδήλωση το απόγευμα της Κυριακής στο γυμνάσιο Σορωνής ο Δήμος Καμείρου βράβευσε τον Παραολυμπιονίκη Γιάννη Πρώτο.

Ο αθλητής του στίβου που αντιμετωπίζει πρόβλημα όρασης συμμετείχε στους Παραολυμπιακούς Αγώνες της Αθήνας και αγωνίστηκε στους τελικούς των 100 μ. και 200 μ. όπου τερμάτισε 4ος και 6ος αντίστοιχα.

Ο Γιάννης Πρώτος ευχαρίστησε τους συμπατριώτες του για την τιμητική διάκριση και υποσχέθηκε ότι θα καταβάλει μεγαλύτερες προσπάθειες ώστε να τους κάνει υπερήφανους και στο μέλλον.

Στο φωτογραφικό στιγμιότυπο ο Παραολυμπιονίκης Γιάννης Πρώτος με την αναμνηστική πλακέτα στο χέρι δίπλα στους γονείς, τους παπούδες και τον αδελφό του.

Διακρίνονται επίσης ο δήμαρχος Καμείρου κ. Στέφανος Δημητράς, μέλη του δημοτικού συμβουλίου και ο αντιπρόεδρος του ΓΑΣ Ρόδου ΥΓΕΙΑ κ. Γιώργος Ευγενικός.



Μικτες Δωδεκανησου

ΤΑΞΙΔΙ ΣΤΗ ΣΥΡΟ

Στο BLUE STAR θα επιβιβαστούν σήμερα το απόγευμα οι ποδοσφαιριστές των ποδοσφαιρικών μικτών ομάδων Δωδεκανήσου.

Προορισμός τους θα είναι η Σύρος όπου αύριο θ' αντιμετωπίσουν τα συγκροτήματα των Κυκλάδων στα πλαίσια της 6ης (τελευταία) αγωνιστικής της Α' φάσης του Ενωσιακού Πρωταθλήματος.

Τα παιχνίδια θα είναι άνευ βαθμολογικής σημασίας καθώς η Δωδεκάνησος έχει εξασφαλίσει την 1η θέση τόσο σε Νέους όσο και Παίδες.

Οι Μικτές δεν κατάφεραν να προπονηθούν χθες στο γήπεδο Κοσκινού καθώς διεξαγόταν το τουρνουά «ΧΡΙΣΤΟΥΓΕΝΝΑ 2004».

Στην αποστολή των Νέων δεν θα συμμετέχει ο Λαμπριανός του Αστέρα Μασάρων που αγωνίζεται με ομάδα του ΔΟΑ Αρχαγγέλου σε τουρνουά στην Αθήνα.

Στη Σύρο θα ταξιδέψουν οι:

Αναστασάς (Διαγόρας Β.), Χ. Χατζηφούντας (Ανταγόρας), Πλατέλας (Ανταγόρας), Καρπαθάκης (Διαγόρας Β.), Μαννάκης (Διαγόρας Β.), Σταυλάς (Διαγόρας Β.), Κιλασίν (Ηλιος), Χατζηδάκης (Καλυμνιακός), Γαϊτάνος (Ορφέας), Τσοπανάκης (Απόλλων Καλ.), Κουμπιού (Κατταβιά), Πιζήμολας (Κλεόβουλος), Στρατής (Φοίβος), Μαρίνος, Ζαμάγιας, Τουλαντάς (Ασκληπιός Κω), Χατζηβασίλης, Κεφαλιανός (Αναγέννηση Ασφενδίου), Μ. Χατζηφούντας και Ζερβός (ΑΕ Κως).

Στην ομάδα των Παίδων ο Αντώνης Οικονόμου υπολογίζει στους: Αξιώτη, Μπιλιά (Φοίβος), Δημητρακιού Ν., Ζερβό (Νικαγόρας), Νικολής (ΑΕΡΑ), Σαρικά (Κλεάνθης), Κουτσάγιας (Ευαγόρας), Κουντουδιό, Ευγενικό, Φασάκη, Πισσά, Μέντο (Διαγόρας), Μανιά (Ερμής), Ζερβό, Λαμπρόπουλο (Ευκλή), Διαμαντή (Ασπίδα), Φ. και Χ. Θαλασσινό (Ρόδος), Π. Ζερβό (Ολυμπιακός Καλύμνου).

ΠΑΙΔΙΚΟ ΤΟΥΡΝΟΥΑ «ΧΡΙΣΤΟΥΓΕΝΝΑ 2004»

Ο Διαγόρας Βατίου στην πρώτη θέση

Στο γήπεδο Κοσκινού ολοκληρώθηκε χθες η τελική φάση του παιδικού τουρνουά «Χριστούγεννα 2004» που διοργάνωσε η ΕΠΣΔ.

Στην πρώτη θέση τερμάτισε ο Διαγόρας Β. που κέρδισε στο μεγάλο τελικό τον ΠΑΟ Διαγόρα με 1-0 ενώ στο μικρό τελικό ο Αστέρας Παστίδας με το ίδιο σκορ (1-0) επικράτησε της Νίκης Ρόδου.

ΤΑ ΑΠΟΤΕΛΕΣΜΑΤΑ

Α' ΗΜΙΣΥ ΓΗΠΕΔΟΥ

Ρόδος - Νίκη Ρ.	0-1
ΑΕΡΑ - Ιάλυσος	2-1
Ρόδος - Διαγόρας Β.	0-5
ΑΕΡΑ - Διαγόρας	0-2
Ρόδος - Ηλιος	0-0
ΑΕΡΑ - Αστέρας Π.	0-2

Β' ΗΜΙΣΥ ΓΗΠΕΔΟΥ

Διαγόρας Β. - ΗΛΙΟΣ	2-1
Διαγόρας - Αστέρας Π.	1-0
Νίκη Ρ. - Ηλιος	2-0
Ιάλυσος - Αστέρας Π.	0-0
Νίκη Ρ. - Διαγόρας Β.	1-2
Ιάλυσος - Διαγόρας	0-1

ΜΙΚΡΟΣ ΤΕΛΙΚΟΣ
ΝΙΚΗ ΡΟΔΟΥ - ΑΣΤΕΡΑΣ ΠΑΣΤΙΔΑΣ 0-1

Με γκολ που σημείωσε ο Γιώργος Τσαφής ο Αστέρας Παστίδας κέρδισε τη Νίκη Ρόδου και τερμάτισε στην τρίτη θέση του τουρνουά.

ΜΕΓΑΛΟΣ ΤΕΛΙΚΟΣ
ΠΑΟ ΔΙΑΓΟΡΑΣ - ΔΙΑΓΟΡΑΣ Β. 0-1

Ο Γιάννης Καραγιάννης του Μιχαήλ ήταν ο σκόρερ του Διαγόρα Βατίου με τον οποίο η ομάδα του κατέκτησε την πρώτη θέση στο τουρνουά, κερδίζοντας τον συνονόματό του, ΠΑΟ Διαγόρα.

Ωστόσο, ο «γηραιός» εκτός από τη δεύτερη θέση κατέκτησε το κύπελλο του «Fairplay» καθώς οι ποδοσφαιριστές του συγκέντρωσαν τις περισσότερες μπλε κάρτες.

ΑΕΡΑ

ΑΠΕΚΤΗΣΕ ΤΟΝ ΤΣΑΚΙΡΗ

Τον νεαρό λιμενικό Στέλιο Τσακίρη απέκτησε χθες ο ΑΕΡΑ.

Ο παίκτης παραχωρήθηκε δανεικός από την ΠΑΕ Ρόδος αφού δεν πήρε χρόνο συμμετοχής στο πρωτάθλημα Γ' Εθνικής.



Ο Στέλιος Τσακίρης

Ο ΑΕΡΑ κοιτάζει και άλλες περιπτώσεις ποδοσφαιριστών αφού ο Βαγγέλης Χοσάδας έχει ζητήσει ενίσχυση του έμψυχου υλικού.

Το Σάββατο ο ΑΕΡΑ θ' αντιμετωπίσει εκτός έδρας την ΑΕ Κατταβιάς με στόχο τη νίκη που θα τον αναδείξει πρωταθλητή χειμώνα.

Το 2005 βρήκε τους «κόκκινους» στην κορυφή του βαθμολογικού πίνακα και στ' Αφάντου φιλοδοξούν να παραμείνουν ψηλά.

Απολλων Καλυθιων

Γιορτή στ' αποδυτήρια

Μια ευχάριστη έκπληξη περίμενε τους ποδοσφαιριστές του Απόλλωνα Καλυθιών μετά τη χθεσινή προπόνηση.

Οι διοικούντες είχαν φροντίσει να υπάρχουν σουβλάκια και γλυκά και με συνοδεία...αναψυκτικών δόθηκαν οι ευχές για υγεία και επιτυχία το 2005.

Το κλίμα στο σύλλογο είναι πολύ καλό μετά τις συνεχόμενες νίκες επί Ανταγόρα (2-1 εντός) και Φοίβου (3-1 εκτός). Το Σάββατο ο Απόλλων θα ολοκληρώσει τις υποχρεώσεις του στον Α' γύρο υποδεχόμενος την Ασπίδα Αποδακκιάς.

Ο προπονητής Νίκος Ταχραμάνης περιμένει την επιστροφή των Βασίλη Μέλλιου και Γιάννη Κοσκινιάτη από τις ιδιαίτερες πατρίδες τους ενώ απών από τις προπονήσεις είναι και ο στρατευμένος Γιώργος Καρτάλης.

ΕΤΟΙΜΑΣΙΕΣ ΤΗΣ ΡΟΔΙΤΙΚΗΣ αποστολής για τα νησιά Σέτλαντ

Περίπου έξι μήνες (186 ημέρες) έμειναν για την τελετή έναρξης των ενδέκατων Αγώνων και τα στελέχη των νησιών προετοιμάζουν τις αριθμητικές δηλώσεις των αθλημάτων που πρόκειται να συμμετάσχουν.

Στο διαδίκτυο έχει εγκατασταθεί το ειδικό σύστημα που θα χρησιμοποιηθεί για την ηλεκτρονική καταχώρηση αθλημάτων και των αγωνισμάτων τους, με τους αντίστοιχους αριθμούς συμμετεχόντων στο καθένα.

Η προετοιμασία στα Σέτλαντ είναι σε υψηλό βαθμό και όλοι οι κάτοικοι, που δεν είναι πάνω από 20.000, ετοιμάζονται για να υποδεχθούν θερμά τους πάνω από 2.000 αθλητές με τους συνοδούς τους.

Ο πρόεδρος της Ο.Ε.2005, John Scott με την ευκαιρία των εορτών και του έτους που ήδη ξεκίνησε, απέστειλε μήνυμα προς όλα τα νησιά.

«Οι Αγώνες των νησιών θα φιλοξενηθούν για πρώτη φορά στα Σέτλαντ τον Ιούλιο του 2005, πράγμα που μας κάνει βέβαια υπερήφανους αλλά και αυστηρούς με τους ίδιους μας τους εαυτούς για το αποτέλεσμα.

Για την κοινωνία του νησιού μας είναι μια σημαντική πρόκληση. Το μέγεθος της διοργάνωσης είναι τεράστιο για τα δεδομένα μας.

Τα Σέτλαντ έχουν μεγάλη και δραστήρια αθλητική κοινότητα, καλές αθλητικές εγκαταστάσεις να προσφέρουν και οι κάτοικοι τους, σαν κάτοικοι γνωστού τουριστικού προορισμού, ανυπομονούν να υποδεχτούν θερμά τους επισκέπτες από όλα τα νησιά.

Με την καλή και μελετημένη προετοιμασία, την σωστή οργάνωση, την αξιοποίηση της γνώσης από τις προηγούμενες διοργανώσεις και με την πραγματική συνεργασία όλων, είμαστε σίγουροι για το αποτέλεσμα που δεν πρέπει να είναι άλλο από την καλύτερη διοργάνωση που έγινε ποτέ.

Ευχαριστούμε όλα τα νησιά για την συνεργασία μέχρι τώρα αλλά και για αυτή που θα ακολουθήσει μέχρι την ολοκλήρωση του έργου μας.

Ευχόμαστε σε όλους το 2005 να είναι έτος με επιτυχίες σε όλους τους τομείς με υγεία.

ΦΡΑΓΚΙΑΣ: Νίκη στη Λάρισα



Προετοιμασία πολέμου... Κάτι τέτοιο φαίνεται πως γίνεται στον Κολοσσό. Το συγκρότημα του Βασίλη Φραγκιά τις τελευταίες δύο εβδομάδες προετοιμάζεται πυρετωδώς για το ματς της 11ης αγωνιστικής στη Λάρισα κόντρα στην ομώνυμη ομάδα.

«Πιστεύω πως θα είμαστε απόλυτα έτοιμοι για το συγκεκριμένο παιχνίδι. Δουλεύουμε σκληρά και ελπίζω πως θα το καταφέρουμε», τονίζει ο έμπειρος κόουτς των Ροδιτών και καταλήγει λέγοντας: «Το άγχος σε αυτό το ματς θα το έχει η Λάρισα και όχι εμείς. Από την πλευρά μας μόνο θετικά πράγματα έχουμε να πάρουμε από το παιχνίδι, αφού αντιμετωπίζουμε ένα δυνατό σύνολο σε μία «καυτή» έδρα. Φυσικά στόχος μας είναι η νίκη όπως άλλωστε σε όλα τα παιχνίδια». Οσον αφορά την απουσία του τραυματία Χρήστου Παπά; «Είναι ένα μεγάλο πρόβλημα. Με προβληματίζει αρκετά, δεν έχουμε λύσεις στη συγκεκριμένη θέση, όμως πιστεύω στις δυνατότητες των παικτών μου και είμαι σίγουρος πως θα καλύψουμε το κενό».

Την Τετάρτη ο Κολοσσός αντιμετωπίζει σε φιλικό αγώνα προπονητικού χαρακτήρα μεικτή ομάδα της Δωδεκανήσου, η οποία κατά κύριο λόγο θα αποτελείται από παίκτες του Ιβίσκου και του Διαγόρα.

Γυμναστικός: Αγωνία για Γάκη

Σε αγώνα δρόμου έχουν επιδοθεί οι άνθρωποι του Γυμναστικού, προκειμένου να προλάβει ο Γιάννης Γάκης να δώσει το «παρών» στο κρίσιμο, εντός έδρας παιχνίδι με τον Κολοσσό.

Ο έμπειρος τεχνικός ταλαιπωρείται από θλάση στους κοιλιακούς και δεν μετέχει στις προπονήσεις, όμως το ιατρικό επιτελείο καταβάλλει μεγάλες προσπάθειες ώστε να μπορέσει να είναι έτοιμος για το ντέρμπι κορυφής.

Δεδομένη θα πρέπει να θεωρείται η απουσία του Γιάννη Τσουρέλη, που θα μείνει ακόμη μια εβδομάδα εκτός δράσης.

ΗΡΑΚΛΗΣ ΜΑΡΙΤΣΩΝ

Προετοιμασία για ντέρμπι

Από τον Ηρακλή Μαριτσών εκδόθηκε το παρακάτω ενημερωτικό δελτίο Τύπου:

Σε ρυθμούς πρωταθλήματος ξεκίνησαν οι ποδοσφαιριστές του ΗΡΑΚΛΗ τις προπονήσεις από χθες Δευτέρα εν όψει του αγώνα του Σαββάτου με τον Κλεάνθη σε γήπεδο που θα ορίσει η ΕΠΣΔ λόγω της τιμωρίας του γηπέδου Παραδεισίου. Ο Σπ. Αγγελόπουλος έχει στη διάθεσή του όλο το έμψυχο υλικό χωρίς να αντιμετωπίζει ιδιαίτερα προβλήματα από τραυματισμούς ή άλλες αιτίες.

Η προπόνηση έγινε στο γήπεδο Μαριτσών παρουσία και του Προέδρου ο οποίος πριν την έναρξη στα αποδυτήρια ευχήθηκε στους ποδοσφαιριστές και τον προπονητή τα χρόνια πολλά για τον καινούργιο χρόνο τονίζοντας παράλληλα ότι οι γιορτές τελείωσαν και τώρα όλοι πρέπει να στρέψουμε και πάλι την προσοχή μας στις ποδοσφαιρικές υποχρεώσεις που έχουμε στο πρωτάθλημα και το κύπελλο λέγοντας ότι μέχρι τις 22 του Γεννάρη θα έχουμε αγώνες Σάββατο-Τετάρτη (πρωτάθλημα -κύπελλο-αναβληθείς). Το κλίμα στις τάξεις του ΗΡΑΚΛΗ είναι άριστο. Σήμερα Τρίτη θα υπάρξει ρεπό και οι δύο τελευταίες προπονήσεις για τον αγώνα του Σαββάτου θα γίνουν την Τετάρτη και Πέμπτη...

Η Διοίκηση του Ηρακλή ευχαριστεί τους Μαριτσενούς για την ανταπόκριση που έδειξαν και ειδικά οι νοικοκυρές στην περιοδεία που έκαναν οι ποδοσφαιριστές ψάλλοντας τα κάλαντα την πρωτοχρονιά ενισχύοντας την Ομάδα και εύχεται σε όλους καλή χαρούμενη χρονιά γεμάτη ΥΓΕΙΑ και ΧΑΡΑ...

Ο Στεργαλλάς δανεικός στην ΠΑΕ Θράκη

Την ευκαιρία ν' αναδείξει το πλούσιο ταλέντο του θα έχει τους επόμενους μήνες ο Γιώργος Στεργαλλάς.

Η ΠΑΕ SKODA Ξάνθης ανακοίνωσε την παραχώρησή του στην ΠΑΕ Θράκη με υποσχετική έξι μηνών.

Ο τεχνικός Γιάννης Μαντζουράκης έκρινε ότι ο ταλαντούχος Ροδίτης μέσος χρειάζεται να πάρει παιχνίδια στα πόδια του ώστε να επιστρέψει το καλοκαίρι στο έμψυχο δυναμικό της Ξάνθης.

Η ΠΑΕ Θράκη συμμετέχει στον Βόρειο Ομιλο του πρωταθλήματος Γ' Εθνικής και προπονητής της είναι ο Στέλιος Κατρακολάκης.

Ο Γιώργος Στεργαλλάς είναι 19 ετών και ξεκίνησε την καριέρα του στον ΑΕΡΑ. Το ταλέντο του φάνηκε αμέσως και μετά από ένα παιχνίδι της μικτής παίδων Δωδεκανήσου εντοπίστηκε από σκάουτερ της Ξάνθης και αμέσως αποκτήθηκε από την ακριτική ΠΑΕ.

Σε ηλικία 15,4 ετών αγωνίστηκε ως αλλαγή σε παιχνίδι Α' Εθνικής και διατηρεί τον τίτλο του μικρότερου ποδοσφαιριστή που αγωνίστηκε στο κορυφαίο πρωτάθλημα της χώρας μας.



Οι γιορτές ολοκληρώνονται και οι ομάδες μπάσκετ του νομού μας ετοιμάζονται να επιστρέψουν σε αγωνιστική δράση.

Η Τ.Ε. Καλαθοσφαίρισης ανακοίνωσε το παρακάτω πρόγραμμα αγώνων:

Παρασκευή 7 Ιανουαρίου
Ιαλυσός 16:00
Ηλιος - Κλεόβουλος (Α)
Κρεμαστή 18:00
Ελπις - Σταυρός (Α)

Σάββατο 8 Ιανουαρίου
Βενετόκλειο 12:00
Ζέφυρος - Συμή (Α)
Ιάλυσος 15:00
Ιάλυσος-Ιπποκράτης(Ν)
Πυλί 15:00 ΑΕ Δικαίου - Διαγόρας (Κ)
Ιαλυσός 17:00
Ιάλυσος - Διγενής (Α)
Κλειστό Κω 18:00
ΑΕ Δικαίου - ΕΑΚΑ (Α)
Κρεμαστή 19:00
Ελπις - Ιβίσκος (Ε)

Κυριακή 9 Ιανουαρίου
Διαγόρα 15:00 Ηρακλής Λάρδου - Ιπποκράτης (Α)
Ιαλυσός 15:00
Ιάλυσος -Ιπποκράτης (Γ)
Βενετόκλειο 16:00 Κολοσσός - Διαγόρας (Ε)
Βενετόκλειο 18:00
Ιβίσκος - Διαγόρας (Ν)
Βενετόκλειο 20:00
Ζέφυρος - Ιάλυσος (Ε)

ΚΛΕΟΒΟΥΛΟΣ

Ενίσχυση με Μακρυδημήτρη

Νέο ξεκίνημα φιλοδοξεί να κάνει το 2005 ο Κλεόβουλος Λίνδου. Με τον Μαντικό να έχει πλέον και επίσημα την ευθύνη της τεχνικής ηγεσίας οι Λινδιακοί θα υποδεχθούν την Κυριακή τον Ανταγόρα Κω με στόχο το πολύτιμο τρίποντο που θα τους κρατήσει μακριά από την επικίνδυνη ζώνη του υποβιβασμού.

Τα προβλήματα είναι πολλά, καθώς τραυματίες παραμένουν οι Πόλος, Χωρίτης, Οικονομάκης, ενώ ο Βασίλης Σακκάς είναι ταλαιπωρημένος από ίωση και δεν συμμετέχει στις προπονήσεις. Χθες οι διοικούντες τον Κλεόβουλο απέσπασαν την υπογραφή του ταλαντούχου επιθετικού Ανδρέα Μακρυδημήτρη που αποκτήθηκε ως δανεικός από την ΠΑΕ Ρόδος.

Ο Μακρυδημήτρης τις τελευταίες 10 ημέρες συμμετέχει στις προπονήσεις και τα φιλικά του Κλεόβουλου και πιστεύεται ότι θα βοηθήσει σημαντικά. Ο Νίκος Μαντικός γνωρίζει άριστα τον ποδοσφαιριστή, αφού τον είχε υπό τις οδηγίες του και στην Υπερακαδημία της Ρόδου που άδοξα διαλύθηκε.

Οι διοικούντες τον Κλεόβουλο θα κάνουν προσπάθειες, ώστε να εκδοθεί το νέο του δελτίο μέχρι την Παρασκευή.

Αγωνία Κακλαμάνου για την έφεση

Στο Βέλγιο θα ταξιδέψει τις επόμενες ημέρες ο Αλέκος Κακλαμάνος προκειμένου να παρακολουθήσει το θέμα της έφεσης που κατέθεσε για μείωση τις αρχικής ποινής (πέντε μήνες) που του επιβλήθηκε.



Ο Αλέκος Κακλαμάνος αισιοδοξεί ότι η ποινή θα μειωθεί στους τρεις μήνες ώστε να έχει δικαίωμα συμμετοχής από τον Ιανουάριο.

Ο Κακλαμάνος έχει συζητήσει με Αρη και Ηρακλή αλλά η εκκρεμότητα της έφεσης εμποδίζει την υπογραφή συμβολαίων.

Οι δικηγόροι του Κακλαμάνου στο Βέλγιο πιέζουν ώστε να ανακοινωθεί σύντομα το αποτέλεσμα της έφεσης. Αν παραμείνει η αρχική ποινή των πέντε μηνών ο Αλέκος Κακλαμάνος θα έχει δικαίωμα ν' αγωνιστεί μετά τις 15 Μαρτίου.

ΑΘΛΗΤΙΚΑ ΒΡΑΒΕΙΑ από τον LOVE N.R.G. 98

Ο Ραδιοφωνικός Σταθμός LOVE N.R.G.98 καθιερώνει τη δημιουργία αθλητικών βραβείων στην περιοχή της Δωδεκανήσου.

Σκοπός μας είναι κάθε χρόνο να τιμώνται άτομα διαφορετικά που έχουν προσφέρει τις υπηρεσίες τους στον αθλητικό χώρο. Σε αυτή την προσπάθεια αρωγός είναι ο Νομαρχιακός Αθλητικός Οργανισμός Δωδεκανήσου. Σε συγκεκριμένη εκδήλωση που θα πραγματοποιηθεί την Παρασκευή 21 Ιανουαρίου στο Ξενοδοχείο Πλάζα θα τιμηθούν αθλητικές προσωπικότητες και θα προβληθούν αφιερώματα στις καλύτερες στιγμές τους. Η πρωτοβουλία αυτή θα γίνει θεσμός γιατί πρέπει το έργο ορισμένων ανθρώπων να αναγνωρίζεται.

Τον «άσσο στο μανίκι» της νέας διακυβέρνησης αποτελεί η ανάπτυξη της τουριστικής βιομηχανίας για το επόμενο και όχι μόνο έτος, δίνοντας ιδιαίτερη βαρύτητα.

Της **Μ. ΜΠΑΘΡΕΛΛΟΥ**



• Η βασική φιλοσοφία της εκστρατείας προώθησης, εκτός από την κύρια εκστρατεία για τη μέγιστη αξιοποίηση της μεταολυμπιακής περιόδου, είναι η δημιουργία μιας σειράς από συμπληρωματικές δράσεις προβολής

• Η διαφημιστική καμπάνια του ελληνικού Τουρισμού, εντός κι εκτός Ελάδας, που έχει ήδη ξεκινήσει περιλαμβάνει αφίσες, τηλεοπτικά σποτ, καταχωρήσεις και ανέρχεται στα 31,9 εκατ. ευρώ

Η ΜΕΓΑΛΥΤΕΡΗ ΤΟΥΡΙΣΤΙΚΗ ΚΑΜΠΑΝΙΑ ΓΙΑ ΤΗΝ ΠΡΟΒΟΛΗ ΤΟΥ ΤΟΥΡΙΣΜΟΥ

ΕΛΛΑΔΑ: Ο ΑΠΟΛΥΤΟΣ ΠΡΟΟΡΙΣΜΟΣ

Οι κινήσεις που σχεδιάζει η πολιτική ηγεσία του υπουργείου Τουριστικής Ανάπτυξης είναι ιδιαίτερα προσεκτικές, ποντάροντας πρώτα στην μεγαλύτερη – από άποψη κόστους – διαφημιστική τουριστική καμπάνια εντός και εκτός ελληνικών συνόρων της χώρας μας, ύψους 31,9 εκατ. ευρώ.

Η διαφημιστική καμπάνια του ελληνικού Τουρισμού, εντός κι εκτός Ελλάδας, που έχει ήδη ξεκινήσει περιλαμβάνει αφίσες, τηλεοπτικά σποτ, καταχωρήσεις και ανέρχεται στα 31,9 εκατ. ευρώ πλέον 28 εκατ. ευρώ για συμπληρωμένες εστιασμένες δράσεις.

Όπως έχει άλλωστε επισημάνει ο υπουργός Τουριστικής Ανάπτυξης. Δημήτρης Αβραμόπουλος, για πρώτη φορά συνδέονται με την κεντρική διαφήμιση και προβολή της χώρας οι πρωτοβουλίες σε περιφερειακό επίπεδο, με στόχο την παρουσίαση μιας ολοκληρωμένης εικόνας της Ελλάδος ως τουριστικού προορισμού.

Κεφαλαιοποίηση

Στόχος είναι να κεφαλαιοποιηθούν οι υπεραξίες που προέκυψαν από την επιτυχημένη διοργάνωση των Ολυμπιακών Αγώνων και να προβληθεί η χώρα μας για τις ποιοτικές υπηρεσίες που προσφέρει στον τομέα του Τουρισμού σε ένα περιβάλλον απόλυτης ασφάλειας.

Το πρώτο τηλεοπτικό σποτ διάρκειας 15 δευτερόλεπτων που προβάλλεται ήδη στα διεθνή τηλεοπτικά δίκτυα, η αφίσα με κεντρικό σύνθημα «Live your myth in Greece» («Ζήσε το μύθο σου στην Ελλάδα»), καθώς και το τηλεοπτικό σποτ για την εγχώρια αγορά με σύνθημα «Μένουμε στην Ελλάδα» αποτελούν το πρώτο στάδιο της διαφημιστικής καμπάνιας που ξεκίνησε.

Ο σχεδιασμός ποντάρει κυρίως στην κάλυψη των βασικών αδυναμιών του ελληνικού Τουρισμού, όπως είναι η επιμήκυνση της τουριστικής περιόδου, κ.λπ.

Παράλληλα, με την υλοποίηση της εθνικής καμπάνιας ενίσχυσης του εσωτερικού τουρισμού καλύπτονται σε μεγάλο βαθμό οι αδυναμίες αρκετών περιφερειών που δεν έχουν την οργάνωση ή την οικονομική αυτάρκεια για να πραγματοποιήσουν επιμέρους προγράμματα προσέλκυσης εσωτερικού Τουρισμού.

Τη συνολική διαχείριση της καμπάνιας έχουν αναλάβει μέσω διαφανών διαδικασιών 4 διαφημιστικές εταιρείες οι οποίες στο σύνολό τους παράγουν το 70% του κύκλου εργασιών της διαφήμισης στην Ελλάδα.

Για την καμπάνια για τις αγορές του εξωτερικού – προϋπολογισμού περίπου 30 εκατ. ευρώ, δεν έχει επιλεγεί εταιρεία Μέσων, αλλά την όλη διαδικασία υλοποιεί η αρμόδια Διεύθυνση Διαφήμισης του ΕΟΤ.

Η δε επιτροπή αξιολόγησης που έχει συσταθεί πριν τη νέα τουριστική ηγεσία αποτελείται από τους εκπροσώπους των πλέον καταξιωμένων φορέων του ελληνικού Τουρισμού.

Δράσεις

Η βασική φιλοσοφία της εκστρατείας προώθησης, εκτός από την κύρια εκστρατεία για τη μέγιστη αξιοποίηση της μεταολυμπιακής περιόδου, είναι η δημιουργία μιας σειράς από συμπληρωματικές δράσεις προβολής, που θα εστιάζονται σε συγκεκριμένους στόχους, όπως ο συνεδριακός τουρισμός, ο αθλητικός τουρισμός κ.α. και θα ξεφεύγουν από το κλασικό μοντέλο «ήλιος και θάλασσα».

Στις κινήσεις-αποφάσεις που έχει προχωρήσει το νεοσυσταθέν υπουργείο περιλαμβάνονται:

• Παράταση μέχρι της 31Μαΐου 2005 της λειτουργίας των χιονοδρομικών κέντρων της χώρας.

Παράλληλα, παρατείνεται έως την ίδια ημερομηνία και η ισχύς του «Κανονισμού λειτουργίας των τουριστικών αναβατήρων επιβατών και επισκεπτών».

• Συγκρότηση Περιφερειακού Συμβουλίου Τουρισμού, το οποίο θα συνέρχεται σε μηνιαία βάση, υπό τον υφυπουργό Τουριστικής Ανάπτυξης ή υπό τον γενικό γραμματέα του υπουργείου, με σκοπό να δίνεται συνέχεια και κυρίως, να διεκπεραιώνονται τα όσα αποφασίζονται.

• Μέσα στο 2005 πρόκειται να υπογραφεί νέα ελληνοτουρκική συμφωνία, η οποία σηματοδοτεί ένα καινούριο ξεκίνημα στις τουριστικές σχέσεις των δύο χωρών.

• Σύγχρονη συνεδριακή και εκθεσιακή υποδομή, πέραν από τους υπάρχοντες, ήδη ανάλογους χώρους, θα διαθέτει η Αθήνα από τον Μάρτιο του 2005.

Μάλιστα, αυτό, όπως έχει προαναγγείλει ο υπουργός Τουριστικής ανάπτυξης, Δημήτρης Αβραμόπουλος, πρόκειται να γίνει είτε στο αεροδρόμιο του Ελληνικού, είτε στις εγκαταστάσεις του Τατοϊου στο Φάληρο.

Στους άμεσους στόχους είναι και η διοργάνωση μεγάλων συνεδρίων στην Ελλάδα, μεταξύ των οποίων και του Συνδέσμου Βρετανών Τουριστικών Πρακτόρων (ABTA).

Πάντως, σημαντικό ρόλο στην προσπάθεια για την αναβάθμιση του τουριστικού προϊόντος θα διαδραματίσει η τουριστική εκπαίδευση.

Για τον σκοπό αυτό, όπως έκανε γνωστό, θα διατεθούν άμεσα 13 εκατ. ευρώ για την υλοποίηση εκπαιδευτικών προγραμμάτων σε όλα τα επίπεδα του τουριστικού τομέα και θα έχουν ως στόχο την καλλιέργεια της τουριστικής συνείδησης.

• Τέλος, προωθείται από το υπουργείο Τουριστικής Ανάπτυξης σε συνεργασία με το υπουργείο Εμπορικής Ναυτιλίας νέο νομοθετικό πλαίσιο για την ανάπτυξη εναλλακτικών μορφών Τουρισμού, μεταξύ των οποίων σημαντική θέση θα κατέχει ο θαλάσσιος Τουρισμός.

Στις προθέσεις της κυβέρνησης είναι η ενδυνάμωση της τουριστικής δραστηριότητας με την παροχή ασφαλούς νομοθετικού πλαισίου και παροχής κινήτρων για την ενθάρρυνση των εναλλακτικών μορφών Τουρισμού.

• Σημειώνεται ότι μια από τις πλέον ενδιαφέρουσες αγορές για την τουριστική Ελλάδα είναι αυτή της Κίνας, όπου το υπουργείο Τουριστικής Ανάπτυξης πρόκειται να ιδρύσει δύο γραφεία, μέσα στο 2005.

Στο πλαίσιο αυτό θα λειτουργήσουν γραφεία του ΕΟΤ στο Πεκίνο και την Σαγκάη.

• Όπου εμφανίζονται προβλήματα, όπως στα δρομολόγια των πλοίων προς τουριστικές περιοχές ή στην λειτουργία των αεροδρομίων τουριστικών περιοχών ολόκληρο το χρόνο, θα επιλύονται σε συνεργασία με τα συναρμόδια υπουργεία, με έκδοση κοινών αποφάσεων.

ΦΑΤΝΗ ΣΤΑ ΜΑΡΙΤΣΑ

ΚΑΛΕΣΜΑ

Ο Πολιτιστικός Σύλλογος Μαριτσών
«Ο ΚΕΡΩΝΙΑΤΗΣ»
σας καλεί στη μαγευτική τοποθεσία ΣΩΤΗΡΑ, όπου και φέτος μέσα σε φυσική σπηλιά μικρά παιδιά ζωντανεύουν τη θεία γέννηση στις ώρες από 11 το πρωί ως 5 το απόγευμα κατά τις ημέρες:

ΣΑΒΒΑΤΟ 25/12
Συμμετοχή: Φιλαρμονική Δήμου Καλλιθέας ώρα 12.00
ΚΥΡΙΑΚΗ 26/12
Συμμετοχή: Μικτή Χορωδία Δήμου Πεταλούδων ώρα 12.30
ΣΑΒΒΑΤΟ 1/1
ΚΥΡΙΑΚΗ 2/1
και ΠΕΜΠΤΗ 6/1

Σε ανακαινισμένο περιβάλλον θαυμάζοντας το καταπληκτικό τοπίο, θα έχετε την ευκαιρία να απολαύσετε ζεστό τσάι με παραδοσιακό παξιμάδι, προσφορά του Συλλόγου μας.



Σας ευχόμαστε Καλές Γιορτές και σας περιμένουμε.

Το Δ.Σ.



ΓΙΑΝΝΗΣ ΒΑΛΗΝΑΚΗΣ

«ΠΑΡΑΛΑΒΑΜΕ ΜΙΑ ΕΞΩΤΕΡΙΚΗ ΠΟΛΙΤΙΚΗ ΜΕ ΠΟΛΛΟΥΣ ΜΥΘΟΥΣ ΚΑΙ ΛΙΓΕΣ ΠΡΑΓΜΑΤΙΚΟΤΗΤΕΣ» ΤΟΝΙΖΕΙ ΣΤΗ «ΒτΚ» Ο ΥΦΥΠΟΥΡΓΟΣ ΕΞΩΤΕΡΙΚΩΝ

«ΚΟΙΤΑΜΕ ΜΠΡΟΣΤΑ ΜΕ ΣΧΕΔΙΟ ΚΑΙ ΣΤΟΧΟΥΣ»

ΣΥΝΕΝΤΕΥΞΗ ΤΟΥ ΚΩΣΤΑ ΜΕΛΙΣΣΟΠΟΥΛΟΥ

«Το στοίχημα είναι να σκύψουμε ξεχωριστά πάνω από την κάθε περίπτωση και να δώσουμε λύσεις. Αυτό είναι και το νέο πνεύμα ενεργού συμπαράστασης σε κάθε Ελληνα και σε κάθε Ελληνίδα που βρίσκεται στο εξωτερικό. Αυτό το πνεύμα διέπει το υπουργείο Εξωτερικών».

Αυτό τόνισε σε συνέντευξή του στη Βραδυνή, στην πρώτη συνέντευξη της χρονιάς, ο υφυπουργός Εξωτερικών Γιάννης Βαληνάκης, για τις προσπάθειες που συνεχίζονται για την ανεύρεση και τον απεγκλωβισμό των Ελλήνων τουριστών που βρέθηκαν στη Νοτιοανατολική Ασία.

Ο κ. Βαληνάκης, που ομολογουμένως χειρίστηκε επιτυχώς την κρίση, τονίζει ότι «για εμάς, τίποτα δεν έχει τελειώσει ακόμη» και περιγράφει το τι έγινε ώστε να υπάρξει θετικό αποτέλεσμα, δηλώνοντας: «Κάναμε όλες εκείνες τις ενέργειες που έπρεπε να γίνουν ώστε να είμαστε δίπλα στους Ελληνες που βρίσκονταν εκεί και μας χρειάζονταν. Και ήμασταν η πρώτη χώρα με ειδική πτήση στο Πουκέ».

Αναφερόμενος στο χρόνο που πέρασε και σε αυτά που έγιναν στην εξωτερική πολιτική, ο κ. Βαληνάκης αναφέρει ότι η κυβέρνηση της Ν.Δ. παρέλαβε ανοιχτά όλα τα μεγάλα θέματα της Ελλάδος, όπως το Σκοπιανό, τα Ελληνοτουρκικά και το Κυπριακό, και δηλώνει με έμφαση:

«Παραλάβαμε μια εξωτερική πολιτική με πολλούς μύθους και λίγες πραγματικότητες»!

Ο κ. Βαληνάκης αναφέρεται και στις προτεραιότητες του υπουργείου Εξωτερικών για το νέο έτος και τονίζει ότι προτεραιότητα του ΥΠ. ΕΞ. είναι η Ελλάδα να μεγιστοποιήσει την αξιοπιστία και την επιρροή της στην Ευρωπαϊκή Ενωση. Παρουσιάζει αναλυτικά τι κέρδισε η Ελλάδα από την πρόσφατη Σύνοδο Κορυφής των Βρυξελλών, όπου η Τουρκία πήρε την ημερομηνία έναρξης των ενταξιακών διαπραγματεύσεων, αλλά αναφορικά με την ευρωπαϊκή προοπτική της γειτονικής χώρας, ο κ. Βαληνάκης λέει:

«Κανείς μας δεν μπορεί να στοιχηματίσει αν θα τα καταφέρει, τελικά, να γίνει μέλος της ευρωπαϊκής οικογένειας».



-Κύριε Βαληνάκη, το 2004 επεφύλασσε στην ανθρωπότητα μία τραγωδία, με δεκάδες χιλιάδες νεκρούς στη ΝΑ Ασία. Εσείς χειριστήκατε, μαζί με τον κ. Σκανδαλάκη, την κρίση από την πρώτη στιγμή και, κατά κοινή ομολογία, τα πήγατε περίφημα. Ποιές ήταν οι δυσκολότερες στιγμές που ζήσατε κατά τη διάρκεια του συντονισμού της όλης ιστορίας;

Για μας, τίποτα δεν έχει τελειώσει ακόμη! Δεν θα σταματήσουμε τις προσπάθειές μας, αν δεν βεβαιωθούμε ότι όλοι οι Ελληνες πολίτες που βρίσκονται εκεί είναι καλά. Το στοίχημα είναι να σκύψουμε ξεχωριστά πάνω από την κάθε περίπτωση και να δώσουμε λύσεις. Αυτό είναι και το νέο πνεύμα ενεργού συμπαράστασης σε κάθε Ελληνα και σε κάθε Ελληνίδα που βρίσκεται στο εξωτερικό. Αυτό το πνεύμα διέπει το υπουργείο Εξωτερικών.

Πράγματι, ζήσαμε πολύ έντονες στιγμές μαζί με τον κ. Σκανδαλάκη... Ξέραμε ότι κάθε λεπτό που περνούσε ήταν πολύ σημαντικό για τους συμπατριώτες μας. Επρεπε, εν μέσω Χριστουγέννων, να στηθεί άμεσα και από το τίποτα ένας ολόκληρος μηχανισμός διαχείρισης και αντιμετώπισης της κρίσης στο υπουργείο. Από πολύ νωρίς, πριν ακόμα βεβαιωθούμε για τα ίδια τα γεγονότα, κινηθήκαμε για να είναι έτοιμο ένα αεροπλάνο της Ολυμπιακής Αεροπορίας και για να ζητήσουμε τις σχετικές άδειες υπέρπτησης και για το αεροσκάφος C-130 της Πολεμικής Αεροπορίας. Στραφήκαμε άμεσα στην Ευρωπαϊκή Ενωση, ώστε να συντονίσουμε τις προσπάθειες. Κάναμε όλες εκείνες τις ενέργειες που έπρεπε να γίνουν ώστε να είμαστε δίπλα στους Ελληνες που βρίσκονταν εκεί και μας χρειάζονταν. Και είμασταν η πρώτη χώρα με ειδική πτήση στο Πουκέ.

-Το 2004 είναι πια παρελθόν. Ποιά ήταν τα θετικά και ποιά τα αρνητικά της περασμένης χρονιάς, για την ελληνική εξωτερική πολιτική;

Παραλάβαμε μια εξωτερική πολιτική με πολλούς μύθους και λίγες πραγματικότητες! Ολα τα μεγάλα θέματα της χώρας μας τα παραλάβαμε ανοιχτά: Ελληνοτουρκικά, Κυπριακό, Σκοπιανό. Χειριστήκαμε με υπευθυνότητα πολλά θέματα, από την πρώτη μέρα που αναλάβαμε. Εχουμε όραμα, πρόγραμμα και θέληση για μια δυναμική εξωτερική πολιτική. Πέρα από αυτά τα σημαντικά θέματα, πραγματοποιήσαμε ανοίγματα και προς τις σημαντικότερες χώρες, με προσωπική επίσκεψη του πρωθυπουργού στις ΗΠΑ, στη Ρωσία, αλλά και στον Αραβικό κόσμο. Γίναμε μη μόνιμο μέλος στο Συμβούλιο Ασφαλείας του ΟΗΕ και οργανώσαμε εξαιρετικούς Ολυμπιακούς Αγώνες που άφησαν ένα μεγάλο κεφάλαιο για τη χώρα μας. Δώσαμε, όμως, και προτεραιότητα στον πολίτη... Ολοένα και περισσότερες περιπτώσεις συμπολιτών μας μας στέλνουν θετικά μηνύματα ότι πρέπει να συνεχίσουμε την πολιτική μας. Σας θυμίζω τις περιπτώσεις των Ελλήνων ναυτικών που επέστρεψαν στην Ελλάδα από διάφορες περιοχές του πλανήτη, όπου τους κρατούσαν για διάφορους λόγους. Το θέμα είναι πάντα να κοιτάμε μπροστά, με σχέδιο και στόχους. Με αυτό το γνώμονα κινούμαστε...

Blue Star Ferries®

Νέα Δρομολόγια

ΑΠΟ ΡΟΔΟ

ΑΝΑΧΩΡΗΣΗ ΑΠΟ						ΑΦΙΞΗ ΠΕΙΡΑΙΑ
ΡΟΔΟ	ΚΩ	ΛΕΡΟ	ΠΑΤΜΟ	ΣΥΡΟ	ΑΜΟΡΓΟ(ΚΑΤΑΠΟΛΑ)	
ΤΡΙΤΗ 19:00	ΤΡΙΤΗ 22:00	--	--	ΤΕΤΑΡΤΗ 02:50	--	ΤΕΤΑΡΤΗ 06:10
ΠΕΜΠΤΗ 19:00	ΠΕΜΠΤΗ 22:00	--	--	ΠΑΡΑΣΚΕΥΗ 02:50	--	ΠΑΡΑΣΚΕΥΗ 06:10
ΣΑΒΒΑΤΟ 10:00	ΣΑΒΒΑΤΟ 12:45	--	--	--	ΣΑΒΒΑΤΟ 16:20	ΣΑΒΒΑΤΟ 21:30
ΚΥΡΙΑΚΗ 18:00	ΚΥΡΙΑΚΗ 21:00	ΚΥΡΙΑΚΗ 22:40	ΚΥΡΙΑΚΗ 23:50	ΔΕΥΤΕΡΑ 03:25	--	ΔΕΥΤΕΡΑ 06:45

ΠΡΟΣ ΡΟΔΟ

ΑΝΑΧΩΡΗΣΗ ΑΠΟ ΠΕΙΡΑΙΑ	ΑΦΙΞΗ					
	ΣΥΡΟ	ΑΜΟΡΓΟ(ΚΑΤΑΠΟΛΑ)	ΠΑΤΜΟ	ΛΕΡΟ	ΚΩ	ΡΟΔΟ
ΔΕΥΤΕΡΑ 19:30	ΔΕΥΤΕΡΑ 22:50	--	--	--	ΤΡΙΤΗ 04:00	ΤΡΙΤΗ 06:45
ΤΕΤΑΡΤΗ 19:30	ΤΕΤΑΡΤΗ 22:50	--	--	--	ΠΕΜΠΤΗ 04:00	ΠΕΜΠΤΗ 06:45
ΠΑΡΑΣΚΕΥΗ 19:30	ΠΑΡΑΣΚΕΥΗ 22:50	--	--	--	ΣΑΒΒΑΤΟ 04:00	ΣΑΒΒΑΤΟ 06:45
ΣΑΒΒΑΤΟ 23:30	--	ΚΥΡΙΑΚΗ 04:40	ΚΥΡΙΑΚΗ 07:00	ΚΥΡΙΑΚΗ 08:10	ΚΥΡΙΑΚΗ 09:50	ΚΥΡΙΑΚΗ 12:50

- ΑΝΕΚΤΕΛΕΣΤΑ ΔΡΟΜΟΛΟΓΙΑ: 25/12/04 (από ΡΟΔΟ 10:00), 01/01/05 (από ΡΟΔΟ 10:00), 30/04/05 (από ΠΕΙΡΑΙΑ 23:30) & 01/05/05

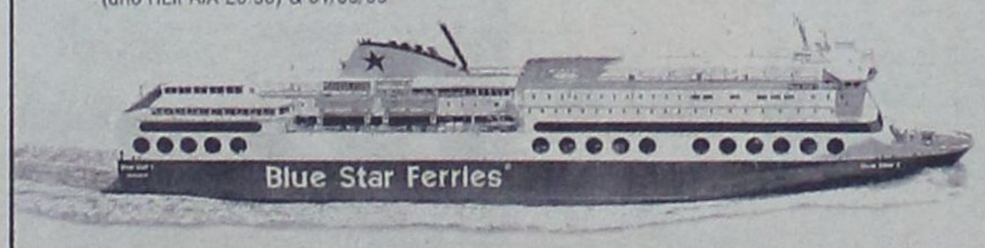

SKEVO'S TRAVEL AGENCY

ΚΑΝΤΕ ΚΡΑΤΗΣΗ ΤΩΡΑ!

ΠΛΗΡΟΦΟΡΙΕΣ ΚΑΙ ΚΡΑΤΗΣΕΙΣ ΘΕΣΕΩΝ ΣΤΟΝ ΤΑΞΙΔΙΩΤΙΚΟ ΣΑΣ ΠΡΑΚΤΟΡΑ Η SKEVO'S TRAVEL AGENCY: ΑΜΕΡΙΚΗΣ 111, ΡΟΔΟΣ, ΤΗΛ. ΚΡΑΤΗΣΕΩΝ ΕΠΙΒΑΤΩΝ ΚΑΙ Ι.Χ.: 22410-22461, 22410-75655, 22410-75310, ΤΗΛ. ΚΡΑΤΗΣΕΩΝ ΦΟΡΤΗΓΩΝ: 22410-76600

ΟΙΚΟΔΙΔΑΣΚΑΛΕΙΟ ΡΩΣΙΚΗΣ ΓΛΩΣΣΑΣ

ΦΑΙΔΡΑΣ ΜΑΛΑΝΔΡΗ

Οδός Λεμεσού 13, Ρόδος • Τηλ. 22410-30836

Η ρωσική γλώσσα είναι το μέσο επικοινωνίας που θα σε βοηθήσει να κατανοήσεις τις ιδιομορφίες της ρωσικής αγοράς, ώστε να μπορέσεις να την κατακτήσεις.

• Ναι!! Μπορείς και στη Ρόδο να μάθεις ρωσικά με τη μοναδική μέθοδο για ξένους του Πανεπιστημίου «ΛΟΜΟΝΟΣΟΒ»

-Σε τμήματα ολιγομελή για όλες τις ηλικίες και επίπεδα
-Σε ταχύρυθμα σεμινάρια για ξενοδοχοϋπάλληλους, ξεναγούς, τουριστικούς πράκτορες, επιχειρηματίες.

• Ειδική προετοιμασία για όσους θέλουν να φοιτήσουν στο κρατικό πανεπιστήμιο «ΛΟΜΟΝΟΣΟΒ»

• Υπεύθυνη προγράμματος σπουδών

ΦΑΙΔΡΑ ΜΑΛΑΝΔΡΗ,

πτυχιούχος του Πανεπιστημίου «ΛΟΜΟΝΟΣΟΒ»

Τηλ. 22410-30836 - 2241043106

ΟΙ ΕΓΓΡΑΦΕΣ ΑΡΧΙΣΑΝ!!



-Τι να περιμένει ο ελληνικός λαός από την ελληνική εξωτερική πολιτική, το νέο έτος;

Ο ελληνικός λαός θα πρέπει να αισθάνεται αυτοπεποίθηση και να βλέπει με αισιοδοξία το μέλλον. Η χώρα μας συμμετέχει με κύρος και αξιοπιστία στην ευρύτερη ομάδα των πιο προοδευμένων χωρών του κόσμου. Προτεραιότητά μας είναι η Ελλάδα να μεγιστοποιήσει την αξιοπιστία και την επιρροή της στην Ευρωπαϊκή Ενωση. Στόχος μας είναι, επίσης, να μπορέσει το υπουργείο Εξωτερικών να είναι έμπρακτος συμπαραστάτης στους Ελληνες, όπου και αν βρίσκονται, αξιοποιώντας ταυτόχρονα τη δική τους προσφορά προς την πατρίδα. Θέλουμε να προβάλλουμε στο διεθνές περιβάλλον τις τεράστιες δυνατότητες της χώρας μας, στον τουρισμό, στις επενδύσεις κ.λ.π. Οι Ολυμπιακοί Αγώνες δημιούργησαν θετική εικόνα για τη χώρα μας, από την οποία μπορούμε να επωφεληθούμε στο μέλλον. Αλλά, και στο πλαίσιο των διεθνών και περιφερειακών οργανισμών, ιδιαίτερα στον Οργανισμό των Ηνωμένων Εθνών, η χώρα μας θα έχει δραστήρια παρουσία και θα συμβάλλει ενεργά σε όσες πρωτοβουλίες αναλαμβάνονται στο πλαίσιο της διεθνούς νομιμότητας, για το σεβασμό των δικαιωμάτων του ανθρώπου, την καταπολέμηση της τρομοκρατίας, για την προστασία του περιβάλλοντος και την καταπολέμησή της όσων γενικά προβλημάτων δεν γνωρίζουν σύνορα, όπως το οργανωμένο έγκλημα, η εμπορία ανθρώπων και τα ναρκωτικά.

-Η ελληνική κυβέρνηση, κ. Βαληνάκη, ήταν τελικά υπέρ ή κατά του σχεδίου Ανάν;

Η ελληνική κυβέρνηση, από την αρχή χειρίστηκε με υπευθυνότητα το θέμα αυτό. Σε αντίθεση με την αντιπολίτευση, περιμέναμε να εκφραστούν τα κυπριακά κόμματα, και μετά πήραμε θέση. Είπαμε ότι το σχέδιο έχει θετικά, αλλά και αρνητικά σημεία. Το σχέδιο είναι ένα κείμενο 9.000 σελίδων, πολύπλοκο και με πολλές ρυθμίσεις, στο οποίο έχουν επενδυθεί πολλές ώρες εργασίας και διεθνείς προσπάθειες. Είχαμε πει από την αρχή ότι θα σταθούμε στο πλευρό των Κυπρίων, όποια και αν είναι η τελική τους απόφαση και ότι θα διαχειριστούμε και το ΝΑΙ και το ΟΧΙ... Ετσι και έγινε. Οταν όλη η διεθνής κοινότητα στράφηκε εναντίον της Κύπρου, εμείς είμασταν ενεργοί συμπαραστάτες. Κι έτσι σήμερα, η Κύπρος είναι μέλος της Ευρωπαϊκής Ένωσης και κριτής στον ευρωπαϊκό δρόμο που διάλεξε η Τουρκία. Ολα αυτά έγιναν από κάποιους, δεν έγιναν από μόνα τους.

-Εάν στις Βρυξέλλες μαζί με τον Παπαδόπουλο καθόταν και εκπρόσωπος των Τουρκοκυπρίων, σε τι θα έπληττε αυτό τα ελληνοκυπριακά και ελληνικά συμφέροντα;

Αν το σχέδιο Ανάν είχε γίνει δεκτό, έτσι όπως προέβλεπε η πιο πρόσφατη μορφή του, μια φορά στις τρεις συναντήσεις κορυφής της Ε.Ε. θα εκπροσωπείτο η Κύπρος από Τουρκοκύπριο προεδρεύοντα, και τις άλλες δύο από Ελληνοκύπριο, πάντοτε συνοδευόμενο από συναρμόδιο μέλος της άλλης κοινότητας.

Ο πρωθυπουργός σηματοδότησε μια εποχή συναίνεσης, με αφορμή την επιλογή του κ. Παπούλια. Το περιμένετε τώρα από το ΠΑΣΟΚ; Δηλαδή, πως αντιλαμβάνεστε τη συναίνεση;

Η επιλογή του κ. Παπούλια ήταν και μία ιδανική ευκαιρία για την κυβέρνηση να αποδείξει -και το απέδειξε στην πράξη- πως πρέπει να υπηρετούμε όλοι την εθνική συναίνεση σε κεντρικά ζητήματα. Εκφράζει τη σοβαρότητα και τη μετριοπάθεια, πέρα από στενές κομματικές γραμμές, αλλά και τη συνέχεια του πολιτικού μας συστήματος. Σε ζητήματα εξωτερικής πολιτικής, η στείρα αντιπολίτευση, ιδιαίτερα κατά την περίοδο που η ηγεσία της χώρας δίνει μάχη στο εξωτερικό, δεν εξυπηρετεί τους εθνικούς μας στόχους.

ΚΑΥΣΤΙΚΗ ΑΝΑΚΟΙΝΩΣΗ ΤΗΣ ΔΙΟΙΚΗΣΗΣ ΤΟΥ ΣΩΜΑΤΕΙΟΥ

«ΕΛΑΜΨΑΝ» ΔΙΑ ΤΗΣ ΑΠΟΥΣΙΑΣ ΤΟΥΣ

οι εστιάτορες από την Γενική τους Συνέλευση

Παραβρέθηκαν μόνο οι προσκεκλημένες Αρχές!

Απογοητευτική ήταν η εικόνα που παρουσίασαν οι εστιάτορες της Ρόδου, όταν πριν από λίγες ημέρες «έλαμψαν» δια της απουσίας τους από τη Γενική Συνέλευση του Σωματείου τους, όπου επρόκειτο να συζητηθούν τα προβλήματα του κλάδου.

Αντί γι' αυτούς, παραβρέθηκαν σύσσωμες οι αρχές του τόπου που είχαν προσκληθεί, σχηματίζοντας, όπως ήταν φυσικό αλγεινές εντυπώσεις.

Σχετικά με το ατυχές συμβάν ανακοίνωση εξέδωσε η διοίκηση του Σωματείου, η οποία έχει ως εξής:

Αγαπητέ **απόντα** συνάδελφε

Σου απευθύνουμε αυτήν την επιστολή σαν δείγμα της πίκρας μας για την απουσία σου, από τη Γενική Συνέλευση του Σωματείου μας. Την ιδιαίτερα αναιτιολόγητη απουσία σου.

Σαν Διοικητικό Συμβούλιο θα έπρεπε να ξέρουμε ότι έλυσες τα επαγγελματικά σου προβλήματα οπότε και το Σωματείο δεν έχει καμία δικαιολογία ύπαρξης. Η ταμειακή σου όμως ενημέρωση μας δείχνει ότι μας έχει μεν ανάγκη – μας αντιμετωπίζεις όμως τελείως αντισυνδικαλιστικά.

Δεν είμαστε υπάλληλοι σου κύριε συνάδελφε. Είμαστε το διοικητικό συμβούλιο του Σωματείου σου. Είμαστε οι τρελοί που παρατούν τις δουλειές τους για να τρέχουν στα γραφεία των ιθυνόντων να λύσουν τα όποια προβλήματα αναφύονται, είτε ιδιαίτερα του καταστήματός σου αν τα γνωστοποίησες στο Σωματείο είτε του Κλάδου. Αν πάλι νόμισες ότι ψηφίζοντας τη συγκεκριμένη διοίκηση θα 'λυνες αυτομάτως και τις αναστολές τις δουλειάς σου, σου υπενθυμίζουμε ότι δεν ανέδειξες ούτε Δημοτικό ούτε Νομαρχιακό ούτε πολύ περισσότερο Υπουργικό Συμβούλιο.

Εμείς περιμέναμε τη μαζική παρουσία στη Γενική Συνέλευση για να μας καταδικάσεις ή να μας επιβραβεύσεις για τις ενέργειές μας στο χρόνο που πέρασε ή τα οράματα και τους στόχους μας γι' αυτόν που έρχεται.

Αντί λοιπόν Εσού, μας επιβράβευσαν οι Αρχές σύσσωμες, Βουλευτές, Νομάρχης, αντινομάρχης, Δήμαρχος Ροδίων, υποδιευθυντής Αστυνομικής Διεύθυνσης, Αρχηγός μείζονος μειοψηφίας Δήμου Ροδίων, Δημοτικός Σύμβουλος, δημοσιογράφοι και λοιποί παριστάμενοι.

Εσύ έλειπες!!!

Τι θα ζητήσουμε εμείς αύριο από τον κύριο Νομάρχη; Να λύσει ένα πρόβλημα που ταλανίζει ορισμένους Εστιάτορες ή ολόκληρο τον Κλάδο.

Ποιόν κλάδο; Ποιάς μάζας;

Το πρόβλημά σου έχει τεθεί κατ' επανάληψη στους αρμόδιους και το'χουν καταλάβει. Το' χουν ενστερνιστεί.

Αυτό φάνησε από τις τοποθετήσεις τους στη Γενική Συνέλευση, όπου αντί να τους καλέσουμε εμείς, με την εντυπωσιακά μαζική παρουσία μας, μας κάλεσαν αυτοί σε συσκέψεις για ένα προς ένα πρόβλημα.

Τους ευχαριστούμε ιδιαίτερα και για την κατανόηση και για τη διάθεσή τους στη συμμετοχή και βοήθεια για τη χαλάρωση του τεντωμένου σχοινιού πάνω στο οποίο λειτουργείς την επιχείρησή σου.

Η μόνη δικαιολογία για την απουσία σου είναι ότι «Η μη επίλυση των προβλημάτων» θεώρησες ότι τα παγίωσε και άρα «Δεν γίνεται τίποτα». Αυτήν την άποψη του ραγιαδισμού και της μοιρολατρίας το Διοικητικό Συμβούλιο του Σωματείου την απορρίπτει και την καταδικάζει κάθετα και μετά βδελυγμίας.

Η συνεχής κατάθεση υπομνημάτων και προβληματισμών στους αρμοδίους είχε ως αποτέλεσμα την έκπληξή μας κατά τη διάρκεια της Γενικής μας Συνέλευσης όταν ο κάθε αρμόδιος κατέθεσε όχι μόνο τη γνώση του επί των προβλημάτων, αλλά και τη θέλησή του για επίλυση σαν να ήταν οικογενειακό του πρόβλημα.

Τους συγχαίρουμε και τους ευχαριστούμε γι' αυτό έναν προς έναν, πράγμα όπως που με λύπη μας κάνουμε επίσης στους πολύ λίγους παρόντες συναδέλφους και όχι σε Σένα.

Κύριε συνάδελφε

Η μη κατάθεση όχι μόνον της ψυχής σου για καλύτερο αύριο, αλλά και ιδιαίτερα της παρουσίας σου, μας αποτρέπει από το να ευχηθούμε συνδικαλιστικά «ΚΑΙ ΤΟΥ ΧΡΟΝΟΥ». Αν και του χρόνου έχουμε την ίδια προσβλητική για τον Κλάδο συμπεριφορά τότε θα κάνουμε εκλογές να αναλάβεις εσύ τα ηνία και σου ευχόμαστε στις Γενικές Συνελεύσεις όχι μόνον την παρουσία τόσων εκπροσώπων της Αρχής, αλλά και ιδιαίτερα και καλύτερα καταρτισμένων γύρω από το επάγγελμά σου.

ΓΕΝΙΚΗ ΤΕΧΝΙΚΗ
ΟΜΙΛΟΣ ΕΤΑΙΡΕΙΩΝ

ΑΝΑΝΕΩΜΕΝΟΙ ΚΑΙ ΠΑΝΤΑ ΠΡΩΤΟΠΟΡΟΙ
ΜΑΖΙ ΣΑΣ ΜΕ ΣΤΟΧΟ ΤΙΣ ΚΑΛΥΤΕΡΕΣ
ΤΕΧΝΙΚΕΣ ΛΥΣΕΙΣ

• ΕΤΟΙΜΟ ΣΚΥΡΟΔΕΜΑ
με ανανεωμένες -
σύγχρονες εγκαταστάσεις

• ΑΔΡΑΝΗ ΥΛΙΚΑ
υψηλών προδιαγραφών και
απαιτήσεων από
το ΝΕΟ Λατομείο μας

ΕΡΓΟΣΤΑΣΙΑ ΣΚΥΡΟΔΕΜΑΤΟΣ:
ΡΟΔΟΣ: 6ο χλμ. Εθνικής Οδού Ρόδου - Λίνδου, τηλ. 22410 - 60560/62323 FAX: 22410 60561
ΓΕΝΝΑΔΙ: 2ο χλμ. οδού ΓΕΝΝΑΔΙΟΥ - ΒΑΤΙΟΥ, τηλ. 22440 - 43470 FAX: 22440 43470
ΛΑΤΟΜΕΙΟ: Θέση Στραβόλαιμο ΚΑΛΥΘΙΩΝ
ΓΡΑΦΕΙΑ: Ρόδος Αρκαδίου 2, Τηλ. 22410-22186/22968/28058 FAX: 22410 - 33021

ΠΡΟΚΗΡΥΞΗ
Β' Πε.Σ.Υ.Π. ΝΟΤΙΟΥ Αιγαίου
ΓΕΝΙΚΟ ΝΟΣΟΚΟΜΕΙΟ ΡΟΔΟΥ «ΑΝΔΡΕΑΣ ΠΑΠΑΝΔΡΕΟΥ»

Το Γενικό Νοσοκομείο Ρόδου προκηρύσσει δημόσιο ανοικτό διαγωνισμό με θέμα: **«Ανάδειξη χορηγητών τροφίμων για ένα (1) έτος»** με κριτήριο κατακύρωσης το ποσοστό έκπτωσης, προϋπολογισμού 420.000,00 ευρώ.

Ο διαγωνισμός θα γίνει στις 2-2-2005 ημέρα Τετάρτη και ώρα 12:00 ενώπιον αρμοδίας επιτροπής, ενώ οι προσφορές θα κατατίθενται στη Γραμματεία του Νοσοκομείου μέχρι την παραπάνω ημέρα και ώρα.

Πληροφορίες για όσους ενδιαφέρονται θα δίδονται από το Λογιστήριο του Νοσοκομείου (υπεύθυνος κ. Χριστοδούλου τηλ. (22410) 80162 και FAX (22410) 80026) κατά τις εργάσιμες ημέρες και ώρες.

Η διακήρυξη θα διατίθεται από το Λογιστήριο έναντι απόδειξης ή αντικαταβολής (για όσες διακηρύξεις θα στέλνονται ταχυδρομικά), με την καταβολή του ποσού των 15,00 ευρώ.

Ρόδος 3-1-2005
Ο ΔΙΟΙΚΗΤΗΣ
ΤΟΥ ΓΕΝΙΚΟΥ ΝΟΣΟΚΟΜΕΙΟΥ ΡΟΔΟΥ

ΚΕΦΑΛΑΣ ΙΩΑΝΝΗΣ

ΠΕΡΙΛΗΨΗ ΚΟΙΝΟΠΟΙΗΘΕΝΤΟΣ ΔΙΚΟΓΡΑΦΟΥ

Με τις υπαριθμ. 3050Γ, 3051Γ και 3052Γ/28-12-2004 εκθέσεις επίδοσης του δικαστικού επιμελητή Πρωτ. Ρόδου Χρ. Κόκκαλη επιδόθηκε στον κ. Εισαγγελέα Πρωτοδικών Ρόδου για λογαριασμό, αντίστοιχα, των Παρασκευής Κρητικού του Αντωνίου, Μαρίας Κρητικού του Αντωνίου, και Νικόλαου Κρητικού του Αντωνίου, πρώην κατοίκων Ιαλυσού Ρόδου και ήδη αγνώστου διαμονής, αντίγραφο της από 10-11-2004 και υπαριθμ. καταθ. 434/2004 αγωγής του Ιωάννη Καρπαθίου του Γαβριήλ, κατοίκου Ρόδου, Στρ. Ζήση 75, στρεφόμενης κατά των παραπάνω, με την οποία διώκεται η χρησικτησία του ακινήτου με στοιχεία ΤΟΜΟΣ 4, ΦΥΛΛΟ 5, ΜΕΡΙΔΑ 441, ΦΑΚΕΛΟΣ 337 οικοδομών Τριαντών, της οποίας δικάσιμος ορίστηκε η 24-11-2005 ώρα 9.00 π.μ. στο Μονομελές Πρωτ. Ρόδου με αρ. πινακίου 9, με κλήση τους προς συζήτηση και για τις νόμιμες συνέπειες.

Ρόδος 3-1-2005
Ο πληρεξούσιος Δικηγόρος
ΕΜΜΑΝΟΥΗΛ ΣΤΑΓΚΑΣ

ΔΗΜΟΤΙΚΗ ΕΠΙΧΕΙΡΗΣΗ ΥΔΡΕΥΣΗΣ-ΑΠΟΧΕΤΕΥΣΗΣ ΔΗΜΟΥ ΙΑΛΥΣΟΥ
Δ.Ε.Υ.Α.Ι.

Δ/νση: Παρ. Αγ. Ιωάννου, Ιαλυσός - Ρόδος
Τ.Θ.: 85101
Πληροφ.: Ι. Μελεούνης
Τηλ.: 22410-98480, FAX: 22410-98510

Ιαλυσός 29/12/2004
Αρ. Πρωτ. 366/2004

ΑΝΑΚΟΙΝΩΣΗ

Ενημερώνουμε τους καταναλωτές ότι το ταμείο της Δ.Ε.Υ.Α.Ι. θα παραμείνει κλειστό από 3/1/2005 έως και 7/1/2005.

Πρόεδρος της Δ.Ε.Υ.Α.Ι.
Στέργος Στάγκας
(Δήμαρχος Ιαλυσού)

ΠΟΛΙΤΙΣΤΙΚΟΣ ΣΥΛΛΟΓΟΣ ΓΥΝΑΙΚΩΝ ΡΟΔΟΥ

Το Διοικητικό Συμβούλιο
καλεί τα μέλη και τις φίλες του Συλλόγου
να περάσουμε ένα ευχάριστο απόγευμα με την
ευκαιρία της κοπής της βασιλόπιτας
που θα γίνει στο ξενοδοχείο «Mediterranean»
στις 8 Ιανουαρίου 2005, ημέρα Σάββατο,
στις 18.30 μ.μ.

Στο πιάνο και τραγούδι ο Γιώργος Χατζηαντώνης και σαξόφωνο ο Λευτέρης Χατζηαντώνης.

Η Πρόεδρος **Καραγιάννη Εύη**
Η Γραμματέας **Γιμούκη Ρίτσα**

ΔΩΔΕΚΑΝΗΣΟΥ
ΤΕΕ

ΕΛΛΗΝΙΚΗ ΔΗΜΟΚΡΑΤΙΑ
ΤΕΧΝΙΚΟ ΕΠΙΜΕΛΗΤΗΡΙΟ ΕΛΛΑΔΟΣ - ΤΜΗΜΑ ΔΩΔΕΚΑΝΗΣΟΥ

Μητροπόλεως, Ρόδος 85100, Τηλ. 22410-35656, 30605
Fax 22410-22462 E-mail: tee.rod@tee.gr

Πρόσκληση εκδήλωσης ενδιαφέροντος για συμμετοχή σε Συμβούλια - Επιτροπές

Το ΤΕΕ τμ. Δωδ/σου προκειμένου να ορίσει εκπροσώπους του (τακτικό και αναπληρωματικό μέλος) για τη νέα θητεία στα παρακάτω Συμβούλια-Επιτροπές:

1. ΣΧΟΠ Υπουργείου Αιγαίου (νομού Δωδ/σου)
2. Περιφερειακό Συμβούλιο Χωροταξίας Οικισμού & Περιβάλλοντος (ΠΣΧΟΠ)
3. Δευτεροβάθμια ΕΠΑΕ

Καλεί τους συναδέλφους αρχιτέκτονες μηχανικούς ελεύθερους επαγγελματίες να **εκδηλώσουν ενδιαφέρον με αίτησή τους στα γραφεία του τμήματος μέχρι την Δευτέρα 10.1.2005 ώρα 13.00**

Ελάχιστη απαιτούμενη εμπειρία από την άδεια ασκήσεως επαγγέλματος:

- Για το ΣΧΟΠ Υπ. Αιγαίου, 10 έτη
- Για το ΠΣΧΟΠ, 10 έτη
- Για τη Β'βάθμια ΕΠΑΕ 15 έτη

για την επιλογή θα συνεκτιμηθούν η εμπειρία και επαγγελματική κατάρτιση, οι τυχόν άλλες διακρίσεις και τα λοιπά ουσιαστικά προσόντα του κάθε συναδέλφου.

Δεν μπορούν να εκδηλώσουν ενδιαφέρον συνάδελφοι που συμμετείχαν για δύο ή περισσότερες θητείες σαν εκπρόσωποι ΤΕΕ στην ίδια Επιτροπή-Συμβούλιο.

Η αίτηση εκδήλωσης ενδιαφέροντος πρέπει να συνοδεύεται από σύντομο βιογραφικό.

Για περισσότερες πληροφορίες παρακαλούμε να απευθύνεστε στη γραμματεία του τμήματος.

Για τη Δ.Ε.
Ο Πρόεδρος
Παναγιώτης Βενέρης

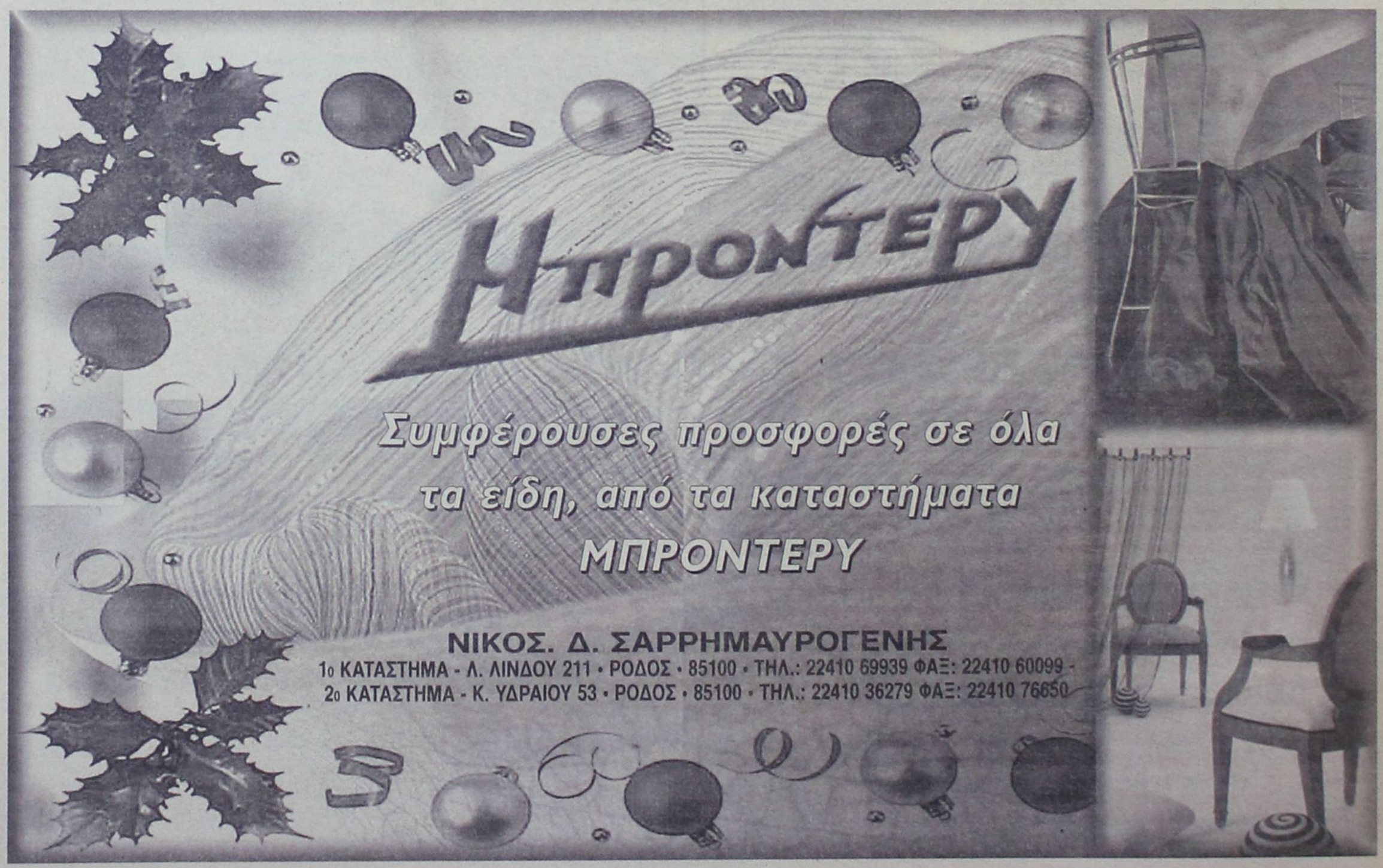

ΤΙ ΖΗΤΟΥΝ ΟΙ ΕΠΙΧΕΙΡΗΣΕΙΣ ΓΙΑ ΤΟΥΣ ΕΠΟΜΕΝΟΥΣ ΜΗΝΕΣ

ΕΠΙΤΑΧΥΝΣΗ ΤΩΝ ΔΙΑΔΙΚΑΣΙΩΝ *για καλύτερο τουριστικό προϊόν*

Εγρήγορση των ρυθμών υλοποίησης του κυβερνητικού έργου στον ελληνικό τουρισμό, ζητεί ο ιδιωτικός τομέας για το 2005 προκειμένου να αντιμετωπίσει τις δυσκολίες που του επιφυλάσσει η νέα τουριστική περίοδος, δεδομένης της απαισιοδοξίας που επικρατεί για την τουριστική κίνηση του νέου έτους

Η επιτυχής οργάνωση των Ολυμπιακών Αγώνων, όπως υποστηρίζουν οι επιχειρηματίες του κλάδου, θα πρέπει να λειτουργήσει ως «εφαλτήριο» για την καλύτερη δυνατή αξιοποίηση της υπεραξίας των Αγώνων προς όφελος του ελληνικού τουρισμού καθώς, όπως υποστηρίζουν επαγγελματίες του χώρου, ήδη έχει χαθεί ένα κομμάτι του μεταολυμπιακού τοπίου (λόγω απογραφής κ.λ.π.).

Της ΤΖΙΝΑΣ Ι. ΑΓΓΟΥΡΗ

Η χρονιά που ξεκίνησε, πριν από λίγες ημέρες, δεν διαγράφεται ευοίωνη για την τουριστική κίνηση, καθώς, σύμφωνα με τα μέχρι στιγμής στοιχεία που διαθέτουν οι επιχειρηματίες, ο αριθμός των συμφωνιών που έχουν υπογραφεί για την νέα τουριστική περίοδο του 2005 με τους tour operators είναι αρκετά μειωμένος σε σχέση με την αντίστοιχη περυσινή περίοδο.

Τα «προβλήματα»

Την νέα χρονιά, η πολιτική ηγεσία του τουρισμού, καλείται να αντιμετωπίσει και να προβεί στην επίλυση, ορισμένων χρόνιων προβλημάτων που έχουν «στιγματίσει» τον τουρισμό, καθώς ακόμα και το 2004, ολυμπιακή χρονιά, «έκλεισε» με αρνητικό ποσοστό.

Ετσι, θα πρέπει να προχωρήσει στον καθορισμό του οριστικού οργανογράμματος λειτουργίας του Ελληνικού Οργανισμού Τουρισμού.

Παράλληλα, λήγει εντός τριμήνου και η προθεσμία υποβολής των απαραίτητων δικαιολογητικών αλλά και των συμπληρωματικών για την «αυτοκατάταξη» των ξενοδοχείων αλλά και των ενοικιαζομένων δωματίων και διαμερισμάτων με το σύστημα των «αστεριών» και «κλειδιών» αντίστοιχα. Ποιές θα είναι οι επόμενες κινήσεις του υπουργείου και του ΕΟΤ για την υπαγωγή των επιχειρήσεων στο νέο σύστημα καθώς η διαδικασία του ελέγχου ταυτοποίησης των στοιχείων που αναφέρονται στα δικαιολογητικά και της πραγματικότητας είναι χρονοβόρα.

Στη συνέχεια, όπως έχει δηλώσει ο υπουργός Τουριστικής Ανάπτυξης κ. Δ. Αβραμόπουλος, πρόκειται να συνεχισθεί το marketing και η διαφημιστική εκστρατεία κατά τη διάρκεια του έτους, εστιάζοντας στα βασικά χαρακτηριστικά των τουριστών των χωρών στις οποίες απευθύνεται το πρόγραμμα. Σύμφωνα με τις εκτιμήσεις των επιχειρηματιών, κάτι τέτοιο προϋποθέτει και την αντίστοιχη έρευνα για την εξειδίκευση της διαφημιστικής προβολής, η οποία σημειώνεται ότι φέτος το κονδύλι της ξεπέρασε κάθε άλλη χρονιά και έφθασε τα 60 εκατ. ευρώ. Ετσι, σύμφωνα με εκτιμήσεις, η δαπάνη 2-3 εκατ. ευρώ σε έρευνα για τις ανάγκες της κάθε αγοράς, αντιστοιχεί σε 20-30 εκατ. ευρώ. Οπότε για την φετινή διαφήμιση η έρευνα θα πρέπει να φθάνει τα προαναφερόμενα ποσά προκειμένου, φυσικά να υπάρξει και η αποτελεσματικότητα στην ελληνική αγορά. Παράλληλα, θα πρέπει να υπάρξει ενημέρωση σχετικά με το ύψος του συνολικού ποσού που πρόκειται να διατεθεί, για την φετινή διαφημιστική καμπάνια σε κάθε χώρα.

Εθνικό Συμβούλιο

Το Εθνικό Συμβούλιο Τουρισμού. Εντός του 2005 θα πρέπει να συγκροτηθεί, όπως προβλέπεται από τον σχετικό νόμο και να αρχίσει τις συνεδριάσεις του. Ενα ακόμα γεγονός το οποίο αποτελεί «δυσκολεύει», κατά κάποιον τρόπο, το έργο της πολιτικής ηγεσίας, θα πρέπει να είναι και η κατάσταση που επικρατεί στην περιφέρεια. Εντός του νομού Αττικής, αλλά και στις Ολυμπιακές πόλεις, η κατάσταση έχει βελτιωθεί σημαντικά, κυρίως λόγω των Ο.Α. Ομως, ο τουρισμός δεν περιορίζεται στην ευρύτερη περιοχή της πρωτεύουσας. Στην περιφέρεια αλλά και γενικότερα, θα πρέπει να επισημανθεί ότι, έχει διαπιστωθεί η άσχημη σχέση τιμής – ποιότητας στον τουρισμό, γεγονός που μας καθιστά ως χώρα, εκτός ανταγωνισμού.

Το 2004, όπως εκτίμησε πρόσφατα ο Σύνδεσμος Ελληνικών Τουριστικών Επιχειρήσεων, εμφάνισε μείωση αφίξεων περί το 6%. Ηταν μια κακή χρονιά που ανέδειξε ακόμα μια φορά τα διαρθρωτικά προβλήματα του ελληνικού τουρισμού. Σε επίπεδο προσφοράς, οι πρόσφατες αλλαγές στον Αναπτυξιακό Νόμο επιχειρούν τομές και δημιουργούν προϋποθέσεις για βελτίωση της ποιότητας, της οποίας τα αποτελέσματα όμως, δεν θα φανούν άμεσα. Η παρέμβαση για ποιοτική αναβάθμιση πρέπει να επεκταθεί σε ολόκληρο το φάσμα της τουριστικής προσφοράς παράλληλα με την ανάπτυξη συνεργειών (π.χ. πολεοδομικά, κίνητρα για απόσυρση), ώστε να βελτιστοποιηθούν τα αποτελέσματα των αλλαγών του Αναπτυξιακού Νόμου. Η προσπάθεια αναβάθμισης για να φέρει ουσιαστικά αποτελέσματα, πρέπει να επεκταθεί επίσης και στα τμήματα της προσφοράς που είναι αρμοδιότητα του δημοσίου (αεροδρόμια, λιμένες, οδικό δίκτυο κ.λ.π.).

Οι γείτονες

Σε επίπεδο ζήτησης, ο ανταγωνισμός εντείνεται. Γείτονες – μεσογειακοί προορισμοί εμφανίζονται και φθηνότεροι και προσφέρουν καλύτερο value for money. Η τιμή του ελληνικού τουριστικού προϊόντος έχει αυξηθεί τα τρία τελευταία χρόνια, πέρα από τις όποιες εσωτερικές ανατιμήσεις, επιπλέον κατά 48% λόγω της ανατίμησης του ευρώ έναντι του δολαρίου (σε σύγκριση πάντα με τους εκτός Ευρωζώνης προορισμούς). Το γεγονός αυτό εξηγεί μερικώς -χωρίς όμως να δικαιολογεί- τη μείωση της ανταγωνιστικότητας του ελληνικού τουρισμού, μετρώντας ταυτόχρονα τις αντοχές του. Παράλληλα, κάνει μεγαλύτερες τις ανάγκες βελτίωσης της ποιότητας και εντατικοποίησης της επικοινωνίας.

Η επικοινωνιακή παρουσία του ελληνικού τουρισμού στις διεθνείς αγορές θα πρέπει να ξεκινήσει άμεσα, βασισμένη σε καινούργιες λειτουργικές δομές, ώστε να αξιοποιηθεί με τον καλύτερο τρόπο το αυξημένο κονδύλι που προβλέπεται για την προβολή και το οποίο ήταν επίσης ένα θετικό στοιχείο μέσα στη χρονιά.

Η συνεργασία δημόσιου και ιδιωτικού τομέα στον τουρισμό κρίνεται από τον ΣΕΤΕ, ικανοποιητική σε επίπεδο επαφών και επικοινωνίας. Τώρα όμως είναι η στιγμή που ζητούνται αποτελέσματα. Αυτό απαιτεί αποφασιστικότητα και συντονισμό μέσα από ευέλικτες δομές από πλευράς δημόσιου τομέα (ιδιαίτερα των εμπλεκομένων με τον τουρισμό Υπουργείων) και ξεκάθαρες θέσεις από πλευράς του ιδιωτικού τομέα.

Η κίνηση του 2005

Το 2005 εμφανίζεται ελαφρώς καλύτερο από το 2004 καθώς, όπως τονίζουν παράγοντες της αγοράς, δεν θα υπάρχουν Ο.Α. για τον τουρισμό – διακοπών και το διαφημιστικό κονδύλι είναι σαφώς ενισχυμένο από τις προηγούμενες χρονιές. Ομως, ο ελληνικός τουρισμός έχει φθάσει σε πολύ χαμηλό σημείο, δεδομένων και των χρόνιων προβλημάτων που αντιμετωπίζει, οπότε η διαφορά θα είναι ανεπαίσθητη.

Οπως, τονίζεται σε έρευνα της δ/νσης Μελετών και Ερευνών του ΕΟΤ είναι απαραίτητο να υπάρξουν συνεχόμενες ενέργειες προβολής της χώρας μας, που θα αξιοποιήσουν και θα εξειδικεύσουν την αρχική προβολή της εικόνας, θα αποσαφηνίσουν τη «νέα» ταυτότητα και θα τη συνδέσουν με εξειδικευμένες ενέργειες προώθησης στην αγορά (marketing).

Ειδικότερα, η τουριστική ζήτηση από τις κυριότερες χώρες έχει ως εξής:

ΓΕΡΜΑΝΙΑ: Οι εκτιμήσεις για την κατάσταση της γερμανικής αγοράς και την προοπτική της τουριστικής κίνησης προς τη χώρα μας επιτρέπουν συγκρατημένη αισιοδοξία, ότι το επόμενο έτος θα επιτευχθεί ανάκαμψη της ζήτησης και θετική πορεία, εφόσον αξιοποιηθεί κατάλληλα η επιτυχία των Ο.Α.

Ο όμιλος Thomas Cook ανακοίνωσε ότι βρίσκεται ήδη σε φάση ανάκαμψης, μετά από τα δυσμενή αποτελέσματα που είχε την προηγούμενη περίοδο. Στη Γερμανία, ο αριθμός των πελατών του παρουσίασε αύξηση 5% και στις αρχές Σεπτεμβρίου οι κρατήσεις ήταν αυξημένες κατά 4,3%. Συνολικά, οι κρατήσεις του ομίλου για τη χειμερινή περίοδο είναι αυξημένες κατά 7% με ικανοποιητικές πωλήσεις για την Αίγυπτο, την Τυνησία και το Μαρόκο.

ΑΓΓΛΙΑ: Αναστροφή του αρνητικού κλίματος που είχε δημιουργηθεί από την αγορά της Αγγλίας, πρόκειται να υπάρξει για το 2005, λόγω της εντέλει θετικής απήχησης των Ο.Α. της βελτίωσης και του εμπλουτισμού των υποδομών και της αναμενόμενης αποκατάστασης της ομαλότητας των τιμών.

ΙΤΑΛΙΑ: Ανοδική τάση προς την Ελλάδα κυριαρχεί στην αγορά της Ιταλίας για το 2005. Για το 2004 η κίνηση προς τη χώρα μας θα εμφανίσει αύξηση κατά 4,5%. Η θέση της Ελλάδας στην ιταλική αγορά διατηρήθηκε το 2004 σε ικανοποιητικά επίπεδα, γεγονός που οφείλεται σε μεγάλο βαθμό στο ότι δεν λειτούργησε το μειονέκτημα της συναλλαγματικής ισοτιμίας, δεδομένου ότι και οι δύο χώρες ανήκουν στην Ευρωζώνη.



Ολες οι πλευρές συμφωνούν ότι πρέπει να εκμεταλλευθούμε την επιτυχή οργάνωση των Ολυμπιακών Αγώνων και να αποτελέσει το 2004 εφαλτήριο για προσέλκυση τουριστών

ΑΝΤΑΓΩΝΙΣΤΙΚΟΙ ΠΡΟΟΡΙΣΜΟΙ

ΙΣΠΑΝΙΑ: Η διαμόρφωση της τιμής του πετρελαίου σε υψηλά επίπεδα, επηρέασε ήδη κατά το 2004, αρνητικά την τουριστική κίνηση και εκτιμάται ότι θα διαδραματίσει σημαντικό ρόλο στην εξέλιξη της κίνησης και κατά το έτος 2005.

ΤΟΥΡΚΙΑ: Η Τουρκία προσελκύει συνεχώς ανερχόμενο ρεύμα τουριστών από την Ελλάδα, φθάνοντας τις 393,397 αφίξεις το 2003. Το 2002 εμφάνισε αύξηση κατά 42% από τους Ελληνες και κατά 40% το 2003. Ετσι, ο τουρισμός στην Τουρκία τα τελευταία χρόνια εμφανίζει ανοδική τάση, ωστόσο τα παραπάνω στοιχεία δεν επαληθεύουν θεωρίες ότι η γειτονική χώρα έχει ήδη αποσπάσει μερίδια αγοράς των δυτικο-ευρωπαϊκών χωρών. Ο ανταγωνισμός αναμένεται να αυξηθεί, λόγω των επενδύσεων που κυρίως πραγματοποιούν στη νότια Τουρκία γερμανικές εταιρείες, αλλά και λόγω των χαμηλών τιμών εξαιτίας του μειωμένου εργατικού κόστους.

ΒΟΥΛΓΑΡΙΑ: Ο τουρισμός στη Βουλγαρία, εμφανίζει ανοδική τάση με κύριους πρωταγωνιστές τη Γερμανία και την Ελλάδα, ενώ σημαντικές πηγές αποτελούν οι γειτονικές της βαλκανικές χώρες. Η ανοδική πορεία αναμένεται να συνεχισθεί και κατά το 2005.

ΙΤΑΛΙΑ: Η τουριστική κίνηση το 2004 εμφανίζεται μειωμένη και η φετινή περίοδος χαρακτηρίζεται ως η χειρότερη της τελευταίας 10ετίας με βάση ορισμένα πρόσφατα στοιχεία.

ΚΡΟΑΤΙΑ: Την περίοδο Ιανουαρίου – Αυγούστου 2004, ο αριθμός των αφίξεων αλλοδαπών τουριστών σε όλα τα καταλύματα της Κροατίας αυξήθηκε κατά 5,5% και ο αριθμός των διανυκτερεύσεων κατά 1,8%.

ΑΙΓΥΠΤΟΣ: Κατά τους 8 μήνες του 2004 ο αριθμός των επισκεπτών στην Αίγυπτο αυξήθηκε κατά 49% σε σχέση με το 2003.

ΚΗΠΟΕΡΙΦΡΑΚΤΙΚΗ ΔΩΔΕΚΑΝΗΣΟΥ
• Κατασκευές κήπων
• Περιφράξεις παντός τύπου
• Κατασκευές γηπέδων 5Χ5
• Περιφράξεις τύπου πάνελ
• Κατασκευές γηπέδων Τέννις και Μπάσκετ
Ταμπακάκης Χαρίτος
Μιχ. Πετρίδη 32 - Τηλ&Fax: 22410 27518
Κιν: 6944806506

«ΗΜΕΡΗΣΙΑ»

ΣΥΝΤΟΝΙΣΜΟΣ ΚΑΙ ΕΞΕΙΔΙΚΕΥΣΗ

ΔΡΑΣΕΙΣ ΓΙΑ ΣΤΟΧΕΥΜΕΝΟ ΤΟΥΡΙΣΤΙΚΟ ΚΟΙΝΟ

Γράφει ο ΑΝ. ΛΙΑΣΚΟΣ ΥΦΥΠΟΥΡΓΟΣ ΤΟΥΡΙΣΤΙΚΗΣ ΑΝΑΠΤΥΞΗΣ



Ο ελληνικός τουρισμός παρ' ότι αποτελεί το μεγαλύτερο συγκριτικό πλεονέκτημα της χώρας μας αντιμετωπίστηκε απαξιωτικά από τις κυβερνήσεις του ΠΑΣΟΚ και παρέμεινε ανεκμετάλλευτος.

Η «βαριά βιομηχανία» του τόπου, από την έλλειψη μιας ολοκληρωμένης στρατηγικής, προγραμμάτων και πάνω από όλα στόχων «ελάφρυνε» επικίνδυνα. Δεν ακολούθησε τους διεθνείς ρυθμούς και δεν παρακολούθησε τις ραγδαίες μεταβαλλόμενες συνθήκες, με αποτέλεσμα να υπάρξει υποβάθμιση. Λόγια αντί έργων, ήταν η αιτία της κατάστασης.

Στην αρχή κάθε χρόνου οι υπεύθυνοι έβαζαν μεγάλους στόχους, για διψήφια ποσοστά αυξήσεως των τουριστών και άλλα μεγαλεπήβολα σχέδια, που μονίμως παρέμειναν ανεφάρμοστα.

Η νέα αντίληψη με την οποία προχωράμε δεν χαρακτηρίζεται από βαρύγδουπες εξαγγελίες για τα εκατομμύρια των τουριστών που θα μας κατακλύσουν το ερχόμενο καλοκαίρι. Εργαζόμαστε μεθοδικά και κάνουμε προσεκτικά βήματα, ώστε να μην επαναληφθεί το δυσάρεστο γεγονός να μιλάμε για χαμένες ευκαιρίες, όπως έκαναν άλλοι στο παρελθόν.

Ξεκινώντας και βάζοντας στέρεα θεμέλια φτιάξαμε το θεσμικό πλαίσιο για τον τουρισμό. Δημιουργήσαμε το υπουργείο Τουριστικής Ανάπτυξης, που αποτελούσε πάγιο αίτημα όλων των φορέων του Τουρισμού.

Προχωράμε στην κωδικοποίηση της νομοθεσίας και σε άλλες θεσμικές παρεμβάσεις που θα θωρακίσουν τον ελληνικό τουρισμό. Παράλληλα, με δραστικές και αποτελεσματικές ενέργειες πετύχαμε την απορρόφηση μεγάλου μέρους των κοινοτικών κονδυλίων, που παρέμεναν στα αζήτητα.

Για πρώτη φορά υπήρξε έγκαιρη διαφημιστική καμπάνια με κονδύλια ύψους 31,9 εκατομμυρίων ευρώ, ενώ επιπλέον πρόσθετα ποσά 28 εκατομμυρίων ευρώ θα διατεθούν για τη διαφήμιση, από τη θεσμοθετημένη χρηματοδότηση των εσόδων, που προκύπτουν από την απορρόφηση μέρους των μεικτών κερδών των καζίνο της Πάρνηθας και της Κέρκυρας.

Θα ακολουθήσουν, επίσης, κατά τη διάρκεια των επόμενων μηνών και άλλες, πιο εξειδικευμένες δράσεις για στοχευμένο τουριστικό κοινό, καθώς και διαφημιστικές εκστρατείες της κάθε περιφέρειας, με τις οποίες έχουμε συμφωνήσει, να κινηθούμε συντονισμένα πλέον και όχι όπως συνέβαινε στο παρελθόν αποσπασματικά και κατακερματισμένα, ώστε το βασικό επικοινωνιακό σήμα της Ελλάδος, να είναι κοινό και να αποτελέσει αυτό που στη γλώσσα της επικοινωνίας λέγεται brandname του ελληνικού τουρισμού.

Τα χρήματα που δαπανώνται για τη διαφήμιση και την προβολή της Ελλάδος, είναι μέρος των επενδύσεων για την προβολή και την ανάπτυξή της. Με αυτό τον ολοκληρωμένο τρόπο σχεδιάσαμε και την τουριστική καμπάνια, στοχεύοντας πάντα στην ανάπτυξη της εικόνας, αλλά και των εσόδων της ελληνικής τουριστικής βιομηχανίας συνολικά.

Το πετύχαμε, γιατί στηρίξαμε όλη την προσπάθεια σε μια στρατηγική ποιότητας για το ελληνικό τουριστικό προϊόν, εκμεταλλευόμενοι πρωτίστως την εικόνα που παρουσίασε η σύγχρονη Ελλάδα από την επιτυχή και ασφαλή διοργάνωση των Ολυμπιακών Αγώνων.

Βλέπουμε μπροστά και μακριά. Πιστεύουμε δε, ότι μέσα απ' τον τουρισμό θα επέλθουν ευεργετικές επιπτώσεις συνολικά για τη χώρα, πάντοτε θυμίζοντας ότι ό,τι καλό γίνεται για την Ελλάδα, απ' αυτό ωφελούνται πάνω απ' όλα οι πολίτες της. Ο τουρισμός έρχεται πλέον, να λειτουργήσει ως εργαλείο παρέμβασης για να νοικοκυρευτεί αυτή η χώρα, να αλλάξει, να γίνει καλύτερη, ομορφότερη, αντάξια του πολιτισμού της, αλλά και των απαιτήσεων των ίδιων των πολιτών της, πέραν του γεγονότος, ότι πλέον συγκριτικά μπορεί να πείσει ότι έχει όλα εκείνα τα πλεονεκτήματα, που θα την ορίσουν και πάλι και θα την κατατάξουν στις πρώτες επιλογές των ταξιδιωτών του κόσμου.

Βάζουμε τον πήχυ ψηλά και διεκδικούμε αυτό που μας ανήκει. Τις πρώτες θέσεις στην παγκόσμια τουριστική κατάταξη. Και όλα αυτά αν λάβει κανείς υπόψη, ότι σύμφωνα με μία έκθεση του Παγκόσμιου Οργανισμού Τουρισμού, το 70% εκείνων που πρόκειται να ταξιδέψουν τα χρόνια που έρχονται, εκφράζουν την επιθυμία να επισκεφθούν και την Ελλάδα. Σε εμάς εναπόκειται να ανοίξουμε τις πόρτες της χώρας αξιόπιστα και σοβαρά.

Διάφορες μελέτες υπολογίζουν ότι η αναβάθμιση των τουριστικών υποδομών και η προβολή της Ελλάδας μπορεί να αυξήσει τις αφίξεις τουριστών από 13 εκατομμύρια στα 20 εκατομμύρια ετησίως, προς το τέλος της 10ετίας.

Αυτός ο στόχος είναι εφικτός με την κινητοποίηση όλων των εμπλεκομένων φορέων. Σ' αυτή την κατεύθυνση βαδίζουμε αταλάντευτα και πιστεύουμε ότι τα αποτελέσματα θα μας δικαιώσουν.

ΜΗΝΥΜΑΤΑ ΑΙΣΙΟΔΟΞΙΑΣ
για τον ελληνικό τουρισμό

Χρονιά - ορόσημο για τον ελληνικό τουρισμό θα μπορούσε να χαρακτηριστεί το 2004, καθώς έπειτα από πολλά χρόνια κυβερνητικής αδιαφορίας ο πρωθυπουργός Κων. Καραμανλής έδωσε το πράσινο φως για τη δημιουργία υπουργείου Τουριστικής Ανάπτυξης, θέτοντας τις βάσεις για την ανάκαμψη του, πλέον, συναλλαγματοφόρου κλάδου της ελληνικής οικονομίας.

Του ΣΤΑΘΗ ΚΟΥΣΟΥΝΗ

Οι πρωτοβουλίες που αναπτύχθηκαν από το υπουργείο Τουριστικής Ανάπτυξης στο διάστημα που πέρασε και αυτές που ήδη έχουν δρομολογηθεί γι' αυτόν τον χρόνο, έχουν ήδη αλλάξει το αρνητικό κλίμα που επικρατούσε στις τάξεις των τουριστικών επιχειρηματιών. Κατ' αρχάς, από τις ομηρικές μάχες μεταξύ της προηγούμενης τουριστικής ηγεσίας Τσοχατζόπουλου - Γεωργακόπουλου η τύχη του τουρισμού πέρασε στην απόλυτη συνεργασία του δίδυμου Αβραμόπουλου - Λιάσκου. Το μεγαλύτερο βάρος της επικοινωνίας έπεσε στον υπουργό Τουριστικής Ανάπτυξης Δημήτρη Αβραμόπουλο, ενώ την επίλυση θεμάτων που αφορούν στον τουριστικό κλάδο επωμίστηκε περισσότερο ο υφυπουργός Τουριστικής Ανάπτυξης Αναστάσιος Λιάσκος. Στην ίδια γραμμή πλεύσης και συνεργασίας κινήθηκαν ο πρόεδρος του Ελληνικού Οργανισμού Τουρισμού Αριστείδης Καλογερόπουλος με τον γενικό γραμματέα του Οργανισμού, Χάρη Κοκκώση.

Η τουριστική σεζόν του 2004, όπως αναμενόταν από τις αρχές της περιόδου, τον Απρίλιο κινήθηκε πτωτικά, κυρίως λόγω της μη πρόβλεψης δέσμευσης ικανοποιητικών κονδυλίων για διαφήμιση στον περυσινό προϋπολογισμό αλλά και της άκαιρης χρονικά υλοποίησης της καμπάνιας στις ξένες αγορές. Τα κονδύλια για διαφήμιση που διατέθηκαν την τελευταία τετραετία συνολικά, θα διατεθούν μόνο το 2005, καθώς ο προϋπολογισμός για τη διαφήμιση του ελληνικού τουρισμού στο εξωτερικό φθάνει στο ύψος - ρεκόρ των 60 εκατ. ευρώ. Πάντως, αυτό που έχει μεγαλύτερη σημασία είναι το γεγονός ότι η διαφημιστική εκστρατεία για πρώτη φορά μετά από πολλά χρόνια ξεκίνησε εγκαίρως στις ξένες αγορές. Ήδη οι πρώτες διαφημίσεις για τον ελληνικό τουρισμό έχουν κάνει την εμφάνισή τους στις ευρωπαϊκές πρωτεύουσες ενώ το διαφημιστικό πρόγραμμα θα κορυφωθεί καθ' όλη τη διάρκεια του πρώτου εξαμήνου του 2005 που πραγματοποιείται ο κύριος όγκος των κρατήσεων στις ξένες αγορές. Ωστόσο, το υπουργείο Τουριστικής Ανάπτυξης, προκειμένου να υπάρχει μια συνέχεια της διαφημιστικής εκστρατείας της χώρας μας και να μην παρατηρηθούν τα κενά που παρουσιάζονταν μέχρι πέρυσι και εκμεταλλεύονταν οι ανταγωνιστές μας, τους πρώτους μήνες του 2005 θα προκηρύξει τον διαγωνισμό για το διαφημιστικό πρόγραμμα του 2006. Έτσι, μόλις ολοκληρωθεί η διαφημιστική εκστρατεία του 2005, θα ξεκινήσει αμέσως το πρόγραμμα διαφήμισης του 2006. Παράλληλα, τους πρώτους μήνες του 2005 θα προκηρυχθεί διαγωνισμός κατά τα πρότυπα των ανταγωνιστών μας για την πρόσληψη επικοινωνιακού συμβούλου με διεθνή εμπειρία ο οποίος θα στηρίξει περαιτέρω την προσπάθεια διείσδυσης του ελληνικού τουριστικού προϊόντος στις ξένες αγορές. Πλήρως, αλλάζει και η φιλοσοφία της συμμετοχής μας στις διεθνείς τουριστικές εκθέσεις, καθώς για πρώτη φορά θα δημιουργηθούν περίπτερα ανοικτού τύπου τα οποία θα προσφέρονται για επιχειρηματικές συναντήσεις αλλά και την καλύτερη προβολή του ελληνικού προορισμού με τη χρήση της σύγχρονης τεχνολογίας.

Το 2005 θα ολοκληρωθεί και το σύνολο των οργανωτικών αλλαγών στο υπουργείο Τουριστικής Ανάπτυξης, στον Ελληνικό Οργανισμό Τουρισμού και στις τουριστικές υπηρεσίες εξωτερικού. Ήδη η τουριστική ηγεσία έχει ξεκινήσει με αλλαγές στελεχών στον Ελληνικό Οργανισμό Τουρισμού, που συνδέθηκαν με τις αποτυχημένες πολιτικές των προηγούμενων κυβερνήσεων στον τουριστικό τομέα, προκειμένου να υλοποιήσει, απρόσκοπτα, το κυβερνητικό πρόγραμμα.

Κομβικό σημείο υλοποίησης του κυβερνητικού προγράμματος στον τουρισμό αποτελεί και η ψήφιση του αναπτυξιακού νόμου, οι διατάξεις του οποίου έδωσαν μεγάλο βάρος στην παροχή κινήτρων για τις τουριστικές επιχειρήσεις. Τέλος μπαίνει και στο «μαγείρεμα» των στατιστικών στοιχείων στον τουρισμό, με την προσέτρηση οικονομικών μεταναστών στις τουριστικές αφίξεις -μια μέθοδος που χρησιμοποιήθηκε κατά κόρον από τις κυβερνήσεις Σημίτη με στόχο την «απόδειξη» ότι η τουριστική κίνηση κινούνταν αυξητικά για τη χώρα μας, ενώ στην πραγματικότητα ακολουθούσε συνεχώς καθοδική πορεία. Η καταπολέμηση της γραφειοκρατίας αποτελεί επίσης μία από τις προτεραιότητες του υπουργείου Ανάπτυξης και του Ελληνικού Οργανισμού Τουρισμού. Έτσι αποφασίσθηκε η μείωση των δικαιολογητικών αδειοδότησης των τουριστικών επιχειρήσεων για την εξασφάλιση του ειδικού σήματος λειτουργίας, από 25 σε 5. Θα ακολουθήσουν και άλλες αποφάσεις προς αυτή την κατεύθυνση, αφού η γραφειοκρατία αποτελούσε έναν από τους μεγαλύτερους λόγους που καθιστούσε την Ελλάδα αφιλόξενο τόπο για επενδύσεις. Επειτα από πολλά χρόνια, όμως, αδιαφορίας και ασυνέπειας του Ελληνικού Οργανισμού Τουρισμού απέναντι στους ξένους τουριστικούς οργανισμούς, που διακινούν τους ξένους τουρίστες σε όλο τον κόσμο, η τουριστική ηγεσία άνοιξε δίαυλο επικοινωνίας με τους εκπροσώπους τους προκειμένου να ενισχύσουν το τουριστικό ρεύμα προς τη χώρα μας.

Στο πλαίσιο της κεφαλαιοποίησης του κορυφαίου γεγονότος των Ολυμπιακών Αγώνων για τη χώρα μας αποφασίσθηκε ήδη η δημιουργία συνεδριακού κέντρου στην Αθήνα, ένα αίτημα 20 ετών των τουριστικών φορέων της Αττικής. Το συνεδριακό κέντρο θα δημιουργηθεί στις εγκαταστάσεις του σταδίου που φιλοξένησε κατά τη διάρκεια των Ολυμπιακών Αγώνων το άθλημα του τάε κβον ντο.

SHIPPING COMPANY OF SYMI
Α.Ν.Ε.Σ.
ΑΝΩΝΥΜΗ ΝΑΥΤΙΛΙΑΚΗ ΕΤΑΙΡΕΙΑ ΣΥΜΗΣ

ΠΡΟΓΡΑΜΜΑ ΔΡΟΜΟΛΟΓΙΩΝ ΕΓ/ ΣΥΜΗ ΙΙ - Υ/Γ ΑΙΓΛΗ
ΙΑΝΟΥΑΡΙΟΥ ΚΑΙ ΦΕΒΡΟΥΑΡΙΟΥ 2005
ΩΡΑΡΙΟ ΑΝΑΧΩΡΗΣΕΩΝ

	ΣΥΜΗ ΙΙ
5/1 ΤΕΤΑΡΤΗ	07.30 ΣΥΜΗ - ΡΟΔΟ 15.00 ΡΟΔΟ - ΣΥΜΗ
8/1 ΣΑΒΒΑΤΟ	07.30 ΣΥΜΗ - ΡΟΔΟ 15.00 ΡΟΔΟ - ΣΥΜΗ
10/1 ΔΕΥΤΕΡΑ	07.30 ΣΥΜΗ - ΡΟΔΟ 15.00 ΡΟΔΟ - ΣΥΜΗ
13/1 ΠΕΜΠΤΗ	07.30 ΣΥΜΗ - ΡΟΔΟ 15.00 ΡΟΔΟ - ΣΥΜΗ
15/1 ΣΑΒΒΑΤΟ	07.30 ΣΥΜΗ - ΡΟΔΟ 15.00 ΡΟΔΟ - ΣΥΜΗ
17/1 ΔΕΥΤΕΡΑ	07.30 ΣΥΜΗ - ΡΟΔΟ 15.00 ΡΟΔΟ - ΣΥΜΗ
20/1 ΠΕΜΠΤΗ	07.30 ΣΥΜΗ - ΡΟΔΟ 15.00 ΡΟΔΟ - ΣΥΜΗ
22/1 ΣΑΒΒΑΤΟ	07.30 ΣΥΜΗ - ΡΟΔΟ 15.00 ΡΟΔΟ - ΣΥΜΗ
24/1 ΔΕΥΤΕΡΑ	07.30 ΣΥΜΗ - ΡΟΔΟ 15.00 ΡΟΔΟ - ΣΥΜΗ
27/1 ΠΕΜΠΤΗ	07.30 ΣΥΜΗ - ΡΟΔΟ 15.00 ΡΟΔΟ - ΣΥΜΗ
29/1 ΣΑΒΒΑΤΟ	07.30 ΣΥΜΗ - ΡΟΔΟ 15.00 ΡΟΔΟ - ΣΥΜΗ
31/1 ΔΕΥΤΕΡΑ	07.30 ΣΥΜΗ - ΡΟΔΟ 15.00 ΡΟΔΟ - ΣΥΜΗ
3/2 ΠΕΜΠΤΗ	07.30 ΣΥΜΗ - ΡΟΔΟ 15.00 ΡΟΔΟ - ΣΥΜΗ
5/2 ΣΑΒΒΑΤΟ	07.30 ΣΥΜΗ - ΡΟΔΟ 15.00 ΡΟΔΟ - ΣΥΜΗ

Τα δρομολόγια μπορούν να τροποποιηθούν λόγω εκτάκτων συγκοινωνιακών αναγκών ή καιρικών συνθηκών.
Παρακαλούμε πριν ταξιδέψετε επικοινωνήστε με την Εταιρεία:

www.anes.gr

Γραφείο Σύμης: Τηλ. 2246071444 Φαξ: 2246071373
Γραφείο Ρόδου: Τηλ. 2241037769 Φαξ: 2241034493

ΒΑΣΕΙ ΤΟΥ ΥΠΟ ΚΑΤΑΡΤΙΣΗ ΝΕΟΥ ΘΕΣΜΙΚΟΥ ΠΛΑΙΣΙΟΥ

ΜΗΧΑΝΙΚΟΣ ΚΑΙ ΙΔΙΟΚΤΗΤΗΣ ΘΑ ΕΙΝΑΙ *πλέον συνυπεύθυνοι στις νέες οικοδομές*

Οι οικοδομικές άδειες θα εκδίδονται σε διάστημα τριών έως πέντε μηνών

Εντός του ερχόμενου Φεβρουαρίου αναμένεται να έχει ολοκληρωθεί από το ΥΠΕΧΩΔΕ η κατάρτιση του νέου θεσμικού πλαισίου για την έκδοση οικοδομικών αδειών και τις λοιπές πολεοδομικές διατάξεις.

Ρεπορτάζ:
ΜΙΧ. ΜΥΓΙΑΚΗΣ

Υπενθυμίζεται ότι το σημερινό καθεστώς έκδοσης οικοδομικών αδειών έχει εκ νέου παραταθεί μέχρι το τέλος Απριλίου του 2005, καθώς έχει ανασταλεί μέχρι τότε η εφαρμογή του Νόμου 3212/03 που αφορούσε το νέο τρόπο έκδοσης αδειών δόμησης.

Η αναστολή του Νόμου αυτού -έγινε με τροπολογία στα τέλη του περασμένου Απριλίου- σύμφωνα με τον υπουργό ΠΕΧΩΔΕ Γιώργο Σουφλιά, κρίθηκε αναγκαία, λόγω της επιβαλλόμενης επανεξέτασης των ρυθμίσεών του, με στόχο να προωθηθεί ένα ορθολογικό σύστημα για τη διαδικασία έκδοσης των οικοδομικών αδειών, τον έλεγχο της μελέτης και της ποιότητας κατασκευής των ιδιωτικών οικοδομικών έργων.

Στόχος του νέου θεσμικού πλαισίου είναι η απλοποίηση των διαδικασιών έκδοσης οικοδομικών αδειών, η επιτάχυνση του γενικού πολεοδομικού και χωροταξικού σχεδιασμού, η αποκέντρωση των αρμόδιων υπηρεσιών, αλλά και η οριστική επίλυση του προβλήματος των αυθαιρέτων κτισμάτων.

Εγκυρες πληροφορίες, αναφέρουν, ότι στο υπό κατάρτιση νομοσχέδιο δεν θα θεσμοθετείται η ευθύνη του μηχανικού για την εκπόνηση και εκτέλεση της μελέτης, που προέβλεπε ο Νόμος 3212/03, αλλά θα καθιερώνεται η συνυπευθυνότητα μηχανικού - ιδιοκτήτη.

Οι οικοδομικές άδειες θα εκδίδονται σε διάστημα περίπου τριών με πέντε μηνών, ενώ οι φάκελοι που θα απαιτείται να προσκομίσουν οι ενδιαφερόμενοι στις κατά τόπους πολεοδομίες θα είναι σημαντικά λιγότεροι από αυτούς που απαιτούνται σήμερα.

Συγκεκριμένα, σύμφωνα με τις ίδιες πληροφορίες, θα απαιτείται η προσκόμιση του τοπογραφικού διαγράμματος και του διαγράμματος κάλυψης του οικοπέδου, ενώ θα συνεχίσουν να προσκομίζουν και ορισμένες από τις μελέτες και τους φακέλους που ζητούνται και σήμερα, όπως για παράδειγμα τη στατική μελέτη.

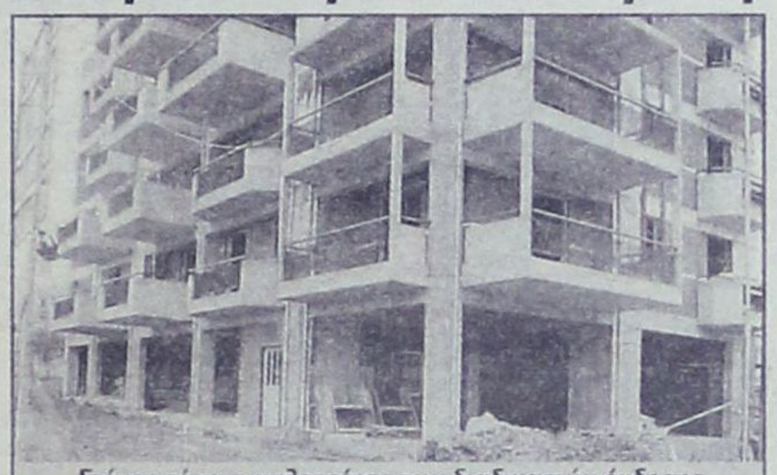

Στόχος είναι η απλοποίηση των διαδικασιών έκδοσης οικοδομικών αδειών, η επιτάχυνση του γενικού πολεοδομικού και χωροταξικού σχεδιασμού, η αποκέντρωση των αρμόδιων υπηρεσιών και η οριστική επίλυση του προβλήματος των αυθαίρετων κτισμάτων που έχουν κατακλύσει τη χώρα.

Ιδιαίτερα σημαντικό, κατά τις ίδιες πηγές, είναι, ότι στο νέο σχέδιο νόμου θα υπάρχει πρόβλεψη για την ασφάλιση των οικοδομών, όχι όμως σε σημείο τέτοιο, που να καθιστά τις ασφαλιστικές εταιρείες ελεγκτές, των κτιρίων, όπως προέβλεπε ο Νόμος 3112/03, ο οποίος τους έδινε τη δυνατότητα να ελέγχουν ακόμα και τη στατικότητα του κτιρίου προκειμένου να το ασφαλίσουν.

Οι ίδιες πηγές, αναφέρουν, ότι και στο νέο θεσμικό πλαίσιο θα υπάρξει διάταξη για την υποχρεωτική δημιουργία θέσεων στάθμευσης στις υπό ανέγερση οικοδομές.

Το υπό κατάρτιση σχέδιο νόμου θα περιλαμβάνει διατάξεις, σύμφωνα με τις οποίες, οι αποφάσεις για τις εντάξεις στο σχέδιο πόλης θα λαμβάνονται μέσα από ένα ολοκληρωμένο χωροταξικό σχεδιασμό, που θα συνεκτιμά και τις μελλοντικές οικιστικές ανάγκες του πληθυσμού.

Πρώτη προτεραιότητα βέβαια, θα είναι, να αποφευχθεί η δημιουργία τέταρτης γενιάς αυθαιρέτων και η προσφορά φθηνής πολεοδομημένης γης.



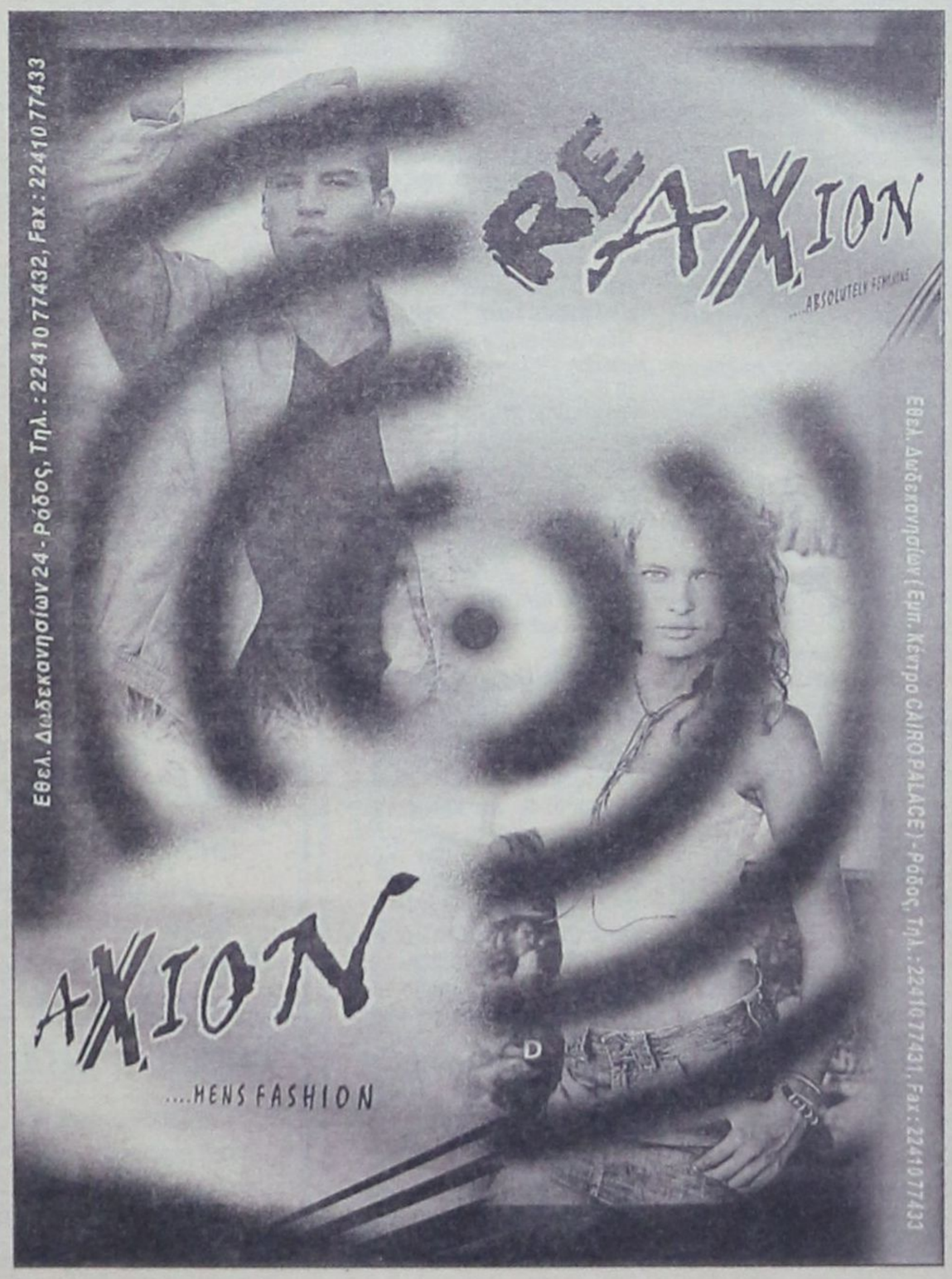

Μικρές αγγελίες

ΕΝΟΙΚΙΑΣΕΙΣ

ΕΝΟΙΚΙΑΖΕΤΑΙ βιοτεχνικό κατάστημα 100 τ.μ. με πατάρι 50 τ.μ. ύψος 5 μέτρα και πρόσοψη 6 μέτρα, στο 7ο χιλ. Λεωφ. Ρόδου - Λίνδου έναντι πρώην Φωνή της Αμερικής. Αποκλείονται συνεργεία αυτοκινήτων και αλουμινοκατασκευές. Πληροφορίες τηλ. 22410 23716 ώρα μετά τις 6 μ.μ.

ΕΝΟΙΚΙΑΖΕΤΑΙ γραφείο επί της Αννης Μαρίας 81 (δίπλα από Alpha Τράπεζα) 90 τ.μ. Τηλ. 22410-33952, 6944317418

ΕΝΟΙΚΙΑΖΕΤΑΙ γκαρσονιέρα επιπλωμένη με θέα θάλασσα. Τηλ. 6944162646

ΕΝΟΙΚΙΑΖΟΝΤΑΙ δίχωρες γκαρσονιέρες με πλήρη εξοπλισμό, κλιματισμό, μεγάλες βεράντες και άνετο πάρκινγκ στο 5ο χιλιόμετρο της λεωφόρου Καλλιθέας, χωρίς κοινόχρηστα. Πληροφορίες τηλ. 22410-67014, 22410-66800 και 6946790515.

ΕΝΟΙΚΙΑΖΕΤΑΙ διαμέρισμα 100 τ.μ. επί της οδού Κέννεντυ 34, ισόγειο με κήπο, αποτελούμενο από 2 υπνοδωμάτια σαλοτραπεζαρία, κουζίνα και μπάνιο. Πληρ. τηλ.: 23814 Ωρες 19.00-21.00

ΕΝΟΙΚΙΑΖΕΤΑΙ διαμέρισμα επί της 28ης Οκτωβρίου 53 πλήρως επιπλωμένο σαλόνι, τραπεζαρία, κουζίνα με 1 υπνοδωμάτιο και μπάνιο από τον Ιανουάριο. Δεκτές μόνο φοιτήτριες Πληρ. τηλ.: 36385

ΕΝΟΙΚΙΑΖΕΤΑΙ υπαίθριος χώρος 1.000 τ.μ. με πρόσοψη 6 μέτρα επί της Λεωφ. Ρόδου - Λίνδου στο 7ο χιλ. Πληροφορίες τηλ. 22410 23716 ώρα μετά τις 6 μ.μ.

ΕΝΟΙΚΙΑΖΕΤΑΙ δίχωρη επιπλωμένη γκαρσονιέρα σε καινούρια πολυκατοικία στην οδό Καμείρου 43. Πληρ. τηλ. 6944170618-2241076504

ΕΝΟΙΚΙΑΖΟΝΤΑΙ στην περιοχή Ιξιά· Τρεις μέσα σε μεγάλο κήπο και ήσυχο περιβάλλον 1) πολυτελές τριάρι 2) πλήρως επιπλωμένη γκαρσονιέρα. Διαθέτουν: θέρμανση, τηλέφωνο, ηλιακό και ηλεκτρικό θερμοσίφωνο, αερόθερμο μπάνιου, ανεμιστήρα οροφής, μεγάλες βεράντες και πάρκινγκ. Πληρ. τηλ. 22410 92714

ΕΝΟΙΚΙΑΖΕΤΑΙ διαμέρισμα επί της Ολυμπίας 10 Καρακόνερο αποτελούμενο από δύο υπνοδωμάτια, σαλόνι κουζίνα, ενιαίο, λουτρό, ηλιακό και αποθήκη. Καινούργιας κατασκευής Τηλ. 78394 - 78623

ΕΝΟΙΚΙΑΖΟΝΤΑΙ 1. Γραφείο 70 τ.μ. στην οδό Αμερικής 111 **2.** Μονοκατοικία στην οδό Μητροπόλεως αριθμ. 113 Πληροφορίες τηλ. 22410 27834, κιν. 6937065275.

ΕΝΟΙΚΙΑΖΕΤΑΙ διαμέρισμα δυάρι στην περιοχή Τρεις, Απολλωνίου Ροδίου 30. **Τηλ. 62675 Κινητό 6978879668**

ΕΝΟΙΚΙΑΖΕΤΑΙ επιπλωμένη γκαρσονιέρα όπισθεν ξενοδοχείου BELVEDERE περιοχή Ψαροπούλα (ελάχιστο 1 έτος). Πληροφορίες Τηλ. 22410-22050 και 22410-33441

ΕΝΟΙΚΙΑΖΕΤΑΙ διαμέρισμα 100Μ από το Πανεπιστήμιο 3 υπνοδωμάτια, ισόγειο καινούργιο Πλ. κ. Βασίλης Πετρίδης, Τηλ.: 2241037357

ΕΝΟΙΚΙΑΖΟΝΤΑΙ στην Ιαλυσό πλάι στο ξενοδοχείο Ηλέκτρα, επιπλωμένα δίχωρα και μονόχωρα διαμερίσματα με θέρμανση (ελάχιστο 1 έτος). Πληροφορίες Τηλ. 22410-22050 και 22410-33441

ΕΝΟΙΚΙΑΖΕΤΑΙ γκαρσονιέρα επιπλωμένη στην Ιξιά, Μακαρίου 62 Α. **Τηλ. 62675 Κινητό 6978879668**

ΕΝΟΙΚΙΑΖΕΤΑΙ γραφείο 70 τ.μ. στην οδό Αμερικής αριθμ. 111 Πληρ. τηλ.: 2241027834 και 6937065275

ΕΝΟΙΚΙΑΖΕΤΑΙ διαμέρισμα επιφάνειας 100 τ.μ. με όλους τους χώρους, στην οδό Καποδιστρίου 84 (Κάτω Αη Γιώργης). Πληρ. τηλ. 22410 28313

ΕΝΟΙΚΙΑΖΕΤΑΙ Επιπλωμένο διαμέρισμα 4 δωματίων στη Μαλώνα Πληρ. τηλ. 2244051044 **Κον. Γ. Φουτούλη**

ΕΝΟΙΚΙΑΖΕΤΑΙ ΓΡΑΦΕΙΟ 35 τ.μ. αποτελούμενο από δύο χώρους με πλήρη κλιματισμό, επί της Χ. Θεοδωράκη 34 (Πλατεία Κύπρου) **Τηλ. 22410-74091 και 22410-30780.**

ΕΝΟΙΚΙΑΖΕΤΑΙ πολυτελές διαμέρισμα σε νεόκτιστη πολυκατοικία στο Καρακόνερο επιφανείας 137 τ.μ. με κήπο και θέα στη θάλασσα. Ενοίκιο 700 Ευρώ. Πληροφορίες τηλ. 6944/386069

ΕΝΟΙΚΙΑΖΕΤΑΙ επιπλωμένη γκαρσονιέρα με 30 τ.μ. περίπου εσωτερικό χώρο (κουζίνα - υπνοδωμάτιο - λουτρό) και 30 τ.μ. αυλή στην Ιαλυσό (οδός Σύμης αρ. 6) εξοπλισμένη επίσης με αυτόνομο ηλιακό θερμοσίφωνα, πλυντήριο, χωρίς κοινόχρηστα και νερό. Πληροφορίες στα τηλέφωνα 22410 75448 κιν. 6974474999

ΕΝΟΙΚΙΑΖΕΤΑΙ διαμέρισμα (δύο υπνοδωμάτια, κουζίνα σαλόνι, τραπεζαρία, μπάνιο) στην περιοχή Μητρόπολη. Πληροφορίες στα τηλ. 22410- 28788, 30297

ΕΝΟΙΚΙΑΖΟΝΤΑΙ γκαρσονιέρες στο 5ο χιλιόμετρο της λεωφόρου Καλλιθέας, με εξοπλισμό, κλιματισμό και άνετο πάρκινγκ, κατάλληλες για διαμονή εκπαιδευτικών ή στρατιωτικών. **Πληροφορίες τηλ. 6946790515 και 6945105247**

ΕΝΟΙΚΙΑΖΟΝΤΑΙ επιπλωμένα διαμερίσματα επί της Λ. Ιαλυσού - Ιαλυσός πλήρως εξοπλισμένα σε άριστη κατάσταση. Τηλ. 22410-35283, 6944435744.

ΕΝΟΙΚΙΑΖΕΤΑΙ διαμέρισμα τριάρι πλήρως επιπλωμένο στην οδό Παρθενόπης και Πατρών 3. Τιμή 430 ευρώ. Πληρ. τηλ. 2241032335 - 2241032695

ΕΝΟΙΚΙΑΖΟΝΤΑΙ σε τριώροφη νεόδμητη πολυκατοικία με κήπο, άνετο ιδιωτικό πάρκινγκ, ένα διαμέρισμα 100 τ.μ. χωρίς έπιπλα και δύο μικρά πλήρως εξοπλισμένα. Τιμές λογικές. Επί της οδού Δρακίδου 22 και πάροδος Κοδρινγκτώνος. Πληρ. τηλ. 22410 36385 10-18 και 22410 23814 από 19-21.30.

ΕΝΟΙΚΙΑΖΕΤΑΙ διαμέρισμα στο κέντρο της πόλης κατάλληλο για επαγγελματική στέγη. Πληροφορίες τηλ: 22410 21741

ΕΝΟΙΚΙΑΖΕΤΑΙ Διαμέρισμα 3άρι επιπλωμένο στα Κοσκινού Τηλ. 64536

ΕΝΟΙΚΙΑΖΕΤΑΙ επιπλωμένο studio επί της οδού Μουσών αρ. 7 στη Ρόδο. Πληρ. τηλ. 2241086011 και 2241075448

ΕΝΟΙΚΙΑΖΟΝΤΑΙ: α) ισόγειο κατάστημα 75 τ.μ. περίπου στην οδό Ορφανίδου (Νιοχώρι) με ένα δωμάτιο στον πρώτο όροφο. β) διώροφο κατάστημα 53 τ.μ. ισόγειο, 51 τ.μ. στον πρώτο όροφο, με βεράντα 31 τ.μ., που βρίσκεται στην οδό Γεωργίου Λέοντος κοντά στο Ξεν. «Μανούσος» (Νιοχώρι). Πληροφορίες στα τηλέφωνα: 22410.35450 και 22410.31450, κινητό: 6976881111.

ΕΝΟΙΚΙΑΖΕΤΑΙ επιπλωμένη γκαρσονιέρα στο Παραδείσι. Πληροφορίες τηλ.: 22410 81884

ΕΝΟΙΚΙΑΖΕΤΑΙ γκαρσονιέρα πλήρως επιπλωμένη 250 ευρώ το μήνα. Τηλ. 22410 39268, κιν. 6946 446523

ΕΝΟΙΚΙΑΖΕΤΑΙ διαμέρισμα επί της Μιχ. Πετρίδη με δύο υπνωδομάτια, σαλόνι, κουζίνα, wc. Τηλ. 6972 764614 - 6973753556

ΕΝΟΙΚΙΑΖΕΤΑΙ studio 45 τ.μ. ολοκαίνουριο με έπιπλα Neoset στο Ροδίνι. Πληρ. τηλ. 6946685808

ΕΝΟΙΚΙΑΖΕΤΑΙ στούντιο πλήρως εξοπλισμένο με κλιματισμό, ανεξάρτητο 230 ευρώ. Τηλ. 22410 39268, κιν. 6946 446523

ΕΝΟΙΚΙΑΣΤΗΡΙΟ

Ενοικιάζεται προνομιούχο διαμέρισμα, πλήρως εξοπλισμένο και επιπλωμένο, επιφάνειας 58 τ.μ., επί της παραλίας «στο κύμα» και με θέα όλη τη θαλάσσια έκταση της περιοχής «Χαράκι», εντός οικισμού είτε για τη χρονική διάρκεια της τουριστικής περιόδου (σαιζόν), είτε για ετήσια ή πολυετή μίσθωση. Πληροφορίες: Τηλ. 22440 51281 και 22410 33952.

ΕΝΟΙΚΙΑΖΟΝΤΑΙ επιπλωμένα λουξ διαμερίσματα στην περιοχή Μητροπόλεως με τον μήνα ή την ημέρα και για φοιτητές ως 30/6/2005. Τηλ. 22410-29452, 6977896444.

ΕΝΟΙΚΙΑΖΕΤΑΙ επιπλωμένη γκαρσονιέρα όπισθεν ξενοδοχείου BELVEDERE περιοχή Ψαροπούλα (ελάχιστο 1 έτος). Πληροφορίες Τηλ. 22410-22050 και 22410-33441

ΕΝΟΙΚΙΑΖΕΤΑΙ οροφοδιαμέρισμα Α' ορόφου επιφάνειας 230 τ.μ. σε διατηρητέο κτίριο στην οδό Μανδηλαρά, αρ. 6 κατάλληλο και για επαγγελματική στέγη. **Πληροφορίες τηλ. 22410-34583**

ΕΝΟΙΚΙΑΖΟΝΤΑΙ στην Ιαλυσό πλάι στο ξενοδοχείο Ηλέκτρα, επιπλωμένα δίχωρα και μονόχωρα διαμερίσματα με θέρμανση. (ελάχιστο 1 έτος). Πληροφορίες Τηλ. 22410-22050 και 22410-33441

ΕΝΟΙΚΙΑΖΕΤΑΙ: Στην παραλία Ιαλυσού, γκαρσονιέρα πρώτου ορόφου, επιφάνειας 42 τ.μ. επιπλωμένη με ηλικό θερμοσίφωνα, κλιματισμό, τηλεόραση κ.α. **Πληροφορίες τηλ. 22410-92785 και 22410-34583**

ΑΘΗΝΑ Ενοικιάζεται γκαρσονιέρα ρετιρέ στην Καλλιθέα οδός Ανδρομάχης κοντά στον ηλεκτρικό κατάλληλο για φοιτητές. Τηλ. 6978460340

ΕΝΟΙΚΙΑΖΕΤΑΙ κατάστημα στην Παλιά Πόλη πάροδος Σωκράτους 75. Πληρ. κ. Ελευθερία 69448057150, 69445436670, 22410 33219.

ΕΝΟΙΚΙΑΖΕΤΑΙ studio επιπλωμένο, ανακαινισμένο, με ηλιακό θερμοσίφωνο, ισόγειο, με κήπο, σε ήσυχη περιοχή κατά προτίμηση εκπαιδευτικούς, φοιτητές, στρατιωτικούς. **Τηλ. 6944231199**

ΕΝΟΙΚΙΑΖΕΤΑΙ διαμέρισμα 87 τ.μ. με δύο υπνοδωμάτια μεγάλη εντοιχιζόμενη κουζίνα με ψυγείο και ηλεκτρική κουζίνα μεγάλη σαλοτραπεζαρία και μεγάλες βεράντες, ανσανσέρ και πάρκινγκ. Τηλ. 6972764614 - 6973753556

ΕΝΟΙΚΙΑΖΕΤΑΙ δωμάτιο επιπλωμένο που διαθέτει ψυγείο, ατομικό μπάνιο, βεράντα με θέα στη θάλασσα, στο κέντρο της πόλης της Ρόδου (περιοχή «ΕΛΛΗ»). Στο **μηνιαίο** μίσθωμα περιλαμβάνεται η κατανάλωση νερού, ηλεκτρ. Ρεύματος και Δημ. φόροι. Πληροφορίες στο τηλ. 2241020012 (ώρες 10 π.μ-3μ.μ., 7μ.μ-10μ.μ.)

ΕΝΟΙΚΙΑΖΕΤΑΙ διαμέρισμα δύο υπνοδωματίων, σαλοτραπεζαρίας, κουζίνας και μπάνιου σε άριστη κατάσταση επί της οδού Παπαλουκά 17. Πληροφορίες τηλ. 22410 36969 και 22450 31233.

ΕΝΟΙΚΙΑΖΟΝΤΑΙ πλήρως επιπλωμένες γκαρσονιέρες με μπαλκόνι και χωρίς στο Ροδίνι - Κυρώ της Ρω 13. Λογικές τιμές. Πληροφορίες κινητό 6947 078287 και 22410 74762.

ΕΝΟΙΚΙΑΖΕΤΑΙ εξοχική κατοικία 3 υπνοδωματίων, σαλοτραπεζαρίας, κουζίνας και λοιπόν βοηθητικών χώρων, λουξ κατασκευής με ηλιακό θερμοσίφωνο επί της επαρχιακής οδού Ρόδου-Λίνδου αρ. 91 κοντά στο Γκόλφ Αφάντου, 600 μέτρα από την παραλία Αφάντου. Πληροφορ. τηλ. 22410-33774, 34123, κιν. 6948528799

ΕΝΟΙΚΙΑΖΕΤΑΙ ή **ΠΩΛΕΙΤΑΙ** μαγαζί για επαγγελματικό χώρο ή αποθήκη 102 τ.μ. περιοχή Ανάληψη, Ζαννή 2 τηλ. 6947 941026.

ΕΝΟΙΚΙΑΖΕΤΑΙ στη Μαλώνα παραδοσιακή μονοκατοικία με αυλή, πέργκολα επιπλωμένη και εξοπλισμένη. Ολα καινούρια, με ηλιακό για όλο το χρόνο. Ενοίκιο 300 ευρώ το μήνα. Πληρ. τηλ. 2241031376 -6932320011

ΕΝΟΙΚΙΑΖΟΝΤΑΙ στην Κάλυμνο στο κέντρο της Πόθιας (κοντά στο Super Market Βιδάλης), σε διόροφη νεόκτιστη μονοκατοικία, δύο καινούργια δίχωρα διαμερίσματα, πλήρως επιπλωμένα και εξοπλισμένα (με οικιακό εξοπλισμό και κλιματιστικό ψύξη-θέρμανση) με τριφασικό ρεύμα και συνδεδεμένα στο αποχετευτικό. **Πληρ. Τηλ. 6945046312 και 6945717905**

ΕΝΟΙΚΙΑΖΕΤΑΙ: Στην Ιαλυσό πλησίον στάσης Παρασκευά, επί της οδού Ι. Οικονομίδη, αριθμός 6 διώροφη μεζονέτα, επιφάνειας 60 τ.μ. σε συγκρότημα 4 κατοικιών, πλήρως επιπλωμένη, με ηλιακό θερμοσίφωνα και κλιματισμό σε όλα τα δωμάτια, τηλεόραση, πλυντήριο κ.α. **Πληροφορίες τηλ. 22410-92785 και 22410-34583**

ΕΝΟΙΚΙΑΖΕΤΑΙ επιπλωμένο διαμέρισμα στο Ηράκλειο για φοιτητές στην περιοχή Καμαράκι. Τηλ. 22410-29452, 6977896444.

ΑΥΤΟΚΙΝΗΤΑ

ΠΩΛΕΙΤΑΙ ολοκαίνουργη VESPA 150cc με 1800 χιλ. με την εγγύηση. Χρώματος μαύρο. Τηλ. 6932090167 κ. Δημήτρης.

ΠΩΛΕΙΤΑΙ NIVA 4X4 1.600 Τηλ. 22410 20836

ΠΩΛΕΙΤΑΙ αυτοκίνητο μάρκας SEAT GREDOS GLX MODEL 89 Πληρ. τηλ: 6942780037

ΠΩΛΕΙΤΑΙ FORD KA, Μοντέλο του 2002, 1300cc, 23.000 χλμ., ατρακάριστο, κόκκινο χρώμα, με A/C, κεντρικό κλείδωμα, ηλεκτρικά παράθυρα, σε αρίστη κατάσταση. Πληρ. τηλ. 6932317378 Απογευματινές ώρες κα. Νατάσα

ΠΩΛΕΙΤΑΙ BMW R25/3 του 1954 ανακατασκευασμένη σε καλή κατάσταση 3.800 ευρώ με αξεσουάρ. Τηλ. 6972094172

ΠΩΛΕΙΤΑΙ Ford Escort Γαμπρλει 1980 άσπρο 2.000 ευρώ Τηλ. 6944 38 19 66

ΠΩΛΕΙΤΑΙ μηχανή YAMAHA X.T.600, μοντέλο 02 πρώτο χέρι, 4600 χιλ. **Τηλ. 6944445345**

ΠΩΛΕΙΤΑΙ I.X. DAIHATSU CUORE του 1987 σε καλή μηχανική κατάσταση. Τιμή 400 ευρώ. Πληρ. τηλ. 6947827019

ΠΩΛΕΙΤΑΙ μηχανή BMW 1150 κυβικά 6S1150, μοντέλο 2002 σε τιμή 10.000 ευρώ με δυνατότητα χρηματοδότησης. Πληρ. Σπύρος 6937 199233

ΠΩΛΕΙΤΑΙ μηχανή TDM YAMAHA 850 cc μοντέλο 2000 Β' εξάμηνο σε άριστη κατάσταση. Φυλάσεται σε γκαράζ. Δεκτός κάθε έλεγχος. Πληρ. τηλ. 6947825286

ΖΗΤΕΙΤΑΙ άτομο χωρίς στρατιωτικές υποχρεώσεις για να εργασθεί σε Βουλκανιζατέρ. Πληρ. τηλ. 38889

ΠΩΛΕΙΤΑΙ αυτοκίνητο IBIZA 1300 c.c. χρώμα κόκκινο, άδεια κυκλοφορίας, Νοέμβριος'93, 4.000 ευρώ. Φυλάσσεται σε γκαράζ. Πληροφορίες: 6946 796191.

ΠΩΛΕΙΤΑΙ: μοτοσικλέτα KAWASAKI GPz400R μοντ. '89, από ιδιώτη. Πληρ.: 22410-66304, 31560, 6946283008

ΠΩΛΕΙΤΑΙ Pegeut 504 σε πολύ καλή κατάσταση. Σε τιμή ευκαιρίας 1200 ευρώ. Καινούργια λάστιχα MICHELEN καινούργιο ψυγείο και καινούργια μπαταρία και ταπετσαρία. Μπλέ χρώμα ακριλικό. Πληρ. τηλ. 2241020807

ΖΗΤΟΥΝ ΠΡΟΣΩΠΙΚΟ

ΖΗΤΕΙΤΑΙ Υπάλληλος για κατάστημα, να οδηγεί μηχανάκι, ηλικίας περίπου 16-18 ετών. Τηλ. 22410 32225

ΑΠΟ ΤΑ ΥΠΕΡΜΑΡΚΕΤ ΣΠΑΝΟΣ ζητείται κρεοπώλης με προϋπηρεσία για εργασία. Πληροφορίες στα τηλέφωνα: 2241060730.

ΖΗΤΟΥΝΤΑΙ οδηγοί με δίπλωμα 3ης κατηγορίας Τηλ. επικοινωνίας 22410-60345

ΖΗΤΕΙΤΑΙ από εστιατόριο στην Παλιά Πόλη μάγειρας. Σπαστό ωράριο. Πληροφορίες κ. Κώστα τηλ. 6948 587301

Μάγειρας, βοηθός μαγείρου, λαντζιέρα, αποθηκάριος, σερβιτόρος - βοηθός σερβιτόρου, πιτσαδόρος, ψήστης, βοηθός λογιστού, ταμίας. Τηλ: 22410 22282. Κος Βαγγέλης: 6948587305, Κος Κώστας 6948587300

ΖΗΤΕΙΤΑΙ κοπέλα να εργασθεί ως βοηθός λογιστής σε Ανώνυμη Εταιρεία. Προϋπηρεσία απαραίτητη. Για πληροφορίες στα τηλ. 22410-34900-77745.

ΖΗΤΕΙΤΑΙ πωλήτρια ηλικίας έως 25 ετών με γνώσεις ξένων γλωσσών για μόνιμη απασχόληση σε γνωστό κατάστημα εμπορίας ρούχων. Πληρ. τηλ. 222410 70402

ΖΗΤΕΙΤΑΙ κοπέλα ως οικιακή βοηθός και για απασχόληση παιδιών 2 ετών και 6 μηνών αντίστοιχα. 2 απογεύματα την εβδομάδα και τις Κυριακές. Πληρ. τηλ. 6944 202409

ΕΝΟΙΚΙΑΖΟΝΤΑΙ ΔΙΑΜΕΡΙΣΜΑΤΑ

ΕΝΟΙΚΙΑΖΟΝΤΑΙ διαμερίσματα 75 τ.μ. (2 δωμάτια και σαλόνι) σε άριστη κατάσταση, στο κέντρο της Ιαλυσού. Πληροφορίες τηλ: 22410-77898 κ. Πιρπιρής

ΕΝΟΙΚΙΑΖΟΝΤΑΙ ΔΙΑΜΕΡΙΣΜΑΤΑ

Ενοικιάζονται πολυτελή επιπλωμένα διαμερίσματα των 55 τ.μ. πάροδος Αμερικής με όλο τον απαραίτητο εξοπλισμό.
Πληροφορίες: Τηλ. 22410-85502 κ. Φανιουδάκη

ΕΝΟΙΚΙΑΖΟΝΤΑΙ

Ενοικιάζονται γκαρσονιέρες στο Χαράκι για τον χειμώνα από τον Οκτώβριο έως τον Μαΐο.
Τηλ. 2244051021 - 51628 Κυρία Ανθή

ΖΗΤΕΙΤΑΙ

Κοπέλα για να προσέχει παιδί 20 μηνών.
Ωράριο απασχόλησης πρωί και απόγευμα.
Μισθός 500 ευρώ.
Αποκλείονται αλλοδαπές.
Πληροφορίες 6944182882.

ΖΗΤΕΙ εργασία έμπειρος μάγειρας για ελληνική κουζίνα. Πληρ. τηλ. 6946266904 κ. ΘΟΔΩΡΑ.

ΖΗΤΕΙΤΑΙ εσωτερική οικ. βοηθός για να προσέχει ζευγάρι ηλικιωμένων με πλήρες ωράριο στ' Αφάντου. Πληρ.:22410 53038, 66304, 31560, 6946283008, 6972419715, 6936277851. Ηλ. ταχ. (e-mail): Dnetwork@SoftHome.net

ΖΗΤΟΥΝΤΑΙ πωλήτριες από χρυσοχοείο. Ξένη γλώσσα απαραίτητη. Διεύθυνση 6ο χλμ λεωφόρου Καλλιθέας. Τηλ. (22410) 67375, 67014, 69448585302.

ΣΟΒΑΤΖΗΣ υπήκοος Ρουμανίας αναζητεί πρωινή εργασία. Τηλ. 6976385621

ΖΗΤΕΙΤΑΙ από το Υπερμάρκετ ΣΠΑΝΟΣ έμπειρος,κρεοπώλης. Μισθός ικανοποιητικός. Τηλ. για πληροφορίες 2241060730

ΖΗΤΟΥΝΤΑΙ άτομα για να εργασθούν σε γραφείο ενοικιάσεως αυτ/των με γνώση της γερμανικής ή αγγλικής. Πληρ. τηλ. 22410 51171, 6936656816.

ΑΜΕΣΑ ζητούνται για κάλυψη θέσεων άτομα για δουλειά από το σπίτι τους. Όχι κατασκευές, όχι τηλεμάρκετιγκ-πλασιέ. Εισόδημα τουλάχιστον 600 ευρώ-3.000 ευρώ μηνιαία. Πληροφορίες: 2310/516-226

ΚΥΡΙΟΣ ζητά απογευματινή απασχόληση σαν επιβλέπων παντού και για όλα στη Ρόδο. Τηλ. 6946830563

ΖΗΤΕΙΤΑΙ πωλήτρια για κατάστημα ρούχων στην Παλιά Πόλη Τηλ. 6937 818177 κ. Κώστα

ΖΗΤΕΙΤΑΙ μάγειρας και βοηθός μαγείρου πεπειραμένοι για εστιατόριο στην Λίνδο. Τηλ. 6977 444683

ΖΗΤΕΙΤΑΙ υπάλληλος για δωδεκάμηνη απασχόληση από πρακτορείο ταξιδίων Απαιτούμενα προσόντα: απόφοιτοι τουριστικής σχολής, ξένες γλώσσες, γνώση Η/Υ. Ηλικία ως 25 ετών Ανάλογη προϋπηρεσία θα ληφθεί υπ' όψιν. Αποστολή βιογραφικών στην ταχ. θυρίδα 451

ΨΑΧΝΕΤΕ ΓΙΑ ΕΡΓΑΣΙΑ; Από ταχύτατα αναπτυσσόμενη εταιρεία ζητούνται άτομα για την στελέχωση ηγετικών θέσεων. Από 700-2.800 ευρώ μηνιαίως. Για πληροφορίες καλέστε στο τηλ. κέντρο 2271081063

ΖΗΤΟΥΝΤΑΙ άτομα για δουλειά από το χώρο τους. Εκπληκτική συνεργασία! Κέρδη τουλάχιστον 3.000 ευρώ/μηνιαία. Τηλ. 2310 516281.

ΔΙΑΦΟΡΑ

ΟΔΗΓΟΣ ΤΑΞΙ με δίπλωμα Γ' κατηγορίας, και ειδικής αδείας ζητεί εργασία. Τηλ. 6979370487

ΚΥΡΙΑ ζητά εργασία, οιδέρωμα ή μπέϊμπι σίτερ. Τηλ. 6997 223321 Δανάη

ΠΩΛΕΙΤΑΙ σκάφος μηχανοκίνητο BAVARIA 330/2001 με πολλά extra. **Πληροφ. τηλ. 6937307822**

ΠΩΛΕΙΤΑΙ ράδιο-cd αυτοκινήτου Clarion σε πολύ καλή τιμή. Πληρ. τηλ: 6932 107298 Ωρες 19:00-21:00

ΕΜΠΕΙΡΟΤΕΧΝΗΣ ελαιοχρωματιστής αναλαμβάνει παντός είδους ελαιοχρωματισμούς. Τηλ: 6946204157

ΠΡΟΣΦΕΡΩ μασάζ στον χώρο μου και στον χώρο σας. Ολγα. Τηλ. 6972902821

ΠΩΛΕΙΤΑΙ κρεβάτι (κουκέτα) ενσωματωμένη με ντουλάπα, γραφείο 450 ευρώ.

ΨΗΦΙΑΚΗ φωτογραφική μηχανή CANON ελάχιστα μεταχειρισμένη, με το κουτί και όλο τον εξοπλισμό της, 9 x zoom, usb, λήψη video, σύνδεση με τηλεόραση, δυνατότητα manual focus, αργές ταχύτητες, 9shooting modes, περιλαμβάνεται κάρτα μνήμης. Τιμή συζητήσιμη. Τηλ. 6947-401508 κος. Γιώργος

ΠΩΛΕΙΤΑΙ: Μονάδα με γκαστρωμένες αγελάδες και με γάλα μαζί, 30 τόνους ποσόστωση, 6 δικαιώματα για αγελάδες. Τηλ. 75739 μετά τις 5.00μ.μ.

CHIEMSEE

Λόγω τέλους εποχής σε όλα τα καλοκαιρινά είδη - collection έκπτωση 50%. Σωκράτους 85 Παλιά Πόλη. Τηλ. 22410 32507

ΠΩΛΟΥΝΤΑΙ α) μεταχειρισμένος καναπές - κρεβάτι που γίνεται και διπλό με τα στρώματά τους β) ντουλάπα δίφυλλη και γ) Η/Υ με εκτυπωτή και σαρωτή (SCANNER). Τιμή ευκαιρίας. Πληροφορίες κινητό 6942 090720 και 22410 74762.

ΠΩΛΟΥΝΤΑΙ: Στρώματα νερού, στρώματα ηλεκτρομασάζ, συντριβάνια, διακοσμητικοί καταρράκτες, συσκευές παθητικής γυμναστικής, μικροπισίνες, υδρομασάζ, μικροκαμπίνες χαμάμ. Τηλ. 6932164962

ΑΝΑΖΗΤΩ στη Ρόδο επαγγελματία συνεργάτη για την προώθηση, διάθεση του CD Πανοράματος Ρόδου (Panoround Rodos)! Παρακαλώ όπως επικοινωνήσετε μαζί μου (στα Αγγλικά ή Γερμανικά) στην ηλεκτρονική διεύθυνση: sales@panoround.com.

ΕΝΟΙΚΙΑΖΕΤΑΙ μισή βάρδια ταξί. Τηλ. 6944 267931

Άλλαξε τη ζωή σου τώρα! Με 2-4 ώρες/ημέρα κέρδισε από 1.000 - 3.000 ευρώ/μήνα και ξεκίνα να κάνεις τα όνειρά σου πραγματικότητα! Τηλ. 2310 516 226

ΠΩΛΕΙΤΑΙ μπαρ (ημικυκλικό) 1,50 μ. 400 ευρώ. Τηλ. 6973 394166

ΠΩΛΟΥΝΤΑΙ δύο ηλ. υπολογιστές φορητοί Compaq Contura 3/25, 12 Mb, R.A.M., F.D.D. 1,44 Mb και Compaq Winbook με CD-Rom οδηγό, έγχρωμη οθόνη, ενσωματωμένο modem, Windows 98 ελληνικά, Word & Excel 97, Outlook 98, πρόγραμμα δακτυλογράφησης και πολλά προγράμματα. Επίσης πωλείται κινητό Alcatel πολύ μικρών διαστάσεων με δόνηση και ανοικτή ακρόαση. Πληρ.: 22410 66304, 31560, 6946283008, 6972419715, 6936277851. Ηλ. ταχ. (e-mail): Dnetwork@SoftHome.net

ΠΩΛΕΙΤΑΙ: Επαγγελματική φούσκα (2.10) μοτέρ 1,5. Ακρησιμοποίητα σε τιμή ευκαιρίας. Τηλ. 22410 -39268 και 6994217168

ΠΩΛΕΙΤΑΙ ένα κινητό τηλέφωνο PANASONIC GD 87 σε πολή καλή κατάσταση μαζί με φορτιστή, φορτιστή αυτοκινήτου, καλώδιο USB για σύνδεση με ηλεκτρονικό υπολογιστή και δύο αυθεντικά παιχνίδια PS 2 (DRC 2, Silenthill 2) Τιμή 200 ευρώ. Πληρ. τηλ. 6937268749.

ΠΩΛΟΥΝΤΑΙ διθέσιος καναπές που γίνεται κρεβάτι 170 ευρώ, επίσης ένα ολοκαίνουργιο κρεβάτι 5 μηνών 1,40x2,00 200 ευρώ χωρίς στρώμα ή με στρώμα ορθοπαιδικό 370 ευρώ. Τηλ. 6942 711996

ΠΩΛΕΙΤΑΙ ηλεκτρικό επαγγελματικό grill αχρησιμοποίητο, λόγω έλλειψης χώρου. Πληροφορίες στο: 2241039275 - 6936761262

ΠΩΛΟΥΝΤΑΙ ΣΕ ΑΡΙΣΤΗ ΚΑΤΑΣΤΑΣΗ: 1) Καναπές που γίνεται διπλό κρεβάτι και έξτρα στρώμα αφρολέξ: 300 ευρώ **2)** 4 ντουλάπες από μελαμίνη σφενδάμου, διαστάσεις 2X1: 100 ευρώ εκάστη **3)** Διπλό κρεβάτι NEOSET 1,60x2,00μ., με στρώμα ανατομικό GALAXY: 250 ευρώ **4)** Κουζίνα PITSOS P1 7602 ws: 200 ευρώ **5)** Ψυγείο ELCO DE -29 TROPIC: 200 ευρώ. **6)** Πλυντήριο ρούχων PITSOS VARIO 700: 150 ευρώ. Παρακαλούμε επικοινωνήστε σύντομα στο 6932729845 και το 22410 29094

ΤΡΑΚΤΕΡΑΚΙΑ KUBOTA (4X4) ΙΑΠΩΝΙΑΣ από (12HP) έως (35HP) με φρέζα από (1400 ευρώ). Πώληση Χονδρική - Λιανική Τηλ.: (2310) 512-418, (2310) 510-068 http://www.hasapetis.gr

YOGA

Για το μυαλό, το Σώμα και το πνεύμα

Ολες οι ηλικίες και οι σωματότυποιείναι ευπρόσδεκτοι. Η γιόγκα δεν είναι ανταγωνιστική. Σε διδάσκει πως ν' ανταποκρίνεσαι στις ανάγκες του σώματός σου. Τιμή μαθήματος 5 ευρώ. Μηνιαία πληρωμή δεκτή. Τηλ.: 6946984511

ΠΩΛΕΙΤΑΙ: Κάρτα μνήμης 64 MB δισκέτα Σκληρός Δίσκος 7,5 GB DVD ROM 16x, CD ROM 52x. Τροφοδοτικό κουτί για Celleron 533 MHZ. Τιμή πώλησης: 50 ευρώ. Τηλ.: 6945 903436.

ΜΑΘΗΜΑΤΑ

ΜΑΘΕΤΕ ΡΩΣΙΚΑ! Παραδίδονται μαθήματα Ρωσικής γλώσσας από μέλος του Συλλόγου Καθηγητών Ρωσικής Φιλολογίας, με χρήση νέας αποτελεσματικής μεθοδολογίας. Πληροφορίες: Τηλ. 6978195931.

ΑΓΓΛΙΚΑ

ΚΑΘΗΓΗΤΡΙΑ ΑΓΓΛΙΚΩΝ με BACHELOR του πανε/μίου Τέξας της Αμερικής παραδίδει ιδιαίτερα μαθήματα κατ' οίκον ή και στο χώρο σας. Σε σας, που ασχολείστε με τουριστικά επαγγέλματα και θέλετε να αξιοποιήσετε τους χειμερινούς μήνες ώστε να είστε άριστα καταρτισμένοι με το άνοιγμα της σεζόν. Ειδικές προσφορές σε μικρούς μαθητές. Τιμή έκπληξη στα αδέλφια. Πληρ. τηλ. 2241038350

ΜΑΘΗΜΑΤΙΚΑ, Φυσική, Χημεία, παραδίδονται σε μαθητές Γυμνασίου - Λυκείου, από απόφοιτο Α.Π.Θ., σε ιδιαίτερα ή ολιγομελή τμήματα. Τηλ. 22410.21963 Κιν. 6947-401508

ΚΑΘΗΓΗΤΗΣ ΓΕΡΜΑΝΙΚΩΝ παραδίδει μαθήματα κατ' οίκον. Εντατικά μαθήματα για αυτούς που ασχολούνται με τον τουρισμό. Πληρ. τηλ. 2241091163 κ. Λαζαρίδης, ώρες 7-9μ.μ.

ΜΑΘΗΜΑΤΑ Αγγλικών, Πληροφορικής (Βασ. Εννοιες, Χρήση Υπολογιστή κ.λ.π.) & Εμπ. Εφαρμογών (Singular Eurofasma, Manager, ΚΕΦΑΛΑΙΟ κ.λ.π.) παραδίδονται από πτυχιούχο Λογιστή Τ.Ε., κάτοχο Michigan P.C.E., με μεγάλη εκπαιδευτική πείρα. Ιδαίτερα ή ολιγομελή τμήματα, υπεύθυνη προετοιμασία για εξετάσεις. Τιμές προσιτές. Πληροφορίες Τηλ. - Fax: 22410-31560, 66304, 6945283008, 6972419715, 6936277851 Ηλ. Ταχ. (e-mail): Dnetwork@SoftHome.net

ΠΑΡΑΔΙΔΟΝΤΑΙ μαθήματα Πληροφορικής & Αγγλικών με χρήση πολυμέσων όλων των επιπέδων από έμπειρο καθηγητή πτυχιούχο Michigan Proficiency σε τμήματα ή μεμονωμένα. Επίσης γίνονται μεταφράσεις & δακτυλογραφήσεις κάθε τύπου κειμένου. Τιμές προσιτές. Πληρ. 22410 66304, 31560, 6946 283008, 6972419715, 6936277851. Ηλ. Ταχ. (e-mail) : emmanoue@otenet.gr

ΑΠΟΦΟΙΤΟΣ Αριστοτελείου Πανεπιστημίου Θεσ/νίκης, τμήματος Μαθηματικών παραδίδει μαθήματα Μαθηματικών-Φυσικής-Χημείας. Επίσης αναλαμβάνει προετοιμασία υποψηφίων για τράπεζες κ.τ.λ..Τηλ. 22410.21963 & 6947-401508

ΠΑΡΑΔΙΔΟΝΤΑΙ μαθήματα Εμπ. Εφαρμογών (Singular Manager, Eurofasma, Unisoft Εσοδα-Εξοδα, ΚΕΠΥΟ, ΚΕΦΑΛΑΙΟ, κ.λ.π., Πληροφορικής & Αγγλικών με χρήση πολυμέσων όλων των επιπέδων από έμπειρο Λογιστή Τ.Ε. - καθηγητή πτυχιούχο Michigan Proficiensy σε τμήματα ή μεμονωμένα. Επίσης γίνονται μεταφράσεις & δακτυλογραφήσεις κάθε τύπου κειμένου. Τιμές προσιτές. Πληρ.: 22410-66304, 31560, 6946283008, 6972419715, 6936277851. Ηλ. ταχ. (e-mail): Dnetwork@SoftHome.net

ΚΑΘΗΓΗΤΡΙΑ ΓΕΡΜΑΝΙΚΗΣ ΦΙΛΟΛΟΓΙΑΣ πτυχιούχος Αριστοτελείου Πανεπιστημίου Θεσσαλονίκης. Παραδίδει μαθήματα όλων των επιπέδων. Πληρ. Τηλ. 2241036745, Κιν. 6978019323

ΠΩΛΗΣΕΙΣ ΑΚΙΝΗΤΩΝ

ΠΩΛΕΙΤΑΙ οικόπεδο στα Κρητικά 3.000 τ.μ. οικοδομήσιμο. Τηλ. 6936271471.

ΠΩΛΕΙΤΑΙ fast food στην περιοχή Κολυμπίων, πλήρως εξοπλισμένο. Πληρ. τηλ. 2410 56038

ΠΩΛΕΙΤΑΙ ισόγειο διαμέρισμα καθαρό 81 τ.μ. καινούργιο, ακατοίκητο επί της οδού 28ης Οκτωβρίου 26. Τηλ. 91141 και 6972826627

ΠΩΛΕΙΤΑΙ χωράφι στον Αρχάγγελο στη θέση «Μαλά» επιφανείας 1.100 τετρ. μέτρων. Πληρ. τηλ. 2244051266

ΠΩΛΟΥΝΤΑΙ 2 διαμερίσματα στη Λάρδο 105 τ.μ. έκαστο στην τιμή 352.164 ευρώ και τα δύο μαζί, πολυτελούς κατασκευής. Τηλ. 6938644166

ΠΩΛΕΙΤΑΙ Ημιυπόγειο διαμέρισμα 60 τ.μ. κουζίνα, κρεββατοκάμαρα, σαλόνι, W.C., με μεγάλη αυλή. Τιμή 40.000 ευρώ. Πληρ. τηλ. 96974, 20544 Θεόφιλος μετά τις 5 το απόγευμα

ΠΩΛΕΙΤΑΙ αποθήκη 170 τ.μ. εντός πόλεως Ρόδου κατάλληλη και για κατοικία. Ανταλλάσσεται και με ακίνητο στην Αττική. Πληρ. Τηλ. 6946 559539-210.2835963

ΠΩΛΕΙΤΑΙ αργυροχρυσοχοείο στο κέντρο της πόλης με ή χωρίς εμπόρευμα έτοιμο προς λειτουργία. Τηλ: 6936915551

ΠΩΛΕΙΤΑΙ διαμέρισμα 85 τ.μ. πλήρως ανακαινισμένο Μιχ. Πετρίδη 96. Τιμή 83.000 Ευρώ. Τηλ: 6942409776, 6945795224

ΠΩΛΕΙΤΑΙ στον Πειραιά στην περιοχή Καλλίπολη δίπλα στη θάλασσα τριάρι εικοσαετίας 2ου ορόφου σε άριστη κατάσταση φρεσκοβαμμένο τιμή 116.000 Ευρώ τηλ. 210-2530132 - 6948519610

Πωλείται Βιοτεχνικός χώρος 560m2. Ισόγειο μαζί με οικία στον 1ο όροφο 230m2 επί της λεωφ. Ρόδου - Λίνδου (Ρόδος - Φαληράκι) με δυνατότητα επέκτασης στα 2000m2. Πληροφορίες τηλ. 22410-65711. Ωρες από 9:00 - έως 15:00

ΠΩΛΕΙΤΑΙ μάντρα στη Μαλώνα με 150 κατσίκες και 100 δικαιώματα. Πληρ. τηλ. 22440 51698.

ΠΩΛΕΙΤΑΙ κατάστημα επί της Αλ. Διάκου 17 τ.μ. με δικό του προαύλιο στην τιμή των 11.000.000 δρχ. Τηλέφωνο 22410 30550.

ΠΩΛΕΙΤΑΙ διαμέρισμα στην Ιαλυσό 3 δωματίων δευτέρου ορόφου, δάνεια δεκτά και ευκολίες πληρωμής. Τηλ. 6948209098, 6932613242

ΖΗΤΕΙΤΑΙ Ενα μικρό οικόπεδο 200 έως 500 τ.μ. στα Κρητικά, στα Μήδεια, στο Μόντε Σμιθ ή στην Ηλία Βενέζη (ή σε περιοχές εκεί γύρω). Τηλ. 6944 381966

ΠΩΛΕΙΤΑΙ διαμέρισμα τριάρι με ηλιακό και τζάκι και τον αέρα δικό του στην Ανάληψη. **Τηλ. 6972228836**

ΠΩΛΟΥΝΤΑΙ
ΣΠΙΤΙ ΜΑΛΩΝΑ
ΟΙΚΟΠΕΔΟ ΜΑΛΩΝΑ 132 τ.μ.
ΟΙΚΟΠΕΔΟ ΚΑΤΩ ΑΛΩΝΙΑ
ΜΑΛΩΝΑ 250 τ.μ.
ΓΙΑΛΙΑ ΧΩΡΑΦΙ 2320 τ.μ.
ΠΟΤΑΜΙΑ ΜΑΛΩΝΑ 530 τ.μ.
ΤΗΛΕΦΩΝΟ 22410 51219
ΚΙΝΗΤΟ 6939356340

ΠΩΛΕΙΤΑΙ σπίτι στην Παλιά Πόλη με αυλή. Τηλ. 6936271471.

ΚΑΡΑΚΟΝΕΡΟ Διαμερίσματα λουξ κατασκευής απεριόριστη θέα (ισόγειο 111 Μ2 Α' Όροφος 111 Μ2, Α' όροφος 96 Μ2 x 550 τ.μ. Δρχ. Β' όροφος 90 Μ2), Ακίνητα νέας χιλιετίας κα MITTON 22410 22142 κιν. 6945 668060

ΟΙΚΟΔΟΜΙΚΕΣ ΕΠΙΧΕΙΡΗΣΕΙΣ ΔΙΑΚΟΓΕΩΡΓΙΟΥ ΚΑΛΛΙΣΤΟΣ

ΕΘΝ. ΑΝΤΙΣΤΑΣΕΩΣ 11 (πρώην Αννης Μαρίας)

ΠΩΛΗΣΕΙΣ ΔΙΑΜΕΡΙΣΜΑΤΩΝ ΚΑΤΑΣΤΗΜΑΤΑ -ΑΠΟΘΗΚΕΣ ΑΝΤΑΛΛΑΓΕΣ ΑΚΙΝΗΤΩΝ - ΑΓΟΡΕΣ ΟΙΚΟΠΕΔΩΝ ΑΝΑΛΑΜΒΑΝΟΥΜΕ ΑΝΤΙΠΑΡΟΧΕΣ

Πωλούνται διαμερίσματα λουξ κατασκευής με απεριόριστη θέα. Τα διαμερίσματα διαθέτουν θωρακισμένες πόρτες - εντοιχισμένες κουζίνες - ντουλάπες - εντοιχισμένο νιπτήρα με ντουλάπι - κεντρική θέρμανση αυτόνομη - ανοιγόμενα ανακλινόμενα κουφώματα με διπλά τζάμια - σίτες - ρολά - υδραυλικό ασανσέρ - τριφασικό ρεύμα.

Ολοι οι χώροι σπατουλαριστοί - εσωτερικές πόρτες M.D.F. με σχέδιο.

ΓΡΑΦΕΙΑ ΙΑΤΡΕΙΑ

1) Επί της οδού Μεγ. Κων/νου - Κων/νου Παλαιολόγου των 80 τ.μ.
2) Επί της οδού Κων/νου Παλαιολόγου και Θεοτοκοπούλου 60-80 τ.μ.
3) Επί της οδού Ρήγα Φεραίου στο πάρκο 60-80-100 τ.μ.

ΚΑΤΑΣΤΗΜΑΤΑ

1) Επί της οδού Κων/νου Παλαιολόγου και Θεοτοκοπούλου 60-80 τ.μ.
2) Επί της οδού Λεωφόρου Καλλιθέας (Καρακόνερο) 90 τ.μ.

ΔΙΑΜΕΡΙΣΜΑΤΑ

1) Επί της οδού Χρ. Φέσσα (Κάθετος Αποστ. Παύλου) 90τ.μ. τριάρια.

Επίσης οροφοδιαμερίσματα των 90 τ.μ. (οικοδομή μόνο τριών διαμερισμάτων).

ΟΙΚΟΔΟΜΕΣ

1) Οικοδομή επί της οδού Πτολεμαίων και Χρ.Φέσσα των 117-125 τ.μ.
2) Οικοδομή υπό ανέγερση επί της οδού Ρήγα Φεραίου στο Πάρκο.Διαμερίσματα τριάρια - τεσσάρια.
3) Οικοδομή υπό ανέγερση επί της οδού Κ. Παλαιολόγου και Θεοτοκοπούλου. Διαμερίσματα δυάρια - τριάρια - τεσσάρια - καταστήματα.
5) Επί της οδού Β. Ηρακλείου οικοδομή τεσσάρων διαμερισμάτων. Οροφοδιαμερίσματα των 133τ.μ. Η οικοδομή έχει πιλοτή για πάρκινγκ

ΑΠΟΘΗΚΕΣ

1) Πλησίον Στέλιου Κωτιάδη των 130τ.μ.
2) Στη Λεωφόρο Καλλιθέας (Καρακόνερο) των 80-300τ.μ.

• Οι πωλήσεις μπορούν να γίνουν και με όλα τα Δάνεια Τράπεζας και οργανισμών.
• Αναλαμβάνουμε ΑΝΤΙΠΑΡΟΧΕΣ και Αγορές οικοπέδων. • Δεχόμαστε ανταλλαγές ακινήτων.

ΠΛΗΡΟΦΟΡΙΕΣ: ΔΙΑΚΟΓΕΩΡΓΙΟΥ ΚΑΛΛΙΣΤΟΣ
ΤΗΛΕΦΩΝΟ: 29318 - 34598 - ΤΗΛ. 78501 - 78502

ΑΠΟ ΤΟ ΥΠΟΠΡΑΚΤΟΡΕΙΟ ΕΦΗΜΕΡΙΔΩΝ ΑΘΗΝΑΪΚΟΥ ΤΥΠΟΥ

ΑΡΓΟΣ - Π.Γ. ΙΩΑΝΝΙΔΗΣ

ΖΗΤΟΥΝΤΑΙ

ΟΔΗΓΟΙ ΓΙΑ 12ΜΗΝΗ ΕΡΓΑΣΙΑ

ΘΑ ΠΡΕΠΕΙ ΝΑ ΕΧΟΥΝΕ:
1. Δίπλωμα Γ' Κατηγορίας.
2. Με προϋπηρεσία σαν οδηγοί.
3. Επιθυμητή ηλικία έως 35 χρόνων.
4. Χωρίς στρατιωτικές υποχρεώσεις.

Για περισσότερες πληροφορίες
Υπόψη κ. Ιωαννίδη
Τηλ. 22410 24018 Πρωινές ώρες

ΠΩΛΕΙΤΑΙ
ΝΕΟΔΜΗΤΗ ΟΙΚΟΔΟΜΗ

Πωλείται: **α)** Νεόδμητη οικοδομή στα Στεγνά Αρχαγγέλου με ακάλυπτο οικόπεδο και **β)** Διώροφη οικοδομή στην Αρχάγγελο. Πληροφορίες: τηλ. 22410 96114

ΓΡΑΦΕΙΟ ΤΕΛΕΤΩΝ & ΜΝΗΜΟΣΥΝΩΝ ΡΟΔΟΥ ΣΤΕΦΑΝΑ - ΣΤΟΛΙΣΜΟΙ

«ΑΜΕΡΙΚΑΝΟΥ»

Αμεση εξυπηρέτηση
ΟΛΟ ΤΟ 24ΩΡΟ

Αναλαμβάνουμε την τελετή
και με τα έξοδα
που χορηγούν τα ταμεία
χωρίς καμία επιβάρυνση
ΙΚΑ, ΤΕΒΕ, ΤΑΞΥ, ΔΗΜΟΣΙΟΥ,
ΛΙΜΕΝΙΚΩΝ, ΟΓΑ
και λοιπά ταμεία.

Τους ΑΠΟΡΟΥΣ ΔΩΡΕΑΝ
Πλατεία Βρούχου στη Μητρόπολη
Τηλέφωνα:28901 - 33400

ΝΤΕΤΕΚΤΙΒΣ

30 ΧΡΟΝΙΑ ΜΟΝΙΜΑ ΚΑΙ ΣΤΗ ΡΟΔΟ

35354

ΠΛΑΤΕΙΑ ΑΓΙΟΥ ΙΩΑΝΝΟΥ
Η ΛΥΣΗ!!!
ΣΕ ΚΑΘΕ ΣΑΣ ΠΡΟΒΛΗΜΑ

EXPRESS SECURITY

ΝΤΕΤΕΚΤΙΒΣ

Συνταξιούχος Αστυνομικός Ασφάλειας

ΑΝΑΛΑΜΒΑΝΟΥΜΕ
Υποθέσεις ανηλίκων,
οικογενειακές, προσωπικές κ.τλ.
ΔΙΑΘΕΤΟΥΜΕ ΤΑ ΠΛΕΟΝ ΣΥΓΧΡΟΝΑ ΟΠΤΙΚΟΑΚΟΥΣΤΙΚΑ ΣΥΣΤΗΜΑΤΑ

100% ΕΧΕΜΥΘΕΙΑ

ΡΩΜΗΣ 22, - ΡΟΔΙΝΙ • ΤΗΛ. 2241 0 68985
Κιν. 094 6997967

ΕΛΛΗΝΙΚΗ ΔΗΜΟΚΡΑΤΙΑ
ΠΕΡΙΦΕΡΕΙΑ ΝΟΤΙΟΥ ΑΙΓΑΙΟΥ
ΝΟΜΟΣ ΔΩΔΕΚΑΝΗΣΟΥ
ΝΟΜΑΡΧΙΑΚΗ ΑΥΤ/ΣΗ ΔΩΔΕΚΑΝΗΣΟΥ
Δ/ΝΣΗ ΜΕΤΑΦΟΡΩΝ ΚΑΙ ΕΠΙΚΟΙΝΩΝΙΩΝ
ΤΜΗΜΑ Κ.Τ.Ε.Ο.

Ταχ. Δ/νση: 6ο χιλ. Ρόδου - Λίνδου
Ταχ. Κώδικας 85100, Telefax: 22410 69544
Πληροφορίες: Γεώργιος Αργύρης-Κων/νος Χριστοφακής
Τηλέφωνο: 22410 65385 ΕΣΩΤΕΡΙΚΑ 22-23

ΠΡΟΓΡΑΜΜΑ ΠΡΟΣΚΛΗΣΗΣ ΓΙΑ ΔΙΕΝΕΡΓΕΙΑ ΤΕΧΝΙΚΟΥ ΕΛΕΓΧΟΥ ΟΧΗΜΑΤΩΝ ΜΕ ΕΔΡΑ ΤΟ Ν. ΔΩΔΕΚΑΝΗΣΟΥ

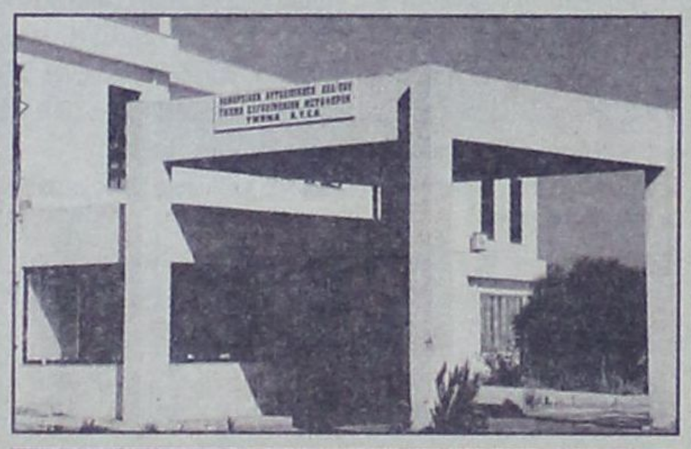

ΧΡΟΝΙΚΗ ΠΕΡΙΟΔΟΣ ΑΠΟ 01/11/2004 ΕΩΣ 31/12/2004	ΕΙΔΟΣ ΟΧΗΜΑΤΟΣ ΠΑΝΤΟΣ ΕΙΔΟΥΣ ΟΧΗΜΑΤΑ ΠΟΥ ΔΕΝ ΕΧΟΥΝ ΗΔΗ ΠΡΟΣΚΛΗΘΕΙ ΑΠΟ ΠΡΟΗΓΟΥΜΕΝΑ ΠΡΟΓΡΑΜΜΑΤΑ ΜΕ ΑΡΙΘΜΟΥΣ ΚΥΚΛΟΦΟΡΙΑΣ ΡΟΒ 6001 ΕΩΣ ΡΟΒ 6500
ΧΡΟΝΙΚΗ ΠΕΡΙΟΔΟΣ ΑΠΟ 01/11/2004 ΕΩΣ 30/06/2005	ΟΛΑ ΤΑ ΟΧΗΜΑΤΑ ΜΕ ΚΡΑΤΙΚΕΣ ΠΙΝΑΚΙΔΕΣ (ΚΗΥ-ΚΥ) ΑΝΕΞΑΡΤΗΤΩΣ ΕΙΔΟΥΣ ΚΑΙ (ΜΙΚΤΟΥ) ΒΑΡΟΥΣ ΤΑ ΟΠΟΙΑ ΠΡΩΤΟΚΥΚΛΟΦΟΡΗΣΑΝ ΣΑΝ ΚΑΙΝΟΥΡΓΙΑ (ΒΑΣΕΙ ΑΔΕΙΑΣ ΚΥΚΛΟΦΟΡΙΑΣ) ΠΡΙΝ ΑΠΟ ΤΗΝ 1-11-2000

**** Ο ΕΜΠΡΟΘΕΣΜΟΣ ΠΡΟΓΡΑΜΜΑΤΙΣΜΟΣ ΤΩΝ ΟΧΗΜΑΤΩΝ ΓΙΑ ΕΛΕΓΧΟ (ΡΑΝΤΕΒΟΥ) ΓΙΝΕΤΑΙ ΕΩΣ ΚΑΙ 15 ΗΜΕΡΕΣ ΠΡΙΝ ΤΗΝ ΗΜΕΡΟΜΗΝΙΑ ΛΗΞΗΣ ΤΟΥ ΠΡΟΓΡΑΜΜΑΤΟΣ ΠΡΟΣΚΛΗΣΗΣ ΚΑΙ ΩΣ ΕΚ ΤΟΥΤΟΥ Η ΥΠΗΡΕΣΙΑ ΟΥΔΕΜΙΑ ΕΥΘΥΝΗ ΦΕΡΕΙ ΓΙΑ ΤΗΝ ΕΠΙΒΟΛΗ ΤΥΧΟΝ ΠΡΟΣΑΥΞΗΣΕΩΝ

**** ΕΠΙΣΗΣ ΘΑ ΕΛΕΓΧΟΝΤΑΙ ΟΣΑ ΟΧΗΜΑΤΑ ΥΠΟΧΡΕΟΥΝΤΑΙ ΒΑΣΕΙ ΠΑΛΑΙΟΤΕΡΩΝ ΠΡΟΓΡΑΜΜΑΤΩΝ ΠΡΟΣΚΛΗΣΗΣ

Ε.Ν.
Ο ΠΡΟΪΣΤΑΜΕΝΟΣ
ΧΑΤΖΗΚΩΝΣΤΑΝΤΙΝΟΥ ΑΝΤΩΝΙΟΣ
ΜΗΧΑΝΟΛΟΓΟΣ - ΜΗΧΑΝΙΚΟΣ

TOP PROPERTIES

GEORGE and SAVAS PIPINOS
ΓΕΩΡΓΙΟΣ και ΣΑΒΒΑΣ ΠΙΠΙΝΟΣ

ΣΥΜΒΟΥΛΟΙ και ΕΚΤΙΜΗΤΕΣ ΑΚΙΝΗΤΩΝ

REAL ESTATE AGENT - MEMBER OF F.I.A.B.C.I. - N.A.E.A. - C.E.I.

E-mail:gpipinos@otenet.gr.
URL:www.rhodestop-properties.com and www.pipinos.gr

Από το 1971



Η "TOP PROPERTIES" είναι ατομική επιχείρηση και ανήκει στους Γεώργιο και Σάββα Πιπίνο. Το γραφείο ασχολείται από το 1971 αποκλειστικά και μόνο με επενδύσεις και REAL ESTATE, στο νησί της Ρόδου, καθώς και στην ευρύτερη περιοχή της Δωδεκανήσου.

ΑΠΕΥΘΥΝΟΜΑΣΤΕ: Στους **σοβαρούς, απαιτητικούς και επιλεκτικούς** επενδυτές - επιχειρηματίες - ελεύθερους επαγγελματίες, Ελληνες και ξένους, υψηλού εισοδηματικού επιπέδου, που ενδιαφέρονται να κάνουν μια σοβαρή επένδυση **προβολής** στο νησί της Ρόδου.

ΠΡΟΣΦΕΡΟΥΜΕ: Α) Υπηρεσίες και πληροφορίες που γίνονται σε προσωπικό επίπεδο με **εχεμύθεια, διακριτικότητα** και **σοβαρότητα**.
Β) Μεγάλη **γκάμα** υψηλής ποιότητας ακινήτων, όπως: 1) Ξενοδοχεία Α' και Β' κατηγορίας των 600 - 500 - 350 - 300 κλινών 2) Κεντρικά αστικά ακίνητα κατάλληλα για Τράπεζες - καταστήματα - γραφεία 3) Παραλιακές εκτάσεις, κατάλληλες για τουριστικές επενδύσεις των 150.000 - 100.000 - 70.000 - 50.000 - 36.000 τ.μ. και 4) Διαμερίσματα και μαιζονέτες **προβολής**.

ΣΤΟΧΟΣ ΜΑΣ ΕΙΝΑΙ: Να προσφέρουμε στο αγοραστικό μας κοινό **υψηλής ποιότητας ακίνητα και ευκαιρίες** στο νησί της Ρόδου. Η τριακονταετής και πλέον πείρα μας στον τομέα αυτό αποτελεί εγγύηση.

ΣΥΝΘΗΜΑ ΜΑΣ ΕΙΝΑΙ: Επενδύστε στην ΡΟΔΟ ΤΩΡΑ, σε ακίνητα που **ΑΝΤΕΧΟΥΝ ΣΤΟ ΧΡΟΝΟ**.

Γεώργιος και Σάββας Πιπίνος
ΜΕΣΙΤΕΣ ΑΣΤΙΚΩΝ ΣΥΜΒΑΣΕΩΝ
Γιατί εμείς γνωρίζουμε καλύτερα!

SINCE 1971

TOP PROPERTIES is a father and son business. The senior, Mr George S. Pipinos, the founder of the office, has carved, over the years, a reputation for integrity and excellence in the world of Real Estate in the Dodecanese.

At Top Properties we try hard to attract important and selective investors: high calibre businessmen/women and discerning professional people, both Greek and foreign, who wish to acquire substantial and valuable property on Rhodes.

We offer our expertise and advice privately, discreetly and in strict confidence.

We keep a compehensive list of real estate of the highest specifications:

a. A' and B' class hotels (600, 500, 350, 300 beds capacity).

b. Centrally situated office buildings and other business premises.

c. Seaside land, ideal for development (hotels, holiday resorts, etc.), of 150.000, 100.000, 70.000, 50.000, 36.000 sq.m.

d. Luxury appartments, maisonettes, detached, semi - detached and terraced houses.

Our aim is to give our clients the opportunity to acquire value for money, first class real estate on Rhodes. Our 30- year - old experience in Real Estate is our warranty.

Our moto is: Invest in Rhodes. Invest in property.
It stands the test of time.

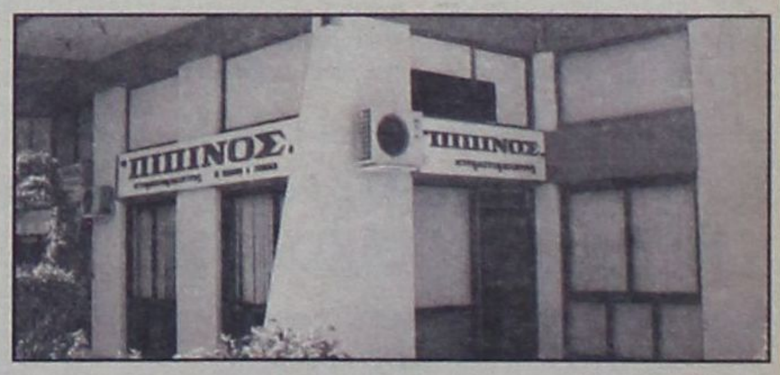

TOP PROPERTIES
George and Savas Pipinos
Because we Know best

KENNENTY 38, ΡΟΔΟΣ, 85 100, ΤΗΛ. 22410- 23895, 38243 και 6944-676003, 6944-390803 FAX: 22410-20883

38 KENNEDY STR., RHODES, 85 100, TEL. 22410- 23895, 38243, and 6944-676003, 6944-390803 FAX: 22410-20883

U.K. Direct Line: 08717115396

ΠΑΡΑΔΙΔΟΝΤΑΙ ΜΑΘΗΜΑΤΑ

Παραδίδονται ιδιαίτερα μαθήματα Φυσικής, Χημείας, Μαθηματικών και Πληροφορικής κατ' οίκον.

Πληρ. τηλ. 6972051170 - 2241032650

ΕΥΚΑΙΡΙΑ

Πωλείται στ' Ασγούρου διώροφο κατάστημα αποτελούμενο από: Ισόγειο 240 τ.μ., Α' όροφο 240 τ.μ. και πατάρι 40 τ.μ., κατάλληλο για όλες τις χρήσεις, με πρόσωπο επί δύο οδών και πλατείας, εντός οικοπέδου 400 τ.μ. σε τιμή έκπληξη!!! (μεσίτες αποκλείονται)

Πληροφορίες τηλ. 22410 65000 - 6977 64 27 33

ΠΩΛΟΥΝΤΑΙ ΜΟΝΟΚΑΤΟΙΚΙΕΣ

λουξ κατασκευής έναντι Μίρα Μάρε (Ιξιά), των 140 τ.μ., 160 τ.μ., 180 τ.μ., 200 τ.μ. και με υπόγειο για γκαράζ.

Πληροφ. Γεώργιο Ιωαννίδη

Τηλ. 22410 23271/22307

Κιν. 6932 296983

«ΚΤΙΡΙΟ Α.Ε.» ΑΤΣΙΔΗΣ ΑΝΑΣΤΑΣΙΟΣ

ΣΤΕΦ. ΚΑΖΟΥΛΗ 74-ΡΟΔΟΣ • Τηλ. (22410) 28616 - 67950

ΠΩΛΟΥΝΤΑΙ

- Διαμερίσματα στην οδό Καραϊσκάκη (κοντά στο παλιό ΙΚΑ), σε μικρή οικοδομή, 81 και 72 τ.μ.
- Διαμερίσματα στην οδό Καστοριάς και Μιχ. Πετρίδη 118 τ.μ., 94 τ.μ. και 72 τ.μ..
- Διαμέρισμα 132 τ.μ., 3ου ορόφου, στην οδό Κωνσταντινίδη.

Τα παραπάνω είναι πολυτελούς κατασκευής, με κεντρική θέρμανση, διαθέτουν αποκλειστική θέση στάθμευσης αυτοκινήτου και αποθήκη.

ΟΙΚΟΔΟΜΙΚΕΣ-ΤΕΧΝΙΚΕΣ ΕΜΠΟΡΙΚΕΣ-ΕΠΙΧΕΙΡΗΣΕΙΣ

ΑΦΟΙ ΑΣΒΕΣΤΗ Ο.Ε.

Αθηνών-Καβάλας 3 Ανάληψη Ρόδου
Τηλ. 22410/60678-60679
και fax: 22410/66028

ΠΩΛΟΥΝΤΑΙ

• ΔΙΑΜΕΡΙΣΜΑΤΑ
υπερλούξ διαφόρων διαστάσεων
ΕΓΓΥΗΣΗ Η ΠΟΛΥΕΤΗΣ ΠΕΙΡΑ ΜΑΣ

ΕΝΟΙΚΙΑΖΕΤΑΙ

Διαμέρισμα, πλήρως επιπλωμένο 120 τ.μ., 3ος όροφος, τρία υπνοδωμάτια, σαλοτραπεζαρία, εντοιχισμένη πλήρης κουζίνα, ένα λουτρό, ένα WC, αποθήκη, δύο βεράντες με θέα θάλασσα, τζάκι, κλιματισμός, πάρκινγκ, περιοχή νέας μαρίνας (οδός Σκεύου Ζερβού 10), ενοικιάζεται από ιδιοκτήτη λόγω αναχωρήσεως 750 ευρώ μηνιαίως με εγγύηση δύο ενοικίων.

Πληροφορίες τηλ. 6945-417673 και 6944-548508 απογευματινές ώρες.

ΠΑΡΑΝΤΑΙΣ ΠΕΥΚΟΙ ΛΙΝΔΟΣ Α.Ε. ΛΙΝΔΙΑ ΠΕΥΚΟΙ ΛΙΝΔΟΣ Α.Ε. ΠΕΥΚΟΙ - ΛΙΝΔΟΣ

ΖΗΤΟΥΝΤΑΙ

Από τα Ξενοδοχεία «PEFKI ISLANDS RESORT» και «LINDIA THALASSA» στους Πεύκους ζητείται προσωπικό «όλων των ειδικοτήτων» για την περίοδο (01/05/2005 έως 31/10/2005) και από (15/06/2005 έως 15/09/2005).

Οι ενδιαφερόμενοι θα πρέπει να έχουν καλή γνώση της Αγγλικής γλώσσας και προϋπηρεσία το λιγότερο 2 χρόνια.

Για την συμπλήρωση των αιτήσεων θα πρέπει ο/η ενδιαφερόμενος/η να έχει βιογραφικό και να απευθυνθεί στο ξενοδοχείο «LINDIA THALASSA» καθημερινά 09.00-14.00 ή με e-mail: pefkiislands@rho.forthnet.gr ή ταχυδρομικώς: Χειμάρρας 70 Α - Ρόδος 85100.

Τηλ.: 2244 0 29380 - 2244 0 48181
Φαξ: 2244 0 48416 - 2244 0 48184

ΛΟΥΤΣΙΟΥ ΖΑΦΕΙΡΟΥΛΑ

ΨΥΧΟΛΟΓΟΣ – ΠΑΙΔΟΨΥΧΟΛΟΓΟΣ – ΠΑΙΔΑΓΩΓΟΣ

ΠΤΥΧΙΟΥΧΟΣ: UNIVERSITY OF CENTRAL LANCASHIRE UK, ΠΑΝΕΠΙΣΤΗΜΙΟΥ ΑΙΓΑΙΟΥ, MSc ΠΑΙΔΟΨΥΧΟΛΟΓΙΑΣ UNIVERSITY OF LONDON

Μέλος της Ένωσης Βρετανών Ψυχολόγων (BPS)

Διάγνωση – Αντιμετώπιση :

- ✓ Ειδικών Μαθησιακών Δυσκολιών (δυσλεξία – δυσγραφία – δυσαριθμησία)
- ✓ Υπερκινητικότητας – Διάσπασης προσοχής

Αντιμετώπιση προβλημάτων :

- ✓ Επιθετικότητας – συστολής – άγχους – κατάθλιψης
- ✓ Σύναψης – διατήρησης φιλικών σχέσεων
- ✓ Μειωμένης επιθυμίας για σχολείο – Μειωμένης σχολικής επίδοσης

Συμβουλευτική – Αντιμετώπιση Οικογενειακών προβλημάτων :

- ✓ Σχέσεις γονέων – γονέων παιδιών – αδελφιών
- ✓ Διαζύγιο – πένθος – προβλήματα υγείας
- ✓ Εφηβικής ηλικίας

Ψυχολογική Υποστήριξη – Ψυχοθεραπεία Παιδιών / εφήβων / ενηλίκων για :

- ✓ Έλλειψη αυτοπεποίθησης – αυτοεκτίμησης – αυτοσεβασμού
- ✓ Αντιμετώπιση άγχους – κατάθλιψης
- ✓ Χειρισμό συναισθημάτων – έλεγχο θυμού / παρορμήσεων
- ✓ Ανάπτυξη κινήτρων για προσωπική – επαγγελματική επιτυχία
- ✓ Σχέσεις εξάρτησης:ζήλια–ενοχές– παθολογική αγάπη-συγκρούσεις– φόβος μοναξιάς

Δέχεται με ραντεβού. Τηλ. 2241064841, 6945234100. Κωνσταντινουπόλεως 48, Ρόδος.

ΕΝΟΙΚΙΑΖΟΝΤΑΙ ΓΚΑΡΣΟΝΙΕΡΕΣ

Στον Αρχάγγελο Ρόδου ενοικιάζονται γκαρσονιέρες με ξεχωριστό υπνοδωμάτιο, καινούργιες, πλήρως εξοπλισμένες και επιπλωμένες, με κλιματισμό, τηλεόραση, ψυγείο, φούρνο-μάτια, θερμοσίφωνο, ντους, W.C., εγκατάσταση για πλυντήριο ρούχων, σε ήσυχη περιοχή και άνετο πάρκινγκ. Για όλο το χρόνο. Τηλ.: 697 24 94 339

G.A.N. FERRIES

ΕΛΓ-ΟΛΓ ΡΟΔΑΝΘΗ •• ΕΛΓ-ΟΛΓ ΜΑΡΙΝΑ •• Ε/Γ - Ο/Γ ΑΝΘΗ - ΜΑΡΙΝΑ

ΡΟΔΟΣ - ΠΕΙΡΑΙΑ

ΤΡΙΤΗ 04/01		
ΑΝΘΗ-ΜΑΡΙΝΑ	17.00	ΚΩ (20.40) - ΛΕΡΟ (22.50) - ΠΑΤΜΟ (00.10)- ΠΕΙΡΑΙΑ (08.20)
ΤΕΤΑΡΤΗ 05/01		
ΡΟΔΑΝΘΗ	16.00	ΣΥΜΗ (17.40) - ΤΗΛΟ (19.50) - ΝΙΣΥΡΟ (21.20) - ΚΩ (23.10)- ΚΑΛΥΜΝΟ (00.40) - ΛΕΡΟ (02.00) - ΠΑΤΜΟ (03.30)- ΠΕΙΡΑΙΑ (12.50)
ΠΕΜΠΤΗ 06/01		
ΑΝΘΗ-ΜΑΡΙΝΑ	17.00	ΚΩ (20.40) - ΠΕΙΡΑΙΑ (06.30)
ΠΑΡΑΣΚΕΥΗ 07/01		
ΡΟΔΑΝΘΗ	17.00	ΣΥΜΗ (18.40) - ΤΗΛΟ (20.50) - ΝΙΣΥΡΟ (22.20) - ΚΩ (00.10)- ΚΑΛΥΜΝΟ (01.40) - ΛΕΡΟ (03.00) - ΠΑΤΜΟ (04.30)- ΣΥΡΟ (09.50) - ΠΕΙΡΑΙΑ (14.30)
ΣΑΒΒΑΤΟ 08/01		
ΑΝΘΗ-ΜΑΡΙΝΑ	17.00	ΚΩ (20.40) - ΛΕΡΟ (22.50) - ΠΑΤΜΟ (00.10)- ΠΕΙΡΑΙΑ (08.20)
ΚΥΡΙΑΚΗ 09/01		
ΜΑΡΙΝΑ	14.00	ΚΩ (18.20) - ΚΑΛΥΜΝΟ (19.50) - ΑΣΤΥΠΑΛΑΙΑ (22.50)- ΠΕΙΡΑΙΑ (08.50)
ΔΕΥΤΕΡΑ 10/01		
ΡΟΔΑΝΘΗ	16.00	ΚΩ (20.10)- ΚΑΛΥΜΝΟ (21.40) - ΛΕΡΟ (23.00) - ΠΑΤΜΟ (00.30)- ΠΕΙΡΑΙΑ (10.10)
ΤΡΙΤΗ 11/01		
ΑΝΘΗ-ΜΑΡΙΝΑ	17.00	ΚΩ (20.40) - ΛΕΡΟ (22.50) - ΠΑΤΜΟ (00.10)- ΠΕΙΡΑΙΑ (08.20)
ΤΕΤΑΡΤΗ 12/01		
ΡΟΔΑΝΘΗ	16.00	ΣΥΜΗ (17.40) - ΤΗΛΟ (19.50) - ΝΙΣΥΡΟ (21.20) - ΚΩ (23.10)- ΚΑΛΥΜΝΟ (00.40) - ΛΕΡΟ (02.00) - ΠΑΤΜΟ (03.30)- ΠΕΙΡΑΙΑ (13.10)
ΠΕΜΠΤΗ 13/01		
ΑΝΘΗ-ΜΑΡΙΝΑ	17.00	ΚΩ (20.40) - ΠΕΙΡΑΙΑ (06.30)
ΠΑΡΑΣΚΕΥΗ 14/01		
ΡΟΔΑΝΘΗ	17.00	ΣΥΜΗ (18.40) - ΤΗΛΟ (20.50) - ΝΙΣΥΡΟ (22.20) - ΚΩ (00.10)- ΚΑΛΥΜΝΟ (01.40) - ΛΕΡΟ (03.00) - ΠΑΤΜΟ (04.30)- ΣΥΡΟ (09.50) - ΠΕΙΡΑΙΑ (14.30)
ΣΑΒΒΑΤΟ 15/01		
ΑΝΘΗ-ΜΑΡΙΝΑ	17.00	ΚΩ (20.40) - ΛΕΡΟ (22.50) - ΠΑΤΜΟ (00.10)- ΠΕΙΡΑΙΑ (08.20)
ΚΥΡΙΑΚΗ 16/01		
ΜΑΡΙΝΑ	14.00	ΚΩ (18.20) - ΚΑΛΥΜΝΟ (19.50) - ΑΣΤΥΠΑΛΑΙΑ (22.50)- ΠΕΙΡΑΙΑ (08.50)
ΔΕΥΤΕΡΑ 17/01		
ΡΟΔΑΝΘΗ	16.00	ΚΩ (20.10)- ΚΑΛΥΜΝΟ (21.40) - ΛΕΡΟ (23.00) - ΠΑΤΜΟ (00.30)- ΠΕΙΡΑΙΑ (10.10)
ΤΡΙΤΗ 18/01		
ΑΝΘΗ-ΜΑΡΙΝΑ	17.00	ΚΩ (20.40) - ΛΕΡΟ (22.50) - ΠΑΤΜΟ (00.10)- ΠΕΙΡΑΙΑ (08.20)
ΤΕΤΑΡΤΗ 19/01		
ΡΟΔΑΝΘΗ	16.00	ΣΥΜΗ (17.40) - ΤΗΛΟ (19.50) - ΝΙΣΥΡΟ (21.20) - ΚΩ (23.10)- ΚΑΛΥΜΝΟ (00.40) - ΛΕΡΟ (02.00) - ΠΑΤΜΟ (03.30)- ΠΕΙΡΑΙΑ (13.10)
ΠΕΜΠΤΗ 20/01		
ΑΝΘΗ-ΜΑΡΙΝΑ	17.00	ΚΩ (20.40) - ΠΕΙΡΑΙΑ (06.30)

Η ΕΤΑΙΡΕΙΑ ΜΑΣ ΣΑΣ ΕΥΧΕΤΑΙ ΕΥΤΥΧΙΣΜΕΝΟΣ Ο ΚΑΙΝΟΥΡΓΙΟΣ ΧΡΟΝΟΣ

++ΠΡΟΣΦΟΡΑ++Πακέτα εισιτηρίων άνω των 300,00 ευρώ, μπορείτε να τα εξοφλήσετε σε 4 άτοκες μηνιαίες δόσεις με την πιστωτική σας κάρτα VISA ή MASTER! ! !
***** Η εταιρεία μας βρίσκεται στην ευχάριστη θέση να σας ενημερώσει ότι :**
1) θα προσφέρονται ειδικές τιμές σε όλες τις θέσεις για οικογενειακά πακέτα.
2) Εισιτήρια ΜΕΤ' ΕΠΙΣΤΡΟΦΗΣ, ειδικές τιμές.
3)Πολλαπλά εισιτήρια minimum 5, 50% έκπτωση

TSAGARIS TRAVEL
Σαχτούρη 5 (έναντι Τελωνείου) Τηλ.: 22410 36170, 30406, 35066, 28597



METROPOL
MULTI CINEMA ODEON
www.rodosvitrina.gr/metropol.htm
ΠΡΟΓΡΑΜΜΑ 2 ΕΒΔΟΜΑΔΩΝ
24/12/04 - 06/01/05

ΒΑΣΙΛΙΚΟΙ ΑΡΡΑΒΩΝΕΣ: Το ημερολόγιο μιας πριγκίπισσας ΙΙ
Μια ρομαντική κομεντί της WALT DISNEY Pictures
Τζούλι Άντριους
Αν Χάθαγουεϊ
Χωρίς μονόπετρο... <<χλωμό>> το στέμμα!
ΑΙΘΟΥΣΑ 3 ΩΡΕΣ ΕΝΑΡΞΗΣ 16:00 /18:15 / 20:30

ΤΑ ΙΠΤΑΜΕΝΑ ΣΠΑΘΙΑ HOUSE OF FLYING DAGGERS
Μετά τον <<Ήρωα>> ο Ζανγκ Γιμού επιστρέφει με το πιο ονειρικό κινηματογραφικό παραμύθι αυτού του χειμώνα.
ΑΙΘΟΥΣΑ 1 ΩΡΕΣ ΕΝΑΡΞΗΣ 17:50 / 20:20 / 22:45

Το Φάντασμα της Όπερας The Phantom of the Opera
Ο Τζόελ Σουμάχερ μεταφέρει στη μεγάλη οθόνη το αυθεντικό μιούζικαλ του Άντριου Λόιντ Βέμπερ
ΑΙΘΟΥΣΑ 2 ΩΡΕΣ ΕΝΑΡΞΗΣ 19:00 / 22:00

ΑΝΑΚΟΝΤΑ 2 ANACONDAS 2
ΜΙΑ ΔΥΝΑΤΗ ΠΕΡΙΠΕΤΕΙΑ ΓΙΑ ΓΕΡΑ ΝΕΥΡΑ
Οι γιγάντιες ανακόντες έχουν αποκτήσει δύναμη, ταχύτητα, εξυπνάδα και τεράστια πείνα...
ΑΙΘΟΥΣΑ 3 ΩΡΑ ΕΝΑΡΞΗΣ 22:40

Οι απίθανοι THE INCREDIBLES
Από τους δημιουργούς της ταινίας "Ψάχνοντας τον Νέμο".
Disney
Τα απίθανα γίνονται πιθανά
ΑΙΘΟΥΣΑ 2 ΩΡΑ ΕΝΑΡΞΗΣ 16:30 στα Ελληνικά

Ο ΓΥΡΟΣ ΤΟΥ ΚΟΣΜΟΥ ΣΕ 80 ΜΕΡΕΣ
Μια προκλητική και τολμηρή αποστολή. Άσε την φαντασία σου να πετάξει ...
ΤΖΑΚΙ ΤΣΑΝ
ΑΡΝΟΛΝΤ ΣΒΑΡΤΣΕΝΕΓΚΕΡ
ΑΙΘΟΥΣΑ 1 ΩΡΑ ΕΝΑΡΞΗΣ 15:20

ΠΡΟΣΕΧΩΣ
Ο Νίκολας Κέιτζ πρωταγωνιστεί στην περιπέτεια της χρονιάς.
ΣΤΑ ΙΧΝΗ ΤΟΥ ΧΑΜΕΝΟΥ ΘΗΣΑΥΡΟΥ

Παραμονή Χριστουγέννων και Παραμονή Πρωτοχρονιάς δεν θα πραγματοποιηθούν οι προβολές μετά τις 22:00.
Χριστούγεννα (25/12) και Πρωτοχρονιά (01/01) δεν θα πραγματοποιηθούν οι προβολές πριν τις 17:00.

INFORMATION - RESERVATIONS ΠΛΗΡΟΦΟΡΙΕΣ - ΚΡΑΤΗΣΕΙΣ
22410 28400

ΠΑΛΛΑΣ 5 CINEMAS CENTER
31/12/2004 - 6/1/2005
www.cinemapallas.gr
Για κρατήσεις
22410 24475/70670
Δημοκρατίας 13, Ρόδος

OCEAN'S TWELVE
Η ΣΥΜΜΟΡΙΑ ΤΩΝ ΔΩΔΕΚΑ
Αίθουσα 5 ώρες έναρξης // • 17:20 • 20:00 • 22:40
*ΠΡΟΣΟΧΗ Παραμονή Πρωτοχρονιάς (31/12) 17:20, 20:00

THE MOTORCYCLE DIARIES
ΗΜΕΡΟΛΟΓΙΑ ΜΟΤΟΣΙΚΛΕΤΑΣ
Αίθουσα SFERA 1 ώρες έναρξης // • 17:25 • 20:00 • 22:35
*ΠΡΟΣΟΧΗ Παραμονή Πρωτοχρονιάς (31/12) 17:25, 20:00

BRIDGET JONES
ΜΠΡΙΤΖΕΤ ΤΖΟΟΥΝΣ: ΕΠΟΜΕΝΗ ΣΕΛΙΔΑ
Αίθουσα expert Κωνσταρίδης 2 ώρες έναρξης // • 16:00
*ΠΡΟΣΟΧΗ Παραμονή Πρωτοχρονιάς (31/12) 16:00, 20:20
Αίθουσα ΣΑΚΑΡ 4 ώρες έναρξης // • 20:20 • 22:40
*ΠΡΟΣΟΧΗ Πρωτοχρονιά (1/1) 20:20, 22:40

BAD SANTA
Ο ΑΪ ΒΑΣΙΛΗΣ ΕΙΝΑΙ ...ΛΕΡΑ!!!
Αίθουσα MAIK ARTISTIC TEAM 3 ώρες έναρξης // • 22:30
*ΠΡΟΣΟΧΗ Παραμονή Πρωτοχρονιάς (31/12) ΔΕΝ ΘΑ ΠΡΟΒΛΗΘΕΙ

ALEXANDER
ΑΛΕΞΑΝΔΡΟΣ
Αίθουσα expert Κωνσταρίδης 2 ώρες έναρξης // • 19:00 • 22:20
*ΠΡΟΣΟΧΗ Παραμονή Πρωτοχρονιάς (31/12) 19:00

Shark Tale
Αίθουσα MAIK ARTISTIC TEAM 3
ΕΛΛΗΝΙΚΑ ώρες έναρξης // • 16:00 • 18:00
*ΠΡΟΣΟΧΗ Πρωτοχρονιά (1/1) 18:00
ΑΓΓΛΙΚΑ ώρες έναρξης // • 20:00
*ΠΡΟΣΟΧΗ Πρωτοχρονιά (1/1) 20:00

THE POLAR EXPRESS
ΤΟ ΠΟΛΙΚΟ EXPRESS
ΕΛΛΗΝΙΚΑ
Αίθουσα ΣΑΚΑΡ 4 ώρες έναρξης // • 16:00 • 18:20
*ΠΡΟΣΟΧΗ Πρωτοχρονιά (1/1) 18:20

Το Πρόγραμμα

ΕΤ1

07.30 ΤΑ ΔΙΔΥΜΑΚΙΑ
08.00 ΦΡΑΠΑΙΔΙΑ ΚΑΙ ΜΑΡΜΕΛΑΔΑ
10.10 ΒΙΟΓΡΑΦΙΕΣ
11.10 ΙΣΤΟΡΙΑ
12.00 Ο ΠΑΡΑΔΕΙΣΟΣ ΒΡΙΣΚΕΤΑΙ ΚΟΝΤΑ ΜΑΣ
13.00 ΣΤΑ ΟΡΙΑ ΤΟΥ ΑΔΥΝΑΤΟΥ
14.00 ΟΥΡΑΝΙΟ ΤΟΞΟ
14.30 ΤΣΙΚΙΤΣΙΤΑΣ (Ε)
15.30 ΤΑΚΑΤ ΤΑΚ
16.00 ΕΧΕΙ ΓΟΥΣΤΟ
18.00 Ο ΠΡΙΓΚΙΠΑΣ (Ε)
19.00 ΚΛΗΡΩΣΗ ΤΟΥ ΛΑΪΚΟΥ ΛΑΧΕΙΟΥ
18.10 ΧΑΜΕΝΑ ΓΡΑΜΜΑΤΑ (Ε)
20.00 Ο ΠΑΡΑΔΕΙΣΟΣ ΒΡΙΣΚΕΤΑΙ ΚΟΝΤΑ ΜΑΣ
21.00 ΒΙΟΓΡΑΦΙΕΣ
22.10 ΙΣΤΟΡΙΕΣ
23.00 **ΕΙΔΗΣΕΙΣ**
00.00 ΚΑΝΕΙΣ ΔΕΝ ΧΑΝΕΙ Σ' ΟΛΑ

NET

05.45 ΠΡΩΤΗ ΓΡΑΜΜΗ
10.00 **ΕΙΔΗΣΕΙΣ**
10.10 ΚΑΘΗΜΕΡΙΝΑ
12.00 **ΕΙΔΗΣΕΙΣ**
13.00 P-R (ΠΙ- ΑΡ)
15.00 **ΕΙΔΗΣΕΙΣ**
16.00 ΑΤΙΘΑΣΑ ΝΙΑΤΑ
17.00 ΜΕΡΕΣ ΑΓΑΠΗΣ
18.00 **ΕΙΔΗΣΕΙΣ -ΔΕΛΤΙΟ ΣΤΗ ΝΟΗΜΑΤΙΚΗ**
19.00 ΟΔΥΣΣΕΙΑ ΤΗΣ ΤΡΟΦΗΣ
19.15 ΕΛΛΗΝΙΚΗ ΤΑΙΝΙΑ «ΕΞΙΛΕΩΣΙΣ»
21.00 **ΕΙΔΗΣΕΙΣ**
22.00 ΤΑΞΙΔΕΥΟΝΤΑΣ
23.00 ΞΕΝΗ ΤΑΙΝΙΑ: «ΘΕΛΜΑ ΚΑΙ ΛΟΥΪΖ»
01.00 **ΕΙΔΗΣΕΙΣ**
01.30 ΣΑΝΤΙΑΓΚΟ: ΟΙΚΟΓΕΝΕΙΑ ΠΥΓΜΑΧΩΝ

ΕΤ 3

09.00 ΠΡΩΙΝΟ ΠΑΝΟΡΑΜΑ
11.00 ΜΑΜΑ ΜΙΑ
12.30 ΕΙΣΙΤΗΡΙΟ (Ε)
13.00 **ΕΙΔΗΣΕΙΣ**
14.30 ΜΕ ΜΙΑ ΤΡΙΤΗ ΜΑΤΙΑ
16.00 **ΕΙΔΗΣΕΙΣ ΣΤΗ ΝΟΗΜΑΤΙΚΗ**
16.30 Z & K
18.00 Ο ΚΟΣΜΟΣ ΤΩΝ ΣΠΟΡ
19.00 **ΕΙΔΗΣΕΙΣ**
20.00 ΠΕΝΤΑΛ
20.30 ΜΠΑΣΚΕΤ: ΜΑΚΕΔΟΝΙΚΟΣ - ΓΙΟΥΒΕΝΤΟΥΤ»
21.00 ΑΛΛΟΣ ΛΟΓΟΣ
22.00 ΞΕΝΗ ΤΑΙΝΙΑ: «ΘΑΥΜΑΣΤΟΣ ΚΑΙΝΟΥΡΓΙΟΣ ΚΟΣΜΟΣ»
00.00 **ΕΙΔΗΣΕΙΣ**
00.30 ΣΥΓΧΡΟΝΟΣ ΚΟΣΜΟΣ

MEGA

05.45 ΠΡΩΙΝΟ MEGA
07.30 ΚΟΙΝΩΝΙΑ ΩΡΑ 8
10.00 ΤΑ ΜΥΣΤΙΚΑ ΤΗΣ ΒΕΦΑΣ
11.00 ΟΜΟΡΦΟΣ ΚΟΣΜΟΣ ΤΟ ΠΡΩΙ
14.00 **ΕΙΔΗΣΕΙΣ**
15.00 ΕΙΣΑΙ ΤΟ ΤΑΙΡΙ ΜΟΥ (Ε)
16.15 ΦΤΩΧΗ ΜΟΥ ΑΝΑΣΤΑΣΙΑ
17.30 **ΕΙΔΗΣΕΙΣ**
17.40 ΑΠΑΓΟΡΕΥΜΕΝΗ ΑΓΑΠΗ
18.20 ΦΙΛΟΔΟΞΙΕΣ
19.00 ΒΕΡΑ ΣΤΟ ΔΕΞΙ
20.00 **ΕΙΔΗΣΕΙΣ**
21.00 Η ΩΡΑ Η ΚΑΛΗ (Ε)
22.00 Η ΑΠΛΗ ΜΕΘΟΔΟΣ ΤΩΝ ΤΡΙΩΝ (Ε)
23.00 ΕΡΑΣΤΗΣ ΔΥΤΙΚΩΝ ΠΡΟΑΣΤΙΩΝ (Ε)
00.00 **ΕΙΔΗΣΕΙΣ**
00.15 ΞΕΝΗ ΤΑΙΝΙΑ: «Ο ΠΑΡΑΔΕΙΣΟΣ ΦΛΕΓΕΤΑΙ»
02.45 ΞΕΝΗ ΤΑΙΝΙΑ: «ΤΕΛΟΣ ΤΗΣ ΣΕΞΟΥΑΛΙΚΗΣ ΑΘΩΩΤΗΤΑΣ»
05.00 FRASIER

ANT 1

06.00 ΚΑΛΗΜΕΡΑ ΜΕ ΤΟΝ ΑΝΤ1
06.50 ΚΑΛΗΜΕΡΑ ΕΛΛΑΔΑ
10.00 ΠΡΩΙΝΟΣ ΚΑΦΕΣ
13.00 **ΕΙΔΗΣΕΙΣ**
14.00 ΑΠΟΚΑΛΥΨΗ...ΤΩΡΑ!
16.00 ΙΔΙΑΙΤΕΡΑ ΓΙΑ ΚΛΑΜΑΤΑ (Ε)
16.55 ΣΟΥΠΕΡ ΓΚΕΪΜ
17.00 ΕΓΚΛΗΜΑΤΑ (Ε)
18.00 **ΤΑ ΝΕΑ ΤΟΥ ΑΝΤ1 - ΕΙΔΗΣΕΙΣ ΣΤΗ ΝΟΗΜΑΤΙΚΗ**
18.15 ΣΟΥΠΕΡ ΓΚΕΪΜ
18.20 ΚΑΛΗΜΕΡΑ ΖΩΗ
19.15 Η ΛΑΜΨΗ
20.00 **ΕΙΔΗΣΕΙΣ**
21.00 ΤΟ ΚΑΦΕ ΤΗΣ ΧΑΡΑΣ (Ε)
22.00 ΤΑ ΜΑΧΑΙΡΩΜΑΤΑ
23.00 ΕΛΛΑΣ ΤΟ ΜΕΓΑΛΕΙΟ ΣΟΥ
00.00 **ΕΙΔΗΣΕΙΣ**
00.30 ΤΟ ΤΡΙΤΟ ΣΤΕΦΑΝΙ: Η ΤΑΙΝΙΑ -15 ΧΡΟΝΙΑ
02.30 ΞΕΝΗ ΤΑΙΝΙΑ: «Ο ΓΚΑΓΚΣΤΕΡ ΜΕ ΤΟ ΛΕΡΩΜΕΝΟ ΠΡΟΣΩΠΟ»
02.30 ΣΤΑ ΑΔΥΤΑ ΤΗΣ CIA

ALPHA

05.40 ΚΑΙΝΟΥΡΓΙΑ ΜΕΡΑ
06.45 ΚΑΛΗΜΕΡΑ ΣΑΣ
10.00 ΠΡΩΙΝΟΣ ΚΟΥΣ ΚΟΥΣ
13.00 ΡΑΓΙΟΥ...ΡΓΙΕΣ
14.00 **ΕΙΔΗΣΕΙΣ**
15.00 ΜΕΤΑΞΥ ΑΓΑΠΗΣ ΚΑΙ ΜΙΣΟΥΣ (Ε)
16.00 ΑΥΤΟ ΠΟΥ ΘΕΛΟΥΝ ΟΙ ΓΥΝΑΙΚΕΣ
17.45 **ΕΙΔΗΣΕΙΣ ΣΤΗ ΝΟΗΜΑΤΙΚΗ**
18.00 ΕΛΛΗΝΙΚΗ ΤΑΙΝΙΑ: «ΠΑΡΕ ΚΟΣΜΕ»
20.00 **ΕΙΔΗΣΕΙΣ**
21.00 ΑΛ ΤΣΑΝΤΙΡΙ ΝΙΟΥΖ
22.15 10η ΕΝΤΟΛΗ
23.15 ΠΡΟΣΩΠΑ
01.00 **ΕΙΔΗΣΕΙΣ**
01.15 ΓΙΟΥΡΟΓΚΟΛ
01.45 ΔΕ ΛΑΖΑΡΟΥΣ ΜΑΝ
02.45 ΞΕΝΗ ΤΑΙΝΙΑ: «Ο ΑΝΘΡΩΠΟΣ ΤΩΝ ΟΠΛΩΝ»
05.00 ΠΑΡΑΠΛΗ-ΡΟΦΟΡΗΣΗ (Ε)

STAR

06.45 ΚΑΘΕ ΜΕΡΑ ΚΑΛΗΜΕΡΑ
10.00 ΟΛΕ
13.00 **ΕΙΔΗΣΕΙΣ**
14.00 ΣΟΥΠΕΡ ΣΤΑΡ
16.15 **ΕΙΔΗΣΕΙΣ ΣΤΗ ΝΟΗΜΑΤΙΚΗ**
16.30 ΛΟΥΪΖΑ Η ΚΟΡΗ ΤΟΥ ΚΗΠΟΥΡΟΥ
17.30 ΙΕΡΟ ΠΑΘΟΣ
18.30 ΚΛΗΡΟΝΟΜΟΙ
19.30 **ΕΙΔΗΣΕΙΣ**
21.00 ΞΕΝΗ ΤΑΙΝΙΑ: «ΚΛΑΜΠ ΧΩΡΙΣΜΕΝΩΝ ΓΥΝΑΙΚΩΝ»
23.15 ΞΕΝΗ ΤΑΙΝΙΑ: «Ο ΣΚΑΘΑ-ΡΟΖΟΥΜΗΣ»
01.15 ΞΕΝΗ ΤΑΙΝΙΑ: «ΣΤΟΥΣ ΔΥΟ Ο...«ΤΡΙΤΟΣ» ΔΕΝ ΧΩΡΕΙ»
03.15 **ΕΙΔΗΣΕΙΣ**
03.30 ΞΕΝΗ ΤΑΙΝΙΑ: «ΤΟ ΜΥΣΤΙΚΟ ΤΟΥ ΒΡΑΧΟΥ»

FILMNET

11.40 ΑΣΟΚΑ Ο ΑΥΤΟΚΡΑΤΟΡΑΣ
14.20 ΚΛΕΦΤΕΣ ΓΥΝΑΙΚΩΝ
16.00 ΚΙΝΟΥΜΕΝΟΙ ΣΤΟΧΟΙ
17.40 ΤΑ ΣΑΓΟΝΙΑ ΤΟΥ ΤΡΟΜΟΥ 3
19.20 40 ΗΜΕΡΕΣ ΚΑΙ 40 ΝΥΧΤΕΣ
21.00 Ο ΨΑΛΙΔΟΧΕΡΗΣ
23.00 ΣΤΟΝ ΤΟΠΟ ΤΟΥ ΕΓΚΛΗΜΑΤΟΣ
00.00 ΠΑΙΧΝΙΔΙ ΓΙΑ ΑΝΔΡΕΣ
01.15 ΑΥΤΗ ΕΙΝΑΙ Η ΙΣΤΟΡΙΑ ΜΟΥ
04.00 ΚΡΥΟΣ ΙΔΡΩΤΑΣ

ALTER

06.30 Ο ΟΓΚΙ ΚΑΙ ΟΙ ΚΑΤΣΑΡΙΔΕΣ
06.45 ΜΑΡΚΟ ΚΑΙ ΤΖΙΝΑ
07.15 ΣΟΥΠΕΡ ΝΤΟΥΠΕΡ ΣΟΥΜΟΣ
07.45 ΚΙΠΕΡ
08.00 ΤΟΜΑΣ ΤΟ ΤΡΕΝΑΚΙ
08.15 ΙΣΤΟΡΙΕΣ ΓΙΑ ΖΩΑΚΙΑ
08.30 ΝΟΝΤΙ
08.45 ΧΑΙΝΤΙ
09.15 ΜΠΟΜΠ Ο ΜΑΣΤΟΡΑΣ
09.30 **ΕΙΔΗΣΕΙΣ**
10.00 ΚΑΘΑΡΕΣ ΚΟΥΒΕΝΤΕΣ
12.25 ΤΑ ΜΥΣΤΙΚΑ ΤΗΣ ΥΓΕΙΑΣ
12.30 **ΕΙΔΗΣΕΙΣ**
13.45 TOP SECRET
16.15 **ΕΙΔΗΣΕΙΣ**
16.20 ΕΛΛΗΝΙΚΗ ΤΑΙΝΙΑ: «Ο ΚΥΡ- ΓΙΩΡΓΗΣ ΚΑΙ ΟΙ ΤΡΕΛΕΣ ΤΟΥ»
18.15 TOP SECRET ΤΕΛΕΥΤΑΙΑ ΕΚΔΟΣΗ
18.45 ΤΟ ΠΡ ΩΤΟ ΘΕΜΑ
19.00 **ΕΙΔΗΣΕΙΣ**
20.00 Η ΦΩΝΗ ΤΟΥ ΠΟΛΙΤΗ
21.00 ΕΛΛΗΝΙΚΗ ΤΑΙΝΙΑ: «ΕΛΑ Ν' ΑΓΑΠΗΘΟΥΜΕ ΝΤΑΡΛΙΝΓΚ (Ε)
22.55 AUTO ALTER
23.00 ΑΘΕΑΤΟΣ ΚΟΣΜΟΣ
01.30 SEX AND THE CITY
02.00 APHRODISIA
02.15 ΞΕΝΗ ΤΑΙΝΙΑ: «ΤΟ ΚΟΡΙΤΣΙ ΤΗΣ ΔΙΠΛΑΝΗΣ ΠΟΡΤΑΣ»

ΣΥΝΕΔΡΙΟ ΠΑΣΟΚ

Έλα
στο διάλογο για το συνέδριο

Με το ΠΑΣΟΚ, όλοι μαζί, μέλη και φίλοι,
μπορούμε να δημιουργήσουμε ένα καλύτερο αύριο.

Η ΣΥΜΜΕΤΟΧΗ ΣΟΥ
ΦΕΡΝΕΙ ΤΗΝ ΑΛΛΑΓΗ

Μαζί
για την Ελλάδα που θέλουμε

Επικοινωνία:
Δημοτικές Επιτροπές Διαλόγου,
Οργανώσεις ΠΑΣΟΚ
Τηλ. 210-3896000,
www.democracy.pasok.gr

Έχεις το λόγο

ΠΑΣΟΚ

ΔΗΜ. ΧΑΤΖΗΠΕΤΡΟΣ

ΖΑΝΤΕΣ - ΕΛΑΣΤΙΚΑ
ΑΜΟΡΤΙΣΕΡ - ΕΛΑΤΗΡΙΑ



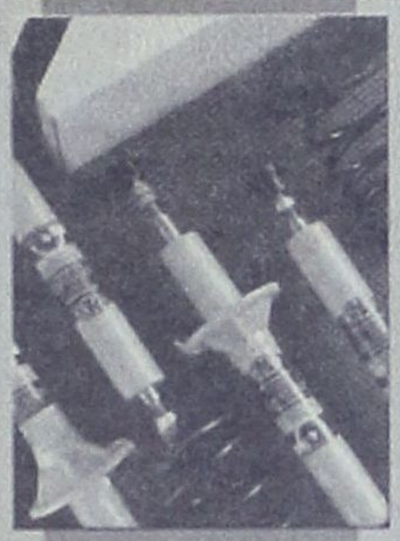

GOODYEAR
BRIDGESTONE
MICHELIN
YELLOW
PIRELLI
DUNLOP

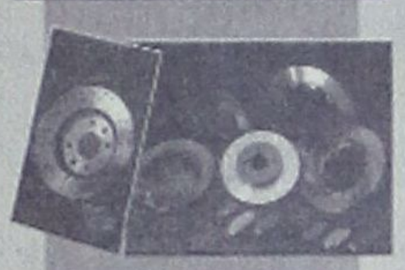



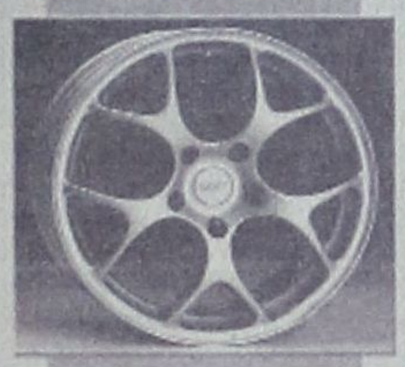

ΕΙΔΙΚΕΣ ΤΙΜΕΣ
ΓΙΑ ΑΜΟΡΤΙΣΕΡ
ΚΑΙ ΕΛΑΤΗΡΙΑ
τοποθέτηση,
ευθυγράμμιση δωρεάν

ΕΙΔΙΚΕΣ ΤΙΜΕΣ
ΓΙΑ ΤΑΞΙ

Με μηδέν προκαταβολή
έως και 36 δόσεις

Οδός Μιχ. Πετρίδη 30 - Τηλ. 38889

RODOGAZ

Στη Ρόδο από το 1963



• Διανομή φιαλών υγραερίου κατ᾽ οίκον
τηλέφωνα παραγγελιών: 64409 - 694-4-528212

• Διανομή χύμα υγραερίου

• Πώληση καυστήρων και λεβήτων υγραερίου
για κεντρικά συστήματα θέρμανσης

• Θερμαντικά σώματα



Διεύθυνση εργοστασίου: Καναμάτ Ρόδου • τηλ. 62649
Διεύθυνση πρατηρίου: Στεφάνου Καζούλη 15 • τηλ. 35797 - 35868 - 38509

ΓΙΑ ΚΑΠΟΙΟΥΣ ΤΑ ΧΡΙΣΤΟΥΓΕΝΝΑ ΔΕΝ ΕΡΧΟΝΤΑΙ ΠΟΤΕ

ΣΕ ΣΥΝΘΗΚΕΣ ΠΛΗΡΟΥΣ ΕΞΑΘΛΙΩΣΗΣ

και εγκατάλειψης μια 92χρονη γυναίκα

Ζει σε τρώγλη στη Μεσαιωνική Πόλη ξεχασμένη από θεό, ανθρώπους και... κράτος Πρόνοιας

Για κάποιους τα Χριστούγεννα δεν έρχονται ποτέ. Για κάποιους οι λέξεις αγάπη, ανθρωπιά, αλληλεγγύη, βοήθεια, συνάνθρωπος, παραμένουν γράμμα κενό περιεχομένου.

Κάποιοι κάνουν ν' ακούγονται σαν ανέκδοτο οι ευχές που τόσο εύκολα και απερίσκεπτα ξεστομίζουμε κάθε χρόνο τέτοιες μέρες.

Κάποιοι κάνουν ν' ακούγονται σαν κακόγουστο αστείο οι εξαγγελίες για κράτος πρόνοιας, για μια κοινωνία αλληλεγγύης, για φιλόδοξα προγράμματα βοήθειας σε αναξιοπαθούντες, για υπηρεσίες πρόνοιας σε δήμους και νομαρχία.

Μια ματιά στις φωτογραφίες που δημοσιεύει σήμερα η «δ» είναι αρκετή για να τα αντικαταστήσει όλα αυτά με άλλες λέξεις όπως εξαθλίωση, δυστυχία, φτώχεια, αδιαφορία, αναλγησία, εγκατάλειψη.

Κι όλα αυτά συγκεντρωμένα σε μια τρώγλη, σ' απόσταση αναπνοής από το «πολιτισμένο» κόσμο της Ρόδου. Το «σπίτι» της 92χρονης Α.Τ., μιας γερόντισσας 92 ετών, στην Παλιά Πόλη, στην οδό Διοκλέους 27, στην Πλατεία Χαρίτου.

Η ζωή τά' φερε έτσι ώστε η γερόντισσα να μείνει μόνη και έρημη στον κόσμο, χωρίς συγγενείς, χωρίς δικούς της ανθρώπους. Μόνο οι γείτονες υπάρχουν γι' αυτήν, αλλά σίγουρα δεν μπορούν να προσφέρουν την περίθαλψη που πρέπει να δοθεί σε μια γυναίκα με τις δικές της ανάγκες.





Οπως καταγγέλλει η κ. Ελευθερία Σαρρή, κάτοικος της περιοχής, πολλές φορές έχει ειδοποιηθεί η Πρόνοια για να βοηθήσει την άτυχη γυναίκα, αλλά τίποτε δεν έχει γίνει μέχρι τώρα, άγνωστο γιατί. Ενημερώθηκε επίσης το Υγειονομείο, ενώ οι προσπάθειες να γίνει δεκτή σε κάποιο Ιδρυμα δεν απέδωσαν.



Επρεπε να συμβεί ένα ατύχημα πριν από λίγες ημέρες, την περασμένη Τρίτη για την ακρίβεια, όταν η γερόντισσα έπεσε κάτω, αντιμετωπίζοντας κινητικά προβλήματα, για να κληθεί το ΕΚΑΒ και να τη μεταφέρει στο Νοσοκομείο, όπου διαπιστώθηκε ότι είχε υποστεί αφυδάτωση από την αδυναμία της να αυτοεξυπηρετηθεί.

Οταν θα βγει σε λίγο από το Νοσοκομείο, θα έλθει και πάλι αντιμέτωπη με την οδυνηρή πραγματικότητα της ζωής της, όπου κυριαρχεί η εγκατάλειψη, η φτώχεια, η εξαθλίωση, μέσα στην τρώγλη που έχει για «σπιτικό».

Το δράμα της 92χρονης γυναίκας, άγνωστο στους πολλούς μέχρι χθες, βλέπει σήμερα το φως της δημοσιότητας και έρχεται σαν γροθιά στο στομάχι, σε μια κοινωνία όπως αυτή της Ρόδου, που είτε ηθελημένα είτε από άγνοια πιστεύει ότι αυτές οι εικόνες δεν έχουν θέση εδώ, στη Ρόδο της ευημερίας, στη Ρόδο που υπερηφανεύεται για τις υποδομές πρόνοιας και αλληλεγγύης που διαθέτει, στη Ρόδο που έχει ανθρώπινο πρόσωπο αλλά που -δυστυχώς- δεν το δείχνει σε όλους.

Η γερόντισσα θέλει τη βοήθεια αυτής της κοινωνίας, αλλά η φωνή της είναι πολύ αδύναμη για να φθάσει στ' αυτιά των αρμοδίων, για να της εξασφαλίσουν συνθήκες αξιοπρεπούς διαβίωσης, τώρα, στη δύση της ζωής της.

Αν η κοινωνία μας θέλει να λέγεται ανθρώπινη, αν οι υπεύθυνοι της Πρόνοιας θέλουν να έχουν πράγματι λόγο ύπαρξης οι δομές που υπηρετούν, τότε πρέπει σήμερα κιόλας να παρέμβουν, για να πάψει να υφίσταται αυτή η ντροπή...

Και να σκεφτεί κανείς ότι δεν είναι η μόνη. Η φτώχεια και η εξαθλίωση είναι η άλλη όψη της «λαμπερής» Ρόδου, όπως κατεγράφη με στοιχεία και αριθμούς στη Μελέτη που εκπόνησε πρόσφατα ο Δήμος Ροδίων σε συνεργασία με ΕΚΚΕ, για να διαλύσει τις ψευδαισθήσεις μας...



Η γεύση δεν είναι πλέον ένα αίνιγμα, η δημιουργία του SANTA LUCIA, σε γεύσεις, σε περιβάλλον, αλλά και σε ποιοτική μουσική, είναι μιά φιλόξενη και ζεστή αγκαλιά που σας χωράει όλους!







LIVE MUSIC
ΠΑΡΑΣΚΕΥΗ & ΣΑΒΒΑΤΟ
ΠΑΙΖΟΥΝ ΚΑΙ ΤΡΑΓΟΥΔΟΥΝ:
ΣΤΑΥΡΟΣ ΧΑΡΤΟΦΥΛΗΣ
ΝΙΚΟΣ ΜΑΣΤΟΡΟΥ
ΣΤΟ ΠΙΑΝΟ:
ΓΙΩΡΓΟΣ ΧΑΤΖΑΝΤΩΝΗΣ



ΑΝΟΙΚΤΑ ΚΑΘΕ ΜΕΡΑ ΑΠΟ ΤΙΣ 12 ΤΟ ΜΕΣΗΜΕΡΙ
ΕΣΤΙΑΤΟΡΙΟ ΜΕΖΕΔΟΠΩΛΕΙΟ
<< SANTA LUCIA >>
ΝΙΚ. ΣΑΒΒΑ 3 (ΔΙΠΛΑ ΣΤΟ ΤΕΝΙΣ CLUB) THL. 22410-32755