η δημοκρατική της Ρόδου

στην υπηρεσία του δωδεκανησιακού λαού

Κωδικός 1876 Αρ. φύλλου 6763 **ΚΥΡΙΑΚΗ 9 ΙΑΝΟΥΑΡΙΟΥ 2005** - Τιμή 0,70 ΕΥΡΩ - **www.dimokratiki.gr**

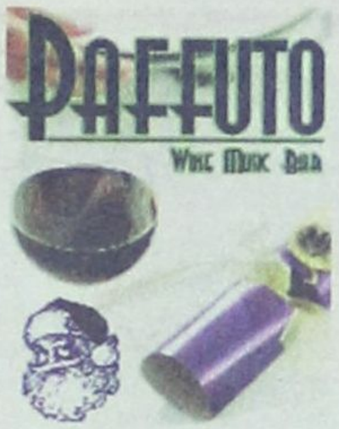

ΕΚΤΑΚΤΗ ΣΥΝΟΔΟΣ ΓΙΑ ΤΟΥΣ ΠΛΗΓΕΝΤΕΣ

Η ΕΥΡΩΠΗ ΣΥΝΤΟΝΙΖΕΙ *τις κινήσεις της*

Και τρίτο ελληνικό C-130 στις πληγείσες περιοχές

• ΣΕΛ. 40



ΤΟ ΟΡΑΜΑ ΤΟΥ ΜΕΛΛΟΝΤΟΣ

ΣΧΕΔΙΟ ΤΟΥ ΠΑΓΚΟΣΜΙΟΥ ΟΡΓΑΝΙΣΜΟΥ *για Ενα Νέο Τουρισμό*

Επισημάνσεις του Ινστιτούτου Τουριστικών Ερευνών και Προβλέψεων

• ΣΕΛ. 14-15

Γ. ΒΑΛΗΝΑΚΗΣ, ΣΕ ΣΥΝΕΝΤΕΥΞΗ ΤΟΥ ΠΡΟΣ ΤΗΝ «δ»

ΚΟΡΥΦΑΙΟΣ ΣΤΟΧΟΣ της νέας διακυβέρνησης το πρόβλημα του πολίτη



Η Ν.Δ. έχει ολοκληρωμένο πρόγραμμα για την διακυβέρνηση της χώρας • Ολα τα μεγάλα θέματα παρελήφθησαν ανοιχτά, το Κυπριακό, τα ελληνοτουρκικά, το Σκοπιανό • Στις προτεραιότητες Καραμανλή η περιφερειακή ανάπτυξη • Η Ελλάδα ήταν η πρώτη χώρα που έσπευσε στις πληγείσες περιοχές • Αν η Τουρκία δεν αλλάξει πολιτική δεν θα μπει στην Ευρωπαϊκή Ενωση

• ΣΕΛ. 4-5

«Επιδιώκουμε να κάνουμε τη ζωή του Ελληνα πιο εύκολη, πιο καλή και πιο βατή»

Κ. ΣΚΑΝΔΑΛΙΔΗΣ, ΤΕΩΣ ΥΠΟΥΡΓΟΣ



«Η Ν.Δ. κάνει μερεμέτια στη δική μας πολιτική»

• ΣΕΛ. 6-7

Δ. ΔΙΑΚΟΜΙΧΑΛΗΣ, ΤΕΩΣ ΔΗΜΑΡΧΟΣ



«Οι Καλύμνιοι δεν πρόκειται να κάνουν ξανά χαρακίρι»

• ΣΕΛ. 12-13

ΑΠΟ ΕΠΩΝΥΜΑ ΣΤΕΛΕΧΗ

ΠΑΣΟΚ

Διαφωνία για το γενικό δικαίωμα «εκλέγειν και εκλέγεσθαι» στο Συνέδριο του ΠΑΣΟΚ

• ΣΕΛ. 3

ΕΥΘΥΝΟΝΤΑΙ ΟΙ ΚΑΚΕΣ ΣΥΝΗΘΕΙΕΣ

Σημαντική αύξηση στη Ρόδο των αιφνίδιων θανάτων

• ΣΕΛ. 24



ΕΠΙΣΤΡΕΦΟΥΝ ΣΤΟ ΥΕΝ

Αλλάζει πάλι το καθεστώς με τα Λιμενικά Ταμεία

• ΣΕΛ. 8

ΕΥΑΙΣΘΗΤΟΠΟΙΗΘΗΚΕ ΤΟ Β' ΠΕΣΥΠ

Θα βρει τελικά στέγη η 92χρονη γερόντισσα

• ΣΕΛ. 3



ΕΚΤΙΕΙ ΠΟΙΝΗ ΚΑΘΕΙΡΞΗΣ

Ζητεί να αποφυλακισθεί ένας 67χρονος «σαδιστής»

• ΣΕΛ. 11

ΤΕΡΜΑ ΣΤΗΝ ΑΣΥΔΟΣΙΑ ΤΟΥ ΔΗΜΟΣΙΟΥ

ΕΠΙΣΤΡΟΦΗ ΣΤΟΥΣ ΙΔΙΟΚΤΗΤΕΣ ΕΚΤΑΣΕΩΝ *που απαλλοτριώθηκαν αλλά δεν αξιοποιήθηκαν*

Προϋπόθεση να έχουν περάσει πάνω από 20 χρόνια κρατικής αδράνειας

• ΣΕΛ. 16

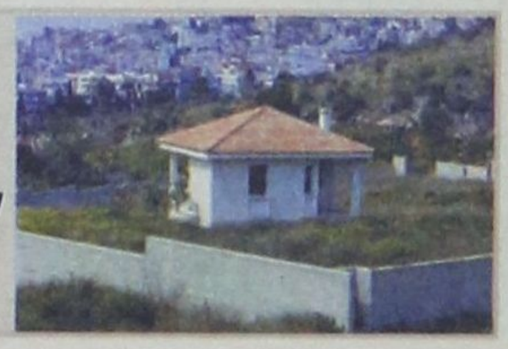

ΜΕ ΤΟΥΣ «ΓΙΑΤΡΟΥΣ ΤΗΣ ΚΑΡΔΙΑΣ»



Ροδίτισσα νοσηλεύτρια πρώτη στις πληγείσες περιοχές

• ΣΕΛ. 8

ΟΙ ΣΥΓΓΕΝΕΙΣ ΔΟΛΟΦΟΝΗΘΕΝΤΟΣ

Ζητούν χρηματική αποζημίωση 600.000 ευρώ από ισοβίτη

• ΣΕΛ. 11

η άποψη της ημέρας

Το Ελληνικό Τσουνάμι

Σε ελληνικο τσουνάμι ανθρωπιάς εξελίχθηκε ο τηλεοπτικος και ραδιοφωνικός μαραθώνιος της ΕΡΤ και ιδιωτικών σταθμών για συγκέντρωση χρημάτων υπέρ των θυμάτων της βιβλικής καταστροφής στη Νότιο-Ανατολική Ασία. Μετά απο δυο ημέρες προσπαθειών, με αποκορύφωμα τη δημοπρασία προσωπικών αντικειμένων προσωπικοτήτων, μεταξύ των οποίων και η πένα του προέδρου της Δημοκρτίας Κωνσταντίνου Στεφανόπουλου η οποία απεδωσε 200.000 ευρώ, συγκεντρώθηκε ποσό που αγγίζει συνολικά τα 19 εκατ. ευρώ και φέρνει την Ελλάδα μεταξύ των πρώτων εθνών του κοσμου σε ιδιωτική βοηθεια. Να σημειωθεί ότι δύο εκατομμύρια ευρώ συγκεντρώθηκαν από τις μικρές προσφορές, δηλαδή τα γραπτά μηνύματα από κινητά τηλέφωνα, για τα οποία ο αποστολέας χρεωνόταν ένα ευρώ.

Στο διεθνές τώρα επίπεδο, σε περισότερα από τέσσερα δισεκατομμύρια δολάρια ανέρχονται πλέον οι οικονομικές δεσμεύσεις της παγκόσμιας κοινότητας προς τις χώρες που επλήγησαν απο το φονικό τσουνάμι, στις ακτές του Ινδικού Ωκεανού. Από αυτά, ένα δισεκατομμύριο δολάρια προσέφερε το Διεθνές Νομισματικό Ταμείο. Φαίνεται λοιπόν ότι οι πόροι για την αποκατάσταση των πληγέντων στην ΝΑ Ασία είναι πολυ σημαντικοί και εναπόκειται πλέον στον ΟΗΕ να αποδείξει, ότι μπορεί να τους διαχειριστει με αποτελεσματικότητα. Άλλωστε η Ευρωπαϊκή Ένωση έχει ξεκαθαρίσει ότι ο Οργανισμός Ηνωμένων Εθνών είναι ο μόνος αρμόδιος, που μπορεί να ανταποκριθεί στο τεράστιο έργο της αξιοποίησης της βοήθειας.

Δεν χωράει αμφιβολία λοιπόν ότι η παγκόσμια κοινότητα στάθηκε στην περίπτωση αυτή στο ύψος της. Δεν θα ήταν υπερβολή να μιλήσουμε για παγκοσμιοποίηση της ανθρωπιάς. Πρακτικά όλος ο ανεπτυγμένος κόσμος και περισσότερο οι απλοί πολίτες με τη στάση τους, όχι μόνο συγκέντρωσαν τεράστια ποσά σε όλες τις χώρες, αλλά πίεσαν και τις κυβερνήσεις τους να αυξήσουν την επίσημη βοήθεια προς τους πληγέντες.

Χαρακτηριστικό παράδειγμα οι ΗΠΑ όπου το αρχικό ποσό που χορήγησε η κυβέρνηση Μπους αυξήθηκε από 35 σε 350 εκατ. δολάρια. Βέβαια σε πολλές αντίστοιχες περιπτώσεις φυσικών καταστροφών στο παρελθόν, οι υποσχέσεις για βοήθεια δεν τηρήθηκαν. Τη φορά όμως αυτή ας ελπίσουμε ότι η ευαισθητοποίηση της κοινης γνώμης, δεν θα επιτρέψει στις κυβερνήσεις των πλουσίων χωρών να κάνουν πίσω. Άλλωστε, μεγάλο μέρος της διεθνούς βοήθειας προέρχεται από ιδιωτικές εισφορές, που έχουν ήδη καταβληθεί. Έτσι το καίριο ζήτημα είναι τώρα η διαχείριση.

ο καιρός



Γενική πρόγνωση για σήμερα **ΚΥΡΙΑΚΗ 9/1/2004** Καιρός:Γενικά αίθριος. Ανεμοι:Βόρειοι ασθενείς μέχρι μέτριοι και τοπικά στο Αιγαίο πρόσκαιρα το πρωί ισχυροί. Θερμοκρασία:Σε άνοδο. Τη νύχτα και νωρίς το πρωί στα βόρεια ηπειρωτικά θα σημειωθεί τοπικά παγετός.

ΗΜΕΡΗΣΙΑ ΕΦΗΜΕΡΙΔΑ
η δημοκρατική της Ρόδου
Ετος ιδρύσεως1982
Θεμ. Σοφούλη 77
Ταχ. Θυρίδα 339
85100 Ρόδος
Εκδότης - ιδιοκτήτης
ΒΑΣΙΛΗΣ Δ. ΑΘΑΝΑΣΙΟΥ
Διευθυντής:
ΔΑΜΙΑΝΟΣ Β. ΑΘΑΝΑΣΙΟΥ
Τηλέφωνα: 22410-34722, 76655, 37500, 26728, 27919
Telefax: 2241037333 - 26728

www.dimokratiki.gr
e-mail:info@dimokratiki.gr





Σφοδρή κακοκαιρία επικρατεί από χθες το πρωί στα νησιά του δωδ/κού συμπλέγματος με κύρια χαρακτηριστικά γνωρίσματα το πολικό ψύχος, τις βροχές και καταιγίδες και τους θυελλώδεις ανέμους που έφτασαν σε ένταση τα 8-9 Μποφώρ. Εξαιτίας της πρωτοφανούς αυτής κακοκαιρίας «νέκρωσε» στην κυριολεξία η κοινωνική και οικονομική ζωή, η κίνηση στους δρόμους περιορίστηκε στο ελάχιστο, ενώ παρέλυσαν οι ακτοπλοϊκές συγκοινωνίες, λόγω της γενικής απαγορεύσεως των απόπλων. Η ΔΑΝΕ έχει υποστεί τεράστιες ζημιές από την πολυήμερη ακινητοποίηση των πλοίων της, ενώ πολλά μικρά νησιά αντιμετωπίζουν ήδη σοβαρά προβλήματα τροφοδοσίας με πιο χαρακτηριστική περίπτωση εκείνη της Χάλκης που έμεινε και χωρίς νερό.

Με σοβαρές δυσκολίες πραγματοποιούνται και τα αεροπορικά δρομολόγια ενώ σε μια περίπτωση (Κως) ακυρώθηκε η πτήση.

Καθ' όλη σχεδόν την ημέρα χιόνιζε ελαφρά στα πεδινά (με ένταση από τις βραδινές ώρες), ενώ στα ορεινά, το χιόνι έφτασε σε ύψος αρκετών εκατοστών, περισσότερο «άσπρισαν» ο Προφήτης Ηλίας, ο Αττάβυρος και οι Κοινότητες Αγίου Ισιδώρου, Σιαννών και Μονολίθου. Οι τηλεπικοινωνίες είχαν χθες το «μαύρο χάλι» τους, πολλά τηλέφωνα «σίγησαν» ενώ σημειώθηκαν διακοπές ρεύματος και πτώσεις της τάσεως. Λόγω του πολικού ψύχους πολλές καλλιέργειες (ιδιαιτέρως τα εσπεριδοειδή) υπέστησαν σοβαρές καταστροφές. Ζημιές αναφέρονται ακόμα και στα οπωροκηπευτικά.

πριν 12 χρόνια

πληροφορίες

Η ΤΑΥΤΟΤΗΤΑ ΤΗΣ ΗΜΕΡΑΣ

ΚΥΡΙΑΚΗ 9 ΙΑΝΟΥΑΡΙΟΥ
ΜΕΤΑ ΤΑ ΦΩΤΑ, ΠΟΛΥΕΥΚΤΟΥ ΜΑΡΤ., ΕΥΣΤΡΑΤΙΟΥ ΟΣ.
Ανατολή ηλίου 07.41 Δύση ηλίου 17.24 ΣΕΛΗΝΗ 29 ΗΜΕΡΩΝ

ΦΑΡΜΑΚΕΙΑ

ΣΗΜΕΡΑ: διημερεύει το φαρμακείο ΠΥΡΓΟΣ ΓΕΩΡ. Αποστ. Παύλου 70, Ανάληψη, τηλ. 65610
ΣΗΜΕΡΑ: διανυκτερεύει το φαρμακείο ΦΩΤΑΚΗΣ Φ., Νέα Αγορά 20, τηλ. 24257

ΚΑΥΣΙΜΑ

ΣΗΜΕΡΑ: Διανυκτερεύουν τα πρατήρια καυσίμων 1) Γκινάκης Α. SHELL Αυστραλίας **2)** Σαμουράκης Α. JET OIL Λ. Καλλιθέας **3)** Πίπος Στ. SHELL Ιξιά **4)** Παπαστέργου Αν. ΒΡ Κρεμαστή **5)** Δράκου Α. ΕΚΟ Αφάντου **6)** Νεσγός Μ. ΕΚΟ Μάσαρη **7)** Νικολίτση Αικ. ΒΡ Φάνες **8)** Διακοστεργάκης Γ. ΕΚΟ Μανδρικό

ΧΡΗΣΙΜΑ ΤΗΛΕΦΩΝΑ

Άμεση δράση	100	Πληρ. ΟΤΕ	131
Αμεση Επέμβαση		Ώρα	141
Πυροσβεστικής	199	Φαρμακεία (Διημ.-Διαν.)	1434
Νοσοκομείο	80000	ΠΡΟ-ΠΟ • ΛΟΤΤΟ	1444
Οδική Ασφάλεια:		ΠΑΜΕ ΣΤΟΙΧΗΜΑ	1400
EXRESS SERVICE	154	ΡΟΔΑ	26300
HELLAS SERVICE	1057	ΚΤΕΥΛ	27706
HOULIS SERVICE	30165	ΕΒΕΔ	22281
ΑΦΟΙ Σιέχ	25776	Δικηγορικός Σύλλογος	27469
Ράδιο Ταξί	64712	Εμπορικός Σύλλογος	35255
Αστυν. Διεύθυνση	27653	Ολυμπιακή - Κρατήσεις	24555
Ασφάλεια	23294	ΔΑΝΕ (πρακτορείο)	43150
Τμήμα Τάξης	23849	ΙΚΑ	64912
Τροχαία	44131-32	ΤΕΒΕ	22688-77034
Λιμεναρχείο	28888	ΤΑΞΥ	68701-3
Δασαρχείο	191	ΟΑΕΔ	23265
Τελωνείο	27703	Εργατικό Κέντρο	24730
Υγειονομείο	26666	Αρχαιολογία	34719
Μητρόπολη	23274	Περιφ. Δ/ντής	38174 -
Νομαρχία	46501	38175	
Δήμος Ρόδου	46200	AIRGREECE	36095
Βλάβες ΟΤΕ	121	Aegean Airlins	98345
Βλάβες ΔΕΗ	125	ΔΗΜ. ΕΠΙΧ. ΚΑΘ. ΡΟΔΟΥ	77600
ΒΛΑΒΕΣ ΔΕΥΑΡ	68755	ΥΠΗΡ. ΑΠΟΚΟΜΙΔΗΣ	61057

ΔΕΧΟΝΤΑΙ ΤΟ ΚΟΙΝΟ

- Ο Νομάρχης Δωδεκανήσου **Γιάννης Μαχαιρίδης** και οι βοηθοί Νομάρχη **Στάθης Κουσουρνάς** και **Νίκος Ζωίδης** δέχονται το κοινό κάθε **Τρίτη και Πέμπτη, από τις 11:00-13:00 το μεσημέρι**

ΑΚΤΟΠΛΟΪΚΑ ΔΡΟΜΟΛΟΓΙΑ

ΙΕΡΑΠΕΤΡΑ: Απόπλους 04.30 δια Χάλκη, Διαφάνι, Πηγάδια, Κάσο, Σητεία, Αγ. Νικόλαο, Μήλο, Πειραιά **ΜΑΡΙΝΑ: Απόπλους 14.00** δια Κω, Κάλυμνο, Αστυπάλαια, Πειραιά **ΜΠΛΟΥ ΣΤΑΡ: Απόπλους 18.00** δια Κω, Λέρο, Πάτμο, Σύρο, Πειραιά

ΑΕΡΟΠΟΡΙΚΑ ΔΡΟΜΟΛΟΓΙΑ

ΠΤΗΣΕΙΣ ΟΛΥΜΠΙΑΚΗΣ
ΡΟΔΟΣ - ΑΘΗΝΑ: Καθημερινά **07.10, 10.40, 13.40, 20.25, 22.55**
ΡΟΔΟΣ - ΚΑΡΠΑΘΟΣ: (Τρίτη, Σάββατο) **16.15** (Πέμπτη - Κυριακή)
ΡΟΔΟΣ - ΚΑΣΟΣ: (Τρίτη - Σάββατο) **16.15**
ΡΟΔΟΣ - ΗΡΑΚΛΕΙΟ: (Δευτέρα, Παρασκευή) **16.10** (Τετάρτη) **17.20**
ΡΟΔΟΣ - ΘΕΣΣΑΛΟΝΙΚΗ: (Δευτέρα, Παρασκευή) **18.40** (Τετάρτη) **17.20**
ΡΟΔΟΣ - ΜΕΓΙΣΤΗ: (Δευτέρα, Τετάρτη, Παρασκευή, Σάββατο, Κυριακή) **07.00**
ΠΤΗΣΕΙΣ AEGEAN - CRONUS AIRLINES
ΡΟΔΟΣ - ΑΘΗΝΑ: Καθημερινά **07.10 (πλην Κυριακής) 11-10 - 16.25 - 18.10 -21.35**
ΡΟΔΟΣ - ΗΡΑΚΛΕΙΟ: Καθημερινά 14.30
ΡΟΔΟΣ - ΘΕΣΣΑΛΟΝΙΚΗ: Καθημερινά 17.45

ΣΥΝΑΛΛΑΓΜΑ

USA Dollar	1,3386	Switzerland Franc	1,5244
Denmark Crown	7,3258	Norway Crown	8,1369
UK Pound	0,6927	Cyprus Pound	0,5696
Sweden Crown	8,8893	Canada Dollar	1,6367
Japan Yen (100)	138,16	AustraliaDollar	1,7254

ΑΠΟ ΕΠΩΝΥΜΑ ΣΤΕΛΕΧΗ ΤΟΥ ΚΟΜΜΑΤΟΣ

ΔΙΑΦΩΝΙΑ ΓΙΑ ΤΟ ΓΕΝΙΚΟ ΔΙΚΑΙΩΜΑ «εκλέγειν και εκλέγεσθαι» *στο Συνέδριο του ΠΑΣΟΚ*

«Δεν πρέπει να εξισωθούν φίλοι και οπαδοί με τα μέλη»





Το δικαίωμα του εκλέγειν και εκλέγεσθαι για το συνέδριο της 3ης Μαρτίου, εξετάζεται από την Χαριλάου Τρικούπη να εκχωρηθεί και στους φίλους και ψηφοφόρους του ΠΑΣΟΚ, που συμμετείχαν πέρυσι το Φεβρουάριο στην εκλογή του κ. Γιώργου Παπανδρέου.

Οπως έγινε γνωστό, μέσα στις επόμενες ημέρες θα αρχίσουν να καταφθάνουν επιστολές του προέδρου του ΠΑΣΟΚ προς όλους τους πολίτες που έλαβαν μέρος πριν ένα χρόνο στην εκλογή του κάτω από το «σύνθημα» της συμμετοχικής δημοκρατίας.

Ωστόσο, σε τοπικό επίπεδο εκδηλώθηκαν ήδη οι πρώτες αντιδράσεις, δια στόματος του γραμματέα της Ν.Ε. του ΠΑΣΟΚ κ. Τιμόθεου Παρασκευά.

Εν πάση περιπτώσει, σύμφωνα με όσα έγιναν γνωστά, το άνοιγμα αυτό αποσκοπεί, όπως έχουν εισηγηθεί στενοί συνεργάτες του κ. Παπανδρέου, στη μαζικοποίηση των διαδικασιών, στην ενίσχυση της αντιπροσωπευτικότητας-κυρίως μέσω της μεγαλύτερης εκπροσώπησης της νέας γενιάς, αλλά και το σπάσιμο τυχόν παγιωμένων εσωκομματικών συσχετισμών, τοπικού ή πολιτικού χαρακτήρα.

Προς την κατεύθυνση αυτή κινείται η Χ. Τρικούπη και εξαιτίας του γεγονότος ότι η μέχρι τώρα ενεργοποίηση και εμπλοκή πολιτών πέραν των παλαιών μελών δεν ήταν η αναμενόμενη. Οπως λένε έμπειρα στελέχη που συμμετείχαν στα κλιμάκια της επαρχίας, παρατηρείται κυμαινόμενη προσέλευση νέων προσώπων σε ποσοστό 10%-20% σε εκδηλώσεις και συζητήσεις προσυνεδριακού ενδιαφέροντος. Μέρος αυτών ήταν αδρανοποιημένο από πολλά χρόνια, μέλη και φίλοι.

Είναι χαρακτηριστικό ότι μετά το προσκλητήριο εγγραφών που ουσιαστικά σήμανε μετά το καλοκαίρι, ενεργράφησαν στο ΠΑΣΟΚ περίπου 15.000 νέα μέλη, πέραν των 165.000 παλαιών που είχαν προκύψει μετά την εκκαθάριση του μητρώου.

Η μετάθεση της διεξαγωγής του συνεδρίου από τον Ιανουάριο στις 3 Μαρτίου δίνει την ευκαιρία παράτασης των εγγραφών μέχρι τις 10-15 Φεβρουαρίου -στις 20 θα γίνουν οι εκλογές των συνέδρων. Με την ευκαιρία αυτή, στις αρχές της άλλης εβδομάδας, στη συνεδρίαση της Γραμματείας του Εθνικού Συμβουλίου Ανασυγκρότησης θα γίνει εισήγηση για παροχή του δικαιώματος του εκλέγειν και εκλέγεσθαι και στους πολίτες μη μέλη που πήραν μέρος στην εκλογή του Γ. Παπανδρέου, αρκεί να εγγραφούν στις τοπικές ή άλλες οργανώσεις του ΠΑΣΟΚ κατά περιοχή και να καταβάλουν τη συνδρομή τους (10 ευρώ).

Ο κ. Τιμ. Παρασκευάς

Την διαφωνία του για την διαδικασία «ανοίγματος» του ΠΑΣΟΚ στην Κοινωνία, όπως την σχεδιάζει ο κ. Γ. Παπανδρέου, δήλωσε ο γραμματέας της Ν.Ε. του Κινήματος κ. Τιμόθεος Παρασκευάς ομιλώντας σε συντάκτη της «δ». **«Δεν με βρίσκει σύμφωνο να έχει ο καθένας πρόσβαση, χωρίς έλεγχο, στην διαμόρφωση της φυσιογνωμίας και των αρχών του ΠΑΣΟΚ. Αν γίνει αυτό, δεν θα έχουμε κόμμα πια»** δήλωσε, υπογραμμίζοντας ότι το **«συνέδριο είναι μια καθαρά κομματική διαδικασία»**.

Ο φόβος που εκφράζει ο κ. Παρασκευάς είναι ότι κανένας δεν μπορεί να διαβεβαιώσει αν οι άνθρωποι που πήραν μέρος στην εκλογή του προέδρου του ΠΑΣΟΚ πριν ένα χρόνο, ψήφισαν ΠΑΣΟΚ στις περασμένες εκλογές και γι' αυτό τόνισε πως **είναι κεφαλαιώδους σημασίας το συνέδριο του ΠΑΣΟΚ να απαντήσει με σαφήνεια στο ερώτημα «τι είναι μέλος και τι είναι φίλος του ΠΑΣΟΚ»**. Εν πάση περιπτώσει, προς το παρόν τηρείται στάση αναμονής αφού η σχετική εγκύκλιος δεν έχει φθάσει ακόμα στα γραφεία της Ν.Ε. για να διαπιστωθεί αν τίθενται κάποιες προϋποθέσεις ως δικλείδες ασφαλείας σ' ένα τόσο μεγάλο άνοιγμα του συνεδρίου του ΠΑΣΟΚ.

Ο κ. Δ. Κρεμαστινός

Ο επικεφαλής του κλιμακίου ανασυγκρότησης του ΠΑΣΟΚ στο νομό καθηγητής και πρώην Υπουργός κ. Δημήτρης Κρεμαστινός, ο οποίος σε πρόσφατη συνέντευξή του στην «δ» είχε υπεραμυνθεί της απόφασης του κ. Παπανδρέου να εξομοιώσει για μία και μοναδική φορά στο συνέδριο του Μαρτίου, τα μέλη με τους φίλους του ΠΑΣΟΚ, σε μια προσπάθεια ουσιαστικής ανανέωσης, κάνοντας μάλιστα λόγο για «μια επανάσταση στα πολιτικά πράγματα της χώρας», με νεότερες δηλώσεις του χθες προς την «δ» έδειξε να κατανοεί πλήρως τους προβληματισμούς των στελεχών οι οποίοι εκφράζονται από πολλούς και σε κεντρικό επίπεδο, μάλιστα εκτιμά ότι τελικώς το ζήτημα των φίλων του ΠΑΣΟΚ και των δικαιωμάτων τους, θα αναδειχθεί σε κομβικό ζήτημα στο συνέδριο του Μαρτίου. (σημ.: ο κ. Δημ. Κρεμαστινός βρίσκεται και πάλι από χθες στην Ρόδο για τις ανάγκες του προσυνεδριακού διαλόγου και της ανασυγκρότησης του ΠΑΣΟΚ).

Ο κ. Κρεμαστινός επανέλαβε ότι ο κ. Παπανδρέου είναι ίσως πολύ πιο μπροστά απ' όλους, στους στόχους που έχει θέσει και στους τρόπους με τους οποίους προσπαθεί να τους ενισχύσει.

«Το ζητούμενο για το ΠΑΣΟΚ είναι η ανανέωση. Αν δεν γίνει αυτή, τότε θα πρέπει να περιμένουμε να δυσαρεστηθεί ο κόσμος από τη Νέα Δημοκρατία και να επιστρέψει στο ΠΑΣΟΚ, στη λογική «το μη χείρον βέλτιστον». Ομως δεν είναι αυτό που αξίζει στο ΠΑΣΟΚ. Μας αξίζει, και ο κόσμος αξιώνει από εμάς, μια νέα πολιτική πρόταση» δήλωσε ο κ. Δημ. Κρεμαστινός και πρόσθεσε ότι **«σ' αυτό ακριβώς το σημείο δίνει εξετάσεις ο κ. Παπανδρέου, αν δηλαδή θα καταφέρει να κάνει πράξη την ανανέωση»**. Αυτούς που εκφράζουν τους προβληματισμούς τους ο κ. Κρεμαστινός τους καλεί να απαντήσουν **«εάν θέλουν έναν πρόεδρο που απλώς θα προεδρεύει του κόμματος ή έναν πρόεδρο που θα τολμήσει τομές»**.

Το ζήτημα αυτό είναι βέβαιο ότι θα συζητηθεί σε συνάντηση που θα έχει ο κ. Κρεμαστινός με τον κ. Τιμόθεο Παρασκευά, μάλλον στα γραφεία της Νομαρχιακής Επιτροπής. Ολόκληρο το κλιμάκιο βρίσκεται από χθες στη Ρόδο για να συμμετάσχει στις συγκεντρώσεις προσυνεδριακού διαλόγου που έχουν προγραμματισθεί για να γίνουν στους δήμους Πεταλούδων, Καμείρου, Αττταβύρου και Νότιας Ρόδου (χθες και σήμερα).

ΕΥΑΙΣΘΗΤΟΠΟΙΗΘΗΚΕ ΤΟ Β! ΠΕΣΥΠ

ΘΑ ΒΡΕΙ ΤΕΛΙΚΑ ΣΤΕΓΗ *η 92χρονη γερόντισσα*

Τίθεται τέλος στις απάνθρωπες συνθήκες διαβίωσής της



Το Β' Πε.Σ.Υ.Π. Νοτίου Αιγαίου είναι ο φορέας εκείνος που έσπευσε, επιτέλους, να δώσει λύση και διέξοδο στον μαρτυρικό τρόπο ζωής, της εξαθλίωσης και της εγκατάλειψης, της 92χρονης γερόντισσας Α.Τ. που απεκάλυψε η «δ», χάρις στη συνδρομή και τις αξιέπαινες προσπάθειες που κατέβαλε η κα Ελευθερία Σαρρή, γειτόνισσα της ηλικιωμένης γυναίκας, σε γειτονιά της Παλιάς Πόλης.

Παρ' όλο που η κα Σαρρή, επί έναν ολόκληρο χρόνο προσπαθούσε να ευαισθητοποιήσει κάποια υπηρεσία Πρόνοιας και Κοινωνικής Αλληλεγγύης, για να εξασφαλίσει ανθρώπινες συνθήκες διαβίωσης για τη γερόντισσα, δεν είχε καταφέρει τίποτα, βρίσκοντας μόνο κλειστές πόρτες και απροθυμία. Τελικά μετά τη δημοσιοποίηση αυτού του ανθρώπινου δράματος μέσα από τις σελίδες της «δ», φάνηκε κάποιο φως.

Ο αντιπρόεδρος του Β' Πε.Σ.Υ.Π. Νοτίου Αιγαίου κ. Νίκος Καραμαρίτης υπεύθυνος για θέματα Πρόνοιας έδειξε άμεσο ενδιαφέρον και ζήτησε να ενημερωθεί από την κα Σαρρή και την εφημερίδα μας για το ιστορικό της υπόθεσης και την κατάσταση της γυναίκας. Σημειώνεται ότι η κα Σαρρή δεν είχε απευθυνθεί μέχρι τώρα στο Πε.Σ.Υ.Π., πιθανότατα μη γνωρίζοντας την αρμοδιότητά του.

Οπως δήλωσε στην «δ» ο κ. Καραμαρίτης «είναι έτοιμος να βοηθήσει ώστε να φιλοξενηθεί η 92χρονη γυναίκα στο Ιδρυμα των Κολυμπίων, αν βεβαίως πληροί και τυπικά τις προϋποθέσεις (που σίγουρα τις πληροί), μόλις βγει από το Νοσοκομείο της Ρόδου όπου νοσηλεύεται εδώ και λίγες ημέρες.

Ηδη ο κ. Καραμαρίτης έχει έλθει σε συνεννόηση με τον κ. Τάσο Σπανό πρόεδρο του Ιδρύματος των Κολυμπίων και είναι όλα έτοιμα για να γίνει δεκτή η ταλαίπωρη γυναίκα και να τεθεί έτσι ένα τέλος στις απαράδεκτες συνθήκες διαβίωσής της.

Στο Β' Πε.Σ.Υ.Π. Νοτίου Αιγαίου και προσωπικά στον κ. Νίκο Καραμαρίτη, αξίζει αναμφισβήτητα, ο δημόσιος έπαινος.





Γ. ΒΑΛΗΝΑΚΗΣ, ΣΕ ΣΥΝΕΝΤΕΥΞΗ ΤΟΥ ΠΡΟΣ ΤΗΝ «δ»

ΚΟΡΥΦΑΙΟΣ ΣΤΟΧΟΣ ΤΗΣ ΝΕΑΣ *διακυβέρνησης το πρόβλημα του πολίτη*

Επιδιώκουμε να κάνουμε την ζωή του Ελληνα πιο εύκολη, πιο καλή και πιο βατή

«Η Κυβέρνηση έχει βάλει ως στόχο την καθημερινότητα του πολίτη. Στόχος μας είναι να προσεγγίσουμε τα προβλήματα που αντιμετωπίζει ο απλός Ελληνας ως προς την διαχείριση της καθημερινής του ζωής, να κάνουμε αυτή τη ζωή πιο εύκολη, πιο καλή, πιο βατή από πλευράς σχέσεων με το κράτος».

ΣΥΝΕΝΤΕΥΞΗ ΣΤΟΝ Δ. ΑΘΑΝΑΣΙΟΥ

Αυτά, μεταξύ άλλων, αναφέρονται σε συνέντευξη του υφυπουργού Εξωτερικών κ. Γιάννη Βαληνάκη προς την «δημοκρατική», στην οποίαν δίνεται ιδιαίτερη έμφαση στα εξωτερικά ζητήματα της χώρας, στα μέχρι τώρα πεπραγμένα της κυβέρνησης, στους στόχους της νέας διακυβέρνησης και στην σημασία της επισκέψεως του Πρωθυπουργού κ. Κώστα Καραμανλή στην ακριτική Κάρπαθο.

Ο κ. Γ. Βαληνάκης επισημαίνει με ιδιαίτερη έμφαση ότι **η Νέα Δημοκρατία «έχει ολοκληρωμένο πρόγραμμα για την διακυβέρνηση της χώρας»**, ενώ κρίνει σκόπιμο να τονίσει ότι η Κυβέρνηση παρέλαβε **«όλα τα μεγάλα θέματα της χώρας ανοιχτά, το Κυπριακό, τα Ελληνοτουρκικά και το Σκοπιανό»**.

Αναφερόμενος στην επίσκεψη του Πρωθυπουργού στην Κάρπαθο παρατηρεί ότι δεν είναι μόνο συμβολισμός αλλά απόδειξη πολιτικής βούλησης **«για περιφερειακή ανάπτυξη και για ανάπτυξη των μικρομεσαίων νησιών, που αποτελεί για όλους μας προτεραιότητα»**.

Για τις καταστροφές στην Ανατολική Ασία από το τσουνάμι, λέει ότι **«η Ελλάδα ήταν η πρώτη χώρα που έστειλε αεροπλάνο, ειδικά ναυλωμένο για να βοηθήσει της συμπατριώτες μας που βρίσκονταν σε δύσκολες στιγμές»** αλλά δεν αποκρύπτει ότι υπάρχει ανησυχία για τους αγνοούμενους.

Σπεύδει επίσης να εκφράσει την συγκίνησή του για το «πόσο πολύ και πόσο έντονα ανταποκρίθηκε ο ελληνικός λαός στην προσπάθειά μας μαζί με την ΝΕΤ και άλλους φορείς στον τηλεμαραθώνιο, αλλά και με τους χίλιους άλλους τρόπους που ο Ελληνας πολίτης βρίσκει για να βοηθήσει».

Αναφερόμενος, τέλος, ο υφ/ργός Εξωτερικών κ. Γ. Βαληνάκης στην πολιτική που ακολουθεί η Τουρκία έναντι της Ελλάδας εκφράζει την αισιοδοξία του ότι «η Τουρκία σιγά σιγά θα αλλάξει» ότι δεν πρέπει να αναμένουμε ότι από την μια ημέρα στην άλλη θα μεταμορφωθεί σε Ευρωπαϊκή χώρα», σπεύδει, ωστόσο, να καταστήσει ταυτόχρονα σαφές ότι **«αν δεν αλλάξει δεν πρόκειται να μπει στην Ευρωπαϊκή Ενωση»**.

Αναλυτικά η συνέντευξη του υφ/ργού Εξωτερικών κ. Γιάννη Βαληνάκη προς την «δημοκρατική»:

• Κύριε Υπουργέ πως κρίνετε το έργο των 9 πρώτων μηνών της διακυβέρνησης της χώρας από την Νέα Δημοκρατία;

Η κυβέρνηση της Ν.Δ. έδειξε από την αρχή ότι έχει ολοκληρωμένο σχέδιο και πρόγραμμα για την διακυβέρνηση του τόπου. Άλλωστε αυτό φάνηκε και από την ευμενή υποδοχή που είχαν οι πρώτες κινήσεις της κυβέρνησης και μέσα από το αποτέλεσμα των ευρωεκλογών. Είναι, επίσης, γνωστό πόσο θετική ήταν η εξέλιξη των Ολυμπιακών Αγώνων και πόση ώθηση, πιστεύουμε όλοι ότι θα δώσει, στην προβολή της χώρας στο εξωτερικό και ειδικότερα στον τομέα του τουρισμού που τόσο πολύ ενδιαφέρει τα Δωδ/σα. Από εκεί και πέρα προχωρήσαμε σε μια καταγραφή της υπάρχουσας κατάστασης σε όλους τους τομείς που παραλάβαμε έτσι ώστε τώρα με την έλευση της νέας χρονιάς να προχωρήσουμε πια αποφασιστικά στην αντιμετώπιση των προβλημάτων που κληρονομήσαμε από το παρελθόν και σε υλοποίηση των λύσεων που απαιτούνται.

• Πως κρίνετε την αντιπολίτευση του ΠΑΣΟΚ και τον ισχυρισμό ότι δεν έχει παραχθεί ουσιαστικό έργο;

Η επιτυχία της κυβέρνησης φαίνεται, όπως είπα προηγουμένως, και από την υποδοχή που ο ίδιος ο λαός επιφύλαξε σε αυτήν και καταγράφηκε στις ευρωεκλογές και σε μετρήσεις αλλά και από τις διεθνείς επιτυχίες που περιέγραψα. Θέλω μάλιστα να τονίσω, ειδικότερα για τον τομέα της Εξωτερικής πολιτικής στον οποίο συμμετέχω και μάλιστα της Ευρωπαϊκής πολιτικής την οποία χειρίζομαι, ότι η Ελλάδα έχει να παρουσιάσει μέσα σε αυτούς τους μήνες μια σειρά από επιτυχίες.

Βεβαίως κληρονόμησε σε ορισμένα θέματα μια σοβαρή προετοιμασία από την προηγούμενη κυβέρνηση, όπως για παράδειγμα για την εκλογή της Ελλάδας στο Συμβούλιο Ασφαλείας των Ηνωμένων Εθνών. Θέλω όμως να θυμίσω ότι στην ουσία παραλάβαμε όλα τα μεγάλα θέματα της χώρας ανοιχτά, το Κυπριακό, τα Ελληνοτουρκικά το Σκοπιανό. Και τα τρία αυτά μεγάλα θέματα της χώρας μας, έμειναν άλυτα από την προηγούμενη κυβέρνηση, «σύρθηκαν» για πολλά χρόνια χωρίς οποιαδήποτε λύση και σε ορισμένες περιπτώσεις με οπισθοδρόμηση σε συσχετισμό με τους στόχους μας. Έτσι σήμερα βρισκόμαστε σε μια καμπή όπου πρέπει πλέον να δρομολογήσουμε συνολικά μια νέα πολιτική που θα οδηγεί σε λύσεις των προβλημάτων. Αυτό λοιπόν ξεκινήσαμε και μάλιστα σήμερα το πρωί είχαμε μια συνάντηση σχεδιασμού με τον πρωθυπουργό ο οποίος μας έδωσε, ακούγοντας τις εισηγήσεις μας, και τις κατάλληλες οδηγίες, έτσι ώστε να προχωρήσουμε στην υλοποίηση του σχεδιασμού αυτού που έχουμε ετοιμάσει.

• Ποιοί είναι οι στόχοι της κυβέρνησης για το 2005; Ποιές ειδικότερα νεες πολιτικές προωθεί το Υπουργείο Εξωτερικών;

Η κυβέρνηση έχει βάλει ως στόχο της την καθημερινότητα του πολίτη. Σε αυτόν τον στόχο στρατευόμαστε όλοι ακόμα και το Υπουργείο Εξωτερικών που με πρώτη ματιά ίσως δεν φαίνεται να έχει σχέση με την καθημερινότητα του πολίτη. Στόχος μας λοιπόν είναι να προσεγγίσουμε τα προβλήματα που αντιμετωπίζει ο απλός Έλληνας ως προς την διαχείριση της καθημερινής του ζωής, να κάνουμε αυτή τη ζωή πιο εύκολη, πιο καλή, πιο βατή από πλευράς σχέσεων με το κράτος. Για να το πετύχουμε αυτό είναι φυσικό ότι πρέπει να γίνουν πολλά δεδομένου ότι οι σχέσεις αυτές είναι πολυδιάστατες.

Γι' αυτό λοιπόν και εμείς ως Υπουργείο Εξωτερικών επιστρατευτήκαμε όπως όλοι οι συνάδελφοί μας στα άλλα υπουργεία από τον Πρωθυπουργό, προκειμένου να βρούμε λύσεις στα ζητήματα που αντιμετωπίζουν οι πολίτες. Συγκεκριμένα για μας ως Υπουργείο Εξωτερικών να φροντίσουμε τους απόδημους Έλληνες, άρα τους Έλληνες που ζουν έξω από τα σύνορα της Ελλάδας αλλά και τους Έλληνες πολίτες που ταξιδεύουν έξω από τα σύνορα της Ελλάδας, χωρίς να ξεχνάμε και τα θέματα σε σχέση με τους ξένους πολίτες που έρχονται στην χώρα μας, δηλαδή τα ζητήματα του τουρισμού, της μετανάστευσης αλλά και των φοιτητικών μετακινήσεων.

• Βέβαια στις προτεραιότητες της κυβέρνησης είναι και η περιφερειακή ανάπτυξη. Αυτό είναι το μήνυμα της επίσκεψης του κ. Καραμανλή στην Κάρπαθο;

Είναι ένα ιδιαίτερα σημαντικό μήνυμα, που όπως διαβάζω και η εφημερίδα σας υπογραμμίζει, ότι δηλαδή ο Έλληνας Πρωθυπουργός διάλεξε την ακριτική Κάρπαθο για να ξεκινήσει τις περιοδείες του σε ολόκληρη την Ελλάδα. Είναι λοιπόν ένας συμβολισμός που πιστεύω πως δεν έχει απλά να κάνει με την επιλογή του Πρωθυπουργού να είναι προεκλογικά υποψήφιος βουλευτής και στον νομό Δωδ/σου και το ότι οι Δωδ/σιοι του το ανταπέδωσαν με την αύξηση του ποσοστού που πήρε η Ν.Δ. σε σχέση με το παρελθόν. Είναι κυρίως το μέλημά του για περιφερειακή ανάπτυξη και για ανάπτυξη των μικρομεσαίων, θα έλεγα, νησιών που αποτελεί για όλους μας προτεραιότητα. Το θέμα είναι και στα Δωδ/σα η ανάπτυξη

ΓΕΝΙΚΗ ΤΕΧΝΙΚΗ
ΟΜΙΛΟΣ ΕΤΑΙΡΕΙΩΝ

ΑΝΑΝΕΩΜΕΝΟΙ ΚΑΙ ΠΑΝΤΑ ΠΡΩΤΟΠΟΡΟΙ
ΜΑΖΙ ΣΑΣ ΜΕ ΣΤΟΧΟ ΤΙΣ ΚΑΛΥΤΕΡΕΣ
ΤΕΧΝΙΚΕΣ ΛΥΣΕΙΣ

• ΕΤΟΙΜΟ ΣΚΥΡΟΔΕΜΑ
με ανανεωμένες -
σύγχρονες εγκαταστάσεις

• ΑΔΡΑΝΗ ΥΛΙΚΑ
υψηλών προδιαγραφών και
απαιτήσεων από
το ΝΕΟ Λατομείο μας

ΕΡΓΟΣΤΑΣΙΑ ΣΚΥΡΟΔΕΜΑΤΟΣ:
ΡΟΔΟΣ: 6ο χλμ. λεωφ. Ρόδου - Λίνδου,τηλ. 22410 - 60560/62323 FAX: 22410 60561
ΓΕΝΝΑΔΙ: 2ο χλμ. οδού ΓΕΝΝΑΔΙΟΥ - ΒΑΤΙΟΥ, τηλ. 22440 - 43470 FAX: 22440 43470
ΛΑΤΟΜΕΙΟ: Θέση Στραβόλαιμο ΚΑΛΥΘΙΩΝ
ΓΡΑΦΕΙΑ: Ρόδος Αρκαδίου 2, Τηλ. 22410-22186/22968/28058 FAX: 22410 - 33021

να μην περιοριστεί (ακόμα και όταν είναι στρεβλή) στην περίπτωση των μεγάλων νησιών, αλλά να επεκταθεί σε όλα εκείνα τα νησιά, τα μεσαία και τα μικρά που έχουν μείνει έξω από την τουριστική και άλλη ανάπτυξη. Αυτή λοιπόν πρέπει να είναι η προσπάθεια της Κυβέρνησής μας και θα είναι.

• Τα Χριστούγεννα είχατε να αντιμετωπίσετε τον μεγάλο εφιάλτη των τσουνάμι στην Ανατολική Ασία και έχετε δεχτεί τα εύσημα από ξένες κυβερνήσεις για τις πρωτοβουλίες που αναλάβατε. Πόσο πολύ έχει αγγίξει ο σεισμός την χώρα μας και τι επιπτώσεις μπορεί να έχει και στην περιοχή μας ;

Η Ελλάδα ήταν η πρώτη χώρα που έστειλε αεροπλάνο ειδικά ναυλωμένο για να βοηθήσει τους συμπατριώτες μας που βρίσκονταν σε δύσκολες στιγμές. Μάλιστα η πράξη μας αυτή δημιούργησε προβλήματα σε συνάδελφους μας άλλων χωρών που δέχονται έντονη κριτική γιατί η δική τους χώρα υστέρησε. Πρέπει μάλιστα να σημειώσω ότι ήταν η πρώτη στην ιστορία τέτοια επιχείρηση του Υπουργείου Εξωτερικών και μάλιστα σε ένα τόσο μακρινό σημείο του χάρτη σε σχέση με την χώρα μας. Εκείνο πάντως που έχει σημασία είναι ότι τελικά οι άνθρωποι αυτοί αισθάνθηκαν την ομπρέλα προστασίας του Ελληνικού κράτους τόσο μακριά και την φροντίδα μας για να επιστρέψουν στην χώρα τους.

Ταυτόχρονα πρέπει να πω ότι ανησυχούμε για τους αγνοούμενους. Προσπαθούμε κάθε μέρα να διασταυρώσουμε τις πληροφορίες που παίρνουμε από διάφορες πλευρές για την τύχη τους αλλά δυστυχώς η κατάσταση ακόμα και μετά από τόσες μέρες είναι εξαιρετικά συγκεχυμένη και υπό συνθήκες που μπορούν να δημιουργήσουν ακόμα και επιδημίες. Εμείς παραμένουμε προσηλωμένοι στην προσπάθεια αυτή και χαιρόμαστε γιατί όλοι σχεδόν οι Δωδ/σιοι και άλλοι Έλληνες που βρίσκονταν στην περιοχή γύρισαν σώοι στις εστίες τους. Λυπούμαστε γιατί αυτό δεν συνέβη και για την σύζυγο του κ. Χατζηαλεξίου από το Παραδείσι. Με την οικογένεια αυτή ήρθα σε επαφή κατά την παραμονή τους στην Ταϊλάνδη προκειμένου να τους βοηθήσουμε στην προσπάθεια αυτή. Δεν έχουμε χάσει τις ελπίδες μας και ελπίζουμε ότι τελικώς όλα θα πάνε καλά.

• Έχει ανακοινωθεί από τον εκπρόσωπο του Υπουργείου Εξωτερικών ότι ο αριθμός των αγνοουμένων ανέρχεται στους επτά. Ορισμένες εφημερίδες, και αυτό αποτέλεσε και σημείο έντονης κριτικής των χειρισμών του Υπουργείου, έκαναν λόγο για «κρυφή λίστα». Πως σχολιάζετε αυτά τα δημοσιεύματα;

Νομίζω ότι ο τρόπος που χειριστήκαμε το ζήτημα δείχνει και την μεγάλη ευαισθησία που έχουμε ως Κυβέρνηση απέναντι στον πολίτη. Υπάρχουν νόμοι και διεθνείς διατάξεις που περιορίζουν ένα κράτος να δώσει στην δημοσιότητα ονόματα αγνοουμένων πριν περάσουν ορισμένα εικοσιτετράωρα και στη βάση των αρχών προστασίας των προσωπικών δεδομένων. Έτσι λοιπόν κάναμε και εμείς. Αφήσαμε να περάσει το συγκεκριμένο διάστημα που επιβάλλεται από τις διεθνείς διατάξεις, ζητήσαμε την βοήθεια της αρχής προστασίας



προσωπικών δεδομένων και μόνον όταν πήραμε την έγκριση δώσαμε στην δημοσιότητα τον κατάλογο αυτό. Επιδείξαμε ιδιαίτερη ευαισθησία και προσοχή έτσι ώστε να προστατέψουμε όλα τα θεμελιώδη δικαιώματα που συνδέονται σε μια τέτοια σύνθετη και ευαίσθητη περίπτωση. Φυσικό είναι ορισμένοι, οι οποίοι δυσαρεστήθηκαν από την επιτυχία της Ελληνικής Κυβέρνησης, να προσπαθούν να βρουν τρωτά σημεία σε όλη αυτή τη διαδικασία. Νομίζω ότι προσπαθούν να κάνουν αντιπολίτευση με έναν τρόπο που ξεστόχο. Από εκεί και πέρα εμείς θα συνεχίσουμε το έργο μας σίγουροι ότι οι Έλληνες πολίτες έχουν νου και άποψη για να κρίνουν.

• Ποιός θα είναι ο ρόλος του Υπουργείου Εξωτερικών στην ανοικοδόμηση της Νοτιοανατολικής Ασίας και στην παροχή βοήθειας στους πληγέντες;

Είναι συγκινητικό πόσο πολύ και πόσο έντονα ανταποκρίθηκε ο Ελληνικός λαός στην προσπάθεια μας μαζί με την ΝΕΤ και άλλους φορείς στον τηλεμαραθώνιο που παρακολουθήσαμε όλοι, αλλά και με τους χίλιους άλλους τρόπους που ο Έλληνας πολίτης βρίσκει για να βοηθήσει. Είναι πραγματικά συγκινητικό και ίσως λίγοι το περίμεναν ότι ο Ελληνικός λαός θα έδειχνε μια τέτοια ευαισθησία που αν «μετρηθεί» ξεπερνά σε μέγεθος αυτήν άλλων χωρών. Συνολικά πιστεύουμε ότι πάνω από δεκαπέντε εκατομμύρια ευρώ θα χρησιμοποιηθούν σε αυτή τη μεγάλη προσπάθεια βοήθειας των χωρών που επλήγησαν από την καταστροφή. Είμαστε στην φάση αξιοποίησης του μεγάλου αυτού ποσού που μαζεύτηκε από το υστέρημα του κάθε Έλληνα, έτσι ώστε μέσα από την Ευρωπαϊκή Ένωση, τον Ο.Η.Ε. και σε διμερή βάση να βοηθήσουμε τις χώρες αυτές εκεί ακριβώς που έχουν ανάγκη.

• Κύριε Υπουργέ, η τουρκική προκλητικότητα στο Αιγαίο συνεχίζεται αμείωτη την ίδια στιγμή που η χώρα διαπραγματεύεται την ένταξη της στην Ευρωπαϊκή οικογένεια. Πως το σχολιάζετε;

Η Τουρκία πήρε μια ημερομηνία έναρξης διαπραγματεύσεων που είναι ο προσεχής Οκτώβριος και μάλιστα υπό όρους. Θα συνεχίσει να παρακολουθείται από την Ευρωπαϊκή Ένωση πολύ πιο έντονα και αυστηρά μετά τον Οκτώβριο του 2005 και κάθε της συμπεριφορά θα αξιολογείται από εμάς, από την Κύπρο και τις άλλες Ευρωπαϊκές χώρες . Πρέπει να αντιληφθούμε ότι η Τουρκία σιγά σιγά θα αλλάξει. Δεν θα πρέπει να αναμένουμε ότι από την μία μέρα στην άλλη θα μεταμορφωθεί σε Ευρωπαϊκή χώρα. Η διαδικασία αυτή θα πάρει δεκαετίες και άρα είναι πρόωρο να μιλάμε πριν από το τέλος της επόμενης δεκαετίας για ένταξη της Τουρκίας. Και πάλι υπό την προϋπόθεση ότι θα πληροί όλους τους όρους και τις προϋποθέσεις που θα θέσει σήμερα ή μέχρι τότε η Ευρωπαϊκή Ένωση. Έχουμε να κάνουμε λοιπόν με μια μακρά και αυστηρή διαδικασία.

Θέλουμε να πιστεύουμε ότι η Τουρκία θα αλλάξει στην πορεία αυτού του δρόμου. Εάν δεν αλλάξει δεν πρόκειται να μπει στην Ευρωπαϊκή Ένωση και αυτό το μήνυμα είναι σαφές προς την Τουρκία. Και όπως είπα εξίσου σαφές είναι ότι οι σχέσεις καλής γειτονίας είναι πλέον μια από τις προϋποθέσεις που πρέπει να πληροί η Τουρκία προκειμένου να προχωρήσει τον δρόμο της προς την Ευρώπη. Απειλές, ασκήσεις βίας και μαζικές παραβιάσεις είναι απαράδεκτες για μία υποψήφια χώρα.

• Πως σχολιάζετε την πρόταση που έκανε την πρωτοχρονιά ο Πρόεδρος της Δημοκρατίας κ. Κ. Στεφανόπουλος για παραπομπή του θέματος της υφαλοκρηπίδας στη Χάγη;

Όπως έχουμε πει το μόνο ζήτημα που χρειάζεται ρύθμιση στις Ελληνοτουρκικές σχέσεις είναι αυτό της υφαλοκρηπίδας του Αιγαίου. Βεβαίως σχετίζεται με το γενικότερο δίκαιο της θάλασσας και με τα χωρικά ύδατα αφού από εκεί ξεκινάει. Η θέση της Ελληνικής κυβέρνησης είναι σαφής και πάγια.

Blue Star Ferries®

Νέα Δρομολόγια

ΑΠΟ ΡΟΔΟ

ΑΝΑΧΩΡΗΣΗ ΑΠΟ						ΑΦΙΞΗ ΠΕΙΡΑΙΑ
ΡΟΔΟ	ΚΩ	ΛΕΡΟ	ΠΑΤΜΟ	ΣΥΡΟ	ΑΜΟΡΓΟ(ΚΑΤΑΠΟΛΑ)	
ΤΡΙΤΗ 19:00	ΤΡΙΤΗ 22:00	–	–	ΤΕΤΑΡΤΗ 02:50	–	ΤΕΤΑΡΤΗ 06:10
ΠΕΜΠΤΗ 19:00	ΠΕΜΠΤΗ 22:00	–	–	ΠΑΡΑΣΚΕΥΗ 02:50	–	ΠΑΡΑΣΚΕΥΗ 06:10
ΣΑΒΒΑΤΟ 10:00	ΣΑΒΒΑΤΟ 12:45	–	–	–	ΣΑΒΒΑΤΟ 16:20	ΣΑΒΒΑΤΟ 21:30
ΚΥΡΙΑΚΗ 18:00	ΚΥΡΙΑΚΗ 21:00	ΚΥΡΙΑΚΗ 22:40	ΚΥΡΙΑΚΗ 23:50	ΔΕΥΤΕΡΑ 03:25		ΔΕΥΤΕΡΑ 06:45

ΠΡΟΣ ΡΟΔΟ

ΑΝΑΧΩΡΗΣΗ ΑΠΟ ΠΕΙΡΑΙΑ	ΑΦΙΞΗ					
	ΣΥΡΟ	ΑΜΟΡΓΟ(ΚΑΤΑΠΟΛΑ)	ΠΑΤΜΟ	ΛΕΡΟ	ΚΩ	ΡΟΔΟ
ΔΕΥΤΕΡΑ 19:30	ΔΕΥΤΕΡΑ 22:50	–	–	–	ΤΡΙΤΗ 04:00	ΤΡΙΤΗ 06:45
ΤΕΤΑΡΤΗ 19:30	ΤΕΤΑΡΤΗ 22:50	–	–	–	ΠΕΜΠΤΗ 04:00	ΠΕΜΠΤΗ 06:45
ΠΑΡΑΣΚΕΥΗ 19:30	ΠΑΡΑΣΚΕΥΗ 22:50	–	–	–	ΣΑΒΒΑΤΟ 04:00	ΣΑΒΒΑΤΟ 06:45
ΣΑΒΒΑΤΟ 23:30	–	ΚΥΡΙΑΚΗ 04:40	ΚΥΡΙΑΚΗ 07:00	ΚΥΡΙΑΚΗ 08:10	ΚΥΡΙΑΚΗ 09:50	ΚΥΡΙΑΚΗ 12:50

- ΑΝΕΚΤΕΛΕΣΤΑ ΔΡΟΜΟΛΟΓΙΑ: 25/12/04 (από ΡΟΔΟ 10:00), 01/01/05 (από ΡΟΔΟ 10:00), 30/04/05 (από ΠΕΙΡΑΙΑ 23:30) & 01/05/05

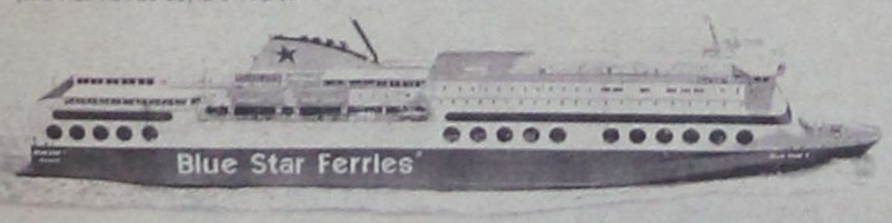

SKEVO'S TRAVEL AGENCY

ΚΑΝΤΕ ΚΡΑΤΗΣΗ ΤΩΡΑ!

ΠΛΗΡΟΦΟΡΙΕΣ ΚΑΙ ΚΡΑΤΗΣΕΙΣ ΘΕΣΕΩΝ ΣΤΟΝ ΤΑΞΙΔΙΩΤΙΚΟ ΣΑΣ ΠΡΑΚΤΟΡΑ Ή SKEVO'S TRAVEL AGENCY: ΑΜΕΡΙΚΗΣ 111, ΡΟΔΟΣ, ΤΗΛ. ΚΡΑΤΗΣΕΩΝ ΕΠΙΒΑΤΩΝ ΚΑΙ Ι.Χ.: 22410-22461, 22410-75655, 22410-75310, ΤΗΛ. ΚΡΑΤΗΣΕΩΝ ΦΟΡΤΗΓΩΝ: 22410-76600

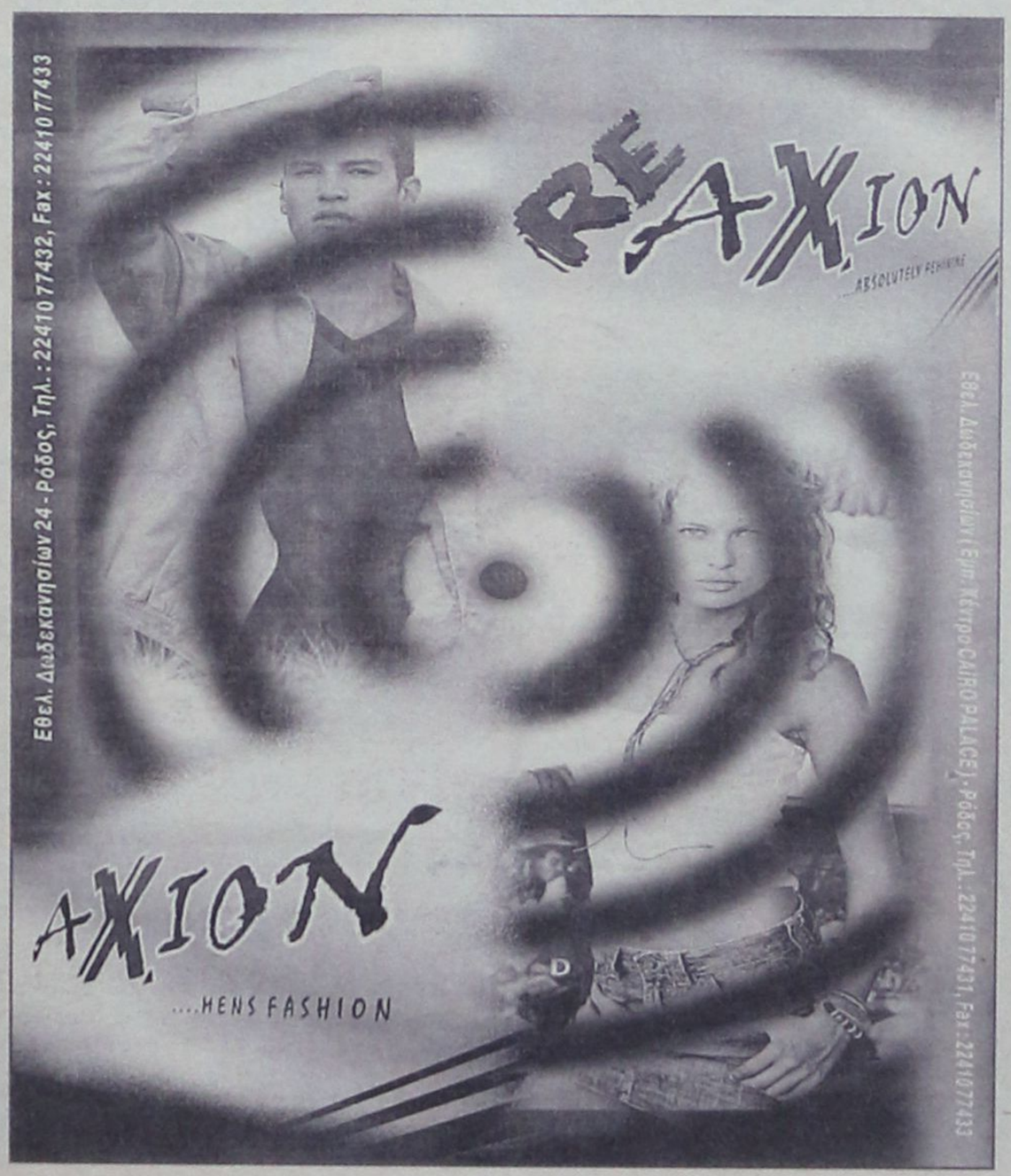



ΚΩΣΤΑΣ ΣΚΑΝΔΑΛΙΔΗΣ, ΒΟΥΛΕΥΤΗΣ ΠΑΣΟΚ, Α' ΑΘΗΝΑΣ ΤΟ ΠΑΣΟΚ ΟΦΕΙΛΕΙ ΝΑ ΚΕΡΔΙΣΕΙ ΤΙΣ ΕΚΛΟΓΕΣ ΟΠΟΤΕ ΚΑΙ ΑΝ ΓΙΝΟΥΝ

Σαφής όσον αφορά το ποιό είναι το στοίχημα που θα κρίνει την ηγεσία του ΠΑΣΟΚ, τις επιλογές της αλλά και τα στελέχη του κόμματος, ο Κώστας Σκανδαλίδης αποσαφηνίζει ότι «τις βουλευτικές εκλογές το ΠΑΣΟΚ, όποτε και αν γίνουν, οφείλει για το καλό του τόπου να τις κερδίσει - ούτε οκταετίες, ούτε ασκήσεις επί χάρτου, ούτε ώριμα φρούτα, ούτε αναμονές και προετοιμασίες». Επικριτικός έναντι της κυβέρνησης της Ν.Δ. ιδιαίτερα για τις ευθύνες που αυτή επιρρίπτει στο ΠΑΣΟΚ σχετικά με μία σειρά προβλημάτων, ο Κ. Σκανδαλίδης υπογραμμίζει ότι «το παραμύθι του "για όλα φταίει το ΠΑΣΟΚ" έχει ημερομηνία λήξης», ενώ τη χαρακτηρίζει «κυβέρνηση μερεμετιών» αναφερόμενος με καυστικό τρόπο σε συμπληρωματικές πολιτικές της όπως αυτή για τα ΚΕΠ. Σχετικά με τη βιβλική καταστροφή στον Ινδικό τονίζει: «Φέρνει τον ανθρώπινο πολιτισμό αντιμέτωπο με τις ευθύνες και τα όριά του».

«Η Ν.Δ. ΑΠΛΩΣ ΚΑΝΕΙ ΜΕΡΕΜΕΤΙΑ ΣΤΗ ΔΙΚΗ ΜΑΣ ΠΟΛΙΤΙΚΗ»

«Ούτε οκταετίες ούτε ασκήσεις επί χάρτου ούτε ώριμα φρούτα ούτε αναμονές και προετοιμασίες»

ΣΥΝΕΝΤΕΥΞΗ ΣΤΟΝ ΛΑΜΠΡΟ ΚΑΛΑΡΡΥΤΗ

• Ξεκινώντας, κ. Σκανδαλίδη, θα ήθελα ένα σχόλιο για τα δραματικά γεγονότα στον Ινδικό.

Η βιβλική καταστροφή στην Ασία είναι ισοδύναμη -όσον αφορά το ιστορικό μέγεθος των επιπτώσεων- κατά τη γνώμη μου, με τα σημαντικότερα γεγονότα των τελευταίων δεκαετιών. Οπως με την πτώση του «υπαρκτού», το 1989, ο κόσμος πέρασε σε μια περίοδο ρευστότητας και αστάθειας αναζητώντας τις νέες του ισορροπίες, όπως με την επίθεση της 11ης Σεπτεμβρίου που ο πλανήτης ήρθε αντιμέτωπος με την απειλή της διεθνούς τρομοκρατίας, έτσι και τώρα τα τελευταία γεγονότα φέρνουν τον ανθρώπινο πολιτισμό αντιμέτωπο με τις ευθύνες και τα όριά του. Είναι επιτακτική ανάγκη για την ανθρωπότητα να επανεξετάσει συνολικά την κορυφαία υπόθεση που ακούει στο όνομα περιβάλλον. Το Ρίο ντε Τζανέιρο, το Κιότο και το Γιοχάνεσμπουργκ δεν είναι πια αρκετά. Ξεπερνιούνται από τα πράγματα.

• Μπορείτε να γίνετε πιο συγκεκριμένος;

Βεβαίως. Τι ρόλο παίζουν οι πυρηνικές δοκιμές στα βάθη των ωκεανών σε γεωλογικές ανακατατάξεις; Ποιό είναι το όριο της ανθρώπινης παρέμβασης που είναι δυνατόν και να προκαλεί ή να επιταχύνει βιβλικές καταστροφές; Πόσο μπορεί να αντέξει ο πλανήτης σε πολιτικές πολλών ταχυτήτων, όπου η ασφάλεια προόριστα για τον ανεπτυγμένο κόσμο και το πείραμα, το σκουπίδι, η ανασφάλεια του ανθρώπινου πολιτισμού για τον υπανάπτυκτο; Δεν πρόκειται πια μόνο για τον κόσμο της ευημερίας και τον κόσμο του περιθωρίου, της φτώχειας, των καθοδηγούμενων πολέμων. Πρόκειται για την άνιση και κραυγαλέα κατανομή των κινδύνων που αφορούν το περιβάλλον, την οικολογική ισορροπία, τον ίδιο τον πολισμό.

• Οσον αφορά στα εσωτερικά, το ΠΑΣΟΚ έχει συμφιλιωθεί με την ιδέα της αντιπολίτευσης;

Το ερώτημα δεν είναι εάν έχουμε συμφιλιωθεί με την ιδέα της αντιπολίτευσης -για το οποίο με παρρησία λέω ότι δυσκολευτήκαμε στην αρχή και δυσκολευόμαστε ακόμη. Το ερώτημα ή μάλλον το στοίχημα για το ΠΑΣΟΚ είναι η άσκηση μιας δημιουργικής και υπεύθυνης αντιπολίτευσης και παράλληλα η διαμόρφωση μιας εναλλακτικής προοδευτικής πρότασης που σταδιακά θα καταστήσει το ΠΑΣΟΚ αξιόπιστη και υπεύθυνη πρόταση διακυβέρνησης.

• Το ΠΑΣΟΚ δεν έχει διατυπώσει καθαρά την άποψή του για τις ουσιαστικές διαφορές από τη Ν.Δ. Το μόνο που ακούγεται είναι ότι η Ν.Δ. δεν κυβερνά καλά. Είναι πειστική αυτή η αντιπολίτευση; Μήπως υποκύψατε στη γοητεία του «ώριμου φρούτου»;

Προφανώς δεν πιστεύω στη λογική του «ώριμου φρούτου», την οποία θεωρώ καταστροφική για την πολιτική και τον τόπο. Παράδειγμα η Ν.Δ. Η χώρα υποχωρεί ήδη παντού. Και, βεβαίως, δεν μπερδεύω την πειστική με την πιεστική αντιπολίτευση. Η αντιπολίτευση είναι μία κι έχει χρέος να μη θεωρεί την επιστροφή στην εξουσία ως αυτοσκοπό ή μονομαχία αλλά ως προσφορά εναλλακτικού δρόμου που οδηγεί τον τόπο μπροστά. Οσο για το αν σε διάστημα λιγότερο από δέκα μήνες έχουμε καταθέσει την ολοκληρωμένη εναλλακτική μας πρόταση, ακούγεται λίγο μεταφυσικό. Ωστόσο ο Γιώργος Παπανδρέου ήδη, σε πολλούς τομείς, με την ευκαιρία των συζητήσεων στη Βουλή ή των συνδιασκέψεων, κατέθεσε νέο πλαίσιο για την οικονομική και κοινωνική ανάπτυξη, τη διακυβέρνηση, την περιφερειακή συγκρότηση της χώρας, το νέο κοινωνικό κράτος, τη μεταρρύθμιση στην παιδεία. Είναι ήδη πολλά σε τόσο λίγο χρόνο και αποτελούν έναυσμα διαλόγου και συνδιαμόρφωσης της τελικής πρότασης με την κοινωνία. Αυτή θα την κρίνει ή θα την επιβεβαιώσει.

• Υπάρχει η άποψη ότι ο Γ. Παπανδρέου δεν βιάζεται γιατί ο χρόνος λειτουργεί υπέρ του ΠΑΣΟΚ και του ίδιου προσωπικά...

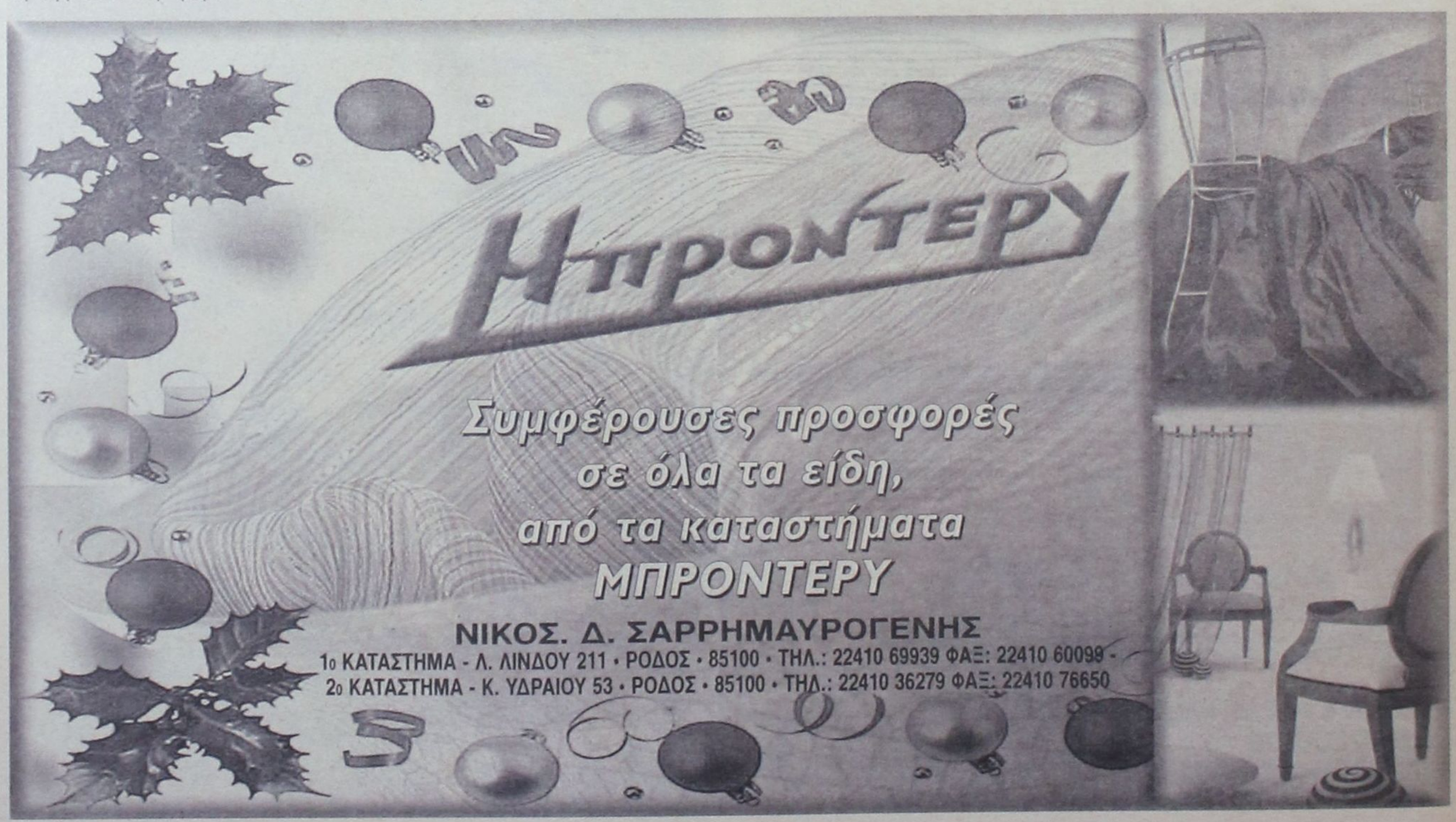

Νομίζω ότι τα γεγονότα τη διαψεύδουν. Καταλογίζεται πρόθεση στον πρόεδρο του ΠΑΣΟΚ, που έχει εσωκομματική αναφορά, ενώ η στάση του κρίνεται από τι μπορεί να προσφέρει σήμερα στις πιεστικές ανάγκες του τόπου. Και αυτές οι ανάγκες επιτάσσουν τη γρήγορη ανασύνταξη των δυνάμεων της προοδευτικής παράταξης για να προλάβει τα χειρότερα. Ο Γ. Παπανδρέου είναι καθαρά προσηλωμένος σε αυτόν τον στόχο.

• Που θα κριθεί η κυβέρνηση; Ο κ. Καραμανλής έδωσε εντολή στους υπουργούς του να ρίξουν βάρος στα προβλήματα της καθημερινότητας...

Το φάντασμα της καθημερινότητας, που επιστράτευσε η Ν.Δ. για να ρίξει το ΠΑΣΟΚ από την κυβέρνηση, υψώνεται σήμερα απειλητικό και εκδικητικό μπροστά στον κ. Καραμανλή. Αφού είδε, και ελπίζω να έχει συνειδητοποιήσει ότι δεν μπορείς να κυβερνάς με επικοινωνιακά τρικ ή δημιουργώντας γεγονότα περιφερόμενος σε σουβλατζίδικα και κομματικές συνεστιάσεις, αναγκάζεται τώρα να ασχοληθεί με τα πραγματικά προβλήματα. Η ανεργία είναι εδώ, απειλητικότερη από ποτέ. Η ακρίβεια το ίδιο. Οι ουρές στα ταμεία. Τα ράντζα στα νοσοκομεία. Στον υπερθετικό βαθμό. Τα αγροτικά προβλήματα, που δήθεν έχουν λυθεί, οδηγούν σε κινητοποιήσεις. Ακόμη κι αυτοί που τους πίστεψαν και τους ψήφισαν λένε τώρα φωναχτά αυτό που σιγοψιθυρίζεται καιρό τώρα. Οτι αυτή η κυβέρνηση δεν μπορεί.

• Τους κατηγορείτε ότι δεν έλυσαν σε δέκα μήνες ότι δεν έλυσε το ΠΑΣΟΚ σε 20 χρόνια;

Το παραμύθι του «για όλα φταίει το ΠΑΣΟΚ» έχει ημερομηνία λήξης. Ας το καταλάβουν επιτέλους. Είναι κυβέρνηση πια. Αντί να αναλάβουν τις ευθύνες τους, να παράγουν πολιτική, να προτείνουν λύσεις, παρουσιάζουν την εικόνα μιας «κυβέρνησης μερεμετιών». Ακόμη και οι υπουργοί που θέλουν να εμφανίζονται σοβαροί δεν κάνουν τίποτε άλλο από το να ασχολούνται με μερεμέτια της δικής μας πολιτικής. Ακουγα τον κ. Παυλόπουλο να μιλά για μέτρα βελτίωσης της καθημερινότητας του πολίτη. Και ανέφερε τα ΚΕΠ, που εμείς φτιάξαμε και αυτοί θεωρούσαν πολυτέλεια, το νέο δημοσιοϋπαλληλικό κώδικα που προωθήσαμε, την ανάγκη απλούστευσης διαδικασιών που δρομολογήσαμε. Τίποτα το καινούργιο, τίποτε που να δίνει το στίγμα μιας δικής τους έμπνευσης, μιας δικής τους πολιτικής. Γι' αυτό έμειναν οι αγώνες δρόμου των υπουργών



για διασφάλιση ρόλου και θέσης, οι διαρκείς διαφωνίες, τα πισώπλατα μαχαιρώματα, η έλλειψη κάθε συντονισμού.

• Τρία ορόσημα μπροστά σας: Συνέδριο, δημοτικές και βουλευτικές εκλογές. Τι περιμένετε ή τι θα έπρεπε να επιδιώκει το ΠΑΣΟΚ από το καθένα;

Ξεκινώ από το μείζον που αποτελεί και το κριτήριο για τα άλλα. Τις βουλευτικές εκλογές το ΠΑΣΟΚ, όποτε και αν γίνουν, οφείλει γι'αυτο το καλό του τόπου να τις κερδίσει. Τελεία και παύλα. Ούτε οκταετίες ούτε ασκήσεις επί χάρτου ούτε ώριμα φρούτα ούτε αναμονές και προετοιμασίες. Να τις κερδίσει θετικά σημαίνει ότι άλλαξε το ίδιο ριζικά. Το συνέδριο οφείλει γι' αυτό να είναι συνέδριο ανασύστασης του ΠΑΣΟΚ, αναγέννησης της δημοκρατικής παράταξης. Είναι ο στόχος, η αφετηρία της νικηφόρας στρατηγικής. Και οι δημοτικές θα είναι ο μεσοσταθμός, το ενδιάμεσο κριτήριο αυτής της πορείας.

• Επανασυσπείρωση του «όλου ΠΑΣΟΚ» ή τομές με πρόσωπα και πολιτικές του παρελθόντος και «φυγή προς τα εμπρός»;

Τίθεται και ξανατίθεται συνεχώς ένα ψευτοδίλημμα που αντιπαραθέτει στη λογική του «δεν μας περισσεύει κανείς» την ανάγκη βαθιάς ανανέωσης και ανατροπής του υπάρχοντος ΠΑΣΟΚ. Το «δεν μας περισσεύει κανείς» δεν ταυτίζεται με το ότι ο καθένας πρέπει να κάθεται στην καρέκλα που επιθυμεί ή τοποθετεί τον εαυτό του. Το θέμα είναι να αλλάξει το ΠΑΣΟΚ, και από κόμμα αξιωματούχων να γίνει ξανά παράταξη και κίνημα αγωνιστών της βάσης που δεν θα κατέχουν μόνιμες καρέκλες και δεν θα διαμορφώνουν μόνο εξουσιαστικές σχέσεις. Τότε θα δείτε ότι και όλοι χωρούν και ανανέωση ευρύτατη θα επιτευχθεί και σοφή αρμονία ανάμεσα στο χθες και το αύριο θα κατακτηθεί. Το προϊόν της σύνθεσης πάντως οφείλει να είναι ριζοσπαστικά διαφορετικό και κατεξοχήν νέο. Αλλιώς δεν έχει προοπτική.

Αυτό, φαντάζομαι, όλοι μας το έχουμε συνειδητοποιήσει.

«ΕΠΙΣΤΡΕΦΟΥΝ» ΣΤΟ ΥΕΝ

ΑΛΛΑΖΕΙ ΠΑΛΙ ΤΟ ΚΑΘΕΣΤΩΣ ΜΕ ΤΑ ΛΙΜΕΝΙΚΑ ΤΑΜΕΙΑ

Ιδιαίτερο πρόβλημα με το Λιμενικό Ταμείο Δωδ/νήσου

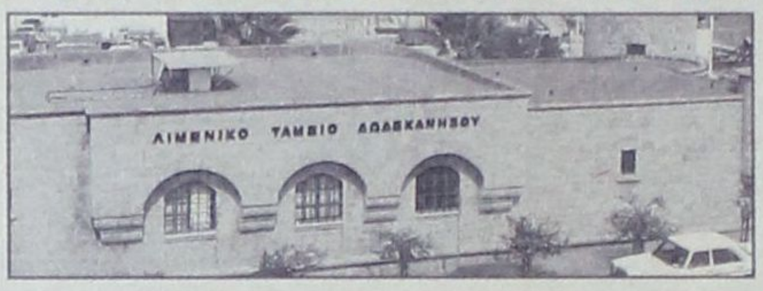

Τα πενήντα δημοτικά και νομαρχιακά λιμενικά ταμεία της χώρας θα υπαχθούν και πάλι στο υπουργείο Εμπορικής Ναυτιλίας, μετά τη διαπίστωση ότι οι διοικήσεις των λιμενικών ταμείων κατευθύνουν τα χρήματα που εισπράττουν από τα λιμενικά τέλη στην κατασκευή διαφόρων έργων που δεν έχουν σχέση με το αντικείμενό τους και τους χερσαίους χώρους, αλλά τα ανταποδοτικά έργα μέσα στο λιμάνι.

Σύμφωνα με ασφαλείς πληροφορίες, οι υπηρεσίες του υπουργείου Εμπορικής Ναυτιλίας επεξεργάζονται σχέδιο για την επαναφορά των αρμοδιοτήτων στο ΥΕΝ. Βέβαια, αυτό προσκρούει σε διατάξεις του συντάγματος, αλλά επιδιώκεται να εξευρεθούν νομικοί τρόποι, ώστε να ελεγχθούν πλήρως και πάλι τα δημοτικά και λιμενικά ταμεία.

Το ΥΕΝ έλαβε την απόφαση να αλλάξει το καθεστώς λειτουργίας των ταμείων μετά τη διαπίστωση ότι, χωρίς να έχουν γίνει έργα, δεν υπάρχουν και αποθεματικά. Για παράδειγμα, το Λιμενικό Ταμείο Δωδεκανήσου αδυνατεί να πληρώσει τη μελέτη για την εναρμόνισή του με τον κώδικα ISPS, ο οποίος αναφέρεται στην ασφάλεια των λιμένων και των εγκαταστάσεων. Σε ανάλογο αδιέξοδο βρίσκονται τα περισσότερα λιμενικά ταμεία. Εξετάζεται σε πρώτη φάση να γίνουν εκτεταμένοι οικονομικοί έλεγχοι για την καταγραφή της οικονομικής κατάστασης και ακολούθως θα τροποποιηθεί ο σχετικός νόμος. Ασφαλώς θα υπάρξουν αντιδράσεις από μια τέτοια κίνηση, αλλά εκτιμάται ότι θα ελαττωθούν υπό το βάρος των σκανδάλων. Να επισημανθεί το γεγονός πως σε 22 περίπου μήνες έχουμε δημοτικές και νομαρχιακές εκλογές, που σημαίνει ότι θα υπάρξουν ποικίλες και έντονες αντιδράσεις από την κατάργηση των λιμενικών ταμείων.

Τα λιμενικά ταμεία, τα οποία θα ελεγχθούν, αλλά και εικάζεται ότι θα υπαχθούν και πάλι στο ΥΕΝ, είναι τα εξής:

Αίγινας, Αιγαίου, Αιδηψού, Αιτωλοακαρνανίας, Αλιβερίου, Αμφιπόλεως, Αντίκυρας, Αργολίδας, Αρκαδίας (παράρτημα Άστρους και Λεωνιδίου), Δωδεκανήσου, Ερέτριας, Ζακύνθου, Ηλείας, Καρύστου, Κεφαλληνίας, Κορινθίας, Κυθήρων, Κυκλάδων, Κυλλήνης, Κύμης, Λάγους, Λακωνίας, Λασιθίου, Λέσβου, Λευκάδας, Λήμνου, Λίμνης Ευβοίας, Μαρμαρίου, Μεθάνων, Μεσσηνίας, Νέων Στείρων, Πιερίας, Πόρου, Πόρτο Ράφτη, Πρέβεζας, Ρεθύμνου, Σάμου, Σκοπέλου, Σύρου, Σπετσών, Ύδρας, Φθιώτιδας, Χαλκίδας, Χαλκιδικής, Χανίων, Χίου, Ωρεών και Ωρωπού. Εξάλλου, το υπουργείο Εμπορικής Ναυτιλίας παρενέβη και στον Οργανισμό Λιμένος Πειραιώς, όπου από τη διοίκηση του οποίου ζητήθηκε να καθορίσει ημερομηνία έκτακτης γενικής συνέλευσης των μετόχων για το Σάββατο 29 Ιανουαρίου με θέματα τον προϋπολογισμό χρήσεως του 2005 και την εναρμόνιση της οικονομικής διαχείρισης με τα νέα Λογιστικά Πρότυπα, τον προγραμματισμό επενδύσεων για την περίοδο 2005-2009, τη χρηματοδότηση του επενδυτικού προγράμματος του οργανισμού, το οργανόγραμμα της ΟΛΠ Α.Ε., τον καθορισμό αρμοδιοτήτων και την εκλογή μελών του Διοικητικού Συμβουλίου.

Όπως γίνεται αντιληπτό, ο βασικός μέτοχος, δηλαδή η κυβέρνηση, ίσως αλλάξει το σύνολο των μελών του Διοικητικού Συμβουλίου ή μέρος αυτού λίγους μόνο μήνες μετά τον ορισμό τους. Επίσης, στη συνέλευση των μετόχων θα ληφθούν αποφάσεις για τα επενδυτικά έργα του ΟΛΠ, που ανέρχονται σε 200 εκατομμύρια ευρώ, και τον τρόπο χρηματοδότησής τους. Δεν αποκλείεται να δοθεί σε στρατηγικό επενδυτή η κατασκευή του τρίτου προβλήτα, η έκδοση ομολογιακού δανείου και η επίσπευση της επέκτασης του πρώτου προβλήτα, η οποία είναι απαραίτητη για την αύξηση των εσόδων του ΟΛΠ.

ΠΡΩΤΟΙ ΑΠ' ΟΛΕΣ ΤΙΣ ΟΡΓΑΝΩΣΕΙΣ

ΟΙ «ΓΙΑΤΡΟΙ ΤΗΣ ΚΑΡΔΙΑΣ» *στις πληγείσες περιοχές*

Η Ροδίτισσα Ελένη Σωτηρίου κάνει λόγο για «κρανίου τόπο»



Η αντιπρόεδρος των «Γιατρών της Καρδιάς» Ελένη Σωτηρίου λίγο μετά την άφιξή της στην πληγείσα από το τσουνάμι πόλη Γκαλ της Σρι Λάνκα

«Κρανίου τόπο» συνάντησε στη Σρι Λάνκα η Ροδίτισσα νοσηλεύτρια Ελένη Σωτηρίου, αντιπρόεδρος της ελληνικής ανθρωπιστικής οργάνωσης «Γιατροί της Καρδιάς».

Σήμερα αναχωρούν και πάλι, αυτή τη φορά για τις περιοχές των ανταρτών Ταμίλ, στα βόρεια της χώρας. Οι Έλληνες «Γιατροί της Καρδιάς» ήταν η πρώτη ανθρωπιστική οργάνωση παγκοσμίως που έφτασε στο απομονωμένο Γκαλ της Σρι Λάνκα, μία από τις πιο βαριά πληγείσες περιοχές της χώρας. Τέσσερις μέρες μετά το τσουνάμι η κατάσταση που αντίκρυσε η κ. Σωτηρίου συνοψίζεται στη φράση «ένα απέραντο νεκροταφείο». «Φτάσαμε στο Γκαλ το Σάββατο, ανήμερα Πρωτοχρονιάς. Τα περισσότερα σπίτια είχαν καταστραφεί, τους νεκρούς τους υπολόγιζαν άλλοι σε 20.000, άλλοι σε 40.000. Κάποιοι από τους κατοίκους είχαν καταφύγει στο σχολείο και στο βουδιστικό ναό, που έμειναν όρθια. Εκεί πήγαμε κι εμείς, τους δώσαμε δεκαπέντε τόνους ρύζι, αρκετά κιλά ψωμί και σπίρτα, για να ζεσταίνονται τη νύχτα».

Οι γιατροί της οργάνωσης δεν είχαν υπολογίσει την ολοκληρωτική διάλυση που θα έβρισκαν στην πόλη. Πολλά από τα παιδιά που έχασαν τους γονείς τους παρέμεναν στους δρόμους, χωρίς καμία βοήθεια. Το όχημα με το οποίο έφτασαν από την πρωτεύουσα της χώρας Κολόμπο δεν είχε πρόσβαση στο βουδιστικό ναό όπου βρίσκονταν οι πληγέντες. Έτσι χρειάστηκε να προχωρήσουν με τα πόδια, πατώντας επάνω στα χαλάσματα και σε ανθρώπινες σορούς. Για να μεταφέρουν τη βοήθεια, σχημάτισαν μία ανθρώπινη αλυσίδα είκοσι πέντε ατόμων πάνω στα ερείπια.

Όταν έφυγαν από την Γκαλ έχοντας κάνει «ό,τι ήταν ανθρωπίνως δυνατό» με τα μέσα που διέθεταν, δεν είχε φτάσει ακόμη εκεί καμία οργάνωση ούτε οι τοπικές αρχές. Σε μερικές ώρες οι Έλληνες γιατροί ελπίζουν να βρίσκονται σε μία άλλη περιοχή με πολλά προβλήματα, την πόλη Τρινκομαλί, που ελέγχεται από τους αντάρτες «Τίγρεις των Ταμίλ». Οι αντάρτες έκαναν πρόσφατα έκκληση για βοήθεια. Σύμφωνα με τις πληροφορίες που έχουν από τις τοπικές αρχές, και σε αυτή την πόλη δεν έχει φτάσει επαρκής βοήθεια. Και η πρόσβαση των ανθρωπιστικών οργανώσεων είναι δύσκολη.

Ηλεκτρομο

ΜΙΧΑΛΗΣ Ν. ΧΑΤΖΗΜΑΡΚΟΣ
ΗΛΕΚΤΡΙΚΑ ΕΙΔΗ & ΗΛΕΚ. ΕΓΚΑΤΑΣΤΑΣΕΙΣ

ΗΛΙΑΚΑ ΣΥΣΤΗΜΑΤΑ
STIBETHERM σειρά P

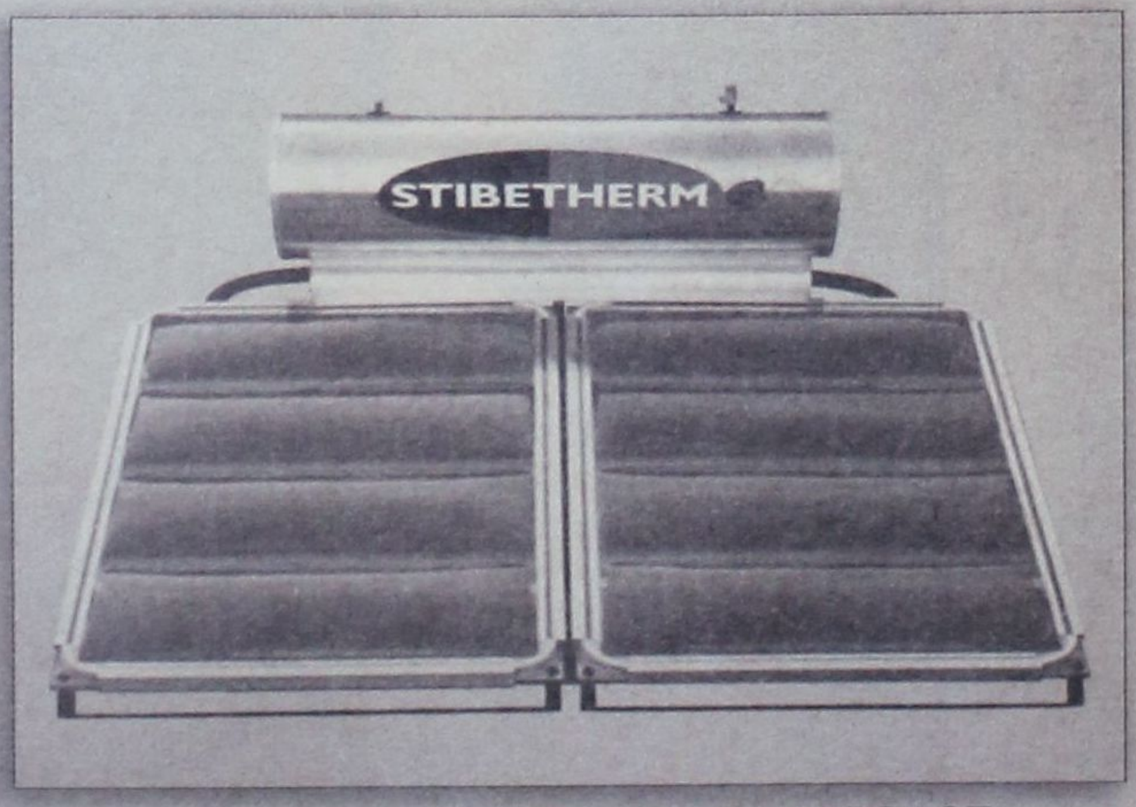

Γρηγορίου Ε' (7 Βαγιές) - 85100 ΡΟΔΟΣ
Τηλ. (22410) 29411, 33340, 36278 - Fax: (22410) 33340

Δωδεκανησιακός Σύλλογος Αυτοάνοσων Νοσημάτων Αρθρίτιδας και Λύκου «ΘΑΛΕΙΑ»

ΠΡΟΣΚΛΗΣΗ

Ο Δωδεκανησιακός Σύλλογος Αυτοάνοσων Νοσημάτων «ΘΑΛΕΙΑ», σας προσκαλεί να τιμήσετε με την παρουσία σας στην κοπή της Βασιλόπιτάς του, την Κυριακή 9 Ιανουαρίου 2005 και ώρα 7 μ.μ. στο ξενοδοχείο «Plaza B.Western».

Θα τιμηθούν οι αρωγοί που στήριξαν τον σύλλογο από την ίδρυσή του (2002-2004) έως σήμερα.

Είσοδος Ελεύθερη

Από το Δ.Σ.
Η Πρόεδρος
Θάλεια Γεωργά

ΑΚΡΙΤΙΚΑ

κουβεντούλες με κάποιο νόημα

Θάρσει· λέγων τ' αληθές ου σφαλεί ποτέ
ΣΟΦΟΚΛΗΣ

«Η φοβερότερη εκδίκηση είναι να περιφρονείς αυτούς που σε εχθρεύονται, αν και είσαι βέβαιος ότι μπορείς να τους συντρίψεις».
ΜΠΑΛΖΑΚ

WINSTON CHURCHILL: Ο ελεύθερος Τύπος μπορεί να είναι καλός ή κακός Τύπος, ο ανελεύθερος δεν θα γίνει ποτέ τίποτε άλλο από κακός τύπος

ΟΙ ΕΛΛΗΝΕΣ ΞΑΦΝΙΑΖΟΥΝ

Οπως και αν το σκεφθούμε, εμείς οι Ελληνες, οι σύγχρονοι Ελληνες, χωρίς αναφορές στους προγόνους μας από όπου αντλούμε δόξα και ανάστημα, χωρίς καμία βοήθεια από το παρελθόν ή από αλλού, παρουσιάσαμε σε εμάς τρεις μεγάλες εκπλήξεις.

Τρεις εκπλήξεις που τις ζήσαμε να έρχονται ήρεμα και αθόρυβα, με το μεγαλείο του αληθινού. Αυτού που δεν χρειάζεται κανένα λόγο για να επικρατήσει, να αναδειχθεί, να μας εκπλήξει.

Η πρώτη ήταν η έκπληξη της εθνικής ομοψυχίας. Υπάρχουν άραγε πολλοί που δεν δάκρυσαν εκείνες τις νύχτες του καλοκαιριού, που γέμισαν οι δρόμοι της Ελλάδας με κύματα ανθρώπων, από ένα αίσθημα; Αυτό της εθνικής υπερηφάνειας και της συγκίνησης;

Ηταν η νίκη των ποδοσφαιριστών μας ή ήταν η ομοψυχία;

Η δεύτερη ήρθε λίγο μετά, το ίδιο καλοκαίρι, με τους Ολυμπιακούς Αγώνες «Αθήνα 2004». Ηταν η επιτυχία το αποτέλεσμα σκληρής δουλειάς των ολίγων ή ήταν η υπέρβαση των πολλών;

Η τρίτη έκπληξη ήταν αυτή της συμμετοχής στη βοήθεια προς τους πληγέντες Νοτιοασιάτες. Ηταν το κάλεσμα που μας παρακίνησε να ανταποκριθούμε με το «κατά δύναμη» ή ήταν το μεγαλείο της ανθρωπιάς που μας παρέσυρε;

ΝΕΑ ΠΕΡΙΟΔΟΣ

Η χώρα εισέρχεται σε μια νέα πολιτική περίοδο, ακριβώς δέκα μήνες μετά τη νίκη της ΝΔ στις εκλογές και δώδεκα μήνες μετά την αλλαγή ηγεσίας στο ΠΑΣΟΚ. Και τα δύο γεγονότα δημιούργησαν ένα δυναμικό κύμα προσδοκιών στην κοινή γνώμη. Αλλωστε η κοινωνία ήταν προετοιμασμένη και «ώριμη από καιρό» για πολιτικούς μετασχηματισμούς.

Τι συμβαίνει τώρα; Το κύμα προσδοκιών μοιάζει να εξαντλήθηκε και μάλιστα αρκετά πρόωρα, όπως αποδεικνύει ανάγλυφα η έρευνα της METRON ANALYSIS που δημοσίευσε χθες η «Η». Η κοινή γνώμη κρίνει αυστηρά το σύνολο του κομματικού συστήματος, επικρίνει και κατακρίνει για ανεπάρκεια τα κόμματα.

Η κρίση προσδοκιών είναι ουσιαστικά κρίση εμπιστοσύνης. Οι πολίτες δεν εμπιστεύονται τις λύσεις που προτείνουν τα κόμματα για τα οξυμμένα προβλήματά τους.

Θα εξελιχθεί η κρίση εμπιστοσύνης και σε κρίση εκπροσώπησης; Το ερώτημα τίθεται και προφανώς παραμένει αναπάντητο.

ΧΡΕΙΑΖΕΤΑΙ ΠΕΡΙΣΚΕΨΗ

Μεγαλύτερη περίσκεψη θα πρέπει να επιδείξουν οι συνάδελφοι, οι οποίοι με περισσή ευκολία έχουν εισαγάγει στην καθημερινή φρασεολογία των ρεπορτάζ τη λέξη «τσουνάμι», την οποία μεταχειρίζονται «για ψύλλου πήδημα». Κέντριζαν το μάτι χθεσινοί τίτλοι για «φορολογικό τσουνάμι», οι οποίοι επεδίωκαν, προφανώς, καθ' υπερβολήν, να παραλληλίσουν τις συγκεκριμένες πτυχές της ειδησεογραφίας. Ετσι όμως χάνεται κάθε μέτρο, όταν μία κοινωνία αποχαυνωτικά αποδέχεται ότι οι εκατοντάδες χιλιάδες των νεκρών, που άφησε πίσω της η οργή της φύσης, μπορεί να αποτελούν σημείο αναγωγής για την οικονομική πολιτική που εφαρμόζει ο Αλογοσκούφης ή για την επέλαση των κινεζικών προϊόντων.

ΗΔΗΜΟΣΙΑ ΔΙΟΙΚΗΣΗ

Ο ΠΡΩΘΥΠΟΥΡΓΟΣ, Κώστας Καραμανλής, ο οποίος έχει πλήρη επίγνωση της κατάστασης που επικρατεί στο εσωτερικό της Δημόσιας Διοίκησης, ζήτησε προχθές από την Κάρπαθο να επισπευσθούν οι ρυθμοί με τους οποίους λειτουργεί η κρατική μηχανή. Προφανώς, εγνώριζε. Σήμερα, όπως αποκαλύπτεται, ο υπουργός Εσωτερικών, Προκόπης Παυλόπουλος, με επείγουσα εγκύκλιό του τραβά το αυτί των μανδαρίνων, οι οποίοι καθυστερούν να υλοποιήσουν τις κυβερνητικές δεσμεύσεις για τη μονιμοποίηση των συμβασιούχων. Ενα από τα κύρια χαρακτηριστικά αυτής της κυβέρνησης είναι η αξιοπιστία. Είναι ότι τηρεί το λόγο της. Και με το λόγο της κυβέρνησης που διαθέτει τη λαϊκή εντολή δεν μπορεί να παίξει κανένας!

ΟΑ. ΣΑΜΑΡΑΣ ΓΙΑ ΤΑ ΜΙΚΡΑ ΝΗΣΙΑ



Τροπολογία για την επιδότηση των θαλασσίων μεταφορών των απομακρυσμένων νησιωτικών περιοχών κατέθεσε ο ευρωβουλευτής της ΝΔ Αντώνης Σαμαράς.

Ο κ. Σαμαράς κατέθεσε την εν λόγω τροπολογία επί του σχεδίου έκθεσης της κ. Sophia in 't Veld, το οποίο προέβλεπε τη χορήγηση αντισταθμίσεων παροχής δημόσιας υπηρεσίας μέχρι ορίου 100.000 επιβατών ετησίως. Με την τροπολογία του ο κ. Σαμαράς ζητά την αύξηση του ορίου των 100.000 επιβατών σε 300.000 επιβάτες ετησίως, δηλαδή σε 150.000 μεταβάσεις και 150.000 επιστροφές. Αιτιολογώντας την τροπολογία που κατέθεσε ο κ. Σαμαράς τόνισε ότι το όριο των 100.000 επιβατών ετησίως δεν επαρκεί για την εξασφάλιση βιώσιμης συγκοινωνιακής κάλυψης στην περίπτωση απομακρυσμένων νησιωτικών περιοχών αποτελούμενων από πληθώρα μικρών νησιών, όπου ιδίως τους χειμερινούς μήνες, ελλείψει οικονομικής αποδοτικότητας, μειώνονται δραματικά τα δρομολόγια.

ΤΟ ΤΣΟΥΝΑΜΙ ΤΗΣ ΦΡΙΚΗΣ

Γιορτές τέλος, με το τσουνάμι της φρίκης να παγώνει κι αμέσως ύστερα το τσουνάμι της ανθρωπιάς να ζεσταίνει τον πλανήτη μας. Ωραία, είδαμε τους «Ελληναράδες» να χορεύουν στα τραπέζια και να λένε «οι ζωντανοί με τους ζωντανούς και οι πεθαμένοι με τους πεθαμένους»... Τους άλλους, αγνώστου εθνικότητας, να πίνουν την μπύρα τους δίπλα στα πτώματα, με γυμνές τις φουσκωμένες κοιλιές τους...Ακούσαμε για τους Γερμαναράδες που, αντί να ευχαριστούν τον Θεό που γύριζαν ζωντανοί στα σπίτια τους, μηνύουν τους ταξιδιωτικούς τους πράκτορες, ζητώντας αποζημίωση γιατί έχασαν τα πράγματά τους!

Και για τα ανθρωπόμορφα τέρατα εκεί κάτω, στην κόλαση πια της ΝΑ Ασίας, που λεηλατούν, βιάζουν, απάγουν παιδιά για να τα εκμεταλλευθούν ή τα δολοφονούν για να πουλήσουν τα όργανά τους...

Αλλά αυτή είναι η βρωμιά που βγάζει πάντα στην επιφάνεια και το πιο καθαρό κύμα, και θα ήταν άδικο να αμαυρώσει, και χειρότερα να σκεπάσει τη θάλασσα της αγάπης, της αλληλεγγύης των απλών ανθρώπων όπου Γης. Που εγκλωβισμένοι, χαμένοι κάποτε, σε έναν κόσμο που τους σπρώχνει στον φιλοτομαρισμό, τον κυνισμό και την απληστία, κάνουν τώρα αυτήν την θριαμβική υπέρβαση -έξοδο.

ΤΗΣ ΟΙΚΟΝΟΜΙΑΣ

ΜΕ ΕΝΑ όχι και τόσο διαφορετικό τοπίο ξεκινά το 2005, όπου με ξεκαθαρισμένο το πολιτικό περιβάλλον η οικονομία επανέρχεται στο επίκεντρο του ενδιαφέροντος. Εξάλλου, εδώ θα δοθεί και πολιτικά η μάχη, αφού τα τελευταία χρόνια δείχνουν ότι έχει καταστεί προτεραιότητα για τα κριτήρια του Ελληνα.

Η συσσώρευση των προβλημάτων της προηγούμενης τετραετίας δεν έχει αφήσει περιθώρια αναπνοής σε ένα ευρύτερο τμήμα της κοινωνίας, από την άλλη πλευρά όμως επενδυτικά κεφάλαια έχουν εισρεύσει στην ελληνική χρηματιστηριακή αγορά δείχνοντας ότι οι προσδοκίες για μια καλύτερη πορεία έχουν εμπεδωθεί.

Η ουσιαστική πρόκληση για την κυβέρνηση έγκειται στο να αποδείξει στον μέσο πολίτη ότι μπορεί να παρέμβει αποτελεσματικά σε έναν κυκεώνα προβλημάτων, όπως είναι η έλλειψη ικανοποιητικής ρευστότητας στην αγορά, οι στρεβλοί κανόνες ανταγωνισμού που επιφέρουν τα κινεζικά προϊόντα, η σκληρή πραγματικότητα για τμήμα της αγροτικής οικονομίας, και να αποδείξει έτσι ότι διαφοροποιεί την πολιτική της ως προς την στόχευση σε σχέση με την απλή διαχείριση που έκανε η κυβέρνηση Σημίτη στη δεύτερη τετραετία της.

ΦΡΙΚΗ

ΥΠΑΡΧΟΥΝ κάποιοι βρωμεροί τύποι, που αγοράζουν ορφανά παιδιά, θύματα του «τσουνάμι» για τέσσερα δολάρια!

Ναί, τέσσερα δολάρια, ή ευρώ, ή 1.300 δραχμές! Δουλέμποροι και έμποροι λευκής σαρκός περιμένουν στη γωνία ανυπεράσπιστες ψυχούλες για να τις βιάσουν, να βγάλουν τη κτηνώδη τους ένστικτα πάνω σε παιδιά που από τη μία στιγμή στην άλλη βρέθηκαν μόνα στον κόσμο. Αυτά τα ερπετά λοιπόν, έχουν την αξίωση να τα αποκαλούμε ανθρώπους. Οπως οι λογής λογής παιδεραστές ανά τη γη, που όταν συλληφθούν ζητούν να δικαστούν για να μη μεταλλαχθεί ο πολιτισμός μας σε ζούγκλα!

Δεν είναι «πολύ μικρή» η λέξη «φρίκη» μπροστά σ' αυτήν την αγριότητα;

ΓΚΡΙΝΙΑ...

Δεν έχει όρια μερικές φορές η γκρίνια στο ΠΑΣΟΚ. Αυτή τη φορά, ορισμένα στελέχη βρήκαν την ευκαιρία να κατηγορήσουν αλλήλους ότι εξαιτίας της ολιγωρίας των πρώτων ημερών, το κόμμα έχασε τη μάχη των εντυπώσεων στο θέμα της βοήθειας προς την πληγείσα Ασία, και αυτό παρά το γεγονός ότι το ΠΑΣΟΚ διατηρεί προνομιακές σχέσεις με τις μη κυβερνητικές οργανώσεις. Πάντως, αν είναι κάτι βέβαιο, για τη συγκεκριμένη περίσταση, αυτό είναι ότι ο κρατικός μηχανισμός και η ηγεσία του ΥΠΕΞ κέρδισαν όντως τις εντυπώσεις...

ΑΝΑΔΟΜΗΣΗ

Η ΠΟΛΙΤΙΚΗ ατζέντα μπορεί για την ώρα να φαντάζει μειωμένων προσδοκιών, όμως δεν είναι, καθώς το ενδεχόμενο ενός νέου πολιτικού αιφνιδιασμού από την πλευρά του Κώστα Καραμανλή είναι ήδη ορατό. Ο περίφημος ανασχηματισμός, ή καλύτερα δομικός ανασχηματισμός καθώς αναμένεται κατά την εκτέλεσή του να περιλαμβάνει και στοιχεία πιθανής συνένωσης υπουργείων, αλλά σίγουρης κατάργησης κάποιων υφυπουργείων που συνδέονταν άμεσα με την ολυμπιακή προετοιμασία και τους Ολυμπιακούς Αγώνες, φαίνεται να είναι στα σκαριά ή καλύτερα στις μύχιες σκέψεις του πρωθυπουργού.

ΤΑ ΟΝΟΜΑΤΑ που ακούγονται πολλά, ενώ το διάστημα του επόμενου δεκαημέρου φαντάζει ως ιδιαιτέρως κρίσιμο για τις τελικές αποφάσεις. Ενα είναι πάντως το σίγουρο: πως ο πρωθυπουργός έχει βγάλει αρκετά συμπεράσματα για το έργο και την απόδοση των στελεχών της κυβέρνησης. **Υ.Τ.Ε.**

δημοκρατικά

ΥΠΑΡΧΕΙ ΑΝΤΙΚΕΙΜΕΝΙΚΗ ΠΡΑΓΜΑΤΙΚΟΤΗΤΑ Η ΟΠΟΙΑ ΔΙΝΕΙ ΤΟ ΜΕΤΡΟ ΤΗΣ ΑΛΗΘΕΙΑΣ (ΑΡΙΣΤΟΤΕΛΗΣ)

ΛΑΪΚΗ ΑΠΑΙΤΗΣΗ

Η ΔΥΝΑΜΗ ΤΗΣ ΚΟΙΝΩΝΙΚΗΣ ΕΥΑΙΣΘΗΣΙΑΣ



ΓΡΑΦΕΙ Ο ΓΙΑΝΝΗΣ ΛΟΥΛΗΣ

Δεν υπάρχει καμία αμφιβολία ότι η κοινωνική ευαισθησία είναι η ισχυρότερη αξία της εποχής μας. Τούτο φάνηκε και από την πρωτοφανή στήριξη που προσέφερε η ελληνική κοινωνία στα θύματα της μεγαλύτερης φυσικής καταστροφής της τελευταίας εκατονταετίας. Και τούτο παρά τις μεγάλες οικονομικές δυσκολίες των περισσοτέρων οικογενειών. Αλλά και το ότι τα ιδιωτικά κανάλια, αντίθετα σε ό,τι συνέβη λ.χ. στη Βρετανία, χαρακτηρίστηκαν από έναν συνήθη εσωστρεφή επαρχιωτισμό αναδεικνύοντας μικρόκοσμους και ασημαντότητες ως δήθεν ειδήσεις.

Στη Βρετανία, τόσο όλα τα τηλεοπτικά κανάλια, όσο και πλήθος οργανώσεων (μέχρι και ηθοποιοί του Εθνικού Θεάτρου μετά την παράσταση της 31ης Δεκεμβρίου!) επικεντρώθηκαν στην ευαισθητοποίηση του κοινού γύρω από την τραγωδία. Και οι ιδιωτικές συνεισφορές ξεπέρασαν γρήγορα τις κρατικές. Στη χώρα μας ήρκεσε τελικά μία, αξιοθαύμαστη όμως, κεντρική προσπάθεια και η άμεση αντίδραση του κοινού που έσπευσε να προϋπαντήσει την προσπάθεια αυτή.

Αν εξαιρέσει κανείς την ιδιάζουσα κουλτούρα της Αμερικής, που θεοποιεί την οικονομική «επιτυχία» και τον σκληρό έως και αμείλικτο ανταγωνισμό, στις περισσότερες δημοκρατίες του πλανήτη μας και κυρίως στην ήπειρό μας, η στήριξη εκείνων που έχουν ανάγκη αποτελεί προτεραιότητα. Το κράτος πρόνοιας, το δίκτυ ασφαλείας για τους λιγότερο ευνοημένους, η προστασία των πιο αδύναμων, αποτελεί βαρόμετρο του πολιτισμού μας. **Δεν είναι τυχαίο άλλωστε ότι όλα τα ευρωπαϊκά κόμματα προτάσσουν – είτε είναι κεντροδεξιά είτε κεντροαριστερά – την κοινωνική συνοχή.** Διότι γνωρίζουν ότι ειδικά στην εποχή της παγκοσμιοποίησης, όπου ο ανταγωνισμός είναι σκληρότατος, η μεγάλη πρόκληση παραμένει η μείωση των οικονομικών και κοινωνικών ανισοτήτων ή τουλάχιστον η αποτροπή της διεύρυνσής τους. Διότι δυστυχώς, τα τελευταία χρόνια, η απόσταση μεταξύ πλουσίων και φτωχών μεγαλώνει (ειδικά σε χώρες όπως η Αμερική – αλλά όχι μόνο). Για όσους από εμάς μελετούμε την εξέλιξη των αντιλήψεων της ελληνικής κοινής γνώμης διαχρονικά, κυρίως μέσα από ποινικές δημοσκοπήσεις (τα λεγόμενα focus groups), γνωρίζουμε πως ο σημερινός πραγματισμός της και η ρεαλιστική (και λιγότερο ιδεολογική) προσέγγιση των δημοσίων πραγμάτων σε καμία περίπτωση δεν σημαίνει παγερότητα, ατομισμό και απουσία ευαισθησίας. Η προσπάθεια να παρουσιαστούν οι περισσότεροι πολίτες ως ατομιστές που θεοποιούν τα υλικά αγαθά, αδιαφορώντας για όσα δεν άπτονται άμεσα του «εγώ» τους, δεν έχει σχέση με την πραγματικότητα. «Αναλύσεις» που παρουσιάζουν την ελληνική κοινωνία ως δήθεν υπερσυντηριτική και εγωπαθή, αποτελούν καρικατούρα. Βεβαίως πολλοί Έλληνες πολίτες έχουν πάρει αποστάσεις από την πολιτική. Και ακόμη μεγαλύτερη απόσταση από τα κόμματα και την ξύλινη και ξεπερασμένη γλώσσα των πολιτικών. Είναι επίσης γεγονός ότι έχουν απορρίψει τα όποια δόγματα άλλων εποχών, είτε αντικρατιστικά νεοφιλελεύθερα είτε κρατικίστικα σοσιαλιστικά. Στη θέση των δογμάτων έχουν βάλει τη μετριοπάθεια και τον πραγματισμό. Και στη θέση της πολιτικοποίησης έχουν τοποθετήσει την ευαισθητοποίηση στα κοινωνικά δρώμενα.

Γι' αυτό στους περισσότερους Έλληνες προκαλεί αποστροφή εάν μια κυβέρνηση ή ένα κόμμα μιλήσει για «φιλελεύθερη» ή «σοσιαλιστική» οικονομική πολιτική. Οι όροι αυτοί, εν τέλει αφορούν κομματικούς μικρόκοσμους και τη δική τους «κλειστή» γλώσσα. Η τραγωδία για τους πολιτικούς είναι πως πείθονται από το μικρόκοσμό τους στο να ανακυκλώνουν τη γλώσσα αυτή. Αντίθετα, η κοινωνία συνειδητοποιεί πως στην εποχή μας οι πολιτικές στην οικονομία αποτελούν «μείγματα» και πως το ζητούμενο είναι το «μείγμα» εκείνο που θα φέρει το καλύτερο δυνατό αποτέλεσμα μακριά από «ιδεολογίες» και πομπώδεις υποσχέσεις. Όμως, **η κοινωνία ζητεί και κάτι άλλο: Ο πραγματισμός πρέπει να συνδυάζει την αποτελεσματικότητα με την ευαισθησία της προστασίας των ασθενέστερων.**

Οι Έλληνες πολίτες, λοιπόν, που τόση γενναιωδορία στήριξαν τα θύματα της τραγωδίας στέλνουν ένα σαφές μήνυμα στις κυρίαρχες πολιτικές δυνάμεις του τόπου: Να αντιμετωπίσουν τα δικά τους προβλήματα καθημερινότητας με σοβαρότητα, χειροπιαστή αποτελεσματικότητα και ευαισθησία. **Ο μέσος Έλληνας γνωρίζει τις δυσκολίες και συνειδοποιεί πως η μάχη για το ξεπέρασμά τους δεν είναι εύκολη. Δεν περιμένει άλματα. Ούτε ζητάει «ρήξεις», ανατροπές και θαύματα. Βήματα προσδοκά. Αρκείται στην αίσθηση ότι κάτι, επιτέλους, προχωράει.** Απαιτεί πρώτα να υποβληθεί σε θυσίες και αυτοσυγκράτηση ένας σπάταλος δημόσιος τομέας. Να υπάρξει, σταδιακά έστω, πρόοδος για όλους, χωρίς όμως να αυξηθεί η απόσταση ανάμεσα στους «κερδισμένους» και τους «χαμένους». Γι' αυτό όσοι πολιτικοί και όσα κόμματα δεν προσαρμόζονται στην απαίτηση για πραγματισμό, μετριοπάθεια και κοινωνική ευαισθησία, πολύ απλά θα περιθωριοποιηθούν. Η δύναμη της κοινωνικής ευαισθησίας δεν μπορεί να αγνοηθεί από κανέναν.

ΟΡΙΣΤΙΚΗ Η ΥΠΟΥΡΓΙΚΗ ΑΠΟΦΑΣΗ

ΠΑΡΑΡΤΗΜΑ ΤΟΥ ΤΑΞΥ ΣΤΟ ΔΗΜΟ ΑΦΑΝΤΟΥ

Δύο νέες ερωτήσεις Κάισερλη στη Βουλή για την τουριστική διαφήμιση και το κτίριο επιβατών στο αεροδρόμιο Καρπάθου



Στο Δήμο Αφάντου θα λειτουργήσει παράρτημα του ΤΑΞΥ και αν χρειασθεί (στην πορεία) και στο Δήμο Καλλιθέας, αναφέρει σε απάντηση που έδωσε στον κ. Κ. Κάισερλη μέσω της Βουλής ο υφ/ργός Απασχόλησης και Κοινωνικής Προστασίας κ. Νικ. Αγγελόπουλος. Ο κ. Κ. Κάισερλης είχε ζητήσει τη δημιουργία παραρτήματος του ΤΑΞΥ στο Φαληράκι.

Αναλυτικά ο αρμόδιος υφ/ργός αναφέρει τα εξής:

ΘΕΜΑ: «Αναφορικά με τη δημιουργία παραρτήματος ΤΑΞΥ στο Φαληράκι Ρόδου».

Απαντώντας στην υπ' αριθμ. 5814/07-12-04 ερώτηση, που κατατέθηκε στη Βουλή των Ελλήνων από τον Βουλευτή κ. Κ. Κάισερλη αναφορικά με τη δημιουργία παραρτήματος ΤΑΞΥ στο Φαληράκι Ρόδου, σας γνωρίζουμε τα κατωτέρω:

Η Διοίκηση του ΤΑΞΥ μετά την πρόταση των Διοικητικών Συμβουλίων των Σωματείων της Νότιας Ρόδου αποφάσισε τη δημιουργία Γραφείου του ΤΑΞΥ στην περιοχή της Αφάντου, η οποία απέχει 5 χλμ. από το Φαληράκι, καθότι είναι καθαρά τουριστικός Δήμος με τα περισσότερα ξενοδοχεία (περίπου 40) και κατ' επέκταση με τους περισσότερους απασχολούμενους ξενοδοχοϋπάλληλους, καθώς επίσης και με καλύτερη υποδομή για περαιτέρω ανάπτυξη.

Κατόπιν των ανωτέρω η Διοίκηση του ΤΑΞΥ έχει την άποψη ότι λόγω της μικρής απόστασης των δύο περιοχών οι ασφαλισμένοι που διαμένουν στο Φαληράκι μπορούν να εξυπηρετηθούν από το Γραφείο της Αφάντου.

Σε περίπτωση δε που θα υπάρξει πρόβλημα με το Δήμο Αφάντου η Διοίκηση του ΤΑΞΥ θα επανεξετάσει την ίδρυση Γραφείου στο Δήμο Καλλιθέας (Φαληράκι).

Ο κ. Κ. Κάισερλης κατέθεσε εξάλλου στη Βουλή δύο νέες ερωτήσεις, μια για τον υπουργό Τουριστικής Αναπτυξης και μια τον υπουργό Επικοινωνιών και Μεταφορών.

Η πρώτη αναφέρεται στην τουριστική προβολή και διαφήμιση και η άλλη στην κατασκευή κτιρίου επιβατών στο αεροδρόμιο της Καρπάθου.

1η ΕΡΩΤΗΣΗ: Προς τον κ. Υπουργό Τουριστικής Ανάπτυξης.

ΘΕΜΑ: Διαφημιστική προβολή της Ελλάδας στο εξωτερικό και εσωτερικό της χώρας.

Είναι γνωστό ότι ένα πολύ μεγάλο μέρος των πιστώσεων του Υπουργείου Τουριστικής Ανάπτυξης διατίθεται για τις ανάγκες της τουριστικής προβολής.

Είναι επίσης γνωστό ότι η διαφημιστική προβολή της χώρας, συνδέεται άμεσα με τις δραστηριότητες και τις προετοιμασίες των τουριστικών μας φορέων και των επαγγελματιών του τουριστικού κλάδου.

Επειδή στον Νομό Δωδεκανήσου, μιας κατ' εξοχήν τουριστικής περιοχής, η πληροφόρηση των επαγγελματιών για τη διαφημιστική καμπάνια του ΕΟΤ είναι ελάχιστη.

Επειδή δεν υπάρχει σαφής γνώση για το ύψος των πιστώσεων, το περιεχόμενο της διαφήμισης και τις επί μέρους κατανομές του στις χώρες προέλευσης, ώστε να συνδυασθεί η κεντρική προσπάθεια με τις τοπικές και ιδιωτικές πρωτοβουλίες.

Επειδή δεν είναι γνωστές οι κατανομές πιστώσεων για την συνδιαφήμιση της χώρας με ξένους τουριστικούς οργανισμούς, αλλά και με τοπικούς φορείς.

ΕΡΩΤΑΤΑΙ ο κ. ΥΠΟΥΡΓΟΣ

1. Ποιό είναι το ύψος των πιστώσεων που θα διαθέσει η Κυβέρνηση για την προβολή της τουριστικής περιόδου 2005 και πως κατανέμονται αυτές ανά χώρα προέλευσης τουριστών και στην Ελλάδα.

2. Ποιό είναι το ύψος των πιστώσεων που θα διατεθούν για την συνδιαφήμιση με ξένους τουριστικούς οργανισμούς, ποιοι είναι αυτοί και πως κατανέμονται οι πιστώσεις.

3. Ποιό είναι το ύψος των πιστώσεων που θα διατεθούν για την υποστήριξη τοπικών φορέων τουριστικής προβολής, σε ποιούς φορείς και πως κατανέμονται.

4. Ποιό είναι το γενικό περιεχόμενο της τουριστικής προβολής της χώρας για το 2005.

2η ΕΡΩΤΗΣΗ: Προς τον κ. Υπουργό Μεταφορών και Επικοινωνιών.

ΘΕΜΑ: Κατασκευή κτιρίου επιβατών Αεροδρομίου Καρπάθου.

Όπως είναι γνωστό το διεθνές αεροδρόμιο Καρπάθου στερείται αντάξιου του μεγέθους του και των αναγκών του κτιρίου επιβατών.

Για την κάλυψη αυτής της ανάγκης η ΥΠΑ ενέταξε στο πρόγραμμα των εκτελεστέων έργων της την μελέτη και κατασκευή κτιρίου επιβατών και οι αντίστοιχες υπηρεσίες του ΥΠΕΧΩΔΕ προχώρησαν τις απαραίτητες διαδικασίες για την δημοπράτηση του έργου.

Επειδή η Κάρπαθος στηρίζει την ανάπτυξή της στον τουρισμό και το αεροδρόμιο αποτελεί την μοναδική πόλη εισόδου των τουριστών που προέρχονται από το εξωτερικό και εσωτερικό της χώρας.

Επειδή η σημερινή κατάσταση του κτιρίου επιβατών είναι επιεικώς απαράδεκτη και η ανάγκη άμεσης κατασκευής νέου κτιρίου προσαρμοσμένου στις μεγάλες απαιτήσεις της Καρπάθου επιτακτική.

Επειδή η καθυστέρηση έναρξης των εργασιών κατασκευής του νέου κτιρίου βλάπτει ανεπανόρθωτα την οικονομία του νησιού και δημιουργεί προβλήματα και σ' αυτήν την επιβίωση των κατοίκων του.

ΕΡΩΤΑΤΑΙ Ο κ.ΥΠΟΥΡΓΟΣ

1. Πότε προβλέπεται να εγκατασταθεί ανάδοχος κατασκευάστρια εταιρεία για την έναρξη κατασκευής του έργου και ποιός ο χρόνος αποπεράτωσής του.

2. Ποιός είναι ο προϋπολογισμός του έργου.

3. Για ποιούς λόγους καθυστερεί η εγκατάσταση του εργολάβου.

Διατίθεται κατ' αποκλειστικότητα φρεσκοκομμένος και σε ειδική συσκευασία

ο Ελληνικός καφές Νεοχωρίου

Διαλέγουμε τις καλύτερες ποικιλίες καφέ και σας προσφέρουμε ένα ασύγκριτο χαρμάνι γνωστό για το δυνατό άρωμα και την εξαιρετική γεύση του. Χάρη στη νέα αεροστεγή συσκευασία ο καφές μας φτάνει αναλλοίωτος μέχρι το φλυτζάνι σας.

25 είδη αρωματικού καφέ φίλτρου
• 15 είδη τσαγιού • Βότανα
• Ποικιλίες καφέ από Κολομβία, Γουατεμάλα, Κένυα, Μεξικό, Βραζιλία, Παπούα, Espresso di Lopos
• Αξεσουάρ για καφέ και τσάι

Λοπός Νίκος
Αμαράντου 45. Νιοχώρι Ρόδος 85100
τηλ: 22410 26010 e-mail: dilop6@otenet.gr

ΚΗΠΟΠΕΡΙΦΡΑΚΤΙΚΗ ΔΩΔΕΚΑΝΗΣΟΥ

• Κατασκευές κήπων
• Περιφράξεις παντός τύπου
• Κατασκευές γηπέδων 5Χ5
• Περιφράξεις τύπου πάνελ
• Κατασκευές γηπέδων Τέννις και Μπάσκετ

Ταμπακάκης Χαρίτος
Μιχ. Πετρίδη 32 - Τηλ&Fax: 22410 27518
Κοιν: 6944806506

ΟΙ ΣΥΓΓΕΝΕΙΣ ΔΟΛΟΦΟΝΗΘΕΝΤΟΣ

ΖΗΤΟΥΝ ΧΡΗΜΑΤΙΚΗ ΑΠΟΖΗΜΙΩΣΗ

600.000 ευρώ από ισοβίτη

θανάτωσε με την γκλίτσα του Καρπάθιο και τραυμάτισε σοβαρά τη γυναίκα του

ΡΕΠΟΡΤΑΖ: Δ. ΑΘΑΝΑΣΙΟΥ



Χρηματική αποζημίωση συνολικού ύψους 600.000 ευρώ για ψυχική οδύνη που υπέστησαν διεκδικούν από τον ισοβίτη των φυλακών Κορυδαλλού Θεοχάρη Μενεάκη του Εμμανουήλ, με αγωγή που κατέθεσαν την 5η Ιανουαρίου 2005, ενώπιον του Πολυμελούς Πρωτοδικείου Ρόδου, 3 συγγενείς του δολοφονηθέντος Αντωνίου Αναστασιάδη του Νικολάου, κάτοικο εν ζωή Σπόων Καρπάθου.

Στον Μενεάκη επιβλήθηκε την 3η Απριλίου 2003 από το Μικτό Ορκωτό Εφετείο Δωδεκανήσου ποινή ισόβιας κάθειρξης για ανθρωποκτονία από πρόθεση του 87χρονου Αντωνίου Αναστασιάδη και κάθειρξη 12 ετών για απόπειρα ανθρωποκτονίας από πρόθεση της συζύγου του Μαρίας εγκλήματα που διεπράχθησαν στα Σπόα Καρπάθου.

Το ιστορικό της υπόθεσης:

Ηταν 10.20 το πρωί της 8ης Μαΐου 2000 όταν ο 67χρονος σήμερα Μενεάκης μετά από έντονη λογομαχία για κτηματικές διαφορές με τον 87χρονο συγχωριανό του Αντώνη Νικ. Αναστασιάδη και την 62χρονη σύζυγό του, άρχισε να τον χτυπάει αγρίως στο κεφάλι και στο σώμα με την γκλίτσα του και σταμάτησε όταν πλέον επήλθε ο θάνατός του.

Το μένος του Μενεάκη στράφηκε μετά κατά της 62χρονης συζύγου του Αναστασιάδη, την οποία κτύπησε ανελέητα μέχρις ότου έπεσε αιμόφυρτη και αναίσθητη στο έδαφος. Η 62χρονη νοσηλεύθηκε τότε στο Γενικό Περιφερειακό Νοσοκομείο Ρόδου.

Στη δίκη ενώπιον του Μικτού Ορκωτού Εφετείου προέκυψε ότι ο Μενεάκης είχε προειδοποιήσει, συνομιλώντας σε συγχωριανούς του ότι θα σκότωνε τον Αναστασιάδη και την σύζυγό του.

Οπως είχε επισημανθεί και από την έδρα «δεν ήταν απλή δολοφονία αλλά και βασανισμός ταυτόχρονα», αφού ο Μενεάκης κτύπησε με μίσος τον 87χρονο 54 συνολικά φορές!

Αξίζει μάλιστα να σημειωθεί ότι ο δολοφόνος, απολογούμενος ενώπιον του Δικαστηρίου δεν επέδειξε μεταμέλεια. Αντιθέτως τόλμησε να πει ότι ο Αναστασιάδης ήταν... «αυθάδης»!!

Εν πάση περιπτώσει τα παιδιά του δολοφονηθέντος Φωτεινή, Σοφία και Γεωργία στην αγωγή που κατέθεσαν στο Πολυμελές δια του πληρεξουσίου δικηγόρου τους κ. Μανώλη Κουτσούκου αναφέρουν μεταξύ άλλων και τα ακόλουθα:

«Ο απροσδόκητος και οδυνηρός θάνατος του πατέρα μας προκάλεσε όχι μόνο σε μας απέραντο πόνο και θλίψη γιατί υπήρξε υπόδειγμα ανθρώπου, πατέρα και οικογενειάρχη αλλά συγκλόνισε κυριολεκτικά την μικρή κοινωνία της Καρπάθου η οποία για πρώτη φορά αντιμετώπισε τόση αγριότητα σε βάρος ενός αξιοσέβαστου ανθρώπου που προσέφερε απλόχερα την αγάπη του, την βοήθεια και τις γνώσεις του στους συγχωριανούς του.

Αντίθετα η προσωπικότητα και η όλη «Πολιτεία» του εναγομένου πολλές φορές προκάλεσαν τον αποτροπιασμό και το κοινό αίσθημα των κατοίκων της Καρπάθου σε σημείο που ο αδελφός του άλλαξε το επίθετο από «Μενεάκης» σε ΔΙΑΚΟΜΑΝΩΛΗΣ γιατί αισθανόταν ντροπή να εμφανίζεται ως αδελφός του εναγομένου!!

Επειδή ο εναγόμενος κρίθηκε μέχρι στιγμής τελεσίδικα ότι σκότωσε σε ήρεμη ψυχική κατάσταση τον πατέρα μας ο οποίος ήταν (παρά την μεγάλη ηλικία του) υγιέστατος και δραστήριος και με τον οποίο διατηρούσαμε στενούς δεσμούς αγάπης και σε καθημερινή σχεδόν βάση τον συναντούσαμε για να δεχθούμε την αγάπη και την σοφία του.

Επειδή ως τέκνα του θανατωθέντος από τον εναγόμενο πατέρα μας δικαιούμεθα να απαιτήσουμε από αυτόν την καταβολή ανάλογου ποσού ως χρηματική ικανοποίησή μας για την ψυχική οδύνη που έχουμε υποστεί από την θανάτωσή του.

Επειδή με βάση τον αριθμό πταίσματος του εναγομένου, τις συνθήκες και την αιτία του θανάτου του πατέρα μας, την κοινωνική και περιουσιακή κατάσταση των μερών και κυρίως του εναγομένου καθ' ομολογία του οποίου είναι ιδιοκτήτης αγροτικών εκτάσεων άνω των 200 στρεμμάτων στην Κάρπαθο και ποιμνίου με περισσότερα από 500 αιγοπρόβατα, θα πρέπει το Δικαστήριό Σας να υποχρεώσει τον αντίδικό μας να καταβάλει στον καθένα από εμάς ως χρηματική ικανοποίηση λόγω ψυχικής οδύνης το ποσό των διακοσίων χιλιάδων (200.000) ευρώ.

Επειδή η αγωγή μας είναι νόμιμη και ουσιαστικά βάσιμη για την απόδειξη της οποίας επικαλούμεθα μάρτυρες και έγγραφα

ΓΙΑ ΤΟΥΣ ΛΟΓΟΥΣ ΑΥΤΟΥΣ

Και με την επιφύλαξη του δικαιώματός μας.

ΖΗΤΟΥΜΕ

Να γίνει δεκτή η παρούσα αγωγή μας.

Να υποχρεωθεί ο εναγόμενος να καταβάλει στον καθένα από εμάς -για την αναφερόμενη στο ιστορικό αιτία- το ποσό των διακοσίων χιλιάδων (200.000) ευρώ και συνολικά το ποσό των εξακοσίων χιλιάδων (600.000) ευρώ.

Να απαγγελθεί κατά του εναγομένου προσωπική κράτηση διαρκείας δώδεκα (12) μηνών ως μέσον εκτέλεσης της απόφασης που θα εκδοθεί.

Να κηρυχθεί η απόφαση που θα εκδοθεί προσωρινά εκτελεστή (ως προς την καταψηφιστική της διάταξη) λόγω του άμεσου κινδύνου που διατρέχει η απαίτησή μας μέχρις ότου εκδοθεί τελεσίδικη απόφαση και

Να καταδικασθεί ο εναγόμενος στην δικαστική μας δαπάνη».

Η συζήτηση της αγωγής έχει προσδιορισθεί για την 1η Δεκεμβρίου 2005.

ΕΚΤΙΕΙ ΠΟΙΝΗ ΚΑΘΕΙΡΞΗΣ 18,5 ΕΤΩΝ

ΖΗΤΕΙ ΝΑ ΑΠΟΦΥΛΑΚΙΣΘΕΙ

ένας 67χρονος «σαδιστής»

✓Ασελγούσε εις βάρος ανήλικων κοριτσιών
✓Κατηγορήθηκε και για «κτηνοβασία»

Αίτηση αποφυλάκισης υπέβαλε στο Πενταμελές Εφετείο Δωδεκανήσου ο 67χρονος Εμμανουήλ Παραδείσης του Γεωργίου που εκτίει ποινή κάθειρξης 18 ετών και 6 μηνών με απόφαση που είχε λάβει το Μικτό Ορκωτό Εφετείο Δωδεκανήσου, την 7η Απριλίου 2003, κρίνοντάς τον ένοχο ασέλγειας σε βάρος 3 ανηλίκων, που δεν είχαν συμπληρώσει το δέκατο έτος της ηλικίας τους καθώς και για προσβολή της δημόσιας αιδούς, προβαίνοντας σε κτηνοβασία ενώπιόν τους!

Ο Παραδείσης, κάτοικος της περιοχής Προφήτη Ηλία των Λειψών, στο χρονικό διάστημα από το Δεκέμβριο του 2000 έως την 24η Απριλίου 2004 εκμεταλλευόμενος τη συγγενική του σχέση με μια 9χρονη, την κάλεσε μαζί με μια 8χρονη φίλη της, στις αρχές Δεκεμβρίου 2000, στην καλύβα του, κλείδωσε με λουκέτο την πόρτα και τους έδειχνε περιοδικά με άσεμνο περιεχόμενο. Στη συνέχεια έβγαλε το παντελόνι και το εσώρουχό του, έγδυσε και τις ανήλικες και προέβη σε ασελγείς πράξεις σε βάρος τους. Ακολούθως πήγε με τα παιδιά σε διπλανό δωμάτιο και επανέλαβε τις ανατανόμαστες πράξεις του.

Στις 23 Απριλίου 2001 ο Παραδείσης οδήγησε την 9χρονη και μια άλλη 8χρονη φίλη της στην καλύβα του και προέβη πάλι σε ασελγείς πράξεις.

Τις αηδιαστικές αυτές σκηνές φέρεται μάλιστα να παρακολουθούσε από το παράθυρο της καλύβας του η άλλη 8χρονη στο κορμί της οποίας είχε ασελγήσει την προηγούμενη φορά.

Στο ίδιο χρονικό διάστημα μπροστά στα μάτια των 3 ανηλίκων προέβη και σε κτηνοβασία εις βάρος ενός γαϊδάρου!!

Μια από τις ανήλικες, μη ανεχόμενη όλη αυτήν την κατάσταση (καθώς μάλιστα μια από τις φίλες της ομολόγησε σε συμμαθήτριές της ότι έκανε έρωτα με τον Παραδείση) βρήκε αφορμή και εκμυστηρεύθηκε τα συμβάντα στη θεία της, η οποία με τη σειρά της ενημέρωσε τη μητέρα της.

Ακόμη μια ανήλικη εκμυστηρεύθηκε τα παθήματά της σε δύο 18χρονες που την παρότρυναν να τα αποκαλύψει στη μητέρα της.

Αποκαλύφθηκαν έτσι όλες οι πράξεις που διέπραξε ο Παραδείσης με αποτέλεσμα να κινηθούν εις βάρος του οι νόμιμες διαδικασίες.

Απολογούμενος ενώπιον του Μικτού Ορκωτού Εφετείου είχε ομολογήσει εν μέρει τις πράξεις στις οποίες προέβη σε βάρος των 3 ανηλίκων κοριτσιών αλλά αρνήθηκε το περιστατικό με τον γάιδαρο.

Στην αίτηση αποφυλάκισής του, η οποία θα συζητηθεί ενώπιον του Πενταμελούς Εφετείου την 12 Ιανουαρίου 2005, ζητεί να αφεθεί ελεύθερος με περιοριστικούς όρους και επικαλείται, σύμφωνα με πληροφορίες, λόγους υγείας που δεν του επιτρέπουν να παραμείνει στη φυλακή.

Grand Hotel Rhodes

★★★★★

Το γνωστό σημείο συνάντησης
στο κέντρο της Πόλης με τη μουσική
συντροφιά του πιανίστα Τάκη Τσώνη *
απολαύστε μοναδικά κοκτέιλ
και χαλαρώστε δίπλα στο τζάκι

Κρατήσεις - πληροφορίες τηλ. 2241054700
Διεύθυνση: Ακτής Μιαούλη 1 και Γ. Παπανικολάου

A Member of
MITSIS HOTELS

GR

* Κάθε Παρασκευή, Σάββατο και Κυριακή



ΔΗΜ. ΔΙΑΚΟΜΙΧΑΛΗΣ, ΤΕΩΣ ΔΗΜΑΡΧΟΣ

«ΟΙ ΚΑΛΥΜΝΙΟΙ ΔΕΝ ΠΡΟΚΕΙΤΑΙ *να κάνουν ξανά χαρακίρι»*

✓Κατηγορεί τον Δήμαρχο κ. Γ. Ρούσσο για ανικανότητα και λαθεμένους χειρισμούς ✓θα είναι ξανά

Την υποψηφιότητά του στις προσεχείς δημοτικές εκλογές ανακοινώνει μέσω της «δ», ο επί σειράν ετών δήμαρχος Καλυμνίων και σήμερα επικεφαλής της μείζονος μειοψηφίας κ. Δημήτρης Διακομιχάλης, ωστόσο δεν εγκαταλείπει και το όνειρό του να βρεθεί κάποια στιγμή στο μέλλον στα έδρανα του κοινοβουλίου.

ΣΥΝΕΝΤΕΥΞΗ ΣΤΗ ΡΕΝΑ ΔΙΑΚΙΔΗ

Στη συνέντευξη που παραχώρησε στη «δ» θέτει ως στόχο για τη χρονιά που μόλις ξεκίνησε, την κορύφωση της αντιπολιτευτικής τακτικής του, «για να αντιληφθεί ο καλυμνιακός λαός ότι ο σημερινός δήμαρχος κ. Γιώργος Ρούσσος θα είναι παρελθόν στις προσεχείς δημοτικές εκλογές». Τονίζει ότι η παράταξή του θα ανανεωθεί σε σαρωτικό βαθμό και παρουσιάζει τους άξονες της πρότασής του, βάσει της οποίας θα διεκδικήσει την εμπιστοσύνη των Καλυμνίων.

Ο κ. Διακομιχάλης είναι κατηγορηματικός όσον αφορά τη νίκη του στις εκλογές, λέγοντας ότι οι Καλύμνιοι, βιώνοντας δύο τραγικά χρόνια από την ανικανότητα της σημερινής δημοτικής αρχής, δεν θα θελήσουν να ρισκάρουν ξανά, ούτε να κάνουν...χαρακίρι.

Ασκεί δριμύτατη κριτική στο δήμαρχο κ. Γιώργο Ρούσσο, τον οποίον καταγγέλλει όχι μόνο για ανικανότητα και λανθασμένους χειρισμούς, αλλά ότι λειτουργεί στη λογική της επαιτείας, καταρρακώνοντας την υπερηφάνια των Καλυμνίων. Ακόμη περισσότερο, τον κατηγορεί ότι σκοπίμως επιλέγει να προκαλεί όξυνση και εντάσεις, για να καλύψει με τον τρόπο αυτό την αδυναμία του να δώσει πραγματικές λύσεις στα προβλήματα του τόπου.

Η συνέντευξη αναλυτικά:

• Κύριε Διακομιχάλη, βρισκόμαστε στο ξεκίνημα μιας νέας χρονιάς και θα ήθελα να σας ρωτήσω τι ακριβώς σηματοδοτεί το 2005 στη δική σας πολυετή πολιτική παρουσία.

«Καταρχήν θα ήθελα να ευχηθώ σε όλους τους Καλύμνιους, σε όλους τους Δωδεκανησίους και σε όλους τους Έλληνες η νέα χρονιά να είναι γεμάτη από υγεία και βέβαια κάθε προσωπική και οικογενειακή ευτυχία. Είναι μια ευχή από την οποίαν νομίζω ότι όλοι μας έχουμε ανάγκη. Όσον αφορά εμένα προσωπικά, σαν ένα ζωντανό πολιτικό όν που νομίζω πως είμαι, μέσα στο 2005 θα κορυφωθεί η αντιπολιτευτική μου τακτική απέναντι στη σημερινή δημοτική αρχή, προκειμένου να καταφέρουμε να επιβεβαιώσουμε στον καλυμνιακό λαό, ότι το κεφάλαιο Ρούσσος θα αποτελέσει παρελθόν στις προσεχείς δημοτικές εκλογές, γιατί η μέχρι σήμερα παρουσία του - και είναι σίγουρο ότι θα συνεχίσει να λειτουργεί με τον ίδιο τρόπο - έχει δημιουργήσει τεράστια προβλήματα στο νησί. Τα προβλήματα συσσωρεύονται, και ο σημερινός δήμαρχος σαν απλός θεατής, μαζί με τη δημοτική του ομάδα, παρακολουθεί αυτήν την τραγική κατάσταση στην οποίαν οδηγούν τον τόπο μας».

• Διαπιστώνω κ. Διακομιχάλη ότι μπαίνετε από την αρχή στην ουσία της συζήτησης. Σας ερωτώ λοιπόν τι είναι αυτό που έχετε να προτείνετε τώρα στο λαό της Καλύμνου, τι περισσότερο έχετε να πείτε σήμερα, που δεν το είχατε πει τόσα χρόνια σαν δημοτική αρχή;

«Η δική μας πρόταση απέναντι στο λαό της Καλύμνου, μέσα από τη στασιμότητα στην οποίαν - επαναλαμβάνω - οδήγησε το νησί ο κ. ο Ρούσσος, είναι να συνεχίσουμε όλα αυτά τα πράγματα τα οποία έμειναν ημιτελή, όταν η παράταξή μας έχασε τις προηγούμενες δημοτικές εκλογές. Η ήττα η δική μας ταυτίστηκε με μια μοναδική στασιμότητα την οποίαν βιώνουμε για δύο ολόκληρα χρόνια στην Κάλυμνο. Ελπίζω, και το λέω από καρδιάς, τουλάχιστον το αεροδρόμιο το οποίο ήταν ένα μεγάλο στοίχημα για μας, να καταφέρει ο κ. Ρούσσος να το ολοκληρώσει. Τουλάχιστον αυτό, στα επόμενα δύο χρόνια, μέχρι να εγκαταλείψει το δημαρχιακό θώκο. Από κει και πέρα, εμείς θα επαναφέρουμε στο προσκήνιο την αξιοποίηση των ιαματικών πηγών, που ήταν ένα έργο ζωής στα πλαίσια των εξειδικευμένων μορφών τουρισμού, που εμείς πρώτοι στα Δωδεκάνησα και σε όλο τον Αιγαιακό χώρο είχαμε κάνει πράξη, θα επαναφέρουμε τα σχέδιά μας για τον αναρρηχητικό τουρισμό, σαν έναν από τους βασικούς τομείς ανάπτυξης, στα πλαίσια της τουριστικής πολιτικής του νησιού μας και τις καταδύσεις, κάνοντας χρήση του νέου αναπτυξιακού νόμου. Όλα αυτά θα αποτελέσουν ένα τρίπτυχο, την πρόταση της παράταξής μας για την τουριστική ανάπτυξη του νησιού μας. Και βέβαια στο σημείο αυτό θα πρέπει να προσθέσω το πρόβλημα του νερού, του βιολογικού καθαρισμού, έργο ενταγμένο το οποίο ακόμη δεν έχουν δημοπρατήσει, με κίνδυνο να απενταχθεί από το Ταμείο Συνοχής. Η πρόταση η δική μας θα ολοκληρώσει τις υποδομές, θα δώσει μια αναπτυξιακή προοπτική στον τόπο, που τόσο πολύ έχει ανάγκη, ιδιαίτερα τώρα που θα έλεγα ότι αγγίζει ένα τέλμα άνευ προηγούμενου. Η αγορά στην Κάλυμνο έχει τελματώσει, δεν κινείται τίποτε, οι Καλύμνιοι θα έλεγα ότι βρίσκονται σε μια κατάθλιψη. Πιστεύω ότι αυτή η χαμένη τετραετία θα είναι ένα κακό παρελθόν, ένα κακό όνειρο για την Κάλυμνο και εμείς με νέες δυνάμεις, διδασκόμενοι μέσα από τα λάθη μας, είμαστε αποφασισμένοι να συμβάλλουμε να ξαναβρεί τον καλό της εαυτό».

• Λέτε ότι έχετε διδαχθεί από τα λάθη σας. Θέλω λοιπόν να σας ρωτήσω εάν έχετε κάνει την αυτοκριτική σας και τι κατά την άποψή σας ευθύνεται για την εκλογική ήττα της παράταξης σας στις περασμένες δημοτικές εκλογές;

«Η μακρά παρουσία και προσωπικά η δική μου παρουσία, γιατί μην ξεχνάτε έχω χρηματίσει μια οκταετία αντιδήμαρχος της Καλύμνου και οκτώ χρόνια δήμαρχος. Κακά τα ψέματα, η παρουσία μας είχε κουράσει. Ο κόσμος θέλει πάντα κάτι καλύτερο. Ο εχθρός του καλού είναι το καλύτερο. Μπροστά σε μια τέτοια προοπτική και με μια έξυπνη αντιπολιτευτική τακτική του κ. Ρούσσου, ο οποίος είχε περπατήσει σπίτι σπίτι την Κάλυμνο, με μια έξυπνα μεθοδευμένη προσέγγιση των Καλυμνίων, με την υπόσχεση ότι θα έφερναν τον επίγειο παράδεισο - ο κόσμος ξέρετε πάντα αναζητεί το καλύτερο- και βέβαια με πάρα πολύ λάσπη την οποίαν έριξε σε μένα προσωπικά, πιστεύω ότι εξαπάτησε τον



καλυμνιακό λαό. Σήμερα οι Καλύμνιοι, βιώνοντας μια πολύ άσχημη κατάσταση εδώ και δύο χρόνια, πιστεύω ότι έχουν βγάλει τα συμπεράσματά τους. Γι' αυτό δηλώνω με τέτοια βεβαιότητα ότι οι προσεχείς εκλογές θα είναι μια μάχη μέσα από την οποία ο Καλύμνιος έχει να αντιμετωπίσει ένα στοίχημα. Η τετραετία Ρούσσου να μείνει μόνο ένα κακό όνειρο του παρελθόντος και να δώσει σε μας, που έχουμε αυτή τη δυνατότητα, την ευκαιρία να συνεχίσουμε, από το σημείο όπου είχαμε σταματήσει το αναπτυξιακό μας πρόγραμμα, που θα φέρει και πάλι την Κάλυμνο στο προσκήνιο».

• Έχετε ξεκαθαρίσει λοιπόν τα πράγματα και έχετε λάβει την απόφαση να διεκδικήσετε και πάλι το δήμο της Καλύμνου στις προσεχείς δημοτικές εκλογές. Θέλω να το διευκρινίσουμε αυτό το σημείο γιατί πολλά σενάρια κατά καιρούς σας θέλουν υποψήφιο βουλευτή.

«Είναι αλήθεια ότι το όνομά μου έχει «παίξει» πολλές φορές σε τέτοιου είδους σενάρια. Όμως εκτιμώ ότι αυτή την ώρα η Κάλυμνος έχει μεγαλύτερη ανάγκη τη γνώση για την εμπειρία μου ως επικεφαλής ενός νέου ψηφοδελτίου, γιατί πρέπει να σας πω ότι η ανανέωση που θα γίνει στην παράταξή μου θα είναι σαρωτική, με πολλά νέα πρόσωπα, θα μείνουμε πολύ λίγοι από τα παλιά στελέχη, αξιοποιώντας τη δική μας εμπειρία αλλά και την ορμή και τη διάθεση των νέων που θα μπουν στο ψηφοδέλτιο. Αυτόν τον συνδυασμό νομίζω ότι τον έχει ανάγκη ο τόπος και βέβαια καλά να είμαστε, το μέλλον μας πάει μπροστά και τότε μπορείτε να με ξαναδείτε να εμπλέκομαι και στις βουλευτικές εκλογές».

• Από τη συζήτησή μας μέχρι τώρα καταλαβαίνω ότι αναγνωρίζετε μόνο δύο πόλους που θα παίξουν ρόλο στις προσεχείς δημοτικές εκλογές στην Κάλυμνο. Τον δικό σας και του σημερινού δημάρχου. Ο κύριος Ζερβός εκ των πραγμάτων δεν αποτελεί ένα τρίτο πόλο;

«Πιστεύω πως το κεφάλαιο του κ. Ζερβού έχει κλείσει. Βέβαια υπάρχει το κεφάλαιο του εκπροσώπου της Ν.Δ. που ενδεχομένως να υπάρξει στις προσεχείς δημοτικές εκλογές, αλλά όποιο και αν είναι το πρόσωπο αυτό, πιστεύω ότι δεν μπορεί να πείσει το λαό της Καλύμνου. Το πείραμα έγινε στο πρόσωπο του κ. Ρούσσου με αποτέλεσμα η Κάλυμνος να αντιμετωπίσει σοβαρότατα προβλήματα.. Να είστε σίγουρη ότι ο καλυμνιακός λαός δεν θα ξανακάνει το ίδιο λάθος, να ρισκάρει με μια νέα επιλογή, να κάνει χαρακίρι για δεύτερη φορά, όπως έκανε με την επιλογή του κ. Ρούσσου».

• Οφείλω πάντως να παρατηρήσω ότι σας χαρακτηρίζει πολύ μεγάλη βεβαιότητα σε όλα αυτά που λέτε και διερωτώμαι εάν γνωρίζετε κάτι περισσότερο. Αναφέρομαι στις δημοσκοπήσεις που κατά πληροφορίες έχουν γίνει στο νησί σας και σας φέρουν να έχετε προβάδισμα έναντι του σημερινού δημάρχου.

«Γνωρίζω ότι πράγματι έγινε ένα γκάλοπ, υπάρχουν πληροφορίες, όμως δεν το παραγγείλαμε εμείς, διότι αν είχαμε παραγγείλει εμείς θα μπορούσαμε τώρα να μιλάμε διαφορετικά, με μεγαλύτερη βεβαιότητα. Θα έλεγα όμως ότι βιώνει κανείς σήμερα στο νησί ένα εντελώς διαφορετικό κλίμα. Ξέρετε, βρίσκομαι στα κοινά περίπου είκοσι πέντε χρόνια και μπορώ να σας πω με σιγουριά ότι είναι μια εντελώς διαφορετική περίοδος αυτή. Βλέπετε τον κόσμο να αντιδρά τελείως διαφορετικά. Το γραφείο μου έχει γίνει κέντρο διερχομένων, χωρίς υπερβολή έχει μεταφερθεί ο δήμος, η παρουσία μας όχι μόνο η δική μου αλλά και των συνεργατών μου σε δημόσιους χώρους, σε μια εποχή δύο περίπου χρόνια πριν από τις δημοτικές εκλογές, βρίσκει μια πραγματικά εντυπωσιακή αντιμετώπιση από τον κόσμο. Γι' αυτό θα έλεγα ότι, πέρα και έξω από τις δημοσκοπήσεις, το κλίμα που βιώνουμε εμείς μας δίνει αυτή τη βεβαιότητα, ότι θα κερδίσουμε τις επόμενες δημοτικές εκλογές, γιατί - επαναλαμβάνω - μετά από ένα πείραμα το οποίο κάθε μέρα που περνά συσσωρεύει προβλήματα, ένας λαός ο οποίος ψάχνει συνεχώς το καλύτερο δεν μπορεί να κάνει για δεύτερη φορά λάθος. Γι' αυτό λοιπόν θα προχωρήσουμε με μια σαρωτική ανανέωση και έχοντας την εμπειρία, αφού ξέρετε ότι υπηρετούμε την αυτοδιοίκηση κοντά 20 χρόνια. Δεν είναι διόλου ευκαταφρόνητο να μπορούμε να καταθέσουμε αυτή την εμπειρία, αυτή τη γνώση, σε αυτή την κρίσιμη συγκυρία για τον τόπο μας. Μαζί με τα νέα πρόσωπα που θα μπουν στην παράταξή μας, όλοι μαζί θα δώσουμε αυτή τη μάχη, για να κερδίσει η Κάλυμνος το χαμένο έδαφος. Όσο και αν αυτό που θα σας πω ακούγεται άσχημα, ο λαός της Καλύμνου είναι ένας περήφανος λαός. Ο τρόπος με τον οποίον λειτουργεί ο σημερινός δήμαρχος, με μια λογική επαιτείας, προσβάλλει την υπερηφάνεια του λαού. Όλα τα νησιά όλες οι κοινωνίες έχουν προβλήματα, κανένα νησί δεν είναι χωρίς πρόβλημα, όμως οι ταγοί τους δίνουν τη μάχη προκειμένου να επιλύσουν αυτά τα προβλήματα με έναν διαφορετικό τρόπο. Ο κ. Ρούσσος διάλεξε τον τρόπο της επαιτείας, πληγώνοντας την υπερηφάνεια του λαού».

• Και όμως εάν να κρίνω από τον τρόπο με τον οποίον προσπάθησε να επιλύσει το ακτοπλοϊκό πρόβλημα κάθε άλλο παρά την αίσθηση της επαιτείας νομίζω ότι έδωσε, αφού οι κινητοποιήσεις των Καλυμνίων έγιναν αφορμή ολόκληρη η Ελλάδα να μάθει για το πρόβλημα των νησιών μας. Η συγκέντρωση διαμαρτυρίας που οργανώθηκε από τον Δήμο Καλυμνίων έξω από το Υπουργείο Εμπορικής Ναυτιλίας προβλήθηκε από όλα σχεδόν τα Μέσα Μαζικής Επικοινωνίας της Αθήνας, είτε εφημερίδες είτε κανάλια. Δεν ήταν επαιτεία αυτό, ήταν δυναμική αντίδραση.

«Στην πολιτική αυτό το οποίο μετράει είναι το αποτέλεσμα. Εμείς είμασταν αντίθετοι με τις συγκεκριμένες κινητοποιήσεις. Δεν μπορεί σ' ένα νησί που σήμερα πλήττεται με το χειρότερο τρόπο από αυτό το πρόβλημα, να απευθύνει κάλεσμα ο δήμαρχος του, ο πρώτος πολίτης του νησιού, και ο κόσμος να είναι μετρημένος στην κεντρική πλατεία. Δεν μπορεί να κάνει κινητοποιήσεις στην Αθήνα και να μην ξεπερνούν τα 100 άτομα οι συγκεντρωμένοι, όταν υπάρχει μια παροικία που αριθμεί χιλιάδες άτομα. Ο κ. Ρούσσος μπορεί να έβγαλε προς τα έξω το πρόβλημα, αλλά εγώ δεν είδα την επίλυση του προβλήματος».

• Την επίλυση δεν την είδε κανένα νησί κ. Διακομιχάλη και όχι μόνο η Κάλυμνος.



υποψήφιος δήμαρχος

«Αυτά τα οποία έχει πει μέχρι σήμερα η κυβέρνηση δεν είναι λύση. Την πρόταση των επιδοτούμενων γραμμών εμείς την είχαμε καταθέσει εδώ και έντεκα μήνες, όταν πρωτοφάνηκε το πρόβλημα και είχαμε υποψιαστεί τι επρόκειτο να ακολουθήσει. Τότε ζητήσαμε να υπάρξουν επιδοτούμενες γραμμές, ήταν μονόδρομος, δεν υπήρχε άλλη λύση. Και αντί να αξιοποιήσει το ταξίδι που είχε κάνει τότε ο υπουργός Εμπορικής Ναυτιλίας με τον υπουργό Αιγαίου, οι οποίοι είχαν έρθει στην Κάλυμνο Ιούλιο μήνα και είχαν υποσχεθεί ότι θα έχουμε δύο επιδοτούμενα δρομολόγια με ταχύπλοα σκάφη, ο κ. Ρούσσος άφησε την ευκαιρία να του ξεφύγει από τα χέρια. Βάλανε ένα ταχύπλοο σκάφος για ένα μήνα τον Αύγουστο, σταμάτησαν, και μετά κάτω από την πανδωδεκανησιακή και την παναιγαιακή πίεση, έδωσαν αυτή τη λύση που επαναλαμβάνω δεν είναι λύση. Ο κ. Ρούσσος δεν κατάφερε δυστυχώς να αναδείξει σωστά το πρόβλημα. Και όχι μόνο αυτό. Διέσπασε το δωδεκανησιακό μέτωπο, σε ένα πρόβλημα που χρειάζεται συντονισμό και ένωση δυνάμεων».

• Και όμως υπήρχαν ομόφωνες αποφάσεις του δημοτικού συμβουλίου για αυτές τις κινητοποιήσεις,άρα είχαν καιτη δική σας σύμφωνη γνώμη.

«Με πάρα, πάρα πολλές επιφυλάξεις και πάντα υπήρχαν οι αστερίσκοι, που λέγανε «ναι» υπό την προϋπόθεση ότι θα αποτύχουν όλες οι άλλες προσπάθειες, και πάντα σε συνεννόηση με τα υπόλοιπα νησιά. Ξέρετε, ο κ. Ρούσσος έχει επιλέξει μια μέθοδο, επειδή δεν μπορεί να λύσει πρόβλημα, μικρό ή μεγάλο, να κινείται στη λογική της όξυνσης, θέλει να δημιουργεί καταστάσεις, να δημιουργείται θόρυβος, για να βγαίνει με τον τρόπο αυτό από τα αδιέξοδά του. Λυπάμαι γιατί αν ήθελε πράγματι να δώσει ουσιαστική λύση στο ακτοπλοϊκό, εδώ και 13 μήνες από τον περασμένο Δεκέμβρη εμείς ως παράταξη του επαναλαμβάνουμε στο δημοτικό συμβούλιο να προχωρήσει σε συμπληρωματικό έργο στο λιμάνι, το οποίο δεν θα ξεπεράσει τα 500 με 600 εκατομμύρια δραχμές - ακόμη και εξ ιδίων πόρων μπορεί να το χρηματοδοτήσει - προκειμένου να μπορεί να προσεγγίσει το οποιοδήποτε σκάφος, τις οποιασδήποτε τεχνολογίας, οποιουδήποτε μήκους, ακόμη και το Blue Star, στο λιμάνι της Καλύμνου. Δεν το κάνει πεισματικά γιατί - επαναλαμβάνω - εκτιμά ότι πολιτικά θα μπορεί να επιβιώσει μόνο μέσα από την όξυνση και όχι μέσα από την επίλυση των προβλημάτων».

• Είναι σοβαρό πάντως αυτό που λέτε τώρα, ότι δηλαδή ο δήμαρχος της Καλύμνου προτιμά να μην λύνονται τα προβλήματα για να έχει έτσι περιθώρια να φωνάζει και να κάνει με τον τρόπο αυτό αισθητή την παρουσία του.

«Τον έχουμε καταγγείλει ευθέως και τον καταγγέλλουμε μονίμως διότι πραγματικά πολλά πράγματα θα μπορούσαν να είχαν λυθεί εάν είχε πρόθεση να τα λύσει. Το γενικεύει αυτό σε όλη τη λειτουργία του και είναι κρίμα για τον τόπο».

• Και εσείς από την άλλη πλευρά κατηγορείσθε ότι, προκειμένου να επανεκλεγείτε στη θέση του δημάρχου, αυτό που κάνετε είναι να δημιουργείτε προβλήματα στη δημοτική αρχή στην άσκηση των καθηκόντων της κι αυτό το πετυχαίνετε σε σημαντικό βαθμό με συνεχείς ενστάσεις τις οποίες καταθέτετε στην Περιφέρεια για θέματα και αποφάσεις που έχουν ληφθεί από το δημοτικό συμβούλιο. Τι έχετε να πείτε πάνω σ' αυτό;

«Κα. Διακίδη, στα δύο χρόνια έχω κάνει μόνο δύο ενστάσεις και τις έχω κερδίσει και τις δύο. Οι κύκλοι αυτοί οι οποίοι λένε προς τα έξω τέτοια πράγματα ή δεν είναι ενημερωμένοι ή είναι κακόβουλοι απέναντι στο πρόσωπό μου και την παράταξή μου. Το λέω αυτό γιατί εμείς, όλες τις μεγάλες αποφάσεις τις έχουμε στηρίξει και με ομόφωνες αποφάσεις. Σας λέω ότι μας έσυρε σε κινητοποιήσεις, για παράδειγμα στην Αθήνα, τις οποίες δεν πιστεύαμε, αλλά πήγαμε, συμμετείχαμε γιατί δεν θέλαμε να διασπάσουμε το μέτωπο στη βάση που το έβαλε ο κ. δήμαρχος, μολονότι δεν συμφωνούσαμε. Είναι κακόβουλη και κακόπιστη η άποψη ότι εμείς δεν στηρίζουμε τις αποφάσεις της δημοτικής αρχής. Στα τέσσερα χρόνια, όταν ήταν αντιπολίτευση ο κ. Ρούσσος είχε κάνει 120 ενστάσεις και δεν είχε κερδίσει ούτε μια. Να σας πω και κάτι άλλο: Δεν θέλω να ταλαιπωρώ την Περιφέρεια γιατί ξέρω πολύ καλά ότι είτε κάνω είτε δεν κάνω ενστάσεις, ο κ. Ρούσσος δεν θα κάνει έργο. Έκανα μόνο δύο ενστάσεις για περιπτώσεις που «έβγαζαν μάτι», που αποτελούσαν πρόκληση απέναντι στις βασικές λειτουργίες του δημοτικού συμβουλίου. Με προσέβαλαν σαν άνθρωπο που έχω υπηρετήσει την αυτοδιοίκηση με θρησκευτική ευλάβεια. Είναι αλήθεια ότι η αντιπολιτευτική τακτική που ακολουθούμε είναι αυστηρότατη, κινείται όμως πάντα μέσα στα πλαίσια μιας δημιουργικής πρόθεσης από μέρους μας, γιατί κακά τα ψέματα, χάνεται το ένα έργο μετά το άλλο, χάνονται κονδύλια, δεν κινείται τίποτα».

• Στους εννέα μήνες κυβερνητικής αλλαγής στη χώρα, αν η Ν.Δ., η οποία ασκούσε οξύτατη κριτική στις κυβερνήσεις του ΠΑ.ΣΟ.Κ. για λάθη και παραλείψεις σε διάφορα ζητήματα που απασχολούν τα νησιά, και την Κάλυμνο μεταξύ αυτών, αν σήμερα ως κυβέρνηση έχει προωθήσει τα ζητήματα του νησιού σας.

«Θα έλεγα όσον αφορά την Κάλυμνο ότι τα πράγματα πηγαίνουν με βήμα σημειωτόν. Μεσολάβησαν οι Ολυμπιακοί αγώνες, το 2004 ήταν ένας χρόνος που εκ των πραγμάτων θα έπρεπε να είναι περίοδος ανοχής απέναντι στην κυβέρνηση. Από εκεί και πέρα όλα τα έργα ήταν συνεχιζόμενα, έργα ενταγμένα στο ΠΕΠ και ασφαλώς δεν θα μπορούσαν να μην συνεχιστούν. Θα έλεγα ότι η κυβέρνηση από τώρα και πέρα, από την έναρξη της νέας χρονιάς, θα αρχίσει να αντιμετωπίζει προβλήματα εάν δεν ικανοποιήσει όλα αυτά τα οποία υποσχέθηκε στον ελληνικό λαό. Είναι υποχρεωμένη να ανοίξει το βηματισμό της, για να υπάρξουν απτά αποτελέσματα. Στην πολιτική δυστυχώς ή ευτυχώς όλα κρίνονται εκ του αποτελέσματος. Για παράδειγμα, το ακτοπλοϊκό πρόβλημα, πέρα και έξω από την κριτική διάθεση που μπορεί να έχει ο καθένας από μας, εκτιμώ ότι η κυβέρνηση δεν το προσέγγισε σωστά. Εγώ δεν δέχομαι ότι το θεσμικό πλαίσιο το οποίο υπήρχε ήταν αυτό που δεν τους επέτρεπε να δώσουν λύση. Θα έπρεπε να έχουν ήδη γίνει όλες οι αλλαγές και βελτιώσεις στο θεσμικό πλαίσιο, ώστε η χρονιά αυτή που ξεκίνησε τώρα να είναι καλύτερη. Περιμένουμε και εμείς τα τέλη του Γενάρη ή αρχές του Φλεβάρη να δούμε το «πακέτο» το οποίο θα εξαγγείλει ο υπουργός Εμπορικής Ναυτιλίας και εύχομαι οι προτάσεις του να δίνουν πραγματικά η λύση στο πρόβλημα. Αν η κατάσταση μέσα στο 2005 έχει τα ίδια χαρακτηριστικά που βιώσαμε και την περασμένη χρονιά, ιδιαίτερα τους τελευταίους μήνες, θα είναι τραγικό για τα νησιά μας. Και τότε δεν θα μπορούνε πια να λένε ότι τους φταίει η προηγούμενη κυβέρνηση. Είμαι από εκείνους που πιστεύουν ότι οι αλλαγές επιβάλλονται. Ο λαός έχει δίκαιο όταν αναζητά πάντα το καλύτερο. Από εκεί και πέρα όμως, όταν συντελείται μια αλλαγή σε οποιοδήποτε επίπεδο είτε κυβερνητικό είτε τοπικής αυτοδιοίκησης, ο νέος φορέας ο οποίος αναλαμβάνει την ευθύνη της διακυβέρνησης πρέπει να είναι ετοιμοπόλεμος. Εν πάση περιπτώσει, επειδή εγώ είμαι φύσει αισιόδοξος άνθρωπος πιστεύω ότι η Ν.Δ. έχει όλο το χρόνο μπροστά της να κάνει πράξη όλα όσα υποσχέθηκε στον ελληνικό λαό. Εάν δεν τα κάνει πράξη είναι η ίδια η οποία θα πρέπει να απολογηθεί».

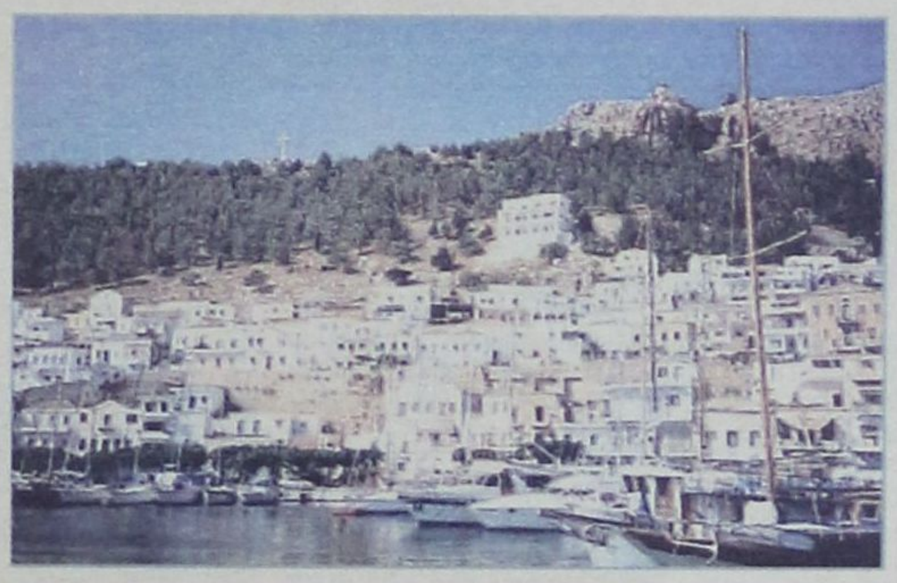

• Ποιά είναι η άποψή σας γιατί την προσπάθεια ανασυγκρότησης του ΠΑ.ΣΟ.Κ.; Πιστεύετε ότι θα είναι σε θέση να διεκδικήσει και πάλι την εξουσία στις επόμενες εθνικές εκλογές;

«Όταν κανείς χάνει μια εκλογική αναμέτρηση και βρίσκεται στην αντιπολίτευση μετά από μια μακρά πορεία στην εξουσία, απαιτείται χρόνος για να ξαναβρεί το βηματισμό του. Το εγχείρημα του Γιώργου του Παπανδρέου, το οποίο θεωρώ ότι είναι και μονόδρομος αυτή την ώρα, πέρα και έξω από τις όποιες δυσκολίες και τα όποια λάθη μπορεί να γίνουν, πιστεύω ότι απαιτεί χρόνο για να ωριμάσουν τα νέα μηνύματα που θέλουμε ως παράταξη, ως ΠΑ.ΣΟ.Κ., να περάσουμε σε όλη την ελληνική κοινωνία. Θα έλεγα ότι αν πετύχει η ανασυγκρότηση που επιχειρεί το ΠΑ.ΣΟ.Κ. θα είναι καλό για τον τόπο συνολικά. Ξέρετε, σας μιλάω έχοντας μια προσωπική εμπειρία. Όταν η παράταξή μας έχασε τις εκλογές χρειάστηκε να περάσει περίπου ενάμισης χρόνος για να βρούμε το βηματισμό μας. Είχαμε συνηθίσει σε άλλα πράγματα, είχαμε συνηθίσει να διοικούμε με τα λάθη μας, με τα αρνητικά μας. Πιστεύω ότι το ίδιο αναλογικά συμβαίνει με όλα τα κόμματα τα οποία βρίσκονται στην αντίπερα όχθη από αυτήν που ήταν συνηθισμένα. Όμως για το ΠΑ.ΣΟ.Κ. είναι μονόδρομος να πετύχει η ανανέωση. Να ευχόμαστε να πετύχει για το καλό του τόπου συνολικά, για το καλό της χώρας, για το καλό της δημοκρατίας».

• Στην Κάλυμνο πώς είναι τώρα πολιτικά το κλίμα; Πώς εξελίσσεται ο προσυνεδριακός διάλογος;

«Και στην Κάλυμνο κινείται στα ίδια επίπεδα, όπως κινείται και στην υπόλοιπη Ελλάδα. Επαναλαμβάνω ότι εμένα δεν με ξενίζει αυτό, χρειάζεται χρόνος. Πρέπει το ΠΑ.ΣΟ.Κ. να συνέλθει από την ήττα που υπέστη στις τελευταίες εκλογές και βέβαια μέσα στα νέα δεδομένα που προσπαθεί να περάσει ο Γιώργος Παπανδρέου στην ελληνική κοινωνία. Όλο αυτό το εγχείρημα έχει δυσκολίες. Αν ισχυριστεί κανείς το αντίθετο νομίζω ότι βρίσκεται εκτός πραγματικότητας».

• Πιστεύετε ότι επαρκεί ο χρόνος μέχρι τις επόμενες βουλευτικές εκλογές; Θα προλάβει όλη αυτή η διαδικασία να ολοκληρωθεί μέχρι τότε;

«Θα ήταν τραγικό αν δεν προλάβουμε. Εγώ πιστεύω ότι θα πάμε τελικά σε ένα συνέδριο ανοικτό, όπου εκεί θα αναδειχθούν οι ιδιαιτερότητες που έχει η ελληνική κοινωνία. Δεν είναι η σημερινή Ελλάδα η ίδια με αυτήν που ήταν πριν από λίγα χρόνια. Οι κοινωνικές συνθήκες έχουν αλλάξει, οι πολιτικές και προτεραιότητες είναι τελείως διαφορετικές σήμερα από αυτές που ήταν πριν από δέκα χρόνια. Πριν από 10 15 χρόνια τα εθνικά μας θέματα ήταν πολύ ψηλά στην ατζέντα του Έλληνα πολίτη. Σήμερα προέχουν θέματα που αφορούν την καθημερινότητά, τη διαβίωση του Έλληνα πολίτη. Άλλωστε μην ξεχνάτε ότι τα προβλήματα της καθημερινότητας ήταν αυτά που οδήγησαν το ΠΑ.ΣΟ.Κ. στην εκλογική ήττα παρότι οι κυβερνήσεις Σημίτη άφησαν πολύ σημαντικό έργο και πέτυχαν πολύ μεγάλες επιτυχίες για τη χώρα μας, την ένταξη στην ΟΝΕ, τους Ολυμπιακούς Αγώνες και πόσα ακόμη θα μπορούσα να αναφέρω. Στόχοι που ήταν ασύλληπτοι για τη χώρα μας πριν να από μερικά χρόνια. Τώρα τα δεδομένα έχουν αλλάξει. Το μεγάλο ζητούμενο σήμερα είναι η επίλυση των προβλημάτων της καθημερινότητας».

• Αναφερθήκατε στα εθνικά θέματα και είναι γνωστή η ευαισθησία σας σε ό,τι αφορά τα ζητήματα της Τουρκίας, όπως είναι γνωστά και τα γεγονότα που σας συνδέουν με την κρίση στα Ίμια πριν από μερικά χρόνια. Σήμερα πώς σχολιάζετε την ασκούμενη εξωτερική πολιτική;

«Μιά και μου κάνετε αυτή την ερώτηση, θα ήθελα καταρχήν να σας πω ότι πρέπει να βρεθεί οπωσδήποτε τρόπος να επιστρέψουν τα κατσίκια στα Ίμια που σήμερα δεν υπάρχουν. Ας το υπογραμμίσουμε αυτό στην κουβέντα που κάνουμε. Από κει και πέρα εγώ θα έλεγα ότι η προσέγγιση στα θέματα της εξωτερικής πολιτικής πρέπει να γίνεται με έναν τρόπο ο οποίος θα διασφαλίζει τα εθνικά συμφέροντα. Για το λόγο αυτό λέω ότι για μια κυβέρνηση μόλις εννέα μηνών θα ήταν σκόπιμο να κρίνουμε την ορθότητα των χειρισμών της μόλις δούμε και συγκεκριμένα αποτελέσματα. Η άποψή μου αυτή δεν είναι υπεκφυγή για να μην απαντήσω στο ερώτημά σας. Υπάρχουν αυστηροί κριτές της κυβέρνησης, μεταξύ αυτών είμαι και εγώ, όμως εκείνο που μετράει στους χειρισμούς της εξωτερικής πολιτικής είναι το αποτέλεσμα».

• Έχετε δίκιο σε αυτό, με τη μόνη διαφορά ότι ως αποτέλεσμα της ασκούμενης πολιτικής θα μπορούσαμε να εκλάβουμε και την αυξημένη προκλητικότητα των Τούρκων στην περιοχή μας τους τελευταίους μήνες, οπότε παρατηρήθηκε και αυξημένη κινητικότητα γύρω από τις βραχονησίδες στα Ίμια.

«Αυτό πρέπει να το συνειδητοποιήσουν όλοι οι κυβερνώντες. Οι Τούρκοι έχουν σταθερούς και αναλύουν τους στόχους. Και το σκύλο χόρτατο και την πίτα ολόκληρη. Η λογική ότι η Τουρκία μπαίνει στην Ε.Ε. και εκεί λόγω του εκδημοκρατισμού που θα υποστεί, θα αλλάξει και η συμπεριφορά και τακτική των στρατηγών, είμαι από αυτούς που, αναλύοντας τη δομή του κεμαλικού κράτους, δεν με βρίσκει σύμφωνο. Έχω αντίθετη άποψη. Εάν θα πάει αυτή η χώρα σε πραγματικό εκδημοκρατισμό είναι βέβαιο ότι θα διαλυθεί στα εξ ων συνετέθη. Ο στρατός εκεί παίζει κυρίαρχο ρόλο και εκ των πραγμάτων έχει ξεχωριστή παρουσία στην τουρκική κοινωνία. Γι' αυτό λέω ότι στη σχέση της Ελλάδος με την Τουρκία επί Σημίτη ξεκίνησε μια πολύ σωστή προσέγγιση. Να μην αναλαμβάνουμε εμείς το κόστος και να λέμε μονίμως όχι στην Τουρκία, να μην είμαστε εμείς τα κακά παιδιά. Αλλά εν πάση περιπτώσει, εκ του αποτελέσματος θα κριθούν οι χειρισμοί στα εθνικά μας θέματα. Η Τουρκία από την άλλη πλευρά πολύ δύσκολα χάνει η αλλάζει τους στρατηγικούς της στόχους».



ΤΟ ΟΡΑΜΑ ΤΟΥ ΜΕΛΛΟΝΤΟΣ

ΣΧΕΔΙΟ ΤΟΥ ΠΑΓΚΟΣΜΙΟΥ Οργανισμού για Ενα Νέο Τουρισμό

Επισημάνσεις του Ινστιτούτου Τουριστικών Ερευνών και Προβλέψεων

ΠΡΟΛΟΓΟΣ ΙΤΕΠ

Το κείμενο που ακολουθεί αποτελεί την απάντηση - απαύγασμα προβληματισμού - του Παγκόσμιου Συμβουλίου Ταξιδίων και Τουρισμού (World Travel and Tourism council, WTTC) στο αίτημα της 3ης Παγκόσμιας Συνόδου για Ταξίδια και Τουρισμό που έγινε τον Μάιο του 2003.

Στο Συνέδριο αυτό μετείχαν περισσότερες από 500 εξέχουσες επιχειρήσεις που δραστηριοποιούνται στον τουριστικό κλάδο παγκοσμίως, καθώς και πολιτικοί ηγέτες. Η σύνοδος αυτής της ελίτ του παγκόσμιου τουρισμού ζήτησε από το Παγκόσμιο Συμβούλιο Ταξιδίων και Τουρισμού να εκπονήσει μελέτη με θέμα «Ένα Νέο Όραμα και μια Νέα Στρατηγική για τον Τουριστικό Τομέα».

Το αίτημα αυτό της Παγκόσμιας Συνόδου προσωπικοτήτων με θέμα το μέλλον του τουρισμού αντανακλά το αυξανόμενο ενδιαφέρον αλλά και τον προβληματισμό των εν λόγω προσωπικοτήτων, όποια και αν είναι η ιδιότητα με την οποία μετέσχον της Συνόδου, μαρτυρεί αφ' ενός την σπουδαιότητα που αποδίδεται στο ρόλο του τουρισμού ως προαγωγικού της αναπτύξεως και αφ' ετέρου την συνειδητοποίηση ότι σε εθνικό αλλά και διεθνές επίπεδο δεν γίνονται όσα οφείλονται στον τομέα αυτό παραγωγής.

Τα συμπεράσματα της μελέτης που δόθηκαν προσφάτως στην δημοσιότητα υπό μορφή Προσχεδίου, διαλαμβάνουν βασικώς ένα νέο στρατηγικό πλαίσιο για το Νέο Όραμα, που είναι η συνειδητοποίηση της δυναμικής του τουριστικού τομέα, με το οποίο εξασφαλίζεται η «ομαλή και ισότιμη λειτουργία των ενδιαφερομένων φορέων στο μέλλον».

Το ΙΤΕΠ έκρινε ότι οι διατυπούμενες θέσεις στο μνημονευθέν Προσχέδιο είναι χρήσιμο να καταστούν ευρύτερα γνωστές, διότι θα βοηθήσουν, χωρίς να είναι καθ' όλα ρηξικέλευθες, στην κατανόηση των προβλημάτων και στις αναγκαίες δράσεις, ενέργειες και συμπεριφορές που θα διατηρήσουν τον τουριστικό τομέα υψηλά στην κλίμακα προτεραιοτήτων της οικονομικής πολιτικής.

Π.Γ. Παυλόπουλος
Γεν. Διευθυντής ΙΤΕΠ

I. Εισαγωγή

Ο WTTC είναι ένας ηγετικός φορέας στον τομέα του τουρισμού και των ταξιδίων, ο οποίος συνεργάζεται με τις κυβερνήσεις των κρατών για να συνειδητοποιηθεί η σπουδαιότητα του τουρισμού, ως ενός από τους κυριότερους παράγοντες που συμβάλλουν στην αύξηση του πλούτου και των θέσεων εργασίας.

Κατά τα τελευταία χρόνια ο τομέας του τουρισμού είχε να αντιμετωπίσει χωρίς προηγούμενο προκλήσεις. Διεθνή γεγονότα, όπως η τρομοκρατία και ο SARS, καθώς και οικονομικές αναταραχές, συνέβαλαν σε ουσιαστική μεταβολή της τουριστικής ζητήσεως.

Ταυτόχρονα, διεθνή γεγονότα λειτούργησαν ως καταλύτες, επιταχύνοντας αλλαγές στη συμπεριφορά της αγοράς και τα ταξιδιωτικά πρότυπα που είχαν δημιουργηθεί σταδιακά κατά την προηγούμενη δεκαετία. Καθώς τα επιχειρηματικά σχέδια γίνονται όλο και πιο βραχυπρόθεσμα, τόσο περισσότερο οι κυβερνήσεις αρχίζουν να αναγνωρίζουν ότι δεν μπορούν να αφήνουν την ανάπτυξη του τουριστικού τομέα στην τύχη. Αυτή η παγκόσμια συνειδητοποίηση αντιπροσωπεύει μια μεγάλη ευκαιρία για την τουριστική βιομηχανία.

Στα συμπεράσματα της 3ης Παγκόσμιας Συνόδου για τα Ταξίδια και τον Τουρισμό που έγινε τον Μάιο του 2003, περισσότερες από 500 εξέχουσες επιχειρήσεις του κλάδου παγκοσμίως αλλά και πολιτικοί ηγέτες, ζήτησαν από τον WTTC να δημιουργήσει ένα νέο όραμα και μια νέα στρατηγική για τον τουριστικό τομέα. Ένα όραμα που θα αφορούσε σε μια συνεπή συνεργασία μεταξύ όλων των ενδιαφερομένων φορέων, δημόσιων και ιδιωτικών, ώστε να ενισχυθούν οι προσπάθειες του τομέα και να μετατραπούν οι μελλοντικές προκλήσεις, σε ευκαιρίες. Το Προσχέδιο για ένα Νέο Τουρισμό (Blueprint for New Tourism) αποτελεί την απάντηση του WTTC σε αυτό το ιστορικό κάλεσμα για δράση.

Το πλήρες σχέδιο, που θα δημοσιοποιηθεί αργότερα μέσα στο χρόνο, θα περιλαμβάνει λεπτομερείς περιπτώσεις μελέτης (Case studies) επισημαίνοντας τις άριστες πρακτικές ανάμεσα στο δημόσιο και τον ιδιωτικό τομέα, σύμφωνα με το όραμα για ένα νέο τουρισμό.

Προχωρώντας πέρα από το Όραμά μας για την Χιλιετία (Millennium Vision) και τις Επτά Στρατηγικές Προτεραιότητες (Seven Strategic Priorities), το Προσχέδιο για ένα Νέο Τουρισμό παρέχει ένα νέο στρατηγικό πλαίσιο, με το οποίο θα εξασφαλίζεται η ομαλή και ισότιμη λειτουργία των ενδιαφερομένων φορέων στο μέλλον.

Αποτελεί σταθερή δέσμευση του WTTC η συνειδητοποίηση της δυναμικής του τουριστικού τομέα στην ανάπτυξη και η εξασφάλιση των μέγιστων και βιώσιμων ωφελειών για κάθε εμπλεκόμενο. Προσκαλούμε όλους τους συμμετέχοντες να υιοθετήσουν το κάλεσμα για δράση του Προσχεδίου και να δεσμευτούν να διαμορφώσουν το Νέο Τουρισμό, με θετικές επιπτώσεις στον ευρύτερο κόσμο.

Jean-Claude Baumagarten
President WTTC
Sir Ian Prosser
Chairman WTTC
Chairman, International Hotels Group PLC

II. Προσχέδιο για Ένα Νέο Τουρισμό

Ο Νέος Τουρισμός τολμά να ασπασθεί μια νέα διάσταση για τον τουριστικό τομέα (Τ & Τ). Αποτελεί μια ώριμη απάντηση σε ένα πιο πολύπλοκο κόσμο. Η παγκόσμια συνειδητοποίηση της σημασίας του τουρισμού μας κάνει να βλέπουμε με μια νέα ματιά τις ευκαιρίες που αντιπροσωπεύει.

Ο Νέος Τουρισμός είναι μια νέα έννοια για συνεπή συνεργασία μεταξύ του ιδιωτικού τομέα και των δημόσιων αρχών. Συνδέεται με την παροχή εμπορικά επιτυχημένων προϊόντων - αλλά με τρόπο που θα εξασφαλίζει οφέλη για όλους. Ο Νέος Τουρισμός κοιτάζει πέρα από βραχυπρόθεσμες εκτιμήσεις. Εστιάζεται όχι μόνο στα οφέλη των ταξιδιωτών, αλλά και στα οφέλη των κατοίκων των περιοχών που αυτοί επισκέπτονται, καθώς και του αντίστοιχου φυσικού, κοινωνικού και πολιτιστικού περιβάλλοντος.

ΤΑΞΙΔΙΑ ΚΑΙ ΤΟΥΡΙΣΜΟΣ ΣΗΜΑΙΝΟΥΝ ΘΕΣΕΙΣ ΕΡΓΑΣΙΑΣ. ΜΙΑ ΠΑΓΚΟΣΜΙΑ ΚΟΙΝΟΤΗΤΑ 250 ΕΚΑΤ. ΑΤΟΜΩΝ ΘΑ ΕΡΓΑΖΟΝΤΑΙ ΣΤΟΝ ΤΟΥΡΙΣΤΙΚΟ ΤΟΜΕΑ ΜΕΧΡΙ ΤΟ ΤΕΛΟΣ ΤΗΣ ΔΕΚΑΕΤΙΑΣ - ΜΕ ΜΙΑ ΣΤΑΘΕΡΗ ΠΡΟΟΠΤΙΚΗ ΒΙΩΣΙΜΗΣ ΑΝΑΠΤΥΞΗΣ ΣΤΟ ΜΕΛΛΟΝ.

Σημαίνουν - πέρα από θέσεις εργασίας - υπηρεσίες προς πελάτες, αποτελούν πύλη προς την οικονομική πρόοδο σε εθνικό και τοπικό επίπεδο και προοπτική για μεγαλύτερη αξιοπρέπεια και καλύτερη ζωή σε παγκόσμιο επίπεδο.

Εντούτοις, πρόσφατα διεθνή γεγονότα κατέδειξαν με δραματικό τρόπο ότι αυτά τα ευρύτερα οφέλη από τον τουρισμό δεν πρέπει να αφήνονται πλέον στην τύχη. Έχει καταστεί ιδιαίτερα εμφανές, ότι όλοι έχουν να ωφεληθούν από την αναγνώριση αυτής της μεγάλης δυναμικής του τουριστικού τομέα.

Για να μεταφράσουμε τη συνειδητοποίηση της αξίας του τομέα σε δράση και να διασφαλίσουμε τα ευρύτερα οφέλη χρειαζόμαστε ένα νέο όραμα.

Ο τουριστικός τομέας πρέπει να βασισθεί στο παρακάτω τρίπτυχο, ώστε να επιτύχει τα μέγιστα δυνατά οφέλη για τις επιχειρήσεις, αλλά με ταυτόχρονο σεβασμό στις ανάγκες τόσο της οικονομίας, όσο και των τοπικών αρχών και κοινωνιών μέσα στις οποίες λειτουργεί.

1. Αναγνώριση από τις κυβερνήσεις της προτεραιότητας του τουρισμού.

2. Εξισορρόπηση ανάμεσα στα οικονομικά αποτελέσματα των επιχειρήσεων και τις επιπτώσεις σε ανθρώπους, πολιτισμό και περιβάλλον.

3. Από κοινού επιδίωξη μακροχρόνιας ανάπτυξης και ευημερίας.

Το Προσχέδιο για ένα Νέο Τουρισμό οριοθετεί αυτό το όραμα και καλεί σε δράση τις επιχειρήσεις, αλλά και τον υπόλοιπο κόσμο.

III. Το Υπόβαθρο: Η Σημασία του Νέου Τουριστικού Οράματος

• ΤΙ ΚΑΝΕΙ Ο ΤΟΥΡΙΣΜΟΣ

- Δίνει ζωντάνια στις οικονομίες
- Υποκινεί την ανάπτυξη
- Προσφέρει στους ανθρώπους εργασία και προοπτικές καριέρας

• ΤΙ ΑΠΟΤΕΛΕΙ ΤΡΟΧΟΠΕΔΗ ΓΙΑ ΤΟΝ ΤΟΥΡΙΣΜΟ

- Τοπικές συνθήκες που εμποδίζουν την ανάπτυξη - όπως ασυνέπεια στο σχεδιασμό, αποθαρρυντική φορολογία, εμπόδια στις επιχειρήσεις, ελλείψεις σε θέματα κατάρτισης.



- Εξωτερικοί παράγοντες που καταστρέφουν την εμπιστοσύνη, όπως είναι νομικές αβεβαιότητες στα θέματα της ιδιοκτησίας, ανεπαρκείς υποδομές, κίνδυνοι από τρομοκρατία, εγκληματικότητα ή ασθένειες.

• ΑΠΑΙΤΕΙΤΑΙ ΜΙΑ ΝΕΑ ΣΥΝΕΙΔΗΤΟΠΟΙΗΣΗ

Υπάρχουν λύσεις για την αντιμετώπιση των εξωτερικών διαταραχών και της τοπικής παραμελήσεως. Ο τουριστικός τομέας μπορεί να συνεχίσει να παρτέχει τα τρέχοντα οφέλη του και να τα επεκτείνει ακόμα πιο ευρύτερα, αλλά ταυτόχρονα να παραμένει ευαίσθητος στις δυνητικές αρνητικές του επιπτώσεις.

Ο Νέος Τουρισμός πρέπει να επιδείξει μια νέα σοβαρότητα όχι μόνο για τη δυναμική του τομέα, αλλά επίσης και για τις ευθύνες που καθένας πρέπει να επωμισθεί, εάν θέλουμε να αποκομίσουμε τα μέγιστα οφέλη από τον τουρισμό για το ευρύτερο κοινό συμφέρον.

• ΤΙ ΜΠΟΡΕΙ ΝΑ ΚΑΝΕΙ Ο ΝΕΟΣ ΤΟΥΡΙΣΜΟΣ

Μπορεί να παρέχει:

- Νέα ελπίδα για τους ανθρώπους και την οικονομία. Ο Νέος Τουρισμός αποτελεί μια δύναμη που μπορεί δραματικά να βελτιώσει την οικονομική και κοινωνική ευημερία σε παγκόσμιο επίπεδο, και απλώς περιμένει να απελευθερωθεί.

• Συνεπή πολιτική για αναβάθμιση του τουρισμού και βελτίωση των εσόδων.

• Αυξημένες συναλλαγματικές εισπράξεις σε εθνικό επίπεδο, με αποτέλεσμα τη βελτίωση των οικονομικών συνθηκών, ενώ ταυτόχρονα να εξασφαλίζει τη διάχυση των ωφελειών σε ευρύτερα στρώματα και την επικερδή ενασχόληση όλων των συμμετεχόντων.

• Ευκαιρίες για ίδρυση επιχειρήσεων έμμεσα εξαρτημένων από τον τουρισμό, με θετικές επιπτώσεις σε επενδύσεις και θέσεις εργασίας, σε εθνικό και περιφερειακό επίπεδο, αλλά και σε οικονομίες όλων των βαθμίδων αναπτύξεως.

IV. Συνεπαγόμενο: Συμμετοχή στο Όραμα του Νέου Τουρισμού.

1. Αναγνώριση από τις Κυβερνήσεις της Προτεραιότητας του Τουρισμού.

Οι Κυβερνήσεις έχουν τη δύναμη να αναδείξουν τη δυναμική του τουριστικού τομέα, ως δημιουργού θέσεων εργασίας και ευημερίας.

Ο Νέος Τουρισμός εξαρτάται από τη συνειδητοποίηση εκ μέρους των κυβερνήσεων της σημαντικής συμβολής του τουριστικού τομέα σε όλους τους υπόλοιπους τομείς της οικονομίας και ως εκ τούτου οφείλουν να τον αντιμετωπίζουν αναλόγως, αναγνωρίζοντας αυτή του την υπεροχή.

Ο τουριστικός τομέας πρέπει να περιλαμβάνεται ως σημαντικός παράγοντας ανάπτυξης σε όλες τις κυβερνητικές και άλλες πολιτικές, οι οποίες πρέπει να αναδιοργανώσουν τις δομές και τη χρηματοδότηση, ώστε να εξασφαλίσουν αποτελεσματικό σχεδιασμό και διαχείριση.

Αιφνίδιες αναταραχές στον τουριστικό τομέα έχουν αφυπνίσει έντονα τις κυβερνήσεις, όσον αφορά στην αξία του τουρισμού για τις οικονομίες τους. Συνεπείς πολιτικές μπορούν να αμβλύνουν τις αρνητικές επιπτώσεις στην τουριστική βιομηχανία και τις εθνικές οικονομίες, να ελαχιστοποιήσουν τους κινδύνους από περαιτέρω διαταραχές και να εξασφαλίσουν μακροπρόθεσμα και βιώσιμα οφέλη.

Οι επιμέρους κυβερνήσεις μπορούν να ενθαρρύνουν τις επενδύσεις, να διευκολύνουν τον εκσυγχρονισμό και τις ευκαιρίες απασχόλησης και να εγγυηθούν τον σεβασμό προς το τοπικό περιβάλλον, τον πολιτισμό και την κοινωνική ευημερία. Αυτή η προσέγγιση του Τ&Τ θα ισοκατανείμει τα οφέλη από τον τουρισμό σε ολόκληρη τη χώρα και καθ' όλη τη διάρκεια του έτους.

Για την ανάδειξη της δυναμικής του Νέου Τουρισμού πρέπει οι πολιτικές επιλογές να στραφούν προς το τμήμα του τουριστικού τομέα που συμβάλλει στην οικονομική ανάπτυξη.

Ο δημόσιος τομέας έχει μια ιδιαίτερη ευθύνη να εξασφαλίσει τη βιωσιμότητα βασικών τουριστικών στοιχείων, όπως είναι οι φυσικοί και πολιτισμικοί πόροι, οι οποίοι συντηρούν την ελκυστικότητα των τουριστικών προορισμών και την ανταγωνιστικότητα των τουριστικών επιχειρήσεων.

Οι πιο αποτελεσματικές επιλογές πολιτικής είναι αυτές που εστιάζουν τις ενέργειές τους σε καίρια κυβερνητικά έργα, όπως ο συντονισμός στην ανάπτυξη των υποδομών και η τόνωση της ανταγωνιστικότητας, και όχι σε βραχυχρόνιους προστατευτισμούς ή μικρο-παρεμβάσεις στους μηχανισμούς της αγοράς.

Οφέλη θα αποκομίσουν οι οικονομίες, οι οποίες θα λάβουν μέτρα για:

• Μακροπρόθεσμο τουριστικό σχεδιασμό σε εθνικό, περιφερειακό και τοπικό επίπεδο.

• Δημιουργία ανταγωνιστικού περιβάλλοντος για τις επιχειρήσεις, χωρίς πληθωριστική φορολογία, με εγγύηση της διαφάνειας και ελκυστικούς όρους για το ιδιοκτησιακό καθεστώς των εταιρειών.

• Εξασφάλιση αξιόπιστων στατιστικών στοιχείων και πληροφοριών, τα οποία θα χρησιμοποιούνται στο σχεδιασμό της πολιτικής και τη λήψη των αποφάσεων.

• Εισαγωγή νέου επαγγελματισμού, χρηματοδότησης και συντονισμού στην προβολή και διαφήμιση, στην απασχόληση και εκπαιδευτικές ανάγκες, στις υποδομές και την περιφερειακή και τοπική πολιτική.

• Αξιοποίηση του ανθρώπινου κεφαλαίου που απαιτείται για την ανάπτυξη του τουριστικού τομέα. Οι κυβερνήσεις πρέπει να προβούν σε επενδύσεις σε ανθρώπινους πόρους - μέσω της εκπαίδευσης και της γεφύρωσης του κενού ανάμεσα στην κυβέρνηση με την ευρεία έννοια και τη βιομηχανία - ώστε να συμβάλουν στον προγραμματισμό με βάση τις μελλοντικές ανάγκες. Ένα ενεργό και εύκολα προσβάσιμο δίκτυο που θα παρακολουθεί την αγορά, θα μπορούσε να συνδέσει με αξιόπιστο τρόπο τις πληροφορίες της τουριστικής αγοράς με τα δεδομένα της εκπαίδευσης.

• Απελευθέρωση του εμπορίου, των μεταφορών και επικοινωνιών και χαλάρωση των εμποδίων για ταξίδια και επενδύσεις.

• Ενίσχυση του κλίματος εμπιστοσύνης για πελάτες και επενδυτές όσον αφορά στην ασφάλεια και προστασία.

• Προώθηση του διαφορισμού του προϊόντος, η οποία διαχέει τη ζήτηση.

- Προγραμματισμό βιώσιμης τουριστικής επέκτασης, συμβατής με τον πολιτισμό και τον χαρακτήρα κάθε χώρας.

- Επενδύσεις σε σύγχρονη τεχνολογία, όπως σε συστήματα δορυφορικής πλοήγησης, ώστε να διευκολύνεται η ασφαλής και αποτελεσματική ανάπτυξη των ταξιδιών.

Τα παραπάνω αποτελούν ορισμένα βασικά μέτρα που θα συμβάλλουν στη διερεύνηση και υποστήριξη των ευκαιριών για ένα ευρύτερο φάσμα τουριστικών επιχειρήσεων, ώστε να αναπτύξουν ένα εύρος προϊόντων και ποιότητας, αλλά και να διασφαλίσουν το σεβασμό στη φυσική και πολιτισμική κληρονομιά της χώρας τους.

2. Εξισορρόπηση Ανάμεσα στα Οικονομικά Αποτελέσματα των Επιχειρήσεων και τις Επιπτώσεις σε Ανθρώπους, Πολιτισμό και Περιβάλλον.

Ο Νέος Τουρισμός απαιτεί η τουριστική βιομηχανία να επιτύχει εξισορρόπηση ανάμεσα στις ανάγκες των επιχειρήσεων και την ποιότητα της ζωής στις τοπικές κοινωνίες. Η ανάπτυξη του ιδιωτικού τομέα μπορεί να οδηγήσει σε μια βιώσιμη ανάπτυξη και να συμβάλει στην αξιοπρέπεια των ανθρώπων και του πολιτισμού, με τους οποίους έρχεται σε επαφή.

Ενδοτομεακά, ο τουριστικός τομέας πρέπει να προσαρμόσει τον προγραμματισμό των επιχειρήσεων, την ποιότητα και των προϊόντων και των υπηρεσιών και να υιοθετήσει πολιτικές που σέβονται τα συμφέροντα των ανθρώπων με τους οποίους ζουν και συνεργάζονται.

Σε επίπεδο οικονομίας, ο τουριστικός τομέας πρέπει να εκμεταλλεύεται τις ευκαιρίες για διάχυση των ωφελειών, αποτελώντας το εναρκτήριο λάκτισμα για την προώθηση των αναπτυσσόμενων οικονομιών, συμβάλλονται στην προστασία του περιβάλλοντος, μεταβιβάζοντας δεξιότητες για την προαγωγή της αξιοπρέπειας των ανθρώπων της τοπικής κοινωνίας.

Αποφασιστική δέσμευση του τουριστικού τομέα απέναντι στους ανθρώπους, τις κοινωνίες και το περιβάλλον τους, μπορεί να επιφέρει καθοριστική ενίσχυση της δυνάμεώς του. Και μάλιστα όχι μόνο προς όφελος των εργαζομένων στον τομέα ή αυτών που κάνουν χρήση των υπηρεσιών του ή δαπανούν τα φορολογικά έσοδα που αυτός δημιουργεί. Τα οφέλη μπορούν να διαχέονται και προς τους ανθρώπους στην πλευρά της υποδοχής του τουριστικού πλήθους, δηλαδή, προς κατοίκους των περιοχών προορισμού, αλλά και προς ολόκληρους πληθυσμούς, που βελτιώνουν ριζικά τις προοπτικές ανάπτυξης και ευημερίας.

Σε απάντηση προς τις νέες πιέσεις στο διεθνές περιβάλλον που περιορίζουν τον τουρισμό, ο τομέας πρέπει να ενισχύσει τη λειτουργία του, εστιαζόμενος στο μακροπρόθεσμο ορίζοντα ανάπτυξης. Επίσης, πρέπει να εξασφαλίσει μακροπρόθεσμη βιωσιμότητα και ασφάλεια σεβόμενος και κοινωνίες μέσα στις οποίες λειτουργεί.

Υπάρχει, επίσης, μια επιχειρηματική λογική σε μια τέτοια προσέγγιση. Η καλλιέργεια και ο σεβασμός της τοπικής ταυτότητας και πολιτισμού ωφελεί όχι μόνο τη φιλοξενούσα χώρα και τους κατοίκους της, αλλά αντιστοιχεί και στην επιθυμία των επισκεπτών για αυθεντικότητα.

Πολλοί από τους βασικούς ρόλους του ιδιωτικού τομέα για το Νέο Τουρισμό είναι σαφείς:

- Επέκταση των αγορών με ταυτόχρονη προβολή και προστασία των φυσικών πόρων και της τοπικής κληρονομιάς και τρόπο ζωής.

- Αξιοποίηση της εκπαίδευσης, βελτίωση των εργασιακών σχέσεων, δημιουργία ευκαιριών για νέες σταδιοδρομίες, προώθηση μικρών επιχειρήσεων, περιβαλλοντική συνειδητοποίηση, συμβολή στο κλείσιμο της ψαλίδας ανάμεσα σε έχοντες και μη έχοντες.

- Ευαισθητοποιημένη παροχή των παραδοσιακών τουριστικών προϊόντων και ευφάνταστη διαφοροποίηση του τουριστικού προϊόντος για την άμβλυνση της εποχικότητας και την αύξηση των εσόδων.

- Βελτίωση της ποιότητας των τουριστικών προϊόντων και υπηρεσιών, καθώς και της σχέσης τιμής/ποιότητας (value for money), με ταυτόχρονη αύξηση των επιλογών του καταναλωτή.

- Από κοινού αποδοχή και εφαρμογή ποιοτικών προδιαγραφών σε όλα τα επίπεδα και όλους τους τομείς, συμπεριλαμβανομένης και της κατάρτισης του προσωπικού.

- Μεταβίβαση των δεξιοτήτων και των άριστων πρακτικών του τουριστικού τομέα, που συμβάλλουν στην αποτελεσματικότερη και ευρύτερη διάχυση των ωφελειών.

- Λεπτομερής και ακριβής μέτρηση των δραστηριοτήτων του τουριστικού τομέα, για αποτελεσματικότερη λήψη στρατηγικών αποφάσεων εκ μέρους των επιχειρήσεων.

- Αποτελεσματικότερη επικοινωνία με τον κόσμο, μέσα στον οποίο λειτουργεί, με τη λήψη και χρήση πληροφοριών από διεθνείς τουριστικούς οργανισμούς προς τις κυβερνήσεις, σε στρατηγικό και τοπικό επίπεδο.

Το σωρευτικό αποτέλεσμα αυτών των δράσεων θα είναι η διαμόρφωση ενός τουριστικού τομέα, ο οποίος θα εξακολουθεί να υπηρετεί τις ανάγκες του ιδιωτικού τομέα, παράλληλα, όμως, θα ενσωματώνει και τα ευρύτερα συμφέροντα των χωρών και των κοινωνιών μέσα στις οποίες λειτουργεί.

3. Από Κοινού Επιδίωξη Μακροχρόνιας Ανάπτυξης Και Ευημερίας

Ο T&T Τομέας είναι έτοιμος να παίξει το ρόλο στο Νέο Τουρισμό. Αλλά ο ιδιωτικός τομέας δεν μπορεί να το κάνει μόνος του.

Ο Νέος Τουρισμός έχει ανάγκη από νέες κοινές στρατηγικές, χρησιμοποιώντας νέους μηχανισμούς που πηγάζουν από συνεργασίες με τις δημόσιες αρχές. Η αναγνώριση εκ μέρους του ιδιωτικού τομέα διευρυμένων ευθυνών του πρέπει να ταιριάζει με τις κυβερνητικές, και όλες οι πλευρές πρέπει να είναι έτοιμες να υιοθετήσουν ένα νέο τρόπο μακροχρόνιας σκέψης, και ένα νέο βαθμό ανοίγματος και συνεργασίας, για την ανάπτυξη συνεπούς σχεδιασμού και αναπτυξιακής στρατηγικής.

Με το δημόσιο και τον ιδιωτικό τομέα να συνεργάζονται σε όλα τα επίπεδα, μπορεί να σχεδιαστεί στρατηγικά βιώσιμη και ευαίσθητη ανάπτυξη, ώστε όχι μόνο να αξιοποιηθούν οι δυνατότητες του τομέα, αλλά και να προστατευθεί έναντι σοβαρών αναταραχών, που οφείλονται σε εξωγενείς παράγοντες.

Οι μακροπρόθεσμοι στόχοι για εθνική τουριστική πολιτική μπορεί να τεθούν ως το όραμα για το πώς οι κυβερνήσεις και πολίτες μιας χώρας επιθυμούν να αναπτυχθεί ο T&T από κοινού με τον ιδιωτικό τομέα. Ένα σχέδιο ευρείας συναίνεσης θα συμβάλλει στη διάχυση των ωφελειών κατά ισότιμο τρόπο σε ολόκληρη τη χώρα και για όλους τους εμπλεκόμενους, ενισχύοντας έτσι την υποστήριξη και τη δέσμευση από όλους τους τομείς.

Ο Νέος Τουρισμός σημαίνει αποδοχή της ευθύνης να παρέχει ένα ασφαλές και προβλέψιμο μέλλον, όπου ο σχεδιασμός σχετίζεται με την έκταση του χρονικού πλαισίου, μέσα στο οποίο ο ιδιωτικός τομέας μπορεί να εντάξει την προοπτική της επενδύσεώς του.

Τα ειδικότερα έργα που μπορούν με επιτυχία να αναληφθούν από την ευρύτερη συνεργασία περιλαμβάνουν:

- Σύνδεση της καλύτερης πρακτικής στην ανάπτυξη του τουρισμού με πολιτικές για περιφερειακά θέματα, μεταφορές, ανθρώπινους πόρους, περιβάλλον, υποδομές και αγροτική ανάπτυξη.

- Συνεργασία δημόσιου και ιδιωτικού τομέα στην από κοινού κατάστρωση βιώσιμου στρατηγικού σχεδίου για την ανάπτυξη ολόκληρων προορισμών ή περιοχών για διακοπές, έργο ιδιαίτερα απαιτητικό για μεμονωμένη επιχείρηση ή για την κρατική αρχή μόνη της.

- Δημιουργία τοπικών φορέων για παροχή συμβουλών, συμμετοχή και όφελος των ενδιαφερομένων.

- Αναδιάρθρωση των εθνικών οργανισμών τουρισμών, ως συνεταιρισμών δημόσιου και ιδιωτικού τομέα.

- Αποτροπή πλεονάζουσας, απρογραμμάτιστης ανάπτυξης και διαμόρφωση στόχων περιβαλλοντικής πολιτικής που μπορούν εύκολα να επιτευχθούν.

- Ανάπτυξη των ανθρώπινων πόρων και αποτελεσματική επέκταση των δραστηριοτήτων μέσα από προγραμματισμό και νομοθετικές ρυθμίσεις, οι οποίες να αποφεύγουν περιορισμούς βασισμένους στον τόπο κατοικίας ή άλλα προαπαιτούμενα.

Συνεργασία για τις απαιτήσεις των πηγών πληροφόρησης, ώστε να διευκολύνεται η ανάλυση του δημόσιου τομέα και η διαμόρφωση της πολιτικής.

- Από κοινού συνεργασία για την ασφάλεια, με τους μηχανισμούς του ιδιωτικού τομέα να συμπληρώνονται από δράσεις εκ μέρους των Αρχών.

- Ανάπτυξη της εμπιστοσύνης από όλες τις πλευρές, ότι οι προσπάθειες ενισχύονται με αμοιβαίο τρόπο.

Ο Νέος Τουρισμός προσφέρει το βραβείο της οικονομικής δραστηριότητας, που βελτιώνει την ποιότητα της ζωής και προσφέρει τις νέες ευκαιρίες για αυτάρκεια και τοπική ευημερία. Το Βραβείο μπορεί να κερδηθεί από όλες τις χώρες που απαντούν στην πρόκληση της ενσωμάτωσης των αναγκών της τουριστικής βιομηχανίας στις εθνικές τους πολιτικές.

4. Συμπέρασμα: Πρόσκληση για Δράση για Ενα Νέο Τουρισμό.

• ΟΙ ΚΥΒΕΡΝΗΣΕΙΣ ΟΦΕΙΛΟΥΝ:

- Να έχουν ηγετικό ρόλο με τον καθορισμό συνεπών και βελτιωμένων διοικητικών δομών, που μπορούν αποτελεσματικότητα να προωθήσουν το Νέο Τουρισμό.

- Να αναβαθμίσουν τον τουριστικό τομέα σε στρατηγικό εθνικό επίπεδο, με τη χάραξη πολιτικής ανωτέρου επιπέδου.

- Να περιλάβει τον τουριστικό τομέα σε όλες τις πολιτικές και τη λήψη αποφάσεων, ώστε να προωθείται ανάπτυξη που θα σέβεται τόσο τις ανάγκες των επιχειρήσεων όσο και την ευημερία των πολιτών.

• Ο ΤΟΥΡΙΣΤΙΚΟΣ ΤΟΜΕΑΣ ΠΡΕΠΕΙ:

- Να προσαρμόσει την στρατηγική σκέψη, ώστε ο τουρισμός να συνεπάγεται οφέλη για όλους.

- Να επεκτείνει και να διαφοροποιεί το τουριστικό προϊόν, ώστε να βελτιώνει τα έσοδα και την κοινωνική αξία.

- Να πρωτοστατήσει στην εφαρμογή καινοτόμων διαχειριστικών μεθόδων και να συμβάλει στη διάχυση των άριστων πρακτικών μέσα από την εταιρική κοινωνική ευθύνη.

• ΟΙ ΕΜΠΛΕΚΟΜΕΝΟΙ ΠΡΕΠΕΙ:

- Να συνεργάζονται για τον προσδιορισμό των ευκαιριών ανάπτυξης.

- Να εστιάζονται στη διαμόρφωση ενός τουριστικού τομέα που ανοίγει προοπτικές στους ανθρώπους-από την απασχόληση ως την ανάπτυξη.

- Να εργάζονται από κοινού για την άρση των εμποδίων για την ανάπτυξη-από τις ελλείψεις των υποδομών ως τη ρύπανση του περιβάλλοντος και από την απαρχαιωμένη νομοθεσία ως τα άλυτα προβλήματα υγείας και ασφάλειας.

Ο τουριστικός τομέας διακηρύσσει την ετοιμότητά του να παίξει το ρόλο του.

Τώρα χρειάζεται την απόλυτη δέσμευση των λοιπών εταίρων ότι αντιλαμβάνονται, επίσης, τι διακυβεύεται και ότι είναι έτοιμοι να συμπαραταχθούν στη διαμόρφωση ενός Νέου Τουρισμού, με οφέλη προς το ευρύτερο κοινό.



ΑΝΟΙΓΕΙ Ο ΔΡΟΜΟΣ ΓΙΑ ΤΕΡΜΑΤΙΣΜΟ ΤΗΣ ΑΤΙΜΩΡΗΣΙΑΣ ΤΟΥ ΔΗΜΟΣΙΟΥ

ΕΠΙΣΤΡΕΦΟΝΤΑΙ ΟΙ ΕΚΤΑΣΕΙΣ

που απαλλοτριώθηκαν αλλά δεν αξιοποιήθηκαν

Εάν περάσουν πάνω από 20 χρόνια αδράνειας του Δημοσίου τα αναξιοποίητα ακίνητα επιστρέφονται στους παλαιούς ιδιοκτήτες

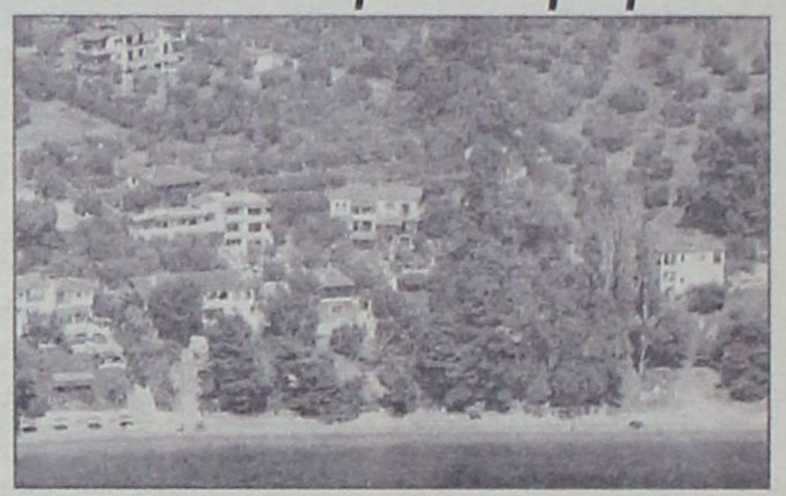

Φραγμό στις προσχηματικές απαλλοτριώσεις που κάνουν το Δημόσιο και άλλοι κρατικοί φορείς σε βάρος της ακίνητης περιουσίας των πολιτών, καθώς και φραγμό στο καθεστώς «ασυλίας» του κράτους όταν αδιαφορεί ή αδρανεί επί χρόνια να υλοποιήσει τον σκοπό (τα έργα) της απαλλοτρίωσης, βάζει η Ολομέλεια του Συμβουλίου της Επικρατείας.

Ανοίγοντας τον δρόμο για σημαντικές ανατροπές και ανακατατάξεις στο ιδιοκτησιακό καθεστώς, το ανώτατο δικαστήριο τερματίζει αυτό το φαινόμενο προνομιακής μεταχείρισης και ατιμωρησίας του Δημοσίου και ανάβει το **«πράσινο φως»** προκειμένου να επιστρέφουν στους παλαιούς ιδιοκτήτες τους τα ακίνητα που είχε απαλλοτριώσει το κράτος για κάποιον κοινωφελή σκοπό (π.χ. έργα, τουριστική αξιοποίηση κλπ) τον οποίον, όμως **«ξέχασε»** στο πέρασμα του χρόνου να υλοποιήσει. Ανατρέποντας τη μέχρι σήμερα νομολογία η **Ολομέλεια** του **ΣτΕ** – σύμφωνα με πληροφορίες- κατέληξε στο συμπέρασμα ότι η μακρόχρονη αυτή αδράνεια του Δημοσίου να πραγματοποιήσει τον σκοπό της απαλλοτρίωσης, παραβιάζει το συνταγματικά κατοχυρωμένο δικαίωμα της ιδιοκτησίας και τα περιουσιακά δικαιώματα που προστατεύονται από διεθνείς συνθήκες. Και γι'αυτό κρίνει ότι οι αναξιοποίητες αυτές εκτάσεις μπορούν να επιστρέψουν στους παλαιούς ιδιοκτήτες τους, παρ' όλο που αποζημιώθηκαν κατά την απαλλοτρίωση, μόνο που θα πρέπει τώρα αυτοί να καταβάλουν κάποιο ποσό στο κράτος για την επανάκτηση της περιουσίας τους ύστερα από την άρση της απαλλοτρίωσης.

Σύμφωνα με τις ίδιες πληροφορίες, η **Ολομέλεια του ΣτΕ** σε **«κεκλεισμένων των θυρών»** συνεδρίασή της (το αποτέλεσμα θα γίνει επίσημα γνωστό σε μερικές εβδομάδες) αποφάσισε ότι πρέπει να αρθεί η αναγκαστική απαλλοτρίωση που είχε κάνει το Δημόσιο επί δικτατορίας σε δύο μεγάλες περιοχές – φιλέτα που βρίσκονται στις Αλυκές Αναβύσσου και στο Παληούρι Χαλκιδικής, προκειμένου να επιστρέψουν εκατοντάδες στρέμματα στους προηγούμενους ιδιοκτήτες τους. Και τούτο, διότι από την απαλλοτρίωση **(1971-1972)** και μετά, το Δημόσιο εγκατέλειψε για κάμποσα χρόνια την υλοποίηση του σκοπού της απαλλοτρίωσης και μόνο ύστερα από περίπου **23 χρόνια** άρχισε να κάνει κάποια βήματα για την τουριστική αξιοποίηση των περιοχών. Μάλιστα το **ΣτΕ** έκρινε ότι η μακρόχρονη αντισυνταγματική αδράνεια του Δημοσίου πρέπει να υπολογίζεται από την ημέρα που συντελέστηκε η απαλλοτρίωση μέχρι την ημέρα που οι παλαιοί ιδιοκτήτες προσέφυγαν στα δικαστήρια, έτσι ώστε αν έχουν περάσει τουλάχιστον **20 χρόνια απραξίας,** τα ακίνητα να επιστρέψουν σε αυτούς. Απέρριψε δε τον αντίθετο ισχυρισμό του Δημοσίου ότι ο χρόνος αυτός πρέπει να «μετρά» μέχρι τη δίκη για την προσφυγή ή και αργότερα, αφού έγινε δεκτό ότι έτσι το κράτος θα μπορούσε πάντα να κάνει κάποιες κινήσεις για υλοποίηση έργων μόλις επληροφορείτο την προσφυγή και το ενδιαφέρον των παλαιών ιδιοκτητών να ανακτήσουν την περιουσία τους και έτσι να «μπλοκάρει» την άρση της απαλλοτρίωσης. Τώρα το **ΣτΕ** αρνείται επίσης να δεχθεί ότι οι σχεδιασμοί επί χάρτου για κάποια έργα μπορεί να θεωρηθεί ότι αποτελούν σοβαρό σκοπό υλοποίησης της απαλλοτρίωσης και απαιτεί μέσα στην 20ετία να έχουν γίνει πράγματι μερικά έργα.

Εκμετάλλευση

Σημειώνεται ότι το Δημόσιο εκμεταλλευόμενο τις προνομιακές γι' αυτό διατάξεις (αφού στην περίπτωση των ιδιωτών η αδράνεια συγχωρείται για 5ετία, ενώ για το κράτος ήταν μέχρι τώρα απεριόριστη) πραγματοποίησε – κυρίως επί δικτατορίας – πολλές απαλλοτριώσεις σε τεράστιες εκτάσεις και σε εξαιρετικές περιοχές, πολλές φορές μάλιστα έναντι πινακίου φακής για τις οποίες δεν προχώρησε στη συνέχεια την υλοποίηση του σκοπού της απαλλοτρίωσης (π.χ. κοινωφελή έργα, τουριστική αξιοποίηση κλπ).

Ήδη υποβλήθηκαν νέες προσφυγές για άρση απαλλοτριώσεων εκτάσεων **4.000 στρεμμάτων** στη **Χαλκιδική,** επειδή από το **1971** δεν αξιοποιήθηκαν τουριστικά. Κάνοντας δεκτή εισήγηση της Συμβούλου Επικρατείας **Μ. Καραμανώφ** η **Ολομέλεια** έκρινε ότι πρέπει να αρθεί η απαλλοτρίωση μεγάλης έκτασης στις Αλυκές Αναβύσσου γιατί υπήρξε αντισυνταγματική αδράνεια του Δημοσίου για πολλά χρόνια. Έτσι, σε πρώτη φάση, θα πρέπει να γίνει δεκτή η προσφυγή που άσκησε ο δικηγόρος Κων. Κατερινόπουλος και να επιστρέψουν τουλάχιστον **34 στρέμματα** στους παλαιούς ιδιοκτήτες τους (ενώ εκκρεμούν και άλλες παρόμοιες προσφυγές).

Από το **1971** που συντελέστηκε η απαλλοτρίωση συνολικής έκτασης άνω των **1.000 στρεμμάτων** μέχρι το 1989 δεν είχε γίνει καμία απολύτως ενέργεια.

Αρχικός στόχος ήταν η τουριστική ανάπτυξη της περιοχής και σταδιακά έγιναν κάποιοι σχεδιασμοί για δημιουργία πόλου αναψυχής, εγκατάσταση του ιπποδρόμου, δημιουργία γηπέδων γκολφ, συνεδριακών κέντρων, οργανωμένης πλαζ, πάρκου αναψυχής, ξενοδοχειακής μονάδας ενόψει των **Ολυμπιακών Αγώνων** κλπ. Το **1994** οι παλαιοί ιδιοκτήτες προσέφυγαν στο **ΣτΕ**, που μετά ύστερα από απόφαση του **ΣΤ** τμήματος παρέπεμψε την υπόθεση στην Ολομέλεια, η οποία δέχθηκε ότι η μακρόχρονη αδράνεια μέχρι την κατάθεση της προσφυγής, ξεπέρασε τα συνταγματικώς ανεκτά ακραία όρια.

Το ανώτατο δικαστήριο έκρινε επίσης ότι δεν πρέπει να ληφθούν υπόψη οι ενέργειες που έχουν γίνει τα τελευταία χρόνια για τη δημιουργία θεματικού **Μυθολογικού Πάρκου,** που βρίσκεται σε φάση εξέλιξης του σχετικού διαγωνισμού με άγνωστη πλέον την τύχη του, μετά τις νεότερες εξελίξεις.

Το συγκεκριμένο τμήμα της έκτασης πρέπει να επιστρέψει στους πρώην ιδιοκτήτες του έναντι κάποιου τιμήματος.

ΟΙΚΟΔΙΔΑΣΚΑΛΕΙΟ ΡΩΣΙΚΗΣ ΓΛΩΣΣΑΣ
ΦΑΙΔΡΑΣ ΜΑΛΑΝΔΡΗ
Οδός Λεμεσού 13, Ρόδος • Τηλ. 22410-30836

Η ρωσική γλώσσα είναι το μέσο επικοινωνίας που θα σε βοηθήσει να κατανοήσεις τις ιδιομορφίες της ρωσικής αγοράς, ώστε να μπορέσεις να την κατακτήσεις.

• Ναι!! Μπορείς και στη Ρόδο να μάθεις ρωσικά με τη μοναδική μέθοδο για ξένους του Πανεπιστημίου **«ΛΟΜΟΝΟΣΟΒ»**

-Σε τμήματα ολιγομελή για όλες τις ηλικίες και επίπεδα
-Σε ταχύρυθμα σεμινάρια για ξενοδοχοϋπάλληλους, ξεναγούς, τουριστικούς πράκτορες, επιχειρηματίες.

• Ειδική προετοιμασία για όσους θέλουν να φοιτήσουν στο κρατικό πανεπιστήμιο **«ΛΟΜΟΝΟΣΟΒ»**

• Υπεύθυνη προγράμματος σπουδών
ΦΑΙΔΡΑ ΜΑΛΑΝΔΡΗ,
πτυχιούχος του Πανεπιστημίου «ΛΟΜΟΝΟΣΟΒ»
Τηλ. 22410-30836 - 2241043106

ΟΙ ΕΓΓΡΑΦΕΣ ΑΡΧΙΣΑΝ!!



δsports

ΕΠΙΜΕΛΕΙΑ:
Ηλίας Λοϊζος
Τάσος Κώστας

ΠΟΔΑΡΙΚΟ ΜΕ «ΔΙΠΛΟ»



Η Ρόδος φιλοξενείται από την αδύναμη Αθηναΐδα (14:45) και έχει την δυνατότητα να πανηγυρίσει το τρίποντο - Απόντες Μαλλιάκας - Γ. Καντιμοίρης

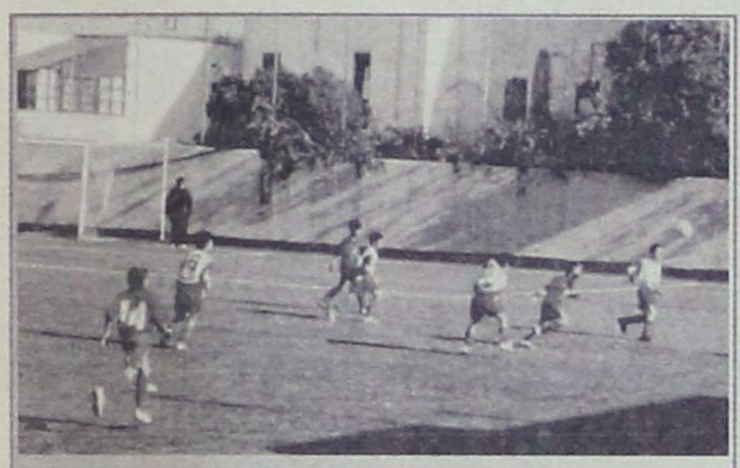

Μεγάλο αφιέρωμα στους σκόρερ του παιδικού τουρνουά «ΧΡΙΣΤΟΥΓΕΝΝΑ 2004»



Οι ιστιοπλόοι κόβουν την πίτα τους

«Πονάει» η Γεωργία Κουμνάκη



Οι σημερινοί αγώνες σε ποδόσφαιρο και μπάσκετ

ΤΟΠΙΚΟ ΠΟΔΟΣΦΑΙΡΟ

Αυλαία Α' γύρου στη Λίνδο

• Ο Κλεόβουλος υποδέχεται τον Ανταγόρα (14:45)

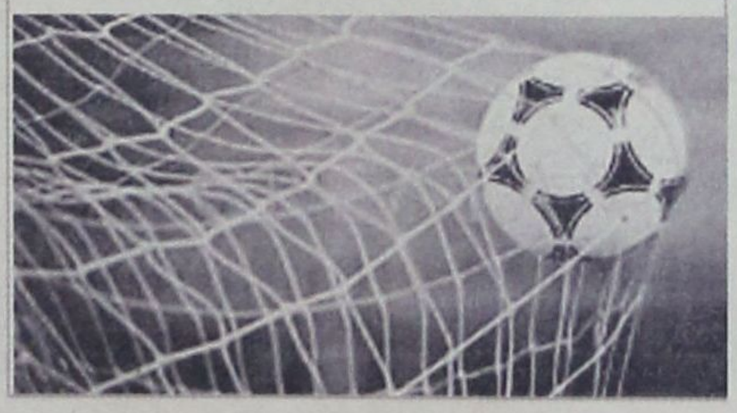



Γ' ΕΘΝΙΚΗ ΜΠΑΣΚΕΤ Β' ΟΜΙΛΟΣ ΝΟΤΟΥ

Ο Ιβίσκος ζήτησε από τον ... Αγιο Βασίλη ένα θαύμα για το ξεκίνημα του 2005

ΠΑΕ ΡΟΔΟΣ

Δύσκολη αποστολή στην Κυψέλη



• Δεκαεφτά παίκτες θα έχει στην διάθεσή του το απόγευμα ο Αντώνης Μανίκας κόντρα στην Αθηναΐδα

• Την τελευταία στιγμή θ' αποφασισθεί αν ξεκινήσουν Τσουκαλίδης και Αραμπατζής

Με την σκέψη μόνο στην κατάκτηση των τριών βαθμών της νίκης θα παραταχθούν σήμερα το απόγευμα τα ελάφια στο γήπεδο της Κυψέλης.

Αντίπαλός τους η ομάδα της Αθηναΐδας η οποία βρίσκεται στην τελευταία θέση της βαθμολογίας.

Ωστόσο το παραπάνω στοιχείο δίνει μόνο θεωρητικά το προβάδισμα για την νίκη στην ΠΑΕ Ρόδος.

Οι ποδοσφαιριστές του Αντώνη Μανίκα πρέπει να ιδρώσουν τις φανέλες τους για να πάρουν το αποτέλεσμα που θέλουν και παράλληλα ν' αντεπεξέλθουν τις δυσκολίες που θα βρουν μπροστά τους, από τον συνθετικό χλοοτάπητα που διαθέτει το γήπεδο της Αθηναΐδας. Πάντως μέσα στο 2004 ο αντίπαλος της Ρόδου στην έδρα του έχει σημειώσει μία νίκη καθώς κέρδισε τα Μάλλια με 5-1. Επίσης έχει σημειώσει μία ισοπαλία και στα υπόλοιπα τρία παιχνίδια έχει ηττηθεί ισάριθμες φορές. Στο τελευταίο της παιχνίδι του 2004 η Αθηναΐδα ητ-

τήθηκε εκτός έδρας από το Κερατσίνι με 2-0.

Στον επιθετικό τομέα οι παίκτες της έχουν βρει τον δρόμο προς τα δίχτυα οχτώ φορές ενώ στην άμυνα δείχνουν ευάλωτοι, αφού οι αντίπαλοι έχουν σκοράρει σε βάρος της 22 φορές.

Βέβαια όλα τα παραπάνω αποτελούν στοιχεία τα οποία χρησιμοποιούνται μόνο για θεωρία και στατιστική.

Η Ρόδος πρέπει να παίξει καλό ποδόσφαιρο εάν θέλει να πάρει τους τρεις πολύτιμους βαθμούς που θα την ανεβάσουν ακόμη ψηλότερα στον βαθμολογικό πίνακα. Ανασταλτικό ρόλο στην απόδοση των «ελαφιών» θα παίξει το γεγονός ότι οι παίκτες του Αντώνη Μανίκα πάτησαν μόνο μια φορά σε συνθετικό χλοοτάπητα κι αυτό έγινε την Παρασκευή το απόγευμα στις αθλητικές εγκαταστάσεις του «OASIS SOCCER CLUB».

Ομως ανεξάρτητα απ' αυτό το γεγονός τα «ελάφια» θ' αγωνισθούν «λαβωμένα» τόσο στον επιθετικό όσο και στον αμυντικό τομέα. Από την γραμμή κρούσης θ' απουσιάσει ο τιμωρημένος με μια αγωνιστική Γιώργος Καντιμοίρης ενώ από τα μετόπισθεν απών θα είναι οι τραυματίες Νικήτας Μαλλιάκας, Διονύσης Μακρυδημήτρης και Παναγιώτης Αγγελόπουλος. Επίσης με προβλήματα ταξίδεψαν στην Αθήνα οι Γιώργος Τσουκαλίδης και Γιώργος Αραμπατζής και για την χρησιμοποίηση τους θ' αποφασίσει λίγο πριν την έναρξη του αγώνα ο Αντώνης Μανίκας.

Ωστόσο όλα τα προβλήματα θα ξεπεραστούν από το πολύ καλό κλίμα που υπάρχει στην ομάδα το τελευταίο διάστημα, αφού οι ποδοσφαιριστές έχουν καταλάβει ότι η δι-

Ο αγώνας που θα ξεκινήσει στις 14.45 μ.μ. θα μεταδοθεί από τον ραδιοφωνικό σταθμό «LOVE N.R.G. 98'»

οίκηση βρίσκεται στο πλευρό τους και η οποιαδήποτε ανασφάλεια που αισθανόντουσαν πριν έχει απαλειφθεί. Δυνατότητες για την κατάκτηση της νίκης απέναντι στην Αθηναΐδα διαθέτει η ομάδα της Ρόδου, όμως παράλληλα οι ποδοσφαιριστές πρέπει να είναι σοβαροί, πειθαρχημένοι και συγκεντρωμένοι για 90' στο παιχνίδι.

Ουσιαστικά η Αθηναΐδα εκπροσωπεί μια συνοικία της πρωτεύουσας κι αυτό είναι κάτι που πρέπει να προβληματίσει την διοίκηση της Ρόδου και κάποια άλλα πρόσωπα που εκπροσωπούν αθλητικούς και πολιτικούς φορείς του νησιού μας και της Δωδεκανήσου.

Το λιγότερο που πρέπει να σκεφτούμε όλοι όσοι ζούμε σ' αυτό τον τόπο είναι το γεγονός πως έχουμε καταντήσει χειρότεροι κι από συνοικία της Αθήνας.

Για το σημερινό παιχνίδι ο αθηναίος τεχνικός θα έχει στην διάθεση του δεκαεφτά ποδοσφαιριστές που είναι οι Θεοφάνους, Ροδανάκης, Πάττας, Σαλαμαστράκης, Μητράκας, Μοσχής, Αραμπατζής, Ισκάς, Μαΐλλης, Τσουκαλίδης, Στ. Καντιμοίρης, Γκινής, Δανάς, Γκεοργκίεφ, Νταμιάνοβιτς, Τζήκας, Ναλμπάντης.

Τα πρώτα παιχνίδια του πρωταθλήματος στο 2005 θα δώσουν σήμερα οι ομάδες της Γ' Εθνικής και επιθυμία τους είναι να ξεκινήσουν με θετικά αποτελέσματα.

Βέβαια ο αγώνας που ξεχωρίζει είναι το ντέρμπι κορυφής ανάμεσα στο πρωτοπόρο της βαθμολογίας Αχαρναϊκό και τον Θρασύβουλο που τον ακολουθεί σε απόσταση αναπνοής.

Εύκολο απόγευμα θα έχει το Χαϊδάρι με τον Λήλα Βασιλικού κι αν το ντέρμπι κορυφής λήξει ισόπαλο τότε θα βρεθεί στην πρώτη θέση μαζί με τον Αχαρναϊκό.

Γ' ΕΘΝΙΚΗ ΚΑΤΗΓΟΡΙΑ

13η αγωνιστική

ΕΘΝΙΚΟΣ-ΠΑΝΟ ΜΑΛΛΙΩΝ

ΔΙΑΙΤΗΤΗΣ: Σιδερής Α.	ΣΔΠ Αθηνών
ΒΟΗΘΟΣ: Μαντάκης Σ.	ΣΔΠ Αθηνών
ΒΟΗΘΟΣ: Πατσούλας Κ.	ΣΔΠ Αθηνών
4ος ΔΙΑΙΤΗΤΗΣ: Κασκαντήρη Ε.	ΣΔΠ Αθηνών
ΠΑΡΑΤΗΡΗΤΗΣ: Ζαχαριάδης Σ.	ΣΔΠ Δωδ/νήσου

ΑΤΣΑΛΕΝΙΟΣ-ΑΧΑΪΚΗ

ΔΙΑΙΤΗΤΗΣ: Τσινιάρης Μ.	ΣΔΠ Αθηνών
ΒΟΗΘΟΣ: Σφακιανάκης Ι.	ΣΔΠ Αθηνών
ΒΟΗΘΟΣ: Χιλίαρχος Π.	ΣΔΠ Αθηνών
4ος ΔΙΑΙΤΗΤΗΣ: Ντόβας Η.	ΣΔΠ Ανατ. Αττ.
ΠΑΡΑΤΗΡΗΤΗΣ: Αλογδιανάκης Γ.	ΣΔΠ Χανίων

ΑΧΑΡΝΑΪΚΟΣ-ΘΡΑΣΥΒΟΥΛΟΣ

ΔΙΑΙΤΗΤΗΣ: Κοζανίτης Α.	ΣΔΠ Ηπείρου
ΒΟΗΘΟΣ: Μπαλαούρας Σ.	ΣΔΠ Αρτας
ΒΟΗΘΟΣ: Αθανασίου Κ.	ΣΔΠ Ηπείρου
4ος ΔΙΑΙΤΗΤΗΣ: Μήτσιος Χ.	ΣΔΠ Ηπείρου
ΠΑΡΑΤΗΡΗΤΗΣ: Δημόπουλος Χ.	ΣΔΠ Αθηνών

ΑΘΗΝΑΪΣ-ΡΟΔΟΣ

ΔΙΑΙΤΗΤΗΣ: Ποτόγλου Ν.	ΣΔΠ Πειραιά
ΒΟΗΘΟΣ: Ζοάννος Γ.	ΣΔΠ Πειραιά
ΒΟΗΘΟΣ: Παπανδριόπουλος Α.	ΣΔΠ Πειραιά
4ος ΔΙΑΙΤΗΤΗΣ: Ιωαννίδης Κ.	ΣΔΠ Πειραιά
ΠΑΡΑΤΗΡΗΤΗΣ: Παμφίλης Β.	ΣΔΠ Εύβοιας

ΜΑΡΚΟ-ΚΕΡΑΤΣΙΝΙ

ΔΙΑΙΤΗΤΗΣ: Καραβίδας Γ.	ΣΔΠ Ηλείας
ΒΟΗΘΟΣ: Κούλης Χ.	ΣΔΠ Ηλείας
ΒΟΗΘΟΣ: Παπαηλιού Σ.	ΣΔΠ Ηλείας
4ος ΔΙΑΙΤΗΤΗΣ: Δελφάκης Ι.	ΣΔΠ Αρκαδίας
ΠΑΡΑΤΗΡΗΤΗΣ: Λουλουδάκης Σ.	ΣΔΠ Δωδ/νήσου

ΧΑΪΔΑΡΙ-ΛΗΛΑΣ ΒΑΣΙΛΙΚΟΥ

ΔΙΑΙΤΗΤΗ: Γκουλεμάνης Γ.	ΣΔΠ Αχαΐας
ΒΟΗΘΟΣ: Αλεξανδρόπουλος Α.	ΣΔΠ Αχαΐας
ΒΟΗΘΟΣ: Ρηγόπουλος Ι.	ΣΔΠ Αχαΐας
4ος ΔΙΑΙΤΗΤΗΣ: Καρσιώτης Μ.	ΣΔΠ Κορίνθου
ΠΑΡΑΤΗΡΗΤΗΣ: Ρούτης Β.	ΣΔΠ Βοιωτίας

ΠΑΜΙΣΣΟΣ -ΗΡΟΔΟΤΟΣ

ΔΙΑΙΤΗΤΗΣ: Θεοδωρακόπουλος Π.	ΣΔΠ Αθηνών
ΒΟΗΘΟΣ: Τριάντος Δ.	ΣΔΠ Αθηνών
ΒΟΗΘΟΣ: Τουμπακάρης Ι.	ΣΔΠ Αθηνών
4ος ΔΙΑΙΤΗΤΗΣ: Γκιόλιας Π.	ΣΔΠ Αθηνών
ΠΑΡΑΤΗΡΗΤΗΣ: Ανούσος Π.	ΣΔΠ Λακωνίας

ΘΥΕΛΛΑ ΠΑΤΡΩΝ-ΒΥΖΑΣ Μ.

ΔΙΑΙΤΗΤΗΣ: Γιάχος Α.	ΣΔΠ Αθηνών
ΒΟΗΘΟΣ: Τσάμης Δ.	ΣΔΠ Αθηνών
ΒΟΗΘΟΣ: Φλέσσας Ι.	ΣΔΠ Αθηνών
4ος ΔΙΑΙΤΗΤΗΣ: Καραχρήστος Σ.	ΣΔΠ Αθηνών
ΠΑΡΑΤΗΡΗΤΗΣ: Λύτρας Ν.	ΣΔΠ Αιτ/νίας.

Η ΒΑΘΜΟΛΟΓΙΑ

ΟΜΑΔΕΣ	ΒΑΘ.	ΑΓ.	ΤΕΡΜ.
1. ΑΧΑΡΝΑΪΚΟΣ	30	12	22-7
2. ΘΡΑΣΥΒΟΥΛΟΣ	28	12	21-6
3. ΧΑΙΔΑΡΙ	28	11	22-6
4. ΕΘΝΙΚΟΣ	19	12	17-11
5. ΑΓ.ΔΗΜΗΤΡΙΟΣ	17	12	13-9
6. ΘΥΕΛΛΑ	16	11	13-10
7 ΠΑΜΙΣΟΣ	16	11	7-14
8. ΡΟΔΟΣ	15	11	10-10
9. ΑΧΑΪΚΗ	15	11	16-17
10. ΛΗΛΑΣ ΒΑΣ	12	11	7-10
11. ΠΑΝΟ ΜΑΛΛΙΩΝ	12	12	11-17
12. ΚΕΡΑΤΣΙΝΙ	12	11	11-11
13. ΑΤΣΑΛΕΝΙΟΣ	9	11	4-11
14. ΜΑΡΚΟ	8	11	11-17
15. ΗΡΟΔΟΤΟΣ	8	11	6-14
16. ΒΥΖΑΣ ΜΕΓΑΡΩΝ	5	11	6-15
17. ΑΘΗΝΑΪΔΑ	5	11	8-22

ΜΑΧΗ ΣΤΗΝ ΕΠΑΕ

Σε εκλογική διαδικασία μπαίνει αύριο η ΕΠΑΕ και το παρασκήνιο είναι έντονο. Χθεσινά δημοσιεύματα θέλουν τον εκπρόσωπο της ΠΑΕ Ρόδος Μάκη Ντουρουτλή να είναι στο πλευρό του νυν προέδρου της ΕΠΑΕ κ. Θανάση Κανελλόπουλου.

Ο κ. Κανελλόπουλος στηρίζεται από τον Ολυμπιακό ενώ η πλευρά του Παναθηναϊκού προτείνει τον δικηγόρο Αλέξανδρο Λυκουρέζο.

Στο χθεσινό ρεπορτάζ της εφημερίδας SPOR TIME γράφτηκαν τα παρακάτω:

Ακονίζουν τα ξίφη τους Ολυμπιακός και Παναθηναϊκός για την αναμέτρηση της ΕΠΑΕ την ερχόμενη Δευτέρα.

Χθες, ανακοινώθηκαν οι υποψήφιοι της Β' και Γ' Εθνικής, οι οποίοι θα ενσωματωθούν στο Δ.Σ. της διοργανώτριας και απομένει να διαπιστωθεί αν η αναμέτρηση εξελιχθεί σε ντέρμπι ή σε... περίπατο.

Οι «εκλεκτοί» του Θανάση Κανελλόπουλου, ο οποίος θέτει εκ νέου υποψηφιότητα για πρόεδρος, και του Ολυμπιακού είναι οι Τάσος Παπανικόλας (Ατρόμητος), Γιάννης Κομπότης (Λεβαδειακός), Στάθης Μουτζουρούλιας (Παναχαϊκή), Νίκος Παπαδόπουλος (Εθνικός Αστέρας) και Κώστας Καϊμακάμης (Νίκη Βόλου), ενώ ο Παναθηναϊκός στηρίζει τους Γιάννη Καρρά (Προοδευτική), Γρηγόρη Γρηγορόπουλο (Καλαμάτα), Γιάννη Κουφιδάκη (Ολυμπιακός Βόλου), Δημήτρη Ρήγα (Ηλυσιακός) και Νίκο Σταματιάδη (Ακράτητος). Με δεδομένο ότι οι εκλέκτορες θα ψηφίζουν... αυστηρά την πεντάδα, η «νίκη» θα πάει αποκλειστικά στους «κόκκινους» ή στους «πράσινους» και δεν θα υπάρξει μεικτή εκπροσώπηση στο Δ.Σ.

Δημοσιεύματα θέλουν τον Μάκη Ντουρουτλή να είναι στο πλευρό του Κανελλόπουλου

Στις εκλογές θα συμμετάσχουν 15 ΠΑΕ, καθώς ο Ποσειδών Ν.Π. αποκλείστηκε.

Αν ο Παναθηναϊκός νικήσει το πρωί της ερχόμενης Δευτέρας (δεν ξεκινά ως φαβορί...), τότε θα παρουσιάσει το δικό του υποψήφιο για την προεδρία της ΕΠΑΕ, ο οποίος θα είναι ο Αλέξανδρος Λυκουρέζος. Οι υποψηφιότητες για την προεδρία λήγουν στις 7 μ.μ. της Δευτέρας και στις 14 του μήνα το Δ.Σ. θα εκλέξει το νέο πρόεδρο. Από τους επτά υποψηφίους της Γ' Εθνικής (θα προκύψουν δύο για το νέο Δ.Σ.) αυτοί που φέρονται να θεωρούνται ως «σίγουροι» των δύο μπλοκ είναι οι Νίκος Πηρούνιας (Εθνικός) και Θωμάς Ντουρουτλής (Ρόδος) για τον Ολυμπιακό και Χαρίλαος Μανιώτης (Αναγέννηση Αρτας), Παναγιώτης Γεωργούλιας (Πάμισος) για τον Παναθηναϊκό, ενώ τη... λίστα συμπληρώνουν οι Αλέξης Κούγιας (ΠΑΣ Γιάννινα), Δημήτρης Τούλης (Καβάλα) και Νίκος Λιόλιος (Λαμία).



Ο Μάκης Ντουρουτλής μιλώντας σε συντάκτη της «δσπορ» επιβεβαίωσε ότι στηρίζει την διοίκηση Κανελλόπουλου αλλά θα αποφασίσει την Δευτέρα αν θα διεκδικήσει εκλογή στο Δ.Σ. της ΕΠΑΕ.

ΠΡΩΤΑΘΛΗΤΕΣ ΚΑΙ ΣΤΗΝ ΑΝΘΡΩΠΙΑ!



Η ελληνική ποδοσφαιρική ομοσπονδία αποφάσισε να θέσει την Εθνική ομάδα των ανδρών στη διάθεση της FIFA για τη διεξαγωγή φιλανθρωπικού αγώνα, τα έσοδα του οποίου θα διατεθούν για την ανακούφιση των πληγέντων του σεισμού των 8,9 ρίχτερ στη Νοτιοανατολική Ασία. Η ΕΠΟ απάντησε θετικά στην πρόσκληση που της απηύθυνε ο πρόεδρος της FIFA, Σεπ Μπλάτερ.

Η FIFA ζήτησε από την ΕΠΟ να συνδράμει στην προσπάθεια της παγκόσμιας ποδοσφαιρικής οικογένειας να ενισχύσει τα θύματα της καταστροφής και της θεομηνίας που έπληξε με πρωτοφανή σφοδρότητα τη νοτιοανατολική Ασία στις 26 Δεκεμβρίου του 2004. Η ελληνική ομοσπονδία αποφάσισε να θέσει την πρωταθλήτρια Ευρώπης στη διάθεση της παγκόσμιας ποδοσφαιρικής ομοσπονδίας για τη διεξαγωγή φιλανθρωπικού αγώνα, τα έσοδα του οποίου θα διατεθούν για την ανακούφιση των πληγέντων.

Αναλυτικά το πλήρες κείμενο της απαντητικής επιστολής:

«Κύριε Πρόεδρε,

Η Ελληνική Ποδοσφαιρική Ομοσπονδία με ιδιαίτερη χαρά ανταποκρίνεται στην πρόσκληση της FIFA να συνδράμει το παγκόσμιο ποδόσφαιρο στην ανακούφιση των πληγέντων από το σεισμό και το τσουνάμι στις χώρες της νοτιοανατολικής Ασίας.

Η Ελληνική Ποδοσφαιρική Ομοσπονδία είναι έτοιμη να διαθέσει την Εθνική της Ομάδα Ανδρών, πρωταθλήτρια Ευρώπης 2004, για τη διεξαγωγή ενός αγώνα εναντίον μιας Μικτής Ομάδας Επιλέκτων, την οποία θα συγκροτήσει η FIFA, είτε στην Ελλάδα (στο στάδιο Καραϊσκάκη), είτε σε άλλη χώρα και σε ημερομηνία που θα αποφασίσετε.

Τα έσοδα από το συγκεκριμένο αγώνα θα διατεθούν εξ ολοκλήρου για τους πληγέντες στις χώρες της νοτιοανατολικής Ασίας.

Ευχαριστούμε εκ των προτέρων για την τιμή που επιφυλάξατε στο ελληνικό ποδόσφαιρο και στην Ελληνική Ποδοσφαιρική Ομοσπονδία».

ΙΒΙΣΚΟΣ

ΔΥΣΚΟΛΟ ΠΟΔΑΡΙΚΟ

Με δύσκολο εκτός έδρας παιχνίδι ξεκινάει τις υποχρεώσεις του για το 2005 ο Ιβίσκος. Η ομάδα της Ρόδου αγωνίζεται σήμερα (16:00) στην έδρα της ΑΕ Ταύρου. Ο Ιβίσκος μετά την συμπλήρωση εννέα αγωνιστικών παραμένει χαμηλά στη βαθμολογία αλλά διατηρεί ελπίδες για να αποφύγει τον υποβιβασμό.

Ο παίκτης-προπονητής Παναγιώτης Παπακώστας περιμένει από την σημερινή αναμέτρηση «καλή εμφάνιση και ότι προκύψει». Για το... θαύμα θα παλέψουν οι: Λιβιεράτος, Κουμνάκης, Τσιτσούλας, Μπελάγιας, Παπακώστας, Βλαχοδήμος, Παρδακάς, Συντάγγελος, Κούρος και Μπίλιας.

Ο Ιβίσκος πέρα από το δικό του παιχνίδι κοιτάει και την αναμέτρηση Ατταλου-Αρδητού προσδοκώντας ήττα των γηπεδούχων. Η υπόθεση παραμονή θα κριθεί σε συνάρτηση με τα αποτελέσματα των υπόλοιπων ομάδων.

Γ' ΕΘΝΙΚΗ
Β' ΟΜΙΛΟΣ ΝΗΣΩΝ
10η αγωνιστική

Αγία Παρασκευή - Κάδμος Θηβών
Ιωνικός Λαμίας - Ικαρος Νέας Σμύρνης
Πανερυθραϊκός - Γ.Σ. Λαυρίου
Κύδων Χανίων - Προοδευτική
Άτταλος - Αρδηττός
Α.Ε. Ταύρου - Ιβίσκος Ρόδου

• Ρεπό έχει η Α.Ε.Κ. Τζιτζιφιών

* Ο Γ.Σ. Λαυρίου, η Α.Ε. Ταύρου και η Α.Ε.Κ. Τζιτζιφιών δεν έχουν εκτίσει το ρεπό τους

Η ΒΑΘΜΟΛΟΓΙΑ

ΟΜΑΔΑ	Β.	Ν.Η.	ΠΟΝΤΟΙ
1. Ιωνικός Λαμίας	18	9-0	704-566
2. Γ.Σ. Λαυρίου	17	7-3	746-622
3. Ικαρος Νέας Σμύρνης	16	7-2	658-612
4. Α.Ε. Ταύρου	16	6-4	677-665
5. Α.Ε.Κ. Τζιτζιφιών	16	6-4	692-678
6. Προοδευτική	14	5-4	707-710
7. Αρδηττός	14	5-4	618-606
8. Πανερυθραϊκός	13	4-5	652-647
9. Αγία Παρασκευή	13	4-5	694-672
10. Ατταλος	12	3-6	695-725
11. Ιβίσκος Ρόδου	11	2-7	609-714
12. Κύδων Χανίων	10	1-8	577-694
13. Κάδμος Θηβών	10	1-8	593-711

Ο Α.Σ.Ι.Α.Θ.Ρ. κόβει την πίτα του

Την πρωτοχρονιάτικη πίτα τους θα κόψουν σήμερα στις 11:00 τα μέλη του Αθλητικού Συλλόγου Ιστιοπλόων Ανοικτής Θάλασσας Ρόδου.

Οι «θαλασσόλυκοι» θα συγκεντρωθούν στις εγκαταστάσεις του συλλόγου στον Ζέφυρο (πίσω από το κτίριο της Εφορίας) και θα ευχηθούν «ούριους ανέμους». Κατά την διάρκεια της εκδήλωσης θα απονεμηθούν τα διπλώματα στους νέους κυβερνήτες της Σχολής Ιστιοπλοΐας Ανοικτής θάλασσας 2004.

ΕΒΔΟΜΑΔΑ ΚΥΠΕΛΛΟΥ

Εξι παιχνίδια για το Κύπελλο Δωδεκανήσου θα διεξαχθούν τις επόμενες ημέρες όπως ανακοίνωσε η ΕΠΣΔ. Το πρόγραμμα:

Τρίτη 11 Ιανουαρίου

Γηπ. Παστίδας: Αστέρας - Ερμής

Τετάρτη 12 Ιανουαρίου

Γηπ. Απολλώνων: Απόλλων Απ. - Ιάλυσος
Γηπ. Μαλώνας: Αγ. Γεώργιος - Ηρακλής Μ.
Γηπ. Παραδεισίου: Κλεάνθης - ΑΕ Κατταβιάς
Γηπ. Αρχαγγέλου: Αρης Αρχ. - Ζευς
Γηπ. Κεφάλου: Νικαγόρας - Αναγέννηση Ασφ.

Ολα τα παιχνίδια θα έχουν ώρα έναρξης 14:15

Οι συνεδριάσεις της ΕΠΣΔ

Η προσεχής συνεδρίαση του Δ.Σ. θα πραγματοποιηθεί την Τετάρτη 12 Ιανουαρίου και ώρα 18:00.

Η πρώτη συνεδρίαση της Πειθαρχικής Επιτροπής για το 2005 θα πραγματοποιηθεί την προσεχή Τρίτη Ιανουαρίου και ώρα 21:00







ΟΙ ΣΚΟΡΕΡ ΤΩΝ ΑΓΩΝΩΝ ΣΤΟ ΤΟ



Μπορεί στο τουρνουά «Χριστούγεννα 2004» που διοργάνωσε η ΕΠΣΔ να υπήρξε μικρότερος αριθμός ομάδων και ποδοσφαιριστών, ωστόσο το θέαμα που πρόσφεραν τα παιδιά που αγωνίσθηκαν ήταν καλύτερο από άλλες χρονιές.

Η «δσπορ» παρουσιάζει σήμερα τα ονόματα των παιδιών που κατάφεραν να βρουν το δρόμο προς τα δίχτυα.

Α.Σ. ΡΟΔΟΣ - ΦΟΙΒΟΣ 1-1

Για την ομάδα της Ρόδου σκόραρε ο **Μάρτζης** και για τον Φοίβο ο **Γιαννικάκης**

ΕΥΚΛΗΣ - ΟΡΦΕΑΣ 1-2

Το γκολ για τον Ευκλή πέτυχε ο **Διακοδημητρίου** ενώ για τον Ορφέα τα τέρματα σημείωσαν οι **Καμαράτος** και **Γκουγκουντρής Κ.**

ΡΟΔΟΣ - ΔΩΡΙΕΑΣ 1-0

Με 1-0 έληξε η συνάντηση Ρόδου - Δωριέα και σκόρερ του αγώνα χρίσθηκε ο **Διακοναστάσης**.

ΕΥΚΛΗΣ - ΝΙΚΗ ΡΟΔΟΥ 1-4

Τρία ήταν τα παιδιά που έδωσαν τη νίκη στην ομάδα της Νίκης Ρόδου με 4-1 επί του Ευκλή. Ο **Σέντης** σημείωσε δύο τέρματα ενώ σκόραραν ο **Κούτρης** και η **Ευαγγελία Μανέττα**. Για τον Ευκλή σκόραρε ο **Διακοδημητρίου**.

ΡΟΔΟΣ - Α.Ε.Ρ.Α. 1-0

Με γκολ που σημείωσε ο **Παπουτσογιαννόπουλος** έληξε η συνάντηση ανάμεσα στη Ρόδο και τον ΑΕΡΑ.

ΕΥΚΛΗΣ - ΙΑΛΥΣΟΣ 1-1

Στο ισόπαλο αποτέλεσμα Ευκλή - Ιάλυσου σκόραραν για τον Ευκλή ο **Μαχμουτάτ** ενώ για τον Ιάλυσο ο **Σαχίνης**.

ΔΩΡΙΕΑΣ - ΑΕΡΑ 0-2

Με δύο γκολ που πέτυχαν οι **Γαργάλης** και **Νικολής** η ομάδα του ΑΕΡΑ κέρδισε με 2-0 τον Δωριέα.

ΝΙΚΗ ΡΟΔΟΥ - ΙΑΛΥΣΟΣ 0-2

Ο **Σαχίνης** ήταν ο σκόρερ και των δύο τερμάτων με τα οποία έδωσε τη νίκη στην ομάδα του Ιάλυσου.

ΦΟΙΒΟΣ - ΑΕΡΑ 2-3

Με δύο γκολ του **Θ. Πέρου** και του **Χατζημανώλη** ο ΑΕΡΑ επιβλήθηκε 3-2 του Φοίβου. Τα γκολ για την ομάδα της Κρεμαστής πέτυχε ο **Δελαπόρτας**.

ΟΡΦΕΑΣ - ΙΑΛΥΣΟΣ 1-2

Το δρόμο προς τα δίχτυα βρήκαν για τον Ιάλυσο οι **Λάμπος** και **Σαχίνης** ενώ για τον Ορφέα σκόραρε ο **Καμαράτος**.

ΦΟΙΒΟΣ - ΔΩΡΙΕΑΣ 3-1

Με γκολ που σημείωσαν **Δελαπόρτας - Γιαννικάκης** και ένα αυτογκόλ ο Φοίβος κέρδισε με 3-1. Για τον Δωριέα σκόραρε ο **Καραγιάννης**.

ΟΡΦΕΑΣ - ΝΙΚΗ ΡΟΔΟΥ 1-2

Με τα τέρματα που πέτυχαν οι **Κούτρης** και **Διακουράκης** η Νίκη Ρόδου πήρε τη νίκη από τον Ορφέα σκόρερ του οποίου ήταν ο **Γκουγκουντρής**.

ΑΣΤΕΡΑΣ ΠΑΣΤ. - ΔΙΓΕΝΗΣ 4-0

Τα πιο πολλά γκολ σ' ένα παιχνίδι σημειώθηκαν από έναν ποδοσφαιριστή τον **Τσαφή** όπου ο Αστέρας Παστίδας κέρδισε με 4-0 τον Διγενή.

ΠΑΟ ΔΙΑΓΟΡΑΣ - ΗΡΑΚΛΗΣ Μ. 3-1

Με «χατ - τρικ» που πέτυχε ο **Κανενούνης** ο «γηραιός» κέρδισε τον Ηρακλή Μ. με 3-1 για τον οποίο σκόραρε ο **Παπασάββας.**

ΚΛΕΑΝΘΗΣ - ΑΣΤΕΡΑΣ ΠΑΣ. 0-0

Οι μικροί ποδοσφαιριστές των δύο ομάδων δεν ήταν εύστοχοι και η συνάντησηέληξε με λευκή ισοπαλία.

ΠΑΟ ΔΙΑΓΟΡΑΣ - ΔΙΑΓΟΡΑΣ Β. 1-3

Τα δύο γκολ που πέτυχε ο **Λερογιάννης** και ένα ο **Καραγιάννης**, ο Διαγόρας Βατίου κέρδισε με 3-1 τον Διαγόρα. Για λογαριασμό του «γηραιού» σκόραρε ο **Επιφάνης.**

ΠΑΟ ΔΙΑΓΟΡΑΣ - ΑΠΟΛΛΩΝ ΑΠΟΛ. 5-0

Με σκόρερ τους **Γαλουζή (2)** και τους **Γκέζο Κ., Κανενούνη, Πεταυράκη**







ΤΟΥΡΝΟΥΑ «ΧΡΙΣΤΟΥΓΕΝΝΑ 2004»...



ο Διαγόρας επιβλήθηκε άνετα 5-0 του Απόλλωνα Απ.

ΗΡΑΚΛΗΣ Μ. - ΔΙΑΓΟΡΑΣ Β. 0-1

Χάρη στο γκολ που πέτυχε ο **Λερογιάννης** ο Διαγόρας Βατίου κέρδισε 1-0 τον Ηρακλή.

ΑΣΤΕΡΑΣ Π. - ΠΑΣ ΑΣΚΛΗΠΙΕΙΟΥ 6-1

Μεγάλη νίκη του Αστέρα για τον οποίο σκόραραν οι **Τσαφής 2, Σαββάκης 2, Χατζηγεωργίου 2.** Το γκολ της τιμής για τον ΠΑΣ Ασκληπιείου πέτυχε ο **Γεωργάς.**

ΚΛΕΑΝΘΗΣ – ΔΙΓΕΝΗΣ 0-0

Χωρίς γκολ έληξε η συνάντηση, καθώς οι παίκτες των δύο ομάδων δεν βρήκαν τον στόχο τους.

ΗΛΙΟΣ ΙΑΛΥΣΟΥ- ΚΛΕΑΝΘΗΣ 1-0

Με σκόρερ τον **Αλτάσι** ο Ήλιος πήρε τη νίκη 1-0 από την ομάδα του Παραδεισίου.

ΔΙΑΓΟΡΑΣ Β. – ΑΠΟΛΛΩΝ ΑΠ. 1-1

Με σκόρερ τους **Λερογιάννη** (Δ.Β) και τον **Μπάκη** (Α.Α) το παιχνίδι έληξε ισόπαλο 1-1

ΠΑΣ ΑΣΚΛΗΠΙΕΙΟΥ – ΗΛΙΟΣ ΙΑΛ 0-2

Οι **Ντολάνι** και **Αλτάσι** ήταν οι σκόρερ του Ήλιου στη νίκη του 2-0 επί του ΠΑΣ.

ΗΡΑΚΛΗΣ Μ. – ΑΠΟΛΛΩΝ ΑΠ. 0-3

Με δύο γκολ του **Χατζηκοσμά** και του **Πονήρη** ο Απόλλωνας κέρδισε τον Ηρακλή με 3-0

ΔΙΓΕΝΗΣ –ΗΛΙΟΣ ΙΑΛΥΣΟΥ 0-1

Ο **Αλτάσι** ήταν ο σκόρερ του μοναδικού τέρματος με το οποίο ο Ήλιος κέρδισε τον Διγενή.

ΠΑΣ ΑΣΚΛΗΠΕΙΟΥ – ΚΛΕΑΝΘΗΣ 0-2

Ο **Σαλαγιάννης** πέτυχε και τα δύο γκολ του Κλεάνθη στην νίκη του επί του ΠΑΣ Ασκληπιείου.

ΗΛΙΟΣ ΙΑΛ. – ΑΣΤΕΡΑΣ ΠΑΣ. 0-2

Ο **Τσαφής** με τον **Αυγενικού** ήταν οι σκόρερ της νίκης του Αστέρα επί του Ήλιου.

ΔΙΓΕΝΗΣ – ΠΑΣ ΑΣΚΛΗΠΕΙΟΥ 3-0

Με γκολ των **Κακιού Φ., Χατζηνικόλα** και **Ναβροζίδη** ο Διγενής πήρε τη νίκη με 3-0 από τον ΠΑΣ.

ΡΟΔΟΣ - ΝΙΚΗ ΡΟΔΟΥ 0-1

Το γκολ που πέτυχε ο **Διακουράκης** έδωσε τη νίκη στην ομάδα της Μικτής Ρόδου με 1-0 σε βάρος της Ρόδου.

ΠΑΟ ΔΙΑΓΟΡΑΣ – ΑΣΤΕΡΑΣ ΠΑΣ. 1-0

Με σκόρερ τον **Κανενούνη** ο ΠΑΟ Διαγόρας κέρδισε (1-0) τον Αστέρα Παστίδας.

ΝΙΚΗ ΡΟΔΟΥ – ΗΛΙΟΣ ΙΑΛΥΣΟΥ 2-0

Κούτρης και **Σέντης** ήταν οι σκόρερ της Νίκης Ρόδου και με 2-0 κέρδισε τον Ηλιο

ΙΑΛΥΣΟΣ – ΑΣΤΕΡΑΣ ΠΑΣΤ. 0-0

Αφλογιστία και σ' αυτό το παιχνίδι είχαν οι νεαροί ποδοσφαιριστές και το ματς έληξε

ΡΟΔΟΣ – ΗΛΙΟΣ ΙΑΛΥΣΟΥ 0-0

Χωρίς γκολ έληξε και αυτή η συνάντηση ανάμεσα στη Ρόδο και τον Ηλιο.

ΙΑΛΥΣΟΣ – ΠΑΟ ΔΙΑΓΟΡΑΣ 0-1

Ο **Γκέζος Π.** ήταν ο σκόρερ του αγώνα με το γκολ του οποίου ο «γηραιός» πήρε τη νίκη (1-0)

ΔΙΑΓΟΡΑΣ Β. – ΗΛΙΟΣ 2-1

Και τα δύο γκολ του Διαγόρα Βατίου πέτυχε ο **Λερογιάννης**, ενώ για τον Ηλιο σκόραρε ο **Αλτάσι.**

ΑΕΡΑ – ΙΑΛΥΣΟΣ 2-1

Δύο γκολ του **Νικολή** ήταν αρκετά για να δώσουν τη νίκη στον ΑΕΡΑ. Σκόρερ του Ιάλυσου ήταν ο **Σαχίνης**.

ΡΟΔΟΣ – ΔΙΑΓΟΡΑΣ Β. 0-5

Με σκόρερ του **Μπέντελε, Οσάφι, Λουλά, Καραγιάννη** και **Λερογιάννη** ο Διαγόρας Βατίου κέρδισε με 5-0 τη Ρόδο.

ΑΕΡΑ – ΠΑΟ ΔΙΑΓΟΡΑΣ 0-2

Με τα δύο γκολ που πέτυχαν οι **Γκέλος Ε.** και **Γκέλος Κ.** ο «γηραιός» κέρδισε 2-0 τον ΑΕΡΑ.

ΝΙΚΗ ΡΟΔΟΥ – ΔΙΑΓΟΡΑΣ Β. 1-2

Τα γκολ που πέτυχαν οι **Καμπούρης** και **Καραγιάννης** έδωσαν τη νίκη στον Διαγόρα Β. Για τη Νίκη Ρόδου σκόραρε ο **Χατζημανώλης.**

ΑΕΡΑ – ΑΣΤΕΡΑΣ ΠΑΣΤΙΔΑΣ 0-2

Οι **Τσαφής** και **Αυγενικού** ήταν οι σκόρερ του Αστέρα και πήρε τη νίκη με 2-0 από τον ΑΕΡΑ.



ΚΥΡΙΑΚΗ ΣΤΑ ΓΗΠΕΔΑ



Στη Λίνδο πέφτει σήμερα η αυλαία του Α' γύρου της Α' κατηγορίας έστω και αν παραμένουν σε εκκρεμότητα δύο αναμετρήσεις.

Ο τοπικός Κλεόβουλος έχοντας μεγάλη ανάγκη τους βαθμούς φιλοξενεί τον Ανταγόρα που συνήθως παρουσιάζεται ακίνδυνος όταν ταξιδεύει στη Ρόδο.

Στον πάγκο του Κλεόβουλου θα καθίσει για πρώτη φορά σε επίσημο αγώνα ο Νίκος Μαντικός.

Το σημερινό πρόγραμμα της ΕΠΣΔ περιλαμβάνει αρκετούς αγώνες και στις υπόλοιπες κατηγορίες.

Αναλυτικά τα παιχνίδια:

Α' ΚΑΤΗΓΟΡΙΑ
15η αγωνιστική

Γήπ. Λίνδου
Ώρα 14.45 Κλεόβουλος - Ανταγόρας
Διαιτητές: Τσαγγάρης - Κατταβενός - Ρουμάνης
Παρατηρητής: Νίκος Ντάκας
Παρατ. διαιτ.: Κάζας

Β' ΚΑΤΗΓΟΡΙΑ
7η αγωνιστική
1ος Όμιλος

Γήπ. Αγ. Αποστόλων
Ώρα 10.00
Πήγασος - Ερμής
Διαιτητές: Πηδιάκης - Λάμπρου - Αντωνάς
Παρατηρητής: Μακρής
Παρατηρητής διαιτησίας: Κωνσταντίνου
Γήπ. Αντιμάχειας
Ώρα 12.00 Αντίμαχος - Ξάνθος Πάτμου
Διαιτητές: Αργυρίου - Δοδούς - Φραγκιαδάκης

Με το παιχνίδι Κλεόβουλος - Ανταγόρας ολοκληρώνεται ο Α' γύρος της Α' κατηγορίας

Παρατηρητής: Ιερομνήμων

2ος ΟΜΙΛΟΣ

Γήπ. Αγ. Αποστόλων
Ώρα 14.30
Ευαγόρας - ΑΕ Λέρου
Διαιτ: Παπανικολάου - Φραγκίνης - Ορφανός
Παρατηρητής: Πάλλας
Παρατηρητής διαιτησίας: Καψάσκης
Γήπ. Φανών Ώρα 14.30 Ακουσίλαος - Καλυμνιακός
Διαιτητές: Παπαδόπουλος - Β. Κατσιδώνης - Καραχανής
Παρατηρητής: Σταματίου
Παρατηρητής διαιτησίας: Χρυσανθής

Γ' ΚΑΤΗΓΟΡΙΑ
9η αγωνιστική
1ος Όμιλος

Γήπεδο Θεολόγου
Ώρα 11.00 π.μ. Δαμάγητος - Ηλιος Ιαλυσού
Διαιτητές: Ζανεττίδης - Φραγκίνης - Ορφανός
Παρατηρητής: Κατσουράκης Κ.
Γήπεδο Καλαβαρδών
Ώρα 11.00 π.μ. Ευκλής - Εθνικός Αρχίπολης
Διαιτητές: Σταυριανός - Β. Κατσιδώνης - Καραχανής
Παρατηρητής: Τόππος Τσ.
Γήπεδο Γενναδίου
Ώρα 14.45 μ.μ.
Ο.Φ. Ιστρίου - Δήμητρα
Διαιτητές: Στεφανάκης - Μιντζιρίκης - Σαββιδάκης
Παρατηρητής: Χουρδάς Μιχ.
Γήπεδο Αρχαγγέλου
Ώρα 14.45 μ.μ. Πετρώνας - Ηρακλής Λάρδου
Διαιτητές: Σάββενας - Μίχας - Μανέγας
Γιατρός: Παυλούς Σ.

2ος ΟΜΙΛΟΣ

Γήπεδο Κρητηνίας
Ώρα 11.00 π.μ. Αλθαιμένης - Αγ. Ισίδωρος
Διαιτητές: Κόττορος - Κετσές - Γουλάρας
Γιατρός: Σεβδαλάκης
Γήπεδο Ασκληπιείου Ώρα 11.00 π.μ. ΠΑΣ Ασκληπιείου - Πολύστρατος
Διαιτητές: Μανέγας - Χατζηνικόλας - Μιντζιρίκης
Γιατρός: Σταυριανός Νικ.
Γήπεδο Αγ. Αποστόλων
Ώρα 12.15 μ.μ. Ροδιακός - Μεσαναγρός
Διαιτητές: Αντωνάς - Γιαννούλης - Γαγάνης
Γιατρός: Μπαλαλής Π.
Γήπεδο Καρπάθου Ώρα 12.30 μ.μ. Ποσειδών Καρπάθου - ΖΕΥΣ
Διαιτητές: Ασημακόπουλος - Βασιλαράκης - Σακελλαρίδης
Γιατρός: Σπανός

ΠΑΙΔΙΚΟ ΠΡΩΤΑΘΛΗΜΑ
9η αγωνιστική
1ος ΟΜΙΛΟΣ

Γήπεδο Αγ. Αποστόλων
Ώρα 17.00 μ.μ. Ευαγόρας - ΠΑΟ Διαγόρας
Διαιτητής: Μίαρης
Γιατρός: Γκινή
Γήπεδο Ασκληπιείου
Ώρα 13.30 μ.μ. ΠΑΣ Ασκληπιείου - Φοίβος
Διαιτητής: Γκιούντιτσε
Γιατρός: Ζανεττούλης
Γήπεδο Καλυθιών
Ώρα 11.00 π.μ. Ερμής Καλυθιών - Ιαλυσός
Διαιτητής: Γκιούντιτσε
Γιατρός: Δημητριάδου
Γήπεδο Παραδεισίου Ώρα 13.00 μ.μ. Κλεάνθης - Αστέρας Παστίδας
Διαιτητής: Μίαρης
Γιατρός: Μπενετάτος
Γήπεδο Απολακκιάς
Ώρα 13.00 μ.μ. Ασπίδα Απολακκιάς - Διγενής
Διαιτητής: Σαββιδάκης
Γιατρός: Διαμαντής
Γήπεδο Λυκείου Ιαλυσού
Ώρα 15.30 μ.μ. Ήλιος - Απόλλων Καλυθιών
Διαιτητής: Κασιώτης
Γιατρός: Τσέρκης



Ενοχλήσεις η Κουμνάκη

Χονδροπάθεια έδειξε η μαγνητική τομογραφία στην οποία υποβλήθηκε η Γεωργία Κουμνάκη.

Η αθλήτρια των 400 μ. του Ευγένιου Παπαδόπουλου πρέπει να προσέχει ιδιαίτερα και σύμφωνα με τον γιατρό του ΣΕΓΑΣ Νίκο Τσώνη δεν θα έχει πρόβλημα να αγωνιστεί στον κλειστό στίβο.

«Εχω κάποιες ενοχλήσεις στα γόνατά μου που ελπίζω να μη μου δημιουργήσουν πρόβλημα να μετάσχω στον κλειστό στίβο» είπε η Γεωργία Κουμνάκη, που θα κάνει ενέσεις για να ξεπεράσει τις ενοχλήσεις.

Πανελλαδικό τουρνουά 5x5 «Wash & Go by SUPERSPORT»

Το 2005 βρήκε τις ομάδες που αγωνίζονται στο πανελλήνιο τουρνουά 5x5 «Wash and Go by Supersport» να έχουν...κέφια.

Στις εγκαταστάσεις του OASIS SOCCER CLUB σημειώθηκαν όπως κάθε εβδομάδα πολλά γκολ.

Οι ομάδες της Ρόδου διεκδικούν την πρόκρισή τους στην τελική φάση του μεγάλου τουρνουά που όπως και πέρσι θα φιλοξενηθεί στο νησί μας και θα έχει τηλεοπτική κάλυψη.

Συνδιοργανωτής του τουρνουά είναι ο Δήμος Ροδίων.

Στον Α' Όμιλο εξακολουθούν να μοιράζονται την πρωτιά οι ομάδες ΓΩΝΙΑ - MOBITEL ΠΕΤΡΙΔΗΣ ενώ σε απόσταση αναπνοής ακολουθούν τα ΠΙΡΑΝΧΑ - COLORADO.

Στον Β' Όμιλο η πρώτη θέση ανήκει στην ΑΣΤΟΡΙΑ με τους ΤΣΙΟΝΑΤΟΥΣ να καραδοκούν.

Αναλυτικά τ' αποτελέσματα και οι βαθμολογίες στους δύο ομίλους της προκριματικής φάσης:

Α' ΟΜΙΛΟΣ

ΠΙΡΑΝΧΑ/COLORADO - ΝΤΙΛΑΪΤ	7-3
ΠΑΡΤΙΖΑΝΟΙ - ΓΩΝΙΑ	0-3
ΟΒΡΙΑΚΗ/Υ/Μ ΣΠΑΝΟΣ- ΛΑΤΣΙΑΛΟΙ	12-6
MOBITEL/ΠΕΡΙΔΗΣ - ΒΑΖΕΛΙΑ	3-0
ΜΠΕΜΠΗΔΕΣ - ΓΙΟΥΒΕ	3-0

ΒΑΘΜΟΛΟΓΙΑ

ΟΜΑΔΕΣ	ΑΓ.	ΒΑΘ.	ΕΠ.-ΑΜ.
ΓΩΝΙΑ	10	24	63-40
MOBITEL-ΠΕΡΙΔΗΣ	10	24	56-33
ΠΙΡΑΝΧΑ/COLORADO	10	23	51-30
ΕΛΚΟΣ - CH.STORIES	7	16	30-19
ΙΠΠΟΤΕΣ-ΣΤΑΥΡΙΑΣ	8	16	45-36
ΟΒΡΙΑΚΗ-Υ/Μ ΣΠΑΝΟΣ	9	16	53-48
ΝΤΙΛΑΪΤ	9	10	39-50
ΒΑΖΕΛΙΑ	9	6	32-37
ΠΑΡΤΙΖΑΝΟΙ	7	0	30-47
ΛΑΤΣΙΑΛΟΙ	8	3	38-57
ΓΙΟΥΒΕ	10	0	7-36

Β' ΟΜΙΛΟΣ

ΣΚΟΥΠΙΔΙΑ - ΔΙΑΦΑΝΙ	3-2
ΡΕΜΑΛΙΑ - ROCKSTYLE	5-4
ΠΥΡΣΟΣ - ΣΥΝΤΡΙΜΜΙΑ	6-1
ΑΣΤΟΡΙΑ - ΦΙΛΕΡΗΜΟΣ	2-0
PRO - ΖΟΥΖΟΥΝΑΚΙΑ	5-8
ΤΣΙΟΝΑΤΟΙ - ROAL	5-3

ΒΑΘΜΟΛΟΓΙΑ

ΟΜΑΔΕΣ	ΑΓ.	ΒΑΘ.	ΕΠ.-ΑΜ.
ΑΣΤΟΡΙΑ	10	28	54-23
ΤΣΙΟΝΑΤΟΙ	10	25	56-23
ROAL	10	21	67-36
ΣΚΟΥΠΙΔΙΑ	10	21	61-37
ΠΥΡΣΟΣ	10	18	71-30
ΔΙΑΦΑΝΙ	10	15	33-38
PRO	10	15	55-65
ΦΙΛΕΡΗΜΟΣ	10	10	27-46
ROCKSTYLE	10	9	30-47
ΡΕΜΑΛΙΑ	10	9	31-70
ΣΥΝΤΡΙΜΜΙΑ	10	4	39-63
ΖΟΥΖΟΥΝΑΚΙΑ	10	3	28-83

ΠΡΟΓΡΑΜΜΑ ΜΠΑΣΚΕΤ

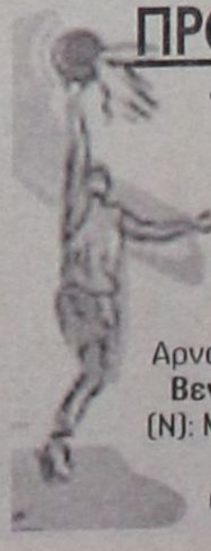

Τέσσερα παιχνίδια περιλαμβάνει το σημερινό πρόγραμμα της Τ.Ε. Καλαθοσφαίρισης

Ιάλυσος 11:00 Ιάλυσος - Ιπποκράτης (Γ): Αρνάς - Μυροφόρος

Διαγόρα: 15:00 Ηρακλής Λαρ. - Ιπποκράτης (Α): Ν. Κουνελλές - Αρνάς

Βενετόκλειο 18:00: Ιβίσκος - Διαγόρας (Ν): Μυροφόρος - Αρνάς

Βενετόκλειο 20:00: Ζέφυρος - Ιάλυσος (Ε): Φάκαρος - Πετρίδης

ΣΥΜΦΩΝΑ ΜΕ ΣΤΟΙΧΕΙΑ ΤΗΣ ΕΝΩΣΗΣ ΤΟΥΡΙΣΤΙΚΩΝ ΓΡΑΦΕΙΩΝ

3.091.279 ΤΟΥΡΙΣΤΕΣ ΔΙΑΚΙΝΗΘΗΚΑΝ *το 2004 από το αεροδρόμιο Ρόδου*



3.091.279 επιβάτες διακινήθηκαν συνολικά από το αεροδρόμιο Ρόδου το έτος 2004 (αφίξεις 1.531.115) και 726.163 από το λιμάνι (321.898 αφίξεις), σύμφωνα με τα στοιχεία που παρουσίασε χθες βράδυ ο κ. Τσαμπ. Μοσχάτος, πρόεδρος της Ενώσεως Τουριστικών Γραφείων Ρόδου, σε εκδήλωση κοπής της παραδοσιακής βασιλόπιτας.

Ο κ. Τσαμπ. Μοσχάτος είχε την ευκαιρία να ευχαριστήσει και όλους τους φορείς για την στήριξη του τουρισμού ενώ απένειμε τιμητικές διακρίσεις σε τρεις επιχειρήσεις κι ένα Σωματείο.

Ομιλώντας ενώπιον της εκδηλώσεως ο κ. Τσαμπ. Μοσχάτος είπε ειδικότερα τα ακόλουθα:

Εκλεκτοί προσκεκλημένοι μας,

Αξιότιμες Κυρίες και Κύριοι αγαπητοί Συνάδελφοι,

Σας καλωσορίζουμε και σας ευχαριστούμε για την παρουσία σας. Με την σημερινή μας εκδήλωση, επιθυμούμε να σας εκφράσουμε τις ευχές μας. Εγκάρδιες ευχές για ένα ευτυχισμένο και προσοδοφόρο καινούργιο χρόνο με υγεία, ευτυχία, αγάπη και ειρήνη. Για ένα κόσμο καλύτερο από τον σημερινό.

Στη δική σας αντιπροσωπευτική παρουσία επιθυμούμε να ευχαριστήσουμε όλους τους συνεργάτες μας των δημοσίων και ιδιωτικών φορέων που συνέβαλλαν για την επιτυχία του έργου μας σχετικά με την εξυπηρέτηση των τουριστών μας.

Ευχαριστούμε την Πολιτική Ηγεσία, τον Υπουργό μας κ. Αριστοτέλη Παυλίδη, τους Βουλευτές μας, κ.κ. Αναστάσιο Καραμάριο, Γιάννη Παρασκευά, Βασίλη Χρύση, Κώστα Καισερλή, τον Περιφερειάρχη μας κ. Χαράλαμπο Κόκκινο για το ενδιαφέρον τους στην τουριστική μας δραστηριότητα. Την Νομαρχιακή και Δημοτική Αυτοδιοίκηση τον κ. Γιάννη Μαχαιρίδη, τους κ.κ. Γιώργο Γιαννόπουλο, Γιάννη Ιατρίδη, Στέργο Στάγκα, και όλους ανεξαιρέτως τους Δημάρχους που ποικιλοτρόπως συμπαραστάθηκαν στο έργο μας. Η προσφορά τους είναι ανεκτίμητη.

Ευχαριστούμε τις Ένοπλες δυνάμεις, τον Στρατηγό μας, τα Σώματα Ασφαλείας, τον κ. Καρτάνο, και το προσωπικό τους για την συμβολή τους στην Ειρήνη και Ασφάλεια στην περιοχή μας, διότι χωρίς Ειρήνη και Ασφάλεια τουρισμός δεν υπάρχει. Ιδιαίτερα το Λιμεναρχείο, τον κ. Μωράκη, το Β' Λιμενικό τον κ. Ντόκο και την Υπηρεσία Πολιτικής Αεροπορίας, τον κ. Δημήτρη Σταυριανό, και το προσωπικό τους για τη κατανόηση και εξυπηρέτηση των Τουριστικών Γραφείων γενικά.

Ευχαριστούμε τα Μ.Μ.Ε. και τους Δημοσιογράφους για την προβολή της Ρόδου και την ενημέρωση του κοινού με την παράκληση στο έργο τους να μην υπάρχει υπερβολή. Η υπερβολή θετική ή αρνητική βλάπτει τον τόπο.

Επίσης το Εργατικό Κέντρο, τον Πρόεδρο κ. Ιωάννη Σαρικά και την Επιθεώρηση Εργασίας τον κ. Ιάκωβο Χατζημιχάλη για την συμβολή τους στην εργασιακή ειρήνη, διότι χωρίς αυτό η εξυπηρέτηση των τουριστών μας θα ήτο δυσχερής και επιζήμια. Ιδιαίτερα ευχαριστούμε τους αφανείς ήρωες που είναι το προσωπικό των Τουριστικών Γραφείων και τους οδηγούς των Τουριστικών Λεωφορείων για τη συνεργασία και τη βοήθειά τους, τους Ξενοδόχους, τους Διευθυντές και το προσωπικό των Ξενοδοχείων για τις προσφερθείσες υπηρεσίες προς τους τουρίστες μας.

Τον Ε.Ο.Τ. και το προσωπικό του και όλους όσους εργάζονται για την εξυπηρέτηση των τουριστών μας.

Επίσης επιθυμούμε να ευχαριστήσουμε τον κ. Ιωάννη Κασαπίδη, τον Διευθυντή του Γραφείου Συγκοινωνιών και το προσωπικό του , για την εξυπηρέτηση των Τουριστικών Γραφείων σχετικά με τα Τουριστικά Λεωφορεία.

Σύμφωνα με τη μελέτη του παγκόσμιου συμβουλίου ταξιδίων και τουρισμού η συνεργασία ιδιωτικού και δημόσιου τομέα είναι αναγκαία. Την ανάγκη 'συνεπούς και αγαστής' συνεργασίας μεταξύ του ιδιωτικού και δημοσίου τομέα, καθώς και το σχεδιασμό μεσομακροπρόθεσμων τουριστικών στρατηγικών, που θα λαμβάνουν σοβαρά υπόψη την προστασία και ανάδειξη του φυσικού, κοινωνικού και πολιτιστικού περιβάλλοντος, ώστε τα οφέλη να διαχέονται σε όσο το δυνατόν ευρύτερες ομάδες του πληθυσμού. Αυτό αναφέρουν τα δημοσιεύματα και το επισημαίνουμε, διότι ορισμένοι φορείς μας γυρίζουν την πλάτη με πρώτα θύματα τους ιδίους.

Όλοι μαζί και ο καθένας με το δικό του τρόπο, το 2004 εξυπηρετήσαμε 2.257.278 τουρίστες που επισκέφθηκαν τη Ρόδο μας.

Σήμερα μας δίδεται η ευκαιρία να κάνουμε απολογισμό των δραστηριοτήτων των Μελών μας που αφορά τη διακίνηση των τουριστών μας του παρελθόντος χρόνου.

Με τον PROTOUR συμμετείχαμε σε 23 Εκθέσεις και εδαπανήθησαν για την προβολή της Ρόδου ΕΥΡΩ 600.000, συνολικό κόστος του τακτικού προγράμματος.

Επί πλέον τα Μέλη μας δαπάνησαν με δικά τους έξοδα για επαγγελματικά ταξείδια και Έκθεσεις ΕΥΡΩ. 412.500.- και για φιλοξενίες συνεργατών μας και πωλητών (INFOGROUPS) το ποσό των ΕΥΡΩ. 165.400.-

Με τις θετικές ενέργειές μας και με τη βοήθεια των συνεργατών μας κατορθώσαμε να κρατήσουμε τον αριθμό των αφίξεων σε υψηλό επίπεδο, παρά τις δυσκολίες που υπήρξαν και εξακολουθούν να υπάρχουν. Συγκεκριμένα τα Μέλη μας διακίνησαν:

Από το Αεροδρόμιο της Ρόδου 1.531.115 τουρίστες, έναντι 1.568.659 του 2003 ήτοι μείωση 2,45% .

Από το Λιμάνι 726.163 επιβάτες και Τουρίστες μιας ημέρας και πρακτόρευσαν 2.207 προσεγγίσεις κρουαζιερόπλοιων και πλοίων εσωτερικού, έναντι 735.792 του 2003 ήτοι μείωση 1,33% .

Συνολικά το 2004 αφίχθησαν στο αεροδρόμιο και στο λιμάνι 2.257.278 τουρίστες και επιβάτες έναντι 2.304.451 του 2003, ήτοι συνολικά μείωση 2,09%.

Σύμφωνα με τα στατιστικά στοιχεία της Υ.Π.Α. και του Λιμεναρχείου Ρόδου η κίνηση έχει ως εξής: (βλέπε πίνακες)

Η Ένωση Τουριστικών Γραφείων Ρόδου, ιδρύθηκε μετά την Απελευθέρωση. Διαλύθηκε βίαια από την δικτατορική κυβέρνηση το 1967. Το 1970 επανιδρύθηκε με πρόταση του Ε.Ο.Τ. διότι το σύστημα 'ΤΟΥΡΙΣΜΟΣ' δεν ήτο δυνατό να λειτουργήσει χωρίς τη συμμετοχή των Γραφείων Γενικού Τουρισμού.

Το 1976 με Υπουργό Προεδρίας της κυβερνήσεως τον κ. Γεώργιο, Ράλλη κατετέθησαν και εψηφίσθησαν διάφορα νομοσχέδια που αφορούσαν τον Τουρισμό και μαζί το Νομοσχέδιο περί 'Γραφείων Γενικού Τουρισμού'. Το Νομοσχέδιο αυτό δεν είναι τίποτα άλλο, παρά να καθιστά υπεύθυνα τα τουρ/κά γραφεία για τη διακίνηση των τουριστών. Υπεύθυνα έναντι των πελατών, έναντι των TOUR OPERATORS, έναντι της πολιτείας και του Νόμου. Υποχρέωση της Πολιτείας γι' αυτά καμιά. Καμιά παράγραφος, πρόταση, ή ακόμα και λέξη δεν υπάρχει στην Νομοθεσία που να διευκολύνει το Γραφείο Γενικού Τουρισμού επαγγελματικά, ή να το προστατεύει στην άσκηση των υπηρεσιών που προσφέρει. Τα Τουριστικά Γραφεία έχουν μόνο υποχρεώσεις και ευθύνη έναντι όλων. Πρέπει να έχουν καλές-άριστες σχέσεις με τους συνεργάτες τους, ώστε μέσω αυτών να προωθούν διάφορα τουριστικά προγράμματά τους στον τόπο μας.

Είναι υποχρεωμένα να διαφημίζουν το τόπο μας, τα Πολιτιστικά Κέντρα, τα Αξιοθέατα, τα Ξενοδοχεία, την Αγορά, κ.λ.π. και τελευταία την επιχείρησή τους. Είναι υποχρεωμένα να δίδουν όλες τις πληροφορίες που θα τους ζητηθούν και μάλιστα σωστές, διότι αν κάνουν λάθος είναι υποχρεωμένα να αποζημιώσουν τους πελάτες. Εκτελούν μία σημαντική, ίσως τη σημαντικότερη κοινωνική αποστολή.

Ασκούν βιοποριστικό επάγγελμα. Είναι Εμπορικές Επιχειρήσεις προσφοράς υπηρεσιών. Το επάγγελμά τους όμως συμβαδίζει με τα συμφέροντα της Τοπικής και Εθνικής Οικονομίας. Εισάγουν συνάλλαγμα, δημιουργούν θέσεις εργασίας (μειώνουν την ανεργία), και κινούν όλους τους υπόλοιπους τομείς της οικονομίας. Από το λατομείο και τη γεωργία μέχρι το εμπόριο, την υψηλή τεχνολογία και τις επιστήμες. Είναι οι πρώτοι δέκτες και οι δημιουργοί της τουριστικής βιομηχανίας-της μεγαλύτερης βιομηχανίας του κόσμου. Είναι οι γέφυρες πολιτισμού της κοινωνίας.

Οι Ρόδιοι έχοντες το ένστικτο της δημιουργίας που κληρονόμησαν από το δημιουργό μας, ανέπτυξαν μεγάλη πρόοδο και τον 4ο αιώνα π.χ. η Ρόδος κατέστη η μεγαλύτερη Ναυτική, Εμπορική και Οικονομική δύναμη της Ανατολικής Μεσογείου. Με στόλο 100 τριήρεις που η κάθε μία είχε πλήρωμα 200 ανδρών διέσχιζαν τη Μεσόγειο και ίδρυσαν αποικίες στην Κάτω Ιταλία και την Ισπανία. 20.000 άνδρες ήταν Ναυτικοί. Με την πάροδο των αιώνων, λόγω λανθασμένων χειρισμών- πολιτικών και της αδιαφορίας, την ακμή διεδέχθη η παρακμή και η απαξίωση, με αποτέλεσμα την διαδοχική υποδούλωση της Ρόδου στους Ιππότες, τους Τούρκους και τους Ιταλούς. Με την υποδούλωση η Ρόδος και οι υπερήφανοι Ρόδιοι, πέρασαν μεγάλες δοκιμασίες και υποτιμήθηκαν. Μετά πάροδο 7,5 περίπου αιώνων απέκτησαν την ανεξαρτησία τους και ενσωματώθηκαν στο ενιαίο Ελληνικό Κράτος περνώντας ξανά στην ανάπτυξη. Η διαφορά είναι ότι τώρα η ανάπτυξή της οφείλεται στον Τουρισμό, τη μεγαλύτερη οικονομική δραστηριότητα στο σύγχρονο κόσμο. Μήπως όμως βρισκόμαστε και πάλι στο στάδιο λανθασμένων χειρισμών και της αδιαφορίας;

Διότι τα προβλήματα που ταλανίζουν τον τόπο μας και τον τουρισμό μας παραμένουν για 10ετίες άλυτα, η υποδομή υπολείπεται των ανταγωνιστών μας και η αδιαφορία για τον ένα ή τον άλλο λόγο βασιλεύει. Η πολυνομία και η σύγχυση ερμηνείας των Νόμων δεν βοηθά την ανάπτυξη. Παράδειγμα το νέο εργοστάσιο της Δ.Ε.Η. Το ίδιο το κράτος δέσμιο των Νόμων που έχει ψηφίσει.

Ακούγονται πολλές ωραίες προτάσεις οι οποίες ουδέποτε υλοποιούνται και γίνονται φιλολογίες. Αλλά ο Τουρισμός είναι πράξη. Χρειάζεται πράξεις (έργα) υποδομή. Το ενεργειακό, η Ύδρευση, η Αποχέτευση, το Οδικό Δίκτυο, το Αεροδρόμιο, Το Λιμάνι, το Περιβάλλον.

Όλα αφορούν την ομαλή διαβίωση των κατοίκων και όχι μόνο τον Τουρισμό. Γι' αυτό πρέπει να προσέξουμε να συντονιστούμε, να προχωρήσουμε γρήγορα και τις δυσκολίες να τις λύσουμε με Νόμους και θεσμούς, διαφορετικά η υποδούλωση αυτή τη φορά θα είναι Οικονομική. Καλούμε την Πολιτική μας ηγεσία όλων των παρατάξεων και τους Δημάρχους της Ρόδου σε συστράτευση προκειμένου να προχωρήσουν με γρήγορους ρυθμούς και να υλοποιηθούν τα έργα υποδομής. Οι προβληματισμοί της Τουριστικής βιομηχανίας είναι προβληματισμοί της Εθνικής Οικονομίας. Αν δεν προσεχθεί ο Τουρισμός η οικονομία της Ελλάδας θα περάσει μεγάλη κρίση και ενδεχομένως να ζήσουμε περιόδους άλλων εποχών.

Το Μεγάλο πρόβλημα της Ρόδου είναι η εποχικότητα. Δεν είδαμε όμως να γίνονται προσπάθειες από τις ηγεσίες των εργαζομένων. 17.000 άνεργοι επιδοτούμενοι από τον Ο.Α.Ε.Δ. επιθυμούν να εργάζονται όλο το χρόνο; Χρειάζονται προσφορές από όλους μας όχι μόνο από τα τουρ/κά γραφεία και τους ξενοδόχους. Όλοι πρέπει να σηκώσουν τα μανίκια και όλοι πρέπει να κάνουν συμβιβασμούς, διότι η οικονομία της Χώρας μας δεν είναι καλή. Οι Μυτιληνιοί πάνε και ψωνίζουν από το Αϊβαλί. Οι Μακεδόνες και οι Θρακιώτες από τη Βουλγαρία. Το Παραεμπόριο και τα ασιατικά προϊόντα έχουν καθηλώσει το Εμπόριο .Οι λαϊκές αγορές έχουν μετατραπεί σε σούπερ μάρκετ Ο έλεγχος έχει ξεφύγει. Χρειάζονται συντονισμένες ενέργειες για την εξισορρόπηση της αγοράς. Πρώτος υπαίτιος είναι το ίδιο το κράτος με την ταχύρρυθμη αύξηση της αντικειμενικής αξίας των ακινήτων. Με τη λαβυρινθώδη και πολλές φορές με την άδικη νομοθεσία και την υπερφορολογία των επιχειρήσεων (άμεσων, έμμεσων φόρων και εισφορών). Πρέπει να διορθώσουμε τα κακώς κείμενα, να δραστηριοποιηθούμε και να αφήσουμε στα παιδιά μας μια Ρόδο αναβαθμισμένη και όχι υποβαθμισμένη.

Η Ένωσή μας όπως κάθε χρόνο τιμά και εφέτος ορισμένους τουριστικούς παράγοντες που συνέβαλλαν και συμβάλλουν καθένας με το δικό του τρόπο στην τουριστική ανάπτυξη της Ρόδου.

1) Το Γραφείο Γενικού Τουρισμού RINGAS TRAVEL

2) Το Γραφείο Γενικού Τουρισμού της κ. Ευγενίας Στεφανάκη

3) Το Ξενοδοχείο LINDIAN VILLAGE των Αδελφών Σβυριάδη και

4) κατ' εξαίρεση το ΣΩΜΑΤΕΙΟ ΑΙΜΟΔΟΤΩΝ ΡΟΔΟΥ για την μεγάλη κοινωνική τους προσφορά.

ΑΕΡΟΔΡΟΜΙΟ	2002	2003	2004	Ποσοστά Μεταβολής % 2003/2004
Αφίξεις Εξωτερικού	1.288.871	1.225.183	1.168.300	- 4,86
Αφίξεις Εσωτερικού	310.500	339.141	362.815	+ 7,00
Αφίξεις Ιδιωτικών κ.λ.π.	2.250	4.335	Συμπ/ται	—
Αφίξεις Συνολικά	**1.601.621**	**1.568.659**	**1.531.115**	**- 2,45**
Αφιξαναχωρήσεις				
Συνολική Διακίνηση Αεροδρομίου	**3.240.031**	**3.167.895**	**3.091.279**	**- 2,48**

ΛΙΜΑΝΙ	2002	2003	2004	Ποσοστά Μεταβολής % 2003/2004
Προσεγγίσεις Κρουαζιεροπλίων	570	554	480	- 15,42
Επιβαίνοντες (1 ημέρας)	347.768	371.236	350.448	- 5,93
Αφίξεις επιβατών Πλοίων εξωτερικού	21.818	49.519	53.817	+ 7,99
Προσεγγίσεις επιβατικών Πλοίων εσωτερικού	1.639	1.800	1.727	- 4,23
Αφιχθέντες επιβάτες	294.259	315.037	321.898	+ 2,13
ΣΥΝΟΛΙΚΑ ΑΦΙΞΕΙΣ ΕΠΙΒΑΤΩΝ ΛΙΜΕΝΟΣ	**663.845**	**735.792**	**726.163**	**- 1,33**
ΣΥΝΟΛΟ ΑΦΙΞΕΩΝ ΑΕΡΟΔΡΟΜΙΟΥ & ΛΙΜΕΝΟΣ	**2.376.734**	**2.304.451**	**2.257.278**	**- 2,09**

Και 726.163 από το λιμάνι

ΣΥΜΦΩΝΑ ΜΕ ΤΙΣ ΜΕΛΕΤΕΣ

ΟΙ ΔΕΙΚΤΕΣ ΕΥΗΜΕΡΙΑΣ ΣΤΟ ΝΟΜΟ ΔΩΔΕΚΑΝΗΣΟΥ

5ος στη χώρα στο κατά κεφαλήν εισόδημα

Με πρωτεύουσα τη Ρόδο, ο νομός Δωδεκανήσου συγκεντρώνει ποσοστό 1,7% του πληθυσμού της χώρας, με έντονη τάση αύξησης, αφού είχε τον 2ο υψηλότερο, μετά την Ξάνθη, ρυθμό φυσικής αύξησης του πληθυσμού στη χώρα και το 2002 με υπεροχή γεννήσεων/1.000 κατοίκους: 4,2, και την 2η υψηλότερη αναλογία μαθητών Δημοτικού ανά 1.000 κατοίκους (74 έναντι μέσου Ελλάδας 59). Μεταξύ των απογραφών 1991 και 2001 ο πληθυσμός του νομού αυξήθηκε 16,3%. Παράγει το **2% του ακ. εγχώριου προϊόντος** της χώρας το 2001 από 1,9% το 1995 (η 7η μεγαλύτερη συμμετοχή), από το οποίο το 90% προέρχεται από τις υπηρεσίες, με καθοριστική τη συμβολή του τουρισμού (33% από υπηρεσίες ξενοδοχείων και εστιατορίων). Στον νομό αναλογεί 10% της παραγωγής των ξενοδοχείων-εστιατορίων της χώρας, η 2η μεγαλύτερη συμμετοχή μετά την Περιφέρεια Πρωτεύουσας. Με **κατά κεφαλή προϊόν 4,8 εκατ. δρχ.** κατατάσσεται 5ος με βάση το κριτήριο αυτό με 117% του μέσου όρου της Ελλάδας το 2001 (86% του μέσου όρου της ΕΕ-25). Με **δηλωθέν εισόδημα** 11,6 χιλ. ευρώ ανά φορολογούμενο το 2003 (άνοδος 4,4%, 93% του μέσου όρου της Ελλάδας), οι φορολογούμενοι του πλήρωσαν το 2003 κατά μέσο όρο για φόρο εισοδήματος 861 ευρώ, έναντι μέσου όρου χώρας 1.076. Σε αυτόν αναλογεί 1,6% των **φορολογουμένων** (μείωση 6% το 2003), 1,5% του δηλωθέντος εισοδήματος της χώρας (+10%) και 1,3% του φόρου εισοδήματος φυσικών προσώπων (+11%). Έχει την 5η υψηλότερη, μετά την Περιφέρεια Πρωτεύουσας, τις Κυκλάδες, τη Θεσσαλονίκη και την Αχαΐα, αναλογία δηλώσεων Φόρου Μεγάλης Ακίνητης Περιουσίας ανά 1000 κατοίκους (3,5). Ανά 100 κατοίκους του αναλογούν 30 αυτοκίνητα (μέσος όρος χώρας 33 το 2002 και 1,5 νέες κατοικίες (μέσος όρος χώρας 1,2 το 2002). το 2003 οι πωλήσεις καινούριων επιβατικών αυτοκινήτων μειώθηκαν 18% στις 4,2 χιλ. και αντιστοιχούσαν στο 1,6% του συνόλου της χώρας. Η αναλογία **τροχαίων ατυχημάτων** ανά 1.000 κατοίκους μειώθηκε (από 1,4 το 2001 σε 1,2 το 2002), τα τροχαία ατυχήματα μετά από μείωση 14% το 2002, το 2003 αυξήθηκαν 7%. Με 12,7 εκατ. **διανυκτερεύσεις αλλοδαπών** το 2002 (1ος στην κατάταξη των νομών με 30% των συνολικών από 32% το 2000), αναλογούσαν σε κάθε κάτοικο 67 διανυκτερεύσεις το 2002 (76 το 2000), η υψηλότερη αναλογία στη χώρα. Στο πλαίσιο του Γ' ΚΠΣ 2000-06 στον νομό έχουν ενταχθεί έργα 1,46 δισ. ευρώ από τα οποία 36% για έργα εκπαίδευσης - κατάρτισης, 7,5% για ενίσχυση ιδιωτικών επενδύσεων σε ξενοδοχεία, 7,5% για μικρομεσαίες επιχειρήσεις, 7,7% για δράσεις απόκτησης εργασιακής εμπειρίας και 1,7% για την Κοινωνία της Πληροφορίας στα σχολεία.

Η ΚΑΤΑΝΟΜΗ ΤΟΥ ΠΛΗΘΥΣΜΟΥ

Δήμος ή Κοινότητα**	2001*			1991			Μεταβολή %		
	Άρρενες	Θήλεις	Σύνολο	Άρρενες	Θήλεις	Σύνολο	Άρρενες	Θήλεις	Σύνολο
ΣΥΝΟΛΟ ΧΩΡΑΣ	5.424.089	5.515.516	10.939.605	5.051.533	5.201.027	10.252.580	7,4	6,0	6,7
Ν. ΔΩΔΕΚΑΝΗΣΟΥ	98.029	92.535	190.564	84.644	78.832	163.476	15,8	17,4	16,6
Δ. ΡΟΔΟΥ	27.529	27.273	54.802	21.681	21.877	43.558	27,0	24,7	25,8
Δ. ΑΡΧΑΓΓΕΛΟΥ	3.934	3.824	7.758	3.933	3.782	7.715	0,0	1,1	0,6
Δ. ΑΣΤΥΠΑΛΑΙΑΣ	660	586	1.246	541	532	1.073	22,0	10,2	16,1
Δ. ΑΤΑΒΥΡΟΥ	1.647	1.567	3.214	1.837	1.747	3.584	-10,3	-10,3	-10,3
Δ. ΑΦΑΝΤΟΥ	3.495	3.062	6.557	3.516	2.790	6.306	-0,6	9,7	4,0
Δ. ΔΙΚΑΙΟΥ	3.207	2.633	5.840	3.198	2.173	5.371	0,3	21,2	8,7
Δ. ΗΡΑΚΛΕΙΔΩΝ	3.690	3.214	6.904	3.448	2.846	6.294	7,0	12,9	9,7
Δ. ΙΑΛΥΣΟΥ	5.223	5.052	10.275	3.790	3.403	7.193	37,8	48,5	42,8
Δ. ΚΑΛΛΙΘΕΑΣ	5.333	4.646	9.979	3.363	2.787	6.150	58,6	66,7	62,3
Δ. ΚΑΛΥΜΝΙΩΝ	8.631	8.435	17.066	7.604	8.238	15.842	13,5	2,4	7,7
Δ. ΚΑΜΕΙΡΟΥ	2.693	2.622	5.315	2.585	2.537	5.122	4,2	3,4	3,8
Δ. ΚΑΡΠΑΘΟΥ	2.987	2.848	5.835	2.371	2.377	4.748	26,0	19,8	22,9
Δ. ΚΑΣΟΥ	559	512	1.071	534	554	1.088	4,7	-7,6	-1,6
Δ. ΚΩ	8.768	8.579	17.347	7.879	6.835	14.714	11,3	25,5	17,9
Δ. ΛΕΙΨΩΝ	365	339	704	293	313	606	24,6	8,3	16,2
Δ. ΛΕΡΟΥ	4.140	3.843	7.983	4.276	3.785	8.061	-3,2	1,5	-1,0
Δ. ΛΙΝΔΙΩΝ	1.99	1.727	3.719	1.880	1.581	3.461	6,0	9,2	7,5
Δ. ΜΕΓΙΣΤΗΣ	247	140	387	166	109	275	48,8	28,4	40,7
Δ. ΝΙΣΥΡΟΥ	488	450	938	459	470	929	6,3	-4,3	1,0
Δ. ΝΟΤΙΑΣ ΡΟΔΟΥ	2.235	2.080	4.315	2.307	2.148	4.455	-3,1	-3,2	-3,1
Δ. ΠΑΤΜΟΥ	1.505	1.488	2.993	1.390	1.325	2.715	8,3	12,3	10,2
Δ. ΠΕΤΑΛΟΥΔΩΝ	6.327	5.531	11.858	5.758	4.879	10.637	9,9	13,4	11,5
Δ. ΣΥΜΗΣ	1.350	1.210	2.560	1.197	1.135	2.332	12,8	6,6	9,8
Δ. ΤΗΛΟΥ	302	233	535	166	113	279	81,9	106,2	91,8
Δ. ΧΑΛΚΗΣ	230	191	421	159	122	281	44,7	56,6	49,8
ΚΟΙΝ. ΑΓΑΘΟΝΗΣΙΟΥ	89	66	155	56	56	112	58,9	17,9	38,4
ΚΟΙΝ. ΟΛΥΜΠΟΥ	403	384	787	257	318	575	56,8	20,8	36,9

Πηγή: *Ε.Σ.Υ.Ε., απογραφή 1991 & 2001*

* Προσωρινά στοιχεία ** Τα όρια των δήμων & κοινοτήτων δεν είναι πάντα συγκρίσιμα μεταξύ 1991 & 2001

ΔΕΙΚΤΕΣ ΕΥΗΜΕΡΙΑΣ

		Νομός Δωδεκανήσου	Μέσος όρος χώρας	Κατάταξη σε σχέση με τους 52 νομούς
ΑΕΠ κατά κεφαλή	2001	4,77 εκατ.δρχ.	4,07	5
Κατά κεφαλή αποταμιευτικές καταθέσεις	2002	8,52 χιλ.ευρώ	8,32	6
Δηλ. εισόδημα ανά φορολογούμενο	2003	11,6 χιλ.ευρώ	12,5	10
Φόρος εισοδ. ανά φορολογούμενο	2003	0,86 χιλ.ευρώ	1,08	7
Φυσική αύξηση πληθυσμού/ 1000 κατοίκους	2002	4,22	-0,01	2
Μαθητές δευτεροβάθμιας εκπαίδευσης/ 1000 κατοίκους	2002	76	66	5
Μαθητές δημοτικού/ 1000 κατοίκους	2002	74	59	2
Συμμετοχή στα συνολικά μεγέθη της χώρας				
ΑΕΠ	2001	2,0 %		7
Φορολογούμενοι	2003	1,6 %		10
Δηλωθέν στην εφορία εισόδημα	2003	1,5 %		9
Φόρος εισοδήματος φ.π.	2003	1,3 %		10
Αποταμιευτικές καταθέσεις	2003	1,8 %		6

(Πηγή στοιχείων: «Οι νομοί της Ελλάδος» Copyright: www.economics.gr)

ΕΥΘΥΝΟΝΤΑΙ ΟΙ «ΚΑΚΕΣ ΣΥΝΗΘΕΙΕΣ»

ΣΗΜΑΝΤΙΚΗ ΑΥΞΗΣΗ *των αιφνίδιων θανάτων*

Επισημάνσεις του καρδιολόγου κ. Νικήτα Μόσχου

Πολύ μεγάλος είναι ο αριθμός των περιστατικών αιφνίδιων θανάτων στην περιοχή μας αφού το ποσοστό επιβίωσης είναι σχεδόν μηδενικό.

Τη σημαντική αυτή δήλωση έκανε σε συντάκτη της «δημοκρατικής» ο γνωστός καρδιολόγος της πόλης μας Νικήτας Μόσχος ο οποίος υπηρετεί εδώ και αρκετά χρόνια στην καρδιολογική κλινική του νοσοκομείου της Ρόδου με ιδιαίτερα θετική παρουσία.

Ο κ. Μόσχος αναφερόμενος στα αίτια των αιφνίδιων θανάτων επεσήμανε τις «κακές μας συνήθειες» το άγχος της καθημερινότητας, της καθιστικής ζωής, του καπνίσματος, της κακής διατροφής και άλλων επιβαρυντικών παραγόντων τους οποίους εάν μπορούσαμε να μετριάσουμε θα λιγόστευαν τα περιστατικά των αιφνίδιων θανάτων.

Οπως επισημαίνει όμως ο κ. Μόσχος δεν είναι μόνο ο τρόπος ζωής η μοναδική αιτία που χάνονται ζωές, αλλά είναι και η έλλειψη των μέσων για την αντιμετώπιση ενός αιφνίδιου περιστατικού. Παρά το γεγονός ότι η Καρδιολογική κλινική του νοσοκομείου έχει πολύ καλή θέση στα διεθνή στάνταρ το πρόβλημα το οποίο είναι σοβαρότατο, εντοπίζεται στην άμεση αντιμετώπιση του περιστατικού στο χώρο που θα συμβεί.

Ο άνθρωπος που θα πάθει ανακοπή, ή αυτός που θα υποστεί αιφνίδιο θάνατο, πρέπει είπε ο κ. Μόσχος μέσα σε 4 λεπτά να επανέλθει ειδ' άλλως αν παρέλθει αυτός ο χρόνος, η επαναφορά του στη ζωή θα του αφήσει σοβαρά και χρόνια ή και μη αναστρέψιμα «κουσούρια» που συνήθως έχουν να κάνουν με τη λειτουργία του εγκεφάλου.

Θα ήταν σωτήριο για τις περιπτώσεις αυτές επισημαίνει ο κ. Μόσχος να υπάρχουν πλήρως εξοπλισμένα ασθενοφόρα με απινιδωτές και βέβαια κάτι που χρόνια υποστηρίζει ο ίδιος, να συνοδεύονται από γιατρούς οι οποίοι θα περνούσαν από μια ειδική εκπαίδευση γι' αυτό και το βασικότερο είναι να θεσμοθετηθεί υποχρεωτικά μια τρίμηνη ή και εξάμηνη θητεία στα ασθενοφόρα.

Δυστυχώς -συνέχισε ο ίδιος- αυτό δεν ισχύει σήμερα, στα ασθενοφόρα δεν υπάρχουν τα απαραίτητα μέσα, δεν συνοδεύονται από γιατρούς ενώ ο μέσος χρόνος άφιξης του ασθενοφόρου από το χώρο του περιστατικού στο νοσοκομείο είναι 17-20 λεπτά, που όμως είναι πολύ μεγάλος για να ξαναφέρουμε μια ζωή πίσω.

ΚΑΙ ΚΙΟΣΚΙΑ

Ο κ. Μόσχος προτείνει ακόμη κάτι που υπάρχει σε άλλα ευρωπαϊκά κράτη, δηλαδή να τοποθετηθούν κιόσκια σε διάφορα σημεία της πόλης ή του νησιού, στα οποία θα υπάρχουν στοιχειώδη μέσα και κυρίως ένας απινιδωτής τον οποίο, όταν προκύψει αιφνίδιο περιστατικό μπορούν να αποτελούν ενδιάμεσο σταθμό και σε αυτά θα υπάρχουν οι καλοί σαμαρείτες ειδικά εκπαιδευμένοι για να προσφέρουν τις πρώτες βοήθειες μέχρι να έρθει το ασθενοφόρο να πάρει τον ασθενή.

Δυστυχώς είπε ο κ. Μόσχος ούτε για τους καλούς σαμαρείτες υπάρχει σχετικός νόμος που να τους δίνει κάποια δικαιώματα προς αυτή την κατεύθυνση και αυτό συμβαίνει μόνο στην Ελλάδα.

Τέλος ο κ. Μόσχος απαντώντας σε σχετική ερώτηση είπε ότι θα μπορούσε άνετα αν υπήρχε η βούληση να οργανωθεί ειδικό τμήμα στο νοσοκομείου της Ρόδου, όπου θα ήταν δυνατόν να γίνονται στεφανιογραφίες.

SHIPPING COMPANY OF SYMI

Α.Ν.Ε.Σ.

ΑΝΩΝΥΜΗ ΝΑΥΤΙΛΙΑΚΗ ΕΤΑΙΡΕΙΑ ΣΥΜΗΣ

ΠΡΟΓΡΑΜΜΑ ΔΡΟΜΟΛΟΓΙΩΝ ΕΓ/ ΣΥΜΗ ΙΙ - Υ/Γ ΑΙΓΛΗ
ΙΑΝΟΥΑΡΙΟΥ ΚΑΙ ΦΕΒΡΟΥΑΡΙΟΥ 2005
ΩΡΑΡΙΟ ΑΝΑΧΩΡΗΣΕΩΝ

	ΣΥΜΗ ΙΙ
10/1 ΔΕΥΤΕΡΑ	07.30 ΣΥΜΗ - ΡΟΔΟ 15.00 ΡΟΔΟ - ΣΥΜΗ
13/1 ΠΕΜΠΤΗ	07.30 ΣΥΜΗ - ΡΟΔΟ 15.00 ΡΟΔΟ - ΣΥΜΗ
15/1 ΣΑΒΒΑΤΟ	07.30 ΣΥΜΗ - ΡΟΔΟ 15.00 ΡΟΔΟ - ΣΥΜΗ
17/1 ΔΕΥΤΕΡΑ	07.30 ΣΥΜΗ - ΡΟΔΟ 15.00 ΡΟΔΟ - ΣΥΜΗ
20/1 ΠΕΜΠΤΗ	07.30 ΣΥΜΗ - ΡΟΔΟ 15.00 ΡΟΔΟ - ΣΥΜΗ
22/1 ΣΑΒΒΑΤΟ	07.30 ΣΥΜΗ - ΡΟΔΟ 15.00 ΡΟΔΟ - ΣΥΜΗ
24/1 ΔΕΥΤΕΡΑ	07.30 ΣΥΜΗ - ΡΟΔΟ 15.00 ΡΟΔΟ - ΣΥΜΗ
27/1 ΠΕΜΠΤΗ	07.30 ΣΥΜΗ - ΡΟΔΟ 15.00 ΡΟΔΟ - ΣΥΜΗ
29/1 ΣΑΒΒΑΤΟ	07.30 ΣΥΜΗ - ΡΟΔΟ 15.00 ΡΟΔΟ - ΣΥΜΗ
31/1 ΔΕΥΤΕΡΑ	07.30 ΣΥΜΗ - ΡΟΔΟ 15.00 ΡΟΔΟ - ΣΥΜΗ
3/2 ΠΕΜΠΤΗ	07.30 ΣΥΜΗ - ΡΟΔΟ 15.00 ΡΟΔΟ - ΣΥΜΗ
5/2 ΣΑΒΒΑΤΟ	07.30 ΣΥΜΗ - ΡΟΔΟ 15.00 ΡΟΔΟ - ΣΥΜΗ
7/2 ΔΕΥΤΕΡΑ	07.30 ΣΥΜΗ - ΡΟΔΟ 15.00 ΡΟΔΟ - ΣΥΜΗ
10/2 ΠΕΜΠΤΗ	07.30 ΣΥΜΗ - ΡΟΔΟ 15.00 ΡΟΔΟ - ΣΥΜΗ
12/2 ΣΑΒΒΑΤΟ	07.30 ΣΥΜΗ - ΡΟΔΟ 15.00 ΡΟΔΟ - ΣΥΜΗ
14/2 ΔΕΥΤΕΡΑ	07.30 ΣΥΜΗ - ΡΟΔΟ 15.00 ΡΟΔΟ - ΣΥΜΗ
17/2 ΠΕΜΠΤΗ	07.30 ΣΥΜΗ - ΡΟΔΟ 15.00 ΡΟΔΟ - ΣΥΜΗ
19/2 ΣΑΒΒΑΤΟ	07.30 ΣΥΜΗ - ΡΟΔΟ 15.00 ΡΟΔΟ - ΣΥΜΗ

Τα δρομολόγια μπορούν να τροποποιηθούν λόγω εκτάκτων συγκοινωνιακών αναγκών ή καιρικών συνθηκών.
Παρακαλούμε πριν ταξιδέψετε επικοινωνήστε με την Εταιρεία:

www.anes.gr

Γραφείο Σύμης: Τηλ. 2246071444 Φαξ: 2246071373
Γραφείο Ρόδου: Τηλ. 2241037769 Φαξ: 2241034493

ΧΘΕΣ ΤΑ ΞΗΜΕΡΩΜΑΤΑ

ΣΦΟΔΡΗ ΚΑΚΟΚΑΙΡΙΑ *έπληξε την Κάρπαθο*

Ιδιαίτερα προβλήματα στα λιμάνια



Τρία αλιευτικά σκάφη κατεστράφησαν ενώ ήταν αραγμένα στο λιμανάκι της «Αμμωπής» (τα δύο) και στο λιμάνι του Αγίου Νικολάου των Σπόων της Καρπάθου (το άλλο) όταν χθες τα ξημερώματα εκδηλώθηκαν σφοδρή κακοκαιρία και μεγάλη θαλασσοταραχή.

Μόλις ένα 24ωρο από την αναχώρηση του Πρωθυπουργού Κώστα Καραμανλή από την Κάρπαθο, το νησί επλήγη από ξαφνική καταιγίδα με ισχυρούς ανέμους και καταρρακτώδη βροχή.

Η ξαφνική κακοκαιρία η οποία δεν προβλέφθηκε από την ΕΜΥ ξέσπασε τα ξημερώματα του Σαββάτου, με αποτέλεσμα στο λιμάνι της Καρπάθου μεγάλα κύματα να...βγουν στη στεριά και να κινδυνεύσουν να βουλιάξουν μικρά σκάφη που ήταν αραγμένα.

Οι άνδρες του Λιμεναρχείου της Καρπάθου, απαγόρευσαν για δύο περίπου ώρες την κυκλοφορία πεζών και οχημάτων στην προβλήτα και στον ευρύτερο χώρο του λιμανιού για να μην κινδυνεύσουν να παρασυρθούν άνθρωποι, ενώ μετακίνησαν σταθμευμένα αυτοκίνητα για να μην τα «πάρει» η θάλασσα.

Όμως η κακοκαιρία δεν έπληξε το λιμάνι του νησιού, αλλά και όλα τα μικρολίμανα και τα αλιευτικά καταφύγια της Καρπάθου, με αποτέλεσμα, στην περιοχή των Σπόων, στο αλιευτικό καταφύγιο, να γίνει κομμάτια ένα επαγγελματικό αλιευτικό σκάφος ενώ στο λιμανάκι της «Αμμωπής», άλλα δύο αλιευτικά σκάφη το ένα επαγγελματικό και το άλλο ερασιτεχνικό, είχαν την ίδια τύχη.

Σύμφωνα με δηλώσεις εκπροσώπου του Λιμεναρχείου της Καρπάθου το φαινόμενο ήταν ιδιαίτερα έντονο και ξαφνικό ενώ δεν αναφέρθηκαν, ευτυχώς, ανθρώπινα θύματα.

Ο ΔΗΜΑΡΧΟΣ

Ο δήμαρχος Καρπάθου Μιχ. Ιωαννίδης κινητοποίησε υπηρεσίες του Δήμου για να πάρουν μέτρα στο λιμάνι της Καρπάθου και από την αρχή της θεομηνίας συντόνιζε τις προσπάθειες για να δεθούν με ασφάλεια τα υπόλοιπα σκάφη ενώ επισκέφθηκε και τις άλλες περιοχές που επλήγησαν.

Σε δηλώσεις του σε συντάκτη της «δημοκρατικής» είπε: «Δυστυχώς μας τα χάλασε ο καιρός. Ζήλεψε ότι είχε γίνει στο νησί μας τις προηγούμενες δύο μέρες. Ευτυχώς όμως δεν είχαμε ανθρώπινα θύματα. Θα το πω για άλλη μια φορά, αυτή είναι η Κάρπαθος, των ανέμων που μας έμαθαν να είμαστε «ετοιμοπόλεμοι».

ΟΙ ΜΑΝΤΙΝΑΔΕΣ ΤΟΥ ΚΑΡΑΜΑΝΛΗ



Οι Μαντινάδες που αφιέρωσαν οι Ολυμπίτες στον Πρωθυπουργό Κώστα Καραμανλή και τη σύζυγό του κατά την επίσκεψή τους στην Ολυμπο της Καρπάθου πολλές από τις οποίες αποδόθηκαν σε σκοπούς με παραδοσιακά όργανα από τους Ολυμπίτες που τον υποδέχθηκαν.

Η Ολυμπος Πολιτισμού
κάστρο και προμαχώνας
αλλ' απομένει μοναχή
σαν έρθει ο χειμώνας

Τα έθιμά της θαυμαστά
τ' αγέρι της σαν χάδι
τα γλέντια της μοναδικά
δεν έχουνε ψεγάδι

Η Ολυμπος ειν...έρωτας
τα βέλη της... καρφώνουν
όσοι τη δουν μαγεύονται
και δεν το μετανιώνουν

Αετοράχη απόκρυμνη
του Βυζαντίου κάστρο
πάντοτε θα μεσουρανεί
το Δωρικό της άστρο

Οι Ολυμπίτες άνθρωποι
με τσαγανό και μπέσα
θα' χετε θέση χωριστή
μεσ' την καρδιά τους μέσα

Αγάπη και εκτίμηση
είχαμε στον Εθνάρχη
ίδια κι απαράλλαχτη
για σας θενα υπάρχει

Κι εκείνος για την Ολυμπο
πάντοτε μας ρωτούσε
του λέγαμε τα κάλαντα
και μας χειροκροτούσε

Γίνατε για την Ολυμπο
ο φωτεινός της φάρος
κι οι Ολυμπίτες στο εξής
εσάς θα έχουν θάρρος

Ήρθες και πήρε η Ολυμπος
παρηγοριάς ανάσα
και τ' άγριο τοπίο της
τ' ομόρφηνε η Νατάσα

Εσύ' σαι για την Ολυμπο
ο φωτεινός της ήλιος
μα δρόμο χρειάζονται και φως
Φορόκλι και το Φίλιος

Οι Ολυμπίτες γίνανε
πολύ στενοί σας φίλοι
κι όταν ξανάρθεις θα γυρνούν
οι όμορφοί μας μύλοι

Χρύσης και Καραμάριος
κι ο Τέλης ο Παυλίδης
την αγαπούν την Ολυμπο
μαζί κι ο Μαχαιρίδης

Κάτι καινούργιο έρχεται
κι ελπίδα ξημερώνει
κι η ξεχασμένη ύπαιθρος
πρόεδρε καμαρώνει

Καραμανλή να κυβερνάς
η Ελλάδα να προκόψει
και χτύπα τα εμπόδια
με του...σπαθιού την κόψη

Η Ολυμπος αποτελεί
εις το Νομό στολίδι
μ' έχει πολλά προβλήματα
και ρώτα τον Παυλίδη

Γαλάζιο χρώμα γέμισες
της χώρας μας το χάρτη
και θα σας περιμένουμε
και στις 7 του Μάρτη

ΣΥΝΕΔΡΙΟ ΠΑΣΟΚ

Έλα
στο διάλογο για το συνέδριο

Με το ΠΑΣΟΚ, όλοι μαζί, μέλη και φίλοι,
μπορούμε να δημιουργήσουμε ένα καλύτερο αύριο.

Η ΣΥΜΜΕΤΟΧΗ ΣΟΥ
ΦΕΡΝΕΙ ΤΗΝ ΑΛΛΑΓΗ
Μαζί
για την Ελλάδα που θέλουμε

Επικοινωνία:
Δημοτικές Επιτροπές Διαλόγου,
Οργανώσεις ΠΑΣΟΚ,
Τηλ. 210-3896000,
www.democracy.pasok.gr

Έχεις το λόγο

ΠΑΣΟΚ

ΟΔΗΓΟΣ ΓΙΑ 850.000 ΜΙΚΡΟΜΕΣΑΙΕΣ ΕΠΙΧΕΙΡΗΣΕΙΣ ΚΑΙ ΕΛΕΥΘΕΡΟΥΣ ΕΠΑΓΓΕΛΜΑΤΙΕΣ

ΠΩΣ ΘΑ ΓΙΝΕΙ Η ΠΕΡΑΙΩΣΗ ΜΕ ΤΟ ΝΕΟ ΕΝΤΥΠΟ Ε3

Για την περαίωση των φορολογικών εκκρεμοτήτων της χρήσης του 2003 το νέο Ε3 θα πρέπει να υποβληθεί ως τροποποιητική δήλωση μέχρι τις 15 Μαΐου 2005

Πάνω από 850.000 μικρομεσαίοι επιχειρηματίες και ελεύθεροι επαγγελματίες θα κληθούν την άνοιξη από την Εφορία να κλείσουν τις φορολογικές εκκρεμότητες για τα έτη 2003 και 2004, με μια νέα, συνοπτική διαδικασία αυτόματης περαίωσης. Για το σκοπό αυτό θα χρειαστεί να συμπληρώσουν ένα νέο πίνακα στο έντυπο Ε3 που θα υποβάλουν εφέτος.

Με το φορολογικό νόμο που ψηφίστηκε πρόσφατα από τη Βουλή, καθιερώθηκε, για τα έτη από το 2003 και μετά, νέο σύστημα αυτόματης περαίωσης των εκκρεμών φορολογικών υποθέσεων το οποίο θα ισχύσει για τις εμπορικές επιχειρήσεις με ετήσια ακαθάριστα έσοδα μέχρι 300.000 ευρώ, τις επιχειρήσεις παροχής υπηρεσιών και τους ελεύθερους επαγγελματίες με ετήσια ακαθάριστα έσοδα μέχρι 150.000. Οι φορολογούμενοι που ανήκουν σ' αυτές τις κατηγορίες δεν είναι υποχρεωμένοι να αποδεχθούν το νέο σύστημα αυτόματης περαίωσης. Εάν όμως υπαχθούν σ' αυτό, θα απαλλαγούν από τον τακτικό φορολογικό έλεγχο για τις εκκρεμείς φορολογικές υποθέσεις τους.

Το νέο σύστημα θα εφαρμοστεί φέτος για την περαίωση των υποθέσεων των ετών 2003 και 2004. Κάθε φορολογούμενος που επιθυμεί να υπαχθεί στο σύστημα αυτό θα κληθεί να προσδιορίσει τα καθαρά κέρδη του 2003 και του 2004 και με την εξωλογιστική μέθοδο, δηλαδή με πολλαπλασιασμό των ακαθάριστων εσόδων επί τον μοναδικό συντελεστή καθαρού κέρδους της ασκούμενης δραστηριότητας ή επί τον μέσο όρο των μ.σ.κ.κ., εφόσον ασκούνται περισσότερες της μίας δραστηριότητες.

Για καθεμία από τις χρήσεις των ετών 2003 και 2004, τα καθαρά κέρδη που προκύπτουν λογιστικά, δηλαδή με αφαίρεση των δαπανών από τα ακαθάριστα έσοδα, θα συγκριθούν με αυτά που προκύπτουν εξωλογιστικά. Εφόσον τα λογιστικώς προσδιορισθέντα κέρδη είναι μεγαλύτερα από τα εξωλογιστικώς προσδιορισθέντα, οι φορολογικές εκκρεμότητες θα περαιώνονται αυτόματα χωρίς πρόσθετες επιβαρύνσεις.

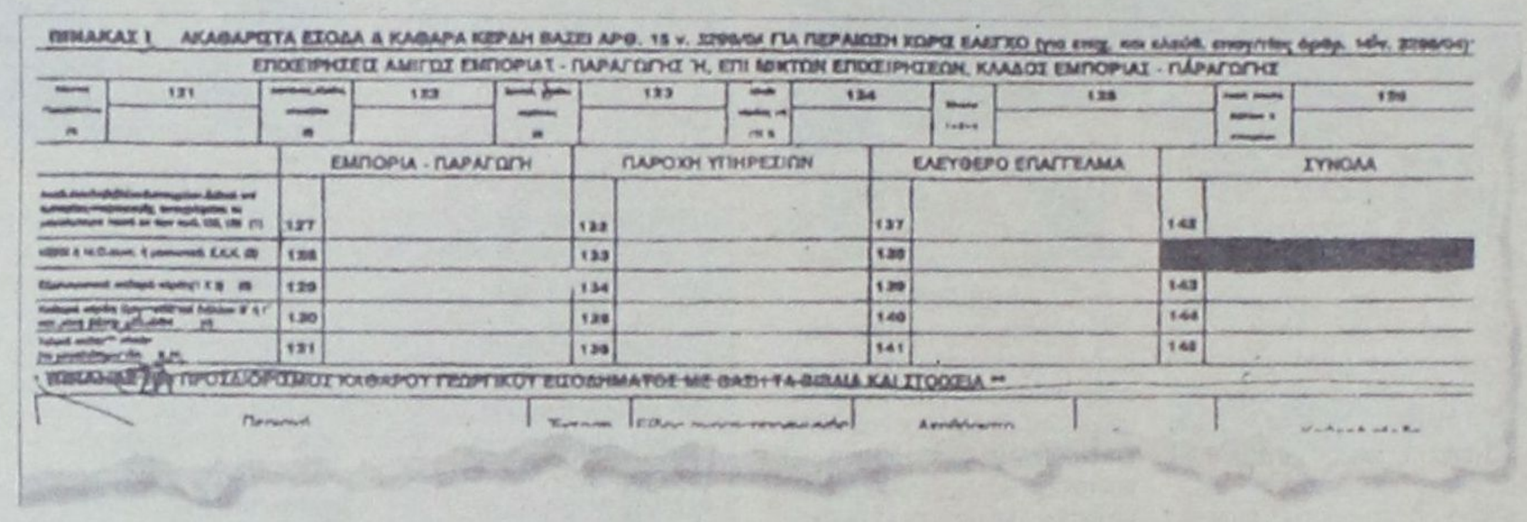

ΠΙΝΑΚΑΣ Ι ΑΚΑΘΑΡΙΣΤΑ ΕΣΟΔΑ & ΚΑΘΑΡΑ ΚΕΡΔΗ ΒΑΣΕΙ ΑΡΘ. 15 ν. 2238/94 ΓΙΑ ΠΕΡΑΙΩΣΗ ΧΩΡΙΣ ΕΛΕΓΧΟ (για επιχ. που κλειδ. επιχειρήσεις άρθρ. 14ον, 2238/94)

ΕΠΙΧΕΙΡΗΣΕΙΣ ΑΜΙΓΩΣ ΕΜΠΟΡΙΑΣ - ΠΑΡΑΓΩΓΗΣ Ή, ΕΠΙ ΜΙΚΤΩΝ ΕΠΙΧΕΙΡΗΣΕΩΝ, ΚΛΑΔΟΣ ΕΜΠΟΡΙΑΣ - ΠΑΡΑΓΩΓΗΣ

	131		132		133		134		135		136
	ΕΜΠΟΡΙΑ - ΠΑΡΑΓΩΓΗ			ΠΑΡΟΧΗ ΥΠΗΡΕΣΙΩΝ			ΕΛΕΥΘΕΡΟ ΕΠΑΓΓΕΛΜΑ			ΣΥΝΟΛΑ	
	127			133			137			143	
	128			133			138				
	129			134			139			143	
	130			135			140			144	
	131			136			141			145	

ΠΡΟΣΔΙΟΡΙΣΜΟΣ ΚΑΘΑΡΟΥ ΓΕΩΡΓΙΚΟΥ ΕΙΣΟΔΗΜΑΤΟΣ ΜΕ ΒΑΣΗ ΤΑ ΣΟΔΑ ΚΑΙ ΣΤΟΙΧΕΙΑ **

Περιοχή | Έτος | Είδος συστήματος καλλιέργειας | Αποδοτικότητα

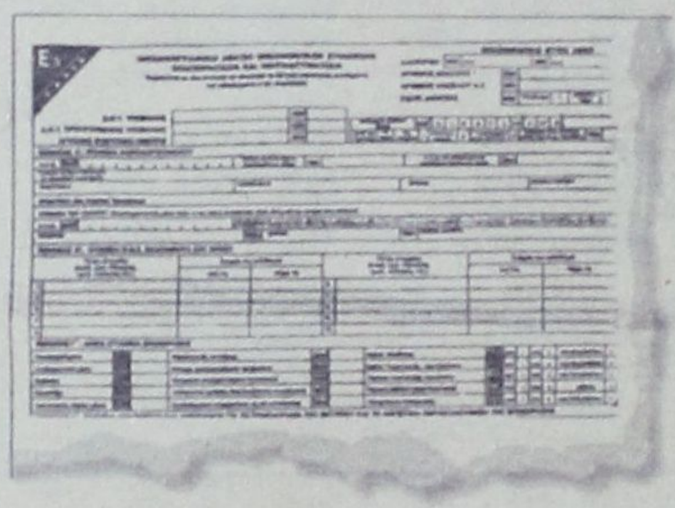

Πάνω: Ο νέος πίνακας Ι' που έχει προστεθεί στην τρίτη σελίδα του φετινού εντύπου Ε3 θα χρησιμεύσει για τον υπολογισμό των καθαρών κερδών των μικρομεσαίων επιχειρήσεων με τζίρο μέχρι 300.000 ευρώ και των ελεύθερων επαγγελματιών με τζίρο μέχρι 150.000 ευρώ, σύμφωνα με το νέο σύστημα αυτόματης περαίωσης φορολογικών εκκρεμοτήτων που θα ισχύσει για τις χρήσεις 2003 και 2004.

Αριστερά: Τμήμα της πρώτης σελίδας του νέου εντύπου Ε3 που θα υποβάλουν φέτος στην εφορία επιχειρήσεις και ελεύθεροι επαγγελματίες. Από τη σελίδα αυτή αφαιρέθηκε ο πίνακας όπου κάθε επιχείρηση ανέγραφε αναλυτικά στοιχεία για τα μεταφορικά της μέσα.

ΜΟΝΑΔΙΚΟΣ ΣΥΝΤΕΛΕΣΤΗΣ

Εάν τα καθαρά κέρδη που προκύπτουν με βάση το μοναδικό συντελεστή είναι υψηλότερα από τα λογιστικώς προσδιορισθέντα, θα πρέπει να καταβληθεί μεγαλύτερος φόρος, με βάση το μοναδικό συντελεστή, για να περαιωθούν οριστικά οι φορολογικές εκκρεμότητες.

Ειδικά για τις εμπορικές επιχειρήσεις, ως ακαθάριστα έσοδα για τον εξωλογιστικό προσδιορισμό των καθαρών κερδών θα λαμβάνονται υπόψη αυτά που προκύπτουν από τη μέθοδο της «συνάφειας», δηλαδή από το άθροισμα των εξής τεσσάρων προσδιοριστικών παραγόντων: του κόστους των πωληθέντων αγαθών, των δαπανών και των εξόδων που εκπίπτουν με βάση το άρθρο 31 του Κώδικα Φορολογίας Εισοδήματος καθώς επίσης και του μικτού κέρδους. Εάν όμως τα δηλωθέντα ακαθάριστα έσοδα είναι μεγαλύτερα από τα προκύπτοντα βάσει της «συνάφειας», τότε για τον εξωλογιστικό προσδιορισμό θα λαμβάνονται υπόψη τα δηλωθέντα ακαθάριστα έσοδα. Για την εφαρμογή του νέου αυτού συστήματος αυτόματης περαίωσης, το υπουργείο Οικονομίας και Οικονομικών έχει προχωρήσει στην αναμόρφωση του εντύπου Ε3 το οποίο υποβάλλουν κάθε χρόνο στην εφορία οι επιχειρήσεις και οι ελεύθεροι επαγγελματίες μαζί με τη δήλωση φορολογίας εισοδήματος. Το νέο έντυπο Ε3,

RODOGAZ

Στη Ρόδο από το 1963



• Διανομή φιαλών υγραερίου κατ' οίκον
τηλέφωνα παραγγελιών: 64409 - 694-4-528212

• Διανομή χύμα υγραερίου

• Πώληση καυστήρων και λεβήτων υγραερίου
για κεντρικά συστήματα θέρμανσης

• Θερμαντικά σώματα



Διεύθυνση εργοστασίου: Καναμάτ Ρόδου • τηλ. 62649
Διεύθυνση πρατηρίου: Στεφάνου Καζούλη 15 • τηλ. 35797 - 35868 - 38509

περιλαμβάνει, στην τρίτη σελίδα του, ένα νέο πίνακα, τον οποίο θα κληθούν να συμπληρώσουν όσοι μικρομεσαίοι επαγγελματίες επιθυμούν την αυτόματη περαίωση των φορολογικών εκκρεμοτήτων του έτους 2004. Για την περαίωση των φορολογικών εκκρεμοτήτων της χρήσης του 2003 το νέο Ε3, με τον καινούργιο πίνακα συμπληρωμένο, θα πρέπει να υποβληθεί ως τροποποιητική δήλωση μέχρι τις 15 Μαΐου 2005.

Στον πίνακα Ι' της τρίτης σελίδας του νέου εντύπου Ε3:

α) Κάθε φορολογούμενος που ασκεί αμιγώς εμπορική επιχείρηση ή επιχείρηση παραγωγής και εμπορίας αγαθών με ετήσιο τζίρο μέχρι 300.000 ευρώ πρέπει να δηλώσει τα βασικά οικονομικά μεγέθη της χρήσης την οποία επιθυμεί να περαιώσει. Συγκεκριμένα, οφείλει να αναγράψει:

• Το κόστος πωληθέντων αγαθών, στον κωδικό 121.

• Το άθροισμα δαπανών, εξόδων και αποσβέσεων στον κωδικό 122.

• Τον συντελεστή μικτού κέρδους (προκύπτει από τον μαθηματικό τύπο μ.σ.κ.κ./(100-μ.σ.κ.κ.), στον κωδικό 123.

• Το μικτό κέρδος (προκύπτει από τον πολλαπλασιασμό του κόστους πωληθέντων με τον συντελεστή μικτού κέρδους) στον κωδικό 124.

Στον κωδικό 125 πρέπει να αναγράψει το άθροισμα των ποσών από τους κωδικούς 121-124, ώστε να προσδιοριστούν τα τεκμαρτά ακαθάριστα έσοδα της χρήσης, σύμφωνα με τη μέθοδο της «συνάφειας».

β) Κάθε φορολογούμενος με εμπορική επιχείρηση η οποία έχει ετήσιο τζίρο μέχρι 300.000 ευρώ, κάθε φορολογούμενος με επιχείρηση παροχής υπηρεσιών η οποία έχει ετήσιο τζίρο μέχρι 150.000 ευρώ καθώς επίσης και κάθε ελεύθερος επαγγελματίας με ετήσιες ακαθάριστες αμοιβές μέχρι 150.000 ευρώ πρέπει να προσδιορίσει τα καθαρά κέρδη του με πολλαπλασιασμό των ακαθάριστων εσόδων του επί τον μοναδικό συντελεστή καθαρού κέρδους που αντιστοιχεί στην επαγγελματική του δραστηριότητα ή επί τον μέσο όρο των μ.σ.κ.κ., εφόσον ασκεί περισσότερες της μίας δραστηριότητες.

ΑΚΑΘΑΡΙΣΤΑ ΕΣΟΔΑ

Ειδικά ο φορολογούμενος που ασκεί αμιγώς εμπορική επιχείρηση ή επιχείρηση εμπορίας και παραγωγής αγαθών πρέπει στον κωδικό αριθμό 127 του πίνακα Ι' να δηλώσει ως ακαθάριστα έσοδα το μεγαλύτερο ποσό μεταξύ αυτών που έχει δηλώσει στους κωδικούς 125 (τεκμαρτά ακαθάριστα έσοδα βάσει «συνάφειας») και 126 (ακαθάριστα έσοδα βάσει βιβλίων και στοιχείων).

Σε ξεχωριστό κωδικό πρέπει να δηλωθεί το μεγαλύτερο ποσό καθαρών κερδών μεταξύ αυτών που προσδιορίζονται με τη λογιστική μέθοδο (ακαθάριστα έσοδα μείον δαπάνες) και με την εξωλογιστική μέθοδο (ακαθάριστα έσοδα Χ μ.σ.κ.κ.). Το τελικό αυτό ποσό καθαρών κερδών θα ληφθεί υπόψη για τον υπολογισμό του φόρου εισοδήματος και την αυτόματη περαίωση των φορολογικών εκκρεμοτήτων.

Το νέο Ε3 έχει μία ακόμη αλλαγή σε σύγκριση με αυτό που υποβλήθηκε το 2004: Από την πρώτη σελίδα έχει αφαιρεθεί ο πίνακας στον οποίο κάθε επιχείρηση δήλωνε αναλυτικά στοιχεία για τα μεταφορικά μέσα που διαθέτει.

ΥΠΕΡΜΕΤΡΗ ΕΠΙΒΑΡΥΝΣΗ ΤΩΝ ΕΠΙΧΕΙΡΗΣΕΩΝ

«ΚΑΜΠΑΝΑΚΙ» ΕΜΠΟΡΩΝ ΓΙΑ ΤΑ ΔΗΜΟΤΙΚΑ ΤΕΛΗ

«Καμπανάκι» κινδύνου για την υπέρμετρη επιβάρυνση των επιχειρήσεων από ενδεχόμενη υπέρογκη αύξηση στα ανταποδοτικά τέλη των δήμων για το 2005 κρούει η Εθνική Συνομοσπονδία Ελληνικού Εμπορίου.

Στο πλαίσιο αυτό, οι έμποροι ζητούν οι αυξήσεις να μην ξεπεράσουν σε καμία περίπτωση τα επίπεδα του πληθωρισμού.

Δεδομένου ότι τα εμπορικά καταστήματα ήδη καταβάλλουν σημαντικά ποσά σε ετήσια βάση ως ανταποδοτικά τέλη αλλά και με το φόβο ότι οι φετινές αυξήσεις θα συνδεθούν με την ανάγκη επίλυσης των πολύχρονων οικονομικών προβλημάτων των δήμων, η ΕΣΕΕ ως το αρμόδιο όργανο απέστειλε σχετική επιστολή προς τον αρμόδιο υπουργό Εσωτερικών, Δημόσιας Διοίκησης και Αποκέντρωσης, Πρ. Παυλόπουλο.

Στην επιστολή, η οποία κοινοποιήθηκε στο υπουργείο Ανάπτυξης και την ΚΕΔΚΕ, η Συνομοσπονδία αναφέρεται στον κίνδυνο υπονόμευσης της προσπάθειας τιθάσευσης του πληθωρισμού, σταθεροποίησης της οικονομίας και βελτίωσης της ανταγωνιστικότητας των επιχειρήσεων και της χώρας.

Αυξήσεις

Σύμφωνα με την ΕΣΕΕ, η πορεία των αυξήσεων κατά μέσο όρο τα παρελθόντα έτη είναι δυσανάλογα επιβαρυντική για τις επιχειρήσεις σε σχέση με την αύξηση του πληθωρισμού.

«Αντιλαμβανόμαστε τις όλο και πιο αυξημένες ανάγκες των δήμων για νέους πόρους, όμως η οικονομική συγκυρία σε σχέση με την κακεξία της αγοράς αλλά και τον δύσκολα τιθασευόμενο πληθωρισμό επιβάλλει την ιδιαίτερη προσοχή και τη συμβολή όλων μας, ώστε να επιτύχουμε τη σταθεροποίηση της οικονομίας προς μια ουσιαστική αναπτυξιακή προοπτική», επισημαίνεται στην επιστολή. Η Συνομοσπονδία θεωρεί ότι τα Δημοτικά Συμβούλια και οι δήμαρχοι οφείλουν να λάβουν αποφάσεις για συγκρατημένες αυξήσεις των ανταποδοτικών τελών, οι οποίες δεν πρέπει να ξεπερνούν το ύψος του αναμενόμενου πληθωρισμού 2,5-3% ως την οφειλόμενη συμβολή στη γενικότερη προσπάθεια τιθάσευσης του πληθωρισμού και βελτίωσης της ανταγωνιστικότητας των επιχειρήσεων.

Αποφάσεις

Σημειώνεται, τέλος, στην επιστολή ότι **η Συνομοσπονδία επικαλούμενη τη μέχρι σήμερα εμπειρία από τις αποφάσεις πολλών Δημοτικών Συμβουλίων για τις αυξήσεις των ανταποδοτικών τελών και ιδιαίτερα των επαγγελματικών και επιχειρηματικών χώρων**, εκτιμά ότι πιθανόν να μη λαμβάνεται σοβαρά υπόψη το γενικότερο οικονομικό και κοινωνικό περιβάλλον και ζητεί από το υπουργείο και την ΚΕΔΚΕ να ενεργήσουν σχετικά σε συνεννόηση με τα Δημοτικά Συμβούλια.

INEMA

ΙΑΤΡΙΚΟΣ & ΝΟΣΟΚΟΜΕΙΑΚΟΣ ΕΞΟΠΛΙΣΜΟΣ
17 ΧΡΟΝΙΑ ΕΜΠΕΙΡΙΑΣ *από το 1988*
ΕΙΜΑΣΤΕ ΟΙ ΜΕΓΑΛΥΤΕΡΟΙ ΠΡΟΜΗΘΕΥΤΕΣ
ΙΑΤΡΙΚΟΥ – ΟΡΘΟΠΕΔΙΚΟΥ ΚΑΙ ΝΟΣΟΚΟΜΕΙΑΚΟΥ
ΥΛΙΚΟΥ ΣΤΗ ΔΩΔΕΚΑΝΗΣΟ
ΕΜΠΙΣΤΕΥΘΕΙΤΕ ΜΑΣ !!!
ΛΕΜΕΣΣΟΥ 2 ΡΟΔΟΣ ΤΗΛ.22410 32238 – FAX.22410 28484



ΑΝΑΠΗΡΙΚΑ ΚΑΡΟΤΣΙΑ–ΒΑΔΙΣΤΙΚΑ -
ΟΡΘΟΠΕΔΙΚΑ ΕΙΔΗ–ΜΠΛΟΥΖΕΣ ΙΑΤΡΙΚΕΣ–
ΚΑΛΤΣΕΣ ΦΛΕΒΙΤΙΔΑΣ–ΠΕΛΜΑΤΑ–ΟΡΘΟΠΕΔΙΚΑ
ΜΑΞΙΛΑΡΙΑ– ΚΡΕΒΑΤΙΑ ΝΟΣΟΚΟΜΕΙΑΚΑ –
ΙΑΤΡΙΚΟΣ ΕΞΟΠΛΙΣΜΟΣ ΚΑΙ ΑΝΑΛΩΣΙΜΑ –
ΟΡΓΑΝΑ ΧΗΜΕΙΟΥ ΚΑΙ ΚΑΘΕ
ΑΛΛΟ ΕΙΔΟΣ ΓΙΑ ΚΑΤ ΟΙΚΟ ΝΟΣΗΛΕΙΑ .

Εξέλιξις
Σύμβουλοι Ανάπτυξης Επιχειρήσεων

ΜΕΛΕΤΕΣ ΕΠΙΔΟΤΟΥΜΕΝΩΝ ΠΡΟΓΡΑΜΜΑΤΩΝ



ΕΚΜΕΤΑΛΛΕΥΤΕΙΤΕ
ΤΙΣ ΕΠΕΝΔΥΤΙΚΕΣ ΕΥΚΑΙΡΙΕΣ
ΓΙΑ ΤΗΝ ΑΝΑΠΤΥΞΗ
ΤΗΣ ΕΠΙΧΕΙΡΗΣΗΣ ΣΑΣ
Ή ΤΗΝ ΔΗΜΙΟΥΡΓΙΑ
ΜΙΑΣ ΝΕΑΣ ΕΠΙΧΕΙΡΗΣΗΣ!

Βρίσκονται ήδη σε εξέλιξη προγράμματα επιδοτήσεων για:

Μεταποιητικές Επιχειρήσεις
(Μονάδες Τροφίμων, Αρτοποιεία, Ξυλουργεία, Επιπλοποιεία, Αλουμινοκατασκευές Τυπογραφεία κτλ)

Τουριστικές Επιχειρήσεις
(Ξενοδοχεία, Ενοικιαζόμενα Δωμάτια και Διαμερίσματα, Τουριστικά Γραφεία κτλ)

Αναλαμβάνουμε την υποστήριξη προγραμμάτων του Υπουργείου Ανάπτυξης και του Υπουργείου Οικονομίας (μέσω Τραπεζών).

Η ΕΛΕΛΙΞΙΣ-Σύμβουλοι Ανάπτυξης Επιχειρήσεων παρέχει, επιπλέον, συμβουλευτικές υπηρεσίες από εξειδικευμένα στελέχη στους τομείς:

• Ανάπτυξης Συστημάτων Ποιότητας (ISO 9000) και Ασφάλειας Τροφίμων (HACCP)

• Ανάπτυξης Επενδυτικών Μελετών στο πρόγραμμα Leader+

• Σύνταξης Οικονομοτεχνικών Μελετών στα πλαίσια του Αναπτυξιακού Νόμου (Ν. 2601/98)

Η Πολύχρονη εμπειρία των στελεχών μας και ο μακρύς κατάλογος των επιτυχημένων συνεργασιών μας αποτελούν την καλύτερη Εγγύηση για την επιτυχία και της δικής σας επένδυσης!

ΥΠΕΥΘΥΝΟΙ ΕΠΙΧΕΙΡΗΣΗΣ
Αριστέα Αλεξίου
Διπλ. Χημικός Μηχανικός ΕΜΠ
Ιάκωβος Γρύλλης
Διπλ.Πολιτικός Μηχανικός ΕΜΠ

Διαγοριδών 2-4 (Έναντι ΔΟΝΑ)
Τηλ:2241 031532, 070171-3 Fax: 2241 070175
info@exelixis.net.gr

















ΕΚΠΛΗΡΩΣΗ ΧΡΕΟΥΣ

Αν και είμαστε σίγουροι ότι σας λείψαμε, και μάλιστα πολύ, καθώς οι δύο προηγούμενες Κυριακές συνέπεσαν με αργίες, εντούτοις θεωρούμε χρέος και υποχρέωση να αφιερώσουμε και τις δύο σελίδες στην επίσκεψη Καραμανλή στην Κάρπαθο γιατί πρόκειται για σημαντικό γεγονός.

Είμαστε σίγουροι ότι η βαθμολόγηση της επισκέψεως αυτής με ΔΕΚΑ (10) άριστα, σας βρίσκει απολύτως σύμφωνους.

Οπως θα σας βρίσκει σύμφωνους και η βαθμολόγηση με ΜΗΔΕΝ (0), όσων αναιτίως προσπαθούν να υποβαθμίσουν αυτήν την ιστορική για την ελληνική περιφέρεια επίσκεψη.

























ο ρυθμός της πόλης

τα τελευταία μουσικά νέα

Επιμέλεια Γ. Κιουκιουκάλης
Rythmos Music Store
Αλ. Διάκου 50 - Τήλ: 2241037046



• Ο ΡΥΘΜΟΣ... ΠΡΟΤΕΙΝΕΙ...

• VARIOUS - «LA SUITE 2»
• VARIOUS - «EL PECADO BAILA!»
• VARIOUS - «SUNSET & SUNRISE 4»
• VARIOUS - «LOUNGIN IN THE HOUSE»
• VARIOUS - «EROTIC LOUNGE»
• VARIOUS - «THE WHITE ROOM»
• VARIOUS - «ESCAPULARIO.COM»
• VARIOUS - «BOSSA'N GO 4»
• ESTRELA GUIA - «LUNATICAMENTE»
• VARIOUS - «MILLENIOUM JAZZ VOL.5»
• RICHARD LESCREES- «PARADISE»
• VARIOUS - «BLESSED AND CURSED»

Ελληνικό Top

1. ΑΝΤΩΝΗΣ ΡΕΜΟΣ- LIVE
2. ΑΝΝΑ ΒΙΣΣΗ - LIVE
3. ΔΕΣΠΟΙΝΑ ΒΑΝΔΗ - ΣΤΗΝ ΑΥΛΗ ΤΟΥ ΠΑΡΑΔΕΙΣΟΥ
4. ΓΙΩΡΓΟΣ ΜΑΖΩΝΑΚΗΣ -LIVE
5. ΑΛΚΗΣΤΙΣ ΠΡΩΤΟΨΑΛΤΗ - ΝΑ ΣΕ ΒΛΕΠΩ ΝΑ ΓΕΛΑΣ
6. OST - ΜΗ ΜΟΥ ΛΕΣ ΑΝΤΙΟ
7 ΔΙΑΦΟΡΟΙ - ΜΙΝΟΣ 2005
8. ΔΙΑΦΟΡΟΙ - ΧΡΥΣΟ ΠΑΚΕΤΟ 2005
9. ΓΙΑΝΝΗΣ ΚΟΤΣΙΡΑΣ - 30+ΚΑΤΙ
10. ΓΙΩΡΓΟΣ ΝΤΑΛΑΡΑΣ - ΣΤΑ ΤΡΑΓΟΥΔΙΑ ΠΟΥ ΣΟΥ ΓΡΑΦΩ

Ξένο Top

1. ANASTACIA - ANASTACIA
2. VARIOUS - VENUE 9
3. VARIOUS - DEEJAY SET VOL.3
4. EVANESCENCE - ANYWHERE BUT HOME
5. BRITNEY SPEARS - GREATEST HITS
6. EMINEM -ENCORE
7. VARIOUS- HOT JOINTS VOL.2
8. VARIOUS -FLASH BACK 2
9. LINKIN PARK/JAY-Z- COLLISION COURSE
10. VARIOUS - DREAM DANCE VOL.33

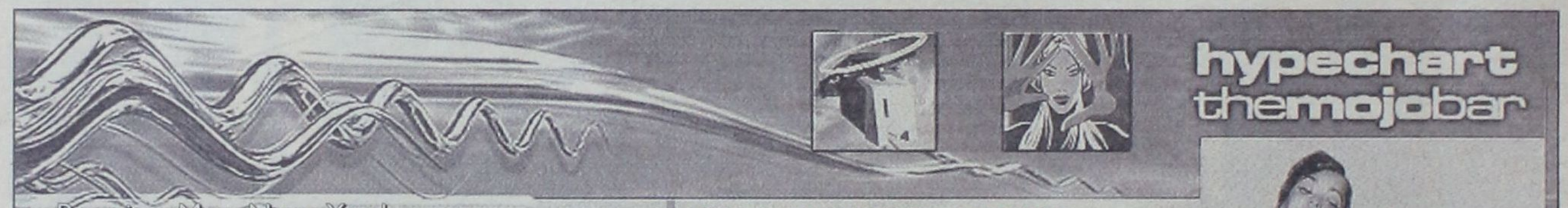

hypechart themojobar

Burning Man New York

ΟΚ, είναι χειμώνας πλέον στην Νέα Υόρκη. Κάνει κρύο, φυσάει, βρέχει και σύντονα θα πέσουν τα πρώτα χιόνια. Αλλά αυτό δεν σημαίνει ότι δεν μπορείτε να απολαύσετε ένα από τα πιο περίεργα και extreme events της πόλης.

Για τους αδαείς το "Burning Man" είναι ένα ετήσιο φεστιβάλ, το οποίο λαμβάνει χώρα (29/8 – 5/9 2005) στο κέντρο των Η.Π.Α. και την έρημο "Black Rock" της Nevada. Το event, το οποίο πρωτοξεκίνησε το 1990 και αποτελεί πόλο έλξης για πάνω από 25.000 ανθρώπους, είναι στην ουσία ένα εβδομαδιαίο πάρτι, το οποίο περιλαμβάνει performers όλων των ειδών και art installations, το οποίο φθάνει στην κλιμάκωση του με το κάψιμο ενός αχυρένιου ομοιώματος άνδρα, ύψους τριών ορόφων.

Στις 5 Δεκεμβρίου έγιναν τα προεόρτια του Burning Man στο Spirit club της Νέας Υόρκης. Τα τρία επίπεδα του club κατέλαβαν DJs, ενώ ο πάνω όροφος ήταν αφιερωμένος σε συγκροτήματα και performers. Επίσης στο πρόγραμμα συμπεριλαμβάνονταν μαθήματα yoga και Pilates, καθώς και συνεδρίες Qui Gong.

More info: www.burningman.com

HYPE CHART DJ MYSELF

JOSE DE DIVINA.Spiders & Friends.Freak & Chic
SPIRIT CATCHER.Voodoo Knight.Moodmusic
DJ T.Radiator.2020 Vision
WILLIE GRAFF & KILE ERRISON.Nightfalls.Stomp
CHAB.Closer to me.Saw
MARC ROMBOY.My Love is Systematic.Systematic
JOHN DAHLBACK.Dont Stop Bringing.Eloge
RHYTHM CODE.Hypnotic Influence.Cuba
BOBBY PERU.Venom.2020vision
MATTHEW JONSON.Desscompression.Minus



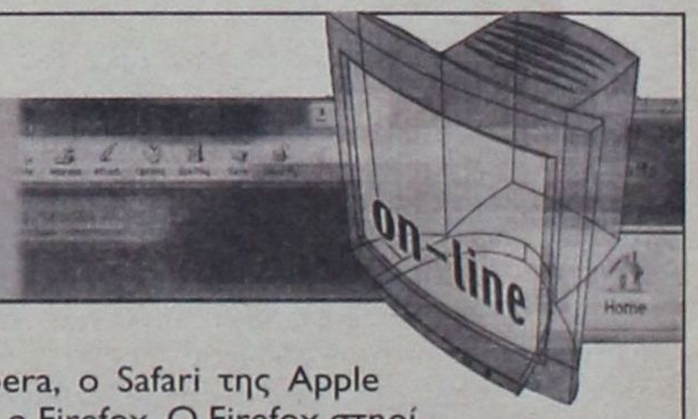

Internet news

Κυκλοφόρησε η τελική έκδοση του Firefox 1.0

Μετά από 19 μήνες ανάπτυξης, δύο αλλαγές ονομάτων και περισσότερα από 8 εκατομμύρια downloads των preview εκδόσεών του, ο browser Firefox που βασίζεται στο open-source project του μη-κερδοσκοπικού Ιδρύματος Mozilla φτάνει επιτέλους στην κανονική έκδοση 1.0.

Υπάρχουν αρκετές διαφοροποιήσεις από τις δοκιμαστικές εκδόσεις αλλά οι περισσότερες αφορούν διορθώσεις και βελτιώσεις στη σταθερότητα του κώδικα που δεν είναι άμεσα ορατές.

Ο Mitchell Baker, πρόεδρος του Ιδρύματος Mozilla, δήλωσε πως η ύπαρξη ενός εναλλακτικού browser στη σημερινή αγορά αποτελεί πρόκληση, καθώς είναι σημαντικό εργαλείο για κάθε χρήστη.

Ο Internet Explorer εξακολουθεί να κατέχει πάνω από το 90% της αγορά των browsers.

Το υπόλοιπο ποσοστό μοιράζονται ο Opera, ο Safari της Apple και ο Firefox. Ο Firefox στηρίζει την –ως τώρα– επιτυχία του στα πολυάριθμα προβλήματα ασφαλείας του Internet Explorer που επιτρέπουν τη διάδοση spyware προγραμμάτων και άλλων απειλών στα Windows. Ωστόσο για να αναρριχηθεί στο 10% της αγοράς των browsers μέχρι το τέλος του 2005, όπως φιλοδοξεί, θα πρέπει να πείσει μία μεγάλη μερίδα χρηστών για την υπεροχή του απέναντι στον Internet Explorer.

υπόθεση: Πολιτισμός



υπογραφή: Δέσποινα Διαμαντή

Ο ΠΟΛΙΤΙΣΜΟΣ ΤΗΣ ΠΑΡΑΔΟΣΗΣ...

...στην Κάρπαθο, ζωντανός και παρών στην καθημερινή ζωή του νησιού, έδωσε εικόνες μιας μοναδικής λαϊκής αισθητικής, στη διάρκεια της επίσκεψης του Πρωθυπουργού κ. Κώστα Καραμανλή και της συζύγου του στο νησί.





• Η δημοσιότητα που προκαλεί μια τέτοια επίσκεψη σ' έναν τόπο, δίνει και την μοναδική ευκαιρία της προβολής του ιδιαίτερου πολιτιστικού χαρακτήρα της, ένα γεγονός ωστόσο που πέρασε σε δεύτερο επίπεδο στο νησί της Καρπάθου, όπως και το γεγονός της διπλής ιδιότητας του Πρωθυπουργού και ως υπουργού Πολιτισμού.

• Οι υποδομές σε επίπεδο έργων και καθημερινότητας ήταν αυτές που κυριάρχησαν στις πρωθυπουργικές εξαγγελίες, το ιδιαίτερα δύσκολο και κουραστικό οδικό ανέβασμα στην αετοφωλιά της Ολύμπου Καρπάθου, επέβαλλε σχεδόν την προτεραιότητα σ' αυτές.

• Το φως της δημοσιότητας, από τα flash των φωτογράφων, τις τηλεοπτικές κάμερες, τα δημοσιογραφικά κασετόφωνα εστίασαν στα πρόσωπα, των προβεβλημένων επισκεπτών, με το φόντο της χρωματιστής παράδοσης της Καρπάθου να «κλέβει» την παράσταση και να διεκδικεί με τη δύναμή του, μερίδιο στην προσοχή μας.

• Οσο δύσκολο και σχεδόν επώδυνο είναι το ανέβασμα στην Ολυμπο της Καρπάθου από ένα οδικό δίκτυο που μόνο για ανθρώπους και μηχανές δεν ενδείκνυται, τόσο εντυπωσιακή είναι η είσοδος στον παραδοσιακό οικισμό που για λίγη ώρα μονοπώλησε το ενδιαφέρον του Πρωθυπουργού και της συζύγου του, με έναν ομολογουμένως ειλικρινή τρόπο, άλλωστε η μοναδικότητα του τοπίου επιβάλλει από μόνη της την αλήθεια των αντιδράσεων.

• Η ειλικρινής χαρά και ευχαρίστηση της κ. Νατάσας Καραμανλή στη θέα της παραδοσιακής στολής που της προσφέρθηκε από τον Κοινοτάρχη της Ολύμπου Ν. Κανάκη, ήταν έκδηλη όπως και η επιθυμία της να την φορέσει, προκαλώντας την άμεση αντίδραση των γυναικών του νησιού να την βοηθήσουν να πραγματοποιήσει την επιθυμία της.

Όλα αυτά όμως έμειναν ευσεβείς πόθοι, καθώς το «σφιχτό» πρόγραμμα του Πρωθυπουργικού ζεύγους και οι ρυθμοί μιας σύντομης επίσκεψης, άλλα επιβάλλουν...

• Καθώς, έχουν δημοσιοποιηθεί ήδη όλες οι λεπτομέρειες του Πρωθυπουργικού ταξιδιού στην Κάρπαθο, καθώς έχει φωτισθεί δημοσιογραφικά το προσκήνιο και το παρασκήνιο της επίσκεψης, μένουν τα συμπεράσματα που αφορούν τις πολιτιστικές υποδομές του νησιού, μετρώντας κέρδη, για έναν τόπο που προσπαθεί να επιβιώσει χρόνια τώρα με ελλείψεις σε βασικούς τομείς της καθημερινότητας, αλλά με την παράδοσή του να κυριαρχεί ως βασικό στοιχείο του τόπου, χωρίς προσπάθεια, φυσικά και αβίαστα...

• Οι σύγχρονες ανάγκες ωστόσο αλλάζουν και επιβάλλουν άλλους τρόπους προσεγγίσεως στη διατήρηση αυτής της πολιτιστικής κληρονομιάς, επιβάλλουν μεθοδική και συστηματική παρακολούθηση και προβολή.

• Στα κέρδη όσον αφορά τις υποδομές πολιτισμού του νησιού της Καρπάθου καταγράφονται:

- Η μελέτη ανάπλασης του παραδοσιακού οικισμού της Ολύμπου.

- Η δημιουργία του λαογραφικού Μουσείου στο νησί.

• Ολα αυτά στο αυστηρό πλαίσιο δράσεων Πολιτισμού, καθώς η έννοια Πολιτισμός, μπορεί με την ευρεία της έννοια, ν' αγκαλιάσει σχεδόν όλες τις εξαγγελίες που αφορούν πρωτίστως την ποιότητα της ζωής στην περιοχή.

• Ο Δήμος της Καρπάθου θα μπορούσε να «εκμεταλευθεί» το γεγονός της επίσκεψης για να προβάλλει την παράδοση και τον πολιτισμό του νησιού τις ιδιαιτερότητες των εθίμων του με την ευκαιρία της παρουσίας στο νησί των Αθηναϊκών ΜΜΕ, οργανώνοντας ξεχωριστά μια τέτοια παρουσίαση, η διάθεση και ο χρόνος από πλευράς δημοσιογράφων υπήρξε, κι αυτό είχαμε την ευκαιρία να το διαπιστώσουμε κατ' ιδίαν...

• Είναι πάγια – σχεδόν- τακτική να μεμψιμοιρούμε και να διαπιστώσουμε ελλείψεις και παραλείψεις όταν η ευκαιρία να κερδίσουμε σε πολλά επίπεδα είναι μεγάλη, όπως συνέβη με την ευκαιρία της πρόσφατης επίσκεψης του Πρωθυπουργού και της συζύγου του στην Κάρπαθο, ωστόσο τα λόγια ενός γέροντα στην Ολυμπο της Καρπάθου, έρχονται μέσα από τη σοφία τους, να μας προσγειώσουν σε μια πραγματικότητα που δεν μπορούμε να αμφισβητήσουμε:

- Κόρη μου, αυτός ο τόπος πέρασε πολλά... εδώ πάνω στην άκρη τ' ουρανού που αποφασίσαμε να χτίσουμε τα σπίτια μας, ξέραμε ότι μόνο εμείς και ο Θεός είμαστε... Τα καταφέραμε μέχρι σήμερα γιατί η πίστη μας και η δύναμή μας συνεργάστηκαν με την φύση και την παράδοσή μας...

• Αυτός ο συνδυασμός θα μείνει πάντα ακατάλυτος, κλασικός, όσα χρόνια κι' αν περάσουν, όσο κι' αν η τεχνολογία παρεμβαίνει, όσο κι αν τα επιτεύγματα πληθαίνουν.

Ανθρωπος – φύση – Πολιτισμός!

Τα βλέμματα των επισκεπτών της Καρπάθου θα κρατήσουν για καιρό τις εικόνες της, γιατί η δύναμή τους, είναι συνυφασμένη με τον άνθρωπο και την ανάγκη του να στέκεται ψηλά... Η σοφία των ανθρώπων του νησιού, δεν επενδύει στις πρόσκαιρες εντυπώσεις και στη λάμψη της πρόσφατης δημοσιότητας, μπορεί να διεισδύει, να στέκεται κριτικά, και να θυμάται...

ΔΗ.ΠΕ.ΘΕ: ΔΡΑΣΕΙΣ!

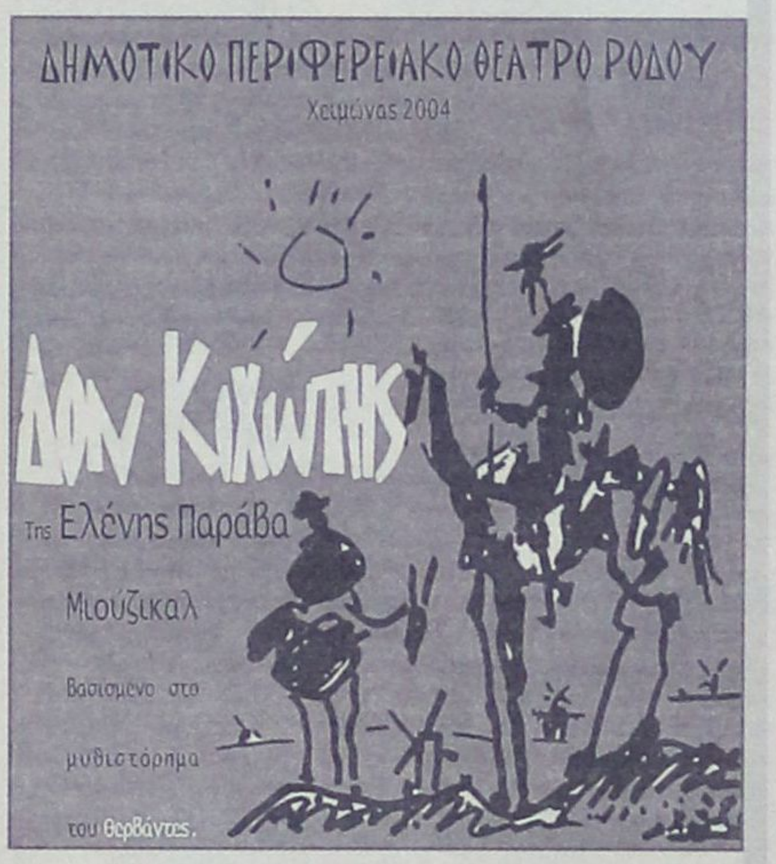

• **ΣΕΜΙΝΑΡΙΟ ΥΠΟΚΡΙΤΙΚΗΣ,** στα πλαίσια του θεατρικού εργαστηρίου, θα πραγματοποιηθεί από τον ηθοποιό **Κωνσταντίνο Κωνσταντόπουλο,** τα Σάββατα 15/1/05, 22/1/05, 29/01/05 και 5/2/05 στο Εθνικό Θέατρο. Εκτός από τα μέλη του θεατρικού εργαστηρίου, το σεμινάριο μπορούν να παρακολουθήσουν και εκπαιδευτικοί όλων των βαθμίδων, ερασιτεχνικές θεατρικές ομάδες και κάθε ενδιαφερόμενος, καθώς η πρόσβαση σ' αυτή τη διαδικασία είναι ελεύθερη και δωρεάν.

• **ΟΙ ΤΕΛΕΥΤΑΙΕΣ ΠΑΡΑΣΤΑΣΕΙΣ** του θεατρικού έργου «ΔΟΝ ΚΙΧΩΤΗΣ» σε διασκευή μιούζικαλ, θα πραγματοποιηθούν την Κυριακή 9 Ιανουαρίου και το Σάββατο 15 Ιανουαρίου στις 9:00 μ.μ. στο Εθνικό Θέατρο.

• **ΟΙ ΠΡΟΒΕΣ** του θεατρικού έργου **«Ο φίλος μου ο Λευτεράκης»** του Αλέκου Σακελλάριου, έχουν ξεκινήσει με προοπτική για πρεμιέρα στις 11 Φεβρουαρίου.

Το έργο ανεβαίνει με σκηνοθεσία του Βασίλη Μυριανθόπουλου, σκηνικά και κοστούμια του Ανδρέα Σαραντόπουλου και τους ηθοποιούς: Νίκο Ντάλα, Παναγιώτη Σταθόπουλο, Ρέα Χαλκιαδάκη, Νίκυ Μεϊντάνη, Κοσμά Χειράκη, Στέλλα Φάϊτ και Χριστίνα Πάγκαλη.

ΡΟΣΚΟΠΙΟ

ΚΡΙΟΣ
21 ΜΑΡ. - 19 ΑΠΡ.

Μπορεί εύκολα να εξαπατηθείτε ή να οδηγηθείτε σε λάθη, ιδιαίτερα όταν ενεργείτε, χωρίς να εξετάσετε πιο πριν τις λεπτομέρειες. Αυτές τις ημέρες, πρέπει να είστε πολύ προσεκτικοί με τους ανθρώπους με τους οποίους συνεργάζεστε ή που σας προμηθεύουν πληροφορίες, γιατί υπάρχει μια τάση για μπερδέματα και απάτες

ΤΑΥΡΟΣ
20 ΑΠΡ. - 20 ΜΑΪ.

Αυτή την ημέρα, αυξάνονται τα πνευματικά ενδιαφέροντα, καθώς επίσης και η κατανόησή σας για το ψυχικό δυναμικό. Μπορείτε πιο εύκολα να καταλάβετε τον λόγο, για τον οποίο οι άνθρωποι που γνωρίζετε φέρονται με τον τρόπο που φέρονται, και μπορείτε πιο εύκολα να διακρίνετε τις αιτίες, για τα προβλήματα στις προσωπικές σχέσεις. Μπορεί να αρχίσετε να διαβάζετε βιβλία ψυχολογίας, ακόμα κι αν δεν το κάνετε αυτό συνήθως. Μπορεί επίσης τα ενδιαφέροντά σας, να πληοιάζουν πιο λεπτές περιοχές όπως την φιλοσοφία ή μεταφυσική.

ΔΙΔΥΜΟΙ
21 ΜΑΪ. - 21 ΙΟΥΝ.

Μια μεγάλη δόση φαντασίας, ιδεαλισμού και οραμάτων μπαίνει σήμερα στις ερωτικές σας σχέσεις. Οι ρομαντικές σας φαντασιώσεις και τα όνειρα, έρχονται σήμερα στην επιφάνεια και μπορεί ξαφνικά να αποφασίσετε να ζήσετε κάποια απ' αυτά. Η φαντασία σας είναι ζωηρή και τείνετε να προβάλλετε τις φαντασιώσεις σας στους άλλους και συνεπώς να μη μπορείτε να τους δείτε μ' ένα καθαρό και αντικειμενικό τρόπο. Αυτός ο συνδυασμός παραγόντων, συνήθως οδηγεί σε μεγάλες απογοητεύσεις και αδιεξόδους στις ερωτικές σχέσεις.

ΚΑΡΚΙΝΟΣ
22 ΙΟΥΝ. - 22 ΙΟΥΛ.

Η προσοχή σας είναι στραμμένη σε μεγαλύτερα πιο ευφάνταστα πράγματα. Αυτή είναι μια πολύ καλή ημέρα, για να ταξιδέψετε ή να κάνετε διακοπές. Εχετε επίσης την ανάγκη να βγαίνετε έξω συχνά. Το να μένετε κλεισμένοι μέσα το βρίσκετε αφόρητο. Αν γίνεται, καθυστερήστε δουλειές που χρειάζονται προσοχή στις λεπτομέρειες, αλλά αν πρέπει να τις κάνετε σήμερα, αποφύγετε τον πειρασμό να είστε αργοί και οκνοί απέναντι στις λεπτομέρειες. Μερικές φορές θα αισθάνεστε υπερβολικά τυχεροί και θα διασκεδάσετε κάνοντας υποθέσεις.

ΛΕΩΝ
23 ΙΟΥΛ. - 22 ΑΥΓ.

Μπορεί να εκτιμήσετε καλύτερα την θρησκευτική φιλοσοφία, που σας είχαν εκθέσει στην παιδική σας ηλικία, ή αυτήν που ακολουθείτε σήμερα. Αυτές οι αλλαγές είναι προοδευτικές και ευμετάβλητες, κατά τη διάρκεια αυτής της ημέρας. Ωστόσο, όπως ένα φυτό ή ένα παιδί που μεγαλώνει ανεπαίσθητα κάθε μέρα, το συσσωρευτικό αποτέλεσμα καθ' όλη τη διάρκεια αυτής της ημέρας, μπορεί να είναι πολύ σημαντικό.

ΠΑΡΘΕΝΟΣ
23 ΑΥΓ. - 23 ΣΕΠΤ.

Αυτή είναι κατάλληλη ημέρα, για να αναμειχθείτε με πρακτικές αυτο-εξέλιξης και εργαστήρια, ψυχοθεραπεία ή πνευματικές, θρησκευτικές και μεταφυσικές πρακτικές. Η ανάλυση των ονείρων, η γιόγκα, η ύπνωση, ταξίδια σε μαγευτικά μέρη και ψυχολογικές θεραπείες (είτε πρόκειται για θεραπεία σε αρχικό στάδιο ή σε προχωρημένο κλπ), μπορούν να είναι πολύ διαφωτιστικά σήμερα. Να αποφεύγετε ακραίες και φανατικές μεθόδους που προσπαθούν να σας καταβάλλουν.

ΖΥΓΟΣ
24 ΣΕΠΤ. - 23 ΟΚΤ.

Η αυξημένη διαίσθηση και συναισθηματική ευαισθησία είναι πιο σημαντικά. Η περισυλλογή, η όμορφη μουσική, η προσοχή ή οι καλλιτεχνικές δραστηριότητες, σας συγκινούν και σας βοηθούν να έρθετε σ' επαφή με την εσωτερική ευαισθησία που ξυπνάει μέσα σας, κυρίως σε υποσυνείδητο επίπεδο.

ΣΚΟΡΠΙΟΣ
24 ΟΚΤ. - 22 ΝΟΕ.

Μπορεί εύκολα να εξαπατηθείτε ή να οδηγηθείτε σε λάθη, ιδιαίτερα όταν ενεργείτε, χωρίς να εξετάσετε πιο πριν τις λεπτομέρειες. Αυτές τις ημέρες, πρέπει να είστε πολύ προσεκτικοί με τους ανθρώπους με τους οποίους συνεργάζεστε ή που σας προμηθεύουν πληροφορίες, γιατί υπάρχει μια τάση για μπερδέματα και απάτες.

ΤΟΞΟΤΗΣ
23 ΝΟΕ. - 21 ΔΕΚ

Θέματα μεγάλου ενδιαφέροντος για σας, γεγονότα και εμπειρίες της πρώιμης ζωής σας που πολύ σπάνια αναφέρετε και συναισθήματα που συνήθως κρατάτε κρυμμένα, βγαίνουν στη φόρα. Οποιοδήποτε συναίσθημα, είτε αυτό είναι αγάπη, μίσος, εκτίμηση, ζήλιά ή οποιοδήποτε άλλο βγαίνει στη φόρα, κάνοντας την σχέση σας πιο βαθιά, με περισσότερο νόημα και λιγότερο προσποιητή.

ΑΙΓΟΚΕΡΩΣ
22 ΔΕΚ. - 19 ΙΑΝ.

Γίνεστε σήμερα πιο απαιτητικοί και λιγότερο ευκολο-ικανοποίητοι απ' το άλλο άτομο, πιο ρομαντικοί, λιγότερο συμβατικοί και πιο κατακτητικοί. Είναι πιθανόν να εμφανιστούν ζητήματα ζήλιας και κατακτητικότητας. Η φύση των ζητημάτων και αλλαγών που εμφανίζονται σήμερα, εξαρτάται απ' τις αλλαγές που χρειάζονται στη σχέση. Πίσω απ' όλες αυτές τις αλλαγές, κρύβεται η ανάγκη για στενότερη επαφή και περισσότερη ερωτική και σεξουαλική πλήρωση.

ΥΔΡΟΧΟΟΣ
20 ΙΑΝ. - 18 ΦΕΒΡ.

Η ανάγκη να διευρύνετε τους ορίζοντές σας και να ξεφύγετε από τους περιορισμούς της παρούσας ζωής σας, είναι το μεγαλύτερο θέμα, κατά την διάρκεια αυτής της ημέρας. Σ' αυτό το σημείο της ζωής σας, η τρέχουσα κατάσταση, φαίνεται πολύ περιοριστική και οριοθετημένη. Νιώθετε περιτριγυρισμένοι από ένα περιβάλλον και ανθρώπους που είναι πολύ απλοϊκοί, συγκεντρωμένοι σε μικροπράγματα και ασήμαντοι. Είστε επίσης λιγότερο προσεκτικοί, περισσότερο ριψοκίνδυνοι, με αυτοπεποίθηση και πρόθυμοι να ανοίξετε τα φτερά σας για να εξερευνήσετε νέες πιθανότητες. Αυτή η αλλαγή στη νοοτροπία συνοδεύεται επίσης από μια προσέγγιση της ζωής που είναι πολύ πιο φιλελεύθερη, ίσως λίγο εκκεντρική και λιγότερο ηθική.

ΙΧΘΥΕΣ
19 ΦΕΒΡ.-20 ΜΑΡ.

Αν εργάζεστε σ' ένα πόστο που παρέχει ένα υψηλό επίπεδο σιγουριάς (για παράδειγμα, πολλές δημόσιες θέσεις, είναι πολύ σταθερές και σίγουρες) τότε μάλλον,είναι καλύτερα να μείνετε σ' αυτή τη θέση,παρά να αλλάξετε δουλειά, πράγμα που περιλαμβάνει μεγάλο ρίσκο.

ΣΚΑΝΔΙΝΑΒΙΚΟ ΣΤΑΥΡΟΛΕΞΟ



ΑΛΗΘΙΝΟΙ, ΓΝΗΣΙΟΙ ΑΝΑΣΦΑΛΙΣΤΕΣ ΠΟΡΤΕΣ

ΕΞΑΡΤΗΜΑ ΦΩΤΟΓΡΑΦΙΚΗΣ ΜΗΧΑΝΗΣ (Εεν.) ΤΟ ΒΛΕΠΕΤΕ ΣΤΟ ΠΑΝΩ ΣΚΙΤΣΟ

ΣΗΜΕΙΟ ΤΟΥ ΠΡΟ ΠΟ ΕΝΝΙΑ... ΚΑΝΟΥΝ ΜΟΝΑΔΑ

ΦΟΙΚΙΟΝ... ΓΛΥΠΤΗΣ (1891-1945) ΕΞΑΙΡΕΤΙΚΑ ΙΚΑΝΟΣ

ΓΙΝΕΤΑΙ ΑΓΑΛΙ ΑΓΑΛΙ Η... ΑΓΟΥΡΙΔΑ ΑΦΙΕΡΩΜΑ, ΑΝΑΘΗΜΑ

ΠΑΛΙΑ ΜΟΝΑΔΑ ΒΑΡΟΥΣ ΣΤΑΣΗ, ΕΝΟΠΛΗ ΕΞΕΓΕΡΤΗ

ΧΑΜΗΛΩΜΕΝΟ ΤΟ ΒΛΕΜΜΑ ΤΟΥ ΤΟ ΦΥΤΟ ΝΑΡΚΙΣΣΟΣ

ΠΟΛΗ ΤΗΣ ΓΑΛΛΙΑΣ ΦΑΤΟΣ... ΑΛΒΑΝΟΣ ΠΟΛΙΤΙΚΟΣ

ΑΘΗΝΑΙΚΟ ΠΡΟΑΣΤΙΟ ΜΙΚΡΟ ΤΟ ΜΠΟΙ ΤΟΥ

ΤΟ ΟΝΟΜΑ ΤΟΥ ΤΖΑΓΚΕΡ ΔΙΕΘΝΗΣ ΕΜΠΟΡΙΚΟΣ ΟΡΟΣ

ΠΟΤΑΜΙ ΤΗΣ ΓΕΡΜΑΝΙΑΣ ΑΡΧΑΙΟΣ ΜΗΝΑΣ

«...ΡΑΜΠΑ»: ΕΡΓΟ ΤΟΥ ΚΑΖΑΝΤΖΑΚΗ ΓΕΝΙΑ, ΦΥΛΗ

ΝΟΣΤΙΜΙΑ ΤΗΣ ΓΑΛΛΙΚΗΣ ΚΟΥΖΙΝΑΣ (Εεν.)

ΕΤΗΣΙΟΣ ΤΗΣ ΑΓΑΠΗΣ ΣΙΔΕΡΕΝΙΑ ΑΙΧΜΗ ΑΡΟΤΡΟΥ

ΔΟΡΥΦΟΡΟΙ ΤΟΥ... «Ρ» ΕΙΝΑΙ ΚΑΙ ΤΟ ΚΑΣΕΡΙ

ΛΕΓΕΤΑΙ Η ΣΥΓΓΡΑΦΕΑΣ ΑΝΑΓΝΩΣΤΑΚΗ ΑΡΙΣΤΕΥΕΙ... ΟΠΤΙΚΑ

ΞΥΛΙΝΟΣ ΠΗΧΗΣ ΚΥΛΙΝΔΡΟΙ

ΤΑ ΚΥΡΙΑ ΑΡΧΙΖΟΥΝ ΜΕ ΚΕΦΑΛΑΙΟ ΓΡΑΜΜΑ

ΤΟ ΝΙΤΡΙΚΟ ΚΑΛΙΟ ΠΟΥΓΓΕΡΑ... ΝΕΥΡΑ

ΑΡΩΜΑΤΙΚΟ Ο ΝΑΡΔΟΣ ΧΟΝΤΡΟ ΜΑΛΛΙΝΟ ΥΦΑΣΜΑ

ΦΟΙΝΙΚΟΔΑΣΟΣ ΤΗΣ ΚΡΗΤΗΣ ΕΝΤΟΛΗ ΣΚΟΠΟΥ

ΑΡΓΕΝΤΙΝΗ ΤΡΑΓΟΥΔΟΤΡΙΑ ...ΚΒΙΟΝ ΝΤΟ: ΕΝΑ ΣΠΟΡ

ΣΚΑΚΙΣΤΙΚΟΣ ΟΡΟΣ ΠΟΤΑΜΙ ΤΗΣ ΕΛΒΕΤΙΑΣ

ΠΑΛΙΟΣ ΛΕΤΟΝΟΣ ΣΚΑΚΙΣΤΗΣ ΜΟΥΣΙΚΟΣ ΟΡΟΣ (Εεν.)

ΙΤΑΛΟΣ ΛΟΓΙΟΣ ΚΑΙ ΚΛΗΡΙΚΟΣ ΒΑΝΑΥΣΟΣ ΑΝΘΡΩΠΟΣ

ΠΑΡΑΓΕΤΑΣΜΑ ΣΕ ΠΟΡΤΑ Η ΠΑΡΑΘΥΡΟ (Εεν.)

ΑΗΧΟ... ΣΗΜΑ ΑΝΟΙΓΜΑ ΣΤΟ ΚΛΕΙΣΤΡΟ ΠΥΡΟΒΟΛΟΥ ΟΠΛΟΥ

ΑΣΠΑΣΙΑ ΒΑΦΤΙΣΤΗΚΕ ΓΑΛΛΟΣ ΠΟΙΗΤΗΣ

ΣΥΝΕΚΔΟΧΙΚΑ ...Η ΦΥΛΑΚΙΣΗ ΣΦΑΛΙΑΡΕΣ ΚΑΡΠΑΖΙΕΣ

ΤΑ ΒΛΕΠΕΤΕ ΣΤΟ ΚΑΤΩ ΣΚΙΤΣΟ ΑΠΑΛΛΑΓΜΕΝΑ ΑΠΟ ΣΤΟΛΙΔΙΑ

ΑΛΙΚΗ... ΑΛΛΟΔΑΠΗ ΓΕΡΜΑΝΟΣ ΛΟΓΙΟΣ ΚΑΙ ΕΛΛΗΝΙΣΤΗΣ

ΟΡΟΣ ΤΟΥ ΠΟΚΕΡ ΑΡΧΑΙΟ ΝΟΜΙΣΜΑ

ΟΡΕΙΝΗ ΕΞΟΧΙΚΗ ΚΑΤΟΙΚΙΑ (Εεν.) ΛΕΞΙΚΑ ΓΙΑ ΣΤΙΧΟΥΡΓΟΥΣ

ΜΕ ΤΗ ΣΑΡΑ... ΣΥΡΦΕΤΟΣ ΤΑ ΕΧΕΙ Ο ...ΤΟΤΟΣ



ΕΝΑ ΩΔΙΚΟ ΠΟΥΛΙ, Ο ΣΠΙΝΟΣ

ΠΝΕΥΜΑΤΙΚΟΣ ΠΑΤΕΡΑΣ ΣΥΝΟΔΕΥΕΙ ΚΑΙ ΜΑΚΑΡΟΝΑΔΑ

ΕΝΝΟΙΑ ΤΟΥ ΤΑΟΙΣΜΟΥ

ΜΕΣΑ ΣΤΗ ΖΩΗ του Αρκά



ΓΕΛΑΣΤΕ

Αντρας στο θεό:
- Γιατί Κύριε κάνεις τις γυναίκες τόσο όμορφες;
Ο Θεός λέει: - Για να τις αγαπάτε τέκνο μου.
- Ναι, Κύριε, αλλά και γιατί τις κάνεις και τόσο χαζές;
- Μα, για να σας αγαπάνε

Μετά από πάρα πολύ καιρό, συναντιούνται δυο παλιόφιλοι. Αγκαλιές, φιλιά, χαρές! Ρε να τα πούμε κάποια στιγμή, προτείνει ο πρώτος. - Τι λες για Δευτέρα απόγευμα; - Δευτέρα δεν γίνεται, πάει ο Μήτσος για κυνήγι. - Τότε την Τετάρτη; - Ούτε την Τετάρτη, ξαναπάει ο Μήτσος για κυνήγι. - Τότε το Σαββατοκύριακο; - Με τίποτε. Το Σαββατοκύριακο φεύγει ο Μήτσος για κυνήγι, όλη τη μέρα! - Ποιος είναι αυτός ο Μήτσος ρε μεγάλε; απόρρησε ο πρώτος! - Να σου πω την αλήθεια εγώ τον Μήτσο δεν το ξέρω, αλλά όταν αυτός πάει για κυνήγι εγώ πάω με τη γυναίκα του!

Πάει ένας Ιταλός στην Καλαμάτα. Βλέπει μια συκιά και ανεβαίνει πάνω και έτρωγε σύκα! Τον βλέπει ο χωρικός και του λέει: - Κατέβα κάτω! Δεν τον ακούει και πιάνει μία πέτρα του την πετάει και πέφτει κάτω μισοαναίσθητος φωνάζοντας: - Aqua! Aqua! Και του λέει ο χωρικός: Ακουγες ρε ηλίθιε αλλά κάτω δεν κατέβαινες!



METROPOL
MULTICINEMA ODEON
www.rodosvitrina.gr/metropol.htm
ΕΒΔΟΜΑΔΙΑΙΟ ΠΡΟΓΡΑΜΜΑ
weekly program
07/01/05 - 13/01/05

ΛΟΥΚΟΥΜΑΔΕΣ ΜΕ ΜΕΛΙ
Η τρελή κωμωδία της Όλγας Μαλέα που ξεσκεπάζει μυστικά και ψέματα
Τρώει τα πάντα. Εκτός απ'το ψέμα...
ΑΙΘΟΥΣΑ 1 ΩΡΕΣ ΕΝΑΡΞΗΣ 18:30 / 20:30 / 22:30

ΤΑ ΠΠΑΜΕΝΑ ΣΠΑΘΙΑ HOUSE OF FLYING DAGGERS
Μετά τον <<Ήρωα>> ο Ζανγκ Γιμού επιστρέφει με το πιο ονειρικό κινηματογραφικό παραμύθι αυτού του χειμώνα.
ΑΙΘΟΥΣΑ 3 ΩΡΕΣ ΕΝΑΡΞΗΣ 19:45 / 22:15

ΒΑΣΙΛΙΚΟΙ ΑΡΡΑΒΩΝΕΣ: Το Ημερολόγιο μιας Πριγκίπισσας ΙΙ
Μια ρομαντική κομεντί της WALT DISNEY Pictures
Χωρίς μονόπετρο... <<χλωμό>> το στέμμα!
Τζούλι Άντριους Άν Χάθαγουεϊ
ΑΙΘΟΥΣΑ 2 ΩΡΕΣ ΕΝΑΡΞΗΣ 16:30 / 18:45

Το Φάντασμα της Όπερας The Phantom of the Opera
Ο Τζόελ Σουμάχερ μεταφέρει στη μεγάλη οθόνη το αυθεντικό μιούζικαλ του Άντριου Λόιντ Βέμπερ
ΑΙΘΟΥΣΑ 2 ΩΡΑ ΕΝΑΡΞΗΣ 21:00

Οι απίθανοι THE INCREDIBLES
Από τους δημιουργούς της ταινίας "Ψάχνοντας τον Νέμο".
Τα απίθανα γίνονται πιθανά
ΑΙΘΟΥΣΑ 3 ΩΡΑ ΕΝΑΡΞΗΣ 17:00 στα Ελληνικά

ΣΤΑ ΙΧΝΗ ΤΟΥ ΧΑΜΕΝΟΥ ΘΗΣΑΥΡΟΥ
Ο Νίκολας Κέιτζ πρωταγωνιστεί στην περιπέτεια της χρονιάς.
ΕΡΧΕΤΑΙ ΤΗΝ ΠΑΡΑΣΚΕΥΗ

ΠΡΟΣΕΧΩΣ
Ο έρωτας οδηγεί σε ακρότητες
ΧΩΡΙΣ ΑΝΑΣΤΟΛΕΣ

Ένας μπάτσος, μια ταξιτζού, μια σέξι συμμορία.
ΤΟ ΤΑΞΙ ΤΗΣ ΝΕΑΣ ΥΟΡΚΗΣ

INFORMATION - RESERVATIONS ΠΛΗΡΟΦΟΡΙΕΣ - ΚΡΑΤΗΣΕΙΣ
22410 28400

ΠΑΛΛΑΣ 5 CINEMAS CENTER
7/1/2005 - 13/1/2005
www.cinemapallas.gr
Για κρατήσεις
22410 24475/70670
Δημοκρατίας 13, Ρόδος

BLADE TRINITY
Αίθουσα 5 ώρες έναρξης // • 17:50 • 20:15 • 22:40

Alfie
Αίθουσα expert 2 • *16:00 • 18:15 • 20:25 • 22:35
*Ειδική επιλέξιμη παράσταση μόνο Παρασκευή, Σαββάτο & Κυριακή

OCEAN'S TWELVE
Αίθουσα SFERA 1 • 17:20 • 20:00 • 22:40

THE MOTORCYCLE DIARIES
Αίθουσα MAIK ARTISTIC TEAM 3 ώρες έναρξης // • 22:30

BRIDGET JONES THE EDGE OF REASON
Αίθουσα ΒΑΚΑ 4 ώρες έναρξης // • 22:20

ALEXANDER
Αίθουσα MAIK ARTISTIC TEAM 3 ώρες έναρξης // • 19:00

THE POLAR EXPRESS
Αίθουσα ΒΑΚΑ 4 Έναρξη // • *16:00 • 18:10
*Ειδική επιλέξιμη παράσταση μόνο Παρασκευή, Σαββάτο & Κυριακή

Αίθουσα 5 ΕΛΛΗΝΙΚΑ • *16:00
*Μόνο Παρασκευή, Σαββάτο & Κυριακή
Αίθουσα MAIK ARTISTIC TEAM 3 ΕΛΛΗΝΙΚΑ • 17:00
Αίθουσα ΒΑΚΑ 4 ΑΓΓΛΙΚΑ • 20:20
Shark Tale

Το Πρόγραμμα

ΕΤ 1

08.00 ΘΕΙΑ ΛΕΙΤΟΥΡΓΙΑ
10.15 ΑΡΧΟΝΤΑΡΙΚΙ
11.15 ΜΟΥΣΙΚΗ ΠΑΡΑΔΟΣΗ
12.00 MEDITERRANEO
12.30 ΣΤΟΝ ΚΟΣΜΟ ΤΗΣ ΟΙΚΟΝΟΜΙΑΣ
13.00 ΒΟΥΛΗ ΤΩΝ ΕΛΛΗΝΩΝ
14.00 ΞΕΝΗ ΤΑΙΝΙΑ: ΕΝΑΣ ΜΙΚΡΟΣ ΗΡΩΑΣ
15.30 ΠΕΡΙΣΚΟΠΙΟ
16.00 ΒΟΛΕΪ Α1
18.00 ΕΙΜΑΣΤΕ ΠΟΛΩΝΟΙ
18.15 PRE GAME
18.30 ΜΠΑΣΚΕΤ ΗΡΑΚΛΗΣ - ΑΕΚ
20.30 ΑΚΡΟΑΣΗ
21.30 ΑΓΕΛΑΣΤΟΣ ΠΕΤΡΑ
23.00 ΕΙΔΗΣΕΙΣ
24.00 Η ΖΩΗ ΕΙΝΑΙ ΑΛΛΟΥ
01.00 Η ΕΠΟΧΗ ΤΩΝ ΕΙΚΟΝΩΝ

NET

08.00 ΜΟΥΣΙΚΗ ΚΑΙ ΜΟΥΣΙΚΟΙ
09.00 ΕΝΗΜΕΡΩΤΙΚΗ ΕΚΠΟΜΠΗ
12.00 **ΕΙΔΗΣΕΙΣ**
13.00 ΚΥΡΙΑΚΑΤΙΚΟ ΤΡΑΠΕΖΙ
15.00 **ΕΙΔΗΣΕΙΣ**
16.00 ΞΕΝΗ ΤΑΙΝΙΑ: ΧΙΛΙΕΣ ΚΑΙ ΜΙΑ ΝΥΧΤΕΣ
18.00 **ΕΙΔΗΣΕΙΣ**
18.30 ΑΞΙΟΤΙΜΟΙ ΚΥΡΙΟΙ (Ε)
19.15 ΕΛΛΗΝΙΚΗ ΤΑΙΝΙΑ: ΕΝΑΣ ΗΡΩΑΣ ΜΕ ΠΑΝΤΟΥΦΛΕΣ
21.00 ΕΙΔΗΣΕΙΣ
22.00 ΟΥΔΕΙΣ ΑΝΑΜΑΡΤΗΤΟΣ
23.00 ΑΘΛΗΤΙΚΗ ΚΥΡΙΑΚΗ
01.00 **ΕΙΔΗΣΕΙΣ**
01.15 Η ΔΥΤΙΚΗ ΠΤΕΡΥΓΑ (Ε)

ΕΤ 3

12.30 ΚΑΘΕ ΤΟΠΟΣ ΚΑΙ ΤΡΑΓΟΥΔΙ
12.50 ΠΕΝΤΑΛ
13.00 **ΕΙΔΗΣΕΙΣ**
13.30 ΕΚΤΟΣ ΣΥΝΟΡΩΝ
14.00 LEADERS, Ο ΚΥΚΛΟΣ ΤΗΣ ΗΓΕΣΙΑΣ
14.30 ΡΕΠΟ
16.00 ΑΛΕΞΗΣ ΖΟΡΜΠΑΣ ΤΟΥ ΜΙΚΗ ΘΕΟΔΩΡΑΚΗ
17.30 IN FASHION
18.00 DESIGN
18.30 ΕΠΙ ΤΡΟΧΩΝ
19.00 **ΕΙΔΗΣΕΙΣ**
20.00 ΕΥΡΩΠΑΪΚΟ ΣΥΝΤΑΓΜΑ
21.00 ΡΟΥΜΑΝΙΑ ΚΑΙ ΙΤΑΛΙΑ ΤΩΝ ΓΕΥΣΕΩΝ
21.30 ΔΡΟΜΟΛΟΓΙΑ ΕΣΩΤΕΡΙΚΗ
23.00 ΑΛΛΟΣ ΛΟΓΟΣ
24.00 **ΕΙΔΗΣΕΙΣ**

MEGA

06.00 ΟΛΑ ΣΤΡΑΒΑ ΚΙ ΑΝΑΠΟΔΑ
07.00 MEGA ΣΑΒΒΑΤΟΚΥΡΙΑΚΟ
10.00 ΤΟ ΠΑΙΔΙ ΜΟΥ ΚΑΙ ΕΓΩ
10.15 ΔΕΚΑ ΛΕΠΤΑ ΚΗΡΥΓΜΑ (Ε)
10.40 ΣΑΒΒΑΤΟ-ΓΕΝΝΗΜΕΝΕΣ (Ε)
11.40 BACKSTAGE
13.20 ΕΥΡΗΚΑ!
14.00 **ΕΙΔΗΣΕΙΣ**
14.50 ΞΕΝΗ ΤΑΙΝΙΑ: ΜΑΝΤΛΑΪΝ
16.40 ΜΠΟΥΚΙΑ ΚΑΙ ΣΥΓΧΩΡΙΟ
17.35 **ΜΑΤΙΕΣ ΣΤΑ ΓΕΓΟΝΟΤΑ**
17.40 ΒΕΡΑ ΣΤΟ ΔΕΞΙ (Ε)
18.20 ΕΡΑΣΤΗΣ ΔΥΤΙΚΩΝ ΠΡΟΑΣΤΙΩΝ (Ε)
20.00 **ΕΙΔΗΣΕΙΣ**
21.00 ΕΠΤΑ ΘΑΝΑΣΙΜΕΣ ΠΕΘΕΡΕΣ (Ε)
23.15 ΞΕΝΗ ΤΑΙΝΙΑ: ΜΠΑΤΣΟΣ ΔΙΑΜΑΝΤΙ
00.15 **ΕΙΔΗΣΕΙΣ**
00.30 ΞΕΝΗ ΤΑΙΝΙΑ (ΣΥΝ.)
01.30 ΞΕΝΗ ΤΑΙΝΙΑ: ΘΑΝΑΣΙΜΟ ΠΑΙΧΝΙΔΙ
03.30 ΤΗΛΕΜΑΡΚΕΤΙΝΓΚ
04.00 FRASIER

ANT 1

06.00 ΑΣΤΥΝΟΜΟΣ ΘΑΝΑΣΗΣ ΠΑΠΑΘΑΝΑΣΗΣ (Ε)
06.30 ΣΤΟΥΝΤΙΟ ΜΕ ΘΕΑ
10.30 ΚΩΝΣΤΑΝΤΙΝΟΥ ΚΑΙ ΕΛΕΝΗΣ (Ε)
11.30 ΕΚΕΙΝΕΣ ΚΑΙ ΕΓΩ (Ε)
12.20 ΟΙ ΜΕΝ ΚΑΙ ΟΙ ΔΕΝ (Ε)
12.55 SUPER GAME
13.00 ΤΑ ΦΙΛΑΡΑΚΙΑ (Ε)
14.00 **ΕΙΔΗΣΕΙΣ**
14.40 ΞΕΝΗ ΤΑΙΝΙΑ HOCUS POCUS: ΟΙ ΤΡΕΙΣ ΜΑΓΙΣΣΕΣ
16.40 ΕΛΛΗΝΙΚΗ ΣΕΙΡΑ (Ε)
17.30 **ΕΙΔΗΣΕΙΣ**
17.40 ΕΛΛΗΝΙΚΗ ΣΕΙΡΑ (ΣΥΝ)
18.10 ΕΛΛΗΝΙΚΗ ΤΑΙΝΙΑ:
20.00 **ΕΙΔΗΣΕΙΣ**
21.00 FAME STORY IN CONCERT (Ε)
00.00 **ΕΙΔΗΣΕΙΣ**
00.30 ΤΜΗΜΑ ΗΘΩΝ
01.50 ΞΕΝΗ ΤΗΛΕΤΑΙΝΙΑ: ΜΥΣΤΙΚΑ
03.40 ΣΤΑ ΑΔΥΤΑ ΤΗΣ CIA
04.40 ΑΣΤΥΝΟΜΟΣ ΣΑΪΝΗΣ

ALPHA

05.40 ΑΥΤΟ ΜΑΣ ΕΛΕΙΠΕ (Ε)
06.30 ΠΡΩΙΝΕΣ ΣΕΛΙΔΕΣ
10.00 ΑΥΤΟ ΜΑΣ ΕΛΕΙΠΕ
13.00 7 ΗΜΕΡΕΣ ALPHA
14.00 **ΕΙΔΗΣΕΙΣ**
14.30 ΠΑΡΑΠΛΗ-ΡΟΦΟΡΗΣΗ
15.30 ΕΙΚΟΝΕΣ
16.30 **ΕΙΔΗΣΕΙΣ ΣΤΗ ΝΟΗΜΑΤΙΚΗ**
16.45 ΠΟΔΟΣΦΑΙΡΟ (Ζ): ΗΡΑΚΛΗΣ - ΑΡΗΣ
19.00 ΠΟΔΟΣΦΑΙΡΟ (Ζ): ΠΑΝΙΩΝΙΟΣ - ΟΛΥΜΠΙΑΚΟΣ
20.00 ΕΙΔΗΣΕΙΣ
21.00 ΠΑΙΞΕ ΜΠΑΛΑ
23.00 ΕΛΛΗΝΙΚΗ ΤΑΙΝΙΑ: Η ΑΜΑΡΤΙΑ ΤΗΣ ΟΜΟΡΦΙΑΣ
01.15 **ΕΙΔΗΣΕΙΣ**
01.30 ΤΟ ΚΑΦΕΝΕΙΟ ΤΩΝ ΦΙΛΑΘΛΩΝ
03.30 ΠΕΡΑ ΑΠΟ ΤΟΝ ΟΡΙΖΟΝΤΑ (Ε)
04.30 ΤΗΛΕΑΓΟΡΕΣ
04.45 7 ΗΜΕΡΕΣ ALPHA (Ε)

STAR

06.00 ΠΑΙΔΙΚΟ ΠΡΟΓΡΑΜΜΑ
13.00 **ΕΙΔΗΣΕΙΣ**
13.30 ΟΙΚΟΓΕΝΕΙΑ ΓΚΙΛΜΟΡ
14.30 ΤΑ ΦΙΛΑΡΑΚΙΑ (Ε)
15.30 ΤΑΡΖΑΝ
16.30 ΟΙ ΜΑΓΙΣΣΕΣ
17.30 ΞΕΝΗ ΤΑΙΝΙΑ: Ο ΠΡΙΓΚΗΠΑΣ ΤΗΣ ΑΙΓΥΠΤΟΥ
19.30 **ΕΙΔΗΣΕΙΣ**
21.00 ΞΕΝΗ ΤΗΛΕΤΑΙΝΙΑ: ΚΛΕΟΠΑΤΡΑ
01.00 ΞΕΝΗ ΤΑΙΝΙΑ: Ο ΑΝΘΡΩΠΟΣ ΤΟΥ ΒΑΛΤΟΥ
03.15 ΞΕΝΗ ΤΑΙΝΙΑ: ΜΑΝΑ ΟΧΙΑ
05.15 ΑΣΤΕΡΙΑ ΣΤΟ ΠΕΝΤΑΓΡΑΜΜΟ

FILMNET

05.50 E! ENTERTAINMENT
06.30 ΗΡΩΕΣ
08.10 ΤΡΕΛΕΣ ΦΑΝΤΑΣΙΩΣΕΙΣ
09.45 Ο ΤΕΛΕΥΤΑΙΟΣ ΜΕΓΑΛΟΣ ΗΡΩΑΣ
12.00 Η ΑΓΑΠΗ ΕΙΝΑΙ ΓΕΝΟΥΣ ΘΗΛΥΚΟΥ
13.55 ΑΠΛΩΣ, ΥΠΕΡΟΧΕΣ
15.45 Ο ΑΣΥΛΛΗΠΤΟΣ ΚΟΝΤΙ
17.30 ΣΤΟΝ ΤΟΠΟ ΤΟΥ ΕΓΚΛΗΜΑΤΟΣ
18.30 ΤΑ ΦΙΛΑΡΑΚΙΑ
19.05 ΚΙΝΗΜΑΤΟΓΡΑΦΙΚΑ ΝΕΑ
19.30 ΥΨΗΛΑ ΕΓΚΛΗΜΑΤΑ
21.25 U.S.: ΟΙ ΚΑΛΥΤΕΡΕΣ ΤΑΙΝΙΕΣ ΤΗΣ ΕΒΔΟΜΑΔΑΣ
22.00 ΧΑΛΚ
00.20 ΑΡΑΡΑΤ
02.15 ΤΑ ΕΡΩΤΙΚΑ ΤΑΡΟ
03.50 ΣΥΜΦΩΝΙΑ ΜΕ ΤΟΝ ΔΙΑΒΟΛΟ

ALTER

06.30 ALTER KIDS
12.00 LIFE STYLE (Ε)
13.00 ΧΗΡΕΣ CLUB (Ε)
14.00 TOP SECRET WEEKEND
16.15 ΠΑΡΑΤΡΑΓΟΥΔΑ
18.45 ΤΟ ΠΡΩΤΟ ΘΕΜΑ
19.00 **ΕΙΔΗΣΕΙΣ**
20.00 Η ΦΩΝΗ ΤΟΥ ΠΟΛΙΤΗ
21.00 ΤΟ ΠΑΡΤΙ ΤΗΣ ΖΩΗΣ ΣΟΥ
23.00 ΚΙΤΡΙΝΟΣ ΤΥΠΟΣ
01.30 AUTO ALTER
01.45 ΞΕΝΗ ΤΑΙΝΙΑ: Ο ΚΑΤΑ-ΖΗΤΟΥΜΕΝΟΣ

ΜΕ ΑΠΟΦΑΣΕΙΣ ΤΟΥ ΠΕΡΙΦΕΡΕΙΑΡΧΗ

ΕΝΤΑΞΗ ΝΕΩΝ ΕΡΓΩΝ στο ΠΕΠ Νοτίου Αιγαίου

θα εκτελεσθούν σε Δήμους του Νομού Δωδεκανήσου

Με απόφαση του Γενικού Γραμματέα της Περιφέρειας Νοτίου Αιγαίου κ. Χαράλαμπου Κόκκινου εντάχθηκε στο Περιφερειακό Επιχειρησιακό Πρόγραμμα (Π.Ε.Π.) Νοτίου Αιγαίου μια νέα σειρά έργων που χρηματοδοτούνται από το Ευρωπαϊκό Κοινωνικό Ταμείο.

Πρόκειται για 17 έργα συνολικού προϋπολογισμού 420.000 ευρώ, που εντάχθηκαν στο πλαίσιο της Τοπικής Πρωτοβουλίας Απασχόλησης Δίκτυο Ολοκληρωμένων Δωδεκανησιακών Συνεργασιών για την προώθηση της Απασχόλησης στις εναλλακτικές μορφές τουρισμού, για 6 Δήμους του νομού Δωδεκανήσου.

Δήμος Καρπάθου
- Δράσεις δικτύωσης
- Κατάρτιση

Δήμος Πεταλούδων
- Δράσεις συνοδευτικών υποστηρικτικών υπηρεσιών
- Κατάρτιση
- Δράσεις δικτύωσης
- Δράσεις δημοσιότητας-ευαισθητοποίησης

Δήμος Αστυπάλαιας
- Δράσεις δικτύωσης
- Δράσεις δημοσιότητας-ευαισθητοποίησης

Δήμος Αταβύρου
- Δράσεις δικτύωσης
- Δράσεις Δημοσιότητας - ευαισθητοποίησης

Δήμος Καλλιθέας
- Υλοποίηση συμβουλευτικής
- Κατάρτιση
- Δράσεις δικτύωσης
- Δράσεις δημοσιότητας-ευαισθητοποίησης
- Δράσεις συνοδευτικών υποστηρικτικών υπηρεσιών

Δήμος Σύμης
- Δράσεις δικτύωσης
- Υλοποίηση συμβουλευτικής

Οι Τοπικές Πρωτοβουλίες Απασχόλησης είναι ενέργειες ολοκληρωμένων παρεμβάσεων για την προώθηση της απασχόλησης σε τοπικό επίπεδο που στόχο έχουν την ανάπτυξη μέσω της βελτίωσης και αύξησης



της απασχόλησης σε περιοχές ή τομείς που παρουσιάζουν ιδιαίτερα κοινωνικά και οικονομικά προβλήματα, καθώς και για ειδικές πληθυσμιακές ομάδες, που αντιμετωπίζουν προβλήματα κοινωνικού αποκλεισμού.

Στη χρηματοδότηση συμμετέχουν το Ευρωπαϊκό Κοινωνικό Ταμείο κατά 75% και το Ελληνικό Δημόσιο κατά 25%.

Συνολικά έχουν ενταχθεί στο Πρόγραμμα 353 έργα με προϋπολογισμό 368,4 εκ. ευρώ.

ΤΟ ΕΥΑΓΓΕΛΙΟ ΤΗΣ ΚΥΡΙΑΚΗΣ

Γράφει ο Πρωτοσύγκελλος της Ι.Μ.Ρ. κ. Παΐσιος Αραβαντινός

Τω καιρώ εκείνω, όταν άκουσε ο Ιησούς ότι ο Ιωάννης συνελήφθη έφυγε στη Γαλιλαία. Και αφού άφησε τη Ναζαρέτ ήλθε και έμεινε στην Καπερναούμ, που ήταν στην όχθη της λίμνης στα σύνορα Ζαβουλών και Νεφθαλείμ, για να εκπληρωθεί εκείνο που λέχθηκε από τον προφήτη Ησαΐα -Η χώρα της φυλής Ζαβουλών και η χώρα της φυλής Νεφθαλείμ, η οποία είναι κοντά στη θάλασσα, η γη πέρα από τον Ιορδάνη, η Γαλιλαία, των ειδωλολατρών, ο λαός, που κάθεται στο σκοτάδι, είδε μεγάλο φως και σε εκείνους που κάθονται στη χώρα, που τη σκιάζει ο θάνατος ανέτειλε γι' αυτούς φως.

Από τότε άρχισε ο Ιησούς να κηρύττει και να λέγει -Μετανοείτε, γιατί έφθασε η βασιλεία των ουρανών-.

Φως Μέγα που φωτίζει και αγιάζει πάντα άνθρωπο ήλθε εξ ουρανού. Φως αληθινό, Φως αιωνίως ζων, αθάνατο και το Οποίο η μουσουργός λύρα των υμνογράφων και μελωδών της Εκκλησίας μας, εν ενί στόματι και μία καρδία, ψάλλει, υμνεί και δοξολογεί ανά τους αιώνες ακαταπαύστως.

Αυτό το Φως το αληθινό, που για το Οποίο πολλά έγραψαν οι Προφήτες της Παλαιάς Διαθήκης, ο μεγαλοφωνότατος των Προφητών ο Ησαΐας και οι μετ' αυτόν, ήλθε για να φωτίσει ολόκληρο την ανθρωπότητα την παραπαίουσα, τη κλονιζομένη υπό το βάρος της πολυσχιδούς αμαρτίας, «ο λαός ο καθήμενος εν σκότει και σκιά θανάτου, είδε φως μέγα, και τοις καθημένοις εν χώρα και σκιά θανάτου, φως ανέτειλεν αυτοίς».

Εκτοτε το Φως το αληθινό μένει μεθ' ημών, βρίσκεται κοντά στο τέλειο των δημιουργημάτων του Θεού Πατρός τον άνθρωπο και καλεί και προσκαλεί πάντα άνθρωπο σε μετάνοια, σ' επιστροφή, σ' αλλαγή πορείας λέγοντας, μετανοείτε, ήγγικε η βασιλεία των ουρανών.

Αυτό τούτο είναι το έργο το σωτήριο που ανέλαβε να φέρει σε πέρας ο Μονογενής Υιός και Λόγος του Θεού εκουσίως, να συνδιαλλαγεί με τον άνθρωπο και να αναγεννήσει αυτόν διά ύδατος και πνεύματος και να επαναφέρει τη παλαιωθείσα φύση του ανθρώπου στην αρχαία μακαριότητα.

Ο Κύριος, ήλθε επί της γης για να φωτίσει και αγιάσει πάντα άνθρωπο, χθες και σήμερα ο αυτός και στους αιώνας. Ο άν-



θρωπος όμως ακούει την πάντα γλυκειά φωνή Του, ο άνθρωπος του χθες και του σήμερα, αλλά και του αύριο έκλεινε ή κλείνει το αυχένα του προ της Αγίας Κορυφής και ζητά ως θα έπρεπε μετάνοια και άφεση αμαρτιών ή παραμένει πάντοτε σκληρός θεατής αμετακίνητος κάτω από την επίδραση, την επιρροή, κάτω από το κύρος και την ισχύ και την εξουσία του φθονερού και αρχεκάκου Διαβόλου και τοις αγγέλοις αυτού;

Εάν πράγματι ο άνθρωπος θέλει και επιζητεί να βρεί τον Θεό Πατέρα τον Πλάστη και Δημιουργό δεν έχει άλλο παρά να ακούσει τη Φωνή Εκείνου που βροντοφωνεί ανά τους αιώνες, το μετανοείτε ήγγικε γαρ η βασιλεία των ουρανών. Αυτό το θείο μήνυμα σημαίνει για κάθε άνθρωπο απομάκρυνση από τις κακές έξεις και επιθυμίες και μετάνοια ειλικρινή για να είναι έτοιμος ανά πάσαν στιγμή να ακούσει από τα χείλη του Δικαιοκρίτου Κριτού το, εύ δούλε αγαθέ και πιστέ είσελθε στη χαρά του Κυρίου σου, όταν θα έλθει για να κρίνει ζώντας και νεκρούς για τα έργα, για τις πράξεις τους.

Φίλες και φίλοι, Εκείνος εγεννήθηκε στο ευτελές σπήλαιο της Βηθλεέμ για να πλουτίσει και υψώσει ένα έκαστο από εμάς τους ταπεινούς. Εκείνος εβαπτίστηκε στον Ιορδάνη ποταμό για να λούσει και να αγιάσει τις ψυχές μας. Εκείνος έχυσε το πανάγιο Αίμα Του επάνω στο Σταυρό του μαρτυρίου Του για να μας εξαγοράσει από τον αιώνιο θάνατο και να μας χαρίσει την αιώνιο ζωή και βασιλεία των ουρανών.

Το Φως Εκείνο ανέτειλε άπαξ δια παντός και μένει μεθ' ημών για να φωτίζει την ανθρωπότητα και να την καθοδηγεί στη τελειότητα, την αγιότητα. Εμείς ας το πλησιάσουμε με πίστη αληθινή, με πίστη ζέουσα για να τύχουμε να γίνουμε μέτοχοι Αυτού του Μακαρίου Φωτός, Αυτής της Μακαρίας έλλαμψης, την οποία ο Κύριος και θεός μας μας ετοίμασε δια τη σωτηρία ενός εκάστου από εμάς. «Ο λαός ο καθήμενος εν σκότει και σκιά θανάτου είδε φως μέγα». Αυτό το φως ας το ακολουθήσουμε...

A.N.A FERRIES

ΕΛΓ-ΟΛΓ ΡΟΔΑΝΘΗ •• ΕΛΓ-ΟΛΓ ΜΑΡΙΝΑ
•• Ε/Γ - Ο/Γ ΑΝΘΗ - ΜΑΡΙΝΑ
ΡΟΔΟΣ - ΠΕΙΡΑΙΑ

ΠΕΜΠΤΗ 06/01		
ΑΝΘΗ-ΜΑΡΙΝΑ	17.00	ΚΩ (20.40) - ΠΕΙΡΑΙΑ (06.30)
ΠΑΡΑΣΚΕΥΗ 07/01		
ΡΟΔΑΝΘΗ	17.00	ΣΥΜΗ (18.40) - ΤΗΛΟ (20.50) - ΝΙΣΥΡΟ (22.20) - ΚΩ (00.10)- ΚΑΛΥΜΝΟ (01.40) - ΛΕΡΟ (03.00) - ΠΑΤΜΟ (04.30)- ΣΥΡΟ (09.50) - ΠΕΙΡΑΙΑ (14.30)
ΣΑΒΒΑΤΟ 08/01		
ΑΝΘΗ-ΜΑΡΙΝΑ	17.00	ΚΩ (20.40) - ΛΕΡΟ (22.50) - ΠΑΤΜΟ (00.10)- ΠΕΙΡΑΙΑ (08.20)
ΚΥΡΙΑΚΗ 09/01		
ΜΑΡΙΝΑ	14.00	ΚΩ (18.20) - ΚΑΛΥΜΝΟ (19.50) - ΑΣΤΥΠΑΛΑΙΑ (22.50)- ΠΕΙΡΑΙΑ (08.50)
ΔΕΥΤΕΡΑ 10/01		
ΡΟΔΑΝΘΗ	16.00	ΚΩ (20.10)- ΚΑΛΥΜΝΟ (21.40) - ΛΕΡΟ (23.00) - ΠΑΤΜΟ (00.30)- ΠΕΙΡΑΙΑ (10.10)
ΤΡΙΤΗ 11/01		
ΑΝΘΗ-ΜΑΡΙΝΑ	17.00	ΚΩ (20.40) - ΛΕΡΟ (22.50) - ΠΑΤΜΟ (00.10)- ΠΕΙΡΑΙΑ (08.20)
ΤΕΤΑΡΤΗ 12/01		
ΡΟΔΑΝΘΗ	16.00	ΣΥΜΗ (17.40) - ΤΗΛΟ (19.50) - ΝΙΣΥΡΟ (21.20) - ΚΩ (23.10)- ΚΑΛΥΜΝΟ (00.40) - ΛΕΡΟ (02.00) - ΠΑΤΜΟ (03.30)- ΠΕΙΡΑΙΑ (13.10)
ΠΕΜΠΤΗ 13/01		
ΑΝΘΗ-ΜΑΡΙΝΑ	17.00	ΚΩ (20.40) - ΠΕΙΡΑΙΑ (06.30)
ΠΑΡΑΣΚΕΥΗ 14/01		
ΡΟΔΑΝΘΗ	17.00	ΣΥΜΗ (18.40) - ΤΗΛΟ (20.50) - ΝΙΣΥΡΟ (22.20) - ΚΩ (00.10)- ΚΑΛΥΜΝΟ (01.40) - ΛΕΡΟ (03.00) - ΠΑΤΜΟ (04.30)- ΣΥΡΟ (09.50) - ΠΕΙΡΑΙΑ (14.30)
ΣΑΒΒΑΤΟ 15/01		
ΑΝΘΗ-ΜΑΡΙΝΑ	17.00	ΚΩ (20.40) - ΛΕΡΟ (22.50) - ΠΑΤΜΟ (00.10)- ΠΕΙΡΑΙΑ (08.20)
ΚΥΡΙΑΚΗ 16/01		
ΜΑΡΙΝΑ	14.00	ΚΩ (18.20) - ΚΑΛΥΜΝΟ (19.50) - ΑΣΤΥΠΑΛΑΙΑ (22.50)- ΠΕΙΡΑΙΑ (08.50)
ΔΕΥΤΕΡΑ 17/01		
ΡΟΔΑΝΘΗ	16.00	ΚΩ (20.10)- ΚΑΛΥΜΝΟ (21.40) - ΛΕΡΟ (23.00) - ΠΑΤΜΟ (00.30)- ΠΕΙΡΑΙΑ (10.10)
ΤΡΙΤΗ 18/01		
ΑΝΘΗ-ΜΑΡΙΝΑ	17.00	ΚΩ (20.40) - ΛΕΡΟ (22.50) - ΠΑΤΜΟ (00.10)- ΠΕΙΡΑΙΑ (08.20)

Η ΕΤΑΙΡΕΙΑ ΜΑΣ ΣΑΣ ΕΥΧΕΤΑΙ
ΕΥΤΥΧΙΣΜΕΝΟΣ Ο ΚΑΙΝΟΥΡΓΙΟΣ ΧΡΟΝΟΣ

****ΠΡΟΣΦΟΡΑ**Πακέτα εισιτηρίων άνω των 300,00 ευρώ, μπορείτε να τα εξοφλήσετε σε 4 άτοκες μηνιαίες δόσεις με την πιστωτική σας κάρτα VISA ή MASTER! ! !**
***** Η εταιρεία μας βρίσκεται στην ευχάριστη θέση να σας ενημερώσει ότι :**
1) Θα προσφέρονται ειδικές τιμές σε όλες τις θέσεις για οικογενειακά πακέτα.
2) Εισιτήρια ΜΕΤ' ΕΠΙΣΤΡΟΦΗΣ, ειδικές τιμές.
3)Πολλαπλά εισιτήρια minimum 5, 50% έκπτωση

TSAGARIS TRAVEL
Σαχτούρη 5 (έναντι Τελωνείου)
Τηλ.: 22410 36170, 30406, 35066, 28597

ΔΗΜΙΟΥΡΓΗΘΗΚΕ ΤΟ ΠΡΩΤΟ BOUTIQUE HOTEL & SPA CLUB ΣΤΗ ΛΙΝΔΟ

LINDOS MARE: ΕΠΙΒΡΑΒΕΥΣΗ *των προσπαθειών για ποιότητα*

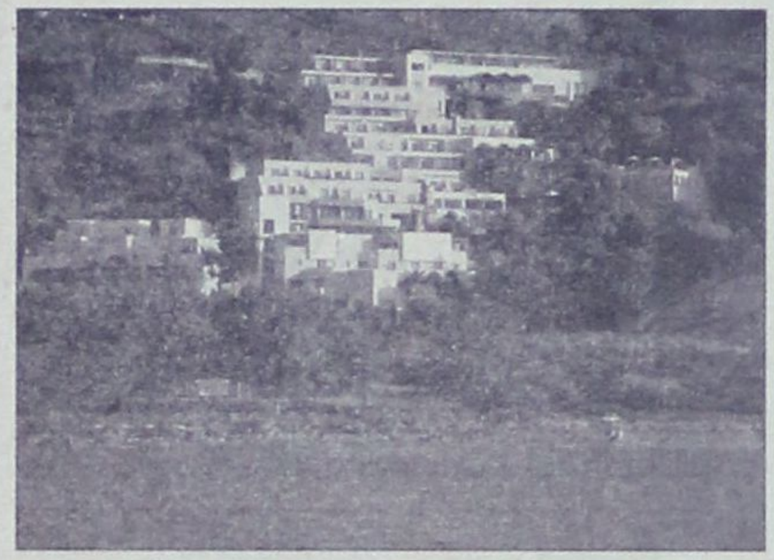

Σε μια περίοδο που η ποιότητα και η διαφοροποίηση γίνονται μονόδρομος για τις ξενοδοχειακές επιχειρήσεις που επιθυμούν να διατηρήσουν την ανταγωνιστικότητα τους, η προσπάθεια της εταιρείας «Δ. Καλιουδάκης – Μ. Ροδίτης Α.Ε» ιδιοκτήτριας του ξενοδοχείου Lindos Mare στη Λίνδο φαίνεται να φέρνει καρπούς. Μετά από μια συστηματική ανακαίνιση διάρκειας τριών ετών, το Lindos Mare έγινε το πρώτο boutique hotel και spa & health club στην όμορφη Λίνδο. Το Lindos Mare, το κοντινότερο ξενοδοχείο 4 αστέρων στον παραδοσιακό οικισμό της Λίνδου, είναι κτισμένο αμφιθεατρικά στην πλαγιά ενός καταπράσινου λόφου που προσφέρει πανοραμική θέα στον κόλπο των Βληχών και καταλήγει σε βραβευμένη με Μπλέ Σημαία αμμώδη παραλία, ενώ χαρακτηρίζεται από την ησυχία, τη διακριτική πολυτέλεια και το ζεστό περιβάλλον.

Η πρόσφατη ανακαίνιση περιελάμβανε την πλήρη ανανέωση των δωματίων, των κοινόχρηστων χώρων, των δύο εστιατορίων, του



bar, αλλά και την τοποθέτηση ξύλινου deck στην πισίνα. Το 2004 ολοκληρώθηκε και το εξειδικευμένο Spa & Health Club, που προσφέρει υπηρεσίες περιποίησης και αναζωογόνησης, με αποκλειστική χρήση των εξειδικευμένων προϊόντων spa & αισθητικής της Αμερικανικής εταιρείας **Pevonia Botanica.** Σε ένα χώρο 400 τμ, στελεχωμένο από εξειδικευμένους αισθητικούς, φυσιοθεραπευτή, μασσέρ, και γυμναστές, ο επισκέπτης του Pevonia Lindos Mare Spa & Health Club μπορεί να πραγματοποιήσει, σε ειδικά διαμορφωμένες καμπίνες αισθητικής & περιποίησης, επτά διαφορετικές θεραπείες προσώπου και δέκα διαφορετικές θεραπείες σώματος: Η αρωματοθεραπεία, η λασποθεραπεία, η θαλασσοθεραπεία, οι θεραπείες με κόκκους πράσινου καφέ, με φύκια, και με νούφαρα, τα επτά διαφορετικά είδη μασάζ, το Ρέικι, και φυσικά το χαμάμ και η σάουνα αποτελούν μερικές από τις υπηρεσίες του Spa, τις οποίες συμπληρώνουν ένα πλήρες εξοπλισμένο γυμναστήριο με θέα στη θάλασσα, και ένα κομμωτήριο.

Σαν αποτέλεσμα αυτών των προσπαθειών, στα πλαίσια της World Travel Market, **το Lindos Mare βραβεύτηκε από την Argo Holidays σαν το καλύτερο ξενοδοχείο 4 αστέρων στην Ελλάδα.** Η σημαντική αυτή διάκριση, δεν ήταν η πρώτη για το ξενοδοχείο, αφού η συστηματική προσπάθεια των τελευταίων ετών έχει ήδη αναγνωρισθεί και από άλλους tour operators αλλά και δημοσιογράφους του Διεθνούς Τύπου: Η First Choice, για 4η συνεχή χρονιά φέτος, απένειμε στο Lindos Mare το βραβείο Gold Choice σαν **ένα από τα καλύτερα ξενοδοχεία της κατηγορίας του στο νησί της Ρόδου.** Ταυτόχρονα, οι πελάτες της TUI, του μεγαλύτερου τουριστικού οργανισμού της Γερμανίας, όπως φαίνεται από τις αξιολογήσεις που περιλαμβάνει η μπροσούρα του παραπάνω οργανισμού, συμπεριέλαβαν το ξενοδοχείο **ανάμεσα στα 3 καλύτερα της Ρόδου.** Τέλος, ο Barry White, συντάκτης τουριστικού ρεπορτάζ της Belfast Telegraph (της μεγαλύτερης σε κυκλοφορία εφημερίδας της Βόρειας Ιρλανδίας), σε ολοσέλιδο αφιέρωμα του για τη Ρόδο, την οποία χαρακτηρίζει σαν «κόσμημα του Αιγαίου» και ως «μέρος που αξίζει κανείς να επισκεφθεί και να ξαναεπισκεφθεί», παρουσιάζει εκτενώς το Lindos Mare, όπου και παρέμεινε, με ιδιαίτερες αναφορές στο εξαιρετικό φαγητό, το προσωπικό και τις υποδομές του, ενώ χαρακτηρίζει τη Λίνδο ως «προορισμό 5 αστέρων».

Ο κ. Δημήτρης Καλιουδάκης, πρόεδρος της εταιρείας, σχολιάζοντας τις παραπάνω διακρίσεις ανέφερε ότι «Η συστηματική και συνεχής προσπάθεια για αναβάθμιση της ποιότητας των προσφερομένων υπηρεσιών και η ικανοποίηση των πελατών αποτελεί το μοναδικό αντίβαρο στην υποβάθμιση και απαξίωση του τουρισμού της Ρόδου».



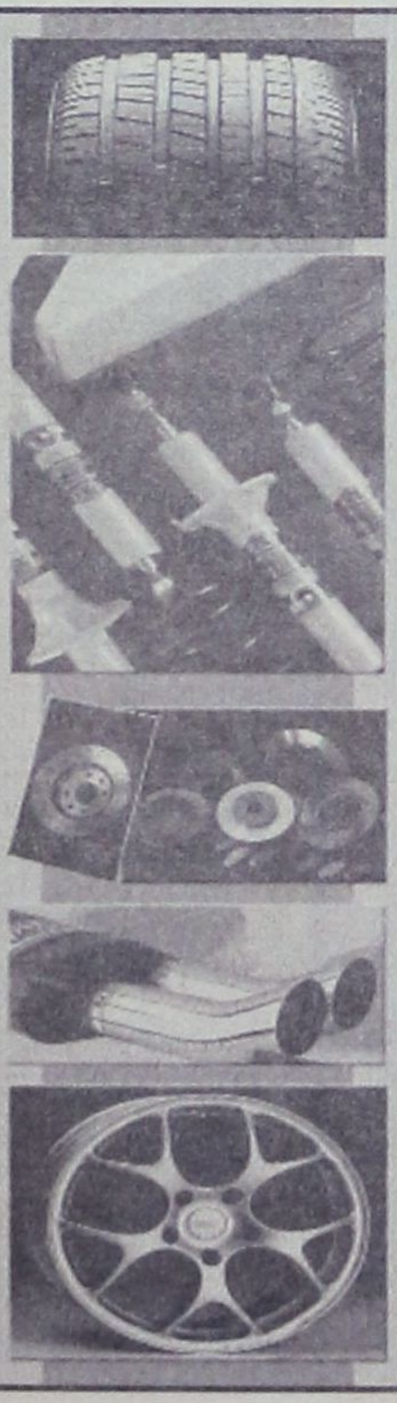

ΔΗΜ. ΧΑΤΖΗΠΕΤΡΟΣ

ΖΑΝΤΕΣ - ΕΛΑΣΤΙΚΑ
ΑΜΟΡΤΙΣΕΡ - ΕΛΑΤΗΡΙΑ

GOODYEAR
BRIDGESTONE
MICHELIN
PIRELLI
YELLOW
DUNLOP

ΕΙΔΙΚΕΣ ΤΙΜΕΣ
ΓΙΑ ΑΜΟΡΤΙΣΕΡ
ΚΑΙ ΕΛΑΤΗΡΙΑ
τοποθέτηση,
ευθυγράμμιση δωρεάν

ΕΙΔΙΚΕΣ ΤΙΜΕΣ
ΓΙΑ ΤΑΞΙ

Με μηδέν προκαταβολή
έως και 36 δόσεις

Οδός Μιχ. Πετρίδη 30 - Τηλ. 38889

Μικρές αγγελίες

ΕΝΟΙΚΙΑΣΕΙΣ

ΕΝΟΙΚΙΑΖΕΤΑΙ βιοτεχνικό κατάστημα 100 τ.μ. με πατάρι 50 τ.μ. ύψος 5 μέτρα και πρόσοψη 6 μέτρα, στο 7ο χιλ. Λεωφ. Ρόδου - Λίνδου έναντι πρώην Φωνή της Αμερικής. Αποκλείονται συνεργεία αυτοκινήτων και αλουμινοκατασκευές. Πληροφορίες τηλ. 22410 23716 ώρα μετά τις 6 μ.μ.

ΕΝΟΙΚΙΑΖΕΤΑΙ γραφείο επί της Αννης Μαρίας 81 (δίπλα από Alpha Τράπεζα) 90 τ.μ. Τηλ. 22410-33952, 6944317418

ΕΝΟΙΚΙΑΖΕΤΑΙ γκαρσονιέρα επιπλωμένη με θέα θάλασσα. Τηλ. 6944162646

ΕΝΟΙΚΙΑΖΕΤΑΙ

Ενοικιάζεται γραφείο, με δύο κύριους χώρους με μπαλκόνι, σε πολύ καλή κατάσταση, στον τρίτο όροφο του μεγάρου Κιοσόγλου, επί της οδού Εθελοντών Δωδεκανησίων, αριθμός 29. **Πληροφορίες στο 6944790272**

ΕΝΟΙΚΙΑΖΟΝΤΑΙ δίχωρες γκαρσονιέρες με πλήρη εξοπλισμό, κλιματισμό, μεγάλες βεράντες και άνετο πάρκινγκ στο 5ο χιλιόμετρο της λεωφόρου Καλλιθέας, χωρίς κοινόχρηστα. Πληροφορίες τηλ. 22410-67014, 22410-66800 και 6946790515.

ΕΝΟΙΚΙΑΖΕΤΑΙ διαμέρισμα 100 τ.μ. επί της οδού Κέννεντυ 34, ισόγειο με κήπο, αποτελούμενο από 2 υπνοδωμάτια σαλοτραπεζαρία, κουζίνα και μπάνιο. Πληρ. τηλ.: 23814 Ωρες 19.00-21.00

ΕΝΟΙΚΙΑΖΕΤΑΙ διαμέρισμα επί της 28ης Οκτωβρίου 53 πλήρως επιπλωμένο σαλόνι, τραπεζαρία, κουζίνα με 1 υπνοδωμάτιο και μπάνιο από τον Ιανουάριο. Δεκτές μόνο φοιτήτριες Πληρ. τηλ.: 36385

ΕΝΟΙΚΙΑΖΕΤΑΙ υπαίθριος χώρος 1.000 τ.μ. με πρόσοψη 6 μέτρα επί της Λεωφ. Ρόδου – Λίνδου στο 7ο χιλ. Πληροφορίες τηλ. 22410 23716 ώρα μετά τις 6 μ.μ.

ΕΝΟΙΚΙΑΖΕΤΑΙ δίχωρη επιπλωμένη γκαρσονιέρα σε καινούρια πολυκατοικία στην οδό Καμείρου 43. Πληρ. τηλ. 6944170618-2241076504

ΕΝΟΙΚΙΑΖΟΝΤΑΙ στην περιοχή Ιξιά· Τρεις μέσα σε μεγάλο κήπο και ήσυχο περιβάλλον 1) πολυτελές τριάρι 2) πλήρως επιπλωμένη γκαρσονιέρα. Διαθέτουν: θέρμανση, τηλέφωνο, ηλιακό και ηλεκτρικό θερμοσίφωνο, αερόθερμο μπάνιου, ανεμιστήρα οροφής, μεγάλες βεράντες και πάρκινγκ. Πληρ. τηλ. 22410 92714

ΕΝΟΙΚΙΑΖΕΤΑΙ διαμέρισμα επί της Ολυμπίας 10 Καρακόνερο αποτελούμενο από δύο υπνοδωμάτια, σαλόνι κουζίνα, ενιαίο, λουτρό, ηλιακό και αποθήκη. Καινούργιας κατασκευής Τηλ. 78394 - 78623

ΕΝΟΙΚΙΑΖΕΤΑΙ διαμέρισμα δυάρι στην περιοχή Τρεις, Απολλωνίου Ροδίου 30. **Τηλ. 62675 Κινητό 6978879668**

ΕΝΟΙΚΙΑΖΕΤΑΙ επιπλωμένη γκαρσονιέρα όπισθεν ξενοδοχείου BELVEDERE περιοχή Ψαροπούλα (ελάχιστο 1 έτος). Πληροφορίες Τηλ. 22410-22050 και 22410-33441

ΕΝΟΙΚΙΑΖΕΤΑΙ διαμέρισμα 100Μ από το Πανεπιστήμιο 3 υπνοδωμάτια, ισόγειο καινούργιο Πλ. κ. Βασίλης Πετρίδης, Τηλ.: 2241037357

ΕΝΟΙΚΙΑΖΕΤΑΙ γκαρσονιέρα επιπλωμένη στην Ιξιά, Μακαρίου 62 Α. **Τηλ. 62675 Κινητό 6978879668**

ΕΝΟΙΚΙΑΖΕΤΑΙ γραφείο 70 τ.μ. στην οδό Αμερικής αριθμ. 111 Πληρ. τηλ.: 2241027834 και 6937065275

ΕΝΟΙΚΙΑΖΕΤΑΙ διαμέρισμα στο κέντρο της πόλης κατάλληλο για επαγγελματική στέγη. Πληροφορίες τηλ: 22410 21741

ΕΝΟΙΚΙΑΖΕΤΑΙ Επιπλωμένο διαμέρισμα 4 δωματίων στη Μαλώνα Πληρ. τηλ. 2244051044 **Κον. Γ. Φουτούλη**

ΕΝΟΙΚΙΑΖΕΤΑΙ studio 45 τ.μ. ολοκαίνουριο με έπιπλα Neoset στο Ροδίνι. Πληρ. τηλ. 6946685808

ΕΝΟΙΚΙΑΖΟΝΤΑΙ 1. Γραφείο 70 τ.μ. στην οδό Αμερικής 111 **2.** Μονοκατοικία στην οδό Μητροπόλεως αριθμ. 113 Πληροφορίες τηλ. 22410 27834, κιν. 6937065275.

ΕΝΟΙΚΙΑΖΟΝΤΑΙ στην Ιαλυσό πλάι στο ξενοδοχείο Ηλέκτρα, επιπλωμένα δίχωρα και μονόχωρα διαμερίσματα με θέρμανση (ελάχιστο 1 έτος). Πληροφορίες Τηλ. 22410-22050 και 22410-33441

ΕΝΟΙΚΙΑΖΕΤΑΙ ΓΡΑΦΕΙΟ 35 τ.μ. αποτελούμενο από δύο χώρους με πλήρη κλιματισμό, επί της Χ. Θεοδωράκη 34 (Πλατεία Κύπρου) **Τηλ. 22410-74091 και 22410-30780.**

ΕΝΟΙΚΙΑΖΕΤΑΙ πολυτελές διαμέρισμα σε νεόκτιστη πολυκατοικία στο Καρακόνερο επιφανείας 137 τ.μ. με κήπο και θέα στη θάλασσα. Ενοίκιο 700 Ευρώ. Πληροφορίες τηλ. 6944/386069

ΕΝΟΙΚΙΑΖΕΤΑΙ επιπλωμένη γκαρσονιέρα με 30 τ.μ. περίπου εσωτερικό χώρο (κουζίνα - υπνοδωμάτιο - λουτρό) και 30 τ.μ. αυλή στην Ιαλυσό (οδός Σύμης αρ. 6) εξοπλισμένη επίσης με αυτόνομο ηλιακό θερμοσίφωνα, πλυντήριο, χωρίς κοινόχρηστα και νερό. Πληροφορίες στα τηλέφωνα 22410 75448 κιν. 6974474999

ΕΝΟΙΚΙΑΖΕΤΑΙ διαμέρισμα επιφάνειας 100 τ.μ. με όλους τους χώρους, στην οδό Καποδιστρίου 84 (Κάτω Αη Γιώργης). Πληρ. τηλ. 22410 28313

ΕΝΟΙΚΙΑΖΟΝΤΑΙ γκαρσονιέρες στο 5ο χιλιόμετρο της λεωφόρου Καλλιθέας, με εξοπλισμό, κλιματισμό και άνετο πάρκινγκ, κατάλληλες για διαμονή εκπαιδευτικών ή στρατιωτικών. **Πληροφορίες τηλ. 6946790515 και 6945105247**

ΕΝΟΙΚΙΑΖΟΝΤΑΙ επιπλωμένα διαμερίσματα επί της Λ. Ιαλυσού - Ιαλυσός πλήρως εξοπλισμένα σε άριστη κατάσταση. Τηλ. 22410-35283, 6944435744.

ΕΝΟΙΚΙΑΖΕΤΑΙ διαμέρισμα τριάρι πλήρως επιπλωμένο στην οδό Παρθενόπης και Πατρών 3. Τιμή 430 ευρώ. Πληρ. τηλ. 2241032335 - 2241032695

ΕΝΟΙΚΙΑΖΟΝΤΑΙ σε τριώροφη νεόδμητη πολυκατοικία με κήπο, άνετο ιδιωτικό πάρκινγκ, ένα διαμέρισμα 100 τ.μ. χωρίς έπιπλα και δύο μικρά πλήρως εξοπλισμένα. Τιμές λογικές. Επί της οδού Δρακίδου 22 και πάροδος Κοδριγκτώνος. Πληρ. τηλ. 22410 36385 10-18 και 22410 23814 από 19-21.30.

ΕΝΟΙΚΙΑΖΟΝΤΑΙ: α) ισόγειο κατάστημα 75 τ.μ. περίπου στην οδό Ορφανίδου (Νιοχώρι) με ένα δωμάτιο στον πρώτο όροφο. Β) διώροφο κατάστημα 53 τ.μ. ισόγειο, 51 τ.μ. στον πρώτο όροφο, με βεράντα 31 τ.μ., που βρίσκεται στην οδό Γεωργίου Λέοντος κοντά στο Ξεν. «Μανούσος» (Νιοχώρι). Πληροφορίες στα τηλέφωνα: 22410.35450 και 22410.31450, κινητό: 6976881111.

ΕΝΟΙΚΙΑΖΕΤΑΙ επιπλωμένη γκαρσονιέρα στο Παραδείσι. Πληροφορίες τηλ.: 22410 81884

ΕΝΟΙΚΙΑΖΕΤΑΙ διαμέρισμα επί της Μιχ. Πετρίδη με δύο υπνωδομάτια, σαλόνι, κουζίνα, wc. Τηλ. 6972 764614 - 6973753556

ΕΝΟΙΚΙΑΖΕΤΑΙ στούντιο πλήρως εξοπλισμένο με κλιματισμό, ανεξάρτητο 230 ευρώ. Τηλ. 22410 39268, κιν. 6946 446523

ΕΝΟΙΚΙΑΖΕΤΑΙ επιπλωμένο studio επί της οδού Μουσών αρ. 7 στη Ρόδο. Πληρ. τηλ. 2241086011 και 2241075448

ΕΝΟΙΚΙΑΣΤΗΡΙΟ

Ενοικιάζεται προνομιούχο διαμέρισμα, πλήρως εξοπλισμένο και επιπλωμένο, επιφάνειας 58 τ.μ., επί της παραλίας «στο κύμα» και με θέα όλη τη θαλάσσια έκταση της περιοχής «Χαράκι», εντός οικισμού είτε για τη χρονική διάρκεια της τουριστικής περιόδου (σαιζόν), είτε για ετήσια ή πολυετή μίσθωση. Πληροφορίες: Τηλ. 22440 51281 και 22410 33952.

ΕΝΟΙΚΙΑΖΟΝΤΑΙ επιπλωμένα λουξ διαμερίσματα στην περιοχή Μητροπόλεως με τον μήνα ή την ημέρα και για φοιτητές ως 30/6/2005. Τηλ. 22410-29452, 6977896444.

ΕΝΟΙΚΙΑΖΕΤΑΙ επιπλωμένη γκαρσονιέρα όπισθεν ξενοδοχείου BELVEDERE περιοχή Ψαροπούλα (ελάχιστο 1 έτος). Πληροφορίες Τηλ. 22410-22050 και 22410-33441

ΕΝΟΙΚΙΑΖΕΤΑΙ οροφοδιαμέρισμα Α' ορόφου επιφάνειας 230 τ.μ. σε διατηρητέο κτίριο στην οδό Μανδηλαρά, αρ. 6 κατάλληλο και για επαγγελματική στέγη. **Πληροφορίες τηλ. 22410-34583**

ΕΝΟΙΚΙΑΖΟΝΤΑΙ στην Ιαλυσό πλάι στο ξενοδοχείο Ηλέκτρα, επιπλωμένα δίχωρα και μονόχωρά διαμερίσματα με θέρμανση. (ελάχιστο 1 έτος). Πληροφορίες Τηλ. 22410-22050 και 22410-33441

ΕΝΟΙΚΙΑΖΕΤΑΙ: Στην παραλία Ιαλυσού, γκαρσονιέρα πρώτου ορόφου, επιφάνειας 42 τ.μ. επιπλωμένη με ηλικό θερμοσίφωνα, κλιματισμό, τηλεόραση κ.α. **Πληροφορίες τηλ. 22410-92785 και 22410-34583**

ΑΘΗΝΑ Ενοικιάζεται γκαρσονιέρα ρετιρέ στην Καλλιθέα οδός Ανδρομάχης κοντά στον ηλεκτρικό κατάλληλο για φοιτητές. Τηλ. 6978460340

ΕΝΟΙΚΙΑΖΕΤΑΙ κατάστημα στην Παλιά Πόλη πάροδος Σωκράτους 75. Πληρ. κ. Ελευθερία 69448057150, 69445436670, 22410 33219.

ΕΝΟΙΚΙΑΖΕΤΑΙ διαμέρισμα 87 τ.μ. με δύο υπνοδωμάτια μεγάλη εντοιχιζόμενη κουζίνα με ψυγείο και ηλεκτρική κουζίνα μεγάλη σαλοτραπεζαρία και μεγάλες βεράντες, ανσανσέρ και πάρκινγκ. Τηλ. 6972764614 - 6973753556

ΕΝΟΙΚΙΑΖΕΤΑΙ γκαρσονιέρα πλήρως επιπλωμένη 250 ευρώ το μήνα. Τηλ. 22410 39268, κιν. 6946 446523

ΕΝΟΙΚΙΑΖΕΤΑΙ Διαμέρισμα 3άρι επιπλωμένο στα Κοσκινού Τηλ. 64536

ΕΝΟΙΚΙΑΖΕΤΑΙ studio επιπλωμένο, ανακαινισμένο, με ηλιακό θερμοσίφωνο, ισόγειο, με κήπο, σε ήσυχη περιοχή κατά προτίμηση εκπαιδευτικούς, φοιτητές, στρατιωτικούς. **Τηλ. 6944231199**

ΕΝΟΙΚΙΑΖΕΤΑΙ δωμάτιο επιπλωμένο που διαθέτει ψυγείο, ατομικό μπάνιο, θεράντα με θέα στη θάλασσα, στο κέντρο της πόλης της Ρόδου (περιοχή «ΕΛΛΗ»). Στο **μηνιαίο** μίσθωμα περιλαμβάνεται η κατανάλωση νερού, ηλεκτρ. Ρεύματος και Δημ. φόροι. Πληροφορίες στο τηλ. 2241020012 (ώρες 10 π.μ-3μ.μ., 7μ.μ-10μ.μ.)

ΕΝΟΙΚΙΑΖΕΤΑΙ διαμέρισμα δύο υπνοδωματίων, σαλοτραπεζαρίας, κουζίνας και μπάνιου σε άριστη κατάσταση επί της οδού Παπαλουκά 17. Πληροφορίες τηλ. 22410 36969 και 22450 31233.

ΕΝΟΙΚΙΑΖΕΤΑΙ εξοχική κατοικία 3 υπνοδωματίων, σαλοτραπεζαρίας, κουζίνας και λοιπόν βοηθητικών χώρων, λουξ κατασκευής με ηλιακό θερμοσίφωνο επί της επαρχιακής οδού Ρόδου-Λίνδου αρ. 91 κοντά στο Γκόλφ Αφάντου, 600 μέτρα από την παραλία Αφάντου. Πληροφορ. τηλ. 22410-33774, 34123, κιν. 6948528799

ΕΝΟΙΚΙΑΖΕΤΑΙ ή **ΠΩΛΕΙΤΑΙ** μαγαζί για επαγγελματικό χώρο ή αποθήκη 102 τ.μ. περιοχή Ανάληψη, Ζαννή 2 τηλ. 6947 941026.

ΕΝΟΙΚΙΑΖΟΝΤΑΙ στην Κάλυμνο στο κέντρο της Πόθιας (κοντά στο Super Market Βιδάλης), σε διόροφη νεόκτιστη μονοκατοικία, δύο καινούργια δίχωρα διαμερίσματα, πλήρως επιπλωμένα και εξοπλισμένα (με οικιακό εξοπλισμό και κλιματιστικό ψύξη-θέρμανση) με τριφασικό ρεύμα και συνδεδεμένα στο αποχετευτικό. **Πληρ. Τηλ. 6945046312 και 6945717905**

ΕΝΟΙΚΙΑΖΕΤΑΙ επιπλωμένο διαμέρισμα στο Ηράκλειο για φοιτητές στην περιοχή Καμαράκι. Τηλ. 22410-29452, 6977896444.

ΕΝΟΙΚΙΑΖΕΤΑΙ στη Μαλώνα παραδοσιακή μονοκατοικία με αυλή, πέργκολα επιπλωμένη και εξοπλισμένη. Ολα καινούρια, με ηλιακό για όλο το χρόνο. Ενοίκιο 300 ευρώ το μήνα. Πληρ. τηλ. 2241031376 -6932320011

ΕΝΟΙΚΙΑΖΟΝΤΑΙ πλήρως επιπλωμένες γκαρσονιέρες με μπαλκόνι και χωρίς στο Ροδίνι - Κυρώ της Ρω 13. Λογικές τιμές. Πληροφορίες κινητό 6947 078287 και 22410 74762.

ΕΝΟΙΚΙΑΖΕΤΑΙ: Στην Ιαλυσό πλησίον στάσης Παρασκευά, επί της οδού Ι. Οικονομίδη, αριθμός 6 διώροφη μεζονέτα, επιφάνειας 60 τ.μ. σε συγκρότημα 4 κατοικιών, πλήρως επιπλωμένη, με ηλιακό θερμοσίφωνα και κλιματισμό σε όλα τα δωμάτια, τηλεόραση, πλυντήριο κ.α. **Πληροφορίες τηλ. 22410-92785 και 22410-34583**

ΑΥΤΟΚΙΝΗΤΑ

ΠΩΛΕΙΤΑΙ ολοκαίνουργη VESPA 150cc με 1800 χιλ. με την εγγύηση. Χρώματος μαύρο. Τηλ. 6932090167 κ. Δημήτρης.

ΠΩΛΕΙΤΑΙ NIVA 4X4 1.600 Τηλ. 22410 20836

ΠΩΛΕΙΤΑΙ αυτοκίνητο μάρκας SEAT GREDOS GLX MODEL 89 Πληρ. τηλ: 6942780037

ΠΩΛΕΙΤΑΙ FORD KA, Μοντέλο του 2002, 1300cc, 23.000 χλμ., ατρακάριστο, κόκκινο χρώμα, με A/C, κεντρικό κλείδωμα, ηλεκτρικά παράθυρα, σε άριστη κατάσταση. Πληρ. τηλ. 6932.317378 Απογευματινές ώρες κα. Νατάσα

ΠΩΛΕΙΤΑΙ μηχανή YAMAHA X.T.600, μοντέλο 02 πρώτο χέρι, 4600 χιλ. **Τηλ. 6944445345**

ΠΩΛΕΙΤΑΙ I.X. DAIHATSU CUORE του 1987 σε καλή μηχανική κατάσταση. Τιμή 400 ευρώ. Πληρ. τηλ. 6947827019

ΠΩΛΕΙΤΑΙ μηχανή BMW 1150 κυβικά 6S1150, μοντέλο 2002 σε τιμή 10.000 ευρώ με δυνατότητα χρηματοδότησης. Πληρ. Σπύρος 6937 199233

ΠΩΛΕΙΤΑΙ μηχανή TDM YAMAHA 850 cc μοντέλο 2000 8' εξάμηνο σε άριστη κατάσταση. Φυλάσεται σε γκαράζ. Δεκτός κάθε έλεγχος. Πληρ. τηλ. 6947825286

ΖΗΤΕΙΤΑΙ άτομο χωρίς στρατιωτικές υποχρεώσεις για να εργασθεί σε Βουλκανιζατέρ. Πληρ. τηλ. 38889

ΠΩΛΕΙΤΑΙ αυτοκίνητο IBIZA 1300 c.c. χρώμα κόκκινο, άδεια κυκλοφορίας, Νοέμβριος'93, 4.000 ευρώ. Φυλάσσεται σε γκαράζ. Πληροφορίες: 6946 796191.

ΠΩΛΕΙΤΑΙ BMW R25/3 του 1954 ανακατασκευασμένη σε καλή κατάσταση 3.800 ευρώ με αξεσουάρ. Τηλ. 6972094172

ΠΩΛΕΙΤΑΙ Ford Escort Γαμπρέλι 1980 άσπρο 2.000 ευρώ Τηλ. 6944 38 19 66

ΠΩΛΕΙΤΑΙ: μοτοσικλέτα KAWASAKI GPz400R μοντ. '89, από ιδιώτη. Πληρ.: 22410-66304, 31560, 6946283008

ΠΩΛΕΙΤΑΙ Peqeut 504 σε πολύ καλή κατάσταση. Σε τιμή ευκαιρίας 1200 ευρώ. Καινούργια λάστιχα MICHELEN καινούργιο ψυγείο και καινούργια μπαταρία και ταπετσαρία. Μπλέ χρώμα ακριλικό. Πληρ. τηλ. 2241020807

ΖΗΤΟΥΝ ΠΡΟΣΩΠΙΚΟ

ΖΗΤΕΙΤΑΙ Υπάλληλος για κατάστημα, να οδηγεί μηχανάκι, ηλικίας περίπου 16-18 ετών. Τηλ. 22410 32225

ΑΠΟ ΤΑ ΥΠΕΡΜΑΡΚΕΤ ΣΠΑΝΟΣ ζητείται κρεοπώλης με προϋπηρεσία για εργασία. Πληροφορίες στα τηλέφωνα: 2241060730.

ΖΗΤΟΥΝΤΑΙ οδηγοί με δίπλωμα 3ης κατηγορίας Τηλ. επικοινωνίας 22410-60345

ΖΗΤΕΙΤΑΙ από εστιατόριο στην Παλιά Πόλη μάγειρας. Σπαστό ωράριο. Πληροφορίες κ. Κώστα τηλ. 6948 587301

Μάγειρας, βοηθός μαγείρου, λαντζιέρα, αποθηκάριος, σερβιτόρος - βοηθός σερβιτόρου, πιτσαδόρος, ψήστης, βοηθός λογιστού, ταμίας. Τηλ: 22410 22282. Κος Βαγγέλης: 6948587305, Κος Κώστας 6948587300

ΖΗΤΕΙΤΑΙ κοπέλα να εργασθεί ως βοηθός λογιστής σε Ανώνυμη Εταιρεία. Προϋπηρεσία απαραίτητη. Για πληροφορίες στα τηλ. 22410-34900-77745.

ΖΗΤΕΙΤΑΙ πωλήτρια ηλικίας έως 25 ετών με γνώσεις ξένων γλωσσών για μόνιμη απασχόληση σε γνωστό κατάστημα εμπορίας ρούχων. Πληρ. τηλ. 222410 70402

ΖΗΤΕΙΤΑΙ κοπέλα ως οικιακή βοηθός και για απασχόληση παιδιών 2 ετών και 6 μηνών αντίστοιχα. 2 απογεύματα την εβδομάδα και τις Κυριακές. Πληρ. τηλ. 6944 202409

ΕΝΟΙΚΙΑΖΟΝΤΑΙ ΔΙΑΜΕΡΙΣΜΑΤΑ

ΕΝΟΙΚΙΑΖΟΝΤΑΙ διαμερίσματα 75 τ.μ. (2 δωμάτια και σαλόνι) σε άριστη κατάσταση, στο κέντρο της Ιαλυσού. Πληροφορίες τηλ: 22410-77898 κ. Πιρπιρής

ΕΝΟΙΚΙΑΖΟΝΤΑΙ ΔΙΑΜΕΡΙΣΜΑΤΑ

Ενοικιάζονται πολυτελή επιπλωμένα διαμερίσματα των 55 τ.μ. πάροδος Αμερικής με όλο τον απαραίτητο εξοπλισμό.
Πληροφορίες: Τηλ. 22410-85502 κ. Φανιουδάκη

ΕΝΟΙΚΙΑΖΟΝΤΑΙ

Ενοικιάζονται γκαρσονιέρες στο Χαράκι για τον χειμώνα από τον Οκτώβριο έως τον Μαΐο.
Τηλ. 2244051021 - 51628 Κυρία Ανθή

ΖΗΤΕΙΤΑΙ

Κοπέλα για να προσέχει παιδί 20 μηνών.
Ωράριο απασχόλησης πρωί και απόγευμα.
Μισθός 500 ευρώ.
Αποκλείονται αλλοδαπές.
Πληροφορίες 6944182882.

ΖΗΤΕΙ εργασία έμπειρος μάγειρας για ελληνική κουζίνα. Πληρ. τηλ. 6946266904 κ. ΘΟΔΩΡΑ.

ΖΗΤΕΙΤΑΙ εσωτερική οικ. βοηθός για να προσέχει ζευγάρι ηλικιωμένων με πλήρες ωράριο στ' Αφάντου. Πληρ.:22410 53038, 66304, 31560, 6946283008, 6972419715, 6936277851. Ηλ. ταχ. (e-mail): Dnetwork@SoftHome.net

ΖΗΤΟΥΝΤΑΙ πωλήτριες από χρυσοχοείο. Ξένη γλώσσα απαραίτητη. Διεύθυνση 6ο χλμ λεωφόρου Καλλιθέας. Τηλ. (22410) 67375, 67014, 69448585302.

ΣΟΒΑΤΖΗΣ υπήκοος Ρουμανίας αναζητεί πρωινή εργασία. Τηλ. 6976385621

ΖΗΤΕΙΤΑΙ από το Υπερμάρκετ ΣΠΑΝΟΣ έμπειρος κρεοπώλης. Μισθός ικανοποιητικός. Τηλ. για πληροφορίες 2241060730

ΖΗΤΟΥΝΤΑΙ άτομα για να εργασθούν σε γραφείο ενοικιάσεως αυτ/των με γνώση της γερμανικής ή αγγλικής. Πληρ. τηλ. 22410 51171, 6936656816.

ΑΜΕΣΑ ζητούνται για κάλυψη θέσεων άτομα για δουλειά από το σπίτι τους. Όχι κατασκευές, όχι τηλεμάρκετιγκ-πλασιέ. Εισόδημα τουλάχιστον 600 ευρώ-3.000 ευρώ μηνιαία. Πληροφορίες: 2310/516-226

ΚΥΡΙΟΣ ζητά απογευματινή απασχόληση σαν επιβλέπων παντού και για όλα στη Ρόδο. Τηλ. 6946830563

ΖΗΤΕΙΤΑΙ πωλήτρια για κατάστημα ρούχων στην Παλιά Πόλη Τηλ. 6937 818177 κ. Κώστα

ΖΗΤΕΙΤΑΙ μάγειρας και βοηθός μαγείρου πεπειραμένοι για εστιατόριο στην Λίνδο. Τηλ. 6977 444683

ΖΗΤΕΙΤΑΙ υπάλληλος για δωδεκάμηνη απασχόληση από πρακτορείο ταξιδίων Απαιτούμενα προσόντα: απόφοιτοι τουριστικής σχολής, ξένες γλώσσες, γνώση Η/Υ. Ηλικία ως 25 ετών Ανάλογη προϋπηρεσία θα ληφθεί υπ' όψιν. Αποστολή βιογραφικών στην ταχ. θυρίδα 451

ΨΑΧΝΕΤΕ ΓΙΑ ΕΡΓΑΣΙΑ; Από ταχύτατα αναπτυσσόμενη εταιρεία ζητούνται άτομα για την στελέχωση ηγετικών θέσεων. Από 700-2.800 ευρώ μηνιαίως. Για πληροφορίες καλέστε στο τηλ. κέντρο 2271081063

ΖΗΤΟΥΝΤΑΙ άτομα για δουλειά από το χώρο τους. Εκπληκτική συνεργασία! Κέρδη τουλάχιστον 3.000 ευρώ/μηνιαία. Τηλ. 2310 516281.

ΔΙΑΦΟΡΑ

ΟΔΗΓΟΣ ΤΑΞΙ με δίπλωμα Γ' κατηγορίας, και ειδικής αδείας ζητεί εργασία. Τηλ. 6979370487

ΚΥΡΙΑ ζητά εργασία, σιδέρωμα ή μπέιμπι σίτερ. Τηλ. 6997 223321 Δανάη

ΠΩΛΕΙΤΑΙ σκάφος μηχανοκίνητο BAVARIA 330/2001 με πολλά extra. **Πληροφ. τηλ. 6937307822**

ΠΩΛΕΙΤΑΙ ράδιο-cd αυτοκινήτου Clarion σε πολύ καλή τιμή. Πληρ. τηλ: 6932 107298 Ωρες 19:00-21:00

ΕΜΠΕΙΡΟΤΕΧΝΗΣ ελαιοχρωματιστής αναλαμβάνει παντός είδους ελαιοχρωματισμούς. Τηλ: 6946204157

ΠΡΟΣΦΕΡΩ μασάζ στον χώρο μου και στον χώρο σας. Ολγα. Τηλ. 6972902821

ΠΩΛΕΙΤΑΙ κρεβάτι (κουκέτα) ενσωματωμένη με ντουλάπα, γραφείο 450 ευρώ.

ΨΗΦΙΑΚΗ φωτογραφική μηχανή CANON ελάχιστα μεταχειρισμένη, με το κουτί και όλο τον εξοπλισμό της, 9 x zoom, usb, λήψη video, σύνδεση με τηλεόραση, δυνατότητα manual focus, αργές ταχύτητες, 9shooting modes, περιλαμβάνεται κάρτα μνήμης. Τιμή συζητήσιμη. Τηλ. 6947-401508 κος. Γιώργος

ΠΩΛΕΙΤΑΙ: Μονάδα με γκαστρωμένες αγελάδες και με γάλα μαζί, 30 τόνους ποσόστωση, 6 δικαιώματα για αγελάδες. Τηλ. 75739 μετά τις 5.00μ.μ.

CHIEMSEE

Λόγω τέλους εποχής σε όλα τα καλοκαιρινά είδη - collection έκπτωση 50%. Σωκράτους 85 Παλιά Πόλη. Τηλ. 22410 32507

ΠΩΛΟΥΝΤΑΙ α) μεταχειρισμένος καναπές - κρεβάτι που γίνεται και διπλό με τα στρώματά τους β) ντουλάπα δίφυλλη και γ) Η/Υ με εκτυπωτή και σαρωτή (SCANNER). Τιμή ευκαιρίας. Πληροφορίες κινητό 6942 090720 και 22410 74762.

ΠΩΛΟΥΝΤΑΙ: Στρώματα νερού, στρώματα ηλεκτρομασάζ, συντριβάνια, διακοσμητικοί καταρράκτες, συσκευές παθητικής γυμναστικής, μικροπισίνες, υδρομασάζ, μικροκαμπίνες χαμάμ. Τηλ. 6932164962

ΑΝΑΖΗΤΩ στη Ρόδο επαγγελματία συνεργάτη για την προώθηση, διάθεση του CD Πανοράματος Ρόδου (Panoround Rodos)! Παρακαλώ όπως επικοινωνήσετε μαζί μου (στα Αγγλικά ή Γερμανικά) στην ηλεκτρονική διεύθυνση: sales@panoround.com.

ΕΝΟΙΚΙΑΖΕΤΑΙ μισή βάρδια ταξί. Τηλ. 6944 267931

Άλλαξε τη ζωή σου τώρα! Με 2-4 ώρες/ημέρα κέρδισε από 1.000 - 3.000 ευρώ/μήνα και ξεκίνα να κάνεις τα όνειρά σου πραγματικότητα! Τηλ. 2310 516 226

ΠΩΛΕΙΤΑΙ μπαρ (ημικυκλικό) 1,50 μ. 400 ευρώ. Τηλ. 6973 394166

ΠΩΛΟΥΝΤΑΙ δύο ηλ. υπολογιστές φορητοί Compaq Contura 3/25, 12 Mb, R.A.M., F.D.D. 1,44 Mb και Compaq Winbook με CD-Rom οδηγό, έγχρωμη οθόνη, ενσωματωμένο modem, Windows 98 ελληνικά, Word & Excel 97, Outlook 98, πρόγραμμα δακτυλογράφησης και πολλά προγράμματα. Επίσης πωλείται κινητό Alcatel πολύ μικρών διαστάσεων με δόνηση και ανοικτή ακρόαση. Πληρ.: 22410 66304, 31560, 6946283008, 6972419715, 6936277851. Ηλ. ταχ. (e-mail): Dnetwork@SoftHome.net

ΠΩΛΕΙΤΑΙ: Επαγγελματική φούσκα (2.10) μοτέρ 1,5. Αχρησιμοποίητα σε τιμή ευκαιρίας. Τηλ. 22410 -39268 και 6994217168

ΠΩΛΕΙΤΑΙ ένα κινητό τηλέφωνο PANASONIC GD 87 σε πολή καλή κατάσταση μαζί με φορτιστή, φορτιστή αυτοκινήτου, καλώδιο USB για σύνδεση με ηλεκτρονικό υπολογιστή και δύο αυθεντικά παιχνίδια PS 2 (DRC 2, Silenthill 2) Τιμή 200 ευρώ. Πληρ. τηλ. 6937268749.

ΠΩΛΟΥΝΤΑΙ διθέσιος καναπές που γίνεται κρεβάτι 170 ευρώ, επίσης ένα ολοκαίνουργιο κρεβάτι 5 μηνών 1,40x2,00 200 ευρώ χωρίς στρώμα ή με στρώμα ορθοπαιδικό 370 ευρώ. Τηλ. 6942 711996

ΠΩΛΕΙΤΑΙ ηλεκτρικό επαγγελματικό grill αχρησιμοποίητο, λόγω έλλειψης χώρου. Πληροφορίες στο: 2241039275 - 6936761262

ΠΩΛΟΥΝΤΑΙ ΣΕ ΑΡΙΣΤΗ ΚΑΤΑΣΤΑΣΗ: 1) Καναπές που γίνεται διπλό κρεβάτι και έξτρα στρώμα αφρολέξ: 300 ευρώ **2)** 4 ντουλάπες από μελαμίνη σφενδάμου, διαστάσεις 2Χ1: 100 ευρώ εκάστη **3)** Διπλό κρεβάτι NEOSET 1,60x2,00μ., με στρώμα ανατομικό GALAXY: 250 ευρώ **4)** Κουζίνα PITSOS -P1 7602 ws: 200 ευρώ **5)** Ψυγείο ELCO DE -29 TROPIC: 200 ευρώ. **6)** Πλυντήριο ρούχων PITSOS VARIO 700: 150 ευρώ. Παρακαλούμε επικοινωνήστε σύντομα στο 6932729845 και το 22410 29094

ΤΡΑΚΤΕΡΑΚΙΑ KUBOTA (4X4) ΙΑΠΩΝΙΑΣ από (12HP) έως (35HP) με φρέζα από (1400 ευρώ). Πώληση Χονδρική - Λιανική Τηλ.: (2310) 512-418, (2310) 510-068 http://www.hasapetis.gr

YOGA

Για το μυαλό, το Σώμα και το πνεύμα

Ολες οι ηλικίες και οι σωματότυποι είναι ευπρόσδεκτοι. Η γιόγκα δεν είναι ανταγωνιστική. Σε διδάσκει πως ν' ανταποκρίνεσαι στις ανάγκες του σώματός σου. Τιμή μαθήματος 5 ευρώ. Μηνιαία πληρωμή δεκτή. Τηλ.: 6946984511

ΠΩΛΕΙΤΑΙ: Κάρτα μνήμης 64 MB δισκέτα Σκληρός Δίσκος 7,5 GB DVD ROM 16x, CD ROM 52x. Τροφοδοτικό κουτί για Celleron 533 MHZ. Τιμή πώλησης: 50 ευρώ. Τηλ.: 6945 903436.

ΜΑΘΗΜΑΤΑ

ΜΑΘΕΤΕ ΡΩΣΙΚΑ! Παραδίδονται μαθήματα Ρωσικής γλώσσας από μέλος του Συλλόγου Καθηγητών Ρωσικής Φιλολογίας, με χρήση νέας αποτελεσματικής μεθοδολογίας. Πληροφορίες: Τηλ. 6978195931.

ΑΓΓΛΙΚΑ

ΚΑΘΗΓΗΤΡΙΑ ΑΓΓΛΙΚΩΝ με BACHELOR του πανε/μίου Τέξας της Αμερικής παραδίδει ιδιαίτερα μαθήματα κατ' οίκον ή και στο χώρο σας. Σε σας, που ασχολείστε με τουριστικά επαγγέλματα και θέλετε να αξιοποιήσετε τους χειμερινούς μήνες ώστε να είστε άριστα καταρτισμένοι με το άνοιγμα της σεζόν. Ειδικές προσφορές σε μικρούς μαθητές. Τιμή έκπληξη στα αδέλφια. Πληρ. τηλ. 2241038350

ΜΑΘΗΜΑΤΙΚΑ, Φυσική, Χημεία, παραδίδονται σε μαθητές Γυμνασίου - Λυκείου, από απόφοιτο Α.Π.Θ., σε ιδιαίτερα ή ολιγομελή τμήματα. Τηλ. 22410.21963 Κιν. 6947-401508

ΚΑΘΗΓΗΤΗΣ ΓΕΡΜΑΝΙΚΩΝ παραδίδει μαθήματα κατ' οίκον. Εντατικά μαθήματα για αυτούς που ασχολούνται με τον τουρισμό. Πληρ. τηλ. 2241091163 κ. Λαζαρίδης, ώρες 7-9μ.μ.

ΜΑΘΗΜΑΤΑ Αγγλικών, Πληροφορικής (Βασ. Εννοιες, Χρήση Υπολογιστή κ.λ.π.) & Εμπ. Εφαρμογών (Singular Eurofasma, Manager, ΚΕΦΑΛΑΙΟ κ.λ.π.) παραδίδονται από πτυχιούχο Λογιστή Τ.Ε., κάτοχο Michigan P.C.E., με μεγάλη εκπαιδευτική πείρα. Ιδαίτερα ή ολιγομελή τμήματα, υπεύθυνη προετοιμασία για εξετάσεις. Τιμές προσιτές. Πληροφορίες Τηλ. - Fax: 22410-31560, 66304, 6946283008, 6972419715, 6936277851 Ηλ. Ταχ. (e-mail): Dnetwork@SoftHome.net

ΠΑΡΑΔΙΔΟΝΤΑΙ μαθήματα Πληροφορικής & Αγγλικών με χρήση πολυμέσων όλων των επιπέδων από έμπειρο καθηγητή πτυχιούχο Michigan Proficiency σε τμήματα ή μεμονωμένα. Επίσης γίνονται μεταφράσεις & δακτυλογραφήσεις κάθε τύπου κειμένου. Τιμές προσιτές. Πληρ. 22410 66304, 31560, 6946 283008, 6972419715, 6936277851. Ηλ. Tax. (e-mail) : emmanoue@otenet.gr

ΑΠΟΦΟΙΤΟΣ Αριστοτελείου Πανεπιστημίου Θεσ/νίκης, τμήματος Μαθηματικών παραδίδει μαθήματα Μαθηματικών-Φυσικής-Χημείας. Επίσης αναλαμβάνει προετοιμασία υποψηφίων για τράπεζες κ.τ.λ.Τηλ. 22410.21963 & 6947-401508

ΠΑΡΑΔΙΔΟΝΤΑΙ μαθήματα Εμπ. Εφαρμογών (Singular Manager, Eurofasma, Unisoft Εσοδα-Εξοδα, ΚΕΠΥΟ, ΚΕΦΑΛΑΙΟ, κ.λ.π., Πληροφορικής & Αγγλικών με χρήση πολυμέσων όλων των επιπέδων από έμπειρο Λογιστή Τ.Ε. - καθηγητή πτυχιούχο Michigan Proficiensy σε τμήματα ή μεμονωμένα. Επίσης γίνονται μεταφράσεις & δακτυλογραφήσεις κάθε τύπου κειμένου. Τιμές προσιτές. Πληρ.: 22410-66304, 31560, 6946283008, 6972419715, 6936277851. Ηλ. ταχ. (e-mail): Dnetwork@SoftHome.net

ΚΑΘΗΓΗΤΡΙΑ ΓΕΡΜΑΝΙΚΗΣ ΦΙΛΟΛΟΓΙΑΣ πτυχιούχος Αριστοτελείου Πανεπιστημίου Θεσσαλονίκης. Παραδίδει μαθήματα όλων των επιπέδων. Πληρ. Τηλ. 2241036745, Κιν. 6978019323

ΠΩΛΗΣΕΙΣ ΑΚΙΝΗΤΩΝ

ΠΩΛΕΙΤΑΙ οικόπεδο στα Κρητικά 3.000 τ.μ. οικοδομήσιμο. Τηλ. 6936271471.

ΠΩΛΕΙΤΑΙ fast food στην περιοχή Κολυμπίων, πλήρως εξοπλισμένο. Πληρ. τηλ. 2410 56038

ΠΩΛΕΙΤΑΙ ισόγειο διαμέρισμα καθαρό 81 τ.μ. καινούργιο, ακατοίκητο επί της οδού 28ης Οκτωβρίου 26. Τηλ. 91141 και 6972826627

ΠΩΛΕΙΤΑΙ χωράφι στον Αρχάγγελο στη θέση «Μαλά» επιφανείας 1.100 τετρ. μέτρων. Πληρ. τηλ. 2244051266

ΠΩΛΟΥΝΤΑΙ 2 διαμερίσματα στη Λάρδο 105 τ.μ. έκαστο στην τιμή 352.164 ευρώ και τα δύο μαζί, πολυτελούς κατασκευής. Τηλ. 6938644166

ΠΩΛΕΙΤΑΙ Ημιυπόγειο διαμέρισμα 60 τ.μ. κουζίνα, κρεββατοκάμαρα, σαλόνι, W.C., με μεγάλη αυλή. Τιμή 40.000 ευρώ. Πληρ. τηλ. 96974, 20544 Θεόφιλος μετά τις 5 το απόγευμα

ΠΩΛΕΙΤΑΙ αποθήκη 170 τ.μ. εντός πόλεως Ρόδου κατάλληλη και για κατοικία. Ανταλλάσσεται και με ακίνητο στην Αττική. Πληρ. Τηλ. 6946 559539-210.2835963

ΠΩΛΕΙΤΑΙ αργυροχρυσοχοείο στο κέντρο της πόλης με ή χωρίς εμπόρευμα έτοιμο προς λειτουργία. Τηλ: 6936915551

ΠΩΛΕΙΤΑΙ διαμέρισμα 85 τ.μ. πλήρως ανακαινισμένο Μιχ. Πετρίδη 96. Τιμή 83.000 Ευρώ. Τηλ: 6942409776, 6945795224

ΠΩΛΕΙΤΑΙ στον Πειραιά στην περιοχή Καλλίπολη δίπλα στη θάλασσα τριάρι εικοσαετίας 2ου ορόφου σε άριστη κατάσταση φρεσκοβαμμένο τιμή 116.000 Ευρώ τηλ. 210-2530132 - 6948519610

Πωλείται Βιοτεχνικός χώρος 560m2. Ισόγειο μαζί με οικία στον 1ο όροφο 230m2 επί της λεωφ. Ρόδου - Λίνδου (Ρόδος - Φαληράκι) με δυνατότητα επέκτασης στα 2000m2. Πληροφορίες τηλ. 22410-65711. Ωρες από 9:00 - έως 15:00

ΠΩΛΕΙΤΑΙ μάντρα στη Μαλώνα με 150 κατσίκες και 100 δικαιώματα. Πληρ. τηλ. 22440 51698.

ΠΩΛΕΙΤΑΙ κατάστημα επί της Αλ. Διάκου 17 τ.μ. με δικό του προαύλιο στην τιμή των 11.000.000 δρχ. Τηλέφωνο 22410 30550.

ΠΩΛΕΙΤΑΙ διαμέρισμα στην Ιαλυσό 3 δωματίων δευτέρου ορόφου, δάνεια δεκτά και ευκολίες πληρωμής. Τηλ. 6948209098, 6932613242

ΖΗΤΕΙΤΑΙ Ενα μικρό οικόπεδο 200 έως 500 τ.μ. στα Κρητικά, στα Μηδεια, στο Μόντε Σμιθ ή στην Ηλία Βενέζη (ή σε περιοχές εκεί γύρω). Τηλ. 6944 381966

ΠΩΛΕΙΤΑΙ διαμέρισμα τριάρι με ηλιακό και τζάκι και τον αέρα δικό του στην Ανάληψη. **Τηλ. 6972228836**

ΠΩΛΟΥΝΤΑΙ
ΣΠΙΤΙ ΜΑΛΩΝΑ
ΟΙΚΟΠΕΔΟ ΜΑΛΩΝΑ 132 τ.μ.
ΟΙΚΟΠΕΔΟ ΚΑΤΩ ΑΛΩΝΙΑ
ΜΑΛΩΝΑ 250 τ.μ.
ΓΙΑΛΙΑ ΧΩΡΑΦΙ 2320 τ.μ.
ΠΟΤΑΜΙΑ ΜΑΛΩΝΑ 530 τ.μ.
ΤΗΛΕΦΩΝΟ 22410 51219
ΚΙΝΗΤΟ 6939356340

ΠΩΛΕΙΤΑΙ σπίτι στην Παλιά Πόλη με αυλή. Τηλ. 6936271471.

ΚΑΡΑΚΟΝΕΡΟ Διαμερίσματα λουξ κατασκευής απεριόριστη θέα (ισόγειο 111 Μ2 Α' Όροφος 111 Μ2, Α' όροφος 96 Μ2 x 550 τ.μ. Δρχ. Β' όροφος 90 Μ2), Ακίνητα νέας χιλιετίας κα MITTON 22410 22142 κιν. 6945 668060

ΟΙΚΟΔΟΜΙΚΕΣ ΕΠΙΧΕΙΡΗΣΕΙΣ ΔΙΑΚΟΓΕΩΡΓΙΟΥ ΚΑΛΛΙΣΤΟΣ

ΕΘΝ. ΑΝΤΙΣΤΑΣΕΩΣ 11 (πρώην Αννης Μαρίας)

ΠΩΛΗΣΕΙΣ ΔΙΑΜΕΡΙΣΜΑΤΩΝ ΚΑΤΑΣΤΗΜΑΤΑ -ΑΠΟΘΗΚΕΣ ΑΝΤΑΛΛΑΓΕΣ ΑΚΙΝΗΤΩΝ - ΑΓΟΡΕΣ ΟΙΚΟΠΕΔΩΝ ΑΝΑΛΑΜΒΑΝΟΥΜΕ ΑΝΤΙΠΑΡΟΧΕΣ

Πωλούνται διαμερίσματα λουξ κατασκευής με απεριόριστη θέα. Τα διαμερίσματα διαθέτουν θωρακισμένες πόρτες - εντοιχισμένες κουζίνες - ντουλάπες - εντοιχισμένο νιπτήρα με ντουλάπι - κεντρική θέρμανση αυτόνομη - ανοιγόμενα ανακλινόμενα κουφώματα με διπλά τζάμια - σίτες - ρολά - υδραυλικό ασανσέρ - τριφασικό ρεύμα.

Ολοι οι χώροι σπατουλαριστοί - εσωτερικές πόρτες M.D.F. με σχέδιο.

ΓΡΑΦΕΙΑ ΙΑΤΡΕΙΑ

1) Επί της οδού Μεγ. Κων/νου - Κων/νου Παλαιολόγου των 80 τ.μ.

2) Επί της οδού Κων/νου Παλαιολόγου και Θεοτοκοπούλου 60-80 τ.μ.

3) Επί της οδού Ρήγα Φεραίου στο πάρκο 60-80-100 τ.μ.

ΚΑΤΑΣΤΗΜΑΤΑ

1) Επί της οδού Κων/νου Παλαιολόγου και Θεοτοκοπούλου 60-80 τ.μ.

2) Επί της οδού Λεωφόρου Καλλιθέας (Καρακόνερο) 90 τ.μ.

ΔΙΑΜΕΡΙΣΜΑΤΑ

1) Επί της οδού Χρ. Φέσσα (Κάθετος Αποστ. Παύλου) 90τ.μ. τριάρια.

Επίσης οροφοδιαμερίσματα των 90 τ.μ. (οικοδομή μόνο τριών διαμερισμάτων).

ΟΙΚΟΔΟΜΕΣ

1) Οικοδομή επί της οδού Πτολεμαίων και Χρ.Φέσσα των 117-125 τ.μ.

2) Οικοδομή υπό ανέγερση επί της οδού Ρήγα Φεραίου στο Πάρκο.Διαμερίσματα τριάρια - τεσσάρια.

3) Οικοδομή υπό ανέγερση επί της οδού Κ. Παλαιολόγου και Θεοτοκοπούλου. Διαμερίσματα δυάρια - τριάρια - τεσσάρια - καταστήματα.

5) Επί της οδού Β. Ηρακλείου οικοδομή τεσσάρων διαμερισμάτων. Οροφοδιαμερίσματα των 133τ.μ. Η οικοδομή έχει πιλοτή για πάρκινγκ

ΑΠΟΘΗΚΕΣ

1) Πλησίον Στέλιου Κωτιάδη των 130τ.μ.

2) Στη Λεωφόρο Καλλιθέας (Καρακόνερο) των 80-300τ.μ.

• Οι πωλήσεις μπορούν να γίνουν και με όλα τα Δάνεια Τράπεζας και οργανισμών.

• Αναλαμβάνουμε ΑΝΤΙΠΑΡΟΧΕΣ και Αγορές οικοπέδων. • Δεχόμαστε ανταλλαγές ακινήτων.

ΠΛΗΡΟΦΟΡΙΕΣ: ΔΙΑΚΟΓΕΩΡΓΙΟΥ ΚΑΛΛΙΣΤΟΣ

ΤΗΛΕΦΩΝΟ: 29318 - 34598 - ΤΗΛ. 78501 - 78502

ΑΠΟ ΤΟ ΥΠΟΠΡΑΚΤΟΡΕΙΟ ΕΦΗΜΕΡΙΔΩΝ ΑΘΗΝΑΪΚΟΥ ΤΥΠΟΥ

ΑΡΓΟΣ - Π.Γ. ΙΩΑΝΝΙΔΗΣ

ΖΗΤΟΥΝΤΑΙ

ΟΔΗΓΟΙ ΓΙΑ 12ΜΗΝΗ ΕΡΓΑΣΙΑ

ΘΑ ΠΡΕΠΕΙ ΝΑ ΕΧΟΥΝΕ:
1. Δίπλωμα Γ' Κατηγορίας.
2. Με προϋπηρεσία σαν οδηγοί.
3. Επιθυμητή ηλικία έως 35 χρόνων.
4. Χωρίς στρατιωτικές υποχρεώσεις.

Για περισσότερες πληροφορίες
Υπόψη κ. Ιωαννίδη
Τηλ. 22410 24018 Πρωινές ώρες

ΠΩΛΕΙΤΑΙ
ΝΕΟΔΜΗΤΗ ΟΙΚΟΔΟΜΗ

Πωλείται: **α)** Νεόδμητη οικοδομή στα Στεγνά Αρχαγγέλου με ακάλυπτο οικόπεδο και **β)** Διώροφη οικοδομή στην Αρχάγγελο. Πληροφορίες: τηλ. 22410 96114

ΓΡΑΦΕΙΟ ΤΕΛΕΤΩΝ & ΜΝΗΜΟΣΥΝΩΝ ΡΟΔΟΥ
ΣΤΕΦΑΝΑ - ΣΤΟΛΙΣΜΟΙ

«ΑΜΕΡΙΚΑΝΟΥ»

Αμεση εξυπηρέτηση
ΟΛΟ ΤΟ 24ΩΡΟ

Αναλαμβάνουμε την τελετή
και με τα έξοδα
που χορηγούν τα ταμεία
χωρίς καμία επιβάρυνση
ΙΚΑ, ΤΕΒΕ, ΤΑΞΥ, ΔΗΜΟΣΙΟΥ,
ΛΙΜΕΝΙΚΩΝ, ΟΓΑ
και λοιπά ταμεία.

Τους ΑΠΟΡΟΥΣ ΔΩΡΕΑΝ
Πλατεία Βρούχου στη Μητρόπολη
Τηλέφωνα:28901 - 33400

ΝΤΕΤΕΚΤΙΒΣ
30 ΧΡΟΝΙΑ ΜΟΝΙΜΑ ΚΑΙ ΣΤΗ ΡΟΔΟ
35354
ΠΛΑΤΕΙΑ ΑΓΙΟΥ ΙΩΑΝΝΟΥ
Η ΛΥΣΗ!!!
ΣΕ ΚΑΘΕ ΣΑΣ ΠΡΟΒΛΗΜΑ
EXPRESS SECURITY

ΝΤΕΤΕΚΤΙΒΣ
Συνταξιούχος Αστυνομικός Ασφάλειας
ΑΝΑΛΑΜΒΑΝΟΥΜΕ
Υποθέσεις ανηλίκων,
οικογενειακές, προσωπικές κ.τλ.
ΔΙΑΘΕΤΟΥΜΕ ΤΑ ΠΛΕΟΝ ΣΥΓΧΡΟΝΑ ΟΠΤΙΚΟΑΚΟΥΣΤΙΚΑ ΣΥΣΤΗΜΑΤΑ
100% ΕΧΕΜΥΘΕΙΑ
ΡΩΜΗΣ 22, - ΡΟΔΙΝΙ • ΤΗΛ. 2241 0 68985
Κιν. 094 6997967

ΕΛΛΗΝΙΚΗ ΔΗΜΟΚΡΑΤΙΑ
ΠΕΡΙΦΕΡΕΙΑ ΝΟΤΙΟΥ ΑΙΓΑΙΟΥ
ΝΟΜΟΣ ΔΩΔΕΚΑΝΗΣΟΥ
ΝΟΜΑΡΧΙΑΚΗ ΑΥΤ/ΣΗ ΔΩΔΕΚΑΝΗΣΟΥ
Δ/ΝΣΗ ΜΕΤΑΦΟΡΩΝ ΚΑΙ ΕΠΙΚΟΙΝΩΝΙΩΝ
ΤΜΗΜΑ Κ.Τ.Ε.Ο.

Ταχ. Δ/νση: 6ο χιλ. Ρόδου - Λίνδου
Ταχ. Κώδικας 85100, Telefax: 22410 69544
Πληροφορίες: Γεώργιος Αργύρης-Κων/νος Χριστοφακής
Τηλέφωνο: 22410 65385 ΕΣΩΤΕΡΙΚΑ 22-23

ΠΡΟΓΡΑΜΜΑ ΠΡΟΣΚΛΗΣΗΣ ΓΙΑ ΔΙΕΝΕΡΓΕΙΑ ΤΕΧΝΙΚΟΥ ΕΛΕΓΧΟΥ ΟΧΗΜΑΤΩΝ ΜΕ ΕΔΡΑ ΤΟ Ν. ΔΩΔΕΚΑΝΗΣΟΥ

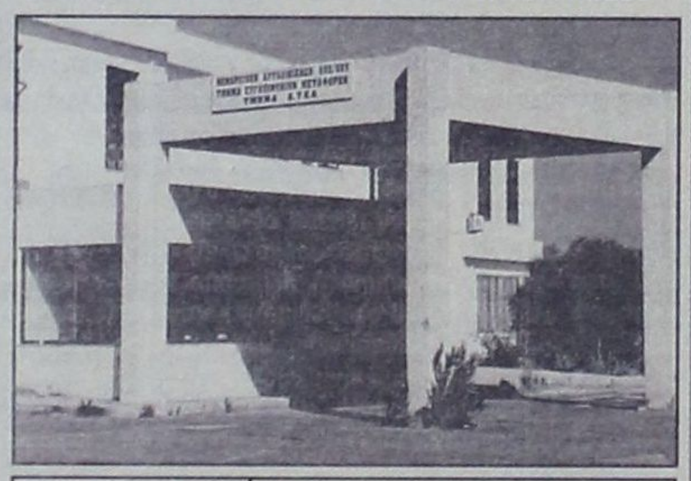

ΧΡΟΝΙΚΗ ΠΕΡΙΟΔΟΣ	ΕΙΔΟΣ ΟΧΗΜΑΤΟΣ
ΑΠΟ 05/01/2005 ΕΩΣ 28/02/2005	ΠΑΝΤΟΣ ΕΙΔΟΥΣ ΟΧΗΜΑΤΑ ΜΕ ΑΡΙΘΜΟΥΣ ΚΥΚΛΟΦΟΡΙΑΣ ΡΟΒ 6501 ΕΩΣ ΚΑΙ 7000
ΑΠΟ 05/01/2005 ΕΩΣ 31/03/2005	ΟΛΑ ΤΑ ΟΧΗΜΑΤΑ ΜΕ ΜΙΚΤΟ ΒΑΡΟΣ ΑΠΟ 3,5Τ ΕΩΣ ΚΑΙ 10Τ ΜΕ ΣΥΝΔΥΑΣΜΟ ΓΡΑΜΜΑΤΩΝ (ΑΝΕΞΑΡΤΗΤΟΣ ΑΡΙΘΜΟΥ) ΠΕΡΙΟΧΗΣ ΕΥΘΥΝΗΣ ΤΗΣ ΝΟΜΑΡΧΙΑΚΗΣ ΑΥΤΟΔΙΟΙΚΗΣΗΣ ΔΩΔΕΚΑΝΗΣΟΥ (ΕΔΡΑ ΤΟΥ ΟΧΗΜΑΤΟΣ)

**** Ο ΕΜΠΡΟΘΕΣΜΟΣ ΠΡΟΓΡΑΜΜΑΤΙΣΜΟΣ ΤΩΝ ΟΧΗΜΑΤΩΝ ΓΙΑ ΕΛΕΓΧΟ (ΡΑΝΤΕΒΟΥ) ΓΙΝΕΤΑΙ ΕΩΣ ΚΑΙ 15 ΗΜΕΡΕΣ ΠΡΙΝ ΤΗΝ ΗΜΕΡΟΜΗΝΙΑ ΛΗΞΗΣ ΤΟΥ ΠΡΟΓΡΑΜΜΑΤΟΣ ΠΡΟΣΚΛΗΣΗΣ.

**** ΕΠΙΣΗΣ ΘΑ ΕΛΕΓΧΟΝΤΑΙ ΟΣΑ ΟΧΗΜΑΤΑ ΥΠΟΧΡΕΟΥΝΤΑΙ ΒΑΣΕΙ ΠΑΛΑΙΟΤΕΡΩΝ ΠΡΟΓΡΑΜΜΑΤΩΝ ΠΡΟΣΚΛΗΣΗΣ.

Ε.Ν.
Ο ΠΡΟΪΣΤΑΜΕΝΟΣ
ΧΑΤΖΗΚΩΝΣΤΑΝΤΙΝΟΥ ΑΝΤΩΝΙΟΣ
ΜΗΧΑΝΟΛΟΓΟΣ - ΜΗΧΑΝΙΚΟΣ

TOP PROPERTIES

GEORGE and SAVAS PIPINOS
ΓΕΩΡΓΙΟΣ και ΣΑΒΒΑΣ ΠΙΠΙΝΟΣ

ΣΥΜΒΟΥΛΟΙ και ΕΚΤΙΜΗΤΕΣ ΑΚΙΝΗΤΩΝ

REAL ESTATE AGENT - MEMBER OF F.I.A.B.C.I. - N.A.E.A. - C.E.I.

E-mail:gpipinos@otenet.gr.
URL:www.rhodestop-properties.com and www.pipinos.gr

Από το 1971



Η "TOP PROPERTIES" είναι ατομική επιχείρηση και ανήκει στους Γεώργιο και Σάββα Πιπίνο. Το γραφείο ασχολείται από το 1971 αποκλειστικά και μόνο με επενδύσεις και REAL ESTATE, στο νησί της Ρόδου, καθώς και στην ευρύτερη περιοχή της Δωδεκανήσου.

ΑΠΕΥΘΥΝΟΜΑΣΤΕ: Στους **σοβαρούς, απαιτητικούς και επιλεκτικούς** επενδυτές - επιχειρηματίες - ελεύθερους επαγγελματίες, Έλληνες και ξένους, υψηλού εισοδηματικού επιπέδου, που ενδιαφέρονται να κάνουν μια σοβαρή επένδυση **προβολής** στο νησί της Ρόδου.

ΠΡΟΣΦΕΡΟΥΜΕ: Α) Υπηρεσίες και πληροφορίες που γίνονται σε προσωπικό επίπεδο με **εχεμύθεια, διακριτικότητα και σοβαρότητα.**
Β) Μεγάλη **γκάμα** υψηλής ποιότητας ακινήτων, όπως: 1) Ξενοδοχεία Α' και Β' κατηγορίας των 600 - 500 - 350 - 300 κλινών 2) Κεντρικά αστικά ακίνητα κατάλληλα για Τράπεζες - καταστήματα - γραφεία 3) Παραλιακές εκτάσεις, κατάλληλες για τουριστικές επενδύσεις των 150.000 - 100.000 - 70.000 - 50.000 - 36.000 τ.μ. και 4) Διαμερίσματα και μαιζονέτες **προβολής.**

ΣΤΟΧΟΣ ΜΑΣ ΕΙΝΑΙ: Να προσφέρουμε στο αγοραστικό μας κοινό **υψηλής ποιότητας ακίνητα και ευκαιρίες** στο νησί της Ρόδου. Η τριακονταετής και πλέον πείρα μας στον τομέα αυτό αποτελεί εγγύηση.

ΣΥΝΘΗΜΑ ΜΑΣ ΕΙΝΑΙ: Επενδύστε στην ΡΟΔΟ ΤΩΡΑ, σε ακίνητα που **ΑΝΤΕΧΟΥΝ ΣΤΟ ΧΡΟΝΟ.**

Γεώργιος και Σάββας Πιπίνος
ΜΕΣΙΤΕΣ ΑΣΤΙΚΩΝ ΣΥΜΒΑΣΕΩΝ
Γιατί εμείς γνωρίζουμε καλύτερα!

SINCE 1971

TOP PROPERTIES is a father and son business. The senior, Mr George S. Pipinos, the founder of the office, has carved, over the years, a reputation for integrity and excellence in the world of Real Estate in the Dodecanese.

At Top Properties we try hard to attract important and selective investors: high calibre businessmen/women and discerning professional people, both Greek and foreign, who wish to acquire substantial and valuable property on Rhodes.

We offer our expertise and advice privately, discreetly and in strict confidence.

We keep a compehensive list of real estate of the highest specifications:

a. A' and B' class hotels (600, 500, 350, 300 beds capacity).
b. Centrally situated office buildings and other business premises.
c. Seaside land, ideal for development (hotels, holiday resorts, etc.), of 150.000, 100.000, 70.000, 50.000, 36.000 sq.m.
d. Luxury appartments, maisonettes, detached, semi - detached and terraced houses.

Our aim is to give our clients the opportunity to acquire value for money, first class real estate on Rhodes. Our 30- year - old experience in Real Estate is our warranty.

Our moto is: Invest in Rhodes. Invest in property.
It stands the test of time.



TOP PROPERTIES
George and Savas Pipinos
Because we Know best

KENNENTY 38, ΡΟΔΟΣ, 85 100, ΤΗΛ. 22410- 23895, 38243 και 6944-676003, 6944-390803 FAX: 22410-20883
38 KENNEDY STR., RHODES, 85 100, TEL. 22410- 23895, 38243, and 6944-676003, 6944-390803 FAX: 22410-20883

U.K. Direct Line: 08717115396

ΑΡΙΘΜΟΣ 1258/2004
ΑΠΟΣΠΑΣΜΑ ΠΕΡΙΛΗΨΗΣ ΚΑΤΑΣΧΕΤΗΡΙΑΣ ΕΚΘΕΣΗΣ ΑΚΙΝΗΤΟΥ

ΔΙΚΑΣΤΙΚΗ ΕΠΙΜΕΛΗΤΡΙΑ: Μαρία Μανωλά - Τσιγαρίδα.

ΕΠΙΣΠΕΥΔΟΥΣΑ: «ΣΦΑΚΙΑΝΑΚΗΣ Α.Ε.Β.Ε.»

ΟΦΕΙΛΕΤΗΣ: Κλεόβουλος Παπακωνσταντίνου

ΕΚΤΕΛΕΣΤΟΣ ΤΙΤΛΟΣ: Η υπ' αριθ. 157/2000 Διαταγής Πληρωμής του Ειρηνοδικείου Ρόδου.

ΠΟΣΟΝ ΟΦΕΙΛΗΣ: 1.103,90 ευρώ εντόκως νομίμως.

ΜΕΣΕΓΓΥΟΥΧΟΣ: Ο ίδιος ο οφειλέτης

ΥΠΑΛΛΗΛΟΣ ΤΟΥ ΠΛΕΙΣΤΗΡΙΑΣΜΟΥ: Μαίρη Παπαδάκη - Γιαννοπούλου

ΗΜΕΡΟΜΗΝΙΑ ΠΛΕΙΣΤΗΡΙΑΣΜΟΥ: 26 Ιανουαρίου 2005, ημέρα Τετάρτη και από ώρα 12 το μεσημέρι μέχρι τις 2 το απόγευμα της ίδιας ημέρας.

ΤΟΠΟΣ ΠΛΕΙΣΤΗΡΙΑΣΜΟΥ: Το Δημοτικό Κατάστημα του Δήμου Καμείρου, που βρίσκεται στο δημοτικό διαμέρισμα Σορωνής. Εχει κατασχεθεί με την υπ' αριθ. 973/2001 έκθεσή μου και είναι κατά το Κτηματολόγιο Ρόδου: Το τμήμα «Γ», εκτάσεως 1.890 τ.μ. ενός ακινήτου που βρίσκεται στην τοποθεσία «Κεραμί» της κτηματικής περιφέρειας Σορωνής, με κτηματολογικά στοιχεία τόμος 14 γαιών Σορωνής, φύλλο 25, μερίδα 2083 και φάκελος 1654.

Εκτιμήθηκε 8.804,11 ευρώ.

Τιμή πρώτης προσφοράς 4.402,05 ευρώ.

Εχει δύο βάρη.

Τα υπόλοιπα σύμφωνα με το νόμο.

Συντάχθηκε η παρούσα στις 7-1-2005

Η ΔΙΚΑΣΤΙΚΗ ΕΠΙΜΕΛΗΤΡΙΑ
ΜΑΡΙΑ ΜΑΝΩΛΑ - ΤΣΙΓΑΡΙΔΑ

ΕΥΚΑΙΡΙΑ

Πωλείται στ' Ασγούρου διώροφο κατάστημα αποτελούμενο από: Ισόγειο 240 τ.μ., Α' όροφο 240 τ.μ. και πατάρι 40 τ.μ., κατάλληλο για όλες τις χρήσεις, με πρόσωπο επί δύο οδών και πλατείας, εντός οικοπέδου 400 τ.μ. σε τιμή έκπληξη!!! (μεσίτες αποκλείονται) Πληροφορίες τηλ. 22410 65000 - 6977 64 27 33

ΕΝΟΙΚΙΑΖΟΝΤΑΙ ΓΚΑΡΣΟΝΙΕΡΕΣ

Στον Αρχάγγελο Ρόδου ενοικιάζονται γκαρσονιέρες με ξεχωριστό υπνοδωμάτιο, καινούργιες, πλήρως εξοπλισμένες και επιπλωμένες, με κλιματισμό, τηλεόραση, ψυγείο, φούρνο-μάτια, θερμοσίφωνο, ντους, W.C., εγκατάσταση για πλυντήριο ρούχων, σε ήσυχη περιοχή και άνετο πάρκινγκ. Για όλο το χρόνο. Τηλ.: 697 24 94 339

ΠΩΛΟΥΝΤΑΙ ΜΟΝΟΚΑΤΟΙΚΙΕΣ

λουξ κατασκευής έναντι Μίρα Μάρε (Ιξιά), των 140 τ.μ., 160 τ.μ., 180 τ.μ., 200 τ.μ. και με υπόγειο για γκαράζ. Πληροφ. Γεώργιο Ιωαννίδη Τηλ. 22410 23271/22307 Κιν. 6932 296983

«ΚΤΙΡΙΟ Α.Ε.» ΑΤΣΙΔΗΣ ΑΝΑΣΤΑΣΙΟΣ

ΣΤΕΦ. ΚΑΖΟΥΛΗ 74-ΡΟΔΟΣ • Τηλ.. (22410) 28616 - 67950

ΠΩΛΟΥΝΤΑΙ

- Διαμερίσματα στην οδό Καραϊσκάκη (κοντά στο παλιό ΙΚΑ), σε μικρή οικοδομή, 81 και 72 τ.μ.
- Διαμερίσματα στην οδό Καστοριάς και Μιχ. Πετρίδη 118 τ.μ., 94 τ.μ. και 72 τ.μ..
- Διαμέρισμα 132 τ.μ., 3ου ορόφου, στην οδό Κωνσταντινίδη.

Τα παραπάνω είναι πολυτελούς κατασκευής, με κεντρική θέρμανση, διαθέτουν αποκλειστική θέση στάθμευσης αυτοκινήτου και αποθήκη.

ΕΝΟΙΚΙΑΖΕΤΑΙ

Διαμέρισμα, πλήρως επιπλωμένο 120 τ.μ., 3ος όροφος, τρία υπνοδωμάτια, σαλοτραπεζαρία, εντοιχισμένη πλήρης κουζίνα, ένα λουτρό, ένα WC, αποθήκη, δύο βεράντες με θέα θάλασσα, τζάκι, κλιματισμός, πάρκινγκ, περιοχή νέας μαρίνας (οδός Σκεύου Ζερβού 10), ενοικιάζεται από ιδιοκτήτη λόγω αναχωρήσεως 750 ευρώ μηνιαίως με εγγύηση δύο ενοικίων.

Πληροφορίες τηλ. 6945-417673 και 6944-548508 απογευματινές ώρες.

ΠΑΡΑΔΙΔΟΝΤΑΙ ΜΑΘΗΜΑΤΑ

Παραδίδονται ιδιαίτερα μαθήματα Φυσικής, Χημείας, Μαθηματικών και Πληροφορικής κατ' οίκον.

Πληρ. τηλ. 6972051170 - 2241032650

ΟΙΚΟΔΟΜΙΚΕΣ-ΤΕΧΝΙΚΕΣ ΕΜΠΟΡΙΚΕΣ-ΕΠΙΧΕΙΡΗΣΕΙΣ

ΑΦΟΙ ΑΣΒΕΣΤΗ Ο.Ε.

Αθηνών-Καβάλας 3 Ανάληψη Ρόδου
Τηλ. 22410/60678-60679
και fax: 22410/66028

ΠΩΛΟΥΝΤΑΙ

• ΔΙΑΜΕΡΙΣΜΑΤΑ
υπερλούξ διαφόρων διαστάσεων
ΕΓΓΥΗΣΗ Η ΠΟΛΥΕΤΗΣ ΠΕΙΡΑ ΜΑΣ

Kalithies Palace
ΑΙΘΟΥΣΑ ΔΕΞΙΩΣΕΩΝ



Εμπιστευθείτε σ' εμάς την γαμήλια δεξίωση του γάμου σας Σε ένα χώρο, σχεδιασμένο αμφιθεατρικά, κλιματιζόμενο, με δυνατότητα να φιλοξενήσει έως 800 άτομα. Απολαμβάνοντας ένα από τα μενού μας που εσείς θα επιλέξετε. Προσιτές τιμές. Τηλ. κρατήσεων: 2241085641, 2241085515, 2241086778

ΜΝΗΜΟΣΥΝΟ

Την 9η Ιανουαρίου ημέρα Κυριακή και ώρα 9 π.μ. στον Ιερό Ναό Ταξιαρχών Νεκροταφείου Ρόδου τελούμε ετήσιο μνημόσυνο εις μνήμη του πολυαγαπημένου μας συζύγου, πατέρα, υιού και αδελφού

ΣΑΒΒΑ ΓΕΡΑΒΕΛΗ

Η σύζυγος: Μαίρη
Ο υιός: Χαράλαμπος
Οι γονείς: Χαράλαμπος, Πόπη, Θεόδωρος, Ευφροσύνη
Τα αδέλφια: Μαρίλη, Σπύρος, Βιβή
Οι θείοι και οι λοιποί συγγενείς

ΠΑΡΑΝΤΑΙΣ ΠΕΥΚΟΙ ΛΙΝΔΟΣ Α.Ε. ΛΙΝΔΙΑ ΠΕΥΚΟΙ ΛΙΝΔΟΣ Α.Ε. ΠΕΥΚΟΙ - ΛΙΝΔΟΣ

ΖΗΤΟΥΝΤΑΙ

Από τα Ξενοδοχεία «PEFKI ISLANDS RESORT» και «LINDIA THALASSA» στους Πεύκους ζητείται προσωπικό «όλων των ειδικοτήτων» για την περίοδο (01/05/2005 έως 31/10/2005) και από (15/06/2005 έως 15/09/2005).
Οι ενδιαφερόμενοι θα πρέπει να έχουν καλή γνώση της Αγγλικής γλώσσας και προϋπηρεσία το λιγότερο 2 χρόνια.
Για την συμπλήρωση των αιτήσεων θα πρέπει ο/η ενδιαφερόμενος/η να έχει βιογραφικό και να απευθυνθεί στο ξενοδοχείο «LINDIA THALASSA» καθημερινά 09.00-14.00 ή με e-mail: pefkiislands@rho.forthnet.gr ή ταχυδρομικώς: Χειμάρρας 70 Α - Ρόδος 85100.
Τηλ.: 2244 0 29380 - 2244 0 48181
Φαξ: 2244 0 48416 - 2244 0 48184

ΛΟΥΤΣΙΟΥ ΖΑΦΕΙΡΟΥΛΑ

ΨΥΧΟΛΟΓΟΣ – ΠΑΙΔΟΨΥΧΟΛΟΓΟΣ – ΠΑΙΔΑΓΩΓΟΣ
ΠΤΥΧΙΟΥΧΟΣ: UNIVERSITY OF CENTRAL LANCASHIRE UK, ΠΑΝΕΠΙΣΤΗΜΙΟΥ ΑΙΓΑΙΟΥ, MSc ΠΑΙΔΟΨΥΧΟΛΟΓΙΑΣ UNIVERSITY OF LONDON
Μέλος της Ένωσης Βρετανών Ψυχολόγων (BPS)

Διάγνωση – Αντιμετώπιση :
- ✓ Ειδικών Μαθησιακών Δυσκολιών (δυσλεξία – δυσγραφία – δυσαριθμησία)
- ✓ Υπερκινητικότητας – Διάσπασης προσοχής

Αντιμετώπιση προβλημάτων :
- ✓ Επιθετικότητας – συστολής – άγχους – κατάθλιψης
- ✓ Σύναψης – διατήρησης φιλικών σχέσεων
- ✓ Μειωμένης επιθυμίας για σχολείο – Μειωμένης σχολικής επίδοσης

Συμβουλευτική – Αντιμετώπιση Οικογενειακών προβλημάτων :
- ✓ Σχέσεις γονέων – γονέων παιδιών – αδελφιών
- ✓ Διαζύγιο – πένθος – προβλήματα υγείας
- ✓ Εφηβικής ηλικίας

Ψυχολογική Υποστήριξη – Ψυχοθεραπεία Παιδιών / εφήβων / ενηλίκων για :
- ✓ Έλλειψη αυτοπεποίθησης – αυτοεκτίμησης – αυτοσεβασμού
- ✓ Αντιμετώπιση άγχους – κατάθλιψης
- ✓ Χειρισμό συναισθημάτων – έλεγχο θυμού / παρορμήσεων
- ✓ Ανάπτυξη κινήτρων για προσωπική – επαγγελματική επιτυχία
- ✓ Σχέσεις εξάρτησης:ζήλια–ενοχές–παθολογική αγάπη-συγκρούσεις–φόβος μοναξιάς

Δέχεται με ραντεβού. Τηλ. 2241064841, 6945234100. Κωνσταντινουπόλεως 48, Ρόδος.

ΕΚΤΑΚΤΗ ΣΥΝΟΔΟΣ ΓΙΑ ΤΟΥΣ ΠΛΗΓΕΝΤΕΣ ΤΗΣ ΑΣΙΑΣ

Η ΕΥΡΩΠΗ ΣΥΝΤΟΝΙΖΕΙ ΤΙΣ ΚΙΝΗΣΕΙΣ ΤΗΣ

Τρίτο ελληνικό C-130 στις πληγείσες περιοχές



Δράσεις με στόχο τον καλύτερο συντονισμό για την ανακούφιση των πληγέντων του Ινδικού Ωκεανού αποφάσισαν οι υπουργοί Εξωτερικών, Οικονομικών και Ανάπτυξης της Ε.Ε. οι οποίοι συνήλθαν εκτάκτως στις Βρυξέλλες.

Στη Σύνοδο, επαναβεβαιώθηκε το ύψος της οικονομικής βοήθειας της Ένωσης το οποίο θα φθάσει το **1.5 δις Ευρώ** και υπογραμμίστηκε ότι αυτήν την ώρα προέχουν τα απτά αποτελέσματα **και όχι ο ανταγωνισμός** με άλλες χώρες ως προς το ύψος της αρωγής.

Την ίδια ώρα οι υπουργοί Οικονομικών των G7 ανακοίνωσαν ότι **παγώνουν** τις δόσεις των δανείων που έχουν πάρει οι πληγείσες χώρες και οποίες συνολικά βαρύνονται με χρέη **272 δις** δολαρίων.

Στο μεταξύ, για τις περιοχές του Ινδικού Ωκεανού αναχωρεί τα ξημερώματα ακόμα ένα C-130 με 11.5 τόνους ανθρωπιστικής βοήθειας, την οποία συγκέντρωσε η μη κυβερνητική οργάνωση της Εκκλησίας «Αλληλεγγύη».

«Πραγματική βοήθεια, όχι παιχνίδι εντυπώσεων»

«Δεν θέλουμε να μπούμε στη διαδικασία ανταγωνισμού με άλλες χώρες» ξεκαθάρισε ο υπ. Εξωτερικών της Βρετανίας **Τζακ Στρο** και μαζί του συμφώνησε και ο Γάλλος Επίτροπος Ανάπτυξης Λουί **Μισέλ**, ο οποίος πρόσθεσε: **«Εξάλλου στο τέλος, θα αποδειχθεί ποιές υποσχέσεις είναι οι πιο αξιόπιστες».**

Χθες, ο πρόεδρος της Ευρωπαϊκής Επιτροπής Χοσέ Μανουέλ Μπαρόζο ανακοίνωσε την αποδέσμευση **450 εκατομμυρίων Ευρώ** (εφόσον εγκριθεί κάτι τέτοιο από το Συμβούλιο και το Ευρωκοινοβούλιο), **100 εκατομμύρια Ευρώ** για την παροχή έκτακτης βοήθειας πριν από το τέλος του μήνα και **350 εκατομμύρια Ευρώ συμπληρωματική βοήθεια για την ανοικοδόμηση.**

Για την ανακούφιση των πληγέντων, η Ευρωπαϊκή Τράπεζα Επενδύσεων θα προσφέρει με **μορφή δανεισμού** 1 δις Ευρώ με προνομιακούς όρους.

Στις δράσεις της Ένωσης, οι οποίες όπως επισημαίνεται θα ληφθούν **κάτω από την ομπρέλα του ΟΗΕ**, προβλέπεται επίσης η καταγραφή των αναγκών και η δημιουργία ενός συγκεκριμένου σχεδίου ανοικοδόμησης.

Η Γαλλία μάλιστα πρότεινε, τη **σύσταση ευρωπαϊκής ανθρωπιστικής δύναμης**, η οποία θα είναι έτοιμη να αναλάβει ρόλο σε παρόμοιες καταστροφές σαν αυτή της Ασίας στο μέλλον.

Για την πρόταση αυτή, ο Γάλλος Πρόεδρος Ζακ Σιράκ ενημέρωσε τον Κόφι Ανάν, επισημαίνοντας ότι δεν θα πρόκειται για τη δημιουργία ενός νέου διεθνούς οργανισμού αλλά ενός δικτύου, η διαχείριση του οποίου θα ανήκει στα Ηνωμένα Έθνη.

Την Ελλάδα στην έκτακτη Σύνοδο των Βρυξελλών, εκπροσώπησε ο **Ευριπίδης Στυλιανίδης**.

Ο Έλληνας υφυπουργός Εξωτερικών, ενημέρωσε τους ομολόγους του για τις πρωτοβουλίες που έχει αναλάβει η χώρα μας και υπογράμμισε ότι όσον αφορά στην ανασυγκρότηση και ανοικοδόμηση θα πρέπει η Ε.Ε. να έχει διακριτό ρόλο και συστηματική παρουσία.



Ο κ. Στυλιανίδης εκτίμησε ακόμα ότι η συνολική οικονομική βοήθεια του ελληνικού λαού προς τις πληγείσες περιοχές θα είναι της τάξεως των **26 εκατομμυρίων ευρώ** τονίζοντας ότι σε σχέση με τον πληθυσμό της η χώρα μας βρίσκεται στην **πρώτη σειρά** των κρατών που δραστηριοποιήθηκαν για βοήθεια στις πληγείσες περιοχές.

Στο σημείο αυτό, επεσήμανε την **ιδιαίτερη συμβολή της ΕΡΤ** στη βοήθεια της Ελλάδας προς τους πληγέντες.

Και τρίτο C-130 στις πληγείσες περιοχές

Στο μεταξύ, για τις περιοχές του Ινδικού Ωκεανού αναχωρεί τα ξημερώματα ακόμα ένα C-130 με 11.5 τόνους ανθρωπιστικής βοήθειας, η οποία συγκεντρώθηκε από τη Μη Κυβερνητική Οργάνωση της Εκκλησίας «Αλληλεγγύη».

Ο διευθυντής της Οργάνωσης Δημήτρης Φουρλεμάδης δήλωσε ότι η προσπάθεια της Εκκλησίας και της Πολιτείας θα συνεχισθεί ως το τέλος Μαρτίου.

Εκτός από το φορτίο που πηγαίνει τώρα, στις πληγείσες από το σεισμό και το τσουνάμι περιοχές της νοτιοανατολικής Ασίας, στις 17 Ιανουαρίου θα αναχωρήσει ένα πλοίο με ανθρωπιστική βοήθεια που υπολογίζεται στους 600 τόνους.

Βιασμοί από «ειρηνευτές»!

Η σεξουαλική κακοποίηση κοριτσιών από μέλη της ειρηνευτικής δύναμης του ΟΗΕ στη Λαϊκή Δημοκρατία του Κονγκό ήταν εκτεταμένη και συνεχίστηκε παρά τις πολλές αποκαλύψεις, σύμφωνα με εσωτερική έρευνα του διεθνούς οργανισμού. Τον τελευταίο χρόνο οι ειρηνευτές έχουν κατηγορηθεί για ομαδικούς βιασμούς, σεξουαλική παρενόχληση και δωροδοκία ακόμη και 12χρονων ή 13χρονων παιδιών με αυγά, γάλα και λίγα δολάρια, προκειμένου να κάνουν σεξ στους θάμνους, καταγής ή κάτω από δέντρα μάνγκο.

Η νέα έκθεση του Γραφείου Υπηρεσιών Εσωτερικής Εποπτείας του ΟΗΕ (OIOS) επικεντρώνεται στην Μπούνια, στο ανατολικό Κονγκό.

«Κατά την άποψή μας το πρόβλημα ήταν και συνεχίζει να είναι εκτεταμένο», είπε σε συνέντευξη Τύπου η Μπάρμπαρα Ντίξον της OIOS, η οποία εργάστηκε για την έρευνα.

Η εποπτική ομάδα, μία από τις πολλές του ΟΗΕ που διερευνά κατηγορίες για σεξουαλική κακοποίηση, ερεύνησε 72 υποθέσεις εναντίον στρατιωτικού και πολιτικού προσωπικού του ΟΗΕ, οι οποίες κατέληξαν σε 20 εκθέσεις περιπτώσεων, η μία εναντίον ενός πολιτικού υπαλλήλου του ΟΗΕ.

Η σεξουαλική κακοποίηση στοιχειοθετήθηκε πλήρως σε επτά περιπτώσεις, με τα νεαρά κορίτσια να αναγνωρίζουν τους στρατιώτες.

Ξεχωριστές έρευνες περιελάμβαναν περιπτώσεις εναντίον 20 στρατιωτών, από τις οποίες η έρευνα ολοκληρώθηκε εναντίον των έξι, που είτε επαναπατρίστηκαν είτε αποδόθηκαν στις κυβερνήσεις τους προκειμένου εκείνες να αναλάβουν δράση, δήλωσαν αξιωματούχοι του ΟΗΕ.

Ενας Γάλλος πολιτικός υπάλληλος του ΟΗΕ, ο οποίος παρήγαγε πορνογραφικά βίντεο παιδιών, φυλακίστηκε στη Γαλλία για βιασμό. Η Νότια Αφρική προσάγει δύο στρατιώτες. Κατηγορίες έχουν επίσης διατυπωθεί για στρατιώτες από την Ουρουγουάη, το Μαρόκο, την Τυνησία και το Νεπάλ.

Τα Ηνωμένα Έθνη έχουν δικαιοδοσία μόνο για το δικό τους πολιτικό προσωπικό, καθώς οι στρατιώτες αποτελούν συνεισφορά κάθε κράτους ξεχωριστά. Ως εκ τούτου, ο διεθνής οργανισμός μπορεί μόνο να ζητήσει από μια χώρα να επαναπατρίσει έναν στρατιώτη που κατηγορείται και να του επιβάλει ποινή στην πατρίδα του.

ΜΑΚΕΔΟΝΙΚΕΣ ΓΡΑΜΜΕΣ
ΤΣΙΜΕΝΙΔΗΣ Α.Ε.

- μεταφορές ψυχειομεταφορές
- διανομές ψυχειοδιανομές
- αποθηκεύσεις
- logistics

Θεσ/νίκη Πόντου 19, β' κτεο, 2310753267
Αθήνα Ασπρόπυργος, 2105582240
β' αποθήκη, 2103478858
(Αγ. Πολυκάρπου 95 εντός Πάρκινγκ Παπαζήση)
Ρόδος 6ο χλμ. λεωφ. καλλιθέας 2241060345

THE ART OF TRANSPORTING

ΠΑΣΟΚ

Έχεις το λόγο
Αλλάζουμε το σήμερα Δημιουργούμε το αύριο
Προσυνεδριακός Διάλογος
democracy.pasok.gr

Η Νομαρχιακή Επιτροπή Ν. Συγκροτήματος και το κλιμάκιο Δωδ/σου με επικεφαλής τον κ. Δ. Κρεμαστινό σας καλούν την **Κυριακή 9-1-2005 στις 17:00μ.μ.** στην αίθουσα πολιτιστικών εκδηλώσεων του δ.δ. Απολλώνων στα πλαίσια του Προσυνεδριακού Διαλόγου του ΠΑ.ΣΟ.Κ. με θέματα συζήτησης:

- **Δημοτικές Οργανώσεις**
- **Νομαρχιακές - Περιφερειακές Οργανώσεις**
- **Αγροτική Ανάπτυξη Περιοχής**

ΠΡΟΣΚΛΗΣΗ

Ο Αθλητικός Σύλλογος Ιστιοπλόων Ανοικτής Θάλασσας Ρόδου καλεί τα μέλη και τους φίλους του στην κοπή της πρωτοχρονιάτικης πίτας του την **Κυριακή 9 Ιανουαρίου 2005** και ώρα **11 π.μ.** στις εγκαταστάσεις του στον Ζέφυρο.

Κατά τη διάρκεια της εκδήλωσης θα απονεμηθούν τα διπλώματα στους νέους κυβερνήτες της Σχολής Ιστιοπλοΐας Ανοικτής Θάλασσας 2004.

Παράλληλα θα λειτουργεί στον ίδιο χώρο η έκθεση μικροναυπηγικής του αξέχαστου Γιώργου Ζωάννου.

