η δημοκρατική της Ρόδου

στην υπηρεσία του δωδεκανησιακού λαού

Κωδικός 1876 Αρ. φύλλου 6766 **ΠΕΜΠΤΗ 13 ΙΑΝΟΥΑΡΙΟΥ 2005** - Τιμή 0,70 ΕΥΡΩ - **www.dimokratiki.gr**

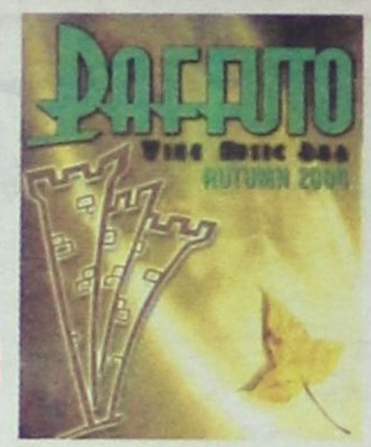

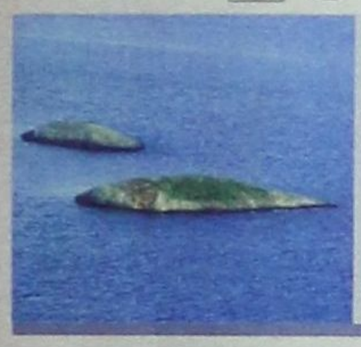

Η ΑΘΗΝΑ «ΚΑΤΑΓΡΑΦΕΙ»...

ΕΛΛΗΝΙΚΗ ΠΑΡΑΒΙΑΣΗ ΣΤΑ... ΥΜΙΑ

«Βλέπει» τώρα η Αγκυρα!

Απέρριψε τις Ελληνικές θέσεις

• ΣΕΛ. 32



«ΠΑΡΑΔΟΞΕΣ» ΑΠΟΚΛΙΣΕΙΣ

ΑΔΙΚΗ ΒΑΘΜΟΛΟΓΗΣΗ ΓΡΑΠΤΩΝ

στις Πανελλαδικές Εξετάσεις

Υπουργός Παιδείας: Δεν μπορεί να ενοχοποιηθεί το σύστημα

• ΣΕΛ. 12

ΣΥΜΦΩΝΑ ΜΕ ΤΟ ΥΠΕΘΑ

Παράνομη απαλλαγή του Ροδίτη τραγουδιστή Βαλάντη από το Στρατό!



• ΣΕΛ. 32

ΜΕΤΑ ΤΙΣ ΣΕΙΣΜΙΚΕΣ ΔΟΝΗΣΕΙΣ

Επιφυλακτικοί οι σεισμολόγοι για Δωδ/νησα - Τουρκία

• ΣΕΛ. 6

ΠΕΡΙ ΤΑ ΤΕΛΗ ΤΟΥ ΜΗΝΟΣ



Αναμένεται στην Ρόδο η κ. Μαργαρίτα Παπανδρέου για «πολιτική δουλειά»

• ΣΕΛ. 4

ΕΝΤΕΙΝΕΤΑΙ Η ΜΑΧΗ ΣΤΑ ΠΑΡΑΣΚΗΝΙΑ

«ΦΟΥΝΤΩΝΟΥΝ» ΠΑΛΙ τα σενάρια στα Δωδ/σα για τις νομαρχιακές!

✓ *Παίζονται πολλά παιχνίδια «επί της σκακιέρας»*



Στο επίκεντρο όλων σχεδόν των συζητήσεων οι υποψηφιότητες των κ.κ. Γ. Μαχαιρίδη και Σ. Καραγιάννη • Η Ν.Δ. κινδυνεύει να εγκλωβιστεί και πάλι από «επιτήδειους» και να χάσει τις εκλογές! • Περίεργες, αν όχι ύποπτες διαρροές από διάφορες πλευρές για να «θολώσουν τα νέρα»!

• ΣΕΛ. 3





ΑΡΧΙΣΕ ΝΑ ΞΕΚΑΘΑΡΙΖΕΙ ΤΟ ΤΟΠΙΟ

3 ΑΝΤΙΔΗΜΑΡΧΟΙ ΣΤΟ ΔΗΜΟ ΡΟΔΙΩΝ

και ένας «επίκουρος» δημάρχου

Εκτός όλων των σχημάτων ο κ. Γ. Τσιγάρος • Πιθανή η ανάθεση της ΡΟΔΑ ή της ΑΔΕΚΤ στον κ. Γ. Γιαννακάκη

• ΣΕΛ. 5

Κ. ΣΑΡΡΗΣ, ΠΡΟΕΔΡΟΣ Δ.Σ.Ρ.

Το «μηδενικό κόστος» της ποινικής δικαιοσύνης ευθύνεται για την δικομανία



• ΣΕΛ. 6

ΚΑΤΑ ΤΗΣ ΔΗΜΟΤΙΚΗΣ ΑΡΧΗΣ

Η παράταξη Χατζηευθυμίου θα συνεχίσει την σκληρή κριτική



• ΣΕΛ. 7

Η ΡΟΔΟΣ ΒΡΙΣΚΕΤΑΙ ΣΕ ΚΑΛΥΤΕΡΗ ΜΟΙΡΑ

ΛΙΓΕΣ ΟΙ ΕΛΠΙΔΕΣ ΓΙΑ ΑΝΑΚΑΜΨΗ

του τουρισμού και το έτος 2005!

Το ευνοϊκότερο σενάριο κάνει λόγο για αύξηση των αφίξεων κατά ποσοστό 3%

• ΣΕΛ. 11

ΜΑΚΕΔΟΝΙΚΕΣ ΓΡΑΜΜΕΣ
ΤΣΙΜΕΝΙΔΗΣ Α.Ε.

- μεταφορές ψυχειομεταφορές
- διανομές ψυχειοδιανομές
- αποθηκεύσεις
- logistics

Θεσ/νίκη Πόντου 19, β' κτεο, 2310753267

Αθήνα Ασπρόπυργος, 2105582240
β' αποθήκη, 2103478858
(Αγ. Πολυκάρπου 95 εντός Πάρκινγκ Παπαζήση)

Ρόδος 6° χλμ. λεωφ. καλλιθέας 2241060345

THE ART OF TRANSPORTING

η άποψη της ημέρας

Δεν υπάρχει αμφιβολία ότι ο νέος αναπτυξιακός νόμος στηρίζει τις ξενοδοχειακές επενδύσεις και τις επενδεύσεις σε ειδικές τουριστικές υποδομές (στις οποίες πλέον συγκαταλέγονται και τα θεματικά πάρκα). Γι' αυτό, άλλωστε, η μεν Μάρη Δασκαλαντωνάκη (ως πρόεδρος του ΙΤΕΠ) χαρακτήρισε τον αναπτυξιακό «φιλί της καλής ζωής για τον ελληνικό τουρισμό», ο δε πρόεδρος του ΣΕΤΕ Σταύρος Ανδρεάδης, «την τελευταία ευκαιρία για μεγάλες και ποιοτικές επενδύσεις στον ελληνικό τουρισμό». Ελάχιστα, όμως, έχει ειπωθεί και ακουστεί ότι ο αναπτυξιακός έχει ουσιαστικά χρόνο ζωής μόλις μέχρι το 2006 (ο κ. Ανδρεάδης το επισήμανε ύστερα από σχετική δημοσιογραφική ερώτηση). Τότε, λοιπόν, η Ευρωπαϊκή Ένωση θα επανεξετάσει όλο το πλαίσιο ενισχύσεων, το οποίο θα προσανατολιστεί αποκλειστικά προς τις φτωχές περιφέρειες της ΕΕ. Οι ενισχύσεις θα καθοριστούν βάσει του ΑΕΠ των περιφερειών και πολλές από τις περιφέρειες της Ελλάδας είναι βέβαιο ότι θα εξαιρεθούν.

Το ποσοστό του ΑΕΠ, βάσει του οποίου μπορούν να δοθούν επιδοτήσεις, ανέρχεται σε 75%. Σύμφωνα με τα στοιχεία του 2003, η Ελλάδα έχει μέσο ΑΕΠ περίπου 81% και πιθανόν το 2006, που θα γίνει η επανεξέταση, το μέσο ΑΕΠ να φτάσει μέχρι το 87%.

Με δεδομένο, εξάλλου, ότι για την ισχύ του νέου αναπτυξιακού θα χρειαστούν και οι παρεπόμενες υπουργικές αποφάσεις, η ισχύς του αναπτυξιακού συρρικνώνεται σε περίπου ενάμισυ χρόνο.

Ισχυρές οι αντοχές του ελληνικού τουρισμού...

Τι σημαίνει αυτό· Ότι όσοι επιθυμούν είτε επενδύσεις εκσυγχρονισμού είτε επενδύσεις σε νέες μονάδες και ειδικές υποδομές πρέπει να βιαστούν. Αυτό πρέπει να γίνει γνωστό και να κινητοποιήσει έγκαιρα περισσότερο τις μικρές μονάδες, στις οποίες ο αναπτυξιακός δίνει τη δυνατότητα εκσυγχρονισμού. Επομένως, οι ξενοδοχειακοί φορείς οφείλουν να ενημερώσουν και να κατευθύνουν τα μέλη τους ώστε να μη χαθεί αυτή η ευκαιρία βελτίωσης της ποιότητας των μικρού μεγέθους μονάδων.

Τώρα, ως προς τις μεγάλες επενδύσεις, προσωπικά δεν περιμένω σπουδαία πράγματα, για δύο λόγους:

• Πρώτον, όπως τονίζει και ο κ. Αγγελόπουλος σε συνέντευξή του είναι «μαζοχισμός» να συνεχίσεις να επενδύεις στο γνωστό, άθλιο και γραφειοκρατικό επενδυτικό ελληνικό περιβάλλον (μέχρι να δούμε ότι πραγματικά έχει αλλάξει, όπως διατυμπανίζουν αρμόδιοι...).

• Δεύτερον και σημαντικότερο, οι τράπεζες πλέον πολύ δύσκολα (έως καθόλου, όπως έλεγε κορυφαίος ξενοδοχειακός επιχειρηματίας) χρηματοδοτούν ξενοδοχειακές επενδύσεις. Το καλύτερο σχέδιο να τους πας, μου είπε χαρακτηριστικά ο επιχειρηματίας, η Τράπεζα απαντά ότι δεν το χρηματοδοτεί. Βεβαίως, αυτό είναι λογικό: τα υψηλά δάνεια των ξενοδοχειακών επιχειρήσεων προκαλούν ήδη πονοκέφαλο στις τράπεζες και όλοι προσδοκούν μια λύση, ώστε να μην ξαναδούμε το φαινόμενο των διαρκών πλειστηριασμών του παρελθόντος.

Για να μην τα βλέπουμε, όμως, όλα μαύρα - μέρες που είναι - κρατάμε την αισιόδοξη διαπίστωση του κ. Ανδρεάδη: Η ανατίμηση του ευρώ έναντι του δολαρίου, την τελευταία τριετία, πέρα από τις όποιες εσωτερικές ανατιμήσεις, αύξησε την τιμή του ελληνικού τουριστικοίου προϊόντος κατά 48%. Το γεγονός αυτό, πρόσθεσε, εξηγεί μερικώς - χωρίς όμως να δικαιολογεί - τη μείωση της ανταγωνιστικότητας του ελληνικού τουρισμού, μετρώντας ταυτόχρονα τις αντοχές του, που αποδείχθηκαν ισχυρές...

ο καιρός

Γενική πρόγνωση για σήμερα **ΠΕΜΠΤΗ 13/1/2005** Γενικά χαρακτηριστικά προειδοποιήσεις Τοπικές νεφώσεις. Ασθενείς βροχές στα νότια. Δωδεκάνησα Καιρός: γενικά αίθριος. Το απόγευμα θα αναπτυχθούν αραιές νεφώσεις. Άνεμοι: ασθενείς. Θερμοκρασία: από 5 έως 16 βαθμούς Κελσίου.



ΗΜΕΡΗΣΙΑ ΕΦΗΜΕΡΙΔΑ
η δημοκρατική της Ρόδου
Ετος ιδρύσεως 1982
Θεμ. Σοφούλη 77
Ταχ. Θυρίδα 339
85100 Ρόδος
Εκδότης - ιδιοκτήτης
ΒΑΣΙΛΗΣ Δ. ΑΘΑΝΑΣΙΟΥ
Διευθυντής:
ΔΑΜΙΑΝΟΣ Β. ΑΘΑΝΑΣΙΟΥ
Τηλέφωνα: 22410-34722, 76655, 37500, 26728, 27919
Telefax: 2241037333 - 22410 26728

www.dimokratiki.gr
e-mail:info@dimokratiki.gr

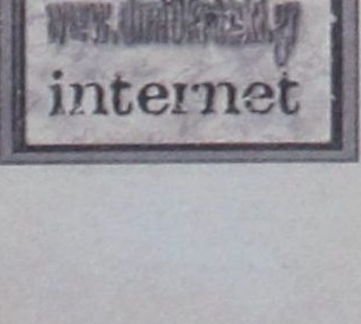

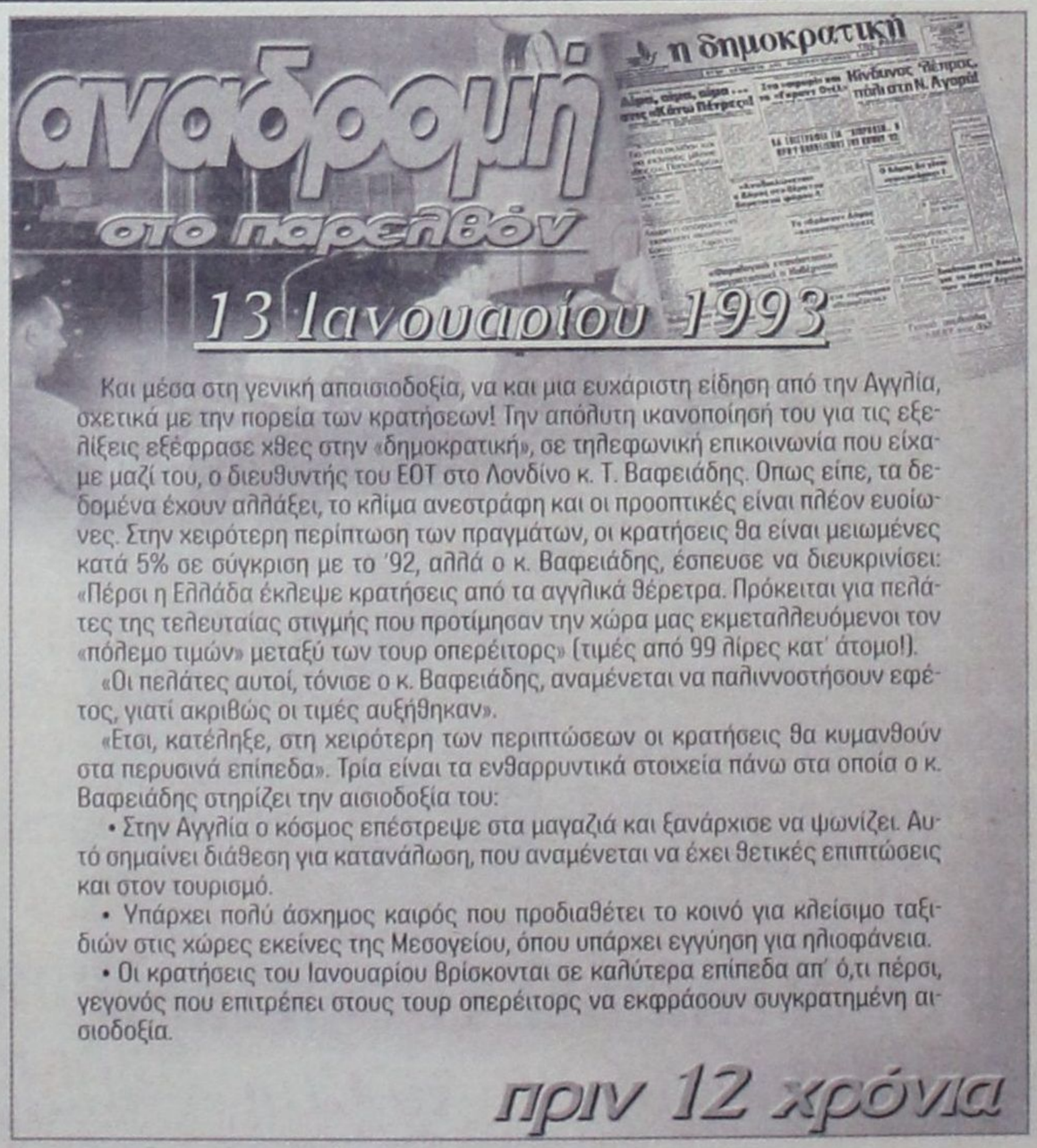

Και μέσα στη γενική απαισιοδοξία, να και μια ευχάριστη είδηση από την Αγγλία, σχετικά με την πορεία των κρατήσεων! Την απόλυτη ικανοποίησή του για τις εξελίξεις εξέφρασε χθες στην «δημοκρατική», σε τηλεφωνική επικοινωνία που είχαμε μαζί του, ο διευθυντής του ΕΟΤ στο Λονδίνο κ. Τ. Βαφειάδης. Οπως είπε, τα δεδομένα έχουν αλλάξει, το κλίμα ανεστράφη και οι προοπτικές είναι πλέον ευοίωνες. Στην χειρότερη περίπτωση των πραγμάτων, οι κρατήσεις θα είναι μειωμένες κατά 5% σε σύγκριση με το '92, αλλά ο κ. Βαφειάδης, έσπευσε να διευκρινίσει: «Πέρσι η Ελλάδα έκλεψε κρατήσεις από τα αγγλικά θέρετρα. Πρόκειται για πελάτες της τελευταίας στιγμής που προτίμησαν την χώρα μας εκμεταλλευόμενοι τον «πόλεμο τιμών» μεταξύ των τουρ οπερέιτορς» (τιμές από 99 λίρες κατ' άτομο!).

«Οι πελάτες αυτοί, τόνισε ο κ. Βαφειάδης, αναμένεται να παλιννοστήσουν εφέτος, γιατί ακριβώς οι τιμές αυξήθηκαν».

«Ετσι, κατέληξε, στη χειρότερη των περιπτώσεων οι κρατήσεις θα κυμανθούν στα περυσινά επίπεδα». Τρία είναι τα ενθαρρυντικά στοιχεία πάνω στα οποία ο κ. Βαφειάδης στηρίζει την αισιοδοξία του:

• Στην Αγγλία ο κόσμος επέστρεψε στα μαγαζιά και ξανάρχισε να ψωνίζει. Αυτό σημαίνει διάθεση για κατανάλωση, που αναμένεται να έχει θετικές επιπτώσεις και στον τουρισμό.

• Υπάρχει πολύ άσχημος καιρός που προδιαθέτει το κοινό για κλείσιμο ταξιδιών στις χώρες εκείνες της Μεσογείου, όπου υπάρχει εγγύηση για ηλιοφάνεια.

• Οι κρατήσεις του Ιανουαρίου βρίσκονται σε καλύτερα επίπεδα απ' ό,τι πέρσι, γεγονός που επιτρέπει στους τουρ οπερέιτορς να εκφράσουν συγκρατημένη αισιοδοξία.

πριν 12 χρόνια

πληροφορίες

Η ΤΑΥΤΟΤΗΤΑ ΤΗΣ ΗΜΕΡΑΣ

ΠΕΜΠΤΗ 13 ΙΑΝΟΥΑΡΙΟΥ

ΕΡΜΟΛΑΟΥ, ΣΤΡΑΤΟΝΙΚΟΥ Μ., ΜΑΞΙΜΟΥ ΚΑΥΣΟΚΑΛΥΒΙΤΟΥ

Ανατολή ηλίου 07.40 Δύση ηλίου 17.28 ΣΕΛΗΝΗ 3 ΗΜΕΡΩΝ

ΦΑΡΜΑΚΕΙΑ

ΣΗΜΕΡΑ διημερεύει το φαρμακείο ΠΑΠΑΜΙΧΑΗΛ Β. - Ι.Β. ΤΣΑΒΑΡΗ 7, Πλατεία Αναλήψεως, τηλ. 65872

ΣΗΜΕΡΑ διανυκτερεύει το φαρμακείο ΓΑΝΩΤΑΚΗΣ Χ., Γ. Ευσταθίου 7 (παραπλεύρως κλινικής Καραγιάννης), τηλ. 30772

ΚΑΥΣΙΜΑ

ΣΗΜΕΡΑ: Διανυκτερεύουν τα πρατήρια καυσίμων: 1) Ριζόπουλος Ν. ΒΡ Καναδά **2)** Πασχαλίδης - Μοσχής ΒΡ 40 χλμ. Ρόδου - Λίνδου **3)** Κορωναίος Δ. SHELL Ιαλυσός **4)**Πισσαδάκη Σεβ. SHELL Παραδείσι **5)** Σαλαμαστράκης ΒΡ Φαληράκι **6)** Καλλιθενός Π. ΕΚΟ Αρχάγγελος **7)** Σαββάκης Μ. ΒΡ Θεολόγος **8)** Διακοστεργάκης Γ. ΕΚΟ Μανδρικό

ΧΡΗΣΙΜΑ ΤΗΛΕΦΩΝΑ

Άμεση δράση	100	Πληρ. ΟΤΕ	131
Αμεση Επέμβαση		Ώρα	141
Πυροσβεστικής	199	Φαρμακεία (Διημ.-Διαν.)	1434
Νοσοκομείο	80000	ΠΡΟ-ΠΟ • ΛΟΤΤΟ	1444
Οδική Ασφάλεια:		ΠΑΜΕ ΣΤΟΙΧΗΜΑ	1400
EXPRESS SERVICE	154	ΡΟΔΑ	26300
HELLAS SERVICE	1057	ΚΤΕΥΛ	27706
HOULIS SERVICE	30165	ΕΒΕΔ	22281
ΑΦΟΙ Σιέχ	25776	Δικηγορικός Σύλλογος	27469
Ράδιο Ταξί	64712	Εμπορικός Σύλλογος	35255
Αστυν. Διεύθυνση	27653	Ολυμπιακή - Κρατήσεις	24555
Ασφάλεια	23294	ΔΑΝΕ (πρακτορείο)	43150
Τμήμα Τάξης	23849	ΙΚΑ	64912
Τροχαία	44131-32	ΤΕΒΕ	22688-
Λιμεναρχείο	28888		77034
Δασαρχείο	191	ΤΑΞΥ	68701-3
Τελωνείο	27703	ΟΑΕΔ	23265
Υγειονομείο	26666	Εργατικό Κέντρο	24730
Μητρόπολη	23274	Αρχαιολογία	34719
Νομαρχία	46501	Περιφ. Δ/ντής	38174 -
Δήμος Ρόδου	46200		38175
Βλάβες ΟΤΕ	121	Aegean Airlines	98345
Βλάβες ΔΕΗ	125	ΔΗΜ. ΕΠΙΧ. ΚΑΘ. ΡΟΔΟΥ	77600
ΒΛΑΒΕΣ ΔΕΥΑΡ	68755	ΥΠΗΡ. ΑΠΟΚΟΜΙΔΗΣ	61057

ΔΕΧΟΝΤΑΙ ΤΟ ΚΟΙΝΟ

• Ο Νομάρχης Δωδεκανήσου **Γιάννης Μαχαιρίδης** και οι Βοηθοί Νομάρχη **Στάθης Κουσουρνάς** και **Νίκος Ζωίδης** δέχονται το κοινό κάθε **Τρίτη και Πέμπτη, από τις 11:00-13:00 το μεσημέρι**

ΑΚΤΟΠΛΟΪΚΑ ΔΡΟΜΟΛΟΓΙΑ

ΑΝΘΗ ΜΑΡΙΝΑ: Απόπλους **17.00** δια Κω, Πειραιά
ΜΠΛΟΥ ΣΤΑΡ: Απόπλους **19.00** δια Κω, Σύρο, Πειραιά

ΑΕΡΟΠΟΡΙΚΑ ΔΡΟΜΟΛΟΓΙΑ

ΠΤΗΣΕΙΣ ΟΛΥΜΠΙΑΚΗΣ

ΡΟΔΟΣ - ΑΘΗΝΑ: Καθημερινά 07.10, 10.40, 13.40, 19.45, 22.55
Κάθε Σάββατο 16.40
ΡΟΔΟΣ - ΚΑΡΠΑΘΟΣ: (Τρίτη, Σάββατο) 16.15 (Πέμπτη - Κυριακή)
ΡΟΔΟΣ - ΚΑΣΟΣ: (Τρίτη - Σάββατο) 16.15
ΡΟΔΟΣ - ΗΡΑΚΛΕΙΟ: Δευτέρα 15.30 , Τρίτη 06.30 - 20.50, Τετάρτη 20.50, Πέμπτη 06.30 - 20.50 Παρασκευή 15.30, Σάββατο 20.50, Κυριακή 19.15
ΡΟΔΟΣ - ΘΕΣΣΑΛΟΝΙΚΗ: (Δευτέρα, Τετάρτη, Παρασκευή, Σάββατο) 19.40
ΡΟΔΟΣ - ΜΕΓΙΣΤΗ: (Δευτέρα,Τετάρτη, Παρασκευή, Σάββατο Κυριακή) 07.00

ΠΤΗΣΕΙΣ AEGEAN - AIRLINES

ΡΟΔΟΣ - ΑΘΗΝΑ: Καθημερινά 07.10 (πλην Κυριακής)
11-10 - 16.25 - 18.10 -21.35
ΡΟΔΟΣ - ΗΡΑΚΛΕΙΟ: Καθημερινά 14.30
ΡΟΔΟΣ - ΘΕΣΣΑΛΟΝΙΚΗ: Καθημερινά 17.45

ΣΥΝΑΛΛΑΓΜΑ

USA Dollar	1,2939	Switzerland Franc	1,5230
Denmark Crown	7,3244	Norway Crown	8,0773
UK Pound	0,6893	Cyprus Pound	0,5720
Sweden Crown	8,8881	Canada Dollar	1,5744
Japan Yen (100)	133,59	Australia Dollar	1,6993

ΠΑΙΖΟΝΤΑΙ ΠΟΛΛΑ ΠΑΙΧΝΙΔΙΑ «ΕΠΙ ΤΗΣ ΣΚΑΚΙΕΡΑΣ»

«ΦΟΥΝΤΩΝΟΥΝ» ΤΑ ΣΕΝΑΡΙΑ ΓΙΑ ΤΙΣ ΝΟΜΑΡΧΙΑΚΕΣ ΕΚΛΟΓΕΣ

✓ Στο επίκεντρο όλων των συζητήσεων οι υποψηφιότητες Γ. Μαχαιρίδη και Σ. Καραγιάννη ✓ Κινδυνεύει να εγκλωβιστεί και πάλι η Ν.Δ. από «επιτήδειους» και να χάσει τις εκλογές

«Δαιδαλώδη» είναι τα σενάρια που το τελευταίο διάστημα φέρουν την Νέα Δημοκρατία να εξετάζει ακόμα και το ενδεχόμενο στήριξης της υποψηφιότητας του κ. Γιάννη Μαχαιρίδη, στις προσεχείς νομαρχιακές εκλογές, με εισηγήσεις τοπικών στελεχών της.

Τα σενάρια αυτά, για τα οποία, σε ανύποπτο χρόνο, είχε γράψει η «δ», εντάθηκαν τις τελευταίες ημέρες και ιδιαίτερα μετά την πρόσφατη επίσκεψη του Πρωθυπουργού κ. Κ. Καραμανλή στο νησί της Καρπάθου. Η παρουσία του νομάρχη Δωδ/σου, αν και ήταν επιβεβλημένη εκ της περιστάσεως, σχολιάσθηκε, αφού ορισμένοι διέκριναν «κάτι περισσότερο» στις σχέσεις Μαχαιρίδη - Νεοδημοκρατών, που ξέφευγε από το πλαίσιο της υποχρέωσης που υπαγορεύει σ' ένα νομάρχη, ως εκ του θεσμικού του ρόλου,να είναι παρών, όταν την περιοχή επισκέπτεται ο ίδιος ο Πρωθυπουργός.

Ενας πίνακας ζωγραφικής με την υπογραφή του κ. Μαχαιρίδη, τον οποίον ο νομάρχης χάρισε στην σύζυγο του Πρωθυπουργού, έδωσε μεγαλύτερη ώθηση στις φήμες και την σεναριολογία, η οποία είναι ασφαλώς σε γνώση κομματικών στελεχών και από τις δυο πλευρές, ΠΑΣΟΚ και Νέας Δημοκρατίας, όπου ο καθένας κάνει τις δικές του εκτιμήσεις και εξάγει τα δικά του συμπεράσματα, ενώ η γενικότερη αίσθηση είναι ότι η συζήτηση αυτή, η οποία βρίσκεται σε εξέλιξη, έστω κι αν κανένας δεν το ομολογεί επισήμως, σχετίζεται άμεσα με τον κ. Σάββα Καραγιάννη και με την ενδεχόμενη στήριξή του από την Νέα Δημοκρατία και στις προσεχείς νομαρχιακές εκλογές.

Από το σχετικό ρεπορτάζ της «δ» προκύπτει ότι κανένας δεν έσπευσε να χαρακτηρίσει τα σενάρια αυτά αποκυήματα ... πολιτικής φαντασίας, είτε θέλησε να τα σχολιάσει, είτε όχι. Το καίριο ερώτημα, συνεπώς, που τίθεται είναι, αν το ενδεχόμενο υποστήριξής του κ. Γ. Μαχαιρίδη από την Νέα Δημοκρατία τίθεται απλώς ως «ευσεβής πόθος» από κάποιους νεοδημοκράτες που είτε είναι στενοί φίλοι του, είτε από εκείνους που τον στήριξαν στις προηγούμενες εκλογές, ή αν εντέχνως το «διαρρέουν» τα στελέχη του κόμματος και εν προκειμένω όλοι εκείνοι που το τελευταίο πράγμα που θα ήθελαν είναι η εκ νέου στήριξη του κ. Σάββα Καραγιάννη. Υπό αυτό το πρίσμα πολλοί είναι εκείνοι που εκτιμούν ότι ο πραγματικός στόχος των υποκινούμενων σεναρίων είναι η αποδυνάμωση της υποψηφιότητας του κ. **Σάββα Καραγιάννη**, καθώς η αίσθηση που δημιουργείται στην κοινή γνώμη είναι ότι η Νέα Δημοκρατία εξετάζει οποιοδήποτε άλλο ενδεχόμενο, πιθανό ή απίθανο, εκτός αυτού της στήριξης και πάλι του πρώην νομάρχη! Η εκδοχή αυτή ενισχύεται και από το γεγονός ότι σχετικά πρόσφατα η Νέα Δημοκρατία άρχισε να «ερωτοτροπεί» με τον κ. **Νίκο Ζωΐδη**, με στόχο και πάλι τον κ. Καραγιάννη. Ο κ. Ζωΐδης όμως, από την πλευρά του, έσπευσε να ξεκαθαρίσει ότι θα μπορούσε να διεκδικήσει την υποψηφιότητα του νομάρχη μόνο στην περίπτωση που ο κ. Μαχαιρίδης δεν θα ήταν υποψήφιος. Ο σημερινός νομάρχης όμως θα ζητήσει την ανανέωση της ψήφου των Δωδεκανησίων για μια ακόμη τετραετία, ως εκ τούτου το κεφάλαιο «Ζωΐδης» φέρεται να έκλεισε για την Νέα Δημοκρατία ή να εξετάζεται ως εναλλακτική λύση κάτω από τις προϋποθέσεις που προαναφέρθηκαν.

Κατόπιν αυτών ανεφύη το σενάριο «Μαχαιρίδης» που στα μάτια πολλών φαίνεται «αληθοφανέστατο», λόγω της στενής συνεργασίας του με τον Υπουργό Αιγαίου και Νησιωτικής Πολιτικής κ. **Αριστοτέλη Παυλίδη**, αλλά και με κορυφαία στελέχη της Νομαρχιακής Επιτροπής.

Αλλοι εκφράζουν την άποψη ότι είναι πολύ πιθανόν η στήριξη του κ.Μαχαιρίδη από την Νέα Δημοκρατία να είναι έμμεση, καθώς πληροφορίες αναφέρουν ότι ισχυροί πυρήνες του κόμματος τον διαβεβαιώνουν ότι η Νέα Δημοκρατία δεν θα «κατεβάσει» απέναντί του έναν «δυνατό» υποψήφιο. (Σε μια τέτοια περίπτωση βέβαια η Νέα Δημοκρατία θα πρέπει να αιτιολογήσει με πειστικά επιχειρήματα γιατί έχασε τις νομαρχιακές εκλογές αν και είναι το κυβερνών κόμμα).

Ο κ. Σάββας Καραγιάννης

Εκείνοι οι οποίοι εκτιμούν ότι, τα σενάρια για το ενδεχόμενο στήριξης του κ. Μαχαιρίδη από την Νέα Δημοκρατία, δεν είναι φανταστικά και κατασκευασμένα, επικαλούνται την αλλαγή στάσης του κ. Σάββα Καραγιάννη απέναντι στο νομάρχη και την παράταξή του. Μπορεί εκ πρώτης όψεως - λένε - η αφορμή να δόθηκε με την απόρριψη της πρότασης για διαπαραταξιακό προεδρείο, η πραγματική αιτία όμως βρίσκεται αλλού: Ο κ. Καραγιάννης ανεβάζει τους τόνους της αντιπολίτευσης για να χαράξει πιο έντονα την διαχωριστική γραμμή ανάμεσα στην Νέα Δημοκρατία και το ΠΑΣΟΚ, όσον αφορά τα νομαρχιακά πράγματα. Ακόμα και όσοι πίστευαν ότι ουδέποτε ο κ. Καραγιάννης έπαιξε το παιχνίδι της Νέας Δημοκρατίας, έστω κι αν στηρίχθηκε δύο τετραετίες από αυτήν, σήμερα εκτιμούν ότι θα μπορούσε ίσως να το κάνει, προκειμένου να εξασφαλίσει και πάλι την υποστήριξή της.

Ο κ. Γιάννης Μαχαιρίδης

Για τον κ. Γιάννη Μαχαιρίδη το ερώτημα που τίθεται είναι αν πιστεύει ότι η Νέα Δημοκρατία θα μπορούσε πράγματι να τον στηρίξει ως υποψήφιο νομάρχη (και αν «ναι», με ποιά ανταλλάγματα και κατά πόσον ο ίδιος θα μπορούσε να τα αποδεχθεί) ή αν απλώς τον «χρησιμοποιεί» στην παρούσα φάση, για να αποδυναμώσει την υποψηφιότητα Καραγιάννη. Παράγοντες του ΠΑΣΟΚ σχολίαζαν πάντως χθες ότι ο Γιάννης Μαχαιρίδης «πλανάται πλάνην οικτράν» αν πιστεύει ότι το ΠΑΣΟΚ θα του δώσει το χρίσμα, αν ο ίδιος δεχθεί την στήριξη της Νέας Δημοκρατίας. Έθεταν μάλιστα το ερώτημα αν ο νομάρχης «ερωτοτροπεί» κι αυτός με την σειρά του με την Νέα Δημοκρατία, ελπίζοντας πράγματι στην στήριξή της, ή αν παίζει κι αυτός με την σειρά του το παιχνίδι του, θολώνοντας τα νερά, προκειμένου με αυτόν τον τρόπο να στείλει τα μηνύματά του στο δικό του κόμμα.

Επισήμως πάντως σχολίασαν τα σενάρια, με δηλώσεις τους σε συντάκτη της «δ», ο αντιπρόεδρος της ΝΟΔΕ Δωδ/σου κ. Τσαμπίκος Τριομμάτης, ο γραμματέας της Ν.Ε. του ΠΑΣΟΚ κ. Τιμόθεος Παρασκευάς και εκ μέρους της παράταξης Μαχαιρίδη ο αντινομάρχης κ. Νίκος Ζωΐδης.

Ο κ. Τ. Τριομμάτης

Ο αντιπρόεδρος της ΝΟΔΕ Δωδ/σου κ. Τσαμπίκος Τριομμάτης, κληθείς από συντάκτη της «δ» να σχολιάσει τα σενάρια περί πιθανής στήριξης του κ. Γιάννη Μαχαιρίδη από τη Νέα Δημοκρατία είπε χαρακτηριστικά ότι **«αυτά λέγονται από οπαδούς μας και ασφαλώς δεν μπορούμε να τους κλείσουμε το στόμα»!**

Απέκλεισε όμως κάθε ενδεχόμενο να στηρίξουν Νέα Δημοκρατία και ΠΑΣΟΚ τον ίδιο υποψήφιο νομάρχη.

«Δεν πρόκειται να οδηγηθούμε σε καταστάσεις ανάλογες με αυτές στο Δήμο Ιαλυσού, με μονοπαραταξιακό νομαρχιακό συμβούλιο. Η δημοκρατία απαιτεί να υπάρχει αντιπολίτευση» δήλωσε και πρόσθεσε ότι πάγια πολιτική θέση της Νέας Δημοκρατίας είναι στις εκλογές της αυτοδιοίκησης να υποστηριχθούν οι καλύτεροι:

«θα επιδιώξουμε συνεργασίες με άξιους ανθρώπους που έχουν την αποδοχή των τοπικών κοινωνιών, ανεξαρτήτως κομματικής προέλευσης. Σε αυτό το θέμα δεν έχουμε φραγμούς». Αξίζει να σημειωθεί ότι ο αντιπρόεδρος της ΝΟΔΕ, αν και επανέλαβε ότι η επιλογή του υποψηφίου νομάρχη θα γίνει από «μηδενική βάση», διευκρίνισε ότι η επιλογή αυτή θα γίνει μέσα από το «φυτώριο» της παράταξης του κ. Σάββα Καραγιάννη.

«Υπάρχει σήμερα - είπε - **μια παράταξη στη Νομαρχία η «Νομαρχιακή Αναγέννηση», στους κόλπους της οποίας υπάρχουν στελέχη που μπορούν να δώσουν τον υποψήφιο νομάρχη που θα πάρει τη νομαρχία μηδέ του επικεφαλής της κ. Σάββα Καραγιάννη εξαιρουμένου».**



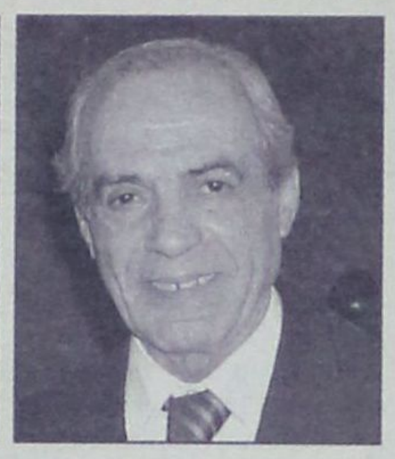

Οι συζητήσεις στη Νέα Δημοκρατία για τις υποψηφιότητες σε Δήμους και Νομαρχία θα ξεκινήσουν στα τέλη Ιανουαρίου ή το αργότερο στις αρχές Φεβρουαρίου, όπως δήλωσε ο κ. Τριομμάτης, ενώ προχθές το βράδυ, μια πρώτη συζήτηση έγινε στη διάρκεια συνεδρίασης της Νομαρχιακής Εκτελεστικής Επιτροπής.

Ο κ. Τιμόθεος Παρασκευάς

Εξαιρετικά «τραβηγμένο» θεωρεί το σενάριο στήριξης του κ. Γιάννη Μαχαιρίδη από τη Νέα Δημοκρατία, ο γραμματέας της Ν.Ε. του ΠΑΣΟΚ κ. Τιμόθεος Παρασκευάς.

Ομιλώντας σε συντάκτη της «δ» είπε ότι **«θα ήταν ευχής έργο η Νέα Δημοκρατία να αξιολογήσει θετικά το έργο του νομάρχη Γιάννη Μαχαιρίδη και να προχωρήσει σε μια έντιμη πολιτική πράξη στήριξής του».**

Ερωτηθείς αν θα μπορούσε να αποδεχθεί ο κ. Μαχαιρίδης πιθανή πρόταση στήριξής του, υπό όρους, από τη Νέα Δημοκρατία, ο κ. Παρασκευάς είπε ότι **«αυτό είναι θέμα του κ. Μαχαιρίδη» και ότι «ουδείς μπορεί να αμφισβητήσει την κομματική ταυτότητα του σημερινού νομάρχη».**

Οσον αφορά τη στήριξη εκ νέου του κ. Μαχαιρίδη από το ΠΑΣΟΚ και κατά πόσον θα πρέπει να θεωρείται δεδομένη, ο γραμματέας της Ν.Ε. είπε ότι με τα μέχρι σήμερα ισχύοντα, ο κ. Μαχαιρίδης εν ενεργεία νομάρχης, θα είναι αυτοδικαίως υποψήφιος. Ενδέχεται όμως να υπάρξουν αλλαγές στον τρόπο επιλογής των υποψηφίων στην αυτοδιοίκηση, αφού και αυτό το ζήτημα είναι ένα από τα σοβαρότερα που θα συζητηθούν στο συνέδριο του ΠΑΣΟΚ. **«Μέχρι τότε - κατέληξε - δεν συζητούμε, ούτε αμφισβητούμε τον κ. Μαχαιρίδη».**

Ο κ. Ν. Ζωΐδης

Εμμέσως σχολίασε τα προαναφερθέντα σενάρια ο αντινομάρχης κ. Νίκος Ζωΐδης, με αφορμή την αναφορά που έκανε σε ραδιοφωνική εκπομπή ο πρόεδρος της ΝΟΔΕ Δωδ/σου κ. Αντώνης Μαρτίνης, στον πίνακα που ο κ. Γιάννης Μαχαιρίδης χάρισε στη σύζυγο του πρωθυπουργού κα Νατάσα Καραμανλή, στη διάρκεια της επίσκεψης του πρωθυπουργικού ζεύγους στην Κάρπαθο:

«Δεν είναι δυνατόν, - είπε - **να κατηγορούν το νομάρχη ότι «γλείφει» τη Νέα Δημοκρατία, για όποιους λόγους, αυτοί οι ίδιοι που πριν από λίγο καιρό τον αποκαλούσαν ενεργούμενο του ΠΑΣΟΚ, με αφορμή τη στάση που τήρησε στο ζήτημα του ακτοπλοϊκού. Ας αποφασίσουν τελικά τι από τα δύο είναι ο νομάρχης».**



ΤΗΝ ΚΥΡΙΑΚΗ, 30 ΙΑΝΟΥΑΡΙΟΥ

ΑΝΑΜΕΝΕΤΑΙ ΣΤΗ ΡΟΔΟ η κ. Μαργαρίτα Παπανδρέου

θα δημιουργήσει παράρτημα της οργάνωσης «Πολίτες Καθημερινά»

Τη Ρόδο θα επισκεφθεί, την Κυριακή 30 Ιανουαρίου, η μητέρα του προέδρου του ΠΑΣΟΚ (και πρώην σύζυγος, εν ζωή, του αείμνηστου Ανδρέα Παπανδρέου) Μαργαρίτα, προκειμένου να οργανώσει ομάδα πρωτοβουλίας, στα πλαίσια της κινήσεως «Πολίτες Καθημερινά», όπως αναφέρουν οι σχετικές πληροφορίες.

Η οργάνωση έχει ως κυρίαρχο στόχο της την ανάδειξη των προβλημάτων της καθημερινότητας και την προώθηση λύσεων, σε τοπικό, περιφερειακό και κεντρικό επίπεδο, αλλά και την προώθηση της συνεργασίας, της φιλίας και της αλληλεγγύης μεταξύ των μελών.

Σύμφωνα πάντα με τις πληροφορίες, θα επιδιωχθεί σε πρώτη φάση η δημιουργία πυρήνα στη Ρόδο, αποτελούμενου από 25-30 πρόσωπα και στη συνέχεια η διεύρυνσή του, καθώς και η επέκτασή του και στα άλλα νησιά.

Ήδη έχουν βολιδοσκοπηθεί ορισμένα πρόσωπα, άνδρες και γυναίκες, τα οποία αναμένεται να υπογράψουν σχετική διακήρυξη κατά την πρώτη τους συγκέντρωση, πιθανότατα στο ξενοδοχείο «Mediterranean», όπου αναμένεται να καταλύσει η κ. Μαργαρίτα Παπανδρέου, η οποία, ειρήσθω εν παρόδω, έχει αρκετούς φίλους και στο νησί μας.



Η οργάνωση «Πολίτες Καθημερινά» κινείται στις παρυφές του ΠΑΣΟΚ και έχει ως στόχο επίσης να στηρίξει τις προσπάθειες του προέδρου του ΠΑΣΟΚ κ. Γεωργίου Παπανδρέου, για ενεργοποίηση των πολιτών, στα πλαίσια της «συμμετοχικής δημοκρατίας» που επαγγέλλεται.

ΓΙΑ ΑΝΤΑΛΛΑΓΗ ΕΥΧΩΝ ΜΕ ΤΟΥΣ ΟΠΛΙΤΕΣ

Ο ΥΠΟΥΡΓΟΣ ΕΘΝΙΚΗΣ ΑΜΥΝΑΣ σήμερα σε Σύμη και Καστελλόριζο

Τον συνοδεύουν Αρ. Παυλίδης και στρατιωτική ηγεσία

Ανακοινώθηκε κι επισήμως χθες από το υπουργείο Εθνικής Άμυνας ότι σήμερα θα επισκεφθεί την Σύμη και το Καστελλόριζο ο κ. Σπήλιος Σπηλιωτόπουλος, συνοδευόμενος από τον υπουργό Αιγαίου και Νησιωτικής Πολιτικής κ. Αρ. Παυλίδη καθώς και την στρατιωτική ηγεσία.

Πιο συγκεκριμένα από το Υπουργείο Εθνικής Άμυνας εκδόθηκε χθες η ακόλουθη ενημερωτική ανακοίνωση.

Ο Υπουργός Εθνικής Άμυνας κ. **Σπήλιος Π. Σπηλιωτόπουλος** θα επισκεφθεί την Πέμπτη 13 Ιανουαρίου 2005 στρατιωτικές μονάδες στη **Σύμη** και το **Καστελλόριζο** για την ανταλλαγή εορταστικών ευχών με το προσωπικό που υπηρετεί σε αυτές.

Συγκεκριμένα, ο Υπουργός Εθνικής Άμυνας, συνοδευόμενος από τον Υπουργό Αιγαίου κ. Αριστοτέλη Παυλίδη και τη στρατιωτική ηγεσία, θα επισκεφθεί μονάδες της 95 ΑΔΤΕ στη Σύμη και το Καστελλόριζο, καθώς και την Κανονιοφόρο «**Ελευθερία**» στο λιμάνι του Καστελλορίζου.

Σημειώνεται ότι η επίσκεψη του Υπουργού Εθνικής Άμυνας κ. **Σπήλιου Π. Σπηλιωτόπουλου** στη Σύμη και στο Καστελλόριζο ήταν προγραμματισμένη για τις 29 Δεκεμβρίου 2004, αλλά δεν πραγματοποιήθηκε λόγω δυσμενών καιρικών συνθηκών.



ΑΓΩΝΟΣ Ο ΔΙΑΓΩΝΙΣΜΟΣ ΓΙΑ ΤΟ «ΔΙΑΓΟΡΑΣ»

Άγονος κατέστη και πάλι ο διαγωνισμός για την εκποίηση του «Διαγόρας», που έγινε χθες στον Πειραιά. Κανένας εφοπλιστής και γενικώς επενδυτής δεν διεκδίκησε συγκεκριμένα, ούτε και χθες, την αγορά του πλοίου της ΔΑΝΕ, κι έτσι τα προβλήματα θα οξυνθούν έτι περαιτέρω.



Προς επιβεβαίωση της «δ» ούτε και ο κ. Στ. Παναγόπουλος μετείχε της διαδικασίας, θεωρώντας το τίμημα πολύ υψηλό. Διάχυτη είναι η εντύπωση ότι οι ενδιαφερόμενοι αναμένουν την μείωση της τιμής, ώστε να αποκτήσουν το πλοίο αντί «πινακίου φακής». Η νέα ημερομηνία για την εκποίηση του πλοίου αναμένεται να καθοριοθεί εντός των προσεχών ημερών.

ΜΑΝΩΛΗΣ ΚΕΦΑΛΟΓΙΑΝΝΗΣ, ΥΕΝ

«ΘΑ ΒΕΛΤΙΩΘΕΙ Η ΥΠΑΡΧΟΥΣΑ ακτοπλοϊκή εξυπηρέτηση»

Και με τον Πειραιά θα συνδεθούν οι Λειψοί

Το Υπουργείο Εμπορικής Ναυτιλίας, κατανοώντας τα αιτήματα των τοπικών φορέων των Λειψών, θα καταβάλει κάθε δυνατή προσπάθεια για την βελτίωση της υπάρχουσας ακτοπλοϊκής εξυπηρέτησης των Λειψών και ειδικά όσον αφορά την απ' ευθείας σύνδεση με τον Πειραιά.

Τα παραπάνω αναφέρονται σε σχετική ανακοίνωση του ΥΕΝ στην οποίαν αναλυτικά αναφέρονται τα ακόλουθα:

ΘΕΜΑ: «Απάντηση του κ. ΥΕΝ σε ερώτηση δημοσιογράφου για την ακτοπλοϊκή σύνδεση των Λειψών»

Σε ερώτηση δημοσιογράφου σχετικά με την ακτοπλοϊκή σύνδεση με τους Λειψούς ο Υπουργός Εμπορικής Ναυτιλίας **Μανώλης Κ. Κεφαλογιάννης** απάντησε τα ακόλουθα:

1. Σύμφωνα με το ισχύον θεσμικό πλαίσιο, οι πλοιοκτήτες υποβάλλουν τις δηλώσεις δρομολόγησης των πλοίων τους σε γραμμές της επιλογής τους, ανάλογα με την επιχειρηματική τους πρωτοβουλία. Στη συνέχεια το Κράτος ελέγχει ώστε να πληρούνται όλες οι απαραίτητες προϋποθέσεις δρομολόγησης που προβλέπονται, παρεμβαίνει δε για λόγους δημοσίου συμφέροντος και στις περιπτώσεις που οι δυνάμεις της αγοράς δεν μπορούν από μονες τους να εξασφαλίσουν ένα ελάχιστο επαρκές επίπεδο εξυπηρέτησης.

2. Όπως γνωρίζετε οι Λειψοί συνδέονται με τα γειτονικά νησιά Πάτμο, Λέρο, Κάλυμνο και Σάμο με επιδοτούμενα δρομολόγια από το Υπουργείο Αιγαίου και Νησιωτικής Πολιτικής ως ακολούθως:

- Το επιβατηγό - οχηματαγωγό "Ν. ΚΑΛΥΜΝΟΣ" τέσσερις (04) φορές την εβδομάδα.
- Το επιβατηγό "ΠΑΤΜΟΣ ΕΞΠΡΕΣ" τρεις (03) φορές την εβδομάδα.
- Το επιβατηγό "ΑΓ. ΙΩΑΝΝΗΣ ΘΕΟΛΟΓΟΣ" τέσσερις (04) φορές την εβδομάδα.

3. Η αρμόδια Διεύθυνση του Υπουργείου Εμπορικής Ναυτιλίας, για την απευθείας σύνδεση των Λειψών με τον Πειραιά για τη δρομολογιακή περίοδο από 01-11-2004 έως 31-10-2005, προκήρυξε μειοδοτικούς διαγωνισμούς (με μίσθωση) στις 16-06, 06-07, 27-09 και 21-10-2004 χωρίς όμως αποτέλεσμα, λόγω έλλειψης προσφορών.



4. Εκτός από τα παραπάνω το ΥΕΝ κατανοώντας τα αιτήματα των τοπικών φορέων των Λειψών θα καταβάλλει κάθε δυνατή προσπάθεια για τη βελτίωση της υπάρχουσας ακτοπλοϊκής εξυπηρέτησης των Λειψών και ειδικά όσον αφορά την απευθείας σύνδεση με τον Πειραιά.



ΑΡΧΙΣΕ ΝΑ ΞΕΚΑΘΑΡΙΖΕΙ ΤΟ ΤΟΠΙΟ

3 ΑΝΤΙΔΗΜΑΡΧΟΙ ΣΤΟ ΔΗΜΟ ΡΟΔΙΩΝ ΚΑΙ ΕΝΑΣ «ΕΠΙΚΟΥΡΟΣ» ΔΗΜΑΡΧΟΥ

✓ Πιθανή η ανάθεση της ΡΟΔΑ ή της ΑΔΕΚΤ στον κ. Γιάννη Γιαννακάκη • Ολοκληρωτικά εκτός των σχημάτων ο κ. Γιάννης Τσιγάρος



Μέχρι το τέλος της προσεχούς εβδομάδας (και πιο συγκεκριμένα περί την 20η του μηνός, όπως κάθε χρόνο συνηθίζει) θα ανακοινώσει τα ονόματα των αντιδημάρχων ο δήμαρχος Ροδίων κ. Γιώργος Γιαννόπουλος, όπως αναφέρουν οι σχετικές πληροφορίες, ενδεχομένως μαζί και με τα ονόματα των επιτροπών του Δήμου, τις οποίες φέρεται να επεξεργάζεται τις τελευταίες ημέρες.

Σύμφωνα με όλες τις ενδείξεις (σημ.: πληροφορίες επί του προκειμένου δεν υπάρχουν καθώς ο δήμαρχος κρατεί κλειστά τα χαρτιά του, για ευνόητους λόγους) ο κ. Γ. Γιαννόπουλος θα διορίσει και πάλι τρεις αντιδημάρχους, δεν θα εξαντλήσει δηλαδή όλα τα περιθώρια που του προσφέρει ο (νέος) νόμος, για πολλούς και διάφορους λόγους. Πρώτον, γιατί τα πολυπρόσωπα σχήματα δυσχεραίνουν, αντί να υποβοηθούν τη διοίκηση, δεύτερον, γιατί θα εδημιουργούντο πρόσθετα προβλήματα στις τάξεις της παρατάξεως και τρίτον, γιατί δεν υπάρχουν πρόσωπα ικανά να αναλάβουν ευθύνες σε μία περίοδο μάλιστα κρίσιμη για το Δήμο, τους οργανισμούς και τις επιχειρήσεις του.

Για τους ίδιους λόγους δεν πρέπει να αναμένεται και ο διορισμός «επίκουρων του δημάρχου», περισσοτέρων του ενός. Όλα δείχνουν μάλιστα ότι θα κρατήσει τη θέση αυτή ο κ. Κάλλιστος Διακογεωργίου, με τις ίδιες αρμοδιότητες, αν και διακαής πόθος του είναι, η αναβάθμισή του σε αντιδήμαρχο.

Δεν πρέπει επίσης να αναμένεται η «αντιδημαρχοποίηση» του κ. Γιάννη Τσιγάρου, παρά τα αντιθέτως φημολογούμενα, και μάλιστα με αρμοδιότητες επί των οικονομικών. Όχι μόνο αυτό, αλλά υπάρχουν ισχυρές ενδείξεις ότι δεν θα διατηρήσει και τη θέση του στην προεδρία της Δημοτικής Επιχείρησης Συγκοινωνιών ΡΟΔΑ.

Ούτως εχόντων των πραγμάτων, εξ' αντικειμένου, θα πρέπει να θεωρούνται «δεδομένοι» οι τρεις αντιδήμαρχοι.

Συγκεκριμένα αναμένεται να είναι οι κ.κ. Νίκος Χαραλάμπης, Μανώλης Γλυνός και Αρ. Ηρακλείδης. Το μόνο που δεν πρέπει να αποκλείεται είναι το «ανακάτεμα της τράπουλας» σε ό,τι αφορά τις αρμοδιότητες, μετά και την ανάδειξη του κ. Αντώνη Αλαβέρα ως προέδρου του δημοτικού συμβουλίου, που ήταν επιφορτισμένος επί σειράν ετών με θέματα διοικήσεως.

Δεν αποκλείεται να διατηρήσει «άτυπη εποπτεία» επί του αντικειμένου, με την ευθύνη να περιέρχεται στο δήμαρχο. Να ενεργεί δηλαδή ο κ. Αντώνης Αλαβέρας τρόπον τινά ως «σύμβουλος» του δημάρχου επί θεμάτων διοικήσεως και «καθημερινότητας του πολίτη».

Βέβαιον θα πρέπει να θεωρείται ακόμα ότι ο δήμαρχος θα διατηρήσει την εποπτεία επί των οικονομικών θεμάτων, σε συνεργασία με τον ταμία κ. Μάρκο Κουφού, όπως συμβαίνει μέχρι σήμερα, καθώς μάλιστα πιστεύεται ότι το «πείραμα» πέτυχε.

Σε ό, τι αφορά τη συγκρότηση των διαφόρων επιτροπών που λειτουργούν στα πλαίσια του δήμου και των οργανισμών του, διάχυτη είναι η εντύπωση ότι θα υπάρξει «γενικό ανακάτεμα της τράπουλας» με την είσοδο νέων προσώπων και την απομάκρυνση ορισμένων, για τους οποίους εκφράζεται η άποψη ότι δεν προσέφεραν έργο στον αναμενόμενο βαθμό.

Τέλος, σφόδρα πιθανολογείται ότι θα υπάρξουν αλλαγές και στη διοίκηση των επιχειρήσεων, με αφορμή την «έξοδο» του κ. Γ. Τσιγάρου από τη ΡΟΔΑ, την «αντιδημαρχοποίηση» του κ. Αρ. Ηρακλείδη και το ενδεχόμενο να θελήσει να «αποχωρισθεί» την ΑΔΕΚΤ ο κ. Δημ. Ασβέστης (εκτός κι αν αλλάξει άποψη).

Ενισχύονται, ύστερα απ' αυτό και οι φήμες, ότι ενδέχεται να ανατεθεί σε δημοτικό σύμβουλο της μειοψηφίας η διοίκηση δημοτικής επιχειρήσεως. Καθίσταται, στα πλαίσια αυτά, ισχυρό το σενάριο της αναθέσεως, στον κ. Γιάννη Γιαννακάκη της ΡΟΔΑ ή της ΑΔΕΚΤ, προς επιβεβαίωση σχετικών δημοσιευμάτων της «δημοκρατικής» τα οποία είχαν προκαλέσει (τότε) όχι μόνο σάλο αλλά και αναταραχή.

Φαίνεται, ωστόσο, ότι από τότε υπάρχει σχετικός «αραβώνας», που οδεύει προς γάμο!

Κ. ΣΑΡΡΗΣ, ΠΡΟΕΔΡΟΣ ΤΟΥ ΔΣΡ

«ΤΟ ΜΗΔΕΝΙΚΟ ΚΟΣΤΟΣ ΤΗΣ ΠΟΙΝΙΚΗΣ δικαιοσύνης ευθύνεται για την δικομανία»

Για «ψύλλου πήδημα» οι πολίτες καταφεύγουν στα δικαστήρια

Το μηδαμινό κόστος της ποινικής δικαιοσύνης ευθύνεται για την δικομανία των Ελλήνων συνολικά και όχι μόνο των Ροδίων, όπως δήλωσε ο πρόεδρος του Δικηγορικού Συλλόγου Ρόδου κ. Κώστας Σαρρής, κληθείς από συντάκτη της «δ» να σχολιάσει τα πραγματικά εξωφρενικά στοιχεία που είδαν χθες το φως της δημοσιότητας σύμφωνα με τα οποία, μόνο κατά την διετία 2003-2004, υποβλήθηκαν στην Εισαγγελία Πρωτοδικών Ρόδου συνολικά 25.200 μηνύσεις!

Ο κ. Κ. Σαρρής υπογράμμισε ότι θα πρέπει να ληφθούν μέτρα το ταχύτερο δυνατόν, προκειμένου τα Δικαστήρια να αποσυμφορηθούν και οι λειτουργοί της Δικαιοσύνης να μπορέσουν να επιτελέσουν καλύτερα το έργο τους. Και ένα τέτοιο μέτρο θα μπορούσε να είναι ο καθορισμός κόστους της διαδικασίας εκδίκασης ποινικών υποθέσεων, που θα ανάγκαζε ένα μεγάλο αριθμό πολιτών να κάνει και μια δεύτερη σκέψη κατά πόσον πράγματι είναι σκόπιμη και απαραίτητη η κατάθεση μηνύσεως. Σύμφωνα με τα ισχύοντα σήμερα, η διαδικασία αυτή όχι μόνο είναι ανέξοδη, αφού δεν είναι απαραίτητο να υπάρχει καν δικηγόρος, αλλά και απλούστατη, με την συμπλήρωση μόνο ενός εγγράφου.

Οι περισσότερες, από τον συνολικό αριθμό μηνύσεων, που έχουν κατατεθεί στην Εισαγγελία Πρωτοδικών Ρόδου, αφορούν οικονομικές διαφορές και αυτό είναι λογικό αφού η Ρόδος είναι μια περιοχή με έντονη οικονομική δραστηριότητα, δήλωσε ο κ. Σαρρής καθώς πολλοί είναι εκείνοι που καταφεύγουν στα ποινικά δικαστήρια για να ασκήσουν επιπλέον πίεση για την επίλυση της οικονομικής διαφοράς τους.

Ωστόσο ο πρόεδρος του ΔΣΡ υπογράμμισε ότι όλοι οι πολίτες θα πρέπει να το σκεφθούν καλά πριν καταφύγουν στα Δικαστήρια και να το κάνουν «**μόνον εφόσον πρόκειται για υποθέσεις σοβαρές και όχι δημιουργούμενες**», διαφορετικά, η δικομανία θα έχει και πράγματι έχει αρνητικές επιπτώσεις συνολικά στην διαδικασία απονομής της Δικαιοσύνης.

Ερωτηθείς ο κ. Σαρρής για το χρόνο πραγματοποιήσεως της ειδικής σύσκεψης για το στεγαστικό πρόβλημα του **Δικαστικού Μεγάρου Ρόδου**, που είχε αναβληθεί, είπε πως είναι σκόπιμο να



συμμετάσχει σε αυτήν και ο Υπουργός Δικαιοσύνης και γι' αυτό θα γίνει όταν ο Υπουργός μπορέσει να έλθει στη Ρόδο. Μέχρι τώρα πάντως δεν έχει καταστεί δυνατή η συνεννόηση με τον Υπουργό, η οποία όμως θα πρέπει, πάση θυσία, να γίνει μέσα στον Ιανουάριο.

Το αργότερο εντός του πρώτου δεκαημέρου του Φεβρουαρίου ο κ. Σαρρής θα προχωρήσει στον διοικητικό και οικονομικό **απολογισμό τριετίας** του απερχόμενου διοικητικού συμβουλίου του ΔΣΡ, διαδικασία που, αν και θεωρείται «ρουτίνας», αποκτά ιδιαίτερη σημασία καθώς σηματοδοτεί την λήξη της θητείας της σημερινής διοίκησης, εν όψει των εκλογών για την ανάδειξη νέας, στις 27 Φεβρουαρίου 2005.

ΜΕΤΑ ΤΙΣ ΔΟΝΗΣΕΙΣ ΤΩΝ 5,4 ΚΑΙ 5,1 ΡΙΧΤΕΡ

ΕΠΙΦΥΛΑΚΤΙΚΟΙ ΟΙ ΣΕΙΣΜΟΛΟΓΟΙ του ΑΠΘ για Δωδεκάνησα -ΝΔ Τουρκία

Επιφυλακτικοί εμφανίζονται οι σεισμολόγοι του Εργαστηρίου Γεωφυσικής του ΑΠΘ, που παρακολουθούν τη σεισμική δραστηριότητα στη Νοτιοδυτική Τουρκία και τα Δωδεκάνησα.

Οι προχθεσινές ισχυρές δονήσεις των 5,4 και 5,1 Ρίχτερ, που σημειώθηκαν μέσα σε διάστημα πέντε ωρών, στρέφουν το έντονο ενδιαφέρον τους στα Δωδεκάνησα και τα νότια παράλια της Τουρκίας, και θα χρειαστεί να παρακολουθούν στενά τη σεισμική δραστηριότητα στην περιοχή τα επόμενα δύο 24ωρα για να εξαγάγουν ασφαλή συμπεράσματα.

Ο κόλπος της Αλικαρνασσού, μεταξύ της Κω και των τουρκικών παραλίων, που «έδωσε» τις δύο σεισμικές δονήσεις κατά τη διάρκεια της προχθεσινής νύχτας, είναι γνωστός για τη σεισμικότητά του και έχει δώσει ισχυρούς σεισμούς και στο παρελθόν.

Στην ίδια περιοχή είχε γίνει σεισμός 5,5 Ριχτερ πέρυσι στις 4 Αυγούστου, καθώς και δύο μεγάλοι σεισμοί τα τελευταία 140 χρόνια (6,9 Ρίχτερ το 1869 και 6,6 Ρίχτερ το 1933).

Πρώτη εκτίμηση των σεισμολόγων είναι ότι οι προχθεσινές δονήσεις είναι μεμονωμένες και εντάσσονται στη συνήθη σεισμική δραστηριότητα της περιοχής. Ωστόσο, δεν μπορούν να αποκλείσουν το ενδεχόμενο ενός μεγαλύτερου σεισμου αν δεν περάσουν 2-3 μέρες.

«Όταν έχουμε δύο σεισμούς πάνω από 5 Ρίχτερ στην ίδια νύχτα, δεν μπορούμε να πούμε τίποτα με απόλυτη σιγουριά.

Το ρήγμα είναι γνωστό, βρισκόταν σε διέγερση από πέρυσι, αλλά οφείλουμε να είμαστε επιφυλακτικοί για 2-3 μέρες παρακολουθώντας το φαινόμενο, μέχρι να πούμε αν ήταν μεμονωμένο γεγονός», δήλωσε ο αναπληρωτής καθηγητής Σεισμολογίας στο ΑΠΘ Δημήτρης Παναγιωτόπουλος.

«Ντόμινο»

Οι σεισμολόγοι χαρακτηρίζουν ως ακραίο το ενδεχόμενο η σεισμική δραστηριότητα στην περιοχή να έχει κάποια άμεση ή έμμεση σχέση με τον φονικό σεισμό του Ινδικού Ωκεανού, που πιθανώς έφτασε στη "γειτονιά" μας με το φαινόμενο



του "ντόμινο". «Δεν μπορεί κανείς καθ' οιονδήποτε τρόπο να αποδείξει κάτι τέτοιο. Το φαινόμενο δεν είναι τόσο μεγάλο για να κάνουμε τέτοιους συσχετισμούς.

Όταν αναφερόμαστε στο «ντόμινο» μιλούμε για γεγονότα μεγάλα, άνω των 6-6,5 Ρίχτερ», δήλωσε ο αναπληρωτής καθηγητής Σεισμολογίας Μανώλης Σκορδίλης και πρόσθεσε:

«Δεν μπορούμε να αποκλείσουμε εντελώς το ενδεχόμενο ενός έμμεσου επηρεασμού του ελλαδικού χώρου από τα κύματα και τις ελεύθερες ταλαντώσεις της Γης, αλλά αυτό για να φτάσει σε μας έπρεπε να έχουν προηγηθεί μεγάλοι σεισμοί στον ενδιάμεσο χώρο».

Grand Hotel Rhodes
★★★★★
Το γνωστό σημείο συνάντησης
στο κέντρο της Πόλης με τη μουσική
συντροφιά του πιανίστα Τάκη Τσώνη *
απολαύστε μοναδικά κοκτέιλ
και χαλαρώστε δίπλα στο τζάκι
Κρατήσεις - πληροφορίες τηλ. 2241054700
Διεύθυνση: Ακτής Μιαούλη 1 και Γ. Παπανικολάου
A Member of
MITSIS HOTELS
GR
* Κάθε Παρασκευή, Σάββατο και Κυριακή
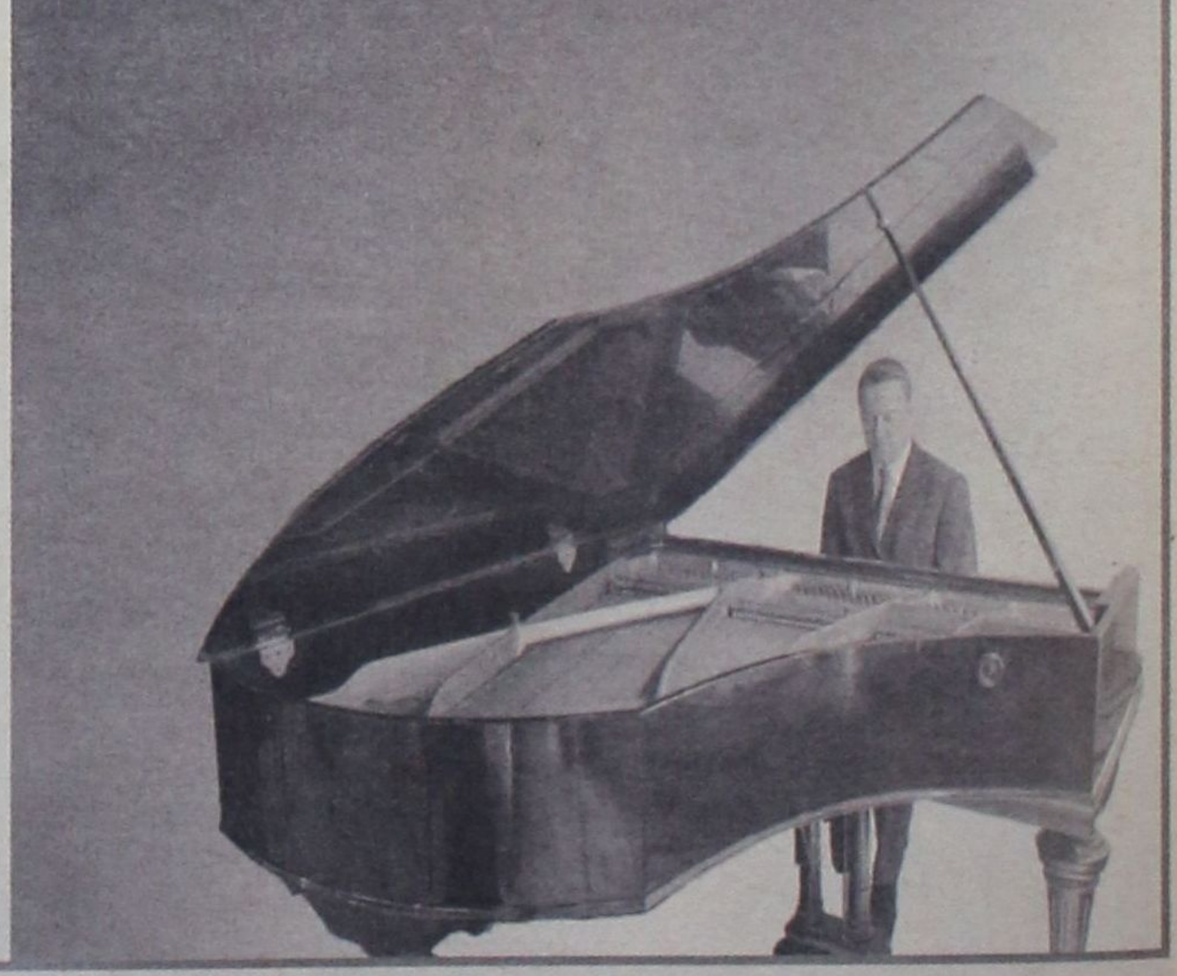

ΚΑΤΑ ΤΗΣ ΔΗΜΟΤΙΚΗΣ ΑΡΧΗΣ

Η ΠΑΡΑΤΑΞΗ ΧΑΤΖΗΕΥΘΥΜΙΟΥ

θα συνεχίσει την σκληρή κριτική

Φέρεται αποφασισμένη να διασφαλίσει τα συμφέροντα της πόλεως

Να συνεχίσει την αντιπολιτευτική τακτική του «σκληρού ροκ» έναντι της δημοτικής αρχής του δήμου Ροδίων, εντείνοντας την κριτική του σε θέματα αιχμής που απασχολούν τον πολίτη και αναδεικνύοντας την ανυπαρξία έργου για την επίλυση λειτουργικών προβλημάτων της πόλης, αλλά και το έλλειμμα δράσεων και παρεμβάσεων για την βελτίωση της εικόνας της πρωτεύουσας του νομού, προτίθεται ο επικεφαλής της μειοψηφίας κ. Χατζής Χατζηευθυμίου και κατά τη διάρκεια του έτους 2005.

Στις προτεραιότητες του κ. Χατζηευθυμίου θα είναι όπως δηλώθηκε, η οριστική διευθέτηση του προβλήματος με την μη υλοποίηση των υπεσχημένων επενδύσεων, ύψους 20 δισ. δρχ. στην πόλη της Ρόδου από την Καζίνο Ρόδου Α.Ε. Για το θέμα αυτό έχει ήδη ενημερώσει με υπόμνημά του τον Υπουργό Ανάπτυξης κ. Δ. Σιούφα, ενώ σύντομα θα αποστείλει και νέο έγγραφο με το οποίο θα ζητεί από τον κ. Υπουργό ενημέρωση σχετικά με τις ενέργειες που προέβη ο ίδιος και η Επιτροπή Εποπτείας Καζίνο για τη διασφάλιση των συμφερόντων της πόλης της Ρόδου, αλλά και του ίδιου του Δημοσίου.

Ο κ. Χατζηευθυμίου χαρακτηρίζει εξάλλου, τουλάχιστον περίεργη τη συγκυρία, να εμφανίζονται αυτήν την περίοδο δημοσιεύματα που φέρουν τη δημοτική αρχή έτοιμη να αξιοποιήσει τη μαρίνα του Μανδρακίου και να απομακρύνει τα ημερόπλοια από την περιοχή προσφέροντας στην ουσία «άλλοθι» στο Καζίνο της Ρόδου για να υποστηρίξει ενώπιον των αρμοδίων ελεγκτικών οργάνων ότι τελικά το έργο της μαρίνας, που είχε δηλώσει ότι θα ανελάμβανε, δεν είναι ανταποδοτικό και βιώσιμο, αφού θα υπάρχει ανταγωνισμός από τη μαρίνα του Μανδρακίου!



Η παράταξη «Πρώτα η Ρόδος» θα φέρει το θέμα της μαρίνας προς συζήτηση στην πρώτη συνεδρίαση του δημοτικού συμβουλίου του νέου έτους, θα ζητήσει εξηγήσεις, αλλά και θα προτείνει λύσεις για την αξιοποίηση της μαρίνας του Μανδρακίου.

Σε προτεραιότητα έχει τεθεί από την παράταξη του κ. Χατζηευθυμίου και ο έλεγχος των αποφάσεων του δημοτικού συμβουλίου που ελήφθησαν, αλλά ουδέποτε υλοποιήθηκαν.

Εξηγήσεις θα ζητηθούν και για την μη υλοποίηση της απόφασης για τη βράβευση της κ. Αλίκης Μοσχή, για τη βράβευση της κόρης του δημοτικού συμβούλου κ. Β. Κουγιού, αλλά και αποφάσεων για εκτελέσεις έργων.

Έμφαση θα δώσει η παράταξη επίσης σε θέματα τουρισμού και ανεργίας.

Η παράταξη του κ. Χ. Χατζηευθυμίου θα συνέλθει σε ολομέλεια περί τα τέλη του Ιανουαρίου προκειμένου να αποφασισθεί η λειτουργία γραφείου στο κέντρο της πόλεως και η πραγματοποίηση θεματικών ημερίδων κάθε μήνα για την αντιμετώπιση προβλημάτων.

Το φθινόπωρο θα προχωρήσει σε εκλογή νέων οργάνων και νέου προέδρου.

Στην παράταξη Χατζηευθυμίου πιστεύουν ότι αντίπαλός τους και στη νέα εκλογική αναμέτρηση για το Δήμο Ροδίων θα είναι εκ νέου ο κ. Γ. Γιαννόπουλος υποψία που τεκμηριώνουν από τις τελευταίες κινήσεις του.

ΤΗΣ ΠΛΕΚΕΙ ΤΟ ΕΓΚΩΜΙΟ

ΜΗΝΥΜΑ Γ. ΒΑΛΗΝΑΚΗ ΓΙΑ ΤΗΝ ΑΛΙΚΗ ΜΟΣΧΗ

«Κατέλαβε μια θέση που δικαιωματικά της ανήκει στη σημερινή Ευρώπη»





Ο υφυπουργός Εξωτερικών κ. Γιάννης Βαληνάκης απέστειλε στο Νομάρχη κ. Γ. Μαχαιρίδη, με την ευκαιρία της απονομής τιμητικών διακρίσεων (από την Νομαρχιακή Αυτοδιοίκηση και την Στέγη Γραμμάτων και Τεχνών) στην «Γυναίκα της Ευρώπης» Αλίκη Μοσχή, σε ειδική εκδήλωση, το περασμένο Σάββατο στο Εθνικό Θέατρο, το ακόλουθο χαιρετιστήριο μήνυμα:

Με μεγάλη χαρά είχα πληροφορηθεί τον περασμένο Οκτώβριο την επάξια εκλογή της Αλίκης Μοσχή ως «Γυναίκας της Ευρώπης 2004». Η μεγάλη αυτή τιμητική διάκριση ήλθε να δικαιώσει μία πολυετή προσπάθεια και μία ουσιαστική συμβολή της Αλίκης Μοσχή σε μία σειρά τομέων του πολιτισμού και των γραμμάτων στη σύγχρονη ευρωπαϊκή πραγματικότητα.

Το έργο της Αλίκης Μοσχή είναι βεβαίως ευρέως γνωστό η διάκριση, όμως, αυτή δίνει τη δυνατότητα σε κάθε Ευρωπαίο να γνωρίσει την ποικιλία και την επινοητικότητα μίας σειράς πρωτοβουλιών που ανέλαβε και προώθησε μία γυναίκα - πρότυπο της σύγχρονης ευρωπαϊκής Ελλάδας.

Με την Ροδίτισσα Αλίκη Μοσχή με συνδέει και η κοινή μας καταγωγή. Και αυτό μου δίνει διπλή χαρά γιατί βλέπω μία συμπατριώτισσά μας να καταλαμβάνει τη θέση που δικαιωματικά της ανήκει στη σημερινή Ευρώπη.

Θα ήθελα όμως και ως Υφυπουργός Εξωτερικών να εκφράσω τα θερμά μου συγχαρητήρια, για μία ακόμη φορά με τη σημερινή ευκαιρία, στην τιμώμενη Αλίκη Μοσχή, για την δημιουργία του *Ευρω-μεσογειακού Κέντρου Σύγχρονης Τέχνης και Πολιτισμού*, που συνέβαλε ουσιωδώς στην προώθηση του ευρω-μεσογειακού διαλόγου και απετέλεσε την αφορμή για την μεγάλη της διάκριση.

Κύριε Νομάρχα,

Αξίζουν συγχαρητήρια για την πρωτοβουλία σας αυτή να συνδιοργανώσετε μαζί με τη Στέγη Γραμμάτων και Τεχνών Δωδεκανήσου τη σημερινή εκδήλωση που δικαίως τιμά την Αλίκη Μοσχή. Αξίζουν, επίσης, θερμά συγχαρητήρια στην Πρόεδρο της Διεθνούς Οργάνωσης για την προώθηση των Γυναικών της Ευρώπης κα Ρόδη Κράτσα για το σύνολο των προσπαθειών της για την προώθηση του θεσμού της «Γυναίκας της Ευρώπης».

Εύχομαι Καλή Χρονιά σε όλους.

Γιάννης Βαληνάκης





ΝΕΑ ΚΑΤΑΓΓΕΛΙΑ ΣΤΟΝ ΕΙΣΑΓΓΕΛΕΑ

ΠΑΡΑΝΟΜΕΣ ΑΝΑΛΗΨΕΙΣ *μετρητών από Τράπεζα*

Παραμένουν άγνωστοι μέχρι στιγμής οι δράστες

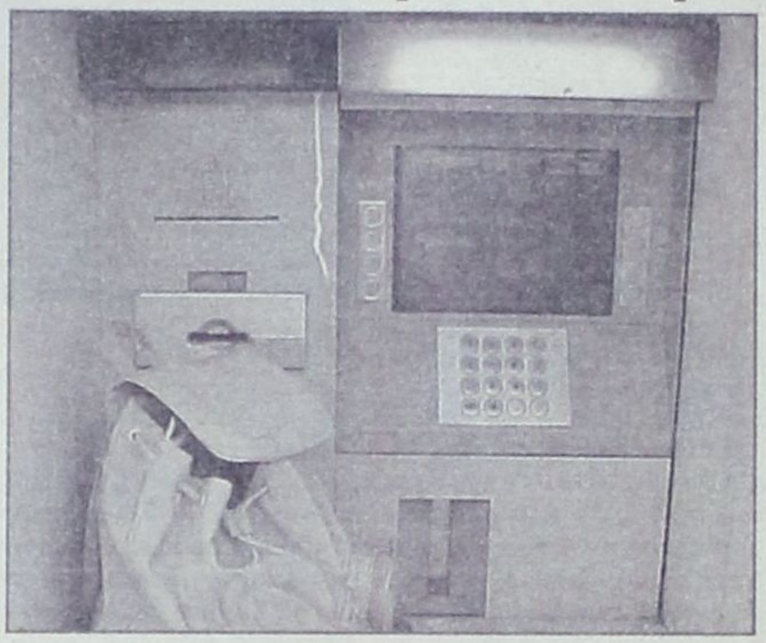

Μια νέα υπόθεση διαδοχικών αναλήψεων μετρητών από τον λογαριασμό κατοίκου της νήσου Ρόδου, μέσω μηχανήματος αυτόματης ανάληψης μετρητών και με την χρήση πιθανότατα πιστού αντιγράφου πιστωτικής κάρτας, αναμένεται να απασχολήσει την Εισαγγελική Αρχή της Ρόδου μετά την υποβολή μηνυτήριας αναφοράς χθες, κατ' αγνώστων, από το θύμα.

Η κ. Π. Πετρά του Γεωργίου, κάτοικος Καλυθιών υπέβαλε ειδικότερα χθες στην Εισαγγελία Πλημμελειοδικών Ρόδου δια του πληρεξουσίου δικηγόρου της κ. Γ. Φλεβάρη μηνυτήρια αναφορά στην οποία υποστηρίζει ότι άγνωστοι δράστες και με άγνωστο τρόπο κατόρθωσαν να πραγματοποιήσουν αναλήψεις μετρητών από τον λογαριασμό που τηρεί στην Eurobank, στο χρονικό διάστημα από την 17 Ιουλίου 2004 έως την 4 Σεπτεμβρίου 2004.

Σύμφωνα με στοιχεία που συγκέντρωσε από την Τράπεζα οι άγνωστοι δράστες κατόρθωσαν να πραγματοποιήσουν ανάληψη 500 ευρώ στις 16.35 της 17ης Ιουλίου 2004, 500 ευρώ στις 16.36 της 17ης Ιουλίου 2004, 600 ευρώ στις 10.23 της 20ης Ιουλίου 2004, 500 ευρώ σε άγνωστη ώρα την 22α Ιουλίου 2004, 400 ευρώ στις 10.42 της 12ης Αυγούστου 2004, 500 ευρώ την ίδια μέρα και άγνωστη ώρα, 400 ευρώ στις 15.44 της 4ης Σεπτεμβρίου 2004 και 100 ευρώ την ίδια ημέρα και άγνωστη ώρα.

Με την μήνυσή της η κ. Πετρά προτείνει στον αρμόδιο Εισαγγελέα να ζητήσει τις ταινίες Βιντεοσκόπησης των ΑΤΜ της Eurobank προκειμένου να διαπιστωθεί η ταυτότητα των δραστών ενώ τονίζει ότι αποκλείει να έχουν γίνει αναλήψεις από άτομο του περιβάλλοντός της διότι έκρυβε πάντα την κάρτα σε συγκεκριμένο σημείο.

ΣΥΖΗΤΗΣΕ ΔΙΑΦΟΡΑ ΘΕΜΑΤΑ

ΣΥΝΗΛΘΕ ΣΕ ΣΥΝΕΔΡΙΑΣΗ Η «ΔΙΟΙΚΟΥΣΑ» ΤΟΥ ΤΕΕ

Επίσκεψη στο φράγμα Γαδουρά



Συνήλθε προχθές το απόγευμα σε συνεδρίαση η Διοικούσα Επιτροπή του ΤΕΕ - Δωδ/νήσου.

Σχετικά εκδόθηκε χθες η ακόλουθη ενημερωτική ανακοίνωση:

Αρκετά θέματα απασχόλησαν την διοικούσα επιτροπή του ΤΕΕ Δωδεκανήσου κατά τη χθεσινή συνεδρίασή της, στην διάρκεια της οποίας κόπηκε και η πρωτοχρονιάτικη πίτα του τμήματος (το φλουρί έπεσε στην πρόεδρο της αντιπροσωπείας κ. Ευαγγελία Μπιλλήρη).

Συγκεκριμένα έγινε συζήτηση με εκπροσώπους του συλλόγου Τοπογράφων, για θέματα που αφορούν την λειτουργία του Κτηματολογίου Ρόδου και που σχετίζονται κυρίως με την καλύτερη εξυπηρέτηση των μηχανικών.

Χθες επίσης, συζητήθηκε η πρόταση του κ. Θαν. Αναπολιτάνου μέλους της κεντρικής αντιπροσωπείας για την ίδρυση και λειτουργία στη Ρόδο Παρατηρητηρίου για την αποτροπή εγκατάστασης νέων πυρηνικών αντιδραστήρων στη Μεσόγειο (με αφορμή τα σχέδια της Τουρκίας για κατασκευή πυρηνικού σταθμού στο Ακούγιου).

Επί του θέματος ήδη έχει πάρει σχετική απόφαση η κεντρική αντιπροσωπεία του ΤΕΕ. Η διοικούσα επιτροπή του τμήματος Δωδεκανήσου υιοθέτησε την πρόταση και αποφάσισε να αναλάβει πρωτοβουλίες για την υλοποίησή της. Συγκεκριμένα στις 26 Ιανουαρίου αποφασίστηκε να γίνει σύσκεψη των τοπικών φορέων για να συζητηθεί αναλυτικά το θέμα.

• Στην διάρκεια της χθεσινής συνεδρίασης αποφασίστηκε η αναβάθμιση της ιστοσελίδας του τμήματος, που θα γίνει άμεσα. Η ιστοσελίδα θα είναι σε δυναμική μορφή παρέχοντας πολεοδομικές πληροφορίες - ενημέρωση για τις εκδηλώσεις και τις δραστηριότητες του ΤΕΕ Δωδεκανήσου, θα διαθέσει γραφείο ευρέσεως εργασίας κ.ά.

• Η δ.ε. αποφάσισε τέλος να επισκεφθεί το προσεχές Σάββατο το εργοτάξιο στο φράγμα του Γαδουρά και να ενημερωθεί από τους αρμόδιους για την πορεία του έργου.

ΤΗΝ ΑΚΙΝΗΤΟΠΟΙΗΣΕ ΑΣΚΩΝΤΑΣ ΒΙΑ

ΑΛΒΑΝΟΣ ΑΣΕΛΓΗΣΕ *σε βάρος 14χρονης*

Συνελήφθη και παραπέμφθηκε αρμοδίως για τα περαιτέρω

24χρονος Αλβανός επιτέθηκε σε 14χρονη μαθήτρια και αφού την ακινητοποίησε ενήργησε πάνω της ασελγείς πράξεις.

Το περιστατικό σημειώθηκε, σύμφωνα και με σχετική ανακοίνωση της Αστυνομικής Διευθύνσεως Δωδεκανήσου στις 6 το απόγευμα της Δευτέρας, 10 Ιανουαρίου, σε δρόμο της πόλεως Ρόδου, όπου βάδιζε αμέριμνη η μαθήτρια, κατευθυνόμενη προς το σπίτι της.

Ξαφνικά εμφανίσθηκε μπροστά της ένας νεαρός και αφού την ακινητοποίησε ασκώντας βία, την ώθησε πίσω από ένα σταθμευμένο αυτοκίνητο, όπου προέβη σε βάρος της σε ασελγείς πράξεις.

Με βάση την περιγραφή που έδωσε η κοπέλα, ενημερώνοντας ταυτόχρονα και τους γονείς της για το περιστατικό, που της προκάλεσε σοκ, η Υποδ/νση Ασφαλείας Ρόδου, εντόπισε τον δράστη.

Πρόκειται για έναν 24χρονο Αλβανό, τα στοιχεία ταυτότητας του οποίου δεν ανακοινώθηκαν, εις βάρος του οποίου σχηματίσθηκε, μετά την σύλληψή του η προβλεπόμενη δικογραφία με την οποίαν παραπέμφθηκε στον αρμόδιο εισαγγελέα για τα περαιτέρω.

3 ΔΩΔΕΚΑΝΗΣΙΟΙ ΣΤΗΝ ΕΠΙΤΡΟΠΗ ΓΙΑ ΤΟΝ ΒΑΣΙΚΟ ΜΕΤΟΧΟ

51 βουλευτές απ' όλα τα κόμματα απαρτίζουν την Επιτροπή της Βουλής που άρχισε να συζητά το νομοσχέδιο για τον βασικό μέτοχο, 29 από τη Ν.Δ., 19 από το ΠΑΣΟΚ, 2 από το ΚΚΕ και 1 από τον Συνασπισμό.

Στην Επιτροπή μετέχουν και 3 Δωδεκανήσιοι, βουλευτές του ΠΑΣΟΚ και συγκεκριμένα οι κ.κ. Κ. Σκανδαλίδης, Κ. Κάισερλης και Γ. Παρασκευάς.

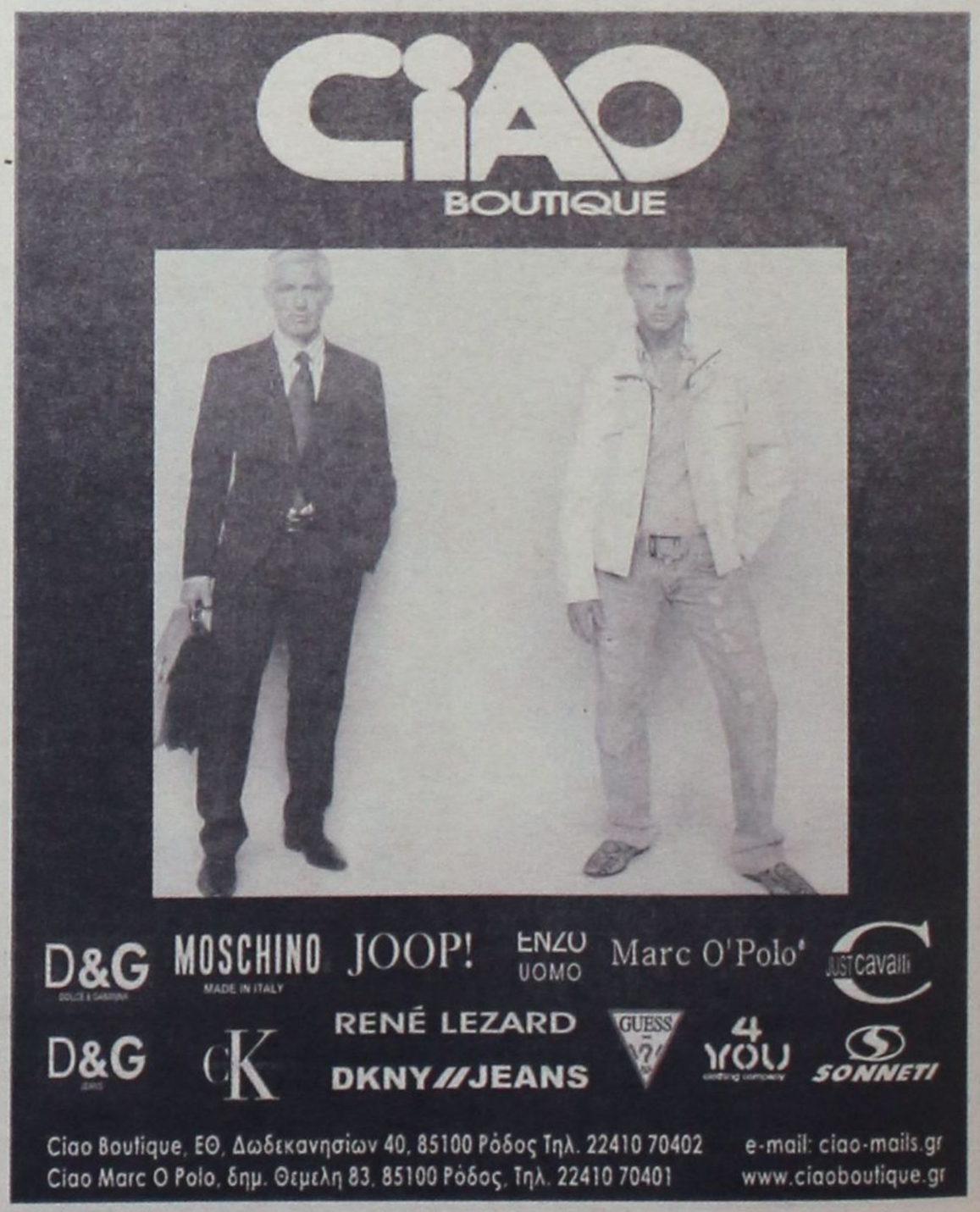

ΑΚΡΙΤΙΚΑ

κουβεντούλες με κάποιο νόημα

Θάρσει· λέγων τ' αληθές ου σφαλεί ποτέ
ΣΟΦΟΚΛΗΣ

«Η φοβερότερη εκδίκηση είναι να περιφρονείς αυτούς που σε εχθρεύονται, αν και είσαι βέβαιος ότι μπορείς να τους συντρίψεις».
ΜΠΑΛΖΑΚ

WINSTON CHURCHILL: Ο ελεύθερος Τύπος μπορεί να είναι καλός ή κακός Τύπος, ο ανελεύθερος δεν θα γίνει ποτέ τίποτε άλλο από κακός τύπος

ΠΟΥ ΤΟ ΠΑΕΙ Η ΤΟΥΡΚΙΑ;

ΠΡΟΦΑΝΩΣ η τουρκική κυβέρνηση δεν έχει αντιληφθεί τη σοβαρότητα του πράγματος όσον αφορά στην ευρωπαϊκή προοπτική της χώρας της.

Επίσης, δεν φαίνεται να έχει αντιληφθεί διόλου ότι για τα επόμενα χρόνια η προοπτική αυτή συνδέεται με τη συμπεριφορά που επιδεικνύει γενικότερα σε μια σειρά από θέματα, αλλά και με τη σχέση της τόσο με την Ελλάδα όσο και με την Κύπρο, η οποία θα πρέπει για την ίδια την Τουρκία να οικοδομηθεί πλέον σε μια άλλη βάση.

Σε καμιά περίπτωση, πάντως, αμφισβητήσεις χωρικών υδάτων, αλλά και οποιαδήποτε τέτοιου είδους αξίωση δεν γίνονται αποδεκτές σε επίπεδο Ευρωπαϊκής Ένωσης.

Παρ' όλα αυτά προχθές δύο τουρκικές ακταιωροί παρέμεναν εντός των ελληνικών χωρικών υδάτων για περίπου τέσσερις ώρες χωρίς να δίνουν την παραμικρή εξήγηση για τη στάση αυτή.

Ισως η πολιτική ηγεσία της Τουρκίας δεν έχει αναλογιστεί τις πιθανές συνέπειες στην περίπτωση που η χώρα μας προχωρήσει σε διάβημα στην Ε.Ε. της οποίας μέλος επιθυμεί να γίνει κάποτε η γειτονική χώρα.

ΣΕΝΑΡΙΑ

Το σενάριο για τη σύσταση υπουργείου Τουρισμού και Πολιτισμού ακούγεται όλο και πιο έντονα τελευταία, ενόψει του ανασχηματισμού του κυβερνητικού σχήματος, το οποίο πιθανότατα θα είναι μικρότερο σε ό,τι αφορά τον αριθμό των υπουργείων. Ο κ. Αβραμόπουλος, σύμφωνα με τη σχετική φημολογία, θα είναι επικεφαλής αυτού του διπλού υπουργείου, έχοντας ενδεχομένως και αναπληρωτή υπουργό με αρμοδιότητες περισσότερο επί του πολιτισμού. Άλλωστε, η διακηρυγμένη κυβερνητική βούληση είναι να συνδεθεί ο τουρισμός και ο πολιτισμός, καθώς ένα ενιαίο υπουργείο θα δώσει τη δυνατότητα για πολλές σχετικές συνεργίες.

ΤΗΣ... ΔΙΚΑΙΟΣΥΝΗΣ

Η ΑΠΟΚΑΛΥΨΗ ότι πρόεδρος Πρωτοδικών παραπέμπεται για συμμετοχή σε κύκλωμα που εκδίδει δικαστικές αποφάσεις με το αζημίωτο επικυρώνει μια βαθιά πεποίθηση του ελληνικού λαού ότι κάτι...«σάπιο υπάρχει στο βασίλειο της Δικαιοσύνης». Δεν είναι πρωτοφανές κάτι τέτοιο, αλλά αυτή τη φορά είναι συνολική η απαίτηση να μπει βαθιά το νυστέρι στο χώρο της Δικαιοσύνης.

Η ΔΙΚΑΙΟΣΥΝΗ είναι μία από τις συντεταγμένες εξουσίες ενός δημοκρατικού κράτους. Είναι και η πλέον κρίσιμη, διότι αποτελεί και το τελευταίο αποκούμπι καθενός που αδικείται ή νιώθει ότι αδικείται. Οι διεφθαρμένοι πολιτικοί, όσοι και όποιοι υπάρχουν, μπορούν να εκδιωχθούν έστω με τη λαϊκή ψήφο. Είτε βρίσκονται στην εκτελεστική είτε στη νομοθετική εξουσία. Στη δικαστική εξουσία αυτή η επιλογή δεν υπάρχει. Γι' αυτό είναι πολλαπλά κρίσιμος ο ίδιος ο ρόλος των δικαστών, να ξεκαθαρίσουν μόνοι τους τα του οίκου τους. Κάθε διεφθαρμένος δικαστής δεν είναι απλώς ένας ακόμη διεφθαρμένος δημόσιος υπάλληλος. Είναι η κατάρρευση της τελευταίας ελπίδας των πολιτών πως υπάρχει δίκιο σε αυτή τη χώρα και πως αυτό θα βρεθεί. Κάθε δικαστής που κάνει τα στραβά μάτια σε τέτοια κρούσματα δεν υπονομεύει μόνον το κύρος του κλάδου του. Υπονομεύει το κύρος της Πολιτείας και το κύρος των δημοκρατικών θεσμών.

ΑΝΕΙΑ ΚΑΙ ΠΑΓΙΑ

«Αντίβαρο» στις υψηλές ενυπόθηκες δανειακές υποχρεώσεις των ξενοδοχείων φαίνεται ότι θα αποτελέσει η αναπροσαρμογή της αξίας των πάγιων στοιχείων τους με βάση τα Διεθνή Λογιστικά Πρότυπα. Η αναπροσαρμογή αυτή θα ενισχύσει σημαντικά τα ίδια κεφάλαιά τους και, επομένως, θα βελτιώσει σημαντικά (ειδικά στις ακριβές μονάδες) τη σχέση ιδίων προς δανειακά κεφάλαια, δίνοντας μια ελπίδα κινητικότητας και στον τομέα των εξαγορών όπου, κατά τα φαινόμενα, μπορούν να παίξουν βασικά μόνο ξένοι παίκτες.

Από την άλλη πλευρά, ένα επιπλέον αγκάθι στην εξυπηρέτηση των δανειακών υποχρεώσεων τη νέα χρονιά ενδέχεται να προστεθεί από την αναμενόμενη αύξηση των επιτοκίων του ευρώ. Υπάρχει η αίσθηση ότι για τα ενυπόθηκα δάνεια δεν θα υπάρξει καμία μεταβολή στα κυμαινόμενα επιτόκια, ωστόσο, κάθε επιχειρηματίας πρέπει να διασφαλίσει ό,τι καλύτερο μπορεί από την τράπεζά του για να μην επιβαρυνθεί περισσότερο.

Και, βεβαίως, ανάμεσα σε αυτές τις δύο «όχθες» θα κυλήσει το ποτάμι της τουριστικής κίνησης: αν ούτε το 2005 σημειωθεί αισθητή βελτίωση στα ξενοδοχειακά έσοδα, ελάχιστοι επιχειρηματίες θα μπορούν να κοιμούνται ήσυχοι...

ΟΙ ΕΚΤΙΜΗΣΕΙΣ ΤΟΥ 2005

Και μια κι ο λόγος για το 2005, ας δούμε πώς διαγράφεται η τουριστική του εικόνα με τα μέχρι τώρα δεδομένα.

- Πρώτο δεδομένο: Σύμφωνα με τους ίδιους επιχειρηματίες, οι τιμές της νέας χρονιάς είναι μειωμένες από 5-10% (αν βρεις έναν που πήρε αύξηση, φερ' τον να τρυπήσω τη μύτη μου, μας έλεγε χαρακτηριστικά επιχειρηματίας μεγάλης αλυσίδας...)

- Δεύτερο δεδομένο: Οι προγραμματισμένες πτήσεις τσάρτερ από τους tour operators, όπως παραδέχτηκε η Μάρη Δασκαλαντωνάκη, για τη νέα χρονιά είναι λιγότερες για τη χώρα μας. Την ίδια στιγμή, συρρικνώνονται ή αποχωρούν κάποιες τακτικές γραμμές, ενώ οι αερομεταφορείς χαμηλού κόστους ούτε καν «κοιτούν» προς Ελλάδα.

- Τρίτο δεδομένο: Πιάσαμε...πάτο με την τριετή συνεχόμενη πτώση των τουριστικών αφίξεων και- διάολε!- ήρθε η ώρα για μια ανάκαμψη. Πιθανόν τελικά να συμβεί αυτό και να επιβεβαιωθεί το ΙΤΕΠ που βλέπει αύξηση αφίξεων τουλάχιστον 5% Το ζήτημα, όμως, είναι: λέει τίποτα μια τέτοια αύξηση αφίξεων; Καλύπτει την υπερβάλλουσα προσφορά, αυξάνει τα έσοδα (όταν, μάλιστα, ο μέσος χρόνος παραμονής των τουριστών στη χώρα μας έχει περιοριστεί στα επίπεδα της μιας εβδομάδας).

Με αυτό το φόντο, μακάριοι οι...αισιόδοξοι (και οι πολιτικοί, που «βολεύονται» με καθετί επιπλέον, παρακάπτοντας εσκεμμένα την πραγματικότητα).

ΗΑΠΟΣΥΡΣΗ ΞΕΝΟΔΟΧΕΙΩΝ

Ολοι πλέον αποδέχονται την ανάγκη να αποσυρθούν οι «κουρασμένες» ξενοδοχειακές μονάδες, που όχι μόνο δεν έχουν τίποτα να προσφέρουν, αλλά υποσκάπτουν τις τιμές και την ανταγωνιστικότητα των καλών γειτονικών ξενοδοχείων. Το έχουν ζητήσει αυτό όλοι οι φορείς, το επεσήμανε πολύ παραστατικά σε πολύ ενδιαφέρουσα συνέντευξή του ο Νίκος Αγγελόπουλος της Aldemar.

Ο Δημήτρης Αβραμόπουλος προσπάθησε να περάσει αυτό το ζήτημα της απόσυρσης στον αναπτυξιακό νόμο, ωστόσο, τελικά δεν περιελήφθη στις διατάξεις του νόμου, προφανώς, γιατί χρήζει ξεχωριστής μελέτης. Το σημείο προβληματισμού, από ό,τι μάθαμε, είναι η υπεραξία από «πρόσθετα» κτίσματα (μέχρι ορόφους...), σχεδόν σε όλα τα υποψήφια για απόσυρση ξενοδοχεία, που θα αλλάξουν χρήση. Η λύση, όμως, είναι απλή και θα δώσει πολλά έσοδα στο χειμαζόμενο δημόσιο κορβανά: να οριστούν τιμήματα για όλα αυτά τα πρόσθετα, που ευχαρίστως θα τα πληρώσει ο επιχειρηματίας, προκειμένου να αλλάξει τη χρήση και να αξιοποιήσει πλέον πιο αποδοτικά το γηρασμένο ή ακατάλληλο ξενοδοχειακά κτίριο.

ΤΗΣ... ΕΤΑ

Θέμα ημερών είναι, σύμφωνα με πληροφορίες, η αντικατάσταση του διευθύνοντος συμβούλου της Εταιρείας Τουριστικής Ανάπτυξης (ΕΤΑ) κ. Χαριτάκη, στον οποίο είχε δείξει «κίτρινη κάρτα» ο υπουργός Τουριστικής Ανάπτυξης, Δ. Αβραμόπουλος, στην Έκθεση Φιλοξενία. Τότε, του είχε δώσει περιθώρια μέχρι το τέλος του χρόνου για να δείξει η ΕΤΑ έργο και τώρα ήρθε το πλήρωμα του χρόνου. Κατά τις πληροφορίες, η αντικατάσταση θα γίνει μόλις οριστικοποιηθεί το πρόσωπο του διαδόχου, ο οποίος θα είναι κοινής αποδοχής από τους συναρμόδιους μετόχους της ΕΤΑ, δηλαδή τους υπουργούς Οικονομίας και Οικονομικών και Τουριστικής Ανάπτυξης. Ο κ. Χαριτάκης, αρχικά τουλάχιστον, ήταν αποδοχής μόνον του κ. Αλογοσκούφη...

ΤΑ ΚΙΝΗΤΑ

Καθώς όλο και περισσότερα ελληνόπουλα αποκτούν κινητά τηλέφωνα – αν έχει μείνει πια κανένα που δεν έχει – τον κώδωνα του κινδύνου κρούει σειρά ερευνών που υποδηλώνει ότι η ακτινοβολία που εκπέμπεται από τις συσκευές ενδέχεται να είναι επιβλαβής, ειδικά στα μικρά παιδιά. Μελέτες από ινστιτούτα της Σουηδίας και της Δανίας υπέδειξαν ότι η χρήση κινητών τετραπλασιάζει τον κίνδυνο εμφάνισης όγκων στο αφτί και επηρεάζει σημαντικά τη λειτουργία του εγκεφάλου. Για να μην αναφέρουμε τις τραυματικές συνέπειες που έχει στην τσέπη των γονέων...

«ΟΜΟΡΦΕΣ» ΣΤΙΓΜΕΣ

Οσο θα πλησιάζουμε προς τις νομαρχιακές και δημοτικές εκλογές όλο και περισσότερες «όμορφες» στιγμές θα ζούμε μεταξύ των παρατάξεων και των υποψηφίων με αποτέλεσμα να απομακρύνεται όλο και περισσότερο ο κοσμάκης από την πολιτική. Την ώρα συγκεκριμένα που ο λαουτζίκος αντιμετωπίζει πλείστα όσα προβλήματα, ακόμα και επιβίωσης, κάποιοι τύποι επιδιώκουν να τον...σώσουν! Το εκπληκτικό είναι ότι...αν και σώζουν τον λαό μονίμως αυτός δεν εννοεί να το αντιληφθεί (!). Το δεύτερο «όμορφο» είναι ότι θέλουν να τον σώσουν κάποιοι που δεν μπορούν να σώσουν το σπίτι και τον εαυτούλη τους!

Γέμισε ο τόπος από αυτόκλητους «σωτήρες» και «καταφερτζήδες»!

Υ.Τ.Ε.

ΣΥΜΦΩΝΑ ΜΕ ΤΟΝ ΥΠΟΥΡΓΟ ΑΙΓΑΙΟΥ...

«ΑΝΑΓΚΑΙΑ Η ΕΓΚΑΤΑΣΤΑΣΗ ΝΕΟΥ *αεριοστροβίλου στον ΑΗΣ - Σορωνής»*

Ο διοικητής της ΔΕΗ κ. Γ. Παλαιοκρασάς θα ξεκαθαρίσει τα πράγματα



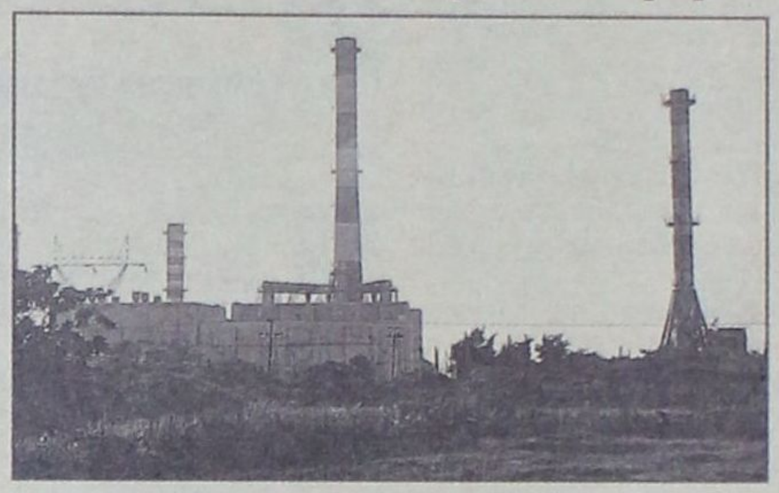

«Είναι μονόδρομος η εγκατάσταση νέας μονάδας αεριοστροβίλου στο εργοστάσιο της ΔΕΗ Σορωνής για την κάλυψη των αναγκών σε ενέργεια του νησιού της Ρόδου για τα τρία - τέσσερα επόμενα χρόνια, χρόνος που υπολογίζεται ότι αρκεί για να τελειώσει και να λειτουργήσει το νέο εργοστάσιο της ΔΕΗ στη Νότια Ρόδο».

Τη δήλωση αυτή, έκανε χθες ο υπουργός Αιγαίου και Νησιωτικής Πολιτικής κ. Αριστοτέλης Παυλίδης με πρωτοβουλία του οποίου έρχεται στη Ρόδο, την προσεχή Πέμπτη, ο πρόεδρος της ΔΕΗ και προσωπικός του φίλος κ. Γιάννης Παλαιοκρασάς.

Όπως είπε ο κ. Παυλίδης η εδώ παρουσία του κ. Παλαιοκρασά είναι σημαντική και ουσιαστική, πρώτον γιατί θα συζητήσει με εκπροσώπους του Δήμου Πεταλούδων για το θέμα της εγκατάστασης νέου σύγχρονου αεριοστρόβιλου στη Σορωνή και θα δώσει απαντήσεις και εξηγήσεις στις δικαιολογημένες αντιρρήσεις και επιφυλάξεις τους.

Δεύτερον, είπε ο υπουργός, ο κ. Παλαιοκρασάς θα επισκεφθεί με κλιμάκιο ανωτάτων στελεχών της ΔΕΗ που θα τον συνοδεύει τόσο το εργοστάσιο της ΔΕΗ στη Σορωνή, όσο και το χώρο που έχει επιλεγεί στη Νότια Ρόδο για την κατασκευή του νέου εργοστασίου της ΔΕΗ και για το οποίο υπάρχει το γνωστό πρόβλημα με το χαρακτηρισμό του ως δασικής έκτασης.

Όπως είπε ο κ. Παυλίδης ήδη το θέμα της έκτασης που έχει χωροθετηθεί στη Νότια Ρόδο έχει παραπεμφθεί στη δευτεροβάθμια επιτροπή για να αποφανθεί σχετικά και εξέφρασε την ελπίδα, ότι όλα θα πάνε καλά, ώστε να ξεμπλοκάρει το συγκεκριμένο θέμα και να προχωρήσουν οι διαδικασίες για την έναρξη των εργασιών κατασκευής του νέου εργοστασίου.

Επειδή όμως - τόνισε ο υπουργός - για την ολοκλήρωση του νέου εργοστασίου αναμφίβολα θα χρειασθούν τρία με τέσσερα χρόνια, είναι αναγκαία και απαραίτητη η τοποθέτηση του αεριοστροβίλου στη ΔΕΗ Σορωνής.

Στη σύσκεψη που θα γίνει με τη συμμετοχή του προέδρου της ΔΕΗ κ. Γιάννη Παλαιοκρασά και ανωτάτων στελεχών της επιχείρησης, θα κληθούν να πάρουν μέρος ο νομάρχης κ. Γιάννης Μαχαιρίδης, δήμαρχοι του νησιού και κυρίως ο δήμαρχος και οι εκπρόσωποι του Δήμου Πεταλούδων οι οποίοι θα εκφράσουν τις απόψεις τους και στους οποίους θα δοθούν εξηγήσεις για το θέμα του αεριοστροβίλου.

Όπως είπε, τέλος, ο υπουργός, στην ίδια σύσκεψη, θα τεθούν και θέματα ενέργειας που απασχολούν και άλλα νησιά του νομού, όπως είναι τα νησιά Κάρπαθος, Λέρος κ.λπ. στα οποία σημειώνονται συχνά μπλακ - άουτ εξ αιτίας της κακής κατάστασης των εγκαταστάσεων της ΔΕΗ (στα νησιά αυτά), εκπρόσωποι των οποίων είναι πιθανόν να πάρουν μέρος στη σύσκεψη.

ΑΝ ΚΑΙ ΗΤΑΝ ΑΡΧΙΚΩΣ ΣΤΙΣ ΠΡΟΘΕΣΕΙΣ ΤΗΣ...

ΔΕΝ ΣΧΟΛΙΑΖΕΙ Η ΝΟΜΑΡΧΙΑΚΗ ΑΡΧΗ *την ανακοίνωση της μειοψηφίας*

Τι συζητείται στα προσκήνια και στα παρασκήνια επί του προκείμενου

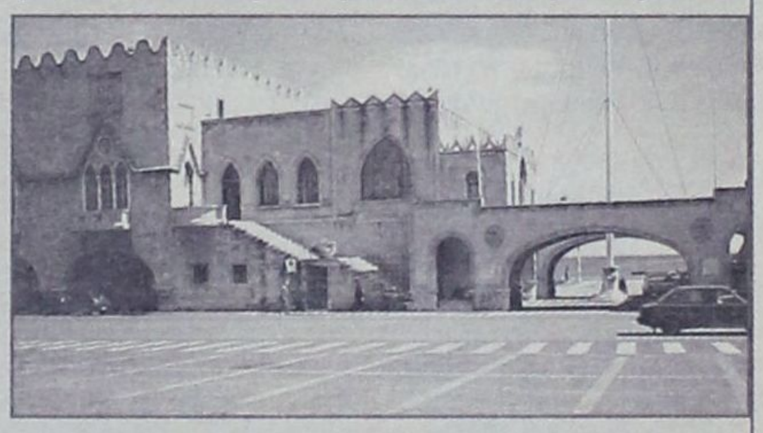

Εμφανής ήταν χθες η προσπάθεια της νομαρχιακής αρχής να υποβαθμίσει την ανακοίνωση που εξέδωσε η παράταξη της μειοψηφίας του νομαρχιακού συμβουλίου «Νομαρχιακή Αναγέννηση», του κ. Σάββα Καραγιάννη.

Σύμφωνα με την ανακοίνωση «η περίοδος χάριτος που η σημερινή μειοψηφία έδωσε στο νομάρχη Δωδ/σου κ. Γιάννη Μαχαιρίδη τελείωσε, ενώ ο ίδιος χαρακτηρίζεται ως «καπετάνιος χωρίς γαλόνια».

Η κατ' αρχήν πρόθεση του νομάρχη να απαντήσει με γραπτή δήλωσή του στην μειοψηφία, δεν έγινε ποτέ πράξη, αφού στο μεταξύ ο νομαρχιακός σύμβουλος της παράταξης του κ. Σ. Καραγιάννη κ. Μιχάλης Αλαχούζος από την Κάλυμνο παραδέχθηκε σε ραδιοφωνικές δηλώσεις του ότι ο ίδιος έγραψε την ανακοίνωση και ότι την έστειλε στα ΜΜΕ από το fax του Δήμου Καλυμνίων.

Σύμφωνα με τις πληροφορίες, η εκτίμηση της νομαρχιακής αρχής ήταν ότι, η αποκάλυψη αυτή, στην ουσία αποδυνάμωσε το περιεχόμενο της ανακοίνωσης της «Νομαρχιακής Αναγέννησης» αφού στόχο είχε να εξυπηρετήσει τα προσωπικά πολιτικά συμφέροντα του γράφοντος, ο οποίος θα προτεινόταν από την μειοψηφία για την θέση του γραμματέα του Νομαρχιακού Συμβουλίου, αν γινόταν δεκτή η πρόταση για διαπαραταξιακό προεδρείο.

Κατόπιν αυτού, αποφασίσθηκε να μην υπάρξει γραπτή δήλωση του νομάρχη και να μην δοθεί συνέχεια στο θέμα.

Νωρίτερα πάντως δηλώσεις σε συντάκτη της «δ» είχε κάνει ο αντινομάρχης κ. Νίκος Ζωίδης, ο οποίος εμμέσως πλην σαφώς αναφέρθηκε στις πραγματικές, κατά την άποψή του, σκοπιμότητες που εξυπηρετεί η ανακοίνωση της «Νομαρχιακής Αναγέννησης».

Πιο συγκεκριμένα δήλωσε: «θεωρώ ως ιδιαιτέρως θετική εξέλιξη την ανακοίνωση της παράταξης «Νομαρχιακή Αναγέννηση». Φαίνεται ότι, επιτέλους, η συγκεκριμένη παράταξη συνειδητοποιεί ότι πρέπει να επιτελέσει το θεσμικό ρόλο που της εμπιστεύθηκε ο λαός, έστω και μετά πάροδο διετίας.

Η λειτουργία της δημοκρατίας επιβάλλει ο καθένας να ασκεί τους ρόλους που του εμπιστεύεται ο λαός και δεν είναι δυνατόν κάποιοι να απεμπολούν αυτήν την υποχρέωση, επικαλούμενοι ένα κλίμα συναίνεσης το οποίο ανατρέπουν όταν δεν ικανοποιούνται προσωπικοί στόχοι κάποιων μελών τους, για την διεκδίκηση αξιωμάτων άνευ ουσιαστικού περιεχομένου, που απλώς θέλουν να «πουλήσουν σε συγκεκριμένους γεωγραφικούς χώρους».

Blue Star Ferries

Νέα Δρομολόγια

ΑΠΟ ΡΟΔΟ

ΑΝΑΧΩΡΗΣΗ ΑΠΟ						ΑΦΙΞΗ ΠΕΙΡΑΙΑ
ΡΟΔΟ	ΚΩ	ΛΕΡΟ	ΠΑΤΜΟ	ΣΥΡΟ	ΑΜΟΡΓΟ(ΚΑΤΑΠΟΛΑ)	
ΤΡΙΤΗ 19:00	ΤΡΙΤΗ 22:00	...	...	ΤΕΤΑΡΤΗ 02:50	...	ΤΕΤΑΡΤΗ 06:10
ΠΕΜΠΤΗ 19:00	ΠΕΜΠΤΗ 22:00	...	...	ΠΑΡΑΣΚΕΥΗ 02:50	...	ΠΑΡΑΣΚΕΥΗ 06:10
ΣΑΒΒΑΤΟ 10:00	ΣΑΒΒΑΤΟ 12:45	...	...	...	ΣΑΒΒΑΤΟ 16:20	ΣΑΒΒΑΤΟ 21:30
ΚΥΡΙΑΚΗ 18:00	ΚΥΡΙΑΚΗ 21:00	ΚΥΡΙΑΚΗ 22:40	ΚΥΡΙΑΚΗ 23:50	ΔΕΥΤΕΡΑ 03:25	...	ΔΕΥΤΕΡΑ 06:45

ΠΡΟΣ ΡΟΔΟ

ΑΝΑΧΩΡΗΣΗ ΑΠΟ ΠΕΙΡΑΙΑ	ΑΦΙΞΗ					
	ΣΥΡΟ	ΑΜΟΡΓΟ(ΚΑΤΑΠΟΛΑ)	ΠΑΤΜΟ	ΛΕΡΟ	ΚΩ	ΡΟΔΟ
ΔΕΥΤΕΡΑ 19:30	ΔΕΥΤΕΡΑ 22:50	...	...	...	ΤΡΙΤΗ 04:00	ΤΡΙΤΗ 06:45
ΤΕΤΑΡΤΗ 19:30	ΤΕΤΑΡΤΗ 22:50	...	...	...	ΠΕΜΠΤΗ 04:00	ΠΕΜΠΤΗ 06:45
ΠΑΡΑΣΚΕΥΗ 19:30	ΠΑΡΑΣΚΕΥΗ 22:50	...	...	...	ΣΑΒΒΑΤΟ 04:00	ΣΑΒΒΑΤΟ 06:45
ΣΑΒΒΑΤΟ 23:30	...	ΚΥΡΙΑΚΗ 04:40	ΚΥΡΙΑΚΗ 07:00	ΚΥΡΙΑΚΗ 08:10	ΚΥΡΙΑΚΗ 09:50	ΚΥΡΙΑΚΗ 12:50

- ΑΝΕΚΤΕΛΕΣΤΑ ΔΡΟΜΟΛΟΓΙΑ: 25/12/04 (από ΡΟΔΟ 10:00), 01/01/05 (από ΡΟΔΟ 10:00), 30/04/05 (από ΠΕΙΡΑΙΑ 23:30) & 01/05/05



SKEVO'S TRAVEL AGENCY

ΚΑΝΤΕ ΚΡΑΤΗΣΗ ΤΩΡΑ!

ΠΛΗΡΟΦΟΡΙΕΣ ΚΑΙ ΚΡΑΤΗΣΕΙΣ ΘΕΣΕΩΝ ΣΤΟΝ ΤΑΞΙΔΙΩΤΙΚΟ ΣΑΣ ΠΡΑΚΤΟΡΑ Η SKEVO'S TRAVEL AGENCY: ΑΜΕΡΙΚΗΣ 111, ΡΟΔΟΣ, ΤΗΛ. ΚΡΑΤΗΣΕΩΝ ΕΠΙΒΑΤΩΝ ΚΑΙ Ι.Χ.: 22410-22461, 22410-75655, 22410-75310, ΤΗΛ. ΚΡΑΤΗΣΕΩΝ ΦΟΡΤΗΓΩΝ: 22410-76600

ΤΟ ΕΥΝΟΪΚΟΤΕΡΟ ΣΕΝΑΡΙΟ ΚΑΝΕΙ ΛΟΓΟ ΓΙΑ ΑΥΞΗΣΗ ΑΦΙΞΕΩΝ 3%

ΛΙΓΕΣ ΕΛΠΙΔΕΣ ΓΙΑ ΑΝΑΚΑΜΨΗ *του τουρισμού και το 2005*

Ελάχιστες ελπίδες να αντιστραφεί το έντονα αρνητικό κλίμα των προηγουμένων ετών φαίνεται να διαθέτει ο ελληνικός τουρισμός για το 2005.

Στο συμπέρασμα αυτό καταλήγουν σημαίνοντες εκπρόσωποι της τουριστικής οικονομίας, σύμφωνα με τους οποίους το τρέχον έτος στην καλύτερη περίπτωση θα υπάρξει μία βελτίωση της τάξεως του 3% στον αριθμό των ξένων επισκεπτών, έπειτα από τέσσερα χρόνια ελεύθερης πτώσης των επιδόσεών της.

Σε κάθε περίπτωση, όμως, τα έσοδα από την τουριστική δραστηριότητα στην καλύτερη περίπτωση θα κυμανθούν περίπου στα ίδια επίπεδα, αφού οι τιμές που κλείστηκαν τα τουριστικά πακέτα είναι πολύ φθηνότερες.

Το μεγάλο πρόβλημα ωστόσο που οξύνει την όλη κατάσταση είναι η ανεπάρκεια της κρατικής μηχανής που αδυνατεί να λύσει τα προβλήματα - όπως η γρήγορη παροχή βίζας σε εκτός ΕΕ επισκέπτες-, με αποτέλεσμα να μη διαφαίνεται διέξοδος στην προσπάθεια ενίσχυσης των επιδόσεων του ελληνικού τουρισμού.

«Θα είναι ιδιαίτερα θετική εξέλιξη αν επιβεβαιωθούν οι προβλέψεις για αύξηση της τουριστικής κίνησης από Αγγλία με ένα ρυθμό της τάξεως του 3%» λέει ο **κ. Μ. Αθανασόπουλος,** πρόεδρος της Ένωσης Ξενοδόχων Χαλκιδικής, προσθέτοντας: «Σε καμία περίπτωση λοιπόν δεν μπορεί να είναι κανείς υπεραισιόδοξος. Ανάλογες - χαμηλών προσδοκιών - προβλέψεις υπάρχουν και για τη γερμανική αγορά. Χωρίς να έχουμε νούμερα και συγκεκριμένες προβλέψεις, αυτό που μας μεταφέρεται από τους Γερμανούς τουρ οπερέιτορ είναι μια συγκρατημένη αισιοδοξία».

Μια διαφοροποιημένη εικόνα περιγράφει ο **κ. Χαρ. Παλογιαννίδης,** επικεφαλής της Προ-Τουρ, της εταιρείας προώθησης του ροδιακού τουρισμού:

«Σύμφωνα με στοιχεία πανευρωπαϊκής έρευνας της Nielsen, τα συμπεράσματα της οποίας δημοσιεύτηκαν προ 15ημέρου, την Ελλάδα αναμένεται να επισκεφθούν φέτος περίπου 4% λιγότεροι Βρετανοί τουρίστες. Αντιθέτως, δύο ελληνικούς προορισμούς - την Κεφαλληνία και τη Ρόδο - αναμένεται να επισκεφθούν 5% περισσότεροι Βρετανοί σε σχέση με το 2004».

Αν, όμως, οι εξελίξεις δεν φαίνεται να ευνοούν τη χώρα μας, δεν ισχύει το ίδιο για την Τουρκία, όπου οι εξευτελιστικές τιμές και το παιχνίδι με το εθνικό νόμισμα βάζουν φωτιά στις προκρατήσεις ξένων επισκεπτών στη γειτονική μας χώρα. Ανάλογη θετική πορεία εμφανίζουν και άλλες χώρες της ευρύτερης περιοχής, όπως η Βουλγαρία και η Κροατία.

«Εκ των πραγμάτων δεν μπορούμε να ακολουθήσουμε τη λογική της Τουρκίας» λέει ο κ. Αθανασόπουλος εξηγώντας ότι «αυτό που οφείλουμε να κάνουμε είναι να βελτιώσουμε τις υποδομές μας και να δημιουργήσουμε νέα σύγχρονα τουριστικά προϊόντα. Από την πλευρά μας, θέλοντας να συμβάλουμε στον τομέα αυτόν, καταρτίζουμε - σε συνεργασία με τον βρετανικό μελετητικό οίκο PGA - εκτενή μελέτη για τη δημιουργία γηπέδων γκολφ στη Χαλκιδική. Πρέπει όμως και η κρατική μηχανή να κινηθεί με πιο γρήγορους ρυθμούς.

Δείτε για παράδειγμα την περίπτωση του Πόρτο Καράς: έχει την έκταση για να δημιουργήσει το δεύτερο γκολφ, έχει δηλώσει ότι δεν ζητεί τίποτε από το κράτος και δεν του παραχωρούν την άδεια. Μπορούμε, έτσι να αναβαθμίσουμε το τουριστικό μας προϊόν και να ανταγωνιστούμε επί ίσοις όροις τους ισχυρούς του παγκόσμιου τουρισμού;» Στη σοβαρή ανανέωση του τουριστικού προϊόντος θα συνέβαλλε και η επίσπευση των διαδικασιών για την εκμετάλλευση των εκτάσεων της ΕΤΑ στο Παλιούρι και τον Αϊ - Γιάννη Σιθωνίας.



Το τρέχον έτος στην καλύτερη περίπτωση θα υπάρξει μια βελτίωση της τάξεως του 3% στον αριθμό των ξένων επισκεπτών

Πάντως, οι χαμηλές προσδοκίες του ελληνικού τουρισμού θα μπορούσαν να δώσουν τη θέση τους σε περισσότερο αισιόδοξα σενάρια αν η κρατική μηχανή ήταν λιγότερο γραφειοκρατική και περισσότερο ευέλικτη. Σημείο - κλειδί είναι ο τρόπος έκδοσης της βίζας και οι τρομακτικές καθυστερήσεις που παρατηρούνται για να πάρει ο ξένος (εκτός ΕΕ) επισκέπτης το πολυπόθητο χαρτί. Είναι αλήθεια ότι ο υπουργός Τουριστικής Ανάπτυξης **κ. Δ. Αβραμόπουλος** έχει επανειλημμένα θίξει το θέμα στους συναρμόδιους υπουργούς, ζητώντας να επισπεύσουν τις διαδικασίες. Οι αντιστάσεις, όμως, φαίνεται να είναι πολύ ισχυρές. Είναι χαρακτηριστικό ότι σε μερικά προξενεία - ιδιαίτερα χωρών της πρώην ΕΣΣΔ - έχουν καταγγελθεί συγκεκριμένα περιστατικά άγριας κερδοσκοπίας σε βάρος των ξένων τουριστών. Ορισμένοι μάλιστα κάνουν λόγο για «παραμάγαζα» δίπλα στα προξενεία που πωλούν «γρήγορες βίζες» αντί 200 ευρώ...

«Ο ελληνικός τουρισμός θα μπορούσε να εμφανίσει εκπληκτικούς ρυθμούς ανόδου αν είχαμε κινηθεί ευέλικτα» λέει ο κ. Αθανασόπουλος προσθέτοντας: «Μόνον από τις χώρες της πρώην ΕΣΣΔ θα μπορούσαμε να έχουμε επιπλέον μερικές εκατοντάδες χιλιάδες τουρίστες, που χάνουμε λόγω καθυστερήσεων στη βίζα. Εμείς από την πλευρά μας στείλαμε στον υφυπουργό Εξωτερικών κ. Βαληνάκη κωδικοποιημένα τα πιστοποιητικά που ζητούν η Ισπανία και η Πορτογαλία για την έκδοση βίζας, που όπως είναι γνωστό βγαίνουν πολύ γρήγορα. Τώρα είναι στη δική τους θέληση να τα προχωρήσουν ή όχι». Δεν είναι, όμως, μόνον η μεγάλη ρωσική αγορά που αντιμετωπίζει παρόμοια προβλήματα. Ανάλογα προβλήματα υπάρχουν και στο άνοιγμα της τουρκικής αγοράς.

«Εμμένουμε πεισματικά σε ένα άκαμπτο σύστημα για την έκδοση βίζας στους Τούρκους» λέει ο κ. Παλογιαννίδης.

«Αν ήμασταν πιο ευέλικτοι θα είχαμε στα ελληνικά νησιά ένα κύμα Τούρκων τουριστών που σήμερα ανακόπτουμε εμείς οι ίδιοι».

ΟΙΚΟΔΙΔΑΣΚΑΛΕΙΟ ΡΩΣΙΚΗΣ ΓΛΩΣΣΑΣ

ΦΑΙΔΡΑΣ ΜΑΛΑΝΔΡΗ

Οδός Λεμεσού 13, Ρόδος • Τηλ. 22410-30836

Η ρωσική γλώσσα είναι το μέσο επικοινωνίας που θα σε βοηθήσει να κατανοήσεις τις ιδιομορφίες της ρωσικής αγοράς, ώστε να μπορέσεις να την κατακτήσεις.

• Ναι!! Μπορείς και στη Ρόδο να μάθεις ρωσικά με τη μοναδική μέθοδο για ξένους του Πανεπιστημίου **«ΛΟΜΟΝΟΣΟΒ»**

-Σε τμήματα ολιγομελή για όλες τις ηλικίες και επίπεδα
-Σε ταχύρυθμα σεμινάρια για ξενοδοχοϋπάλληλους, ξεναγούς, τουριστικούς πράκτορες, επιχειρηματίες.

• Ειδική προετοιμασία για όσους θέλουν να φοιτήσουν στο κρατικό πανεπιστήμιο **«ΛΟΜΟΝΟΣΟΒ»**

• Υπεύθυνη προγράμματος σπουδών

ΦΑΙΔΡΑ ΜΑΛΑΝΔΡΗ,

πτυχιούχος του Πανεπιστημίου «ΛΟΜΟΝΟΣΟΒ»

Τηλ. 22410-30836 - 2241043106

ΟΙ ΕΓΓΡΑΦΕΣ ΑΡΧΙΣΑΝ!!

Δ. ΧΑΤΖΗΠΕΤΡΟΣ

ΖΑΝΤΕΣ - ΕΛΑΣΤΙΚΑ - ΑΜΟΡΤΙΣΕΡ - ΕΞΑΤΜΙΣΕΙΣ



Ταχεία Εξυπηρέτηση

36 Άτοκες Δόσεις !

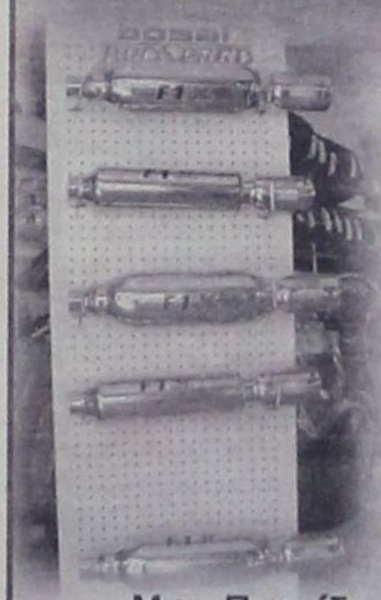

Με κάθε αγορά ελαστικών, Δωρεάν Ηλεκτρονική Ευθυγράμμιση & Ζυγοστάθμιση ακριβείας !

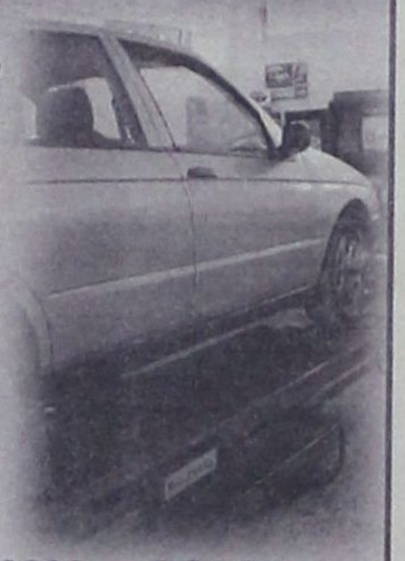

Μιχ. Πετρίδη 30 Τηλ. 22410 -38889 ΡΟΔΟΣ

δημοκρατικά

ΥΠΑΡΧΕΙ ΑΝΤΙΚΕΙΜΕΝΙΚΗ ΠΡΑΓΜΑΤΙΚΟΤΗΤΑ Η ΟΠΟΙΑ ΔΙΝΕΙ ΤΟ ΜΕΤΡΟ ΤΗΣ ΑΛΗΘΕΙΑΣ (ΑΡΙΣΤΟΤΕΛΗΣ)

ΑΠΟ ΤΗ ΣΚΛΗΡΗ ΔΡΑΧΜΗ *στο πανάκριβο ευρώ*

Ακριβότερο κατά 48% έγινε το ελληνικό τουριστικό προϊόν μέσα στα τελευταία τρία χρόνια, μόνο από τις συνεχείς ανατιμήσεις του ευρώ έναντι του δολαρίου, ενώ στο ποσοστό αυτό δεν περιλαμβάνονται οι αυξήσεις που έγιναν από τους Έλληνες επιχειρηματίες του τουριστικού κλάδου!

Η διαπίστωση αυτή δεν ανήκει σε κάποιον μεμονωμένο τουρίστα ή σε κάποιον ξένο tour operator. Ανήκει στους ίδιους τους εκπροσώπους του Συνδέσμου Ελληνικών Τουριστικών Επιχειρήσεων (ΣΕΤΕ).

Το «ολυμπιακό» έτος 2004, στο οποίο πολλά είχε επενδύσει ο τουριστικός τομέας έκλεισε με απώλειες στις αφίξεις της τάξης του 6%, ενώ οι πρώτες ενδείξεις για το 2005 δεν δικαιολογούν καμία ιδιαίτερη αισιοδοξία.

Είναι γεγονός ότι σε επίπεδο ζήτησης, ο ανταγωνισμός εντείνεται συνεχώς. Οι γειτονικοί προς την Ελλάδα τουριστικοί προορισμοί που δέχονται δολάρια αποτελούν αυτή τη στιγμή τη μεγαλύτερη απειλή για τον ελληνικό τουρισμό, ο οποίος δείχνει ήδη να ασφυκτιά μέσα στο περιβάλλον του «πανάκριβου ευρώ».

«Το πέρασμα από τη σκληρή δραχμή στο ακριβό ευρώ εξηγεί μερικώς τη μείωση της ανταγωνιστικότητας του ελληνικού τουρισμού, μετρώντας ταυτόχρονα τις αντοχές του»

Σύμφωνα με στοιχεία του Ινστιτούτου Τουριστικών Ερευνών και Προβλέψεων (ΙΤΕΠ), τη στιγμή που η «ασφαλής» Ελλάδα των Ολυμπιακών Αγώνων κατέγραφε τουριστικές απώλειες περίπου 5-6%, χώρες όπως η Τουρκία, η Αίγυπτος και το Ισραήλ, που βρίσκονται πιο κοντά στις πολεμικές επιχειρήσεις του Ιράκ, δεχόμενες κι οι ίδιες τρομοκρατικές επιθέσεις, σημείωσαν επιδόσεις ρεκόρ στον τουρισμό τους!

Και στις τρεις γειτονικές χώρες, όπως και σε άλλους τουριστικούς προορισμούς της Μέσης Ανατολής, η αύξηση των τουριστικών αφίξεων ξεπέρασε κατά μέσο όρο το 25%, ενώ σε ορισμένες από αυτές έφτασε και το 50%.

Αυτό δείχνει με τον πιο ανάγλυφο τρόπο ότι η επιλογή ενός τουριστικού προορισμού γίνεται κυρίως με οικονομικά κριτήρια (πόσο φθηνός ή ακριβός είναι), τα οποία φαίνεται να υπερτερούν ακόμα και του κριτηρίου της ασφάλειας.

Άλλωστε, οι ίδιοι οι εμπλεκόμενοι στην τουριστική βιομηχανία αναγνωρίζουν σιωπηρά ότι «η ακρίβεια είναι από τους σημαντικότερους λόγους που οι ξένοι διστάζουν να έρθουν στην Ελλάδα, ενώ οι Έλληνες έχουν περιορίσει το χρόνο των διακοπών τους». Οι τιμές σε προϊόντα που καταναλώνουν οι τουρίστες (φαγητό, καφές, αναψυκτικά, ποτά) είναι υψηλές.

Το πρόβλημα δεν είναι ότι τα ξενοδοχεία μας είναι ακριβά, αναφέρουν οι ξενοδόχοι. Κι αυτό, όπως λένε, εξηγείται από το γεγονός ότι δεν μπορούν να προτείνουν στους μεγάλους ξένους τουριστικούς πράκτορες τιμές που δεν «αντέχει» η πελατεία τους γιατί πολύ γρήγορα τα ελληνικά ξενοδοχεία θα έμεναν εκτός αγοράς.

Αν και οι ίδιοι παραδέχονται πως οι τιμές τους υπερτερούν γειτονικών προορισμών, όπως η Κροατία και η Τουρκία, αναφέρουν ότι «τα προβλήματα ξεκινούν μόλις ο τουρίστας βγει από το ξενοδοχείο, καθώς όλα τριγύρω του είναι πανάκριβα».

Το πέρασμα από τη «σκληρή δραχμή» στο «ακριβό ευρώ» εξηγεί μερικώς – χωρίς όμως να δικαιολογεί- τη μείωση της ανταγωνιστικότητας του ελληνικού τουρισμού, μετρώντας ταυτόχρονα τις αντοχές του.

Τα άλλα προβλήματα, όμως, που λειτουργούν σε βάρος της ανταγωνιστικότητας του ελληνικού τουριστικού προϊόντος, δεν μπορούν πλέον να περιμένουν άλλο και χρήζουν άμεσης αντιμετώπισης. Η επιτάχυνση του κυβερνητικού έργου στον τουρισμό είναι απαραίτητη, ώστε να κεφαλοποιηθεί – στο βαθμό που αυτό είναι ακόμα δυνατό- η επιτυχής διοργάνωση των Ολυμπιακών Αγώνων.

«ΠΑΡΑΔΟΞΕΣ» ΑΠΟΚΛΙΣΕΙΣ

ΑΔΙΚΗ ΒΑΘΜΟΛΟΓΗΣΗ γραπτών στις Πανελλήνιες *αποκαλύπτει έρευνα καθηγητών*

Οι έρευνες αφορούν στις πανελλαδικές εξετάσεις του 2003 και του 2004



Αθήνα

Στοιχεία που αποκαλύπτουν κατάφωρη αδικία εις βάρος χιλιάδων μαθητών στις πανελλήνιες εξετάσεις, φέρνουν στο φως έρευνες καθηγητών σχετικά με την βαθμολόγηση των γραπτών.

Σύμφωνα με δημοσίευμα των Νέων, οι έρευνες -που διεξήχθησαν σε συγκεκριμένο βαθμολογικό κέντρο (τα στοιχεία του βρίσκονται στη διάθεση της εφημερίδας) κατά το 2003 και το 2004- δείχνουν ότι ο μέσος όρος των βαθμολογιών στο συγκεκριμένο κέντρο ήταν έως και 10 φορές χαμηλότερος από τους αντίστοιχους πανελλαδικούς μέσους όρους.

Το γεγονός αυτό, όμως, είναι μόνο η κορυφή του παγόβουνου, αφού οι ίδιοι οι βαθμολογητές έχουν κατά καιρούς παραδεχθεί πως δεν υπάρχουν σαφείς οδηγίες για τη διόρθωση γραπτών κυρίως στα λεγόμενα θεωρητικά μαθήματα. Έτσι, η βαθμολόγηση γίνεται με διάφορα κριτήρια αξιολόγησης ανά περιοχή και βαθμολογικό κέντρο.

Όπως προκύπτει από τα στατιστικά στοιχεία του υπουργείου Παιδείας, στις πανελλαδικές εξετάσεις του 2004, στη Νεοελληνική Γλώσσα, το 18% των μαθητών βαθμολογήθηκε στην κλίμακα από 15-20. Το αντίστοιχο ποσοστό των γραπτών του συγκεκριμένου βαθμολογικού κέντρου, όπου πραγματοποιήθηκαν οι έρευνες, δεν ξεπέρασε το 1,8%, δηλαδή ήταν 10 φορές μικρότερο από τον αντίστοιχο μέσο πανελλαδικό όρο.

Η απάντηση στο ερώτημα, μήπως στο συγκεκριμένο βαθμολογικό κέντρο προέκυψε τυχαία συσσώρευση γραπτών υποψηφίων χαμηλών δυνατοτήτων είναι αρνητική, σύμφωνα με τον καθηγητή Πληροφορικής Γιάννη Τζιανόπουλο που πραγματοποίησε την μία εκ των δύο ερευνών: Οι ίδιοι μαθητές βρίσκονταν πάνω από τον μέσο πανελλαδικό όρο σε μαθήματα που δεν υπάρχουν συνήθως αποκλίσεις (Μαθηματικά, Φυσική, Χημεία κ.λπ.), ενώ στο συγκεκριμένο βαθμολογικό κέντρο έχει παρατηρηθεί και άλλη φορά το ίδιο φαινόμενο.

Στη συγκεκριμένη περίπτωση «θύματα» ήταν μαθητές της Β' τάξης των Λυκείων της Νέας Σμύρνης, του Π.Φαλήρου, του Ζωγράφου, του Αγ.Δημητρίου, των Αμπελοκήπων, του Ερυθρού Σταυρού, του Γκύζη, της Καλλιθέας, του Μοσχάτου και άλλων περιοχών του Λεκανοπεδίου.

Μία δεύτερη έρευνα, με υπεύθυνους τους καθηγητές Δ.Ζερβάκη, Ε. Λάλου και Μ.Παπακωνσταντίνου, η οποία ξεκίνησε στο ίδιο βαθμολογικό κέντρο μετά τις εξετάσεις του 2003, με αφορμή πάλι τις ανεξήγητα χαμηλές βαθμολογίες γραπτών υποψηφίων από όλα τα δημόσια Λύκεια της Πεύκης, του Αμαρουσίου, της Κηφισιάς και της Ν. Ερυθραίας, έδειξε ότι σε όλα τα μαθήματα οι μέσοι όροι των υποψηφίων ήταν μεγαλύτεροι από αυτών στην υπόλοιπη χώρα, εκτός από τα μαθήματα της Νεοελληνικής Γλώσσας και της Ιστορίας, όπου οι υποψήφιοι είχαν επιδόσεις συντριπτικά χαμηλότερες του μέσου πανελλήνιου όρου.

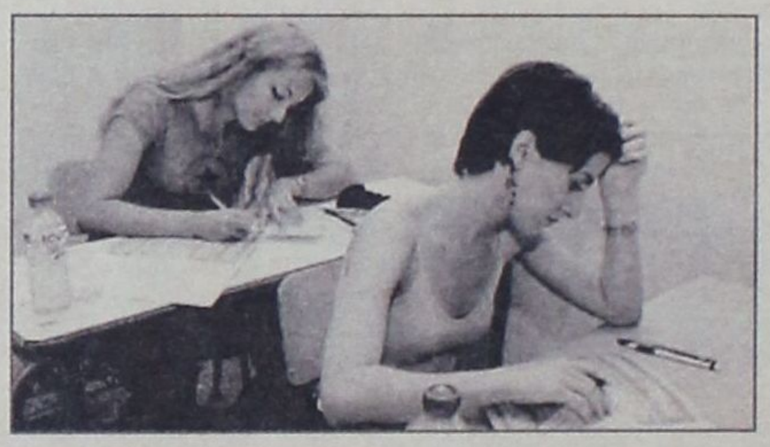

Αντίδραση από το υπουργείο Παιδείας

Οι μεγάλες βαθμολογικές αποκλίσεις και τα υψηλά ποσοστά αναβαθμολογήσεων δημιουργούν σοβαρά προβλήματα ανασφάλειας στους υποψηφίους.

Το 74% γονέων και μαθητών θεωρεί πως υπάρχουν προβλήματα στη βαθμολόγηση, αναφέροντας για την «κακοποιία» τους τις ασάφειες των θεμάτων που οδηγούν σε παρερμηνείες (68%), το υποκειμενικό κριτήριο του κάθε βαθμολογητή (59%) και τα διαφορετικά κριτήρια αξιολόγησης (57%).

Το γεγονός αυτό αναγκάζει το υπουργείο Παιδείας να λάβει αυστηρά μέτρα, όπως: Να μπαίνουν θέματα χωρίς ασάφειες και με τον ίδιο βαθμό δυσκολίας, με τα αντίστοιχα των σχολικών βιβλίων, τα οποία οι μαθητές διδάσκονται. Επίσης, να είναι θέματα που να μην επιτρέπουν υποκειμενικά κριτήρια βαθμολόγησης.

Το υπουργείο προωθεί, επίσης, την υποχρεωτική επιμόρφωση όλων των βαθμολογητών πριν από τη διεξαγωγή των εξετάσεων και την υποχρεωτική ενημέρωση όλων πριν από τη διόρθωση των γραπτών, και την ταυτόχρονη πανελλαδική τηλεδιάσκεψη των υπευθύνων κάθε βαθμολογικού κέντρου μετά την εκπομπή των θεμάτων στα εξεταστικά κέντρα, ώστε να επιτυγχάνονται κοινά κριτήρια αξιολόγησης σε όλα τα μαθήματα.

Παράλληλα, μελετά το να δίνονται αναλυτικές οδηγίες όσον αφορά τη βαθμολόγηση στη Νεοελληνική Γλώσσα και την Ιστορία που είναι τα μαθήματα με το μεγαλύτερο ποσοστό αναβαθμολογήσεων από την Κεντρική Επιτροπή Πανελλαδικών Εξετάσεων.

Οι μεμονωμένες αποκλίσεις δεν «ενοχοποιούν» το σύστημα εξετάσεων, λέει η Μ.Γιαννάκου

Για μικρές αποκλίσεις στις βαθμολογίες που δεν πρέπει να δημιουργούν υποψίες για το όλο εκπαιδευτικό σύστημα έκανε λόγο η υπ. Παιδείας Μαριέττα Γιαννάκου, σχολιάζοντας δημοσίευμα της εφημερίδας «Τα Νέα», σύμφωνα με το οποίο υπήρξαν χαμηλές βαθμολογίες σε συγκεκριμένο βαθμολογικό κέντρο για χιλιάδες μαθητές σε μαθήματα κρίσεων.

Σε δηλώσεις της μετά τη συνάντησή της με τον πρωθυπουργό στο Μέγαρο Μαξίμου, η υπουργός παραδέχτηκε πως ίσως σε ορισμένα κέντρα να σημειώθηκαν μικρές αποκλίσεις στη βαθμολογία, όμως όπως ανέφερε είναι πιθανόν κάποιοι βαθμολογητές να είναι αυστηροί ή κάποιοι μαθητές να μην έγραψαν καλά. «Δεν πρόκειται να δεχθούμε να γίνονται από αλλού οι εξετάσεις και όχι από το υπουργείο Παιδείας», τόνισε η κα Γιαννάκου.

Η κα Γιαννάκου τόνισε επίσης οτι οι βαθμολογητές είναι ανεξάρτητοι, πώς είναι αποδεκτό ότι το σύστημα εξετάσεων είναι αδιάβλητο και υπογράμμισε οτι το υπουργείο Παιδείας δεν είναι διατεθειμένο να δημιουργήσει κακυποψία εκ των υστέρων στους πολίτες όταν όλα έχουν λειτουργήσει άψογα.

Στη συνάντηση της πολιτικής ηγεσίας του υπουργείου με τον Κώστα Καραμανλή συζητήθηκαν οι προτεραιότητες στον τομέα της εκπαίδευσης για το 2005 και συμφωνήθηκε η διεξαγωγή της πρώτης συνεδρίασης στο πλαίσιο του εθνικού διαλόγου για την Παιδεία, στις 21 Ιανουαρίου, παρουσία του πρωθυπουργού.

Η κα Γιαννάκου επεσήμανε εξάλλου πως η κυβέρνηση σκοπεύει να δώσει έμφαση στην δια βίου εκπαίδευση και επιμόρφωση και στην ανάγκη για πολυγλωσσία καθώς όπως είπε, ο περιορισμός στην Αγγλική γλώσσα αφαιρεί πολλά από τον πολιτισμό.

Υπογράμμισε ακόμη οτι συζητήθηκε με τον πρωθυπουργό η εισαγωγή μαθήματος για τον πολιτισμό σε όλες τις βαθμίδες της εκπαίδευσης ώστε να υπάρξει η σχετική όσμωση και ανακοίνωσε την κατάθεση του νομοσχεδίου για το ΔΙΚΑΤΣΑ άμεσα.

Απαντώντας σε ερώτηση για την ΔΑΚΕ είπε οτι δεν έχει κανένα πρόβλημα στο υπουργείο, καθώς λειτουργεί με αξιοκρατία, όπως κάνουν και τα άλλα υπουργεία, ενώ αναφορικά με τις διεκδικήσεις των αγροτών άφησε να εννοηθεί οτι δεν πρέπει να δοθούν εθνικές επιδοτήσεις, υπογραμμίζοντας οτι οι κοινοτικοί κανονισμοί έχουν ωφελήσει στο παρελθόν και θα ωφελήσουν και στο μέλλον τη χώρα και γι αυτό δεν πρέπει να παραβιάζονται.

Περικοπές κονδυλίων

Ο αναπληρωτής κυβερνητικός εκπρόσωπος Ευάγγελος Αντώναρος ρωτήθηκε για την εγκύκλιο του υφυπουργού Οικονομικών Πέτρου Δούκα, με την οποία ζητά περικοπές 35% έως 50% στις δαπάνες της Τριτοβάθμιας Εκπαίδευσης. Ο κ. Αντώναρος επιφυλάχθηκε να απαντήσει, είπε ωστόσο ότι η Παιδεία είναι θέμα πρώτης προτεραιότητας.

ΣΥΜΦΩΝΑ ΜΕ ΤΟΝ κ. ΒΑΣ. ΤΣΑΜΠΑΝΑΚΗ

«ΣΤΗΜΕΝΕΣ» ΟΙ ΔΙΑΔΙΚΑΣΙΕΣ
στο Οικονομικό Επιμελητήριο!

«Προσβολή για τους Οικονομολόγους οι πρωτοφανείς μέθοδοι και τακτικές»

Παιχνίδι «σικέ» χαρακτήρισε την διαδικασία που ακολουθήθηκε για την ανάδειξη του νέου προεδρείου του Οικονομικού Επιμελητηρίου Δωδεκανήσου, ο πρώην πρόεδρός του, Βασίλης Τσαμπανάκης, ο οποίος μίλησε για «στημένες και προαποφασισμένες διαδικασίες» και για «έσχατους που έσονται πρώτοι».

Ο κ. Τσαμπανάκης τόνισε με έμφαση, ότι «οι διαδικασίες που ακολουθήθηκαν και οι παραιτήσεις εκλεγμένων τόσο από την παράταξη της ΔΗΚΙΟ όσο και από την παράταξη του ΣΥΝ «αποτελούν πρωτοφανείς μεθόδους και τακτικές που δεν έχουν προηγούμενο και προσβολή στους 800 οικονομολόγους όλου του νομού που εξέλεξαν άλλους και άλλοι βρέθηκαν να τους εκπροσωπούν».

«Μόστραραν» τους πρωτοκλασάτους και τους πολιτικάντηδες, είπε ο κ. Τσαμπανάκης, προκειμένου να αποσπάσουν τις ψήφους και αφού τα κατάφεραν, αυτοί παραιτήθηκαν για να εκλεγούν οι σε τρίτη και σε τέταρτη σειρά μη εκλεγέντες και μάλιστα τους έδωσαν και τα αξιώματα με την αιτιολογία ότι θα πρέπει πρόεδρος να είναι ελεύθερος επαγγελματίας!

Ο κ. Τσαμπανάκης του οποίου τελικά η παράταξη (τα τρία μέλη) δεν δέχθηκε να μετάσχει σε διαπαραταξιακό ψηφοδέλτιο, διεχώρισε τη θέση του από τα όσα έγιναν, κατήγγειλε τις διαδικασίες και τόνισε ότι «δεν χρειάζονται τέτοιες διορισμένες διοικήσεις όταν μάλιστα οι έσχατοι έσονται πρώτοι».

«Εμείς τιμήσαμε τις ψήφους των συναδέλφων μας για τις οποίες και από τη θέση των απλών μελών θα δουλέψουμε σκληρά για το συμφέρον του κλάδου όπως το κάναμε τόσα χρόνια, πρόσθεσε ο πρώην πρόεδρος του Οικονομικού Επιμελητηρίου, και τόνισε ότι όλοι οι συνάδελφοί του της ΠΑΣΚΟ είναι χορτάτοι από αξιώματα και δεν τα έχουν ανάγκη όταν προέρχονται από σικέ διαδικασίες».

Ο ίδιος χαρακτήρισε «ανίσχυρο ντοκουμέντο» το γεγονός ότι ο πρόεδρος έπρεπε να είναι ελεύθερος επαγγελματίας και είπε ότι εδώ και χρόνια κατά κανόνα αυτοί που εξελέγοντο ήταν δημόσιοι υπάλληλοι χωρίς κανένα πρόβλημα.

Τέλος ο κ. Τσαμπανάκης είπε ότι η νέα διοίκηση βγήκε με «καισαρική τομή» και ότι τελικά ο αρραβώνας ΔΗΚΙΟ και ΣΥΝ εξελίχθηκε σε γάμο ο οποίος όμως κανείς δεν ξέρει πόσο θα κρατήσει και ότι περιμένει να απολαύσει αυτό το πάντρεμα.

Ο ΝΕΟΣ ΠΡΟΕΔΡΟΣ

Ο νέος πρόεδρος του Οικονομικού Επιμελητηρίου Δωδ/σου κ. Κασέκας εξέφρασε την αισιοδοξία του για νέα πορεία του Οικονομικού Επιμελητηρίου και διαβεβαίωσε ότι η νέα διοίκηση με προοπτική τριετίας θα προσφέρει πολλά στους συναδέλφους της.

Εγινε μια προσπάθεια από όλους να κάνουμε συναινετικό προεδρείο με τη συμμετοχή και των τριών παρατάξεων, πρόταση με την οποία συμφώνησε και ο συνάδελφος του ΣΥΝ, την οποία όμως αναίτια οι εκπρόσωποι συνάδελφοι της ΠΑΣΚΟ δεν δέχθηκαν, δήλωσε ο κ. Κασέκας, και υποσχέθηκε ότι η νέα διοίκηση θα είναι για όλους τους συναδέλφους του.

Χαρακτήρισε εξάλλου τεράστια την ανατροπή στις εκλογές αφού η ΠΑΣΚΟ που διοικούσε το Οικονομικό Επιμελητήριο επί 24 χρόνια, έχασε την πρωτιά και η ΔΗΚΙΟ υπερκάλυψε τις δυνάμεις που είχε μέχρι τώρα.

Ο κ. ΤΕΡΝΕΖΗΣ

Ο εκπρόσωπος του ΣΥΝ και



γραμματέας του Δ.Σ. του Οικονομικού Επιμελητηρίου κ. Τερνέζης επέρριψε την ευθύνη στην παράταξη της ΠΑΣΚΟ η οποία, όπως χαρακτηριστικά είπε, δεν τίμησε την ιστορία της, αφού δεν δέχθηκε συναινετικό προεδρείο προβάλλοντας αστήρικτα επιχειρήματα.

Να υπενθυμίσουμε ότι το νέο Δ.Σ. του Οικονομικού Επιμελητηρίου αποτελείται από τους κ.κ. Κασέκα πρόεδρο, Καλογερόπουλο αντιπρόεδρο, Ιατρίδου ταμία (ανήκαν στη ΔΗΚΙΟ) και επόπτη οικονομικών τον κ. Τερνέζη (του ΣΥΝ).

Προκειμένου να μπει στο Δ.Σ. ο κ. Κασέκας που ήταν 4ος στη σειρά παραιτήθηκε ο κ. Γιάννης Παπαντωνίου ενώ για να πάρει επίσης μέρος στο Δ.Σ. ο κ. Τερνέζης παραιτήθηκε η κ. Παπανδρέου που είχε εκλεγεί (του ΣΥΝ).

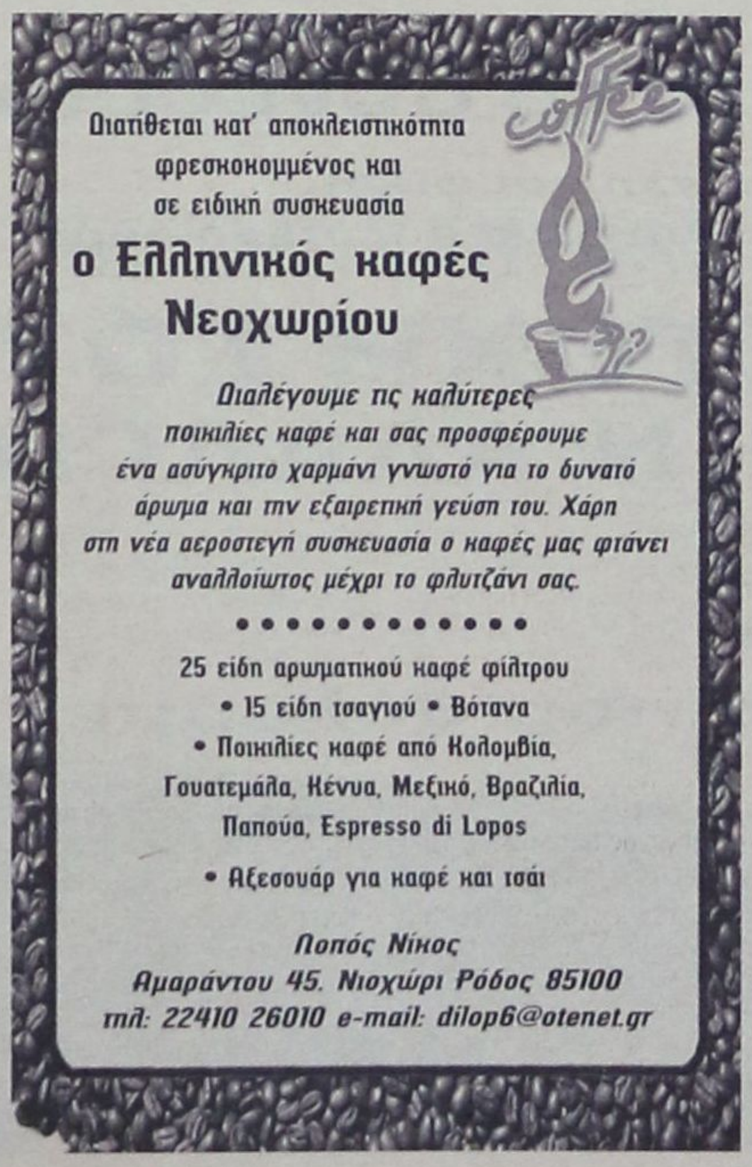

ΤΗΝ ΠΑΡΑΣΚΕΥΗ, 14 ΙΑΝΟΥΑΡΙΟΥ

ΣΥΝΕΡΧΕΤΑΙ ΣΕ ΣΥΝΕΔΡΙΑΣΗ
η Δημαρχιακή Επιτροπή Ρόδου

Τα θέματα της ημερήσιας διάταξης

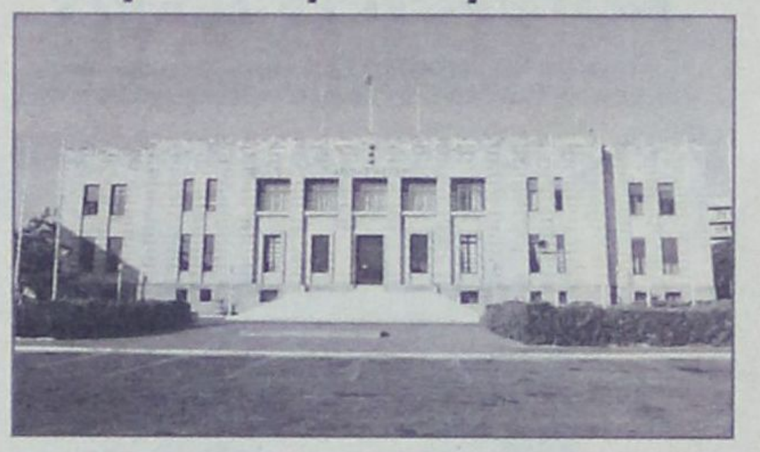

Την προσεχή Παρασκευή, 14 Ιανουαρίου (αύριο) θα συνέλθει σε συνεδρίαση η Δημαρχιακή Επιτροπή Ρόδου με τα ακόλουθα θέματα στην ημερήσιά της διάταξη:

1. Εκλογή Αντιπροέδρου Δημαρχιακής Επιτροπής
2. Χορηγήσεις αδειών ίδρυσης και λειτουργίας καταστημάτων υγειονομικού ενδιαφέροντος.
3. Χορηγήσεις αδειών μουσικής.
4. Εγκριση πρακτικού διαγωνισμού του έργου: «Εργασίες συντήρησης και λειτουργίας των κόμβων φωτεινής σηματοδότησης».
5. Διακήρυξη διαγωνισμού του έργου: «Εκτέλεση μικροεπισκευών στα Δημοτικά-σχολικά κτίρια και στους βρεφονηπιακούς σταθμούς».
6. Μεταβίβαση μισθωτικής σχέσης του δημοτικού καταστήματος αριθ. 117-118 της Ν. Αγοράς.
7. Αναγγελία Αναστασίας χήρας Θωμά Δημητριάδη κλπ. παραίτησης από μισθωτικά δικαιώματα.
8. Καθορισμός τιμής μονάδος αποζημίωσης του Δήμου Ροδίων για την υπ' αριθ. 11/2000 πράξη προσκύρωσης
9. Αίτημα Ηλία Χατζηκώστα κλπ για μεταβίβαση της άδειας ίδρυσης και λειτουργίας του καταστήματός του στα παιδιά του, λόγω συνταξιοδότησης.
10. Αίτημα της «Β. ΔΟΝΤΑΣ-Ε. ΜΠΑΡΜΠΑΛΗΣ Ο.Ε.» για επανεξέταση της υπ' αριθ. 444/2004 απόφασης της Δημ. Επιτροπής.
11. Διάθεση πίστωσης ποσού 1268 ευρώ για αμοιβή των δικαστικών επιμελητών 1) Κ. Πούλιου, 2) Αθ. Διακομιχάλη και 3) Νικ. Χρυσανθή.
12. Αφαιρέσεις ή μη αδειών ίδρυσης και λειτουργίας κατ/των υγειονομικού ενδιαφέροντος.

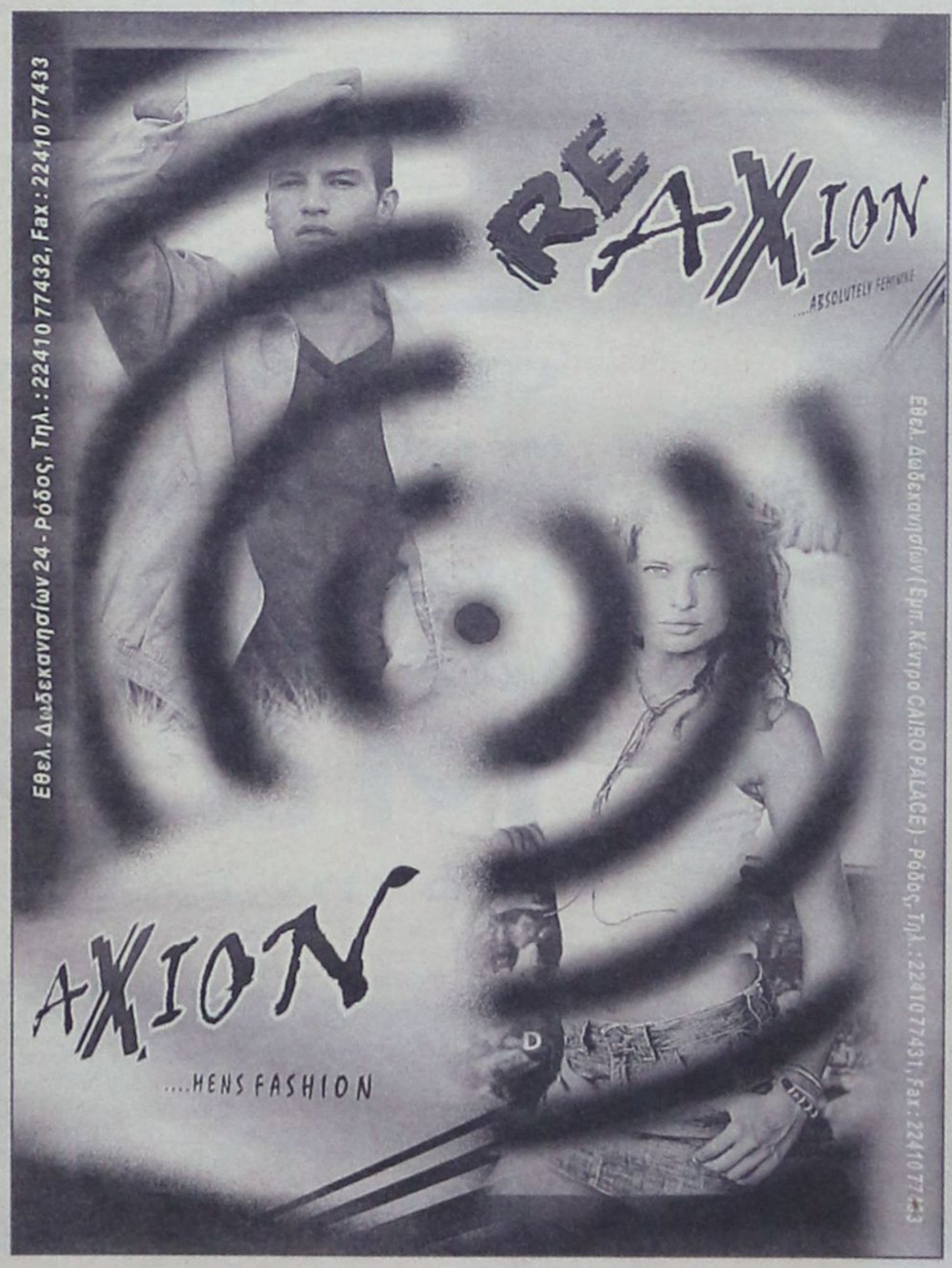

υπόθεση: Πολιτισμός



υπογραφή: Δέσποινα Διαμαντή

MOTORCYCLE DIARES...

...**«Ημερολόγια μοτοσυκλέτας»** γιατί, τρέχουμε τώρα!

Ο καινούργιος χρόνος απαιτεί ταχύτητες στην αρχή του...

• **Η ταινία** προβάλλεται –ακόμα- στο ΠΑΛΛΑΣ και δεν πρέπει να τη χάσετε...



Με τα «ημερολόγια» του ίδιου του Γκεβάρα και το «ταξιδεύοντας με τον Τσε» του Αλμέρτο Γρανάδο, ως αφετήρια, η ταινία με σεβασμό, καλές ερμηνείες και αίσθηση εποχής, συνθέτει το χρονικό ενός αυθεντικού επαναστάτη. Ο 23χρονος Γκεβάρα και ο φίλος του, Γρανάδο καλύπτουν με μια θρυλική μοτοσικλέτα 8.000 χιλιόμετρα σε τέσσερις μήνες το 1952, κι' αφού περιπλανηθούμε μαζί τους, από την Παταγονία στη Χιλή, από τις Ανδεις στο Περού, στο Καράκας της Βενεζουέλας, καταλαβαίνουμε ότι το μεγάλο πλεονέκτημα του Ερνέστο Γκεβάρα από την Αργεντινή, που επρόκειτο να γίνει ο **Τσε** όλου του κόσμου, ήταν η αντίφαση που δεν το εγκατέλειψε ποτέ. Παρέμεινε ιδεαλιστής κι' όταν έγινε επαναστάτης, από περιπλανώμενος επιστήμονας έγινε περιπλανώμενος επαναστάτης.

Η δολοφονία του, το 1967 στη Βολιβία πριν καν γίνει 40άρης, τον πέρασε στη σφαίρα του μύθου, για να εκπροσωπεί πάντα την ανάγκη της διαρκούς νεότητας, αθωότητας και επαναστατικής διάθεσης.

• **Η Λουκία Ρικάκη**, γνωρίζει καλά -πέρα από την τέχνη του κινηματογράφου- την «τέχνη της επικοινωνίας»...



Το γεγονός ότι συμμετείχε ως καλλιτεχνική διευθύντρια στο διαγωνιστικό τμήμα των Ντοκιμαντέρ του Διεθνούς Φεστιβάλ του Ντουμπάι, αποτέλεσε έναν καλό λόγο για να μας αποστείλει την σχετική ενημέρωση, απ' όπου μαθαίνουμε ότι «το κοινό χαρακτηριζόταν από πολυεθνικότητα με υψηλές απαιτήσεις και καλή πληροφόρηση σχετικά με το περιεχόμενο των ταινιών. Από την επιτυχία των προβολών και των συναντήσεων των δημιουργών με το κοινό και με τον τύπο, φαίνεται ότι οι προσδοκίες όλων εκπληρώθηκαν...»

Ευτυχώς! Γιατί μια αγωνία για το Φεστιβάλ του Ντουμπάι την είχαμε...

• **Το γεγονός**, ότι η ενημέρωση καταλήγει: «Το δικό μας Φεστιβάλ ecofilms θα πραγματοποιηθεί για τρίτη χρονιά στη Ρόδο από 21 έως 26 Ιουνίου με οργανωτές τον Δήμο Ροδίων και την εταιρεία Εικόνα και Περιβάλλον και με καλλιτεχνική διευθύντρια την Λουκία Ρικάκη» μας προσγειώνει στην πραγματικότητα και κάνει συγκεκριμένη την αγωνία μας για την έκβαση «του δικού μας» Φεστιβάλ.

Γιατί «3η και Φαρμακερή» που λέει ο λαός!

Οι δύο προηγούμενες, αναγνωριστικές σχεδόν διοργανώσεις του Φεστιβάλ είχαν ελαφρυντικά που μια 3η δεν τα επιτρέπει, αν βεβαίως αξιολογηθεί σωστά η υπάρχουσα εμπειρία...

• **Το ΕΘΝΙΚΟ ΘΕΑΤΡΟ**, που παρεπιμπτόντως θα φιλοξενήσει μέρος του Φεστιβάλ μαζί με το Δημοτικό και το ΡΟΔΟΝ, αλήθεια πως θα το παρουσιάσουμε;

Οχι, ότι το Δημοτικό Θέατρο και κυρίως το θερινό ΡΟΔΟΝ είναι σε καλύτερη κατάσταση, αλλά επειδή το Εθνικό είναι ο χώρος που φιλοξενεί τις περισσότερες μαζικές εκδηλώσεις στη διάρκεια του χειμώνα και είχαμε την ευκαιρία να το ζήσουμε στα παρασκήνια, δεν μπορούμε παρά να σημειώσουμε το απίστευτο χάλι του ...

Δεν αναφερόμαστε στις σοβαρές και πολυδάπανες ίσως παρεμβάσεις που πρέπει να γίνουν στο κτίριο εξωτερικά και εσωτερικά, αλλά σ' ένα στοιχειώδες «νοικοκύρεμα» σε χώρους που κινούνται προσκεκλημένοι, καλλιτέχνες και θεατές καμιά φορά κουνώντας λυπημένοι το κεφάλι για την κατάντια του. Ένα νοικοκύρεμα που δεν στοιχίζει, αλλά δείχνει σεβασμό σ' ένα κληροδότημα πολιτισμού ...

• **Άμεσα** αντέδρασε ο Υφυπουργός Εξωτερικών κ. Γιάννης Βαληνάκης, στην εκδήλωση προς τιμήν της κ. Αλίκης Μοσχή - Gauguet στο Εθνικό Θέατρο, όχι όμως με την φυσική του παρουσία αλλά με χαιρετισμό που απέστειλε αναφέροντας ότι «... η διάκριση και επιλογή της ως «Γυναίκας της Ευρώπης 2004», δίνει τη δυνατότητα σε κάθε Ευρωπαίο να γνωρίσει την ποικιλία και την επινοητικότητα μιας σειράς πρωτοβουλιών που ανέλαβε και προώθησε μια γυναίκα - πρότυπο της σύγχρονης Ευρωπαϊκής Ελλάδας».

Στους «**σεναριολογούντες**» πολιτικά, αφιερωμένο το παρακάτω απόσπασμα του χαιρετισμού του:

«Με την Ροδίτισσα Αλίκη Μοσχή με συνδέει και η κοινή μας καταγωγή. Και αυτό μου δίνει διπλή χαρά γιατί βλέπω μια συμπατριώτισσα μας να καταλαμβάνει τη θέση που δικαιωματικά της ανήκει στη σημερινή Ευρώπη».



• **Η ΑΛΙΚΗ ΜΟΣΧΗ**, που στη διάρκεια της εκδήλωσης προς τιμήν της, με πρωτοβουλία της Νομαρχιακής Αυτοδιοίκησης Δωδ/σου σε συνεργασία με τη Στέγη Γραμμάτων και Τεχνών, δεν έχασε την ευκαιρία να «καρφώσει» γλυκά τον Υπουργό Αιγαίου και Νησιωτικής Πολιτικής που παρευρέθηκε και την συνεχάρη για την επιτυχία και την διάκριση, λέγοντας ότι, πέρα από τα συγχαρητήρια θέλει και την ενεργή στήριξή του, στον περαιτέρω σχεδιασμό της πολιτιστικής της δράσης.

ΣΥΝΕΔΡΙΟ ΠΑΣΟΚ

Έλα
στο διάλογο για το συνέδριο

Με το ΠΑΣΟΚ, όλοι μαζί, μέλη και φίλοι,
μπορούμε να δημιουργήσουμε ένα καλύτερο αύριο.

Η ΣΥΜΜΕΤΟΧΗ ΣΟΥ
ΦΕΡΝΕΙ ΤΗΝ ΑΛΛΑΓΗ
Μαζί
για την Ελλάδα που θέλουμε

Επικοινωνία:
Δημοτικές Επιτροπές Διαλόγου,
Οργανώσεις ΠΑΣΟΚ,
Τηλ: 210 3896000,
www.democracy.pasok.gr

Έχεις το λόγο

ΠΑΣΟΚ

• ΤΟΥ... ΒΓΗΚΕ Η ΨΥΧΗ
• ΑΠΟΘΕΩΣΗ ΤΟ ΣΑΒΒΑΤΟ
ΣΕΛ. 16-17
Παίκτης, προπονητής, και σκόρερ ο Φαρμακίδης
ΣΕΛ. 18

ΣΤΟΥΣ ΣΤΟΧΟΥΣ ΤΗΣ ΡΟΔΟΥ ΚΑΙ Ο ΜΑΚΗΣ ΜΠΟΪΛΗΣ

- *Τον Ίκαρο Τριπολίτη και τον Νίκο Σεβδαλή παρακολούθησε χθες στο Παραδείσι ο Αντώνης Μανίκας*
- *Και κοινοτικός αμυντικός ποδοσφαιριστής στα ενδιαφέροντα της Ρόδου*



Το γεγονός ότι η ΑΕ Κως δεν ζητά οικονομικά ανταλλάγματα για την παραχώρηση του ποδοσφαιριστή της, ανοίγει διάπλατα το δρόμο στην ΠΑΕ Ρόδος να αποκτήσει χωρίς προβλήματα τον Μάκη Μποϊλή.

Ο 24χρονος παίκτης είναι στη λίστα του Αντώνη Μανίκα, ο οποίος γνωρίζει το αγωνιστικό προφίλ του Μποϊλή καθώς τον έχει παρακολουθήσει σε αγώνα της ΑΕ Κως.

Σύμφωνα με έγκυρες πληροφορίες η ΠΑΕ Ρόδος ήδη έχει κάνει τις απαραίτητες βολιδοσκοπήσεις στον ποδοσφαιριστή που δείχνει έτοιμος να φορέσει την πράσινη φανέλα.

Στο επόμενο διάστημα και αν οι απαιτήσεις του Μποϊλή κριθούν λογικές από τη διοίκηση της Ρόδου τότε δεν αποκλείεται σύντομα ο ποδοσφαιριστής να μετακομίσει στο νησί μας.

Πάντως εκτός από τη λίστα με τα ονόματα ποδοσφαιριστών που έχει στα χέρια του ο Αντώνης Μανίκας, υπάρχουν και εισηγήσεις από μέλη της διοίκησης αλλά και πρόσωπα που βρίσκονται κοντά στην ομάδα.

Το πιο θετικό στοιχείο είναι ότι στα «ελάφια» έχουν προταθεί σχεδόν όλοι οι καλοί ποδοσφαιριστές που υπάρχουν στο νησί μας και στα Δωδεκάνησα.

Χθες το απόγευμα ο Αντώνης Μανίκας πήγε στο Παραδείσι, συνοδευόμενος από τον μάνατζερ της ομάδας Κώστα Παπαστεργίου, προκειμένου να παρακολουθήσουν τη συνάντηση Κλεάνθη - ΑΕ Κατταβιάς.

Σύμφωνα με πληροφορίες η παρουσία του Αθηναίου τεχνικού στο παιχνίδι, οφείλεται στο γεγονός ότι ήθελε να παρακολουθήσει αγωνιζόμενους γι' ακόμη μια φορά τους Ίκαρο Τριπολίτη και Νίκο Σεβδαλή, ενώ δεν αποκλείεται η ματιά του να έπεφτε και σε κάποιους άλλους ποδοσφαιριστές.

ΚΟΝΤΑ ΣΕ ΚΟΙΝΟΤΙΚΟ

Στα ενδιαφέροντα της ΠΑΕ Ρόδος βρίσκεται, σύμφωνα με πληροφορίες, και κοινοτικός ποδοσφαιριστής, και οι επαφές μέσω του μάνατζέρ του είναι σε καλό δρόμο.

Οι ίδιες πληροφορίες αναφέρουν πως ο ποδοσφαιριστής είναι 21 χρονών και αγωνίζεται στην θέση του κεντρικού αμυντικού. Αν όλα εξελιχθούν ευνοϊκά τότε ο ποδοσφαιριστής μέχρι το τέλος του μήνα θα έλθει να υπογράψει το συμβόλαιό του.

ΠΡΩΙΝΗ ΠΡΟΠΟΝΗΣΗ

Με φορτωμένο πρόγραμμα έγινε η χθεσινή προπόνηση των «ελαφιών», η οποία ξεκίνησε στις 11:00 το πρωί στο δημοτικό στάδιο. Ο αθηναίος τεχνικός το απόγευμα ξεκούρασε τους ποδοσφαιριστές ενώ σήμερα θα τους περιμένει στο γήπεδο στις 14:45. Ο Γιώργος Σαλαμαστράκης λόγω στρατού γυμνάσθηκε το απόγευμα μόνος του ενώ ο Νικήτας Μαλλιάκας ακολούθησε ατομικό πρόγραμμα καθώς εξακολουθεί να έχει ενοχλήσεις στο τραύμα του.

Στις 11 το πρωί με έντονους ρυθμούς έγινε η προπόνηση των «ελαφιών»

ΣΕ ΑΝΑΜΟΝΗ ΓΙΑ ΤΟΝ ΒΟΥΗ

Η διοίκηση της Ρόδου βρίσκεται σ' επαφή με τον μάνατζερ του Παναγιώτη Βούη, ο οποίος διαχειρίζεται την υπόθεση με τους ανθρώπους της Γκρόϊτερ Φίρτ. Πάντως μέχρι χθες αργά το απόγευμα δεν υπήρξε κάτι νεώτερο σχετικά.

Το διοικητικό συμβούλιο της ομάδας θα συνεδρίαζε χθες προκειμένου να εξετάσει τρέχοντα θέματα της ΠΑΕ με πιο σπουδαίο την λήψη αποφάσεων για την πραγματοποίηση των μεταγραφών που έχει ζητήσει ο Αντώνης Μανίκας.

«Η Ρόδος αξίζει κάτι παραπάνω» δήλωσε στη «δσπορ» ο έμπειρος ποδοσφαιριστής

ΤΕΛΟΣ ΑΠΟ ΤΗ ΡΟΔΟ ο Θοδωρής Μητράκας

Παρελθόν για την ΠΑΕ Ρόδος αποτελεί από χθες ο Θοδωρής Μητράκας. Στην χθεσινή του συνεδρίαση το διοικητικό συμβούλιο έλυσε το συμβόλαιο του ποδοσφαιριστή μετά από κοινή συμφωνία.

Το θέμα της παραμονής ή όχι του Μητράκα απασχόλησε αρκετές φορές το Δ.Σ. της ομάδας και μάλιστα οι λόγοι έγιναν πιο ισχυροί, όταν ο παίκτης υπέπεσε σε πειθαρχικό παράπτωμα το τελευταίο διάστημα.

Για την περίπτωση του Μητράκα το Δ.Σ. ζήτησε την γνώμη του Αντώνη Μανίκα, ο οποίος συμφώνησε να λυθεί το συμβόλαιο του ποδοσφαιριστή.

Μετά την παραπάνω εξέλιξη διαφαίνεται πλέον σίγουρα ότι η ΠΑΕ Ρόδος θα υιοθετήσει τις προτάσεις του αθηναίου τεχνικού, για ενίσχυση της ομάδας με κάποιους ποδοσφαιριστές που θα δώσουν λύσεις και να υπάρχουν περισσότερες επιλογές.

Ο Θοδωρής Μητράκας βρίσκεται από χθες στην Θεσσαλονίκη, αφού πρώτα αποχαιρέτησε όλους τους συμπαίκτες του, τους ευχήθηκε καλή συνέχεια στο πρωτάθλημα. Επίσης αποχαιρέτησε τον Αντώνη Μητράκα, τον ευχαρίστησε για τη συνεργασία που είχε μαζί του και του ευχήθηκε καλη επιτυχία στην προπονητική του καριέρα.

Σε δηλώσεις του στην «δσπορ» ο πρώην ποδοσφαιριστής της Ρόδου τόνισε:

«Έμεινα ευχαριστημένος από την μέχρι τώρα συνεργασία μου με τη Ρόδο. Πιστεύω ότι φέτος αδικήθηκα καθώς δεν μπόρεσα να δώσω αυτά που ήθελα στην ομάδα. Ίσως κάποιοι δεν επιθυμούσαν την χρησιμοποίησή μου για να μην καθιερωθώ στην εντεκάδα. Αυτά τα έχει το ποδόσφαιρο και γι' αυτό δεν κρατώ κακία σε κανένα. Ευχαριστώ όλους τους φιλάθλους της Ρόδου για την αγάπη που μου έδειξαν. Πιστεύω ότι αυτή η ομάδα αξίζει κάτι παραπάνω και κακώς βρίσκεται σ' αυτή τη βαθμολογική θέση». Στο μεταξύ ο Μητράκας ήδη έχει δεχθεί προτάσεις από άλλες ομάδες που επιθυμούν να τον εντάξουν στο ρόστερ τους κι ανάμεσά τους ο Ιάλυσος. Επίσης ο Πανναξιακός, ο Πιερικός και ο Αγροτικός Αστέρας εκδήλωσαν ενδιαφέρον για την απόκτησή του.



ΣΑΒΒΑΤΟ ΑΠΟΓΕΥΜΑ το ματς με την Αίγινα

Στις 3 το απόγευμα του Σαββάτου θα γίνει τελικά το παιχνίδι του ΠΑΟ Διαγόρα με τον Σαρωνικό.

Αυτό αποφάσισε η Επιτροπή Πρωταθλήματος της ΕΠΟ, αφού η ομάδα της Αίγινας δεν υπέβαλε κάποιο αίτημα για διαφορετική ώρα έναρξης του αγώνα. Οι «κυανέρυθροι» συνέχισαν χθες κανονικά την προετοιμασία τους στο δημοτικό στάδιο της πόλης μας με τον Ανδρέα Σταύρου να έχει δύο απόντες. Τον Σταύρο Γαλανό που είχε επαγγελματικές υποχρεώσεις και τον Μανώλη Παπαδημήτρη που είναι τραυματίας αλλά ο ποδοσφαιριστής πήγε στο γήπεδο και παρακολούθησε την προπόνηση των συμπαικτών του.

Από την προσεχή Δευτέρα ο Παπαδημήτρης εφόσον όλα πάνε καλά θα ξεκινήσει και πάλι τις προπονήσεις. Το παιχνίδι με τον Σαρωνικό θεωρητικά φαίνεται εύκολο για τους «κυανέρυθρους» καθώς σ' αυτό συμβάλλει το γεγονός πως στην αναμέτρηση του πρώτου γύρου ο Διαγόρας είχε φύγει νικητής από την Αίγινα.

ΤΟΥ... ΒΓΗΚΕ Η ΨΥΧΗ

Ο Κλεάνθης απέκλεισε την Κατταβιά στα πέναλτι (4-3) • 2-2 ο κανονικός αγώνας και η παράταση

«Θρίλερ» θύμιζε το παιχνίδι Κυπέλλου ανάμεσα στον Κλεάνθη και την ΑΕ Κατταβιάς που τελικά κρίθηκε στη διαδικασία των πέναλτι με νικητές τους Παραδεισιώτες.

Όπως και στον αντίστοιχο αγώνα πρωταθλήματος το 90λεπτο έληξε ισόπαλο 2-2, ενώ με το ίδιο σκορ ολοκληρώθηκε και η ημίωρη παράταση.

Ο Κλεάνθης αν και προηγήθηκε δύο φορές δεν μπόρεσε να «καθαρίσει» το ματς και έδειξε ότι διανύει περίοδο ντεφορμαρίσματος.

Η ΑΕ Κατταβιάς πραγματοποίησε πολύ καλή εμφάνιση με τον ταχύτατο Ίκαρο Τριπολίτη να αναστατώνει την άμυνα του Κλεάνθη.

«Θρίλερ» παίχτηκε και στη διαδικασία των πέναλτι αφού οι δύο ομάδες χρειάστηκε να εκτελέσουν από εφτά φορές για να ξεκαθαρίσει ο τελικός νικητής.

Ο Κλεάνθης προηγήθηκε στο 22′ όταν η μπάλα κτύπησε στην πλάτη του Καρίκη, άλλαξε πορεία και κατέληξε στην εστία της Κατταβιάς.

Οι φιλοξενούμενοι διαμαρτυρήθηκαν ότι ο σκόρερ βρισκόταν σε θέση οφσάιντ όταν ξεκίνησε η φάση.

Η Κατταβιά ισοφάρισε στο 50′ με κοντινό πλασέ του Στεφανάκη για να πάρει προβάδισμα εκ νέου ο Κλεάνθης στο 57′ με σκόρερ τον Μανιά.



Ο Γιώργος Καρίκης

Το τελικό 2-2 διαμόρφωσε στο 85′ ο Ίκαρος Τριπολίτης με ατομική προσπάθεια.

Στην παράταση η Κατταβιά αγωνίστηκε με 10 παίκτες λόγω τραυματισμού του Καβουκλή ενώ στο 110′ ο Ίκαρος Τριπολίτης είχε σουτ στο οριζόντιο δοκάρι.

Οι δύο ομάδες κτύπησαν από εφτά πέναλτι με την Κατταβιά να αστοχεί σε τέσσερα!

Μ. Σπάρταλης 1-0
Κτίστης άουτ
Κρομμύδας απέκρουσε ο Λορέντζος, Κ. Κωνσταντόπουλος 1-1, Χατζηθεοδωράκης 2-1, Στ. Κωνσταντόπουλος 2-2, Μανιάς άουτ
Κυπριώτης 2-3, Σαββιδάκης 3-3

Τριπολίτης απέκρουσε ο Σαββιδάκης
Καρίκης άουτ, Στεφανάκης οριζόντιο, Αραμπατζόγλου 4-3, Νισύριος άουτ

Παρά τη δυσκολία του αγώνα η διαιτησία των Χατζηνικόλα - Μίχα - Ζανεττή ήταν πολύ καλή.

ΚΛΕΑΝΘΗΣ

Σαββιδάκης, Χατζηθεοδωράκης, Ν. Τριανταφύλλου, Σπάρταλης, Μανιάς, Λαζαρίδης (65′ Αθανασίου), Αραμπατζόγλου, Καρίκης Μ., Σπάρταλης, Σεβδαλής (46′ Μαγκαφάς), Ν. Κρομμύδας.

ΑΕ ΚΑΤΤΑΒΙΑΣ

Δατσέρης (91′ Λορέντζος), Σ. Κωνσταντόπουλος, Τερεζάκης (62′ Νισύριος), Πέτρου, Κτίστης, Κ. Κωνσταντόπουλος, Στεφανάκης, Κυπριώτης, Τριπολίτης, Ε. Δατσέρης (59′ Καβουκλής), Ματαίου.

ΦΙΛΙΚΗ ΝΙΚΗ της Μικτής Παίδων

Σε πολύ καλή αγωνιστική κατάσταση έδειξαν να βρίσκονται οι ποδοσφαιριστές της Μικτής Παίδων Δωδεκανήσου που αγωνίστηκαν χθες σε φιλικό παιχνίδι κόντρα στην εφηβική ομάδα του Ερμή Καλυθιών.

Η Μικτή Παίδων νίκησε 3-0 με γκολ που πέτυχαν οι Ευγενικός (2) και Αξιώτης.

Ο Αντώνης Οικονόμου χθες στο γήπεδο Καλυθιών χρησιμοποίησε όλους τους ποδοσφαιριστές της Μικτής Παίδων που αγωνίζονται σε σωματεία της Ρόδου και θα προσπαθήσει να κλείσει νέο φιλικό την επόμενη εβδομάδα.



ΚΑΤΗΓΟΡΩ ΕΡΜΗ ΚΑΤΑ ΦΡΑΓΚΙΝΗ



Με χθεσινή ανακοίνωση ο Ερμής Καλυθιών χρησιμοποιεί «σκληρή γλώσσα» εναντίον του Μιχάλη Φραγκίνη κυρίως για τις τρεις αποβολές ποδοσφαιριστών στο παιχνίδι Κυπέλλου.

Η ανακοίνωση του Σωματείου των Καλυθιών έχει ως εξής:

Η οικογένεια του Ερμή (διοίκηση - ποδοσφαιριστές - φίλαθλοι) βρίσκεται στη δυσάρεστη θέση να καταγγείλει το διαιτητή Μιχάλη Φραγκίνη ως ΕΠΙΚΙΝΔΥΝΟ για την ομαλή διεξαγωγή ενός ποδοσφαιρικού αγώνα.

Οι κρίσεις μας γίνονται με βάση τα όσα είδαμε την Τρίτη στον αγώνα Κυπέλλου με τον Αστέρα Παστίδας.

Ο κ. Φραγκίνης μπορεί να είναι στους πίνακες Α′ Εθνικής αλλά δυστυχώς αντιμετώπισε τον ιδρώτα ερασιτεχνών ποδοσφαριστών ως ένα δίωρο για να κάνει την καθημερινή προπόνησή του.

Απευθύνουμε τα παρακάτω ερωτήματα γνωρίζοντας ότι δεν θα λάβουμε απαντήσεις και θα είμαστε οι «κακοί» της υπόθεσης.

1. Γιατί οι διαιτητές δεν κατακύρωσαν γκολ υπέρ του Αστέρα στο 120′ αφού μέχρι και οι δικοί μας παίκτες παραδέχτηκαν ότι η μπάλα πέρασε τη γραμμή.

Την ίδια γνώμη έχει και ο παρατηρητής διαιτησίας κ. Γενής. Μήπως ένιωθαν τύψεις για τις αποφάσεις που είχαν πάρει μέχρι εκείνο το λεπτό;

Μήπως είναι ανίκανοι; Μήπως το μυαλό τους βρισκόταν σε άλλα γεγονότα και όχι στα όσα διαδραματιζόταν εντός γηπέδου;

2. Γιατί ενώ όλοι όσοι βρεθήκαμε στο γήπεδο είδαμε να αντικρύζει ποδοσφαιριστής του Αστέρα Παστίδας κίτρινη και στη συνέχεια κόκκινη κάρτα, αυτός συνέχισε ν' αγωνίζεται;

Ο κ. Φραγκίνης «θόλωσε» και μπέρδεψε τα όσα είχε γράψει στο μπλοκάκι του; Όταν αποφάσιζε ν' αποβάλει παίκτες του Ερμή γνώριζε ποιοί είχαν ήδη αντικρύσει κίτρινη κάρτα.

3. Ποιός κανονισμός του δίνει το δικαίωμα να απειλήσει ποδοσφαιριστή που είχε ήδη αποβληθεί με τις φράσεις «θα σε τελειώσω ποδοσφαιρικά ρε μα....., δεν θα ξαναπαίξεις μπάλα».

Ο κ. Φραγκίνης αισθάνεται τόσο ισχυρός που τόλμησε να εξαπολύσει τις απειλές του ενώπιον αρκετών φιλάθλων;

4. Ο κ. Φραγκίνης νιώθει ότι έχει το αλάθητο του πάπα που με την παραμικρή διαμαρτυρία τιμωρεί με κίτρινη κάρτα;

Η μόνη δικαιολογία που καταλαβαίνουμε είναι ότι ένοιωθε να χάνει τον έλεγχο εξαιτίας των αποφάσεών του.

5. Κύριε Σταυριανέ ποιός κανονισμός αναφέρει ότι έχετε δικαίωμα να ανοίγετε διάλογο με φιλάθλους που βρίσκονται εκτός γηπέδου;

Τα επεισόδια εις βάρος σας που θυμηθήκατε μετά από 5 χρόνια ο Σύλλογός μας τα πλήρωσε ακριβά με υποβιβασμό.

Αν έχετε τάσεις εκδίκησης παρακαλούμε να δηλώσετε κώλυμα εκτός και αν η συμπεριφορά σας ήταν τέτοια ώστε να ταιριάζει με αυτή του κ. Φραγκίνη.

Οι διαιτητές ζητάνε σεβασμό.

Την Τρίτη όμως ο κ. Φραγκίνης περιφρόνησε και φέρθηκε με απίστευτη σκληρότητα σε νεαρά παιδιά και οικογενειάρχες επειδή έκαναν το έγκλημα να αμφισβητήσουν κάποια από τα σφυρίγματά του. Οι δρόμοι μας κάπου θα ξανασυναντηθούν γι' αυτό καλό είναι όλοι μας να μάθουμε το νόημα της παρακάτω ιστορίας.

«Παράγοντες, ποδοσφαιριστές, προπονητές και φίλαθλοι είναι απλοί υπηρέτες του αθλήματος, που λέγεται ποδόσφαιρο.

Η ιστορία έχει δείξει ότι οι υπηρέτες οφείλουν να...σκύβουν το κεφάλι και να...υπηρετούν τους ΑΡΧΟΝΤΕΣ. ΑΦΕΝΤΙΚΑ δυστυχώς είναι άλλοι.

Κάθε εβδομάδα παρακολουθούμε την πρόοδο του αθλήματος, σύμφωνα με τις επιταγές των ΑΡΧΟΝΤΩΝ. Ευτυχώς όλα πάνε καλά....

Υ.Σ. Η ιστορία έχει δείξει ότι οι υπηρέτες πάντα επαναστατούν και διώχνουν τους ΑΡΧΟΝΤΕΣ».

Ο πρόεδρος
Καφετζής Μιχάλης
Ο γ. γραμματέας
Σαββάκης Μιχαήλ

ΑΠΟΘΕΩΣΗ ΤΟ ΣΑΒΒΑΤΟ

Κολοσσος



«Αν μας αντέξει το σκοινί θα φανεί στο χειροκρότημα». Το ελληνικό τραγούδι διαθέτει και ποιοτικούς στίχους όπως ο παραπάνω:

Ο Κολοσσός περπατάει στο σκοινί που οδηγεί σε άνοδο στην Α1 και το Σάββατο θα δεχθεί το χειροκρότημα. Οι «θαλασσί» αναμένεται να αποθεωθούν από 600 φίλους τους (δυστυχώς μόνο τόσους χωράει το Βενετόκλειο) για την άλωση του Θεσσαλικού κάμπου.

Η ομάδα της πόλης απολαμβάνει την πρώτη θέση της Α2, αποτέλεσμα της σκληρής δουλειάς που έχει γίνει από το καλοκαίρι. Ο Βασίλης Φραγκιάς και οι αθλητές του σκοπεύουν να συνεχίσουν με τον ίδιο ρυθμό αφού θέλουν να παραμείνουν στην πρώτη θέση μέχρι το τέλος του πρωταθλήματος.

Ο Κολοσσός το Σάββατο θα υποδεχθεί τον Ηλυσιακό (ώρα έναρξης 17:30) και ο Βασίλης Φραγκιάς ως καλός... καπετάνιος ξεκίνησε την απαραίτητη διαδικασία προσγείωσης. «Ακόμη είναι πολύ νωρίς να μιλάμε για άνοδο. Το πρωτάθλημα έχει μακρύ δρόμο και ο δεύτερος γύρος είναι πιο δύσκολος για μας. Συνεπώς πρέπει όλοι να μείνουμε σε εγρήγορση», τονίζει ο Αθηναίος τεχνικός.

• Στασιμότητα παρουσιάζεται γύρω από την κατασκευή νέου κλειστού γυμναστηρίου ή επέκταση του Βενετόκλειου. Με βάση τους .... ελληνικούς ρυθμούς και την απροθυμία των τοπικών αρχόντων το πιθανότερο είναι ο Κολοσσός να πανηγυρίσει την άνοδο και στην συνέχεια να ψάχνει έδρα για ν' αγωνιστεί στην Α1.

ΣΤΟΧΟΣ ΤΟ ΠΑΝΕΥΡΩΠΑΪΚΟ

Ο Θανάσης Μπαράκας προπονείται καθημερινά σε μήκος και τριπλούν

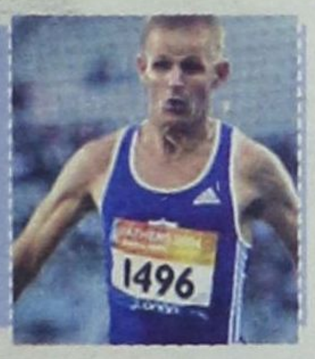

Με καθημερινές εντατικές προπονήσεις συνεχίζει την προετοιμασία του ο θανάσης Μπαράκας.

Ο χρυσός Παραολυμπιονίκης του Σίδνεϊ σε συνεργασία με τον προπονητή του Ναπολέοντα Μίαρη έχει αφοσιωθεί στα άλματα (μήκος - τριπλούν) αφού απόφασή του είναι να εγκαταλείψει τα αγωνίσματα ταχύτητας.

Μεγάλος στόχος του Μπαράκα για τη φετινή περίοδο είναι η διάκριση στο Πανευρωπαϊκό Πρωτάθλημα που θα διεξαχθεί το διάστημα 17-28 Αυγούστου στη Φινλανδία.

Η προετοιμασία έχει ορίζοντα τετραετίας καθώς ο θανάσης θέλει να δώσει το παρών στην Παραολυμπιάδα του Πεκίνου.

Η πρώτη φετινή επίσημη παρουσία του αναμένεται να γίνει στις 7 Μαΐου σε αγώνες που θα διεξαχθούν στην Κάρπαθο υπό την αιγίδα του ΣΕΓΑΣ.

• Ως πρόεδρος του ΔΟΝΑ ο Θανάσης Μπαράκας θα κόψει σήμερα το απόγευμα (7.00) την πίτα του Οργανισμού και της Ακαδημίας ποδοσφαίρου του Δήμου Ροδίων.

Η εκδήλωση θα πραγματοποιηθεί στην αίθουσα του Κέντρου Νεολαίας, Διαγοριδών 1.

• Ο πολιτικός Θανάσης Μπαράκας με δηλώσεις του σε ραδιοφωνικό σταθμό εξέφρασε τη δυσαρέσκειά του γιατί ελάχιστα αθλητικά έργα που αφορούν τη Δωδεκάνησο έχουν μπει στον πίνακα που έδωσε πρόσφατα στη δημοσιότητα η ΓΓΑ.

ΠΡΟΓΡΑΜΜΑ ΜΠΑΣΚΕΤ

Η Τ.Ε. Καλαθοσφαίρισης ανακοίνωσε το πρόγραμμα των τοπικών πρωταθλημάτων μπάσκετ:

ΠΑΡΑΣΚΕΥΗ 14 ΙΑΝΟΥΑΡΙΟΥ

Κλειστό Κω 18.00 Ιπποκράτης - ΑΕ Δικαίου

ΣΑΒΒΑΤΟ 15 ΙΑΝΟΥΑΡΙΟΥ

Κρεμαστή 10.30 Ελπίς - Σύμη (Π)
Βενετόκλειο 12.30 Ζέφυρος - Σύμη (Α)
Καρδάμαινα 15.00 Ηρακλής 2000 - Ιβίσκος (Κ)
Κλειστό Κω 18.00 ΑΕ Δικαίου - Διγενής (Α)
Κάλυμνος 17.30 ΕΑΚΑ - Δωριέας (Α)
Κλειστό Κω 20.00 Ιπποκράτης - Ιάλυσος (Α)
Διαγόρα 20.30 Διαγόρας - Ηρακλής Λ. (Α)

ΚΥΡΙΑΚΗ 16 ΙΑΝΟΥΑΡΙΟΥ

Καρδάμαινα 14.30 Ηρακλής 2000 - Ιπποκράτης (Π)
Πυλί 17.30 ΑΕ Δικαίου - ΕΑΚΑ (Π)
Βενετόκλειο 20.00 Ζέφυρος - Κολοσσός (Π)
Ιαλυσός 20.30 Δωριέας - Ιάλυσος (Π)

ΔΕΥΤΕΡΑ 17 ΙΑΝΟΥΑΡΙΟΥ

Βενετόκλειο 21.00 Ιβίσκος - Διαγόρας (Π)
Διαγόρα 21.00 Διαγόρας - Ιάλυσος (Κ)

• Για το πρωτάθλημα Παμπαίδων θα παίξουν την Κυριακή στο κλειστό Κρεμαστής:
Κλεόβουλος - Σταυρός (11.00)
Ηρακλής Λ. - Διαγόρας Α' (12.30)



Αποφάσεις της Πειθαρχικής

Η Πειθαρχική Επιτροπή της ΕΠΣΔ συνεδρίασε το βράδυ της Τρίτης και ανακοίνωσε τα παρακάτω:

ΚΛΗΣΕΙΣ ΣΕ ΑΠΟΛΟΓΙΑ

Κατ' εφαρμογή των πειθαρχικών άρθρων 29 και 30 του ΚΑΠ και σύμφωνα με τα οικεία ΦΑ και τις εκθέσεις των παρατηρητών, καλούνται σε έγγραφη απολογία μέχρι την Τρίτη 18 Ιανουαρίου και ώρα 14.00 τα κάτωθι σωματεία και παράγοντες:

ΑΓΙΟΣ ΓΕΩΡΓΙΟΣ - ΔΙΓΕΝΗΣ

Το Σωματείο ΑΓΙΟΣ ΓΕΩΡΓΙΟΣ ΜΑΛΩΝΑΣ σύμφωνα με τα αναγραφόμενα στο ΦΑ και τη συμπληρωματική έκθεση του διαιτητή, καθώς και την έκθεση του παρατηρητή

ΑΡΗΣ ΑΡΧ. - ΦΟΙΒΟΣ

Το Σωματείο ΑΡΗΣ ΑΡΧ. σύμφωνα με τα αναγραφόμενα στην έκθεση του παρατηρητή.

ΕΡΜΗΣ ΚΑΛ. - ΑΣ ΡΟΔΟΣ (ΕΦΗΒΙΚΟ)

Το Σωματείο ΕΡΜΗΣ ΚΑΛ. και οι παράγοντες του ΧΑΤΖΗΓΕΩΡΓΙΟΥ ΜΙΧ. ΣΤΑΥΡΗΣ ΕΛΕΥΘ., καθώς και ο φίλαθλος του ΠΑΠΑΔΙΟΣ ΑΡΓ., σύμφωνα με τα αναγραφόμενα στο ΦΑ από το διαιτητή.

Η ΤΥΧΗ ΤΟΥ ΔΙΑΚΟΠΕΝΤΑ ΑΓΩΝΑ ΕΡΜΗ ΚΑΛ. - ΑΣ ΡΟΔΟΥ (ΕΦΗΒΙΚΟΥ)

Μετά την εξέταση του οικείου ΦΑ η Πειθαρχική Επιτροπή έκρινε ότι σύμφωνα με το άρθρο 12 παρ. 9Β του ΚΑΠ δεν στοιχειοθετείται διακοπή του αγώνα και κατόπιν τούτου αναθέτει στην αρμόδια Επιτροπή πρωταθλήματος τον επαναορισμό του που σύμφωνα με το άρθρο 21 παρ. 1 εδαφ. α' του ΚΑΠ θα επαναληφθεί εξ αρχής.

ΠΑΡΑΠΟΜΠΗ ΔΙΑΙΤΗΤΗ

Η Πειθαρχική Επιτροπή παραπέμπει στο πειθαρχικό τμήμα της ΤΕΔ τον βοηθό διαιτητή του αγώνα ΑΡΗ ΑΡΧ. - ΦΟΙΒΟΥ ΚΡΕΜ. ΣΑΒΒΕΝΑ ΠΑΝ., για απόκρυψη στο ΦΑ γεγονότων τα οποία αναφέρει στην έκθεσή του ο παρατηρητής του αγώνα.

Απόφαση για τον μη διεξαχθέντα αγώνα ΔΟΞΑΣ ΛΕΡΟΥ - ΠΟΛΥΒΩΤΗ θα ληφθεί στην προσεχή συνεδρίαση.

Η προσεχής συνεδρίαση της Πειθαρχικής Επιτροπής θα γίνει την Τρίτη 18 Ιανουαρίου και ώρα 21.30

ΠΟΙΝΕΣ ΠΟΔΟΣΦΑΙΡΙΣΤΩΝ

5 αγωνιστικές: Καντής (Εθνικός Αρχ.), Λάος (Ευκλής), Μουρελίν (Δωριέας)

4 αγωνιστικές: Χειμωνέτος (Δωριέας)

2 αγωνιστικές: Σταματίου (Ευκλής), Φαρμακίδης (Ιάλυσος '97)

Μία αγωνιστική: Μαριάς (Απόλλων Καλ.), Παπαϊωάννου Β. (Κατταβιά), Σακελλάκης (Ποσειδών Καρπ.), Μπουζι (Ζευς), Βαλσάμης (Πολύστρατος), Καρπαθάκης (Διαγόρας), Καβάδας (ΑΕΡΑ), Ντέτσικας (Ηλιος).

ΤΑ ΝΕΑ ΤΟΥ ΜΠΡΙΤΖ

Το Σάββατο, 15 Ιανουαρίου, και ώρα 6.30 μ.μ. θα πραγματοποιηθεί η ετήσια τακτική γενική συνέλευση του Ομίλου Αγωνιστικού Μπριτζ Ρόδου στο εντευκτήριό του στον 1ο όροφο του «Ακταίον». Σε περίπτωση μη απαρτίας, φυσικά, η συνέλευση αναβάλλεται για το επόμενο Σάββατο, 22 Ιανουαρίου, στον ίδιο χώρο και την ίδια ώρα, χωρίς άλλη ειδοποίηση, οπότε και θα γίνει η κοπή της πίτας του Ομίλου.

Και όλα αυτά εν μέσω ενός πυκνού αγωνιστικού προγράμματος, αφού, εκτός των αγώνων ομάδων 1-5 της Τρίτης, άρχισε τη Δευτέρα, 10 του μηνός, και το τετραήμερο ομάδων τρίτης βαθμίδας, το οποίο, λόγω συμμετοχής έντεκα (!) ομάδων, περιλαμβάνει από τρεις αγώνες τη φορά.

Τα μέχρι στιγμής αποτελέσματα από την πρώτη αγωνιστική (δηλ. επί τριών αγώνων) φέρουν πρώτη την ομάδα Ράμου με 64 V.P., δεύτερη την ομάδα Κελεπέρα με 62 V.P. και τρίτη την ομάδα Καρακατσάνη με 61 V.P.

Σημειώνεται, επί τη ευκαιρία, και η «γλύκα» της πρώτης ημερίδας: το κέρασμα του κ. Κ. Κελεπέρα, επειδή έγινε πατήρ κόρης όμορφης, κατά πληροφορίες, και έξυπνης κατά τα γονίδια. Τα συγχαρητήρια της στήλης είναι ευνόητα.

Στο μεταξύ, μετά και την 3η αγωνιστική, στους αγώνες ομάδων δυναμικότητας 1-5 που γίνονται κάθε Τρίτη, προηγείται η ομάδα Γιαλλούση με 56 V.P., δεύτερη είναι η ομάδα Γιάκλου (53 V.P.) και τρίτη η ομάδα Βρούχου με 48 V.P.

Για όσους ενδιαφέρονται να «πλοηγηθούν» στο Διαδίκτυο σε σελίδες σχετικές με το μπριτζ, αξίζει μία επίσκεψη το site του Richard Pavlicek στη διεύθυνσηhttp://www.rpbridge.net/rpbr.htm

Εκτός από πολλές χρήσιμες πληροφορίες και ειδήσεις από τον διεθνή στίβο, μπορεί κανείς να βρει πολλά προβλήματα, καθώς και έναν μηνιαίο διαγωνισμό με έξι κάθε φορά προβλήματα που «σπαζοκεφαλιάζουν» χιλιάδες μπριτζέρ.

ΑΓΙΟΣ ΓΕΩΡΓΙΟΣ-ΗΡΑΚΛΗΣ ΜΑΡΙΤΣΩΝ 1-0

Παίκτης, προπονητής, και σκόρερ ο Φαρμακίδης



Επιστροφή στις νίκες, έστω και σε αγώνα Κυπέλλου, για τον Αγιο Γεώργιο Μαλώνας σημειώθηκε χθες. Οι «κιτρινόμαυροι» με τον προπονητή τους Στάθη Φαρμακίδη να έχει θέση στην αρχική 11άδα νίκησαν 1-0 τον Ηρακλή Μαριτσών και πλέον περιμένουν τον επόμενο αντίπαλό τους.

Ο Φαρμακίδης πέρα από το ρόλο του παίκτη-προπονητή θυμήθηκε τα... νιάτα του, τότε που ήταν δεινός σκόρερ. Χθες στο 70' εκμεταλλεύτηκε ασταθή απόκρουση του Μπιεκιάρη σε σουτ του Μαυρομούστακου και με κοντινό πλασέ πέτυχε το γκολ που χάρισε στην ομάδα του την πρόκριση.

Το παιχνίδι διεξήχθη ενώπιον λιγοστών φιλάθλων με τις ομάδες να έχουν μοιρασμένη υπεροχή στο Α' ημίχρονο και τον Ηρακλή Μαριτσών να είναι λίγο καλύτερος στην επανάληψη. Οι «πράσινοι» θα μπορούσαν να προηγηθούν στο 62' αλλά η κεφαλιά του Τσαλώλη είχε κατάληξη το οριζόντιο δοκάρι.

Οι φιλοξενούμενοι διαμαρτυρήθηκαν έντονα γιατί σε τρεις περιπτώσεις ο Β' βοηθός διαιτητή Αντώνης Ορφανός με λανθασμένες υποδείξεις οφσάιντ ανέκοψε επιθέσεις που είχαν προϋποθέσεις για γκολ.

Μάλιστα οι διοικούντες σκέφτονται να ζητήσουν με επιστολή στο σύνδεσμο διαιτητών την εξαίρεση του Ορφανού από τα επόμενα παιχνίδια του Ηρακλή.

Σωστές υποδείξεις είχαν ο διαιτητής Κόττορος και ο 1ος βοηθός του Κετσές.

ΑΓΙΟΣ ΓΕΩΡΓΙΟΣ:
Δημητρίου, Παπανθίμου, Λεβέντης, Χατζησταμάτης, Κούτρης, Στρατής, Α. Σκυλλαράκης (89' Ρεντόπουλος), Μουστακέλης (46' Μαυρομούστακος), Γκιζλής, Φαρμακίδης (85' Χατζηκώστας), Χ. Σκυλλαράκης.

ΗΡΑΚΛΗΣ ΜΑΡΙΤΣΩΝ:
Μπεκιάρης, Παπακωνσταντής, Μακρής, Παπανικολάου (87' Κ. Χατζηκωνσταντής), Καβουσανάκης, Γιακουμάρος, Κούρος, Λαυράκης, Μπιλλιάς (70' Θ. Λορέντζος), Ε. Χατζηκωνσταντής (46' Καλούδης), Τσαλώλης.

Εσπασε το ρόδι ο Απόλλωνας

Κέρδισε στην έδρα του τον Ιάλυσο με 2-1 και πήρε την πρόκριση

Μετά από τρεις συνεχόμενες ήττες στο πρωτάθλημα τις δύο εντός έδρας, ο Απόλλων Απολλώνων επέστρεψε στις νίκες καθώς κέρδισε τον Ιάλυσο με 2-1 στο πλαίσιο του Κυπέλλου Δωδεκανήσου.

Οι γηπεδούχοι αν και σε μικρότερη κατηγορία πέτυχαν την έκπληξη κι απέκλεισαν τους «ερυθροκίτρινους» από την συνέχεια του κυπέλλου.

Σε γενικές γραμμές έγινε καλό παιχνίδι με τους φιλοξενούμενους να παίρνουν το προβάδισμα μόλις στο 6' λεπτό με τον Ραΐο, ο οποίος εκμεταλλεύτηκε άριστα την σέντρα του Τζαφέρη. Οι Απολλωνιάτες μετά από τέσσερα λεπτά έφτασαν στην ισοφάριση καθώς κέρδισαν πέναλτυ από το χέρι που έκανε ο Κακλαμάνος. Την εσχάτη των ποινών εκτέλεσε ο Χατζηπέτρος πετυχαίνοντας το 1-1. Το 2-1 σημειώθηκε στο 61', όταν ο Χατζηπέτρος με βολίδα αρκετά μέτρα έξω από την περιοχή έστειλε την μπάλλα στα δίχτυα του Πεστλίκη.

Οι γηπεδούχοι είχαν ακόμη δύο καλές στιγμές με τους Σεντονά Στ. και Γιαννακόπουλο Π. αλλά δεν βρήκαν τον δρόμο προς τα δίχτυα. Από την πλευρά τους οι «ερυθροκίτρινοι» έχουν παράπονα με τον διαιτητή Βασίλη Τσαγκάρη καθώς υποστηρίζουν πως τους ακυρώθηκε γκολ του Κουρζή για επιθετικό φάουλ του Ράϊου στον τερματοφύλακα του Απόλλωνα. Επίσης διαμαρτύρονται διότι ο διαιτητής έπρεπε ν' αποβάλλει τον Γκαρή με κόκκινη κάρτα και να καταλογίσει πέναλτυ υπέρ τους, όταν ο παίκτης των γηπεδούχων απέκρουσε την μπάλλα με το χέρι πάνω από την γραμμή.

Καλύτεροι από τους γηπεδούχους ήταν οι Διακονασταίας, Σεντονάς Στ., Χατζηπέτρος και από τους φιλοξενούμενους οι Ράϊος, Καλημέρης, Κακλαμάνος.

Παράπονα από το διαιτητικό τρίο Τσαγγάρη-Κατταβενού-Καραχανή έχει η ομάδα του Ιάλυσου.

Απόλλων Απολλώνων
Χατζηχριστοδούλου, Μακαρούνας Μ., Χατζηπέτρος, Χάσταλης Χρ., Μακαρούνας Ι., Γκαρής (47' Μακαρούνας Β.), Θεοδοσίου, Διακοναστάσης, Χαρίτος, Γιαννακόπουλος Π. (84' Παλάζης), Σεντονάς Στ.

ΙΑΛΥΣΟΣ
Πεστλίκης, Γκορτζίλας, Μαννάκης (60' Δελαπόρτας), Σταυρίδης, Κακλαμάνος, Μαυρής, Τζαφέρης, Πολιάς, Ράϊος, Καλημέρης, Κουρζής (47' Γεωργαλλής).

Πρόκριση Νικαγόρα

Σε παιχνίδι κυπέλλου που διεξήχθη χθες στην Κω ο Νικαγόρας κέρδισε 2-1 την Αναγέννηση Ασφενδιού και προκρίθηκε στην επόμενη φάση.

Τα γκολ των νικητών σημείωσαν οι Ν. Κοκκαλάκης και Δημητρακιού ενώ για την Αναγέννηση Ασφενδιού ισοφάρισε προσωρινά ο Φούκης. Διαιτητές ήταν οι Μουστάκας-Μαρμαρινός-Φραγκιαδάκης.

ΝΙΚΑΓΟΡΑΣ: *Ανθούλης, Χ. Δημητρακιού, Λάζος (60' Ν. Κοκκαλάκης), Διακογιάννης, Σάλαζης, Δουβλής (46' Σπυράτος), Θ. Κοκκαλάκης, Μπίλης, Ν. Δημητρακιού, Ν. Ζερβός, Σκευοφύλαξ.*

ΑΝΑΓΕΝΝΗΣΗ ΑΣΦΕΝΔΙΟΥ: *Φραγκεσκάκης, Στάμου, Κασίου, Χ. Φούκης, Θεοδώρου, Πιπέρης, Τάρε, Κορφιάς, Γεωργαλλής, Μπαλάσας, Κεφαλιανός.*

ΑΟ Σύμης - ΟΦ Ιστρίου

Σήμερα θα διεξαχθεί τελικά, καιρού επιτρέποντος, το εξ' αναβολής παιχνίδι της Γ' κατηγορίας ανάμεσα στον ΑΟ Σύμης και τον ΟΦ Ιστρίου.

Οι Συμιακοί είναι τιμωρημένοι και έτσι ο αγώνας θα διεξαχθεί στο γήπεδο Αγίων Αποστόλων με ώρα έναρξης 11:00.

Διαιτητές θα είναι οι Ορφανός - Π. Κατσιδώνης - Μίαρη. Παρατηρητής ορίστηκε ο Γιάννης Μαυρουδής.

ΑΡΗΣ ΑΡΧ. - ΖΕΥΣ 5-1

«Θύμωσε» όταν δέχθηκε γκολ

Ο Ζευς πήγε στο γήπεδο Αρχαγγέλου για την έκπληξη αλλά έκανε το... λάθος να προηγηθεί. Ο Αρης Αρχαγγέλου... θύμωσε και τον τιμώρησε με πέντε τέρματα. Το παιχνίδι δεν αντέχει σε κριτική καθώς οι γηπεδούχοι είχαν διαφορά κλάσης από τους αντιπάλους τους.

Οι προθέσεις του Αρη φάνηκαν από νωρίς καθώς στο 9' η κεφαλιά του Πίτση είχε κατάληξη το οριζόντιο δοκάρι.

Ο Ζευς προηγήθηκε στο 13' με εύστοχο μακρινό σουτ του Καρπαθίου που αρχικά κτύπησε στην ρίζα του κάθετου δοκαριού. Το γκολ αφύπνισε τους γηπεδούχους που απάντησαν στο 28'. Ο Καβουκλής απέκρουσε ασταθώς σουτ του Σταύρου Μαγιόγλου και ο Πευκανιάκης από κοντά πέτυχε το 1-1.

Πέντε λεπτά αργότερα (33') ο Σταύρος Μαγιόγλου με ψηλοκρεμαστό σουτ έξω από την περιοχή διαμόρφωσε το 2-1.

Ο Αρης είχε εύκολο έργο στην επανάληψη καθώς ο Ζευς δεν είχε δυνάμεις ν' αντιδράσει.

Στο 60' ο Τσαμπίκος Παρδαλός με σουτ ανέβασε τον δείκτη του σκορ σε 3-1 για ν' ακολουθήσει στο 70' εύστοχο κοντινό πλασέ του Σταύρου Μαγιόγλου (4-1).

Το τελικό 5-1 σημειώθηκε στο 83' όταν μετά από συνδυασμό Τσαμπίκου Παρδαλού - Πευκιανάκη η μπάλα έφτασε στον Παναγιώτη Κωστάκη που πλάσαρε με επιτυχία.

Εύκολο έργο είχαν οι διαιτητές Σταυριανός - Σαββιδάκης - Γουλαράς.

ΑΡΗΣ ΑΡΧΑΓΓΕΛΟΥ
Σαρικάς, Τραχανάς (70' Τσελεπίδης), Φουτούλης, Πευκιανάκης, Στ. Μαγιόγλου (72' Π. Κωστάκης), Αντ. Παρδαλός, Μ. Κωστάκης (55' Κωτσίκος), Τσ. Παρδαλός, Μπιγκό, Πίτσης.

ΖΕΥΣ
Καβουκλής, Συμικτσής, Αρμάντο (25 λ.τ. Νικηταράς), Σαλονικιός, Γιαννουκάς, Ροδίτης, Σακκής, Μουστάκας (38' Τσιμπούκας), Καρπαθίου, Χατζηστρατής, Λαγκάνης.

ΠΑΝΤΕΛΗΣ ΔΙΑΚΟΓΕΩΡΓΙΟΥ, ΝΟΜΙΑΤΡΟΣ

«ΧΩΛΑΙΝΕΙ» Ο ΤΟΜΕΑΣ ΥΓΕΙΑΣ στο Δήμο Καμείρου - Ατταβύρου

Προτάσεις για την αντιμετώπιση των οξύτατων προβλημάτων

Σε φάση απαξίωσης έχει εισέλθει εδώ και πολύ καιρό το Κέντρο Υγείας Έμπωνα, το οποίο έχει στην ευθύνη του τους κατοίκους των δήμων Ατταβύρου και Καμείρου, δηλαδή περίπου 10.000 άτομα, ωστόσο ο αριθμός των πολιτών που εξυπηρετεί σε ετήσια βάση είναι πολύ μικρότερος, λόγω της εγκατάλειψης, της υποβάθμισης, της υπολειτουργίας και τελικά της απαξίωσης.

Αυτό επισημαίνει με επιστολή του προς τον πρόεδρο του Β' ΠεΣΥΠ Νοτίου Αιγαίου κ. Μιχάλη Νούσια, ο κ. Παντελής Διακογεωργίου, Νομίατρος Δωδεκανήσου και δημοτικός σύμβουλος του Δήμου Ατταβύρου, υπεύθυνος θεμάτων υγείας.

Στην ίδια επιστολή ο κ. Διακογεωργίου εκθέτει αναλυτικά τα προβλήματα που άπτονται του τομέα υγείας στο Δήμο Ατταβύρου και καταθέτει συγκεκριμένες προτάσεις για την επίλυσή τους.

Πιο συγκεκριμένα, ο κ. Διακογεωργίου επισημαίνει τα ακόλουθα:

ΠΡΟΒΛΗΜΑΤΑ

Α. ΕΛΛΕΙΨΕΙΣ ΠΡΟΣΩΠΙΚΟΥ

Ο αριθμός αυτών που καλούνται να καλύψουν υγειονομικά τον πληθυσμό είναι απελπιστικά μικρός:

- 1 γιατρός γενικής ιατρικής (Επιμελητής Α')
- 1 οδοντίατρος (Επιμελητής Α') και
- 2 αγροτικοί γιατροί (ο ένας όμως είναι αποσπασμένος στο νοσοκομείο Ρόδου).

Δηλαδή, σύμφωνα με τα προβλεπόμενα στον Οργανισμό του Κ.Υ. υπάρχουν 16 (και ουσιαστικά 17) κενές θέσεις γιατρών.

Υπηρετούντες γιατροί:

Στα Κ.Υ. υπηρετούν ακόμη:

- 1 Μαία (έχει όμως 2ετή άδεια χωρίς αποδοχές, ζητά μετάταξη).
- 3 Νοσηλεύτριες ΔΕ + 2 εποχιακές (οι μόνιμες παίρνουν μακροχρόνιες άδειες).
- 1 Βοηθός θαλάμου ΥΕ
- 5 Οδηγοί (πρόκειται να προσληφθούν και 3 εποχιακοί – πληρώματα ασθενοφόρου).
- 2 Διοικητικοί
- 2 λοιποί (1 κλητήρας, 1 καθαρίστρια).

Β. ΕΡΓΑΣΤΗΡΙΑ

Η λειτουργία των εργαστηρίων (μικροβιολογικού και ακτινολογικού), είναι μακρινή ανάμνηση, έπαψαν να λειτουργούν λόγω έλλειψης προσωπικού (οι τεχνολόγοι είναι αποσπασμένοι), κ.α. προβλημάτων.

Γ. ΑΣΘΕΝΟΦΟΡΟ

Το ασθενοφόρο είναι παλιό και σε κακή κατάσταση. Επιπλέον, δεν υπάρχει καθόλου συνοδεία γιατρού για όλες τις μεταφορές που κάνει, ακόμη και όταν μεταφέρει: ασθενείς στο νοσοκομείο Ρόδου (52 χιλιόμετρα μακριά), λόγω έλλειψης προσωπικού.

Δ. ΑΛΛΑ ΠΡΟΒΛΗΜΑΤΑ

Υπάρχουν, επίσης και άλλα προβλήματα:

1. Υγρασίες σε διάφορα σημεία του κτιρίου
2. Ξεκολλημένα πλακάκια στα ιατρεία και τις τουαλέτες.
3. Ο φωτισμός είναι ανεπαρκής εσωτερικά και εξωτερικά.
4. Το οδοντιατρικό μηχάνημα είναι παλιό.
5. Τα αναπηρικά καροτσάκια είναι παλιά και σε κακή κατάσταση.
6. Τα έπιπλα είναι παλιά και φθαρμένα
7. Ο ηλιακός θερμοσίφωνας δεν λειτουργεί
8. Το FAX υπολειτουργεί.
9. Η αυλή είναι εντελώς απεριποίητη, είναι σε κακά χάλια.
10. Προβλήματα βατότητας στο χώρο του Κ.Υ.

ΠΡΟΤΑΣΕΙΣ

Α. ΠΡΟΣΩΠΙΚΟ

- Να καλυφθεί άμεσα η θέση του Διευθυντή.
- Να προσληφθούν γιατροί διαφόρων ειδικοτήτων (γενικοί γιατροί, παθολόγοι, καρδιολόγος, παιδίατρος, οδοντίατρος).
- Έως ότου προσληφθούν γιατροί, αλλά και για άλλες ειδικότητες (γυναικολογία, ορθοπεδική, ΩΡΛ, χειρουργική, ουρολογία) να προγραμματισθούν άμεσα περιοδικές επισκέψεις γιατρών του νοσοκομείου. Οι επισκέψεις γιατρών όλων των ειδικοτήτων θα λύσει εν μέρει το πρόβλημα έστω και προσωρινά.
- Να προσλαμβάνονται γρήγορα και έγκαιρα οι αγροτικοί γιατροί.
- Να προσληφθεί μόνιμο νοσηλευτικό προσωπικό.
- Να στελεχωθεί το Κ.Υ. με λοιπό υγειονομικό προσωπικό (κυρίως τεχνολόγους ιατρικών εργαστηρίων).
- Να προσληφθεί διοικητικό προσωπικό διαφόρων ειδικοτήτων.

Β. ΕΡΓΑΣΤΗΡΙΑ

Να λειτουργήσουν το μικροβιολογικό και το ακτινολογικό εργαστήριο, έστω και με βοηθούς. Εκτός από τη στελέχωση



Π. Διακογεωργίου

με κατάλληλο προσωπικό, απαιτούνται ακόμη:

α. Για το μικροβιολογικό:

- Να αποφανθεί ειδικός εάν λειτουργούν τα υπάρχοντα μηχανήματα.
- Να προτείνει τι ακόμη πρέπει να αγορασθεί.

Β. Για το ακτινολογικό:

- Να πάρει άδεια λειτουργίας εργαστηρίου ιονιζουσών ακτινοβολιών.
- Να αποκτήσει εμφανιστήριο.

Γ. ΑΣΘΕΝΟΦΟΡΟ

Να αγορασθεί σε πρώτη προτεραιότητα, νέο, σύγχρονο ασθενοφόρο για την ασφαλή μετακίνηση των ασθενών, γιατί είναι η δυσκολότερη περιοχή της Ρόδου.

Δ. ΛΟΙΠΑ ΘΕΜΑΤΑ

- Να γίνει σωστή μόνωση του κτιρίου (τουλάχιστο στα προβληματικά σημεία του).
- Να επισκευασθούν τα πλακάκια, όπου χρειάζεται.
- Να πολλαπλασιασθεί ο φωτισμός εσωτερικά και εξωτερικά.
- Να αντικατασταθεί το παλιό οδοντιατρικό μηχάνημα.
- Να αντικατασταθούν τα αναπηρικά καροτσάκια.
- Να αντικατασταθούν τα έπιπλα.
- Να επισκευασθεί ή να αντικατασταθεί ο ηλιακός θερμοσίφωνας.
- Να αντικατασταθεί το FAX
- Να περιποιηθεί ο περιβάλλων χώρος **άμεσα**
- Να γίνουν εργασίες στο δρόμο προς το Κ.Υ. και ίσως να κατασκευασθεί τοιχίο αντιστήριξης σε επικίνδυνο σημείο.

Κύριε Πρόεδρε

Η περιοχή του Κ.Υ. είναι η πιο δύσκολη (συγκοινωνιακά) είναι ορεινή και φτωχή. Γι' αυτό πρέπει να ενισχυθεί το Κ.Υ. κι όχι να αφεθεί να μαραζώσει ακόμη περισσότερο. Πρέπει να μπει φραγμός στις σκέψεις ορισμένων για μεταφορά αλλού του Κ.Υ. Είναι αναγκαίο να παραμείνει στη σημερινή θέση και να αναβαθμισθεί οπωσδήποτε, γιά κοινωνικούς και άλλους λόγους.

Τα προβλήματα είναι πολλά, αλλά όχι αξεπέραστα. Οι προτάσεις μας είναι ρεαλιστικές κι εφαρμόσιμες. Η προσπάθεια σας πρέπει να ξεκινήσει άμεσα. Οπωσδήποτε, δεν εξαρτώνται όλα από εσάς, αλλά κι από το Υπουργείο Υγείας και την κυβέρνηση, γενικότερα. Εσείς μπορείτε να επιλύσετε μια σειρά προβλημάτων και για άλλα να συμβάλετε στη διαμόρφωση αποφάσεων και δρομολόγηση λύσεων.

Θεωρούμε ότι μια επίσκεψη μαζί και μια συζήτηση επί τόπου, με τη συμμετοχή και εκπροσώπων του Κ.Υ. θα ήταν ιδιαίτερα ωφέλιμη κι αποτελεσματική.

Απαιτείται να αντιστραφεί η σημερινή φθίνουσα κατάσταση.

- Να στηθούν άμεσα (και να υλοποιηθούν) αποφάσεις για προσλήψεις προσωπικού (ή κάλυψη από το νοσοκομείο), συντήρηση του κτιρίου, εξοπλισμό με σύγχρονα και λειτουργικά μηχανήματα για τα εργαστήρια και γενικά εξοπλισμό του Κ.Υ. και αγορά ασθενοφόρου.
- Να νοιώσει ο πολίτης το νοιάξιμο της πολιτείας.
- Να αισθανθεί περισσότερη ασφάλεια για την υγεία και τη ζωή του.
- Να διαπιστώσει ότι η Ελλάδα δεν είναι μόνο η Αθήνα.
- Να αντιληφθεί χειροπιαστά ότι το πρόβλημα αυτό δεν είναι ένα από τα τελευταία στον κατάλογο προτεραιοτήτων των υπευθύνων.
- Να μη χαμογελά πικραμένα όταν ακούει ότι έγινε πια «Ευρωπαίος» μόνο με το ευρώ, αλλά και να του παρέχονται οι ανάλογες υπηρεσίες που πρέπει και ιδίως στα θέματα Υγείας.

Κύριε Πρόεδρε

Προσβλέποντας στη θετική ανταπόκριση, σας ευχαριστούμε προκαταβολικά και σας βεβαιώνουμε ότι θα έχετε και τη δική μας συμπαράσταση, όπου νομίζετε ότι μπορούμε να βοηθήσουμε.

Με εκτίμηση
Ο ΔΗΜΟΤΙΚΟΣ ΣΥΜΒΟΥΛΟΣ
ΥΠΕΘΥΝΟΣ ΘΕΜΑΤΩΝ ΥΓΕΙΑΣ
ΠΑΝΤΕΛΗΣ ΔΙΑΚΟΓΕΩΡΓΙΟΥ
ΝΟΜΙΑΤΡΟΣ ΔΩΔΕΚΑΝΗΣΟΥ

Η επιστολή της οποίας αποδέκτης είναι το Β' ΠεΣΥΠ Νοτίου Αιγαίου, κοινοποιείται επίσης προς τους

- Βουλευτές Νομού Δωδεκανήσου
- Την Περιφέρεια Νοτίου Αιγαίου. Γ.Γ. κ. Χ. Κόκκινο
- Τη Νομαρχιακή Αυτοδιοίκηση Δωδεκανήσου:

1. Νομάρχη κ. Γ. Μαχαιρίδη
2. Επίκουρο Νομάρχη κ. Δ. Κρεμαστινό

- Την ΤΕΔΚ Νομού Δωδεκανήσου, Πρόεδρο κ. Γ. Γιαννόπουλο
- Τον Ιατρικό Σύλλογο Ρόδου, Πρόεδρο κ. Ν. Φρόνα
- Το Γενικό Νοσοκομείο Ρόδου, Διοικητή κ. Ι. Κεφαλά και το Κέντρο Υγείας Έμπωνα, Διευθύντρια κ. Λ. Χατζηστρατή.

A.N
FERRIES

ΕΓ-ΟΓ ΡΟΔΑΝΘΗ •• ΕΓ-ΟΓ ΜΑΡΙΝΑ
•• ΕΓ - ΟΓ ΑΝΘΗ - ΜΑΡΙΝΑ
ΡΟΔΟΣ - ΠΕΙΡΑΙΑ

ΠΕΜΠΤΗ 13/01		
ΑΝΘΗ-ΜΑΡΙΝΑ	17.00	ΚΩ (20.40) - ΠΕΙΡΑΙΑ (06.30)
ΠΑΡΑΣΚΕΥΗ 14/01		
ΡΟΔΑΝΘΗ	17.00	ΣΥΜΗ (18.40) - ΤΗΛΟ (20.50) - ΝΙΣΥΡΟ (22.20) - ΚΩ (00.10)- ΚΑΛΥΜΝΟ (01.40) - ΛΕΡΟ (03.00) - ΠΑΤΜΟ (04.30)- ΣΥΡΟ (09.50) - ΠΕΙΡΑΙΑ (14.30)
ΣΑΒΒΑΤΟ 15/01		
ΑΝΘΗ-ΜΑΡΙΝΑ	17.00	ΚΩ (20.40) - ΛΕΡΟ (22.50) - ΠΑΤΜΟ (00.10)- ΠΕΙΡΑΙΑ (08.20)
ΚΥΡΙΑΚΗ 16/01		
ΔΕΥΤΕΡΑ 17/01		
ΡΟΔΑΝΘΗ	16.00	ΚΩ (20.10)- ΚΑΛΥΜΝΟ (21.40) - ΛΕΡΟ (23.00) - ΠΑΤΜΟ (00.30)- ΠΕΙΡΑΙΑ (10.10)
ΤΡΙΤΗ 18/01		
ΑΝΘΗ-ΜΑΡΙΝΑ	17.00	ΚΩ (20.40) - ΛΕΡΟ (22.50) - ΠΑΤΜΟ (00.10)- ΠΕΙΡΑΙΑ (08.20)
ΤΕΤΑΡΤΗ 19/01		
ΡΟΔΑΝΘΗ	16.00	ΣΥΜΗ (17.40) - ΤΗΛΟ (19.50) - ΝΙΣΥΡΟ (21.20) - ΚΩ (23.10)- ΚΑΛΥΜΝΟ (00.40) - ΛΕΡΟ (02.00) - ΠΑΤΜΟ (03.30)- ΠΕΙΡΑΙΑ (13.10)
ΠΕΜΠΤΗ 20/01		
ΑΝΘΗ-ΜΑΡΙΝΑ	17.00	ΚΩ (20.40) - ΠΕΙΡΑΙΑ (06.30)
ΠΑΡΑΣΚΕΥΗ 21/01		
ΡΟΔΑΝΘΗ	17.00	ΣΥΜΗ (18.40) - ΤΗΛΟ (20.50) - ΝΙΣΥΡΟ (22.20) - ΚΩ (00.10)- ΚΑΛΥΜΝΟ (01.40) - ΛΕΡΟ (03.00) - ΠΑΤΜΟ (04.30)- ΣΥΡΟ (09.50) - ΠΕΙΡΑΙΑ (14.30)
ΣΑΒΒΑΤΟ 22/01		
ΑΝΘΗ-ΜΑΡΙΝΑ	17.00	ΚΩ (20.40) - ΛΕΡΟ (22.50) - ΠΑΤΜΟ (00.10)- ΠΕΙΡΑΙΑ (08.20)
ΚΥΡΙΑΚΗ 23/01		
ΜΑΡΙΝΑ	14.00	ΚΩ (18.20) - ΚΑΛΥΜΝΟ (19.50) - ΑΣΤΥΠΑΛΑΙΑ (22.50)- ΠΕΙΡΑΙΑ (08.50)
ΔΕΥΤΕΡΑ 24/01		
ΡΟΔΑΝΘΗ	16.00	ΚΩ (20.10)- ΚΑΛΥΜΝΟ (21.40) - ΛΕΡΟ (23.00) - ΠΑΤΜΟ (00.30)- ΠΕΙΡΑΙΑ (10.10)
ΤΡΙΤΗ 25/01		
ΑΝΘΗ-ΜΑΡΙΝΑ	17.00	ΚΩ (20.40) - ΛΕΡΟ (22.50) - ΠΑΤΜΟ (00.10)- ΠΕΙΡΑΙΑ (08.20)
ΤΕΤΑΡΤΗ 26/01		
ΡΟΔΑΝΘΗ	16.00	ΣΥΜΗ (17.40) - ΤΗΛΟ (19.50) - ΝΙΣΥΡΟ (21.20) - ΚΩ (23.10)- ΚΑΛΥΜΝΟ (00.40) - ΛΕΡΟ (02.00) - ΠΑΤΜΟ (03.30)- ΠΕΙΡΑΙΑ (13.10)
ΠΕΜΠΤΗ 27/01		
ΑΝΘΗ-ΜΑΡΙΝΑ	17.00	ΚΩ (20.40) - ΠΕΙΡΑΙΑ (06.30)
ΠΑΡΑΣΚΕΥΗ 28/01		
ΡΟΔΑΝΘΗ	17.00	ΣΥΜΗ (18.40) - ΤΗΛΟ (20.50) - ΝΙΣΥΡΟ (22.20) - ΚΩ (00.10)- ΚΑΛΥΜΝΟ (01.40) - ΛΕΡΟ (03.00) - ΠΑΤΜΟ (04.30)- ΣΥΡΟ (09.50) - ΠΕΙΡΑΙΑ (14.30)
ΣΑΒΒΑΤΟ 29/01		
ΑΝΘΗ-ΜΑΡΙΝΑ	17.00	ΚΩ (20.40) - ΛΕΡΟ (22.50) - ΠΑΤΜΟ (00.10)- ΠΕΙΡΑΙΑ (08.20)
ΚΥΡΙΑΚΗ 30/01		
ΜΑΡΙΝΑ	14.00	ΚΩ (18.20) - ΚΑΛΥΜΝΟ (19.50) - ΑΣΤΥΠΑΛΑΙΑ (22.50)- ΠΕΙΡΑΙΑ (08.50)
ΔΕΥΤΕΡΑ 31/01		
ΡΟΔΑΝΘΗ	16.00	ΚΩ (20.10)- ΚΑΛΥΜΝΟ (21.40) - ΛΕΡΟ (23.00) - ΠΑΤΜΟ (00.30)- ΠΕΙΡΑΙΑ (10.10)

++ΠΡΟΣΦΟΡΑ++Πακέτα εισιτηρίων άνω των 300,00 ευρώ, μπορείτε να τα εξοφλήσετε σε 4 άτοκες μηνιαίες δόσεις με την πιστωτική σας κάρτα VISA ή MASTER! ! !
+++ Η εταιρεία μας βρίσκεται στην ευχάριστη θέση να σας ενημερώσει ότι :
1) Θα προσφέρονται ειδικές τιμές σε όλες τις θέσεις για οικογενειακά πακέτα.
2) Εισιτήρια ΜΕΤ' ΕΠΙΣΤΡΟΦΗΣ, ειδικές τιμές.
3)Πολλαπλά εισιτήρια minimum 5, 50% έκπτωση

TSAGARIS TRAVEL
Σαχτούρη 5 (έναντι Τελωνείου)
Τηλ.: 22410 36170, 30406, 35066, 28597

Γράφει ο ΕΥΑΓΓΕΛΟΣ ΜΑΚΡΑΚΗΣ
Μαιευτήρας γυναικολόγος, διδάκτορας Πανεπιστημίου Αθηνών, «Αρεταίειο Νοσοκομείο»

Με την επιμέλεια της Β' ΜΑΙΕΥΤΙΚΗΣ ΚΑΙ ΓΥΝΑΙΚΟΛΟΓΙΚΗΣ ΚΛΙΝΙΚΗΣ ΤΟΥ ΠΑΝΕΠΙΣΤΗΜΙΟΥ ΑΘΗΝΩΝ.
Διευθυντής: καθηγητής Γ. ΚΡΕΑΤΣΑΣ

ΓΟΝΙΜΟΤΗΤΑ

Η γυναίκα δεν συλλαμβάνει. Περνούν οι εβδομάδες, ίσως και οι μήνες και το αποτέλεσμα των προσπαθειών είναι αρνητικό. Γιατί όμως συμβαίνει αυτό; Υπάρχουν πολλοί λόγοι. Άλλοι ανώδυνοι, που μπορούν να αντιμετωπισθούν εύκολα, άλλοι σοβαρότεροι, που απαιτούν άλλου είδους θεραπευτική αντιμετώπιση.

ΓΙΑΤΙ ΚΑΘΥΣΤΕΡΕΙ Η ΣΥΛΛΗΨΗ...

Ακόμα και όταν δεν υπάρχει κανένα πρόβλημα γονιμότητας, η πιθανότητα επίτευξης εγκυμοσύνης τον πρώτο μήνα προσπάθειας υπολογίζεται σε 25%

Η επίτευξη μιας εγκυμοσύνης αποτελεί αναμφισβήτητα έναν σημαντικό, αν όχι κορυφαίο, σταθμό στη ζωή κάθε ζευγαριού. Και αν μεν όλα κυλήσουν ομαλά και οι προσπάθειες για παιδί ευοδωθούν σύντομα, η επίσκεψη στον γυναικολόγο συνοδεύεται από χαμόγελα για το ευχάριστο γεγονός.

Αν, όμως, ο καιρός περνά, η περίοδος έρχεται στην ώρα της, χωρίς καθυστέρηση και οι προσπάθειες αποβαίνουν μήνα με τον μήνα άκαρπες, η αναπόφευκτη επίσκεψη στον γυναικολόγο είναι γεμάτη άγχος, αγωνία και προβληματισμό.

Η απάντηση στο ερώτημα «Γιατί δεν μένω έγκυος;» μπορεί να είναι από εξαιρετικά απλή και ανώδυνη έως κάπως πιο δυσάρεστη. Κατ' αρχάς χαλαρώστε και σκεφθείτε: στο διάστημα που προσπαθείτε για παιδί, φροντίσατε να έχετε επαφές κατά τις γόνιμες μέρες του κύκλου σας; Πολλά ζευγάρια αγνοούν ποιές είναι οι ημέρες αυτές, ελαχιστοποιώντας έτσι τις πιθανότητες εγκυμοσύνης.

Οι παράγοντες που καθορίζουν τις γόνιμες ημέρες είναι τρεις:

• Η ημέρα της ωοθυλακιορρηξίας, η οποία στις γυναίκες με σταθερό κύκλο συμβαίνει 14 ημέρες πριν από την έναρξη της επόμενης περιόδου. Για παράδειγμα, σε κύκλους 28 ημερών η ωοθυλακιορρηξία συμβαίνει κατά τη 14η ημέρα (28-14=14), ενώ σε κύκλους 30 ημερών κατά τη 16η ημέρα (30-14=16),

• Το χρονικό διάστημα κατά το οποίο το απελευθερωμένο ωάριο μπορεί να γονιμοποιηθεί, που υπολογίζεται σε 12-14 ώρες και

- Το χρονικό διάστημα κατά το οποίο τα σπερματοζωάρια που εισέρχονται στο γεννητικό σύστημα της γυναίκας μπορούν να γονιμοποιήσουν το ωράριο, και το οποίο, εφόσον δεν υπάρχει πρόβλημα, υπολογίζεται σε 48-72 ώρες.

Εφαρμόζοντας τα παραπάνω, οι γόνιμες ημέρες ξεκινούν αδρά 3 ημέρες πριν από τη ωοθυλακιορρηξία και τελειώνουν μια ημέρα μετά από αυτήν. Έτσι, για παράδειγμα, σε σταθερό κύκλο 28 ημερών, οι γόνιμες ημέρες διαρκούν από την 11η έως και τη 15η ημέρα.

Αν ο κύκλος παρουσιάζει αστάθεια 1-3 ημερών, τα όρια των γόνιμων ημερών διευρύνονται ανάλογα, ώστε να συμπεριλάβουν την πιθανή ημέρα ωοθυλακιορρηξίας, ενώ βοήθεια στον προσδιορισμό τους μπορεί να προσφέρει η ανίχνευση στα ούρα της ωχρινοτρόπου ορμόνης, η οποία αυξάνεται λίγες ώρες πριν από την επερχόμενη ωοθυλακιορρηξία και μπορεί εύκολα να γίνει με ειδικά συστήματα που κυκλοφορούν στο εμπόριο.

Εφόσον ένα ζευγάρι έχει ξεκινήσει τις σωστά κατευθυνόμενες προσπάθειες για παιδί, και το ευχάριστο δεν έρχεται, το επόμενο εύλογο ερώτημα είναι το πόσο θα περιμένει πριν ζητήσει τη βοήθεια του γυναικολόγου. Κατ' αρχάς, ακόμα και όταν δεν υπάρχει κανένα πρόβλημα γονιμότητας, δεν είναι καθόλου βέβαιο ως η εγκυμοσύνη θα επιτευχθεί από τον πρώτο κιόλας μήνα προσπάθειας.

Διάφορες στατιστικές έχουν δείξει πως είτε από απρόβλεπτες παρεκκλίσεις της ημέρας που συμβαίνει η ωοθυλακιορρηξία είτε από αποτυχία του φαινομένου της γονιμοποίησης είτε από αδυναμία ανάπτυξης του σχηματισθέντος προεμβρύου, η πιθανότητα επίτευξης εγκυμοσύνης κατά τον πρώτο μήνα προσπάθειας υπολογίζεται σε 25%.

Η πιθανότητα αυτή ανέρχεται σε 57% ύστερα από 3 μήνες, σε 72% στο εξάμηνο και σε 85% στο έτος. Από τα παραπάνω προκύπτει ότι μια ολιγόμηνη καθυστέρηση στην επίτευξη της εγκυμοσύνης μπορεί να είναι απολύτως «αθώα».

Υπάρχουν όμως και περιπτώσεις ζευγαριών που η παρουσία κάποιων παραγόντων επιβάλλει την αναζήτηση της συμβουλής του γυναικολόγου νωρίτερα από το αδρό χρονικό όριο του ενός έτους.

Οι σημαντικότεροι από αυτούς τους παράγοντες είναι:







- Από την πλευρά της γυναίκας: οι διαταραχές του κύκλου (όπως εξαιρετικά σύντομοι ή επιμηκυσμένοι κύκλοι), το επίμονο βαθύ πυελικό άλγος κατά τη σεξουαλική επαφή, οι ακραίες παρεκκλίσεις του σωματικού βάρους, διάφορες ενδοκρινολογικές διαταραχές (όπως, παθήσεις του θυρεοειδούς αδένα, σακχαρώδης διαβήτης και άλλες), ο έντονος δασυτριχισμός (δηλαδή ύπαρξη εκσεσημασμένης τριχοφυΐας σε «ανδρικές περιοχές»), το ιστορικό σοβαρών λοιμώξεων των σαλπίγγων (ιδίως περισσότερων του ενός επεισοδίων), η χρόνια λήψη φαρμάκων και τέλος, η ηλικία άνω των 38 ετών.

- Από την πλευρά του άνδρα, αντίστοιχα παράγοντες είναι το ιστορικό επεμβάσεων, τραυματισμών ή λοιμώξεων στα γεννητικά όργανα, η έκθεση σε τοξικούς παράγοντες στον επαγγελματικό χώρο, η χρόνια λήψη φαρμάκων, ο αλκοολισμός και άλλοι σπανιότεροι.

Η μη επίτευξη σύλληψης ύστερα από ένα έτος προσπαθειών ή η παρουσία κάποιου από τους παραπάνω παράγοντες υποδεικνύει την πραγματοποίηση του κατάλληλου διαγνωστικού ελέγχου, ώστε να διαπιστωθούν τυχόν προβλήματα. Αλλά και αν ακόμα εντοπισθεί κάποια αιτία υπογονιμότητας, μην απογοητεύεστε: η εφαρμογή των σύγχρονων μεθόδων υποβοηθούμενης αναπαραγωγής εξασφαλίζει θεαματικές πιθανότητες επίτευξης εγκυμοσύνης, οι οποίες φτάνουν σε πολλές περιπτώσεις ακόμα και στο 50% ανά προσπάθεια, χαρίζοντας τη χαρά της τεκνοποίησης σε ολοένα και περισσότερα ζευγάρια.

Τα μυστικά της καρδιάς...

Του **ΔΗΜΗΤΡΙΟΥ Θ. ΚΡΕΜΑΣΤΙΝΟΥ**
Καθηγητή Καρδιολογίας Πανεπιστημίου Αθηνών,
Προέδρου Ελληνικού Κολεγίου Καρδιολογίας - Καρδιοχειρουργικής

ΜΕΤΑ ΤΟ ΕΜΦΡΑΓΜΑ



Το έμφραγμα συνήθως έρχεται απροειδοποίητα. Χωρίς ο άρρωστος να έχει αντιληφθεί ότι έχει καρδιολογικό πρόβλημα. Πολύς κόσμος που παθαίνει έμφραγμα, αναπτύσσει ένα είδος κατάθλιψης, πεπεισμένος ότι είναι πλέον πολύ αργά για να λάβει προληπτικά μέτρα.

Ωστόσο είναι πολλά αυτά που μπορεί ο άρρωστος να κάνει για να μη δημιουργηθεί μεγαλύτερη βλάβη στην καρδιά του. Εάν, π.χ. μειώσει τους παράγοντες κινδύνου για αθηροσκλήρωση, θα ελαττωθούν ουσιαστικά οι πιθανότητες να πάθει δεύτερο έμφραγμα. Αυτό είναι ιδιαίτερα σημαντικό ύστερα από εγχείρηση By pass γιατί τα νέα αγγεία κινδυνεύουν λιγότερο να αποφραχθούν.

Γενικά οι παράγοντες κινδύνου για νέο έμφραγμα διακρίνονται σε δύο βασικές κατηγορίες. Σ' αυτήν που μπορεί να επηρεαστούν ουσιαστικά και σε εκείνη που μπορεί να επηρεαστούν λιγότερο. Ο σακχαρώδης διαβήτης και η υπέρταση αυξάνουν τον κίνδυνο στεφανιαίας νόσου και κατά συνέπεια εμφράγματος του μυοκαρδίου. Ο κίνδυνος όμως ελαττώνεται σημαντικά όταν οι παθήσεις αυτές αντιμετωπίζονται σωστά. Ελαττώνοντας τη χοληστερίνη, βελτιώνοντας τη διατροφή, διακόπτοντας το κάπνισμα και αποφεύγοντας το έντονο στρες είναι δυνατόν ο άρρωστος να προσβλέπει σε ουσιαστική θεραπεία.

Τα φάρμακα που χρησιμοποιούνται για την ελάττωση της χοληστερίνης είναι οι στατίνες, οι φιμπράτες και οι ρητίνες. Η επιλογή γίνεται βάση την εκδήλωση φαρμακευτικών παρενεργειών. Εάν δεν υπάρχουν σοβαρές παρενέργειες, οι στατίνες πρωτοστατούν στην επιλογή, γιατί πέραν της ελάττωσης της χοληστερίνης έχουν πολλαπλές επιδράσεις που σταθεροποιούν τις αθηροσκληρωτικές βλάβες και κατά συνέπεια φρενάρουν την εξέλιξη της νόσου.

Η βελτίωση της διατροφής συνίσταται στη συγκρότηση ενός διαιτολογίου με βάση τα λαδερά φαγητά και τη φυτική διατροφή με άφθονα λαχανικά και φρούτα. Οι κανόνες της διαιτητικής συμπεριφοράς πρέπει να στοχεύουν: σε απώλεια βάρους όταν υπάρχει παχυσαρκία, σε ελάττωση της συνολικής ποσότητας των λιπών που περιέχονται στο φαγητό, σε αντικατάσταση των ζωικών λιπών συμπεριλαμβανομένων και των γαλακτομικών με φυτικό λάδι.

Η διακοπή του καπνίσματος θεωρείται αδιαπραγμάτευτη. Το κάπνισμα, εάν συνεχιστεί, οδηγεί με βεβαιότητα σε ένα δεύτερο έμφραγμα. Εάν, αντιθέτως, διακοπεί το κάπνισμα, κατά κανόνα το αποτρέπει.

Η ελάττωση του stress και του αγχώδους τρόπου ζωής αποτελεί έναν πρόσθετο θεραπευτικό στόχο. Αντιθέτως, η μέτρια κατανάλωση οινοπνευματωδών και ιδιαίτερα κρασιού συμπεριλαμβάνεται μεταξύ των προστατευτικών παραγόντων για αποτροπή ανάπτυξης στεφανιαίας νόσου. Παρ' όλο που αρχικά υποστηρίχτηκε ότι το κόκκινο κρασί είναι ιδιαίτερα ωφέλιμο, αποδείχθηκε ότι και το λευκό έχει ανάλογες ιδιότητες. Οι άλλες κατηγορίες των οινοπνευματωδών σε μικρή χορήγηση είναι λιγότερο προστατευτικές, όχι όμως βλαπτικές. Τέλος, η άσκηση μετά το έμφραγμα θεωρείται εξίσου επιβεβλημένη, αν το είδος και η διάρκεια της άσκησής καθορίζονται από καρδιολόγο.

ΛΟΥΤΣΙΟΥ ΖΑΦΕΙΡΟΥΛΑ
ΨΥΧΟΛΟΓΟΣ – ΠΑΙΔΟΨΥΧΟΛΟΓΟΣ – ΠΑΙΔΑΓΩΓΟΣ
ΠΤΥΧΙΟΥΧΟΣ: UNIVERSITY OF CENTRAL LANCASHIRE UK, ΠΑΝΕΠΙΣΤΗΜΙΟΥ ΑΙΓΑΙΟΥ,
MSc ΠΑΙΔΟΨΥΧΟΛΟΓΙΑΣ UNIVERSITY OF LONDON
Μέλος της Ένωσης Βρετανών Ψυχολόγων (BPS)

Διάγνωση – Αντιμετώπιση :
✓ Ειδικών Μαθησιακών Δυσκολιών (δυσλεξία – δυσγραφία – δυσαριθμησία)
✓ Υπερκινητικότητας – Διάσπασης προσοχής
Αντιμετώπιση προβλημάτων :
✓ Επιθετικότητας – συστολής – άγχους – κατάθλιψης
✓ Σύναψης – διατήρησης φιλικών σχέσεων
✓ Μειωμένης επιθυμίας για σχολείο – Μειωμένης σχολικής επίδοσης
Συμβουλευτική – Αντιμετώπιση Οικογενειακών προβλημάτων :
✓ Σχέσεις γονέων – γονέων παιδιών – αδελφιών
✓ Διαζύγιο – πένθος – προβλήματα υγείας
✓ Εφηβικής ηλικίας
Ψυχολογική Υποστήριξη – Ψυχοθεραπεία Παιδιών / εφήβων / ενηλίκων για :
✓ Έλλειψη αυτοπεποίθησης – αυτοεκτίμησης – αυτοσεβασμού
✓ Αντιμετώπιση άγχους – κατάθλιψης
✓ Χειρισμό συναισθημάτων – έλεγχο θυμού / παρορμήσεων
✓ Ανάπτυξη κινήτρων για προσωπική – επαγγελματική επιτυχία
✓ Σχέσεις εξάρτησης:ζήλια–ενοχές–παθολογική αγάπη-συγκρούσεις–φόβος μοναξιάς
Δέχεται με ραντεβού. Τηλ. 2241064841, 6945234100. Κωνσταντινουπόλεως 48, Ρόδος.

Εξέλιξις
Σύμβουλοι Ανάπτυξης Επιχειρήσεων



ΜΕΛΕΤΕΣ ΕΠΙΔΟΤΟΥΜΕΝΩΝ ΠΡΟΓΡΑΜΜΑΤΩΝ

ΕΚΜΕΤΑΛΛΕΥΤΕΙΤΕ ΤΙΣ ΕΠΕΝΔΥΤΙΚΕΣ ΕΥΚΑΙΡΙΕΣ ΓΙΑ ΤΗΝ ΑΝΑΠΤΥΞΗ ΤΗΣ ΕΠΙΧΕΙΡΗΣΗΣ ΣΑΣ ή ΤΗΝ ΔΗΜΙΟΥΡΓΙΑ ΜΙΑΣ ΝΕΑΣ ΕΠΙΧΕΙΡΗΣΗΣ!

Βρίσκονται ήδη σε εξέλιξη προγράμματα επιδοτήσεων για:

Μεταποιητικές Επιχειρήσεις
(Μονάδες Τροφίμων, Αρτοποιεία, Ξυλουργεία, Επιπλοποιεία, Αλουμινοκατασκευές Τυπογραφεία κτλ)

Τουριστικές Επιχειρήσεις
(Ξενοδοχεία, Ενοικιαζόμενα Δωμάτια και Διαμερίσματα, Τουριστικά Γραφεία κτλ)

Αναλαμβάνουμε την υποστήριξη προγραμμάτων του Υπουργείου Ανάπτυξης και του Υπουργείου Οικονομίας (μέσω Τραπεζών).

Η ΕΛΕΛΙΞΙΣ-Σύμβουλοι Ανάπτυξης Επιχειρήσεων παρέχει, επιπλέον, συμβουλευτικές υπηρεσίες **από εξειδικευμένα στελέχη** στους τομείς:

• Ανάπτυξης Συστημάτων Ποιότητας (ISO 9000) και Ασφάλειας Τροφίμων (HACCP)

• Ανάπτυξης Επενδυτικών Μελετών στο πρόγραμμα Leader+

• Σύνταξης Οικονομοτεχνικών Μελετών στα πλαίσια του Αναπτυξιακού Νόμου (Ν. 2601/98)

Η Πολύχρονη εμπειρία των στελεχών μας και ο μακρύς κατάλογος των επιτυχημένων συνεργασιών μας αποτελούν την καλύτερη Εγγύηση για την επιτυχία και της δικής σας επένδυσης!

ΥΠΕΥΘΥΝΟΙ ΕΠΙΧΕΙΡΗΣΗΣ
Αριστέα Αλεξίου
Διπλ. Χημικός Μηχανικός ΕΜΠ
Ιάκωβος Γρύλλης
Διπλ.Πολιτικός Μηχανικός ΕΜΠ

Διαγοριδών 2-4 (Έναντι ΔΟΝΑ)
Τηλ:2241 031532, 070171-3 Fax: 2241 070175
info@exelixis.net.gr

ΑΝΑΠΤΥΞΙΑΚΗ ΝΟΤΙΑΣ ΡΟΔΟΥ Α.Ε.
ΜΟΡΦΩΤΙΚΟΙ ΣΚΟΠΟΙ
ΑΛΛΗΛΟΒΟΗΘΕΙΑΣ
ΚΑΙ ΑΝΑΠΤΥΞΗΣ ΤΗΣ ΠΕΡΙΟΧΗΣ
Α.Φ.Μ. 094271684 - Δ.Ο.Υ. ΡΟΔΟΥ
Μ.Α.Ε. 32535/80/Β/94/26
ΓΕΝΝΑΔΙ ΡΟΔΟΥ Τ.Κ. 851 09
e-mail: dnr@rho.forthnet.gr
Γεννάδι 11/01/05
Αριθ. Πρωτ.: 05

ΠΕΡΙΛΗΨΗ
ΑΝΑΚΟΙΝΩΣΗ

Για την πρόσληψη προσωπικού με σύμβαση εργασίας ιδιωτικού δικαίου ορισμένου χρόνου.

Η Δημοτική Επιχείρηση **ΑΝΑΠΤΥΞΙΑΚΗ ΝΟΤΙΑΣ ΡΟΔΟΥ Α.Ε. (Α.Ν.ΡΟ Α.Ε.) (ΦΕΚ... 322/20-1-1995 Τ.Α.Ε. & Ε.Π.Ε.)** ύστερα από την υπ' αριθμ. 12/2004 απόφαση του Διοικητικού Συμβουλίου της επιχείρησης και την έγκριση του Γενικού Γραμματέα της Περιφέρειας Νοτίου Αιγαίου με αριθ. 6613/25-6-2004 ανακοινώνει ότι θα προσλάβει προσωπικό με σύμβαση εργασίας ιδιωτικού δικαίου ορισμένου χρόνου, συνολικού αριθμού πέντε (5) ατόμων για την κάλυψη εποχιακών αναγκών των υπηρεσιών της σύμφωνα με τις διατάξεις του άρθρου 21 του Ν.2190/1994, όπως ισχύει μετά τις τροποποιήσεις και συμπληρώσεις των Ν.2225/1994, 2247/1994, 2266/1944, 2349/ 1995, 2527/1997, 2738/1999, **3051/2002, 3146/2003, 3174/ 2003 και 3200/2003** για τις εξής, κατά αριθμό ατόμων, ειδικότητες, με τα αντίστοιχα ειδικά τυπικά προσόντα και την αντίστοιχη χρονική περίοδο.

Το Προσωπικό θα προσληφθεί για την υλοποίηση του προγράμματος **«Βοήθεια στο σπίτι»** στο Δήμο Νότιας Ρόδου (φορέας υλοποίησης Α.Ν.Ρ.Ο. Α.Ε.) που υπάγεται στο Μέτρο 8 **«Δράσεις προώθησης της απασχόλησης» του άξονα προτεραιότητας 5 «Ανάπτυξη της υπαίθρου και ενίσχυση των νησιών και περιοχών χαμηλής οικονομικής ανάπτυξης» του Π.Ε.Π. Νοτίου Αιγαίου 2000-2006**, με διάρκεια σύμβασης ενός (1) έτους και με δυνατότητα παράτασης μέχρι τη λήξη του προγράμματος σύμφωνα με την με αριθμ. ΠΝΑ 8064/ΕΥΔ 2559/29-4-2004 απόφαση της ένταξης του Γενικού Γραμματέα Περιφέρειας Νοτίου Αιγαίου.

Α. ΓΕΝΙΚΑ ΠΡΟΣΟΝΤΑ ΠΡΟΣΛΗΨΗΣ

1. Οι υποψήφιοι πρέπει να έχουν ηλικία 18 έως 65 ετών. (παρ. 6 άρθρο 21 Ν. 2190/1994 και παρ. 5 άρθρο 9 του Ν. 3174/2003).

2. Να έχουν την υγεία και τη φυσική καταλληλότητα που τους επιτρέπει την εκτέλεση των καθηκόντων της θέσεως που επιλέγουν.

3. Να μην κώλυμα κατά το άρθρο 8 του Υπαλληλικού Κώδικα (καταδίκη, υποδικία, δικαστική συμπαράσταση), με την επιφύλαξη της επόμενης εξαίρεσης.

Εξαίρεση: Οι υποψήφιοι για θέσεις βοηθητικού ή ανειδίκευτου προσωπικού υπό την προϋπόθεση ότι έχουν εκτίσει την ποινή ή τα μέτρα ασφαλείας που τους έχουν επιβληθεί έχουν αρθεί ή έχουν απολυθεί υπό τον όρο (Ν. 2207/1994 άρθρο 4 παρ. 6).

Γνωστοποιείται ότι δικαίωμα συμμετοχής στην εν λόγω διαδικασία έχουν οι άνεργοι επιδοτούμενοι ή μη οι οποίοι έχουν κάρτα ανεργίας από τον ΟΑΕΔ - Υπηρεσία Προώθησης της Απασχόλησης και οι εργαζόμενοι των ειδικοτήτων που απαιτούνται για τη λειτουργία του προγράμματος, και οι οποίοι έχουν ετήσιο εισόδημα από επαγγελματική δραστηριότητα το οποίο δεν ξεπερνά το ύψος του αφορολόγητου ποσού με βάση το εκκαθαριστικό σημείωμα φόρου εισοδήματος του προηγούμενου οικονομικού έτους.

Β. ΠΡΟΘΕΣΜΙΑ ΥΠΟΒΟΛΗΣ ΑΙΤΗΣΕΩΝ

Οι ενδιαφερόμενοι μπορούν να υποβάλουν αίτηση στα γραφεία της υπηρεσίας μας στο ΔΔ Γενναδίου στο γραφείο Γραμματειακής Υποστήριξης της Α.Ν.Ρ.Ο. Α.Ε. (στο κτίριο του Δημαρχείου) (αρμόδιος κ. Φακιόλης Βαλάσιος τηλ. 2244-0-29139), εντός προθεσμίας δέκα (10) ημερών, που αρχίζει από την επομένη ημέρα της τελευταίας δημοσίευσης της παρούσας σε **τοπικές εφημερίδες ή της ανάρτησής της στο κατάστημα της υπηρεσίας και στο χώρο ανακοινώσεων του δημοτικού καταστήματος του Δήμου Νότιας Ρόδου, εφόσον η ανάρτησή της είναι τυχόν μεταγενέστερη της δημοσίευσης στις εφημερίδες. (παρ. 10 άρθρο 21 Ν.2190/1994).**

Ο ΠΡΟΕΔΡΟΣ ΤΗΣ Α.Ε.
Ακκούρης Σταύρος

ΣΩΜΑΤΕΙΟ ΕΡΓΑΖΟΜΕΝΩΝ ΣΤΑ ΞΕΝΟΔΟΧΕΙΑ ΚΑΙ ΕΠΙΣΙΤΙΣΤΙΚΑ ΚΑΤΑΣΤΗΜΑΤΑ ΡΟΔΟΥ «Η ΕΝΟΤΗΤΑ»

Ρόδος 10/1/2005

ΑΝΑΚΟΙΝΩΣΗ

Το σωματείο εργαζομένων στα ξενοδοχεία και επισιτιστικά καταστήματα Ρόδου (ξενοδοχεία, εστιατόρια, ταβέρνες, μπαρ, κλπ. καταστήματα) ανακοινώνει προς όλους τους εργαζομένους (καμαριέρες, σερβιτόρους, υπαλλήλους υποδοχής, β. Σερβιτόρων, μαίτρ, καθαρίστριες, πλύντριες, μπάρμαν, νυκτοθυρωροί, ταμπλίστες κλπ. ειδικότητες) που εργάζονται στα αναφερόμενα καταστήματα ότι από τις 3/1/2005 και μέχρι τις 26/1/2005 καθημερινά από τις εννέα (9) έως μία (1) π.μ. και από τις πέντε (5) έως τις επτά (7) μ.μ. τα γραφεία του σωματείου θα είναι ανοικτά για να εξυπηρετήσουν όσους εργαζόμενους θέλουν να υποβάλουν αίτηση επαναπρόσληψης στις επιχειρήσεις που δούλευαν την περασμένη περίοδο του 2004.

Για το Δ.Σ.

Ο Πρόεδρος Γ. Ορφανός — **Ο Γεν. Γραμματέας** Γ. Μανέτας

ΔΙΚΗΓΟΡΙΚΟΣ ΣΥΛΛΟΓΟΣ ΡΟΔΟΥ
25ης Μαρτίου 9 - Τηλ. 20413 • ΡΟΔΟΣ

Ρόδος 5 Ιανουαρίου 2005
Αριθ. Πρωτ. 1

Πράξη υπ' αριθ. 1

Σύμφωνα με την παρ. 2 του άρθρου 223 του Ν.Δ. 3026/1954 (ΦΕΚ Α' 235).

Ο ΠΡΟΕΔΡΟΣ του Δικηγορικού Συλλόγου Ρόδου
Ανακοινώνει

Οτι σύμφωνα με τις διατάξεις των άρθρων 219,220, 221,222 και επόμ. του Ν.Δ. 3026/1954 (ΦΕΚ Α' 235), όπως τροποποιήθηκαν, συμπληρώθηκαν ή αντικαταστάθηκαν με τον Ν. 1366/1983 (ΦΕΚ Α' 81) και με τον Ν. 1868/1989 (ΦΕΚ Α' 230) καλούνται τα μέλη του Δικηγορικού Συλλόγου Ρόδου σε συνεδρίαση στις 27 Φεβρουαρίου 2005, ημέρα Κυριακή και από ώρα 07.00 μέχρι 18.16 στα Γραφεία του Συλλόγου, οδός 25ης Μαρτίου αριθ. 9, α' όροφος, για την εκλογή νέου Διοικητικού Συμβουλίου (Προέδρου και 10 Συμβούλων) με τριετή θητεία (16.3.2005 μέχρι 15.3.2008).

Ο Πρόεδρος
του Δικηγορικού Συλλόγου Ρόδου
Κωνσταντίνος Σαρρής

ΔΙΚΗΓΟΡΙΚΟΣ ΣΥΛΛΟΓΟΣ ΡΟΔΟΥ
25ης Μαρτίου 9 - Τηλ. 20413 • ΡΟΔΟΣ

Ρόδος 5 Ιανουαρίου 2005
Αριθ. Πρωτ. 2

Πράξη υπ' αριθ. 2

Σύμφωνα με την παρ. 2 του άρθρου 223 του Ν.Δ. 3026/1954 (ΦΕΚ Α' 235).

Ο Πρόεδρος του Δικηγορικού Συλλόγου Ρόδου
Ανακοινώνει

Οτι σύμφωνα με τις διατάξεις των άρθρων 219,220,221,222 και επομ. του Ν.Δ. 3026/1954 (ΦΕΚ Α' 235) όπως τροποποιήθηκαν, συμπληρώθηκαν και αντικαταστάθηκαν με τον Ν. 1366/1989 (ΦΕΚ. Α' 81) και με τον Ν. 1868/1983 (ΦΕΚ Α' 230) καλούνται τα μέλη του Δικηγορικού Συλλόγου Ρόδου σε συνεδρίαση στις 27 Φεβρουαρίου 2005, ημέρα Κυριακή και από ώρα 07:00 μέχρι 18:16 στα Γραφεία του Συλλόγου, οδός 25ης Μαρτίου αριθμ. 9 α' όροφος, για την εκλογή νέου Διοικητικού Συμβουλίου (Προέδρου και 10 Συμβούλων) με τριετή θητεία (16-3-2005 μέχρι 15-3-2008).

Όσοι εκ των μελών του Συλλόγου επιθυμούν να λάβουν μέρος ως υποψήφιοι Πρόεδροι ή Σύμβουλοι στις αρχαιρεσίες του Συλλόγου, πρέπει το αργότερο μέχρι την 31η Ιανουαρίου 2005, ημέρα Δευτέρα και ώρα 14:30 να υποβάλουν στον Πρόεδρο του Δικηγορικού Συλλόγου Ρόδου, σύμφωνα με την παρ. 2 το άρθρου 221 του «Κώδικα περί δικηγόρων» όπως ισχύει σήμερα, αίτηση ή δήλωση, η οποία θα συνοδεύεται από γραμμάτιο του Συλλόγου για την καταβολή των εξόδων εκλογής.

Ο Πρόεδρος
του Δικηγορικού Συλλόγου Ρόδου
Κωνσταντίνος Σαρρής

Θ.Χ.Π.Π. «ΑΓΙΟΣ ΑΝΔΡΕΑΣ»

ΕΥΧΑΡΙΣΤΗΡΙΟ

Τα παιδιά του θεραπευτηρίου «Ο ΑΓΙΟΣ ΑΝΔΡΕΑΣ», οι εργαζόμενοι, η Δ/ση & η Επιτροπή Διοίκησης αισθάνονται την υποχρέωση να ευχαριστήσουν τους κάτωθι για την προσφορά τους.

Τον Οργανισμό ΒΑΚΟΥΦ για την ευγενική χορηγία των 3.000 ευρώ

Τον κο Μιχαήλ Αρφαρά για την ευγενική χορηγία των 4.568,38 ευρώ

Την Ενωση Ποδοσφαιρικών Σωματείων Δωδ/σου για το ποσό των 300 ευρώ

Το 1ο Δημοτικό Σχολείο Ιαλυσού για το ποσό των 150 ευρώ

Τον κο Φρόνα Γεώργιο, Φαρμακοποιό, για το ποσό των 150 ευρώ εις μνήμη Καραολάνη φαρμακοποιού

Την κα Ζέπου Αναστασία για το ποσό των 50 ευρώ

Την Μαλώνα Τσαμπίκα για το ποσό των 30 ευρώ

Το Σύνδεσμο Διαιτητών Δωδ/σου για την τηλεόραση & το αερόστρωμα

Τον Πολιτιστικό Σύλλογο Γυναικών Κοσκινού για τις φόρμες, κάλτσες και γλυκά που έφεραν στα παιδιά μας

Το Λύκειο Κρεμαστής για τα γλυκά, τα γιαουρτάκια και τα δώρα αξίας 120 ευρώ

Το 2ο ΤΕΕ Ρόδου το οποίο έφερε παιχνίδια και γλυκά

Το 15μελές συμβούλιο του 1ου ΤΕΕ το οποίο έφερε δώρα, κάρτες & γλυκά στα παιδιά και έψαλλε τα κάλαντα στα παιδά

Την ΣΑΛΕΠ για το ποσό των 190 ευρώ εις μνήμη Μιχ. Μίγκλη

Τον Μπακαρή Νικόλαο για το ποσό των πενήντα ευρώ εις μνήμη Μιχ. Μίγκλη

Τον Θεοδόσιο Μπακαρή για το ποσό των πενήντα ευρώ εις μνήμη Μιχ. Μίγκλη

Την οικ. Εμμανουήλ Κουντούρη για το ποσό των πενήντα ευρώ εις μνήμη Μιχ. Μίγκλη

Τον Σύλλογο Μελετητών Δημοσίων Εργων για το ποσό των 150 ευρώ εις μνήμη Ι. Αρφαρά

Το Αθλητικό Σωματείο Μαριτσών «ΗΡΑΚΛΗΣ» για το ποσό των 150 ευρώ

Τους Μαχραμά Μιχ. και τον Ξύπα Γεώργιο για τα γλυκά στα παιδιά

Τον Πολιτιστικό Σύλλογο Μαριτσών «Ο Κερωνιάτης» που το απόγευμα της παραμονής της Πρωτοχρονιάς έψαλλε τα κάλαντα στα παιδιά μας και πρόσφερε γλυκά και δώρα

Την κα Κοτζαμπασάκη Αναστασία για το ποσό των 150 ευρώ εις μνήμη Πάττα Τσαμπίκας

Τους Ανεστούλα Χατζησάββα, Σάββα Χατζησάββα, Γεώργιο Χατζησάββα, Δημητρία Τσαμπίκου Θαρρενάκη για το ποσό των 150 ευρώ εις μνήμη Σάββα Χατζηιωάννου

Τον Αντωναράκη Μιχαήλ για το ποσό των 20 ευρώ εις μνήμη Σάββα Χατζηιωάννου

Την οικ. Αντωνίου & Σταματίας Παπαντωνίου (Κατούση) 50 ευρώ εις μνήμη Χατζηιωάννου Σάββα

Τους ευχαριστούμε θερμά για την υποστήριξή τους και ευχόμαστε να μοιράζουν πάντα χαμόγελα ανθρωπιάς & ελπίδας.

Για την Ε.Δ.
Ο Πρόεδρος
ΑΡΦΑΡΑΣ ΑΝΤΩΝΙΟΣ

ΕΛΛΗΝΙΚΗ ΔΗΜΟΚΡΑΤΙΑ
ΝΟΜΟΣ ΔΩΔΕΚΑΝΗΣΟΥ
ΔΗΜΟΣ ΡΟΔΙΩΝ
ΔΙΟΙΚ. ΥΠΗΡΕΣΙΕΣ
ΤΜΗΜΑ: ΔΗΜΟΤ.
ΓΡΑΦΕΙΟ ΔΗΜΟΤΟΛ. ΜΗΤΡ. ΑΡΡ. & ΣΤΡΑΤΟΛΟΓΙΑΣ

Ρόδος 10-1-2005

ΑΝΑΚΟΙΝΩΣΗ

Ο Δήμαρχος Ροδίων ανακοινώνει ότι:

Σύμφωνα με τα σχετικά α) Αρθρο 26 ΠΔ 292/03 «Στρατολογία των Ελλήνων» β) Αρθρο 5 ΣΔ Ν-Δ-Α 20/88 γ) Παράγραφος 33-39 ΣΔ Ν-Δ-Α 21/88, καλούνται οι στρατεύσιμοι της κλάσης 2008 (γεννημένοι το έτος 1987) που διαμένουν στο νομό μας και είναι γραμμένοι στα Μητρώα Αρρένων του Δήμου Ροδίων, να καταθέσουν Δελτίο Απογραφής στο Στρατολογικό Γραφείο Ρόδου από τις 3-1-2005 έως και 28-2-2005 κατά την παρουσίασή τους πρέπει να έχουν μαζί τους **οπωσδήποτε** το δελτίο αστυνομικής τους ταυτότητας. Αν δεν έχουν ταυτότητα μπορούν να προσκομίσουν πιστοποιητικό Δήμου από το οποίο να προκύπτει η εγγραφή τους στα Μητρώα Αρρένων.

Οσοι έχουν πρόβλημα υγείας πρέπει κατά την παρουσίασή τους να το δηλώσουν επισυνάπτοντας οπωσδήποτε σχετική Ιατρική Γνωμάτευση ή Βεβαίωση.

Οσοι βρίσκονται στο εξωτερικό ή είναι ναυτολογημένοι σε πλοία ή έχουν λόγους ανωτέρας βίας και δεν μπορούν να παρουσιασθούν οι ίδιοι, σ' αυτούς επιτρέπεται η συμπλήρωση και κατάθεση ΔΑ από τους γονείς τους ή τον πλησιέστερο συγγενή τους.

Οσοι διαμένουν μακριά από την έδρα του Γραφείου ή οι συνθήκες μετάβασής τους είναι δύσκολες μπορούν να στείλουν ΔΑ συμπληρωμένο στο Στρατολογικό Γραφείο με συστημένη επιστολή ή να καταθέσουν ΔΑ με αυτοπρόσωπη παρουσία τους στα κατά τόπους Κέντρα Εξυπηρέτησης Πολιτών (ΚΕΠ).

Οσοι παραβαίνουν τις παραπάνω υποχρεώσεις τους υπέχουν, εκτός των προβλεπόμενων ποινικών συνεπειών, τις παρακάτω πρόσθετες στρατιωτικές υποχρεώσεις:

1) Ενός (1) μηνός, σε περίπτωση εκπρόθεσμης υποβολής του Δελτίου Απογραφής.

2) Δύο (2) μηνών, σε περίπτωση μη υποβολής του δελτίου Απογραφής.

3) Τριών μηνών σε περίπτωση αναγραφής στο Δελτίο Απογραφής ανακριβών στοιχείων ή κατάθεσης ανακριβών δικαιολογητικών.

Για την καλύτερη εξυπηρέτηση των υπόχρεων η υποβολή θα γίνει σύμφωνα με το παρακάτω πρόγραμμα:

Υπόχρεοι παρουσίασης	Ημερομηνία
Οσων το επώνυμο αρχίζει από Α έως και Γ	7 Φεβρουαρίου 2005
Οσων το επώνυμο αρχίζει από Δ έως Ζ	8 Φεβρουαρίου 2005
Οσων το επώνυμο αρχίζει από Η και Κα	9 Φεβρουαρίου 2005
Ολο το υπόλοιπο Κε έως και Κω	10 Φεβρουαρίου 2005
Οσων το επώνυμο αρχίζει από Λ έως και Μα	11 Φεβρουαρίου 2005
Οσων το επώνυμο αρχίζει από Με έως και Μω	14 Φεβρουαρίου 2005
Οσων το επώνυμο αρχίζει από Ν έως και Πα	15 Φεβρουαρίου 2005
Οσων το επώνυμο αρχίζει από Πε έως και Πω	16 Φεβρουαρίου 2005
Οσων το επώνυμο αρχίζει από Ρ έως και Σ	17 Φεβρουαρίου 2005
Οσων το επώνυμο αρχίζει από Τ έως και Ω	18 Φεβρουαρίου 2005

Για πληροφορίες απευθύνεστε στο Στρατολογικό Γραφείο στο τηλ.: 22410-27473.

Ο ΔΗΜΑΡΧΟΣ ΡΟΔΙΩΝ
ΓΙΩΡΓΟΣ ΓΙΑΝΝΟΠΟΥΛΟΣ

ΟΥΤΕ ΕΝΑ ΕΥΡΩ ΔΕΝ ΘΑ ΧΑΘΕΙ ΑΠΟ ΤΑ ΚΟΝΔΥΛΙΑ

ΔΩΔΕΚΑ ΠΡΟΓΡΑΜΜΑΤΑ *επιδοτήσεων το 2005*

Με ιδιαίτερα ταχείς ρυθμούς προχώρησε η απορρόφηση του προγράμματος Ανταγωνιστικότητα του υπουργείου Ανάπτυξης διασφαλίζοντας έτσι ότι δεν θα χαθεί ούτε ένα ευρώ από τα κοινοτικά κονδύλια, τα οποία διοχετεύονται κυρίως για την ενίσχυση επιχειρήσεων στη χώρα μας, παλαιών ή νέων. Παράλληλα, με τη διασφάλιση αυτή, έτοιμος να υλοποιηθεί είναι ο νέος προγραμματισμός του υπουργείου για το 2005 που αφορά προκήρυξη 12 προγραμμάτων ενίσχυσης της επιχειρηματικότητας με κονδύλια που προέκυψαν ως επί το πλείστον από την αναθεώρηση του Γ΄ ΚΠΣ.

Τα σχετικά στοιχεία παρουσίασε χθες η πολιτική ηγεσία του υπουργείου Ανάπτυξης σε συνέντευξη Τύπου όπου διαβεβαίωσε για την πρόοδο που έχει επιτευχθεί στην απορρόφηση κονδυλίων και στην έναρξη στο αμέσως επόμενο διάστημα νέων κύκλων χρηματοδότησης της επιχειρηματικότητας. Ο υπουργός Ανάπτυξης κ. Δημήτρης Σιούφας, ανέφερε ότι το 2004 αποδείχθηκε η χρονιά κατά την οποία με συστηματική και επίμονη δουλειά από όλο το επιτελείο και δυναμικό του υπουργείου σημειώθηκε το σημαντικότερο ποιοτικό και ποσοτικό άλμα στην πορεία του ΕΠΑΝ. Ενώ, μέχρι και το φθινόπωρο, η Ευρωπαϊκή Επιτροπή, εκτιμούσε ότι το μεγάλο αυτό επιχειρησιακό πρόγραμμα θα εμφάνιζε απώλειες δημόσιας δαπάνης τουλάχιστον 200 εκατ. ευρώ, τελικά υπερκεράστηκαν και οι στόχοι του προγράμματος επιτάχυνσης για την κάλυψη των απαιτήσεων του αυστηρού κανόνα ν+2 της Κομισιόν, διασφαλίζοντας έτσι ότι δεν θα χαθούν κονδύλια.

Όταν ανέλαβε μετεκλογικά η πολιτική ηγεσία του υπουργείου το συνολικό ποσοστό απορρόφησης ήταν 14,7% και σήμερα έχει φτάσει το 26,6%, αύξηση δηλαδή της απορόφησης 11,5 ποσοστιαίων μονάδων ή ποσοστιαία σχεδόν 78%. Επίσης ενώ από την αρχή του προγράμματος - τον Απρίλιο του 2001- μέχρι το Μάρτιο του 2004, ο μέσος μηνιαίος ρυθμός απορρόφησης της δημόσιας δαπάνης ήταν 12,2 εκατ. ευρώ, όπως ανέφερε ο κ. Σιούφας το αντίστοιχο ποσό τον Μάρτιο του 2004 μέχρι σήμερα αυξήθηκε σε 40 εκατ. ευρώ ανά μήνα, δηλαδή επετεύχθη αύξηση κατά 203%.

ΟΙ ΩΦΕΛΗΜΕΝΟΙ ΤΟΥ ΕΠΑΝ

Τη μεγαλύτερη αύξηση ρυθμού απορρόφησης παρουσίασαν οι δράσεις για τη χρηματοδότηση επιχειρήσεων και τα νούμερα είναι ενδεικτικά: Μέχρι τις 31 Δεκεμβρίου 2004 χρηματοδοτήθηκαν από το ΕΠΑΝ 12.542 επιχειρήσεις, το 73% των οποίων βρίσκονται εκτός Αττικής και απορροφούν το 75% των πόρων, ενώ το 80% είναι μικρομεσαίες. Πρόκειται για 8.815 μικρομεσαίες μεταποιητικές επιχειρήσεις, 3.739 τουριστικές, 648 επιχειρήσεις διαφόρων κλάδων που εντάχθηκαν στα προγράμματα έρευνας - τεχνολογίας και 342 έργα παραγωγής ενέργειας από ανανεώσιμες πηγές και εξοικονόμησης ενέργειας. **Επίσης 18.500 πολύ μικρές επιχειρήσεις εντάχθηκαν στα εκπαιδευτικά προγράμματα για το Ιντερνετ και 23.000 πολίτες σε προγράμματα εκπαίδευσης - κατάρτισης.**

ΣΤΟΧΟΙ- ΠΡΟΓΡΑΜΜΑΤΑ ΤΟΥ 2005

Το 2005 είναι έτος - κλειδί, αφού τα προγράμματα που θα υλοποιηθούν και θα προκηρυχθούν έχουν ως στόχο να διατεθεί συνολικά ποσό 600 εκατ. ευρώ, ώστε το συνολικό ποσοστό απορρόφησης να φθάσει στο 45%.

Όπως τονίσθηκε χθες θα προκηρυχθούν 12 προγράμματα του ΕΠΑΝ για τη χρηματοδότηση με ποσοστά που φτάνουν κατά περίπτωση έως και το 50% των επενδυτικών προτάσεων από υφιστάμενες μικρομεσαίες επιχειρήσεις των κλάδων μεταποίησης και τουρισμού, για την ενίσχυση επενδύσεων επιχειρήσεων στους τομείς της έρευνας και τεχνολογίας, αλλά και τη δυνατότητα δημιουργίας νέων επιχειρήσεων από νέους και γυναίκες. Στις αρχές Φεβρουαρίου εξάλλου, αναμένεται να προκηρυχθεί το πρόγραμμα χρηματοδότησης των εμπορικών επιχειρήσεων που για πρώτη φορά εντάσσονται στο ΕΠΑΝ και θα χρηματοδοτηθούν με κονδύλια ύψους 80 εκατ. ευρώ σε πρώτη φάση για να κινητοποιηθούν συνολικά επενδύσεις 160 εκατ. ευρώ.

Επίσης το 2005 επιδιώκεται να αναδειχθεί σε έτος ενεργειακής «έκρηξης» κυρίως σε ό,τι αφορά τη διείσδυση στην κατανάλωση και την παραγωγή φυσικού αερίου και Ανανεώσιμων Πηγών Ενεργείας. Πέραν των προγραμμάτων ενίσχυσης επιχειρήσεων για τέτοιες δράσεις, περιλαμβάνεται η χρηματοδότηση και έργων υποδομής μεταξύ των οποίων η παροχή φυσικού αερίου σε 1.400 συνολικά σχολεία και νοσοκομεία, η επέκταση των δικτύων Φ/Α σε αστική κατανάλωση, αλλά και προγραμματισμένες επενδύσεις όπως η αναβάθμιση του σταθμού υγροποιημένου φυσικού αερίου στη Ρεβυθούσα και η κατασκευή του ελληνοτουρκικού αγωγού φυσικού αερίου.

ΑΝΑΛΟΓΑ ΜΕ ΤΟ ΤΕΛΕΥΤΑΙΟ ΨΗΦΙΟ ΤΟΥ ΑΦΜ

ΕΩΣ ΤΙΣ 24 ΜΑΪΟΥ Η ΚΑΤΑΘΕΣΗ *των φορολογικών δηλώσεων*

Μέχρι 10 Μαρτίου οι προθεσμίες για τις ΕΠΕ και τα μη κερδοσκοπικού χαρακτήρα νομικά πρόσωπα

Ενα τρίμηνο θα διαρκέσει φέτος η περίοδος υποβολής των φορολογικών δηλώσεων εισοδήματος φυσικών και νομικών προσώπων ανάλογα με την πηγή προέλευσης των εισοδημάτων και το τελευταίο ψηφίο του Αριθμού Φορολογικού Μητρώου των υπόχρεων.

Συγκεκριμένα οι προθεσμίες υποβολής δηλώσεων κλιμακώνονται ως εξής:

- Από **1-16 Μαρτίου** για εισοδήματα από ακίνητα, κινητές αξίες, συμμετοχή σε ΕΠΕ, ατομική εμπορική επιχείρηση ή ελεύθερο επάγγελμα, και όσους κατέχουν ακίνητα χωρίς να έχουν υποχρέωση υποβολής δήλωσης εισοδήματος.
- Από **1-15 Απριλίου** για υπόχρεους με γεωργικά εισοδήματα ή εισοδήματα από εκμίσθωση ή δωρεάν παραχώρηση γεωργικής γης.
- Από **18 Απριλίου έως 4 Μαΐου** για εισοδήματα από ατομική εμπορική επιχείρηση και ελεύθεροι επαγγελματίες με βιβλία Γ΄ Κατηγορίας.
- Από **3-17 Μαΐου** για εισοδήματα από συμμετοχή σε εταιρεία ή κοινοπραξία με βιβλία Β΄ και Γ΄ Κατηγορίας, αντιπροσώπους, ασφαλιστές, εφημεριδοπώλες, συγγραφείς, μέλη Δ.Σ. ΑΕ.
- Από **4 Μαΐου μέχρι 1 Ιουνίου** για εισοδήματα από μισθωτές υπηρεσίες και συντάξεις, για εισοδήματα στην αλλοδαπή, καθώς και κάτοικοι εξωτερικού για εισοδήματα στην Ελλάδα.

Για τα νομικά πρόσωπα οι προθεσμίες υποβολής των δηλώσεων κλιμακώνονται ως εξής:

- Μέχρι **10 Μαρτίου** τα μη κερδοσκοπικού χαρακτήρα ημεδαπά και αλλοδαπά νομικά πρόσωπα και κάθε είδους ιδρύματα ανεξάρτητα αν τα εισοδήματά τους υπόκεινται ή όχι σε φορολογία.
- Μέχρι **10 Μαΐου** ημεδαπές ΕΠΕ, δημόσιες, δημοτικές και κοινοτικές επιχειρήσεις, συνεταιρισμοί και ενώσεις συνεταιρισμών, αλλοδαπές επιχειρήσεις και αλλοδαποί οργανισμοί και αλλοδαπά νομικά πρόσωπα που έχουν ιδιόκτητο ακίνητο στην Ελλάδα.
- Από **10-24 Μαΐου** οι ελληνικές ΑΕ και τα υποκαταστήματα των αλλοδαπών ΑΕ εφόσον υφίσταται σύμβαση αποφυγής διπλής φορολογίας με τη χώρα της έδρας τους.

ΓΕΝΙΚΗ ΤΕΧΝΙΚΗ
ΟΜΙΛΟΣ ΕΤΑΙΡΕΙΩΝ

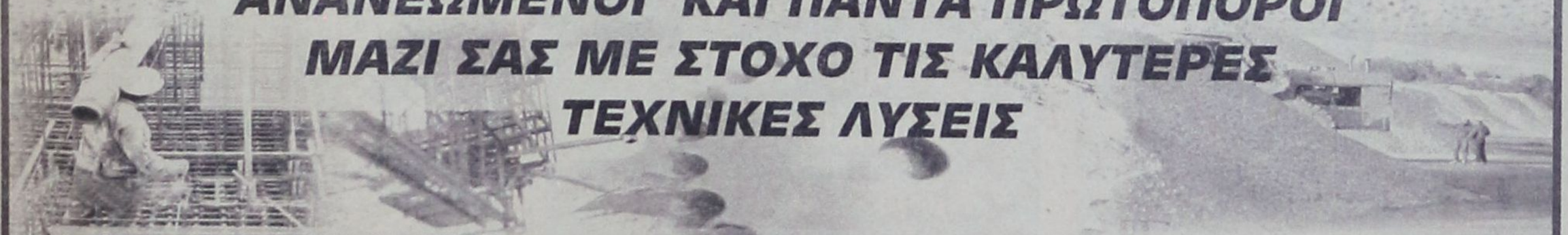

ΑΝΑΝΕΩΜΕΝΟΙ ΚΑΙ ΠΑΝΤΑ ΠΡΩΤΟΠΟΡΟΙ
ΜΑΖΙ ΣΑΣ ΜΕ ΣΤΟΧΟ ΤΙΣ ΚΑΛΥΤΕΡΕΣ
ΤΕΧΝΙΚΕΣ ΛΥΣΕΙΣ

• ΕΤΟΙΜΟ ΣΚΥΡΟΔΕΜΑ
με ανανεωμένες -
σύγχρονες εγκαταστάσεις

• ΑΔΡΑΝΗ ΥΛΙΚΑ
υψηλών προδιαγραφών και
απαιτήσεων από
το ΝΕΟ Λατομείο μας

ΕΡΓΟΣΤΑΣΙΑ ΣΚΥΡΟΔΕΜΑΤΟΣ:
ΡΟΔΟΣ: 6ο χλμ. παλαιάς εθν. οδού Ρόδου - Λίνδου, τηλ. 22410 - 60560/62323 FAX: 22410 60561
ΓΕΝΝΑΔΙ: 2ο χλμ. οδού ΓΕΝΝΑΔΙΟΥ - ΒΑΤΙΟΥ, τηλ. 22440 - 43470 FAX: 22440 43470
ΛΑΤΟΜΕΙΟ: Θέση Στραβόλαιμο ΚΑΛΥΘΙΩΝ
ΓΡΑΦΕΙΑ: Ρόδος Αρκαδίου 2, Τηλ. 22410-22186/22968/28058 FAX: 22410 - 33021

ΕΞΑΓΟΡΑ TUI

ΑΛΛΑΖΕΙ ΤΑ ΔΕΔΟΜΕΝΑ

στις τουριστικές αγορές η κίνηση RIU



Νέα δεδομένα πρόκειται να δημιουργήσει στις τουριστικές αγορές της Ευρώπης και στα στρατηγικά σχέδια επέκτασης ή εδραίωσης των μεγάλων ξενοδοχειακών ομίλων, κυρίως στους προορισμούς της Μεσογείου, η κατάληξη της πώλησης του μεριδίου που κατείχε στον Όμιλο TUI η τράπεζα Westdeutsche Landesbank (WestLB).

Η εξαγορά ποσοστού 17,3% του TUI από την ισπανικών συμφερόντων κοινοπραξία με επικεφαλής τον ξενοδοχειακό όμιλο Riu- συνεταίρο, ήδη, από ετών του ομίλου με βάση την Ισπανία - την καθιστά το μεγαλύτερο μέτοχο της TUI και απομακρύνει τους φόβους διάσπασης του μεγαλύτερου τουριστικού ομίλου που επισκίαζαν το τελευταίο διάστημα τις χρηματιστηριακές αγορές.

Η εν λόγω κοινοπραξία αποτελείται από τον όμιλο **Riu**, την αποταμιευτική τράπεζα **Caja de Ahorros del Mediterraneo (CAM)** και τον ξενοδοχειακό όμιλο **Grupo de Empresas Matutes (Fiesta Hotels)** που απέκτησαν μερίδια 10%, 4,9% και 2,4% αντίστοιχα. Μόνο το τίμημα που κατέβαλε ο όμιλος Riu για το 10% λέγεται ότι έφθασε περίπου τα 310 εκατ. ευρώ. Το υπόλοιπο τμήμα του μεριδίου 31,3% που κατείχε η WestLB στον TUI, δηλαδή περίπου το 14%, θα μεταπωληθεί από την Deutsche Bank με τη μέθοδο bookbuilding στην Ευρώπη και με ιδιωτική τοποθέτηση στις ΗΠΑ. Αν και δεν έχει ανακοινωθεί επισήμως, το συνολικό τίμημα της μεταβίβασης του 31,3% από τη WestLB στην Deutsche Bank έφθασε περίπου τα 950 εκατ. ευρώ ή σχεδόν 17 ευρώ ανά μετοχή. Σημειώνεται ότι η WestLB, σύμφωνα με πληροφορίες χρηματιστηριακών κύκλων, είχε αποτιμήσει το εν λόγω μερίδιο στα βιβλία της σε 16,5 ευρώ ανά μετοχή.

Όχι η καλύτερη αλλά, πάντως, λύση

Σύμφωνα με αναλυτές η συμφωνία που επετεύχθη «είναι μια καλή λύση, όχι η καλύτερη αλλά, πάντως, καλή λύση». Όπως δήλωσε στους Financial Times διαχειριστής κεφαλαίων της Union Investment», «Τώρα οι επενδυτές θα επικεντρωθούν στα θεμελιώδη στοιχεία της εταιρείας, που είναι εξαιρετικά καλά».

Τα ηγετικά στελέχη του TUI θεωρούν ότι η εξέλιξη της διαδικασίας αποτελεί εξαιρετική λύση για τον όμιλο, εκτιμώντας ότι μέσω του Riu θα ενισχυθεί και θα εδραιωθεί η θέση του στις υψηλότερες, ποιοτικά, κατηγορίες πελατών και υπηρεσιών, ενώ μέσω του Fiesta Hotels θα εδραιωθεί η θέση του στις χαμηλότερες κατηγορίες, από τη στιγμή μάλιστα που είναι από τους μεγαλύτερους συνεργάτες του οργανισμού Thomson στη βρετανική αγορά. Επιπλέον, υποστηρίζουν ότι με το νέο βασικό μέτοχο του ομίλου που είναι «φιλικός» και παλαιός συνεταίρος, αποτρέπονται πλέον τα πιο δυσάρεστα σενάρια που προβλημάτιζαν τη διοίκησή του, σχετικά με το τι θα συνέβαινε αν ο νέος μέτοχος αποφάσιζε να κατακερματίσει τον TUI ξεκινώντας από την πώληση του θυγατρικού ναυτιλιακού ομίλου Hapag -Loyd.

Προβληματισμός, τώρα, δημιουργείται σε ξενοδοχειακούς ομίλους και τουριστικούς οργανισμούς της Ευρώπης ως προς τη νέα θέση που θα επιδιώξει να καταλάβει στον τουριστικό χάρτη ο Riu. Και αυτό, επειδή η επικεφαλής του ομίλου, Carmen Riu, έχει δηλώσει ότι η εξαγορά του μεριδίου του TUI αποτελεί κίνηση στρατηγικής και στοχεύει στην υλοποίηση των φιλόδοξων σχεδίων ανάπτυξης της ξενοδοχειακής παρουσίας του διεθνώς, από κοινού πια με το γερμανικό κολοσσό. Είναι ξεκάθαρο ότι ο Riu δεν ενδιαφέρεται ιδιαίτερα για την κεντρική στρατηγική και πολιτική κάθετης ανάπτυξης του TUI.

«I want to go to Riu!»

Παράλληλα, διασφαλίζεται ουσιαστικά η δυναμική διείσδυση του Riu στη γερμανική και βρετανική αγορά, όπου θεωρεί ότι υπάρχουν μεγάλα περιθώρια ανάπτυξης και απόσπασης μεγαλύτερων μεριδίων ως προς τους ανταγωνιστικούς ξενοδοχειακούς ομίλους. Είναι χαρακτηριστικό ότι τους επόμενους έξι μήνες, ο ισπανικός όμιλος θα ξεκινήσει μεγάλη διαφημιστική εκστρατεία με κεντρικό σύνθημα «I want to go to Riu!», με στόχο να διπλασιαστεί η αναγνωρισιμότητά του στους Γερμανούς καταναλωτές. Σύμφωνα με έρευνα που είχε διενεργηθεί πέρσι στη Γερμανία, το όνομα Riu ήταν γνωστό περίπου κατά 96% μεταξύ των στελεχών και υπαλλήλων ταξιδιωτικών γραφείων, αλλά μόλις 7% μεταξύ των πελατών τους.

Τα τελευταία χρόνια ο ισπανικός όμιλος υλοποίησε μεγαλεπήβολα σχέδια επέκτασης σε άλλες αγορές, όπως η Β. Αμερική και η Καραϊβική, μειώνοντας έτσι την εξάρτησή του από την ισπανική αγορά - πολιτική που δεν συμβάδιζε ιδιαίτερα με τη στρατηγική του TUI.

Το 2005, πάντως, ο Riu προγραμματίζει τη λειτουργία 11 νέων ξενοδοχειακών μονάδων, οι περισσότερες των οποίων θα λειτουργούν με μια παραλλαγή του συστήματος του all inclusive (θα προσφέρονται πρόσθετες υπηρεσίες με σχετικά υψηλό κόστος, όπως spa και wellness). Βασικός στόχος του, άλλωστε, είναι την επόμενη πενταετία να διαθέτει τουλάχιστον δύο μονάδες σε κάθε μεγάλο προορισμό της Ευρώπης, της Μεσογείου και της Β. Αμερικής. Σήμερα διαθέτει 110 ξενοδοχεία συνολικής δυναμικότητας 30.000 κλινών.

Ο Fiesta Hotels, ιδιοκτήτης του οποίου είναι ο πρώην επίτροπος της Ευρωπαϊκής Επιτροπής και υπουργός Εξωτερικών της Ισπανίας, Abel Matutes, διαθέτει 33 ξενοδοχεία, εκ των οποίων θέρετρα 3 και 4 αστέρων στην Ιμπίθα, την Τενερίφη και τη Σικελία, αλλά και ξενοδοχεία πόλης στη Βαλένθια, τη Βαρκελώνη και τη Μαδρίτη και πέντε ξενοδοχεία 5 αστέρων (Palladium) στην Καραϊβική.

Kalithies Palace

ΑΙΘΟΥΣΑ ΔΕΞΙΩΣΕΩΝ



Εμπιστευθείτε σ' εμάς την γαμήλια δεξίωση του γάμου σας
Σε ένα χώρο, σχεδιασμένο αμφιθεατρικά, κλιματιζόμενο, με δυνατότητα να φιλοξενήσει έως 800 άτομα.
Απολαμβάνοντας ένα από τα μενού μας που εσείς θα επιλέξετε.
Προσιτές τιμές.
Τηλ. κρατήσεων: 2241085641, 2241085515, 2241086778

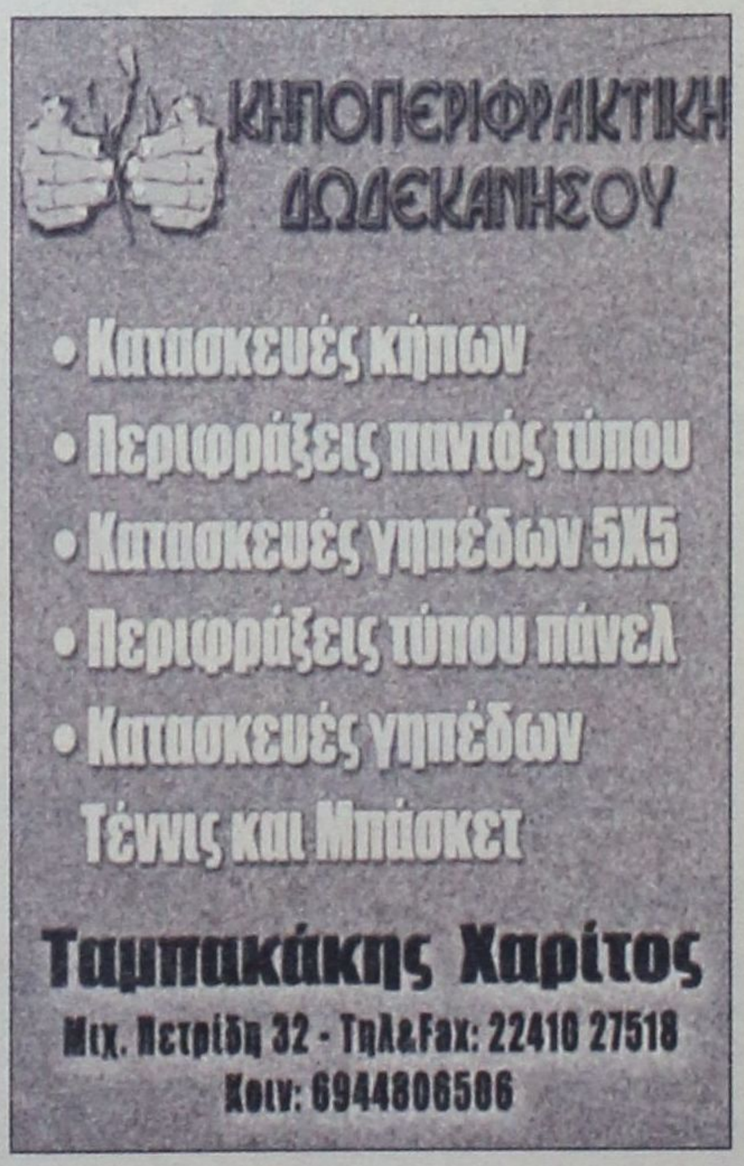

ΠΡΟΓΡΑΜΜΑ ΔΡΟΜΟΛΟΓΙΩΝ ΕΓ/ ΣΥΜΗ ΙΙ - Υ/Γ ΑΙΓΛΗ
ΙΑΝΟΥΑΡΙΟΥ ΚΑΙ ΦΕΒΡΟΥΑΡΙΟΥ 2005
ΩΡΑΡΙΟ ΑΝΑΧΩΡΗΣΕΩΝ

	ΣΥΜΗ ΙΙ
13/1 ΠΕΜΠΤΗ	07.30 ΣΥΜΗ - ΡΟΔΟ 15.00 ΡΟΔΟ - ΣΥΜΗ
15/1 ΣΑΒΒΑΤΟ	07.30 ΣΥΜΗ - ΡΟΔΟ 15.00 ΡΟΔΟ - ΣΥΜΗ
17/1 ΔΕΥΤΕΡΑ	07.30 ΣΥΜΗ - ΡΟΔΟ 15.00 ΡΟΔΟ - ΣΥΜΗ
20/1 ΠΕΜΠΤΗ	07.30 ΣΥΜΗ - ΡΟΔΟ 15.00 ΡΟΔΟ - ΣΥΜΗ
22/1 ΣΑΒΒΑΤΟ	07.30 ΣΥΜΗ - ΡΟΔΟ 15.00 ΡΟΔΟ - ΣΥΜΗ
24/1 ΔΕΥΤΕΡΑ	07.30 ΣΥΜΗ - ΡΟΔΟ 15.00 ΡΟΔΟ - ΣΥΜΗ
27/1 ΠΕΜΠΤΗ	07.30 ΣΥΜΗ - ΡΟΔΟ 15.00 ΡΟΔΟ - ΣΥΜΗ
29/1 ΣΑΒΒΑΤΟ	07.30 ΣΥΜΗ - ΡΟΔΟ 15.00 ΡΟΔΟ - ΣΥΜΗ
31/1 ΔΕΥΤΕΡΑ	07.30 ΣΥΜΗ - ΡΟΔΟ 15.00 ΡΟΔΟ - ΣΥΜΗ
3/2 ΠΕΜΠΤΗ	07.30 ΣΥΜΗ - ΡΟΔΟ 15.00 ΡΟΔΟ - ΣΥΜΗ
5/2 ΣΑΒΒΑΤΟ	07.30 ΣΥΜΗ - ΡΟΔΟ 15.00 ΡΟΔΟ - ΣΥΜΗ
7/2 ΔΕΥΤΕΡΑ	07.30 ΣΥΜΗ - ΡΟΔΟ 15.00 ΡΟΔΟ - ΣΥΜΗ
10/2 ΠΕΜΠΤΗ	07.30 ΣΥΜΗ - ΡΟΔΟ 15.00 ΡΟΔΟ - ΣΥΜΗ
12/2 ΣΑΒΒΑΤΟ	07.30 ΣΥΜΗ - ΡΟΔΟ 15.00 ΡΟΔΟ - ΣΥΜΗ
14/2 ΔΕΥΤΕΡΑ	07.30 ΣΥΜΗ - ΡΟΔΟ 15.00 ΡΟΔΟ - ΣΥΜΗ
17/2 ΠΕΜΠΤΗ	07.30 ΣΥΜΗ - ΡΟΔΟ 15.00 ΡΟΔΟ - ΣΥΜΗ
19/2 ΣΑΒΒΑΤΟ	07.30 ΣΥΜΗ - ΡΟΔΟ 15.00 ΡΟΔΟ - ΣΥΜΗ
21/2 ΔΕΥΤΕΡΑ	07.30 ΣΥΜΗ - ΡΟΔΟ 15.00 ΡΟΔΟ - ΣΥΜΗ

Τα δρομολόγια μπορούν να τροποποιηθούν λόγω εκτάκτων συγκοινωνιακών αναγκών ή καιρικών συνθηκών.
Παρακαλούμε πριν ταξιδέψετε επικοινωνήστε με την Εταιρεία:

www.anes.gr
Γραφείο Σύμης: Τηλ. 2246071444 Φαξ: 2246071373
Γραφείο Ρόδου: Τηλ. 2241037769 Φαξ: 2241034493

ΕΠΑΝΙΔΡΥΕΤΑΙ Η ΑΓΡΟΦΥΛΑΚΗ

Δημιουργείται η Υπηρεσία Αγροτικής Ασφάλειας και Περιβάλλοντος στα πρότυπα αντίστοιχων σωμάτων χωρών της Ε.Ε. με νέα αρμοδιότητα την προστασία του περιβάλλοντος

Ο έλεγχος των μεταλλαγμένων προϊόντων, της χρήσης φυτοφαρμάκων, η τήρηση των κανόνων για τα λιπάσματα και η προστασία των λιμνών και ποταμών της ελληνικής υπαίθρου θα είναι μερικές από τις αρμοδιότητες της νέας Αγροφυλακής, το θέμα της οποίας μπήκε πλέον στην τελική ευθεία.

Σύμφωνα με έγκυρες πληροφορίες, η επιτροπή που είχε αναλάβει τη μελέτη του θέματος ολοκλήρωσε τη σύνταξη του σχεδίου νόμου, το οποίο καθορίζει όλες τις λεπτομέρειες για τη λειτουργία της νέας Αγροφυλακής, που θα είναι εναρμονισμένη απόλυτα στις ανάγκες της σύγχρονης εποχής.

Το σχέδιο νόμου θα παραδοθεί στις αρχές της ερχόμενης εβδομάδας στον υπουργό Δημόσιας Τάξης κ. Γ. Βουλγαράκη, ο οποίος επιστρέφει το Σάββατο από το επίσημο ταξίδι του στην Κίνα.

Στη συνέχεια το νομοσχέδιο θα δοθεί στη νομοπαρασκευαστική επιτροπή, για να μελετηθεί και να προωθηθεί για ψήφιση στη Βουλή.

Στοιχεία

Οι συντάκτες του σχεδίου νόμου στηρίχθηκαν σε στοιχεία για τη λειτουργία των αντίστοιχων Σωμάτων Αγροφυλακής στις υπόλοιπες δεκατέσσερις χώρες - μέλη της Ευρωπαϊκής Ενωσης και τα οποία συγκέντρωσαν η πρώην γενικός διευθυντής του Σώματος Αναστάσιος Τζαναβάρας και ο διευθυντής Αγροφυλακής, Αχαΐας, Ευστράτιος Κωνσταντινάκος.

Η νέα Αγροφυλακή, που θα ονομάζεται πλέον Υπηρεσία Αγροτικής Ασφάλειας και Περιβάλλοντος, θα είναι ουσιαστικά ο φορέας για την προστασία του περιβάλλοντος και την εφαρμογή διατάξεων που μνημονεύονται από το ΥΠΕΧΩΔΕ και το υπουργείο Γεωργίας, αλλά δεν αστυνομεύονται.

Στο νομοσχέδιο αναφέρεται αναλυτικά το πεδίο αρμοδιοτήτων της Αγροφυλακής, που οι οραματιστές της πιστεύουν ότι θα είναι μία υπηρεσία - πρότυπο για την προστασία της υπαίθρου. Εκτός από την αγροτική ασφάλεια, στο σχέδιο νόμου παρατίθενται άλλες περίπου σαράντα αρμοδιότητες, που αφορούν κυρίως στην προστασία του περιβάλλοντος.

Συγκεκριμένα η Αγροφυλακή θα είναι αρμόδια ακόμα και για θέματα αγροτικών καλλιεργειών και ειδικότερα την αντιμετώπιση της χρήσης μεταλλαγμένων προϊόντων, την τήρηση των κανόνων της βιολογικής καλλιέργειας, αλλά κυρίως της χρήσης φυτοφαρμάκων και χημικών λιπασμάτων που θεωρούνται ως σοβαρότερος παράγοντας για τη μόλυνση του υδροφόρου ορίζοντα.

Παράλληλα οι αγροφύλακες θα ελέγχουν τα εργοστάσια που βρίσκονται στην επαρχία, για να προλαμβάνονται οι μολύνσεις των λιμνών και των ποταμών από τα βιομηχανικά απόβλητα.

Καθήκοντα

Στα καθήκοντα της Αγροφυλακής συμπεριλαμβάνεται και η επίβλεψη των γεωτρήσεων για την προστασία του υδροφόρου ορίζοντα, που έχει χαθεί σε πολλά σημεία.

Επίσης η νέα υπηρεσία θα είναι αρμόδια για τον εντοπισμό χασισοφυτειών, την προστασία των αγρών και των δασικών εκτάσεων από τους καταπατητές, ενώ θεωρείται ότι θα συνεισφέρει σε πολύ μεγάλο βαθμό στην επίλυση αστικής φύσεως διαφορών, μεταξύ των κατοίκων της υπαίθρου.

Οπως αναφέρουν πηγές του υπουργείου, στόχος είναι να στελεχωθεί η υπηρεσία Αγροτικής Ασφάλειας και Περιβάλλοντος σταδιακά μέσα σε τέσσερα χρόνια από περίπου 10.000 άτομα.

Μεταξύ αυτών θα υπάρχουν ειδικοί επιστήμονες (χημικοί, βιολόγοι κλπ) που θα είναι επιφορτισμένοι με την επίβλεψη και αναλύσεις για την προστασία του περιβάλλοντος.

Σύμφωνα με τις ίδιες πηγές, σε πρώτη φάση θα λειτουργήσει με 22 πτυχιούχους, 60 απόφοιτους Λυκείου και 270 αγροφύλακες, ενώ μέσα στις προθέσεις του υπουργείου είναι να προσλάβει τους 1.200 (1.000 αγροφύλακες, 164 αρχιφύλακες και 35 αγρονόμους) που είχαν επιτύχει στις εξετάσεις του 1993.

Σε ό,τι αφορά τα οικονομικά της υπηρεσίας πάντως, για φέτος δεν υπάρχει κανένα ποσό στον προϋπολογισμό, αλλά οι παράγοντες του υπουργείου εκτιμούν ότι θα χρηματοδοτηθεί από κοινοτικά κονδύλια, λόγω της αποστολής της για την προστασία του περιβάλλοντος.



Στις νέες αρμοδιότητες των αγροφυλάκων θα είναι και η πρόληψη μόλυνσης των λιμνών

Οι ίδιοι παράγοντες αισιοδοξούν ότι το νομοσχέδιο θα έχει ψηφιστεί μέχρι το καλοκαίρι και τα πρώτα Τμήματα Αγροφυλακής θα λειτουργήσουν προσωρινά με έδρα στις Αστυνομικές Διευθύνσεις των νομών.

Στη συνέχεια, όμως, θα καθοριστούν οι λεπτομέρειες για την κτιριακή υποδομή, τον τεχνολογικό εξοπλισμό, καθώς και πώς θα γίνονται οι προσλήψεις.

ΕΝΩΣΗ ΠΟΛΥΤΕΚΝΩΝ ΝΟΜΟΥ ΔΩΔΕΚΑΝΗΣΟΥ
Νέα Αγορά 2-3-4 γραφεία, Τ.Θ. 386-85100
Ρόδος
Τηλ. και fax 22410 27538
Αρ. πρωτ. 591

ΑΝΑΚΟΙΝΩΣΗ

Παρακαλούνται τα μέλη του συλλόγου μας, που τα παιδιά τους αρίστευσαν πέρυσι στο Γυμνάσιο και Λύκειο, ή εισαχθήκανε σε Ανώτερα και Ανώτατα εκπαιδευτήρια, σχολές και πανεπιστήμια της χώρας μας, να επικοινωνήσουν με τα γραφεία του συλλόγου Πολυτέκνων τις εργάσιμες ημέρες και ώρες από Δευτέρα μέχρι και Παρασκευή μέχρι τις 25 Ιανουαρίου 2005, γιατί στην κοπή της βασιλόπιτας μας το Σάββατο (29-Ιανουαρίου-2005) και ώρα 7:30 απογευματινή στην ΑΣΤΕΡ, θα δοθούν έπαινοι και συμβολικά χρηματικά ποσά. Επίσης να προσκομίσουν τα χαρτιά τους, για την ΔΕΥΑΡ και να πληροφορηθούν για την ΔΕΗ. ΚΑΛΗ ΧΡΟΝΙΑ.

ΕΚ ΤΟΥ Δ.Σ.
Ο Πρόεδρος του συλλόγου
Πολυτέκνων Νομού Δωδ/σου
Μανέττας Κυριάκος
Πρωτοπρεσβύτερος
Θεολόγος - Δάσκαλος

ΤΣΟΥΝΑΜΙ ΣΤΗ Ν.Α. ΑΣΙΑ



Βοηθήστε τα παιδιά

Καταθέστε τη βοήθειά σας στις Τράπεζες: Εθνική 169 / 480020-64, Εμπορική 031 / 80191081, Αγροτική 017 04 0044 16-70, ALPHA BANK 115 00 2002 017649 (διαδικασία K03), Πειραιώς 5049-001837-211, Citibank 55 02 346484, Nova Bank 51 98 29, HSBC 002-066694-130, Αττικής 069 / 54799691, ASPIS BANK 101-03-0006583, Ταχυδρομικά Ταμιευτήριο 90000002-3 και σε όλα τα μηχανήματα αυτόματων συναλλαγών (ATM) της ΕΘΝΙΚΗΣ ΤΡΑΠΕΖΑΣ.

ΓΡΑΜΜΗ ΖΩΗΣ: 801 500 12345 ή στείλτε το κουπόνι

ΝΑΙ! Θέλω να συνεισφέρω για τα παιδιά στην Ν.Α. ΑΣΙΑ
Επώνυμο: _____ Όνομα: _____ Διεύθυνση: _____
Πόλη: _____ ΤΚ: _____ Τηλ.: _____ Επάγγελμα: _____
☐ 50 € ☐ 100 € ☐ 120 € ☐ Άλλο ποσό: _____ ☐ Κάθε μήνα ☐ Κάθε 3 μήνες ☐ Μία φορά
☐ Θα περιμένω να μου στείλετε έντυπο ταχυπληρωμής με το οποίο θα καταθέσω τα χρήματα στο ταχυδρομείο.
☐ Παρακαλώ, χρεώστε τη συνεισφορά μου στην κάρτα μου ☐ ΕΘΝΟΚΑΡΤΑ-MASTERCARD ☐ ΕΜΠΟΡΟΚΑΡΤΑ
☐ VISA ☐ DINERS ☐ AMEX ☐ DINERS CLUB UNICEF*
Αρ. Κάρτας: _____ Ημερ. Λήξης: _____
Ημερομηνία: _____ Υπογραφή: _____
*Ενημερωθείτε για τη νέα κάρτα DINERS CLUB UNICEF, στο τηλ. 801-11 11 611

unicef
Ξενίας 1, Αθήνα 115 27
τηλ.: 210 7484184, www.unicef.gr

Μικρές αγγελίες

ΕΝΟΙΚΙΑΣΕΙΣ

ΕΝΟΙΚΙΑΖΕΤΑΙ βιοτεχνικό κατάστημα 100 τ.μ. με πατάρι 50 τ.μ. ύψος 5 μέτρα και πρόσοψη 6 μέτρα, στο 7ο χιλ. Λεωφ. Ρόδου - Λίνδου έναντι πρώην Φωνή της Αμερικής. Αποκλείονται συνεργεία αυτοκινήτων και αλουμινοκατασκευές. Πληροφορίες τηλ. 22410 23716 ώρα μετά τις 6 μ.μ.

ΕΝΟΙΚΙΑΖΕΤΑΙ γραφείο επί της Ανής Μαρίας 81 (δίπλα από Alpha Τράπεζα) 90 τ.μ. Τηλ. 22410-33952, 6944317418

ΕΝΟΙΚΙΑΖΕΤΑΙ γκαρσονιέρα επιπλωμένη με θέα θάλασσα. Τηλ. 6944162646

ΕΝΟΙΚΙΑΖΕΤΑΙ

Ενοικιάζεται γραφείο, με δύο κύριους χώρους με μπαλκόνι, σε πολύ καλή κατάσταση, στον τρίτο όροφο του μεγάρου Κιοσόγλου, επί της οδού Εθελοντών Δωδεκανησίων, αριθμός 29. **Πληροφορίες στο 6944790272**

ΕΝΟΙΚΙΑΖΟΝΤΑΙ δίχωρες γκαρσονιέρες με πλήρη εξοπλισμό, κλιματισμό, μεγάλες βεράντες και άνετο πάρκινγκ στο 5ο χιλιόμετρο της λεωφόρου Καλλιθέας, χωρίς κοινόχρηστα. Πληροφορίες τηλ. 22410-67014, 22410-66800 και 6946790515.

ΕΝΟΙΚΙΑΖΕΤΑΙ διαμέρισμα 100 τ.μ. επί της οδού Κέννεντυ 34, ισόγειο με κήπο, αποτελούμενο από 2 υπνοδωμάτια σαλοτραπεζαρία, κουζίνα και μπάνιο. Πληρ. τηλ.: 23814 Ωρες 19.00-21.00

ΕΝΟΙΚΙΑΖΕΤΑΙ διαμέρισμα επί της 28ης Οκτωβρίου 53 πλήρως επιπλωμένο σαλόνι, τραπεζαρία, κουζίνα με 1 υπνοδωμάτιο και μπάνιο από τον Ιανουάριο. Δεκτές μόνο φοιτήτριες Πληρ. τηλ.: 36385

ΕΝΟΙΚΙΑΖΕΤΑΙ υπαίθριος χώρος 1.000 τ.μ. με πρόσοψη 6 μέτρα επί της Λεωφ. Ρόδου - Λίνδου στο 7ο χιλ. Πληροφορίες τηλ. 22410 23716 ώρα μετά τις 6 μ.μ.

ΕΝΟΙΚΙΑΖΕΤΑΙ δίχωρη επιπλωμένη γκαρσονιέρα σε καινούρια πολυκατοικία στην οδό Καμείρου 43. Πληρ. τηλ. 6944170618-2241076504

ΕΝΟΙΚΙΑΖΟΝΤΑΙ στην περιοχή Ιξιά· Τρεις μέσα σε μεγάλο κήπο και ήσυχο περιβάλλον 1) πολυτελές τριάρι 2) πλήρως επιπλωμένη γκαρσονιέρα. Διαθέτουν: θέρμανση, τηλέφωνο, ηλιακό και ηλεκτρικό θερμοσίφωνο, αερόθερμο μπάνιου, ανεμιστήρα οροφής, μεγάλες βεράντες και πάρκινγκ. Πληρ. τηλ. 22410 92714

ΕΝΟΙΚΙΑΖΕΤΑΙ διαμέρισμα επί της Ολυμπίας 10 Καρακόνερο αποτελούμενο από δύο υπνοδωμάτια, σαλόνι κουζίνα, ενιαίο, λουτρό, ηλιακό και αποθήκη. Καινούργιας κατασκευής Τηλ. 78394 - 78623

ΕΝΟΙΚΙΑΖΕΤΑΙ διαμέρισμα δυάρι στην περιοχή Τρεις, Απολλωνίου Ροδίου 30. **Τηλ. 62675 Κινητό 6978879668**

ΕΝΟΙΚΙΑΖΕΤΑΙ επιπλωμένη γκαρσονιέρα όπισθεν ξενοδοχείου BELVEDERE περιοχή Ψαροπούλα (ελάχιστο 1 έτος). Πληροφορίες Τηλ. 22410-22050 και 22410-33441

ΕΝΟΙΚΙΑΖΕΤΑΙ διαμέρισμα 100Μ από το Πανεπιστήμιο 3 υπνοδωμάτια, ισόγειο καινούργιο Πλ. κ. Βασίλης Πετρίδης, Τηλ.: 2241037357

ΕΝΟΙΚΙΑΖΕΤΑΙ γκαρσονιέρα επιπλωμένη στην Ιξιά, Μακαρίου 62 Α. **Τηλ. 62675 Κινητό 6978879668**

ΕΝΟΙΚΙΑΖΕΤΑΙ γραφείο 70 τ.μ. στην οδό Αμερικής αριθμ. 111 Πληρ. τηλ.: 2241027834 και 6937065275

ΕΝΟΙΚΙΑΖΕΤΑΙ διαμέρισμα στο κέντρο της πόλης κατάλληλο για επαγγελματική στέγη. Πληροφορίες τηλ: 22410 21741

ΕΝΟΙΚΙΑΖΕΤΑΙ Διαμέρισμα 3άρι επιπλωμένο στα Κοσκινού Τηλ. 64536

ΕΝΟΙΚΙΑΖΕΤΑΙ Επιπλωμένο διαμέρισμα 4 δωματίων στη Μαλώνα Πληρ. τηλ. 2244051044 **Κον. Γ. Φουτούλη**

ΕΝΟΙΚΙΑΖΕΤΑΙ studio 45 τ.μ. ολοκαίνουριο με έπιπλα Neoset στο Ροδίνι. Πληρ. τηλ. 6946685808

ΕΝΟΙΚΙΑΖΟΝΤΑΙ 1. Γραφείο 70 τ.μ. στην οδό Αμερικής 111 **2.** Μονοκατοικία στην οδό Μητροπόλεως αριθμ. 113 Πληροφορίες τηλ. 22410 27834, κιν. 6937065275.

ΕΝΟΙΚΙΑΖΟΝΤΑΙ στην Ιαλυσό πλάι στο ξενοδοχείο Ηλέκτρα, επιπλωμένα δίχωρα και μονόχωρα διαμερίσματα με θέρμανση (ελάχιστο 1 έτος). Πληροφορίες Τηλ. 22410-22050 και 22410-33441

ΕΝΟΙΚΙΑΖΕΤΑΙ ΓΡΑΦΕΙΟ 35 τ.μ. αποτελούμενο από δύο χώρους με πλήρη κλιματισμό, επί της Χ. Θεοδωράκη 34 (Πλατεία Κύπρου) **Τηλ. 22410-74091 και 22410-30780.**

ΕΝΟΙΚΙΑΖΕΤΑΙ πολυτελές διαμέρισμα σε νεόκτιστη πολυκατοικία στο Καρακόνερο επιφανείας 137 τ.μ. με κήπο και θέα στη θάλασσα. Ενοίκιο 700 Ευρώ. Πληροφορίες τηλ. 6944/386069

ΕΝΟΙΚΙΑΖΕΤΑΙ επιπλωμένη γκαρσονιέρα με 30 τ.μ. περίπου εσωτερικό χώρο (κουζίνα - υπνοδωμάτιο - λουτρό) και 30 τ.μ. αυλή στην Ιαλυσό (οδός Σύμης αρ. 6) εξοπλισμένη επίσης με αυτόνομο ηλιακό θερμοσίφωνα, πλυντήριο, χωρίς κοινόχρηστα και νερό. Πληροφορίες στα τηλέφωνα 22410 75448 κιν. 6974474999

ΕΝΟΙΚΙΑΖΕΤΑΙ διαμέρισμα επιφάνειας 100 τ.μ. με όλους τους χώρους, στην οδό Καποδιστρίου 84 (Κάτω Αη Γιώργης). Πληρ. τηλ. 22410 28313

ΕΝΟΙΚΙΑΖΟΝΤΑΙ γκαρσιονιέρες στο 5ο χιλιόμετρο της λεωφόρου Καλλιθέας, με εξοπλισμό, κλιματισμό και άνετο πάρκινγκ, κατάλληλες για διαμονή εκπαιδευτικών ή στρατιωτικών. **Πληροφορίες τηλ. 6946790515 και 6945105247**

ΕΝΟΙΚΙΑΖΟΝΤΑΙ επιπλωμένα διαμερίσματα επί της Λ. Ιαλυσού - Ιαλυσός πλήρως εξοπλισμένα σε άριστη κατάσταση. Τηλ. 22410-35283, 6944435744.

ΕΝΟΙΚΙΑΖΕΤΑΙ διαμέρισμα τριάρι πλήρως επιπλωμένο στην οδό Παρθενόπης και Πατρών 3. Τιμή 430 ευρώ. Πληρ. τηλ. 2241032335 - 2241032695

ΕΝΟΙΚΙΑΖΟΝΤΑΙ σε τριώροφη νεόδμητη πολυκατοικία με κήπο, άνετο ιδιωτικό πάρκινγκ, ένα διαμέρισμα 100 τ.μ. χωρίς έπιπλα και δύο μικρά πλήρως εξοπλισμένα. Τιμές λογικές. Επί της οδού Δρακίδου 22 και πάροδος Κοδριγκτώνος. Πληρ. τηλ. 22410 36385 10-18 και 22410 23814 από 19-21.30.

ΕΝΟΙΚΙΑΖΟΝΤΑΙ: α) ισόγειο κατάστημα 75 τ.μ. περίπου στην οδό Ορφανίδου (Νιοχώρι) με ένα δωμάτιο στον πρώτο όροφο. β) διώροφο κατάστημα 53 τ.μ. ισόγειο, 51 τ.μ. στον πρώτο όροφο, με βεράντα 31 τ.μ., που βρίσκεται στην οδό Γεωργίου Λέοντος κοντά στο Ξεν. «Μανούσος» (Νιοχώρι). Πληροφορίες στα τηλέφωνα: 22410.35450 και 22410.31450, κινητό: 6976881111.

ΕΝΟΙΚΙΑΖΕΤΑΙ επιπλωμένη γκαρσονιέρα στο Παραδείσι. Πληροφορίες τηλ.: 22410 81884

ΕΝΟΙΚΙΑΖΕΤΑΙ διαμέρισμα επί της Μιχ. Πετρίδη με δύο υπνωδομάτια, σαλόνι, κουζίνα, wc. Τηλ. 6972 764614 - 6973753556

ΕΝΟΙΚΙΑΖΕΤΑΙ στούντιο πλήρως εξοπλισμένο με κλιματισμό, ανεξάρτητο 230 ευρώ. Τηλ. 22410 39268, κιν. 6945 446523

ΕΝΟΙΚΙΑΖΕΤΑΙ επιπλωμένο studio επί της οδού Μουσών αρ. 7 στη Ρόδο. Πληρ. τηλ. 2241086011 και 2241075448

ΕΝΟΙΚΙΑΣΤΗΡΙΟ

Ενοικιάζεται προνομιούχο διαμέρισμα, πλήρως εξοπλισμένο και επιπλωμένο, επιφάνειας 58 τ.μ., επί της παραλίας «στο κύμα» και με θέα όλη τη θαλάσσια έκταση της περιοχής «Χαράκι», εντός οικισμού είτε για τη χρονική διάρκεια της τουριστικής περιόδου (σαιζόν), είτε για ετήσια ή πολυετή μίσθωση. Πληροφορίες: Τηλ. 22440 51281 και 22410 33952.

ΕΝΟΙΚΙΑΖΕΤΑΙ επιπλωμένη γκαρσονιέρα όπισθεν ξενοδοχείου BELVEDERE περιοχή Ψαροπούλα (ελάχιστο 1 έτος). Πληροφορίες Τηλ. 22410-22050 και 22410-33441

ΕΝΟΙΚΙΑΖΕΤΑΙ οροφοδιαμέρισμα Α' ορόφου επιφάνειας 230 τ.μ. σε διατηρητέο κτίριο στην οδό Μανδηλαρά, αρ. 6 κατάλληλο και για επαγγελματική στέγη. **Πληροφορίες τηλ. 22410-34583**

ΕΝΟΙΚΙΑΖΟΝΤΑΙ στην Ιαλυσό πλάι στο ξενοδοχείο Ηλέκτρα, επιπλωμένα δίχωρα και μονόχωρα διαμερίσματα με θέρμανση. (ελάχιστο 1 έτος). Πληροφορίες Τηλ. 22410-22050 και 22410-33441

ΕΝΟΙΚΙΑΖΕΤΑΙ: Στην παραλία Ιαλυσού, γκαρσονιέρα πρώτου ορόφου, επιφάνειας 42 τ.μ. επιπλωμένη με ηλικό θερμοσίφωνα, κλιματισμό, τηλεόραση κ.α. **Πληροφορίες τηλ. 22410-92785 και 22410-34583**

ΑΘΗΝΑ Ενοικιάζεται γκαρσονιέρα ρετιρέ στην Καλλιθέα οδός Ανδρομάχης κοντά στον ηλεκτρικό κατάλληλο για φοιτητές. Τηλ. 6978460340

ΕΝΟΙΚΙΑΖΕΤΑΙ κατάστημα στην Παλιά Πόλη πάροδος Σωκράτους 75. Πληρ. κ. Ελευθερία 69448057150, 69445436670, 22410 33219.

ΕΝΟΙΚΙΑΖΕΤΑΙ διαμέρισμα 87 τ.μ. με δύο υπνοδωμάτια μεγάλη εντοιχιζόμενη κουζίνα με ψυγείο και ηλεκτρική κουζίνα μεγάλη σαλοτραπεζαρία και μεγάλες βεράντες, ανσανσέρ και πάρκινγκ. Τηλ. 6972764614 - 6973753556

ΕΝΟΙΚΙΑΖΕΤΑΙ γκαρσονιέρα πλήρως επιπλωμένη 250 ευρώ το μήνα. Τηλ. 22410 39268, κιν. 6945 446523

ΕΝΟΙΚΙΑΖΕΤΑΙ studio επιπλωμένο, ανακαινισμένο, με ηλιακό θερμοσίφωνο, ισόγειο, με κήπο, σε ήσυχη περιοχή κατά προτίμηση εκπαιδευτικούς, φοιτητές, στρατιωτικούς. **Τηλ. 6944231199**

ΕΝΟΙΚΙΑΖΟΝΤΑΙ επιπλωμένα λουξ διαμερίσματα στην περιοχή Μητροπόλεως με τον μήνα ή την ημέρα και για φοιτητές ως 30/6/2005. Τηλ. 22410-29452, 6977896444.

ΕΝΟΙΚΙΑΖΕΤΑΙ δωμάτιο επιπλωμένο που διαθέτει ψυγείο, ατομικό μπάνιο, βεράντα με θέα στη θάλασσα, στο κέντρο της πόλης της Ρόδου (περιοχή «ΕΛΛΗ»). Στο **μηνιαίο** μίσθωμα περιλαμβάνεται η κατανάλωση νερού, ηλεκτρ. Ρεύματος και Δημ. φόροι. Πληροφορίες στο τηλ. 2241020012 (ώρες 10 π.μ.-3μ.μ., 7μ.μ.-10μ.μ.)

ΕΝΟΙΚΙΑΖΕΤΑΙ διαμέρισμα δύο υπνοδωματίων, σαλοτραπεζαρίας, κουζίνας και μπάνιου σε άριστη κατάσταση επί της οδού Παπαλουκά 17. Πληροφορίες τηλ. 22410 36969 και 22450 31233.

ΕΝΟΙΚΙΑΖΕΤΑΙ εξοχική κατοικία 3 υπνοδωματίων, σαλοτραπεζαρίας, κουζίνας και λοιπόν βοηθητικών χώρων, λουξ κατασκευής με ηλιακό θερμοσίφωνο επί της επαρχιακής οδού Ρόδου-Λίνδου αρ. 91 κοντά στο Γκόλφ Αφάντου, 600 μέτρα από την παραλία Αφάντου. Πληροφορ. τηλ. 22410-33774, 34123, κιν. 6948528799

ΕΝΟΙΚΙΑΖΕΤΑΙ ή **ΠΩΛΕΙΤΑΙ** μαγαζί για επαγγελματικό χώρο ή αποθήκη 102 τ.μ. περιοχή Ανάληψη, Ζαννή 2 τηλ. 6947 941026.

ΕΝΟΙΚΙΑΖΕΤΑΙ επιπλωμένο διαμέρισμα στο Ηράκλειο για φοιτητές στην περιοχή Καμαράκι. Τηλ. 22410-29452, 6977896444.

ΕΝΟΙΚΙΑΖΕΤΑΙ στη Μαλώνα παραδοσιακή μονοκατοικία με αυλή, πέργκολα επιπλωμένη και εξοπλισμένη. Ολα καινούρια, με ηλιακό για όλο το χρόνο. Ενοίκιο 300 ευρώ το μήνα. Πληρ. τηλ. 2241031376 -6932320011

ΕΝΟΙΚΙΑΖΟΝΤΑΙ πλήρως επιπλωμένες γκαρσονιέρες με μπαλκόνι και χωρίς στο Ροδίνι - Κυρώ της Ρω 13. Λογικές τιμές. Πληροφορίες κινητό 6947 078287 και 22410 74762.

ΕΝΟΙΚΙΑΖΕΤΑΙ: Στην Ιαλυσό πλησίον στάσης Παρασκευά, επί της οδού Ι. Οικονομίδη, αριθμός 6 διώροφη μεζονέτα, επιφάνειας 60 τ.μ. σε συγκρότημα 4 κατοικιών, πλήρως επιπλωμένη, με ηλιακό θερμοσίφωνα και κλιματισμό σε όλα τα δωμάτια, τηλεόραση, πλυντήριο κ.α. **Πληροφορίες τηλ. 22410-92785 και 22410-34583**

ΕΝΟΙΚΙΑΖΟΝΤΑΙ στην Κάλυμνο στο κέντρο της Πόθιας (κοντά στο Super Market Βιδάλης), σε διόροφη νεόκτιστη μονοκατοικία, δύο καινούργια δίχωρα διαμερίσματα, πλήρως επιπλωμένα και εξοπλισμένα (με οικιακό εξοπλισμό και κλιματιστικό ψύξη-θέρμανση) με τριφασικό ρεύμα και συνδεδεμένα στο αποχετευτικό. **Πληρ. Τηλ. 6945046312 και 6945717905**

ΑΥΤΟΚΙΝΗΤΑ

ΠΩΛΕΙΤΑΙ ολοκαίνουργη VESPA 150cc με 1800 χιλ. με την εγγύηση. Χρώματος μαύρο. Τηλ. 6932090167 κ. Δημήτρης.

ΠΩΛΕΙΤΑΙ NIVA 4X4 1.600 Τηλ. 22410 20836

ΠΩΛΕΙΤΑΙ αυτοκίνητο μάρκας SEAT GREDOS GLX MODEL 89 Πληρ. τηλ: 6942780037

ΠΩΛΕΙΤΑΙ FORD KA, Μοντέλο του 2002, 1300cc, 23.000 χλμ., ατρακάριστο, κόκκινο χρώμα, με A/C, κεντρικό κλείδωμα, ηλεκτρικά παράθυρα, σε αρίστη κατάσταση. Πληρ. τηλ. 6932.317378 Απογευματινές ώρες κα. Νατάσα

ΠΩΛΕΙΤΑΙ μηχανή YAMAHA X.T.600, μοντέλο 02 πρώτο χέρι, 4600 χιλ. **Τηλ. 6944445345**

ΠΩΛΕΙΤΑΙ I.X. DAIHATSU CUORE του 1987 σε καλή μηχανική κατάσταση. Τιμή 400 ευρώ. Πληρ. τηλ. 6947827019

ΠΩΛΕΙΤΑΙ μηχανή BMW 1150 κυβικά 6S1150, μοντέλο 2002 σε τιμή 10.000 ευρώ με δυνατότητα χρηματοδότησης. Πληρ. Σπύρος 6937 199233

ΠΩΛΕΙΤΑΙ μηχανή TDM YAMAHA 850 cc μοντέλο 2000 8' εξάμηνο σε άριστη κατάσταση. Φυλάσεται σε γκαράζ. Δεκτός κάθε έλεγχος. Πληρ. τηλ. 6947825286

ΖΗΤΕΙΤΑΙ άτομο χωρίς στρατιωτικές υποχρεώσεις για να εργασθεί σε Βουλκανιζατέρ. Πληρ. τηλ. 38889

ΠΩΛΕΙΤΑΙ αυτοκίνητο IBIZA 1300 c.c. χρώμα κόκκινο, άδεια κυκλοφορίας, Νοέμβριος'93, 4.000 ευρώ. Φυλάσεται σε γκαράζ. Πληροφορίες: 6946 796191.

ΠΩΛΕΙΤΑΙ BMW R25/3 του 1954 ανακατασκευασμένη σε καλή κατάσταση 3.800 ευρώ με αξεσουάρ. Τηλ. 6972094172

ΠΩΛΕΙΤΑΙ Ford Escort Γαμπρλει 1980 άσπρο 2.000 ευρώ Τηλ. 6944 38 19 66

ΠΩΛΕΙΤΑΙ: μοτοσικλέτα KAWASAKI GPz400R μοντ. '89, από ιδιώτη. Πληρ.: 22410-66304, 31560, 6946283008

ΠΩΛΕΙΤΑΙ Pegeut 504 σε πολύ καλή κατάσταση. Σε τιμή ευκαιρίας 1200 ευρώ. Καινούργια λάστιχα MICHELEN και καινούργιο ψυγείο και καινούργια μπαταρία και ταπετσαρία. Μπλέ χρώμα ακρυλικό. Πληρ. τηλ. 2241020807

ΖΗΤΟΥΝ ΠΡΟΣΩΠΙΚΟ

ΖΗΤΕΙΤΑΙ Υπάλληλος για κατάστημα, να οδηγεί μηχανάκι, ηλικίας περίπου 16-18 ετών. Τηλ. 22410 32225

ΑΠΟ ΤΑ ΥΠΕΡΜΑΡΚΕΤ ΣΠΑΝΟΣ ζητείται νεαρός με εκπληρωμένες τις στρατιωτικές του υποχρεώσεις για το τμήμα υποδοχής και ταμείου. Αιτήσεις γίνονται δεκτές στο κατάστημα στην Καμείρου 79 -Μιχαήλ Πετρίδη. Πληροφορίες στα τηλέφωνα 2241060730.

ΖΗΤΟΥΝΤΑΙ οδηγοί με δίπλωμα 3ης κατηγορίας Τηλ. επικοινωνίας 22410-60345

ΖΗΤΕΙΤΑΙ από εστιατόριο στην Παλιά Πόλη μάγειρας. Σπαστό ωράριο. Πληροφορίες κ. Κώστα τηλ. 6948 587301

Μάγειρας, Βοηθός μαγείρου, λαντζιέρα, αποθηκάριος, σερβιτόρος - βοηθός σερβιτόρου, πιτσαδόρος, ψήστης, βοηθός λογιστού, ταμίας. Τηλ: 22410 22282. Κος Βαγγέλης: 6948587305, Κος Κώστας 6948587300

ΖΗΤΕΙΤΑΙ κοπέλα να εργασθεί ως βοηθός λογιστής σε Ανώνυμη Εταιρεία. Προϋπηρεσία απαραίτητη. Για πληροφορίες στα τηλ. 22410-34900-77745.

ΖΗΤΕΙΤΑΙ πωλήτρια ηλικίας έως 25 ετών με γνώσεις ξένων γλωσσών για μόνιμη απασχόληση σε γνωστό κατάστημα εμπορίας ρούχων. Πληρ. τηλ. 22410 70402

ΖΗΤΕΙΤΑΙ κοπέλα ως οικιακή βοηθός και για απασχόληση παιδιών 2 ετών και 6 μηνών αντίστοιχα. 2 απογεύματα την εβδομάδα και τις Κυριακές. Πληρ. τηλ. 6944 202409

ΕΝΟΙΚΙΑΖΟΝΤΑΙ ΔΙΑΜΕΡΙΣΜΑΤΑ

ΕΝΟΙΚΙΑΖΟΝΤΑΙ διαμερίσματα 75 τ.μ. (2 δωμάτια και σαλόνι) σε άριστη κατάσταση, στο κέντρο της Ιαλυσού. Πληροφορίες τηλ: 22410-77898 κ. Πιρπιρής

ΕΝΟΙΚΙΑΖΟΝΤΑΙ ΔΙΑΜΕΡΙΣΜΑΤΑ

Ενοικιάζονται πολυτελή επιπλωμένα διαμερίσματα των 55 τ.μ. πάροδος Αμερικής με όλο τον απαραίτητο εξοπλισμό.
Πληροφορίες: Τηλ. 22410-85502 κ. Φανιουδάκη

ΕΝΟΙΚΙΑΖΟΝΤΑΙ

Ενοικιάζονται γκαρσονιέρες στο Χαράκι για τον χειμώνα από τον Οκτώβριο έως τον Μαΐο.
Τηλ. 2244051021 - 51628 Κυρία Ανθή

ΖΗΤΕΙΤΑΙ

Κοπέλα για να προσέχει παιδί 20 μηνών.
Ωράριο απασχόλησης πρωί και απόγευμα.
Μισθός 500 ευρώ.
Αποκλείονται αλλοδαπές.
Πληροφορίες 6944182882.

ΖΗΤΕΙ εργασία έμπειρος μάγειρας για ελληνική κουζίνα. Πληρ. τηλ. 6946266904 κ. ΘΟΔΩΡΑ.

ΖΗΤΕΙΤΑΙ εσωτερική οικ. βοηθός για να προσέχει ζευγάρι ηλικιωμένων με πλήρες ωράριο στ' Αφάντου. Πληρ.:22410 53038, 66304, 31560, 6946283008, 6972419715, 6936277851. Ηλ. ταχ. (e-mail): Dnetwork@SoftHome.net

ΖΗΤΟΥΝΤΑΙ πωλήτριες από χρυσοχοείο. Ξένη γλώσσα απαραίτητη. Διεύθυνση δο χλμ λεωφόρου Καλλιθέας. Τηλ. (22410) 67375, 67014, 69448585302.

ΣΟΒΑΤΖΗΣ υπήκοος Ρουμανίας αναζητεί πρωινή εργασία. Τηλ. 6976385621

ΖΗΤΕΙΤΑΙ από το Υπερμάρκετ ΣΠΑΝΟΣ έμπειρος κρεοπώλης. Μισθός ικανοποιητικός. Τηλ. για πληροφορίες 2241060730

ΖΗΤΟΥΝΤΑΙ άτομα για να εργασθούν σε γραφείο ενοικιάσεως αυτ/των με γνώση της γερμανικής ή αγγλικής. Πληρ. τηλ. 22410 51171, 6936656816.

ΑΜΕΣΑ ζητούνται για κάλυψη θέσεων άτομα για δουλειά από το σπίτι τους. Όχι κατασκευές, όχι τηλεμάρκετιγκ-πλασιέ. Εισόδημα τουλάχιστον 600 ευρώ-3.000 ευρώ μηνιαία. Πληροφορίες: 2310/516-226

ΚΥΡΙΟΣ ζητά απογευματινή απασχόληση σαν επιβλέπων παντού και για όλα στη Ρόδο. Τηλ. 6946830563

ΖΗΤΕΙΤΑΙ πωλήτρια για κατάστημα ρούχων στην Παλιά Πόλη Τηλ. 6937 818177 κ. Κώστα

ΖΗΤΕΙΤΑΙ μάγειρας και βοηθός μαγείρου πεπειραμένοι για εστιατόριο στην Λίνδο. Τηλ. 6977 444683

ΖΗΤΕΙΤΑΙ υπάλληλος για δωδεκάμηνη απασχόληση από πρακτορείο ταξιδίων Απαιτούμενα προσόντα: απόφοιτοι τουριστικής σχολής, ξένες γλώσσες, γνώση Η/Υ. Ηλικία ως 25 ετών Ανάλογη προϋπηρεσία θα ληφθεί υπ' όψιν. Αποστολή βιογραφικών στην ταχ. θυρίδα 451

ΨΑΧΝΕΤΕ ΓΙΑ ΕΡΓΑΣΙΑ; Από ταχύτατα αναπτυσσόμενη εταιρεία ζητούνται άτομα για την στελέχωση ηγετικών θέσεων. Από 700-2.800 ευρώ μηνιαίως. Για πληροφορίες καλέστε στο τηλ. κέντρο 2271081063

ΖΗΤΟΥΝΤΑΙ άτομα για δουλειά από το χώρο τους. Εκπληκτική συνεργασία! Κέρδη τουλάχιστον 3.000 ευρώ/μηνιαία. Τηλ. 2310 516281.

ΔΙΑΦΟΡΑ

ΟΔΗΓΟΣ ΤΑΞΙ με δίπλωμα Γ' κατηγορίας, και ειδικής αδείας ζητεί εργασία. Τηλ. 6979370487

ΠΩΛΗΣΗ ΕΞΟΠΛΙΣΜΟΥ

ΠΩΛΕΙΤΑΙ εξοπλισμός για κατάστημα, ράφια & ξύλινες πλάτες τηλ.: 6932352603.

ΚΥΡΙΑ ζητά εργασία, σιδέρωμα ή μπέιμπι σίτερ. Τηλ. 6997 223321 Δανάη

ΠΩΛΕΙΤΑΙ σκάφος μηχανοκίνητο BAVARIA 330/2001 με πολλά extra. **Πληροφ. τηλ. 6937307822**

ΠΩΛΕΙΤΑΙ ράδιο-cd αυτοκινήτου Clarion σε πολύ καλή τιμή. Πληρ. τηλ: 6932 107298 Ώρες 19:00-21:00

ΕΜΠΕΙΡΟΤΕΧΝΗΣ ελαιοχρωματιστής αναλαμβάνει παντός είδους ελαιοχρωματισμούς. Τηλ: 6946204157

ΠΡΟΣΦΕΡΩ μασάζ στον χώρο μου και στον χώρο σας. Όλγα. Τηλ. 6972902821

ΨΗΦΙΑΚΗ φωτογραφική μηχανή CANON ελάχιστα μεταχειρισμένη, με το κουτί και όλο τον εξοπλισμό της, 9 x zoom, usb, λήψη video, σύνδεση με τηλεόραση, δυνατότητα manual focus, αργές ταχύτητες, 9shooting modes, περιλαμβάνεται κάρτα μνήμης. Τιμή συζητήσιμη. Τηλ. 6947-401508 κος. Γιώργος

ΠΩΛΕΙΤΑΙ: Μονάδα με γκαστρωμένες αγελάδες και με γάλα μαζί, 30 τόνους ποσόστωση, 6 δικαιώματα για αγελάδες. Τηλ. 75739 μετά τις 5.00μμ.

CHIEMSEE

Λόγω τέλους εποχής σε όλα τα καλοκαιρινά είδη - collection έκπτωση 50%. Σωκράτους 85 Παλιά Πόλη. Τηλ. 22410 32507

ΠΩΛΟΥΝΤΑΙ α) μεταχειρισμένος καναπές - κρεβάτι που γίνεται και διπλό με τα στρώματά τους β) ντουλάπα δίφυλλη και γ) Η/Υ με εκτυπωτή και σαρωτή (SCANNER). Τιμή ευκαιρίας. Πληροφορίες κινητό 6942 090720 και 22410 74762.

ΠΩΛΟΥΝΤΑΙ: Στρώματα νερού, στρώματα ηλεκτρομασάζ, συντριβάνια, διακοσμητικοί καταρράκτες, συσκευές παθητικής γυμναστικής, μικροπισίνες, υδρομασάζ, μικροκαμπίνες χαμάμ. Τηλ. 6932164962

ΑΝΑΖΗΤΩ στη Ρόδο επαγγελματία συνεργάτη για την προώθηση, διάθεση του CD Πανοράματος Ρόδου (Panoround Rodos)! Παρακαλώ όπως επικοινωνήσετε μαζί μου (στα Αγγλικά ή Γερμανικά) στην ηλεκτρονική διεύθυνση: sales@panoround.com.

ΕΝΟΙΚΙΑΖΕΤΑΙ μισή βάρδια ταξί. Τηλ. 6944 267931

Άλλαξε τη ζωή σου τώρα! Με 2-4 ώρες/ημέρα κέρδισε από 1.000 - 3.000 ευρώ/μήνα και ξεκίνα να κάνεις τα όνειρά σου πραγματικότητα! Τηλ. 2310 516 226

ΠΩΛΕΙΤΑΙ μπαρ (ημικυκλικό) 1,50 μ. 400 ευρώ. Τηλ. 6973 394166

ΠΩΛΟΥΝΤΑΙ δύο ηλ. υπολογιστές φορητοί Compaq Contura 3/25, 12 Mb, R.A.M., F.D.D. 1,44 Mb και Compaq Winbook με CD-Rom οδηγό, έγχρωμη οθόνη, ενσωματωμένο modem, Windows 98 ελληνικά, Word & Excel 97, Outlook 98, πρόγραμμα δακτυλογράφησης και πολλά προγράμματα. Επίσης πωλείται κινητό Alcatel πολύ μικρών διαστάσεων με δόνηση και ανοικτή ακρόαση. Πληρ.: 22410 66304, 31560, 6946283008, 6972419715, 6936277851. Ηλ. ταχ. (e-mail): Dnetwork@SoftHome.net

ΠΩΛΕΙΤΑΙ: Επαγγελματική φούσκα (2.10) μοτέρ 1,5. Αχρησιμοποίητα σε τιμή ευκαιρίας. Τηλ. 22410 -39268 και 6994217168

ΠΩΛΕΙΤΑΙ ένα κινητό τηλέφωνο PANASONIC GD 87 σε πολή καλή κατάσταση μαζί με φορτιστή, φορτιστή αυτοκινήτου, καλώδιο USB για σύνδεση με ηλεκτρονικό υπολογιστή και δύο αυθεντικά παιχνίδια PS 2 (DRC 2, Silenthill 2) Τιμή 200 ευρώ. Πληρ. τηλ. 6937268749.

ΠΩΛΟΥΝΤΑΙ διθέσιος καναπές που γίνεται κρεβάτι 170 ευρώ, επίσης ένα ολοκαίνουργιο κρεβάτι 5 μηνών 1,40x2,00 200 ευρώ χωρίς στρώμα ή με στρώμα ορθοπαιδικό 370 ευρώ. Τηλ. 6942 711996

ΠΩΛΕΙΤΑΙ κρεβάτι (κουκέτα) ενσωματωμένη με ντουλάπα, γραφείο 450 ευρώ

ΠΩΛΕΙΤΑΙ ηλεκτρικό επαγγελματικό grill αχρησιμοποίητο, λόγω έλλειψης χώρου. Πληροφορίες στο: 2241039275 - 6936761262

ΠΩΛΟΥΝΤΑΙ ΣΕ ΑΡΙΣΤΗ ΚΑΤΑΣΤΑΣΗ: 1) Καναπές που γίνεται διπλό κρεβάτι και έξτρα στρώμα αφρολέξ: 300 ευρώ **2)** 4 ντουλάπες από μελαμίνη σφενδάμου, διαστάσεις 2Χ1: 100 ευρώ εκάστη **3)** Διπλό κρεβάτι NEOSET 1,60x2,00μ., με στρώμα ανατομικό GALAXY: 250 ευρώ **4)** Κουζίνα PITSOS P1 7602 ws: 200 ευρώ **5)** Ψυγείο ELCO DE -29 TROPIC: 200 ευρώ. **6)** Πλυντήριο ρούχων PITSOS VARIO 700: 150 ευρώ. Παρακαλούμε επικοινωνήστε σύντομα στο 6932729845 και το 22410 29094

ΤΡΑΚΤΕΡΑΚΙΑ KUBOTA (4Χ4) ΙΑΠΩΝΙΑΣ από (12HP) έως (35HP) με φρέζα από (1400 ευρώ). Πώληση Χονδρική - Λιανική Τηλ.: (2310) 512-418, (2310) 510-068 http://www.hasapetis.gr

YOGA

Για το μυαλό, το Σώμα και το πνεύμα

Όλες οι ηλικίες και οι σωματότυποι είναι ευπρόσδεκτοι. Η γιόγκα δεν είναι ανταγωνιστική. Σε διδάσκει πως ν' ανταποκρίνεσαι στις ανάγκες του σώματός σου. Τιμή μαθήματος 5 ευρώ. Μηνιαία πληρωμή δεκτή. Τηλ.: 6946984511

ΠΩΛΕΙΤΑΙ: Κάρτα μνήμης 64 MB δισκέτα Σκληρός Δίσκος 7,5 GB DVD ROM 16x, CD ROM 52x. Τροφοδοτικό κουτί για Celleron 533 MHZ. Τιμή πώλησης: 50 ευρώ. Τηλ.: 6945 903436.

ΜΑΘΗΜΑΤΑ

ΜΑΘΕΤΕ ΡΩΣΙΚΑ! Παραδίδονται μαθήματα Ρωσικής γλώσσας από μέλος του Συλλόγου Καθηγητών Ρωσικής Φιλολογίας, με χρήση νέας αποτελεσματικής μεθοδολογίας. Πληροφορίες: Τηλ. 6978195931.

ΑΓΓΛΙΚΑ

ΚΑΘΗΓΗΤΡΙΑ ΑΓΓΛΙΚΩΝ με BACHELOR του πανε/μίου Τέξας της Αμερικής παραδίδει ιδιαίτερα μαθήματα κατ' οίκον ή και στο χώρο σας. Σε σας, που ασχολείστε με τουριστικά επαγγέλματα και θέλετε να αξιοποιήσετε τους χειμερινούς μήνες ώστε να είστε άριστα καταρτισμένοι με το άνοιγμα της σεζόν. Ειδικές προσφορές σε μικρούς μαθητές. Τιμή έκπληξη στα αδέλφια. Πληρ. τηλ. 2241038350

ΜΑΘΗΜΑΤΙΚΑ, Φυσική, Χημεία, παραδίδονται σε μαθητές Γυμνασίου - Λυκείου, από απόφοιτο Α.Π.Θ., σε ιδιαίτερα ή ολιγομελή τμήματα. Τηλ. 22410.21963 Κιν. 6947-401508

ΚΑΘΗΓΗΤΗΣ ΓΕΡΜΑΝΙΚΩΝ παραδίδει μαθήματα κατ' οίκον. Εντατικά μαθήματα για αυτούς που ασχολούνται με τον τουρισμό. Πληρ. τηλ. 2241091163 κ. Λαζαρίδης, ώρες 7-9μ.μ.

ΜΑΘΗΜΑΤΑ Αγγλικών, Πληροφορικής (Βασ. Εννοιες, Χρήση Υπολογιστή κ.λ.π.) & Εμπ. Εφαρμογών (Singular Eurofasma, Manager, ΚΕΦΑΛΑΙΟ κ.λ.π.) παραδίδονται από πτυχιούχο Λογιστή Τ.Ε., κάτοχο Michigan P.C.E., με μεγάλη εκπαιδευτική πείρα. Ιδαίτερα ή ολιγομελή τμήματα, υπεύθυνη προετοιμασία για εξετάσεις. Τιμές προσιτές. Πληροφορίες Τηλ. - Fax: 22410-31560, 66304, 6946283008, 6972419715, 6936277851 Ηλ. Ταχ. (e-mail): Dnetwork@SoftHome.net

ΠΑΡΑΔΙΔΟΝΤΑΙ μαθήματα Πληροφορικής & Αγγλικών με χρήση πολυμέσων όλων των επιπέδων από έμπειρο καθηγητή πτυχιούχο Michigan Proficiency σε τμήματα ή μεμονωμένα. Επίσης γίνονται μεταφράσεις & δακτυλογραφήσεις κάθε τύπου κειμένου. Τιμές προσιτές. Πληρ. 22410 66304, 31560, 6946 283008, 6972419715, 6936277851. Ηλ. Ταχ. (e-mail) : emmanoue@otenet.gr

ΑΠΟΦΟΙΤΟΣ Αριστοτελείου Πανεπιστημίου Θεσ/νίκης, τμήματος Μαθηματικών παραδίδει μαθήματα Μαθηματικών-Φυσικής-Χημείας. Επίσης αναλαμβάνει προετοιμασία υποψηφίων για τράπεζες κ.τ.λ.Τηλ. 22410.21963 & 6947-401508

ΠΑΡΑΔΙΔΟΝΤΑΙ μαθήματα Εμπ. Εφαρμογών (Singular Manager, Eurofasma, Unisoft Εσοδα-Εξοδα, ΚΕΠΥΟ, ΚΕΦΑΛΑΙΟ, κ.λ.π., Πληροφορικής & Αγγλικών με χρήση πολυμέσων όλων των επιπέδων από έμπειρο Λογιστή Τ.Ε. - καθηγητή πτυχιούχο Michigan Proficiensy σε τμήματα ή μεμονωμένα. Επίσης γίνονται μεταφράσεις & δακτυλογραφήσεις κάθε τύπου κειμένου. Τιμές προσιτές. Πληρ.: 22410-66304, 31560, 6946283008, 6972419715, 6936277851. Ηλ. ταχ. (e-mail): Dnetwork@SoftHome.net

ΚΑΘΗΓΗΤΡΙΑ ΓΕΡΜΑΝΙΚΗΣ ΦΙΛΟΛΟΓΙΑΣ πτυχιούχος Αριστοτελείου Πανεπιστημίου Θεσσαλονίκης. Παραδίδει μαθήματα όλων των επιπέδων. Πληρ. Τηλ. 2241036745, Κιν. 6978019323

ΠΩΛΗΣΕΙΣ ΑΚΙΝΗΤΩΝ

ΠΩΛΕΙΤΑΙ fast food στην περιοχή Κολυμπίων, πλήρως εξοπλισμένο. Πληρ. τηλ. 2410 56038

ΠΩΛΗΣΗ ΕΠΙΧΕΙΡΗΣΗΣ

Πωλείται επιχείρηση παιδικών ενδυμάτων σε πολύ καλή τιμή, χαμηλό ενοίκιο και εξασφαλισμένη πελατεία. Τηλ. 6932352603

ΠΩΛΕΙΤΑΙ ισόγειο διαμέρισμα καθαρό 81 τ.μ. καινούργιο, ακατοίκητο επί της οδού 28ης Οκτωβρίου 26. Τηλ. 91141 και 6972826627

ΠΩΛΕΙΤΑΙ οικόπεδο στα Κρητικά 3.000 τ.μ. οικοδομήσιμο. Τηλ. 6936271471.

ΠΩΛΕΙΤΑΙ χωράφι στον Αρχάγγελο στη θέση «Μαλά» επιφανείας 1.100 τετρ. μέτρων. Πληρ. τηλ. 2244051266

ΠΩΛΟΥΝΤΑΙ 2 διαμερίσματα στη Λάρδο 105 τ.μ. έκαστο στην τιμή 352.164 ευρώ και τα δύο μαζί, πολυτελούς κατασκευής. Τηλ. 6938644166

ΠΩΛΕΙΤΑΙ Ημιυπόγειο διαμέρισμα 60 τ.μ. κουζίνα, κρεββατοκάμαρα, σαλόνι, W.C., με μεγάλη αυλή. Τιμή 40.000 ευρώ. Πληρ. τηλ. 96974, 20544 Θεόφιλος μετά τις 5 το απόγευμα

ΠΩΛΕΙΤΑΙ αποθήκη 170 τ.μ. εντός πόλεως Ρόδου κατάλληλη και για κατοικία. Ανταλλάσσεται και με ακίνητο στην Αττική. Πληρ. Τηλ. 6946 559539-210.2835963

ΠΩΛΕΙΤΑΙ αργυροχρυσοχοείο στο κέντρο της πόλης με ή χωρίς εμπόρευμα έτοιμο προς λειτουργία. Τηλ: 6936915551

ΠΩΛΕΙΤΑΙ στον Πειραιά στην περιοχή Καλλίπολη δίπλα στη θάλασσα τριάρι εικοσαετίας 2ου ορόφου σε άριστη κατάσταση φρεσκοβαμμένο τιμή 116.000 Ευρώ τηλ. 210-2530132 - 6948519610

Πωλείται Βιοτεχνικός χώρος 560m2. Ισόγειο μαζί με οικία στον 1ο όροφο 230m2 επί της λεωφ. Ρόδου - Λίνδου (Ρόδος - Φαληράκι) με δυνατότητα επέκτασης στα 2000m2. Πληροφορίες τηλ. 22410-65711. Ωρες από 9:00 - έως 15:00

ΠΩΛΕΙΤΑΙ μάντρα στη Μαλώνα με 150 κατσίκες και 100 δικαιώματα. Πληρ. τηλ. 22440 51698.

ΠΩΛΕΙΤΑΙ διαμέρισμα 85 τ.μ. πλήρως ανακαινισμένο Μιχ. Πετρίδη 96. Τιμή 83.000 Ευρώ. Τηλ: 6942409776, 6945795224

ΠΩΛΕΙΤΑΙ κατάστημα επί της Αλ. Διάκου 17 τ.μ. με δικό του προαύλιο στην τιμή των 11.000.000 δρχ. Τηλέφωνο 22410 30550.

ΠΩΛΕΙΤΑΙ διαμέρισμα στην Ιαλυσό 3 δωματίων δευτέρου ορόφου, δάνεια δεκτά και ευκολίες πληρωμής. Τηλ. 6948209098, 6932613242

ΖΗΤΕΙΤΑΙ Ενα μικρό οικόπεδο 200 έως 500 τ.μ. στα Κρητικά, στα Μήδεια, στο Μόντε Σιθ ή στην Ηλία Βενέζη (ή σε περιοχές εκεί γύρω). Τηλ. 6944 381966

ΠΩΛΕΙΤΑΙ διαμέρισμα τριάρι με ηλιακό και τζάκι και τον αέρα δικό του στην Ανάληψη. **Τηλ. 6972228836**

ΠΩΛΟΥΝΤΑΙ
ΣΠΙΤΙ ΜΑΛΩΝΑ
ΟΙΚΟΠΕΔΟ ΜΑΛΩΝΑ 132 τ.μ.
ΟΙΚΟΠΕΔΟ ΚΑΤΩ ΑΛΩΝΙΑ
ΜΑΛΩΝΑ 250 τ.μ.
ΓΙΑΛΙΑ ΧΩΡΑΦΙ 2320 τ.μ.
ΠΟΤΑΜΙΑ ΜΑΛΩΝΑ 530 τ.μ.
ΤΗΛΕΦΩΝΟ 22410 51219
ΚΙΝΗΤΟ 6939356340

ΠΩΛΕΙΤΑΙ σπίτι στην Παλιά Πόλη με αυλή. Τηλ. 6936271471.

ΚΑΡΑΚΟΝΕΡΟ Διαμερίσματα λουξ κατασκευής απεριόριστη θέα (ισόγειο 111 Μ2 Α' Όροφος 111 Μ2, Α' όροφος 96 Μ2 x 550 τ.μ. Δρχ. Β' όροφος 90 Μ2), Ακίνητα νέας χιλιετίας κα MITTON 22410 22142 κιν. 6945 668060

ΟΙΚΟΔΟΜΙΚΕΣ ΕΠΙΧΕΙΡΗΣΕΙΣ ΔΙΑΚΟΓΕΩΡΓΙΟΥ ΚΑΛΛΙΣΤΟΣ

ΕΘΝ. ΑΝΤΙΣΤΑΣΕΩΣ 11 (πρώην Αννης Μαρίας)

ΠΩΛΗΣΕΙΣ ΔΙΑΜΕΡΙΣΜΑΤΩΝ ΚΑΤΑΣΤΗΜΑΤΑ -ΑΠΟΘΗΚΕΣ ΑΝΤΑΛΛΑΓΕΣ ΑΚΙΝΗΤΩΝ - ΑΓΟΡΕΣ ΟΙΚΟΠΕΔΩΝ ΑΝΑΛΑΜΒΑΝΟΥΜΕ ΑΝΤΙΠΑΡΟΧΕΣ

Πωλούνται διαμερίσματα λουξ κατασκευής με απεριόριστη θέα. Τα διαμερίσματα διαθέτουν θωρακισμένες πόρτες - εντοιχισμένες κουζίνες - ντουλάπες - εντοιχισμένο νιπτήρα με ντουλάπι - κεντρική θέρμανση αυτόνομη - ανοιγόμενα ανακλινόμενα κουφώματα με διπλά τζάμια - σίτες - ρολά - υδραυλικό ασανσέρ - τριφασικό ρεύμα.

Ολοι οι χώροι σπατουλαριστοί - εσωτερικές πόρτες M.D.F. με σχέδιο.

ΓΡΑΦΕΙΑ ΙΑΤΡΕΙΑ

1) Επί της οδού Μεγ. Κων/νου - Κων/νου Παλαιολόγου των 80 τ.μ.

2) Επί της οδού Κων/νου Παλαιολόγου και Θεοτοκοπούλου 60-80 τ.μ.

3) Επί της οδού Ρήγα Φεραίου στο πάρκο 60-80-100 τ.μ.

ΚΑΤΑΣΤΗΜΑΤΑ

1) Επί της οδού Κων/νου Παλαιολόγου και Θεοτοκοπούλου 60-80 τ.μ.

2) Επί της οδού Λεωφόρου Καλλιθέας (Καρακόνερο) 90 τ.μ.

ΔΙΑΜΕΡΙΣΜΑΤΑ

1) Επί της οδού Χρ. Φέσσα (Κάθετος Αποστ. Παύλου) 90τ.μ. τριάρια.

Επίσης οροφοδιαμερίσματα των 90 τ.μ. (οικοδομή μόνο τριών διαμερισμάτων).

ΟΙΚΟΔΟΜΕΣ

1) Οικοδομή επί της οδού Πτολεμαίων και Χρ.Φέσσα των 117-125 τ.μ.

2) Οικοδομή υπό ανέγερση επί της οδού Ρήγα Φεραίου στο Πάρκο.Διαμερίσματα τριάρια - τεσσάρια.

3) Οικοδομή υπό ανέγερση επί της οδού Κ. Παλαιολόγου και Θεοτοκοπούλου. Διαμερίσματα δυάρια - τριάρια - τεσσάρια - καταστήματα.

5) Επί της οδού Β. Ηρακλείου οικοδομή τεσσάρων διαμερισμάτων. Οροφοδιαμερίσματα των 133τ.μ. Η οικοδομή έχει πιλοτή για πάρκινγκ

ΑΠΟΘΗΚΕΣ

1) Πλησίον Στέλιου Κωτιάδη των 130τ.μ.

2) Στη Λεωφόρο Καλλιθέας (Καρακόνερο) των 80-300τ.μ.

• Οι πωλήσεις μπορούν να γίνουν και με όλα τα Δάνεια Τράπεζας και οργανισμών.

• Αναλαμβάνουμε ΑΝΤΙΠΑΡΟΧΕΣ και Αγορές οικοπέδων. • Δεχόμαστε ανταλλαγές ακινήτων.

ΠΛΗΡΟΦΟΡΙΕΣ: ΔΙΑΚΟΓΕΩΡΓΙΟΥ ΚΑΛΛΙΣΤΟΣ
ΤΗΛΕΦΩΝΟ: 29318 - 34598 - ΤΗΛ. 78501 - 78502

ΑΠΟ ΤΟ ΥΠΟΠΡΑΚΤΟΡΕΙΟ ΕΦΗΜΕΡΙΔΩΝ ΑΘΗΝΑΪΚΟΥ ΤΥΠΟΥ

ΑΡΓΟΣ - Π.Γ. ΙΩΑΝΝΙΔΗΣ

ΖΗΤΟΥΝΤΑΙ

ΟΔΗΓΟΙ ΓΙΑ 12ΜΗΝΗ ΕΡΓΑΣΙΑ

ΘΑ ΠΡΕΠΕΙ ΝΑ ΕΧΟΥΝΕ:
1. Δίπλωμα Γ' Κατηγορίας.
2. Με προϋπηρεσία σαν οδηγοί.
3. Επιθυμητή ηλικία έως 35 χρόνων.
4. Χωρίς στρατιωτικές υποχρεώσεις.

Για περισσότερες πληροφορίες
Υπόψη κ. Ιωαννίδη
Τηλ. 22410 24018 Πρωινές ώρες

ΠΩΛΕΙΤΑΙ
ΝΕΟΔΜΗΤΗ ΟΙΚΟΔΟΜΗ

Πωλείται: **α)** Νεόδμητη οικοδομή στα Στεγνά Αρχαγγέλου με ακάλυπτο οικόπεδο και **β)** Διώροφη οικοδομή στην Αρχάγγελο.
Πληροφορίες: τηλ. 22410 96114

ΓΡΑΦΕΙΟ ΤΕΛΕΤΩΝ & ΜΝΗΜΟΣΥΝΩΝ ΡΟΔΟΥ
ΣΤΕΦΑΝΑ - ΣΤΟΛΙΣΜΟΙ
«ΑΜΕΡΙΚΑΝΟΥ»

Αμεση εξυπηρέτηση
ΟΛΟ ΤΟ 24ΩΡΟ

Αναλαμβάνουμε την τελετή
και με τα έξοδα
που χορηγούν τα ταμεία
χωρίς καμία επιβάρυνση
ΙΚΑ, ΤΕΒΕ, ΤΑΞΥ, ΔΗΜΟΣΙΟΥ,
ΛΙΜΕΝΙΚΩΝ, ΟΓΑ
και λοιπά ταμεία.

Τους ΑΠΟΡΟΥΣ ΔΩΡΕΑΝ
Πλατεία Βρούχου στη Μητρόπολη
Τηλέφωνα:28901 - 33400

ΝΤΕΤΕΚΤΙΒΣ
30 ΧΡΟΝΙΑ ΜΟΝΙΜΑ ΚΑΙ ΣΤΗ ΡΟΔΟ
35354
ΠΛΑΤΕΙΑ ΑΓΙΟΥ ΙΩΑΝΝΟΥ
Η ΛΥΣΗ!!!
ΣΕ ΚΑΘΕ ΣΑΣ ΠΡΟΒΛΗΜΑ
EXPRESS SECURITY

ΝΤΕΤΕΚΤΙΒΣ
Συνταξιούχος Αστυνομικός Ασφάλειας
ΑΝΑΛΑΜΒΑΝΟΥΜΕ
Υποθέσεις ανηλίκων,
οικογενειακές, προσωπικές κ.τλ.
ΔΙΑΘΕΤΟΥΜΕ ΤΑ ΠΛΕΟΝ
ΣΥΓΧΡΟΝΑ ΟΠΤΙΚΟΑΚΟΥΣΤΙΚΑ
ΣΥΣΤΗΜΑΤΑ
100% ΕΧΕΜΥΘΕΙΑ
ΡΩΜΗΣ 22, - ΡΟΔΙΝΙ • ΤΗΛ. 2241 0 68985
Κιν. 094 6997967

ΕΛΛΗΝΙΚΗ ΔΗΜΟΚΡΑΤΙΑ
ΠΕΡΙΦΕΡΕΙΑ ΝΟΤΙΟΥ ΑΙΓΑΙΟΥ
ΝΟΜΟΣ ΔΩΔΕΚΑΝΗΣΟΥ
ΝΟΜΑΡΧΙΑΚΗ ΑΥΤ/ΣΗ ΔΩΔΕΚΑΝΗΣΟΥ
Δ/ΝΣΗ ΜΕΤΑΦΟΡΩΝ ΚΑΙ ΕΠΙΚΟΙΝΩΝΙΩΝ
ΤΜΗΜΑ Κ.Τ.Ε.Ο.
Ταχ. Δ/νση: 6ο χιλ. Ρόδου - Λίνδου
Ταχ. Κώδικας 85100, Telefax: 22410 69544
Πληροφορίες: Γεώργιος Αργύρης-Κων/νος Χριστοφακής
Τηλέφωνο: 22410 65385 ΕΣΩΤΕΡΙΚΑ 22-23

ΠΡΟΓΡΑΜΜΑ ΠΡΟΣΚΛΗΣΗΣ ΓΙΑ ΔΙΕΝΕΡΓΕΙΑ ΤΕΧΝΙΚΟΥ ΕΛΕΓΧΟΥ ΟΧΗΜΑΤΩΝ ΜΕ ΕΔΡΑ ΤΟ Ν. ΔΩΔΕΚΑΝΗΣΟΥ



ΧΡΟΝΙΚΗ ΠΕΡΙΟΔΟΣ	ΕΙΔΟΣ ΟΧΗΜΑΤΟΣ
ΑΠΟ 05/01/2005 ΕΩΣ 28/02/2005	ΠΑΝΤΟΣ ΕΙΔΟΥΣ ΟΧΗΜΑΤΑ ΜΕ ΑΡΙΘΜΟΥΣ ΚΥΚΛΟΦΟΡΙΑΣ ΡΟΒ 6501 ΕΩΣ ΚΑΙ 7000
ΑΠΟ 05/01/2005 ΕΩΣ 31/03/2005	ΟΛΑ ΤΑ ΟΧΗΜΑΤΑ ΜΕ ΜΙΚΤΟ ΒΑΡΟΣ ΑΠΟ 3,5Τ ΕΩΣ ΚΑΙ 10Τ ΜΕ ΣΥΝΔΥΑΣΜΟ ΓΡΑΜΜΑΤΩΝ (ΑΝΕΞΑΡΤΗΤΩΣ ΑΡΙΘΜΟΥ) ΠΕΡΙΟΧΗΣ ΕΥΘΥΝΗΣ ΤΗΣ ΝΟΜΑΡΧΙΑΚΗΣ ΑΥΤΟΔΙΟΙΚΗΣΗΣ ΔΩΔΕΚΑΝΗΣΟΥ (ΕΔΡΑ ΤΟΥ ΟΧΗΜΑΤΟΣ)

++++ Ο ΕΜΠΡΟΘΕΣΜΟΣ ΠΡΟΓΡΑΜΜΑΤΙΣΜΟΣ ΤΩΝ ΟΧΗΜΑΤΩΝ ΓΙΑ ΕΛΕΓΧΟ (ΡΑΝΤΕΒΟΥ) ΓΙΝΕΤΑΙ ΕΩΣ ΚΑΙ 15 ΗΜΕΡΕΣ ΠΡΙΝ ΤΗΝ ΗΜΕΡΟΜΗΝΙΑ ΛΗΞΗΣ ΤΟΥ ΠΡΟΓΡΑΜΜΑΤΟΣ ΠΡΟΣΚΛΗΣΗΣ.

++++ ΕΠΙΣΗΣ ΘΑ ΕΛΕΓΧΟΝΤΑΙ ΟΣΑ ΟΧΗΜΑΤΑ ΥΠΟΧΡΕΟΥΝΤΑΙ ΒΑΣΕΙ ΠΑΛΑΙΟΤΕΡΩΝ ΠΡΟΓΡΑΜΜΑΤΩΝ ΠΡΟΣΚΛΗΣΗΣ.

Ε.Ν.
Ο ΠΡΟΪΣΤΑΜΕΝΟΣ
ΧΑΤΖΗΚΩΝΣΤΑΝΤΙΝΟΥ ΑΝΤΩΝΙΟΣ
ΜΗΧΑΝΟΛΟΓΟΣ - ΜΗΧΑΝΙΚΟΣ

TOP PROPERTIES
GEORGE and SAVAS PIPINOS
ΓΕΩΡΓΙΟΣ και ΣΑΒΒΑΣ ΠΙΠΙΝΟΣ
ΣΥΜΒΟΥΛΟΙ και ΕΚΤΙΜΗΤΕΣ ΑΚΙΝΗΤΩΝ
REAL ESTATE AGENT - MEMBER OF F.I.A.B.C.I. - N.A.E.A. - C.E.I.
E-mail:gpipinos@otenet.gr.
URL:www.rhodestop-properties.com and www.pipinos.gr
Από το 1971



Η "TOP PROPERTIES" είναι ατομική επιχείρηση και ανήκει στους Γεώργιο και Σάββα Πιπίνο. Το γραφείο ασχολείται από το 1971 αποκλειστικά και μόνο με επενδύσεις και REAL ESTATE, στο νησί της Ρόδου, καθώς και στην ευρύτερη περιοχή της Δωδεκανήσου.

ΑΠΕΥΘΥΝΟΜΑΣΤΕ: Στους **σοβαρούς, απαιτητικούς και επιλεκτικούς** επενδυτές - επιχειρηματίες - ελεύθερους επαγγελματίες, Ελληνες και ξένους, υψηλού εισοδηματικού επιπέδου, που ενδιαφέρονται να κάνουν μια σοβαρή επένδυση **προβολής** στο νησί της Ρόδου.

ΠΡΟΣΦΕΡΟΥΜΕ: Α) Υπηρεσίες και πληροφορίες που γίνονται σε προσωπικό επίπεδο με **εχεμύθεια, διακριτικότητα και σοβαρότητα.**
Β) Μεγάλη **γκάμα** υψηλής ποιότητας ακινήτων, όπως: 1) Ξενοδοχεία Α' και Β' κατηγορίας των 600 - 500 - 350 - 300 κλινών 2) Κεντρικά αστικά ακίνητα κατάλληλα για Τράπεζες - καταστήματα - γραφεία 3) Παραλιακές εκτάσεις, κατάλληλες για τουριστικές επενδύσεις των 150.000 - 100.000 - 70.000 - 50.000 - 36.000 τ.μ. και 4) Διαμερίσματα και μαιζονέτες **προβολής**.

ΣΤΟΧΟΣ ΜΑΣ ΕΙΝΑΙ: Να προσφέρουμε στο αγοραστικό μας κοινό **υψηλής ποιότητας ακίνητα και ευκαιρίες** στο νησί της Ρόδου. Η τριακονταετής και πλέον πείρα μας στον τομέα αυτό αποτελεί εγγύηση.

ΣΥΝΘΗΜΑ ΜΑΣ ΕΙΝΑΙ: Επενδύστε στην ΡΟΔΟ ΤΩΡΑ, σε ακίνητα που **ΑΝΤΕΧΟΥΝ ΣΤΟ ΧΡΟΝΟ.**

Γεώργιος και Σάββας Πιπίνος
ΜΕΣΙΤΕΣ ΑΣΤΙΚΩΝ ΣΥΜΒΑΣΕΩΝ
Γιατί εμείς γνωρίζουμε καλύτερα!

SINCE 1971

TOP PROPERTIES is a father and son business. The senior, Mr George S. Pipinos, the founder of the office, has carved, over the years, a reputation for integrity and excellence in the world of Real Estate in the Dodecanese.

At Top Properties we try hard to attract important and selective investors: high calibre businessmen/women and discerning professional people, both Greek and foreign, who wish to acquire substantial and valuable property on Rhodes.

We offer our expertise and advice privately, discreetly and in strict confidence.

We keep a compehensive list of real estate of the highest specifications:

a. A' and B' class hotels (600, 500, 350, 300 beds capacity).
b. Centrally situated office buildings and other business premises.
c. Seaside land, ideal for development (hotels, holiday resorts, etc.), of 150.000, 100.000, 70.000, 50.000, 36.000 sq.m.
d. Luxury appartments, maisonettes, detached, semi - detached and terraced houses.

Our aim is to give our clients the opportunity to acquire value for money, first class real estate on Rhodes. Our 30- year - old experience in Real Estate is our warranty.

Our moto is: Invest in Rhodes. Invest in property.
It stands the test of time.



TOP PROPERTIES
George and Savas Pipinos
Because we Know best

ΚΕΝΝΕΝΤΥ 38, ΡΟΔΟΣ, 85 100, ΤΗΛ. 22410- 23895, 38243 και 6944-676003, 6944-390803 FAX: 22410-20883
38 KENNEDY STR., RHODES, 85 100, TEL. 22410- 23895, 38243, and 6944-676003, 6944-390803 FAX: 22410-20883

U.K. Direct Line: 08717115396



ΜΝΗΜΟΣΥΝΟ

Τελούμε στις 15 Ιανουαρίου ημέρα Σάββατο και ώρα 8.30 π.μ. στον Ιερό Ναό Αγίας Ειρήνης Ορφανοτροφείου Θηλέων 3ετές μνημόσυνο υπέρ αναπαύσεως της ψυχής του λατρευτού μας συζύγου, πατέρα, παππού, αδελφού και θείου

ΓΡΗΓΟΡΙΟΥ ΠΕΛΛΟΥ (ΒΑΛΕΡΙΟΥ)

Η σύζυγος: Διονυσία - Μιχαλία
Τα παιδιά: Ελευθερία-Θωμάς, Σάββας-Μαργαρίτα, Γιώργος-Χρυσοβαλάντα
Τα εγγόνια: Μαρία, Μιχαλίτσα, Γρηγόρης, Αγγελική, Αγγελική
Τα αδέλφια, ανήψια και λοιποί συγγενείς

ΕΝΟΙΚΙΑΖΟΝΤΑΙ ΓΚΑΡΣΟΝΙΕΡΕΣ

Στον Αρχάγγελο Ρόδου ενοικιάζονται γκαρσονιέρες με ξεχωριστό υπνοδωμάτιο, καινούργιες, πλήρως εξοπλισμένες και επιπλωμένες, με κλιματισμό, τηλεόραση, ψυγείο, φούρνο-μάτια, θερμοσίφωνο, ντους, W.C., εγκατάσταση για πλυντήριο ρούχων, σε ήσυχη περιοχή και άνετο πάρκινκ. Για όλο το χρόνο. Τηλ.: 697 24 94 339

ΕΥΚΑΙΡΙΑ

Πωλείται στ' Ασγούρου διώροφο κατάστημα αποτελούμενο από: Ισόγειο 240 τ.μ., Α' όροφο 240 τ.μ. και πατάρι 40 τ.μ., κατάλληλο για όλες τις χρήσεις, με πρόσωπο επί δύο οδών και πλατείας, εντός οικοπέδου 400 τ.μ. σε τιμή έκπληξη!!! (μεσίτες αποκλείονται) Πληροφορίες τηλ. 22410 65000 - 6977 64 27 33

«ΚΤΙΡΙΟ Α.Ε.» ΑΤΣΙΔΗΣ ΑΝΑΣΤΑΣΙΟΣ

ΣΤΕΦ. ΚΑΖΟΥΛΗ 74-ΡΟΔΟΣ • Τηλ.. (22410) 28616 - 67950

ΠΩΛΟΥΝΤΑΙ

- Διαμερίσματα στην οδό Καραϊσκάκη (κοντά στο παλιό ΙΚΑ), σε μικρή οικοδομή, 81 και 72 τ.μ.
- Διαμερίσματα στην οδό Καστοριάς και Μιχ. Πετρίδη 118 τ.μ., 94 τ.μ. και 72 τ.μ..
- Διαμέρισμα 132 τ.μ., 3ου ορόφου, στην οδό Κωνσταντινίδη.

Τα παραπάνω είναι πολυτελούς κατασκευής, με κεντρική θέρμανση, διαθέτουν αποκλειστική θέση στάθμευσης αυτοκινήτου και αποθήκη.

ΟΜΟΣΠΟΝΔΙΑ ΔΩΔΕΚΑΝΗΣΙΑΚΩΝ ΠΑΡΟΙΚΙΑΚΩΝ ΣΩΜΑΤΕΙΩΝ ΡΟΔΟΥ

ΑΝΑΚΟΙΝΩΣΗ

Η Ομοσπονδία Δωδεκανησιακών Παροικιακών Σωματείων Ρόδου με κοινή απόφαση, στη λήψη της οποίας συμμετείχαν όλα τα σωματεία – μέλη της, δηλαδή, ο Σύλλογος Πατμίων, ο Παγκωακός Σύλλογος, ο Παννισυριακός Σύλλογος, ο Σύλλογος Τηλίων, η Αδελφότητα Μεγαλοχωριτών, ο Σύλλογος Συμαίων, η Ενωση Καλυμνίων, η Ενωση Καστελλοριζίων, ο Παγκαρπαθιακός Σύλλογος, η Αδελφότητα Ολυμπιτών, η Ενωση Μεσοχωριτών, ο Σύλλογος Χαλκητών και ο Σύλλογος Κασιωτών, απεφάσισε τα παρακάτω:

Συμμετέχοντας, σε πρώτη φάση και στο μέτρο των δυνάμεών της, στην παγκόσμια κινητοποίηση για την παροχή ανθρωπιστικής βοήθειας προς τους συνανθρώπους μας της Νοτιανατολικής Ασίας, που επλήγησαν πρόσφατα από τον Εγκέλαδο και το καταστροφικό παλιρροϊκό κύμα (τσουνάμι).

Α) Αποστέλλει αρμοδίως το συμβολικό ποσό των 1.300 ευρώ

Β) Προτρέπει τα μέλη των δωδεκανησιακών παροικιακών μας οργανώσεων να προσφέρουν ρούχα και φάρμακα, καταθέτοντάς τα στα αρμόδια Γραφεία.

Για τη Διοίκηση της Ομοσπονδίας
Ο Πρόεδρος
ΜΙΧ. Η. ΣΚΑΝΝΑΒΗΣ

ΠΑΡΑΔΙΔΟΝΤΑΙ ΜΑΘΗΜΑΤΑ

Παραδίδονται ιδιαίτερα μαθήματα Φυσικής, Χημείας, Μαθηματικών και Πληροφορικής κατ' οίκον.

Πληρ. τηλ. 6972051170 - 2241032650

ΖΗΤΟΥΝΤΑΙ

Από την Βιομηχανική και Εμπορική Εταιρεία, ΒΑΠ Π. ΚΟΥΓΙΟΣ ΑΒΒΕ, ζητούνται:

Οδηγοί – πωλητές. Απαραίτητο Επαγγελματικό δίπλωμα Γ' κατηγορίας.

Ο ιδανικός υποψήφιος πρέπει να πληροί τα κάτωθι.
- Ελληνας πολίτης
- Ηλικία μέχρι 35 ετών
- Προϋπηρεσία στις πωλήσεις θα ληφθεί υπ' όψη.

Οι ενδιαφερόμενοι μπορούν να επικοινωνούν στο τηλ. 22410 61434, με την κ. Παπανδρέου από τις 9:00 μέχρι 14:00.

ΕΝΟΙΚΙΑΖΕΤΑΙ

Διαμέρισμα, πλήρως επιπλωμένο 120 τ.μ., 3ος όροφος, τρία υπνοδωμάτια, σαλοτραπεζαρία, εντοιχισμένη πλήρης κουζίνα, ένα λουτρό, ένα WC, αποθήκη, δύο βεράντες με θέα θάλασσα, τζάκι, κλιματισμός, πάρκινγκ, περιοχή νέας μαρίνας (οδός Σκεύου Ζερβού 10), ενοικιάζεται από ιδιοκτήτη λόγω αναχωρήσεως 750 ευρώ μηνιαίως με εγγύηση δύο ενοικίων.

Πληροφορίες τηλ. 6945-417673 και 6944-548508 απογευματινές ώρες.

ΖΗΤΕΙΤΑΙ ΣΤΕΛΕΧΟΣ ΠΩΛΗΣΕΩΝ

Μεγάλη Εμπορική και Βιομηχανική Εταιρεία της Ρόδου, με οργανωμένες δραστηριότητες πωλήσεων και διανομής στη Δωδεκάνησο, ζητά ΣΤΕΛΕΧΟΣ ΠΩΛΗΣΕΩΝ.

Ο ιδανικός υποψήφιος πρέπει να διαθέτει:
- Πτυχίο οικονομικής ή άλλης σχολής (ΑΕΙ - ΤΕΙ)
- Να είναι Έλληνας πολίτης
- Εκπληρωμένες τις στρατιωτικές του υποχρεώσεις
- Προϋπηρεσία στο χώρο των πωλήσεων επιθυμητή.
- Γνώση Η/Υ
- Δυναμική και ευχάριστη προσωπικότητα
- Οργανωτικές και ηγετικές ικανότητες

Προσφέρονται:
- Ικανοποιητικές αποδοχές βάσει προσόντων
- Εξέλιξη στην ιεραρχία της εταιρείας
- Αυτοκίνητο και κινητό της εταιρείας
- 12/μηνη απασχόληση.

Η εταιρεία δεσμεύεται για το διακριτικό και εχέμυθο χειρισμό των βιογραφικών σημειωμάτων των ενδιαφερομένων που θα αποσταλούν προς τη Διεύθυνση Προσωπικού Τ.Θ. 441, 85100 Ρόδος.

ΠΑΡΑΝΤΑΙΣ ΠΕΥΚΟΙ ΛΙΝΔΟΣ Α.Ε. ΛΙΝΔΙΑ ΠΕΥΚΟΙ ΛΙΝΔΟΣ Α.Ε. ΠΕΥΚΟΙ - ΛΙΝΔΟΣ

ΖΗΤΟΥΝΤΑΙ

Από τα Ξενοδοχεία «PEFKI ISLANDS RESORT» και «LINDIA THALASSA» στους Πεύκους ζητείται προσωπικό «όλων των ειδικοτήτων» για την περίοδο (01/05/2005 έως 31/10/2005) και από (15/06/2005 έως 15/09/2005).
Οι ενδιαφερόμενοι θα πρέπει να έχουν καλή γνώση της Αγγλικής γλώσσας και προϋπηρεσία το λιγότερο 2 χρόνια.
Για την συμπλήρωση των αιτήσεων θα πρέπει ο/η ενδιαφερόμενος/η να έχει βιογραφικό και να απευθυνθεί στο ξενοδοχείο «LINDIA THALASSA» καθημερινά 09.00-14.00 ή με e-mail: pefkiislands@rho.forthnet.gr ή ταχυδρομικώς: Χειμάρρας 70 Α - Ρόδος 85100.
Τηλ.: 2244 0 29380 - 2244 0 48181
Φαξ: 2244 0 48416 - 2244 0 48184

ΟΙΚΟΔΟΜΙΚΕΣ-ΤΕΧΝΙΚΕΣ ΕΜΠΟΡΙΚΕΣ-ΕΠΙΧΕΙΡΗΣΕΙΣ

ΑΦΟΙ ΑΣΒΕΣΤΗ Ο.Ε.

Αθηνών-Καβάλας 3 Ανάληψη Ρόδου
Τηλ. 22410/60678-60679
και fax: 22410/66028

ΠΩΛΟΥΝΤΑΙ

• ΔΙΑΜΕΡΙΣΜΑΤΑ
υπερλούξ διαφόρων διαστάσεων
ΕΓΓΥΗΣΗ Η ΠΟΛΥΕΤΗΣ ΠΕΙΡΑ ΜΑΣ



METROPOL
MULTI CINEMA ODEON
www.rodosvitrina.gr/metropol.htm
ΕΒΔΟΜΑΔΙΑΙΟ ΠΡΟΓΡΑΜΜΑ
weekly program
07/01/05 - 13/01/05

ΛΟΥΚΟΥΜΑΔΕΣ ΜΕ ΜΕΛΙ
Η τρελή κωμωδία της Όλγας Μαλέα που ξεσκεπάζει μυστικά και ψέματα
Τρώει τα πάντα. Εκτός απ'το ψέμα...
ΑΙΘΟΥΣΑ 1 ΩΡΕΣ ΕΝΑΡΞΗΣ 18:30 / 20:30 / 22:30

ΤΑ ΙΠΤΑΜΕΝΑ ΣΠΑΘΙΑ HOUSE OF FLYING DAGGERS
Μετά τον <<Ήρωα>> ο Ζανγκ Γιμού επιστρέφει με το πιο ονειρικό κινηματογραφικό παραμύθι αυτού του χειμώνα.
ΑΙΘΟΥΣΑ 3 ΩΡΕΣ ΕΝΑΡΞΗΣ 19:45 / 22:15

ΒΑΣΙΛΙΚΟΙ ΑΡΡΑΒΩΝΕΣ: Το Ημερολόγιο μιας Πριγκίπισσας ΙΙ
Μια ρομαντική κομεντί της WALT DISNEY Pictures
Χωρίς μονόπετρο... <<χλωμό>> το στέμμα!
Τζούλι Άντριους Αν Χάθαγουεϊ
ΑΙΘΟΥΣΑ 2 ΩΡΕΣ ΕΝΑΡΞΗΣ 16:30 / 18:45

Το Φάντασμα της Όπερας The Phantom of the Opera
Ο Τζόελ Σουμάχερ μεταφέρει στη μεγάλη οθόνη το αυθεντικό μιούζικαλ του Άντριου Λόιντ Βέμπερ
ΑΙΘΟΥΣΑ 2 ΩΡΑ ΕΝΑΡΞΗΣ 21:00

ΟΙ ΑΠΙΘΑΝΟΙ THE INCREDIBLES
Από τους δημιουργούς της ταινίας "Ψάχνοντας τον Νέμο".
Τα απίθανα γίνονται πιθανά.
ΑΙΘΟΥΣΑ 3 ΩΡΑ ΕΝΑΡΞΗΣ 17:00 στα Ελληνικά

ΣΤΑ ΙΧΝΗ ΤΟΥ ΧΑΜΕΝΟΥ ΘΗΣΑΥΡΟΥ
Ο Νίκολας Κέιτζ πρωταγωνιστεί στην περιπέτεια της χρονιάς.
ΕΡΧΕΤΑΙ ΤΗΝ ΠΑΡΑΣΚΕΥΗ

ΠΡΟΣΕΧΩΣ
Ο έρωτας οδηγεί σε ακρότητες
ΧΩΡΙΣ ΑΝΑΣΤΟΛΕΣ

Ένας μπάτσος, μια ταξιτζού, μια σέξι συμμορία.
ΤΟ ΤΑΞΙ ΤΗΣ ΝΕΑΣ ΥΟΡΚΗΣ

INFORMATION - RESERVATIONS ΠΛΗΡΟΦΟΡΙΕΣ - ΚΡΑΤΗΣΕΙΣ
22410 28400

ΠΑΛΛΑΣ 5 CINEMAS CENTER
7/1/2005 - 13/1/2005
www.cinemapallas.gr
Για κρατήσεις
22410 24475/70670
Δημοκρατίας 13, Ρόδος

BLADE TRINITY
Αίθουσα 5 ώρες έναρξης // • 17:50 • 20:15 • 22:40

Alfie
Αίθουσα expert 2 • *16:00 • 18:15 • 20:25 • 22:35
*Ειδική επιλέον παράσταση μόνο Παρασκευή, Σαββάτο & Κυριακή

OCEAN'S TWELVE
Αίθουσα SFERA 1 • 17:20 • 20:00 • 22:40

THE MOTORCYCLE DIARIES
Αίθουσα MAIK ARTISTIC TEAM 3 ώρες έναρξης // • 22:30

BRIDGET JONES THE EDGE OF REASON
Αίθουσα ΣΑΚΑΡ 4 ώρες έναρξης // • 22:20

ALEXANDER
Αίθουσα MAIK ARTISTIC TEAM 3 ώρες έναρξης // • 19:00

THE POLAR EXPRESS
Αίθουσα ΣΑΚΑΡ 4 Έναρξη // • *16:00 • 18:10
*Ειδική επιλέον παράσταση μόνο Παρασκευή, Σαββάτο & Κυριακή

Αίθουσα 5 ΕΛΛΗΝΙΚΑ • *16:00
*Μόνο Παρασκευή, Σαββάτο & Κυριακή
Αίθουσα MAIK ARTISTIC TEAM 3 ΕΛΛΗΝΙΚΑ • 17:00
Αίθουσα ΣΑΚΑΡ 4 ΑΓΓΛΙΚΑ • 20:20
Shark Tale

Το Πρόγραμμα

ΕΤ1

07.30 ΤΑ ΔΙΔΥΜΑΚΙΑ
08.00 ΘΕΙΑ ΛΕΙΤΟΥΡΓΙΑ
11.00 Ο ΠΑΡΑΔΕΙΣΟΣ ΒΡΙΣΚΕΤΑΙ ΚΟΝΤΑ ΜΑΣ (Ε)
12.00 ΕΛΛΗΝΕΣ ΚΑΙ ΙΝΔΟΙ
14.00 ΟΥΡΑΝΙΟ ΤΟΞΟ
14.30 ΤΣΙΚΙΤΣΙΤΑΣ
15.30 ΤΑΚΑΤ ΤΑΚ
16.00 ΕΧΕΙ ΓΟΥΣΤΟ
18.00 Η ΔΑΣΚΑΛΑ ΜΕ ΤΑ ΧΡΥΣΑ ΜΑΤΙΑ
19.00 Η ΑΛΛΗ ΜΕΡΙΑ ΤΟΥ ΦΕΓΓΑΡΙΟΥ (Ε)
20.00 Ο ΠΑΡΑΔΕΙΣΟΣ ΒΡΙΣΚΕΤΑΙ ΚΟΝΤΑ ΜΑΣ (Ε)
21.00 ΒΙΟΓΡΑΦΙΕΣ
22.00 ΙΣΤΟΡΙΑ
22.50 ΣΑΝ ΣΗΜΕΡΑ
23.00 **ΕΙΔΗΣΕΙΣ**
00.00 Ο ΡΟΤΖΕΡ ΚΑΙ ΕΓΩ

NET

05.45 ΠΡΩΤΗ ΓΡΑΜΜΗ
10.10 **ΕΙΔΗΣΕΙΣ**
10.10 ΚΑΘΗΜΕΡΙΝΑ
12.00 **ΕΙΔΗΣΕΙΣ**
13.00 P-R (ΠΙ-ΑΡ)
15.00 **ΕΙΔΗΣΕΙΣ**
16.00 ΑΤΙΘΑΣΑ ΝΙΑΤΑ
17.00 ΜΕΡΕΣ ΑΓΑΠΗΣ
18.00 **ΕΙΔΗΣΕΙΣ- ΔΕΛΤΙΟ ΣΤΗ ΝΟΗΜΑΤΙΚΗ**
19.00 ΘΗΣΑΥΡΟΙ ΤΟΥ ΚΟΣΜΟΥ
19.15 ΕΛΛΗΝΙΚΗ ΤΑΙΝΙΑ: «ΚΑΝΕ ΤΟΝ ΠΟΝΟ ΜΟΥ ΧΑΡΑ»
21.00 **ΕΙΔΗΣΕΙΣ**
22.00 ΤΑ ΠΑΙΔΙΑ ΤΗΣ ΝΙΟΒΗΣ
23.00 ΤΑ ΧΡΩΜΑΤΑ ΤΗΣ ΙΡΙΔΑΣ
01.00 **ΕΙΔΗΣΕΙΣ**
01.15 ΣΑΝΤΙΑΓΚΟ: ΟΙΚΟΓΕΝΕΙΑ ΠΥΓΜΑΧΩΝ

ΕΤ 3

07.30 Η ΟΜΑΔΑ ΤΩΝ ΑΡΙΘΜΩΝ
08.00 ΜΕΓΑΛΟΣ ΚΟΣΜΟΣ ΓΙΑ ΜΙΚΡΟΥΣ ΑΝΘΡΩΠΟΥΣ
08.30 ΖΩ ΣΤΗΝ ΕΥΡΩΠΗ
09.00 ΠΡΩΙΝΟ ΠΑΝΟΡΑΜΑ
11.00 ΜΑΜΑ ΜΙΑ
12.30 IN FASHION (Ε)
13.00 **ΕΙΔΗΣΕΙΣ**
14.30 ΜΕ ΜΙΑ ΤΡΙΤΗ ΜΑΤΙΑ
16.00 **ΕΙΔΗΣΕΙΣ ΣΤΗ ΝΟΗΜΑΤΙΚΗ**
16.30 Z&K
18.00 Ο ΚΟΣΜΟΣ ΤΩΝ ΣΠΟΡ
19.00 **ΕΙΔΗΣΕΙΣ**
20.00 ΤΟ ΠΑΙΔΙ ΤΟΥ ΔΙΑΦΩΤΙΣΜΟΥ
21.00 ΣΙΝΕΜΑΝΙΑ
22.00 ΑΛΗΘΙΝΑ ΣΕΝΑΡΙΑ
23.00 ΜΙΞΕΡ
00.00 **ΕΙΔΗΣΕΙΣ**
00.30 ΞΕΝΗ ΤΑΙΝΙΑ: «ΣΤΗΝ ΠΑΓΙΔΑ ΤΟΥ ΝΟΜΟΥ»
02.30 ΜΕ ΜΙΑ ΤΡΙΤΗ ΜΑΤΙΑ (Ε)
04.00 ΠΡΩΙΝΟ ΠΑΝΟΡΑΜΑ (Ε)

MEGA

05.45 ΠΡΩΙΝΟ MEGA
07.30 ΚΟΙΝΩΝΙΑ ΩΡΑ 8
10.00 ΤΑ ΜΥΣΤΙΚΑ ΤΗΣ ΒΕΦΑΣ
11.00 ΟΜΟΡΦΟΣ ΚΟΣΜΟΣ ΤΟ ΠΡΩΙ
14.00 **ΕΙΔΗΣΕΙΣ**
15.00 ΕΙΣΑΙ ΤΟ ΤΑΙΡΙ ΜΟΥ (Ε)
16.15 ΦΤΩΧΗ ΜΟΥ ΑΝΑΣΤΑΣΙΑ
17.30 **ΕΙΔΗΣΕΙΣ**
17.40 ΑΠΑΓΟΡΕΥΜΕΝΗ ΑΓΑΠΗ
18.20 ΦΙΛΟΔΟΞΙΕΣ
19.00 ΒΕΡΑ ΣΤΟ ΔΕΞΙ
20.00 **ΕΙΔΗΣΕΙΣ**
21.00 Η ΩΡΑ Η ΚΑΛΗ (Ε)
22.00 ΑΠΛΗ ΜΕΘΟΔΟΣ ΤΩΝ ΤΡΙΩΝ (Ε)
23.00 ΕΡΑΣΤΗΣ ΔΥΤΙΚΩΝ ΠΡΟΑΣΤΙΩΝ (Ε)
23.50 I LOVE T.V.
01.00 **ΕΙΔΗΣΕΙΣ**
01.15 ΞΕΝΗ ΤΑΙΝΙΑ: «ΟΙ ΒΙΡΤΟΥΟΖΟΙ»
03.15 ΤΗΛΕΜΑΡΚΕΤΙΝΓΚ
03.45 ΞΕΝΗ ΤΑΙΝΙΑ: «ΤΙ ΕΚΑΝΕΣ ΣΤΗ ΓΗ, ΡΑΙΑΝ;»
05.10 ΦΡΕΙΣΕΡ

ANT 1

05.40 ΚΑΛΗΜΕΡΑ ΜΕ ΤΟΝ ΑΝΤ-1
06.50 ΚΑΛΗΜΕΡΑ ΕΛΛΑΔΑ
10.00 ΠΡΩΙΝΟΣ ΚΑΦΕΣ
13.00 **ΕΙΔΗΣΕΙΣ**
14.00 ΑΠΟΚΑΛΥΨΗ... ΤΩΡΑ
16.00 ΚΑΙ ΟΙ ΠΑΝΤΡΕΜΕΝΟΙ ΕΧΟΥΝ ΨΥΧΗ (Ε)
16.55 ΣΟΥΠΕΡ ΓΚΕΪΜ
17.00 ΕΓΚΛΗΜΑΤΑ (Ε)
18.00 **ΕΙΔΗΣΕΙΣ - ΚΑΙ ΣΤΗ ΝΟΗΜΑΤΙΚΗ ΓΛΩΣΣΑ**
18.15 ΣΟΥΠΕΡ ΓΚΕΪΜ
18.20 ΚΑΛΗΜΕΡΑ ΖΩΗ
19.15 Η ΛΑΜΨΗ
20.00 **ΕΙΔΗΣΕΙΣ**
21.00 ΤΟ ΚΑΦΕ ΤΗΣ ΧΑΡΑΣ (Ε)
22.00 ΤΑ ΜΑΧΑΙΡΩΜΑΤΑ
23.00 ΦΕΙΜ ΣΤΟΡΙ
00.00 **ΕΙΔΗΣΕΙΣ**
00.30 ΑΓΓΙΓΜΑ ΨΥΧΗΣ
01.30 ΞΕΝΗ ΤΑΙΝΙΑ: «Ο ΕΙΣΒΟΛΕΑΣ»
03.30 ΣΤΑ ΑΔΥΤΑ ΤΗΣ CIA
04.30 ΑΣΤΥΝΟΜΟΣ ΘΑΝΑΣΗΣ ΠΑΠΑΘΑΝΑΣΗΣ (Ε)
05.15 ΑΣΤΥΝΟΜΟΣ ΣΑΪΝΗΣ

ALPHA

05.40 ΚΑΙΝΟΥΡΓΙΑ ΗΜΕΡΑ
06.45 ΚΑΛΗΜΕΡΑ ΣΑΣ
10.00 ΠΡΩΙΝΟ ΚΟΥΣ ΚΟΥΣ
13.00 ΓΙΑ ΕΝΑ ΦΙΛΙ
14.00 **ΕΙΔΗΣΕΙΣ**
15.00 ΜΕΤΑΞΥ ΑΓΑΠΗΣ ΚΑΙ ΜΙΣΟΥΣ (Ε)
16.00 ΑΥΤΟ ΠΟΥ ΘΕΛΟΥΝ ΟΙ ΓΥΝΑΙΚΕΣ
17.50 **ΕΙΔΗΣΕΙΣ ΣΤΗ ΝΟΗΜΑΤΙΚΗ**
18.00 ΕΛΛΗΝΙΚΗ ΤΑΙΝΙΑ: «ΤΡΕΙΣ ΚΟΥΚΛΕΣ ΚΑΙ ΕΓΩ»
20.00 **ΕΙΔΗΣΕΙΣ**
21.00 ΟΛΑ ΤΟΥ ΓΑΜΟΥ ΔΙΣ...ΚΟΛΑ
22.00 ΞΕΝΗ ΤΑΙΝΙΑ: «ΤΕΝΤΥ ΜΠΟΙ ΑΓΑΠΗ ΜΟΥ»
00.00 Ο ΥΠΟΨΗΦΙΟΣ
01.15 **ΕΙΔΗΣΕΙΣ**
01.30 ΞΕΝΗ ΤΑΙΝΙΑ: «ΑΝΘΡΩΠΙΝΟΣ ΣΤΟΧΟΣ»
03.30 ΤΗΛΕΑΓΟΡΕΣ

STAR

06.45 ΚΑΘΕ ΜΕΡΑ ΚΑΛΗΜΕΡΑ
10.00 ΟΛΕ
13.00 **ΕΙΔΗΣΕΙΣ**
14.00 ΣΟΥΠΕΡ ΣΤΑΡ
16.15 **ΕΙΔΗΣΕΙΣ ΣΤΗ ΝΟΗΜΑΤΙΚΗ**
16.30 ΛΟΥΙΖΑ, Η ΚΟΡΗ ΤΟΥ ΚΗΠΟΥΡΟΥ
17.30 ΙΕΡΟ ΠΑΘΟΣ
18.30 ΚΛΗΡΟΝΟΜΟΙ
19.30 **ΕΙΔΗΣΕΙΣ**
21.00 ΞΕΝΗ ΤΑΙΝΙΑ: «ΚΡΙΣΙΜΗ ΑΠΟΦΑΣΗ»
23.45 ΞΕΝΗ ΤΑΙΝΙΑ: «ΜΕ ΕΝΤΟΛΗ ΤΟΥ ΘΕΟΥ»
01.45 **ΕΙΔΗΣΕΙΣ**
02.00 ΞΕΝΗ ΤΑΙΝΙΑ: «ΣΤΟ ΜΙΚΡΟ ΣΠΙΤΙ»
04.00 ΑΣΤΕΡΙΑ ΣΤΟ ΠΕΝΤΑΓΡΑΜΜΟ

FILMNET

05.00 ΤΟ ΤΡΕΛΟ ΠΑΡΤΙ ΤΟΥ ΣΤΑΡΚ
06.40 ΣΤΑ ΠΑΡΑΣΚΗΝΙΑ ΤΟΥ ΧΟΛΙΓΟΥΝΤ
07.10 Η ΑΓΑΠΗ ΕΙΝΑΙ ΓΕΝΟΥΣ ΘΗΛΥΚΟΥ
09.00 Η ΣΥΜΜΑΧΙΑ
10.55 ΟΚΤΩ ΤΡΕΛΕΣ ΝΥΧΤΕΣ
12.15 ΜΙΣΤΕΡ ΡΟΝΓΚ
13.55 Ο ΓΕΙΤΟΝΑΣ
15.35 ΜΠΕΪΓΟΥΟΤΣ: ΧΑΒΑΝΕΖΙΚΟΣ ΓΑΜΟΣ
17.10 ΤΡΕΛΕΣ ΦΑΝΤΑΣΙΩΣΕΙΣ
18.50 12 ΜΑΙΛ ΡΑΟΥΝΤ
20.25 MAD ON FILMNET
21.00 ΟΙ ΗΡΩΕΣ ΤΟΥ ΜΠΑΛΜΕΙΝ
23.00 ΚΩΔΙΚΟΣ: «ALIAS»
00.00 ΕΡΩΤΙΚΗ ΔΟΚΙΜΑΣΙΑ
01.30 ΜΟΡΒΕΡΝ ΚΟΛΑΡ
03.10 ΤΟ ΚΑΤΑΦΥΓΙΟ ΤΟΥ ΤΡΟΜΟΥ
04.45 ΟΙ ΚΑΛΥΤΕΡΕΣ ΤΑΙΝΙΕΣ ΤΗΣ ΕΒΔΟΜΑΔΑΣ

ALTER

06.30 ΑΛΤΕΡ ΚΙΝΤΣ
09.30 **ΕΙΔΗΣΕΙΣ**
10.00 ΚΑΘΑΡΕΣ ΚΟΥΒΕΝΤΕΣ
12.25 ΤΑ ΜΥΣΤΙΚΑ ΤΗΣ ΥΓΕΙΑΣ
12.30 **ΕΙΔΗΣΕΙΣ**
13.45 TOP SECRET
16.15 **ΕΙΔΗΣΕΙΣ**
16.20 ΕΛΛΗΝΙΚΗ ΤΑΙΝΙΑ: «Ο ΤΡΕΛΟ-ΓΙΑΤΡΟΣ»
18.15 TOP SECRET
18.45 ΤΟ ΠΡΩΤΟ ΘΕΜΑ
19.00 **ΕΙΔΗΣΕΙΣ**
20.00 Η ΦΩΝΗ ΤΟΥ ΠΟΛΙΤΗ
21.00 ΜΗΤΣΙ-ΧΩΣΤΑ
22.30 ΖΟΥΓΚΛΑ
01.00 AUTO ALTER
01.15 SEX AND THE CITY
01.45 APHRODISIA
02.00 ΞΕΝΗ ΤΑΙΝΙΑ: «ΕΡΩΤΙΚΟ ΚΟΡΜΙ»

ΡΟΣΚΟΠΙΟ

ΚΡΙΟΣ
21 ΜΑΡΤΙΟΥ - 19 ΑΠΡΙΛΙΟΥ

Οι φιλοδοξίες και τα κίνητρά σας εξασθενούν σήμερα. Είστε σε μια επιδεκτική, διαλεκτική διάθεση, και δεν επιβάλλεστε στον εαυτό σας, τόσο επιθετικά όσο συνήθως. Είστε αρκετά καλοπροαίρετοι και μπορείτε εύκολα να πειστείτε να κάνετε κάτι που κανονικά δε θα κάνατε. Μπορείτε επίσης εύκολα να εξαπατηθείτε και να κατευθυνθείτε απ'τους άλλους. Μην επιτρέψετε στον εαυτό σας να πιεστεί απ'τις καταστάσεις.

ΤΑΥΡΟΣ
20 ΑΠΡΙΛΙΟΥ - 20 ΜΑΪΟΥ

Η φαντασία σας κατ' αυτή την ημέρα, είναι λίγο ανεξέλεγκτη. Παρασύρεστε από πράγματα φανταστικά και μεταφυσικά. Κάνετε υποθέσεις για τα πάντα, αν υπάρχει ζωή σε άλλους πλανήτες, γιατί αυτοί οι γνωστοί μαλώνουν, ποια είναι η αιτία για την τρέχουσα οικονομική κρίση, τη ζωή μετά τον θάνατο.

ΔΙΔΥΜΟΙ
21 ΜΑΪΟΥ - 21 ΙΟΥΝΙΟΥ

Βρίσκεστε σε μια διάθεση γενναιοδωρίας, αγάπης, βοηθείας, αυτή την ημέρα. Οι αξίες σας έχουν αλτρουϊστικό χαρακτήρα και σας απασχολεί λιγότερο το προσωπικό κέρδος, απ' το να κάνετε σημαντικές συνεισφορές στη ζωή και να βοηθάτε τους άλλους. Εχετε επίσης την ικανότητα να βρίσκετε διεξόδους, για την καλή σας διάθεση.

ΚΑΡΚΙΝΟΣ
22 ΙΟΥΝΙΟΥ - 22 ΙΟΥΛΙΟΥ

Αυτή οπωσδήποτε είναι η κατάλληλη στιγμή, για να διευρύνετε τους ορίζοντες, να επεκτείνετε τα οράματά σας, να ταξιδέψετε και να ανακαλύψετε πιο σίγουρες λύσεις. Αποφύγετε δελεαστικές προσφορές, που σας υπόσχονται μη ρεαλιστικά και υπερβολικά οφέλη. Μπορεί επίσης να μπείτε στον πειρασμό να υπερβάλλετε, να πείτε ψέματα, , με όχι πολύ τίμια μέσα.

ΛΕΩΝ
23 ΙΟΥΛΙΟΥ - 22 ΑΥΓΟΥΣΤΟΥ

Αυτή είναι μια ημέρα πνευματικής ανάτασης και ωρίμανσης, όπου γίνεστε πιο συνειδητοποιημένοι προς τα βαθύτερα ιδανικά, τα όνειρα και τις φιλοδοξίες, που σας οδηγούσαν και που οδηγούν τους ανθρώπους που γνωρίζετε. Είστε λιγότερο συντηρητικοί και προσεκτικοί στον τρόπο που σκέπτεστε και συνεπώς εφευρίσκετε νέες ιδέες και παρορμήσεις. Επίσης, σας συναρπάζουν οι επιστημονικές μελέτες και οι τελευταίες λέξεις της τεχνολογίας.

ΠΑΡΘΕΝΟΣ
23 ΑΥΓΟΥΣΤΟΥ - 23 ΣΕΠΤΕΜΒΡΙΟΥ

Ενα ευρύ φάσμα συναισθημάτων, όπως η νοσταλγία, η ευφορία, αισιοδοξία, θυμός ή ζήλια μπορεί να βγουν στην επιφάνεια. Μπορεί επίσης να φοβηθείτε από την ένταση και το παράλογο των ιδίων σας των συναισθημάτων. Πρέπει να έχετε ή να αποκτήσετε το κουράγιο ν'αναγνωρίσετε τα συναισθήματά σας και να επιτρέψετε στον εαυτό σας να τα απελευθερώσει μ'ένα θετικό τρόπο και να προσπαθήσετε να αναδιευθύνετε οποιοδήποτε αρνητικό συναίσθημα με θετικά μέσα.

ΖΥΓΟΣ
24 ΣΕΠΤΕΜΒΡΙΟΥ - 23 ΟΚΤΩΒΡΙΟΥ

Οι αλλαγές στη συμπεριφορά σας και οι αμφιβολίες σχετικά με την καριέρα σας και την όλη σας κατάσταση στη ζωή, μπορεί να σας ταλαιπωρούν σήμερα. Αυτό το πρόβλημα είναι ιδιαίτερα σοβαρό, αν δεν είστε ειλικρινείς με τον εαυτό σας. Εξεγελούσατε τον εαυτό σας σχετικά με το που σας οδηγεί η ζωή σας, ή αγνοούσατε τα όνειρα και τα ιδανικά σας, επειδή νιώθετε πως δεν είναι ρεαλιστικά.

ΣΚΟΡΠΙΟΣ
24 ΟΚΤΩΒΡΙΟΥ - 22 ΝΟΕΜΒΡΙΟΥ

Οι φιλοδοξίες και τα κίνητρά σας εξασθενούν σήμερα. Είστε σε μια επιδεκτική, διαλεκτική διάθεση, και δεν επιβάλλεστε στον εαυτό σας, τόσο επιθετικά όσο συνήθως. Είστε αρκετά καλοπροαίρετοι και μπορείτε εύκολα να πειστείτε να κάνετε κάτι που κανονικά δε θα κάνατε. Μπορείτε επίσης εύκολα να εξαπατηθείτε και να κατευθυνθείτε απ'τους άλλους. Μην επιτρέψετε στον εαυτό σας να πιεστεί απ'τις καταστάσεις. Να είστε επιφυλακτικοί σ'όλες σας τις συναλλαγές

ΤΟΞΟΤΗΣ
23 ΝΟΕΜΒΡΙΟΥ - 21 ΔΕΚΕΜΒΡΙΟΥ

Αυτή είναι εξαιρετική ημέρα για οποιοδήποτε είδος έρευνας, σε μελέτες με περιεχόμενο. Απορροφάστε τόσο πολύ απ' αυτό που κάνετε που το βρίσκετε πολύ δύσκολο να σταματήσετε την έρευνά σας μέχρι να βρείτε την απάντηση που αναζητάτε. Σήμερα σκέπτεστε μονόπλευρα και τείνετε να μιλάτε στους άλλους για τα ενδιαφέροντά σας, είτε αυτοί θέλουν είτε όχι.

ΑΙΓΟΚΕΡΩΣ
22 ΔΕΚΕΜΒΡΙΟΥ - 19 ΙΑΝΟΥΑΡΙΟΥ

Σε κάθε περίπτωση, αυτή είναι η ημέρα αυξημένης συναισθηματικής έντασης και δεσίματος. Αν δεν έχετε κάποια ερωτική σχέση, αλλά θα θέλατε να είχατε, είναι πιθανόν να φτιάξετε μια βαθιά ερωτική σχέση σήμερα. Η σχέση μπορεί να μην οδηγήσει απαραίτητα στο γάμο, αλλά θα είναι γερή και δυνατή. Ο καλύτερος τρόπος να προσελκύσετε μια σχέση, είναι απλώς να είστε ο εαυτός σας και να μην φοβάστε να εκφράσετε τα αισθήματά σας στους άλλους.

ΥΔΡΟΧΟΟΣ
20 ΙΑΝΟΥΑΡΙΟΥ - 19 ΦΕΒΡΟΥΑΡΙΟΥ

Η ανάγκη να διευρύνετε τους ορίζοντές σας και να απελευθερωθείτε απ' τους περιορισμούς της παρούσας ζωής σας είναι το μεγαλύτερο θέμα, κατά την διάρκεια αυτής της χρονικής ημέρας. Σ' αυτό το σημείο της ζωής σας, η τρέχουσα κατάστασή σας, φαίνεται πολύ περιοριστική. Νιώθετε περιτριγυρισμένοι από περιβάλλον και ανθρώπους που είναι πολύ απλοϊκοί και ασήμαντοι. Νιώθετε σαν ένα μεγάλο ψάρι σε μικρή γυάλα. Η δουλειά, ο κύκλος των φίλων, των γειτόνων, σχεδόν κάθε πλευρά των υποχρεώσεών σας, σας καταπιέζουν και θέλετε απελπισμένα μεγάλη ελευθερία.

ΙΧΘΥΕΣ
19 ΦΕΒΡΟΥΑΡΙΟΥ - 20 ΜΑΡΤΙΟΥ

Νέα εμπόδια παρουσιάζονται και αυξημένες ευθύνες, σας δυσκολεύουν να επεκταθείτε και να αναπτυχθείτε. Νέες υποχρεώσεις είναι δυνατόν να εμφανιστούν και στην προσωπική σας ζωή και στη δουλειά σας. Μπορεί να ανακαλύψετε πως ένα μέλος της οικογένειάς σας αναπτύσσει κάποιο φυσικό ή ψυχολογικό πρόβλημα και πως εσείς είστε το κατάλληλο πρόσωπο για να βοηθήσει



Διάσημα Ρητά

Ω, Παντοδύναμε! συγχώρεσε με τα μικρά αστεία που κάνω για λογαριασμό Σου και εγώ θα Σε συγχωρέσω το μεγάλο αστείο που Εσύ έκανες μαζί μου

Ρ. Φορστ

Μερικές φορές με πιάνει η ανησυχία: μήπως ήδη βρισκόμαστε στον παράδεισο και δεν το ξέρουμε;

Σ. Λετς

Την αμαρτία μαγείρεψε ο άνθρωπος, αλλά γεύση έχει θεϊκή.

Μ. Ουέστ

Θα πίστευα στον Θεό, αλλά με συγχύζει το πλήθος των μεσιτών.

Ε. Ιβανίτσκι

Κανένας από αυτούς τους ανθρώπους που ιδρύσαν τις θρησκείες δεν είχε αίσθημα του χιούμορ.

Ρ. Ίγκερσολ

Οι αμφιβολίες μπορούν να σε κάνουν φιλόσοφο, αλλά μόνο η πίστη μπορεί να σε κάνει απόστολο.

Έσεμπαχ

Οι φιλόσοφοι είπαν πολλές κακίες για τους κληρικούς. Οι κληρικοί είπαν πολλές κακίες για τους φιλόσοφους. Όμως οι φιλόσοφοι ποτέ δε σκότωσαν κληρικούς, αλλά οι κληρικοί σκότωσαν πολλούς φιλόσοφους.

Δ. Ντιντερό

Η θρησκεία του Χριστού εχθρεύεται τη φιλαργυρία, τη φιλοδοξία, τις έριδες, τις διαμάχες και τις επιθυμίες αυτού του κόσμου και είναι η πιο σεμνή και η πιο φιλειρηνική.

Τζ. Λοκ

Η άποψη ότι ο θρήσκος είναι πιο ευτυχισμένος από τον άθεο είναι το ίδιο άτοπη όπως και η διαδεδομένη πεποίθηση πως ο μεθυσμένος είναι πιο ευτυχισμένος από τον νηφάλιο.

Μπ. Σω

Φανατικός είναι κάποιος που δεν αλλάζει τις απόψεις του αλλά ούτε και θέμα.

Γ. Τσώρτσιλ

RODOGAZ

Στη Ρόδο από το 1963

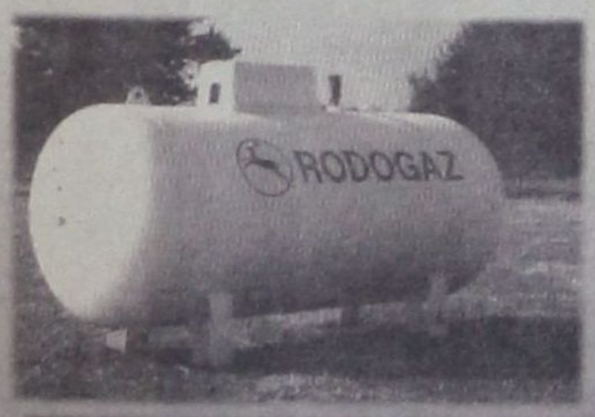

• Διανομή φιαλών υγραερίου κατ' οίκον
τηλέφωνα παραγγελιών: 64409 - 694-4-528212

• Διανομή χύμα υγραερίου

• Πώληση καυστήρων και λεβήτων υγραερίου για κεντρικά συστήματα θέρμανσης

• Θερμαντικά σώματα



Διεύθυνση εργοστασίου: Καναμάτ Ρόδου • τηλ. 62649
Διεύθυνση πρατηρίου: Στεφάνου Καζούλη 15 • τηλ. 35797 - 35868 - 38509

«Η ΑΘΗΝΑ ΚΑΤΑΓΡΑΦΕΙ»

ΕΛΛΗΝΙΚΗ ΠΑΡΑΒΙΑΣΗ ΤΩΝ ΤΟΥΡΚΙΚΩΝ

χωρικών υδάτων στα Υμια «βλέπει» τώρα η Αγκυρα

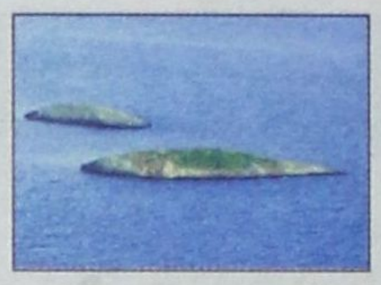

Απερρίφθη η ελληνική θέση

Η Αγκυρα απέρριψε την ελληνική θέση σχετικά με το περιστατικό που σημειώθηκε την Τρίτη στις βραχονησίδες Υμια, υποστηρίζοντας ότι ελληνικό αλιευτικό παραβίασε τα τουρκικά χωρικά ύδατα.

Την Τετάρτη ο υφυπουργός Εξωτερικών της Τουρκίας Νamίκ Χαν, σε καθιερωμένη συνέντευξη Τύπου, δήλωσε ότι τα τουρκικά χωρικά ύδατα στην περιοχή των Υμίων παραβιάστηκαν από ελληνικό αλιευτικό σκάφος, ενώ παράλληλα χαρακτήρισε «συνήθη» τη δραστηριότητα των τουρκικών ακταιωρών στην περιοχή.

Ο κ. Ταν ανέφερε ότι τα πλοία της τουρκικής ακτοφυλακής συνεχίζουν τη συνήθη δραστηριότητά τους στην περιοχή των Υμίων και υποστήριξε ότι ένα ελληνικό αλιευτικό παραβίασε την Τρίτη τα τουρκικά χωρικά ύδατα.

Μετά από αυτό, προσέθεσε, πλοία της τουρκικής ακτοφυλακής με την κανονική παρέμβασή τους εξασφάλισαν να απομακρύνουν το ελληνικό αλιευτικό από τα τουρκικά χωρικά ύδατα.

ΑΝΤΙΔΡΑΣΗ ΤΗΣ ΑΘΗΝΑΣ

Η συμπεριφορά της Τουρκίας απάδει προς την προσπάθειά της να γίνει πλήρες μέλος της Ευρωπαϊκής Ένωσης, σχολίασε την Τετάρτη ο αναπληρωτής κυβερνητικός εκπρόσωπος Βαγγέλης Αντώναρος, απαντώντας σε ερώτηση για το περιστατικό στα Υμια.

Πρόσθεσε ακόμη ότι η ελληνική κυβέρνηση καταγράφει τη συμπεριφορά της Αγκυρας και ταυτόχρονα ενημερώνεται η Ευρωπαϊκή Ένωση, όπως προβλέπεται απο το άρθρο 20 των Συμπερασμάτων της πρόσφατης Συνόδου Κορυφής των Βρυξελλών.

Διευκρίνισε δε ότι η συμπεριφορά της Τουρκίας «όχι μόνο έναντι της χώρας μας, αλλά σε όλους τους τομείς» παρακολουθείται από τους «25» της Ευρωπαϊκής Ένωσης.

Ο κ. Αντώναρος πρόσθεσε ότι δεν υπάρχει θέμα αμφισβήτησης των κυριαρχικών μας δικαιωμάτων στο Αιγαίο, ότι η ελληνική κυβέρνηση περιφρουρεί τα κυριαρχικά δικαιώματα της χώρας, ενώ σε ερώτηση αν υπάρχει ενδεχόμενο να ασκήσει η Ελλάδα βέτο στην ενταξιακή πορεία της Τουρκίας στις 3 Οκτωβρίου, ο κ. Αντώναρος απάντησε ότι ισχύει η θέση που έχει εκφράσει κατ' επανάληψη στο παρελθόν ο πρωθυπουργός.

Κατέληξε λέγοντας ότι η Τουρκία έχει ακόμη βήματα να κάνει, μέχρι να αρχίσουν οι ενταξιακές της διαπραγματεύσεις.

ΣΥΜΦΩΝΑ ΜΕ ΤΟ ΥΠΟΥΡΓΕΙΟ ΕΘΝΙΚΗΣ ΑΜΥΝΑΣ

ΠΑΡΑΝΟΜΗ ΑΠΑΛΛΑΓΗ ΤΟΥ ΡΟΔΙΤΗ

τραγουδιστή Βαλάντη από το Στρατό!

Θα κηρυχθεί ανυπότακτος και θα σταλεί στο Στρατοδικείο



Άλλη μια περίπτωση επωνύμου προσώπου που πήρε απαλλαγή στράτευσης παράνομα, επικαλούμενο λόγους υγείας, είδε το φως της δημοσιότητας, στο πλαίσιο της έρευνας που διεξάγει το ΓΕΕΘΑ, υπό την εποπτεία του υφυπουργού Εθνικής Άμυνας, Ιωάννη Λαμπρόπουλου.

Πρόκειται για τον Αυγενικό Χρυσοβαλάντη του Χαραλάμπους τον Ρόδιο τραγουδιστή Βαλάντη (κατάγεται από τ' Απόλλωνα), ο οποίος επικαλέστηκε λόγους υγείας χρησιμοποιώντας όμως γνωμάτευση που αφορούσε άλλο πρόσωπο. Οπως αναφέρεται στη σχετική ανακοίνωση η γνωμάτευση που αφορούσε στον Αυγενικό Χρυσοβαλάντη του Χαραλάμπους, δεν ήταν νόμιμη γιατί δεν εκδόθηκε από την Επιτροπή Απαλλαγών Αθηνών, η οποία ουδέποτε έκρινε τον προαναφερόμενο για την σωματική του ικανότητα.

Συγκεκριμένα το όνομα αυτού δεν συμπεριλαμβάνεται στην συγκεντρωτική κατάσταση εκδοθεισών γνωματεύσεων και ο αριθμός της γνωμάτευσης, σύμφωνα με την οποία φέρεται ότι απαλλάχθηκε από την στράτευση, αφορά σε άλλο πρόσωπο.

Μετά από την επιβεβαίωση της παράνομης απαλλαγής του από τη στράτευση και με βάση τον ισχύοντα στρατολογικό νόμο:

α. Θα θεωρηθεί ως ανύπαρκτη η μεταβολή ακαταλληλότητας του

β. Θα κηρυχθεί ανυπότακτος εσωτερικού σε καιρό παρατεταμένης γενικής επιστράτευσης, αναδρομικά από 28 Μαρτίου 2000 και θα υποβληθεί σχετική μηνυτήρια αναφορά στον Εισαγγελέα Στρατοδικείου Αθηνών.

γ. Θα επιβληθούν οι προβλεπόμενες διοικητικές κυρώσεις (εξάμηνη πρόσθετη στρατιωτική υποχρέωση) και

δ. Θα προσκληθεί για κατάταξη ως ανυπότακτος με την πρώτη υπόχρεη ΕΣΣΟ (Φεβρουάριος 2005) για εκπλήρωση των στρατιωτικών του υποχρεώσεων.

4. Επιπρόσθετα θα διαταχθεί από το ΓΕΕΘΑ με εντολή της πολιτικής ηγεσίας του ΥΠΕΘΑ η διεξαγωγή ΕΔΕ προς εντοπισμό των υπευθύνων που συνέδραμαν καθ' οιονδήποτε τρόπο στην υπόθεση της παράνομης απαλλαγής και ο σχετικός φάκελος θα διαβιβασθεί στον αρμόδιο Εισαγγελέα για ποινική αξιολόγηση.

5. Επισημαίνεται τέλος ότι συνεχίζεται η διαδικασία ελέγχου της νομιμότητας των διοικητικών πράξεων (γνωματεύσεων), όσων έχουν απαλλαγεί από τη στράτευση για λόγους υγείας, σε πρώτη φάση, από το 1997 μέχρι σήμερα, οι οποίοι ανέρχονται σε 28.149

ΑΔΕΛΦΟΤΗΤΑ ΚΡΗΤΩΝ ΡΟΔΟΥ «Ο ΨΗΛΟΡΕΙΤΗΣ»
Πατρ. Αθηναγόρα 28 - Τ.Θ. 328 - 85100 ΡΟΔΟΣ

ΚΑΛΕΣΜΑ

Η Αδελφότητα Κρητών Ρόδου «Ο ΨΗΛΟΡΕΙΤΗΣ» προσκαλεί όλους τους Κρητικούς και τους φίλους της να περάσουν ένα όμορφο απόγευμα με κρητική μουσική, να πιουν μια ρακή και να κόψουν τη Βασιλόπιτα της Αδελφότητας.
Τη Βασιλόπιτα θα κόψει ο Σεβασμιότατος Μητροπολίτης Ρόδου κ. Κύριλλος.
Στην εκδήλωση θα πάρουν μέρος τα τμήματα χορού και μουσικών οργάνων της Αδελφότητας.

Αίθουσα ΜΙΚΕ'S
(Γ. Σεφέρη 108 – Εμπορικό Κέντρο Πανάγου)
Κυριακή 16 Ιανουαρίου 2005 – ώρα 17.30
Είσοδος: 7 ευρώ – παιδιά: 4 ευρώ

Στα παιδιά θα προσφερθούν δώρα

Πληροφορίες:
Γιάννης Νιωτάκης τηλεφ. 22410-20638
Μαν. Καρυδάκης – Χρυσούλα Παπαδάκη
τηλεφ. 22410-77000

ΠΩΛΟΥΝΤΑΙ ΜΟΝΟΚΑΤΟΙΚΙΕΣ

λουξ κατασκευής
έναντι Μίρα Μάρε (Ιξιά),
των 140 τ.μ., 160 τ.μ., 180 τ.μ., 200 τ.μ.
και με υπόγειο για γκαράζ.

Πληροφ. Γεώργιο Ιωαννίδη
Τηλ. 22410 23271/22307
Κιν. 6932 296983

