η δημοκρατική της Ρόδου

στην υπηρεσία του δωδεκανησιακού λαού

Κωδικός 1876 Αρ. φύλλου 6775 **ΚΥΡΙΑΚΗ 23 ΙΑΝΟΥΑΡΙΟΥ 2005** - Τιμή 0,70 ΕΥΡΩ - **www.dimokratiki.gr**

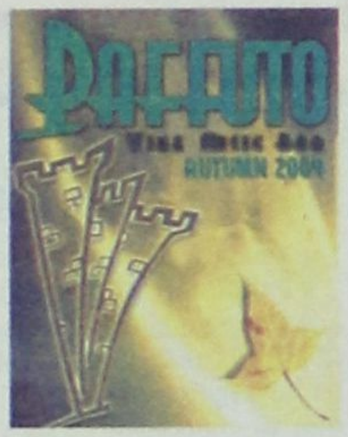

ΑΝΑΦΕΡΟΝΤΑΙ ΣΤΟ ΠΡΟΟΙΜΙΟ ΤΟΥ ΚΑΤΑΣΤΑΤΙΚΟΥ

ΤΟ ΙΔΕΟΛΟΓΙΚΟ ΥΠΟΒΑΘΡΟ

οι στρατηγικοί προσανατολισμοί και οι στόχοι του «Νέου ΠΑΣΟΚ»

ΠΑΣΟΚ

Δημιουργείται κόμμα «ανοιχτών θυρών»

• ΣΕΛ. 40

ΑΠΟΚΑΛΥΠΤΙΚΗ ΜΕΛΕΤΗ ΤΗΣ NIELSEN

ΟΙ ΤΟΥΡ ΟΠΕΡΕΪΤΟΡΣ ΕΡΙΖΟΥΝ

για τις αγορές «all inclusive»

Η Τουρκία αποτελεί πόλο έλξεως νέων επενδυτικών σχεδίων

• ΣΕΛ. 11



ΣΕ ΠΟΛΥ ΚΑΛΟ ΔΡΟΜΟ ΒΡΙΣΚΟΝΤΑΙ ΟΙ ΕΡΕΥΝΕΣ

ΘΑ ΑΠΟΚΑΛΥΦΘΕΙ η ταυτότητα των αποστολέων ανωνύμων επιστολών

Το ανώνυμο e-mail στο στόχαστρο και του FBI • Ελήφθησαν μαρτυρικές καταθέσεις και αναμένεται η απαγγελία κατηγοριών • Είναι γνωστοί αυτοί που ενεπλάκησαν στην υπόθεση, παραμένει το «δέσιμο» της υπόθεσης • «Ζωγραφίζονται» από καταθέσεις και οι ανώνυμοι επιστολογράφοι της Ρόδου • ΣΕΛ. 3

Γίνεται μεθοδική δουλειά από την Εισαγγελία και την Αστυνομία



Ε. ΜΑΪΜΑΡΑΚΗΣ, ΓΡΑΜΜΑΤΕΑΣ ΝΔ

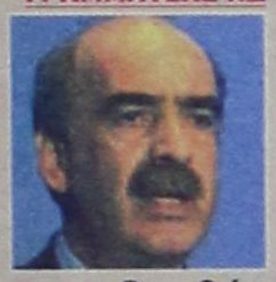

«Οσοι εκλαμβάνουν την πολιτική ευγένεια ως αδυναμία κάνουν μεγάλο λάθος...»

• ΣΕΛ. 13

Π. ΜΑΝΤΟΥΒΑΛΟΣ, ΒΟΥΛΕΥΤΗΣ ΝΔ



«Οι πολίτες μας εμπιστεύθηκαν για να αναμετρηθούμε με τα προβλήματα»

• ΣΕΛ. 12

Κ. ΜΑΡΓΑΡΙΤΗΣ, ΑΝΤ/ΔΡΟΣ ΟΕΕΚ



Η κατάρτιση στο δημόσιο ΙΕΚ και η σύνδεση με την αγορά εργασίας και την κοινωνία

• ΣΕΛ. 4-5



ΣΥΝΤΟΜΑ ΟΙ ΑΝΑΚΟΙΝΩΣΕΙΣ

Με 5 αντιδημάρχους θα πορευθεί ο κ. Γ. Γιαννόπουλος

• ΣΕΛ. 8



ΑΘ. ΠΑΠΑΜΙΧΑΗΛ, ΜΕΛΟΣ Ν.Ε.

Η ΝΔ θα πάει ενωμένη και πειθαρχημένη στις εκλογές

• ΣΕΛ. 24-25

ΔΗΛΩΣΕΙΣ ΤΟΥ κ. Δ. ΓΑΚΗ

Ποιούς θα στηρίξει ο ΣΥΝ στη Νομαρχία και στο Δήμο

• ΣΕΛ. 23



ΜΕΤΑΞΥ ΤΩΝ ΦΟΡΕΩΝ ΤΗΣ ΡΟΔΟΥ

Συγκρατημένη αισιοδοξία για την πορεία της σαιζόν

• ΣΕΛ. 11

Ο Λ. ΚΑΣΕΚΑΣ, ΟΜΙΛΕΙ ΠΡΟΣ ΤΗΝ «δ»



ΠΡΟΕΔΡΟΣ ΟΙΚΟΝΟΜΙΚΟΥ ΕΠΙΜΕΛΗΤΗΡΙΟΥ:

«Για μας οι εκλογές έχουν τελειώσει»

• ΣΕΛ. 14-15

Γ. ΠΟΚΚΙΑΣ, ΜΕΛΟΣ ΤΗΣ Ν.Ε.



Υπάρχει πρόβλημα λειτουργίας στην νομαρχιακή του ΠΑΣΟΚ

• ΣΕΛ. 6-7

ΟΔΗΓΙΕΣ ΤΗΣ ΕΛΛΗΝΙΚΗΣ ΚΑΤΑΝΑΛΩΤΙΚΗΣ ΟΡΓΑΝΩΣΗΣ

ΠΩΣ ΘΑ ΠΡΟΦΥΛΑΧΘΕΙ Η ΚΟΙΝΩΝΙΑ ΑΠΟ

τις ιδέες στο διαδίκτυο για «αυτοκτονίες»

Εχει συνταράξει το πανελλήνιο η περίπτωση του 19χρονου, που βρήκε άδοξο τέλος

• ΣΕΛ. 16

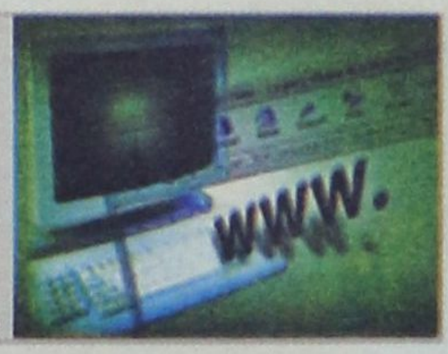

η άποψη της ημέρας

Η συζήτηση του νομοσχεδίου περί του «βασικού μετόχου» που υπερψηφίσθηκε το βράδυ της Πέμπτης από την κυβερνητική πλειοψηφία και καταψηφίσθηκε από το σύνολο των κομμάτων της αντιπολιτεύσεως, υπήρξε η εντονότερη όλων όσων είχαν διεξαχθεί από την άνοδο της «Νέας Δημοκρατίας» στην εξουσία τον περασμένο Μάρτιο.

Ο αριθμός των βουλευτών - κατά συντριπτική πλειοψηφία από το ΠΑΣΟΚ -, που εγγράφησαν ως ομιλητές υπήρξε συγκλονιστικός και από την άποψη αυτή το Κοινοβούλιο θύμισε τις παλαιές καλές ημέρες. Το σημείο εκκινήσεως της Ν.Δ. στην κατάρτιση του νόμου περί του «βασικού μετόχου» ήταν ότι έπρεπε να υπάρξει αποφασιστική τομή και πλήρης απεμπλοκή των εργοληπτών του δημοσίου από τους κατόχους των ΜΜΕ.

Επρόκειτο για υπόσχεση προεκλογική που ως κυβέρνηση του κ. Κ. Καραμανλή όφειλε να τηρήσει, καθώς το όλο θέμα είχε επί έτη σκανδαλίσει τους πολίτες της χώρας.

Εάν ο στόχος αυτός επετεύχθη με τον πλέον πειστικό τρόπο, εάν επικοινωνιακώς η κυβέρνηση αποκόμισε σημαντικά οφέλη, είναι κάτι που θα αποδειχθεί στο μέλλον και όχι στη βάση των εφήμερων ή πρώτων εντυπώσεων.

Ενα πρώτο βήμα κατά της διαπλοκής

Το ουσιώδες είναι ότι επέτυχε τον στόχο της, όπως και αναμενόταν άλλωστε, με την ψήφιση του νόμου και εάν τελικώς η νομοθετική ρύθμιση είναι συμβατή με την ευρωπαϊκή νομοθεσία ή όχι, αυτό θα κριθεί μετά από μία τουλάχιστον διετία, εάν κάποιοι θιγόμενοι ή απλοί πολίτες προσφύγουν στο ευρωπαϊκό δικαστήριο.

Το βέβαιο είναι ότι στο μεσοδιάστημα το σκηνικό στα ΜΜΕ θα έχει πλήρως μεταβληθεί. Το ερώτημα είναι το μακροπρόθεσμο κόστος του όλου εγχειρήματος, αφού η αντίδραση υπήρξε αρκετά διευρυμένη, ώστε να περιλάβει και το Σύνδεσμο Ελληνικών Βιομηχανιών.

Προφανώς, ο πρωθυπουργός κ. Κ. Καραμανλής και η κυβέρνησή του συνυπολόγισαν το κόστος μιας συγκρούσεως με την ελίτ επί ενός θέματος, που ικανοποιεί το δημόσιο αίσθημα, ανεξαρτήτως της κομματικής τοποθετήσεως των πολιτών. Παράλληλα, η κυβέρνηση η οποία κατηγορείται για αναποφασιστικότητα, για συνεχή προσπάθεια διατηρήσεως ισορροπιών και εν γένει για απραξία, είχε την ευκαιρία να καταστήσει σαφές ότι είναι διατεθειμένη να προχωρήσει σε μετωπική σύγκρουση για να θεσμοθετήσει νομοθετικό πλαίσιο, το οποίο κρίνει απαραίτητο, προκειμένου να επιτευχθεί η κάθαρση του δημόσιου βίου.

Εάν το εγχείρημα της κυβερνήσεως αποδειχθεί επιτυχές ή εάν δημιουργήσει τα προβλήματα στα οποία αναφέρθηκε η αντιπολίτευση στη Βουλή ή σε επικίνδυνες συσπειρώσεις θιγομένων συμφερόντων αυτό θα αποδειχθεί συντόμως.

ο καιρός

Γενική πρόγνωση για σήμερα **ΚΥΡΙΑΚΗ 23/1/2004** Καιρός: στην ανατολική και νότια νησιωτική χώρα νεφώσεις με τοπικές βροχές, αλλά γρήγορα ο καιρός θα βελτιωθεί. Στην υπόλοιπη χώρα αρχικά αίθριος, αλλά το απόγευμα στα δυτικά θα αναπτυχθούν νεφώσεις και θα σημειωθούν βροχές και στα βορειοδυτικά καταιγίδες. Χιόνια θα πέσουν στα ορεινά της Ηπείρου. Τη νύχτα τα φαινόμενα θα ενταθούν και θα επεκταθούν στη Μακεδονία. Ανεμοι: βορειοδυτικοί μέτριοι και στα ανατολικά ισχυροί με σταδιακή εξασθένηση. Το απόγευμα και από τα δυτικά θα στραφούν σε νοτιοδυτικούς και τη νύχτα θα ενταθούν. Θερμοκρασία: σε πτώση κυρίως στη νότια Ελλάδα. Το πρωί θα σημειωθεί παγετός στα κεντρικά και βόρεια ηπειρωτικά.



ΗΜΕΡΗΣΙΑ ΕΦΗΜΕΡΙΔΑ
η δημοκρατική
της Ρόδου
Ετος ιδρύσεως1982
Θεμ. Σοφούλη 77
Ταχ. Θυρίδα 339
85100 Ρόδος
Εκδότης - ιδιοκτήτης
ΒΑΣΙΛΗΣ Δ. ΑΘΑΝΑΣΙΟΥ
Διευθυντής:
ΔΑΜΙΑΝΟΣ Β. ΑΘΑΝΑΣΙΟΥ
Τηλέφωνα: 22410-34722, 76655, 37500, 26728, 27919
Telefax: 2241037333 - 26728

www.dimokratiki.gr
e-mail:info@dimokratiki.gr

Αυξημένο κατά ποσοστό 29% περίπου σε σύγκριση με το 1991 εμφανίζεται το τουριστικό συνάλλαγμα στο χρόνο που πέρασε, σύμφωνα με στοιχεία των Τραπεζών που έδωσε χθες στη δημοσιότητα ο ΕΟΤ Δωδεκανήσου. Σύμφωνα με τα στοιχεία αυτά, το έτος 1992 το τουριστικό συνάλλαγμα έφτασε στα 101.591.978.937 δρχ έναντι 72.031.661.377 δρχ. του έτους 1991. Σημειώνεται ότι στο ποσό αυτό δεν περιλαμβάνεται το συνάλλαγμα από πιστωτικές κάρτες, το οποίο υπολογίζεται σε 30-40% επιπλέον του ποσού που προαναφέρθηκε. Για λόγους συγκρίσεως αναφέρεται ότι τα τελευταία χρόνια η κίνηση του συναλλάγματος είχε, ως εξής: Το 1982 δρχ. 15.989.000.000, το 1983 δρχ. 16.890.000.000, το 1984 δρχ. 21.005.000.000, το έτος 1985 δρχ. 30.995.054.000, το 1986 δρχ. 41.758.002.826, το 1987 δρχ. 50.324.744.892, το 1988 δρχ. 57.694.877.687, το 1989 δρχ. 58.944.158.810 και το έτος 1990 δρχ. 67.300.041.000. Περιττό να σημειωθεί ότι στην αριθμητική αύξηση του τουριστικού συναλλάγματος συνέβαλε εν πολλοίς και η υποτίμηση της δραχμής, κυρίως έναντι του δολαρίου ΗΠΑ. Σύμφωνα με άλλα στοιχεία του ΕΟΤ Δωδ/σου, το έτος 1992 επισκέφθηκαν το νησί μας 953.547 τουρίστες (9.163.652 διανυκτερεύσεις) από τους οποίους 822.121 ήταν αλλοδαποί (8.573.967 διανυκτερεύσεις) και 131.426 Έλληνες (505.250 διανυκτερεύσεις). Την πρώτη θέση σε αφίξεις κατέχουν οι Γερμανοί (228.903) ακολουθούμενοι από τους Άγγλους (190.581) και τους Ιταλούς (59.359), που κατέστησαν ήδη η τρίτη τουριστική δύναμη στο νησί μας.

πριν 12 χρόνια

πληροφορίες

Η ΤΑΥΤΟΤΗΤΑ ΤΗΣ ΗΜΕΡΑΣ

ΚΥΡΙΑΚΗ 23 ΙΑΝΟΥΑΡΙΟΥ
ΙΔ' ΛΟΥΚΑ, (ΤΥΦΛΟΥ), ΚΛΗΜΕΝΤΟΣ ΕΠ. ΑΓΚΥΡΑΣ
Ανατολή ηλίου 07.36 Δύση ηλίου 17.36 ΣΕΛΗΝΗ 13 ΗΜΕΡΩΝ

ΦΑΡΜΑΚΕΙΑ

ΣΗΜΕΡΑ: διημερεύει το φαρμακείο ΣΤΑΜΑΤΙΟΥ Α. Σεφέρη 80 (Εμπ. Κέντρο Μήδεια) τηλ. 64206
ΣΗΜΕΡΑ: διανυκτερεύει το φαρμακείο ΚΑΖΟΥΛΛΑΚΗΣ Ι., Ερ. Σταυρού και Αλ. Διάκου 61 (Νοσοκομείο) τηλ. 33038

ΚΑΥΣΙΜΑ

ΣΗΜΕΡΑ: Διανυκτερεύουν τα πρατήρια καυσίμων 1) Τζωρτζής Δ. ΒΡ Αγ. Φραγκίσκος **2)** Καύσιμα Ρόδου SHELL Λ. Καλλιθέας **3)** Τοδουλάκης Γ. ΒΡ Ιαλυσός **4)** Κοντομανώλης Μ. SHELL Κρεμαστή **5)** Δράκου Α. ΕΚΟ Αφάντου **6)** Οίκουτας Μ. ΕΚΟ Αρχάγγελος **7)** Καραγιάννης Κ. ΕΚΟ Σορωνή **8)** Νικολουδάκη Τρ. ΕΚΟ Κρητηνία

ΧΡΗΣΙΜΑ ΤΗΛΕΦΩΝΑ

Άμεση δράση	100	Πληρ. ΟΤΕ	131
Αμεση Επέμβαση		Ώρα	141
Πυροσβεστικής	199	Φαρμακεία (Διημ.-Διαν.)	1434
Νοσοκομείο	80000	ΠΡΟ-ΠΟ • ΛΟΤΤΟ	1444
Οδική Ασφάλεια:		ΠΑΜΕ ΣΤΟΙΧΗΜΑ	1400
EXRESS SERVICE	154	ΡΟΔΑ	26300
HELLAS SERVICE	1057	ΚΤΕΥΛ	27706
HOULIS SERVICE	30165	ΕΒΕΔ	22281
ΑΦΟΙ Σιέχ	25776	Δικηγορικός Σύλλογος	27469
Ράδιο Ταξί	64712	Εμπορικός Σύλλογος	35255
Αστυν. Διεύθυνση	27653	Ολυμπιακή - Κρατήσεις	24555
Ασφάλεια	23294	ΔΑΝΕ (πρακτορείο)	43150
Τμήμα Τάξης	23849	ΙΚΑ	64912
Τροχαία	44131-32	ΤΕΒΕ	22688-77034
Λιμεναρχείο	28888	ΤΑΞΥ	68701-3
Δασαρχείο	191	ΟΑΕΔ	23265
Τελωνείο	27703	Εργατικό Κέντρο	24730
Υγειονομείο	26666	Αρχαιολογία	34719
Μητρόπολη	23274	Περιφ. Δ/ντής	38174 -
Νομαρχία	46501	38175	
Δήμος Ρόδου	46200	AIRGREECE	36095
Βλάβες ΟΤΕ	121	Aegean Airlins	98345
Βλάβες ΔΕΗ	125	ΔΗΜ. ΕΠΙΧ. ΚΑΘ. ΡΟΔΟΥ	77600
ΒΛΑΒΕΣ ΔΕΥΑΡ	68755	ΥΠΗΡ. ΑΠΟΚΟΜΙΔΗΣ	61057

ΔΕΧΟΝΤΑΙ ΤΟ ΚΟΙΝΟ

- Ο Νομάρχης Δωδεκανήσου **Γιάννης Μαχαιρίδης** και οι Βοηθοί Νομάρχη **Στάθης Κουσουρνάς** και **Νίκος Ζωίδης** δέχονται το κοινό κάθε **Τρίτη και Πέμπτη, από τις 11:00-13:00 το μεσημέρι**

ΑΚΤΟΠΛΟΪΚΑ ΔΡΟΜΟΛΟΓΙΑ

ΙΕΡΑΠΕΤΡΑ: Απόπλους 04.30 δια Χάλκη, Διαφάνι, Πηγάδια, Κάσο, Σητεία, Αγ. Νικόλαο, Μήλο, Πειραιά **ΜΠΛΟΥ ΣΤΑΡ: Απόπλους 18.00** δια Κω, Λέρο, Πάτμο, Σύρο, Πειραιά

ΑΕΡΟΠΟΡΙΚΑ ΔΡΟΜΟΛΟΓΙΑ

ΠΤΗΣΕΙΣ ΟΛΥΜΠΙΑΚΗΣ

ΡΟΔΟΣ - ΑΘΗΝΑ: Καθημερινά **07.10, 10.40, 13.40, 20.25, 22.55**
ΡΟΔΟΣ - ΚΑΡΠΑΘΟΣ: (Τρίτη, Σάββατο) **16.15** (Πέμπτη - Κυριακή)
ΡΟΔΟΣ - ΚΑΣΟΣ: (Τρίτη - Σάββατο) **16.15**
ΡΟΔΟΣ - ΗΡΑΚΛΕΙΟ: (Δευτέρα, Παρασκευή) **16.10** (Τετάρτη) **17.20**
ΡΟΔΟΣ - ΘΕΣΣΑΛΟΝΙΚΗ: (Δευτέρα, Παρασκευή) **18.40** (Τετάρτη) **17.20**
ΡΟΔΟΣ - ΜΕΓΙΣΤΗ: (Δευτέρα, Τετάρτη, Παρασκευή, Σάββατο, Κυριακή) **07.00**

ΠΤΗΣΕΙΣ AEGEAN - CRONUS AIRLINES

ΡΟΔΟΣ - ΑΘΗΝΑ: Καθημερινά **07.10 (πλην Κυριακής) 11-10 - 16.25 - 18.10 -21.35**
ΡΟΔΟΣ - ΗΡΑΚΛΕΙΟ: Καθημερινά 14.30
ΡΟΔΟΣ - ΘΕΣΣΑΛΟΝΙΚΗ: Καθημερινά 17.45

ΣΥΝΑΛΛΑΓΜΑ

USA Dollar	1,2736	Switzerland Franc	1,5175
Denmark Crown	7,3264	Norway Crown	8,0522
UK Pound	0,6826	Cyprus Pound	0,5729
Sweden Crown	8,8819	Canada Dollar	1,5687
Japan Yen (100)	131,16	Australia Dollar	1,6815

ΓΙΝΕΤΑΙ ΜΕΘΟΔΙΚΗ ΔΟΥΛΕΙΑ ΑΠΟ ΕΙΣΑΓΓΕΛΙΑ ΚΑΙ ΑΣΤΥΝΟΜΙΑ

ΣΕ ΠΟΛΥ ΚΑΛΟ ΔΡΟΜΟ ΒΡΙΣΚΕΤΑΙ Η ΕΡΕΥΝΑ

για τον εντοπισμό των αποστολέων ανώνυμων επιστολών

Το ανώνυμο e- mail στο στόχαστρο και του FBI • Είναι σίγουρο ότι θα αποκαλυφθεί η ταυτότητα των εμπλεκομένων

Νεα τροπή πήρε σύμφωνα με ασφαλείς πληροφορίες η έρευνα που διενεργεί αθόρυβα αλλά μεθοδικά τους τελευταίους μήνες ο Εισαγγελέας Πλημμελειοδικών Ρόδου κ. Γ. Οικονόμου για τον εντοπισμό των αποστολέων ανωνύμων επιστολών με τις οποίες κατασυκοφαντούνται Εισαγγελικός λειτουργός, πρώην υπουργοί, δημόσια πρόσωπα, συμπεριλαμβανομένων και αιρετών της Νομαρχιακής Αυτοδιοίκησης και στην οποία διατυπώνονται κατηγορίες για εξαγορά ακόμη και δημοσιογράφων.

ΡΕΠΟΡΤΑΖ Δ. ΑΘΑΝΑΣΙΟΥ

Την 13η Αυγούστου 2004 και περί ώραν 2150 απεστάλη διαδοχικά στις ηλεκτρονικές διευθύνσεις δύο τοπικών εφημερίδων, του Δωδεκανησιακού Οργανισμού Τουρισμού και πιθανότατα και αλλού, μια επιστολή με ιδιαίτερα συκοφαντικό περιεχόμενο που αφορούσε την «διαχείριση» από πλευράς πολιτικών, εισαγγελίας και δημοσιογράφων της υποθέσεως των αυθαίρετων ξενοδοχείων Atlantica.

Ακολούθησε αργότερα μια νέα πολυσέλιδη επιστολή που απεστάλη αυτή την φορά με συστημένο ταχυδρομείο σε μέσα μαζικής ενημέρωσης, εισαγγελείς, υπουργεία και στις τοπικές αρχές που αφορούσε την διαχείριση υποθέσεων με άλλα ξενοδοχεία της Ρόδου που φέρονται σύμφωνα με τον ανώνυμο επιστολογράφο να έχουν διαπράξει σωρεία αυθαιρεσιών ενώ ταυτόχρονα βάλλονται με συκοφαντικό τρόπο οι εισαγγελικές αρχές.

Ο κ. Εισαγγελέας παρήγγειλε τότε την διενέργεια προκαταρκτικής εξέτασης που ανέλαβε να διεκπεραιώσει η Διεύθυνση Δίωξης Ηλεκτρονικού Εγκλήματος της Γενικής Αστυνομικής Διεύθυνσης Αττικής που αποσκοπούσε στον εντοπισμό του αποστολέα της ηλεκτρονικής επιστολής. Ταυτόχρονα διενεργήθηκε έρευνα από την Υποδιεύθυνση Ασφαλείας Ρόδου για τον εντοπισμό του αποστολέα της επιστολής που είχε ταχυδρομηθεί από το Κεντρικό Ταχυδρομείο Ρόδου.

Η ΕΡΕΥΝΑ ΓΙΑ ΤΟ EMAIL

Η προκαταρκτική δικογραφία της Διεύθυνσης Δίωξης Ηλεκτρονικού Εγκλήματος περιλαμβάνει καταθέσεις από μεγαλοξενοδόχο, πολιτικά πρόσωπα, δημοσιογράφους τοπικών εφημερίδων αλλά και τον ιδιοκτήτη τουριστικού γραφείου που βρίσκεται στο κέντρο της Αθήνας από computer του οποίου όπως προέκυψε από τα μέχρι τώρα ευρήματα απεστάλη η ηλεκτρονική επιστολή.

Για την αποστολή του email αυτού χρησιμοποιήθηκε η εταιρεία παροχής υπηρεσιών δωρεάν ηλεκτρονικού ταχυδρομείου www.yahoo.com.ar, του υποκαταστήματος δηλαδή στην Αργεντινή της εταιρείας www.yahoo.com, που εδρεύει στην πόλη Sunnyvale των ΗΠΑ, από άτομο που αυτοαποκαλείται «Leandros» και υπογράφει ως «Γιώργος Κάρας».

Από την αποκρυπτογράφηση των «headers» του συγκεκριμένου e-mail, της διαδρομής δηλαδή που ακολούθησε από το σημείο που απεστάλη, τους ενδιάμεσους σταθμούς σε mail servers μέχρι να φτάσει στα computer που το παρέλαβαν, εξασφαλίστηκε το IP ADRESS, το ηλεκτρονικό αποτύπωμα του αποστολέα, το οποίο στη συνέχεια με τη χρήση ειδικού προγράμματος διαπιστώθηκε το ηλεκτρονικό αποτύπωμα, η διεύθυνση και τα στοιχεία του ιδιοκτήτη του λογαριασμού του internet που χρησιμοποιήθηκε για την αποστολή της.

Οι αστυνομικοί κατέληξαν ότι είχε αποσταλεί από το τουριστικό πρακτορείο με την επωνυμία «IVIS TRAVEL», που βρίσκεται στην οδό Μητροπόλεως στην Αθήνα, ιδιοκτήτης του οποίου είναι ο κ Ν. Αντωνίου του Μιχαήλ, ο οποίος κλήθηκε από τους αστυνομικούς της Διεύθυνσης Δίωξης Ηλεκτρονικού Εγκλήματος να δώσει ανωμοτί κατάθεση για την υπόθεση.

Οι πληροφορίες αναφέρουν ότι ο κ. Αντωνίου παραδέχθηκε ότι το computer που χρησιμοποιήθηκε βρίσκεται στην επιχείρησή του, ήταν το 15ο στο δίκτυο των υπολογιστών που διατηρεί (Hello 15), αλλά δεν θυμάται ποιός ήταν ο χρήστης του την ημέρα που απεστάλη η επιστολή. Ο κ Αντωνίου υποστήριξε επίσης ότι το γραφείο του προσφέρει στους πελάτες του παροχή ηλεκτρονικών μηνυμάτων και πληροφοριών internet.

Διαπιστώθηκε εξάλλου από τους αστυνομικούς ότι το τουριστικό γραφείο αντιπροσωπεύει τουριστικά συμφέροντα παρόμοια με αυτά των Επιχειρηματιών που συκοφαντούνται μέσω του ηλεκτρονικού μηνύματος.

Οι αστυνομικοί δεν προχώρησαν τότε σε λήψη καταθέσεων από τους υπαλλήλους της επιχείρησης καθώς αναμένουν τον εμπλουτισμό της δικογραφίας με πρόσθετα ηλεκτρονικά στοιχεία από το FBI σε ικανοποίηση αιτήματος του Εισαγγελέα Εφετών Αθηνών κ Παναγιώτη Νικολούδη που επενέβη στην ίδια υπόθεση. Υπενθυμίζουμε ότι το FBI χρησιμοποιείται για να προσκομιστούν στις ελληνικές αρχές η λίστα όλων των ηλεκτρονικών αποτυπωμάτων που χρησιμοποίησαν το e-mail biasseton@yahoo.com.ar, για να διαπιστωθεί ποιά άτομα είχαν πρόσβαση και γνώριζαν τους κωδικούς για τη χρήση του συγκεκριμένου συστήματος αποστολής e-mail. Πληροφορίες αναφέρουν ότι τα στοιχεία αυτά αναμένονται εντός διμήνου.

Πληροφορίες αναφέρουν ότι ανατέθηκε πρόσφατα στην Διεύθυνση Ηλεκτρονικού Εγκλήματος της ΓΑΔΑ η συνέχιση της προκαταρκτικής για τη συγκεκριμένη επιστολή. Ο κ Εισαγγελέας ειδικότερα φέρεται να ζήτησε από τους αστυνομικούς να διερευνήσουν εαν τυχόν έχει διαπραχθεί από πλευράς του κ Αντωνίου το αδίκημα της υπόθαλψης εγκληματία.

Η ΕΡΕΥΝΑ ΓΙΑ ΤΗΝ ΔΕΥΤΕΡΗ ΕΠΙΣΤΟΛΗ

Ενδιαφέρουσες είναι και οι εξελίξεις στην έρευνα για τον εντοπισμό του αποστολέα της δεύτερης πολυσέλιδης επιστολής που έλαβαν με συστημένο ταχυδρομείο μέσα μαζικής ενημέρωσης, εισαγγελείς, υπουργεία και τοπικές αρχές και αφορούσε την διαχείριση υποθέσεων με άλλα ξενοδοχεία της Ρόδου που φέρονται να έχουν διαπράξει σωρεία αυθαιρεσιών.

Από την έρευνα που είχε ξεκινήσει τότε η Υποδιεύθυνση Ασφαλείας Ρόδου είχε διαπιστωθεί ότι τις επιστολές αυτές τις είχε παραδώσει στο κεντρικό κατάστημα του ταχυδρομείου της Ρόδου ένα άτομο 50 ετών περίπου με άσπρα μαλλιά η ταυτότητα του οποίου δεν κατέστη δυνατόν να εξακριβωθεί με βεβαιότητα, παρά τις ισχυρές υποψίες για την ταυτότητά του.

Κατά την πορεία της έρευνας Κυριακάτικη Αθηναϊκή εφημερίδα την 24η Οκτωβρίου 2004 δημοσίευσε άρθρο που αφορούσε την καταπάτηση δημοσίων εκτάσεων στη Ρόδο από ξενοδόχους.

Επρόκειτο όπως είχε αποκαλύψει η έρευνα για μια εργασία του γραφείου μελετών «ΤΙΜΟΣΘΕΝΗΣ» που φέρεται σύμφωνα με το δημοσίευμα να βρισκόταν στα χέρια των αρμοδίων και διενεργήθηκε με βάση επιτόπιες αυτοψίες, αεροφωτογραφίες, σχέδια, αλλά και με τους ορθοφωτοχάρτες (χάρτες που βασίζονται σε φωτογραφίσεις) της τοπογραφικής διεύθυνσης του υπουργείου Αγροτικής Ανάπτυξης.

Δείχνει δε ότι σε 23 ξενοδοχεία της Ρόδου, εκτός από τα νόμιμα κτίσματα, έχουν αναγερθεί και αυθαίρετα κτίρια συνολικής επιφάνειας πάνω από 108 χιλιάδες τετραγωνικά, κατά παράβαση αυτών που επιτρέπονται από τους ισχύοντες όρους δόμησης. Στην ίδια μελέτη καταγράφηκαν υπερβάσεις των συντελεστών δόμησης σε ξενοδοχεία, κατασκευές σε οικόπεδα μη άρτια και οικοδομήσιμα.

Για τις διαπιστώσεις της έρευνας διενεργείται ήδη προκαταρκτική εξέταση από τον Εισαγγελέα Πλημμελειοδικών Ρόδου κ Γ. Οικονόμου και αναμένονται σύντομα και νέες εξελίξεις.

Αυτό που προκάλεσε εύλογα ερωτηματικά στην Εισαγγελία Πλημμελειοδικών είναι το γεγονός ότι τα στοιχεία της έρευνας του μελετητικού γραφείου προσομοίαζαν σε αυτά της πολυσέλιδης επιστολής που είχε αποσταλεί αλλά και σε αυτά μιας παλαιότερης που δεν ήταν ωστόσο συκοφαντική.

Κρίθηκε έτσι σκόπιμο να ανατεθεί στα πλαίσια της ίδιας προκαταρκτικής εξέτασης στους αστυνομικούς να διερευνήσουν ποιός ήταν ο εντολέας της έρευνας του μελετητικού γραφείου, πότε είχε παραδοθεί σ' αυτόν η μελέτη και αν τυχόν έχουν κάποια σχέση με την σύνταξη των επιστολών αυτών τα στελέχη του συγκεκριμένου γραφείου.

Οι απαντήσεις αναμένονται με ιδιαίτερο ενδιαφέρον. Αξίζει τέλος να σημειωθεί ότι ο Κύπριος επιχειρηματίας κ Νικολής Νικολαΐδης με εξώδικο που είχε απευθύνει εξήγησε ότι δεν έχει καμία σχέση με τις επιστολές αυτές τονίζοντας μάλιστα ότι κάποιοι επιχειρούσαν με τον τρόπο αυτό «προβοκάτσια» σε βάρος του.

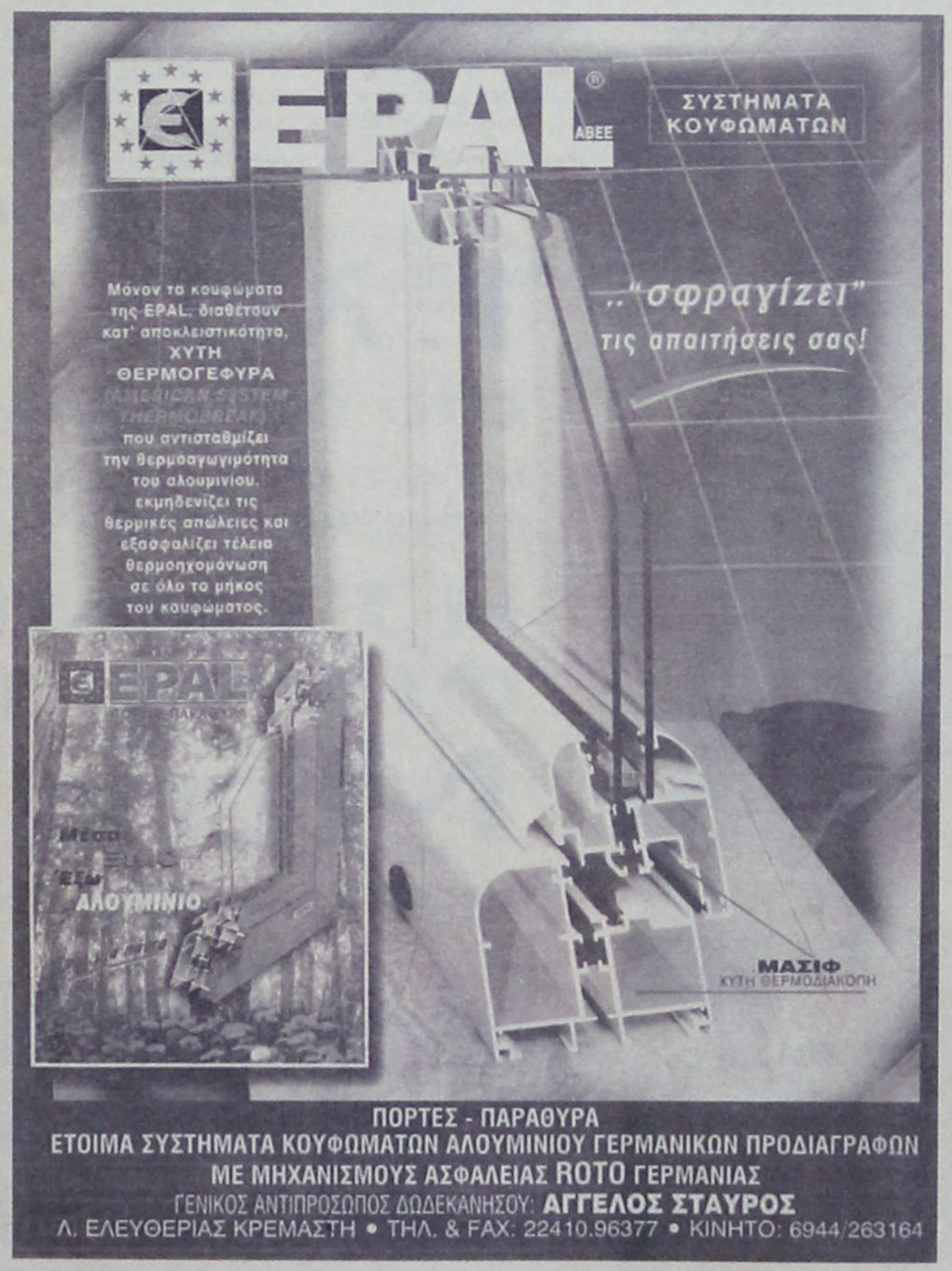



ΕΝΑ ΘΕΜΑ ΠΟΥ ΕΝΔΙΑΦΕΡΕΙ ΟΛΟΥΣ ΤΟΥΣ ΝΕΟΥΣ

Η ΚΑΤΑΡΤΙΣΗ ΣΤΟ ΔΗΜΟΣΙΟ ΙΕΚ ΚΑΙ Η ΣΥΝΔΕΣΗ *με την αγορά εργασίας και την τοπική κοινωνία*

Ομιλεί προς τη «δημοκρατική» ο αντιπρόεδρος του ΟΕΕΚ κ. Κων/νος Μαργαρίτης

Στο νησί μας βρέθηκε πριν λίγες ημέρες ο αντιπρόεδρος του Οργανισμού Επαγγελματικής Εκπαίδευσης και Κατάρτισης (Ο.Ε.Ε.Κ.) κος Κωνσταντίνος Μαργαρίτης προκειμένου να μετάσχει στην ημερίδα με θέμα «Κατάρτιση στο Δημόσιο ΙΕΚ - Σύνδεση με την αγορά εργασίας και την τοπική κοινωνία - Ανάγκες και προοπτική», που οργάνωσε το ΙΕΚ Ρόδου.

ΣΥΝΕΝΤΕΥΞΗ ΣΤΟΝ ΔΙΑΜΑΝΤΗ ΔΙΑΜΑΝΤΗ

Ως γνωστόν, ο Ο.Ε.Ε.Κ. έχει την ευθύνη της οργάνωσης και λειτουργίας των Δημόσιων Ινστιτούτων Επαγγελματικής Κατάρτισης (ΙΕΚ) καθώς επίσης και την εποπτεία και τον έλεγχο των Ιδιωτικών ΙΕΚ.

Ο κος Κωνσταντίνος Μαργαρίτης μίλησε στη «δημοκρατική» αναπτύσσοντας τους στόχους και τις προτεραιότητες της διοίκησης του Ο.Ε.Ε.Κ. για την επαγγελματική εκπαίδευση στην Ελλάδα και την αναβάθμιση των ΙΕΚ.

«Η σύνδεση των ΙΕΚ με τις τοπικές κοινωνίες και η πιλοτική σύσταση των Γραφείων Επαγγελματικής Ανάπτυξης και Σταδιοδρομίας που θα συνδέουν τις επιχειρήσεις με τους καταρτιζόμενους», είναι κατά τον κ. Μαργαρίτη οι δύο πιο σημαντικές πρωτοβουλίες που έχει αναλάβει η νέα διοίκηση του ΟΕΕΚ.

«Φιλοσοφία της διοίκησης είναι να γίνουν οι καταρτιζόμενοι πρωταγωνιστές. Αυτό είναι το σύνθημά μας, η κεντρική ιδέα όλων των δράσεων μας. Θέλουμε οι καταρτιζόμενοι να αποκτούν τα ανάλογα προσόντα ώστε να διευκολύνεται η ένταξή τους στην κοινωνία και να εξασφαλίζεται η προσαρμογή τους στις μεταβαλλόμενες ανάγκες της παραγωγικής διαδικασίας.

Αναλύοντας τα εφόδια που δίνει ένα ΙΕΚ στους σπουδαστές του, ο αντιπρόεδρος του ΟΕΕΚ:

*• **Τονίζει το σύγχρονο πρόγραμμα** σπουδών που εξασφαλίζει τη σύνδεση θεωρίας και πράξης.*

*• **Αναφέρεται στα Ευρωπαϊκά Προγράμματα** κινητικότητας, τα λεγόμενα Leonardo Da Vinci που εκπονούνται στα ΙΕΚ.*

*• **Μιλά για τη σπουδαιότητα του Ευρωδιαβατηρίου**, μια μεγάλη κατάκτηση του ΟΕΕΚ.*

*• **Ξεκαθαρίζει το θέμα της πιστοποίησης** της Επαγγελματικής Κατάρτισης.*

*• **Δίνει στοιχεία για τις ειδικότητες** που λειτουργούν στο δημόσιο ΙΕΚ Ρόδου, προσθέτοντας ότι «με όραμα την επαγγελματική αποκατάσταση των καταρτιζόμενων και στόχο την ποιοτική αναβάθμιση των σπουδών προχωρούμε σε σημαντικές καινοτομίες που δίνουν στον ΟΕΕΚ και κατ' επέκταση στα δημόσια ΙΕΚ την αίγλη και τη δυναμική που τους αναλογούν».*

Η συνέντευξη αναλυτικά...

• Κύριε Μαργαρίτη, ως αντιπρόεδρος του Οργανισμού Επαγγελματικής Εκπαίδευσης και Κατάρτισης (ΟΕΕΚ) πήρατε μέρος στην ημερίδα που οργάνωσε το ΙΕΚ Ρόδου με θέμα την κατάρτιση στο δημόσιο ΙΕΚ και τη σύνδεση με την αγορά εργασίας και την τοπική κοινωνία. Ποιά ήταν τα βασικά συμπεράσματα της ημερίδας;

Ήταν κατ' αρχάς ιδιαίτερη τιμή για μένα που βρέθηκα στο πανέμορφο νησί της Ρόδου και όπως τόνισα στο χαιρετισμό μου, αυτή η επίσκεψη ήταν υποχρέωσή μου. Είναι πολύ λυπηρό να πληροφορούμαι ότι εδώ και δέκα χρόνια δεν έχει επισκεφθεί το ΙΕΚ Ρόδου ένας εκπρόσωπος της διοίκησης. Μια από τις μεγάλες πρωτοβουλίες που έχουμε αναλάβει ως νέα διοίκηση, τόσο προσωπικά όσο και ο πρόεδρος του ΟΕΕΚ κος Μπότσαρης είναι η σύνδεση των ΙΕΚ με τις τοπικές κοινωνίες. Ετσι μέσα από κοινές πολιτιστικές δράσεις και ενημερωτικές εκδηλώσεις που στόχο έχουν την ανάδειξη της φυσιογνωμίας και του ρόλου των ΙΕΚ προσπαθούμε να πείσουμε ότι η επαγγελματική κατάρτιση στην Ελλάδα έχει μέλλον. Σε συνεργασία λοιπόν με το Δήμο Ροδίων διοργανώσαμε αυτή την ημερίδα. Στόχος μας ήταν η τοπική κοινωνία να συνδεθεί με το ΙΕΚ κι αν κρίνω από τη μεγάλη και πλατιά συμμετοχή των τοπικών παραγόντων, νομίζω πως το πετύχαμε.

Δεν είναι δυνατόν σε μια περιοχή σαν τη Ρόδο με τόσες πολλές ξενοδοχειακές μονάδες που έχουν ανάγκη την στήριξη ανθρώπινου δυναμικού με τις ειδικότητες που υπάρχουν αυτή τη στιγμή στο ΙΕΚ της Ρόδου, να μην έχουν στενή σχέση. Συζητήσαμε λοιπόν θέματα σύνδεσης εκπαίδευσης και εργασίας.

• Εκτός του βασικού στόχου που έχετε θέσει ως διοίκηση του ΟΕΕΚ, της σύνδεσης δηλαδή των ΙΕΚ με τις τοπικές κοινωνίες, ποιές άλλες πρωτοβουλίες έχετε αναλάβει;

Η δεύτερη μεγάλη πρωτοβουλία που έχουμε αναλάβει είναι η πιλοτική σύσταση Γραφείων Επαγγελματικής Ανάπτυξης και Σταδιοδρομίας μέσα σε κάθε ΙΕΚ. Η εφαρμογή του συστήματος αυτού ξεκίνησε από τη Θεσσαλονίκη, προχώρησε στις Σέρρες, στη Λάρισα, την Κατερίνη και τώρα στη Ρόδο. Αυτό το Γραφείο Επαγγελματικής Ανάπτυξης και Σταδιοδρομίας παίζει διπλό ρόλο.

Από τη μια καταγράφει όλες τις επιχειρήσεις που δραστηριοποιούνται στα όρια του ΙΕΚ και από την άλλη αποτελεί το σημείο αναφοράς για κάθε καταρτιζόμενο, για το που θα κάνει την πρακτική του άσκηση ή που θα απορροφηθεί επαγγελματικά.

Η διεύθυνση του ΙΕΚ Ρόδου θα συγκαλέσει άμεσα σύσκεψη με τους ξενοδόχους. Αυτή τη στιγμή στο τοπικό ΙΕΚ φοιτούν γύρω στα 200 παιδιά και υπάρχουν ειδικότητες που αναφέρονται στο μηχανογραφημένο λογιστήριο, στην υποδοχή ξενοδοχείων, δηλαδή ειδικότητες που χρειάζονται για την ξενοδοχειακή υποστήριξη του νησιού.

• Στο σημερινό τοπίο της εκπαίδευσης και της κατάρτισης ποιός είναι ο ρόλος των Ινστιτούτων Επαγγελματικής Κατάρτισης (ΙΕΚ);

Ο Οργανισμός Επαγγελματικής Εκπαίδευσης και Κατάρτισης (ΟΕΕΚ) είναι υπεύθυνος για την οργάνωση και λειτουργία των δημοσίων ΙΕΚ και την εποπτεία των ιδιωτικών ΙΕΚ. Για εμάς δεν υπάρχει κανένας διαχωρισμός αφού θέλουμε και οι ιδιώτες να αναπτύσσονται εύρυθμα και να σέβονται τους νομούς του κράτους. Το πρόγραμμα σπουδών εκπονείται από τον ΟΕΕΚ και κατόπιν εφαρμόζεται το ίδιο στα δημόσια και στα ιδιωτικά ΙΕΚ. Ο ρόλος των δημόσιων ΙΕΚ, κι αυτή είναι η φιλοσοφία της διοίκησης είναι να γίνουν οι καταρτιζόμενοι πρωταγωνιστές. Αυτό είναι το σύνθημά μας, η κεντρική ιδέα όλων των δράσεων μας. Θέλουμε μέσα από τις πρωτοβουλίες που αναλαμβάνουμε οι καταρτιζόμενοι να αποκτούν τα απαραίτητα εφόδια για να μπορούν να συμμετέχουν στα Ευρωπαϊκά Προγράμματα κινητικότητας Leonardo Da Vinci, να παίρνουν τα κατάλληλα ερεθίσματα για να παρουσιάζουν τις δουλειές τους στην τοπική κοινωνία. Μάλιστα με μια εύστοχη παρατήρηση - πρόταση του Περιφερειάρχη Νοτίου Αιγαίου κ. Κόκκινου προετοιμάζουμε σε συνεργασία με την Περιφέρεια δύο εκδηλώσεις σε Νάξο και Σύρο. Όπως καταλαβαίνετε, οι τοπικοί φορείς - Δήμοι, Νομαρχίες, Περιφέρειες -

ΣΥΝΕΔΡΙΟ ΠΑΣΟΚ

Έλα

στο διάλογο για το συνέδριο

Με το ΠΑΣΟΚ, όλοι μαζί, μέλη και φίλοι,
μπορούμε να δημιουργήσουμε ένα καλύτερο αύριο.

Η ΣΥΜΜΕΤΟΧΗ ΣΟΥ ΦΕΡΝΕΙ ΤΗΝ ΑΛΛΑΓΗ

Μαζί

για την Ελλάδα που θέλουμε

Επικοινωνία:
Δημοτικές Επιτροπές Διαλόγου,
Οργανώσεις ΠΑΣΟΚ,
Τηλ: 210 3896000,
www.democracy.pasok.gr

Έχεις το λόγο

ΠΑΣΟΚ

έχουν ανάγκη το στελεχιακό δυναμικό, έχουν ανάγκη από νέες ιδέες και προτάσεις. Από την άλλη δίνουμε την ευκαιρία στους σπουδαστές μας να παρουσιάσουν τη δουλειά τους και με τον τρόπο αυτό θα τους δουν και θα τους αξιολογήσουν οι επιχειρηματίες που θα τους προσλάβουν.

• Ποιά παιδιά μπορούν να φοιτήσουν στο Ι.Ε.Κ.;

Μπορούν να φοιτήσουν όλα τα παιδιά που έχουν τελειώσει το Λύκειο και μπορούν να παρακολουθήσουν όποια από τις ειδικότητες πιστεύουν ότι τους εκφράζει, ανεξάρτητα από την ηλικία τους, και δημιουργεί τις καλύτερες προϋποθέσεις για επαγγελματική εξέλιξη.

• Ποιά είναι τα εφόδια που δίνει το Ι.Ε.Κ. σ' ένα νέο παιδί που θέλει να μπει στην αγορά εργασίας ή θέλει να βελτιώσει τη θέση του σ' αυτήν;

Τα εφόδια είναι πολλά και θάλεγα πως είναι η καλύτερη επιλογή. Κατ' αρχάς το σύγχρονο πρόγραμμα σπουδών στα Ι.Ε.Κ. συνδέει άμεσα τη θεωρία με την πράξη. Σπουδές και Γραφείο Επαγγελματικής Ανάπτυξης και Σταδιοδρομίας μαζί σημαίνουν επαφή με την αγορά εργασίας. Η αξιοποίηση των Ευρωπαϊκών προγραμμάτων κινητικότητας Leonardo Da Vinci δίνει τη δυνατότητα στον καταρτιζόμενο μέσω του ΙΕΚ να βρεθεί σε χώρα της Ευρωπαϊκής Ένωσης και για διάστημα από δύο εβδομάδες έως έξι μήνες να αποκτήσει πολύτιμη εμπειρία, να ανοίξει τους ορίζοντές του και κυρίως να κτίσει και να ενδυναμώσει σχέσεις για τις επαγγελματικές του επιδιώξεις. Επίσης ο καταρτιζόμενος στα Ι.Ε.Κ. μπορεί να αποκτήσει το Ευρωδιαβατήριο. Το Ευρωδιαβατήριο είναι μια μεγάλη κατάκτηση του Ο.Ε.Ε.Κ. Μπορεί να το αποκτήσει κάθε καταρτιζόμενος που έχει πάρει την πιστοποίηση επαγγελματικής κατάρτισης. Με το Ευρωδιαβατήριο μπορεί να εργαστεί σε οποιαδήποτε χώρα της Ευρωπαϊκής Ένωσης και φυσικά αποτελεί ένα επί πλέον προσόν για την εσωτερική αγορά αφού μέσω του Ευρωδιαβατηρίου καταγράφονται τα προσόντα και οι δεξιότητες του καταρτιζόμενου.

• Πώς ένας σπουδαστής του Ι.Ε.Κ. μπορεί να αποκτήσει την πιστοποίηση της επαγγελματικής κατάρτισης;

Οι καταρτιζόμενοι που ολοκληρώνουν με επιτυχία την κατάρτισή τους στα Ι.Ε.Κ. παίρνουν τη Βεβαίωση Επαγγελματικής Κατάρτισης. Η Βεβαίωση αυτή τους δίνει το δικαίωμα να συμμετέχουν στις εξετάσεις πιστοποίησης για την απόκτηση Διπλώματος Επαγγελματικής Κατάρτισης «μεταδευτεροβάθμιου» επιπέδου.

Πρέπει δε να σας πω το πιο σημαντικό, ότι ο κάθε καταρτιζόμενος που έχει πάρει πιστοποίηση επαγγελματικής κατάρτισης από τον Ο.Ε.Ε.Κ. πριμοδοτείται με 150 μόρια στο διαγωνισμό του ΑΣΕΠ. Όπως βλέπετε τα εφόδια που δίνουν τα Ι.Ε.Κ. στους καταρτιζόμενους είναι πολύ σημαντικά. Τα στελέχη μας είναι περιζήτητα στην αγορά εργασίας. Γι' αυτό άφοβα λέω στα παιδιά: ελάτε στα Ι.Ε.Κ. να σπουδάσετε και να μάθετε σύγχρονες ειδικότητες οι οποίες υλοποιούνται με τη σύμφωνη γνώμη των κοινωνικών μας εταίρων. Εργατικά Κέντρα, Επιμελητήρια, Ομοσπονδίες είναι οι πιστοί και μόνιμοι συνεργάτες μας οι οποίοι έχουν ευθύνη να προτείνουν ειδικότητες οι οποίες θα αποτελούν εφαλτήριο για άμεση ένταξη στην αγορά εργασίας.

• Στο Ι.Ε.Κ. της Ρόδου ποιές ειδικότητες έχουν περισσότερη ζήτηση;

Όλες οι ειδικότητες που υλοποιούνται αυτή τη στιγμή στη Ρόδο παρουσιάζουν μεγάλη ζήτηση: το μηχανογραφημένο λογιστήριο, το στέλεχος οικονομικών και διοικητικών υπηρεσιών, το τμήμα υποδοχής και φιλοξενίας, η ειδικότητα γραμματειακής υποστήριξης. Όπως βλέπετε είναι ειδικότητες που έχει ανάγκη η αγορά εργασίας στη Ρόδο. Συνεχώς εμπλουτίζονται και από το ερχόμενο φθινόπωρο θα λειτουργήσουν κι άλλες ειδικότητες όπως για παράδειγμα την ειδικότητα του μάρκετινγκ.

• Όλα αυτά τα χρόνια η λειτουργία των Ινστιτούτων Επαγγελματικής Κατάρτισης πόσο βοήθησε τα νέα παιδιά να ενταχθούν στην αγορά εργασίας και να αποκατασταθούν επαγγελματικά;

Τα προηγούμενα χρόνια υπήρχε ένα τεράστιο κενό γιατί δυστυχώς τα Ι.Ε.Κ. ήταν αποκομμένα από τις τοπικές κοινωνίες. Οι πρωτοβουλίες που έχουμε αναλάβει και ειδικά η πιλοτική πρωτοβουλία μας για τη σύσταση Γραφείων Επαγγελματικής Ανάπτυξης και Σταδιοδρομίας έρχεται να καλύψει αυτό το κενό, έρχεται δηλαδή να συνδέσει τα Ι.Ε.Κ. με τις τοπικές κοινωνίες, τους φορείς και τις επιχειρήσεις. Έχουμε αναλάβει προς την κατεύθυνση αυτή δράσεις και πρωτοβουλίες σε συνεργασία με τους Δήμους, τις Νομαρχίες και τις Περιφέρειες. Ετσι από τη μια πλευρά εδραιώνουμε το ύφος, τη φυσιογνωμία και τη διάσταση του Ο.Ε.Ε.Κ. και των Ι.Ε.Κ. και από την άλλη το σύνθημα μας «πρωταγωνιστές οι καταρτιζόμενοι» γίνεται πράξη.

• Υποθέτω ότι αυτές οι πρωτοβουλίες της διοίκησης του Ο.Ε.Ε.Κ. στοχεύουν στο να βγάλουν τα Ι.Ε.Κ. από το περιθώριο και την υποβάθμιση και να τους δώσουν το απαραίτητο κύρος που νομίζω ότι τους έλειψε.

Ακριβώς, αυτός είναι ο στόχος μας και προσπαθούμε να τον κάνουμε πράξη στο χρονικό διάστημα των 8 μηνών που έχουμε αναλάβει τα καθήκοντά μας. Με όραμα την επαγγελματική αποκατάσταση των καταρτιζομένων και στόχο την ποιοτική αναβάθμιση των σπουδών προχωρούμε σε σημαντικές καινοτομίες που δίνουν στον Ο.Ε.Ε.Κ. και κατ' επέκταση στα δημόσια Ι.Ε.Κ. την αίγλη και τη δυναμική που τους αναλογούν.

Είναι χαρακτηριστικό κι αυτό το καταλάβαμε στην πρόσφατη ημερίδα ότι η τοπική κοινωνία δεν γνώριζε σε βάθος τα Ι.Ε.Κ. Τώρα πια γνωρίζει ότι υπάρχουν τα Ι.ΕΚ. στην πόλη τους ότι υπάρχουν οι συγκεκριμένες χρήσιμες ειδικότητες, ότι μπορούν να βρουν στελέχη τα οποία είναι έτοιμα να ανταποκριθούν στις απαιτήσεις της αγοράς, ότι μέσω των Ευρωπαϊκών Προγραμμάτων Κινητικότητας ανοίγονται ορίζοντες για τα παιδιά, ότι πλέον σε συνεργασία με τους τοπικούς φορείς θα παρουσιάζεται η σπουδαία δουλειά των σπουδαστών σε πολλές μορφές και ότι τα Γραφεία Επαγγελματικής Κατάρτισης και Σταδιοδρομίας έρχονται να καλύψουν ένα μεγάλο κενό, τη σύνδεση των Ι.Ε.Κ. με την αγορά εργασίας.

• Τι ακριβώς προσφέρουν στον καταρτιζόμενο τα Ευρωπαϊκά Προγράμματα Κινητικότητας Leonardo Da Vinci;

Τα Ευρωπαϊκά Προγράμματα Κινητικότητας τα λεγόμενα Leonardo Da Vinci εκπονούνται και υλοποιούνται μέσα σε κάθε Ι.Ε.Κ. σε συνεργασία με αντίστοιχους φορείς της Ευρωπαϊκής Ένωσης και στόχο έχουν να δώσουν την ευκαιρία κατάρτισης στους σπουδαστές των Ι.Ε.Κ. σε οποιαδήποτε χώρα της Ε.Ε. Αυτό καλύπτει τις ακόλουθες ανάγκες: Πρώτον καταρτίζονται οι σπουδαστές πάνω σε νέες τεχνολογίες και γνωρίζουν νέα δεδομένα. Δεύτερον αποκτούν εμπειρίες και διευρύνουν τις προοπτικές τους. Αυτό εξ' άλλου είναι και η εντολή της υπουργού Παιδείας Μαριέττας Γιαννάκου, ο ευρωπαϊκός προσανατολισμός των καταρτιζομένων στα Ι.Ε.Κ. Να δώσουμε τα κατάλληλα ερεθίσματα στα παιδιά μας ώστε αύριο ως στελέχη των επιχειρήσεων να μην υπολείπονται σε προσόντα από κανέναν Ευρωπαίο. Θέλουμε να έχουν όλη τη δυναμική που τους χρειάζεται για να ανταποκριθούν στις απαιτήσεις των καιρών.

• Να περιμένουμε μετά την ημερίδα για την κατάρτιση στο δημόσιο Ι.Ε.Κ. και τη σύνδεσή του με την αγορά εργασίας, τις επόμενες πρωτοβουλίες του Ο.Ε.Ε.Κ. στην περιοχή μας;

Βεβαίως να περιμένετε. Αυτή τη φορά ήρθα στη Ρόδο και ανακοίνωσα πράγματα που ήδη γίνονται. Μιλήσαμε για την περιφερειακή αποκέντρωση και ενδυνάμωση. Η επαγγελματική κατάρτιση στην Ελλάδα έχει μέλλον, αρκεί να ασχοληθούμε όλοι μαζί για να πάμε τα Ι.Ε.Κ. εκεί που αξίζουν, στην κορυφή.

Φιλοδοξία μας είναι όλοι οι νέοι να έχουν ευρωπαϊκή αντίληψη των πραγμάτων, να αποκτήσουν εφόδια χρήσιμα και ποιοτικά, έτσι ώστε να καταστούν περιζήτητα στελέχη στην αγορά εργασίας.

Πρέπει να γνωρίζουν γονείς και παιδιά ότι εντολή της Κυβέρνησης, εντολή της υπουργού Παιδείας και προτεραιότητα της διοίκησης του Ο.Ε.Ε.Κ. είναι τα έργα και όχι τα λόγια.





Γ. ΠΟΚΚΙΑΣ, ΜΕΛΟΣ ΤΗΣ ΝΕ

«ΥΠΑΡΧΕΙ ΠΡΟΒΛΗΜΑ ΣΤΗ ΛΕΙΤΟΥΡΓΙΑ της νομαρχιακής επιτροπής του ΠΑ.ΣΟ.Κ»

Για την παραίτηση: «Ηταν το ελάχιστο μέσο άμυνας, υπάρχουν για μένα κάποια πράγματα αδιαπραγμάτευτα»

Από τα πρόσωπα που απασχόλησαν την επικαιρότητα την τελευταία εβδομάδα είναι ο κ. Γιώργος Πόκκιας, εκ των βασικών στελεχών του ΠΑΣΟΚ στην περιοχή και μέλος της Νομαρχιακής Επιτροπής του Κινήματος εδώ και πολλά χρόνια.

ΣΥΝΕΝΤΕΥΞΗ ΣΤΗ ΡΕΝΑ ΔΙΑΚΙΔΗ

Η παραίτησή του από τις κομματικές θέσεις που κατείχε – όχι όμως και από τη Ν.Ε - σχολιάσθηκε ιδιαιτέρως, για δύο κυρίως λόγους: Για την ευαίσθητη για το ΠΑΣΟΚ χρονική συγκυρία που αυτή εκδηλώθηκε, την ώρα που κορυφώνεται ο προσυνεδριακός διάλογος, για την ανασυγκρότηση του Κινήματος και παράλληλα επειδή, κατά την άποψη πολλών, ήλθε να επιβεβαιώσει την κρίση στις σχέσεις του με το γραμματέα της Ν.Ε. κ. Τιμόθεο Παρασκευά, γεγονός που απετέλεσε την αιτία για πολλές μέχρι σήμερα αντιπαραθέσεις , στο πλαίσιο των συνεδριάσεων του οργάνου.

Στη συνέντευξη του προς τη «δ» ο κ. Πόκκιας εξηγεί τους λόγους της παραίτησής του (στην οποία εμμένει), μιλά για τις σχέσεις του με τον κ. Παρασκευά και ασκεί κριτική στον τρόπο λειτουργίας της Νομαρχιακής Επιτροπής.

Πιό συγκεκριμένα, ο κ. Πόκκιας αναφέρεται:

***Στην υποβολή της παραίτησής του:** «Ηταν το ελάχιστο μέσο άμυνάς μου. Προβληματίστηκα αν αυτή η ενέργειά μου θα έκανε κακό στο ΠΑ.ΣΟ.Κ., κάτι που δεν ήθελα με τίποτα -και αυτό το έχει δείξει η μακρά μου πορεία, στα κομματικά δρώμενα- όμως για μένα, υπάρχουν κάποια πράγματα αδιαπραγμάτευτα».*

***Στον Τιμόθεο Παρασκευά:** «Υπάρχουν ανάμεσά μας αρκετές πολιτικές διαφορές. Χωρίς να του αποδίδω απόλυτα και ολοκληρωτικά τις ευθύνες και χωρίς να λέω ότι δεν έχουμε όλοι αναλογικά συνευθύνες, πιστεύω ότι υπάρχει πρόβλημα στη λειτουργία της Ν.Ε.»*

***Στη λειτουργία της Ν.Ε.:** «Πιστεύω ότι υπάρχει πρόβλημα στη λειτουργία της Ν.Ε., όπως επίσης και στην αντιπολιτευτική τακτική και στρατηγική, που εμφανίζουμε από τον Μάρτη του 2004 και εντεύθεν. Δεν πρέπει να υπάρχει η αίσθηση ότι εξυπηρετεί συγκεκριμένα στελέχη, ότι καταδιώκει και κυνηγά άλλα και ότι ταυτίζεται με συγκεκριμένες θέσεις και απόψεις».*

***Στο συνέδριο του ΠΑΣΟΚ:** «Η συγκυρία είναι σίγουρο ότι δεν είναι και η καλύτερη δυνατή στο ΠΑΣΟΚ. Βρισκόμαστε λίγους μήνες μετά, από μια μεγάλη εκλογική ήττα. Μέσα σ' αυτό το γενικότερο κλίμα, πιστεύω ότι ο προσυνεδριακός διάλογος, εξελίσσεται θετικά και ικανοποιητικά»*

***Για τη Νέα Δημοκρατία:** «Εφταναν 10 μήνες κυβέρνησης της Ν.Δ. για να αποδειχθούν τα ψέματα, η ανεπάρκεια και η ανικανότητα των σημερινών κυβερνώντων. Με εθνικές και πολιτικές ήττες σε διεθνές και εσωτερικό μέτωπο. Ο λαός αναμένει με ανυπομονησία τη δική μας ολοκληρωμένη πρόταση και πολύ σύντομα θα την έχει. Η δεξιά παρένθεση θα είναι η ίδια, ίσως και μικρότερη από την περίοδο 1990 - 1993».*

***Για την πιθανότητα υποψηφιότητάς του:** «Είμαι και παραμένω στη δημοτική παράταξη με επικεφαλής τον δήμαρχο κ. Μανώλη Σαββή, κάτι που δηλώνει ότι δεν είναι στις προθέσεις μου, να ηγηθώ άλλου συνδυασμού στις επόμενες δημοτικές εκλογές».*

***Για τον Γιώργο Γιαννόπουλο:** «Αυτό που πρέπει να κάνουμε όλοι μας είναι να άρουμε τις όποιες προσωπικές επιφυλάξεις του Γιώργου Γιαννόπουλου στο αν θα πρέπει να ξαναείναι υποψήφιος δήμαρχος και να τον πείσουμε ότι είναι υποχρέωσή του να συνεχίσει το έργο του στο δήμο Ροδίων».*

Η ΣΥΝΕΝΤΕΥΞΗ

• Κύριε Πόκκια, ποιοί ήταν οι λόγοι που σας ώθησαν στην υποβολή της παραίτησής σας από τις υποεπιτροπές της Νομαρχιακής Επιτροπής;

«Κυρία Διακίδη, οι λόγοι αυτής της κίνησής μου, έχουν γίνει γνωστοί και μάλιστα από δικό σας, ακριβές, ρεπορτάζ. Πριν λίγες μέρες εκδόθηκε ένα δελτίο τύπου από την Ν.Ε. ΠΑΣΟΚ, που έπαιρνε θέση σε μια άθλια επίθεση που δέχονταν επώνυμα και καταξιωμένα στελέχη της τοπικής μας κοινωνίας, καταδικάζοντας αυτές τις επιθέσεις και δίνοντας την αυτονόητη ηθική στήριξη, στα θιγόμενα αυτά στελέχη. Αυτό το δελτίο τύπου δόθηκε από τον Γραμματέα της Ν.Ε. και μάλιστα εν αγνοία μου και αποτελούσε την απάντηση του τοπικού ΠΑΣΟΚ σ' αυτά τα δημοσιεύματα. Βέβαια, αυτό το δελτίο τύπου, είχε συνταχθεί στο μεγαλύτερο του μέρος, από μένα, σαν υπεύθυνο τύπου, πριν αρκετό καιρό, στο ξεκίνημα αυτών των επιθέσεων και των συνεχών δημοσιευμάτων κατά στελεχών μας, και είχε δοθεί στο Γραμματέα της Ν.Ε. να το δημοσιοποιήσει όποτε έκρινε αυτός, πολιτικά και συγκυριακά, σωστό. Η απάντηση της εφημερίδας σ' αυτό το δελτίο τύπου ήταν μια αήθης και προσβλητική επίθεση στο πρόσωπό μου, ως «συντάκτης» του δελτίου τύπου.

Οταν κυκλοφόρησε η συγκεκριμένη εφημερίδα, η οποία μου έκανε την τιμή να ασχοληθεί με απανωτά θέματα μαζί μου, όλα υποτιμητικά, αφιερώνοντάς μου μάλιστα όλη την προνομιακή, για μια εφημερίδα, τελευταία της σελίδα, ενημέρωσα τον Γραμματέα, για όλα αυτά και περίμενα την αντίδρασή του.

Οταν είδα ότι δεν υπήρξε η αυτονόητη κατά την άποψή μου κάλυψη σ' αυτήν την ακραία και άνευ προηγουμένου επίθεση στο πρόσωπό μου, έπρεπε εγώ να προστατέψω την υπόληψη και προσωπικότητά μου. Και η υποβολή της παραίτησής, απ' όλες τις θέσεις που είχα, ήταν το ελάχιστο μέσο άμυνάς μου. Προβληματίστηκα, είναι η αλήθεια, αν αυτή η ενέργειά μου θα έκανε κακό στο ΠΑ.ΣΟ.Κ,. κάτι που δεν ήθελα με τίποτα -και αυτό το έχει δείξει η μακρά μου πορεία, στα κομματικά δρώμενα- όμως για μένα, υπάρχουν κάποια πράγματα αδιαπραγμάτευτα.

Και η ηθική μου, η ακεραιότητά μου, η εντιμότητά μου και η υπόληψή μου είναι κάποια απ' αυτά. Ας αναλάβουν, λοιπόν, κάποιοι άλλοι σύντροφοι τις αρκετές αρμοδιότητες που είχα για να καταλάβουν πόσο δυσάρεστο είναι να εργάζονται συνεχώς και εντατικά για το κόμμα και ταυτόχρονα να βρίσκονται συνεχώς ακάλυπτοι, βορά της ακραίας, προσβλητικής και αήθους κριτικής.

Το ότι δεν παραιτήθηκα και από την Ν.Ε., δείχνει τη διάθεσή μου, να μετριαστεί ο αρνητικός αντίκτυπος συνολικά στο ΠΑΣΟΚ και η εύκολη επιχειρηματολογία, ότι τα παρατάω σε μια όντως δύσκολη περίοδο για το ΠΑΣΟΚ. Θα παραμείνω και θα αγωνιστώ για την ανασύνταξη και την ανασυγκρότηση του ΠΑΣΟΚ γιατί ένα σύγχρονο, δυναμικό και νικηφόρο ΠΑΣΟΚ. Είναι απαίτηση της κοινωνίας και του ελληνικού λαού.

• Πού αποδίδετε τις επιθέσεις που δέχεσθε, ποιά εξήγηση δίνετε σ' αυτές και τι σκοπό κατά την άποψή σας εξυπηρετούν;

«Εδώ πράγματι μπαίνει και για μένα μια σειρά ερωτηματικών:

Πώς και γιατί, για μια ενέργεια, που συναποφάσισαν 15 άτομα -μέλη της Ν.Ε. και εννοώ την ανακοίνωση, απομονώνεται ένας και «χτυπιέται» τόσο ανήθικα; Πώς δόθηκε ευρέως η πληροφορία ότι ο συντάκτης ήμουνα εγώ; Πώς δόθηκε ψευδώς η πληροφόρηση σε αρκετούς συναδέλφους σας, ότι το έστειλα εγώ και μάλιστα βρήκα ευκαιρία να το κάνω σε κάποια στιγμή, που απουσίαζε από τη Ρόδο ο Γραμματέας της Ν.Ε.; Πώς ήταν γνωστό σε αρκετούς συναδέλφους μου, ότι εγώ τη Δευτέρα θα δεχόμουνα επίθεση από την συγκεκριμένη εφημερίδα; Προς το παρόν δεν θα επιχειρήσω να δώσω εγώ τις απαντήσεις σε όλα αυτά».

• Πολλά λέγονται για τις σχέσεις σας με τον γραμματέα της Ν.Ε. κ. Τιμόθεο Παρασκευά. Τελικά σε ποιά σημεία εντοπίζονται οι διαφορές σας και ποιές είναι οι δικές σας διαφωνίες;

«Οι σχέσεις μου με τον κ. Τιμόθεο Παρασκευά είναι μακρόχρονες και σε προσωπικό επίπεδο, πάρα πολύ καλές. Με έχει τιμήσει μακρόχρονα με τη φιλία του, και πιστεύω ότι και εγώ με τη σειρά μου, τον έχω τιμήσει στον ίδιο βαθμό και ένταση. Άρα δεν υπάρχει και δεν υποκρύπτεται τίποτα μεμπτό όσον αφορά τις διαπροσωπικές μας σχέσεις. Υπάρχουν όμως αρκετές πολιτικές διαφορές. Χωρίς να του αποδίδω απόλυτα και ολοκληρωτικά τις ευθύνες και χωρίς να λέω ότι δεν έχουμε όλοι αναλογικά συνευθύνες, πιστεύω ότι υπάρχει πρόβλημα στη λειτουργία της Ν.Ε., όπως επίσης και στην αντιπολιτευτική τακτική και στρατηγική, που εμφανίζουμε από τον Μάρτη του 2004 και εντεύθεν. Δεν είμαι άνθρωπος των φωνασκιών και των άκρων, πιστεύω όμως, ότι έπρεπε να έχουμε πιο έντονη, πιο παραγωγική και πιο δυναμική στάση, κριτική και αντιπολίτευση σε μια σειρά θεμάτων και ιδίως τοπικών θεμάτων. Πιστεύω ότι το οργανωμένο και συντεταγμένο ΠΑΣΟΚ πρέπει να μπαίνει μπροστά από τη κοινωνία, να ανοίγει δρόμους και κατευθύνσεις και να μην ακολουθεί, λουφάζοντας, τις εξελίξεις.

Η Ν.Ε. πρέπει να έχει οργανωμένη τακτική και δημοκρατική λειτουργία, πρέπει να ανοίγει θέματα, να προτείνει λύσεις, να είναι παντού. Ταυτόχρονα η Ν.Ε. του ΠΑΣΟΚ πρέπει να αγκαλιάζει και να ενώνει όλα τα στελέχη, όλους τους φίλους, όλα τα μέλη, όλους τους δημοκρατικούς πολίτες, όλη την κοινωνία.

Δεν πρέπει να υπάρχει η αίσθηση ότι εξυπηρετεί συγκεκριμένα στελέχη, ότι καταδιώκει και κυνηγά αλλά και ότι ταυτίζεται με συγκεκριμένες θέσεις και απόψεις. Το μεγάλο ιδεολογικό πλεονέκτημα του ΠΑΣΟΚ είναι ότι είναι ένα ανοικτό πλουραλιστικό κόμμα ιδεών, αρχών, ανθρώπων. Δυστυχώς αυτή η αίσθηση δεν υπάρχει αυτή τη στιγμή. Και πρέπει να αγωνιστούμε να υπάρξει».

• Κατά την άποψή σας ποιά θα ήταν η ιδανική λειτουργία της Νομαρχιακής Επιτροπής; Σε ποιούς τομείς διαπιστώνετε έλλειμμα στη λειτουργία της;

«Κάποια από τα παραπάνω που είπα, αποτελούν στοιχεία μιας ιδανικής λειτουργίας της Ν.Ε. Χάραξη ενιαίας και ειδικευμένης στρατηγικής. Ανοιγμα θεμάτων. Τολμηρές προτάσεις για επίλυση ζητημάτων. Αγκάλιασμα όλων των στελεχών και ιδίως της διαφορετικής άποψης. Αλληλεγγύη και ενότητα. Δημοκρατική λειτουργία. Υπόταξη του ατομικού συμφέροντος και της ατομικής στρατηγικής, στο γενικό και κομματικό καλό. Ηθική. Αξιοπρέπεια. Σεβασμός του πολίτη. Σκληρή και ανυποχώρητη κριτική στα κακώς κείμενα της κυβέρνησης. Είναι κάποια από τα στοιχεία που πρέπει να έχει η λειτουργία της Ν.Ε. του ΠΑΣΟΚ, ενός κόμματος που αναδύθηκε σαν ανάγκη από την ελληνική κοινωνία και έχει άρρηκτους δεσμούς μαζί της».

• Ποιά είναι η εκτίμησή σας για την πορεία του προσυνεδριακού διαλόγου στην περιοχή μας; Εκτιμάται ότι δεν εξελίσσεται ιδιαίτερα ικανοποιητικά από απόψεως προσελεύσεως μελών και κυρίως φίλων. Εσείς ποιά εικόνα έχετε αποκομίσει; Πιστεύετε ότι ο προσυνεδριακός διάλογος θα έπρεπε να είχε δομηθεί διαφορετικά; Η επιλογή των κλιμακίων σε αντικατάσταση της Ν.Ε. ήταν σωστή κατά την άποψή σας;

«Η πορεία του προσυνεδριακού διαλόγου στην περιοχή, είναι παράλληλη και ανάλογη, με το τι ακολουθείται και στην υπόλοιπη χώρα. Θα έλεγα, ότι με βάση τις επικρατούσες συνθήκες, αυτή η πορεία είναι θετική και πιστεύω ότι οδεύοντας όλο και πιο κοντά προς το 7ο Συνέδριο, θα γίνεται θετικότερη.

Κυρία Διακίδη, για να αξιολογήσουμε ένα γεγονός, και δη πολιτικό, πρέπει να το δούμε κάτω υπό τις συγκεκριμένες επικρατούσες προϋποθέσεις. Και η συγκυρία είναι σίγουρο ότι δεν είναι και η καλύτερη δυνατή στο ΠΑΣΟΚ. Βρισκόμαστε λίγους μήνες μετά, από μια μεγάλη εκλογική ήττα. Εχουμε ένα νέο Πρόεδρο, που προσπαθεί να φέρει κάτι νέο, τόσο στο κόμμα, όσο και στο τόπο. Ο πολιτικός μας λόγος προσπαθεί να ισορροπήσει, ανάμεσα στην στήριξη ενός πολύ μεγάλου έργου που έγινε, από τις





κυβερνήσεις μας, τα προηγούμενα χρόνια και στην ανάγκη ανανέωσης και ανεύρεσης του νέου και σύγχρονου. Υπάρχει μια πίεση στελεχών, που προσπαθούν να διατηρήσουν κεκτημένα και στελεχών που επιδιώκουν να παίξουν πρωτεύοντα ρόλο, στη νέα εποχή. Βρισκόμαστε σε μια εποχή, που στο παγκόσμιο γίγνεσθαι, επέρχονται σημαντικές και ανατρεπτικές αλλαγές και πρέπει να προλάβουμε, να τις παρακολουθήσουμε και να τις προσαρμόσουμε στην ελληνική πραγματικότητα. Προσπαθούμε να προβάλλουμε στα πολιτικά μας πράγματα, μια άλλου είδους αντιπολίτευση, με θέσεις, προτάσεις και ιδέες χωρίς φωνασκίες και κραυγές. Μέσα σ' αυτό το γενικότερο κλίμα, πιστεύω ότι ο παρών προσυνεδριακός διάλογος, εξελίσσεται θετικά και ικανοποιητικά και πιστεύω ότι από την επαύριο .του Συνεδρίου μας, θα είμαστε σε θέση να επαναβεβαιώσουμε την πολιτική μας κυριαρχία και ηγεμονία, στον τόπο».

• Πόσος χρόνος θα χρειαστεί, πιστεύετε, ώστε το ΠΑΣΟΚ να είναι έτοιμο να διεκδικήσει και πάλι την εξουσία;

«Πιστεύω, ότι στο Συνέδριο θα ξεκαθαριστούν αρκετά, από τα ανοικτά θέματα που αφορούν τη φυσιογνωμία μας, τις πολιτικές μας θέσεις καθώς και τα οργανωτικά. Μετά το Συνέδριο, και μέσα σε σύντομο χρονικό διάστημα, πιστεύω ότι θα μπορέσουμε να εξειδικεύσουμε τις κυβερνητικές μας πολιτικές και θα κατορθώσουμε να προβάλλουμε στον ελληνικό λαό, σύγχρονη, ελκυστική, προοδευτική, αισιόδοξη και εποικοδομητική κυβερνητική πρόταση, ένα νέο συμβόλαιο τιμής με το λαό και την κοινωνία, που πιστεύω ότι οι Έλληνες σύντομα θα εγκρίνουν και θα μας εμπιστευθούν και πάλι.

Έφτασαν 10 μήνες κυβέρνησης της Ν.Δ. για να αποδειχθούν τα ψέματα, η ανεπάρκεια και η ανικανότητα των σημερινών κυβερνώντων.

Με εθνικές και πολιτικές ήττες σε διεθνές και εσωτερικό μέτωπο. Ο λαός αναμένει με ανυπομονησία τη δική μας ολοκληρωμένη πρόταση και πολύ σύντομα θα την έχει. Η δεξιά παρένθεση θα είναι η ίδια, ίσως και μικρότερη από την περίοδο 1990 – 1993».

• Πως αξιολογείτε, την μέχρι σήμερα θητεία του κ. Μανώλη Σαββή στη Νότια Ρόδο;

«Στο δήμο της Νότιας Ρόδου **έχει παραχθεί πολύ σημαντικό έργο,** τα δύο πρώτα χρόνια της θητείας της παρούσας δημοτικής αρχής, αλλά και όλου του δημοτικού συμβουλίου, ενώ αυτό το έργο και περισσότερο, θα φανεί και την επόμενη περίοδο. Ήδη ο Δήμος μας, έχει πολύ καλή προετοιμασία και ετοιμότητα, σε επίπεδο μελετών για βασικές υποδομές στη Νότια Ρόδο, ενώ ήδη υλοποιούνται αρκετά έργα, που θα φανούν στο άμεσο μέλλον. Υπάρχει καλύτερη οργάνωση στο δήμο, περισσότερο και αξιολογότερο στελεχιακό δυναμικό, ενώ υπάρχει επίσης σημαντική και δυναμική ανάπτυξη. Φέτος, τουριστικά η Νότια Ρόδος, **ήταν η μόνη περιοχή που είχε αύξηση διανυκτερεύσεων και επισκέψεων τουριστών** και αυτό λέει πολλά. Υπάρχει έντονη κινητικότητα του δήμου σε πολιτιστικές, περιβαλλοντολογικές, κτλ δραστηριότητες, κάτι που έχει προκαλέσει το γενικότερο ενδιαφέρον στο νησί και στο νομό μας. Ολοκληρώνεται ο Χωροταξικός και Οικιστικός σχεδιασμός και προγραμματισμός του δήμου, ενώ συζητιούνται **φιλόδοξες κινήσεις** (κατασκευή αυτοκινητοδρομίου, εργοστασίου της ΔΕΗ, αιολικών πάρκων κτλ), που θα αλλάξουν την πορεία ανάπτυξης όχι μόνο της Νότιας Ρόδου, αλλά και όλου του νησιού. Με αυτά τα στοιχεία η αξιολόγηση του έργου του Μανώλη Σαββή, ως δημάρχου Νότιας Ρόδου, δεν μπορεί παρά να θεωρείται θετική».

• Σας ενδιαφέρει να διεκδικήσετε τον Δήμο Νότιας Ρόδου στις προσεχείς δημοτικές εκλογές και κάτω από ποιές προϋποθέσεις;

«Όπως έχω κοινοποιήσει και πρόσφατα με δήλωσή μου, είμαι και παραμένω στη δημοτική παράταξη με επικεφαλής τον Δήμαρχο κ. Σαββή, κάτι που δηλώνει ότι δεν είναι στις προθέσεις μου, να ηγηθώ άλλου συνδυασμού στις επόμενες Δημοτικές εκλογές. Έχω δείξει στη μακρά πολιτική μου πορεία ότι αυτό που με διακρίνει δεν είναι η κατοχή συγκεκριμένων οφιτσίων και θέσεων, αλλά η διάθεση προσφοράς στο τόπο και πολύ περισσότερο στον αγαπημένο τόπο καταγωγής μου, που είναι η Νότια Ρόδος. Συνεχίζουμε με περισσότερη δύναμη, εμπειρία και ενθουσιασμό όλοι μαζί για να αναπτύξουμε τη περιοχή μας και να δημιουργήσουμε τις βάσεις για ένα καλύτερο αύριο στη Νότια Ρόδο».

• Το τελευταίο διάστημα έχετε βρεθεί στη θέση του Συμβούλου στην ΤΕΔΚ Δωδ/σου. Ποιά είναι τα καθήκοντά σας εκεί;

«Όντως, το τελευταίο διάστημα βρίσκομαι στην ΤΕΔΚ, ως συνεργάτης του Προέδρου της, και Δημάρχου Ροδίων κου Γιαννόπουλου και ασχολούμαι, με γενικότερα θέματα που αφορούν την ΤΕΔΚ. Δεν έχω ενσωματωθεί και δεν ασχολούμαι με την διοικητική λειτουργία της ΤΕΔΚ, αλλά με συγκεκριμένα θέματα, που μου αναθέτει ο Πρόεδρος της, κάθε φορά, με οργάνωση και προετοιμασία ζητημάτων που συζητούνται από το Δ.Σ. της, καθώς και με συντονισμό και ενημέρωση όλων των ΟΤΑ του Νομού μας για αυτά τα ζητήματα.

Είναι ένας καθαρά συμβουλευτικός ρόλος, διακριτός από την διοικητική πυραμίδα της Τοπικής Ένωσης, που σκοπό έχει την καλύτερη οργάνωση στα πιο πάνω θέματα. Πιστεύω ότι η ΤΕΔΚ έχει ένα πλούσιο αντικείμενο θεμάτων που ασχολείται και αυτό συνεχώς διευρύνεται, τόσο με νέες προκλήσεις, όσο και με νέες αρμοδιότητες.

Και υπ' αυτήν την έννοια, είναι αρκετά ενδιαφέρουσα και σημαντική, η ενασχόληση με τα θέματα της ΤΕΔΚ».

• Η συνεργασία σας με τον Πρόεδρο της ΤΕΔΚΔ κ. Γιώργο Γιαννόπουλο, νομίζετε ότι έχει θορυβήσει κάποιους στο ΠΑΣΟΚ και για ποιό λόγο;

«Όπως σας περιέγραψα παραπάνω, η συνεργασία μου με τον δήμαρχο Ροδίων, αφορά συγκεκριμένα θέματα, σχετικά με την ΤΕΔΚ. Οι προσωπικές μας, βέβαια σχέσεις ήταν, είναι και θα παραμείνουν άριστες. Ο Γιώργος Γιαννόπουλος είναι κατά την άποψή μου ένας πολύ πετυχημένος δήμαρχος, ένας πολύ έξυπνος και ικανότατος πολιτικός, ένας ευαίσθητος και απλός άνθρωπος, που δεν μπορεί κάποιος παρά να τον θαυμάζει και να τον εκτιμά αφάνταστα. Αποτελεί ένα πολύ μεγάλο κεφάλαιο για τον τόπο μας, για την τοπική αυτοδιοίκηση, αλλά και για όλη την χώρα.

Δεν ξέρω, αν έχει θορυβήσει και ποιούς, και ιδίως στο ΠΑΣΟΚ, αυτή η συνεργασία μας, αλλά πιστεύω ότι αν αυτό συμβαίνει, κακώς συμβαίνει. Έτσι και αλλιώς ο Γιώργος Γιαννόπουλος είναι τόσο άξιος και ικανός πολιτικός, που δεν έχει ανάγκη τη συνεργασία κανενός. Τέλος, θα σημείωνα ότι οι σχέσεις μου και η συνεργασία μου με το Γιώργο Γιαννόπουλο είναι άριστη εδώ και αρκετά χρόνια, και δεν έχει διαφοροποιηθεί ή σχηματοποιηθεί το τελευταίο διάστημα».

• Κατά την προσωπική σας άποψη ο κ. Γιαννόπουλος θα μπορούσε να διεκδικήσει άλλη μία τετραετία στο Δήμο Ροδίων και υπό ποιές προϋποθέσεις;

«Κατά την προσωπική μου άποψη ο Γιώργος Γιαννόπουλος πρέπει να συνεχίσει το πλούσιο έργο του, στο Δήμο της Ρόδου και την επόμενη τετραετία.

Πιστεύω ότι είναι απαραίτητος στην πόλη και στον τόπο μας, για να ολοκληρώσει ένα τεράστιο έργο που έχει γίνει τα τελευταία 10 χρόνια. Ξέρετε, για να μπορέσει κάποιος να κρίνει το έργο ενός πολιτικού, πρέπει συνεχώς να ανατρέχει στο ποιές προϋποθέσεις επικρατούσαν, όταν ο πολιτικός αυτός ξεκινούσε το έργο του. Ας ανατρέξουμε λοιπόν, όλοι να διαπιστώσουμε, ότι η Ρόδος από μια μικρή επαρχιακή πόλη της Ελλάδας, εξελίχθηκε σε μια σύγχρονη Ευρωπαϊκή πόλη. Τόσο σε επίπεδο υποδομών, όσο και σε επίπεδο βελτίωσης της ποιότητας ζωής των πολιτών της. Σήμερα η Ρόδος δεν έχει να ζηλέψει τίποτα από τις μεγάλες πόλεις της Ελλάδας και της Ευρώπης.

Και μόλις ολοκληρωθούν και κάποια ακόμα μεγάλα έργα που ξεκίνησε ο Γιώργος Γιαννόπουλος (όπως το Λιμάνι, η Μαρίνα, ο Περιμετρικός, η Είσοδος της πόλης κλπ) τότε η σύγκριση με το παρελθόν θα είναι ακόμα πιο μεγάλη, και η αξία του δημάρχου της Ρόδου περισσότερο αδιαπραγμάτευτη.

Αυτό που πρέπει να κάνουμε όλοι μας είναι να άρουμε τις όποιες προσωπικές επιφυλάξεις του Γιώργου Γιαννόπουλου στο αν θα ξαναείναι υποψήφιος δήμαρχος και να τον πείσουμε ότι είναι υποχρέωσή του να συνεχίσει το έργο του στο δήμο Ροδίων. Δεν μας περισσεύουν, κυρία Διακίδη, στο τόπο μας πολιτικές προσωπικότητες του αναστήματος του Γιώργου Γιαννόπουλου.

ΤΟ ΠΛΕΟΝ ΕΞΕΙΔΙΚΕΥΜΕΝΟ ΚΑΤΑΣΤΗΜΑ ΣΤΟΝ ΟΙΚΙΑΚΟ ΚΙΝΗΜΑΤΟΓΡΑΦΟ

Pioneer sound.vision.soul

ΔΙΚΤΥΟ ΚΑΤΑΣΤΗΜΑΤΩΝ ΗΛΕΚΤΡΙΚΩΝ ΣΥΣΚΕΥΩΝ ELECTRO NET



Plasma 43" PDP-435HDE

Νέα τηλεοράση πλάσματος 5ης γενιάς

Η Pure Drive, η νέα αποκλειστική τεχνολογία επεξεργασίας ψηφιακής εικόνας της Pioneer είναι υπεύθυνη για την υψηλή ευκρίνεια, τη βελτιωμένη αντίθεση και την εκθαμβωτική καθαρότητα της εικόνας, με δυνατότητα αναπαραγωγής 7 δισεκατομμυρίων χρωμάτων και μηδενικό θόρυβο. Η δομή διασταυρούμενων τοιχωμάτων μεγάλου βάθους (Deep Waffle Rib Structure) διασφαλίζει την ένταση και τη ζωηρότητα των χρωμάτων, ενώ το φίλτρο Pure Colour Filter II βελτιώνει την αναπαραγωγή των χρωμάτων και την αντίθεση. Ο προηγμένος Δέκτης Πολυμέσων έχει απεριόριστες δυνατότητες : μονάδα ανάγνωσης καρτών μνήμης ψηφιακών φωτογραφικών μηχανών για να απολαύσετε παρουσιάσεις εικόνων JPEG, ψηφιακή είσοδο HDMI για απαράμιλλη ποιότητα εικόνας.

Καιρός να αποκτήσετε ολα οσα πάντα ζηλεύατε !

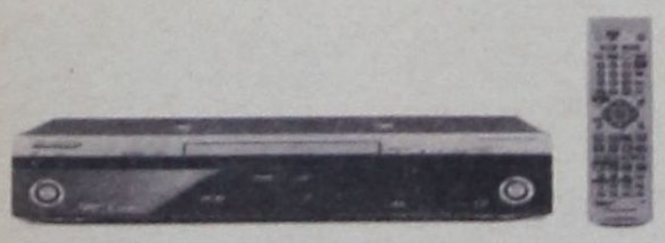

DVD RECORDER PIONEER

DVR-920H-S DVD recorder με σκληρό δίσκο 250 Gb με δυνατότητα εγγραφής εως 433 ώρες και θύρα HDMI

ELECTRO NET ΜΟΣΧΙΔΗΣ

ΕΜΠΟΡΙΚΟ ΚΕΝΤΡΟ ΦΩΚΙΑΛΗ – ΤΗΛ : 35846 – 80011 900500

ΕΝΑΣ 34ΧΡΟΝΟΣ ΤΟΞΙΚΟΜΑΝΗΣ

ΠΡΟΣΩΡΙΝΑ ΚΡΑΤΟΥΜΕΝΟΣ ΓΙΑ ΚΑΤΟΧΗ ΗΡΩΙΝΗΣ

Ελεύθερος με περιοριστικούς όρους ο Αλβανός μαχαιροβγάλτης

Προσωρινά κρατούμενος στις δικαστικές φυλακές της Κω κρίθηκε αργά προχθές το απόγευμα μετά την απολογία του, με ομόφωνη απόφαση της τακτικής Ανακρίτριας κ Ελ. Κεχαγιά και του Αντεισαγγελέα Πλημμελειοδικών Ρόδου κ Αν. Παπαματθαίου, ο 34χρονος τοξικομανής Μ. Τσουρούτης του Ιωάννη, κάτοικος Αγίων Αποστόλων Ρόδου που κατελήφθη να κατέχει 50 γραμμ. ηρωίνης έτοιμα προς εμπορία.

Όπως ξαναέγραψε η «δ» σε αξιοποίηση πληροφοριών, που έφεραν τον 34χρονο να διακινεί εκ νέου ναρκωτικά σε τοξικομανείς, αστυνομικοί του Τμήματος Δίωξης, αφού έθεσαν υπό παρακολούθηση την οικία του την 20η Ιανουαρίου 2005 και περί ώραν 11.00 με την χρήση σκάλας πυροσβεστικού οχήματος πραγματοποίησαν έφοδο από μπαλκονόπορτα.

Κατά την είσοδο των αστυνομικών στο σπίτι ο 34χρονος είχε ετοιμάσει μια σύριγγα για να «βαρέσει» ηρωίνη. Ακινητοποιήθηκε όμως και σε έρευνα που ακολούθησε βρέθηκαν μέσα σε δύο γυάλινα βάζα 7 ισοβαρείς αυτοσχέδιες συσκευασίες με 35 γρ. Ηρωίνης και 24 αυτοσχέδιες συσκευασίες με ηρωίνη βάρους 15 γρ..Βρέθηκαν επίσης μια ηλεκτρονική ζυγαριά ακριβείας και χρηματικό ποσό 260 ευρώ, που δεν αποκλείεται να προέρχεται από την εμπορία ηρωίνης.

Απολογούμενος κατέθεσε ότι κάνει χρήση ναρκωτικών από ηλικία 14 ετών και ότι καταβάλλει προσπάθειες για να απεξαρτηθεί μετέχοντας σε πρόγραμμα του ΟΚΑΝΑ. Υποστήριξε ότι αγόρασε τα ναρκωτικά έναντι ποσού 1000 ευρώ από έναν άγνωστο Αλβανό στο Ροδίνι για προσωπική του χρήση.

Ως συνήγορος υπεράσπισής του παρέστη ο δικηγόρος κ. Τ. Διάκος.

Η ΑΝΑΚΡΙΣΗ ΓΙΑ ΤΟΝ ΜΑΧΑΙΡΟΒΓΑΛΤΗ

Ελεύθερος με τους περιοριστικούς όρους της καταβολής χρηματικής εγγύησης ύψους 3000 ευρώ, της απαγόρευσης εξόδου από την χώρα και της εμφανίσεως του την 1η και 15η κάθε μήνα στο Α. Τ. Αρχαγγέλου κρίθηκε μετά την απολογία του ο 20χρονος υπήκοος Αλβανίας Ledjon Saraki του Resht κατηγορούμενος για απόπειρα ανθρωποκτονίας σε ήρεμη ψυχική κατάσταση, πρόκληση επικίνδυνης σωματικής βλάβης, οπλοφορία, οπλοκατοχή, οπλοχρησία και για παράνομη είσοδο στη χώρα.

Ο 20χρονος είχε συλληφθεί από τους άνδρες της ΟΠΚΕ την 19η Ιανουαρίου 2005. Την προηγούμενη ημέρα εισήλθε στο κατάστημα καφετέρια «LA PIDEO», στην πλατεία Αφάντου και επιτέθηκε στον ομοεθνή του Roland Jini του Bassil, κάτοικο Αφάντου με μαχαίρι μήκους λάμας 30cm που είχε πάρει από το σπίτι του. Ο δεύτερος φέρεται να είχε απομακρύνει τον πρώτο από το κατάστημα διότι φλέρταρε μια νεαρή ομοεθνή τους με αποτέλεσμα να προσβληθεί και να τραβήξει μαχαίρι.



Θαμώνες του καταστήματος κατόρθωσαν ωστόσο να τον αφοπλίσουν. Στην προσπάθεια αφοπλισμού του όμως τραυματίστηκε σοβαρά από το μαχαίρι που έφερε η Αλβανή υπήκοος Marriana Tema του Jerom.

Σε έρευνα που έγινε στην οικία του βρέθηκαν δύο ακόμα μαχαίρια ενώ διαπιστώθηκε ότι στερείται ταξιδιωτικών εγγράφων και διέμενε παράνομα στη χώρα μας.

Από την ανάκριση δεν προέκυψε ότι επιτέθηκε με το μαχαίρι που κρατούσε αλλά ότι απλώς το επέδειξε για εκφοβισμό.

Ως συνήγορος υπεράσπισής του παρέστη ο δικηγόρος κ. Στ. Παναγιωτακόπουλος.

ΝΑ ΠΕΣΟΥΝΕ... ΚΕΦΑΛΙΑ

Δεν είναι μόνο ο καιρός
που έχει κακοσύνη
μα ... μπόρα τώρα ξέσπασε
και στη δικαιοσύνη.

Πολλά είν' που διαδίδονται
πολλά φημολογούναι
και εξελίξεις φαίνεται
ότι δρομολογούνται.

Μιλάνε για κυκλώματα
που δρουν και οργιάζουν
κι εμπόρους των ναρκωτικών
απ' τη ... στενή πως βγάζουν.

Του «παιχνιδιού» είν' άγνωστοι
και μυστικοί οι όροι
στο κόλπο είναι φαίνεται
και κάποιοι δικηγόροι.

Για δικαστές επίορκους
λέν οι αποκαλύψεις
και θες δε θες δεν ημπορείς
το φόβο σου να κρύψεις.

Κι αρχιμανδρίτης βρίσκεται
να δρα και να ... δουλεύει
κι αντί να κάνει ...ευχέλαια
κακοποιούς .. βολεύει.

Όταν ανακατεύεται
σ' αυτά η εκκλησία
σταυροκοπιέσαι από οργή
σε πιάνει απελπισία.

Τσακίστε τα κυκλώματα
και τους κομπιναδόρους
και κλείστε τους στη φυλακή
τους φαύλους δικηγόρους.

Στοιχεία αν υπάρχουνε
και τεκμηριωθούνε
παπάδες και επίορκοι
μέσα κι αυτοί να μπούνε.

Γιατί δεν φταίν' σε τίποτε
άλλοι να την πληρώνουν
κι αυτοί που κάνουν τις λαδιές
πάντα να την γλιτώνουν.

Πρέπει να γίνει κάθαρση
τ' απόστημα να σπάσει
και να δουλέψει ο ... πέλεκυς
όσο ψηλά κι αν φτάσει.

Γιατί ο λαός κλονίσθηκε
με τούτα εδώ τα χάλια
γι' αυτό αν πράγματι χρειασθεί
να πέσουνε .. κεφάλια.

ΓΙΑΝΝΗΣ ΜΗΝΑΤΣΗΣ

ΜΕΣΑ ΣΤΙΣ ΕΠΟΜΕΝΕΣ ΗΜΕΡΕΣ ΟΙ ΑΝΑΚΟΙΝΩΣΕΙΣ

ΜΕ ΠΕΝΤΕ ΑΝΤΙΔΗΜΑΡΧΟΥΣ

θα πορευθεί ο κ. Γ. Γιαννόπουλος

Φέρονται να είναι οι κ.κ. Χαραλάμπης, Γλυνός, Τσιγάρος, Ηρακλείδης και Διακογεωργίου

Τις οριστικές αποφάσεις του πρέπει να έχει πάρει τελικά ο δήμαρχος Ρόδου Γιώργος Γιαννόπουλος σχετικά με τους δημοτικούς συμβούλους της παράταξής του που θα ορίσει αντιδημάρχους. Οι σχετικές αποφάσεις αναμένεται μάλιστα να αποσταλούν προς δημοσίευση (όπως προβλέπει ο νόμος) μέσα στις επόμενες ημέρες, μαζί με τις αρμοδιότητες που εκχωρούνται σε κάθε έναν απ' αυτούς.

Ο κ. Γιαννόπουλος την εβδομάδα που πέρασε και κυρίως στις δύο τελευταίες μέρες είχε αλλεπάλληλες επαφές με στελέχη της παράταξής του και κουβέντιασε μαζί τους για τις προθέσεις του.

Συγκεκριμένα, συνάντηση είχε με τον κ. Γιάννη Τσιγάρο στον οποίο πρέπει να είπε, ότι τον προορίζει για τη θέση του αντιδημάρχου με αρμοδιότητες διοικητικές (στη θέση του Αντ. Αλαβέρα) και αυτός, να αποδέχθηκε την πρόταση, παρά τα αντιθέτως φημολογούμενα περί παραιτήσεων και κακών σχέσεων μεταξύ τους.

Όπως έγραψε πρόσφατα η «δημοκρατική» ο δήμαρχος Ρόδου, έχει αποφασίσει να διορίσει τελικά πέντε αντιδημάρχους με μονοετή θητεία και σίγουροι πλέον φέρονται να είναι οι δύο σημερινοί αντιδήμαρχοι κ.κ. Μανώλης Γλυνός και Νίκος Χαραλάμπης, καθώς και οι κ.κ. Γιάννης Τσιγάρος και Αριστοτέλης Ηρακλείδης.



Το όνομα του πέμπτου αντιδημάρχου «έπαιζε» μεταξύ των Κάλλιστου Διακογεωργίου, Μαρίνας Μπόνη και Λιλής Τρύπη.

Σύμφωνα με τις ίδιες πληροφορίες, ο κ. Γιαννόπουλος ζήτησε να συναντηθεί με τον κ. Κάλλιστο Διακογεωργίου χωρίς να έχει γίνει γνωστό το περιεχόμενο της συνάντησής τους, αλλά πληροφορίες από το περιβάλλον του δημάρχου ανέφεραν ότι ο πέμπτος αντιδήμαρχος θα είναι ο κ. Κάλλιστος Διακογεωργίου, ο οποίος είναι συνεργάτης του δημάρχου από την πρώτη μέρα που ασχολήθηκε με τα δημοτικά πράγματα, παρά το γεγονός ότι ιδεολογικά ανήκει στη «Ν.Δ.».

Σε δηλώσεις που έκανε προχθές ο κ. Διακογεωργίου επιβεβαίωσε ότι θα είχε συνάντηση με τον κ. Γιαννόπουλο, αλλά επανέλαβε ότι δεν επιδιώκει τίποτε και ότι είναι αποκλειστική αρμοδιότητα του δημάρχου να διορίσει εκείνος τους αντιδημάρχους του.

Πάντως αν τελικά οι αντιδήμαρχοι είναι πέντε και συγκεκριμένα οι προαναφερόμενοι (πράγμα που θεωρείται βέβαιον) τότε θα υπάρξουν και αρκετές αλλαγές στις διοικήσεις των οργανισμών και των επιχειρήσεων του Δήμου, καθώς και η εκχώρηση επιπλέον αρμοδιοτήτων σε κάποιους συμβούλους. Αυτά που ως φαίνεται, δεν έχει ξεκαθαρίσει ακόμα ο δήμαρχος είναι αν θα διατηρήσει τους συνεπίκουρους, το πιθανότερο είναι να μην τους διατηρήσει.



ΑΚΡΙΤΙΚΑ

κουβεντούλες με κάποιο νόημα

Θ άρσει· λέγων τ' αληθές ου σφαλεί ποτέ
ΣΟΦΟΚΛΗΣ

«Η φοβερότερη εκδίκηση είναι να περιφρονείς αυτούς που σε εχθρεύονται, αν και είσαι βέβαιος ότι μπορείς να τους συντρίψεις».
ΜΠΑΛΖΑΚ

WINSTON CHURCHILL: Ο ελεύθερος Τύπος μπορεί να είναι καλός ή κακός Τύπος, ο ανελεύθερος δεν θα γίνει ποτέ τίποτε άλλο από κακός τύπος

ΠΕΡΙ... ΔΙΑΠΛΟΚΗΣ

Είναι προφανές ότι στόχος των πολιτικών με το νόμο περί βασικού μετόχου είναι να πλήξουν τα Μέσα Μαζικής Ενημέρωσης. Αφενός περιορίζοντας τις δυνατότητες χρηματοδότησής τους από τους μετόχους, αφετέρου καταρρακώνοντας το κύρος τους, αφού τα εμπλέκουν σε αυτή τη χυδαία ιστορία της διαπλοκολογίας. Και θέλουν να πλήξουν τα Μέσα Ενημέρωσης οι πολιτικοί, διότι είναι αυτά που ασκούν τον έλεγχο σε μια δημοκρατία. Χωρίς ισχυρά ΜΜΕ η ασυδοσία των πολιτικών δεν έχει όρια. Ουδείς θα τους ελέγχει, ουδείς θα τους κρίνει και ασφαλώς ουδείς θα ενημερώνει τους ψηφοφόρους για τα λάθη και τα σκάνδαλά τους.

Δεν περιμέναμε ασφαλώς από τους πολιτικούς να δράσουν εις βάρος του εαυτού τους και να περιορίσουν τις πηγές πλουτισμού τους. Περιμένουμε όμως από κάποιους -λίγους- που δεν έχουν πάρε -δώσε με δημόσιο χρήμα και ταυτόχρονα έχουν το θάρρος και τη βούληση να προσφέρουν κάτι στον τόπο να ζητήσουν και να επιδιώξουν το «καθάρισμα» της Βουλής από τους πονηρούς συναδέλφους τους. Ο πολιτικός κόσμος δεν χαίρει εκτιμήσεως από την κοινή γνώμη. Πολλοί τους κολακεύουν επιζητώντας κάποια ρουσφέτια- μην ξεχνάμε ότι η σχέση πολιτικών και πολιτών είναι αμιγώς πελατειακή- αλλά ελάχιστοι εκτιμούν τους σύγχρονους Ελληνες πολιτικούς. Καιρός είναι να ξεκινήσει μια διαδικασία για αποκατάσταση της δημοκρατίας, η οποία έχει πληγεί ανεπανόρθωτα από τις σχέσεις κάθε είδους διαπλοκής, υπεύθυνοι για τις οποίες είναι κυρίως και απαραιτήτως οι πολιτικοί. Διότι διαπλοκή χωρίς την εμπλοκή πολιτικού προσώπου δεν γίνεται.

ΤΟ... ΠΑΛΑΙΟ ΣΥΣΤΗΜΑ

Οι πάσης λογής υπηρέτες του παλαιού συστήματος δεν κατάλαβαν πως τα βασίλεια της Δανιμαρκίας πέφτουν κάποτε, επειδή είναι συνήθως σάπια. Δεν κατανόησαν - και θα δυσκολευθούν για πολύ ακόμη- ότι ο πρωθυπουργός όσα λέει δημοσίως τα εννοεί απολύτως. Πολλοί στα χρόνια που πέρασαν δεν έπαιρναν τοις μετρητοίς τον Καραμανλή. Τον ζύγιζαν σαν τους άλλους, τον κατέτασσαν στις, χαμηλής επικινδυνότητας, περιπτώσεις. Νόμιζαν πως θα συμβιβαστεί, όπως έκαναν όλοι οι άλλοι. Πως δεν θα θελήσει να χαλάσει την ζαχαρένια του. Από μία άποψη δικαιολογούνται. Ετσι είχαν μάθει ότι λειτουργούν οι πρωθυπουργοί, έτσι πίστευαν ότι θα λειτουργήσει και ετούτος...

ΑΛΛΑΓΗ ΦΥΛΟΥ...

Συζητώντας, χθες, με δημοσιογράφους ο Ευάγγελος Βενιζέλος εξηγούσε το πρόβλημα που προκύπτει με τις καταστατικές αλλαγές που γίνονται στο ΠΑΣΟΚ. Το Πολιτικό Συμβούλιο που θα αντικαταστήσει το Ε.Γ. θα έχει 21 μέλη από τα οποία ένα θα είναι πρόεδρος και το 40% θα πρέπει να είναι γυναίκες. Οπως, λοιπόν, βγάζουν οι πράξεις οι άνδρες μέλη του Συμβουλίου θα είναι μόνο 12! Ποιός θα πρωτοχωρέσει από τους κορυφαίους; Ο Ευάγγελος έδωσε τη λύση: Αλλαγή φύλου...

ΕΠΕΑ ΠΤΕΡΟΕΝΤΑ

«Πρέπει να συμμορφωθούμε με τις εντολές της Ευρωπαϊκής Ενωσης!» Αυτή την πρόταση είπαν οι πολιτικώς ορθοί άνδρες. Πρόταση που περικλείει όλη την κριτική αποτίμηση, αλλά και το σεβασμό έναντι του αγροτικού μόχθου. Ορθή βεβαίως και η πρόταση. Απλά γιατί συμφέρει ο μύθος των «επιταγών της Ευρώπης».

Για ποιά άραγε συμμόρφωση ομιλούν οι καιροσκόποι;

Γιατί να μην υπάρχει συμμόρφωση και στις συντάξεις και στους ευρωπαϊκούς μισθούς και στο φόρο για τ' αυτοκίνητα, αλλά και στα καταναλωτικά προϊόντα;

Ομως, «γεωργίαν των άλλων τεχνών, μητέρα και τροφόν είναι» μας λέγει ο Ξενοφώντας (η γεωργία είναι μητέρα των άλλων τεχνών και τροφός). Αντί λοιπόν να διορθώσουν την αγροτική πολιτική, απορούν κατηγορώντας τους αγρότες γιατί δεν μερίμνησαν για πολυειδείς καλλιέργειες! Μα κάτι πρέπει να πουν, θα αντιπαραθέσουν ίσως κάποιοι. Σωστό κι αυτό, γιατί κάθε υποψήφια εξουσία ανεξαρτήτως χρώματος υπόσχεται...Κι όταν έρθει η ώρα να πραγματοποιήσει αυτές τις υποσχέσεις...«έπεα πτερόεντα».

Ο ΣΥΡΙΖΑ ΚΑΙ ΤΟ ΚΟΜΜΑ

Ο ΣΥΡΙΖΑ δεν είναι κόμμα. Δεν θέλει να είναι κόμμα. Δεν θέλει να γίνει κόμμα. Δεν θέλει να γίνει κόμμα εξουσίας. Δεν θέλει να γίνει κόμμα εξουσίας ούτε μακροπρόθεσμα. Δεν θέλει να γίνει κόμμα εξουσίας ούτε μακροπρόθεσμα ούτε βραχυπρόθεσμα. Δεν θέλει να γίνει κόμμα εξουσίας ούτε μακροπρόθεσμα ούτε βραχυπρόθεσμα ούτε μεσοπρόθεσμα. Δεν θέλει να γίνει κόμμα εξουσίας ούτε μακροπρόθεσμα ούτε βραχυπρόθεσμα ούτε μεσοπρόθεσμα ούτε ποτέ.

Ο ΣΥΡΙΖΑ δεν είναι κόμμα. Δεν θέλει να είναι κόμμα. Δεν θέλει να γίνει κόμμα. Δεν θέλει να γίνει κόμμα εξουσίας. Δεν θέλει να γίνει κόμμα εξουσίας ούτε μακροπρόθεσμα. Δεν θέλει να γίνει κόμμα εξουσίας ούτε μακροπρόθεσμα ούτε βραχυπρόθεσμα. Δεν θέλει να γίνει κόμμα εξουσίας ούτε μακροπρόθεσμα ούτε βραχυπρόθεσμα ούτε μεσοπρόθεσμα. Δεν θέλει να γίνει κόμμα εξουσίας ούτε μακροπρόθεσμα ούτε βραχυπρόθεσμα ούτε μεσοπρόθεσμα ούτε ποτέ.

Ο ΣΥΡΙΖΑ δεν είναι κόμμα. Δεν θέλει να είναι κόμμα. Δεν θέλει να γίνει κόμμα. Δεν θέλει να γίνει κόμμα εξουσίας. Δεν θέλει να γίνει κόμμα εξουσίας ούτε μακροπρόθεσμα. Δεν θέλει να γίνει κόμμα εξουσίας ούτε μακροπρόθεσμα ούτε βραχυπρόθεσμα. Δεν θέλει να γίνει κόμμα εξουσίας ούτε μακροπρόθεσμα ούτε βραχυπρόθεσμα ούτε μεσοπρόθεσμα. Δεν θέλει να γίνει κόμμα εξουσίας ούτε μακροπρόθεσμα ούτε βραχυπρόθεσμα ούτε μεσοπρόθεσμα ούτε ποτέ.

Ο ΣΥΡΙΖΑ δεν είναι κόμμα. Δεν θέλει να είναι κόμμα. Δεν θέλει να γίνει κόμμα. Δεν θέλει να γίνει κόμμα εξουσίας. Δεν θέλει να γίνει κόμμα εξουσίας ούτε μακροπρόθεσμα. Δεν θέλει να γίνει κόμμα εξουσίας ούτε μακροπρόθεσμα ούτε βραχυπρόθεσμα. Δεν θέλει να γίνει κόμμα εξουσίας ούτε μακροπρόθεσμα ούτε βραχυπρόθεσμα ούτε μεσοπρόθεσμα. Δεν θέλει να γίνει κόμμα εξουσίας ούτε μακροπρόθεσμα ούτε βραχυπρόθεσμα ούτε μεσοπρόθεσμα ούτε ποτέ.

Ο ΣΥΡΙΖΑ δεν είναι κόμμα. Δεν θέλει να είναι κόμμα. Δεν θέλει να γίνει κόμμα. Δεν θέλει να γίνει κόμμα εξουσίας. Δεν θέλει να γίνει κόμμα εξουσίας ούτε μακροπρόθεσμα. Δεν θέλει να γίνει κόμμα εξουσίας ούτε μακροπρόθεσμα ούτε βραχυπρόθεσμα. Δεν θέλει να γίνει κόμμα εξουσίας ούτε μακροπρόθεσμα ούτε βραχυπρόθεσμα ούτε μεσοπρόθεσμα. Δεν θέλει να γίνει κόμμα εξουσίας ούτε μακροπρόθεσμα ούτε βραχυπρόθεσμα ούτε μεσοπρόθεσμα ούτε ποτέ.

ΗΘΙΚΗ ΣΤΗΝ ΠΟΛΙΤΙΚΗ

Το γεγονός ότι ο πρωθυπουργός έχει πολιτική βούληση να συγκρουστεί με τη διαπλοκή, να περιορίσει τη διαφθορά, να μη χαϊδέψει τα αυτιά κοινωνικών ομάδων και να προχωρήσει σε μεταρρυθμίσεις, έχει κάνει τον κόσμο να αναθαρρήσει.

Τελικώς, η ηθική στην πολιτική αφυπνίζει συνειδήσεις. Αυτό που ζούμε τις τελευταίες ημέρες είναι το πρώτο μεγάλο κύμα κατά της διαφθοράς.

Θα ακολουθήσουν κι άλλα.

ΤΗΣ... ΔΙΚΑΙΟΣΥΝΗΣ

ΑΥΤΗ η υπόθεση με τους δικαστικούς λειτουργούς που φέρονται αναμεμειγμένοι σε σκάνδαλα οικονομικής φύσεως, αλλά και σε θέματα που έχουν να κάνουν με εκβιασμούς προκειμένου να προχωρήσουν σε αποφυλακίσεις, είναι «βόμβα» στα θεμέλια της Δημοκρατίας. Η συντριπτικότατη πλειονότητα των δικαστικών λειτουργών είναι άνθρωποι έντιμοι, που διάλεξαν αυτό το λειτούργημα, γιατί είχαν άσβεστη τη φλόγα του δικαίου.

Υπάρχουν όμως, όπως σε κάθε κλάδο και εκείνοι οι λίγοι που ατιμάζουν το αποκούμπι του κατατρεγμένου πολίτη. Ε, αυτούς τους ελάχιστους, ο ελληνικός λαός δεν ζητά, αλλά απαιτεί την παραδειγματική τους τιμωρία. Οπως ταιριάζει σε ένα ευνομούμενο κράτος...

Αυτά...

Ο «ΝΕΟ ΠΑΣΟΚ»

Οι αλλαγές που προωθούνται από τον Γιώργο Παπανδρέου στο νέο καταστατικό του ΠΑΣΟΚ έχουν μεν ως στόχο τη δημιουργία ενός κόμματος πιο ανοικτού στην κοινωνία, οδηγούν όμως και σε ένα αυστηρά αρχηγικό κόμμα, παρά τα περί του αντιθέτου λεγόμενα.

Η αποδυνάμωση όλων των κομματικών οργάνων είναι το πρώτο και πιο σημαντικό βήμα που κάνει ο κ. Παπανδρέου για να αποκτήσει τον απόλυτο έλεγχο του κόμματός του.

Η Κεντρική Επιτροπή και το Εκτελεστικό Γραφείο καταργούνται και αντικαθίστανται από ένα υπερδιευρυμένο Εθνικό Συμβούλιο, το οποίο θα συνεδριάζει από καιρού εις καιρόν ουσιαστικά με στόχο να χειροκροτήσει ειλημμένες αποφάσεις του προέδρου κι από ένα Πολιτικό Συμβούλιο το οποίο επίσης ο κ. Παπανδρέου θα είναι εξαιρετικά εύκολο να ελέγξει μέσω ποσοστώσεων (40% γυναίκες) και μέσω του τρόπου ανάδειξής του (δεν είναι ακόμη σαφές αν τα 20 μέλη του θα εκλέγονται από το Εθνικό Συμβούλιο ή θα διορίζονται από τον Πρόεδρο).

Το δεύτερο σημαντικό βήμα που οδηγεί σε ένα πιο αρχηγικό ΠΑΣΟΚ συνδέεται - όσο κι αν φαίνεται παράδοξο- με τις ρυθμίσεις που στοχεύουν στην εδραίωση της «συμμετοχικής δημοκρατίας».

Στο νέο καταστατικό θα προβλέπονται προκριματικές εκλογές για υποψήφιους βουλευτές, νομάρχες και δημάρχους, το αποτέλεσμα των οποίων όμως δεν θα δεσμεύει τον κ. Παπανδρέου που διατηρεί το προνόμιο της τελικής απόφασης. Ο αρχηγός αποφασίζει επίσης μόνος του για το ψηφοδέλτιο Επικρατείας και το ευρωψηφοδέλτιο.

Είναι φανερό ότι ο κ. Παπανδρέου προωθεί με το νέο καταστατικό του ΠΑΣΟΚ ένα νέο αρχηγικό μοντέλο που συνδυάζει τη συμμετοχική δημοκρατία με τη μέγιστη δυνατή εξουσία του αρχηγού. Πρόκειται για ένα μοντέλο...συμμετοχικής μονοκρατορίας.

ΟΘΕΙΟΣ ΣΑΜ

Ασφαλώς και είναι είδηση ότι ο Τζ. Μπους δέχεται κλήσεις για βοήθεια από το...υπερπέραν. Καθώς, ως γνωστόν, με τον θεό, το υπερπέραν και την ιστορία, «επικοινωνεί» μόνο μία συγκεκριμένη κατηγορία συνανθρώπων μας...

Ασφαλώς και είναι είδηση παγκοσμίου ενδιαφέροντος ότι ο Τζ. Μπους στην ομιλία της δεύτερης ορκωμοσίας του δεν ανέφερε ούτε μία φορά τη λέξη «τρομοκρατία», η οποία ήταν η καραμέλα της πρώτης θητείας του και την αντικατέστησε ουσιαστικά από τη λέξη «τυραννία». Υποσχέθηκε δε να απελευθερώσει κι άλλα κράτη κι άλλους λαούς από την τυραννία, προσφέροντάς τους την ελευθερία τους. Πιθανώς αυτό συνιστά μια έμμεση αναφορά στην τρομοκρατία μόνο που οι πολίτες του κόσμου αισθάνθηκαν τρομοκρατημένοι απ' αυτή την αναφορά...

Είναι σαφές, πάντως, ότι ακόμα και τα ανύπαρκτα χημικά όπλα του Σαντάμ είναι πολύ πιο...«σαφής» λόγος επέμβασης απ' ότι τα τυραννικά καθεστώτα κατά την κρίση ενός «συνομιλητή με το υπερπέραν». Και κατά τούτο, το νέο δόγμα Μπους μοιάζει πολύ πιο ανατριχιαστικό από τους δύο εγκληματικούς πολέμους που έχει στην πλάτη του από την πρώτη του θητεία. Αν συνυπολογίσει κανείς την πλήρη απουσία οποιασδήποτε αναφοράς στις λέξεις «σύμμαχοι», «συναίνεση», «διεθνής νομιμότητα», θα πρέπει να μην αποκλείσει τίποτα.

ΟΛΛΗ ΦΑΣΑΡΙΑ ΓΙΑ ΤΟ ΤΙΠΟΤΑ

Από τον «Επενδυτή»:



«Πάλι φοβάμαι ότι γίνεται πολλή φασαρία για το τίποτε, όσον αφορά το θέμα των δημοσιογράφων που έχουν εξαρτήσεις από το κράτος, ή αμείβονται με «μυστικές λίστες» από διάφορα κέντρα εξουσίας. Η υποκρισία περισσεύει για άλλη μια φορά, αφού όλοι γνωρίζουν τι συμβαίνει - απλώς και η σημερινή κυβέρνηση επισείει τις αποκαλύψεις ως απειλή και μόνο, δια ευνόητους λόγους. Επομένως, ο υπουργός Επικρατείας Θ. Ρουσόπουλος οφείλει εδώ και τώρα να δώσει στη δημοσιότητα - για αρχή- όλες τις καταστάσεις με τους δημοσιογράφους που έχουν άμεση ή έμμεση σχέση με κρατικούς φορείς, γραφεία Τύπου κλπ. Να γνωρίζουν όλοι ποιός δουλεύει πού, για να μπορεί να κρίνει και ανάλογα - προσήλωση στη διαφάνεια δεν διακηρύσσει η κυβέρνηση; Και φυσικά έπονται τα όποια άλλα μέτρα για την αποκοπή του ομφάλιου λώρου της ενημέρωσης από την εξουσία και τα διάφορα κρατικά ταμεία και κονδύλια.

Αν δεν το κάνει αυτό ο κ. Ρουσόπουλος θα είναι υπόλογος. Και κυρίως θα αποδειχθεί ότι είναι συνεχιστής μιας άθλιας «παράδοσης» που αποτελεί μία από τις μεγαλύτερες πληγές της ίδιας της σύγχρονης δημοκρατίας...»

Συμφωνούμε και επαυξάνουμε!

ΣΥΜΒΙΒΑΣΤΑ

ΑΠΡΟΟΠΤΗ εμπλοκή στο νόμο για το ασυμβίβαστο μεταξύ του βουλευτικού αξιώματος και συγκεκριμένων επαγγελματικών δραστηριοτήτων (δικηγόρων, γιατρών, δημοσιογράφων κλπ) ενδέχεται να παρουσιαστεί από το Δικαστήριο των Ανθρωπίνων Δικαιωμάτων. Στο ανώτατο δικαστήριο της Ε.Ε. είχε προσφύγει ο πρώην βουλευτής της Ν.Δ., πρόεδρος της ΕΠΑΕ Αλέξανδρος Λυκουρέζος, αμέσως μετά την εφαρμογή του νόμου στην Ελλάδα, υποβάλλοντας μια σειρά νομικών προβληματισμών σχετικά με το ασυμβίβαστο. Αποτέλεσμα, τα ερωτήματά του να υιοθετηθούν από το Διεθνές Δικαστήριο, το οποίο μάλιστα να διαβίβασε προς την ελληνική κυβέρνηση ζητώντας διευκρινίσεις μέχρι τις 21 Μαρτίου του 2005, προκειμένου στη συνέχεια να κρίνει τον ελληνικό νόμο.

ΠΕΡΙ... ΓΝΩΜΑΤΕΥΣΗΣ

Αγαπητά μας αγόρια και κορίτσια, οι γιατροί γνωματεύουν και οι νομικοί γνωμοδοτούν.

Ετσι δεν είναι;

Υ.Τ.Ε.

δημοκρατικά

ΥΠΑΡΧΕΙ ΑΝΤΙΚΕΙΜΕΝΙΚΗ ΠΡΑΓΜΑΤΙΚΟΤΗΤΑ
Η ΟΠΟΙΑ ΔΙΝΕΙ ΤΟ ΜΕΤΡΟ ΤΗΣ ΑΛΗΘΕΙΑΣ
(ΑΡΙΣΤΟΤΕΛΗΣ)

Η ΥΠΕΡΒΑΣΗ ΤΩΝ ΜΗΧΑΝΙΣΜΩΝ

ΤΟ ΣΤΟΙΧΗΜΑ ΤΩΝ ΗΓΕΣΙΩΝ



ΓΡΑΦΕΙ Ο ΓΙΑΝΝΗΣ ΛΟΥΛΗΣ

Η συζήτηση για την κρίση των κομμάτων που άνοιξε η «Ημερησία» έχει μια πτυχή που θίξαμε απλώς την περασμένη εβδομάδα. Αυτή αφορά στη σχέση ηγεσιών και κομματικών μηχανισμών. Καθώς βρισκόμαστε σε μια εποχή όπου οι μηχανισμοί παραμένουν αγκυλωμένοι στους μικρόκοσμούς τους, οι ηγεσίες επιχειρούν να τους υπερβούν για να επικοινωνήσουν οι ίδιες με τις κοινωνίες.

Ετσι, ο αρχηγός της αξιωματικής αντιπολίτευσης ψάχνει τρόπους (μέχρι τώρα εις μάτην) για να αλλάξει το κόμμα του, παρακάμπτοντάς το. Με τη σειρά του, ο πρωθυπουργός κατ' επανάληψιν έχει προειδοποιήσει τον κομματικό μηχανισμό του πως «το κράτος δεν κομματικοποιείται» και «το κόμμα δεν κρατικοποιείται». Επιδιώκει, λοιπόν, να διαμορφώσει μια νέα αντίληψη στον κομματικό του χώρο, που να είναι συμβατή με τις απαιτήσεις της κοινωνίας.

Η κρίση των κομμάτων είναι προφανώς πολυετής. Πρωτίστως, αποτελεί κρίση των μηχανισμών τους. Στο σχετικό ερώτημα εάν οι μηχανισμοί αυτοί εκπροσωπούν μόνο τα συμφέροντα των στελεχών τους (και όχι τις ανάγκες της κοινωνίας), σχεδόν το 60% των ψηφοφόρων συμφωνεί απερίφραστα, με μόνο το 23,5% να διαφωνεί. Επίσης, συμφωνεί άλλο ένα 13% με τη συνολική αυτή διαπίστωση, εξαιρώντας απλώς το κόμμα της αρεσκείας του. Γίνεται, λοιπόν, φανερό πως οι κομματικοί μηχανισμοί προσλαμβάνονται ως «κλειστοί κύκλοι» στελεχών που υπηρετούν τις δικές τους προτεραιότητες. Η ίδια η κοινωνία πιστεύει πως οι κομματικοί μηχανισμοί είναι εγκλωβισμένοι σε μικρόκοσμους που δεν την αφορούν.

Δεν μπορεί, λοιπόν, να εκπλήξει ότι σχεδόν το 64% θεωρεί πως δεν υπάρχει κανένα κόμμα το οποίο να μπορεί να αντιμετωπίσει το πρόβλημα του τόπου – με μόνο το 27,5% να έχει αντίθετη άποψη! Την ίδια ώρα όμως, όταν η δημοσκόπηση διερευνά την αποτελεσματικότητα πολιτικών προσώπων, τότε το κλίμα αλλάζει ριζικά. Στην τελευταία αυτή περίπτωση, ένα 54% εκφράζει την εμπιστοσύνη του σε συγκεκριμένα πολιτικά πρόσωπα με μόνο το 29% να διατείνεται πως δεν υπάρχει τέτοιο πρόσωπο.

Αρα, σε μια εποχή αμφισβήτησης των κομματικών μηχανισμών, η κοινωνία εναποθέτει τις προσδοκίες της πρωτίστως σε πρόσωπα. Τούτο δεν είναι παράδοξο. Διότι, ειδικά την τελευταία δεκαετία, οι πολιτικές ηγεσίες επιχειρούν να ξεπεράσουν την κρίση των κομμάτων τους. Η εξέλιξη δεν μπορεί να εκπλήξει. Διότι όσο δύσκαμπτοι και αρτηριοσκληρωτικοί είναι οι μηχανισμοί τόσο ευέλικτοι και εμπροσθοβαρείς μπορεί να αποδειχθούν ορισμένοι πολιτικοί ηγέτες.

Ο τ. πρωθυπουργός κ. Σημίτης, ειδικά πριν από την τελευταία φάση της μεγάλης φθοράς του, βρισκόταν αρκετά βήματα μπροστά από το κόμμα του. Ομως, παρουσίασε μια σοβαρή αδυναμία. Δεν είναι απλώς πως δεν το αναμόρφωσε ή πως δεν προσπάθησε να του δώσει μια πιο φρέσκα φυσιογνωμία. Η κύρια αδυναμία της προσέγγισής του ήταν ότι ισορροπώντας μεταξύ ανοχής και αποστροφής, άφησε το κόμμα του ανεξέλεγκτο στο πεδίο του κράτους. Τούτο συνέβη παρά το ότι ο ίδιος διαφωνούσε με τις συγκεκριμένες πρακτικές. Επέτρεψε, όμως στον κομματικό μηχανισμό του να γίνει μηχανισμός εξουσίας. Με όλες τις παρενέργειες της σήψης που βίωσε η χώρα και εν τέλει το ίδιο το ΠΑΣΟΚ.

Το ερώτημα που τίθεται είναι κατά πόσον ηγεσίες μπορούν απλώς να λειτουργούν αποτρεπτικά έναντι των μηχανισμών ή αν μπορούν να τους μεταμορφώσουν αλλάζοντας αντιλήψεις και νοοτροπίες. Αυτή την αλλαγή είναι προφανές πως επιθυμούν να πετύχουν τόσο ο κ. Καραμανλής όσο και ο κ. Παπανδρέου – μη θέλοντας να ακολουθήσουν το μοντέλο της αφ' υψηλού «αδιαφορίας» του κ. Σημίτη.

Η θέληση, όμως, δεν αναιρεί τις δυσκολίες. Μηχανισμοί πολυετών συνηθειών και πρακτικών είναι εξόχως ανθεκτικοί. Στην προσπάθειά του ειδικά ο κ. Καραμανλής έχει σαφή πλεονεκτήματα. Καταρχάς, άλλαξε τη φυσιογνωμία του κόμματός του με τη στρατηγική του «μεσαίου χώρου», φέρνοντάς το έτσι κοντά στο πνεύμα των καιρών. Αρα, έβαλε τις βάσεις για μια νέα αντίληψη. Επίσης, ως πρωθυπουργός έχει ενώπιόν του το χειροπιαστό πεδίο της εξουσίας, ώστε να βάλει φραγμούς σε συγκεκριμένες πρακτικές. Από την πλευρά, ο κ. Παπανδρέου έχει πιο δύσκολο έργο. Διότι παρά τις καλές προθέσεις του, δεν έχει πυξίδα. Χωρίς πυξίδα, όμως είναι αδύνατο να αναμορφώσει μηχανισμούς που δεν θέλουν να αλλάξουν.

Ομως, εδώ ακριβώς εντοπίζεται το στοίχημα των ηγεσιών. Αυτές οφείλουν να υπερβαίνουν, όποτε χρειάζεται, τα κόμματά τους. Οφείλουν ταυτόχρονα, όμως, να αλλάζουν νοοτροπίες και πρακτικές στα κόμματά τους. Μη εγκαταλείποντας τους κομματικούς μηχανισμούς στην τύχη τους και τις συνήθειές τους.

ΚΑΤΑΡΓΟΥΝΤΑΙ ΠΕΣΥΠ ΚΑΙ ΔΙΟΙΚΗΣΕΙΣ ΝΟΣΟΚΟΜΕΙΩΝ

ΡΙΖΙΚΕΣ ΑΛΛΑΓΕΣ ΣΤΟ ΣΥΣΤΗΜΑ ΥΓΕΙΑΣ

Στη Ρόδο, μάλλον, η έδρα της Περιφερειακής Δ/νσης Υγείας



Στη Ρόδο θα είναι η έδρα της νέας Περιφερειακής Διεύθυνσης Υγείας και Κοινωνικής Αλληλεγγύης η οποία θα αντικαταστήσει το σημερινό Β' ΠΕΣΥΠ Νοτίου Αιγαίου, όπως προβλέπει ο νέος νόμος.

Σύμφωνα με τα όσα δήλωσε ο πρόεδρος του Β' ΠΕΣΥΠ κ. Μιχάλης Νούσιας στις 28 Φεβρουαρίου θα αλλάξει το καθεστώς των ΠΕΣΥΠ και στη θέση τους θα λειτουργήσουν οι Περιφερειακές Διευθύνσεις Υγείας και Κοινωνικής Αλληλεγγύης και υπάρχουν μεγάλες πιθανότητες η νέα υπηρεσία υγείας να έχει έδρα τη Ρόδο.

Οι λόγοι για να συμβεί αυτό είναι πολλοί και από τους βασικότερους ότι εδώ υπάρχει ήδη έτοιμη υποδομή στο χώρο που λειτουργεί το σημερινό Β' ΠΕΣΥΠ.

Σχετικά με το αν θα παραμείνει το ίδιο προσωπικό το οποίο υπηρετεί σήμερα στο Β' ΠΕΣΥΠ και αν θα είναι ίδια η σύνθεση του νέου οργάνου, όπως είναι σήμερα η σύνθεση της διοίκησης του ΠΕΣΥΠ, ο κ. Νούσιας είπε, ότι αυτό είναι καθαρά θέμα του υπουργού Υγείας Νικήτα Κακλαμάνη, ο οποίος και θα αποφασίσει.

Πάντως σύμφωνα με δημοσιογραφικές πληροφορίες, αναμένεται στο «τιμόνι» του νέου οργάνου να είναι και πάλι ο σημερινός πρόεδρος του Β' ΠΕΣΥΠ Μιχ. Νούσιας, ενώ για τις υπόλοιπες θέσεις που δεν έχουν προσδιορισθεί ποιές θα είναι δεν είναι βέβαιο για το αν θα τις πλαισιώσουν όλοι οι υπόλοιποι που σήμερα συνθέτουν το διοικητικό συμβούλιο του Β' ΠΕΣΥΠ.

ΤΑ Δ.Σ. ΤΩΝ ΝΟΣΟΚΟΜΕΙΩΝ

Σύμφωνα με τον ίδιο νόμο, καταργούνται και οι σημερινοί διοικητές των νοσοκομείων και επανέρχονται τα διοικητικά συμβούλια τα οποία για τα νοσοκομεία που διαθέτουν μέχρι 400 κλίνες θα είναι επταμελή (όπως είναι και το δικό μας νοσοκομείο) και για τα νοσοκομεία που είναι πάνω από 400 κλίνες τα συμβούλια θα είναι εννεαμελή.

Στα Δ.Σ. θα υπάρχουν και πάλι πρόεδρος και αντιπρόεδρος και θα μετέχουν εκπρόσωποι των εργαζομένων και εκπροσώπων άλλων φορέων. Ηδη από τώρα, υπάρχουν διάφορες φήμες για πρόσωπα τα οποία προαλείφονται να καταλάβουν τη θέση του προέδρου ή να είναι μέλη του νέου Δ.Σ. του νοσοκομείου μας και προβλέπεται να δοθεί μάχη για να επικρατήσουν κάποιοι αφού στο «χορό» θα μπουν οι τοπικοί βουλευτές της Ν.Δ. αν και ο υπουργός Υγείας Νικήτας Κακλαμάνης μετά το θόρυβο και τις αντιδράσεις που υπήρξαν από το διορισμό των Δ.Σ. των ιδρυμάτων και του ΠΕΣΥΠ, θα είναι ιδιαίτερα προσεκτικός στις υποδείξεις τρίτων και μάλλον τις τελικές αποφάσεις και πρωτοβουλίες θα τις πάρει ο ίδιος αφού ήδη έχει σχηματίσει άποψη για πολλούς.

ΓΙΑ ΤΗΝ ΕΝΤΑΞΗ ΕΝΟΣ ΕΡΓΟΥ

ΕΠΕΙΣΟΔΙΑΚΗ ΣΥΝΕΔΡΙΑΣΗ
του δημοτικού συμβουλίου Τήλου

Κυκλοφορία φέιγ βολάν και ξυλοδαρμός συμβούλου

«Σύρραξη» σημειώθηκε προχθές το βράδυ στο δημοτικό συμβούλιο της Τήλου εξ' αιτίας μιας ανακοίνωσης που κυκλοφόρησε στα καταστήματα του νησιού, με την οποίαν ο πρόεδρος του δημοτικού συμβουλίου κατηγορούσε την μειοψηφία του δημοτικού συμβουλίου για «απραξία» και άρνηση»!

Η κατάσταση όμως έφτασε στα άκρα, όταν ο σύμβουλος της μειοψηφίας κ. Γιαννουράκης πήγε πριν τη συνεδρίαση του δ.σ. σε καφενείο των Λειβαδίων για να μαζέψει τις ανακοινώσεις που κυκλοφόρησαν και του επιτέθηκαν περίπου 15 συντοπίτες του (ο ίδιος υποστηρίζει ότι ανήκουν στην παράταξη του δημάρχου κ. Τάσου Αλιφέρη) και τον ξυλοκόπησαν με αποτέλεσμα να καταλήξει στο αστυνομικό τμήμα του νησιού και να υποβάλει μηνύσεις.

Δεν είναι η πρώτη φορά που παρατηρείται ένταση μεταξύ της πλειοψηφίας και της μειοψηφίας του δημοτικού συμβουλίου της Τήλου και μάλιστα έχουν γίνει καταγγελίες και έχουν υποβληθεί μηνύσεις και κατά το παρελθόν.

Φαίνεται όμως ότι προχθές το...καζάνι ξεχείλισε στην Τήλο, αφού σημειώθηκαν και τέτοιου είδους περιστατικά αφορμή των οποίων φαίνεται να έδωσε θέμα που έβαλε ο δήμαρχος εκτός ημερήσιας διάταξης για την ένταξη σε πρόγραμμα της ΕΟΚ (με χρηματοδότηση ενός εκατομμυρίου ευρώ) της δημιουργίας ενός φυσικού πάρκου στο νησί με ευεργετικά αποτελέσματα.

Επειδή, όμως, όπως υποστηρίζει η μειοψηφία, αυτό θίγει ιδιοκτησίες 40 περίπου Τηλιακών σημειώθηκαν αντιδράσεις με αποτέλεσμα να ξεσπάσει γερή κόντρα και αντιπαραθέσεις.

Από την πλευρά του ο δήμαρχος του νησιού Τάσος Αλιφέρης κατηγορεί την μειοψηφία ότι προσπαθεί να καταργήσει τους δημοκρατικούς θεσμούς, ότι εμποδίζει τη λειτουργία του δημοτικού συμβουλίου, ότι καταγγέλλει χωρίς στοιχεία, ότι πάσχει από δικομανία και ότι δεν επιτρέπει την ανάπτυξη του τόπου και την είσπραξη σοβαρών κονδυλίων από πολλές πηγές που θα έδιναν ανάσα στην ανάπτυξη της Τήλου.

ΜΕΤΑΞΥ ΠΛΕΙΟΨΗΦΙΑΣ ΚΑΙ ΜΕΙΟΨΗΦΙΑΣ

ΝΕΕΣ «ΚΟΝΤΡΕΣ» ΣΤΟ ΔΗΜΟΤΙΚΟ
συμβούλιο Νότιας Ρόδου

Ζητείται η διενέργεια διαχειριστικού ελέγχου στην «Αναπτυξιακή»

Γερές κόντρες σημειώθηκαν κατά την προχθεσινή συνεδρίαση του δημοτικού συμβουλίου Νότιας Ρόδου, όταν ο επικεφαλής της μειοψηφίας κ. Φιλήμονας Ζενετίδης ζήτησε να εγκριθεί η διενέργεια διαχειριστικού ελέγχου σε ανώνυμη εταιρεία που έχει συσταθεί και λειτουργεί στο Δήμο (και μάλιστα χωρίς να μετέχει εκπρόσωπος της μειοψηφίας στο Δ.Σ.) προκειμένου να διαπιστωθεί αν γίνεται «χρηστή διαχείριση».

Πρόκειται ειδικότερα για την «Αναπτυξιακή», την προεδρία της οποίας ανέλαβε ο κ. Ασπρής, με αντικατάσταση του κ. Ακκούρη, που έγινε αντιδήμαρχος.

Η άρνηση της πλειοψηφίας του δημ. Συμβουλίου και του ίδιου του δημάρχου να υιοθετήσει την πρόταση της μειοψηφίας (τελικά η πρόταση απορρίφθηκε κατά πλειοψηφία) προκάλεσε την έντονη αντίδραση του κ. Ζανετίδη και των συμβούλων του με αποτέλεσμα να κατηγορηθεί για άλλη μια φορά η δημοτική αρχή για «αυταρχισμό και για έλλειψη διαφάνειας».

Ο επικεφαλής της μειοψηφίας του δ.σ. Νότιας Ρόδου, χαρακτήρισε απαράδεκτη την στάση της πλειοψηφίας και της δημοτικής αρχής και επανέλαβε ότι υπάρχουν βάσιμες ενδείξεις ότι «κάτι» δεν πάει καλά με την ανώνυμη εταιρεία, ότι γίνονται απ' ευθείας αναθέσεις έργων, ότι κάποια έργα που έπρεπε να είχαν τελειώσει σε 35 ημέρες (ο ηλεκτροφωτισμός) δεν έχουν ολοκληρωθεί ούτε σε επτά μήνες και γι' αυτό ζητήθηκε η διενέργεια διαχειριστικού ελέγχου, ενώ στο μεταξύ έχουν τεθεί σε κυκλοφορία και διάφοροι άλλοι ψίθυροι.

Ο κ. Ζαννετίδης δήλωσε ότι θα φέρει ξανά το θέμα στο δημοτικό συμβούλιο σαν παράταξη και αν ξανά η απόφαση είναι αρνητική, τότε θα γίνει προσφυγή στην Περιφέρεια.

Τέλος ο ίδιος δήλωσε για άλλη μια φορά, ότι η λειτουργία της δημοτικής αρχής στα δύο χρόνια που πέρασαν δεν είναι η ενδεδειγμένη, ότι υπάρχει κακοδιαχείριση και κακοδιοίκηση και κατηγόρησε τον δήμαρχο Μανώλη Σαββή ότι με δική του ευθύνη και άρνηση η μειοψηφία και οι εκπρόσωποί της, δεν μετέχουν σε κανένα όργανο του Δήμου και δεν εκπροσωπούνται, ούτε με έναν σύμβουλο, γεγονός που εμποδίζει την ενημέρωση της μειοψηφίας για βασικά και ζωτικά θέματα του Δήμου.

ΜΕΤΑΞΥ ΤΩΝ ΦΟΡΕΩΝ ΤΗΣ ΡΟΔΟΥ

ΣΥΓΚΡΑΤΗΜΕΝΗ ΑΙΣΙΟΔΟΞΙΑ *για την πορεία της σαιζόν*

Νέα στρατηγική από τον ΠΡΟΤΟΥΡ για την προσέλκυση μαθητικού τουρισμού

Δεν συμμερίζεται την υπεραισιοδοξία ορισμένων τουριστικών παραγόντων της χώρας, για την εξέλιξη της σεζόν του 2005, ο διευθυντής του ΠΡΟΤΟΥΡ κ. Μπάμπης Παλογιαννίδης, ο οποίος πιστεύει ότι πρέπει να συντρέξουν πολλοί παράγοντες για να μετουσιωθεί σε αριθμό τουριστικών πακέτων η θετική «αύρα» που άφησαν πίσω τους οι Ολυμπιακοί Αγώνες της Αθήνας.

Ομιλώντας σε συντάκτη της «δ» ο κ. Παλογιαννίδης είπε ότι η εικόνα που υπάρχει, τουλάχιστον προς το παρόν, από τις αγορές του εξωτερικού, δεν δικαιολογεί σε καμία των περιπτώσεων την υπεραισιοδοξία ορισμένων, αφού μόνο ενδείξεις υπάρχουν για ελαφρά ανάκαμψη των αγορών της Αγγλίας, της Ιταλίας και ορισμένων μικρότερων χωρών όπως η Πολωνία, ενώ καθηλωμένες παραμένουν οι αγορές της Γερμανίας και της Αυστρίας. Άλλωστε, επεσήμανε, η εμπειρία έχει δείξει μέχρι σήμερα ότι οι χώρες που φιλοξένησαν Ολυμπιακούς Αγώνες δεν απεκόμισαν άμεσα ωφέλη παρά μόνον μακροπρόθεσμα, με την τουριστική κίνησή τους να αυξάνεται σταδιακά, χρόνο με το χρόνο.

Ο θετικός απόηχος που αναμφίβολα άφησαν πίσω τους οι Ολυμπιακοί Αγώνες έγινε ιδιαίτερα αισθητός, σε τουριστική έκθεση που έγινε προ ημερών στην Ολλανδία, στην οποίαν συμμετείχε και η Ρόδος, δια του ΠΡΟΤΟΥΡ. Από τις μετρήσεις γνώμης των επισκεπτών προέκυψε ότι, για πρώτη φορά μετά από 5 χρόνια, η Ελλάδα παίρνει την πρωτιά από την Γαλλία στις προτιμήσεις των Ολλανδών, οι οποίοι σε ποσοστό 18% απάντησαν ότι επισκέφθηκαν την έκθεση για να γνωρίσουν την Ελλάδα και ότι προτίθενται να κάνουν εδώ τις διακοπές τους.

«Από την εκδήλωση της απλής πρόθεσης, μέχρι την αγορά του πακέτου των διακοπών η απόσταση είναι μεγάλη», είπε ο κ. Παλογιαννίδης και εξήγησε πως ο υποψήφιος επισκέπτης θα συνυπολογίσει το κόστος, το επίπεδο εξυπηρέτησης, της παροχής υπηρεσιών, την εξειδίκευση και μια σειρά άλλων παραμέτρων που θα τον οδηγήσουν στην τελική του επιλογή. **«Είναι γεγονός ότι πέραν της προβολής της χώρας μας λόγω των Ολυμπιακών Αγώνων, σε κανέναν άλλον τομέα δεν κάναμε τα θεαματικά βήματα που απαιτούνται για να μπορούμε να ελπίζουμε σε σημαντική ανάκαμψη του τουριστικού ρεύματος στην Ελλάδα και ειδικότερα στην περιοχή μας»**, ανέφερε ο διευθυντής του ΠΡΟΤΟΥΡ.

Όσον αφορά την στρατηγική του ΠΡΟΤΟΥΡ για την τουριστική προβολή και διαφήμιση της Ρόδου, ο κ. Παλογιαννίδης είπε ότι ήδη έχει υλοποιηθεί κατά το ήμισυ το πρόγραμμα των τουριστικών εκθέσεων του εξωτερικού, όπου κάθε χρόνο δίνει το «παρών».

Παράλληλα, συνεχίζεται με εντατικούς ρυθμούς το πρόγραμμα των σεμιναρίων 1200 περίπου πωλητών τουριστικών γραφείων σε 14 πόλεις της Γερμανίας, της Γαλλίας, της Ελβετίας, του Βελγίου και της Ολλανδίας, σε συνεργασία με τους tour operators των χωρών αυτών. Η προσπάθεια θα ολοκληρωθεί με τις συναντήσεις που έχουν προγραμματισθεί για να γίνουν με τους ιδιοκτήτες και διευθυντές των ΜΜΕ των πέντε προαναφερθεισών χωρών.

Ο Μαθητικός τουρισμός

Χωριστό κεφάλαιο στην χάραξη της στρατηγικής του ΠΡΟΤΟΥΡ αποτελεί ο μαθητικός τουρισμός, όπου φέτος σημειώνεται στροφή 180ο. Πιο συγκεκριμένα, αποφασίσθηκε να σταματήσει η καμπάνια μέσω τηλεοπτικών spot στα μεγάλα κανάλια εθνικής εμβέλειας, γιατί, όπως αποδείχθηκε στα προηγούμενα χρόνια, ενόχλησε τους ανταγωνιστές της Ρόδου, που πέρασαν στην αντεπίθεση, διοχετεύοντας προς τα ΜΜΕ ανυπόστατες φήμες κατά της Ρόδου οι οποίες πυροδότησαν ένα μπαράζ δυσφημιστικών δημοσιευμάτων και τηλεοπτικών εκπομπών. Οπως ανέφερε ο κ. Παλογιαννίδης, πολλοί θεώρησαν προκλητική την επιθετική καμπάνια της Ρόδου, που ήδη αποσπά ποσοστό 70% με 80% του μαθητικού τουρισμού. Η αντίδραση των ανταγωνιστών της Ρόδου εκδηλώθηκε επίσης με διαβήματα διαμαρτυρίας προς το Υπουργείο Παιδείας, πιέσεις σε υπουργούς και βουλευτές των περιοχών αυτών κλπ.

Κατόπιν αυτών, αποφασίσθηκε η νέα προσπάθεια προσέλκυσης μαθητικού τουρισμού να είναι πιο διακριτική, με χαμηλούς τόνους, αλλά το ίδιο αποτελεσματική. Θα στηριχθεί, πιο συγκεκριμένα, σε επαφές με τους τουριστικούς πράκτορες της Βορείου Ελλάδος, οι οποίοι έχουν προσκληθεί στη Ρόδο, αμέσως μετά το Πάσχα, ως «επιβράβευση» του αποτελέσματος της συνεργασίας τους με την Ρόδο.

Θα πρέπει να σημειωθεί, τέλος, ότι για πρώτη φορά φέτος ο ΠΡΟΤΟΥΡ θα μπει δυναμικά στο παιχνίδι και των Πασχαλινών διακοπών, με ειδικά προσαρμοσμένη διαφημιστική καμπάνια.

ΑΠΟΚΑΛΥΠΤΙΚΗ ΜΕΛΕΤΗ ΤΗΣ NIELSEN

ΟΙ ΤΟΥΡ ΟΠΕΡΕΪΤΟΡΣ ΕΡΙΖΟΥΝ *για τις αγορές «all inclusive»*

Η Τουρκία αποτελεί πόλο έλξης νέων επενδυτικών σχεδίων



Την αγορά των all inclusive ξενοδοχείων της Μεσογείου φαίνεται πως έχουν «βάλει στο μάτι» οι tour operators για το καλοκαίρι του 2005. Πρόκειται για τη νέα τάση στην ξενοδοχειακή ευρωπαϊκή αγορά που βασίζεται στη λογική «άρχοντες φάτε και πιείτε... φθηνά, αν όχι τσάμπα», τάση για την οποία δεν είναι λίγοι εκείνοι που εκφράζουν αμφιβολίες αν θα εδραιωθεί, αφού την συνδέουν με την κακή ποιότητα των παρεχόμενων υπηρεσιών.

Στο συμπέρασμα ότι οι tour operators ερίζουν για τις αγορές all-inclusive μονάδων κατέληξε μεγάλος αριθμός τουριστικών πρακτόρων, ύστερα από ενδελεχή ανάλυση των στοιχείων έρευνας που εκπόνησε η εταιρεία AC Nielsen βάσει των οποίων οι κρατήσεις στα all-inclusive ξενοδοχεία την καλοκαιρινή περίοδο του 2004, σε σύγκριση με την αντίστοιχη του 2003, σημείωσαν αύξηση κατά 27,5%.

Οπως προκύπτει από τα στοιχεία της μελέτης, για προορισμούς όπου το κόστος ζωής είναι ιδιαίτερα αυξημένο λόγω του ισχυρού ευρώ, οι τουρίστες επέλεξαν τη λύση των all-inclusive ξενοδοχείων εξοικονομώντας χρήματα μέσω των προκρατήσεων.

Παράλληλα, την πεποίθηση ότι τα παραδοσιακά τουριστικά θέρετρα θα πρέπει να επαναπροσδιορίσουν την ταυτότητά τους εξέφρασε, σχολιάζοντας την έρευνα, υψηλόβαθμο στέλεχος του τουριστικού οργανισμού Thomas Cook, συμπληρώνοντας μάλιστα ότι τα νησιά της Καραϊβικής (Κούβα και Δομινικανή Δημοκρατία) αποτελούν προορισμούς **good value for money**.

Η επικεφαλής εταιρικού σχεδιασμού του Thomas Cook εξέφρασε τη βεβαιότητα ότι η Τουρκία αποτελεί πόλο έλξης νέων τουριστικών επενδυτικών σχεδίων για το καλοκαίρι του 2005, υπογραμμίζοντας ότι ο εν λόγω προορισμός αναμένεται να αποτελέσει μέρος της τρίτης έκδοσης του καλοκαιρινού φυλλαδίου του οργανισμού τους.

Σε αναπτυξιακή όμως τροχιά βρίσκεται και **η τουριστική αγορά της Βουλγαρίας**, σύμφωνα με δηλώσεις στελέχους της First Choise. Ειδικότερα, οι προορισμοί της Ανατολικής Μεσογείου γνωρίζουν ιδιαίτερη άνθηση. Ωστόσο, πρέπει να γίνουν κι άλλες επενδύσεις, ενώ κάποιες υπηρεσίες των all-inclusive πρέπει να αναβαθμιστούν, όπως το φαγητό, η διασκέδαση, η διαμονή και διάφορες δραστηριότητες. Οπως τονίζεται, στα πλάνα της First Choise είναι η **προσθήκη έξι νέων ξενοδοχειακών all-inclusive εγκαταστάσεων στην Ελλάδα και την Τουρκία**.

Τέλος, η διοίκηση του **Club Med** υποστηρίζει ότι τα all-inclusive τουριστικά θέρετρα της Μεσογείου πρέπει να αναβαθμίσουν τις παρεχόμενες υπηρεσίες τους, υποστηρίζοντας ότι είναι αναγκαία η θέσπιση πιο υψηλών στάνταρτ, τα οποία θα αυξήσουν τον ανταγωνισμό στην εν λόγω περιοχή. Προς αυτή την κατεύθυνση, το **Club Med** ενισχύει τις προσφορές του, ενώ παρέχει σημαντικές εκπτώσεις για τις προ-κρατήσεις που αφορούν κυρίως οικογενειακά πακέτα.

Grand Hotel Rhodes
★★★★★
Το γνωστό σημείο συνάντησης
στο κέντρο της Πόλης με τη μουσική
συντροφιά του πιανίστα Τάκη Τσώνη *
απολαύστε μοναδικά κοκτέιλ
και χαλαρώστε δίπλα στο τζάκι
Κρατήσεις - πληροφορίες τηλ. 2241054700
Διεύθυνση: Ακτής Μιαούλη 1 και Γ. Παπανικολάου
A Member of
MITSIS HOTELS
GR
* Κάθε Παρασκευή, Σάββατο και Κυριακή
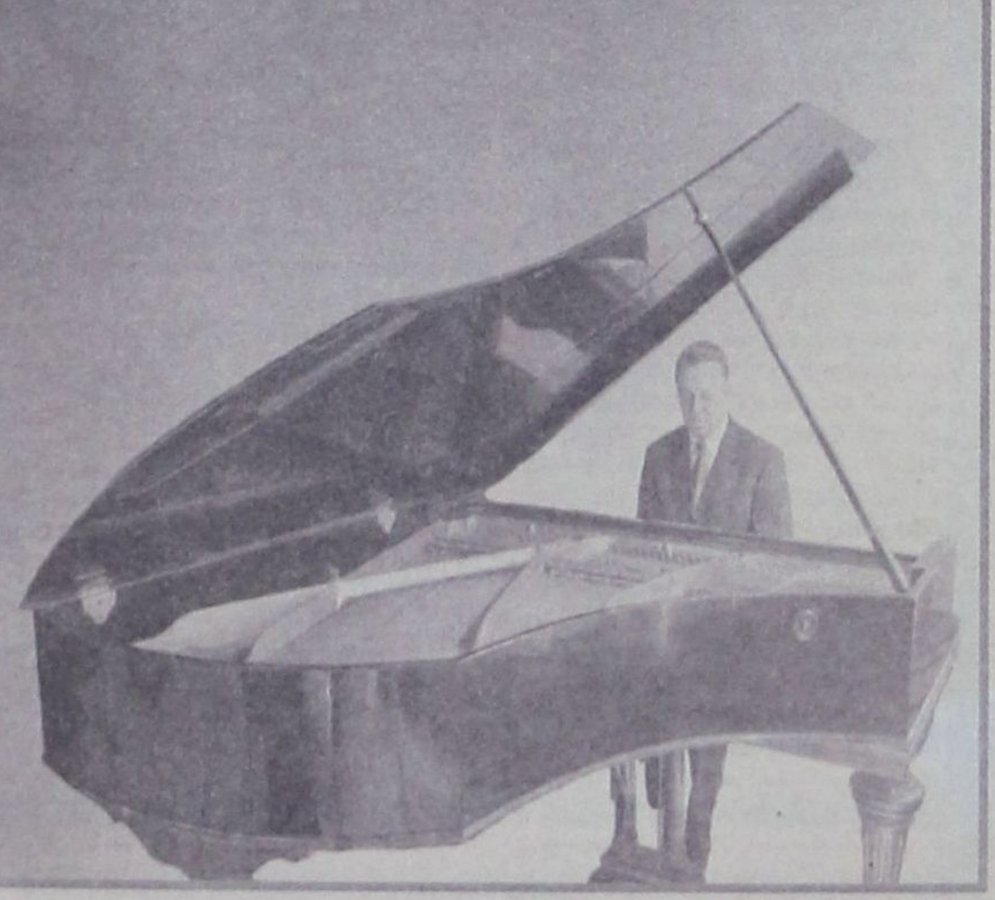



ΠΕΤΡΟΣ ΜΑΝΤΟΥΒΑΛΟΣ, ΒΟΥΛΕΥΤΗΣ ΠΕΙΡΑΙΩΣ ΤΗΣ Ν.Δ.

«ΟΙ ΠΟΛΙΤΕΣ ΜΑΣ ΕΜΠΙΣΤΕΥΘΗΚΑΝ *για να αναμετρηθούμε με τα προβλήματα»*

«Στον ένα χρόνο η κυβέρνησή μας πολιτεύθηκε με σεβασμό απέναντι τους πολίτες και τις κοινωνικές ομάδες»

ΣΥΝΕΝΤΕΥΞΗ ΣΤΟΝ ΔΑΜΙΑΝΟ ΑΘΑΝΑΣΙΟΥ

«Οι πολίτες μας εμπιστεύθηκαν προκειμένου να αναμετρηθούμε με τα προβλήματα»

Αυτό δήλωσε με έμφαση, μεταξύ άλλων, ο **βουλευτής Πειραιώς της Νέας Δημοκρατίας** κ. Πέτρος Μαντούβαλος, σε συνέντευξή του προς τη «δημοκρατική» σπεύδοντας ταυτόχρονα να συμπληρώσει ότι **«μέχρι το τέλος της τετραετίας, σταδιακά, θα έχουν υλοποιηθεί όλες οι προεκλογικές μας εξαγγελίες»**

Εκτίμηση πιο πέρα του κ. Μαντούβαλου είναι ότι «στον ένα αυτό χρόνο η κυβέρνησή μας πολιτεύθηκε με σεβασμό απέναντι στους πολίτες και τις κοινωνικές ομάδες, χωρίς έπαρση και φαινόμενα αλαζονείας, που κρίθηκαν και αποδοκιμάστηκαν στο πρόσφατο παρελθόν.

Ο κ. Μαντούβαλος φρονεί ότι **«στο άμεσο προσεχές διάστημα η κυβέρνηση θα πρέπει να ρίξει το βάρος της στα προβλήματα της καθημερινότητας, εκεί όπου άλλωστε θα κριθεί και ο βαθμός επιτυχίας του κυβερνητικού έργου».**

Αναφερόμενος στο σχέδιο νόμου για τον «βασικό μέτοχο» ο κ. Μαντούβαλος λέει ότι «θλίβεται για την επιχειρηματολογία του ΠΑΣΟΚ έναντίον του νομοσχεδίου και αυτό αποδεικνύει ότι «δεν μπορεί να κόψει τον ομφάλιο λώρο με τα μεγάλα επιχειρηματικά συμφέροντα που το στήριξαν όλα αυτά τα χρόνια».

Αναφερόμενος εξάλλου στην τιμωρία που επιβλήθηκε στον Ολυμπιακό δηλώνει ότι η κυβέρνηση της Ν.Δ. δεν διώκει τον Ολυμπιακό, ούτε και βρίσκεται πίσω από την τιμωρία, γι' αυτό και καλεί τον κόσμο του Ολυμπιακού «να επιδείξει σύνεση, ψυχραιμία και νηφαλιότητα».

Αναλυτικά η συνέντευξη του κ. Π. Μαντούβαλου προς τη «δημοκρατική».

• Κύριε Μαντούβαλε , σε λίγο καιρό η ΝΔ συμπληρώνει ένα χρόνο στην εξουσία. Ποιά είναι η γενική εκτίμησή σας ;

Πιστεύω ότι σε γενικές γραμμές είναι θετική η εικόνα. Ίσως ορισμένοι να ανέμεναν ταχύτερους ρυθμούς στην πορεία του κυβερνητικού έργου και άμεση υλοποίηση των προεκλογικών μας εξαγγελιών. Υπάρχουν όμως προβλήματα τα οποία δεν μπορούμε να υποτιμούμε αλλά ούτε και να αγνοούμε. Η κακή δημοσιονομική κατάσταση της χώρας, οι αγκυλώσεις του παρελθόντος στη δομή και στη διάρθρωση του κράτους αποτελούν ανασταλτικούς παράγοντες. Αυτό όμως δε σημαίνει ότι μπορούμε να τα επικαλούμαστε ως δικαιολογίες αφού οι πολίτες μας εμπιστεύθηκαν προκειμένου να αναμετρηθούμε με τα προβλήματα. Υπάρχει άλλωστε και η κατηγορηματική δέσμευση του Πρωθυπουργού ότι μέχρι το τέλος της τετραετίας, σταδιακά, θα έχουν υλοποιηθεί όλες οι προεκλογικές μας εξαγγελίες. Προσωπική μου εκτίμηση είναι ότι στον ένα αυτό χρόνο η κυβέρνηση μας πολιτεύθηκε με σεβασμό απέναντι στους πολίτες και τις κοινωνικές ομάδες, χωρίς έπαρση και φαινόμενα αλαζονείας που κρίθηκαν και αποδοκιμάστηκαν στο πρόσφατο παρελθόν.

• Κατά την γνώμη σας , σε ποιούς τομείς πέτυχε περισσότερο , πού έχει έλλειμμα και προς τα πού θα πρέπει να στρέψει το ενδιαφέρον της απ' έδω κι εμπρός ;

Νομίζω ότι η κυβέρνηση έδωσε δείγματα συνέπειας σε αρκετά θέματα και ιδίως σε ό,τι αφορά το θέμα της διαφάνειας και της μάχης εναντίον της διαπλοκής.

Επίσης θεωρώ ότι η κυβέρνηση χειρίστηκε με επιτυχία το θέμα της Κύπρου επιδεικνύοντας ευελιξία και προσαρμογή στα νέα δεδομένα χωρίς παράλληλα να προβεί σε ανεπίτρεπτες υποχωρήσεις παρά τις πιέσεις που δέχθηκε και το ιδιαίτερα δυσμενές διεθνές περιβάλλον.

Εκτιμώ ως ιδιαίτερα επιτυχή και τα βήματα που γίνονται στον χώρο της Υγείας, αφού το σύστημα της επέκτασης των εφημεριών άρχισε να αποδίδει ήδη καρπούς και να αναβαθμίζει την παροχή υπηρεσιών στον χώρο της πρωτοβάθμιας φροντίδας υγείας. Σε κάθε περίπτωση η εικόνα σε αρκετούς τομείς του δημόσιου τομέα είναι βελτιωμένη αν και υπάρχει ακόμα μεγάλη απόσταση από αυτά τα οποία θα επιθυμούσαν οι πολίτες.

Στο άμεσο προσεχές διάστημα η κυβέρνηση θα πρέπει να ρίξει το βάρος της στα προβλήματα της καθημερινότητας , εκεί όπου άλλωστε θα κριθεί και ο βαθμός επιτυχίας του κυβερνητικού έργου.

• Στην επικαιρότητα εξακολουθεί να βρίσκεται το θέμα της «απογραφής». Οι πολιτικοί ερίζουν τόσο για την σκοπιμότητα όσο και για τα αποτελέσματα. Εσείς τι λέτε;

Κατ' αρχήν η απογραφή όλων των δημοσιονομικών δεδομένων της Ελληνικής οικονομίας υπήρξε προεκλογική μας δέσμευση την οποία και τηρήσαμε.

Αδυνατώ να κατανοήσω όσους αντιτίθενται στην απογραφή προτιμώντας προφανώς να ζουν μέσα στην εικονική πραγματικότητα της «ισχυρής οικονομίας» που διατυμπάνιζε η προηγούμενη κυβέρνηση.

Οι πολίτες έχουν δικαίωμα και πρέπει να γνωρίζουν όλη την αλήθεια για την πραγματική κατάσταση της Ελληνικής οικονομίας. Εμείς την απογραφή δεν την χρησιμοποιούμε ως άλλοθι για να μην υλοποιήσουμε τις προεκλογικές μας δεσμεύσεις. Αντίθετα ο ίδιος ο Πρωθυπουργός έχει δεσμευθεί ότι σταδιακά και μέχρι το τέλος της τετραετίας , θα έχουμε ανταποκριθεί πλήρως απέναντι σε αυτά που υποσχεθήκαμε στον Ελληνικό λαό.

• Οι αντίπαλοι της κυβέρνησης , κυρίως το ΠΑΣΟΚ , υποστηρίζουν ότι η ΝΔ αθέτησε τις προεκλογικές υποσχέσεις της. Είναι έτσι τα πράγματα ;

Η κυβέρνηση έχει ένα χρόνο ζωής μόνο. Μέσα σε αυτό τον χρόνο όπως σας είπα , έγιναν πολλά βήματα προς τα εμπρός. Αποτελεί υποκρισία το λιγότερο αλλά και ακραία μηδενιστική λογική να μας κατηγορεί το ΠΑΣΟΚ για αθέτηση των προεκλογικών μας υποσχέσεων την



στιγμή που η κυβέρνηση, παρά τη δυσμενή κατάσταση της οικονομίας , έδωσε αυξήσεις για το 2005 σε μισθούς και συντάξεις πάνω από το όριο του πληθωρισμού.

Επισημαίνω επίσης ότι με το νομοσχέδιο για τους συμβασιούχους, στο οποίο έχω την τιμή να είμαι και εισηγητής , μονιμοποιείται στο δημόσιο ένας μεγάλος αριθμός εργαζομένων τους οποίους οι κυβερνήσεις του ΠΑΣΟΚ επί δέκα και πλέον χρόνια κρατούσαν σε ομηρία για λόγους εξυπηρέτησης μικροκομματικών σκοπιμοτήτων.

• Η οικονομία δεν βρίσκεται σε καλό σημείο και αυτό το επισημαίνει και η κυβέρνηση. Είναι βαθύτερα τα αίτια ή ευθύνονται «μόνο» οι Ολυμπιακοί Αγώνες ;

Οι Ολυμπιακοί Αγώνες ήταν μεν εξαιρετικά επιτυχημένοι, αλλά ήταν και πολύ ακριβοί. Η κακή κατάσταση της οικονομίας είναι απότοκος των επιλογών και των πρακτικών των κυβερνήσεων του ΠΑΣΟΚ. Υπήρξε σπατάλη , κακοδιαχείριση αλλά και έλλειψη σχεδιασμού αφού ουδέποτε έγιναν οι διαρθρωτικές αλλαγές που είχε ανάγκη η Ελληνική οικονομία.

Η ΝΔ στον τομέα της οικονομίας ασπάζεται το τρίπτυχο ανάπτυξη – απασχόληση – κοινωνική δικαιοσύνη. Στόχος μας είναι η εφαρμογή μιας νέας οικονομικής πολιτικής που θα βασίζεται στην φιλελεύθερη επιλογή.

Νέα οικονομική πολιτική σημαίνει ενίσχυση της τουριστικής και ναυτιλιακής μας βιομηχανίας , της περιφερειακής ανάπτυξης και μία επιθετική αγροτική πολιτική. Ο νέος αναπτυξιακός νόμος που καταθέσαμε θα τονώσει την ανταγωνιστικότητα , θα ενισχύσει τις μικρές και μεσαίες επιχειρήσεις και σε συνδυασμό με τις διαρθρωτικές αλλαγές , αναμένεται να επιταχυνθούν οι ρυθμοί ανάπτυξης και να αντιμετωπιστεί η ανεργία.

Η χώρα απαιτεί ενίσχυση της επιχειρηματικότητας , προσέλκυση ξένων επενδύσεων και διευκόλυνση των επενδυτικών δραστηριοτήτων. Πρέπει όμως να υπάρχει και ένα κράτος που να σέβεται τους πόρους που διαχειρίζεται αλλά και να τους διαχειρίζεται με διαφάνεια.

• Τελικά , κύριε Μαντούβαλε , η ΝΔ κοιτάζει «τα δικά της παιδιά» ή τα έχει παραμελήσει ;

Πιστεύω ότι όλη αυτή η συζήτηση δεν απηχεί τον πυρήνα και την ουσία της φιλελεύθερης ιδεολογίας. Αποτελεί ένα παρωχημένο στόχο η συζήτηση περί των δικών μας παιδιών του ΠΑΣΟΚ. Θα σας έλεγα, επίσης, ότι εκφράζει και μία λογική που ηττήθηκε κατά κράτος ιδεολογικά, πολιτικά, αλλά και μέσα στην κοινωνία η ΝΔ και ο Κώστας Καραμανλής δεν ήρθαν για να διχάσουν και να λειτουργήσουν με νοοτροπίες του παρελθόντος. Θέλουμε να δημιουργήσουμε μια κοινωνία ίσων ευκαιριών για όλους με αξιοκρατία και διαφάνεια . Βεβαίως υπάρχουν κατάφωρες αδικίες στο παρελθόν, άνθρωποι που αδικήθηκαν και θα πρέπει να αποκατασταθούν. Η ΝΔ όμως δεν διαχωρίζει τους Έλληνες και κυβερνά χωρίς αποκλεισμούς και με τα μάτια στραμμένα στο αύριο.

• Πολλοί υποστηρίζουν ότι η ΝΔ βρίσκεται στην κυβέρνηση και το ΠΑΣΟΚ στην εξουσία. Πόσο αληθές είναι αυτό ;

Είναι πράγματι γεγονός ότι το ΠΑΣΟΚ μας κληρονόμησε ένα κομματικό μηχανισμό με έντονα τα σημάδια του κομματισμού της αναξιοκρατίας που αποτελούν βαρίδια για ένα σύγχρονο κράτος.

Είναι, επίσης, γεγονός ότι η ΝΔ δεν προχώρησε σε κομματικού χαρακτήρα διώξεις, αφού κάτι τέτοιο θα ήταν αδιανόητο, αλλά και ασύμβατο με την φιλελεύθερη ιδεολογία. Έτσι πολλοί δημόσιοι λειτουργοί, οι οποίοι κατείχαν θέσεις προϊσταμένων στον ευρύτερο δημόσιο τομέα επί ΠΑΣΟΚ εξακολουθούν να παραμένουν στις θέσεις τους, ενώ κάποιοι από αυτούς είναι και ικανοί. Αυτό έχει ως αποτέλεσμα να δημιουργείται η εντύπωση που περιγράψατε με την ερώτησή σας.

Εμείς όμως στοχεύουμε στην επανίδρυση του κράτους με κανόνες αξιοκρατίας και διαφάνειας επιδιώκουμε οι δημόσιοι λειτουργοί σε οποιαδήποτε θέση, να επιλέγονται με αυτά τα κριτήρια. Θέλουμε ένα κράτος υπεύθυνο και αποτελεσματικό, να σέβεται τον πολίτη, να προσφέρει υπηρεσίες υψηλού επιπέδου, ένα κράτος αυξημένων ικανοτήτων και αυτό θα το πετύχουμε σταδιακά με θεσμικές παρεμβάσεις και με την εκρίζωση του κομματισμού από τον δημόσιο τομέα.

• Γιατί δέχεται τόσο πολλές επικρίσεις το σχέδιο νόμου για τον «βασικό μέτοχο» ;

Οι επικρίσεις προέρχονται από οργανωμένα συμφέροντα, αλλά και από αυτούς που εξέθρεψαν και γιγάντωσαν το φαινόμενο της διαπλοκής. Το νομοσχέδιο για το βασικό μέτοχο αποτελεί κορυφαία πράξη προάσπισης της τιμής του πολιτικού κόσμου, αλλά και της ποιότητας της δημοκρατίας. Ειλικρινά θλίβομαι με την επιχειρηματολογία του ΠΑΣΟΚ εναντίον του νομοσχεδίου. Αυτό αποδεικνύει ότι το ΠΑΣΟΚ δεν μπορεί να κόψει τον ομφάλιο λώρο με τα μεγάλα επιχειρηματικά συμφέροντα που το στήριξαν όλα αυτά τα χρόνια. Η κυβέρνηση και ο Κώστας Καραμανλής είναι αποφασισμένοι να επιβάλουν κανόνες διαφάνειας στο δημόσιο βίο της χώρας και το νομοσχέδιο για το βασικό μέτοχο είναι μόνο η αρχή.

• Πως σχολιάζετε τις ποινές που επιβλήθησαν στον Ολυμπιακό; Θεωρείτε δικαιολογημένες τις αντιδράσεις;

Από την πρώτη στιγμή έχω δηλώσει ότι ήταν μία ποινή που υπερέβη τα όρια της αυστηρότητας για αυτό ίσως και δημιούργησε αναταραχή και αντιδράσεις τους φίλους του Ολυμπιακού. Νομίζω ότι έχω το δικαίωμα να απευθυνθώ στον κόσμο του Ολυμπιακού και να του ζητήσω να επιδείξει σύνεση ψυχραιμία και νηφαλιότητα αφού την Δευτέρα εκδικάζεται η έφεση. Μπορώ, επίσης, να τους διαβεβαιώσω ότι η κυβέρνηση της ΝΔ δεν διώκει των Ολυμπιακό ούτε και βρίσκεται πίσω από αυτή την αυστηρή τιμωρία. Αγαπούμε όλοι το ποδόσφαιρο ιδιαίτερα μάλιστα ο πρωθυπουργός και θέλουμε η παρατεταμένη αυτή άνθιση που ξεκίνησε στα γήπεδα της Πορτογαλίας να συνεχιστεί. Και αυτό θα συμβεί μόνο με την εξάλειψη των φαινομένων βίας στα γήπεδα της χώρας μας.

ΕΥΑΓΓΕΛΟΣ ΜΕΪΜΑΡΑΚΗΣ, ΓΡΑΜΜΑΤΕΑΣ Κ.Ε. ΤΗΣ Ν.Δ.

ΟΙ ΑΚΡΑΙΕΣ ΣΥΜΠΕΡΙΦΟΡΕΣ ΣΤΕΛΕΧΩΝ ΥΠΟΝΟΜΕΥΟΥΝ ΤΙΣ ΠΡΟΣΠΑΘΕΙΕΣ ΕΠΙΛΥΣΗΣ ΤΩΝ ΠΡΟΒΛΗΜΑΤΩΝ

«ΟΣΟΙ ΕΚΛΑΜΒΑΝΟΥΝ ΤΗΝ ΠΟΛΙΤΙΚΗ *ευγένεια ως αδυναμία κάνουν λάθος...»*

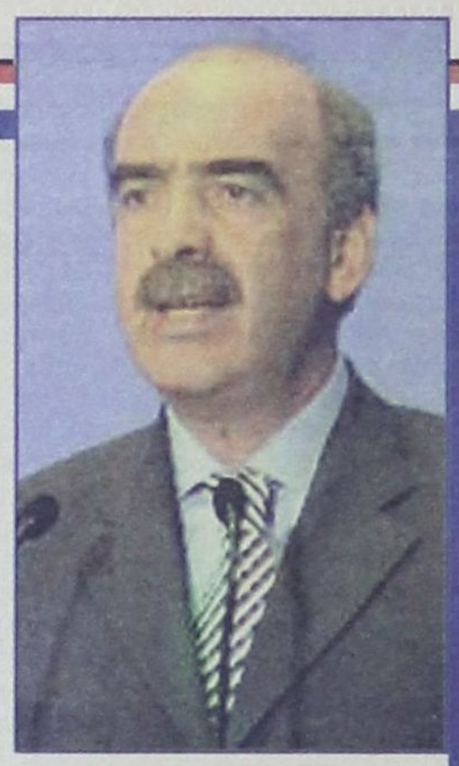

«Πρέπει τα στελέχη να καταλάβουν ότι η Ν.Δ. είναι κυβέρνηση και ότι οι ακραίες συμπεριφορές υπονομεύουν τις προσπάθειες για την επίλυση των προβλημάτων», λέει ο γραμματέας της Κ.Ε. της Ν.Δ. Β. Μεϊμαράκης και προσθέτει ότι «όποιος υπουργός διαφωνεί με την κεντρική πολιτική οφείλει να παραιτείται». Αναφερόμενος στα έκτροπα στο χώρο του ποδοσφαίρου, λέει ότι θα αντιμετωπιστούν με οποιοδήποτε πολιτικό κόστος φαινόμενα που εκθέτουν τη χώρα. Δηλώνει ακόμη ότι ο σκοπός της Εξεταστικής Επιτροπής δεν ήταν ο διασυρμός προσώπων. Όσον αφορά τον ανασχηματισμό τονίζει: «Δεν νομίζω ότι απασχολεί τον πρωθυπουργό».

ΣΥΝΕΝΤΕΥΞΗ ΣΤΟΝ ΣΠΥΡΟ ΓΚΟΥΤΖΑΝΗ

•Θερίζετε τους καρπούς των προεκλογικών υποσχέσεων που σπείρατε στον αγροτικό κόσμο;

Η δική μας πολιτική ενισχύει το εισόδημα των αγροτών, διότι διαπραγματευτήκαμε με επιτυχία στην Ευρωπαϊκή Ενωση τις νέες αυξημένες ποσότητες παραγωγής. Και προχωράμε μαζί με τους αγρότες στη διαμόρφωση μιας νέας αγροτικής πολιτικής που στοχεύει στη βελτίωση του βιοτικού επιπέδου του αγροτικού κόσμου. Σε αντίθεση με το ΠΑΣΟΚ, που μας κληροδότησε όλα αυτά τα λάθη, τα οποία πρέπει να διορθώσουμε.

• Οταν ήσασταν στην αντιπολίτευση, οι βουλευτές της Ν.Δ. στήριζαν τις κινητοποιήσεις των αγροτών, τώρα γιατί να αλλάξουν στάση;

Η Ν.Δ. ως αντιπολίτευση στήριζε με δημοκρατικό τρόπο τα δίκαια αιτήματα των αγροτών για την ενίσχυση του εισοδήματός τους. Το ίδιο κάνουμε και τώρα ως κυβέρνηση. Δεν είπε κανείς να μη διεκδικήσουν τα αιτήματά τους. Εγώ, όμως, αναφέρθηκα στα στελέχη πρώτης γραμμής της Ν.Δ., τα οποία δεν είναι δυνατόν να πρωτοστατούν με ακραίες μορφές κινητοποιήσεων εναντίον της κυβερνητικής πολιτικής σε μείζονος σημασίας θέματα, όπως αυτά άλλωστε είχαν εξαγγελθεί προεκλογικά. Πρέπει όλα τα στελέχη μας να καταλάβουν ότι αυτή τη στιγμή η Ν.Δ. είναι κυβέρνηση και ότι αυτές οι ακραίες συμπεριφορές κατά της κυβέρνησης φθείρουν το ίδιο τους το κόμμα και δεν βοηθούν στην προσπάθεια επίλυσης των προβλημάτων, αλλά αντιθέτως δυναμιτίζουν και υπονομεύουν. Αυτό, λοιπόν, σημαίνει ότι κάποιοι που λένε ότι ανήκουν στη Ν.Δ., την ώρα που η παράταξη τους έχει ανάγκη, εκείνοι αυτοπροσδιορίζονται απέναντί της, δεν έχουν την απαραίτητη συνείδηση που απαιτείται στις δύσκολες ώρες και επιλέγουν τον αντίθετο δρόμο.

• Με όλη αυτή την υπόθεση κινδυνεύετε να χάσετε την εμπιστοσύνη των αγροτών;

Κάθε άλλο. Θα κερδίσουμε τη συμπαράστασή τους ακόμη περισσότερο. Με την πολιτική μας προσφέρουμε λύσεις. Πρέπει να ξέρουν την αλήθεια. Εγώ πιστεύω και θέλω οι νεοδημοκράτες να πάμε στους αγρότες, να τους εξηγήσουμε την πολιτική μας και να τη στηρίξουμε, διότι μακροπρόθεσμα είναι σωστή. Αυτή η συμπεριφορά διαλόγου και συννενόησης απαιτείται. Και δεν μπορεί κάποιοι την πολιτική μας ευγένεια να την εκλαμβάνουν ως αδυναμία.

• Κομματικά στελέχη και συνδικαλιστές επιρρίπτουν ευθύνες στον υπουργό Αγροτικής Ανάπτυξης γιατί δεν πρόλαβε την κατάσταση.

Αφού ληφθεί συλλογική απόφαση, τα μέλη της κυβέρνησης δεν επιτρέπεται να εκφράζουν δημοσίως προσωπικές απόψεις

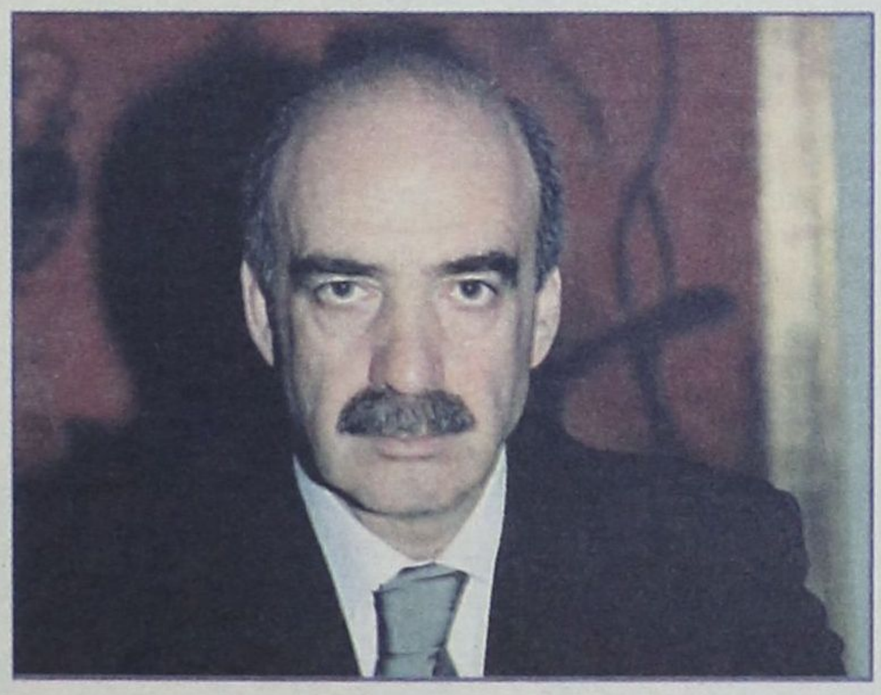

Προφανώς εννοείται τους υπουργούς Γεωργίας του ΠΑΣΟΚ...Διότι η σημερινή ηγεσία, ο κ. Μπασιάκος και ο κ. Κοντός, προσπαθούν να δώσουν την προσφορότερη λύση στο πρόβλημα.

• Στη συζήτηση για το βασικό μέτοχο η αντιπολίτευση χρησιμοποίησε ως επιχείρημα την κριτική που έκανε ο κ. Σουφλιάς. Τελικώς δημιουργείται πρόβλημα από παρόμοιες τοποθετήσεις;

Ο κ. Σουφλιάς δεν εξέφρασε διαφορετική άποψη στην κεντρική πολιτική γραμμή, απλώς διατύπωσε επιφυλάξεις για τη συμβατότητα του νομοσχεδίου. Συμφωνεί επομένως με τη φιλοσοφία του, ότι δηλαδή υπάρχει το πρόβλημα της διαπλοκής και ότι πρέπει να θωρακισθεί ακόμη περισσότερο το θεσμικό μας πλαίσιο. Αυτό εγώ έχω καταλάβει και γι' αυτό κατ' επανάληψη έχω τονίσει ότι δεν υπάρχει θέμα.

• Υπάρχει όριο ανοχής διαφορετικών απόψεων στην κυβέρνησή σας; Ο κ. Εβερτ είπε ότι όσοι δεν συμφωνούν πρέπει να παραιτούνται.

Θα επαναλάβω ότι αν κάποιος υπουργός διαφωνεί σε κεντρική πολιτική, οφείλει να κάνει αυτό που είπε ο κ. Εβερτ. Αν όμως υπάρχει μια διαφορετική εκτίμηση και επιφύλαξη ως προς τις διαδικασίες, αυτό είναι διαφορετικό. Πάντως ο κανόνας συλλογικής λειτουργίας ορίζει ότι μέχρι να ληφθεί απόφαση, όλοι καταθέτουμε τις προσωπικές μας απόψεις. Αφού όμως ληφθεί συλλογική κυβερνητική απόφαση, ειδικά τα μέλη της κυβέρνησης δεν επιτρέπεται να εκφράζουν δημοσίως προσωπικές απόψεις, διότι έτσι δημιουργείται εικόνα σύγχυσης και νοσηρή εσωστρέφεια.

• Θα πάρετε πιο σκληρά μέτρα στην οικονομία αν χρειαστεί, για να εφαρμόσετε τον προϋπολογισμό και να είστε συνεπείς με τις υποχρεώσεις που επιβάλλει η Ε.Ε.;

Για τη Ν.Δ. αποτελεί πράξη πολιτικής ευθύνης η πιστή εκτέλεση του προϋπολογισμού. Η επίτευξη των στόχων του είναι υποχρέωση όλων μας, της κυβέρνησης, του πολιτικού κόσμου, των κοινωνικών εταίρων. Αυτοί που θα ωφεληθούν από την επιτυχία της κοινωνικής πολιτικής είναι οι πολίτες. Γι' αυτό και η κυβέρνηση θα διασφαλίσει ότι οι οικονομικοί στόχοι θα επιτευχθούν λαμβάνοντας όλα τα απαραίτητα μέτρα. Η οικονομική μας πολιτική είναι καθ' όλα συμβατή με τις υποχρεώσεις που απορρέουν για τη χώρα μας από τη συμμετοχή μας στην ΟΝΕ. Η Ε.Ε. δεν μας επιβάλλει την οικονομική πολιτική που θα ακολουθήσουμε. Απλώς, η Ευρωπαϊκή Επιτροπή διενεργεί τους προβλεπόμενους από τις συνθήκες της Ε.Ε. ελέγχους για όλα τα κράτη μέλη.

• Με τους «νταβατζήδες» και τους «τσαμπουκάδες» εισάγετε νέα ορολογία και νέα ήθη στον πολιτικό μας πολιτισμό;

Η κυβέρνηση της Ν.Δ. επιδεικνύει ένα νέο πολιτικό πολιτισμό με τις δράσεις και τις ενέργειές της. Η Ν.Δ. είναι το κόμμα της μετριοπάθειας και του μέτρου. Της συνεννόησης και της συναίνεσης. Οι όροι στους οποίους αναφέρεστε δεν υπάρχουν σε καμία δημόσια δήλωσή μου και χαρακτηρίζουν εκείνους που με τις πράξεις τους τούς ορίζουν. Η λέξη «τσαμπουκάς» ακούστηκε κατά κόρον σε μια εσωκομματική σύσκεψη στη Λάρισα την περασμένη Τρίτη και τη σχολίασα αρνητικά σε συνάντηση που είχα με στελέχη της παράταξης, για να δείξω ότι τέτοιες ακραίες αναφορές δυναμιτίζουν το διάλογο που βρίσκεται σε εξέλιξη.

• Θα κάνετε κάτι συγκεκριμένο για να αντιμετωπίσετε τη βία στα γήπεδα και στο «παρακράτος του ποδοσφαίρου»;

Το μήνυμα του πρωθυπουργού ήταν σαφέστατο. Θα αντιμετωπιστούν με οποιοδήποτε πολιτικό κόστος φαινόμενα που διασύρουν τη χώρα. Είμαστε αποφασισμένοι να λάβουμε τολμηρά μέτρα, τα οποία θα εξηγηθούν και θα αναλυθούν και σε καμία περίπτωση δεν θα διακατέχονται από συγκρουσιακή λογική. Βεβαίως θα προκληθούν αντιδράσεις, όπως συμβαίνει σε κάθε τομέα που απαιτεί τη λήψη δραστικών μέτρων για όφελος των πολιτών και της κοινωνίας.

• Νομίζετε ότι πρέπει το κυβερνών κόμμα να προχωρήσει στη σύσταση προανακριτικής επιτροπής για τα εξοπλιστικά;

Όπως ξέρετε, αρμόδια να αποφασίσει επ' αυτού είναι η Βουλή, όπου και παραπέμφθηκε το θέμα. Ωστόσο, από την όλη διαδικασία της συζήτησης φάνηκε ότι υπάρχει ένα σαθρό νομοθετικό πλαίσιο για την προμήθεια αμυντικού εξοπλισμού και σαφώς υπάρχουν πολιτικές ευθύνες. Και αυτό που ενδιαφέρει κυρίως είναι η κυβέρνηση να αλλάξει τον τρόπο αυτών των προμηθειών. Θα πρέπει πάντως να επαναλάβω ότι η σύσταση της Επιτροπής δεν έγινε για διασυρμό κάποιων προσώπων, ούτε πήγαμε σε αυτή την επιτροπή με «αθωωτικά πορίσματα» ή «κατασκευασμένους ενόχους», αλλά για να μάθει ο ελληνικός λαός την αλήθεια για την υπόθεση των εξοπλισμών.

• Λύθηκαν τα επικοινωνιακά προβλήματα της κυβέρνησης;

Πιστεύω ότι η συζήτηση του θέματος αυτού έχει εξαντληθεί. Στηρίζουμε με όλες τις δυνάμεις την κυβέρνηση και επιβάλλεται να ενημερώνουμε τους πολίτες διαρκώς για την παραγωγή του έργου μας και για το πώς αυτό βελτιώνει τόσο την προοπτική της χώρας όσο και την καθημερινότητά τους. Αυτό που επιβάλλεται είναι να γίνει ο πολιτικός μας λόγος περισσότερο επεξηγηματικός. Θα πρέπει δηλαδή να εξηγούμε επακριβώς στους πολίτες τους πολιτικούς σχεδιασμούς και τις κυβερνητικές αποφάσεις, ώστε να πετύχουμε το ποιοτικό άλμα προς τα μπρος.

• Νομίζετε ότι πρέπει ο πρωθυπουργός να προχωρήσει σε ανασχηματισμό;

Το θέμα του ανασχηματισμού ανήκει στην αποκλειστική αρμοδιότητα και ευθύνη του πρωθυπουργού και δεν νομίζω ότι τον απασχολεί. Στην παρούσα φάση μέλημα όλων μας είναι η καλύτερη και αποτελεσματικότερη εφαρμογή του κυβερνητικού έργου. Τα προβλήματα είναι πολλά, απαιτούν λύσεις κι εμείς πρέπει να ανταποκριθούμε στην εμπιστοσύνη των πολιτών.

Ο κ. ΛΑΖΑΡΟΣ ΚΑΣΕΚΑΣ ΟΜΙΛΕΙ ΠΡΟΣ ΤΗΝ «δ»

ΠΡΟΕΔΡΟΣ ΟΙΚΟΝΟΜΙΚΟΥ ΕΠΙΜΕΛΗΤΗΡΙΟΥ: «Για μας οι εκλογές έχουν τελειώσει»!

«Δεν αισθάνομαι πρόεδρος της πλειοψηφίας αλλά του συνόλου των οικονομολόγων»

«Για μας οι εκλογές έχουν τελειώσει. Δεν αισθάνομαι ότι είμαι πρόεδρος της πλειοψηφίας των οικονομολόγων που μας στήριξε. Νοιώθω ότι είμαι πρόεδρος όλων των μελών του Επιμελητηρίου... Πιστεύω ειλικρινά ότι επειδή πάνω απ' όλα είμαστε επιστήμονες και όχι απλά συνδικαλιστές κάποιου σωματείου θα βρούμε το έδαφος για να υπερθεματίσουμε τους στόχους που μας ενώνουν. Και τέτοιοι στόχοι υπάρχουν πολλοί».

ΣΥΝΕΝΤΕΥΞΗ ΣΤΟΝ ΔΙΑΜΑΝΤΗ ΔΙΑΜΑΝΤΗ

Μ' αυτά τα λόγια ο νέος πρόεδρος του Οικονομικού Επιμελητηρίου Δωδεκανήσου κ. Λάζαρος Κασέκας θέλει να κλείσει τις πληγές που άνοιξε μετεκλογικά η διαδικασία συγκρότησης σε σώμα του Δ.Σ. του Επιμελητηρίου με τις γνωστές παραιτήσεις και την μη συμμετοχή της ΠΑΣΚΕ στο Προεδρείο.

*Ο κ. Λάζαρος Κασέκας, όπως τονίζει στην «δημοκρατική», **κατανοεί τις όποιες αντιδράσεις και πικρίες «από συναδέλφους που χρόνια τώρα ήταν στη διοίκηση και βλέπουν ότι η εξουσία φεύγει από τα χέρια τους».***

*Στο καυτό θέμα των παραιτήσεων και στην κατηγορία ότι αυτό δεν αποτελεί σεβασμό στην ψήφο των μελών του Επιμελητηρίου ο νέος πρόεδρος υποστηρίζει ότι **«σε κανένα σημείο της νομοθεσίας δεν προβλέπεται ότι ο πρώτος σε σταυρούς προτίμησης θα καταλάβει την θέση του Προέδρου. Οπως είναι γνωστό η δική μας παράταξη επέλεξε πριν από τις εκλογές εμένα ως Πρόεδρο του Επιμελητηρίου στην περίπτωση επικράτησής της, ανεξάρτητα από τη σειρά επιτυχίας».***

*Στη συνέχεια της συνέντευξης ο κ. Κασέκας εξηγεί γιατί οι οικονομολόγοι – δημόσιοι υπάλληλοι κυριαρχούν στις εκλογές του Επιμελητηρίου αφού **«ο δημόσιος υπάλληλος και πιο συγκεκριμένα ο εφοριακός που έρχεται καθημερινά σε επαφή με τους συναδέλφους – οικονομολόγους φοροτέχνες – λογιστές είναι λογικό να έχει περισσότερες γνωριμίες και συμπάθειες από κάποιον ελεύθερο επαγγελματία».***

*Ο νέος πρόεδρος του Οικονομικού Επιμελητηρίου υπενθυμίζει ότι ένας από τους βασικούς στόχους της παράταξής του είναι **η ανάδειξη των αναγκών και των προβλημάτων του ελεύθερου επαγγελματία**. Στις προτεραιότητες της νέας διοίκησης είναι η θωράκιση του επαγγέλματος και η συνεχής ενημέρωση - εκπαίδευση του οικονομολόγου.*

*Ο κ. Κασέκας αναφέρεται επίσης στον άλλο βασικό στόχο την **«ανάδειξη του επιστημονικού ρόλου του Επιμελητηρίου τονίζοντας ότι το Επιμελητήριο έχει χάσει την επιστημονική διάσταση του ρόλου του αφού οι διοικήσεις είχαν μετατοπίσει το βάρος προς την πλευρά του συνδικαλιστικού φορέα, κάτι με το οποίο διαφωνούμε ριζικά. Το Οικονομικό Επιμελητήριο είναι ο θεσμοθετημένος οικονομικός σύμβουλος της Ελληνικής Πολιτείας».***

*Ο κ. Κασέκας θέλει το Οικονομικό Επιμελητήριο να εκφράζει θέσεις και απόψεις για τα σοβαρά οικονομικά και κοινωνικά προβλήματα της περιοχής και **«ίσως τότε καταξιωθούμε στα μάτια της κοινωνίας ως επιστημονικός φορέας με κύρος».***

Η συνέντευξη αναλυτικά...

• Κύριε Κασέκα, το αποτέλεσμα των πρόσφατων εκλογών στο Οικονομικό Επιμελητήριο Δωδεκανήσου και οι μετεκλογικές «δονήσεις» στη συγκρότηση του νέου Διοικητικού Συμβουλίου σε σώμα πήραν έκταση και δημοσιότητα. Κάποιοι μίλησαν για τη «μεγάλη ανατροπή».

Ηταν λογικό να υπάρξει δημοσιότητα στα αποτελέσματα των εκλογών αφού είχαμε τη μεγάλη ανατροπή όπως την χαρακτήρισε ο τύπος. Κι αυτή η ανατροπή οφείλεται στις αυξημένες ανάγκες των οικονομολόγων και στην αλλαγή νοοτροπίας. Τα μέλη του Οικονομικού Επιμελητηρίου εκτίμησαν ότι έπρεπε να δοθεί προτεραιότητα στον ελεύθερο επαγγελματία οικονομολόγο και όχι στον δημόσιο υπάλληλο όπως συνέβαινε μέχρι τώρα. Θέλω να πιστεύω ότι η αλλαγή αυτή οφείλεται κατά πολύ στην επιλογή της παράταξής μας να αναδείξει αυτές τις ιδιαίτερες ανάγκες του ελεύθερου επαγγελματία.

• Παρ' όλα αυτά τα περισσότερα μέλη σας έδωσαν την ψήφος τους σε οικονομολόγους – Δημόσιους υπαλλήλους με αποτέλεσμα να δημιουργηθούν μετεκλογικές εντάσεις στη συγκρότηση του Δ.Σ. με τις γνωστές παραιτήσεις.

Πρώτα απ' όλα κατανοώ το γεγονός ότι κάποιοι συνάδελφοι που χρόνια τώρα ήταν στη Διοίκηση αισθάνθηκαν κάποια πικρία βλέποντας ότι η εξουσία φεύγει από τα χέρια τους. Είναι λογικό να υπάρχουν κάποιες αντιδράσεις τις οποίες κατανοώ και δικαιολογώ. Από εκεί και πέρα η νομοθεσία είναι ξεκάθαρη. Προβλέπει την συμμετοχή στο ψηφοδέλτιο παρατάξεων και όπως είναι γνωστό η δική μας παράταξη επέλεξε πριν από τις εκλογές εμένα ως πρόεδρο του Επιμελητηρίου στην περίπτωση επικράτησής της ανεξάρτητα από τη σειρά επιτυχίας.

• Ομως για να φτάσουμε στη σημερινή συγκρότηση του Δ.Σ. σε σώμα παραιτήθηκαν συνάδελφοί σας με περισσότερους σταυρούς προτίμησης από εσάς. Αυτό κάποιοι το χαρακτήρισαν «μη σεβασμό» στην ψήφο των μελών σας;

Σε κανένα σημείο της νομοθεσίας δεν προβλέπεται ότι ο πρώτος σε σταυρούς προτίμησης θα καταλάβει τη θέση του προέδρου. Εμείς ως παράταξη κάναμε συλλογική προσπάθεια, δεν προσδιορίσαμε συγκεκριμένα ονόματα για επιλογή. Το αποτέλεσμα ήταν αυτό που ξέρουμε. Είναι λογικό κάποιοι συνυποψήφιοι άλλων παρατάξεων να είναι περισσότερο γνωστοί. Για παράδειγμα ο δημόσιος υπάλληλος και πιο συγκεκριμένα ο εφοριακός που καθημερινά έρχεται σε επαφή με τους συναδέλφους – οικονομολόγους φοροτέχνες λογιστές είναι λογικό να έχει περισσότερες γνωριμίες από κάποιον ελεύθερο επαγγελματία που ίσως έχει και αντιπαλότητες επαγγελματικές.

Εγώ δεν αισθάνομαι αδικημένος από το γεγονός ότι δεν ψηφίστηκα από τους περισσότερους συναδέλφους όπως συνέβη με υποψήφιους – δημόσιους υπαλλήλους. Ειλικρινά πιστεύω ότι αν κι εγώ ήμουνα υπάλληλος της Εφορίας θα έπαιρνα πολύ περισσότερες ψήφους.

Είναι μια πραγματικότητα που αντιμετωπίζουμε και αυτό έδειξαν τα αποτελέσματα των εκλογών. Δεν μπορούμε οι ελεύθεροι επαγγελματίες και οι δημόσιοι υπάλληλοι λόγω της φύσης της δουλειάς μας να ξεκινήσουμε από την ίδια αφετηρία στον εκλογικό μας αγώνα. Όμως αυτό δεν αφορά στις αξίες και στην προσωπικότητα των συναδέλφων.

• Επιμένετε, κύριε Κασέκα, ως παράταξη στην άποψη ότι το Επιμελητήριο πρέπει να θέσει σε προτεραιότητα τις ανάγκες του ελεύθερου επαγγελματία. Αυτό πρακτικά τι σημαίνει;

Φυσικά είναι μια από τις προτεραιότητές μας να σκύψουμε στα προβλήματα του ελεύθερου επαγγελματία. Δεν είναι όμως ο μοναδικός μας στόχος. Βασικός μας στόχος επίσης είναι η ανάδειξη του επιστημονικού ρόλου του Οικονομικού Επιμελητηρίου. Πιστεύω ότι το Επιμελητήριο



είχε χάσει την επιστημονική διάσταση του ρόλου του. Νομίζω πως οι διοικήσεις του μετατόπισαν το βάρος προς την πλευρά του συνδικαλιστικού φορέα, με αποτέλεσμα να χάνει την επιστημονική του ταυτότητα. Κάτι με το οποίο διαφωνούμε ριζικά. Το Οικονομικό Επιμελητήριο είναι ο θεσμοθετημένος οικονομκός σύμβουλος της ελληνικής πολιτείας. Ο ρόλος του Οικονομικού Επιμελητηρίου είναι να παρεμβαίνει σε προβλήματα που αντιμετωπίζει η τοπική κοινωνία, άπτονται της φύσης και των αρμοδιοτήτων του και να καταθέτει προτάσεις, ιδέες και αν είναι δυνατόν λύσεις.

Αυτές λοιπόν είναι οι προτεραιότητές μας: Να τονίσουμε την επιστημονική ταυτότητα του Επιμελητηρίου και να δούμε με ενδιαφέρον τα καθημερινά προβλήματα του ελεύθερου επαγγελματία οικονομολόγου, λογιστή, φορο-τέχνη. Με την ευκαιρία να σας πω ότι ενώ ο λογιστής - φοροτέχνης αποτελεί το 60% των μελών του Οικονομικού Επιμελητηρίου σε τοπικό και πανελλαδικό επίπεδο, πάνω από 60% των μελών της Διοίκησης ήταν δημόσιοι υπάλληλοι. Αυτό δεν είναι στρέβλωση;

• Να επανέλθω στην ερώτησή μου για την ανάδειξη των καθημερινών προβλημάτων του ελεύθερου επαγγελματία που έχετε θέσει ως προτεραιότητα και τι σημαίνει πρακτικά αυτό ...

Να ξεκινήσουμε από την κατοχύρωση του επαγγέλματος.

Σήμερα το επάγγελμά μας είναι κατοχυρωμένο. Υπάρχουν διαδικασίες για την απόκτηση αδειών διαφόρων κατηγοριών, που προβλέπουν ποιοί μπορούν να ασκήσουν το επάγγελμα και σε ποιό επίπεδο. Πιστεύω όμως ότι σε κάποιες περιπτώσεις η κατοχύρωση αυτή είναι εις βάρος του οικονομολόγου, λογιστή, φοροτέχνη, κυρίως του πτυχιούχου.

Ένα δεύτερο πρόβλημα που πρέπει να αντιμετωπίσουμε είναι η θωράκιση του επαγγέλματος εν όψει του ανοίγματος στην Ευρωπαϊκή Ένωση. Δεν θέλουμε ανεξέλεγκτα να πραγματοποιηθεί αυτή η ελευθερία της διακίνησης και φυσικά σε καμιά περίπτωση δεν μιλάμε για παρεμπόδιση στην ελευθερία κινήσεων της επιχειρηματικής δραστηριότητας. Αυτό σημαίνει ότι πρέπει να συμμετέχουμε ενεργά στη διαμόρφωση των νέων κανόνων που καθορίζουν τη νέα Ευρωπαϊκή πραγματικότητα. Να αναπτύξουμε δηλαδή μια διαδικασία παρέμβασης ώστε τα νομοθετήματα που θα ακολουθήσουν να έχουν και τη δική μας σφραγίδα.

Το επόμενο ζήτημα που ως Επιμελητήριο πρέπει να αντιμετωπίσουμε είναι η ενημέρωση - εκπαίδευση των μελών μας. Οι αλλαγές στους φορολογικούς νόμους είναι τόσο συχνές και μεγάλες που πολλές φορές δεν προλαβαίνουμε να ενημερωθούμε. Είναι πρόβλημα πανελλαδικό που η περιφέρεια το ζει πιο έντονα και δεν λύνεται με δυο σεμινάρια το χρόνο και μάλιστα με πληρωμή. Αυτό μας πρόσφερε μέχρι τώρα το Επιμελητήριο. Η συνεχής ενημέρωση και εκπαίδευση πρέπει να προσφέρεται σε μεγαλύτερες δόσεις και σε περισσότερα τακτά διαστήματα, και χωρίς πληρωμή. Αυτή είναι η επιδίωξή μας.

Είναι το πρώτο μας αίτημα προς τη νέα Κεντρική Διοίκηση του Οικονομικού Επιμελητηρίου που συγκροτήθηκε αυτές τις μέρες. Προς τούτο θα χρησιμοποιήσουμε το Ινστιτούτο Επαγγελματικής Κατάρτισης Οικονομολόγων που υπάρχει. Πρόθεσή μας είναι να το δραστηριοποιήσουμε για να προσφέρει στον τομέα της συνεχούς ενημέρωσης και εκπαίδευσης.

• Πώς σκοπεύετε να ενδυναμώσετε τον επιστημονικό ρόλο του Οικονομικού Επιμελητηρίου;

Θέλουμε να αναδείξουμε την επιστημονική πλευρά του Επιμελητηρίου και τον επιστημονικό λόγο του οικονομολόγου όλων των ειδικοτήτων. Πρέπει να αναδείξουμε το ρόλο του επιστήμονα οικονομολόγου στην οικονομική και κοινωνική ζωή του τόπου. Πρέπει η επιστημονική μας παρέμβαση στα προβλήματα της περιοχής μα γίνεται πιο επίμονα και συχνά. Εμείς εδώ στα Δωδεκάνησα αντιμετωπίζουμε πολλά οικονομικά και κοινωνικά θέματα. Δεν μας λείπουν τα προβλήματα αλλά οι προτάσεις για τη λύση τους. Να αναφέρω για παράδειγμα το ακτοπλοϊκό, το θέμα της ΔΑΝΕ, το πρόβλημα του εμπορίου, τα τουριστικά προβλήματα. Θυμάστε το τελευταίο διάστημα το Οικονομικό Επιμελητήριο να εκφράζει θέσεις και απόψεις για τα σοβαρά αυτά θέματα της τοπικής κοινωνίας; Δεν είναι ενεργός συμμετοχή του Επιμελητηρίου η μελέτη που ίσως παραδίδει στον Δήμο ή την Νομαρχία. Ακόμα κι αυτές οι μελέτες, που σίγουρα αποτελούν το πρώτο βήμα, δεν ήταν προϊόν συλλογικής επεξεργασίας επιστημόνων οικονομολόγων αλλά εργασία ενός ατόμου.

Η ανάδειξη του επιστημονικού ρόλου του επιμελητηρίου και του οικονομολόγου συνάδει με την πρόθεσή μας να παρεμβαίνουμε στα τοπικά προβλήματα. Ίσως τότε να καταξιωθούμε στα μάτια της κοινωνίας ως επιστημονικός φορέας με αίγλη και κύρος. Ίσως τότε ο τίτλος που μας αποδίδει ο νομοθέτης αποκτήσει πραγματικό νόημα.

• Αυτοί οι στόχοι για να επιτευχθούν απαιτούν συναίνεση και συμμετοχή. Όμως η παράταξη που πρόσκειται στο ΠΑΣΟΚ και μέχρι τώρα είχε την ευθύνη της πορείας του Οικονομικού Επιμελητηρίου δεν μετέχει στο νέο Προεδρείο που πρόσφατα ψηφίστηκε. Πιστεύετε ότι θα κλείσουν σύντομα οι πληγές που άνοιξαν τα μετεκλογικά «μαγειρέματα» στη συγκρότηση του νέου Δ.Σ.;

Να το θέσω διαφορετικά. Για μας οι εκλογές έχουν τελειώσει. Δεν αισθάνομαι ότι είμαι πρόεδρος της πλειοψηφίας των οικονομολόγων που μας στήριξε. Νοιώθω ότι είμαι πρόεδρος όλων των οικονομολόγων μελών του Επιμελητηρίου και έτσι θα λειτουργήσω. Με το ίδιο σκεπτικό και με τον ίδιο τρόπο θα δουλέψουν και τα υπόλοιπα μέλη του προεδρείου.

Πιστεύω ειλικρινά ότι επειδή πάνω απ' όλα είμαστε επιστήμονες και όχι απλά συνδικαλιστές κάποιου σωματείου θα βρούμε το έδαφος για να υπερθεματίσουμε τους στόχους που μας ενώνουν. Και τέτοιοι στόχοι υπάρχουν πολλοί. Το ότι ανήκουμε σε διαφορετικές παρατάξεις δεν σημαίνει ότι δεν μας ενώνει τίποτα. Πιστεύω ότι αυτά που μας ενώνουν είναι πολύ περισσότερα απ' όσα μας χωρίζουν. Τις απογοητεύσεις και τις πικρίες τις επουλώνει ο χρόνος. Έχουμε πολλά να συζητήσουμε, έχουμε πολλά να μάθουμε και να πληροφορηθούμε από τους μέχρι τώρα διοικούντες το Οικονομικό Επιμελητήριο. Δεν ισχυριστήκαμε ποτέ ότι τα γνωρίζουμε όλα. Η εμπειρία των προκατόχων μας είναι πολύτιμη. Θα συζητήσουμε και τις δικές τους προτάσεις και μαζί με τις δικές μας θέσεις θα επιδιώξουμε από κοινού να οικοδομήσουμε τους κοινούς μας στόχους.

ΕΛΛΗΝΙΚΗ ΖΥΘΟΠΟΙΪΑ ΡΟΔΟΥ
«MAGNUS MAGISTER»

TÜV CERT EN ISO 9001:2000 | TÜV AUSTRIA HELLAS | TÜV CERT HACCP

ΕΙΔΙΚΕΣ ΤΙΜΕΣ ΜΟΝΟ ΓΙΑ ΕΠΙΧΕΙΡΗΜΑΤΙΕΣ!!!

1. ΜΠΥΡΑ «MAGNUS MAGISTER» LAGER ΒΑΡΕΛΙ 50lt: ΒΡΑΒΕΥΜΕΝΗ ΜΕ ΔΙΕΘΝΕΣ ΒΡΑΒΕΙΟ ΠΟΙΟΤΗΤΑΣ
2. ΝΕΑ ΜΠΥΡΑ «MAGNUS MAGISTER» BLACK ΝΕΑ
3. ΝΕΑ ΜΠΥΡΑ «MAGNUS MAGISTER» FRUIT TEST ΝΕΑ
4. ΑΝΑΨΥΚΤΙΚΑ POST MIX (COLA - LIME - ORANGE - LEMON - TONIK - RED DRAGON)
5. ΣΥΜΠΥΚΝΩΜΕΝΟΙ ΧΥΜΟΙ (ΠΟΡΤΟΚΑΛΙ - ΑΝΑΝΑΣ - G. FRUIT - ΜΗΛΟ)
6. ΧΥΜΟΙ ΠΡΩΙΝΩΝ ΣΥΜΠΥΚΝΩΜΕΝΟΙ (ΠΟΡΤΟΚΑΛΙ - G. FRUIT- ΜΗΛΟ - ΒΥΣΣΙΝΟ - ΑΝΑΝΑΣ - ΦΡΑΟΥΛΑ)
7. ΝΕΑ ΚΑΦΕΣ - ΣΟΚΟΛΑΤΑ - ΓΑΛΑ (ΣΕ ΜΟΡΦΗ ΣΚΟΝΗΣ) ΥΨΗΛΗΣ ΑΠΟΔΟΣΗΣ ΝΕΑ
8. ΚΑΦΕΣ ΣΕ ΥΓΡΗ ΜΟΡΦΗ
9. ΚΡΑΣΙ (ΛΕΥΚΟ - ΚΟΚΚΙΝΟ- ΡΟΖΕ) ΣΕ BAG IN BOX

ΜΗΧΑΝΕΣ ΔΙΑΘΕΣΗΣ ΟΛΩΝ ΤΩΝ ΠΡΟΪΟΝΤΩΝ (ΧΡΗΣΙΔΑΝΕΙΑ)
ΣΥΣΚΕΥΑΣΙΕΣ ΜΙΑΣ ΧΡΗΣΗΣ

ΠΑΠΑΔΗΜΗΤΡΙΟΥ ΕΜΜΑΝΟΥΗΛ

ΔΙΕΥΘΥΝΣΗ: ΚΡΕΜΑΣΤΗ - ΤΗΛΕΦΩΝΑ: 2241091545 - 2241095790 - FAX: 2241095765

ΟΔΗΓΙΕΣ ΤΗΣ ΕΛΛΗΝΙΚΗΣ ΚΑΤΑΝΑΛΩΤΙΚΗΣ ΟΡΓΑΝΩΣΗΣ

ΠΩΣ ΘΑ ΠΡΟΦΥΛΑΧΘΕΙ Η ΚΟΙΝΩΝΙΑ

από τις «ιδέες» στο διαδίκτυο για «αυτοκτονία»

Εχει συνταράξει το Πανελλήνιο η αυτοκτονία του 19χρονου

Η Ε.ΚΑΤ.Ο. – Ελληνική Καταναλωτική Οργάνωση, ευαισθητοποιημένη από το περιστατικό αυτοκτονίας του 19χρονου νεαρού από τα Χανιά της Κρήτης, δράττεται της ευκαιρίας να τονίσει για άλλη μια φορά την ανάγκη της παρουσίας του ελέγχου που θα πρέπει να ασκείται στους διαδικτυακούς τόπους (internet) κυρίως για την προφύλαξη ευαίσθητων κοινωνικών ομάδων όπως τα παιδιά και οι έφηβοι.

Βάζοντας σε μια μηχανή αναζήτησης την φράση «Πώς να αυτοκτονήσετε» (how to kill yourself), ένα παιδί μπορεί να βρει περισσότερες από 5.940.000 ιστοσελίδες με πληροφορίες, ιδέες και οδηγίες για πιθανούς τρόπους αυτοκτονίας. Ιστοσελίδες όπως «101 πρωτότυποι τρόποι ν' αυτοκτονήσετε», «Πώς να γίνετε διάσημος αυτοκτονώντας», «Πως ν' αυτοκτονήσετε χρησιμοποιώντας μονοξείδιο του άνθρακα» κτλ. Αυτές οι ιστοσελίδες υπάρχουν διαθέσιμες χωρίς κανένα απαγορευτικό ή περιορισμό ηλικίας και μπορεί οποιοσδήποτε χρήστης του διαδικτύου, ενήλικος ή ανήλικος να έχει πρόσβαση σε αυτές.

Είναι σημαντικό να τονίσουμε σ' αυτό το σημείο, ότι μεγάλος αριθμός ιστοσελίδων που προσφέρουν πληροφορίες για μια επιτυχημένη αυτοκτονία, έχουν άμεση σύνδεση με αιρετικές ή σατανιστικές ομάδες, οι οποίες προτρέπουν ακόμη και την οργάνωση ομαδικής αυτοκτονίας!! Οι ιστοσελίδες προσφέρουν την δυνατότητα να επικοινωνήσει ο επισκέπτης μαζί τους μέσω e-mail για να δώσουν εκτενέστερες πληροφορίες ενώ προωθούν ακόμη και με τον τίτλο της ιστοσελίδας τους τον σατανισμό. Συγκεκριμένα, πρόσφατα στην γειτονική Ιταλία ομάδα 8 ατόμων αυτοκτόνησαν ύστερα από επίσκεψή τους σε ιστοσελίδα σατανισμού που προωθούσε την ομαδική αυτοκτονία!!

Πληροφορίες για ν' αυτοκτονήσει κανείς μπορεί επίσης πολύ εύκολα ν' αντλήσει, όπως στην περίπτωση του νεαρού από τα Χανιά, μέσω των αιθουσών επικοινωνίας (chat rooms) όπου οι συνομιλητές εκούσια ή ακούσια, γιατί το θεωρούν αστείο, μπορούν να τους προμηθεύσουν με πληροφορίες για το πώς μπορεί κάποιος να πραγματοποιήσει μια επιτυχημένη αυτοκτονία.

Σύμφωνα με στατιστικές έρευνες που έχουν γίνει στην Ευρώπη τα ποσοστά αυτοκτονίας αυξάνονται δραματικά, ενώ αυξάνονται οι περιπτώσεις, όπως αποκαλύπτεται ότι οι αυτόχειρες είχαν συγκεντρώσει τις πληροφορίες μέσω του διαδικτύου..

Όπως αναφέρθηκε νωρίτερα είναι απαραίτητος ο συνεχής έλεγχος από τους γονείς για την εξασφάλιση της ασφαλούς πλοήγησης των παιδιών στο διαδίκτυο, Ενός ελέγχου, ο οποίος θα πρέπει να πραγματοποιείται από την οικογένεια και από θεσμοποιημένους φορείς καταπολέμησης του διαδικτυακού εγκλήματος, οποιασδήποτε έκφανσης.

Στο πλαίσιο της προσπάθειας για την δημιουργία ενός Πανευρωπαϊκού Δικτύου επαγρύπνησης και ενημέρωσης γύρω από τις νέες τεχνολογίες, η Ε.ΚΑΤ.Ο. - Ελληνική Καταναλωτική Οργάνωση και η εταιρεία Extreme Media Solutions επιλέχθηκαν από την Ευρωπαϊκή Επιτροπή ως ο Ελληνικός Σύνδεσμος (η Ελληνική Ομάδα) ενημέρωσης και επαγρύπνησης για την ασφαλέστερη χρήση του Διαδικτύου και των νέων τεχνολογιών.

Η Ελληνική εκστρατεία υλοποιείται με τον τίτλο «SaferInternet – Ασφαλέστερο Διαδίκτυο», σε στενή συνεργασία με εξέχοντες Ευρωπαϊκούς οργανισμούς - Εθνικούς αντιπροσώπους, υπό την αιγίδα του οργανισμού «European Schoolnet», στις Βρυξέλλες.

Με βάση το πρόγραμμα «SafeNetHome» που συγχρηματοδοτείται από την Ευρωπαϊκή Επιτροπή, εργαζόμαστε σε Εθνικό και Ευρωπαϊκό επίπεδο και απευθυνόμαστε σε διάφορες ομάδες στόχους: εκπαιδευτικά ιδρύματα, γονείς, κοινωνικούς λειτουργούς, βιβλιοθηκάριους, καταναλωτικές οργανώσεις, και παιδιά, καθώς και στη βιομηχανία, τις κυβερνήσεις και τα ΜΜΕ.

Το έργο μας έχει σκοπό να ευαισθητοποιήσει όλες τις ομάδες στόχους μέσα από μια πλειάδα ενημερωτικών καναλιών και πολυμορφικών εκδηλώσεων που προσφέρουν σε ευρεία βάση πληροφοριακό και εκπαιδευτικό υλικό. Παράλληλα δημιουργείται είδη ο πρώτος Ελληνικός ιστοχώρος ενημέρωσης για μεγάλους και μικρούς, που θα παρέχει επίκαιρες πληροφορίες και συμβουλές.

Η μασκώτ που προωθεί η οργάνωσή μας για ασφαλή πλοήγηση στο Ίντερνετ είναι ο ΑΛΦΑ και παρουσιάζεται ως εξής :

Συγκεκριμένα για τις περιπτώσεις της πλοήγησης στο διαδίκτυο οι γονείς πρέπει να θυμούνται ότι:

1. Δεν αφήνουμε ποτέ τα παιδιά χωρίς επίβλεψη όταν πλοηγούνται στο διαδίκτυο.

2. Ελέγχουμε τακτικά το Ιστορικό (History) της μηχανής πλοήγησης, για να βεβαιωθούμε ότι το περιεχόμενο των ιστοσελίδων που επισκέπτονται τα παιδιά δεν είναι ακατάλληλο ή επικίνδυνο γι' αυτά.

3. Φροντίζουμε να εγκαταστήσουμε όλα τ' απαραίτητα φίλτρα προστασίας στον υπολογιστή καθώς και μηχανές φραγής με κωδικό πρόσβασης, ώστε να μην μπορεί το παιδί να ανοίξει ιστοσελίδες ακατάλληλου ή επικίνδυνου περιεχομένου, με ή χωρίς την θέλησή του.

4. Εγκαθιστούμε στον υπολογιστή πρόγραμμα φραγής των αναδυόμενων παραθύρων, ώστε ν' αποφύγουμε το αυτόματο άνοιγμα παραθύρων που μπορεί να οδηγούν σε ακατάλληλες σελίδες για ανηλίκους.

5. Εγκαθιστούμε στον υπολογιστή πρόγραμμα για την φραγή ανεπιθύμητων ηλεκτρονικών μηνυμάτων και φραγής υποκλοπής δεδομένων.

6. Φροντίζουμε να ενημερωθούμε για τους τρόπους πλοήγησης, ελέγχου και επίβλεψης στο διαδίκτυο, ώστε να αυξήσουμε τα ποσοστά ασφαλούς πλοήγησης των παιδιών σ' αυτό.

Επίσης, τα παιδιά πρέπει να θυμούνται τις εξής οδηγίες, ώστε να προστατεύουν τα ίδια τον εαυτό τους, κατά την πλοήγησή τους στο διαδίκτυο:

1. Να είστε προσεκτικοί όταν δημοσιοποιείτε προσωπικά δεδομένα για σας ή άλλους. Δεν γνωρίζετε πως μπορούν να χρησιμοποιηθούν.

2. Να είστε επιφυλακτικοί όταν λαμβάνετε αλληλογραφία από άγνωστο αποστολέα. Ενδέχεται να κρύβει ιούς. Το «κατέβασμα» προγραμμάτων αυξάνει την πιθανότητα να προσβληθεί ο υπολογιστής από κάποιον ιό, ενημερώνετε λοιπόν τακτικά το αντιβιοτικό σας πρόγραμμα.

3. Δεν είστε αόρατοι στο διαδίκτυο! Όλοι αφήνουν κυβερνο-ίχνη που μπορούν να εντοπιστούν και κάθε παράνομη δραστηριότητα διώκεται.

4. Να είστε προσεκτικοί με τις ηλεκτρονικές δημοπρασίες, οικονομικές συναλλαγές και φόρμες που ζητούν τα προσωπικά σας στοιχεία. Οι απατεώνες του διαδικτύου καιροφυλακτούν.

5. Αν συναντήσετε στο διαδίκτυο κάτι ενοχλητικό ή παράνομο, απλώς τερματίστε τη σύνδεση και ζητήστε βοήθεια, π.χ. στο www.saferinternet.gr ή στο www.ekato.org

6. Να προσέχετε με τους φίλους από το διαδίκτυο. Αν θελήσετε να συναντήσετε ένα φίλο που γνωρίσατε στο διαδίκτυο, επιλέξτε ένα δημόσιο μέρος και ενημερώστε τους γονείς σας ή ένα ενήλικο άτομο της εμπιστοσύνης σας. Ακόμη καλύτερα, ζητήστε τους να σας συνοδεύσουν.

7. Μιλήστε στους γονείς ή καθηγητές σας, αν είχατε μια άσχημη εμπειρία στο διαδίκτυο. Αναφέρατε ιστοσελίδες με υλικό που σας προξένησε φόβο, απειλή ή ενόχληση στην ανοιχτή γραμμή επικοινωνίας 800 11 ΕΚΑΤΟ (35286)

Γνωρίστε το διαδίκτυο. Πλοηγηθείτε με ασφάλεια σε ιστοσελίδες που θα σας ενημερώσουν και θα σας διασκεδάσουν. Ξεκινήστε μέσα από τις σελίδες της Ε.ΚΑΤ.Ο. www.ekato.org

Πληροφορίες: Ε.ΚΑΤ.Ο. – ΕΛΛΗΝΙΚΗ ΚΑΤΑΝΑΛΩΤΙΚΗ ΟΡΓΑΝΩΣΗ
Τηλ: 2310 949 321, 2310 226 426
Φαξ: 2310 908 519, 2310 254 097
E-mail: ekato@ekato.org
www.ekato.org

η GAUTIER

ΑΠΟΚΤΑ ΤΟ ΔΙΚΟ ΤΗΣ ΣΠΙΤΙ!

Το 2001 η Gautier άλλαξε τη ζωή μας στο σπίτι,
δημιουργώντας τη μεγαλύτερη έκθεση επίπλων στη Ρόδο.

Η εμπιστοσύνη σας μας καθιέρωσε σαν την εταιρεία – ηγέτη
στο χώρο της οικιακής & ξενοδοχειακής επίπλωσης.

Με στόχο την περαιτέρω ανάπτυξη & εδραίωση της Gautier
στη Ρόδο και τα Δωδεκάνησα η εταιρεία μας έχει
ήδη ξεκινήσει τις εργασίες για την ανέγερση ενός νέου,
ιδιόκτητου πλέον εκθεσιακού χώρου, ειδικά διαμορφωμένου
για έκθεση επίπλων, επί της Λεωφόρου Καλλιθέας
απέναντι από το Super Market Μαρινόπουλος.

le meuble de vie
GAUTIER
MADE IN FRANCE

Μέχρι να ολοκληρωθεί ο νέος ιδιόκτητος εκθεσιακός μας χώρος η Gautier από 15 Ιανουαρίου 2005 θα εγκατασταθεί προσωρινά επί της οδού Μεγ. Κωνσταντίνου & Βενετοκλέων (πρώην κτίριο KLIMATAIR).

δsports

ΕΠΙΜΕΛΕΙΑ:
Ηλίας Λοϊζος
Τάσος Κώστας

Γ' ΕΘΝΙΚΗ ΜΠΑΣΚΕΤ



Η ... ταλαιπωρία του Ιβίσκου συνεχίζεται στη Νέα Ερυθραία (16:00)

ΓΥΝΑΙΚΕΙΟ ΠΟΔΟΣΦΑΙΡΟ



Ο Σταυρός φιλοξενεί στο γήπεδο Κοσκινού τον Ηφαιστο Περ. (15:00)



Αποφασίζει ο Κακλαμάνος για το μέλλον του

Μεγάλο φωτογραφικό αφιέρωμα στην απονομή των ΑΘΛΗΤΙΚΩΝ ΒΡΑΒΕΙΩΝ 2005

«ΠΕΙΡΑΤΗΣ» ΚΑΙ ΣΤΗΝ ΣΥΡΟ



Μετά την... άλωση της Μυκόνου ο εκπληκτικός Διαγόρας θα... κουρσάρει σήμερα και την Σύρο.
- Στις 12:00 το παιχνίδι με τον Α.Ο. Σύρου

ΤΟΠΙΚΟ ΠΟΔΟΣΦΑΙΡΟ

Ο ΑΕΡΑ δοκιμάζει τις αντοχές του στην Κω κόντρα στον δυνατό Ανταγόρα (15:00)

• Ο Κλεάνθης υποδέχεται τον αδύναμο Ασκληπιό Κω (14:30)

ΠΕΡΙΦΕΡΕΙΑΚΟ ΠΡΩΤΑΘΛΗΜΑ

Δωδεκανησιακό ντέρμπι στο Οικονομίδειο για την 15η αγωνιστική Ιάλυσος - ΑΕ Κως σήμερα στις 14:30



ΠΑΕ ΡΟΔΟΣ

ΕΒΔΟΜΑΔΑ ΕΞΕΛΙΞΕΩΝ



Τρεις παίκτες ζητά από την διοίκηση ο προπονητής Αντώνης Μανίκας

Ρεπό πήραν για σήμερα οι ποδοσφαιριστές από τον Αντώνη Μανίκα

Μιά από τις κρίσιμες εβδομάδες θεωρείται αυτή που ξεκινά αύριο καθώς αναμένεται να υπάρξουν πολλές εξελίξεις στην ΠΑΕ Ρόδος.

Το διοικητικό συμβούλιο που επρόκειτο να συνεδριάσει την Παρασκευή το ανέβαλε για χθες το βράδυ καθώς κάποια μέλη είχαν ανηλλειμένες υποχρεώσεις. Ωστόσο όλα δείχνουν ότι θα γίνουν κι άλλες συνεδριάσεις, αφού αρκετά είναι τα θέματα στα οποία πρέπει να βρεθούν λύσεις. Αυτό που είναι πρώτο στην .ατζέντα του συμβουλίου είναι το οικονομικό καθώς απ' αυτό θα εξαρτηθεί και το γεγονός εάν θα γίνουν μεταγραφές τις οποίες όπως είναι γνωστό έχει ζητήσει ο Αντώνης Μανίκας.

Ο Αθηναίος τεχνικός έχει εκφράσει την άποψή του στην διοίκηση, τι ποδοσφαιριστές χρειάζεται που μπορεί να προέρχονται από τον τοπικό χώρο ή εκτός.

Συγκεκριμένα ο προπονητής των «ελαφιών» ζητά την απόκτηση τριών ποδοσφαιριστών για την δεξιά πλευρά, μεσοαμυντικό και ένα για την επίθεση.

Σύμφωνα με πληροφορίες έχει στα χέρια του λίστα με ονόματα ποδοσφαιριστών για τις παραπάνω θέσεις κι αν τελικά οι προτάσεις του γίνουν αποδεκτές από το Δ.Σ. τότε ανάλογα με τις οικονομικές απαιτήσεις που θα προβάλουν οι υπο μεταγραφή παίκτες και την οικονομική άνεση που θα έχει η ΠΑΕ τότε μπορεί τα «ελάφια» να ενισχυθούν. Ολα αυτά βέβαια εξυπακούεται πως θα γίνουν μέσα στην εβδομάδα καθώς τα χρονικά περιθώρια της μεταγραφικής περιόδου έχουν στενέψει αρκετά.

Επίσης το διοικητικό συμβούλιο έχει ν' ασχοληθεί και με την γενική συνέλευση που θα πραγματοποιηθεί την επόμενη Δευτέρα 31 Ιανουαρίου.

Εξυπακούεται λοιπόν ότι η διοίκηση της ΠΑΕ τις επόμενες ημέρες αναμένεται ν' αφιερώσει αρκετό χρόνο ώστε όλα να δρομολογηθούν σωστά και σ' αυτό αντίπαλο θα έχει τον χρόνο που τρέχει.

Στον αγωνιστικό τομέα τώρα, ο Αντώνης Μανίκας γύμνασε χθες το πρωί τους ποδοσφαιριστές του ενώ το απόγευμα θα τους έπαιρνε σε δύο γκρουπ στο γυμναστήριο.

Σήμερα τους άφησε να ξεκουρασθούν και την Δευτέρα θα τους περιμένει πάλι στο γήπεδο.

Ο Γιώργος Τσουκαλίδης με τον Γιώργο Καντιμοίρη απουσίασαν από την χθεσινή προπόνηση ενώ αύριο θα είναι κανονικά στην διάθεση του προπονητή τους.

ΙΒΙΣΚΟΣ

Μάχη στη Νέα Ερυθραία

Το ...μαρτύριο του Ιβίσκου συνεχίζεται. Σήμερα ολοκληρώνεται ο πρώτος γύρος του 2ου Ομίλου Νότου της Γ' Εθνικής και η ομάδα της Ρόδου έχει καθηλωθεί στις τελευταίες θέσεις.

Σημερινός αντίπαλος του Ιβίσκου είναι ο Πανερυθραϊκός που δεν είναι ιδιαίτερα δυνατός αλλά ξέρει να εκμεταλλεύεται τον παράγοντα έδρα.

Ο Παναγιώτης Παπακώστας θα έχει στην διάθεσή του τους: Κούρος, Στυλιανού, Μπελάγια, Βλαχοδήμο, Λιβιεράτος, Παρδακά, Συντάγγελο, Χαραλαμπόπουλο, Κούρο και Μπίλια. Το παιχνίδι θα φιλοξενηθεί στο κλειστό της Νέας Ερυθραίας με ώρα έναρξης 16.00. Διαιτητές θα είναι οι Μπατζάκας, Μαρνελάκης.

13η αγωνιστική

Αγία Παρασκευή - Ιωνικός Λαμίας
Πανερυθραϊκός - Ιβίσκος Ρόδου
Κύδων Χανίων - Ίκαρος Νέας Σμύρνης
Ατταλος - Κάδμος Θηβών
Α.Ε.Κ. Τζιτζιφιών - Προοδευτική
Α.Ε. Ταύρου - Αρδηττός

• Ρεπό έχει ο Γ.Σ. Λαυρίου

Η ΒΑΘΜΟΛΟΓΙΑ

ΟΜΑΔΕΣ	Β.	Ν.Η.	ΠΟΝΤΟΙ
1. ΙΩΝΙΚΟΣ ΛΑΜΙΑΣ	22	11-0	877-712
2. Γ.Σ. ΛΑΥΡΙΟΥ	21	9-3	899-749
3. ΙΚΑΡΟΣ ΝΕΑΣ ΣΜΥΡΝΗΣ	18	7-4	808-775
4. Α.Ε. ΤΑΥΡΟΥ	18	7-4	753-737
5. ΠΡΟΟΔΕΥΤΙΚΗ	18	7-4	887-879
6. ΑΡΔΗΤΤΟΣ	17	6-5	775-758
7 Α.Ε.Κ. ΤΖΙΤΖΙΦΙΩΝ	17	6-5	764-765
8. ΑΓΙΑ ΠΑΡΑΣΚΕΥΗ	17	6-5	839-793
9. ΠΑΝΕΡΥΘΡΑΪΚΟΣ	15	4-7	779-796
10. ΑΤΤΑΛΟΣ	15	4-7	877-902
11. ΚΑΔΜΟΣ ΘΗΒΩΝ	13	2-9	737-871
12. ΙΒΙΣΚΟΣ ΡΟΔΟΥ	13	2-9	738-872
13. ΚΥΔΩΝ ΧΑΝΙΩΝ	12	1-10	727-851

Πανελλήνιο τουρνουά 5x5 «Wash and Go by Superspot»

Πάθος και πολλά γκολ χαρακτηρίζουν τα παιχνίδια της προκριματικής φάσης του Πανελλήνιου τουρνουά 5x5 «Wash and Go by Supersport» που διεξάγεται στα γήπεδα του OASIS SOCCER CLUB στους Αγίους Αποστόλους.

Στον πρώτο όμιλο συνεχίζεται η μάχη για την κορυφή με την MOBITEL-Περίδης να έχει προβάδισμα μιας ... ανάσας.

Στον δεύτερο όμιλο συνεχίζεται η προέλαση της ΑΣΤΟΡΙΑ, ενώ στον τρίτο οι ΜΠΟΥΚΜΕΪΚΕΡΣ πρόσθεσαν άλλη μία νίκη στο ενεργητικό τους.

Αναλυτικά τ' αποτελέσματα και οι βαθμολογίες:

Α' ΟΜΙΛΟΣ

MOBITEL-ΠΕΡΙΔΗΣ	ΟΒΡΙΑΚΗΥ/Μ ΣΠΑΝΟΣ	3-0
ΠΑΡΤΙΖΑΝΟΙ	ΠΙΡΑΝΧΑΣ-COLORADO	4-5
ΙΠΠΟΤΕΣ-ΣΤΑΥΡ.	ΓΙΟΥΒΕ	3-0
ΓΩΝΙΑ	ΜΠΕΜΠΗΔΕΣ	8-6
ΝΤΙΛΑΪΤ	ΒΑΖΕΛΙΑ	7-6
ΙΠΠΟΤΕΣ ΣΤ.	ΕΛΚΟΣ CH ST.	6-3

ΟΜΑΔΕΣ	ΑΓΩΝ	ΒΑΘ.	ΕΠ.	ΑΜ.
1. MOBITEL - ΠΕΡΙΔΗΣ	12	30	65	37
2. ΠΙΡΑΝΧΑ-COLORADO	12	29	59	34
3. ΓΩΝΙΑ	12	27	75	52
4. ΙΠΠΟΤΕΣ-ΣΤΑΥΡΙΑΣ	11	25	59	42
5. ΕΛΚΟΣ-CH. STORIES	10	16	36	28
6. ΝΤΙΛΑΪΤ	11	16	49	56
7. ΟΒΡΙΑΚΗ-Υ/Μ ΣΠΑΝΟΣ	11	13	56	57
8. ΒΑΖΕΛΙΑ	11	9	41	42
9. ΠΑΡΤΙΖΑΝΟΙ	12	9	41	47
10. ΜΠΕΜΠΗΔΕΣ	12	9	55	71
11. ΛΑΤΣΙΑΛΟΙ	12	0	33	66
12. ΓΙΟΥΒΕ	12	0	7	42

Β' ΟΜΙΛΟΣ

ΦΙΛΕΡΗΜΟΣ	ROCK STYLE	2-6
ΖΟΥΖΟΥΝΑΚΙΑ	ΣΥΝΤΡΙΜΙΑ	4-8
ΑΣΤΟΡΙΑ	PRO	8-2
ΠΥΡΣΟΣ	ΤΣΙΟΝΑΤΟΙ	2-5
ROAL	ΣΚΟΥΠΙΔΙΑ	4-8
ΔΙΑΦΑΝΙ	ΡΕΜΑΛΙΑ	2-2

ΟΜΑΔΕΣ	ΑΓΩΝ	ΒΑΘ.	ΕΠ.	ΑΜ.
1. ΑΣΤΟΡΙΑ	12	34	67	31
2. ΤΣΙΟΝΑΤΟΙ	12	31	66	28
3. ΣΚΟΥΠΙΔΙΑ	12	27	79	46
4. ROAL	12	24	76	46
5. ΠΥΡΣΟΣ	12	21	81	37
6. ΔΙΑΦΑΝΙ	12	16	37	45
7. PRO	12	15	62	83
8. ΡΕΜΑΛΙΑ	12	13	37	74
9. ROCK STYLE	12	12	39	56
10. ΦΙΛΕΡΗΜΟΣ	12	10	31	60
11. ΣΥΝΤΡΙΜΙΑ	12	7	50	72
12. ΖΟΥΖΟΥΝΑΚΙΑ	12	3	34	95

Γ' ΟΜΙΛΟΣ

ΜΠΑΝΤΑΛΟΝΑ	ΜΠΙΛΜΠΑΟ	5-7
S/M PANDA-ΣΦΥΡΙΑ	ΚΛΩΤΣΟΣΚΟΥΦΗΔΕΣ	1-7
ΓΩΝΙΑ	ΜΠΙΛΜΠΑΟ	5-5
GALLERY	ΑΝΑΚΟΝΤΑ	12-3
ΦΟΙΝΙΚΑΣ	ΑΠΟΛΩΝΙΑ	2-12
ΜΠΑΝΤΑΛΟΝΑ	ΜΠΟΥΚΜΕΗΚΕΡΣ	4-6

ΟΜΑΔΕΣ	ΑΓΩΝ	ΒΑΘ.	ΕΠ.	ΑΜ.
1. ΜΠΟΥΚΜΕΗΚΕΡΣ	10	25	67	39
2. ΑΠΟΛΩΝΙΑ	9	22	57	31
3. ΓΩΝΙΑ	9	20	63	41
4. ΚΛΩΤΣΟΣΚΟΥΦΗΔΕΣ	8	18	43	23
5. ΜΠΙΛΜΠΑΟ	9	15	43	31
6. GALLERY	9	12	50	59
7.S/M PANDA-ΣΦΥΡΙΑ	10	10	29	37
8. ΦΟΙΝΙΚΑΣ	10	10	36	49
9. ΜΠΑΝΤΑΛΟΝΑ	9	8	31	38
10. ΟΛΥΜΠΟΣ	9	7	26	25
11. ΑΝΑΚΟΝΤΑ	9	3	27	54
12. CONTROL CAFE	7	0	16	65

Διασυλλογικό Πρωτάθλημα Ανωμάλου Δρόμου

Στο πάρκο της οδού Βύρωνος (δίπλα στο βοηθητικό γήπεδο στίβου) θα διεξαχθεί σήμερα το πρωί το Διασυλλογικό Πρωτάθλημα Ανώμαλου Δρόμου για τα σωματεία Δωδεκανήσου.

Η ΕΑΣ ΣΕΓΑΣ Δωδεκανήσου αφιερώνει και το φετινό πρωτάθλημα στη μνήμη της αδικοχαμένης αθλήτριας Θεοδώρας-Τσαμπίκας Μαρουφίδου.

Αναλυτικά το πρόγραμμα:

Ωρα 08:00	12.000 μ.	Ανδρών
Ωρα 08:00	8.000 μ.	Ανδρών Β'
Ωρα 09:00	2.000 μ.	Παγκορασίδων Α'
Ωρα 09:20	3.000 μ.	Παμπαίδων Α'
Ωρα 09:50	3.000 μ.	Κορασίδων
Ωρα 10:20	4.000 μ.	Νεανίδων
Ωρα 10:20	4.000 μ.	Γυναικών Β'
Ωρα 11:00	4.000 μ.	Παίδων
Ωρα 11:30	6.000 μ.	Εφήβων
Ωρα 11:30	6.000 μ.	Γυναικών
Ωρα 12:20	1.000 μ.	Παγκορασίδων Β'
Ωρα 12:35	1.500 μ.	Παμπαίδων Β

ΠΡΟΓΡΑΜΜΑ ΜΠΑΣΚΕΤ

Τρία παιχνίδια σήμερα και δύο αύριο θα διεξαχθούν για τα τοπικά πρωταθλήματα μπάσκετ.

Αναλυτικά το πρόγραμμα:

Κυριακή

Διαγόρα 14:30 Ηρακλής Λάρδ. - ΕΑΚΑ (Α): Ηλ. Κουνελλές - Στάλας
Βενετόκλειο 15:30 Δωριέας - ΑΕ Δικαίου (Α): Φάκαρος - Μυροφόρος
Ιαλυσός 17:00 Ιαλυσός - Κολοσσός (Ε): Αρνάς - Χατζηδάκης

Δευτέρα

Πυλί 17:00 ΑΕ Δικαίου - Ηρακλής 2000 (Ε): Ζαμάγιας - Αυγουλάς
Διαγόρα 21:00 Διαγόρας - Ιβίσκος (Ε): Ξανθός - Ν. Κουνελλές

ΠΑΟ ΔΙΑΓΟΡΑΣ

ΔΥΣΚΟΛΗ ΑΠΟΣΤΟΛΗ ΚΑΙ ΣΤΗΝ ΣΥΡΟ

Οι Κυκλαδίτικες μονομαχίες του «γηραιού» θα συνεχισθούν και σήμερα με αντίπαλο αυτή την φορά τον Αστέρα Σύρου.

Σίγουρα η αποστολή των «κυανέρυθρων» είναι δυσκολότερη απέναντι στην ομάδα της Σύρου απ' ότι ήταν στον αγώνα με την Μύκονο. Η αποστολή του Διαγόρα βρίσκεται στην Ερμούπολη από την Πέμπτη το απόγευμα και χθες το πρωί ο Ανδρέας Σταύρου πραγματοποίησε την τελευταία προπόνηση των ποδοσφαιριστών του.

Το πρόβλημα που αντιμετώπιζε ο Μανώλης Παπαδημήτρης με τους κοιλιακούς ξεπεράσθηκε και



όλα δείχνουνότι ο υψηλόσωμος αμυντικός θα είναι στην διάθεση του προπονητή του.

Το κλίμα στην ομάδα είναι πολύ καλό και η αισιοδοξία για το θετικό αποτέλεσμα είναι διάχυτη. Βέβαια ο αντίπαλος καίγεται για τους βαθμούς της νίκης αφού θέλει να βελτιώσει την βαθμολογική του θέση.

Ο Ανδρέας Σταύρου γνωρίζει τις δυνατότητες του Αστέρα, ωστόσο γνωρίζει και τις ικανότητες της ομάδας του.

Γι' ακόμη μια φορά απαιτεί από τους παίκτες του σοβαρότητα, συγκέντρωση και αγωνιστική πειθαρχία καθώς τους έχει επισημάνει πως το πρωτάθλημα έχει πολύ δρόμο ακόμη ενώ η διαφορά που έχουν αποκτήσει από τις υπόλοιπες ομάδες δεν σημαίνει τίποτα.

Ο Κύπριος τεχνικός για την σημερινή μάχη θα έχει στην διάθεσή του τους: Αγγελόπουλο, Αθανασίου, Αμπελά, Ανδριώτη, Αλεξανδρή, Βασιλάκη, Γαλανό, Γιόνοβιτς, Γουλόπουλο, Κεφάλα, Μαχλή, Μιχαλάκη, Μπαλογιάννη, Παφιάκη, Παπαδημήτρη, Ρουτζιέρη, Σπάρταλη και Τσιαντούλη.

ΑΝΟΙΓΕΙ Ο ΔΡΟΜΟΣ
για «Παλαί» και Κολυμβητήριο

Το αίτημα του αθλητικού κόσμου της πόλης μας για κατασκευή του «Παλαί ντε σπορ» και κολυμβητηρίου φαίνεται πως έστω και αργά θα ικανοποιηθεί.

Σύμφωνα με έγκυρες πληροφορίες ο βουλευτής της Νέας Δημοκρατίας Τάσος Καραμάριος, που έχει ιδιαίτερη αδυναμία στον αθλητισμό, έχει πάρει την υπόθεση σε προσωπικό επίπεδο και σύντομα δεν αποκλείεται να προβεί σε ανακοινώσεις.

Ο κ. Καραμάριος που ξέρει να κινείται με άνεση σε τέτοια θέματα έχει ενημερωθεί σχετικά για τις μελέτες των δύο πολύ σημαντικών αυτών έργων κι αυτό που γνωρίζουν όλοι είναι ότι θα κάνει τα πάντα για να ξεκινήσουν.

Ιαλυσος

ΠΑΘΟΣ ΓΙΑ ΕΠΙΒΙΩΣΗ

Με το όπλο το πάθος για επιβίωση ο Ιάλυσος φιλοξενεί σήμερα (ώρα έναρξης 14:30) στην έδρα του την Α.Ε. Κως στο Δωδεκανησιακό ντέρμπι του Περιφερειακού Πρωταθλήματος (7ος όμιλος).

Οι ερυθροκίτρινοι προπονήθηκαν και χθες το απόγευμα και δηλώνουν αποφασισμένοι να τα δώσουν όλα για τη νίκη.

Η καλή εμφάνιση την περασμένη Τετάρτη κόντρα στον δυνατό Πανναξιακό τόνωσε το ηθικό τους και όλοι δηλώνουν αισιόδοξοι.

Ο Θόδωρας Θεοδώρου στην προσπάθειά του να ... ξεσηκώσει τους παίκτες τους τόνισε στ' αποδυτήρια ότι «η ΑΕ Κως δεν έχει τύχη στη Ρόδο».

Στον αγωνιστικό τομέα αμφίβολη είναι η συμμετοχή του Νίκου Αλεξανδρίδη κάτω από τα δοκάρια ενώ εξέτισαν την ποινή τους και αναμένεται να χρησιμοποιηθούν οι Καλημέρης, Γκορτζίλας. Στη διάθεση του Κύπριου τεχνικού βρίσκονται οι: Πεστλίκης, Αλεξανδρίδης, Ράϊος, Δελαπόρτας, Κακλαμάνος, Χατζηκαλημέρης, Καλημέρης, Σταυρίδης, Τζαφέρης, Μανάκης, Γεωργαλής, Γκορτζίλας, Πατρός, Μήτρου και Μαυρής.

• Οι διοικούντες ευελπιστούν ότι, καιρού επιτρέποντος, θα βρεθούν αρκετοί φίλαθλοι στις εξέδρες του Οικονομίδειου Σταδίου αφού δεν υπάρχει στο νησί άλλο παιχνίδι εθνικής κατηγορίας.



Κοντά στον ΑΣΙΑΘ ο Υπουργός Αιγαίου

Την πρώτη της σύσκεψη είχε χθες (Σάββατο) η Οργανωτική Επιτροπή της «AEGEAN REGATTA 2005» στο Υπουργείο Αιγαίου και Νησιωτικής Πολιτικής.

Παρουσία του υπουργού κ. Αριστοτέλη Παυλίδη, επρόκειτο να καθοριστεί το λιμάνι εκκίνησης και η διαδρομή της ιστιοπλοϊκής αυτής συνάντησης που θα φιλοξενηθεί στα νερά της Δωδεκανήσου από 20 έως 27 Αυγούστου 2005.

«Παρών» ήταν και ο Σταμάτης Σταύρας, πρόεδρος του Αθλητικού Συλλόγου Ιστιοπλόων Ανοιχτής Θάλασσας Ρόδου, που είναι συνδιοργανωτής, υπεύθυνος στα οργανωτικά και αγωνιστικά. Ο κ. Σταύρας, μέλος της οργανωτικής επιτροπής, επρόκειτο να κάνει τις δικές του εισηγήσεις και προτάσεις για την «Γεγκάτα του Αιγαίου» το 2005.

Ο Υπουργός Αιγαίου και Νησιωτικής Πολιτικής κ. Παυλίδης δείχνει έντονο ενδιαφέρον γι' αυτή τη σπουδαία αθλητική εκδήλωση, που πέρα από τη διαφήμιση των νησιών του Αιγαίου και την ανάπτυξη του θαλάσσιου τουρισμού, έχει σκοπό φέτος την αναβάθμιση της ιστιοπλοΐας ανοικτής θάλασσας στο νοτιοανατολικό Αιγαίο.

Στην σύσκεψη παραβρέθηκαν, ο γενικός γραμματέας του Υπουργείου Δημήτρης Κουρκουμέλης (πρόεδρος της οργανωτικής επιτροπής), η Βασιλική Πολυχρόνη (προϊσταμένη της Διεύθυνσης Πολιτισμού), Χριστίνα Αθανασέλη (προϊσταμένη του τμήματος πολιτισμού και κοινωνικής ανάπτυξης), ο Γιώργος Συκάρης (πρόεδρος της Επιτροπής Ανοικτής Θάλασσας της Ελληνικής Ιστιοπλοϊκής Ομοσπονδίας), ο Λάζαρος Τσαλίκης (τέως πρόεδρος ΕΑΘ/ΕΙΟ), η Αργυρώ Γαλάνη (γεν. γραμματέας ΕΑΘ/ΕΙΟ), ο Σταύρος Παπαδέας (μέλος δ.σ. της ΕΙΟ) και εκπρόσωποι Ναυτικών Ομίλων της Χίου, της Σάμου και της Μυτιλήνης.

ΠΕΡΙΦΕΡΕΙΑΚΟ ΠΡΩΤΑΘΛΗΜΑ

Με τους αγώνες της 15ης αγωνιστικής θα συνεχισθεί σήμερα το Περιφερειακό Πρωτάθλημα στον 7ο όμιλο. Από την Κ.Ε.Δ. ορίσθηκαν οι διαιτητές που θα διευθύνουν τα σημερινά παιχνίδια:

15η αγωνιστική

ΘΗΒΑ ΑΟ - ΜΟΣΧΑΤΟ ΑΟ	
ΔΙΑΙΤΗΤΗΣ: Δημητρόπουλος Α.	Αθηνών
Α' ΒΟΗΘΟΣ: Κουρμπέλης Ι.	Αθηνών
Β' ΒΟΗΘΟΣ: Κυριαζής Β.	Αθηνών
ΙΑΛΥΣΟΣ - ΚΩΣ ΑΘ. ΕΝΩΣΗ	
ΔΙΑΙΤΗΤΗΣ: Μάνταλος Σ.	Αθηνών
Α' ΒΟΗΘΟΣ: Νοεφύτου Δ.	Αθηνών
Β' ΒΟΗΘΟΣ: Μενδρινός Ν.	Αθηνών
ΜΥΚΟΝΟΥ ΑΟ - ΑΕ ΑΝΑΓΕΝ. ΣΧΗΜΑΤΑΡΙΟΥ	
ΔΙΑΙΤΗΤΗΣ: Ιωαννίδης Κ.	Πειραιά
Α' ΒΟΗΘΟΣ: Γεωργίου Ν.	Πειραιά
Β' ΒΟΗΘΟΣ: Κελεμίδης Α.	Πειραιά
ΚΙΘΑΙΡΩΝ - ΕΡΜΗΣ ΚΟΡΥΔΑΛΛΟΥ ΟΦ	
ΔΙΑΙΤΗΤΗΣ: Ντόβας Η.	Ανατ. Αττικής
Α' ΒΟΗΘΟΣ: Σπίθας Δ.	Ανατ. Αττικής
Β' ΒΟΗΘΟΣ: Κομίτης Κ.	Ανατ. Αττικής
ΣΑΡΩΝΙΚΟΣ ΑΙΓΙΝΑΣ - ΕΠΑΜΕΙΝΩΝΔΑΣ ΛΕΥΚΤΡΑ	
ΔΙΑΙΤΗΤΗΣ: Λαμπρόπουλος Ν.	Αθηνών
Α' ΒΟΗΘΟΣ: Σεριάν Ο.	Αθηνών
Β' ΒΟΗΘΟΣ: Δράκος Γ.	Αθηνών
ΑΙΑΣ ΣΑΛΑΜΙΝΑΣ - ΠΑΝΝΑΞΙΑΚΟΣ	
ΔΙΑΙΤΗΤΗΣ: Παναγόπουλος Δ.	Αθηνών
Α' ΒΟΗΘΟΣ: Γουναρίδης Π.	Αθηνών
Β' ΒΟΗΘΟΣ: Ρεμεντέλας Ν.	Αθηνών
ΑΣΤΕΡΑΣ ΣΥΡΟΥ ΑΟ - ΠΑΡΡΟΔΙΑΚΟΣ ΔΙΑΓΟΡΑΣ	
ΔΙΑΙΤΗΤΗΣ: Παπασταμάτης Κ.	Αθηνών
Α' ΒΟΗΘΟΣ: Αρκουμάνης Η.	Αθηνών
Β' ΒΟΗΘΟΣ: Μπαζακούλας Π.	Αθηνών

Η ΒΑΘΜΟΛΟΓΙΑ

ΟΜΑΔΕΣ	Β.	ΑΓ.	ΤΕΡΜ.	Ν	Ι	Η
1. Διαγόρας	37	14	38-9	12	1	1
2. Πανναξιακός	26	14	18-7	7	5	2
3. Μοσχάτο	24	14	18-11	7	3	4
4. Αίας Σαλαμίνας	21	14	21-20	6	3	5
5. ΑΕ Κως	20	14	18-18	6	2	6
6. Θήβα	20	14	11-13	5	5	4
7. Επαμεινώνδας Λ.	17	13	17-18	4	5	4
8. Ιάλυσος	17	14	13-15	4	5	5
9. Ερμής Κορυδ.	16	14	14-18	3	7	4
10. Σύρος	16	14	11-14	3	5	6
11. Σχηματάρι	13	14	12-19	3	4	7
12. Κιθαιρώνας	13	14	14-23	3	4	7
13. Μύκονος	12	13	18-21	3	6	4
14. Σαρωνικός	9	14	16-33	2	3	9

Οι νέες ημερομηνίες σε 7ο και 8ο όμιλο

Η Επιτροπή Πρωταθλήματος της ΕΠΟ αποφάσισε στην τελευταία της συνεδρίαση, ο 7ος όμιλος να κάνει ένα (1) ρεπό και ο 8ος όμιλος δύο (2) ρεπό. Ειδικότερα, στον 7ο όμιλο δεν θα διεξαχθούν αγώνες στις 13/03/2005 (Καθαρή Δευτέρα), ενώ στον 8ο δεν θα γίνουν παιχνίδια στις 13/02/2005 και στις 13/03/2005. Έτσι η αυλαία στον έβδομο όμιλο θα πέσει 17 Απριλίου, ενώ στον όγδοο στις 27 Μαρτίου.

Αναλυτικά οι ημερομηνίες των αγωνιστικών των δύο ομίλων:

7ος όμιλος

15η αγωνιστική (23/1), 16η αγωνιστική (30/1), 17η αγωνιστική (6/2), 18η αγωνιστική (13/2), 19η αγωνιστική (20/2), 20ή αγωνιστική (27/2), 21η αγωνιστική (6/3), 22η αγωνιστική (20/3), 23η αγωνιστική (27/3), 24η αγωνιστική (3/4), 25η αγωνιστική (10/4), 26η αγωνιστική (17/4).

8ος όμιλος

15η αγωνιστική (23/1), 16η αγωνιστική (30/1), 17η αγωνιστική (6/2), 18η αγωνιστική (20/2), 19η αγωνιστική (27/2), 20ή αγωνιστική (6/3), 21η αγωνιστική (20/3), 22η αγωνιστική (27/3).





ΗΤΑΝ ΓΙΟΡΤΗ

Εξαιρετική επιτυχία σημείωσε την Παρασκευή το βράδυ στο ξενοδοχείο «ΠΛΑΖΑ» η εκδήλωση που διοργάνωσε για πρώτη φορά ο αθλητικός και μουσικός ραδιοφωνικός σταθμός «LOVE N.R.G. 98» υπό την αιγίδα και τη στήριξη του Νομαρχιακού Αθλητικού Οργανισμού Δωδεκανήσου.

Ήταν πραγματικά μια γιορτή του αθλητισμού και αξίζουν συγχαρητήρια στους διοργανωτές που είχαν αυτή την πρωτοβουλία και τίμησαν πρόσωπα απ' όλο το αθλητικό φάσμα του νησιού μας και της Δωδεκανήσου, για την αγόγγυστη προσφορά τους στον δικό τους τομέα που πάντα σκοπός τους ήταν και είναι η πρόοδος του αθλητισμού.

Ο κόσμος με την παρουσία του αγκάλιασε την εκδήλωση και η συγκίνηση στα πρόσωπα των τιμώμενων ατόμων ήταν φανερή.

Παρόντες ήταν ο Πρωτοσύγκελλος της Μητρόπολης Ρόδου κ. Παΐσιος, οι πολιτικές, αθλητικές και στρατιωτικές αρχές του νομού μας, δείχνοντας το σεβασμό τους σ' αυτούς που χρόνια προσφέρουν στον αθλητισμό.

Από τους βουλευτές του νομού ήταν οι κ.κ. Καραμάριος και Παρασκευάς, ο νομάρχης Γιάννης Μαχαιρίδης, από το Δήμο Ρόδου ο συνεπίκουρος δημάρχου Κάλλιστος Διακογεωργίου, ο έπαρχος Καρπάθου-Κάσου Μιχάλης Ερωτόκριτος, η πρόεδρος του ΝΑΟΔ Ανδριάνα Μπαφίτη, ο πρόεδρος του ΔΟΝΑ Ρόδου Θανάσης Μπαράκας, ο νομαρχιακός σύμβουλος Μιχάλης Μπαριανάκης, ο στρατηγός της 95ΑΔΤΕ Παναγιώτης Κυριάκου, ο αστυνομικός διευθυντής Δωδεκανήσου κ. Καρτάνος, ο πρόεδρος και υποδιευθυντής κ. Λερογιάννης, τα μέλη της ΕΠΣΔ κ.κ. Κλ. Χατζηγεωργίου, Βεργωτής, Νικολουδάκης και ο γενικός γραμματέας του συνδέσμου προπονητών Δωδεκανήσου κ. Κασιώτης.

Ο περιφερειάχης Νοτίου Αιγαίου κ. Χαράλαμπος



Ο νομάρχης Γιάννης Μαχαιρίδης απονέμει την πλακέτα στον θανάση Μπαράκα



Μιχάλης Μαρκόπουλος (στίβος)



Ο κ. Καρτάνος (δεξιά) με την Μαρία Παπουρδάνου (ιππασία) και τον Αντώνη Αχάντ (τζούντο)





Απ' αριστερά Τόλης Δουκιανός (Μηχανοκίνητο), Γιώργος Βογιατζής (ποδηλασία)



Σε απαρτία ο ΝΟΡ με τα κορίτσια του πόλο



Ο βουλευτής Τάσος Καραμάριος με τον Ανδρέα Παπαδόπουλο

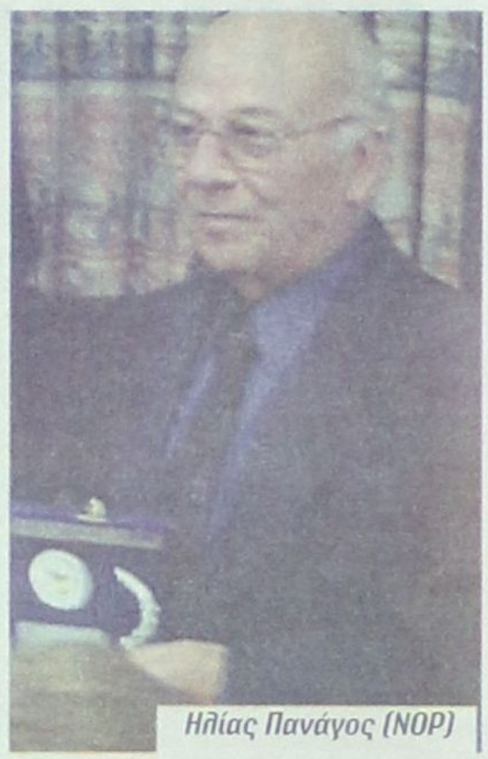

Ηλίας Πανάγος (ΝΟΡ)

ΤΟΥ ΑΘΛΗΤΙΣΜΟΥ!!



Ανδρέας Παπαδόπουλος, Κώστας Ξανθός, Νίκος Κυπραίος, Κλεόβουλος Χατζηγεωργίου



Σπύρος Τιβριντίδης (ποδόσφαιρο)



Ο παλαίμαχος διαιτητής Κώστας Ξανθός με τον κ. Μαχαιρίδη



Η κυρία Πατλάκα Σεβαστή (ΖΕΥΣ) με την πρόεδρο του ΝΑΟΔ κ. Ανδριάνα Μπαφίτη

Κόκκινος απέστειλε την παρακάτω επιστολή:

«Κύριε Κουμέντο,

Σας ευχαριστώ θερμά για την πρόσκλησή σας να παρευρεθώ στην εορταστική εκδήλωση κοπής της πρωτοχρονιάτικης πίτας του σταθμού σας όπου θα τιμήσετε αθλητικές προσωπικότητες με την απονομή των «Αθλητικών Βραβείων 2005» με τη συμπαράσταση του ΝΑΟΔ.

Όμως ήδη προγραμματισμένες από καιρό υποχρεώσεις μου στα πλαίσια υπηρεσιακών αναγκών της Περιφέρειας δεν μου επιτρέπουν να βρίσκομαι κοντά σας.

Σας εύχομαι Χρόνια Πολλά, ευτυχισμένο - δημιουργικό - ειρηνικό και γεμάτο υγεία το 2005.

Καλή επιτυχία στην εκδήλωση σας».

Με φιλικούς χαιρετισμούς
Χαράλαμπος Κόκκινος

Μετά τις απονομές των πλακετών στα τιμώμενα πρόσωπα ο Πρωτοσύγκελλος κ. Παΐσιος έκοψε την πίτα του Ρ/Σ «LOVE N.R.G. 98». Το τυχερό φλουρί έπεσε στη σύζυγο του προέδρου των διαιτητών μπάσκετ κυρία Κουνελλέ.





Ο Χαράλαμπος Επιφάνης (Δωριέας) με τον γιό του Αγαπητό

ΚΥΡΙΑΚΗ ΣΤΑ ΓΗΠΕΔΑ

Πλούσιο είναι το σημερινό πρόγραμμα των τοπικών πρωταθλημάτων ποδοσφαίρου. Ξεχωρίζουν τα παιχνίδια της Α' κατηγορίας και ειδικά αυτό στην Κω όπου ο πρωτοπόρος ΑΕΡΑ θα προσπαθήσει ν' αποφύγει την ήττα.

Αναλυτικά:

Α' ΚΑΤΗΓΟΡΙΑ
17η αγωνιστική
Γήπεδο «Ανταγόρας»
Ωρα 15.00 μ.μ.
Ανταγόρας-ΑΕΡΑ
Διαιτητές: Κόττορος-Αλαχιώτης-Αργυρίου
Παρατ.: Κεφαλιανός
Γήπεδο Παραδεισίου
Ωρα 15.00
Κλεάνθης-Ασκληπιός
Διαιτητές: Κατσιδώνης Ευ.-Μίχας-Χατζηνικόλας
Παρατηρητής: Μακρής
Παρ. διαιτ.: Τριανταφύλλου

Β' ΚΑΤΗΓΟΡΙΑ
8η αγωνιστική
Α! ΟΜΙΛΟΣ
Γήπεδο Αγ. Αποστόλων
Ωρα 14.30
Πήγασος-Αντίμαχος
Διαιτητές: Κατσιδώνης Π.-Κατταβενός-Στεφανάκης
Παρατ.: Μαυρουδής Ι.
Παρατ. διαιτ.: Κωνσταντίνου
Γήπ. Φανών Ωρα 14.30 μ.μ.
Αναγέννηση Εμπ.-Νικαγόρας
Διαιτητές: Τσαγκάρης-Ζανεττής-Ασημακόπουλος
Παρατηρητής: Σταματίου
Παρατ. διαιτ: Πασπάτης

Β' ΟΜΙΛΟΣ
Γήπεδο Πυλώνας
Ωρα 14.30
Θύελλα Πυλ.-Α.Ε. Λέρου
Διαιτητές: Ζαννετίδης-Λάμπρου-Κόκκινος
Παρατηρητής: Ντάκας Ν.
Παρατ. διαιτ.: Στέργου
Γήπεδο Ψίνθου Ωρα 14.30 μ.μ. Δόξα Ψ.-Α.Ο. Πυλίου
Διαιτητές: Μανέγας-Γιαννούλης-Μοσχούς
Παρατ.: Μπακίρης Στ.
Παρατ. διαιτησίας: Γενής

Γ' ΚΑΤΗΓΟΡΙΑ
Α' ΟΜΙΛΟΣ
11η αγωνιστική
Γήπεδο Αρχίπολης
Ωρα 15.00 μ.μ.
Εθνικός-Ηρακλής Λάρδου
Διαιτητές: Πηδιάκης-Τσουρδιού-Κεφαλάκης
Παρατηρητής: Τόππος Τσ.
Γήπεδο Γενναδίου
Ωρα 15.00 Ο.Φ. Ιστρίου-Αναγέννηση Ν.Ρ.
Διαιτητές: Αντωνάς-Κουρδουκλάς-Γουλαράς
Παρατηρητής: Κάπρος Στ.
Γήπ. Αρχαγγέλου
Ωρα 15.00
Πετρώνας-Ατρόμητος Διμ.
Διαιτητές: Σταυριανός-Μιντζιρίκης-Μοντιάδης
Παρατηρητής: Παυλούς Σ.
Γήπεδο Θεολόγου
Ωρα 15.00
Δαμάγητος-Ταξιάρχης
Διαιτητές: Ορφανός-Γιοβάνι-Γαγάνης **Παρ.:** Κωνσταντίνου

Β' ΟΜΙΛΟΣ
Γήπεδο Λαέρμων
Ωρα 15.00 Πολύστρατος-Αγ. Ισίδωρος
Διαιτ.: Παπαδόπουλος-Πλακογιάννης-Κεφάλας
Παρατ.: Εγγλέζος Εμμ.
Γήπεδο Αγ. Αποστόλων
Ωρα 12.00
ΖΕΥΣ-Αστέρας Παστ.
Διαιτ.: Στεφανάκης-Κατταβενός-Κατσιδώνης Π.
Παρατηρητής: Βεργίδης
Γήπεδο Καρπάθου
Ωρα 11.30 Ποσειδώνας-Ομόνοια Γεν.
Διαιτητές: Παπανικολάου-Βασιλαράκης-Σακκελιάδης
Παρατηρητής: Σπανός
Γήπεδο Ασκληπιείου
Ωρα 11.00 π.μ. ΠΑΣ Ασκληπιείου-Μεσαναγρός
Διαιτητές: Κουρδουκλάς-Γουλαράς-Αντωνάς
Παρατηρητής: Χουρδάς Μιχ.
Γήπεδο Λύκειο Ιαλυσού
Ωρα 11.00 π.μ.
Ιάλυσος '97-Ροδιακός
Διαιτητές: Γιοβάνι-Ορφανός-Γαγάνης
Παρατ.: Περαντινός
Γήπεδο Κρητηνίας
Ωρα 11.00 π.μ.
Αλθαιμένης-Δωριέας
Διαιτητές: Ασημακόπουλος-Τσαγκάρης-Ζανεττής
Παρατηρητής: Σεβδαλάκης

Γ' ΟΜΙΛΟΣ ΝΗΣΩΝ
10η αγωνιστική
Γήπ. Καρδάμαινας
Ωρα 11.00 π.μ. Δόξα Καρδ.-Πολυβιώτης
Διαιτητές: Μουστάκας-Βασιλείου-Δουδούς
Παρατηρητής: Ράπανος
Γήπ. Ασφενδιού
Ωρα 12.00 Αναγέννηση Ασφ.-Ολυμπιακός Καλ.
Διαιτ.: Μαρμαρινός-Φραγκιαδάκης-Τσομπάνος
Παρατηρητής: Γιμελάς
Γήπεδο Βαθύ Ωρα 11.30 π.μ. Α.Ο. Βαθύ-ΠΑΟ Κω
Διαιτ.: Φουκαράς- Γιαλλούρης -Μπαλακτάρης
Παρατ.: Γιαννικουρής

ΕΦΗΒΙΚΟ
17η αγωνιστική
Κυριακή 23/1/2005
Γήπεδο Καλυθιών
Ωρα 15.30 μ.μ.
Ερμής Καλ.-Φοίβος
Διαιτητής: Μίαρης

ΕΞ ΑΝΑΒΟΛΗΣ
Γήπ. Παραδεισίου
Ωρα 11.00
Κλεάνθης-ΠΑΟ Διαγόρας
Διαιτητής: Γκιούντιτσε
Γιατρός: Πύργος

ΠΑΙΔΙΚΟ
Α' ΟΜΙΛΟΣ
11η αγωνιστική
Γήπ. Αγ. Αποστόλων
Ωρα 10.30
Αγ. Ισίδωρος-Νίκη Ρόδου
Διαιτ.: Κασιώτης-Τάσης-Επαμεινώντας
Γιατ.: Παυλίδης
Γήπεδο Ψίνθου
Ωρα 13.00 μ.μ.
Δόξα Ψ.-ΠΑΟ Διαγόρας
Διαιτητής: Μίαρης
Γιατρός: Ανδρούτσος

Β' ΟΜΙΛΟΣ
Γήπεδο Λύκειο Ιαλυσού
Ωρα 13.30
Ηλιος Ιαλ.-Ερμής Καλ.
Διαιτητής: Τσουρούττης
Γιατρός: Τσέρκης
Γήπ. Παραδεισίου
Ωρα 13.00 μ.μ. Κλεάνθης-Ακουσίλαος
Διαιτητής: Γκιούντιτσε
Γιατρός: Πύργος

ΚΟΡΙΤΣΙΑ έτοιμα για νίκη

Την πρώτη τους νίκη θέλουν να πανηγυρίσουν σήμερα τα κορίτσια της ποδοσφαιρικής ομάδας του Σταυρού Καλυθιών.

Η 3η αγωνιστική του γυναικείου πρωταθλήματος Α' Εθνικής τους βρίσει να υποδέχονται στο γήπεδο Κοσκινού (ώρα 15:00) τον Ηφαιστο Περιστερίου.

Ο προπονητής Θόδωρος Σαχινίδης θα στηριχθεί στις: Τομπακ, Βαλσομίδου, Βαγιανού, Κοτσάνη, Ζωίδου, Φράγου , Δραπανού, Χελστρομ, Κούρδουμπα, Χατζηγιαννάκη, Φιλιππάκου, Παπαδοπούλου, Μπαλάφα, Χουβαρδά, Γιαννίκου, Αξιώτη, Αρχοντούλη και Κατταβενού.

Διαιτητές θα είναι οι Αργυρόπουλος - Λιάπη - Κλιάρη ενώ παρατηρητής ορίστηκε ο κ. Αδαμάκης.



ΓΕΝΙΚΗ ΤΕΧΝΙΚΗ
ΟΜΙΛΟΣ ΕΤΑΙΡΕΙΩΝ

ΑΝΑΝΕΩΜΕΝΟΙ ΚΑΙ ΠΑΝΤΑ ΠΡΩΤΟΠΟΡΟΙ
ΜΑΖΙ ΣΑΣ ΜΕ ΣΤΟΧΟ ΤΙΣ ΚΑΛΥΤΕΡΕΣ
ΤΕΧΝΙΚΕΣ ΛΥΣΕΙΣ

• ΕΤΟΙΜΟ ΣΚΥΡΟΔΕΜΑ
με ανανεωμένες -
σύγχρονες εγκαταστάσεις

• ΑΔΡΑΝΗ ΥΛΙΚΑ
υψηλών προδιαγραφών και
απαιτήσεων από
το ΝΕΟ Λατομείο μας

ΕΡΓΟΣΤΑΣΙΑ ΣΚΥΡΟΔΕΜΑΤΟΣ:
ΡΟΔΟΣ: 6ο χλμ. παλαιάς εθν. οδού Ρόδου - Λίνδου, τηλ. 22410 - 60560/62323 FAX: 22410 60561
ΓΕΝΝΑΔΙ: 2ο χλμ. οδού ΓΕΝΝΑΔΙΟΥ - ΒΑΤΙΟΥ, τηλ. 22440 - 43470 FAX: 22440 43470
ΛΑΤΟΜΕΙΟ: Θέση Στραβόλαιμο ΚΑΛΥΘΙΩΝ
ΓΡΑΦΕΙΑ: Ρόδος Αρκαδίου 2, Τηλ. 22410-22186/22968/28058 FAX: 22410 - 33021

ΔΗΛΩΣΕΙΣ ΤΟΥ ΓΡΑΜΜΑΤΕΑ κ. ΔΗΜ. ΓΑΚΗ

Ο ΣΥΝ ΕΧΕΙ ΚΑΘΟΡΙΣΕΙ ΤΟ ΠΛΑΙΣΙΟ *συνεργασιών στις προσεχείς εκλογές*

Ποιούς θα στηρίξει στο Δήμο Ροδίων και στην Νομαρχιακή Αυτοδιοίκηση



«Οι Νομαρχιακές Επιτροπές του κόμματός μας είναι υπεύθυνες να αποφασίσουν για τους υποψηφίους των δημοτικών και νομαρχιακών εκλογών και το δικαίωμά τους αυτό είναι κατοχυρωμένο», δήλωσε χθες ο γραμματέας της Ν.Ε. του ΣΥΝ κ. Δημήτριος Γάκης, παίρνοντας αφορμή από ανακοινώσεις του προέδρου του κόμματος κ. Αλέκου Αλαβάνου, σύμφωνα με τις οποίες ο ΣΥΝ θα δώσει προτεραιότητα στις συμμαχίες με τις δυνάμεις της ριζοσπαστικής Αριστεράς, χωρίς να αποκλείεται συνεργασία και με τις δυνάμεις του ΠΑΣΟΚ, που όμως έχουν διαφωνήσει με τις πολιτικές επιλογές του.

Ο κ. Δ. Γάκης, ομιλώντας σε συντάκτη της «δ» για τις εκλογές στην αυτοδιοίκηση, επανέλαβε ότι στόχος του ΣΥΝ είναι **«να αναδειχθούν άνθρωποι ευρείας κοινωνικής αποδοχής, υπό την προϋπόθεση ότι οι συνδυασμοί τους δεν θα είναι αμιγώς κομματικοί, αλλά πρωτίστως αυτοδιοικητικοί»**.

Πιο συγκεκριμένα, για το **Δήμο Ροδίων** έχει αποκλεισθεί κάθε συνεργασία με τον **κ. Γιώργο Γιαννόπουλο** (σε περίπτωση που θα είναι και πάλι υποψήφιος) ενώ κάθε γέφυρα επικοινωνίας μεταξύ των δύο πλευρών έχει κοπεί εδώ και δύο χρόνια.

«Δεν νομίζω ότι θα μας ζητήσει συνεργασία ο κ. Γιαννόπουλος» είπε ο κ. Γάκης δεν απέκλεισε όμως το ενδεχόμενο να υπάρξει διερεύνηση της δυνατότητας συμπόρευσης με την παράταξη **«Ρόδος Ανθρώπινη Πόλη»**, στην περίπτωση που τεθεί άλλος επικεφαλής και γίνουν αλλαγές πάνω στις αρχές και το πρόγραμμά της.

Ο κ. Γάκης εξέφρασε με την ευκαιρία την άποψη ότι η παράταξη «Ρόδος Ανθρώπινη Πόλη» ως καθαρά προσωποπαγής, θα πάψει να υφίσταται αν ο κ. Γ. Γιαννόπουλος αποσυρθεί από τα δημοτικά πράγματα.

«Αρνητικός» για συνεργασία δηλώνει κατ' αρχήν ο ΣΥΝ και σε περίπτωση που το **ΠΑΣΟΚ** επιλέξει άλλο στέλεχός του ως υποψήφιο δήμαρχο στο Δήμο της Ρόδου, όπως π.χ. τον **κ. Τιμόθεο Παρασκευά**. «Ο ΣΥΝ μέχρι σήμερα ήταν αυτός που κουβαλούσε το νερό από τη βρύση. Αυτό δεν μπορεί να συνεχισθεί», είπε ο κ. Γάκης, άφησε όμως ανοιχτό ένα ενδεχόμενο συνεργασίας αν το ΠΑΣΟΚ δεχθεί να ικανοποιήσει την απαίτηση του ΣΥΝ για **λόγο** και **ρόλο στα δημοτικά πράγματα**.

Αν τίποτε απ' όλα αυτά δεν ευδοκιμήσει, ο ΣΥΝ θα προτιμήσει να στηρίξει ένα τρίτο συνδυασμό που δεν θα ανήκει ούτε στο ΠΑΣΟΚ ούτε στη ΝΔ, μη αποκλειομένης και της συγκρότησης ψηφοδελτίου που θα υποστηρίζεται από τον ΣΥΝ και το ΚΚΕ, αν τελεσφορήσει η προσπάθεια συνεργασίας των κομμάτων της Αριστεράς. Αν υπάρχει δυνατότητα συνεργασίας θα αποσαφηνισθεί μετά το συνέδριο του ΚΚΕ.

Οσον αφορά την Νομαρχιακή Αυτοδιοίκηση Δωδ/σου η στήριξη του ΣΥΝ στον **κ. Σάββα Καραγιάννη** εφ' όσον είναι και πάλι υποψήφιος, δεν θα πρέπει να θεωρείται δεδομένη. **«Τα χαρακτηριστικά της παράταξης του κ. Καραγιάννη έχουν αρχίσει να ξεθωριάζουν»** σχολίασε ο κ. Γάκης και εξήγησε ότι «όλα θα εξαρτηθούν από το λόγο και το ρόλο που θα έχει η **Νέα Δημοκρατία μέσα** στη «Νομαρχιακή Αναγέννηση» αν τελικά η Ν.Δ. στηρίξει και πάλι τον πρώην νομάρχη».

Για τον λόγο αυτόν ο ΣΥΝ περιμένει με ενδιαφέρον το συνέδριο της «Νομαρχιακής Αναγέννησης» όπου η παράταξη θα αποσαφηνίσει όχι μόνο την πρόθεσή της να είναι «παρούσα» στις νομαρχιακές εκλογές, αλλά και το ιδεολογικό και αυτοδιοικητικό υπόβαθρό της, βάσει του οποίου ο ΣΥΝ θα λάβει τις αποφάσεις του.

ΤΟ ΕΥΑΓΓΕΛΙΟ ΤΗΣ ΚΥΡΙΑΚΗΣ (ΛΟΥΚ. ΙΗ'(18) 35-43

Γράφει ο Πρωτοσύγκελλος της Ι.Μ.Ρ. κ. Παΐσιος Αραβαντινός



Τω καιρώ εκείνω, εγένετο εν τω εγγίζειν τον Ιησούν εις Ιεριχώ,τυφλός τις εκάθητο παρά την οδόν προσαιτών. Ακούσας δε όχλου διαπορευομένου,επυνθάνετο, τι είη τούτο; Απήγγειλαν δε αυτώ, ότι Ιησούς ο Ναζωραίος παρέρχεται. Και εβόησε, λέγων· Ιησού Δαυΐδ, ελέησόν με. Και οι προάγοντες επετίμων αυτών, ίνα σιωπήση· αυτός δε πολλώ μάλλον έκραζεν. Υιέ Δαυΐδ, ελέησόν με. Σταθείς δε ο Ιησούς εκέλεσεν αυτόν αχθήναι προς αυτόν. Εγγίσαντος δε αυτού, επηρώτησεν αυτόν, λέγων. Τι σοι θέλεις ποιήσω; Ο δε είπε· Κύριε, ίνα αναβλέψω. Και ο Ιησούς είπεν αυτώ· Ανάβλεψον· η πίστις σου σέσωκέ με. Και παραχρήμα ανέβλεψε, και ηκολούθει αυτώ, δοξάζων τον Θεόν. Και πας ο λαός ιδών, έδωκεν αίνον τω Θεώ.

Όπως υπάρχει το φυσικό φως και το σκοτάδι, έτσι ακριβώς υπάρχει και το ηθικό φως και το σκοτάδι. Ο τυφλός της σημερινής περικοπής ζητά από τον Μέγα Ιατρό, τον Παντογνώστη Κύριο το φως του, ζητά να του χαρίσει το σωματικό φως για να δύναται να βλέπει τον γύρω κόσμο, να βλέπει τα δημιουργήματα του μεγάλου Δημιουργού, του Θεού Πατέρα, και φωνάζει δυνατά, φωνάζει απεγνωσμένα, Ιησού, Υιέ, Δαυίδ, ελέησόν με.

Ο δυστυχής άνθρωπος δέν ζητά ελεημοσύνη όπως ενόμισαν οι γύρω του, ζητά τη θεραπεία των οφθαλμών του, και μάλιστα τη ζητά από τον Κύριο, γιατί επίστευε ακράδαντα ότι μόνο Αυτός έχει τη δύναμη να του χαρίσει το ποθούμενο, γι' αυτό και εφώναζε δυνατά, μα πολύ δυνατά, το Υιέ Δαυίδ ελέησόν με.

Ο ετάζων καρδίας και νεφρούς και τα βάθη των ανθρώπων γιγνώσκων Κύριος αφού άκουσε την απεγνωσμένη φωνή του τυφλού στάθηκε, ζητά να τον φέρουν τον άνθρωπο αυτό κοντά του και τον ερωτά, «τι σοι θέλεις ποιήσω», «τι θέλεις από εμέ να σου κάμω», και ο τυφλός είπεν «ίνα αναβλέψω» και ο Κύριος του είπε «ανάβλεψον, η πίστις σου σέσωκέ σε».

Ο Κύριος υπακούει στη φωνή την απεγνωσμένη του τυφλού χάριν, της πίστης, της ζέουσας πίστης που έτρεφε ο τυφλός στον Πλάστη και Δημιουργό. Εκείνο το Υιέ Δαυίδ ήταν αρκετό να λάβει τη χάρη, το έλεος και την ευλογία του Μονογενούς Υιού του Θεού, ο οποίος έγινε άνθρωπος για να ελευθερώσει τον άνθρωπο του σωματικού και ψυχικού τραυματισμού, τον τυφλό της σημερινής περικοπής. Ο άνθρωπος με την παρακοή του, έχασε την απάθεια που είχε προ της πτώσεως, με αποτέλεσμα να πέσει στην αμαρτία, η οποία αμαρτία γεννά τα σωματικά και ψυχικά τραύματα «από των πολλών μου αμαρτιών ασθενεί το σώμα, ασθενεί μου και η ψυχή», το πνευματικό σκοτάδι, το ηθικό σκοτάδι.

Ο άνθρωπος καλείται δια του Ευαγγελίου του Ιησού Χριστού, ο Οποίος είναι χθες και σήμερα ο αυτός και στους αιώνας, να ακολουθήσει το δρόμο τον οποίο εχάραξε Αυτός ο Θεάνθρωπος Ιησούς και που είναι δρόμος αληθείας, δρόμος φωτός αληθινού που φωτίζει και αγιάζει και τελειοποιεί πάντα άνθρωπο που πιστεύει στον θεό τον Πλάστη και Δημιουργό.

Δι' εμάς τους χριστιανούς δεν υπάρχει καμμία, μα καμμία δικαιολογία γιατί από της ενανθρωπίσεως του Κυρίου έχουμε ενώπιον μας εκείνο τον σωτήριο κανόνα, το άγιο ευαγγέλιο, το οποίο και προδιαγράφει τη σωτηρία της ταλαιπωρημένης ψυχής μας, επομένως οφείλουμε χωρίς δισταγμό να τρέξουμε χωρίς φόβο και πάθος ως ο τυφλός προς το θείο Ιατρό φωνάζοντες μετά πίστεως το Ιησού Δαυίδ, ελέησόν ημάς για να γίνουμε και εμείς μέτοχοι της αγάπης Του, της απεράντου αγάπης Του που δεν έχει όρια και φραγμούς, όπως όρια δεν έχει ο Σταυρός του μαρτυρίου Του.

Φίλες και Φίλοι ας σπεύσουμε και εμείς ως ο τυφλός προ του Σωτήρος Χριστού κράζοντες και λέγοντες Υιέ Δαυίδ ελέησόν ημάς.

Για να ακούσουμε και εμείς το ανάβλεψον η πίστις σου σέσωκέ σε.

Εξέλιξις
Σύμβουλοι Ανάπτυξης Επιχειρήσεων

ΟΙ ΕΠΙΤΥΧΙΕΣ ΣΥΝΕΧΙΖΟΝΤΑΙ!!!

Η ΕΞΕΛΙΞΙΣ-Σύμβουλοι Ανάπτυξης Επιχειρήσεων ευχαριστεί όλες τις επιχειρήσεις και φορείς, για την εμπιστοσύνη που επέδειξαν , αναθέτοντας σε αυτήν την εκπόνηση μελετών για ένταξή τους σε επιδοτούμενα προγράμματα.

Συνολικές Εγκεκριμένες Επενδύσεις Μέχρι Σήμερα: 124
Συνολικός Εγκεκριμένος Προϋπολογισμός Μέχρι Σήμερα: 16.040.692,40€

ΕΓΚΕΚΡΙΜΕΝΑ ΕΡΓΑ: ΑΠΡΙΛΙΟΣ 2004 - ΙΑΝΟΥΑΡΙΟΣ 2005

Π.Ε.Π. ΝΟΤΙΟΥ ΑΙΓΑΙΟΥ (ΜΕΤΡΟ 4.3 ΜΕΣΩ ΤΡΑΠΕΖΩΝ)-Επιδότηση 45% ΚΤΙΡΙΑΚΑ, ΕΞΟΠΛΙΣΜΟΣ κτλ

	ΕΠΩΝΥΜΙΑ	ΚΑΤΗΓΟΡΙΑ	ΠΕΡΙΟΧΗ
1.	ΑΦΟΙ ΓΑΛΛΟΥΡΑΚΗ ΑΒΕΕ	ΒΙΟΤΕΧΝΙΑ ΚΑΤΑΣΚΕΥΗΣ ΕΠΙΠΛΩΝ ΚΑΙ ΚΟΥΦΩΜΑΤΩΝ	ΚΑΡΠΑΘΟΣ
2.	ΚΑΜΠΟΥΡΗΣ ΙΩΑΝΝΗΣ	ΜΕΤΑΛΛΙΚΕΣ ΚΑΤΑΣΚΕΥΕΣ	ΡΟΔΟΣ
3.	ΚΑΡΠΑΘΑΚΗ ΝΙΚΗ	ΕΡΓΑΣΤΗΡΙΟ ΠΑΡΑΔΟΣΙΑΚΩΝ ΓΛΥΚΩΝ	ΛΕΡΟΣ
4.	ΚΟΖΑ ΕΙΡΗΝΗ	ΕΡΓΑΣΤΗΡΙΟ ΠΑΡΑΓΩΓΗΣ - ΤΥΠΟΠΟΙΗΣΗΣ ΛΟΥΚΟΥΜΙΩΝ ΚΑΙ ΛΟΙΠΩΝ ΠΑΡΑΔΟΣΙΑΚΩΝ ΓΛΥΚΩΝ	ΡΟΔΟΣ
5.	ΠΕΛΑΡΔΗΣ ΦΙΛΙΠΠΟΣ &ΣΙΑ Ο.Ε.	ΕΡΓΑΣΤΗΡΙΟ ΑΡΤΟΣΚΕΥΑΣΜΑΤΩΝ	ΡΟΔΟΣ

Π.Ε.Π. ΝΟΤΙΟΥ ΑΙΓΑΙΟΥ (ΜΕΤΡΟ 3.3 ΜΕΣΩ ΤΡΑΠΕΖΩΝ) - Επιδότηση 45% ΚΤΙΡΙΑΚΑ, ΠΕΡΙΒΑΛΛΩΝ ΧΩΡΟΣ, ΕΞΟΠΛΙΣΜΟΣ κτλ

1.	Κ.ΝΙΚΟΛΑΪΔΗ Α.Ε.Ε.	ΞΕΝΟΔΟΧΕΙΟ ΕΠΙΠΛΩΜΕΝΩΝ ΔΙΑΜΕΡΙΣΜΑΤΩΝ Γ' ΤΑΞΗΣ	ΚΑΡΠΑΘΟΣ
2.	ΜΑΡΙΑ –ΑΝΝΑ ΑΓΓΕΛΟΥ	ΞΕΝΟΔΟΧΕΙΟ ΤΑΞΗΣ Γ'	ΛΕΡΟΣ
3.	ΤΟΥΡ-ΕΜΠ ΒΙΟΜ-ΤΕΧΝ ΕΠΙΧ/ΣΕΙΣ ΝΙΡΒΑΝΑ Α.Ε.	ΞΕΝΟΔΟΧΕΙΟ ΤΑΞΗΣ Β'	ΡΟΔΟΣ
4.	ΞΕΝ-ΤΟΥΡ & ΕΜΠ ΕΠΙΧ/ΣΕΙΣ ΥΙΟΙ ΠΑΝ.ΘΑΡΡΕΝΟΥ Α.Ε.	ΞΕΝΟΔΟΧΕΙΟ ΤΑΞΗΣ Γ'	ΡΟΔΟΣ
5.	Σ.ΔΗΜ. ΒΑΣΙΛΑΚΗΣ Α.Ε.	ΞΕΝΟΔΟΧΕΙΟ ΤΑΞΗΣ Γ'	ΡΟΔΟΣ
6.	ΤΟΥΡΙΣΤΙΚΕΣ ΕΠΙΧΕΙΡΗΣΕΙΣ ΚΟΥΝΤΟΥΡΗΣ Α.Ε.	ΞΕΝΟΔΟΧΕΙΟ ΤΑΞΗΣ Β'	ΚΑΛΥΜΝΟΣ
7.	ΞΕΝ &ΕΜΠ. ΕΠΙΧΕΙΡΗΣΕΙΣ ΜΕΝΤΙΤΕΡΑΝΙΑΝ Α.Ε.	ΞΕΝΟΔΟΧΕΙΟ ΤΑΞΗΣ Β'	ΚΑΡΠΑΘΟΣ
8.	ΦΤΑΚΛΑΚΗ ΙΩΑΝΝΑ	ΞΕΝΟΔΟΧΕΙΟ ΕΠΙΠΛΟΜΕΝΩΝ ΔΙΑΜΕΡΙΣΜΑΤΩΝ ΤΑΞΗΣ Γ'	ΡΟΔΟΣ

ΑΝΑΠΤΥΞΙΑΚΟΣ Ν.2601/98- Επιδότηση 25% ΕΚΣΥΓΧΡΟΝΙΣΜΟΣ ΚΤΙΡΙΑΚΩΝ ΕΓΚΑΤΑΣΤΑΣΕΩΝ, ΕΞΟΠΛΙΣΜΟΣ κτλ

1.	ΞΕΝ-ΤΟΥΡ & ΕΜΠ. ΕΠΙΧΕΙΡΗΣΕΙΣ Ε.ΣΒΥΝΟΥ Α.Ε.	ΕΚΣΥΓΧΡΟΝΙΣΜΟΣ ΞΕΝΟΔΟΧΕΙΟΥ "ΤΡΙΤΩΝ"	ΚΩΣ
2.	ΠΟΣΕΙΔΩΝΙΑ Ε.Π.Ε.	ΕΚΣΥΓΧΡΟΝΙΣΜΟΣ ΞΕΝΟΔΟΧΕΙΟΥ "ΠΟΣΕΙΔΩΝΙΑ Η"	ΡΟΔΟΣ

ΠΟΙΟΤΙΚΟΣ ΕΚΣΥΓΧΡΟΝΙΣΜΟΣ ΚΑΤΑΛΥΜΑΤΩΝ (ΕΠΑΝ ΜΕΤΡΟ 2.2.2) - Επιδότηση 40% ΚΤΙΡΙΑΚΑ, ΠΕΡΙΒΑΛΛΟΝ ΧΩΡΟΣ, ΕΞΟΠΛΙΣΜΟΣ κτλ

1.	ΑΧΛΑΔΙΩΤΗ ΚΑΛΗ	ΕΝΟΙΚΙΑΖΟΜΕΝΑ ΔΩΜΑΤΙΑ	ΑΣΤΥΠΑΛΑΙΑ
2.	ΚΕΦΑΛΑΚΗ ΤΣΑΜΠΙΚΑ	ΕΝΟΙΚΙΑΖΟΜΕΝΑ ΕΠΙΠΛΟΜΕΝΑ ΔΩΜΑΤΙΑ ΤΑΞΗΣ Α'	ΡΟΔΟΣ
3.	Ξ.Τ.Ε.Ν.Γ.Ο. ΕΠΙΧΕΙΡΗΣΕΙΣ ΡΟΜΑΝΤΖΑ Α.Ε.	ΕΝΟΙΚΙΑΖΟΜΕΝΑ ΔΙΑΜΕΡΙΣΜΑΤΑ ΤΑΞΗΣ Α'	ΡΟΔΟΣ
4.	ΤΣΕΛΙΟΣ ΣΠΥΡΙΔΩΝ	ΕΝΟΙΚΙΑΖΟΜΕΝΑ ΕΠΙΠΛΟΜΕΝΑ ΔΙΑΜΕΡΙΣΜΑΤΑ ΤΑΞΗΣ Α	ΚΩΣ
5.	ΣΠΑΝΟΥ ΠΑΚΚΙΔΗ ΔΕΣΠΟΙΝΑ	ΞΕΝΟΔΟΧΕΙΟ Δ' ΤΑΞΗΣ	ΡΟΔΟΣ
6.	ΝΙΚΟΛΗΣ ΣΩΤΗΡΙΟΣ	ΞΕΝΟΔΟΧΕΙΟ Ε'	ΡΟΔΟΣ
7.	ΧΑΡΤΟΦΥΛΛΗΣ ΜΙΧΑΗΛ	ΕΝΟΙΚΙΑΖΟΜΕΝΑ ΕΠΙΠΛΟΜΕΝΑ ΔΙΑΜΕΡΙΣΜΑΤΑ ΤΑΞΗΣ Α'	ΚΩΣ

ΕΝΙΣΧΥΣΗ ΑΝΤΑΓΩΝΙΣΤΙΚΟΤΗΤΑΣ ΤΟΥΡΙΣΤΙΚΩΝ ΜΜΕ (ΕΠΑΝ ΜΕΤΡΟ 2.2.3)- Επιδότηση 40% ΕΞΟΠΛΙΣΜΟΣ ΜΗΧΑΝΟΡΓΑΝΩΣΗΣ, ΠΡΟΒΟΛΗ -ΠΡΟΩΘΗΣΗ κτλ

1.	ΤΟΥΡ.& ΞΕΝ ΕΠΙΧΕΙΡΗΣΕΙΣ ΣΒΥΡΙΑΔΗΣ Α.Ε.	ΞΕΝΟΔΟΧΕΙΟ ΤΑΞΗΣ Β'	ΡΟΔΟΣ
2.	ΙΩΑΝΝΙΔΗΣ ΠΑΝΑΓΙΩΤΗΣ	ΠΡΑΚΤΟΡΕΙΟ ΓΕΝΙΚΟΥ ΤΟΥΡΙΣΜΟΥ	ΡΟΔΟΣ

ΕΠΙΧΕΙΡΕΙΤΕ ΗΛΕΚΤΡΟΝΙΚΑ (ΜΕΤΡΟ 3.2) - Επιδότηση 40% ΕΞΟΠΛΙΣΜΟΣ ΜΗΧΑΝΟΡΓΑΝΩΣΗΣ, ΛΟΓΙΣΜΙΚΟ κτλ

1.	ΕΥΡΩΠΑΪΚΑ ΤΑΞΙΔΙΑ Α.Ε.	ΠΡΑΚΤΟΡΕΙΟ ΕΞΕΡΧΟΜΕΝΟΥ ΤΟΥΡΙΣΜΟΥ	ΡΟΔΟΣ

LEADER+ - Επιδότηση 60%

1.	Ξ.Τ.Ε. ΝΕΦΕΛΗ Α.Ε.	ΙΔΡΥΣΗ ΣΥΓΚΡΟΤΗΜΑΤΟΣ ΤΕΣΣΑΡΩΝ ΤΟΥΡΙΣΤΙΚΩΝ ΕΠΙΠΛΟΜΕΝΩΝ ΚΑΤΟΙΚΙΩΝ ΜΕ ΠΑΡΑΛΛΗΛΕΣ ΔΡΑΣΤΗΡΙΟΤΗΤΕΣ ΑΓΡΟΤΟΥΡΙΣΜΟΥ	ΛΕΙΨΟΙ
2.	ΧΛΩΡΟΣ ΓΕΩΡΓΙΟΣ	ΑΝΕΓΕΡΣΗ ΤΡΙΩΝ ΤΟΥΡΙΣΤΙΚΩΝ ΕΠΙΠΛΟΜΕΝΩΝ ΚΑΤΟΙΚΙΩΝ ΜΕ ΠΑΡΑΛΛΗΛΕΣ ΔΡΑΣΤΗΡΙΟΤΗΤΕΣ ΑΓΡΟΤΟΥΡΙΣΜΟΥ	ΛΕΙΨΟΙ

ΟΛΟΚΛΗΡΩΜΕΝΟ ΠΡΟΓΡΑΜΜΑ ΑΝΑΠΤΥΞΗΣ ΑΓΡΟΤΙΚΟΥ ΧΩΡΟΥ (Ο.Π.Α.Α.Χ) ΠΕΠ ΝΟΤΙΟΥ ΑΙΓΑΙΟΥ – Επιδότηση 60% , 70% ΠΡΟΓΡΑΜΜΑΤΑ ΠΡΟΒΟΛΗΣ, ΑΝΕΓΕΡΣΗ ΚΤΙΡΙΑΚΩΝ, ΕΞΟΠΛΙΣΜΟΣ κτλ

1.	ΣΤΑΥΡΟΥΛΑ-ΦΕΛΛΟΥΖΗ ΠΥΛΑΡΗ	ΙΔΡΥΣΗ ΞΕΝΟΔΟΧΕΙΟΥ ΤΥΠΟΥ ΕΠΙΠΛΟΜΕΝΩΝ ΔΙΑΜΕΡΙΣΜΑΤΩΝ	ΚΑΡΠΑΘΟΣ
2.	ΧΡΥΣΟΧΟΟΣ ΚΩΝΣΤΑΝΤΙΝΟΣ	ΙΔΡΥΣΗ ΞΕΝΟΔΟΧΕΙΟΥ ΤΥΠΟΥ ΕΠΙΠΛΟΜΕΝΩΝ ΔΙΑΜΕΡΙΣΜΑΤΩΝ ΜΕ ΠΑΡΑΛΛΗΛΕΣ ΔΡΑΣΤΗΡΙΟΤΗΤΕΣ ΑΓΡΟΤΟΥΡΙΣΜΟΥ	ΚΑΡΠΑΘΟΣ
3.	ΔΡΑΚΟΥ –ΣΑΚΕΛΛΑΡΗ ΕΥΑΓΓΕΛΙΑ	ΣΥΓΚΡΟΤΗΜΑ ΤΟΥΡΙΣΤΙΚΩΝ ΕΠΙΠΛΟΜΕΝΩΝ ΚΑΤΟΙΚΙΩΝ	ΚΑΡΠΑΘΟΣ
4.	ΧΟΥΒΑΡΔΑ-ΚΥΡΙΑΚΑΚΗ ΕΥΔΟΞΙΑ	ΣΥΓΚΡΟΤΗΜΑ ΤΟΥΡΙΣΤΙΚΩΝ ΕΠΙΠΛΟΜΕΝΩΝ ΚΑΤΟΙΚΙΩΝ	ΚΑΡΠΑΘΟΣ
5.	ΣΑΚΕΛΛΗ ΕΥΓΕΝΙΑ	ΣΥΓΚΡΟΤΗΜΑ ΤΟΥΡΙΣΤΙΚΩΝ ΕΠΙΠΛΟΜΕΝΩΝ ΚΑΤΟΙΚΙΩΝ ΜΕ ΠΑΡΑΛΛΗΛΕΣ ΔΡΑΣΤΗΡΙΟΤΗΤΕΣ ΑΓΡΟΤΟΥΡΙΣΜΟΥ	ΚΑΡΠΑΘΟΣ
6.	ΔΗΜΟΣ ΚΑΜΕΙΡΟΥ	ΟΛΟΚΛΗΡΩΜΕΝΗ ΠΡΟΤΑΣΗ ΠΡΟΒΟΛΗΣ ΣΥΓΚΡΙΤΙΚΩΝ ΠΛΕΟΝΕΚΤΗΜΑΤΩΝ ΠΕΡΙΟΧΗΣ ΔΗΜΟΥ ΚΑΜΕΙΡΟΥ	ΡΟΔΟΥ
7.	ΔΗΜΟΤΙΚΟΣ ΟΡΓΑΝΙΣΜΟΣ ΤΟΥΡΙΣΜΟΥ ΔΗΜΟΥ ΚΑΡΠΑΘΟΥ	ΟΛΟΚΛΗΡΩΜΕΝΗ ΠΡΟΤΑΣΗ ΠΡΟΒΟΛΗΣ ΣΥΓΚΡΙΤΙΚΩΝ ΠΛΕΟΝΕΚΤΗΜΑΤΩΝ ΠΕΡΙΟΧΗΣ ΔΗΜΟΥ ΚΑΡΠΑΘΟΥ	ΚΑΡΠΑΘΟΣ
8.	ΔΗΜΟΣ ΚΑΣΟΥ	ΟΛΟΚΛΗΡΩΜΕΝΗ ΠΡΟΤΑΣΗ ΠΡΟΒΟΛΗΣ ΚΑΙ ΑΝΑΔΕΙΞΗΣ ΤΩΝ ΣΥΓΚΡΙΤΙΚΩΝ ΠΛΕΟΝΕΚΤΗΜΑΤΩΝ ΔΗΜΟΥ ΚΑΣΟΥ	ΚΑΣΟΣ
9.	ΔΗΜΟΣ ΝΟΤΙΑΣ ΡΟΔΟΥ	ΟΛΟΚΛΗΡΩΜΕΝΗ ΠΡΟΤΑΣΗ ΠΡΟΒΟΛΗΣ ΣΥΓΚΡΙΤΙΚΩΝ ΠΛΕΟΝΕΚΤΗΜΑΤΩΝ ΠΕΡΙΟΧΗΣ ΔΗΜΟΥ ΝΟΤΙΑΣ ΡΟΔΟΥ	ΡΟΔΟΣ

Οι επιδοτήσεις συνεχίζονται!

Βρίσκονται σε εξέλιξη νέες προκηρύξεις...

ΕΚΜΕΤΑΛΛΕΥΤΕΙΤΕ ΚΑΙ ΕΣΕΙΣ ΤΙΣ ΝΕΕΣ ΕΠΕΝΔΥΤΙΚΕΣ ΕΥΚΑΙΡΙΕΣ ΓΙΑ ΤΗΝ ΑΝΑΠΤΥΞΗ ΤΗΣ ΕΠΙΧΕΙΡΗΣΗΣ ΣΑΣ!

Η πολυετής εμπειρία της ΕΞΕΛΙΞΙΣ και ο μακρύς κατάλογος των επιτυχημένων συνεργασιών της αποτελεί την καλύτερη Εγγύηση για την επιτυχία και της δικής σας επένδυσης!

Υπεύθυνοι: **Αριστέα Αλεξίου** (Διπλ. Χημ. Μηχανικός ΕΜΠ) • **Ιάκωβος Γρύλλης** (Διπλ. Πολ. Μηχανικός ΕΜΠ)
Διαγοριδών 2-4, Ρόδος - Τηλ. 22410 70171-3, Fax 22410 29249 - info@exelixis.net.gr

ΘΑ ΣΥΖΗΤΗΣΕΙ ΕΦΕΣΕΙΣ ΥΠΑΛΛΗΛΩΝ

ΣΥΝΕΡΧΕΤΑΙ ΑΥΡΙΟ ΤΟ ΜΕΣΗΜΕΡΙ *το Πειθαρχικό της ΔΕΥΑΡ*

Επιστολή της κ. Μ. Παπαμανώλη

Αύριο στις 12 το μεσημέρι θα συνεδριάσει το Πειθαρχικό Συμβούλιο της Δημοτικής Επιχείρησης Ύδρευσης και Αποχέτευσης (ΔΕΥΑΡ), προκειμένου να εξετάσει τέσσερις υποθέσεις υπαλλήλων που έχουν παραπεμφθεί για κάποια παραπτώματα και έχουν υποβάλει εφέσεις για κατάργηση των ποινών που τους επιβλήθηκαν.

Μία από τις περιπτώσεις είναι και αυτή (σχετικά έγραψε η «δημοκρατική») του προϊσταμένου του βιολογικού καθαρισμού ο οποίος μπήκε στο γραφείο της προϊσταμένης αποχέτευσης και αναποδογύρισε το γραφείο της αφού αντάλλαξαν βαριές κουβέντες

Η κ. ΠΑΠΑΜΑΝΩΛΗ

Η προϊσταμένη της αποχέτευσης κ. Μάρθα Παπαμανώλη έστειλε στη «δημοκρατική» επιστολή με την οποία διευκρινίζει τι ακριβώς εσυνέβη με τον κ. Κωσταρίδη γιατί όπως επισημαίνει ο κ. Κωσταρίδης προσπαθεί από θύτης να γίνει το θύμα της συγκεκριμένης υπόθεσης.

Στην επιστολή της η κ. Παπαμανώλη, μεταξύ άλλων αναφέρει τα εξής:

Στις 24-12-2004 που συνέβη το γεγονός δεν υπήρχε καμία άρνηση από την πλευρά μου να παρέχω τα στοιχεία αυτά στον κ. Κωσταρίδη ούτε ζητήθηκε να κάνει σχετική αίτηση. Εκείνο που τον εξόργισε ήταν το γεγονός ότι ο υφιστάμενός μου, από τον οποίο ζήτησε τα στοιχεία, του είπε ως όφειλε, ότι πριν του τα δώσει πρέπει να ενημερώσει την προϊσταμένη του. Ο συγκεκριμένος υφιστάμενός μου σωστά έπραξε σεβόμενος την ιεραρχία, αλλά και επί της ουσίας σωστά σκεπτόμενος έκρινε ότι έπρεπε να με ρωτήσει, διότι η τεχνική περιγραφή που του ζητήθηκε ήταν κείμενο το οποίο το είχα επεξεργαστεί η ίδια και δε γνώριζε αν το είχα ολοκληρώσει. Μόλις ενημερώθηκα από τον υφιστάμενό μου έδωσα εκείνη τη στιγμή παρουσία του κου Κωσταρίδη προφορική εντολή να του δοθεί η τεχνική περιγραφή. Ο κος Κωσταρίδης δεν εξοργίστηκε διότι αρνήθηκα να του δώσω τα στοιχεία, αλλά εξοργίστηκε διότι δεν του άρεσε το ότι έπρεπε ο υφιστάμενός μου να μου ζητήσει άδεια για να του τα δώσει. Από εκεί και πέρα άρχισε να με απειλεί και να αναφέρει διάφορα σχετικά με προστάτες, όπως συνηθίζει να κάνει τα τελευταία χρόνια και παρουσία άλλων συναδέλφων και ακόμη και προς το Γενικό Διευθυντή της ΔΕΥΑΡ και να με απειλεί για τους λάθος προστάτες που διάλεξα, και να προσέξω γιατί αν δεν αλλάξω προστάτες θα τα βρω μπροστά μου και διάφορα άλλα σχετικά. Οι απειλές επαναλαμβανόντουσαν και δυο και τρεις φορές μέχρι που στο τέλος τον απεκάλεσα βλάκα και τότε γύρισε και αναποδογύρισε το γραφείο προς το μέρος μου. Το ότι δεν τραυματίστηκα ήταν καθαρά θέμα τύχης. Όμως ο κος Κωσταρίδης δεν αρκέστηκε μόνο σε αυτήν την πράξη. Ήρθε μετά από μερικές μέρες, στις 29-12-2004, και παρουσία συναδέλφου χωρίς εγώ καν να του μιλήσω με απείλησε ότι πρέπει να προσέχω διότι θα μου ξανακάνει τα ίδια. Επισημαίνω δε ότι και για το προηγούμενο γεγονός υπήρχαν αυτήκοοι μάρτυρες. Τέτοιου είδους πράξεις φυσικά και πρέπει να τιμωρούνται και δεν μπορούν να δικαιολογηθούν, πολύ περισσότερο όταν γίνονται από υψηλά στελέχη μιας επιχείρησης. Και δεν μπορούν να δικαιολογηθούν ακόμη και αν εγώ είχα αρνηθεί να του παρέχω τα στοιχεία, πράγμα που δεν έγινε.

Ο κ. Κωσταρίδης στηρίζει λάθος δεδομένα και δε παρουσιάζει τα γεγονότα όπως ακριβώς εξελίχθηκαν, με αποτέλεσμα να φαίνεται ότι, αντί να τιμωρηθεί αυτός που προκάλεσε το γεγονός, τιμωρήθηκε αυτός που «δικαίως» αντέδρασε με αυτό τον τρόπο. Τελικά φαίνεται ότι ο κος Κωσταρίδης δεν είναι ο θύτης αλλά το θύμα αυτής της υπόθεσης.

Μετά τιμής
ΠΑΠΑΜΑΝΩΛΗ ΜΑΡΘΑ»

ΑΘΑΝ. ΠΑΠΑΜΙΧΑΗΛ, ΜΕΛΟΣ ΤΗΣ ΝΟΜΑΡΧΙΑΚΗΣ ΕΠΙΤΡΟΠΗΣ

«Η Ν.Δ. ΘΑ ΠΑΕΙ ΕΝΩΜΕΝΗ ΚΑΙ ΠΕΙΘΑΡΧΗΜΕΝΗ *στις νομαρχιακές και δημοτικές εκλογές»*

Δεν θα υπάρξουν διπλές υποψηφιότητες ούτε στη Νομαρχία, ούτε στους Δήμους

«Η Ν.Δ. είχε συνηθίσει στο παρελθόν να ξεκινά την «εκλογολογία» παρά πολύ αργά. Υπάρχει η άποψη ότι η Ν.Δ. θα πρέπει, όντας κυβέρνηση, να αναλάβει την πρωτοβουλία των κινήσεων, κάνοντας εκείνες τις ενέργειες, τις διερευνητικές επαφές που χρειάζονται, ώστε να σχηματοποιήσειστο μυαλό της το τι θα πρέπει να κάνει για τους Δήμους του νομού Δωδ/σου και κυρίαρχα για τη Νομαρχία, που είναι καθαρά πολιτικός στόχος»

ΣΥΝΕΝΤΕΥΞΗ στον ΔΑΜΙΑΝΟ ΑΘΑΝΑΣΙΟΥ

Τα παραπάνω, μεταξύ άλλων πολλών, αναφέρει σε συνέντευξή του προς την «δημοκρατική» ο κ. Θανάσης Παπαμιχαήλ, μέλος της Νομαρχιακής Επιτροπής της Ν.Δ. και τέως πρόεδρος της Τοπικής, με πλούσια εμπειρία και δράση από το παρελθόν, αλλά και με επιρροή στις οργανώσεις του κόμματος.

Ο κ. Παπαμιχαήλ εκφράζει την άποψη ότι «δεν είναι κακό που ανοίχθηκε η συζήτηση,» σπεύδει όμως να διευκρινίσει ότι δεν έχει γίνει ακόμα αναφορά σε ονόματα.

Για τον κ. Σ. Καραγιάννη, λέει ότι «έχει τη βαθειά εκτίμησή μας, είναι πολιτικό πρόσωπο που χρειάζεται ο τόπος μας και κυρίως ο νομός μας».

Αναφερόμενος στη Ν.Ε. και τον πρόεδρό της κ. Τώνη Μαρτίνη, εκθειάζει το έργο τους, ενώ για τους βουλευτές λέει ότι «τρέχουν να προλάβουν όσα, όλα αυτά τα χρόνια δεν πρόλαβαν οι προηγούμενες κυβερνήσεις».

Κρίνει σκόπιμο να αναφέρει ότι στις τάξεις της Ν.Δ. επικρατεί σύμπνοια και ενότητα και ότι το κόμμα θα πάει ενωμένο τόσο στις νομαρχιακές όσο και στις δημοτικές εκλογές, αποκλειομένων των διπλών υποψηφιοτήτων.

Αναλυτικά η συνέντευξη του κ Θ. Παπαμιχαήλ

• Κύριε Παπαμιχαήλ, πως κρίνετε και που αποδίδετε το γεγονός ότι ξεκίνησε εξαιρετικά πρόωρα η «εκλογολογία» τόσο για την Νομαρχία Δωδεκανήσου όσο και για τον Δήμο Ροδίων;

Η Ν.Δ. είχε συνηθίσει από το παρελθόν να ξεκινάει την «εκλογολογία» πάρα πολύ αργά. Υπάρχει η άποψη ότι η Ν.Δ. θα πρέπει όντας κυβέρνηση να αναλάβει την πρωτοβουλία των κινήσεων κάνοντας εκείνες τις ενέργειες, τις διερευνητικές επαφές που χρειάζονται, ώστε να σχηματοποιήσει στο μυαλό της το τι θα πρέπει να κάνει για τους Δήμους του Νομού Δωδεκανήσου και κυρίαρχα για την Νομαρχία, που είναι καθαρά πολιτικός ο στόχος.

Συμφωνώ μαζί σας, ότι όταν δύο χρόνια πριν αρχίζει αυτή η σεναριολογία είναι εξαιρετικά πρόωρο.

Τα ΜΜΕ, ο έντυπος και ο ηλεκτρονικός τύπος κάνει φυσικά τη δουλειά του και αναπαράγει τα σενάρια, εμείς ωστόσο στη ΝΔ ανοίξαμε το «παιχνίδι», θα έλεγα πρόωρα. Στόχος μας ωστόσο είναι να διερευνήσουμε προθέσεις συμπεριφορές, για να μπορέσουμε να κάνουμε και τον σχεδιασμό μας. Δεν είναι κακό το ότι ανοίχτηκε η συζήτηση, εμείς ωστόσο όμως δεν έχουμε προχωρήσει ουσιαστικά και θα έλεγα σχεδόν καθόλου, στο να αναφερόμαστε σε άτομα. Απλά θέλουμε να εφαρμόσουμε την στρατηγική μας για το πώς θα κινηθούμε για να μπορέσουμε να εκπληρώσουμε τους στόχους μας. Αυτά που ακούγονται μάλιστα θεωρώ ότι δεν απηχούν και τις πραγματικές προθέσεις της Νομαρχιακής Επιτροπής της Ν.Δ. απλά γίνονται ορισμένες και το επαναλαμβάνω διερευνητικές επαφές για να προετοιμάσουμε και να σχεδιάσουμε τα επόμενα βήματά μας.

•Ορισμένα στελέχη της Ν.Δ. αλλά και αντικειμενικοί παρατηρητές θεωρούν ωστόσο ότι οι χειρισμοί από πλευράς της Νομαρχιακής Επιτροπής έτσι όπως γίνονται και από την δημοσιοποίηση που λαμβάνουν είναι «άτσαλοι». Ορισμένα πάθη του παρελθόντος και διαφωνίες μεταξύ στελεχών δε λένε να γεφυρωθούν. Τίθεται ακόμη και θέμα για τη συνεχή δημοσιοποίηση των προθέσεων από το σταθμό του προέδρου της ΝΟΔΕ. Πως τα σχολιάζετε αυτά;

Θα διαφωνούσα ειλικρινά γιατί ζω από πολύ κοντά το πώς λειτουργεί η συγκεκριμένη Νομαρχιακή επιτροπή και ο πρόεδρός

ΟΙΚΟΔΙΔΑΣΚΑΛΕΙΟ ΡΩΣΙΚΗΣ ΓΛΩΣΣΑΣ
ΦΑΙΔΡΑΣ ΜΑΛΑΝΔΡΗ
Οδός Λεμεσού 13, Ρόδος • Τηλ. 22410-30836

Η ρωσική γλώσσα είναι το μέσο επικοινωνίας που θα σε βοηθήσει να κατανοήσεις τις ιδιομορφίες της ρωσικής αγοράς, ώστε να μπορέσεις να την κατακτήσεις.

• Ναι!! Μπορείς και στη Ρόδο να μάθεις ρωσικά με τη μοναδική μέθοδο για ξένους του Πανεπιστημίου **«ΛΟΜΟΝΟΣΟΒ»**

-Σε τμήματα ολιγομελή για όλες τις ηλικίες και επίπεδα
-Σε ταχύρυθμα σεμινάρια για ξενοδοχοϋπάλληλους, ξεναγούς, τουριστικούς πράκτορες, επιχειρηματίες.

• Ειδική προετοιμασία για όσους θέλουν να φοιτήσουν στο κρατικό πανεπιστήμιο **«ΛΟΜΟΝΟΣΟΒ»**

• Υπεύθυνη προγράμματος σπουδών

ΦΑΙΔΡΑ ΜΑΛΑΝΔΡΗ,
πτυχιούχος του Πανεπιστημίου «ΛΟΜΟΝΟΣΟΒ»
Τηλ. 22410-30836 - 2241043106

ΟΙ ΕΓΓΡΑΦΕΣ ΑΡΧΙΣΑΝ!!

Εξέλιξις
Συμβούλων Ανάπτυξης Επιχειρήσεων

ΠΡΟΣΛΗΨΗ ΠΡΟΣΩΠΙΚΟΥ

Η ΕΞΕΛΙΞΙΣ είναι μια σύγχρονη εταιρεία συμβούλων επιχειρήσεων που εδρεύει στη Ρόδο και δραστηριοποιείται με επιτυχία στους τομείς διαχείρισης αναπτυξιακών έργων, εκπόνησης επενδυτικών μελετών, οργάνωσης συστημάτων ποιότητας και περιβάλλοντος.

Επιθυμεί να προσλάβει (1) άτομο με βασική δραστηριότητα στον τομέα συστημάτων ποιότητας και τροφίμων.

Απαραίτητα Προσόντα:
• Απόφοιτος ΤΕΙ θετικής κατεύθυνσης (κατά προτίμηση Τεχνολογίας Τροφίμων, Γεωπονίας)
• Άριστη γνώση Αγγλικής και Η/Υ (Προγράμματα MS Office)
• Δυναμική και επικοινωνιακή προσωπικότητα

Επιθυμητά Προσόντα:
• Ηλικία έως 28 ετών

Προσφέρονται:
• Ικανοποιητικό πακέτο αποδοχών
• Άριστο περιβάλλον εργασίας
• Δυνατότητες εκπαίδευσης

Πληροφορίες: Αριστέα Αλεξίου, Ιάκωβος Γρύλλης τηλ: 2241070171-3, 6972603030

ΕΞΕΛΙΞΙΣ- ΣΥΜΒΟΥΛΟΙ ΑΝΑΠΤΥΞΗΣ ΕΠΙΧΕΙΡΗΣΕΩΝ
Διαγοριδών 2-4, 85100 Ρόδος
Τηλ. (22410) 70171-3 Fax.(22410)29249
e-mail : info@exelixis.net.gr



της. Μην ξεχνάτε ότι είμαι εκλεγμένο μέλος της Νομαρχιακής επιτροπής και η διαδρομή μου είναι μεγάλη μέσα στον χώρο και αυτό δεν θέλω να εκληφθεί ως αλαζονεία. Θέλω να πω ότι οι κινήσεις είναι προς την σωστή κατεύθυνση.

Σε ότι αφορά τα πάθη του παρελθόντος. Θα έλεγα ότι εμείς κάνουμε τρία βήματα μπροστά και ένα πίσω. Το παρελθόν, το παρόν και το μέλλον πρέπει να συνυπάρχουν και να σκεφτόμαστε ότι κάναμε λάθη στο παρελθόν και θα πρέπει να διορθώνουμε να διδασκόμαστε από τα λάθη και να προχωράμε μπροστά. Προσωπικά εγώ και όλα τα στελέχη της Ν.Δ. κυρίως τα εκλεγμένα στελέχη της Νομαρχιακής προς αυτή τη κατεύθυνση κινούνται. Δεν θα συμφωνούσα μαζί σας σε αυτό που μου λέτε.

Ζω τον Πρόεδρο της Νομαρχιακής επιτροπής από πολύ κοντά και στις πολιτικές συζητήσεις που κάνουμε, όχι κατ' ιδίαν αλλά και ευρύτερα και με την συμμετοχή και άλλων στελεχών. Τώρα εάν υπάρχει ένας ραδιοφωνικός σταθμός τον οποίο τον έχει ο Πρόεδρος της Νομαρχιακής, αυτό δεν σημαίνει τίποτα. Πρέπει να ζήσει από αυτόν τον σταθμό. Συνεπώς να μην υπάρχει σύγχυση ότι ο Αιγαίο Αντέννα είναι σταθμός καθαρά της Ν.Δ. Είναι ιδιοκτήτης κάνει την πολιτική του όπως πάντοτε την έκανε.

• Πώς κρίνετε τους χειρισμούς του προέδρου στο θέμα του Σάββα Καραγιάννη; Έχει κατασταλάξει η Νομαρχιακή επιτροπή;

Η Νομαρχιακή επιτροπή κάνει επαφές με κομματικά στελέχη. Προχτές είχε μια συνάντηση με τους Νομαρχιακούς συμβούλους. Είναι κομματικά στελέχη πρώτης γραμμής. Δεν μπορεί να μην έχει επικοινωνίες με τα στελέχη. Εξάλλου είναι υποχρέωσή της να κάνει διερευνητικές επαφές με άτομα τα οποία μπορούν να αναλάβουν πρωτοβουλίες και για τον πρώτο και για τον δεύτερο βαθμό τοπικής αυτοδιοίκησης. Δεν μπορώ να μπω στην διαδικασία των ονομάτων γιατί τέτοια θέματα δεν τα συζητάμε. Σχεδιάζουμε δεν μπαίνουμε στην διαδικασία των ονομάτων. Εμείς θέλουμε ως κύριο πολιτικό στόχο να κερδίσουμε τη Νομαρχία Δωδεκανήσου και τους Δήμους του νομού.

Όλα τα σενάρια παίζονται. Εμείς θα κάνουμε εκείνους τους σχεδιασμούς που απαιτούνται. Δεν μπήκαμε ακόμη στην διαδικασία των ονομάτων. Ο κ Καραγιάννης έχει μια παράταξη και αυτή θα αποφασίσει το πώς θα κινηθεί ο Σάββας Καραγιάννης ο οποίος έχει την βαθιά εκτίμησή μας, είναι πολιτικό πρόσωπο θα έλεγα που χρειάζεται ο τόπος μας και κυρίως ο Νομός μας.

• Ποιά πρόταση έχετε να κάνετε για να υπάρξει ένα και ενιαίο ψηφοδέλτιο για τον Δήμο Ροδίων δεδομένου ότι εκφράζουν τη θέληση τους να διεκδικήσουν τον Δήμο Ροδίων και ο κ Χαραλάμπης και ο κ Χατζηευθυμίου;

Εμείς θα πάμε ενωμένοι, κύριε Αθανασίου. Στόχος μας και στοίχημα της Νομαρχιακής επιτροπής είναι να πάμε με έναν υποψήφιο. Αυτό είναι αρκετό και αντιλαμβάνεστε ότι δίνεται και ένα μήνυμα προς τα έξω. Θα πιέσουμε προς κάθε κατεύθυνση. Θα αμβλύνουμε τις όποιες αντιθέσεις υπάρχουν μεταξύ προσώπων. Δεν αναφέρομαι στον κ Χατζηευθυμίου και τον κ Χαραλάμπη μόνο, αλλά γενικότερα για όλους τους Δήμους της Ρόδου. Με έναν υποψήφιο θα πάμε και για τον Β' βαθμό τοπικής αυτοδιοίκησης και για τους πρώτους βαθμούς τοπικής αυτοδιοίκησης.

Είμαστε κυβέρνηση και δεν δικαιολογείται να κάνουμε λάθη.

• Θα πρέπει κ Παπαμιχαήλ να στηρίξει η ΝΔ υποψήφιους και από άλλους πολιτικούς χώρους σε διάφορους δήμους του νομού, όπως για παράδειγμα στον Δήμο Νότιας Ρόδου;

Κοιτάξτε να δείτε και είναι η προσωπική πολιτική μου άποψη και πάντοτε το στήριζα αυτό, εκεί που δεν μας παίρνει θα πρέπει να δημιουργήσουμε θύλακες εξουσίας. Τελικά δεν αποφασίζουμε εμείς για το όποιο αποτέλεσμα, αποφασίζει ο Δωδεκανησιακός λαός, που είναι και ο τελικός κριτής.

• Για την δραστηριότητα των Βουλευτών μας τόσο της Ν.Δ. αλλά και του ΠΑΣΟΚ τι έχετε να πείτε;

Είμαστε κυβέρνηση και συνεπώς οφείλουμε να βοηθούμε και να συμπάσχουμε στις προσπάθειές τους. Τρέχουν με εκατό κύριε Αθανασίου και οι δύο κυβερνητικοί βουλευτές ο κ Καραμάριος και ο κ Χρύσης καθώς και ο Υπουργός Αιγαίου ο κ Παυλίδης. Τρέχουν να προλάβουν ότι, όλα αυτά τα χρόνια, δεν πρόλαβαν οι προηγούμενες κυβερνήσεις. Ειλικρινά έχω προσωπική άποψη και το καταθέτω ότι προσφέρουν τον καλύτερό τους εαυτό. Βεβαίως υπάρχουν πάρα πολλά προβλήματα τα οποία τα κληρονομήσαμε. Τα γνωρίζετε πολύ καλά ίσως περισσότερο και από όλους εμάς ποιά είναι αυτά τα προβλήματα που απασχολούν τον τόπο μας. Δεν λέμε για την καθημερινότητα που είναι ζοφερή αλλά κυρίως τα έργα υποδομής, το ακτοπλοϊκό, για να μην πω την μαρίνα και τα έργα πνοής που έπρεπε να γίνουν. Γίνεται μεγάλη προσπάθεια για να ανταποκριθούμε στα όσα δεσμευτήκαμε και σε τοπικό επίπεδο αλλά αυτό το κάνει και η ίδια η κυβέρνηση και ο ίδιος ο Πρωθυπουργός ο οποίος χαίρει της ευρύτερης κοινωνικής αποδοχής και είναι ο μόνος ο οποίος μπορεί να αλλάξει την χώρα.

• Πώς κρίνετε το έργο που έχουν να παρουσιάσουν ο Νομάρχης και ο Δήμαρχος Ροδίων ;

Μου βάζετε δύσκολα ερωτήματα δεν θα πω και δεν θα απαντήσω όχι πως δεν έχω μια άποψη αλλά η άποψή μου είναι σφαιρική. Ως εκ τούτου δεν μπορώ να μπω σε εξειδικευμένα θέματα για να μην παρεξηγηθώ.

• Σε ότι τώρα αφορά το έργο που έχετε αναλάβει στο Ορφανοτροφείο θηλέων της Ρόδου. Τι κατάσταση παραλάβατε ακριβώς ;

Είναι ο χαρακτήρας μου να μην κρίνω τις προηγούμενες διοικήσεις διότι υπάρχει συνέχεια στην διοίκηση. Εμείς έχουμε ένα όραμα έχουμε και σχέδιο. Αναλάβαμε πριν 2,5 μήνες έχοντας συναίσθηση των μεγάλων ευθυνών μας και προσπαθούμε να κάνουμε ότι είναι δυνατόν παίρνοντας εκείνες τις αποφάσεις που απαιτούνται για το καλό του ιδρύματος. Έχουμε σχέδιο και όραμα. Αναλάβαμε ένα ευαίσθητο ίδρυμα που έχει να κάνει με ανθρώπινες ψυχές, ευαίσθητες, πληγωμένες και εδώ υπάρχει το πρόβλημα. Εμείς θα πρέπει να κινηθούμε σε 2 άξονες. Ο ένας θα είναι καθαρά με την κοινωνική του διάσταση που είναι πάρα πολύ βασικό, και ο δεύτερος είναι να αναβαθμίσουμε την εκκλησία και την ποιότητα του ιδρύματος. Να σταθούμε δίπλα στα παιδιά κυρίως με αγάπη. Είναι προσφορά και όχι θέση εξουσίας. Είναι θέση ευθύνης και κυρίως αγάπης. Είναι 21 παιδιά που ανήκουν στην οργανική δύναμη του ορφανοτροφείου θηλέων και ακόμη 3 που για λόγους επαγγελματικής κατάρτισης τα στέλνουμε σε άλλα ιδρύματα με δική μας ευθύνη και με ότι αυτό συνεπάγεται έξοδα μετακίνησης διότι εκεί πέρα υπάρχουν εξειδικευμένα σχολεία επαγγελματικής κατάρτισης κάτι που εμείς δεν έχουμε.

Πάντως να ξέρετε ότι εμείς με τι ενέργειες μας προκαλούμε το ενδιαφέρον της κοινωνίας και υπήρχε και υπάρχει ανταπόκριση. Ανοίξαμε τις πόρτες του ορφανοτροφείου θηλέων και η κοινωνία θα πρέπει να γνωρίζει ότι υπάρχουν οργωμένες κοινότητες που κατοικούνται και αποτελούνται από άτομα μη προνομιούχα, από άτομα ευπαθή, που χρειάζονται κοινωνική στήριξη και κυρίως κοινωνική αλληλεγγύη και αγάπη.

Το Υπουργείο Υγείας και Πρόνοιας δείχνει πολύ μεγάλο ενδιαφέρον θα έλεγα. Με τις εδώ υπηρεσίες του ΠΕΣΥ, στήθηκε μια ομπρέλα προστασίας αλλά εμείς θέλουμε και οι τοπικοί άρχοντες, όλοι αυτοί που εμπλέκονται και κυριαρχούν στον τόπο μας, να δείξουν και αυτοί το ανάλογο ενδιαφέρον. Εγώ τους προκάλεσα δημόσια και θα «υποφέρουν» μαζί μου κ Αθανασίου. Θα «υποφέρουν» ειλικρινά διότι θέλω πράγματι να στρέψουν τα βλέμματα τους σε αυτά τα ιδρύματα που υπάρχουν ψυχές, που έχουν την ανάγκη του κόσμου. Βεβαίως υπάρχουν προβλήματα κυρίως από έλλειψη προσωπικού. Απεύθυνα έγγραφο προχθές στο Υπουργείο και νομίζω πως θα ανταποκριθεί για να καλύψουμε αυτές τις κενές θέσεις.

Τα πάμε καλά και λειτουργούμε συλλογικά. Τα μέλη της επιτροπής διοίκησης είναι έμπειρα μέλη της Ροδιακής κοινωνίας και κυρίως ευαίσθητα στα θέματα κοινωνικής πολιτικής.

ΕΛΛΗΝΙΚΗ ΔΗΜΟΚΡΑΤΙΑ
ΝΟΜΟΣ ΔΩΔΕΚΑΝΗΣΟΥ
ΔΗΜΟΣ ΙΑΛΥΣΟΥ
Δ/ΝΣΗ ΤΕΧΝΙΚΩΝ ΥΠΗΡΕΣΙΩΝ
ΡΟΔΟΣ

Ταχ.Δ/νση: Ιαλυσός 851 01
Πληροφορίες: Γιαννακόπουλος Νίκος
Τηλέφωνο: (2241) 098435
FAX: (2241) 096555

Ιαλυσός 13 Ιανουαρίου 2005
Αριθ. Πρωτ.: 128

ΠΡΟΣ: Γραφείο Νομάρχη
Αστυν. Δ/νση Δωδ/σου
Τμήμα Τροχαίας Ρόδου
Α.Τ. ΙΑΛΥΣΟΥ
Α.Σ. ΠΑΡΑΔΕΙΣΙΟΥ
Ρ.Ο.Δ.Α.
Νομ. Περ. Νοσοκομείο Ρόδου
Πυροσβεστική Υπηρεσία
Μ.Μ.Ε.
Λοιποί Φορείς

ΘΕΜΑ: «Ενημέρωση για εργασίες αποχετευτικού δικτύου Ιαλυσού επί Επαρχιακής οδού».

Σε συνέχεια των ανακοινώσεων για την ενημέρωση των πολιτών για τις αλλαγές στις κυκλοφοριακές ρυθμίσεις, λόγω της κατασκευής του αποχετευτικού δικτύου, ο Δήμος Ιαλυσού ανακοινώνει:

Το έργο συνεχίζεται στην περιοχή της Λεωφόρου Ηρακλειδών, από την **Δευτέρα 17 Ιανουαρίου 2005** και συγκεκριμένα από την διασταύρωση της οδού Ελευθ. Βενιζέλου με την λεωφόρο Ηρακλειδών (παράκαμψη προς παραλία Ιαλυσού) στο ύψος του ξενοδοχείου Avra Beach και επί της επαρχιακής οδού Ρόδου - Αεροδρομίου με κατεύθυνση προς την Ιαλυσό, μέχρι την διασταύρωση των οδών Ταξιαρχών και Ηρακλειδών στο ύψος των Super Market **Corner** και **ΠΑΠΠΟΥ**.

Για τον λόγο αυτό η επαρχιακή οδός θα κλείσει από το ύψος της διασταύρωσης της οδού Ελευθ. Βενιζέλου με την λεωφόρο Ηρακλειδών (παράκαμψη προς παραλία Ιαλυσού) μέχρι και την διασταύρωση των οδών Ταξιαρχών και Ηρακλειδών στο ύψος των Super Market Corner και ΠΑΠΠΟΥ.

Η διάρκεια των έργων προβλέπεται να είναι από τις **17 Ιανουαρίου 2005 ημέρα Δευτέρα** έως και **28 Ιανουαρίου του 2005 ημέρα Παρασκευή**.

Επειδή παράλληλα με τις εργασίες κατασκευής του Κεντρικού Αποχετευτικού Αγωγού θα τοποθετούνται οι αναμονές συνδέσεων των ξενοδοχείων, καταστημάτων, επιχειρήσεων και οικιών, ο δρόμος δεν θα είναι προσπελάσιμος από κανένα τροχοφόρο, οι δε πεζοί πρέπει να είναι ιδιαίτερα προσεκτικοί, γιατί και επί των πεζοδρομίων θα εκτελούνται εργασίες.

Οι κάτοικοι της περιοχής των έργων να είναι ιδιαίτερα προσεκτικοί και για τις μετακινήσεις τους να επιλέγουν τις οδούς **Σωτήρος** και **Ταξιαρχών**.

Η οδός Σωτήρος θα είναι μονόδρομος με κατεύθυνση την Ρόδο στο ύψος της διασταύρωσης με την οδό Ταξιαρχών και έξοδος στο ξενοδοχείο SOLEMAR.

Επί της οδού Σωτήρος θα επιτρέπεται το parking **ΜΟΝΟ** στην αριστερή πλευρά της οδού με κατεύθυνση προς Ρόδο.

Για μετακινήσεις από τους **Δυτικούς Δήμους** (Πεταλούδων, Καμείρου, Ατταβύρου) ενδείκνυται:

• Η Έξοδος 1, από κόμβο Αεροδρομίου προς Νέα Εθνική οδό - Τσαΐρι-Παλιά Εθνική οδό - Ρόδο.

• Η Έξοδος 2, από πλατεία Κρεμαστής προς ίδια κατεύθυνση με Έξοδο 1 ή μέσω Παστίδας - Τρεις - Άγιοι Απόστολοι - Ρόδος.

Για τους κατοίκους του **Δήμου Ιαλυσού** ενδείκνυται:

• Η Έξοδος 3, από οδό Ιαλυσού (Πλατεία Ιαλυσού - Α.Τ. Ιαλυσού) προς Φιλέρημο - Στρατόπεδο 299 - οδός προς παλιό σκουπιδότοπο - Εθνική οδός - Ρόδος ή μέσω Τρεις - Άγιους Αποστόλους - Ρόδο.

• Η Έξοδος 4, μέσω της οδού Ταξιαρχών - Σωτήρος - Λεωφ. Ηρακλειδών - Ρόδος ή Ταξιαρχών - Τρεις - Άγιοι Απόστολοι - Ρόδος.

Αντίστοιχα θα γίνεται η πρόσβαση προς το αεροδρόμιο, τους Δυτικούς Δήμους του νησιού και τον Δήμο Ιαλυσού ή μέσω της Λεωφόρου Ηρακλειδών - Ελευθ. Βενιζέλου - της παρόδου Λεωφόρου Ηρακλειδών (στο ύψος του ξενοδοχείου ΑΛΕΞΑΝΔΡΑ) - Λεωφόρος Ηρακλειδών.

Ο δακτύλιος από την οδό Ηλιάδων - Φανερωμένη - Λεωφόρο Ηρακλειδών - Κρητικά - Ρόδο θα λειτουργεί κανονικά.

Παρακαλούμε για την ασφαλή σας μετακίνηση και για να αποφεύγεται η κυκλοφοριακή συμφόρηση, να επιλέγετε τις εξόδους που είναι πλησιέστεροι στον τόπο διαμονής σας, ώστε η κίνηση προς Ρόδο να γίνεται συμμετρικά και για να μην δημιουργήσουμε μεγάλο πρόβλημα στην πόλη της Ρόδου.

Οι διερχόμενοι να επιδεικνύουν την πρέπουσα προσοχή ώστε να αποφεύγονται ατυχήματα και να υπακούουν στις σηματοδοτήσεις και υποδείξεις της Τροχαίας - Δημοτικής Αστυνομίας Ιαλυσού και του προσωπικού ασφαλείας.

Για πιθανόν άλλες αλλαγές στην κυκλοφορία των οχημάτων, θα ανακοινωθεί εγκαίρως από τον Δήμο Ιαλυσού.

Ευχαριστούμε εκ των προτέρων για κατανόησή σας και ευελπιστούμε στην συμπαράστασή σας.

Έναρξη εργασιών: Δευτέρα **17 Ιανουαρίου 2005**

Δημοσίευση μέχρι **21 Ιανουαρίου 2005**

ΚΟΙΝΟΠΟΙΗΣΗ:
I. Γραφείο Δημάρχου
II. Δημοτική Αστυνομία
III. Ανάδοχος του έργου
IV. Φ.Ε.
V. Χρον. Αρχείο

Ο Δήμαρχος
Στέργος Στάγκας

ΧΡΗΣΙΜΟΣ ΟΔΗΓΟΣ ΓΙΑ ΤΟΥΣ ΦΟΡΟΛΟΓΟΥΜΕΝΟΥΣ

ΟΙ ΔΑΠΑΝΕΣ ΠΟΥ ΕΚΠΙΠΤΟΥΝ ΑΠΟ ΤΟ ΦΟΡΟ ΤΟΥ 2004

Τι ανακοίνωσε το υπουργείο Οικονομίας για επιχειρήσεις και ελεύθερους επαγγελματίες

Ανακοινώθηκε από το υπ. Οικονομίας το σύνολο των δαπανών από τα ακαθάριστα έσοδα των επιχειρήσεων και των ελεύθερων επαγγελματιών, που θα εκπέσουν από τον υπολογισμό του φόρου του οικονομικού έτους 2004.

Σε ό,τι αφορά τα γενικά έξοδα για αμοιβές και αποζημιώσεις προβλέπεται:

1. Η αποζημίωση για κάλυψη αποθετικής ζημίας (διαφυγόντος κέρδους), που επιδικάζεται σε βάρος επιχείρησης με απόφαση διαιτητικού δικαστηρίου, εκπίπτει από τα ακαθάριστα έσοδά της.

2. Η αποζημίωση που καταβάλλει επιχείρηση σε κληρονόμους φονευθέντος από πτώση - συνέπεια σεισμού - κτιρίου ιδιοκτησίας της εκπίπτει, ως παραγωγική δαπάνη, από τα ακαθάριστα έσοδα της χρήσης μέσα στην οποία καταβλήθηκε στους δικαιούχους.

3. Η συμπληρωματική αποζημίωση στην οικογένεια θανόντος υπαλλήλου επιχείρησης από σύγκρουση με το αυτοκίνητό της κατά την ώρα της επαγγελματικής απασχόλησής του εκπίπτει, ως παραγωγική δαπάνη από τα ακαθάριστα έσοδά της.

4. Η συμπληρωματική αποζημίωση για σωματικές βλάβες που καταβάλλει η επιχείρηση σε τρίτο, ο οποίος τραυματίσθηκε από αυτοκίνητό της , χρησιμοποιούμενο στα πλαίσια της επαγγελματικής της απασχόλησης, εκπίπτει από τα ακαθάριστα έσοδά της.

5.Η αποζημίωση που καταβάλλει επιχείρηση σε υπάλληλό της για δαπάνες υπηρεσίας του που του έχουν ανατεθεί εκπίπτει από τα ακαθάριστα έσοδά της, εφόσον αποδεικνύεται η καταβολή τους από τα σχετικά παραστατικά που προβλέπονται από τις διατάξεις του ΚΒΣ και δεν αποτελεί εισόδημα από μισθωτές υπηρεσίες, σύμφωνα με τις διατάξεις της περ. α', της παρ. 4, του άρθρου 45 του Κ.Φ.Ε. (1067765/10615/Β0012/31-8-1999).

6. Αμοιβές δικηγόρων, συμβολαιογράφων για παρασχεθείσες υπηρεσίες τους εκπίπτουν από τα ακαθάριστα έσοδα.

7. Αμοιβές μηχανικών για τις παρασχεθείσες υπηρεσίες τους και εφόσον δεν συμπεριλαμβάνονται στο κόστος οικοδομής (π.χ. σύνταξη τοπογραφικών διαγραμμάτων, επιμετρήσεις οικοπέδων, οριοθετήσεις κ.λ.π.) εκπίπτουν από τα ακαθάριστα έσοδα.

8. Αμοιβές τρίτων για παρασχεθείσες υπηρεσίες τους εφόσον έχει εκδοθεί το προβλεπόμενο στοιχείο του ΚΒΣ, εκπίπτουν από τα ακαθάριστα έσοδα.

9. Αμοιβές αλλοδαπών δικηγόρων για υπηρεσίες που προσέφεραν στην αλλοδαπή (π.χ. δικαστική εκπροσώπηση).

10. Αμοιβές αλλοδαπών φυσικών ή νομικών προσώπων για την έρευνα αγοράς ή προώθηση ελληνικών προϊόντων στην αλλοδαπή.

11. Αμοιβές αλλοδαπών για τη σύνταξη τεχνικών και λοιπών επιστημονικών μελετών εκπίπτουν από τα ακαθάριστα έσοδα.

12. Αμοιβές που καταβάλλουν επιχειρήσεις σε άλλες επιχειρήσεις για την παραγωγή των προϊόντων τους με τη μέθοδο του φασόν.

13. Αμοιβές για αποζημιώσεις που καταβάλλονται στα μέλη Δ.Σ. ανώνυμης εταιρείας, σύμφωνα με την παρ. 2 του άρθρου 24 του κ.ν. 2190/1920.

14. Ο επιμερισμός των δαπανών δικηγόρου, που αποκτά εισόδημα από την άσκηση ελευθέριου επαγγέλματος (Ζ' κατηγορία)και από μισθωτές υπηρεσίες (πάγια αντιμίσθια - ΣΤ' κατηγορία), θα γίνει με βάση το ύψος των ακαθαρίστων εσόδων που προκύπτουν από κάθε πηγή εισοδήματος και θα αφαιρεθεί τελικά εκείνο το ποσοστό που αναλογεί στα ακαθάριστα έσοδα από την άσκηση του ελευθέριου επαγγέλματος.

15. Αμοιβές καταβαλλόμενες σε υπαλλήλους, πέραν των συμβατικών ή νομίμων, εκπίπτουν ως παραγωγική δαπάνη, εφόσον έχουν καταβληθεί οι εισφορές και σύμφωνα με τις λοιπές προϋποθέσεις που ορίζει ο νόμος.

Ασφάλιστρα

1. Τα ασφάλιστρα που καταβάλλει ανώνυμη εταιρεία για ασφάλιστρα σύνταξης των διευθυνόντων συμβούλων της και των προσώπων που νόμιμα την εκπροσωπούν, εκπίπτουν ως γενικά έξοδα διαχείρισης.

2. Τα ασφάλιστρα που κατέβαλε επιχείρηση για αγορά μηχανημάτων από το εξωτερικό με σκοπό την επέκταση των ήδη λειτουργουσών εγκαταστάσεών της (δημιουργία δεύτερου εργοστασίου), εκπίπτουν από τα ακαθάριστα έσοδά της, ως γενικά έξοδα διαχείρισης, ανεξάρτητα από το γεγονός ότι η πιο πάνω επένδυση δεν πραγματοποιήθηκε τελικά.

3. Τα ασφάλιστρα που καταβάλλουν οι επιχειρήσεις σε ασφαλιστικές εταιρείες για την ασφάλιση των περιουσιακών τους στοιχείων, εκπίπτουν από τα ακαθάριστα έσοδά τους, ως παραγωγικές δαπάνες.

4. Ασφάλιστρα πυρός εκπίπτουν από τα ακαθάριστα έσοδα.

5. Ασφάλιστρα μεταφορικών μέσων.

6. Ασφάλιστρα μεταφορών εκπίπτουν από τα ακαθάριστα έσοδα. (ΚΦΕ, άρθρο 31, παρ.1 περ. α').

Εισφορές σε ταμεία

1. Οι εισφορές που καταβάλλουν οι επιχειρήσεις στα ταμεία επαγγελματικής ασφάλισης του ν.3029/2002, με βάση τα οριζόμενα στο ιδρυτικό καταστατικό των ταμείων αυτών, εκπίπτουν από τα ακαθάριστα έσοδά τους, καθόσον μετά την απόφαση των επιχειρήσεων να συμμετέχουν στις ως άνω ασφαλιστικές εισφορές η καταβολή αυτών καθίσταται υποχρεωτική.

Μισθώματα

1. Το ποσό των μισθωμάτων που αντιστοιχεί σε αύξηση του αρχικά συμφωνηθέντος μισθώματος εκπίπτει από τα ακαθάριστα έσοδα της μισθώτριας επιχείρησης και όταν η μεταγενέστερη τροποποίηση του αρχικού συμφωνητικού μίσθωσης, με την οποία επιβλήθηκε το αυξημένο μίσθωμα, δεν θεωρήθηκε από τον αρμόδιο προϊστάμενο της ΔΟΥ του εκμισθωτή.

2. Ποσά που καταβάλλονται από τη μισθώτρια επιχείρηση στον εκμισθωτή μετά από δικαστική απόφαση, λόγω αναπροσαρμογής του μισθώματος, εκπίπτουν από τα ακαθάριστα έσοδα της χρήσης μέσα στην οποία καταβλήθηκαν και όχι από τα ακαθάριστα έσοδα της χρήσης (χρήσεων) που αφορά η αναδρομική αύξηση.

3. Ενοίκια κτιρίων (εργοστασίου, γραφείων, αποθηκών, κ.λ.π.).

4. Ενοίκια λοιπών κινητών πραγμάτων που χρησιμοποιούνται για τις ανάγκες της επιχείρησης.

Ενοίκια σε εταιρείες leasing

1. Τα ενοίκια που καταβάλλει η επιχείρηση σε εταιρείες leasing εκπίπτουν από τα ακαθάριστα έσοδα, με εξαίρεση αυτά που αφορούν ακίνητα κατά το μέρος που αναλογούν στην αξία του οικοπέδου.

2. Σε περίπτωση προεξόφλησης μισθωμάτων leasing εκπίπτουν από τα ακαθάριστα έσοδα μόνο τα μισθώματα που αντιστοιχούν στην τρέχουσα χρήση με βάση τη σύμβαση. Τα μισθώματα επόμενων χρήσεων που προεξοφλήθηκαν (δηλαδή προπληρώθηκαν στην εταιρεία leasing πριν από την αρχικά προβλεπόμενη ημερομηνία καταβολής), θα εκπέσουν αντίστοιχα από τα ακαθάριστα έσοδα των χρήσεων που αφορούν.

Διάφορες περιπτώσεις

1. Τα έξοδα περιθάλψεως που καταβάλλει οικειοθελώς η επιχείρηση χάριν του προσωπικού της, αναγνωρίζονται προς έκπτωση από τα ακαθάριστα έσοδα.

2. Τα ποσά που καταβάλλει οικειοθελώς η επιχείρηση χάριν του προσωπικού της για κατασκηνώσεις.

3. Η δαπάνη με την οποία χρεώνεται επιχείρηση για τη συμμετοχή της στο κόστος τιμοκαταλόγων - διαφημιστικών εντύπων που εκδίδονται από άλλη επιχείρηση στην οποία πωλεί τα διαφημιζόμενα προϊόντα της εκπίπτει, ως γενικό έξοδο διαχείρισης.

4. Η δαπάνη που πραγματοποιούν ασφαλιστικές επιχειρήσεις από κοινού για την αγορά επάθλου διαγωνισμού (διαμέρισμα - αυτοκίνητο) στον οποίο λαμβάνουν μέρος οι παραγωγοί ασφαλειών (συνδεόμενοι

SHIPPING COMPANY OF SYMI
Α.Ν.Ε.Σ.
ΑΝΩΝΥΜΗ ΝΑΥΤΙΛΙΑΚΗ ΕΤΑΙΡΕΙΑ ΣΥΜΗΣ

ΠΡΟΓΡΑΜΜΑ ΔΡΟΜΟΛΟΓΙΩΝ ΕΓ/ ΣΥΜΗ ΙΙ - Υ/Γ ΑΙΓΛΗ
ΙΑΝΟΥΑΡΙΟΥ ΚΑΙ ΦΕΒΡΟΥΑΡΙΟΥ 2005
ΩΡΑΡΙΟ ΑΝΑΧΩΡΗΣΕΩΝ

	ΣΥΜΗ ΙΙ
24/1 ΔΕΥΤΕΡΑ	07.30 ΣΥΜΗ - ΡΟΔΟ 15.00 ΡΟΔΟ - ΣΥΜΗ
27/1 ΠΕΜΠΤΗ	07.30 ΣΥΜΗ - ΡΟΔΟ 15.00 ΡΟΔΟ - ΣΥΜΗ
29/1 ΣΑΒΒΑΤΟ	07.30 ΣΥΜΗ - ΡΟΔΟ 15.00 ΡΟΔΟ - ΣΥΜΗ
31/1 ΔΕΥΤΕΡΑ	07.30 ΣΥΜΗ - ΡΟΔΟ 15.00 ΡΟΔΟ - ΣΥΜΗ
3/2 ΠΕΜΠΤΗ	07.30 ΣΥΜΗ - ΡΟΔΟ 15.00 ΡΟΔΟ - ΣΥΜΗ
5/2 ΣΑΒΒΑΤΟ	07.30 ΣΥΜΗ - ΡΟΔΟ 15.00 ΡΟΔΟ - ΣΥΜΗ
7/2 ΔΕΥΤΕΡΑ	07.30 ΣΥΜΗ - ΡΟΔΟ 15.00 ΡΟΔΟ - ΣΥΜΗ
10/2 ΠΕΜΠΤΗ	07.30 ΣΥΜΗ - ΡΟΔΟ 15.00 ΡΟΔΟ - ΣΥΜΗ
12/2 ΣΑΒΒΑΤΟ	07.30 ΣΥΜΗ - ΡΟΔΟ 15.00 ΡΟΔΟ - ΣΥΜΗ
14/2 ΔΕΥΤΕΡΑ	07.30 ΣΥΜΗ - ΡΟΔΟ 15.00 ΡΟΔΟ - ΣΥΜΗ
17/2 ΠΕΜΠΤΗ	07.30 ΣΥΜΗ - ΡΟΔΟ 15.00 ΡΟΔΟ - ΣΥΜΗ
19/2 ΣΑΒΒΑΤΟ	07.30 ΣΥΜΗ - ΡΟΔΟ 15.00 ΡΟΔΟ - ΣΥΜΗ
21/2 ΔΕΥΤΕΡΑ	07.30 ΣΥΜΗ - ΡΟΔΟ 15.00 ΡΟΔΟ - ΣΥΜΗ
24/2 ΠΕΜΠΤΗ	07.30 ΣΥΜΗ - ΡΟΔΟ 15.00 ΡΟΔΟ - ΣΥΜΗ
26/2 ΣΑΒΒΑΤΟ	07.30 ΣΥΜΗ - ΡΟΔΟ 15.00 ΡΟΔΟ - ΣΥΜΗ
28/2 ΔΕΥΤΕΡΑ	07.30 ΣΥΜΗ - ΡΟΔΟ 15.00 ΡΟΔΟ - ΣΥΜΗ

Τα δρομολόγια μπορούν να τροποποιηθούν λόγω εκτάκτων συγκοινωνιακών αναγκών ή καιρικών συνθηκών.
Παρακαλούμε πριν ταξιδέψετε επικοινωνήστε με την Εταιρεία:

www.anes.gr
Γραφείο Σύμης: Τηλ. 2246071444 Φαξ: 2246071373
Γραφείο Ρόδου: Τηλ. 2241037769 Φαξ: 2241034493

TUI Hellas

ZHTA

για την τουριστική σαιζόν 2005

• υπάλληλο με γνώση της ιταλικής γλώσσας και γνώση PC για το τμήμα κρατήσεων
• υπαλλήλους με γνώση ξένων γλωσσών και γνώση PC για διάφορα τμήματα

Πληροφορίες στο τηλ. 22410 89501
Δευτέρα - Παρασκευή: από 09.30 εώς 15.00 η ώρα
Αυστραλίας 114

is looking for

the season 2005 for

• Italian speaking employee with PC knowledge for the reservation department
• personnel with knowledge of foreign languages and PC for various positions

Information: TUI Hellas SA
114, Australia Str.
phone: 22410 89 501, Monday - Friday, 09.30 - 15.00 hrs

Διατίθεται κατ' αποκλειστικότητα φρεσκοκομμένος και σε ειδική συσκευασία

ο Ελληνικός καφές Νεοχωρίου

Διαλέγουμε τις καλύτερες ποικιλίες καφέ και σας προσφέρουμε ένα ασύγκριτο χαρμάνι γνωστό για το δυνατό άρωμα και την εξαιρετική γεύση του. Χάρη στη νέα αεροστεγή συσκευασία ο καφές μας φτάνει αναλλοίωτος μέχρι το φλυτζάνι σας.

• • • • • • • • • • • • •

25 είδη αρωματικού καφέ φίλτρου
• 15 είδη τσαγιού • Βότανα
• Ποικιλίες καφέ από Κολομβία, Γουατεμάλα, Κένυα, Μεξικό, Βραζιλία, Παπούα, Espresso di Lopos
• Αξεσουάρ για καφέ και τσάι

Λοπός Νίκος
Αμαράντου 45. Νιοχώρι Ρόδος 85100
τηλ: 22410 26010 e-mail: dilop6@otenet.gr

με αυτές με σύμβαση ανεξάρτητων υπηρεσιών) και το οποίο θα απονεμηθεί μετά από κλήρωση ανάμεσά τους με βάση τον αριθμό κουπονιών που θα συγκεντρώσει κάθε ένας ανάλογα με το μέγεθος παραγωγής του σε συγκεκριμένη χρονική περίοδο εκπίπτει, κατά το μέρος αυτής που βαρύνει καθεμία εταιρεία, από τα ακαθάριστα έσοδά τους.

5. Οι ασφαλιστικές εισφορές που υποχρεούνται από 1/1/1993 και μετά να καταβάλλουν οι επιχειρήσεις στο ΤΣΜΕΔΕ για τους έμμισθους μηχανικούς που απασχολούν εκπίπτουν από τα ακαθάριστα έσοδά τους.

6. Οι δαπάνες διαμόρφωσης χώρων και εγκατάστασης ηλεκτροφωτισμού που πραγματοποιεί εταιρεία πετρελαιοειδών σε πρατήρια τρίτων (από τα οποία διατίθενται αποκλειστικά δικά της προϊόντα) εκπίπτουν από τα ακαθάριστα έσοδά της εντός της χρήσης που πραγματοποιούνται οι πιο πάνω δαπάνες.

7. Η προμήθεια και τα προεξοφλητικά δάνεια (τόκοι) που χρεώνουν οι τράπεζες σε περίπτωση προεξόφλησης των δόσεων καρτών πελατών ανωνύμων εταιρειών εκπίπτουν από τα ακαθάριστα έσοδα των χρήσεων που αφορούν οι προεξοφληθείσες αυτές δόσεις.

8. Δαπάνη τηλεφώνου, έστω και εάν το τηλέφωνο ανήκει στον ιδιοκτήτη του ακινήτου, εκπίπτει από τα ακαθάριστα έσοδα της μισθώτριας επιχείρησης.

9. Δαπάνη ύδρευσης εκπίπτει από τα ακαθάριστα έσοδα.

10. Δαπάνες ταχυδρομικών υπηρεσιών.

11. Δαπάνες αποθήκευσης και φύλαξης προϊόντων, εμπορευμάτων κ.λ.π., εκπίπτουν από τα ακαθάριστα έσοδα.

12. Εξοδα εκθέσεων, επιδείξεων, εφόσον υπάρχουν τα προβλεπόμενα δικαιολογητικά.

13. Εξοδα γραφείου (γραφική ύλη, έντυπα) εκπίπτουν εφόσον υπάρχει το προβλεπόμενο δικαιολογητικό.

14. Καύσιμα και υλικά θέρμανσης, υλικά καθαριότητας, φαρμακείου, εκπίπτουν εφόσον υπάρχει το προβλεπόμενο δικαιολογητικό.

15. «Κοινόχρηστα» γραφείων, καταστημάτων κ.λ.π.

16. Προμήθειες τραπεζών εκπίπτουν από τα ακαθάριστα έσοδα.

17. Προμήθειες τρίτων για αγορές, πωλήσεις, μεσιτείες, κ.λ.π., εκπίπτουν από τα ακαθάριστα έσοδα, εφόσον υπάρχει το νόμιμο δικαιολογητικό.

18. Ζημία από πώληση ακινήτου επιχείρησης, εκπίπτει από τα ακαθάριστα έσοδα με την προϋπόθεση ότι ως τιμή πώλησης δεν δύναται να ληφθεί ποσό μικρότερο από την αξία που προσδιορίζεται στη Φορολογία Μεταβίβασης Ακινήτων.

19. Εξοδα δημοσίευσης στο ΦΕΚ ισολογισμών, καθώς και προσκλήσεων συμμετοχής στη Γενική Συνέλευση.

20. Εξοδα δημοσίευσης αγγελιών, ανακοινώσεων επιχείρησης.

21. Συνδρομές σε επιστημονικά περιοδικά που έχουν σχέση με το αντικείμενο της επιχείρησης εκπίπτουν από τα ακαθάριστα έσοδα.

22. Συνδρομές σε επαγγελματικές οργανώσεις, στις οποίες ανήκει η επιχείρηση, εκπίπτουν από τα ακαθάριστα έσοδά της.

23. Η δαπάνη εκπαίδευσης σε ΙΕΚ, την οποία πραγματοποιεί φυσικό πρόσωπο προκειμένου να αποκτήσει άδεια ασκήσεως δραστηριότητας μεσίτη ασφαλίσεων, καθώς και η δαπάνη για την εγγραφή του στο οικείο επιμελητήριο, εμπίπτουν στην έννοια των εξόδων πρώτης εγκατάστασης και εκπίπτουν είτε εφάπαξ είτε τμηματικά και ισόποσα μέσα σε μια πενταετία. Εκπίπτουν, ακόμα, η



συνδρομή στο επιμελητήριο, στον οικείο επαγγελματικό σύνδεσμο καθώς και οι συνδρομές στον κλαδικό τύπο.

24. Σε περίπτωση που οι προμήθειες επί πωλήσεων καταβάλλονται σε υπάλληλο της επιχείρησης, που βρίσκεται κάτω από την εξάρτηση του εργοδότη του υποκείμενος στο διευθυντικό του δικαίωμα, θεωρούνται εισόδημα από μισθωτές υπηρεσίες και το ποσό αυτών εκπίπτεται από τα ακαθάριστα έσοδα σαν έξοδα μισθοδοσίας.

Σε περίπτωση που ο προηγούμενος υπάλληλος, πέρα από την υπαλληλική του ιδιότητα, λαμβάνει προμήθειες, επί των πωλήσεων που κάνει τόσο για την επιχείρηση στην οποία εργάζεται ως μισθωτός όσο και για άλλες επιχειρήσεις, οι προμήθειες αυτές θεωρούνται εισόδημα Δ' κατηγορίας και το ποσό αυτών εκπίπτεται από τα ακαθάριστα έσοδα σύμφωνα με την περ. α' της παραγρ.1 του άρθρου 31, εφόσον συντρέχουν και οι λοιπές προϋποθέσεις του νόμου (στοιχείο ΚΒΣ κ.λ.π.).

25. Οι εισφορές εγγραφής στον Οργανισμό Διεθνούς Οικονομικής Συνεργασίας αποτελούν παραγωγική δαπάνη εκπιπτόμενη από τα ακαθάριστα έσοδα.

Ελεύθεροι επαγγελματίες

1. Από το εισόδημα του φορολογουμένου ελεύθερου επαγγελματία εκπίπτει η δαπάνη που καταβάλλεται ως ετήσια συνδρομή ή ως δικαίωμα εγγραφής σε επαγγελματικούς συλλόγους και επιμελητήρια καθώς και η δαπάνη η οποία καταβάλλεται ως συνδρομή σε επαγγελματικά περιοδικά.

2. Εκπίπτουν οι τόκοι των δανείων που χορηγούνται στους συγγραφείς - καθηγητές ΑΕΙ για την έκδοση πανεπιστημιακών συγγραμμάτων.

3. Εκπίπτουν οι τόκοι δανείων για την έκδοση διδακτικού βιβλίου από συγγραφέα.

4. Τα δικαιώματα που εισπράττονται από τον συμβολαιογράφο υπέρ του Ταμείου Νομικών και του ταμείου ασφαλίσεως για τη σύνταξη πρωτοτύπου αναλογικών πράξεων και παγίων πράξεων και την έκδοση αντιγράφων αποτελούν ακαθάριστη αμοιβή του. Παράλληλα όμως, δεδομένου ότι τμήμα των ποσών αυτών αποδίδεται στο Ταμείο Νομικών και στο Ταμείο Ασφάλισης των Συμβολαιογράφων θεωρείται επαγγελματική δαπάνη και συνεπώς εκπίπτει από τα ακαθάριστα έσοδα του επαγγελματία με την προϋπόθεση ότι έχει καταχωρηθεί ως έξοδο στα βιβλία του υπόχρεου.

5. Μισθώματα που καταβάλλονται σε εταιρείες χρηματοδοτικής μίσθωσης για αυτοκίνητο που ανήκει κατά 50% σε δύο ελεύθερους επαγγελματίες (δικηγόρους) οι οποίοι το χρησιμοποιούν από κοινού για τις επαγγελματικές τους ανάγκες εκπίπτουν κατά το ποσοστό 50% για τον καθένα σύμφωνα με τις προϋποθέσεις του νόμου.

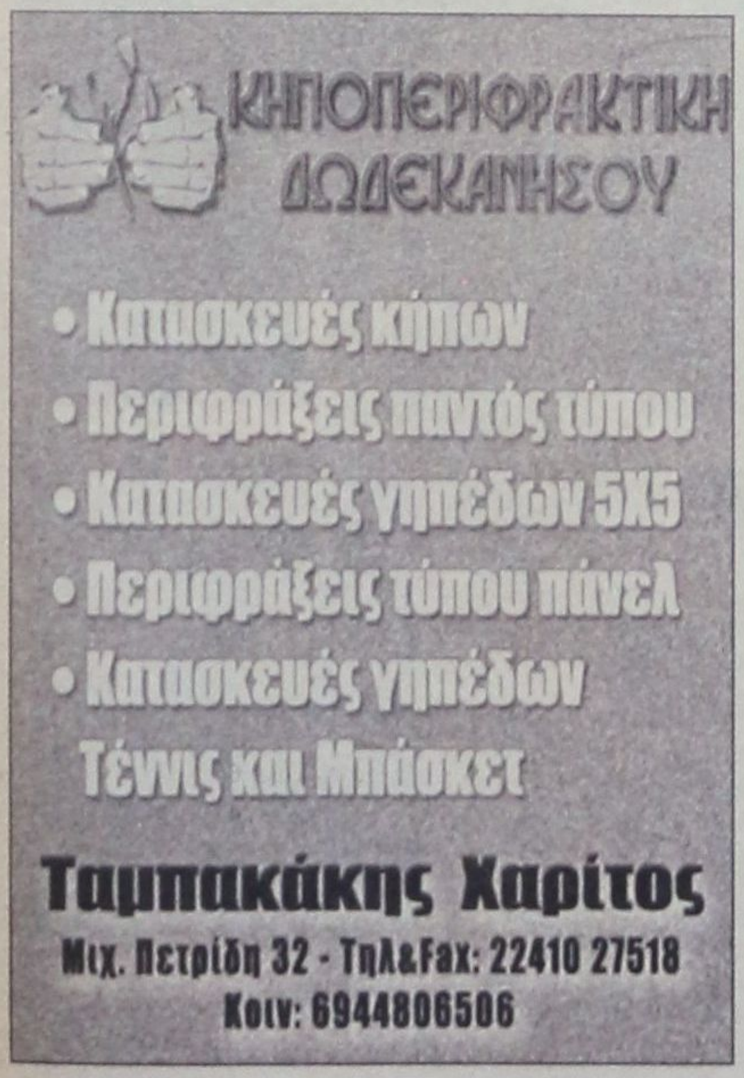





η Βαθμολογία της εβδομάδας



Η φωτογραφία του αιώνα!! Ο δήμαρχος Ροδίων Γ. Γιαννόπουλος και ο αντινομάρχης Ν. Ζωΐδης σε κατάσταση...παρατεταμένης νιρβάνας, ως...επιτάσσει ο προσυνεδριακός διάλογος του ΠΑΣΟΚ.

Πρόκειται για κατάσταση ολοκληρωτικής εξουθενώσεως, σώματος, πνεύματος και ψυχής!

Για...αναπτέρωση του ηθικού, ΔΕΚΑ (10) άριστα.

Ο πατήρ Μελέτιος, ο υιός Ιωάννης, λείπει όμως το Αγιον Πνεύμα για να έχουμε τον Τριαδικό Θεό!

Αντί τούτου υπάρχει μια πίτα και ένα μαχαίρι που κραδαίνει ο Πατήρ.



Να σκέπτεται, άραγε, να θυσιάσει τον υιόν, ως άλλος Αβραάμ, για να απαλλαγεί ο τόπος ή να λέει ότι «αν το'ξερα Ιωάννη, δεν θα σε γεννούσα;»

Εν πάση περιπτώσει, επειδή πρόκειται για φωτο που «μιλάει» και στους δύο ΔΕΚΑ (10) άριστα.

Γ. Γιαννόπουλος, δήμαρχος Ροδίων, προς **Σπήλιο Σπηλιωτόπουλο**, υπουργό Εθνικής Άμυνας:

- Λαμβάνω την τιμή να αναφέρω ότι δεν υπηρέτησα στο στράτευμα, λόγω...πλατυποδίας, υπηρετώ όμως με πίστη και αφοσίωση την Τοπική Αυτοδιοίκηση.



Σπήλιος: Καταλαβαίνω παιδί μου, καταλαβαίνω, θηλυκού γένους η Αυτοδιοίκηση, κέρδισε τις προτιμήσεις σου...

Στον υπουργό που δεν στέλλει το δήμαρχο στο Στρατό για να μάθει να «πυροβολεί», ένα ΠΕΝΤΑΡΙ (5).



Μ αύρη ειν' η νύχτα στα βουνά στους κάμπους πέφτει χιόνι...

Ή αν προτιμάτε, «εμείς μαζί δεν κάνουμε και χώρια δεν μπορούμε»!

Στους...αχώριστους ΔΕΚΑ (10) άριστα.

Γ ια φαντάσου, για φαντάσου, να εφαρμοσθεί η δισταυρία στις προσεχείς βουλευτικές εκλογές και να ισχύει ως τότε η Ιερά Συμμαχία Αγγλίας, Γαλλίας και Γερμανίας!



Θα δείτε τους δύο βουλευτές και τον τρίτο νομάρχη.

Σε όποιον μπορέσει να μαντέψει τα μελλούμενα ΔΕΚΑ (10) άριστα.

Μ πας, ρε Μανώλη, κι έχεις ήδη το χρίσμα της Νέας Δημοκρατίας για τη Νομαρχία στο τσεπάκι σου και μας το κρύβεις; ρωτά ο Θωμάς Σωτρίλλης τον Μανώλη Καμπουρόπουλο.



Αλλά που να επιτρέψει...δακτυλοσκόπηση της τσέπης ο Μανωλιός!

Στον επόμενο δήμαρχο Καλλιθέας Θωμά Σωτρίλλη, ΔΕΚΑ (10) άριστα.

Σ ε βαθιές σκέψεις περιέπεσαν οι δύο «δωδεκανησιάρχες», ο γαλάζιος Τέλης και ο πράσινος Ιωάννης, ανήσυχοι για τα...υπόγεια ρεύματα, που επιχειρούν να αμφισβητήσουν την επικυριαρχία τους, στην ξηρά, στον αέρα και στη θάλασσα.



Σε όσους στενοχωρούν τον Τέλη και τον Γιάννη, ένα ΜΗΔΕΝΙΚΟ (0).

Περικλής Μαντάλης προς Μάνο Κόκκινο:

Μάνο, δεν ξανακατεβαίνεις δήμαρχος για να ησυχάσουμε; Να γίνω κι εγώ αντιδήμαρχος και να καταλάβουν μερικοί-μερικοί, τι εστίν βερύκοκο;



Στον Μάνο που το...σκέπτεται, ΔΕΚΑ (10) άριστα.

Π ότε πρόλαβε ο...μπαγάσας και έκανε τέσσερα παιδιά;

Θα το φυσάει ο proedros και δεν θα κρυώνει. Το περίεργο, όμως, είναι ότι κανένα παιδί δεν του μοιάζει! Μάλλον της μάνας τους θα μοιάζουν, όπως θα έλεγε και ο Γιάννης Πάππου, αν ερωτάτο σχετικά.



Στον Γιάννη Κουμπιάδη για το αδύνατο DNA, ένα ΤΕΣΣΑΡΙ (4).

Χ ωρίς παπά και ψάλτη (Άγιε Παΐσιε, παράλαβέ τους!) έκοψαν την πίτα τους οι πρωινοί του Μόντε Σμίθ με τα γυμνασμένα κορμιά και την...ακτινοβολούσα φωτογένεια, πολύ...ελαφρά ντυμένοι, σαν τους χειμερινούς κολυμβητές!



Αντί για φλουρί η πίτα περιείχε...ακάνθινο στεφάνι το οποίο κέρδισε ο Πόντιος.

Στους πολύ πρωινούς του Μόντε Σμιθ, ΔΕΚΑ (10) άριστα.

Σ ύμβαση έργου, αορίστου χρόνου και με πάγια αντιμισθία, υπέγραψε με την στήλη ο διάσημος φωτογράφος και ρεπόρτερ Aki Dimitri-Ades, απόφοιτος της Σχολής Καλών Τεχνών του Παρισιού.



Επειδή επιδεικνύει εξαιρετικό ζήλο και επαγγελματική συνείδηση, που θα την ζήλευε και ο Αντώνης Πάχος, στον Mr. Aki, ΔΕΚΑ (10) άριστα.

Σ υνεχίζει να γράφει λαμπρή ιστορία στην ψαρική ο διάσημος αλιέας, κατά κόσμον Ηρώδης και φονέας των 10.000 νηπίων, Σωτήρης Γεωργάς!



Πριν λίγες ημέρες θανάτωσε με κουταλομαχαιροπήρουνο δύο χταπόδια, προκαλώντας γενικό θαυμασμό.

Γι'αυτόν, ο τέως ψαράς Κώστας Κυπραίος, δήλωσε: «Πρόκειται για την ανερχόμενη δύναμη στο χώρο της Μεσογείου»!

Στον μεγαλοψαρά Σωτήρη Γεωργά, ΔΕΚΑ (10) άριστα.



BY KOSTAS X

PAPARAZZI

beautiful people







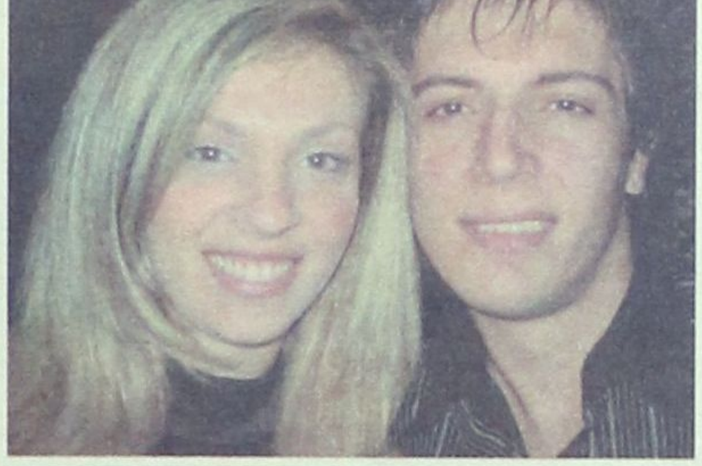

















ο ρυθμός της πόλης

τα τελευταία μουσικά νέα

Επιμέλεια Γ. Κιουκιουκάλης
Rythmos Music Store
Αλ. Διάκου 50 - Τήλ: 2241037046



• TOP DVD RENTAL

1) KING ARTHUR - ΒΑΣΙΛΙΑΣ ΑΡΘΟΥΡΟΣ
2) 13 GOING ON 30- ΞΑΦΝΙΚΑ...30
3) HELLBOY- Ο ΗΡΩΑΣ ΤΗΣ ΚΟΛΑΣΗΣ
4) EXORCIST: THE BEGINNING- ΕΞΟΡΚΙΣΤΗΣ: Η ΑΡΧΗ ΤΟΥ ΚΑΚΟΥ
5) NINE LIVES- ΕΝΝΕΑ ΖΩΕΣ
6) KILL BILL VOL.2-KILL BILL VOL 2
7) DODGEBALL- ΜΙΑ ΙΣΤΟΡΙΑ ΓΙΑ ΓΚΑΝΤΕΜΗΔΕΣ
8) THE WHOLE TEN YARDS- Ο ΜΑΦΙΟΖΟΣ ΤΗΣ ΔΙΠΛΑΝΗΣ ΠΟΡΤΑΣ ΞΑΝΑΧΤΥΠΑ
9) THE PRINCE AND ME- Ο ΠΡΙΓΚΙΠΑΣ ΚΙ ΕΓΩ
10) BRUCE ALMIGHTY- ΘΕΟΣ ΓΙΑ ΜΙΑ ΕΒΔΟΜΑΔΑ

• Ο ΡΥΘΜΟΣ... ΠΡΟΤΕΙΝΕΙ...

- VARIOUS - «LAZY»
- VARIOUS - «MEDITERRANEAN VIBES»
- VARIOUS - «MILANO CLUBBING»
- VARIOUS - «WINTER CHILL 06.04»
- RICHARD LES CREES - «PARADISE»
- COCTAIL MOOD - «BRAZIL SUMMER»
- VARIOUS - «STUDIO»
- VARIOUS - «CAFE UNICUM»
- RACOON - «UNIVERSAL VIBES»
- ALVARO VELA- «INLAKECH»
- SOUL SURFER - «SURFER PARADISE»
- VARIOUS - «FABRIC ZO - JOHN DIGWEED»

Ελληνικό Top

1. ΔΕΣΠΟΙΝΑ ΒΑΝΔΗ - ΣΤΗΝ ΑΥΛΗ ΤΟΥ ΠΑΡΑΔΕΙΣΟΥ
2. ΑΝΤΩΝΗΣ ΡΕΜΟΣ- LIVE
3. ΓΙΩΡΓΟΣ ΜΑΖΩΝΑΚΗΣ -LIVE
4. ΓΙΩΡΓΟΣ ΝΤΑΛΑΡΑΣ - ΣΤΑ ΤΡΑΓΟΥΔΙΑ ΠΟΥ ΣΟΥ ΓΡΑΦΩ
5. ΑΝΝΑ ΒΙΣΣΗ - LIVE
6. ΔΙΑΦΟΡΟΙ - ΧΡΥΣΟ ΠΑΚΕΤΟ 2005
7. ΔΙΑΦΟΡΟΙ - Η ΣΥΛΛΟΓΗ
8. ΑΓΓΕΛΙΚΗ ΗΛΙΑΔΗ - ΕΝΑ ΧΡΟΝΟ ΜΑΖΙ
9. NINO - ΕΛΛΙΚΡΙΝΗΣ
10. ΦΙΛΟΙ ΓΙΑ ΠΑΝΤΑ- ΠΕΤΑΓΑ ΨΗΛΑ

Ξένο Top

1. VARIOUS - CLUB ANNUAL VOL. 4
2. VARIOUS - VENUE 9
3. VARIOUS - DEEJAY SET VOL.3
4. ANASTACIA - ANASTACIA
5. EMINEM - ENCORE
6. TIESTO -PARADE OF THE ATHLETES
7. BRITNEY SPEARS - GREATEST HITS
8. LINKIN PARK/JAY-Z- COLLISION COURSE
9. PINK MARTINI - HANG ON LITTLE TOMATO
10. EVANESCENCE - ANYWHERE BUT HOME

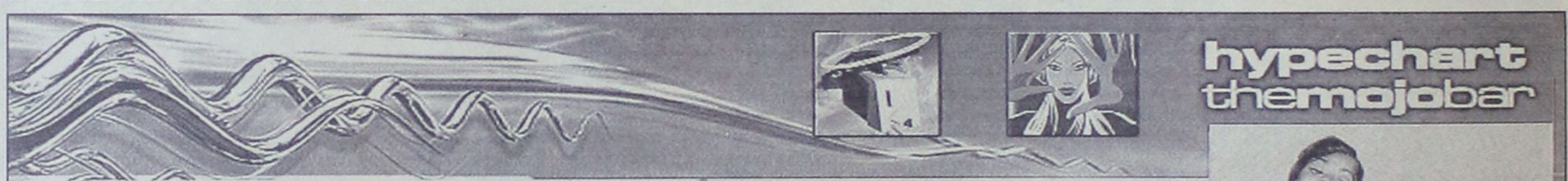

Hernan Cattaneo - Renaissance

Η πρώτη " Masters " αποτέλεσε από τις καλύτερες συλλογές σε πωλήσεις της Renaissance η οποία σίγουρα ξέρει την συνταγή για φοβερές συλλογές! Το παιδί του Paul Oakenfold έχει δώσει και στο δεύτερο part της Masters , ρέστα στην κυριολεξία! Ο Hernan Cattaneo μπήκε στο studio μαζί με τον John Tonks και δημιούργησαν το " Warsaw ", ένα track που θα περιέχεται στο 2ο CD της συλλογής. Η επίσημη κυκλοφορία του cd έχει οριστεί για τις 14 Φεβρουαρίου 2005 ενώ οι fans του Cattaneo και της Renaissance μπορούν ήδη να κάνουν pre - orders από το website της Renaissance: www.renaissanceuk.com. Η συλλογή περιλαμβάνει καταπληκτικά progressive house masterpieces όπως το Colours του 16 B , Morel - If You Love Me σε remix του Dean Coleman , Harry Peat - Afrodizziac , Quivver - Space Manoeuvres part 3, Jeff Bennett - Strange Items και ένα του αγαπημένου μου breaks group (μετά τους UNKLE φυσικά) Hybrid - Higher than ... Αγοράστε το αν θέλετε και εσείς να νιώσετε Masters ... Πάντως η τιμή του για ακόμα μια φορά αναμένεται πολύ υψηλή στην χώρα μας, ε με τέτοιες μουσικές, εξώφυλλα εποχής αναγέννησης, απίστευτο packaging , τι άλλο να ζητήσεις, είναι και renaissance ... Θα έλεγα πως αξίζει τα λεφτά του απλά καλό θα ήταν να πέσουν λιγάκι οι τιμές στα διπλά και αυτό το λέω περισσότερο για την συγκεκριμένη εταιρεία...

HYPE CHART DJ MYSELF

PASHKA feat. JEOMA, Island Breeze CDR
CHUS & CEBALLOS, Low Frequencies –Stereo, SPA
DAVID GUETTA, The World is mine mi, FR
THAT KID CHRIS, Reflections –CDR, US
LITTLE GREEN MEN, Trought with you– Forensic, UK
SIMON & SHAKER feat. JOE DIAZ, In the room –Intenso, SPA
MICHAEL GREY, WeekendCoolsound, SPA
DYLAN RHYMES, Salty –Black label
CASANOVY, I need your lovin –M&S, GER
HEADZ, Waiting 4 U –Stereo Cool, SPA
PORTOBELLA, Viva la difference



RODOGAZ

Στη Ρόδο από το 1963



• Διανομή φιαλών υγραερίου κατ᾽ οίκον
τηλέφωνα παραγγελιών: 64409 - 694-4-528212
• Διανομή χύμα υγραερίου
• Πώληση καυστήρων και λεβήτων υγραερίου για κεντρικά συστήματα θέρμανσης
• Θερμαντικά σώματα



Διεύθυνση εργοστασίου: Καναμάτ Ρόδου • τηλ. 62649
Διεύθυνση πρατηρίου: Στεφάνου Καζούλη 15 • τηλ. 35797 - 35868 - 38509



ΣΤΟ ΒΙΒΛΙΟΠΩΛΕΙΟ...



... για την έκδοση **«ΙΠΠΟΤΙΚΟΙ ΚΑΙ ΝΕΟΚΛΑΣΙΚΟΙ ΠΥΡΓΟΙ ΙΑΛΥΣΟΥ ΡΟΔΟΥ»** του Μιχάλη Εμμ. Αρφαρά.

Στο εξώφυλλο ο Ιπποτικός Πύργος Καπετανάκη και ο Νεοκλασικός Βενετοκλή, δίνουν στίγμα για το περιεχόμενο, τη φιλολογική επιμέλεια της Ιωάννας Αρφαρά, τις επισημάνσεις της Μαριάνθης Μελισσουργάκη, τα σχέδια του Δημήτρη Βερβέρη και τις φωτογραφίες του ίδιου του συγγραφέα που σημειώνει στον πρόλογο:

«Το βάθος της συνείδησης ενός λαού, μετριέται μέσα από τη μνήμη του.

Οσο θυμάται και γνωρίζει την τοπική και τη γενική ιστορία του, τόσο έχει πιο βαθειές ρίζες που ισχυροποιούν την εθνική του συνείδηση...

Μέρα με τη μέρα βλέπουμε να εξαφανίζονται κάθε μορφής παραδοσιακά σπίτια και τη θέση τους να παίρνουν καινούργια οικοδομήματα... τα τελευταία είναι τις περισσότερες φορές ακαλαίσθητα, με δυσανάλογα ύψη που ξεπερνούν τα όρια της κλίμακας στην πόλη ή στέκουν απροσάρμοστα στο υπαίθριο περιβάλλον.

Το κακό ίσως έχει παραγίνει στη Ρόδο, που κατάφορτη όπως ήταν από λαϊκή παράδοση και πολιτισμό, άρχισε εδώ και πολλά χρόνια ν' αλαφραίνει...

Επιχειρούμε με την έκδοση, μια ταπεινή συμβολή στη διάσωση ετούτη της αρχιτεκτονικής μας κληρονομιάς. Χωρίς ελεγεία, προαγγέλματα κυκλοφορίας, διθυράμβους, συνεντεύξεις, μεγαλόσχημες καταχωρήσεις και μακριά από τις εφήμερες λάμψεις της παρουσίασης του έργου. Γιατί, με αυτή τη λογική και με βάση τις δεκάδες των βιβλίων που έχουμε εκδώσει, θα έπρεπε να «διάγουμε» από εκδήλωση σε εκδήλωση...

Οι «Τριαντενοί Πύργοι» ως θέμα, θεωρείται κοινότοπο και γνωστό. Πολλοί συγγραφείς έχουν επισημάνει και καταγράψει την ύπαρξη απλώς και μόνο των παραδοσιακών αυτών κτιρίων. Δεν επεκτείνονται. Ετσι ως πρωτογενής μελέτη χωρίς ν' αντλήσουμε έτοιμο υλικό από κρατικούς φορείς ή άλλους συγγραφείς επιχειρούμε μια πρώτη προσέγγιση...

Η Ιαλυσός ως γενεσιουργός τόπος των πύργων κάθε κατηγορίας, πραγματοποιεί από χρόνια θεαματική πρόοδο σε πολλούς τομείς. Για να είναι όμως βιώσιμη και ισορροπημένη η ανάπτυξη, πρέπει ν' αγγίζει και τον πολιτισμό και την ιστορία και την πολιτιστική κληρονομιά.

ΤΑ ΜΙΚΡΑ ΚΑΘΗΜΕΡΙΝΑ...

...ΔΕΙΓΜΑΤΑ ΠΟΛΙΤΙΣΜΟΥ, είναι αυτά που θα μπορέσουν να μας «απογειώσουν» αν συνδυαστούν με συντονισμένες και ευφάνταστες ενέργειες και δράσεις στο χώρο των εκδηλώσεων!

Χρόνια τώρα, όλοι σχεδόν υποστηρίζουν ότι αυτό που μπορούμε να «πουλήσουμε» και να μας ξεχωρίσει από το χώρο των τουριστικών προορισμών του είδους είναι η ιστορία και ο πολιτισμός μας...

Χρόνια τώρα, όλα μένουν «λόγια στον αέρα»...

Στην ουσία κανείς δεν επενδύει στον πολιτισμό...

Μένουν όλα στις καλές προθέσεις και στις κινήσεις εντυπωσιασμού που αν συνδυάζονται και με εκλογική πενταετία τότε...τόσο το καλύτερο!

Πέρα απ' αυτά τα χιλιοειπωμένα - δυστυχώς -, μένει να δούμε και τι κάνουμε εμείς σαν πολίτες στην καθημερινότητά μας, τι δείγματα πολιτισμού ή αν προτιμάτε τουριστικής συνείδησης δίνουμε, γιατί αυτά τα δύο συνδυάζονται αρμονικά τις περισσότερες φορές.

Να αναφερθούμε στο χαμόγελο, στην ευγένεια, στο φιλότιμο, στην ουσιαστική προσοχή για το περιβάλλον, τη θάλασσα, το πράσινο, την καθαριότητα, την οικιστική τάξη, τη σοβαρότητα και την προσοχή στην παροχή υπηρεσιών για τον επισκέπτη; Ή θα γίνουμε κουραστικοί;

Καθώς οδηγώ σε κεντρικό δρόμο της πόλης, από το αυτοκίνητο που προπορεύεται, αρχίζουν να εκσφενδονίζονται προς κάθε κατεύθυνση, πλαστικά ποτήρια του καφέ και μερικά περιτυλίγματα καθώς και κομμάτια από τη μισοφαγωμένη τυρόπιτα. Τι λέγαμε;

E-MAIL

• **ΠΟΙΟ ΕΙΝΑΙ ΤΟ ΒΙΒΛΙΟ**, που διαβάζουν οι περισσότεροι δημοσιογράφοι αυτή την εποχή? Ο **ΚΩΔΙΚΑΣ DA VINCI** του DAN BROWN, που φρόντισε η Περιφέρεια Νοτίου Αιγαίου και ο κ. Χ. Κόκκινος να το προμηθευτούν όλοι ως δώρο με την ευκαιρία της εορταστικής περιόδου ...

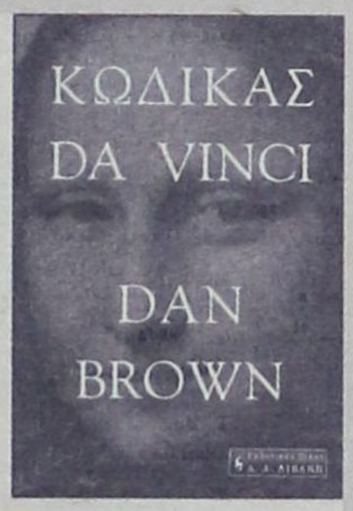

Οι εκτιμήσεις ποικίλουν, όσον αφορά το περιεχόμενο και τη λογοτχνική του αξία, συν το γεγονός ότι το παγκόσμιο Μπεστ - σέλερ έχει ή φανατικούς φίλους ή φανατικούς εχθρούς ...

• **ΣΟΚ** προκάλεσε το γεγονός της αυτοκτονίας του 18χρονου νεαρού με οδηγίες μέσω INTERNET...

Καθώς το διαδίκτυο και οι λειτουργίες του είναι ευρύτατα διαδεδομένες στον νεαρόκοσμο, έχουν θορυβηθεί αρκετά οι γονείς των εφήβων που «ξεχνιούνται» μπροστά την οθόνη του υπολογιστή ή αντίστοιχα τους «ξεχνούν»... μέσα στην άγνοια των κινδύνων που κρύβονται στον άγνωστο και ελκυστικό κόσμο των πληροφοριών που κρύβει το INTERNET. Πολυσύνθετο θέμα κι ένα πρόβλημα με πολλές παραμέτρους και διαστάσεις που ξεκινά σιγά-σιγά να απασχολεί απ' την ανάποδη όμως ...

Δηλαδή πρώτα οι γονείς ορμώμενοι από την ανησυχία - και την άγνοια ίσως - πιέζουν τους υπεύθυνους φορείς για το πλαίσιο που πρέπει να καθορίζει τη λειτουργία της διακίνησης της παγκόσμιας πληροφορίας και των ιδεών που μεταφέρει ...

• **ΤΟ ΚΑΤΑΛΥΜΑ ΤΗΣ ΓΑΛΛΙΑΣ**, που παραχωρήθηκε από τη Γαλλική Πρεσβεία στη Νομαρχιακή Αυτοδιοίκηση Δωδ/σου και η αξιοποίησή του, είναι ένας από τους στόχους του Νομάρχη κ. Γιάννη Μαχαιρίδη, που προεδρεύει και στον Οργανισμό Πολιτιστικής Ανάπτυξης της Νομαρχίας.

Σε συνεργασία με φορείς της Αρχαιολογίας θα γίνουν οι απαραίτητες εργασίες συντήρησης του κτιρίου, για να μεταφερθούν κατ' αρχήν εκεί, οι υπηρεσίες Πολιτισμού της Νομαρχίας και το δίκτυο F.A.M., καθώς ο χρόνος πιέζει για την προετοιμασία της έκθεσης που προγραμματίζεται για τον Ιούνιο του 2005.

Η έκθεση κάτω από τον τίτλο «**ΜΕΤΟΙΚΟΙ**» θα φιλοξενήσει έργα Ελλήνων που έζησαν ή ζουν στη Γαλλία και αντίστοιχα έργα Γάλλων δημιουργών που έζησαν ή ζουν στην Ελλάδα.

Σ.Α.Β.Ι.Ρ. 1911

ΣΥΛΛΟΓΟΣ ΑΠΟΦΟΙΤΩΝ ΒΕΝΕΤΟΚΛΕΙΟΥ ΓΥΜΝΑΣΙΟΥ ΡΟΔΟΥ

ΠΡΟΣΚΛΗΣΗ

Προσκαλούμε τους αποφοίτους και τους φίλους του ιστορικού μας σχολείου Βενετοκλείου Γυμνασίου στην κοπή της πίττας την Κυριακή 23/1/05 που θα γίνει στο ξενοδοχείο MEDITERRANEAN στις 7 μ.μ.

Επ' ευκαιρία θα μιλήσει και θα αναλύσει το θέμα των σεισμικών δονήσεων, καταστροφών, τρόπων διασώσεως και Παλιρροιακών φαινομένων όπως το ΤΣΟΥΝΑΜΙ

ο Καθηγητής Γεωλογίας κ. *Ευθύμιος Λέκκας*

Θα τιμηθούν το άξιο τμήμα της ΕΜΑΚ για την εν γένει προσφορά τους στο κοινωνικό γίγνεσθαι και οι καταξιωμένοι συμπολίτες μας Αφοί ΚΑΒΑΣΙΛΑ για τη σημαντική προσφορά τους στο Γυμνάσιό μας.

Κατά τη διάρκεια της εκδήλωσης της πίτας θα προσφερθούν καφές μετά εδεσμάτων

Η χορωδία του Δήμου Ροδίων θα τραγουδήσει τα κάλαντα, τραγούδια σχολικά και άλλα.

(Οικονομική ενίσχυση του Συλλόγου)
ΕΚ ΤΟΥ Δ.Σ.

G.N.A. FERRIES

ΕΥΓ-ΟΥΓ ΡΟΔΑΝΘΗ •• ΕΥΓ-ΟΥΓ ΜΑΡΙΝΑ
•• Ε/Γ - Ο/Γ ΑΝΘΗ - ΜΑΡΙΝΑ
ΡΟΔΟΣ - ΠΕΙΡΑΙΑ

ΠΑΡΑΣΚΕΥΗ 21/01		
ΡΟΔΑΝΘΗ	17.00	ΣΥΜΗ (18.40) - ΤΗΛΟ (20.50) - ΝΙΣΥΡΟ (22.20) - ΚΩ (00.10)- ΚΑΛΥΜΝΟ (01.40) - ΛΕΡΟ (03.00) - ΠΑΤΜΟ (04.30)- ΣΥΡΟ (09.50) - ΠΕΙΡΑΙΑ (14.30)
ΣΑΒΒΑΤΟ 22/01		
ΑΝΘΗ-ΜΑΡΙΝΑ	17.00	ΚΩ (20.40) - ΛΕΡΟ (22.50) - ΠΑΤΜΟ (00.10)- ΠΕΙΡΑΙΑ (08.20)
ΚΥΡΙΑΚΗ 23/01	----	----------
ΔΕΥΤΕΡΑ 24/01		
ΡΟΔΑΝΘΗ	16.00	ΚΩ (20.10)- ΚΑΛΥΜΝΟ (21.40) - ΛΕΡΟ (23.00) - ΠΑΤΜΟ (00.30)- ΠΕΙΡΑΙΑ (10.10)
ΤΡΙΤΗ 25/01		
ΑΝΘΗ-ΜΑΡΙΝΑ	17.00	ΚΩ (20.40) - ΛΕΡΟ (22.50) - ΠΑΤΜΟ (00.10)- ΠΕΙΡΑΙΑ (08.20)
ΤΕΤΑΡΤΗ 26/01		
ΡΟΔΑΝΘΗ	16.00	ΣΥΜΗ (17.40) - ΤΗΛΟ (19.50) - ΝΙΣΥΡΟ (21.20) - ΚΩ (23.10)- ΚΑΛΥΜΝΟ (00.40) - ΛΕΡΟ (02.00) - ΠΑΤΜΟ (03.30)- ΠΕΙΡΑΙΑ (13.10)
ΠΕΜΠΤΗ 27/01		
ΑΝΘΗ-ΜΑΡΙΝΑ	17.00	ΚΩ (20.40) - ΠΕΙΡΑΙΑ (06.30)
ΠΑΡΑΣΚΕΥΗ 28/01		
ΡΟΔΑΝΘΗ	17.00	ΣΥΜΗ (18.40) - ΤΗΛΟ (20.50) - ΝΙΣΥΡΟ (22.20) - ΚΩ (00.10)- ΚΑΛΥΜΝΟ (01.40) - ΛΕΡΟ (03.00) - ΠΑΤΜΟ (04.30)- ΣΥΡΟ (09.50) - ΠΕΙΡΑΙΑ (14.30)
ΣΑΒΒΑΤΟ 29/01		
ΑΝΘΗ-ΜΑΡΙΝΑ	17.00	ΚΩ (20.40) - ΛΕΡΟ (22.50) - ΠΑΤΜΟ (00.10)- ΠΕΙΡΑΙΑ (08.20)
ΚΥΡΙΑΚΗ 30/01	----	----------
ΔΕΥΤΕΡΑ 31/01		
ΡΟΔΑΝΘΗ	16.00	ΚΩ (20.10)- ΚΑΛΥΜΝΟ (21.40) - ΛΕΡΟ (23.00) - ΠΑΤΜΟ (00.30)- ΠΕΙΡΑΙΑ (10.10)

****ΠΡΟΣΦΟΡΑ**Πακέτα εισιτηρίων άνω των 300,00 ευρώ, μπορείτε να τα εξοφλήσετε σε 4 άτοκες μηνιαίες δόσεις με την πιστωτική σας κάρτα VISA ή MASTER! !!**
***** Η εταιρεία μας βρίσκεται στην ευχάριστη θέση να σας ενημερώσει ότι :**
1) Θα προσφέρονται ειδικές τιμές σε όλες τις θέσεις για οικογενειακά πακέτα.
2) Εισιτήρια ΜΕΤ' ΕΠΙΣΤΡΟΦΗΣ, ειδικές τιμές.
3)Πολλαπλά εισιτήρια minimum 5, 50% έκπτωση

TSAGARIS TRAVEL
Σαχτούρη 5 (έναντι Τελωνείου)
Τηλ.: 22410 36170, 30406, 35066, 28597

ΕΛΛΗΝΙΚΗ ΔΗΜΟΚΡΑΤΙΑ
ΠΕΡΙΦΕΡΕΙΑ ΝΟΤΙΟΥ ΑΙΓΑΙΟΥ
ΝΟΜΟΣ ΔΩΔΕΚΑΝΗΣΟΥ
ΔΗΜΟΣ ΑΡΧΑΓΓΕΛΟΥ
ΤΜΗΜΑ ΔΗΜΟΤΟΛΟΓΙΩΝ & ΜΗΤΡΩΩΝ ΑΡΡΕΝΩΝ
Ταχ. Δ/νση: 85102 Αρχάγγελος
Πληρ.: Κόλια Μαρία
Τηλέφ.: 22440-29153
FAX: 22440-23055
Αρχάγγελος 14-01-2005
Αρ. Πρωτ.: 262

ΑΝΑΚΟΙΝΩΣΗ

ΘΕΜΑ: «Παρουσίαση στρατευσίμων Κλάσης 2008 (γεννημένοι το έτος 1987) στα στρατολογικά γραφεία για κατάθεση Δελτίου Απογραφής (ΔΑ)».

Παρακαλούνται οι στρατεύσιμοι Κλάσης 2008 **(όσοι δηλαδή γεννήθηκαν το έτος 1987)** που διαμένουν στο νομό Δωδεκανήσου, να καταθέσουν **υποχρεωτικά** Δελτίο Απογραφής στο στρατολογικό γραφείο ΡΟΔΟΥ, από **03 Ιανουαρίου 2005** έως και **28 Φεβρουαρίου 2005**.

Κατά την παρουσίασή τους πρέπει να έχουν μαζί τους ΟΠΩΣΔΗΠΟΤΕ:

Α) Δελτίο Αστυνομικής Ταυτότητας ή πιστοποιητικό Δήμου, από το οποίο θα προκύπτει η εγγραφή τους σε Μητρώα Αρρένων.

Β) Όσοι έχουν σοβαρά προβλήματα υγείας υποβάλλουν και Ιατρική Γνωμάτευση ή Βεβαίωση, στην οποία θα περιγράφεται με σαφήνεια η πάθηση.

Όσοι βρίσκονται στο εξωτερικό ή είναι ναυτολογημένοι σε πλοία που εκτελούν πλόες στο εξωτερικό ή όσοι έχουν λόγους ανωτέρας βίας (νοσηλευόμενοι - φυλακισμένοι) και δεν μπορούν να παρουσιαστούν οι ίδιοι, σ' αυτούς επιτρέπεται η συμπλήρωση και κατάθεση ΔΑ από τους γονείς τους ή από τον πλησιέστερο συγγενή τους.

Όσοι παραβαίνουν τις παραπάνω υποχρεώσεις τους, υπέχουν, εκτός των προβλεπομένων ποινικών συνεπειών, τις παρακάτω πρόσθετες στρατιωτικές υποχρεώσεις:

(1) Ενός (1) μηνός σε περίπτωση εκπρόθεσμης υποβολής του Δελτίου Απογραφής.

(2) Δύο (2) μηνών, σε περίπτωση μη υποβολής του Δελτίου Απογραφής.

(3) Τριών (3) μηνών, σε περίπτωση αναγραφής στο Δελτίο Απογραφής ανακριβών στοιχείων ή κατάθεσης ανακριβών δικαιολογητικών.

Δελτία Απογραφής μπορείτε να προμηθευτείτε από το Στρατολογικό Γραφείο Ρόδου ή από το Κ.Ε.Π. του Δήμου μας. Τηλ. 2244029180.

Όσοι αρνούνται να συμπληρώσουν όλα τα στοιχεία του ΔΑ θεωρείται ότι **ΔΕΝ** το υπέβαλαν.

Ημερομηνία παρουσίασης απάντων των στρατευσίμων του Δήμου μας και για τα τρία δημοτικά διαμερίσματα ΑΡΧΑΓΓΕΛΟΥ-ΜΑΛΩΝΑΣ-ΜΑΣΑΡΩΝ ορίζεται η Τρίτη 25 Ιανουαρίου 2005.

Για οποιαδήποτε άλλη πληροφορία μπορείτε να απευθύνεστε τηλεφωνικά στο Στρατολογικό Γραφείο Ρόδου στον αριθμό 22410-27473.

Ο ΑΝΤΙΔΗΜΑΡΧΟΣ
ΑΡΓΥΡΟΥ Π. ΑΡΓΥΡΗΣ

ΕΛΛΗΝΙΚΗ ΔΗΜΟΚΡΑΤΙΑ
ΥΠΟΥΡΓΕΙΟ ΥΓΕΙΑΣ & ΚΟΙΝΩΝΙΚΗΣ ΑΛΛΗΛΕΓΓΥΗΣ
Β' Πε.Σ.Υ.Π. ΝΟΤΙΟΥ ΑΙΓΑΙΟΥ
ΚΕΝΤΡΟ ΑΠΟΘΕΡΑΠΕΙΑΣ ΦΥΣΙΚΗΣ & ΚΟΙΝΩΝΙΚΗΣ ΑΠΟΚΑΤΑΣΤΑΣΗΣ ΡΟΔΟΥ
ΚΟΛΥΜΠΙΑ 19.01.2005

ΔΙΑΚΗΡΥΞΗ

Το Κέντρο Αποθεραπείας Φυσικής και Κοινωνικής Αποκατάστασης Ρόδου, έχοντας υπόψη τις διατάξεις:

1. Του Π.Δ. 394/4.12.1996 «Κανονισμός Προμηθειών Δημοσίου».

2. Του Π.Δ. 173/1990. 137/1991 και 2286/1995

3. Την αριθμ. 1/13.01.2005 απόφαση της Διοικούσας Επιτροπής

ΠΡΟΚΗΡΥΣΣΕΙ

Τακτικό Δημόσιο Μειοδοτικό Διαγωνισμό με σφραγισμένες προσφορές, για την ανάδειξη χορηγητών, ειδών Καθαριότητας και ευπρεπισμού, προϋπολογισμού 25.000,00 ευρώ για το οικονομικό έτος 2004-2005.

Ο διαγωνισμός θα γίνει την 24.02.2005 ημέρα Πέμπτη και ώρα 10-10.30 π.μ. στα Γραφεία του Κέντρου, ενώπιον επιτροπής, όπου οι ενδιαφερόμενοι θα καταθέσουν τις προσφορές τους.

Οι προσφορές των μειοδοτών θα έχουν κατατεθεί απαραιτήτως κατά την ώρα του διαγωνισμού.

Περισσότερες πληροφορίες και διακηρύξεις δίδονται από τα Γραφεία του Ιδρύματος κατά τις εργάσιμες ημέρες και ώρες στα Τηλ. 22410-56221 και 22410-56500.

Ο ΠΡΟΕΔΡΟΣ ΤΗΣ ΔΙΟΙΚΟΥΣΑΣ ΕΠΙΤΡΟΠΗΣ
ΑΝΑΣΤΑΣΙΟΣ ΣΠΑΝΟΣ

ΑΡΙΘΜΟΣ 1244/2004
ΑΠΟΣΠΑΣΜΑ ΠΕΡΙΛΗΨΗ
ΚΑΤΑΣΧΕΤΗΡΙΑΣ ΕΚΘΕΣΗΣ ΑΚΙΝΗΤΟΥ

ΔΙΚΑΣΤΙΚΗ ΕΠΙΜΕΛΗΤΡΙΑ: Μαρία Μανωλά - Τσιγαρίδα

ΕΠΙΣΠΕΥΔΟΥΣΑ : «Χαρά Κάτσα και Σία Ο.Ε.» που εδρεύει στην Αθήνα.

ΟΦΕΙΛΕΤΙΔΑ: Ευφροσύνη Κωνσταντέλλου του Σωτηρίου, κάτοικος Κρεμαστής Ρόδου.

ΕΚΤΕΛΕΣΤΟΣ ΤΙΤΛΟΣ: Το πρώτο εκτελεστό απόγραφο της υπ' αριθμ. 643/2001 απόφασης του Ειρηνοδικείου Ρόδου, που έχει τον τύπο της εκτελεστότητος.

ΠΟΣΟΝ ΟΦΕΙΛΗΣ: 2.002,60 ευρώ εντόκως νομίμως.

ΜΕΣΕΓΓΥΟΥΧΟΣ: Η ίδια η οφειλέτιδα.

ΥΠΑΛΛΗΛΟΣ ΤΟΥ ΠΛΕΙΣΤΗΡΙΑΣΜΟΥ: Μαίρη Παπαδάκη- Γιαννοπούλου, κάτοικος Ρόδου, οδός Εθ. Δωδεκανησίων 29.

ΗΜΕΡΟΜΗΝΙΑ ΠΛΕΙΣΤΗΡΙΑΣΜΟΥ: 9 Φεβρουαρίου 2005, ημέρα Τετάρτη και από ώρα 12 το μεσημέρι μέχρι τις 2 το απόγευμα της ίδιας ημέρας.

ΤΟΠΟΣ ΠΛΕΙΣΤΗΡΙΑΣΜΟΥ: Το Δημοτικό Κατάστημα του Δήμου Πεταλούδων.

ΠΕΡΙΓΡΑΦΗ: Μια λιθόκτιστη μονώροφη οικία, που αποτελείται από ένα δωμάτιο με αυλή και λοιπά παραρτήματα και παρακολουθήματα, το οικόπεδο και την εν γένει περιοχή της, καλυμμένης επιφάνειας 34 τμ. και ακάλυπτης 13 τμ. που βρίσκεται στην Κτηματική περιφέρεια Κρεμαστής - Ρόδου, με Κτηματολογικά στοιχεία: Τόμος οικοδομών Κρεμαστής 2, φύλλο 82, μερίδα 373 και φάκελος 68.

Τώρα δε υπάρχει οικία αποπερατωμένη 50 τμ. περίπου και ημιτελής προσθήκη ορόφου 50 τμ. περίπου, με εξωτερική σκάλα. Εκτιμήθηκε δε το πιο πάνω ακίνητο 52.824,65 ευρώ.

Τιμή πρώτης προσφοράς 26.412,33 ευρώ.

Υπάρχουν βάρη.

Τα υπόλοιπα σύμφωνα με το νόμο

Συντάχθηκε η παρούσα στις 21-1-2005.

Η ΔΙΚΑΣΤΙΚΗ ΕΠΙΜΕΛΗΤΡΙΑ
ΜΑΡΙΑ ΜΑΝΩΛΑ- ΤΣΙΓΑΡΙΔΑ

ΠΕΡΙΛΗΨΗ

Της υπ'αρ. 2283/2004 κατασχετήριας περίληψης ακινήτου του δικ. Επιμελητή του Πρωτοδικείου Ρόδου Μιχάλη Σ. Καρακόπουλου Αμερικής 40 τηλ.32100.

ΕΠΙΣΠΕΥΔΟΥΣΑ: Α.Ε. Δ και Ι. Δαμκαλίδης που εδρεύει στην Αθήνα.

ΟΦΕΙΛΕΤΗΣ: Μωυσής Βαρούχ Κοέν κάτοικος Ρόδου.

ΥΠΑΛΛΗΛΟΣ ΠΛΕΙΣΤΗΡΙΑΣΜΟΥ: Καλλιόπη Ροδίτου Μαύρου Εθν. Μακαρίου 45 2ος όροφος.

ΠΟΣΟ ΟΦΕΙΛΗΣ: 15.837 ευρώ με την υπ' αρ. 4036/98 τελεσίδικης απόφαση Μον/λους Πρωτοδικείου Αθηνών.

ΤΟΠΟΣ ΚΑΙ ΗΜΕΡΑ ΠΛΕΙΣΤΗΡΙΑΣΜΟΥ: Στις 9 Φεβρουαρίου 2005 ημέρα Τετάρτη και από ώρα 12 μεσημβρινή έως 2 μ.μ. της ίδιας ημέρας στα γραφεία Δ.Ο.Ν.Α. του Δήμου Ρόδου Γωνία Διαγοριδών και Αγ. Ιωάννου.

ΠΕΡΙΓΡΑΦΗ ΚΑΤΑΣΧΕΘΕΝΤΟΣ ΑΚΙΝΗΤΟΥ: Το 1/2 εξ αδιαιρέτου ενός ακινήτου με οικοδομή (μεζονέτα) που έχει κτιστεί σε διακεκριμμένο τμήμα αγρού 460,50 τ.μ. με συμμετοχή επί του όλου ακινήτου 1000 τ.μ. 50%. Το κατασχεθέν ακίνητο βρίσκεται στην περιοχή Καναμάτ της κτηματικής περιφέρειας Ρόδου με κτηματολογικά στοιχεία τόμος 64 γαιών Ρόδου φύλλο 97 μερίδα 219ΑΓ και φάκελλος 467. Επί του ανωτέρω ήδη οικοπέδου κτίστηκε οικοδομή τύπου μεζονέτας επιφάνειας 220 τ.μ. και αποτελεί αυτοτελή και ανεξάρτητη ιδιοκτησία ενώ έχει προβλεφθεί μία θέση γκαράζ 20 τ..

ΤΙΜΗ ΠΡΩΤΗΣ ΠΡΟΣΦΟΡΑΣ: Με την υπ' αρ. 982/2003 απόφαση Μον. Πρωτοδ. Ρόδου για το 1/2 εξ αδιαιρέτου του ιδανικού μεριδίου ορίσθηκε τιμή πρώτης προσφοράς 30.800 ΕΥΡΩ.

Μεσεγγυούχος μέχρι την ημέρα του πλειστηριασμού ορίζεται ο ίδιος ο οφειλέτης.

Συντάχθηκε η παρούσα περίληψη στο γραφείο μου Αμερικής αρ. 40 2ος όροφος.

Ο Δικ. Επιμελητής
Μιχάλης Σ. Καρακόπουλος

ΠΕΡΙΛΗΨΗ

Της υπ'αρ. 2272/2004 κατασχετήριας περίληψης ακινήτου του δικ. Επιμελητή του Πρωτοδικείου Ρόδου Μιχάλη Σ. Καρακόπουλου Αμερικής 40 τηλ.32100.

ΕΠΙΣΠΕΥΔΩΝ: Τράπεζα Κύπρου Λ.Τ.Δ.

ΟΦΕΙΛΕΤΗΣ: Σεβαστή Σταματίου Νικολίκου κατοίκου Θεολόγου.

ΥΠΑΛΛΗΛΟΣ ΠΛΕΙΣΤΗΡΙΑΣΜΟΥ: Καλλιόπη Ροδίτου Μαύρου Εθν. Μακαρίου 45 2ος όροφος.

ΠΟΣΟ ΟΦΕΙΛΗΣ: 4.177,05 ευρώ με τις υπ' αρ. 646 και 559/03 Δ.Π. Ειρηνοδικείου Ρόδου.

ΤΟΠΟΣ ΚΑΙ ΗΜΕΡΑ ΠΛΕΙΣΤΗΡΙΑΣΜΟΥ: Στις 9 Φεβρουαρίου 2005 ημέρα Τετάρτη και από ώρα 12 μεσημβρινή έως 2 μ.μ. της ίδιας ημέρας στα γραφεία του Δήμου Πεταλούδων.

ΠΕΡΙΓΡΑΦΗ ΚΑΤΑΣΧΕΘΕΝΤΟΣ ΑΚΙΝΗΤΟΥ: Μία ισόγειος κατοικία αποτελούμενη από 4 κύρια δωμάτια κουζίνα τουαλέτα 99,10 τ.μ. και 150,90 αυλή. Εκτιμήθηκε 110.000 ευρώ και τιμή πρώτης προσφοράς το 1/2 της εκτίμησης. Είναι εγγεγραμμένο στο κτηματολόγιο Ρόδου με κτημ. στοιχεία τόμος 1 οικ. θολου φυλ. 152 φακ. 163 μερίδα 159.

Μεσεγγυούχος μέχρι την ημέρα του πλειστηριασμού ορίζεται ο ίδιος ο οφειλέτης.

Συντάχθηκε η παρούσα περίληψη στο γραφείο μου Αμερικής αρ. 40 2ος όροφος.

Ο Δικ. Επιμελητής
Μιχάλης Σ. Καρακόπουλος

ΕΛΛΗΝΙΚΗ ΔΗΜΟΚΡΑΤΙΑ
ΠΕΡΙΦΕΡΕΙΑ ΝΟΤΙΟΥ ΑΙΓΑΙΟΥ
ΔΗΜΟΣ ΡΟΔΙΩΝ
ΔΙΕΥΘΥΝΣΗ ΟΙΚΟΝΟΜΙΚΩΝ ΥΠΗΡΕΣΙΩΝ

ΣΥΝΟΠΤΙΚΗ ΟΙΚΟΝΟΜΙΚΗ ΚΑΤΑΣΤΑΣΗ ΠΡΟΫΠΟΛΟΓΙΣΜΟΥ ΚΑΙ ΑΠΟΛΟΓΙΣΜΟΥ ΕΣΟΔΩΝ - ΕΞΟΔΩΝ ΔΗΜΟΥ ΡΟΔΙΩΝ ΓΙΑ ΤΟ ΟΙΚΟΝΟΜΙΚΟ ΕΤΟΣ 2005

Κωδικοί αριθμοί	ΕΣΟΔΑ ΚΑΙ ΕΙΣΠΡΑΞΕΙΣ	Προϋπολογισμός σε ευρώ	Απολογισμός σε ευρώ
Α΄	ΕΣΟΔΑ		
0	ΤΑΚΤΙΚΑ ΕΣΟΔΑ	38.400.100	
1 (πλην 13)	ΕΚΤΑΚΤΑ ΕΣΟΔΑ (πλην επιχορηγήσεων για επενδύσεις)	7.032.000	
2	ΕΣΟΔΑ ΠΑΡΕΛΘΟΝΤΩΝ ΕΤΩΝ (βεβαιωθέντα το 2004)	4.482.100	
31	ΕΙΣΠΡΑΞΕΙΣ ΑΠΟ ΔΑΝΕΙΑ	0	
32	ΕΙΣΠΡΑΚΤΕΑ ΥΠΟΛΟΙΠΑ ΑΠΟ ΒΕΒΑΙΩΘΕΝΤΑ ΕΣΟΔΑ ΚΑΤΑ		
	ΤΑ ΠΑΡΕΛΘΟΝΤΑ ΟΙΚΟΝΟΜΙΚΑ ΕΤΗ	4.760.700	
4	ΕΙΣΠΡΑΞΕΙΣ ΥΠΕΡ ΔΗΜΟΣΙΟΥ, ΑΣΦ. ΦΟΡΕΩΝ ΚΑΙ ΤΡΙΤΩΝ	11.318.900	
5	ΧΡΗΜΑΤΙΚΟ ΥΠΟΛΟΙΠΟ ΠΡΟΗΓΟΥΜΕΝΟΥ ΕΤΟΥΣ	67.200	
	ΜΕΡΙΚΟ ΣΥΝΟΛΟ	66.061.000	0,00
Β΄	ΕΠΕΝΔΥΣΕΙΣ		
13	ΕΠΙΧΟΡΗΓΗΣΕΙΣ ΓΙΑ ΕΠΕΝΔΥΣΕΙΣ	10.439.000	
Α΄+Β΄	ΣΥΝΟΛΟ ΠΟΡΩΝ	76.500.000	0,00

Κωδικοί αριθμοί	ΕΞΟΔΑ ΚΑΙ ΠΛΗΡΩΜΕΣ	Προϋπολογισμός σε ευρώ	Απολογισμός σε ευρώ
Α΄	ΛΕΙΤΟΥΡΓΙΚΕΣ & ΥΠΟΧΡΕΩΤΙΚΕΣ ΔΑΠΑΝΕΣ		
60	ΑΜΟΙΒΕΣ ΚΑΙ ΕΞΟΔΑ ΠΡΟΣΩΠΙΚΟΥ	14.871.650	
61, 62	ΑΜΟΙΒΕΣ & ΠΑΡΟΧΕΣ ΑΙΡΕΤΩΝ ΚΑΙ ΤΡΙΤΩΝ	3.016.000	
63, 64, 68	ΦΟΡΟΙ - ΤΕΛΗ & ΛΟΙΠΑ ΓΕΝΙΚΑ ΕΞΟΔΑ	481.300	
651	ΤΟΚΟΧΡΕΩΛΥΣΙΑ ΔΑΝΕΙΩΝ ΛΕΙΤΟΥΡΓΙΚΩΝ ΑΝΑΓΚΩΝ	2.046.500	
66	ΔΑΠΑΝΕΣ ΠΡΟΜΗΘΕΙΑΣ ΑΝΑΛΩΣΙΜΩΝ	676.730	
67	ΜΕΤΑΒΙΒΑΣΕΙΣ ΣΕ ΤΡΙΤΟΥΣ	12.729.150	
81	ΠΛΗΡΩΜΕΣ ΓΙΑ ΥΠΟΧΡΕΩΣΕΙΣ Π.Ο.Ε.	5.767.200	
82	ΑΠΟΔΟΣΕΙΣ	10.810.500	
85	ΠΡΟΒΛΕΨΕΙΣ	4.298.500	
	ΣΥΝΟΛΟ Α΄	54.697.530	0,00
Β΄	ΕΠΕΝΔΥΣΕΙΣ		
71	ΑΓΟΡΕΣ ΠΑΓΙΩΝ	1.893.000	
73	ΕΡΓΑ	9.888.270	
74	ΜΕΛΕΤΕΣ, ΕΡΕΥΝΕΣ ΚΛΠ	467.000	
75.	ΣΥΜΜΕΤΟΧΗ ΣΕ ΕΠΙΧΕΙΡΗΣΕΙΣ	6.646.800	
652	ΤΟΚΟΧΡΕΩΛΥΣΙΑ ΔΑΝΕΙΩΝ ΕΠΕΝΔΥΣΕΩΝ	2.788.500	
91.	ΑΠΟΘΕΜΑΤΙΚΟ	118.900	
	ΣΥΝΟΛΟ Β΄	21.802.470	0,00
Α΄+Β΄	ΣΥΝΟΛΟ ΕΞΟΔΩΝ & ΠΛΗΡΩΜΩΝ	76.500.000	0,00

Ο ΔΗΜΑΡΧΟΣ ΡΟΔΙΩΝ
Γ. ΓΙΑΝΝΟΠΟΥΛΟΣ

ΠΡΟΪΣΤΑΜΕΝΗ ΟΙΚΟΝ. ΥΠΗΡΕΣΙΩΝ
ΕΛΕΝΗ ΤΣΟΥΜΠΛΕΚΑ

ΖΗΤΕΙ ΕΡΓΑΣΙΑ

Κυρία ομογενής από την Αλβανία 37 χρονών με κάρτα ανεργίας και άδεια εργασίας ζητάει δουλειά σε ξενοδοχείο ως καθαρίστρια ή λαντζιέρα με διαμονή εντός αυτού (μόνη). Πολύ καλή στη δουλειά της!!!
ΚΙΝΗΤΟ: 6934 716 219

ΠΩΛΟΥΝΤΑΙ ΜΟΝΟΚΑΤΟΙΚΙΕΣ

λουξ κατασκευής έναντι Μίρα Μάρε (Ιξιά), των 140 τ.μ., 160 τ.μ., 180 τ.μ., 200 τ.μ. και με υπόγειο για γκαράζ.

Πληροφ. Γεώργιο Ιωαννίδη
Τηλ. 22410 23271/22307, Κιν. 6932 296983



METROPOL
MULTI CINEMA ODEON
ΕΒΔΟΜΑΔΙΑΙΟ ΠΡΟΓΡΑΜΜΑ
weekly program
21/01/05 - 27/01/05
www.rodosvitrina.gr/metropol.htm

ΠΟΡΤΑ ΣΤΟ ΠΑΤΩΜΑ
The door in the floor
Η βραβευμένη με ΟΣΚΑΡ ΚΙΜ ΜΠΕΣΙΝΓΚΕΡ και ο ΤΖΕΦ ΜΠΡΙΤΖΕΣ σε μια προκλητική κινηματογραφική εμπειρία!
ΑΙΘΟΥΣΑ 3
ΩΡΕΣ ΕΝΑΡΞΗΣ / SHOW TIMES
20:00, 22:30

ΣΤΑ ΙΧΝΗ ΤΟΥ ΧΑΜΕΝΟΥ ΘΗΣΑΥΡΟΥ
'NATIONAL TREASURE'
ΠΡΩΤΑΓΩΝΙΣΤΟΥΝ: ΝΙΚΟΛΑΣ ΚΕΪΤΖ ΝΤΑΪΑΝ ΚΡΟΥΓΚΕΡ
ΑΙΘΟΥΣΑ 1
ΩΡΕΣ ΕΝΑΡΞΗΣ / SHOW TIMES
17:00, 19:45, 22:30

ΧΩΡΙΣ ΑΝΑΣΤΟΛΕΣ
'WICKER PARK'
Ο ΕΡΩΤΑΣ ΟΔΗΓΕΙ ΣΕ ΑΚΡΟΤΗΤΕΣ
ΠΡΩΤΑΓΩΝΙΣΤΟΥΝ: ΤΖΟΣ ΧΑΡΤΝΕΤ ΝΤΑΪΑΝ ΚΡΟΥΓΚΕΡ ΡΟΟΥΖ ΜΠΕΡΝ
ΑΙΘΟΥΣΑ 3
ΩΡΕΣ ΕΝΑΡΞΗΣ / SHOW TIMES
17:30

ΛΟΥΚΟΥΜΑΔΕΣ ΜΕ ΜΕΛΙ
ΤΡΩΕΙ ΤΑ ΠΑΝΤΑ ΕΚΤΟΣ ΑΠ' ΤΟ ΨΕΜΑ...
ΠΡΩΤΑΓΩΝΙΣΤΟΥΝ: ΧΡΗΣΤΟΣ ΛΟΥΛΗΣ ΦΑΪΝ ΞΥΛΑ
ΑΙΘΟΥΣΑ 2
ΩΡΕΣ ΕΝΑΡΞΗΣ / SHOW TIMES
18:15, 20:15, 22:15

ΟΙ ΑΠΙΘΑΝΟΙ
THE INCREDIBLES
Disney
ΤΑ ΑΠΙΘΑΝΑ ΓΙΝΟΝΤΑΙ ΠΙΘΑΝΑ .
ΑΙΘΟΥΣΑ 2 Στα Ελληνικά
ΜΟΝΟ ΣΑΒΒΑΤΟ - ΚΥΡΙΑΚΗ 22 ΚΑΙ 23 ΙΑΝΟΥΑΡΙΟΥ .
ΩΡΑ ΕΝΑΡΞΗΣ 16:00

ΠΡΟΣΕΧΩΣ
ΕΤΟΙΜΑΣΤΕΙΤΕ, ΕΡΧΕΤΑΙ Η ΠΙΟ ΕΠΙΚΙΝΔΥΝΗ ΓΥΝΑΙΚΑ ΤΟΥ ΚΟΣΜΟΥ
ΗΛΕΚΤΡΑ
ΕΡΧΕΤΑΙ ΤΗΝ ΠΑΡΑΣΚΕΥΗ 28/01

INFORMATION - RESERVATIONS ΠΛΗΡΟΦΟΡΙΕΣ - ΚΡΑΤΗΣΕΙΣ
22410 28400

ΠΑΛΛΑΣ 5 CINEMAS CENTER
21/1/2005 - 27/1/2005
www.cinemapallas.gr
Για κρατήσεις
22410 24475/70670
Δημοκρατίας 13, Ρόδος

THE GRUDGE
Η πιό πετυχημένη ταινία τρόμου της χρονιάς!!!
Αίθουσα 5 • *16:20 • 18:25 • 20:30 • 22:40
*Μόνο Σαββατο & Κυριακή

THE AVIATOR
Η ανακατασκευή του Martin Scorsese που μετά τις 3 χρυσές αφορμές πραγμα σκαίδεκα για τα OSCAR!!!
Αίθουσα SFERA 1 • *16:00 • 19:20 • 22:40
*Μόνο Σαββατο & Κυριακή
Αίθουσα expert 2 • 17:40 • 21:00

The Daltons
Οι αγαπημένοι σας ήρωες ολοζώντανοι στη μεγάλη οθόνη!!!
Αίθουσα MAK ARTISTIC TEAM 3 • *16:00
*Μόνο Σαββατο & Κυριακή
Αίθουσα ΒΑΚΑ 4 • 20:20

BLADE TRINITY
Μια καταιγιστική περιπέτεια με τον σκοτεινό ήρωα της Marvelcouid!!!
Αίθουσα MAK ARTISTIC TEAM 3 • 20:00 • 22:30

Alfie
Ο Τζουντ Λο στο ρόλο του αθεράπευτα... γυναικά Alfie!!!
Αίθουσα ΒΑΚΑ 4 • *16:00 • 22:35
*Μόνο Σαββατο & Κυριακή

OCEAN'S TWELVE
Οι 11 επιστρέφουν 12
Αίθουσα ΒΑΚΑ 4 • 18:00

Shark Tale
Μια απίθανη κωμωδία κινουμένων σχεδίων για όλη την οικογένεια!!!
Αίθουσα expert 2 ΕΛΛΗΝΙΚΑ • *16:00
*Μόνο Σαββατο & Κυριακή
Αίθουσα MAK ARTISTIC TEAM 3 ΕΛΛΗΝΙΚΑ • 18:00

Το Πρόγραμμα

ΕΤ 1

07.00 ΚΛΑΣΙΚΗ ΜΟΥΣΙΚΗ
08.00 ΘΕΙΑ ΛΕΙΤΟΥΡΓΙΑ
10.15 ΑΡΧΟΝΤΑΡΙΚΙ
11.15 ΜΟΥΣΙΚΗ ΠΑΡΑΔΟΣΗ
12.00 MEDITERRANEO
12.30 ΣΤΟΝ ΚΟΣΜΟ ΤΗΣ ΟΙΚΟΝΟΜΙΑΣ
13.00 ΒΟΥΛΗ ΤΩΝ ΕΛΛΗΝΩΝ
14.00 Η ΕΠΟΧΗ ΤΩΝ ΕΙΚΟΝΩΝ
16.00 ΒΟΛΕΪ Α1(Α) ΟΛΥΜΠΙΑΚΟΣ-ΗΡΑΚΛΗΣ
16.45 PRE GAME
17.00 ΜΠΑΣΚΕΤ (Α) ΟΛΥΜΠΙΑΚΟΣ-ΑΠΟΛΛΩΝ ΠΑΤΡΩΝ
19.00 ΜΠΑΣΚΕΤ (Α) ΠΑΟΚ-ΑΕΚ
21.00 ΞΕΝΗ ΤΑΙΝΙΑ: «ΤΟ ΠΑΡΤΙ»
23.00 **ΕΙΔΗΣΕΙΣ**
00.00 Η ΖΩΗ ΕΙΝΑΙ ΑΛΛΟΥ (Ε)
01.00 Η ΕΠΟΧΗ ΤΩΝ ΕΙΚΟΝΩΝ

NET

08.00 ΜΟΥΣΙΚΗ ΚΑΙ ΜΟΥΣΙΚΟΙ
09.00 ΕΛΛΑΔΑ, ΟΙ ΤΕΛΕΥΤΑΙΟΙ ΦΥΣΙΚΟΙ ΠΑΡΑΔΕΙΣΟΙ
10.00 Η ΚΑΤΣΑΡΟΛΑ, ΤΟ ΓΕΥΜΑ ΚΑΙ Ο ΟΥΡΑΝΙΣΚΟΣ
11.00 ΤΑΞΙΔΕΥΟΝΤΑΣ ΣΤΗΝ ΕΛΛΑΔΑ
12.00 **ΕΙΔΗΣΕΙΣ**
13.00 ΚΥΡΙΑΚΑΤΙΚΟ ΤΡΑΠΕΖΙ
15.00 **ΕΙΔΗΣΕΙΣ**
16.00 ΞΕΝΗ ΤΑΙΝΙΑ: «Ο ΘΗΣΑΥΡΟΣ ΤΟΥ ΣΟΛΟΜΩΝΤΑ»
18.00 **ΕΙΔΗΣΕΙΣ**
18.30 ΑΞΙΟΤΙΜΟΙ ΚΥΡΙΟΙ
19.15 ΕΛΛΗΝΙΚΗ ΤΑΙΝΙΑ: «ΤΟ ΠΟΝΤΙΚΑΚΙ»
21.00 **ΕΙΔΗΣΕΙΣ**
22.00 ΟΥΔΕΙΣ ΑΝΑΜΑΡΤΗΤΟΣ
23.00 ΑΘΛΗΤΙΚΗ ΚΥΡΙΑΚΗ
01.00 **ΕΙΔΗΣΕΙΣ**
01.15 Η ΔΥΤΙΚΗ ΠΤΕΡΥΓΑ

ΕΤ 3

08.00 ΘΕΙΑ ΛΕΙΤΟΥΡΓΙΑ
10.30 ΑΛΗΘΙΝΑ ΣΕΝΑΡΙΑ
11.30 ΠΕΡΙ ΓΗΣ Ο ΛΟΓΟΣ
12.30 ΚΑΘΕ ΤΟΠΟΣ ΚΑΙ ΤΡΑΓΟΥΔΙ
12.50 ΠΕΝΤΑΛ
13.00 **ΕΙΔΗΣΕΙΣ**
13.30 ΕΚΤΟΣ ΣΥΝΟΡΩΝ
14.00 LEADERS, Ο ΚΥΚΛΟΣ ΤΗΣ ΗΓΕΣΙΑΣ
14.30 ΡΕΠΟ
16.00 ΒΟΛΕΪ ΓΥΝΑΙΚΩΝ
17.30 IN FASHION
18.00 DESIGN
18.30 ΕΠΙ ΤΡΟΧΩΝ
19.00 **ΕΙΔΗΣΕΙΣ**
20.00 ΑΠΟ ΤΟΝ ΝΕΙΛΟ ΣΤΟ ΑΙΓΑΙΟ ΝΤΟΚΙΜΑΝΤΕΡ
20.30 ΣΥΝΑΝΤΗΣΕΙΣ
21.30 ΔΡΟΜΟΛΟΓΙΑ ΕΣΩΤΕΡΙΚΟΥ
23.00 ΑΛΛΟΣ ΛΟΓΟΣ
00.00 **ΕΙΔΗΣΕΙΣ**
00.30 ΣΠΟΡ ΣΤΟ 3

MEGA

06.00 ΟΛΑ ΣΤΡΑΒΑ ΚΑΙ ΑΝΑΠΟΔΑ
07.00 MEGA ΣΑΒΒΑΤΟΚΥΡΙΑΚΟ
10.00 ΤΟ ΠΑΙΔΙ ΜΟΥ ΚΑΙ ΕΓΩ
10.15 ΔΕΚΑ ΛΕΠΤΑ ΚΗΡΥΓΜΑ (Ε)
10.40 ΣΑΒΒΑΤΟ-ΓΕΝΝΗΜΕΝΕΣ (Ε)
11.40 BACKSTAGE
13.20 ΕΥΡΗΚΑ!
14.00 **ΕΙΔΗΣΕΙΣ**
14.50 ΞΕΝΗ ΤΑΙΝΙΑ: «Ο ΑΝΔΡΑΣ ΤΟΥ ΣΠΙΤΙΟΥ»
16.50 ΜΠΟΥΚΙΑ ΚΑΙ ΣΥΓΧΩΡΙΟ
17.45 ΜΑΤΙΕΣ ΣΤΑ ΓΕΓΟΝΟΤΑ
17.50 ΕΛΛΗΝΙΚΗ ΣΕΙΡΑ (Ε)
19.00 ΕΛΛΗΝΙΚΗ ΣΕΙΡΑ (Ε)
20.00 **ΕΙΔΗΣΕΙΣ**
21.00 ΕΛΛΗΝΙΚΗ ΤΑΙΝΙΑ: «Ο ΣΤΡΙΓΓΛΟΣ ΠΟΥ ΕΓΙΝΕ ΑΡΝΑΚΙ»
23.00 ΞΕΝΗ ΤΑΙΝΙΑ: «ΤΙΓΡΗΣ ΚΑΙ ΔΡΑΚΟΣ»
00.15 **ΕΙΔΗΣΕΙΣ**
00.30 ΞΕΝΗ ΤΑΙΝΙΑ (ΣΥΝ.)
01.30 ΞΕΝΗ ΤΑΙΝΙΑ: «ΤΟ ΕΠΑΘΛΟ»
04.00 ΤΗΛΕΜΑΡΚΕΤΙΝΓΚ

ΑΝΤ 1

06.00 ΑΣΤΥΝΟΜΟΣ ΘΑΝΑΣΗΣ ΠΑΠΑΘΑΝΑΣΗΣ
06.30 ΣΤΟΥΝΤΙΟ ΜΕ ΘΕΑ
10.30 ΚΩΝΣΤΑΝΤΙΝΟΥ ΚΑΙ ΕΛΕΝΗΣ (Ε)
11.30 ΕΚΕΙΝΕΣ ΚΑΙ ΕΓΩ (Ε)
12.20 ΟΙ ΜΕΝ ΚΑΙ ΟΙ ΔΕΝ (Ε)
12.55 SUPER GAME
13.00 ΤΑ ΦΙΛΑΡΑΚΙΑ (Ε)
14.00 **ΕΙΔΗΣΕΙΣ**
14.40 ΞΕΝΗ ΤΑΙΝΙΑ: «ΔΙΑΚΟΠΕΣ ΜΕ ΤΟΝ ΜΠΑΜΠΑ ΜΟΥ»
16.40 FAME STORY BEST OF
17.30 **ΕΙΔΗΣΕΙΣ**
17.40 FAME STORY
18.10 ΕΛΛΗΝΙΚΗ ΤΑΙΝΙΑ
20.00 **ΕΙΔΗΣΕΙΣ**
21.00 FAME STORY IN CONCERT
00.00 ΞΕΝΗ ΤΑΙΝΙΑ: «ΗΡΩΑΣ ΚΑΙ ΔΟΛΟΦΟΝΟΣ»
01.00 **ΕΙΔΗΣΕΙΣ**
01.15 ΣΥΝΕΧΕΙΑ ΤΑΙΝΙΑΣ
02.15 ΣΤΑ ΑΔΥΤΑ ΤΗΣ CIA
04.20 ΑΣΤΥΝΟΜΟΣ ΣΑΪΝΗΣ

ALPHA

05.40 ΑΥΤΟ ΜΑΣ ΕΛΕΙΠΕ (Ε)
06.30 ΠΡΩΙΝΕΣ ΣΕΛΙΔΕΣ
10.00 ΑΥΤΟ ΜΑΣ ΕΛΕΙΠΕ
13.00 7 ΗΜΕΡΕΣ ALPHA
14.00 **ΕΙΔΗΣΕΙΣ**
14.30 ΠΑΡΑΠΛΗΡΟΦΟΡΗΣΗ
15.30 ΕΙΚΟΝΕΣ
16.30 **ΕΙΔΗΣΕΙΣ**
16.45 ΟΛΑ 5 (Ε)
19.00 ΠΟΔΟΣΦΑΙΡΟ (Ζ)
21.00 ΠΑΙΞΤΕ ΜΠΑΛΑ
23.00 ΕΛΛΗΝΙΚΗ ΤΑΙΝΙΑ: «Ο ΑΣΤΕΡΙΣΜΟΣ ΤΗΣ ΠΑΡΘΕΝΟΥ»
01.15 **ΕΙΔΗΣΕΙΣ**
01.30 ΤΟ ΚΑΦΕΝΕΙΟ ΤΩΝ ΦΙΛΑΘΛΩΝ
03.30 ΠΕΡΑ ΑΠΟ ΤΟΝ ΟΡΙΖΟΝΤΑ (Ε)
04.30 ΤΗΛΕΑΓΟΡΕΣ
04.45 7 ΗΜΕΡΕΣ ALPHA

STAR

06.00 ΠΑΙΔΙΚΟ ΠΡΟΓΡΑΜΜΑ
13.00 **ΕΙΔΗΣΕΙΣ**
13.30 ΟΙΚΟΓΕΝΕΙΑ ΓΚΙΛΜΟΡ
14.30 ΤΑ ΦΙΛΑΡΑΚΙΑ (Ε)
15.30 ΤΑΡΖΑΝ
16.30 ΟΙ ΜΑΓΙΣΣΕΣ
17.30 ΞΕΝΗ ΤΑΙΝΙΑ: «Ο ΚΙΤΡΙΝΟΣ ΠΡΑΚΤΩΡ ΤΟΥ ΧΟΝΓΚ ΚΟΝΓΚ»
19.30 **ΕΙΔΗΣΕΙΣ**
21.00 ΞΕΝΗ ΤΑΙΝΙΑ: «Ο ΒΥΘΟΣ ΤΟΥ ΤΡΟΜΟΥ»
01.00 ΞΕΝΗ ΤΑΙΝΙΑ: «ΕΝΑ ΜΑΓΚΝΟΥΜ 44 ΓΙΑ ΤΟΝ ΕΠΙΘΕΩΡΗΤΗ ΚΑΛΑΧΑΝ»
03.15 ΞΕΝΗ ΤΑΙΝΙΑ: «ΘΥΜΑ ΒΙΑΣΜΟΥ»
05.15 ΑΣΤΕΡΙΑ ΣΤΟ ΠΕΝΤΑΓΡΑΜΜΟ

FILMNET

06.15 E! ENTERTAINMENT
07.00 ΑΣΟΚΑ, Ο ΑΥΤΟΚΡΑΤΟΡΑΣ
09.40 Ο ΜΠΕΡΙ ΚΑΙ Η ΑΡΚΟΥΔΟΠΑΡΕΑ
11.10 Ο ΨΑΛΙΔΟΧΕΡΗΣ
13.00 Η 62Η ΤΕΛΕΤΗ ΤΩΝ ΒΡΑΒΕΙΩΝ ΧΡΥΣΗΣ ΣΦΑΙΡΑΣ
15.25 ELOISE AT THE PLAZA
17.00 ΣΤΟΝ ΤΟΠΟ ΤΟΥ ΕΓΚΛΗΜΑΤΟΣ
18.00 ΤΑ ΦΙΛΑΡΑΚΙΑ
18.40 7 ΧΡΟΝΙΑ ΣΤΟ ΘΙΒΕΤ
22.00 ΤΑ ΚΑΚΑ ΠΑΙΔΙΑ
00.30 ΦΟΒΟΣ ΕΝΣΤΙΚΤΟΥ
02.40 ΕΡΩΤΙΚΟ ΣΤΥΛ
04.25 ΕΠΙΚΙΝΔΥΝΟΣ ΣΤΟΧΟΣ

ALTER

06.30 ALTER KIDS
12.00 ΞΕΝΗ ΤΑΙΝΙΑ: «Ο ΤΥΡΑΝΝΟΣ ΤΗΣ ΚΑΣΤΙΛΗΣ»
14.00 TOP SECRET WEEKEND
16.15 ΠΑΡΑΤΡΑΓΟΥΔΑ
18.45 ΤΟ ΠΡΩΤΟ ΘΕΜΑ
19.00 **ΕΙΔΗΣΕΙΣ**
20.00 Η ΦΩΝΗ ΤΟΥ ΠΟΛΙΤΗ
21.00 ΤΟ ΠΑΡΤΙ ΤΗΣ ΖΩΗΣ ΣΟΥ
23.00 ΚΙΤΡΙΝΟΣ ΤΥΠΟΣ
01.30 AUTO ALTER
01.45 ΞΕΝΗ ΤΑΙΝΙΑ: «ΕΡΩΤΙΚΟ SURVIVOR»

ΟΙ ΠΟΛΙΤΕΣ της Βρετανίας, της Γερμανίας, της Γαλλίας και της Ολλανδίας - δηλαδή των τεσσάρων βασικών «δεξαμενών» του ελληνικού τουρισμού- μας στρέφουν σταδιακά την πλάτη και αν η κυβέρνηση δεν σημάνει γενική κινητοποίηση η ζημιά που θα υποστεί η χώρα μας θα είναι πολύ μεγαλύτερη από αυτήν που υπέστη κατά το ολυμπιακό έτος 2004. Στο βασικό αυτό συμπέρασμα καταλήγει ενδιαφέρουσα έρευνα που διενεργήθηκε από τις αρμόδιες υπηρεσίες του υπουργείου Τουριστικής Ανάπτυξης και η οποία βρίσκεται στα χέρια του αρμόδιου υπουργού κ. Δ. Αβραμόπουλου. Ο τελευταίος ζήτησε από τις συγκεκριμένες υπηρεσίες να μελετήσουν τις τάσεις της τουριστικής κίνησης προς τη χώρα μας, τις εξελίξεις στις κυριότερες χώρες- πηγές του ελληνικού τουρισμού, καθώς και την πορεία των τουριστικών εισπράξεων. Τα στοιχεία της εν λόγω έρευνας συνοψίζονται στο τελικό συμπέρασμα ότι «το πρόβλημα που έχουμε να αντιμετωπίσουμε δεν είναι μόνον η μείωση της ζήτησης τουλάχιστον κατά τα δύο τελευταία έτη (2003-2004), αλλά η όλη εξέλιξη της ζήτησης σε μεσοπρόθεσμο επίπεδο».

• Από τα συμπεράσματα έρευνας του υπουργείου Τουριστικής Ανάπτυξης προκύπτει ότι Βρετανοί, Γερμανοί, Γάλλοι και Ολλανδοί δείχνουν μικρότερο ενδιαφέρον για τη χώρα μας

ΟΙ ΞΕΝΟΙ ΤΟΥΡΙΣΤΕΣ ΜΑΣ ΓΥΡΙΖΟΥΝ ΤΗΝ ΠΛΑΤΗ

Ο υπουργός Τουριστικής Ανάπτυξης κ. Δ. Αβραμόπουλος, λαμβάνοντας υπόψη τα συγκεκριμένα συμπεράσματα της έρευνας, επιχειρεί να υλοποιήσει ένα σύγχρονο πρόγραμμα μάρκετινγκ στο εξωτερικό με στόχο να αντιστραφεί η εικόνα αυτή και να μπορέσει η χώρα μας να αξιοποιήσει έγκαιρα την τεράστια προβολή που είχε στη διάρκεια των Ολυμπιακών Αγώνων της Αθήνας.

Από τα στοιχεία του Παγκόσμιου Οργανισμού Τουρισμού (ΠΟΤ) εξάλλου προκύπτει ότι την περίοδο Ιανουαρίου - Οκτωβρίου 2004 ο αριθμός των διεθνών τουριστικών αφίξεων έφθασε τα 526 εκατομμύρια, αριθμός μεγαλύτερος κατά 58 εκατομμύρια σε σχέση με την αντίστοιχη περίοδο του 2003. Σε μια περίοδο λοιπόν που οι ανά τον κόσμο αφίξεις τουριστών ήταν το δεκάμηνο του 2004 αυξημένες κατά 12% σε σχέση με το αντίστοιχο διάστημα του 2003, η ολυμπιακή Ελλάδα κινήθηκε με αρνητικές επιδόσεις. Ειδικότερα, σε ό,τι αφορά τα ταξίδια των Ευρωπαίων, στις πρώτες θέσεις βρίσκονται οι Γερμανοί που κατέχουν το 22% της αγοράς και ακολουθούν οι Βρετανοί με 15%, οι Ολλανδοί, οι Γάλλοι και οι Ιταλοί με 7%, οι Βέλγοι με 5% και οι Ελβετοί με 4%.

ΟΙ ΠΡΟΟΡΙΣΜΟΙ ΤΩΝ ΕΥΡΩΠΑΙΩΝ

Οι κυριότεροι τουριστικοί προορισμοί των Ευρωπαίων είναι κατά σειρά η Ισπανία με το 15% του συνόλου, η Γαλλία με 13%, η Ιταλία 10%, η Γερμανία 6%, η Αυστρία 6%. Η Ελλάδα κατέλαβε την έκτη θέση με μερίδιο 4%. Συνολικά, οι προορισμοί της Νοτιοανατολικής Μεσογείου αποσπούν το 14%, ενώ της Νοτιοδυτικής το 29%.

«Η ισχύς του ευρώ έναντι των άλλων νομισμάτων» αναφέρεται στην έρευνα *«εξακολούθησε και το 2004 να καθορίζει την κατανομή των ροών προς τους ευρωπαϊκούς προορισμούς, ενώ εμφανίστηκε σχετική ανάκαμψη της κίνησης από μακρινές αγορές (ΗΠΑ και Ιαπωνία) με προορισμό τις ευρωπαϊκές πόλεις»*. Έτσι, με βάση τα ως τώρα στοιχεία, τους πρώτους οκτώ μήνες του 2004 παρουσιάστηκε αύξηση του συνολικού αριθμού των αφίξεων κατά 6%. Στις χώρες της ευρωζώνης σημειώθηκε σχετική στασιμότητα, ιδιαίτερα στους προορισμούς *«ήλιου και θάλασσας»*. Ειδικότερα, σημειώθηκε αύξηση του εισερχόμενου τουρισμού στις χώρες της Βόρειας Ευρώπης, ιδιαίτερα στη Βρετανία (+13%). Οι χώρες της Κεντρικής και Ανατολικής Ευρώπης σημείωσαν επίσης σημαντική αύξηση. Στις χώρες της ευρωπαϊκής διεύρυνσης, και ιδιαίτερα στην Ουγγαρία και στην Πολωνία, η αύξηση έφθασε το +8,6% και το +20% αντίστοιχα, γεγονός που οφείλεται πιθανώς και στην προβολή των χωρών αυτών λόγω της ένταξής τους στην ΕΕ.

ΟΙ ΑΙΤΙΕΣ ΤΗΣ ΚΡΙΣΗΣ

Ποιές όμως είναι οι αιτίες της κρίσης. Σύμφωνα με την έρευνα:

1. Η κυριότερη αιτία είναι η οικονομική ύφεση και αστάθεια των νοικοκυριών στις βασικές αγορές - πηγές μας (και κυρίως στη γερμανική), που οδήγησε στη διαμόρφωση νέων τάσεων, όπως η μη πραγματοποίηση διακοπών, η επιλογή των φθηνότερων προορισμών, ο περιορισμός του χρόνου των διακοπών και ο περιορισμός της δαπάνης στον προορισμό (αυτοσυγκράτηση, πακέτα all inclusive κτλ.).

2. Η εισαγωγή του ευρώ είχε ως αποτέλεσμα την απώλεια εκ μέρους των διοργανωτών τουρ οπερέιτορ της δυνατότητας να επωφελούνται (και σε κάποιο βαθμό να μετακυλίουν στους πελάτες τους την ωφέλεια) από τις διακυμάνσεις του εθνικού νομίσματος.

3. Το ποιοτικό επίπεδο και η σύνθεση της τουριστικής μας προσφοράς δεν είναι ιδιαίτερα υψηλή.

4. Τα προβλήματα του μάρκετινγκ της χώρας στο εξωτερικό είναι μεταξύ άλλων η συνήθης ανεπάρκεια πόρων για την προβολή της χώρας, οι εξαιρετικά γραφειοκρατικές και χρονοβόρες διαδικασίες για την ανάληψη υποχρεώσεων εκ μέρους του ΕΟΤ για τη διενέργεια δράσεων προβολής.

5. Ανεξάρτητα από την προσέλκυση τουριστών στην περιοχή της Αττικής και στους όμορους νομούς πριν και κατά τους Ολυμπιακούς Αγώνες, αυτοί είχαν αρνητική επίδραση στην κίνηση των βασικών μας παραθεριστικών προορισμών λόγω του φόβου του συνωστισμού, ενδεχόμενων τρομοκρατικών επιθέσεων, αλλά και του φόβου της ακρίβειας της ζωής, την οποία στη συνείδηση του μέσου δυνητικού τουρίστα συνεπαγόταν.

6. Στην αρνητική επίδραση των Αγώνων συνέτεινε και η καθυστέρηση της εκστρατείας του 2004, η προσπάθεια κάλυψης μεγάλου μέρους των διαφημιστικών αναγκών μέσω δημοσιευμάτων των ΜΜΕ στο εξωτερικό, με ευθύνη της προηγούμενης ηγεσίας του ΕΟΤ, και η επικέντρωση των θεμάτων και των μηνυμάτων στους ίδιους τους Αγώνες, που ολοκλήρωσε την ταύτιση των παραθεριστικών προορισμών (Ρόδος, Κέρκυρα, Χαλκιδική κτλ.) με τους Αγώνες.

ΟΙ ΒΑΣΙΚΕΣ ΞΕΝΕΣ ΑΓΟΡΕΣ

Πώς όμως συμπεριφέρθηκαν κατά το 2004 οι βασικές αγορές που τροφοδοτούν τον ελληνικό τουρισμό; Σύμφωνα με την έρευνα:

• **Βρετανία**. Η κίνηση βρετανών τουριστών προς τη χώρα μας υπολογίζεται ότι εμφανίζει μείωση 12% σε σχέση με το 2003, με βάση τα στοιχεία και τις ενδείξεις που παρέχουν τόσο στους ελληνικούς προορισμούς όσο και στη βρετανική αγορά. Μειωμένο εμφανίζεται και το μερίδιο αγοράς της

INEMA

ΙΑΤΡΙΚΟΣ & ΝΟΣΟΚΟΜΕΙΑΚΟΣ ΕΞΟΠΛΙΣΜΟΣ
17 ΧΡΟΝΙΑ ΕΜΠΕΙΡΙΑΣ *από το 1988*
ΕΙΜΑΣΤΕ ΟΙ ΜΕΓΑΛΥΤΕΡΟΙ ΠΡΟΜΗΘΕΥΤΕΣ
ΙΑΤΡΙΚΟΥ – ΟΡΘΟΠΕΔΙΚΟΥ ΚΑΙ ΝΟΣΟΚΟΜΕΙΑΚΟΥ
ΥΛΙΚΟΥ ΣΤΗ ΔΩΔΕΚΑΝΗΣΟ
ΕΜΠΙΣΤΕΥΘΕΙΤΕ ΜΑΣ !!!
ΛΕΜΕΣΣΟΥ 2 ΡΟΔΟΣ ΤΗΛ.22410 32238 – FAX.22410 28484



ΑΝΑΠΗΡΙΚΑ ΚΑΡΟΤΣΙΑ-ΒΑΔΙΣΤΙΚΑ -
ΟΡΘΟΠΕΔΙΚΑ ΕΙΔΗ-ΜΠΛΟΥΖΕΣ ΙΑΤΡΙΚΕΣ- ΚΑΛΤΣΕΣ
ΦΛΕΒΙΤΙΔΑΣ-ΠΕΛΜΑΤΑ-ΟΡΘΟΠΕΔΙΚΑ ΜΑΞΙΛΑΡΙΑ-
ΚΡΕΒΑΤΙΑ ΝΟΣΟΚΟΜΕΙΑΚΑ – ΙΑΤΡΙΚΟΣ ΕΞΟΠΛΙΣΜΟΣ
ΚΑΙ ΑΝΑΛΩΣΙΜΑ – ΟΡΓΑΝΑ ΧΗΜΕΙΟΥ ΚΑΙ ΚΑΘΕ
ΑΛΛΟ ΕΙΔΟΣ ΓΙΑ ΚΑΤ ΟΙΚΟ ΝΟΣΗΛΕΙΑ .

ΛΟΥΤΣΙΟΥ ΖΑΦΕΙΡΟΥΛΑ
ΨΥΧΟΛΟΓΟΣ – ΠΑΙΔΟΨΥΧΟΛΟΓΟΣ – ΠΑΙΔΑΓΩΓΟΣ
ΠΤΥΧΙΟΥΧΟΣ: UNIVERSITY OF CENTRAL LANCASHIRE UK, ΠΑΝΕΠΙΣΤΗΜΙΟΥ ΑΙΓΑΙΟΥ,
MSc ΠΑΙΔΟΨΥΧΟΛΟΓΙΑΣ UNIVERSITY OF LONDON
Μέλος της Ένωσης Βρετανών Ψυχολόγων (BPS)

Διάγνωση – Αντιμετώπιση :
✓ Ειδικών Μαθησιακών Δυσκολιών (δυσλεξία – δυσγραφία – δυσαριθμησία)
✓ Υπερκινητικότητας – Διάσπασης προσοχής
Αντιμετώπιση προβλημάτων :
✓ Επιθετικότητας – συστολής – άγχους – κατάθλιψης
✓ Σύναψης – διατήρησης φιλικών σχέσεων
✓ Μειωμένης επιθυμίας για σχολείο – Μειωμένης σχολικής επίδοσης
Συμβουλευτική – Αντιμετώπιση Οικογενειακών προβλημάτων :
✓ Σχέσεις γονέων – γονέων παιδιών – αδελφιών
✓ Διαζύγιο – πένθος – προβλήματα υγείας
✓ Εφηβικής ηλικίας
Ψυχολογική Υποστήριξη – Ψυχοθεραπεία Παιδιών / εφήβων / ενηλίκων για :
✓ Έλλειψη αυτοπεποίθησης – αυτοεκτίμησης – αυτοσεβασμού
✓ Αντιμετώπιση άγχους – κατάθλιψης
✓ Χειρισμό συναισθημάτων – έλεγχο θυμού / παρορμήσεων
✓ Ανάπτυξη κινήτρων για προσωπική – επαγγελματική επιτυχία
✓ Σχέσεις εξάρτησης:ζήλια–ενοχές–παθολογική αγάπη-συγκρούσεις–φόβος μοναξιάς

Δέχεται με ραντεβού. Τηλ. 2241064841, 6945234100. Κωνσταντινουπόλεως 48, Ρόδος.

ΕΝΑΡΞΗ ΛΕΙΤΟΥΡΓΙΑΣ
ΟΡΘΟΔΟΝΤΙΚΟΥ ΙΑΤΡΕΙΟΥ



Ο Ορθοδοντικός
Δρ. ΣΚΟΥΜΠΟΥΡΔΗΣ Μ. ΝΙΚΟΛΑΟΣ
Διδάκτωρ Ιατρικής Σχολής Παν. Αθηνών
ΔΕΧΕΤΑΙ ΜΕ ΡΑΝΤΕΒΟΥ
Στεφάνου Καζούλη 15 - Τηλ.: 22410 24214

Ελλάδας (17,1% έναντι 19,4% το 2003).

Στη μείωση της τουριστικής κίνησης προς τη χώρα μας σημαντικό ρόλο έπαιξαν το ισχυρό ευρώ έναντι της λίρας, η προώθηση αναδυόμενων προορισμών, όπως η Βουλγαρία, η Κροατία, η Αίγυπτος και το Μαρόκο, καθώς επίσης και οι αυξημένες τιμές των τουριστικών και συναφών υπηρεσιών στη διάρκεια των Ολυμπιακών Αγώνων. Επίσης η αρνητική δημοσιότητα για θέματα ελλιπούς προετοιμασίας, ανασφάλειας, ακρίβειας, καθώς και για έκτροπα στο Φαληράκι και στον Κάβο κατά το 2003.

«Το αρνητικό αυτό κλίμα» αναφέρεται στην έρευνα «προσδοκάται, σύμφωνα με αρκετές ενδείξεις, ότι θα αντιστραφεί από το 2005, λόγω της εντέλει θετικής απήχησης των Ολυμπιακών Αγώνων, της βελτίωσης και του εμπλουτισμού των υποδομών και της αναμενόμενης αποκατάστασης της ομαλότητας των τιμών σε σχετικά ανταγωνιστικά επίπεδα».

• **Γερμανία.** Η στροφή της προτίμησης των Γερμανών προς φθηνούς προορισμούς εκτός ευρωζώνης είναι εμφανής από το 2002 και οφείλεται σε μεγάλο βαθμό στην κατάσταση της γερμανικής οικονομίας και στην αυξημένη ανεργία, που περιορίζουν το διαθέσιμο εισόδημα των καταναλωτών για ταξίδια αναψυχής. Επίσης οφείλεται στον έλεγχο του σημαντικότερου ποσοστού της αγοράς από μεγάλους τουρ οπερέιτορ. Αυτοί εξωθούν μέρος της ζήτησης μέσω πακέτων να κατευθυνθεί προς εκείνους τους προορισμούς που τους αποφέρουν μεγαλύτερα περιθώρια κέρδους, δηλαδή τους εκτός της ευρωζώνης φθηνούς προορισμούς (Τουρκία, Βουλγαρία, Κροατία).



Ο υπουργός Τουριστικής Ανάπτυξης κ. Δ. Αβραμόπουλος θα πρέπει να καταφέρει να αναβαθμίσει την παρουσία της χώρας στις διεθνείς αγορές

Ειδικότερα για τη χώρα μας, η διαμόρφωση εικόνας προορισμού με σχετικά υψηλές τιμές λόγω Ολυμπιακών Αγώνων επέδρασε αρνητικά, σε μια αγορά και σε μια συγκυρία όπου δεσπόζει το κριτήριο του χαμηλού κόστους των διακοπών.

• **Γαλλία**. Η μείωση που παρουσιάζει ο τουρισμός από τη Γαλλία προς τη χώρα μας το 2004, όπως διαπιστώνεται από τα επί μέρους στοιχεία των κρατήσεων και των αφίξεων, οφείλεται κυρίως: στο φαινόμενο της «υπέρμετρης» αύξησης που παρουσιάστηκε την προηγούμενη χρονιά και στη χαμηλή (ως αρνητική) ελκυστικότητα που παρουσίασε το γεγονός της τέλεσης των Ολυμπιακών στην Αθήνα. Επίσης στις προσφορές ελκυστικών πακέτων από ανταγωνιστικούς προορισμούς.

• **Ιταλία**. Η θέση της Ελλάδας στην ιταλική αγορά διατηρήθηκε το 2004 σε ικανοποιητικά επίπεδα, γεγονός που οφείλεται ως ένα βαθμό στο ότι δεν λειτούργησε το μειονέκτημα της συναλλαγματικής ισοτιμίας, δεδομένου ότι και οι δύο χώρες ανήκουν στην ευρωζώνη.

Συνολικά, σύμφωνα με τα προσωρινά στοιχεία των αεροπορικών αφίξων της Υπηρεσίας Πολιτικής Αεροπορίας και τα στοιχεία του γραφείου Ιταλίας, μπορεί να εκτιμηθεί ότι η κίνηση προς την Ελλάδα θα εμφανίσει στο σύνολο του έτους αύξηση κατά 4,5% και η ανοδική αυτή τάση αναμένται να συνεχιστεί και στη διάρκεια του 2005.

• **Ολλανδία.** Στην τέταρτη σε σπουδαιότητα αγορά του ελληνικού τουρισμού κύριο χαρακτηριστικό των εξελίξεων του εξερχόμενου τουρισμού το 2004 ήταν η βαρύτητα του παράγοντα της συναλλαγματικής ισοτιμίας και η επιβεβαίωση της προτίμησης των Ολλανδών προς προορισμούς εκτός ευρωζώνης. Έτσι η κίνηση προς την Ελλάδα παρουσιάζεται μειωμένη κατά 5% σε σχέση με το 2003.

ΠΩΣ ΝΑ ΑΝΤΙΣΤΡΑΦΕΙ ΤΟ ΚΛΙΜΑ

ΔΕΚΑ ΣΥΓΚΕΚΡΙΜΕΝΑ ΜΕΤΡΑ

Η ΕΝΙΣΧΥΣΗ των προσπαθειών να αυξηθεί η τουριστική ζήτηση προς τη χώρα μας περνά, σύμφωνα με την έρευνα, μέσα από 10 μέτρα:

• Πρώτον, επιστημονική προσέγγιση των αγορών και των τμημάτων αγορών στις οποίες πρέπει να διεισδύσουμε ή να βελτιώσουμε τη διείσδυσή μας. Προσδιορισμός δυνατοτήτων βελτίωσης της θέσης μας και target groups ανά αγορά.

• Δεύτερον, έγκαιρη προκήρυξη και διεξαγωγή κατ' έτος του διαγωνισμού της διαφήμισης.

• Τρίτον, αξιοποίηση νέων τεχνολογιών για e-marketing (μετά την εκπόνηση ειδικού e-marketing plan).

• Τέταρτον, αξιολόγηση αποτελεσμάτων της διαφήμισης σε ετήσια βάση τουλάχιστον, προφανώς όχι από τη διαφημιστική εταιρεία που την ανέλαβε, αλλά από ανεξάρτητο φορέα.

• Πέμπτον, πρόβλεψη μηχανισμού και διαδικασίας α) για χειρισμό κρίσεων (για να είναι αποτελεσματικός πρέπει να αποτελείται από λίγα άτομα με το αναγκαίο know how των συνθηκών λειτουργίας των αγορών) και β) για τον αναπροσανατολισμό ενεργειών διαφήμισης, όταν υπάρχει λόγος.

• Έκτον, να χρησιμοποιηθεί το εργαλείο της συνδιαφήμισης με τους τουρ οπερέιτορ, στο πλαίσιο που επιτρέπουν οι κοινοτικοί κανόνες.

• Έβδομον, πρόσληψη εταιρείας δημοσίων σχέσεων στις μεγάλες αγορές, αλλά και σε σημαντικές «δύσκολες» αγορές.

• Όγδοον, πρόβλεψη ελαχίστων πρόσθετων κονδυλίων για τα γραφεία του εξωτερικού, προκειμένου να προμηθεύονται «εργαλεία» έρευνας αγοράς.

• Ένατον, πρόβλεψη μηχανισμού στον ΕΟΤ για συστηματική διάδοση θετικών ειδήσεων στον χώρο του Τουρισμού και του Πολιτισμού.

• Δέκατον, εκπόνηση marketing plan (3-5 έτη) για ειδικές μορφές τουρισμού που έχουν δυνατότητα να προωθηθούν άμεσα ανά αγορά.





Μικρές αγγελίες

ΕΝΟΙΚΙΑΣΕΙΣ

ΕΝΟΙΚΙΑΖΕΤΑΙ βιοτεχνικό κατάστημα 100 τ.μ. με πατάρι 50 τ.μ. ύψος 5 μέτρα και πρόσοψη 6 μέτρα, στο 7ο χιλ. Λεωφ. Ρόδου - Λίνδου έναντι πρώην Φωνή της Αμερικής. Αποκλείονται συνεργεία αυτοκινήτων και αλουμινοκατασκευές. Πληροφορίες τηλ. 22410 23716 ώρα μετά τις 6 μ.μ.

ΜΕΓΑΛΗ ΕΥΚΑΙΡΙΑ ΓΙΑ ΕΜΠΟΡΟΥΣ ΚΑΤΕΨΥΓΜΕΝΩΝ ΚΑΙ ΝΩΠΩΝ ΕΙΔΩΝ ΔΙΑΤΡΟΦΗΣ

ΕΝΟΙΚΙΑΖΕΤΑΙ αποθήκη 180 τ.μ. με 4 ψυγεία κτιστά. Ενοίκιο 350 ευρώ το μήνα . Τηλ. 22410-75897

ΕΝΟΙΚΙΑΖΕΤΑΙ διαμέρισμα 2 δωματίων, μεγάλο χωλ, κουζίνα, μπάνιο, επιπλωμένο, απέναντι στο Πανεπιστήμιο Αιγαίου. Πληρ. τηλ.30759

ΕΝΟΙΚΙΑΖΕΤΑΙ 3άρι διαμέρισμα επί της οδού Μητροπόλεως 83Θ. Τηλέφωνο 22410-36072 ή 35713

ΕΝΟΙΚΙΑΖΕΤΑΙ γραφείο επί της Αννης Μαρίας 81 (δίπλα από Alpha Τράπεζα) 90 τ.μ. Τηλ. 22410-33952, 6944317418

ΕΝΟΙΚΙΑΖΕΤΑΙ γκαρσονιέρα επιπλωμένη με θέα θάλασσα. Τηλ. 6944162646

ΕΝΟΙΚΙΑΖΕΤΑΙ γκαρσονιέρα στην Ανάληψη οδός Μυτιλήνης 7 Πληρ. Τηλ. 31376 - Κιν. 6932320011

ΕΝΟΙΚΙΑΖΕΤΑΙ

Ενοικιάζεται γραφείο, με δύο κύριους χώρους με μπαλκόνι, σε πολύ καλή κατάσταση, στον τρίτο όροφο του μεγάρου Κιοσόγλου, επί της οδού Εθελοντών Δωδεκανησίων, αριθμός 29. **Πληροφορίες στο 6944790272**

ΕΝΟΙΚΙΑΖΟΝΤΑΙ δίχωρες γκαρσονιέρες με πλήρη εξοπλισμό, κλιματισμό, μεγάλες βεράντες και άνετο πάρκινγκ στο 5ο χιλιόμετρο της λεωφόρου Καλλιθέας, χωρίς κοινόχρηστα. Πληροφορίες τηλ. 22410-67014, 22410-66800 και 6946790515.

ΕΝΟΙΚΙΑΖΕΤΑΙ διαμέρισμα 100 τ.μ. επί της οδού Κέννεντυ 34, ισόγειο με κήπο, αποτελούμενο από 2 υπνοδωμάτια σαλοτραπεζαρία, κουζίνα και μπάνιο. Πληρ. τηλ.: 23814 Ωρες 19.00-21.00

ΕΝΟΙΚΙΑΖΕΤΑΙ διαμέρισμα επί της 28ης Οκτωβρίου 53 πλήρως επιπλωμένο σαλόνι, τραπεζαρία, κουζίνα με 1 υπνοδωμάτιο και μπάνιο από τον Ιανουάριο. Δεκτές μόνο φοιτήτριες Πληρ. τηλ.: 36385

ΕΝΟΙΚΙΑΖΕΤΑΙ υπαίθριος χώρος 1.000 τ.μ. με πρόσοψη 6 μέτρα επί της Λεωφ. Ρόδου - Λίνδου στο 7ο χιλ. Πληροφορίες τηλ. 22410 23716 ώρα μετά τις 6 μ.μ.

ΕΝΟΙΚΙΑΖΕΤΑΙ δίχωρη επιπλωμένη γκαρσονιέρα σε καινούρια πολυκατοικία στην οδό Καμείρου 43. Πληρ. τηλ. 6944170618-2241076504

ΕΝΟΙΚΙΑΖΟΝΤΑΙ στην περιοχή Ιξιά-Τρεις μέσα σε μεγάλο κήπο και ήσυχο περιβάλλον 1) πολυτελές τριάρι 2) πλήρως επιπλωμένη γκαρσονιέρα. Διαθέτουν: θέρμανση, τηλέφωνο, ηλιακό και ηλεκτρικό θερμοσίφωνο, αερόθερμο μπάνιου, ανεμιστήρα οροφής, μεγάλες βεράντες και πάρκινγκ. Πληρ. τηλ. 22410 92714

ΕΝΟΙΚΙΑΖΕΤΑΙ διαμέρισμα επί της Ολυμπίας 10 Καρακόνερο αποτελούμενο από δύο υπνοδωμάτια, σαλόνι κουζίνα, ενιαίο, λουτρό, ηλιακό και αποθήκη. Καινούργιας κατασκευής Τηλ. 78394 - 78623

ΕΝΟΙΚΙΑΖΕΤΑΙ διαμέρισμα δυάρι στην περιοχή Τρεις, Απολλωνίου Ροδίου 30. **Τηλ. 62675 Κινητό 6978879668**

ΕΝΟΙΚΙΑΖΕΤΑΙ επιπλωμένη γκαρσονιέρα όπισθεν ξενοδοχείου BELVEDERE περιοχή Ψαροπούλα (ελάχιστο 1 έτος). Πληροφορίες Τηλ. 22410-22050 και 22410-33441

ΕΝΟΙΚΙΑΖΕΤΑΙ Διαμέρισμα 3άρι επιπλωμένο στα Κοσκινού Τηλ. 64536

ΕΝΟΙΚΙΑΖΕΤΑΙ διαμέρισμα 100Μ από το Πανεπιστήμιο 3 υπνοδωμάτια, ισόγειο καινούργιο Πλ. κ. Βασίλης Πετρίδης, Τηλ.: 2241037357

ΕΝΟΙΚΙΑΖΕΤΑΙ γκαρσονιέρα επιπλωμένη στην Ιξιά, Μακαρίου 62 Α. **Τηλ. 62675 Κινητό 6978879668**

ΕΝΟΙΚΙΑΖΕΤΑΙ γραφείο 70 τ.μ. στην οδό Αμερικής αριθμ. 111 Πληρ. τηλ.: 2241027834 και 6937065275

ΕΝΟΙΚΙΑΖΕΤΑΙ διαμέρισμα στο κέντρο της πόλης κατάλληλο για επαγγελματική στέγη. Πληροφορίες τηλ: 22410 21741

ΕΝΟΙΚΙΑΖΕΤΑΙ Επιπλωμένο διαμέρισμα 4 δωματίων στη Μαλώνα Πληρ. τηλ. 2244051044 **Κον. Γ. Φουτούλη**

ΕΝΟΙΚΙΑΖΕΤΑΙ studio 45 τ.μ. ολοκαίνουριο με έπιπλα Neoset στο Ροδίνι. Πληρ. τηλ. 6946685808

ΕΝΟΙΚΙΑΖΟΝΤΑΙ 1. Γραφείο 70 τ.μ. στην οδό Αμερικής 111 **2.** Μονοκατοικία στην οδό Μητροπόλεως αριθμ. 113 Πληροφορίες τηλ. 22410 27834, κιν. 6937065275.

ΕΝΟΙΚΙΑΖΟΝΤΑΙ στην Ιαλυσό πλάι στο ξενοδοχείο Ηλέκτρα, επιπλωμένα δίχωρα και μονόχωρα διαμερίσματα με θέρμανση (ελάχιστο 1 έτος). Πληροφορίες Τηλ. 22410-22050 και 22410-33441

ΕΝΟΙΚΙΑΖΕΤΑΙ ΓΡΑΦΕΙΟ 35 τ.μ. αποτελούμενο από δύο χώρους με πλήρη κλιματισμό, επί της Χ. Θεοδωράκη 34 (Πλατεία Κύπρου) **Τηλ. 22410-74091 και 22410-30780.**

ΕΝΟΙΚΙΑΖΕΤΑΙ πολυτελές διαμέρισμα σε νεόκτιστη πολυκατοικία στο Καρακόνερο επιφανείας 137 τ.μ. με κήπο και θέα στη θάλασσα. Ενοίκιο 700 Ευρώ. Πληροφορίες τηλ. 6944/386069

ΕΝΟΙΚΙΑΖΕΤΑΙ επιπλωμένη γκαρσονιέρα με 30 τ.μ. περίπου εσωτερικό χώρο (κουζίνα - υπνοδωμάτιο - λουτρό) και 30 τ.μ. αυλή στην Ιαλυσό (οδός Σύμης αρ. 6) εξοπλισμένη επίσης με αυτόνομο ηλιακό θερμοσίφωνα, πλυντήριο, χωρίς κοινόχρηστα και νερό. Πληροφορίες στα τηλέφωνα 22410 75448 κιν. 6974474999

ΕΝΟΙΚΙΑΖΕΤΑΙ διαμέρισμα επιφάνειας 100 τ.μ. με όλους τους χώρους, στην οδό Καποδιστρίου 84 (Κάτω Αη Γιώργης). Πληρ. τηλ. 22410 28313

ΕΝΟΙΚΙΑΖΟΝΤΑΙ επιπλωμένα διαμερίσματα επί της Λ. Ιαλυσού - Ιαλυσός πλήρως εξοπλισμένα σε άριστη κατάσταση. Τηλ. 22410-35283, 6944435744.

ΕΝΟΙΚΙΑΖΕΤΑΙ διαμέρισμα τριάρι πλήρως επιπλωμένο στην οδό Παρθενόπης και Πατρών 3. Τιμή 430 ευρώ. Πληρ. τηλ. 2241032335 - 2241032695

ΕΝΟΙΚΙΑΖΟΝΤΑΙ σε τριώροφη νεόδμητη πολυκατοικία με κήπο, άνετο ιδιωτικό πάρκινγκ, ένα διαμέρισμα 100 τ.μ. χωρίς έπιπλα και δύο μικρά πλήρως εξοπλισμένα. Τιμές λογικές. Επί της οδού Δρακίδου 22 και πάροδος Κοδριγκτώνος. Πληρ. τηλ. 22410 36385 10-18 και 22410 23814 από 19-21.30.

ΕΝΟΙΚΙΑΖΟΝΤΑΙ: α) ισόγειο κατάστημα 75 τ.μ. περίπου στην οδό Ορφανίδου (Νιοχώρι) με ένα δωμάτιο στον πρώτο όροφο. β) διώροφο κατάστημα 53 τ.μ. ισόγειο, 51 τ.μ. στον πρώτο όροφο, με βεράντα 31 τ.μ., που βρίσκεται στην οδό Γεωργίου Λέοντος κοντά στο Ξεν. «Μανούσος» (Νιοχώρι). Πληροφορίες στα τηλέφωνα: 22410.35450 και 22410.31450, κινητό: 6976881111.

ΕΝΟΙΚΙΑΖΕΤΑΙ επιπλωμένη γκαρσονιέρα στο Παραδείσι. Πληροφορίες τηλ.: 22410 81884

ΕΝΟΙΚΙΑΖΕΤΑΙ διαμέρισμα επί της Μιχ. Πετρίδη με δύο υπνωδομάτια, σαλόνι, κουζίνα, wc. Τηλ. 6972 764614 - 6973753556

ΕΝΟΙΚΙΑΖΕΤΑΙ στούντιο πλήρως εξοπλισμένο με κλιματισμό, ανεξάρτητο 230 ευρώ. Τηλ. 22410 39268, κιν. 6946 446523

ΕΝΟΙΚΙΑΖΟΝΤΑΙ γκαρσονιέρες στο 5ο χιλιόμετρο της λεωφόρου Καλλιθέας, με εξοπλισμό, κλιματισμό και άνετο πάρκινγκ, κατάλληλες για διαμονή εκπαιδευτικών ή στρατιωτικών. **Πληροφορίες τηλ. 6946790515 και 6945105247**

ΕΝΟΙΚΙΑΣΤΗΡΙΟ

Ενοικιάζεται προνομιούχο διαμέρισμα, πλήρως εξοπλισμένο και επιπλωμένο, επιφάνειας 58 τ.μ., επί της παραλίας «στο κύμα» και με θέα όλη τη θαλάσσια έκταση της περιοχής «Χαράκι», εντός οικισμού είτε για τη χρονική διάρκεια της τουριστικής περιόδου (σαιζόν), είτε για ετήσια ή πολυετή μίσθωση. Πληροφορίες: Τηλ. 22440 51281 και 22410 33952.

ΕΝΟΙΚΙΑΖΕΤΑΙ οροφοδιαμέρισμα Α' ορόφου επιφάνειας 230 τ.μ. σε διατηρητέο κτίριο στην οδό Μανδηλαρά, αρ. 6 κατάλληλο και για επαγγελματική στέγη. **Πληροφορίες τηλ. 22410-34583**

ΕΝΟΙΚΙΑΖΕΤΑΙ κατάστημα στην Παλιά Πόλη πάροδος Σωκράτους 75. Πληρ. κ. Ελευθερία 69448057150, 69445436670, 22410 33219.

ΕΝΟΙΚΙΑΖΕΤΑΙ διαμέρισμα 87 τ.μ. με δύο υπνοδωμάτια μεγάλη εντοιχιζόμενη κουζίνα με ψυγείο και ηλεκτρική κουζίνα μεγάλη σαλοτραπεζαρία και μεγάλες βεράντες, ανσανσέρ και πάρκινγκ. Τηλ. 6972764614 - 6973753556

ΕΝΟΙΚΙΑΖΕΤΑΙ γκαρσονιέρα πλήρως επιπλωμένη 250 ευρώ το μήνα. Τηλ. 22410 39268, κιν. 6946 446523

ΕΝΟΙΚΙΑΖΕΤΑΙ studio επιπλωμένο, ανακαινισμένο, με ηλιακό θερμοσίφωνο, ισόγειο, με κήπο, σε ήσυχη περιοχή κατά προτίμηση εκπαιδευτικούς, φοιτητές, στρατιωτικούς. **Τηλ. 6944231199**

ΕΝΟΙΚΙΑΖΕΤΑΙ επιπλωμένη γκαρσονιέρα όπισθεν ξενοδοχείου BELVEDERE περιοχή Ψαροπούλα (ελάχιστο 1 έτος). Πληροφορίες Τηλ. 22410-22050 και 22410-33441

ΑΘΗΝΑ Ενοικιάζεται γκαρσονιέρα ρετιρέ στην Καλλιθέα οδός Ανδρομάχης κοντά στον ηλεκτρικό κατάλληλο για φοιτητές. Τηλ. 6978460340

ΕΝΟΙΚΙΑΖΟΝΤΑΙ στην Ιαλυσό πλάι στο ξενοδοχείο Ηλέκτρα, επιπλωμένα δίχωρα και μονόχωρα διαμερίσματα με θέρμανση. (ελάχιστο 1 έτος). Πληροφορίες Τηλ. 22410-22050 και 22410-33441

ΕΝΟΙΚΙΑΖΕΤΑΙ ή **ΠΩΛΕΙΤΑΙ** μαγαζί για επαγγελματικό χώρο ή αποθήκη 102 τ.μ. περιοχή Ανάληψη, Ζαννή 2 τηλ. 6947 941026.

ΕΝΟΙΚΙΑΖΕΤΑΙ: Στην παραλία Ιαλυσού, γκαρσονιέρα πρώτου ορόφου, επιφάνειας 42 τ.μ. επιπλωμένη με ηλιακό θερμοσίφωνα, κλιματισμό, τηλεόραση κ.α. **Πληροφορίες τηλ. 22410-92785 και 22410-34583**

ΕΝΟΙΚΙΑΖΕΤΑΙ επιπλωμένο studio επί της οδού Μουσών αρ. 7 στη Ρόδο. Πληρ. τηλ. 2241086011 και 2241075448

ΕΝΟΙΚΙΑΖΕΤΑΙ δωμάτιο επιπλωμένο που διαθέτει ψυγείο, ατομικό μπάνιο, βεράντα με θέα στη θάλασσα, στο κέντρο της πόλης της Ρόδου (περιοχή «ΕΛΛΗ»). Στο **μηνιαίο** μίσθωμα περιλαμβάνεται η κατανάλωση νερού, ηλεκτρ. Ρεύματος και Δημ. φόροι. Πληρθοφορίες στο τηλ. 2241020012 (ώρες 10 π.μ-3μ.μ., 7μ.μ-10μ.μ.)

ΕΝΟΙΚΙΑΖΟΝΤΑΙ επιπλωμένα λουξ διαμερίσματα στην περιοχή Μητροπόλεως με τον μήνα ή την ημέρα και για φοιτητές ως 30/6/2005. Τηλ. 22410-29452, 6977896444.

ΕΝΟΙΚΙΑΖΕΤΑΙ εξοχική κατοικία 3 υπνοδωματίων, σαλοτραπεζαρίας, κουζίνας και λοιπόν βοηθητικών χώρων, λουξ κατασκευής με ηλιακό θερμοσίφωνο επί της επαρχιακής οδού Ρόδου-Λίνδου αρ. 91 κοντά στο Γκόλφ Αφάντου, 600 μέτρα από την παραλία Αφάντου. Πληροφορ. τηλ. 22410-33774, 34123, κιν. 6948528799

ΕΝΟΙΚΙΑΖΟΝΤΑΙ πλήρως επιπλωμένες γκαρσονιέρες με μπαλκόνι και χωρίς στο Ροδίνι - Κυρώ της Ρω 13. Λογικές τιμές. Πληροφορίες κινητό 6947 078287 και 22410 74762.

ΕΝΟΙΚΙΑΖΟΝΤΑΙ στην Κάλυμνο στο κέντρο της Πόθιας (κοντά στο Super Market Βιδάλης), σε διόροφη νεόκτιστη μονοκατοικία, δύο καινούργια δίχωρα διαμερίσματα, πλήρως επιπλωμένα και εξοπλισμένα (με οικιακό εξοπλισμό και κλιματιστικό ψύξη-θέρμανση) με τριφασικό ρεύμα και συνδεδεμένα στο αποχετευτικό. **Πληρ. Τηλ. 6945046312 και 6945717905**

ΕΝΟΙΚΙΑΖΕΤΑΙ: Στην Ιαλυσό πλησίον στάσης Παρασκευά, επί της οδού Ι. Οικονομίδη, αριθμός 6 διώροφη μεζονέτα, επιφάνειας 60 τ.μ. σε συγκρότημα 4 κατοικιών, πλήρως επιπλωμένη, με ηλιακό θερμοσίφωνα και κλιματισμό σε όλα τα δωμάτια, τηλεόραση, πλυντήριο κ.α. **Πληροφορίες τηλ. 22410-92785 και 22410-34583**

ΕΝΟΙΚΙΑΖΕΤΑΙ επιπλωμένο διαμέρισμα στο Ηράκλειο για φοιτητές στην περιοχή Καμαράκι. Τηλ. 22410-29452, 6977896444.

ΕΝΟΙΚΙΑΖΕΤΑΙ διαμέρισμα δύο υπνοδωματίων, σαλοτραπεζαρίας, κουζίνας και μπάνιου σε άριστη κατάσταση επί της οδού Παπαλουκά 17. Πληροφορίες τηλ. 22410 36969 και 22450 31233.

ΑΥΤΟΚΙΝΗΤΑ

ΠΩΛΕΙΤΑΙ ολοκαίνουργη VESPA 150cc με 1800 χιλ. με την εγγύηση. Χρώματος μαύρο. Τηλ. 6932090167 κ. Δημήτρης.

ΠΩΛΕΙΤΑΙ αυτοκίνητο μάρκας SEAT GREDOS GLX MODEL 89 Πληρ. τηλ: 6942780037

ΠΩΛΕΙΤΑΙ FORD KA, Μοντέλο του 2002, 1300cc, 23.000 χλμ., ατρακάριστο, κόκκινο χρώμα, με A/C, κεντρικό κλείδωμα, ηλεκτρικά παράθυρα, σε αρίστη κατάσταση. Πληρ. τηλ. 6932.317378 Απογευματινές ώρες κα. Νατάσα

ΠΩΛΕΙΤΑΙ μηχανή YAMAHA X.T.600, μοντέλο 02 πρώτο χέρι, 4600 χιλ. **Τηλ. 6944445345**

ΠΩΛΕΙΤΑΙ I.X. DAIHATSU CUORE του 1987 σε καλή μηχανική κατάσταση. Τιμή 400 ευρώ. Πληρ. τηλ. 6947827019

Πωλείται μηχανή BMW 1150 κυβικά 6S1150, μοντέλο 2002 σε τιμή 10.000 ευρώ με δυνατότητα χρηματοδότησης. Πληρ. Σπύρος 6937 199233

ΠΩΛΕΙΤΑΙ μηχανή TDM YAMAHA 850 cc μοντέλο 2000 8' εξάμηνο σε άριστη κατάσταση. Φυλάσεται σε γκαράζ. Δεκτός κάθε έλεγχος. Πληρ. τηλ. 6947825286

ΠΩΛΕΙΤΑΙ αυτοκίνητο IBIZA 1300 c.c. χρώμα κόκκινο, άδεια κυκλοφορίας, Νοέμβριος '93, 4.000 ευρώ. Φυλάσεται σε γκαράζ. Πληροφορίες: 6946 796191.

ΠΩΛΕΙΤΑΙ BMW R25/3 του 1954 ανακατασκευασμένη σε καλή κατάσταση 3.800 ευρώ με αξεσουάρ. Τηλ. 6972094172

ΠΩΛΕΙΤΑΙ Ford Escort Γαμπρλετ 1980 άσπρο 2.000 ευρώ Τηλ. 6944 38 19 66

ΠΩΛΕΙΤΑΙ: μοτοσικλέτα KAWASAKI GPz400R μοντ. '89, από ιδιώτη. Πληρ.: 22410-66304, 31560, 6946283008

ΠΩΛΕΙΤΑΙ Pegeut 504 σε πολύ καλή κατάσταση. Σε τιμή ευκαιρίας 1200 ευρώ. Καινούργια λάστιχα MICHELEN καινούργιο ψυγείο και καινούργια μπαταρία και ταπετσαρία. Μπλέ χρώμα ακριλικό. Πληρ. τηλ. 2241020807

ΠΩΛΕΙΤΑΙ NIVA 4Χ4 1.600 Τηλ. 22410 20836

ΖΗΤΟΥΝ ΠΡΟΣΩΠΙΚΟ

ΖΗΤΟΥΝΤΑΙ

Από το ξενοδοχείο CATHRIN 4**** περιοχή Λαδικό-Φαληράκι

α) Maitre d'hotel ή έμπειρος σερβιτόρος για να αναλάβει τη θέση του Maitre d'hotel με γνώσεις Γερμανικής και Αγγλικής γλώσσας.

β) Σερβιτόροι - Σερβιτόρες και βοηθοί με γνώσεις Γερμανικής και Αγγλικής γλώσσας.

Πληρ. Τηλ. 2241-0-85080 από 10-14

Αιτήσεις εντός του ξενοδοχείου

ΖΗΤΕΙΤΑΙ Υπάλληλος για κατάστημα, να οδηγεί μηχανάκι, ηλικίας περίπου 16-18 ετών. Τηλ. 22410 32225

ΑΠΟ ΤΑ ΥΠΕΡΜΑΡΚΕΤ ΣΠΑΝΟΣ ζητείται νεαρός με εκπληρωμένες τις στρατιωτικές του υποχρεώσεις για το τμήμα υποδοχής και ταμείου. Αιτήσεις γίνονται δεκτές στο κατάστημα στην Καμείρου 79 - Μιχαήλ Πετρίδη. Πληροφορίες στα τηλέφωνα 2241060730.

ΖΗΤΟΥΝΤΑΙ οδηγοί με δίπλωμα 3ης κατηγορίας Τηλ. επικοινωνίας 22410-60345

ΖΗΤΕΙΤΑΙ άτομο χωρίς στρατιωτικές υποχρεώσεις για να εργασθεί σε Βουλκανιζατέρ. Πληρ. τηλ. 38889

ΖΗΤΕΙΤΑΙ από εστιατόριο στην Παλιά Πόλη μάγειρας. Σπαστό ωράριο. Πληροφορίες κ. Κώστα τηλ. 6948 587301

Μάγειρας, βοηθός μαγείρου, λαντζιέρα, αποθηκάριος, σερβιτόρος - βοηθός σερβιτόρου, πιτσαδόρος, ψήστης, βοηθός λογιστού, ταμίας. Τηλ: 22410 22282. Κος Βαγγέλης: 6948587305, Κος Κώστας 6948587300

ΖΗΤΕΙΤΑΙ κοπέλα να εργασθεί ως βοηθός λογιστής σε Ανώνυμη Εταιρεία. Προϋπηρεσία απαραίτητη. Για πληροφορίες στα τηλ. 22410-34900-77745.

ΖΗΤΕΙΤΑΙ πωλήτρια ηλικίας έως 25 ετών με γνώσεις ξένων γλωσσών για μόνιμη απασχόληση σε γνωστό κατάστημα εμπορίας ρούχων. Πληρ. τηλ. 222410 70402

ΕΝΟΙΚΙΑΖΟΝΤΑΙ ΔΙΑΜΕΡΙΣΜΑΤΑ

ΕΝΟΙΚΙΑΖΟΝΤΑΙ διαμερίσματα 75 τ.μ. (2 δωμάτια και σαλόνι) σε άριστη κατάσταση, στο κέντρο της Ιαλυσού. Πληροφορίες τηλ: 22410-77898 κ. Πιρπιρής

ΕΝΟΙΚΙΑΖΟΝΤΑΙ ΔΙΑΜΕΡΙΣΜΑΤΑ

Ενοικιάζονται πολυτελή επιπλωμένα διαμερίσματα των 55 τ.μ. πάροδος Αμερικής με όλο τον απαραίτητο εξοπλισμό.

Πληροφορίες: Τηλ. 22410-85502 κ. Φανιουδάκη

ΕΝΟΙΚΙΑΖΟΝΤΑΙ

Ενοικιάζονται γκαρσονιέρες στο Χαράκι για τον χειμώνα από τον Οκτώβριο έως τον Μαΐο. Τηλ. 2244051021 - 51628 Κυρία Ανθή

ΖΗΤΕΙΤΑΙ

Κοπέλα για να προσέχει παιδί 20 μηνών. Ωράριο απασχόλησης πρωί και απόγευμα. Μισθός 500 ευρώ. Αποκλείονται αλλοδαπές. Πληροφορίες 6944182882.

ΖΗΤΕΙ εργασία έμπειρος μάγειρας για ελληνική κουζίνα. Πληρ. τηλ. 6946266904 κ. ΘΟΔΩΡΑ.

ΖΗΤΕΙΤΑΙ κοπέλα ως οικιακή βοηθός και για απασχόληση παιδιών 2 ετών και 6 μηνών αντίστοιχα. 2 απογεύματα την εβδομάδα και τις Κυριακές. Πληρ. τηλ. 6944 202409

ΖΗΤΕΙΤΑΙ εσωτερική οικ. βοηθός για να προσέχει ζευγάρι ηλικιωμένων με πλήρες ωράριο στ' Αφάντου. Πληρ.:22410 53038, 66304, 31560, 6946283008, 6972419715, 6936277851. Ηλ. ταχ. (e-mail): Dnetwork@SoftHome.net

ΖΗΤΟΥΝΤΑΙ πωλήτριες από χρυσοχοείο. Ξένη γλώσσα απαραίτητη. Διεύθυνση 6ο χλμ λεωφόρου Καλλιθέας. Τηλ. (22410) 67375, 67014, 69448585302.

ΣΟΒΑΤΖΗΣ υπήκοος Ρουμανίας αναζητεί πρωινή εργασία. Τηλ. 6976385621

ΖΗΤΕΙΤΑΙ από το Υπερμάρκετ ΣΠΑΝΟΣ έμπειρος κρεοπώλης. Μισθός ικανοποιητικός. Τηλ. για πληροφορίες 2241060730

ΖΗΤΟΥΝΤΑΙ άτομα για να εργασθούν σε γραφείο ενοικιάσεως αυτ/των με γνώση της γερμανικής ή αγγλικής. Πληρ. τηλ. 22410 51171, 6936656816.

ΑΜΕΣΑ ζητούνται για κάλυψη θέσεων άτομα για δουλειά από το σπίτι τους. Οχι κατασκευές, όχι τηλεμάρκετιγκ-πλασιέ. Εισόδημα τουλάχιστον 600 ευρώ-3.000 ευρώ μηνιαία. Πληροφορίες: 2310/516-226

ΚΥΡΙΟΣ ζητά απογευματινή απασχόληση σαν επιβλέπων παντού και για όλα στη Ρόδο. Τηλ. 6946830563

ΖΗΤΕΙΤΑΙ πωλήτρια για κατάστημα ρούχων στην Παλιά Πόλη Τηλ. 6937 818177 κ. Κώστα

ΖΗΤΕΙΤΑΙ μάγειρας και βοηθός μαγείρου πεπειραμένοι για εστιατόριο στην Λίνδο. Τηλ. 6977 444683

ΖΗΤΕΙΤΑΙ υπάλληλος για δωδεκάμηνη απασχόληση από πρακτορείο ταξιδίων Απαιτούμενα προσόντα: απόφοιτοι τουριστικής σχολής, ξένες γλώσσες, γνώση Η/Υ. Ηλικία ως 25 ετών Ανάλογη προϋπηρεσία θα ληφθεί υπ' όψιν. Αποστολή βιογραφικών στην ταχ. θυρίδα 451

ΨΑΧΝΕΤΕ ΓΙΑ ΕΡΓΑΣΙΑ; Από ταχύτατα αναπτυσσόμενη εταιρεία ζητούνται άτομα για την στελέχωση ηγετικών θέσεων. Από 700-2.800 ευρώ μηνιαίως. Για πληροφορίες καλέστε στο τηλ. κέντρο 2271081063

ΖΗΤΟΥΝΤΑΙ άτομα για δουλειά από το χώρο τους. Εκπληκτική συνεργασία! Κέρδη τουλάχιστον 3.000 ευρώ/μηνιαία. Τηλ. 2310 516281.

ΔΙΑΦΟΡΑ

ΟΔΗΓΟΣ ΤΑΞΙ με δίπλωμα Γ' κατηγορίας, και ειδικής αδείας ζητεί εργασία. Τηλ. 6979370487

ΛΟΓΟΘΕΡΑΠΕΥΤΡΙΑ Α.ΤΕΙ

Αναλαμβάνει παιδιά προσχολικής ηλικίας με προβλήματα λόγου - άρθρωσης καθώς και δίγλωσσα παιδιά σε κατ' οίκον μαθήματα. Τηλέφωνο 6932 920345

ΠΩΛΗΣΗ ΕΞΟΠΛΙΣΜΟΥ

ΠΩΛΕΙΤΑΙ εξοπλισμός για κατάστημα, ράφια & ξύλινες πλάτες τηλ.: 6932352603.

ΠΡΟΣΟΧΗ ΜΕΓΑΛΗ ΕΥΚΑΙΡΙΑ ΓΙΑ ΑΡΤΟΠΟΙΟΥΣ ΚΑΙ ΖΑΧΑΡΟΠΛΑΣΤΕΣ

ΠΩΛΟΥΝΤΑΙ: 1) Μηχανή τυρόπιτας και μπουγάτσας αυτόματη **2)** Πάγκος εργασίας 3 μέτρα ηλεκτρικός **3)** Ζυμωτήριο 2 ταχυτήτων από 5 kg έως 120 kg αλεύρι Όλα μαζί 1.800 ευρώ. Πληρ. τηλ. 22410 75897

ΚΥΡΙΑ ζητά εργασία, σιδέρωμα ή μπέιμπι σίτερ. Τηλ. 6997 223321 Δανάη

ΠΩΛΕΙΤΑΙ σκάφος μηχανοκίνητο BAVARIA 330/2001 με πολλά extra. **Πληροφ. τηλ. 6937307822**

ΠΩΛΕΙΤΑΙ ράδιο-cd αυτοκινήτου Clarion σε πολύ καλή τιμή. Πληρ. τηλ: 6932 107298 Ωρες 19:00-21:00

ΕΜΠΕΙΡΟΤΕΧΝΗΣ ελαιοχρωματιστής αναλαμβάνει παντός είδους ελαιοχρωματισμούς. Τηλ: 6946204157

ΠΡΟΣΦΕΡΩ μασάζ στον χώρο μου και στον χώρο σας. Ολγα. Τηλ. 6972902821

ΨΗΦΙΑΚΗ φωτογραφική μηχανή CANON ελάχιστα μεταχειρισμένη, με το κουτί και όλο τον εξοπλισμό της, 9 x zoom, usb, λήψη video, σύνδεση με τηλεόραση, δυνατότητα manual focus, αργές ταχύτητες, 9shooting modes, περιλαμβάνεται κάρτα μνήμης. Τιμή συζητήσιμη. Τηλ. 6947-401508 κος. Γιώργος

ΠΩΛΕΙΤΑΙ: Μονάδα με γκαστρωμένες αγελάδες και με γάλα μαζί, 30 τόνους ποσόστωση, 6 δικαιώματα για αγελάδες. Τηλ. 75739 μετά τις 5.00μ.μ.

CHIEMSEE

Λόγω τέλους εποχής σε όλα τα καλοκαιρινά είδη - collection έκπτωση 50%. Σωκράτους 85 Παλιά Πόλη. Τηλ. 22410 32507

ΠΩΛΟΥΝΤΑΙ α) μεταχειρισμένος καναπές - κρεβάτι που γίνεται και διπλό με τα στρώματά τους β) ντουλάπα δίφυλλη και γ) Η/Υ με εκτυπωτή και σαρωτή (SCANNER). Τιμή ευκαιρίας. Πληροφορίες κινητό 6942 090720 και 22410 74762.

ΠΩΛΟΥΝΤΑΙ: Στρώματα νερού, στρώματα ηλεκτρομασάζ, συντριβάνια, διακοσμητικοί καταρράκτες, συσκευές παθητικής γυμναστικής, μικροπισίνες, υδρομασάζ, μικροκαμπίνες χαμάμ. Τηλ. 6932164962

ΑΝΑΖΗΤΩ στη Ρόδο επαγγελματία συνεργάτη για την προώθηση, διάθεση του CD Πανοράματος Ρόδου (Panoround Rodos)! Παρακαλώ όπως επικοινωνήσετε μαζί μου (στα Αγγλικά ή Γερμανικά) στην ηλεκτρονική διεύθυνση: sales@panoround.com.

ΕΝΟΙΚΙΑΖΕΤΑΙ μισή βάρδια ταξί. Τηλ. 6944 267931

ΠΩΛΕΙΤΑΙ μπαρ (ημικυκλικό) 1,50 μ. 400 ευρώ. Τηλ. 6973 394166

ΠΩΛΟΥΝΤΑΙ δύο ηλ. υπολογιστές φορητοί Compaq Contura 3/25, 12 Mb, R.A.M., F.D.D. 1,44 Mb και Compaq Winbook με CD-Rom οδηγό, έγχρωμη οθόνη, ενσωματωμένο modem, Windows 98 ελληνικά, Word & Excel 97, Outlook 98, πρόγραμμα δακτυλογράφησης και πολλά προγράμματα. Επίσης πωλείται κινητό Alcatel πολύ μικρών διαστάσεων με δόνηση και ανοικτή ακρόαση. Πληρ.: 22410 66304, 31560, 6946283008, 6972419715, 6936277851. Ηλ. ταχ. (e-mail): Dnetwork@SoftHome.net

ΠΩΛΕΙΤΑΙ: Επαγγελματική φούσκα (2.10) μοτέρ 1,5. Αχρησιμοποίητα σε τιμή ευκαιρίας. Τηλ. 22410 -39268 και 6994217168

Άλλαξε τη ζωή σου τώρα! Με 2-4 ώρες/ημέρα κέρδισε από 1.000 - 3.000 ευρώ/μήνα και ξεκίνα να κάνεις τα όνειρά σου πραγματικότητα! Τηλ. 2310 516 226

ΠΩΛΕΙΤΑΙ ένα κινητό τηλέφωνο PANASONIC GD 87 σε πολή καλή κατάσταση μαζί με φορτιστή, φορτιστή αυτοκινήτου, καλώδιο USB για σύνδεση με ηλεκτρονικό υπολογιστή και δύο αυθεντικά παιχνίδια PS 2 (DRC 2, Silenthill 2) Τιμή 200 ευρώ. Πληρ. τηλ. 6937268749.

ΠΩΛΟΥΝΤΑΙ διθέσιος καναπές που γίνεται κρεβάτι 170 ευρώ, επίσης ένα ολοκαίνουργιο κρεβάτι 5 μηνών 1,40x2,00 200 ευρώ χωρίς στρώμα ή με στρώμα ορθοπαιδικό 370 ευρώ. Τηλ. 6942 711996

ΠΩΛΕΙΤΑΙ κρεβάτι (κουκέτα) ενσωματωμένη με ντουλάπα, γραφείο 450 ευρώ

ΠΩΛΕΙΤΑΙ ηλεκτρικό επαγγελματικό grill αχρησιμοποίητο, λόγω έλλειψης χώρου. Πληροφορίες στο: 2241039275 - 6936761262

ΠΩΛΟΥΝΤΑΙ ΣΕ ΑΡΙΣΤΗ ΚΑΤΑΣΤΑΣΗ: 1) Καναπές που γίνεται διπλό κρεβάτι και έξτρα στρώμα αφρολέξ 300 ευρώ **2)** 4 ντουλάπες από μελαμίνη οφενδάμου, διαστάσεις 2Χ1: 100 ευρώ εκάστη **3)** Διπλό κρεβάτι NEOSET 1,60x2,00μ., με στρώμα ανατομικό GALAXY: 250 ευρώ **4)** Κουζίνα PITSOS P1 7602 ws: 200 ευρώ **5)** Ψυγείο ELCO DE -29 TROPIC: 200 ευρώ. **6)** Πλυντήριο ρούχων PITSOS VARIO 700: 150 ευρώ. Παρακαλούμε επικοινωνήστε σύντομα στο 6932729845 και το 22410 29094

ΤΡΑΚΤΕΡΑΚΙΑ KUBOTA (4X4) ΙΑΠΩΝΙΑΣ από (12HP) έως (35HP) με φρέζα από (1400 ευρώ). Πώληση Χονδρική - Λιανική Τηλ.: (2310) 512-418, (2310) 510-068 http://www.hasapetis.gr

YOGA

Για το μυαλό, το Σώμα και το πνεύμα

Ολες οι ηλικίες και οι σωματότυποι είναι ευπρόσδεκτοι. Η γιόγκα δεν είναι ανταγωνιστική. Σε διδάσκει πως ν' ανταποκρίνεσαι στις ανάγκες του σώματός σου. Τιμή μαθήματος 5 ευρώ. Μηνιαία πληρωμή δεκτή. Τηλ.: 6946984511

ΠΩΛΕΙΤΑΙ: Κάρτα μνήμης 64 MB δισκέτα Σκληρός Δίσκος 7,5 GB DVD ROM 16x, CD ROM 52x. Τροφοδοτικό κουτί για Celleron 533 MHZ. Τιμή πώλησης: 50 ευρώ. Τηλ.: 6945 903436.

ΜΑΘΗΜΑΤΑ

ΜΑΘΕΤΕ ΡΩΣΙΚΑ! Παραδίδονται μαθήματα Ρωσικής γλώσσας από μέλος του Συλλόγου Καθηγητών Ρωσικής Φιλολογίας, με χρήση νέας αποτελεσματικής μεθοδολογίας. Πληροφορίες: Τηλ. 6978195931.

ΜΑΘΗΜΑΤΙΚΑ, Φυσική, Χημεία, παραδίδονται σε μαθητές Γυμνασίου - Λυκείου, από απόφοιτο Α.Π.Θ., σε ιδιαίτερα ή ολιγομελή τμήματα. Τηλ. 22410.21963 Κιν. 6947-401508

ΑΓΓΛΙΚΑ

ΚΑΘΗΓΗΤΡΙΑ ΑΓΓΛΙΚΩΝ με BACHELOR του πανε/μίου Τέξας της Αμερικής παραδίδει ιδιαίτερα μαθήματα κατ' οίκον ή και στο χώρο σας. Σε σας, που ασχολείστε με τουριστικά επαγγέλματα και θέλετε να αξιοποιήσετε τους χειμερινούς μήνες ώστε να είστε άριστα καταρτισμένοι με το άνοιγμα της σεζόν. Ειδικές προσφορές σε μικρούς μαθητές. Τιμή έκπληξη στα αδέλφια. Πληρ. τηλ. 2241038350

ΚΑΘΗΓΗΤΗΣ ΓΕΡΜΑΝΙΚΩΝ παραδίδει μαθήματα κατ' οίκον. Εντατικά μαθήματα για αυτούς που ασχολούνται με τον τουρισμό. Πληρ. τηλ. 2241091163 κ. Λαζαρίδης, ώρες 7-9μ.μ.

ΜΑΘΗΜΑΤΑ Αγγλικών, Πληροφορικής (Βασ. Εννοιες, Χρήση Υπολογιστή κ.λ.π.) & Εμπ. Εφαρμογών (Singular Eurofasma, Manager, ΚΕΦΑΛΑΙΟ κ.λ.π.) παραδίδονται από πτυχιούχο Λογιστή Τ.Ε., κάτοχο Michigan P.C.E., με μεγάλη εκπαιδευτική πείρα. Ιδαίτερα ή ολιγομελή τμήματα, υπεύθυνη προετοιμασία για εξετάσεις. Τιμές προσιτές. Πληροφορίες Τηλ. - Fax: 22410-31560, 66304, 6946283008, 6972419715, 6936277851 Ηλ. Ταχ. (e-mail): Dnetwork@SoftHome.net

ΠΑΡΑΔΙΔΟΝΤΑΙ μαθήματα Πληροφορικής & Αγγλικών με χρήση πολυμέσων όλων των επιπέδων από έμπειρο καθηγητή πτυχιούχο Michigan Proficiency σε τμήματα ή μεμονωμένα. Επίσης γίνονται μεταφράσεις & δακτυλογραφήσεις κάθε τύπου κειμένου. Τιμές προσιτές. Πληρ. 22410 66304, 31560, 6946 283008, 6972419715, 6936277851. Ηλ. Ταχ. (e-mail) : emmanoue@otenet.gr

ΑΠΟΦΟΙΤΟΣ Αριστοτελείου Πανεπιστημίου Θεσ/νίκης, τμήματος Μαθηματικών παραδίδει μαθήματα Μαθηματικών-Φυσικής-Χημείας. Επίσης αναλαμβάνει προετοιμασία υποψηφίων για τράπεζες κ.τ.λ..Τηλ. 22410.21963 & 6947-401508

ΠΑΡΑΔΙΔΟΝΤΑΙ μαθήματα Εμπ. Εφαρμογών (Singular Manager, Eurofasma, Unisoft Εσοδα-Εξοδα, ΚΕΠΥΟ, ΚΕΦΑΛΑΙΟ, κ.λ.π., Πληροφορικής & Αγγλικών με χρήση πολυμέσων όλων των επιπέδων από έμπειρο Λογιστή Τ.Ε. - καθηγητή πτυχιούχο Michigan Proficiensy σε τμήματα ή μεμονωμένα. Επίσης γίνονται μεταφράσεις & δακτυλογραφήσεις κάθε τύπου κειμένου. Τιμές προσιτές. Πληρ.: 22410-66304, 31560, 6946283008, 6972419715, 6936277851. Ηλ. ταχ. (e-mail): Dnetwork@SoftHome.net

ΚΑΘΗΓΗΤΡΙΑ ΓΕΡΜΑΝΙΚΗΣ ΦΙΛΟΛΟΓΙΑΣ πτυχιούχος Αριστοτελείου Πανεπιστημίου Θεσσαλονίκης. Παραδίδει μαθήματα όλων των επιπέδων. Πληρ. Τηλ. 2241036745, Κιν. 6978019323

ΠΩΛΗΣΕΙΣ ΑΚΙΝΗΤΩΝ

ΠΩΛΕΙΤΑΙ fast food στην περιοχή Κολυμπίων, πλήρως εξοπλισμένο. Πληρ. τηλ. 2410 56038

ΠΩΛΗΣΗ ΕΠΙΧΕΙΡΗΣΗΣ

Πωλείται επιχείρηση παιδικών ενδυμάτων σε πολύ καλή τιμή, χαμηλό ενοίκιο και εξασφαλισμένη πελατεία. Τηλ. 6932352603

ΠΩΛΕΙΤΑΙ ισόγειο διαμέρισμα καθαρό 81 τ.μ. καινούργιο, ακατοίκητο επί της οδού 28ης Οκτωβρίου 26. Τηλ. 91141 και 6972826627

ΠΩΛΕΙΤΑΙ χωράφι στον Αρχάγγελο στη θέση «Μαλά» επιφανείας 1.100 τετρ. μέτρων. Πληρ. τηλ. 2244051266

ΠΩΛΟΥΝΤΑΙ 2 διαμερίσματα στη Λάρδο 105 τ.μ. έκαστο στην τιμή 352.164 ευρώ και τα δύο μαζί, πολυτελούς κατασκευής. Τηλ. 6938644166

ΠΩΛΕΙΤΑΙ οικόπεδο στα Κρητικά 3.000 τ.μ. οικοδομήσιμο. Τηλ. 6936271471.

ΠΩΛΕΙΤΑΙ Ημιυπόγειο διαμέρισμα 60 τ.μ. κουζίνα, κρεββατοκάμαρα, σαλόνι, W.C., με μεγάλη αυλή. Τιμή 40.000 ευρώ. Πληρ. τηλ. 96974, 20544 Θεόφιλος μετά τις 5 το απόγευμα

ΠΩΛΕΙΤΑΙ αποθήκη 170 τ.μ. εντός πόλεως Ρόδου κατάλληλη και για κατοικία. Ανταλλάσσεται και με ακίνητο στην Αττική. Πληρ. Τηλ. 6946 559539-210.2835963

Πωλείται Βιοτεχνικός χώρος 560m2. Ισόγειο μαζί με οικία στον 1ο όροφο 230m2 επί της λεωφ. Ρόδου - Λίνδου (Ρόδος - Φαληράκι) με δυνατότητα επέκτασης στα 2000m2. Πληροφορίες τηλ. 22410-65711. Ωρες από 9:00 - έως 15:00

ΠΩΛΕΙΤΑΙ αργυροχρυσοχοείο στο κέντρο της πόλης με ή χωρίς εμπόρευμα έτοιμο προς λειτουργία. Τηλ: 6936915551

ΠΩΛΕΙΤΑΙ στον Πειραιά στην περιοχή Καλλίπολη δίπλα στη θάλασσα τριάρι εικοσαετίας 2ου ορόφου σε άριστη κατάσταση φρεσκοβαμμένο τιμή 116.000 Ευρώ τηλ. 210-2530132 - 6948519610

ΠΩΛΕΙΤΑΙ μάντρα στη Μαλώνα με 150 κατοίκες και 100 δικαιώματα. Πληρ. τηλ. 22440 51698.

ΠΩΛΕΙΤΑΙ διαμέρισμα 85 τ.μ. πλήρως ανακαινισμένο Μιχ. Πετρίδη 96. Τιμή 83.000 Ευρώ. Τηλ: 6942409776, 6945795224

ΠΩΛΕΙΤΑΙ κατάστημα επί της Αλ. Διάκου 17 τ.μ. με δικό του προαύλιο στην τιμή των 11.000.000 δρχ. Τηλέφωνο 22410 30550.

ΠΩΛΕΙΤΑΙ διαμέρισμα στην Ιαλυσό 3 δωματίων δευτέρου ορόφου, δάνεια δεκτά και ευκολίες πληρωμής. Τηλ. 6948209098, 6932613242

ΖΗΤΕΙΤΑΙ Ενα μικρό οικόπεδο 200 έως 500 τ.μ. στα Κρητικά, στα Μήδεια, στο Μόντε Σμιθ ή στην Ηλία Βενέζη (ή σε περιοχές εκεί γύρω). Τηλ. 6944 381966

ΠΩΛΕΙΤΑΙ διαμέρισμα τριάρι με ηλιακό και τζάκι και τον αέρα δικό του στην Ανάληψη. **Τηλ. 6972228836**

ΠΩΛΟΥΝΤΑΙ

ΣΠΙΤΙ ΜΑΛΩΝΑ

ΟΙΚΟΠΕΔΟ ΜΑΛΩΝΑ 132 τ.μ.

ΟΙΚΟΠΕΔΟ ΚΑΤΩ ΑΛΩΝΙΑ

ΜΑΛΩΝΑ 250 τ.μ.

ΓΙΑΛΙΑ ΧΩΡΑΦΙ 2320 τ.μ.

ΠΟΤΑΜΙΑ ΜΑΛΩΝΑ 530 τ.μ.

ΤΗΛΕΦΩΝΟ 22410 51219

ΚΙΝΗΤΟ 6939356340

ΠΩΛΕΙΤΑΙ σπίτι στην Παλιά Πόλη με αυλή. Τηλ. 6936271471.

ΚΑΡΑΚΟΝΕΡΟ Διαμερίσματα λουξ κατασκευής απεριόριστη θέα (ισόγειο 111 Μ2 Α' Όροφος 111 Μ2, Α' όροφος 96 Μ2 x 550 τ.μ. Δρχ. Β' όροφος 90 Μ2), Ακίνητα νέας χιλιετίας κα MITTON 22410 22142 κιν. 6945 668060

ΠΩΛΕΙΤΑΙ
ΝΕΟΔΜΗΤΗ ΟΙΚΟΔΟΜΗ

Πωλείται: **α)** Νεόδμητη οικοδομή στα Στεγνά Αρχαγγέλου με ακάλυπτο οικόπεδο και **β)** Διώροφη οικοδομή στην Αρχάγγελο. Πληροφορίες: τηλ. 22410 96114

ΑΠΟ ΤΟ ΥΠΟΠΡΑΚΤΟΡΕΙΟ ΕΦΗΜΕΡΙΔΩΝ ΑΘΗΝΑΪΚΟΥ ΤΥΠΟΥ
ΑΡΓΟΣ - Π.Γ. ΙΩΑΝΝΙΔΗΣ
ΖΗΤΟΥΝΤΑΙ
ΟΔΗΓΟΙ ΓΙΑ 12ΜΗΝΗ ΕΡΓΑΣΙΑ

ΘΑ ΠΡΕΠΕΙ ΝΑ ΕΧΟΥΝΕ:
1. Δίπλωμα Γ' Κατηγορίας.
2. Με προϋπηρεσία σαν οδηγοί.
3. Επιθυμητή ηλικία έως 35 χρόνων.
4. Χωρίς στρατιωτικές υποχρεώσεις.

Για περισσότερες πληροφορίες Υπόψη κ. Ιωαννίδη Τηλ. 22410 24018 Πρωινές ώρες

ΟΙΚΟΔΟΜΙΚΕΣ ΕΠΙΧΕΙΡΗΣΕΙΣ ΔΙΑΚΟΓΕΩΡΓΙΟΥ ΚΑΛΛΙΣΤΟΣ
ΕΘΝ. ΑΝΤΙΣΤΑΣΕΩΣ 11 (πρώην Αννης Μαρίας)
ΠΩΛΗΣΕΙΣ ΔΙΑΜΕΡΙΣΜΑΤΩΝ ΚΑΤΑΣΤΗΜΑΤΑ -ΑΠΟΘΗΚΕΣ ΑΝΤΑΛΛΑΓΕΣ ΑΚΙΝΗΤΩΝ - ΑΓΟΡΕΣ ΟΙΚΟΠΕΔΩΝ ΑΝΑΛΑΜΒΑΝΟΥΜΕ ΑΝΤΙΠΑΡΟΧΕΣ

Πωλούνται διαμερίσματα λουξ κατασκευής με απεριόριστη θέα. Τα διαμερίσματα διαθέτουν θωρακισμένες πόρτες - εντοιχισμένες κουζίνες - ντουλάπες - εντοιχισμένο νιπτήρα με ντουλάπι - κεντρική θέρμανση αυτόνομη - ανοιγόμενα ανακλινόμενα κουφώματα με διπλά τζάμια - σίτες - ρολά - υδραυλικό ασανσέρ - τριφασικό ρεύμα.

Ολοι οι χώροι σπατουλαριστοί - εσωτερικές πόρτες M.D.F. με σχέδιο.

ΓΡΑΦΕΙΑ ΙΑΤΡΕΙΑ

1) Επί της οδού Μεγ. Κων/νου - Κων/νου Παλαιολόγου των 80 τ.μ.
2) Επί της οδού Κων/νου Παλαιολόγου και Θεοτοκοπούλου 60-80 τ.μ.
3) Επί της οδού Ρήγα Φεραίου στο πάρκο 60-80-100 τ.μ.

ΚΑΤΑΣΤΗΜΑΤΑ

1) Επί της οδού Κων/νου Παλαιολόγου και Θεοτοκοπούλου 60-80 τ.μ.
2) Επί της οδού Λεωφόρου Καλλιθέας (Καρακόνερο) 90 τ.μ.

ΔΙΑΜΕΡΙΣΜΑΤΑ

1) Επί της οδού Χρ. Φέσσα (Κάθετος Αποστ. Παύλου) 90τ.μ. τριάρια.

Επίσης οροφοδιαμερίσματα των 90 τ.μ. (οικοδομή μόνο τριών διαμερισμάτων).

ΟΙΚΟΔΟΜΕΣ

1) Οικοδομή επί της οδού Πτολεμαίων και Χρ.Φέσσα των 117-125 τ.μ.
2) Οικοδομή υπό ανέγερση επί της οδού Ρήγα Φεραίου στο Πάρκο.Διαμερίσματα τριάρια - τεσσάρια.
3) Οικοδομή υπό ανέγερση επί της οδού Κ. Παλαιολόγου και Θεοτοκοπούλου. Διαμερίσματα δυάρια - τριάρια - τεσσάρια - καταστήματα.
5) Επί της οδού Β. Ηρακλείου οικοδομή τεσσάρων διαμερισμάτων. Οροφοδιαμερίσματα των 133τ.μ. Η οικοδομή έχει πιλοτή για πάρκινγκ

ΑΠΟΘΗΚΕΣ

1) Πλησίον Στέλιου Κωτιάδη των 130τ.μ.
2) Στη Λεωφόρο Καλλιθέας (Καρακόνερο) των 80-300τ.μ.

• Οι πωλήσεις μπορούν να γίνουν και με όλα τα Δάνεια Τράπεζας και οργανισμών. • Αναλαμβάνουμε ΑΝΤΙΠΑΡΟΧΕΣ και Αγορές οικοπέδων. • Δεχόμαστε ανταλλαγές ακινήτων.

ΠΛΗΡΟΦΟΡΙΕΣ: ΔΙΑΚΟΓΕΩΡΓΙΟΥ ΚΑΛΛΙΣΤΟΣ
ΤΗΛΕΦΩΝΟ: 29318 - 34598 - ΤΗΛ. 78501 - 78502

ΓΡΑΦΕΙΟ ΤΕΛΕΤΩΝ & ΜΝΗΜΟΣΥΝΩΝ ΡΟΔΟΥ ΣΤΕΦΑΝΑ - ΣΤΟΛΙΣΜΟΙ

«ΑΜΕΡΙΚΑΝΟΥ»

Αμεση εξυπηρέτηση
ΟΛΟ ΤΟ 24ΩΡΟ

Αναλαμβάνουμε την τελετή
και με τα έξοδα
που χορηγούν τα ταμεία
χωρίς καμία επιβάρυνση
ΙΚΑ, ΤΕΒΕ, ΤΑΞΥ, ΔΗΜΟΣΙΟΥ,
ΛΙΜΕΝΙΚΩΝ, ΟΓΑ
και λοιπά ταμεία.

Τους ΑΠΟΡΟΥΣ ΔΩΡΕΑΝ
Πλατεία Βρούχου στη Μητρόπολη
Τηλέφωνα:28901 - 33400

ΝΤΕΤΕΚΤΙΒΣ

30 ΧΡΟΝΙΑ ΜΟΝΙΜΑ ΚΑΙ ΣΤΗ ΡΟΔΟ

35354

ΠΛΑΤΕΙΑ ΑΓΙΟΥ ΙΩΑΝΝΟΥ
Η ΛΥΣΗ!!!
ΣΕ ΚΑΘΕ ΣΑΣ ΠΡΟΒΛΗΜΑ

EXPRESS SECURITY

ΝΤΕΤΕΚΤΙΒΣ

Συνταξιούχος Αστυνομικός Ασφάλειας

ΑΝΑΛΑΜΒΑΝΟΥΜΕ
Υποθέσεις ανηλίκων,
οικογενειακές, προσωπικές κ.τλ.
ΔΙΑΘΕΤΟΥΜΕ ΤΑ ΠΛΕΟΝ ΣΥΓΧΡΟΝΑ ΟΠΤΙΚΟΑΚΟΥΣΤΙΚΑ ΣΥΣΤΗΜΑΤΑ

100% ΕΧΕΜΥΘΕΙΑ

ΡΩΜΗΣ 22, - ΡΟΔΙΝΙ • ΤΗΛ. 2241 0 68985
Κιν. 094 6997967

ΕΛΛΗΝΙΚΗ ΔΗΜΟΚΡΑΤΙΑ
ΠΕΡΙΦΕΡΕΙΑ ΝΟΤΙΟΥ ΑΙΓΑΙΟΥ
ΝΟΜΟΣ ΔΩΔΕΚΑΝΗΣΟΥ
ΝΟΜΑΡΧΙΑΚΗ ΑΥΤ/ΣΗ ΔΩΔΕΚΑΝΗΣΟΥ
Δ/ΝΣΗ ΜΕΤΑΦΟΡΩΝ ΚΑΙ ΕΠΙΚΟΙΝΩΝΙΩΝ
ΤΜΗΜΑ Κ.Τ.Ε.Ο.

Ταχ. Δ/νση: 6° χιλ. Ρόδου - Λίνδου
Ταχ. Κώδικας 85100, Telefax: 22410 69544
Πληροφορίες: Γεώργιος Αργύρης-Κων/νος Χριστοφακής
Τηλέφωνο: 22410 65385 ΕΣΩΤΕΡΙΚΑ 22-23

ΠΡΟΓΡΑΜΜΑ ΠΡΟΣΚΛΗΣΗΣ ΓΙΑ ΔΙΕΝΕΡΓΕΙΑ ΤΕΧΝΙΚΟΥ ΕΛΕΓΧΟΥ ΟΧΗΜΑΤΩΝ ΜΕ ΕΔΡΑ ΤΟ Ν. ΔΩΔΕΚΑΝΗΣΟΥ

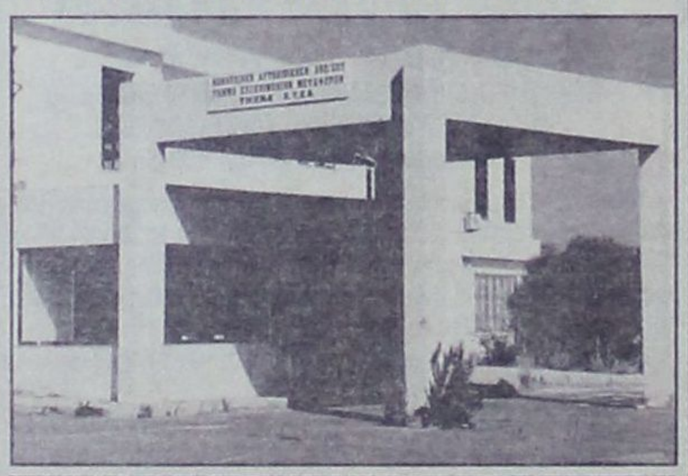

ΧΡΟΝΙΚΗ ΠΕΡΙΟΔΟΣ	ΕΙΔΟΣ ΟΧΗΜΑΤΟΣ
ΑΠΟ 05/01/2005 ΕΩΣ 28/02/2005	ΠΑΝΤΟΣ ΕΙΔΟΥΣ ΟΧΗΜΑΤΑ ΜΕ ΑΡΙΘΜΟΥΣ ΚΥΚΛΟΦΟΡΙΑΣ ΡΟΒ 6501 ΕΩΣ ΚΑΙ 7000
ΑΠΟ 05/01/2005 ΕΩΣ 31/03/2005	ΟΛΑ ΤΑ ΟΧΗΜΑΤΑ ΜΕ ΜΙΚΤΟ ΒΑΡΟΣ ΑΠΟ 3,5Τ ΕΩΣ ΚΑΙ 10Τ ΜΕ ΣΥΝΔΥΑΣΜΟ ΓΡΑΜΜΑΤΩΝ (ΑΝΕΞΑΡΤΗΤΩΣ ΑΡΙΘΜΟΥ) ΠΕΡΙΟΧΗΣ ΕΥΘΥΝΗΣ ΤΗΣ ΝΟΜΑΡΧΙΑΚΗΣ ΑΥΤΟΔΙΟΙΚΗΣΗΣ ΔΩΔΕΚΑΝΗΣΟΥ (ΕΔΡΑ ΤΟΥ ΟΧΗΜΑΤΟΣ)

**** Ο ΕΜΠΡΟΘΕΣΜΟΣ ΠΡΟΓΡΑΜΜΑΤΙΣΜΟΣ ΤΩΝ ΟΧΗΜΑΤΩΝ ΓΙΑ ΕΛΕΓΧΟ (ΡΑΝΤΕΒΟΥ) ΓΙΝΕΤΑΙ ΕΩΣ ΚΑΙ 15 ΗΜΕΡΕΣ ΠΡΙΝ ΤΗΝ ΗΜΕΡΟΜΗΝΙΑ ΛΗΞΗΣ ΤΟΥ ΠΡΟΓΡΑΜΜΑΤΟΣ ΠΡΟΣΚΛΗΣΗΣ.

**** ΕΠΙΣΗΣ ΘΑ ΕΛΕΓΧΟΝΤΑΙ ΟΣΑ ΟΧΗΜΑΤΑ ΥΠΟΧΡΕΟΥΝΤΑΙ ΒΑΣΕΙ ΠΑΛΑΙΟΤΕΡΩΝ ΠΡΟΓΡΑΜΜΑΤΩΝ ΠΡΟΣΚΛΗΣΗΣ.

Ε.Ν.
Ο ΠΡΟΪΣΤΑΜΕΝΟΣ
ΧΑΤΖΗΚΩΝΣΤΑΝΤΙΝΟΥ ΑΝΤΩΝΙΟΣ
ΜΗΧΑΝΟΛΟΓΟΣ - ΜΗΧΑΝΙΚΟΣ

TOP PROPERTIES

GEORGE and SAVAS PIPINOS
ΓΕΩΡΓΙΟΣ και ΣΑΒΒΑΣ ΠΙΠΙΝΟΣ

ΣΥΜΒΟΥΛΟΙ και ΕΚΤΙΜΗΤΕΣ ΑΚΙΝΗΤΩΝ

REAL ESTATE AGENT - MEMBER OF F.I.A.B.C.I. - N.A.E.A. - C.E.I.

Από το 1971

E-mail:gpipinos@otenet.gr.
URL:www.rhodestop-properties.com and www.pipinos.gr



Η "TOP PROPERTIES" είναι ατομική επιχείρηση και ανήκει στους Γεώργιο και Σάββα Πιπίνο. Το γραφείο ασχολείται από το 1971 αποκλειστικά και μόνο με επενδύσεις και REAL ESTATE, στο νησί της Ρόδου, καθώς και στην ευρύτερη περιοχή της Δωδεκανήσου.

ΑΠΕΥΘΥΝΟΜΑΣΤΕ: Στους **σοβαρούς, απαιτητικούς και επιλεκτικούς** επενδυτές - επιχειρηματίες - ελεύθερους επαγγελματίες, Ελληνες και ξένους, υψηλού εισοδηματικού επιπέδου, που ενδιαφέρονται να κάνουν μια σοβαρή επένδυση **προβολής** στο νησί της Ρόδου.

ΠΡΟΣΦΕΡΟΥΜΕ: Α) Υπηρεσίες και πληροφορίες που γίνονται σε προσωπικό επίπεδο με **εχεμύθεια, διακριτικότητα** και **σοβαρότητα**.
Β) Μεγάλη **γκάμα** υψηλής ποιότητας ακινήτων, όπως: 1) Ξενοδοχεία Α' και Β' κατηγορίας των 600 - 500 - 350 - 300 κλινών 2) Κεντρικά αστικά ακίνητα κατάλληλα για Τράπεζες - καταστήματα - γραφεία 3) Παραλιακές εκτάσεις, κατάλληλες για τουριστικές επενδύσεις των 150.000 - 100.000 - 70.000 - 50.000 - 36.000 τ.μ. και 4) Διαμερίσματα και μαιζονέτες **προβολής**.

ΣΤΟΧΟΣ ΜΑΣ ΕΙΝΑΙ: Να προσφέρουμε στο αγοραστικό μας κοινό **υψηλής ποιότητας ακίνητα** και **ευκαιρίες** στο νησί της Ρόδου. Η τριακονταετής και πλέον πείρα μας στον τομέα αυτό αποτελεί εγγύηση.

ΣΥΝΘΗΜΑ ΜΑΣ ΕΙΝΑΙ: Επενδύστε στην ΡΟΔΟ ΤΩΡΑ, σε ακίνητα που **ΑΝΤΕΧΟΥΝ ΣΤΟ ΧΡΟΝΟ.**

Γεώργιος και Σάββας Πιπίνος
ΜΕΣΙΤΕΣ ΑΣΤΙΚΩΝ ΣΥΜΒΑΣΕΩΝ
Γιατί εμείς γνωρίζουμε καλύτερα!

SINCE 1971

TOP PROPERTIES is a father and son business. The senior, Mr George S. Pipinos, the founder of the office, has carved, over the years, a reputation for integrity and excellence in the world of Real Estate in the Dodecanese.

At Top Properties we try hard to attract important and selective investors: high calibre businessmen/women and discerning professional people, both Greek and foreign, who wish to acquire substantial and valuable property on Rhodes.

We offer our expertise and advice privately, discreetly and in strict confidence.

We keep a compehensive list of real estate of the highest specifications:

a. A' and B' class hotels (600, 500, 350, 300 beds capacity).
b. Centrally situated office buildings and other business premises.
c. Seaside land, ideal for development (hotels, holiday resorts, etc.), of 150.000, 100.000, 70.000, 50.000, 36.000 sq.m.
d. Luxury appartments, maisonettes, detached, semi - detached and terraced houses.

Our aim is to give our clients the opportunity to acquire value for money, first class real estate on Rhodes. Our 30- year - old experience in Real Estate is our warranty.

Our moto is: Invest in Rhodes. Invest in property.
It stands the test of time.



TOP PROPERTIES
George and Savas Pipinos
Because we Know best

KENNENTY 38, ΡΟΔΟΣ, 85 100, ΤΗΛ. 22410- 23895, 38243 και 6944-676003, 6944-390803 FAX: 22410-20883

38 KENNEDY STR., RHODES, 85 100, TEL. 22410- 23895, 38243, and 6944-676003, 6944-390803 FAX: 22410-20883

U.K. Direct Line: 08717115396

ΕΝΟΙΚΙΑΖΟΝΤΑΙ ΓΚΑΡΣΟΝΙΕΡΕΣ

Στον Αρχάγγελο Ρόδου ενοικιάζονται γκαρσονιέρες με ξεχωριστό υπνοδωμάτιο, καινούργιες, πλήρως εξοπλισμένες και επιπλωμένες, με κλιματισμό, τηλεόραση, ψυγείο, φούρνο-μάτια, θερμοσίφωνο, ντους, W.C., εγκατάσταση για πλυντήριο ρούχων, σε ήσυχη περιοχή και άνετο πάρκινκ. Για όλο το χρόνο. Τηλ.: 697 24 94 339

ΕΥΚΑΙΡΙΑ

Πωλείται στ' Ασγούρου διώροφο κατάστημα αποτελούμενο από: Ισόγειο 240 τ.μ., Α' όροφο 240 τ.μ. και πατάρι 40 τ.μ., κατάλληλο για όλες τις χρήσεις, με πρόσωπο επί δύο οδών και πλατείας, εντός οικοπέδου 400 τ.μ. σε τιμή έκπληξη!!! (μεσίτες αποκλείονται) Πληροφορίες τηλ. 22410 65000 - 6977 64 27 33

ΕΝΟΙΚΙΑΖΕΤΑΙ

Διαμέρισμα, πλήρως επιπλωμένο 120 τ.μ., 3ος όροφος, τρία υπνοδωμάτια, σαλοτραπεζαρία, εντοιχισμένη πλήρης κουζίνα, ένα λουτρό, ένα WC, αποθήκη, δύο βεράντες με θέα θάλασσα, τζάκι, κλιματισμός, πάρκινγκ, περιοχή νέας μαρίνας (οδός Σκεύου Ζερβού 10), ενοικιάζεται από ιδιοκτήτη λόγω αναχωρήσεως 750 ευρώ μηνιαίως με εγγύηση δύο ενοικίων.

Πληροφορίες τηλ. 6945-417673 και 6944-548508 απογευματινές ώρες.

ΖΗΤΟΥΝΤΑΙ

Από την Βιομηχανική και Εμπορική Εταιρεία, ΒΑΠ Π. ΚΟΥΓΙΟΣ ΑΒΒΕ, ζητούνται:

Οδηγοί – πωλητές. Απαραίτητο Επαγγελματικό δίπλωμα Γ' κατηγορίας.

Ο ιδανικός υποψήφιος πρέπει να πληροί τα κάτωθι.
- Ελληνας πολίτης
- Ηλικία μέχρι 35 ετών
- Προϋπηρεσία στις πωλήσεις θα ληφθεί υπ' όψη.

Οι ενδιαφερόμενοι μπορούν να επικοινωνούν στο τηλ. 22410 61434, με την κ. Παπανδρέου από τις 9:00 μέχρι 14:00.

ΟΙΚΟΔΟΜΙΚΕΣ-ΤΕΧΝΙΚΕΣ ΕΜΠΟΡΙΚΕΣ-ΕΠΙΧΕΙΡΗΣΕΙΣ

ΑΦΟΙ ΑΣΒΕΣΤΗ Ο.Ε.

Αθηνών-Καβάλας 3 Ανάληψη Ρόδου
Τηλ. 22410/60678-60679
και fax: 22410/66028

ΠΩΛΟΥΝΤΑΙ

• ΔΙΑΜΕΡΙΣΜΑΤΑ
υπερλούξ διαφόρων διαστάσεων
ΕΓΓΥΗΣΗ Η ΠΟΛΥΕΤΗΣ ΠΕΙΡΑ ΜΑΣ

ELINA HOTEL
RHODES

ΤΟ ΞΕΝΟΔΟΧΕΙΟ ΜΑΣ ΕΛΙΝΑ ΣΤΗΝ ΙΞΙΑ ΣΤΗΝ ΠΡΟΣΠΑΘΕΙΑ ΤΟΥ ΝΑ ΑΝΑΒΑΘΜΙΣΕΙ ΤΙΣ ΥΠΗΡΕΣΙΕΣ ΤΟΥ ΣΕ ΥΨΗΛΑ STANDARDS

ΖΗΤΑ
ΣΥΝΕΡΓΑΤΕΣ ΑΠΟ ΟΛΕΣ ΤΙΣ ΕΙΔΙΚΟΤΗΤΕΣ ΜΕ ΔΙΑΘΕΣΗ ΓΙΑ ΠΡΟΣΦΟΡΑ ΚΑΙ ΝΕΕΣ ΙΔΕΕΣ.

ΕΑΝ ΣΥΜΜΕΡΙΖΕΣΤΕ ΤΗΝ ΠΡΟΣΠΑΘΕΙΑ ΜΑΣ ΚΑΙ ΣΑΣ ΕΝΔΙΑΦΕΡΕΙ Η ΕΞΕΛΙΞΗ ΣΑΣ ΣΤΕΙΛΤΕ ΜΑΣ ΤΟ ΒΙΟΓΡΑΦΙΚΟ ΣΑΣ ΜΕ FAX ΣΤΟ 22410 -94413 Ή ΜΕ e-mail: info@elinahotel.gr Ή ΣΤΟ ΤΗΛΕΦΩΝΟ 22410-92944 (Κος ΜΑΚΡΗΣ)

ΠΑΡΑΝΤΑΙΣ ΠΕΥΚΟΙ ΛΙΝΔΟΣ Α.Ε. ΛΙΝΔΙΑ ΠΕΥΚΟΙ ΛΙΝΔΟΣ Α.Ε. ΠΕΥΚΟΙ - ΛΙΝΔΟΣ

ΖΗΤΟΥΝΤΑΙ

Από τα Ξενοδοχεία «PEFKI ISLANDS RESORT» και «LINDIA THALASSA» στους Πεύκους ζητείται προσωπικό «όλων των ειδικοτήτων» για την περίοδο (01/05/2005 έως 31/10/2005) και από (15/06/2005 έως 15/09/2005).
Οι ενδιαφερόμενοι θα πρέπει να έχουν καλή γνώση της Αγγλικής γλώσσας και προϋπηρεσία το λιγότερο 2 χρόνια.
Για την συμπλήρωση των αιτήσεων θα πρέπει ο/η ενδιαφερόμενος/η να έχει βιογραφικό και να απευθυνθεί στο ξενοδοχείο «LINDIA THALASSA» καθημερινά 09.00-14.00 ή με e-mail: pefkiislands@rho.forthnet.gr ή ταχυδρομικώς: Χειμάρρας 70 Α - Ρόδος 85100. Τηλ.: 2244 0 29380 - 2244 0 48181 Φαξ: 2244 0 48416 - 2244 0 48184

ΖΗΤΕΙΤΑΙ ΣΤΕΛΕΧΟΣ ΠΩΛΗΣΕΩΝ

Μεγάλη Εμπορική και Βιομηχανική Εταιρεία της Ρόδου, με οργανωμένες δραστηριότητες πωλήσεων και διανομής στη Δωδεκάνησο, ζητά ΣΤΕΛΕΧΟΣ ΠΩΛΗΣΕΩΝ.

Ο ιδανικός υποψήφιος πρέπει να διαθέτει:
- Πτυχίο οικονομικής ή άλλης σχολής (ΑΕΙ - ΤΕΙ)
- Να είναι Έλληνας πολίτης
- Εκπληρωμένες τις στρατιωτικές του υποχρεώσεις
- Προϋπηρεσία στο χώρο των πωλήσεων επιθυμητή.
- Γνώση Η/Υ
- Δυναμική και ευχάριστη προσωπικότητα
- Οργανωτικές και ηγετικές ικανότητες

Προσφέρονται:
- Ικανοποιητικές αποδοχές βάσει προσόντων
- Εξέλιξη στην ιεραρχία της εταιρείας
- Αυτοκίνητο και κινητό της εταιρείας
- 12/μηνη απασχόληση.

Η εταιρεία δεσμεύεται για το διακριτικό και εχέμυθο χειρισμό των βιογραφικών σημειωμάτων των ενδιαφερομένων που θα αποσταλούν προς τη Διεύθυνση Προσωπικού Τ.Θ. 441, 85100 Ρόδος.

OLYMPIC PALACE HOTEL
ΖΗΤΟΥΝΤΑΙ

- **Βοηθός F/B**
- **Βοηθός Προϊσταμένης Ορόφων**
- **Μαιν Κουραντιέ**
- **Ζαχαροπλάστης**
- **Ηλεκτρολόγος**
- **Υδραυλικός**

Προϋπηρεσία απαραίτητη σε ανάλογη θέση
Παρακαλούμε για αποστολή βιογραφικού με πρόσφατη φωτογραφία.
Fax 2241030434 ΤΗΛ. 2241079900
e-mail olymp-pl@otenet.gr
Τ.Θ. 351 ΡΟΔΟΣ

«ΚΤΙΡΙΟ Α.Ε.» ΑΤΣΙΔΗΣ ΑΝΑΣΤΑΣΙΟΣ

ΣΤΕΦ. ΚΑΖΟΥΛΗ 74-ΡΟΔΟΣ • Τηλ. (22410) 28616 - 67950

ΠΩΛΟΥΝΤΑΙ

- Διαμερίσματα στην οδό Καραϊσκάκη (κοντά στο παλιό ΙΚΑ), σε μικρή οικοδομή, 81 και 72 τ.μ.
- Διαμερίσματα στην οδό Καστοριάς και Μιχ. Πετρίδη 118 τ.μ., 94 τ.μ. και 72 τ.μ..
- Διαμέρισμα 132 τ.μ., 3ου ορόφου, στην οδό Κωνσταντινίδη.

Τα παραπάνω είναι πολυτελούς κατασκευής, με κεντρική θέρμανση, διαθέτουν αποκλειστική θέση στάθμευσης αυτοκινήτου και αποθήκη.

RODOS PALACE
★★★★★
Resort Hotel • Convention Center

Το Ξενοδοχειακό & Συνεδριακό συγκρότημα πολυτελείας της Ρόδου ζητεί το ακόλουθο προσωπικό:

- **Food & Beverage Manager**
  Με ανάλογη προϋπηρεσία σε ξενοδοχεία πολυτελείας
- **Banqueting Manager-Υπεύθυνο Εκδηλώσεων**
  Με ανάλογη προϋπηρεσία σε ξενοδοχεία πολυτελείας
- **Προϊσταμένη Ορόφων**
  Με ανάλογη προϋπηρεσία σε ξενοδοχεία πολυτελείας
- **Υπαλλήλους Υποδοχής**
  Γνώσεις Αγγλικών, Γερμανικών, Γαλλικών

Επίσης ζητούνται:

- Chef	- Γυμναστής
- Μάγειροι Α', Β' & βοηθοί	- Μπάρμεν & βοηθοί
- Ζαχαροπλάστες	- Τηλεφωνήτριες
- Μπουφετζήδες Α' & Β'	- Ταμπλιάστες
- Κόπτης Κρεάτων	- Καμαριέρες
- Σερβιτόροι & βοηθοί	- Καθαρίστριες
- Κομμώτρια	- Hostesses
	- Εργάτες

Οι ενδιαφερόμενοι για τις ανωτέρω θέσεις μπορούν να αποστείλουν βιογραφικό τους σημείωμα με μία πρόσφατη φωτογραφία στην Διεύθυνση της εταιρείας ή να απευθύνονται στο Τμήμα Προσωπικού του ξενοδοχείου καθημερινά από 09:00-15:00.

Ξενοδοχείο Ρόδος Παλάς
Λεωφ. Ιαλυσού, Τ.Θ. 121, Ιξιά, Ρόδος
Τηλ. 22410 25222, Fax: 22410 25350
E-mail: info@rodos-palace.gr

ΑΝΑΦΕΡΟΝΤΑΙ ΣΤΟ «ΠΡΟΟΙΜΙΟ» ΤΟΥ ΝΕΟΥ ΚΑΤΑΣΤΑΤΙΚΟΥ

ΤΟ ΙΔΕΟΛΟΓΙΚΟ ΥΠΟΒΑΘΡΟ ΟΙ ΣΤΡΑΤΗΓΙΚΟΙ προσανατολισμοί και οι στόχοι του «Νέου ΠΑΣΟΚ»

«Το ΠΑΣΟΚ του 21ου αιώνα έχει ηθικό, ιστορικό και πολιτικό χρέος να οδηγήσει την Ελλάδα και τον ελληνισμό σε συνθήκες ασφάλειας, ευημερίας και κοινωνικής δικαιοσύνης στον «κόσμο των ανοιχτών θυρών»

Στο «ιδεολογικό υπόβαθρο» του ΠΑΣΟΚ, που δεν απομακρύνεται από τους στρατηγικούς προσανατολισμούς της διακήρυξης της 3ης Σεπτέμβρη, στις αξίες, τους στόχους και στην εν γένει λειτουργία του, είναι αφιερωμένο το «προοίμιο» του νέου καταστατικού, στο οποίο αναφέρθηκε και χθες η «δημοκρατική», παρουσιάζοντας την νέα οργανωτική δομή.

Οπως αναφέρεται στο προοίμιο **«το ΠΑΣΟΚ του 21ου αιώνα έχει ηθικό, ιστορικό και πολιτικό χρέος να οδηγήσει την Ελλάδα και τον Ελληνισμό σε συνθήκες ασφάλειας, ευημερίας και κοινωνικής δικαιοσύνης στον κόσμο των ανοιχτών συνόρων».**

Στο κεφάλαιο «αξίες, στόχοι, λειτουργία», μεταξύ άλλων αναφέρεται ότι **«το ΠΑΣΟΚ πιστεύει στις αξίες του δημοκρατικού σοσιαλισμού, την ελευθερία, τη δημοκρατία, την ισότητα, την κοινωνική δικαιοσύνη και αλληλεγγύη και επιδιώκει την όσο το δυνατόν πιο ολοκληρωμένη ανάπτυξη της προσωπικότητας του ατόμου».**

1. ΠΡΟΟΙΜΙΟ

1. Παραμένουμε πιστοί και προσηλωμένοι στις αναλλοίωτες αρχές, τις διαχρονικές μας αξίες, τους μεγάλους στρατηγικούς μας προσανατολισμούς και στόχους που έθεσε η 3η Σεπτέμβρη και που προσδιορίζουν και στη νέα ιστορική φάση τον πατριωτικό, τον δημοκρατικό και σοσιαλιστικό χαρακτήρα του Κινήματός μας. Τα μέσα και ο τρόπος πραγμάτωσης των σκοπών μας αλλάζουν μαζί με τις ραγδαίες αλλαγές που συντελούνται στον σύγχρονο πολυπολικό κόσμο της παγκοσμιοποίησης, του ανταγωνισμού, της τεχνολογικής επανάστασης. Το ΠΑ.ΣΟ.Κ του 21ου αιώνα έχει ηθικό, ιστορικό και πολιτικό χρέος να οδηγήσει την Ελλάδα και τον Ελληνισμό σε συνθήκες ασφάλειας, ευημερίας και κοινωνικής δικαιοσύνης στον κόσμο των ανοιχτών συνόρων.

2. Μας οδηγεί το όραμα του Ελληνισμού για τη διαμόρφωση της ισχυρής και σύγχρονης Ελλάδας στην ενωμένη και προοδευτική Ευρώπη. Ο δρόμος μας περνά από μια Ελλάδα που γίνεται ισχυρή περιφερειακή δύναμη στα Βαλκάνια και την Ανατολική Μεσόγειο. Μια Ελλάδα που αξιοποιεί όλες τις δυνατότητες και τις ευκαιρίες στην ευρύτερη περιοχή, ιδιαίτερα μέσα στις μεγάλες αλλαγές των γεωστρατηγικών και γεωπολιτικών δεδομένων που συντελούνται σ' αυτή.

Η εθνική μας στρατηγική για την ασφάλεια και την άμυνα της χώρας και για την κατοχύρωση των κυριαρχικών μας δικαιωμάτων απέναντι σε κάθε επιβουλή και ιδιαίτερα στην τουρκική απειλή, εξακολουθεί και στη νέα ιστορική φάση να αποτελεί ακρογωνιαίο λίθο της πορείας μας. Η οικουμενική διάσταση του Ελληνισμού, η πολιτισμική και πνευματική του θωράκιση και εξάπλωση στον κόσμο των ανοιχτών οριζόντων είναι ισχυρό συγκριτικό μας πλεονέκτημα που ταυτόχρονα αποτελεί και εθνικό κεφάλαιο στη μεγάλη προσπάθεια και προοδευτική συμβολή στην ανθρωπότητα.

Είμαστε αποφασισμένοι για την επίτευξη των μεγάλων μας στόχων, να οικοδομήσουμε με συνέπεια όλες τις εσωτερικές προϋποθέσεις της νέας ενότητας του Ελληνισμού.

Την ισχυρή και ανταγωνιστική οικονομία. Την αυτοτροφοδοτούμενη και εξωστρεφή ανάπτυξη. Τον εκσυγχρονισμό των δομών του κράτους και των κοινωνικών θεσμών. Την κοινωνία συνοχής και αλληλεγγύης μέσα από το σύγχρονο κοινωνικό κράτος. Την αποκεντρωμένη και δημοκρατική πολιτεία. Την ενίσχυση των θεμελίων της παιδείας και του πολιτισμού. Την ουσιαστική αναβάθμιση της ποιότητας ζωής των πολιτών.

3. Το ΠΑ.ΣΟ.Κ ως σύγχρονος πολιτικός σχηματισμός κινείται στο χώρο των ευρύτερων προοδευτικών δυνάμεων και των δυνάμεων του δημοκρατικού σοσιαλισμού. Συμμετέχει ενεργά και δημιουργικά στη διαμόρφωση της νέας ευρωπαϊκής αριστεράς στα πλαίσια του Ευρωπαϊκού Σοσιαλιστικού Κόμματος ως φορέα της συλλογικής της έκφρασης που πρέπει να γίνει η κινητήρια δύναμη στην πορεία της ευρωπαϊκής ενοποίησης σε προοδευτική κατεύθυνση. Αγωνίζεται για την αναγέννηση της Σοσιαλιστικής Διεθνούς ως φορέα της παγκόσμιας αλληλεγγύης.

4. Οι δυνάμεις της εργασίας, της παραγωγής, του πολιτισμού, της γνώσης, της οικολογίας, οι δυνάμεις των ανδρών και γυναικών, της νέας γενιάς του τόπου μας, ενωμένες σε ένα διαρκώς διευρυνόμενο προοδευτικό κοινωνικό συνασπισμό είναι η μόνη εγγύηση που οδηγεί στην υλοποίηση αυτών των οραμάτων, των στόχων και των επιλογών μας. Το ΠΑ.ΣΟ.Κ οφείλει να αναλάβει την πολιτική διεύθυνση αυτού του συνασπισμού. Γι' αυτό είναι αντιπροσωπευτικό στις κοινωνικές δυνάμεις που τον συγκροτούν και ανοιχτό και δημοκρατικό στο λαό και την κοινωνία εκφράζοντας ένα μεγάλο, ενιαίο, πολιτικό και κοινωνικό πλειοψηφικό ρεύμα.

5. Το ΠΑ.ΣΟ.Κ του 21ου αιώνα δε μπορεί να επιστρέψει στη μορφή του «κόμματος μαζών» παραδοσιακού αριστερού τύπου που λειτουργεί στο όνομα της κοινωνίας, ούτε να ολοκληρώσει τη μορφή του «κόμματος αξιωματούχων» που φαίνεται να κυριαρχεί σήμερα. Πρέπει να αναγεννηθεί και να μετεξελιχθεί σε σχηματισμό αυτόνομων και ενεργών πολιτών.

Η θεμελιακή ιδεολογική, πολιτική και οργανωτική επιλογή για την αναγέννηση του ΠΑ.ΣΟ.Κ είναι η αρχή της άμεσης δημοκρατίας που προϋποθέτει την επαναφορά της πολιτικής σε όλους τους χώρους και τους τομείς της κοινωνικής οργάνωσης με μορφές εξειδικευμένης δράσης και παρέμβασης. Αυτό σημαίνει οριστική υπέρβαση αντιλήψεων και πρακτικών «κλειστού κόμματος» σε κοινωνία ανοιχτών οριζόντων. Καθώς και την οριστική υπέρβαση των αφυδατωμένων οργανώσεων «γενικής πολιτικής» ή «πελατειακού τύπου».

Η οργανωτική μορφή συμπεριλαμβάνει δύο ταυτόχρονες και παράλληλες δομές που επιβάλλουν τη λειτουργία:

• του Κόμματος ως σύγχρονου θεσμού, με την τοπική, περιφερειακή, εθνική και την ευρωπαϊκή του έκφραση, καθώς και το σώμα των συντεταγμένων οργάνων του που είναι διακριτό και αυστηρά οριοθετημένο.

• του Κινήματος πολιτών που είναι ανοιχτό στην κοινωνία με την τοπική του συγκρότηση, αυτενέργεια και δράση.

6. Το Καταστατικό μας απεικονίζει ακριβώς αυτή την πραγματικότητα και διασφαλίζει τη διασύνδεση της φυσιογνωμίας και της στρατηγικής μας με τη δομή και λειτουργία των Οργανώσεων μας.

2. ΚΕΦΑΛΑΙΟ ΠΡΩΤΟ - Γενικές Διατάξεις Αρθρα 1-4 Γενικές Διατάξεις Αρθρο 1

Το πολιτικό Κίνημα, που ιδρύθηκε στις 3 του Σεπτέμβρη 1974, ονομάζεται ΠΑΝΕΛΛΗΝΙΟ ΣΟΣΙΑΛΙΣΤΙΚΟ ΚΙΝΗΜΑ (ΠΑ.ΣΟ.Κ)

Αρθρο 2

Η έδρα του ΠΑ.ΣΟ.Κ. βρίσκεται στην Αθήνα.

Αρθρο 3

Το έμβλημα του ΠΑ.ΣΟ.Κ. έχει πράσινο χρώμα και απεικονίζεται με ένα κύκλο, μέσα στον οποίο υπάρχουν η ονομασία του Κινήματος, ένας ήλιος που ανατέλλει και η συντομογραφία «ΠΑ.ΣΟ.Κ.»

Αρθρο 4

Το ΠΑ.ΣΟ.Κ. είναι μέλος της Σοσιαλιστικής Διεθνούς, και του Ευρωπαϊκού Σοσιαλιστικού Κόμματος.

3. ΚΕΦΑΛΑΙΟ ΔΕΥΤΕΡΟ - Αξίες - Στόχοι - Λειτουργία Αρθρα 5-15 20 - 25 Αξίες - Στόχοι - Λειτουργία Αρθρο 5

Το ΠΑ.ΣΟ.Κ. είναι ανοιχτό πολιτικό κίνημα που αγωνίζεται για τις πανανθρώπινες αξίες, την ειρήνη, την πρόοδο και την ευημερία.

Με αφετηρία τη διακήρυξη της 3ης του Σεπτέμβρη αγωνίζεται για το σοσιαλισμό, για να κατοχυρώσει την Εθνική Ανεξαρτησία, Λαϊκή Κυριαρχία, Κοινωνική Απελευθέρωση, στα πλαίσια μιας σύγχρονης δημοκρατικής και πλουραλιστικής κοινωνίας. Το ΠΑ.ΣΟ.Κ. πιστεύει στις αξίες του δημοκρατικού σοσιαλισμού, την ελευθερία, τη δημοκρατία, την ισότητα, την κοινωνική δικαιοσύνη και αλληλεγγύη και επιδιώκει την όσο το δυνατόν πιο ολοκληρωμένη ανάπτυξη της προσωπικότητας του ατόμου.

Το ΠΑ.ΣΟ.Κ. έχει σταθερό στόχο τη διαμόρφωση της εθνικής ομοψυχίας για την υπεράσπιση της εδαφικής μας ακεραιότητας και την υποστήριξη των εθνικών συμφερόντων. Συμβάλλει στην ανάπτυξη της πολυκομματικής κοινοβουλευτικής δημοκρατίας.

Προωθεί μια άλλη μορφή κοινωνικής οργάνωσης, σύγχρονη και προοδευτική, χωρίς καταπίεση, εκμετάλλευση και αλλοτρίωση, που στηρίζεται στην πολιτική, κοινωνική και οικονομική δημοκρατία.

Αγωνίζεται για μια δίκαιη κατανομή του εισοδήματος και του πλούτου στον πλανήτη, στα έθνη, στις κοινωνικές τάξεις, στους πολίτες.

Ενισχύει τις πρωτοβουλίες των κινημάτων των πολιτών, που υπερασπίζονται το φυσικό περιβάλλον και την ποιότητα στη ζωή. Ενισχύει τις πρωτοβουλίες για διατήρηση και ανάδειξη της πολιτιστικής μας κληρονομιάς, για την ανάπτυξη του πολιτισμού μας καθώς και τη σύγχρονη συλλογική και ατομική δημιουργία.

Το ΠΑ.ΣΟ.Κ. συνεργάζεται με όλα τα κόμματα στον κόσμο, που εμπνέονται από τις ίδιες αξίες και έχουν ανάλογους στόχους.

Αρθρο 6

Η Κυβερνητική πολιτική όπως και το σύνολο της πολιτικής του ΠΑ.ΣΟ.Κ., διαμορφώνεται στα πλαίσια των διακηρυγμένων αρχών του Κινήματος, των αποφάσεων των Συνεδρίων, της Κεντρικής Επιτροπής (Κ.Ε.), των Συνδιασκέψεων και άλλων συλλογικών αντιπροσωπευτικών Οργάνων όπως το Εθνικό Συμβούλιο, το Περιφερειακό Συμβούλιο, το Νομαρχιακό Συμβούλιο και η Δημοτική Ολομέλεια, ανάλογα με το επίπεδο που αναφέρεται και πάντοτε στα πλαίσια του σεβασμού στις δεσμεύσεις μας προς τους πολίτες.

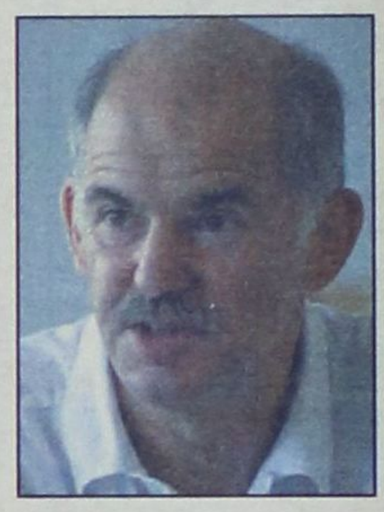

Αρθρο 7

Το ΠΑ.ΣΟ.Κ. είναι Κίνημα:

• Με ελευθερία στις ιδεολογικές αναζητήσεις μέσα στα πλαίσια των αξιών που μας εμπνέουν και των αρχών που αποδεχόμαστε και μας ενώνουν.

• Με πολιτική και στρατηγική ενότητα.

• Με ανανεούμενες προγραμματικές δεσμεύσεις για την ανάπτυξη της δράσης μας σ' όλα τα επίπεδα και τομείς.

1. Στα πλαίσια των διακηρυγμένων αρχών, των αποφάσεων των Συνεδρίων και της λειτουργίας του Κινήματος κατοχυρώνεται πλήρως η εσωκομματική δημοκρατία, η ελευθερία στην αναζήτηση, το διάλογο και την αντιπαράθεση των απόψεων και ιδεών, το δικαίωμα στην ατομική ή συλλογική πρόταση καθώς και στη δημοσιοποίηση της, ιδιαίτερα μέσα από τα έντυπα και τις διαδικασίες του Κινήματος.

Όριο της ελευθερίας αυτής στην έκφραση και διακίνηση των ιδεών και απόψεων είναι η αρχή της ενιαίας δράσης του Κινήματος και της ηθικής αλληλεγγύης προς τα άλλα μέλη.

Στο Κίνημα μπορούν να υπάρχουν και να διαμορφώνονται ελεύθερα ρεύματα ιδεών και αντιλήψεων. Η δημιουργία οργανωμένων ομάδων με δική τους δομή, λειτουργία και πειθαρχία για την επιβολή των απόψεων τους δεν είναι αποδεκτή.

2. Στη λειτουργία των Οργάνων κατοχυρώνονται πλήρως η συλλογικότητα στη λήψη των αποφάσεων και η αρχή της πλειοψηφίας, που είναι δεσμευτική για τα μέλη του Οργάνου. Στη βάση του σεβασμού των παραπάνω δημοκρατικών αρχών λειτουργίας τα Όργανα, οι Οργανώσεις και όλα τα μέλη συμμετέχουν ενεργά για την υλοποίηση των αποφάσεων.

Η έμπρακτη αντίθεση μετά τη λήψη της απόφασης διασπά την ενότητα και τη συλλογική δράση του Κινήματος.

Μετά τη λήψη απόφασης δεν επιτρέπεται η δημόσια διαφοροποίηση Οργάνων ή μελών.

Αρθρο 8

Το ΠΑ.ΣΟ.Κ. λειτουργεί με βάση τις δημοκρατικές διαδικασίες σε όλα τα επίπεδα της δομής του.

Η εκπροσώπηση των Οργανώσεων στις Συνελεύσεις και τα Συνέδρια του Κινήματος είναι ανάλογη με τον αριθμό των μελών τους.

Οι εκλογές για την ανάδειξη των Οργάνων αλλά και των αντιπροσώπων για τις διαδικασίες του Κινήματος γίνονται με ενιαίο τρόπο, που ρυθμίζεται από Κανονισμούς Λειτουργίας, οι οποίοι εγκρίνονται από την Κεντρική Επιτροπή (Κ.Ε.) του Κινήματος.

Αρθρο 9

Βασική επιδίωξη του ΠΑ.ΣΟ.Κ. είναι η συμμετοχή και εκπροσώπηση, σε όλα τα επίπεδα της Οργάνωσής του, των κοινωνικών στρωμάτων και τάξεων που εκφράζονται πολιτικά από το Κίνημα. Ακόμα σε όλα τα επίπεδα της Οργάνωσης και της καθοδήγησης πρέπει να επιδιώκεται η συμμετοχή της γυναίκας, στα πλαίσια υλοποίησης της αρχής της ισότητας των δύο φύλων.

Σε όλα τα Όργανα πρέπει να εκπροσωπούνται οι γυναίκες σε ποσοστό τουλάχιστον ανάλογο με τον αριθμό γυναικών μελών του σώματος που τα εκλέγει και σε κάθε περίπτωση με ποσοστό που δεν θα είναι μικρότερο από το 20%.

ΜΑΚΕΔΟΝΙΚΕΣ ΓΡΑΜΜΕΣ
ΤΣΙΜΕΝΙΔΗΣ Α.Ε.

- μεταφορές
ψυγειομεταφορές
- διανομές
ψυγειοδιανομές
- αποθηκεύσεις
- logistics

Θεσ/νίκη Πόντου 19, β' κτεο, 2310753267
Αθήνα Ασπρόπυργος, 2105582240
β' αποθήκη, 2103478858
(Αγ. Πολυκάρπου 95 εντός Πάρκινγκ Παπαζήση)
Ρόδος 6ο χλμ. λεωφ. καλλιθέας 2241060345

THE ART OF TRANSPORTING